

The Semi-Annual Report.
1905
the
KYOTO CHAMBER OF COMMERCE,
KYOTO, JAPAN.

Vol. I. — No 5.

京都商業會議所半年報

第五回

三十八年下半期

14.8

8

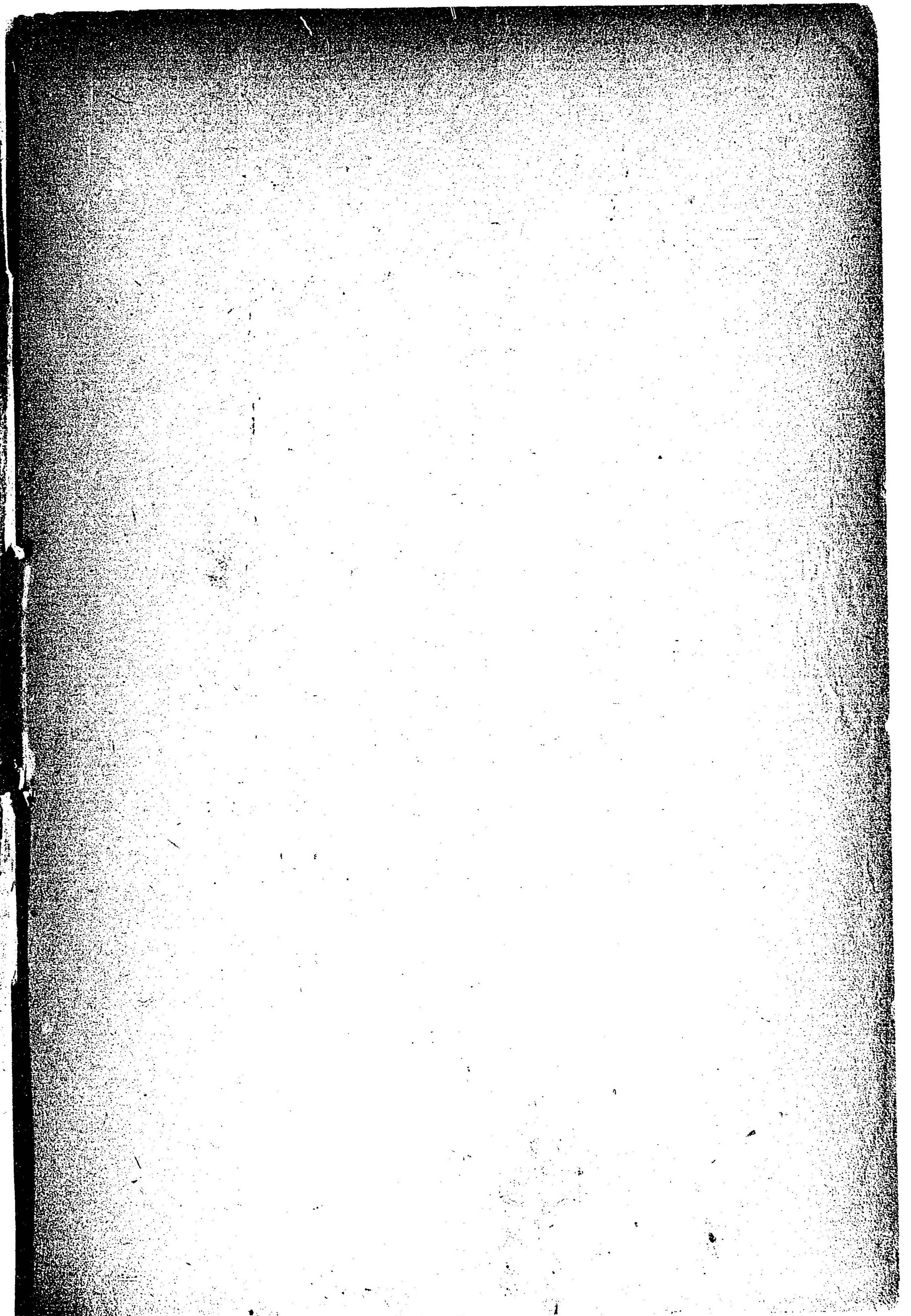
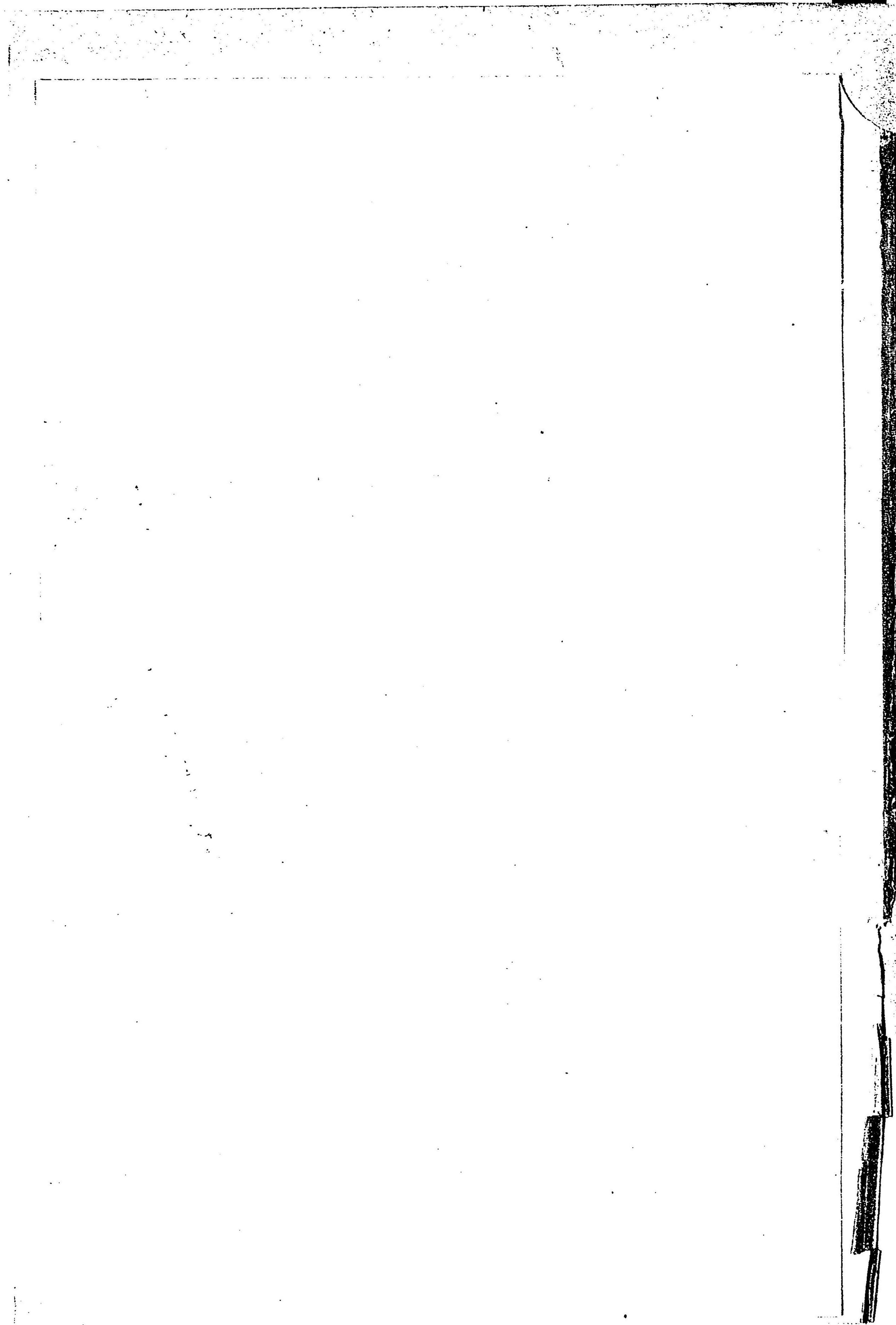

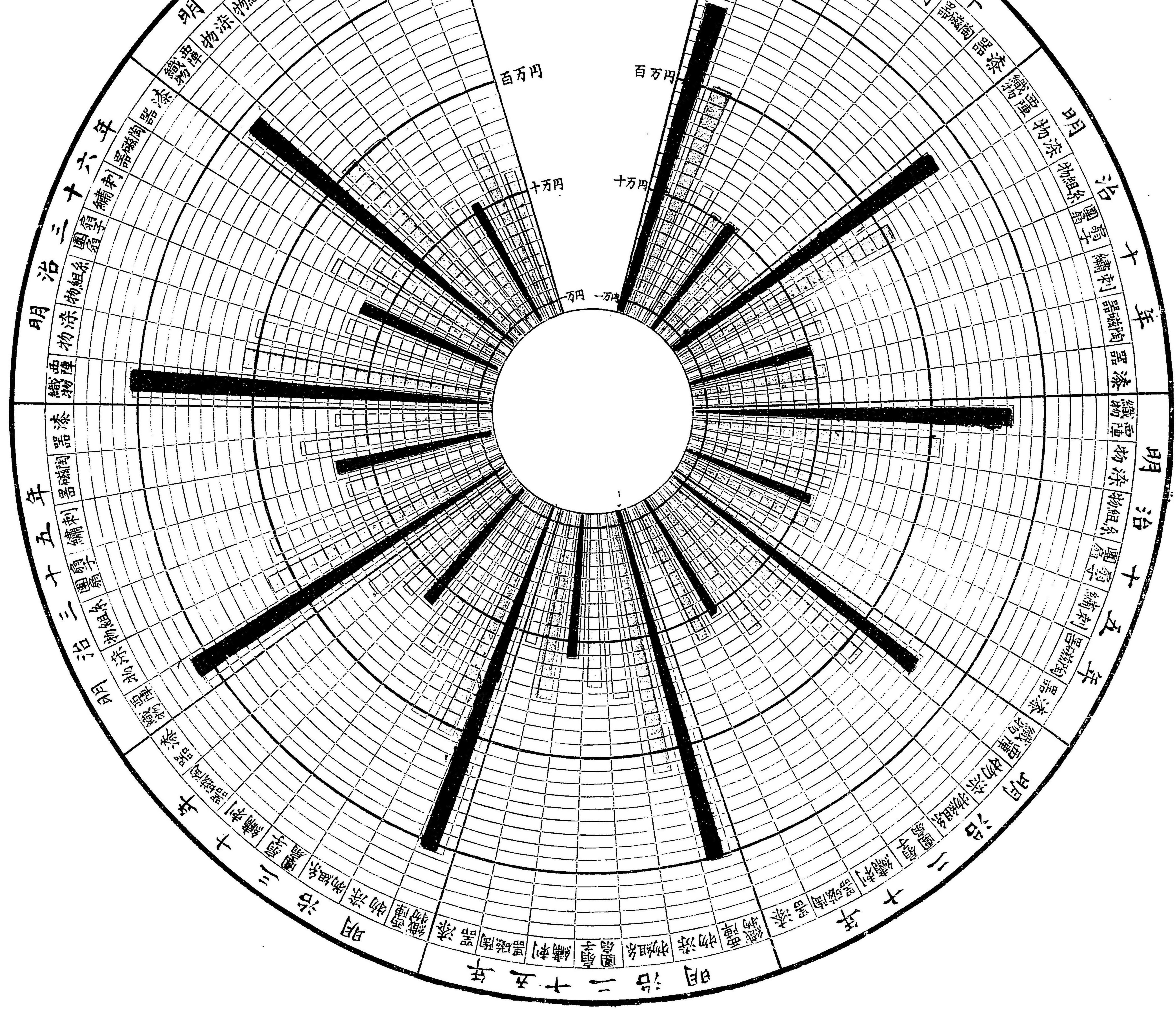

稟 告

本會議所ハ法律ニ依テ事務権限ヲ左ノ如ク定メラレタリ

- (一) 商工業ノ發達ヲ圖ルニ必要ナル方案ヲ調査スルコト
- (二) 商工業ニ關スル法規ヲ制定改廢施行ニ關シ意見ヲ行政廳ニ開申シ及商工業ノ利害ニ關スル意見ヲ表示スルコト
- (三) 商工業ニ關スル事項ニ關シ行政廳ノ諮問ニ應スルコト
- (四) 商工業ノ狀況及統計ヲ調査發表スルコト
- (五) 商工業ノ委囑ニ因リ商工業ニ關スル事項ヲ調査シ又ハ商品ノ產地價格ヲ證明スルコト
- (六) 官廳ノ命ニ因リ商工業ニ關スル鑑定人又ハ參考人ヲ推薦スルコト
- (七) 關係人ノ請求ニ依リ商工業ニ關スル營造物ヲ設立シ又ハ管理シ其他商工業ノ發達ヲ圖ルニ必要ナル施設ヲ爲スルコト

以上商工業者ノ團體意志ヲ發表スル對議機關タルト共ニ直接ニ商工業ノ改善發達ヲ圖ルベキ實行機關トシテ唯一ノ樞府タリ當所ハ事務権限ヲ廣議ニ解シ苟モ市内商工業ニ充分ノ便益ヲ圖ルベクモ亦當業者ハ充分此ノ機關ヲ利用アラントシテ希望スル所ナリ

尙當所ニハ左記ノ圖書ヲ備付スルヲ以テ執務時間中ハ何時ニテモ閱覽ニ供スベク又當所議場ハ商工業其他公共事業集會ニハ貸與規定ニ依リ貸與ス

近頃又當所ハ當業者ノ參考ニ供シ兼テ海外取引ノ媒介ヲ爲スチ目的トシ内外貿易品ノ見本ヲ蒐集シ居ルヲ以テ舊テ寄贈セラレノコトヲ希望ス

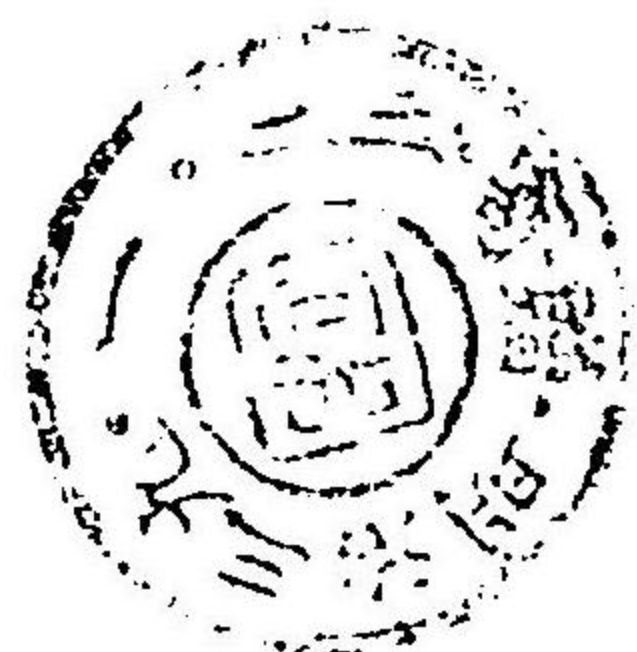

備付圖書

- 書籍部 字典 海關稅 財政 經濟 法律 其他
- 報告調查部 法規官令官報及び議事錄商標特許公報 農商務省臨時報告 內外博覽會共進會報告 外國商工事情
重要輸出品報告 其他
- 統計部 外國貿易 統計年鑑 各府縣農商工業 其他
- 雜誌部 商工業經濟 通商貿易
- 新聞 京阪及東京各種新聞
- 外國原書 諸字典 經濟 各國會議所報告 統計 政事年鑑 其他

凡例

- 一本書ハ三十八年上半季間ヲ主トスルモノナレド事務報告銀行勘定商況ハ四月ヨリ九月ニ至ル六ヶ月ヲ登載ス
- 一統計ハ比較ニ便ナラシメンガ爲メ前年又ハ前期ノ計數ヲ並記スレド未了ノモノハ之ヲ省略ス
- 一本書調査ハ市内ヲ主トスレド一部ハモノハ附近及府下ニ涉ルモノアルナリ

目次

本會議所記事

(一) 會議要錄

- 役員會 一
- 委員會 一
- 總會 一

(二) 事務概要

- 庶務要件 一
- 參照 一

諸調査報告

(一) 京都市内ノ生産品

- (1) 西陣織物 二〇
- (2) 統計表 二一
- (3) 糸物 二四
- (4) 扇子 二四
- (5) 刺繡 二四
- (6) 陶磁器 二五
- (7) 漆器 二五

京都商業會議所第五回半年報

明治三十八年上半年期

本會議所記事

(一) 會議要錄

役員會

第五回 明治三十八年四月四日午後一時三十分ヨリ開會出席者ハ西村會頭及ヒ藤村、渡邊、中、村田、野橋ノ五
常議委員ニシテ決議概要左ノ如シ

一、清韓輸出貨物價格證明ニ關シ京阪神名四會議所書記長會議ノ報告ヲ是認シ尙調査ヲ進捗スルモノトス
一、來ル七日午後二時三十分ヨリ總會ヲ開クモノトス

第六回 四月二十日午後七時三十分ヨリ開會出席者ハ西村會頭大澤副會頭及ヒ渡邊、藤村、野橋、村田ノ四常議
委員ニシテ決議概要左ノ如シ

一、當所役員ノ認可ヲ申請セシ處十八日ヲ以テ許可ノ件
一、當所經費賦課ノ件
以上二件報告是認

一、當所議員小西善兵衛君ノ申出ニ依リ南清地方ニ對シ織物販路生糸商況ノ調査ヲ囑託スルモノトス
一、特別議員任期滿了ニ付當所ヨリ挨拶書ヲ呈スルモノトス
一、書記局會議ニ關スル報告ノ件ハ之ヲ是認スルモノトス(參照第一號)

- 一、滿韓商工業視察員ヲ派遣スルト共ニ一方行商隊ヲ組織シ派遣スルトニ様ノ法ヲ以テ考案ヲ爲スモノトス
- 一、園部綾部間鐵道成否ハ當市ノ盛衰消長ニ關スル多大ナルモノアルヲ以テ當所ハ極力盡力シ之ガ速成ヲ期スルモノトス

一、時局ニ對スル經濟事情調査ノ報告ハ之レヲ是認スルモノトス

第七回

五月五日午後七時三十分ヨリ開會出席者ハ西村會頭大澤副會頭及ヒ藤村、渡邊、中、野橋、村田ノ五常議委員ニシテ決議概要左ノ如シ

- 一、議員田川伊兵衛君辭任ノ件ハ之ヲ是認スルモノトス
- 一、漆工競技大會審査委員囑託並ニ審査授賞ニ關スル報告ハ之ヲ是認スルモノトス(參照第二號)
- 一、軍需品ニ關スル調査報告ハ之ヲ是認スルモノトス
- 一、波土蘭博覽會即賣ニ關スル件ハ同博覽會出品取扱委員ヨリ出品者ニ一應ノ通知ヲ爲スモノトス
- 一、滿韓行商監督人ハ次回迄ニ各自候補者ヲ選定シ其人ヲ得タルトハ直ニ實地視察ヲ爲サシムルモノトス
- 一、清韓商工業視察調査ノ爲メ西池書記長ヲ派遣スルモノトス

第八回

五月二十日午後七時開會出席者ハ西村會頭大澤副會頭及ヒ錦光山、藤村、渡邊、村田、野橋ノ五常議委員ニシテ決議概要左ノ如シ

- 一、當所議員河瀬勘兵衛君ノ申出ニ依リ清韓ニ於ケル雜貨販路調査ヲ囑託スルモノトス
- 一、京都大學法科助教廣部周助君ニ當所機業組合調査委員ヲ囑託スルモノトス
- 一、當所特別議員ノ候補者八名ヲ豫選シ交渉スルモノトス
- 一、前件ニ對スル總會ノ期日ハ會頭ニ於テ之ヲ定メ通知ヲ發スルモノトス
- 一、定期役員會ヲ毎月三日、二十三日ノ兩日ニ變更シ十三日ハ當所議員ノ集談會ヲ開クモノトス

第九回

六月三日午後七時三十分ヨリ開會出席者ハ西村會頭大澤副會頭及ヒ渡邊、村田、野橋ノ三常議委員ニシテ決議概要左ノ如シ

- 一、議員河瀬勘兵衛君ノ退任ハ之ヲ是認シ次回議員總會ニ報告スルモノトス
- 一、當所議員集談會申合ハ之ヲ是認シ議員ニ通知スルモノトス(參照第三號)
- 一、本年開會スル全國商業會議所聯合會開催地ニ關スル通知ノ報告ハ之ヲ是認スルモノトス
- 一、海軍戰提ニ付祝表ヲ宮内大臣、海軍大臣、東郷聯合艦隊司令長官ニ捧呈スルトシ來ル六日議員總會ヲ開キ提議スルモノトス(參照第四號)

第十回

六月二十三日午後七時三十分開會出席者ハ西村會頭大澤副會頭及ヒ藤村、中、村田、錦光山、野橋、渡邊ノ六常議委員ニシテ決議概要左ノ如シ

- 一、小林書記ニリボン、紙製漆器、衣服調度附屬品及玩具模樣染ノ見本購入ヲ命ズルモノトス
- 一、京都鐵道速成同盟會ニ關シ當所役員全体委員タルモノトス
- 一、齋藤直次郎君印度へ渡航ニ付當所ヨリ織物類販路調査ヲ囑託スルモノトス
- 一、清韓行商隊ニ關スル具体的方法ハ兩會頭ニ一任スルモノトス
- 一、日光美術館出品ノ件ハ營業者へ勸誘スルモノトス

第十一回

七月三日午後七時三十分ヨリ開會出席者ハ西村會頭大澤副會頭及ヒ藤村、錦光山、野橋、中、渡邊、村田ノ六常議委員ニシテ決議概要左ノ如シ

- 一、三十七年度當所經費收支決算報告ノ件ハ會計検査ヲ村田役員ニ囑託シ其報告ヲ俟テ總會ニ報告スルモノトス

(參照第五號)

一、總會期日ハ會頭ニ一任スルモノトス

一、貿易商野村商店ヨリ請求ニ係ル外國領事ヘノ紹介狀ニ對シテハ當所ハ之ヲ謝絶スルモノトス

一、白耳義モンス市ニ開催スル世界經濟擴張大會ヘハ同國ニ出張中ノ當所小林書記ニ出席ヲ命ズルモノトス

一、清韓行商隊ニ關スル内規ハ大体ニ於テ之ヲ是認シ尙兩會頭ニ本件ノ進捗ヲ一任スルモノトス

第十二回 七月十九日午後七時三十分ヨリ開會出席者ハ西村會頭、大澤副會頭及ヒ野橋、村田、錦光山ノ三常議

委員ニシテ決議概要左ノ如シ

一、三十七年度當所經費收支決算報告ニ對シ村田委員ヨリ會計帳簿検査ヲ爲シタル結果相違ナキ旨ノ報告ハ之ヲ是認スルモノトス

一、美蘭博覽會出品委託ノ件ニ付キ大阪商業會議所ヨリ通牒ハ當所ニ於テ調査スルモノトス

一、當所書記中川敬治休暇中渡清ニ付漢口及其附近ニ於ケル商取引習慣ノ調査ヲ命シ補助金ハ會頭ニ一任スルモノトス

一、當所西障機業調査委員法學士廣部周助君渡歐ニ付キ當所ヨリ左記ノ調査ヲ囑託スルモノトス

佛國(特ニ里昂)及ヒ獨逸、伊太利、瑞西ニ於ケル染織業ノ過去現況及將來

工業的都市ノ要件及ヒ設備ニ關シテ歐米ニ於ケル實例的調査

第十三回 九月四日午後七時ヨリ開會出席者ハ大澤副會頭及ヒ錦光山、渡邊、藤村、中井、野橋、中、村田ノ七

常議委員ニシテ決議概要左ノ如シ

一、五二會京都本部事務委託ノ申出ニ對シテハ當所ハ組合委囑事務取扱規程ニ準據シテ承諾スルモノトス

一、神戸港ニ於ケル海陸運輸聯絡事業ヲ調査スルモノトス

一、西池書記長ノ滿韓調査報告ノ件ハ之ヲ是認シ報告書出來ノ上印刷ニ付シ弘ク議員其他ニ配布スルモノトス

一、三十八年上半年當所經費滯納ニ對シ徵收方ヲ市長ヘ囑託スルモノトス

第十四回 九月十五日午後七時ヨリ開會出席者ハ大澤副會頭及ヒ藤村、村田、野橋、中ノ四常議委員ニシテ決議概

要左ノ如シ

一、來月東京ニ於テ開催スル全國商業會議所聯合會ヘ當所ヨリ左記ノ問題ヲ提出スルモノトス

一、日韓關稅同盟ノ件(參照第六號)

一、商港ノ完成及稅關設備擴張ノ件(參照第七號)

一、協定稅率廢止ノ件

一、製造場取締規則改正ニ關スル調査委員ヲ左記七名ニ囑託スルモノトス

岩田幸七君 小西善兵衛君 村上海太郎君 堀川新二郎君 淺川平三郎君 荒川宗助君 村田榮次郎君

一、來ル二十一日總會ヲ開キ聯合會提出問題ヲ諮ルモノトス

第十五回 九月二十三日午後七時ヨリ開會出席者ハ西村會頭大澤副會頭及ヒ藤村、渡邊、村田、野橋ノ四常議委

員ニシテ決議概要左ノ如シ

一、製造場取締規則中一部改正ニ關スル委員會報告ヲ認メ其内左記ノ通修正スルモノトス

一、南ハ七條以南トス

一、西ハ西洞院以西トシ二條離宮ニ對スル北下立賣南三條ハ委員報告ノ通

一、京阪神名四會議所書記長及書記局事務打合會ノ報告ハ之ヲ是認スルモノトス(參照第八號)

一、全國商業會議所聯合會ヘ西池書記長ヲ出席セシムルモノトス

委員會

明治三十八年九月十六日午後一時ヨリ當所ニ於テ村田、淺川、小西、堀川、荒川、岩田ノ六委員集リ製造場取締規則
中一部改正ニ關スル調査ヲナシタリ

總會

第二回

明治三十八年四月七日午後二時三十分開會出席者三十二名直チニ着席番號ヲ抽籤ヲ以テ左ノ如ク定ム

- | | | |
|--------------|---------------------------|--------------|
| 一 番 惠阪左兵衛君 | 二 番 鳥居榮太郎君 | 三 番 大澤善助君 |
| 四 番 高濱平兵衛君 | 五 番 北川與惣兵衛君 | 六 番 和田辨之助君 |
| 七 番 阪本治兵衛君 | 八 番 岩田幸七君 | 九 番 井上利助君 |
| 十 番 中孫三郎君 | 十一 番 小西善兵衛君 | 十二 番 村上梅太郎君 |
| 十三 番 田川伊兵衛君 | 十四 番 錦光山宗兵衛君 | 十五 番 大原直次郎君 |
| 十六 番 石田喜兵衛君 | 十七 番 京都府農工銀行
代表者田中數之助君 | 十八 番 松井庄七君 |
| 十九 番 渡邊伊之助君 | 二十 番 大森治郎兵衛君 | 二十一 番 西村治兵衛君 |
| 二十二 番 堀川新三郎君 | 二十三 番 井上吉兵衛君 | 二十四 番 藤村岩次郎君 |
| 二十五 番 辻川新三郎君 | 二十六 番 淺川平三郎君 | 二十七 番 木村勘兵衛君 |
| 二十八 番 伊達虎一君 | 二十九 番 大橋彌七君 | 三十 番 中井三郎兵衛君 |
| 三十一 番 河瀬勘兵衛君 | 三十二 番 荒川宗助君 | 三十三 番 今西平兵衛君 |
| 三十四 番 石角喜三郎君 | 三十五 番 野橋作兵衛君 | 三十六 番 岡島卯三郎君 |
| 三十七 番 市田理八君 | 三十八 番 四十九銀行
代表者下村忠三郎君 | 三十九 番 池田清助君 |

四十番 村田榮次郎君

次ニ會頭副會頭及常議員ノ選舉ヲナシタルニ左ノ九名夫々當選シタリ

會頭 西村治兵衛君 副會頭 大澤善助君

常議員 錦光山宗兵衛君 渡邊伊之助君

中 孫三郎君 野橋作兵衛君

村田榮次郎君

閉會午後三時三十分

第三回

五月二十六日午後四時十五分開會出席者二十二名直チニ當所特別議員ノ選舉ヲナシタル處左ノ八名當選

シタリ

岡松參太郎君

井上密君

中澤岩太君

久原躬敏君

大塚要君

田中源太郎君

三戸得一君

石川八十井君

次ニ議長ヨリ左ノ諸件ヲ報告セリ

一、當所役員認可ノ件

一、田川伊兵衛君ノ議員辭任ノ件

一、京都鐵道園部綾部間速成ニ關スル件

一、定期役員會定日變更ノ件

右終ツテ午後四時五十分閉會ス

第四回

六月三日午後四時十五分開會出席者二十三名決議事項左ノ如シ

一、五月廿七八ノ兩日日本海ニ於ケル我海軍ノ波艦隊邀撃ハ曠古無比ノ大捷タルニヨリ當所ヨリ宮内海軍ノ兩大臣及ヒ東郷聯合艦隊司令長官ヘ祝表ヲ捧呈スルノ件

午後五時閉會ス

第五回

七月二十日午後七時四十分ヨリ定期總會ヲ開ク出席者二十名決議事項左ノ如シ

一、三十七年度當所經費收支決算報告ハ之ヲ承認スルモノトス

午後八時閉會ス

第六回

九月二十一日午後七時ヨリ臨時總會ヲ開ク出席者二十九名ニシテ當日ノ議題タル全國商業會議所ヘ當所ヨリ左記ノ三問題ハ異議ナク可決確定セリ

一、日韓關稅同盟ノ件

一、商港ノ完成及稅關設備擴張ノ件

一、協定稅率廢止ノ件

午後十時閉會ス

(二) 事務概要

庶務要件

一官公署ニ係ル往復 四月五日付京都府役所ヨリ神戸貿易品々評會開設ノ件ニ關シ當業者出品勸誘ノ照會アリタリ○四月五日付京都府内務部ヨリ當所議員當選者報告書贈本送付スベキ旨當所ヘ通知アリタリ○四月七日付テテ當所議員法人ノ代表者ヲ法規ニ基キ農商務大臣及當府知事ヘ宛テ當所ヨリ報告ス○同日付京都府知事ヨリ當所議員中數改選ニ於テ當選確定者氏名ノ通知アリタリ○四月十日付農商務大臣ヘ宛テ役員認可申請書ヲ送付ス○同日付京都府内務部ヨリ產業組合中央會設立ノ件ニ付照會アリタリ○四月十八日付農商務大臣ヨリ當所役員ノ認可アリタリ○栃木縣廳ヨリ四月十九日付テテ日光美術館及栃木縣物產陳列場ニ係ル照會ニ接ス○四月二十一日付テテ京都府内務部ヘ宛テ商業會議所法九條三項ニ依リ議員ノ所得稅ヲ報告ス○四月

二十二日付同上ノ件ヲ農商務大臣ヘ報告ス○四月二十八日付京都府第三部長ヨリ照會アリタル清韓輸出品價格證明ニ關スル件ニ對シ翌廿九日回答ナセリ○五月二日付新潟縣龜田町役場ヘ宛テ内外綿布合資會社ノ件ニ關シ照會ス○五月四日付京都府第三部長ヨリ同日付當市役所ヨリ何レモ臺灣濟南市ニ開設セラレタル臺灣博物館ノ件ニ關シ照會アリタリ○清韓ニ於ケル商工業觀察ノ爲當所ヨリ西池書記長ヲ派遣スルヲ決定シタルヲ以テ五月八日付農商務大臣ヘ調査囑託及派遣費用補助ノ申請ヲナス○五月二十二日付農商務大臣ヘ當所議員田川伊兵衛君退任ノ件ヲ報告ス○農商務省商工局ヨリ通牒ニ基キ同省商品陳列館ヘ商品目錄ヲ提出スベキ旨五月廿一日付テテ當業者ヘ夫々通知ナシタリ○六月一日付農商務大臣ヘ宛テ當所議員河瀬勸兵衛君廢業ニヨリ議員資格消滅ノ件ヲ報告ス○六月五日付テテ農商務省ヘ釜山日本商品陳列館設立ニ關シ該館ト同地ニ於ケル日本人商業會議所トノ關係外二件ニ付照會セテナス○六月七日付農商務省ヨリ清韓兩國ニ於ケル本邦商品ノ聲價并ニ競爭品及代用品ノ種類價格及其國別外六件ノ調査ヲ當所西池書記長ヘ囑託アリタリ○六月九日付陸軍大臣ヘ宛テ西池書記長戰地通過ノ件ニ付許可ヲ出願ス○六月十三日付當所特別議員選定ノ件ヲ商業會議所法施行規則第七條ニ依リ農商務大臣ヘ報告ス○六月廿一日付農商務省統計課ヘ彙ニ照會アリタル統計材料ヲ送付ス○六月二十二日付陸軍省ヨリ西池書記長戰地通過ノ出願ハ許可ナシガタキ旨通知アリタリ○七月五日付農商務省商工局ヨリ白耳義モンス市ニ開催セラル、世界經濟擴張ニ關スル萬國會議參同ノ義ニ付更ニ注意的通報アリタリ○七月八日付當所ヨリ農商務省商工局ヘ前項ノ會議ニハ書記小林力彌ヲ列席セシムル旨ヲ通知セリ○七月十日付農商務省商工局長ヨリ商業會議所法中ノ疑義ニ付各會議所ヘ與ヘタル解答ヲ一括シテ參考ノ爲通知アリタリ(參照九號)○七月二十一日付特許局ヨリ特許品陳列館ヲ開設ナシタルニヨリ當業者ニ於テ商標見本ヲ出陳アルヤ勸誘方ノ依頼アリ○清國漢口領事ヨリ八月十一日付テテ同領事館内ニ工藝品標本室新設ノ件ニ關シ照會アリタリ○八月十二日付農商務省商工局長ヨリ遼東守備軍管轄地區内渡航商人移轉及支店設置ニ關スル取締規則並ニ同地渡航取締規則ノ件移陳アリタリ○八月十六日付農商務省商工局長ヨリ和蘭アムステルダムニ於ケルユーロピアン、アマメント、バーチエース、アツソオセーシヨナルモノハ全然無信用ナルモノニ付當業者ハ注意シテ其詐術ニ權ラザルヤ警告スベキ旨通牒アリタリ(參照十號)○九月六日付北海道廳ヨリ札幌ニ設置ナシアル北海道物產陳列場ノ規模擴張ノ件ニ關シ照會ニ接ス○彙ニ當所ヨリ問合セタル獨逸ニ於テ發刊ノ玩具品ニ關スル雜誌ノ件九月十三日付テテ外務省通商局ヨリ回答アリタリ○孟買港輸入ノ本邦製團扇中回教徒ノ最モ神聖視スル禮拜場ノ繪圖ヲ印刷シタルモノアリシガ爲メ回教徒ノ感情ヲ害シタルヲ以テ今后ハ當業者ニ於テ注意アリタキ旨九月十五日付農商務省商工局長ヨリ通知アリタルヲ以テ直チニ當業者ヘ移陳ス○九月二十二日付鐵道作業局工務部ヨリ當市ニ於ケル最近ノ諸職工夫ノ賃取兩方ノ依頼アリタルヲ以テ當所ハ直チニ回答ナシタリ○彙ニ當所ヨリ倫敦帝國總領事ヘ衣裳ニ關スル雜誌數種ノ購送方ヲ依頼シタル處ク井ノ外四種ヲ寄贈セラレタリ

一商業會議所ニ係ル往復 四月十一日付大阪商業會議所ヨリ四會議所書記局會議ニ書記長外六名出席ノ旨通知アリタリ○四月十三日付神戸商業會議所ヨリ書記局會議ニ書記二名列席ノ旨通知ニ接ス○四月二十一日付當所ヨリ各會議所ヘ宛テ役員當選者ヲ通知ス○四月二十五日付四日市商業會議所ヨリ照會ニ係ル商業會議所法ニ係ル疑義ハ二十六日付テテ回答ス○五月二十二日付東京商業會議所ヨリ聯合會開催地ノ義ニ關シ通知アリタリ○六月十日付東京商業會議所ヨリ彙ニ當所ヨリ問合セタル天竺織製織ニ關スル件ニ對シ回答アリタリ○六月十七日付金澤商業會議所ヨリ倉庫業者ニ對スル當府及

市ノ附加税賦課法外三件問合セ来リタルニヨリ當所ハ之ニ對シ詳細ナル回答ヲナシタリ○七月三日付佐賀商業會議所ヨリ當市ニ於テ製織スルタアルノ織
 質及晒質ニ付照會アリタルヲ以テ當所ハ十日付ヲ以テ回答ヲナシタリ○七月十一日付大津商業會議所ヨリ織物稅徵收方法ニ付問合セアリタルヲ以テ當所
 ハ直チニ詳細ナル回答ヲナシ置タリ○七月十九日付德島商業會議所ヨリ紫雲英種子ノ價格其他數件ノ問合セアリタルニヨリ當所ハ調査ノ上回答ヲナセリ
 ○七月二十四日付東京商業會議所ヘ株式会社帝國興信所ノ件ニ付照會ス○八月三日付元山日本人商業會議所ヨリ韓國輸出稅撤廢ニ關スル意見書ヲ寄セテ
 賛同ヲ求メ來レリ○德島商業會議所ヨリ織物課稅ノ件ニ付照會アリタルヲ以テ當所ハ其疑義ニ對シ八月十日付回答ヲナシタリ○神戸稅關設備ノ件ニ關シ
 八月十日付ヲ以テ神戸商業會議所ヘ問合セテナス○松山商業會議所ハ當月限リニテ解散スル旨ノ通知ニ接ス○八月十日付和歌山商業會議所ヨリ織物稅徵
 收方法ニ付當所ノ模範問合セアリタルヲ以テ當所ハ直チニ回答ヲナス○九月九日付東京商業會議所ヨリ第十四回商業會議所聯合會ヲ十月一日ヨリ同所ニ
 於テ開會スル旨ノ通知アリタリ○神戸商業會議所ヨリ第三回阪神名京四會議所書記局事務打合せヲ九月十七日午前八時ヨリ同所ニ於テ開會スル旨ノ通知
 アリタリ○商業會議所聯合會規則ニ基キ今回ノ開會地タル東京商業會議所ヘ九月二十二日付ヲ以テ當所ノ提出案ヲ送付ス○同上ノ規則ニヨリ九月廿三日
 付當所ヨリノ出席者ヲ東京商業會議所ヘ通知ス

一 一般ニ係ル往復

四月一日付ヲ以テ神戸貿易品々評會ノ出品勸誘書ヲ各當業者ヘ發ス○四月三日付波土閣博覽會出品場所ノ面積ニ關シ當所同
 博覽會委員ヨリ各當業者ニ通知スル處アリタリ○四月七日付在利榮壽小林書記ニ對シ京都市立美術工藝學校ヨリノ依頼ニ係ル壓搾器械ノ調査ヲ命ズ○英
 國倫敦エムヒンツ商會ヨリ同地ニ於テ衣服用トシテ使用セラル、絹布類ノ製造家若クハ仲買商ト取引希望ノ旨照會アリタルニヨリ四月十四日付ヲ以テ重
 ナル當業者ニ紹介ス○當業者ノ依頼ニヨリ四月十日付ヲ以テ岡山縣麥稈同業組合ヘ宛テ職工賃銀其他ノ事項問合セタル處十三日付詳細ノ回答アリタルヲ
 以テ當業者ヘ其旨通知ナシタリ○五月二日付東京池瀨商店經木部ヨリ經木眞田ノ見本ヲ當所ヘ寄贈アリタリ○五月十日付ヲ以テ臺灣臺南博物館ノ件ヲ重
 要組合ヘ移牒ス○五月二十七日付當所特別職員ノ當選者ニ對シ當選ノ通知ヲ發ス○釜山商業會議所附屬商品陳列館ヘ出品ノ勸誘書ヲ五月三十一日付當業
 者ヘ送致ス○萬國海上會書記長ジ、エル、ベシニヨリ白耳義利藥毒市ニ於テ開カルヘキ萬國海上大會ヘ提出案アラバ至意回答アリタキ旨照會ニ接ス
 ○六月二十四日付當所ヨリ當所ノ重ナル實業家ヘ日光美術館開設ノ通知ヲナシタリ○紐育市ノシヤツ製造人エー、サルカ商會ヨリ當市ニ於ケル信用アル
 縫製造人ヲ問合セ來リタルヲ以テ當所ハ適當ナル製造人二名ヲ指定シテ回答ヲナシタリ○七月十二日付ヲ以テ上海揚川商會ニ對シ豫三照會アリタル清國
 輸入日本貨物ノ件回答ス○七月二十二日付倫敦正金銀行ヘ宛テ同市ニ於ケルスムソン、デピス商會ノ信用程度ノ問合セテナシタリ○七月二十四日付市
 内各同業組合ヘ宛テ特許品陳列所開設ノ件ヲ通知シ見本雛形ノ出品ヲ勸誘ス○清國廈門ニ於テ支那貿易ノ機關ニ備フル目的ヲ以テ廈門商品陳列館ナルモ
 ノヲ設立シタル旨八月十一日付同館ヨリ通知アリタリ○漢口領事館内工藝品標本室新設ノ通知ニ基キ八月二十二日付ヲ以テ當市ノ重ナル製織品貿易商組
 合會社等ヘ見本ノ寄贈方ヲ照會ス○合名會社羽室商會安東縣支店ヨリ柞羅ニ關シ問合セアリタルヲ以テ當所ハ調査ノ上八月二十五日付回答ヲナシタリ○
 九月十三日付京都工業同盟會委員ヨリ府令製造所取締規則改正ノ件ニ付府知事ニ出願セシ主旨貫徹スル様審議アリタキ旨當所ヘ建議アリタリ○市内ニ於
 ケル各同業組合ニ對シ清國漢口貿易研究所設立ノ通知ヲナセリ○臺灣臺南ニ於テ臺南商工會ヲ設立シタル旨同會ヨリ通知アリタリ○北海道石狩國札幌郡

札幌村玉葱輸出組合ヨリ同組合事業ノ概況ヲ報知アリタリ○韓國釜山日本商品陳列館ヨリ織物見本蒐集ノ依頼ヲナシタルヲ以テ當所ハ各組合ヘ移牒
 ナセリ○金澤商業會議所ノ依頼ニヨリ同市ニ於テ開設シタル金澤物産陳列所ヘ出品アルヤウ九月二十日付各同業組合ヘ勸誘狀ヲ發ス○外國商人數名ヨリ
 本邦品ノ直取引ヲ希望スル旨農商務省商品陳列館ヘ申込みタル旨同館ヨリ通知アリタルニヨリ當所ハ重ナル當業者ヘ移牒シタリ

一 紹介及囑託

當地ノ吳服卸賣商北澤方右衛門氏南滿地方ヘ商況視察ノ目的ニテ渡航スルニヨリ紹介セラレタキ旨申出アリタルニヨリ同地方ニ於ケ
 ル帝國領事館ヘ宛タル紹介狀ヲ交付ス○五月五日付當市山中合名會社々員川合鐵次郎本郷元吉ノ兩氏滿韓ヘ商業視察ノ為渡航スルニ付紹介方ヲ依頼ナシ
 來リタルヲ以テ同地ニ於ケル帝國領事館及商業會議所ヘ紹介狀ヲ交付ス○當市橋本和一氏商工業視察ノ目的ヲ以テ渡航スルニヨリ紹介アリタキ旨申出
 アリタルニヨリ同地ノ我領事館及商業會議所ヘ宛タル紹介狀ヲ交付ス○工業協會々員町田雅之助ヤマトメタル商會員伊藤伸司ノ兩氏工業視察ノ為東京便
 宜ナ與ヘラレタキ旨五月十五日付申出アリタルヲ以テ當所ハ重ナル當業者ヘ紹介ナシタリ○法學士廣部周助氏獨逸ヘ留學ナスニヨリ機業組合ニ關スル問
 查ヲ囑託ス○當所議員河瀨勤兵衛氏滿韓ヘ渡航スルニヨリ當所ヨリ五月二十二日付ヲ以テ同地ニ於ケル京都ノ生産雜貨販路ノ調査ヲ囑託ス○商工業視察
 ノ目的ヲ以テ清國遼東中ナル當市ノ堀川竹次郎氏ヨリ北京天津ノ我公使館及領事館ヘ紹介アリタキ旨申越シタルヲ以テ當所ハ夫々紹介ナシタリ○六月五
 日付當市ノ橋本孝三郎氏織物雜貨販路視察ノ為渡清ナスニ付紹介狀ヲ交付アリ度旨申出アリタルニヨリ當所ハ清國ニ於ケル帝國各領事館ヘ宛タル紹介狀
 ナ交付ス○六月十日付當市ノ金箔商山口善四郎氏ノ請求ニヨリ農商務省商工局ヘ宛タル紹介狀ヲ交付ス○六月十四日付當所西池書記長ニ清韓兩國ニ於
 ケル京都製産品販路ノ調査ヲ命ズ○當市ノ金箔鉛製造人河本喜兵衛氏ノ店員上山文次郎氏渡清ニ付紹介狀ノ交付ヲ請求アリタルニヨリ當所ハ清國ニ於
 ケル帝國各領事館ヘ宛タル紹介狀ヲ交付ス○六月二十九日付在白耳義當所書記小林力彌ニ商品見本購買ノ命令書ヲ送付ス○七月二十一日付當所書記中
 川敬治ヘ清國漢口及其附近都市ニ於ケル商取引習慣ノ調査ヲ命ズ○加島銀行々員京都府子商會代表社員木村宇一那氏ノ希望ニヨリ清韓兩國ニ於ケル帝國
 領事館及日本人商業會議所ヘ宛タル紹介狀ヲ交付ス○當市ノ織物業田中政之助氏ノ申出ニヨリ韓國京城釜山仁川ノ日本人商業會議所ヘ宛タル紹介狀ヲ
 交付ス

一 外國博覽會ニ關スル要件

波土閣博覽會京都出品ノ坪數割當ニ關シ五月十一日午後七時ヨリ當所ヘ出品人ヲ集メ協議ヲナシタリ○同上ノ件ニ
 關シ五月十三日午後一時當所ヘ出品人ヲ集メ協議ヲナシタリ○同博覽會ニ關シ五月二十日付出品人ニ對シ出品物發送ノ注意書ヲ送付ス○聖路易萬國博覽
 會積戻品ノ内美術品ノ一部受領濟ニ付其旨五月二十四日付ヲ以テ日本出品協會ヘ通知ス○聖路易博覽會殘品積戻ノ件ニ關シ六月十三日午後三時ヨリ京都
 俱樂部ニ於テ委員會ヲ開ク○六月十六日付波土閣博覽會日本出品協會ヘ出品ニ關スル書類ヲ送付ス○博覽會課ヨリ聖路易萬國博覽會受買者ニ交付スベキ
 實牌ノ寫眞版ヲ送附ナシ來リタルヲ以テ六月十九日付夫々配分シタリ○聖路易博覽會ノ出品人川島甚兵衛氏ヨリ積戻品運賃ノ豫納金額過重ナル旨申出ア
 リタルヲ以テ其旨六月二十二日付日本出品協會ヘ照會ス○聖路易博覽會ノ出品積戻アリタルニヨリ錦光山委員及小菅書記ハ受取ノ爲メ數回神戸ヘ出張ス
 ○聖路易博覽會積戻品中當地ノ分ヘ滋賀縣ノ出品物混入アリタルヲ以テ還付方ニ付七月十日付滋賀縣照會ス○同博覽會出品費却代金ノ件ニ付七月十
 五日付日本出品協會ヘ照會ヲナセリ

一 來往 五月一日軍需品取調ノ爲小菅書記ハ大阪へ出張即日歸洛ス○五月十二日西池書記長調査ノ用務ヲ帯ビ阪神地方へ出張翌十三日歸洛ス○滿韓商工業視察ノ爲西池書記長ハ六月二十五日當地ヲ出發ス○當所書記中川敬治渡清ノ爲七月三十日出發ス○八月二日佐賀商業會議所議員大島貞七氏西陣織物視察ノ爲來所○八月八日奥國人イグナツ、リツベル氏貿易品調査ノ爲來所 ○八月十八日西池書記長滿韓ノ視察ヲ了へ歸洛ス○八月二十四日米國華盛頓商務局貿易事務官レーモンド、エフ、クリスト氏來所日米貿易ノ件ニ關シ調査アリタリ○八月二十五日四日市商業會議所議員九鬼紋七氏滿韓向輸出貨物價格證明ノ件回答ノ爲來所セリ○九月二日米國貿易事務官クリスト氏來所當市ノ雜貨現況ニ就テ調査セラレタリ○大阪及神戸稅關ノ設備調査ノ爲小菅書記九月七日ヨリ五日間出張ス○九月十二日軍需品調査ノ爲メ舞鶴海軍經理部長衣糧科長奈其主計中監來所ス○九月十四日市川書記清國ノ調査ヲ終へ歸所ス○九月十七日神阪名京四會議所第三回聯合書記局會議ニ西池書記長及吉野中川ノ兩書記出席ス○九月十八日印度人ジャヤワラ氏來所生糸及ビ織物ニ付調査セラレタリ○九月三十日第十四回全國商業會議所聯合會へ出席ノ爲西村會頭井上議員西池書記長出發ス

一 當所議員集談會 六月十三日午後四時ヨリ京都俱樂部ニ於テ第一回議員集談會ヲ開ク出席者二十三名ニシテ當日ノ議題タル京都ノ工業發達策ニ付各自意見ヲ吐露シ午後八時散會セリ○七月十三日午後五時ヨリ全所ニ於テ第二回集談會ヲ開ク出席者二十餘名前同ニ引續キ京都工業發達策ニ付協議スル所アリ當日ハ當所ノ請ニヨリ特ニ列席シタル田邊、大藤、二見ノ三工學博士ハ京阪間運輸機關ニ付有益ナル談話アリタリ○九月十三日午後四時ヨリ第三回集談會ヲ同所ニ於テ開ク出席者二十餘名豫定ノ議題タル府令製造場取締規則ニ就テ改正スベキ點ヲ研究シ議了後西池書記長ノ滿韓視察談アリタリ

一 講話 八月二十九日農商務省特許局中事務官一川審査官大橋審査官補來所豫テ當所ノ通知ニヨリ集リタル當業者六十餘名ニ對シ發明意匠實用新案等ニ付一場ノ講話アリタリ○九月十八日午後三時ヨリ當所ニ於テ農商務省技師山口務氏ノ印度ニ於ケル織物ノ視察談アリ出席者百餘名

一 四月一日第四回全國製産品博覽會開幕式へ西村會頭臨席シテ祝詞ヲ朗讀ス

一 五月六日京都俱樂部ニ於テ漆工觀技大會ヲ開キ當所ヨリ優等出品者ニ對シ獎勵ノ爲メ賞與金ヲ授與セリ

一 五月十日第四回全國製産品博覽會復賞授與式舉行ニ付大澤副會頭西池書記長臨席副會頭ハ祝詞ヲ朗讀ナシタリ

一 六月八日上京中ノ錦光山常議員ハ當所ヲ代表シテ宮内海軍兩省へ出張シ日本海々戰大捷ニ對スル賀表ヲ呈呈ス

一 七月二十九日米國陸軍卿タフト氏ノ一行入洛セシニヨリ當所議員書記等多數出迎ナナシ西村會頭ハ貴賓ノ一行ヲ其旅館ニ訪問セリ翌日出發ニ際シ見送ルモノ前日ニ同シ

一 圖書及見本閱覽 四月中特許公報十二人商標公報五人雜書二人○五月中特許公報十二人商標公報二人官報二人○六月中特許公報八人商標公報五人官報一人法規大全二人○七月中特許公報八人商標公報三人○八月中特許公報九人見本一人○九月中特許公報七人商標公報三人實用新案公報四人雜書一人リボン見本一人

參照

參照第一號

四月十五日午前十時ヨリ當所ニ於テ第二回阪神名京四會議所書記局事務打合せヲ開ク出席者ハ大阪七名神戸二名名古屋一名ニシテ會議要録左ノ如シ

一 代人ヲ以テ選舉ヲ行フ件

法人ノ代表者ハ其目的ノ範圍内ニ於テ自然人ト同ジク權利義務ノ主体タルモノナレバ普通ノ代理關係トハ其性質ヲ異ニセリ又無能力者ノ代人ハ法定ノ代人ニシテ選舉法ノ規定ニ依ルトキハ選舉ヲ行フ能ハサル場合アリ故ニ省令ノ改正ヲ要望スル

一 有夫ノ女子ハ選舉法中ノ無能力者ト見ル件

有夫ノ女子ト雖モ營業ニ關シテハ獨立ノ權能ヲ有スルモノナリ而シテ商業會議所選舉權ハ營業ヨリ來レル結果ニ外ナラザレバ無能力者トセザル立論者アレモ選舉權ハ營業ト關聯セズトスル確説アルヲ以テ有夫ノ女子ハ無能力ト見ルヲ適當トス

一 選舉權名簿調製ニ付テ會議所法第十條(破産者ハ權ヲキモノ、刑ノ宣告ヲ受ケタルモノ)各項ノ調査方法

各地トモ充分完全ノ方法ナシ宿題トシテ次回迄ニ研究シ置ク者トス

一 選舉權者名簿確定後資格消滅者ニ關スル件

死亡及廢業ヲ當日迄調査シ名簿ニ附録シ有効投票ノ法定數ハ確定數ニ依ラズ當日ノ現在數ニ依ルヲ適當ト認ムル

一 商業會議所法施行規則第十四條末項但書ノ件

法文ノ解釋ニ依ルキハ九條三項ノ有權者ガ九條一項ノ各號ニ該當スルキハ會議所經費ノ負擔ヲ兩方ニ賦課スルヲ得ルモノ、如クナレバ從來各地會議所トモ九條三項ノ資格アルモノニシテ九條第一項ニ該當スルモノアルキハ九條一項ノミニ依ル

一 新舊議員交代ノ時期

法文上ニテ判明セズ宿題トシ次回迄ニ研究シ置クモノトス

一議員數ノ件

普通會議ニ依ル議員數ハ現在ノ數ニ依リ會議所法第十五條ノ議員定數トアルハ明瞭ナレモ第三十七條ノ議員總數ハ特別議員ヲ含ム現在數ナルヲ將又定員總數ナルヲ判明セザルヲ以テ當局ニ向ケ確ムル

一次回ハ本年九月ノ頃ニ神戶ニ於テ開催スル

參照第二號

京都漆工青年會創立十年紀念競技大會

出品審査ニ關スル規定

- 第一條 審査委員長ハ審査ヲ總判シ審査ニ係ル事務ヲ統轄ス
- 第二條 審査委員ハ附点用紙記載ノ項目ニ依リ各出品ヲ審査シ各自其見込點ヲ附記シ之ヲ委員長ニ提出スベシ
- 但委員其意見同一ノトキハ一用紙ニ合記スルモ妨ゲナシ
- 第三條 審査委員長ハ各審査委員附点ノ成績ヲ審査會ニ附議シ其意見ヲ採リ之ヲ決定ス
- 第四條 委員ハ自己ノ出品又ハ他人ノ出品ト雖モ其製造ニ關係シタルモノニ對シテハ審査スルコトヲ得ズ
- 第五條 審査ハ委員四分ノ一以上ノ附点アルニ非ザレバ成立セズ
- 第六條 審査項目左ノ如シ
 - 一 意匠
 - 二 技術
- 第七條 審査ニ關スル事項ハ一切他ニ漏洩スルコトヲ得ズ
- 第八條 審査ノ成績ハ左ノ等級ニ依リ之ヲ定ム
 - 一等
 - 二等
 - 三等
 - 四等
- 第九條 同一出品者ニシテ二個以上授賞スベキモノアルトキハ賞狀ハ各個(同等ノ賞ナレバ)賞狀ニ合記スニ授與シ賞金ハ其優等ノモノ一個ニ對シテ之ヲ授與ス

第十條 審査ノ成績ハ委員長之ヲ商業會議所會頭ニ報告スルモノトス
第十一條 出品者ハ再審査ヲ請ヒ又ハ審査上ニ付異議ヲ申立ツルコトヲ得

一左ノ十氏ヲ審査委員ニ囑託ス

- 審査委員長 工學博士 中澤 岩 太 君
 審査委員 金子 篤 壽 君
 神 阪 雪 佳 君
 金子 錦 二 君
 三 上 治 助 君
 西 村 彦 兵 衛 君
 富 田 幸 七 君
 木 村 表 齋 君
 佐 々 木 徳 兵 衛 君
 齋 藤 宇 兵 衛 君

一審査ノ結果五月六日京都俱樂部ニ於テ賞狀ニ賞金ヲ添ヘ之ヲ授與ス其人員左ノ如シ
 漆器ノ部 二等 三名 三等 九名 四等 十七名
 (二十九名 二十九名)

圖案ノ部 三等 二名 四等 四名 (六名 三名)

參照第三號

當所議員集談會申合

一本會ハ當所議員ノ集會ニシテ當所ノ任務ニ係ル問題ヲ討議研究スルモノトス
 一集會ノ通知ハ會頭ノ名ヲ以テシ會合ニ關スル總テノ事務ハ會頭之ヲ掌ル
 一本會ハ毎月十三日午後四時ヨリ六時迄トス
 但時宜ニ依リ變更スルヲアルベシ
 一議員ハ努メテ研究問題ヲ豫メ會頭ヘ提出スルモノトス
 一提出問題ノ數多ニ涉ルルハ會頭之レヲ選擇シテ議題ヲ定ム

參照第五號

明治三十七年度 自明治三十七年四月 京都商業會議所經費收支決算

收 入		支 出		備 考	
項 目	豫算金額	決算金額	差引増減額	備 考	考
徴 收 金	九,九五五.〇〇	八,六八五.〇〇	減 一,二七〇.〇〇	徴收法ノ修正ト議員選舉者資格消滅ニ	
雜 收 入 金	三,〇〇〇.〇〇	三,一七五.〇〇	増 一七五.〇〇		
繰 越 金	三,〇六七.〇〇	三,〇六七.〇〇	〇		
合 計	三,〇六七.〇〇	三,〇六七.〇〇	〇		
項 目	豫算金額	決算金額	差引増減額	備 考	考
議員選舉費	三,〇〇〇.〇〇	三,〇六五.五〇	増 六五.五〇	選舉會ニ回執行セシニヨリ不足額ハ豫備費ヨリ流用支辨ス	
給 與	五,一三三.〇〇	四,三三三.〇〇	減 八〇〇.〇〇		
一 報 酬	一,〇〇〇.〇〇	一,〇〇〇.〇〇	〇		
二 事務員給料	三,一三三.〇〇	二,三三三.〇〇	減 八〇〇.〇〇		
三 備員給料	一,〇〇〇.〇〇	一,〇〇〇.〇〇	〇		
四 旅 費	二,〇〇〇.〇〇	一,三三三.〇〇	減 六六六.〇〇	旅行度數増加ニヨリ不足額ハ事務員給料ヨリ流用支辨ス	
五 諸 賄	一,一三三.〇〇	一,一三三.〇〇	〇		
六 費 典	三,〇〇〇.〇〇	三,〇〇〇.〇〇	〇	定員書記一名辭職ニ付不足額ハ事務員給料ヨリ流用支辨ス	

參照第四號

宮内大臣宛

我聯合艦隊ハ露國艦隊ヲ日本海上ニ邀撃シ奮闘激戦遂ニ之レヲ殲滅シ帝國ノ威武ヲ八紘ニ宣揚セラル洵ニ是レ空前噴古ノ偉勳ニシテ中外ノ共ニ驚嘆スル所ナリ而カモ此ノ大捷ノ爲メ海上權ハ全然我ニ歸シ戰局ノ全面ト經濟界ニ付與セラレタル功益ハ實ニ著大ナリ是レ我忠勇ナル海軍將士ガ奮策交戦共ニ機宜ヲ得ラレタル効果ニ因リト雖モ偏ニ是レ

天皇陛下 御稟威ノ上下ニ洽ク中外ニ敷クアルニアラサルヨリハ英クンツ能ク新ノ如クナルヲ得ン某等事ニ實業ニ從フモノ感激捧擲ノ至ニ堪ヘズ恭シク茲ニ滿腔ノ熱誠ヲ以テ祝意ヲ表シ奉ル

明治三十八年六月 京都商業會議所會頭 西村治兵衛

我聯合艦隊ハ敵國ノ精銳ヲ拔キ經營ヲ凝シ屹然海ヲ壓シ大學シ來レル全艦隊ヲ日本海上ニ邀撃シ潰敗滅裂復起ツ能ハサルニ至ラシム洵ニ是レ空前噴古ノ偉勳ニシテ中外ノ共ニ驚嘆スル所ナリ而カモ此ノ大捷ノ爲メ海上權ハ全然我ニ歸シ戰局ノ全面ト經濟界ニ付與セラレタル功益ハ實ニ著大ナリトス固ヨリ是レ

天皇陛下 ノ御稟威ト我海軍ノ威風堂々トシテ敵邦ヲ呑ミ而モ其將士カ神謀鬼策能ク其機先ヲ制セラレタル結果ニ外ナラス感激何ソ堪ン因テ茲ニ滿腔ノ熱誠ヲ以テ祝意ヲ表シ奉ル

明治三十八年六月 京都商業會議所會頭 西村治兵衛

東郷司令長官宛
 貴艦隊ハ周到ノ籌策ト勇敢ノ行動ヲ以テ屹然大學シ來レル露國艦隊ヲ日本海上ニ邀撃シ奮闘激戦遂ニ之ヲ殲滅シ噴古無比ノ偉勳ヲ奏シ帝國ノ威武ヲ八紘ニ宣揚セラル而モ此ノ大捷ノ爲メ海上權ハ全然我ニ歸シ戰局ノ全面ト經濟界ニ付與セラレタル功益ハ實ニ著大ナリトス某等事ニ實業ニ從フ者感激捧擲ヲ所知ラズ茲ニ恭シク滿腔ノ熱誠ヲ以テ此ノ光輝アル大捷ヲ賀シ併セテ忠勇ナル艦隊將士諸君ノ偉功ヲ感謝シ奉ル

明治三十八年六月 京都商業會議所會頭 西村治兵衛

七會頭交際費	三,〇〇〇.〇〇	二,九二〇.〇〇	減 八〇.〇〇	
備 附 品 費	六,〇〇〇.〇〇	六,〇〇〇.〇〇	〇	
一 器 具 費	五,〇〇〇.〇〇	五,三六八.〇〇	減 三六八.〇〇	
二 書 籍 費	一,〇〇〇.〇〇	九九五.〇〇	減 五.〇〇	
三 新聞雜誌費	一,五〇〇.〇〇	一,三〇〇.〇〇	減 二〇〇.〇〇	
所 費	三,七〇〇.〇〇	三,六五七.〇〇	減 四三.〇〇	
一 印 刷 費	一,一五〇.〇〇	一,一六六.〇〇	増 一六.〇〇	
二 公 告 費	一,〇〇〇.〇〇	一,〇〇〇.〇〇	〇	
三 調 査 費	一,〇〇〇.〇〇	一,〇〇〇.〇〇	〇	
四 消 耗 費	四,〇〇〇.〇〇	四,六六六.〇〇	増 六六六.〇〇	
五 通 信 費	二,五〇〇.〇〇	二,五三三.〇〇	増 三三.〇〇	電話開設ニヨリ不足額ハ調査費ヨリ流用支辨ス
六 租 稅 公 費	八,〇〇〇.〇〇	八,三三三.〇〇	増 三三三.〇〇	地租増徴ニヨリ不足額ハ同斷
會 議 費	一,一五〇.〇〇	一,一五〇.〇〇	〇	
一 議員會議費	七,〇〇〇.〇〇	六,三三三.〇〇	減 六六六.〇〇	
二 役員會議費	四,〇〇〇.〇〇	四,〇〇〇.〇〇	〇	
家 屋 費	五,〇〇〇.〇〇	五,〇〇〇.〇〇	〇	
一 建築費積立	五,〇〇〇.〇〇	五,〇〇〇.〇〇	〇	
二 修 繕 費	一,〇〇〇.〇〇	九九九.〇〇	減 一.〇〇	
實業獎勵費	五,〇〇〇.〇〇	三,三三三.〇〇	減 一,六六六.〇〇	

收入金額	支出金額	後年度繰越金額
三、一七九、五七五	一、〇四〇、三〇〇	一、四三三、七五七
雑費	六、八〇〇	三、一七〇
一接待費	三〇、〇〇〇	一、三六〇
二乘車人足	四、八〇〇	一、四九〇
三雜費	一、〇〇〇	一、〇〇〇
備費	四、二〇〇	四、二〇〇
借入金償却	五、〇〇〇、〇〇〇	〇
合計	三、二一〇、七〇〇	三、二一〇、七〇〇

参照第六號

(二) 日韓兩國關稅同盟ヲ促ス件

戰後我國ノ施設經營セザル可カラザルノ頗ル多シト雖モ我國國際貿易ノ伸暢ヲ計ルヨリ緊要ナルハナシ然シテ之レヲ爲サントスルニハ先ツ東洋諸國ニ對スル我貿易ヲ盛大ナラシムルノ策ヲ講ゼザルベカラズ就中我對韓貿易ヲ盛大ナラシムル方策ヲ講ズルハ此際尤モ必要ナリ蓋シ韓國ハ我國ト貿易上ノ關係尤モ古キノミナラズ近來兩國間ノ貿易漸次旺盛ナラントスルノ時會々我國ハ戰勝ノ結果韓國ニ於テ將ニ多大ナル權利ヲ得ントス之レ我對韓貿易ヲ伸暢セシムルノ好機ナルヲ以テナリ此時ニ方テ我國ハ宜シク我戰勝ノ効果ヲ利用シ努メテ我對韓貿易伸暢ノ方策ヲ講ゼザルベカラズ然シテ其策タルヤ決シテ少ナカラズト雖モ其尤モ可ナルモノハ日韓兩國間ニ關稅同盟ヲ

三十六年中

日	清	露	英	米
歩價	二、五五九、六六四	一、五五九、一〇六	一、五五九、一〇六	一、五五九、一〇六
歩價	六、八〇〇	一、〇〇〇	一、〇〇〇	一、〇〇〇
歩價	一、〇〇〇	一、〇〇〇	一、〇〇〇	一、〇〇〇
歩價	一、〇〇〇	一、〇〇〇	一、〇〇〇	一、〇〇〇
計	九、四四九、〇〇〇	三、六六八、二一六	三、六六八、二一六	三、六六八、二一六

参照第七號

(一) 稅關及商港ノ設備完成ノ件

戰後ニ於ケル國家經濟上經營スベキ急且要ナルモノハ稅關及商港ノ設備ヲ改良擴張シ以テ國際貿易ノ發達ヲ計ルニアリ
我國國際貿易ハ逐年増加スルニ關ハラズ稅關及商港ノ設備ハ之レニ伴ハザルガ故ニ貨物ノ輸出入ニ不便ヲ與フルノミナラズ時トシテハ降雨潮水ノ爲メ貨物ノ損害セラル、ト少ナカラズ此ノ如キハ貿易ノ發達ヲ阻害スル一實ニ測ルベカラズ須ク政府ハ速ニ稅關設備ヲ完成シ商港ヲ修築シ以テ貨物ノ輸出入ヲ迅速且安全ナラシメ益我國國際貿易ノ發達ヲ計ラント切望ニ堪ヘザルナリ

参照第八號

九月十七日午前九時ヨリ神戸商業會議所ニ於テ第三回阪神名京四會議所書記局事務打合せ會ヲ開ク出席者ハ大阪四名名古屋一名當所三名ニシテ會議要録左ノ如シ

- 一 會議所法第卅一條ニ依リ使用料若クハ手数料徵收ノ方法ヲ設クベキヤ使用料ハ各會議所ニ於テ一般ニ徵收セルモ手数料ハ一定セザルヲ以テ今更ハ特ニ手数料要スルモノニ限リ徵收スルコトニ決定ス
- 一 會議所法第七條第五號ノ證明ニ關スル設備如何
- 一 一定ノ設備ヲナスノ現在ニ於テハ困難ナルヲ以テ當分便宜ノ處置ヲ

結ビ以テ彼我貿易ニ對シテ一大障礙ナル關稅ヲ撤廢スルニナリ、若シ此同盟ニシテ成立センカ我對韓貿易ハ何等ノ障礙ナキヲ以テ將來益々旺盛ニ赴キ我産業亦從テ益々進歩發達センコト蓋シ疑フベカラズ然シテ此同盟タルヤ唯獨リ我國ニ利益ヲ與フルノミ止マラズ韓國ノ産業ヲ發達セシメ其利益ヲ開發スルニ亦多大ナル利益ヲ與フルモノニシテ實ニ一舉兩得ノ策ナリト云ハザルベカラズ之レ日韓兩國關稅同盟ノ締結ヲ促ス所以ナリ

韓國輸出入表

國別	輸入	輸出	計
日	九、〇五二、八二二	七、四三三、一七二	一、六一九、六五〇
清	五、〇七二、七四二	六、〇〇〇、〇〇〇	九二七、二五八
露	一、〇〇〇、〇〇〇	一、〇〇〇、〇〇〇	〇
英	一、〇〇〇、〇〇〇	一、〇〇〇、〇〇〇	〇
米	一、〇〇〇、〇〇〇	一、〇〇〇、〇〇〇	〇
計	一、三、一三二、五六四	一、五、四三三、一七二	二、二、二六五、七三六

ナスニ確定

- 一 營業者ニ就キ諸般ノ調査ヲ爲スニ當リ報酬金等ヲ支出スルヤ報酬ノ方法及ビ支出ヲナスト否トハ各會議所ニ於テ任意ニ定ムルコトニ決定
 - 一 經營者ニ對シテ法第三十三條ノ處分ヲ市役所ニ請求スルニ方リ會議ノ議決ヲ經ルヲ以テ當然トス故ニ定款ニ定メナキ會議所ハ定款ヲ改正スルコトニ決定
 - 一 營業稅課稅標準届出ニ關シ營業者ト稅務署トノ間兎角情弊アルガ如シ之ガ矯正ノ方法如何
 - 一 矯正方法ニ就テハ充分調査研究スルコトニ決定
 - 一 海陸運輸ノ迅速ヲ期スル爲メ之ヲ監視スル方法
 - 一 次回迄ニ調査ノ上更ニ善後策ヲ講ズルコトニ決定
 - 一 前回ノ宿題ハ未ダ研究中ナルヲ以テ討論ハ次回迄延期スルコト
 - 一 次回ノ開催地ハ名古屋トスルコト
- 参照第九號 (農商務省商工局長ヨリ商業會議所法中ノ疑義ニ付左ノ如ク解答シタル旨通知アリタリ)
- 一 議員又ハ役員タル法人ガ其代表者ヲ取消シタル後二十日以内ニ新代表者ノ届出ヲ爲サザルモ該法人ノ議員又ハ役員タル資格ニハ何等ノ異動ナキヤ
 - 一 法第三十二條ノ處分ヲ受クルハ格別單ニ届出ヲ爲サザルガ爲メ其實格ニ影響ヲ及ボスコトナシ
 - 一 會議所ノ地區内又ハ地區外ニ支店又ハ出張所若クハ代理店ヲ有スル法人ハ本店ノ營業稅額ニ其支店若クハ出張所又ハ代理店ノ營業稅額ヲ合算シタルモノヲ以テ經營風課ノ標準トスベキヤ
 - 一 選擇權ノ要件タル納稅ハ地區内ノモノニ限ルガ故ニ地區外ノ納稅額ハ之ヲ通算スルコトヲ得ズ尙代理店ハ本店ト全ク其主格ヲ異ニスルモノナルガ故ニ此解釋ハ代理店ニ之ヲ適當スルコトヲ得ズ
 - 一 法第九條第三項ニ依リ選舉權者ニ人頭割ヲ賦課スルニ當リ其所得納稅額ニヨリテ之ニ等級ヲ付スベキ場合ニ於テモ地區外ノ分ヲ通算スルコト

トチ得ザルヤ

法第九條第三項ノ選舉權ハ必ズシモ地區内ニ住所又ハ居所チ有スル
コトヲ必要トセズ故ニ其所得税モ亦地區内ニ於テ納ムルモノニ限ラ
ズ本人ノ納ムル總テノ所得税ヲ通算スベキモノトス
四選舉權者名簿確定後ニ於テ選舉權チ有シタル者ニ對シテハ經費ヲ賦
課スルコトチ得ザルヤ

名簿ニ登録セラレト否トハ經費負擔ノ要件ニ非ズ苟モ選舉權チ有
有スル以上ハ經費ヲ負擔スベキモノナリ

五地區外ニ本店チ有スル支店出張所ノ營業所ガ地區内ニ在ルトキハ納税
ノ有無ニ拘ラズ第九條ノ主タル營業所ト看做スベキヤ

主タル營業所タルト否トハ全ク事實問題ナリ

六法第九條第三項ニ因リ現ニ議員ノ職ニ在ルモノ同條第一項ノ營業ヲ讓
受ケタル後右第三項ノ資格ヲ喪失シタルトキハ第十二條ノ規定ニ因リ
被選舉權チ享有スルコトチ得ベキヤ

被選舉權ハ同一資格ニ於テ二個年以上選舉權ニ關スル要件ヲ具備ス
ルコトヲ要シ本件ノ如ク全ク異リタル要件チ彼是通算スルコトチ得
ズ

七選舉權者ニシテ名簿ニ登録セラレザル者(脱漏ノ結果ナルモ名簿確定
後發見シタル場合)ハ投票スルコト能ハザルハ勿論ナルモ其經費ノ負
擔ノ義務チ免セラル、モノト解スベキヤ

經費ノ負擔ハ選舉權ノ享有ニ因リ生スル義務ニシテ選舉權者名簿ニ
登録セラレト否トハ何等ノ關係ナシ

八選舉權者名簿確定後廢業若クハ死亡又ハ營業ノ讓渡チ爲シタルモノハ
投票スルコト能ハザルハ勿論ナルモ其經費負擔ノ義務チ免セラル、
モノト解スベキヤ

選舉權資格ヲ喪失シタルモノカ爾後經費負擔ノ義務チ免セラル、モノ
ナルコト言チ俟タズ然レドモ一旦選舉權チ享有シタルモノハ必ズ
經費ヲ負擔セザル可ラズ從テ若シ定款ニ特別ノ規定存セサル場合ニ
ハ一會計年度ノ經費ヲ負擔スベキモノトス

九營業ノ讓渡又ハ相續アリタル場合ニハ前主ノ選舉權及經費負擔ノ義務

一八

ハ一切後主ニ於テ繼承セザルモノト解スベキヤ
選舉權及經費負擔義務ハ何レモ公法上ノ權義ナルカ故ニ之ニ繼承ス
ルコトチ得ズ

十會議所ノ地區内ニ於ケル商工業ニシテ公益ニ利アルモノ若クハ新設商
工業ヲ奨励スル爲メ補助金チ與フルハ法第七條第八號ノ權限内ニ屬ス
ルヤ
苟クモ商工業チ進歩スベキ目的チ有スル以上ハ權限内ニ屬スルモノ
トス

十一議員ノ選舉ニ際シ代書セシムルモ差支ナキヤ

投票ニ被選舉人ノ氏名チ書スルハ選舉行爲ノ一部分ニシテ選舉人自
ラチチ行フベシト規定セルガ故ニ代書セシムルコトチ得ズ

十二三十八年三月選舉チ行フニ當リ三十七年六月始メテ選舉權者名簿ニ
登録セラレタル者ハ被選舉權チ享有スルヤ

選舉權者名簿ハ選舉權ノ行使條件タルニ止マリ余有條件ニ非ラズ從
テ現實ニ二ヶ年以上選舉權ニ關スル要件ヲ具備スルモノハ二ヶ年以
上名簿ニ登録セラレタルト否トニ拘ラズ被選舉權チ享有スルコトチ
得

十三選舉權者名簿確定後選舉施行前ニ於テ營業税ノ申告チナシ而シテ納
税者ノ申告ト稅務署ノ算定ノ納税額ノ確定以前トノ異ナル場合ニ於テ
ハ其何レニヨルベキヤ

本件ノ場合ニ於テハ納税人ノ申告稅務署ノ算定ノ何レニモ依ルコト
能ハザルモノチシテ選舉チ行ハシムルモ差支ナシ

十四一銀行ガ國稅營業税ハ本支店合併シテ之チ本店所在地ニ於テ納税ス
ルモ其支店ニ係ル稅額チ市役所ニ申告シ市役所ハ之ニ因リテ附加稅チ
徵收シ居レル場合ニ於テ其支店ハ之チ主タル營業所ト見做スコトチ得
ルヤ

主タル營業所ノ如何ハ事實問題ニ屬スルモノ本件ノ如キ事實ノミニテ
ハ未タ主タル營業所ト認ムルコトチ得ズ

十五法人ノ業務チ執行スル社員、取締役、理事長、及理事ハ二個以上ノ
法人ノ代理人トシテ選舉權チ行フコトチ得ルヤ

選舉規則第二十二條第一項但書ニヨリ代理スルコトチ得ズ

參照第十號

商局第三二五號

和蘭國アムステルダム European Permanent Purchase Association ナルモ
ノヨリ往々本邦當業者ニ對シ製産品委託販賣契約取持方照會致來候旨聞及
ビ候處該組合ハ全然無信用ノモノニシテ僅ニ其通信用紙等ノ外觀チ飾リ如

何ニモ確實ナル大西社ノ休ヲ裝ヒ外國商人チ欺瞞シテ巧ニ法網チ免ガレ居
ル團體ニ過ギサレバ到底取引ヲ開始スベキモノニ無之候條此旨豫メ御了知
ノ上當業者等チシテ彼ノ詐術ニ罹ラシメザル様御注意相成度爲念此段及御
照會候也

明治三十八年八月十六日

農商務省商工局長 森田茂吉

諸調査報告

(一) 京都市内ノ生産品

當市ニ於ケル重要生産品ハ織物、染物、糸物、刺繍、漆器、陶磁器、扇子等ナリ其内西陣織物ハ産額尤モ多ク且市内ニ大關係ヲ保チ斯業ノ盛衰ハ直チニ市ノ消長ニ影響ヲ及ボス所ノモノニシテ實ニ織物ハ京都ノ半面ト謂フベキナリ之ニ亞テ染物アリ刺繍、陶磁器、扇子ハ逐年輸出ノ途開ケ京都ノ製作品ハ大多數輸出セラル、ノミナラズ他地方ノ粗製品ヲ京都ニテ精製シテ輸出スルニ至ル

以上ノ生産品ハ其起滯何レモ遠クシテ自ラ消長波瀾アリ今明治五年ヨリ最近ニ至ル生産價額統計ヲ以テ稽フルトキハ河レモ全ク「カーブ」ヲ有シ十年西南役後ニ著シキ進歩ハ二十年前後ニ至リ反動ヲ受ケ二十七八年戦後經濟界ノ膨脹ニ伴ヒ急劇ナル發達ハ三十四年ニ殆ソド其極ニ達シタルモノ、如シ其翌三十四年金融界ノ破綻ヨリシテ實業界ハ漸次退歩シツ、アルニ際シ三十七年時局ニ影響ヲ蒙リ上半季間ハ實ニ非常ノ大慘狀ヲ呈シタリ今卷首ニ每五ケ年ノ生産價額ノ高低表ヲ掲記シ又最近二ケ年間ノ統計ヲ左ニ掲グ

(1) 西陣織物

絹綿交織物	絹織物	三十七年		三十六年	
		數量	價格	數量	價格
紋織類	紋織類	二四四三二六	二九四三	三四五〇七一	三二四五九三五
白縮緬類	白縮緬類	二九四三	四九八九八	四、九〇四	九〇、七二四
綿縮緬類	綿縮緬類	二〇、八〇六	一九〇、六〇六	三五、二一九	三五〇、一七一
羽二重類	羽二重類	四、八二五	四八、九二八	六〇、三三三	六一四、九三七
斜織類	斜織類	一〇、六五〇	九七、一三八	一七、七五〇	一七〇、四〇〇
綾織類	綾織類	三、四七四	三三、一五〇	五七、六五三	六〇、七三九
絹織類	絹織類	五、二二六	五四、一六九	八、五四三	九八、六七一
海氣類	海氣類	二、四五三	四二、〇九七	一、一五三	五七、六五
袴地類	袴地類	四、七八二	一一七、八五〇	七、六八一	一一一、一三三
男帶地類	男帶地類	六、三三九	二九、九三九	一〇、五七三	五五、四二五
女帶地類	女帶地類	二、三二一	二九、四三九	三、八六四	二六、四三九
合計	合計	六七、四三六	五、七三三、七二七	一〇、三三〇、五〇八	八、四七九、六八九
紋織類	紋織類	一七、八八二	一、三五、八八二	三、一七二	二五〇、三七八
糸入縮緬類	糸入縮緬類	二〇、五	二九、五	二九三	四三五
糸入縮緬類	糸入縮緬類	一三、四五六	一七、八八二	三、四二六	三二、五二七
男帶地類	男帶地類	七、三一一	七、三一一	一、二一八	七〇、六六七
絹綿交織物	絹綿交織物	二九、四四〇	三九、一二一	四九、〇六六	七二、二九

計部	藍		形		上		色		汁		洗		浸		張		灰		紫		糊		藍		形		茶		下	
	染物	染	白	染	物	畫	打	練	染	緞	拔	染	落	物	附	染	置	染	彫	染	色	色	色	色	色	色	色	色	色	色
卅六年	1,607	32	82	15	15	15	15	15	15	15	15	15	15	15	15	15	15	15	15	15	15	15	15	15	15	15	15	15	15	
卅七年	1,355	44	73	5	13	13	13	13	13	13	13	13	13	13	13	13	13	13	13	13	13	13	13	13	13	13	13	13	13	
卅六年	1,404	0	156	2	80	209	14	112	137	143	185	8	103	110	47	100	100	100	100	100	100	100	100	100	100	100	100	100	100	
卅七年	1,084	0	148	2	77	196	23	111	145	143	86	8	86	118	43	90	90	90	90	90	90	90	90	90	90	90	90	90	90	
卅六年	1,084	0	156	2	80	209	14	112	137	143	185	8	103	110	47	100	100	100	100	100	100	100	100	100	100	100	100	100	100	
卅七年	976	0	148	2	77	196	23	111	145	143	86	8	86	118	43	90	90	90	90	90	90	90	90	90	90	90	90	90	90	
卅六年	5,932	1,000,000	1,550,000	1,000,000	1,000,000	1,000,000	1,000,000	1,000,000	1,000,000	1,000,000	1,000,000	1,000,000	1,000,000	1,000,000	1,000,000	1,000,000	1,000,000	1,000,000	1,000,000	1,000,000	1,000,000	1,000,000	1,000,000	1,000,000	1,000,000	1,000,000	1,000,000	1,000,000	1,000,000	
卅七年	5,932	1,000,000	1,550,000	1,000,000	1,000,000	1,000,000	1,000,000	1,000,000	1,000,000	1,000,000	1,000,000	1,000,000	1,000,000	1,000,000	1,000,000	1,000,000	1,000,000	1,000,000	1,000,000	1,000,000	1,000,000	1,000,000	1,000,000	1,000,000	1,000,000	1,000,000	1,000,000	1,000,000	1,000,000	

友業	別	戶數	機	職工徒弟人數	機業家戶數	木綿織物				總計
						合	其女	男	袴	
卅六年	卅七年	卅六年	卅七年	卅六年	卅七年	合	其女	男	袴	總計
						合	其女	男	袴	
卅六年	卅七年	卅六年	卅七年	卅六年	卅七年	卅六年	卅七年	卅六年	卅七年	卅六年
1,084	976	1,084	976	1,084	976	1,084	976	1,084	976	1,084
1,355	1,084	1,355	1,084	1,355	1,084	1,355	1,084	1,355	1,084	1,355
1,084	976	1,084	976	1,084	976	1,084	976	1,084	976	1,084
1,355	1,084	1,355	1,084	1,355	1,084	1,355	1,084	1,355	1,084	1,355
1,084	976	1,084	976	1,084	976	1,084	976	1,084	976	1,084
1,355	1,084	1,355	1,084	1,355	1,084	1,355	1,084	1,355	1,084	1,355

(2) 統計表

三十一年末

三十七年末

卅六年 卅七年

(3) 糸物

種類	三十一年度		三十六年度		三十七年度	
	數量	價額	數量	價額	數量	價額
本練絹糸類	五,四九二,〇八〇	三六五,六六一	四,三九三,六六四	二九三,五三九	三,九三三,六六四	二九三,五三九
繅糸及生練糸類	二,二七一,〇六八	一五九,二二〇	一,八一六,八五五	一二七,二八四	一,七三三,〇〇〇	一七三,三八〇
樂器	二九〇,八七〇	二一,七二五	二六二,六九六	一七,三六〇	一,一八八,六六六	一一八,八六六
金銀器	五七八,七四九	一四八,五八三	四六三,〇〇〇	一,一八八,六六六	五四五,三三三	一,一八八,六六六
糸組物類	三,一三三,九三八	六五六,六四〇	二,四七六,〇五八	一,〇三三,三七一	一,〇三三,三七一	一,〇三三,三七一

職工	三十一年度		三十六年度		三十七年度	
	男	女	男	女	男	女
製造戶數	三,九三三	三,九三三	三,九三三	三,九三三	三,九三三	三,九三三
職工	四,〇〇〇	四,〇〇〇	四,〇〇〇	四,〇〇〇	四,〇〇〇	四,〇〇〇
徒弟	三,九三三	三,九三三	三,九三三	三,九三三	三,九三三	三,九三三

(4) 扇子

種類	三十一年度		三十六年度		三十七年度	
	數量	價額	數量	價額	數量	價額
計	五,三五六,六五〇	二六七,七八三	五,二五五,八五〇	二二六,五一一	六,一〇三,九七五	二二六,五一一
外國	一,四八八,三八〇	八九,三〇五	一,一〇三,九七五	六一,九九三	二,九八五,〇六六	六一,九九三
國內	六,八四四,〇三〇	三五七,〇八八	六,一五二,八七五	二六五,五一一	三,一〇〇,〇〇〇	二六五,五一一

職工	三十一年度		三十六年度		三十七年度	
	男	女	男	女	男	女
製造戶數	一,〇五三	二〇五	一,〇五三	二〇五	一,〇五三	二〇五
職工	一,〇五三	二〇五	一,〇五三	二〇五	一,〇五三	二〇五
徒弟	一,〇五三	二〇五	一,〇五三	二〇五	一,〇五三	二〇五

(5) 刺繡

種類	三十一年度		三十六年度		三十七年度	
	數量	價額	數量	價額	數量	價額
計	三,九三三	四,〇〇〇	三,九三三	四,〇〇〇	三,九三三	四,〇〇〇
外國	三,九三三	四,〇〇〇	三,九三三	四,〇〇〇	三,九三三	四,〇〇〇
國內	三,九三三	四,〇〇〇	三,九三三	四,〇〇〇	三,九三三	四,〇〇〇

職工	三十一年度		三十六年度		三十七年度	
	男	女	男	女	男	女
製造戶數	一,〇五三	二〇五	一,〇五三	二〇五	一,〇五三	二〇五
職工	一,〇五三	二〇五	一,〇五三	二〇五	一,〇五三	二〇五
徒弟	一,〇五三	二〇五	一,〇五三	二〇五	一,〇五三	二〇五

(6) 陶磁器

種類	三十一年度		三十六年度		三十七年度	
	數量	價額	數量	價額	數量	價額
計	三,八四一,二六六	一,一七三,三〇〇	三,八四一,二六六	一,一七三,三〇〇	三,八四一,二六六	一,一七三,三〇〇
國內	三,八四一,二六六	一,一七三,三〇〇	三,八四一,二六六	一,一七三,三〇〇	三,八四一,二六六	一,一七三,三〇〇
輸出	七,〇〇〇,四六三	二,六三三,九四四	七,〇〇〇,四六三	二,六三三,九四四	七,〇〇〇,四六三	二,六三三,九四四

職工	三十一年度		三十六年度		三十七年度	
	男	女	男	女	男	女
製造戶數	一,〇五三	二〇五	一,〇五三	二〇五	一,〇五三	二〇五
職工	一,〇五三	二〇五	一,〇五三	二〇五	一,〇五三	二〇五
徒弟	一,〇五三	二〇五	一,〇五三	二〇五	一,〇五三	二〇五

(7) 漆器

種類	三十一年度		三十六年度		三十七年度	
	數量	價額	數量	價額	數量	價額
計	六,九二七,九二七	四〇二,八三三	六,九二七,九二七	四〇二,八三三	六,九二七,九二七	四〇二,八三三
國內	六,九二七,九二七	四〇二,八三三	六,九二七,九二七	四〇二,八三三	六,九二七,九二七	四〇二,八三三
輸出	二,二八五,八六六	一,二七,八三三	二,二八五,八六六	一,二七,八三三	二,二八五,八六六	一,二七,八三三

職工	三十一年度		三十六年度		三十七年度	
	男	女	男	女	男	女
製造戶數	一,〇五三	二〇五	一,〇五三	二〇五	一,〇五三	二〇五
職工	一,〇五三	二〇五	一,〇五三	二〇五	一,〇五三	二〇五
徒弟	一,〇五三	二〇五	一,〇五三	二〇五	一,〇五三	二〇五

種	三十七年		三十六年	
	數量	價格	數量	價格
佛壇其他佛具類	六二,三四〇	八三,五〇〇	六二,三四〇	八三,五〇〇
硯	一,七〇〇	九三〇	一,七〇〇	九三〇
料紙文庫類	四七,〇〇〇	一,九〇〇	四七,〇〇〇	一,九〇〇
會席膳其他膳類	一五,三〇〇	四二,八〇〇	一五,三〇〇	四二,八〇〇
木大卓木	四,一〇〇	四三,〇〇〇	四,一〇〇	四三,〇〇〇
懸盤其他盆類	一〇,〇〇〇	一〇,〇〇〇	一〇,〇〇〇	一〇,〇〇〇
菓子鉢其他鉢類	一八,五〇〇	三,五〇〇	一八,五〇〇	三,五〇〇
重器	七,〇〇〇	八,五〇〇	七,〇〇〇	八,五〇〇
茶臺其他臺類	一五,〇〇〇	一〇,五〇〇	一五,〇〇〇	一〇,五〇〇
櫛	一五,五〇〇	一〇,二〇〇	一五,五〇〇	一〇,二〇〇

種	三十七年		三十六年	
	數量	價格	數量	價格
籠筒長持手道具類	一〇,二〇〇	二,八二八	一〇,二〇〇	二,八二八
額、廣蓋物	一六,九〇〇	一,九七九	一六,九〇〇	一,九七九
料紙、文庫	七,八五〇	一,〇〇〇	七,八五〇	一,〇〇〇
文箱其他雜品	三,一三三	七,八五〇	三,一三三	七,八五〇
總計	一八,九三五	二九,七二四	一八,九三五	二九,七二四

(二) 商品ノ集散

市内ニ於テ消費又ハ精製ノ爲メ各地方ヨリ商品及原料ノ輸入スルモノ多シ今三十七年中ニ於ケル出入ノ數量價格ヲ各組合ニ調査ヲ依頼シ既ニ得タル報告ハ左記ノ如シ之ヲ一昨三十五年中ノ調査ニ對比セバ著シク減少セリ是レ時局ノ影響ナランカ

品目	當市生産額		他地方ヨリ輸入		他地方ヘ輸出	
	數量	價格	數量	價格	數量	價格
信州	一七,〇〇〇	八六,五〇〇	一七,〇〇〇	八六,五〇〇	一七,〇〇〇	八六,五〇〇
奥羽	一〇,〇〇〇	七,〇〇〇	一〇,〇〇〇	七,〇〇〇	一〇,〇〇〇	七,〇〇〇
越前、加賀	一〇,〇〇〇	一〇,〇〇〇	一〇,〇〇〇	一〇,〇〇〇	一〇,〇〇〇	一〇,〇〇〇
但馬	一〇,〇〇〇	一〇,〇〇〇	一〇,〇〇〇	一〇,〇〇〇	一〇,〇〇〇	一〇,〇〇〇
參河	一五,〇〇〇	二〇,〇〇〇	一五,〇〇〇	二〇,〇〇〇	一五,〇〇〇	二〇,〇〇〇
美濃、尾張	五,〇〇〇	二〇,〇〇〇	五,〇〇〇	二〇,〇〇〇	五,〇〇〇	二〇,〇〇〇
九州	一〇,〇〇〇	七,〇〇〇	一〇,〇〇〇	七,〇〇〇	一〇,〇〇〇	七,〇〇〇
伊勢	一〇,〇〇〇	七,〇〇〇	一〇,〇〇〇	七,〇〇〇	一〇,〇〇〇	七,〇〇〇
大阪其他	七,三五〇	一三,八六五	七,三五〇	一三,八六五	七,三五〇	一三,八六五
合計	五三,〇五〇	二七,六五〇	五三,〇五〇	二七,六五〇	五三,〇五〇	二七,六五〇

品目	當市生産額		他地方ヨリ輸入		他地方ヘ輸出	
	數量	價格	數量	價格	數量	價格
出壳及屑類	一七,〇〇〇	八六,五〇〇	一七,〇〇〇	八六,五〇〇	一七,〇〇〇	八六,五〇〇
鬘斗糸	一〇,〇〇〇	七,〇〇〇	一〇,〇〇〇	七,〇〇〇	一〇,〇〇〇	七,〇〇〇
生皮芋	一〇,〇〇〇	一〇,〇〇〇	一〇,〇〇〇	一〇,〇〇〇	一〇,〇〇〇	一〇,〇〇〇
糸屑其他	一〇,〇〇〇	一〇,〇〇〇	一〇,〇〇〇	一〇,〇〇〇	一〇,〇〇〇	一〇,〇〇〇
合計	五三,〇五〇	二七,六五〇	五三,〇五〇	二七,六五〇	五三,〇五〇	二七,六五〇
線綿	六,〇〇〇	一八,〇〇〇	六,〇〇〇	一八,〇〇〇	六,〇〇〇	一八,〇〇〇
紡績綿	一〇,〇〇〇	二四,六〇〇	一〇,〇〇〇	二四,六〇〇	一〇,〇〇〇	二四,六〇〇
打綿	二〇,〇〇〇	二六,〇〇〇	二〇,〇〇〇	二六,〇〇〇	二〇,〇〇〇	二六,〇〇〇
合計	三六,〇〇〇	六八,六〇〇	三六,〇〇〇	六八,六〇〇	三六,〇〇〇	六八,六〇〇
武州産	一九,〇〇〇	一五,七四五	一九,〇〇〇	一五,七四五	一九,〇〇〇	一五,七四五
糸織産	五,五七九	四七,〇五九	五,五七九	四七,〇五九	五,五七九	四七,〇五九
郡内産	二四,九九二	一六,三七五	二四,九九二	一六,三七五	二四,九九二	一六,三七五
上州産	二〇,四八九	九,二四五	二〇,四八九	九,二四五	二〇,四八九	九,二四五
伊勢産	二二,六六五	一五,八四八	二二,六六五	一五,八四八	二二,六六五	一五,八四八
下野産	八七,三五七	一六,二八七	八七,三五七	一六,二八七	八七,三五七	一六,二八七
奥羽産	一二,三一一	一〇,〇六六	一二,三一一	一〇,〇六六	一二,三一一	一〇,〇六六
合計	一〇,〇〇〇	二四,六〇〇	一〇,〇〇〇	二四,六〇〇	一〇,〇〇〇	二四,六〇〇
近江、丹波、丹後	一五,〇〇〇	二四,四五〇	一五,〇〇〇	二四,四五〇	一五,〇〇〇	二四,四五〇
越前、丹波、丹後	五,〇〇〇	二四,三〇〇	五,〇〇〇	二四,三〇〇	五,〇〇〇	二四,三〇〇
若狭、越前、大阪	一九,〇〇〇	一四,三三〇	一九,〇〇〇	一四,三三〇	一九,〇〇〇	一四,三三〇
北海道、奥州、四國	一四,六三〇	一九,五二〇	一四,六三〇	一九,五二〇	一四,六三〇	一九,五二〇
北陸、九州、東海	一八,八四四	三六,八八二	一八,八四四	三六,八八二	一八,八四四	三六,八八二
山陽、山陰	四,一八四	三六,八八二	四,一八四	三六,八八二	四,一八四	三六,八八二
四國、九州	一八,七四四	二八,三四三	一八,七四四	二八,三四三	一八,七四四	二八,三四三
合計	九〇,七五〇	九〇,七五〇	九〇,七五〇	九〇,七五〇	九〇,七五〇	九〇,七五〇

關東織物

石炭	九州	八五〇〇〇,〇〇〇 斤	二八六〇〇	三五〇,〇〇〇 斤	一,三〇〇	龜岡、八木、園部
合 計		七,〇〇〇,〇〇〇	二六五〇〇	三五〇,〇〇〇	一,三〇〇	

木材	杉四分板	五五〇,〇〇〇 斤	六五,〇〇〇	二〇,〇〇〇	二六,〇〇〇	大阪、大津
	松一寸板	五〇,〇〇〇	七,〇〇〇	一〇,〇〇〇	一,七〇〇	大阪、伏見
	杉六分板	五五〇,〇〇〇	四五,〇〇〇	二〇,〇〇〇	一八,〇〇〇	大阪、伏見
	松六分板	一一〇,〇〇〇	八,〇〇〇	三,〇〇〇	二,五〇〇	大阪、伏見
	樺二尺角間	一五〇,〇〇〇	一〇,〇〇〇	三,〇〇〇	二,七〇〇	大阪、大津、伏見
	樺四分板	一〇〇,〇〇〇	一三,〇〇〇	二,〇〇〇	二,〇〇〇	伏見、大津、府下
	松全	五〇,〇〇〇	一五,〇〇〇	二,〇〇〇	三,六〇〇	府下郡部へ聯力
	杉全	一七五,〇〇〇	一〇,〇〇〇	二,〇〇〇		
	樺全	一七五,〇〇〇	一七,〇〇〇	四九,〇〇〇		
合 計		二,七九〇,〇〇〇	四三,五〇〇	一〇〇,〇〇〇	五三,二六〇	

洋鐵材	大阪、神戸	五五〇,〇〇〇 斤	五,四四五〇	二五,〇〇〇	八,七五〇	東京、名古屋、紀伊
鐵 表	岡山	一四,〇〇〇	一,九二〇	一六,〇〇〇	四,六〇〇	滋賀縣
	廣島	一〇,〇〇〇	一,二〇〇	一六,〇〇〇	四,六〇〇	
	大分	五五〇,〇〇〇	一三,一〇〇	一六,〇〇〇	四,六〇〇	
合 計		一,六八〇,〇〇〇	四六,二五〇	二五,〇〇〇	一六,七五〇	

繪具染料	ブリウ	一〇〇,〇〇〇	七〇	四〇,〇〇〇	七三	全
	スカレット	一〇〇,〇〇〇	六〇	四〇,〇〇〇	六三	全
	茶染粉	一〇,〇〇〇	六五	一〇,〇〇〇	六八	全
	黄染粉	七〇,〇〇〇	五五	一五,〇〇〇	五八	全
	グリーン	一〇,〇〇〇	七〇	一〇,〇〇〇	七三	全
	ナレンソ	五〇,〇〇〇	四〇	一〇,〇〇〇	四四	全
	バイチレツ	一五,〇〇〇	八〇	一〇,〇〇〇	八三	全
	ニアルシン	六〇,〇〇〇	六〇	一〇,〇〇〇	六三	全
	アニリン	二〇,〇〇〇	三〇	五〇,〇〇〇	三三	全
	ラツク	二〇,〇〇〇	一ス	五〇,〇〇〇	三三	全
	木附子	二〇,〇〇〇	一ス	五〇,〇〇〇	三三	全
合 計		八三六,〇〇〇	五九八	二四七,〇〇〇	六〇九	

和紙	九州地方	三九六,八八〇	三九,六八〇	六,七〇〇	七五,九〇〇	伊勢、江州等、三丹
	神戸、大阪、東京	二二四,八〇〇	二二,四八〇	五,五〇〇	三三,〇〇〇	丹波、丹後、近江
	大阪及伏見	六七,五七五	六,七五七	一,三〇〇	一三,〇〇〇	若狭、伊賀、越前
合 計		六八〇,〇〇〇	六八,〇〇〇	一三,〇〇〇	一二,〇〇〇	

洋紙	兵庫、山陰、山陽、南海	四八〇,〇〇〇	四八,〇〇〇	二八,〇〇〇	一〇〇,〇〇〇	滋賀、岐阜、愛知
	北海道、福井、富山、石川	一七二,〇〇〇	一七,二〇〇	一〇,〇〇〇	三三,〇〇〇	奈良、大阪、兵庫
	同赤穂	五四〇,〇〇〇	五四,〇〇〇	三〇,〇〇〇	一〇〇,〇〇〇	滋賀、福井、石川
	同赤穂	一一五,〇〇〇	一一,五〇〇	六,〇〇〇	二二,〇〇〇	滋賀、岐阜、愛知
	差紙ニツ切	一一四,六〇〇	一一,四六〇	六,〇〇〇	二二,〇〇〇	滋賀、岐阜、愛知
合 計		一,七三〇,〇〇〇	一七三,〇〇〇	九一,〇〇〇	三三,〇〇〇	

在京都市本店銀行及支店銀行貸出金下預金
ノ比較表

毎月末現在組合銀行報告(普通銀行ノミ)

明治卅七年	二月末日	三月末日	四月末日	五月末日	六月末日	七月末日	八月末日	九月末日	十月末日	十一月末日	十二月末日	明治卅八年
支店	支店	支店	支店	支店	支店	支店	支店	支店	支店	支店	支店	支店
預り金	一六四八八、九六三	一六五二八、二四八	一六二二八、六六六	一六二二六、〇〇六	一六八二二、九四六	一七四〇九、九七七	一七四〇九、九七七	一七五九六、六六五	一七二九四、八八一	一七二四三、三二一	一七九七五、〇八九	一七三三三、六三〇
貸出金	一、一八七、九七〇	一、〇三二、〇九八	九九五、〇八二	九五七、〇一八	八、一九八、一三九	一、一八二、五〇一	一、一八二、五〇一	一、一七二、一八三	一、五九三、三五九	一、七七一、一九三	一、五八九、五〇一	一、〇九二、六四六
貸出金割合	七、五〇七、三二〇	六、〇四九、〇一一	五、七二四、六二四	五、三三三、四七六	五、三〇九、七六三	五、二四三、七三三	五、二四三、七三三	四、八五三、三九一	五、〇五二、七一一	五、一七九、二五七	五、一七九、二五七	五、三三三、〇六三
兩種銀行預り金割合	一、五五四	一、五二六	一、三五四	一、三三七	一、四九三	一、四七三	一、四七三	一、五〇六	一、六七〇	一、六八四	一、五九〇	一、五〇〇

在京都市本、支店銀行預金及貸出金比較表

毎月末現在組合銀行報告(普通銀行ノミ)

明治卅七年	二月末日	三月末日	四月末日	五月末日	六月末日	七月末日	八月末日	九月末日	十月末日	十一月末日	十二月末日	明治卅八年
支店	支店	支店	支店	支店	支店	支店	支店	支店	支店	支店	支店	支店
支店銀行	一、一八七、九七〇	一、〇三二、〇九八	九九五、〇八二	九五七、〇一八	八、一九八、一三九	一、一八二、五〇一	一、一八二、五〇一	一、一七二、一八三	一、五九三、三五九	一、七七一、一九三	一、五八九、五〇一	一、〇九二、六四六
本店銀行	七、五〇七、三二〇	六、〇四九、〇一一	五、七二四、六二四	五、三三三、四七六	五、三〇九、七六三	五、二四三、七三三	五、二四三、七三三	四、八五三、三九一	五、〇五二、七一一	五、一七九、二五七	五、一七九、二五七	五、三三三、〇六三
支店二對スル本店割合	一、六三二	一、五二六	一、五二六	一、五二六	一、五二六	一、五二六	一、五二六	一、五二六	一、五二六	一、五二六	一、五二六	一、五二六

在京都市本店銀行及支店銀行貸出金下預金ノ比較表

明治卅八年一月末日	二月末日	三月末日	四月末日	五月末日	六月末日	七月末日	八月末日	九月末日	十月末日	十一月末日	十二月末日
支店	一、〇九二、六四六	一、〇九二、六四六	一、〇九二、六四六	一、〇九二、六四六	一、〇九二、六四六	一、〇九二、六四六	一、〇九二、六四六	一、〇九二、六四六	一、〇九二、六四六	一、〇九二、六四六	一、〇九二、六四六
本店	一、〇九二、六四六	一、〇九二、六四六	一、〇九二、六四六	一、〇九二、六四六	一、〇九二、六四六	一、〇九二、六四六	一、〇九二、六四六	一、〇九二、六四六	一、〇九二、六四六	一、〇九二、六四六	一、〇九二、六四六

在京都市本店銀行及支店銀行、貸出金と預金との比較表 毎月末現在組合銀行報告(普通銀行、三)

備考	支店銀行	本店銀行	支店銀行	本店銀行
明治三十八年一月末日	預金	貸出金	預金	貸出金
二月末日
三月末日
四月末日
五月末日
六月末日
七月末日
八月末日
九月末日
十月末日
十一月末日
十二月末日

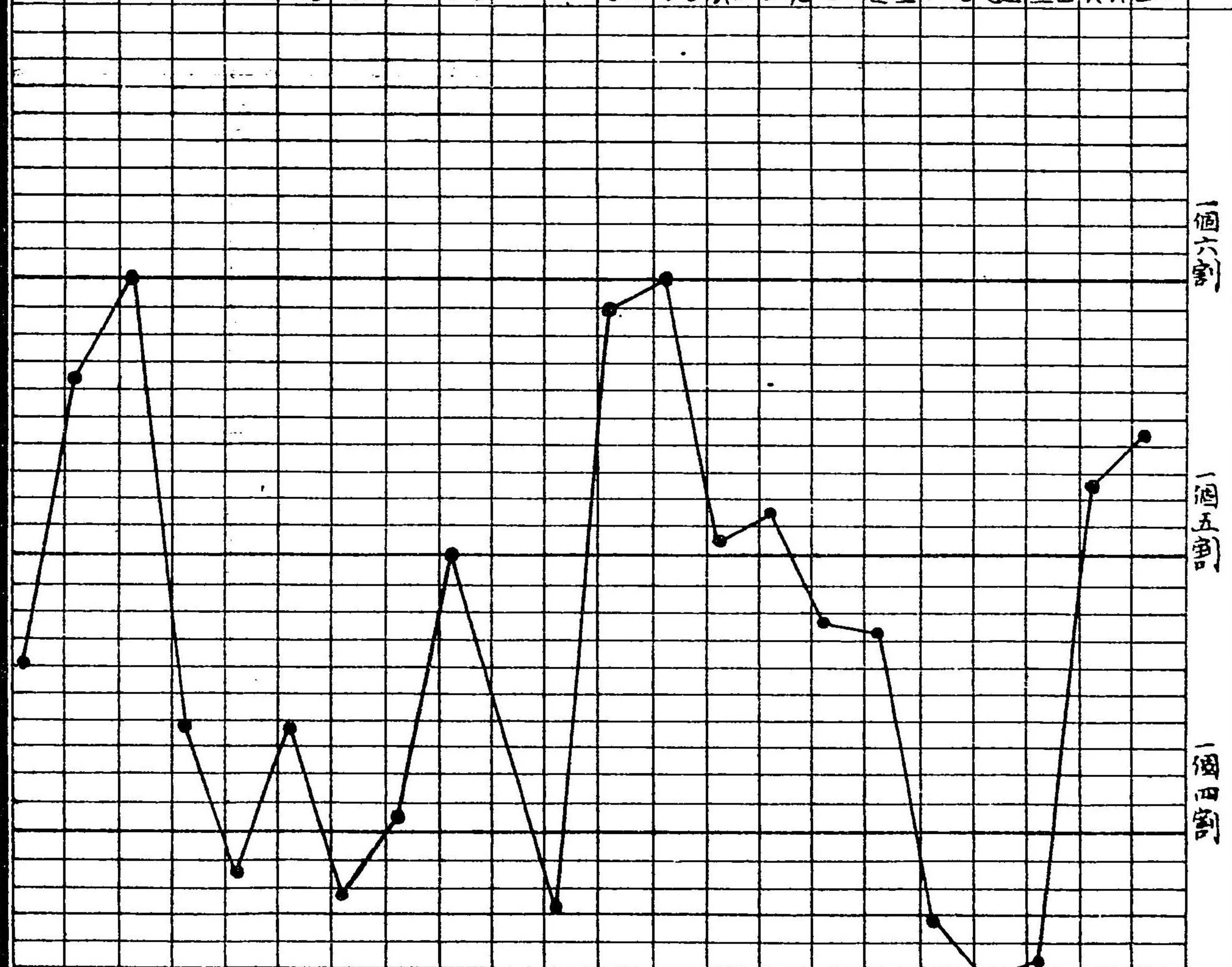

在京都市本店銀行及支店銀行、貸出金と預金との比較表 毎月末現在組合銀行報告(普通銀行、三)

備考	支店銀行	本店銀行	支店銀行	本店銀行
明治三十八年一月末日	預金	貸出金	預金	貸出金
二月末日
三月末日
四月末日
五月末日
六月末日
七月末日
八月末日
九月末日
十月末日
十一月末日
十二月末日

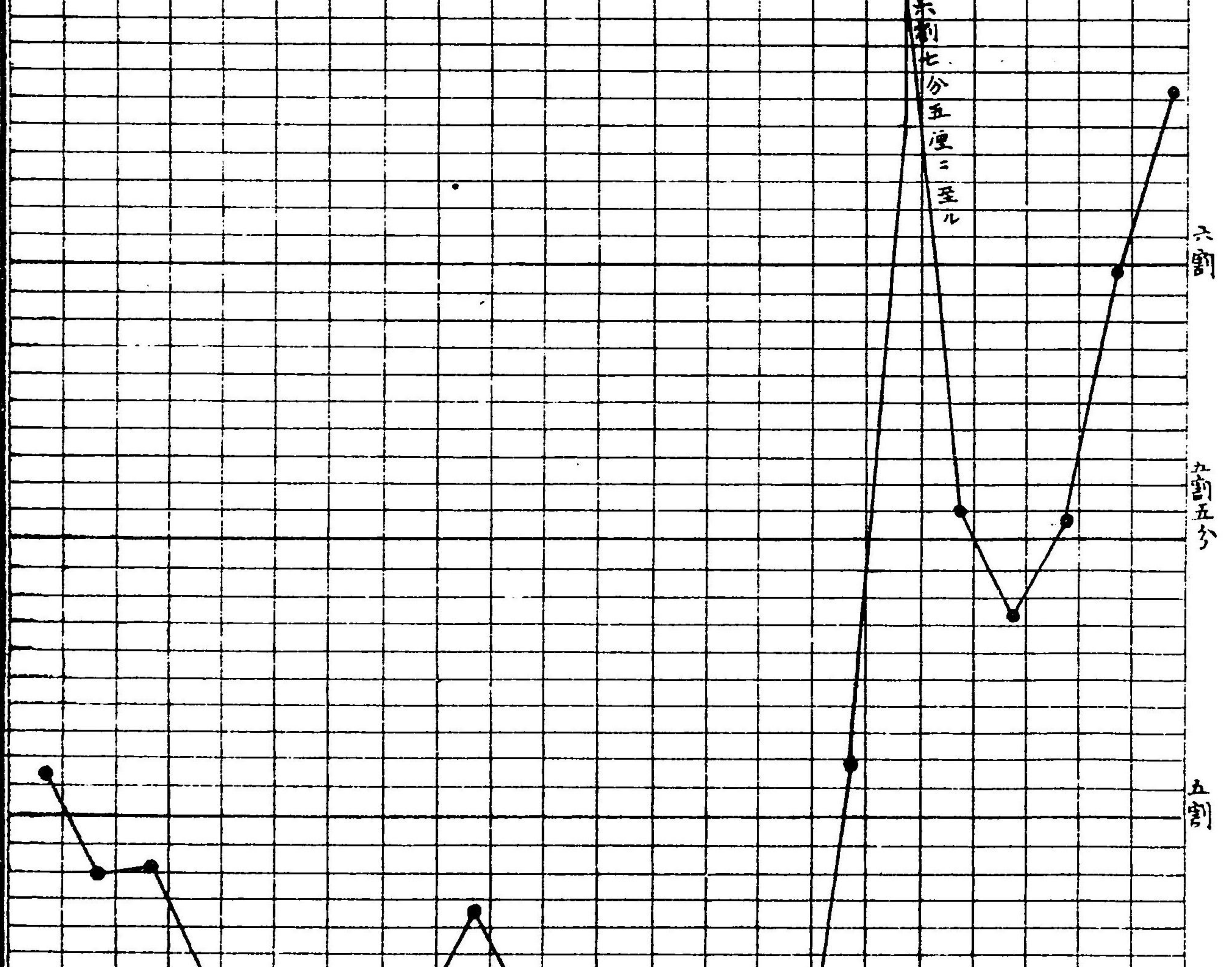

市本店銀行及支店銀行、貸出金、預金、比較表

每月末現在組合銀行報告(普通銀行)

日	本店	支店	本店	支店	本店	支店	本店	支店	本店	支店	本店	支店	本店	支店	本店	支店	本店	支店	本店	支店
1	1,000	2,000	1,500	3,000	1,200	2,500	1,800	3,500	1,400	2,800	1,600	3,200	1,300	2,700	1,700	3,400	1,500	3,100	1,400	2,900
2	1,100	2,100	1,600	3,100	1,300	2,600	1,900	3,600	1,500	2,900	1,700	3,300	1,400	2,800	1,800	3,500	1,600	3,200	1,500	3,000
3	1,200	2,200	1,700	3,200	1,400	2,700	2,000	3,700	1,600	3,000	1,800	3,400	1,500	2,900	1,900	3,600	1,700	3,300	1,600	3,100
4	1,300	2,300	1,800	3,300	1,500	2,800	2,100	3,800	1,700	3,100	1,900	3,500	1,600	3,000	2,000	3,700	1,800	3,400	1,700	3,200
5	1,400	2,400	1,900	3,400	1,600	2,900	2,200	3,900	1,800	3,200	2,000	3,600	1,700	3,100	2,100	3,800	1,900	3,500	1,800	3,300
6	1,500	2,500	2,000	3,500	1,700	3,000	2,300	4,000	1,900	3,300	2,100	3,700	1,800	3,200	2,200	3,900	2,000	3,600	1,900	3,400
7	1,600	2,600	2,100	3,600	1,800	3,100	2,400	4,100	2,000	3,400	2,200	3,800	1,900	3,300	2,300	4,000	2,100	3,700	2,000	3,500
8	1,700	2,700	2,200	3,700	1,900	3,200	2,500	4,200	2,100	3,500	2,300	3,900	2,000	3,400	2,400	4,100	2,200	3,800	2,100	3,600
9	1,800	2,800	2,300	3,800	2,000	3,300	2,600	4,300	2,200	3,600	2,400	4,000	2,100	3,500	2,500	4,200	2,300	3,900	2,200	3,700
10	1,900	2,900	2,400	3,900	2,100	3,400	2,700	4,400	2,300	3,700	2,500	4,100	2,200	3,600	2,600	4,300	2,400	4,000	2,300	3,800
11	2,000	3,000	2,500	4,000	2,200	3,500	2,800	4,500	2,400	3,800	2,600	4,200	2,300	3,700	2,700	4,400	2,500	4,100	2,400	3,900
12	2,100	3,100	2,600	4,100	2,300	3,600	2,900	4,600	2,500	3,900	2,700	4,300	2,400	3,800	2,800	4,500	2,600	4,200	2,500	4,000
13	2,200	3,200	2,700	4,200	2,400	3,700	3,000	4,700	2,600	4,000	2,800	4,400	2,500	3,900	2,900	4,600	2,700	4,300	2,600	4,100
14	2,300	3,300	2,800	4,300	2,500	3,800	3,100	4,800	2,700	4,100	2,900	4,500	2,600	4,000	3,000	4,700	2,800	4,400	2,700	4,200
15	2,400	3,400	2,900	4,400	2,600	3,900	3,200	4,900	2,800	4,200	3,000	4,600	2,700	4,100	3,100	4,800	2,900	4,500	2,800	4,300
16	2,500	3,500	3,000	4,500	2,700	4,000	3,300	5,000	2,900	4,300	3,100	4,700	2,800	4,200	3,200	5,100	3,000	4,600	2,900	4,400
17	2,600	3,600	3,100	4,600	2,800	4,100	3,400	5,100	3,000	4,400	3,200	4,800	2,900	4,300	3,300	5,200	3,100	4,700	3,000	4,500
18	2,700	3,700	3,200	4,700	2,900	4,200	3,500	5,200	3,100	4,500	3,300	4,900	3,000	4,400	3,400	5,300	3,200	4,800	3,100	4,600
19	2,800	3,800	3,300	4,800	3,000	4,300	3,600	5,300	3,200	4,600	3,400	5,000	3,100	4,500	3,500	5,400	3,300	4,900	3,200	4,700
20	2,900	3,900	3,400	4,900	3,100	4,400	3,700	5,400	3,300	4,700	3,500	5,100	3,200	4,600	3,600	5,500	3,400	5,000	3,300	4,800
21	3,000	4,000	3,500	5,000	3,200	4,500	3,800	5,500	3,400	4,800	3,600	5,200	3,300	4,700	3,700	5,600	3,500	5,100	3,400	4,900
22	3,100	4,100	3,600	5,100	3,300	4,600	3,900	5,600	3,500	4,900	3,700	5,300	3,400	4,800	3,800	5,700	3,600	5,200	3,500	5,000
23	3,200	4,200	3,700	5,200	3,400	4,700	4,000	5,700	3,600	5,000	3,800	5,400	3,500	4,900	3,900	5,800	3,700	5,300	3,600	5,100
24	3,300	4,300	3,800	5,300	3,500	4,800	4,100	5,800	3,700	5,100	3,900	5,500	3,600	5,000	4,000	5,900	3,800	5,400	3,700	5,200
25	3,400	4,400	3,900	5,400	3,600	4,900	4,200	5,900	3,800	5,200	4,000	5,600	3,700	5,100	4,100	6,000	3,900	5,500	3,800	5,300
26	3,500	4,500	4,000	5,500	3,700	5,000	4,300	6,000	3,900	5,300	4,100	5,700	3,800	5,200	4,200	6,100	4,000	5,600	3,900	5,400
27	3,600	4,600	4,100	5,600	3,800	5,100	4,400	6,100	4,000	5,400	4,200	5,800	3,900	5,300	4,300	6,200	4,100	5,700	4,000	5,500
28	3,700	4,700	4,200	5,700	3,900	5,200	4,500	6,200	4,100	5,500	4,300	5,900	4,000	5,400	4,400	6,300	4,200	5,800	4,100	5,600
29	3,800	4,800	4,300	5,800	4,000	5,300	4,600	6,300	4,200	5,600	4,400	6,000	4,100	5,500	4,500	6,400	4,300	5,900	4,200	5,700
30	3,900	4,900	4,400	5,900	4,100	5,400	4,700	6,400	4,300	5,700	4,500	6,100	4,200	5,600	4,600	6,500	4,400	6,000	4,300	5,800
31	4,000	5,000	4,500	6,000	4,200	5,500	4,800	6,500	4,400	5,800	4,600	6,200	4,300	5,700	4,700	6,600	4,500	6,100	4,400	5,900

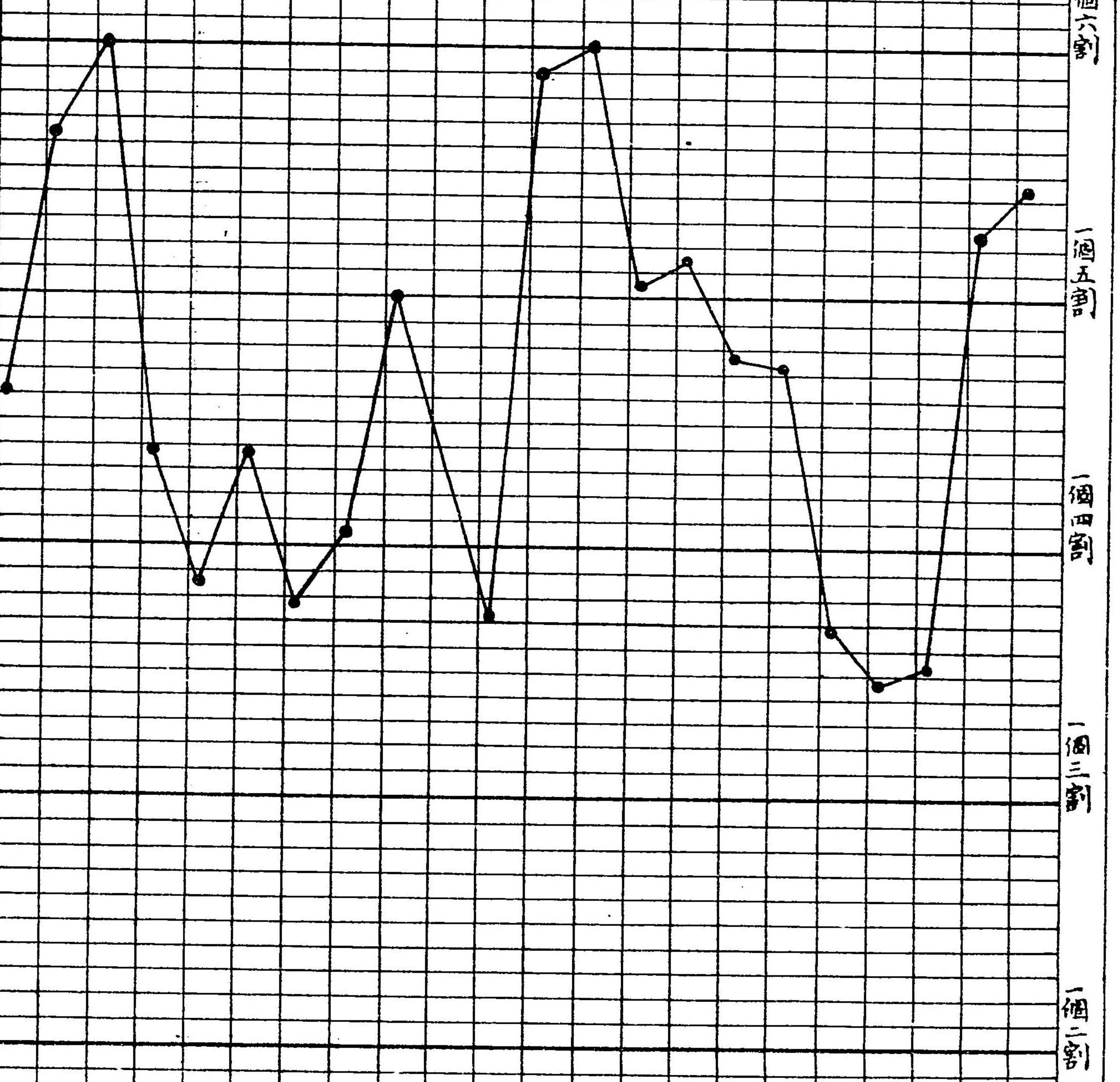

市本店銀行預金及貸出金比較表

每月末現在組合銀行報告(普通銀行)

日	本店	支店	本店	支店	本店	支店	本店	支店	本店	支店	本店	支店	本店	支店	本店	支店	本店	支店	本店	支店
1	1,000	2,000	1,500	3,000	1,200	2,500	1,800	3,500	1,400	2,800	1,600	3,200	1,300	2,700	1,700	3,400	1,500	3,100	1,400	2,900
2	1,100	2,100	1,600	3,100	1,300	2,600	1,900	3,600	1,500	2,900	1,700	3,300	1,400	2,800	1,800	3,500	1,600	3,200	1,500	3,000
3	1,200	2,200	1,700	3,200	1,400	2,700	2,000	3,700	1,600	3,000	1,800	3,400	1,500	2,900	1,900	3,600	1,700	3,300	1,600	3,100
4	1,300	2,300	1,800	3,300	1,500	2,800	2,100	3,800	1,700	3,100	1,900	3,500	1,600	3,000	2,000	3,700	1,800	3,400	1,700	3,200
5	1,400	2,400	1,900	3,400	1,600	2,900	2,200	3,900	1,800	3,200	2,000	3,600	1,700	3,100	2,100	3,800	1,900	3,500	1,800	3,300
6	1,500	2,500	2,000	3,500	1,700	3,000	2,300	4,000	1,900	3,300	2,100	3,700	1,800	3,200	2,200	3,900	2,000	3,600	1,900	3,400
7	1,600	2,600	2,100	3,600	1,800	3,100	2,400	4,100	2,000	3,400	2,200	3,800	1,900	3,300	2,300	4,000	2,100	3,700	2,000	3,500
8	1,700	2,700	2,200	3,700	1,900	3,200	2,500	4,200	2,100	3,500	2,300	3,900	2,000	3,400	2,400	4,100	2,200	3,800	2,100	3,600
9	1,800	2,800	2,300	3,800	2,000	3,300	2,600	4,300	2,200	3,600	2,400	4,000	2,100	3,500	2,500	4,200	2,300	3,900	2,200	3,700
10	1,900	2,900	2,400	3,900	2,100	3,400	2,700	4,400	2,300	3,700	2,500	4,100	2,200	3,600	2,600	4,300	2,400	4,000	2,300	3,800
11	2,000	3,000	2,500	4,000	2,200	3,500	2,800	4,500	2,400	3,800	2,600	4,200	2,300	3,700	2,700	4,400	2,500	4,100	2,400	3,900
12	2,100	3,100	2,600	4,100	2,300	3,600	2,900	4,600	2,500	3,900	2,700	4,300	2,400	3,800	2,800	4,500	2,600	4,200	2,500	4,000
13	2,200	3,200	2,700	4,200	2,400	3,700	3,000	4,700	2,600	4,000	2,800	4,400	2,500	3,900	2,900	4,600	2,700	4,300	2,600	4,100
14	2,300	3,300	2,800	4,300	2,500	3,800	3,100	4,800	2,700	4,100	2,900	4,500	2,600	4,000	3,000	4,700	2,800	4,400	2,700	4,200
15	2,400	3,400	2,900	4,400	2,600	3,900	3,200	4,900	2,800	4,200	3,000	4,600	2,700	4,100	3,100	4,800	2,900	4,500	2,800	4,300
16	2,500	3,500	3,000	4,500	2,700	4,000	3,300	5,000	2,900	4,300	3,100	4,700	2,800	4,200	3,200	5,100	3,000	4,600	2,900	4,400
17	2,600	3,600	3,100	4,600	2,800	4,100	3,400	5,100	3,000	4,400	3,200	4,800	2,900	4,300	3,300	5,200	3,100	4,700	3,000	4,500
18	2,700	3,700	3,200	4,700	2,900	4,200	3,500	5,200	3,100	4,500	3,300	4,900	3,000	4,400	3,400	5,300	3,200	4,800	3,100	4,600
19	2,800	3,800	3,300	4,800	3,000	4,300	3,600	5,300	3,200	4,600	3,400	5,000	3,100	4						

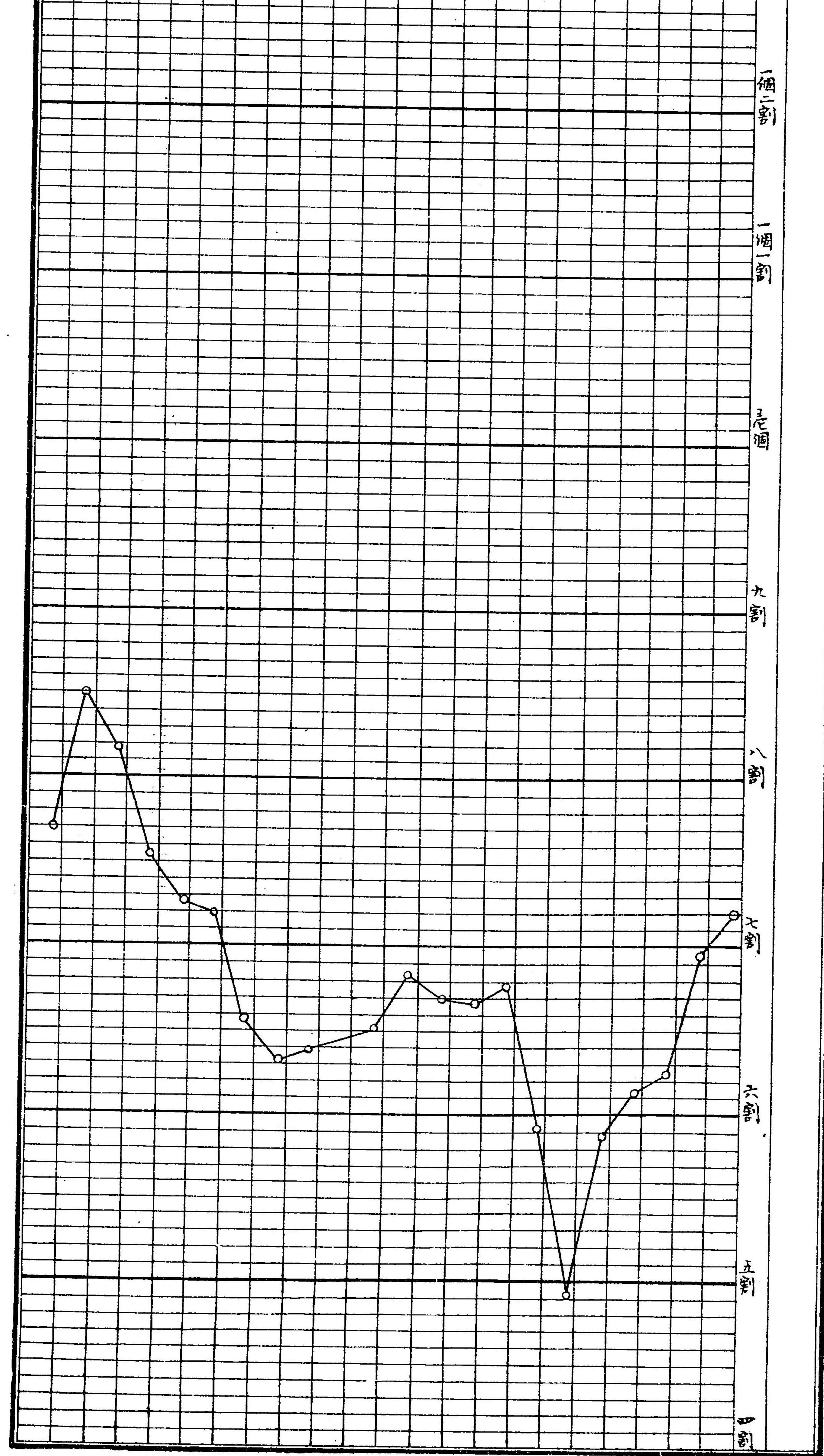
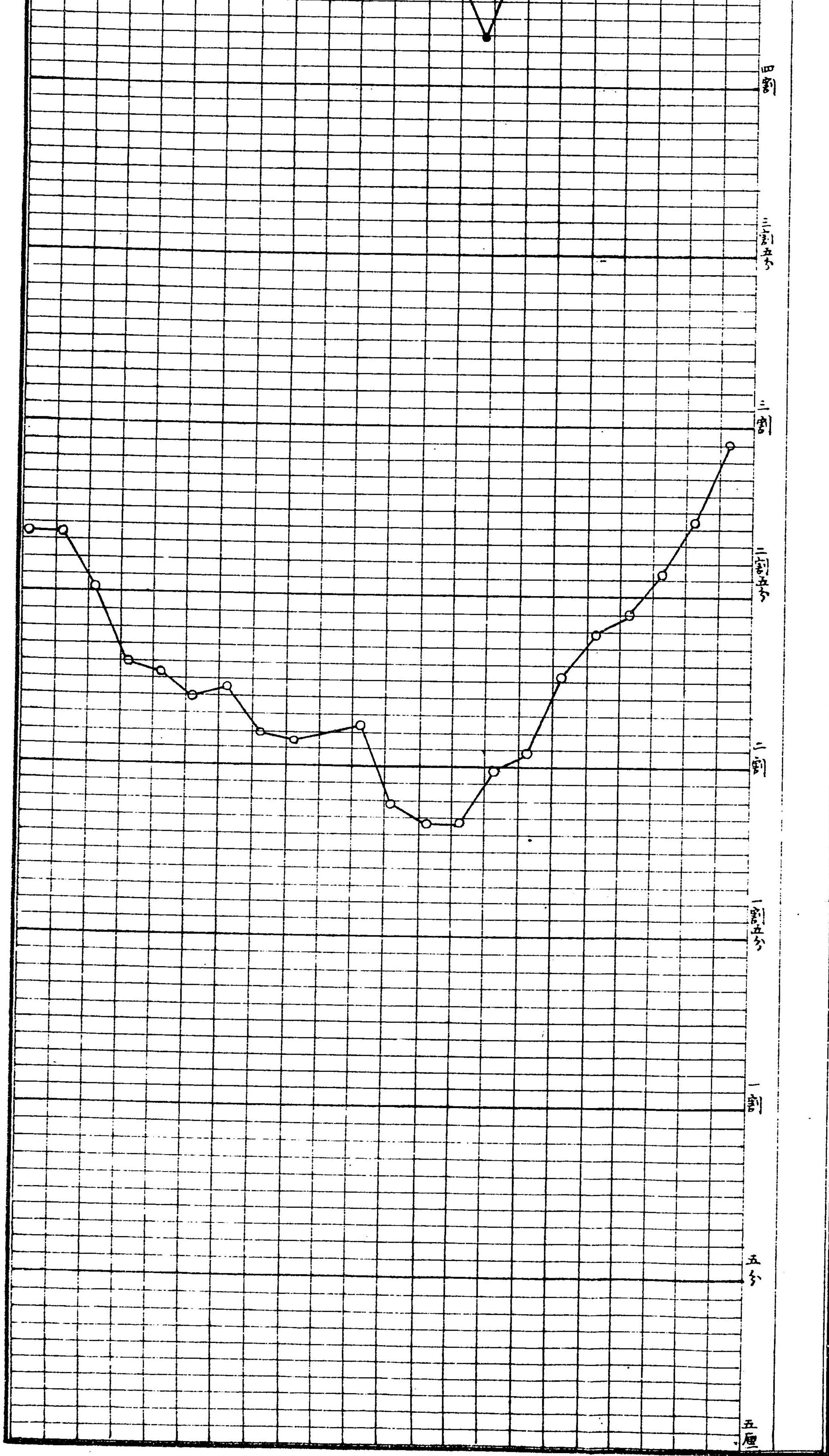

四月末營業概況

銀行名	預				貸				付				金銀勘定並爲替手形	
	預公金	預定期	預當金	預小口又特別	貸付金	貸當金	割引貸	替荷貸	在	各地へ振	各地ヨリ振	向ヶ高	向ヶ高	
商工銀行	13,545	3,000	6,676	1,200	3,000	7,945	8,345	4,100	1,300	1,300	1,300	1,300	1,300	
京都銀行	1,000	1,000	1,000	1,000	1,000	1,000	1,000	1,000	1,000	1,000	1,000	1,000	1,000	
四十九銀行	2,500	2,500	2,500	2,500	2,500	2,500	2,500	2,500	2,500	2,500	2,500	2,500	2,500	
起業銀行	1,000	1,000	1,000	1,000	1,000	1,000	1,000	1,000	1,000	1,000	1,000	1,000	1,000	
實業銀行	1,000	1,000	1,000	1,000	1,000	1,000	1,000	1,000	1,000	1,000	1,000	1,000	1,000	
計	14,045	9,500	14,676	7,200	14,000	14,445	15,345	10,100	5,300	5,300	5,300	5,300	5,300	
第一銀行支店	1,000	1,000	1,000	1,000	1,000	1,000	1,000	1,000	1,000	1,000	1,000	1,000	1,000	
三井銀行支店	1,000	1,000	1,000	1,000	1,000	1,000	1,000	1,000	1,000	1,000	1,000	1,000	1,000	
鴻池銀行支店	1,000	1,000	1,000	1,000	1,000	1,000	1,000	1,000	1,000	1,000	1,000	1,000	1,000	
百三十四銀行支店	1,000	1,000	1,000	1,000	1,000	1,000	1,000	1,000	1,000	1,000	1,000	1,000	1,000	
百三十四銀行支店	1,000	1,000	1,000	1,000	1,000	1,000	1,000	1,000	1,000	1,000	1,000	1,000	1,000	
近江銀行支店	1,000	1,000	1,000	1,000	1,000	1,000	1,000	1,000	1,000	1,000	1,000	1,000	1,000	
加島銀行支店	1,000	1,000	1,000	1,000	1,000	1,000	1,000	1,000	1,000	1,000	1,000	1,000	1,000	
名古屋銀行支店	1,000	1,000	1,000	1,000	1,000	1,000	1,000	1,000	1,000	1,000	1,000	1,000	1,000	
住友銀行支店	1,000	1,000	1,000	1,000	1,000	1,000	1,000	1,000	1,000	1,000	1,000	1,000	1,000	
三十四銀行支店	1,000	1,000	1,000	1,000	1,000	1,000	1,000	1,000	1,000	1,000	1,000	1,000	1,000	
第百銀行支店	1,000	1,000	1,000	1,000	1,000	1,000	1,000	1,000	1,000	1,000	1,000	1,000	1,000	
北濱銀行支店	1,000	1,000	1,000	1,000	1,000	1,000	1,000	1,000	1,000	1,000	1,000	1,000	1,000	
計	14,045	9,500	14,676	7,200	14,000	14,445	15,345	10,100	5,300	5,300	5,300	5,300	5,300	
合 計	14,045	9,500	14,676	7,200	14,000	14,445	15,345	10,100	5,300	5,300	5,300	5,300	5,300	

五月末營業概況

銀行名	預				貸				付				金銀勘定並爲替手形	
	預公金	預定期	預當金	預小口又特別	貸付金	貸當金	割引貸	替荷貸	在	各地へ振	各地ヨリ振	向ヶ高	向ヶ高	
商工銀行	13,545	3,000	6,676	1,200	3,000	7,945	8,345	4,100	1,300	1,300	1,300	1,300	1,300	
京都銀行	1,000	1,000	1,000	1,000	1,000	1,000	1,000	1,000	1,000	1,000	1,000	1,000	1,000	
四十九銀行	2,500	2,500	2,500	2,500	2,500	2,500	2,500	2,500	2,500	2,500	2,500	2,500	2,500	
起業銀行	1,000	1,000	1,000	1,000	1,000	1,000	1,000	1,000	1,000	1,000	1,000	1,000	1,000	
實業銀行	1,000	1,000	1,000	1,000	1,000	1,000	1,000	1,000	1,000	1,000	1,000	1,000	1,000	
計	14,045	9,500	14,676	7,200	14,000	14,445	15,345	10,100	5,300	5,300	5,300	5,300	5,300	
第一銀行支店	1,000	1,000	1,000	1,000	1,000	1,000	1,000	1,000	1,000	1,000	1,000	1,000	1,000	
三井銀行支店	1,000	1,000	1,000	1,000	1,000	1,000	1,000	1,000	1,000	1,000	1,000	1,000	1,000	
鴻池銀行支店	1,000	1,000	1,000	1,000	1,000	1,000	1,000	1,000	1,000	1,000	1,000	1,000	1,000	
百三十四銀行支店	1,000	1,000	1,000	1,000	1,000	1,000	1,000	1,000	1,000	1,000	1,000	1,000	1,000	
百三十四銀行支店	1,000	1,000	1,000	1,000	1,000	1,000	1,000	1,000	1,000	1,000	1,000	1,000	1,000	
近江銀行支店	1,000	1,000	1,000	1,000	1,000	1,000	1,000	1,000	1,000	1,000	1,000	1,000	1,000	
加島銀行支店	1,000	1,000	1,000	1,000	1,000	1,000	1,000	1,000	1,000	1,000	1,000	1,000	1,000	
名古屋銀行支店	1,000	1,000	1,000	1,000	1,000	1,000	1,000	1,000	1,000	1,000	1,000	1,000	1,000	
住友銀行支店	1,000	1,000	1,000	1,000	1,000	1,000	1,000	1,000	1,000	1,000	1,000	1,000	1,000	
三十四銀行支店	1,000	1,000	1,000	1,000	1,000	1,000	1,000	1,000	1,000	1,000	1,000	1,000	1,000	
第百銀行支店	1,000	1,000	1,000	1,000	1,000	1,000	1,000	1,000	1,000	1,000	1,000	1,000	1,000	
北濱銀行支店	1,000	1,000	1,000	1,000	1,000	1,000	1,000	1,000	1,000	1,000	1,000	1,000	1,000	
計	14,045	9,500	14,676	7,200	14,000	14,445	15,345	10,100	5,300	5,300	5,300	5,300	5,300	
合 計	14,045	9,500	14,676	7,200	14,000	14,445	15,345	10,100	5,300	5,300	5,300	5,300	5,300	

貯蓄銀行四月末營業概況

銀行名目	預			金			貸			付			金銀勘定		
	定期	預當	金座	小口又小特 別當座預金	預別	金段	預貯	金蓄	合計	貸付金	貸當	越金座		割引貸	合計
京都府藏銀行	2,200,000							3,250,000	3,250,000	2,200,000			1,050,000	1,050,000	3,250,000
商工貯蓄銀行	2,200,000							3,250,000	3,250,000	2,200,000			1,050,000	1,050,000	3,250,000
四十九貯蓄銀行	2,200,000							3,250,000	3,250,000	2,200,000			1,050,000	1,050,000	3,250,000
西陣貯蓄銀行	2,200,000							3,250,000	3,250,000	2,200,000			1,050,000	1,050,000	3,250,000
計	8,800,000							13,000,000	13,000,000	8,800,000			4,200,000	4,200,000	13,000,000
日本貯蓄支店															
大阪貯蓄支店															
名古屋貯蓄支店															
加島貯蓄支店															
合計	8,800,000							13,000,000	13,000,000	8,800,000			4,200,000	4,200,000	13,000,000

貯蓄銀行五月末營業概況

銀行名目	預			金			貸			付			金銀勘定		
	定期	預當	金座	小口又小特 別當座預金	預別	金段	預貯	金蓄	合計	貸付金	貸當	越金座		割引貸	合計
京都府藏銀行	2,200,000							3,250,000	3,250,000	2,200,000			1,050,000	1,050,000	3,250,000
商工貯蓄銀行	2,200,000							3,250,000	3,250,000	2,200,000			1,050,000	1,050,000	3,250,000
四十九貯蓄銀行	2,200,000							3,250,000	3,250,000	2,200,000			1,050,000	1,050,000	3,250,000
西陣貯蓄銀行	2,200,000							3,250,000	3,250,000	2,200,000			1,050,000	1,050,000	3,250,000
計	8,800,000							13,000,000	13,000,000	8,800,000			4,200,000	4,200,000	13,000,000
日本貯蓄支店															
大阪貯蓄支店															
名古屋貯蓄支店															
加島貯蓄支店															
合計	8,800,000							13,000,000	13,000,000	8,800,000			4,200,000	4,200,000	13,000,000

貯蓄銀行六月末營業概況

銀行名目	預			金			貸			付			金銀勘定		
	定期	預當	金座	小口又小特 別當座預金	預別	金段	預貯	金蓄	合計	貸付金	貸當	越金座		割引貸	合計
京都府藏銀行	2,200,000							3,250,000	3,250,000	2,200,000			1,050,000	1,050,000	3,250,000
商工貯蓄銀行	2,200,000							3,250,000	3,250,000	2,200,000			1,050,000	1,050,000	3,250,000
四十九貯蓄銀行	2,200,000							3,250,000	3,250,000	2,200,000			1,050,000	1,050,000	3,250,000
西陣貯蓄銀行	2,200,000							3,250,000	3,250,000	2,200,000			1,050,000	1,050,000	3,250,000
計	8,800,000							13,000,000	13,000,000	8,800,000			4,200,000	4,200,000	13,000,000
日本貯蓄支店															
大阪貯蓄支店															
名古屋貯蓄支店															
加島貯蓄支店															
合計	8,800,000							13,000,000	13,000,000	8,800,000			4,200,000	4,200,000	13,000,000

貯蓄銀行七月末營業概況

銀行名	預			金			貸			付			金銀勘定
	金期	金座	小口又ハ特別座預金	預貯金	合計	貸付金	貸越金座	割引貸	合計	在	高		
京都貯蓄銀行	30,000	10,000	10,000	2,000,000	2,040,000	60,000	1,000,000	300,000	2,000,000	100,000	100,000		
商工貯蓄銀行	20,000	10,000	10,000	1,500,000	1,640,000	60,000	800,000	200,000	1,600,000	80,000	80,000		
四十九貯蓄銀行	10,000	10,000	10,000	1,000,000	1,120,000	60,000	600,000	150,000	1,100,000	50,000	50,000		
西陣貯蓄銀行	50,000	10,000	10,000	800,000	870,000	60,000	400,000	100,000	870,000	30,000	30,000		
計	110,000	40,000	40,000	5,300,000	5,770,000	240,000	2,800,000	750,000	5,770,000	160,000	160,000		
日本貯蓄支店				1,000,000	1,000,000	0	500,000	100,000	1,000,000	0	0		
大阪貯蓄支店				1,000,000	1,000,000	0	500,000	100,000	1,000,000	0	0		
名古屋貯蓄支店				1,000,000	1,000,000	0	500,000	100,000	1,000,000	0	0		
加島貯蓄支店				1,000,000	1,000,000	0	500,000	100,000	1,000,000	0	0		
合計				4,000,000	4,000,000	0	2,000,000	400,000	4,000,000	0	0		

貯蓄銀行八月末營業概況

銀行名	預			金			貸			付			金銀勘定
	金期	金座	小口又ハ特別座預金	預貯金	合計	貸付金	貸越金座	割引貸	合計	在	高		
京都貯蓄銀行	30,000	10,000	10,000	2,000,000	2,040,000	60,000	1,000,000	300,000	2,000,000	100,000	100,000		
商工貯蓄銀行	20,000	10,000	10,000	1,500,000	1,640,000	60,000	800,000	200,000	1,600,000	80,000	80,000		
四十九貯蓄銀行	10,000	10,000	10,000	1,000,000	1,120,000	60,000	600,000	150,000	1,100,000	50,000	50,000		
西陣貯蓄銀行	50,000	10,000	10,000	800,000	870,000	60,000	400,000	100,000	870,000	30,000	30,000		
計	110,000	40,000	40,000	5,300,000	5,770,000	240,000	2,800,000	750,000	5,770,000	160,000	160,000		
日本貯蓄支店				1,000,000	1,000,000	0	500,000	100,000	1,000,000	0	0		
大阪貯蓄支店				1,000,000	1,000,000	0	500,000	100,000	1,000,000	0	0		
名古屋貯蓄支店				1,000,000	1,000,000	0	500,000	100,000	1,000,000	0	0		
加島貯蓄支店				1,000,000	1,000,000	0	500,000	100,000	1,000,000	0	0		
合計				4,000,000	4,000,000	0	2,000,000	400,000	4,000,000	0	0		

銀行名	預			金			貸			付			金銀勘定
	金期	金座	小口又ハ特別座預金	預貯金	合計	貸付金	貸越金座	割引貸	合計	在	高		
京都貯蓄銀行	30,000	10,000	10,000	2,000,000	2,040,000	60,000	1,000,000	300,000	2,000,000	100,000	100,000		
商工貯蓄銀行	20,000	10,000	10,000	1,500,000	1,640,000	60,000	800,000	200,000	1,600,000	80,000	80,000		
四十九貯蓄銀行	10,000	10,000	10,000	1,000,000	1,120,000	60,000	600,000	150,000	1,100,000	50,000	50,000		
西陣貯蓄銀行	50,000	10,000	10,000	800,000	870,000	60,000	400,000	100,000	870,000	30,000	30,000		
計	110,000	40,000	40,000	5,300,000	5,770,000	240,000	2,800,000	750,000	5,770,000	160,000	160,000		
日本貯蓄支店				1,000,000	1,000,000	0	500,000	100,000	1,000,000	0	0		
大阪貯蓄支店				1,000,000	1,000,000	0	500,000	100,000	1,000,000	0	0		
名古屋貯蓄支店				1,000,000	1,000,000	0	500,000	100,000	1,000,000	0	0		
加島貯蓄支店				1,000,000	1,000,000	0	500,000	100,000	1,000,000	0	0		
合計				4,000,000	4,000,000	0	2,000,000	400,000	4,000,000	0	0		

貯蓄銀行九月末營業概況

銀行名	預			金			貸			付			金銀勘定
	金期	金座	小口又ハ特別座預金	預貯金	合計	貸付金	貸越金座	割引貸	合計	在	高		
京都貯蓄銀行	30,000	10,000	10,000	2,000,000	2,040,000	60,000	1,000,000	300,000	2,000,000	100,000	100,000		
商工貯蓄銀行	20,000	10,000	10,000	1,500,000	1,640,000	60,000	800,000	200,000	1,600,000	80,000	80,000		
四十九貯蓄銀行	10,000	10,000	10,000	1,000,000	1,120,000	60,000	600,000	150,000	1,100,000	50,000	50,000		
西陣貯蓄銀行	50,000	10,000	10,000	800,000	870,000	60,000	400,000	100,000	870,000	30,000	30,000		
計	110,000	40,000	40,000	5,300,000	5,770,000	240,000	2,800,000	750,000	5,770,000	160,000	160,000		
日本貯蓄支店				1,000,000	1,000,000	0	500,000	100,000	1,000,000	0	0		
大阪貯蓄支店				1,000,000	1,000,000	0	500,000	100,000	1,000,000	0	0		
名古屋貯蓄支店				1,000,000	1,000,000	0	500,000	100,000	1,000,000	0	0		
加島貯蓄支店				1,000,000	1,000,000	0	500,000	100,000	1,000,000	0	0		
合計				4,000,000	4,000,000	0	2,000,000	400,000	4,000,000	0	0		

京都組合銀行金利表

月次項目	定期貸金利息			定期預金利息			當座貸越利息			當座預金利息			割引歩合		
	最高	最低	平均	最高	最低	平均	最高	最低	平均	最高	最低	平均	最高	最低	平均
三月十八年	二、二〇〇	〇、〇六八	〇、〇八九	〇、〇七〇	〇、〇五〇	〇、〇五二	三、〇〇〇	二、〇〇〇	二、三三六	一、〇〇〇	〇、〇六三	三、〇〇〇	二、〇〇〇	一、九〇〇	二、二六
四月	二、二〇〇	〇、〇七〇	〇、〇八九	〇、〇七〇	〇、〇五〇	〇、〇五二	三、〇〇〇	二、〇〇〇	二、三三六	一、〇〇〇	〇、〇六三	三、〇〇〇	二、〇〇〇	一、九〇〇	二、二六
五月	二、二〇〇	〇、〇七三	〇、〇九二	〇、〇七〇	〇、〇五〇	〇、〇五二	三、〇〇〇	二、〇〇〇	二、三三六	一、〇〇〇	〇、〇六三	三、〇〇〇	二、〇〇〇	一、九〇〇	二、二六
六月	二、二〇〇	〇、〇七三	〇、〇九二	〇、〇七〇	〇、〇五〇	〇、〇五二	三、〇〇〇	二、〇〇〇	二、三三六	一、〇〇〇	〇、〇六三	三、〇〇〇	二、〇〇〇	一、九〇〇	二、二六
七月	二、二〇〇	〇、〇七三	〇、〇九二	〇、〇七〇	〇、〇五〇	〇、〇五二	三、〇〇〇	二、〇〇〇	二、三三六	一、〇〇〇	〇、〇六三	三、〇〇〇	二、〇〇〇	一、九〇〇	二、二六
八月	二、二〇〇	〇、〇七三	〇、〇九二	〇、〇七〇	〇、〇五〇	〇、〇五二	三、〇〇〇	二、〇〇〇	二、三三六	一、〇〇〇	〇、〇六三	三、〇〇〇	二、〇〇〇	一、九〇〇	二、二六
九月	二、二〇〇	〇、〇八〇	〇、〇九〇	〇、〇七〇	〇、〇五〇	〇、〇五二	三、〇〇〇	二、〇〇〇	二、三三六	一、〇〇〇	〇、〇六三	三、〇〇〇	二、〇〇〇	一、九〇〇	二、二六
十月	二、二〇〇	〇、〇八〇	〇、〇九〇	〇、〇七〇	〇、〇五〇	〇、〇五二	三、〇〇〇	二、〇〇〇	二、三三六	一、〇〇〇	〇、〇六三	三、〇〇〇	二、〇〇〇	一、九〇〇	二、二六
十一月	二、二〇〇	〇、〇八〇	〇、〇九〇	〇、〇七〇	〇、〇五〇	〇、〇五二	三、〇〇〇	二、〇〇〇	二、三三六	一、〇〇〇	〇、〇六三	三、〇〇〇	二、〇〇〇	一、九〇〇	二、二六
十二月	二、二〇〇	〇、〇八七	〇、〇九一	〇、〇七〇	〇、〇五〇	〇、〇五二	三、〇〇〇	二、〇〇〇	二、三三六	一、〇〇〇	〇、〇六三	三、〇〇〇	二、〇〇〇	一、九〇〇	二、二六
合計															

京都手形交換所手形交換高表

項目	交換枚數			交換金高			交換尻
	本月	前月	比	本月	前月	比	
三月十八年	三、三七八七枚	五、六六八枚	增減	一、三三、七五五円	一、〇三、五九七円	增減	二、九六、一〇三円
四月	三、三七八七枚	五、六六八枚	增減	一、三三、七五五円	一、〇三、五九七円	增減	二、九六、一〇三円
五月	四、六六七七枚	一、二八九〇枚	增減	一、四六、四八八円	一、二〇、三二七円	增減	三、二六、一六一円
六月	四、六六七七枚	一、二八九〇枚	減減	一、五八、三九四円	一、一九、〇六二円	減減	三、六九、三三五円
七月	三、九一五三枚	七、五二四枚	增減	一、五八、三九四円	一、一九、〇六二円	增減	三、六九、三三五円
八月	四、六三三三枚	七、二〇〇枚	增減	一、七〇、七六二円	一、三三、六八〇円	增減	三、三六、一六〇円
九月	三、七九六三枚	八、三九一	增減	一、五、七九一、九五七円	一、二八、四三三円	增減	三、五、八八五円
十月	四、九四一	八、三九一	增減	一、六、一七、六〇四円	一、二七、六〇四円	增減	三、四、四〇、四五七円
十一月	四、九四一	八、三九一	增減	一、六、一七、六〇四円	一、二七、六〇四円	增減	三、四、四〇、四五七円
十二月	四、九四一	八、三九一	增減	一、六、一七、六〇四円	一、二七、六〇四円	增減	三、四、四〇、四五七円

京都手形交換所不渡手形月表及職業別

手形種類	人員		金額
	約手	切手	
三月十八年	一	一	四、三五五円
四月	一	一	四、三五五円
五月	一	一	八、〇〇〇円
六月	一	一	一、一四〇円
七月	一	一	一、〇五〇円
八月	一	一	一、〇五〇円
九月	一	一	一、一五三円
十月	一	一	一、一五三円
十一月	一	一	一、一五三円
十二月	一	一	一、一五三円

●吳服商一 ●織物商一 ●木綿太物商一 ●帶地商一 ●生糸商一 ●糊付商一 ●石油商一 ●紙屑商一
 ●賣藥商一 ●土木請負業一 ●瓦煉化石製造業一 ●不詳一

京都府農工銀行貸付金市郡別表 (自三十八年一月至六月)

項目	卅七年十二月末繰越高		當期貨付高		合計		當期償還高		差引六月末現在高	
	口數	金額	口數	金額	口數	金額	口數	金額	口數	金額
年賦償還貸付(各郡)	二九七	二、〇五七、七三二円	二六	四、〇三〇、〇〇〇円	八四	二、四六六、〇三二円	七六	三、四六二、一四一円	七六	二、二一、四一〇、〇〇〇円
定期償還貸付(各郡)	二二	三、〇七四、九三三円	二六	三、二五八、〇〇〇円	三二	三、四〇〇、七三三円	二九四	一、六、一六七、一六七円	三三〇	三、三、九〇六、〇〇〇円
合計	三一九	五、一三二、六六五円	五二	七、二八八、〇〇〇円	一一六	五、八六六、七六五円	一、〇七〇	五、〇七八、八〇八円	一、〇七〇	五、二五三、三六六円
年賦償還貸付(各郡)	二九七	二、〇五七、七三二円	二六	四、〇三〇、〇〇〇円	八四	二、四六六、〇三二円	七六	三、四六二、一四一円	七六	二、二一、四一〇、〇〇〇円
定期償還貸付(各郡)	二二	三、〇七四、九三三円	二六	三、二五八、〇〇〇円	三二	三、四〇〇、七三三円	二九四	一、六、一六七、一六七円	三三〇	三、三、九〇六、〇〇〇円
合計	三一九	五、一三二、六六五円	五二	七、二八八、〇〇〇円	一一六	五、八六六、七六五円	一、〇七〇	五、〇七八、八〇八円	一、〇七〇	五、二五三、三六六円

全上借主別表 (年賦償還貸付)

項 目	農業者		農業會社		工業者		工業會社		合計	
	口數	金額	口數	金額	口數	金額	口數	金額	口數	金額
卅七年十二月末繰越高	三三〇	二九七五	三	三〇〇	一三六	二一〇八三	二	七五〇八六	三三〇	五〇八一七四
當期貸付高	三三	二七一八〇	〇	〇	九	二〇五〇〇	二	二五二〇〇	三三	七二八八〇
當期償還高	三三〇	一〇〇〇九	三	一七五	一三四	一六八〇四	二	三三三三五	三三〇	五〇七一三
差引現在高	二四二	二二六四四六	三	二八三五	一四二	二二四九九	一〇	七六五六〇	三九六	五三〇三二〇

全上借主別表 (定期償還貸付) (有擔保)

項 目	農業者		工業者		工業會社		合計	
	口數	金額	口數	金額	口數	金額	口數	金額
卅七年十二月末繰越高	—	—	—	—	—	—	—	—
當期貸付高	〇	〇	〇	〇	〇	〇	〇	〇
當期償還高	〇	〇	〇	〇	〇	〇	〇	〇
差引現在高	—	—	—	—	—	—	—	—

全上借主別表 (年賦、定期償還貸付) (無擔保)

項 目	年賦償還貸付		公共團體		農業者		工業者		耕地整理參加者	
	口數	金額	口數	金額	口數	金額	口數	金額	口數	金額
卅七年十二月末繰越高	—	—	—	—	—	—	—	—	—	—
當期貸付高	〇	一〇二六	〇	四〇三三	〇	二六七四	〇	一五六〇	〇	五五〇〇
當期償還高	〇	〇	〇	〇	〇	二六三二六	〇	七五〇	〇	〇
差引現在高	—	—	—	—	—	—	—	—	—	—

(四) 取引所

(1) 株式取取所

本年一月以降ニ至ル株式界ハ戰時中ナルニモ不拘相當ノ出來高ニ達シ之ヲ各銘柄ニ就テ見ルニ日本海戰捷ノ結果非常ナル人氣ヲ呈シ甚シキハ當所株ノ如キ一倍半ノ暴騰ヲ來シタルモノアリ狀況左ノ如シ

三十八年上半年定期相場高低及出來高表

銘柄	年度	拂込金額	平均相場						出來高
			一月	二月	三月	四月	五月	六月	
京都株式株	三十七年	五拾圓	1000	1000	1000	1000	1000	1000	
日本郵船株	三十七年	五拾圓	1000	1000	1000	1000	1000	1000	
關西鐵道株	三十七年	五拾圓	1000	1000	1000	1000	1000	1000	
京都鐵道株	三十七年	五拾圓	1000	1000	1000	1000	1000	1000	
京都電燈株	三十七年	五拾圓	1000	1000	1000	1000	1000	1000	
阪鶴鐵道株	三十七年	五拾圓	1000	1000	1000	1000	1000	1000	
大阪商船株	三十七年	五拾圓	1000	1000	1000	1000	1000	1000	
全 新 株	三十七年	拾貳圓五拾錢	1000	1000	1000	1000	1000	1000	
京都商工銀行株	三十七年	四拾圓	1000	1000	1000	1000	1000	1000	

株名	三十七年	三十八年	三十七年	三十八年	三十七年	三十八年	三十七年	三十八年	三十七年	三十八年	三十七年	三十八年	三十七年	三十八年	三十七年	三十八年	三十七年	三十八年
京都織物株	五拾圓	五拾圓																
參宮鐵道株	五拾圓	五拾圓																
金市製織株	貳拾五圓	貳拾五圓																
日本紡績株	五拾圓	五拾圓																
京都電氣株	貳拾圓	貳拾圓																
阪神電氣株	五拾圓	五拾圓																
京釜鐵道株	拾五圓	拾五圓																
東京市街鐵道株	五拾圓	五拾圓																
絹糸紡績株	五拾圓	五拾圓																
計	三十七年	三十八年	三十七年	三十八年	三十七年	三十八年	三十七年	三十八年	三十七年	三十八年	三十七年	三十八年	三十七年	三十八年	三十七年	三十八年	三十七年	三十八年

(2) 米穀商品取引所

昨年豊作尻ヲ受ケタル本年上半年期米界ハ戰時中ト雖ヒ左程ノ騰貴ヲ來タサズ剩サヘ前號ニ於テ概論シタル如ク海上運輸力ノ増大ハ益々其騰貴ノ氣力ヲ抑制シ結果左表ノ如シ
 綿糸ノ騰貴ハ綿布ノ軍事需要ノタメ好人氣ナリシニヨル
 蠶糸ノ相當相場ヲ保チシハ戰時中ナリシニモ拘ハラズ相當ノ需要アリシト海外ノ好人氣トニヨルモノトス

三十八年上半年季米穀商品定期相場及出來高表

品名	先登月限	常月限	三十七年		三十八年		價格總出來高
			最高	最低	最高	最低	
山城米	先登月限	常月限	最高	117.00	117.00	117.00	117.00
			最低	117.00	117.00	117.00	117.00
			平均	117.00	117.00	117.00	117.00
	先登月限	常月限	最高	117.00	117.00	117.00	117.00
			最低	117.00	117.00	117.00	117.00
			平均	117.00	117.00	117.00	117.00
左二手	先登月限	常月限	最高	117.00	117.00	117.00	117.00
			最低	117.00	117.00	117.00	117.00
			平均	117.00	117.00	117.00	117.00
	先登月限	常月限	最高	117.00	117.00	117.00	117.00
			最低	117.00	117.00	117.00	117.00
			平均	117.00	117.00	117.00	117.00
太一番	先登月限	常月限	最高	117.00	117.00	117.00	117.00
			最低	117.00	117.00	117.00	117.00
			平均	117.00	117.00	117.00	117.00
	先登月限	常月限	最高	117.00	117.00	117.00	117.00
			最低	117.00	117.00	117.00	117.00
			平均	117.00	117.00	117.00	117.00

(3)

京都電氣鐵道株式會社營業成績

驛名	發着		發送		到着		送着		計
	年度	一	二	三	四	五	六	計	
京鐵二條驛	發着	七、八四〇	五、九一四	四、七八四	五、一六一	五、二四三	三、九五三	三、九五三	三、九五三
京鐵丹波口驛	發着	六、五六三	七、九四七	六、七七八	七、五〇〇	八、六六六	七、一〇八	八、六六六	八、六六六
京鐵京都驛	發着	五、七三三	五、四〇〇	三、九四一	四、一七	三、三六	三、三〇	三、三〇	三、三〇
關西七條驛	發着	三、三七八	三、三七八	三、三七八	三、三七八	三、三七八	三、三七八	三、三七八	三、三七八
計	發着	三、三七八	三、三七八	三、三七八	三、三七八	三、三七八	三、三七八	三、三七八	三、三七八

官線
京都驛

到着	計		計	
	生	礦	昆	布
薪甘綿酒雜雜蜜麥絹陶石綿砂木材荻石紙醬鹽肥鮮米	炭薯花	貨穀柑粉布器油布糖炭木	炭	油魚料魚
計	一、一八八〇	八、九一〇	八、六六四	九、七〇一

業名	第一倉庫	第二倉庫	第三倉庫	第四倉庫	第五倉庫	第六倉庫	第七倉庫	第八倉庫	第九倉庫	第十倉庫	第十一倉庫	第十二倉庫	第十三倉庫	第十四倉庫	第十五倉庫	第十六倉庫	第十七倉庫	第十八倉庫	第十九倉庫	第二十倉庫
砂	100	100	100	100	100	100	100	100	100	100	100	100	100	100	100	100	100	100	100	100
肥料	100	100	100	100	100	100	100	100	100	100	100	100	100	100	100	100	100	100	100	100
木材	100	100	100	100	100	100	100	100	100	100	100	100	100	100	100	100	100	100	100	100
麵粉	100	100	100	100	100	100	100	100	100	100	100	100	100	100	100	100	100	100	100	100
新炭	100	100	100	100	100	100	100	100	100	100	100	100	100	100	100	100	100	100	100	100
食料	100	100	100	100	100	100	100	100	100	100	100	100	100	100	100	100	100	100	100	100
雜貨	100	100	100	100	100	100	100	100	100	100	100	100	100	100	100	100	100	100	100	100
綿花	100	100	100	100	100	100	100	100	100	100	100	100	100	100	100	100	100	100	100	100
綿布	100	100	100	100	100	100	100	100	100	100	100	100	100	100	100	100	100	100	100	100
絹布	100	100	100	100	100	100	100	100	100	100	100	100	100	100	100	100	100	100	100	100
絹絲	100	100	100	100	100	100	100	100	100	100	100	100	100	100	100	100	100	100	100	100
生糸	100	100	100	100	100	100	100	100	100	100	100	100	100	100	100	100	100	100	100	100
酒類	100	100	100	100	100	100	100	100	100	100	100	100	100	100	100	100	100	100	100	100
茶類	100	100	100	100	100	100	100	100	100	100	100	100	100	100	100	100	100	100	100	100
合計	100	100	100	100	100	100	100	100	100	100	100	100	100	100	100	100	100	100	100	100

(七) 市内國稅課稅物ト稅額

(1) 市内營業稅課稅額標準及業別

(三十八年度)

業名	實上金額	資本、受負、收入報告金額	建物賃格	從業者	人員	定率稅	戰時稅	稅額計
物品販賣業	58,184,807.93	4,335,395.7	1,011,704.77	2,393	8,449	1,555,523.4	1,583,344.93	268,867.27
銀行業	4,335,395.7	4,335,395.7	56,088.0	297	32	1,047,878.3	1,577,117.5	26,295.8
保險業	4,335,395.7	4,335,395.7	56,088.0	297	32	1,047,878.3	1,577,117.5	26,295.8
金銀貸付業	4,335,395.7	4,335,395.7	56,088.0	297	32	1,047,878.3	1,577,117.5	26,295.8
物品貸付業	4,335,395.7	4,335,395.7	56,088.0	297	32	1,047,878.3	1,577,117.5	26,295.8
製造業	10,655,573.3	1,154,211.1	8,494,110	1,566	85	7,666.3	1,199,977	1,866,599
運送業	1,013,187.15	1,013,187.15	6,006.80	20	2	3,107.1	4,660.7	777.78
倉庫業	8,521,676.6	1,154,211.1	1,154,211.1	113	46	3,619.0	5,428.8	9,047.62
土木受負業	2,301,616.6	2,301,616.6	7,024.33	88	43	8,311.2	11,477.5	20,789.71
勞力受負業	2,101,667.0	2,101,667.0	1,913,010.1	133	10	2,990.3	4,485.3	7,475.6
印刷業	1,917,012.5	1,917,012.5	1,917,012.5	10	1	1,455.0	2,177.5	3,632.5
寫真業	1,917,012.5	1,917,012.5	1,917,012.5	10	1	1,455.0	2,177.5	3,632.5
旅館業	1,917,012.5	1,917,012.5	1,917,012.5	10	1	1,455.0	2,177.5	3,632.5
族人宿業	1,917,012.5	1,917,012.5	1,917,012.5	10	1	1,455.0	2,177.5	3,632.5
料理店業	1,917,012.5	1,917,012.5	1,917,012.5	10	1	1,455.0	2,177.5	3,632.5
公ナル周旋業	2,755,000.0	2,755,000.0	6,006.80	6	2	5,621.4	8,333.5	13,954.9
代辦業	2,755,000.0	2,755,000.0	6,006.80	6	2	5,621.4	8,333.5	13,954.9
仲立業	2,755,000.0	2,755,000.0	6,006.80	6	2	5,621.4	8,333.5	13,954.9
仲買業	2,755,000.0	2,755,000.0	6,006.80	6	2	5,621.4	8,333.5	13,954.9
合計	60,725,577	4,335,395.7	1,011,704.77	2,393	8,449	1,555,523.4	1,583,344.93	268,867.27

合 計	五八、一八四、八〇七、九三三	三三、八六一、七三七、七〇〇	一、六七九、一九三、二二二	三四、九七四	一六〇、八一	一四二、三三三	二〇〇、二七八、六六六	三〇〇、四三三、七三〇	五〇〇、七〇六、三三八
三十七年度合計	七三、一五三、六三三、五五〇	二七、三九七、八五三、二二八	一、八八八、〇九二、〇〇〇	三九、八八二	二〇、七八八	一五二、一一〇	二二六、八三八、七九九	一六〇、一八七、一六六	三八九、〇〇五、五九五
三十六年度合計	七三、九〇八、八〇六、七七七	二八、四六六、七二八、四七七	一、八七七、二五七、七四	三七、四九一	一六、三二六	一五三、四八六	二二九、八九八、九九九	一六〇、一八七、一六六	三三〇、八九八、九九九

(2) 市内所得納稅額及類別 (三十八年度)

區 分	稅 率		所得決定高	人 員	定 率	戰 時	稅 額 總 計
	定 率	增 率					
參萬圓以上十分ノ	四、五	九、四、五	一〇、七〇五、六〇〇	四八	四、九一七、五三三	一〇、一一六、七九九	一四、九三三、四三一
貳萬圓以上全	四〇全	七、六	一〇、二七四、四〇〇	六	四、一〇九、七六六	七、八〇八、五五四	一一、九一八、三三〇
壹萬五千圓以上全	三五全	五、九、五	八、一四一、〇一一	七	二、八三九、九九四	四、八二七、九〇〇	七、六六七、八四四
壹萬圓以上全	三〇全	四、五	一、四五〇、九六七、九	一四	四、三五五、六九〇	六、五二九、三九九	一〇、〇八二、二二九
五千元以上全	二五全	三、五	四九二、六八八、四七七	一〇六	二、二二七、三三〇	一、七二四、四二六	二、九四九、七五六
參千元以上全	二〇全	二、六	六二一、六五七、四一一	二〇一	一、二四三、三六一	一、六六一、六六〇	二、八五九、〇二二
貳千元以上全	一七全	三、一	六九七、四九九、〇三三	三五八	二、〇、八四一、三三〇	二、七〇九、四二四	四、七、九三三、五五四
壹千元以上全	一五全	一、九、五	一、三八九、三三九、七九九	一、一七三	二、二八五、七五九	二、四、四二五、二二二	二、七、二七二、八一
五百圓以上全	一三全	一、三、三	一、八四三、五七四、三三三	二、九九一	三、二二二、三九六	二、四、二七五、九五	四、六、三九八、九一一
參百圓以上全	一〇全	一、〇	一、八三三、〇三七、六二二	五、四八六	一、八三三、〇四四	二、〇、三三二、二二八	三、八、四六二、七二二
合 計			七、三〇三、八三四、四五	一〇、三四六	一、四九三、二八七	一、四八、七〇七、六三三	二、六三三、六三三、五〇〇
三十七年度計			七、六二〇、九三三、四三三	一〇、三三七	一、四九三、三三七	一、四八、九二一、五九九	二、六三三、六三三、五〇〇

(3) 市内織物稅種類別 (自三十八年二月八ヶ月間)

種 別	區 別		數	課 稅 價 格	稅 額
	上	下			
絹 織 物	京	京	二、四七三、七三〇	一、六七七、四二七、五二〇	一、六七七、四二七、五二〇
絹 織 物	京	京	五〇、八二五	二、五二五、六七四、七〇〇	一、二五二、五二五、六七四、七〇〇
絹 織 物	京	京	五、六〇〇、四八六	一、三二八、三〇三、六〇〇	一、三二八、三〇三、六〇〇
絹 織 物	京	京	四、四〇〇	一、三二八、三〇三、六〇〇	一、三二八、三〇三、六〇〇
綿 織 物	京	京	一、六五三、〇〇六	二、四九〇、〇〇八、六二〇	二、四九〇、〇〇八、六二〇
綿 織 物	京	京	三、一四三、六三三	七、七五〇、〇七八、〇〇〇	七、七五〇、〇七八、〇〇〇
麻 織 物	京	京	一、九	六、一五〇、〇〇〇	六、一五〇、〇〇〇
毛 織 物	京	京	四、六五三	六、九一三、六五〇	六、九一三、六五〇
其 他 物	京	京	一、一六	八、九〇〇、〇〇〇	八、九〇〇、〇〇〇
合 計	京	京	九、七八二、三五五	三、三六二、〇七八、八八〇	三、三六二、〇七八、八八〇
合 計	京	京	三、四九八、一八	一〇、五一一、六九六、七二〇	一〇、五一一、六九六、七二〇
合 計	京	京	一、三二八、〇三三	四、三三三、七五五、九三〇	四、三三三、七五五、九三〇

月 別	數	課 稅 價 格	稅 額
二 月	七、七二七、七六	一、八九〇、四三三、六七〇	一、八九〇、四三三、六七〇
三 月	一、六七〇、〇六八	三、七二〇、九六一、四九〇	三、七二〇、九六一、四九〇
四 月	一、八一〇、五五五	四、一九三、〇三三、五五〇	四、一九三、〇三三、五五〇
五 月	一、八四一、九四	五、一六三、五二〇、一〇〇	五、一六三、五二〇、一〇〇
六 月	二、〇八〇、〇〇〇	六、二五九、九三七、八八〇	六、二五九、九三七、八八〇
七 月	一、五〇一、二一六	六、一八二、九六六、五九〇	六、一八二、九六六、五九〇
八 月	一、七九三、七三三	七、七七七、四六五、九一〇	七、七七七、四六五、九一〇

一八〇、九五三
一、三三八、〇七三

七九四、四一五、四九〇
四三三、三七五、五九〇

七九四、四一五、四九〇
四三三、三七五、五九〇

(4) 市内取引所税

年 別	種 別	賣 買 約 定 代 價	税 額	戦 時 税
三十六年	商 有 價 証 券	一九六、六七、五五〇、七〇〇	一一、〇〇〇、五三〇	二、九五七、二五〇
	計	五、三二六、八六〇、八〇〇	三、三三六、二一六	一、五三〇、七六〇
三十七年	商 有 價 証 券	二八六、九四、四一一、五〇〇	一四、九三六、六四六	二、九五七、二五〇
	計	九六、一六、一七三、八〇〇	五、七六九、七〇〇	一、五三〇、七六〇
	商 有 價 証 券	四、五二六、六三〇、〇〇〇	二、七二五、九八〇	一、五三〇、七六〇
	計	一四、一四二、八〇三、八〇〇	八、四八五、六八〇	四、四八八、〇一〇

(5) 市内賣藥税

年 別	營業人員	方 數	營業税額	貼用印紙高	請 賣 人 員
三十六年	四三七人	七九八	一、六五一、〇〇〇	三五、三七六、七〇八	七、二二三
三十七年	四〇一人	七三三	一、八五五、五〇〇	三五、八四八、八六四	四、八六九

備考 三十六年ハ諸工業不振ノ爲メ本業ヲ廢シ家族ヲシテ賣藥請賣ノ如キ單純ナル營業ヲ爲サシメタルニ依ル
三十七年ハ官營煙草ノ結果小賣廢止ニ依リ從テ賣藥業減少ス

(6) 酒造税

年 別	種 別	免 許 人 員	仕 込 石 數	查 定 石 數	税 額
三十六年	清 酒	九九人	四四、七九一、八〇九	四四、七九一、八〇九	六八二、一〇五、〇九〇
	其 他	八九人	四〇、五五三、〇六六	四〇、五五三、〇六六	六三六、三九七、六六〇
	全				

(7) 醬酒税

年 別	種 別	免 許 人 員	仕 込 石 數	查 定 石 數	税 額
三十六年	諸 味	二六人	八六、六九九、八〇〇	八六、六九九、八〇〇	一、七二四、六三三、〇〇〇
	全	二五人	八六、八二〇、四三三	八六、八二〇、四三三	一、四四五、七四七、〇〇〇

(8) 骨牌税表

年 次	製造人員	免 許 料	製 造 組 數	貼 用 印 紙 額	販 賣 人 員
三十六年	九人	五四〇、〇〇〇	三四六、九九三	六九、三九八、六〇〇	八九
三十七年	八人	四八〇、〇〇〇	三七二、〇九六	七四、五二五、二〇〇	九一

骨牌免稅表

年 次	輸 出	高 見	本 計	免 除 税 額
三十六年	七三、八九四	二〇七、六五九	一七八	一四、六一四、〇〇〇
三十七年	七三、八九四	二〇七、六五九	七四五	四一、六〇八、八〇〇

(9) 市内有地租表

年別	種別	別段	別地	地價	地租	筆數
三十七年度	田、畑、市街宅地其他			一九一九〇三六	一九四一〇一六六	五二一八
三十八年度	全			一九一三〇九七	一五五五五五三	五二二七

(10) 市内會社數

種別	農業	工業	商業	業運	輸其	他	計
合名會社	二	九	三	〇	三	三	一五
合資會社	一	七	五	〇	八	〇	一六
株式會社	〇	八	四	五	二	二	一七
三十七年計	〇	二四	一三	五	一三	五	六〇
三十六年計	〇	三六	一〇	一	二	一	五〇
三十七年資本總額	四九二,九〇〇,〇〇〇	一六,一五五,九八〇,〇〇〇	一,五九一,〇〇〇,〇〇〇	一,〇〇〇,〇〇〇,〇〇〇	三三〇,一〇〇,〇〇〇	三三,三三〇,八六〇,〇〇〇	二〇,〇〇〇,〇〇〇,〇〇〇
三十六年資本總額	六九五,八三三,〇〇〇	一〇,一〇〇,〇〇〇,〇〇〇	一,一〇〇,〇〇〇,〇〇〇	一,〇〇〇,〇〇〇,〇〇〇	六六三,八三三,〇〇〇	一〇,〇〇〇,〇〇〇,〇〇〇	一七,〇〇〇,〇〇〇,〇〇〇
三十七年拂込資本	二二五,一七〇,〇〇〇	四,五四一,二七五,〇〇〇	一,一五〇,〇〇〇,〇〇〇	一,〇〇〇,〇〇〇,〇〇〇	三三〇,一〇〇,〇〇〇	三三,三三〇,八六〇,〇〇〇	一七,〇〇〇,〇〇〇,〇〇〇
三十六年拂込資本	〇	五,九三七,七〇〇,〇〇〇	八,二五〇,〇〇〇,〇〇〇	六,七九〇,〇〇〇,〇〇〇	五,四〇一,三七〇,〇〇〇	一五,三九五,五七〇,〇〇〇	

(八) 商況及物價

●生糸商況

五月に入りては在荷愈々缺乏を告げたるより織物製品の賣足は品に依りて鈍りし向もありて必要口の補充買入あるに過ぎざるも尙適品を得るに苦む姿なりされど六月は新糸出廻りの期にも迫り且糞蠶も早場所は豐饒との噂ありて至極人氣落付き買意が新糸の入荷待ちつゝありしが入梅後連日の霖雨にて上騰

京都蠶糸商同業組合事務所報告

前の場所は存外の不結果に終り平年の五分乃至六分作との唱に依り忽ち糸價に影響及し六月月中旬より漸々昇騰したりしかば買方も目先不慮を見込順次入荷ある新糸を購て買取したるにより在々氣丈の商狀となり概して拾圓高を以て賣買行はれたるにも不拘各地よりの入荷至て薄き爲め適品品の缺乏するに至れり是れ全く本年各地の製産額が例年比し三四分方の減作に原因する者にして殊に座繰糸の如きは一層稀薄なる爲め七月月中旬に至ては形勢全く一變し非常の高價を顯し大筋肥後座繰の如きは上旬より拾圓圓替の昇騰を呈し夫れに連れ他の品も追々高直の取引出來し近來稀なる好歩調を以て取引行はれたりされど八月中旬に至り内地向織物界は金融の逼迫と天候不其により米作好からざる唱ありて人氣大に手控の姿となり氣配も一入沈靜にして割高なりし關西太手引糸及玉糸類は貳拾圓乃至拾圓圓替の崩落を見たり唯器機糸は概して變化なきも取引稀薄なりき此趨勢は下旬に至り横濱表頗る活潑なる取引行はれ追日昇騰の形勢を受けて取引連れの氣味を示し幾分思買も現れて旁々市場は小賑なる状態を示せり九月は一般渴望せし講和問題成立せしも悲觀説の高きと帝部の騷擾により世上の人氣頗る沈鬱となり茲に反動の趨勢現はれて織物類仕入客の上京せる者も兎角見送りの有様なれば是れに引連れ機業家は原料生糸買入に躊躇し爲めに取引薄らき相場も次第に弱含みの歩調を呈するに至れり中旬よりは横濱表の定期も益々下押しとなり何となく不味に傾きて稍暗潮の觀が呈し相場は買入の意向にて不同なりしも先づ拾圓圓替を呈するに至れり中旬よりは横濱表の定期も益々下押しとなり何となく不味に傾きて稍暗潮の觀の相場は那邊にあるか見當付かず先づ概して下落の傾向なりしも尙氣運の形勢なりき想ふに目先横濱表の大活動なき限りは不相變沈靜を持續するならん乎

品名	立目	最高	最低	品名	立目	最高	最低
岩代飛太伯	九百目	五三二	四八一	關西器機十中	十百目	六五〇	五八二
羽州米	鶴	五五〇	四九三	關西器機十中	十百目	六三五	五七四
羽州稀金山	〇	五二八	四七六	關西器機十中	十百目	六三三	五七四
東國器機十中	〇	六〇九	五五五	關西器機十中	十百目	五六〇	五〇〇
東國器機十中	〇	五八〇	五三五	關西器機十中	十百目	五二二	四四〇
				關西器機十中	十百目	三三三	二二二

●丹後縮緬商況

京都縮緬商組合報告

原料及織買非常の高きが故是に連れ高直となりしも織品のみは相當の値段にて取引あり不適品は割合に安直なるにも不抽見込買入なかりしが待ちつゝありし邊懸隊の取報はりてより俄に活氣を帯び來り各商店は進んで買入に盡力し非常の騰貴を見るに至れり加ふるに講和の申込ありし故一層の活氣を帯び直段は益々昇騰し取引は頻々行はれたりしも六月は河分勸定月の事にて決算に忙はしく下旬は賣買に暇あらずして靜謐のうちに月を越えたり七月は夏物仕入も好結果に終り且秋もの仕入の時季とて賣買に忙はしく從て直段も近年稀なる高直を示せしかば凡て白眼合の姿にて八月に入れり此月は講和に就ての來電ある毎に日々相場の上下甚しく稍々動搖の姿なりしも未だ確たる報なき爲め各商店拱手の有様にて只管好報に接し一大活動のあらん事を祈り全く休業同様賣買なく唯々時々相場の高直のみに留り九月に至り鶴首待ちつゝありし講和は成立したりしも其條件の豫想外なる爲め一時狂せん計りに活氣を帯び居りしもの俄然人氣銷沈して昇天の勢なりし相場は日々下落の悲境に陥り見込買入の人更になく唯當用品のみ安直に取引ありて月を終れり

品名	立目	最高	最低	品名	立目	最高	最低
生糸製大巾	四百目	九一〇	七九〇	羽二重立全	二百〇目	九七五	八五五
全並	二百〇目	九六〇	八六〇	別赤並	二百〇目	八七五	七六〇
柔入立小巾	七〇目	九七五	八六五	羽二重丸坊小巾	九〇目	七四五	五六五

人見常五郎氏報告

三月以來引續き製品欠乏の爲め價格一層上進せし四月中旬に至り箱氣緩み需用大に減少を告げたれば下旬に至り目切り相場下落せり...

製茶商況

商況は煎茶玉露共四月に至り各地在品皆々掃蕩を告げ新製眼前なるに拘はらず依然高價を保てり...

池田佐七郎氏報告

Table with columns for product names (山城煎茶, 山城煎茶), grades (一等, 二等), and prices for months April through September.

阪根彌兵衛氏報告

本年度上半期の銅商況に就ては一般に大なる差異なしと雖も何分戰時の折柄なるがため従て輸入品に關しては時々變動を告げたり...

されば税關に於て輸出證明を與へざる事としたりる爲め一頓挫を來せし傾きありしが此の頃に至り又々新註文現はれ製造依頼を京阪の當業者に申込む者多き...

竹商況

本年は笋不出來の上昨年以來長大物は運搬規則に長竹を加へられて車力の手數不尠より運搬費の直上げを斷行したる爲幾分の影響を蒙り...

宅間太兵衛氏報告

種油商況

本年は雨量多き爲め新種收穫に幾分害あらんかと蹙ての想像により五月は概して薄取引ながら小堅く六七の両月は果して收穫時期に降雨多かりし爲め意の...

福井庄次郎氏報告

西陣織物

職工欠乏の爲め總て其需用に應ずる能はざるを引續き品薄の爲め日々の製産品は何れも非常の歡迎にて一般の大勢悉く強氣に傾き製品を視れば競ふて買進...

津田榮太郎氏報告

洋反物商況

洋反物商況は四月頃より夏季に向ひて色物類は總て閑になり賣行は専ら白物のみなり相場は概して大なる變動なく當業者が期待せし講和も豫想外なる條件...

美濃部商店報告

なりしかば一時人氣は沈没せりされど我軍の露旋も近きにあれば其際は市場必ず活氣を呈するならん一假に時機を待てるものゝ如く觀察す

品名	最目	最高	最低	品名	最目	最高	最低
黒毛朱子馬首	30	一八四〇	一七七〇	白羽二重金巾鼠	50	一〇、四〇	九、九〇
全熊首全		一五、四〇	一四、三〇	全二人立	40	一〇、〇〇	九、九〇
紅金巾五斤	25	三、九五	三、九〇	全紫アト	40	七、一〇	六、七〇
全四斤	25	三、三五	三、一五	極一モス色込	24	七、八〇	七、五〇
				鹿	12	一、二五	一、四五
				鹿	12	一、二五	一、四五

●關東織物商況及物價

各産地商況は原糸の不安に加ふるに製織不足の結果依然として強硬の成行を保持し更に直押に應ぜざりしが時局の關係より稍氣運の姿にて一時總て人氣沈靜に陥りしも商況は未だ活氣を減ぜざる故大したる直押は不可能なる折柄日本海に於る大勝利の報傳はりて甚だしく各地方の人氣を勃興せしめ且講和の風説立つと共に各産地一般の意向は強硬の態度を一變し一時下押の混勢ありし反動として相場は昇騰一方となり加ふるに入梅以來連日の霖雨にて氣候不順なりし爲め蠶兒の發育を害し成詣の良好ならざるを豫想して先もの思買買願はれ一假産出僅少の時期に際して相場は益々昂進し品により五月上旬より一割五分以上二對方の高直を示せり此好況は七月に入るも接續して各店買進の態度を現したる爲め元來不引合を唱へ居りし機業家は製品の僅少を氣拂へ相應の高直を唱へ買入も勢ひ之れに應ずる有様にて中旬には一層の高直に進みたるも其後各自買入に躊躇し格高ものゝ仕入は暫時見合はす形勢に成行きしかば下旬は中旬と差して變りなき商況にて越月せり八月は稍買氣弱らざりたる上來作に對する天候も面白からず講和も不成立に終るならんと推測し中旬より下旬は一層不況となり原料の上進機業家不引合なるに不拘順次下落を示せり九月に入ては各自待ちに俟ちたる講和成立の報に接せしも豫期の條件に反せし爲國民一般失望の餘勢は終に商界の不振となり聊かも活氣なく一層の不況を現し到底恢復の見込なき爲め各産地何れも漸落の市況となり原料の如何に不拘弗々投賣物も現はれて日々下向を重ねつゝ終月せり

呉服商榮組合報告

種目	數目	最高	最低	種目	數目	最高	最低
武州糸織珍柄一疋	一	一、一五〇	九、五〇	米澤糸織一疋	一	一五、八〇	一四、〇〇
同大柄物全		一三、三〇	一一、二〇	同紋織一疋	一	五、八五	五、四〇
飛八丈全		一三、〇〇	一〇、八〇	本場白斜子一疋	一	一六、〇〇	一三、五〇
黒五日市全		一五、五〇	一三、三〇	同場速全		九、〇〇	六、七〇
武州平袴一疋		五、二〇	四、一〇	本場甲斐絹全		九、五〇	七、七〇
嘉平地袴全		二、九五	二、〇五	上野原甲斐絹全		七、五〇	五、七〇
本練千尋袴全		九、〇〇	七、三〇	伊勢崎太織絹有全		九、五〇	八、四〇
越後半練袴全		八、〇〇	七、二〇	名品並品全		七、七〇	六、八〇
本場秋父織一疋		九、五〇	七、五〇	觀光縞子三三物一疋		四、一〇	三、四〇
本場秋父織全		七、〇〇	五、五〇	新御召正物一疋		五、八〇	四、四〇
本場結城一疋		九、五〇	九、一〇	同反物一疋		二、六〇	一、九〇
信州結城全		六、〇〇	五、五〇	泉州平絹一疋		四、七五	三、八五

●濱縮緬商況

四月は伸びんとして伸びず第四回國債の發行に次ぎて波瀾隊のカムラン遊來航するあり加ふるに國民軍條例の發布は大に商界に打撃を與へ月始めより數日ならずして三分方の下落を呈し賣行排々しからざる中に、山西縮緬のみは需用順に加はりて原糸は平時に比し甚だ突飛の高直を稱ふるに至れり五月に入りても全様の氣配にて沈靜なりしも月末日本海の大激戦は空前の大勝利により忽ち沈靜を破て依然然然大に活氣を示せり六月に及んで講和申込の風説さへありたれば實に稀有の突飛暴騰を示して上景氣の好勢は見る見る數日の内に一割餘の高騰を顯はし前月稍不引合の爲め機業家中織り控へたる向は品不足を告げたる有様なり七月は前月の好景を持續し専ら進む一方にて逐日の騰貴に相場場の昇騰を以てし尙多大の賣行を見る若し此趨勢を以て進まば如何なる珍値を顯はすやも殆んど知るべからざる勢なりしが八月に入りて愈よ講和談判は開始せられたるも結果は豫想しがたきにより一假に談判の經過を見て手を出さざる有様にて取引至て僅少なれば相場は恰も霧中に彷徨ふ姿となり五七分の下落を見るに至れり月末に及んで講和成立の報を得一時大騒ぎの商を顯はしたりしも條件の思ふに反せしかば九月は下落に下落を重ね賣行更になぐ數月來引續き昇騰せし相場も數日の内に暴落し昨日安値と思ひしものも今日よりは高直と見らるゝ有様にて實に大不況の中に一割五分方の下落不賣の聲を以て經過す

安原善 助氏報告

品名	最目	最高	最低	品名	最目	最高	最低
小巾三丈物	十生目廿廿	六二〇	六三〇	五月	六八〇	六八〇	七三〇
全四丈物		六三〇	六三〇	六月	六八五	六八五	七四〇
全八丈物		六三〇	六三〇	七月	七〇〇	七〇〇	七四〇
大中巾		五九〇	五九〇	八月	七〇〇	七〇〇	七四〇
細中巾		六〇〇	六〇〇	九月	七〇〇	七〇〇	七四〇
山縮緬小巾		六五〇	六五〇		六八〇	六八〇	六五〇
		六八〇	六八〇		七〇〇	七〇〇	七四〇

●半襟商況

四月より五月に向ひ夏物仕入時機なるも時候不順の爲め其だ賣行宜しからず存物も多少交り賣行けり流行品は半符類にて縞、縞縮緬、斜子縞、紋縮緬、紋縮緬、縮緬等にて色合は白地水色、肉色、薄縮戸、薄藍色等其外帯揚げ下帯、帯皮、帯除等何れも染方は目新しき柄なり七月よりは秋仕入の期節なるも一向氣配立たず八月は年中の賣期節なれ共講和問題の形勢を受けて豫想の如くなすされど流石に期節のことにて相應の好氣配なりし流行品は縮緬地白揚ク模様にて三分友仙を加へ又縞をあしらいたる如き専ら高直にして且目あたらしき模様を嗜好する傾あり色合は藤荷荷、紅葡萄、鼠の類或はオリブ、褐色御召納戸、本栗色等尤も濃き色合其外縞縞の袖、帯揚げ下帯、帯皮除除ク、手巾紗等にして九月の商況も前月と同様なり

松居庄七 氏報告

高橋徳兵衛氏報告

麻織較帳 四五月より六月七月は一般の需用期に際し製織品縮減の爲め非常の盛騰に加へて軍需品としての大注文續々現はれ稀有の高直を現はせり然れ共八月九月に至りては賣行の季節を過ぎ殊に軍需品も俄然皆無となりしを以て此の反比例の暴落となり二三月頃の元相場に復せり、縮緬、縮緬地方の供給殊に多く殆ど豫想外の賣行にて麻織帳に反し九月に至るも更に下落の徴候なく順次騰貴の有様にて現相場の儘季節を過せり、眞綿 四月は新蠶の出でざる爲め差したる變動を見ざりしも五月に至り春蠶の成績不買と雨天続きの結果製造大に減少を來し相場大に高直を稱へ七月に至り益々騰貴せり八月は講和開

題の爲め一層の好況となり實に珍らしき活氣を呈せしが九月に入り平和談判の面白からざる爲め俄に意氣銷沈實行思はしからず原料高價なるに拘はらず下落の止むを得ざるに至れり

品名	最高	最低	品名	最高	最低
木綿織蚊帳	二、〇〇	一、八五	卵花	七、三〇	七、二〇
清風印	二、三五	二、二〇	並揚	一、四五	一、二〇
涼風印	二、三五	二、二〇	袋	一、六八	一、四〇
麻織蚊帳	四、二〇	三、五〇	極	一、六〇	一、三五
宮村印	四、二〇	三、五〇	稀	一、四〇	一、二〇
沖風印	五、五〇	四、六〇	天	一、三〇	一、一〇
			上	一、二五	一、一〇

●漆器商況

稍好況にして田舎向下等品の賣行良好にして各地方よりの注文相應にありたり難道具類は非常に好況にて仕入手控へなりし爲め品欠乏を告げたり彼の波經隊東航の報は一時一頓挫を來たし各地よりの注文社絶し只當分必要品の賣行あるのみなりしが外國向は之に反し割合に賣行良好なりき然るに人氣銷沈の原因たりし波經隊も全滅の快報ありて忽ち人氣回復せしも製作不良等の爲め割合に賣行は少く先づ可なりの景況を呈せり七月以後は引續き先好況の方にて購和成立を見越して思惑仕入の來客亦増加し價格も前年來非常に下落し居たることよて漸次騰貴の狀を呈し紀州、靜岡等の製品は殊に著しく而かも品物手薄にて益々活況を見たりしも八月中旬以後は購和談判の破裂を豫想する者多きと天候不良の爲米作面白からずその既ありしかば俄然不況に陥り賣行悪しかりしも價格は現狀を維持せり此邊向は購和條件の不満より起る各地騰貴の爲め一層不況を重ねしも九月中旬過ぎよりは稍景況回復し非々注文もある上凱旋用品等の見越注文増加したる爲價格は追々昇騰し月末に至るに従ひ益々昇騰の氣味を表はせり

三上漆器店報告

●疊表商況

原料乏しき爲め昨年一昨年の蘭を混合し織出すため粗製品多くして當地の如き上等物を專賣するには甚だ困難にして捌け方減せり下等品は別に下向きなるも異なることなし相場は不捌けに拘はらず強氣にて何分産地元料本年度不作の結果價格次第に高騰し加ふるに思惑買等各方面に現はれ近年になき昇騰を示したり併し是等は戰時中大打撃を受けたる反動にして明治三十五六年頃の相場に對照すれば未だ餘地あり賣行の景況も平和を見越して次第に好調を示したるも購和不足の爲め人氣一時消沈したりしが是も漸次回復の氣配を以て當期を終れり

京都疊表商組合組長報告

品名	最高	最低	品名	最高	最低
備後四配表上等	八五、〇〇	七二、〇〇	同 二配表上等	五〇、〇〇	四三、〇〇
同 下等	六〇、〇〇	四七、〇〇	同 同上	四〇、〇〇	三三、〇〇
同 三配表上等	六五、〇〇	五三、〇〇	備前中配表上等	四五、〇〇	三八、〇〇
同 下等	五〇、〇〇	四一、〇〇	同 下等	三三、〇〇	二六、〇〇

●金屬器商況

日用銅器物金類及湯沸瓶藥罐の類は兵器製造の爲め各地の工廠へ職工を吸集せられたるも當業者中には兵器の附屬品を製造する向きもある爲製造高は至て減少せり然れ共需要も亦大に減じ原銅地金も出來高少なければ殆んど日用銅器商は休業同様なりしが昨今に至り非々景況恢復して四月以上に比すれば約二割方の騰貴を見たり尙前途上向きの傾向なり
輸出向銅器は内地向銅器の如く不景氣に陥らざれば高低共に甚しからず而して昨年の見本にて注文の來る品は今日騰貴の爲に品出來難く隨て餘り多忙に至らず相場は四月以前よりは二三割方の騰貴なり

松永佐次郎氏報告

品名	四月	六月	九月	品名	最高	最低
鋼丸形藥罐	二、五〇	二、七〇	二、九〇	眞鍮手洗鉢	二、三〇	二、一〇
眞鍮丸形藥罐	二、一〇	二、三〇	二、六〇	銅手洗鉢	二、三〇	二、一〇

●硝子板商況

昨年七月暴騰して以來續々上進し本年四月より九月迄の間は更に甚だしき變動を見るに至れり元來硝子板は例年九月頃より二三月迄は需用一般に多く從て氣配も相當に強きも夏期は概して薄弱なり然るに需用多大ならざる四五月の頃より續々上進するは全く時局の爲め輸入杜絶し内地在荷の欠乏の因て然らむる處なりしも漸く九月上旬に至り輸入品相當ありし爲め非々下落を見るに至れり

一井硝子店報告

月別	最高	最低	月別	最高	最低
四月	九、七〇	一〇、〇〇	六月	一〇、五〇	一〇、八〇
五月	九、八〇	一〇、〇〇	七月	一〇、八〇	一一、〇〇
			八月	一一、五〇	一二、〇〇
			九月	一二、〇〇	一二、〇〇

●他國醬油商況

近時軍用醬油エキスの製造微々として振はず單に常用小口の賣行ありしのかにて未だ好況を唱ふる能はず五月に入り少しく賣行模様を示したる如きも未だ普通の商況と云ふの外なく六月に至り糧專賣法の實施せられたる爲め廿日より一石に付壹圓値上げを爲せり七月は賣行も稍良好なるものゝ如く殊に軍用エキスの其他の用途により各地に輸送さるゝもの相當多數ありて問屋筋の在荷手薄となりたる爲八月に入りて終に現品の欠乏を來し一般需用の注文に應ずる能はざる有様にて關東物の如きは幾分の直上をなすに至れり九月は甚しき變動を見ざりしも軍用向は購和條約の成立に依り突然中止されたる爲一般需用の方面は多少賣行き模様を呈したる際とて前月末現品の欠乏を訴へつゝありしも茲に需給の平均を得たり只原料の騰貴により少額の直上げを成せり

井上久四郎氏報告

品名	四月	五月	六月	七月	八月	九月
備前産	六、五〇	六、五〇	六、六〇	六、八〇	六、八〇	六、九七
播磨産	六、四〇	六、四〇	六、五〇	六、七〇	六、七〇	六、八七
關東産	三、九〇	三、九〇	三、九〇	三、九〇	四、一〇	四、二〇

松六分板	一坪	丹波	七〇〇	六八〇	七〇〇	七四〇	七九〇
松六分板	全	全	六六〇	七四〇	六八〇	八〇〇	八三〇
松一寸板	全	全	一、〇〇〇	一、四〇〇	一、四六〇	一、五二〇	一、五九〇
松四分板	全	全	五〇〇	五二〇	五八〇	六二〇	六九〇
松丸太一本	全	全	五〇〇	五〇〇	五八〇	六二〇	六九〇
杉丸太一本	全	全	五〇〇	五〇〇	五八〇	六二〇	六九〇
杉根板	一坪	二寸	五〇〇	五〇〇	五八〇	六二〇	六九〇
屋根板	一坪	二寸	五〇〇	五〇〇	五八〇	六二〇	六九〇
枕木	一挺	全	六〇〇	六二〇	五〇五	五〇五	五〇五
水	一石	全	一、一〇〇	一、一〇〇	一、一〇〇	一、一〇〇	一、一〇〇
石	一箱	全	三、〇〇〇	三、〇〇〇	三、〇〇〇	三、〇〇〇	三、〇〇〇
石	一萬斤	全	三、八〇〇	四、一〇〇	四、五〇〇	四、七〇〇	四、八〇〇
薪	四十貫目	全	一七〇	一七〇	一六〇	一六〇	一六〇
炭	十貫目	全	一、〇〇〇	九二〇	八八〇	八八〇	八八〇
藁	全	全	三〇〇	三〇〇	三三〇	三五〇	三五〇
秣	全	全	八八〇	八八〇	八八〇	八八〇	八八〇
美濃紙	一束十帖	全	一、六二五	一、六二五	一、七五〇	一、八七五	一九〇〇
半紙	全	全	二、二一〇	二、二一〇	二、二一〇	二、二一〇	二、二一〇
油粕(菜種)	十貫目	全	四、七五〇	四、七五〇	四、六六〇	五〇六〇	四、八八〇
油搾滓	全	全	四、七五〇	四、七五〇	四、六六〇	五〇六〇	四、八八〇

七四

●牛肉

一月は順況なれ共二月は舊正月に當り一般農家は七五三の内は農家耕作用に用ゆる爲め追々買進が六月に至り最高價にも不拘品拂底なり之れ昨年以來軍用糶語の爲なりしならん

●牛乳

森田米 吉氏報告
全 氏報告

本業は時局の影響は無之と雖も例年一月及二月は需用非常に減少の爲多量の餘分を生じ爲に價格の下落を來せり然るに三四月頃より比較的順境にして五月以後は暑氣に向ひて需用益々増加し賣行好況の爲め品の拂底を來たせり隨て價格も騰貴を爲したり尙下半年間は尤も品拂底なれば價格も愈よ昇騰するならんとの豫想なり

●鶏卵

初春の如く當地の賣行悪しきにも不拘關西地方は相當の賣行ありし模様なり當地も時候に連れて輸入品増加し隨て價格も騰貴となり一時賣行宜き商況に回復せしも暫時にして再び面白からざる商況に陥れり

●梅干、澤庵

梅干の七八月より著しく騰貴したるは生梅の各地不作なりしと一は戦争の爲め生梅の見込買ありたるによる又澤庵其他漬物一切は鹽専賣の爲め自然騰貴せざるを得ざる理由なるも格別騰貴を見ざりしは全く不景氣の結果なり

●砂糖

前年見越輸入最も多敷あり且餘り暴騰の結果賣行漸次減少の爲め價格もナリ／＼安の商況となり税金より推算せば是非最高直より貳圓五拾錢方の高價を見るべき筈なるに多數見越輸入と賣行減少とにて頭重き商況なりし

●石炭

本月上旬の商況は實に活氣勝にて破竹の勢を以て日一日に尻上りに昇騰し遂に例年五六月は下向時期にも拘はらず異例の珍直を出すに至れり蓋し昨年十月以降若松、門司に於ける貯炭の一大減少及軍隊輸送の爲めに送炭の最大打撃等所謂時局の影響にて供給の力需用の數に及ばざること遂に遠き由る

●炭

一月の高直は前年末軍用炭として多大の輸送あり従て在荷品薄にて近來未曾有の暴騰を顯したるも二月に入りて大に下落せり是主として戦地行停止せられたるも高直に連れ各地より入荷ありたるを以て茲に下落の傾向を來たしたるものにして三月以後に及びて漸く價格を維持するに至れり

●肥料

當季は北海道の餅不漁なりしと農家肥料買入の時季たる爲大に騰貴したり

明治三十八年 自一月 上半期賃錢表

農作年雇男(月給)	給衣贈及 有無	三 月			六 月		
		最高	普通	最低	最高	普通	最低
全 上 女(月給)	全	三、〇〇〇	二、〇〇〇	一、五〇〇	三、〇〇〇	二、〇〇〇	一、五〇〇
農作日雇男	全	四、五〇〇	三、〇〇〇	二、五〇〇	四、五〇〇	三、〇〇〇	二、五〇〇
農作日雇女	全	三、〇〇〇	二、〇〇〇	一、五〇〇	三、〇〇〇	二、〇〇〇	一、五〇〇
機 械 職 男(日給)	全	一、二〇〇	九〇〇	六〇〇	一、二〇〇	九〇〇	六〇〇
機 械 職 女(日給)	全	一、一〇〇	八〇〇	五〇〇	一、一〇〇	八〇〇	五〇〇

七五

深見商店報告

熊谷傳三氏報告

赤尾彦三郎氏報告

小野藤右衛門氏報告

京都石炭コークス商組合報告

桑原末吉氏報告

陶器職(日給)	六〇〇	四二五	二五〇	四二五	二五〇	五〇〇	三三〇	九〇	五〇〇	三五〇	九〇
塗師職(日給)	七〇〇	五〇〇	四〇〇	七〇〇	五〇〇	五〇〇	四三〇	四〇〇	五〇〇	五〇〇	四三〇
鑄物職(日給)	一、一〇〇	七五〇	三〇〇	一、一〇〇	七五〇	一、〇〇〇	九五〇	八〇〇	五五〇	八五〇	五五〇
袋物職(日給)	一、四〇〇	五七〇	三〇〇	一、四〇〇	五七〇	一、〇〇〇	七五〇	五〇〇	一、〇〇〇	七五〇	五〇〇
染物職(日給)	五〇〇	三三〇	二五〇	五〇〇	三三〇	六五〇	六五〇	四五〇	六五〇	四五〇	四五〇
和服仕立職(日給)	一、一五〇	九五〇	七五〇	一、一五〇	九五〇	一、〇〇〇	八五〇	七五〇	一、〇〇〇	八五〇	七五〇
洋服仕立職(日給)	一、一五〇	九五〇	七五〇	一、一五〇	九五〇	一、〇〇〇	八五〇	七五〇	一、〇〇〇	八五〇	七五〇
木挽職(日給)	七〇〇	六五〇	六〇〇	七〇〇	六五〇	六〇〇	六五〇	六〇〇	六五〇	六〇〇	六五〇
大工職(日給)	七〇〇	六五〇	六〇〇	七〇〇	六五〇	六〇〇	六五〇	六〇〇	六五〇	六〇〇	六五〇
左官職(日給)	六〇〇	五五〇	五〇〇	六〇〇	五五〇	五〇〇	五五〇	五〇〇	五五〇	五〇〇	五五〇
瓦葺職(日給)	六五〇	五五〇	五〇〇	六五〇	五五〇	五〇〇	五五〇	五〇〇	五五〇	五〇〇	五五〇
家根職(日給)	八五〇	七五〇	七〇〇	八五〇	七五〇	七〇〇	七五〇	七〇〇	七五〇	七〇〇	七五〇
煉瓦製造職(日給)	八五〇	七五〇	七〇〇	八五〇	七五〇	七〇〇	七五〇	七〇〇	七五〇	七〇〇	七五〇
煉瓦積職(日給)	六五〇	六〇〇	五五〇	六五〇	六〇〇	五五〇	六〇〇	五五〇	六〇〇	五五〇	六〇〇
指物職(日給)	一、〇〇〇	七〇〇	五〇〇	一、〇〇〇	七〇〇	五〇〇	七〇〇	五〇〇	一、〇〇〇	七〇〇	五〇〇
經師職(日給)	六五〇	五七五	五〇〇	六五〇	五七五	五〇〇	五七五	五〇〇	六五〇	五七五	五〇〇
墨刺職(日給)	六五〇	五五〇	五〇〇	六五〇	五五〇	五〇〇	五五〇	五〇〇	六五〇	五五〇	五〇〇
建具職(日給)	六五〇	五五〇	五〇〇	六五〇	五五〇	五〇〇	五五〇	五〇〇	六五〇	五五〇	五〇〇
石工職(日給)	九〇〇	八〇〇	七〇〇	九〇〇	八〇〇	七〇〇	八〇〇	七〇〇	九〇〇	八〇〇	七〇〇
植木職(日給)	六五〇	六〇〇	五五〇	六五〇	六〇〇	五五〇	六〇〇	五五〇	六五〇	六〇〇	五五〇
菓子製造職(日給)	五〇〇	三三〇	二五〇	五〇〇	三三〇	二五〇	五〇〇	三三〇	五〇〇	三三〇	二五〇
下駄職(日給)	五〇〇	四三〇	四〇〇	五〇〇	四三〇	四〇〇	五〇〇	四三〇	五〇〇	四三〇	四〇〇
靴職(日給)	九五〇	八〇〇	五五〇	九五〇	八〇〇	五五〇	九五〇	八〇〇	五五〇	九五〇	八〇〇
馬具職(日給)	一、〇〇〇	七五〇	五〇〇	一、〇〇〇	七五〇	五〇〇	一、〇〇〇	七五〇	五〇〇	一、〇〇〇	七五〇
車製造職(日給)	六五〇	五五〇	四五〇	六五〇	五五〇	四五〇	六五〇	五五〇	四五〇	六五〇	五五〇
紙漉職(日給)	六〇〇	五〇〇	四〇〇	六〇〇	五〇〇	四〇〇	六〇〇	五〇〇	四〇〇	六〇〇	五〇〇
鑄物職(日給)	四三〇	三五〇	二五〇	四三〇	三五〇	二五〇	四三〇	三五〇	二五〇	四三〇	三五〇
鍛冶職(日給)	七五〇	六五〇	五五〇	七五〇	六五〇	五五〇	七五〇	六五〇	五五〇	七五〇	六五〇
綿打職(日給)	六五〇	五五〇	四五〇	六五〇	五五〇	四五〇	六五〇	五五〇	四五〇	六五〇	五五〇
活版植字職(日給)	六〇〇	五〇〇	四〇〇	六〇〇	五〇〇	四〇〇	六〇〇	五〇〇	四〇〇	六〇〇	五〇〇
版摺職(日給)	六〇〇	五〇〇	四〇〇	六〇〇	五〇〇	四〇〇	六〇〇	五〇〇	四〇〇	六〇〇	五〇〇
油絞職(日給)	四〇〇	三五〇	三〇〇	四〇〇	三五〇	三〇〇	四〇〇	三五〇	三〇〇	四〇〇	三五〇
船大工職(日給)	六〇〇	五〇〇	四〇〇	六〇〇	五〇〇	四〇〇	六〇〇	五〇〇	四〇〇	六〇〇	五〇〇
桶職(日給)	六〇〇	五〇〇	四〇〇	六〇〇	五〇〇	四〇〇	六〇〇	五〇〇	四〇〇	六〇〇	五〇〇
杜氏職(日給)	一、〇〇〇	七〇〇	五〇〇	一、〇〇〇	七〇〇	五〇〇	一、〇〇〇	七〇〇	五〇〇	一、〇〇〇	七〇〇
醬油製造職(月給)	七、〇〇〇	四、〇〇〇	三、〇〇〇	七、〇〇〇	四、〇〇〇	三、〇〇〇	七、〇〇〇	四、〇〇〇	三、〇〇〇	七、〇〇〇	四、〇〇〇
日雇人夫	五五〇	四五〇	四〇〇	五五〇	四五〇	四〇〇	五五〇	四五〇	四〇〇	五五〇	四五〇
下女(月給)	四、〇〇〇	三、〇〇〇	二、〇〇〇	四、〇〇〇	三、〇〇〇	二、〇〇〇	四、〇〇〇	三、〇〇〇	二、〇〇〇	四、〇〇〇	三、〇〇〇

●機械職
陸海軍工廠雇上げの爲め一般職工不足にて賃銀も前年より幾分上昇気なり

●陶器職
開戦以來商工界沈滞に連れて餘波を蒙らんと憂慮せしも戦勝の餘慶を以て貿易は比較的好況を呈し従て之れに附随せる機械職の如きも繁忙を極めり然れども何分社會の不景氣に連れて職工等も雇入易きを以て賃銀等も營業好況の割合には低廉に雇入るを得たり

安田源 七氏報告

杉本傳次郎氏報告

●袋物商

昨下半年期以來動員令の下ること大に減じたるも戦局の進捗益々好果なりしを以て人心大に活氣を生じたりと雖も當職の狀態未だ平年に比するに至らず春期に及びて漸く徐々に回復の狀を呈し間々多忙を極める事もあり然れ共之を以て決して好況を稱すること能はず稍平年並に近くして不況の嘆聲を發すること少く戦時中の豫想に比し聊か上出來なりと云ふ可き耳

高橋鹿之助氏報告

●菓子職

昨年末一時一般景氣に連れ稍悲境にありしもの本年度に入りてより漸次戦地供給多忙の爲め大阪の如きは品物の必道を告げ悉いて掛物、雜菓子、水飴菓子、ポンク、ハッ橋、各種雜折詰菓子は相當活氣を呈せしもの、如し最も大阪等の如く甚だしき職工賃金の増加を見ざりしは勿論なり而して一般小賣專門家の職場は昨年の後半期と大差なき沈滞の姿なりき

高濱平兵衛氏報告

●靴職

昨年三月頃より本年四五五月頃迄に軍用靴の注文を地方靴店に出せしこと非常に夥しかりと爲め職工賃料も從て上騰し一般に繁忙を極めたり

柴田幸太郎氏報告

●綿打職

一時戦時注文ありし爲め非常の好景氣なりしが漸次需用減するに従ひ閑散となり四月より棉花の下落と共に一層進行悪しく爲めに職工賃銀も引下ぐるの已むを得ざるに至れり然して手打よりも比較的機械打の方善良なる爲め自然當職工も年々減少の姿なり

井上卯兵衛氏報告

高橋彌一郎氏報告

銘	最高	最低	銘	最高	最低
慶長金百兩	二、四〇〇	二、〇〇〇	壹圓銀貨百兩	九八、〇〇	九〇、〇〇
元祿金百兩	一、三五〇	一、三〇〇	古壹分銀百兩	一四九、〇〇	一三八、〇〇
乾字金百兩	一、四〇〇	一、三〇〇	新壹分銀百兩	一二七、五〇	一二七、〇〇
眞文金百兩	一、一五〇	一、一〇〇	古貳分銀百兩	一四九、〇〇	一三八、〇〇
全貳分金百兩	一、〇〇〇	九〇〇	新貳分銀百兩	一二七、五〇	一二七、〇〇
草文金百兩	一、〇〇〇	九〇〇	新貳分金百兩	一四七、〇〇	一四七、〇〇

各公債之部

京都株式株	五十四	一、一五〇	七六、五〇	大阪電燈株	五十四	一〇〇、〇〇	東洋汽船株	廿五	三九、二〇
京都米商株	五十四	七〇、〇〇	五四、五〇	全新株	廿二	六五、〇〇	太湖汽船株	五十四	三九、〇〇
大阪株式株	五十四	二四三、〇〇	一七三、〇〇	神戸電燈會社株	四十五	九〇、五〇	金巾製織株	三十	三〇、〇〇
東京株式株	五十四	二五八、〇〇	一七四、〇〇	瓦斯會社株	五十四	六九、〇〇	天滿織物株	四十七	四三、五〇
堂島米穀株	五十四	九三〇、〇〇	八六、〇〇	全瓦新株	廿五	四四、八〇	西陣染糸再整株	四十五	五六、〇〇
京都金融株	三十	八〇、〇〇	四三、〇〇	大阪麥酒株	五十四	六六、五〇	近江製油株	五十四	二五、五〇
京都電燈株	五十四	一〇〇、七〇	七八、五〇	日本郵船株	廿五	九四、〇〇	日本精製株	四十五	五〇、〇〇
京都織物株	五十四	五二、七〇	四〇、五〇	大阪商船株	廿五	三六、八〇			一〇七、〇〇
全新株	廿五	二六、八〇	二〇、〇〇			三五、一〇			九五、〇〇

購入及寄贈重要書目表 (自三十八年一月至全十月)

購入之分

官報	自六、四五一號	二五一	印刷局	特許公報	自八七九六號	六四東京書院
外國貿易月表	自一月ヨリ九月	一〇	小出美房	實用新案公報	自一一九二號	二東京書院
實業之日本	自一月ヨリ九月	二〇	全上	日英新報	自一一九二號	一〇全上書院
東京經濟雜誌	自一、二六八號	四二	利便	明治財政史	自三二八號	八大黑屋
東洋經濟新報	自三三二號	三〇	利便	大藏省年報	自三十一號	一西東書房
銀行通信錄	自九八七號	一〇	利便	取引所投機論	第三十六年	一黑屋
大阪銀行通信錄	自九八七號	九	大阪銀行集會所	英文日本商工人名錄	第三、四一	一シヤパンカゼット社
太平台	自八十九號	一	利便	獨逸新商法論	第三、四一	三大黑屋
外交之時	自八十九號	一	利便	法規類抄	上中下	三大黑屋
實業之大	自八十九號	九	全上	企業法類論	上中下	一大黑屋
法令全	自一月至九月	一〇	印刷局	行政法論	上中下	一大黑屋

東亞の滿洲案内	至自	一一	大屋	商標シマジケイト及トラスト	至自	一一	大屋
大寶庫の滿洲案内	至自	一一	大屋	朝鮮史	至自	一一	大屋
羅馬字朝鮮地名字彙	至自	一一	大屋	職員錄	至自	一一	大屋
黑龍會滿韓地圖	至自	一一	大屋	京都市令達全集	至自	一一	大屋
韓半島	至自	一一	大屋	三十八年世界年鑑	至自	一一	大屋
最新韓國事情	至自	一一	大屋	臺灣統治誌	至自	一一	大屋
法律辭典	至自	六一	大屋	韓國新地地理	至自	一一	大屋
蠶業組合講義錄	至自	六一	大屋	平時國際法論	至自	一一	大屋
商業大辭書	至自	六一	大屋	支那貿易事情	至自	一一	大屋
滿洲處分	至自	六一	大屋	國際商業政策	至自	一一	大屋
不法行為論	至自	六一	大屋		至自	一一	大屋
滿洲委任統治論	至自	六一	大屋		至自	一一	大屋

Chronicle	至自	一一	大屋	國際商業政策	至自	一一	大屋
London Times Weekly	至自	一一	大屋		至自	一一	大屋
A History of Modern Banks of Issue	至自	一一	大屋		至自	一一	大屋
Review of Review	至自	一一	大屋		至自	一一	大屋
History of Economics since 1,763	至自	一一	大屋		至自	一一	大屋
Principle & Practice of Finance	至自	一一	大屋		至自	一一	大屋
Trust Finance	至自	一一	大屋		至自	一一	大屋
History of trade Unionism	至自	一一	大屋		至自	一一	大屋
Commercial Knowledge	至自	一一	大屋		至自	一一	大屋
Dictionary of Political Economy	至自	一一	大屋		至自	一一	大屋

Inclence of Taxation	Saligman	至自	三三	二一	三九	七五	一	大	黒	屋
Essay's in Taxation	Saligman	至自	三三	二一	三九	七五	一	大	黒	屋
Lombard street		至自	三三	二一	三九	七五	一	大	黒	屋
Monopolies & trusts		至自	三三	二一	三九	七五	一	大	黒	屋
Funds & their uses		至自	三三	二一	三九	七五	一	大	黒	屋
Principles of Economics	N. G. Pierson	至自	三三	二一	三九	七五	二	大	黒	屋
The Industrial & Commercial History of England	Vol 1. 2.	至自	三三	二一	三九	七五	一	大	黒	屋
Trade Unionism	British Industry	至自	三三	二一	三九	七五	一	大	黒	屋
Korea		至自	三三	二一	三九	七五	一	大	黒	屋
Plain facts as to the trust and the Tariff	Polen	至自	三三	二一	三九	七五	一	大	黒	屋
The Letter Writer		至自	三三	二一	三九	七五	一	大	黒	屋
Dictionary of statistics	Mulhall	至自	三三	二一	三九	七五	一	大	黒	屋
Naval Annual 1,905	T. A. Brassey	至自	三三	二一	三九	七五	一	大	黒	屋
Naegima's English Commercial Correspondence		至自	三三	二一	三九	七五	一	大	黒	屋
Principles of Economics	Fetter	至自	三三	二一	三九	七五	一	大	黒	屋
Statistical Year-Book of Canada 1,904		至自	三三	二一	三九	七五	一	大	黒	屋
Economist		至自	三三	二一	三九	七五	一	大	黒	屋

寄贈の分(重なるもの)
 號數冊數
 號數冊數

通商彙纂	至自	五	五七	通商局	聖路島博覽會出品英文目錄	至自	三三	二一	三九	七五	一	大	黒	屋
通商月報	至自	一〇	一〇	大阪府立商品陳列所	勸業彙報	至自	三三	二一	三九	七五	一	大	黒	屋
電氣之友	至自	七六	一〇	電友社	第二十次農商務統計表	至自	三三	二一	三九	七五	一	大	黒	屋
韓國視察報告書	至自	七六	一〇	大阪商業會議所	農商工統計書	至自	三三	二一	三九	七五	一	大	黒	屋
公報	至自	七六	一〇	大阪商業會議所	勸業報	至自	三三	二一	三九	七五	一	大	黒	屋
荷造改良研究要録	至自	七六	一〇	大阪商業會議所	事務報告	至自	三三	二一	三九	七五	一	大	黒	屋
外國貿易月表	至自	七六	一〇	大阪商業會議所	勸業年報	至自	三三	二一	三九	七五	一	大	黒	屋
商標公報	至自	七六	一〇	大阪商業會議所	臺灣貿易概覽	至自	三三	二一	三九	七五	一	大	黒	屋
高岡市統計年報	至自	七六	一〇	大阪商業會議所	大阪港外國貿易ノ概況	至自	三三	二一	三九	七五	一	大	黒	屋
綿子ル新報	至自	七六	一〇	大阪商業會議所	清國行政法	至自	三三	二一	三九	七五	一	大	黒	屋
統計年鑑	至自	七六	一〇	大阪商業會議所	勸業年報	至自	三三	二一	三九	七五	一	大	黒	屋
貿易月報	至自	七六	一〇	大阪商業會議所	韓國事情調査資料	至自	三三	二一	三九	七五	一	大	黒	屋
勸業年報	至自	七六	一〇	大阪商業會議所	對清貿易調査報告	至自	三三	二一	三九	七五	一	大	黒	屋
統計年報	至自	七六	一〇	大阪商業會議所	本邦麥稈農田及經木匠田業調査資料	至自	三三	二一	三九	七五	一	大	黒	屋
稅關月報	至自	七六	一〇	大阪商業會議所	統計年報千九百五年	至自	三三	二一	三九	七五	一	大	黒	屋
會報	至自	七六	一〇	大阪商業會議所	全國荷造共進會事務報告	至自	三三	二一	三九	七五	一	大	黒	屋
三十二年統計書	至自	七六	一〇	大阪商業會議所	鐵道作業局線路案内	至自	三三	二一	三九	七五	一	大	黒	屋
貿易	至自	七六	一〇	大阪商業會議所	事蹟報告	至自	三三	二一	三九	七五	一	大	黒	屋
新流行婦人服裝裝飾雜誌	至自	七六	一〇	大阪商業會議所	滿洲	至自	三三	二一	三九	七五	一	大	黒	屋
年報	至自	七六	一〇	大阪商業會議所	告	至自	三三	二一	三九	七五	一	大	黒	屋

14.8
8

明治三十八年十二月十八日印刷
同 年同 月二十日發行

發行人

吉野久和

京都市上京區兩替町通二條
下ル金吹町十六番戶

編輯人

小菅慶太郎

京都市上京區釜座通庚川上
ル龜屋町三百三十八番地

印刷人

桑原安貞

府下愛宕郡田中村字田中小
字柳元十二番地ノ二

印刷所

合資商報會社

京都市上京區三條通東洞院
東入墨華院前之町十七番戶

發行所

京都商業會議所

京都市上京區烏丸通庚川上
ル少將井町

