۴۰ صفحه

اطلاعات

پنجشنبه هجدهم خرداد ماه ۲۵۳۷ ـ شماره ۱۵۶۳۱ تکشماره ۱۰ ریال

موارد تعهدات مالک و مستاجر اعلام شد

هوشنك نهاوندی :

بررسی تأسیس جناح سوم شروع شد

در صفحه ٤ ستون دوم

لایحه زمین هم مشکلی را حل نکرد

نوشته: فرهادمسعودی

در صفحه ۱۹

چگونگی تغییر تشکیلات ونظام آموزش وپرورش

در صفحه ٤ ستون دوم

توصیه‌های مسئولان کنکور به ۳۳۴ هزار داوطلب

★ در کنکور امسال نحوه سئوال و تعداد آن تغییر کرده است .

در صفحه ٥

- شهرداری برای اجاره خانه های خالی سند اجاره خاصی تهیه کرد

★ مواردی که مالکان و مستاجران باید هنگام معامله رعایت کنند.

- مستاجر حق واگذاری مورد اجاره را به غیر ندارد

در صفحه آخر

سهمیه زائران حج ٦ هزار نفر افزایش یافت

★ ایرانیان مقیم خارج می توانند به تهران بیایند و بدون قرعه‌کشی به حج بروند .

درصفحه ۳۹

انعکاس وسیع بیانات شاهنشاه درجهان

تغییر رئیس سازمان امنیت با اعطای آزادی های وسیع تر ارتباط دارد

خبرگزاریها و زندانیان سابق ، سپهبد مقدم را یك حقوقدان اصلاح طلب ومخالف شکنجه میدانند

در صفحه ٤ ستون هشتم

پلیس ضد شورشی میلان برای متفرق کردن دست‌چپی ها که به تظاهرات وسیعی دست زده بودند ، وارد عمل شده است . دست چپی ها نخست برای برهم‌زدن اجتماع لئوفاشیست های میلان وارد عمل شده بودند لیکن پس از درگیری پلیس با آنان خود دست به تظاهرات زدند . عکس آسوشیتدپرس

ایران ۲ گل زد یکی برای حریف، یکی هم برای خودمان

★ فقط معجزه پیروزی با ۳ گل برابر «پرو» ایران را به دور بعد میرساند .

درصفحات ۳۷ و ٤

مصاحبه با رئیس هیئت مدیره موسسه ملی زبان

از ۲۳۴۰۰ دانشجوی ایرانی در آمریکا بیش از ۱۱۰۰۰ نفر در مؤسسه ملی زبان درس خوانده‌اند

اخیراخبرنگار ما باآقای عباس حری موسس ورئیس هیئت مدیرموسسه‌ملی‌زبان‌مصاحبه‌ای داشت‌که‌برای‌اطلاع خوانندگان گرامی درزیر می آید

بقیه در صفحه۳

موتورسیکلت یك وسیله نقلیه‌سبك و مورد نیاز مردم شهر و روستا

بقیه در صفحه ٥

ویژه‌نامه‌موتوسیکلت ودوچرخه‌درصفحات ۹ تا ۱٦

باطری ۵ر۱ ولت مینسوبیشی تلفن پخش ٦٦٠٦٩٨ ـ ٦٤٣٠٢٥

آقای مطالعه...

امروزدرصفحه بازارکتاب

فروش زمین با جواز ساختمان

چهار قطعه زمین ۱۲۰ متری با برق و تلفن بفروش میرسد تلفن ۹۷٤۹۳۸ و ۹۷۲۷۵۳ و ۹۲۲۱۱۸

کاشی کف ایران

نمایشگاه ـ خیابان پهلوی مقابل پارك ساعی

دانشگاه پلیس

برای‌آموزشگاه‌افسری‌دختروپسر دانشجومیپذیرد

بقیه در صفحه ۳۱

بانك ایرانیان

اطلاعیه

بانك ایرانیان

باجه کارخانه قند اصفهان این بانك درشهرستان اصفهان بموجب اجازه نامه شماره ۱۱۱ رنب‌مورخ ۳۰ر۱ر۲۵۳۷ بانك مرکزی ایران

از بیستم خردادماه ۲۵۳۷ افتتاح و شروع بکار خواهد نمود .

نشانی :اصفهان ـ مقابل کارخانه قنداصفهان

بانك بین‌المللی ایران و ژاپن

هیئت مدیره در گزارش خود به مجمع عمومی صاحبان سهام بانك اعلام نمود که حجم فعالیت های بانك در سال ۲۵۳٦ نسبت به سال ما قبل تقریبا دو برابر شد.

- جمع ترازنامه ۱۰۸/۸۵۷ میلیون ریال (۸٦ در صد افزایش)
- جمع سپرده ها ۳۳/۹۱۸ میلیون ریال (۹۵ در صد رشد)
- اعتبارات اسنادی باز شده ۱۹/٦۲۵ میلیون ریال(۹۵ در صد افزایش)
- سرمایه بانك ۵۰ در صد و اندوخته‌ها ۱۰۹ در صد افزایش یافت.

آموزش کارکنان و ارتقاء سطح تحصیل و کارورزی آنان موجب شد کیفیت خدمات ارائه شده و کارآئی همگام با گسترش عملیاتی بانکی پیشرفت نماید.

ترازنامه و حساب سود و زیان بانك در صفحه ۲۲

بانهایت تاسف وتاثر درگذشت بانو فریده منصور (امامی خوئی) را باطلاع خویشان ودوستان میرساند مجلس ترحیم زنانه ومردانه آن شادروان روزشنبه ۲۰ خرداد ماه ۲۵۳۷ از ساعت ٦ الی ۸ بعد از ظهر در خانقاه صفی علیشاه منعقد خواهد بود .

خانواده‌های منصور، امامی خوئی، وثوق، رئیس، وکیل، هویدا، مالک،وثوق، نبوی، جلیل‌وند، اتحادیه، دیبا،اعلم،عضدی، معاون،امینی، آشتیانی، تیمورتاش، قبادیان‌زندفرد،پورزندو سایر خانواده‌های وابسته .

مراسم یادبود چهلمین روز درگذشت عزیز از دسترفته شادروان مهندس مجتبی کاظمی روزجمعه ۱۹ خرداد ازساعت ٤الی٦ بعدازظهر در شبستان شماره یک بهشت‌زهرا برگزار میگردد وسیله رفت و برگشت در ساعت ۵ر۲ بعد ازظهر از منزل آنمرحوم واقع در خیابان جردن ـ خیابان آرش آماده میباشد.

خانواده‌های کاظمی ـ رامینه

فرماندهی با تدبیر پلیس راه ژاندارمری کشور جدیت وپشتکار شما توام با صمیمیت و حسن سلوك بامردم درراهها تاثیر بسیارنیکوئی درروحیه افسران و درجه‌داران آن فرماندهی داشته و نمونه کاملی برای رفتار با مردم است . مواظبت خستگی‌ناپذیر افسران در پیشگیری از تصادفات همراه با روحیه‌و برخوردی عاطفی بخصوص در روز های پررفت‌وآمد در اتوبان‌کرج وسایر راههای اطراف پایتخت شایسته همه‌گونه تقدیر می‌باشد .

دبیر کامیونداران ایران ـ رضا حداد

با کمال تاسف و تاثر درگذشت شادروان جمبل رستگاری راباطلاع بستگان و آشنایان ودوستان میرساند. مجلس ختم آن مرحوم در ساعت ۱۰ صبح تا ۱۲ روز جمعه ۱۹ر۳ر۳۷ در مسجد فخرالدوله واقع در خیابان فخرآباد (دروازه شمیران) منعقد است .

با شرکت درمجلس ختم روح آن‌مرحوم را شاد وسبب تسلیت افراد خانواده وی باشید .

جواد رستگاری ، جمشید رستگاری ، لیلی خاقانی ، غلامرضا جعفری و سایر بستگان .

جناب آقای مهندس تقی توکلی
وزیر معظم و محبوب نیرو

بقیه در صفحه دوم

دانشکده پزشکی

آگهی انتخاب دستیار رشته بیهوشی دانشکده پزشکی دانشگاه اصفهان

در صفحه ۳۵

گروه‌سوم برای

عضویت هیئت مدیره کانون وکلای دادگستری پیشنهاد می کند

دکتر اسدالله مبشری ـ ابراهیم فخرائی
دکتر سعید پارسی ـ اکبر عطار کاشانی

وکلای پیشرو

طرفداران اصل حاکمیت قانون

رابرای انتخابات کانون وکلای دادگستری معرفی میکنند .

حسن نزیه . دکتر محمود معینی عراقی . دکتر هدایت‌الله متین دفتری . معین‌الدین غیاثی
دکتر ناصر طاهری . صارم‌الدین صادق وزیری . علی شاهنده . محمد جواد رضوی
منوچهر رسائی . دکتر تقی دامغانی . پریوش خواجه نوری

دو میلیون و پانصد هزار تومان

جایزه بلیط های بخت آزمائی مخصوص سالگرد

برای آنچه شما میخواهید

قرعه‌کشی ٦ روزدیگر

معدومین برای سرنگون کردن رژیم بغداد توطئه کرده بودند

دولت عراق اعدام ۲۱ کمونیست طرفدار شوروی را تأیید کرد

بغداد ـ رویتر ـ یکی از رهبران عراق دیروز فاش کرد که ۲۱ نفر ازاعضای حزب کمونیست آن کشور، (کمونیست های طرفدار شوروی) اعدام شده‌اند. ولی این شایعه راکه عراق درنظر دارد روابطش را با شوروی قطع کند تکذیب کرد.

تائید خبراعدام شدن کمونیست های عراقی کاری است که بوسیله حداد دبیر کل جبهه ترقیخواه ملی عراق در مصاحبه‌ای باخبرگزاری «رویتر» صورت گرفته است. وی ضمنا یکی‌از ۲۲ نفر اعضای شورای فرماندهی انقلاب عراق، یعنی دستگاهی است که براین کشور فرمانروایی میکند.

جبهه ملی ترقیخواه عراق با ائتلاف احزاب بعث و کمونیست و حزب دمکراتیک کردستان بوجود آمده است.

حداد که سخنان وی اولین تائید رسمی گزارش‌های اخیر درباره اعدام شدن‌گروهی‌از کمونیست های عراقی و شروع حرکت بزرگی برای سرکوبی کمونیست های این کشور است گفت ۲۱ نفراز اعضای حزب کمونیست عراق‌پس ازآنکه درداد‌گاه های غیرنظامی به‌اتهام ایجاد سلول های زیرزمینی درنیروهای مسلح این کشور محکوم به مرگ شده بودند در ماه گذشته بدار آویخته شده‌اند.

حداد درمصاحبه‌اش با رویتر گفتکه تمام بدارآویختگان افراد نظامی بوده‌اند ولی محاکمات آنان سال گذشته در دادگاه های غیرنظامی صورت گرفته است. وی اضافه‌کرد که دهنفر دیگر از کمونیست های بازداشت شده عراقی محکومیت های سبک تری دریافت کرده‌اند.

گزارش‌های اخیر مطبوعات دایر بر اینکه دولت بعثی عراق‌سرکوبی بزرگ کمونیست های طرفدار شوروی را در آن کشور آغاز کرده است باعث بوجود آمدن این شایعه شده بود که‌عراق، بعنوان تنها کشور دنیای عرب که‌از طریق یک پیمان دوجانبه دوستی و همکاری نزدیکترین روابط رابا شوروی دارد خودرا آماده کرده است باشوروی قطع رابطه کند. حداد درمصاحبه‌اش تصریح کرد که رهبران عراق چنین خیالی‌ندارند. حداد گفت تاجایی که بما مربوط میشود اتحاد اسسرائژیک عراق باتحاد شوروی تغییرنخواهد کرد زیرا تصمیم ما برای بستن‌یک پیمان دوستی و همکاری با شوروی تصمیمی تاکتیکی نبوده است.

حداد اضافه کرد که اتحاد شوروی دوستی است کهما میتوانیم باآن همکاری کنیم بشرط اینکه در امور داخلی ما دخالت نکند.

درپیمان دوستی و همکاری ۱۵ ساله عراق و شوروی که‌در ۱۹۷۳ امضاء شده، همکاری های اقتصادی، فنی و نظامی بین دو کشور مورد پیش‌بینی قرار گرفته است. شوروی ضمنا بزرگترین عرضه کننده اسلحه برای نیروهای مسلح عراق است.

حداد اظهارات دوروز پیش عبدالحلیم خدام وزیر خارجه، سوریه را دایر براینکه گویا عراق درفکر لغوپیمان دوجانبه‌اش باشوروی واخراج کارشناسان روسی ازعراق است فتنه‌انگیزی سبکسرانه‌ای وصف کرد واظهار داشت که عنوان شدن این سخنان از طرف وزیر خارجه سوریه تلاشی برای تیره‌کردن روابط عراق بایکی از دوستان آن است. ولی گذشت زمان یاوه بودن این ادعا را بمثبوت خواهد رساند.

یک مقام روسی برای بررسی روابط تیره دو کشور وارد بغداد شد

کمونیست ها با تشکیل دادن سلول های زیرـ زمینی قصد داشتند درارتش رخنه کنند اختلاف میان احزاب کمونیست و بعث عراق به اوج شدت رسید

حداد در قسمتهای دیگر مصاحبه‌اش با رویتر گفت کهزمان اعدام کردن ۲۱ کمونیست عراقی، مفهوم یامناسبت خاصی، نداشته است. کمونیستهای معدوم هنگامی به دار اویخته شدند که دو ماه بعد ازآن قرار است حزب بعث عراق سالگرد چیرگی خود را برحیات سیاسی این کشور جشن بگیرد. حداد توضیح دادکه اعدام کردن ۲۱ کمونیست محکوم‌تدبیری برای برحذر داشتن دیگران از برپا کردن فعالیتهای سیاسی در نیرو های مسلح عراق بوده است. و یادآوری کرد که در ۱۹۷۳ وقتی جبهه ملی ترقیخواه عراق (باشرکت احزاب بعث و کمونیست و دمکراتیک کردستان) تشکیل شد در توافقهایی که اساس این‌ائتلاف قرار گرفتند صریحا پیش‌بینی شد که تنها حزب بعث اجازه دارد در داخل نیرو های‌مسلح عراق حضور و فعالیت داشته باشد حداد اضافه کرد که حزب کمونیست عراق آن توافق هارا نقض کرده و باتشکیل سلول های زیرزمینی درارتش هدفش شروع تلاشهایی برای سرنگون کردن رژیم موجود عراق بوده است.

سرنگونی رژیم

حداد در این باره پرسید که تشکیل دادن سلول های زیر زمینی در نیرو های مسلح، چه مفهوم یامقصوددیگری غیراز تدارک اسباب و وسایل برای سرنگون ساختن رژیم‌حاکم میتواند داشته باشد.

اعدام ۲۱ کمونیست عراق در شرایطی صورت گرفته که اختلاف بین احزاب بعث و کمونیست این کشور به اوج تازه‌ای رسیده است. از زمان به قدرت رسیدن بعثی های عراق تاکنون اعدام های ماه گذشته سختگیرانه‌ترین اقدامی استکه در عراق برای سرکوبی کمونیستهای طرفدارشوروی صورت گرفته‌است.

در آوریل گذشته کمیته مرکزی حزب کمونیست عراق بیانیه‌ای صادر کرد که درآن سیاستهای حزب بعث رادر مقابل یک سلسله از مسائل گوناگون، از رفتار دولت بعثی در زمینه اقتصادی‌گرفته‌تاشیوه مواجهه‌بامسئله کردها وکمونیسم اروپایی و راه های حل مسائل خاورمیانه به باد انتقادگرفته است.

بگزارش بی‌بی‌سی لندن یکی از مقامات شوروی بعراق رفته است تاروابط عراق و شوروی راکه گویا اخیرا تیره شده است بهبود بخشد طبق برخی گزارش ها امکان آن هست که عراق پیمان دوستی میان عراق و شوروی را یک طرفه ملغی سازد یکی از خبرنگاران بی‌بی‌سی دراین‌باره میگوید در عرض دو روزیکه از اقامت فرستاده ویژه دولت شوروی در بغداد میگذرد وی بامقامات بلندپایه دولت عراق چندین‌بار ملاقات و مذاکره داشته است و قرار است قبل از ترک‌عراق وی‌با شخصیت برجسته حکومت بغداد صدام‌حسین نیز ملاقات نماید ولی ازقرائن چنین برمیاید که مذاکرات اولیه وی تاحال بسیارکم اثربوده است. رهبران عراق در مواردی چند باشوروی ها اختلاف دارند و هیچ اصراری هم برای پرده پوشی این اختلافات از خود نشان نمیدهند.

تکذیب عربستان

ریاض ـ خبرگزاری فرانسه ـ شیخ محمد ابویمانی وزیر اطلاعات عربستان‌سعودی‌اتهامات دولتهای الجزایرو اتحادشوروی را مبنی براین که عربستان سعودی درامور صحرای غربی آفریقا مداخله میکند مورد تکذیب قرار داد. شیخ یمانی این گزارش ها را غیرمسئول و خلاف‌واقع توصیف کرد.

شوروی قادر است درعرض ٤ ماه بمب نوترونی تولید کند

برلن شرقی ـ خبرگزاری فرانسه ـ «ماکس اشتن‌بك» یکی از دانشمندان مشهور جمهوری دموکراتیك آلمان و رئیس کمیته امنیت وهمکاری اروپا دراین کشور درآخرین شماره مجله سیاست خارجی «هوریزنت» که در برلن‌شرقی منتشر میشود‌طی‌مقاله‌ای یادآور شده است اتحاد شوروی می تواند در مدتی کمتر از ٤ ماه بمب‌های نوترونی تولید کند. وی افزوده است دولت‌شوروی نه بخاطر عدم توانائی خود در ساختن این بمب باآن مخالفت میکند بلکه اساسا تولید این بمب ها راکار هیث و بیهوده‌ای میشمارد. دانشمند آلمان شرقی این استدلال راکه‌سالها وقت‌لازم است تا روسها‌بتوانند چنین سلاحی اختراع کنند رد کردو یادآور شدکه‌دانشمندان شوروی فقط با ٤ سال صرفوقت موفق شدند سلاحهای اتمی از نوع بمبی‌که درهیروشیما‌منفجر شد تولید کنند.

تاس اعلام کرد:

عاملان انفجار متروی مسکو دستگیر شدند

مسکو ـ خبرگزاری فرانسه ـ به گزارش‌خبرگزاری تاس عاملان انفجار متروی مسکو که درهشتم‌ژانویه ۱۹۷۷ صورت گرفت دستگیر شده، و کلیه‌آنان به مشارکت‌خود خود در این حمله وسایر اقدامات خرابکارانه اعتراف کرده‌اند. این خبرگزاری بی‌آنکه هویت بازداشت شدگان یا تاریخ دستگیری آنها را ذکر کند می‌افزاید: که محاکمه این عده درجریان رسیدگی است. در انفجار متروی مسکو که در ناحیه شمال شرقی‌این‌شهربوقوع‌پیوست چندین نفر بقتل رسیدند، ولی رسانه های گروهی اتحاد شوروی هیچگونه اشاره‌ای به چگونگی این سوء قصد و عاملان آن نکردند.

کمی پس از حادثه متروی مسکو انفجارات دیگری نیز در نقاط مختلف پایتخت صورت گرفت بی‌آنکه ظاهرا تلفاتی داشته باشد در ماه ژوئیه گذشته یک راننده تاکسی براثر انفجار یک بمب در نزدیکی‌هتلی‌که شخصیت های مختلف خارجی هنگام دیدار از مسکو در آن‌اقامت میکنند بقتل رسید. تاکنون هیچگونه اخبارموثقی‌درباره این رشته از سوء قصد ها و عاملان آن بدست نیامده است.

شوروی برای یك تهاجم اتمی علیه اروپا آماده می‌شود

لندن ـ خبرگزاری‌فرانسه ـ «لرد شالفونت» معاون‌سابق وزارت امورخارجه انگلیس طی یك‌کنفرانس اظهار داشت که اتحاد شوروی احتمالا برای دست‌زدن به‌یك تهاجم‌محدود اتمی علیه‌کشورهای اروپائی خودرا آماده میکند. وی‌افزود: درحال حاضر نیروهای نظامی شوروی توانائی لازم را برای انجام چنین تهاجمی دارند‌بی‌آنکه نیازی‌به تدابیر تقویتی قبلی داشته باشند. وی‌افزود کشورهای سازمان ناتو احتمالا قبل از تهاجم شوروی در زمان خیلی محدودی که شاید از ۷۲ ساعت بیشتر نباشد اخطاری دریافت خواهند داشت. «لرد شالفونت» تصریح‌کردکه پیشرفتو توسعه ظرفیت نظامی شوروی بعداز تجدید تسلیحاتی آلمان نازی در سال ۱۹۳۳ بی سابقه است واین‌امر بایدبخوبی نیات رهبران این‌کشور رانشان دهد.

یاسرعرفات رهبرسازمان های مقاومت فلسطین هنگام‌ورود به فرانکفورت صوراودر، مورد استقبال مقامهای جمهوری‌دمکراتیک آلمان و یک دختر که دسته گلی به وی میدهد قرارگرفته‌است. یاسرعرفات دراجلاس همبستگی‌بزرگی‌که شرکت خواهد کرد. شرکت کنندگان در این اجلاس همبستگی قاطع خود در مبارزه با نیروهای ضد امپریالیست در خاورنزدیک را اعلام کردند.

عکس رادیوئی آسوشیتدپرس

ابتکار های شوروی، کوبا درآفریقا ـ آمریکارادچار تشویش کرده است.

کارتر: امریکا آماده مقابله باشوروی است

آناپولیس ـ خبرگزاری‌فرانسه ـ پرزیدنت جیمی‌کارتر باحن‌محکم و اطمینان بخشی به شوروی پیشنهاد کرد که سیاست تشنج زدائی در جهان بیش از پیش گسترش یابد و تاکید کرد که در صورت خودداری مسکو از پذیرفتن این پیشنهاد ایالات متحده برای مقابله و مواجهه با اتحاد شوروی آماده‌است.

کارتر گفت شوروی میتواند از میان مقابله با امریکا و یا همکاری با این کشور یکی را انتخاب کند و اضافه کرد که ایالات متحده برای رویاروئی با این دو وضع آمادگی دارد. کارتر که در مراسم جشن‌فارغ‌ـ التحصیلی اکادمی دریائی‌امریکا در «آناپولیس»سخن‌میگفت تاکید کردکه تشنج‌زدائی باید جنبه کاملا متقابل داشته باشد و هر یک از دو ملت درمناطق آشفته جهان در دوران های بحرانی و دشوار خویشتن داری‌ازخود نشان دهند.

کارتر ضمن اشاره بمروابط مسکو واشنگتن که طی‌هفته‌های اخیر به تیرگی گراشیده گفت ابتکار های شوروی و کوبا در آفریقا امریکا را سخت دچار تشویش و ناراحتی کرده و ازاین رو آمریکا و متحدان اروپائی تصمیم گرفته‌اند از تلاش کشورهای آفریقائی‌برای جلوگیری از تکرار حوادث پشتیبانی کنند.

کارتر بطور ضمنی یادآور شد که بین اقدامات شوروی‌در خارج از منطقه نفوذ‌آن کشور وامضای دومین قرارداد سالت رابطه مستقیم وجود دارد و اضافه کرد که بحران ها ویا اقدامات تهدیدآمیزشوروی‌صلح را بخطر انداخته و پیدا کردن یک راه حل مسالمت‌آمیز برای بحران های جهان‌رادشوارمی‌سازد.

رئیس جمهوری امریکا بار دیگر گزارش هائی را دایر بر اینکه واشنگتن تصمیم گرفته است مذاکرات سالت را راکد گذارد تکذیب کرد و اظهار داشت که امریکا مصمم استبه گفتگو های سازنده‌دربارمحدود کردن سلاح های استراتژیکی ادامه دهد. اضافه کرد که دورنمای امضای یک قرارداد جدید سالت‌رویهم رفته خوب است.

کارتر پس از مقایسه سهستم های شوروی وامریکا و موازنه قوا میان دوکشور گفت در شرایط کنونی جای هیچگونه وحشت و نگرانی نیست ...و قدرت نظامی امریکا ومتحدانش هیچگونه عیب و نقصی ندارد.

رئیس جمهوری امریکاسپس کوبا را بشدت مورد حملهقرار داد و گفت روشنی که هاوانادر پیش گرفته نهضت کشور های ناوابسته رادرجهان‌نابودمیکند.

کارتر گفت ادامه رقابت و چشم همچشمی بیجا میان‌امریکا و شوروی بحران‌های‌روشنتری دربی‌خواهد داشت و من‌نیـ خواهم چنین وضعی پیش آید وخیال میکنم که برژنف نیز خواستار آن نیست و از این رووقت آن رسیده است که صادقانه با یکدیگر سخن‌بگوئیم و مشکلات موجود را از راه گفتگو های صلح‌آمیز برطرف کنیم.

جیمی‌کارتر رئیس‌جمهور آمریکا دیشب طی نطقی اعلام کرد که اگر شوروی از سیاست‌تشنج‌زدائی عدول کند آمریکا نیز بنوبه خود بااین‌کشور مقابله خواهدکرد.

عکس رادیوئی یونایتدپرس

بدستور قذافی جمعی از افسران جوان لیبی تیرباران شدند

قاهره ـ خبرگزاری فرانسه ـ یکی از اتباع‌لیبی در نامه‌ای که به عنوان روزنامه الاهرام چاپ‌قاهره ارسال داشته و دیروز در این روزنامه انتشار یافت فاش ساخته که به دستور سرهنگ قذافی جمعی از افسران جوان ارتش لیبی که قصد داشتند او را در بنغازی به قتل رسانند تیرباران شده‌اند. طبق ادعای این تبعه لیبیائی سرهنگ قذافی با صدور فرمانی از مسئولان امر خواسته بود کلیه جوانان این شهر را به خدمت سربازی‌اعزام دارند. نیرو های لیبی نیز هنگامی که تعداد زیادی از مردم در استادیوم ورزشی بنغازی برای تماشای یک مسابقه فوتبال گرد آمده بودند استادیوم را در محاصره گرفتند و جوانانی را که‌در آنجا حضورداشتند مستقیما بمخدمت ارتش‌اعزام‌داشتند.

رهبر جبهه آزادیبخش‌ملی کنگو: جنك زئیر علیرغم کمك غرب به موبوتو ادامه میيابد

پاریس ـ خبرگزاریها در پاریس‌ـ‌ژنرال «مومبا» رهبر جبهه آزادی‌بخش ملی کنگو در مصاحبه‌ای‌بامجله‌«آفریقا ـ آسیا» اظهارداشت: جنگ زئیر علیرغم ایجاد نیروی مشترک آفریقائی و فعالیت های موبوتو ادامه خواهد یافت. وی خاطرنشان‌ساخت نیرو های این جبهه در سرتاسر ایالت «شابا» تجدید سازمان می‌یابند و دیری نخواهد کشید که حضور خود را در این ایالت وسایر مناطق دیگر زئیر نشان خواهند داد. ژنرال مومبا افزود سفیدپوستانی که در کلوزی به قتل رسیدند کسانی بودند که سلاح در دست در برابر پیشرفت نیرو های آزادی بخش کنگو مقاومت میکردند.

از طرف دیگر ـ دیروز خبرگزاری نایونگ‌ازپایتخت آنگولا گزارش داد کوبا و آنگولا مذاکراتی را به منظور مقابله با طرح کشور های غربی در مورد تشکیل شرکت کشور های آفریقائی آغاز کرده‌اند.

به گزارش خبرگزاری تاینونگ طرح کشور های غربی موجب نگرانی لیبی و آنگولا شده و دو کشور آنرا یک مداخله خطرناک نواستعماری در آفریقا دانسته‌اند.

مصر ۸۰۰ نفربر زرهی از آمریکا خریداری میکند

واشنگتن ـ خبرگزاری فرانسه ـ مقامات برجسته آمریکائی دروشنگتن‌اظهار داشتند که دولت مصر امیدوار است که‌تعداد ۸۰۰ وسیله نقلیه نیروهای زرهی از ایالت متحده آمریکا دریافت دارد تا بتواند آنها را جانشین تجهیزات‌نظامی مستعملی که چندین سال قبل‌ازاتحاد شوروی‌دریافت داشته بکند، بگفته این مقامات عبدالغنی الجماعی وزیر جنگ مصر طی مذاکرات خود بامسئولان

عده‌ای از کمونیست های عراقی به شورشیان پیوستند

کردهای شورشی بمواضع ارتش عراق حمله کردند

بیروت ـ یونایتدپرس ـ شورشیان کردستان عراق دیروز (چهارشنبه) اعلام کردند که طی‌هفته های‌اخیر چندین حمله علیه مواضع ارتش عراق انجام داده‌اند

در این بیانیه که از طرف جبهه میهن پرستان کرد انتشار یافته است گفته شد که حملات مورد بحث مخصوصا در هفته گذشته شدت بیشتری داشته و ۵۰۰ سربازعراقی‌به قتل‌رسیده‌اند.

اعلامیه حاکی است که جنگها در منطقه شمال عراق جریان دارد و در آن اشاره‌ای به محل دقیق وقوع زدوخوردها نشده است. در اعلامیه ذکر شده که شورشیان کرد در این نبرد هابوسیله جلال‌طالبانی دبیر کل جبهه میهن پرستان کرد رهبری میشوند.

صدور این اعلامیه متعاقب انتشار گزارشهایی در مطبوعات بیروت است دایر براینکه‌عده‌ای‌ازکمونیستهای عراقی به شمال این کشور گریخته و به شورشیان کرد پیوسته‌اند تا از خطرتعقیب و اعدام شدن بوسیله دولت بعثی عراق در امان‌بمانند. عبدالحلیم خدام وزیرخارجه سوریه دوروز پیش گفتکه در ماه‌گذشته‌تا ٤٠ کمونیست عراقی درشرایطی کهروابط عراق با شوروی کماکان تیرمتر میشود اعدام‌شده‌اند.

مجله الحوادث چاپ بیروت هفته گذشته گزارش داد که با در گرفتن‌کشمکش های تازه در کردستان عراق نیروهای عراقی بتازگی به آن منطقه فرستاده شده‌اند. ظاهرا اعزام سپاهیان عراقی بصورتیکه در مجله لبنانی گزارش داده متعاقب‌حمله‌ای است که بوسیله شورشیان کرد در ۲٤ آوریل گذشته به یکی از پستهای ارتش‌عراق در موصل صورت گرفته و در جریان آن در حدود ۳۰ نفر به قتل رسیده‌اند.

رهبر الیوبی حاضرشد به شورشیان اری‌تره‌عفو کامل عطا کند.

جنك ایالت اوگادن ازسر گرفته شد

واشنگتن ـ خبرگزاری فرانسه ـ یک منبع آگاه‌در واشنگتن اظهار داشت که جنگ درایالت اوگادن‌ازسر گرفته شده‌است. سخنگوی وزارت امور خارجه‌آمریکا اظهار داشت که از جزئیات فعالیت‌های نظامی جدید در اوگادن اطلاعی ندارد. و هنوز معلوم نیست کـه سومالی از عملیات چریکی سازمان آزادی‌بخش‌سومالی غربی پشتیبانی میکند یا خیر.

رادیو موگادیشو نیز که صدای آن در نایروبی شنیده شد از درگیری جنگ های خـونین در ایالت اوگادن خبر داد و اضافه کرد که در نبردهای دو روزه یکهزار نفرازسربازان اتیوپی کشته شده‌اند.

درجنك های اری‌تره ۱۳ هزار نظامی و ۵۰ هزارغیر نظامی کشته‌شده‌اند

لندن ـ رویتر ـ سرهنگ «منجیستوهایل ماریام» رئیس رژیم نظامی اتیوپی دیروز اعلام کرد که دولت وی تصمیم گرفته است به آن عده از شورشیان تجزیه طلب اریتره که مایل باشند خود را به حکومت مرکزی آدیس‌آبابا‌تسلیم‌کنندعفوکامل عطا کند. رهبر اتیوپی که سخنانش از رادیوی دولتی آدیس آبابا پخش میشد گفت که این تصمیم بلافاصله به مرحله اجرا درآمده است. طبق اظهار وی در نقاط مختلف اریتره‌مرا‌کزیوجود آمده است تا آن دسته از شورشیان اریتره که بخواهند سلاح هایشان را به زمین بگذارند و به ارتش و دولت مرکزی اتیوپی‌تسلیم شوند بتوانند به آن مراکز مراجعه کنند.

از سوی دیگررهبراتیوپی برای اولین‌بار فاش کرد در جنگهای اریتره ۱۳ هـزار نظامی و در حدود ۳۰ تا ۵۰ هزار غیرنظامی‌کشته شده‌اند و نبرد اریتره ۱٫۲۰۰ میلیون دلار به‌اقتصاداتیوپی لطمه زده است.

وی همچنین اظهار داشت که یک کشور کمونیست که ظاهرا کوبا بوده است سعی کرده است شورشیان اریتره را با حکومت اتیوپی سازش دهد ولی در انجام این کار موفق نشده است.

جناب آقای مهندس تقی توکلی ـ وزیر معظم و محبوب نیرو

اینکه که در پرتو توجهات‌و اقدامات موثر آنجناب و کوشش های بی‌گیر همکاران ارجمندتان خاموشی برق در شهر صنعتی البرز قزوین پایان یافته و کلیه واحد های تولیدی در این مجتمع بزرگ صنعتی قادرند بلطف و مرحمت شاهنشاه بزرگ شبانه‌روز بتولید و خدمت باقتصاد میهن عزیز مشغول و سرافراز باشند، موقع را مغتنم شمرده مراتب سپاس و قدرشناسی کلیه کارکنان و مدیران این واحد تولیدی رابحضور عالی تقدیم داشته سعادت و توفیق آنجناب و همکاران گرامیتان رادر خدمت به رهبر عظیم‌الشان ملت ایران و پیشبرد هدفهای سازندگی اقتصاد ایران‌صمیمانه از درگاه خداوند بزرگ آرزومنداست.

شرکت تولیدی پورسا (سهامی خاص)

جناب آقای مهندس تقی توکلی ـ وزیر معظم و محبوب نیرو

اینکه که در پرتو توجهات‌و اقدامات موثر آنجناب و کوشش های بی‌گیر همکاران ارجمندتان در سازمان برق منطقه قزوین بکلی‌پایان یافته و صدها واحدتولیدی این بخش عظیم صنعتی کشور قادرند بلطف و مرحمت شاهنشاه بزرگ شبانه روز با تمام ظرفیت بتولیدکالا و خدمت به اقتصادکشور مشغول ومباهی باشند، موقع رامغتنم شمرده‌مراتب سپاس و قدرشناسی کلیه کارگران، کارکنان و مدیران این‌واحد تولیدی رابه حضورانور عالی تقدیم‌داشته سعادت‌و توفیق آنجناب و همکاران گرامیتان رادرخدمت‌بهپیشرفت هرچه‌بیشتر ملت‌ایران واقتصاد میهن عزیز صمیمانه از درگاه حضرت باری مسئلت‌مینماید.

شرکت سهامی ریسندگی و بافندگی فرنخ(عام)

آگهی دعوت مجمع عمومی سالانه

مجمع عمومی عادی سالانه شرکت اونیورسال «سهامی عام» در ساعت ٤ بعداز ظهر روز سه شنبه ـ ۲۰ر٤ر۲۵۳۷ در محل شرکت واقع در نارمك خیابان دانشکده جنب دانشکده علم و صنعت منعقدمیگردد. بدینوسیله از سهامداران محترم دعوت میشود درجلسه مذکورشرکت فرمایند.

خواهشمند است جهت دریافت کارت ورود به جلسه از تاریخ ۱۰ر٤ر۳۷ لغایت ۱۸ر٤ر۳۷ با دردست داشتن شناسنامه عکس‌دار یا وکالتنامه رسمی از سهامدار به دفترمرکزی به نشانی‌فوق مراجعه‌فرمایند

ضمنا ترازنامه وصورتحساب‌سودوزیان و سایر مدارك از تاریخ ۵ر٤ر۳۷ دردفتر مرکزی‌جهت‌مراجعه سهامداران آماده می‌باشد.

دستور جلسه مجمع عبارتست از:

۱ـ استماع گزارش هیئت مدیره شرکت.

۲ـ استماع گزارش بازرسان

۳ـ رسیدگی و تصویب ترازنامه‌و حساب سود و زیان ودادن مفاصا حساب بمدیران.

٤ـ اتخاذ تصمیم نسبت‌به تقسیم‌سودو تعیین حق‌الزحمه و حق‌حضورها

۵ـ انتخاب اعضاء هیئت مدیره‌وبازرسان اصلی وعلی‌البدل وحساب رسان

٦ـ تعیین روزنامه کثیرالانتشاری که آگهی های شرکت در آن‌منتشر میگردد.

۷ـ مذاکره‌واخذ تصمیم درباره موضوعاتی که در صلاحیت مجمع باشد.

هیئت‌مدیره اونیورسال
شرکت سهامی عام

وکالت

تالیف دکتر حسینقلی کاتبی

کتابی‌که نتیجه سالیان دراز پژوهش‌و بررسی نویسنده است مطالعه آن برای همه پویژه وکلای محتـــرم دادگستری‌و دانشجویان حقوق وکارآموزان وکالت سودمند وآموزنده است.

حقوق تجارت چاپ هفتم

تالیف دکتر حسینقلی کاتبی منتشرشد.

انتشارات آبان
سازمان جاب و پخش کتاب
تهران، شاهرضا، مقابل دبیرخانه‌دانشگاه، بازارچه کتاب

وکتابفروشی های معتبر تهران و شهرستانها

ارشادالزراعه

نوشته: قاسم بن‌یوسف ابونصر هروی

به‌اهتمام محمد مشیری

چاپ دوم

یکی‌ازرسائل فارسی در علم زراعت و شناخت زندگی گیاهان، که در اوایل‌سلطنت پادشاهان صفوی نوشته‌شده است.

مؤسسه انتشارات امیرکبیر

انتشارات روشنفکر تقدیم میکند

بیماریهای روانی و خودکشی

یک اثر عمیق وانتقادی از:

پروفسورفرهت قائم‌مقامی

گردآوری وتدوین: شهره مهدوی

پخش: انتشارات فریدون علمی تهران، ناصرخسرو

کمپ تابستانی ارمغان تربیت

واقع درمهرشهریکی ازخوش‌آب‌وهوا ترین‌مناطق ییلاقی کرج بوسعت ۱۷۰ هزار متر مربع مجهز بکلیه وسایل رفاهی برای کودکان از ۳ سال و نوجوانان تا ۱۸ سال‌پسر ودختر، طبق معمول ازاول تیرماه‌دایر خواهد بود دراین کمپ‌که هم بصورت شبانه روزیو هم روزانه اداره میشود ازامکانات وسیعی برخوردار استدر این‌منطقه‌سرسبز و خرم زمین‌های‌بازی‌فوتبال، مانژ اسب‌سواری، استخرهای شنا، بسکتبال، والیبال‌وتنیس، اسکواش‌زیر نظر مربیان ورزش و نیز ساختمانی بزرك مجهز بخوابگاه های متعدد با تهویه مطبوع، سلف سرویس و آشپزخانه مدرن، کتابخانه، سالن سینما، کارگاه های حرفه‌ئی وکلاسهای انگلیسی و تقویتی آماده گردیده‌است.

برای آگاهی بیشتر و ثبت نام بدفتر شبانه روزی ارمغان تربیت خیابان‌پهلوی اول عباس آباد مراجعه فرمائید. تلفن ۶۲۸۵۰۲ ـ ۶۲۹۴۲۴

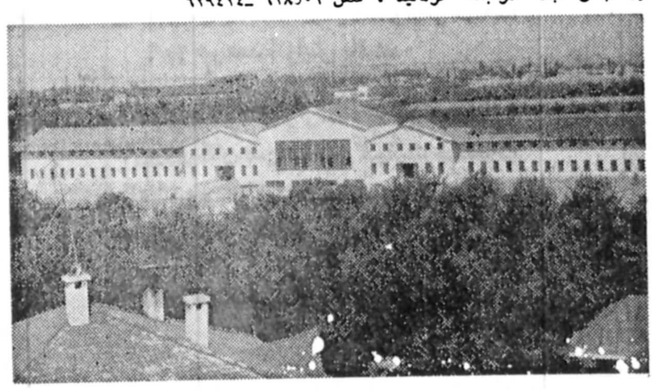

نمای خارجی یکی‌ازساختمان های کمپ تابستانی ارمغان‌تربیت آ ـ ۶۷۵۵

این مردم بی بند و بار

هوای تهران هنوز آنقدر داغ نشده که بتوان پذیرفت گرما این آقاراچنان بی‌طاقت کرده که از سرناچاری بازیر بیراهن رکابی به خیابان‌آمده است . این آقاهیکی از آن گروه مردم بی‌قید و بندی است که هر کدام بنوعی مقررات و ضوابط لازم ـ الرعایه اجتماعی را زیرپا می‌گذارند . دو نفر دیگر از این گروه مردم هم در عکس دیده میشوند . دو موتو ـ سیکلت سواری که علاوه بر گذاشتن بارسنگین بر ترک وسیله خود ، از خط میان خیابان نیز تجاوز کرده‌اند (انحراف به چپ) .

انحراف به چپ در چنین مکانی ـ نزدیک میدان فردوسی ـ در درجه اول خطر دارد ، زیرا اگر راننده‌ای به ناگهان از میدان به داخل خیابان بپیچد دیر متوجه راننده‌می احتیاط موتوسیکلت میشود و بدین لحاظ احتراز از تصادف‌نیز امری است بسیار بعید .

نتیجه امتحانات ششم نهائی

از بیستم خرداد اعلام میشود

نتیجه امتحانات کلیه رشته‌های ششم نهایی تهران از روز بیستم خرداد ماه به تدریج طی سه روزاعلام خواهدشد.

یك مقام آگاه دراداره آموزش و پرورش تهران امروز به خبرنگار ماگفت: کار تصحیح اوراق امتحانی ششم نهایی بسرعت ادامه دارد واز روز بیستم‌خرداد بتدریج نتیجه امتحانات ششم نهایی نظام قدیم در رشته های مختلف اعلام خواهد شد.

وی اضافه کرد نتیجه امتحانات‌نهایی پنجم ابتدایی نیز یك هفته پس‌ازبرگزاری امتحانات اعلام میشود.

دانش آموزانی که نسبت به نتیجه امتحانات اعتراض داشته باشند باید اعتراض خودرا کتبابه رئیس دبیرستانی که‌در آن تحصیل میکرده‌اند تسلیم کنند و رئیس دبیرستان شخصا اعتراض رابه حوزه امتحان مربوط برده‌و باحضور رئیس دبیرستان و رئیس حوزه ورقه شخص معترض مجددا مورد رسیدگی قرار گرفته وباسبع با امضاء مشترك رئیس دبیرستان ورئیس حوزه به دانش آموز معترض اعلام خواهد شد.

داوطلبان آزاد باید اعتراض خودرا کتبا به ناحیه‌ای که ثبت‌نام کرده‌اندتسلیم کنند ویك نفر از راهنمایان تعلیماتی اعتراضات رابه حوزه مربوط برده‌و باحضور راهنمای تعلیماتی و رئیس حوزه ورقه مورد رسیدگی قرار گرفته و پاسخ به‌امضای مشترك رئیس حوزه و راهنمایی تعلیماتی تسلیم معترض خواهدشد.

اگر معترض قانع نشود اوراق مجددا در حضور افراد یادشده و شخص معترض مورد رسیدگی قرار خواهد گرفت .

ضمنا باواگذاری اختیار برگزاری امتحانات ششم نهایی شهرستان ها به مناطق آموزشی کشور نتایج امتحانات هر شهرستان‌بادرنظرگرفتن‌تاریخ‌برگزاری امتحان بطور جداگانه اعلام خواهدشد.

ماست کم است

گرمی هوامصرف ماست را در تهران بالابردو بهمین‌جهت تولید ماست در سطح فعلی تکافوی بازار مصرف را نمی کند .

ماست مصرفی تهران بوسیله کارخانه های شیر پاستوریزه و ماست بندیهای سنتی تهیه میشود ، اما افزایش مصرف اصلی‌این‌ماده غذائی، درعرصه آن کمبود بوجود آورده است .

امروز گفته شد : تولید ماست پاستوریزه وماست های تفاری که بصورت سنتی تهیه میشود بین ۳۰ تا ۴۰ درصد کمتر از حجم مصرف فعلی آن است .

هم اکنون‌قسمت اعظم‌ماست مصرفی تهران بوسیله‌کارخانه شیر پاستوریزه تولیدو عرضه میشود و مقداری از تولید هم بصورت سنتی‌تهیه ورو انه بازار میشود .کمبود عرضه قبل از آغاز فصل گرما زیاد چشمگیر نبود ، اما با شروع فصل گرما و شدت آن مردم در تهیه نوع غذاهای خود طبق معمول فصل تغییراتی داده‌اند و بیشتر غذاهای‌سبک از جمله ماست و خیار و یا آبدوغ خیار میخورند .

افزایش تولید

امروز گفته شد : بواحد های تولیدی لبنیات و بویژه ماست بندیهای سنتی تاکیدشده است با دریافت سهمیه پیشتری شیر ازکارخانه‌شیر پاستوریزه بمقدار ماست تولیدی خود بیفزایند . همچنین‌آن قسمت‌از شیر مصرفی تغذیه‌رایگان که با تعطیل شدن‌مدارس درکارخانه های شیر پاستوریزه میماند ، تبدیل به ماست خواهد شدتا از کمبود عرضه جلوگیری شود .

ضوابط انشعاب آب ساختمانهای تا ۴ طبقه

ضوابط انشعاب آب ساختمان های ٤ طبقه اعلام شد .

براساس این ضوابط ، ساختمان های تا ٤ طبقه مانند ساختمان هائیکه دارای‌طبقات بیشتری هستند مشمول‌انشعاب جداگانه بودمو چنانچه هریک از واحد های مسکونی آن تفکیک شده باشد یک مشترک محسوب خواهد شد .

بنابراین صاحبان این نوع ساختمان ها باید به سازمان آب تهران مراجعه کرده و اسناد و مدارک مربوط به تفکیک آپارتمان ها را ارائه دهند تا نسبت‌به صدورانشعاب جداگانه آب برای هر واحد مسکونی آن اقدام گردد .

این ضوابط فقط در مورد ساختمان هائی اعمال میگردد که دارای سند تفکیک باشند و بهمین منظور ساختمان‌های اجاری و فاقد اسناد تفکیکی شامل این مقررات نخواهد بود .

سازمان آبتهران در مورد تفکیک مصرف آب واحد های مسکونی تا ٤ طبقه که به صورت اجاره میباشد نیز از چندی‌قبل مطالعاتی راآغازکرده است .

براساس‌مصرف تصاعدی

یک مقام مطلع در این مورد توضیح داد تعرفه آب ازسال قبل تغییر کردو آب بهابراساس مصرف تصاعدی گردید .

طبق این تعرفه مصرف سه ماهه تا ٢٤ متر مکعب هر متر مکعب ۷ر۵ ریال ، از این‌مقدار تا ۹۰ متر مکعب ۱۲ ریال‌و از ۹۰ متر تا ۱۸۰ متر مکعب۱۵ ریال و از ۱۸۰ متر مکعب تا ٤۵۰ و از ۵۰ تا ۱۵۰۰ واز آن بیشتر به ترتیب ۱۹ ، ٢٤ وسی ریال تعیین شده است.

بااجرای این تعرفه ساختمان هائی که دارای اسناد تفکیکی و آپارتمانی هستند مبادرت‌به درخواست‌انشعاب آب‌جداگانه کردند و تاکنون نیز به اغلب این ساختمان ها انشعاب آب جداگانه داده شده است،ولی ساختمان های‌اجاری ازاین‌امر مستثنی بوده و نرخ تصاعدی با توجه به مصرف مجموع این ساختمان ها اعمال‌میشود.

مهلت معرفی مشمولان عادی پایان یافت

مهلت گروهی‌ازمشمولان عادی متولد سال‌های۲۵۰۳ تا ۲۵۱۸ شاهنشاهی (۱۳۲۳ ـ ۱۳۳۸ شمسی)که تاکنون خودرا برای‌دریافت دفترچه آماده به خدمت معرفی نکرده‌اند پایان یافت .

این مشمولان درصورتی که تاکنون خود را معرفی نکرده باشند غایب محسوب شده و در صورت معرفی بعد از روز پانزدهم خرداد در مهرماه سال جاری به همراه مشمولان عادی‌حوزه غربی به خدمت فرستاده می‌شوند .

اعزام مشمولان عادی متولد ۲۵۰۳ الی ۲۵۱۸ شاهنشاهی که ساکن تهران هستند و از حوزه شرقی سازمان وظیفه‌تهران‌دفترچه آماده بخدمت دریافت کرده‌اند از روز ۱۶خرداد از سالن اعزام‌کارگران‌واقع در میدان غار به ترتیب زیر آغاز شده است .

روز سه‌شنبه ۱۶خرداد ماه جاری کلیه مشمولان عادی متولد ۱۳۳۸ که از اول فروردین ماه ۳۶لغایت آخر شهریور ۳۶ دفترچه آماده بخدمت گرفته‌اند .

روز چهارشنبه ۱۷ خرداد ماه جاری کلیه مشمولان عادی متولد۱۳۳۸ که از اول مهرماه ۳۶لغایت پایان اسفند ماه ۳۶دفترچه آماده بخدمت گرفته‌اند .

روز ۵شنبه ۱۸ خرداد ماه جاری (امروز) بقیه مشمولان عادی متولد سال ۱۳۳۸ که در سال جاری دفترچه آماده به خدمت گرفته‌اند و نیزکلیه‌مشمولان عادی متولد سال ۱۳۳۷ که از حوزه شرقی تهران دفترچه آماده به خدمت دریافت کرده‌اند .

روز شنبه بیستم خرداد ماه جاری کلیه مشمولان عادی متولد سال ۱۳۲۳الی ۱۳۳۷ که از حوزه شرقی تهران دفترچه آماده به خدمت فاقد مهر غیبت گرفته‌اند .

روز یکشنبه ۲۱ خرداد ماه جاری کلیه مشمولان عادی متولد ۱۳۲۳ الی ۱۳۳۷ که از حوزه شرقی تهران دفترچه آماده به خدمت با مهرغیبت‌گرفته‌اند.

روز دوشنبه ۲۲ خرداد ماه جاری کلیه‌مشمولان‌عقب افتاده که از حوزه شرقی تهران دفترچه آماده‌بخدمت دریافت کرده‌اند و به عللی موفق به حضور در سالن اعزام در روزهای قبل نشده‌اند

از ۲۳۴۰۰ دانشجوی ایرانی‌درامریکا بیش‌از ۱۱۰۰۰ نفردر

س ـ موسسه ملی زبان کی تاسیس شد وچه عاملی باعث آن بود ؟

ج- از تاریخی که رسما موجودیت‌موسسه‌در روزنامه ها اعلام شد ۱۸ سال میگذرد ولی ما یکی دو سال قبل از آن بطور آزمایشی عمل کردیم وچون مردم این نوع کار را پسندیدند رسماوارد کارشدیم.

س ـ در آن زمان چه آموزشگاههائی را رقیب‌خود میدانستید ؟

ج- آموزشگاه هائی بودند و بعضی از آنها هم کارخوبی تحویل میدادند ولی ما اولا یک سیاست‌آموزشی درازمدت داریم که دنبال می کنیم‌وثانیا روشی در آموزش داریم کمبا موسسات دیگر فرق دارد و علاوه براین بطور منظم این روش بررسی وبانیاز زمان سازگار میشود. خلاصه ماکار خودمان را می کنیم .

س ـ اخیرادراین‌بررسی کار تازه‌ای کرده‌اید ؟

ج- بله ، ما با نظر خواهی نسبتا وسیعی که اجراونتیجه گیری آن یک سال طول‌کشید پی بردیم که آموزش گرامر بنیادی در طول ۱۲ ترم چندان مناسب زمان نیست این بود که از اول سال جاری برنامه کلاس ها طوری تنظیم شد که این کار در ۸ ترم تمام میشود و در ٤ترم‌دوره پیشرفته‌بیشتر به ریزه‌کاری های لازم می‌پردازیم . این‌تغییر هزینه‌زیادی داشت ولی مقدار زیادی هم انرژی و شوق تازه واردکار کرد .

س ـ در امر آموزش‌چه عامل‌ی را مهم میدانید ؟

ج- عامل هائی‌که‌درهرکاری به حساب می آیند مسلماهمه مهم هستند که ما آنها را به حساب می آوریم ولی در کار آموزش زبان من مهمترین‌عامل را «معلم» میدانم.البته هر وقت که از معلم حرف می زنم نمی توانم اهمیت مدیریت آموزش را حتی برای یک لحظه ازنظر دور کنم .

س ـ دانشجویان شما اصولا زبان را به چه‌منظور میخوانند ؟

ج- جواب این سئوال کمی مفصل است‌و باختصارمیتوانم بگویم که هر گروه از زبان‌آموزان به منظور معینی به موسسه ملی زبان می آید گروهی برای رسیدن به حد لازم برای دانشگاه های ایران گروهی برای‌ورود بدانشگاه های خارج ، گروهی برای مکالمه ،عده‌ای برای منشی‌گری و نگارش وعده‌ای برای سفر به کشور های دیگر . علاوه براین عده زیادی به این قصد می آیند که احساس کرده‌اند آگاهی به یک زبان خارجی بسیار لازم شده‌است ونزدیکی ملت ها و توسعه بازار داد وستد و ارتباطات آنرا سال به سال لازمتر میسازد .

س ـ چه تعدادی از دانشجویان موسسه ملی زبان در انگلستان یاآمریکا تحصیل میکنند ؟

ج- اخیرا ازآمار دانشجویان ایرانی در انگلستان و درنتیجه آمار دانشجویان موسسه در آن کشور اطلاع دقیقی ندارم ولی هر مورد آمریکا میتوانم بگویم که ما اکنون ۲۳۴۰۰ دانشجوی ایرانی در آمریکا داریم که در ایالات ودانشگاه های مختلف آمریکا تحصیل می کنند . بیش از ۱۱۰۰۰ نفر از این عده زبان را در موسسه ملی زبان آموخته‌اند .

س ـ بطور به این آمار رسیده‌اید ؟

ج- از دانشجویانی که از دوره های مقدماتی و میانه موسسه ملی زبان وارد دوره های مقدمتاتل و تافل‌میشوند و همچنین از نتیجه امتحانات تافل که برای ورود بدانشگاه های آمریکابرگزار میشود‌آمار داریم . این عده که اکنون‌در آمریکا هستند از سال اول تا چهارم دانشگاه‌ها تحصیل می‌کنند و آمار مذکور جمع‌قبول شدگان مادر ٤ سال اخیر است .

س ـ بنظر شما آیامحل موسسه که در مرکز شهر قرار دارد در جلب دانشجو نقشی دارد ؟

ج- عده‌ای فکر می کنند که چهارراه پهلوی ـ شاهرضا که از نقاط مهم و پرآمدو شدشهر است در رشد موسسه ملی‌زبان موثر بوده است ، من اینرا بکلی منکر نمی‌شوم ولی مردم طالب کارند،خاصه اینکه‌داخل موسسه همیشه‌خارج آن عادی است و زرق و برقی ندارد .

س ـ قصدتوسعه ندارید؟

ج- ما در شمیران شعبه‌ای داریم و در جاهای دیگر هم‌هر زمان که امکانات فراهم باشد تاسیس می کنیم .

در محافل ومجالس

حادثه‌ای که مدیرعامل سازمان شاهنشاهی رادر بیمارستان بستری کرده است

هفته پیش ، عبدالرضا انصاری مدیرعامل سازمان شاهنشاهی خدمات اجتماعی دچار خونریزی ناگهانی بینی‌شد و بعلت وخامت وضع، بدستور پزشکان در بیمارستان‌بستری گردید.

انصاری که‌در معیت والاحضرت شاهدخت اشرف‌پهلوی برای بازدید ازبرنامه پیکاربا بیسوادی به رضائیه رفته بود، ضمن بازدید ازبرنامه‌ای، ناگهان دچار خونریزی مجرای‌بینی شدوچون‌معالجات اولیه دررضائیه اتاقه نکرد باهواپیما به تهران اعزام وبلافاصله در بیمارستان رضاپهلوی بستری گردید.

پزشکان، علت خونریزی راپارگی در عمق بینی‌تشخیص دادند که معمولا برائر کار زیاد پیش میاید.

از قضا، در بیمارستان رضاپهلوی، چندپزشك‌امریکائی دانشگاه «جان‌هایکینز» که بموجب مبادلات پزشکی بـ بیمارستان رضا پهلوی در تهران هستند، باهمکاری همکاران ایرانی به مداوا پرداختند که‌موثرواقع شدوظرف دوسه روز آینده،انصاری، ازبیمارستان مرخص خواهدشد.

انصاری که‌از طبقات مختلف مردم دوستان فراوانی دارد ، از پرعیادت کننده ترین بیمارانی است که تاکنون دراین بیمارستان بستری شده‌اند.

کتاب خیالی «سقوط۷۹» زیر چاپ ...

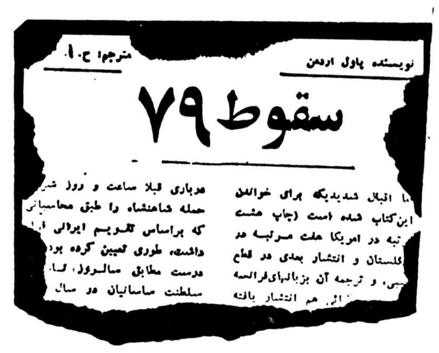

کتاب خیالی و جنجال‌برانگیز «سقوط ۷۹ » نویسنده آمریکائی پاول‌اردمن، بزودی منتشر خواهدشد . قسمتی از این کتاب ، هم‌در مطبوعات فارسی نیز منتشرشد.

کتاب «سقوط ۷۹»که در زمان انتشارش سروصدای زیادی را موجب گردید درحالی درمطبوعات فارسی نشر می شود که مطالب غیر دوستانه و خیال‌پرورانه آن علیه‌ایران بحث‌انگیز است.

«اردمن » کتاب سقوط ۷۹ رازمانی نوشت که به‌خاطر درگیریهائی که بدنبال ورشکستگی سازمان بازرگانی اوپیش آمده بود در زندان بسر میبرد ... از «اردمن» تاکنون کتب دیگری درباره نحوه کاربازاربورس و چگونگی شرکت درآن منتشر شده‌است.

در کتاب «سقوط ۷۹» ،«اردمن » باخیال‌پروری کامل سناریوئی راپیاده میکند که طبق‌آن‌ایران باهمکاری‌سوئیس برای خود سلاح‌اتمی تهیه میکندو سپس باپشتگرمی این امتیاز شروع‌به گسترش حیطه‌نفوذ خود در خاورمیانه کرده و بالاخره باحمله به‌کشور های نفت‌خیز جنوب خلیج فارس جنگی آغاز میشودکه پایان آن بمباران اتمی حوزه‌های نفتی است ،وبخاطر این بمباران، وضعی پیش‌میاید که چاه های نفت خاورمیانه برای سالهای طولانی از حیز انتفاع ساقط میگردد و جهان غرب بدون منبع‌انرژی میماند ... واین‌امر باعث‌سقوط کامل سطح‌زندگی درکشورهای صنعتی میگردد . ..

شایعه انتشار روزنامه فکاهی «توفیق» پس از ۸۳ ماه «عدم‌انتشار» ...

شایعه انتشار دوباره یکی از روزنامه های معروف قدیمی بار دیگر قوت‌گرفته‌است اگرچه محفل نویس، بحکم تجربه معمولا درباره شایعه‌ها تردید دارد،ولی اگراین شایعه، از آن‌شایعه‌هائی باشدکه‌رامی به‌حقیقت دارد، باید درانتظار دوره تازه روزنامه‌فکاهی توفیق‌بود که‌بقول‌توفیقیون درست ۸۳ماه از تاریخ«عدم انتشار »آن میگذرد ...

روزنامه توفیق سابقه‌ای پنجاه ساله داردو نخستین شماره آن بمدیریت حسین توفیق دراول فروردین‌ماه ۱۳۰۱ منتشر گردید، بعداز درگذشت حسین توفیق، امتیاز روزنامه بنام عباس توفیق صادرشدکه سالها انتشار آن دردوره جدید ادامه پیداکرد

برادران توفیق «حسن-حسین- عباس » هریك به‌کاری اشتغال دارند :حسن‌وکیل عدلیه‌است ـ حسین کار آزاددارد وعباس‌که دکتر در جامعه شناسی است، درس میدهد.

قابل توجه پزشکان محترم بیمارستانها ودرمانگاه‌ها

کارخانجات مدیکور مجارستان خوشبخت است نمایشگاه دستگاه ها و لوازم پزشکی وبیمارستانی خود را که در محل دائمی نمایشگاه ناغرفه ٦ تشکیل گردیده اعلام دارد .

دعوت میشود برای بازدید از این‌نمایشگاه طالب که از تاریخ ۲۰تا ۲۷ خرداد ماه ۲۵۳۷ برگزار است دیدن فرمائید .

نماینده انحصاری شرکت بهرادان خیابان آریامهر شماره ۱۵۷ تلفن های ـ۶۵۱۶۵۱ ـ ۶۵۳۵۹۴ـ ۶۵۶۰۴۸

مجله دنیای ورزش همه هفته

روزهای شنبه منتشر میشود

خریدار کاشی خارجی

بهر مقدار و هر مارك

تلفن ۸۲۷۹۳۱

پلاژ کمپینگ لاترا

رامسر

اگر تابستانها از پلاژهای شلوغ و هتلهای گران خسته میشوید؟ چرا صاحب پلاژ خصوصی خود در رامسر نشوید . با خرید یك کمپ سیارلاترا ، شما ، همسر و فرزندانتان عضو افتخاری‌پلاژ کمپینگ لاترا با سبك اروپائی در رامسر میشوید.

برای اطلاعات بیشتر با تلفن : ۲۴۰۸۲۸ تماس بگیرید

LATRA

آدرس : کورش کبیر خیابان دولت چهارراه قنات

انجمن دیابت ایران

کانون آموزشی و تحقیقاتی بیماری قند

آگهی

دومین دوره آموزشی ودرمانی بیماری قند بمنظور آموزش و درمان جوانان ،نوجوانان و بزرگسالان مبتلابه بیماری قند از روز یکشنبه ۱۴ خردادماه جاری دایرو آماده پذیرائی‌از بیماران است .

بدینوسیله از علاقمندان تقاضا میشود که‌برای استفاده ازخدمات پزشکی و آموزشی مرکز مزبور بنشانی :کرج- مشکین‌آباد« کانون آموزشی و تحقیقاتی بیماری قند» مراجعه و یاتوسط تلفنهای شماره ۷۰۷۱و ۷۰۷۲ کرج تماس بگیرند تا ترتیب پذیرش آنان داده‌شود . ۱ـ۲

انجمن دیابت ایران

تور هوائی

آتن ۱۰ روز	و گردش با کشتی ۴۷۵۰ تومان	هتل گلدن‌سان
لندن ۱۰ روز	۵۶۰۰ تومان	هتل رویال کنزینتون

و ۵۸ تور تابستانی دیگر با قیمت های‌استثنائی و هتل عالی

میدان فردوسی ـ لوان تور هوائی

تلفن ۳۷۲۰۷۷ـ۳۷۲۰۷۶ـ۳۷۲۰۷۲ـ۳۷۲۰۷۱

قابل توجه خریداران ماشین آلات راهسازی وساختمانی

فروش استثنائی

شرکت هاراج کوماشین آلات موجود خود را به شرح زیر با قیمت بسیار مناسب وبی‌سابقه بفروش میرساند.

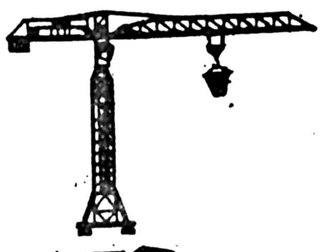

۱- جرثقیل ساختمانی به ارتفاع ٤۰متر و بازوی ٤۵متر قیمت: ۵۹۵هزارتومان

۲- جرثقیل ساختمانی به ارتفاع ٤۰متر و بازوی ۳۰متر قیمت: ۲۵۰هزارتومان

۳- جرثقیل ساختمانی لاستیکی به ارتفاع ۲۶متر و بازوی ۳۰متر قیمت: ۲۹۵هزار تومان .

۱- کاروان ۶متری ساخت ساریکا ایران قیمت: ۲۷هزارتومان

۲- کاروان ۸متری ساخت ساریکا ایران قیمت: ۳۳هزارتومان

۳- کاروان ۶متری انگلیسی با لوازم قیمت ۵۷هزارتومان

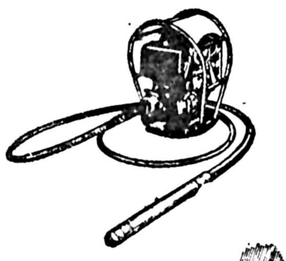

۱- ویبراتور بتون دیزلی قیمت ۱۰ هزارتومان

۲- ویبراتور بتون بنزینی قیمت: ۵هزارتومان

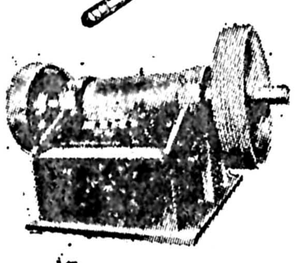

سنگ‌شکن فکی ٤۰تن در ساعت قیمت: ۱۶۵هزارتومان
سنگ‌شکن فکی ۵۰تن در ساعت قیمت: ۲۶۰هزار تومان
سنگ‌شکن فکی ۵۰۰تن در ساعت قیمت ۱/٤۰۰/۰۰۰ هزارتومان
سنگ‌شکن پرتابل چرخ لاستیکی ۱۸۰تن در ساعت با دو سنگ‌شکن و موتور دیزل قیمت ۱/۹۰۰/۰۰۰ هزارتومان
سنگ‌شکن پرتابل چرخ لاستیکی ۱٤۰تن در ساعت قیمت ۱/۶۰۰/۰۰۰هزارتومان
سنگ‌شکن کوبیت ٤۰تن در ساعت قیمت: ۲۸۵هزارتومان
سنگ‌شکن کوبیت ۱۲۰تن در ساعت قیمت: ۵۵۰هزارتومان
سنگ‌شکن کوبیت ۱۶۰تن در ساعت قیمت: ۷۰۰هزارتومان
سنگ‌شکن کوبیت ۱۸۰تن در ساعت هیدرولیکی قیمت: ۱/۵۰۰/۰۰۰هزارتومان
سنگ‌شکن کوبیت ۳۰۰تن در ساعت قیمت: ۲/٤۰۰/۰۰۰هزار تومان

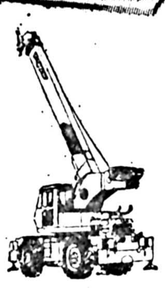

جرثقیل خودرو چرخ لاستیکی ٤تن ساخت آلمان قیمت: ۱٤۵هزارتومان

جرثقیل خودرو چرخ لاستیکی ۱۳تن ساخت امریکا قیمت: ۷۵۰هزارتومان

جرثقیل خودرو چرخ لاستیکی ۲۰تن ساخت فرانسه قیمت: ۷۵۰هزارتومان

جرثقیل خودرو چرخ لاستیکی ۷۵تن ساخت امریکا قیمت: ۱/۹۰۰/۰۰۰هزارتومان

خریداران محترم میتوانند جهت بازدید وخرید از اول تا آخر خرداد۳۷ از ساعت ۹ صبح تا ۵ بعدازظهر به:

نمایشگاه شرکت هاراج کو مراجعه فرمایند.

جاده مخصوص کرج روبروی کارخانه رنو تلفن ۹۵۱۸٤۶

فروشگاه خیابان آیزنهاور- روبروی وزارت کار شماره ٤۳۲ تلفن ۹۶۳۵۹۱- ۹۵۹۲٤٤- ۹۵۶۸۶۰

لایحه دگرگونی تشکیلات و نظام آموزش و پرورش

لایحه تشکیلات جدید وزارت آموزش و پرورش و عدم تمرکز وظایف آن امروز تقدیم مجلس شد.

براساس این لایحه در هر استان سازمانی بنام سازمان آموزش و پرورش استان مرکب از مناطق آموزشی و واحد های ستادی تشکیل میشود.

همچنین وزارت آموزش و پرورش برای تامین کارشناسان و محققان برای امور پژوهشی و برنامه ریزی آموزشی و هیئت علمی مراکز تربیت معلم و دبیر میتواند باتصویب شورای آموزش و پرورش کشور از مقررات استخدامی اعضای هیئت علمی وپژوهشی دانشگاهها و موسسات آموزش عالی دولتی استفاده کند.

ضمنا طبق این لایحه وزارت آموزش و پرورش بتدریج طی ۵ سال امور مربوط به اداره مدارس و مجتمع های آموزشی را برحسب مورد به هیئت عامل و یا هیئت مدیره آنها واگذار خواهد کرد.

در لایحه فوق تشکیلات جدید آموزش و پرورش بشرح زیر تعیین شده است : واحدهای ستادی در مرکز ، واحد های پشتیبانی که شامل سازمان نوسازی وتوسعه و تجهیز مدارس کشور و سازمان پژوهش و نوسازی آموزشی و مرکز سنجش و ارزشیابی آموزشی است .

سایر تشکیلات وزارت آموزش و پرورش عبارتند از : شورای آموزش و پرورش کشور . سازمان های آموزش و پرورش استان ، شوراهای آموزش و پرورش منطقه‌ای ، هیات های مدیره مجتمع های آموزشی و هیئت های عامل مدارس ، واحد های آموزشی در سطوح مختلف تحصیلی و مراکز تربیت معلم و دبیر .

ضمنا وزارت آموزش و پرورش مکلف است ظرف دو سال وظایف و تشکیلات سازمان پژوهش و نوسازی آموزشی و سازمان نوسازی و توسعه و تجهیز مدارس کشور را در صورت لزوم مورد تجدید نظر قرار داده و برحسب مورد وظایف آنها را به واحد های ستادی درمرکز و سازمان های آموزش و پرورش استان منتقل کند.

وظایف واحد ستادی مرکز

وظایف واحد ستادی مرکز پاره‌ای دیگر از مقررات لایحه تجدید سازمان وزارت آموزش و پرورش و عدم تمرکز آن به شرح زیر است :

واحد های ستادی در مرکز دارای وظایف و اختیارات زیر است :

-برنامه ریزی در جهت فراهم آوردن وسایل و امکانات تحصیل برای کودکان واجب التعلیم بر مبنای اصل آموزش رایگان .

-طراحی مستمر ساخت های مطلوب برای نظام آموزشی و پرورشی کشور در انطباق با نیاز های مناطق مختلف وهدف های اقتصادی ، اجتماعی و فرهنگی کشور .

-پژوهش در زمینه مسایل آموزش وپرورش .

تهیه و تنظیم برنامه های جامع آموزشی و پرورشی با توجه به برنامه های پیشنهادی سازمان های آموزش و پرورش استان.

-بررسی راه های استفاده از کاربرد تکنولوژی در امر آموزش و پرورش با همکاری سازمان های مربوط .

-تعیین ضوابط مربوط به تشکیل شورا های آموزش و پرورش منطقه‌ای .

- نظارت و ارزشیابی و بازده فعالیت های سازمان های آموزش و پرورش استان و سایر سازمان های تابع و وابسته .

- پاره‌ای از وظایف و اختیارات شورای آموزش و پرورش کشور نیز به شرح زیر است :

-بررسی و تصویب هدف ، سیاست و خط مشی نظام آموزشی و پرورشی در سطوح مختلف تحصیلی .

تصویب ضوابط کمی و کیفی آموزشی در سطح مختلف تحصیلی .

-تصویب ضوابط ارزشیابی و نظارت بر کار واحد های آموزشی ، مناطق آموزشی و سازمان های آموزش وپرورش استان .

-تصویب ضوابط تاسیس و انحلال هر نوع واحد آموزشی و ضوابط الغاء اجازه تاسیس آن.

-تصویب آئین نامه های امتحانات و ضوابط ارزشیابی مدارک تحصیلی .

شورای آموزش و پرورش کشور در اجرای سیاست عدم تمرکز میتواند قسمتی از وظایف خودرا به شورا های آموزش و پرورش استان ها و مناطق تفویض کند.

در هر استان سازمانی بنام سازمان آموزش و پرورش استان مرکب از مناطق آموزشی و واحد های ستادی تشکیل می شود و وظایف و اختیارات آن طبق اساسنامه‌ای خواهد بود که نمونه آن باتوجه به مقررات این قانون توسط وزارت آموزش و پرورش تنظیم و پس از تائید سازمان امور اداری و استخدامی کشور به تصویب هیئت وزیران میرسد.

در شهر تهران سازمانی مشابه سازمان آموزش و پرورش استان تشکیل خواهد شد . این سازمان دارای تمام اختیارات و وظایف سازمان آموزش وپرورش استان خواهد بود.

اداره امور آموزش و پرورش عشایری باسازمانی خواهدبود که اساسنامه آن به پیشنهاد وزارت آموزش و پرورش به تصویب هیئت وزیران خواهد رسید.

شورای آموزش و پرورش استان در هر استان همچنین در تهران تشکیل میشود و وظایف و اختیارات آن به شرح زیر است .

تصویب برنامه‌های آموزش و پرورش استان باتوجه به برنامه های پیشنهادی مناطق آموزشی در چارچوب برنامه های آموزشی و پرورشی کشور.

ارائه پیشنهاد های اصلاحی درباره مقررات و آئین‌نامه ها و متون درسی و برنامه های تحصیلی و پرورشی استان به وزارت آموزش و پرورش .

تهیه و تنظیم بودجه جاری ستاد سازمان استان و بررسی و تلفیق بودجه جاری مناطق برای پیشنهاد به واحد های ستادی درمرکز و همچنین تصویب بودجه جاری تفصیلی ستاد سازمان استان براساس اعتبارات منظور در قانون بودجه کل کشور .

تصویب آئین‌نامه های عمومی مدارس استان بارعایت سیاست ها و خط مشی های وزارت آموزش و پرورش .

● اعضای شورای آموزش و پرورش استان عبارتند از :

۱- استاندار .

۲- رئیس انجمن استان

۳- یک نفر از روسای دانشگاه ها یا مدارس عالی در استان به انتخاب وزیر آموزش و پرورش.

۴- مدیر کل امور اقتصادی و دارائی استان و برای شهر تهران یکنفر به انتخاب وزارت امور اقتصادی و دارائی .

۵- رئیس دفتر برنامه و بودجه استان .

۶- سه تاپنج نفر ازروسای مناطق آموزشی استان متناسب با تعداد مناطق آموزش و پرورش استان به انتخاب خود آنها طبق ضوابط وزارت آموزش وپرورش .

۷- پنج نفراز فرهنگیان استان به پیشنهاد رئیس سازمان آموزش وپرورش استان و تائید وزیر آموزش و پرورش .

۸- دو نفر از معتمدان محل به انتخاب انجمن استان خارج از اعضای انجمن .

۹- رئیس سازمان اموزش و پرورش استان .

شوراهای منطقه‌ای

● بمنظور جلب خودیاری مردم و مشارکت آنان در امر تجهیز وبسیج منابع محلی و به منظور تامین احتیاجات آموزش و پرورش و بالا بردن کیفیت آموزش و پرورش و اداره این امور درهریک از مناطق آموزشی شورایی بنام شورای آموزش و پرورش منطقه‌ای طبق مقررات این قانون تشکیل میشود .

مناطق آموزشی بر حسب نیازهای آموزش و پرورش استان طبق ضوابط تعیین شده توسط وزارت آموزش وپرورش به پیشنهاد شورای آموزش و پرورش استان و تصویب وزیر آموزش و پرورش بوجود می‌آیند .

● برخی از وظایف و اختیارات شورای آموزش و پرورش منطقه‌ای بشرح زیر است .

اتخاذ تدابیرلازم درجهت تشویق وترغیب مردم برای مشارکت در امر آموزش و پرورش محل و همچنین فراهم آوردن موجبات سرمایه گذاری بخش خصوصی برای تاسیس و توسعه واحدهای آموزشی.

نظارت برحسن اجرای برنامه ها و عملکرد مجتمع ها و واحد های آموزشی منطقه و ارزشیابی مستمر آنها.

بررسی و پیشنهاد برنامه های بلند مدت و میان مدت و سالانه آموزش و پرورش منطقه به شورای آموزش و پرورش استان .

بررسی و تصویب وصدور امتیاز مدارس خصوصی بر اساس ضوابط مصوب وزارت آموزش و پرورش، همچنین تعیین میزان شهریه مدارس دولتی و غیر دولتی و آموزشگاههای آزاد در منطقه .

تهیه و تصویب اجرای طرح های خاص از منابع محلی با توجه به نیاز های منطقه به منظور تامین رفاه معلمان و نگهداشت نیروی انسانی .

پیشنهاد وضع عوارض خاص جهت احداث مدارس و تامین فضا های آموزشی و پرورشی و ارتقاء سطح کیفی آموزش و پرورش در منطقه برحسب مورد به انجمن های شهرو شهرستان.

● به شورای آموزش و پرورش منطقه‌ای اجازه داده میشود از اجتماع چند مدرسه مجتمع‌های آموزشی با خود کفایی نسبی بوجود آورد ، هریک از این مجتمع ها زیر نظر هیئت مدیره‌ای اداره خواهند شد .

چگونگی تشکیل و اداره مجتمع های آموزشی و ترکیب هیئت مدیره راوزارت آموزش و پرورش در آئین نامه مربوط تعیین خواهد کرد .

تاریخ اعزام مشمولان لیسانسیه

ترتیب اعزام مشمولان لیسانسیه و بالاتر که از تاریخ ۲۲ الی ۲۶ فروردین ماه سال جاری در تهران و شهرستان ها ثبت نام کرده‌اند از طرف اداره وظیفه عمومی بشرح زیر اعلام شد .

مشمولان لیسانسیه و بالاتر که در تاریخهای فوق در تهران ، سربازخانه ناحیه یک ژاندارمری واقع درخیابان شاهپور و یا بعدا در منطقه وظیفه عمومی تهران واقع در خیابان سپاه ثبت نام کرده‌اند باید در ساعت ۷ر۳۰ صبح روزهای زیر به سالن ورزشی پادگان فرح آباد تهران واقع در انتهای خیابان فرح‌آباد ژاله مراجعه کنند تا بمراکز آموزشی اعزام شوند .

در تهران

روز ۲۲ر۳ر۳۷ کلیه مشمولان گروه پزشکی و مشمولانی که آموزش نظامی حین تحصیل دیده‌اند ، اعم از مشمولان فارغ التحصیل داخل یا خارج کشور .

روز ۲۳ر۳ر۳۷ کلیه مشمولان لیسانسیه و بالاتر فارغ التحصیل خارج از کشور که آموزش نظامی حین تحصیل ندیده‌اند .

روز ۲۴ر۳ر۳۷ کلیه مشمولان لیسانسیه و بالاتر، فارغ التحصیل داخل کشور شامل رشته های کشاورزی - اقتصاد - تربیت‌بدنی - برق و الکترونیک - راه و ساختمان - مدیریت بازرگانی و مکانیک .

روز ۲۵ر۳ر۳۷ کلیه مشمولان لیسانسیه وبالاتر سایر رشته های تحصیلی فارغ التحصیل داخل کشور و مشمولان لیسانسیه و بالاتر که تاکنون موفق به ثبتنام نشده‌اند .

در شهرستانها

مشمولان لیسانسیه و بالاتر که در تاریخ های ۲۲ ، ۲۳ و ۲۴ فروردین ماه سال جاری در مراکز هنگ های ژاندارمری کشور ثبت‌نام کرده و یا موفق به ثبت نام نشده‌اند باید در ساعت ۷ و سی دقیقه صبح روز ۲۲ر۳ر۳۷ در مراکز هنگ های ژاندارمری مزبور (شهرستان محل سکونت خود) حاضر شوند تا ترتیب اعزام آنان به مراکز آموزشی داده شود .

خاموشی برق در کرج وقزوین

برق تهران اعلام کرد روز جمعه نوزدهم خرداد شرکت توانیر به منظور بهبود وضع شبکه‌های انتقال نیروی مناطق غربی و تغذیه منطقه بزرگ صنعتی بین کرج و قزوین روی مدار دوم خط ۲۳۰ کیلوولتی منجیل -تهران عملیاتی را انجام میدهد که الزاما خطوط ۶۳ کیلوولتی محدوده کرج و آبیک و خطوط ۲۰ کیلو ولتی مهرشهر و شاهدشت و پست های ۶۳ کیلو ولتی آبیک و کمال آباد بدون برق خواهد شد.

برق تهران باطلاع اهالی این مناطق و صاحبان صنایع و مشترکان بزرگ صنعتی و غیر صنعتی رسانده است بلحاظ انجام این عملیات روز جمعه از ساعت ۵صبح تا ۶ بعدازظهر پست های ۶۳ کیلو ولتی کمال آبادو آبیک بدون برق خواهد بود.

بنابراین محدوده آبیک و قسمت غرب کرج مانند پمپ بنزین های کمال آبادوحصارک و سایر کارخانه ها، تاسیسات و منازل اطراف این مناطق و قسمت جنوب کرج از جمله مناطقی کهاز خط ۲۰ کیلوولتی شاهدشت و مهرشهر استفاده میکنند قطع میباشد.ومشترکان این مناطق باید برنامه استفاده از نیروی برق راباتوجه به خاموشی روز جمعه تنظیم نمایند.

مراسم پایان سال تحصیلی

بعدازظهر دیروز مراسم پایان سال تحصیلی ۲۵۳۶-۳۷ آموزشگاه عالی خدمات اجتماعی با حضور سرکار علیه بانو فریده دیبا در سالن اجتماعات این آموزشگاه برگزار شد . در این مراسم خانم ستاره فرمانفرمائیان رئیس آموزشگاه عالی خدمات اجتماعی گزارشی ازفعالیت ها و تعداد فارغ التحصیلان آموزشگاه طی ۲۰ سالیکه از شروع کار آن میگذرد به اطلاع رساند و از خدمات مرحوم اسداله علم وزیر پیشین دربار شاهنشاهی سپاسگزاری کرد. سپس احمد هوشنگ شریفی پیام هیئت امناء آموزشگاه عالی خدمات اجتماعی را به اطلاع شرکت‌کنندگان رساند.

در پایان این مراسم دانشنامه‌های فارغ التحصیلان توسط سرکار علیه بانو فریده دیبا به آنان اعطا شد.

خبرهای کوتاه

شرکت در کنفرانس بین‌المللی کار

امیر قاسم معینی وزیر کار و امور اجتماعی صبح امروز در راس هیاتی مرکب از نمایندگان دولت ، کارفرمایان و کارگران برای شرکت در شصت و چهارمین اجلاس کنفرانس بین‌المللی کار به ژنو عزیمت کرد.

وزیر کار و امور اجتماعی در جلسه ۲۲ خرداد پیرامون سیاست و اشتغال و آموزش حرفه‌ای و تبادل نظرهای کنفرانس شمال و جنوب مطالبی اظهار خواهد داشت .

سفیر برمه در تهران

دولت شاهنشاهی ایران با انتصاب جناب آقای یوتینو بعنوان سفیر اکرومیته دولت جمهوری سوسیالیستی برمه در دربار شاهنشاهی موافقت نموده است .

جلسه هیات امناء

اولین جلسه عادی هیئت امنای مدرسه عالی خدمات جهانگردی و اطلاعات بریاست داریوش همایون وزیر اطلاعات و جهانگردی و رئیس هیئت امناء در محل مدرسه مزبور تشکیل شد . در این جلسه ضمن بررسی گزارش عملکرد و آموزشی و مالی سال ۲۵۳۶ برنامه های آموزشی و پژوهشی و بودجه سال ۲۵۳۷ و همچنین برنامه های رفاهی استادان و دانشجویان مورد بررسی قرار گرفت و تصمیماتی توسط اعضای هیات امناء اتخاذ گردید .

بررسی تاسیس جناح سوم شروع شد

دکتر هوشنگ نهاوندی رئیس گروه بررسی مسائل ایران دیروز پس از شرفیابی بحضور شاهنشاه آریامهر ضمن مصاحبه‌ای تلویحا تشکیل جناح دیگری را در حزب رستاخیز ملت ایران اعلام داشت و تشکیل قطعی این جناح را موکول به موافقت ونظر دفتر سیاسی حزب کرد.

وی در باره تشکیل جناح سوم درحزب گفته‌است که جناح اول و دومی نداشته‌ایم . که جناح سوم تشکیل شود ،بلکه اگر تشکیل جناحی درکار باشد جناح دیگری خواهد بود وکار تشکیل این جناح در گروه بررسی مسائل ایران در کمیته تفکر و بررسی درباره فعالیت ها و پویایی حزب رستاخیز بررسی میکند ودرغایت تشکیل این جناح بهنظر دفتر سیاسی حزب بستگی دارد .

انتقال جنازه شادروان فریده امامی به تهران

جنازه شادروان خانم فریده امامی همسر شادروان حسنعلی منصور نخست وزیر اسبق و دختر نظام الدین امامی که پس از یک دوره بیماری طولانی در ژنو بدرود حیات گفته بود دیشب به تهران حمل شد . هنگام انتقال جنازه شادروان به تهران عده‌ای از اقوام و دوستان خانواده منصور و امامی در فرودگاه مهرآباد حضور داشتند .

مجلس ترحیم زنانه و مردانه آن شادروان روز شنبه پس فردا از ساعت ۶ تا ۸ بعداز ظهر در خانقاه صفی‌علیشاه منعقد خواهد بود.

ششمین اجتماع گروه بررسی مسائل ایران ۵ کمیته تشکیل داد

شرکت کنندگان در ششمین اجتماع گروه بررسی مسائل ایران از ظهر دیروز پس از شرفیابی بحضور شاهنشاه آریامهر کار خود را در باشگاه دانشگاه تهران آغاز کردند .

ابتدا دکتر هوشنگ نهاوندی رئیس گروه مطالبی پیرامون رهنمود های شاهنشاه آریامهر بیان داشت و افزود دفتر هماهنگی تصمیم گرفته است که در جهت فرمایشات و رهنمود های شاهنشاه ایران مسائل را در پنج کمیته بررسی نماید ، لذا از همفکران خواهشمندم بنا به تخصص علاقه درکمیته های پنجگانه به بررسی مسائل بپردازید و در روز آخر نظریات هر کمیته را برای گزارش نهائی تهیه نمائید .

انتصاب رئیس جدید ساواک با اعطای آزادیهای وسیع تر ارتباط دارد

تهران -رویتر -چهارشنبه: شاهنشاه ایران امروز ژنرال ناصر مقدم رابه ریاست «ساواک» که گفته می شود یکی از جدی ترین و باکفایت ترین نیروهای امنیتی جهان است منصوب کرد.

ژنرال مقدم که تاکنون ریاست بخش ضد جاسوسی ارتش را بعهده داشت بجای ژنرال نعمت‌اله نصیری که اکنون بعنوان سفیر عازم پاکستان است منصوب شده‌است .

انتصاب مقدم که قبل از ریاست بخش ضد جاسوسی ارتش معاون کل « ساواک » بود نتوانست علت برکناری نصیری را روشن کند. ژنرال مقدم که امروز بحضور شاهنشاه رسیده در پست جدید خود معاونت نخست وزیر را نیزبر عهده دارد. انتصاب او بعقیده ناظران همراه باتحولات سیاسی نخواهد بود.

ژنرال نصیری مدت چهارده سال ریاست «ساواک» رابر عهده داشت و تغییر او شاید نشانه این باشد که شاهنشاه مایل بودند شخص جدیدی ریاست « ساواک » رابعهده بگیرد. شایعات مربوط به ترمیم کابینه و استانداران و سایر مقامات دولتی هنوز هم ادامه دارد.

رهبران دو جناح رستاخیز نیز هفته گذشته استعفا دادند و پس از استعفای آنان ناظران عقیده دارند که تغییراتی در سطوح سیاسی انجام خواهد شد.

مخالف شکنجه

خبرگزاری آسوشیتدپرس نیز از تیمسار مقدم بعنوان یک حقوقدان اصلاح طلب و مخالف شکنجه یاد کرده و میافزاید وی در گذشته نقش اصلی را در ارائه اصلاحات دموکراتیک در نیرو های مسلح از جمله اجازه دادن به وکلای غیرنظامی برای دفاع از زندانیان در دادگاه های نظامی و حضور یک وکیل مدافع در جریان بازجویی زندانیان ایفا کرده است . زندانیان سابق نیز میگویند سپهبد مقدم مخالف شکنجه است .

آزادیهای وسیعتر

تهران -یونایتدپرس - شاهنشاه ایران دیروز یک ژنرال متملق به بخش ضدجاسوسی را بریاست سازمان امنیت ایران منصوب کردند و خطاب به ملت ایران گفتند ناآرامی های شهری اخیر کشور بهائی است که باید برای برخورداری از آزادی های بیشتر پرداخت گردد .

اکنون ژنرال ناصر مقدم ۵۸ ساله بجای ژنرال نعمت‌الله نصیری ۷۱ ساله ریاست دستگاه سازمان امنیت قدرتمند ایران «ساواک» رابعهده دارد. نصیری بعنوان سفیر جدید ایران به پاکستان خواهدرفت.

منابع سیاسی انتصاب مقدم را آغاز گردوران مهمی در برنامه اعطای آزادی های وسیعتر توسط شاهنشاه به ملت می‌دانند ، این برنامه باوجود مخالفت های زیر زمینی و آشوب در شهر ها ادامه خواهد داشت .

شاهنشاه روز چهارشنبه به گروهی از اندیشمندان و روشنفکران ملاقات کردند و به آنان گفتند خودرا برای تشکیل جناح متفکران در تنها حزب کشور «رستاخیز » آماده کنند. شاهنشاه برای اولین بار ناآرامی‌های شهری را با برنامه آزادی های وسیعتر خود مرتبط دانستند.

«البته بعضی ها میگویند تظاهر کنندگان توانسته‌اند جلوی کارکردن دیگران را گرفته به بانکها حمله کرده و شیشه‌ها راشکسته و کار هائی راکه شاهد بوده‌اید کرده‌اند. بنظر من این بهائی است که باید برای رسیدن به هدفمان که برخورداری مردم ازحداکثر آزادی درچارچوب قوانین کشور است بپردازیم » .

این بیانات در بعضی محافل موردتوجه قرار گرفته است و یك منبع آگاه گفت «بیانات شاهنشاه بدین معنی است که برنامه اعطای آزادی کامل و حداکثر باسرعت تمام انجام خواهد گرفت . »

جناح جدید

هوشنگ نهاوندی روزچهارشنبه در راس اندیشمندان بحضور شاهنشاه رسید و انتظار میرود رهبری جناح جدید حزب رستاخیز رابعهده گیرد. مقامات رسمی در باره هدف از گفتگو های شاهنشاه و متفکران ساکت هستند.

نصیری نماینده مجلس ناگهان درگذشت

با تاسف اطلاع حاصل شد دکتر عزت‌اله نصیری نماینده مردم سمنان در مجلس شورایملی دیروز براثر یک سکته قلبی درگذشت دکتر عزت‌اله نصیری از مدتها قبل دوچار بیماری قلب بود و در سال گذشته در پاریس اقدام به عمل جراحی قلب بازنمود و در یکسال اخیر حال عادی داشت و دیروز هم در کمیسیون مجلس شرکت کرد اما بعد از آنکه به خانه رفت دچار بحران قلبی شد و در دم جان سپرد.

دکتر عزت‌اله نصیری پسر سناتور عنایت‌اله نصیری و برادر زاده تیمسار ارتشبد نعمت‌اله نصیری است .

وی متخصص بیماری کودکان بود و در این زمینه خدمات ارزنده‌ای انجام داد. ما درگذشت دکتر نصیری را به خاندان و دوستان بخصوص به پدر داغدارش تسلیت میگوئیم .

شرایط شرکت معلمان در امتحانات ورودی دانشسراها

شرایط شرکت معلمان دیپلمه شاغل در امتحانات ورودی دانشسرا های راهنمائی تحصیلی امروز بشرح زیر اعلام شد.

داشتن دیپلم کامل متوسطه، حداکثر سن ۴۰ سال تمام نداشتن تعهد خدمت (در صورت داشتن تعهد خدمت حداقل باید چهارپنجم آن انجام شده باشد)

بعداز ۱۴ سال هنوز تولید گندم کاهش دارد

امروز برای نخستین بار طی ۲۴ دوره عمر پارلمان در یک جلسه علنی مجلس با گذاشتن دو حلقه گل بر کرسی نمایندگی دو نماینده از درگذشت آندو ابراز تاسف شد و رئیس مجلس جلسه را به احترام تعطیل کرد.

در دومین جلسه امروز مجلس شورایملی که ساعت ۹ر۳۰ بامداد به ریاست آقای مهندس عبداله ریاضی تشکیل شد - بررسی شور اول لایحه مربوط به انتخابات مجلسین سنا و شورا یملی ، دنبال گردید.

بحث در شور اول این لایحه در دو جلسه علنی مجلس که هشت ساعت طول کشید جریان داشت و ۱۷ تن از نمایندگان درباره آن صحبت کردند و در پایان به ورود در «شور مواد لایحه» رای گرفته شد که با ۸ رای مخالف و ۱۴ رای ممتنع به تصویب رسید .

وزیر کشور پیرامون لایحه انتخابات توضیحاتی داد و بحث در مواد لایحه به جلسه امروز موکول شد.

در جلسه امروز نزدیک به ۳۰۰ پیشنهاد از سوی نمایندگان برای اصلاح لایحه داده شد تا هنگام بررسی در کمیسیون کشور و دادگستری مجلس، مورد توجه قرار گیرد .

ابراهیم پارسا (نماینده ملاوی) نخستین ناطق پیش از دستور بود که پس از سخنانی بمناسبت هفته بزرگداشت «نیروی پایداری» از وزیر آموزش و پرورش بخاطر توجه به حقوق حقه فرهنگیان شکر کرد.

نماینده ملاوی درقسمتی دیگر آن سخنان خود ، نیازمندی‌های حوزه انتخابیه‌اش را تشریح کرد و گفت جاده سرتاسری خرمشهر - تهران ، جاده ایست پرترافیک و هولناک که روزی نیست در آن واقعه اسفانگیزی رخ ندهد و از نظر جانی و اقتصادی خسارتی به اقتصاد مملکت وارد نیاید. شایسته است وزارت راه برای بهبود این جاده که شریان اصلی مملکت است فکر اساسی بکند.

محمد حسین معینی (نماینده رزن همدان) طی سخنانی یادآور شد «عناصر ضدملی» در کمین هستند تا با استفاده از فرصتهای مناسب نیروی تحول طلب را درهم بکوبند . در این زمینه تنها سرسختی و دلاوری ایرانیان میهن - پرست برای مقابله باعناصر ضد ملی کافی نیست باید شور انقلابی را با خرد و تجربه درهم آمیخت.

محمود شریفی (نماینده آبادان) بااشاره به فرمایشات روزگذشته شاهنشاه آریامهر در شرفیابی گروه بررسی مسائل ایران درپرتو انقلاب گفت ملت از بذل توجه عمیق شاهانه و احترام عمیق به آزادی گفتار و اندیشه در فضای رستاخیز ، سپاسگزار است و آنرا رامگشا بسوی تمدن ایران فردا میداند.

● دکتر محمدستاری (نماینده رشت) گفتگوها بهتازگی برای پاسخگوئی به مسائل جدی و توجیه اقدامات دولت از حربه طنز و شوخی و خنداندن مردم استفاده میشود و نشر چنین مطالبی راکه از ابتکارات مسئولین جدید است بدولت صراحت و صداقت تبریک گفته آرزودارم همه نابسامانی هائیکه از ریشه هائی عمیق آب میخورد بدین ترتیب و در پناه طنز ولودگی حل و فصل شود ناطق سپس بهغفلتهایی که درامر کشاورزی شده اشاره کرد و آنرا مورد انتقاد قرار داد .

وی گفت بعدازگذشت ۱۴ سال تولید گندم نه تنها افزایش نیافته بلکه ۳۸ هزارتن هم کسرگردیده است وطی ۳ سال اخیر مقدار تولید از ۵ر۴ میلیون تن به ۸ر۴ میلیون تن تقلیل یافته است .

برای توسعه کشاورزی و دامپروری مملکت ، بانک مربوط، وام را از خارج دریافت میکنیم حیوان و غذای آنرا از خارج تامین میکنیم - وسایل کار و تجهیزات و مصالح ساختمانی و دامپروری ، خارجی است - دارو و مکمل های غذائی ، ماشین آلات از کشور های دیگر وارد میشود،کارگر و تکنیسین هم شکل و شمایل خارجی دارند.. ومن نمیدانم درکجای دنیا کشاورزی و دامپروری همانند صنایع ما ازطریق مونتاژ اداره میشود ؟...

در جلسه امروز دکتر داریوش شیروانی و عباس میرزائی درباره بیانات اخیر شاهنشاه صحبت کردند و سپس دو معاون جدید پارلمانی ۲ وزارتخانه به مجلس معرفی شدند و دکتر گنجی لایحه تجدید سازمان وزارت آموزش و پرورش را تقدیم کرد.

بررسی لایحه انتخابات

برای اصلاح لایحه مربوط به انتخابات مجلسین سنا و شورای ملی ، نزدیک به سیصد پیشنهاد از سوی نمایندگان داده شد . علی اصغر مظهری - پزشکپور- بنی‌احمد در ۲۶ پیشنهاد خود برای اصلاح این لایحه ، نکات مختلفی مطرح کردند . از جمله پیشنهاد آنان چنین است :

نمایندگان دوره قبل از برگزاری انتخابات که مستعفی نشده و از آنها سلب مصونیت نشده باشد - در صورت داوطلب بودن باید بعنوان نامزد شناخته شده و معرفی شوند.

هیچ نامزدی حق ندارد بیش از یک میلیون ریال صرف هزینه‌های تبلیغاتی انتخابات بکند.

عضویت درهیئت اجرائی حزب نمتیواند شخص را واجدشرایط عضویت در مجلس سنا بکند.

تماشاگران فوتبال امروز خواب ماندند

صبح امروز خیابان های تهران از تمام پنجشنبه های گذشته خلوت تربود.هزاران تهرانی که تا ساعت ۳بامداد پای تلویزیون ها بتماشای مسابقه تیم های فوتبال ایران و اسکاتلند نشسته بودند ، صبح امروز خواب ماندند و دیرتر از موعد مقرر برسر کارهایشان حاضر شدند .

دیشب تعداد تماشاگرانی که به تماشای مسابقه تیمهای ایران و اسکاتلند پای تلویزیون نشستند بمراتب کمتر از تماشاگران مسابقه ایران - هلند بودند . باخت تیم ایران در مسابقه پیشین و عدم ارائه یک بازی خوب و ارزنده از جانب بازیکنان تیم ایران در عدم استقبال مردم نقش مهمی به‌عهده‌داشت- و دامنه‌این بی‌میلی به‌تماشای مسابقه ایران با اسکاتلند تا آنجا ادامه‌یافت که‌قهوه‌خانه های جنوب تهران دیشب تلویزیون ها را خاموش کرده بودند و از پذیرفتن مشتریانی که خواستار تماشای پخش تلویزیونی مسابقه‌بودندخودداری‌کردند در مسابقه قبلی بیشتر قهوه خانه های جنوب شهر که پاتوق کارگران و مسافران شهرستانی است تاسحر ، بازبود و مشتریان پخش مستقیم مسابقه ایران -هلند را از تلویزیون قهوه‌خانه ها به تماشا کردند .

باوجودی که کیفیت نامطلوب بازی تیم فوتبال ایران در برابر تیم هلند دوستداران فوتبال را ناراضی کرده‌بود اما خود انگیزه‌ای شد تا شرط بند های حرفه‌ای باز هم بساط شرط بندی را داغ کنند !

کوردوبا - دالگلیش و رابرتسون مهاجمان اسکاتلندی (با لباس تیره) به‌دروازه‌ایران یورش کرده‌اند ، این همان توپی است که نظری برای دفع آن ازروی خط کوشید. اسکاتلندی ها علیرغم همه تلاش موفق شدند صاحبگل شوند ولی ایران ۲ بارتوپ را وارد دروازه کرد اول برای اسکاتلند و بعد برای خودش .
عکس رادیو -آسوشیتدپرس اختصاصی اطلاعات

گروه وکلای جوان ، نامزد انتخاباتی نخواهد داشت

★ به‌هیئت‌مدیره فعلی ، گروه پیشرو وجامعه‌وکلا رای نمیدهیم

آخرین جلسه پیش‌ازانتخابات گروه وکلای جوان‌شب گذشته تشکیل شد که چکیده بحث هاو گفتگو ها بصورت یک اعلامیه به شرح زیر اعلام گردید:

همانطوری که در بیانیه‌ی قبلی اعلام کرده‌ایم، هدف ما دراین دوره انتخابات افشاگری و معرفی عوامل رکود وتحجر هیئت مدیره‌سالهای‌اخیر بوده، باتوجه به‌این که درانتخابات جاری کاندیدا هایی جهت معرفی داشتیم و به منظورآنکه این توهم برای همکاران‌محترم پیش نیاید که وابستگی‌خاص به‌این‌و آن داریم و منظور ما فقط در جهت دست یابی به اهداف مقدس اعلام شده می باشد علیهذا دراین دوره‌از انتشار لیست امتناع کرده‌ایم .

از همه همکاران انتظارداریم که به اشخاصی رای هند که شایستگی کافی ، همت به تحقق رساندن هدف های‌مقدس جامعه‌وکالت و استقلال کانون وکلا رادارند.

بدیهی است ، اشخاصی که به عضویت هیئت مدیره این دوره انتخاب میگردند درمقابل خواسته های قاطبه وکلای دادگستری مسئولیت‌کامل‌دارند و جوابگو خواهندبود .ضمنا توجه همکاران عزیز را به‌این مهم جلب مینمائیم که گروه وکلای جوان به هیچوجه با کاندیدا های وابسته مخصوصا با اعضاء هیئت مدیره فعلی و گروه پیشرو و جامعه وکلاهم عقیده نبوده‌و رای‌خودرا به‌آنان نخواهند داد. مبارزه‌وافشاگری ما در آینده ادامه خواهد داشت.

حق الوکاله افزایش میابد

آخرین جلسه گروه جامعه وکلای دادگستری عصر دیروز درهتل‌پارک باشرکت بیش از دویست نفر تشکیل شد .

در این جلسه برای‌اولین بار رئیس فعلی کانون ، سناتور جلالی نائینی بنا به دعوت این گروه شرکت‌کرد و طی سخنانی کارنامه‌تلاش های هیات مدیره دوره‌اخیر را در اختیار وکلای دادگستری گذاشت .

ابتدا ابطحی ریاست جلسه کاندیدا های این گروه را اعلام کرد و گفت : منظور این‌جلسه‌در آستانه‌انتخابات نوزدهمین دوره‌هیات مدیره برای انتخاب هژده نفر از همکاران برای هیات مدیره میباشد و این جامعه که‌برای اولین بار در ۲۱ سال پیش به ثبت رسیده است مسئول است که افراد صالح را به هیات مدیره بفرستد .

بعد از سخنان ابطحی رئیس‌جلسه‌پیرامون کاندیدا ها صحبت کرد و سپس سناتور جلالی نائینی پشت میز خطابه قرار گرفت و گفت : ما نباید کاری کنیم که تشکل و همبستگی و استقلال کانون با صحبت های جنجالی و انتشار بیانیه‌و اعلامیه متزلزل‌شود.

سناتور جلالی نائینی آنگاه اضافه کرد . شان وکالت آن نیست که در یک خانواده متشکل برای پیروزی خود ، باجنجال آفرینی یکدیگر را بباد انتقاد بگیریم،بدون آنکه حقوق هم را محترم بشماریم و بهسوگند نامه‌یی که‌برای‌احترام‌به حقوق یکدیگر یاد کرده‌ایم عمل کنیم.

سناتور جلالی نائینی درباره کاندیداتوری خود گفت:همچنان که قبلا گفته‌ام من عضو هیچ گونه گروه و دستجی نیستم‌و تاکنون همچون شما خواسته‌اید بخدمت ادامه داده‌ام‌و خواهم داد، من خود کاندیدای هیات مدیره دوره جدید نیستم و به اقتضای سن معتقدم که باید بیشتر استراحت کنم . ولی از آنجا که بهکار وکالت عشق‌دارم چنانچه باردیگر انتخاب بشوم مطمئنا همچنان صادقانه و هوشیارانه خدمت خواهم کرد.

افزایش تعرفه

رئیس کانون وکلا سپس پیرامون اقداماتی که کانون‌در باره وکالت تسخیری ، الزامی بودن وکالت دردعاوی ،حقوق بازنشستگی‌وبیمه درمانی‌وکلای دادگستری انجام‌داده‌توضیحاتی داد و گفت :

نظربه‌اینکه با افزایش نرخ‌ها وهزینه زندگی تعرفه حق‌الوکاله ثابت مانده بود ، هیئت مدیره درصدد برآمد که درمورد این تعرفه تجدید نظر به‌عمل آید . این‌امر انجام گرفت و چون مطابق قانون افزایش تعرفه حق‌الوکاله باید بتصویب وزارت دادگستری برسد لذا آئین‌نامه آن تهیه و برای تصویب به مرجع رسمی آن فرستاده شده است .

پزشکپور کاندیداست

محسن پزشکپور رئیس کمیسیون‌عرایض مجلس‌شورای ملی‌رسما اعلام کرد کاندیدای عضویت در هیئت مدیره کانون وکلای دادگستری است و ویکه قبلا نیز چند دوره در هیئت مدیره کانون عضویت داشته است از حمایت وکلای‌منفرد و همچنین برخی از گروههای متشکل‌برخوردار است.پزشکپور درصفی جدااز دو نماینده و یک سناتور عضو هیئت مدیره فعلی قراردارد . این سه تن عبارتند از سناتور جلالی‌نائینی، دکتر حبیب دادفر و جعفر منصوریان که به اتفاق عده‌ای از اعضای هیئت مدیره فعلی و بعضی کاندیدا های دیگر لیست پانزده نفری را منتشر کرده‌اند.

فردا ۸ بامداد ـ ۴/۵بعد از ظهر

همه راهها به کنکور ختم می‌شود!

۳۳۴هزار داوطلب ورود به دانشگاه فردا بزرگترین کنکور سال را برگزار میکنند. عصر فردا پس از فرونشستن هیاهوی «ازمون بزرگ» دلهره صدها هزار شرکت کننده کنکور پایان می گیرد و دلهای آرزومند هزاران خانواده به انتظار روز اعلام اسامی پذیرفته شدگان دانشگاهها می نشیند.

همزمان با توزیع کارت ورودی شرکت کنندگان در کنکور سراسری، تدارکات لازم برای امکان برگزاری کنکور در ۱۵۰۰ حوزه امتحانی در سطح کشور پایان یافته و کلیه نیروها بسیج شده است تا ۳۴۴۰۲۷ داوطلب در یک روز امتحان سرنوشت ساز خودرا برگزار کنند.

در روزهای گذشته همراه با کارت شرکت در کنکور سراسری، دفتر تکمیلی راهنمای ورود به آموزش عالی نیز در اختیار داوطلبان قرار گرفته است.

در این دفترچه توضیحاتی درباره امتحان ورودی، نمونه پاسخنامه، تعداد سئوالات و طرز پاسخگویی، فرم کارنامه امتحانات ورود به آموزش عالی، نمونه برگ درخواست پاسخنامه و برگ پذیرش برای انتخاب رشته تحصیلی مورد نظر داوطلبان، تغییراتی که دانشگاهها و موسسات آموزش عالی در بعضی از شرایط خود داده اند، رشته های جدید تحصیلی، رشته‌های حذف شده و مطالب اصلاحی دیگر درج شده است. براساس مطالب درج شده در این دفترچه به شرکت کنندگان درکنکور سراسری (بویژه در شهرهای بزرگ و پرجمعیت) توصیه می شود محل حوزه امتحانی مربوط به خود را که نشانی آن دربرگی به پیوست کارت ورودی دریافت داشته‌اند قبلا بشناسند. به این منظور لازم است روز قبل از امتحان، به محل حوزه امتحانی رفته یا خط سیر وسائل نقلیه آن مسیر آشنا شوند، تا روز امتحان به سهولت و بدون سرگردانی در محل امتحان حضور یابند.

ساعت ورود

درهای اصلی هر حوزه امتحانی دو ساعت قبل از شروع امتحان بازونیم ساعت قبل از شروع امتحان بسته می شود، داوطلب باید هنگام ورود به حوزه کارت خود را به راهنمایان ارائه دهد و ساختمان محل امتحان خود را بیابد و مقابل در ورودی آن برای ورود به جلسه آماده باشد.

هر داوطلب باید پس از ورود به جلسه با توجه به اینکه شماره صندلی او، همان شماره کارت ورودی است، صندلی خود را پیدا کرده در جای خود بنشیند و کارت ورودی را باسنجاقی که با خود همراه اورده در طرف چپ سینه خود به لباس نصب کند. اگر داوطلبی روی صندلی مربوط به خود ننشیند پاسخنامه وی تصحیح نخواهد شد.

داوطلب به محض دریافت پاسخنامه باید نوشته های بالای پاسخنامه را با مشخصات و شماره صندلی و شماره داوطلبی خود و گروه ازمایشی مقایسه کند تا مطمئن شود بین آنها هیچ اختلافی نیست، داوطلب در صورت مشاهده تفاوت باید بی درنگ با بلند کردن دست، یکی از مراقبان جلسه را آگاه و موضوع را پیگیری کند تا اختلاف برطرف شود.

زمان امتحانات ورودی برای گروه علوم انسانی و زبان خارجی سه ساعت و پنج دقیقه و برای گروههای علوم اجتماعی و اقتصاد و علوم تجربی سه ساعت و نیم و برای گروه علوم ریاضی و فنی چهار ساعت و ده دقیقه تعیین گردیده است.

گزینش متمرکز

به منظور بهره گیری حداکثر از ظرفیت دانشگاهها و موسسات آموزش عالی،امسال گزینش دانشجو، انتخاب رشته ها و همچنین ارزشیابی توانایی های فکری و استعداد داوطلبان از طریق گزینش متمرکز توسط سازمان سنجش کشور و دانشگاهها بصورت مستقل صورت می گیرد. نکات برجسته و امتیازهای طرح فعلی گزینش دانشجو واختلاف آن با نظام گذشته در موارد زیر مشخص شده است:

ـ در گذشته آزمون های گزینش دانشجو ناظر به تحصیلات متوسطه بود، حال آنکه در ضوابط کنونی گزینش دانشجو ازمون ها ناظر به رشته های آموزش عالی است.

روش جدید تنها متکی به «معدل» (با توجه به پراکندگی آن در سطح مناطق) نیست بلکه آمادگی دانش آموزان براساس نیاز رشته های دانشگاهی ارزیابی میشود و به داوطلبان فرصت می دهد که با احراز معلومات مورد نیاز به رشته های مورد علاقه خود وارد شوند. (تا بعنوان مثال داوطلبی که معدل پائینی دارد برای همیشه از ورود به آموزش عالی محروم نشود). در روش جدید گزینش دانشجو متعدد در تخصص های مختلف بود بطوریکه هر داوطلب می توانست همزمان داوطلب رشته های پزشکی و رشته الهیات شود، در روش جدید با توجه به علاقه داوطلبان، گروههای آموزشی طبقه بندی شده است و داوطلبان از ابتدا یکی از گروههای مورد علاقه خود را انتخاب میکنند.

یک مقام دانشگاهی در همین مورد میگوید: از مزایای روش جدید گزینش دانشجو جلوگیری از «افت ثبت نام» می باشد. در این روش با افزایش ظرفیت پذیرش هر رشته مناسب با «افت» به تکمیل ظرفیت آن اقدام میشود و نیز امکان تعیین افراد ذخیره برای رشته های تحصیلی فراهم میگردد.

با وجود انبوه داوطلبان، ورود به آموزش عالی، در بعضی موارد ممکن است تعداد صندلی رشته های دانشگاهها و موسسات آموزش عالی خالی بماند. این نه به دلیل آنست که امکان پر کردن آنها از راه استفاده از داوطلبان مستعد وجود ندارد، بلکه بدین لحاظ است که در روش گزینش متمرکز اغلب اوقات به سبب جابجایی هایی که صورت می گیرد حتی با کمک کامپیوتر نیز نمیتوان کاری انجام داد، زیرا احتیاج به زمان بسیار دارد. به همین سبب تا آنجا که مقدور است باید روشی بکار برد که داوطلبان بتوانند حداکثر صندلی های موجود را اشغال کنند و این به دو صورت ممکن است عملی شود:

اول آنکه با توجه به احتمال خالی ماندن صندلی ها در صدی به تعداد ظرفیت واقعی هر رشته دانشگاهی افزوده شود که در حال حاضر بعضی از دانشگاهها و موسسات آموزش عالی کشور تدبیرهای لازم را برای اینگونه پذیرش ها بکار برده‌اند. راه دوم آنست که امکان استفاده از داوطلبان ذخیره فراهم آید که البته این تدبیر نیز مشکلات تکنیکی فراوانی بهمراه خواهد داشت.

نکات موردتوجه

در این روش گزینش دانشجو به نکات زیر توجه میشود:

توجه به علاقه داوطلبان ـ تعیین میزان استعداد و معلومات ـ احتراز از شرکت مکرر داوطلبان در آزمونهای مختلف، حداکثر استفاده از وقت و فرصت موجود در زمینه های اجرایی و انتخاب داوطلبان مستعدتر و برتر.

به منظور معرفی هر فرد به لحاظ امتیازاتی که در آزمون همگانی بدست آورده است کارنامه‌ای برای هر یک از شرکت کنندگان در آزمایش های عمومی و اختصاصی صادر میشود تا هم داوطلب و هم دانشگاهها و موسسات آموزش عالی از نتیجه آزمایش ها آگاه شوند.

کارنامه شامل مشخصات فردی، تحصیلی و نتایج آزمون های هر فرد و مقایسه وضع او با گروه افراد مشابه وی خواهد بود.

چگونگی سئوالها

در کنکور سراسری، امسال نحوه سئوال و تعداد آن تغییر کرده است. شرکت کنندگان در کنکور سراسری علاوه بر سئوالات: زبان فارسی، زبان خارجه شناخت ایران و فرهنگ ملی هر استعداد تحصیلی به تعدادی،سئوال که ناظر بر رشته های دانشگاهی است باید پاسخ دهند.

علاوه بر سئوالات عمومی، سئوالات تخصصی نیز برای گروههای پنجگانه (گروه علوم اجتماعی و اقتصاد ـ گروه علوم انسانی ـ گروه علوم تجربی ـ گروه علوم ریاضی و فنی ـ گروه زبانهای خارجی) تعیین میشود واین سئوالات در حد دروس دوره دبیرستان است.

آزمایش اختصاصی هر گروه شامل آزمونی مبتنی بر نیازهای رشته تحصیلی آن گروه است. مواد آزمایش اختصاصی هریک از گروهها باین شرح است:

گروه علوم اجتماعی و اقتصاد: علوم اجتماعی ـ تاریخ و جغرافی و ریاضی به میزان مورد نیاز گروه.

گروه علوم انسانی: ادبیات فارسی ـ عربی، فلسفه و منطق، تاریخ و جغرافی.

گروه علوم تجربی: طبیعیات، فیزیک، شیمی، ریاضی به میزان مورد نیاز این گروه.

گروه علوم ریاضی و فنی: ریاضیات، فیزیک، مکانیک، شیمی.

گروه زبانهای خارجی: زبان خارجی پیشرفته.

در روز امتحان ۴ دفترچه آزمون به هر داوطلب داده میشود که سه دفترچه مربوط به سئوالات عمومی و یک دفترچه مربوط به سئوالات تخصصی است.

بقیه در صفحه ۳۴

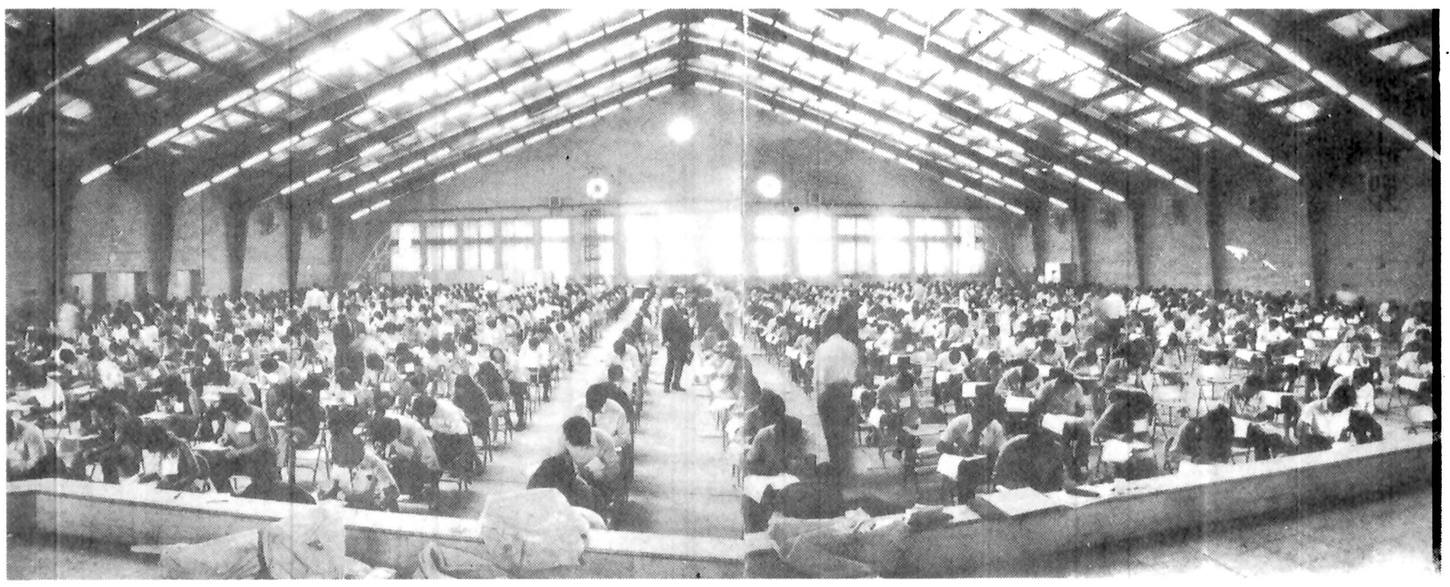

برای ورود به جلسه کنکور، توصیه های زیررابکار بندید

- چند مداد سیاه نرم، مداد پاک کن، مداد تراش و سنجاق همراه داشته باشید.
- از آوردن جزوه، کتاب، یادداشت، خط کش، ماشین حساب، خودنویس، خودکار و نظائر آن به جلسه آزمایش خود داری کنید.
- تا زمانی که شروع وقت هر آزمون اعلام نشده، به سئوالات مربوط به آن دست نزنید.
- برای پر کردن، محل جواب ها در پاسخنامه فقط مداد سیاه بکار ببرید.
- پاسخنامه خود را تمیز و بدون تاخوردگی نگاهداشته تحویل دهید.
- در حین امتحان با داوطلب دیگر حرف نزنید و به پاسخنامه کسی نگاه نیندازید.
- ارامش جلسه را حفظ کنید.

پاسخنامه هایی که تصحیح نمی شود

۱ ـ پاسخنامه های داوطلبانی که مقررات کنکور را رعایت نکرده و یا مرتکب عملی شده باشند که طبق گزارش مسئولان جلسه امتحان ورودی و تائید هیات اجرائی تخلف محسوب شود.

۲ ـ پاسخنامه های داوطلبانی که روی صندلی دیگری جز صندلی مربوط به خود نشسته و امتحان داده باشند.

۳ ـ پاسخنامه های داوطلبانی که دفترچه های آزمون را بطور کامل تحویل نداده باشند.

۴ ـ پاسخنامه هائی که با مداد نرم و سیاه به طور کامل پر نشده باشد.

۵ ـ پاسخنامه هائی که با علامت دیگر مانند × و غیره علامت گذاری شده باشد

۶ ـ پاسخنامه های کسانی که علامت ها را دقیقا در جای خود نگذاشته باشند

۷ ـ پاسخنامه هائی که کثیف و یا تا خورده باشند.

۸ ـ پاسخنامه هائی که در گوشه سمت راست بالای پاسخنامه علامت گذاری شده یا چیزی نوشته شده باشد. «یاد آوری می شود که در قسمت اصلی پاسخنامه جز پر کردن محلهای مخصوص جوابهای مورد نظر داوطلب نباید هیچگونه علامتی گذارد و یا چیزی نوشت خصوصا خطهای کوتاه و پهن کنار چپ پاسخنامه را باید بدون هر گونه دست خوردگی تمیز نگاه داشت.

۴۵۶۹۳ داوطلب به دانشگاه راه می یابند

گروه	تعداد داوطلبان	ظرفیت پذیرش
علوم اجتماعی واقتصاد	۶۹۰۹۸ نفر	۱۱۰۰۶ نفر
علوم انسانی	۳۳۲۳۴ نفر	۲۳۱۴ نفر
علوم تجربی	۱۳۹۶۱۷ نفر	۱۱۶۳۰ نفر
علوم ریاضی و فنی	۷۶۱۴۵ نفر	۱۶۱۶۰ نفر
زبانهای خارجی	۱۵۹۳۳ نفر	۱۸۹۰ نفر
هنری	نامعلوم	۸۹۳ نفر

در نیمسال اول سال تحصیلی آینده ۴۵۶۹۳ دانشجو به ۱۱۰ دانشگاه و موسسه آموزشی عالی راه می یابند و در ۸۳۰ رشته دانشگاهی به تحصیل می پردازند.

از جمع دانشجویانی که در مهرماه امسال وارد دانشگاهها و موسسات آموزش عالی کشور می‌شوند ۳۲۱۰۷ نفر ظرفیت آزاد دانشگاهها و ۱۱۷۸۶ نفر سهمیه منطقه‌ای هستند. ۴۰۳۹۶ نفر از پذیرفته شدگان نیمسال اول تحصیلی سال آینده در ۷۷۰ رشته روزانه و ۳۴۹۹ نفر در ۶۰ رشته شبانه دانشگاهها و موسسات آموزش عالی سرگرم تحصیل می‌شوند.

ازاین تعداد ۲۰۸۵ نفر بطور آزاد و ۶۱۸ نفر از سهمیه منطقه‌ای در رشته پرستاری دانشگاهها و مدارس عالی به تحصیل می پردازند.

آخیرا ۱۸۰۰ نفر به ظرفیت کلی پذیرش دانشگاهها و موسسات آموزش عالی کشور اضافه شده که در آمارهای تفکیکی بالا بحساب نیامده است.

نیمی از ظرفیت کلی پذیرش دانشگاهها در مرحله گزینش متمرکز قبول خواهند شد و بقیه سهم گزینش غیر متمرکز هستند بنابر این بخت داوطلبان برای ورود به دانشگاه در همان مرحله‌ی اول تمام نمیشود و فرصت ها برای آزمائی باز هم پیش خواهد آمد.

یاماهاسه نفراز قهرمانان موتورسیکلت سواری خودرا بژاپن اعزام نمود

موتورسیکلت یک وسیله نقلیه سبک و موردنیاز مردم شهروروستا است

با استفاده نادرست از این وسیله ورزشی و کاری نباید موجبات تنفر و انزجار عمومی را فراهم نمود

تیم یاماها نخستین مسابقه خود را بین شهرستانک و توچال انجام داد

یاماها با استخدام مربی خارجی جوانان علاقمند را به تکنیک های جدید موتور سواری آشنا ساخت

مسئولین امرباید با افزایش پیست های موتورسواری جوانان را از سرگردانی و پرسه زدن در کوچه و خیابان ومزاحمت دیگران نجات دهند.

در گفتگوی کوتاهی که با یکی از مسئولین تیم موتور سواری یاماها داشتیم، چگونگی بوجود آمدن تیم یاماها را بدینسان بیان نمود.

اصولا موتور سواری درایران چند سال پیش وجه خوبی نداشت و هرکس موتورسواری میکرد بنام آدمی سرکش و نافرمان قلمداد میشد و اغلب در کنار جاده ها دیده میشد که یک عده جوان با موتورهای خود از تپه های خاکی بالا وپائین میروند وبدون وسائل ایمنی واطلاع کامل از نحوه استفاده از موتورسیکلت موجبات خطر برای خود و دیگران فراهم

از اینرو مسئولین موتورسیکلت یاماها بفکر تشکیل تیم یاماها و آموزش این جوانان علاقمند برآمدند.

میدانیم که داشتن واداره کردن تیم موتورسواری کار ساده‌ای نیست بخصوص که ورزشی کاملا گران قیمت است.

این ورزش با مسابقات شهرستانک توچال که توسط یاماها ترتیب داده شد شکل گرفت.

تیم یاماها با بخدمت گرفتن مربی از ژاپن واعزام موتورسوران بان کشور خود را بسطح بین‌المللی این ورزش نزدیک میکند

مسئولین تیم یاماها آرزومندند که این ورزش نوپا بتواند آنطور که باید و شایسته آنست دربین جوانان رخنه کند و جوانان از موتورهای کراس بعنوان ورزش فقط در پیست استفاده نمایند وبیهوده سلب آسایش از مردم کوچه و خیابان نکنند و باعث نشوند که عده کثیری از مردم عادی که از موتور بعنوان وسیله کار درشهر وروستاهای کشور استفاده روزمره میکنند منفور جامعه شوند.

مسئولین تیم یاماها امیدوارند تعداد پیست ها با توجه مسئولین مربوطه بیشتر شود تا جوانان براحتی بتوانند از نزدیکترین پیست استفاده نموده و از سرگردانی محل ورزش رهائی یابند

یکی دیگر از کارهای چشم‌گیر مسئولین یاماها اعزام سه تن از زبده‌ترین قهرمانان موتورسیکلت سواری خود بنامهای جهانگیر زهدی، چنگیز فریادشیران، محمد بادیه‌نشین بژاپن جهت شرکت در مسابقات قهرمانی آنکشوراست.

این سه تن مدت سه هفته پیش در کلاسهای مربیگری شرکت نموده و آموزش لازم دراین رشته را فرامیگیرند و در بازگشت به ایران بتعلیم جوانان علاقمند به این ورزش خواهند پرداخت.

جهانگیر زهدی قهرمان سرشناس تیم یاماها که برای شرکت در مسابقات قهرمانی آن کشور عازم ژاپن شد

دویتس آگ

موتورهای دیزلی دویتس

۱ـ موتورها باسیستم خنک کننده هوائی

از ۳ اسب تا ۵۲۵ اسب

ـ امتحان داده شده درایران

ـ قابل اطمینان

ـ ساده

ـ مقاوم دربرابر شرایط سخت جوی ایران

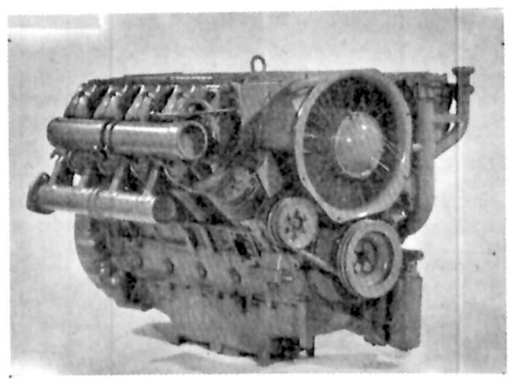

۲ـ سیستم های موتورژنراتور مختلف

از قدرت ۱۰ تا ۶۰۰۰ کیلو وات

ـ برای قدرت دائم

ـ برای کارهای اضطراری

ـ برای کارهای خاص از قبیل کار بدون قطع برق شهر برای سیستمهای کامپیوتری و کارهای مربوط به رادیو ـ تلویزیون و خبرگزاری ها

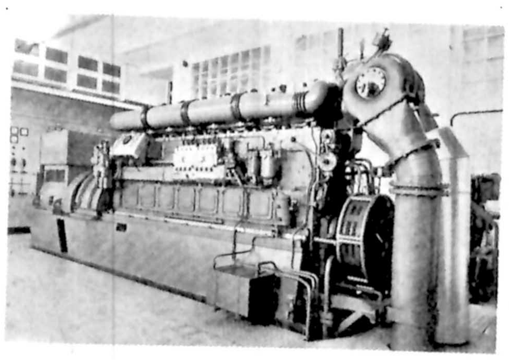

۳ـ دویتس راهنمای شما درجلوگیری از آلودگی محیط زیست

نماینده انحصاری:
شرکت ورنکو (سهامی خاص)
خیابان سپهبدزاهدی، خیابان آذرشهر، شماره ۶ تهران
تلفن= ۸۹۱۲۴۵ـ۸۹۹۵۸۵ ـ ۴ و ۸۹۷۶۶۳ تلکس = ورن ار، ۲۱۳۲۳۹

بنیانگذار: شادروان عباس مسعودی
صاحب امتیاز و مدیر: فرهاد مسعودی
سال پنجاه و دوم
محل اداره: خیابان خیام. ساختمان اطلاعات
تلکس ۲۱۲۳۳۶ - تلگرافی: اطلاعات. تهران
تلفن ۳۲۸۱

سخن روز

قیمتی که برای آزادی باید پرداخت

شاهنشاه، در شرفیابی اعضای گروه بررسی مسائل ایران در پرتو انقلاب شاه و ملت، بار دیگر، با بحثی روشنگرانه پیرامون سیاست آزادی در چهار چوب قانون، نکات مهمی را عنوان فرمودند، که توجه عمیق بدانها، مسائل بسیاری را روشن می کند.

درقسمتی از سخنان شاهنشاه، این اشارات به چشم میخورد که:

«... پیشرفت های ما آنقدر بوده است که در حدود یک سال و نیم پیش یا قدری بیشتر، دادن آزادی های بیشتر و امکانات بیشتر از هر لحاظ به مردم ایران را شروع کردیم. البته عده یی می گویند که اینها، باعث هیاهو شده، باعث وقفه درکارها شده، باعث حمله به بانک ها شده باعث شکستن شیشه شده و باعث تمام این جریاناتی که این چند وقت اخیر، شما شاهد آن هستید».

براستی، جریاناتی که شاهنشاه بدانها اشاره فرموده‌اند. در جامعه چه ناراحتی هایی ایجاد کرده و چه انعکاسی در میان مردم داشته است؟ مردم، درباره این بهم خوردن نظم و آرامش چه نظری دارند و قضاوت عمومی پیرامون اوضاع اخیر چیست؟

از این دیدگاه، هر مساله یی که مطرح باشد، قضاوت روشن بینانهٔ رهبر مملکت، مساله را از دیدگاهی والا بررسی می کند. در همین مورد، شاهنشاه فرموده‌اند:

«.. ولی من میگویم که این قیمتی است که ما باید بپردازیم برای رسیدن به هدف، و هدف، یعنی به حداکثر آزادی در حدود قوانین مملکت. مهمترین قانون مملکت، قانون حفظ استقلال مملکت است، بعد از استقلال و آزادی، قوانینی است که به نفع اجتماع است...»

براستی در کشوری که در حال گذراندن یک مرحله دشوار انتقالی است و میخواهد در مدتی بسیار کوتاه، فاصله بسیار درازش را با ممالک پیشرفته از میان بردارد، برای رسیدن به حداکثر آزادی های فردی و اجتماعی چه قیمتی را باید پرداخت؟

نگاهی به تاریخ جهان نشان میدهد که آنچه امروز در کشور ما مطرح است، در دیگر نقاط جهان به قیمت های بسیار گزافی بدست آمده است. به قیمت ریخته شدن خون ها، کشته شدن انسان ها، ویران شدن آبادی ها، و سالهای سال بسر بردن در آشوب و بی نظمی و نا امنی.

بدینگونه، در کشوری که میخواهد، این همه را به آسانی بدست آورد و حتی مهمتر از آن، رهبر آن میخواهد که این همه را چون موهبتی مهیا و فراهم دراختیار ملت قرار دهد، حداقل قیمتی که باید در این زمینه پرداخت، همین است. و همین نکته است که شاهنشاه با روشن بینی یک رهبر آگاه، ضمن تاکید حداکثر آزادی ها منهای خیانت به آن اشاره فرموده اند: «... این روی اطمینانی است که ما به پیشرفت کار مملکت داریم. اگر اطمینان نداشتیم که این کارها را نمیکردیم. منتهی روزهای اول، ماههای اول، یکی دو سال اول، هیاهویی هست که باید این هیاهو ها را، میهن پرستان، هم تحمل بکنند و هم در موقعش، جوابش را بدهند.»

وراستی را، برای رسیدن به هدفی که ذکر آن رفت، هیاهویی چند ماهه و چند ساله، کمترین قیمتی است که باید پرداخت، چرا که در مسیر تاریخ، دیگر کشورهای جهان، قیمت هایی بسیار گزاف در این مورد پرداخته اند.

تفسیر سیاسی روز

لزوم غیراتمی شدن خاور میانه

علیرضا جهانشاهی

منطقه خاورمیانه طی سی سال گذشته همیشه یکی از حساس ترین مناطق جهان بوده و حادث شدن جنگ های متعدد بین اعراب و اسرائیلیها و این حقیقت که دو ابر قدرت هر کدام بنحوی از انحاء و بدرجات متفاوت بطور مستقیم با رویداد های خاورمیانه بستگی دارند باعث شده که امنیت بخشهای وسیعی از جهان بطور مستقیم تحت تاثیر رویداد های خاورمیانه قرار بگیرد.

طبیعت واقعی بسوی صلحی پایدار در این منطقه باعث شده که هیچ ناظر واقع بینی نتواند امکان وقوع جنگ و یا حتی جنگهای دیگری در این منطقه را رد بکند. تحت چنین شرایطی واضح است که عامل سلاحهای اتمی، حتی به محدود ترین شکل ممکن، میتوانند به جنگ خاورمیانه ابعادی سخت ترسناک ببخشند، ابعادیکه در چار چوب آن میلیونها نفر از نسل بشر آینده خود را در تهدید ابر قارچی شکل انفجارات اتمی مشاهده میکنند.

با بررسی کشور های منطقه خاورمیانه عربی میتوان پذیرفت که هیچکدام از کشور های عربی درگیر مساله خاورمیانه از تکنولوژی و دانش لازم برای تهیه و بکار گرفتن سلاح های اتمی برخوردار نمیباشند، ولی در مورد اسرائیل وضع طور دیگریست. از یکسو چندین گزارش بسیار موثق که از طرف منابع آگاه آمریکایی منتشر شده نشان میدهد که اسرائیل از امکانات فنی لازم برای تولید سلاح اتمی برخوردار است. در عین حال چندی پیش معلوم گردید که حدود دهسال قبل یک محموله قابل توجه از اورانیوم توسط مامورین مخفی اسرائیل از اروپا ربوده و از بندری در اسرائیل سر در آورد. آنچه این گزارشات را قابل توجه میکند روش دولت اسرائیل است که تاکنون هرگز حاضر نشده بطور رسمی این شایعات را تائید یا تکذیب کند.

پیشنهاد ایران برای غیر اتمی کردن منطقه خاورمیانه طرحیست که کلیه خطرات و ریسک های موجود را در نظر میگیرد و هدف نهایی آن چیزی نیست جز جلو گیری از توسعه جنگ افزار هایی مخرب و هولناک که تاریخ بشر نظیر آنها را هرگز بخود ندیده است.

آنچه طرح ایران را از سایر پیشنهادات متمایز میکند توجهی است که در آن به لزوم استفاده از اتم در جهت پیشبرد مقاصد صلح جویانه شده است.

هم اکنون ایران یکی از پیشقدمان استفاده از انرژی اتمی برای تولید برق می باشد و شک نیست که دیر یا زود دیگر کشور های تولید کننده نفت نیز مانند ایران متوجه خواهند شد نفت ارزشمند تر از آنست که از آن برای تولید برق استفاده گردد.

آنچه در این زمینه سخت ضروری بنظر می رسد لزوم همکاری وسیع کشور های خاورمیانه در زمینه بهره وری صلح جویانه از نیروی اتم میباشد. طبیعت این تکنولوژی طوریست که سبک آن مستلزم هزینه های فراوان میباشد و علاوه بر آن آموزش و تربیت نیروی انسانی لازم برای اداره این تکنولوژی هم امریست که محتاج صرف منابع مالی و انسانی فراوان است.

طبیعی است که همکاری ممالک منطقه میتواند جلوی تکرار مخارج و تجربیات یک کشور توسط کشور دیگر را بگیرد.

قدم اول در این راه خطیر همان عملی شدن طرح غیر اتمی شدن خاورمیانه میباشد و بر سازمان ملل است که اجازه ندهد چنین امر مهمی در باتلاق کمیسیونها و کمیته های گوناگون سازمان ملل فرو رود.

یادداشت‌های بدون تاریخ

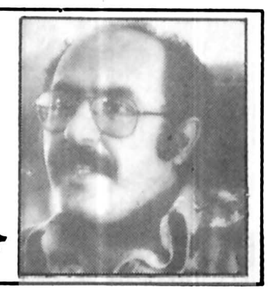

جواد مجابی

آوازه خوانی که آوازه اش بیشتر برخاسته از حسن صورت است تا حسن صوت، و سطح پندارش از گفتار سطحی اش پیداست در یک گفتگو (چاپ شده در اطلاعات ۱۴ خرداد) به خبرنگار گفته است:

«در اینجا - یعنی ایران - هنرمند باید از جهت زندگی خصوصی، منش، رفتار، طرز فکر کاملا برای مردم قابل قبول باشد که این (!) از تعصب مردم و سطح پائین فرهنگشان، ناشی می شود، ما باید قبول کنیم که فرهنگمان خیلی پائین است.»

نمی خواستم قلمم را برای پاسخگوئی به لاطائلاتی از این دست که خواندید بیالایم. این ژاژخائی ها لایق همان دست افشانان بساط عرق و جوجه کباب باد که به قول این جوانک بی فرهنگ اند و باداورده های خود را که باد آنرا از خرمن مردم ربوده است به جیب بساط‌اندازخیل شب زنده داران می ریزند.

اما نتوانستم آرام بنشینم، چرا که این جوانک در ادعای بی فرهنگی مردم یا کم فرهنگیشان تنها نیست بسیار کسان را دیده ام که نه از عرشه‌ی کاباره، بلکه از عرصه‌ی نوشتن و نقاشی کردن و سینماگری، از مسند ریاست و مدیریت، از پایگاه حکومتگری و برنامه ریزی و کارشناسی و هنرشناسی و غیره... داغ هنرشناسی و بی فرهنگی و عقب ماندگی و.... برمردم زده اند. این لعبتکان خودارا اظهار لحیه هائی می کنند که لایق ریششان است و سکوت در این مقام آنانرا دراوهامشان پابرجاتر می کند. پس چند سطری می نویسم خطاب به در تا دیوار بشنود. نخست اینکه: هرکس حق دارد به بیدانشی و بی فرهنگی خود معترف شود و بیشک این عبارت جوانک که «باید قبول کنیم فرهنگمان خیلی پائین است» لابد در مورد خودش صادق است و آنرا باید اعتراف کتبی کسی دانست که آداب سخن گفتن را نیاموخته و خود را به صیغه‌ی جمع متهم کرده است.

دیگر اینکه مدعیان بی فرهنگی مردم که خیل آنها را از کاباره تا اداره می توان شماره کرد، باید بدانند که فرهنگ مردم را از بی فرهنگی خود و پیرامونیان خود نباید قیاس گیرند که همان حکایت «پشک قاطی مویز» است که به قیاس همانندی ظاهری، خود را در زمره خوردنیها درآورد. ملتی که از هر دهکوره اش صدها دانشمند وفقیه و عارف و وزیر و دبیر و شاعر چون: خواجه نظام الملک، خیام، فردوسی، بوعلی سینا، شیخ ابوالحسن خرقانی، ناصر خسرو، خواجه نصیر توسی، فارابی، راوندی، بیهقی، قائم مقام، امیرکبیر درآمده است و از جمع معاصرانش از هرگوشه‌ی کشور، آزاد مردانی چون مدرس، راشد، درویش خان، قمر، نیما، شهریار، شاملو، هشترودی، کمال الملک، کسروی، فروزانفر، ذکاءالملک فروغی، جلال همائی، عارف، دهخدا، هدایت، چوبک، آل احمد، ساعدی، قاضی، باستانی پاریزی، ابوالقاسم پاینده، محیط طباطبائی... دهها چون این بزرگمردان برامده اند. ملتی که از هجوم اسکندر و عرب و مغول جان سالم بدر برده و فرهنگ خود را به اقوام مهاجم تحمیل کرده، ملتی که در زمینه‌ی دانشهای ناب و علوم انسانی همواره طلیعه دارانی در قلمروی دانش بشری داشته است. این ملت، پیداست که در مخیله‌ی تنگ و تهی خودباختگانی نمی گنجد که ادمها را به معیار پول و زمین و اسموکینگ و حساب بانکی می‌سنجد و خود بهر قیمتی مردروز و زن روز شده‌اند چه در اداره باشند چه در کاباره. باید برای این مدعیان روشن شود که فرهنگ مردم ایران جز آن چیزی است که با دهل و نقاره در بازار مکاره هنری (!) عنوان می شود.

این مردم آنچه را متعلق به خود میدانند حفظ می کنند، در کشاکش کتاب سوزان و کتابشویان امرا و حکام مستبد داخلی و خارجی، مردم کتابهائی چون شاهنامه و اوستا و حافظ را حفظ کردند چون آینه‌ی قومیت و زبان و عاطفه شان بود، این مردم موسیقی بظاهر تحریم شده را در قالب تعزیه - آئین متبرک عامیانه - حفظ کردند. نقاشی بظاهر تحریم شده را در حاشیه‌ی کتب مقدس مذهبی، نسخ داروشناسی، تاریخ، شعر حفظ کردند تا تعصب قشری از میان برخیزد و موسیقی و نقاشی بعنوان تجلیات ارجمند ذوق بشری جای والای خود را بازیابد.

این مردم شعر را که «حربه خلق است» و همسرنوشت ملت ایران، حتی در دوره هائی که کوردلان «گویند حرف عشق مگوئید و مشنوید» برغم انان، بگونه ای پنهانی و سینه به سینه از شر الخناسان زمانه حفظ کردند تا به امروزیان برسانند و تداوم این سرنوشت تاریخی را به کنایت یادآورشوند. و اما آن مردم نمی آیند تا در زیر سقف پردود کاباره آغشته با بوی الکل و عطرزنها، در نظاره ی شمایان شناخته آیند تا شما با مترومقیاس معطر خود آنانرا اندازه بگیرید؛ مردم با سکوت و نفرت، دهها عروسک صحنه را یکباره نخ کش می کنند و از عرصه ی روزگار، برمی اندازند. نگاه کنید به نامهای دروغینی که چگونه به ضرب تبلیغات و غیره بر «رسانه ها» یا با «رسانه ها» تحمیل شدند و چگونه به بادی آمدند و به بادی رفتند.

شهرت های کاذبی از این دست خواسته و تائید شده ی مردم نیست، تحمیل شده برانهاست، بی آنکه مردم آنرا در خاطره ی خود، در اعماق ذهن خود تحمل کنند. اگر مردم کسی را بعنوان هنرمند می پذیرند، آدمی مثل دهخدا یا شاملو یا علی اکبر خان شهنازی و بنان را، حق دارند در باره رفتار و منش فردی و اجتماعی او نیز کنجکاو باشند، قضاوت کنند، اگر سرسوزنی در آنها خلاف دیدند برآنها بتازند و سئوال پیچشان کنند، اما این کنجکاوی و قضاوت فرقها دارد با آنچه در باره لعبتکان بازاری عنوان می شود که لباسش را از کجا خرید، باکی خوابید، خانه اش چند میلیونی است، مدل ماشینش چیست، اینها بدرد نوبالغان پریشان مو می خورد و بس.

به عقب ماندگی فرهنگی مردم اشاره می شود. باید به آنها گفت عقب ماندگی با عقب نگهداشته شدن فرق می کند و اگر حساب و کتابی درکار باشد، این مردمند که باید به بی فرهنگی شما، و بیرانگری شما اعتراض کنند، یا آن شعرهای مغلوط که می نویسند برایتان و میخوانید برایشان، آن آهنگهای دورگه که هر ملودی اش را از جائی دزدیده اند و آن انکرالاصوات که ارزوی زیبق در گوش کردن را در هر شنونده سلیم النفس بیدار می کند.

اگر کسانی چون شجریان، بنان، پریسا، خوانساری، محمدرضا لطفی در کاباره ها ظاهر نمیشوند نه از آنروست که نمی توانند یا مردم دوستدار صدای آنها نیستند بلکه آنها آنقدر برای خود ارزش قائل هستند که کامل کننده ی بساط الکل و دود و قرکمر در کافه ها نباشند و نه شریک جرمی برای آنها که جیب خلایق را به لطائف الحیل خالی می کنند و به ضرب زنان نیم برهنه، نشاء الکل و ساز و آواز اینچنانی افتودانی دکان خود را رونقی میدهند. نمیدانستیم که خودداری از سقوط در مزبله ی شهرتهای کاذب، نشانه ی نخواستن نیست بلکه دلیلش نتوانستن است. سقوط در عیش و نوش و کاباره و پولپرستی خیلی ساده است، آنچه دشوار است حفظ تعادل درارتفاعات ناهموار ننگ و نام است.

اگر کسانی چون محمودی خوانساری، شجریان از خیرماهی چند صدهزار تومان میگذرند و خود را در شمار «بلبل شرق» و «ام کلثوم ایران» و «بانوی غمگین آواز» «مرد حنجره طلائی جاز» و «سلطان قلبها ی جوانان» در نمی آورند و خود را چون کلنل وزیری و برومند و بنان و ادیب خوانساری و دوامی و شهنازی و مرضیه و پریسا و امثالهم وقف حفظ و اشاعه موسیقی اصیل ایران می کنند برای اینست که میدانند آن خیر چند صد هزار تومانی ماهانه شرمحض برای ذوق مردم و فرهنگ موسیقی ایرانی است و ترانه خواندن در فاصله دواستریپ تیز زنگ تفریح است نه هنر.

اما آقای محترم! من میدانم و شما هم میدانید که چرا اینگونه به رونقی تمام، باد به بیرق شما می وزد. پول در می آورید، از صدقه ی سرعشرت طلبان شبخیز و تین آیجرها زندگی مرفهی دارید، خوش بحالتان و نوش جانتان، اما لطفا دست از سرمردم و فرهنگشان بردارید. چرا که باید دانسته باشید

چونکه زاغان خیمه بربهمن زدند
بلبلان خامش شدند و تن زدند

بنان، شجریان و پریسا
اگر میتوانستند حتماً به کاباره می‌رفتند

آن شعرهای مغلوط که می نویسند برایتان و میخوانید برایشان آرزوی زیبق در گوش کردن را در شنونده سلیم‌النفس بیدار می کند

غم کفش هاتان را نخورید!

اسماعیل یغمایی

در اجرای طرحهای مختلف نوسازی و توسعه عمران و آبادی کشور، آنچه که بیش از همه در خطر تخریب و انهدام قرار دارد، بافت قدیمی شهرها و روستاها، بناهای تاریخی و تپه های کوچک و بزرگ باستانی است. تاکنون اجرای کمتر پروژه عمرانی بوده که اثر تخریبی و ویرانی بر «میراث فرهنگی» نداشته باشد. از معمولی ترین آنها می توان استفاده «غیرفرهنگی» و «غیرانسانی» از تپه های باستانی چسبیده به روستاها را نام برد که بمنظور ساختن برج منبع آب رسانی ایجاد کوره های آجرپزی و کاشی سازی، و دوباره پختن گچ مرده‌ی ابنیه باستانی در ساختمانهای جدید توسط مردم و از جای کندن سنگهای پی و یا فروریختن دیوارها و احتمالا ستونها و استفاده از آنها در منازل و از این قبیل موارد که بکرات دیده شده است یاد کرد. از اینها گذشته تب بلوارسازی و توسعه طرحهای کشاورزی در مقیاس وسیع، عملیات لوله گذاری های سراسری، ساختن جاده های جدید یا تعریض راههای قدیمی بدون ویرانی تپه های باستانی و یا بناهای تاریخی که کمتر شناسائی شده اند، ممکن نگردیده است. بی شمارند آثاری که بدین گونه ناقص شده اند و چه بسیار آنها که در دریاچه‌ی پشت سدها برای همیشه از دست رفته اند.

هیچ کس این مهم را منکر نیست که بخاطر نجات آثار باستانی و میراث گذشتگان نمی توان یکسره طرحهای عمرانی و آبادانی کشور را رها ساخت و از ترس این که مبادا کهنه خشتی از روی کهنه خشت دیگری میفتد، دست به ترکیب هیچ چیز نزد. اما اینکه در اجرای هر طرح کشاورزی تعداد بیشماری تپه های باستانی که تاریخ و گذشته، مملکت را در بردارند صاف و همواره ساخته و از بین ببرند، یا دروپیکر امامزاده ها بدلخواه متولیان پروفیلی یا آهنی بشوند و یا هر مصدر کاری بنا بذوق و سلیقه شخصی هر جوری که دلش حکم کند در مورد آثار و ابنیه باستانی ولو «خرابه ترین» آنها تصمیم بگیرد کار درستی نیست.

بازمانده های باستانی و یا نشانه های دوام و استقامت و پایداری ایرانی در طول تاریخ آنقدر زیاد و پراکنده هستند که جز خودیاری مردم برای پابرجائی آنها راهی دیگر نیست.

بدبختانه عدم شناخت توده‌ی مردم به اهمیت ویژه آثار تاریخی و باستانی و درگیری با موسسات دولتی، سازمان های ملی و نیمه ملی دیگر توان و رمقی برای چند سازمان انگشت شمار که وظیفه نگاهبانی و حراست این آثار را دارند، باقی نگذاشته است. نمونه‌ی بارز آن، ویرانی کامل دژاشکانی «رشکان» برروی کوه بی بی شهربانوی شهر ری توسط مسئولان سیمان ری است با اینکه مدیران و کارکنان کارخانه در تمام طول زمستان سال گذشته، در چند صدمتری این دژ شاهد و ناظر کار و کاوشهای باستان شناسی بودند. دینامیت بجان این دژ انداخته و خشت خشت و بندبند آن را جدا ساخته و بهمراه سنگهای کوه به کارخانه فرستادند!

جائی که صاحبان یک کارخانه میراث فرهنگی خود را کیسه کیسه کرده و بفروشند دیگر از مردم عامی نمی توان خرده گرفت که چرا آجر و گچ آثار باستانی را به خانه می برند!

طرح ساختمانی کفش کنی مدرن مدرسه‌ی پریزاد و مدرسه بالاسرمشهد هم که خوشبختانه با دخالت مستقیم شهبانو معوق مانده است از جمله برنامه هائی بود که اگر بمرحله اجراء درمیامد لطمه جبران ناپذیری به تاریخ این مملکت می زد. در بازدید اعلیحضرتین از بناههای تاریخی اطراف حرم مطهر، استاندار خراسان بعرض رساند که در نظر است در محل مدرسه‌ی بالاسر و مدرسه پریزاد کفش کنی مدرنی بوجود آید که از یک سو زوار کفش خود را به امانت بسپارند و پس از زیارت، کفشها را که با نقاله‌ی برقی به سوی دیگر برده میشود، تحویل بگیرند، ولی این طرح هنوز به اجرا درنیامده است. اعلیحضرت می پرسند: «چه کسانی مانع اجرای این طرح هستند»؟

و شهبانو جواب می دهند: «من» زیرا دلیلی ندارد دو عمارت تاریخی را خراب کنیم و بجایش کفشداری مدرن بوجود بیاوریم. به سلیقه های شخصی نمی توان آثار تاریخی را خراب کرد در پاسخ بیانات شهبانو استاندار بعرض رساند: این دو مدرسه «مخروبه» و «غیرقابل تعمیر» است، درحالیکه مسئولان فرهنگ و هنر معتقدند که اگر مدرسه «پریزاد» نام ندیمه‌ی گوهرشاد بود و مدرسه بالاسر یا شاهرخ را که مقبره‌ی «میرزاابوالقاسم بابراین بایسنقرابن شاهرخ» است ویران کنیم و از دست بدهیم قسمت هائی از معماری دوره تیموری را که زنجیروار در اینجا داریم برای همیشه از دست داده ایم.

در این که، در طرح بزرگی چون گسترش و توسعه‌ی فضای سبز اطراف آستان قدس رضوی ناگزیر قسمت هائی از بافت قدیمی ساختمانی شهر می بایست نابود بشود و از بین برود بحثی نبود. چه اصولا ابعاد بزرگ این طرح مستلزم خراب کردن خانه ها، منازل، دکاکین، بازار و بازارچه و آثار باستانی بسیار بود، که فضاهای سبز وزیباسازی اطراف حرم ارزش این ویرانی را داشت اما ایجاد کفش کنی مدرن در این نقطه پرارزش باستانی و از دست دادن قسمت هائی از مجموعه‌ی دوران تیموری، بقول کارشناسان فرهنگ و هنر دیگر چیزی نیست که بتوان چشم ها را در برابر آن بست و نادیده گرفت. جای کمترین شکی نیست که اگر شهبانو مانع اجرای طرح کفش کنی مدرن این دو مدرسه نمی شدند، اکنون بجای این دو بنا دستگاه نقاله برقی داشتیم که کفش زوار را از این سوی به آن سوی می برد! گذشته از این، ایجاد کفش کنی برقی، ولو برروی آثار باستانی هم نباشد، سنت و آداب زیارت کردن را پس از گذشت قرون و عجین شدن در زندگی ایرانی، بی هیچ سببی یا تسهیلی دیگرگون می کند.

اشاره‌ی هشیارانه‌ی شهبانو در مورد این که «به سلیقه های شخصی نمیتوان آثار تاریخی را خراب کرد» می تواند یک سرمشق برای همه‌ی مسئولینی باشد که بی محابا و ناگهانی همه چیز را بخاطر بلوار داشتن، پارک داشتن یا ساختمان مدرن برپا کردن فدا می کنند.

و کلام آخر اینکه، اینقدر غم کفش هاتان را نخورید!

چهل سال قبل...

اساسنامه اعطای مدال سرافرازی وجوایزنقدی به نویسندگان وهنرمندان

هیئت مرکزی سازمان پرورش افکار اساسنامه مربوط به تعیین جوائز بهترین نویسنده، سخنران، مصنف موسیقی، سرودساز و تئاتر نویس را در ۹ ماده تصویب کرد.

طبق این اساسنامه کسانی که در زمینه موضوعات میهن دوستی، شاه پرستی، افتخارات و غرور ملی، ایمان بترقیات کشور و اصلاحات آن، وظایف ملی، فداکاری در راه مصالح عمومی، ایجاد علاقه بزندگانی نوین و امثال اینها مقاله ای تنظیم یا کتاب و رساله ای تدوین یا منظومه و سرود و آهنگ مهیجی ساخته یا نمایشنامه ای تدوین کرده یا سخنرانی مؤثری ایراد نمایند در لیست نامزدهای دریافت جایزه قرار میگیرند.

این جوایز عبارت خواهد بود از:

۱ـ مدال سرافرازی برنز
۲ـ مدال سرافرازی نقره
۳ـ مدال سرافرازی طلا
۴ـ جوایز نقدی که تعداد آنها و مبلغ هریک را هیئت مرکزی همه ساله معین خواهد کرد و جوایز نقدی ممکن است همراه با مدال یا بدون مدال داده شود.

جوایز مذکور بموجب حکم مخصوص بامضای ناظر دولت در سازمان پرورش افکار و رئیس هیئت مرکزی، در روز چهارم اردیبهشت ماه هر سال در ضمن جشن عمومی و با تشریفات خاصی به برندگان داده میشود.

برای تعیین کسانی که باید جوائز پرورش افکار را دریافت کنند، آثار همگی نامزدها برای مطالعه و بررسی به کمیسیون های مختلف ارجاع و کمیسیون آنها را بیکی از طرق ذیل با ذکر جهات و دلایل معین و به هیئت مرکزی گزارش خواهد داد:

۱ـ پسندیده
۲ـ بسیار پسندیده

هیئت مرکزی با توجه به گزارش کمیسیونها صورت اسامی برندگان جوایز را تهیه میکند.

به هریک از برندگان جوایز «روزت» مخصوصی داده میشود که در مجامع عمومی بسینه خود نصب کنند بعلاوه گیرندگان جایزه ازامتیازاتی که سازمان پرورش افکار برای کارکنان خود تحصیل میکند بهره‌مند خواهند گشت.

بعقیده بنده!

در ستون مسائل اجتماعی، شرحی به امضای آقای اسدالله اشتری درج شده است و مینویسد:

بعقیده بنده اگر عمارتتان را چهار طبقه میساختید. بالکنش را رو بشمال قرار میدادید، سالونش را یک متر پهن‌تر میگرفتید بهتر بود!

بعقیده بنده اگر پارچه کتتان را قهوه ای رنگ و راه راه میخریدید و آن را سه دگمه میدوختید به اندام شما بیشتر میخورد!

بعقیده بنده اگر رنگ درخانه راعنابی میکردید و پلاک آن را قدری پائین‌تر می آوردید، عوضش زنگ را قدری بالاتر میبردید کار بجائی بود!

بعقیده بنده... بعقیده بنده....

اینها نمونه حرفهایی است که دائماً در کوچه و خیابان، در خانه دوستان و آشنایان، اینجا و آنجا می شنویم و حالا بنده هم عقیده ای دارم که میخواهم ابراز کنم:

بعقیده بنده هرکسی باید در حدود وظیفه و معلومات و تخصص خودش اظهار عقیده کند و هیچوقت حاشیه نرود بیکنفر شاعر خوش قریحه که اشعارش مانند آب روان است هیچوقت نباید مثلاً در مناقصه لوله کشی آب شهر وارد شود چون کلاهش پس معرکه خواهد بود. یکنفر نویسنده که جملات و عباراتش از محکمی مثل سرب است اگر خواست کان‌های سرب و مس سمنان یا سبزوار را اجاره کند باید دستش را گرفت و از خر شیطان پائینش آورد زیرا ممکن است یک عباسی دارائی و یک خشت خانه اش را هم روی این کار از دست بدهد.

پریروز جوانی را دیدم که ریاضیاتش خیلی خوب بود اما بجای اینکه از معلوماتش بطریق صحیح بدیگران بهره برساند مدتها زحمت کشیده و وقتش را تلف کرده بود تا فورمول های ریاضی را به شعر درآورد!

چند روز پیش در یکی از خیابانها چشمم به تابلوئی افتاد که روی آن نوشته بود: دفتر ازدواج و رهائی! یعنی بخیال کمک به زبان پارسی کلمه رهائی را بجای طلاق اختراع کرده و بکار برده بود!!

«نقل از اطلاعات ۱۸ خرداد ۱۳۱۸»

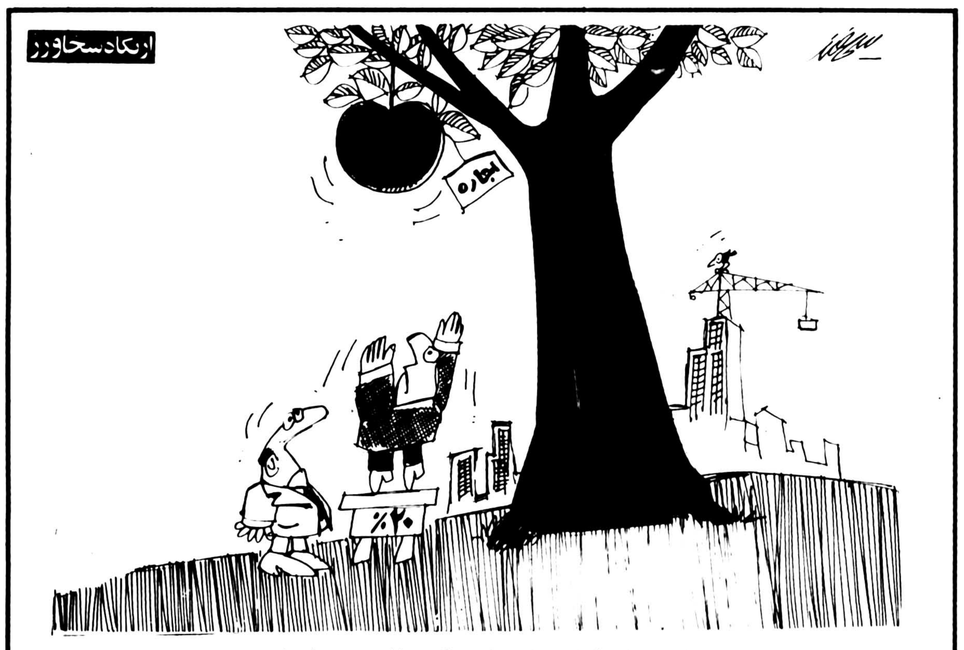

نرخ شهرداری برای اجاره خانه های خالی ۲۰ درصد ارزانتر است

امروز در تاریخ

۸ژوئن (پنجشنبه)

۱۶۶۳ ✱ نیروهای انگلیس و پرتغال قوای اسپانیا را در جنگ آمگلیال شکست داد.
۱۷۶۲ ✱ پیمان اتحاد روسیه و پروس بر ضد اطریش امضاء شد.
۱۸۶۷ ✱ فرانس ژزف اول امپراطور در بوداپست بعنوان پادشاه مجارستان تاجگذاری کرد.
۱۹۱۵ ✱ نیروهای متفقین در جریان جنگ اول جهانی شهر نوویل را در فرانسه از تصرف قوای آلمان خارج کردند.
۱۹۴۰ ✱ ارتش آلمان نازی به نروژ حمله کرد.
۱۹۴۱ ✱ قوای انگلستان و فرانسه آزاد مشترکا به سوریه حمله ورشدند.
۱۹۴۲ ✱ زیر دریائی های ژاپنی در جریان جنگ دوم جهانی بندر سیدنی را در استرالیا بمباران کردند.
۱۹۶۸ ✱ جمز ارل ری، مردی که باتهام قتل مارتین لوترکینگ رهبر سیاه پوست و قهرمان نهضت حقوق مدنی در آمریکا تحت پیگرد قرار داشت در لندن بازداشت شد.
۱۹۷۵ ✱ مجلس ملی ویتنام شمالی توصیه می کند شهر هانوی را بعنوان پایتخت سراسر ویتنام انتخاب کرد.

امپراطور مجارستان تاجگذاری کرد

چنین سرنوشتی برازنده بازنشستگان نیست

در آبانماه ۳۶ با اعلام ۴ ماه مرخصی استحقاقی، حکم بازنشستگی اینجانب و دو نفر دیگر از همکارانم آنچنان غیر منتظره صادر شد که موجب تعجب بسیار شد. نه بدین پندار که چرا بازنشسته شده‌ام، بلکه به سبب عارضه‌ای که بدلیل بازنشستگی در زندگی کارمند بوجود میآید و نگرانی ناشی از جهت کاهش معادل ۵۰ تا ۶۰ درصد از حقوق و مزایای دریافتی و اکتسابی را به دنبال دارد.

کارمندی که ۳۰ سال یا بیشتر خدمت اداری دارد و پیش از مفتخر شدن (!) به عنوان بازنشستگی، با عایدی ماهیانه در حدود ۶۴ هزار ریال زندگی میکرده است، قاعدتا نیاز به حمایت بیشتری دارد، حال آنکه این کارمند اینک ناگزیر است با حقوقی برابر ۳۰ هزار و ششصد و چهل ریال به محل سکونتی پست‌تر کوچ کند. در خورد و خوراک، لباس و وسایل زندگی خود کاهشی چشمگیر و ناممکنی بدهد و در زمینه ادامه تحصیل متوسطه و عالی فرزندان با استعداد و مشتاق خود تجدید نظر کند و مالا به برگشتی نامعقول در وضع معاش خود تن دردهد، حال آنکه با ایمان قاطع میتوانم بگویم، هیچ مقام مسئولی که واقعیت های تلخ زندگی را شناخته باشد هرگز چنین سرنوشتی را برای کارمند جایز نمی شمارد.

دارای حقوق شناخته شده ای است که در حکم نهائی منظور میشود، ولی از تمام انواع مزایای دریافتی زمان شاغل بودن دیناری باو نمیدهند، حال آنکه معیشت قبلی با دریافتی های زمان، هم آهنگ بوده است. در این ایام که به این معضل از جانب همه دست اندرکاران امور توجه و دلسوزی میشود، عدالت و نوعدوستی اقتضا میکند، از مجموع مزایای کارمند در مرحله بازنشستگی به تفاوت ماخذی از ۳۰ درصد تا ۶۰ درصد کسر کنند و بقیه را با حقوق بازنشستگی (لااقل تا مادامیکه در جدال دم فرو بردن و برآوردن است) بپردازند تا کارمند احساس نومیدی نکند و مصراع معروف «از دل برود هرآنچه از دیده برفت» در ذهنش زنده نشود! بلکه تا حدی از رفاه نسبی، بهره مند گردد.

همه می دانند که یک مستخدم پس از عمری خدمت

محمدنبی خسروی

اینهمه ارز به کجا میرود؟!

در خبر ها بود که اخیرا گروهی از هموطنان ما به خرید خانه های مجلل و گرانقیمت و سرمایه گذاری در کشور های اروپایی و امریکا، دست یازیده‌اند که در حد خود این روش درخور تعمق و بررسی است. در خور تعمق است زیرا که این پولهای کلان در همین کشور واز منابع سرشار همین مملکت عاید شده، پس باید هم در همین مملکت جریان داشته باشد، و تاسف آور است اینکه چرا مسئولان مملکتی کوچکترین واکنشی در برابر این مورد مهم که به اقتصاد مملکت بستگی دارد، نشان نمی دهد. شاید تصور شود کشورمان آنقدر ذخیره ارزی دارد که خروج اینهمه ارز همچون قطره‌ای در برابر دریاست. ولی با توجه به اینکه ثروتمندان وصاحبان سرمایه بخوبی میدانند که بازدهی سرمایه گذاری در کشور بمراتب زیادتر از سایر کشور هاست و درصد سود دهی سرمایه بگونه‌ای چشمگیر است، باید تحقیق شود که چرا این سرمایه ها از کشور خارج میشود؟ و در اینکه اشکالهایی وجود دارد، شکی نیست، زیرا مقررات است و پاگیر و سیاستهای ناروای تجارتی و اقتصادی یکی از آنها است. با تمام این احوال این پذیرفتنی نیست که پول ایرانی و سرمایه ایرانی اینچنین آسان از کشور خارج شود. البته سرمایه گذاری معقول و منطقی در منابع با ارزش و کشور هایی که بنحوی از انحاء باعث انتقال تکنولوژی و مهارت های بیشتر به کشور ما و در نتیجه موجب افزایش کار آیی تکنولوژی ملی شود و صاحبان صنایع ملی را آشنا به صنایع خارجی در سطح استاندارد کند، کاری است مفید ولی در مجموع باید این مساله مورد توجه قرار داشته باشد که در انتقال سرمایه نوعی تجدید و کنترل در کار باشد تا خدای نکرده روزی حسرت آنهمه سرمایه از دست رفته را نخوریم.

صولت سامی - لیسانسیه اقتصاد

مسجد سلیمان و اینهمه کمبود!؟

مسجد سلیمان کمبودهایی دارد که عبارت است از:

۱ - تمام خیابانهای شهر بر از حاله است و هیچکدام درست و حسابی اسفالت نیست. با توجه به گرمای طاقت فرسای این شهر، باید اسفالت خیابانها تجدید شود.

۲ - از مقابل مسجد جامع گرفته تا محله کاروانسرا، کثیف و بر از زباله دانی است که معلوم نیست چرا شهر داری برای این زباله دانیها فکری نمیکند.

۳ - بعضی از توالت‌های عمومی مقابل در خانه‌ها در محوطه نمره چهل» و بعضی دیگر کنار خیابانهاست که متاسفانه این توالت‌ها جز کثیف کردن محیط و بر و رادتن مگسها، ثمر دیگری ندارند.

۴ - خیابانی که از بهداری شروع و به دبیرستان دخترانه سالور ختم میشود فاقد پیاده روست و دانش آموزان این دبیرستان همواره در خطر تصادف هستند که اگر تا بحال این اتفاق درد ناک رخ نداده است باید شکر گزار باریتعالی بود.

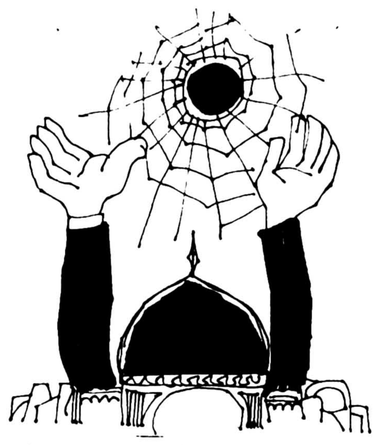

۵ - نداشتن فضای سبز نیز یکی از کمبودهای قابل طرح مسجد سلیمان است. تعداد بارکها کم است و دوسه بارک موجود فقط اسمی از پارک دارند. زیرا حوض‌ها همیشه خالی است و یا هیچوقت آب نمای‌های آنها باز نمیشود که لااقل هم به زیبائی شهر کمک کند و هم به روح و روان مردم آرامش بخشد.

مسجدسلیمان - گیتی جباریان

نظریات کارمندان دولت در مورد قانون استخدام

نظریات خود را برای اصلاح لایحه نهائی قانون استخدام کشوری بوسیله ارسال نامه به روزنامه اطلاعات و یا تماس با تلفن ۳۲۸۶۲۲ از ساعت یک و ۳۰ دقیقه تا ۳ بعد از ظهر هر روز بجز روز های پنج شنبه و جمعه مطرح کنید.

دوران تحصیل کارمندان، جزو سابقه خدمتشان محسوب شود

آقای نصرت الله ملک محمدی کارمند دولت در شیراز با ارسال نامه‌ای به روزنامه اطلاعات در مورد تجدید نظر در لایحه نهائی قانون استخدام کشوری قید کرده است:

مدت دوران تحصیل در دانشسرایعالی باید از نظر گرفته پایه های استخدامی منظور شود و این مدت از نظر سابقه خدمت لازم جهت بازنشستگی نیز باید مورد محاسبه قرار گیرد. همچنین در تجدید نظر در لایحه نهائی قانون استخدام کشوری ضروری است که تبصره ماده ۷۴ قانون استخدام که در مورد استفاده از ۱۰ سال سابقه خدمت ارفاقی برای بازنشستگی می باشد همچنان بقوت خود باقی بماند ولی پیشنهاد می شود که متن تبصره فعلی بشرح زیر اصلاح گردد:

وزارتخانه ها و موسسات و شرکتهای دولتی می توانند کارمندان خود را با ۶۰ سال سن و خدمت بیش از ۲۰ سال بازنشسته کنند و کسانیکه قبلا بدون شرط سنی و فقط با داشتن بیش از ۲۰ سال سابقه خدمت بازنشسته شده‌اند، بشرط آنکه سن آنها در تاریخ تصویب این اصلاحیه از ۶۰ سال کمتر باشد می توانند مجددا بکار قبلی خود برگردند مشروط بر آنکه:

* کارمند بازنشسته کتبا تقاضای بازگشت مجدد خود را بخدمت اعلام کند.
* کارمند بازنشسته در محلی که هنگام تصویب این اصلاحیه زندگی می کند بکار اولیه خود برگردانیده شود.

آقای ملک محمدی در دنباله نامه خود نوشته است: لازم است که هنگام تجدید نظر در لایحه نهائی قانون استخدام کشوری ترتیبی اتخاذ گردد تا هر نوع اصلاحیه ایکه برای آسان شدن ارتقاء به گروههای ممتاز ۱۰ و ۱۱ و ۱۲ جدول حقوقی قانون استخدام کشوری در مورد معلمین تصویب شده یا می شود، شامل معلمینی که قبل از تصویب این اصلاحیه بازنشسته شده‌اند هم بشود.

حرفهایی از آن سوی سیم

مشکلات خود را با اطلاعات در میان بگذارید
باستثنای بعد از ظهر پنجشنبه و روزهای تعطیل
تلفن ۳۲۸۴۳۱ از ساعت ۸/۳۰ صبح تا ۴ بعد از ظهر در اختیار شما است

سگها، محله را قرق کردند

سگهای ولگرد در خیابان سبلان آسایش ساکنان این منطقه را بهم زده‌اند. در حوالی این خیابان مدتیست تعداد سگهای ولگرد آنقدر زیاد شده است که بصورت گله حرکت می کنند ومشاهده این منظره برای ساکنان خیابان امری عاده شده است. گاهی سگها مانع رفت و آمد مردم و یا بازی بچه ها در مقابل خانه ها میشوند و کودکان کوچک از ترس سگ ها جرائت نمی کنند، تنهائی بمدرسه و یا برای خرید به فروشگاه ها بروند، مخصوصا نیمه‌های شب که کوچه و خیابان بوسیله سگهای ولگرد قرق میشود، اگر احیانا کسی بیرون از خانه باشد، رفت و آمد در کوچه با ترس و دلهره توام است. همچنین صدای زوزه و پارسهای مکرر شبانه خواب و آسایش را از مردم سلب کرده است. پیش از این برای یک پانسمان ساده صدها کیلومتر راه را طی کند تا خود را به نزدیکترین درمانگاه برساند، وقتی ناچار است همچون اجداد خود برای تامین روشنائی کلبه محقر خویش دست بدامان شمع و پیه سوز شود و وقتی به علت فقدان راه ارتباطی، خود را در محدوده روستا زندانی می بیند، چگونه میتوان انتظار داشت که این روستائی حاضر بادامه زندگی در روستا شود و تحت تاثیر مظاهر فریبنده و جاذبه های شهری قرار نگیرد؟

روستای زادگاه من «ارنبو» از توابع ورامین که روزگاری از پرجمعیت ترین و آبادترین روستاهای این منطقه بود، امروز خالی از سکنه شده، چرا که سالها شهرداری برای امحای سگها اقداماتی کرد، ولی اینک مدتیست آنها را بحال خود رها کرده است، در نتیجه سگها هم از فرصت استفاده کرده و دراین خیابان جا خوش کرده‌اند. امیدواریم ما را از شرسگهای ولگرد آسوده کنند.

داود مراتی

روستا نشینی، دل خوشی می خواهد

در حالی که مردم روستاها از فقدان امکان های رفاهی از قبیل برق، آب، درمانگاه، راه ارتباطی و ده ها و صدها کمبودهای دیگر می نالند، مسئولان امور همچون کلاف سردرگمی در جستجو و بررسی علل و عوامل مهاجرت روستائیان به شهرها هستند! وقتی که یک روستائی ناچار میشود است از فقدان برق مینالند و با اینکه کابل فشاری قوی از پیچ گوشش و در فاصله ۵۰۰ متری روستا میگذرد، در حسرت روشنائی میسوزد، اما هیچ کس و هیچ مقامی حاضر نیست این حداقل تقاضای ساکنان آن را برآورده کند. به این ترتیب آیا باز هم مسئولان امور در زمینه علل مهاجرت روستائیان نیاز به بررسی دارند؟!

رمضان عبادپورامیری

این کسبه، ماراغارت می کنند!

حوالی منزل من در بولوار شه زاد قهلک، چند کاسب از خدا بی خبر بجای کسب، مردم را غارت می کنند و متاسفانه هیچ مقام مسئول و سازمانی هم درکار اینها نظارت و کنترلی ندارد. میوه فروش محل گوجه سبز را کیلویی ۲۶ تومان میفروشد، و سبزی خوردن را از ۵ تومان کمتر نمیدهد و هندوانه را هرکیلو ۵ تومان عرضه می کند. مضحک اینست که اگر مثلا روز جمعه باین میوه فروشی مراجعه شود، نرخ ها از روزهای عادی بیشتر است ووقتی اعتراض کنیم با کمال وقاحت میگوید، امروز روز جمعه است و روزهای جمعه و تعطیل ما از هفت دولت آزادیم!!

احمد مرتضائی

شرکت گاز، خیابان صیقلی ما را خراب کرد

محمد سعید حبشی

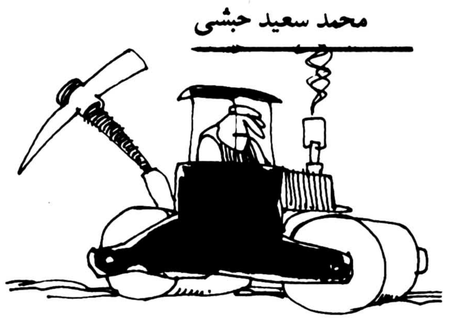

چاله چوله های خیابانهای فعالیت شبانه روزی طول هر دو خانقاه و باغ سپهسالار کم کم خیابان را چون کف دست صاف و داشت تمامی سطح این خیابانها صیقل زده کرد. همه خوشحال را می پوشاند که شهرداری کمر بودند و این اقدام بموقع شهرداری همت بست و پس از چند روز را تحسین می کردند که ناگهان ماموران حفاری شرکت گاز شبانه یورش آوردند و با دستگاهها و ماشین آلات مخصوص به جان خیابانهای تازه اسفالت شده افتادند و بیرحمانه آنچه را که بعد از مدتها انتظار آباد شده بود خراب کردند که هنوز هم ادامه دارد.

هزینه‌ی آسفالت خیابانهای خانقاه و باغ سپهسالار هر چه باشد نسبت به دیگر هزینه هایی که در امور مختلف صورت می گیرد شاید ناچیز باشد ولی هر چه که هست سرمایه‌ملی است که به مصرف رسیده و حیف است که چند روز بعد در حالیکه هنوز گرمای آسفالت احساس میشود بدست ماموران شرکت گاز خراب شود.

تصور میکنم اگر کسانی که مصدر کارند و میگویند در جهت به ثمر رساندن اهداف ملی و میهنی تلاش میکنیم، لااقل در کارهایشان هماهنگی ایجاد کنند بیشتر به هدف خود نزدیک خواهند شد و مردم را بیشتر خشنود خواهند کرد، چون این هماهنگی از دوباره کاریها و حیف و میل شدن سرمایه ملی جلوگیری می کند و کارها نه تنها در اسرع وقت بلکه در زمانی صورت می گیرد که دیگر اجباری برای بر هم زدن دوباره آن نیست.

سابقه ما را از خوزستانی‌ها بپرسید

سرزمین‌های جنوب ایران بهترین محیط برای آزمایش کیفیت و چگونگی کار کولر و دستگاههای تهویه مطبوع میباشد.
در تابستانهای طولانی جنوب درجه حرارت هوا گاهی به بیش از ۵۰ درجه سانتیگراد میرسد و اغلب طوفانهای شن هوا را آلوده و پرغبار میکند.
در چنین شرایطی تمام کولرهای معمولی از کار میافتند.
کولرهای گازی «آدمیرال» برای چنین محیط و هوایی ساخته شده‌اند و سالهای سال است که به خوزستانی‌ها خدمت میکنند.

کولر گازی «آدمیرال» Admiral کولر گازی «آدمیرال»

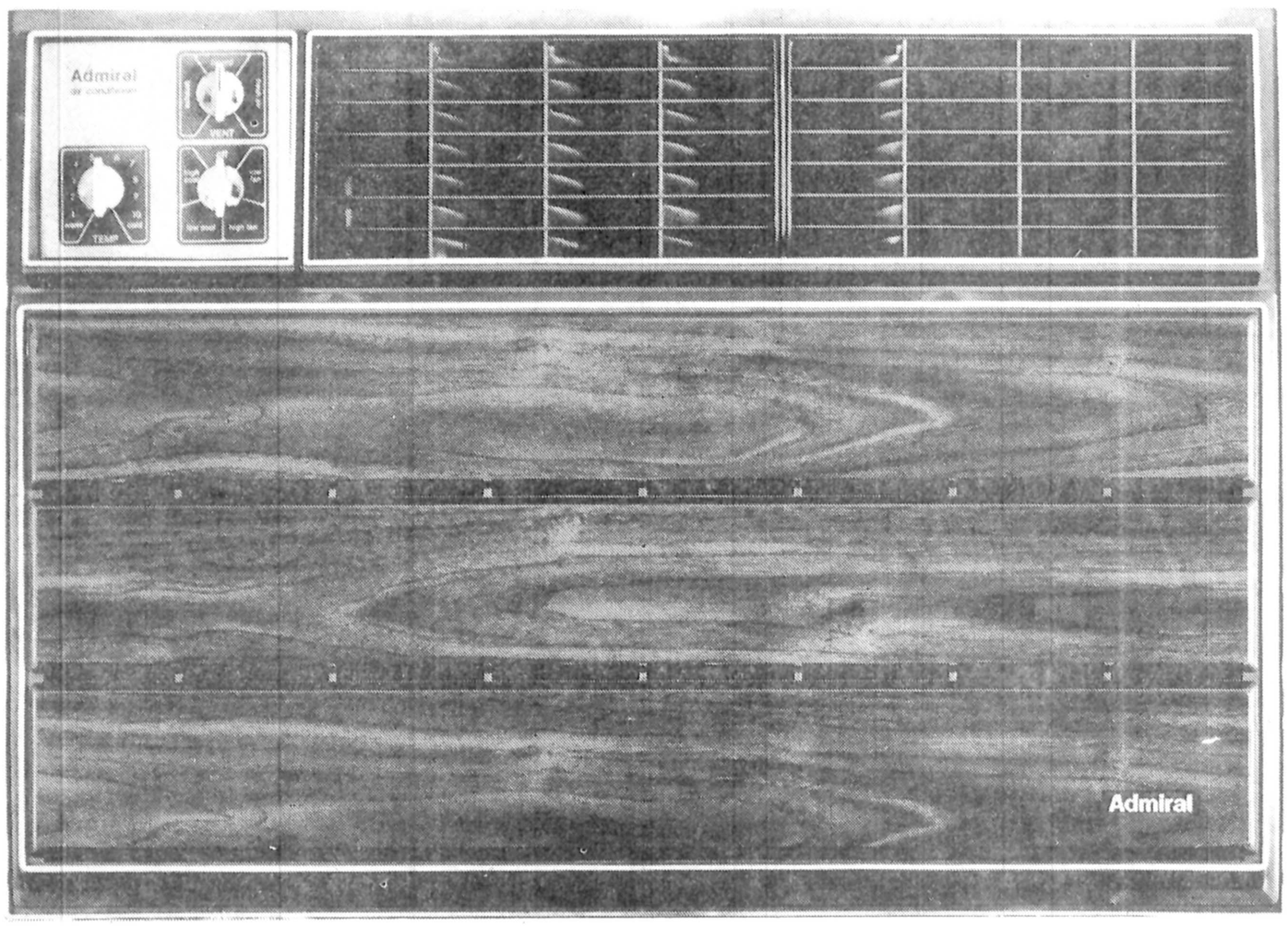

کولرگازی آدمیرال ساخت آمریکا
برای برق ۲۲۰ ولت و ۵۰ سیکل ایران
بقدرت‌های مختلف ساخته شده است.
دستگاه محافظ مخصوص
آن را در مقابل نوسانات شدید برق
حفظ میکند و ترموستات قابل تنظیم آن
با داشتن ده حالت مختلف
درجه برودت و سرمای مورد نظر
شما را تأمین مینماید.
شبکه‌های خروجی هوا
طوری ساخته شده است که میتوان
هوا را در چهار جهت مختلف تنظیم نمود
و رعایت اصول صحیح «آئرودینامیک»
در قطعات هوا رسانی آن
بی‌سرو صدا بودن آن را تضمین مینماید.

وجود کلید مخصوص
امکان استفاده از هوای تازه
و همچنین تهویه هوای آلوده را بدون
استفاده از سرماساز آن میسر
میسازد.
درکولرهای گازی «آدمیرال» فیلتر
پاک سازی هوا علاوه بر تصفیه هوا
از رشد باکتریهای خطرناک نیز
جلوگیری مینماید.
ظاهر زیبای آن با طرح و رنگ چوب با هر
نوع دکوراسیون هماهنگ است.

نماینده انحصاری در ایران
شرکت سهامی خاص اتو تهران
شماره ۳۵۳ خیابان کورش کبیر تهران.
تلفن‌های ۷۵۷۳۱۱ تا ۲۰

الحوادث

شوروی افریقارامی بلعد!

آیا شوروی قصددارد، افریقا را قطعه قطعه تصاحب کند؟

سرنگون شدن یک هواپیما برفراز سرزمین اری تره و دستگیری خلبان آن که معلوم شد تبعه یمن جنوبی است سروصدای زیادی براه انداخت.... و محافل عربی از اینکه یک عرب از تبعه یک کشور عربی خاک اعراب را بمباران میکند در شگفت شدند.

البته مسائل مهم تر از آن است که یک خلبان عرب در حال بمباران خاک اعراب دستگیر شده باشد. مسائلی که اینک مورد توجه قرار گرفته بشرح زیر است.

۱- سرزمین یمن جنوبی تبدیل بیک پایگاه نظامی شوروی شده که نه فقط نقطه شروع برای محاصره سومالی و اری تره بشمار میرود بلکه کشورهای عربی دیگری و منابع حیاتی عربی هم مورد هدف این پایگاه میباشد.

۲- دولت یمن جنوبی برای پوشش فعالیت شوروی و کوبا در خاک خود به تمام سفارتخانه های خود در خارج دستور داد که به هیچ احدی در هر مقام و مکانی که باشد بویژه روزنامه نگاران، چنانچه میخواهند به عدن بروند ویزا ندهند. و عملا هم عده‌ای از روزنامه نگاران و نویسندگان و حتی میهمانان بعنوان نبودن هتل برای اقامت آنان از فرودگاه بازگردانده شدند. در صورتیکه هدف از اقدامات مزبور این است که فعالیت و رفت و آمد کشتی ها و هواپیماهای شوروی در یمن جنوبی از دید «کنجکاوها» دور بماند.

۳- دولت یمن جنوبی نیروهای خود را از میان نیروهای بازدارنده عرب فراخواند تا همه افراد آن یا قسمت اعظم آنانرا به اتیوپی بفرستد تا با سومالی و اری تره بجنگند.

۴- اطلاعات رسیده حاکی است که دولت یمن جنوبی سعی دارد اغتشاشاتی تازه در مرزهای خود با عمان بوجود آورد. با اینکه این اغتشاشات نمیتواند به سطح آنچه عدن «شورش ظفار» مینامید برسد ولی روشن است که هدف آنان زنده کردن مجدد «جبهه رهائی بخش خلیج» برای سرگرم کردن کشورهای خلیج فارس و منحرف کردن افکار آنان از مشکلات داخلی است.

۵- در نوزدهم ماه فوریه گذشته جلسه محرمانه‌ای در امارت راس‌الخیمه تشکیل شد و ژنرال «کولیاکف» رئیس دفتر عملیات جنگی شوروی در افریقا و پنج ژنرال روسی دیگر که از مسکو وارد شده بودند و همچنین رئول کاسترو وزیر دفاع کوبا و چند تن از افسران آلمان شرقی و یک مسئول بلند پایه یمن جنوبی در این جلسه شرکت کردند.

۶- ظرف ماه فوریه گذشته جنگ شدیدی میان نیروهای یمن جنوبی و نیروهای عربستان سعودی در صحرای «ربع‌الخالی» رخ داد که در آن تانک و هواپیما بکار رفت بنظر محافل مطلع این جنگ را عدن بعنوان گوشه‌ای از طرحی که ماموریت اجرای آن را در منطقه دارد شعله ور ساخته است.

۷- جعفر نومیری رئیس جمهوری سودان در مصاحبه‌ای با خبرگزاری آسوشیتد پرس اظهار داشت که اتحاد شوروی قصد دارد قاره افریقا را منطقه به منطقه اشغال کند و ایالات متحده امریکا هم دست شوروی را در این منطقه آزاد گذاشته است. البته شوروی نه از طریق توسل بزور بلکه از طریق طراحی کودتاهای داخلی بر سومالی تسلط خواهد یافت. و پس از اینکه شاخ افریقا را در اشغال گرفتند متوجه سودان و گینه خواهند شد. ناگفته نماند که هم اکنون افرادی از گینه در اتیوپی و حتی مسکو سرگرم آموزشهای نظامی هستند.

همانطور که میدانیم عربستان سعودی از سال ۱۹۶۷ که دولت یمن جنوبی تشکیل شده آنرا برسمیت نشناخته است. مع‌الوصف در اوائل ماه مارس ۱۹۷۶ ملاقاتی میان مقامات رسمی عربستان سعودی و یمن جنوبی صورت گرفت و توافق شد که بمنظور «فراهم کردن امنیت و آرامش برای جزیره عرب و احترام گذاشتن به هدفهای اعراب» دو کشور اصل «روابط عادی» را میان خود برقرار سازند و در این توافق طرفین هرگونه مداخله خارجی را محکوم ساختند و خواهان برطرف نمودن انگیزه های رویارونی عدن و عمان شدند. البته دولت یمن جنوبی پای بند هیچ یک از مواد این موافقتنامه نشد، مگر ماده مربوط به کمکهای اقتصادی و کسب کمکهای مادی از عربستان سعودی. گذشته از این تحریکاتی برای ایجاد حوادثی در مرز به عمل آمد، آخرین نبردها میان شورشیان «جبهه رهائی بخش عمان و نیروهای دولت عمان» در اوائل دسامبر ۱۹۷۵ صورت گرفت و منجر به خاموشی شورشیان گردید. در انموقع سلطان قابوس سلطان عمان اعلام کرد:

«جنگ دهساله خاتمه یافت و نیروهای عمان پیروزی مطلقی برکمونیسم بین‌المللی کسب کردند.»

ولی اوضاع شاخ افریقا بار دیگر مسائل را پیچیده کرد. گفته شد که اخراج کارشناسان روسی و کوبائی از سومالی باعث شد تا شوروی و کوبا توجه خود را معطوف اتیوپی نمایند. و از انقلاب یمن جنوبی حمایت کنند. کاملا روشن است که هدف انقلاب یمن جنوبی فقط جانبداری از اتیوپی نبود، بلکه هدفش بیشتر تقویت استراتژی شوروی در دریای سرخ و اقیانوس هند بود.

کارشناسان غربی متفق القول هستند انگیزه‌ای که شوروی را وامیدارد تا این چنین در منطقه فعالیت کند. نفت اعراب است که پیش بینی میشود شوروی از نیمه دهه ۱۹۸۰ یا قبل از آن به این نفت احتیاج داشته باشد. بهمین جهت شوروی قصد دارد از راه دست یابی به گذرگاههای باب‌المندب که دهانه کشتیرانی نفتی به مدیترانه است و همچنین با کمکگیری از پایگاه هایی در اقیانوس هند و کناره های دریای سرخ محاصره‌ای غیرمستقیم بر دریای سرخ بوجود آورد. ناظران میگویند پیشرفت اوضاع باین شکل ایالات متحده امریکا را واداشت تا در روز بیست و ششم فوریه برای اولین بار نسبت به ادامه دخالت نظامی شوروی در شاخ افریقا اعلام خطر کند.

برژنف درست پنج روز قبل از این اعلام خطر یادآور شده بود که اینده روابط شوروی با امریکا جهت حل اختلافات محلی بستگی به میانه روی و تلاشهای سازنده دارد.

عملا هم دیدیم که امریکا رفتاری عاقلانه داشت زیرا با اینکه برژژینسکی مشاور کارتر در مسایل امنیت ملی آمریکا طبق اطلاعاتی که بدست آورده بود، شمار افراد کوبا را در اتیوپی به ده هزار نفر تخمین میزد و گفته میشد که ژنرال روسی «واسیلی پتروف» عملیات نظامی «اوگادن» را رهبری میکند، مع‌الوصف امریکا رفتاری ناپسند از خود نشان نداد.

ناظران سیاسی در تفسیر و تجزیه و تحلیل روش ایالات متحده امریکا در قبال مسئله شاخ افریقا از یکطرف و افزایش خطر پایگاه شوروی در یمن جنوبی از طرف دیگر اختلاف نظر دارند. گروهی میگویند که واشنگتن بدو علت زیر نمیتواند و یا نمی خواهد حق سومالی را برای پس گرفتن قسمت غربی کشورش که اوگادن شناخته میشود و اتیوپی اشغال نموده برسمیت بشناسد: زیرا دولت امریکا نمیخواهد برای سومالیایی های اوگادن حق تعیین سرنوشت را برسمیت بشناسد مبادا این حق مسابقه‌ای شوروی برای ملت فلسطین بعضی از دولتهای عربی از این روش بدون اینکه آنرا درک کنند جانبداری نمودند و حتی برخی سومالی را با اینکه گوشه‌ای از کشورش اشغال شده بود بعنوان یک کشور متجاوز معرفی کردند.

گروه دیگری از ناظران میگویند: ایالات متحده امریکا نمیخواهد هیجگونه کمکی به سومالی بدهد و اصرار دارد که نیروهای سومالی به مرزهای بین‌المللی خود بازگردند زیرا امریکا اطمینان دارد رژیم فعلی اتیوپی دوام زیادی نخواهد یافت و اتیوپی بالاخره به دامان امریکا باز خواهد گشت.

آنچه گفته شد مربوط به ایالات متحده امریکا و اتحادشوروی است در صورتیکه مواردی که مربوط به دولتهای عربی میباشد شگفت انگیزتر است.

ملک خالد پادشاه عربستان سعودی پیامی به اتحادیه جامعه عرب فرستاد و از اعضای جامعه عرب خواست که کمکهای فوری و کافی در چهارچوب پیمان همبستگی اعراب و پیمان دفاع مشترک عرب در اختیار سومالی بگذارند ولی باید دید پیمان همبستگی و پیمان دفاع مشترک عرب کجا است و چه سرنوشتی دارد..؟

«محمدزیادبار» رئیس جمهوری سومالی قبل از اینکه به عقب نشینی از «اوگادن» تن دهد آخرین اقدام را کرد و از کشورهای عربی و اسلامی دیدن نمود و خواستار هماهنگی روش ها نه فقط در قبال مشکل شاخ امریکا، بلکه در قبال مشکلات امنیت دریای سرخ و اقیانوس هند و حمایت از حقوق کشورهای عربی در دهانه های دریائی نشد.

قذافی تنها کسی بود که خواهان پیروی کردن از یک روش شد و از تشکیل شورای وزیران سازمان وحدت افریقا در اتیوپی استفاده کرد و در نطق افتتاحیه خواستار این گردید که مشکل شاخ افریقا درچهارچوب افریقائی آن باقی بماند زیرا اگر از این چهارچوب پارافراتر گذارد راه بروی دخالتهای خارجی گشوده میشود.

ولی در همین موقع شورای وزیران سازمان وحدت افریقا تشکیل شده بود.

حمایت و دخالت شوروی و کوبا و یمن جنوبی در اتیوپی به حد اعلای خود رسیده بود یعنی مشکل شاخ افریقا از چهارچوب افریقائی خود بیرون آمده بود، از دست سازمان وحدت افریقا در قبال آن کاری صورت نمی گرفت. مگر دعا و آرزوا..

در هرحال موقعی که طرابلس به لزوم احترام گذاردن به مرزهای بین‌المللی در شاخ افریقا اشاره کرد این اظهار نظر در حقیقت برای محکوم کردن سومالی و حتی محکوم کردن انقلاب اری تره بود.

در همین اوضاع و احوال گروهی از یمن جنوبی بنمایندگی از طرف «جبهه متحد ملی» مجلس نمایندگان عدن را یک «مجلس فرمایشی» معرفی کردند که حزب حاکم اعضای آنرا برخلاف نظر مردم انتخاب کرده است و این گروه سپس طی پیامی ازهیئت‌های نمایندگی پارلمانی افریقا خواستند که به ملت یمن جنوبی بمنظور تشکیل یک دولت وحدت ملی کمک کنند تا این دولت ماموریت بیرون راندن نیروهای دریائی و زمینی و هوائی شوروی را بعهده گیرد زیرا «منطقه عربی و افریقائی بخاطر وجود این نیروها در معرض خطر رویارونی همه جانبه نظامی قرار گرفته است»

البته این یادداشت هیچگونه عکس‌العملی نداشت زیرا آنهم از نوع یادداشتهائی بود که برای اثبات موجودیت توزیع میگردید ولی از لحاظ یمن با اوضاع و احوالی که دارد بعنوان یک «ندای داخلی» و پیامی با ارزش بشمار میرود زیرا یادداشت مزبور را رئیس جبهه ملی یمن جنوبی امضاء کرده بود.

با صدائی که از داخل شنیده شد تماسهائی هم در سطح کشورهای خلیج فارس بمنظور زنده کردن اندیشه «امنیت خلیج فارس» و تامین راههای نفت در اقیانوس هند و دریای سرخ صورت گرفت. مهمترین تماسهای مزبور تماسهائی است که میان عربستان سعودی و ایران از یکطرف و ایران و عراق از طرف دیگر انجام یافت از جمله در دهم ژانویه گذشته میان رهبران ایران و عربستان گفتگوهائی صورت گرفت، و بطوریکه در اظهارات رسمی آمد، هدف از این گفتگوها طرح برنامه‌ای دقیق برای رویارونی با بازتابهای رویدادهای شاخ افریقا و سعی در عدم دخالت مستقیم در آن حوادث است.

یکماه پس از این ملاقات، شاهزاده سعودالفیصل وزیر خارجه عربستان سعودی برای یک مسافرت کوتاه پنج ساعته وارد تهران شد و طی آن پیام ملک خالد را تقدیم شاهنشاه ایران کرد و با وزیر خارجه ایران گفتگو نمود.

پانزده روز بعد وزیرخارجه ایران به پایتخت عراق رفت و و با صدام حسین نایب شورای فرماندهی انقلاب عراق پیرامون مسئله امنیت خلیج فارس و بحرانهای ناشی از دخالت شوروی در شاخ افریقا از طریق یمن جنوبی گفتگو نمود.

با گفتگوهائی که در مورد شاخ افریقا صورت گرفت دیدیم که سومالی قبل از اینکه نیروهای اتیوپی به اوگادن برسند و با اینکه ۷۵ درصد ساکنان این ایالت سومالیائی هستند این منطقه را ترک کرد.

آیا با پایان گرفتن مشکل اوگادن، مشکل شاخ افریقا هم خاتمه پذیرفت؟ و آیا آرامش و امنیت به منطقه دریای سرخ و کشورهای مجاور آن بازگشت.

ناظران تاکید میکنند که پایان یافتن نبرد در اوگادن معنیش پایان گرفتن همه مشکلات شاخ افریقا نیست. زیرا سومالی بدان جهت از اوگادن بیرون رفت چون هیچ یک از کشورهای غربی و عربی حاضر نشدند حق آنرا در سرزمینهائی که غصب شده بود برسمیت بشناسند و با این عقب نشینی، ایالات متحده امریکا «ابروی» خود را بانتظار خروج نیروهای کوبا از اتیوپی و در جهت تضمین توافق ابرقدرتها حفظ کرد.

همه نشانه ها ثابت میکند که نیروهای کوبا و همچنین نیروهای یمن جنوبی باین زودیها بیرون نخواهند رفت زیرا تازمانیکه انقلاب اری تره شعله ور است مشکل شاخ افریقا هم باقی خواهد ماند. و اگر هم آتش این انقلاب خاموش شود، باز هم شوروی برای ابقاء در منطقه بی بهانه نخواهد بود زیرا همانطور که جعفر نومیری رئیس جمهوری سودان گفت شوروی سعی دارد افریقا را منطقه به منطقه تحت نفوذ خود درآورد.

صرف نظر از عکس‌العمل امریکا در صورت تحقق یافتن پیش بینی رهبر سودان و صرف نظر از تلاش دوابرقدرت برای حفظ «توافق ابرقدرتها» باید گفت که مشکل شاخ افریقا در درجه اول و بطور اعم یک مشکل عربی و بطور اخص یک مشکل خلیج فارس است.

فرانس پرس

لبنان، درگیر بازی حساس دیپلماتیک

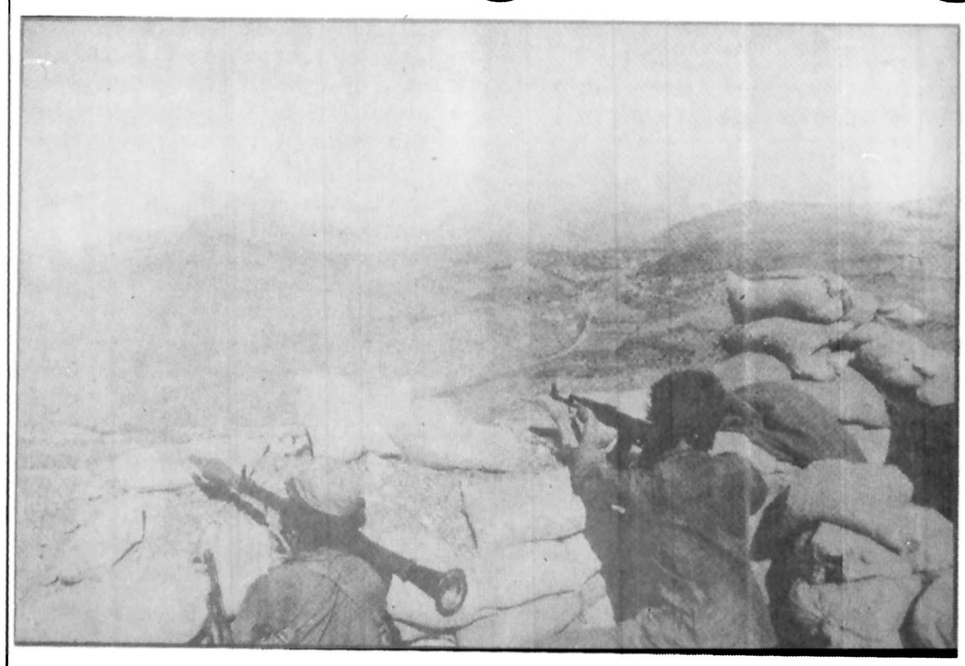

لبنان از چند روز پیش دریک بازی بسیار حساس دیپلماتیک که هدفش استقرار حاکمیت دولت مرکزی درسراسر آن کشور است درگیرشده است.

پس از آنکه درپی اشغال جنوب لبنان از سوی اسرائیل وورود نیروهای کلاه آبی سازمان ملل متحد باین کشور بحران لبنان جنبه بین‌المللی پیدا کرد، رهبران بیروت میکوشند با بکاربستن اصل «کمک کن تا خدا کمکت کند» به ابتکار تازه‌ای برای پایان دادن باوضاع نابسامان کشور دست بزنند.

لبنان که از داخل و خارج کشور زیرفشار شدید قراردارد تا کنون نتوانسته است به مسایل اصلی که ریشه بحران را تشکیل میدهد بپردازد و تلاش های دولت سلیم‌الحوص درسطح امنیتی بیشتر جنبه «سمبولیک» داشته است. تنها کاری که دولت تاکنون دراین زمینه انجام داده اعزام یکصدژاندارم به مناطقی است که از نیروهای اسرائیل تخلیه شده است.

کار اساسی دولت لبنان از روز سیزدهم ژوئن (۲۳ خرداد) آغاز خواهد شد. قراراست دراین روز اسرائیل کلیه مناطق جنوبی لبنان را تخلیه کند. با خارج شدن واحدهای نظامی اسرائیل نخستین مرحله ماموریت کلاه آبی های سازمان ملل متحد درجنوب لبنان پایان می یابد.

ابعاد تازه همکاری

از آن پس کلاه آبی ها باید دومین قسمت قطعنامه ۴۲۵ شورای امنیت را که برقراری حاکمیت لبنان درمناطق تخلیه شده است باجرا درآورند.

باین ترتیب همکاری لبنان و پاسداران صلح ابعاد تازه‌ای پیدا خواهد کرد.

الیاس سرکیس رئیس جمهوری لبنان روز اول ژوئن درپایان دیدارش با برزیدنت حافظ اسد تاکید کرد که بکاربستن قطعنامه ۴۲۵ شورای امنیت مهمترین مسئله‌ای بود که درمذاکرات او با رئیس جمهوری سوریه مورد بررسی قرارگرفت. پرزیدنت اسد که استقرار ارتش لبنان را درجنوب این کشور بهترین راه برقراری امنیت دراین منطقه میداند وعده داده است که از ابتکارهای رئیس جمهوری لبنان برای پایان دادن باوضاع آشفته جنوب کشور پشتیبانی خواهد کرد. فرستادن نیروهای لبنانی به جنوب کشور تصمیم سیاسی بسیار مهمی است که درعین حال به اشغال این مناطق از جانب اسرائیل و فعالیت های کماندوهای مقاومت فلسطین درمرزهای لبنان و اسرائیل پایان خواهد داد.

پس از حمله اسرائیل به جنوب لبنان درنیمه ماه مارس گذشته نیروهای مقاومت فلسطین به شمال رودخانه «لیتانی» عقب نشینی کردند و هنوز هم درمنطقه‌ای میان دورودخانه «لیتانی» و «زهرانی» از خودمختاری کامل برخوردار هستند و اگربخواهند میتوانند نقشه های دولت لبنان را پس از خارج شدن اسرائیلی ها از بخش های جنوبی کشور بهم بزنند.

پرزیدنت الیاس سرکیس ظاهرا توانسته است موافقت یاسرعرفات رئیس کمیته اجرائیه سازمان آزادی بخش فلسطین را برای بکاربستن قطعنامه ۴۲۵ شورای امنیت بدست بیاورد.

عرفات قول داده است که از هیچ گونه کمکی به نیروهای لبنان دراشغال مناطق جنوبی کشورخودداری نخواهد کرد.

سوریه نیز متعهدشده است که نیروهای خودرا از مواضعی که اکنون درکنار رودخانه زهرانی اشغال کرده‌اند جلوتر نخواهد برد. بشرط اینکه الیاس سرکیس که فرماندهی عالی نیروهای مسلح لبنان را بعهده دارد از طریق واشنگتن از اسرائیل برای مستقرشدن سربازان لبنانی درجنوب این کشور چراغ سبز بگیرد.

اگر اسرائیل بدون قید و شرط خاک لبنان را تخلیه کند الیاس سرکیس میتواند نیروهای خود را درجنوب رودخانه لیتانی مستقرسازد. البته باید قبلا وضع نیروهای محافظه کار مسیحی که اکنون بفرماندهی سرگرد «سعدحداد» درنزدیکی مرزهای اسرائیل موضع گرفته‌اند روشن شود.

حال بایددید که با استقرار نیروهای لبنان درجنوب لبنان سازمان مقاومت فلسطین به عملیات کماندوئی علیه اسرائیل پایان خواهد داد یا خیر. محافل وابسته به وزارت امور خارجه سوریه می گویند که عرفات به پرزیدنت اسداطمینان داده است که از عملیات فدائیان فلسطین درمرزهای لبنان و اسرائیل جلوگیری خواهد کرد اما آیا عرفات میتواند سیاست جدید خود را به همه سازمانهای فلسطین تحمیل کند.؟

زهیرمحسن رئیس سازمان طرفدارسوریه (صاعقه) گفته است که ده درصد نیروهای سازمان آزادی بخش فلسطین از عواملی تشکیل میشوند که کنترل آنها از عهده مقاومت فلسطین خارج است. جبهه خلق برای آزادی فلسطین برهبری جرج حبش از جمله سازمانهائی است که از یاسرعرفات فرمان نمی برد. جرج حبش که درراس تندروترین سازمانهای فلسطین قرارگرفته تاکید کرده است که از مبارزه برای آزادی فلسطین تاپیروزی نهائی دست نخواهد کشید.

هرالدتریبون

ناتو و کشمکش یونان و ترکیه

کارتر، کارامانلیس واجویت در کنفرانس سران ناتو در واشنگتن نگرانی از توسعه نفوذ شوروی - کوبا در آفریقا سران ناتو را به وحشت انداخته است.

بسیاری از شرکت کنندگان در کنفرانس سران «ناتو» می دانند که بسیار موضوع های جدی نگران کننده تر از مشاجره بین دو عضو «ناتو» یعنی یونان و ترکیه در این سازمان وجود دارد. بدبختانه این نکته هم روشن شده است که مسئله یونان و ترکیه مقدار زیادی از وقت و نیروی رهبران «ناتو» را در حاشیه فعالیت کنفرانس سران اشغال کرده است.

«ناتو» اینک تا حدی زیان سیاست اولیه و کوتاه بینانه تکیه بروضع موجود مدیترانه را که مخصوصا به علت اشتباه حساب دکتر کی سینجر به سال ۱۹۷۴ بی ثابت است می پردازد. در آن سال بحران قبرس همراه با بحران داخلی امریکا که منجر به استعفای نیکسون از مقام ریاست جمهوری شد، روی داد. در جریان آن هفته پردلهره ۱۵ تا ۲۰ ژوئیه از سال ۱۹۷۴ دکترکی سینجر که توصیه بسیاری از مرئوسان خود را نادیده گرفته بود، کودتا علیه اسقف ماکاریوس را که یک داردسته یونانی «ظاهرا» بدون توجه به خطر مداخله متقابل ترک ها به راه انداخته بود به عنوان یک عمل انجام یافته تلقی کرد. کی سینجر چندی بعد در ژوئن همان سال در برابر یک عمل انجام یافته دیگر که منجر به اشغال پیش از یک سوم جزیره قبرس به وسیله نیروهای نظامی ترکیه و اخراج تقریبا تمامی ساکنان یونانی قبرس از این منطقه شد قرار گرفت.

نتیجه فوری این اوضاع خروج یونان از سازمان نظامی «ناتو» بود و نتیجه بعدی آن به طوری که کنگره امریکا عنوان کرد، اختلاف نظر شدید بین ترکیه و امریکا و اخطار خروج این کشور از تمامی سازمانهای «ناتو» بود.

علائق ملی

واکنش «ناتو» حمایت از این ادعای ترکیه بود که تحریم تسلیحاتی ترکیه به وسیله امریکا نه تنها راه حل مفیدی برای رفع اختلاف بین دو عضو «ناتو» یعنی ترکیه و یونان نیست بلکه زیان فاحشی هم برای «ناتو» دارد. این ادعا دست کم از لحاظ دولت کارتر هنگامی که اجویت در آغاز سال میلادی جاری به نخست وزیری ترکیه رسید و اجرای سیاست خارجی تازه یی را در پیش گرفت که بیشتر مبتنی بر علایق خاصه ملی ترکیه بود تا متکی به مصالح «ناتو» قوت بیشتری یافت.

دعوتی از رئیس ستاد ارتش شوروی برای دیدار از ترکیه، و اشاره یی به این امر که اجویت ممکن است در تابستان امسال به جای سفر به واشنگتن از مسکو دیدن کند. (اکنون تائید شده است که اجویت به هردو سفر خواهد رفت) موجب آن شد که در واشنگتن حالت نگرانی شدیدی پدید آید و پرزیدنت کارتر سیاست پیشین خود را نسبت به ترکیه تغییر دهد. از کنگره بخواهد که تحریم تسلیحاتی ترکیه راحتی بیش از آن که پیشنهادهای ترکیه در مورد ترکیه جامه عمل بپوشد از میان بردارد.

این تصمیمی بود که به احتمال قوی باید دیرپازود گرفته میشد اما موقع اعلام آن مخصوصا برای یونانی ها نگران کننده بود و توفیق نسبی در روابط یونان - ترکیه را که براثر دیدار اجویت وکارامانلیس در اوایل مارس گذشته روی داد ضایع کرد.

پرزیدنت کارتر اکنون این اظهار اطمینان به اجویت را تکرار کرده است که او بیشترین کوشش ها را خواهد کرد تا کنگره امریکا تحریم تسلیحاتی ترکیه را لغو کند. اما احتمال چنین توفیقی برای کارتر چندان زیاد نیست. پیشنهادهای ترکیه در باره قبرس خیلی کمتر از تقاضای یونانی های قبرسی است. ودر واقع تقریبا تنها نشانه امید به حل مسئله قبرس از انتقاد اخیر سیاست مداران و روزنامه نگاران در جامه ترک های قبرسی از موضع رسمی ترکیه ریشه یافته است و اجویت نخست وزیر ترکیه فقط می تواند به یکی از دو طریق زیرکمکی به حل مسئله قبرس کند. یا آشکارا بگوید که اصولا بحثی در باره توجه ترکیه به خرید تسلیحات از شوروی وجود ندارد. یا آشکارا اذعان کند که ترکیه احساس خطری از جانب اتحاد شوروی نمی کند و بنابراین سیاست دفاعی جدید خود را که مبتنی بر اصول «گلیسم» است و هیچ ارتباطی با تصمیم موافق یا مخالف امریکا نسبت به ترکیه ندارد اعمال خواهد کرد.

بلند اجویت نخست وزیر ترکیه (نفر سمت چپ) و کنستانتین کارامانلیس نخست وزیر یونان در واشنگتن پیرامون مشکلات موجود در روابط دو کشور گفتگو کردند.

کریسچن ساینس مونیتور

امریکاومسئله مدرن کردن سلاحهای تاکتیکی

علیرغم هرتوافقی باشوروی، امریکانمی تواند ازمدرنیزه کردن سلاحهای هسته‌ای تاکتیکی خود چشم بپوشد

با وجود تصمیمی که جیمی کارتر درباره تعلیق تولید بمبهای نوترونی گرفته است امریکا به مدرن کردن سلاحهای هسته‌ای تاکتیکی خود ادامه خواهد داد.

طبق گفته «هارولدبراون» وزیر دفاع امریکا آنچه که درتوسعه و مدرن کردن جنگ افزارهای اتمی تاکتیکی کشوروی مخصوصا اهمیت خواهد داشت محتوای برنامه‌ای خواهد بود که قراراست بوسیله آن موشکهای «لانس» به کلاهک اتمی جدیدی - سبک‌تر و قابل دستکاری‌تر از کلاهکهای موجودشان مجهز شوند. (گرچه این کلاهکها نیز بهرحال فاقد امتیازات بزرگ بمب هیدروژنی - یعنی پراکندن تشعشعات مرگبار به ازای قدرت تخریبی اندک - خواهند بود). موشک لانس که ۶۰ میل پردارد اساسا سلاحی ضدتانک است. کما اینکه خمپاره ۸ اینچی آتشباری که قراراست آن نیز بنوبه خود به، چاشنی هسته‌ای مجهز گردد نیز قبل از هرچیز کاربردتاکتیکی خواهد داشت. براون دریک کنفرانس مطبوعاتی که روز ۱۷ آوریل درلندن برپا کرده بود گفت که تصمیم کارتر درباره تعلیق تولید بمبهای نوترونی اتحاد شوروی را دربرابر این اجبار قرارخواهد داد که درباره محدودیت های متقابلی که خود میتواند درتسلیحات آن کشور به ویژه درجبهه اروپای مرکزی - پدید آورد تصمیم بگیرد.

وزیر دفاع امریکا گفت که تصمیم کارتر به پیمان ناتوقابلیت انعطاف بزرگتری خواهد داد زیرا کشورهای عضو این پیمان را مخیر خواهد گذاشت که بعدها - درصورتیکه پاسخ اتحاد شوروی به تعلیق تولید بمب نوترونی رضایت بخش نباشد - موشکهای لانس و توپهای تاکتیکی ۸ میلیمتری خود را به کلاهکهای اتمی تشعشعی از نوع بمبهای نوترونی مجهز کنند. از آنجا که بمبهای نوترونی از ابتدا سلاحی تاکتیکی شناخته شده - هرگز موردی درکار نبوده است که بعنوان یک مسئله درمذاکرات امریکا و شوروی درباره محدود کردن سلاحهای استراتژیکی - «سالت» مطرح شود.

در «ناتو» اکنون این پرسش تدریجا روزافزون کسب می کند که از نظرواشنگتن چه جوابی از ناحیه اتحاد شوروی میتواند رضایت بخش باشد تا دولت امریکا آن را برای ادامه خودداری از تولید بمبهای نوترونی اکتفا کند از نظردولت کارتر برای خودداری همیشگی آمریکا از تولیدکردن آن نوع سلاح ها وافی به مقصود نخواهد بود. وزیر دفاع آمریکا بعد از آن باردیگر به لندن رفت و روز ۱۷ آوریل از جوابگویی قاطع به این سئوال که چه شرطی از نظر ایالات متحده شرط انصراف همیشگی‌اش از تولید بمبهای نوترونی خواهد بود - و اینکه امریکا چه معیاری را برای رضایت بخش شمردن پاسخ شوروی قابل قبول میداند - طفره رفت.

متحدین اروپایی آمریکا در «ناتو» اصراردارند که اتحاد شوروی تولید و انبار کردن موشکهای وحشتناک بالستیکی «اس - اس - ۲» را که بردمتوسط دارند محدود و یا حتی بکلی متوقف کند و یا به نحوی قابل ملاحظه از قدرت نیروهای تانک خود که درجبهه اروپای مرکزی گرد آورده است بکاهد.

دربن ولندن هردوجا - وزیر دفاع آمریکا به این نتیجه رسید که بهرحال هنگان اروپایی وی آماده‌اند تا سرگشتگی بزرگی را که انصراف کارتر از تولید کردن بمبهای نوترونی برای متحدین امریکا بوجود آورده است عجالتا - نادیده بگیرند و بجای آن برای یافتن راه های تقویت همبستگی ناتو دربرابر قدرت نظامی روزافزون شوروی - خصوصا دراروپای مرکزی با امریکا همکاری کنند.

خلاصه‌ای از یک گزارش همه جانبه آزمایشگاه های تکنولوژیک

موتورسیکلت به یک وسیله ارتباطی در سراسر جهان تبدیل شده است

آزمایش فنی موتورسیکلت‌های عرضه‌شده ببازارهای جهانی

آزمایشهای فنی سالهای اخیر و بررسی و آزمونهای تطبیقی جدید که در کارگاههای تحقیقی مختلف جهان درباره موتورسیکلت ازنظر قدرت و سرعت و دیگر خصوصیات فنی انجام گرفته است نشانگر امتیاز ها و ویژگیهای برجسته و استثنائی موتور سیکلت بعنوان یک فراورده ارزشمند و پیشرفته در جهان امروز شناخته شده است.

هم اکنون در اروپا و آمریکا نزدیک به صد نشریه اختصاصی بانضمام راهنماهای فنی موتور سیکلت انتشار می یابد که جوانان و دوستداران موتور سیکلت جهان با اشتیاق و علاقه از خوانندگان و مطالعه کنندگان آن هستند و این نشریه های ماهانه وهفتگی و حتی چند متن فنی را که پاره‌ای از کارخانه ها و واحد

مناسبی خرید که مصرف بنزین آنها نیز از ۸ یا ۹ لیتر درهرصدکیلومتر بیشتر نیست.

ولی نکته جالب اینست که پرداخت این مبلغ برای دوستداران موتورسیکلت مشکلی را بوجود نمی آورد.

علت داشتن این تمایل علاقه وافری است که امروز بسیاری از - مردم بویژه جوانان موتورسیکلت دارند و آنرا به چشم

* بعضی از موتورسیکلت ها با سرعت ۱۶۰ کیلومتر در ساعت همپای «مازراتی» پرشتاب ترین اتومبیل حرکت می کند

ابعاد جدید یک پدیده فنی

اکنون دیگر خرید موتور سیکلت تنها اختصاص به جوانانی که قدرت پرداخت بهای اتومبیل را ندارند نیست و هر موتور سیکلت سواری نماینده نسلی است که به هیجان، هوا پاک، فضای گسترده و بالاخره وسعت یک زندگانی آزاد احساس نیاز می کند و می خواهد فارغ از قید و بند ها آزادانه راهها را بپیماید و نیرو های بدنی و روانی نهفته خود را به آزمون بگذارد.

همین متخصص در مقاله‌ای که ماه گذشته انتشار داد می افزاید:

«ساخت موتور سیکلت های مختلف وعرضه انواع گوناگون موتور سیکلت های جدید با اتومبیلهای پر قدرت مسابقه مانند «لامبور گینی یدورا» یا «دتوماسومانگوستا» وجود دارد هیچیک از متخصصان و پژوهندگان تکنولوژی معاصر تردید ی ندارند که موتور سیکلت با ویژگیهای برجسته فنی خود از کامل ترین وسائل رفت و آمد محسوب می گردد.

نشانه های تکامل صنعتی

یادآوری این نکته ضرورت دارد که اتومبیلهای «لامبرگینی هورا» و «دتو ماسو مانگوستا» دونوع از سریع ترین اتومبیلهای میدانهای مسابقه جهانی است که در صف نخستین پیروزیهای نبرد های سرعت و شتاب جای دارد.

مفسرین فنی در مورد فاصله بین حرکت یعنی از صفر تاصد کیلومتر را برای موتور سیکلت ها نیز یک امتیاز می دانند زیرا معتقدند هیچ موجود صاحب اندیشه وانسان عاقلی لازم نمی بیند هنگام حرکت در شهر با چنان استارت سریعی از زمین جدا شود بقول یک راننده قهرمان موتور سیکلت حرکت و رفت و آمد در شهر ها با میدانهای

مسابقه یک تفاوت اساسی دارد باین معنی که درمیان مردم چیره ترین موتورسیکلت رانان فضا و شرایط محیط را از نظردورنمیدارد و میداند درچنین لحظاتی باید قلب او بعنوان یک انسان شریف و اندیشه‌اش بمنزله یک مردهشیار و عاقل باید از «موتور» دقیق‌تر و سریع‌تر کارکند!

رقابت های سازنده موتورسیکلت و اتومبیل

مشخصات زیر که از یک جدول تفصیلی و با ارزش علمی و فنی اخذ شده است و حاصل پژوهش گروهی از کارشناسان است امکان سنجش دقیق را دراختیارمان می گذارد:

آخرین مدل موتورسیکلت های ساخت کارخانه های مختلف درعرض دو ثانیه شتاب را از یکصد کیلومتر درساعت و درعرض ۳ ثانیه به یکصدوچهل کیلومتر درساعت میرسانند.

نباید تصور کرد که این قدرت و شتاب خاص یک یا چند موتورسیکلت است بلکه تقریبا کلیه موتورسیکلت های مدرن از این خصوصیت برخوردارند و رقابت واحدهای تولید کننده سبب شده که هیچ ابتکار و دریافت تازه فنی درانحصار یک کارخانه و تولید کننده باقی نماند چنانکه موتورسیکلت های ساخت اروپا نیز با همین شتاب و قدرت حرکت فاصله صفرتا یکصدوچهل کیلومتر درساعت را طی می کند.

آزمایش یک موتور سیکلت ساخت ژاپن یا فراورده یک واحدسازنده اروپائی نتایج همانندی داشت که جز پاره‌ای از اختلاف های جزئی هردو بعنوان رقبای ـ نیرومند و مشابه معرفی شدند.

یک مجله فنی درآزمایشی که از گرانترین اتومبیل جهان یعنی «مازراتی جیبلی» انجام داده است ضمن مقایسه‌ای معتقد است که موتورسیکلت های مدرن با سرعت ۱۶۰ کیلومتر درساعت می تواند از این اتومبیل سبقت بگیرد و فقط پس از این مرحله اتومبیل «مازراتی» برتری خود را ـ درسرعت نشان میدهد.

توضیح کارشناسان بدنبال این مقایسه جالب است که می نویسد: حرکت با ۱۶۰ کیلومتر درساعت با ظریف‌ترین و مشهورترین اتومبیل جهان نمونه‌ای از تکامل و ارزش فنی موتورسیکلت درزمان ماست و گمان نمیرود هیچ موتورسیکلت رانی حتی شیفتگان سرعت نیز از یک وسیله سبک بیش از این ـ انتظار داشته باشند.

کشف قدرتهای انسانی

مزیت برجسته این موتورسیکلت ها علاوه برتحرک بیش از اندازه خود و قدرت ستایش‌آمیزشان احساس خشنودی خاصی است که به رانندگان می بخشد تا آنجا که محتاط‌ترین ـ موتورسیکلت سواران هنگام

* موتور سیکلت های تکامل یافته امروز قدرت رقابت با سریع ترین اتومبیلهای جهان را دارند.

* سیستم های هیدرولیکی و چرخش زیاد موتور و جریان غیر مستقیم الکتریکی از یافته های جدید فنی در موتور سیکلت هاست

* روش های الکتریکی در موتورسیکلت ها نمونه‌ای از پیشرفت های فنی در این صنعت است.

های تولید کننده روزانه در اختیار همگان می گذراند مورد استقبال همه جانبه مردم برای آگاهی بیشتر و آشنائی از پدیده های نویافته و مختصات تازه موتورسیکلت قرار می گیرد.

در سالشماری که در ۱۹۷۷، یعنی سال گذشته در زمینه موتور سیکلت و آزمایش های فنی آن انجام گرفته است اطلاعات و آگاهی های جالبی انتشار یافته که در این جا با بخشی از این پژوهشها و کاوشهای علمی آشنامیشویم.

نکته‌ای که ناچار از یادآوری آن هستیم، افزایش روز افزون دوستداران موتور سیکت بعنوان یک وسیله رفت و آمد وابزار ورزشی است که آمار نشان میدهد هر سال صد ها هزار جوان در برابر دنیا همزمان با آشنائی با پیشرفت های این صنعت و رشد تکاملی این فرآورده به سوی بازار های عرضه جذب میشوند

مجله «ورزش و موتورسیکلت» چاپ اروپا که ماهانه در دو میلیون نسخه چاپ و توزیع میشود و حاوی گزارشهای فنی و تصاویر میدان های مسابقه و دیگر رویداد های صنعت موتور سیکلت سازی است به نقل از نویسنده و کارشناس خود که طی سالیان شاهد تکامل این

صنعت بوده و از آگاهان فنی این بخش صنعتی شمره میشود چنین می نگارد:

*

آن با قیمت های نسبتا زیادتر فرضیه قدیمی و تصور سالهای پیشین را که موتور سیکلت را خاص عده‌ای از جوانان با میزان تعیین شده قدرت خرید می دانستند دگرگون کرد وامروز کسانی را می توان یافت که با وجود قدرت خرید اتومبیلهای آخرین مدل استفاده از موتور سیکلت را به همه وسائل پیشرفته دیگر ترجیح میدهند.

همسانی قدرت وشتاب موتورسیکلت با اتومبیل و تشابه های خاص موتور سیکلت ازنظر استحکام، مقاومت، راحتی در حرکت موجب گردیده که بسیاری از ناظران موتور سیکلت را فراورده ای هم سطح صنایع اتومبیل بدانند و آنرا با آینده روشن و تابناکی که در انتظار دارد بررسی کنند.

در آزمایش زیر با تکیه به واقعیت های فنی تا حدودی این نکته روشن میشود که موتور سیکلت های جدید همراه با تکامل فنی وامتیاز های جدید خویش با سهولتی دور از تصور به موفقیت های شگفتی دست می یابد.

جدولی که از مقایسه و سنجش تجربی چندین کارشناس بین موتور سیلکت با اتومبیلهای مسابقه‌ای فراهم گردیده است نشان میدهد صنعت جدید چگونه به خدمت تکامل. وتوسعه فنی موتور سیکلت همت گماشته است.

صرفنظر از اختلاف چند دهم ثانیه که برای شتاب از صفر تا یکصد کیلومتر در ساعت بین رانندگی با این وسیله احساس ناشناخته دارند و کم نیستند کسانی که با راندن این «بادپای وحشی» خود را صاحب قدرتی تازه و کشف نشده می بینند.

هنگام عبور موتورسیکلت های آزمایشی درهرنقطه‌ای که رانندگان برای بنزین‌گیری و تامین سوخت توقف می کردند عده‌ای از مردم به دور آنها حلقه میزدند و باین فراورده های تندرو و شتابنده که همچون اژدری فضا را میشکافت و جان را می پیمودمی نگریستند.

کنجکاوی رهگذران آنقدرزیاد بود که آزمایش کنندگان موتورسیکلت ها ناچار بودند بصدها سئوال پاسخ دهند که از جمله پرسشهای دائمی و تقریبا مشترک علاقمندان درباره قیمت موتورسیکلت ها بود که براساس قیمت های تعیین شده قیمت آنها با توجه به کارخانه‌های مختلف و پاره‌ای از مشخصات استثنائی بین ۴۹۹۶ مارک تا ۶۵۰۰ مارک است.

ارزیابی فنی و اقتصادی

اولین سئوالی که بعد از اطلاع قیمت موتورسیکلت ها برای همه بوجود می آمد این بود که آیا با این مبلغ نمی توان یک اتومبیل خرید؟

یافتن جواب هم چندان دشوار نبود زیرا واقعا با پرداخت این مبلغ دراروپا می توان اتومبیلهای یک وسیله تفریحی و ورزشی می نگرند و حاضرند هرقیمت را برای این «لذت‌جوئی» بپردازند.

امکان انتخاب و گزینش موتورسیکلت های پرشتاب، محکم، که مصرف را با نگاهی به جدول زیر می تواند دریافت که تقریبا همه از ویژگیهای ـ فنی مشترک و جالبی برخوردارند:

* ب. اس. روکت (انگلیسی)
* نورتون کماندو (انگلیسی)
* تریوسف تریدنت (انگلیسی)
* موتوگزی ۷ (ایتالیائی)
* هارلی داوید سون (آمریکائی)
* نویچ ماموت. ان. اس. او. (آلمان)

نیروی الکتریکی درخدمت موتورسیکلت

مجهزبودن به دستگاه الکتریکی جریان غیرمستقیم که هنوز برخی از اتومبیل ها فاقد آن می باشند و استارت ـ الکتریکی که با فشار یک دکمه موتورسیکلت را ـ آماده حرکت می کند وجه اشتراک فنی و الکتریکی موتورسیکلت های مدرن امروز است که از نظر تکنولوژی حائز اهمیت خاصی است و عده‌ای آنرا یک مرحله کامیابی برای صنعت موتورسیکلت سازی تلقی می کنند.

از میان دو نوع معروف موتورسیکلت های امروز با مشخصات زیرروبر ـ میشویم!

۶۷ قوه اسب و دورموتور ۸۰۰۰ دوردرثانیه

* ۵۰ قوه اسب و ۵۲۰۰ دوردرهرثانیه.

آنچه باید یادآوری کرد این نکته است که چرخش موتورسیکلت های ـ برگزیده شده دراین آزمایش همه از چرخش موتورتقریبا ـ یکسانی برخوردارند که معادل ۶/۱ کیلومتر و ۶/۰ کیلومتر می باشد.

کرنرموتور سیکلت های مدرن درچرخ جلو بدون فشار دست عمل می کند و درسیستم های دیگربطریق هیدرولیکی است که از امتیازهای خاص بشمار می آید. از دیگر محاسن موتورسیکلت های امروز وزن سبک و مناسب آن است که درمشهورترین نوع خود نزدیک به ۲۰۰ کیلوگرم است و بگفته ناظران همین مزیت سبب شده که راندن موتورسیکلت با چنین وزنی به آسانی یک دوچرخه امکان پذیرباشد.

* * *

BSA RALEIGH
دوچرخه...
عالیترین وسیلهٔ تقویت روح وجسم
دوچرخه سه تفنگه
BSA
باسابقه‌ترین دوچرخه در دنیا
دوچرخه هامبر
HUMBER
مظهر قدرت وزیبائی

HUMBER
نماینده انحصاری در ایران تجارتخانه حاج محمد توکلی پور
خیابان بوذرجمهری ـ مقابل مسجد شاه ـ تلگرافی: ایران سایکل
تلفن: ۵۲۳۷۶۶ ـ ۵۳۱۱۴۸

گفت و شنود اعضاء اتحادیه فروشندگان و وارد کنندگان موتور سیکلت و دوچرخه
در میزگرد گروه پژوهشی روزنامه اطلاعات

شیوه‌های اساسی راه‌حل مشکلات فروشندگان و واردکنندگان موتور سیکلت و دوچرخه

رئیس اتحادیه فروشندگان:
* کمبود لاستیک و بازار سیاه باطری و شمع موتور از رونق واقعی فروش و عرضه موتور سیکلت و دوچرخه در ایران کاسته است

۳ اصل طرح پیشنهادی اتحادیه برای رفع کمبود لوازم یدکی:
* آزادی ورود لاستیک
* حق اجازه ورود باطری
* واگذاری حق واردات شمع موتور به شرکت تعاونی

اسامی شرکت کنندگان در گردهمائی اتحادیه:
آقایان:
* اکبر حمیدین
* حاجعلی حمیدین
* حاجعلی کریمی
* امین صداقت فر
* حاج ولی الله ادیبی
* بهروز فیاض زاده
* جواد خرم نقش
* ایرج نشیبا
* حاج حسین پرهادی

اعضای اتحادیه صنف ،اردکنندگان و فروشندگان موتوسیکلت و دوچرخه دریک گردهمایی مسائل صنفی خود را با گزارشگر اطلاعات درمیان گذاردند.

شرح و بیان طولانی است ولی بهمین اشاره اکتفا باید کرد که در بازار مصرف ایران اکنون دو نوع باطری عرضه میشود، نوع اول باطریهای تولید شده در واحدهای صنعتی داخلی است که بعلت عدم توازن عرضه و تقاضا ومیزان ناهم آهنگ تولید در برابر مصرف زیاد اکثـرا با بازار سیاه روبروست و گاهی تا دو برابر قیمت تعیین شده و رسمی در اختیار مصرف کننده ـ گذاشته میشود.

باطـریهای دیگری نیز به بازار عرضـه میشـود که در انحصار یک شرکت است و با استفاده از شرایط نامناسب یعنی کمبود این کالا با قیمت عادلانه عرضه نمیشود.

آقای خرم منش آنگاه به پیشـنهادهای شرکت تعـاونی اتحادیه اشاره کرد و خاطرنشان ساخت:

* با تامین نیاز مصرف کنندگان و افزایش لوازم یدکی موتور سیکلت و دوچرخه می توان در آینده نزدیک به این وسیله بعنوان جانشین مناسب ترافیک شهری و ورزش همه جا گیر امیدوار بود.

امرار معاش می کنند.

یک عضو اتحادیه با ذکر ارقام ویادآوری نمونه هائی گفت ضروری است مسئولان دراین مورد اقـدام کننـد ومـانع از نابسامـانی زندگی افـراد این صنعت شوند چنانکه درچندسال گذشتـه چنـد واحـد فروشنـده موتورسیکلت ودوچرخه بعلت عدم تعادل سود با سرمایه گذاری خود ناچار از تغییر شغل شده اند وبا ادامه این شرایط امکان دارد دیگران نیز ملزم از تجدید نظر درپیشه خود شوند زیرا با توجه به سرمایه گذاری وانجام امـور وارداتی صرف نیروی انسانی وقبول هزینه ها میزان سود تعیین شده که حتی در۶ سال قبل نیز تناسبی با هزینه ها نداشت موجب رکورد این بخش بزرگ بازار وارداتی خواهد گردید.

درپایان این گردهمائی شرکت کنندگان با اعلام موارد زیر که خلاصـه ای از پیشـنهادها

* طرح پیشنهادی اتحادیه فروشندگان و وارد کنندگان موتورسیکلت و دوچرخه به تثبیت قیمت لوازم یدکی و کاهش بهای آن تا میزان مناسب و رفع کمبود می انجامد.

طرح دشـواریهای بازار مصرف موتور سیکلت و دوچرخه در ایران و بررسی مسائل مورد نظر فروشندگان و وارد کنندگان این فراورده ها و هم چنین گفت و شنود درباره مشکلات این صنف و چاره جوئی و یافتن راه حلهای اساسی و بازگوئی نقطه نظرهای همه جانبه پیرامون نحوه گسترش امکانات بیشتر و مناسبتر ورود موتورسیکلت و دوچرخـه و افـزایش سهم عادلانه توزیع کنندگان در گردهمائی ویژه‌ای مرکب از اعضـای اتحـادیه واردکننـدگان و فروشنـدگان موتورسیکلت و دوچرخه انجام گرفت.اکثر شرکت کنندگان در این میز گرد که به تشریح شرایط اقتصادی و مالی ـ این گروه و هم چنین خواسـتهای منطقـی و پذیرفتنی آنها اختصاص داشت خواستار سهولت بیشتری در نحوه عرضه این کالا و تأمین نیازهای مصرف کنندگان شدند و از جمله یادآوری گردید واردکنندگان و فروشندگان موتورسیکلـت و دوچرخه با احساس مسئولیت و کوششی که برای حفظ برقراری روابط مناسب و عادلانه خود با مصرف کننـدگان دارند فقدان وسائل یدکی و هم چنین نوسان قیمت ابزارهای مورد احتیاج ـ مصرف کنندگان را یک نقصان اساسی بازار بشمار می آورند و حصول به یک توافق کلی را براساس موافقت‌های ضمانت شده نخستین گام و مرحله توسعه فعالیت خود می دانند.

ارتباط انسانی با مصرف کنندگان

کمبـود لاسـتیک موتورسیکلـت و دوچرخـه و افزایش بهای آن و نوسانهای غیر قابل پیش بینی قیمت دیگر وسائل یدکی و کیفیت نامطلـوب لاستیک مسئله مشترک و مورد نظر همه اعضای اتحادیه بود که نخست آقای اکبر حمیدین رئیس اتحـادیه واردکننـدگان و فروشندگان موتورسیکلـت و دوچرخه به آن اشاره کرد و ضمن یادآوری علل نابسامانیهای موجود در زمینه دادوستد و رابطه با مصـرف کننـدگان اظهار داشت:خواست‌ها و نظریات این اتحادیه از طرق مختلفی تا کنون داده شده است و در سالهای اخیر بارهابه لزوم تصـمیم گیریهای اساسـی در این مورد تاکید کرده‌ایم ولی متاسفانه نتـایج مطلوب و ثمر بخشی را که انتظار میرود بدست نیاورده‌ایم اما به امید طرح و بازگوئی مجدد هدف ها و مشکلات در این گردهمائی چشمداشت توجه به خواستهای خود را داریم.

آقای حمیدین بارده بندی و رعایت اهمیت مسائـل مختلف ابتدا به کمبود لاستیک به عنوان شاخص ترین مشکل اشاره کرد و گفت:

ماههای نخستین سال یعنی از فروردین تا پایان خرداد که در حقیقت زمان افـزایش منطقی فروش و عرضه موتورسیکلت و دوچرخه است و بویژه جوانان و نوجوانان به تهیه و خرید این کالا می پردازند و یا برای ترمیم و آمـادگی موتورسیکلـت و دوچرخـه‌های خود احتیاج به ابزارهای یدکی و یا نوسازی لاستیک های وسائل خود دارند فروشندگان و واردکنندگان موتور سیکلت و دوچرخه در تامین رضایت خاطر مصرف کنندگان توانایی لازم را ندارند زیرا انحصار تولید لاستیک به یک کارخانه و عدم رقابت های سالم و سازنده موجـب شده اسـت تولیدکنندگان فارغ از نیازها و احتیاجات مصرف کنندگان خود ضابطه‌های مورد نظر را به بازار بقبولانند و به تعادل لازم بین عرضه و تقاضا که از اساسی ترین اصول اقتصادی است بی اعتنا باشند.

زیانهای انحصار تولید

همین اختیار وسیع که ناشی از انحصار تولید است سبب میشود نظارت لازم نیز بر کیفیت لاستیک انجـام نگیرد و در مقایسه نهائی قدرت کارائی ـ استحکام لاستیک داخلـی با کالاهای مشابه خارجی ارزشی کمتر داشته باشد.

مدتها قبـل اتحـادیه واردکننـدگان و فروشنـدگان موتورسیکلت و دوچرخه با ارائه پیشنهادی که حاوی چگونگی بازار مصرف و بیان واقعیت های اقتصادی کشور در این زمینه بود و لزوم تصمیمات جدیدی را در جهت رفاه مصرف کننده یادآوری می کرد از مسئولان درخواست موافقت با ضابطه‌های جدیدی را خواستار شد تا شرکت تعاونی وابسته به اتحادیه واردکنندگان و فروشندگان موتور و دوچرخه بتوانند لاسـتیک مورد نیاز مصرف کنندگان را وارد کنند و در اختیار آنان بگذارند.

در این پیشنهاد همچنین قید شده است که شرکت تعاونی اتحادیه پس از انجام تعهدات ضروری مانند پرداخت سود بازرگانی و حقوق گمرکی و سایر عوارض قانونی لاسـتیک موتورسیکلت و دوچرخه را تا میزان ۵۰ درصد کمتر از تولید داخلی در اختیار مصرف کنندگان قرار خواهد داد.

رئیس اتحادیه سپس افزود:

تصویب این پیشنهاد و موافقت با اجرای این برنامه صرفنظر از ذخیره ارزی قابل توجه و رفع کمبود لاستیک در بازار داخلی در بهبود روابط مصرف کنندگان با فروشندگان نقش مؤثری خواهد داشت و به جرأت میتوان گفت اساسـی ترین مشـکل بازار موتورسیکلت و دوچرخه از میان میرود و با نیازی که جامعه ما هم اکنون به توسعه بهره گیری از موتورسیکلت و دوچرخه دارد و آنرا اکثر کارشناسان ترافیک مناسـب ترین راه حل برای جلوگیری از تراکم وسائل ارتباط شهری می دانند میتوان به یافتن راه حلهای ثمربخشی امیدوار بود.

راه حل مشکل ترافیک

آقای حمیدین آنگاه به شرایط کنونی بازار فروش موتورسیکلت و دوچرخه و مشکلات دیگر تهیه و عرضه لاستیک اشاره کرد و گفت:

بی تردید اگر ابزارهای یدکی بویژه لاستیک با بهای مناسب و به میزان کافی و با کیفیت مرغـوب در اختیار مصـرف کنندگان گذارده شود میتوان به افزایش فروش و استقبال مردم نیز امید فراوانی داشت تا آنجا که مردم شهرهای ایران نیز مانند بسیاری از کشورهای جهان از این وسائط ارتباطی برای رفت و آمدهای شهری و یا حتی طولانی استفاده کنند ولی حذف سهمیه ورودهتیوپ» موتورسیکلـت و دوچرخـه در سالهای اخیر بر مشـکلات افـزوده است زیرا مصرف کننده برای این کالا نیز ناچار از پرداخت اضافی است که خود موجب پاره‌ای نارضائیهای دارندگان این وسائل میشود و در نهایت امر از رونق و استقبال مردم برای خرید و استفاده از موتورسیکلت و دوچرخـه می کاهد.

نکته جالب اینست که علیرغم مشـکلات موجـود برای ورود لاستیک هنوز مصرف کنندگان به خرید لاستیک های وارداتی رغبت بیشتری نشان میدهند و ناگفته پیداست که این امر ناشی از کیفیت مناسـب این نوع لاستیک ها است و مصرف کننده از تجربه ها و آزموده های چند ساله خود استفاده می کند و حتی پرداخت دو برابر قیمت تعیین شده را برای دستیابی به یک کالای مرغوب مقرون بصرفه می داند.

دراینجا او تاکید کرد که براساس آمار موثق و مورد اعتماد تولید داخلی لاستیک قادر به تامین نیاز بازار مصرفی ایران نیست و تصور میرود پیشـنهاد شرکت تعاونی اتحادیه فروشندگان ووارد کنندگان موتورسیکلت و دوچرخه مبنی براجازه ورود لاستیک این وسائل ثمر بخش ترین راه حل بشمار می آید که ترویج دوچرخه سواری و استفاده از موتورسیکلت را بدنبال خواهد داشت.

آقای کریمی در زمینه کمبود لاستیک ضمن تائید نظریات رئیس اتحادیه افزود:

دراین زمینـه نیز شرکت تعاونی چند باطری را با کیفیت مناسب و مرغوب با ۲۰ درصد قیمت کمتر تعهد می کند و با امکان چنین فعالیتی بی تردید در آینده با مشکل تامین بازار داخلی از نظر باطری نیز روبرو نخواهیم بود.

آقای حاج امین صداقت فر درگفت و شنود با همکارانش مسئله دیگری را مطرح کرد و گفت:

صرفنظر از مشکلات یادشده دراین جلسه باید به کمبود و حتی گاهی فقدان شمع موتور دربازار مصرف نیز اشاره کرد.

با ارزش تعیین کننده و مهمی که شمع موتور بعنوان یک عامل مولد در موتورسیکلت دارد و باید آنرا از ابزارهای فنی دقیق و ضروری داشت کمبود و یادشواری تهیه آن مشکل بزرگ مصرف کنندگان موتورسیکلت بشمار می آید تا آنجا که اغراق نیست اگر گفته شود این وسیله فنی حکم کالای لوکس را پیدا کرده است.

درگزارش مشروح و دقیقی که اتحادیه همراه با پیشنهادهای عملی خود به مسئولان ارائه داده است یادآور شده تامین این کالا را نیز می تواند تعهد کند و شمع موتور را بمیزان ۴۰ درصد کمتر از قیمت کنونی عرضه کند.

دراین هنگام چند تن از شرکت کنندگان در جلسه به میزان سود تعیین شده این صنف اشاره کردند و یادآورشدند که با افزایش هزینـه ها درسـالهای اخیر وتغییرات اجتناب ناپذیر قدرت خرید که درخصوصیات یک جامعه پیشرفته واقتصاد توسعه پذیر است ودگرگونی جدول مالی اعم از دستمزدها، تغیر ارز خارجی، پرداخت هزینـه های اضافی درمدت ۶ سال گذشته میزان سود این گروه همچنان ثابت مانده است واین مسئله می تواند تهدیدی برای حیات اقتصادی نزدیک به یک میلیون افراد شاغل وابسته به این صنعت باشد که از این طریق ضرورت ایجـاد یک رقابـت سازنده و صحیح برمبنای ارائه کالای بهتر و همچنین آزادی ورود پاره ای از لوازم یدکی از دیگر مطالب آقای کریمی بود که دراین گردهمائی در میان گذاشت و خاطرنشان کرد که مجموعه همین مشکلات و نارسائی ها سبب گردیده است که قیمت لاستیک در سالهای اخیر از ثبات برخوردار نباشد و یک نوع ـ بازار سیاه برای لاستیک بوجود آید تا آنجا که بهای لاستیک گاهی تا دو برابر بفروش میرسد و مصرف کننده با وجود احساس تحمیل و نارضایتی ناچار از تهیه آن بقیمت غیرعادلانه است.

بازار سیاه باطری:

اقای جواد حرم منش عضو اتحـادیه فروشنـدگان ووارد کنندگان موتورسیکلت و دوچرخه به مشکل طرح نشده دیگری اشاره کرد و یادآور شد:

باطری که بدون تردید برای مصرف کنندگان اهمیتی مانند لاستیک دارد و باید گفت از جمله لوازم ووسائل ـ ضروری و اصلی این فراورده هاست بنحو مطلوب و با کیفیت مناسبی در اختیار مصرف کننده قرار نمی گیرد که اگر قصد تشریح کامل و همه جانبه آنرا ـ داشته باشیم نیاز به ونظریات آنان بود توجه واقدام عاجل مسئولان را خواستار شدند.

پایان نامه مشترک اتحادیه

* اجازه ورود لاستیک موتورسیکلت ودوچرخه با تعهد پرداخت سود بازرگانی وحقوق گمرکی ودیگر هزینه های تعیین شده قانونی از طریق شرکت تعـاونی وابسـته به اتحـادیه فروشنـدگان ووارد کننـدگان موتورسیکلت ودوچرخه وعرضه آن به بازار به بهای ۵۰ درصد کمتر از قیمت تولیدداخلی.
* ورود شمع موتـور، باطری با نظارت وتعهدشرکت تعاونی اتحادیه فروشندگان ووارد کنندگان موتورسیکلت ودوچرخه وعرضه آن با قیمت های مناسب.
* تجـدید نظر درمیزان سودتعیین شده که با وجـود افزایش هزینه ها مانع از ادامه فعالیت افراد این اتحادیه میشود.

مشروع واقعیت ها

درتصویب نامـه مشترک اعضـای اتحـادیه صنف فروشنـدگان ووارد کننـدگان موتورسیکلت ودوچرخه همچنین بتفصیل وبعنوان بازتاب ونتایج مشکلات یادشده چنین آمده است: با وجود علاقه واستقبال مردم خاصـه نوجوانان وجوانان به موتورسیکلت ودوچرخه واعتقاد به امکاناتی که این وسائل برای رفـع مشـکلات ترافیک دارد وهمچنین بهره گیری از آنها بعنوان یک ورزش سودبخش، موانع ودشواریهای ناشی از بازار مصر فی وعدم تعادل عرضه وتقاضا ووجود بازار سیاه برای پاره ای از وسائل یدکی سبب شده است که نه تنها این وسیله درمقیاس وسیع تری بمـردم شناسانده نشود بلکه موجب کاهش میزان فروش نیز گردیده است.

برای حفظ روابط صحیح خود با مصرف کننده وعرضه کلیه لوازم یدکی ووسائل مورد نیاز وجلب اطمینان واعتماد مردم وکوشش برای توسعه موتورسیکلت رانی ودوچرخه سواری بعنوان یک وسیله ایاب وذهاب وورزش همه جا گیر خواستار توجه وبررسی خواستهای خود را داریم.

* * *

متن تلگرام اتحـادیه صنف‌وارد کننـدگان و فروشندگان موتوسیکلت و دوچرخه به پیشگاه شاهنشاه آریامهر

پیشگاه مبارک اعلیحضرت همایون
شاهنشاه آریامهر
رهبر عالیقدر و پدر تاجدار ملت ایران

باعـث افتخـار و مایه مبـاهات یکایک اعضـای اتحادیه صنف واردکنندگان و فروشنـدگان موتوسیکلـت و دوچرخه و لوازم یدکی است که رهبر عالیقدر و دوراندیش و آینده نگر و دلسوز ملت ایران حتی به جزئیات مسائـل و مشکلات ملت خویش نهایت عنایت و توجه را مبذول و در مصاحبه تاریخی خود برگرانی لاسـتیک دوچرخـه و موتوسیکلت توجه فرموده اند.

اعضای اتحـادیه صنف واردکننـدگان و فروشنـدگان موتوسیکلت و دوچرخه و لوازم یدکی آن با استفاده از توسعه فضای روستاخیزی کشور مبنی بر بازگو کردن معـایب و مشکلات به پیشگاه پدر تاجدار و شاهنشاه محبوب و رهبر عالیقدر ایران معروض میدارد:

در حدود ۱۰ میلیون دوچرخه و موتوسیکلت در سراسر سطح کشور مورد استفاده عموم است که اکثریت استفاده کنندگان از اینگونه وسائـل نقلیه را کارگران، کشاورزان، دانش آموزان و نوآموزان تشکیل میدهند.

بدیهی است مهمترین لوازم این وسائـل نقلیه، لاسـتیک دوچرخـه و موتوسیکلت و وسائل یدکی میباشد که متاسفانه بتعداد مورد نیاز و از نوع مرغوب آن، کمیاب و بسیار گران است

کارخانه سازنده لاستیک دوچرخه و موتوسیکلت در ایران منحصر بفرد است که اولا تولید محصول آن بحد کافی نیست و چنانچه کسی نیاز به لاستیک دوچرخه یا موتوسیکلت داشته باشد باید با صرف چند روز وقت به فروشگاهها و مغازه های متعدد و مختلف مراجعه نماید و سرانجام نیز موفق به تهیه‌ی لاستیک دوچرخه یا موتوسیکلت شود.

ثانیا از لحاظ مرغوبیت و استحکام به سطح استاندارد بین المللی هم نمیرسد ثالثا محصول تولیدی لاسـتیک دوچرخه و موتوسیکلت کارخانه مزبور بسیار گران است. با آنکه هیأت مدیره اتحادیه صنف وارد کنندگان و فروشندگان لاسمتیک دوچرخـه و موتوسیکلت طبق وظیفه ملی و میهنی خود بخاطر جلوگیری از نارضائی مردم چندین بار چه مستقیما با ارسال نامه به وزارت خانه های صنایع و معادن و بازرگانی و نیز دبیر کل حزب رستاخیز ملت ایران و سازمان بازرسی شاهنشاهی و چه از طریق انعکاس در جراید و مطبوعات درخواست اجـازه ورود لاسـتیک دوچرخـه و موتوسیکلت و وسائل یدکی آن برای شرکت تعاونی وابسته باین اتحادیه را نموده و تعهد کرده است که لاستیک خارجی دوچرخـه و موتوسیکلـت و وسائل یدکی آن از قبیل باطری و شمع موتور را با پرداخت حقوق گمرکی و سود بازرگانی بمیزان کافی وارد کند و حتی به نصف قیمت لاستیک دوچرخه و موتوسیکلت و لوازم یدکی موجود در بازار داخلی عرضه نماید، معهذا تا کنون هیچگونه پاسخ مستدل و منطقی دریافت نکرده است.

با این کیفیت معلوم نیست چرا این تنها کارخانه سازنده لاستیک داخلی دوچرخه و موتوسیکلت مورد حمایت قرار میگیرد و اعضای اتحـادیه صنف وارد کننـدگان و فروشنـدگان موتوسیکلـت و دوچرخه و لوازم یدکی آن مورد کم توجهی و بیمهری واقع میشوند؟

اکنـون همـانگونه که شاهنشاه معظم و رهبر عالیقدر ملت ایران اراده فرموده اند که نظرات و پیشنهادات و معایب و نقایص به دفتر مخصوص یا مراکز ویژه‌ای که مقرر شده اطلاع داده شود این عرایض تلگرافی به دفتر مخصـوص اعلیحضرت همایون شاهنشاه آریامهر تقـدیم داشتـه و امیدواریم امر و مقرر فرمایند ورود لاسـتیک دوچرخـه و موتوسیکلت و دیگر وسائـل یدکی آن مانند باتری و شمع موتور آزاد شود تا اعضای این صنف بتوانند نیاز ده میلیون موتوسیکلت و دوچرخه سوار کشور را که بعلت گرانی و کمیابی لاستیک دوچرخه و موتوسیکلت و باطری و شمع موتور، میباشند تامین نمایند.

جان نثار اکبرحمیدین
رئیس اتحادیه صنف وارد کنندگان و فروشندگان موتور سیکلت و دوچرخه

موتوسیکلت چوپا یک عمر در خدمت شما است

موتوسیکلت

چوپا

پدیده‌ای برای سراسر گیتی

موتورچوپا ساخت آلمان با قدرت ۲۱ اسب، پرقدرت ترین موتورسیکلتهای جهان با کمک‌فنر تلسکوپیک

دوست قدیمی شما

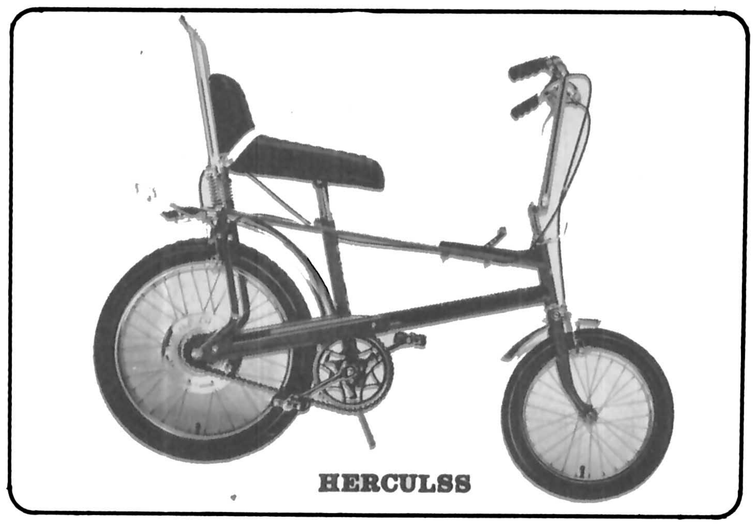

دوچرخه هرکولس ساخت انگلستان، اولین دوچرخه دردنیا

دوچرخه کورسی اوریون ORION
ساخت ژاپن ایده‌آل جوانان

دوچرخه ایتالیائی اسپرینت SPRINT
بچگانه شاهکار صنعت ایتالیا

موتورگازی

تسدی

ساخت ایتالیا

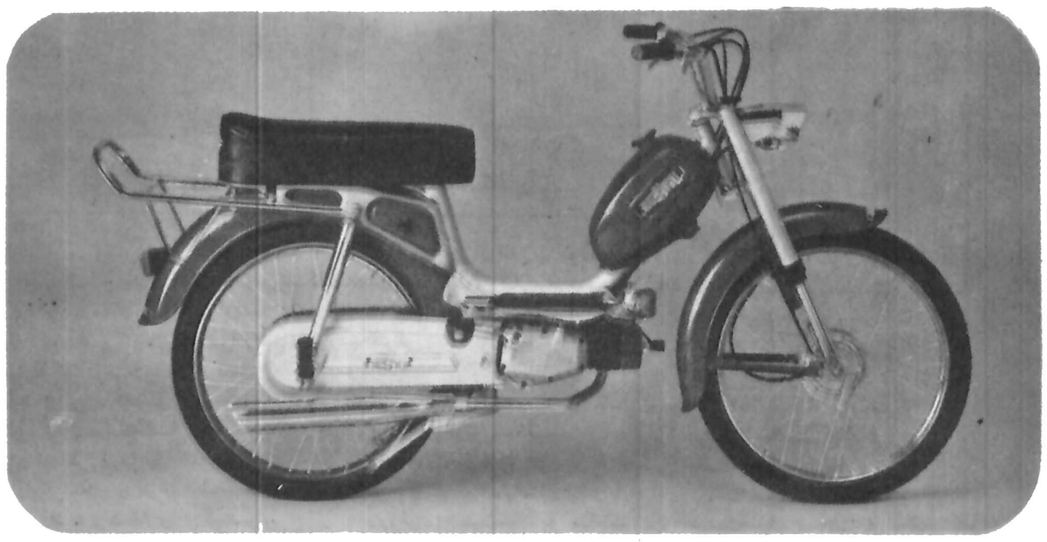

دوچرخه ژوکر ساخت چین ملی عروس دوچرخه های بچگانه در جهان

بازرگانی تبرک خیابان فردوسی جنوبی تلگرافی تبرک تهران تلفن ۳۰۴۲۹۲ - ۳۱۵۵۵۶

موتوسیکلت رانی یک ورزش هیجان انگیز

دردنیای موتورسواری وموتوسیکلت رانی قهرمانان پدید آمده اند که شهرت بین المللی دارند

... گرچه امروزه موتوسیکلت رانی و موتور سواری در بیشتر کشورها و بویژه در پایتخت ها و شهرهای بزرگ کشورهای جهان در پیشبرد امور زندگی بعنوان یک وسیله تحرک سریع السیر نقش مفید و بسیار موثری ایفاء میکند اما آنچه مسلم است و در سراسر عالم از غرب و شرق و شمال و جنوب به آن اعتراف و اذعان دارند موتورسواری و موتوسیکلت رانی از بدو پیدایش آن بیشتر جنبه ورزش داشته است انهم ورزشی هیجان انگیز و پرطرفدار که علاقمندان این ورزش مهیج در بیافزیند و هم قهرمانان کشور خود را تشویق کنند.

باین کیفیت قهرمانان مشهوری در دنیای موتوسیکلت رانی و موتور سواری پدید آمده اند که شهرت بین المللی دارند.

کانون موتوسیکلت رانی ایران

کانون موتوسیکلت رانی ایران که از چند سال پیش بهمت گروهی از علاقمندان به این ورزش قهرمانی تشکیل شده است گرچه نسبتا جوان است اما فعالیت و کوششی مستمر و مدام دارد.

اعضای این کانون سعی دارند تا با کار و کوشش این باشگاه را به سطح جهانی برساند. در این هدف عالی و متعالی که اکنون همه اعضای کانون موتوسیکلت رانی ایران برگزیده اند و بویژه اعضای هیات مدیره کانون موتوسیکلت رانی ایران مد نظر دارند، نیاز بر فداکاری، پشتکار و طرح برنامه های فشرده و همکاری کامل و برگزاری مسابقات است تا جوانان ورزشدوست ایرانی و علاقمندان به موتوسیکلت رانی بتوانند در مسابقات بین المللی در کنار دیگر قهرمانان جهان قرار گیرند.

در حال حاضر اعضای هیات مدیره کانون موتوسیکلت رانی ایران را آقایان: امیر هوشنگ صداقت فر، شعبان بهرام پور، فرهاد اسفندیاری، صادق فرازنده، غلامرضا صدرائی، عباس بهنام و ناصر اسفندیاری تشکیل میدهند که فرهاد اسفندیاری رئیس هیات مدیره کانون موتوسیکلت رانی ایران نخستین موتور سوار ایرانی است که درخارج از کشور شناخته شده و قهرمان موتوسیکلت رانی جام «بولونیا» در سال ۱۹۷۳ میباشد علاوه بر آن در سال ۲۵۲۸ شاهنشاهی (۱۳۴۸ شمسی) فرهاد اسفندیاری باتفاق دو نفر دیگر از قهرمانان موتوسیکلت رانی ایران با موتوسیکلت به قله کولک چال و ارتفاعات امامزاده داود رفتند..

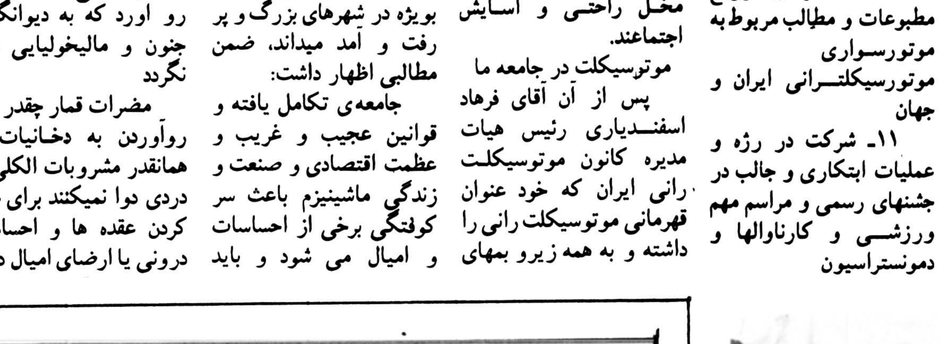

آقای طالب آل محمد، یک موتوسیکلت سوار زبده و مرتب، عضو کانون موتوسیکلت رانی ایران

افراد با پرستیژ را در اتخاذ روشی که منجر به مدرنیزه کردن موتورسیکلت رانی و کلاسمان آن می شود هدایت کنیم و کانون گرم و صمیمانه‌ای از موتورسیکلت رانان بوجود آوریم و به این ترتیب از بسیاری مفسده ها و بلیه های اجتماعی موتورسواران در حدود قدرت و توانایی خود جلوگیری کنیم. به پیروی و تبعیت از منطق عقل و برخورداری از اصول تجربه آموزی و مشاوره با متخصصین و کارشناسان، کانون موتورسیکلترانی همیشه سعی کامل دارد تا مشاور خوبی باشد و از مطالعات و تحقیقات پی گیر خود شایستگی افتخار خدمتگذاری را داشته باشد و بجهت دارا بودن (صفت ایرانی و شاه دوستی و میهن پرستی) با مامورین زحمتکش انتظامی و آتش نشانی و دفاع غیرنظامی، و کمکهای اولیه و فوریت های امرجنسی و سایر جهات همچون سربازان انقلاب و از جان گذشته در حفظ حریم اجتماعی پیشرو خود در مفید و آموزنده

۸ـ بیمه موتورسیکلت وراننـدگان آن در مقابل حوادث وتصادفات وبیماری

۹ـ فراهم نمودن برنامه های تفریحی و نمایشی و مسافرتهای منظم دسته جمعی

۱۰ـ انتشار و توزیع مطبوعات و مطالب مربوط به موتورسواری موتورسیکلترانی ایران و جهان

۱۱ـ شرکت در رژه و عملیات ابتکاری و جالب در جشنهای رسمی و مراسم مهم ورزشی و کارناوالها و دمونستراسیون

وسیله خطرناکیست انتشار جزوات بمنظور جلوگیری از تصادفات و حوادث و سوانح ناشی از موتورسیکلترانی افراد کم تجربه

۱۷ـ شناخت بیشتر و تشخیص موتورسواران در سطح بالا از سایر افراد خاطی و منحرف و بی انضباط که مخل راحتی و آسایش اجتماعند.

موتورسیکلت در جامعه ما

پس از آن آقای فرهاد اسفندیاری رئیس هیات مدیره کانون موتوسیکلت رانی ایران که خود عنوان قهرمانی موتوسیکلت رانی را داشته و به همه زیرو بمهای این ورزش مهیج آگاه است و موتور سواری و موتوسیکلت رانی را نه یک وسیله پر سرو صدا و مزاحم که برای تظاهر و جلب نظر و توجه دیگران بکار آید، بلکه بعنوان یک ورزش مفرح و دلچسب جوانان و یک وسیله تحرک در زندگی امروزه بویژه در شهرهای بزرگ و پر رفت و آمد میداند، ضمن مطالبی اظهار داشت:

جامعه‌ی تکامل یافته و قوانین عجیب و غریب و عظمت اقتصادی و صنعت و زندگی ماشینیزم باعث سر کوفتگی برخی از احساسات و امیال می شود و باید بوسایلی این احساسات و امیال را سرکوب شده را خالی کرد تا عصیان و طغیان خطرناک پیش نیاید برای کاستن فشار روانی و ناراحتی روحی و برای خارج کردن احساسات خفه شده برای بدست آوردن سلامتی روحی به هیچ چیز.نمی توان رو آورد که به دیوانگی و جنون و مالیخولیایی مبدل نگردد

مضرات قمار چقدر است روآوردن به دخانیات نیز همانقدر مشروبات الکلی نیز دردی دوا نمیکنند برای خالی کردن عقده ها و احساسات درونی یا ارضای امیال درون و آزاد کردن احساسات سرکوب شده یا خشم درون به چه متوسل بشویم و چه باید کرد؟ هر چه در کتاب خواندیم اعتیادات مضره بشر را نسل برانداز خواهد بود ولی در اجتماع تشویق و ترغیب بان بیشتر به چشم می خورد هر چه زیان الکل و قمار و سکس را بما آموختند در اجتماع پیشرفت و نزج و رونق آنرا دیدیم تبلیغات و نشر آگهی ها درباره آن در جراید و رادیو تلویزیون و فیلم های سینمایی مشاهده گردید آنگاه انقلاب روحی پیش آمد. انقلاب در رفتار و احساس. برای کاستن فشار و ناراحتیهای روانی که زندگی ماشینی بر انسان تحمیل می کند در جامعه های مترقی جهان ایدئولوژیکها و تزها و مرامها و اهداف بیشماری بروز کرد در انگلستان هلند و فرانسه هموسکسوالیته‌ی زشت و در فرانسه و دیگر شهرهای اروپا اگزیستانسیالیستها و در دیگر مناطق هیپی گری و بیتلیسم و نیز درجاهای دیگر انقلابات تروریستی و غیره عصیانگری را نشان میدهد همچنین اگر در خانواده ها امیال جوانان ارضا نشد و در جامعه لذت و تفریحی شامل نشد و خواسته ها ارضا نگردید پاره ای به موتور سیکلت متوسل شدند اعمال و جریانات تدریجی و تحولات اجتماعی را نمی شود منکر شد زمانی خوردن گوجه فرنگی مکروه شناخته میشد و رادیو را جعبه ای سحر آمیز و شیطانی می پنداشتند و ساختن اولین

بقیه در صفحه مقابل

فرهاد اسفندیاری رئیس کانون موتورسیکلت‌رانی ایران :

موتوسیکلت نه فقط یک وسیلهٔ تحرک مفید و موثر درزندگی امروزاست بلکه موتوسیکلت رانی یک ورزش دلچسب و هیجان انگیز برای جوانان است که روح سلحشوری رادروجود آنان تقویت میکند

موتوسیکلت رانان، لحظاتی قبل از آغاز یکی از مسابقات موتوسیکلت رانی....

بیشتر شهرها و کشورهای جهان مسابقات گوناگون اجرا میکنند.

امروزه موتوسیکلت نه تنها یک وسیله تحرک است بلکه بعنوان یک ورزش پرهیجان مورد علاقه جوانان و افراد ورزشدوست قرار دارد.

چون در صورتی که بتوان بنحو مطلوبی موتوسیکلت رانی کرد راننده احساس شادمانی و تندرستی و قدرت میکند. در حالیکه راندن اتومبیل این احساس را بوجود نمیاورد.

بهمین مناسبت در کشورهای پیشرفته جهان موتوسیکلت رانان که این وسیله را بمنظور ورزش و تندرستی مورد استفاده قرار میدهند باشگاههائی ترتیب داده اند که باشگاههای مذکور غالبا دست به انجام مسابقه های سخت و دشوار موتوسیکلت رانی از میان دشتهای گرم و باتلاقها و یا کوهستان و سنگلاخ زده و باین کیفیت روحیه سلحشوری را در میان اعضای خود تقویت میکنند.

در کشورهای امریکا، آلمان، فرانسه، ایتالیا و ژاپن بسیاری از کارخانه های موتوسیکلت سازی در کنار کارخود با قهرمانان موتوسیکلت رانی کشور در تماس هستند و بمنظور تقویت روحیه ورزشکاری بهرنوع همکاری با این باشگاهها تن میدهند تا از اینطریق هم بر مرغوبیت فراورده کارخانجات خود

اظهار داشت:

موتورسیکلت سواران برگزیده تهران به منظور بهبود وضع موتورسیکلترانی و تامین احتیاجات و بالابردن پرستیژ موتورسیکلترانی و بزرگداشت واژه موتورسیکلت سواری و حفظ شخصیت اجتماعی و گسترش ورزش موتورسیکلترانی و رفاه حال خود و تضمین و تامین ایجاد حقوق جمعی خود و اعلام موجودیت، کانون موتورسیکلترانی ایران را تشکیل داده اند هدف ما اینست که جوانان و یا سایر شخصیت های مختلف را در انتخاب موتورسیکلت راهنمایی کنیم، در آموزش تئوری سهیم باشیم، از آمار ایجاد حوادث بکاهیم، اهمیت ایمنی را برای نسل جوان و خطرات آنرا گوشزد کنیم و دوران انقلاب کوشا باشیم. و بطور خلاصه هدف و خط مشی ما این است.

۱ـ برگزاری مسابقات موتورسیکلترانی

۲ـ تشویق موتورسیکلت سواران ورزیده و قهرمان

۳ـ همکاری و ایجاد صمیمیت با مامورین انتظامی

۴ـ همکاری موتورسیکلترانان با سازمانهای ورزشی و قهرمانان

۵ـ پیشگیری از حوادث و تصادفات و بی نظمی در موتورسواری

۶ـ تلاش برای دوام فعالیت های موتورسواری و امور ورزشی آن

۷ـ راهنمایی موتورسیکلت سواران از طریق انتشارات و مقالات

۱۲ـ فراهم نمودن برنامه های تفریحی و مسافرتهای منظم دسته جمعی و سیاحت و گردش در شهرهای ایران یا خارج از کشور

۱۳ـ ایجاد و کسب پرستیژ موقعیت اجتماعی و حفظ موجودیت و بالا نگاهداشتن شخصیت و حیثیت موتورسیکلترانان در اجتماع

۱۴ـ برقراری ملاقاتهای دوستانه بین موتورسیکلترانانی که از شهرها و ممالک مختلف به ایران سفر می کنند و آشنایی با آنها

۱۵ـ آشنا کردن بیشتر و بهتر موتورسیکلترانان به آئین نامه ترافیک در شهرها و بهتر ساختن طرز رانندگی آنها و تعلیم انضباط خاص به آنها

۱۶ـ چون موتورسیکلت

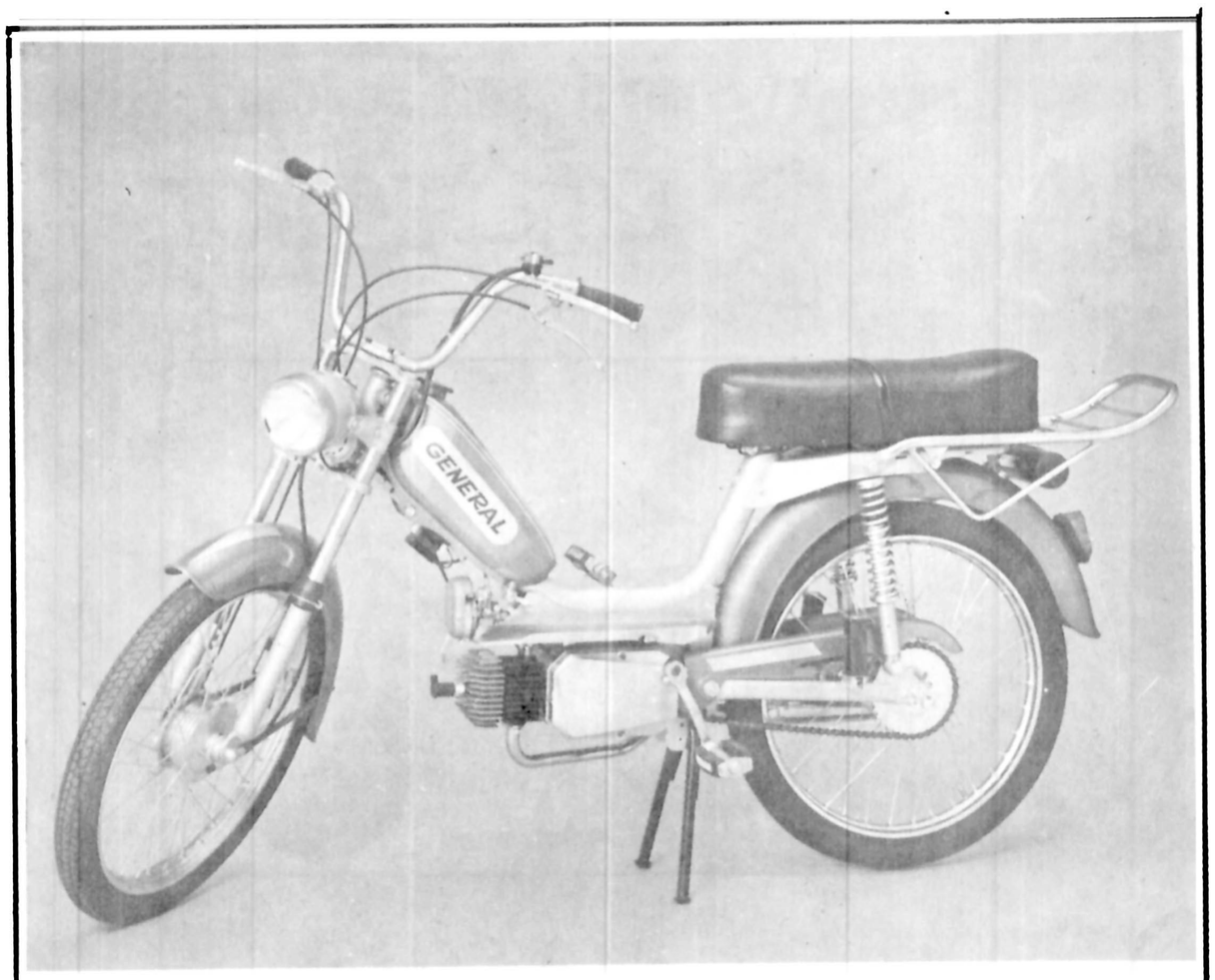

یک پدیده جدید در صنعت موتور گازی در دنیا

موتورسیکلت گازی جنرال ساخت ایتالیا

شیک ـ قوی ـ ارزان

مورد توجه عموم مصرف کنندگان رسید

نماینده انحصاری در ایران : فروشگاه جنرال موتور

خیابان سعدی جنب بانک ملی تلفن ۳۱۴۷۸۰

دفتر بازرگانی تلفن ۳۰۱۰۹۴

بازرگانی فیاض زاده

نمایندگی موتورسیکلتهای یاماها و عرضه کننده انواع واقسام دوچرخه ولوازم یدکی ازسراسر دنیا

خیابان ناصرخسرو جنب دارالفنون ـ تلفن: ۳۱۳۲۱۴

نوآوریهای صنعت دوچرخه

* صندلی ضدضربه با کمربند ایمنی مخصوص کودکان

مادران جوان اروپائی که دوچرخه را بعنوان یک ضرورت زندگی شهری میشناسند و آنرا برای رفت و آمد از نقطه‌ای به نقطه دیگر در شهرهای چند میلیونی با دهها هزار اتومبیل به دیگر وسائل و خدمات ارتباطی ترجیح میدهند همیشه برای همراه بردن کودکان خود با دشواری اضطراب آمیزی روبرو بودند زیرا هنگام دوچرخه سواری ممکن بود«کوچولو» بعلت خستگی و یا بیحوصلگی خود را از مادر جدا کند و از زین دو چرخه سقوط کند.

چاره سازان صنعتی که همان طراحان مبتکر و دوراندیش‌اند و در مقابل حقوق‌های گزاف و دستمزدهای کلان در تمام سال فقط باید در فکر رفاه بیشتر مصرف کنندگان باشند بتازگی یک نوع زین اضافی برای دوچرخه به بازار فرستاده‌اند که با یک تشک نرم پوشیده شده است و کودکان همراه را از خطرهای احتمالی کاملا مصون میدارد.

این صندلیها که به آسانی می‌توان آنرا بدو چرخه متصل کرد و فقط با دو پیچ مهره محکم میشود سبک وزن و دارای قدرت ضربه پذیری زیاد است و با کمربند ایمنی کودکان را در ناهموار ترین جاده ها از خطر دور نگهمیدارد.

ویژگی دیگر این گاهواره سبک وزن تهیه «جای پا» برای کودکان است تا خود را کاملا در یک محیط امن و راحت احساس کنند.

صندلی جدید.....

جایی راحت برای نشستن بچه ها، پشت دوچرخه.

«تبرک» نامی که از نزدیک نیم قرن پیش در ایران با نام دوچرخه و موتوسیکلت همراه است

از حدود نیم قرن پیش باینطرف، نام «تبرک» با نام «دوچرخه وموتوسیکلت» درکشورما همراه بوده است. آقای حاج کریم تبرک ـ وارد کننده پرسابقه وسرشناس دوچرخه وموتوسیکلت ـ درزمینه رونق ورواج موتوسیکلت درایران، نقش بسیار اساسی ومؤثری داشته وبا توجه باین نقش ارزنده، بمناسبت انتشار ویژه نامه دوچرخه وموتوسیکلت، گزارشگر ماگفت وشنودی با آقای حاج کریم تبرک انجام داده که ذیلا از نظر خوانندگان عزیز وگرامی میگذرد.

* تبرک: نامی آشنا

آقای حاج کریم تبرک که تحصیلات خود را درشته اقتصاد وبازرگانی انجام داده است، فعالیت خود را از ۲۹ سال قبل با صدور خشکبار به کشور آلمان آغاز کرد. لیکن از آنجا که روحیه ای ورزشکارانه داشت واصولا به ورزش علاقمند بود، اقدام به وارد ساختن دوچرخه وموتوسیکلت کرد.

آنروزها (تقریبا نیم قرن پیش) دوچرخه وموتوسیکلت درایران بسیار کم و اندک بود، بطوریکه میتوان گفت مردم هنوز به استفاده از دوچرخه و موتوسیکلت آشنا نشده بودند.

آقای حاج کریم تبرک می گوید:

من کار خود را در زمینه واردات دوچرخه و موتوسیکلت با آوردن ۶ دستگاه دوچرخه و ۴ دستگاه موتوسیکلت شروع کردم. البته نوع دوچرخه و موتوسیکلتی که اقدام به وارد ساختن آنها نمودم، با دقت و مطالعه وسیع و همه جانبه انتخاب شده بود. باین معنی که بهترین و معروفترین مارک دوچرخه و موتوسیکلت را برای تقدیم به ملت ایران انتخاب و وارد کردم.

«هرکوس» از انگلستان و «چریا» از آلمان، نخستین دوچرخه و موتوسیکلتی بود که حدود نیم قرن پیش توسط آقای حاج کریم تبرک وارد ایران شد و در حقیقت مردم ایران دوچرخه و موتوسیکلت را با این دو نام شناختند. و از همان زمان بود که نام «تبرک» نیز با نام دوچرخه و موتوسیکلت آمیخته شد.

آقای حاج کریم تبرک، وارد کننده ای که دقیقا ۴۵ سال قبل از این، با عرضه فقط ۱۰ دستگاه دوچرخه و موتوسیکلت کار خود را آغاز کرد، در سایه تلاش و کوشش شبانه روزی و استقبال روزافزون مردم، روزبروز دامنه فعالیت خود را گسترش داد تا آنجا که دیری نپائید بصورت یکی از سرشناس ترین و معتبرترین وارد کنندگان دوچرخه و موتوسیکلت درآمد و در حال حاضر با همکاری سه فرزندش که در رشته های مهندسی و مدیریت تخصص دارند، اداره امور «بازرگانی تبرک» را عهده دار است.

* تشخیص مرغوبیت

بازرگانی تبرک در حال حاضر نمایندگی گروهی از مشهورترین کارخانجات سازنده دوچرخه و موتوسیکلت جهان را در ایران به عهده دارد: موتوسیکلت چریا از آلمان ـ موتور گازی تستی از ایتالیا ـ دوچرخه ژوکر از تایوان (چین ملی) ـ دوچرخه اوریون از ژاپن ـ دوچرخه اسپرینت از ایتالیا و دوچرخه هرکولس از انگلستان....

در مورد محصولاتی که بازرگانی تبرک عرضه مینماید، یک نکته عمومیت دارد و آن اینکه: هر یک از این محصولات شش گانه، از مرغوبیت و کیفیت کار مطلوب و ویژگیهای چشمگیر و ارزنده‌ای برخوردار است و در واقع میتوان گفت برگزیده‌ای از «بهترین» در سراسر جهان بشمار میروند.

آقای مهندس تبرک ـ یکی از فرزندان آقای حاج کریم تبرک می گوید:

ـ یکی از مهمترین مراحل تولید وسایل دوچرخ، طراحی اولیه وسیله و تقسیم دقیق و صحیح وزن برروی آنست که باعث کنترل بهتر وسیله میشود.

آقای مهندس تبرک سپس اضافه می کند:

ـ من شخصا دو سال در کارخانجات هرکولس انگلستان کار کرده‌ام و از نزدیک شاهد دقت و وسواس فوق‌العاده‌ای بوده‌ام که در ساخت هرکولس اعمال میشود. در مورد دوچرخه باید بگویم اصولا تشخیص مرغوبیت دوچرخه با چشم غیر مسلح ممکن نیست، چون تمام دوچرخه ها ظاهرا شبیه یکدیگرند. دوچرخ دارند، سکان دارند، تنه و رکاب و... اما از لحاظ ماده اولیه مصرفی، نحوه ساخت و دقتی که در جوشکاری، ترمزبندی و طراحی اولیه (از نظر تقسیم وزن) بکار میرود، مسلما با یکدیگر تفاوت هایی دارند. فولادی که بعنوان ماده اولیه اسکلت دوچرخه در «هرکولس» بکار میرود، آلیاژش دارای کربن زیاد است که این بردوام، استحکام و قدرت فولاد می افزاید و مثلا همین نکته‌ایست که بچشم نمی آید. یکی دیگر از نکات قابل توجه در «هرکولس» که بی گمان میتواند مزیتی برای آن محسوب گردد، رنگ دوچرخه است. در رنگرزی دوچرخه هرکولس تکنیک جدیدی بکار میرود، باین ترتیب که بجای رنگ مایع، دوچرخه های هرکولس با «پودررنگ» رنگ می شود. در این تکنیک جدید، رنگ بصورت پودر برروی فولاد لخت و قسمت های معینی پاشیده میشود. در این شیوه، رنگ برخلاف مواردی که با پیستوکت پاشیده میشود، بهیچوجه خراش برنمیدارد و پوسته نمیشود و با توجه به چهار لایه رنگی که به دوچرخه زده می شود، رنگ بصورت جزئی از فولاد درمیاید و بهمین دلیل است که رنگ هرکولس سالهای سال همانطور شفاف و درخشان باقی میماند.

* آزمایش های سخت و دقیق

آقای مهندس تبرک در ادامه سخنانش می گوید:

یکی دیگر از مراحل حساس و مهم در ساخت دوچرخه، جوشکاری است. جوشکاری دوچرخه هرکولس با مدرن ترین و کاملترین دستگاهها صورت می گیرد. نقاط جوشکاری شده بعداز جوشکاری با اشعه ایکس دقیقا بررسی و معاینه میشود که ببینند جوشکاری کامل است یا نه؟ هرکولس حتی به اینهم اکتفا نمی کند و برای اطمینان صددرصد، از هر هزار دستگاه دوچرخه‌ای که ساخته میشود، یک دوچرخه عملا تحت آزمایشی بسیار سخت قرار می گیرد و محل ها و نقاط جوشکاری شده دوچرخه، عمدا و با دستگاههای بسیار قدرتمند کوبنده و شکسته می شود و باین ترتیب عملا قدرت مقاومت نقاط و قسمت های جوشکاری شده تعیین و مشخص میشود.

اجزاء مختلف هرکولس علاوه براینکه بعداز ساخت هر کدام دقیقا مورد آزمایش قرار می گیرند، در مرحله نهایی پس از تکمیل نیز دوچرخه تحت آزمایش بسیار سخت و پیچیده قرار می گیرد، باین شکل که یک آدم مکانیکی سوار دوچرخه میشود و بی وقفه رکاب میزند. در این مرحله، دوچرخه دقیقا تحت همان شرایط بهره برداری ـ و حتی خیلی سخت تر از آن ـ قرار می گیرد. سطح بسیار ناهمواری زیر دوچرخه، ضربه ها، تکانها و ارتعاشات شدید را بر قسمت های مختلف هرکولس منتقل می کند و این در حالتی است که آدم مکانیکی همچنان بی وقفه رکاب میزند، کمر را به چپ و راست میچرخاند و ترمز می گیرد که این در واقع خیلی بیشتر از آنچه که برای عمر یک دوچرخه لازمست و پیش بینی میشود، هرکولس را مورد آزمایش قرار میدهد.

آقای مهندس تبرک می گوید:

اینها فقط قسمتی از آزمایشاتی است که برروی هرکولس انجام میشود و چنانچه بخواهم جزء به جزء تمام معاینات و آزمایش هایی را که برای ایجاد مرغوبیت، دوام و استحکام برروی هرکولس صورت می گیرد بازگو کنیم در این مختصر نمی گنجد و باید چندین صفحه روزنامه را باین مطلب اختصاص داد. اما ذکر این نکته ضروریست که: نتیجه تمام این تلاش ها اینت که به هرکولس در جهان امروز اعتباری فوق‌العاده بخشیده و هرکولس را از هر لحاظ بصورت یک دوچرخه متفاوت و برتر درآورده است.

* کلاسهای تربیت تکنیسین

این واقعیت را نیز نباید از نظر دور داشت که کلیه محصولاتی که بازرگانی تبرک عرضه می کند، از چنین ویژگیهایی برخوردارند. دوچرخه ها و موتورسیکلت های بازرگانی تبرک، با لوازم یدکی فراوان و سرویس بعداز فروش بسیار مجهز، در واقع رونق بخش بازار دوچرخه و موتورسیکلت در ایران هستند و در اینجا جادارد و کوشش های آقای حاج کریم تبرک را ارج بگذاریم.

از جمله اقدامات ارزنده‌ای که از طرف بازرگانی تبرک صورت گرفته، تشکیل کلاسهای آموزش تکنیسین است. این کلاسها با همکاری کارخانجات سازنده موتورسیکلت وزیر نظر متخصصین آلمانی، همه ساله گروهی مکانیک و تکنیسین موتورسیکلت تربیت می کند و با توجه باینکه هرسال تکنیک پیشرفته تری در قسمت های مختلف موتور بکار گرفته میشود، اهمیت این کلاسها و نیاز به وجود تکنیسین ها و مکانیک هایی که با آخرین پیشرفت های مور آشنا باشند، بیش از پیش احساس میشود.

آقای حاج کریم تبرک در پایان سخنان خود می گوید:

ما با تشکیل این کلاسها، معلومات و دانش فنی کارگران تعمیر کار و تکنیسین ها را در سراسر ایران بالا می بریم و کسانیکه در این کلاسها قبول شوند به دریافت دیپلم فنی نایل می گردند.

* * * *

آقای حاج کریم تبرک:

بهترین راه برای جلوگیری از آلودگی هوا و رفع مشکل ترافیک، استفاده وسیع مردم از دوچرخه است

استفاده از موتورسیکلت در سواری و مسافرت و حمل و نقل بسته های پستی و تلگراف و ارسال گزارشات فوری و اسکورت شخصیت ها و رجال و عملیات ورزشی و راهنمایی و رانندگی و در امر تحصیلداری و امور بانکی و ویزیتوری و بارکشی سبک و بالاخره فرار از تراکم ترافیک و شکار و هزاران قسمت دیگر گواه بر این است که امروزه بشر نیاز خود را به آن احساس می کند و اینک که جوانان افتخار آور ایرانی به پلیدی ها و زشتیها آلوده نیستند و جوانان پاک و سالم ایرانی که افکار شیطانی و مقاصد پلیدی ندارند از موتورسیکلت بعنوان یک وسیله سالم در راه های سالم استفاده برند و با پیروی از معلم و مربی و قانون و عقل سلیم موتورسیکلترانی ایران را به نحو ابرومندانه ای نشان دهند و عضویت ایران را در فدراسیون جهانی موتورسیکلترانی یک افتخار بزرگ بدانند.

دفاع از موتور سیکلت رانی

آقای اسفندیاری رئیس هیأت مدیره کانون موتورسیکلت رانی ایران اضافه کرد: بعضی موتورسیکلت را دشمن شماره یک ترافیک شهرها میدانند و گاهی نیز در جراید مطالبی منعکس میشود که موتور سیکلت سواران از مهمترین عوامل بروز حوادث هستند ولی باید از اینگونه افراد پرسید که آیا شما با موتورسیکلت زودتر بکار خود میرسید یا نه؟ و بطور مثال باید بگویم که آیا در همان اداره محترم روزنامه نامه رسان موتور سیکلت سوار ندارند و آیا بیشتر مطبوعات و جراید در شهر توسط موتورسیکلت توزیع نمی‌شود و اصولا مگر نه اینکه نامه رسانی با موتور سیکلت انجام می‌شود. در جنگ بین المللی دوم بهترین وسیله‌ی نامه رسانی و تلگراف و مرابطه مگر موتور سیکلت نبوده اسکورت سران دولتها در تمام جهان امروزه با موتور سیکلت انجام می‌گیرد و امروزه پلیس در سراسر جهان بهترین سواری خود را موتورسیکلت می‌داند در ارتش و آتش نشانی کشورهای مترقی جهان و مأمورین آب و برق و تلفن در سراسر جهان اینک از موتورسیکلت استفاده می‌کنند در خیابانهای شهرهای بزرگ کشورهای سویس فرانسه ایتالیا و بطور کلی اروپا یا آمریکا و آسیای شرقی تمام دختران و پسران و کارگران از موتور سیکلت استفاده می‌کنند و آشکار است و حتی اشخاص بزرگ و شخصیت های بر جسته و سلاطین و شاهزاده ها هم در خیابانهای مرکزی شهر با موتور سیکلت رفت و آمد دارند. امروزه در سراسر جهان سالیانه ۵۴ میلیون موتور سیکلت تولید می‌شود چقدر کارگر از اینراه نان می‌خورند چقدر دولتها از این بابت عوارض و مالیات و گمرک می‌گیرند انوقت در اینجا نویسنده‌ای محترم با اتکا به قدرت مطبوعاتی خویش و بدون در نظر گرفتن حق و حقوق جامعه‌ی نوین موتورسیکلترانی ایران که در زیر لوای پرچم کانون موتور سیکلت رانی ایران در جهت پیشبرد امور موتورسیکلت رانی ایران تلاش شبانه روزی دارند بدون بلانسبت و ملاحظه چون از موتور سیکلت خوشش نمی‌آید لذا موتور سیکلت را دشمن ترافیک دانسته و به جامعه‌ی موتور سیکلت سواران می تازد.

ما انتظار داریم اینک که ما نمایندگان منتخب موتور سیکلترانی پیشرفته این مملکت هستیم و هدفی جز خدمت صادقانه نداریم احضار شویم و برخی اعمال ناشایست بعضی موتور سواران را که یک در هزار می‌باشد استثناء قلمداد کنیم و گناه و خطای بعضی موتورسواران را که خیلی نادر هستند بخاطر ما به بخشند تا در آینده هیچگونه اهانتی یا بی حرمتی به جوانان موتور سوار وارد نگردد و با تعصب یا عقده به همه‌ی موتور سواران انتقاد نگردد.

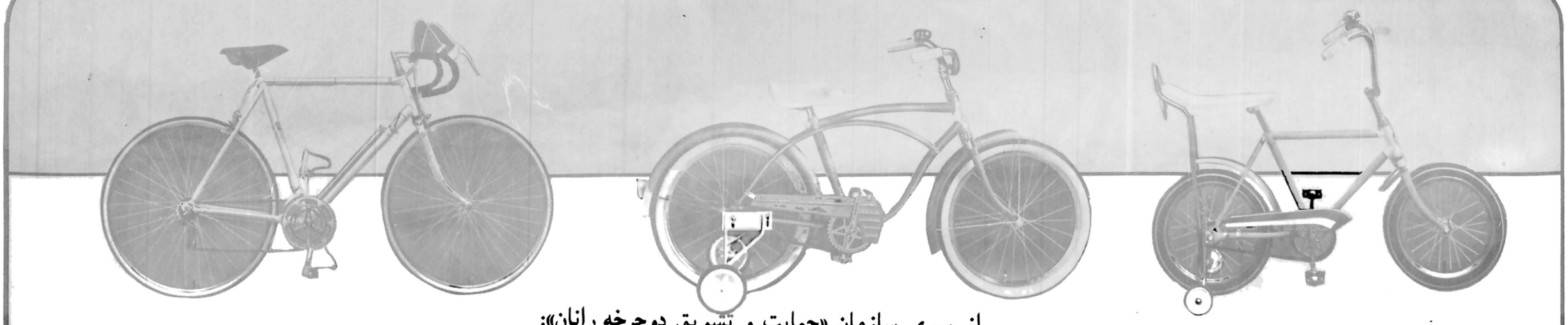

از سوی سازمان «حمایت و تشویق دوچرخه رانان»:

* این سازمان با اجرای برنامه های تشویقی خود می کوشد جوانان و نوجوانان را با ورزش دوچرخه سواری آشنا کند
* تا دهسال آینده هرجوان ایرانی از دوچرخه بعنوان یک وسیله ورزشی و رفت وآمد شهری استفاده خواهد کرد

۲۰ دستگاه دوچرخه به دانش آموزان ممتاز سراسر کشور اهداء میشود

ایجاد دلبستگی جوانان برای بهره وری از دوچرخه چاره ساز بسیاری از دشواریهای شهری خواهد بود

میلیونها جوان در گروههای سنی مختلف که شامل نوجوانان ۱۵ ساله تا افراد ۲۱ ساله میشود هر سال با نهضت زندگی ساز و تندرستی بخش دوچرخه رانی می پیوندند و این روی آوری و پیوستگی به ورزش سالم دوچرخه سواری و حفظ تندرستی با راندن دوچرخه در ایران نیز آهنگ رشدی فزاینده دارد.

نشانه‌های عینی و آمار رسمی وهمچنین شواهد متعدد نمایشگر این معنی است که در ایران طی سالهای اخیر جوانان با شور و علاقه‌ای وصف نشدنی به دوچرخه‌رانی و بهره‌وری از این وسیله ارتباطی و ورزشی رو آورده‌اند.

طی ۵ سال گذشته تقریبا از هر ده جوان ایرانی بین سنین ۱۶تا۲۱ سال ۳ نفر از دوچرخه بعنوان وسیله رفت و آمد، گذراندن ساعات تفریح استفاده می کنند.

آنچه به این آمار و ارقام اعتبار بیشتر می بخشد بازار گسترده فروش دوچرخه و استقبال روز افزون همه طبقات از آن است که پیش بینی میشود تا دهسال آینده هر جوان ایرانی یک دوچرخه برای انجام مقاصد مختلف خود که پیمودن فاصله بین خانه بمدرسه و یا شرکت در مسابقه ها و سفرهای کوتاه و گذرای لحظات فراغت است در اختیار داشته باشد.

چنین تصویری از آینده برای همگانی شدن دوچرخه در میان جوانان و نوجوانان با حدس و تخیل آمیخته نیست و هم اکنون آمار نشان میدهد در بسیاری از کشورهای جهان تقریبا ۸۵ درصد و یا رقمی بیش از این میزان از دوچرخه برای ایاب و ذهاب و دیگر هدفهای ورزشی و تفریحی استفاده می کنند.

تشویق و جلب توجه دانش آموزان و برانگیختن احساس قهرمانی جوانان در زمینه دوچرخه رانی از هدف های مشخص و گسترده‌ای است که از سال گذشته سازمان «حمایت دوچرخه سواران» در ایران با تنظیم برنامه‌ای وسیع بعهده گرفته است تا با اجرای مواد پیش بینی شده طرح خود به نهضت دوچرخه رانی حتی‌المقدور گسترش درخور توجه بدهد.

این سازمان که با یاری گروهی از علاقمندان به ورزش دوچرخه سواری و دوستداران ورزش دوچرخه؛ رانی تأسیس گردیده است و با اختصاص بودجه و سرمایه کافی در این رهگذر کوششی دائمی و ثمربخش دارد تا برای پیوستن هرچه بیشتر جوانان به این ورزش و تفریح سالم و زندگی بخش تلاش کند.

در برنامه تنظیمی سال ۲۵۳۷ براساس نکات قید شده در اساسنامه این سازمان که دوچرخه رانی را از عوامل سودمند تقویت روح و جسم نوجوانان و جوانان یاد کرده است مراحل زیر به اجراء در می آید:

* اهداء ۲۰ دستگاه دوچرخه به حکم قرعه در اختیار دانش آموزان ممتاز سراسر کشور.
* دانش آموزان ممتاز دبستان ها و مدارس راهنمائی کشور با ارائه گواهینامه تحصیلی خود می توانند در این مراسم شرکت جویند.
* داوطلبان باید مدارک خود را به آدرس روزنامه اطلاعات ارسال دارند تا نام آنها در فهرست علاقمندان به این برنامه ثبت شود.

یک مسئول سازمان «تشویق و حمایت دوچرخه سواران» ضمن اعلام جزئیات این برنامه خاطر نشان کرد که این طرح چنانکه در اساسنامه یاد شده است بمنظور ایجاد شرایط مناسب و برانگیختن احساس قهرمانی و استفاده صحیح از دوچرخه بعنوان یک وسیله ورزشی سالم و سازنده شخصیت برتر جوانان انجام می گیرد واین امید ما را در انجام برنامه هایمان یاری می کند که در آینده‌ای نه چندان دور جوانان ایرانی شیوه های بهره گیری از این وسیله را بیآموزند و چهره های نسل نوی میهن ما نیز در میدانهای ورزشی بدرخشد و در این رشته نامدارانی برای افتخار آفرین کشور ایران باشند.

ایشان همچنین گفت: نحوه استفاده ـ دوچرخه برای رفت و آمدهای شهری و توسعه ورزش دوچرخه سواری در پرورش ذهنی جوانان ایرانی نقش موثر و سازنده‌ای خواهد داشت

ازشاگردان اول دختر وپسر خواهشمنداست گواهی دبیرستان خودرا براهنمای ۶۰۰ روزنامه اطلاعات ارسال فرمایند

اسکوتر وسپا

عروس موتورسیکلت‌های جهان
ساخت ایتالیا
کم‌مصرف ، پرقدرت، بادوام،
باداشتن چرخ یدکی بهترین و
مطمئن‌ترین وسیلـــــه برای
مسافرتهای طولانی دردومدل
واردشد

وسپا براوو

دارای امتیازات منحصربفرد
شیک-قوی ارزان-کم‌مصرف
ساخت ایتالیا
شاهکار صنایع موتورسیکلت
سازی جهان
یک عمر درخدمت شماست
مخصوص دانش آمـــــوزان
دانشجویان و نوجوانان سراسر
کشور

PIAGGIO

دوچرخه موتوری وسپا براوو
bravo

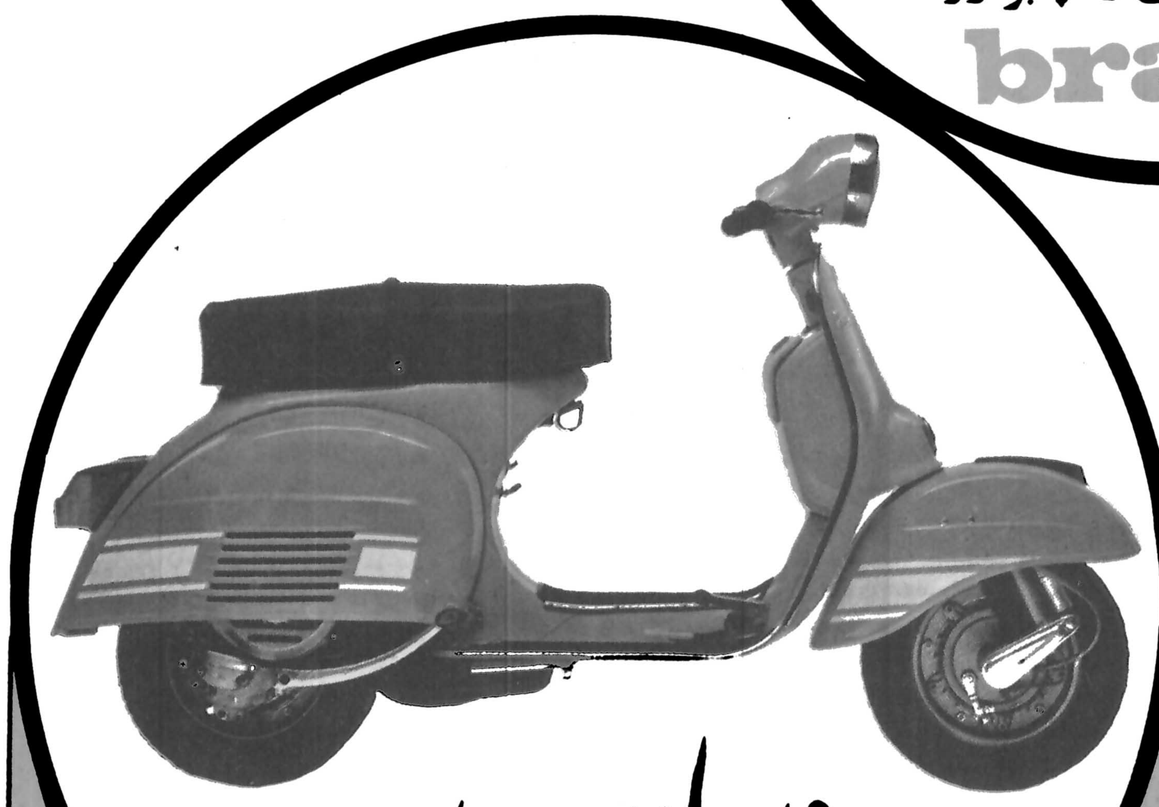

وِسپا مُدل ۲۰۰ رالی
vespa
200 rally

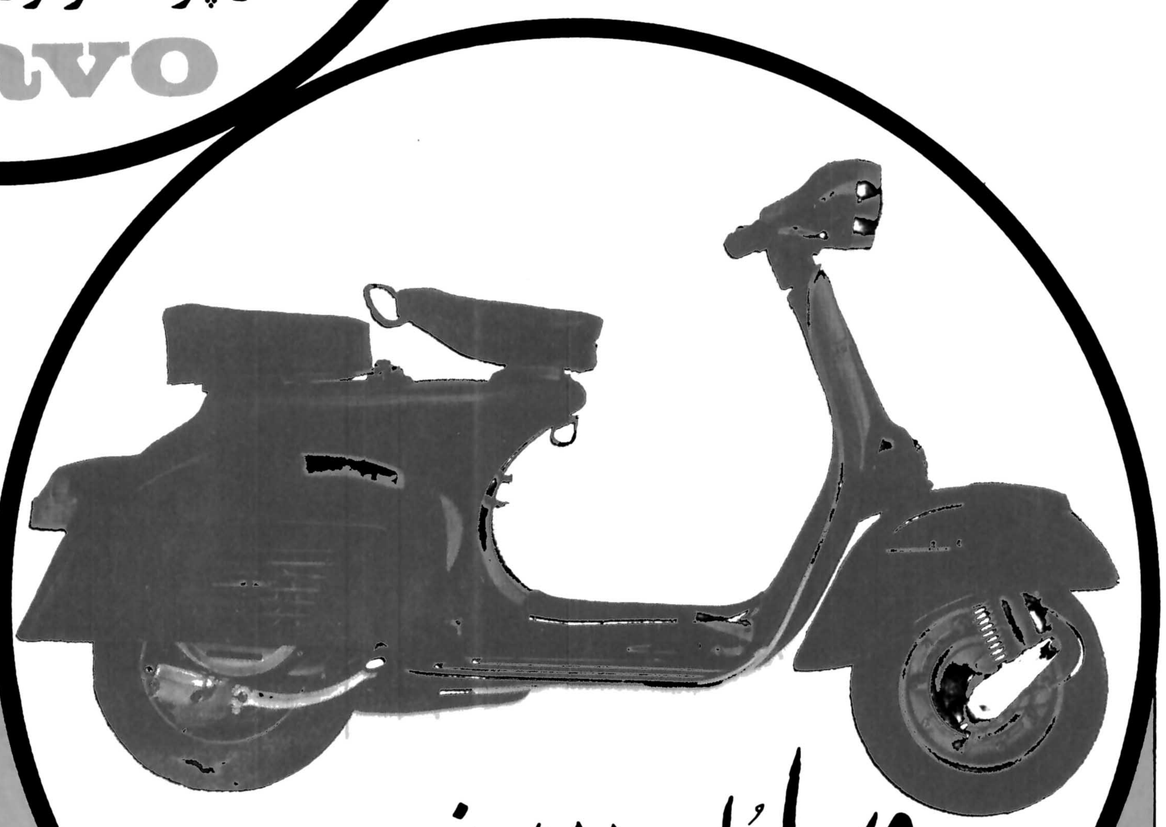

وِسپا مُدل ۱۵۰ اسپرینت
vespa
150 sprint veloce

ازشهرستانها
نماینده فعال می‌پذیریم

نماینده انحصاری وپخش موتورسیکلت‌های وسپا
ودوچرخه موتوری وسپا «براوو» درایران شرکت وسپارس خیابان کوشک پلاک ۱۲ تلفن‌های ۳۱۲۱۱۹ و ۳۱۱۶۷۲

موتوسیکلت

پدیده‌ای برای سراسر گیتی و همه‌زمانها

*** طی نیمقرن تناسب تولید اتومبیل با موتورسیکلت از ۱۵ درصد به ۵۸ درصد افزایش یافت.**

موتورسیکلت و دوچرخه بعنوان یک فرآورده صنعتی میلیونها نفر را در سفرهای تفریحی و رفت و آمدهای شهری یاری می کند

آغاز گسترش صنعت اتومبیل سازی و نوآوریهای تکنولوژی در سالهای اخیر و بویژه عرضه فراورده های گوناگون آن به بازارهای جهان. این خیال و تصور در میان بسیاری از صنعت شناسان و صاحبنظران مسائل فنی و محافل و گروههای متخصص بوجود آمد که اتومبیل جانشین کلیه وسائل حمل و نقل وارتباطی خواهد گردید و بگفته دیگر محصولات دیگر صنعتی در زمینه رفت و آمدهای شهری و در سطح شبکه ارتباطی و ترافیک در برابر ـ اتومبیل توان مقابله و رقابت نخواهد داشت و همزمان با توسعه صنعت اتومبیل ابزارها ووسائل دیگر و حمل و نقل ما بلکه ـ موتور سیکلت، دوچرخه در آینده ای نزدیک و به یادگارهای تاریخ صنعت تبدیل خواهد شد و شاید فقط به یادگارهای تاریخ صنعت تبدیل خواهد شد و شاید فقط نشانه آنرا در لوزه ها و یا تصاویر فرهنگنامه های صنعتی بتوان یافت.

سرعت روز افزون محصولات صنعت اتومبیلسازی، تسهیلات و امتیازهای خاص این فرآورده و از سوی دیگر استقبال و توجه میلیونها مردم جهان به این تکنولوژی امیدساز و جذاب که پاسخگوی نیازهای اصولی شهرنشینان جهان بود، ابعاد تازه ای را در وسائل ارتباطی پدید آورد.

ساخت موتورهای کم حجم با میزان سوخت اندک، زیبائیهای تزئینی و شکلهای چشمگیر و هنرمندانه ای که حاصل طرحهای مبتکرانه صنعتگران بین المللی بوده و بالاخره مجموعه آنچه واحدهای تولیدی اتومبیل را بیک مرکز سازنده فرآورده های مورد نظر قرار می داد نتوانست مانع از توجه به صنعت موتوسیکلت سازی و دوچرخه شود.

تا چند دهه قبل بسختی گمان میرفت که موتوسیکلت قدرت و توانائی رقابت با اتومبیل را داشته باشد و این مفهوم را در سیر تحولی ـ صنایع با اندک توجهی هر ناظری می توانست دریابد ولی از ـ ارقام تولیدی منابع صنعتی و جزئیات برنامه های مثبت اتومبیل سازی نتایج و حاصلی کاملا غیر مترقبه و شاید بتوان گفت ـ حیرت آورد در اختیار آمارگران گذارده شد باین معنی که با افزایش انحنای نمودارهای جدول صنایع اتومبیل، موتورسیکلت و دوچرخه نیز توسعه قابل توجهی را نشان میداد.

بسال ۱۸۹۰ دربرابر هر ده اتومبیل ۲۳ موتورسیکلت و ۱۸ دوچرخه از مراکز تولیدی جهان به بازارها عرضه میشد و در سال ۱۹۰۰ که آنرا می توان نقطه اوج تولید اتومبیل بشمار آورد نسبت فرآوردهای اتومبیلسازی با واحدهای تولیدی موتوسیکلت چنین بود:

در برابر عرضه هر ده اتومبیل ۳۰ موتورسیکلت و ۲۲ دوچرخه روانه بازارهای فروش می گردید.

نکته درخور توجه بررسی آماری سالهای بعد از ۱۹۰۰ بود که علیرغم نفوذ همه جانبه اتومبیل و راهیابی آن به کشورهای نیمه صنعتی، و توسعه پذیر آسیا و آفریقا یعنی هنگامیکه میزان ساخت و تولید اتومبیل به چند برابر افزایش یافته بود بهمان مقیاس عرضه و تولید و فروش ـ موتورسیکلت نشانه هائی باورنکردنی از توسعه داشت که امار زیر نمایشگر این واقعیت است:

* ۱۹۰۵ دربرابر هر ده اتومبیل ساخته شده در جهان ۳۵ موتورسیکلت و ۲۷ دوچرخه از کارگاههای ـ مختلف سازنده رهسپار واحدهای فروش دربرابر جهان گردید.

* ۱۹۱۰، ارزیابی های صنعتی این سال که از دهه های رونق شکوفائی اقتصاد اروپا و بهتر گفته شود دنیای غرب بشمار می آید و مزایای تکنولوژی اتومبیل همه را برای استفاده از این فرآورده بر می انگیخت همچنان توازن پیشین میان این محصول صنعتی با موتورسیکلت و دوچرخه حفظ شد باین ترتیب که براساس ارقام تدوین ـ شده در برابر هر ده اتومبیل، ۴۰ موتوسیکلت و ـ ۳۸ دوچرخه تولید می گردیده است.

* ۱۹۲۰ نشانه هائی از برتری تولید موتورسیکلت نسبت به اتومبیل که در آنزمان تنها وسیله سریع ارتباطی بعد از ـ راه آهن بشمار می آمد نیز آشکاراست بدینگونه که از هر ده اتومبیل ۴۱ موتورسیکلت و ۳۹ دوچرخه تولید میشد.

* ۱۹۳۰ دراین دهه بحرانی که تا پایان ۱۹۴۰ آثار آن مشهود بود ناگهان موازنه تولیدی کاملا بسود صنایع سبک موتوری یعنی ـ موتورسیکلت دگرگون شد.

درسال یاد شده که همزمان با کاهش ارزش پول و تزلزل پشتوانه ای مالی و ناچار بروز پاره ای اختلالات شدید در شبکه ـ تولید و خرید گردید و در آمریکا میلیونها بیکار و فاقد ـ مشاغل مطتبن در جامعه اقتصادی این قاره موجود از نگرانیهای بظاهر درمان ناپذیر را موجب گردید ـ همچنین در اروپا کارخانه های صنعتی وواحدهای کوچک و

*** آمارهای تطبیقی نشان میدهد ـ نزدیک به ۶۰ درصد نوجوانان کمتر از ۱۵ سال آرزوی موتورسیکلت رانی دارند**

بزرگ بعلت عدم توانائی ایجاد تعادل بین تولید و فروش بمرحله بحرانی گام نهاد و صدها هزار کارگر و متخصص از مشاغل خود رانده شدند باز موتوسیکلت و دوچرخه همچنان سیر صعودی تولید خود را پیمود و شگفت انگیز است که در این دهه و حتی آغاز سال ۱۹۳۰ هیچکدام از سازندگان موتوسیکلت و دوچرخه از نظر تولید و فروش در بازارهای جهانی با اثرات ناشی از این بحران عظیم مواجه نشدند چنانکه آمار نشان میدهد در این دهه حتی میزان ـ تولید و عرضه به ۹ درصد اضافی افزایش یافت.

* ۱۹۴۰، این دهه نیز نمایانگر موفقیت های فراوان تولید کنندگان موتوسیکلت و دوچرخه بود که در نقطه نظر تکامل تکنولوژیک و همچنین میزان تولید به مرحله جدیدی رسید.

اما با آغاز جنگ دوم جهانی در این دهه همین سال ـ ۱۹۳۹ و صف آرائی کشورهای مختلف گیتی در برابر ـ نازیسم و ادامه نبرد بین المللی تا سال ۱۹۴۵ نیز ـ برخلاف پندار و پیش بینی های محلی از صاحبنظران ـ مسائل صنعتی نه تنها رکودی در این صنعت پدید ـ نیاورد بلکه قرائن و شواهد نشان میدهد بر ـ افزایش تولید این فرآورده افزایش داد. بررسی علل این تغییرات و کامیابی دائمی ووقفه ناپذیر صنعت موتوسیکلت سازی در یک ریشه شنای کوتاه و اجمالی مرهون عوامل مختلفی است که در زیر چند نمونه اصولی آن اشاره میشود.

بازارهای جهانی موتوسیکلت

موتوسیکلت و همزاد دیگر آن دوچرخه در پاره ای از بازارهای ـ نویافته و تازه تسخیر شده جهان غرب از دیگر فرآورده های صنعتی مورد توجه بیشتری قرار گرفت زیرا موتوسیکلت بمقتضای شرایط فنی خود که از آن جمله وزن سبک، قدرت راهنوردی طولانی، نیاز اندک بمواد سوختنی و حجم متناسب خود برای سرزمین های جنگلی و یا ـ کشورهای که دهستانی و یا نقاطی از دنیا که هنوز جاده های هموار و نو ساخته نداشتند مناسب دستیابی به بازارهای این قاره نگران ساخته است.

مشاور اقتصادی یک تولید کننده موتو سیکلت با صراحت و بدون پرده شوی از گفتن این مسئله ابائی نداشت که بر مبنای پیش بینی های متخصصان در دهسال آینده بیش از یک میلیون موتو سیکلت و دوچرخه به بازار های این منطقه سرازیر خواهد شد.

نقل قول نماینده سیاسی انگلستان از واقعیت فاصله زیادی نداشت زیرا هند از جمله کشور هایی بود که از این فرآورده استقبال خاصی کرد و جالب اینکه این کشور در مراحل اولیه تولید صنعتی شدن ساخت موتو سیکلت دوچرخه را در برنامه های خود گنجانید و اکنون سالهاست که شبه قاره بعنوان تولید کننده موتو سیکلت و دوچرخه در جهان از شهرت و آوازه ای شایسته برخوردار است.

گشودن بازارهای دیگر جهان

از مکب آفریقا دامنه کوههای هندوکش و از شهرهای آسیای تا آنسوی دیوار چین به روی موتوسیکلت بعنوان یک فرآورده ارزان، سبک وزن ـ کم سوخت و مقارم هرگز نگذارد میزان تولید این وسیله کاهش یابد و چنانکه یاد آوری شد در همه سالهای قرن بیستم علی رغم تحولات و حوادث سیاسی و حتی بروز جنگ جهانی به تولید خود در سطح چشمگیری ادامه داد.

ضرورت های نسل جوان

صرفنظر از عوامل اقتصادی و شرایط جهانی بازارهای مصرف که اشنائی کشورهای نو صنعتی و تازه استقلال یافته از آن جمله است یک سلسله شرایط روانی و تاریخی نیز در کامیابی صنعت موتوسیکلت موثر بوده است که از آن میان می توان به موارد زیر اشاره کرد:

موتوسیکلت بخاطر امکاناتی که به رانندگان این وسیله از نظر حرکت آزاد، عبور از جاده های ناهموار و تنگنای طبیعی مانند گذرگاههای کوهستانی و دشت های وسیع میدهد و همچنین ارتباط سوار کاران موتوسیکلت طبیعت و رابطه مستقیم آنها با فشار هوا، باران، برف و دیگر مظاهر طبیعی نوعی برآورنده خواستهای غریزی مردم بویژه جوانان است.

امکان بهره گیری از فرآورده ای فنی که مانع از جدائی آدمی از طبیعت و جلوه های گوناگون آن میشود پاسخگوی روحیه آزاد منشانه جوانان و قهرمانان است تا از این فرآورده که می تواند سریع ترین ارتباط را با نقطه مورد نظر ایجاد کند نیازهای آنان را به آزادی در قلمرو طبیعت نیز تامین کند.

برگزاری مسابقه های موتوسیکلت رانی، آزمایش شیوه های گوناگون راندن موتوسیکلت کشف روشها و شگردهائی که نمودار مهارت، سرعت انتقال ذهنی جوانان با این وسیله تند رو است همه مدیون صنعتی است که توانسته شوق و علاقه مردم دنیا را برانگیزد و به آنان آرامش خاصی ببخشد و بگفته دیگر موتوسیکلت را سوای امتیازات فوق‌العاده اش به یک ابزار ورزشی مستقل و جالب تبدیل کند.

نسل جوان که به حکم شورهای زندگی نخستین سالهای زندگانیش پرستنده طبیعت و دوستدار حرکت و نقش آفرینی در محیط و زمان خود است و از سوی دیگر میخواهد فاصله ها را چه در شهر و یا نقاط دور در کوتاهترین مدت در هم نوردد موتوسیکلت را از ابزار ضروری قرن میشناسد زیرا بدون اینکه ناچار شود قیدهای وسائط نقلیه سنگین را تحمل کند و یا با دیوارهای پولادین از طبیعت جدا شود از موتوسیکلت استفاده کند.

نمودارهای مصرف جهانی

بدینگونه می توان به جرات گفت هم اکنون بیش از نیمی از مصرف کنندگان موتوسیکلت در گروه سنی ۱۵ تا ۲۱ جای دارند که این نکته را آمار و ارقام تدوین شده نیز تائید می کند که در زیر نگاهی به آن می افکنیم و از دهها کشور جهان به نمونه هائی چند اکتفا می کنیم:

اطریش:

از هر ده جوان بین ۱۶ تا ۲۱ سال ۵ نفر یکدستگاه موتوسیکلت در اختیار دارد و یا در این فاصله سنی مدتی از آن استفاده کرده است.

آلمان: از هر ده جوان بین سنین ۱۶ تا ۲۱ سال ۸ نفر از موتوسیکلت برای انجام برنامه های تفریحی، عبور و مرور در شهرها و گردشها و با رسیدن به محل کار خود استفاده می کند.

آمریکا: نمونه های آماری نکته تقریبا دور از ذهن و باور نکردنی دیگری را بیان می کند زیرا طبق ارقام رسمی منابع آماری این کشور ۸۴/۳ درصد جوانان از سن ۱۵ تا ۲۱ سالگی مدتها موتوسیکلت را بعنوان تنها وسیله رفت و آمد و یا سفرهای کوتاه و طولانی خود برگزیده اند و جالب این که در این آمار از تعداد کثیری نوجوانان کمتر از ۱۵ سال نیز نامبرده شده است که با کرایه موتوسیکلت از آن بمنظور سفر و یا ورزش استفاده می کنند.

سرچشمه های نیرو

همزاد دیگر موتوسیکلت یعنی دوچرخه نیز از سرنوشتی موفقیت آمیز و کامیابیهائی بموازات موتوسیالت برخوردار است و اگر صحنه های عظیم

مسابقه های دوچرخه رانی را که همه سال در سراسر جهان بر پا می گردد نادیده بگیریم و از دیدگاه ارتباطی به این وسیله بنگریم، بگفته متخصصین یک کارخانه دوچرخه سازی هم اکنون میلیونها جوان و مرد و زن در رده بندیهای سنی مختلف از ۸ سال تا ۸۰ سال بر دوش پولادین دوچرخه ها جاده ها را می پیمایند و از نقطه ای بسوی دیگر می روند.

کشور هلند که از نخستین سازندگان اتومبیل در اروپا بشمار می آید در این زمینه از توانائی و مهارت و تجربه فوق‌العاده ای برخوردار است با وجود تولید دائمی چند واحد بزرگ دوچرخه اخیرا اعلام کرد که از عهده کامل انجام سفارش دوچرخه سازی خود میزان تولید را افزایش دهد.

مشاهده هزاران هزار زن و مرد و حتی شخصیت های سیاسی و اقتصادی این کشور در خیابانهای آمستردام خود نمونه ای بارز از توجه این ملت به دوچرخه و آگاهی به کار بردهای آنرا نشان میدهد.

پایخت هلند با جمعیت بیش از یک میلیونی خود هم اکنون نزدیک به ۴۰۰ هزار دوچرخه سوار دارد که رفت و آمدهای روزانه را انجام می دهند.

در سوئد، دانمارک، نروژ، فنلاند با وجود سرمای دراز مدت و زمستان طولانی از دوچرخه بعنوان یک وسیله مناسب رفت و آمد شهری استفاده میشود و بگفته یک جهانگرد آلمانی در فرد اسکاندیناوی موفق شد بیروی پنهانی پاهایش را کشف کند و بدون نیاز به موتور، ی سوختی از رکاب زدن به دوچرخه بخشی از انرژی مورد نیازش را خود فراهم کند و با بهتر گفته شود میلیونها مردم جهان امروز از این طریق به سرچشمه عظیمی از نیروهای محرک و پویا رسیده اند.

* * *

یاماهاموتورسیکلت ایدآل نسل جوان

یاماها پر تحرک ترین موتوسیکلت
که شما میخواهید

ایران دوچرخ

با یاماها بار ترافیک ۱/۲۰ میشود

یاماها دارای شبکه گسترده نمایندگی
و سرویس لوازم یدکی در سراسر ایران

فرداهر دانشجوئی
یک یاماها خواهد داشت

یاماها بزرگترین تولید کننده
موتوسیکلت دوزمانه در جهان

فوجی ۱۲۵

کارخانجات فوجی ژاپن درایران تقدیم میکند

موتوریکلیت فوجی اس تی ۱۲۵
شاهکار ضیالع ژاپن با قدرت بی نظیر تنهاموتو رسکلیت منحصربفرد با دواکزوز

نمایندگان فروش موتورسیکلت فوجی در شهرستانها
۱ـ استان خراسان اقای حاجی ابوالقاسم عرفانی
۲ـ کرج اقای حاجی عبدالحسین نور محمدی
۳ـ تبریز: جعفر صباح نو
۴ـ اراک: علی بیگلونی
۵ـ کرمان: مهدی کریمی
۶ـ یزد: محمود جمالی
۷ـ امل: آقایان محمد ناطقی و نعمت الله حداد
۸ـ لنگرود: اقای رضا رسولپور
۹ـ اصفهان برادران پرورش
۱۰ خرمشهر: علمدار کرمی
۱۱ـ کاشان: حسین شاطریان
۱۲ـ ملایر علی محمد افشان
۱۳ زاهدان: ایرج آرامی
۱۴ بم: علی رمضانی نژاد
ازشهرستانیکه‌نماینده‌نداریم‌نماینده‌فعال‌پذیرفته‌میشود

موتورسکلیت گازی گارلی ساخت ایتالیا عروس موتورهای گازی در جهان
شیک ـ قوی ارزان
GARELLI
نماینده انحصاری
شرکت انجین کالاتهران خیابان سعدی‌جنوبی ساختمان
تقی‌نیاشماره ۳۰۵ تلفنهای۳۰۲۲۲۳و ۳۱۴۸۸۹

نماینده انحصاری درایران شرکت انجین کالا خیابان سعدی ساختمان تقی نیا تلفن ۳۱۴۸۸۹ و ۳۰۲۲۲۳ مرکز بخش تهران خیابان ... مولوی جنب تشکیلات فروشگاه ایران- بخش

شاهنشاه: تمدن بزرگ بدون عدالت اجتماعی ممکن نیست

شاهنشاه آریامهر، دیروز درجریان شرفیابی اعضای گروه مسایل ایران دربرتو انقلاب، وپس از استماع گزارش دکترهوشنگ نهاوندی رئیس گروه ، بیاناتی ایراد فرمودند که قسمتهائی ازآن دیروز چاپ شد . بلحاظ اهمیت بیانات ملوکانه ، متن کامل آن دراین شماره چاپشده‌استکه درزیر میخوانید .

سرانجام به‌جائی خواهیم رسید که اراده مردم اظهار واجرا بشود

●

نمایندگان‌مجلس ماراسفرای روس و انگلیس تعیین می‌کردند

●

من اولین کسی خواهم بود که پیشنهاد های معقول را برای‌تکمیل با جایگزین شدن موارد انقلاب‌می‌پذیرم

●

این عادت پسندیده‌ای نیست که در اطراف خوبان بحث نشود

●

تورم ، باعث فساد است

هادثی که این‌چند سال‌اخیر پیدا شده امنت با خانم ها و آقایان که در این گرومشرکت دارند از نزدیک ملاقات بکنم. قبل از هرچیز ، بایداززحماتی که در طی سال گذشته درتهیه گزارشاتی که مستقیما بدست خود من رسیده اظهار امتنان بکنم . البته این گزارشات به دستگاه های‌مختلف منعکس‌شده و چه‌بسا که خیلی از پیش نهادهائی که کرده‌اید موردعمل قرار گرفته باشد. من تعجبمی کنم که چرا در داخلهمملکت ما یک چنین گروه مهم اندیشمند و روشنفکر چون در رامنیت و مملکت قدم برمیدارد در اطرافش هیچ وقت حرفی زده نمی شود . اما اگر پنج نفر منحرف که پایه علمی آنها هم پیراتب از شما هم کمتر هست دوگلمه برضدمملکتشان‌صحبت بکنند ، این ها معروفیت پیدا می کنند .شاید طبیعت بشر همینطور باشد، شاید در سایر نقاط ایران هم همین طور،ولی این عادت خوبی نیست ، به خصوص برای مملکت ما در این دوره سازندگی ، در این دوره تهیه‌برای ورودبه جرگه ممالک بزرگ و مترقی ، این عادت پسندیده‌ای نیست که خوبان در اطرافشان بحث نشود و تمام جنجال برپاکن هاورد زبان بشوند . شاید این گروه بیشتر از این باید در اطراف شناسائی خودش‌اقدام بکند ،مسلما این گروه همین عده‌ای که اینجا هستندنیست، شاید هزار ها نفر دیگر یا آشنائی دارند با شما یا بهشما عقیده دارند ، یا اصولا هم فکر هستید و باید که تمام افرادی که در راه مثبت و روشنفکرانی که دلشان برای مملکت شان می تپد اینها در واقع جولان دار میدان‌باشند و آنها هم شناخته شده باشد. بگذریم .

از گذشته‌ای که این اواخر متاسفانه هر دفعه مجبورم تکرار بکنم ایران در ۱۹۰۷جه بود ، در ۱۹۱۹جه بود ، در ۱۹۴۱ جه بوددربیست امرداد ۲۵۱۲ به کجارساندند ، ازاین بگذریم ، فعلا ایران ماخودش را مهیا میکند برای ورود به دروازه های تمدن بزرگ. زیر سازی این‌امکان۱۹ ماده‌انقلاب بود که من به کرات گفته‌ام‌غیر از موادی که غیر قابل تغییر است ، و آن موادی است که ثروت های ملی ـ ثروت هائی که خداوند خلقکرد و انسان در ایجادش اشتراکی نداشته، این ثروت ها طبعتا باید به جامعه متعلق باشد و بوسیله دولت کمباید خدمتگزارجامعه باشد به نفع جامعه بایداداره شود . حالا شاید در بعضی از فرآورده های همین صنایع بزرگ هم در کارخانجاتش ما بگوئیم که مردم ایران را می شود تا ۹۹ درصد سهامش شریک کرد و یک درصد را نگه میداریم برای اداره کردن آن ، ولی مطالب دیگر این۱۹ ماده انقلاب همیشه گفته‌ام که اگر فکر بهتری‌باشدکه بانکمیل بکند و به جایگزین این مواد باشد . من اولین کسی‌خواهم بود که این فکر را بپذیرم .

ستون پنجم

این چند سال سلطنت‌خود من را در نظربگیرید، درحدود ۳۷ سال ببینیم که ایران ازچه مراحلی گذشته . جمعیت‌ایران در اوایل سلطنتمن چقدربود مسلما فکر میکنم زیر ۱۷ یا ۱۶ میلیون بوده چون در زمان ولیعهدی من‌دراوایل ولیعهدی من فکر میکنم جمعیت هشتیا ۹ میلیون نفر بیشتر نبود ، جمعیت ماازلحاظتعداد باسواد فکر میکنم که در اوایل‌سلطنت خیلی چیزها را امتحان کردیم ببینیم که برای سرو صورت دادن به زندگی سیاسی مملکت فعالیتهای اجتماعی و خوبی لازم است. خوبهائی که خوب ملی بودند تشکیل شدند .یادتان هست هنوز انقدر دیر نیست ، احزاب ایران نوین‌و مردم‌تشکیل شدند، افراد خوبی همداشتند، ولی همانطور که قبلاگفتم چون یکی از احزاب در این مورد حزب ایران نوین حامی دولت بود و دولت در یک مرحله زندگی مملکت بود که تمام‌کارها با موفقیت پیش میرفت دوره انقلاب بود هر چند وقتیک ماده جدید انقلاب برای‌پیشبرد کار مردم ایجاد میشد مسلما هرکسی که میگفت من کاندیدای دولتی هستم که مثلا این کار ها را انجام داده، طبیعتاکارش پیشرفت میکرد. کسانی که در حزب مخالف بودند ولو اینکه افراد بسیار برجسته و خوبی بودند بطور طبیعی و نخودکار از گردونه کار خارج میشدند پس آن دمکراسی که مابرای مملکت ایرانمیخواستیم وشرکت در اموری که از همه آحـاد مملکت انتظار داشتیم به عقیده من در چند سال‌کار عملی‌نبود. این است که پیشنهاد کردم یک حزب فراگیری باشد که حتی همان اختلاف عقیده‌ها درداخل حزب برای پیشبرد کار، برای موشکافی امور، برای ایجاد گفت وشنود ولو تند و حاد باشد ولی همه از ثمرات‌انقلاب واز ثمرات روحیه‌ای انقلابدر ایران ایجادکردهبود برخوردار باشند واز لحاظ خدمتگزاری‌و رسیدن به مشاغلی که خدمت‌گزاری را امکان بدهد همه یک سان برخوردار باشند . این است که پیشنهاد کردیم کـه حزب رستاخیزملت ایران‌تشکیل بشود که در درون آن بستر های فکری مختلف وبرخورد عقاید باشد وباکمال صراحت و البته وطن پرستی این گفتو شنودها یاپیشنهادات یاانتقادات عملی بشود.

دوره تمرکز خیلی‌شدید برای پیشبرد انقلاب ایران باباسواد شدن مردم امروز تقریبا ۱۰ میلیون افراد این مملکت در مدارس ایران از مدارس عالیه تاپائین‌ترین‌مدارس کمکودکستان باشد مشغول هستند. نسبت۱۰ میلیون به ۳۵ میلیون جمعیت نسبت کمی نیست ولی‌البته ما هنوز راضی نیستیم این نسبت راحتی باید بیشتر از این بالا. ببریم.

بهای رسیدن به آزادی

موقعی وارد تمدن بزرگ خواهید شد که در این مملکت آزاد از لحاظ فردی و از لحاظ جمع ـالبته مستقل و البته محترم.

یك تمدن بزرك بدون‌عدالت اجتماعی ممکن نیست .

اغلب اصول انقلاب شاه و ملت و ۱۹ ماده اصول انقلاب براساس فلسفه عدالت اجتماعی است . پس ما در ارائه ۱۹ ماده انقلاب‌وفلسفه همین‌انقلاب شاه و ملت دورنمائی برای‌شما ترسیم میکنیم که آسایش بر همین مطالبی است که گفتم وبخصوص مترقی بودن ایـن افکار . این افکار که هست و ارائه شده و از شما هـم همیشه کمك فکری‌میخواهیم افکار امروز است . افکار۱۰۰ سال ـ۱۵۰ سال بیشتر نیست که برای آن دوره و زمان ، اگر هم حقو درست بوده ، تازه برای آن دوره زمان نوشته شده است . امروز روابط اجتماعی تمام مجامع‌دنیا عوض شده‌است . امروز روابط اقتصادی ، تکنولوژیك عوض شده است . روزی که شما با چراغ استیلن هزار متر زیر زمین میرفتید که یك خرده ذغال استخراج کنید و انفجار های گازی . سالی چقدر از جمعیت دنیا را تلف میکرد با وسایل مکانیکی امروز خیلی فرق داشت .

کوتاهی کرده‌ایم

پس گفتم طرز کار امروز ما با دهسال پیش فرق داشت.ده سال پیش جمع آوری شدید برای پیشبرد انقلاب بود.امروز به مرحله‌ای رسیدیم که می‌توانیم عدم تمرکز بدهیم . همین است که سعی میکنیم بیشتر کار ها رابه خود استان ها مراجعه بکنیم . دراستان ها هم بشرطی که در آنجا تمرکز پیدا نشود در خوداستان ها هم در داخل خودشان عدم تمرکز بدهد.

حداکثر آزادیها منهای خیانت که هر روز آثارش را قابحال دیده‌اید باز میخواهید دید ـتاجائی که ممکن هستو این روی اطمینانی است که ما روی پیشرفت مملکتمان داریم. اگر این اطمینان راندا‌شتیم که‌این کار ها را نمیکردیم ، منتها روزهای اول ـ ماه های اول ـ شاید یکی دو سال اول یك هیاهوهائی هست که باید این هیاهو را میبین پرستان هم تحمل بکنند و هم در موقعش جوابش را بدهند.

بقیه در صفحه ۲۳

اگرمیخواهی جلب توجه‌کنی ساکت باش کاری که‌کولرجنرال الکتریك کرده‌است

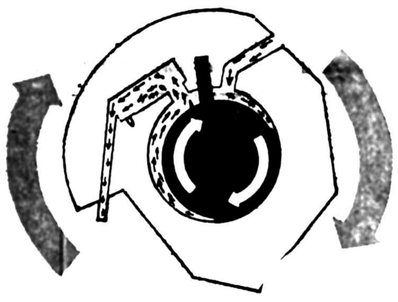

درکمپرسور چرخشی جنرال الکتریـــــک مسئله‌ی تبه یل جهت‌حرکت وجود نـــدارد وبهمین دلیل فاقد لرزش‌وصداست ۰ علاوه براین حرکت‌گازد رلوله ها یکنواخـــت است وبازده بیشتری دارد ۰

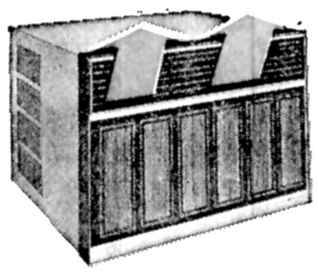

۲۲۰ ولت ـــ ۵۰ سیکل

GENERAL ELECTRIC

نماینده انحصاری محصولات‌خانگی و دستگاههای تهویه مطبوع‌جنرال الکتریک در ایران :
شرکت‌مهندسی و بازرگانی پارس ، تهران خیابان حافظ، کوچـه آرژانتین ، شماره ۴۱
تلفن : ۸۲۹۴۵۵ ـ ۸۲۷۵۰۲ ـ ۸۳۸۱۹۴ ـ ۸۲۸۳۰۱

199

محمد صالحی آرام

گویا غرض از ۶ ماه ۶ سال بوده!

منظره هفته

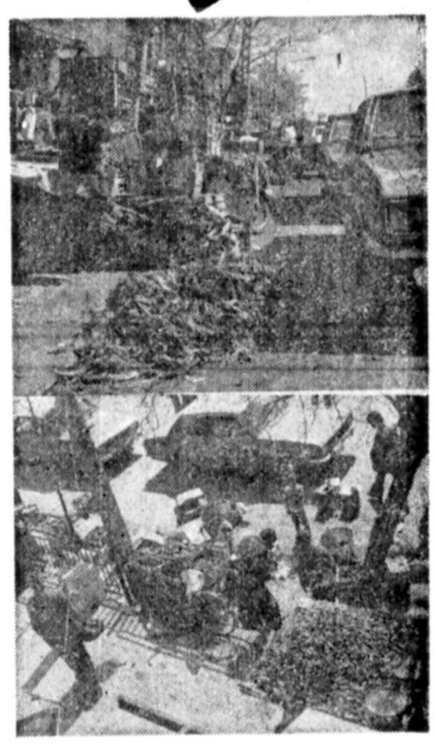

خیابان «باباطاهر» از خیابان های معروف واصلی همدان‌است وطبعا هر مسافر داخلی و خارجی که پابه‌این شهرباستانی بگذارد، سری به آرامگاه این فیلسوف بزرگ شرق میزند .در ابتدای خیابان باباطاهر (سبزه میدان) یعنی چند متری میدان بزرگ‌پهلوی، شهرداری‌هنگامه‌ئی برپا کرده که ظاهرا خود نیز قادر به‌رفع و رجوع ان‌نیست! چند سال پیش بعنوان‌ساختن مبازار روز مدرن‌ه شهرداری مغازه‌های جنب سبزه میدان را بطور ناگهانی هدف بیل وکلنگ قرارداد و باخراب کردن‌چندین مغازه وپاساژ، گودالی عمیق به مساحت چند هزار متر مربع ایجاد کرد به اهالی نیز وعده داد تا ٦ ماه دیگر بازاری تحویلشان بدهد که حظ‌کنند..

اکنون، علیرغم گذشت دو سال‌ونیم ، نه تنها کوچکترین اقدامی در این باره بعمل‌نیامده بلکه محوطه یاد شده مبدل به بزرگترین مزبله در سطح شهر شده است.

مشکل اساسی اینستکه مردم همدان اجبار دارند، هر روز سری به‌این منطقه شامه آزارو کثیف بزنند، چون سبزه‌میدان بزرگترین محل توزیع میوه و گوشت وسایر مواد خوراکی همدانست، علاوه براین عنقریب که گرما شدت پیدا کند گروه گروه مسافر داخلی و خارجی نیز راهی همدان میشوند و معلوم نیست باشرحی که‌گذشت، شهرداری چگونه مقدم‌مسافران عزیز را گرامی خواهدداشت؟

برای دیدار از آرامگاه‌باباطاهر عریان، مسافران خودی و توریست‌های خارجی باید تماشای این مناظر را نیز تحمل کنند.

حدس بزنید بچه‌مردم چرا ترسیده؟

★ مراجعان سازمان های اداری دیگرمانند توپ فوتبال‌ازاین اتاق به‌آن‌اتاق‌فرستاده نمیشوند

★ کمیته ویژه رسیدگی به تقاضاهای‌مردم تشکیل خواهد شد.

«روزنامه ها»

کاریکاتور هفته

به تصور رمزی رضازاده که کاریکاتور بالا را کشیده وبرای چاپ در این صفحه فرستاده، رئیس کمیته ویژه به ارباب رجوع دارد می‌گوید: «بروید، هفته دیگر بیائید». به‌عقیده «علم‌الاخلاق‌دان»زیر آسمان کبود.

حرفی که رئیس کمیته به مراجعان زده ، به نرمی و متانتی که کاریکاتوریست حدس زده نبوده، وگرنه پسربچه‌ئی که‌بین‌ارباب رجوع دیده‌میشود، این چنین وحشت زده نمیشد و از کله نفر اول صف هم برق نمی‌پرید!

محتکر هفته

کدخدای خانواده‌دوست

«زایر عبداله» کدخدای«مله گاوان» خورموج از لحاظ‌خانه وخانواده دوستی مرودست‌ه ندارد، اما حیفکه اخیراکدخدا دچار احساس خود دهخدابینی شده و مردم روستا را اذیت میکند.

دهکده ملهگاوان دارای یک آب‌انبار دولتی استکه درمواقع کم‌آبی بداد اهالی میرسد. اما زایر عبداله خانواده دوستکه حدس زده تابستان آینده‌بی‌آبی محشر خواهد کرد مدتیست‌آب انباررابخانواده خوداختصاص داده و نمیگذارد پرنده ازکنارش رد شود.

بقرار اطلاع روستائیان‌بلافاصله به‌این اقدام اعتراض کرده‌اند و قضیه تحت تعقیب قرار گرفته، اما اینکه تعقیب زورش به‌قضیه رسیده یانه اطلاعی در دست نیست.

سرعت عمل هفته

مگر «دست تعمیر» خسته‌شود

طبق گفته معمرین جاده«پاوه ـ کرمانشاه» مدت بیست وپنج سالست که در «دست تعمیر» دستوپا میزند.

طول این جاده فقط ۱۲۰ کیلومتر است، اما ضرر وزیانی که خرابی ان به اقتصاد منطقه زده است، حساب ندارد.

اینکه دست تعمیر چه‌زمانی خسته شود و دست از سرجاده بردارد بستگی به نظر مسئولان راه وترابری استان دارد.

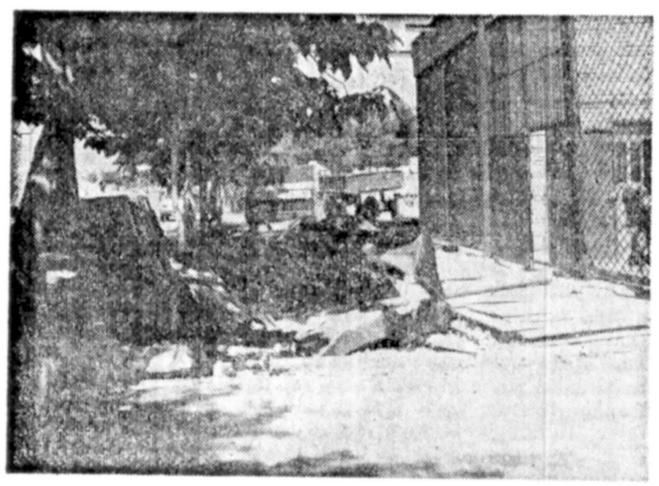

سدمعبر هفته

پیاده‌رو، محل مورد تجاوز!

بعضی‌ها عقیده دارند پیاده‌رو همانطور که از اسمش معلومست معبریست برای عابران پیاده.

برخی فکر می‌کنند پیاده‌رو جائیست برای ویراژ دادن با موتوسیکلت وزهرمترک کردن عابرین محترم.

عده‌ئی نیز تردید ندارندکه پیاده‌رو جائیست مثل انبار و مخصوص تلنبار کردن‌فضولات وخرت وپرت منازل ومغازه‌ها.. افرادیکه پیاده‌رو بلوارداریوش رضائیه رابه‌این وضع که ملاحظه می‌کنید در آورده‌اند معتقدند اصولا پیاده رو تنها محلیست که میشود آشکارابه آن تجاوز کرد !

هشدار هفته

باخبر باش که‌سر میشکند،سیمانش!

تیر سیمانی سنگینی که با یکسیم نازک وبی‌دوام بسته شده نه‌تنها بنظر ما بلکه بنظر هرآدم چشمداری در حال افتادنست، حالا فردا یا پس فردا، خدا میداند ...

الغرض، نماینده اطلاعات در سیاهکل بسهم خودش عکس‌این تیر درحال سقوط را گرفته ، مامطلبش را چاپ کردیم ، بقیه‌اش بعهده کسانیست ، که بابت مسئولیت‌های شغلی‌شان حقوق میگیرند.

شاعر مونتاژیست هم در این مورد پربد نگفته است :

ای که از دوروبر تیرخیابان گذری
باخبرباش، که سرمیشکند سیمانش!

پای کمیته‌در کفش مصرف کننده

اعضای کمیته حمایت از مصرف کننده‌اصفهان‌درجلسه اخیر خود اعلام کردند که دربهای‌انواع کفش‌هیچگونه تغییری داده نشده است .

مصرف کنندگان‌محترم از شنیدن این موضوع شدیدا احساس نگرانی می‌کنند ، زیرا عقیده‌دارندبا«سوسه»ئی که کمیته حمایت از مصرف کننده برای قیمت کفش‌آمده، بعید نیست ، بزودی اتاق اصناف پاتوی کفش اهالی بکند ، یعنی قیمت آنرا بالا ببرد .

اینجاست‌که‌شاعرمی‌گوید:
...هرچه‌کرد بامن‌آشناکرد

نیمه خوشحالان هفته

عجالتا «کمی» ممنونند

استاندار فارس دستور داده است باتلاق های «زرگان»را پرکنند.

اهالی از این بابت کمی از استاندار ممنونند، واگر آقای استاندار میپرسند،چرا «کمی»؟ جوابش این استکه هنگامی بسیار ممنون‌خواهند شدکه دستور بدهندباتلاقهای پرشده را مبدل به فضای‌سبز کنند، تا اولا کودکان آنها مجبور نباشند در میان‌خاک و خل کوچه‌ها به لولند.

ثانیا باتلاقهای پرشده جایگاهی برای نشو و نمای حشرات نگردد.

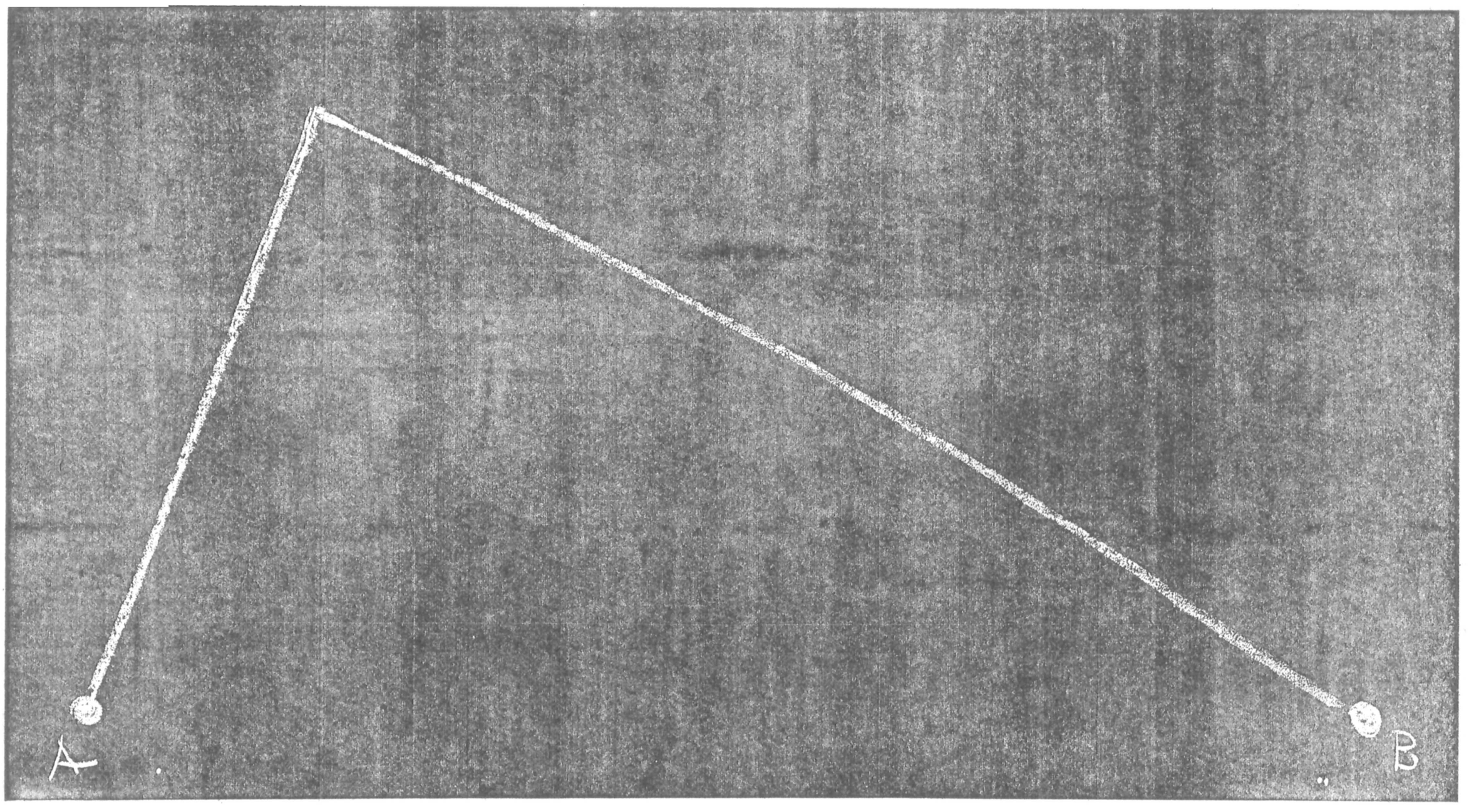

two straight lines are the shortest distance between two points.

Swissair has done a good deal to help disprove one of Euclid's axioms on frequent occasions. He neglected one significant factor : the time when the connection is to take place.
A few instances: The fastest connection from Tehran to Malaga on Sundays goes by way of Zurich. Or from Tehran to Vienna on Mondays by Zurich. Or from Tehran to Lagos on Sundays by Zurich. The Swissair timetable reveals many similar examples; they are no rare exceptions, as you can see when you consider that they occur from and to 91 destinations.
In a word, the shortest connection between two points is two straight lines. And the best part of the Swissair axiom (though occasionally uncertain) is that when it applies, it's no mere theory, but highly practical.
Further information on the connections between two points will be gladly furnished by your travel agent or Swissair.

SWISSAIR

SWISSAIR, 126 Villa Avenue, Tehran_Tel: 835081

فرهاد مسعودی

لایحه زمین هم مشکلی را حل نکرد

سرانجام ، لایحه زمین ، پس از انتظاری هفت‌ماهه ، مراحل قانونی خود را طی کرد وبرای اجرا ، به دولت ابلاغ شد . اما اینک ، در این مرحله ، باکمال حیرت و تاسف ، مشاهده میشود لایحه‌یی که مردم انتظارش را می کشیدند نیست و مشکلات کوه‌آسا و کمرشکنی که مساله زمین ، از سالها پیش در زندگی فردی و اجتماعی مردم پدید آورده بود، با این لایحه ، از میان نخواهد رفت .

حقیقت‌این‌است‌که‌با توجه‌بفرمان شاهنشاه مبنی برتثبیت نسبی بهای زمین و جلوگیری از افزایش نامتناسب آن ، وباتوجه به اقداماتی که از همان آغاز تهیه لایحه زمین ، از طرف دولت‌به عمل آمد وبازار داغ بورس بازی زمین‌را به‌سردی ورکود سوق‌داد ، همچنین با سروصداهای‌فراوان وامیدوار کننده‌یی که این مساله از همان آغاز برپا کرد، تصورات وامیدهابرآن بود که یک‌لایحه انقلابی‌در مورداین مشکل پیچیده اجتماعی‌خواهیم داشت .

ولی اکنون که لایحه زمین ، با همه امیدهاو انتظاراتی که از آن میرفت ، به تصویب رسیده است ، ملاحظه میشود که این لایحه ، متاسفانه آن لایحه انقلابی و قاطعی که لزوما می‌بایست‌تمام مشکلات ـیا حداقل قسمت اعظم مشکلات ـ را در مورد مساله زمین حل کند واز میان بردارد ، ازکار ، درنیامده است .

پنجه‌های سرطانی یک بیماری اجتماعی

مساله زمین، که بخصوص در سال‌های اخیر، پنجه های سرطانی خودرا تاعماق زندگی مردم فروکرده بود، درحقیقت از سال‌های پس‌از جنگ دوم جهانی بود که چهره کریه خودرا به‌عنوان یک بیماری اجتماعی نشان داد.ازهمان سالهابودکه‌مردم‌محرومیت‌کشیده شهرستانها، به‌امید دست یافتن بمشغل متناسب ورسیدن به رفاه و آسایش، مهاجرت هجوم‌آسای خودرابه پایتخت‌وبه‌رشد آغاز کردند ودر اولین مرحله، مشکل کمبود مسکن را بوجود آوردند. کمبود مسکن، گرانی خانه و زمین را باعث شد واین گرانی، پدیده تازه و مصیبت باری بنام بورس بازی زمین را ایجاد کرد وهمین پدیده بود که رفته رفته بصورت بزرگترین آفت توسعه‌وپیشرفت‌جامعه ما درآمد وهمه شئون زندگی اجتماعی را، تحت‌الشعاع خود قرار داد .

وضعی که برای زمین درکشور ما بوجودآمده بود، گذشته‌از همه مشکلات جنبی و فرعی‌اش ، در دو زمینه اصلی اقتصادی و اجتماعی ، زیان‌های عظیم و شگفت‌انگیزی را موجب میشد .

الف ـ از لحاظ اقتصادی : سرمایه‌های هنگفتی‌که باید در زمینه‌های صنعت و کشاورزی و سایر بخش‌های مفید بحال ملت ومملکت بکار افتد، در زمین متمرکز شده بود. غیر از سرمایه‌های بزرگی که به‌صورت قطعه‌های بزرگ و تفکیک نشده زمین، در گوشه وکنار مملکت خوابیده بود، هزاران هزار سرمایه‌کوچک نیز، بصورت قطعات کوچک زمین راکد مانده بودکه هرچند صاحبان آنها از زمین‌بازان بزرگ نبودند، ولی آنها نیز پول خود را روی این زمین‌ها بصورت «متوقف» نگاهداشته بودند به‌امید آن‌که روزی، همین سرمایه، چند برابر شود. و این قطعات کوچک نیز آنقدر زیاد بود که قیمت مجموع آنها، می‌توانست چرخ‌های عظیمی‌را دربخش‌های صنعت و کشاورزی به‌گردش درآورد .

غیر ازاین، حتی سرمایه‌های کوچکی که توسط افراد متوسط وکم‌درآمد، در گوشه و کنار پس‌انداز شده بود تاروزی برای خرید زمین وخانه بکار رود، در مجموع بقدری زیادبودکه اگرهمه آنها یکجا جمع‌آوری می‌گردید و با سیاستی صحیح بکار می‌افتاد می‌توانستیم پایه‌های سیاست خانه‌سازی خود را برروی آن بنا نهیم.

اما راکد ماندن این سرمایه‌ها، ضربه وحشتناکی برپیکر اقتصاد کشور بود . ضربه‌یی که شاید در وضع فعلی جهان، هیچ کشوری تاب تحمل آن را نداشت و هر کشور، وجامعه‌دیگری که‌دچار آن‌میشد، پایه‌های نظام اقتصادی و اجتماعی‌اش درهم فرو می‌ریخت. ولی ما، درطول این‌سالها، این شانس‌را داشتیم که‌عوایدهنگفت نفت‌مان، تاحدود زیادی ضربه‌یی را که بدینگونه برپیکر اقتصادمان وارد می‌آمد، جبران می کرد و نمی‌گذاشت لطمه‌های ناشی ازوضع خاص‌زمین‌را کاملااحساس کنیم.

گرچه از نظر نباید دور داشت‌که همین عواید هنگفت نفت نیز، خود از طرف دیگر وضع زمین را بدتر می‌کرد، چون با سرازیر شدن این پول فراوان و بوجود آمدن تورم، خود نقش بسیار موثری در بالاتر رفتن قیمت‌زمین داشت

مقایسه‌های رنج آور ورمایوس کننده...

درهمین مورد، طی مقاله‌یی که‌در شماره ۲۹ اردیبهشت ۲۵۳۳ (۱۳۵۳ شمسی) تحت عنوان «راهی برای‌خروج از بن‌بست» بچاپ رسید، اشاراتی کرده بودم که جادارد، اکنون نیز به قسمت‌هایی ازآن نگاهی دوباره بیندازیم :

«... سال‌های متمادی که درآمد نفتی ما به‌هنگفتی کنونی نرسیدبود، کمبودسرمایه و امکانات دولت برای اجرای برنامه‌های توسعه ملی، یک مشکل واقعا آزار دهنده بود. این کمبود را ما در حالی احساس می‌کردیم که سرمایه وجود داشت ولی این سرمایه‌ها بجای آن‌که به بخش‌های صنعت وکشاورزی سوق داده شود به بورس‌های زمین جذب می‌شد ...

.... بااین کیفیت اگر اکنون ما با کمبود مواد غذایی و پارچه‌یی مواد خام و آماده صنعتی مواجه هستیم، نرسید نیست که یک عامل اصلی همه‌این کمبودها وجود بورس مخرب زمین بوده وهست ...

ب ـ ازلحاظ اجتماعی : طبیعی‌ترین حق هر فرد و لازمه زندگی هرخانواده داشتن خانه و سرپناهی است که ازان خودش باشد. اما وضعی که پیش آمده بود این نظام طبیعی وساده را درهم ریخته بود. چنان که عده معدودی ، هزار ها و صدها قطعه زمین ، یا قطعه زمینی بزرگ وقابل تفکیک بدهها قطعه دیگر در اختیار داشتند، حال آنکه اکثریت عظیم مردم ، در آرزوی جانکزای داشتن خانه‌یی خوچک بسر می بردند . وضع موجود باعث شده بود که ۹۰ درصد مردم مملکت ، صاحب زمین وخانه شخصی را برای خود آرزویی‌محال و غیرممکن ببینند واز سویی، اجاره خانه‌ها چنان بالا بود (وهست) که‌این‌افرادقادر بکنار گذاشتن‌کوشه‌یی از درآمد ماهانه خود نبودند تاحداقل‌پس‌از سالهاقناعت وپس‌انداز به‌این آرزو برسند .

مساله دیگری که درهمین زمینه، باعث شده بود نظام اجتماعی بیش از پیش درهم بریزد اثری بود که وضع موجود در روحیه وطرز فکر مردم بجای می گذاشت. کارمندان و حقوق‌بگیران به‌وضوح می‌دیدند که پس‌از سالها تحصیل وتلاش و باداشتن چندین سال سابقه خدمت، پولی‌که به‌صورت حقوق ماهانه بدست می‌آورند، حتی در خواب‌وخیال قابل مقایسه بادرآمدها و سودهای کلان زمین‌داران وزمین‌بازان وحتی دلالان زمین که یکشبه ره صد ساله میروند، نیست. گذشته از این، وقتی‌حساب می‌کردند به‌این‌نتیجه دردناک‌میرسیدند که درآمد یک عمر سی ساله کارمندی آنها نه‌تنهاتکافوی خرید یک قطعه زمین را نمی‌دهد، بلکه این درآمد سی ساله، باعواید یک روزه کسی که زمینی را از این دست میخرد و از آن دست می‌فروشد قابل مقایسه نیست.

و همین مساله، از سویی درمیان این طبقه باعث یاس وسرخوردگی می‌شد و باعث می‌گردید که دست‌و دلشان بکار نرود و باآسودگی ودلگرمی به انجام وظایف خود نپردازند و از سوی دیگر باعث می‌شد که با پیدا شدن کمترین امکان و کوچکترین روزنه‌یی، آنهانیز کار وزندگی را رها کنند وبا فروختن اسباب و لوازم زندگی و امضاء کردن چک‌ها و سفته‌ها و وام گرفتن از بانک‌ها و شرکت‌ها، قطعه زمینی تهیه کنند وبدینگونه ، آنها نیز در مقیاسی کوچکتر، وارد بازار ناسالم وبیمار بورس زمین شوند .

اقدامات دولت «کمکی نبود» تهدرمان!

اما سرانجام، با صدور فرمان شاهنشاه پیرامون تثبیت نسبی بهای زمین دراین بازار داغ وبیمار، وضع تازه‌یی پدیدآمد.بورس بازی‌زمین،به‌آن شکل‌وحشتناکش راکد ومتوقف شد. دولت نیز، باسیاستی جدید، دست به‌اقداماتی زد که در آغاز ، در مردم امید بخش بود . اما این اقدامات، درمان درد نبود، بلکه‌یک مسکن، موقتی بود. مسکنی که‌برای مدتی کوتاه ، درد را آرام می کرد ودردمندان، که‌اکثریت عظیم مردم هستند، چشم‌امیدشان به‌این‌بود که درمان اصلی، در قالب لایحه‌یی که دولت در مورد زمین‌بمجلس داده است، تجلی کند ودردرا از ریشه‌براندازد.

بدینسان،مردم‌ازاین‌لایحه کهبشتوانه‌فرمان‌شاهانه‌همراهش بود، انتظاراتی انقلابی داشتند. اما این گروه عظیم‌فاقد خانه ومسکن که امیدوار بودند این لایحه مشکل بزرگ آنها را حل کند، در متن مواد لایحه، نکته‌یی که جوابگوی احتیاجات عامه باشد ،به‌چشم‌شان نمی‌خورد .

نارسایی هاو ضعف‌های این لایحه ،در مواردی چنان آشکار است که حتی درنگاهی کوتاه وگذرا به متن‌لایحه، خود را به‌وضوح نشان میدهد .

در سال های ۳۶ـ۲۵۳۵ قیمت زمین به نقطه اوج‌گرانی خود رسیده بود ، مرحله‌یی از گرانی بالاتر از آن ،دیگر نه ممکن بودنه قابل تصور،حتی در مواردی این گرانی به شکلی مضحک تجلی میکرد . چراکه در نقاطی ازتهران، قیمت زمین تامتری ۶۰ هزار تومان هم بالارفته بود : قیمتی افسانه‌یی و باور نکردنی، چنان که در بسیاری از نقاط‌اروپا و آمریکا ، با قیمت دو متر از این زمین ها می‌توان‌صاحب خانه و آپارتمان شد .

نگاهی کوتاه به‌لایحه‌زمین

لایحه که ظاهرا با تغییراتی‌در کمیسیون مشترک‌دارایی و دادگستری مجلس سنانیز مواجه شده است میگوید :

تغییر اول مربوط به نحوه اجرای قانون تا پایان سال ۲۵۳۶ است که چون تاریخ بررسی آن در مجلس سنا به سال ۲۵۳۷ انجامیده قیمت زمین تا پایان سال ۳۷ برابر ارزش معاملاتی زمین در سال۲۵۳۶ به اضافه ۲۵ درصد و به اضافه حداکثر تامیزان‌تورم سال۲۵۳۶اعلام شد .

بدینگونه ملاحظه میشود که قیمت زمین ، برای سال جاری با افزودن ۲۵ درصد برقیمت سال‌قبل از یکطرف و افزایش میزان تورم سال گذشته (حدود ۱۵ درصد)از طرف دیگر است که مجموعا به‌میزان ۴۰درصد بالغ میشود .

گرچه این میزان ، برقیمت معاملاتی زمین‌افزوده شده، اما باید توجه کردکه در سالهای گذشته نیز به تجربه دیده‌ایم هرگاه قیمت معاملاتی زمین‌افزایش یافته ،قیمت زمین در بازار خرید و فروش نیز بانسبتی بیشتر ، بالا رفته است. در این مرحله ، آیا ضمانت اجرا و اطمینانی وجود داردکه معاملات زمین، براستی با همان ارزش معاملاتی مورد نظر دولت‌انجام خواهد شد ؟

این مربوط به‌قیمت زمین در سال جاری بوده اما در سالهای بعد، چه پیش خواهد آمد ؟ لایحه در این مورد نیز میگوید :

برای سالهای‌بعد، مجلس سنا پیشنهاد کردکه بهای عادله زمین در فروردین ماه هرسال ، توسط هیاتی مرکب از نمایندگان وزارت امور اقتصادی و دارایی ، وزارت مسکن‌و شهرسازی ، وزارت دادگستری ، انجمن شهرستان و انجمن شهر ، براساس میزان تورم سال‌که بوسیله بانک مرکزی اعلام میشود تعیین گردد .

آیا هیاتی که بدینگونه در نظر گرفته شده است ، به راستی آن اطلاعات لازم و کاربرد و قدرت کافی‌را خواهد داشت که به‌بررسی وارزیابی واقعی اراضی بپردازد و برای آن قیمتی عادله ـ واقعا عادله ـ تعیین کند و حتی راضایع نگرداند ؟

متاسفانه با تجربیات تلخی که‌دراین موارد بدست‌آمده است ، و نیز از آنجا که این قسمت از لایحه ، ازصراحت و قاطعیت بدور است و ضابطه و ضمانت اجرایی مستحکمی در آن مشاهده نمیشود ، بیم آن میرود که هیات مزبور، همان قیمتی را که سال قبل برای اراضی تصویب و اجرا شده است با افزودن نرخ‌تورم، به‌عنوان قیمت اراضی ،تعیین کند .

بدینگونه ، درسال‌های بعد اگر هیچ افزایشی هم برقیمت اراضی مترتب نباشد ، دست کم هرسال ،نرخ تورم بدان افزوده شده وسال بسال ، قدم تازه‌یی در راه گران‌تر شدن قیمت اراضی برداشته خواهد شد .

اما دراین میان ، مساله‌مهمتر و دردناکتر، مربوط به اخلاق اجتماعی ماست که ریشه‌یی عمیق دارد وهمواره در شئون زندگی اجتماعی ما بصورت دملی چرکین خودنمایی کرده‌است . و ان‌اینکه : چه تضمینی درکار است که اعضاء این هیات ، خود، یا وابستگانشان از زمین داران بزرگ نباشند، یازمین داران بزرگ آنها را تحت نفوذ نگیرند و خواست های خود رابه آنها دیکته نکنند ؟.

ومتاسفانه میدانیم که چنین احتمالی ، ضعیف ودورازذهن همنیست .

درزمینه همین اخلاق اجتماعی تاسف‌آور ، بارها با موارد دردناکی مواجه شده‌ایم ودیده‌ایم که چگونه گروهی خاص، برای فرار از مقررات و خنثی کردن قوانین ، راههای تازه‌یی پیداکرده‌اند و بترفندهای پیش‌بینی نشده‌یی توسل جسته‌اند .

دراین زمینه ،در مقاله دیگری که درشماره ۱۸دی ماه ۲۵۳۳ (۱۳۵۳ شمسی) بچاپ رسید به‌این نکته نیز اشاره کردم ضمن ابراز خوشحالی از لایحه‌یی که دولت وقتخبر مورد زمین و زمین بازی بمجلس داده بود ، نوشته‌بودم :

«... از خصوصیات بارززمین خواران وزمین‌بازان ، یکی هم این است که از ابهامات و استثناء های قانون به سود خویش وبرای پیشبرد مقاصدشان بهره میگیرند .

... در لایحه‌یی که دولت به پارلمان تقدیم کرده نیز استثناء و قیدو شرط هم هست . اگر از هم اکنون چاره‌اندیشی و اقدام نشود ، فردا که رازدوزوکلک های زمین‌بازان برای فرار از اجرای قانون فاش می شود ، نباید تعجب کرد . تجارب تلخ‌ما از فعالیت های زمین‌بازان باید بعنوان یک محرک نیرومند ، مسئولان ومقامات اجرایی را همواره هشیار نگه‌دارد تا مبادازمین‌بازان برای‌قانون جدید هم‌سد ومانع بسازند» ...

ولی متاسفانه، همان موقع کمترات تازه ، هرقطعه زمینی راپس‌از یکبار معامله ، تاپیش‌از احداث تاسیسات ساختمانی درآن، غیر قابل فروش دانسته بود ، دستگاههای اجرایی بابرسمیت شناختن قولنامه ، این فرصت را بوجود آوردند کمزمین بازان راضرار تازه‌یی پیداکنند وبجای‌استفاده ازسند، بوسیله قولنامه زمین‌های خودرا دست بدست‌معامله کنند .

علاوه برآن، پس‌از ممنوعیت فروش بیش‌از یکبار هر مورد زمین ، گروه زمین‌بازان معاملات خودرامتوجه خانه های کلنگی کردند وباخرید وفروش و دست بدست گرداندن خانه‌های کلنگی قیمت هرخانه کلنگی رابه‌چند برابر رساندند. به‌این‌ترتیب در مدتی کوتاه ، خانه‌های کلنگی وارد بورس زمین شد وازآن نیز همان بهره‌برداری‌ها و سودجویی‌هایی بعمل آمد که قبلا درمورد زمین بعمل آمده بود .

درمدتی‌هم‌که لایحه اخیر زمین ، در پارلمان تحت‌بررسی قرارداشت ، باسرو صداهایی که در اطراف آن برپاشده بود، مدتی بازارزمین بمصورت راکددرآمد. ولی‌حالا،بااین لایحه‌یی که‌از تصویب گذشته است واز آنجاکه متاسفانه همیشه آن گروه خاص راههای فرارازقوانین راپیدامی‌کنند ، تعجب‌آور نخواهد بودکه باردیگر رگودبازار زمین از بین برود وترقی روزافزون قیمت زمین مجدداآغاز شود. مگرآن‌که دولت ، اینبار بهراستی دراین مورد فکری اساسی بکند.

براین اساس ، مردم واکثریت عظیم افراد فاقد خانه و مسکن، انتظار دارند دولت درباره‌این لایحه چاره‌یی‌بیندیشد وتادیرنشده راهی پیدا کند که لایحه مزبور، باهمان شکل انقلابی و قاطعی که‌در آغاز ازآن انتظار میرفته واردمراحل اجرایی شود .

نیازمندیها

۳۱۱۲۲۹

۳۱۱۲۳۰

جنبش ملی مبارزه با آلودگی محیط زیست

از آنچه شنیده‌ودیده‌وبکاربرده‌اید

مزدا ۹۲۹

برتروبهتراست

Mazda 929

مزدا ۹۲۹ ساهکارصنعت اتومبیل‌سازی ژاپن‌دخترا ـ پسرا ـ پدرا ـ مادرا اتومبیل‌باب‌سلیقه تان‌وارد شد مزدا ۹۲۹ عروس اتومبیل‌های جهان در رنگ های مختلف چهار درب

اداره‌بازرگانی‌وفروش‌شرکت کویو کیلومتر ۹ جاده کرج تلفن ۹۴۳۳۳۵

نمایندگان تهران خیابان ملت اکباتان تلفنهای ۳۱۲۹۱۲ و ۳۰۴۹۲۰

در کلیه شهرستانها بنمایندگان مزدا مراجعه فرمائید.

من پیشنهاد میکنم

باتورهای جام جم

شماره تور	مدت تور	مسیر	تاریخ حرکت	قیمت‌تومان
۱	۹ روز	دهلی- کشمیر- اگرا (تاج محل) نهار- شام صبحانه و گردش	دوشنبه‌ها	۵۴۵۰
۲	۱۵روز	رم- (ناپل- کاپری- سورنتو) پاریس- لندن	یکشنبه‌ها	۷۷۵۰
۳	۱۵روز	نیویورک- واشنگتن- لندن درآمریکا هتلهای آمریکانا و هیلتون	پنجشنبه‌ها	۱۱۴۵۰
٤	۱۵روز	دهلی- توکیو- کیوتو- اوساکا- هنگ‌کنگ	چهارشنبه‌ها	۱۲۹۵۰
۵	۱۶روز	بانکوک- پاتایا- سنگاپور- هنگ‌کنگ اکثر هتلها شرایتون هایت و یا مشابه میباشد	پنجشنبه‌ها	۸۹۵۰
٦	۱۶روز	نیس- بارسلون- ژنو- پاریس	دوشنبه‌ها	۷۸۵۰
۷	۲۱ روز	رم (ناپل- کاپری- سورنتو) ونیز- پاریس- لندن	دوشنبه‌ها	۸۹۹۰
۸	۲۱ روز	رم (ناپل- کاپری- سورنتو) بارسلون- پاریس- لندن	چهارشنبه‌ها	۹۲۵۰
۹	۲۱ روز	لندن- پاریس- ژنو- رم (ناپل- کاپری- سورنتو)	شنبه‌ها	۸۹۹۰
۱۰	۲۱ روز	نیویورک- آبشار نیاگارا (کانادا) سانفرانسیسکو- لوس‌آنجلس (هالیوود) لاس‌وگاس- میامی- واشنگتن	شنبه‌ها	۱۴۴۵۰
۱۱	۲۸ روز	رم- ونیز- فرانکفورت- پاریس- آمستردام- لندن	پنجشنبه‌ها	۱۲۲۵۰

به شرق و غرب جهان سفرکنید.

برای رزرو جا از تهران و شهرستانها

باتلفنهای:

۸۳۷۰۸۳

۸۳۷۰۸۴

۸۲۴۸۵۸

۸۲۴۸۵۹ ویاباآژانس مسافرتی اینترا

شاهرضا اول ویلا شماره ۱۸ تماس بگیرید.

قیمت تورها شامل: اقامت در هتلهای درجه یک با صبحانه و سایرسرویس‌های توریستی میباشد.

برای رزرو تور خود امروز تلفن کنید شاید فردا دیر باشد

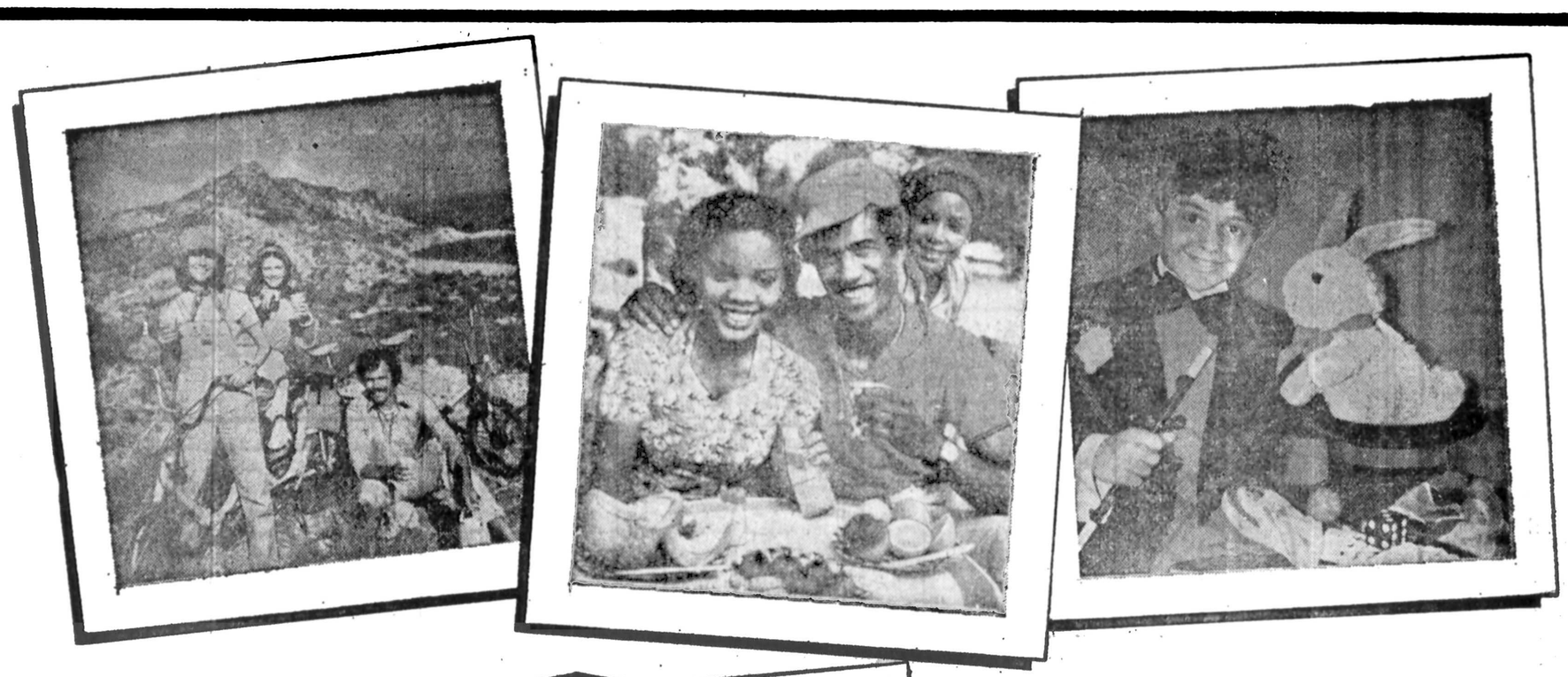

لحظه‌های پرشکوه
پولاروید
را همیشه بخاطر داشته باشید

اکنون پولاروید کم خرج ترین طریقه را برای گرفتن عکسهائی که بلافاصله در مقابل چشمان شما ظاهر میشوند پیشنهاد میکند. تنها دوربینهای پولاروید ۲۰ و ۳۰ میتوانند با ۵ نوع فیلم مختلف انواع عکسهای رنگی یا سیاه و سفید را در چند ثانیه به شما تحویل دهند. با فیلم پولاکالر ۲ (مدل ۸۸) شما میتوانید با دوربین

پولاروید خود زیباترین عکسها را با رنگهای شفاف و طبیعی بگیرید و بلافاصله آنها را ببینید. و این تجربه‌ای متفاوت در صنعت عکاسی است که حالا همه میتوانند از آن لذت ببرند. دوربین‌های جدید پولاروید ۲۰ و ۳۰ را در فروشگاهها ببینید و با عکاسی مدرن آشنا شوید.

پولاروید
با ۳۰ سال تجربه بیشتر

پولاروید علامت تجارتی شرکت پولاروید در شهر کمبریج، ایالت ماساچوست آمریکا است ـ حق چاپ برای شرکت پولاروید محفوظ است ـ ۱۹۷۸

نمایش «سفر سنگ» در فستیوال کان، تنها اعتبار سینمای ایران بود

حسین گیل، رضا فاضلی، سعید راد، اکبر معززی، امرالله صابری، فرزانه تاییدی و گیتی در نمایی از یک سکانس درونی ـ عاطفی از لحظات درخشان فیلم.

طلوع «سنگ» طلوع خورشید

یادداشت های محمد ابراهیمیان، از جشنواره کان (۴)

حقیقت بیش از یک رفیق قدیمی، دوست داشتنی است

کار قهرمان فیلمهای کیمیایی درگوزنها یکسره شد، او حالا با یک فرهنگ روبروست، نه با یک قشر

سفرسنگ آغاز یک سینمای حماسی است تا درشرایط کنونی حماسه شعر را بسراید و حماسه انسان را تداعی کند. اینجا کیمیائی شاعر چهره میکند و از پس گردهزاران سال تاریخ ـ روحیه قومی را می شناساند که خود اصل حماسه است، انسان بالقوه حماسه است وسفرسنگ بالفعل حماسه می شود. واژه های تصویری کیمیائی بعد ازدوغزل» که شور عشق و عرفان را میداشت اینک به واژه هائی بدل شده اند که ریتم شعری شاهنامه را درخاطرمیاورد و مثنوی رزمی را.

او اینک میداند که شعر چگونه باید به سینما برگردانده شود، درپیوند صحنه ها گوئی اوزان عروضی بدقت مدنظربوده است و اگر برای یک شعر حماسی لاجرم اعتبار فرود و فرازی قائل باشیم، کیمیائی درشعر سفرسنگ این فرود و فراز را از طریق تصویر و پیوند می پیماید و درفصل نهائی فیلم اعتبار شعر خود را مستحکم میکند.

سنگ دودیاررا پشت سرنهاده و اینک قراراست که به منزل برسد، پیش از ورود سنگ برفراز تپه که به روستا مشرف می شود دغلکاران که سدراه سنگ اند درکمین سنگ و سنگواران با چوب و چماق و تفنگ ایستاده اند. چند نمای بسته کیمیائی از افق که قراراست سنگ و سنگواران سرفراز برفراز آن بایستند التهاب شعری کیمیائی را درنقطه ای از اوج می نشاند، ضمن اینکه معنای زیبای شعر او را ـ دریک روحیه ناسازشکارانه ـ متبادرمیکند، افق که از دیدنابکاران و دغلکاران و جمع خاموش روستائیان، نمایانده می شود، سپیده سحرگاهی را می ماند که قراراست آفتاب باطلوع خود برگسترهٔ پهندشتی نور بیفکند. تاکید کیمیائی در این تصویر و التهابی که درمنتظران خلق کرده که منتهی به طلوع سنگ می شود، معنای طلوع خورشید را از پیش متجلی کرده است، سنگ و سنگواران بعد از پیوند حماسی این فصل مغرور و سرفراز برقله تپه چون کوه مومن و مطمئن می ایستند، سنگ طلوع کرده است خورشید طلوع کرده است و اعتبار نورهمین طلوع است که نایب را که انگشت برماشه دارد از چکاندن می هراساند، درخودمی لرزاند و گوئی که نور خورشیددرچشمهایش تابیده شلیکهای هرچند کاری اما بی اعتبار میکند.

باری، حرف برسرسینمای تازه ایست که کیمیائی عرضه می کند. و این باردر کان. تا به کیمیائی، پرونده اش و این آخرین فیلمش بپردازم، حرفهایی هست که ضرورت گفتنش را لازم میدانم. کیمیائی را من اززمانی از نزدیک می شناسم که قیصررا ساخت، پیش از آن با بیگانه بیا می دانستم که آمده است حرفهایی بزند. قیصر که آمد من دانشجوی ادبیات بودم، با کیمیائی درفضای دانشگاه و دربین رفقای دانشجو نشستیم، حرف گفتیم و حرف شنیدیم، بعدها ضرورتا و بخاطرایجاد یک سنگر روزنامه نگار شدم و بخاطر حفظ شرافت همین حرفه بود که درپاره ای موارد با یکی دو فیلم کیمیائی مخالفت کردم، یکبار فیلم کوتاه او «اسب»، سخت مرا برآشفت، آنزمان گفتم کیمیائی را چه شده است، براو چه می رود که این چنین سینمای خونگرمش را به هیچ انگاشته است و شاید کیمیائی را این توهم برداشت که من بروی او که زمانی رفیقش بودم، شمشیرکشیده ام، شاید آنزمان کیمیائی نمیخواست بپذیرد که من «حقیقت» را بیشتر از او دوست میدارم اما این حقیقت داشت که من «حقیقت» را بیشتر از او دوست میدارم و بپاس همین احترامم به «حقیقت» است که حالا درباره او و فیلم تازه اش «سفرسنگ» حرفهایی دارم.

پیش از اینکه به کان بروم، شنیدم که سفرسنگ قراراست درکان نمایش داده شود، مثل همیشه گفتم اینهم یک تبلیغ است، کیمیائی دارد برای فیلم آینده اش تبلیغ میکند، مشهور است که او تبلیغات چی خوبی است و چه دستاویزی بهتر از کان؟ درخبری که چند ماه پیش درروزنامه آمد، باین مساله با تردید نگاه کردم، تا اینکه خبری رسید که فیلم بعلت اینکه زیرنویس فرانسه آن آماده نشده به بخش مسابقه جشنواره کان نرسیده است اما دریک بخش ویژه آنرا نمایش خواهند داد. این خبربه تردید من قوت داد.

شبی که از کپنهاک به کان رسیدم دوروزاز جشنواره میگذشت آنشب فاضلی گفت کیمیایی هم اینجاست، سفرسنگ را درکان نمایش میدهند. کیمیائی را که دیدم خیال کرد هنوز شمشیرآبدیده ای بدست دارم!

آنشب درکوچه پس کوچه های کان قدم زدیم، درکنار مدیترانه و درانبوه نخلهای جنوبی فرانسه از سینما سخن گفتیم و کیمیائی شعر خواند، یک، دو و سه دفتر را زیر چراغهای خیابان ساحلی کان تمام کرد. با کیمیائی شاعر ـ که لابد شعرهایش را بهمین زودی به چاپ خواهد سپرد ـ و کیمیائی سینماگر که می خواهد از خاکش و از تبارش سخن بگویددریک خاک غریبه سخن گفتن غم غربت را می زداید.

تا هشت صبح قدم زدن و بعد ساعت ۸/۵ فیلم «کارلوس ساتورا» را دیدن نتیجه ای بود که آنشب عایدشد.

درکوچه باغهای «نیس» با کیمیائی و دانشجویان ایرانی که مشتاق دیدن فیلم سفرسنگ بودند، همه بیگانگی ها و غریبه بودن ها را واپس زد و فضای دانشگاه تکرارشد، این بارامرا در «نیس».

سفر سنگ درسالن شماره ۴ آمپاسادنمایش داده شد، سالن انباشته از تماشاگر بود. گویی که همه چیز مثل رعد گذشت، تند و گذرا و فیلم تمام شد، سالن شماره ۴ سینما آمپاساد از غریوتماشاگران لرزید. هنگ وربا منتقد وراپتی گفت کیمیائی یک شاعر است، فیلم را دیگران نیز هریک بگونه ای تحسین کردند. به قضاوت آنان کاری ندارم، نظرهایشان را لابداتاکنون نوشته اند، کما اینکه بولتن روزانه فیلم فرانس نوشت: متاسفیم که سفرسنگ به بخش مسابقه نرسید. آنچه اهمیت دارد اینستکه کیمیائی پرونده آن شخصیت کذایی را که از قیصرشروع شد و باگوزنها بپایان رسید، بسته است، شخصیتی که درقیصربود، رضاموتوری شد، درخاک نشست، از بلوچ آمد و درگوزنها کارش یکسره شد، کیمیائی که شیفته بررسی این شخصیت و تعقیب او درموضع های اجتماعی گوناگون بود کار او را درگوزنها یکسره کرد. حالا آن آدم قشری درسفرسنگ جای خودش را به یک عمومیت داده است و کیمیائی از «قشر» جدا شده از «طبقه» گذشته و به یک «جامعه» رسیده است، حالا او یک مخاطب ندارد، او درگیربا یک فرهنگ شده است و دراین درگیری فرهنگی تا چه حد موفق شده است میماند که مجال بیشتری باشد، اما این مساله روشن است که کیمیائی درسفرسنگ موضع تاریخی خود را مشخص میکند، کیمیائی خودش را پیدا کرده است.

گفت وشنودی با «پریسا» خواننده آوازهای ایرانی

پریسا، آوازخوانی سوای لعبتک ها...

خوانندگانی که به فکر پول اندوزی هستند، هرگز نمی توانند اعتماد مردم را جلب کنند

«قمر الملوک وزیری»، بانوی هنرمند و اوازه خوان فرزانه‌ای که سالهاست روی در نقاب خاک کشیده است، هنوز برای ما یک معیار و یک الگوست، صدای قمر و صفات قمر در یاد ها مانده است. چرا که «قمر» فارغ از هر گونه تکبر، خود شیفتگی و تفاخر، هنرش را نثار خلق می کرد و رفتار انسانی اش با انسانها، بخصوص درماندگان و محرومان مثال زدنی بود. سالهاست قمر در میان ما نیست ، و جای خالی اش راهنوز حس می کنیم چرا که کرور کرور ، زنان خواننده که بعد از قمر آمده اند نه آن صدا را دارند و نه آن خصلت های نیک انسانی را و در این سالها که خوانندگی، برای بسیاری زنان وسیله ای برای پول اندوزی، تفاخر و خودنمائی شده و خیلی از زنان خواننده، در زندگی شان سمبل وقاحت، عیاشی و فخر فروشی شده اند یاد قمر، در ذهن ها، زنده تر شده است چرا که مردم، در مسند شریف قضاوت، با سادگی و صداقتی که دارند، خیلی خوب، دوغ را از دوشاب پاز میشناسند آن زنک کاباره ای که پاهایش را با شامپانی می شویند و ماجرا های جوراجور، باصطلاح بوی فرندهایش از شاخص ترین و چشمگیرترین مظاهر زندگی او هستند، نمی تواند و حق ندارد، خواننده مردم باشد و مردم با همه زمینه هائی که برای انحراف ذوق و داوری شان وجود دارد، هنوز با شرافت و شجاعت داوری می کنند و برای، هرزگان و لعبتک ها و مزه های محافل عیاشی ثروتمندان، ارزشی قایل نیستند و علیرغم تبلیغات وسیع و گسترده ای که این لعبتکان از محل در آمد های ناروای خود، رایج کرده اند تا هر چه بیشتر خود را به رخ بکشند و محبوب القلوب شوند ، در ذهن مردم جائی ندارند و تنها مقبول همان، عیاشانی هستند که پول های باداورده شان را پای بساط عیاشی و هرزگی شان می ریزند و نهایت اقبال و آرمان شان این می شود که پاهای آن زنک سنگین وزن کاباره ای را با شامپانی بشویند و به آن دیگری انگشتر چند میلیون تومانی هدیه کنند، و در این بلبشوی بازار هنر و هنر بازاری، ناگهان «پریسا» گل می کند. زنی که ، شمع محفل عیاشان نیست و صدایش، صدای معصومانه ای است که عطر خنک پونه زار های دماوند رابه مشام می رساند. و خاطره آوازهای ، بانوی فرزانه هنر، «قمرالملوک وزیری» را زنده می کند. این است که «پریسا» مطرح است. مردم دوستش دارند، چرا که فعلا ، هم اوست که اسیر گرداب شهرت و شهوت نشده است و سالم مانده است.

با «پریسا» به گفتگو ، نشسته ایم و او بار دیگر، صمیمانه از هنرش، زندگی اش، همسرش و علائق اش حرف زده است:

پیش از اینکه، گفتگویمان را شروع کنیم، می گوید:

هنرمندی در تاریخ جاودانه می ماند که هدفش اشاعه هنر باشد نه ارضاء خواهش های نفسانی اش..... و شما نیز مثل ما با این عبارت «پریسا» را از لعبتک ها تمیز می دهید چرا که همواره نخستین کلاه آنها، درباره آخرین دیدار و یاهماغوشی ای است که با آخرین بوی فرندشان داشته اند و همراه با نوعی تفاخر...

همسری مهربان، کودکی دوست داشتنی وزندگی آرامی دارم

«پریسا» یک شبه خواننده نشده است. بسیار کسان به یمن لوندی هایشان، نه صدا و هنرشان خواننده شده اند اما «پریسا» موسیقی را می شناسد و موسیقی را تدریس می کند. آنطور که خودش می گوید:

«از دوران کودکی به هنر آواز خوانی علاقه بسیار داشتم و بهمین جهت بعد از پایان تحصیلات دوره متوسطه ، به فراگیری موسیقی و آواز پرداختم، استاد من و پرورش دهنده صدای من «محمود کریمی» است که خود او از شاگردان سرشناس استاد «دوامی» است که برای هر دوی آنها ارج بسیار قائلم» برخی می گویند، صدای «پریسا» به ان سبب که شباهتهائی به صدای قمر الملوک وزیری، روح انگیز وملوک ضرابی دارد، گل کرده است. شاید شما هم همین تصور را داشته باشید. اما «پریسا» می گوید:

«این طبیعی است که ردیف ها و دستگاههای ایرانی کم و بیش با یکدیگر شباهت دارند و وقتی صدای من به صدای خوانندگانی که نام بردید، شباهت پیدا کند، این شباهت ناشی از توافق و هماهنگی دستگاههای ایرانی است. من دستگاه ها را رعایت می کنم، اما مقلد نیستم و حتی المقدور سعی می کنم، صدایم شبیه صدای خواننده دیگری نشود. چون، تمام کوششم بر این استوار است که صدای طبیعی خودم را بگوش علاقمندان به هنر برسانم»

عرفان واحساس

بخاطر تعلق خاطری که «پریسا» به عرفان دارد، همان لحظاتی که آدمی با خودش خلوت می کند و فراغتی دارد بعضی ها به این گرایش او به «عرفان»، جنبه های اغراق آمیزی داده اند و تصور می کنند، «پریسا» به ترک دنیا و گوشه گیری می اندیشد اما، این شوریدگی «پریسا» پیوندی ناگسستنی با هنر او دارد بسیاری از ایرانیان، یک علاقه باطنی به اثار «مولانا» و «حافظ» دارند پریسا هم بهمچنین:

«وقتی گرفته ام و احساس میکنم غمی روی دلم سنگینی می کند، بیشتر به «دستگاه» شور» متمایل می شوم چرا که شور زائیده

پریسا: هنرمندی درتاریخ می ماند که هنرش راستین وبرای مردم باشد

غم و اندوه است و هنگامی که شور و حالی داشته باشم، دوست دارم در دستگاه ماهور، چهار گاه و یا دیگر دستگاهها، آواز بخوانم. اصولا من به عرفان تعلق خاطر دارم و خیلی وقت ها شعر های مولانا، و حافظ را زمزمه می کنم و این شعر ها، به من آرامش می دهد.

تصنیف بازاری، هرگز!

خیلی ها مایلند بدانند که ایا «پریسا» ترانه هم می خواند یا نه مخصوصا در این روزگار افول ترانه و ترانه سرائی، اگر از تعدادی انگشت شمار بگذریم، بقیه ترانه ها، سوز دل و آه و ناله خوانندگانی است که از جفای معشوق مجسم و ملموس شان سر می دهند.

این معشوق ممکن است با رقیب ، که او هم زنی است از همین قماش، کنار آمده یا که برای قماری کلان به کازینو های اروپا رفته باشد. ترانه هائی که متاسفانه به خواهش همین قماش خوانندگان و بر اساس سوژه خاصی که مربوط به شخص خودشان و «بوی فرندشان» است، ساخته می شود.

پریسا، با احتیاط از ترانه خوانی حرف می زند:

«بطور کلی ترانه خوانی کار اصلی من نیست، کار من اجرای ردیف ها و شناساندن آنها بطریقه ای کاملا صحیح به مردم و علاقمندان به موسیقی ایرانی است ولی ترانه های قدیمی را که اصالت داشته باشد بخاطر تنوع و برای تجدید خاطره خوانندگان خوب قدیمی، می خوانم. اما هرگز دوست ندارم که از من یک خواننده ترانه ساخته شود و هر روز، عده ای منتظر باشند که تصنیف تازه ای با صدای من به بازار بیاید، هرگز.....»

هرگز دوست ندارم به خواننده تصنیف های بازاری تبدیل شوم

پریسا به یادقمر

«پریسا» در اینجا از «قمر» حرف می زند که ما در آغاز این گفت و شنود یادش کردیم. «پریسا» از «قمر» این چنین یاد می کند.

«خصوصیات روحی و خصلت های معنوی هنرمند شاخص شخصیت و معرف ملکات اوست و «صدا» در درجه دوم اهمیت قراردارد. «قمرالملوک وزیری» با روح بزرگش، خدمت به خلق و از خود گذشتگی را وجهه همت خود قرار داد و هنر را بخاطر هنر دوست داشت. او نمونه یک انسان فداکار بشمار می رفت «قمر» در واقع بانوی اول آواز ایران است و تا بحال نظیر او را در میان خوانندگان گذشته و معاصر ندیده ام . من از صمیم قلب برای قمر احترام قائلم».

«پریسا» از جنجال های هنری و هیاهوی بسیار برای هیچ بدور است. او همسر و خانواده اش را دوست دارد و سخت به زندگی خانوادگی اش معتقد و وفادار است.برخلاف آن خیل لعبتکان که اگر هیچ اتفاقی در زندگی شان نیفتد که نامشان را بر سر زبانها بیندازد، واقور و منقل طلائی شان در خلوت به چنگ پلیس می افتد و اگر چه رسوائی است، اما آنها از اینکه بار دیگر مطرح می شوند، احساس خشنودی می کنند، شبه هنرمندانی که، چراحی پلاستیک بینی شان و عمل آپاندیسیت شان، را به رخ مردم می کشند و برای خبرسازی و «بوی فرند»تراشی با هم رقابت فشرده ای دارند، نمی توانند از هیاهوی بسیار برای هیچ بگریزند. اما «پریسا» زندگی سالمی دارد. خوب هم فکر می کند:

«بعقیده من هدف و نیت هنرمند بسیار ارزش دارد و هنرمندی که نیت اش بدست آوردن شهرت های پول سازی و اندوختن ثروت باشد، نمی تواند اعتماد مردم و احترام جامعه را بدست بیاورد و مانند دولت مستعجل طلوع زودگذری خواهد داشت. بهتر بگویم هنرمندی که ایمان راستین داشته باشد، مردم او را با «هنرمند نماها» اشتباه نمی گیرند من به کار تدریس تحقیق و اشاعه موسیقی علاقه ای ناگسستنی دارم. زندگی خصوصی ام خیلی معمولی است. همسری مهربان دارم که به هنر من احترام می گذارد. روز ها پس از فراغت از کار به خانه می روم و مثل هر زن خانه داری، به کار های خانه و سرپرستی دختر ۴ ساله ام «سارا» می پردازم.

در سایه ایمان به خداوند و اعتمادی که در خانواده ام حکمفرماست از زندگی آرامی برخوردارم . در عین حال که همواره به مصداق بیت معروف «بنی آدم اعضای یکدیگرند»، از احوال انسانهای دیگر غافل نیستم و در رنج و شادی آنها شریکم.

به کاباره نمی رود

«پریسا» به زندگی هنریش خیلی نجیبانه نگاه می کند او به کاباره نمی رود، چون نمی خواهد برود، او در مورد کار های هنری اش می گوید:فعالیت های هنری من منحصر به برگزاری چند کنسرت در سال و ضبط چند برنامه برای تلویزیون و شرکت در جشن هنر است. بیشتر از این خیال فعالیت ندارم».

اما بقول داریوش صفوت»، در پی مذاکراتی که با مسئولان فرهنگ و هنر بعمل آمده، قرار است از فصل هنری آینده، یعنی پائیز سال، «پریسا» در تالار رودکی آواز بخواند.

«پریسا» خواننده ای است که صدای گرم و صمیمی اش خواستاران بیشماری دارد، این پیشنهاد ما به «پریسا»ست که بطریقی کم و بیش، کنسرت هائی هم برای مردم برگزار کند. مردم همه جای شهر. تا جنوبی ترین محله های تهران. چرا که در آنصورت، هنر او، مردمی تر از این خواهد بود که هست.

نقدی برمهمترین کتاب «ژان پل سارتر»

ازشبکده های هاوانا، تامزارع نیشکر

نوشته: دکتر علیرضا نوری زاده

وقتی یک روشنفکر همه انگاره های خودرا بی معنا می بیند!

* انسان جنگی را علیه خدایان زمینی اغاز می کند. و خدایان زمینی چنین می پندارند که موج حرکت انسانها، سرابی بیش نیست که بافو نشستن خورشید پنهان ازنظر میشود. یک چیز ازچشم آنها دور میشود اینکه، هنگام دیرپائی خورشید فرارسیده است. و اگر سرابی هم باشد. بدین زودیها، گم نمی شود.

یک فیلسوف عاصی، که نخستین بار درمدرسه از تاب چشمش متوجه ظلم شد، و عدالت ربانی را به سخره گرفت» یک طبقه همیشه پرسان پاریسی که تلخ و گزنده، دیرسالی است خنجر خود برگرده گاو نابرابری گذاشته، و بالاخره یک روشنفکر غربی که گاه بسبب تلون انگاره هایش، درحق طلبی به اشتباه می افتد و طاس لغزنده مورلان را، کوه بلند شیران می پندارد، هجده سال پیش سوار نقاله هوائی شده بود تادرشهرهای نیشکر و خون و انقلاب، آواز جنگلی های پیروز را بشنود و درنگاه روسپیان تغییر کسب داده شعله های تحول را پیدا کند. این فیلسوف عاصی حاصل نگاهش را دردفتری بدست میدهد بانام «جنگ شکر درکوبا». که آمیزه ای است ازمشاهداتی که دردستگاه گردش فکر فیلسوف چرخیده است و آنچه بعنوان حقیقت محض مصور شده است.

درآن زمان گفته شد که فیلسوف باعاطفه ی انسانی غربی که زرق و برق را دوست دارد به شهرهای تطهیر شده می نگرد. و امروز نفس کشیدن فیلسوف هم از سوی تطهیر کنندگان مبارک است. و چه بسیار فریادها که با کمک کودک چشم تابدار سالهای آغازین قرن، از شهرهای تطهیر شده، به مدائن پرنقش و رنگ غرب می رسد.

«ژان پل سارتر» با جنگ شکر درکوبا، همه ی ویژگیهای خونین انقلاب کوبارا بدل به شعری لطیف می کند که هزاران انسان درچهارسوی عالم، رقصی خوش را در برابر این خون و خشم ارزو می کنند. چنین است که درپی هجده سال، کاستروی پیر که حالا امپراطوریش را تا خلیج ها و دهکده های کوچک افریقا گسترده است و بجز هاوانا، در «انگولا» و «حبشه»، در «کول وزی» یاحتی درلندن و پاریس، غم زدگان خسته ازکار آمده، حرف از مهرش می زنند، دربرابر خبرنگار «تایم» میگوید: هنوز وقتی کتاب سارتررا می خوانم آن شور و حال سابق را حس می کنم. دوباره کادیلاکها، کاباره‌های بزرگ و روسپیانی که به مزارع نیشکر رفتند درنظرم می آیند. بعد روزهای دگرگونی را می بینم برادرانی را که دراین دگرگونی خیابانها را تطهیر کردند. بله قصه سارتررا که می خوانم یاد حمله سیا به خلیج می افتم. آن اداهای کندی و آن قصه هائی که در نیویورک برای ما ساختند. فیلسوف پیر هنوز هم برای من عزیز است اگر چه گاهی بسبب کهولت سن بی ربط می گوید.»

خود سارتر سالها پس از منتشر شدن تجربه ی کوبائیش اشاره می کند که «کتاب» به آمیزه ای از ذوق زدگی و شوق اوست. سارتر ۱۹۶۰ یکباره خود را با تجربه ای روبرو می بیند که با هیچکدام از معیارهای زمان قابل سنجش نیست.«حتی نمی توانستم فکر کنم کوبایک چین دیگر می تواند باشد. آنجا اگر روسی وجود داشت تابع یک کوبائی بود. در چین روسها از بالاسر چینیها حرف می زدند و اگر یک چینی سرش را بلند می کرد که از ماجرا خبرگیرد محکم توی سرش می زدند.»

***

درپی جنگ کره، درست درلحظه ای که جنگ سرد به اوج خود رسیده بود یک سیاستمدار کهنه کار امریکائی ازکوبا دیدن کرد. کوبا دران زمان، عشرتکده ثروتمندان امریکائی بود و هاوانا با دهها کاباره، بار، روسپی خانه و رستوران و هتل و کازینو، ارزانترین شهری بود که توریستهای امریکائی برای گذراندن تعطیلات پایان هفته انتخاب می کردند. سیاستمدار امریکائی، درپایان سفر خود گزارشی به اداره امنیت ملی امریکا داد. دراین گزارش آمده بود: «برخلاف آنچه توریستهای امریکائی و بعضی از روزنامه ها ازکوبا می گویند و باتوجه به چهره پشت آسمانخراشها و کازینوها، هرگز کوبا تااین حد درخطر یک انقلاب عمومی نبوده است فقر بیداد می کند. درحالی که روز به روز ثروت گروهی از دلالان و اعضای حکومتی بیشتر میشود. «باتیستا» چنان منفور جامعه است که حتی جرات ظاهر شدن دربالکن قصرش راندارد. همه چیز بسرعت کوبارا بسوی هرج و مرج و آشوب می برد و دیری نخواهد گذشت که هاوانا نامی چون مسکو در واشنگتن خواهد داشت» بااینکه سیاستمدار امریکائی خطر انقلاب کوبا رادرک می کند و نام «هاوانا» را درکنار مسکو می گذارد اداره امنیت ملی و سایر سازمانهای سیاسی امریکا، همچنان به حمایت از «باتیستا» وژریمش ادامه می دهند، «مک کارتیسم» درامریکا بپداد می کند. و آنچه انکیزاسیون یاتفتیش عقاید نام دارد، چنان سایه رعب برسر جامعه امریکا ـ حتی سیاستمداران این جامعه ـ انداخته است که

«جنگ شکردرکوبا» یک گزارش نیست، بیانیه ای است ازیک روشنفکر پرخاشجو به طرفداری ازپرخاشجویان حرفه ای

هرگونه صدائی برخلاف صدای رسمی کشور خفه میشود. بنابراین اصلاح طلبان سنای امریکا نیز نمی توانند کاری ازپیش ببرند و جلوی حمایت دولت را از «باتیستا» ی دیکتاتور بگیرند. هاوانا باشبهای پرشکوه ثروتمندان و جهانگردانش، درکنار امریکا نفس می کشد. باتیستا درقصرش و آزادگان درحصارهای بسته، روز را به شب می رسانند. ودراین فضااست که نخستین بذرهای حرکت ریشوها کاشته میشود.

***

آنچه گزارش سارتر را از انقلاب کوبا خواندنی می کند، حضور مستقیم و بدون وقفه افکار و اعتقادات فیلسوف فرانسوی درلحظه لحظه گزارش است. سارتر دوبار از کوبادیدن کرده که کتاب، حاصل سفردوم اوست. سفری که دوسال پس از ورود پیروزمندانه جنگجویان «فیدلی» به هاوانا صورت می گیرد. انقلاب کوبا بعنوان یک حرکت ملی واصیل طرف توجه همه روشنفکران

بقیه در صفحه ۳۴

بانک بین‌المللی ایران و ژاپن

(سهامی عام)

ترازنامه در پایان اسفندماه ۲۵۳۶

(مبالغ به ریال)

دارائی		۲۵۳۶	۲۵۳۵
اسکناس و مسکوک		۴۳۵٬۱۶۳٬۴۶۷	۴۰۷٬۰۹۵٬۵۸۰
سپرده نزدبانک مرکزی ایران:			
سپرده قانونی	۵٬۸۵۱٬۰۷۷٬۰۰۰		۴٬۱۹۸٬۱۵۳٬۰۰۰
سایرسپرده‌ها	۷۱۲٬۲۲۱٬۹۲۳	۶٬۵۶۳٬۲۹۸٬۹۲۳	۲۲۷٬۸۰۵٬۰۱۵
موجودی نزدبانکهای داخلی		۱٬۵۶۳٬۸۷۴٬۳۶۴	۹۰۳٬۰۱۲٬۵۳۴
		۸٬۵۶۲٬۳۳۶٬۷۵۴	۵٬۷۳۶٬۰۶۶٬۱۲۹
نقود بیگانه وموجودی‌نزدبانکهای خارجی		۳٬۰۶۵٬۵۲۰٬۷۰۴	۲٬۶۰۶٬۱۴۶٬۳۴۳
اوراق قرضه دولتی		۶٬۸۶۰٬۶۳۵٬۰۰۰	۳٬۱۵۴٬۱۴۵٬۰۰۰
استادنزولی‌وخریداری		۱۶٬۳۸۱٬۴۳۷٬۸۸۷	۸٬۴۶۹٬۸۲۳٬۳۷۱
وامهاواعتبارات اعطائی وسایرمطالبات		۱۷٬۶۴۱٬۹۸۷٬۲۸۸	۱۴٬۹۲۶٬۷۶۹٬۳۵۸
سایردارائیها		۶۷۹٬۹۰۳٬۳۸۲	۸۱۰٬۵۱۷٬۳۶۲
مشارکت		۸۸۸٬۸۵۶٬۷۶۹	۸۰۶٬۱۱۱٬۳۷۴
دارائیهای ثابت پس ازکسراستهلاک			
منقول	۷۲٬۳۰۳٬۸۰۵		۴۸٬۴۲۰٬۸۴۳
غیرمنقول	۴۹۷٬۱۸۶٬۴۰۴		۲۶۵٬۳۴۰٬۸۲۱
سرقفلی	۳۲۹٬۳۵۵٬۳۸۸		۱۴۸٬۰۸۹٬۴۳۳
هزینه‌های تاسیساتی پس ازکسراستهلاک		۷۹۸٬۸۴۵٬۵۹۴	۶۲٬۵۱۵٬۵۸۴
اقلام درراه		۸۹٬۵۳۹٬۰۲۶	
		۷۴۹٬۳۵۸٬۹۱۸	
تعهدمشتریان بابت ضمانتنامه‌های صادره واعتبارات بازشده	۵۵٬۷۱۸٬۴۲۱٬۳۲۵	۳۷٬۰۳۳٬۹۴۵٬۶۶۸	۲۱٬۴۴۶٬۷۴۶٬۲۰۶
	۵۳٬۱۳۹٬۱۳۹٬۲۰۰		
	۱۰۸٬۸۵۷٬۵۶۰٬۵۲۵	۵۸٬۴۸۰٬۶۹۱٬۸۷۴	

بدهی		۲۵۳۶	۲۵۳۵
حقوق صاحبان سهام:			
سرمایه ثبت شده وپرداخت شده		۳٬۰۰۰٬۰۰۰٬۰۰۰	۲٬۰۰۰٬۰۰۰٬۰۰۰
اندوخته‌ها:			
اندوخته قانونی	۳۹۰٬۰۰۰٬۰۰۰		۲۹۶٬۵۰۰٬۰۰۰
سایراندوخته‌ها	۵۸۲٬۰۰۰٬۰۰۰		۴۶۵٬۰۰۰٬۰۰۰
مانده سودنقل به سال بعد	۳۶۳٬۹۷۳		۴۶۳٬۱۰۷
		۹۷۲٬۳۶۳٬۹۷۳	
		۳٬۹۷۲٬۳۶۳٬۹۷۳	۲٬۷۶۱٬۹۶۳٬۱۰۷
وامهای دریافتی بلندمدت		۲٬۲۰۲٬۷۲۰٬۰۰۰	۲٬۵۰۱٬۱۳۸٬۰۰۰
بستانکاران:			
حسابجاری اشخاص وسایرسپرده‌های دیداری	۱۰٬۸۳۹٬۱۵۳٬۲۷۷		۵٬۱۳۴٬۰۴۰٬۷۶۹
حساب بانکهای داخلی	۳٬۵۰۱٬۰۲۷٬۵۶۷		۲٬۶۲۸٬۰۲۱٬۷۳۳
بدهی به بانک مرکزی‌ایران	۲٬۷۱۳٬۹۶۱٬۰۰۰		۱۹۷٬۷۴۰٬۰۴۰
حساب بانکهای خارجی	۶٬۵۲۶٬۳۳۶٬۹۹۲		۸٬۱۲۱٬۳۴۰٬۰۱۱
سپرده‌های مدت دار	۱۸٬۶۲۶٬۱۰۰٬۵۷۹		۱۱٬۳۹۳٬۶۴۳٬۹۶۷
حسابهای پس انداز	۴٬۴۵۲٬۸۳۸٬۱۵۵		۲٬۴۴۹٬۲۵۳٬۲۵۲
		۴۶٬۶۵۹٬۴۱۷٬۵۷۰	۲۹٬۹۲۴٬۰۳۹٬۷۷۲
سایربدهیها، شامل سودسهام پیشنهادی		۲٬۸۸۳٬۹۱۹٬۷۸۲	۱٬۷۴۶٬۰۹۹٬۲۴۹
اقلام درراه		—	۱۰۰٬۷۰۵٬۵۴۰
		۵۵٬۷۱۸٬۴۲۱٬۳۲۵	۳۷٬۰۳۳٬۹۴۵٬۶۶۸
ضمانت نامه‌های صادره واعتبارات بازشده		۵۳٬۱۳۹٬۱۳۹٬۲۰۰	۲۱٬۴۴۶٬۷۴۶٬۲۰۶
		۱۰۸٬۸۵۷٬۵۶۰٬۵۲۵	۵۸٬۴۸۰٬۶۹۱٬۸۷۴

حساب سودوزیان برای سال منتهی به ۲۹ اسفندماه ۲۵۳۶

مبالغ به ریال

		۲۵۳۶	۲۵۳۵
درآمد:			
خالص بهره وکارمزددریافتی ونتیجه معاملات ارزی		۱٬۹۷۱٬۸۳۴٬۰۵۵	۱٬۲۹۷٬۰۸۶٬۸۳۹
درآمدمتفرقه		۶۴٬۵۱۵٬۹۵۲	۱۷٬۲۶۱٬۶۷۴
		۲٬۰۳۶٬۳۵۰٬۰۰۷	۱٬۳۱۴٬۳۴۸٬۵۱۳
هزینه:			
هزینه کل		۹۵۵٬۰۷۷٬۴۲۲	۶۹۷٬۰۰۵٬۲۶۷
استهلاک			
منقول	۳۷٬۷۶۹٬۹۶۹		۲۹٬۹۰۳٬۱۰۹
غیرمنقول	۴۷٬۵۴۶٬۷۲۷		۲۹٬۷۵۷٬۰۱۲
سرقفلی	۳۲٬۳۱۷٬۳۸۴		۲۱٬۳۴۷٬۳۰۶
هزینه‌های تاسیساتی	۲۳٬۲۳۷٬۶۱۹		۱۹٬۳۸۳٬۲۵۹
		۱۴۰٬۸۷۱٬۷۱۹	
		۱٬۰۹۵٬۹۲۹٬۱۴۱	۷۹۷٬۳۹۵٬۹۵۳
سودقبل ازکسرذخائرومالیات بردرآمد		۹۴۰٬۴۰۰٬۸۶۶	۵۱۶٬۹۵۲٬۵۶۰
ذخیره احتیاطی برای زیان احتمالی مطالبات	۳۲۰٬۰۰۰٬۰۰۰		۶۰٬۰۰۰٬۰۰۰
سایرذخائر شامل ذخیره مالیات بردرآمد	۵۰٬۰۰۰٬۰۰۰		۶۹٬۰۰۰٬۰۰۰
		۳۷۰٬۰۰۰٬۰۰۰	
سودویژه پس ازکسرمالیات بردرآمد		۵۷۰٬۴۰۰٬۸۶۶	۳۸۷٬۹۵۲٬۵۶۰
مانده سودنقل ازسال قبل		۴۶۳٬۱۰۷	۵۱۰٬۵۴۷
		۵۷۰٬۸۶۳٬۹۷۳	۳۸۸٬۴۶۳٬۱۰۷

حساب تقسیم سود برای سال منتهی به ۲۹ اسفندماه ۲۵۳۶

مبالغ به ریال)

	۲۵۳۶	۲۵۳۵
انتقال به اندوخته قانونی	۹۳٬۵۰۰٬۰۰۰	۶۹٬۰۰۰٬۰۰۰
انتقال به‌سایراندوخته‌ها	۱۱۷٬۰۰۰٬۰۰۰	۷۹٬۰۰۰٬۰۰۰
سودسهام پیشنهادی‌معادل ۱۲٪سرمایه (۱۲-۲۵۳۵%)	۳۶۰٬۰۰۰٬۰۰۰	۲۴۰٬۰۰۰٬۰۰۰
مانده سودنقل به سال بعد	۳۶۳٬۹۷۳	۴۶۳٬۱۰۷
	۵۷۰٬۸۶۳٬۹۷۳	۳۸۸٬۴۶۳٬۱۰۷

مدیرعامل — ایرج آزدم

حسابرسان مستقل — موسسه حسابرسی دقیق

بازرس قانونی — شاهرخ بهنام

حسابدارارسمی — بهروزعراقی

در دهمین روز دادرسی متهمان دریافت رشوه در امرحج ، ایرج گلسرخی گفت :

انتخاب مدیران گروهها، در اختیار شورایعالی حج بود

صبح دیروز دهمین جلسه محاکمه ایرج گلسرخی وچهار تن متهمان دریافت وپرداخت رشوه در امر حج در شعبه‌دوم دادگاه دیوان کیفر بریاست وزیری برگزار شد.

در آذر ماه سال ۲۵۳۵ ایرج گلسرخی مدیر کل حج سازمان اوقاف و یکی از همکاران وی بنام ایرج مستوفی و سه‌تن دیگر بهاتهام دریافت رشوه از مدیران گروه حجوزیران تحت تعقیب قرار گرفتند و پرونده آنها پس از صدور کیفرخواست ، برای دادرسی در اختیار شعبه دوم دادگاه دیوان کیفر قرار گرفت. در دهمین روز دادرسی نیز رئیس دادگاه به سئوال از ایرج گلسرخی متهم ردیف اول پرداخت ...

رئیس دادگاه ـ آیا بمدیران گروه حکم ماموریت هم داده میشد یاخیر ؟

گلسرخی ـ خیر، مدیران‌گروه کارمند سازمان اوقاف نبودند.

ـ آیا از طریق جراید اعلام می‌شد؟

● از طریق جراید و رادیو وتلویزیون انتخاب‌مدیران گروه اعلام می‌شد .

ـ در سال ۲۵۳٤ و۲۵۳۵ چه موقع این آگهی ها در روزنامه منتشر شد ؟

● در سال ۳٤ از طریق آزمون شناسی و در تاریخ۲۵ مهر ۳۵ در تهران طبق یک برنامه رادیوئی و جرایدمدیران گروه معرفی شدند.

ـ باتوجه به تحقیقاتی که انجام شده شما در مورد محمد رضا کاظمینی دستور داده‌اید که مهمان است و هزینه سفرو سایر موارد او را حسابداری پرداخت کند ونامه را نیزآقای مستوفی نوشته است. بنابراین چطور می‌شود، آیا این نامه مربوط به سال ۲۵۳٤ است یا ۳۵، شما در چه تاریخی در اداره اوقاف بوده‌اید ، شماکه می‌گوئید من در سال ۲۵۳٤در اداره اوقاف نبوده‌ام.

● من از تاریخی که این نامه آقای کاظمینی را به‌عنوان مهمان معرفی کرده است در اوقاف مشغول کار بوده‌ام.

ـ آیا نسبت به معرفی مدیران گروه، مصاحبه رادیوئی وتلویزیونی بعمل می‌آمد و اگر عمل می‌شد بوسیله چه کسی صورت گرفته ؟

● مصاحبه اصلی بوسیله رئیس وقت سازمان و معرفی مدیران گروه تهران بوسیله اینجانب .

ـ شرح وظایف خود را در زمانی که‌مدیر سازمان اوقاف مسئول امور حج و مدیر کل برنامه‌ریزی و سپس قائم مقام معاون نخست وزیر در امر حج در سال ۲۵۳۵ بوده‌اید و خاتمه خدمت و علت استعفای خود را بیان کنید.

● برای طرح شناخت حج کشور به سازمان اوقاف‌دعوت شدم و طرح نامنویسی حجاج، تشکیل پرونده ، کار دفاتر حج را بدستور دکتر آزمون‌در تاریخ ۱۸ر۵ر۵۲ تهیه کرده و بمسافرت رفتم. آزمون در زیر نامه من نوشته بودند متشکرم باید ترتیبی بدهیدکه کوچکترین اشکال در کار نباشد. در سال ۵۳ در کار حمل ونقل زائرین انجام وظیفه‌کردم‌که بسیارمورد توجه قرار گرفت و ٥٤ هزار نفر زائر از ایران به حج‌رفتند که این نامه در مورد خدمات من صادر شد. در سال ٥٤طبق تقاضای این وزارت خانه درماه ۷ر۱۲ بدعوت احمدی بسازمان اوقاف برگشتم. احمدی‌بمعادی هدایتی می‌نویسد در تاریخ‌فوق طراح ومجری حج در سال٥۳ در مورد حمل ونقل را کبنده باشم به سازمان‌اوقاف خواستم ووقتی برگشتم انتخاب مدیران گروه بوسیله آزمون شناسی انجام شده بود. مدارک نیز در پرونده است. من ۷۰ هزارنفر را به حج بردم و برگرداندم . در تاریخ حج‌ایران چنین‌وضعی سابقه نداشت، آقای رئیس ، علاوه براین میلیونها تومان پول اضافی کرایه خانه را به ایران باز گرداندم، حج ٥٤ هم باموفقیت گذشت، در پایان‌حج نامه‌ای برایم صادر شد و مرا مورد تحسین قرار دادند واز طرف سفارت ایران در جدمکتبا مورد تشویق قرار گرفتم . در مورد سال ۳۵ در اواخر بهمن ماه ٥٤ طرح حج ٥٥ را تهیه کردم، وباستحضار رئیسم رساندم وتقاضا کردم از تاریخ ۲۰ بهمن ستاد عملیات حج تشکیل شود تا ۲٤ اسفنداینکار عملی نشد واز آن ببعد جلسه شورای حج تشکیل شد وطرح اجرائی حج تصویب شد وبرای اجرا در سمینار مدیران کل حج مورد بحث قرار گرفت ، این تحقیق را کتبا به احمدی اطلاع دادم.درتاریخ ۱۱ر۱ر۳۵ جهت چگونگی اسکان زائران ایرانی در عتبات به کشورعراق رفتم، اخذ تصمیم در مورد مدیران گروه مطف بدستور شورای عالی حج بود. این دستورالعمل تا ماه پنج ، زیر نظر دستگاههای مسئول با مسئولیت اجرائی آقای رنجبر بهبهانی رسید ـ در تاریخ ۳۱ر۵ زمانی که کاروان هدایا از تهران خارج می‌شد صورت مدیران گروه که به تصویب رسیده بود بخط آقای رنجبر به‌احمدی تحویل شد کمفتوکپی همه آنها در پرونده است ، در همان روز احمدی بنده رامورد تشویق خاص قرار داده است، همین ریحانی و دیگران نیزدر همان زمان انتخاب شدند، پس از بازگشت از عراق متوجهشدم که اشکالاتی در کار بوده که حداقل با سابقه کار اینجانب که ملاحظه فرموده‌اید سازگار نیست. مکاتباتی انجام دادم و در مورد کلیه امور حج از خودم سلب مسئولیت کردم .

درتاریخ ۱۷ر۷ر۳۵ اختیارات مالی را بمن دادند و وقتی‌این مسئولیت را به من دادند من باید پروانه مدیر گروهی ۲۸۵ نفر را امضاء می‌کردم، خرید کامپیوتر را امضاء می‌کردم ، دستمزدهای بی‌حساب را امضاء می‌کردم، در حالیکه میدانستم پول برگشت داده شده سال گذشته را ودستمزد یک منت بیر زن و بیر مرد روستائی را بدون دلیل به آنها برنگردانده‌اند. این مطالب را بارها به رئیسم گفتم و استدعا کردم که کار به روال خودش برگردد .

● چون وقت‌دادگاه بپایان رسید دنباله دادرسی به روز بعد موکول شد.

سوم رجب ،سالگرد وفات امام‌علی‌النقی (ع)

امام علی النقی علیه السلام

انسان برگزیده‌ای که سنگ صبور مردم بود

● چنین‌می پندارم که مردمان سراب را بیش از دریای‌بی‌آب باور دارند . و شهاب رابیش از خورشید ارج می‌نهند .

چنین می پندارم که اخلاق انسان زمان‌من تابع نفس‌آلوده و اندیشه‌ی‌ناپاک رهبران‌جامعه است که نخستین بار در سایه نام رسول‌خدابر کرسی‌خلافت مسلمین نشستند . و هنگامی که مردمان را تابع و قدرت را اسیر دست خویش‌دیدندو همه عهد خودبا خداو میراث رسول خدا شکستند و آلوده دامن،در محراب پیامبرگرانقدر در اوج بی‌خویشی‌و بی‌خبری از سر سکر ، کلام الهی را به سخره گرفتند .

آنها گمان میبرند که دین و دنیا را زیر نگین قدرت خود دارند . حال آنکه دین را با این نابکاران کاری نیست‌و دنیا شان نیز ، گذری سرشار از آلودگی است .»

دهمین پیشوای شیعیان‌جهان و فرزند پرهیزکار ترین انسان برگزیده ، اینگونه در سومین روز از ماه رجب‌با یاران‌خود بدرود میکند . هنگامه فریبی است مردمان‌قدرت مسلط زمانه را پذیرفته‌اند و جان و روح خود را به دربار متوکلی فروخته‌اند . چنین است که در این عصر و زمانه، حضور معطر امام دهم علی‌النقی که سلام خدا بر او باد ، نمی ـ تواند چشم خفته‌مردم را بیدار کند . و روح آلودهشان را به پاکی کشاند .

متوکل بهره و راز قدرت اهریمنی زر و گوهر است. و فریبندگی زندگی‌و سرایش، چشم ها و دل ها را افسون می‌کند مردم فرصت طلب‌که دل به رفاه کاذب دنیاداده‌اند ،امام پرهیزکارراتنها میگذارند وهمه گرد دستگاه فرعونی خلیفه عباسی اجتماع میکنند خلیفه ریاکار بسیار بار می کوشد ، امام را به اطاعت و ادارد.ولی نواده پرشهامت ، ابی عبدالله ع، راهسپار طریق‌جد بزرگوار خویش است . نقل می کنند روزی متوکل‌مجلس باشکوهی آراست و خمر بسیار نوشید و به دیگران نوشانید .آنگاه کسانی را به طلب امام فرستاد و در حضور جمع امام را آواز داد .که ازین شراب مرد افکن بنوش . امام فریاد زد: بخدا که خون و گوشت من همچون پیرانم هرگز آلوده شربت اهریمن نخواهد شد .

آنگاه شروع به تلاوت‌آیاتی از قرآن کریم کردند . آیاتی‌که مجلسیان را به گریستن و ادار کرد .

حتی خودمتوکل سرافکنده پوزش خواست و امام رابا اکرام به خانه‌اش‌بازگرداند.

منش و رفتار امام‌ همچنان بود که اندک یارانش همه‌جا ازو می گفتند و نام عزیز او بر لب داشتند . خانه‌اش‌گشاده داشت و هستی‌بخشنده. روئی خوش و برلبخند با آنکه هر دل خون می گریست‌و هرشب برای مسلمین گمراه همه از پیشگاه الهی بخشش می طلبید.

هیچ سائلی از باب احسان‌او ثمر نگرفته نمی رفت و هیچ دردمندی از برابر او بی‌درمان نمی گذشت ،نواده امام جعفر صادق ـع‌چون نیای‌ارجمندش بسیار فراتر از دانش زمان می دانست‌و بسیاری ازاندیشمندان زمانه ،در مکتب امام‌دهم‌مدارج علم را پیمودند و از فحول عصر خود شدند . امام علی‌ـ النقی‌علیه‌السلام‌برای هرسئوال پاسخی در خور داشت از اینرو هر بامداد بر در خانه تحت نظرش ، انسان های بسیاری می آمدند و سئوالات خویش را با امام خود درمیان می گذاشتند . خلیفه عباسی‌بار ها کوشید از این اجتماع‌گرد خانه حضرت بهانه‌ای بسازدو عنوان‌شورشی‌و تحریک‌کننده به حضرت بدهد . ولی هربار در برابر چشمان پر فروغ از ایمان امام ، سرافکنده شد،و خشمگین از عمل خود گردید.

با این همه آزار ورنجی که امام از زمانه و قدرت مسلط زمانه تحمل میکرد چنان گران و طاقت سوز بود که بالاخره در سومین روز از ماه رجب، بر سجاده مطهر خود، دعوت حق را لبیک گفت وبه سوی سر منزل بقا شتافت . که برای امام، دنیا پشیزی بیشتر ارزش نداشت .

★ اطلاعات سالروز وفات امام برحق شیعیان ، فرزند راستین‌مولای متقیان ، امام علی‌النقی (ع) را به عموم مسلمین‌جهان‌بویژه هموطنان عزیز تسلیت میگوید .

شاهنشاه: تمدن بزرگ بدون عدالت...

بقیه از صفحه ۱۷

اینست که فکر میکنم‌یکی از وظایف بزرگ شما ، چه‌در خارج از حزب چه در داخل حزب باید انجام بدهید،مقایسه اصول فلسفه انقلاب ایران و مفاهیم ۱۹ ماده انقلاب با هر مرام دیگر در دنیا است .

من فکر میکنم‌دراین قسمت ما‌یک قدری کوتاهی کرده‌ایم . من فکر میکنم که به آسانی ما میتوانیم فلسفه خودمان ، مرام و ایده‌آلهای خودمان را با هر چیزی که در دنیاموجود است مقایسه بکنیم . بعضی از شما در همین رشته تربیت شده‌اید، اگر هم بعضی هـا تربیت نشده باشند شاید ذوق بخصوصی دراین قبیل مقایسه ها داشته باشند .

فکر میکنم که این‌سازمان این کانون شاید بهترین نقطه برای همین‌کار باشد.

انتظارات دیگری که البته ازاین جمع داریم خیلی‌است.

یکی همان چیز همیشگی است که هر فکری دارید به ارائه بدهید ، هر عیبی که‌می بینید بمابگوئید ، ولی‌بخصوص چیزهایی که امروز به نظرمی آیدکه مورد اهمیت است‌یکی همان عدم پیشرفت انقلاب‌اداری است یا فساد هایی که در مملکت هنوز موجود است . اینها مطالبی است که هرچقدر در اطرافش فکر کنید ورساله بدهید زیاد نخواهد بود.

تورم و فساد

مطلب دیگر موضوع زندگی مردم و تورم است . تورم مطلبی است ، خطری است‌که دنیا راتهدیدمیکند.خوشبختانه اخبار دیروز ما خیلی دلگرم کننده بود، ولی این نباید یک چیز موقتی یکی دو ماهه‌باشد. گواین که از اواسط سال گذشته شروع شد به پائین رفتن‌ولی باید خیلی مراقب‌این تورم باشیم تورم باعث فساد است اصلا بطور عجیب و مضحکی ممکن است که تورم تولید فساد کند. امروز شاید قیمت یک‌فرآورده‌ای اگر بالا برود کسان دیگر به تناسب تفاوتی که برای این یک فرآورده میپردازند قیمت هایشان رابالا نمیبرند . همه فکر میکنند کهالان موقعیتی است برای گران کردن و استفاده ولی نمیدانند که‌یک فردی ـ نمیدانم مصرف یک ۲۰۰ـ۳۰۰ ـ٤۰۰ نوع شیئی خانواده روبهم رفته چقدراست و جنس است فکر نمیکنم‌بیش از ۱۰۰ یا۲۰۰ باشد ولی دو هزار جنس تولید میشود. این اگر یک جنس‌راگران بفروشد باید دو هزار جنس راگران‌تر بخرد . و متوجه این چیزها نیستند.

تورم همانطور که دنیا را میتواند تهدید و متزلزل کند مملکت‌ما را همینطور میتواند تهدید و متزلزل کند اگر جلویش را نگیریم . تورم‌هائی هست که حتی سالم است . کلمه بزرگی است ـ میگویم «حتی» ولی شرایطش ببینید چه باید باشد. شرایطش این است که رشد جمعیت ـ رشد درآمد سرانه ـرشد درآمدملی و فرآورده ها تفاوتش آنقدر زیاد باشد کهاین خودش‌تولید تورمی رابکند ولی آن تورم قابل جذب است ، بشرطی‌که تولیدات داخلی شما قابل رقابت باقیمت های بین‌المللی باشد ولی هر تورمی کهقیمت های داخلی شما را قابل‌رقابت باقیمت های بین‌المللی نکند تورمی خطرناک است .

پس در قسمت مبارزه‌باتورم باید دقت هرچه بیشتری بکنید بافساد که گفتم و انتظارات ما ازاین جمعیت حتی بیشتر از سابق ـ ما فکر میکنیم چه بعنوان فردی ـچه حزبی و چه دسته جمعی ـیک جمعیتی که میتوانیم به آنچه اندیشمند بگوئیم چه روشنفکر ـ و ساختمان ایران از حالا تا دروازه های تمدن بزرگ و بعد در خود تمدن بزرگ میتواند اثر به‌سزائی داشته باشد که امیدوارم باعلاقه‌ای که مسلما در فردفرد شما موجود است، این نتایج حتما ظاهر بشودو شاید جمعیت شما روز بروزهم توسعه پیداکند ، هم فکران بیشتری پیدا کنید ،همکاران بیشتری پیدا کنید و کلماتی که دداول کار استعمال کردم دوباره تکرار میکنم، یعنی روشنفکر واندیشمند معلوم باشدکه این معنی‌اش حتما در راه تخریب و یا احیانا خدای ناخواسته در راه ضدیت با مملکت نیست بلکه در راه سازندگی و خدمت به وطن است .

توفیق همگی شما رااز‌خداوند متعال خواستارم.

بله، بالوفت هانزا بآمریکا روزانه ساعت ۸:۴۵

باهواپیمای دی سی ۱۰ درفضائی وسیع وراحت از طریق فرانکفورت به ۶ مرکز کارو فعالیت درآمریکا یعنی‌شیکاگو ـ نیویورک ـ بوستون ـ لوس‌آنجلس ـ فیلادلفیاوآنکوریج سفرکنید. با وقت شناسی و قابلیت اعتماد آلمانی . برای کسب اطلاعات بیشتر به‌آژانس مسافرتی خودتان ویانماینده لوفت هانزا: تهران : خیابان تخت جمشیدشماره ۳۱۱ تلفنهای ۷۸ـ ۸۲۲۰۷۰ ـ قسمت رزرو۵ ـ ۸۳۳۹۹۱ مراجعه فرمائید . آبادان : تلفن ۳۲۴۸۱

Lufthansa
German Airlines

یک راه بهتر....

خانه های پیش ساخته قابل حمل..

ایران و اشکودا با ارائه خانه های قابل حمل که متشکل از قطعات پیش ساخته بوده و بآسانی قابل سوار کردن و نصب درهرنقطه‌ای میباشند ،راه بهتری را برای حل مشکلات مسکن بشما عرضه میدارد .

● از قطعات پیش ساخته شده میتوان واحدهای ساختمانی مختلفی با ابعاد نا محدود مانند واحدهای مسکونی ، دفاتر اداری،سالن های غذا خوری، متل ،مغازه و سالن تفریحات بوجود آورد.

● درسیستم ساختمانی و نصب این خانه هـا از تکنیک پیشرفته ای‌استفاده شده که‌گرما وسرما بهیچوجه درجدارهای داخلی آن نفوذ نمیکند.

● خانه های پیش ساخته قابل حمل مجهز به تاسیسات الکتریکی و وسائل روشنائی بوده و برای نصب فوری در هر نقطه آماده میباشند.

ایران و اشکوداکلیه این تجهیزات را درواحدهای‌قابل حمل که بآسانی درهرنقطه قابل نصب‌میباشد بشما عرضه مینماید.

با این ترتیب ایران و اشکودا آنچه را که برای ساختن یک شهرک کوچک قابل حمل مورد نیازاست بآسانی در دسترس شما قرار داده است .

ایران واشکودا

با ۴۰ سال سابقه درخشان درخدمت صنایع ایران

شرکت ایران و اشکودا ـ خیابان تخت جمشید نبش چهار راه ویلا شماره ۱۶۲

M-135

بانک ایرانیان

(شرکت سهامی عام)

ترازنامه در پایان اسفندماه ۲۵۳۶ با مقایسه پیکرهای مشابه در پایان اسفندماه ۲۵۳۵

دارائیها		۲۵۳۶ ریال
اسکناس و مسکوک		۱۶۴ر۱۲۹ر۵۰۹
سپرده نزد بانک مرکزی ایران :		
سپرده قانونی	۱ر۸۴۷ر۹۲۲ر۰۰۰	
سایرسپرده‌ها	۲۸ر۵۵۰ر۱۸۱	
		۱ر۸۷۶ر۴۷۲ر۱۸۱
موجودی نزد بانکهای داخلی		۱ر۱۸۳ر۸۶۹ر۰۶۵
		۳ر۲۲۴ر۴۷۰ر۷۵۵
نقود بیگانه وموجودی نزد بانکهای خارجی		۱ر۱۶۱ر۷۵۹ر۲۱۰
اسناد قرضه دولتی		۱ر۹۰۳ر۷۲۲ر۲۴۶
		۶ر۲۸۹ر۹۵۲ر۲۱۱
اسناد نزولی وخریداری		۲ر۲۲۹ر۱۶۵ر۱۷۲
وامها واعتبارات اعطائی وسایرمطالبات		۸ر۷۰۸ر۴۱۵ر۹۵۷
سایردارائیها		۳۵۸ر۳۱۸ر۴۵۹
وثائق تملیک شده		۱ر۷۴۶ر۳۷۳
مشارکت بقیمت تمام شده		۴۲۸ر۹۳۰ر۰۰۰
دارائیهای ثابت		
منقول :		
اثاثیه لوازم ووسائط نقلیه پس ازکسر استهلاک		۶۵ر۵۴۵ر۵۵۲
غیرمنقول		
زمین وساختمان پس ازکسر استهلاک		۱۵۵ر۶۷۵ر۰۹۸
سرقفلی پس ازکسر استهلاک		۲۸ر۰۹۰ر۳۰۰
تغییرات اساسی به غیرمنقول استیجاری پس ازکسر استهلاک		۲ر۶۲۷ر۶۳۶
اقلام درراه		۵۰۴ر۲۵۰
		۱۸ر۲۶۶ر۹۷۱ر۰۰۷
تعهدمشتریان بابت ضمانتنامه‌های صادره واعتبارات بازشده		۱۱ر۱۱۲ر۶۶۹ر۲۶۱
		۲۹ر۳۷۹ر۶۴۰ر۲۶۸

بدهی‌ها		۲۵۳۶ ریال
سرمایه :		
ثبت وتمام پرداخت شده یکمیلیون سهم ۱ر۰۰۰ ریالی		۱ر۰۰۰ر۰۰۰ر۰۰۰
اندوخته‌ها :		
اندوخته قانونی	۲۶۱ر۴۲۳ر۸۴۰	
سایراندوخته ها	۶۰۰ر۰۰۰ر۰۰۰	
		۸۶۱ر۴۲۳ر۸۴۰
سودتقسیم نشده		۸۳ر۳۶۵ر۰۰۹
		۱ر۹۴۴ر۷۸۸ر۸۴۹
بستانکاران :		
حسابهای جاری اشخاص وسایر سپرده‌های دیداری	۲ر۶۸۰ر۶۵۶ر۶۸۹	
حساب بانکهای داخلی	۲ر۷۵۶ر۸۱۴ر۶۵۵	
بدهی به بانک مرکزی ایران	۶۰ر۰۹۰ر۰۰۰	
مانده حساب بانکهای خارجی	۴ر۰۹۸ر۶۴۷ر۲۰۳	
سپرده های مدت دار	۵ر۴۱۳ر۹۵۰ر۸۸۱	
حسابهای پس انداز	۶۶۷ر۳۷۵ر۸۶۰	
		۱۵ر۶۷۷ر۵۳۵ر۲۸۸
		۱۷ر۶۲۲ر۳۲۴ر۱۳۷
سایربدهیها :		
مبالغ قابل پرداخت وسایرحسابها	۶۲ر۷۸۱ر۶۷۵	
ذخایر	۴۳۱ر۸۶۵ر۱۹۵	
سودسهام پیشنهادی	۱۵۰ر۰۰۰ر۰۰۰	
		۶۴۴ر۶۴۶ر۸۷۰
		۱۸ر۲۶۶ر۹۷۱ر۰۰۷
ضمانتنامه‌های صادره واعتبارات بازشده بنفع مشتریان :		
ضمانت نامه‌های صادره	۹ر۵۷۵ر۱۴۷ر۶۳۹	
اعتبارات اسنادی بازشده	۱ر۵۳۷ر۵۲۱ر۶۲۲	
		۱۱ر۱۱۲ر۶۶۹ر۲۶۱
		۲۹ر۳۷۹ر۶۴۰ر۲۶۸

حساب سود و زیان برای سال منتهی به ۲۹ اسفندماه ۲۵۳۶ با مقایسه پیکرهای مشابه در پایان اسفند ماه ۲۵۳۵

	۲۵۳۶ ریال
درآمد	
بهره دریافتی	۱ر۵۰۰ر۰۶۷ر۱۳۱
کارمزد دریافتی	۳۴۶ر۹۳۸ر۸۵۱
نتیجه مبادلات ارزی	۹۲ر۴۰۲ر۱۴۷
سایردرآمدها	۵۷ر۴۱۳ر۷۷۱
	۱ر۹۹۶ر۸۲۱ر۹۰۱
هزینه	
بهره پرداختی	۹۶۳ر۰۳۴ر۶۷۴
کارمزد پرداختی	۱ر۲۹۳ر۴۹۴
حقوق ومزایای کارکنان	۲۹۳ر۹۳۳ر۰۲۳
حقوق ومزایاو پاداش رئیس هیئت مدیره ورئیس بانک	۳۰ر۸۲۸ر۰۹۷
حق حضور و پاداش سایراعضاء هیئت مدیره	۳ر۹۸۴ر۰۰۰
اجاره محل	۵ر۳۲۹ر۸۱۶
استهلاک	۵۹ر۳۳۷ر۸۴۳
ذخیره مطالبات مشکوک الوصول	۶۰ر۰۰۰ر۰۰۰
سایرهزینه‌ها	۱۰۳ر۱۴۵ر۸۳۷
	۱ر۵۲۰ر۸۸۶ر۷۸۴

	۲۵۳۶ ریال
سودقبل از ذخیره مالیات وسایر ذخایر	۴۷۵ر۹۳۵ر۱۱۷
ذخایر	
ذخیره مالیات بر درآمد	۵۸ر۰۶۴ر۳۶۳
سایرذخایر	۴۰ر۶۳۰ر۲۳۶
	۹۸ر۶۹۴ر۵۹۹
سودویژه	۳۷۷ر۲۴۰ر۵۱۸
حساب تقسیم سودبرای سال منتهی به ۲۹ اسفند ۲۵۳۶	
سودویژه نقل ازحساب سودوزیان	۳۷۷ر۲۴۰ر۵۱۸
سودنقل ازسال قبل	۲۷۷ر۷۱۰ر۵۶۹
	۶۵۴ر۹۵۱ر۰۸۷
انتقال به اندوخته قانونی	۵۶ر۵۸۶ر۰۷۸
انتقال به سایر اندوخته ها	۳۶۵ر۰۰۰ر۰۰۰
سودپیشنهادی قابل تقسیم برمبنای ۱۵٪	۱۵۰ر۰۰۰ر۰۰۰
	۵۷۱ر۵۸۶ر۰۷۸
سودتقسیم نشده نقل به سال بعد	۸۳ر۳۶۵ر۰۰۹

رئیس بانک — حسابرسان خبره — حسابدار رسمی — بازرسان قانونی

عطا سلمانپور — کوبرزاند لیبراند — پرویز نبوی — هرمز ثابت — کیومرث یزدانی

ترازنامه بانک ایرانیان (شرکت سهامی عام) در ۲۹ اسفندماه ۲۵۳۵ و ۲۵۳۶ ، حساب سودوزیان وتقسیم سود و صورت تغییرات در وضعیت مالی برای سالهای مختوم بتاریخ های مزبور همراه باتوضیحات مربوطه ، مورد رسیدگی اینجانبان قرارگرفته است . رسیدگی مزبور طبق استانداردهای متداول حسابرسی انجام گردیده و بنابراین شامل بررسی سوابق حسابداری و انجام سایر عملیات حسابرسی بوده که در شرائط موجود ضرورت داشته است .

بنظر اینجانبان ، صورتهای مالی فوق ، وضع مالی بانک ایرانیان (شرکت سهامی عام) در ۲۹ اسفندماه ۲۵۳۵ و ۲۵۳۶ ونتیجه عملیات وتغییرات در وضعیت مالی آنرا برای سالهای مختوم بتاریخهای مزبور بر طبق اصول متداول حسابداری که اساس آن ، باستثنای تغییر در روش حسابداری در سال ۲۵۳۵ مربوط به معاملات ارزی که مورد قبول اینجانبان میباشد ، با سال گذشته یکنواخت بوده ، بنحو مطلوب منعکس میسازد . صورتهای مالی مذکور از لحاظ نحوه ارائه منطبق با مقررات بانک مرکزی ایران میباشد وازنظر منعکس نمودن اطلاعات مالی با مقررات بورس اوراق بهادار تهران مطابقت دارد .

حسابرسان خبره — حسابدار رسمی

کوبرزاند لیبراند — پرویز نبوی

بازار کتاب اطلاعات تلفن ۳۱۱۲۲۷

گذری درچند کتاب

اصول بازاریابی و مدیریت امور بازار

تازه‌ترین و نامنترین کتاب فارسی پیرامون بازاریابی و مباحث وابسته به بازار از سوی انتشارات توکا منتشر شده است . این کتاب به «اصول بازاریابی و مدیریت امور بازار» نام دارد بوسیله حمیدرضا عراقی عضو هیات‌آموزش دانشگاه فرح تالیف شده و با بهای ۲۷۵ ریال وراد بازار کتاب شده است .

● ● ●

مساله‌ای به عنوان خدا

موسسه مطبوعاتی خزر کتاب مساله‌ای بعنوان خدا را در ۳۹۷ صفحه و به ارزش ۳۰۰ ریال منتشر کرده است . این‌کتاب رامحمد تقی منظوری نوشته ودر آن مباحثی مانند «منکرین و علل انکار خدا، خداپرستان و پیروان مذاهب ، کلیه خدا شناسی، جنگ پیامبران ، چراباید خداشناس بود؟، دلایل وجودخدا، قدرت دنیوی، پدیدمحیات ،تکامل‌معکوس بشردردین‌واخلاق، گردش کرات آسمان، قرآن‌از پشت عینک مادیت، بیم و امید» درونمایه‌ی کتاب را تشکیل می دهد . نویسنده در سرآغاز کتاب می نویسد:

«.. دراین نوشته مدرک و تکیه ما منحصرا کتاب خدا و کلام خداستوبقول و نوشته‌ی دیگری استناد نجسته‌ایم که احتمال دروغ و باطل در آن برود . ..»

در پیرامون ادبیات وزندگی

چاپ دوم مجموعه مقالات محمد علی سپانلو زیر عنوان «در پیرامون ادبیات‌وزندگی» توسط انتشارات گام و اردبازار کتاب شد است .

دراین کتاب بیستو دو مقاله‌ی نقد و بررسی درزمینه ادبیات و آثار ارزشمند نویسندگان و پژوهندگان ایران و جهان را گردآوری شده است. کتاب سپانلو با مقاله‌ی«چهره ننگین یکدزخیم» آغاز می شود و «ماجرای قتل بن‌برکه» اخرین مقاله‌ی کتاب را تشکیل می دهد.

در پیرامون ادبیات و زندگی ، در ۱۴۴ صفحه منتشر شده و بهای آن مشخص نشده است.

از تولید نامصرف

علی محمد اربابی ، دومین کتاب خود را در زمینه بازاریابی از طریق انتشارات کتابخانه فروردین منتشر کرده است . این کتاب که از پنج فصل (کلیات ، بازاریابی مشترک و انفرادی، شبکه توزیع ، پیشبرد فروش و بررسی و پژوهش) تشکیل شده ۲۷۶ صفحه دارد و بهای آن ۳۰۰ ریال است .

● ● ●

آزادی مجسمه

آزادی مجسمه نام کتابی است از محمد علی‌اسلامی ندوشن که انتشارات توس آن را منتشر کرده است.

این کتاب که مجموعه رویدادها و مسایل مهم تاریخ ایالات‌متحده امریکا رادر سالهای اخیر نمایان می سازد.ازادی مجسمه، گفتگوی‌درباره رابرت کندی، خاطره‌ای از کیسینجر، یادداشت های کمبریج و دانشگاههای آمریکایی از جمله کتاب شده است.

آزادی مجسمه در ۲۰۷ صفحه و به بهای ۲۰۰ ریال در بازار کتاب موجود است.

سیمای خیام

انتشارات فروغی یکی دیگر از آثار فتح‌اله همایونفر پژوهشگر و نویسنده معاصر را به نام سیمای خیام به بازار کتاب فرستاده است.

همایونفر سیمای‌خیام را باارج گذاری برکار شادروان پروفسور هشترودی ، دکتر غلامحسین مصاحب، ابوالقاسم قربانی در شناساندن چهره خیام ریاضیدان آغاز کرده است. خیام کیست ، در باره خیام شاعر ، و خیام ریاضی‌دان شهرت جهانی خیام، بادمپرستی خیام، فلسفه خیام ، معیار شناخت رباعیات اصیل خیام، وبازهم کلیه، قدیمترین ماخذ رباعیات حکیم خیام ، رباعیات یتیم ، هاله‌ی افسانه‌ها نام خیام وکتب فارسی ، عربی و ترکی ، آثار خیام سیمای‌خیام بخش های‌گوناگون‌کتاب‌استکه در ۱۸۴ صفحه وبه ارزش۲۵۰ ریال منتشر شده است.

● ● ●

اسلام و نظام طبقاتی

فرید گلپایگانی کتاب شبهات حول‌الاسلام راکه محمد قطب تالیف کرده ، به زبان فارسی برگردانده و آن را به اسلام و نظام طبقاتی(یا ارمغان فرید) نامیده است.

در این کتاب ، می خوانیم :« آیاهدف دین به پایان رسیده، اسلام و برده، اسلام وبتول، اسلام و سرمایه داری ،اسلام ومالکیت فردی، اسلام‌ونظام طبقاتی، اسلام‌وخدمات ، اسلام وزور، اسلام و کیفرها، اسلام و تمدن ، اسلام و ارتجاع ، دین و کوبیدن شهوت، اسلام و آزادی فکر، دین و افیون ملت، اسلام و رفتارش باملل نامسلمان ،اسلام‌ونظام خیال، اسلام و کمونیستی، راه چاره چیست.»

ارمغان فرید را انتشارات معرابی در ۳۲۰ صفحه وبه بهای ۳۵۰ ریال منتشر کرده است.

عشق و نفرت

عشق و نفرت عنوان کتابی است از ژان‌ـ باتیست‌رسی، که پرویز داریوش آن را به فارسی برگردانده است.

رمان عشق و نفرت در ۹۹ صفحه و به ارزش هشت تومان از سوی انتشارات آبان به بازار کتاب‌آمده است.

● ● ●

فرهنگ عربی‌ـ فارسی وانگلیسی

یکی از جالبترین فرهنگ و اژگانی که از سوی انتشارات کتابفروشی اسلامیه منتشر شده است، فرهنگ عربی ، فارسی، انگلیسی است که مفهوم هرواژه رابه سه زبان در برمی گیرد.

این کتاب که در نوع خود در ایران تازگی دارد و از ویژگی مناسبی برخوردارست، توسط جردان‌السابق تالیف‌شده و سید مصطفی طباطبائی آن را از عربی و انگلیسی‌بفارسی نیز برگردانده است.

فرهنگ جدید عربی ، فارسی، انگلیسی شامل پنجاه هزار واژه ، اصطلاح و تعبیرات لنوی است که در ۶۵۰ صفحه وبه بهای ۷۰۰ ریال در دسترس دوستداران کتاب قرار گرفته است.

انتشارات اسلامیه،باصحافی زیبا ومقاوم این فرهنگ را از ارزش بیشتری برخوردار ساخته است.

اقدامی قابل ستایش در زمینه کتاب

آشنایی با نام‌آوران ایران عنوان‌مجموعه‌ای از کتابهای سودبارو آموزنده‌ای است که برای نوجوانان از سوی انتشارات پدیده منتشر شده است . در این مجموعه ، زندگی ، طرزفکر ، اندیشه‌ها ، آثار دانشمندان ، سرآمدان ، اندیشمندان و نویسندگان ایرانی مورد بحث و بررسی قرار می گیرد و دیدگاه مناسب و سازنده‌ای در برابر خواننده پدید می آید .

خیام کیست ؟ و حافظ کیست ؟ دو نمونه از این مجموعه‌است که به صفحه بازار کتاب رسیده و هریک ۴۰ ریال قیمت دارد .

موفقیت انتشارات پدیده در نشر هرچه بیشتر فرهنگ و ادب‌ایران زمین راآرزو می‌کنیم.

انتشارات برهمن
تهران ـ ناصرخسرو ـ پاساژ مجیدی
تلفن ۵۲۳۳۱۰

انتشارات اسماعیلیان

تهران ناصر خسرو پاساژ مجیدی ـ تلفن ۵۲۳۳۱۰

قرآن کریم

خط طاهر خوش نویس با ترجمه مقابل از الهی قمشه‌ای در دو قطع رنگی منتشر شد وزیری۵۰۰ ریال ـ ۵صفحه‌ای ۴۰۰ ریال

★

قرآن مجید

باتفسیر حسینی با کاغذ زرد اعلا و جلد بسیار نفیس بقلم کاشفی‌سبزواری در قطع رحلی، با ۹۶۸ صفحه ۱۵۰۰ ریال

★

دانشمندان آذربایجان

تالیف محمد علی تربیت

۶۵۰ ریال

★

طریقه الادب

مرحـــوم بیداد تبریزی ۱۵۰ ریال

★

جامع عباسی شیخ بهائی

۳۵ ریال

سازمان انتشارات اشرفی

تهران ـ میدان سپهسالار ـ اول مهران
تلفن ۷۵۴۰۵۳

مقدمه‌ای بر روانشناسی یونگ

فریدا فوردهام‌ـ دکتر مسعود میربهاء ۲۰۰ ریال

★

قصه‌های تازه از کتاب های کهن

مجموعه ده دفتر در یکجلد نگارش مهدی آذر یزدی ۵۰۰ ریال

★

ای‌نقطه ،نقطه ،نقطه

منوچهر اشرف الکتابی ۳۵ ریال

★

پدرم ستار خان

بازگوئی سلطان ستاری ـ ن همدانی ۸۰ ریال

★

فرهنگ‌عامیانه بویراحمد و کهکیلویه

دکتر منوچهر لمعه ۲۰۰ ریال

مؤسسه انتشارات امیرکبیر

انتشارات امیرکبیر
تهران ـ خیابان وصال شیرازی شماره ۲۸تلفن ۶۴۲۰۸۷ ـ ۶۴۴۹۹۰

★

مصاحبه باتاریخ

نوشته اوریانافلاچی ترجمه پیروز ملکی چاپ‌دوم‌ـ ۳۹۹ صفحه

★

زندگی، جنگ و دیگر هیچ

ترجمه لیلی گلستان چاپ ششم‌ـ ۴۲۹ صفحه

★

یاس فلسفی

نوشته مصطفی رحیمی چاپ ششم‌ـ ۱۵۹ صفحه

★

جامعه نو

نوشته ای، اچ،کار چاپ دوم ـ ۱۱۰ صفحه

★

تسخیر ناپذیر

نوشته ویلیام فالکنر ترجمه پرویز داریوش چاپ دوم‌ـ ۲۸۸ صفحه

★

تاریکترین زندان

نوشته ایوان‌اولبراخت ترجمه محمد قاضی چاپ سوم ـ ۲۰۹ صفحه

★

گنجینه سهیلی (جلد اول)

گرد آورنده مهدی سهیلی

مجموعه شاهکار های شاعران ایران از رودکی تاکنون

★

گنجینه سهیلی (جلد دوم)

گرد آورنده مهدی سهیلی مجموعه شاهکارهای شاعران ایران از رودکی تاکنون

★

گنجینه سهیلی (جلد سوم)

گرد آورنده مهدی سهیلی مجموعه شاهکار های شاعران ایران از رودکی تاکنون

★

مبانی جامعه شناسی

نوشته هانری مندراس‌ـ ژرژ کورویچ ترجمه باقر پرهام چاپ چهارم ـ ۳۳۵ صفحه

★

تاریخ‌ادبیات درایران(جلددوم)

نوشته دکتر ذبیح‌اله صفا چاپ پنجم‌ـ ۱۱۲۸ صفحه

★

غریبه ها و پسرک بومی

نوشته احمد محمود چاپ سوم‌ـ ۱۷۰ صفحه

★

تاریخ پزشکی ایران

نوشته سیریل الگود ترجمه دکتر باهر فرقانی چاپ‌اول ۶۹۶ صفحه

★

فرهنگ‌حقوقی انگلیسی‌ـفارسی

تالیف بهمن کشاورز چاپ دوم ـ ۲۶۰ صفحه

★

خاتون هفت قلعه

نوشته محمد ابراهیم باستانی پاریزی چاپ دوم‌ـ ۵۱۶ صفحه

★

نامه های پدری به دخترش

نوشته جواهر لعل‌نهرو

ترجمه محمود تفضلی چاپ هشتم ۲۸۴ صفحه

★

ادم عوضی

نوشته خسرو شاهانی چاپ سوم‌ـ ۲۰۱ صفحه

★

کمدی افتتاح

نوشته خسرو شاهانی چاپ چهارم‌ـ ۱۶۸ صفحه

★

مارتین‌لوتر

نوشته هری امرسون فاسدیک ترجمه فریدون بدره‌ای چاپ سوم‌ـ ۱۲۲ صفحه

★

کاپیتن کوک

نوشته ارمسترانگ اسپری ترجمه فریدون بدره‌ای چاپ سوم‌ـ ۱۶۱ صفحه

★

پائین رودیها، بالارودیها

نوشته خسرو شاهانی چاپ دوم‌ـ ۲۶۴ صفحه

★

ابومسلم خراسانی

نوشته محمد عبدالغنی حسن ترجمه شفیعی کدکنی چاپ چهارم ـ۱۰۸ صفحه

★

پیام پدر

نوشته فضل‌الله صبحی مهتدی چاپ سوم ـ ۳۶۸ صفحه

★

دوره حقوق مدنی ـ جلداول (ارث)

نوشته‌دکتر محمد جعفرجعفری لنگرودی چاپ اول‌ـ ۳۱۴ صفحه

★

مادر

نوشته برتولت‌برشت ترجمه منیژه کامیاب ـ حسن بایرامی چاپ دوم ـ ۱۱۶ صفحه

★

من در تهرانم

نوشته ابراهیم رهبر چاپ دوم‌ـ ۱۰۲ صفحه

★

دارالخلافه تهران

نوشته ناصر نجمی چاپ سوم‌ـ ۴۰۸ صفحه

★

تاریخ ادبی ایران (جلد اول)

نوشته ادوارد براون ترجمه علی پاشا صالح چاپ سوم‌ـ ۸۰۰ صفحه

★

کلبه عمو توم

نوشته هریت بیچراستو ترجمه منیر جزنی (مهران) چاپ دوازدهم‌ـ ۵۳۳ صفحه

★

پاپیون (متن کامل)

نوشته هانری شاریر ترجمه پرویز نفیبی چاپ پنجم‌ـ ۵۳۷ صفحه

★

میراث خوار استعمار

نوشته دکتر مهدی بهار چاپ پانزدهم ـ ۶۵۶ صفحه

★

ریشه‌ها

نوشته الکس هیلی ترجمه علیرضا فرهمند ۶۹۵ صفحه

★

مرا صداکن

مجموعه شعر از مهدی سهیلی چاپ دوم‌ـ ۱۹۱ صفحه

★

ساخت دولت ایران

نوشته غلامرضا انصافپور ۷۵۶ صفحه

★

تاریخ‌علوم‌عقلی در تمدن‌اسلامی

تالیف دکتر ذبیح‌اله صفا چاپ چهارم ـ ۴۵۱ صفحه

★

خاطرات حاج سیاح

به کوشش حمید سیاح چاپ دوم‌ـ ۶۷۹ صفحه

★

راه رفتن روی ریل

نوشته فریدون تنکابنی

۱۹۴ صفحه

★

خرمگس

نوشته اتل‌لیلیان وینیچ ترجمه خسرو همایون‌پور چاپ دوم‌ـ ۲۸۳ صفحه

★

جنگ شکر درکوبا

نوشته ژان پل‌سارتر ترجمه جهانگیر افکاری چاپ دوم ـ ۲۵۷ صفحه

★

کلیات سعدی

باتجدید نظر کامل ، بتصحیح محمد علی فروغی و بکوشش بهاءالدین خرمشاهی چاپ دوم‌ـ ۱۰۴۲ صفحه

★

خیزابها

نوشته ویرجینیاولف ترجمه پرویز داریوش

۱۵۷ صفحه

ارتامانوفها

نوشته ماکسیم‌گورکی ترجمه کاظم انصاری چاپ دوم ۳۴۹ صفحه

از انتشارات کتابخانه بهجت
تهران ـ خیابان پهلوی دوراه یوسف‌آباد

تلفن ۶۲۱۱۷۶

مطبوعات ایران

بقلم‌مسعود برزین ۲۸۰ صفحه ۳۰۰ ریال

★

چگونه روابط عومی کنیم‌بقلم مسعود برزین ۲۴۵ صفحه ۳۰۰ ریال

کتاب
مشاور مالیاتی شما
تالیف : محمود فیضی
نخستین کتاب مالیاتی برای همگان
بویژه ، مالکان مستغلات
تلفنهای‌توضیح ۸۴۰۲۹۶ ۸۵۲۶۰۷

مراکز فروش شرکت تعاونی وزارتدارائی‌ـ انتشارات امیر کبیرـ مظفری، باب همایون

آقای مطالعه

کاریکاتور از رحیم خانی

سلسله انتشارات بنیاد نیکوکاری نوریانی
تهران‌ـخیابان‌ایرانشهر شمالی ـ کوچه یکانه‌ـ شماره ۲۵ تلفن۸۲۳۱۷۵

۱ـ ترجمه احوال و فهرست آثار ابوریحان بیرونی تالیف سید محمد کاظم امام بها ۸۰ ریال

۲ـ التنویر ، در ترجمه و تفسیر اصطلاحات بزشکی

تالیف‌ابومنصورحسن ابن نوح القمری بخاری دانشمند ایرانی در قرن سوم و چهارم هجری بتصحیح سید محمد کاظم امام ۱۵۰ ریال

★

۳ـ ترجمه احوال و فهرست آثارابوحیان علی‌ابن محمد ابن عباس‌توحیدی شیرازی‌دانشمند ایرانی در قرن سوم و چهارم هجری‌ـ نگارش دکتر خدامراد مرادیان ۳۰۰ ریال

★

۴ـ شهید نیکنام ثقة‌الاسلام تبریزی‌و بخشی‌از تاریخ‌مستند مشروطیت ایران نگارش شادروان نصرت‌الله فتحی ۶۰۰ ریال

★

۵ـ فلسفه درایران باستان و مبانی حکمت‌الاشراق و افکار و آثار و تاریخـــچه زندگانی شهاب‌الدین سهروردی تالیف سید محمد کاظم امام ۳۰۰ریال

★

۶ـ دیوان ناصر بخارائی ازسخنوران قرن هشتم هجری

بکوشش دکتر مهدی درخشان ۵۰۰ ریال

★

۷ـ بوستان شیخ اجل سعدی شیرازی

باشرح اشعار و حواشی نگارش محمد علی ناصح ۹۰۰ ریال

★

۸ـ تاریخ نهضت های ملی ایران

(از سوکیعقوب لیث تا سقوط عباسیان) تالیف عبدالرفیع حقیقت(رفیع) در ۶۶۸ صفحه ۵۵۰ ریال

★

۹ـ حیره در قلمرو ساسانیان

تالیف دکتر خدامراد مرادیان ۳۰۰ ریال

★

۱۰ـ فرایزدی (راز پیروزی ایرانیان برتازیان)

نگارش جناب اقای دکتر نصرت‌اله کاسمی ۱۲۰ ریال

★

۱۱ـ رشحات‌عین‌الحیات

درباب سلسله نقشبندیه تالیف مولانا علی‌ابن حسین واعظ کاشفی بکوشش دکترعلی اصغر معینیان بامقدمه و تصحیحات وحواشی در۲ جلد ۱۳۰۰ ریال

★

محل فروش کتابفروشی های سپهر و طهوری ـ خیابان شاهرضا مقابل دانشگاه تهران

شرکت سهامی کتابهای جیبی

انتشارات کتابهای جیبی
تهران ـ وصال‌شیرازی ـشماره ۲۸ـ
تلفن ۶۴۲۰۸۷ ـ ۶۴۴۹۹۰

عرفان مولوی

نوشته دکتر خلیفه عبدالحکیم ترجمه احمد محمدی‌ـ احمد میرعلائی چاپ سوم‌ـ ۱۹۵ صفحه

★

برگزیده اشعار فروغ فرخزاد

چاپ پنجم ـ ۱۹۶ صفحه

★

گوهرها ـکتاب جوانان

نوشته یحیی ذکاء چاپ دوم‌ـ ۱۲۷ صفحه

★

سلطان جلال‌الدین خوارزمشاهی ـ کتاب جوانان

نوشته محمد دبیرسیاقی چاپ دوم‌ـ ۲۲۷ صفحه

★

گیلان‌ـ کتاب جوانان

نوشته کریم کشاورز چاپ دوم‌ـ ۱۶۴ صفحه

★

کریمخان زند ـ کتاب جوانان

نوشته دکتر عبدالحسین نوائی چاپ دوم ۳۲۴ صفحه

★

پیشاهنگان شعر پارسی

به‌کوشش‌دکترمحمد دبیرسیاقی

چاپ دوم ۲۸۶ صفحه

★

انقلاب‌مشروطیت ـ کتاب جوانان

نوشته دکتر محمد اسماعیل رضوانی چاپ سوم‌ـ ۲۰۳ صفحه

★

ایران در زمان هخامنشیان

نوشته دکتر مرتضی احتشام چاپ اول‌ـ ۳۶۸ صفحه

★

ریشه ها

نوشته الکس هیلی ترجمه علیرضا فرهمند چاپ اول‌ـ ۶۹۵ صفحه

★

شرکت سهامی انتشارات خوارزمی

تهران ـ خیابان وصال شیرازی شماره ۲۸تلفن ۶۴۲۰۸۷ ـ۶۴۴۹۹۰

اخلاق ناصری

★

نوشته خواجـــه نصیرالدین طوسی به تصحیح و تنقیح مجتبی مینوی ـ علیرضا حیدری چاپ اول ـ ۶۱۹ صفحه

★

ریشه‌ها

نوشته الکس هیلی ترجمه علیرضا فرهمندچاپ‌اول ـ۶۹۵ صفحه

★

آقای رئیس جمهور

نوشته میگل‌آنجل استوریاس چاپ پنجم ۴۰۸ صفحه

★

فاجعه سرخپوستان آمریکا

نوشته دی. براون ترجمه محمد قاضی چاپ دوم ۵۹۰ صفحه

★

اندیشه‌ترقی و حکومت قانون عصر سپهسالار

نوشته فریدون آدمیت چاپ دوم ۵۱۴ صفحه

★

انقلاب آفریقا

نوشته فرانتس فانون ترجمه محمد امین کاردان‌چاپ پنجم‌ـ ۲۵۷ صفحه

★

تلویزیون (از سیاه و سفید تارنگی)

نوشته مهندس خداداد القابی چاپ دوم ۵۴۷ صفحه

انتشارات جاویدان

سازمان انتشارات جاویدان
تلفن ۳۱۸۳۴۸ و ۳۰۷۰۰۹

پیرم‌خان سردارنوشته اسمعیل رائین ۵۳۶ صفحه ۵۲۵ ریال

★

ارمنستان۱۹۱۵نوشته ژان‌ماری کارزو ترجمه فریبرز بزرگر ۱۹۲ صفحه ۳۲۰ ریال

★

مصاحبه باتاریخ سازان جهان نوشته اوریانافالاچی ترجمه مجیدبیدار نریمانی ۱۸۸ صفحه ۲۷۰ ریال

★

طلوع‌ازادی نوشته لاری‌کالینز ترجمه محمد عباد زاده کرمانی ۱۶۰ صفحه ۱۷۰ ریال

★

شعراجتماعی نوشته آلن‌بولد ترجمه هوشنگ باختری ۲۱۴ صفحه ۲۶۵ ریال

★

تغذیه‌نوزاد ورژیم مادر نوشته پروفسور جیان کارلو جیانینی ترجمه‌ویدا مشنق ۱۷۶ صفحه ۲۲۰ ریال

★

خوب بخوریدو جوان بمانید نوشته دکتر ژیموند پاریو ترجمه‌مهدی نراقی ۲۴۸ صفحه ۲۵۰ ریال

★

شناخت خوراکی ها نوشته دکتر غیاث‌الدین

★

رژیم انگور ، پرتقال ،لیمو نوشته پروفسور کاپو ترجمه مهدی نراقی ۳۰۰ صفحه ۲۵۰ ریال

★

خــواب و خوراک و تنفس نوشته دکترغیاث‌الدین جزایری ۳۰۷ صفحه ۲۰۰ ریال

★

افسانه وانسون نوشته م ـ دیده‌ور۵۱۹ صفحه ۳۰۰ ریال

★

نوشته هـــای بی سرنوشت

نوشته محمد علی اسلامی ندوشن ۲۶۰صفحه ۴۰۰ ریال

★

تئوری تکامل و روانشناسی نوشته دکتر محمود بهزاد ۱۴۷ صفحه ۱۶۰ ریال

★

سرچشمه زندگی‌نوشته ایزاک‌ـ اسیموف ترجمه دکتر محمود بهزاد ۳۰۷ صفحه ۲۷۵ ریال

★

زندهبگور نوشته صادق‌هدایت ۸۳ صفحه ۱۲۰ ریال

★

سایه‌روشن‌نوشته صادق‌هدایت ۱۱۱ صفحه ۱۲۰ ریال

★

وغوغ ساهاب نوسته صادق هدایت ۱۳۶ صفحه ۱۴۰ ریال

★

مازیار نوشته صادق هدایت ۱۲۰ صفحه ۱۴۰ ریال

انتشارات علم

شاهرضا ـ خیابان فروردین‌ـتلفن۶۶۳۴۷۰

۱ـ تاریخ‌پویا (چاپ سوم)

گرد اورنده بهروز آنام ۱۱۶ صفحه ۹۰ ریال

★

۲ـ انسان بر جهان پیروز می شود

نویسنده م.آیلین‌ـای، سگال‌ـ مترجم‌محمد تقی فرامرزی ۲۴۸ صفحه ۱۷۵ ریال

★

۳ـ تاریخ‌رئالیسم

نویسنده ماکس رافائل‌ـ مترجم محمدتقی فرامرزی ۲۴۴صفحه ۲۰۰ ریال

★

موسسه مطبوعاتی خزر

تهران ـ بوذرجمهری ـ نزدیک سیروس تلفن ۵۳۳۹۳۸

مسئله‌ای بعنوان خدا

تالیف محمد تقی منظوری ۳۰۰ ریال

★

حکیم خانواده

نوشته جعفر شهری‌بها ۳۰۰ ریال

کتابفروشی فروغی

انتشارات فروغی

تهران ـسعدی شمالی‌ـ کوچه دیبا ـتلفن ۳۰۴۳۲۴ـ ۳۹۱۴۱۳

کتابهائی که انتشارات فروغی از ژول ورن منتشر نموده است :

★

پایان دنیا

ترجمه عنایت‌اله شکیباپور

★

تونل زیر دریائی

ترجمه عنایت‌اله شکیباپور

★

سیاره سرگردان

ترجمه عنایت‌اله شکیباپور

★

مسافرت از زمین به کره ماه

ترجمه عنایت‌اله شکیباپور

★

بازگشت از مسافرت کره ماه

ترجمه عنایت‌اله شکیباپور

★

شانس بزرگ

ترجمه آذر رضائی

انتشارات مجیدی

ناصر خسرو کوچه حاج نایب ـ پاساژ مجیدی تلفن ۵۲۳۹۶۰

گل وسط قالی قصه میگوید

نوشته محمدفیض ۳۶ صفحه

★

پرنده‌هاپرواز یادشان‌رفته است

نوشته محمد فیض ۳۸ صفحه ۲۵ ریال

★

روش تعلیم و تربیت در قرآن

شیخ محمد حسن موذنی ۸۰ ریال

کانون انتشارات محمدی

انتشارات‌محمدی

تهران ـ خیابان شاه آباد ـتلفن ۳۱۶۸۳۵

داستان های اسلامی (در دوجلد)

گزیده‌ای ازداستان های‌آموزنده تاریخ اسلام نگارش علی‌دوانی ۸۰ ریال.

بلال(سیاه قهرمان) بقلم بدرالدین نصیری ۷۰ ریال

خودسازی

بحث هائی ازدانشمند محترم محمد یزدی ۲۵ ریال

اسلام و احتیاجات‌واقعی هر عصر

بقلم علامه بزرگ سید محمد حسین طباطبائی ۳۵ ریال

سلمان محمدی

(نخستین ایرانی که‌مسلمان شد) بقلم بدرالدین نصیری ۴۰ ریال.

شازده کوچولو

تهران پارس‌خیابان۱۱۱ تلفن ۷۸۴۵۰۵

گرد آورنده مجموعه‌ای از بهترین کتاب های بزرگسالان ـنوجوانان‌ـ کودکان

انتشارات آبان

مقابل دبیرخانه دانشگاه تهران ـبازارچه کتاب

۱ـ قصیده‌ی بلندباد

مجموعه شعر از: م. آزاد

★

۲ـ وکالت

نوشته دکتر حسینقلی کاتبی کتابی که نتیجه سالیان دراز پژوهش و بررسی نویسنده است مطالعه آن برای همه بویژه‌وکلای محترم دادگستری ودانشجویان حقوق و کارآموزان وکالت سودمند و آموزنده است.

★

۳ـ ادب وادبیات

نوشته دکتر حسینقلی کاتبی

★

۴ـ حقوق تجارت

نوشته دکتر حسینقلی کاتبی (چاپ هفتم)

★

۵ـ حقوق مدنی

عقود و تعهدات و الزامات نوشته دکتر حسینقلی کاتبی

★

کتابفروشی اشراقی

انتشارات اشراقی

تهران خیابان شاهرضا مقابل دبیرخانه‌دانشگاه تهران ـ بازارچه کتاب تهران ـ خیابان شاه‌آباد ـ جنب خیابان باغ سپهسالار تلفن۳۱۹۹۰۸ ـ ۳۰۲۸۵۴

راهنمای مسافرت به اروپا بانظام مکالمات روزمره به ۵ زبان .

تالیف ذبیح‌اله بیات راهنمای جهانگردان ۴۰۰ ریال

★

کلیات چهار مقاله

تالیف علی النظامی العروضی السمرقندی به تصحیح و مقدمه محمد بن عبدالوهاب قزوینی ۵۰۰ ریال

★

تاریخ ایران زمین

ازروزگارباستان تاعصر حاضر تالیف محمد جواد مشکور استاد دانشگاه ۵۰۰ ریال

★

سفرنامه اوژن فلاندن‌به ایران

ترجمه حسین نورصادقی چاپ سوم باتصاویر رنگی و جلد اعلا ۱۱۰۰ ریال

★

دستور زبان انگلیسی

تالیف مهدی قدس ۳۰۰ریال

★

انتشارات گام

تهران ـ شاهرضا ـ مقابل دانشگاه تهران ـ بازارچه کتاب

دنیای ممکن

نوشته تیورمند ترجمه خلیل ملکی ۱۲۰ صفحه ۱۰۰ ریال

★

کتاب سیاه گرسنگی

دکتر خوزه دوکاسترو ،ترجمه خلیل ملکی ۹۶ صفحه ۱۰۰ ریال

★

ارباب

ماکسیم گورکی

ترجمه حسین نوروزی ۱۲۰ صفحه ۱۲۰ ریال

موسسات انتشاراتی در بازارچه کتاب

شاهرضا مقابل دبیرخانه دانشگاه تهران

زمینه انقلاب مشروطیت

سید حسن‌تقی زاده ۱۳۰صفحه ۱۳۰ ریال

★

ملل فقیر

تالیف پیرموسی ترجمه خلیل ملکی ۲۸۰ صفحه ۲۵۰ ریال

★

در پیرامون‌ادبیات‌زندگی

نوشته محمد علی سپانلو ۱۴۴ صفحه ۱۲۰ ریال

انتشارات گوتنبرگ

انتشارات گوتنبرگ

شاهرضا ـ مقابل دبیرخانه دانشگاه تهران بازارچه کتاب تلفن ۶۶۱۰۰۳ ـ ۶۴۳۴۷۹ ـ ۶۴۲۵۷۹

ازعصر شتر تاعصر موتور، مجموعه مقالات‌طنز آمیز قیمت ۲۵۰ ریال از ابوالقاسم حالت

★

زباله‌هاونخاله‌ها

مجموعه مقالات طنز آمیز از ابوالقاسم حالت قیمت ۲۵۰ ریال

★

از بیمارستان تا تیمارستان

مجموعه مقالات طنز آمیز از ابوالقسم حالت قیمت ۲۵۰ ریال

★

پیدایش و تکامل انسان

از توماس فورد قیمت ۸۰ ریال

★

پنجاه کار دستی با ترانزیستور

ترجمه و گرد آوری از سیافر ترکشون وحمیدصابری مقدم بهاء ۱۲۰ ریال

★

اتم وانرژی اتمی

از لوئی میسون ترجمه نادر بزرگمهر بهاء ۴۰ ریال

★

کتاب زیبائی

نویسنده آساپنکف ترجمه‌صادق سرابی بهاء ۸۵ ریال

★

ژوزف بالسامو اثر آلکساندر دوما

ترجمه ذبیح‌اله منصوری در ۳جلد قیمت هر جلد ۳۵۰ریال

★

رز طلائی

از کنستانتین پائوستوفسکی

ترجمه الک قازاریان ۳۱۰ صفحه ۱۲۰ ریال

★

کلنکهای زودپرواز

از چنگیز ایتماتوف ترجمه م. رستمی ۱۴۷ صفحه ۵۰ ریال

★

رازها و پدیده های

از سری دانستینیهای علمبرای جوانان

ترجمه‌نادرمقزوینی ۳۲۰ صفحه ۳۰۰ ریال

★

ققنوس

انتشارات ققنوس

انتشارات‌ققنوس

شاهرضا‌ـ مقابل دبیر خانه دانشگاه تهران ـ بازارچه کتاب ۶۶۰۰۹۹

★

راز درون

دکتر علی مقدم

★

طنز چیست ؟

احمد خلیل‌اله مقدم

★

ورزش و پرورش(مرکز پخش)

برای کودکان و نوجوانان گردآوری زوایت آفالگو ترجمه مریم پرشنگ

★

کشتی به‌خشک راندن

مجموعه مقالات منتشر شده و منتشر نشده‌از

دکتر حسن حاج‌سیدجوادی

توسط انتشارات جاویدان پخش شد

بها ۲۵۰ ریال

هر هفته شنبه وپنجشنبه

بازار کتاب در روزنامه اطلاعات

نیازمندیهای اطلاعات

تلفنهای: ۳۲۸۲۵۷-۳۲۸۴۱۴

گالری ارغوان

خرید وفروش لوازم منزل نوودست دوم ساخت خارج تلفن ۲۴۰۵۴۴

خیابان سلطنت‌آباد فرمانیه خیابان میهن (جنب کلانتری ۲) خیابان نسترن خیابان خوش‌قدم نبش پرستو پلاک ۱۶

گل فروشیها

نمایشگاه بزرگ گل سیکاس
خیابان دروس تلفن ۲۴۳۵۵۳ فرجاله ثروتی
آ_۱۷۷۴

مزرعه طلائی
خیابان کوروش‌کبیر۲۳۱۹۹۹
ا_۱۷۷۱

گلستان نصرت
انتهای بلوار تلفن ۹۳۷۵۸۴
آ_۱۷۷۲

گل فروشی لاله
میرداماد ۲۲۹۸۲۰و ۲۲۸۳۷۰
آ_۱۷۷۳

لباس عروس

[illegible] لباس عروس کلاه وگل لباس شب ۲۲۲۵۱۳ و ۶۴۹۲۷۴

مبل و دکوراسیون

تالار جنرال مبل
عرضه کننده زیباترین مبلمان استیل و مدرن ایتالیائی و ایرانی انتهای وزراء نبش خیابان ۲۷ تلفن ۶۲۵۸۴۵

افتتاح فروشگاه و نمایشگاه مبل معصومیان
مبل، سرویس ناهارخوری و اطاق خواب تماماً چوب با سبکهای اصیل ایرانی و اروپائی بنمایش گذاشته شده است. فرح آباد ژاله ـ خیابان دوم نیروی هوائی تلفن:۳۴۹۲۸۲

فروشگاه مبل حصیری بامبو
تعمیر میز و صندلی حصیری و بامبو پذیرفته می شود پهلوی بالاتر از پارک وی ایستگاه محمودیه ساختمان مجید تلفن ۲۹۱۸۹۸

تعمیر مبل

مبل اردلان
تعمیر مبل و پیراهن دوزی ۶۲۰۰۱۶
ا_۱۷۴۵

رویه‌کوبی مبل فوری هژبری تلفن۹۳۳۵۵۸ و ۹۳۲۵۷۹

فروش دست اول

فرش دست بافت چینی نو ۷ متری و ۱۰ متری متر مربع ۲۳۰۰ تومان مبلمان چرمی و مبل‌تخت خواب ایتالیائی سرویس غذا خوری و سرامیک و چینی و مجسمه تلفن ۶۸۶۲۳۳و ۹۳۴۴۸۶

مبلمان مدرن ایتالیائی فوق‌العاده لوکس شامل سالن ناهارخوری واطاق خواب یکجا یا جداگانه فروشی تلفن ۶۸۶۲۳۳و ۹۳۴۴۸۶

خانواده امریکایی سیستم استریو ـ لوازم اطاق خواب ـ اطاق نشیمن لباس وسایل لباس بچه خودرا میفروشند برای‌گرفتن وقت تلفن ۲۹۵۲۷۱
ا_۱۸۲۸

مبلمان ایتالیائی منزل دستدوم بفروش میرسد. ۸۹۲۳۵۰
آ_۱۸۳۴

کلیه مبلمان منزل بفروش‌می رسد تلفن ۲۴۲۹۰۰
آ_۱۹۰۷

فروش مبل ایتالیائی تخت خواب تابلو آینه و مقداری لباس مردانه و زنانه خارجی نو ودست دوم ۲۴۹۱۸۳
آ_۱۸۲۳

لباسهای شیک زنانه نو سایز ۳۶ـ ۳۸ ـ ۴۰ و نوزاد بفروش میرسد کورش‌کبیر روبروی مخابرات خیابان بسطامی پلاک۱ر۱۶

یکدستگاه پیانو یاماهانو بعلت مسافرت بفروش میرسد تلفن ۸۲۸۱۵۰
آ_۱۶۸۰ ۱ـ۳

فروش فوری بعلت مسافرت تا ۲۴ خرداد
تلویزیون ـ استریو HIFT دوربین فیلمبرداری کانن باضافه پروژکتور ـ میز اداره ومبل ـ لباس ـ لوازم اسکی ـ بازی بچه ـ لوازم باغبانی . بعد ازظهرها تلفن : ۲۷۳۱۵۶ آقای کفرل.

مقداری لباس و کیف و پالتو پوست زنانه نو و دستدوم تمیز خارجی در اندازه های مختلف باقیمت مناسب و همچنین مقداری اثاثیه بعلت مسافرت به فروش میرسدتلفن ۸۲۸۱۵۰
۱ـ۳ آ_۱۶۷۹

فریزر خانگی
۲۵۰۰تومان کاخ بالاتر ازبلوار ساختمان ۶۵ آپارتمان۲۸

مقداری لباس و کفش زنانه نو بفروش میرسد ۸۲۴۵۲۷

فروش عتیقه
مقداری اشیاء عتیقه عصر ۵شنبه و جمعه ۱۹ خرداد ۵ر۹صبح تا ۱۲و ۵تا۸
عباس‌آباد‌ـپاشا‌ـ کوچه امامی پلاک ۲۱
تلفن ۸۴۵۰۱۹

تعداد ۷۳ دستگاه اجاق چهار شعله برقی بافر مبله آلمانی آماده تحویل بقیمت تجارتی بفروش‌می رسد تلفن ۶۶۴۰۵۵ از ۱۶ـ الی ۲۰

مبل برای فروش به آدرس خیابان خردمند شمالی خیابان هیجدهم شماره ۲۰ طبقه سوم مراجعه.

ماشین تحریر برقی (۱۲ تا۲) ۸۲۰۸۴۳
ا_۱۸۹۷

فروش بعلت مسافرت اطاق خواب وناهارخوری امریکائی ملافه ـ لباس زنانه و بسیاری اجناس خانه‌ای‌و‌پوشاک‌ـ‌سلطنت آباد بوستان ششم چهار راه اول امیر ابراهیمی شماره ۴ طبقه دوم.

اکازیون
لباس های خارجی مبل استیل لوئی شانزدهم و پانزدهم مبل چرمی سوئدی تابلو های‌اصیل ژاپنی مجسمه و ظروف عتیقه دستگاه کامل استریو پایونیر دوربین عکاسی و فیلمبرداری کانن و لوازم تزئینی و عروسک های ژاپنی به فروش میرسد ، آدرس آریامهر روبروی هتل اینترکنتیننتال باباطاهر دست چپ کوچه چهارم بن‌بست ناز شماره ۶ تلفن ۶۵۰۷۶۷

سرویس اطاق خواب کامل ایتالیائی بعلت مسافرت بفروش می رسد تلفن ۸۴۲۳۰۲ و ۸۹۶۶۷۳

آشپزخانه
پیش‌ساخته ایتالیائی کابینت چوبی بالاوپائین مترطول ۳۸۰۰۰ ریال کابینت فورمیکائی بالاو پائین متر طول ۲۸۰۰۰ ریال

گچ بری
پیش‌ساخته طرح های مختلف ایتالیائی با نازلترین قیمت جهت تزئین داخل ساختمان ۸۵۱۷۴۷ و ۸۵۴۱۹۶ عباس‌آباد خیابان میترا کوچه نکسا پلاک ۹

پالپ تقدیم می کند
لوستر
کلاسیک و مدرن ایالبن کریستال برنز طرح اسپانیولی

پیانو یاماها ـ سرویس میهمانخانه و ناهارخوری پلی‌استر با دست‌خراطی شده‌بعلت مسافرت‌فوری فروشی تلفن ۸۳۸۱۸۰

مبلمان خارجی و آباژور ساخت چین مبلمان هال تخت‌خواب ۲ طبقه نوجوان میز تحریر وکتاب خانه و میز تحریر شیشه‌ای مدرن یخچال فریزر جنرال الکتریک ماشین لباسشوئی و ظرفشوئی کن‌وود اطاق خواب وپرده کریستال استریو و دوربین‌فیلم‌برداری کانن ۵شنبه و جمعه از ساعت ۱۰صبح تا۷ بعدازظهر میدان۲۵ شهریور اول خیابان بهرامی جنب بانک‌عمران پلاک ۱۶ طبقه ۴

یکجفت قالی دستباف چین پیانو و شطرنج عتیقه، چینی آلاتو بسیاری از اشیاء عتیقه بفروش میرسدتلفن ۷۹۲۸۴۸
۱ـ۲ آ_۱۹۵۵

فروش قالیهای نفیس کرکی و ابریشمی وعتیقه وتابلو
روزهای پنجشنبه ۱۸ جمعه ۱۹و پنجشنبه ۲۰ خرداد صبح هاازساعت ۹ تا۱ و بعد ازظهر ها ۴ تا۸ جاده قدیم شمیران اول‌میرداماد ساختمان‌شماره ۳ آپارتمان ۱۱
۱ـ۳ آ_۱۶۱۹

مقداری اثاثیه و لوازم اداری (میزو صندلی و غیره) یکجا بفروش میرسد تلفن ۹۸۲۸۳۳ از ساعت ۸ صبح الی ۲ر۵ بعد ازظهر
۱ـ۳ ا_۱۹۶۸

پیانو چایکوفسکی روسی و یک دست مبل تایلندی فروشی. ۶۳۴۹۲۵
۱ـ۲ آ_۱۹۷۱

لباسهای خارجی زنانه‌ملحفه آمریکائی . ظفر ـ نورـشماره ۱۴ از سه شنبه الی جمعه
۱ـ۳ آ_۱۵۰۳

مبلمان استیل و بسیار شیک نو ایتالیائی بفروش می رسد تلفن ۲۷۹۰۷۸

مصرف کننده عزیزبشما پیشنهاد میکنیم

را یك بار امتحان کنید.
تلفن : ۵۶۵۴۴۰ ـ ۵۲۷۴۷۰ ـ ۵۶۶۶۱۱

خرید اثاثیه

گالری فرش
شایان ۶۶۱۰۶۹ و ۶۶۶۲۳۰ خریدار قالی و قالیچه کهنه ونوکاخ ۷۹

فرش امید
بهترین خریدار فرش کهنه و نو ۳۳۷۷۰۲ و ۳۴۵۶۵۵

فرش ایران نوین
فرشهای بقیمت رسیده شما را برای صادرات گرانتر از همه میخرد ۶۵۳۱۹۵

گالری کورش کبیر
خریدار قالی نو و کهنه ۷۵۸۱۴۸

فرش صادراتی
فرش های نو کهنه اعلا شمارا خریداریم۷۶۳۴۰۲

قالی شما را منصفانه خریداریم تلفن ۳۴۹۳۴۰

خرید عادلانه فرش صادراتی امیر ۶۴۶۱۹۷ و۶۴۳۳۱۲

فروش اتومبیل

پیکان

پیکان دولوکس ۵۳ بفروش میرسد تلفن ۸۵۱۲۲۰
آ_۱۷۵۰

پیکان جوانان مدل ۵۵ رنگ لیموئی باپخش ۸۵۷۲۷۱
۱ـ۲ ا_۱۹۶۵

پیکان ۳۶ دولوکس خیلی‌تمیز فروشی تلفن ۶۳۷۱۴۵
ا_۱۸۵۶

پیکان جوانان ۵۵ باپیکان مدل پائین‌معاوضه میشود۶۸۱۵۷۰

پیکان دولوکس ۳۴ سبز رنگ صبحها تا۲ر۲ بعد ازظهر تلفن ۸۲۷۱۴۳ـ۷
آ_۱۹۵۱

پیکان جوانان۵۱با رادیو پخش و یخشکن ۷۸۳۸۶۹
آ_۱۹۵۲

پیکان جوانان مدل ۳۶ رنگ زرد با بیمه کامل مقطوع ۴۶ هزار تومان تلفن ۸۴۵۰۸۰

پیکان مدل۵۵ فوق‌العاده تمیزبفروش میرسدتلفن ۷۵۸۷۹۳

پیکان دولوکس ۵۳ بفروش میرسد تلفن ۸۵۱۲۲۰
ا_۱۹۱۲

هیلمن
هیلمن بسیار تمیز مدل ۷۵بعلت مسافرت بخارج بفروش می رسد تلفن ۷۶۸۹۱۹ ساعت ۵ به بعد

شورولت

شورولت بلیزر فول اتوماتیک مدل ۷۶تلفن ۲۸۲۰۹۲ و۲۷۴۰۱۴

شورولت ۲۸۰۰ مدل ۵۴ مقطوع ۴۹ هزار تومان تلفن ۹۳۵۳۹۷

بلیزر شایان ۷۷ گمرک شده نمره نشده بعلت مسافرت‌به فروش میرسد ۳ـ۶۸۵۷۰۲و شبها ۹۶۲۳۱۲
آ_۱۷۲۰

کامارو۸سیلندر فول اتوماتیک مدل۷۶ سند ۷۵ قیمت مقطوع ۸۵۰۰۰ تومان ۲۳۱۱۳۷ و ۲۲۹۴۴۶

شورولت ایمپالا ۸ سیلندر دنده اتوماتیک آخر ۷۶ کارکرد۲۰ هزار کیلومتر بسیار تمیزفرمان هیدرولیک رادیو افام و آم رنگ متالیک سرمه‌ای و اگذاری بعلت مسافرت باقیمت استثنائی بفروش میرسد تلفن ۲۹۱۳۱۱ ۶تا۳ بعد ازظهر

شورولت نوا عنابی‌نمره اراک باوسایل اضافی ۹۵۶۱۴۳طبقه دوم

شورولت مالیبو ۷۴ هشت سیلندر دنده اتوماتیک باکولر رادیو پخش اف ام و ام در وضع‌بسیارعالی تلفن ۲۳۵۶۶۳ از ۲ تا۶ بعدازظهر
آ_۱۸۶۲

شورولت رویال مدل ۵۴ ۴۴۰۰۰کیلومتر تلفن ۲۴۲۹۰۰
آ_۱۹۰۴

شورولت آمریکائی مونزا ۴ سیلندر صبحها ۹۵۰۵۱۲

شورولت ایران ۲۸۰۰ مدل ۵۳تلفن ۸۵۵۶۳۱

بی‌ام‌و

ب‌ام‌و ۵۲۰ مدل ۷۴ سند ۷۳ رنگبزفوق‌العاده تمیزبیواسطه ۸۳۲۷۲۷

ب‌ام‌و ۲۰۰۲ مدل ۷۵ ابی متالیک کارکرد ۵۰۰۰۰ کیلو مترقیمت۸۰ هزار تومان بسیار تمیز فروشی ۳۱۶۹۳۶
آ_۱۹۷۰

ب‌ام‌و ۳۲۰ مدل ۷۸ دانشجوئی بعلت‌مسافرت فروشی ۷۹۱۰۳۰

ب.ام.و.مدل ۷۱ با لوازم‌اضافی قیمت ۴۸۰۰۰ تومان تلفن ۸۲۶۸۶۷
آ_۱۹۶۱

ب‌ام‌و ۵۲۰ مدل ۷۳ ابی متالیک خیلی تمیز بفروش‌می رسد تلفن ۸۹۶۸۷۶و ۸۹۸۵۸۰ ساعت ۸ تا۱ و ۳تا۸

ب‌ام‌و مدل ۷۵ بارادیو پخش ودو حلقه رینگ و لاستیک‌یخ شکن تلفن ۸۲۹۸۲۱
آ_۱۷۰۳

فیات

فیات ۱۳۲ـ ۱۶۰۰ مدل ۷۶ رنگ سبز تلفن ۵۶۴۸۸۶

فیات ۱۳۱ اس مدل ۷۵ با رادیو پخش صوت بیمه بدنه بدون تصادف قیمت مقطوع۴۰ هزارتومان‌تلفن۲۹۲۷۱۴ ساعت ۸ شب به‌بعد
آ_۱۸۵۸

فولکس

فولکس های استیشن کمپینگ وانت یککابین ودوکابین ۷۹۰۵۰۸

فولکس‌استیشن‌کمپینگی ۶۷ نمره نشده فروشی ۹۵۶۷۷۰

پژو

پژو ۵۰۴ جی‌ال‌مدل ۷۱ تهران ق خیلی تمیز ۴۰۰۰۰ تومان ۷۳۱۳۶۰
آ_۱۷۲۵

پژو ۵۰۴ ال ۷۰ رنگ سبز سقف کشوئی تلفن ۶۶۴۸۲۴
۱ـ۱ ۱۹۰۱

پژو ال مدل ۷۶ آبی بفروش میرسد تلفن ۹۲۹۳۰۰
۱ـ۳ ا_۱۷۰۰

پژو ۵۰۴ جی ال ۷۷ شهری فروشی تلفن ۲۸۲۸۶۲
آ_۱۹۰۶

فورد

فورد مستانگ مدل ۶۹ نمره شیراز بفروش میرسد۸۵۰۵۰۷
آ_۱۹۶۳

موستانگ ۶ سیلندر ۷۱ کولر فابریک نقد و اقساط ۶۴۰۸۷۱
آ_۱۹۵۷

فورد تانوس۶۵ نقد و اقساط ۱۲۰۰۰ تومان ۲۵۵۴۱۶
ا_۱۸۲۲

بنز

بنز۲۵۰ مدل ۷۳ فقط ۴۰هزار کیلو متر کارکرد بسیار تمیز فروشی ۱۲۵ هزار تومان‌وقت اداری تلفن ۸۵۱۰۶۰ بعد از ظهر ها ۷۹۶۵۵۲
۱ـ۳ ا_۱۹۰۵

تویوتا

تویوتا کرونا مدل ۷۷ سبز متالیک کارکرد ۱۸ هزار ۳۹۳۹۷۵
۱ـ۲ آ_۱۶۸۵

تویوتا کرونا ۷۷ قیمت ۶۸ هزار تومان بفروش میرسد ۸۹۹۸۳۶
آ_۱۷۲۳

وانت تویوتا ۲۰۰۰ استاوت مدل ۷۷ فروشی تلفن۸۵۰۳۵۹
ا_۱۹۰۳

آلفارمئو

خانواده فرانسوی یکدستگاه اتومبیل آلفارمئو ـ سودتی ـ ای‌مدل ۱۹۷۵ کارکرد ۳۷۰۰۰ کیلو متر گمرک پرداخت نشده در بهترین شرایط بفروش‌می رسانند محل کار ۶۱۹۴۷۰ و منزل ۶۸۱۱۵۷ مراجعه چهارشنبه و پنجشنبه
آ_۱۸۲۷

بیوک

بیوک سنچوری ۷۳ فروشی تلفن ۸۹۵۹۶۴
ا_۱۹۶۰

اتومبیل مجلل بیوک الکترالیمیتد مدل ۱۹۷۰ فول اتوماتیک باتمام مزایای اتومبیل‌نوبفروش میرسد تلفن ۲۷۱۱۶۷ بعداز ظهرها

پونتیاك

پونتیاک مدل۷۰ جی ال گران پرس رنگ زرشکی سقف‌چرمی کولردارفول اتوماتیک۲۷۴۰۷۹
آ_۱۷۲۲

پونتیاك ترانس ام مدل ۱۹۷۸ دانشجوئی گمرک شده تلفن ۷۶۵۷۹۱

یك شرکت خارجی اتومبیل های زیر را به فروش میرساند.پونتیاك لیمونس‌مدل ۱۹۷۶چهار درب ۸ سیلندر باکولر شیشه ها رنگی اتومات گرمکن شیشه عقب‌رادیو پخش صوت رینگها اسپورت رنك نقره‌ای سقف چرمی‌تشکها‌مخمل فابریك کارکرد حدود ۲۸۰۰۰ کیلومتر در وضعیت بسیار عالی و یك‌دستگاه پژو رال ۷۷ رنك انگوری متالیك و یك دستگاه کامیون‌خاور ۸۰۸ کیلومتر کارکرددر حدود ۵۰۰۰۰ کیلومتر باوضعیت بسیار عالی بفروش میرسد تلفن ۶۵۶۷۹۰

ولوو

ماشین ولوو مدل ۷۵ـ دی‌ال ۲۴۴ که ۲۰۰۰۰ کیلو متر کار کرده خیلی تمیز گمرک نشده تلفن ۶۲۴۷۵۰ ـ۶۲۰۷۶۴ آدرس خیابان بخارست‌کوچه ۱۲ پلاک ۲۱ آقای عموین
آ_۱۸۲۶

کمپرسی ولوو خارجی آماده بکار۶ چرخ اقساطی ۷۳۰۷۶۲

ولوو ۱۴۲ دولوکس‌مدل ۷۳ باوسائل اضافی فروشی ۲۳۵۹۶۱

ولوو ۷۲ مدل ۱۴۴دست اول فیروزه‌ای رنك تلفن ۲۴۸۸۷۸

داتسون

داتسون۱۸۰اکا مدل ۷۷ سربی بابدهی ۹۴۲۵۹۱

داتسون جی ۱۶۰ مدل ۷۷ بعلت مسافرت فروشی۶۵۳۶۱۹ و ۳۱۸۸۳۰

نیسان
وانت صفر کیلومتر۸۰۰۵۳۲
آ_۳۲۲۳

ام.T.اس
اتوبوس و مینی‌بوس دربست برای مسافرت و داخل شهر ۹۷۰۸۱۴ و ۹۷۸۸۱۵

رنجرور
رنجرور‌مدل ۱۹۷۶ ـ۵۳ هزار کیلو متر باکولر رادیو پخش لاستیك یخ شکن دروضعیت عالی بفروش میرسد لطفا با تلفن ۹۷۰۹۹۱ بین ساعت ۸ تا ۳بعدازظهر تماس حاصل‌نمایند
ا_۱۸۲۱

جیپ

لندرور
صفر کیلو متر بفروش می رسد تلفن ۲۲۸۵۴۷

یك‌دستگاه‌جیپ‌استیشن مونتاژ ایران مدل ۵۴ با وضع خوب بفروش می رسد علاقمندان خواهشمند است‌روزهای شنبه تا ۴ شنبه بین ساعت ۸ تا ۱۴ باشماره های ۳ـ۸۳۱۲۵۱ تماس حاصل نمایند .

لیلاند
یکدستگاه اتومبیل لیلاند کف مدل ۷۵ بفروش می رسد ۳۵۶۸۲۰

فروشگاههای اتومبیل

پیکان نقد و اقساط با وام بانکی تلفن۶۴۱۹۵۶

تویوتا سواری وانت با وام بانکی ۷۵۱۸۳۰

ژیان صفر کیلومتر موجود تلفن ۷۸۲۵۴۵

تویوتا ۷۸ـ رنو ـپیکان جیپ نیسان پاترول دو دیفرانسیال ۷ نفره و ۹ نفره با وام بانکی ۳۰ ماهه تلفن ۷۵۰۴۵۱

همه نوع پیکان ۳۷ آماده تحویل تلفن ۸۵۵۱۷۷

رنو نقد واقساط
(تعمیرگاه مجاز شماره ۱)
تلفن ۷۸۲۵۴۵

داتسون
انواع واقسام اتومبیل های داتسون سواری ووانت نقد واقساط موجود : سیمتری نارمک ۷۹۳۰۳۸ـ ۷۹۱۶۱۲

داتسون
خیابان قدیم شمیران نرسیده به پل رومی تلفن۲۶۲۱۷۰ ۲۶۴۳۷۰ ـ ۲۶۶۴۰۱

اهالی محترم شهرستانها
تحویل فوری
پیکان ـ رنو ـ ژیان و نیسان ۳۷بارنك‌دلخواه تلفن ۸۵۵۱۷۷

پیکان دولوکس
با ۲۵ هزارتومان پیش قسط وبقیه ۳۰ ماهه با وام بانکی: ۸۵۵۱۷۷

تویوتا
کارینا ـ کرونا ـ وانت تحویل فوری نقدواقساط ۳۰۲۸۱۸ـ۳۱۴۵۷۱

تویوتا
کارینا ،کرونا و وانت با وام بانکی ۷۵۹۴۷۰

برای اتومبیل شما
تعمیر و شارژگاز انواع کولر اتومبیل تلفن ۷۳۹۷۵۲

کرایه اتومبیل

تراول تاکسی
عباس‌آباد
بااتومبیلهای تشریفاتی‌با‌راننده وبی‌راننده‌شبانه روز درخدمت شماست تلفن های ۸۵۴۴۳۱ـ ۸۵۴۴۲۹ ۸۵۷۸۷۱ ـ ۸۴۸۴۵۱

اتوسوپر جدید
کرایه اتوبوس و مینی بوس تلفن ۷۳۹۷۸۳ـ ۷۳۸۶۵۲

آی.تی.اس
اتوبوس و مینی‌بوس دربست گاراژ مسافربری جاده کرج تلفن ۸۰۵۵۵ کد ۰۲۲۲۱ دفتر مرکزی ۷۹۷۶۷۶

شرکت اتوپورسانت
تایم سرویس
(بامسئولیت محدود)
کرایه اتومبیل با کادر مجهز شبانه روزی آماده هر نوع قرارداد. شهرام‌توریست‌تاکسی ۸۵۹۶۹۰ـ ۸۵۴۹۷۶

تکنوترافیک تاکسی
سرویس شبانه‌روزی ۲۳۵۷۸۰ ـ ۲۳۲۰۴۷

تاکسی تلفنی شبانه روزی‌تلفن ۸۳۶۲۱۸ و ۸۳۲۶۱۰

لندرور
لندرور برای اجاره بهشرکت ها ۲۲۸۰۴۷ از ۴ ببعد
ا_۱۹۶۸

نایس تاکسی سرویس
شبانه روزی‌تلفن ۲۳۳۱۴۲
ا_۱۷۶۸

اتو آرم
کرایه اتومبیل مدرنترین اتوبوس و مینی‌بوس دربست تلفن ۹۴۲۱۴۴

بارکش شهری

شوش بار
حمل‌بار و اثاثیه منزل با بسته‌بندی درشهرو‌شهرستان
۳۶۱۱۱۱
۳۶۱۱۱۲
۳۶۱۱۱۳
۳۶۱۱۱۴
بیمه ازمبداء تامقصد

سلسبیل بار
حمل ونقل بار واثاثیه و بارکش‌شهر وشهرستان تلفن۹۵۶۱۱۲و۹۵۶۱۱۱

ماشین آلات

یکدستگاه لودرکاتر پیلار ۱۶۶ بفروش میرسد ۹۷۲۵۵۶
ا_۱۸۵۳

یکدستگاه تراك میکسر بنز ۱۰ چرخ یکدستگاه کمپرسی بنز وتعدادی بتونیر بفروش می رسد ۷۶۰۰۶۴

جرثقیل کرایه

جرثقیل جاسب
۵۵۴۰۲۶ـ۵۵۴۰۲۷
۵۵۴۰۲۸ـ۵۵۴۰۲۹

جرثقیل بلوار
۳۴۶۱۱۱ـ۳۴۲۵۶۳

آنتن تلویزیون
نصب آنتن‌رنگی ۷۳۰۰۲۹

تعمیر تلویزیون
تعمیرگاه مجاز شاوب لورنس و گروندیک ویزمرنگی وسیاه و سفید . نصب آنتن رنگی ۸۲۴۴۳۳

مرکز سرویس تلویزیون وستینگهاوس در اسرع وقت تلفن ۹۵۵۲۸۶

تزئینات ودکوراسیون
نقاشی پرده کرکره کاغذ موکت تلفن ۶۶۸۹۵۰

شرکت سیلورشاپ
نقاشی ساختمان کلی وجزئی موکت و کاغذ ۲۲۰۵۶۴
۱ـ۱۳ آ_۱۹۰۳

کاغذ دیواری ، کرکره موکت بقیمت تجارتی ۹۲۵۴۱۹

شرکت رادیکو
کاغذ دیواری، موکت،کفپوش پرده‌کرکره و نقاشی ساختمان ۳۷۴۳۳۱

شرکت ۳۱۷
نقاشی ساختمان موکت کاغذ دیواری تلفن ۳۱۷۴۱۵

موکت نمدی بلژیکی با نصب متری ۲۲تومان تلفن۷۹۷۴۹۰

پارکت ، موکت .نقاشی ساختمان ، تلفن ۳۰۵۳۳۰

موسسه حاتم
مقاطعه و تعمیرات ساختمان تزئینات ، موکت ، کاغذ دیواری نقاشی ۷۳۶۶۵۵

نصب انواع موکت کاغذ دیواری نقاشی و کلیه امور تزئینات ۷۶۹۸۵۴

انجام دهنده کلیه کار های نقاشی وتزئینات ساختمان در اسرع وقت در سراسر کشور ۹۳۹۷۵۱
آ_۱۵۷۹

دکور المپیک
ارزان سریع
کاغذ دیواری ـ موکت ـ کفپوش ـ پرده‌کرکره ـ نقاشی ساختمان وغیرو تلفن ۹۲۹۷۸۵

شمادر هر کجای تهران هستید راحت در منزلتان باشید ما نمونه کلیه امور تزئینات رامی آوریم انتخاب با شما نصب فوری ماما ۹۲۴۸۵۹

شرکت تزئیناتی شب نور
عرضه کننده بهترین انواع کاغذ دیواری،موکت ، پارکت، پرده پرسیانا و کلیه تزئینات دکوراسیون و نقاشی ساختمان مجددا افتتاح شد. آدرس خیابان تهران نو مقابل استخر آریا تلفن های۷۹۴۱۷۴و۷۹۵۱۵۹ و۷۹۳۹۰۳ و۷۹۸۱۶۶
۱ـ۲۰ آ_۱۸۲۶

حتی جمعه
کاغذدیواری موکت
۶۸۴۹۵۴
پهلوی ایوبی‌شماره۲۲

نقدواقساط
با یک تلفن منزل و محل کار خود را تزئین نمائید
۳۱۴۸۳۹

برای ساختمان شما

نصب ایزوگام
به سرپرستی مهندسین ساختمان
۶۴۸۵۲۱ ـ ۶۶۷۵۳۷ـ ۶۴۴۳۱۷
شاهرضا صبای جنوبی ۱۳
آ_۱۷۴۲

ایزوگام
نماینده نصب و فروش ایزوگام‌دراستان‌خراسان
شرکت فیلد
مشهدمیدان عدل‌پهلوی‌ساختمان فیلد تلفن ۴۶۴۹۳
شرکت پشم‌شیشه‌ایران
آ_۱۹۲۹

پشم شیشه و نصب ایزوگام نماینده در اصفهان شرکت هیدروتکنیک خیابان پهلوی بین پل فلزی و پل شیری شماره ۱۲۲ـ۱۲۰ تلفن۳۸۵۱۱ ۳۷۷۹۱
۱ـ۶ آ_۱۷۳۶

سمپاشی شهریور
تلفن ۷۳۸۲۲۲

سیمان
تحویل فوری ۹۳۹۷۸۵

شرکت امداد خانواده
برای مشترکین ایرانی و خارجی خود نیاز فوری به تعداد زیادی آپارتمان وویلا جهت اجاره و فروش دارد ۶۵۱۴۱۹ ـ۶۵۴۸۵۱

ایزوگام
نمایندگان رسمی شرکت پشم شیشه ایران در تهران
سازمان بنیاد ۶۶۷۵۶۸ ـ۶۶۲۹۳۲ـ ۶۴۶۲۱۱ ۶۶۴۳۹۰ ـ۶۴۷۱۵۱
★★★
بامپاد۶۲۶۰۱۴ شعبه مشهد ۴۹۸۷۶
★★★
اینسوله ۹۲۱۶۸۴ ـ۹۲۸۵۳۷
★★★
ایران ایزول ۶۶۷۵۳۷ ـ۶۴۸۵۲۱ ـ۶۴۴۳۱۷
★★★
ایزوورک ۲۲۸۵۰۴

چکه سقف
ایزولاسیون پشت‌بام بدون کندن عایق قبلی باتضمین شرکت‌ایزومر ۷۵۰۶۳۴

داربست‌فلزی‌ریمبرز ۷۶۳۸۷۶ـ ۷۶۸۹۰۸ـ ۷۵۲۴۹۹
ا_۱۹۲۵

نمایندگی ایزوگام در فارس سازمان پرستو تلفن۳۶۰۱۲
آ_۱۹۲۸

شرکت ایران
نقاشی ساختمان، کاغذدیواری ۷۹۰۷۱۵

سنك ساختمانی بانصب و بدون نصب اسفالت کاری ساختمان پذیرفته میشود ۲۶۵۳۳۱

داربست فلزی فردوس نصب فوری ۷۳۴۲۱۸

ایزولاسیون پشت بام با
ایزوگام
انواع پشم شیشه ۹۵۵۷۸۱

سیمانکاری ـ نماسازی‌رولپلاک سنگ ۶۶۸۶۷۹
۱ـ۱۵ آ_۱۶۸۹

پیچ سنك
۳۷۴۳۸۸

آسفالت .نقاشی.پارکت مقاطعه کاری مرغوب ۸۹۵۷۳۲

فروش و نصب داربست ۸۵۶۲۵۴

فیرو گونی واسفالت
باتضمین ۷۳۸۴۵۵ـ۷۳۰۱۰۸

نوسازی و تعمیرات ساختمان شرکت آرتاج ۶۶۵۲۷۰

کلیه کار های برقی وسازنده تابلو های برق در تهران و شهرستان ۸۲۶۲۹۷

اسفالت با تضمین فوری ۳۷۴۳۸۸

نقاشی ساختمان می پذیریم ۷۵۴۴۹۳ ـ ۷۶۴۴۳۹

تولید و نصب سنگهای ساختمان و تعمیر ساختمان در اسرع وقت ۹۵۸۴۶۹

داربست فلزی ایرانشهر ۸۲۶۳۴۸

سقف‌حیاط‌خلوت سایبان اتومبیل ۸۴۴۳۷۰

آسفالت پشت بام‌وکوچه وقیرگونی فوری ۹۶۲۲۵۳

اسفالت
کوچه ، بام، خیابان‌تلفن ۷۶۹۵۳۶

داربست پلیت ۷۳۶۰۱۹ نصب‌فوری‌داربست‌فلزی

سالن پذیرائی شاهین
باجهترین غذاها و جالبترین پذیرائی آماده جشنهای عقدو عروسی و میهمانیهای شمامی باشد سلسبیل خیابان رودکی چهار راه دامپزشکی ۹۵۶۶۷۴
سفارش درمنازل پذیرفته می شود

تالار پذیرائی جهان
آمادهٔبرگزاری و پذیرائی‌جشن های عروسی و میهمانیهای خانوادگی شما میدان قدیم تجریش مقابل بیمارستان رضا پهلوی ۲۷۵۷۴۸

سالن پذیرائی پیمان
جشن‌عقد عروسی و میهمانیها فرح آباد ژاله خیابان پنجم نیروی هوائی فلکه دوم تلفن ۳۳۳۲۰۰ و ۳۴۹۲۰۰

سالن پذیرائی قزل آلا
[illegible]
تلفن : ۸۹۰۶۷۵

جشن عروسی
عصرانه و شام شام با ۳۰۰ ریال عصرانه ۱۸۰ ریال

تالار آئینه امیر
شاهرضا مقابل سینما رویال ۳۰۲۸۴۸

هرنوع
غذای آماده
برای هرگونه مرسسات ۳۶۶۵۴۸ـ۹

سالن پذیرائی خیام
باکادری مجهز تزئینات و دکوراسیون عالی‌آماده‌برگزاری جشنهای عروسی و میهمانی های‌شمانارمک‌فلکه هفت‌حوض تلفن ۷۹۵۲۲۶

سالن پذیرائی برلیان
آماده برگزاری جشن های تولد عقد وعروسی باسرویسهای‌مجهز به گرمخانه آماده پخش انواع غذا های ایرانی و فرنگی به منازل جاده‌قدیم شمیران جنب‌وزارت بهداری‌تلفن ۷۵۶۸۸۰و ۷۵۶۹۱۹

سالن پذیرائی دانش
عقد عروسی و میهمانی های خانوادگی هاشمی میدان سپاه دانش ۹۵۱۶۰۳

کانون هنرمندان
بمدیریت بهمنیار و همکاری عموم هنرمندان برای جشنها و عروسیها آماده است تلفن ۶۶۱۴۳۳ و ۶۴۲۵۵۹

سالن پذیرائی بهشت فرزین
آماده برگزاری جشن های عروسی تولد و میهمانی های خانوادگی‌نارمک‌سه‌راه سمنگان تلفن ۷۳۵۲۲۴

هتل شهیاد
دارای سالنهای ۳۰ و ۱۸۰ نفره آماده برگزاری جشنهای عروسی و میهمانی های خانوادگی و خصوصی خیابان ثریا بین روزولت و فرصت تلفن ۸۲۹۵۴۲

نیازمندیهای اطلاعات
تلفنهای: ۳۱۱۲۳۰-۳۱۱۲۲۹

داربست فلزی شرکت ایران بست
نصب فوری تلفن ۸۹۶۰۷۷

رولپلاک و تعمیر ساختمان ۹۳۰۰۴۷

سیمانکاری و آسفالت عادلانه ۹۳۰۰۴۷

نقاشی ساختمان مدرن فوری تلفن ۷۳۲۱۵۹

نقاشی مدرن ساختمان ۸۴۸۰۹۹

رولپلاک ۳۷۴۳۸۸

نقاشی ساختمان تلفن ۷۹۵۰۶۷

شرکت فانتیرال
فروش، نصب و نگهداری دستگاه‌های تصفیه استخر پمپ پرژکتور و مواد شیمیائی ۶۶۰۳۳۴

شستشوی مبل و فرش

سرویس شهریور
بزرگترین خشکشوئی پرده مبلمان، موکت، فرش و تعمیر پرده ـ کرکره شبانه روزی تلفن ۷۳۸۲۲۲

قالشوئی شربت اوغلی شستشو بااصول مذهبی ۹۲۶۱۸۹ ـ ۶۲۶۱۴۶

کلین سرویس پاکزا
خشکشوئی فرش مبل موکت وکلیه کفپوش ها با آخرین تکنیک تمیزتر و ارزانتر تلفن ۸۵۳۹۹۵

کلین سرویس دلیجان نو
خشکشوئی مبلمان ـ موکت فرش ـ پرده و داخل اتومبیل در محل ها ۷۵۶۸۶۰ و ۷۵۶۷۹۷

قالی‌شوئی وطن
۵۵۱۶۷۰

قالیشوئی اخوان تلفن ۵۹۰۵۳۹

قابل توجه بیمارستانها و هتل‌ها
کارخانه خشکشوئی و سفید شوئی امپریال با دستگاه های مجهز سفارشات کلی و جزیی میپذیرد ۷۹۵۶۰۹ و ۸۹۸۸۱۵
۱ـ۱۲ آـ۱۷۹۶

بهمن سرویس
بزرگترین خشکشوئی مبلمان فرش موکت پرده وتعمیر پرده کرکره
۸۵۶۵۱۰

قالیشوئی برف ۵۹۱۱۶۳ و ۵۹۳۳۰۷

تعویض رویه مبل ۶۶۰۰۲۸ و ۶۶۲۸۹۷

قالیشوئی زمرد
قالیهای شما را طبق قوانین اسلامی شسته و سریعتر تحویل میدهد تلفن ۹۲۱۷۷۴

لوله‌کشی گاز
لوله‌کشی [illegible] با تایید [illegible] ۹۲۹۸۲۸

ایران گاز
پخش گاز ۸۹۱۲۵۲ـ۵۹ / ۸۹۲۱۹۱ـ۹۷
قبول سفارشات همه روزه از ساعت ۷ صبح الی ۹ شب
تلفن شکایات ـ ۸۹۲۱۹۰
سرویس و تعمیرات اجاق ـ آبگرمکن و تاسیسات
تلفن ۸۲۷۱۶۱ ۸۲۷۱۶۴ ۸۲۷۱۶۵
از ساعت ۷ صبح الی ۸ شب
نمایشگاه محصولات شاهرضا میدان فردوسی

لوله‌کشی گاز
شوفاژ تائید شرکت ملی گاز شرکت رهیکان ۲۲۹۸۵۶

لوله‌کشی گاز
شوفاژ ـ چیلر ـ لوله‌کشی سرد و گرم ـ فاضلاب. ۸۹۰۷۹۲
۱ـ۲۰ آـ۱۸۰۰

لوله‌کشی گاز
باتایید شرکت ملی گاز ایران شرکت پدیک ۸۳۵۸۵۶
۱ـ۱۰ آـ۱۹۶۰

تعمیر و سرویس شوفاژ
جمع شوفاژ و تهویه مطبوع و آب رسانی شرکت مکرول ۸۲۲۷۸۸

نصب و نگهداری فوری شوفاژ، تهویه، برق، ۸۹۴۱۵۱ و ۸۹۱۷۴۸

نصب سرویس شوفاژ شمیرانات
۲۶۲۶۹۸

نصب، سرویس و نگهداری شوفاژ
۷۹۵۷۵۹

شرکت مهندسی ژیسکار
با مهندسین و تکنسین های مسلط و باتجربه آماده سرویس و نگهداری و راه‌اندازی و نصب تهویه مطبوع و شوفاژ در تهران و شهرستانها میباشد ۶۵۴۷۷۰ ـ ۶۵۴۹۶۰ ـ ۶۳۰۹۱۶
آـ۱۸۴۶

شرکت تاسیساتی
اسکاندترید
شوفاژ، تهویه مطبوع، برق، لوله‌کشی آب، آسانسور ۲۴ ساعته نصب و سرویس نگهداری سالیانه
تلفن ۹۲۲۸۶۴ و ۹۳۵۳۰۲ و ۹۵۰۱۱۴

نصب و لوله‌کشی شوفاژ تهویه ـ آبرسانی ـ گاز شرکت تاوسا ۷۹۴۶۹۴

شرکت مهندسی سایکر ومتریك
طرح و اجرای تهویه مطبوع ـ حرارت مرکزی ـ راه‌اندازی و نگهداری ۳۹۳۶۷۶ـ۳۷۸۸۳۴

تعمیر و سرویس کولر
سرویس و تعمیر کولر گازی و آبی شبانه‌روزی ۷۳۹۷۵۲

نصب ـ سرویس ـ نگهداری شوفاژ ـ برق ـ تهویه ـ کولر
الکترا ۹۵۳۷۸۸

نصب ارزان همه‌جا
۹۵۹۶۱۵
ا ـ۱۷۷۶

سرویس کولر و آبگرمکن ۷۶۶۷۳۳

نصب و سرویس کولر ۸۵۳۹۵۹

سرویس کولر فوری
۳۵۴۵۴۴

نصب کولر و کانال‌کشی ساختمان ۹۳۸۹۳۶

تعمیر کولر و آبگرمکن تلفن ۳۵۰۷۲۷ و ۷۶۶۸۸۶

تعمیر انواع کولر و آبگرمکن ۷۶۷۴۷۳

نصب و سرویس کولر ۷۵۹۷۴۴

سرویس کولر و شوفاژ در اسرع وقت ۶۶۳۷۶۲

سرویس فوری کولر تلفن ۷۹۷۱۲۹

نصب و سرویس فوری کولر ۸۹۰۷۹۲

نصب سرویس کولر شمیرانات
۲۶۲۶۹۸

سرویس و تعویض پوشال
کولر فوری
۳۷۰۸۵۳

تعمیر و نصب و سرویس انواع کولر جهت منازل در اسرع وقت ۳۰۱۰۶۳

سرویس و نصب کولر، لباسشوئی فوری ۸۹۴۳۶۴

نصب و سرویس کولر و شوفاژ ـ رحمانی ۷۶۱۴۴۹

تعمیر و سرویس کولر و قبول هرنوع کار برقی تلفن ۷۵۰۰۰۸
۱ـ۱۰ آـ۱۵۷۸

سازمان شهاب
تعمیر و سرویس انواع لباسشوئی و ظرفشوئی تلفن ۵۶۰۲۷۵

تعمیر یخچال
دفتر فنی تک فرم تعمیر سردخانه، یخچال فریزر آب سردکن شبانه‌روزی ۷۳۹۷۵۲

تعمیر یخچال فریزر
سیدحسین ۲۴۲۴۳۸

تعمیر انواع یخچال و اجاق گاز تلفن ۲۴۷۳۵۸

تعمیر یخچال، کولر، آبگرمکن ۳۱۰۳۴۰

ساخت سردخانه تعمیر انواع یخچال نصب و سرویس کولر دراسرع وقت
۳۴۰۱۰۶

تعمیر یخچال، کولر، آبگرمکن ۳۱۰۳۴۰

تعمیر بخاری آبگرمکن
سرویس و جوشکاری آبگرمکن گازی و نفتی فوری ۸۹۴۳۶۴

لوله بازکنی
لوله‌بازکنی تشخیص شمیرانات
۲۶۲۶۹۸

لوله بازکنی و تخلیه‌چاه فوری ۳۷۰۸۵۳

تشخیص ترکیدگی لوله و لوله بازکنی سرویس کولر ۹۵۰۷۴۲

تشخیص ترکیدگی
لوله بادستگاه الکترونیکی و لوله بازکنی و لوله‌کشی و ترمیم ۶۵۹۰۴۷ و ۹۲۰۱۷۵

لوله‌بازکنی فوری
۲ تومان ۵۳۴۴۲۲ ۵۶۲۹۰۴ ۵۳۸۳۲۷ ـ ۵۳۷۸۱۷

لوله‌بازکنی و تشخیص ترکیدگی شمیران ۲۶۳۵۴۶

نشت‌یابی رامتین
الکترونیک و ترمیم بلافاصله تشخیص ترکیدگی با دستگاه ۶۳۷۱۲۶

تشخیص ترکیدگی لوله بادستگاه آمریکائی و لوله بازکنی تلفن ۶۶۰۸۵۱

امداد سرویس
تشخیص ترکیدگی
لوله بادستگاه الکترونیکی و ترمیم و لوله‌کشی و لوله‌بازکنی وبنائی بامصالح شبانه روزی ۹۳۱۴۱۴ و ۹۲۱۶۹۷
آـ۱۷۶۹

لوله‌بازکنی فوری ۸۵۳۹۵۹

تخلیه چاه. لوله بازکنی شبانه روزی تلفن ۳۵۱۴۲۱

لوله‌بازکنی و ترکیدگی لوله ۸۲۷۴۰۸

لوله‌بازکنی شبانه روزی فوری ۶۳۶۳۷۹

تخلیه چاه
تخلیه چاه فوری
۷۶۲۰۱۰

ارزانترین تخلیه براش چاه ولوله بازکنی تلفن ۶۴۸۵۵۲

تخلیه و حفر
هر نوع چاه و لوله بازکنی، فوری و تعمیر ولجن کشی و لایروبی‌چاه بادستگاه موتور و ۲۰٪ تخفیف ازتمام شرکتها.
ایران تخلیه:
۹۳۵۲۸۶

تخلیه چاه ولوله بازکنی تلفن ۳۵۰۷۲۷ و ۷۶۶۸۸۶

تخلیه چاه ولوله‌بازکنی ۷۶۶۷۳۳

شرکت فنی آبشار
تخلیه و حفر چاه باپمپ های مخصوص لجن‌کش ۶۸۷۹۲۸

شرکت تخلیه اس. اف
هرمتر ۲۰ تومان تلفن ۵۴۴۸۶۸ ۵۴۴۷۹۲

تخلیه چاه تهران و شهرستان متری ۳۰ تومان ۹۶۹۵۱۳

تخلیه‌چاه
۹۲۰۱۷۵ و ۶۵۹۰۴۷

امداد سرویس
تخلیه‌چاه
تخلیه هر نوع چاه وسپتیک ولجن باهر غلظت باتانکر های متعدد و برق سه‌فاز و موتور های مخصوص لجن کش و لایروبی با دستگاه مخصوص وانحصاری بدون دخالت‌دست شبانه روزی فوری
۹۳۱۴۱۴
۹۲۲۰۵۸
۹۲۱۶۹۷
۶۲۱۴۷۵

آگهیهای متفرقه
پاپ موزیك
کانون هنرمندان دلخواه شما، فروش و کرایه کلیه آلات موسیقی تلفن: ۳۰۴۰۱۹

پیمانکار غذا
برای ادارات، شرکت ها، خوابگاهها تلفن ۵۴۶۳۶۲

تولیدات پوشاك
شمارا پخش میکنیم. تلفن ۵۴۶۳۶۲

قبول سفارشات ویترای باقیمت مناسب و در اسرع‌وقت تلفن ۹۲۵۶۵۱

گمشده
کیف قهوه‌ای شامل مقداری وجه نقد و ۵ فقره شناسنامه ومقداری زیادی اسناد و مدارک و دسته کلید و غیره بعد ازظهر چهاردهم خرداد ۳۷ میدان ونک در تاکسی جا مانده از یابنده تقاضا دارد بخاطرانسانیت‌فقط کیف مذکور رابا اسناد و مدارک آن‌بهر ترتیب‌میسر است به آدرس‌زیر ارسال دارد. داودیه ـ خیابان ظفر شماره ۵۲ تلفن ۲۲۱۶۲۸
۱ـ۳ ا ـ۲۳۵۳

یکفقره چک بشماره ۲۵۱۱۸۱ شماره حساب ۵۷۵ بانک سپه تهران خیابان امیریه بتاریخ ۱۰ر۳ر۳۷ بنام آقای مطلب احدی بحواله کرد یوسف طاهرخانی بمبلغ یکصد هزار ریال که در تاریخ ۱۰ر۳ر۳۷در مشهد بسرقت رفته از درجه اعتبار ساقط میباشد ضمنایک دسته‌چک حساب شماره ۱۶۹ بانکسپه شعبه شهبر که چهار برگ از چکها بمبلغ ۹۰۰۰۰ریال امضاء شده و مابقی سفیدمی، باشد باگواهینامه رانندگی بنام یوسف طاهرخانی و کارت شناسائی و کارت شرکت در جلسه امتحانات نهائی درداخل کیف‌بوده از درجه اعتبارساقط میباشد.
آـ۳۲۹۷

دفترچه‌سهمیه آرد شماره ۲۰۵۷ مفقود گردیده یابنده بتلفن ۹۷۱۴۸۶ تماس گیرد.
اقدس نعلبند قزوینی
آـ۳۳۴۱

گذرنامه شماره ۱۴۰۹۵۶ بنام آقای‌جوان‌سینگ تبعه‌افغانستان مفقود گردیده از یابنده تقاضا میشود به هتل خادم خیابان ناصرخسرو تلفن ۵۳۰۷۰۲ اطلاع دهند
ا ـ۲۳۰۰۳

تعداد ۴ برگ سهام بشماره ۱۰۱۸۷ الی ۱۰۱۹۰ از سهام شرکت سرمایه گذاری البرز سهامی (عام) گمشده. یابنده باتلفن ۶ـ۹۵۰۰۳۴ داخلی ۲۵۹ و۲۱۲ از ۷ صبح الی ۵ بعد از ظهرباخانم فلاحی تماس گرفته شود
ا ـ۱۷۲۲

چک شماره ۵۷۷۳۶۷ جاری ۱۴۲۰ بانک ملی ایران شعبه باغ فردوس در تاریخ ۱۶ر۳ر۲۵۳۷ شاهنشاهی مبلغ یکصد هزار ریال بدون تاریخ بسرقت رفته وازدرجه اعتبار ساقط میباشد
رمضان ایزدی
آـ۳۳۳۹

گمشده
سك سیاه رنك كوچكی از نژاد پودل در حوالی میدان ونك خیابان بیژن گمشده از جوینده تقاضا میشود با تلفن های ۹ـ۲۲۴۹۶۸ تماس گرفته ومژدگانی قابل توجه‌ای دریافت نماید.

آپارتمان فروشی
آپارتمانهای فروشی
درگاندی جردن ۲اطاق‌خوابه باسرویس کامل پارکینگ و انبارآماده‌برای فروش ۲۲۲۴۷۹ و ۲۲۲۴۸۰
آـ۱۶۸۵

۳طبقه‌شخصی ساز دو خوابه تک واحدی نادر شاه شمالی، جداگانه یا یکجا فروشی ۶۲۵۱۵۸
آـ۱۸۴۴

آپارتمان قسطی
تهران پارس ۱۳۰ هزار تومان نقد بقیه وام بانکی ۱۵ ساله
۷۸۱۹۱۸
آـ۱۸۰۱

آریاشهر ساختمان ۳ اطاق خوابه ۹۴۰۵۳۰

آپارتمان های فروشی
۲ اطاق خوابه مجهز به فن كوئل آسانسور و پارکینك باسرویس های ایرانی و فرنگی واقع در شمال کریمخان زند مشرف به پارك زیبای بهجت‌آباد تلفن ۸۹۰۷۹۳ شبها ۲۲۵۸۹۴

ارزان
تهران‌نو اول دلیران آپارتمان یك اطاق خوابه با سرویس كامل‌وشوفاژ وپاركینك با بدهی بانكی فروشی تلفن ۵۹۱۵۶۰

اكازیون
۸ دستگاه آپارتمان ۳ اطاق‌خوابه کاملامهندسی ونوساز با ۱۸۰ متر زیر بنا و پارکینك ،انباری، شوفاژ لوله‌کشی گاز، کاشی‌کاری ایتالیایی تا سقف ،موکت و تزئینات و منبع آب اضطراری در بهترین نقطه بالای کریمخان زند با امکان دریافت ۵۰۰ هزار تومان وام بانکی بدون واسطه به مبلغ ۹۷۰ هزار تومان‌بفروش میرسد تلفن ۶۸۰۷۱۹

دو آپارتمان چسبیده بهم در خیابان‌امیراتابک کوچه آرام‌در طبقه‌همکف‌مشرف به‌حیاط جمعا ۲۵۰ متر مربع‌با ۲ تلفن‌مستقل شوفاژ کولر برای سکونت شخصی یادفتر کار یا مطب با هم یاجداگانه بفروش می رسد ۸۳۴۹۶۰ و ۸۳۴۰۵۸
۱ـ۲ آـ۱۹۵۳

خیابان فرح
یکدستگاه آپارتمان ۳اطاق خوابه‌با حیاط و تمام‌تجهیزات فروشی ۸۵۳۸۰۷
ا ـ۱۹۷۲

۲و۳ اطاق‌خوابه جردن‌گاندی زعفرانیه‌پهلوی برسیان ۶۸۱۲۷۷
۱ـ۱۰ آـ۱۹۵۱

فروش فوری
آپارتمان‌در جلفا باغ درسلطنت آباد زمین در جردن ۲۴۲۹۰۰

دفتر ساختمانی تی ساس
خیابان ظفر چند دستگاه آپارتمان مهندسی‌ساز ۲ خوابه ۱۱۰ متربنای‌مفید با تجهیزات مدرن هر دستگاه تلفن مستقل به فروش میرسد تلفن ۲۶۸۸۸۰

خیابان پهلوی خیابان سرو آپارتمان به مساحت ۳۲۳ متر با پارکینگ و تلفن مستقل و دکوراسیون شخصی ساز و مهندسی قیمت مقطوع متری ۵۳۰۰ تومان تلفن ۷۵۱۱۵۹ ـ ۲۲۸۷۱۱
۱ـ۵ آـ۱۷۰۶

باوام بانكی
آپارتمان های ۲اطاق خوابه مهندسی ساز در بهترین نقطه تهران پارس تلفن ۷۸۱۴۰۷ و ۷۸۴۷۴۹ و ۲۲۹۸۱۳

اپارتمان فروشی‌بعلت مسافرت فوری در خیابان پهلوی برای محل سکونت دفتر کار مطب و غیره ۳اطاق خوابه تلفن شوفاژکولر به قیمت ۷۵۰هزار تومان تلفن ۸۹۶۱۹۸
۱ـ۲ آـ۱۷۰۷

اكازیون واقعی
خیابان پهلوی ـ بین آریامهر وفروشگاه کوروش، خیابان میرهادی ۵۰۰ متر ویلائی جنوبی ـ سالن بزرگ چهار اتاق خواب دو اتاق مستخدم (پارکینگ برای پنج دستگاه اتومبیل)تخلیه با جواز آماده ـ تراکم ۳۳۰ درصد در شش‌طبقه ۱۲ دستگاه آپارتمان برای فروش یامعاوضه آماده است. تلفن ۸۹۶۵۱۱ و ۸۹۴۱۹۳ ـ جلالی
آـ۱۶۱۸

یکدستگاه آپارتمان واقع در خیابان دکتر هوشیر ۹۲ متر زیربنا با پارکینگ و شوفاژ روشن‌قیمت ۳۹۰ هزار تومان تلفن ۹۶۶۵۴۹
۱ـ۲ آـ۱۸۰۵

تجاری و مسكونی
تعدادی اپارتمان ۱اطاق‌خوابه واقع در کریمخان زند آبان شمالی خیابان پزشک ساختمان قاضی مجهز به تمام وسایل به مساحت ۸۰ متر مربع به اضافه ۴۰ متر پارکینگ جهت فروش نصف نقد و بقیه به اقساط ۲۰ ماهه بدون بهره و یا اجاره آماده تحویل می باشد تلفن ۸۹۴۷۵۰ و ۸۹۷۳۳۶
۱ـ۵ ا ـ۱۷۰۱

توجه توجه
۵ دستگاه آپارتمان‌تك واحدی در محدوده تخت جمشید برای محل کار ۲ خوابه ۹۵ متر آسانسور شوفاژ فروشی ۲۹۲۴۱۵ ـ ۲۹۳۸۸۷

آپارتمان ۲ اطاق خواب با آسانسور فن كوئل پاركینك خیابان‌میرداماد پلاك۱۲۱ تلفن ۸۴۱۵۵۸
آـ۱۷۵۱

شمال شهر فروش آپارتمان ۸۴۷۹۸۲
آـ۱۵۰۹ ۱ ـ۱۲

یکدستگاه اپارتمان یک اطاق خوابه با پارکینگ و شوفاژ بمبلغ ۳۵۰ هزار تومان واقع در پارک تهران و یلا خیابان چهاردهم فروشی ۸۴۹۸۱۲از ساعت ۳ تا۹ شب
آـ۱۵۰۲

اكازیون فروشی
آپارتمان ۲ اطاق خوابه در توانیر باکولر شوفاژ بفروش میرسد ۶۲۵۲۰۱ و ۶۲۲۹۵۴
ا ـ۱۶۸۴

اپارتمان‌درشمال‌شهر ۹۲۸۰۸۲
۱ـ۵ آـ۱۷۰۵

فروش آپارتمان
آپارتمان‌دو اتاق‌خوابه داوودیه فروشی ۶۵۸۳۱۱از۴تا۷

ملاصدرا ۲۳۰ متر ۳ خوابه ۲۰۰ر۰۰۰ر۱تومان ۳۲و ۶۸۱۲۳۱
آـ۱۶۲۸

گاندی ۱۶۰ متر دو خوابه ۸۰۰ هزار تومان ۳۲و ۶۸۱۲۳۱ و ۶۸۵۳۳۳
آـ۱۶۲۶

در بهترین محل گیشا
اپارتمان فروشی ۳ اطاق خواب مجهز شخصی ساز نصف نقد و نصف بابهرهبانکی به‌اقساط ۵ سال تلفن ۶۳۶۵۳۶
۱ـ۵ آـ۲۰۳۵

در بهترین نقطه الهیه
یکدستگاه آپارتمان در بهترین نقطه‌الهیه خیابان حسابی ۱۵۰ متر فضا ۲اطاق خوابه تلفن‌و کلیه تجهیزات بقیمت ۷۷۵هزار تومان تلفن ۶ـ۸۲۰۰۰۴
۱ـ۱۲ آـ۱۵۴۵

گیشا خیابان سی و پنجم اپارتمان دو اطاق خوابه به مساحت ۹۰ متر زیر بنا بافیش تلفن بعلت مسافرت فروشی تلفن ۶۳۸۷۴۶

ویلای مجل فروشی
یک ویلای مجلل با تزئینات عالی در بهترین خیابان شمال شهر بین جردن و پهلوی با ۸۲۰ متر زمین و ۱۰۰۰ متر ساختمان شخصی مهندسی ساز باتمام تجهیزات آسایشی تماس بین ساعت ۱۵الی۲۰ باتلفن ۲۲۹۸۱۳

آپارتمانهای كوچك
خیابان ظفر مدرن و مهندسی سازبا پارکینك واستخر تلفن ۶۵۱۰۸۶ و۶۵۱۹۱۷ از ۶ تا ۸

قابل توجه بخش‌خصوصی ودولتی در بهترین نقطه شمیران خیابان‌دولت ۱۲ دستگاه آپارتمان نوساز ۲ اتاق خواب وهال و پذیرائی با سرویس‌مجهز شوفاژ و انباری‌پارکینك اختصاصی فیش تلفن‌یك جاوجداگانه فروشی یا بازمین داخل محدوده معاوضه میشود تلفن ۲۶۰۹۴۴ ـ ۲۳۱۴۸۸

اكازیون فروش توسط سازنده
نقط ۳ دستگاه دیگر آپارتمان های ۲ اطاق خوابه ۸۵ متری و ۱۰ متر انباری مهندسی ساز باشوفاژ و اسانسور تلفن و موکت باديد عالی در قلهك خیابان کیکاوس ۴۹۰ هزار تومان تلفن ۶ـ۸۲۰۰۰۴
۱ـ۱۲ آـ۱۵۴۴

یکدستگاه اپارتمان یک اطاق خوابه بامساحت ۷۴ مترمربع وسرویس کامل و تلفن آماده فروش است
آدرس: خیابان گیشا خیابان بیست‌و هشتم پلاک ۲۴شماره ۲تلفن ۶۳۲۵۱۹
۱ـ۲ آـ۱۸۱۹

۵۷۰ هزار تومان‌آپارتمان فروشی یك اطاق خوابه ۹۵ متر مساحت خالص در شمال جردن ۶۲۵۱۱۰ـ۱۳

آپارتمان لوکس باوام بانکی از ۴۰۰ هزار تومان ببالا درشمال شهر ۲۲۸۹۷۱ تفکری
آـ۱۸۲۹

آپارتمان‌فروشی
۳و ۴ و ۵ اطاقه با قیمت‌مناسب نقد و اقساط تلفن ۷۹۴۶۵۴

شاه فروردین
طبقه همکف ۳خوابه ۱۳۷ متر مفیدشوفاژ انباری حیاط وحیاط‌خلوت باتلفن ووام بانكی فروشی ۸۳۹۴۶۶

خانه‌فروشی
منزل مسکونی واقع درگوهر دشت‌کرج تکمیل و تمیزخیابان نهم شرقی پلاک ۲۳ تلفن ۶۶۱۸۱۰ـ۶۶۲۷۴۸
۱ـ۳ آـ۳۱۷۵

خانه‌فروشی شمال‌شهر ۹۲۸۰۸۲
۱ـ۵ ا ـ۱۷۲۰

خیابان آهنك خانه‌ای نوساز تمام سنك دارای ٤ اطاق حمام، كولر، تزئینات بعلت احتیاج فوری فروشی تلفن ۵۳۷۳۴۴

اكازیون
ساختمانی شخصی ساز بر ۲۱ متری نیایش مقابل فضای‌سبز ۵۵۰ متر زمین و ۶۰۰متر زیر بنا در دو طبقه مستقل‌پارکینگ شوفاژ استخر تلفن‌حدود سه میلیون ۹۷۴۴۷۷
۱ـ۲ آـ۱۹۶۸

خانه‌دو طبقه شمالی بمساحت ۱۸۰ متر دارای ۷ اطاق،پرده کرکره، تلفن، موکت و اقع‌در خیابان بهبودی فروشی تلفن ۹۷۳۸۰۱
۱ـ۳ آـ۱۹۷۰

خانه ۱۰۳ متر ٤ اطاق مجهز خیابان‌سرباز ۴۶۰ هزارتومان ۷۶۸۲۵۲
آـ۳۳۳۷

اكازیون
عباس آباد عین‌الدوله ۲۷۵متر نوسازسه‌طبقه مستقل باشوفاژ روشن دو رشته برق کرکره تلفن‌موکت گچبری‌تلفن ۵۲۶۸۶۰
۱ـ۳ آـ۱۶۳۱

یکباب خانه ویلائی به مساحت ۱۵۰ متر آب، برق و تلفن قیمت ۷۵۰ هزارتومان آدرس‌خیابان تاج سپهر تلفن ۹۸۰۳۷۸

شمیران خانه فروشی
۲طبقه قابل تفکیك ۴۲۰ متر زمین ۴۰۰متر بنا تلفن شوفاژ استخر ۲ میلیون تومان‌تلفن ۲۶۸۱۹۴

منزلی به مساحت ۲۱۲ متر و ۳۰۰ متر ساختمان با تمام تجهیزات در بهار به قیمت ۱۱۰۰۰۰۰ تومان تلفن ۷۵۶۵۰۶
ا ـ۱۶۰۷

تخت طاوس ـ دریای نور
خانه‌ای‌ویلائی ۲۸۰ متر زمین، ۴۴۰ متر زیربنا، آب، برق، تلفن بفروش میرسد تلفن ۶۲۹۳۹۰
ا ـ۱۵۱۸

خانه‌ای شمالی بمساحت ۱۸۰ متر ۲۴۰ متر زیر بنا مجهز واقع در عباس آباد اندیشه بفروش میرسد تلفن ۸۴۱۷۶۶
۱ـ۲ آـ۱۸۲۰

خانه‌ای در شمال خیابان آذربایجان بین خوش و قصرالدشت بمساحت ۱۳۲متر دو طبقه ،طبقه اول مغازه بزرگ باآب و برق و جواز مغازه طبقه دوم دو اطاق با وسائل‌باتلفن بفروش می رسد تلفن ۹۵۴۷۱۹
ا ـ۱۹۰۹

یکدستگاه ساختمان مستقلاتی جنوبی واقع در فرشته کوچه ژاله نقد و با زمین شمال شهر معاوضه میشود تلفن ۸۳۰۲۳۷
آـ۱۷۱۱

فروش فوری
یکباب خانه میدان‌بروجردی ـ اول خیابان یاسین کوچه نایب آقا پلاک یک ۱۱۷ متر زمین دوطبقه ونیم بازیر زمین ودرب ماشین‌رو پنج اتاق (۱+۲+۲) آب‌برق فیش تلفن چهار ساله حمام گرم کولر قیمت ۴۷۰هزار تومان.
آـ۳۲۷۷

خانه‌ای‌درمحدوده‌خدمات شهری کرج ۳۲۲ متر زمین ۱۸۰ متر بنا نو ساز با برق و لوله‌کشی شوفاژ و پارکینك نقدا ۵۲۵۰۰۰ تومان فروشی تلفن ۸۴۵۸۵۴ فاروقی

ملکی‌بامستاجر در بهترین نقطه شاهرضاتجارتی بمساحت ۱۷۰۰ که ۱۱۰۰ متر ان خالی است بفروش میرسدتلفن ۲۲۱۳۷۱
آـ۱۶۸۳

خانه‌ویلائی بمساحت ۲۷۰ متر در آریاشهرفروشی ۹۷۷۸۷۰

منزلی مهندسی‌ساز سه طبقه مستقلاتی با سه رشته تلفن واقع‌دردروس خیابان شیبانی فوری به فروش میرسد تلفنهای: ۲۴۰۱۴۶ و ۲۴۲۱۸۳

زعفرانیه
سعدآباد
ساختمان ۲طبقه هرطبقه ۶ اطاق مدرن باوسایل وتلفن ۸۰۰ متر زمین ۷۰۰ متر بنا با شوفاژ ۲۷۰۴۸۵

شمیران ـ دربند
خانه‌ای ۳طبقه دربهترین نقطه دربند بفروش می‌رسد تلفن ۲۷۲۸۹۲

خانه‌وویلای فروشی ۸۵۳۷۳۶
۱ـ۱۲ آـ۱۵۰۶

یکدستگاه ساختمان دو طبقه مجهز ۱۸۱ متر زمین درخیابان فرح آباد ژاله بفروش میرسد تلفن ۳۴۲۶۱۹

برای خرید خانه وویلا نقد و اقساط در
گوهردشت
کرج با ما تماس بگیرید
دفتر املاك مهر
به مدیریت احمد جامی گوهردشت روبروی ژاندارمری تلفن ۷۸۱۹ کد ۰۲۲۲۱

برای خرید خانه وویلا با هربودجه‌ای نقد واقساط وزمین های گوهردشت وباغستان را نقداخریدار وفروشنده‌ایم دفتر پارس ۵۷۱۰ کد ۰۲۲۲۱

اكازیون
خانه ۳ طبقه جنوبی ۲نبش دارای اب و برق و تلفن‌به مساحت۱۸۰ متر و اقع در باغ صباخیابان سلیم بقیمت ۹۵۰ هزار تومان بفروش میرسد تلفن ۷۵۶۹۰۸ ـ ۶۵۷۹۴۰

خانه‌ای و ویلائی در بهترین‌نقطه شمیران بمساحت ۱۲۵۰ متر وزیربنا ۸۰۰ متر تمام سنگ ۶ اطاق خوابهسالن ونهارخوری ۲هال بزرگ و سرویس کامل فروشی ۲۷۵۹۱۳
آـ۱۹۶۶

جردن ـ ونك
مستقلاتی نوساز جنوبی بر۲۰ متری بن‌بست دو طبقه باکلیه تجهیزات همکف تمام پارکینگ استخر و تلفن ۷۵۰ متر زیربنا و ۵۰۰متر زمین تلفن ۶۸۶۵۷۴

خانه فروشی
خانه واقع در خیابان دانشگاه ۱۷۲متر مساحت زمین ۲۱۰متر زیربنابا‌آب برق‌و تلفن بفروش میرسد تلفن ۶۴۷۶۶۲

خانه‌ای واقع در عظیمیه کرج بر خیابان ۸متری مساحت ۱۲۰ مترزیربنا ۱۶۰ متر با حیاط‌بفروش میرسد و یا در تهران‌با خانه یا آپارتمان‌معاوضه میشود تلفن ۹۲۳۶۴۷

آیزنهاور طبقه دوم و سوم خانه شخصی ساز شوفاژ کولر تلفن‌مستقل ۱۳۰ متر بنا فروشی ۶۵۱۳۸۵ و۹۳۳۶۲۵

۲ دستگاه‌خانه ویلائی‌در ورامین هر دستگاه به مساحت ۶۰۰ متر دارای ۶ اطاق، ۲ طبقه با آب وبرق و استخر قیمت‌هر دستگاه ۴۰۰ هزارتومان با تلفن ۵۶۳۳۹۲ و ۵۳۸۷۴۶ یوسف‌زاده تماس بگیرید.

تابستان. کنار دریا. در ویلای خودتان!
آپارتمان با پیش قسط از ۵۰ هزار تومان
ویلا با پیش قسط از ۱۰۰ هزار تومان
تلفن: ۲۲۹۹۹۰ ـ ۹۳۰۴۴۳

اكازیون
در بهترین نقطه سلطنت آباد منزلی لوکس ۲ نبش مستغلاتی ۲ر۵طبقه‌متراژ زمین ۶۴۰ متر قیمت ۳ میلیون و ۸۵۰ هزارتومان بفروش میرسد ۲۴۶۳۸۵

یک ساختمان دو طبقه ونیم بمساحت ۶۱۰ متر زمین و حدود ۸۰۰ متر ساختمان باآب وبرق و تهویه مطبوع وچند شماره تلفن در جاده قدیم شمیران آماده فروش میباشد طالبین بین ساعات ۸ر۵ تا ۸ بعدازظهر بوسیله‌تلفن ۷۶۹۰۸۸ کسب اطلاع فرمایند.
۱ـ۳ ا ـ۳۲۵۱

ویلافروشی
سلطنت‌آباد
ویلایی بسیار مدرن و مجهز برای فروش‌یامعاوضه ۲۸۷۷۷۰

ویلای فروشی در دریا کنار با آب و برق وتلفن صبحها ۸۲۷۱۰۲ و ۸۳۶۵۳۶

ویلائی در ویلا شهر اصفهان بامنزل یا زمین در شمال‌تهران معاوضه میشود ۲۳۶۷۶۸
۱ـ۲ ا ـ۱۹۰۰

ویلای فاز اول شهر واوان ۲۰۰متری بقیمت خرید و اگذار میشود تلفن ۲۷۱۳۳۶ از ۸ صبح تا ۸ بعد ازظهر
ا ـ۱۵۰۵

شهسوار کنار دریا ویلائی شخصی ساز در باغ ۳۵۰۰ متری وهمچنین قطعه زمین ۱۸۰۰متری بابروانه ساختمان جداگانه‌فروشی تلفن ۹۷۶۷۱۶
آـ۱۹۱۰

ویلا در انتهای اتوبان کرج واقع در مقابل سردخانه مهر شهر ۴۵۰۰۰۰تومان و وام بانکی ۱۵ساله با تلفن آب و برق شوفاژ روشن ۸۲۸۵۸۷ از ۹ تا ۱۲ و ۵ تا ۸ ۸۳۰۸۴۳

زیباشهر ویلائی باآب و برق وتلفن ۳۰۰ متر ۷۸۰ هزار تومان تلفن ۹۴۲۲۴۰
آـ۱۸۱۰

اکازیون در فردیس کرج ویلا های شمالی ۶۰۰ متری ۲۰۰ تومان وام بانکی فروشی یا معاوضه با آپارتمان ۲ اطاق خوابه ۸۴۵۵۹۶ از ۴ تا۸
آـ۱۷۱۰

ویلائی بمساحت ۱۵۰۰ متر با ۱۳۵مترساختمان و استخر و درختان‌میوه درکرج کوی بهروز ویلا بفروش میرسد تلفن ۹۲۳۶۴۷

محمودیه‌شمیران
ویلای‌قدیمی‌سازمسکونی با۱۲اطاق خواب‌وسرویس آب وبرق تلفن و گاراژو ۲اطاق مستخدم و یك باغچه مصفا در ۵۳۰متر زمین بعلت مسافرت به فروش میرسد تلفن ۲۹۰۹۵۲

سرقفلی مغازه
همه نوع مغازه جهت فروش واجاره تلفن ۹۳۶۷۵۳
آـ۱۷۶۱

خانه‌شما را بخارجیان اجاره میدهیم

سازمان مسکن پارس
مرکز اجاره بخارجیان
۸۴۸۴۲۴
۸۵۳۸۵۳
۸۵۷۵۸۵
خرید و فروش

مؤسسه نیازمندیهای خارجیان
خانه بخارجیان اجاره میدهد
۸۳۰۰۸۱ ـ ۸۳۰۰۸۲
۸۲۱۸۱۱ ـ ۸۲۱۷۲۳
۳۱۱ تخت جمشید مقابل سفارت آمریکا

کورش لیسینگ
مرکز اجاره به خارجیان ۸۵۱۴۷۷ ۸۴۷۹۳۸

سازمان مسکن کندو
کانون اجاره بخارجیان
ویلا آپارتمان دفتر کار
۲۲۷۶۳۸-۲۲۷۶۳۹

سازمان نیازمندیهای فرخ
مرکز اجاره و خرید و فروش
۲۲۹۱۵۵-۲۲۹۱۵۷

موسسه امور خارجیان
تخت جمشید جنب بهار
۷۵۱۷۸۲ ـ ۷۵۲۳۵۸

مؤسسه فرد
بزرگترین مرکز اجاره بخارجیان
۶۸۶۱۵۸ ـ ۶۸۵۷۳۷

وزیری
۶۵۸۱۸۸
۶۵۳۷۴۳
اجاره بخارجیان ـ خرید و فروش

مرکز خرید ـ فروش و اجاره تلفن ۲۳۶۱۴۳

مرکز اجاره بایرانی و خارجی ۲۴ ساعته خرید و فروش ۸۳۲۹۳۳

شرکت پنج قاره
باکادرمجهز درامور اجاره بخارجیان خریدوفروش
۶۸۵۳۳۳، ۶۸۱۲۳۱، ۶۸۱۲۳۲

شاهین مسکن
اجاره به ایرانی و خارجی خرید و فروش
[illegible]

۸۲۴۹۵۳
سازمان نیازمندیهای خارجیان
خانه‌شما را بخارجیان اجاره میدهد
۸۲۷۹۰۱ـ۸۳۸۱۰۶

رابینسون
اجاره بایرانی و خارجی خرید و فروش
۶۵۵۴۲۶

اجاره فوری به ایرانی و خارجی
خرید و فروش ملک و آپارتمان ۶۲۴۶۱۹ و ۶۲۴۶۱۸

شرکت خارجیان
ویلا و همکف و آپارتمان نیاز دارد ۸۹۵۵۱۶
آـ ۱۷۲۷

آژانس بین‌الملل
بخارجیان ویلا و آپارتمان شما را اجاره میدهد [illegible]

نیازمندیهای اطلاعات

تلفنهای: ۳۰۳۷۰۲-۳۱۱۲۱۹-۳۱۱۲۲۵-۳۱۱۲۲۴

تعدادی مغازه ـ دفتر تجارتی وانبار در مشهورترین مرکز تجارتی تهران
ساختمان آلومینیوم
خیابان شاه برای اجاره آماده میباشد تلفن ۳۷۴۴۸۰
آـ۱۶۷۶

یك تعمیرگاه مجاز به مساحت ۱۲۰۰ متر با کلیه تجهیزات فروشی یا به اجاره واگذار میشود تلفن ۹۳۷۸۵۴ از ۹صبح الی ٤ بعدازظهر

سه‌باب مغازه با تلفن با برق۲۰ آمپر باجواز کار تراشکاری خیابان خاوران۱۵متری نفیس پلاک ۲۰ تلفن ۲۵۷۶۰٤
آـ۱۸۲۳

یکباب مغازه پارچه فروشی در فلك بفروش میرسد ۲۶۶۶۵۳

کافه قنادی‌باجواز در خیابان شاهرضا جنب سینما دیانا حدود ۳۰۰ متر بازیر زمین و مناسب برای شغلهای دیگر واگذارمیشود از ساعت ۳ تا ۸ بعدازظهر ۶۴۳۵۵۷
آـ۱۹۰۳

۳باب مغازه با جواز فروشگاه مرغ‌وقصابی گاوی در نارمك واگذار میشود تلفن۷۹٤۸۹۳ جلیل رحمانی
۱ـ۳ آـ۱۹۰٤

سوپر مارکت با جمیع امکانات مدرن به قیمت مناسب در داودیه به فروش میرسد تلفن های ۲۲۳۵۸۳و ۲۲۵۷۶۶

زمین فروشی

زمینهای مهر شهر خریدار و فروشنده‌ایم ۹۳۶۷۵۳

زمین ساختمانی در شمال شهر فروشی تلفن ۹۲۸۰۸۲
۱ـ۵ آـ۱۸۱۱

زمین‌های صنعتی‌از۵۰۰۰ مترتا۱۰۰۰۰۰مترموجود است به تلفن های ۶۵۱۰۶٤ و ۶۵۷۷۹۶ مراجعه شود .

شهرك غرب مهرشهر ۷۵۵۷۳٤ و ۷۵۲۸۹۸

۲۰۰۰ متر زمین در نظر آباد کرج با۲۰۰۰متر زمین در شمال تهران معاوضه تلفن ۷۳۸۵۸۲ ساعت ۱۷ ببعد
۱ـ۲ آـ۱۹۱۸

قطعه زمینی بمساحت حدود ۵۰۰۰ متر مربع‌محصوردارای سند مالکیت و چاه عمیق و برق و یک شماره تلفن و ساختمان مجهز برای دفترو دو ساختمان‌سوله جهت انبار قابل استفاده شرکت ها و موسسات واقع در کیلو متر۸ جاده کرج آماده فروش می باشد طالبین بین ساعات ۱۰ صبح الی ٤و۵ عصر بوسیله تلفن ۷۶۹۰۸۸ کسب اطلاع فرمایند.

زمین صنعتی خریدار و فروشنده‌ایم ۹۳۶۷۵۳
اـ۱۹۶۵

زمین۸۰۰ متری دروس میدان هدایت باجواز ۱۲ دستگاه ۳ اطاق خوابه عصر ها تلفن ۶۶۷۸۳۱

٤ قطعه زمین در حدود ۱۰۰۰متردر غرب‌شهرك مهرشهر فاز۲ خریداریم تلفن۵۶۲۲۷۱و۵۲۵۸۳۳

اکازیون

زمین بقطعات ۱۰۰ تا ۱۲۰ متری باسندمالکیت واقع درقلعه مرغی‌تهران با نازلترین قیمت‌بفروش میرسد دفتر مهران ۹۷۵۷۳۱ـ ۹۷۰۵۳۱

کرج
قطعه زمین ۲۰۰۰ متری شمالی جنوبی در حومه نزدیک مهر شهر(مدرن ترین شهرکویلائی ایران) باآتیه مطمئن بیو اسطه متری ۱۰۰ تومان شب ها ۹۷٤۲۸۵
۱ـ۳ آـ۱۸۳۶

آگهی مزایده

زمینی بمساحت تقریبی ۷۵۰ هزار متر مربع‌واقع در قریه ورد آوردشمال پمپ‌بنزین اتوبان تهران کرج بفروش میرسد علاقمندان برای کسب اطلاعات‌بیشتر وارائه پیشنهادات ساعت ۱۰ صبح روز سه شنبه سی‌ام خرداد ۲۵۳۷ به خیابان بخارست خیابان سوم شماره ۲۹ شرکت ایران‌کیتون ـ مراجعه فرمایند

دو قطعه زمین شمالی ۲۷۰ متری با جواز در خیابان فرح آباد ژاله ۲۰متری کوکاکولا ۱۰متری رضا شاه کبیربفروش میرسد ۵۳۸۹۰۹
آـ۱۸۱۱

زمین تفکیك

شدمواقع درقلعه‌حسنخان ۱۸ کیلومتری میدان شهیاد بقطعات ۱۵۰ و ۲۰۰ متری با آب لوله کشی و برق‌هر مترمربع ۷۰ تومان برای بازدید زمین روز های پنجشنبه وجمعه سرویس آماده است نشانی خیابان آیزنهاور خیابان شادمهر املاك‌نور تلفن ۹۷۰۱۷۷ سلیمی .

اجاره آپارتمان

آپارتمانهای ۲و۳ و٤اطاق خوابه وویلا جهت سکونت ودفتر کار از ۵ هزار تومان ببالا در عباس آباد گاندی و پهلوی و جردن فوری اجاره داده میشود ۶۲۵۲۰۱ و ۶۲۳۵۱۱

پهلوی ۲ خوابه‌سرویس کامل تلفن ۶ تومان ۲۲۰۵۶٤

یك دستگاه آپارتمان با تمام وسایل ویك شماره تلفن مستقیم جهت دفتر شرکت‌ها اجاره داده می شودنشانی‌خیابان‌سپهبد زاهدی خیابان آذرشهر ساختمان شهداد پلاك ٤ و ۶ تلفن ۸۹۹۲۹۲

اکازیون جهت اجاره ساختمان شش طبقه نوساز تقریبا ۲۰۰۰متر زیر بنا دارای ٤۰ اطاق ٤۰۰ متر پارکینك ٤۰۰ متر انبار با سه رشته تلفن دایروپنج‌فیش‌تلفن با شوفاژوکولر برق و کلیه لوازم واقع درجاده شاهنشاهی خیابان ـ بخارست کوچه دوم‌پلاك ۳۳ تلفن ۶۲۵۶۵۹

اجاره فوری
محل کار یا سکونت
۶٤۸۵۵۲

دفترکار
ساختمانها ۲٤ اطاق دریوسف آبادبا۳ رشته تلفن اجاره داده میشود ۶۲۵۲۰۱ و۶۲٤۶۱۳
آـ۱۶۸۰

جهار اطاق خوابه در عباس‌آباد ـ پالیزی ۲۳۸۱۲۳

آپارتمان شمارا ٤۸ ساعته اجاره میدهیم ۶۲۲۳۹٤ و ۶۲۲۷٤۶ـ ۶۲٤۷۳۱

اجاره یا فروش
یك دستگاه ساختمان نوسازمدرن‌در ایرانشهر شمالی با۷۰ اطاق۵تلفن ۲۰ فیش تلفن پارکینك برای اجاره‌یا فروش‌تلفن های ۶ـ۸۲۰۰۰٤

خیابان بهار مزین‌الدوله طبقه سوم یک اطاق خوابه با سرویس تلفن مستقل اجاره ۷۶۷۲۰۸
آـ۱۸۰۶

آپارتمان ۲ اطاق خوابموکت شوفاژ کولر بخارجیان اجاره داده میشود تلفن۸٤۰۹۰۲
اـ۱۸۰۵

انبار
اجاره یا فروش

۳۰هزار متری محصور ۲۱۰۰ متر سوله دوباب ساختمان مسکونی‌و دفتر از ۹ صبح‌الی ۳بعد ازظهر تلفن ۶۲۸۸۲۳
اـ۱۸۰۷

آپارتمان های ۲ و۳اتاق خوابه اجاره داده می شود تلفن ۹۷۷۸٤۳ ـ ۹۸۱۱۰٤ـ ۹۷۷۲۲٤

ویلا مبله در دریا کنار اجاره داده میشود تلفن ۲۸۳۲۵۱ ساعت ٤ تا ۸

طبقه سوم ساختمان ۳ اطاق خوابه پذیرائی هال بزرگ سرویس خارجی و ایرانی، کورش‌کبیر شهرزاد جهت اجاره تلفن ۲۳۷۶۰۶
۱ـ۳ آـ۱۸۰۶

۳اطاق خواب در توانیر با تلفن مستقل‌فوری اجاره داده میشود ۶۲٤۶۱۳ و ۶۲۲۹۵٤
آـ۱۹۰۶

محل کار با تلفن‌اجاره‌ای داریم تلفن ۹۲۲۲۱۰

فروش یا اجاره
یکدستگاه ساختمان در ۳طبقه ۱۲ اطاق دو تلفن برای دفتر یا زندگی‌یکجا با ۱۰۰ تومان و دیعه تلفن ۶۳۰۱۲۶

ویلا جهاراطاق خواب اطاق کارتمام مبله مدرن موکت پرده کرکرمتراس‌وسیع‌کلیه تاسیسات باوسایل‌کامل در منطقه مرتفع وآرام قلهك جهت اجاره به خارجیان تلفن ۲۷۳۷۹۸
۱ـ۳ آـ۱۷۳۰

یکدستگاه آپارتمان ۳اطاق خوابه باسرویس خارجی‌مبله وباغیرمبله‌آماده اجاره۲۷۵۵۹۹
آـ۱۹۰۰

اجاره
پهلوی ابوبی ساختمان ۱۱ اطاقی دو طبقه مجهز ۳ تلفن حیاط ۶۸۱۶۶۱
۱ـ۲ آـ۱۹۶۲

زود ، تند ، سریع
شابرک باهر بودجه به شما خانه اجاره میدهد ۸۵۷۶۵۵ و ۸۵۷۵۹۰
آـ۱۵۰۱

٤خواب در پهلوی
۲٤۰ متر زیربنا کولر شوفاژ تلفن پارکینگ بادید بسیار عالی اجاره داده میشود ۲۲۲٤۷۹ و ۲۲۲٤۸۰

اجاره
فقط با یك تلفن
۸۹۲۶۰۲

اجاره
نیاوران ٤ خوابه با تلفن ۹۵۰۰ تومان اجاره ۲۲۰۵۶٤
۱ـ۲ آـ۱۶۸٤

پالیزی ۳ خوابه باتلفن ۷ هزار تومان اجاره ۲۲۰۵۶٤
آـ۱۶۸۸

گیشا ۳ خوابه باتلفن ۵ هزار تومان اجاره تلفن ۲۲۰۵۶٤
۱ـ۲ آـ۱۶۸۷

اکازیون
محل کار ۶ طبقه هر طبقه ۲ خوابه شوفاژ ٤ خط تلفن۲۶ هزارتومان‌اجارم‌تلفن ۲۲۰۵۶٤
۱ـ۲ آـ۱۶۸۶

اجاره
آبادانا ۳ خوابه بدون تلفن ٤۵۰۰ تومان ۲۲۰۵۶٤
۱ـ۲ آـ۱۶۸۵

آپارتمان محل کار و ویلا اجاره موجود است ۲۲۰۵۶٤
۱ـ۵ آـ۱۹۲۷

محل کار اکازیون
آپارتمان چهار اطاقه در بهترین نقطه‌فرح شمالی‌و اگذار میشود تلفن ۸۵۰۷٤۷
۱ـ۳ اـ۱۹۲٤

نیاز آپارتمان اجاره

نیاز به اجاره
محل کار یا سکونت
۶٤۸۵۵۲

٤۸ ساعته آپارتمان ویلا محل کار شما رافروخته یااجاره میدهیم۶۸۱۲۷۷

صدها دستگاه آپارتمان وویلا جهت سکونت و دفترکارمورد نیازاست ۶۲۲۹۵٤ و ۶۲٤۶۱۳ و ۶۲۳۵۱۱ و ۶۲۵۲۰۱
آـ۱۶۸۲

نیاز ویلا اجاره بخارجی ۸۵۷۵۸۵
۱ـ۷ آـ۱۵۷۰

نیازویلا و آپارتمان ۲۲۷۶۳۸
۱ـ۷ اـ۱۵۷۱
تویوتا

شرکت چالنج
به ۸ دستگاه آپارتمان و ویلا نیازمند است
۶۲۹۱۸۷ ـ ۶۲۲۷۳٤

آپارتمان مبله و غیر مبله در شمال شهر نیازمندیم
آـ۲۹۵۸۷۰
۱ـ۵ آـ۱۷۰۶

الهیه ـ زعفرانیه
برای یك خانواده سوئیسی یك ویلا تا ۱۶۰۰۰ تومان نیازمندیم .
آـ۲۹۵۸۷۰

چندین دستگاه
آپارتمان ۳ و ٤ اطاق خوابه جهت سکونت و دفتر کار در محدودمجردن نیاوران گاندی نیازمندیم۲۲۲٤۷۹ و ۲۲۲٤۸۰
اـ۱۸۰۹ ۱ـ۱۰

یك‌پارکینك حدود۳۰۰۰ متر اطراف تهرانپارس نیازمندیم ۸۳۲۹۵۸ و ۸۲٤٤۱۶

مورد نیاز
انباری مسقف با آب برق‌بمساحت ۶۰۰ متر مربع حوالی تهران ـ پارس مورد نیاز است .
تلفن ۶٤۳۸۹۱ ـ ۶۶۵۵۳۰

نیازاجاره

چنددستگاه‌ویلاوآپارتمان در منطقه شمال تهران برای سکونت کارمندان خارجی مورد نیاز است ۲٤۵۳۸۰و ۲٤۵۶۸۵

آپارتمان ویلا و محل کار در شمال شهر از ۳تا ۸ تومان نیازمندیم ۲۲۰۵۶٤

آپارتمان وویلا شما را برای فروش‌واجاره‌فوری نیازمندیم ۶۵۱٤۱۹ ـ ۶۵٤۸۵۱

بەدو اطاق جهت‌سکونت یك خانواده کوچك در خیابانهای آذربایجان رودکی و نواب با ودیعه ۱۰ هزار تومان احتیاج است تلفن ۳۲۸۳۸۷

زرد ، تند ، سریع
شابرک خانه شمارا اجاره می دهد ۸۵۷۶۵۵ و ۸۵۷۵۹۰
آـ۱۹۰۰

ویلا وآپارتمان در شمال شهر برای کارمندان عالی‌رتبه شرکت خارجی فوری نیازمندیم ۲۲۲۶۳۰ و ۲۲۷۵۱۱

نیاز خرید زمین

زمین اهواز
خرمشهر ـبقیمت روز فوری خریداریم تلفن ۳۷۵٤۸۷ و۳۷٤۸۸۶

خریدار زمینهای‌افسریه ۳٤۳۳٤۶

زمینهای‌تهران‌پارس خریداریم ۷۹۳۰۲۰

خریدار زمین افسریه ۲٤۱۳۵۹
آـ۱۵۷۳

خریدار زمین های‌سرحد آباد وملارد ۹۳۹۵۵۹

تهران‌پارس زمین خریداریم‌تلفن ۷۳۱۳۶۶

خریدزمین‌افسریه و بلواررضا پهلوی تلفن ۳٤٤۹۸۲

زمین‌های تهران پارس‌خریداریم تلفن ۷۸۰۲۹٤

شهرك غرب مهرشهر ۷۵۵۷۳٤ و ۷۵۲۸۹۸

در جاده کرج زمین های صنعتی و انبار خریدارو فروشنده‌ایم ۹۳۷۳۰٤

خانه و آپارتمان خریداریم ۸٤۷۹۸۲

خرید آپارتمان
آپارتمان‌درشمال شهرخریداریم تلفن ۲۲۰۵۶٤
۱۷۱۳ـ۱

بنگاه معاملات املاك

بورس املاك شمیران دفتر برانی ۲۷۲۵۷۵

خرید و فروش مهرشهر گوهر دشت و مردیس ملارد ۹۲۲۷۲۹

زمین های صنعتی و مسکونی خریدار و فروشنده‌ایم تلفن ۹۲۲۷۱۶

بورس اراضی مهرشهر کوی‌ولیعهد گوهردشت ۶٤۸۲۵۵

خرید و فروش زمین‌های بلوار رضاپهلوی ۳٤۵۶۵۳

زمینهای سرحد آباد و ملارد خریدار و فروشنده‌ایم ۹۳۹۵۵۹

دفتر پارس
مرکز معاملات‌املاك‌شهر برای تهیه وام فقط در وشمیرانات ۸٤۱۵۵۸

برای‌خرید و فروش آپارتمان وخانه های کلنگی (در شمال تهران)به شماره تلفن ۸٤۷۲۸۸ مراجعه فرمائید
آـ۱۹۸۱ ۱ـ۶

معاملات پول

پول شرطی ازصد هزار تا ۵ میلیون تومان‌ببالا ۹۲۰۸۲۹

مقابل وثیقه ملکی ازیك میلیون تومان به بالا با ماتماس‌بگیرید۶۶۶۲۶۳ ۶۶۰۲۰۰ ـ ۶۶٤۶۱۸

پول شرطی موجود ۶۸٤۵۲۵

پول فوری‌در مقابل‌خانه و مستغلات موجود ۹۲۸٤۶۵

پول در مقابل خانه هر مقدار بخواهید پهلوی دفتر جلالی ۸۹٤۱۹۳ و ۸۹۶۵۱۱

وام
برای دریافت هر نوع وام با ماتماس بگیرید مامشکل پولی شمارا با توافق طرفین
هزاری ۱۵ تومان
مرتفع میسازیم.
۱ـ وام در مقابل مازاد سند بدون رفتن بمحضر
۲ـ وام در مقابل اتومبیل و خرید اتومبیل
۳ـ وام در مقابل تلفن
٤ـ وامبرای خرید اثاثیه منزل واحتیاجات ضروری
تلفن ۸۹۲۲٤۳

وام به چك کارمندی ، ملك .
۷۵۲۱۳۳

وام‌ارزان
ملك ـ اتومبیل‌ـ چك کارمندی ـ فرش ۸۵۰۷٤۷

پول
چك کارمندی
۸٤۸۶۷۰

پول
با بهره ۲ درصد
نیمساعته‌ارزانتر ازهمه‌جا در مقابل ـ مازاد ملك سند اتومبیل و تاکسی تلفن و چك‌کارمندی تلفن۶٤۵۵۳۲و ۶٤۸۲۳۹
کاخ بین شاه وشاهرضاجنب‌لالائی پلاك ۱٤۱ارا شرکت جهار

پول مورد نیاز

خانم و آقای محترم بەپول راکد شما با بهره عالی نیازمندیم ۸۵۰۷٤۷

بپول راکد شما هزار۵۰ تومان سود میدهیم ۶٤۳۵٤۶

به پول راکد شما با تضمین بهره‌میدهیم
۷۵۲۱۳۳

قبوض وسهام
قبوض شهرداری و قرضه‌ملی، واصلاحات ارضی خریداریم ۸۹۷۱۰۸
آـ۱۹۰۵

معاملات تلفن
بیکشماره تلفن در منطقه ونك به آدرس خیابان جردن کوچه سپهر شماره ۱۱ نیازمندیم‌لطفا با تلفن ۶۸۰۱۸۷ و ۲۷۱۷۸۸ با آقای نقاشیان تماس حاصل نمائید

استخدام
تعدادی نظافتچی مرد و زن تمام و نیمه وقت نیازمندیم تلفن ۷۵۳۵٤۲

کارگر وکارمند
به چند نفر کارگر و کارمند برای کار در کارخانه‌ای در حومه‌تهران نیازمندیم علاقمندان باراهنمای شماره ۸۹۵ روزنامه اطلاعات تماس بگیرند.

تلفنچی
به چند نفر دوشیزه یا بانو برای مرکز اطلاعات و تلفن نیازمندیم داوطلبان باراهنمای شماره ۸۸۹ روزنامه اطلاعات مکاتبه کنند.

بازاریاب فعال
برای‌فروش‌وسایل الکترونیکی وآزمایشگاهی به چند نفر بازاریاب‌که‌حداقل دارای دیپلم متوسط باشند نیازمندیم . داوطلبان با راهنمای شماره ۸۸۷ روزنامه اطلاعات مکاتبه کنند.

استخدام
به چند نفر جوان که به زبان انگلیسی‌آشنایی مختصری‌داشته باشند برای امورمعاملات‌مسکن نیازمندیم.علاقمندان با راهنمای شماره ۸۸۸ روزنامه اطلاعات تماس بگیرند.

دیپلم حسابدار
یك شرکت تولیدی به چند نفر دیپلمه آشنابا امور حسابداری و مالی نیازمنداست .علاقمندان با راهنمای شماره ۸۸۶ روزنامه اطلاعات مکاتبه کنند.

یك شرکت خارجی
برای انجام امور کارپردازی‌و بازاریابی خود به چند نفر دیپلمه آشنا به زبان انگلیسی یا آلمانی‌نیازمند است . داوطلبان باراهنمای شماره ۸۹۳ روزنامه اطلاعات مکاتبه کنند.

تعدادی کارگر تراشکار و سوهانکار مورد نیاز است تلفن ۷۳۱۷۲۵

بچند نفر دوشیزه یابانو برای کار دست دوزی در تریکو نیازمندیم . ۳۱۳۳۰۰

به‌تعدادی کارگر پیراهن دوز چهارجیب دوز و مدل دوزی نیازمندیم ۶۶۵۱۸۸

راننده شخصی باتجربه برای تمام روز در داودیه موردنیاز است تلفن ۲۲۵۲۲۳
آـ۱۸۰۰

فروشنده
دیزل ژنراتور
تمام وقت
کارخانه ایران سنکرون
جهت بازاریابی و فروش‌مولد برق‌احتیاج به چندنفرفروشنده باتجربه دارد داوطلبین به اداره مرکزی خیابان آریامهر شماره ۷۹ مراجعه نمایند
آـ۱۷۷۸

بافراد زیر نیازمندیم
معلم‌زبان‌برای‌کودکستان ومعلم موسیقی در حد آموزش‌ابتدائی‌خردسالان مربی دوره دیده کودکستان و کمك مربی فقط صبح تا ۱ بعدازظهر تلفن ۹۳۲۰۳٤

تعدادی تانکر سازدرجه یك نیازمندیم ۷۹۳۱۹۰

بازار یاب جهت فروش مصالح ساختمان مورد نیاز است تلفن۶۵۸۳۷۵ ـ ۶۵۰۵٤۸

شرکت تاسیساتی
به چند نفر کارگر الکتریکی‌باسابقه‌نیازمند است تلفن ۶۶۲۸۱۸ و

چند نفر نظافتچی و آسانسورچی مورد نیاز است تلفن ۳۷٤٤۸۰ و ۳۷٤۳۱۳

کارگر آپارانی نیازمندیم ۹۷۵۸۸۳

مترور
شرکت راهسازی یکنفر مترور را ک با سابقه ورزیده باشد جهت کار در استان فارس‌استخدام می‌نماید واجدین شرایط همه روزه از ساعت ۱۵ الی ۱۷ با تلفن های ۳ـ۸۹۵۶۹۲ با آقای مهندس روانچی تماس حاصل نمایند .
آـ۱۶۵۹

کارگر زن و شوهر برای کار شبانه روزی در مهد کودك مونته سوری امیر اباد شمالی شیرازشرقی‌پلاک ۱۶۳ صبحها به ۶۵۹۲۵۶ تلفن شود
۱ـ۲ آـ۱۶۶۳

بتعدادی دوشیزه یا بانو جهت کار های دفتری نیازمندیم تلفن ۸۰۳۵٤۸

استخدام منشی
یک شرکت خدماتی به پنجنفر منشی زن با مدرک دیپلم در رشته ریاضی یا طبیعی نیازمند است علاقمندان با راهنمای شماره ۸۹٤ روزنامه اطلاعات مکاتبه کنند.

به تعدادی دوشیزه و یا بانو سری‌دوز شلوار مردانه ودامن‌زنانه‌حداقل یکسال سابقه کار نیازمندیم ۹۲۰۳۳۵

استخدام مهندس مکانیك
به چند نفر مهندس مکانیك که در امور تاسیسات ساختمانی تجربه دارند، نیازمندیم. علاقمندان با راهنمای شماره ۸۹۲ روزنامه اطلاعات مکاتبه کنند .

استخدام کارمند
به چند نفر کارمندامور دفتری و بایگانی که حداقل دارای‌مدرك‌سیکل باشند نیازمندیم . علاقمندان با راهنمای شماره ۸۹۰ روزنامه اطلاعات مکاتبه کنند .

سکرتر
به دو نفر سکرتر با مدرك لیسانس در یکی از رشته‌های علوم اجتماعی‌یازبان نیازمندیم. علاقمندان به راهنمای شماره ۸۹۱ روزنامه اطلاعات مکاتبه کنند.

نگهبان
سن کمتر از ۳۰سال نباشد با حقوق مکفی استخدام میشود تلفن ۶۲۶۹۷۹

چند نفر بازاریاب فعال مورد نیاز است. شرکت مونشاین تلفن۹۷۵٤٤۰ و۹۷۲۷۱۶

رستوران پیتز اینتری استخدام میکند
۱ـ چند نفر گارسون ورزیده مسلط بزبان انگلیسی بادرآمد بسیار کافی تمام وقت .
۲ـ آشپز پیتزازن‌باتلفن های ۵ـ۸۳۸۳۸٤تماس بگیرید .

به تعدادی نقشه بردار جهت کار در جنوب نیازمندیم تلفن۶۸۰۶۱۱ ـ۶۸۰۶۱٤

به چند نفر راننده تمام وقت احتیاج فوری برای آژانس دارد تلفن ۲۳۰۰۱۹ـ ۲۳۰۶۰۳

چند نفر دوشیزه‌یابانوی وارد در امور بیمه جهت بازاریابی موردنیازاست تلفن ۸۹۵۷۷۹
آـ۱۸۱۵

بیك دوشیزه یا بانو تحصیلات در حدود سوم راهنمائی جهت کار در کارگاه دندانسازی مورد نیاز است تلفن۳۱۶۸۸۳
آـ۱۵۱٤۲

شرکت‌ساختمانی‌شاهین
به دو نفر دوشیزه یا بانو مسلط به زبان انگلیسی نیمه یا تمام‌وقت‌باحقوق مکفی‌بهمکاری دعوت می نماید ظفر بین نفت وبزرگراه شماره ۲۲۶

شرکت‌ساختمانی‌شاهین
به ۶ جوان خوش برخوردکه وسیله نقلیه داشته باشند با حقوق و پورسانت بهمکاری دعوت‌می‌نماید . ظفر بین نفت و بزرگراه شماره ۲۲۶
۱ـ۲ اـ۱۵۰۱

یك شرکت ساختمانی برای کار در تهران به اشخاص ذیل نیازمند است .
۱ـ۲ نفر مهندس راه و ساختمان با سابقه حداقل۵ سال .
۲ـ یك نفر سرپرست ماشین‌آلات ساختمانی‌با تجربه حداقل ۷ سال‌کار مفید تلفن ۳۳۵۳۳۵ و ۳٤۶۰۲۸

تعدادی چرخکار زن‌ومرد نیازمندیم سیمتری جی ۹۶۲۹۱۵
آـ۱۵۸۷

جویای کار

جوانی دارای دیپلم و برگ خاتمه خدمت خوش برخورد دارای‌گواهی‌نامه رانندگی‌وسه‌سال سابقه کار اداری آماده کار می باشد ۳۵۱۹۳۸

راننده پایه یك متاهل تمام وقت در تهران و حومه جویای کار است ۹۵۷۲۸۵

نرس خصوصی اماده کار در ایران و خارج تلفن۷۹۰۸۲۱
۱ـ۳ آـ۱۸۳۸

جوانی تحصیل کرده با اتومبیل بنز مدل ۷۳ آماده کار تمام وقت در شرکت ها و در جا های خصوصی می‌باشد . تلفن ۳٤۷۶۱۵

آموزشگاهها

تعلیم
نقاشی
مخصوص دوشیزگان و بانوان
تلفن ۸۳٤۶۸۷
آـ۱۵۸۲

تدریس

مکالمه انگلیسی
بادبیران ایرانی و خارجی
تلفن ۶۵۵۷۰۵

قابل توجه عموم
مکالمه انگلیسی
توسط استادان‌آمریکائی وانگلیسی‌تلفن۹۳۹٤۵۰

مکالمه انگلیسی
بدون گرامر
۸۵۱۸۷۶

تدریس خصوصی پیانو ارگ تلفن ۶٤۸۱۱۲ از ٤ تا۸ بعد از ظهر
۱ـ۳ آـ۱۵۷۵

تدریس خصوصی انگلیسی تلفن۵۶۲۱۱۲

انگلیسی عربی
تلفن ۷۵۲۱۹۱

دروس دبستانی ـ راهنمائی دبیرستانی انگلیسی ـ آمادگی تضمینی ۷۵۶۵۶۳

پانسیون

پانسیون‌کاخ شمالی خانم کارمند و دانشجو ۶۶۰۸۵۱ و ۶٤۸۳۹۵

خانه دختران دانشجو و کارمند باکلیه امکانات‌و تامین رفاه و مطمئن کاخ شمالی ۶۶۰۸۵۱ و ۶٤۸۳۹۵

استخدام مهندس فروش
شرکت ماشینهای صنعتی وآبیاری
تعدادی فوق دیپلم ببالا باآشنائی کامل به زبان انگلیسی که خدمت وظیفه را انجام ویا معافی‌غیر پزشکی داشته باشند جهت بازاریابی و فروش محصولات فنی وماشین آلات استخدام مینماید .
از متقاضیان حداقل‌دارای دوسال‌سابقه کارباشند تقاضا میشود از ساعت ۱۰ صبح الی ۱روز های شنبه۲۰ویکشنبه ۲۱خردادماه جاری‌جهت‌مصاحبه بەخیابان ثریا مقابل برج سپهر شماره ۱۶ آقای صدر مراجعه نمایند .

آگهی استخدام
شرکت روغن نباتی ناب بیك دوشیزه کمك حسابدار نیاز دارد تلفن قبل از ظهر ۶۶۰۰٤۵ و ۶٤۷۹۳۸

آگهی استخدام
کارخانجات شرکت فربت
تعدادی برقکار درجه یك و درجه دوراباشخصات زیر استخدام می‌نماید :
۱ـ حداقل تحصیلات ششم ابتدائی .
۲ـ سابقه‌کار ۵سال .
۳ـ دارای تجربه در برق فشار قوی وضعیف
نشانی : خیابان بزرگمهر شماره ۱۸ طبقه دوم تلفن ۶٤۶٤۹۶

شرکت‌ساختمانی بارومسدس‌زحل
جهت کارگاههای خارج از تهران ودفتر مرکزی بچند نفر مترور باتجربه نیاز دارد
روز های شنبه و یکشنبه از ساعت ۹ صبح الی۱ و٤الی ۷ بعداز ظهر به محل دفتر این شرکت‌واقع درخیابان شاه عباس روبروی محیط زیست‌شماره ۸مراجعه نمایند .

استخدام
تعدادی دوشیزه وبانو با مدرك دیپلم ریاضی ، طبیعی ، فنی ، ادبی و به تعدادی کارگرنجار ، آهنگر ونقاش پیستوله‌کار نیازمندیم .متقاضیان (غیر از پنجشنبه و جمعه) از ساعت ۷ الی ۱۵ بنشانی خیابان آرامگاه مقابل مسجد نورملکان مراجعه نمایند
مرکز تولید انتشارات دانشگاه آزاد ایران

استخدام
بدونفر ویزیتور باسابقه بازاریابی جهت مواد اشامیدنی با حقوق مکفی و مزایا نیازمندیم تلفن ۳۷۵۰۷۱ـ٤

استخدام فوری
شرکت فسان بتعدادی :
۱ـ حسابدار و کمك حسابدار و صندوقدارآشنا بزبان فرانسه که حداقل سه‌سال سابقه‌کارداشته باشند
۲ـ پیشخدمت ونظافتچی
احتیاج فوری دارد
آدرس خیابان آناتول فرانس شماره ۹۹

یکنفرمدیرمالی مسلط وباسابقه
دو نفر حسابدار با حداقل ۵ سال سابقه کار مفید
برای یك شرکت تولیدی معظم ومعتبر
درسمنان
مورد نیاز فوری است لطفا باتلفنهای ۲۷۵۶۵۵ ۲۷۷۶۵۶
عصر ها۶تا ۹
صبح ها ۹تا۱۲ـ ۳۱۱۲۳۵

نیازمندیهای اطلاعات

تلفنهای: ۳۰۳۷۰۲-۳۱۱۲۱۹-۳۱۱۲۲۵-۳۱۱۲۲۴

نیازمندیهای اطلاعات تلفنی آگهی میپذیرد

IRANO SWEDISH COMPANY, AB

TEL.65 41 41-5
تلفن: ۵ ـ ۶۵۴۱۴۱

شرکت ایران و سوئد

فروشنده

بتعدادی فروشنده فعال باتجربه حداقل ۳ سال کار بازاریابی نیازمند است.
دانستن زبان انگلیسی و آشنائی به امور فنی ارجحیت خواهد داشت.
متقاضیان واجد شرایط می‌توانند همه‌روزه به استثنای پنجشنبه وجمعه‌جهت‌تعیین‌وقت‌مصاحبه با اداره امور کارکنان تماس حاصل نمایند.

هواپیمائی ملی ایران «هما»

(آگهی استخدام)

هواپیمائی ملی ایران«هما» برای تکمیل کادر سازمانی خود افراد واجد شرایط ذیل را استخدام مینماید:

شرایط استخدام:

۱ـ دارا بودن‌حداقل‌مدرك لیسانس در یکی ازرشته های ریاضی، اقتصاد، مدیریت بازرگانی و علوم اداری
۲ـ تسلط کامل به زبان انگلیسی
۳ـ دارا بودن برك پایان خدمت سربازی یامعافی دائم
۴ـ حداکثر سن ۳۰ سال تمام.

از داوطلبان واجد شرایط تقاضا میگردد درخواست استخدام خودرابا ذکر مشخصات کامل و سوابق کار تمام وقت وشماره تلفن بهمراه دو قطعه‌عکس به‌آدرس تهران هواپیمائی ملی ایران «هما» صندوق‌پستی ۲۸۰۰ پروژه شماره ۴۲ ارسال دارند.
به تقاضای کسانی‌که بعد از تاریخ ۱۱ر۴ر۲۵۳۷ شاهنشاهی دریافت گردد ترتیب‌اثر داده نخواهد شد.
برنامه مصاحبه بشرح ذیل در محل اداره استخدام «هما» واقع در خیابان تخت طاووس نبش روزولت اعلام خواهد شد.

نام خانوادگی	تاریخ توزیع کارت
از حروف الف تا س	ازساعت۱۵الی۱۸ شنبه۱۷ر۴ر۲۵۳۷ شاهنشاهی
از حروف ص تا ی	از ساعت ۱۵ الی ۱۸ یکشنبه ۱۸ر۴ر۲۵۳۷ شاهنشاهی.

شرکت تجارتی دیزل الکتریك نماینده کامیون داف‌واتومبیلهای‌سوزوکی نمایندگان فروش اتومبیل و کامیون و قطعات یدکی خود را در شهرستان‌های زیر باطلاع‌عموم میرساند

۱ـ مشهد	آقای غلامعلی امیدفر	داف ـ
۲ـ تبریز	آقای هرایراوهانجانیان	داف ـ سوزوکی
۳ـ رضائیه	آقای اسداله توتونچی‌ـ افشار	داف ـ سوزوکی
۴ـ کرمان	آقای‌محمودسیستانی‌پور	داف ـ
۵ـ خرم‌آباد	آقای محمد پیمان	داف ـ سوزوکی
۶ـ گرگان	آقای یعقوب محمدی	داف ـ سوزوکی
۷ـ رشت	آقای محمد علی‌موسوی	داف ـ سوزوکی
۸ـ اردبیل	آقای عزت صمدی‌کافی	داف ـ سوزوکی
۹ـ بابل	آقای ناصر شهابی	داف
۱۰ـ بجنورد	آقای محمود اسکندری	داف ـ نداف
۱۱ـ مشهد	آقای براتعلی فعال‌ملکی	سوزوکی
۱۲ـ شیراز	آقای عنایت‌اله صداقت	سوزوکی

در شهرستانهای زیر نماینده فعال میپذیرد

۱ـ آبادان	۱۶ـ سیرجان
۲ـ اراك	۱۷ـ شاهرود
۳ـ اصفهان	۱۸ـ شیراز
۴ـ الیگودرز	۱۹ـ قزوین
۵ـ اهواز	۲۰ـ قم
۶ـ بروجرد	۲۱ـ کرمانشاه
۷ـ بندرعباس	۲۲ـ گنبدکاوس
۸ـ بهبهان	۲۳ـ لاهیجان
۹ـ بیرجند	۲۴ـ یزد
۱۰ـ تربت حیدریه	۲۵ـ زاهدان
۱۱ـ چالوس	۲۶ـ کاشان
۱۲ـ دزفول	۲۷ـ ملایر
۱۳ـ ساری	۲۸ـ شهسوار
۱۴ـ سنندج	۲۹ـ زنجان
۱۵ـ سبزوار	

ماشین سازی اراک
«شرکت سهامی خاص»

آگهی استخدام

ماشین سازی اراك‌جهت کار درکارگاه دزفول احتیاج به تعدادی افراد با تخصصهای زیر دارد:
۱ـ مهندس مکانیك حداقل باسه سال تجربه در کارگاه
۲ـ مهندس برق حداقل با سه سال تجربه در کارگاه
۳ـ تکنیسین برق حداقل با سه سال تجربه در کارگاه
۴ـ سرکارگر برق فشار قوی
۵ـ کارگر مونتاژ کار تابلوی برق
۶ـ کارگر متخصص فشار قوی
۷ـ سرکارگر تعمیرات موتور های دیزلی
از متقاضیان تقاضا میشود جهت مصاحبه و استخدام به کارگاه این شرکت واقع درکیلومتر ۲۶ جاده دزفول شوش،

کارخانه قند دزفول

کارگاه ماشین سازی مراجعه نمایند.
لطفا جهت کسب اطلاعات بیشتر با تلفن‌های ۸۹۲۵۶۸ و ۶ـ۸۹۲۰۶۰ داخلی ۲۷۰تا۲۷۳تماس حاصل نمائید.

گروه صنعتی بهشهر

چند نفر ماشین نویس دوزبانه رابا شرایط ذیل دعوت به همکاری می‌نماید.
۱ـ داشتن دیپلم متوسطه
(دیپلمه های منشیگری و بازرگانی مقدمند)
۲ـ دارا بودن برك خاتمه خدمت یا معافیت دائم
۳ـ داشتن دوسال تجربه
واجدین شرایط به‌نشانی خیابان سپهبد زاهدی شماره ۵۶ امور کارمندان‌مراجعه فرمایند.

استخدام

یك شرکت تولیدی جهت کار در تهران

یکنفر تلفنچی وچند نفر دیپلمه ریاضی را برای حسابداری خود استخدام مینماید لطفا مشخصات خودرا به صندوق پستی ۱۶۵۸ ـ ۳۱۴ ارسال یا با تلفنهای: ۱۳ـ ۸۳۶۲۱۰ تماس حاصل نمائید

کارخانجات ریسندگی و بافندگی عطائیه استخدام مینماید

مهندس نساج با پنج سال سابقه کار در مدیریت کارخانه ریسندگی جهت اقامت در ساوه باحقوق مکفی.ازمتقاضیان دعوت مینماید جهت مصاحبه روز های ۲۰و۲۱خرداد بین ساعت ۸الی ۴ به‌دفتر مرکزی شرکت واقع در فرح شمالی نبش آپادانا شماره ۱۶۶ مراجعه نمایند.

موسسه درمانی

احتیاج به یک نفر پائولوژیست وفیزیوتراپیست دارد

واجدین شرایط می توانند همه روزه بین ساعت ۱۰ الی ۱۲ ظهر جهت کسب اطلاع بیشتر با تلفن ۶۴۷۶۴۰ تماس بگیرند.

دعوت بهمکاری

یکنفر فروشنده لوازم یدکی ماشین‌آلات سنگین باحداقل ۵ سال سابقه کار.
یکنفر لیسانسیه بازرگانی مسلط به زبان انگلیسی برای اداره امور بازرگانی باحداقل ۵ سال سابقه کار.
یکنفر کمک حسابدار باحداقل۴ سال سابقه کار بهمکاری‌دعوت می‌شوند.
لطفا مشخصات و شماره تلفن را به صندوق پستی ۱۲۷۸ـ۱۱ اطلاع دهید.

آگهی استخدام ماشین نویس وتلفنچی

شرکت ایران الکترونیک افرادزیر رابه‌همکاری دعوت‌مینماید

۱ـ ماشین نویس برای دایره حسابداری‌باحداقل تحصیلات سوم متوسطه و سابقه‌کار.
۲ـ تلفنچی با حداقل تحصیلات سوم متوسطه و سابقه‌کار.
دوشیزگان و بانوان واجد شرایط می‌توانند همه روزه صبح‌ها به‌خیابان لاله‌زارنوپلاك ۳۶۴مراجعه وبا آقای قانیان مذاکره نمایند.

شرکت کارخانه های صنعتی

آزمایش

(سهامی عام)

استخدام‌میکند

یکنفر ماشین‌نویس زن یا مرد حداقل تحصیلات سوم متوسطه باسه‌سال سابقه کار.
داوطلبین بکارخانه های صنعتی آزمایش واقع در کیلومتر ۱۲جاده آبعلی سه‌راه آزمایش قسمت پرسنل مراجعه نمایند.

الیاف، شرکت سهامی عام استخدام میکند

دیپلم طبیعی ویاریاضی
مکانیک عمومی
عایق کارصنعتی
کارگرساده‌مردوزن باسوادخواندن‌ونوشتن
حداکثرسن۳۵سال
انجام‌خدمت نظام‌یامعافیت‌دائم

چون برای ایاب وذهاب کارگران زن یك سرویس اختصاصی‌درنظر گرفته شده کارگران مورد نظر از منطقه‌های مهراباد جنوبی، آذری، امام زاده حسن، ۲۰ متری فلاح، جوادیه، نازی آباد وحومه انتخاب واستخدام خواهند شد.
متقاضیان می‌توانند بین ساعات ۷ الی ۱۸ به نشانی اداره استخدام تهران واقع در ۲۰ متری فلاح جنب درمانگاه‌داریوش و یابین ساعات ۷ الی ۱۵ مستقیما به کارگزینی کارخانه واقع در جاده قدیم کرج کیلومتر ۱۸ ابتدا جاده‌شهریار مراجعه‌نمایند.

شرکت عمران ملک‌شهر

استخدام میکند

۱ـ منشی زن یا مرد آشنا به زبان انگلیسی تایپ فارسی و لاتین ـتلکس برای دفتر تهران.
۲ـ رئیس انبار با داشتن حداقل ۵ سال سابقه کار محل‌کار اصفهان ـ ملك‌شهر.
۳ـ دیپلمه‌ریاضی‌ـطبیعی با داشتن چهار سال سابقه کار حسابداری ـ محل کار اصفهان ـملك شهر.
۴ـ دیپلمه‌ریاضی‌ـطبیعی باداشتن دوسال‌سابقه کارحسابداری محل کار اصفهان ملك شهر.
۵ـ دیپلمه‌ریاضی‌ـطبیعی با داشتن ۴ سال سابقه کار در مورد ثبت کاردکس های انبار ـ محل کار اصفهان‌ـملك‌شهر علاقمندان‌همه‌روزه بین ساعت ۸ الی ۱۲ و بعد ازظهراز ساعت ۴الی ۶ به شرکت عمران‌ملك شهر مراجعه نمایند.
تهران: شاهرضا ـ خیابان ابوریحان پلاك ۱۳۳ تلفن ۶۶۲۳۲۴ ـ۴۸۱۷۰
اصفهان ـ ملك شهر ـ امور مالی تلفن ۳۲۸۸۰ـ ۳۱۲۴۰

GM IRAN

شرکت جنرال موتورز ایران
(شرکت سهامی خاص)
GENERAL MOTORS IRAN LTD.

شرکت جنرال موتورز ایران کارآموز میپذیرد

تعداد یکصد نفر کارآموز جهت‌میکانیك، صافکاری و برق اتومبیل پذیرفته خواهند شد.
شرایط پذیرش:
۱ـ داشتن سواد در حدخواندن ونوشتن
۲ـ سن بین ۲۰ تا ۳۰ سال
۳ـ نداشتن‌پیشینه‌کیفری در طی دوره کارآموزی ماهیانه مبلغ ۶۰۰۰ ریال کمك هزینه، لباس کار و وسائل کامل‌ایمنی وسیله‌رفت وآمد و نهار مجانی داده خواهد شد.
درپایان دوره کار آموزی بشرط موفقیت در امتحانات مربوطه گواهینامه مهارت فنی از طرف صندوق کار آموزی وابسته به وزارت کار و امور اجتماعی داده خواهد شد کارآموزانیکه‌درپایان دوره آموزش واجدشرائط باشند طبق‌مقررات داخلی شرکت استخدام خواهند شد.
واجدین شرایط می توانند همه روزه (با در دست داشتن ورقه خاتمه خدمت یا معافی از نظام وظیفه) غیر از پنجشنبه و جمعه به کارگزینی شرکت‌واقع در کیلومتر ۷ جاده‌مخصوص کرج مراجعه فرمایند.

استخدام نگهبان

شرکت معتبر بازرگانی با حقوق و مزایای مکفی‌به عده‌ای جوان قوی بنیه با مشخصات زیر احتیاج دارد.
۱ـ دارای صحت مزاج و حداکثر سن ۳۵ سال.
۲ـ تحصیلات ابتدائی (تحصیلات متوسطه مقدمترند).
۳ـ دارای برك پایان خدمت وظیفه
از واجدین شرایط فوق که دارای معرف وضامن معتبر می‌باشند و آمادگی کار در ساعات مختلف شبانه‌روز را دارند خواهشمند است باراهنمای شماره ۹۰۱ اطلاعات مکاتبه فرمایند.

استخدام سرپرست

برای فروش و تبلیغات محصولات داروئی

یك کمپانی بزرك تولید کننده و واردکننده محصولات داروئی‌شناخته شده بین‌المللی برای کادر سرپرستی کل وسرپرستی وابستگان علمی در تهران وشهرستان بطور جداگانه احتیاج به‌چندنفر لیسانس (اقتصاد و بازرگانی) که دارای‌سابقه کارسرپرستی در امر فروش یا مارکتینك (بخصوص دردارو) باشند دارد.
به افرادی که‌استخدام می‌شوند حقوق وهزینه ایاب‌و ذهاب وجوائز فروش پرداخت می‌شود.
استفاده ازبیمه‌بازنشستگی، طرح بهداشت، وام ضروری ودوره های آموزشی جزء مزایای‌استخدام است. از داوطلبان واجد شرایط خواهشمند است بین ساعات ۹ الی۱۲ و ۳½ الی ۵½ بعدازظهر به‌آدرس بلوارالیزابت، خیابان ۲۱ آذر، شماره ۲۱ برای مصاحبه مراجعه نمایند.

تلفنهای استخدام: ۳۰۳۷۰۲-۳۱۱۲۱۹

نیازمندیهای اطلاعات
تلفنهای: ۳۱۱۲۲۷-۳۱۲۴۱۳

مهندس مکانیک

یك شرکت بزرك تولیدی احتیاج به استخدام مهندس مکانیك باشرایط زیر دارد :
۱ـ آشنائی کامل بزبان انگلیسی .
۲ـ معافیت یا برك پایان خدمت وظیفه
۳ـ محل خدمت در شهر صنعتی البرزخواهدبود.
از واجدین شرایط خواهشمند است روز شنبه از ساعت ۶تا ۷بعداز ظهر با تلفن ۲۶۰۰۴۳ تماس بگیرند.

DUSTOE

سه نفر جهت امور نگهبانی موسسه استخدام میشود دفتر دراکاستور تخت‌جمشید

باسابقه ۱۵ سال تجربه و کارآموزی وشناخت کامل در مورد پخش وفروش کالای تجارتی را با کادر مجهز در خدمت بازرگانان و تولید کنندگان محترم میگذاریم تلفن ۸۵۵۸۰۰

مرکز پژوهشهای خواص وکاربرد مواد ونیرو (وابسته بدانشگاه صنعتی آریامهر)

به یك‌نفر مسئول خدمات‌فنی واداری باتحصیلات حداقل فوق دیپلم وه‌سال تجربه در زمینه های مربوطه نیازمند است داوطلبان می توانند همه روزه‌درساعات‌اداری‌باشماره ۶۸۱۵۷۸ کارگزینی تماس حاصل نمایند .

آگهی استخدام

مهندس مشاور سورفاس

جهت تکمیل کادر نظارت شیرازودفتر مرکزی تهران افراد زیر رابه همکاری دعوت مینماید.
۱ـ مهندس راه و ساختمان با حداقل۱۰ سال سابقه کار ۱نفر.
۲ـ مهندس راه وساختمان با حداقل ۵ سال سابقه کار ۱ نفر .
۳ـ مهندس آرشیتکت با حداقل ۳ سال سابقه کار ۳نفر.
۴ـ مهندس‌تاسیسات مکانیك باحداقل ۳ سال سابقه کار ۲نفر.
۵ـ مهندس تاسیسات برق باحداقل ۳ سال سابقه کار یك‌نفر.
۶ـ مهندس ساختمان یا آرشیتکت با یکسال سابقه کار ۳ نفر.
۷ـ مهندس تاسیسات با حداقل یك‌سال‌سابقه کار ۱ نفر.
۸ـ تکنیسین ساختمان با حداقل ۲ سال‌سابقه کار ۴ نفر .
۹ـ تکنیسین تاسیسات باحداقل ۲سال‌سابقه کار ۴نفر
۱۰ـ نقشه کش ساختمانی ۴نفر.
۱۱ـ ماشین نویس فارسی ۲نفر.
داوطلبین واجد شرایط میتوانند همه روزه از ۹صبح تا۵بعداز ظهر به‌خیابان شاه‌عباس خیابان گلریز شماره ۱۵ تلفن ۸۳۷۰۶۰ و ۸۳۲۹۰۵اقای بلالی مراجعه فرمایند.

شرکت آبفر

افراد زیر رابا حقوق مکفی استخدام میکند :
۱ـ کارمند لیسانسیه آشنا به زبان انگلیسی و سفارشات خارجی
۲ـ منشی دیپلمه مسلط به زبان انگلیسی و تایپ فارسی و لاتین
۳ـ انبار دار دیپلم آشنا به‌امورانبارداری .
متقاضیان جهت تعیین وقت مصاحبه با تلفن ۹۳۵۱۸۳ تماس حاصل فرمائید .

آگهی استخدام

دونفر راننده جرثقیل متحرك نصب شده روی کامیون حداقل ۵ سال سابقه کار و گواهی‌خدمت وگواهی رانندگی‌پایه یك‌برای‌خدمت‌درشهرستان اراك نیازمند است متقاضیان به آدرس‌زیرمراجعه فرمایند .
آیزنهاور ـ اسکندری شمالی فرصت شرقی پلاك ۱۲۹ تلفن ۹۲۲۶۴۹

برای اجاره

یك دستگاه آپارتمان ۴ اطاق مجهز درسلطنت‌آباد دولت ۶۵ هزار ریال تلفن ۲۴۲۹۶۳

دعوت بهمکاری

یکنفر فروشنده لوازم یدکی ماشین‌آلات سنگین باحداقل ۵ سال سابقه کار.
یکنفر لیسانسیه بازرگانی مسلط به زبان انگلیسی برای اداره امور بازرگانی باحداقل ۵ سال سابقه کار.
یکنفر کمک حسابدار باحداقل۴ سال سابقه کار بهمکاری‌دعوت می‌شوند.
لطفا مشخصات و شماره تلفن را به صندوق پستی ۱۲۷۸ـ۱۱ اطلاع دهید.

آگهی استخدام

جمعیت ملی مبارزه‌باجذام‌سه‌نفر پزشك‌عمومی راکه سن آنان‌از۴۰سال کمتر باشد برای انجام خدمات بهداشتی ودرمانی درواحد های وابسته درتهران ،خرم‌آباد ومشهد برابر آئین نامه استخدامی خود باحقوق ومزایای مکفی استخدام می‌نماید.
داوطلبین میتوانند همه روزه ازساعت ۸الی ۱۳ بدفتر جمعیت واقع درخیابان پهلوی پائین شماره ۳۷۱ طبقه چهارم مراجعه نمایند .

شرکت سهامی

شیشه‌سازی مینا

(عام)

استخدام مینماید

۱ـ برقکار درجه یك
۲ـ موتور پیچ
۳ـ کارگر ساده

مزایا:
۱ـ حقوق مکفی
۲ـ ده درصد حق شیفت
۳ـ پاداش تولید
۴ـ سود ویژه مکفی درمقابل بهره وری کارگر
۵ـ حداقل ۲۴ ساعت اضافه کار ثابت درماه
۶ـ استفاده از بیمه‌خدمات‌درمانی
۷ـ استفاده ازبرنامه‌های‌آموزشی برای کارهای فنی
۸ـ استفاده از سرویس مرتب رفت وآمد ورستوران
داوطلبان‌همه روزه به استثنای روز های تعطیل بین ساعت ۹ الی ۱۵ به کارگزینی شرکت واقع‌در کیلومتر۴جاده مخصوص کرج‌خیابان‌اول‌استادیوم آریامهر مراجعه فرمایند .

تکنیسین ساختمان

با حداقل پنج سال سابقه کار اجرائی در سنندج موردنیاز است . تلفن ۶۲۷۷۴۸ ـ۶۲۰۰۸۴

مهندس ساختمان

با حداقل پنج سال سابقه‌کار اجرائی‌برای‌سنندج مورد نیاز است . تلفن ۶۲۷۷۴۸ـ۶۲۰۰۸۴

شرکت مرغ ممتاز

تعدادی نگهبان را جهت محل مرغداری واقع‌در نزدیکی حصارك و یك راننده محل کار درتهران بادراختیار گذاشتن امکانات رفاهی با شرایط زیر استخدام مینماید .
۱ـ تحصیلات حداقل ۶کلاس
۲ـ سن حداکثر ۳۵ سال
۳ـ معافیت دائم نظام وظیفه
تلفن ۶۲۹۳۹۶ از ساعت ۱۸ـ الی۱۹تماس حاصل فرمایند .

آگهی استخدام
شرکت‌سهامی جیپ

تعداد دو نفر کارمند دیپلمه میکانیك هنرستان‌صنعتی را استخدام مینماید .
داوطلبین به کارگزینی شرکت واقع درخیابان اکباتان ساختمان جیپ مراجعه فرمایند .

تعدادی جوان علاقمند به‌کار فنی لوله‌کشی و جوشکاری استخدام میشود .
داوطلبان باید دارای سواد خواندن و نوشتن و معافی ویابرك‌خاتمه خدمت باشند تلفن ۲۲۹۱۹۹ ازساعت ۸ صبح الی ۵بعداز ظهر تماس حاصل نمائید .

کاشی وسرامیك ایتالیا

باقیمانده ازیك پارتی‌در رنك و طرحهای مختلف بقیمت نازل کلی یا جزئی بفروش میرسد .عباس آباد چهارراه پاشا اول خیابان میترا دافی‌تکس تلفن ۸۵۰۳۶۸

آگهی استخدام

شرکت صنایع کاغذسازی‌حریر شاهی (سهامی خاص) برای کاردر شهرستان شاهی افراد زیر را به همکاری دعوت می نماید

۱ـ مهندس‌مکانیك‌که‌کاملا بهزبان انگلیسی مسلط باشند اشخاصیکه در امر مدیریت کارخانه تجربه دارند یا دارای فوق لیسانس در مدیریت‌صنعتی باشند حق‌تقدم خواهند داشت .
۲ـ تکنیسین برق‌با حداقل دوسال تجربه .
۳ـ کارگر فنی با حداقل دوسال تجربه .

شرایط عمومی

ملیت ایرانی
معافی دائم یاپایان خدمت .
حداقل تحصیلات دیپلم .
سن بین ۲۵ الی ۴۰ سال .
واجدین شرایط می‌توانند همه‌روزه ازساعت۸٫۳۰ الی ۵بعد از ظهر به دفتر این شرکت واقع در خیابان ویلای شمالی روبروی وزارت‌علوم شماره ۲۱۹ مراجعه نمایند تلفن ۵ـ۸۹۳۰۸۱

آگهی استخدام

یکنفر مهندس کشاورزی (رشته گیاه پزشکی) آشنا بزبان انگلیسی جهت بازرگانی و ترویج سموم دفع آفات نباتی موردنیاز است .واجدین شرایط همه‌روزه از ساعت ۸ الی ۱۲ به تلفن‌های ۸۹۰۹۸۸ـ ۸۹۶۸۲۷ و۸۹۶۳۶۱ تماس حاصل فرمایند .

آـ۱۸۰۷

آگهی استخدام

شرکت مشاورین مدیریت و کامپیوتر بافراد زیرنیازمند است
۱ـ برنامه نویس‌کامپیوتر بااطلاع وتجربه کافی در زبان پی ال یك
۲ـ آنالیست‌ارشدسیستم‌باتجربه کافی درزبان پی ال یك
۳ـ آنالیست برنامه نویس کامپیوتر با ۲ تا ۴ سال تجربه (کسانیکه درآموزش کامپیوتر دارای سابقه باشند مقدم خواهند بود)
۴ـ سکرتر وماشین نویس لاتین
۵ـ متصدی امورپرسنلی کارمندان خارجی . داوطلبان مشاغل فوق بایستی بزبان انگلیسی آشنائی کامل داشته باشند
۶ـ دیپلمه مرد (طبیعی ـ ریاضی ـ فنی)
۷ـ پیشخدمت ونظافتچی (مرد) با کمی سواد خواندن و نوشتن .
واجدین شرایط بادردست داشتن معافیت یا ورقه خاتمه خدمت نظام روز های شنبه تا چهارشنبه بجز تعطیلات رسمی از ساعت ۸ صبح الی ۱۲ و ۲ الی ۴ بعدازظهر باداره پرسنل شرکت واقع درامیر آباد شمالی روبروی پارك فرح خیابان نوذری پلاك ۲۰ مراجعه نمایند .

باغ چای‌درلاکان رشت

دوهکتار ونیم باغ چای واقع در ده کیلو متری‌رشت برجاده اسفالت باسند مالکیت بعلت مسافرت‌بفروش میرسد ۲۴۷۷۵۲ ـ ۲۴۷۹۶۸

آگهی استخدام

شرکت‌سهامی تولیدات کاغذحریر افراد زیر را بهمکاری دعوت می‌نماید

۱ـ مدیر کارخانه مهندسین مکانیك‌یافوق‌لیسانس درمدیریت صنعتی‌ومسلط به زبان انگلیسی‌دارای تجربه در امور تولیدی کارخانجات .
۲ـ مدیر فروش فوق‌لیسانس مدیریت یالیسانس اقتصاد با حداقل دوسال تجربه در قسمت‌فروش
۳ـ تکنیسین برق باحداقل دوسال تجربه
۴ـ تکنیسین فنی با حداقل دوسال تجربه
۵ـ کارمند ساده دفتری با حداقل دو سال تجربه برای قسمت های فروش و ویزیتوری .

شرایط عمومی

ملیت ایرانی
معافی دائم یاپایان خدمت .
حداقل تحصیلات دیپلم
سن بین ۲۵ الی ۴۰ سال
واجدین شرایط می توانند همه‌روزه از ساعت ۸٫۳۰ الی ۵ بعداز ظهر به دفتر این شرکت واقع در خیابان ویلای شمالی روبروی وزارت علوم شماره ۲۱۹ مراجعه نمایند تلفن ۵ـ۸۹۳۰۸۱

اخذپذیرش تحصیلی

از امریکا ـ انگلستان ـآلمان ـ سوئد ـ هند و فیلیپین‌ـعباس‌آباد ـدریای‌نور کوچه نهم شماره ۷۳ خدمات تحصیلی بین‌المللی .
۶۲۹۸۶۸ و ۶۲۹۸۶۹ و۶۲۴۱۱۴ و ۶۲۷۳۴۶

دانشجوی ایرانی مقیم ایتالیا

به یك دانشجوی ایرانی که در کشور ایتالیا مشغول تحصیل می‌باشد برای استفاده‌از امتیاز پاسپورت دانشجوئی برای وارد نمودن لوازم‌منزل نیازمندیم داوطلبان‌با تلفن۲۲۲۱۳۹ تماس حاصل نمایند .

شرکت سهامی عام آبجوسازی شمس استخدام مینماید

۱ـ مدیر فروش ـ لیسانس در مدیریت بازرگانی وآشنا بودن بزبان انگلیسی با داشتن حداقل ۲ سال سابقه کار ۱ نفر .
۲ـ شیمیست ـ لیسانس شیمی و صنایع مواد غذائی با داشتن تسلط کامل بزبان انگلیسی ، سابقه‌کار ۳ الی ۵سال ۱نفر .
۳ـ تکنیسین شیمی ـ فوق دیپلم انستیتو صنایع شیمیائی باآمادگی‌کار در شیفت نوبت‌کاری۳نفر.
۴ـ کارگر ساده که حداقل سواد خواندن‌ونوشتن را داشته باشند ۲۰نفر .
واجدین شرایط و متقاضیان می توانند همه روزه از ساعت ۸ الی ۱۶ با در دست داشتن مدرك تحصیلی و معافیت نظام وظیفه به اداره کارگزینی شرکت واقع در خیابان بابائیان سه‌راه اکبرآباد مراجعه نمایند تلفن ۹ـ۵۴۹۰۵۶

کارخانه باطری‌سازی
ری.او.واك
استخدام مینماید

تعدادی کارگر ساده زن باحقوق و مزایای مکفی
متقاضیان به کارگزینی کارخانه واقع درکیلو متر ۸ جاده مخصوص کرج مراجعه نمایند.

مهندسین مشاور ایمر

بیکنفر خانم مسلط به ماشین نویسی فارسی و لاتین و آشنا به زبان انگلیسی نیاز دارد داوطلبان با توجه به محل شرکت بلوار پهلوی (میرداماد) خیابان شمس تبریزی ما تلفن های ۲۲۰۷۹۸ و ۲۲۴۰۲۶ تماس حاصل نمایند.

آگهی تصحیحی

درآگهی مجمع‌عمومی عادی مندرج درشماره ۱۵۶۲۶مورخ ۱۳ر۳ر۳۷ روزنامه اطلاعات تاریخ تشکیل جلسه روز سه‌شنبه ۳۰ر۳ر۳۷ صحیح است .

آگهی قبول‌نمایندگی فروش کالا در آذربایجان غربی (رضائیه)

باداشتن محلی بمساحت ۷۵۰مترمربع و سالنی بمساحت ۳۰۰ مترمربع مناسب برای نمایشگاه کالاواقع‌در خیابان پهلوی رضائیه آماده قبول نمایندگی فروش درآذربایجان غربی م. باشد.

رضائیه ـ خیابان پهلوی روبروی قنادی فرهمند پلاك۸ اسماعیل‌مقبل تلفنهای ۸۰۸۸ ـ ۵۷۲۶

آگهی فروش

دو دستگاه کامیون بنز خاور ۶۰۸ مدل ۱۹۷۱ و ۱۹۷۲ مستعمل ودر وضع موجود بفروش میرسد ، طالبین لطفا باتلفنهای ۴ـ۶۲۴۸۳۱ روزهای شنبه تا چهارشنبه باآقای زرین تماس حاصل فرمائید .

شرکت ساختمانی دکل

کلیه کار های ساختمانی را می‌پذیرد
شرکت ساختمانی دکل‌زیر نظر متخصصین باتجربه وباسابقه آمادگی خودراجهت هرگونه‌کار اعلام میدارد لطفا باتلفنهای
۲۷۷۰۰۸ ـ ۲۷۲۵۹۶ ـ ۲۷۲۸۴۷
تماس حاصل فرمائید

یخسازی اسکاتسمن
۱۰۰ ـ ۲۰۰ ـ ۵۰۰ کیلو
در ۲۴ ساعت

نماینده انحصاری در ایران فروشگاه منصور تلفن: ۷۵۴۲۹۲ ۷۶۲۵۲۷

بستنی سازی ۳ قیف وارد شد

فروشگاه منصور
۷۶۲۵۲۷
۷۵۰۵۶۹

آگهی دعوت مجمع عمومی

مجمع عمومی فوق‌العادهشرکت کوسه ایران (سهامی‌خاص) درساعت ۵بعد ازظهرروزسه‌شنبه ۳۰ خرداد ۲۵۳۷ و مجمع عمومی عادی شرکت کوسه ایران (سهامی خاص) درساعت ۶بعد ازظهر همان روز تشکیل خواهد شد. از کلیه صاحبان سهام دعوت میشود تادر جلسه مجامع عمومی مرقوم حضور بهمرسانند.
جلسات مجمع در محل شرکت خیابان فرانسه جنب کوچه زیبا شماره ۳۹ تشکیل خواهدشد
الف‌ـ دستورجلسه‌مجمع‌عمومی فوق‌العاده‌شرکت‌عبارتست از
۱ـ انحلال یاابقاء شرکت و در صورت ابقاء تغییر نوع کار شرکت
۲ـ ورود سهامداران جدید و افزایش سرمایه
ح‌ـ در صورت لزوم تغییر پاره‌ای از مواد اساسنامه
ب‌ـ دستور مجمع عمومی عادی عبارتست‌از
۱ـ قرائت گزارش مدیر عامل و بازرسان
۲ـ رسیدگی به حساب ها و ترازنامه سال ۲۵۳۶ شرکت وتصویب آن
۳ـ رسیدگی به حساب ها و ترازنامه ۳ ماهه فروردین ، اردیبهشت و خرداد ۲۵۳۷ و تصویب آن
۴ـ انتخاب هیئت مدیره جدید و بازرسان

هیئت مدیره شرکت کوسه ایران

آگهی مزایده

شرکت صنعتی بوتان (سهامی عام)

تعدادی ماشین‌آلات صنایع فلزی وسایل نقلیه ـبارتش‌ـمواد واثاثیه مستعمل را از طریق مزایده کتبی بفروش میرساند . کسانی که مایل به شرکت در مزایده مزبور هستندمیتوانند همه‌روزه ازساعت ۸ صبح الی ۴ بعداز ظهر به دفترشرکت‌واقع در خیابان فرح شمالی ، خیابان‌تکش شرقی شماره ۳۲ مراجعه و برك‌مشخصات تهیه شده رادریافت‌دارند وپیشنهاد های خود را تا آخر وقت اداری روز ۲۴ر۳ر۲۵۳۷ در پاکت‌لاك ومهرشده‌به‌دفترشرکت‌تسلیم‌نمایند.
شرکت پس‌از دریافت‌پیشنهاد های رسیده تصمیم لازم را اتخاذ خواهد نمود .
پیشنهاد مزایده هیچ نوع‌تعهدی برای شرکت ایجاد نکرده شرکت در ردیاقبول هریك از پیشنهاد ها‌آزاد است .

شرکت صنعتی بوتان (سهامی عام)

شستشوی مجانی اتومبیل پیکان

به اطلاع عموم دارندگان اتومبیل پیکان میرساند تعمیرگاه مجازشماره ۶۴ ایران ناسیونال با ۱۸ هزار متر مربع مساحت تعمیرگاهی و سالن های متعدد مجهز به دستگاه های مدرن کامپیوتری و متخصصین‌مجرب وحتی جهت هرگونه خدمات بعد از فروش آماده می‌باشدضمنا باهریك‌از سرویس های نوبتی و یا میزان‌فرمان‌ومیزان موتور و تعمیرات اساسی اتومبیل مشتریان محترم مجانا شستشو میگردد .

نشانی : بعد از میدان شهیادروبروی پل‌فرودگاه
تلفن ۹۵۴۶۷۵ـ۹۵۵۸۵۵

تلفنهای مستغلات: ۳۱۱۲۳۰-۳۱۱۲۲۹

آگهی تجدیدمزایده

پیرو آگهی مزایده مورخ ۲۶ر۲ر۳۷ شرکت تعاونی مسکن فرهنگیان‌همدان طبق‌تصویب‌هیئت مدیره یك دستگاه کمپرسی داف مدل (۱۹۷۵) به شماره شهربانی (۴۴۸۳۳) همدان و یك دستگاه اتومبیل پیکان سواری کار مدل ۵۴ به شماره شهربانی ۶۲۱۶۳ تهران (ص) رااز طریق‌مزایده بصورت نقدی بفروش میرساند .

علاقمندان می توانند از اتومبیل های فوق در محل شرکت تعاونی مسکن فرهنگیان همدان واقع در کیلومتر یك جاده همدان بتهران بازدید نموده و پیشنهادات خودرا همراه با پرداخت سپرده‌ای معادل پنج‌درصد مبلغ پیشنهادی در برابر هر اتومبیل بحساب شماره (۷) بانك فرهنگیان همدان در پاکت لاك ومهر شده در ساعات بعداز ظهر تاتاریخ ۳۱ر۳ر۳۷ در قبال‌اخذ رسید بدفتر شرکت تعاونی تحویل نمایند .

متقاضیان خرید در شهرستانها می توانند فتوکپی حواله خود را همراه‌با پیشنهاد لاك ومهر شده توسط پست سفارشی طوری ارسال دارند که تاتاریخ قرائت پیشنهادات بدفتر شرکت برسد .

پیشنهادات رسیده ساعت (۷) بعد از ظهر روز شنبه ۳ر۴ر۳۷ در محل شرکت تعاونی بازو برنده مزایده اعلام خواهد شد .

شرکت تعاونی مسکن فرهنگیان همدان در ردیا قبول یك یا کلیه پیشنهادات مختاربوده و به‌پیشنهادات مشروط‌ومبهم ترتیب‌اثر داده‌نخواهد شد

حضور‌پیشنهاددهندگان درجلسه‌مزایده‌آزاداست برنده‌مزایده‌درصورتیکه‌ظرف‌سه‌روزازانجام‌معامله خودداری نماید‌سپرده‌اش بنفع‌شرکت‌تعاونی‌ضبط قرارداد فروش بانفر بعدی منعقد خواهد شد .

حداقل قیمت کامیون ۱ر۴۵۰۰۰۰ حداقل قیمت پیکان ۱۸۵۰۰۰ ریال

علی کلوندی

رئیس هیئت مدیره شرکت تعاونی‌مسکن فرهنگیان و کارمندان دولت همدان

آگهی مناقصه

شهرداری ملکان باستناد تصویب نامه شماره ۵۹مورخ ۲۶ر۲ر۳۷ انجمن شهر و موافقت شماره ۱۱۶۶ مورخ ۱ر۲ر۳۷ مقام فرمانداری شهرستان مراغه‌اجرای عملیات‌پروژه آسفالت خیابان ها و محلات ملکان را با نظارت مهندسین ناظر دفتر فنی استان وبراساس قیمت های پایه دفترچه سازمان برنامه و بودجه‌و ضرایب آن با شرایط زیر ازطریق مناقصه آزاد به مقطعه کار واگذار مینماید :

۱ـ مبلغ کل کار هیجده میلیون و دویستو پنجاه هزار ریال که مبلغ یازده میلیون و دویست و پنجاه هزار ریال آن از محل اعتبارات خاص ناحیه‌ای و همت میلیون ریال آن از محل اعتبارات شهرداری میباشد که تا حدود۲۵ درصد مبلغ کل قابل افزایش ویا کاهش است .

۲ـ مدت انجام کار از تاریخ شروع بکار ٤ ماه تمام کارکرد میباشد که در صورت اضافه یا کم شدن مقدار در بهمان میزان به مدت مذکور اضافه یا کسر خواهد شد .

۳ـ شرکت ها یا نمایندگان آنها که دارای پروانه‌شناسایی (بامضای مدیر عامل و مهر شرکت) بوده و صلاحیت فنی و مالی آنها با بند ٤این آگهی تطبیق نماید میتوانند ازتاریخ نشر این آگهی تا آخر وقت اداری روزشنبه مورخ ۲۷ر۳ر۱۷ به دفتر فنی استان مراجعه و اسناد شرکت در مناقصه را دریافت دارند .

٤ـ پیشنهاد دهندگان بایستی دارای صلاحیت فنی و مالی بوده و صلاحیت آنان مورد گواهی دفتر برنامه و بودجه ویا دفتر فنی استان باشد .

۵ـ پیشنهاد دهندگان باید با در نظر گرفتن منع‌مداخله کارمندان پیشنهادات خود را در دو پاکت‌الف و بسربسته و لاک و مهر شده بشرح زیر تا آخروقت‌اداری روزیکشنبه مورخ ۲۸ر۳ر۳۷ در مقابل اخذ رسید بدفتر شهرداری‌تسلیم نماید .

٦ـ پاکت الف محتوی معادل پنج درصد کل کار مبلغ ۹۱۲ر۵۰۰ ریال اسناد خزانه و یا ضمانت نامه بانکی یکی از بانک های مجاز مدارک مناقصه که کلا باید بامضاء و مهر شرکت کننده در مناقصه رسیده باشد و گواهی صلاحیت فنی اعم از سازمان بودجه و برنامه یا دفتر فنی استان.

۷ـ پاکت ب تخفیف پیشنهادی پیمانکار کمابید باحروف وعدد بطور واضح و خوانا نوشته شده باشد .

۸ـ پیشنهادات رسیده در ساعت ۳ بعد از ظهر روز یکشنبه مورخ ۲۸ر۳ر۳۷ در حضور کمیسیون مالی مناقصه در دفتر شهرداری باز و قرائت خواهد شد .

٦ـبه پیشنهادات مبهم و مشروط و یا ناقص از لحاظ مدارک مناقصه و نیز به پیشنهاداتی که بعد از موعد مقرر در آگهی اعم از کتبی ـ شفاهی ـ تلگرافی برسد و بالاخره به پیشنهادات حضوری ترتیب اثر داده نخواهد شد .

۱۰ـ حضور پیشنهاد دهندگان در جلسه مناقصه آزاد است .

۱۱ـ سپرده های برندگان اول‌ودوم وا سوم مناقصه تا عقد قرارداد با برنده مناقصه مسترد نخواهد شد ودر صورتی که برندگان اول و دوم و سوم به ترتیب از عقد قرارداد خودداری نمایند سپرده های آنان ضبط خواهد شد .

۱۲ـ کلیه هزینه های چاپ‌آگهی و عوارض و مالیات وسایر هزینه های ثبتی وغیره بعهده برنده مناقصه خواهد بود .

۱۳ـ شهرداری در رد یا قبول یک کلیه پیشنهادات بدون ذکر دلیل مختار است.

۱٤ـ برنده مناقصه در موقع عقد قرارداد بایستی‌معادل ده درصد کل پیمان را به عنوان سپرده اولیه بصورت‌تضمین بانکی از بانک های مجاز ویا اسناد خزانه تائید نماید .

کفیل شهرداری ملکان ـ صوفیلر

آ ـ ۱۸۰٤

تصحیح آگهی مجمع عمومی

بدینوسیله بااطلاع میرساند امضای آگهی مجمع عمومی عادی سالیانه شرکت بیمارستان مدائن با مسئولیت محدود که در روزنامه مورخ ۱۳ر۳ر۳۷ درج شده به جای هیئت مدیره اشتباها هیئت مدائن چاپ‌شده‌است کهبدینوسیله تصحیح میشود .

آ ـ ۳۰۵۹

آگهی مجمع عمومی

مجمع عمومی سالیانه شرکت سهامی خاص صمخوتا ساعت ۱۰ صبح روز یکشنبه ۱۱ر٤ر۳۷درمحل شرکتتشکیل میشود . از کلیه صاحبان سهام دعوت میگردد در جلسه حضور بهمرسانند .

دستور جلسه

تصویب ترازنامه سود زیان شرکت
تعیین بازرسان
تعیین روزنامه جهت درج آگهی
شور و تصویب در کلیه امور مربوط به شرکت که طبق اساسنامه طرح آن بلامانع است .

شرکت سهامی صمخو

آ ـ ۳۲٤۵

وزارت امور خارجه

آگهی استخدام‌رسمی

وزارت امورخارجه برطبق مقررات‌استخدامی مربوط ۲۰ نفر از دارندگان مدارك تحصیلی‌لیسانس یا بالاتر در علوم سیاسی روابط بین‌المللی ـ اقتصاد وقضائی را بعنوان کارآموز سیاسی در گروه ٦ از طریق امتحان و مسابقه‌استخدام مینماید .

درصورتیکه مدرك تحصیلی‌مندرج‌دراین آگهی ازکشورهای خارج صادر شده باشد ارزش آن قبلا باید به گواهی مقامات صلاحیتدار ایران رسیده باشد .

سایر شرایط داوطلبان :

۱ـ تابعیت ایران مشروط به اینکه اکتسابی نباشد .
۲ـ نداشتن همسر خارجی و یا همسری که تابعیت ایرانی او اکتسابی باشد .
۳ـ داشتن حداقل ۲۱ سال و حداکثر ۲۹سال تمام .
٤ـ داشتن صحت مزاج وتوانائی انجام‌کار.
۵ـ انجام خدمت زیر پرچم یا دارا بودن‌معافیت دائم .
٦ـ نداشتن سابقه محکومیت جزائی موثر .
۷ـ عدم معروفیت به فساد اخلاق و عقیده و معتاد نبودن به استعمال مواد مخدر.

داوطلبان واجد شرایط میتوانند برك‌درخواست ذیل این‌آگهی‌راباخط‌خوانا‌تکمیل‌وبه‌انضمام مدارك ذیل حداکثر تاتاریخ۱۵تیرماه ۲۵۳۷ شخصا به اداره تشکیلات و روشهای وزارت امور خارجه تسلیم کنند وکارت شرکت درجلسه امتحان را دریافت دارند.

مدارك لازم برای ثبت نام :

۱ـ عکس٤ × ۳سه قطعه (مشخصات داوطلب در پشت عکسها قید گردد).
۲ـ فتوکپی شناسنامه یك‌برك(در صورت‌تاهل ازصفحه مربوطبه مشخصات همسر نیز فتوکپی ضمیمه شود.)
۳ـ فتوکپی مدرك تحصیلی یکبرك
٤ـ فتوکپی خاتمه خدمت یامعافیت دائم
۵ـ فیش بانکی مبنی بر پرداخت مبلغ‌چهارصد (٤۰۰) ریال به‌حساب‌شماره ۹۸۰خزانه نزدبانك مرکزی بعنوان «حساب حق‌ثبت نام داوطلبان »در یکی از شعبات بانك ملی ایران. وجه مذکور بهیچوجه مسترد نخواهد شد .
٦ـ تاریخ‌ومحل‌برگزاری امتحان‌درکارت‌شرکت در جلسه امتحان درج خواهد شد

مواد امتحانی :

۱ـ مواداختصاصی (روابط خارجی ایران و مسائل سیاسی جهان ، حقوق بین‌الملل عمومی و سازمانهای بین‌المللی ، حقوق اساسی‌وسازمان های سیاسی و اداری ایران ،حقوق بین‌الملل خصوصی ،مسائل مهم اقتصادی ایران وجهان، زبان فارسی ، تاریخ تمدن و فرهنك ایران). :
۲ـ هوش
۳ـ اطلاعات عمومی .
٤ـ زبان خارجی (انگلیسی ، فرانسه ،عربی ، روسی ،اسپانیولی وآلمانی)

برك درخواست شغل ازوزارت امور خارجه

نام نام‌خانوادگی نام‌پدر شماره‌شناسنامه
محل صدور تاریخ‌تولد (روز ماه سال)
آخرین مدرك تحصیلی رشته‌تحصیلی دانشگاه وضع خدمت‌وظیفه:
نشانی کامل :شهر خیابان کوچه شماره شماره‌تلفن
زبان خارجی که‌امتحان میدهد امضاء داوطلب: مالف ۵٤٤۵

هواپیمائی ملی ایران . هما .

استخدام

کارمند ماشین‌نویس
راننده گارد کارگر
درکرمانشاه

هواپیمائی ملی ایران«هما» باتوجه به‌توسعه عملیات خوددرکرمانشاه گروه جدیدی‌رابادراختیارگذاشتن امکانات رفاهی گسترده و حقوق‌و مزایای مکفی به همکاری دعوت مینماید .

سمت	شرایط استخدامی
کارمند	دارا بودن دیپلم کامل متوسطه در رشته‌های طبیعی ،ریاضی‌یابازرگانی با حداقل معدل ۱۳ر۵ ـحداکثر سن ۲۷ سال ـ داشتن برك پایان خدمت وظیفه یا معافی دائم
ماشین نویس	دیپلم کامل متوسطه با تسلط‌کامل به تایپ فارسی و لاتین ـ حداکثر سن ۲۷ سال ـ داشتن برك معافیت دائم (نظام وظیفه یا خدمات اجتماعی زنان)
راننده پایه ۱	داشتن مدرك سوم متوسطه با ۵ سال سابقه گواهینامه رانندگی یا مدرك ششم ابتدائی با ۸ سال سابقه گواهینامه رانندگی حداکثر سن ٤۰ سال ـ داشتن برك پایان خدمت وظیفه یا معافی دائم
گارد	داشتن حداقل گواهینامه پایان تحصیلات ابتدائی (دارندگان مدرك تحصیلی بالاتر ارجحیت خواهند داشت)حداقل قد ۱٦۷ سانتیمتر ـ حداکثر سن ۲۷ سال ـ داشتن برك پایان خدمت وظیفه
کارگر	داشتن سواد خواندن و نوشتن ـ حداکثر سن ۳۵ سال ـ داشتن برك پایان خدمت وظیفه یا معافی دائم

از داوطلبان علاقمند خواهشمند است مطابق برنامه مشروحه ذیل:
کارمند وماشین نویس صبح ازساعت۸ الی۱۲ روز۲۰ر۳ر۲۵۳۷
شاهنشاهی
راننده ، کارگر وگارد صبح ازساعت ۸ الی ۱۲ روز ۲۱ر۳ر۲۵۳۷
شاهنشاهی

به آدرس: کرمانشاه، میدان‌شهناز ، تالار شهرداری کرمانشاه
(باهمراه داشتن دوقطعه عکس،گواهی‌مربوط به‌خدمت وظیفه ،مدرك تحصیلی و شناسنامه)
مراجعه نمایند تاترتیب شرکت ایشان دربرنامه های انتخاب داده شود.

مجمع عمومی سالیانه

مجمع عمومی سالیانه سندیکای کارخانجات سازنده وسایل خانگی صنعتی ایران ساعت ۵ بعداز ظهر روز چهار شنبه ۷ تیرماه ۲۵۳۷ درمحل سندیکا واقع در خیابان پارك «وزراء» خیابان هیجدهم شماره ۳٤ تشکیل میگرددازکلیه آقایان اعضاء خواهشمند است دراین‌جلسه حضوربهمرسانند.

دستور جلسه

۱ـ استماع گزارش رئیس هیئت‌مدیره
۲ـ استماع گزارش خزانه‌دارو تصویب ترازنامه
۳ـ انتخاب اعضای هیئت‌مدیره وبازرسان.

هیئت مدیره سندیکای کارخانجات سازنده وسایل خانگی صنعتی ایران

آ ـ ٦۷٤٦

آگهی دعوت مجمع عمومی

مجمع‌عمومی صاحبان سهام شرکت آجر آریاشید (سهامی خاص)ساعت ۳ بعد از ظهر روز یکشنبه ۱۱ر٤ر۲۵۳۷ درمحل شرکت تشکیل می شود از صاحبان سهام دعوت میشود درجلسه حضور بهمرسانند

دستور جلسه :

۱ـ استماع گزارش‌هیئت‌مدیره وبازرسان.
۲ـ تصویب ترازنامه .
۳ـ انتخاب بازرسان جدید .
٤ـ تعیین روزنامه کثیرالانتشار .

بنام خداوند متعال و نام نامی اعلیحضرت همایون شاهنشاه آریامهر
بزرگ ارتشتاران
دانشگاه پلیس

در سال تحصیلی ۳۸-۲۵۳۷ برای هفتمین دوره آموزشگاه افسری شهربانی کشور شاهنشاهی

با شرایط و مزایای زیر دانشجوی دختر و پسر میپذیرد:

۱ـ شرایط:

الف: تابعیت کشور شاهنشاهی ایران.

ب: دیانت بیکی از ادیان منجی اسلام، مسیحی، کلیمی، زرتشتی.

پ: دارا بودن گواهینامه دوره کامل متوسطه نظام قدیم در یکی از رشته‌های طبیعی، ریاضی ادبی، دیپلم کامل هنرستان صنعتی رشته مکانیک، الکترونیک، الکتروتکنیک.

در نظام جدید دانش‌آموزان سال آخر یکی از رشته‌های چهارگانه علوم نظری میتوانند در آزمایش ورودی شرکت نمایند و در صورت احراز موفقیت بایستی اصل گواهینامه قبولی امتحانات خرداد ماه سال جاری را برای ورود به آموزشگاه افسری ارائه و تسلیم نمایند (تجدیدهای خردادماه امسال بهیچوجه پذیرفته نخواهندشد).

ت: حداقل سن داوطلبان ۱۷ سال و حداکثر ۲٤ سال تمام داوطلبانی که خدمت زیر پرچم را انجام داده‌اند حداکثر تا ۲۵ سال تمام (دیپلمه‌های کادر ثابت شهربانی کشور شاهنشاهی حداکثر با ۳۲ سال سن و ٤ سال سابقه خدمت در شهربانی کشور شاهنشاهی و ارائه معرفی نامه از یکان مربوطه و واجد بودن سایر شرایط مندرج در این آگهی میتوانند ثبت نام نمایند) تاریخ محاسبه سن و سابقه خدمت برای کلیه داوطلبان ۲۵۳۷/۷/۱ میباشد.

تبصره ۱ـ دیپلمه‌های وظیفه و سپاهیان انقلاب با ارائه موافقت‌نامه کتبی و عکس دار از سازمان یا نیروی مربوطه ضمن تصریح باینکه شرکت در آزمایش ورودی و تحصیل آنها در آموزشگاه افسری شهربانی کشور شاهنشاهی بلامانع است در صورت داشتن سایر شرایط مندرج در این آگهی میتوانند ثبت‌نام نمایند و چنانچه داوطلبان بهنگام ثبت‌نام اشتغال به تحصیل و خدمت را در یکی از مراکز آموزشی یا پادگانهای نظامی کتمان کنند طبق مقررات تعقیب از ادامه تحصیل در آموزشگاه محروم خواهند شد.

ث: برخورداری از تناسب اندام، استعداد جسمانی و تندرستی مزاج طبق گواهی بهداری شهربانی کشور شاهنشاهی.

ج: داشتن حداقل ۱٦٤ سانتیمتر قد برای پسران ۱۵۸ سانتیمتر برای دختران.

چ: نداشتن پیشینه بد و ارائه گواهی عدم سوءپیشینه.

ح: داشتن حسن شهرت فردی و خانوادگی.

خ: سپردن تعهد خدمت در شهربانی کشور شاهنشاهی برابر مقررات مربوطه.

د: موفقیت در آزمایش‌های ورزش، علمی، تست هوش و شخصیت.

۲ـ امتیازات:

الف:دوره تحصیل درآموزشگاه افسری شهربانی کشور شاهنشاهی حداقل یکسال تمام کلیه دانشجویان شبانه‌روزی بوده، علاوه بر تأمین هزینه غذا و تحصیل و زیست و پوشاك بهریك از دانشجویان درمدت یکسال طی دوره ماهانه ٦۰۰۰ ریال کمك‌هزینه تحصیلی پرداخت میگردد.

ب: دانشجویان پس از پایان تحصیلات دوره یکساله آموزشگاه افسری و احراز موفقیت در آزمایش نهائی بدرجه ستوانسومی مفتخر شده طبق نیاز شهربانی کشور شاهنشاهی در مرکز یا شهرستانها بخدمت گمارده خواهند شد.

پ: فارغ‌التحصیلان آموزشگاه افسری ازحقوق و مزایای درجه مربوطه و از تسهیلات پاداش سالانه پس‌انداز تأمین آتیه درمان رایگان، استفاده از فروشگاههای اتکاء برخوردار خواهند شد و ترفیعات بعدی آنها تابع قانون استخدام نیروهای مسلح شاهنشاهی است.

ت: دوره تحصیل دانشجو در آموزشگاه افسری شهربانی کشور شاهنشاهی پس از کسب موفقیت درآزمایش نهائی جزء خدمت زیرپرچم آنها محسوب میگردد.

۳ـ مدارک موردنیاز برای ثبت‌نام:

الف:تقاضانامه کتبی بخط وامضاء داوطلب طبق نمونه مندرج دربند ٦ آگهی.

ب: شش قطعه عکس ٦×٤ برقی و غیرفوری.

پ: رسید پرداخت پانصدریال بابت ثبت‌نام بحساب جاری شماره ۹۸۳ خزانه‌داریکل دربانك مرکزی ایران (پرداخت وجه مزبور منحصراً باید ازطریق بانك مرکزی ایران باشد).

ت: یکبرگ تصویر ازتمام صفحات شناسنامه.

ث: یکبرگ تصویر کارت پایان خدمت زیرپرچم برای داوطلبانی که خدمت وظیفه را انجام داده‌اند.

ج: یکبرگ معرفی‌نامه و موافقت‌نامه عکس‌دار از سازمان یا نیروی مربوطه برای دیپلمه‌های وظیفه و سپاهیان انقلاب که رسماً مجوز شرکت آنها را درآزمایش ورودی و تحصیل در آموزشگاه افسری گواهی و تأیید شده باشد.

چ: یکبرگ معرفی‌نامه عکس‌دار از یکان مربوطه برای دیپلمه‌های کادر ثابت شهربانی کشور شاهنشاهی.

خ: وجوه و مدارک ارسالی بهیچوجه بصاحبان آنها مسترد نخواهد شد.

ترتیب نام‌نویسی:

الف: داوطلبان باید از تاریخ انتشار این آگهی حداکثر تا پایان وقت اداری چهارشنبه ۲۵۳۷/۳/۳۱ مدارک مندرج در بند ۳ را یکجا با پست سفارشی به نشانی تهران خیابان کورش‌کبیر دانشگاه پلیس هیئت گزینش دانشجو ارسال دارند.

توزیع کارت ورودی و اندازه‌گیری قد و آزمایش وزش براساس نام خانوادگی به ترتیب حروف الفبا از ساعت ۷۰۰ تا ۱۲۰۰ و از ساعت ۱۵۰۰ تا ۱۸۰۰ روزهای مقرر بشرح زیر انجام خواهد شد.

روزهای هفته	تاریخ	صبح ۰۷۴۰ تا ۱۲۰۰	بعدازظهر ۱۵۰۰تا ۱۸۰۰
شنبه	۲۵۳۷/٤/۳	حروف الف، ب، پ.	حروف پ،ت،ث،ج،چ،ح،خ.
یکشنبه	۲۵۳۷/٤/٤	حروف خ،د،ذ،ر،ز،ژ،س.	حروف ش،ص،ض،ط،ظ،ع،غ،ف،ق.
دوشنبه	۲۵۳۷/٤/۵	حروف ک،گ،ل،م.	حروف م
سه‌شنبه	۲۵۳۷/٤/٦	حروف و،ن، ه،ی.	دوشنبه‌گان

ت ساعت ۱۷۰۰ روز ۲۵۳۷/٤/۷ آزمایش علمی از داوطلبان واجد شرایط در محوطه دانشگاه پلیس بعمل خواهد آمد.

ث ساعت ۰۸۰۰ روز سه‌شنبه ۲۵۳۷/٤/۱۳ صورت اسامی پذیرفته شدگان در آزمایش‌های علمی مدخل در شماره ۲ بدیوار الصاق خواهد شد قبول شدگان میتوانند به ترتیب ارجحیت نمره برای انجام مراحل معاینات پزشکی و نام‌نویسی بهاجه در ورودی شماره ۲ مراجعه نمایند.

۵ـ مواد آزمایش:

مواد آزمون عبارتند از زبان و ادبیات فارسی، اطلاعات عمومی، زبان خارجه (انگلیسی، فرانسه، آلمانی) و تست هوش جمعاً ۱۰۰ نمره هرماده ۲۵ نمره خواهد داشت.

٦ـ تقاضانامه شرکت در آزمایش ورودی آموزشگاه افسری شهربانی کشور شاهنشاهی

من: نام شهرت فرزند
دارنده شناسنامه شماره صادره از متولد روز
ماه سال شاهنشاهی در شهرستان
که در رشته سال تحصیلی فارغ‌التحصیل شده و
خدمت زیرپرچم خود را بپایان رسانیده‌ام ترسانیده‌ام و زبان خارجه را انگلیسی

فرانسه آلمانی که با گذاردن علامت (x) مشخص نموده‌ام امتحان میدهم با

ارسال مدارک مندرج در بند ۳ آگهی منتشره برای شرکت در آزمایش ورودی هفتمین دوره آموزشگاه افسری شهربانی کشور شاهنشاهی بدینوسیله تقاضای ثبت نام دارد.

نشانی محل سکونت شهرستان خیابان کوچه
پلاك تلفن
محل امضاء داوطلب:

چرا توریست ایرانی در اروپا «هو» می‌شود

در برابر دویست‌هزارتوریست ایرانی، آلمان پنج میلیون ،آمریکا ۴٫۵ میلیون ،فرانسه سه میلیون وانگلستان ۲٫۵ میلیون‌نفرتوریست‌دارند

اگر روزنامه ها و مجلات ایران را طی یکی‌دو سال‌اخیر مرور کنیم ملاحظه می کنیم که هیاهوی فراوانی در مورد مسافرت ایرانی ها به خارج از کشور برپا شده است کـه به عقیده نگارنده اگر بادیده انصاف نگاه کنیم هیاهو برای هیچ است .تیتر هایروزنامه ها شامل مطالبی از این قبیل است :

« هجوم ایرانیان به اروپا و آمریکا »، « در خیابان های لندن ایرانی موج میزند »، «در خیابان شانزلیزه پاریس شما جز زبان فارسی‌اززبان عابرین نمی شنوید ».

و دهها مطلب از این قبیل. ما ایرانیها دوست داریم‌همیشه از کاه ، کوه بسازیم ، ولی وقتی پای مقایسه به میان می آید ، هنگامی که ارقام و ارد گود میشوند می بینیم چقدر بیراه رفته‌ایم . قبل از اینکه به اصل مطلب بپردازم و آمار و ارقام را به کمک بگیرم لازم است یک یادآوری در مورد خصلت ایرانی و عادات و اخلاق او کرده باشم . همهما میدانیم که از ده ها سال قبل شاید هم صد ها سال ایرانی‌به مسافرت و گردش عشق می‌ورزیده است . همین بیست ، سی سال پیش را به خاطر بیاوریم . جمعه‌ئی نبود کـه هزاران خانواده به کوه و دشت پناه نبرند و تعطیل‌آخر هفته خود را در خارج از منزل نگذرانندو یا خانواده‌ئی نبود که تابستان بـه ییلاق نرود . باغ های شمیرانات ، فشم و میگون. قاجره و غیره و دره های رودهن در تمام مدت تابستان مملو از تهرانی هائی بود که تعطیلات‌تابستانی خود را در آنجا میگذراندند. این گردش‌و تفریح برای‌ایرانی یک سنت است که از پدر بـه پسر و از پسر به فرزندسپرده شده است . گذشت ایام و بوجود آمدن وسایل ارتباطی سریع و از همه مهمتربولدار شدن‌مردم‌ظرف‌چهند سال‌گذشته این ملت (سنت) دولت را برای گذراندن تعطیلات خود به اروپا و آمریکا کشانـده است . حال‌بگذریم از اینکه مخارج این مسافرت خارج از کشور در مقایسه با مخارج مسافرت‌به یکی از نقاط کشور خودمان چه صورتی پیدا خواهد کرد و باز هم از این موضوع که ایرانی وقتی بـه اروپا و آمریکا میرود البسه وپوشاک یک سال خود و خانواده‌اش را با قیمتی خیلی ارزان‌تر از آنچه که درایران باید بپردازد تامین خواهـد کرد . زیرا هدف ما از بمیان کشیدن این بحث مقایسه‌ئی‌بین تعداد جهانگردان ایرانی در یک سال با جهانگردان سایر کشور ها است .

بموجب آمار و ارقامی‌که جسته گریخته‌بدست آمده‌است طی سال گذشته که پر رونق ترین سال مسافرت جهانگردان ایرانی بهخارج از کشوربوده است مبلغی‌حدود ۱۵۰ یا۲۰۰ میلیون تومان بابت عوارض هزار تومان گذرنامه از ایرانی ها اخذ شده است که اگر بـه تعداد مسافرین‌تقسیم کنیم‌عددی حدود ۱۵۰ هزار تا ۲۰۰هزار نفر را نشان می دهد . باید قبول کنیم کهحدود نیمی‌ازاین تعداد یا دانشجویانی بوده‌اند که برای اولین بار از ایران‌به قصد تحصیل خارج میشده‌اند (این‌عده سوای دانشجویانی هستند که بطور رسمی ویـا معافیت از پرداخت عـوارض برای تحصیل‌به خارج ازکشور رفته‌اند) یا کارمندان دولتو موسسات خصوصی و تجـار و بازرگانان که برای ماموریت اداری یا تجارتی به خارج رفته‌اند و یا زائرینی کهبرای زیارت خانه‌خدا ، عتبات‌عالیات ویا بیمارانی که برای معالجه به خارج رفته‌اند .در ایـن صورت بایدقبول‌کنیم کهحدود یکصد هزار نفر ایرانی طی‌یک سال برای گذراندن مرخصی و تعطیلات و گردش و تفریح به خارج از کشور رفته‌اند که مادر اینجا اصطلاحا آنها را جهانگرد می‌نامیم .طبق‌یک‌آمار رسمی در سال ۱۹۷۷ ازآلمان ۵میلیون نفر ، از آمریکاچهار ونیم میلیون‌نفر ،از فرانسه سه میلیون نفر از انگلیس ۲ میلیون و نیم نفر جهانگردبه سایر کشور ها بسیار ناچیـز کشور ها نیزتعداد جهانگردان از یک میلیون نفر و حداقل ۵۰۰ هزار نفر کمتر نبوده است و این‌ارقام کاملانمایانگر این‌موضوع است کهجهانگرد ایران در مقایسه با جهانگرد سایر کشور ها بسیار نزچیز است اما چرا همانطور کمی بینیم وجود جهانگردان‌ایرانی در خارج چشمگیر است‌دلیلی خیلی ساده دارد که بعقیده نگارنده باید این دلیل را ازبین برد.این دلیل‌اینست کهجهانگرد ایرانی در تمام مدت تابستان فقط در خیابان های اکسفورد لندن ، شانزه‌الیزه و حدود اپرادوپاریس ، ویادویاونتو ویا در کاورادو در رم‌وجود دارند و دیگر در هیچ جـای دنیا از ایران خبری‌نیست و اگر هم هست‌تعداد آنهاانگشت شمار است و در این خیابان ها نیز کاری ندارندجز خرید از فروشگاه‌هااگر و اقعامقامات مسئول علاقمند به از بین‌بردن این دلیل هستند ما پیشنهاداتی در اینمورد داریم .

توریست های ایرانی، بجای بازدید ازجاذبه‌های توریستی کشورها، بدنبال خرید لباس واشیاء لوکس هستند ،

هتلهای تهران از هتلهای هفده شهر بزرك جهان گران‌ترند !

یك مقایسه آمارگونه از نرخ هتل های دولوکس در شهر های بزرك جهان

اخیرا یک نشریه توریستی قیمت هتل‌های دولوکس را درشهرهای بزرگ جهان چاپ کردمکه درمقایسه با قیمت هتل‌های مشابه درتهران بحث‌انگیز است .

قیمت هتل‌های دولوکس درهفده شهر بزرگ جهان از این قرار است :

- بوئنوس‌ایرس : هتل شرایتون اتاق یکنفره شبی ۳۸دلار (۲۶۶۰ریال) اتاق دونفره ٤٤ دلار (۳۰۸۰ ریال). ۳۰۸۰ ریال).
- ریوادوژانیرو : هتل اینترکنتینانتال اتاق یکنفرمشبی ۳۱۵۰ ریال دونفره شبی ۳۸۵۰ ریال
- هتل شرایتون یکنفره شبی ۲٤۵۰ ریال دونفرمشبی۲۸۷۰ ریال . دونفره شبی ۲۵۲۰ ریال.
- سانتیاگو ـ هتل شرایتون اتاق یکنفره شبی ۲۲٤۰ ریال
- نیکوزیا ـ هتل هیلتون یکنفره شبی ۲۳۱۰ ریال دونفره شبی ۲۸۰۰ ریال.
- کپنهاک ـ هتل شرایتون یکنفره شبی ۲۹٤۰ ریال دو نفره شبی ۳٦٤۰ ریال.
- قاهره ـ هتل شرایتون یکنفره شبی ۲۵۲۰ ریال دونفره شبی ۲۷۳۰ ریال . هتل هیلتون یکنفرمشبی ۲۷۳۰ ریال دونفره شبی ۲۷۳۰ ریال .
- آدیس‌ابابا ـ هیلتون اطاق یکنفره شبی ۱۹٦۰ ریال و دو نفره شبی ۲٤۵۰ ریال .
- پاریس ـ هتل‌اینترکنینیتال یکنفره شبی ۳۲۲۰ ریال دو نفره شبی ۳۷۱۰ ریال.
- هنگکنگ ـ هتل‌هیلتون یکنفره شبی ۲۵۹۰ ریال و دونفره شبی ۳۰۱۰ ریال .
- مانیلا ـ هتل شرایتون یکنفره شبی ۲۰۳۰ ریال دونفره شبی ۲۳۸۰ ریال.
- سنگاپور ـ هتل هیلتون یکنفره شبی۲۱۷۰ ریال دونفره شبی ۲۵۹۰ ریال .
- ژنو ـ هتل انترکنتیننتال ـ یکنفره شبی ۲۸۰۰ ریال دونفره شبی ۳۹۹۰ ریال.
- لندن ـ هتل هیلتون‌ـ یکنفره شبی ۲۸۰۰ ریال دو نفره شبی ۳٤۳۰ ریال.
- شیکاگو ـ اوهارا هیلتون یکنفره شبی ۲٦٦۰ ریال دونفره شبی ۳۳٦۰ ریال.
- دالاس‌ـ هیلتون ـ یکنفره شبی ۲۱۷۰ ریـال دو نفـره شبی ۲۷۳۰ ریال .
- لوس‌انجلس ـ هیلتون یکنفره شبی ۲٤۵۰ ریال دونفره شبی ۳۲۹۰ ریال.
- نیویورک ـ نیویورک شرایتون یکنفره شبی ۲۷۳۰ ریال ودونفره شبی ۳٤۳۰ ریال.
- تهران : هتل‌های هیلتون ـ اینترکنتینال وشرایتون .
- اتاق یکنفره شبی ۳۸۰۰ ریال دونفره شبی ٤۳۰۰ ریال.

«زینبیه» جلوه روحانی سوریه

آثار تاریخی بابل، مسجد امیه، ومقبره‌حضرت «سن‌پل» وسداسد ازجمله دیدنی های سوریه است

مطالب شماره‌های گذشته ما از زبان یک مدیر آژانس توریستی درمورد مسافرت به‌عربستان سعودی وعراق توجه عده کثیری از خوانندگان صفحه سفر وجهانگردی را جلب کرده در این شماره شما را باچگونگی مسافرت به سوریه و زیارت مرقد مطهر حضرت زینب (ع) ونقاط تاریخی وتوریستی سوریه آشنا میسازیم.

چگونه میتوان بهشام رفت

از تهران به دمشق‌باهواپیما کمترین پرواز را داریم. یعنی دو پرواز در هفتهکه یک پرواز متعلق به شرکت هواپیمائی‌پان آمریکن است و یک پروازدیگر مربوط به شرکت هواپیمائـی سوریه‌ئی ازاین‌رو بهعلاقمندان سفر به دمشق توصیه میکنیمکه بمجرد ورود به دمشق، قبل‌از هر کار جای برگشت خود را درهواپیماذخیرهکنند ووقتی نسبت به تاریخ بازگشت خود مطمئن شدند به سایر کارهـا بپردازند. دمشق دارای یک فرودگاه‌بین‌المللی استکه‌شرکت های هواپیمائی سوریه، مصری، عراقی ـ بریتش ـ ایرویز ـ ائروفلوت‌ـ ارفرانس ـ عالیا ـ آلیتالیا‌ـ هواپیمائی اطریشی ـ هواپیمائی کـ ل‌ـام‌ـ لوفـت هانزا، وپان آمریکن به آنجـا پرواز دارند.

هنگام خروج از دمشق ، هر خارجی باید عوارض خروج پرداخت نماید. از اسلامبولو آنکارا بوسیله قطار میتوان به حلب رفت و از آنجا به دمشق عزیمت نمود ولی سوریه از دریا مسافر نمی‌پذیرد زیرا بنادر دریائی سوریه فقط اختصاص بکشتی‌های باربری دارد .

ویزا وورقه بهداشتی

هر مسافر ایرانی بـرای مسافرت بسوریه حتما باید از سفارت سوریه در تهران ویزا دریافت نماید. داشتن ورقه‌آبله کوبی بین‌المللی‌نیز اجباری‌است وتوصیه میشودکواهینامه بین‌المللی‌تلقیح علیه وباوتیفوئید نیز همراه داشته باشید.

مسافرت درداخل‌سوریه

شرکت‌هواپیمائی سوریه‌ئی پروازهای بین دمشق ـ حب ـ پالمیرا ولاتاکیا دارد و جاده های‌اسفالته شهرهای مختلف سوریه‌رابیکدیگر مرتبط‌میسازد. خطوط‌اتوبوسرانی‌و اتومبیل کرایه بطور مرتب بین این جاده ها در رفت و آمد است ولـی توصیه میشود که اگر با این وسایل عازم سفر شدید قبلاًنرخ کرایه را تعیین و قطعی نمائید تا در مقصد مشکلی برایتـان پیش نیاید.

تعطیلات عمومی در سوریه

تعطیلات رسمی در سوریه‌در سال ۱۹۷۸ بسرح زیر است :

بیستم فوریه تولد حضرت رسول اکرم ـ هشتم مارس روز انقلاب سوریه ـ ۲٦ تا ۳۰مرس عید پاک ـ دوم ژوئیه عیـد مبعث حضرت رسول اکرم ـ اول سپتامبر روز تعطیل مسی سوم سپتامبر عید سعید فطر‌ـ دهم نوامبر عید قربان، اول دسامبر اول سال مسلمین و دهم دسامبر عاشورای حسینی.

هتل وغذا

در دمشق دو یا سه هتـل لوکس مسدر(مریدین) وسرابیون ونیوامیه وجود دارد . هتل های کرون ـ سمیرامیس و سامیه دمشق نیز از هتل‌های خوب دمشق میباشند، دردمشق رستورانهای (تولدو) ، (آل چارک)و(کاودرووا)ـ (بلوآپ) ـ (راوکامل)ـ (انوال) و (علی بابا) خوب هستند و ازمشتریها باغذاهای شرقی و اروپائـی پذیرائی میکنند.

زیارت زینبیه و دیدار نقاط توریستی

علاوه بر مرقد مطهر حضرت زینب (ع) سوریه دارای نقاط تاریخی‌تماشائی‌است که(سداسد) در حوالی لاتاکیا، از جملهنقاط دیدنی سوریه است . مسجدامیه نیز از مساجد بزرگ اسلامی است، علاوه بر این‌برای‌پیروان حضرت مسیح نیز سوریه نقاط تاریخی ومذهبی مانند مقبـره حضرت «من جان باتبیس» و مقبره حضرت «سن‌پل»، و غیره. در موزه‌های‌دمشق‌اشیاء قدیمی اسلامی به بهترین وجهی‌برای بازدید تماشاگران وجوددارد. در ضمن بازدید از «پالمیرا»که در سوریه «تادمور» شهرت‌دارد و پایتخت قدیمی ملکه «زنوبیا» بوده است نیز از نقاط تاریخی سوریه میباشد. آثار تاریخـی بابل نیز از جمله نقاط تاریخی ودیدنی کشور سوریه میباشد. که در تمام خاور میانه از شهرت خاصی برخوردار میباشد .

آگهی دعوت مجمع عمومی

مجمع عمومی عادی شرکت‌سهامی رادیو تلویزیون‌ایران (خاص) در ساعت ٤ بعد از ظهر روزشنبه هفدهم تیرماه۲۵۳۷ در محل شرکت واقع در خیابان تخت جمشید بین ویلا و بهجت‌آباد تشکیل میگردد.

دستور جلسه عبارت‌است‌از:

۱ـ استماع گزارش هیئت مدیره وبازرس شرکت.
۲ـ تصویب ترازنامه سال ۲۵۳٦ وحساب سود و زیان سال مالی شرکت.
۳ـ تجدید انتخاب بازرس شرکت.
٤ـ شور ومذاکره درباره خط مشی آینده شرکت.
۵ـ شور وبحث واخذ تصمیم در مورد پیشنهادات و سایر مسائلی که از طرف صاحبان سهم مطرح خواهد شد.

از صاحبان سهم تقاضا میشود بارعایت مقررات‌اساسنامه در روز و ساعت مقرر در مجمع عمومی حضور بهمرسانند.

رئیس هیئت مدیره شرکت سهامی رادیو تلویزیون ایران

آـ ۳۲٦۵

مرکز آموزش زبان خوارزمی

KHARAZMI'S LANGUAGE CENTER

در دوره تابستانی برای کلاسهای ترمی (عادی و فشرده) ـ F.C.E. اعزام‌ـ (ئوورکمبریج) توفل‌ـ تقویتی‌ـو کلاس مخصوص‌مبتدی‌ها از ۱۵ خرداد صبح و بعد از ظهر ثبت‌نام میکند .

شروع کلاسها: ۱۰ تیرماه ۲۵۳۷

واحدشماره۱ـ خیابان آناتول‌فرانس‌ـ مقابل درب شرقی دانشگاه تهران‌ـ شماره ۲۵ تلفن: ٦٤٦٦۰۷ـ ٦٤٦٨٦٤ـ٦٤٣٤۰٦

واحد شماره ۲ـ میدان شهناز ـ خیابان شهناز‌ـ ایستگاه کلانتری‌ـ شماره ۲۵۹ تلفن: ۷٦۲۹۵۲

واحد شماره ۳ـ خیابان رودکی (سلسبیل) ـ چهارراه وثوق ـ تلفن : ۹۵۱٦٤٤ـ ۹۵۲۱۹٤

واحد شماره ٤ـ شمیران ـ پل تجریش‌ـ خیابان ارم ـ شماره ٤٦ تلفن: ۲۷۱۹۲۲

شماره ۲۹۲۷ـ ۱۵ر۳ر۲۵۳۷

آگهی مناقصه

شهرداری ورامین بموجب تصویب نامه انجمن شهروتائیداستانداری استان‌سمنان، درنظرداردآسفالت وجدولبندی خیابان جنوبی شهر (کمربندی) را از طریق مناقصه واگذار نماید .

۱ـ کل برآورد کار طبق‌تصویب دفترمهندسی استان سمنان ـ ۱۷۱۹۱۳۹۲ ریال که از محل اعتبارات طرح های خاص ناحیه‌ای سال ۲۵۳۷ اجراء میگردد .
۲ـ پیشنهاد دهندگان می توانند همه روزه از ساعت هشت صبح الی یك بعد از ظهر جهت دریافت اسناد مناقصه بشهرداری ورامین (دایره حسابداری) مراجعه نمایند .
۳ـ پیشنهاد دهندگان بایستی پیشنهادات خود را بشرح زیر تنظیم نمایند .
الف ـ پاکت محتوی مشخصات امضاشده وبرك سپرده .
ب‌ـ محتوی پیشنهاد براساس قیمت‌نوشته شده که زیر اوراق و اسناد را مهر و امضاءنموده باشد .
٤ـ پیشنهاد ها باید کامل و بدون قید و شرط باشد وپیشنهاد های مشروطو مبهم و فاقد سپرده ویا کسری سپرده ترتیب‌اثر داده نمیشود .
۵ـ پیشنهاد دهندگان باید تصمیم شرکت در مناقصه را معادل پانصد هزار ریال بصورت ضمانت‌نامه بانکی بمدت سه ماه ویا فیش‌بانکی واریز وجه معادل پانصد هزار ریال‌بحساب‌شماره ۸۷ شهرداری در بانکملی ایران ـ شعبه ورامین ضمیمه نمایند .
٦ـ پیشنهاد دهندگان باید پیشنهادات‌خود را حداکثر تا ساعت ده صبح روز ۲۷ر۳ر۲۵۳۷ درپاکت های لاك و مهرشده بشهرداری تسلیم و رسید دریافت دارند .
۷ـ پیشنهاد های واصله در ساعت ۱۰٫۵ صبح همانروز در کمیسیون مناقصه‌بازورسیدگی خواهد شد .
۸ـ حضور پیشنهاد دهندگان‌ویانمایندگان آنها که کتبا معرفی شده باشند در موقع‌قرائت و افتتاح پیشنهاد ها آزاد است .
۹ـ شهرداری‌ر دررد یاقبول کلیه‌پیشنهادها مختار است .
۱۰ـ چنانچه برنده اول تاسوم مناقصه هر کدام به ترتیب حاضربه انعقاد قرارداد نشوند سپرده آنان بنفع شهرداری ضبط خواهد شد .
۱۱ـ شهرداری در صورت لزوم می تواند ۲۵درصد از کل کار راکم و یا اضافه نماید .

جمال میررجبی شهردار ورامین

آگهی استخدام دانش آموز آموزشگاه بهیاری نیروی زمینی شاهنشاهی

مرکز آموزش بهداری نیروی‌زمینی شاهنشاهی تعدادی داوطلب‌دختر وپسر باحداقل مدرك تحصیلی کارنامه قبولی سوم متوسطه یا پایان دوره راهنمائی با مزایای‌زیر میپذیرد :

دانش آموزان در سال اول و دوم شبانه روزی بوده ودرسال اول از حقوق ماهیانه ٦۵۰۰ ریال بعنوان کمك هزینه تحصیلی‌ودر سال‌دوم از حقوق گروهبان دومی استفاده مینمایند وپس از فراغت‌از‌تحصیل علاوه برحقوق وفوق‌العاده شغل از سی درصد حق فنی و هر شش‌ماه یکماه حقوق بعنوان پاداش وهمچنین‌درمان‌رایگان. بیمه‌درمانی خانواده ودفترچه خواربار وارزش‌لباس ومزایای حساب پس انداز ثابت کادر نیروهای مسلح شاهنشاهی و پلاژ اختصاصی نظامی بهره مند میگردند .

داوطلبین می توانند برای کسب اطلاعات بیشترو‌ثبت‌نام‌همه روزه باستثنای روز های تعطیل تا اول شهریور ماه ۲۵۳۷ از سات ۸ الی ۱۲ در تهران بمرکز آموزش بهداری واقع‌درجمشیدآباد شمالی انتهای خیابان ایران نوین‌ـ جنوب پادگان جمشیدآبادمراجعه نمایند.

م الف ۵٦۸۳ — اداره بهداری نیروی زمینی شاهنشاهی

آگهی استخدام

بانک مرکزی ایران افرادزیر رااستخدام مینماید

ردیف‌ـعنوان شغلی	مدرك تحصیلی	تجربه	جنسیت: خانم	جنسیت: آقا	ملاحظات
۱ـسرپرست قسمت عملیات کامپیوتر	حداقل لیسانس	۳سال باروش عامل OS با کامپیوتر ۳۷۰ ویا ۳٦۰ آی‌ـبی‌ـ ام	×	×	۱ـ آشنائی کامل بازبان JCL وبرنامه های سرویس *(Utility programs)* ۲ـ کسانیکه به زبانهای برنامه نویسی آشنائی داشته باشند ارجحیت دارند .
۲ـ اوپراتور کامپیوتر ۳۷۰	حداقل دیپلم	۲سال با روش‌عامل	ـ	×	در صورت آشنائی بابعضی از زبانهای برنامه نویسی مرجح خواهند بود .
۳ـ سیستم پروگرامر	حداقل لیسانس	۲سال با سیستم پروگرامری	×	×	۱ـ آشنائی کامل به زبان برنامه نویسی *PL/I, ASSEMBLER* ۲ـ چنانچه سابقه کار واپراتوری و برنامه‌نویسی داشته‌باشند مرجح خواهند بود .
٤ـماشین نویس	دیپلم	۵ سال	×	ـ	۱ـ تسلط کامل به زبان انگلیسی ، تایپ فارسی ولاتین وتندنویسی . ۲ـ کسانیکه به‌زبان فرانسه آشنائی‌داشته‌باشند مرجح خواهند بود .
۵ـمهندس برق	حداقل لیسانس الکترونیك	حداقل ۳ سال	ـ	×	

سایر شرایط :

۱ـ دارا بودن کارت پایان خدمت یا معافی دائم .
۲ـ متدین به یکی از ادیان (اسلام ـمسیحی ـکلیمی ـزرتشتی)
۳ـ دارا بودن حداکثر ۲۵ سال سن برای‌متقاضیان دیپلمه ، ۳۰ سال لیسانسیه و ٤۰سال فوق‌لیسانسیه و بالاتر .
٤ـ نداشتن اشتغال در حال حاضر و یا از تاریخ ۱۵ر۹ر۲۵۳۵ به بعد در سازمان های‌دولتی غیر مشمول‌مقررات سازمان‌امور استخدامی‌کشور که منجر به استعفا یا اخراج شده باشد .

ثبت‌نام و مدارك‌لازم :

داوطلبان مدارك زیر را حداکثر تاتاریخ ۳۰ر۳ر۲۵۳۷ باپست سفارشی به صندوق‌پستی ۳۳٦۲ اداره کارگزینی ارسال نمایند . یا شخصا به دایره استخدام بانك مرکزی ایران اطاق ٤۷۹ مراجعه فرمایند . به مدارکی که‌بعدازتاریخ مذکور دریافت گردد ویا ناقص باشد ترتیب اثر داده نخواهد شد .

۱ـ دو قطعه عکس ٤ × ٦
۲ـ یکبرك فتوکپی شناسنامه ، پایان‌خدمت یامعافی دائم و آخرین مدرك تحصیلی .
۳ـ آدرس کامل و شماره تلفن‌محل‌سکونت یامحل کار .

بازاردرهفته‌ای که گذشت

معاملات در بازار وضع آرامی دارد

قیمت پنبه به علت رکودمعاملات، تنزل کرد
دراین هفته مقداری فرش صادرشد
نرخ گونی وچتائی به علت عدم تعادل عرضه، روبه افزایش است

بازار در هفته ایکه گذشت وضع آرامی داشت و داد وستد روی کالاهای صادراتی ووارداتی در سطح معمول جریان یافت. در این هفته مقدار عرضه بعضی از مصالح ساختمانی از جمله شیشه، آهن آلات و آجر بیش از مقدار تقاضا بود و بهمین دلیل نرخ ها نزدیک به قیمتهای مصوب بود، معهذا قیمت بعضی از اقلام مصالح ساختمانی از جمله انواع تخته، سیمان و چتایی کماکان بالا است.

در هفته مذکور برخی محصولات کشاورزی و جنگلی محصول امسال از جمله زیره، کتیرا، چای بیش از هفته قبل ببازار عرضه شد و بهمین جهت نرخ بعضی از این فرآورده ها حدود ۲ تا ۵ درصد کاهش یافت.

دراین هفته چندتن از خریداران خارجی فرش دستباف مقداری فرش از جمله فرشهای دستباف مرغوب و گران قیمت را از بازار تهران خریداری کردند، قیمت فرشهای باب صادرات که در هفته مذکور مورد معامله قرار گرفت هرمتر ۳۵۰۰۰ تا ۱۲۰۰۰۰ ریال است که به کشورهای اروپای غربی صادر شد.

رکودمعاملات پنبه

بازار پنبه در هفته ایکه گذشت مانند دو سه هفته اخیر همچنان راکد بود و معاملات عمده روی این محصول کمتر انجام گرفت. بهمین دلیل قیمت پنبه برای چندمین بار حدود کیلویی ۱ تا ۲ ریال تنزل کرد.

دراین هفته نیز بازار چتائی وگونی بعلت کمبود زمینه از رونق محسوسی برخوردار بود و قیمت این کالا در چند هفته اخیر حدود ۵ درصد افزایش یافته است، ثبت سفارش چتائی و گونی کاهش یافته بود ولی در هفته ایکه گذشت چندتن از بازرگانان مقدار قابل توجهی چتائی وگونی از خارج خریداری کردند مقدار عرضه چای داخلی در هفته ایکه گذشت زیاد بود و به دلیل افزایش موجود چای خارجی، قیمت تجارتی چای بازهم کاهش یافت.

تنزل قیمت زیره نو

مقدار عرضه زیره نو در هفته ایکه گذشت قابل توجه بود، قیمت این محصول نیز برای دومین بار حدود کیلویی ۱ تا ۲ ریال تنزل کرد.

وضع غلات و حبوبات در هفته ایکه گذشت مانند هفته قبل بود و مقدار تقاضا روی این محصولات در حدود عرضه بود، ولی بازار برنج با رونق تر از هفته های قبل بود و قیمت بعضی اقلام برنج حدود کیلویی ۵۰ دینار تایکریال ترقی کرد.

بازار پارچه بخصوص پارچه های نخی در این هفته نیز رونق داشت و مقدار تقاضا روی بعضی از پارچه ها زیادتر از مقدار عرضه بود، بهمین دلیل این نوع پارچه ها زیادتر از نرخ مصوب مورد معامله قرار می گیرد، در هفته مذکور مقداری از پارچه ها با طرح و نقشه های جدیدی ببازار عرضه شد.

دراین هفته با افزایش مقدار عرضه میوه و تره بار قیمت بسیاری از میوه و تره بار حدود۵ تا ۱۵ درصد کاهش یافت، ولی بعلت افزایش مقدار تقاضا و کمبود بعضی میوه ها قیمت ها در روزهای اخیر نسبت به نرخ این محصولات در مدت مشابه سال گذشته بالاتر است.

گفتگوهای بازرگانی ایران و۳ کشور

یک هیئت بازرگانی و صنعتی از بخش خصوصی متشکل از مدیران و روسای چند گروه صنعتی و همچنین چندتن از تجار روز شنبه آینده (پس فردا) برای انجام یک سلسله گفتگو های اقتصادی و مذاکرات بازرگانی به سه کشور آلمان شرقی، لهستان و چکسلواکی میرود.

ریاست این هیئت را حسین علاقبند عضو هیئت نمایندگان اتاق ایران بعهده دارد واعضاء هیئت بیشتر در کمیته های بازرگانی مشترک ایران با هر یک از سه کشور مذکور عضویت دارند.

هدف از سفر این گروه تحکیم روابط بازرگانی و بررسی امکانات توسعه مبادلات تجاری بین ایران با این سه کشور است.

این هیئت در طول دو هفته اقامت در این سه کشور بامقامات عالیرتبه اقتصادی و بازرگانی این کشور ها ملاقات و گفتگو خواهند کرد و نحوه افزایش حجم مبادلات بازرگانی وهمچنین توسعه همکاریهای اقتصادی را بررسی می کنند.

در آستانه سفر این گروه، در وزارت بازرگانی پروتکل تازه‌ای در زمینه افزایش حجم مبادلات تجاری با چکسلواکی امضاء شد که بر اساس ان مبادلات تجاری بین ایران و چک در یکسال اینده با۱۵ درصدرشد به ۲۰۰ میلیون دلار خواهد رسید.

تلاش تازه برای تثبیت موقعیت ارزها

بروکسل - اسوشیتدپرس دوجونز - کارشناسان پولی در بروکسل عقیده دارند که احتمالا کشورهای اروپای غربی در ماه آینده اقدام به اتخاذ تصمیمات اساسی جهت تثبیت موقعیت ارز خواهند نمود.

مقامات مالی کشورهای عضو بازار مشترک مشغول جمع آوری مقدمات یک موافقت نامه پولی هستند که قرار است در جلسه ماه ژوئنیه قبل از کنفرانس اقتصادی سران در بن مورد استفاده قرار بگیرد.

نمایندگان سران کشورهای المان فدرال بریتانیا و فرانسه نیز در یک گردهم آئی غیررسمی مشغول اتخاذ تصمیمات سیاسی برای تثبیت موقعیت ارز هستند. بسیاری از کارشناسان عقیده دارند که بخاطر قدرت زیاد المان در بازار مشترک کلید حل این موضوع در دست این کشور است.

در ملاقات قبلی در کپنهاک هلموت اشمیت صدراعظم المان فدرال پیشنهاد تشکیل یک اتحادیه پولی را نمود ولی هنوز معلوم نیست که وی تا چه حد به این موضوع توجه دارد.

اقتصادهای بیمار

ژیسکار دستن رئیس جمهور فرانسه که بعد از پیروزی در انتخابات از یک موقعیت خوب سیاسی برخوردار است از طرفداران جدی این نظریه است کارشناسان پولی عقیده دارند که اتخاذ تصمیمات بزرگتری در این باره با مخالفت ایتالیا و بریتانیا که دارای ارزهای ضعیف هستند روبرو شود، فرانسه رسما ارز خود را به مارک مربوط خواهد نمود. اقتصادهای بیمار و نرخ تورم زیاد تلاش برای تثبیت موقعیت ارزها را در کشورهای بریتانیا و ایتالیا مشکل نموده است.

ولی دنیس هیلی وزیردارائی انگلستان عقیده دارد در صورتیکه المان فدرال اقدام به افزایش رشد خود نماید احتمالا دولت وی با سیاست تثبیت ارز موافقت خواهد کرد.

یک عامل مهم در تثبیت ارزها موافقت اعضاء با داشتن یک سیاست مشترک درباره رشد کشورهای عضو نائل آید.

واحد پولی اروپا

نرخ رشد کشورهای عضو بازار مشترک در سال گذشته ۱/۵ درصد بود و بسیاری از کشورها نتوانستند که به هدف های تعیین شده برای رشد خود دست یابند.

عامل دیگر اتکاء بیشتر بر واحد پولی اروپائی است. این واحد که مجموعه ای از ارزها است معمولا در عملیات حسابداری بانکهای مرکزی و معاملات مالی اعضاء مورد استفاده قرار میگیرد.

هیچیک از پیشنهادات مورد بحث شامل تشکیل یک اتحادیه کامل اقتصادی و پولی که قبلا در باره اش صحبت شده بود نمیشود.

برداشت گندم در گرگان به تعویق افتاد

گرگان - خبرنگار اطلاعات - ریزش بارانهای چندروز اخیر در گرگان برداشت گندم دراین شهر را باركود مواجه ساخته است.

بیم آن میرود با ریزش مداوم باران دراین منطقه زنگ گندم که یکی از آفتهای خانمان برانداز گندم است شیوع یافته و محصول گندم این منطقه را بکلی نابود سازد. بارانهای چند روز اخیر گرگان همچنین سبب شده است تا بیش از هشتاد درصداز بذر پنبه کاشته شده بکلی نابود شود.

شاهزاده نشین آندورا
بهشت بی مالیات جهانگردان
کوماندور
شرکت - تراست.
مستغلات اینتر
تهیه مسکن، مشاوره در امور مدیریت و مستغلات و آپارتمانهایی که
شاید یکی از آنها مسکن آینده شما باشد
برای دریافت هر پرسشی مراجعه کنید به:
AND - ANDORRA LAVELLA. AVD. MERITEXELL 49,P.O.BOX. PHONE 21936 PRINCIPAT D'ANDORRA. (CORRESPONDENCE IN EIFISID)

بورس

۵۸ میلیون ریال اوراق معامله شد

دیروز در سازمان بورس تهران فقط روی سهام بانکها و شرکتها بارزش حدود ۵۷/۹۸ میلیون ریال معامله شد، در این روز اوراق قرضه دولتی و گسترش عرضه نشد.

در روز مذکور نرخ سهام گسترش آذربایجان ۲۰ ریال، سیمان تهران ۲۵ ریال، ایران ناسیونال ۱۳۳ ریال، بانک بین المللی ۱۰۰ ریال، شیشه قزوین ۶ ریال، قند کرمانشاه ۳۹ ریال، علاء الدین ایران ۲۱۰ ریال، کارتن سازی ایران ۳۰ ریال و تصفیه روغن ۲۴۵ ریال افزایش یافت.

نیازمندیهای اقتصادی

نرخ خرید و فروش ارز در بانکهای کشور

نوع ارز	نرخ خرید	نرخ فروش
یک دلار آمریکا	۷۰/۳۵	۷۰/۶۰
یک دلار کانادا	۶۳	۶۳/۲۵
یک دلار استرالیا	۸۰/۳۵	۸۰/۷۰
یک لیره انگلیس	۱۲۸/۲۰	۱۲۹/۸۰
یک مارک آلمان غربی	۳۳/۷۰	۳۴/۰۵
یک فرانک سوئیس	۳۶/۹۰	۳۷/۲۵
یک فرانک فرانسه	۱۵/۲۵	۱۵/۴۵
یکصد فرانک بلژیک	۲۱۵/۳۰	۲۱۷/۳۰
یکصد لیر ایتالیا	۸/۱۰	۸/۳۰
یک فلورن هلند	۳۱/۴۵	۳۱/۸۰
یک کورن سوئد	۱۵/۱۵	۱۵/۳۵
یک کورن دانمارک	۱۲/۴۰	۱۲/۵۵
یک شیلینگ اتریش	۴/۶۵	۴/۷۵
یکصد ین ژاپن	۳۲	۳۲/۴۰
یکصد روپیه هندوستان	۸۲۰	۸۴۰
یک دینار کویت	۲۵۲	۲۵۵/۵۰
یک دینار عراق	۲۳۸/۵۰	۲۴۱
یک دینار بحرین	۱۸۰	۱۸۵
یک ریال سعودی	۲۰/۱۵	۲۰/۵۶
یک درهم امارات عربی متحده	۱۷/۹۰	۱۸/۸۰

معاملات سهام شرکتها

نام شرکت	تعداد سهام معامله شده	قیمت اسمی	قیمت دیروز
بانک توسعه و سرمایه گذاری	۱۲۸/۸	۱۰۰۰	۱۸۵۰
بانک گسترش آذربایجان	۵۰	۵۰۰	۶۰۰
ایران ناسیونال	۲۱۸	۱۰۰۰	۳۷۷۳
تولید و تصفیه روغن	۲۰۰	۱۰۰۰	۳۳۹۰
بانک ایرانیان	۲۶	۱۰۰۰	۳۴۰۰
بانک بین المللی ایران	۱۰	۱۰۰۰	۱۹۵۰۰
سیمان تهران	۳۷۴۰	۱۰۰۰	۲۰۵۰
علاءالدین ایران	۳۰۰	۱۰۰۰	۴۰۱۰
قند مشهد	۸۰۰۰	۱۰۰۰	۱۳۵۰
شیشه قزوین	۸۹۷۰	۱۰۰۰	۱۴۷۶
سیمان شمال	۸۳۰۹	۱۰۰۰	۱۷۰۰
کارتن سازی ایران	۱۰۰	۱۰۰۰	۶۵۱۱
توسعه صنایع بهشهر	۳۵۰	۱۰۰۰	۲۲۵۲
سرمایه گذاری البرز	۲۰۵	۱۰۰۰	۲۱۰۰
قند کرمانشاه	۴۷۶	۷۵۰۰	۹۳۹۹
بانک توسعه صنعتی	۴۰	۱۰۰۰	۱۷۷۰
مفتول سازی شهریار	۵۳۰	۱۰۰۰	۲۲۸۰
سیمان کرمان	۶۲۵	۱۰۰۰	۱۹۲۰

شرکتهای جدید التاسیس

نام شرکت	موضوع	موسسین و مدیران
سی گرند	امور گمرکی وامور تولیدی	ذبیح اله شهیدی
تعاونی مسکن کارگران کلاچ	تامین مسکن اعضاء	منصور اصغر زاده
پیمان هجدک	راه و ساختمان	کرامت اله چوبدار
سیمانتایل مازندران	واردات و تولید مصالح ساختمانی	معصومه کریم کیانی
بایو مدیکال	واردات لوازم پزشکی	عبدالزهرا عرفانی
سوپراک	تامین خوراک طیور	پرویز ادیب یزدی
ودی دشت	مجتمع دامداری	هوشنگ آزاد
لامان ایران	امور ساختمانی و راهسازی	محمد علی زند آرین
تنج	صنایع لوازم خانگی	اصغر سردار زاده
تش	انجام کار های تاسیساتی	کاظم توکلی
بازی پارک ساحلی	واردات وسائل لونا پارک	عباس مختاری
زایل ماشین	معاملات ماشین آلات	محمد علی خراسانی
کامانکار	واردات اتومبیل و لوازم یدکی	مهدی افشار
بتن	خدمات بازرگانی ترخیص کالا	سعید نامدار
تامین لوازم لوله کشی	معاملات لوازم لوله کشی	احمد جیحونی
ماسه ریز	اسفالت و مصالح ساختمانی	ستاروافی تبریزی
سامد	تولید مواد شیمیائی	حسین محمودی
تعاونی اعتبار کارکنان بانک سپه	باز کردن حساب	عنایت اله نراقی
تعاونی مصرف کارخانه پاما	خرید انواع کالای مصرفی	کورک اواکیانس

آنها که یخچال فریزر آدمیرال را ساخته‌اند دستور زبان فارسی میدانسته‌اند.

سرد، سردتر، سردترین.
برودت در یخچال فریزر آدمیرال با روش جدید و انقلابی جریان هوای سرد تأمین میشود و هریک از قسمتها یخچال، فریزر و یخ ساز برودت لازم را بمیزان سرد، سردتر و سردترین از طریق جریان هوای سرد دریافت میدارند.
با استفاده از کلید ترموستات قابل‌تنظیم میتوانید درجه برودت یخچال یا فریزر را بطور جداگانه تا حد دلخواه تشدید کنید.
ساختمان صحیح فضای داخلی با محفظه های پوشیده و باز و روش پیشرفته جریان هوای سرد به شما امکان میدهد که مواد غذائی و نوشیدنی‌ها را در سرمای مطلوب و مناسب آنها نگهداری نمائید.
و بالاخره.کلید تنظیم جریان و میزان هوای سرد داخل محفظه نگهداری گوشت، تردی و تازگی آن را ضمانت میکند.

یخچال فریزر سه‌درب آدمیرال ساخت آمریکا به ظرفیت ۲۸ فوت برای برق ۲۲۰ ولت و ۵۰ سیکل ایران ساخته شده است و بزرگترین و جادارترین یخچال آمریکایی است.
طبقات داخلی آن در ارتفاعات مختلف قابل تنظیم است و سیستم پیشرفته ضدبرفک (فراستفری) همیشه داخل آن را خنک و پاکیزه نگه‌میدارد.

آب‌سردکن آن مستقیماً به جریان آب لوله‌کشی متصل است بنابراین هیچگاه دچار کمبود آب سرد نخواهید شد.
یخ ساز خودکار آن یخ مصرفی خانواده شما را همیشه تأمین میکند و بالاخره با پوششی همانند چرم در رنگهای قهوه‌ای، خردلی، زیتونی و سفید جلوه خاصی به آشپزخانه شما خواهد داد.

Admiral

نماینده انحصاری درایران شرکت انجین کالا خیابان سعدی ساختمان تقی نیا تلفن ۳۱۴۸۸۹ و ۳۰۲۲۲۳ مرکز بخش تهران خیابان مولوی جنب تشکیلات فروشگاه ایران - بخش

بقیه از صفحه ۲۱

ازشبکده‌های هاوانا

جهان قرار گرفته و ناباوری بسیاری از رهبران جنبش های ملی به موفقیت انقلاب پس از دوسال بدل به احترامی عمیق شده است. چنین بنظر می رسد که می توان حتی زیرگوش امریکا و باحضور دهها شرکت امریکائی انقلاب کرد و پیروز شد. می توان درمیان جاسوسان وابسته به غرب، رازی پنهان را تامرحله شکوفائیش، حفظ کرد. می توان...

و سارتر نماینده روشنفکرانی است که انقلاب کوبا شوق و شور سالهای جوانی را درآنها زنده کرده است. «نرودا» درشیلی حماسه میسازد. و سارتر حماسه خود را از «هاوانا» آغاز می کند.

نگاه اواز پشت آسمانخراشها، و کاباره ها، چهره واقعی مردم را میکاود. اندوه ذره ذره می رود، و شادی روشنی درچشمها می نشیند، فصل حسرت پایان گرفته است و شب بیداران کوهستان و جنگل که رئیسشان روزه داراست درشهرها ساکن شده اند. خصلت انقلابی آنان که درآغاز حرکت، بیشتر برپایه «وطن آرمانی» قرار دارد، بدل به خصلت «جهان آرمانی» میشود. این تغییر پایگاه، دشمنان داخلی را «سرمایه داران، مالکان، دلالان، و صاحبان نفوذ» را بدل به دشمنان خارجی «حکومتها ووابستگانشان، تراستها، کمپانیها، شرکتهای چند ملیتی» می کند. سارتر درمتن گزارش خود باهوشیاری متوجه این وضع هست و جابجا به این دشمنان که انقلاب را آماج توطئه ها قرار داده‌اند، اشاره می کند «نابود کردن دشمن و متحدانش اجتناب ناپذیراست، اما با احتیاط تمام باید دست اندرکار شد». ولی آیا انقلابی که باهمه وجودش علیه صاحبان منافع بپاخاسته می تواند برای احتیاط درقاموس خود معنائی پیدا کند؟

این مشکل بزرگ همه انقلابهاست. درآغاز کوبانیز بااین مشکل روبروست. تندرویهای بعضی از ریشوها چنان است که کاسترو را بارها خشمگین می کند. ـ گاهی یک ریشو بی دلیل آدمی را که کت و شلوار امریکائی پوشیده بود بقصد کشت کتک میزد. و زمانی خبر می آوردند که ریشوها دقیقا اعمالی را انجام داده اند که سربازان باتیستابرسر روستائیان می آوردند.

سارتر نیز این چپ روی ها و افراط کاریها را می بیند. اما حضور انقلاب اورا چنان خرسند می کند که کمتر اشاره‌ای به کاستیهای حرکت «فیدلی» دارد. دوسال پس از انقلاب هنوز خیلی چیزها دست نخورده تنها یک سوم روسپیان معالجه و بمزارع نیشکر اعزام شده اند. مرحله نخستین اصلاحات ارضی محصولات کشاورزی را تقلیل داده است. چنین بنظر می رسد که انقلاب کوهی ازمشکلات درپیش دارد. و ریشوها باید سالها برای زدودن این کوه، کوشش کنند. دشمن بیکار نیست. مهاجران وسیله هائی هستند که دشمن می تواند ازطریق گفتار و فعالیتشان دخالتهای خودرا درکوبای آزاد شده توجیه کند. درحقیقت شهروندان امریکائی پذیرفته‌اند که «باتیستا» فرانکلین روزولت کوبا بوده. و یک یاغی ریشو که دخترهای سیزده ساله را دوست دارد اورا از حکومت قانونی و دموکراتیک کوبا برکنار کرده است. حتی هنگام حضور کوبائیها درنیویورک و سکنی گزیدنشان درمحله هارلم، که درخارج ازامریکا بحث انگیز است تغییری درین اعتقاد داده نمی شود. سیا از طریق روزنامه های وابسته‌اش شایع کرده که کاسترو و داروسته‌اش میخواهند سیاهان را وادار به شورش و تجاوز به حقوق سفیدها کنند. روشنفکران امریکائی نیز ازین اشتباه مصون نیستند.

و کسانی مثل «روستو» درروزنامه ها، ازواکنشهای امریکا دربرابر انقلاب کوبا دفاع می کنند. درین فضاست که ماجرای خلیج خوکها بوجود می آید. داستانی که درپایانش، کاسترو و همدلانش تطهیر شده بیرون می آیند. وسیاست گزاران امریکا به عکس. درمیامی کسانی که به رادیو هاوانا گوش می دهند از زبان مزدوران کوبائی که ازجانب سیا اجیر شده اند، حقیقت را می شنوند. و ازان پس خنای دولت رنگ می بازد.

شاید یکی از دلایل پایداری و پایمردی انقلاب کوبا، همین تغییر نگرش مردم امریکا باشد.

«جنگ شکر درکوبا» باترجمه جهانگیر افکاری، شاهد بسیاری ازین رویدادها و تحولات است. و سارتر باهشیاری انقلاب دوساله و دستاوردهایش را بررسی می کند. انقدر هشیار که درپایان گزارش، شوق برزیگران را به رویارونی باخود «فیدل» درک می کند. دریک سفر زمینی که به روستاها می کند، تندبادی برنیشکرها می وزد، و شیرینی و حلاوت پیروزی درشهرها جاری میشود. میدان انقلاب هاوانا درپایان سفر سارتر پراز فریادهائی است که هجده سال بعد «آدیس آبابا»، «موزامبیک» و «کول وزی» را تسخیر می کند. سارتر این بخت را ندارد که درسالهای بعد به کوبا برود. ولی آنها که کشور ریشوها را دیده‌اند معتقدند همه پیشگوئیهای سارتر درست از آب درآمده و ثمردهی کوشش ریشوها آغاز شده است.

سال ۵۸ درمیان قهقهه جهانگردان امریکائی، ریشوها وارد هاوانا شدند و سال ۷۸، درمیان همهمه گریز وابستگان غرب، روستاهای افریقا را تسخیر می کنند. از آن سال تاامروز، بسیاری برانقلاب ریشوها تفسیر و تحلیل نوشته‌اند. اما گزارش سارتر از همه‌ی آینها کاملتر و واقعی تر است. چرا که برای سارتر و همدلانش، کوبا، آغاز راهی بود که به آفریقا ختم شد.

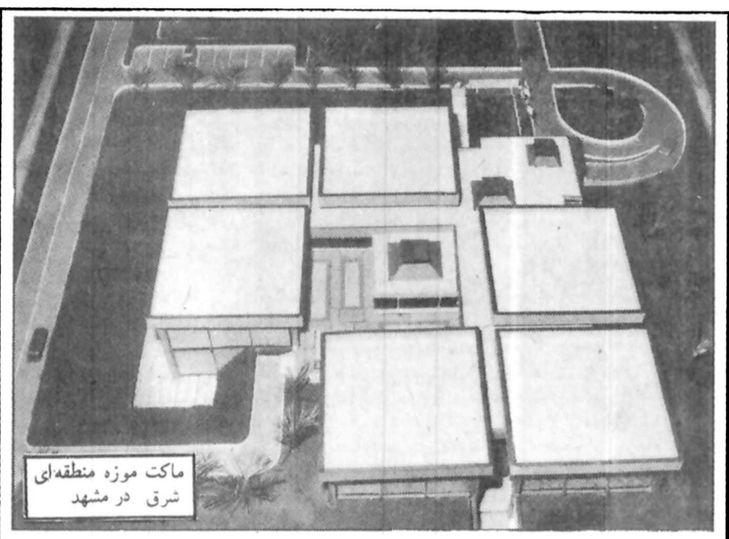
ماکت موزه منطقه‌ای شرق در مشهد

مشهد، صاحب موزه ۲۰۰ میلیون ریالی می‌شود

مهرداد بهلبد وزیر فرهنگ و هنر در شرفیابی اخیر خود به پیشگاه شاهنشاه آریامهر، برنامه های تازه فرهنگ و هنر را در استان خراسان بشرفعرض ملوکانه رساند و شاهنشاه ضمن تصویب این برنامه ها اوامر موکدی در جهت تعمیم بیش از پیش فرهنگ و هنر و شناساندن میراثهای ملی بمردم، از طریق ساختمان موزه ها، کتابخانه ها، چاپ و انتشار مسائل فرهنگی و نیز برپائی نمایشگاهها صادر فرمودند.

یکی از مهمترین طرحهائی که هم اکنون وزارت فرهنگ و هنر در دست اجرا دارد ایجاد موزه های منطقه‌ای در نقاط گوناگون کشور، از جمله شهر مشهد است. موزه منطقه‌ای مشهد که در پارک آریامهر ساخته خواهد شد، ۵ هزار متر مربع زیر بنا دارد و از نمائی آجری و فرمهائی کاملا سنتی برخوردار است.

این موزه شش سالن نمایش، یک سالن نمایش فیلم و اسلاید، یک سالن اجتماعات (صد و پنجاه نفری)، یک کتابخانه، یک سالن مطالعه را در بر میگیرد که یکی از شش سالن بزرگ آن به نمایش موقت آثار گوناگون هنرمندان معاصر اختصاص میيابد و ۵ سالن دیگر بخش ثابت موزه را در ـ نمایش میراثهای ملی و فرهنگی تشکیل می دهد.

سخنگوی وزارت فرهنگ و هنر هدف از ایجاد موزه های منطقه‌ای را نمایش جلوه های گوناگون فرهنگ غنی این مرز و بوم و شناساندن تمامی اشیاء و بازمانده هائی است که با مردم و فرهنگ مردم یک منطقه در ارتباط است، عنوان کرد و افزود: ساختمان موزه هائی از این نوع که در کرمانشاه، زاهدان و سمنان در دست اجراست با توجه به اولویت منطقه ای در تمامی مناطق کشور ایجاد خواهد شد.

هزینه ایجاد موزه مشهد ۲۰۰ میلیون ریال برآورد شده است..

بقیه از صفحه ۵

همه راهها به کنکور

توجه به پاسخگویی

توجه به روش های صحیح پاسخگوئی به پرسش ها سهم به سزائی در قبولی شرکت کنندگان در کنکور دارد. کمترین غفلت و بی توجهی در پاسخگوئی به سئوالات و انتقال جواب بر پاسخنامه شکست در کنکور را ببار می آورد.

شاگرد اول های کنکورهای سالهای گذشته توصیه میکنند: قبل از شرکت در کنکور از مهارت خود در پاسخگوئی به سئوالات و انتقال آن برپاسخنامه مطمئن شوید و از اتلاف وقت بپرهیزید.

برای ورزیدگی بیشتر و اجتناب از اشتباهات احتمالی بهتر است با نمونه‌های چاپی که در اختیار دارید چند بار نحوه پاسخگوئی به سئوالات را تمرین کنید تا هنگام انتقال معلومات خود به پاسخنامه دچار اشتباه نشوید.

نکته دیگری که در پاسخگوئی به سئوالات اهمیت ارزش همه سئوال ها یکسان است، بنابراین برای پاسخ دادن به یک سئوال که احتمالاوقت گیر است نباید زیاد وقت صرف کرد بلکه باید جای جواب آنرا در پاسخنامه خالی گذاشت و به سئوال های بعدی پاسخ داد. در پاسخنامه ۳۳۰ محل برای پاسخ دادن به سئوالات وجود دارد و چون مجموع سئوال های آزمایش های عمومی و اختصاصی از ۳۲۰ سئوال تجاوز نمی کند محل پاسخگویی به ۱۰ سئوال خالی می ماند.

دفترچه های آزمون عمومی شامل سئوالات مربوط به زبان فارسی و شناخت ایران و فرهنگ ملی (۸۰ سئوال مدت پاسخگویی ۴۰ دقیقه) و زبان خارجی (۶۰ سئوال مدت پاسخگویی ۴۰ دقیقه) است و جمعا ۲۰۰ سئوال را در بردارد.

آزمایش اختصاصی نیز شامل ۱۲۰ سئوال است. مدت پاسخ دادن به این ۱۲۰ سئوال برای گروههای پنجگانه متفاوت است.

خاصی دارد رعایت ترتیب زمانی برای پاسخ دادن سئوالات است. ابتدا به پاسخگوئی پرسش هائی که در صحت آنها اطمینان دارید بپردازید و در فرصت بیشتری که ازاین طریق بدست می آورید جواب پاسخ های بعدی را درپاسخنامه بیاورید.

نمره منفی

از آنجا که هر پاسخ غلط یک سوم ارزش هر سئوال «نمره منفی» دارد اگر در پاسخ سئوال تردید دارید از جواب دادن آن صرفنظر کنید. از عصر امروز مطالعه را قطع کنید و چند ساعتی به راهپیمائی و یا تفریح دیگری که در اختیار دارید بپردازید.

تغذیه امشب را به حداقل برسانید و از خوردن و آشامیدن غذاها و نوشیدنی هائی که محرک بوده، در چنین شرایطی در سیستم گوارش بدن ایجاد اختلال میکند بپرهیزید. ۱۰ ساعت استراحت کنید صبح زود از خواب برخیزید و سریع خود را به حوزه امتحان برسانید.

هیجان انگیزترین و پرفروش ترین فیلم درتمام دوران تاریخ سینما

آغاز هفته دوم در سینماهای

مترو پل تخت جمشید پانوراما

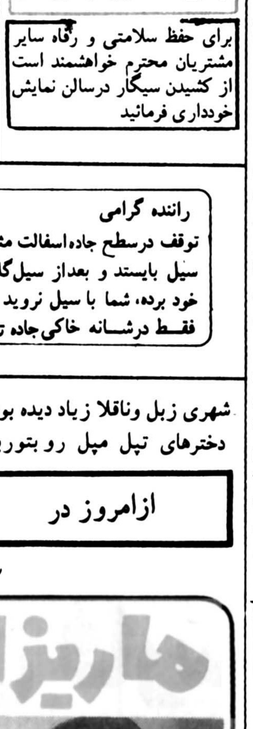

فیلم رکوردشکن استیون اسپیلبرگ

JAWS

رابرت شا روی شایدر ریچارددریفوس

رنگی- محصول یونیورسال

برای حفظ سلامتی و رفاه سایر مشتریان محترم خواهشمند است از کشیدن سیگار درسالن نمایش خودداری فرمائید

برای اولین مرتبه درایران

سینمابولوار

از امشب نمایش میدهد

داستانی شگفت و بحث‌آفرین اززنی که محافل اشرافی اروپا را بلرزه درآورده و ماجرای عشق طوفانی او با لردبایرون شاعرنامدار انگلیسی تمام سنت های کهنه اشرافی را درهم شکست

فیلمی: از رابرت بولت

(نویسنده سناریوی لورنس عربستان)

لیدی کارولین لمب

پاناویژن و رنگی

سارامایلز- ریچارد چمبرلین

جان فینچ- جان میلز

و.... لورنس اولیویر

دنیای ورزش شنبه‌ها منتشر میشود

راننده گرامی

توقف درسطح جاده اسفالت مثل آنست که کسی درمسیر سیل بایستد و بعداز سیل‌گلگی کند که چرا او را با خود برده، شما با سیل نروید و بهنگام توقفهای ضروری فقط درشانه خاکی جاده توقف کنید.

شهری زبل وناقلا زیاد دیده بودیم ولی امان ازوقتیکه یک دهاتی ناقلا پیدا بشه وبخواد دخترهای تپل مپل رو بتورهزنه...!!

ازامروز در

سینماشهر تماشا

سینمای ممتاز ۴ ستاره ★★★★

پرس توریست

تورهای تابستانی

مدت	مسیر	قیمت به تومان	تاریخهای حرکت
۲۸ روز	لندن ـ پاریس ـ آمستردام ـ فرانکفورت رم ـ ناپل ـ کاپری ـ سورنتو	۱۱۴۵۰	از تاریخ ۲۰ خرداد ـ الی ۳۰ شهریور شنبه هر هفته
۲۵ روز	لندن ـ اسلو ـ استکهلم ـ کپنهاک ـ رم	۱۱۸۹۰	۸ ـ ۲۲ تیر ۵ ـ ۱۹ مرداد ۲ ـ ۱۶ شهریور ـ ۲ مهر
۲۲ روز	نیویورک ـ واشنگتن ـ سانفرانسیسکو ـ لاس وگاس لوس آنجلس (هاوایی) لندن	۱۴۲۵۰	۳۰ خرداد ۱۳ ـ ۲۷ تیر ۱۰-۲۴ مرداد ۷ ـ ۲۱ شهریور
۲۲ روز	رم ـ ناپل ـ کاپری ـ سورنتو ـ پاریس ـ لندن	۸۹۹۰	از ۲ تیر تا ۳۱ شهریور هر جمعه
۲۱ روز	بانکوک ـ پاتایا ـ سنگاپور ـ توکیو ـ هنگ کنگ بانهار	۱۴۲۰۰	۸ ـ ۲۲ ـ تیر ۵ ـ ۱۹ مرداد ۲ مهر
۲۱ روز	رم ـ ناپل ـ کاپری ـ سورنتو ـ مادرید پارسلون ـ لندن	۹۳۵۰	۱۵ ـ ۲۹ تیر ۱۲ ـ ۲۶ مرداد ۹ ـ ۲۳ شهریور ۶ مهر
۲۱ روز	رم ـ فلورانس ـ ونیز ـ میلان ـ جنوا ـ لیورنو ناپل ـ کاپری ـ سورنتو	۸۹۹۰	۱۹ ـ تیر ۴ ـ ۱۶ ـ ۳۰ مرداد ۱۳ ـ شهریور
۲۱ روز	وین ـ مونیخ ـ ژنو ـ رم ـ ناپل ـ کاپری سورنتو	۸۹۵۰	۲۰ تیر ـ ۳ ـ ۱۷ ـ ۳۱ مرداد
۱۸ روز	رم ـ هامبورگ ـ لندن	۸۵۰۰	۱۱ ـ ۲۵ تیر ۸ ـ ۲۲ مرداد ۵ ـ ۱۹ شهریور ۲ ـ مهر
۱۵ روز	رم ـ ناپل ـ کاپری ـ سورنتو ـ پاریس ـ لندن	۷۵۵۰	از یکم تیر الی ۳۰ شهریور هر پنجشنبه
۱۵ روز	بانکوک ـ پاتایا ـ سنگاپور ـ هنگ کنگ بانهار	۸۹۰۰	۱ ـ ۱۵ ـ ۲۹ تیر ۱۲ ـ ۲۶ مرداد ۹ ـ ۳۳ شهریور ـ ۶ مهر
۱۵ روز	رم ـ لندن	۶۹۵۰	از ۲۴ خرداد الی ۲۹ شهریور حرکت هر چهارشنبه

برای دریافت جزئیات برنامه خواهشمند است به آژانس پرس توریست خیابان ایرانشهر چهارراه ثریا مراجعه و یا با تلفن های ۸۳۳۶۰۵ـ ۸۲۹۷۷۳ـ ۸۲۴۱۵۷ـ ۸۲۷۹۱۳ـ ۸۳۳۶۰۶ تماس حاصل فرمائید

به علاقمندان تورهای پرس توریست توصیه میشود حداقل ۱۵ روز قبل از حرکت تور دلخواه خود را رزرو فرمایند.

فصل تابستان فرارسید وموقع نمایش فیلم‌های کمدی ومفرح است پس چه بهتر که یکی از خنده‌انگیزترین فیلم‌های کمدین معروف «لوئی دوفونس» را به خانواده‌ها تقدیم کنیم.

از امشب فقط در

سینماشهرفرنگ

اولین سینمای ممتاز۴ستاره ★★★★

برای رزرو بلیت صبحها به گیشه سینما مراجعه فرمائید

برنامه سینماها

تماشای فیلمهائیکه با علامت (×) مشخص شده برای اشخاص کمتر از ۱۸ سال ممنوع است

★ آخرین سکه ـ رنگی چارلزبرونسون
امپایر (۸۹۳۹۴۲) ۱۱/۱۵ـ ۱/۳۰ـ ۳/۳۰ـ ۵/۳۰ـ ۷/۳۰ـ ۹/۴۵

★ آرواره های کوسه ـ رنگی ـ رابرت شا
متروپل (۳۱۹۴۱۰) ۹ـ ۱۱ـ ۱ـ ۳ـ ۵ـ ۷ـ ۹
تخت جمشید (۶۵۲۵۵۰) ۱۱ـ ۱ـ ۳ـ ۵ـ ۷ـ ۹
پانوراما (۳۴۴۲۵۵) ۹ـ ۱۱ـ ۱ـ ۳ـ ۵ـ ۷ـ ۹

★ آلپاگور ـ پیکار سپید دندان
البرز (۳۰۴۲۵۸) ۸/۳۰ ۱۲ ۳/۳۰ـ ۷ـ ۸/۳۰

★ آفتاب سرخ ـ رنگی ـ چارلز برونسون ـ آلن دلون
استارا (۲۷۴۰۲۲) ۱۰/۳۰ـ ۲/۳۰ـ ۴/۳۰ـ ۶/۳۰ـ ۸/۴۵

★ انسان و حیوان در سال ۲۰۰۰ ـ رنگی ـ دان جانسون
دیانا (۶۴۷۳۶۵) ۱۱ـ ۱ـ ۳ـ ۵/۱۵ـ ۷/۳۰ـ ۹/۳۰

★ اولتیماتوم ـ رنگی ـ برت لنکستر ـ ریچاردو یدمارک
کسری (۸۲۶۹۳۹) ۱۰/۳۰ـ ۲ـ ۴ـ ۶ـ ۸ ۱۰

★ بترسید از این مرد ـ سینما سکوپ رنگی
کاپری (۹۲۸۴۰۱) ۱۱ـ ۱ـ ۳ـ ۵ـ ۷ـ ۹

★ بوی گندم ـ فرزان دلجو ـ آیلین ویگن ـ شهرام شب پره
مولن روژ (۷۵۲۹۲۹) ۹ـ ۱۱ـ ۱ـ ۳ـ ۵ ـ ۷ـ ۹
اروبا (۳۰۳۱۷۹) ۱/۳۰ـ ۲/۳۰ـ ۴/۳۰ـ ۶/۳۰ـ ۸/۳۰
میامی (۷۵۴۳۲۹) ۹ـ ۱۱ـ ۱ـ ۳ـ ۵ـ ۷ـ ۹
سهوند (۳۵۴۰۴۰) ۱/۳۰ـ ۱/۳۰ـ ۴/۳۰ـ ۶/۳۰ـ ۸/۳۰
سیلوانا (۳۶۳۷۷۷) ۹ـ ۱۱ـ ۱ـ ۳ـ ۵ـ ۷ـ ۹
المپیا (۵۲۶۷۹۷) ۹ـ ۱۱ـ ۱ـ ۳ـ ۵ـ ۷ـ ۹
توسکا (۵۲۶۵۴۴) ۹ـ ۱۱ـ ۱ـ ۳ـ ۵ـ ۷ـ ۹
باسارگاد (۳۴۲۷۸۲) ۱/۳۰ـ ۲/۳۰ـ ۴/۳۰ـ ۶/۳۰ـ ۸/۳۰
کیهان (۵۳۶۴۶۰) ۱۰ـ ۱۲ـ ۲ـ ۴ـ ۶ـ ۸
گلدیس (۶۲۸۷۱۳) ۱۱ـ ۲ـ ۴/۳۰ـ ۷ـ ۹/۳۰
سهر قشنگ (۶۴۷۷۷۷) ۱۱ـ ۱ـ ۳ـ ۵ـ ۷ـ ۹

★ بیگانه و سرگردان ـ رنگی ـ راجندرکومار ـ مالاسینا
همای (۳۱۱۶۶۹) ۹ـ ۱۱ـ ۱ـ ۳ـ ۵ـ ۷ـ ۹

★ بلوچین ـ رنگی ـ گلوریا گیدا
بلازا (۶۴۴۲۵۵) ۹ـ۱۱ـ۱ـ ۳ـ۵ـ۷ـ۹

★ پسراژدها ـ سینما سکوپ ـ رنگی
تاج (۳۱۳۸۶۴) ۱۰ـ ۱۲ـ ۲ـ ۴ـ ۶ـ ۸ـ ۱۰

★ پنجه های خشم ـ سینما سکوپ رنگی
سهیلا (۳۱۶۴۲۴) ۱۰/۳۰ـ ۲/۳۰ـ ۴/۳۰ـ ۶/۳۰ـ ۸/۳۰
مراد (۷۵۳۳۸۲) ۹ـ ۱۱ـ ۱ـ ۳ـ ۵ـ ۷ـ ۹

★ جنجال در جبهه جنگ ـ سینما سکوپ رنگی
دروازه طلائی (۳۵۲۱۶۰) ۱۰ـ ۱۲ـ ۲ـ ۴ـ ۶ـ ۸ـ ۱۰

★ جولیا ـ جین فوندا ـ ماکزیمیان مثل
شهرقصه (۶۲۷۲۹۰) ۱۱ـ ۲ـ ۴ـ ۶ـ ۸ـ ۱۰

★ حیدر ـ فردین
ژاله (۳۴۴۱۶۰) ۱۰/۳۰ـ ۱۲/۳۰ـ ۲/۳۰ـ ۴/۳۰ـ ۶/۳۰ـ ۸/۳۰

★ ۴ سرنوشت شوم ـ رنگی ـ فابیوتستی
آسیا (۶۴۲۹۰۹) ۱۱ـ ۱ـ ۳ـ ۵ـ ۷ـ ۹/۱۵
ماسفیک (۷۵۳۳۱۱) ۱۱/۳۰ـ ۳/۳۰ـ ۵/۳۰ـ ۷/۳۰ـ ۹/۳۰

★ دیوانه قرن بیستم ـ وحشی های سرزمین گمشده
نادر (۳۱۴۷۹۵) ۹ـ ۱۱ـ ۱ـ ۳ـ ۵ـ ۷ـ ۹

★ دزد عاشق ـ رنگی ـ راج کمار ـ شارمیلاتاگور
حافظ (۳۹۱۰۷۴) ۱۰/۳۰ـ ۲/۳۰ـ ۴/۳۰ـ ۶/۳۰ـ ۸/۳۰

★ در بند زنجیر ـ رابرت لوت ـ لیندا یورک
رکس (۳۱۸۲۴۲) ۱۰/۳۰ـ ۲/۳۰ـ ۴/۳۰ـ ۶/۳۰ـ ۸/۳۰
رویال (۸۲۹۷۸۵) ۱۰ـ ۱۲ـ ۲ـ ۴ـ ۶ـ ۸ـ ۱۰

★ دهاتی ناقلا ـ رنگی ـ ماریزامل
شهر تماشا (۹۲۸۶۸۶) ۱۱/۳۰ـ ۳ـ۵ـ ۷/۱۵ـ ۹/۳۰

★ ریولوبو ـ سینماسکوپ رنگی
قطرطلائی (۷۵۹۶۲۴) ۹ـ۱۱ـ۱ـ ۳ـ۵ـ۷ـ۹

★ راکی ـ رنگی ـ سیلوستراستالونه
کریستال (۳۱۷۶۷۵) ۹/۳۰ـ ۱۲ـ ۲/۳۰ـ ۵ـ ۷/۳۰ـ ۹/۳۰

★ ساحل لذت ـ رنگی ـ آل کلیور ـ جان اشتاینر
ادنون (۳۶۸۱۱۸) ۹ـ ۱۱ـ ۱ـ ۳ـ ۵ـ ۷ـ ۹

★ شبکه ـ رنگی ـ فی‌دانوی ـ پیترفینچ ـ ویلیام هولدن
دیامند (۸۲۸۴۰۰) ۱۱/۱۵ـ ۲/۳۰ـ ۵ـ ۷/۳۰ـ ۱۰

★ شش ژاندارم فضولباشی ـ رنگی ـ لوئی دوفونس
شهر فرنگ (۶۲۷۶۲۸) ۱۱/۱۵ـ ۳ـ۵/۱۵ـ ۷/۳۰ـ ۹/۴۵

★ ضد گلوله ـ رنگی ـ نیکی هنسون
ب. ب (۸۲۹۶۴۱) ۱۰ـ ۱۲ـ ۲ـ ۴ـ ۶ـ ۸ـ ۱۰

★ ضربه مرگ ـ الهه سیاه
فلور (۵۲۸۰۹۶) ۱۰ـ ۱۲ـ ۲ـ ۴ـ ۶ـ ۸ ـ ۱۰

★ عروس مار ـ هندی
شهناز (۷۵۴۶۲۶) ۱۰ـ۱۲ـ ۲ـ ۴ـ ۶ـ۸/۳۰

★ عشقهای آتشین ملوان ـ ساراماینز ـ کریس کریستوفرسون
رادیوسیتی (۶۴۳۳۲۰) ۱۱/۳۰ـ ۱/۳۰ـ ۳/۳۰ـ ۵/۳۰ـ ۷/۳۰ـ ۹/۳۰

★ عمو و عموزاده ـ رنگی ـ درمندرا ـ هماماليني
ارانوس (۵۲۷۹۷۱) ۱۱ـ ۱ـ ۳ـ ۵ـ ۷ـ ۹

★ فستیوال فیلمهای بهروز وثوقی
لیدو (۵۴۱۲۸۲) ۹ـ۱۱ـ ۱ـ ۳ـ ۵ـ ۷ـ ۹

★ فستیوال فیلمهای بهروز وثوقی
چرخ فلک (۹۵۰۵۵۸) ۹ـ ۱۱ـ ۱ـ ۳ـ ۴ـ ۷ـ ۹

★ فاجعه ۲۰۰۰ ـ رنگی ـ کرک داگلاس
آتلانتیک (۸۹۷۱۷۲) ۱۱/۳۰ـ ۱/۳۰ـ ۳/۳۰ـ ۵/۳۰ـ ۷/۳۰ـ ۹/۳۰

★ قطار سریع السیر فن‌راین ـ رنگی فرانک سیناترا
گلدن سیتی (۶۶۳۲۶۹) ۳:۹۱/۳۰ـ ۵/۳۰ـ ۷/۳۰ـ ۹/۴۵

★ قصاب باشی ـ نورمن ویزدم
ریولی (۷۵۷۷۷۷) ۱۱/۳۰ـ ۱/۳۰ـ ۳/۳۰ـ ۵/۳۰ـ ۷/۳۰ـ ۹/۳۰

★ کراش ـ سینما سکوپ رنگی
سانترال (۹۲۸۶۸۶) ۹ـ ۱۱ـ ۱ـ ۳ـ ۵ـ ۷ـ ۹/۱۵

★ لکوموتیوران ـ رنگی ـ شیلواکوشیفا
سنه موند (۶۴۸۳۲۲) ۲۱ـ۳ـ۵ـ ۷ـ۹

★ لیدی کارولین لمب ـ رنگی ـ ساراماینز
بولوار (۶۵۵۲۹۲) ۱۱/۳۰ـ ۱/۳۰ـ ۳/۳۰ـ ۵/۳۰ـ ۷/۳۰ـ ۹/۳۰

★ ماتیک ـ رنگی ـ مارگو همینگوی ۹/۳۰
مازستیک (۶۶۸۴۶۱) ۱۱/۳۰ـ ۱/۳۰ـ ۳/۳۰ـ ۵/۳۰ـ ۷/۳۰ـ

★ مردی از رامپور
ایفل (۳۱۱۴۷۷) ۱۰ـ ۱۲ـ ۲ـ ۴ـ ۶ـ ۸ـ ۱۰

★ مربی عشوه گر ـ رنگی
پولیدور (۸۹۲۷۳۱) ۱۱/۳۰ـ ۱/۳۰ـ ۳/۳۰ـ ۵/۳۰ـ ۷/۳۰ـ ۹/۳۰

★ ماجرای نیمروز ـ گاری کوپر ـ گریس کلی
پارامونت (۶۴۸۳۲۱) ۱۱/۱۵ـ ۱/۳۰ـ ۳/۳۰ـ ۵/۳۰ـ ۷/۳۰ـ ۹/۳۰

★ وای، سرافینا ـ رنگی ـ دالیلادیلازارو
شهر نمایش (۳۱۹۸۸۴) ۹ـ ۱۱ـ ۱ـ ۳ـ ۵ـ ۷ـ ۹

★ ورق برنده ـ رنگی ـ سونیل دات ـ سارابانو
مارلیک (۹۶۳۶۱۶) ۹ـ ۱۱ـ ۱ـ ۳ـ ۵ـ ۷ـ ۹

★ یکی خوش صدا یکی خوش دست ـ بیک ایمانوردی
ایران (۳۱۶۴۲۴) ۱۰/۳۰ـ ۲۰/۳۰ـ ۶/۳۰ـ ۸/۳۰
سابینا (۳۵۲۴۴۲) ۹ـ ۱۱ـ ۱ـ ۳ـ ۵ـ ۷ـ ۹
تیسفون (۹۵۸۸۸۲) ۱۰ـ ۱۲ـ ۲ـ ۴ـ ۶ـ ۸ـ ۱۰
نپتون (۷۶۰۱۳۶) ۹ـ۱۱ـ ۱ـ ۳ـ ۵ـ ۷ـ ۹
پرسپولیس (۵۸۱۰۸۳) ۱۰ـ ۱۲ـ ۲ـ ۴ـ ۶ـ ۸
دریال (۳۴۱۷۴۵) ۹ـ ۱۱ـ ۱ـ ۳ـ ۵ـ ۷ـ ۹
کارون (۱۹۵۵۱۶۵) ۱۰ـ ۱۲ـ ۳ـ ۵ـ ۷ـ ۹

کریستال: راکی

برنده ۳ جایزه اسکار

دانشکده پزشکی رازی

ازطرف گروه چشم‌پزشکی دانشگاه تهران از تاریخ ۲۷ خرداد تا اول تیر سال‌جاری یك دوره بازآموزی چشم پزشکی با شرکت ٤ نفر از اساتید دانشگاه هاروارد از ساعت ۸تا۱۲صبح برگزار می گردد. از همکاران محترم و علاقمندان تقاضا میشود جهت‌نام نویسی و گرفتن متن کنفرانس به بیمارستان فارابی‌مراجعه نمایند. م الف ۳۸۵۷

دانشکده پزشکی

آگهی انتخاب دستیار رشته بیهوشی دانشکده پزشکی دانشگاه اصفهان

دانشکده پزشکی دانشگاه اصفهان تعدادی دستیار بیهوشی ازمیان دارندگان دکتری پزشکی باشرایط خاصی میپذیرد:

ازداوطلبان خواهشمند است برای آشنائی ازمقررات وشرایط پذیرش به دانشکده پزشکی دانشگاه اصفهان واقع درکوی دانشگاه مراجعه نمایند ویابوسیله پست بآدرس دانشکده پزشکی مکاتبه نمایند.
مهلت ثبت نام ازتاریخ نشراین آگهی لغایت ۳۷/۳/۳۰ خواهد بود ومصاحبه ساعت ۹ صبح روز ۳۷/۳/۳۱ درمحل دانشکده پزشکی انجام خواهدشد.

دانشکده پزشکی دانشگاه اصفهان

سینما - سینما

گلندا جکسون

فیلم جدید «گلنداجکسون»

«گلندا جکسون» هنرپیشه خوب انگلیسی که در نخستین فیلم حرفه‌ای «مارتین اسکوریس» بنام «آلیس دیگر اینجا زندگی نمی‌کند» در کنار «کریس کریستوفرسون» به ایفای نقش پرداخت و در همان فیلم بعنوان یک ستاره هنرمند و مستعد مطرح شد در فیلمی از «سیلویوناریزانو» بازی می کند بنام «کلاس دوشیزه مک میچل». گلندا جکسون که در زندگی خصوصی خود و جدا از پرده سینما بعنوان یک زن خانه دار و اهل خانه و زندگی شناخته میشود غالبا در سینما نیز ایفای نقش زنانی را بر عهده دارد که درگیر مشکلات خانوادگی و زناشویی خود هستند و ماجراهایشان در حیطه مسائل خانواده بوقوع می پیوندد. فیلم دیگر «گلندا جکسون» در این زمینه «رابطه ممنوع» بود که توسط «جوزف لوزی» فیلمساز شهیر انگلیسی به تصویر درآمده بود.

فیلم «کلاس دوشیزه مک میچل» براساس داستان کوتاهی از «سندی نلسون» ساخته شده و در آن بجز گلندا جکسون، الیورريد، روزالیندکش، جان استندینگ و میشل مورفی بازی دارند. تهیه کننده فیلم «جوّدبرنارد» است.

دومینیک

«مایکل آندرسون» فیلمساز معتبر انگلیسی که فیلمهایی چون «کفشهای ماهیگیر» و «راز سرخ» را کارگردانی کرده ساختن فیلم جدید خود را بپایان برده است، نقش اصلی این فیلم را «کلیف رابرتسون» هنرپیشه امریکایی بازی می کند که در سال ۱۹۶۸ بخاطر بازی در فیلم «چارلی» برنده اسکار بهترین بازیگر مرد شد.

بازیگران دیگر فیلم جین سیمونز، جنی آگوتر، سیمون وارد، ران مودی، فلورا رابسون و جودی گیسون هستند.

سناریوی فیلم «دومینیک» را والری و ادوارد ابراهام نوشته‌اند و فیلم توسط «میلتون سوبوتسکی» و «آندرودونالی» تهیه شده است.

کلیف رابرتسون بازیگر فیلم «دومینیک»

۷ شهر به آتلانتیس

به روال فیلمهای حادثه‌ای تخیلی «کوین کانر» فیلمی ساخته است با نام «۷ شهر به آتلانتیس» که بازیگر نقش نخست آن «داگ مک کلور» بازیگر دائمی فیلمهای «کوین کانر» است. «کوین کانر» از جمله کارگردانانی است که با رایج شدن فیلمهای تخیلی و موفقیت تجاری آنها در سالهای اخیر به ساختن این نوع فیلمها روی اورده که از ان جمله فیلم «سفر به اعماق زمین» است که ایفای نقش شخصیت اصلی ان را «داگ مک کلور» بر عهده داشت. فیلم جدید «کوین کانر» را «جان دارک» تهیه کرده و سناریوی ان را «برایان هایلس» نوشته است. دیگر بازیگران فیلم «هفت شهر به آتلانتیس»، پیتر گیلمور، کیدچاریس، شان ریمر، مایکل گوتهارد و هال گالیلی هستند.

داستانی دیگر

«پل آرون» فیم «داستانی دیگر» را ساخته است که نقش اصلی ان را «پری کینگ» بازی می کند و سایر بازیگران ان از هنرپیشگان جوان و گمنام هستند. تهیه کننده این فیلم «آل بلکین» است و سناریوی آن را «هنری اولک» به رشته تحریر درآورده است.

قول

«فردوین تراب» و «پل هلر» برای کمپانی یونیورسال فیلمی را تهیه کرده‌اند بنام «قول» که کارگردانی آن را «گیلبرت کاتس» بر عهده داشته است.

سناریوی این فیلم را «گاری میشل وایت» نوشته و در ان «کاتلین کوئین لی»، بئاتریس استریت و استیفن کالینز بازی دارند.

کجا برویم

نمایشگاه

✱ نقاشی های حسین نوری
نگارخانه مس - خیابان پهلوی - مقابل سینما اتلانتیک - کوچه هراز - شماره ۷ (۵ تا ۸ بعد از ظهر

✱ نقاشی های «طلیعه کامران»
نگارخانه سیحون - خیابان وزراء - خیابان چهارم (۹ تا ۱۳ و ۱۷ تا ۲۰)

✱ مجسمه های مش اسماعیل
نگارخانه آزاد - عباس آباد - اندیشه شماره ۳۷ (۱۰ تا ۱۸)

✱ نقاشی های محمد باقرآقامیری
خانه آفتاب - روزولت - مقابل دانشسرایعالی (۹ تا ۱۲/۳۰ و ۱۶ تا ۱۹/۳۰)

✱ آثار «سعدی افرازه»
نگارخانه سبز - خیابان پهلوی - بالاتر از پارک شاهنشاهی - خیابان امانیه پلاک ۱۵

✱ آثار نقاشی «شهاب موسول زاده»
«نگارخانه تخت جمسید» - خیابان تخت جمسید، نبس بندر پهلوی سماره ۳۰ (از ۳ الی ۱۷ خرداد ماه - ۹ تا ۱۲ و ۴ تا ۸ بعد از ظهر)

✱ آثار ناصر اویسی
نگارخانه شیخ - عباس اباد بخارست - خیابان هستم - (۹ تا ۱۲ و ۱۷ تا ۲۰)

✱ نقاشی‌های محسن جمال
تهران گالری - خیابان عباس اباد - چهار راه قصر - شماره ۹ - طبقه چهارم (۱۷ تا ۲۰)

✱ طرحهای سرگئی آیزنشتاین
شاهرضا - جهار راه پهلوی - تئاتر جهار سو

✱ معماری صد ساله رم
دانشکده هنر های تزئینی - خیابان پهلوی - بالاتر از تخت جمسید (۸ تا ۱۲ و ۱۷ تا ۲۰)

✱ آثار نقاشی «آلن‌باباش»
نگارخانه مهرساه - خیابان ابادانا نبش نوبخت (۱۰ تا ۱۲ و ۱۶ تا ۲۰)

✱ آثار فیگوراتیو «هنرمندان ایرانی»
نگارخانه ایران - (فند ریز) - از دوسنبه دوم خرداد «بخارست - خیابان هیجدهم - ساختمان دوم جنوبی

✱ آثار نقاشی گروهی
فصل هاویادها - خیابان تخت طاووس میرعماد - خیابان یازدهم. پلاک ۲۶ (۱۰ تا ۲۰).

✱ آثار عکاسی دانشجویان دانشگاه صنعتی آریامهر
نگارخانه نقش - میدان کندی - ضلع جنوبی - (۱۷ تا ۲۰)

✱ نقاشی های آزیتاغفوری
نگارخانه آزاد - عباس آباد - اندیشه ۲ - پلاک ۷۳ - (۱۰ تا ۱۸)

تئاتر

✱ ترس و نگبت رایش سوم
نوسنه: برتولت برسب
کارگردان: ناصر یوسفی
کارگاه نمایس دانسکده هنرهای ربیا - دانسگاه تهران
سروع ۸ بعد از ظهر - جمعه ها ۵ بعد از ظهر

✱ سی زونه بانسی مرده است
نوسنه: اتول فوگارد
کارگردان: رکن الدین حسروی
خانه نمایس - میدان فردوسی - کوجه پارس سماره ۳۲

✱ آهنگهای درخواستی و زنده بگور...
تئاتر جهار سو - جهار راه پهلوی - پارک ولیعهد (اجرای این نمایس تا ۵ خرداد ماه ادامه دارد) سروع ۷½ بعد از ظهر و جمعه ها ۵ بعد از ظهر

موزه

✱ مرکز فرهنگی و هنری رضا عباسی
خیابان کورس کبیر - روبروی هتل بین المللی - (۱۰ تا ۱۲ و ۳ تا ۶) بعد از ظهر ها - سه سنبه ها تعطیل است)

✱ هنر های تزئینی
بلوار کریمخان زند - (۹ تا ۱۶ و ۱۵ تا ۲۰)

✱ سلسله پهلوی
خیابان پهلوی - کاخ مرمر - (۹ تا ۱۶)

✱ خزانه جواهرات سلطنتی
بانک مرکزی - (۱۵/۳۰ تا ۱۸)

✱ موزه هنر های معاصر
خیابان امیراباد - پارک فرح - (۱۱ تا ۲۰)

✱ ایران باستان
خیابان قوام السلطنه - (۹ تا ۱۳ و ۱۵ تا ۱۸)

✱ شهیاد آریامهر
میدان شهیاد - (۹ تا ۱۶)

✱ کاخ گلستان
میدان ارک - (۹ تا ۱۲ و ۱۵ تا ۱۷)

✱ هنر های ملی
میدان بهارستان - (۹ تا ۱۶)

✱ فرش
امیرآباد شمالی - جنب پارک فرح - (۱۰ تا ۱۸) باستثنا روز های شنبه

فال فردای شما

سعی نکنید هر کاری را به تنهائی انجام دهید، بلکه ازنیروی دوستان و همکاران صدیق و صمیمی نیز بهره بگیرید.

هر چقدر که گرفتار هستید، اوقاتی را برای سر کردن با افراد خانواده ویا دوستان خود ذخیره کنید.

خبر های خوبی بشما میرسد، اگر قصد مسافرت دارید، فرصت را از دست ندهید.

در محیط کار برغم مسئولیت های زیادی که دارید، لازم است خونسردی خود را حفظ کنید.

در پذیرفتن دوستی و عشق سختگیر نباشید، چرا که این روش موجب میشود که همواره تنها باقی بمانید.

اگر کسانی در برابر شما روش پرخاشجویانه‌ای در پیش گرفته‌اند، شما سعی کنید خونسردی خود را حفظ کنید.

نیرونی که در شما میجوشد شایان توجه است، بکوشید ازاین نیرو هر چه بیشتر در راه خلاقیت بهره بگیرید.

در زمینه مسائل عشقی در صورت لزوم با دوستان صمیمی و یکرنگ مشورت کنید.

قصد دارید منشاء تحولی باشید، اما در عین حال دچار تردید هستید که این دگرگونی سودمند است یانه.

ازبابت شغل یا مسئولیتی که دارید بیش از هر زمان پاداش هائی دریافت خواهید کرد.

در محیط خانه دچار برخوردهائی ناصواب میشوید، با متانت و بردباری مسائل را حل کنید

رویا روئی با دشمنان در عین حال که تحمل پذیر نیست اما محاسنی هم دارد که از آن نمیتوان غافل شد.

جدول

ویژه ۹۹۳۷ — عادی ۱۲۲۵۹

افقی: ویژه

۱ - یکی از کوچکترین کشور های جهان - راه و روش
۲ - راننده کشتی - در قمار دل به دریا زدن است! - خانه
۳ - دلیر و پهلوان - بالا آمدن آب دریا - لخت و برهنه - از قمار های دسته جمعی
۴ - دانا و خردمند - جای آسودگی خیال - گل و لجن - داخل چیزی
۵ - ثروتمندان بیشتر دارند - قدو قامت - از نزدیکان - علامت مفعول صریح
۶ - نام دیگر مرض جدام - صمیمی و با طنی - توانائی
۷ - خطاب - اشاره باگوشه چشم - در تیم فوتبال است - در آن رخت می شویند.
۸ - ظاهری زیبا دارد - اکنون خیلی اسان بین زن و شوهر های جوان اتفاق می افتد.
۹ - خلیجی در آسیا - آخرین حرف - جای مرغ است - طایفه و عشیره
۱۰ - طاقچه بالا - به کار شیره کشان آید - مربوط به پوست است
۱۱ - خالص از هر چیز - تیر بیکان دار - زبان زدن به چیزی - انچه مربوط به ملت باشد.
۱۲ - نوعی تسبیح است - پدران - پیامبری است - معشوقه
۱۳ - ممکن شده - ضمیر انگلیسی - یادداشت - مقام و مرتبه
۱۴ - اکنون سرگرد شده - همیشه با مستاجر اختلاف دارد - آفریده شدگان
۱۵ - همکار هاردی بود - سردار مشهور شاه عباس کبیر

عمودی: ویژه

۱ - جای ایستادن کشتی است - ازنشریات معروف لندن
۲ - واحدی در طول - یکی از مناطق خراسان زلزله لطمات زیادی به ان زد - زیاد و فراوان
۳ - کلاه جنگی - پولش زیاد است - فرستاده خدا
۴ - پایتخت مصر قدیم بود - ازکرات آسمانی - داخل و درون بعربی - طرف و جهت
۵ - طبیعی و عادی - رود گذر - ساحل است
۶ - ورزش مادر - گرویدن - گل بتونه
۷ - بدی و فساد - نوعی حوض بود - از گلهای فصل
۸ - نام دیگر ستاره عطارد - فصل سرما - آنچه از شراب ته نشین شود - پول
۹ - از جمهوریهای اروپائی - بندری درفرانسه - گاهی به ماه می ماند
۱۰ - عددی است - ساخته و وابسته به چیزی - درخت زبان گنجشک
۱۱ - فرو بردن غذا - از آن کوه هم می سازند - خودرای
۱۲ - بلی به زبان ایتالیائیها - آنچه خداوند بدهد و ببخشد - سبک سر - واحدی در وزن
۱۳ - رنجیده خاطر مشوا - همیشه تکیه‌اش به دیگران است - گاهی ازتعجب در می اورند
۱۴ - شاعر معروف سرزمین هند - جان در راه خدا داده - برهنه که باشد تابلوی معروفی میشود
۱۵ - واضع علم جبر - ستوان خارجی.

حل جدول های شماره قبل

افقی: عادی

۱- از آثار مشهور جین و بستر که از آن فیلمی هم ساخته اند - برای بی عرضه کسی‌خرد نمی کند.
۲- شهری در شمال - هدف - حوصله
۳- برسرش جان میدهند - طرف و جهت - ابر رقیق - کالا را در انجا نگهداری می کنند.
۴- رودخانه‌ای در اروپا - از همسران ابراهیم نبی - بعد از غذا میخورند - دسته ورزشی.
۵- بکف آرند و به غفلت خورند - دستگاهی در موسیقی - کجاست - داخل
۶- ماهی از سال - چند تا مورد - از غزال خوشتر است
۷- از فول های فوتبال - به سینه قهرمان میزنند - آخرین حرف - آنچه از شراب ته نشین شود.
۸- با نگهداری از حیوانات اهلی روزگار می گذراند - اگر مگسان گرد شیرینی نباشند نیکوست.
۹- گاهی سریع السیر می رود - تازه - نام قدیم کشور تایلند - لباسی است
۱۰- اکنون مصرفش زیاد شده - وزیر بی وزارتخانه - مغلوب در بازی تخته نرد
۱۱- با آب کباب میشود - رنگ موی فوری - عقاید - وسیله کار
۱۲- خانه - با پاچه تکمیل میشود - بلند آوازه و معروف - گاهی سیاه میشود
۱۳- غرامت - آب پاک - از انداختنی ها - پدربزرگ
۱۴- پیش از رسوم آید - در آشپزخانه با آن غذا می پزند - با پیش گذاردن برای انجام کاری
۱۵- جوی آب - از معروفترین ملکه های کشور فرانسه که در انگلستان اعدام شد.

عمودی: عادی

۱- جای خالی کردن کالای کشتی است - باغ انگور
۲- وقت و زمان هر چیز - شهر کنار دریا - خرده فلز
۳- انسان - جهالت - به زیرش روند و جان سپارند
۴- نفس بلند - در ارتش دیدنی است - جای شراب است - قسمت اعظم جهان را در تصرف دارد
۵- حتما ترسان هم هست - شهر عرب - با جین هم میاید
۶- برابر - پیوسته - فاصله را میرساند
۷- ناپیدا - یک دسته نور - کار بزرگ و نمایان
۸- از پولهای قدیمی - پارچه کم ارزشی است - از درخت پرید - فلزیست
۹- در وزارت راه خدمت می کند - کتاب شعر - علامت جمع
۱۰- مادر عرب - به گردخانه کشند - حرفی در زبان انگلیسی
۱۱- میدانی در تهران - تنگ نفس - مردگان
۱۲- انگلیسی با آن می نویسد - پرحرف میزند - آنچه مربوط به ملت است - پرنده ایکه مرگش را زیبا دیدند
۱۳- خاک است و آرامگاه - دیدار کردن - از حروف دستوری
۱۴- از راوی باید شنید - با آن آتش برمیدارند - ثابت نیست
۱۵- هماهنگی در موسیقی - در برابر شدائد باید داشت.

آگهی دعوت مجمع عمومی شرکت سهامی عام ایران سیلندر

از کلیه دارندگان سهام شرکت سهامی عام ایران سیلندر دعوت میشود که برای شرکت در مجمع عمومی سالانه شرکت که روز ۳۰ر۳ر۳۷ در محل شرکت واقع در تهران، شهرری، جاده پالایشگاه ری، پشت کارخانه اسو، ساعت ۱۰ صبح تشکیل میشود حضور بهمرسانند.
دستور جلسه بشرح زیر است:
۱- انتخاب رئیس ومنشی ونظار مجمع عمومی.
۲- قرائت گزارش هیئت مدیره در خصوص حسابدوره عملکرد سال مالی ۲۵۳٦ .
۳- قرائت گزارش بازرس شرکت.
٤- رسیدگی بهگزارش هیئت مدیره وبازرس و رسیدگی بهترازنامه وحساب سود وزیان عملکرد ونیز صورت دارائی ومطالبات ودیون شرکت و صورتحساب دوره عملکرد سال ۲۵۳٦ واتخاذ تصمیم نسبت به ترازنامه وحساب سود وزیان واتخاذ تصمیم نسبت به سود شرکت.
٥- تعیین اعضاء اصلی وعلی‌البدل هیئت مدیره وتعیین حقوق آنها.
٦- انتخاب بازرس وبازرس علی‌البدل و تعیین حق‌الزحمه بازرس.
۷- تعیین روزنامه کثیرالانتشاری که هرگونه دعوتو اطلاعیه بعدی برای سهامداران تا تشکیل مجمع عمومی سالانه بعدی درآن منتشر خواهد شد.
۸- متفرقه.
رئیس هیئت مدیره
۱-٦۷۸۷

آگهی مجمع عمومی عادی

از کلیه سهامداران شرکت سهامی خاص فرآورده‌های خوراکی سفره دعوت میشود که در روز سه‌شنبه ۳۰ خرداد ماه جاری ساعت ده صبح در محل شرکت واقع در خیابان سعدی شمالی کوچه بخارا شماره ۱۷ طبقه اول حضور دستور جلسه- استماع گزارش هیئت مدیره و بازرسان- تصویب ترازنامه سال ۲۵۳٦- انتخاب اعضای هیئت مدیره و مدیر عامل وبازرسان - تعیین روزنامه کثیرالانتشار.
هیئت مدیره شرکت سهامی خاص فراورده های خوراکی سفره
آ-۳۳۵۱

تصحیح آگهی دعوت به مجمع عمومی فوق‌العاده

چون در آگهی دعوت به مجمع عمومی فوق‌العاده که‌روز سه شنبه ۲۵۳۷٫۳٫۱٦ در روزنامه اطلاعات چاپ و منتشرشده است اشتباهی روی‌داده اینك بدین وسیله اصلاح میگردد:
۱- تشکیل جلسه در ساعت چهار بعدازظهر روزشنبه دهم تیرماه ۲۵۳۷ خواهدبود .
۲-علاوه‌براصلاح مواد ۳ و ٥و۷و۹و۳۹ مواد ۲۱و ۲۹ اساسنامه نیز باید اصلاح شود.
هیئت مدیره شرکت سهامی اصغرزاده (خاص)
آ-۳۳٤۳

آگهی دعوت مجمع عمومی

مجمع عمومی عادی سالیانه شرکت صنایع شیمیائی با مسئولیت محدود روز چهارشنبه ۳۷٫٤٫۷ ساعت پنج بعدازظهر در محل شرکت‌واقع در خیابان شاهرضا چهار راه کالج شماره ۹۷٤ منعقد میباشد ازصاحبان سهم‌الشرکه دعوت می شودبرای شرکت در جلسه مزبور حضور بهمرسانند.
دستور جلسه :
۱- تصویب بیلان سال ۲۵۳٦ ،
۲- اتخاذ تصمیم در مورد تقسیم سودوزیان
۳- انتخاب هیئت‌نظار
٤- تعیین خط مشی آتی‌شرکت
هیئت مدیره شرکت صنایع شیمیائی با مسئولیت محدود
آ-٦۷۸۲

خانمها و آقایان وکلای دادگستری
مهندخت خامنه
کاندیدای عضویت هیئت مدیره میباشد

سوپر مارکت فرزانه در زاهدان افتتاح‌شد

سوپر مارکت فرزانه افتخار دارد کلیه مواد غذائی و انواع لوازم بهداشتی رادر دسترس اهالی محترم زاهدان قرار داده است .
آدرس-خیابان ۱٦ متری بین شاه و پهلوی
تلفن ٥۲٥۷

گروه هنری گلها

با برگزاری جشن ها و میهمانیها در سراسر کشور با شرکت هنرمندان محبوب آواز ایران شبهای شما را ستاره باران می کنند
تلفن ۷۵۲۴۳۶

تلویزیون

توجه: برنامه های زیر از سوی رادیو تلویزیون در اختیار ما قرار گرفته و روزنامه اطلاعات هیچگونه مسئولیتی در تغییرات احتمالی برنامه‌ها ندارد.

پنج شنبه

سیمای ایران

۱۲:۰۰ اخبار
۱۲:۰۵ تفسیر قرآن
۱۲:۳۵ فیلم برای بچه ها
۱۳:۱۰ کانن
۱۴:۰ شهرهای ایران
۱۵:۰۰ پخش مستقیم فوتبال
۱۶:۴۵ کودکان
۱۸:۰۰ مسابقه سه سه تا
۱۸:۳۰ وضع اضطراری
۱۹:۳۰ برنامه مخصوص
۲۰:۰۰ مسابقه پاسخ چیست
۲۰:۳۰ اخبار
۲۰:۵۰ دنیای خبر
۲۱:۱۰ آقای مربوطه
۲۱:۳۰ دائی جان ناپلئون
۲۲:۳۰ ترانه های ایرانی
۲۲:۴۵ مسابقه فوتبال

تلویزیون دوم

۱۹:۰۰ داستانهای قشنگ
۱۹:۱۰ دنیای والت دیسنی
۲۰:۰۰ مسابقات جام جهانی
۲۱:۳۰ اخبار
۲۲:۰۰ صفحه اول
۲۳:۰۰ فیلم سینمائی

تلویزیون بین‌المللی

۱۲:۰۰ شوگریپ‌ایپ
۱۲:۲۵ شودپیوتی داوگ
۱۲:۵۰ آن ایام خوش گذشته
۱۳:۱۰ جعبه موسیقی
۱۳:۲۵ فیلم سینمائی
۱۴:۳۰ ورزش
۱۶:۰۰ خلاصه اخبار
۱۶:۰۵ رازیقا
۱۶:۳۵ دکتر
۱۷:۰۰ سوپرمن
۱۷:۲۵ ماجراهای پدرادی
۱۸:۰۰ نگاهی به ایران
۱۸:۳۰ اخبار
۱۹:۰۰ دان اگوست
۱۹:۵۰ شو
۲۰:۱۵ هشت تا بچه کافیه
۲۱:۱۰ باماما میشیم سه تا
۲۱:۳۵ بیوگرافی
۲۲:۰۰ اخبار
۲۲:۱۵ فیلم سینمائی

جمعه

سیمای ایران

۱۱:۳۰ اخبار
۱۱:۳۵ فیلم برای بچه ها
۱۲:۰ مجله ورزشی
۱۴:۰۰ سیرک در همه جا
۱۴:۳۰ رویداد های هفته
۱۵:۰۰ سینمای بعد از ظهر
۱۶:۳۰ برنامه از مراکز
۱۷:۰۰ لورل و هاردی
۱۷:۴۰ تارزان
۱۸:۰۰ مسابقه بگو تا بگم
۱۸:۳۰ خانه کوچک
۱۹:۳۰ زن اتمی
۲۰:۳۰ اخبار
۲۰:۵۰ دنیای خبر
۲۱:۱۰ آقای مربوطه
۲۱:۳۰ نمایش تلویزیونی
۲۲:۴۰ پخش مسابقه فوتبال

تلویزیون دوم

۱۷:۰۰ پهلوان کوچولوی
۱۷:۳۰ اسرار دریای سرخ
۱۸:۰۰ مسابقات جام جهانی
۱۹:۴۵ رنگارنگ
۲۰:۳۰ سونیچ
۲۱:۳۰ اخبار
۲۲:۰۰ آخرین دفاع
۲۲:۱۵ فیلم سینمائی

تلویزیون بین‌المللی

۱۱:۰۰ خیابان سه سامی
۱۲:۰۰ اسکابی دوو
۱۲:۲۵ لانگ جان سیلور
۱۲:۵۰ عصرحجر
۱۳:۱۵ فیلم سینمائی
۱۴:۳۰ ورزش
۱۵:۳۰ فیلم سینمائی
۱۷:۱۰ نمایشی اززندگی
۱۷:۳۵ مردمان فردا
۱۸:۰۰ ورزش
۱۸:۳۰ اخبار
۱۸:۵۵ واریته
۱۹:۰۰ دوربین مخفی
۱۹:۲۵ شودانی و مری آزموند
۲۰:۲۰ فیلم سینمائی
۲۲:۰۰ اخبار
۲۲:۱۵ دوداسلحه

شنبه

سیمای ایران

۱۸:۰۰ اخبار
۱۸:۰۵ کودکان
۱۹:۰۰ در استان ما
۱۹:۱۵ اصل نهم انقلاب
۱۹:۳۰ بهداشت روانی
۲۰:۰۰ مسابقه از هامون تا ارس
۲۰:۳۰ اخبار
۲۰:۵۰ دنیای خبر
۲۱:۱۵ جشنواره جهانی فیلمهای موسیقی
۲۱:۴۵ پخش مستقیم مسابقه فوتبال تیمهای : فرانسه و مجارستان

تلویزیون دوم

۱۹:۰۰ اخبار
۱۹:۱۰ آزمایشگاه دریانی
۱۹:۴۰ مسابقات جام جهانی فوتبال)بررسی تیم ایران)
۲۱:۳۰ اخبار
۲۲:۰۰ فستیوال فیلمهای کلاسیک غول کوچک کارگردان روی دلروت با شرکت ادوارد جی رابینسون، مری استور

تلویزیون بین‌المللی

۱۶:۰۰ خلاصه اخبار
۱۶:۰۵ کارتون
۱۶:۳۰ خیابان سه سامی
۱۷:۲۵ رابین هود فضائی
۱۷:۴۵ سی چان و کلن
۱۸:۱۰ کارتون
۱۸:۳۰ اخبار
۱۸:۵۵ نقاشان بزرگ «رامبراند»
۱۹:۳۰ داستان پلیس
۲۰:۱۰ فیلم سینمائی - «قول مردانه» با شرکت گری گوری پک
۲۲:۰۰ اخبار
۲۲:۱۵ پای صحبت شما
۲۲:۳۰ بارنابی جونز

«جین فوندا» و «ونساردگریو» در صحنه‌ای از فیلم «جولیا»

گفت‌وگو

جین فوندا علیه سانسور فیلم!

پدرش «هنری فوندا» است و برادرش «پیتر فوندا» که اولی یکی از هنرپیشگان قدیمی است و دومی از نسل جوان سینمای امریکا و تهیه کننده و بازیگر فیلم ایزی رایدر (سواری آسان) اثری که معیار های فیلمسازی را در امریکا دگرگون کرد.

«جین فوندا» مدتی همسر «روژه وادیم» بود و بازیگر چند فیلم سکسی: باربارلا، جسارت و.... که در این مدت تن و بدن عریان برای او شهرت افرید. اما فوندا بعد از این مدت کوتاه دیگر از این جنجالها پرهیز کرد و تشخیص داد که سینما از سیاست جدا نیست و فعالیتی را در این زمینه شروع کرد البته شاید بقصد ایجاد جنجالی دیگر و شاید هم به تقلید از «ملینا مرکوری، ولی هر چه بود حرفهایش مبین عقاید و افکار اوست و نشان دهنده اینکه «جین فوندا» تنها یک کالای تبلیغاتی برای فیلمهای تجاری نیست بهرحال جین فوندا با این فعالیتهای وآسکاری که بخاطر بازی در فیلم «کلوت» بدست آورد محبوب تر شد. مصاحبه‌ای که در زیر میخوانید مناسبت زمانی خوبی دارد با نمایش یکی از آخرین فیلمهایش «جولیا» که هم اکنون بر پرده‌ی عمومی است. در این فیلم «جین فوندا» نقش لیلیان هیلمن نویسنده‌ی امریکایی را بازی می کند.

✱✱ چطور به نقش لیلیان هیلمن نویسنده در فیلم جولیا نزدیک شدی؟ آیا تفاوتی هست میان موقعی که تصویر یک آدم واقعی را روی صحنه میبری تا موقعی که نقش یک شخصیت ساختگی و موهوم را بازی میکنی؟

جین فوندا: رسیدن من به این شخصیت با عصبانیت همراه بود. من یکبار خانم هیلمن را دیدم ولی کوشش نکردم شخصیت او را در فیلم کپی کنم. من سعی کردم تا سر حد ممکن از خصوصیات شخصیت او را جذب کنم.

✱✱ ممکن است روزی بطرف سیاست بروید؟

جین فوندا: شاید در زمانی که مسن تر از این باشم ولی حالا نه. من میخواهم یک هنرپیشه باشم. شما نمیتوانید هر دو کار را داشته باشید و در هر دو کارموفق هم باشید.

زندگی من اجازه‌ی تغییرات زیاد رانمی دهد. ولی اگر کسی فکر کند که دیگر تغییر نخواهد کرد شاید تغییری در زندگیش بوجود بیاید.

✱✱ در مورد کار در تلویزیون چه احساسی دارید؟

بیشتر هنرپیشگان تلویزیون دوست دارند از تلویزیون بیرون بیایند و به سینما وارد شوند ولی من در مقابل آنها به تلویزیون علاقه دارم چرا که به نفوذ وحشتناک تلویزیون پی برده‌ام. علاقه‌ی آنها به سینما بخاطر پول است.

ستارگان سینما اینروزها مبالغ خنده‌آوری بعنوان دستمزد میگیرند.

من به این حرص و آز و این گونه وارد آوردن زور احترام نمی گذارم و بهر حال من در این مورد به گونه‌ای خاص عمل میکنم و تصور من چیز دیگریست.

من بدنبال سریال های کوچک تلویزیونی با دو یا سه قسمت هستم.

کمپانی کلمبیا داستانی دارد درباره‌ی زنی از آپالاچیا (منطقه‌ی معدنی فقیرنشین امریکا) که شاید ماهر دو روی این طرح کار کنیم.

✱✱ بر سر پروژه‌ی به فیلم در آوردن داستان روزا لوکزامبورک یاغی کمونیستی که بعد از جنگ جهانی اول در تظاهراتی کشته شد چه آمد؟

جین فوندا: این طرح فعلا متوقف شده است. فرهنگ ما قهرمانان را به شکل غلطی بر میگزیند. من این فکر را متوقف کردم چرا که برای من فقط مشکلات اجتماعی، امریکا جالب است. مسائل و مشکلات اجتماعی بقدری در امریکا فراوان است و بقدری کار های زیاد در این مورد میشود کرد که من فکر نمی کنم بتوانم خودم را با کشور های خارج مربوط کنم گذشته ازاین کمونیستم اروپایی برای آمریکا نیست.

حتی من فکر نمی کنم که این راه حلی برای مشکلات اروپا باشد.

تغییرات فقط میتواند بوسیله‌ی مردم فاقد قدرت بوجود بیاید. بله مردم فاقد قدرت. والا در غیر این صورت شما قدرتی را جایگزین قدرت دیگر میکنید.

✱✱ عقیده‌ی شما درباره سینمای امروزه چیست؟

من از این نگرانم که فیلم به اندازه‌ی کافی تولید نمی شود. به نزاع و درگیری پخش کننده ها با هم نگاه کنید. من جدا از بی حرمتی و تعدی، زور و خشونت متنفرم و این تغییرات ترسناک و مخوفی در کودکانی که حداقل چهار ساعت در روز به تلویزیون نگاه می کنند بوجود می آورد. یک برآورد محافظه کارانه برایتان می گویم که آمارگران امریکایی بدست آورده‌اند. آنها میگویند که بچه های آمریکایی روزانه شش ساعت به تلویزیون نگاه میکنند.

تلویزیون خشونت را تشویق و کار های مبالغه آمیز را رواج میدهد.

فیلم های آمریکایی بیش از حد سکس و اشغال نشان میدهند.

چرا که چیز دیگری برای نمایش ندارند. آنها میخواهند همچنان پا بر جا بمانند و همچنان مردم را به این چیز ها عادت بدهند.

بنا بر این آنها چکار میتوانند بکنند؟ آیا باید به سانسور متوسل شد؟

خوب، ما همه علیه سانسور هستیم ولی اگر ماخوب فکر کنیم می فهمیم که خیلی چیز ها در اجتماع ما سانسور بر قرار می کنند، حکومت سانسور برقرار میکند همچنین مدارس و قوانینی که ما داریم. ما اگر میخواهیم حرفی برای گرفتن داشته باشیم نباید به گرد آنها برویم.

چه کسی قوی تراست؟ زن یا مرد

آقای مک فرسون بزرگ که صاحب یک کارخانه پشم بافی در انگلستان است، فوت می کند و به آقای مارتین وصیت می کند که اداره‌ی کارخانه را به پسرش رابرت بسپارد. بهمین جهت «مارتین» تلگرافی به آمریکا می فرستد و از او میخواهد به اسکاتلند بیاید. رابرت در راه بازگشت در قطار با خانمی بنام انجلا اشنا میشود که مشاور یک کارخانه‌ی صنعتی بزرگ است. رابرت او را به اسکاتلند دعوت می کند که برای کارخانه وی کار کند. آنجلا می پذیرد و در اسکاتلند به کار در کارخانه‌ی رابرت مشغول میشود و دگرگونی در نحوه‌ی کارها ایجاد می کند.

که مارتین به آنجلا حسادت می ورزد سعی می کند بنحوی در کارهای آنجلا مشکلاتی ایجاد کند تا باعث درهم ریختن کارها شود و رابرت به وی بدگمان شده و.....

این خلاصه‌ای است از داستان فیلم چه کسی قویتر است زن یا مرد ساخته‌ی چارلز کریچتون که ساعت ۳۰ـ۲۲ از تلویزیون ۲ نمایش داده خواهد شد در این فیلم پیتر سلرز رابرت مورلی بازی دارند

ساعت ۳۰ـ۲۱

شبکه صفر

ساعت ۳۰ـ۲۱ فردا شب قبل از پخش مسابقه‌ی فوتبال تیمهای اطریش و سوئد تلویزیون یک برنامه شبکه صفر را پخش خواهد کرد در این برنامه‌ی خیاط باشی بخاطر همزمانی با جام جهانی ۷۸ ارژانتین. موضوع برنامه را به فوتبال و مسائل حواشی آن اختصاص داده است که طبق معمول با نگاه طنزآلودی مسائل بررسی میشود.

در این برنامه علاوه بر گوگوش، مهستی، و حسن شماعی زاده هم شرکت دارند و برنامه های جدیدی اجرا می کنند.

دنیای والت دیسنی مناسب ترین برنامه برای کودکان

«آلوین، شوبی» و «دافی» سه دوست بازیگوش هستند که هریک در حرفه‌ای بیش از دیگران تبحر دارد. مثلا «آلوین» دائما در حال اختراع کردن چیزی است و خود را مخترع میداند. این سه تن خیلی دوست دارند بدیدن کارناوال بروند که در شهر براه افتاده اما چون پول ندارند ناچار میشوند ماشین شوئی کنند. تا پولی بدست آورند و..... این خلاصه‌ای است از داستان قسمت اول ماجرای کارناوال از مجموعه دوست داشتنی «دنیای والت دیسنی» که تام لیچ کارگردان این قسمت اهبت و جک کراسشن، جان کالیکاس و ژاکلین اسمیت دران بازی دارند. فیلمهای مجموعه‌ی والت دیسنی، جذاب شاد سرزنده و پرتحرک است و مناسبترین برنامه برای کودکان

اطلاعیه

بعلت عملیات آسفالت شاهراه تهران - کرج باند شمالی این شاهراه از تاریخ شنبه بیستم خرداد ماه ۲۵۳۷ تا اطلاع ثانوی مسدود خواهد بود.

اداره کل اطلاعات وانتشارات و روابط عمومی وزارت راه وترابری

دوم تیرماه ۲۵۳۷

آغاز زندگی رادیو تهران

صدای رادیو تهران فقط از طریق اف ام FM

امشب ساعت ۲۲ تلویزیون یک

پایان دایی جان ناپلئون

امشب ساعت ۲۲ تلویزیون یک فیلم ایرانی اخرین قسمت مجموعه‌ی دائی جان ناپلئون را پخش می کند. مجموعه‌ایکه در نمایش مجدد از استقبال خوبی برخوردار نشد.

برخلاف تصور بسیاری که از این مجموعه تنها ظاهر شیرین و شوخ طبع آنرا پذیرفته‌اند و از کلمات سانفرانسیسکو و عضو شریف بعنوان جوک یاد می کنند. دائی جان مجموعه‌ای است با حرفی گزنده و تلخ و محتوایی درخور تعمق و تامل. دائی جان ناپلئون یک مجموعه‌ی خوب ایرانی است.

اکازیون

تعداد ۵۰ دستگاه آشپزخانه چوبی پیش ساخته با نازلترین قیمت بفروش میرسد

آدرس خیابان بخارست کوچه دوم پلاک ۱۷ شرکت ادوپرینتا تلفن ۶۲۸۸۹۶

پلاستوفوم

تحویل فوری

۶۴۴۳۱۷ - ۶۴۴۴۲۴

برنامه‌ای از گروه موسیقی رادیو تلویزیون ملی‌ایران

کنسرت

ارکستر مجلسی رادیوتلویزیون ملی ایران

رهبر اصلی: کارول تویچ
تکنواز ویلنسل: یانوش اشتارکر
۲۴و۲۵ خردادماه ۲۵۳۷، ساعت ۸ بعدازظهر، تئاتر شهر

برنامه

آرکانجلو کورلی کنسرتو گروسو اپوس ۶، شماره ۳ در دومینور
آنتونیو ویوالدی کنسرتو برای ویلنسل و سازهای زهی در رماژور
یوزف هایدن کنسرتو در دو ماژور برای ویلنسل و سازهای زهی
بندتو مارچلو اینتروداوتسیونه، آریا و پرستو

محل فروش بلیط:

روابط عمومی جشن هنر، واقع در تقاطع جردن و بلوار ناهید تئاتر شهر،
دانشکده هنرهای زیبا، دانشگاه تهران
انجمن فیلارمونیک تهران
ایران - یاماها، تخت طاووس نبش روزولت
صفحه فروشی بتهوون
دراگ استور سلطنت آباد

۹٪ بهره اضافی

بانک رهنی ایران با ۹٪ بهره اضافی

جمعاً ۹٪ بهره

به پس انداز آزاد شما پرداخت میکند

برای کسب آگاهی بیشتر بکلیه شعب و یا واحدهای بانک رهنی ایران در سراسر کشور مراجعه فرمائید

بانک رهنی ایران، بانک مسکن شما

قهرمانان ما

در این دوره از

مسابقات جهانی آرژانتین

حضور دارند

صحنه‌های جالب این بازی‌های قهرمانی را

باتلویزیون رنگی

بلر

زنده‌تر تماشا کنید

دنیا از چشم تلویزیون رنگی بلر دیدنی تراست

Belair

تلویزیون بلر جام جهان نما

تفسیر روز

خواب خرگوشی

دوراز عقاید صاحبان موسسه های شرط بندی لندن ، نتیجه‌بازی ایران ـ اسکاتلند آنچنان درمحافل ورزشی انگلیس باحیرت روبرو نگردید که چون اسکاتلند «مزایه ملی تعبیر شود .

بااینهمه مفسران ورزشی انگلیس از ارزیابی بازی ایران ـ هلند ، حدود ۲۴ ساعت پیش‌از دیدار شب گذشته موجودیت ایران را برابر اسکاتلند بادفاعی استوار و سخت غیرقابل نفوذپیش‌بینی کرده بودند.

درپایان نیمه نخست دیدار ایران ـ اسکاتلند ، یکی‌از مفسرین فوتبال انگلستان در گفتار تلویزیونی عنوان کردکه این خیلی جالب است اگربازی باهمین نتیجه بـه پایان رسد وگل پیروزی اسکاتلند را، ایرانی‌ها بثمر رسانده باشند !

۲کانال تلویزیونی بریتانیا «بی‌ـ بی‌ـ سی» و تلـویزیون مستقل انگلیس و اسکاتلند تواما باچند ایستگاه رادیوئی‌مسابقه دیشب را بطور زنده پخش کردند وباوجود پیش‌بینی‌محافظه کارانه جمعی، تنها مفسران ورزشی اسکاتلندبودند که قبل ازبگردش آمدن توپ امیدوار بهنفوذ خط حمله اسکاتلند به دیوار دفاعی تیم ایران بودند.

پشت دیوار دفاعی

واظهار میکردند، اسکاتلند برای رامیابی به‌مرحله بعد باید شانس خود را پشتدیوار استوار دفاعی ایران جستجو کند !

اما حوادث نیمه نخست خیلی زوداین امید های‌واهی راازمیان برد و بهیاس مبدل ساخت .

درجمع مفسران «بی‌ـ بی ـ سی» ، رانگرینو ودمربی تیم‌ملی فوتبال انگلیس از آرژانتین گهگاه اشاراتی در باره شکل‌بازی دوتیم بیان میداشت ولی عموما اشارات او درباره تیم اسکاتلند بایاس همراه بود !

درحالیکه ازتیم ایران سخت تجلیل میکرد و تحرک وفداکاری گروه دفاعی ایران را ستایش میکرد واز دانستنی های خود درباره این تیم کهصبح روز قبل ضمن دیداری‌از اردوگاه ایران بدست آورده بود سخن میگفت ولی‌درهمه‌حال ،سکاتلندرا مورد انتقاد قرار میداد .

درپایان مسابقه گرینوود و سایر مفسرین انگلیسی بر یک مسئله اتفاق نظر داشتند وآن اینکه تیم اسکاتلند باچهره واقعی خود در آرژانتین ظاهر نشده است ولی هیچکدام علت اساسی این سقوط رانمی‌توانستند بدرستی ارزیابی کنند.

مقاوم و متعادل

درباره تیم ایران عقاید متفاوت بود ،اما «گرینوود»گفت برخلاف آنچه پیش‌بینی میشد، ایران ازمهره‌هائی مقاوم بـا قدرت متعادل جسمانی تدارک شده ودررویا روئی باتیم‌های اروپائی ثبات فراوان دارد .

امادر پایان گفتار «گرینوود»یک مفسر اسکاتلندی‌سئوال کرد باررویاروئی بایک تیم اروپائی یابا اسکاتلندی که دیشب درمیدان‌دیدیم ؟! این اسکاتلند حتی سایه اسکاتلند حقیقی میتوانست باشد ؟

رویهم اظهارنظرهای مفسرین ورزشی انگلیس و اسکاتلند پیرامون تیم‌ایران وحوادث دیدار با اسکـاتلند آنقدر متناقض وگاه همراه با عقده است که نمی‌توان در لابلای جملات آنها نشانه‌ای از اعتقـاد یک منقد مطلع بهفوتبال را بهدرستی یافت .

و در پناه آن بهواقعیت حوادث پی‌برد ولی‌آنچه تردیدناپذیر است اینکه ایران در رویاروئی با اسکاتلند درحالیکه گل مساوی‌را نیز خود به حریف هدیه کرد، و روسپیدی به‌ارمغان آورد وبداندیشان‌راروسیاه‌کرد، که در صدر این مفسرین شکست خورده که می کوشند در لابلای جملات عقده‌های خودرا از این شکست‌خالی کنند. باید ازمفسر روزنامه «دیلی میل» که در عین آنکه خواسته است اشاره‌ای نیک به تیم ایران داشته باشد کوتاه‌بینی ودیده محدود خـود را نشـان داده است نام برد .

اطلاعات عمومی

او گفته است: اسکاتلند خودرا در برابر حریفی یافته‌که ازصحرا آمده وضمن پیروزی چنان نمی‌کند که غرور اعراب شکسته شود !

درحالیکه ما در سایه این‌نتیجه بدست آمده چنان گردیم‌که عقده‌ها سر بازکند ودرخشم حتی گویندگان‌رادیو و تلویزیونی ندانند بدرستی چه میگویند.

بهرحال نباید به‌اینگونه اشارات عقده‌گشای‌انگلیسی توجه کیم، چراکه مفسرین عقده‌ای و بی‌مایه هر وقت دست بقلم می‌برند نامطبی خارج از چهارچوب مرزهای انگلیس بنویسند، چاره‌ای ندارند جزآنکه باکمک کتاب های اطلاعات عمومی نام «پایتخت» آن کشور هـا را بدست آورند .

خواب خرگوشی

چه رسد به‌آنکه بدانند ایران یک کشور عـربی نیست با آرژانتین در آمریکای جنوبی قرار گرفته‌است

ولی درمیان مفسرانی‌که پیرامون بازی به بحثو گفتگو نشسته بودند، حداقل یکنفر از موفقیت ایران شادمان بود و درباره آن باعدالت و صمیمیت حرف‌میزد و او «فرانک اوفارل» بود .

که در پایان تمام اظهارنظرها مفسرین فـوتبـال انگلیس و اسکاتلند را دعوت به خودشناسی کـرد تا حوادث بعداز لندن ۱۹۶۶راتاکنون بررسی کنند وبجای پراکندهگوئی از خواب خرگوشی بیرون آیند.

لندن‌ـ محمد پورداد

- دیشب ۲ بار گل زدیم اول برای حریف ، بعد برای خودمان !
- مساوی با اسکاتلند اعتباری تازه به فوتبال ما داد
- برزیل شانس شماره یک جام در خطر سقوط !
- ۷ تیم : ایتالیاـ آرژانتین‌ـ آلمان‌ـ هلند ـ لهستان ـ اتریش و پرو شانسهای مسلم دوربعد میباشند
- برای یک مکان باقی مانده برزیل‌ـ سوئد واسپانیا جدال دارند

فقط معجزه‌پیروزی با۳گل برابر«پرو»

ایران را به دور بعد میرساند

جام شب‌گذشته سخت فقیر بود،طول چهار دیدار برگزاری۳ نتیجه مساوی وتنهایک‌پیروزی بدست آمد که‌از آن میان رویهم ۳ گل‌بدست آمد.

تیم‌ملی فوتبال ایرن ۲گل از۳گل‌بدست آمده دربازی های‌گروه سوم‌و چهارم رابثمر رساند گل‌اول رادردقیقه ۴۴ بوسیله آندرانیک اسکندریان مدافع خودی برای اسکاتلندو گل دوم رابوسیله ایرج‌دانائی‌فردبرای تیم‌خود.

سومین گل جامرا دردیدارهای شب‌گذشته اتریش‌روی ضربه پنالتی دردقیقه ۴۱ بوسیله «کرانکل» وارد دروازه سوئد کردوبااین پیروزی به۴امتیاز دست‌یافت که‌این‌برای صعود بدور بعد بی‌نهایت باارزش بود.

تیم ملی اتریش که‌بازی‌نخست خودرابا‌پیروزی ۱ـ۲در برابر اسپانیا به‌پایان رسانده بودحالا با۴امتیاز ۳ گل‌زده‌و ۱گل خورده در صدر گروه سوم‌قرار دارد.

درحالیکه برزیل از ۲دیدار مساوی ۱ـ۱ باسوئد وبدون گل‌با اسپانیا صاحب ۲امتیاز ۱گل زده‌و ۱ گل خورده میباشد که‌این برزیل رادرجای دوم قرار داده‌است .

اسپانیا و سوئد هرکدام بایک مساوی ویک باخت‌تاکنون صاحب یک‌امتیاز میباشند ،بااین‌همه سرنوشت گروه سوم برای انتخاب تیم‌دوم این‌گروه به‌روشنی مشخص نیستوبازی سوئدـ اسپانیاو برزیل ـ اتریش تیم‌دوم رامعرفی خواهدکرد.

در گروه سوم هلندـ پرو شانس‌های مسلم صعود بدور بعد هستند.

هلندبا پیروزی ۰ـ۳برابر ایران و مساوی بدون گل‌با پرو از ۲دیدار صاحب‌سه‌امتیاز شده‌با۳ گل زده بدون این که گلی از دست داده باشدواین نایب قهرمان جام گذشته رادر صدر گروه سوم قرار داده .

بازی تشریفاتی

پرو باپیروزی ۱ـ۳ براسکاتلند وتیجه بدون گل باهلند از لحاظ امتیاز شانه به‌شانه صدرنشین استولی تنها یک گل خورده شانس هلندرا بعنوان تیم‌نخست گروه بیشتر از حریف کرده‌است .

به‌این ترتیب دیدار ایران ـپروبازی هلند ـ اسکاتلند، بیشتربه‌بازی‌های‌تشریفاتی میماند.چراکه ایران‌واسکاتلند ، هرکدام درصورت پیروزی بر حریفان نیزحداقل به۳ گل زده نیاز دارندتا شانه به شانه آنهاقرار گیرندو این نتیجه‌ای دور از انتظار است که‌تنها در سایه‌یک معجزه بدست‌میاید.

به‌این ترتیب درحالی‌که هنوز ۲روز ازبازیهای دور نخست باقی‌است میتوان تیمهای برگزیده برای دور بعد رابه‌این شرح معرفی کرد، گروه اول‌ایتالیا ـآرژانتین گروه دوم لهستان ـآلمان ،گروه سوم اتریش ، گروه چهارم هلند ـپرو.

تنها تردید برای شناخت تیم دوم گروه سوم باقی است که قبل‌از بازی سوئدـ اسپانیا و برزیل ـ اتریش‌نمی توان دراین باره انگشت روی نام مشخصی گذارد.

برزیل با۲امتیاز از۲مساوی به‌دیدار اتریش میرود و سوئدـاسپانیا هرکدام با۱ر۱امتیاز ازیک شکست و یک مساوی رودرروی یکدیگر قرار میگیرندکه‌تنها نتیجه‌مساوی هردو دیدار شانس پیروزی رابه برزیل خواهدداد در غیر این‌صورت برزیل نیزبه پیروزی براتریش نیاز دارد مگر آنکه امتیاز های مساوی ازلحاظ برتری گل تیم‌دوم این گروه را مشخص کنند

طول چهار دیدار شب‌گذشته مساوی ایران ، برابر اسکاتلندو تکرار همین نتیجه‌بدون‌گل برای پرو، برابر هلند باتفسیرهای متفاوتی همراه بود که چهره تیم ایران بخصوص، بعداز آنچه برابر هلنداراثه کرد باردیگر نظرها را بسوی خود کشید.

شتابزدگی شانس ما را کم کرد

تیم‌ماتاحدودی رها ازوحشت بازی‌نخست در برابر اسکاتلند یک میداندار پرتحرک بود و بخصوص خط دفاعی ومرد میانه‌رو ازمامناصرحجازی در اندازه‌هائی امید بخش ظاهرشدند.

واگر شتابزدگی و تنها اندیشه به دفع توپ های حریف در اطراف محوطه ۱۸ همه وجود مارا تحت تاثیرقرار نداده بود شاید گل دقیقه ٤٤ که بوسیله آندرانیک اسکندریان وارد دروازه تیم خودمان شد بثمر نمیرسید و پیروزی ۰ـ۱ براسکاتلند شانس حضور دردور بعد را بما میداد .

چهره‌ایکه شب گذشته از تیم خود دیدیم باهمه تردید ها برای موجودیت اسکاتلند در اندازه های متعارف چهره‌ای جنگنده و پرتحرک بود، چهره‌ایکه در میلیه وحشت اسیر نبود و تحت تاثیر همین رهائی موجودیتی در اندازه های فوتبال خود بنمایش گذاردیم .

گو اینکه هنوز در مواردی احتیاط دست وپای‌بازیکنان مارا به بند کشیده بودولی بمراتب بهتراز آنچه برابر هلند ظاهر شدیم در میدان جلوه کردیم .

حضور مرد ریزنقش تیم‌ملی «دانائی‌فرد» درمیانه میدان باآن تخصوصیات جنگندگی و تحرک فراوان سبب شدهبود میانه میدان تیم ما حیاتی تازه یابد و اگر شناخت این‌چهره هادرهمه حال ازنظر مربی تیم‌ملی دور نمی‌ماند، شاید طول۶ ماه گذشته مهره‌های ثابت تیم باجابجائی ها اشتهاو تحرکی باارزشتر از آنچه طول این زمان دیدیم ارائه میکردند.

اسکاتلند هابی‌نشان از گذشته

اسکاتلندی ها بخصوص درونمت دوم بعدازگل دقیقه ۶۰ دانائی‌فرد بتلاشی خستگی ناپذیر آغاز کردند ولی رویهم گذشته از بیداری خط دفاعی ایران، اسکاتلند فقط نام خود را همراه داشت و هیچ نشانی از قدرت کوبنده وآنچه ازاین تیم میدانستیم نتوانست ارائه کند .

بهرحال گل دانائی فرد سبب شد، مانیز چون تیمهای دیگر جام در تاریخ جام‌جهانی‌حداقل صاحب یک گل شده باشیم و نتیجه مساوی با اسکاتلند گذشته ازاین ارزش های کمی‌و کیفی این واقعیت را نشان داد که فوتبال ما‌درهاءاز مسئله‌ای بنام وحشت ازدست دادن گل‌های فراوان ،قادر است درمیدان نقشی تعیین کننده داشته باشد.

حال‌اگر این مطرح بودن حتی باتنها یک نتیجه مساوی برابر اسکاتلند بدست آید واین همان مسئله‌خوب مبارزه کردن است نه تسلیم مطلق بودن.

درپایان بازی های شب گذشته رویهم جام طول ۱۶ دیدار برگزاری صاحب ۳۹ گل شده که اگر موجودیت هر گروه رابررسی کنیم‌درگروه اول ایتالیا ـ فرانسه‌ـمجارستان‌ـ آرژانتین با۱۳گل پرثمر ترین گروه حمله را بنمایش گذارده‌اند وبعد گروه دوم با۱۱ گل ، گروه چهارم‌با۹گل و گروهسوم با۶ گل به ترتیب مکان های بعددر کار حمله دارند.

اولین حضور ، واولین گل ایران درجام جهانی

«جوجه‌تیغی» واولین یادگار جهانی!

ایرج دانایی فرد، دراولین بازی خوددر جام جهانی، در اولین حضور تیم ملی فوتبال ایران در جام جهانی ، اولین گل ما را در جام جهانی به‌ثبت رسانید، واین گل بی شك ، در تاریخ فوتبال ایران بیاد ماندنی شده هرگاه‌که سخن از بسیج و آمادگی‌مابرای جام جهانی یاحضور ایران در جام های آینده‌جهانی میرود،بکرات تکرار خواهدشد.

دانایی‌فرد ۲۷ سال دارد . بازیکنی تکنیکی، جنگنده و خستگی ناپذیر است .جسارت و سماجت او در جدال با یار مستقیم مثل‌زدنی‌است، وبخاطر خصوصیات جالبی که دارد ، به او لقب « جوجه تیغی »می دهند.

دانایی فرد ، در گوش چپو هافبك چپ ، بازی میکند ،و توانایی آن را دارد که در هر نقطه ازخطوط حمله‌وهافبك، بازی کند.

تعصب و غیرت از ویژگیهای دیگر دانایی فرد است . او بایك مترو ۶۸ سانتیمتر قدو ۶۳ کیلو وزن ، حتی درجنك های هوایی تیم باشگاهی و ملی شرکت میکند، وافسوس که مربی تیم ملی ،تاکنون بنحو احسن‌ازوجود وی استفاده نکرده‌است .

ایرج دانایی فرد ، تاکنون در باشگاه های عقاب«منحله»، پاس و تج توپ زده، و اکنون هم عضویت تاج را‌دارد ،وهمین یك‌گلی‌که زد ،نقطه عطفی در خاطره‌ها برجانهاده ، شاید «م چدین سال، به عنوان تنهـ یادگار در جام جهانی تلقی گردد !!

ایران ۱ـ اسکاتلند ۱

ایران دوگل زد، یکی بخودش، یکی به‌اسکاتلند!

کوردوبا ـ چهارشنبه۱۷ خرداد ماه ۲۵۳۷ (جام جهانی آرژانتین ـ از دیدارهای مرحله یک هشتم نهایی) ـ اسکاتلند ۱ (دقیقه ٤٤ آندرانیـک اسکندریان) ـ ایران ۱ـ (دقیقه ۶۰ ایرج دانایی‌فرد) ، داور : (یوسودیانه از کشور سنگال) ـ زمین خـوب ، هوا آفتابی ، تماشاگر حدود ۱۰هزار تن. بازیکن‌اخطاری: اسکندریان(ایران)

ارزش بازی ★★★

اسکاتلند : آلن‌راف ـ ویلیـام جاردن ، مارتین مکلین‌بوکان و از دقیقه ۵۵ توماس‌فورسیت ، کنت‌برنز ، ویلیام دوناچی ـ گوردون مک‌کوئین، ریچارد هارتفورد ، آرچیبالد کمیل (کاپیتن) ، جان روبرتسون ـ کنی دالگلیش، جوجوردن. مربی: مکلئود

ارزش بازی گروهی ★★★

ایران : ناصر حجازی‌ـ حسن نظری ، نصرالله عبداللهـی ، حسین کازرانی ، آندرانیک اسکندریان‌ـ علی پروین (کاپیتن) ، محمد صادقی، ایرج دانایی‌فرد (از دقیقه۸۹حسن نایب‌آقا)، ابراهیم قاسمپور ـ حسین فرکی (از دقیقه ۸۳ حسن روشن)، غفورجهانی. مربی : حشمت مهاجرانی.

ارزش بازی گروهی ★★★

ایران ۲ گل زد ، یکی بخودش یکی به اسکاتلند و این در روزی‌اتفاق افتاد که حتی اگر ایرانیها قـدرت روحی بیشتری داشتند و قادر بودند همچون المپیک مونترال و جشنواره رثال ظهور کنند به‌یک‌پیروزی دلچسب وبیادماندنی دست یابند.

اسکاتلندیها که پس از واقعه دوپینگ جونستون و محرومیت این بازیکن در شرایط روحـی نامتعـادلی بسر می‌بردند و خبر از آن‌رسیده‌بود که اوضاع داخلی خوبی هم ندارند وقتی با دیوار محکم دفاعی ایـران روبرو شد و هریک از مهره‌هـای شاخص خود را اسیر عبداللهـی ، اسکندریان و ایرج دانایی‌فرد دیدند، پی‌بردند که با تیمی سرسخت روبرو هستند و نمیتوانند خیلی هم بی‌پروا دست به حمله بزنند.

آنها درست ده دقیقه گذشته‌بود که ناگهان با ضد حمله غفورجهانی، دخالت فرکی، عبور از آخرین مدافع و شوت این یکی مواجه شدند کـه بزحمت با خروج «راف» به کرنر رفت درحالیکه پیش از این هم دوبار دیگر نزدیک بود با ضدحملاتی روبروشوند که کار دستشان میداد .

در تعقیب همین کرنر بود که باز شلیک فرکی از بـالای دروازه گذشت و اسکاتلندیها را بخودآورد که بیشتر مراقب دروازه خود باشند.

در این روز هیچکس بیشتر از گمیل (کاپیتن) و جوجوردن و کنی دالگلیش زجر نکشیدند ، آنها اگر در یک قفس خاردار زندگی میکـردند آسودهتر بودند . بخصوص جوردن که همهجا اسکندریان را با خودمیدید و گمیل فرمانده میدان اسکاتلند که با یک جوجه‌تیغی بنام دانایی‌فرد روبرو بود و کم مانده بود که او را خفه کند تا از دستش رها شود.

طبیعی است که از این پس‌میدان بازی برای تیم ایران وسیعتر شد و از حالت دفاعی مطلق بیرون آمد اما اشکال عمده بدپاس‌دادن و بدجاگرفتن و ناآگاهی از یک کار گروهی خوب و یک تاکتیک روشن و هجومی بود.

از این پس اگرچه حملات دوتیم متعادل‌تر بنظر میرسید اما هرگاه که اسکاتلندیها بدروازه ایران نزدیـک می‌شدند خطرناکتر نشان میدادند ، اگرچه بیشتر شوت‌های دورشان بـه اطراف زده میشد و گویی هرکدامیک بطری و پسکی‌خورده‌اند که هدف را نمی‌بینند !

اولین خطر جدی را حجازی در دقیقه ۲۱ حس کرد، دربی یک ضربه آزاد که اسکاتلندیها فوری زدند و حجازی خیلی بموقع آنرا به کرنر فرستاد. روی همین‌کرنر بودکه بازهم ضربه‌های سر بی‌دربی اسکاتلند‌یهاتوپ را تا زیر دیرک افقی دروازه جلو آورد اما مشت حجازی توپ را در آخرین لحظـــه از روی پیشانی جوجوردن دور کرد.

اما درست یک دقیقه به پایان‌این نیمه بود که دروازه ایران فروریخت و این دراثر اشتباه دو مدافـــع و دروازه‌بان ایران بود که روی خط ۱۸ قدم برای مقابله با جوجوردن‌درهم پیچیدند و اسکندریان که مـــراقب جوردن بود و سراسیمه‌تر از همه ، همانطور که روی زمین افتاده بود ، برای دفع توپ، آنرا بدرون دروازه خالی فرستاد.

تا اینجا تیم ایران یک گل زده بود، اما بخودش. بااین وجود خود را نباخت. چرا که دندان حریف را کند می‌دید و بازیکـــنان سرشناس اسکاتلند را در تله گرفتار . بواقع بچه‌های ما در یارگیـــری موفق‌تر از همیشه بودند. بویژه دانایی‌فردکه در هرخطری را درهمان میانه میدان واز همانجا که میخواست شروع شود، خنثی میکرد .

درگیری اسکندریان و جو جوردن هم دیدنی بود ، کار مدافع ایرانی بدون‌خطا هم نبود چنانکه در دقیقه ٤٩ بایک کارت زرد روبرو شد وتعداد کارتهای زردش دراین جام به ۲ رسید تابطور اتوماتیک از بازی با پرو محروم شود ، از حالا میدانیم که او از دیدار باپرو معاف است و شاید نایب‌آقا جای اورا بگیرد .

سرانجام ایران هم به گل خود رسید. دربی یک یورش جمعی بود که دانایی‌فرد در سمت دیگر بفضای خالی رفت. وقتی توپ برایش رسید باسماجت ازدفاع‌مستقیم خود عبور کرد و از زاویه‌یی تنگ باشوتی که ازاو بعید بود دروازه اسکاتلندیها را فروریخت .

دو دقیقه بعد چیزی نمانده بود که قاسمپور موفق به زدن گل دوم ایران‌شود دربی یک ضد حمله بود که فرکی پاسی بلند وبموقع برای قاسمپور فرستاد و او درپشت دفاع تادرون محوطه پنالتی پیش رفت اما مغلوب راف دروازه‌بان حریف‌شد که تاپیش پای او پیش آمده بود .

در دقایق باقیمانده اسکاتلندیها بیشتر میغریدند آنها که غرور خودرا لگدمال میدیدند بفرمان مکلئود ، بحملات‌شدیدی دست زدند که در دقایق ۶۳، ۸۱ و ۸۵ ، دربی کرنرهای متعدد وضربه های سر جوردن ویارانش ، بشدیدترین صورت دروازه ایران لرزید. حتی یکبار نظری مجبور شد توپ را از روی خط دروازه بیرون بکشد که خیلی‌ما گمان گل هم کرده بودند .

ورود روشن دردقیقه ۸۳ ونایب‌آقا بجای دانایی‌فرد مصدوم دریک دقیقه‌پایان هیچ تغییری درسرنوشت نداد. حتی روشن فقط یک بار توپ بپایش خورد !

اتریش ۱ـ سوئد صفر

اتریش‌هم صعود کرد

بوئنوس آیرس (ورزشگاه ولز) ـ چهارشنبه ۱۷ خرداد ماه ۲۵۳۷ (جام جهانی آرژانتین‌ـ از دیدارهای مرحله یک هشتم نهایی)، اتریش ۱ (دقیقه ٤۱ یوهان کرانکل از ضربه پنالتی)ـ سوئد صفر، داور: دوسان ماکسیموویچ (از کشور یوگسلاوی) .

ارزش بازی ★★★★

اتریش: فردریخ کونسیلیاـ روبرت سارا، اریخ اوبرمایر، گرهارد پرتین‌ـ برگر، بروند ادموندیزی‌ـ جوزفکیکرز برگر ، هربرت پروهاسکا ، یوهان کرانکل‌ـ ویلیام کروز، کورت جارا ، ادوارد کریگر (هربرت وبر) . مربی : اسکنوویچ .

ارزش بازی گروهی ★★★★

سوئد: رونی هلستروم ـ هاس بورگ،روی‌اندرسون، بیورن‌لوزدویست، اینگمار ارلاندسون، استفان تاپر (کنی تورستنسون) ، آندره لیندروت (رالف اوستروم) ، بولارسون ـ لنارت لارسون، توماس سیوبرگ، بنیونت. مربی: اریکسون .

ارزش بازی گروهی ★★★★

همان تیمی که هیچکس فکرش را نمی‌کرد از گروه سوم بالاآمد. اتریشی ها که پس از پیروزی براسپانیا نگاه مفسران کنجکاو را بسوی خـود برگرداندند، پس از فتح سوئد نشان دادند که نه‌تنها تیمی خوشفکر ومقاوم در تمام نقاطاند واز یک خط دفاع محکم ویک خط حمله زهردار ، بـه رهبری کرانکل (بهترین گلـزن اروپا) سود می‌برند، از حیث قدرت بدنی هم دست کمی از تیمهای سخت کـوش اسپانیا و سوئد ندارند و در واقـع آنها نان سرعت، مقاومت و تیزهوشی خود را می‌خورند .

و بدینگونه بود که نه‌تنها اسپانیا تن به تسلیم داد، سوئدیها نیز کاری از پیش نبردند وبا آنکه خود نیز مهاجم زهرداری چون سیوبرگ و گـوش سریمی چون موندت، داشتند، با یک ضربه پنالتی هردو امتیاز را به اتریش دادند .

حتی اگر ویلیام کروز، مهاجم دیگر اتریشی‌کمی‌دقیقتر بودمی‌توانست اتریش را در دقیقه‌های ۶۵، ۷٤ و۷۸صاحب سه گل دیگر کند .

خطای پنالتی روی کرانکل اتفاق‌افتاد. درحالیکه از میانه‌ی میدان تا درون محوطه پنالتی توسط مراقب‌سختگیرش تعقیب شده بود. ضربه پنالتی را هم خود او زد .

هلندصفر ـ پروصفر

هلندیها ، درپای دیوار دفاعی «پرو» زانوزدند

ورزشگاه مندوزاـ چهارشنبه ۱۷ خرداد ماه ۲۵۳۷ (جام جهانی آرژانتین‌ـ از دیدارهای‌یک هشتم نهائی هلند) صفر‌ـپرو صفر داور: آدولف پروکوپ از آلمان تماشاگر ۳۰۰۰۰ نفر هوا آفتابی

ارزش بازی ★★★★

هلند : یانگبلودـ کرول، ریس برگن ، سوربیه، پورت ولیتسا، نیسکنس جنسن، هان‌ـ ویلی‌واندرـ کرکوف ،رنه واندر کرکوف، رنسن برینگ.

ارزش بازی گروهی ★★★

پرو : کوئی‌روگاـ دورته ، مانسو ، چومبیتزاز، دیاز، کوئیز مونانت ، کوئتئوـ کوبیلاس، اوبیلاس، لاروزا.

ارزش بازی گروهی ★★★★

دیروز ، پرو تیمی که کمتر کسی به صعود او از گروه چهارم فکر می کرد یکباردیگر موجودیت‌پرارزش خودرا به نمایش‌گذاشت وثابت‌کرد که پیروزیش در برابر اسکاتلند ناشی از شانس و اقبال بلند نبوده‌است.

اینبار حریف‌پرو ، تیم پراوازه هلندبود، تیمی‌که به اعتقاد بسیاری از صاحب نظران از بخت های مسلم فتح جام جهانی مـی باشد.

یاران پرو بایک خط دفاعی مستحکم و همکاری چشمگیر میانه میدان و خط حمله، تیم هلند را در تنگنا قرار دادند. مهاجمان هلند ، باآنهمه کوبندگی وقتی عبور از دفاع پرو راغیرممکن دیدند بایک تغییر آهنگ سریع‌بشوت های از راه دور پرداختند، ولی مروگا، دروازه‌بان پرو کـه در فرم خوبی بسر می برد ، این نقشه هلند رانیز خنثی کرد، علیرغم اینکه ضربه های سنگین هلند برروی دروازه پرو انگشت شمار بود. هوشیاری دروازه‌بان‌پرو سهم بسزائی در ناکام ماندن تیم هلند داشت.

دیدار این دو تیم که به نبردی تن‌بتن تبدیل شده بود، چندین بازیکن مصدوم داشت.

رنه و اندرکرکوف بازیکن هلندی مـچ دست چپش مو برداشت و از زمین خارج شد ، نیسکنس نیز بعلت مصدوم شدن نتوانست تاپایان مسابقه‌دوام بیاورد و به ناچار میدان را ترک گفت.

بهترین موقعیت‌گل را رنسن‌برینگ مهاجم تیم هلند بدست آورد، کسی که موفق‌شد سه‌باردروازه تیم ایران را باز نماید. او در محوطه هجده قدم پرو صاحب یک پاس طلائی شد و بایک ضربه سنگین بهدروازه پرو یورش برد ، ولی شهرجه مالی کوئی روگا اورا ناکام کرد.

در نیمه دوم‌کوبیلاس گلزن تیم پرو یک بخت‌مسلم را از دست داد. ضربه سنگینش از بالای دروازه گذشت.

نیسکنس ، رنسن‌برینگ و جانی‌رپ پنج بار دروازه‌پرو را باضربه های سنگینشان نشانه گرفتند.ولی‌دروازه‌بان پرو همه آنها را مهار نمود .. و دیدار این دو تیم با نتیجه بدون گل مساوی تمام‌شد.

برزیل صفر ـ اسپانیا صفر

برزیل همه‌چیز داردجز بزرگی!

ماردل پلاتا ـ چهارشنبه ۱۷خرداد ماه ۲۵۳۷ «جام جهانی آرژانتین ـ ازدیدار های مرحله یک‌هشتم نهایی »، برزیل‌صفرـ اسپانیا صفر ،داور:سرگیو گونلا«ایتالیا»، هوا نسبتا خوب، زمین بد .

ارزش بازی ★★★★

برزیل :ایئو «کاپیتن »ـنلینهو «از دقیقه ۶۹ جیل » آمـرال ، ادینهو ـ باتیستا ،سرزو، دیرسیو ـ تونینهو ، رینالدو ،زیکو « مندونکا از دقیقه ۸۳». مربی: کلودیو کوتینهو . ارزش بازی گروهی ★★★★

اسپانیا: میگوئل انگل گونزالس ـ مارسلینوپرز ، میکوئلی ، بیوسکا ازدقیقه «۵۱»، اولمو ، آلوارز «گوزمن از دقیقه ۷۹»ـ سان خوزه ،لیال ،آسنی‌ـخوآنتینو، سانتیلانا ،کاردنوزا .مربی:لادیسلاو کوبالا.

ارزش بازی گروهی ★★★★

چه کسی آقای گل میشود؟

دومین کوپن مسابقه بزرگ جام جهانی اطلاعات مخصوص معرفی سلطان گل جام جهانی ۱۹۷۸ آرژانتین و موفق‌ترین خط حمله جام است.

این کوپن مخصوص ۲شانس برای معرفی سلطان گل و یک شانس برای معرفی موفق‌ترین خط حمله در جام جهانی به شرکت کنندگان میدهد.

به این ترتیب که شما خانه های مردشماره یک و دو را با نام دوتن از مهاجمان یـا هافبکهای هر یک از ۱۶ تیم‌که فکر می‌کنید شانس این رادارند که در بازیها بیشتر از دیگران گل بثمر برسانند پر میکنید ودر خانه موفق‌ترین خط حمله فقط نام کشور را می‌نویسید

پاسخ این کوپن را تا پایان مرحله یک چهارم‌نهائی ـ یعنی ۳۱ خرداد ـ میپذیریم و از آنجا که در طول بازیها بمرور بنام موفق‌ترین مهاجمان نزدیکتر میشویم هرشرکت‌کننده، میتواند بهرمقدار کوپن‌نامهای متفاوت بازیکنان و خط حمله کشورها برای ما ارسال دارد

کوپن های خود رابه‌نشانی تهران، خیابان خیام، روزنامه اطلاعات، دبیرخانه مسابقات‌جام جهانی ارسال فرمایند.

سفر به هلند

با همکاری شرکت هواپیمائی

PAN AM.
پان‌آمریکن باتجربه‌ترین‌درجهان

انتخاب آقای گل و بهترین خط حمله

کوپن شماره ۲ اطلاعات

مرد شماره یک	مرد شماره ۲	موفق ترین خط حمله

نام   نام خانوادگی

شماره شناسنامه   شماره تلفن

آدرس

در سومین روزمحاکمه «آذرنوش» زنی که متهم به قتل شوهرش شده است :

وکیل مدافع: تقاضای برائت دارم!
نماینده دادستان: درخواست مجازات میکنم!

نماینده دادستان :
متهم در کمال آرامش رانندگی کرده ومقتول رابه بیمارستان برده .

وکیل مدافع متهم :
انتصاب متوفی به ریاست شرکت تعاونی نانوایان نه‌تنها موجب فراموشی ناراحتی های وی نشد ، بلکه برغمهایش افزود .

سومین روز محاکمه آذرنوش زنی که متهم به قتل شوهرش شده است صبح دیروز ازساعت ۹ در شعبه چهارم دادگاه عالی جنایی برگزار شد.

در آغاز یکی دیگر ازوکلای مدافع آذرنوش فراهتی بهدفاع از موکل خود پرداخت وگفت: شوهر موکل من (سرهنگ) به هفت یا هشت نوع بیماری مختلف دچار بود و چندین عمل جراحی بر روی نقاط‌بدن وی انجام گرفته بود که ازآن جمله عمل تاهپرال مغز ،دیسک، کیست، سیاتیک و غیره است. همچنین‌هنگام‌اقامت درهندوستان بهناراحتی عصبی دچار شده‌بود وبااین روحیه به هیچ وجه تحمل ارتقاء هم دوره‌های خود را که بهدرجات بالاتر رسیده بودند نداشت. وی پس از بازنشستگی باروحیه شکسته ، مغموم وپریشان بهریاست‌شرکت تعاونی نانوایان منصوب شد انتصاب به این شغل جدیدنه‌تنها باعث فراموشی ناراحتی وی نشد، بلکه برناراحتیش افزود. وکیل مدافع متهم‌افزود: متوفی در شرکت تعاونی قادر بهگردان کردن میت نان نشد. همچنین در زندگی شخصی در حدود۲ میلیون ریال قرض داشت که توانائی پرداخت آنرا نداشت. همه این مشکلات و شکنجه‌ها باعث از بین رفتن روحیه وی شده بود. سرهنگ زمانی که در هندوستان بسر میبرد، در شرکتی سرمایه گذاری کرد ، ولی شرکت ورشکسته شد و وی کلی ضرر کردو ناچاربرای ادامه تحصیل فرزندانش زمین ملی‌آباد خود را فروخت تا مخارج تحصیل فرزندانش را فراهم سازد.

درد پیری

تامین مخارج فرزندان ، عدم توانایی مالی ودردناشی از پیری وی را در زندگی بکلی شکسته کرد بطوریکه بارها در نامه‌های خود به دخترش از پیری شدیدا اظهار تاسف کرد. وکیل مدافع ادامه داد: موکل من در شب حادثه در اتاق دخترش خوابیده بود تا شاید اعصاب شوهرش تسکین پیدا کند. سرهنگ در مدت ۳۶ سال خدمت در ارتش به کار همه سلاحها آشنایی کامل داشت . وی بهیچ وجه چپ دست نبود بلکه بادست راستش تیراندازی میکرد.

در کیفرخواست به عنوان اولین دلیل نوشته شده کهموکل من از اوائل زندگی باسرهنگ اختلاف داشت، اما درتحقیقاتی که از برادر مقتول بعمل آمده گفته است که چون من با برادرم زیاد تماس نداشتم‌نمیدانم وتاآنجا که اطلاع دارم برادرم درزندگی خود بسیار خوشبخت بود و هیچ ناراحتی از نظر خانوادگی نداشت، ولی راننده آنها گفته که باهم اختلاف داشتند. یکی دیگر از برادران مقتول گفته است که غلامعلی ناصر دوست راننده برادرم به خانمن آمد وگفت که برادرت رانجات بده او را میکشندولی من گفتم که اکنون حدود ۱۰ سال است که باآنها رابطه‌ندارم. علت عدم ارتباط بین محمدی باخانواده وبرادرانش اختلاف شخصی خود محمدی بود وبه هیچ وجه باموکل من ارتباطی نداشت. من میخواهم بگویم که مردی باضعف روحی وجسمی چگونه میتواند بازنهای مختلف رابطه داشته باشد. موکل‌من انسانی والا وبسیار باسواد و باهنر است و فرزندانی چون «مرجانه» مسلط به پنج زبان زنده‌دنیا، آشنا به نقاشی‌اسب سواری- شنا- سواری- تنیس بازی وغیره تربیت کرده است.

بیگناهی متهم

من میخواهم‌در پایان‌سخنانم بگویم که موکل من هیچ گناهی نکرده ومرگ سرهنگ‌خودکشی بوده وآنهم‌بدلائل بدهکاریهای زیاد وعدم توانائی پرداخت آن بوده. موکل من کسی را نکشته و برایش تقاضای برائت دارم.

پس ازسخنان وکیل مدافع، دادیار دادسرای استان دردفاع از پرونده گفت:مدافعان وکلای مدافع متهم در بعضی از قسمتها مشترک بود. آقای کمالی ابتدا سلاحهایی را ارائه داده‌اندکه این سلاحها چیزی را ازحقیقت خارج نمیکند. در بحث‌مفصلی که در مورد ناراحتیهای‌محمدی (مقتول) از طرف وکلای‌مدافع اعلام شد باید گفت ناراحتیهائی که عنوان شده برای هر فردی از اجتماع وجود دارد و این گرفتاریها عادی است، اگرگفته های متهم در حالت بیهوشی بوده و از شدت ناراحتی گفته بایستی در همان صحنه که ماجرا اتفاق افتاده بودبیهوش میشد در حالیکه متهم در کمال ارامش رانندگی کرده و مقتول رابه بیمارستان رسانده است ، گفتمهای وکیل که گفته است آقای سرهنگ آماده خودکشی بوده فاقد دلیل و مدرک قانونی است.

تقاضای مجازات

اگر وی امادگی کارنداشت واز لحاظ روحی وضعش بد بود، درتشکیلات شرکت‌تعاونی نمی‌توانست انجام وظیفه کند . در مورد نظریه پزشکی‌قانونی فقط یک جمله از آن راگفته‌اند در حالیکه باید به مجموع توجه داشت، رد اظهارات ناصر دوست بایستی دلیل محکمه‌پسند داشته باشد،فرضیات نمی‌توانند اظهارات او را متزلزل کند ، مدافعات به هیچ وجه خدشه بهدلائل کیفرخواست وارد نمی‌کند ومن طبق کیفرخواست تقاضای مجازات متهم رادارم. چون وقت دادگاه به پایان‌رسید دنباله محاکمه بهروز بعدموکول

داماد ۲۰ روز پس ازازدواج خودکشی کرد!

جوان ۲۵ساله‌ای بنام‌مسعود امیدوار که بیست روز قبل ازدواج کرده بود، خود را در خانه مسکونیش حلق‌آویز کرد.

این حادثه بعد ازظهر روز سه شنبه گذشته در خیابان . پهلوی، کوی نادر روی دادو جسد متوفی برای تعیین علت مرگ به پزشکی قانونی انتقال داده شد.

بستگان مسعود اعلام‌داشتند که وی مدتها از ناراحتی‌اعصاب رنج میبرد و چند سال پیش‌که موفق بدریافت دیپلم در تهران نشد او را برای ادامه تحصیل بهانگلستان فرستادیم.او درآنجا هم موفق به ادامه تحصیل نشد وبه‌ایران بازگشت .

بعد از مدتی با دختر یکی از آشنایان طرح دوستی‌ریخت وسرانجام بیست روز قبل با او ازدواج کرد . روزی که این اتفاق افتاد قرار بود یکی از آشنایان طبق معمول‌به‌مسعود آمپول مسکن تزریق کند، ولی وقتی که وارد اطاق اوشدند متوجه گردیدند که مسعود با طناب پلاستیکی خود را از سقف اطاق حلق آویز کرده است.

عروسی در هتل بلر
مژده بتمام جوانان
عروسی با نازلترین قیمت با تمام تجهیزات و ارکستر در رستوران دانسینگ راندوو هتل بلر
فیشرآباد ۸۲۹۸۸۲

اسفالت و عایق بام تا ده سال ضمانت
تلفن ۲۶۱۳۲۷

نتیجه قرعه کشی بلیطهای بخت آزمائی ملی
سری ۱۴۳۳ چهارشنبه ۳۷٫۳٫۱۷

برندگان یک رقمی

۶ باگوی آبی ۸ تومان	۶ باگوی قرمز ۱۲ تومان

برندگان ۲ رقمی تا جوایز ممتاز

۲۱	برندگان ۱۵	تومانی
۲۳۷	برندگان ۵۰	تومانی
۸۰۱۹	برندگان ۵۰۰	تومانی
۹۲۳۲۵	برندگان ۱۰۰۰	تومانی
۵۳۹۴۱	برندگان ۲۰۰۰	تومانی
۰۰۴۸۸	برندگان ۳۰۰۰	تومانی
۳۸۴۲۹	برندگان ۴۰۰۰	تومانی
۹۱۴۷۷	برندگان ۵۰۰۰	تومانی

برندگان جوایز بزرگ ۱۰٫۰۰۰ تومانی
۲۰۳۵۹۵

برندگان جوایز ممتاز ۱۰۰٫۰۰۰ تومانی
۱۰۳۵۹۵

برندگان جوایز ممتاز ۱۰۰هزارتومانی بایدتاساعت ۱۰صبح روز چهارشنبه ۲۴ خردادماه ۲۵۳۷ برای تعیین برنده ۷۰۰هزارتومان پول خانه به بنگاه بخت آزمائی ملی مراجعه نمایند

برندگان جوایز۳هزارتومانی تا۱۰هزارتومانی نیز، برای تعیین دومین قهرمان شانس که برنده ۳۰هزارتومان پول نقد میشود، باید تاهمان روزوساعت به بنگاه بخت آزمائی ملی مراجعه نمایند

سازمانهای ترخیص کالا ازگمرک
از ۲۲ خرداد در نیازمندیهای اطلاعات

یک سازمان دولتی به تعداد یکنفر مستخدم واجد شرایط که‌حداقل دارای پایان تحصیلات ابتدائی باشند بصورت‌پیمانی‌استخدام‌مینماید. متقاضیان درخواست خودرابا ذکر مشخصات کامل ،سوابق کار آدرس کامل، حداکثر تا ۲۵ر۳ر۳۷ به‌آدرس زیر ارسال دارند .
خیابان تخت‌طاووس ، کوه‌نور،خیابان هفتم شماره ۴۳ طبقه دوم.

همسایه‌های مسلح میهمان رادرخانه میزبان کشتند

مراد علی کوکبی (مقتول)

اکبر شفیعی یکی از دو متهم

همدان- خبرنگار اطلاعات : مردی که برای میهمانی به یکی از روستاهای اسدآبادرفته بود فدای اختلاف میزبان و همسایگان شد و بضرب گلوله بقتل رسید.

مرادعلی کوکبی - ۲۵ساله - در منزل دو برادر بنام «ولی» و«جان‌الله»، در روستای قاسم آباد خنداب اسدآباد، میهمان بود.

مرادعلی در یکی از اتاقها نشسته بود که همسایه‌های میزبانش باتفنگ از راه پشت‌بام وارد خانه شدند.

ولی وجان‌الله با دیدن‌دو همسایه تفنگ بدست خود فرار کردند .. مردان‌مسلح وارد اتاق شدند و با شلیک چند گلوله مرادعلی کوکبی را مجروح ساخته و فرار کردند.

مرادعلی باکمک اهالی‌روستا به بیمارستان کنگاور انتقال یافت اما بعلت شدت جراحات در بیمارستان جانسپرد.

جریان‌قتل‌به ماموران‌ژاندارمری اسدآباد اطلاع داده شد و پرونده قتل‌تحت‌رسیدگی است.

ضاربین که برادر هستنداکبر شفیعی و گنجعلی شفیعی نام دارند .

قابل توجه دارندگان کامیون

مرکز نصب سرعت سنج باطلاع میرساند ، انواع سرعت سنجهای خودکار هفتگی -حاضر به‌نصب برروی انواع کامیونهای‌موجود درکشور را دارد .

دستگاههای نامبرده علاوه برثبت سرعت - زمان کارو مدت استراحت راننده رامشخص‌می نماید -ازطرف دیگر چون سرعت سنجها هفتگی هستند احتیاج به‌کنترل روزانه نداشته ودرامر ترافیک نیزاخلالی بوجود نمی‌آورد .مدت‌نصب‌هر دستگاه سرعت سنج برروی کامیون کمتر ازنیم ساعت انجام میگیردد ،لوازم یدکی و تسهیلات دیگر نیز موجود میباشد .

آدرس: مرکز نصب سرعت سنج کامیون کیلومتر ۱۴ جاده ساوه

بدینوسیله توضیح میدهد رقم مربوط به استهلاک اموال منقول در حساب سودو زیان عملکرد سال ۲۵۳۶ بانک سپه در شماره ۱۵۶۰۷ مورخ ۲۱ر۲ر۲۵۳۷ این روزنامه اشتباها - ۷۲۱ر۰۹۱ر۱۰۱ ریال درج شده است و حال‌آنکه رقم‌صحیح مربوط باستهلاک اموال منقول بانک سپه در سال ۲۵۳۶ معادل ۷۳۱ر۰۹۷ر۱۰۱ ریال است بدینوسیله ضمن‌پوزش ازخوانندگان محترم مراتب را تصحیح مینماید .

آگهی مناقصه

سازمان ملی پرورش استعدادهای درخشان سرویس ایاب و ذهاب دانش آموزان و کارکنان خود را در تهران بشرح زیر بمناقصه میگذارد

۱- علاقمندان به شرکت در مناقصه باید مبلغ پانصد هزار ریال ضمانت نامه بانکی که حداقل مدت اعتبار آن کمتر از یکماه نباشد ضمیمه پیشنهاد خود نمایند

۲- شرکت کنندگان در مناقصه می توانند همه روزه (باستثنای ایام تعطیل) در ساعات اداری به امور عمومی سازمان واقع در بلوار الیزابت روبروی کاخ وزارت کشاورزی مراجعه و پس از دریافت برگ مشخصات و شرایط عمومی پیشنهادات خود را تنظیم و تا آخر وقت اداری روز شنبه ۳۷/۳/۲۷ در پاکت لاک و مهر شده بدفتر سازمان با اخذ رسید تحویل نمایند

۳- شرکت کنندگان در مناقصه باید برگ مشخصات را امضاء و مهر نموده بهمراه ضمانت نامه بانکی ضمیمه پیشنهاد خود نمایند

۴- سپرده نفرات دوم و سوم تا انعقاد قرار داد با برنده مناقصه در سازمان باقی خواهد ماند چنانچه نفر اول از تاریخ ابلاغ کتبی سازمان ظرف مدت یک هفته از انعقاد قرار داد خودداری نماید سپرده او بنفع سازمان ضبط خواهد شد در مورد نفر دوم و سوم نیز بهمین ترتیب عمل خواهد شد

۵- پیشنهادات رسیده در ساعت ۱۱ صبح روز یکشنبه ۳۷/۳/۲۸ با حضور کمیسیون مربوط باز و قرائت خواهد شد حضور پیشنهاد دهندگان در جلسه مناقصه آزاد خواهد بود

سازمان ملی پرورش استعدادهای درخشان

در ویترین کتابفروشی حشیش پیدا شد !

تبریز - خبرنگار اطلاعات

کتابفروشی که به جای کتاب ، حشیش میفروخت دستگیر شد و از ویترین مغازه‌اش مقداری حشیش کشف شد . این مرد که «حسین» نام دارد در پوشش شغل‌کتاب فروشی ، دست به توزیع موادمخدر میزد .

راز این ماجرا هنگامی فاش شد که ماموران مبارزه‌با مواد مخدر شهربانی تبریز بشخصی بنام «محمد» ظنین شدند و برای خرید حشیش با وی از در معامله درآمدند و وی راهنگامی‌که ۱۵۱ گرم حشیش داشت دستگیر کردند .

محمد پس از دستگیری اعتراف کرد که حشیش ها متعلق به حسین مدیر کتابفروشی است و مقدار دیگری حشیش نیز نزد او هست . ماموران از مغازه «محمد» بسته های متعدد حشیش را جمعا به وزن ۲ کیلو و ۴۰۰ گرم بدست آوردند . آنگاه به کتابفروشی «حسین» در خیابان «شمس تبریزی» رفتند و پس از جستجو مقدار ۷۶ گرم حشیش در ویترین کتابفروشی پیدا کردند .

بی‌توجهی مسئولان برق ، دانش‌آموزی را به کشتن داد

لشت‌نشاء - خبرنگار اطلاعات

دانش آموزی در لشت‌نشاء ،قربانی بی‌توجهی‌وسهل انگاری مسئولان این بخش شد و جان خود را از دست داد .

یوسف کوچکی دانش آموز کلاس‌پنجم ابتدائی‌درمقابل ترانسفورماتور برق بندر « چونچنان» لشت‌نشاء سرگرم‌بازی بودکه به علت باز بودن دریچه ترانسفورماتور و جریان برق فشار قوی دچار برق گرفتگی شد .

یوسف کوچکی که به حال اغماء درآمده بود باوجود معالجات جان سپرد .

ربایندهٔ دختر ۱۰ ساله تهرانی درنائین دستگیر شد

نائین - خبرنگار اطلاعات دختر ده ساله‌ای که چندی قبل ، توسط‌جوانی در تهران ربوده شده بود، در نائین همراه ربایندهٔخود پیدا شد و رباینده دستگیر گردید .

وی «زهرا پیدایش»فرزند «اکبر» نام دارد که بادادو فریادش در یک اتوبوس مسافری در نائین ،ماموران ژاندارمری را متوجه خود کرد و توسط ماموران از دست ربایندهٔاش نجات یافت .

«زهرا» چندی‌قبل‌توسط جوانی بنام «مسلم جعفری» در تهران ربوده شد . دیروز هنگامی که «مسلم» قصد داشت «زهرا» را با یک اتوبوس مسافری به «خور» ببرد ، براثر دادو فریاد «زهرا» که توجه ماموران را بسوی خود جلب کرد ، دستگیرگردید. «مسلم» در پاسگاه ژاندارمری «نائین» بهربودن «زهرا» اعتراف کرد و پس از تکمیل پرونده تحویل دادگاه بخش مستقل نائین گردید . وی در دادگاه بخش مستقل نائین پس از صدور قرار بازداشت و زندانی شد .

مقامات قضائی نائین ،با گرفتن آدرس محل‌سکونت زهرا در تهران ، طی تلگرامی از خانواده او خواستند که برای بردن دخترشان به نائین بروند.

قصاب گرانفروش باکارد قصابی به‌دادیار دادسرا حمله کرد

شیراز- خبرنگار اطلاعات:

یک قصاب گرانفروش‌شیرازی به عنوان اعتراض به محاکمه پسرش، باکاردبه‌دادیاردادسرای شیراز حمله کرد و کلیه‌شیشه های اتاق نگهبانی دادسرا را درهم شکست.

پیش از ظهر دیروز«نوازالله مهرپور»، صاحب سوپر گوشت «سعدی» شیراز و پسرش به‌اتهام گرانفروشی به دادسرای این شهر احضار شدند . «نوازالله» در دادسرا تبرئه شد اماپسرش «حسین»کهمسن قانونی‌نرسیده بود پس از معرفی شدن به دادگاه اطفال ، به پرداخت ۳ هزار تومان جریمه محکوم شد. پدر محکوم ، پس از استماع حکم دادگاه، باکارد به دادیار حمله‌ور شد. ماموین او را گرفتند و «نوازالله» کارد رااز پنجره دادسرا به خیابان‌پرتاب کرد و شیشه‌های اتاق‌نگهبانی دادسرا را درهم شکست .وی هنگامیکه سعی گریز داشت ، دستگیر شد و پرونده‌اش در بازپرسی شعبه اول دادسرا مورد رسیدگی قرار گرفت.

حال همسر سپاهی دانش که کشته شد رو به بهبودی است

مرتضی اخوان

سعید بلورساز

رودسر -خبرنگار اطلاعات اجساد دو سپاهی دانشکه در حادثه‌رانندگی‌جاده رودسر -لاهیجان کشته شدند به بستگانشان تحویل داده شد.

قربانیان حادثه سعید بلور ساز و مرتضی اخوان نام داشتند وسپاهیان‌دانش دوره بیست و نهم مامور خدمت در روستاهای «لاتسرای املش» و«حاجی آباد»رحیم آباد،رودسر بودند .

سعید بلور ساز همسرخود را برای معالجه با یک اتومبیل پیکان از رودسر به‌لاهیجان‌می برد که اتومبیل بین راه بایک وانت‌بار تصادف کرد

همسر سعید بلورساز (راننده اتومبیل)کهدر بیمارستان‌بستری است حالش رضایتبخش اعلام شده‌است .

راننده‌ای هنگام تجاوز به یک زن ۲۵ ساله دستگیر شد

شیراز - خبرنگاراطلاعات

راننده‌ای که زن مسافری را برای تجاوز به خارج از شهر شیراز برده بود، توسط چند رهگذر دستگیر شد .

این راننده که محمدعلی اکبری نام دارد ، دیشب‌در یکی از خیابانهای شیراز زن ۲۵ ساله‌ای را بهمنظور رساندن به مقصد سوار اتومبیل خود کرد و به بیابانهای جاده «مکفترک»، برد، محمد علی هنگامیکه قصد داشت به مسافر خود تجاوز کند ، چند رهگذر با شنیدن فریادهای اینزن، بسوی اتومبیل شتافتند و راننده متجاوز را دستگیر کردند . محمد علی با پرونده متشکله به‌دادسرای شیراز فرستاده شد .

عروس ۱۴ ساله خودکشی کرد

عروس ۱۴ ساله‌ای در «خیاط محله سیاهکل رود» کلاچای با خوردن سم نباتی خود را کشت.

عروس که پری احمدی نام داشت یکماه پیش‌بعقد و ازدواج مردی بنام نادر درامده بود.

چون ازدواج بدون خواست وتمایل دختر صورت گرفته‌بود، از همان آغاز بین زن و شوهر اختلاف وجود داشت تا اینکه دیروز پری احمدی در انبارپدر خود مقداری سم مخصوص درخت مرکبات خورد و بشدت مسموم شد.

عروس ۱۴ ساله توسط اطرافیانش به بیمارستان «فرح»، رامسر انتقال یافت اماممعالجات در مورد وی موثر واقع نشد ودرگذشت.

زن تبریزی خودرا دار زد

تبریز - خبرنگار اطلاعات : یک زن ۵۰ ساله تبریزی دیروز در خانه‌اش خود را دارزد .

وی ربابه امانی نامداشت و ساکن یکی از خانه های خیابان «نادری» تبریز بود.

جریان خودکشی اینزن به ماموران انتظامی اطلاع داده شد و جسد به پزشکی قانونی تبریز انتقال یافت .

تبریکات

جناب آقای مهندس رحمان آیتی
انتخاب آنجناب رابعضویت هیئت‌اجرائی حزب رستاخیز ملت‌ایران تبریک عرض مینماید.
اردکان یزد- مهندس شریفی - حاجی زاده- کرامتی - رفعت- مفیدی- همدانیان- پیوندی- دهستانی- طالعی - شرکائی.

جناب آقای مهندس آیتی
انتخاب آن‌جناب رابه عضویت هیئت‌اجرائی حزب‌رستاخیز ملت ایران تبریک میگوئیم.
کهساران - افشار حبیبی- علی حبیبی

جناب آقای کیانپور وزیر محترم دادگستری
حسن انتصاب آقای محمد صالحی که یکی از قضات پاکدامن و مومن به‌اصول انقلاب شاه و ملت میباشد تبریک و تهنیت عرض مینمائیم.
از طرف اعضای انجمن شهرستان گرمسار- رحیم عسگری

جناب آقای دکتر گنجی وزیر دانشمند آموزش و پرورش
جناب آقای‌بحرینی مدیرکل محترم آموزش و پرورش سمنان‌حسن‌نظارت وعلاقمندی آقای حجت محسنی ناظراعزامی آموزش وپرورش گرمساردر برگزاری صحیح امتحانات‌دوره شبانه آموزشگاه بهار گردوان موجب سپاسگزاری است ، تقاضا داریم از مشارالیه ونیزازآقای فرود بهرامی مسئول آموزش بزرگسالان به‌نحو احسن قدردانی فرمائید.
دبیران آموزشگاه شبانه بهار گردوان گرمسار

جناب آقای کیانپور وزیر محترم دادگستری
حسن‌انتصاب بجاو شایسته آقای محمد صالحی راکه‌از قضات پاکدامن وازافراد مومن به‌اصول انقلاب شاه و ملت میباشد، بهریاست دادگاه شهرستان گرمسار تبریک عرض مینمائیم.
اعضای انجمن‌شهرگرمسار-حسینعلی‌هراتی- نعمت‌الله‌صادقی- سیداسماعیل طباطبائی-نعمت‌الله خابوری- محمد رضا سعیدی

پاسپورت شماره ۱۶۸۹۱۴۹ و شناسنامه عکس‌دار شماره ۲۹۲۵۷ صادره از تبریز دفترچه پس‌انداز بانک صادرات حاجب‌الدوله‌شعبه ۴۴ به شماره ۵۲۸۴ و۷ قطعه چک ناقص - الامضاء حساب جاری ۸۲۶ بانک صادرات جواهر فروشان‌شعبه ۶۲۴ به شماره ۳۴۴۰۹۵- ۸۱۳۴۴۲ - ۸۱۳۴۳۹ -۸۱۳۴۴۳- ۸۱۳۴۴۵ - ۸۱۵۳۴۷ -۸۱۵۳۴۸ و گواهینامه رانندگی به شماره ۱۱۲۶۹ بنام ابوالقاسم تنعمی ربوده شده چکها از درجه اعتبار ساقط است.

اطلاعیه کودکستان مکتب پارس
برای ساختمان جدید
فقط تاپنجم تیرماه ازمتولدین نیمه‌دوم ۵۲ تامتولدین ۵۴ ثبت نام میکند
تلفن ۶۴۲۹۰۵-۶۴۲۹۵۵

برنامه تابستانی کودکستان مکتب پارس
باسرویس وغذا
تلفن ۶۴۲۹۰۵-۶۴۲۹۵۵

آگهی دعوت مجمع‌عمومی فوق‌العاده
ازکلیه صاحبان سهام شرکت سهامی عام صنعتی سپنتا دعوت می شود د رساعت ۱۸ روز چهارشنبه مورخ۳۱ر۳ر۲۵۳۷ در محل کارخانه واقع درکیلو متر ۱۴ جاده قدیم‌کرج حضور بهم رسانند.
دستور جلسه :
افزایش سرمایه
شرکت سهامی عام صنعتی‌سپنتا

مجالس ترحیم

بانهایت تاثروتاسف درگذشت شادروان **ابراهیم کسرائی** نماینده مجلس شورای ملی را باطلاع می‌رساند.
مجلس ترحیم آن فقید سعید از ساعت ۲ تا٤ بعدازظهر روز شنبه ۲۰ خردادماه‌جاری در خانقاه صفی علیشاه‌منعقد خواهد بود.
عبدالله ریاضی

سناتورها ونمایندگان استان اصفهان درمجلس شورای‌ملی
بانهایت تاثر وتاسف درگذشت شادروان **جناب آقای ابراهیم کسرائی** نماینده محترم مجلس شورای ملی‌را ضمن عرض تسلیت بمخاندان محترم کسرائی باطلاع میرسانند.
مجلس ترحیم آن فقید سعید روز شنبه ۲۰ خردادماه از ساعت ١٤ الی ١٦ درخانقاه صفی علیشاه منعقد میباشد
دکتر عبدالباقی نواب، دکتر غلامرضا نیکبی، حسن اوحدی، دکتر حیدرقلی برومند، ملکتاج برومند، جعفرقلی پیرزاده، مجتبی جعفری، محمد حسین خسروی دارائی، دکتر ابراهیم چهرازی، منوچهر سرهنگزاده، امیرامان‌الله سنرگ درمنشوری، سید علی صائب، مصطفی طغیانی، دکتر مرتضی فلکیان، عبدالحسین مانی، دکتر حسنعلی محققی، منعالیه نائینی‌طبا، اسمعیل نواب صفا.

با نهایت تاسف وتاثر درگذشت همسر و پدر و برادر عزیزمان **آقای ابراهیم کسرائی** نماینده مجلس شورای ملی را باطلاع دوستان و آشنایان می‌رساند.
مجلس ترحیم زنانه ومردانه آن فقید سعید روز شنبه ۲۰ خرداد ماه از ساعت ١٤ الی ١٦ در خانقاه صفی‌علیشاه سعقد می‌باشد.
اختر کسرائی (محبوبی)، مینا، خسرو، محمدرضا. سعید کسرائی، اسمعیل، عبدالله کسرائی.

باتاثری عمیق فوت شادروان **ابراهیم کسرائی** نماینده مجلس شورای ملی را باطلاع دوستان و آشنایان‌میرساند
مجلس ترحیم آن فقید سعید روز شنبه ۲۰ خردادماه از ساعت ١٤ الی ١٦ درخانقاه صفی علیشاه منعقد میباشد
حانوادههای : کسرائی، محبوبی، صمیمی، میرسپاسی، مینو، یزدی، نابتی، میناقیان، قرابی، خسروی، اعتمادی، سرابی، هجرتی، رضوی، غزنوی وفامیلهای وابسته.

باکمال تاثر وتاسف، درگذشت شادروان **علی‌اکبر مقدری** ابوی همکار ارجمندآقای محمود مقدری‌را باطلاع‌میرساند.
مجلس ترحیم ازساعت ٥تا٧ روز جمعه در مسجد ولی‌عصر واقع درخیابان‌حشمت‌الدوله برگزارخواهدشد.
کارکنان سازمان فاکوپا
آ ـ ٦٧٩٩

بانهایت تاسف درگذشت‌جوان نکام رضا عبدالمحمدی را به اطلاع اقوام و آشنایان میرساند مجلس ترحیم انمرحوم روزشنبه ۲۰ر۳ر۳۷ از ساعت ٥ الی٧ بعد ازظهر در مسجد آسیخ عبدالنبی واقع در سرچشمه خیابان سیروس و مجلس ختم زنانه در همان روز و ساعت در منزل ان مرحوم برگزار می‌شود با تشریف‌فرمائی خود روح ان مرحوم راشاد فرمائید.
ضمنامراسم شب‌هفت ازساعت ٥بعدازظهر دراین‌بابویه در تاریخ سه‌شنبه ۲۳ر۳ر۳۷برگزار می‌شودوسیله ایاب‌وذهاب درخیابان سرچشمه‌خیابان امیرکبیرکوچه‌میرزا محمودوزیر راس ساعت٤ بعدازظهر آماده حرکت می‌باشد.
عبدالمحمدی ـ آقاسی ـ علیمردانی ـ ملک محمدی ـ سلطان محمدی ـ شعبانی ـ نریمانی ـ غفاری ـ پورمهدی ـ گودرزنیا ـ محمدنبی ـ نقدعلی ـ حسن‌خانی و فامیل‌های وابسته.
آ ـ ٣٣٤٩

اطلاعات ـ مصیبت وارده را بخانواده‌های عزادار بویژه بازماندگان آنمرحوم تسلیت میدهد.

بانهایت تاسف و ندم درگذشت ناگهانی جوان ناکام **مسعود امیدوار** را به اطلاع کلیه بستگان و آشنایان میرساند. مجلس ترحیم مردانه و زنانه آن مرحوم روزجمعه ۱۹ خرداد ماه از ساعت ٦تا٨ بعدازظهر در مسجد بزرگ حضرت صادق (ع)واقع درآریاشهر منعقد می‌باشد.
خانواده های امیدوار ـ نکوئی ـ امینی ـ رهنما ـ صمدی ـ ضوائی ـ نهرانی ـ میرمحمدی نهرانی ـ شایان‌نژاد ـ فروزان ـ موسوی ـ فاضلی ـ بابائی ـ قائم‌مقامیان ـ اسکندری ـ حجوزانی ـ معصومی ـ کیهانی ـ خالصی ـ لولوئی ـ وجدانی ـ فروتن ـ ایمانی ـ حجتی ـ یلتقیان ـ گیدیان ـ وکلیه بستگان.

همسر و پدر عزیزمان مرحوم حاج **ابراهیم میلانی** برحمت ایزدی پیوست باچشمانی اشکبار و قلبی مملواز تاثر وتالم مجلس‌ترحیم مردانه وزنانه‌آن‌مرحوم خلدآشیان راکه از ساعت ٥تا٧ بعداز ظهر روز شنبه ۲۰ خرداد ماه جاری در مسجد حاج حسن واقع در خیابان شاهپور خیابان ارامنه منعقد می‌گردد به‌اطلاع فامیل و دوستان و آشنایان می‌رساند.
محترم منصور، اختر، افسر، اقدس، خلیل، مهدی محمود محسن و حسین میلانی.
آ ـ ٦٨٠٢

با نهایت تاثر وتاسف درگذشت مرحوم حاج **ابراهیم میلانی** بزرگ خاندان میلانی را به‌اطلاع بستگان و آشنایان و کرمانشاهیان مقیم تهران می‌رساند مجلس ترحیم مردانه‌و زنانه آن فقید سعید روز شنبه ۲۰ خرداد جاری از ساعت ٥تا٧ بعداز ظهر در مسجد حاج حسن واقع در خیابان شاهپور خیابان ارامنه برگزار خواهد شد.
خانوادهای میلانی، پناهی، منصور، مسعود رهبری، خسروی، تختشاهی، مهنامی، محمداوف تبریزی، کوچک زاده، مختاری، خطیرمهر، شمامی، ابراهیم‌زاده، سهائی، جهانگیری، چارمجو، میرخانی، حقی، اژدری.
آ ـ ٦٨٠٣

اطلاعات ـ مصیبت وارده را به بازماندگان آن مرحوم تسلیت می‌دهد.

باکمال تاسف درگذشت شادروان **غلامعلی بیگلری** را به‌اطلاع کلیه فامیل‌ـ دوستان و کرمانشاهیهای مقیم تهران می‌رساند مجلس ختم آن مرحوم از ساعت٤تا٦ بعدازظهر روزشنبه ۲۰ر۳ر۳۷ درخانقاه صفی‌علیشاه برگزار میشود.
خانوادههای: بیگلری، اخوان‌گوران، ارجمند، سارابی، نوروزی، تدین، قریشی، شکوهی، منوچهری، حریری، پهلوانی، دولتداد، مهندس زنگنه، دکتر رشید یاسمی، رهبر، اخوی، جاسبی، وحیدی، ابتهاج، ناظمیان، ولنشاهی، فتی.
آ ـ ٣٣٧٣

اطلاعات ـ مصیبت وارده را به خانواده های عزادار بویژه بازماندگان آنمرحوم تسلیت می‌دهد.

با یکدنیا تاسف وتاثر درگذشت مادر گرامی خود **حاجیه فخرالملوک غیاثوند (شامنظر)** همسر روانشاد غیاث نظام رابه‌اطلاع خویشاوندان ودوستان وهمشهریان‌قزوینی می‌رساند مجلس ترحیم مردانه وزنانه آن‌مرحوم از ساعت ١٦ تا ١٨ روز یکشنبه بیست ویکم خرداد ماه در خانقاه صفی علیشاه برگزار می‌گردد.
دکتر منوچهر غیاثوند، مهین غیاثوند، بدیعه غیاثوند، مهری غیاثوند.
١ ـ ٢

خانوادههای: **غیاثوند، امیر غیاثوند، سیار غیاثوند، شامنظر، خواجوئی، صدیق، بهرامی، توکل، محمودیان، طاهری، عادلی، حکمت، میرفخرائی، احسان، صفائیه، و سایر خانوادههای وابسته.**
باکمال تاسف درگذشت شادروان **حاجیه فخرالملوک غیاثوند (شامنظر)** را به‌اطلاع دوستان و خویشاوندان می‌رساند مجلس ترحیم مردانه وزنانه آن مرحوم از ساعت ١٦ تا ١٨ روز یکشنبه بیست ویکم خرداد ماه در خانقاه صفی علیشاه برگزار می‌گردد.
آ ـ ٣٣٩٣

اطلاعات ـ مصیبت وارده را به خانواده های عزادار بویژه بازماندگان آنمرحوم تسلیت می‌دهد.

تسلیت

سرکار خانم مریم حسین‌پور
بانهایت تاسف و تاثر فوت جانگداز برادر گرامیتان مارا هم متاثر کرد خودرا درغم‌شما شریک میدانیم و آرزوی صبر و شکیبائی برای سرکار و عموم بازماندگان را از خداوند متعال خواهانیم.
حسین تابنده و همکاران
آ ـ ٦٧٩٤

جناب آقای ابوالقاسم ملایری
باکمال تاسف مصیبت وارده را بجنابعالی و فرزندان برومند سرکار تسلیت می‌گویم واز درگاه خداوند متعال برای همگی صبر وشکیبائی مسئلت دارم.
حسین دانشور
آ ـ ٦٨١٥

دوست عزیزم آقای عباس ملایری
غم از دست دادن مادر اندوهناکترین غمهاست بخصوص برای قلبی حساس و مهربان چون قلب تو برای تحمل این اندوه فراموش نشدنی از خداوند متعال صبر وشکیبائی برایت مسئلت می‌کنم واین مصیبت را بهتو ویکیک فامیل عزیزت تسلیت می‌گویم.
حسین دانشور

استاد عالیقدر جناب آقای دکتر محمد حسینیون
دبیر کل جامعه دامپزشکان ایران
درگذشت مادر گرامی آن همکار ارجمند را از سوی خودو عموم دکتران دامپزشک صمیمانه تسلیت عرض نموده شادی‌روان آن فقیده سعیده و بقاء عمر بازماندگان را خواستار است.
جامعه دامپزشکان ایران
آ ـ ٦٥٠٤٣

آقای محمد صادق کتیرائی چکامه
بانهایت تاسف و تاثر مصیبت وارده را از صمیم قلب تسلیت عرض نموده واز ایزد توانا دوام و بقاء عمر خواستاریم.
زهرا میردامادی‌پور ـ رویا خالصی زادگان

جناب آقایان قاسم ـ احمد ـ محمود حاجی
مصیبت وارده را به خانواده محترمتان صمیمانه تسلیت عرض‌نموده و خودمان را درغموارده شریک میدانیم.
فروشگاه ۱۱۰ جعفر اکبری والا ـ رضا تاجفر

آقای هرمزبورزادگان مهرانی
بدینوسیله مصیبت وارده را از صمیم قلب تسلیت عرض نموده واز خدای بزرگ برای یکایک بازماندگان صبر و شکیبائی آرزومندیم.
سیروس علی‌قلی‌زاده ـ حسن ارتباط مقدم

همکاران گرامی آقای ادیبیان و خانم گلکار
مصیبت وارده را تسلیت عرض نموده خود را دراین غم بزرگ شریک می‌دانم.
اکبر لواسانی

آقای عباس گلدوستی نراقی
با نهایت تاسف وقلبی اندوهناک مصیبت وارده را از صمیم قلب تسلیت عرض نموده دوام وبقاء عمر برای سایر بازماندگان آرزو داریم.
حسینقلی کاوسیانی‌نژاد و بانو

سپاسگزاری

سپاسگزاری
بدینوسیله از کلیه سروران و همکاران و آشنایانیکه بنحوی از انحا بابذل عنایت و بزرگواری درمصیبت اینجانب ابراز همدردی نموده‌اند صمیمانه و خالصانه تشکر مینماید.
محمد اتحاد پسند

مجالس وعظ و سوگواری

هیئت انصارالحجة (عجل ا... فرجه)
صبح جمعه فردا سوم رجب در خیابان خراسان کوچه بهبودی منزل آقای حاج امیر صداقت تشکیل می شود جلسه‌عصرجمعه درحضرت‌عبدالعظیم مسجدخاتم‌النبیین(ص)

به مدت ده روز مطابق همه سال بمناسبت اجلال از دخت گرامی پیامبر حضرت فاطمه (ع)در بندهمنزل‌واقع در قلهک خیابان دولت خیابان کیکاووس خیابان هشتم پلاک ۲۲ مجلس وعظ وخطابه از ساعت ٦ بعداز ظهر منعقد است. دانشمند معظم واعظ شهیر جناب آقای حاج شیخ عباس کبیری ازساعت ۸ الی۹ افاضه می‌فرمایند.
مریم مارشال ـ بی‌غیبی

درس عقاید اسلامی در حسینیه بنی فاطمه
بحثهای مفید وسازنده حسینیه بنی‌فاطمه درشبهای جمعه‌همچنان ادامه دارد ودانشمند گرامی دکتر حشمت‌اله مقصودی ساعت ٥ر۷ بعدازظهر تحت عنوان (جهت اندیشه‌های مذهبی معاصر) سخنرانی میفرمایند وپس از نماز جماعت ساعت ٥ر۹ الی٥ر۱۰ بعد ازظهر فاضل ارجمند حاجی سید حسن شجاعی از حوزه علمیه قم در باره آیات مبارکه سوره الانفال بحث میکنند.
ضمنا بسئوالات مختلف مذهبی پاسخ داده میشود حسینیه بنی‌فاطمه سرچشمه اول امیرکبیر.
آدرس صبح جمعه تجریش اول خیابان کورش کبیرکوچه‌رضائیه
آ ـ ٦٨٢٢

انصار ابوالفضل (ع)
روز جمعه مصادف باوفات حضرت امام هادی دهمین‌خورشید عالم ولایت ۱۹ خرداد مطابق سوم رجب منزل آقای حاج سید عباس مفیدی تشکیل جلسه میدهد.
پس از دعای ندبه از ساعت ۹الی۱۰ دانشمند محترم جناب آقای دکتر مقصودی سخنرانی میفرمایند.
آغاز برنامه ۷صبح الی۲ بعدازظهر. ضمنا ورود بانوان در جلسه آزاد است.
شمیران اول خیابان نیاوران کوچه شیرازی
لطفا همیشه ادرس هیئت را از تلفن ٥۳۰۰۱٦ بخواهید

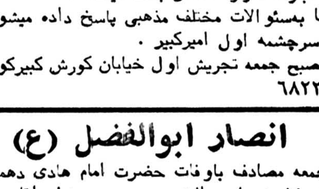

برنامه دین ودانش درصبح روز جمعه (فردا)بشرح زیراست
۱ـ از ساعت ۹ـ۱۱ کلاس تعلیم قرآن برای مبتدیها.
۲ـ کلاس صرف ونحو عربی از ساعت ۹ـ۱۰ و تفسیرقرآن از ساعت ۱۰ـ۱۱
۳ـ از ساعت ۱۱ونیم تا۱۲ونیم درس اصول عقاید اسلامی باپلی‌کپی توسط استاد عالیقدر حوزه علمیه قم جناب آقای شیخ جعفر سبحانی وپاسخ بسئوالات مذهبی.
نشانی: مسجد امام حسین علیه‌السلام میدان شهناز

یادبود

چهل روز از درگذشت انسانی مومن وپدری مهربان ودوستی صدیق گذشت. روز یکشنبه ۲۱ر۳ر۲۵۳۷ از ساعت٤الی٦ بعدازظهر در سالن شماره چهار بهشت‌زهرا فامیل ودوستان برمزار شادروان **آقای حاج سید حسن خطیبی** دبیر صمیمی اتحادیه فروشندگان شیشه و آئینه‌گرد میایند ویادش را عزیز میدارند.
خانواده‌های: خطیبی ـ داداش ـ موسوی نجفی ـ گروهی ـ قائم مقامی ـ فرازنده ـ زجاجی ـ افشار ـ ابراهیمی و منصوریاسینی رئیس اتحادیه فروشندگان شیشه و آئینه.
آ ـ ٣٢٩٩

تسلیت

جناب آقای هوشنگ جهانگرد محبوب
بااندوه فراوان مصیبت واردهرا تسلیت می‌گوئیم.
هاجر دریتخواه، خدیجه میرقنبری، نیکتا امامی، امیلیا نبی‌کریم، غلامرضا حسینی آرا، محمد شفیع ملکیان، محمد تقی فریدنی، حسن یزدانجو، مجتبی طباطبائی، سید شمس‌الدین میرسیار، مجتبی رضائی.
آ ـ ٦٧٩٣

دوست عزیزم جناب آقای هوشنگ جهانگرد محبوب
درگذشت نابهنگام برادر گرامی‌تان را صمیمانه تسلیت می گویم.
هادی خاموش

آقای هوشنگ جهانگرد محبوب
مصیبت بزرگی که برشما رفت قلبهای مارا از غم و اندوه مالامال ساخت. مارا دراین تاثربزرگ شریک‌بدانید.
نوران کیوانی، فرح بصیری، گودرزی ستوده، بزرگمهر، صالح صابر، جهانگیری، مظاومی.

آقای بهروز درویش‌زاده و خانم منیژه علیزاده
مصیبت وارده را بشما وخانواده محترمتان تسلیت می گوئیم.
از طرف سعیدی‌نژاد، کوشا، نزاکتی، مرآت، رهبین، لطفی‌زاده، دانشفر، قدیمی، علیزاده، رئوفی، احمدی، ناصحی نژاد، پاکطینت.

آقای نصرت‌اله محتشم گلستانی‌فر
بدینوسیله مصیبت وارده را از صمیم قلب تسلیت‌عرض نموده امید است اینجانبان را درغم خود شریک وسهیم بدانید.
ارسطو رضاوندی‌پور ـ اصغر کیانوردی

درگذشت نابهنگام مراد علی تربتی مسئول آموزش کمیته ملی پیکار با بی‌سوادی شهرستان جیرفت را به کلیه بازماندگان آنمرحوم تسلیت عرض می‌نمائیم.
ازطرف اعضای کمیته ملی پیکار با بی‌سوادی‌شهرستان‌بم ـ جواد غضنفری
آ ـ ١٨١١

جنابان آقایان علی و جواد میرسراجی
بدینوسیله ضمن عرض تسلیت ما را در غم خودشریک بدانید.
بابل ـ اصغر، رضا شفیع‌زاده
آ ـ ١٨٢١

صندوق مشترک شهرداری‌هاوام ۵ ساله میدهد

صندوق مشترک شهرداری‌ها در سال جاری برای اجرای طرحهای عمرانی‌در سطح‌کشور به ٤٦٠ شهرداری وام ٥ساله میدهد.
امروز یك مقام آگاه در صندوق مشترک شهرداری هابه خبرنگار ما گفت : وام برای اجرای طرحهای عمرانی که اولویت آن طرحها موردتائید انجمن شهرو مقامات محلی باشد قابل پرداخت است.
این مقام افزود : اعتباروام در حال حاضر ۳ میلیارد و پانصد میلیون ریال است که نسبت به سال گذشته یك میلیارد ریال افزایش داشته است.
این مقام اضافه کرد : صندوق مشترك شهرداری ها آماده پرداخت وام ٥ ساله به ٤٦٠ شهرداری در سراسر کشور است و صندوق مشترك حتی بشهرداری هائی که ازوام بلاعوض‌صندوق‌استفاده کرده‌اند نیز وام عمرانی میدهد.
این مقام گفت :صندوق مشترك ۲نوع کمك‌به‌شهرداری ها میدهد ، یکی بصورت‌کمك بلاعوض که مشمول شهرداری هائی میشود که درآمد آنها از ۱۵ میلیون ریال درسال کمتر باشدو دیگر به قسم شهرداریها که معادل درآمد مستمر آنها وام ٥ ساله می پردازد.
این مقام در پایان گفت: مدت بازپرداخت وام ٥ سال است و بهره‌آن‌برحسب درجه هرشهرداری ۲تا٤٪ درصدخواهد بود.

سهمیه سفر حج افزایش یافت

امسال از ایران ۳۰ هزار نفر به حج میروند و علاوه بر کوتاه شدن مدت حج تعداد زائران گروهها نیز افزایش‌می‌یابند
علی فرشچی معاون نخست وزیرو سرپرست سازمان‌اوقاف ضمن اعلام تعداد زائران حج سال جاری متذکر شد :قویا از سفر زائران‌از طریق غیرمجاز بحج جلوگیری خواهد شد.
فرشچی که عصر دیروز دریک کنفرانس مطبوعاتی‌شرکت کرده بود یادآور شد هر سال جاری شش هزار نفر بر تعدادزائران حج افزوده شده و بدین ترتیب امسال سی هزار نفر به حج خواهند رفت.تعداد زائران‌گروه هادر سال‌جاری‌از ۷۰ نفر به ۱۰۰ نفر افزایش خواهد یافت.
معاون نخست وزیر سپس در مورد گزینش زائران گفت : از روز سی ویک خرداد ثبت نام زائران‌درمساجد آغازخواهد شدو برای نظارت‌درقرعه‌کشی زائران ،ناظرانی‌از تهران به شهرستان ها خواهند رفت. گزینش زائران بنحوی انجام خواهد شد تا حقی از کسی ضایع نشود.
فرشچی خاطرنشان ساخت چنانچه ایرانیان مقیم اروپا و آمریکا بشرط تایید اقامت آنان از سوی کنسولگری های ایران ، بخواهند به سفر حج بروند میتوانند به ایران آمده وبدون شرکت در گزینش زیر نظر سازمان اوقاف راهی خانه خدا شوند.
در مورد معاینات پزشکی زائران وی تاکید کرد :امسال معاینات پزشکی بسیار دقیق خواهد بود و از مزیت‌زائران بیمار و معتاد بشدت‌جلوگیری خواهد شد ، وبرای اطمینان‌از این ، وضع پزشکان معاینه کننده موظف هستند کمتام و مشخصات خود را زیر اظهار نظر پزشکی بنویسند و در صورتیکه دقت کافی درمعاینه بعمل نیامده باشد اسامی آنان اعلام خواهد شد.
سرپرست سازمان اوقاف در مورد نرخ حج در سال جاری گفت : امسال حج دودرجه‌ای میباشد و بهیچوجه حج‌لوکس واولترلوکس درمیان وجود نخواهد داشت.
تفاوت درجه یک و درجه دو فقط درمورد انتقال زائران‌از جده بمدینه وبالعکس باهواپیما می‌باشد ، بنابراین هزینه حج بانوجه به افزایش قیمت‌برخی ازاجناس در عربستان سعودی بطورکلی نسبت به سال گذشته چند درصدی افزوده خواهد شد.
سرپرست اوقاف ضمناتاکید کرد مطالعاتی برای کوتاه‌کردن مدت سفر حج در جریان است، وبطور کلی‌مدت حج چندروز کوتاه خواهد شد. همچنین بمنظور متحدالشکل کردن‌لباس زائران باتوجه به تجربه های بدست آمده از جهت شناخت زودتر زائران ایرانی مطالعاتی در جریان است ، و سازمان اوقاف دراین زمینه توصیه‌هائی به مدیران گروه هاخواهد کرد. درمورد انتقال زائران بکشور سعودی سرپرست اوقافیادآور شد امسال ملاو میرتهران‌زائران استان‌های اصفهان، آذربایجان، خراسان ، فارس ، آبادان ، پرواز مستقیم خواهند داشت.

تمام شعب بانکملی هزینه گواهینامه را دریافت میکنند

راهنمائی و رانندگی تهران اعلام کرد براساس موافقت بانک ملی ایران ، از این پس پرداخت ۱۱۰۰ ریال هزینه صدور کارت گواهینامه رانندگی که از قبول شدگان در امتحانات رانندگی دریافت میشود ، در تمام شعب بانک ملی امکان‌پذیر خواهد بود.
درگذشته این هزینه‌تنها در یک شعبه بانک ملی که در کلانتری سوار قرار دارد دریافت میشد . روزانه یکهزار نفر در امتحانات رانندگی موفق می‌شوند چون قبلا همه این افراد باید برای پرداخت. این هزینه به یک شعبه بانک ملی مراجعه می‌کردند مشکلات فراوانی از این‌لحاظ فراهم میشد.
راهنمائی و رانندگی تهران باتوجه به اینکه روزانه حدود ٦ هزار نفر در تهران داوطلب دریافت گواهینامه رانندگی میشوند، از مدتها قبل بررسی هائی را آغاز کرده است تا هرچه بیشتر تشریفات زائد صدور گواهینامه رانندگی حذف شود و بدنبال این بررسی ها اخیرا ثبتنام متقاضیان گواهینامه رانندگی نیز پستی شد.
در این مرحله پستی شدن ثبتنام متقاضیان گواهینامه رانندگی یکصد هزار نفر از این طریق برای دریافت گواهنامه رانندگی ثبتنام کرده‌اند.
تاریخ شرکت‌این‌متقاضیان درامتحانات رانندگی از طریق پست به اطلاعشان میرسد و از همین طریق روز شرکت در آزمایش دید چشم از متقاضیان نیز به آگاهی‌آنهاخواهد رسید. پستی‌شدن ثبتنام متقاضیان دریافت گواهینامه رانندگی از تراکم جمعیت در پشت مناطق راهنمائی ورانندگی بحد قابل توجهی کاسته و اینک متقاضیان تنها بخاطر معاینه چشم مجبورند به مناطق راهنمائی ورانندگی مراجعه کنند.

آگهی

ازکلیه‌صاحبان‌کالا«یانمایندگان‌ایشان»درعرشه

۱ـ کشتی ALEX STEPHENS سفر V/21 که‌در تاریخ 2/6/1978 وارد BSHAHPOUR گردیده

۲ـ کشتی WALES MARU سفر V/30 که‌در تاریخ 2/6/1978 وارد KHORRAMSHAHR گردیده

تقاضا دارد برای احتراز از هرگونه خسارتی که برائر تحویل کالا از گمرکات ممکن است ایجاب گردد با کسب اطلاع قبلی از تخلیه‌کشتی برای اخذ ترخیصه به شرکت دریا نوردی با مسئولیت محدود خرمشهر خیابان پهلوی تلفن های ٤٧٣١ر٤ و یا دفتر تهران شماره تلفن های ۸۳۰۰۰۵ر۹ و یا دفتر بندرشاهپور شرکت مراجعه فرمائید در صورت تاخیر دراقدام شرکت میجگونه مسئولیتی را نخواهد پذیرفت.

اطلاعیه‌سازمان‌سنجش آموزش کشور

درباره

شناسائی رشته های تحصیلی دانشگاهها و موسسات آموزش عالی کشور

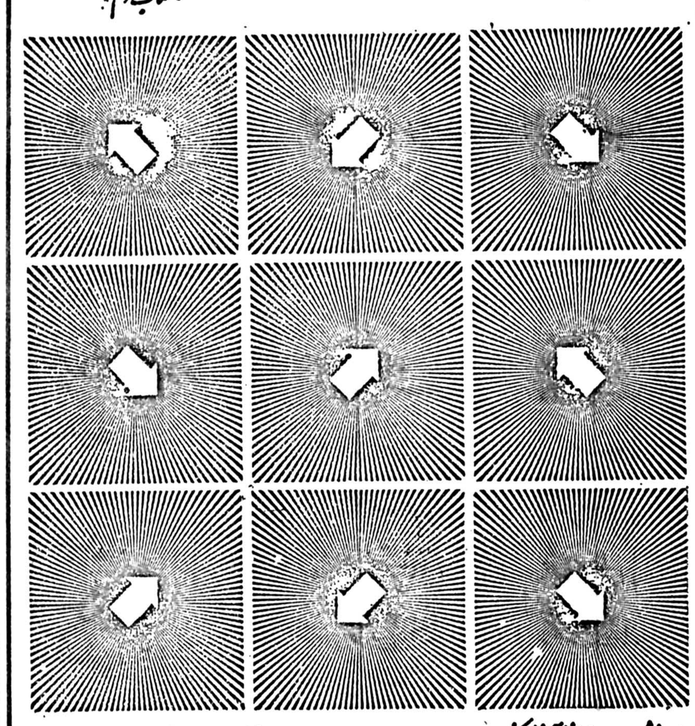

انتشارات سازمان سنجش آموزش کشور
آذرماه ۲۵۳۶

سازمان سنجش آموزش کشوربه منظور آشنائی بیشتر علاقه مندان‌و داوطلبان ورود به آموزش عالی‌سال ۲۵۳۷ با رشته های تحصیلی موجود در دانشگاه ها و موسسات آموزش عالی کشور مبادرت به انتشاروچاپ دوم کتاب « شناسائی رشته های آموزش عالی کشور »(کتاب‌دوم‌از مجموعه آموزش عالی درایران) به قطع‌وزیری ودر٥٥٠صفحه کرده‌است
در این کتاب‌به‌دنبال شرح‌کوتاهی از هدف های آموزشی هر رشته ، محتوای برنامه آموزشی ، فراوانی ، نام ومحل‌جغرافیائی دانشگاه‌یاموسسه آموزش عالی که‌تاپایان سال‌تحصیلی ۳٦ـ ۲۵۳۵ سطوح مختلف آن‌رشته دائر بوده است ،وزمینه های‌ادامه تحصیل و فرصت های شغلی وبازار کار دانش آموختگان ذکر شده‌است. این کتاب در کلیه کتابفروشی های کشور به بهای هر جلد ۲۵۰ ریال در اختیار علاقه‌مندان می‌باشد.
۶۶۶۸ مالف سازمان سنجش‌آموزش کشور

بعنوان اعتراض به نرخ بلیط
در سینما فرهنگیان تبریز بروی فرهنگیان بسته شد

تبریز ـ خبرنگار اطلاعات
مسئولان سینما فرهنگیان‌تبریز درپی تقاضاهای مکرر مبنی بر افزایش نرخ بلیط ، چون‌جوابی دریافت نکردند، در سینما را بروی فرهنگیان بستند.
منوچهر هاشمی نماینده فیلم در سینما فرهنگیان تبریز دراین مورد گفت : بعلت بالا بودن سطح‌فکر فرهنگیان مجبوریم به جای فیلم های مبتذل ، فیلم‌های ارزشمندی نمایش بدهیم اما قیمت بلیط سینما همچنان کمافی‌السابق ۱۰ ریال برای فرهنگیان و ۲۰ ریال برای‌عموم است و با این قیمت قادر به تامین مخارج نیستیم.
وی همچنین گفت :اداره‌کل فرهنگ و هنر آذربایجان شرقی سینما فرهنگیان را درجه یک حساب کرده اما قیمت بلیط سینماهای درجه ۳ تبریز ٤۰ ریال رسیده است.

صاحبان صنایع وبازرگانان کشور
الاتحاد
تنها مجله عربی زبان ایران
ازگروه نشریات موسسه اطلاعات
با داشتن نمایندگی در ۲۱ کشور عربی
روزهای شنبه منتشر میشود

تقویم اطلاعات
ساعات شرعی
استخراج دکتر ریاضی کرمانی

پنجشنبه ـ هجدهم خردادماه ۲۵۳۷
دوم رجب ۱۳۹۸ـ هشتم ژوئن ۱۹۷۸

اذان مغرب . . . . ساعت ۹ و۷ دقیقه
اذان صبح (فردا) . . ساعت ٤ و۲۵ دقیقه
طلوع آفتاب (فردا) . . ساعت ٦ و١٤ دقیقه
ظهر شرعی (فردا) . . ساعت ۱ و۳٦ دقیقه
اذان مغرب (فردا) . . ساعت ۹و۷ دقیقه

اطلاعات دیپلماتیک

وزیر خارجه افغانستان : سیاست مابراساس حسن‌همجواری‌باایران و سایر همسایگان قرار دارد

حافظ امین معاون نخست وزیر ووزیر امور خارجه افغانستان در اجلاس ویژه مجمع عمومی سازمان ملل اعلام کردکه سیاست‌خارجی کشورش براساس همزیستی مسالمت‌آمیز و عدم‌تعهد مثبت قرار دارد. وی گفت‌سیاست افغانستان‌پس از انقلاب‌اخیر برحسن همجواری و ارتباط دوستانه با همسایگان مبتنی خواهدبود و برقراری این حسن همجواری شامل گسترش‌و تحکیم روابط دوستانه موجود باشوروی‌و توسعه مناسبات دوستانه با همسایگان ایران ، هند ، پاکستان و چین‌است . وی گفت حزب دمکراتیک خلق افغانستان که با کمک ارتش قدرت رادردست گرفته‌هرگز خود را کمونیست نخوانده و ازشوروی‌نیز الهام‌نگرفته است .

ستایش حزب کمونیست رومانی ازروابط دوستانه باایران

کمیته اجرائی سیاسی کمیته‌مرکزی حزب‌کمونیست رومانی روابط دوستانه ایران و رومانی را مورد ستایش قرار داد .
بنا به گزارش خبرگزاری «اجرپرس» از بخارست کمیته اجرائی سیاسی‌کمیته مرکزی حزب کمونیست رومانی طی قطعنامه‌ای که در تاریخ ششم ژوئن‌تصویب شد اعلام کرد گفتگوهای اخیر میان شاهنشاه ایران و پرزیدنت نیکلای چائوشسکو در تهران‌نشان دهنده تمایلات ملتهای ایران و رومانی برای دستیابی به همکاری و تشریک مساعی هرچه‌بیشتر در زمینه‌های مختلف‌است . کمیته اجرائی سیاسی که بریاست نیکلای چائوشسکو تشکیل شد از نتایج این گفتگوها کهقسمتی ازروابط حسنه موجود میان دو کشور است ستایش کرد.

دکتر رضا راهب
کاندیدای انتخابات کانون وکلای دادگستری می باشد .

اکبر عطار کاشانی
کاندیدای منفرد
انتخابات کانون وکلای دادگستری

دکتر سعید پارسی
کاندیدای منفرد
انتخابات کانون وکلای دادگستری

کاندیداهای جمعیت وکلای دادگستری
برای دوره نوزدهم انتخابات کانون وکلا
دکتر دادفر (حبیب)ـ دکتر کاتبی (حسینقلی)ـ اعتصام (مسعود) ـنزیه(حسن) ـروائی (پرویز)
جمعیت وکلای آذربایجانی
دادگستری

نامزدهای جامعهٔ وکلای دادگستری
برای عضویت درهیئت مدیره کانون وکلا
اعتصام « مسعود »
امیرحسینی « جهانگیر »
زاهد « اسماعیل »
فرهنگی « جواد »
کاتبی « دکترحسین قلی »
مشیری یزدی « علی »
منصوریان « جعفر »
نعمتی « دکترغلامحسین »
شورای اداری جامعه وکلای دادگستری

دنیای ورزش
شنبه‌هامنتشر میشود

به امر شاهنشاه :

۵۰۰ میلیون ریال برای رفاه کودکان اختصاص داده شد

جلسه کمیته برگزاری‌دومین سال جهانی کودک، دیروز‌در پیشگاه علیاحضرت شهبانو در کاخ نیاوران تشکیل شد. در این جلسه علیاحضرت شهبانو اعلام کردند که به‌امرشاهنشاه آریامهر از محل صرفه جوئی سال جاری نیروهای مسلح شاهنشاهی مبلغ ۵۰۰ میلیون ریال برای اجرای برنامه رفاه کودک در ایران اختصاص میباید .
شهبانو فرمودند مفاداعلامیه جهانی حقوق کودک بهترین خط مشی برای اقدامات ملی است و باید مورد استفاده‌کامل قرار گیرد .
ایران اولین کشوری‌است که با تشکیل کمیته ملی‌بدعوت سازمان‌ملل‌متحد برای‌برگزاری سال جهانی کودک پاسخ مثبت گفته است. این آمادگی حاکی از آنست که در کشور ما امکانات کافی برای‌پرداختن به مسائل کودکان در سطح ملی وبین‌المللی وجود دارد.
شهبانو فرمودند مطبوعات ورادیو و تلویزیون برنامه های ویژه‌ای برای انعکاس نظرگاههای سال جهانی‌کودک تهیه وپخش کنند و کوشش تازه‌ای برای انعکاس زیبائی های زندگی ورویداد های شهرین وحقیقی دنیای‌کودکان در تلویزیون بعمل آید .

در آغاز جلسه مدیر عامل کانون پرورش فکری کودکان و نوجوانان در گزارشی فعالیت‌های مربوط بمبرگزاری سال جهانی کودک رامروض داشت .

سند اجاره خانه‌های خالی توزیع شد

مشخصات‌سنداجاره نامهواحد های مسکونی خالی در تهران که بین‌نماینده شهرداری‌پایتخت و مستاجر بامضاء میرسد ، اعلام شد .
بموجب سندی که ازجانب شهرداری پایتخت تهیه‌وامروز در اختیار مناطق دوازده‌گانه و دفترخانه‌های طرف قرارداد شهرداری‌گذاشته‌شد درصورتی که هر یک از مالکین پس از پایان مهلت پانزده روز که‌برای عقد قرارداد اجاره خانه با مستاجر تعیین شده است از مراجعه بشهرداری و امضای قرارداد خودداری کنند ، شهرداری‌قانونا ازطریق‌نماینده رسمی خود وارد عمل‌میشود و سندی را که بهمین منظور تنظیم شده‌است، ازجانب مالک امضاء میکند .
در سند مربوط به اجاره واحد های مسکونی خالی که باستناد ماده ٤ قانون تکمیلی اجاره واحدهای مسکونی‌تهیه شده است ، مورد اجاره‌منحصرا به منظور سکونت شخص مستاجر و خانواده‌او باجاره داده میشود و در آن قیدشده که موردجاره بموجب‌پروانه ساختمانی و گواهی ادارمکل شهر سازی شهرداری‌در منطقه مسکونی و از هر لحاظ برای سکونت در نظر گرفته شده است .
مدت اجاره واحد های مسکونی خالی‌بر طبق این‌سند یک سال و اجاره آن برحسب ضوابط و قیمت هایی که شهرداری‌پایتخت تعیین کرده است ، باید در اول هر ماه‌از جانب مستاجربه موجرپرداخت شود .
ضمنا هزینه های قانونی مربوط به تنظیم سند و غیره نیزبراساس‌قانون مرقوم‌سهمی موجر است که از محل اجاره بهاء مستاجر به شهرداری پایتخت پرداخت کرده است.

مهلت پرداخت اجاره

مستاجر علاوه‌بر اجاره‌بهای مقرر در سند باید هزینه آب، برق ، حق‌المکالمه تلفن و گاز را نیز پرداخته ، بهنگام تخلیه خانه اسناد پرداختی رابموجر تسلیم کند . حداکثر مهلت پرداخت اجاره‌بهای ماهانه‌برای خانه های‌خالی‌توسط مستاجر ده روز تعیین شده که تاخیر در پرداخت آن در وهله اول موجب صدور اجرائیه و در مرحله دوم موجب‌فسخ اجاره نامه و تخلیه ملک خواهدشد.
مستاجر در صورت فسخ اجاره متعهد و مکلف است‌عین مستاجره را بهمان نحو که تحویل گرفته صحیح و سالم بموجر تحویل و رسید آنرا دریافت کند .
● چنانچه‌مستاجر ازتخلیه خانه سرباز بزند ، موجرطبق قانون میتواند از طریق دفتر اسناد رسمی و اجرای ثبتو یا هر مرجع قانونی صالح‌دیگر درخواست تخلیه مورد اجاره را بنماید . در سند تنظیمی‌بین شهرداری و مستاجر یا مالک و مستاجر قید شده است که مستاجر تحت هیچ عنوانی‌حق انتقال مورد اجازه را جزئا و یاکلا به غیر ندارد. مستاجر همچنین متعهداست در صورت هرگونه عیب و نقص‌وکم و زیاد در اعیان و لوازم مورد اجاره از قبیل درو پنجره ، شیشه ،کلید و پریز ، قفل و دستگیره، دستشوئی‌وسرویس حمام و توالت وبالاخره‌لوازم تهویه- شوفاژ - کولروغیره از عهده‌خسارت‌و غرامت‌موجر برآید .
ضمنا هر گونه ادعای‌خسارت وارده بمورد اجاره درصورت مجلس تحویل قید خواهدشد.
از سوی دیگر مالیات مستغلات و عوارض شهرداری وهزینه تعمیرات اساسی به عهده‌موجر است ، و هزینه حفاظت و نظافت وتعمیرات جزئی بعهده مستاجر گذاشته شده است ، مستاجرحق فسخ اجاره را در مدت تعیین شده ندارد مگر با موافقت مالک .

اوامر شاهنشاه درباره تامین آب و برق و مهارت کارگران

معاونین وزارتخانه‌های نیرو و کار معرفی شدند

فریدون ناصری

مجید رحمانی

بعد از ظهر دیروز شاهنشاه آریامهر تقی توکلی وزیر نیرو را بحضور پذیرفتند . در این شرفیابی وزیر نیرو آقایان‌سعید ثقة‌الاسلامی را بعنوان معاون امور نظارت و برنامه ریزی اب ومجید رحمانی را بعنوان‌معاون امور نظارت و برنامه ریزی‌برق بحضور ملوکانه معرفی کرد . شاهنشاه آریامهردر این‌شرفیابی او امری‌بشرح‌زیرصادرفرمودند:
۱ـ مطالعات زمین شناسی برای استقرار محل نیروگاه‌های اتمی باید توسط وزارت نیرو انجام گیرد .
۲ـ وزارت نیروباید آمادگی لازم را پیدا کند تانیروگاه های دردست ساختمان‌توسط سازمان انرژی اتمی را پس از تکمیل تحویل گیردو مورد بهره برداری قرار دهد .
۳ـ تامین برق کشور باید بصورتی باشد که علاوه بر تامین مصارف عمومی وسائل حمل و نقل کشور نیز از قبیل راه‌آهن برقی شوند .
٤ـ در مورد صرفه جوئی‌در آب که مهمترین مسئله اساسی مملکت است باید به اقتصاد آب توجه‌شود و بهمین لحاظ با استفاده مجدد از آبیاری‌قطره‌ای وبهره‌برداری مطلوب از منابع آب باید توجه شود و مقدار برداشت از چاهها‌باید بصورتی باشد که آتیه اراضی زیرکشت بمخاطر نیفتد
۵ـ استفاده از انرژی خورشیدی و بطور کلی مطالعه واستفاده از انواع انرژی هادر برنامه کار وزارت نیرو باشد.

معاون وزارت کار

شاهنشاه آریامهر همچنین عصر دیروز امیر قاسم معینی وزیر کار و امور اجتماعی را بحضور پذیرفتند . در این شرفیابی وزیر کار و امور اجتماعی فریدون ناصری رابه عنوان معاون‌پارلمانی‌وهماهنگی ونظارت به پیشگاه شاهنشاه آریامهر معرفی کرد . شاهنشاه از وضع کارگران - احساسات - فهم و درک سیاسی آنان اظهار رضایت فرمودندو تاکید فرمودند که کارگران بایدمهارت خود راافزایش دهند تافرآورده های صنعتی مملکت از لحاظ کمی و کیفی بالا رفته بحدی‌که علاوه بر تامین نیازمندی های مملکت بتوانیم صادرات قابل ملاحظه داشته باشیم - البته‌باید کیفیت و قیمت دربازار بین‌المللی قابل رقابت باشد .
شاهنشاه همچنین فرمودند همانطوری که گفتم کارگران ایران امتحان خود را در درک مطالب داده‌اند ، عکس‌العمل ملی آنان درراه سازندگی مثبت است و تردیدی باقی نیست .

برای کارکنان شهرداری آبادان خانه ساخته میشود

آبادان- خبرنگاراطلاعات «بمنظور تامین مسکن کارمندان و کارگران شهرداری آبادان ، یک قطعه زمین به مساحت‌یکصد و چهل هزار متر مربع در کوی ذوالفقاری این شهر، اختصاص به ایجاد خانه های سازمانی شهرداری آبادان داده شد.»
بیژن صالحی شهردار آبادان ضمن اعلام این‌خبر گفت : «در این قطعه زمین پانصد و ده دستگاه خانه های سازمانی جهت اسکان کارمندان‌و کارگران‌شهرداری آبادان ایجاد میشود که بزودی خاکبرداری و عملیات ساختمانی آن شروع‌خواهد شد .

والاحضرت شاهدخت اشرف پهلوی در اجتماع مسئولین سازمان زنان سراسر کشور گفتند :

باید باسنت‌های دست‌وپاگیر درباره زنان مبارزه کرد

والاحضرت شاهدخت‌اشرف پهلوی ریاست عالیه سازمان زنان ایران بعد ازظهردیروز دراجتماع‌دبیرکل‌و مسئولین اجرائی سازمان زنان در سراسر کشور خطوط کلی برنامه های این سازمان را تعیین کردند .
در آغاز این جلسه خانم مهناز افخمی وزیر مشاورو دبیر کل سازمان زنان ایران گزارشی از شورای دبیران این سازمان در استان ها را که هفته جاری در تهران تشکیل‌بوده استباستحضار رساند و با اشاره به طرح اقدامات ملی‌که سازمان‌زنان ایران آنرا بمنظور اعتلای مقام زن و بهره‌گیری بیشتر از نیروی انسانی زنان در سازندگی کشور تهیه وپس از طرح در حزب وتصویب هیات‌اجرائی‌حزب رستاخیزملت ایران به تصویب دولت رسانیده است افزود : ۱۳ کمیته در وزارتخانه ها و سازمان های دولتی بمنظور برنامه‌ریزی برای تامین‌کامل مشارکت زنان تشکیل شده است و دراستانهای کشور نیز مشابه این کمیته‌ها زیر نظر استاندار و با شرکت دبیر سازمان زنان هراستان تشکیل می‌شود .
بااین اقدامات و برنامه‌هائی که سازمان زنان در تجهیز و مشارکت و آموزش‌زنان درسال‌های اخیر انجام‌داده است‌امیدمی‌رود که گزارش کارهای انجام شده برای ارائه به کنفرانس میان دهه ۱۹۸۰ موفقیت‌آمیز باشد زیرا با تحرکی کهدر مراکز رفاه خانواده سازمان زنان ایجاد شده زنان برای‌خدمت بیشتر و مشارکت افزونتر بیش ازپیش مجهز شده‌اند.
سپس پیشنهاد های شورای دبیران در زمینه‌های مختلف از جمله اشتغال - امور سیاسی- سواد آموزی و برنامه های جوانان مطرح شد .
خانم هما روحی معاون وزارت صنایع و معادن و عضو شورای مرکزی سازمان زنان ایران بااشاره به نرخ فعالیت زنان با رقم ١٤٫٩٢ درصد این نکته‌را مطرح کرد که هم‌اکنون‌بیش از۲میلیون کارگرو‌متخصص خارجی به بازار کار ایران جذب شده و ضرورت دارد برای آماده کردن زنان غیر فعال جهت جذب بخش‌های صنایع و خدمات برنامه‌های آموزشی‌بمورداجراگذاشته شود. در نتیجه‌باجذب زنان متخصص و کارآمد به بازار کار عده‌ای از این‌کارگران خارجی‌که‌اشتغال‌آنها مسائل و مشکلات متعدد اجتماعی را ایجاد کرده از بازار کار کشورمان خارج خواهند شد .
وی در سخنان خود به تامین حقوق زنان خانه‌دار فراهم کردن امکانات‌رفاهی بیشتر برای زنان شاغل از جمله ایجادمهد کودک‌های بیشتر و بطور کلی تامین استقلال اقتصادی‌زن اشاره کرد .
والاحضرت دستور دادند که سازمان زنان ایران در تهیه برنامه آموزشی خاص زنان متناسب با احتیاجات بازار کار و فراهم کردن فرصت های مناسب برای بکار گماردن زنان در مشاغل مختلف‌اقدام نماید و افزودند در حال حاضر قوانین و مقررات درزمینه‌های سیاسی اقتصادی - آموزشی و بین‌المللی سد راه فعالیت و پیشرفت زنان نیست ولی‌باید با پیشداوری ها و سنتهای دست وپاگیر مبارزه کرد که این نیازمند زمان است .
زنان باید با ابراز لیاقت و شایستگی در هر زمینه حقانیت خود را برای احراز مقامهای‌بالاتر بثبوت برسانند و توقع حمایت و پشتیبانی غیر اصولی از سوی سازمان‌زنان یا مقامات دیگر را نداشته باشند سپس خانم محی عضو شورای مرکزی سازمان زنان مساله مشارکت سیاسی و آمادگی زنان‌برای‌شرکت درانتخابات آینده مجلسین را مطرح‌کرد.
والاحضرت باتاکید بر همکاری بیشتر و نزدیکتر سازمان‌زنان‌باحزب رستاخیز ملت ایران‌به این نکته‌اشاره کردند که در انتخابات مجلسین مهم این است که نماینده واقعی مردم‌به‌پارلمان راه یابد و سازمان زنان افرادی را تائید خواهدکرد که مورد قبول مردم بودمو شایستگی لازم را داشته باشند .
سازمان زنان متعلق به کلیه زنان ایران است و از فرد یا گروه خاصی برای طی مدارج ترقی حمایت نمی کند و در واقع زن درایران امروز دیگر موجود نیازمند حمایت نیست .
سپس خانم شمسی امیری دبیر سازمان زنان خراسان برنامه جذب‌جوانان‌به مراکز رفاه خانواده سازمان راکه با استقبال جوانان جهت گذراندن اوقات فراغت روبرو بوده مطرح کرد .
همچنین خانم رحمت سمیعی دبیر سازمان زنان گیلان دگرگونی برنامه آموزش حرفه‌ای سازمان را در سراسر کشور مطرح کرد والاحضرت تاکید کردند که کلیه برنامه های آموزش حرفه‌ای باید در جهت رفع احتیاجات کشور و تامین نیروی انسانی متخصص بمورد اجرا گذاشته شودو گفتند با تغییر در برنامه آموزش حرفه‌ای میتوان‌در طرز تفکر زنان نیز تغییراتی بوجود آورد و در واقعبا تصویر های پیش ساخته سنتی مبارزه کرد سپس خانم فخرالسادات امینی عضوشورای‌مرکزی‌سازمان زنان ایران مساله بیسوادی زنان و دختران در سطح روستا ها را مطرح کردو بخصوص به عدم جذب دختران واجب‌التعلیم به آموزشگاهها اشاره کرد والاحضرت باتاکید براهمیت این مساله پراکندگی روستا های کشور تنوع موقعیت جغرافیائی و جمعیت کم تعدادی از روستا ها را یادآور شدند و افزودند : هیچیک از این مشکلات‌مانع تلاش‌مادر جهاد بابیسوادی نخواهد شد زیرا همانطور که شاهنشاه آریامهر فرموده‌اند ما به تمدن‌بزرگ نخواهیم رسید مگر آنکه بیسوادی در کشورمان‌ریشه کن شده باشد .
باشناخت اهمیت این مهم یکی از برنامه هائی که بیش از پیش مورد توجه‌و علاقه من است رسیدگی به فعالیت هائی استکه در زمینه‌سواد آموزی با تشکیل کمیته های پیکار و پی‌گیری‌و بامشارکت مردم در سطح شهرها و روستاها در شرف تکوین است .

عبدالحمید اردلان
دکتر انواری
محسن پزشکپور
شهاب فردوس
برای نوزدهمین دوره کانون وکلاء

بانک تجارتی ایران وهلند
باطلاع میرساند که کلیه شعب این بانک درتهران وشهرستانها از روز پنجشنبه ۲۵۳۷٫۳٫۱۸ الی پایان وقت اداری روز یکشنبه ۲۵۳۷٫۳٫۲۸ آماده فروش سهام
شرکت سرمایه گذاری کیار
میباشند .
ساعات کار : شنبه تاچهارشنبه :
صبحها ۸ الی ۱۲
عصرها ۱۷ الی ۱۹
پنجشنبه‌ها : ۸ الی ۱۲
بانک تجارتی ایران وهلند
MERCANTILE BANK OF IRAN AND HOLLAND

جواد طباطبائی
کاندیدای نوزدهمین دوره
کانون وکلاء

وکلای محترم دادگستری
بمنظور تحکیم مبانی کانون وکلا و به ثمر رساندن دستاوردهای جامعه وکالت و تحقق آرمانهای همکاران روز بیستم خرداد در انتخابات هیئت مدیره کانون شرکت و با رای صائب خود نامزدهای زیر را تائید فرمائید .

جلالی نائینی	« رشید محمدرضا »
منصوریان	« جعفر »
زاهد	« اسماعیل »
دادفر	« دکترحبیب »
اعتصام	« مسعود »
کاتبی	« دکترحسینقلی »
ساغریغمائی	« ابوالفضل »
فیض مهدوی	« محمدرضا »
امیرحسینی	« جهانگیر »
هاشمیان	« رشید علی »
شریعت زاده	« دکترمحمدباقر »
مشیری یزدی	« علی »
فرهنگی	« جواد »
نعمتی	« دکترغلامحسین »
روائی	« پرویز »
طباطبائی	« جواد »

آگهی دعوت صاحبان سهام شرکت سیمان کرمان (سهامی عام)
بدین‌وسیله از صاحبان سهام شرکت سیمان کرمان (سهامی‌عام) دعوت میشود که در مجمع عمومی عادی سالیانه صاحبان سهام شرکت که در ساعت ۳ بعدازظهر روز دوشنبه ۵ تیر ماه ۲۵۳۷ درمحل بانک‌توسعه صنعتی و معدنی ایران واقع در تهران خیابان حافظ شماره ۱۳۳ تشکیل خواهد شد ، حضور بهم رسانند .
دستور جلسه به‌شرح زیر است :
۱ـ اتخاذ تصمیم درباره ترازنامه و حساب سود و زیان و گزارش بازرسی درباره عملکرد سال مالی ۲۵۳٦ .
۲ـ اتخاذ تصمیم درباره سود قابل تقسیم و نحوه پرداخت آن .
۳ـ انتخاب بازرس اصلی و علی‌البدل و تعیین حق‌الزحمه بازرس .
٤ـ تعیین روزنامه کثیرالانتشار برای نشر آگهی‌های مربوط بشرکت
۵ـ تصمیم درباره هر گونه اموردیگری که‌ممکن است با رعایت مقررات‌درمجمع عمومی مطرح گردد
هیئت مدیره شرکت سیمان کرمان (سهامی‌عام)

پرویز روائی
آماده‌خدمتگزاری‌درهیات مدیره کانون‌وکلا

پرویز روائی
کاندیدای عضویت در هیئت مدیره کانون وکلای دادگستری است.

سکرتر
شرکت خوراک وابسته بگروه صنعتی مینویکنفر سکرتر واجد شرایط زیر را در موقعیت خوب استخدام می‌نماید .
۱ـ تحصیلات دیپلم وبالا .
۲ـ حداقل دوسال سابقه منشیگری برای رده های بالای مدیریت.
۳ـ آشنائی بزبان انگلیسی
از داوطلبان خواهشمند است مشخصات کامل خودرا با ذکر دقیق سوابق شغلی و میزان حقوق موردنظرخود بصندوق‌پستی ۳۰۰۰۹تهران‌ارسال دارند .