

東京
電車便覽

讀賣新聞社發行

264

850

特21-891

麻齒らぼ

東京寺鋪光園

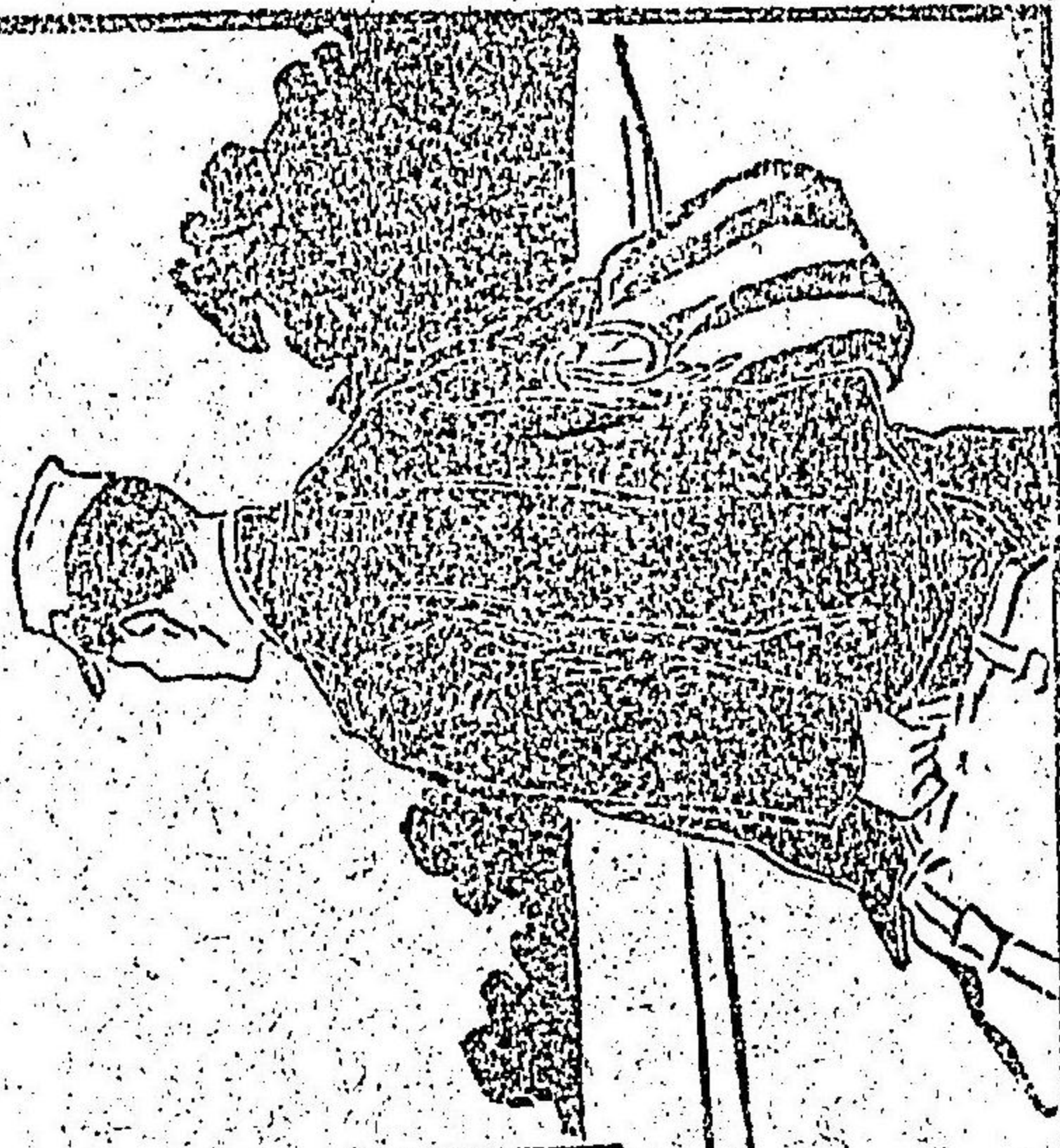
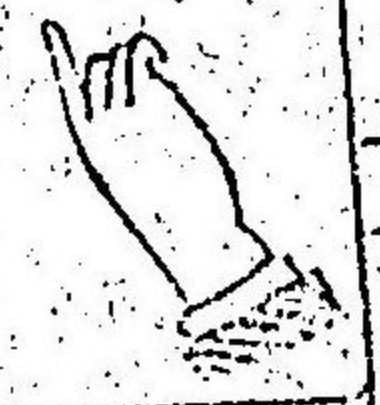

東京鐵道電車運轉系統圖

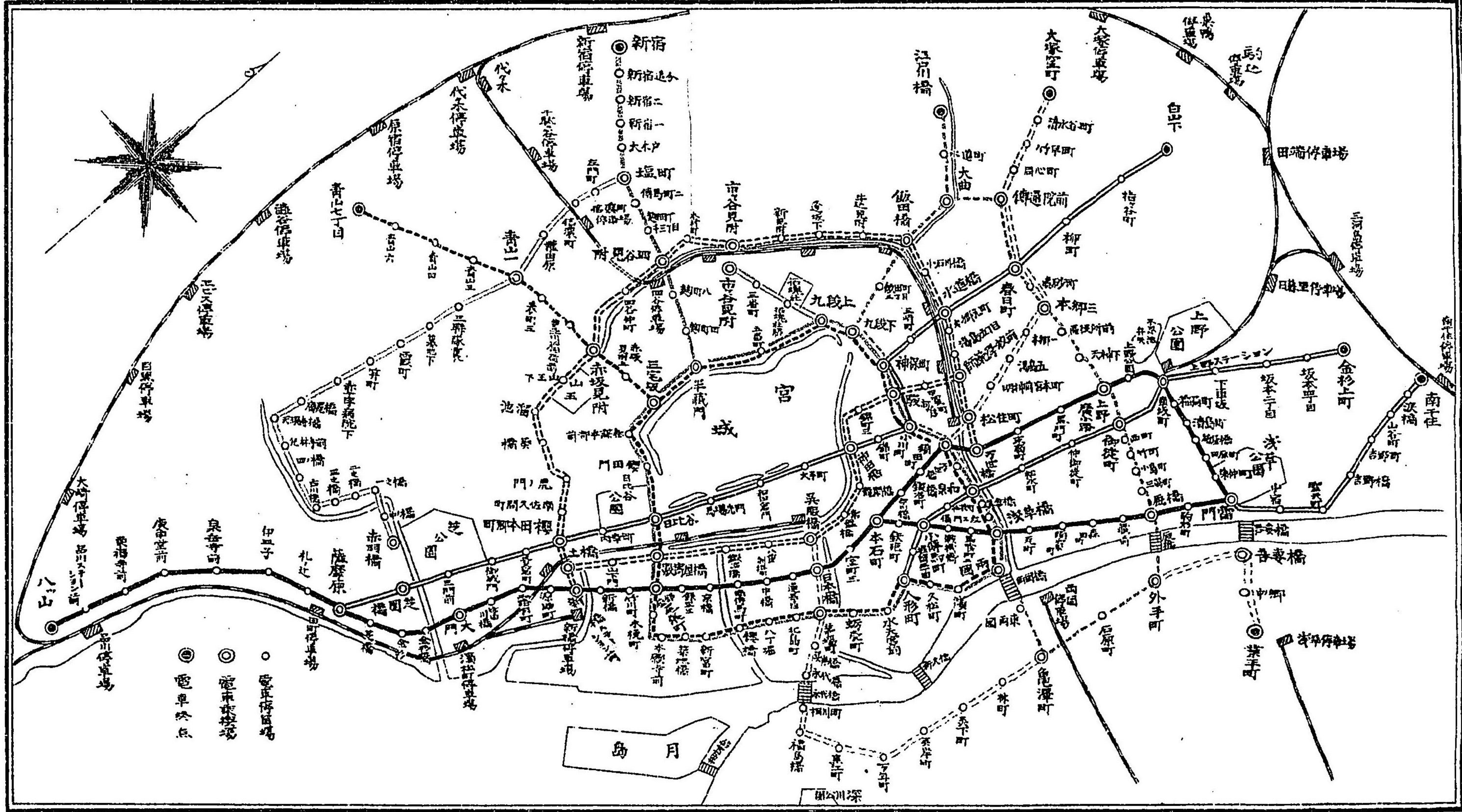

目次

電車運轉系統及方向附乘車便覽	一
電車停留場と其附近	七
皇室	一六
皇族	一七
官衙	二四
博物館及圖書館	二五
新聞社及通信社	二六
郵便局附受持局名	二七
公園	二九
神社佛閣	三〇
名家の墳墓	三一

名橋一覽	三五
名所舊跡	三八
遊覽地	三九
貸船及貸網	同上
劇場	四一
俳優	四一
相撲	四二
寄席	四四
東京年中行事	四七
貴族院議員	五〇
衆議院議員	五三
東京市會議員	五六
東京府多額納稅者	同上

44. 4. 14
 内表

特
891

東京電車便覽

●電車運轉系統及方向附乘車便覽

1 東京電車便覽

●第一 品川大通線

一、品川上野淺草間循環 品川終點からは「上野行」と淺草行とが出る何れも薩摩原大門銀座京橋を経て品川本石町迄は同一の線路を進み、本石町で岐れて、一方「上野行」は、須田町萬世橋を経て上野公園前に出て方向を「淺草行」として雷門に到り、更に「品川行」となり、麻橋淺草橋本石町を経て品川に歸る。他方「淺草行」は、本石町より淺草橋橋を廻り、雷門に到りて「上野行」となり、上野で「品川行」となつて、萬世橋本石町を経て品川に歸る。

二、大門上野淺草間循環 大門を起點として上野淺

草を廻る。方向は前者と同一、只歸りが「大門行」となるだけ異なる。

三、土橋新橋上野淺草間循環 前者と同一性質のもの、歸りには「新橋土橋行」となる。

四、本石町上野淺草間循環 本石町を發するものは「一方は」上野行」で之は上野から淺草に到り「本石町行」となつて本石町に歸り、他方は「淺草行」で淺草から上野に出て「本石町行」となつて歸る。▲五、要するに、品川を起點とし、北行は、本石町までは皆「上野行」若くは「淺草行」で本石町から、一方は上野までは「上野行」で、上野から淺草までは「淺草行」のみで、他方は淺草までは「淺草行」で、上野までは「上野行」のみである。

南行は、淺草から淺草橋本石町までは「本石町行」と「新橋土橋行」と「大門行」と「品川行」とが混合し、上野から本石町までも同一である。本石町から新橋までは「新橋土橋行」「大門行」「品川行」が混じり、大門までは「大門

課七百五十圓以上所得税納税者	五七
資本金二百萬圓以上の銀行重役	六〇
書家	六三
畫家	同上
茶湯宗匠	六五
生花宗匠	同上
内國郵便電信電話概要	六八
外國郵便電信概要	八〇
鐵道規則概要	八二
所得税法摘要	八四
印紙税法摘要	八六
歲計年鑑	八九
十九箇師團所在地及師團表	九一

師團管區表	九二
海軍區表	九九
海軍要港	同上
驅逐艦表	同上
軍艦表	〇二
學校	〇五
病院	〇七
銀行	〇八
會社	一一
旅館	一一
買物案内	一一
飲食店	一二
待合	一三

行「品川行」の二つで、大門以南は凡て「品川行」のみである。

▲第二 人形町線

一、金杉町人形町間往復 「人形町行」と「下谷金杉町行」とがある。

▲第三 千住線

一、雷門南千住口間往復 「雷門行」と「南千住行」とがある。

▲第四 三田線

一、三田本郷三丁目白山御殿間往復 三田終點からは「本郷三丁目行」と「神田小石川行」が出る。何れも三田より日比谷小川町に到る間は同一の線路を進み、小川町で岐れて、前者は須田町に到り、昌平橋を渡り本郷三丁目に着し「三田行」となりて元來りし道を三田に歸る。後者は小川町より神保町水道橋春日町を経て

白山御殿町に到りて引返し、「三田行」となりて元來りし道を三田に歸る。

二、要するに、三田から小川町までは、往は「本郷三丁目行」「神田小石川行」及「小川町行」「須田町行」「神保町行」で、復は凡て「三田行」其他の往は「本郷三丁目行」及「須田町行」又は「神田小石川行」及「神保町」行で復は矢張凡て「三田行」である。

▲第五 外濠線

一、赤坂見付駿河臺間循環 赤坂見付を發した内線の電車は「土橋行」を掲げ、溜池より櫻田本郷町を経て土橋に到り、方向を「駿河臺行」に更へて數寄屋橋神田橋より駿河臺に着し、更に「赤坂見付行」となり御茶ノ水道橋飯田橋四ツ谷見付を環りて、赤坂見付に歸り、外線の電車は、之に反對して循環す、即赤坂見付から「駿河臺行」「土橋行」「赤坂見付行」と云ふ順序に廻るのである。

二、要するに赤坂見付土橋間には、内線土橋行及外線土橋行、駿河臺間には、内線駿河臺行及外線駿河臺行、御茶ノ水萬世橋間には、内線御茶ノ水行及外線御茶ノ水行と云ふ形である。

▲第六 松住町線

一、御茶ノ水萬世橋間往復 「御茶ノ水萬世橋間」として御茶の水松住町萬世橋間を往復す。

▲第七 新宿線

新宿築地九段間循環 新宿終點からは「九段兩國行」と「築地兩國行」が出る。何れも鹽町四ツ谷見付を経て半藏門に到る迄の間は同一の線路を進み、半藏門より岐れて一方、「築地兩國行」は三宅坂日比谷銀座築地茅場町を廻り、濱町で「新宿行」となり、兩國 柳原須田町九段を過ぎて、半藏門に出て、其れより元來りし道を通り、宿に歸り、他方「九段兩國行」は、九段須田町柳原を進み、和泉橋で方向を「新宿行」に更へて、兩國茅場町に出

で、其れより築地銀座日比谷を廻りて、半藏門に出て元來りし道を通りて歸る。

▲第八 廣尾線

一、鹽町赤羽橋間往復 鹽町を發した「赤羽橋行」は信濃町青山一丁目廣尾を経て赤羽橋に着し、元來りし道を「四谷鹽町行」で歸る。

▲第九 富士見町線

一、九段上市ヶ谷見付間往復 「富士見町市ヶ谷間」で往復す。

▲第十 青山線

一、青山築地兩國間循環 青山終點からは「築地兩國行」と「九段兩國行」が出る。何れも青山一丁目より赤坂見付を横りて、三宅坂に出て、其れより一方「築地兩國行」は、新宿發築地兩國行と同様の線路を通り、濱町で「青山行」となり、兩國九段を廻りて三宅坂より、

と來し道を青山に歸る。他方「九段兩國行」は、三宅坂より半蔵門に出て、新宿發九段兩國行と同様の線路を進み、和泉橋で「青山行」となり、兩國築地を廻りて、三宅坂に出て、もこ來し道を青山に歸る。二、要するに往線（新三宅坂）には「築地兩國行」と「九段兩國行」が主として「日比谷行三宅坂行」「青山線」のみ「築地行須田町行」もある。三宅坂から一方日比谷迄には、「築地兩國行築地行」「日比谷行」のみがあり、築地迄には前者があり、濱町までには只「築地兩國行」の一あるのみ。他方三宅坂半蔵門から須田町までには「九段兩國行」と「須田町行」須田町から和泉橋までには「九段兩國行」の一あるのみ。和泉橋から兩國築地廻りの復線及び濱町から兩國九段廻りの復線は凡て「青山行及新宿行」のみである。

▲第十一 本所線
一、本所江戸川間循環 本所龜澤町を發するものは「九段江戸川行」と「本郷江戸川行」の二つである。前者は

龜澤町より兩國柳原須田町九段飯田橋を経て、江戸川に到り「本郷本所行」となりて引返し、大曲から左に折れて、春日町本郷三丁目上野廣小路廣橋を経て、龜澤町に歸り、後者は龜澤町より今前者の歸り來りし道を反對に進みて、江戸川に到り、引返して又九段江戸川行の來りし道を反對に「兩國本所行」で歸る。

二、要するに往線龜澤町小石川表町間には「本郷江戸川行」と「小石川表町行」があり、表町から先きは前者の一のみで、他方龜澤町九段間には「九段江戸川行」と「九段行」があり、九段から先きは「江戸川行」の一あるのみ。復線は凡て「本郷本所行」又は「兩國本所行」のみである。

▲第十二 深川線
一、龜澤町吳服橋間往復 本所龜澤町を發した「吳服橋行」は深川黒江町茅場町を経て、吳服橋に到り、「龜澤町行」となりて、もこ來し道を龜澤町に歸る。

▲第十三 吾妻橋線
一、外手町吾妻橋間往復「吾妻橋外手町間」往復す。
▲乗車賃 一回金四錢、外に通行税金一錢
甲 普通乗車賃 片道券五錢、往復券九錢、回数券 二十回八十五錢、三十回一圓二十五錢五十回二圓五錢
乙 割引乗車賃 片道券三錢、往復券五錢、軍人往復券五錢、
割引乗車券は午前七時迄發賣す、但毎年十一月一日より十二月末日まで間は午前八時まで普通車と割引車を交互に運轉す。其時間内に割引車に乗れば割引券を求むるを得。制服制帽帶劔(海軍は制服制帽)の軍人には何時にても軍人往復割引券を發賣す。乗車券の復券及回数券は何時にても有効である。

▲電車賃切 團體の乗車は電車を借切るを便とす。併し賃切に付ては、一運轉系統内にして且つ終點若く

は車庫及びクロッソカヅア（所在地にて乗車する場合の外之に應ずることを得ざる條件あれば豫め會社に申込みを要す）に在りて、普通賃錢(一車一回)普通車二圓五十錢(定員四十人)、ホギ一車五圓(定員六十六人)
同割引賃錢 (一車一回、但軍人學生に限る) 普通車一圓五十錢(定員同上)、ホギ一車三圓(定員同上)
▲乗車 現在の營業線路は百九哩十二釐餘、停留場は二百三箇所、乗換場は四十二箇所、其等を通過する車輛の運轉系統は十二である。
電車に乗るときは停留場(赤柱のある所)に立ちて手を舉げ、又は聲を掛けるのである。
▲乗換 乗車後車掌に行先を告げるとき、乗換を要する所ならば乗換切符を渡すから、其れを受取つて一應調へて見る。乗換へた後で間違を發見しても其の切符は無効なるから更に賃錢を拂はねばならぬ。乗換の

爲め、降車するときは先きに買った切符(往又は復)を車掌に渡し、乗換切符は持つてゐるとして乗換た車を降りるとき先に持つて来た乗換切符を車掌に渡すのである。乗換へた車から更に又乗換へる必要のあるときは新に車掌から乗換切符を貰受け、先きに持つて来た乗換切符だけを渡し、降りて、乗換へるのである。

▲降車 停留場近くになると、車掌が、何々停留場へ降りの方はありませぬか「何々行はれ乗換です」と呼ぶから、其時手を舉げて合圖をし、すぐ立つて電車の降り切つたとき降りるので、決して進行中に降りてはならぬ。不慣れな者の飛降りらぬ危険なものはない。

▲線路での間合 電車線路までは出たが、さて何れに乗つて可いか分らぬときは、車掌か監督、又は信號手に尋ねるが可い。

▲車内遺留品、其他の照會 電車内に所持品を置忘れたときは、當日なら出張所に、其翌日から五日間

の内なら本社に。照會するが可い。大概の品物は届いてゐる。其後になるも、凡て皆警視廳に届けてある出張所と本社とは左の所にある。

◎イ 品川大通線の際は▲三田出張所(電話芝五四五、電車三田停留場)淺草出張所(同下谷二七、電車雷門)

◎ロ 千住線人形町線、▲淺草出張所

◎ハ 青山線、▲青山出張所(電話新橋二九〇九、電車青山七丁目)

◎ニ 外濠線松住町線、▲青山出張所▲赤坂派出所(電話新橋四三七二、電車赤坂見付)

◎ホ 新宿線、廣尾線、富士見町線▲新宿出張所(電話番町一五二二、電車新宿)

◎ヘ 本所線、深川線、吾妻橋線▲本所出張所(電話花一八六八、電車龜澤町)

◎ト 本社▲遺留品係(電話本局二六四六)

其他貸切などの照會は便宜前記各所に間合すが可い

▲會社の電話 重役用本局三三五八 庶務課(全三二六一) ▲運輸課(全二一八〇、二三三一、三三五四) ▲經理課(全二二〇四、二五三三) ▲工務課(全二二四五、三三三二)

電車停留場と其附近

品川大通線、人形町線、千住線

八ツ山 本門寺、海晏寺、鈴ヶ森(病院)附廢院、高輪(會社)品川倉庫、品川毛織、品川白煉瓦、東洋製菓、日本ペイント製造、東禪寺 東禪寺(庚申堂(銀行)番町) 泉岳寺(泉岳寺)伊皿子 魚籃柳音(銀行)口加時蓄 札ノ辻 煙草第二製造所、(銀行)三田 口加時蓄 三田東鐵三田出張所、(學校)東京高女、慶應(會社)東京電氣、日本鉛管、日本電氣、芝浦製作所、尼崎海管、芝橋(會社) 東京芝浦鐵道 金杉 金杉橋 大門(會社)東鐵濱松町派出所 宇田川町 (學校) 攻玉社 露月町

(會社)北斗石油 源助町 芝口(銀行)第十五、日本遞業(會社)日本殖民 新橋 濱離宮、芝離宮、博品館、日本貿易協會、貯金局(會社)東鐵新橋派出所 竹川町日本辯護士協會、日本新聞、東京朝日新聞、交詢社、東京煙草販賣所(會社)(銀行)商店、天賞堂、丁酉、及び、池、東製材、(病院)加藤 銀座尾張町(會社)巴石油、服部時計店、日米商店、東京煉瓦、富士製紙、愛知セメント(病院)木村(銀行) 京橋 銀座三丁目(會社)東京貿易、日本家器市場、博多灣鐵道、大倉組、日本電氣協會、第一煙草製造所、明治屋、(銀行)帝國貯蓄 京橋 讀賣新聞、(會社)日本酒造(銀行)帝國貯蓄、東、南傳馬町(銀行) 東華(會社) 石川商會、白牡丹、吉川弘文堂、風月堂、青物市場、利根製紙、中橋廣小路(會社)東洋生命保險、橫濱火災運送保險(銀行)中橋 通二丁目 (銀行)川崎、城東(會社)日本書籍、日本海上保險、日本銃砲店、丸善 日本橋 北海道協會、東京郵便局、(銀行)東京、日本橋

加賀、加島支店、川崎貯蓄、第十四支店、第八十九、第一百、
 東京貯蓄、富國、金城貯蓄支店、森村、明治商業、(會社)
 日本製麻、王城炭礦、魚市場、四日市場、內國通運、榮太
 郎本舖、帝國生命保險、白木屋吳服店、日本運送、(病院)
 日本橋、室町三丁目(銀行)日本通商、第二、第二十、
 三井、北濱支店、日本、(會社)日本生命保險、三越吳服
 店、三井鐵山、三井物產、本石町(銀行)岡本、東京割
 引、中井、商業、(會社)博文館、日本煙草輸出、育英會、富
 士紡績、帝國製藥、金港堂、煙草元寶捌、鐵砲町、小傳
 馬町、鞍掛橋、(銀行)第三十六支店、第四十支店、(商
 店)平尾、製紐、小泉、馬喰町二丁目(銀行)關東商業、
 田口(會社)日本木材、淺草橋(銀行)東京商業、瓦町
 光月、須賀町、森田町、鳥越神社、(學校)高等
 工業、職工徒弟(病院)精研堂、元町、煙草第三製造所、
 廠橋稅務署、廠橋、駒形町、逢來座(銀行)中央商業、
 ●淺草、東京淺草支店、京坂(會社)隅田川漁船、千住吾

妻濱船、雷門、東鐵淺草出張所、淺草警察署、淺草區役
 所、淺草郵便局、常盤座、鷺神社、吉原遊廓、淺草公園、宮
 戶座(銀行)東京共立、田原町、東本願寺、菊屋橋、清
 島町、幡隨院、稻荷町、下谷區役所、廣德寺(銀行)橋
 貯蓄、車坂町下谷警察署、下谷郵便局、上野ステーション
 ヲン前、上野停留場、上野公園、道灌山、上野公園東
 照宮、天王寺、東鐵上野派出所、動物園、(學校)東京美術
 東京、音樂、帝室博物館、上野圖書館(銀行)下谷(病院)
 丸茂、上野廣小路(銀行)長日、東臺(商店)川越屋吳
 服店、松坂屋吳服店、黑門町、未廣町、大日本織物協
 會、市村座(商店)北國屋(銀行)共同(病院)田代、萬世
 橋(商店)古着市場(銀行)昌平(病院)桐淵眼科、須田町
 東京二六新聞、神田郵便局(病院)宇津木(銀行)(商店)
 萬世、青物市場、加滿屋、大都、歐亞商會、日の出商會、松
 下商店、不破商店、胞衣納器、シヤム貿易、東鐵須田町派
 出所、銀治町(銀行)總房中央、商買(會社)大木口哲

●今川橋 (銀行)日出、日本商工、村井、(會社)商店
 東京器械製造、東京製藥、川口屋鏡砲店、松屋吳服店
 ●山ノ宿 ●聖天町 (銀行)鴨川 ●吉野橋 今戶八幡
 社、(商店)上總屋吳服店、●吉野町 (銀行)淺草支店
 ●山谷町 吉原遊廓、(會社)日本護謄、鑛淵紡績、日
 本染織、●南千住 (會社)東京板紙製造、隅田川炭礦、
 茨城探炭、●車庫前 (會社)東鐵上野車庫、日本紙函
 製造、●坂本町二丁目 入谷、(銀行)東洋貯蓄支店、
 (會社)日本鉛筆、●金杉上町 (銀行)興業貯蓄支店、
 ▲青山線
 ●青山七丁目 東鐵青山出張所、赤十字社病院、東京
 衛戍監獄、近砲第一旅團、農業研究會、目黒不動、
 (學校)實踐女、青山學院、高等農業、農科大學、(會社)
 玉川電氣鐵道、●青山六丁目 (學校)東京師範學校、
 青山病院、●青山四丁目 (銀行)青山貯蓄、●青山
 三丁目、青山練兵場、●青山二丁目、陸軍大學、

步兵第二旅團司令部、第一師團司令部、青山御所、
 赤坂離宮、(銀行)旭、●表町三丁目 步兵第三聯隊
 (銀行)帝國貯蓄、赤坂支店、●豊川稻荷前、豊川稻
 荷、步兵第一聯隊、赤坂警察署、赤坂區役所、●赤
 坂見付、東鐵赤坂派出所、●赤坂見付上、獨逸國大
 使館、墨西哥國公使館、學習院女學部、內閣總理大
 臣官舎、大藏大臣官舎、文部大臣官舎●三宅阪、獨逸
 國大使館、東京衛戍總督部、東京衛戍病院、陸軍省
 陸軍會計監督部、陸軍兵器本廠、樞密院、(會社)
 東鐵三宅阪派出所、櫻田門 第一中學、法政局、法曹
 會、大審院、東京控訴院、東京地方裁判所、司法省、
 恩給局、二重橋●日比谷 三田線參照●數寄屋橋外
 外濠線參照●尾張町 品川線參照●歌舞伎座前 東京
 通信、農商務省、歌舞伎座(病院)鈴木胃腸、池田(銀
 行)十五、關東貯蓄(會社)水戸鐵道●本願寺前 東京
 地方海員審判所、東京海事局、同氣俱樂部、京橋區役

所、京橋警察署、京橋郵便局、水上警察、西班牙國公使館、西本願寺別院、(會社)北海道炭礦瀛船、北海紙料、北海道鐵道、月島製綱、芳谷炭礦、東京製鹽(學校)海軍大學、海軍々醫學校、工手學校、築地橋、日本海底事業會社、立教大中學、築地聖路加病院、メトロホテル、セントラルホテル、新富町、釣船神社、新富座、東京製氷會社、櫻橋、工談會(會社)磐城炭礦、東京製米、日本精米(銀行)龜崎、岡崎町、茅場町、中外商業新聞、銀行俱樂部、坂本公園、東京興信所、第三百二十二銀行、東京銀行集會所(銀行)鈴木支店、住友支店、佐野支店、鴻池支店、豊國、第一、第二十五支店、第二十七、第七十七支店、第一百十三支店、田中、新潟支店、東京貯蓄、扶桑、帝國商業、共精、金山、今村(會社)東京印刷、東京保稅庫、株式取引所、帝國海上保險、東鐵茅場町派出所、湖南漁船、日本煉瓦製造、蠟殺町、日本橋區役所、每夕新聞社(銀行)倉

庫、實業、肥後、武總、若松、(會社)玉城瀛船、米穀取引所、商品取引所、水天宮前、水天宮、(病院)中洲養生園、横田、天祐堂(會社)東京銅鐵、人形町、(銀行)第七十八支店、東京、第三、安田、左右田支店(會社)安田商事、共濟生命保險、浪花町、日本橋警察署(病院)岩佐、管井(銀行)第四十一、濱町、兩國、(會社)深川鐵工場(病院)吉松小兒科、櫻井(銀行)起業、淺草橋、左衛門橋、(會社)日本石材、美倉橋、(銀行)千代田、千代田貯藏、神田商業、鐵業、商工、東京信用、和泉橋、東京衛生試驗所、市村座(會社)帝國砂金、秋葉運輸、茨城石炭、萬世橋、品川線參照、須田町、品川線參照、小川町、六日本蠶糸會、大日本平和協會、五十稻荷、開成中學、青年會館(會社)博進社、愛善社、萬治商會、加藤商會、駿河臺下、(銀行)日本貯蓄(會社)日本旅館火災保險、東明館、富山房、三省堂、日本美術商會、中西屋書店、神保町、(學校)東京中學、

共立女子職業、順天中學、專修、女子東京美術(銀行)田中貯蓄、矢澤、城北、日本貯蓄(會社)日本印刷、共立運輸、明治圖書、三隣、同愛社、模範賣藥(病院)神保、水原産科、九段下、九段勸工場、九段上、靖國神社、法政大學、近衛第一第二聯隊(會社)東鐵九段派出所、五番町、半藏門、日本中學

▲新宿、廣尾、富士見町線
 ●新宿 淀橋稅務所、精華女學校、東鐵新宿出張所、
 ●追分 十二社、新宿二丁目、新宿一丁目、植物御園、
 東京監獄(學校)陸軍砲工、陸軍戸山、成女、大木戸、
 陸軍將校婦人會、鹽町、四ツ谷郵便局、大日本消防協
 會、陸軍經理學校、東鐵鹽町派出所、東鐵鹽町變壓所
 ●馬場町二丁目、四ツ谷區役所、大日本畜産會、須賀
 神社、(銀行)四ツ谷、麴町十三丁目、四ツ谷見付、三
 輪田女學校、麴町八丁目、四ツ谷稅務署、麴町四丁目
 行政裁判所、回生病院、半藏門、麴町區役所、麴町

郵便局、麴町警察署、英國大使館、●左門町、四ツ谷警察署、信濃町、輕重兵大隊、青山練兵場、權田原、青山一丁目、青山線參照、三聯隊裏、步兵第三聯隊、墓地下、青山墓地、霞町、江戸銀行、筈町、赤十字下、赤十字病院、廣尾橋、廣尾分院、天現寺橋、養生園、麻布中學(會社)東鐵廣尾派出所、光林寺前、光林寺、四の橋、瑞西公使館、東京製綱會社、古川橋、三の橋、(學校)慶應大學(會社)日本衛生洗布、二の橋、一の橋、麻布警察署、麻布郵便局、南滿鐵道、東洋英和女學校、麻布銀行、中の橋、赤羽橋、海軍速兵廠、招魂神社、麻城本部、軍馬補充本部、大橋圖書館、愛生病院、靖國神社、三番町

▲三田線
 ●三田 品川大通線參照、芝園橋、三門前、和國園公使館、芝公園、増上寺、第一勸工場、紅葉館、三條寺、(學校)芝中學、御成門、立憲政友會本部、關東俱樂部、

芝區役所、芝警察署、芝郵便局、軍人後援會、金曜會、幸橋稅務署、芝電話局(會社)日本清潔合資、(病院)東京、慈惠、愛宕町、東京區裁判所、尙友會、青松寺、鹽竈神社、天德寺、愛宕公園、(銀行)日本貯藏、東京興業(病院)戸山、東京肛門(學校)大倉商業、櫻田本郷町(銀行)不動貯金、芝、櫻田、(內幸町)都新聞、東京俱樂部、幸俱樂部、研究會、日本勸業銀行、胃腸病院、(會社)仁壽生命、日比谷、東京每日新聞、東京日々新聞、報知新聞、華族會館、每日電報、朝野新聞、日比谷公園、有樂座、帝國ホテル(會社)東京鐵道、東京電燈、日本自動車、東鐵日比谷派出所、馬場先門、東京府廳、東京市役所、商業會議所、農工銀行(會社)日本郵船、東京海上保險、明治火災、明治生命、三菱、千川水道、和田倉門、大手町、印刷局、日本藥局方調查會、法政局、東京稅務監督局、東京鹽務局、東京鐵山監督署、東京大林區署、大藏省、會計検査院、

造神官使廳、內務省、憲兵司令部、近衛騎兵聯隊、恩給局、內閣、宮內省、神田橋、錦町、神田警察署、神田區役所、青年會館(會社)諸新聞賣捌、鴻益、三光堂印刷、小川町、青山線參照、須田町、青山線參照、松住町(會社)朝日製藥、金屬版印刷、宮本町、神田神社(會社)東京肥料、湯島五丁目、本郷座、本郷一丁目、京華中學、京華商業、本郷三丁目、日印協會、本郷區役所、本郷警察署、本郷郵便局、東京實業學會、東京地學協會、團子阪、(病院)帝大醫科、東京駒込、駒込(學校)郁文館中學、帝國大學、第一高等(銀行)本郷商業、東盛、東武貯金、駿河臺下、青山線參照、神保町、青山線參照、三崎町、東京座、三崎座(學校)日本大學(會社)日本印刷、日本興業、東京運送、水道橋後樂園、跡見女學校、砲兵工廠、春日町、柳町、日印協會、白山、白山公園(學校)東京盲啞、東洋大學、巢鴨監獄、京北中學(病院)巢鴨

▲本所深川線

●龜澤町 本所區役所 本所警察署、陸軍被服廠 四
●目壯丹、五百羅漢、壽座(病院)江東(會社)瀧車製造
支店、總武鐵道、東鐵本所出張所(銀行)東海銀行支店
川崎本所支店、深川本所支店、東京貯藏支店、葛飾、
本所貯蓄、石原町 本所郵便局、龜戶神社(銀行)千代
田貯藏、第一支店、外手町(病院)橋橋(會社)日本人
造肥料、橋橋、三筋町、小島町(學校)第一高等女(病
院)樂山堂、竹町 下谷公園、西町、上野廣小路、品
川線參照、切通下、妻戀稻荷、不忍辯天、不忍池、玉
寶堂、守田寶丹、區役所前、本郷區役所(學校)日本女
●本郷三丁目、三田線參照、眞砂町(會社)下野櫻草
●春日町、表町、小石川區役所、小石川郵便局、小
石川警察署、傳通院、博文館印刷工場(學校)高等師範
●大曲、日本家畜、衛生協會、北野神社(學校)東京女

子師範(會社)東京帽子、江戸川製紙、水道町、江戸川
橋、東京市養育院、雜司ヶ谷、護國寺、目赤不動、白動不
(學校)女子大學、東洋協會中學、早稻田大學(銀行)小
石川(會社)東京提燈、東鐵江戸川派出所、飯田橋、外
濠線參照、飯田町三丁目、日本體育會、日本弘道會、
日本赤十字社、監獄協會、借行社、愛國婦人會(學校)
國學院大學、曉星中學(病院)東京眼科(會社)川越鐵道
●東兩國、回向院、國技館、東武鐵道兩國停車場(病
院)近藤(會社)日本マツ子製造、林町、森下町(會社)
東京紡績、東京製線、日本完全肥料、銀座町、深川
區役所(會社)日本製網、廣野炭礦、鶴殿挽材、日本製
粉、扇橋製菓、東洋木材、オクタ式調革製造、萬年町
深川警察署、冬木辨財天(銀行)東京深川支店(會社)
朝日肥料、黑江町、深川公園、深川不動(銀行)深川木
場、福島橋、月島陸軍糧秣廠、深川郵便局、工業試驗
所、住吉神社、洲崎遊廓(會社)米穀問屋市場、東京倉

庫、日本防腐木材、洲崎養魚、越中島鐵工場(學校)商船(病院)上田(銀行)永代相川町(銀行)第百三十八支店、第二十支店、三井支店(會社)米穀委託、本多地所、關宿肥料、川宮商會、三九商會、永代橋(會社)石川島造船、東京濠洲船、東洋濠洲船、靈岸橋、永代橋稅務署、新大橋稅務署、靈岸島(銀行)第八四、第九五、興業貯蓄、越前堀(會社)日本製粉、日本煉炭、日本商船、香妻橋、吉野園、小高園、神木銀行(會社)東京瓦斯紡績、東京硝子、東京モスリ、機械製氷、三田製造

▲外濠線
 ●山下 步兵第一聯隊、步兵第一旅團司令部、東邦協會、星ヶ岡、麴町公園、氷川神社(病院)赤阪、溜池、東亞同文會、大日本農會、大日本山林會、大日本水產會、赤阪郵便局、演伎座、東京家畜病院(會社)東亞煙草株式、葵橋、馬政局、米國大使館、澳地利匈牙利

國公使館、伯刺耳國公使館、麻布區役所、清國公使館、琴平町(虎ノ門外)伊國公使館、露國公使館、白耳義國公使館、海軍省、海軍教育本部、海軍艦政本部、外務省、帝室林野管理局、金刀比羅神社、虎ノ門跡、關、司法省、裁判所(銀行)日本貯藏、南佐久間町、衆議院、貴族院、士曜會、兩院議長官舎(銀行)河合、櫻田本郷町、三田線參照、士橋、銀治橋、警視廳(會社)東洋移民、吉佐移民、三菱、明治火災、明治生命保險、八重洲橋(會社)日本胞衣、吳服橋、北海道協會(銀行)第十二、第三十九支店、東海、第九五(會社)土地建物、成田火災保險、常盤橋、日本貿易協會、國民新聞、東洋社、萬歲新聞社(銀行)日本、明治、丁酉新橋貯蓄、山下門、日本辨護士協會、日本工業會、東京朝日新聞、中央新聞、時事新報、警察協會、瑞典公使館、交詢社(銀行)興信、日本工商(會社)日本廣告、藤田組、帝國ホテル、東京鐵道、東京電燈、數寄屋橋

外 日本海員救濟會、東洋協會、帝國通信、萬朝報、帝國日報(會社)內國生命保險、秀英會、遞信省(銀行)正金、日本、手形交換所、金原、三井(會社)三井鐵山三井物產、三越吳服店、龍閑橋、東京信用銀行、神田橋、和強學堂、神田共立女學校(會社)丸利印刷、錦町三丁目、日本家畜協會、近衛第一旅團司令部、帝國教育會、教育總監部、文部省、錦輝館(學校)東京高商、外國語、中央大學、錦城中學、國民英學、正則(會社)東京移轉、東京瓦斯、信託商會、駿河臺下、青山線參照、甲賀町、日本產業組合中央會、ニコライ堂、金山神社、太田神社(學校)明治大學(院病)井上眼科、耳鼻咽喉科、東京產科、東洋内科、東京小兒科、杏雲堂、御茶の水、女子高等師範學校、東鐵御茶の水派出所(病院)順天堂、松住町、萬世橋、品川線參照、湯島五丁目、本郷元町、水道橋、東京砲兵工廠、小石川橋、陸軍兵器支廠、飯田橋、甲武線飯田町停車場、牛込見付

牛込區役所、牛込警察署、牛込郵便局、赤城神社(學校)東京物理(銀行)中央貯蓄、逢阪下(會社)諏訪電氣、新見付(學校)陸軍々醫學陸軍獸醫、市ヶ谷見付、市ヶ谷監獄(學校)第四中學、陸軍中央幼年、本村町、(學校)陸軍士官學校、四ッ谷見付、四ッ谷仲町、赤阪見付、近衛第二旅團司令部、第三聯隊、清水谷公園

皇 室

● 皇 室
 今上天皇陛下 皇祖神武天皇より第百二十一代に當らせられ御名は睦仁先帝孝明天皇第二皇子にましまし嘉永五年九月二十二日(陽歷十一月三日)御降誕慶應三年正月九日御踐祚あらせられ翌明治元年八月御即位の大禮を擧げさせらる。

皇后陛下 御名は美子故從一位一條忠香公第三の御女にましまし嘉永三年四月十七日(陽歷五月二十

八日)御誕生明治元年十二月二十八日御入内此日皇后宣下あらせらる。

皇太子殿下 御名は嘉仁明治十二年八月三十一日御誕生明治二十年八月三十一日東宮宣下あらせられ明治二十二年十一月三日皇太子に立たせらる。

皇太子妃殿下 御名は節子故從一位大勳位公爵九條道孝第四の御女にましまし明治十七年六月二十

五日御誕生明治三十三年五月十日皇太子妃宣下あらせらる、明治三十四年四月二十九日第一の皇孫御誕生あ

らせられ迪仁親王と申し奉る、明治三十五年六月二十五日第二の皇孫御誕生淳宮雍仁親王と申し奉る。明治

三十八年一月三日第三の皇孫御誕生光宮宣仁親王と申し奉る。

皇女 第六皇女昌子内親王殿下に當らせられ、第七皇女房子内親王殿下は周宮と稱し奉り明治二十三年一月二十八

日竹田宮恒久王妃殿下に當らせらる、第八皇女允子内親王殿下は富美宮と

稱し奉り明治二十四年八月七日御誕生明治四十三年五月三日朝香宮鳩彦王妃殿下に當らせらる、第九皇女聰

子内親王殿下は泰宮と稱し奉り明治二十九年五月十一日御誕生あらせらる。

皇 族

十四家に分たせらる御名御誕生年月日明治四十二年九月四日は左の如し

宮 家	御 名	御 父	御 誕 生	御 住 所
有 栖 川 宮	海軍大將 大勳位三等 威仁親王	故一品幟仁親王第四子	文久二年壬戌 正月十三日	東京市麹町區三年町
	故攝子親王 子	故從四位溝口直博第七女	安政三年乙卯 五月十二日	同
	勳一等 子	贈從二位前田慶寧第四女	元治元年甲子 二月八日	同
伏	陸軍大將 大勳位二等 貞愛親王	故一品邦家親王第十四子	安政五年戊午 四月二十八日	東京市麹町區紀尾井町
	勳一等 利子女王	故一品幟仁親王第四女	安政五年戊午 五月二十一日	同
	海軍中將 大勳位四等 博恭王	大勳位貞愛親王第一子	明治八年十月 十六日	同
	勳二等 子	從一位勳一等公爵徳川慶喜 第九女	明治二十五年 九月二十三日	同

宮 陽 賀	宮 階
大勳位功勳中左 邦彦王	故放 一 邦憲王妃 好子
大勳位朝彦親王第三子	安子 茂子 秋子 藤子 芳子
明治三十年七月二十三日 京都市上京區東櫻町	明治三十年七月五日 同
明治三十六年三月三十日 同	故大勳位菊麿王第二子 明治二十八年二月二十五日 同
大勳位邦憲王第一女 明治三十三年一月二十七日 同	故大勳位菊麿王第四子 明治二十九年四月二十二日 同
大勳位邦憲王第二女 明治二十八年十一月二十三日 同	故大勳位菊麿王第五子 明治二十九年四月二十九日 同
大勳位朝彦親王第三子 明治二十六年七月二十三日 京都市上京區東櫻町	故從一位侯爵醍醐忠順第一女 慶應元年乙丑十月二十日 京都市京都御苑下立賣門内

華頂宮	山	宮 見
博忠王	故對王 常子	博義王 博信王 恭子女王 敦子女王 知子女王 邦芳王 邦秀王 文秀王
大勳位博恭王第二子	故大勳位菊麿王第一子 故從一位勳一等公爵島津忠義第三女	大勳位博恭王第一子 大勳位博恭王第三子 大勳位博恭王第一女 大勳位博恭王第二女 大勳位博恭王第三女 大勳位真愛親王第二子 故一品邦家親王第七女
明治二十五年一月二十八日 京都市芝區三田臺町	明治三十一年二月十三日 京都市上京區西宮士見町	明治三十年十二月八日 同 明治三十一年五月二十二日 同 明治三十四年十一月十四日 同 明治三十八年五月十四日 同 明治三十九年五月十八日 同 明治四十一年三月十八日 同 弘化元年甲辰正月二十九日 御寄留所 空良殿大和國添下郡 山崎回照寺

小松宮	見宮	東伏	宮
故彰仁親王第一等親賴	勳妃一等周	海軍大佐大勳位功三級依仁親王	寛子女王 華子女王
子	子	王	王
故從三位有馬賴威第一女	故一品邦家親王第十七子正二位勳一等公爵岩倉具定第一女	大勳位載仁親王第五女	大勳位載仁親王第四女
嘉永五年壬子六月十八日	慶應三年丁卯九月十九日 明治九年八月二十九日	明治三十九年二月二十一日 明治四十二年六月三十日	同 同
東京市淺草區橋場町	同	東京市赤坂區茨町	同

院	閑	宮田竹	
大勳位功二級載仁親王	大勳位功二級載仁親王	勳妃一等昌子內親王	永久主
子	子	王	王
故正一位大勳位公爵三條實美第二女	故一品邦家親王第十六子	故大勳位能久親王第一子	成久王第一子
大勳位載仁親王第二子	大勳位載仁親王第一女	今上天皇第六皇女	
大勳位載仁親王第一女	大勳位載仁親王第二女	勳一等恒久王第一子	
大勳位載仁親王第三女			
明治三十五年五月二十五日	明治三十五年八月三日 明治三十九年五月十三日 明治三十年五月二十九日	明治三十二年九月二十一日 明治三十一年九月三十日 明治四十二年三月四日	明治四十三年二月九日
同	同	同	同
同	同	東京市麹町區永田町	東京市芝區高輪南町御用邸

官衙

- 内閣 元千代田町
- 樞密院 永田町一の二に事務所を置く
- 宮内省 代官町
- 外務省 霞ヶ關町一丁目
- 内務省 大手町一丁目
- 大藏省 同上
- 陸軍省 永田町一丁目
- 海軍省 霞ヶ關町二丁目
- 司法省 日比谷町
- 文部省 竹平町
- 參謀本部 永田町一丁目
- 貴族院書記官長官舎 議院構内
- 英國大使館 五番町

- 伊國公使館 裏霞ヶ關四
- 露國公使館 同 一
- 白耳義公使館 同 三年町三
- 獨逸公使館 永田町一の十四
- 澳洪國公使館 紀尾井町五
- 佛國大使館 飯田町一の二
- 教育總監部 代官町
- 會計檢査院 大手町二丁目
- 警視廳 同上
- 東京府廳 永樂町二丁目
- 東京市役所 同上
- 東京稅務管理局 大手町一丁目
- 印刷局 大手町二丁目
- 貴族院議院 内幸町二丁目
- 貴族院議長官舎 内山下町二丁目
- 黑國公使館 永田町二の二十

- 清國公使館 永田町二の八
- 大審院 西日比谷町
- 東京控訴院 同上
- 東京地方裁判所 同上
- 行政裁判所 紀尾井町
- 憲兵司令部 大手町一丁目
- 東京砲兵工廠 小石川
- 葡國公使館 溜池葵町三
- 米國大使館 榎町一
- 暹羅公使館 霞町二
- 瑞西國公使館 材木町十二
- 農商務省 木挽町十丁目

- 遞信省 同 八丁目
- 伯刺耳爾公使館 船松町十
- 西班牙公使館 築地明石町
- 亞爾然丁公使館 同
- 諸威國公使館 同
- 芝區
- 鐵道院 汐留町一丁目
- 和蘭陀公使館 築地十二
- 東京區裁判所 西久保巴町
- 各區重なる警察署
- 麴町 麴町一丁目
- 神田 錦町二丁目
- 京橋 築地一丁目
- 日本橋 久松町
- 芝 愛宕町三丁目
- 麻布 永坂町

- 赤坂 表町三丁目
- 四谷 左門町
- 小石川 表町
- 牛込 神樂河岸
- 本郷 元々士町
- 下谷 車阪町
- 淺草 象湯町
- 本所 相生町三丁目
- 深川 西平野町
- 品川 荏原郡品川町
- 新宿 豊多摩郡内藤新宿町
- 板橋 北豊島郡板橋町
- 千住 同郡千住町
- 小松川 南葛飾郡小松川町
- 各區區役所
- 麴町 麴町一丁目

- 神田 錦町二丁目
- 日本橋 堀越町二丁目
- 京橋築地一丁目
- 芝 愛宕町三丁目
- 麻布 市兵衛町二丁目
- 赤坂 表町三丁目
- 四谷 荒木町
- 牛込 單筒町
- 小石川 金富町
- 本郷 龍岡町
- 下谷 車阪町
- 淺草 馬道一丁目
- 本所 相生町四丁目
- 深川 靈岸町
- 博物館及圖書館
- 東京帝室博物館 下谷區上野公園

東 京 電 車 便 覧

- 高等師範學校附屬教育博物館
- 遊就館 本郷區湯島三丁目
- 帝國圖書館 下谷區上野公園
- 教育圖書館 本郷區湯島三丁目
- 帝國教育會書籍館 神田一ツ橋通
- 大橋圖書館 麴町區上六番町
- 日比谷圖書館 麴町區日比谷公園
- 深川圖書館 深川公園内
- 新聞社及通信社
- 讀賣新聞 銀座一丁目讀賣新聞日
- 東京日々新聞 麴町區有樂町日報
- 東京毎日新聞 社 麴町區有樂町
- 時事新報 京橋區南鍋町二丁目時
- 國民新聞 京橋區日吉町國民新聞
- 東京朝日新聞 京橋區瀧山町四
- 人民新聞 京橋區山下町
- 萬朝報 京橋區弓町朝報社
- やまご新聞 京橋區廿間堀一丁目
- 中央新聞 京橋區山城町中央新聞
- 中外商業新報 社 日本橋區北島町一
- 丁目商況社 日本橋區堀越町一丁目
- 每夕新聞 日本橋區堀越町一丁目
- 報知新聞 麴町區有樂町二丁目
- 日 本 京橋區三十間堀
- 每日電報 麴町區有樂町一丁目每
- 日電報社
- 都新聞 麴町區内幸町一丁目
- 二六新報 神田區通新石町
- シヤパンタイムス 麴町區内幸町
- 東京通信 京橋區采女町
- 日本通信 京橋區元數寄屋町
- 中外通信 京橋區西紺屋町
- 獨立通信 京橋區加賀町
- 帝國通信 京橋區日吉町
- 電報通信 京橋區南佐柄木町日本
- 明治通信 廣告會社 京橋區木挽町
- 自由通信 京橋區瀧山町

東 京 電 車 便 覧

●郵便局附受持局名

- ▲東京局(日本橋區) 一圓
- ▲京橋局(京橋區) 一圓
- ▲本郷局(本郷區) 一圓
- ▲本郷局(本郷區) 春木町、金助
- ▲本郷局(本郷區) 町、本郷土町
- ▲本郷局(本郷區) 本郷元町、真
- ▲本郷局(本郷區) 砂町、弓町、
- ▲本郷局(本郷區) 森川町、壺町
- ▲本郷局(本郷區) 菊坂町、田町
- ▲本郷局(本郷區) 西竹町、東竹
- ▲本郷局(本郷區) 町、妻戀町、
- ▲本郷局(本郷區) 湯島、同梅園
- ▲本郷局(本郷區) 町、同天神町
- ▲本郷局(本郷區) 同新花町、同
- ▲本郷局(本郷區) 切通町、同切
- ▲本郷局(本郷區) 通坂町、同三
- ▲駒込局(同) 本郷局受持區域ヲ除
- ▲本所局(本所區) 一圓
- ▲神田局(神田區) 一圓
- ▲四谷局(四谷區) 一圓
- ▲牛込局(牛込區) 一圓
- ▲深川局(深川區) 一圓
- ▲小石川局(小石川區) 一圓
- ▲丸ノ内局(麴町區) 一圓
- ▲丸ノ内局(麴町區) 視田町、西丸
- ▲丸ノ内局(麴町區) ノ内、西日比
- ▲丸ノ内局(麴町區) 谷町、道三町
- ▲丸ノ内局(麴町區) 大手町、霞ヶ
- ▲丸ノ内局(麴町區) 關、代官町、
- ▲九段局(同) 飯田町、飯田河
- ▲九段局(同) 資田町、竹平町、富
- ▲九段局(同) 士見町、
- ▲麴町局(同) 丸ノ内局及九段局受
- ▲麴町局(同) 持區域ヲ除ク外麴町
- ▲麴町局(同) 區一圓
- ▲青山局(赤坂區) 青山三筋町、同
- ▲青山局(赤坂區) 六軒町、同横田
- ▲丸の内局(丸の内區) 裏霞ヶ關、内
- ▲丸の内局(丸の内區) 山下町、内幸
- ▲丸の内局(丸の内區) 町、八重洲町
- ▲丸の内局(丸の内區) 永樂町、三年
- ▲丸の内局(丸の内區) 町、宮城内、
- ▲丸の内局(丸の内區) 有樂町、元千
- ▲丸の内局(丸の内區) 代田町、元帝
- ▲丸の内局(丸の内區) 町、錢瓶町、
- ▲丸の内局(丸の内區) 飯田町、飯田河
- ▲丸の内局(丸の内區) 資田町、竹平町、富
- ▲丸の内局(丸の内區) 士見町、
- ▲丸の内局(丸の内區) 丸ノ内局及九段局受
- ▲丸の内局(丸の内區) 持區域ヲ除ク外麴町
- ▲丸の内局(丸の内區) 區一圓
- ▲丸の内局(丸の内區) 青山三筋町、同
- ▲丸の内局(丸の内區) 六軒町、同横田

▲赤坂局(同) 青山局受持區域ヲ除ク外赤坂區一圓
 ▲淺草局(淺草區) 一圓
 ▲麻布局(麻布區) 一圓
 ▲下谷局(下谷區) 一圓
 ▲高輪局(芝區) 高輪臺町、同西臺町、同北町、同南町、車町、下高輪町、三田君塚町、同老増町、二本榎本町、同西町、二本榎、白金猿町、同丹波

三田局(同)

町、同臺町、同志田町、今里町、同三光町、本芝入横町、同下多町、同材木町、木芝三田北寺町、同南寺町、同臺裏町、同松坂町、同臺町、同功運町、同四國町、同同朋町、同豊岡町、同網町、同小山町、三田、南金杉河岸、西應寺町、金杉町、金杉濱町、同新濱町、同川口町、新堀町、田町、伊皿子町、横

芝局(同)

逓信省構内局

新町、通新町、新門前町、赤羽町、松本町、新堀河岸、新門前河岸、高輪、白金、三田、以上各局受持區域ヲ除ク外芝區一圓 逓信省構内

▲上野公園(下谷區) △櫻ヶ岡△清水觀音堂△摺鉢山△三宜亭△日本美術協會△パノラマ△博物館△兩大師△御靈廟△護國院△帝國圖書館△音樂學校△美術學校△共同鞆鞆△動物園△東照宮△グラントの紀念樹△黒門△大佛△精養軒△時の鐘△穴の稻荷△不忍池△辨財天
 ▲淺草公園(淺草區) △仲店△淺草觀音△噴水器△新瀧△水族館△花屋敷△パノラマ
 ▲向島(本所區) △隅田川△隅田堤△三圍稻荷△長命寺△牛島神社△白鬚神社△秋葉神社△隅田川神社△木母寺△梅若塚△百花園△花月花壇△鐘ヶ淵
 ▲芝公園(芝區) △徳川家靈廟△増上寺△丸山△觀音山△天昭院△蓮池辨天△寶珠院△覺堂△東京府知事官舎△三線亭△紅葉館△紅葉山△金地院△正則中學校△海軍水路部△政友會本部△愛宕小學校△東京勸工會社

公園

の大陳列館△勸工稻荷△淺岡飯焚井戸△淨土宗務院△逓信官吏練習所△東京郵便監理養成係
 ▲日比谷公園(麴町區) 松本楼△三橋亭△音樂堂△噴水
 ▲深川公園(深川區富岡門前町) 八幡神社△大島神社(末社)△淺間神社(末社)△不動堂
 ▲清水谷公園(麴町區紀尾井町) △贈右大臣大久保利通の碑
 ▲愛宕公園(芝區愛宕町) 愛宕神社△愛宕の塔△旅館愛宕館△高雄山不動△勝軍地藏
 ▲麴町公園(麴町區永田町二丁目) △日枝神社△星ヶ岡茶寮
 ▲湯島公園(本郷區湯島梅園町) △湯島神社△笹塚稻荷△戸隠神社
 ▲根津公園 (本郷區北根津須賀町) △根津神社△大弓場

▲白山公園(小石川區白山前町) ▲白山神社△八幡社
 (攝社)△稻荷、淺間、松尾、殿島、三峰(未社)
 ▲高田公園(牛込區高田町) ▲高田八幡宮
 ▲綠町公園(本所區綠町) 壽座△野見神社
 ▲下谷公園(下谷區竹町)
 ▲坂本町公園(日本橋區坂本町)
 ● 神 社 佛 閣
 ▲魏町區 △靖國神社△宮士見町△白河神社 元平河
 町△神宮教院 有樂町三丁目
 ▲神田區 神田神社 宮本町△太田姬神社 駿河臺東
 和梅町河岸△金山神社 太田姬神社境内△永壽稻荷社
 表神保町
 ▲日本橋區 △水天宮 堀切町三丁目有馬伯邸内△末
 廣稻荷神社 堀切町二丁目△小網町稻荷 小網町東萬
 河岸△杉森稻荷神社 新材木町△祖師堂 小傳馬上町
 △不動尊 藥研堀

▲京橋區 △住吉神社 佃島△鐵砲洲稻荷神社 本湊
 町△釣船神社 新富町△天祖神社 松屋町三丁目△日
 比谷神社 日比谷河岸△田宮神社 越前堀一丁目△四
 本願寺築地
 ▲芝區 △芝大神宮 宮本町△盤龍神社 愛宕町四丁
 目△金刀比羅神社 琴平町△霞山神社 櫻田町△青松
 寺 愛宕町一丁目△天德寺 西久保巴町△泉岳寺 高
 輪町△魚籃觀音 三田臺裏町△東禪寺 高輪町△瑞聖
 寺 白金臺町一丁目
 ▲赤坂區 △氷川神社 氷川町△豊川稻荷 表町二丁
 目△圓通寺 一ツ木町
 ▲四ツ谷區 △神明社 霞岳町△多武峰神社内藤町△
 須賀神社 須賀町
 ▲牛込區 △築土八幡神社 築土八幡町△築土神社
 △土八幡町△赤城神社 赤城元町△八耳神社 赤城神
 社(未社)△出世稻荷神社 (同上)△北野神社 (同上)

△葵神社 (同上)△神樂坂毘沙門 神樂坂
 ▲小石川區 △北野神社 大和町△傳通院 表町△目
 白不動 關口駒井町 新長谷寺 護國寺 大塚坂下町
 ▲麻布區 善福寺 山本町
 ▲本郷區 △妻戀稻荷 妻戀坂上△霞雲寺 新花町△
 隣祥院 龍岡町△自赤不動 駒込片町△吉祥寺 駒込
 △大觀音 駒込千駄木町
 ▲下谷區 △下谷神社 南稻荷町△鷲神社 龍泉寺町
 △廣德寺 北稻荷町△天王寺 谷中△鬼子母神 入谷
 町
 ▲淺草區 △鳥越神社 元鳥越町△今戸八幡神社 今
 戸町△玉姬稻荷 玉姬町△須賀神社 須賀町△眞崎稻
 荷 橋場町△東本願寺 松清町△藏前△閻魔堂 須賀
 町△駒形堂 駒形町河岸△待乳山聖天 聖天町△幡隨
 院 神吉町
 ▲本所區 △牛島神社 向島△秋葉神社 同上△白鬚

神社 同上△回向院 東元町△五百羅漢 綠町四丁目
 △龍眼寺 龜戸△柳島妙見堂 柳島元町△彌勤寺 林
 町一丁目△法恩寺 太平町
 ▲深川區△洲崎神社 洲崎町△富岡八幡宮 深川公園
 △靈岸寺 靈岸町△冬木辨天 冬木町
 ● 名家の墳墓
 ▲芝區 初代繪馬屋額輔(伊皿子證誠寺) 本姓は松
 下氏、嘉永七年正月廿七日歿す、年七十四△八田友紀
 (三田大圓寺) 鹿兒島の人、明治六年九月三日歿す
 年七十五△大槻盤溪(高輪東禪寺) 名は清崇、明治十
 一年六月十三日歿す、年七十八△大石良雄(高輪泉岳
 寺) 其他四十七士 △佐々木文山(増上寺内淨蓮院)
 名は臥龍、享保廿年五月七日歿、年七十七△荻生茂卿
 (豊岡町長松寺) 名は双松徂徠之號す、享保十三年正
 月十九日歿、年六十三△福島正則(寺町正覺寺跡) 秀
 吉の臣△大岡越前守(聖坂功運寺) 名は忠相、寶曆元

年歿、年七十五△一陽齋豊園(樹木谷立行寺) 俗稱熊
 吉一世豊園、文政八年正月七日歿、年五十七△英一蝶
 (二本榎承教寺)△多賀助之進、享保九年正月十三日歿
 年七十三△狩野探幽(小山町永隆寺) 名は守信、延寶
 二年十月七日歿、年七十三△大久保彦左衛門(樹木谷
 立行寺) 名は忠教、寛永十六年二月晦日歿、年六十
 七△齊藤別當實盛(樹木谷立行寺) 源氏の臣△寶井其
 角(二本榎上行寺) 本姓は竹下、寶永二月三十日歿、
 年四十七
 △赤坂區 △柳亭種彦(一ツ木浄土寺) 本姓高屋彦四郎
 天保十三年七月十九日歿、年六十△朱樂菅江(青山青
 源寺) 江戸の人、寛政十年十二月十二日歿、佐藤一
 齊(六本木深廣寺)名は坦、安政六年八月廿四日歿、年
 八十八△林鶴梁(赤坂澄泉寺) 名は長儒、明治十一年
 一月十六日歿、年七十三、

政十一年十一月廿九日歿、年六十八 △爲永春水(築地
 妙善寺) 名は貞高、
 △牛込區 △林羅山(山伏町林家代々の墓所) 名は信
 勝、明曆三年正月廿三日歿、年七十五 △椿椿山(横
 寺町圓福寺) 名は彌、安政元年七月十三日歿、年五十
 四△山鹿素行(榎町宗參寺) 名は高祐、貞享二年九月
 歿、年六十四 吉良上野介(築土高昌院)幕府旗下の高
 家、元祿十五年十二月十四日赤穂義士に討たる、
 △四谷區 △徳川信康(南伊賀町西念寺) 徳川家康の長
 子、天正七年九月十五日居腹、年二十一 △柳澤吉保
 (河田町月桂寺) 初め彌太郎と云ふ、正徳四年十一月
 歿、年五十七△山縣大貳(船町全勝寺) 名は昌貞、明
 和四年八月歿、年四十三△堀保巳(寺町安樂寺跡)
 姓は萩野通稱辰之輔、文政四年九月十二日歿、年七十
 六、
 △小石川區 △徳川千姫(表町傳道院) 將軍秀忠の女

寛文六年二月歿、△曲亭馬琴(若荷谷深光寺) 瀧澤氏
 名は解、嘉永元年十一月六日歿、年八十二 △尾藤二
 洲(大塚廓島) 名は孝肇、文化十年歿、年六十九△瀧
 亭鯉丈(小日向稱名寺) 通稱八衛門と云ふ、天保十二
 年六月十日歿、△山本北山(白山本念寺) 名は信有、
 文化五年五月十八日歿、年六十一△徳川大方殿(表町
 傳道院) 徳川家康の生母、慶長七年歿、△室鳩巢(大
 塚藤島俗に儒者捨場と云ふ) 名は直清、享保十九年八
 月十二日歿、年七十七△柴野栗山(同上) 名は邦彦、
 文化四年十二月一日歿、△太田南畝(白山本念寺) 蜀
 山人と號す、文政六年四月六日歿す、年七十五
 △本郷區 △春日局(湯島切通し麟祥院) 初めの名は
 ねぶく、寛永廿年九月十四日歿、年六十五△高島秋帆
 (片町大圓寺) 名は茂敦、慶應二年歿、年六十九△久
 米平内(千駄木海藏寺) 本名兵藤茂十郎、天和二年六
 月六日歿、年六十餘、△安井息軒(駒込養源寺) 名は衛

明治九年九月廿三日歿、年七十、△近藤重藏(追分町
 西善寺) 正齋と號す、文政十二年二月十六日歿、年五
 十九△服部嵐雪(竹町常陸寺) 幼名久馬助、寶永四年
 十月十三日歿、年五十四△深見自休(東片町龍光寺)
 俗に罷の自休といふ、享保十五年三月十八日歿、年九
 十△薩摩浄雲(駒込四軒町榮松院) 江戸浄瑠璃の始祖
 元祿三年十月廿九日歿、
 △下谷區 △菊池容齋(谷中天王寺) 名は武保、明治
 十一年六月十六日歿、年九十一△小野和通(中根岸西
 念寺) △太宰春登(坂町天眼寺) 名は純、延享四年五
 月晦日歿、年六十八△卷菱湖(天王寺舊墓地) 名は大任
 天保四年四月七日歿、年六十七△北村季吟(七軒町正
 慶寺) 通稱久助、寶永二年六月十五日歿、年八十二△蒲生
 君平(坂町臨江寺) 名は秀實、文化十年七月五日歿、年四
 十六△西山宗因(日暮里養福寺) 名は豊一、天和二年三
 月二十八日歿、年七十八△市河米庵(日暮里本行寺) 名

は三亥、安政四年七月十八日歿、年八十△鹽谷岩陰(天王寺舊墓地)名は世弘、慶應三年九月六日歿、年五十九
 ▲淺草區 △清水濱臣(本願寺善照寺) 通稱玄長、文政七年八月十七日歿、年四十九△荷田在滿(森下町金龍寺)字は持文、寶曆元年八月四日歿、年四十六△一勇齋國芳 (高原町大仙寺) 姓は井草氏、文久元年二月四日歿、年六十五△平賀源内(橋場總泉寺) 名は國倫鳩溪と號す、安永八年十二月十八日歿、年五十七△龜田鵬齋(今戸福壽院) 文政九年三月歿、年七十三△新井白石(本願寺内照寺) 名は君美字は在中、享保十年五月十九日歿、年六十九△佐藤椿園(森下町松懸寺) 名は信淵、嘉永三年正月二日歿、年八十二△鹽原多助(高原町東陽寺) 法名鹽原壽算居士、文化十三年八月十四日歿△大窪詩佛(松葉町光感寺) 名は行、△谷文晁(北清島町源空寺) 寫山樓、天保十二年十二月十四日歿、年七十九△歌川廣重(北松山町東岳寺) 姓

は安藤、安政五年九月六日歿、年六十七△十返舎一九(土富店東陽院) 本名は重田貞一、天保二年八月七日歿、年五十七、△石川雅望(黒船町正覺寺) 字は子相、文政十三年三月廿四日歿、年七十八△伊能忠敬(北清島町源空寺) 字は子春、文化元年正月五日歿、年四十一△葛飾北齋(永住町誓教寺) 通稱は鐵二、嘉永二年四月十八日歿、年九十
 ▲本所區 △橋千蔭(東兩國橋回向院) 通稱は加藤又左衛門、文化五年九月二日歿、年七十五△東山京傳(東兩國橋回向院) 名は醒、通稱を傳藏と云ふ、文化十三年九月七日歿△安積長齋(番場町妙源寺) 名は覺字は忠順、萬延元年十一月廿一日歿、年七十六
 ▲深川區 △松平樂翁(鐵殿町靈嚴寺) 名は定信、文化二年歿、年七十二△度會園女(同開山堂) 享保十一年四月歿△紀國屋文左衛門(龜住町玄信寺靈嚴中成等院) 姓五十嵐氏、享保十九年四月歿、年六十六△雲中

菴蓼太(六間堀要津寺) 名は大島陽喬、天明七年九月七日歿、年七十△間宮林藏(淨心寺) 常陸國築波郡の人、弘化元年二月廿六日歿、年六十五△柳下亭種員(靈嚴町安禪寺) 本名坂本新七、安政五年二月歿、年五十三△村田春海(大工町本誓寺) 字は土觀、織錦齋と號す、文化八年三月十三日歿、年六十六△式亭三馬(加賀町雲光院) 本姓は菊地氏、文政五年閏月六日歿、年四十八△司馬江漢(猿江町慈眼寺) 通稱勝三郎、安政元年十月廿一日歿、年七十二△狩野元信(淨心寺) 初め四郎次郎と云ふ、永祿二年十月六日歿、年八十四
 ▲府下及武藏國內 △加茂眞淵(荏原郡品川東海寺) 通稱は岡部衛士、明和六年十月三日歿、年七十三△澤庵和尚(同上) 名は宗彭、正保二年二月十一日歿、年七十三 △服部南廓(東海寺内小林院) 名は元喬、寶曆九年六月廿一日歿、年七十七△木下順庵(荏原郡大森曙樓庭園内) 名は貞幹、元祿十一年十二月廿三日歿

年七十八△青木昆陽(荏原郡日懸下邸) 名は敦書、明和六年十月十二日歿、△細井廣澤(荏原郡等々刀滿願寺) 名は智慎、享保二十年十二月廿三日歿、年七十八
 ●名橋一覽
 ▲神田橋 麴町區大手町ヨリ神田區美土代町へ外麻堀二架之長廿四間幅十二間、(主要構造)木造、床部土、明治三十四年十月新設(工費)三〇、四九九、四七八
 ▲吳服橋 同永樂町二丁目ヨリ日本橋區吳服町へ同右長十間四分幅六間、石造、明治十二年十一月新設(費)九、三八五、〇〇〇
 ▲常盤橋 同大手町下錢瓶町トノ境ヨリ日本橋區本町一丁目へ同右、長十七間八合幅六間三合、石造、明治十年一月架、(費)一五、二二六、二五〇
 ▲鍛冶橋 八重洲町二丁目ト有樂町二丁目トノ境ヨリ京橋五郎兵衛町へ同右、長八間幅六間六合、石造、明治十年二月架(費)五、五二九、五七九

▲敷寄屋橋 同有樂町三丁目ヨリ京橋區元敷寄屋町へ
同右、長三間幅四間一合、(主)木(床)土、明治三十三年六月八日架(費)四八七、六三一

▲萬世橋 神田區小柳町ヨリ同花房町へ神田川ニ架ス、長十四間幅十間、(主)鐵(床)石、明治三十六年三月換(費)六一、四四五、二四〇

▲御茶水橋 神田區駿河臺西紅梅町ヨリ本郷區湯島三丁目へ神田川ニ架ス、長三十八間二尺四寸幅七間、(主)鐵(床)板、明治二十四年十月新設(費)三四、二八二、〇一一

▲日本橋 日本橋區通一丁目ヨリ同室町一丁目へ日本橋川ニ架ス、長廿八間幅七間七分、(主)木(床)板、架橋年月舊記ニ依テ區々タリ現ニ新設中ノ者ハ、長廿七間幅十五間、(主)石、拱橋

▲鐵橋 同南茅場町ヨリ同小網町二丁目へ日本橋川ニ架ス、長廿一間二分巾七間七分、(主)鐵(床)板、明治

二十一年四月換、(費)三六、九八六七六五、

▲海運橋 同兜町ヨリ同本材木町一丁目へ楓川ニ架ス、長九間巾六間、石造、明治八年九月換、(費)三、四二〇、〇〇〇

▲兜橋 同兜町ヨリ同本材木一丁目へ楓川ニ架ス、長十七間巾三間三合、(主)木(床)板、明治十八年六月換

▲今川橋 日本橋區本銀町二丁目ヨリ神田區西今川町へ龍田川ニ架ス、長六間巾六間半、(主)木(床)土、明治十六年十二月換(費)四、一三六、二二三

▲京橋 京橋區銀座一丁目ヨリ同南傳馬町三丁目へ京橋川ニ架ス、長十間巾十間、(主)鐵(床)石、明治三十四年十二月換、(費)六一、二七一、七二〇

▲新 芝區芝口一丁目ヨリ京橋區南金六町へ沙留川ニ架ス、長十二間半巾十間、(主)鐵(床)石、明治三十二年四月換、(費)六一、五〇九、三一六

▲淺草橋 淺草區茅町ヨリ日本橋區馬喰町四丁目へ神

田川ニ架ス、長十三間三尺巾八間、(主)鐵(床)石、明治三十一年七月換、(費)三三、二四五、八一

▲兩國橋 本所區元町ヨリ日本橋區米澤町一丁目へ大川ニ架ス、長九十間五分巾十間、(主)鐵(床)石、明治三十七年十一月換、(費)三〇一、五八一、一四〇

▲吾妻橋 本所區中ノ郷竹町ヨリ淺草區花川戸町へ同右、長八十一間五分巾四十六尺、(主)鐵(床)板、明治八年六月換、二六、一四一、一八六

▲麻橋 本所區外手町ヨリ淺草區黒船町へ同右、長八十六間四分巾七間、(主)鐵(床)板、明治二十六年四月新設(費)七九、〇三八、九五二

▲永代橋 深川區相生町ヨリ京橋區大川端町へ同右、長百間二合巾七間八合、(主)鐵(床)板、明治三十年十一月換、(費)一四〇、四九九、三五〇

▲新大橋 深川區西元町ヨリ日本橋區濱町二丁目へ同右、長百九間五分〇四間、(主)木(床)板、明治十八年

四月換、(費)八二、九七八、二〇九

▲大橋 千住、隅田川ニ架ス長サ六十六間巾四間(主)床共木

銅 像 郷左衛門
大村さんの望遠鏡が借りたうごはすなア
[右 西郷像]
燕が眉毛の下へ御免れえ
[右 大村像]
馬曰く足の骨が違つたよ
[右 楠公像]
一二三さんお歸りがへさすましてゐ
[右 爪生像]
眠むさうな顔で女を遠見する
[右 伊藤像]

◎名所舊跡 括弧内は電車停留場
 ▲飯田町停車場 (麴町區飯田町)
 ▲入谷 (下谷區坂本町)
 ▲濱離宮 (芝區新橋)
 ▲白山公園 (小石川區指ヶ谷)
 ▲二重橋 (麴町區馬場先内櫻田門)
 ▲ニコライ會堂 (神田區甲賀町)
 ▲日暮里 (上野ヨリ瀧車又ハ下谷區金杉町)
 ▲星ヶ岡 (赤坂區山下)

▲道灌山公園 (下谷區上野)
 ▲王子公園 (上野ヨリ瀧車)
 ▲四ツ目牡丹園 (本所區龜澤町)
 ▲吉野園 (同吾妻橋)
 ▲吉原遊廓 (淺草區山谷町)
 ▲瀧ノ坂 (上野ヨリ瀧車)
 ▲園子坂 (小石川區指ヶ谷、本郷三)
 ▲雑司ヶ谷 (小石川區江戸川橋)
 ▲上野ステーション (上野ステーション前)
 ▲上野公園 (下谷區上野)

▲深川公園 (深川區黒江町)
 ▲麴町公園 (赤坂區山下、赤坂見付上)
 ▲小高園 (本所區吾妻橋)
 ▲後樂園 (小石川區水道橋)
 ▲赤坂離宮 (赤坂區青山一丁目)
 ▲青山練兵場 (同青山三丁目、信濃町)
 ▲淺草公園 (淺草區雷門)
 ▲愛宕公園 (芝區愛宕町)
 ▲飛鳥山 (上野ヨリ瀧車)
 ▲坂本公園 (日本橋區南茅場町)

▲湯島公園 (本郷區切通下)
 ▲新橋停車場 (芝區土橋、芝口)
 ▲芝公園 (同參門前)
 ▲清水谷公園 (赤坂見付)
 ▲十社 (新宿區分)
 ▲植木園 (小石川區指ヶ谷)
 ▲品川遊廓 (芝區八ッ山)
 ▲新宿遊廓 (新宿一丁目)
 ▲日比谷公園 (麴町區日比谷)
 ▲洲崎遊廓 (京橋區福島橋)
 ▲鈴ヶ森 (芝區八ッ山)
 ●遊覽
 ▲櫻花
 ▲上野公園 (下谷區) ▲向島

(本所區) ▲靖國神社境内 (麴町區富國寺) ▲清水谷公園
 ▲士見町 ▲清水公園 (麴町區紀尾井町) ▲江戸川 (小石川水道町)
 ▲梅花 ▲湯島天神社 (湯島公園内) ▲靖國神社境内 (麴町區富士見町) ▲淺草公園 (淺草區) ▲芝公園 (芝區) ▲龜井戸天神社 (向島)
 ▲蓮池 ▲不忍の池 ▲芝公園辨天池
 ▲押上田浦 ▲向島百花園
 ▲牡丹 ▲本所四ツ目の牡丹 ▲三河島村喜樂園
 ▲藤花 ▲龜井戸 ▲淺草公園 ▲芝公園 ▲辯天池 ▲日比谷公園 ▲上野公園 ▲清水谷公園
 ▲躑躅 ▲日比谷公園 ▲花見寺 ▲護

▲國寺 ▲清水谷公園
 ▲芍薬 ▲本所四ツ目の植文
 ▲薔薇 ▲駒込動阪町のぼら折 ▲入谷の開花園
 ▲菖蒲 ▲吉野園 ▲本所四ツ目植文
 ▲百花園
 ▲薺花 ▲入谷 ▲芝公園の昔香園
 ▲秋草 ▲向島百花園
 ▲菊 ▲團子坂 ▲入谷 ▲染井
 ◎貸舟 貸網
 ▲沖釣は毎年五月十八夜より鯉釣を始め、沙魚は九月より、綱は七月より初まる。十一月ヨリ冬季中は寒船釣あれど、稀にて、深川木場、大川端等にて陸釣するもあり。釣船網船の相場は略左の如し。

△釣船 船頭付二人までは一日一圓
 軍船釣一圓三十錢、大東羽坂日行一圓五十錢、客一人を増す毎に十錢を加ふ、△利根川釣一圓六十錢、一人を増せば卅錢を加ふ、△烏打船 船頭二人付二圓五十錢△網船 漁師船頭付客二人乗込一圓八十錢、一人を増す毎に三十錢△夜網 二圓、掛子船 一圓三十錢、下潮船 一圓△沙魚釣 乗合餌附卅錢、鰯釣 乗合卅五錢

△漁の場所 品川沖(鱒、沙魚、鯛) △中川(鯉、黒鯛) △隅田川(鯉) △多摩川(鮎)

▲沙千 芝浦、品川、洲崎、佃沖、中川沖

上野

黒門に丸の跡あり山ざくら 子規
 茨さくや根岸の里の貸本屋 同
 浅草 同
 鳩なくや大提灯に春の風 同
 谷中 同
 猫の塚お傳の塚や木下閣 同
 根岸音無川 同
 柳散り榮屑流る、小川かな 同
 王子製紙場 同
 水赤く泡流れけり蓼の花 同
 稲の花道灌山の日和かな 同
 稲の穂や南に凌雲閣低じ 同
 田端 同
 炎天や畑半面に雲の影 同

敵さ思ふた味方もあれば味方ながらの敵もある 猿仙坊
 時節待ちましょ花咲く木でも春が来なけりや咲きはせぬ シケレ
 雪は降るく野山の雀何處で食ふやら眠るやら 花 舛
 金のなる木はどこにもあれど植ゑて楽しむ人はない 我子
 つらく泣くのも嬉しく泣くも落つる涙にや變りやない 喜良久
 逢へば逢ふたて別れのつらさ逢はにや尙更増す辛さ 咲尾花
 親が溜めれば子供が使ふ思ふやうにはゆきやしない 獨笑

●劇 場 (括弧内は一人の観劇料)

▲歌舞伎座 京橋區木挽町(三十五錢乃至四十錢より 二圓八十錢位迄)

▲明治座 日本橋區久松町(三十錢より壹圓八十錢乃至二圓迄)

▲市村座 下谷區三長町(二十五錢より壹圓六十錢位)

▲東京座 神田區三崎町(年中一定せず)

▲新富座 京橋區新富町(同上)

▲本郷座 本郷區春木町(三十錢より壹圓三十錢位)

▲眞砂座 日本橋區中洲河岸(十錢より八十錢迄)

▲演伎座 赤阪溜池(十錢乃至十五錢より壹圓位)

▲宮戸座 淺草公園(十錢より九十錢位)

▲蓬萊座 淺草新猿屋町駒形(十錢乃至八錢より壹圓位)

▲壽座 本所區綠町(八錢より八九十錢)

▲深川座 深川區仲町(同)

俳 優

▲開盤座 淺草區七軒町(六錢より二十五錢迄)

▲常盤座 淺草公園(六錢より二十五錢迄)

▲三崎座 神田區三崎町(五錢より三十五錢迄)

▲柳盛座 淺草向柳原町(五錢より三十五錢位迄)

●外に近々落成す可き帝國劇場(丸の内有樂町)あり有樂座は純然たる劇場に非ざるも時々新舊演劇を開催する事なり共に場代は一定せず

●俳 優
 阪東一鶴、片岡市藏、尾上梅幸、中村梅雀、市川ぼん、澤村訥子、澤村長之助、中村歌六、尾上蛸十郎、阪東かつみ、尾上幸藏、守田勘彌、中村勘五郎、嵐芳三郎、阪東玉之助、中村竹三郎、市川團八、市川團右衛門、市川團九郎、市川團子、市川團藏、市川團吉、市川團外、澤村宗之助、澤村宗十郎、阪東鶴之助、市川葛丸、市川雷藏、中村梅之助、尾上梅助、市川羽左

衛門、阪東のしほ、市川男寅、市川關松、市川栗三郎、中村龍太郎、中村龍助、市川九郎次、市川九藏、市川九女八、岩井乘三郎、市川八百藏、中村又五郎、尾上松助、澤村源之助、市川福藏、尾上英雀、中村兒太郎、市川小關次、市川紅若、市川高麗藏、市川高麗三郎、中村駒助、市川小文次、尾上榮三郎、實川延太郎、市川猿之丞、市川猿之助、市川蓮女、市川蓮若、中村明石、市川左團次、市川左喜之助、市川左外、關三十郎、中村吉左衛門、市川鬼丸、市川旭梅、尾上菊太郎、尾上菊五郎、尾上菊三郎、市川鬼三郎、市川喜之造、市川錦吾、市川門之助、坂東三津五郎、市川芝海老、中村芝鶴、坂東秀調、中村芝翫、市川鯨丸、市川松蔭、市川河原崎紫扇、市川新十郎、市川壽朝、尾上紋三郎、市川百々次、市川翠扇、市川壽美藏、

伊井茶峰、井上昇、石川新水、花園董、英大郎、花房

喜久男、西川秀之助、小河幸雄、若松信乃、若水美登里、和田卷二郎、門脇清澄、河合武雄、河本重徳、横山運平、橘夏野、高田實、高山亘、高浪定次郎、高杉三郎、都築文男、月岡一樹、中野信近、中村幡之助、中村秋孝、中村常行、村田高一、村田正雄、梅田重朝、上原桂四郎、柳川清、倭輝久雄、山田春雄、山崎長之輔、前島光美、丸山操、松葉菊雄、松本要次郎、深澤恒造、福島清、藤川岩之助、藤山金吾、藤澤淺次郎、藤井六輔、後藤良輔、五味國太郎、阿部信夫、荒井信夫、嵐崎登、秋月桂太郎、秋山十郎、埼玉鑑策、佐川經、川上貞奴、録井信一、櫻井東次郎、喜多村縁郎、木村操、木下録三郎、木下吉之助、岸一夫、水田紅美、水野好美、水野正重、柴田善太郎、柴野久彌、樋口角兵衛、桃水吉之助、關根達發、

○相撲 例年一月、五月の二回兩國國技館に於て十日

間興行するを大相撲と云ひ、之を本場所と稱す。此勝敗に依り番附の位置を上下し給金の増加を決す。又花相撲は力士數組に分れて市内及地方諸所に興行す。本場所は東京大相撲協會と云へる組合に監督され、協會は取締二名、検査役十名、其他理事長、部長等の役員あり。組合員は力士行司の老退して年寄と稱するもの及關取格以上の力士、行司を以て成り主なるものは部屋を構へて力士を養成す。重なる部屋は、高砂、出羽の海、雷、友綱、伊勢の海、尾車、八角、井筒等なり。勸進元は年寄八十名の内より一場所四人宛順番にて之に當れり。昨今の取締は左の二名なり。

行す、力士八百人、茶屋出方百五六十人、之に關係する者を合すれば千人以上なり。隨つて費用も夥だしく四、十三年五月場所の如く紛擾起り初日後一ヶ月延期せしため、協會の損失は一万四千五百圓に及び力士への給金割も出來の位なりし尤も當り場所には勸進元四人にて四五萬圓の利益あるべし。

▲場代及場内物價表左の如し

正面棧敷一間六人詰	金十八圓也
同十日間通し賣一間	金百八十圓也
三の棧敷一間六人詰	金十五圓也
同九日間通賣り一間	金百五十圓也
正面棧敷割込一人分	金三圓也
三方棧敷割込一人分	金二圓五十錢也
一 等 席	金二圓也
二 等 席	金二圓也
三 等 席	金七十五錢也

四 等 席

金三十錢也
ふさん茶(但一間分) 金七十五錢也

●茶屋 國技館西門前にあり總て二十軒高砂屋、武藏屋、川平、伊勢福、中橋、堅川、吉川、更傳、四傳、西中、相川、白豊、林家、長谷川、大和等あり、場代は茶屋に掛るも、木戸と同じ定價なれば、初めて見物するには茶屋の方向彼を行届きて便利なり。

▲東方 横綱大關常陸山、張出大關駒ヶ嶽、大關西ノ海、關脇朝汐、小結小常陸、(前頭)碓湯、兩國、千年川、大港、高見山、綾浪、大ノ川、八島山、龍ヶ崎、浪の音、山泉、大緑、立川、尼ヶ崎、小柳、近江宮士雲龍、(幕下)紫雲龍、佐賀ノ海、氷見ヶ濱、綾川、岩木山、八甲山、雷ヶ浦、入間川、日本海、旗ノ島、(張出)稻瀬川、

▲西方 横綱大關梅ヶ谷、張出大關國見山、(大關)太刀山、(關脇)伊勢ノ濱、(小結)大鳴門、(前頭)玉椿土州山、鳳、瀧ノ音、有明、綠島、鶴渡り、陳立、上ヶ汐、鏡川、黒瀬川、梅ノ花、柏戸、柏山、大蛇湯、藤島、綾瀬川、(幕下)平ノ石、白梅、明石龍、石山、立汐、荒角、大刀勇、男島、十三ノ浦、神崎、

寄 席

(ギは義太夫、コは講談、イは色物ナは浪花節)

- ▲麴町區 元園町一ノ三〇 近藤太郎
- ▲市場亭(ナ) 美土代町三ノ一 興津千太郎
- ▲白梅亭(イ) 連雀町一八 大宮きく
- ▲廣市場(ナ) 五軒町一 川瀬廣吉
- ▲川竹亭(イ) 表神保町七 川名敬三
- ▲立花亭(キ) 道新石町一三 大森竹次郎
- ▲小柳亭(コ) 小柳町一 田村清吉
- ▲青柳亭(ギ) 元園町一ノ三〇 近藤太郎
- ▲神田區 美土代町三ノ一 興津千太郎
- ▲連雀町一八 大宮きく
- ▲五軒町一 川瀬廣吉
- ▲表神保町七 川名敬三
- ▲道新石町一三 大森竹次郎
- ▲小柳町一 田村清吉

▲日本橋區

- ▲伊勢本(イ) 瀬戸物町一九 原田紋吉
- ▲立花家(ギ) 米澤町二ノ八 中澤政吉
- ▲末廣亭(新) 新和泉町一 石原幸吉
- ▲宮松亭(ギ) 南茅場町三六 宮松三之助
- ▲福本亭(コ) 米澤町二の四 丸山佐七
- ▲木原亭(ト) 通一の七 井上八三郎
- ▲大るじ(ロ) 茸屋町九 笠倉彌五郎

▲京橋區

- ▲金澤亭(イ) 銀座一の二三 池田幸太郎
- ▲朝田亭(イ) 八丁堀仲町八 朝田五郎吉
- ▲銀座亭(コ) 銀座四の一一 高橋源太郎

▲芝區

- ▲玉の井(ギ) 日蔭町一の二 永井小三郎
- ▲琴平亭(キ) 琴平町二 山本長三郎

▲悪知十(イ)

- ▲南佐久間町一ノ二 田邊松次郎
- ▲春日亭(キ) 三田四國町二 伊藤長八
- ▲小金井(ギ) 濱松町一ノ一五 町村榮七
- ▲若松亭(コ) 港町一 岩田福松
- ▲麻布區 宮下町一二 土屋豊次郎
- ▲赤坂區 麴町一ノ一 高橋善太郎
- ▲牛込區 須藤ばな
- ▲高等演藝館(イ) 袋町三 坂東やす
- ▲牛込亭(キ) 通寺町八 樋口正善
- ▲鶴扇亭(コ) 肴町二三
- ▲小石川區
- ▲江戸川亭
- ▲扇亭
- ▲本郷區

▲若竹亭(ギ) 東竹町二
▲岩本亭(コ) 本郷四ノ七
▲鈴木亭

佐藤柳吉
小林竹次郎

▲下谷區

▲鈴木亭(イ) 上野廣小路二
▲久本亭(イ) 竹町一二
▲吹拔亭(ナ) 敷寄屋町七
▲寶集亭(コ) 竹町一二

鈴木龍助
三浦久太郎
渡邊きん
清水清次郎

▲淺草區

▲東橋亭(ギ) 花川戸町一
▲大金亭(イ) 茶屋町五
▲並木亭(イ) 並木町一四
▲金車亭(コ) 公園六區三號

加藤鐵藏
安藤彌五郎
杉山和助
戸張菊次郎

▲本所區

▲廣瀬亭(ギ) 相生町四
▲深川區

廣瀬作藏

▲常盤亭(ギ) 常盤町二二
▲三ツ木亭(コ) 西森下町三八
▲永花亭(コ) 東元町一

原鏡之助
三木梅吉
永田滋藤

話の種

●五百回の興行 佛國の脚本作者ロ
スタン作の動物劇シヤンテクラは
本年二月六日の初興行以來巴里に於
ては三百二十二回地方に於て五百回
の興行を重ねて純益百五十萬圓以上
に達したげな



●東京年中行事

▲一月 年賀△初日の出△吉方參△七福神(元日より三日まで)△龜戸大祀(七日まで)△祖師詣△演劇(春狂言)△初子大黒天詣△初寅毘沙門詣△初卯妙義詣△初巳辨天詣△初庚申帝釋詣△初亥摩利支天詣△初荷(二日)△愛宕神社神使の神事(三日)△初水天宮詣(五日)△新年宴會(五日)消防出初(六日)△陸軍始△觀兵式(八日)△茅場町藥師(八日)△金刀毘羅神社初祭(十日)△賽日敷入(十六日)△淺草觀音初詣(十七日)△川崎大師(二十一日)△鷲換(二十五日)△不動參(二十八日)
▲二月 梅見△初午△節分△追儺の神事△四十七士正忌日(四日)△紀元節(十一日)△釋迦涅槃會(十五日)△難市(十六日より三月二日まで)
▲三月 雛祭(三日)△金刀毘羅神社大祭(十日)△彼岸△六阿彌陀詣△大師(二十一日)△桃花△彼岸櫻

▲四月 花見(上旬より中旬)△沙千狩(上旬)△端艇競漕(第二土曜大學)△摘草△釋迦誕生灌佛會(八日)△木下川藥師開帳(八日)△三圍社大祭(九日)△杉森神社(十六日)△東照宮大祭(十七日)△平河天神大祭(二十五日)△五月人形市(此月より五月四日まで)
▲五月 小網神社祭禮(四日)△烏森神社祭禮(五六日)△靖國神社大祭(五六七日)△躑躅(初旬)△舊菰△葉櫻△三崎神社祭禮(九日)△牡丹(中旬)△下谷神社祭禮(十一日)△神田神社神輿渡御祭(隔年十三日より十七日)△三島神社祭禮(十五日)△芍藥(中旬)△淺草三社祭(十七八日)△藤(中旬)△若船釣△磯船釣△川崎大師(二十一日)△午天神社(二十五日)△目黒不動開帳成田不動開帳(二十八日)
▲六月 日光東照宮大禮(一日)△熊野神社祭禮(二日)△八雲神社祭禮神田神社内(四日より六日)△品川菰天王祭(六日より八日)△江戸神社祭禮神田神社内

(七日より十三日) △八雲神社祭禮(八日)鳥越神社祭禮(九日) △鹿島神社祭禮(十日) △八雲神社祭禮(十日より十二日) △花菖蒲(上旬) △漁獵(八十八夜より天長節頃まで) △香取神社(十四日) △日枝神社祭禮(十五日) △氷川神社祭禮(十五日) △須賀神社祭禮(十八日より二十一日) △玉姫稻荷祭禮(十九、二十日) △愛宕千日(二十四日) △五條天神祭禮(二十五日) 伊雑大神(二十六日) △螢(水鷄) △大拔(三十日)

▲七月 富士祭(一日) △水防出初式(六日) △遊泳場を開く △觀世音四万六千日(十日) △遊(初旬より八月) △鎌倉懷舊展覽會(十一日より九月二十日まで) △草市(十一、十二日) △宿居(十六日) △葬(中旬より八月末) △土用 △納涼 △鑽泉

▲八月 八朔(徳川家康入國) △兩國川開煙火(第一土曜) △芝浦煙火 △川旋俄鬼 △佃島住吉神社祭禮(七日より八日まで) △秋草(中旬より九月末) △萩(中旬より

九月末) △八幡宮祭禮(十五日) △二十六夜(陰曆七月二十六日) △投網鰯海獅雜魚を漁す(下旬より九月末まで) △沙魚釣(八九月) △鮎 △鱧 鮎夜釣 △蟲(八九月)

▲九月 三田春日神社祭(九日) △小石川氷川神社祭(十日) △觀月(陰曆十五夜) △芝神宮大祭(十一日より廿一日まで) △めぐり(市) △神田神社祭禮(十四日) △遊谷八幡祭禮(十五日) △麻布小日向氷川神社(十七日) △小石川諏訪神社(十七日) △小野照崎神社(十九日) △赤城神社(十九日) △築土八幡宮祭禮(十四日) △根津神社祭禮(二十一日) △白山神社祭禮(二十一日) △川崎大帥(二十一日) △汗魚釣(彼岸頃) △愛宕神社祭禮(二十四日) △茸狩 △龜戸神社大祭(二十五日)

▲十月 達摩忌(五日) △十夜法要(六日より十五日) △會式(八日より十三日) △湯島天神祭禮(十日) △狩獵(十五日より翌年四月十五日まで) △べつたら市(十九日) △夷子講(二十日) △菊(二十日頃より十一月下旬)

△紅葉(下旬) △栗飯

▲十一月 天長節夜會(三日) △七五三の祝(五六七日) △靖國神社祭禮(五六七日) △鞠祭(八日) △酉の市(酉の日) △東本願寺法恩講(二十二日より二十八日) △法恩寺引上會(二十三日より二十八日) △西本願寺報恩講(二十四日より二十八日) △枯野(中旬より十二月初旬)

▲十二月 大宮町歳の市(十日) △深川八幡歳の市(十四日) △淺草歳の市(十七日) △神田神社歳の市(二十一日) △芝太神宮歳の市(二十二、二十三日) △愛宕神社歳の市(二十四日) △天神歳の市(二十五日) △藥研堀不動堂前歳の市(二十八日) △日本橋、銀座、其他歳の市(三十、三十一日) △雪見(十二月、一、二月)



● 東京めぐり 雅古 識

麴町區 宗五郎も彦九郎も来る二重橋
 神田區 お茶の水海老茶の色の染めぐり
 日本橋區 魚河岸の番見ざり(から聲を出し
 京橋區 居留地の子供英語が上手なり
 芝 區 新橋でまご(して赤毛布
 麻布區 狸穴に人お誑かす奴が住み
 赤阪區 溜池へ菰が流れて騒ぎ出し
 四谷區 怪談も尾鰭がついで毛まで生へ
 牛込區 神樂坂へ懸かるさいつもオホンなり
 小石川區 植物園へ参るさいつて出ましたよ
 本郷區 赤門を出るさいアインがヤアと云ひ
 下谷區 池の端昔からガツなさいころなり
 淺草區 奥山に白鬼人を喰ふ恐わい事
 本所區 回向院の宗旨を知らぬ相摸好き
 深川區 竹を割つた氣性でもてる木場の人

● 貴族員議員

▲ 皇族

皇太子嘉仁親王、伏見宮貞愛親王、有栖川宮威仁親王、
閑院宮載仁親王、東伏見宮依仁親王、伏見宮邦芳王、
伏見宮博恭王、久邇宮邦彥王、梨木宮守正王、久邇宮
多嘉王、朝香宮鳩彦王、東久邇宮稔彦王、北白川宮成
久王、竹田宮恒久王、北白川輝久王、

▲ 公爵議員

德川慶喜、山縣有朋、大山巖、岩倉具定、鷹司熙通
二條基弘、德川家達、島津忠濟、一條實輝、毛利元昭
九條道實、三條公美、伊藤博邦、

▲ 侯爵議員

淺野長勳、德大寺實則、久我通久、蜂須賀茂韶、井上
馨、松方正義、鍋島直大、西園寺公望、佐々木高行、
桂太郎、中山幸麿、嵯峨公勝、大久保利和、木戶孝
正、黑田長成、松下康莊、佐竹義生、尙典、細川護

成、伊達宗陳、德川賴倫、大炊御門幾曆、山内豊景、
池田仲博、花山院親家、西郷信德、四條隆愛、西郷實
太郎、廣幡忠隆、野津鎮之助、

▲ 伯爵議員

正親町實正、大原重朝、萬里小路通房、清棲家教、大
村純雄、清閑等經房、德川達孝、吉井幸藏、松木宗隆
寺島誠一郎、柳澤保惠、廣澤金次郎、大木遠吉、柳原
義光、川村鐵太郎、中川久在、松平賴壽、

▲ 子爵議員

谷于城、渡邊昇、井上勝、鍋島直彬、曾我祐準、平松
時厚、伏原宜足、堤功長、真松良光、加納久宜、山本
實庸、岡部長職、仙石政固、藤井行德、唐橋在正、野
宮定毅、戶田忠行、一柳末德、大宮以季、堀田正養、
井伊直安、内田正學、松平乘承、青山幸宜、山口弘達、
大久保忠順、大田原一清、鍋島直虎、高木正善、板
倉勝達、牧野貞寧、鍋島直大、島居忠文、京極高德、

▲ 男爵議員

本莊壽巨、松平康民、新莊直陳、久留島通簡、黒田和
志、關博直、木多忠敬、土御門晴榮、舟橋達賢、藤谷
爲寛、持明院基哲、毛利元忠、樋口誠康、梅小路定行
稻垣大祥、三島彌太郎、入江爲守、松平容大、松平直
平、松平直徳、青木位光、高野宗順、有馬頼之、牧野
忠篤、酒井忠亮、永井尙敏、本莊宗義、伊集院兼知、
細河護麿、松平直敬、松平忠政、細川立興、前田利定
松平親住、森清、水野直、

▲ 男爵議員

榊取素彦、眞木長義、北島治房、赤松則良、相浦紀道
千家尊福、前島密、園田安賢、有地品之允、茨木惟
昭、野田豁通、四條隆平、佐野延勝、西五條文伸
中川興長、藤林雅之、小野尊光、金子有卿、本
多副元、川口武定、北島齊孝、島津隆彦、高千穂宣
麿、杉溪言長、南光利、新田忠純、南岩倉具威、平野
長祥、高崎安彦、辻健介、紀俊秀、山内豊政、吉川重

▲ 勅選議員

吉、小早川四郎、青山元、毛利五郎、河邊博長、藤太
路親春、若王子文健、徳川厚、千秋季隆、北大路實信
眞田幸世、尙順、安場末喜、伊丹春雄、中島久万吉
島津忠欽、長松篤榮、諫早家崇、小原適、淺野守夫、
本多政以、清水資治、二條正麿、

岩村通俊、郷純造、原田一道、松岡康毅、小畑美稻、
北垣國道、實吉安純、辻新次、尾崎三郎、野村素介、
宮本小一、岡内重俊、松平正直、濱尾新、伊藤徳吉、
三浦安、小澤武雄、鍋島幹、淺田徳則、船越衛、調所
廣丈、山脇玄、奈良原繁、周布公平、平田東助、大浦
兼武、長谷部辰連、前田正名、小牧昌興、田中芳男、
村田保、平山成信、松尾臣善、高木兼寛、小松原英大
郎、菊地大麓、大森鐘一、服部一三、石黒忠恵、田邊
輝實、黒岡帶刀、關義臣、木梨精一郎、寺島秋介、古
澤滋、徳久恒範、久保田讓、波多野敬直、村田經芳、

山川健次郎、山縣伊三郎、後藤新平、沖守固、江木千之、大澤謙二、木下廣治、高崎親章、村上敬次郎、阿部浩、田健次郎、武井守正、目賀田種太郎、中村雄次郎、外松孫太郎、高橋是清、石井省一郎、西村亮吉、谷森眞男、三宅秀、何禮之、渡正元、中島永元、重野安綱、湯地定基、富田鐵之助、千坂高雅、森山茂、馬屋原彰、原保太郎、古市公威、山田爲喧、藤田四郎、鮫島武之助、奥山政敬、富井政章、岡田眞平、野崎啓造、柴田家門、一木喜徳郎、關清英、湯地定監、石里五十二、山田春三、得能通昌、平井晴二郎、千頭清臣、仁尾惟茂、石渡敏一、澤柳政太郎、穂積八束、河島醇菊地武夫、堀基、平山靖彦、木場貞長、高木豊二馬屋原二郎、山本達雄、磯口包義、兒玉利國、安廣伴一郎、室田義文、安東兼道、古莊嘉門、下條正雄、足立綱之、岡野敬次郎、高橋新吉、兒玉淳一郎、實宮誠一郎、伊澤修二、岩村兼善、秋月新太郎、堀眞五郎、

鎌田榮吉、

▲多額納稅者勅任議員

田島武之助、加藤正惠、清瀬善三、櫻木嘉右衛門、細谷慶太郎、宮本谷造、木村警太郎、谷新助、橋本雄造、岡谷惣助、佐藤秀藏、吉野周太郎、谷井勘藏、村岡淺右衛門、絲原武太郎、松村修平、廣海二三郎、松村時次、淺野長太郎、本間千代吉、五十嵐敬止、山田義三郎、濱口吉右衛門、加藤宇兵衛、鎌田勝太郎、岩元信兵衛、市川文藏、辰巳樽太郎、澤原俊雄、並木和一、鳥越貞敏、久保市三郎、杉下太郎右衛門、土居通博、桑田熊藏、道源權治、宮崎喜久太郎、日高榮三郎、森廣三郎、下郷傳平、下村辰右衛門、伊藤長次郎、河田與惣左衛門、保阪潤治、

●衆議院議員

▲立憲政友會

伊藤 大八、伊東 要藏、伊東 祐賢、乾 龜松、岩田 信、岩本 晴之、筏井 甚吉、板 倉 中、稻村辰次郎、井上偉作郎、井上 敏夫、井上角五郎、飯田新右衛門、鳩山和夫、春田 祐清、花村覺三郎、原岡 永、原 敬、原田 十衛、早川 龍介、濱名 信平、橋本 次六、橋本久太郎、長谷場純孝、板東勘五郎、丹尾 賴馬、西谷 金藏、西山 彰、西澤 定吉、細川 義昌、本出保太郎、戶狩權之助、東條 長平、德田 讓甫、戸水 寛人、富安保太郎、富島 暢夫、千葉頑太郎、長 晴、登 大井 卜新、大橋 賴摸、大岡 育造、太田 清藏、大野 久次、大久保辨太郎、大阪金助、小川 平吉、岡田 泰藏、岡崎 邦輔、奥田榮之進、奥 繁三郎、小山田信藏、尾崎 行雄、渡邊勘十郎、渡邊 千冬、渡 邊 修、鷺田士三郎、改野 耕三、川原 茂輔、河 上 英、川村 曄、河野柳太郎、川崎安之助、川島 龜夫、

景山甚右衛門、笠川繼孝、神戸松之輔、神前 修三、柏原左源太、粕谷 義三、米 田 稔、横山富一郎、横山金太郎、吉田虎之助、吉植庄一郎、高橋 光威、高橋政右衛門、高橋嘉太郎、高橋直治、高原 篤行、高 田 露、高山 長幸、高橋 倉藏、高 森 新、田邊 熊一、田中龜之助、田中 定吉、武市 庫太、竹越與三郎、武滿 義雄、岡 山 勇、坪田 十郎、辻川與一右衛門、塚田啓太郎、恒松隆慶、築山和一、根津晴太郎、根 本 正、内藤 啓一、中沼信一郎、中川虎之助、中材舜次郎、中村啓次郎、中倉万次郎、永江 純一、長島鷲太郎、夏井保四郎、名村 忠次、武藤 金吉、村井善四郎、村 上 先、村野常右衛門、夢田幸三郎、上野安太郎、上柳喜右衛門、漆 昌殿、植 場 平、鶴澤 總明、野田卯太郎、莊内治郎作、熊本 壽人、山岡 國吉、山田 桃作、山口 熊野、山際 敬雄、山本悳二郎、八木 逸郎、矢 島 中、

安川保太郎、町田 且龍、松田吉三郎、松田 源治、
 松田 正久、松本 君平、古井 由之、古野孫太郎、
 福井 進造、福井 三郎、福岡 精一、小林庄一郎、
 後藤文一郎、古賀 庸藏、小久保喜七、駒田小次郎、
 古 森 泰、江 原 節、遠藤 良吉、遠藤 吉十、
 手塚 政次、阿部德三郎、阿部政太郎、阿部孫右工門、
 有田源一郎、有本 國藏、青柳信五郎、東 武、
 天川 三郎、秋岡 義一、安藤新太郎、齋藤 陸次、
 齋藤 二郎、佐澤 幸平、澤田 佐助、阪 泰 碩、
 柳田清兵衛、坂元 英俊、坂本 元明、佐竹作太郎、
 佐々木文一、佐々木鉄太郎、向坂 弘、鮫島 慶彦、
 本下吉之丞、木下 義之、菊池 侃二、柚木 慶二、
 翠川 鉄三、三土 忠造、水間此農夫、水品平右工門、
 三浦 盛徳、三浦 覺一、宮内 翁助、宮古啓三郎、
 庄野金十夫、白石 義郎、島田保之助、日向 輝武、
 肥後 幸盛、元 田 兼、望月 圭介、望月 左内、

森久保作藏、森 國 造、森 茂 生、操寄鉄五郎、
 清山金太郎、世良 靜一、關 信之助、千田軍之助、
 菅 原 傳、杉田 定一、鈴木友治郎、鈴木辰次郎、

▲立憲國民黨

市田 兵七、入江武一郎、犬 養 毅、池田藤八郎、
 石田仁太郎、石郷岡文吉、服部 綾雄、濱田 國松、
 西村丹治郎、豊野龍次郎、富田幸次郎、大石 正己、
 大津淳一郎、大内 暢三、大熊三之助、岡崎佐次郎、
 小山内鐵彌、和田 尊義、加藤政之助、加藤 正英、
 河野 重藏、河野 廣中、片岡 直温、金尾 稜殿、
 鹿島 秀磨、高橋 文質、田川大吉郎、高柳覺三郎、
 高木益太郎、高木 正年、武富 時敏、竹田 文吉、
 武田貞之助、竹内 清明、添田飛雄太郎、津久居彦七、
 根津嘉一郎、内藤 利八、長場龍太郎、中島 祐八、
 村松龜一郎、村松恒一郎、安部喜太郎、國 井 康、
 久保田與四郎、藏原惟郭、倉光 藤太、山田 又七、

的野 半介、松野祐次郎、福田 又一、福本 誠、
 藤井 善助、藤澤磯之輔、藤代幾之輔、藤代市之輔、
 肥 塚 龍、小寺 謙吉、荒屋 桂吉、綾部惣兵衛、
 天野 董平、齊藤宇一郎、佐藤 貞雄、佐藤 庫喜、
 西野源四郎、澤來 太郎、坂口仁一定、坂本 金彌、
 佐野 春五、櫻井 一久、棚瀬軍之佐、佐々木安五郎、
 木村格之輔、木下謙次郎、水野 正己、三浦 逸平、
 箕浦 勝人、島田 三郎、首藤 陸三、神保 東作、
 平島 松尾、森 正、森田勇次郎、守屋 此助、
 關 和 知、關田嘉七郎、關 直 彦、關矢橋太郎、
 仙石 貢、鈴置倉次郎、鈴木 力、鈴木仙太郎、
 鈴木 寅彦、

▲中央俱樂部

石田 孝吉、堀江 覺治、千早正次郎、大野龜三郎、
 岡井藤之丞、小河 源一、岡崎進兵衛、小野崎耕夫、
 奥田 柳藏、加治壽衛吉、川 越 進、竹内 正志、

▲無所屬

中村豊治郎、中村 彌六、中安信三郎、永野 靜雄、
 村田虎次郎、内 野 延、久保虎一郎、八束 可海、
 山田 珠一、山根 正次、矢島浦太郎、丸山孝一郎、
 松屋 徳二、松下 軍治、松元 剛吉、牧野平五郎、
 福留清一郎、小橋榮太郎、江間 俊一、安達 謙藏、
 荒川 五郎、近江谷榮次、淺 羽 靖、淺野 陽吉、
 齊藤己三郎、坂本彌一郎、木村 省吾、木村 良、
 木村 義賢、柴 四 郎、柴垣 一雄、肥田 景之、
 森 肇、森田俊左久、守山 又三、須藤 嘉吉、
 鈴木久五郎、鈴木惣兵衛、

▲無所屬

岩下 清周、磯部 保次、稻茂登三郎、井阪 光曜、
 石橋爲之助、石田 平吉、飯田 精一、花井 卓藏、
 早逝 整爾、福本 太吉、西村治兵衛、堀谷佐治郎、
 細野 次郎、星 一、大西五一郎、大竹 貫一、
 大繩 久雄、加藤 恒忠、川真田徳三郎、加瀬禮逸、

多久乘次郎、中野 武營、梅原 良、松尾 寅三、松本恒之助、藤澤 元造、小泉又次郎、安東 敏之、才賀 藤吉、三輪信次郎、清水市太郎、神藤 才一、關口安太郎、

●東京市會議員

- ▲麹町區 東郷守節、磯部四郎、溝淵正義、
- ▲神田區 横田清兵衛、山口憲、安達純、白井竹二郎、
- ▲日本橋區 岩崎一、稻延利兵衛、西澤善七、津村重舍、市原求、丸山名政、
- ▲京橋區 青山幸宜、大岡育造、酒井泰、議長中澤彦吉、
- ▲芝區 野々山幸吉、黒須龍太郎、松村祥一郎、中鉢美明、細野順、
- ▲麻布區 武智直道、黒田綱彦、塚田幸三郎、

▲赤坂區 肥塚龍、高橋藤兵衛、松下善太郎、

▲四谷區 荒木重治、石川顯一郎、

▲牛込區 中島行孝、舛本喜兵衛、坪谷善四郎、飯塚仁兵衛、

▲小石川區 内山平三郎、吉村銀次郎、鳩山和夫、

▲本郷區 伊藤定七、吉川仙太郎、秋虎太郎、(代理者)棚橋一郎、

▲下谷區 坂入宗兵衛、安藤兼吉、江間俊一、杉原榮三郎、

▲淺草區 堀田生次郎、松崎權四郎、今井喜八、森田銀三郎、小柴市兵衛、

▲本所區 青木庄太郎、吉川孝七、大貫傳兵衛、染谷要作、

▲深川區 佐々木和亮、森久保作藏、伊東靖

●東京府多額納稅者

▲中澤 彦吉、大塚岩次郎、林 博太郎、小川 三藏、阿部 泰藏、森永太一郎、伊藤市兵衛、田坂初太郎、横倉勘四郎、松 方 巖、古田金次郎、園田 實徳、大木 遠吉、久松 定謨、岡見 清致、園田 孝吉、上野 篤三、吉村鐵之助、尾崎 正若、伊 藤 榮、蜂須賀茂昭、井上勝之助、池谷 昌吉、藤田 四郎、千家 尊福、桂 太 郎、稻葉 順通、徳川 頼倫、相良 頼紹、松平 頼利、田中銀之助、池田 仲博、北里榮三郎、三井八郎右衛門、山尾庸三、増島六一郎、武智 直道、阿部 正功、青木 磐雄、田島 信夫、小西孝兵衛、阿部 晋市、廣岡助五郎、荒島 のぶ、荒島 千代、三橋甚四郎、高橋門兵衛、村井吉兵衛、鍋島 直大、古川源太郎、雨宮敬次郎、宮 本 央、織田昇次郎、郷 純 造、安 居 君、小野 金六、櫻村 正善、齊藤秀三郎、田中 平八、相馬 順胤、田中武兵衛、山内 豊景、井上角五郎、久保寺勇吉、

高田慎藏、濱口吉右衛門、中井新右衛門、建石三藏、渡邊治右衛門、杉村甚兵衛、安井治兵衛、田中長兵衛、平沼八太郎、村越庄左衛門、高橋門兵衛、菊池長四郎、服部金太郎、小林傳次郎、天野源七

●七百五十圓以上所得納稅者

▲土志田與助、高木 兼寛、吉田 嘉助、小林 義雄、江澤金五郎、森 竹五郎、杉本鶴五郎、村田 フク、宇都宮金之丞、榑原定右衛門、朝吹英二、松川長右衛門、河浦 謙一、淺井利兵衛、大倉 象馬、山口幸次郎、柴田光之助、米井源次郎、鹽澤庄五郎、山口 勝藏、三枝代三郎、谷口眞次郎、中村 文治、山添 萬吉、田中長兵衛、大西 榮助、野澤源次郎、清水滿之助、戸塚 文雄、佐久間福太郎、清田房次郎、鈴木彌兵衛、村上喜代治、林 猶 吉、若林忠次郎、山口 嘉三、廣瀬茂兵衛、丹澤 善利、岡田銀次郎、中井半三郎、

松平 乘承、南部 利淳、西尾 忠篤、小笠原長幹、
 外木喜兵衛、徳川 義恕、川田 龍吉、外木幸太郎、
 土井 利剛、遠 田 注、杉本 のぶ、鈴木金太郎、
 武田 泰作、高橋 是清、青山 忠允、鈴木 市郎、
 團 琢 磨、松尾 臣善、石黒五十二、苗村又右衛門
 大倉喜八郎、黒田 長成、中野欽九郎、中山 孝磨、
 根津嘉一郎、山崎武兵衛、関 秀次郎、小菅 丹治、
 高野 常藏、鈴木新兵衛、金杉英五郎、池田 謙齋、
 佐々木政吉、濱田 玄達、高田 呷安、栗生武右衛門
 宮倉 林藏、伊東茂右衛門、石井 權藏、安藤庄太郎
 小栗兆兵衛、高島 新吉、川村 太平、梅岡 平七、
 濱 田 端、小林富次郎、富樫 文次、三谷長三郎、
 鈴木喜兵衛、守谷 定吉、阿部 正恒、宇 野 朗、
 辻 新 次、松平頼壽納稅管理人淺田敬太、
 長谷川 泰、岩崎 久彌、小菅伊太郎、佐 藤 進、
 高田 慎藏、武井 守正、石崎 政藏、加藤兵一郎、

前田利爲、松平康民、淺野長勳納稅管理人中野靜衛、
 莊田平五郎、細川 護成、田中佐次兵衛、金原己三郎
 山本徳次郎、渡邊大治郎、福島 浪藏、玉塚榮次郎、
 山中清共衛、指田傳助、渡邊治右衛門、森岡平右衛門
 高津伊兵衛親權者高津しん、小西安兵衛、
 星野與兵衛、後藤長兵衛、小池 國三、村上 定吉、
 林 小兵衛、加賀豊三郎、松村辰次郎、大澤幸次郎、
 津田七五郎、神田 雷藏、徳田 孝平、今井又次郎、
 今村 繁三、高山 豊次、村上太三郎、澁谷 嘉助、
 吹田 與助、原 下 ラ、松澤 孫八、西島忠次郎、
 中井新右衛門、近藤利兵衛、堀川長兵衛、杉浦六右衛門
 大橋新太郎、松本市左衛門、後藤長右衛門廣部清兵衛
 長井利右衛門、平沼八太郎、榎山半三郎、小倉 常吉
 石原 萬助、小林彌兵衛、牧田清左衛門、小倉久兵衛
 中村 茂八、小島長兵衛、水橋義之助、桑原七兵衛、
 辻村鐵之助、森田宇兵衛、大村彦太郎、大倉孫兵衛、

國分勘兵衛、山本嘉兵衛、小林藤右衛門、津村重舎、
 細田安兵衛、太田 惣吉、峰岸喜三郎、清水 榮藏、
 太田利兵衛、大塚彌一郎家族彌太郎、高木與兵衛、
 杉村甚兵衛、中島伊平、小布施新三郎、前川太郎兵衛
 日比谷平左衛門、辻定吉、鈴木茂兵衛、荒井 藤吉、
 濱口吉右衛門、小川專助、岩 佐 新、堀越角太郎、
 池守 善六、峰島茂兵衛家族 コ ヲ、同 キ ヲ、
 菊地長明郎、島田利右衛門、薩摩治兵衛、市田彌一郎
 山崎作次郎、建石 三藏、四村與兵衛、山下忠七郎、
 村越庄左衛門、稻村 源助、前川太兵衛、伊東喜助、
 田中四郎右衛門、天野源七、澁澤榮一、服部與兵衛、
 鹿島 岩藏、山田 喜助、櫻井 音次、窪田文三郎親
 權者同アサ、小津與右衛門、淺野總一郎、三野村利市
 家族 倉二、村林 榮助、中村 清藏家族清右衛門、
 武市森太郎、長島 善助、太田徳九郎、家族 花枝、
 加藤 スミ、齊藤鐵太郎、小原勝五郎、岩出惣兵衛、

町田徳之助、稻垣市兵衛、岡野 榮藏、中居 百助、
 遠山源左衛門、河合忠兵衛、山田久五郎、青地四郎、
 澁井壽太郎、島鼻 春洋、秋 山 隆、安藤兼太郎、
 大瀧勝三郎、郷 誠之助、有馬 頼萬、青地幾次郎、
 安非治兵衛、神谷傳兵衛、岩立次郎吉、小林 權七、
 俣野 幾三、小林安之助、野村金之輔、松崎 文次、
 竹中 久次、安田善次郎、湯淺伊藤治、若林七五郎、
 福島彌兵衛、鈴木 茂助、内田 幾助、古川 孝七、
 徳川 剛順、榎本 武藏、和田木勘七、藥師寺久兵衛
 猪橋 幸吉、佐久間徳三郎、井上正詮、吉田丹左衛門
 大河内正敏、守田治兵衛、京極 徳高

○四十三年度東京市
 第三年度所得納稅便覧
 人員調 (附政府指定二依り
 第五シタルモノトス)
 一九三二
 (七三)
 千 四 以 上

五百圓以上
二百圓以上
百圓以上
五十圓以上
三十圓以上
二十圓以上
十五圓以上
十圓以上
五圓以上

二八八
九五八
三五四
〇六三
七三三
三一三
八三三
二五〇
二五〇
三〇〇
三〇〇
四四五
九四〇
二一六
三六二
九〇五
六〇八
六五九

三圓以上
三圓未滿
合 計

二、三八一
三、三五〇
二、二一二
四、四九七
七、八七六
七、八七六

●二百萬圓以上の本金の銀行重役

▲日本銀行 總裁男爵松尾臣善、副總裁男爵高橋是清、理事首藤諒、山口宗義、木村清四郎、吉井友兄、監事内田耕作、鮫島武之助、三田信、川上左七郎
▲日本勸業銀行 總裁山本達雄、副總裁志村源太郎、理事月尾敬重、五十嵐敬止、川上直之助、監查役松尾寛三、谷謹一郎、大谷嘉兵衛
▲日本興業銀行 總裁添田壽一、副總裁佃一豫、理事

▲二十銀行 井上辰九郎、岩井重太郎、村田俊彦、庶務部長齋藤恂、監查役伴野乙綱、大倉喜八郎、大谷嘉兵衛、取締役佐々木慎思郎、穗積重頼、岩出惣兵衛、取締役兼支配人山口莊頼、監查役本多康虎、小西安兵衛、副支配人竹林利三郎
▲東京銀行 取締役頭取前川太兵衛、取締役小林吟治郎、草薙隆一、安田源藏、野本傳七、監查役田中四郎右衛門、澤井藤助、西澤善七、支配人伊藤恕一、支配人代理桐澤正悦
▲東海銀行 取締役頭取菊地長四郎、取締役早川松之助、菊地晋二、吉田丹治郎、苗村六右衛門、監查役瀧澤喜平治、吉田丹左衛門、早川佐七、支配人吉田源次郎
▲豊國銀行 取締役頭取濱口吉右衛門、専務取締役坂

▲第一銀行 田實、取締役近藤利兵衛、岡本貞徳、今井喜八、伊東要蔵、渡邊三左衛門、青地玄三郎、小池長二郎、伊藤幸太郎、監查役門野幾之進、石崎政藏、關戸金三郎、吉田吉右衛門、濱口吉兵衛
▲第二銀行 頭取澁澤榮一、取締役三井八郎次郎、同兼總支配人日下義雄、佐々木勇之助、取締役市原盛宏、監查役土岐儀、尾高次郎、營業部支配人西脇長太郎、同副支配人野口彌三、同副支配人兼割引課長杉田富、取締役安田善四郎、取締役原田虎太郎、長非利右衛門、安田善衛、小川爲次郎、監查役小倉久兵衛、安田善之助、監督安田善三郎、營業部長清水虎吉
▲第三銀行 取締役頭取高田小次郎、取締役兼支配人池田謙三、取締役小倉穀登、安藤浩、監

▲第百銀行

▲安田銀行

查役桂俊敬、塚本與三次、頭取安田善之助、監督安田善次郎、監督補助安田善三郎、取締役安田善四郎、安田善衛、營業部長兼證券課長安田善八郎、依託部長青木要吉、庶務部長小笠原鐵次郎、同櫻井梅太郎、

▲扶桑銀行

取締役金井汲治、百瀬青治、監查役片桐良綱、竹田達三、橋本秀太郎、竹野增一、取締役會長鄉誠之助、取締役瀨井佳久、吉田幸作、濱田市助、小野金六、監查役富岡俊次郎、石崎政藏、中島行孝、支配人今井彦四郎、副支配人高瀬梅吉、

▲三井銀行

弘田久助、頭取安田善助、取締役安田善四郎、男爵武井守正、南郷茂丸、羽野知顯、中村清藏、監查役齋藤彌久、小林貞正、平井行雄、田多井善源太、協議役長谷川千藏、相談役小池靖一、同兼營業部長伊澤竹衛、主事兼庶務部長齋宮清平、取締役社長三井高保、取締役早川千吉郎、池田成彬、林健、米山梅吉、三井守之助、飯田義一、團琢磨、監查役三井武之助、朝吹英二、小野友次郎、取締役頭取園田孝吉、同副頭取松方巖、取締役淺野長勳、青山幸宜、草野政信、有島武、加納久宜、弘田久助、監查役清水宜輝、久野昌一、山本直良、支配人成瀬正恭

▲十五銀行

取締役山本直成、取締役藤草野政信、松方巖、清水宜輝、同兼日本橋支店支配人洲戶吉漸、監查役久野昌一、有馬武、

▲丁酉銀行

取締役山本直成、取締役藤草野政信、松方巖、清水宜輝、同兼日本橋支店支配人洲戶吉漸、監查役久野昌一、有馬武、

●書家

- 西川春洞 本所向島白鬚横町
- 岡本可亭 京橋南鞘町一六
- 武田霞洞 芝愛宕町二の五
- 中村不折 下谷中根岸三一
- 中林橋竹 京橋銀座二、伊勢幸門
- 永坂石塘 神田松枝町二三
- 野田可童 京橋南鞘町七
- 日下部鳴鶴 赤坂區南町五の四五
- 山田寒山 下谷下谷町
- 前田默鳳 下谷初音町四の二六
- 足立晴村 芝愛宕下町二の四
- 立見箕洲 小石川春日町卅
- 鈴木子順 麻布廣尾祥雲寺内
- 久志本梅莊 小石川區原町一一三
- 市川三陽 小石川區林町

●書家

- 石川鴻齋 芝區片門前町二の一四
- 坪井山舟 小石川區竹早町八四
- 岡山高陰 神田區表神保町二
- 近藤雪竹 赤坂區青山南町三の四
- 脇野藍田 六 赤地區仲町五
- ▲日本畫
- 川端玉章 小石川區下宮坂町一九
- 荒木寬敏 下谷區西町三
- 熊谷直彦 本郷區彌生町二
- 野口小嶺 麴町區内幸町一の五
- 村瀬玉田 本郷區龍岡町二二
- 望月金鳳 淺草區松清町四二
- 小堀頼音 下谷區上根岸二九

- 高橋玉淵 牛込區市ヶ谷仲町四七
- 荒木友完 麻布區芝麻元町一の廿八
- 佐竹永邨 本所區小泉町三二
- 野村文舉 赤阪區榎町三
- 尾形月耕 京橋區築地二の三六
- 端緒紫川 神田區山本町一七
- 松本楓潮 淺草區茅町二の三一
- 小室翠雲 京橋區木挽町一の十四
- 荒木十畝 下谷區西町三
- 山岡米華 同谷中坂町七九
- 森脇雲溪 神田區一橋通二〇
- 荒木探令 下谷區谷中清水町二〇
- 田中頼章 神田區駿河臺鈴木町一
- 津端道彦 同、同朋町二〇

- 福井江亭 淺草區小島町九
- 島崎柳塙 下谷區二長町五一
- 諸星成章 小石川區原町一〇
- 畑仙齡 麴町區麴町一〇一
- 佐竹永隆 日本橋區矢ノ倉町四
- 川合玉堂 牛込區若宮町二九
- 村田丹陵 下谷區西町三
- 寺崎廣榮 神田區上白壁町五
- 久保田米齋 芝區高輪南町三〇
- 久保田金仙 小石川區小日向町二

- 梶田半古 號 牛込區辨天町
- 根木樵谷 本郷區湯島三組町八〇
- 菱田春草 府下代々木
- 跡見花蹊 小石川區柳町二七
- 同 玉枝 神田區今川小路三〇六
- 鈴木英邨 淺草區族籠町一〇十五
- 高橋廣湖 下谷區二長町
- 齋藤松洲 小石川區江戸川町

- 中澤弘光 府下戸塚村大字戸塚
- 湯淺一耶 赤坂區榎坂町五
- 和田英作 麻布區霞町十
- 岡田三郎助 府下澁谷村下澁谷大
- 滿谷國四郎 府下日暮里村
- 中村不折 下谷區中根岸三一
- 小林鐘吉 小石川區原町
- 吉田博 本郷區駒込動坂町百番
- 中川八郎 小石川區丸山町四番地
- 高村眞夫 本郷區駒込動坂町百十
- 石川寅治 小石川區丸山町五番地
- 小松未醒 府下中田端百五十五
- 山本森之助

西洋畫

- 黒田清輝 麴町區平河町六丁目
- 小山正太郎 本郷區駒込蓬萊町
- 松岡壽 小石川區原町三一
- 藤島武二 本郷區駒込曙町一三

- 橋本邦助 在佛國巴里
- 石井柏亭 在佛國巴里
- 河合新藏 本郷區駒込神明町十四
- 丸山暁霞 本郷區駒込神明町十四
- 跡見泰 小石川區小柳町跡見内
- 岡野榮 赤坂區青山
- 岡吉枝 牛込區水道町
- 長原孝太郎 本郷區駒込動坂町三
- 渡部審也 豊多摩郡千駄ヶ谷町糴
- 北澤樂天 田十六
- 茶の湯宗匠 赤坂梅町
- 田中宗卜 日本橋區北新堀町二十
- 戸田宗見 同區茅場町

- 岩田宗半 京橋區泉町
- 太田宗仙 赤坂區田町四丁目
- 奥村晴山 品川御殿山益田邸内
- 永田雨聲 牛込區若松町五十九
- 大竹昌藏 小石川區小日向竹島町
- 仙波支機 府下南品川二三八
- 三輪齋庵 本郷區丸山新町
- 石川宗寂 京橋區松屋町三の六
- 小林千和岐 麴町區元園町一の七
- 吉岡宗龜 下谷區茅町
- 佐藤一清 日本橋區蠟燭町
- 荒川宗依 牛込區横寺町三六
- 永田宗銀 本郷區弓町二の一
- 村田宗謙 赤坂區福吉町一甲二六
- 片山宗幾 芝區三田四國町
- 丹羽宗系 本郷區金助町二三

- 岡宗恂 同區弓町一の二四
- 加藤宗韻 麻布區烏居阪町三
- 宮崎鐵及 日本橋區中洲町
- 中田靜 芝區白金臺町二丁目
- 佐藤みき 四谷區鹽町三の四三
- 山本麻溪(石洲流) 麻布區仙臺坂
- 中村宗智(宗偏流) 本所區向島三
- 大久保北隱(江戸千家裏) 下谷區上根岸
- 關不羨(江戸千家表) 芝公園内
- 今井重乘(表千家) 芝區新錢座一
- 都筑成幸(同) 府下田端
- 生花宗匠

- 花之本宗齋(花の本流) 日本橋區 住吉町
- 正瓢庵宗月(利休流) 牛込區赤城 下町
- 松柏齋理調(古流) 本所區向島寺 嶋村
- 松陽齋理博(同) 京橋區南八丁堀 二の一五
- 松藤齋理長(同) 京橋區南傳馬町
- 洗心庵省月(同) 日本橋區本石町 三丁目
- 一蓮齋宗祐(千家古流) 京橋區銀 座二の一三
- 知足庵如蝶(天真古流) 日本橋區 彌穀町二の二
- 樂生庵如丸(同) 牛込區市ヶ谷佐

- 知精軒如蜂(同) 本所區千山歲町
- 榮松亭旭雅(青山御流) 京橋區南 金六町一四
- 晴松亭君雅(同) 日本橋區箱屋町 一〇
- 旭線亭壽美雅(同) 麴町區内幸町 三の三
- 小松亭岱雅(同) 深川區東元町一
- 貞松亭一馬(正風遠州流) 芝區櫻川町一
- 美笑翁一水(美笑流) 下谷區徒士 町二の二六
- 花遊軒一樂(尾張美笑流) 日本橋區南茅場町二九
- 秀白園一峰(同) 日本橋區吳服町

- 枯葉齋一笑(佛心流) 日本橋區濱 町二丁目
- 福眞齋宗秀(日吉古流) 京橋區築地一の三
- 青瓢庵關秀(石州流) 神田區神保 町十
- 清容軒一暹(遠州古流) 日本橋區濱町二の一
- 白樂軒松翁(池坊) 麴町區飯田町 三の九
- 花遊軒松翁(同) 麴町區下六當町 二八一
- 殘雪庵霞谷(同) 麴町區永田町 二の卅
- 泉松軒美林(同) 神田區宮本町八

- 島碎庵華邨(同) 日本橋區小網町 四の六
- 翠松庵霞溪(同) 京橋區箱屋町二
- 山高庵月小(同) 芝區三田豊岡町 二
- 淨月庵雪樵(同) 京橋區築地二の 二九
- 山光軒吟月(同) 芝區三田四國町 正
- 松老齋万鶴(同) 芝區二本榎四町 二

○都々逸 三蝶選

○三度々々の御飯でさへも思ふ様に
は焚げやせぬ 筑前 食三人
選者曰「足る事を知れや田螺の住居」
○歸るものか家なげ出たが金がな
くなりや歸りたい 常陸 鶯 泉
選者曰「それ見さしやれ」
○駒木みやまに霞がかゝる 霞に
春が来る 同 同
選者曰「花茶屋が見初める」
○世間渡るにや黄金の草鞋葉の草鞋
ちや渡りやせぬ 青森 宙 涯
選者曰「そりりて難しいと思つた」

○へなぶり 櫻拾選

○春風にまだ肌寒き 朝化粧誰に遠慮
も田舎嬉しき 三河 汀 舟
○約束の月日は仇さ過ぎ去りて夜毎
うらみの數のふえ行く 同
○庭しきその名も花の君にして過行
春のうらみなきかや 越後 荷頓生
○山吹の實のなき花は多けれと花さ
し見れば心動きぬ 同
○海の君人へなぶれと獨身の冬の夜
長し寂しからずや 同

● 內國郵便電信電話

△ 郵便物ノ容積及ビ重量

小包郵便物	通常郵便物	
	容積	重量
長、幅、厚サトモ各…二尺	長…一尺三寸	幅…八寸五分
幅以サ各五寸以内ノモノ	厚…五寸	第三種及第五種郵便物…三百
ハ長サ三尺マデテ限リ差	出スコトヲ得	商品見本及雛形…百
		廣告郵便物一通ニ付二匁

△ 通常郵便料金

第一種	書狀及左記ノ各種類 印刷シタル 無封ノ書狀… 運送狀、保險申込書類ニシテ其大部分 ヲ印刷シタル無封ノ書狀亦同シ	四匁又ハ其ノ端、每ニ…三錢
第二種	郵便葉書… 往復葉書… 封緘葉書…	一錢五厘 三錢 三錢

重量 內地相互間…一貫六百匁
內地、臺灣、樺太、清國、
韓國相互間…一貫五百匁

第五種	第四種	第三種
廣告郵便物…百通又ハ其ノ端數每ニ (同一郵便區内…二十錢 同一郵便區外…三十錢)	農産物種子(三十匁又ハ其ノ端數每ニ)…一錢 書籍、印刷物、業務用書類、寫眞、書、畫、 圖、商品見本及雛形、博物學上ノ標本… …(三十匁又ハ其ノ端數每ニ)…二錢	毎月一回以上刊行スル定期刊行物 …(重量二十匁又ハ其ノ端數每ニ)五厘 〔注意〕第三種郵便物ニ非ザル印刷物 ニシテ毎月一回以上繼續刊行スルモノ ハ約束郵便物トシテ差出ストキニ限リ …(三十匁又ハ其ノ端數每ニ)…一錢

▲ 小包郵便料

▲ 内地小包郵便料

普通…金四錢 (制限一貫六百匁マデ)
書留…金八錢

▲ 同一郵便區外

種別	二百匁	四百匁	六百匁	八百匁	一貫	一貫二百匁	一貫四百匁	一貫六百匁
普通	二錢	三錢	四錢	五錢	六錢	七錢	八錢	九錢
書留	三錢	四錢	五錢	六錢	七錢	八錢	九錢	十錢

▲ 内地、臺灣、樺太相互間

照校電報料	同文電報料	再送電報料	追尾電報料	新聞電報料	至急電報料
原信料ノ外：通常電報料額ノ四分	(原信ヲ)一通 除ク外)每ニ 其ノ他(和文ハ十五錢 歐文ハ十五錢	再送毎ニ同上.....相當額	追尾一回毎ニ新タニ電報ヲ差出シタルモノトシテ.....相當額	(和文普通辭)五十字又ハ其未滿每ニ.....二十錢 外ニ後納及續納ノ方法モアリ	官報.....通常電報料ノ二倍 私報.....通常電報料ノ三倍

再送電報料	追尾電報料	電報校受信報知	返信校受信報知	返信校受信報知	至急親展	至急前納	指定事項
.....	和文略
ムナチツツムナナウ	ヨチラツニニムウツニナ	指定事項
親展	局展	無礙配達	別使料郵便報知	別使料郵便報知	解船配達	留置配達	符號
ニヤナツママハママツヨ	カムレナヨムホツナタイ	不ス

● 電報局渡料
解船配達料.....一通ニ付.....二十錢
書留郵便配達料.....一通ニ付.....七錢
證票一箇ニ付.....年額.....六圓
登記一毎ニ.....年額.....十二圓

● 特殊指定事項略符號

一市區町村内	和文	歐文
片假名十五字迄.....十錢	五字以内ヲ加フル毎ニ三錢	五語迄.....十五錢
一語ヲ加フル毎ニ三錢		

和文	片假名十五字以内.....四十錢
五字以内ヲ加フル毎ニ.....十錢	
歐文	五語以内.....五十錢
一語ヲ加フル毎ニ.....十錢	

● 特別電報料

小笠原島、臺灣、樺太、相互間及之ト其以外ノ本邦各地トノ間ニ發受スル私報ノ通常電報料

▲電報料金

▲電報取扱時間ハ下ノ三種トス。第一種午前六時ヨリ午後十時マテ、第二種午前八時ヨリ午後八時マテ、特種土地ノ狀況其ノ他特殊ノ必要ニ依リ定ムルモノ

▲取扱時間外ト雖モ之ヲ取扱フモノヲ至急電報、時間外電報ノ二種トス。時間外電報ハ普通料金ノ外ニ取扱料トシテ一通ニ付金二十錢ヲ納ムルモノトス。但シ郵便電信取扱所電信取扱所、郵便電信受取所、電信受取所ニ於テハ取扱ハザルコトアルベシ

▲内地通常電報料金 (但シ特別ノ規定アル場合ヲ除ク)

其他(一般)

和文	片假名十五字迄.....二十錢
五字以内ヲ加フル毎ニ.....五錢	
歐文	五語迄.....二十五錢
一語ヲ加フル毎ニ.....五錢	

右略符ハ之ヲ書載セザル時ト雖モ電文中ニ算入セラル
 ●郵便貯金
 ▲貯金ノ種類

預入 現金預入、切手預入。證券預入、特別取扱。更員出張。年配入取付。
 拂渡 進業拂戻、即時拂戻、特別持戻、局待拂、非常拂。
 證券購入、保管、交付及賣却。
 特別貯金 規約貯金、据置貯金、共同貯金、海外貯金。
 振替貯金 此ノ貯金ハ主トシテ金銭取扱上ノ便宜ヲ圖ルノ趣旨ニ出テシモノニシテ一般貯金ト其ノ規定ヲ異ニスル點多シ。此貯金ニ加入セントスル私人ハ最多利二十圓ノ基本金ヲ預入スルヲ要ス。
 ●貯金利率

▲利率 一般貯金……一箇年……五分四毛
 振替貯金……一箇年……三分六厘
 元金ニ加ヘ四月ヨリ更ニ利子ヲ計算シ貯金ハ之ヲ預リタル月及十錢未満ノ端數ニハ利子ヲ付マズ又拂戻證書發行ノ月ヨリハ利子ヲ付マズ。○貯金利率ノ計算ノ月ヨリハ利子ヲ付マズ。○貯金利率ノ計算ノ月ヨリハ利子ヲ付マズ。○貯金利率ノ計算ノ月ヨリハ利子ヲ付マズ。
 ▲貯金ニ關スル制限
 制限ヲ超過シタルト
 貯金預入 直スカ或ハ國債證券) 十錢以上千圓迄
 金額制限 直スカ或ハ國債證券) 十錢以上千圓迄
 切手貯金ノ預入(郵便切手貯金至紙ニ貼附スル切手) 入ニアリテハ(ハ五厘、一錢、二錢ノ三種ニ限ル) ……一箇月ニ付一圓ヲ限トス

▲拂戻制限
 通則 一部ノ拂戻ヲ爲ストキハ五十錢以上ノ貯金ヲ殘シ置クヲ要ス尙ホ單二十錢未満及未タ現金ニ加ヘザル利子ハ拂出スナラズ
 即時拂戻ハ一日三十圓以内、一ヶ月總額百圓迄
 但シ特別即時拂戻ノモノハ此ノ制限ナシ
 非常拂戻ニハ前記執レノ制限ヲ付セザルコトアリ
 規約貯金及据置貯金ノ拂戻ニ際シテハ各自所定ノ制限ニ依ル

●貯金ノ時効及期間
 十年間預入ニ拂出又ハ利子預入、通帳校閱等ノ請求ヲサズ且ツ其ノ僅告ヲ受クルモ六十日以内ニ之ニ應ゼザルトキハ其郵便貯金及保管ノ證券ハ國庫ノ所有トナル

▲時効 拂戻ノ 三箇年間再度證書ノ交付又ハ拂出金ハ戻入ノ請求ヲサザルトキハ其ノ拂出金ハ國庫ノ所有トナル
 ▲期間 貯金拂戻證書ノ有効期ハ發行ノ日ヨリ六十日間
 ▲電話 電話加入登記料、名義書換料、電話使用料
 加入登記料 電話使用料 年額
 種別ノ別及共進 按名義書換料 共同種別ノ別及共進 按名義書換料 共同種別ノ別及共進 按名義書換料 共同
 甲 十五圓五圓五 四十六圓四十八圓
 乙 十圓三圓三 圓五十四圓四十二圓 二十四圓

增設電話機	一個每二	甲號 乙號	二十四圓 十八圓
增設普通電話	一個每二	普通 特別	六圓 十二圓
卓上電話機	一個每二	甲號 乙號	十二圓 六圓
長距離電話	一個每二	普通 特別	六圓 十二圓
特別加入	特別加入區域內丁程一町迄每二		四圓
特別加入	特別加入區域內丁程一町迄每二		四圓

●電話ノ附加使用料(年額)
 表中甲、東京、大阪、乙、横濱、京都、長崎、廣島、丙、新潟、熊本、仙臺、青森、札幌等、丁、一ノ宮、明石、桐生等

增設電話機	一個每二	筒形又ハ時計形	八圓
增設電鈴	一個每二		三圓
官廳用及私設電話機接線	一個每二		六圓
電話料及電話呼出料			
區	域	一 通話時ノ電話料	一回ノ呼出料
同一加入區域內及	同一電話取扱局所	五 錢	五 錢
呼出區域內並ニ同	一市町村內ノ通話		
加入區域外通話		(本號ノ里程ハ別ニ定ムル所ニ依ル)	
一里以內	五 錢		五 錢
三里以內	十 錢		十 錢

五里以內	十五錢	十 錢
十里以內	二十錢	十五錢
二十五里以內	二十五錢	十五錢
百里以內	二十五里以上一里迄每二錢ヲ單位トシテ端數ヲ切上トス	二十錢
百里以上	百里以上一里迄每二一圓ニ一錢ヲ加ヘ十錢ヲ單位トシテ四捨五入トス	二十五錢

●電話接線料及電話機移轉料
 電話線接線料 特別加入區域內ノ新設線路 丁程一町迄每二 十 圓
 同一邸宅構內ノ移轉 二 圓
 同一邸宅構內ニ於テ電鈴及附屬物品ノミノ移轉 一 圓
 他ノ邸宅構內ヘ移轉 十五 圓

隅田川看雪 徂 徠
 澄江風雪夜露霏 一葉雙漿舟似飛
 自是仙家酒偏醉 無人能道剡溪歸

●電話料及電話呼出料
 燈船中ニ在ル者ヲ呼出サントスルトキハ前記電話呼出料ノ外一週毎ニ二十錢ノ増納ヲ要ス

鐵道規則概要
▲ 稅率 及び 料金

等	級	二百哩以上	二百哩又ハ二百哩未滿	百哩又ハ百五十哩未滿	五十哩未滿
一等	五十錢	四十錢	二十錢	五錢	
二等	廿五錢	二十錢	十錢	三錢	
三等	四錢	三錢	二錢	一錢	

▲ 急行列車料金

等	級	一百五十哩未滿	一百五十哩以上
一等	金一圓	金一圓五十錢	
二等	金六十錢	金一圓	
三等	金三十錢	金五十錢	

但シ四歳未滿ノ小兒ハ無料。四歳以下十二歳未滿ハ半額トス

▲ 寢臺車料金

新橋神戸間專用寢臺車	四圓
新橋下關間	二圓五十錢
新橋京都間	二圓五十錢

▲ 山陽線二等合造車

上段	四圓
下段	二圓五十錢

▲ 上野青森間一等合造車

上段	四圓
下段	二圓五十錢

▲ 鐵道手荷物運賃

▲ 旅客手荷物ハ一等旅客一人ニ付キ百斤、二等旅客一人ニ付キ六十斤、三等旅客一人ニ付キ三十斤マデハ之ヲ攜帶スルモ又ハ手荷物係ニ托スルモ凡テ無貨トス

▲ 半貨金ニテ運送スル小兒ノ無貨手荷物斤量ハ前項斤量ノ半トス

○ 無貨制限ノ手荷物運賃ハ通常小荷物運

貨ト同シ

▲ 託送手荷物及ビ旅客攜帶手荷物ハ一箇ニ付キ五錢ノ配達料ヲ支拂フ時ハ停車場所在地市内及ビ停車場ヨリ凡ソ一里半以内ノ地ニ限り配達ノ取扱ヲナス

○ 無貨制限外小荷物運賃

哩	程	五十哩未滿	五十哩以上	一百哩未滿	一百哩以上	二百哩未滿	二百哩以上	三百哩未滿	三百哩以上	四百哩未滿	四百哩以上	五百哩未滿	五百哩以上	六百哩未滿	六百哩以上	七百哩未滿	七百哩以上
一	斤	七錢	七錢	七錢	七錢	七錢	七錢	七錢	七錢	七錢	七錢	七錢	七錢	七錢	七錢	七錢	七錢
二	斤	七錢	七錢	七錢	七錢	七錢	七錢	七錢	七錢	七錢	七錢	七錢	七錢	七錢	七錢	七錢	七錢
三	斤	七錢	七錢	七錢	七錢	七錢	七錢	七錢	七錢	七錢	七錢	七錢	七錢	七錢	七錢	七錢	七錢
四	斤	七錢	七錢	七錢	七錢	七錢	七錢	七錢	七錢	七錢	七錢	七錢	七錢	七錢	七錢	七錢	七錢
五	斤	七錢	七錢	七錢	七錢	七錢	七錢	七錢	七錢	七錢	七錢	七錢	七錢	七錢	七錢	七錢	七錢

六	斤	九	一三	一四	一六	二〇	二三	二六	三〇	三三	三六	三九	四二	四五	四八	五一	五四
七	斤	一〇	一三	一六	一八	二二	二五	二八	三二	三五	三八	四一	四四	四七	五〇	五三	五六
八	斤	一一	一四	一七	一九	二三	二六	二九	三三	三六	三九	四二	四五	四八	五一	五四	五七
九	斤	一二	一五	一八	二〇	二四	二七	三〇	三三	三六	三九	四二	四五	四八	五一	五四	五七
十	斤	一三	一六	一九	二一	二五	二八	三一	三五	三八	四一	四四	四七	五〇	五三	五六	五九
十一	斤	一四	一七	二〇	二二	二六	二九	三二	三五	三八	四一	四四	四七	五〇	五三	五六	五九
十二	斤	一五	一八	二一	二三	二七	三〇	三三	三六	三九	四二	四五	四八	五一	五四	五七	六〇
十三	斤	一六	一九	二二	二四	二八	三一	三四	三七	四〇	四三	四六	四九	五二	五五	五八	六一
十四	斤	一七	二〇	二三	二五	二九	三二	三五	三八	四一	四四	四七	五〇	五三	五六	五九	六二
十五	斤	一八	二一	二四	二六	三〇	三三	三六	三九	四二	四五	四八	五一	五四	五七	六〇	六三
十六	斤	一九	二二	二五	二七	三一	三四	三七	四〇	四三	四六	四九	五二	五五	五八	六一	六四
十七	斤	二〇	二三	二六	二八	三二	三五	三八	四一	四四	四七	五〇	五三	五六	五九	六二	六五
十八	斤	二一	二四	二七	二九	三三	三六	三九	四二	四五	四八	五一	五四	五七	六〇	六三	六六

種	類	一哩ニ付	最低運	〇
馬車	車	金二十錢	金	四
自働車	車	金十五錢	金	三
人力車	車	金三錢	金	六十
自働車、小兒車、搬車	車	金二錢	金	四十

▲二十斤以上ハ五斤又ハ五斤未滿ヲ増ス毎ニ前記〇欄ノ通り加算ス
●馬車、自働車、人力車、小兒車、商品運搬車(空)ノ運賃(斤量ニ依ラズ一輛毎ニ左ノ割合ニ依ル)

但シ旅客自用ノ自轉車ハ手荷物託送ノ權利ヲ有シテ手荷物ヲ託送セザル場合ニ限り一人一輛ニ限り無料トス

●死體運賃

一個一哩ニ付キ金二十錢最低運賃金四圓但シ十二歳未滿ノ小兒ノ死體ハ無賃

●所得稅法摘要

〔特別稅法ニ依ル増徴額ハ合算セズシテ別ニ之ヲ掲ゲタリ〕

●納稅義務者
▲所得稅法第一條ニ依ル納稅義務者
所得稅法施行地ニ住所ヲ有シ又ハ一箇年以上居所ヲ有スルモノハ皆所得稅ヲ納ムルノ義務アリ
●所得稅法第二條ニ依ル納稅義務者
第一種納稅義務者ノ外、所得稅法施行地ニ住所ヲ有シ又ハ一箇年以上居所ヲ有シ又ハ一箇年以上居所ヲ有スルモノハ皆所得稅ヲ納ムルノ義務アリ
●所得稅法第三條ニ依ル納稅義務者
第一種納稅義務者ノ外、所得稅法施行地ニ住所ヲ有シ又ハ一箇年以上居所ヲ有シ又ハ一箇年以上居所ヲ有スルモノハ皆所得稅ヲ納ムルノ義務アリ

●稅率

▲第一種 法人ノ所得……………千分ノ二十五

▲第二種 所得稅法施行地ニ於テ支拂ヲ爲ス公債ノ利子……………千分ノ二十

▲第三種 右二種ニ屬セザル所得ニ付テハ左ノ率ニ從フ

十萬圓以上	千分ノ五	五圓以上	千分ノ五
五萬圓以上	千分ノ五	三圓以上	千分ノ五
三萬圓以上	千分ノ五	二圓以上	千分ノ七
二萬圓以上	千分ノ五	一圓以上	千分ノ七
一萬圓以上	千分ノ五	五百圓以上	千分ノ三
一萬圓以上	千分ノ五	五百圓以上	千分ノ三
一萬圓以上	千分ノ五	五百圓以上	千分ノ三

▲特別稅法ニ依リ所得稅法ニ依ル稅額ニ對シ左記割合ノ増徴ヲ受ク

▲第一種所得

甲 株主廿一人以上又ハ株主及社員數廿一人以上ヲ以テ組織シタル株式會社……………十五割

乙 其他ノ法人

所得金額五千圓未滿	八割
所得金額一萬圓未滿	九割
所得金額一萬五圓未滿	十割
所得金額二萬圓未滿	十割
所得金額三萬圓未滿	十割
所得金額四萬圓未滿	十割
所得金額五萬圓未滿	十割
所得金額十萬圓未滿	十割
所得金額十萬圓以上	十割

所得金額 五百圓未滿 十割
所得金額 一千圓未滿 十割
所得金額 五千圓未滿 十割
所得金額 一萬圓未滿 十割
所得金額 一萬五千圓未滿 十割
所得金額 二萬圓未滿 十割

▲第三種所得

所得金額 二萬圓未滿 七割

所得金額

所得金額 三萬圓未滿	二九
所得金額 五萬圓未滿	二一
所得金額 十萬圓未滿	一四
所得金額 十萬圓以上	七

所得金額 十萬圓以上

所得金額 十萬圓以上

所得金額 十萬圓以上

所得金額 十萬圓以上

●印紙税法摘要

(特別税法ニ依ル増徴額ハ合算セス)

△税率

▲財産権ノ創設、移轉、變更
若ハ消滅ヲ證明スベキ證書
帳簿及財産ニ關スル追認書
ハ承諾ヲ證明スベキ證書ナ
作成スル者ハ其金高五圓以
上ノモノニ限リ一通毎ニ

▲税率

▲左ニ掲ケル證書帳簿(證書ハ每一通
帳簿ハ一冊一年以内ノ附込ニ對シ) 印紙税 三 錢

▲爲替手形 保險證券 一債券 一銀行預金證券
一株券 一通帳ノ類

●特別

▲小切手 印紙税 一 錢

▲委任狀 印紙税 二 錢

▲判取帳(一冊一年以内ノ附込ニ對シ) 印紙税 二十五 錢

約千 四以下印紙税五 錢 五千圓以下印紙税十 錢

東 一萬圓以下印紙税二十 錢 二萬圓以下印紙税五十 錢

手 三萬圓以下印紙税一 圓 五萬圓以下印紙税二 圓

形 十萬圓以下印紙税四 圓 十萬圓以上印紙税七 圓

●歲計年鑑

(第一期以來は左の如し)

年 度	前年度及前年度超過金	歳 入	歳 出	歳入超過
第一期 自明治三十三年十二月 至明治三十四年十一月		三、〇八九、三三三	三、五五、〇六四	二、五八四、三三三
第二期 自明治三十四年十二月 至明治三十五年十一月		三、四八、四四五	三、七五、八四〇	三、六五三、五五五
第三期 自明治三十五年十二月 至明治三十六年十一月		三、九九、四九九	三、一〇七、三三三	八五、一六六
第四期 自明治三十六年十二月 至明治三十七年十一月		三、一四、五九八	一九、三三三、一五九	二、〇一九、四九九
第五期 自明治三十七年十二月 至明治三十八年十一月		五、四、一七三	五、七〇、〇三三	七、二八四、八五五
第六期 自明治三十八年十二月 至明治三十九年十一月		五、七、二二二	三、三六、六〇二	三、八三、九二四
第七期 自明治三十九年十二月 至明治四十年十一月		七、四、四四四	八、二六、五五八	八、八三、九〇二
第八期 自明治四十年十二月 至明治四十一年十一月		八、三、〇七七	八、二六、七三三	三、一八、三三三
明治八年度		六、四、三三七	六、二三、二二二	二、九、一五五

●師團管區表

師團	所在地	師團長	師團	所在地	師團長
近衛師團	東京	陸軍中將男爵 上田長澤	第十師團	姫路	陸軍中將男爵 安東貞美
第一師團	東京	陸軍中將男爵 載仁親王	第十一師團	善通寺	陸軍中將男爵 伊地知幸介
第二師團	仙臺	陸軍中將男爵 松永正敏	第十二師團	小倉	陸軍中將男爵 淺田信興
第三師團	名古屋	陸軍中將男爵 渡邊章	第十三師團	高田	陸軍中將男爵 岡崎生三
第四師團	大阪	陸軍中將男爵 土屋光春	第十四師團	宇都宮	陸軍中將男爵 岐嶋重雄
第五師團	廣島	陸軍中將男爵 大谷喜久藏	第十五師團	京都	陸軍中將男爵 内山小二郎
第六師團	熊本	陸軍中將男爵 木越安綱	第十六師團	岡山	陸軍中將男爵 山中信儀
第七師團	旭川	陸軍中將男爵 上原勇作	第十七師團	岡山	陸軍中將男爵 木村兵衛
第八師團	弘前	陸軍中將男爵 山根武亮	第十八師團	久留米	陸軍中將男爵 木村有恒
第九師團	金澤	陸軍中將男爵 神尾光臣			

●十九箇師團所在地及師團長

(明治四十三年一月一日)

同三十三年度	同三十四年度	同三十五年度	同三十六年度	同三十七年度	同三十八年度	同三十九年度	同四十年度	同四十一年度	同四十二年度
八、九七	三、一〇四、八〇九	七、五〇一、三三五	八、二四、六九三	一〇、六四、六三七	五、四二、三五三	五、一〇、五五	五、九一、一〇七	五、九一、一〇七	五、八〇、五九七
二五、七五、八八一	二七、二五四、二四〇	二八、八九、一九九	二五、一〇六、〇六	三六、八四、三〇九	四四、八四、二九	四七、六九、七三	四七、六九、七三	四七、六九、七三	四七、六九、七三
三、〇五、八三	四、三九、四六	六、三、六八	二、五九、九三	五、七六、六七	六、一〇、四四	六、一〇、四四	六、一〇、四四	六、一〇、四四	六、一〇、四四

○明法三十八年度迄は決算額同三十九年度同四十年度は現計額同四十一年度同四十二年度は豫算額なり
 *は歳出超過なり

第六	第五	第四	
第十	第十	第十	
十一	二十九	二十七	
沖繩	岩山松廣	和堺篠大	津
八伐熊	山口松島	堺山阪	
本	國口山島	和歌山	
熊本縣熊本市外五郡	廣島縣廣島市外一市四郡	大阪府大阪市外二郡	三重縣津市外一市十郡
熊本縣八代外二郡、鹿兒島縣伊佐外三郡	愛媛縣松山市外八郡	兵庫縣氷上外三郡、大阪府豐能外二郡	
沖繩縣	山口縣吉敷外六郡	大阪府堺市外三郡、兵庫縣津石外一郡	
	山口縣那珂外二郡、廣島縣山縣外二郡	和歌山縣	

第三	第二	第一	管師
第五	第三	第一	族管
三十	三	一	聯隊區
桑岐名	山仙若福	佐本甲麻	
名	形壘松島	倉郷府布	
三	山	千	
重	宮	葉	
縣	城	縣	
四	縣	千	
日	若	葉	
市	松	縣	
外	市	千	
三	外	縣	
郡	十	千	
	一	縣	
	郡	千	
	宮	縣	
	城	千	
	縣	葉	
	若	縣	
	松	千	
	市	葉	
	外	縣	
	十	千	
	一	縣	
	郡	千	
	宮	縣	
	城	千	
	縣	葉	
	若	縣	
	松	千	
	市	葉	
	外	縣	
	十	千	
	一	縣	
	郡	千	
	宮	縣	
	城	千	
	縣	葉	
	若	縣	
	松	千	
	市	葉	
	外	縣	
	十	千	
	一	縣	
	郡	千	
	宮	縣	
	城	千	
	縣	葉	
	若	縣	
	松	千	
	市	葉	
	外	縣	
	十	千	
	一	縣	
	郡	千	
	宮	縣	
	城	千	
	縣	葉	
	若	縣	
	松	千	
	市	葉	
	外	縣	
	十	千	
	一	縣	
	郡	千	
	宮	縣	
	城	千	
	縣	葉	
	若	縣	
	松	千	
	市	葉	
	外	縣	
	十	千	
	一	縣	
	郡	千	
	宮	縣	
	城	千	
	縣	葉	
	若	縣	
	松	千	
	市	葉	
	外	縣	
	十	千	
	一	縣	
	郡	千	
	宮	縣	
	城	千	
	縣	葉	
	若	縣	
	松	千	
	市	葉	
	外	縣	
	十	千	
	一	縣	
	郡	千	
	宮	縣	
	城	千	
	縣	葉	
	若	縣	
	松	千	
	市	葉	
	外	縣	
	十	千	
	一	縣	
	郡	千	
	宮	縣	
	城	千	
	縣	葉	
	若	縣	
	松	千	
	市	葉	
	外	縣	
	十	千	
	一	縣	
	郡	千	
	宮	縣	
	城	千	
	縣	葉	
	若	縣	
	松	千	
	市	葉	
	外	縣	
	十	千	
	一	縣	
	郡	千	
	宮	縣	
	城	千	
	縣	葉	
	若	縣	
	松	千	
	市	葉	
	外	縣	
	十	千	
	一	縣	
	郡	千	
	宮	縣	
	城	千	
	縣	葉	
	若	縣	
	松	千	
	市	葉	
	外	縣	
	十	千	
	一	縣	
	郡	千	
	宮	縣	
	城	千	
	縣	葉	
	若	縣	
	松	千	
	市	葉	
	外	縣	
	十	千	
	一	縣	
	郡	千	
	宮	縣	
	城	千	
	縣	葉	
	若	縣	
	松	千	
	市	葉	
	外	縣	
	十	千	
	一	縣	
	郡	千	
	宮	縣	
	城	千	
	縣	葉	
	若	縣	
	松	千	
	市	葉	
	外	縣	
	十	千	
	一	縣	
	郡	千	
	宮	縣	
	城	千	
	縣	葉	
	若	縣	
	松	千	
	市	葉	
	外	縣	
	十	千	
	一	縣	
	郡	千	
	宮	縣	
	城	千	
	縣	葉	
	若	縣	
	松	千	
	市	葉	
	外	縣	
	十	千	
	一	縣	
	郡	千	
	宮	縣	
	城	千	
	縣	葉	
	若	縣	
	松	千	
	市	葉	
	外	縣	
	十	千	
	一	縣	
	郡	千	
	宮	縣	
	城	千	
	縣	葉	
	若	縣	
	松	千	
	市	葉	
	外	縣	
	十	千	
	一	縣	
	郡	千	
	宮	縣	
	城	千	
	縣	葉	
	若	縣	
	松	千	
	市	葉	
	外	縣	
	十	千	
	一	縣	
	郡	千	
	宮	縣	
	城	千	
	縣	葉	
	若	縣	
	松	千	
	市	葉	
	外	縣	
	十	千	
	一	縣	
	郡	千	
	宮	縣	
	城	千	
	縣	葉	
	若	縣	
	松	千	
	市	葉	
	外	縣	
	十	千	
	一	縣	
	郡	千	
	宮	縣	
	城	千	
	縣	葉	
	若	縣	
	松	千	
	市	葉	
	外	縣	
	十	千	
	一	縣	
	郡	千	
	宮	縣	
	城	千	
	縣	葉	
	若	縣	
	松	千	
	市	葉	
	外	縣	
	十	千	
	一	縣	
	郡	千	
	宮	縣	
	城	千	
	縣	葉	
	若	縣	
	松	千	
	市	葉	
	外	縣	
	十	千	
	一	縣	
	郡	千	
	宮	縣	
	城	千	
	縣	葉	
	若	縣	
	松	千	
	市	葉	
	外	縣	
	十	千	
	一	縣	
	郡	千	
	宮	縣	
	城	千	
	縣	葉	
	若	縣	
	松	千	
	市	葉	
	外	縣	
	十	千	
	一	縣	
	郡	千	
	宮	縣	
	城	千	
	縣	葉	
	若	縣	
	松	千	
	市	葉	
	外	縣	
	十	千	
	一	縣	
	郡	千	
	宮	縣	
	城	千	
	縣	葉	
	若	縣	
	松	千	
	市	葉	
	外	縣	
	十	千	
	一	縣	
	郡	千	
	宮	縣	
	城	千	
	縣	葉	
	若	縣	
	松	千	
	市	葉	
	外	縣	
	十	千	
	一	縣	
	郡	千	
	宮	縣	
	城	千	
	縣	葉	
	若	縣	
	松	千	
	市	葉	
	外	縣	
	十	千	
	一	縣	
	郡	千	
	宮	縣	
	城	千	
	縣	葉	
	若	縣	
	松	千	
	市	葉	
	外	縣	
	十	千	
	一	縣	
	郡	千	
	宮	縣	
	城	千	
	縣	葉	
	若	縣	
	松	千	
	市	葉	
	外	縣	
	十	千	
	一	縣	
	郡	千	
	宮	縣	
	城	千	
	縣	葉	
	若	縣	
	松	千	
	市	葉	
	外	縣	
	十	千	
	一	縣	
	郡	千	
	宮	縣	
	城	千	
	縣	葉	
	若	縣	
	松	千	
	市	葉	
	外	縣	
	十	千	
	一		

第 十二	第十 二	第十 一	第 十	第 九
中 津	高 知	善 通 寺 德 島 丸 龜	神 戶 福 知 山 鳥 取 路	富 山 高 岡
大分縣東國東外六郡、福岡縣築上外一郡	香川縣仲多度外一郡、愛媛縣宇摩外二郡	香川縣高松外五郡 德島縣	兵庫縣神戶市外八郡 京都府加佐外六郡、兵庫縣出石外四郡 岡山縣英田外四郡、鳥取縣鳥取市外四郡 兵庫縣姫路市外六郡、岡山縣和氣外一郡	富山縣高岡市外四郡、石川縣珠洲外三郡 富山縣富山市外四郡、岐阜縣吉城郡外二郡

第 六	第 八	第 七	第 三	第 三
金 澤	弘 前	秋 田	盛 岡	青 森
石川縣金澤市外五郡 福井府福井市外七郡	青森縣青森市外四郡、岩手縣盛岡市外十郡 秋田縣秋田市外六郡 青森縣弘前市外四郡、秋田縣鹿角外二郡	旭 川	函 館	札 幌
		北海道總根室外二十五郡 北海道總上川外十六郡	北海道總函館區外十五郡	北海道總札幌區外三十二郡區
			鹿兒島縣鹿兒島市外六郡 宮崎縣兒添外五郡、鹿兒島縣曾於外一郡	

第七十第		第六十第		第五十第	
第十	第十	第十九	第十八	第十二	第十七
四三	三三	十九	十八	七二	七
松濱岡福	江田山山	奈京敦大	長賀津	濱靜飯豐	松岡田橋
島根縣松江九郡、鳥取縣西伯外一郡、岡山方阿哲	廣島縣尾道市外九郡、岡山縣岡山市郡十一郡、鳥根縣鏡川外六郡	滋賀縣大津市外六郡、三重縣阿山郡外一郡、福井縣敦賀外三郡、滋賀縣伊香外二郡、京都府京都市外十二郡、奈良縣	愛知縣豐橋市外七郡、長野縣上伊那外二郡、愛知縣北設樂郡二郡、岐阜縣惠那郡、靜岡縣靜岡市外六郡、靜岡縣棒原郡外六郡		

第四十第		第三十第		第二十	
第十	第十	第十	第十五	第十	
八二	七二	六二	五	五三	
熊高宇水	谷崎都宮戶	高松村新	田木松發	對福小大	馬岡倉分
茨城縣	栃木縣	新瀧縣新瀧市外五郡	新瀧縣長岡市外七郡	長崎縣上五外一郡	福岡縣小倉外一市六郡、山口縣下關市外一郡、福岡縣福岡市外五郡、佐賀、東松浦外五郡
群馬縣		長野縣松本市外九郡	長野縣刈羽外三郡、長野市外四郡		
埼玉縣大里外四郡					

若	初	響	子	潮	野	ノ	三	夕	追	疾	朝	時
葉	春	ル	日	ホ	分	キ	日	月	風	風	露	雨
元	元	元	元	元	元	元	元	元	元	元	元	元
横	川	横	吳	吳	佐	佐	舞	舞	同	工	大	川
須	崎	須			世	世	鶴	鶴	場	坂	坂	崎
賀		賀			保	保						

總計二〇、一二七五十五雙

浦	敷	卷	山	菊	長	文	水	卯	草	初
波	波	雲	彦	月	月	月	無	月	月	雪
元	元	元	元	元	元	元	元	元	元	元
舞	不	不	不	浦	浦	不	三	川	不	横
鶴	詳	詳	詳	賀	賀	詳	菱	崎	詳	須
										賀

春	朝	白	霞	朝	白	白	如	彌	陽	カ	嘯	薄	ウ
雨	潮	雲	モ	風	雲	露	月	生	災	ラ	ラ	雲	モ
元	元	元	元	元	元	元	元	元	元	元	元	元	元
横	英	英	英	川	三	三	横	横	英	英	英		
須	國	國	國	崎	菱	菱	須	須	國	國	國		
賀							賀	賀					

松	白	夕	夕	春	初	神	霞	吹	有	朝	村
風	妙	立	暮	風	霜	風	シ	雪	明	霧	雨
元	元	元	元	元	元	元	元	元	元	元	元
三	三	川	佐	佐	川	横	吳	吳	横	横	横
菱	菱	崎	世	世	崎	須			須	須	須
			保	保		賀			賀	賀	賀

橋立	松島	千歲	笠置	*宗谷	*津輕	利根	春日	阿蘇	吾妻	八雲
同	同	同	同	同	同	二等巡洋艦	同	同	同	一等巡洋艦
橫須賀	佛國	全	米國	全	不詳	佐世保	全	伊太利	不詳	佛國
二十四年三月	二十三年一月	三十一年一月	三十一年一月	三十二年一月	三十二年一月	四十年十月	三十六年二月	三十五年十月	三十三年六月	三十三年七月
四、二七六	四、二七六	四、九三三	五、五〇〇	六、五〇〇	六、三〇〇	四、一〇〇	七、七〇〇	七、七〇〇	七、八〇〇	九、四〇〇

*壹岐	千代田	須磨	明石	和泉	音羽	秋津洲	對馬	新高	高千穂	濱速	殿島
一等海防艦	同	同	同	同	同	同	同	三等巡洋艦	同	同	同
不詳	英國	全	橫須賀	英國	全	橫須賀	吳	橫須賀	全	英國	佛國
二十一年	二十三年六月	二十八年三月	三十年十一月	三十年六月	三十六年十一月	三十五年七月	三十五年十二月	三十五年十一月	十八年五月	十八年三月	二十二年七月
九、五九四	二、四九九	二、七〇〇	二、八〇〇	二、九六七	三、〇〇〇	三、一七三	三、四三〇	三、四三〇	三、七〇九	三、七〇九	四、二七六

軍艦

*肥前	石見	敷島	朝日	三笠	香取	鹿島	薩摩	安藝
同	同	同	同	同	同	同	同	戰艦
全	不詳	全	全	全	全	英國	橫須賀	吳
三十三年	三十五年	三十一年十一月	三十二年三月	三十二年十一月	三十八年七月	三十八年三月	三十九年十一月	四十年四月
三、七〇〇	一、三五六	一、四八〇	一、四七五	一、五三三	一、五九〇	一、六〇〇	一、九、三〇〇	一、九、八〇〇

*相模	*周防	富士	丹後	鞍馬	伊吹	築波	生駒	淺間	常盤	出雲	磐手
戰艦	同	同	同	一等巡洋艦	同	同	同	同	同	同	同
不詳	全	英國	不詳	橫須賀	吳	全	全	英國	全	全	全
三十一年	三十三年	二十九年三月	二十七年	四十年十月	四十年十一月	三十八年十二月	三十九年四月	三十一年三月	三十二年九月	三十三年三月	三十三年三月
二、三六四	二、三六四	一、三、四九九	一、〇、九六〇	一、四、六〇〇	一、四、六〇〇	一、三、七五〇	一、三、七五〇	九、八八五	九、八八五	九、八八五	九、八八五

- 早稻田大學 (小石川區江戸川橋)
- 早稻田中學校 (同)
- 海軍大學校 (京橋區本願寺前)
- 海軍々醫學校 (同)
- 學習院 (小石川區江戸川)
- 開成中學 (神田區小川町)
- 第一高等學校 (本郷三丁目)
- 大成中學 (神田區三崎町)
- 京華中學校 (本郷一丁目)
- 京化中學校 (芝區三田)
- 慶應義塾 (芝區三田)
- 京華商業學校 (麻布區本郷一丁目)
- 高等師範學校 (小石川區表町)
- 高等商業學校 (神田區錦町)
- 國民中學會 (同)
- 攻玉社中學 (芝區宇田川町)
- 工手學校 (京橋區本願寺前)
- 國學院大學 (麴町區飯田町三丁目)
- 高等工業學校 (淺草區森田町)
- 帝國大學 (本郷三丁目)
- 麻布中學校 (麻布區天現寺橋)
- 青山學院 (赤坂區青山七丁目)
- 跡見女學校 (小石川區水道橋)
- 共立女子職業 (神田區神保町)
- 錦城中學 (同 錦町)
- 曉星中學 (麴町區飯田町三)
- 明治大學 (神田區甲賀町)
- 三輪田高等女學校 (麴町十三)
- 專修學校 (神田區神保町)
- 正則英語學校 (同 錦町三丁目)
- 正則中學 (芝區三門前)
- 成女高等學校 (新宿一丁目)



- 井上眼科醫院 (神田區甲賀町)
- 岩佐病院 (日本橋區浪花町)
- 池田病院 (京橋區歌舞伎座前)
- 慰廢園 (芝區八ッ山)
- 胃腸病院 (麴町區内幸町)
- 日本橋病院 (深川區日本橋、茅場町)
- 日本赤十字病院 (麻布赤十字下)
- 本所病院 (本所區龜澤町)
- 東京田代病院 (神田區末廣町)
- 東洋家畜病院 (赤坂區溜池)
- 東京病院 (芝區御成門)
- 東京慈惠病院 (同)
- 東京肛門病院 (芝區愛宕町)
- 東京耳鼻咽喉科 (神田區甲賀町)
- 東京産科病院 (同上)
- 東京内科病院 (同上)
- 東京小兒科病院 (同上)
- 東京衛戍病院 (赤坂區三宅坂)
- 澁谷分院 (赤坂區青山七丁目)
- 廣尾分院 (麻布天現寺橋)
- 東大醫科大學病院 (本郷三丁目)
- 東京眼科病院 (麴町飯田橋)
- 東京駒込病院 (本郷三丁目)
- 回生病院 (麴町四)
- 加藤病院 (京橋區竹川町)
- 海岸病院 (同 福島橋)
- 狩野病院 (小石川區指ヶ谷)
- 吉松小兒科病院 (本所區兩國)
- 養生園 (麻布區天現寺橋)
- 養育院 (日本橋區江戸川橋)
- 高輪病院 (芝區八ッ山)
- 尊生病院 (芝區札ノ辻)
- 築地聖路加病院 (京橋區築地橋)
- 根岸病院 (芝區金杉)

● 病 院

(右に同じ)

- ▲₁ 中州養生園 (日本橋區水天宮前)
- ▲₂ 樂山堂病院 (淺草區小島町)
- ▲₃ 上田病院 (京橋區福島橋)
- ▲₄ 麻橋病院 (本所區外手町)
- ▲₅ 宇津木病院 (神田區須田町)
- ▲₆ 柳田病院 (日本橋區水天宮前)
- ▲₇ 山口眼科病院 (神田區錦町三丁目)
- ▲₈ 山田病院 (京橋區本願寺前)
- ▲₉ 丸茂病院 (下谷區上野公園)
- ▲₁₀ 駒込病院 (本所區東兩國)
- ▲₁₁ 近藤病院 (本所區東兩國)
- ▲₁₂ 江東病院 (同 龜澤町)
- ▲₁₃ 天祐堂病院 (日本橋區水天宮前)
- ▲₁₄ 神病院 (牛込區市ヶ谷見付)
- ▲₁₅ 山龍堂病院 (神田區駿河臺下)
- ▲₁₆ 櫻井病院 (本所區兩國)
- ▲₁₇ 杏雲堂病院 (神田區甲賀町)
- ▲₁₈ 木村病院 (京橋區尾張町)
- ▲₁₉ 桐淵眼科病院 (神田區萬世橋)
- ▲₂₀ 明治病院 (淺草區須賀橋)
- ▲₂₁ 水原産科病院 (神田區神保町)
- ▲₂₂ 順天堂病院 (本郷區御茶の水)
- ▲₂₃ 神保院 (神田區神保町)
- ▲₂₄ 全生病院 (牛込區市ヶ谷見付)
- ▲₂₅ 精研堂病院 (淺草區森田町)
- ▲₂₆ 巢鴨病院 (小石川區指ヶ谷)
- ▲₂₇ 鈴木胃腸病院 (京橋區かぶき座前)



- ▲₁ 日本通商銀行 (日本橋區室町)
- ▲₂ 日長銀行 (下谷區上野廣小路)
- ▲₃ 日本橋銀行 (日本橋)
- ▲₄ 日本貯蓄銀行 (芝區愛宕町)
- ▲₅ 日加貯蓄銀行 (同 伊皿子)
- ▲₆ 日本商工銀行 (麴町區山下門)
- ▲₇ 日本銀行 (日本橋區室町常盤橋)
- ▲₈ 日本勸業銀行 (麴町區内幸町)
- ▲₉ 日本貯蓄銀行 (神田區駿河臺下)
- ▲₁₀ 日出銀行 (神田區今川橋)
- ▲₁₁ 新瀧銀行支店 (日本橋區南茅場町)
- ▲₁₂ 東京貯蓄銀行 (日本橋)
- ▲₁₃ 東京共立銀行 (淺草區雷門)
- ▲₁₄ 東京信用銀行 (神田區龍閑橋)
- ▲₁₅ 東盛銀行 (本郷三丁目)
- ▲₁₆ 東華銀行 (京橋區南傳馬町)
- ▲₁₇ 東壺銀行 (下谷區上野廣小路)
- ▲₁₈ 東京興業銀行 (芝區愛宕町)
- ▲₁₉ 東京商業銀行 (淺草橋)
- ▲₂₀ 東海銀行 (日本橋區吳服橋)
- ▲₂₁ 東京銀行 (日本橋區人形町)
- ▲₂₂ 東京府農工銀行 (麴町區馬場先門)
- ▲₂₃ 千代田銀行 (神田區美倉橋)
- ▲₂₄ 千代田貯蓄銀行 (同)
- ▲₂₅ 貯蓄獎勵銀行 (京橋區六ヶヶ橋外)
- ▲₂₆ 中央商業銀行 (淺草區駒形)
- ▲₂₇ 岡本銀行 (日本橋區本石町)
- ▲₂₈ 川崎銀行 (同 通町三丁目)
- ▲₂₉ 加賀銀行 (日本橋)
- ▲₃₀ 加島銀行支店 (同)
- ▲₃₁ 川崎貯蓄銀行 (同)
- ▲₃₂ 河合銀行 (芝區櫻田本郷町)
- ▲₃₃ 神水銀行 (淺草區吾妻橋)
- ▲₃₄ 神田商業銀行 (神田區美倉橋)
- ▲₃₅ 金原銀行 (日本橋區常盤橋)
- ▲₃₆ 龜崎銀行 (日本橋區櫻橋)
- ▲₃₇ 葛節銀行 (本所區龜澤町)
- ▲₃₈ 關東商業銀行 (日本橋區馬喰町)
- ▲₃₉ 横濱銀行支店 (同 本石町)

四ツ谷銀行 (同傳馬町三丁目)
 横濱貯蓄銀行 (日本橋區本石町)
 ▲六
 第一銀行 (同 兜町)
 第二銀行 (同 室町)
 第三銀行 (同 小舟町)
 第十銀行 (同 本石町)
 第十二銀行 (同 吳服橋)
 第十五銀行 (京橋區木換町)
 第二十銀行 (日本橋區伊勢町)
 第二十七銀行 (同 材木町)
 第三十五支店 (同)
 第五十支店 (本所區龜澤町)
 第七十四支店 (日本橋區本町)
 第七十七支店 (同 茅場町)
 第一百十三支店 (同)

第八十九銀行 (日本橋)
 第十四支店 (日本橋)
 第三十銀行 (京川區永代橋)
 第三十六支店 (鞍橋)
 第三十九支店 (日本橋區吳服橋)
 第四十支店 (鞍掛橋)
 第四十一銀行 (日本橋區浪花町)
 第六十三銀行 (同 本石町)
 第七十八支店 (同人形町)
 第八十四銀行 (日本橋區靈岸橋)
 第九十五銀行 (日本橋區吳服町)
 第一百銀行 (同 萬町)
 第一百三十二銀行 (同)
 第一百三十八銀行 (相川町)
 大郡銀行 (神田區須田町)
 田中銀行 (日本橋區茅場町)

橋貯蓄銀行 (下谷區稻荷町)
 田中貯蓄銀行 (神田區神保町)
 ▲七
 總房中央銀行 (日本橋區蠣殼町)
 倉庫銀行 (同)
 ▲八
 中井銀行 (同 本石町)
 中橋銀行 (京橋區中橋)
 ▲九
 村井銀行 (神田區今川橋)
 ▲十
 安田銀行 (日本橋區人形町)
 矢澤銀行 (神田區神保町)
 ▲十一
 萬世銀行 (同須田町)

扶桑銀行 (日本橋區茅場町)
 不動貯金銀行 (芝區櫻田本郷町)
 富國銀行 (日本橋)
 深川銀行 (深川區黒江町)
 武總銀行 (日本橋區蠣殼町)
 ▲十二
 鴻池銀行支店 (同 茅場町)
 興業貯蓄銀行 (同 靈岸橋)
 麹町銀行 (麹町四丁目)
 ▲十三
 越前堀銀行 (日本橋區靈岸橋)
 江戸銀行 (麻布區霞町)
 ▲十四
 帝國商業銀行 (日本橋區茅場町)
 丁酉銀行 (京橋區竹川町)
 帝國貯蓄銀行 (京橋)

鐵業銀行 (神田區美倉橋)
 ▲十五
 淺草銀行 (淺草區駒形)
 麻市銀行 (麻布區一の橋)
 東銀行 (京橋)
 ▲十六
 左右田銀行支店 (日本橋區人形町)
 佐野銀行支店 (同 茅場町)
 北濱銀行支店 (同 室町)
 本場銀行 (深川區黒江町)
 京橋銀行 (京橋區尾張町)
 起業銀行 (本所區兩國)
 共同銀行 (神田區末廣町)
 金城貯蓄銀行支店 (日本橋)
 ▲十七
 明治商業銀行 (日本橋)

三井銀行 (日本橋區常盤橋)
 ▲十八
 三田銀行 (芝區札ノ辻)
 三菱銀行 (京橋區鍛冶橋)
 ▲十九
 信濃銀行支店 (日本橋區鐵砲町)
 芝銀行 (芝櫻田本郷町)
 下谷銀行 (下谷區上野)
 昌平銀行 (神田區萬世橋)
 商賈銀行 (日本橋區鐵砲町)
 商工銀行 (神田區美倉町)
 商業銀行 (日本橋區本石町)
 城東銀行 (同 通三丁目)
 實業銀行 (同 蠣殼町)

- 肥後銀行 (同)
- 廣部銀行 (日本橋區鐵砲町)
- 森村銀行 (日本橋)
- 鈴木銀行 (日本橋區茅場町)
- 住友銀行支店 (同)

會社

(右に同じ)

- 石川島造船會社(深川區永代橋)
- 入山探炭會社(本所區兩國)
- 盤城炭礦會社(日本橋區櫻橋)

岩谷合名會社

(京橋區銀座二丁目)

- 博多灣鐵道會社(同銀座二丁目)
- 博進社(神田區小川町)
- 日本殖民會社(芝區土橋、新橋)
- 日本吉佐移民會社(京橋區鍛冶橋)
- 日本セメント會社(本所區龜澤町)
- 日本人造肥料會社(同外手町)
- 日本遞業會社(芝區芝口)
- 日本石材會社(淺草區左衛門橋)
- 日本鉛管會社(芝區三田)
- 日本海底事業會社(京橋區築地橋)
- 日本護謨會社(淺草區山谷町)
- 日本生命保險會社(日本橋區室町)
- 日本製粉會社(京橋區銀座町)

- 日本製糖會社(本所區龜澤町)
- 日本防府木材會社(京橋區福島橋)
- 日本胞衣會社(日本橋區入重洲橋)
- 日本廣告會社(京橋區山下町)
- 日本煙草輸出會社(日本橋區本石町)
- 日本煉瓦製造會社(下谷區坂本町)
- 日本運輸會社(神田區今川橋)
- 日本旅館火災保險會社(同駿河臺下)
- 日本印刷會社(同神保町)
- 日本煉炭會社(京橋區靈岸橋)
- 日本製麻會社(日本橋)
- 日本電氣會社(芝區三田)
- 日本點燈會社(神田區和泉橋)
- 日本書籍會社(日本橋區通三丁目)
- 日本郵船會社(麴町區馬場先門)

- 日本商船會社(京橋區靈岸橋)
- 日本家畜市場會社(同銀座三丁目)
- 日本酒造火災保險會社(京橋)
- 日本海上運送保險(日本橋通三丁目)
- 日本精米會社(同櫻橋)
- 北海道炭礦瀛船(京橋區本願寺前)
- 北海道鐵道會社(同カフキ座前)
- 北海紙料會社(同)
- 土地建物會社(日本橋區吳服橋)
- 東京保稅庫會社(深川區茅場町)
- 東京生命保險會社(日本橋區中橋)
- 東京煉瓦會社(京橋區尾張町)
- 東京硝子會社(本所區吾妻橋)
- 東京機械製造會社(神田區今川橋)

- 東洋移民會社(京橋區鍛冶橋)
- 東京貿易會社(同銀座三丁目)
- 東京硝子會社(小石川區春日町)
- 東京板紙製造會社(南千住)
- 東京製藥會社(神田區今川橋)
- 東京製氷會社(京橋區新富町)
- 東京電氣會社(芝區三田)
- 東京網鐵會社(日本橋區水天宮前)
- 東京建物會社(同常盤橋)
- 東京海上保險會社(麴町區馬場先門)
- 東京倉庫會社(京橋區福島橋)
- 東京鐵道會社(麴町區日比谷)
- 東京灣瀛船會社(深川區永代橋)
- 東武鐵道會社(本所區兩國)
- 東京印刷會社(深川區茅場町)

- 東京瓦斯會社(神田區錦町)
- 東京電燈會社(麴町區日比谷)
- 東京製網會社(麻布區四の橋)
- 東京モスリン會社(本所區吾妻橋)
- 東京製絨會社(上野ヨリ瀛車)
- 東京瓦斯紡績會社(同)
- 東京紡績會社(淺草區森下町)
- 東京精米會社(日本橋區櫻橋)
- 東京火災保險(日本橋)
- 東京瀛船會社(深川區永代橋)
- 東洋社(芝區土橋)
- 巴石油會社(京橋區尾張町)
- 王城炭礦會社(日本橋)
- 尾城瀛船會社(同堀殺町)
- 大倉組(京橋區銀座三丁目)

▲か 鐘淵紡績會社 (淺草區山谷町)
 ▲こ 川越鐵道會社 (麴町區飯田町)
 ▲こ 關東酸曹會社 (上野ヨリ瀧車)
 ▲こ 岩越鐵道會社 (下谷區上野廣小路)
 ▲よ 橫濱火災運送信用保險會社 (京橋區中橋)
 ▲そ 總武鐵道會社 (本所區龜澤町)
 ▲つ 月島製網會社 (京橋區本願寺前)
 ▲な 內國通運會社 (日本橋)
 ▲に 內國生命保險會社 (京橋區すきや橋外)

成田火災保險會社 (日本橋區吳服橋)
 ▲う 浦賀船架會社 (京橋區靈岸橋)
 ▲や 安田商業會社 (日本橋區人形町)
 ▲ま 丸善株式會社 (同通二丁目)
 ▲ふ 富士製紙會社 (京橋區尾張町)
 ▲ふ 富士紡績會社 (日本橋區本石町)
 ▲て 藤田組出張所 (麴町區山下門)
 ▲て 深川鐵工場 (本所區兩國)
 ▲て 湖南漁船會社 (深川區茅場町)
 ▲て 帝國生命保險 (日本橋)

帝國海上運送保險 (深川區茅場町)
 ▲あ 愛知セメント會社 (京橋區尾張町)
 ▲き 瀧車製造會社支店 (本所區龜澤町)
 ▲き 共濟生命保險會社 (日本橋區人形町)
 ▲き 機械製氷會社 (本所區吾妻橋)
 ▲め 明治火災保險會社 (京橋區鍛冶橋)
 ▲め 明治生命保險會社 (同)
 ▲め 明治製帽會社 (本所區吾妻橋)
 ▲か 三井鑛山會社 (日本橋區室町)
 ▲か 三井物産會社 (同常盤橋)
 ▲か 三井物産會社 (同上)

三菱會社 (京橋區鍛冶橋)
 ▲し 仁壽生命保險會社 (麴町區內幸町)
 ▲し 秀英會社 (京橋區數寄屋橋)
 ▲す 洲崎養魚會社 (同福島橋)
 ▲す 隅田川漁船會社 (淺草區駒形)
 ●旅 館 (右に同じ)
 ▲い 伊東屋 (日本橋區南傳馬町)
 ▲い 伊勢榮 (本郷區本郷三丁目)
 ▲い 今田屋 (同湯島五丁目)

井ノ口 (赤坂青山 丁目)
 壹岐坂館 (本郷區本郷元町)
 井筒屋 (下谷上野公園)
 伊勢屋 (同車坂町)
 今戸館 (同吉野橋)
 伊勢屋 (品川八ッ山)
 伊勢屋 (神田區馬喰町)
 飯田館 (麴町區飯田町)
 ▲ろ ロセツマホテル (芝區芝橋)
 六方館 (京橋區本願寺前)
 ▲は 晚成館 (麴町區飯田橋)
 望遠館 (同飯田町)
 萬世館 (神田區須田町)
 花屋 (芝區芝口)

春月館 (芝區金杉町)
 梅林館 (本郷區切通下)
 長谷川 (京橋區靈岸橋)
 ▲に 日昇館 (神田區甲賀町)
 日本館 (同神保町)
 日芳館 (同)
 人城館 (同小川町)
 西本旅館 (京橋區京橋)
 西尾 (日本橋區人形町)
 ▲は 房總館 (日本橋區鍛冶橋)
 寶來屋 (同通二丁目)
 蓬萊屋 (芝區芝口)
 鳳鳴館 (本郷區本郷三丁目)
 本郷館 (同)

- 越後屋 ▲ (麴町區九段上)
- 越前屋 (神田區須田町)
- 榎本 (日本橋區鱈殼町)
- 越後屋 (日本橋區本石町)
- 越中屋 (日本橋區本石町)
- 越後屋 (京橋區櫻橋)
- 惠比壽屋 (下谷區上野公園)
- 榮盛舎 (淺草區雷門)
- 紅木屋 (京橋區竹川町)
- 東京ホテル ▲ (芝區愛宕町)
- 東洋館 (神田區三崎町)
- 東北館 (京橋區鍛冶橋)
- 東郷館 (京橋區南傳馬町)
- 常盤屋 (四谷區傳馬町二丁目)
- 常盤館 (本郷區々役所前)
- 東雲館 (本郷區切通下)
- 巴館 (日本橋區吳服橋)
- 常盤館 (日本橋區濱町)
- 忠勇館 ▲ (神田區小川町)
- 長榮館 (淺草區田原町)
- 秩父屋 (本郷區々役所前)
- 千葉舎 (四谷區傳馬町二丁目)
- 筑波館 (京橋區鍛冶橋)
- 千代田屋 (神田區須田町)
- 中央館 (神田區神保町)
- 龍名館 ▲ (京橋區鍛冶橋)
- 龍名館 (神田區甲賀町)
- 龍名館 (同 神保町)
- 兩毛館 (同 美倉町)
- 陸前屋 (日本橋區浪花町)
- 兩國館 (本所區東雨國)
- 近江屋 ▲ (神田區龍閑橋)
- 近江屋 (日本橋區今川橋)
- 小州館 (同 鱈殼町)
- 奧村 (同)
- 大野屋 (同 吳服橋)
- 大坂屋 (同 馬喰町)
- 桶谷 (同 本石町)
- 近江屋 (京橋區鍛冶橋)
- 大野館 (町 八重洲橋)
- 大磯屋 (同 岡崎町)
- 大米屋 (下谷區車坂町)
- 大坂屋 (淺草區田原町)

- 尾後屋 ▲ (淺草區田原町)
- 若松屋 ▲ (下谷區車坂町)
- 若松屋 ▲ (淺草區田原町)
- 加賀屋 ▲ (神田區馬喰町)
- 河内屋 (日本橋區水天宮前)
- 上總屋 (日本橋區馬喰町)
- 鍵屋 (同)
- 荻原屋 (同 濱町)
- 川柳屋 (同 濱町)
- 上總屋 (同 本石町)
- 上總屋 (京橋區岡崎町)
- 蓋平館 (本郷區本郷三丁目)
- 上村館 (同)
- 金井屋 (下谷區黑門町)
- 加納屋 (同 北稻荷町)
- 河内屋 (淺草區雷門)
- 上野館 ▲ (本所區東雨國)
- 萬屋 ▲ (神田區末廣町)
- 萬代屋 (同 須田町)
- 吉野屋 ▲ (淺草區吉野町)
- 玉名館 ▲ (神田區三崎町)
- 田崎屋 (同 末廣町)
- 武壽屋 (同 小川町)
- 大黒屋 (日本橋區本石町)
- 竹田 (同 浪花町)
- 玉屋 (同 人形町)
- 對山館 (京橋區鍛冶橋)
- 竹柴館 (芝區金杉橋)
- 第二菊宮樓 (本郷區本郷三丁目)
- 龍岡樓 (同 區役所前)
- 大金屋 (淺草區雷門)
- 丹波屋 (深川區福島橋)
- 角田 ▲ (下谷區上野公園)
- 那須館 ▲ (同 車坂町)
- 長島 (牛込區牛込見付)
- 中村屋 (四谷區半藏門)
- 中村屋 (同 傳馬町三丁目)
- 名倉屋 (日本橋區室町三丁目)
- 永田屋 (同 濱町)
- 浪花館 (同 吳服橋)
- 名倉屋 ▲ (下谷區車坂町)

柳屋
浦島館
羽前屋
漆原
植木屋
梅屋
梅室屋支店
上野館
野田屋
能登屋
桑島屋
群玉屋
山城屋

(日本橋區濱町)
(同 通二丁目)
(日本橋區馬喰町二丁目)
(同濱町)
(麴町區內幸町)
(京橋區本願寺前)
(本所區東兩國)
(下谷區車坂町)
(同 黒門町)
(深川區森下町)
(日本橋區本石町)
(下谷區車坂町)
(同 廣小路)

柳屋
八幡屋
山口屋
山城屋
山田屋
山田屋
安田館
入幡屋
山城屋
松葉館
松屋
榎屋
萬治
丸屋
眞鶴屋

(淺草區雷門)
(京橋區本願寺前)
(同 かつき座前)
(日本橋區馬喰町)
(同 小傳馬町)
(同 今川橋)
(神田區神保町)
(日本橋區人形町)
(下谷區上野公園)
(麴町區九段上)
(日本橋區日本橋)
(同 馬喰町)
(同 本石町)
(芝區芝口)
(京橋區靈岸橋)

松坂屋
丸吉
扶陽館
福井屋
藤森館
福島屋
伏見屋
二見館
福井屋
扶桑館
福榮館
芙蓉館
藤屋
福仙
不二屋

(淺草區雷門)
(深川區靈岸町)
(神田區錦町三丁目)
(日本橋區濱町)
(同 馬喰町)
(同 本石町)
(同 茅場町)
(同 馬喰町)
(京橋區かつき座前)
(本鄉區本郷三丁目)
(本鄉區湯島五丁目)
(下谷區竹町)
(同)
(淺草區雷門)

伏見屋
福田屋
江東館
小松屋
小松屋
小松屋
晁陽館
厚生館
吳服館
浩養館
小金樓
帝國ホテル

(深川區森下町)
(京橋區岡崎町)
(本所區東兩國)
(淺草區駒形町)
(下谷區上野公園)
(本鄉區々役所前)
(同 本郷三丁目)
(京橋區かつき座前)
(日本橋區吳服橋)
(神田區甲賀町)
(麴町區三番町)
(麴町區山下町)
(日比谷)

淺草館
亞細亞館
東館
青山館
朝日館
淺倉旅館
吾妻館
會津屋
阿波屋
旭樓
旭樓
吾妻館
相模屋

(淺草區雷門)
(本鄉區眞砂町)
(同 本郷三丁目)
(赤坂區青山一丁目)
(京橋區八重洲橋)
(同 敦寄屋橋)
(京橋區八重洲橋)
(日本橋區馬喰町)
(日本橋區鐵砲町)
(神田區神保町)
(同 須田町)
(麴町區內幸町)
(芝區土橋)
(芝口)
(麴町區飯田町)

三洲屋
佐々木
相模屋
佐倉屋
三柳館
佐倉屋
相模屋
紀ノ國屋
菊富屋
金生館
貴臨館
紀ノ國屋
菊屋
緒城館

(神田區須田町)
(同)
(日本橋區馬喰町)
(京橋區かつき座前)
(本鄉區本郷三丁目)
(本所區東兩國)
(神田區須田町)
(芝區芝口)
(本鄉區本郷三丁目)
(麴町區麴町四丁目)
(神田區甲賀町)
(京橋區岡崎町)
(淺草區田原町)
(本鄉區眞砂町)

東 京 電 車 便 覧

有明館 (京橋區かぶき座前)
 ▲め
 メトロホールホテル (京橋區水願寺前)
 茗荷屋 (神田區本石町)
 ▲み
 見晴館 (赤坂區青山一丁目)
 都館 (京橋區山下門)
 美濃屋 (日本橋區馬喰町)
 宮城館 (同 淺草町)
 箕輪 (小石川區春日町)
 ▲し
 常總屋 (神田區松住町)
 信農屋 (同 馬喰町)
 昌平館 (同 錦町)
 嶋平 (日本橋區日本橋)

島鐵 (同 吳服橋)
 島屋 (同 本石町)
 芝濱館 (芝區芝橋)
 聚生館 (同 芝口)
 品川館 (同 東禪寺)
 信濃館 (同 南佐久間町)
 柴崎屋 (四ツ谷區麴町四丁目)
 信濃屋 (同 信濃町)
 新泉館 (本郷區本郷三丁目)
 鹽屋 (下谷區上野公園)
 新川屋 (淺草區吉野橋)
 下植生屋 (本所區東両國)
 清水館 (同)
 下總屋 (深川區相川町)
 城東館 (京橋區南橫町)

廣島屋 (神田區須田町)
 蛙田屋 (同 小川町)
 日の出館 (本郷區湯島五丁目)
 ▲も
 森田館 (神田區三崎町)
 ▲せ
 生雲館 (同)
 關根屋 (同 小川町)
 ▲す
 駿河屋 (日本橋區通三丁目)
 水明館 (京橋區かぶき座前)



東 京 電 車 便 覧

●買物案内
 ▲い
 ▲今戸焼 淺草今戸
 ▲糸 伊勢屋 麴町十丁目 海保
 神田和泉町 藤田屋 淺草森下町
 山形屋 通二丁目 鶴岡 南傳馬町
 ▲は
 ▲富屋 今川橋傍
 ▲袴 美濟磯本店 日本橋長谷川町
 ▲半襟 ちり善 日本橋茸屋町
 ▲目 陸口 銀座三丁目 赤のれん
 神田表神保町 木村屋 銀座一丁目
 三河屋 日本橋茸屋町 山高 銀
 座尾張町
 ▲寶藥 いわしや 日本橋本町三丁

目 資生堂 日本橋室町 資生堂
 銀座尾張町 湯久 木町四丁目 高
 木(清心丹) 元大坂町 高木 藥研
 堀町 岩濱(壯眼水) 日本橋村松町
 丸 大木五藏園(日本橋米澤町) 吉田
 万珠堂 米澤町 木屋 (人參龍眼
 肉圓) 室町二丁目 須原屋 通二丁
 目 太田(胃散) 日本橋吳服町 喜
 谷(寶母散) 中橋大鋸町 丸入 銀座
 三丁目 堀内(淺田鈴) 神田銀治町
 ▲山崎帝國堂 神田花房町 尾澤
 牛込築土八幡町 守田(寶丹) 下谷
 池の端仲町 津村順天堂(中將湯)
 日本橋通四丁目 樂善堂(岸田清鏡
 水) 銀座二丁目
 ▲履物 香取屋 淺草茅町二丁目

▲大三 馬道 宮田 日本橋堀江町
 四丁目 池田屋 南傳馬町
 ▲煙火 健屋 日本橋橫山町一丁目
 ▲玉屋 淺草千束町 玉屋淺草須賀
 町
 ▲博物動物標本 動物標本社 神田
 五軒町 金石舎 神田五軒町 東京
 機械製造會社 日本橋本銀町三丁目
 ▲三省堂標本店 神田表神保町 美
 滿津商店 本郷六丁目
 ▲に
 ▲錦繪石版繪 大黒屋(錦繪) 日本橋
 吉川町 滑稽堂(錦繪) 日本橋室町
 ▲網島(石版) 日本橋馬喰町 青雲
 堂(石版) 神田今川橋傍 田中石版
 神田一ツ橋通 中島(石版) 日本橋通

東 京 電 車 便 覧

二丁目
 ▲人形 羅人形武者人形種々 日本橋十軒店に光月 久月等の店舖軒を並ぶ
 ▲市原 蠣殻町三丁目
 ▲陶器 西浦 日本橋本銀町三丁目
 ▲八ッ橋 麴町十三丁目 三銀 京橋南金六町
 ▲時計 鈴木 下谷元町黒門町 京屋 外神田旅籠町 小林 京橋八官町 玉屋 銀座三丁目 服部 銀座四丁目 大西金綾堂 銀座尾張町二丁目
 ▲茶 山本 通町二丁目 大坂屋 外神田旅籠町 大橋 本町四丁目 万屋(茶屋万) 淺草門前 松山軒 京橋竹川町 翔津(茶器)通町四丁目
 ▲川 樂器(日本) 山形屋 日本橋長谷川町 山形屋 南傳馬町二丁目 菊岡 日本橋万町 菊屋 神田鍛冶町 重本 日本橋元大坂町 鶴川 京橋中橋和泉町
 ▲樂器(西洋) 十字屋 銀座三丁目 同文館 神田錦町二丁目 共益社 京橋竹川町 三光堂(蓄音器) 淺草並木町 同支店 銀座二丁目
 ▲家具(西洋) 橋本 京橋南大工町 守高 美土代町 丸屋 銀座尾張町二丁目 三田屋 京橋鎗屋町 岩本 愛宕町二丁目 玉置 烏森町 大國屋 愛宕下町 尾張屋 愛宕下町 小林 京橋南鍋町 杉田 築地一丁目 寺尾 愛宕下町
 ▲饅頭 板山 小舟町 室町一丁目 瀬戸物町 丸忠(婚禮式具) 室町一丁目 井の口屋(婚禮式具) 芝口一丁目
 ▲紙 大紙屋 本所松坂町 太刀伊勢屋 南傳馬町三丁目 大倉洋紙店 通町一丁目 柏原洋紙店 南傳馬町一丁目 博進社洋紙店 神田錦町 小津洋紙店 通町三丁目 細川商店 銀座三丁目 鹿島 小傳馬町三丁目 蒲鉾 神茂 日本橋本小田原町

東 京 電 車 便 覧

▲日本橋本小田原町 伏虎 高八 駒作 水辰 以上日本橋安針町
 ▲海産物乾物 菊屋 銀座二丁目
 ▲調味噌本舗 銀座尾張町 錫屋 銀座尾張町
 ▲靴 靴繪屋 銀座三丁目 鈴木 芝櫻田本郷町 靴繪屋 南傳馬町一丁目
 ▲菓子類 鹽瀬 有樂町三丁目 風月堂 南傳馬町二丁目 風月堂(洋菓子) 南鍋町二丁目 古月堂 銀座三丁目 松崎(せんべい) 京橋彌左衛門町 龜井堂 南金六町 松月(菓子) 中橋廣小路 青柳 南金六町 榮太樓(甘納豆) 西河岸 玉村 馬喰町 野村 日本橋下横町 龜樂(粟餅)本郷一(箱飯を以て名あり)
 ▲(せんべい) 四日市町 新井支店 五糠堀江町 田月堂 十軒店 三橋堂 小網町 清壽軒 日本橋堀江町 青木 横山町 岡野 駒形町 藤村 本郷四丁目 壺屋 西久保八幡町 蟹屋 芝口二丁目 岡野 下谷坂本町二丁目 幸せんべい(鹽せんべい) 南八丁堀二丁目 菊見煎餅 鹽煎餅 團子坂 兩國煎餅 兩國橋傍 虎屋(雷おこし元祖) 淺草南松山町 こんひ(團子) 向島 桃太郎(團子) 淺草藏前 澤野屋(團子) 日暮里半坂下 櫻餅 向島長命寺内 船橋屋(葛餅) 龜井戸天神前 梅林堂(けいじ豆) 淺草中見世 澤屋(粟餅)本郷一(箱飯を以て名あり)
 ▲洋酒食料品附麵麴 三組屋 京橋竹川町 山屋 淺草茶屋町 明治屋 銀座三丁目 青木堂 本郷五丁目 麴町中六番町 牛込通寺町 堀口 櫻田本郷町 伊豆龍 櫻田本郷町 春海屋 飯倉四丁目 高橋 日本橋堀江町四丁目 龜屋 築地入舟町 豊前屋 三田四國町 龜屋 竹川町 櫻屋 南神保町 龜屋 淡路町 木村屋(麵麴) 總本店(支店各區にあり) 銀座四丁目 三河屋(麵麴) 南傳馬町(支店各區にあり) 三河(麵麴) 銀座尾張町
 ▲洋傘 仙女香 南傳馬町三丁目

東京電車便覧

柏屋 銀座四丁目 甲斐絹屋 小屋(煮豆) 淺草茅町三丁目 芝口一丁目 並木屋 表神保町 蓬萊屋 福神池ノ端仲町 丸萬 本町二丁目 川村(濱名納豆) 南傳馬町三丁目

▲北 北豊島郡岩槻

▲七色唐辛子 中島屋 薬研堀町

▲漆 近江屋通二丁目 木屋 室町三丁目 黒江屋 通町一丁目 會津屋 青物町

▲運動器具 美滿津本郷五丁目 安藤 眞神保町五 東京機械製造會社 日本橋本銀町 御影堂 牛込矢來町

▲の 海苔 市中至るころの鯉節屋にあれど、室町山本最も有名なり、坂溜池 學農社 麻布本村町 札幌 與農園 銀座尾張町 早稻田農園 早稻田下戸塚 耕牧園 内藤新宿 三田青種場 三田

▲内 内田 芝櫻田伏見町 大塚 露月町 新給屋 南傳馬町銀座二丁目 村上 連雀町 鬼笑堂 麻布小坂町

▲文房具 高木法古齋 通旗籠町 古梅園 通一丁目 鳩居堂 銀座尾

東京電車便覧

張町一丁目 硯海堂 日吉町 玉川堂 今川小路一丁目 心正堂 湯島天神町三丁目 棒原 通町一丁目 金花堂 通四丁目 文雅堂 南傳馬町二丁目

▲袋物 丸屋 南傳馬町三丁目 播磨屋 横山町二丁目 丸嘉 日本橋若松町 丸孝(重に古物) 本石町十軒店 武田屋(金銀打物) 銀座登下目 竹佐(信支袋) 南金六町 梅屋池の端仲町 玉寶堂 池の端仲町 赤勝久 人形町通 勝見 茅場町 赤井屋 岡常、二軒共淺草公園仲見世

▲吳服 三越 駿河町 白木屋 通一丁目 松坂屋 下谷上野町 大丸

▲小問物化粧品 花の露屋 今川橋 傍 中島屋百助(伽羅油) 駒形町 守田(櫻香) 下谷上車坂町 柳屋 田(柳清秀) 通二丁目 井筒(油) 田

▲小川専助(龍甲珊珍珠) 茸屋 町 小川 新霞町 下村 本両等 町 大西白牡丹 南傳馬町二丁目 白牡丹本店(白粉) 銀座尾張町一丁目 万久 京橋鎗屋町 かねやす 本郷三丁目 伊勢由 日本橋若松町 小紅屋 通一丁目 かんぶらいす 通三丁目 大和屋 外神田 登所町 伊勢屋 外神田旅籠町 德井 麻布飯倉二丁目 山本 深川 西森下町 三井 神田須田町 ぶきん 銀座一丁目 梅素亭(名題 あらひ粉) 淺草黒舟町 長瀬富那(花玉石輪) 馬喰町二丁目 田中花 王堂 馬喰町二丁目 安藤井筒堂 彌殼町 脇田盛眞堂 横山町二丁目

津村順天堂 通四丁目 ● 葉屋(白粉)
 京橋常磐町 ● 細勘 淺草諏訪町
 ▲あ 多摩川
 ▲さ 材木問屋 深川木場に軒を並ぶ
 ▲き 金庫 大倉 本町四丁目 ● 竹内
 馬喰町二丁目 ● 山田 銀座三丁目
 ▲煙管 村田總本店(十三代の舊家)
 池の端仲町 ● 村田、淺田 淺草黒井
 町 ● 住吉屋 上野元黒門町
 ▲み 水菓子 萬金 須田町 ● 萬總 通
 新石町 ● 千疋屋中橋小路 ● 千疋屋
 日本橋室町 ● 萬芳 南傳馬町一丁目
 ▲し 書籍 博文館 本町三丁目 ● 金港
 堂 本町三丁目 ● 裝華房 通二丁目
 ● 大倉書店 通二丁目 ● 丸善(洋書)
 通三丁目 ● 富山房 表神保町 ● 南江
 堂(醫書) 湯島切通坂町 ● 有斐閣
 (法律) 一ツ橋通町 ● 硯屋(謄本)
 通四丁目 ● 淺倉(古本) 淺草北東仲
 町 ● 琳瑯閣(古本) 池の端仲町 ● 中
 西屋(洋書) 表神保町 ● 森江佐七(佛
 典) 麻布飯倉
 ▲銚砲 川口 本銀町二丁目 ● 日本
 銚砲店 通三丁目 ● 十文字商會 須
 田町 ● 桑原 向柳原川岸
 ● 寫眞 中黒 本郷弓町二丁目 ● 工
 藤 錦町三丁目 ● 大川 三崎町二丁
 目 ● 小川 日吉町 ● 丸木 芝新櫻田
 町 ● 江崎 淺草公園 ● 江木 京橋丸
 屋町 ● 柴田 赤坂田町二丁目 ● 中島
 待乳 吳服町 ● 戰影堂 米澤町 ● 武
 林 麴町一番町 ● 山本 九町一丁目
 佐藤 富士見町 ● 長谷川 九段坂上
 ● 江木 淡路町二丁目
 ▲寫眞器械 淺沼 本町二丁目 ● 小
 西 本町二丁目 ● 進々堂 通新石町
 ● シヤツ 蝶屋(海外に輸出す) 橋
 町二丁目 ● 大和屋支店 銀座 ● 中村
 屋 芝愛宕下町二の四
 ▲白魚 隅田川 佃島
 ▲新聞 東海堂 銀座尾張町二丁目
 ● 北隆館 京橋館屋町 ● 眞明堂 京
 橋館屋町

▲清國雜貨 義昌堂銀座尾張町二丁
 目
 ▲獸肉野獸 湊屋 神田鍋町 ● 尾張
 屋 京橋北紺屋町 ● 湊屋 本所元町
 ● 豊田屋 本所元町 ● 玉子屋 芝西
 久保櫻川町
 ▲ひ 美術貴金屬徽章 生秀館 銀座三
 丁目 ● 玉寶堂 池の端仲町 ● 天賞堂
 銀座尾張町二丁目 ● 瀧川物助(七寶)
 日本橋新右衛門町 ● 日本帝國徽章商
 會 飯田町三丁目
 ▲美術印刷 審美書院(小琳派畫集
 浮世繪集等の日本木揃摺) 京橋新着
 町 ● 國華社(國華) 綱左衛門町 ● 小
 川一眞(ヨロバイブ、綱目板) 日吉
 町 ● 濠報社 切通坂町
 ▲美術織物刺繡 高島屋 京橋西紺
 屋町
 ▲せ 西洋雜貨 三枝 銀座三丁目 ● 九
 善洋物店 通三丁目 ● 芳野屋(帽子)
 通三丁目 ● 大津屋 南傳馬町二丁目
 ● 田屋 銀座一丁目 ● 玉屋 銀座尾
 張町新地 ● 關口(婦人及小兒向) 南
 金六町 ● 大徳 南金六町 ● 信盛堂
 表神保町 ● 三越吳服店 駿河町 ● 藤
 田 本町二丁目
 ▲西洋青物 梅村屋 芝口一丁目 ●
 和泉屋 芝烏森町
 ▲す 松すし 淺草下平右衛門町 ●
 與兵衛すし(五目ちらし) 本所元町
 ● 毛拔すし(笹巻すし) 日本橋住吉
 町 ● うの目すし(海苔巻) 麴町五丁
 目 ● 稻荷すし(治郎兵衛すし) 本石
 町三丁目 ● 帆掛すし(玉子鱈) 通一
 丁目 ● お六鱈(烏賊すし) 日本橋元
 大工町 ● さきは(大阪すし) 竹川町
 ● 大黒すし(蒸すし) 芝新幸町 ● 金
 すし 神田佐柄木町
 ● 飲食店
 ▼日本料理
 ▲麴町區
 星ヶ岡茶寮(松本宗貞) 麴町公園
 富士見樓(芹澤牛藏) 飯田町五
 ▲神田區

開花樓(坂本彦平) 宮本町明神社内
 金清樓(長谷川清吉) 連雀町一八
 ▲日本橋區
 生 稻(淺野萬吉) 矢ノ倉町
 常 磐(戸の部はる) 濱町二
 中華亭(中村菊太郎) 通一
 岡 田(岡田きん) 濱町三
 藏多家 檜物町
 萬 安(遠藤金次郎) 南茅場町
 水 月(小嶋平之助) 堀船町三
 ▲京橋區
 花月樓(山口あき) 竹川町
 松本樓(小坂梅吉) 尾張町二
 萬安樓(鈴木仙吉) 木換町一
 香雪軒(安田さだ) 築地三
 北 川(北川利兵衛) 出雲町

綠 屋(清水せい) 本挽町九
 新喜樂(伊藤樸太郎) 築地三
 ▲芝區
 いけす(外山文藏) 本芝三
 萬 清(石井清秀) 車町
 紅葉館(野邊地尙義) 芝公園
 見晴亭(岩山金次郎) 金杉新濱町
 竹芝館(鐘ヶ江る) 同所
 芝浦館(木村莊平) 本芝
 ▲赤坂區
 魚 金(西村金次郎) 青山南町六
 八百勘(吉田トク) 田町六
 三河屋(宇佐美房吉) 溜池町
 ▲牛込區
 常磐亭(木谷才次郎) 神樂町三
 吉 熊(栗原熊藏) 單筒町

▲本郷區
 魚 十(上田新兵衛) 湯島公園
 武藏屋(田中勝藏) 駒込東片町
 ▲下谷區
 伊豫紋(町田紋次郎) 同朋町
 岡田亭(山口せい) 不忍辨天社内
 常磐華壇(俣野幾三) 上野公園内
 場出し(小糸源四郎) 元黒門町
 ▲淺草區
 一 直(江原惣八) 同
 龜清樓 下谷平右衛門町
 八百善(栗山善四郎) 吉野町
 深川亭(牧 さく) 新片町
 ▲本所區
 橋 本(山口貞次郎) 柳島元町
 奥の植牛 向島
 八百松 (小川夏藏)

花月華壇(平岡廣高) 寺島村
 ▲深川區
 伊勢平(山本しげ) 龜住町
 ▲那部
 扇 屋(早船高太郎) 南葛飾郡王子村
 海老屋 同
 ▲西洋料理店
 ▲麴町區
 中央亭(渡邊鎌吉) 八重洲町一
 ▲神田區
 三河屋(鈴木久兵衛) 錦町三
 ▲京橋區
 日清亭(三宮音吉) 銀座二
 清新軒(清水彌重郎) 箱屋町一四
 精養軒(北村重昌) 采女町
 ▲芝區

有樂軒(吉川兼吉) 芝口一
 三線亭 芝公園内
 ▲下谷區
 精養軒(北村重昌) 上野公園内
 内支那料理
 借樂軒 日本橋龜島町二
 ▼牛豚鳥料理
 ▲麴町區
 いろは(牛豚鳥) (木村莊平) 準町
 ▲神田區
 いろは(牛豚) (木村莊平) 連雀町
 ▲日本橋區
 いろは(牛肉) (木村莊平) 通一
 末 廣(牛) (柴田定吉) 下槇町
 ▲京橋區
 いろは(牛肉) (木村莊平) 南八町堀

河 合(牛) (河合萬五郎) 南傳馬町三
 吉 川(牛) (吉川菊吉) 銀座一
 壽鶴亭(鳥) (高橋仁兵衛) 尾張町二
 ▲芝區
 いろは(牛肉) (木村莊平) 三田四國町
 今 朝(鳥) (藤林勝三郎) 芝口二
 ▲本郷區
 江知勝(牛鳥) (海津勝次郎)
 切通し坂町
 ▲下谷區
 世 堺(牛鳥) (奥平洋二) 廣小路町
 ▲淺草區
 ちんや(牛) (住吉やす) 馬道一
 大金亭(鳥) (福原壽松) 馬道八
 大金亭(鳥) (福原よし) 千束町二
 ▼蒲燒料理

▲神田區
 神田川(神田茂七) 明神下
 ▲京橋區
 竹葉亭(別府金七) 新富町一
 ▲芝區
 八百吉(山口増次郎) 三田三
 ▲麻布區
 大和田(遠藤斐古) 六本木町
 ▼天狹羅店
 ▲神田區
 みさご鮎(金子鎌吉) 餌島町
 ▲日本橋區
 毛拔鮎(黒川安吉) 大和町
 ▲京橋區
 天 金(池田紋三郎) 銀座四
 ▲本所區

與兵衛藩司 (小泉與兵衛) 元町

▼蕎麥店

▲麻布區

更 料(堀井松之助) 永坂町

▲下谷區

連玉庵(澤島忠吉) 池之端仲町
 萬盛庵(山田紋次郎) 入谷町二

◎待 合

▲麹町區

菊の屋 富士見町一の七

梅 月 同

梅 川 同

常盤木 同 一の廿六

喜 樂 同

求友亭 三番町十

▲神田區

春の家 宮本町一六

甲子屋 旅籠町二の七

吉田屋 同 三の八

小松屋 花房町二

青 柳 仲町二の六

▲日本橋區

相生亭 濱町二の十二

初音屋 同 三の一

あさひ 中洲河岸九

はやし屋 元大坂町三

内 山 新和泉町二

梅 屋 元大工町一

尾 崎 藥研堀町三十八

大坂亭 元大工町

大 隅 中洲町二十二

吉 原 浪花町五
 香川樓 南茅場町四十一
 龜 鶴 檜物町三
 中 井 中洲町四十三
 喜昇家 浪花町二十三
 梅 川 元柳町三
 喜 多 米澤町三ノ七
 倉多家 蠣殼町二ノ十四
 金龍亭 濱町三ノ一
 幸 亭 蠣殼町一
 相模屋 檜物町一
 井 筒 中洲町十七
 石 田 新和泉町二
 新富久 南茅場町四十一
 新布袋屋 中洲町六
 壽々本 濱町一ノ二

高島屋 上横門十
 武 内 蠣殼町三ノ七
 千代川 同 一ノ三
 登喜和 北鞘町一
 豊 田 濱町二ノ一
 中 北 坂本町三ノ一
 濱 田 上横町二
 古 川 米澤町三ノ七
 布袋屋 元大工町七
 松葉屋 北鞘町四
 松 本 中洲町六十五
 まつ野 中洲河岸十七
 松野家 濱町一
 百 世 龜島町一ノ廿七
 喜興川 濱町二ノ四
 山 本 米澤町二ノ七

喜 月 濱町一ノ一
 家滿本 西河町十七
 やよひ 濱町一ノ三
 初相模 敷寄屋町一
 田 中 濱町一ノ二
 多喜家 中洲町百七十五
 月ノ家 同 河岸四十五
 綾 瀬 蠣殼町三ノ十二
 稲田屋 中洲町河岸卅五
 さくらゐ 蠣殼町三ノ十一
 米 谷 上横町十五
 菊 代 敷寄屋町八
 ▲京橋區
 相 川 宮島町九
 愛の家 築地三の十一
 伊豆屋 南鞘町二十七

尾山 築地三ノ十五
 小吉町九
 柏屋 同 三ノ十五
 かすみ 八官町二十三
 龜の家 南佐柄木町七
 河内屋 同 二十
 川竹屋 九屋町五
 川長 新富町六の十
 川本 六女町十二
 菊月 三十間堀三の四
 菊よし 九屋町一
 田川 木挽町九の三三
 田中 同 九の廿一
 竹富久井 采女町三十五
 竹屋 南金六町十三
 つたや 三十間堀三の十二

西村屋 築地二の三十三
 長谷川 木挽町七の二
 はなや 同 十の十
 花廻家 同 九の十六
 濱田屋 同上
 ひさこや 築地一の四
 福本 山城町四
 富士芳 築地三の十三
 富貴亭 三十間堀三の十六
 藤澤 山城町十四
 藤村 銀座三の二十六
 藤屋 木挽町九の十四
 松川 三十間堀三の八
 松の家 加賀町十八
 光川 采女町十二
 平岩 山城町三

柳屋 彌左衛門町九
 やまこ 築地二の十五
 若竹亭 尾張町二の二十二
 小村屋 鎗屋町三
 柳幸亭 弓町十九
 柳田屋 築地一の十六
 みさほ 新富町二の三
 久田屋 同 二の五
 山口 同 三の十五
 藤岡 木挽町五の五
 ふたば 竹川町二十二
 湖鶴 築地一の三
 喜代の屋 同
 梶田家 木挽町九の十三
 音羽 同町十八
 桐の家 宗十郎町十

倉の家 采女町廿五
 武蔵野 宗十郎町十九
 小松屋 山下町廿二
 櫻井 南金六町十一
 ちくら察 新富町四の六
 山田 木挽町九の一
 春泉亭 同 一の五
 水月 南鍋町二の九
 すゞ木 日吉町二十
 海の家 出雲町九
 勢鶴亭 南鍋町二の六
 晴好亭 日吉町一
 染の家 新富町五の十
 ますよろづ 築地三の十一
 三浦屋 同 三の十五
 峰龍 木挽町七の二

ほてい家 山下町廿二
 京のや 八官町五
 勢喜の家 三十間堀三の四
 芙蓉亭 銀座一の十九
 久よし 同 二の十四
 山田屋 木挽町七の十二
 都月 同 九の十八
 新花屋 采女町廿一
 新松の家 元數寄屋町四の五
 大内 山城町十四
 相模屋 八官町二十二
 月の家 南鍋町二の一
 朝田野 三十間堀三の八
 植木屋 同 一の十九
 おたふく 同 一の二
 やまこ家 富島町四

おきな 靈巖島濱町九
 金よし 木挽町一
 葎の家 富町六の七
 春本 同 六の二
 松琴亭 同 二の三
 さくの家 木挽町一の十五
 乙女 南鍋町二の十三
 きつれ 出雲町九
 いなりや 尾張町二の四
 千成 同
 きぬ川 南鍋町二の三
 柴甲 采女町二十八
 千代香 築地三の十八
 久木 大鋸町六
 小倉亭 中橋和泉町一
 新春廻 水谷町十

135 東 京 電 車 便 覧

王の井 馬道一の四
 小泉亭 同 七の一
 喜代中 旅籠町一の十二
 新武藏 同 一の十三
 竹中屋 同 一の十五
 大黒屋 同 二の一
 金時 同 二の十六
 千代の屋 同 卅七
 小澤 同 八十
 藤山 同 九十二
 都川 同 九十六
 高橋 同 百四十
 千代本 同 百七十一
 角若松 同 百九十一
 美よし 同 百九十二
 鶴家 同 百九十二

小金家 同 百九十六
 植木屋 同 二百廿二
 久子家 同 二の二百四十七
 おさ姫 同 三十四
 廣瀬 同 三十三
 小高家 同 十三
 秋本 同 十二
 稻垣 同 十二
 鶴蝶 同 十二
 たぬぎ 同 十二
 勝の家 同 十二
 若松家 同 五十間町五
 まつ川 同 新畑町六
 濱廻家 同 瓦町二十八
 小川屋 同 象潟町二の一
 植本 同 北田原町三の十二

松よし 同 二の四
 金森 八幡町四
 高安 下平右衛門町二
 岡田家 千束町一の百九十九
 梅川 同 二の百三十六
 一力 同 百三十五
 福住 同 百三十六
 壽家 同 百〇二
 紀の國 同 百三十七
 菊未 同 百九十九
 金子 同 六十一
 田中家 同 六十二
 浦島 同 六十四
 千代橋 同 七十六
 鈴木 同 八十
 五妻家 同 八十

東 京 電 車 便 覧 134

池田家 商大工町十一
 池田屋 大鋸町十四
 沼田 因幡町十七
 春泉 木挽町一の五
 初大坂 南船町二十
 福浦 木挽町九の十五
 池田家 烏森町一
 快遊亭 同
 小槌屋 同
 春月 同
 若村 同
 琴の家 同
 越後屋 同
 桃月 同
 咲の家 同
 梅月 同

住吉亭 同
 田毎 同
 榊田家 同
 松屋 同
 常盤家 櫻田本郷町十四
 野澤屋 同 十五
 梅よし 宮本町三十五
 若竹 三島町十四
 東屋 幸助町二丁目
 月信 本芝一の二十七
 ▲赤坂區
 永樂 溜池町二十二
 岸の屋 同 十五
 裕月 同 十三
 みよし 同 十一
 花屋 同 田町一の七

松月 同 三の十六
 ひさごや 同 三の十一
 清川 同 三の十三
 鶴川 同 四の十四
 きぬや 同 四の十三
 田島屋 同 五の十六
 大和屋 同 五の十六
 野茂登 同 六の十二
 田中家 同 六の十二
 對星亭 同 六の十六
 ▲淺草區
 壽々本 公園六區
 福田屋 同
 喜代川 同
 鹿の子 同 五區
 能本 同 一の三十

136
 久の家 同 九十二
 福島 同 九十八
 齋の家 同
 待の家 同 二百〇一
 君の家 同
 ▲牛込區
 喜久家 神樂町三の六
 いづ本 同
 ひさ川 同 二
 誰が袖 築土前町
 中村家 同 十五
 松よし 同 三十一
 吾妻屋 肴町四十一
 若松家 上宮比九五
 ▲本郷區
 堀田家 湯島同朋町二

武藏家 同 十
 染谷 湯島天神町三の六
 ▲下谷區
 千登世 池の端仲町二十九
 長野家 同 十六
 布袋屋 同 十三
 山吉 同 十五
 住筒 同 六
 井筒 同 二
 一國家 同 三
 伊勢梅 同 二十二
 初音 同 九
 都屋 同 九
 川しま家 池の端仲町九
 満壽水 同 十四
 未登 同 二十一

玉て 同 廿一
 中武藏 同 廿三
 はやし家 同 廿八
 藤の家 同 十九
 さくらぎ 九元黒門町二
 たき本 同 十二
 かれ子 同 十三
 喜の家 同 廿
 大茂 同 廿
 田中家 同 十六
 山形家 北大門町十六
 三河屋 敷寄屋町八

終

明治四十四年四月八日 印刷
 明治四十四年四月十一日 發行

定價金貳拾錢

東京電車便覽

不許
 複製

發行所

東京市京橋區銀座一丁目一番地 發行所 池田 常太郎
 東京市京橋區銀座一丁目一番地 印刷者 河野 二郎
 東京市淺草區森田町十番地 印刷所 日英活版技工養成所
 東京市京橋區銀座一丁目一番地 發行所 讀賣新聞社
 (振替口座東京六一二番)

讀賣新聞日就社出版圖書目錄

池田秋旻 氏著	樋口二葉 氏著	新聞社選	澤田順次郎 氏著	靜間密 氏著	陸軍一等主計 松崎内藏 氏著	池田秋旻 氏著
新家庭	家庭新話	女子處世百訓	最新女子教育論	女子鬪環法	和洋宴會の作法 及び其禁物	天才の發揮
(十一版)	(三版)	(初版)	(初版)	(初版)	(五版)	(四版)
家庭の趣味を解し面白く暮さんと欲る者は讀め	坊つちやん嬢さん讀で御覽なさい面白いと訓合	當代諸名家の談論說話悉金玉の文字現代の女大學	最も大膽に直截に生殖本能主義色情問題等を論ず	女子の遊戯に最適する遊戯法にて使用法亦簡便也	和洋宴會の心得方を悉く解り易く親切に説明せり	青年立志の要訣及其成功の神祕收めて此書にあり
定價 三十五錢 郵税 六	定價 拾貳錢 郵税 六	定價 六拾錢 郵税 六	定價 四拾五錢 郵税 四	定價 貳拾錢 郵税 貳	定價 拾五錢 郵税 貳	定價 二十五錢 郵税 四

264
850

讀賣新聞編輯局編
名士の中學時代
 (七版)
 青年の惰眠を警醒するは名士の困歴を諳むに在り
 定價 二十五錢
 郵税 一錢五厘

ムラサキ編輯局編
名媛の學生時代
 (再版)
 世の模範たるべき名媛卅名の學生時代を叙せる者
 定價 四拾錢
 郵税 六錢

讀賣新聞教員記者藤原冷泉氏著
學事便覽
 (初版)
 教育に従事せる教師及學生は勿論各家庭に必要書
 定價 三拾五錢
 郵税 四錢

讀賣新聞編輯局編
新女子書簡文
 (初版)
 舊式御定文句を去りて明治式に編纂せし者好模範
 定價 參拾五錢
 郵税 六錢

田村化三郎著
男女相之警戒
 (新版)
 男女相合の秘訣にして夫婦喧嘩の防止必要一讀
 定價 貳拾錢
 郵税 貳錢

伊藤夏江氏著
馬鈴薯百調理法
 (新版)
 馬鈴薯を食養するは其調理の宜きを待ざるに依る
 定價 參拾五錢
 郵税 四錢

陸軍一等主計岡崎内蔵松岡氏著
食養大全
 (再版)
 生理を説き衛生を談じたる有益の實地料理法なり
 定價 壹拾圓
 郵税 拾貳錢

醫學士田村化三郎著
増補神經の衛生
 (九版)
 怒る人驚く人又は記憶力不足の者必致すべき病
 定價 三拾錢
 郵税 四錢



みやこ焼

滋養食料

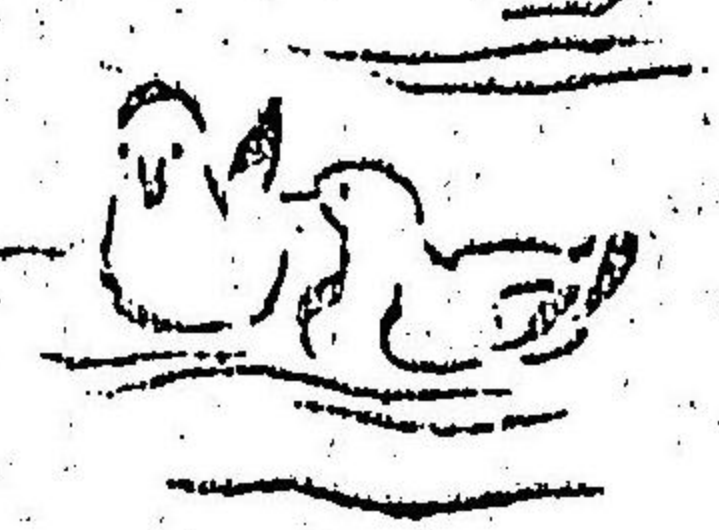

本品は豚肉の最良部分を調味したる
焼肉にして佳味言ふべからず
バラ(百目) 金三十銭
罐入(四十目) 金十五銭

角目丁三倉飯屋布廊市京東
製造發賣三元 組光三
電話一八〇番

讀賣新聞編輯局編
名士の中學時代 (七版) 青年の情を寫鏡するは 名士の關係を記す 在り 定價 二十五銭

ムラサキ編輯局編
名媛の學生時代 (再版) 世の模範たるべき名媛の 名媛の學生時代を叙せる者 定價 四拾五銭

讀賣新聞編輯局編
學事便覽 (初版) 教育に従事せる教師及學 生は勿論各家庭に必要書 定價 四拾五銭

新聞社編
新女子書簡文 (初版) 舊式御定文句を去りて明 治式に編纂せし者好模範 定價 六拾五銭

田村化三郎著
男女如之弊戒 (新版) 男女組合の秘訣にして夫 婦暗地の 傳法必要一讀 定價 四拾五銭

伊藤夏著
馬鈴薯調理法 (新版) 馬鈴薯を食樂するは其調 理の宜きを習ざるに依る 定價 四拾五銭

醫學博士田村化三郎著
食養大奈 (再版) 生理を以て衛生を謀るに 是れ其第一の要なり 定價 四拾五銭

醫學博士田村化三郎著
増補神經の高生 (九版) 怒る人驚く人又は記憶力 不足を以てする者 定價 四拾五銭

基本金貳百萬圓



東亞火險相互會社

本社 東京市神田區鍛冶町十七番地

電話本局九七五三三四三四三四三

支 部 大阪 橫濱 名古屋 福岡 福島

派 出 所 京都 神戶 廣島



特 71

891

301434-001-6

特71-891

東京電車便覧

M44.4

CDF-0001



264

850