10月

湖南日报

一九七一年十月一日 星期一

中华人民共和国万岁！
伟大领袖毛主席万岁！

毛主席教导我们：

社会主义社会是一个相当长的历史阶段。在社会主义这个历史阶段中，还存在着阶级、阶级矛盾和阶级斗争，存在着社会主义同资本主义两条道路的斗争，存在着资本主义复辟的危险性。要认识这种斗争的长期性和复杂性。要提高警惕。要进行社会主义教育。要正确理解和处理阶级矛盾和阶级斗争问题，正确区别和处理敌我矛盾和人民内部矛盾。不然的话，我们这样的社会主义国家，就会走向反面，就会变质，就会出现复辟。我们从现在起，必须年年讲，月月讲，天天讲，使我们对这个问题，有比较清醒的认识，有一条马克思列宁主义的路线。

认真学习 继续前进

庆祝中华人民共和国成立二十四周年

《人民日报》、《红旗》杂志、《解放军报》社论

在团结胜利的党的第十次全国代表大会鼓舞下，我国各族人民满怀革命豪情，庆祝中华人民共和国成立二十四周年。

中国共产党第十次全国代表大会，是一次具有历史意义的大会。全国各族人民热烈欢呼十大召开，认真学习十大文件，认真学习马克思主义、列宁主义、毛泽东思想，愤怒声讨林彪反党集团，坚决拥护以毛主席为首的新的中央委员会。我们伟大的祖国，到处呈现着团结战斗、生气勃勃的革命景象。

十大通过的各项文件，是全党、全军、全国人民的战斗纲领。学好十大文件，并结合学习马、列和毛主席有关著作，才能充分认识国内外大好形势，深刻领会两条路线斗争、特别是粉碎林彪反党集团斗争的基本经验，进一步明确无产阶级专政下继续革命的方向和任务。我们要继续抓紧干部和群众的学习，为完成十大提出的各项任务而奋斗。

思想上政治上的路线正确与否是决定一切的。十大强调要特别重视九大再次肯定的党的基本路线和政策，强调要继续执行九大“团结起来，争取更大的胜利”的号召。毛主席制订的党在整个社会主义历史阶段的基本路线指出：“社会主义社会是一个相当长的历史阶段。在社会主义这个历史阶段中，还存在着阶级、阶级矛盾和阶级斗争，存在着社会主义同资本主义两条道路的斗争，存在着资本主义复辟的危险性。要认识这种斗争的长期性和复杂性。要提高警惕。要进行社会主义教育。要正确理解和处理阶级矛盾和阶级斗争问题，正确区别和处理敌我矛盾和人民内部矛盾。不然的话，我们这样的社会主义国家，就会走向反面，就会变质，就会出现复辟。我们从现在起，必须年年讲，月月讲，天天讲，使我们对这个问题，有比较清醒的认识，有一条马克思列宁主义的路线。”九大号召团结起来，就是为了实现基本路线，巩固无产阶级专政，在无产阶级领导下，团结全国广大人民群众，争取更大胜利。十大充分肯定九大路线是正确的，并着重总结了第十次路线斗争的经验，号召我们坚持毛主席提出的“三要三不要”的原则。因此，十大路线是九大路线的继续。学习十大文件，要抓住路线这个纲。讲路线，要讲基本路线。我们同刘少奇、林彪的斗争，集中到一点，就是坚持党的基本路线，还是改变党的基本路线。无产阶级文化大革命，粉碎了刘少奇叛徒集团和林彪反党集团，取得了伟大的胜利。但是，围绕着坚持或者改变党的基本路线的斗争，并不因此结束，以后还会长期进行下去。我们对党的基本路线，要经常学，反复学，任何时候都不能忘记。

学习十大文件，要抓住重点。我们要学习十大对时代和形势的分析，充分认识无产阶级文化大革命的必要性和伟大胜利，弄清列宁分析过的世界各种基本矛盾在今天的表现，看到当前国际形势特点是天下大乱，进一步理解毛主席关于无产阶级专政下继续革命的学说和为巩固无产阶级专政必须采取的措施，增强战备观念，警惕帝国主义世界大战的爆发，特别是社会帝国主义的突然袭击。要学习毛主席关于**反潮流是马列主义的一个原则**的教导，认识社会主义条件下两个阶级、两条道路、两条路线斗争的特点和规律，积极地正确地进行斗争。要学习实行老、中、青三结合的原则，领会培养千百万革命接班人这一战略措施的深远意义，为革命新生力量的成长创造条件。要学习加强党的建设的问题，认识党的一元化领导最根本的是正确的思想和政治路线的领导，提高党委抓大事的自觉性；必须重视上层建筑，热情支持社会主义的新生事物；（下转二版）

湖南日报

外交部和中联部分别举行招待会

热烈庆祝中华人民共和国成立二十四周年

西哈努克亲王和夫人、宾努首相和夫人、英·萨利特使以及各国贵宾和我国领导人董必武、周恩来、王洪文、叶剑英、江青、李先念、吴德、苏振华等出席了外交部招待会

张春桥、纪登奎、汪东兴、倪志福、耿飚、邓颖超等出席了中联部招待会

新华社北京一九七三年九月三十日电 外交部今晚举行盛大招待会，热烈庆祝中华人民共和国成立二十四周年，招待各国贵宾、各国专家、各国驻中国使节、武官和其他外交官员。

柬埔寨国家元首诺罗敦·西哈努克亲王和夫人、王国民族团结政府首相宾努亲王和夫人，国内特使英·萨利等，应邀出席招待会，并在主宾席上就座。

出席招待会的我国党和国家领导人以及有关方面负责人有董必武、周恩来、王洪文、叶剑英、江青、李先念、吴德、苏振华、徐向前、乌兰夫、谭震林、郭沫若、阿沛·阿旺晋美、许德珩、姬鹏飞、余秋里、万毅、白相国、刘湘屏、黑裕等。

应邀出席招待会并在主宾席就座的还有：

柬埔寨王国民族团结政府外交大臣沙林察；

加蓬文科学技术部部长让娜·柔韦夫人；

坦桑尼亚卫生部长姆维尼；

罗马尼亚武装部队副总参谋长格奥尔基·洛戈弗图中将和夫人；

越南民主共和国对外贸易部副部长阮等；

伊朗国家石油公司董事长兼总经理埃格巴尔博士和夫人；

巴基斯坦国民银行董事长贾米尔·尼什塔尔；

朝鲜民主主义人民共和国驻中国大使玄峻极和夫人；

越南民主共和国驻中国大使吴船；

阿尔巴尼亚驻中国大使贝哈尔·什图拉和夫人；

越南南方共和驻中国大使馆二等秘书高德明；

尼泊尔驻中国大使苏巴和夫人；

巴勒斯坦解放组织驻北京办事处主任哈穆德。

招待会在人民大会堂举行，宴会厅里悬挂着我国人民伟大领袖毛主席的巨幅画像。当我国党和国家领导人同西哈努克亲王等贵宾一起走进宴会厅时，全场热烈鼓掌，乐队奏欢迎曲。招待会自始至终洋溢着友好气氛。

周恩来总理在招待会上祝酒。他说，在中华人民共和国成立二十四周年的时候，柬埔寨国家元首西哈努克亲王和夫人，柬埔寨其他贵宾们，以及来自五大洲的各国贵宾和各国使节，应邀参加今晚的招待会，同我们共同庆祝中国人民的这一伟大节日，我们感到非常高兴。我代表毛泽东主席、董必武代主席，中国人民和中国政府，向大家表示衷心的感谢。周恩来总理提议，为中国人民和各国人民的友谊，干杯。

出席招待会的还有：

人大常委会委员贝时璋、史良、华罗庚、张鉴、武新宇、林巧稚、竺可桢、季方、胡厥文、胡愈之、胡耀邦、童第周；

政协全国委员会常务委员王芸生、刘斐、朱瑞山、周培源、赵朴初、荣毅仁、董其武、楚图南；

爱国人士沙千里、庄明理、钱昌照、刘仲容、谢冰心、程思远、费孝通、杜聿明、宋伟斌、赵明哲。

出席招待会的中共中央和政府部门、中国人民解放军、北京市革命委员会的负责人有：韩念龙、仲曦东、马文波、何英、符浩、余湛、王稼祥、王海容、苏静、王震、肖劲光、王树声、张才千、田维新、张宗逊、马宁、孔照年、于桑、刘西尧、吴庆彤、李强、周化民、陈慕华、钱正英、乔培新、郭鲁、徐斌洲、刘伟、王谠、焦善民、肖鹏、宋养初、张文彬、林佳桐、许寒冰、张纪之、邓岚、戴征远、王揖、马仁辉、万里、周荣国、武衡、王建中、龚德、屈志统、王忠、杨德中、刘剑。

应邀出席招待会的还有美利坚合众国驻北京联络处主任布鲁斯，参加中苏边界谈判的苏联政府代表团副团长甘书夫斯基等。

新华社北京一九七三年九月三十日电 为庆祝中华人民共和国成立二十四周年，中共中央对外联络部今晚在人民大会堂举行招待会，招待在北京的各国马列主义兄弟党、兄弟组织的同志和其他外国朋友。

应邀出席招待会的有：

缅甸共产党中央代表团团长、缅甸共产党中央委员会副主席德钦巴登顶；

印度尼西亚共产党中央代表团团长、印度尼西亚共产党中央委员会政治局委员尤索福·阿吉托罗普；

越南劳动党中央书记处书记黎文良，越南劳动党中央委员、部长黎广波，越南劳动党中央候补委员阮文禄；

阿尔巴尼亚劳动党中央候补委员、吉诺卡斯特区党委书记沙拉；

美国朋友柯弗兰、柯如思、爱德乐、帕特。

出席招待会的有：中共中央政治局常委张春桥，中共中央政治局委员纪登奎、汪东兴，中共中央政治局候补委员倪志福，中共中央委员耿飚、邓颖超、郭玉峰、李大章、李井泉、谢静宜、冯铉、林丽韫，中共中央各部门和有关方面负责人任允中、张香山、申健、康克清、郑屏年、李力殷、李金德、童小鹏、施义之、郑长安、武葆华、穆青、鲁瑛、王寿仁、林兆木、杨昆、张上明、区棠尧、刘宏贤、庄涛、毛宝忠、王饶西、赵兰香等。

晚上七时，我党领导人和有关部门负责人陪同各兄弟党、兄弟组织的同志和其他外国朋友步入招待会大厅时，全场起立，鼓掌，乐队奏欢迎曲。

招待会在热烈气氛中进行。各国兄弟党、兄弟组织的同志们和朋友们热烈祝贺中华人民共和国成立二十四周年。张春桥、纪登奎、汪东兴、倪志福、耿飚等同志来到战友们的席前，举杯祝酒，感谢他们对中国人民的支持。席间，各国战友亲切交谈，表示要进一步加强全世界无产阶级的团结，为实现无产阶级和被压迫人民、被压迫民族的解放而奋斗。

认真学习 继续前进

（紧接一版）认识依靠群众是我们的一条基本经验，充分发挥群众的积极性，爱护群众的积极性。所有这些，都是十大文件中反复论述的路线斗争中的重大问题，是坚定地执行党的基本路线必须弄清楚的理论和实践问题，我们要学深学透。

我们要以十大文件为武器，把批林整风引向深入。要充分利用林彪这个反面教员，批判他的反革命罪行，批判修正主义，批判资产阶级世界观，向广大群众进行阶级斗争和路线斗争的教育。要掌握斗争大方向，严格区分两类不同性质的矛盾，全面落实党的各项无产阶级政策。要在批林整风运动推动下，动员广大群众抓革命，促生产，促工作，促战备，用新的胜利迎接四届人大的召开。

十大文件运用马克思主义、列宁主义、毛泽东思想的立场、观点和方法，把我们党丰富的实践经验、特别是九大以来的经验，提到理论的高度，深刻地阐明了党的路线、方针、政策、任务和组织原则。我们要开动脑筋，刻苦钻研，全面地、正确地领会文件的精神实质。各级领导班子要带头学好。毛主席在文化大革命中曾经指出：办学习班，是个好办法，很多问题可以在学习班得到解决。最近，毛主席又再一次指出：要办好工农兵干部的学习班，每期三个月，一年办四期，一面读书，一面参加工作。我们要发扬理论联系实际的革命学风，办好学习十大文件、学习马、列和毛主席著作的学习班，使学习十大文件成为我们更自觉地执行毛主席革命路线，推动各条战线斗、批、改的强大动力。

在当前国内外大好形势下，把我们中国的事情办好，十分重要。我们要努力把我国建设成一个强大的社会主义国家，坚持无产阶级国际主义，对人类作出较大的贡献。让我们在十大精神指引下，在伟大领袖毛主席为首的党中央的领导下，鼓足干劲，继续前进！

（新华社北京一九七三年九月三十日电）

周总理致电路易斯·卡布拉尔主席和弗朗西斯科·门德斯主席

热烈祝贺几内亚（比绍）共和国成立

新华社北京一九七三年九月三十日电 中华人民共和国国务院总理周恩来，九月三十日打电报给几内亚（比绍）共和国国务委员会主席路易斯·卡布拉尔和几内亚（比绍）共和国部长会议主席弗朗西斯科·门德斯，热烈祝贺几内亚（比绍）共和国成立。电报全文如下：

科纳克里

几内亚（比绍）共和国国务委员会主席

路易斯·卡布拉尔阁下，

几内亚（比绍）共和国部长会议主席

弗朗西斯科·门德斯阁下：

在几内亚（比绍）共和国宣告成立的时候，我代表中华人民共和国政府和中国人民向阁下，并通过阁下向几内亚（比绍）共和国政府和人民致以热烈的祝贺。

几内亚（比绍）共和国的诞生，是几内亚（比绍）人民在几内亚和佛得角非洲独立党的领导下，长期坚持反帝反殖武装斗争所取得的重大胜利，是几内亚（比绍）争取民族解放斗争的新的里程碑。我们深信，几内亚（比绍）人民只要加强团结，继续坚持武装斗争，一定能够把葡萄牙殖民主义者统统赶出去，赢得解放全国领土的新胜利。中国政府和中国人民将一如既往，坚决支持几内亚（比绍）政府和人民的正义斗争。

祝几内亚（比绍）人民在解放全国领土、铲除殖民势力和谋求国家独立的事业中，取得更大的成就。

祝中国和几内亚（比绍）人民的战斗友谊日益增进！

中华人民共和国国务院总理 周恩来

一九七三年九月三十日于北京

姬外长致电通知几内亚（比绍）共和国外长

中国政府决定承认几内亚（比绍）共和国

新华社北京一九七三年九月三十日电 中华人民共和国外交部长姬鹏飞九月三十日打电报给几内亚（比绍）共和国外交部长维克托·萨乌德·马丽亚，表示热烈的祝贺，并通知他中国政府决定承认几内亚（比绍）共和国。电报全文如下：

科纳克里

几内亚（比绍）共和国外交部长

维克托·萨乌德·马丽亚阁下：

欣悉几内亚（比绍）共和国宣告成立，我谨向阁下表示热烈的祝贺，并且荣幸地通知阁下：中华人民共和国政府决定承认几内亚（比绍）共和国。我相信，中国和几内亚（比绍）两国之间的战斗友谊和友好合作关系将会在反帝反殖的共同斗争中日益发展。

中华人民共和国外交部长 姬鹏飞

一九七三年九月三十日于北京

周恩来总理会见阿尔巴尼亚新任驻中国大使贝哈尔·什图拉和夫人

新华社北京一九七三年九月三十日电 周恩来总理今天晚上会见了阿尔巴尼亚人民共和国新任驻中国大使贝哈尔·什图拉和夫人，同他们进行了亲切友好的谈话。

阿尔巴尼亚驻中国大使馆参赞安东尼和夫人等参加了会见。

外交部部长助理王海容，外交部苏欧司副司长田曾佩，礼宾司副司长朱传贤，以及范承祚、许月荷等参加了会见。

周恩来总理会见冰岛首任驻中国大使西于聚尔·比雅德纳松和夫人

新华社北京一九七三年九月三十日电 周恩来总理今天晚上会见了冰岛共和国首任驻中国大使西于聚尔·比雅德纳松和夫人，宾主进行了友好的谈话。

外交部部长助理王海容，西欧司司长王殊，礼宾司副司长朱传贤，以及唐闻生等参加了会见。

周恩来总理会见伊朗国家石油公司董事长兼总经理埃格巴尔博士和夫人

新华社北京一九七三年九月三十日电 周恩来总理今天晚上会见了伊朗国家石油公司董事长兼总经理埃格巴尔博士和夫人及一行，同他们进行了友好的谈话。

伊朗驻中国大使阿巴斯·阿拉姆参加了会见。

燃化部负责人康世恩、张文彬，以及窦炳文、奚业胜、林镇丽、华黎明等，参加了会见。

热烈庆祝中华人民共和国成立二十四周年

为工农兵演出、表演

专业文艺团体演出

湖南省话剧团	湖南省歌舞团	湖南省花鼓戏剧团	长沙市歌剧队	长沙市花鼓戏剧队
红旗卷起农奴戟	革命音乐 舞蹈	送货路上 还牛 山村兽医	艳阳天	雪里送鞋 送货路上 扳道新兵
地点：红色剧院	地点：东风剧场	地点：工人文化宫	地点：长沙剧院	地点：解放剧院

省、市体育团体表演

省体育馆	长沙市体育馆
篮球 排球 体操 技巧	篮球 排球 乒乓球 武术 体操

时间：10月1、2、3日 晚7·30

湖南省全军民国庆筹委会办公室主办

最热烈地祝贺中华人民共和国成立二十四周年

西哈努克亲王宾努亲王的贺信

新华社北京一九七三年九月三十日电　柬埔寨国家元首、柬埔寨民族统一阵线主席诺罗敦·西哈努克亲王和柬埔寨民族统一阵线中央政治局主席、柬埔寨王国民族团结政府首相宾努亲王，九月二十九日致函毛泽东主席、董必武代主席和周恩来总理，最热烈地祝贺中华人民共和国成立二十四周年。贺信全文如下：

毛泽东主席先生阁下，

中华人民共和国代主席董必武先生阁下，

中华人民共和国国务院总理周恩来先生阁下：

中华人民共和国于一九四九年十月一日成立。这对伟大、英勇的中国人民以及全人类来说都是一个有巨大意义的事件，它将永远铭刻在历史上，因为它不仅标志着在最敬爱的毛泽东主席领导下，敲响了帝国主义、新老殖民主义和反动派在中国统治的丧钟的中国革命取得了光辉的结果，而且也是世界人民在反对邪恶势力的斗争中所赢得的最重大的胜利之一。目前，从亚洲、非洲到拉丁美洲，中国革命的胜利礼炮不停地回响着，并且进一步推动了一切被压迫人民的斗争胜利向前发展。

在庆祝这一重大事件二十四周年的时候，我们高兴而且自豪地代表柬埔寨人民、柬埔寨民族统一阵线、柬埔寨王国民族团结政府和民族解放人民武装力量，并且以我们个人的名义，向阁下，向中国共产党、中华人民共和国政府和伟大的、兄弟的中国人民致以最亲切、最热烈的祝贺。

二十四年来，英雄的中国人民在中国共产党及其享有崇高威望的领袖、柬埔寨人民最亲密、最尊敬、最钦佩的朋友毛泽东主席的久经考验的、正确而英明的领导下，完全掌握了自己的命运，他们在为建设和保卫祖国、为建设社会主义而进行的顽强、忘我的斗争中，取得了许多极为辉煌的胜利。中华人民共和国现在已经成为非常强大和繁荣的社会主义国家，她勿庸置疑地有着光辉的未来。中国人民的物质、文化和社会生活水平不断地飞速提高。中国拥有强大的现代化工业、极其发达的农业以及正在蓬勃发展的先进科学技术——特别是在核和空间领域内的先进科学技术，同时还拥有强大的、不可战胜的国防力量。为造福于伟大的中国人民而在社会主义建设事业中所取得的所有这些巨大的胜利，极大地提高了中华人民共和国的国际威望。一九七一年，中华人民共和国胜利地进入了联合国，使中国的威望更加发扬光大。中国的无数朋友都对这一标志着国际关系史上转折点的历史性事件感到兴奋，并表示热烈的祝贺。在当代世界上，中华人民共和国是不分大小的一切国家之间的国际关系的典范。这种关系的基础是严格尊重和平共处五项原则，而且充满了对为反对帝国主义和新老殖民主义而斗争的世界人民和国家的真正而彻底的国际主义。

最近，中国共产党第十次全国代表大会取得的辉煌胜利再一次证明，中国政府和中国人民在伟大的党和杰出的领袖毛泽东主席领导下，在各个方面所取得的巨大成就是正确的政治路线和正确领导的结果。

几个世纪以来，柬埔寨人民就同中国人民保持杰出的友好关系。他们对中华人民共和国取得的一切辉煌胜利感到高兴和自豪，并把这些胜利看作是自己的胜利，是对他们为反对美帝国主义侵略和金边卖国集团而坚定进行的激烈斗争的巨大鼓舞。在这场正义和崇高的救国斗争中，柬埔寨人民、柬埔寨民族统一阵线、柬埔寨王国民族团结政府和民族解放人民武装力量始终得到阁下、中国共产党、中华人民共和国政府和亲爱的兄弟的中国人民强大而坚定的支持和巨大的、无可估量的、多种形式的援助。柬埔寨人民在军事、政治和外交各条战线上所取得的每一个胜利都是与光荣的中国人民牢不可破的战斗团结和兄弟般的友谊分不开的。我们谨代表柬埔寨人民、柬埔寨民族统一阵线、柬埔寨王国民族团结政府和民族解放人民武装力量，并且以我们个人的名义，再一次向中华人民共和国政府、英雄的兄弟的中国人民、中国共产党和尊敬的阁下表示深切的衷心的谢意，感谢你们一贯给予我们鼓舞、支持和多种形式的援助。

柬埔寨人民坚决进行抗美救国斗争，直至实现柬埔寨国家元首在一九七〇年三月二十三日的五点声明中所确定的目标。他们决心象爱护自己的眼珠一样，维护并进一步加强和发展同英雄的中国人民之间的紧密和堪为榜样的兄弟般的战斗团结和友谊。

我们深信，在以敬爱的毛泽东主席为首的光荣的中国共产党正确而英明的领导下，英勇的中国人民在社会主义建设的各个方面，在收复中华人民共和国不可分割的神圣领土——台湾的斗争中，以及在国际上多种形式的活动中必将继续取得许多巨大的成就。你们在国际上的这些活动为世界各国人民反对帝国主义、新老殖民主义，争取和平、民族独立、民主和社会进步的共同斗争做出了卓有成效的贡献。

祝柬埔寨王国和中华人民共和国、柬埔寨人民和中国人民之间的战斗团结和兄弟般的友谊万古长青！

柬埔寨国家元首、柬埔寨民族统一阵线主席
诺罗敦·西哈努克（签字）
柬埔寨民族统一阵线中央政治局主席、柬埔寨王国民族团结政府首相
宾努（签字）
一九七三年九月二十九日

阿尔巴尼亚党和国家领导人的贺电

新华社北京一九七三年九月三十日电　阿尔巴尼亚劳动党中央委员会第一书记恩维尔·霍查、阿尔巴尼亚人民共和国人民议会主席团主席哈奇·列希和部长会议主席穆罕默德·谢胡九月二十九日致电毛泽东主席、董必武代主席、朱德委员长和周恩来总理，最热烈地祝贺中华人民共和国成立二十四周年。电报全文如下：

北京

中国共产党中央委员会主席毛泽东同志，

中华人民共和国代主席董必武同志，

中华人民共和国全国人民代表大会常务委员会委员长朱德同志，

中华人民共和国国务院总理周恩来同志，

亲爱的同志们，

值此中国人民的伟大节日——中华人民共和国成立二十四周年之际，我们特别满意和高兴地代表阿尔巴尼亚人民、阿尔巴尼亚劳动党中央委员会、阿尔巴尼亚人民共和国人民议会主席团和部长会议，并以我们个人的名义，向你们，并通过你们，向中国人民、光荣的中国共产党和中华人民共和国政府致以最热烈的革命庆贺和最亲切的兄弟祝愿。

兄弟的中国人民在以伟大的马克思列宁主义者毛泽东同志为首的中国共产党的英明、果敢和卓有远见的领导下，经历了充满巨大胜利的漫长而光荣的战斗历程。历史性的中国共产党十大的圆满结束在整个人民中国激起了空前的动员和干劲，中国人民正是在这种大好的革命气氛中庆祝今年的“十·一”的。

二十四年前中国革命的胜利是灾难深重的中国人民数千年历史上最伟大的事件。这对中国人民来说，标志着封建资产阶级的压迫和剥削的旧世界的结束，标志着社会主义新世界的开始。这是一次革命的大变革，是一件具有世界历史意义的事件，它导致力量的对比发生了新的根本变化，有利于社会主义、革命和各国人民争取自由、独立与社会进步的斗争。

二十四年来，英勇、勤劳和富有才干的中国人民，在中国共产党及其伟大领袖毛泽东主席的正确领导下，决心走社会主义和革命的道路，彻底坚持自力更生的方针，一向忠实贯彻毛泽东同志的光辉思想，始终满怀革命热情向前迈进，克服了一切困难和障碍，不断取得对一切内外敌人的胜利，并在各方面取得了震惊世界的一个又一个的辉煌成就。今天，中华人民共和国已经成为一个繁荣强盛的社会主义国家，拥有现代化工业，发达的社会主义农业，先进的科学技术，服务于人民的无产阶级的教育文化，以及日益增强的为保卫国家革命和社会主义建设的胜利、为保卫世界和平与安全的坚不可摧的防御能力。

中国共产党的敬爱的领袖和导师毛泽东同志亲自发动和领导的无产阶级文化大革命的胜利进行，刘少奇叛徒集团及其修正主义路线的被粉碎，巩固了中华人民共和国的无产阶级专政以及革命和社会主义的胜利，从而使帝国主义、现代修正主义和一切国际反动派从内部夺取中国堡垒的希望化为灰烬。彻底粉碎叛徒、卖国贼、阴谋家林彪反党集团及其追随者，以及团结和胜利的大会——中国共产党十大的圆满结束，标志着在两条路线的斗争中毛泽东主席的马克思列宁主义的无产阶级革命路线的新胜利。这不仅对中国人民和中国共产党，而且对全世界的马克思列宁主义和革命事业，都是具有特别意义的胜利。这些胜利是对中国内外敌人的反革命敌对计划和活动的沉重的毁灭性的打击，是对苏联社会帝国主义者的反华目的的揭露，使之遭到了破产。

今天，中国革命伟大的和久经考验的战略家毛泽东同志的马克思列宁主义思想武装着和指引着全中国人民，在党的十大重要文献和决议的鼓舞下，中国人民一致动员起来，为落实这次为中国人民开辟了新的前程和光辉远景的大会所通过的宏伟纲领而斗争。人民中国的亿万劳动群众正坚决地将阶级斗争推向前进，进一步深入开展斗、批、改革命运动、学习马克思列宁主义以及促生产、促战备的运动，必将取得新的更大的胜利，必将使中华人民共和国变得更加繁荣富强。中国共产党的马克思列宁主义的正确路线和中国人民的巨大成就是伟大人民中国在社会主义和革命的道路上胜利前进的可靠保证。世界上没有任何力量能够阻挡这一历史性的进军。一切敌人在中国巨人面前都将被粉碎。帝国主义者、社会帝国主义者和各国反动派妄图削弱中国的一丝一毫，都将象迄今一样遭到可耻的失败。

今天，中华人民共和国在国际上享有日益提高的巨大威望和声誉，是促使一切国际事件朝着积极方面发展的决定性因素，以自己的原则性的、一贯的对外政策为普遍和平和安全事业服务。享有主权的、爱好自由与和平的人民与国家热爱和尊敬中华人民共和国，因为他们把她看成是伟大的、忠诚的和真挚的朋友，自己正义事业的最强大的保卫者，社会主义和革命的坚不可摧的堡垒，反对美帝国主义者和苏联社会帝国主义者当前在世界上推行的霸权主义政策的坚强战士。

阿尔巴尼亚人民作为中国人民亲密无间的战友为中国人民的一切胜利感到无限高兴，在马克思列宁主义和无产阶级国际主义的基础上，在反对共同敌人——以美帝为首的帝国主义、以苏联社会帝国主义集团为首的现代修正主义和国际反动派，在争取社会主义、革命、马克思列宁主义事业胜利的共同斗争中我们两国人民、两党和两国的兄弟的革命友谊、在各个领域的紧密合作和牢不可破的磐石般的团结，正在日益加强和巩固。阿中战斗友谊将万古长青。这一友谊经受了一切考验，世界上没有任何力量能够动摇这一友谊的磐石般的基础。

我们再一次向英雄的中国人民、光荣的中国共产党、阿尔巴尼亚人民最尊贵的朋友毛泽东主席表达我们伟大的革命情谊和深切敬意，并衷心祝愿兄弟的中华人民共和国在社会主义和共产主义道路上取得新的越来越大的胜利。

祝我们两国人民、两党和两国之间的战斗友谊和兄弟般的密切合作关系日益巩固和发展。

阿尔巴尼亚劳动党中央委员会第一书记
恩维尔·霍查
阿尔巴尼亚人民共和国人民议会主席团主席
哈奇·列希
阿尔巴尼亚人民共和国部长会议主席
穆罕默德·谢胡
一九七三年九月二十九日于地拉那

祝贺几内亚（比绍）共和国成立

人民日报社论

九月二十四日，几内亚（比绍）全国人民议会会议庄严宣布，几内亚（比绍）共和国正式成立。这是几内亚（比绍）人民反帝反殖斗争的一个重大胜利，是他们争取民族解放斗争的新的里程碑。中国人民向几内亚（比绍）人民表示热烈的祝贺。

英雄的几内亚（比绍）人民，为了打碎葡萄牙殖民统治者的枷锁，进行了长期的不屈不挠的斗争。从一九六三年开始，在几内亚和佛得角非洲独立党的领导下，他们高举争取民族独立的旗帜，开展艰苦卓绝的武装斗争，已经解放了三分之二以上的国土和一半的人口。几内亚（比绍）共和国正是在武装斗争取得重大胜利的形势下宣告成立的。它必将鼓舞几内亚（比绍）人民乘胜前进，为解放全国领土，铲除殖民势力与建设自己的国家而斗争。

在非洲广大地区，争取民族独立的武装斗争正在蓬勃发展。非洲统一组织一再指出，武装斗争是非洲人民争取民族独立的唯一道路。几内亚（比绍）人民在武装斗争中成立了自己的共和国，是对正在进行民族解放斗争的莫三鼻给、安哥拉、津巴布韦、阿扎尔亚、纳米比亚与西属撒哈拉等地区人民的有力支持。

但是，帝国主义和殖民主义决不会甘心他们在非洲的失败。今年一月，几内亚和佛得角非洲独立党总书记阿米卡尔·卡布拉尔被国际帝国主义和葡萄牙殖民侵略者所杀害，就是敌人进行疯狂挣扎的表现。葡萄牙殖民主义者对于新诞生的几内亚（比绍）共和国必将进行疯狂的破坏和捣乱。而形形色色的新殖民主义、扩张主义则正在加紧对非洲国家进行侵略、颠覆、控制、干涉和欺负。然而，这一切只能激起几内亚（比绍）人民和非洲各国人民的更大的愤慨，并把反帝反殖斗争坚持到底。

中国人民的伟大领袖毛主席指出：**“中国人民把亚洲、非洲、拉丁美洲人民的反帝国主义斗争的胜利看作是自己的胜利，并对他们的一切反帝国主义、反殖民主义的斗争给以热烈的同情和支持。”**我们深信，几内亚（比绍）人民在共和国政府的领导下，加强团结，提高警惕，坚持武装斗争，必将取得更大的胜利。

（新华社北京一九七三年十月一日电）

毛主席革命文艺路线胜利万岁

上海京剧团《龙江颂》剧组演出

革命现代京剧　**折　子　戏**

演出地点：湖南剧院　演出时间：10月1、2日（全满）晚7·30

湖南省美术摄影书法展览

湖南省文化局主办

展览地点：湖南省展览馆

展览时间：一九七三年十月一日起

参观时间：上午八时半至下午五时

十月一日电影消息

彩色纪录片　毛泽东主席会见蓬皮杜总统
工人　上午　8.25　2.15　4.50　7.15
新华　上午　10.20　1.00　3.35　6.00　9.10
燎原　上午　10.55　1.35　4.10　6.35
烈士公园　上午　9.40　2.55　7.55
红旗　上午　11.30　5.30　8.35　东风　上午　9.05

革命现代京剧　沙　家　浜　彩色影片
文化　1.20　红旗　3.00

革命现代京剧　海　港　彩色影片
人民　2.00　建设　7.15

革命现代京剧　红色娘子军　彩色影片
长沙　3.00　文化　8.15

革命现代舞剧　白　毛　女　彩色影片
建设　4.15　人民　6.40

彩色纪录片　伟大祖国欣欣向荣
同映：杂技⑧—⑨、铁臂引出阴河水
工人　上午　8.25　2.15　4.50　7.15
新华　上午　10.20　1.00　3.35　6.00　9.10
燎原　上午　10.55　1.35　4.10　6.35
烈士公园　上午　9.40　2.55　7.55
红旗　上午　11.30　5.30　8.35　东风　上午　9.05

彩色纪录片　杂　技　①——⑦
同映：南海渔歌、移山填沟造平原
长沙　1.00

朝鲜宽银幕故事片　永生的战士
建设　上午　8.25　10.35　3.05
人民　上午　9.45　4.30　文化　上午　9.10　3.50'

南征北战　烈士公园　5.30'　燎原　8.35
地道战　工人　上午　10.25　建设　7.35（露天）
奇袭　长沙　上午　9.40　人民　8.50
英雄儿女　文化　6.00
地下游击队　文化　7.30（露天）
回故乡之路　燎原　7.30（露天）
打击侵略者　北郊　2.00

本报社址：长沙市建湘路　电话总机：9191　订价：每月一元　零售：四版四分　昨日开印时间：7时35分　印完：14时6分　长沙地区天气预报：下午到晚上多云到晴天，明天多云，晚上有时有小雨，北风二级，最高气温二十六度，最低十六度。

庆祝中华人民共和国成立二十四周年

1949-1973

团结起来 乘胜前进

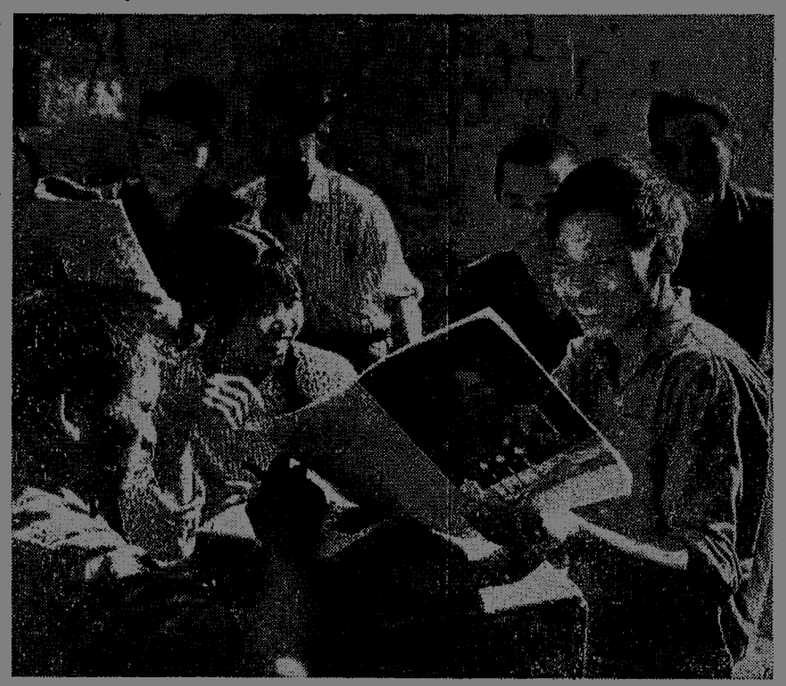

△ 党的十大闭幕以后，全省人民认真学习十大文件，决心使学习十大文件成为更自觉地执行毛主席革命路线，推动各条战线斗、批、改的强大动力。这是湘潭县农村基层干部在认真学习十大文件，领会文件的精神实质。 本报通讯员摄

△ 全党、全军、全国人民坚决响应党的十大的号召，保持高度警惕，加强反侵略战争的准备，随时准备消灭一切敢于来犯之敌。 新华社稿

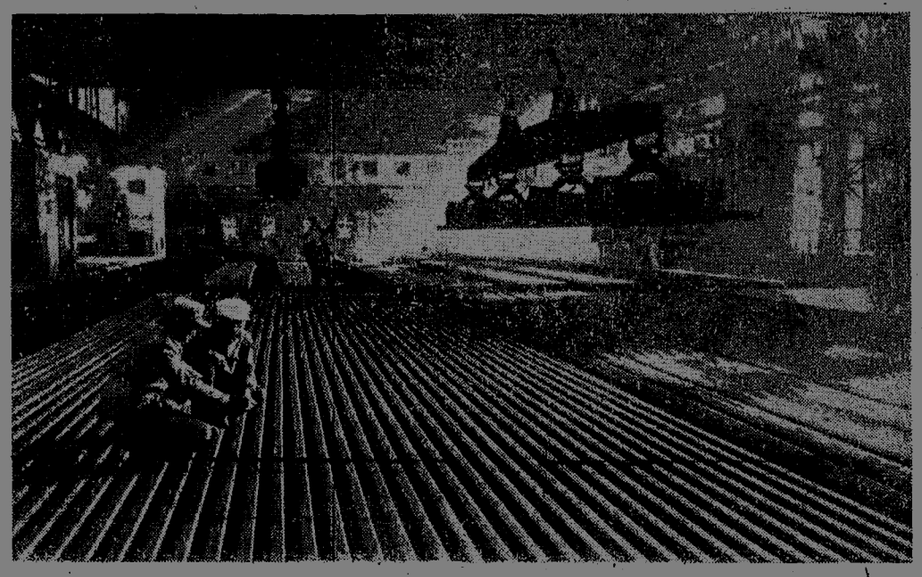

◇ 我国工业战线广大职工以批林整风为纲，深入开展工业学大庆群众运动，今年以来，许多厂矿企业提前超额完成国家计划，生产指标不断刷新，形势一片大好。 新华社记者摄

△ 选拔大批有实践经验的工农兵上大学，为我们按照毛主席指示，深入进行教育革命，培养千百万无产阶级革命事业的接班人，创造了有利条件。这是昆明医学院的工农兵学员在认真学习。 新华社记者摄

△ 广大知识青年响应毛主席的号召，走与工农相结合的道路，开创了一代新风。他们敢想，敢说，敢干，在三大革命运动中做出了贡献。辽宁省兴城县下乡知识青年张铁生（中）和战友们讨论敢于反潮流的革命精神问题。 新华社记者摄

◇ 批林整风运动和农业学大寨运动促进了农业生产大发展。今年，我国人民战胜了各种自然灾害，夺得夏粮丰收。其中，早稻产量创造了历史最高水平。 新华社记者摄

▽ 在全国各地工作的台湾省籍的共产党员和干部，为祖国的社会主义革命、建设事业做出了积极的贡献。福州市运输机械厂党支部书记、厂革委会主任陈阿贺（右二）在车间里调查研究生产情况。 新华社记者摄

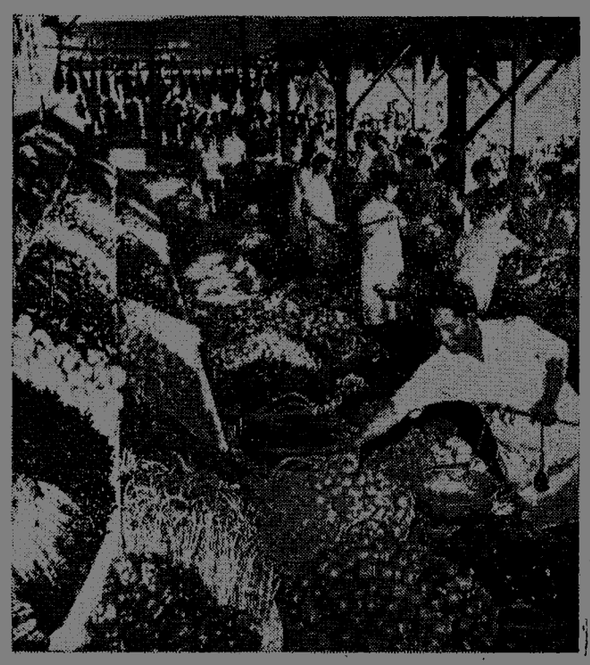

◇ 我国既无外债，又无内债，物价稳定，市场繁荣。在社会主义经济不断巩固、发展的基础上，人民生活进一步得到改善。 新华社记者摄

△ 在毛主席革命路线指引下，我省少数民族中工人阶级队伍不断发展壮大，为社会主义革命和社会主义建设作出很大贡献。这是凤凰县民族工艺厂苗族女青年工人在检验花带产品质量。 本报通讯员摄

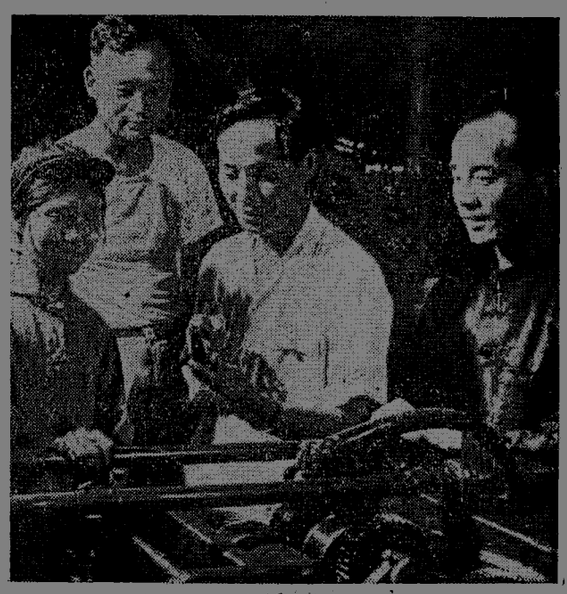

湖南日报

第1841号　1973年10月2日　星期二　夏历癸丑年九月初七　（今日四版）

毛主席语录

团结起来，争取更大的胜利！

首都人民热烈欢庆中华人民共和国成立二十四周年
我国党和国家领导人同五十万群众一起游园联欢

董必武朱德周恩来王洪文叶剑英李德生张春桥华国锋纪登奎吴德汪东兴李先念姚文元苏振华倪志福陈云李富春邓小平徐向前聂荣臻郭沫若阿沛·阿旺晋美周建人傅作义滕代远许德珩等分别参加首都各个公园游园活动。韦国清许世友陈锡联吴桂贤赛福鼎分别在南宁南京沈阳西安乌鲁木齐同各族人民一起欢庆节日。陈永贵在兰州同甘肃省农业学大寨经验交流会的代表及工农兵群众一起游园联欢

新华社北京一九七三年十月一日电　全国各族人民今天热烈庆祝中华人民共和国成立二十四周年。在首都，我国党和国家领导人同广大群众一起，参加了盛大的游园联欢，共庆这一光辉的节日。

今年的国庆，正值开过具有历史意义的党的十大。广大群众在国内外大好形势下喜庆节日，格外振奋，到处呈现一片团结战斗、生气勃勃的革命景象。

今天，首都全市红旗飘扬，披上了节日的盛装。天安门广场上，五星红旗迎风招展，更加壮丽。中国人民的伟大领袖毛主席的巨幅画像，高挂在天安门城楼红墙中央。在广场的东西两侧，竖立着马克思、恩格斯、列宁、斯大林的巨幅画像。广场南面人民英雄纪念碑前，竖立着孙中山先生的巨幅画像。广场上的巨幅标语写着："庆祝无产阶级文化大革命的伟大胜利！""战无不胜的马克思主义、列宁主义、毛泽东思想万岁！""全世界无产者联合起来！全世界无产阶级和被压迫人民、被压迫民族联合起来！""高举毛泽东思想伟大红旗，坚决完成党的十大提出的各项战斗任务！"。

有五十万群众参加了在劳动人民文化宫、中山公园、颐和园、天坛公园、陶然亭、紫竹院举行的规模盛大的联欢。各个公园旗帜如林，歌声回荡，整日沉浸在欢乐中。全市各大影剧院和体育馆，同时举行了各种文艺演出和体育表演。

党和国家领导人董必武、朱德、周恩来、王洪文、叶剑英、李德生、张春桥、华国锋、纪登奎、吴德、汪东兴、李先念、姚文元、苏振华、倪志福、陈云、李富春、邓小平、徐向前、聂荣臻、郭沫若、阿沛·阿旺晋美、周建人、傅作义、滕代远、许德珩，分别参加了各个公园的游园活动，同广大群众一起联欢。

韦国清、许世友、陈锡联、吴桂贤、赛福鼎分别在南宁、南京、沈阳、西安、乌鲁木齐，同各族人民一起欢庆节日。陈永贵今天在兰州市同出席甘肃省农业学大寨经验交流会的代表及工农兵群众一起游园联欢。

同首都人民一起参加节日联欢的，还有八十多个国家和地区的五千多名外宾。他们当中有：柬埔寨国家元首诺罗敦·西哈努克亲王和夫人，柬埔寨王国民族团结政府首相宾努亲王和夫人，柬埔寨国内特使英·萨利，缅甸共产党中央副主席德钦巴登顶，印度尼西亚共产党中央政治局委员尤素福·阿吉托罗普，越南劳动党中央书记处书记黎文良，以及五大洲各国朋友，各国驻中国的使节和帮助我国建设的各国专家。他们在各个联欢场所，受到我国党和国家领导人以及首都群众的热烈欢迎。

盛大的庆祝活动，显示了我国各族人民在以毛主席为首的党中央领导下的坚强团结。参加节日联欢的有首都工人和郊区二百多个农村人民公社社员的代表，有中国人民解放军指战员和首都工人民兵，有青年学生、知识分子和上山下乡的知识青年代表，还有街道居民和来自边疆的少数民族，以及台湾同胞、港澳同胞和海外华侨。参加联欢的人们以无比兴奋和欢乐的心情同党和国家领导人一起游园和观看各种表演。当党和国家领导人来到各个联欢场所时，广大群众一片欢腾。

举行联欢的各个公园，有四百多个工农兵业余文艺演出队和一些专业文艺团体，演出了一千四百多个文艺节目。其中大多数是由工农兵自己创作自己演出的。演出的节目突出地歌颂团结胜利的十大的召开，欢呼粉碎林彪反党集团的胜利，宣传认真学习十大文件，学习马克思主义、列宁主义、毛泽东思想，激励人们坚持党的基本路线，为完成十大提出的各项战斗任务而努力奋斗。参加联欢表演的各行各业群众，还热烈歌颂了在批林整风运动的推动下，全国各条战线所取得的伟大胜利，号召人们抓革命，促生产，提高警惕，加强战备，团结起来，继续前进，以新的胜利迎接四届人大的召开。

参加今天节日联欢的还有：

在京的中共中央委员、候补中央委员下围钰、马宁、于桑、于会泳、王诤、王震、王宏坤、王稼祥、方毅、孔照年、乌兰夫、冯铉、田维新、刘伟、刘贤权、刘湘屏、刘锡昌、朱穆之、庄则栋、陈士榘、陈先瑞、陈慕华、李达、李强、李大章、李井泉、李水清、谷牧、苏静、张才千、张云逸、张达志、张池明、张宗逊、张翼翔、肖劲光、余秋里、林丽韫、罗青长、耿飚、钱之光、钱正英、郭玉峰、陶鲁笳、姬鹏飞、曹里怀、粟裕、傅传作、彭绍辉、谢静宜、鲁瑞林、蔡啸、谭震林、廖承志、马小六、叶飞、石少华、江华、江渭清、吕存姐、刘西尧、向仲华、朱光亚、肖克、吴忠、杨俊生、张令彬、张世忠、张积慧、宋时轮、姚依林、唐亮、唐闻生、钱学森、高淑兰、诸惠芬、康林、黄文明、黄作珍、廖志高；

人大常委会委员马纯古、王淦昌、区棠亮、贝时璋、邓初民、卢汉、史良、庄希泉、朱良才、华罗庚、严济慈、李延禄、吴冷西、张鲁、陈少敏、武新宇、茅以升、林兰英、林巧稚、罗叔章、季方、周纯全、孟继懋、赵忠尧、胡子昂、胡厥文、胡愈之、胡耀邦、徐立清、龚饮冰、童第周、曾志、谢扶民；

政协全国委员会常务委员于树德、王子纲、王芸生、王学文、王雪苏、王照华、刘斐、朱蕴山、孙晓村、苏子猷、李国伟、李淑英、杨东莼、吴研因、张邦英、张孝骞、陈此生、陈国栋、陈维稷、林修德、金如柏、周士观、周士第、周培源、赵朴初、赵宗燠、荣毅仁、胡克实、俞大绂、钟惠澜、侯德榜、闻家驷、郭化若、袁任远、徐伯昕、徐楚波、康克清、萨空了、曹菊如、童其武、程坦、楚图南；

中共中央各部门负责人张耀祠、杨德中、龙许、赖奎、曹金夫、宇光、刘剑、陈健、肖光、熊健、张振良、徐业夫、任允中、申健、毛宝忠、熊向晖、李力殷、杨耀南、郑屏年、李步新、刘友法、李金德、童小鹏、许健生、鲁瑛、王揖、张纪之、邓岗、郭全有、莫艾、师海云、戴征远、稽书佩、郑长安、武葆华、叶直新、王惠德、张仲实、王俊青、顾大椿、李春明、尹中尉、路金栋、崔仲民、吴绪、李鑫、范化民、杨世荣、苏健；

国务院各部门负责人韩念龙、仲曦东、马文波、何英、符浩、余湛、王海容、陈德和、陈彬、袁宝华、顾秀莲、张国传、刘让腾、赖际发、李人林、曾威、张其瑞、沙风、杨立功、温仲由、陈绍昆、杨殿奎、张振江、康世恩、李建平、张贻信、周子健、张爱莲、沈鸿、李觉、牛书申、沈文章、肖友明、范英、彭尚友、刘寅、王殿甫、李成芳、李玉堂、潘淑英、黄忠学、边疆、王谊、汪洋、李光军、彭官翔、张文碧、李秀英、谢鑫鹤、黄小珊、郭鲁、李新、钟夫翔、彭洪志、罗淑珍、殷承祯、姚进、杨普文、范子瑜、赵发生、乔淑华、白相国、林海云、陈洁、韩宗正、石林、李克、陈茂、浩亮、刘庆荣、迟群、李琦、周荣鑫、柳忠阳、黄树则、姜惠莲、姚晓程、赵正洪、方强、乔治、吴庆彤、李梦夫、刘毅、刘冰清、贾鲁峰、焦素芬、胡绳、余震、曾汉周、何兰阶、刘仰峤、徐光霄、马仁辉、沈振东、连贯；

（下转三版①）

新华社北京一九七三年十月一日电　今天，我们伟大祖国的首都，洋溢着团结胜利的欢乐气氛。五十万群众参加了六大公园的游园联欢活动，热烈庆祝中华人民共和国成立二十四周年。游园联欢的盛况，显示出在毛主席革命路线指引下各条战线取得的伟大胜利，反映出人民群众团结一致，信心百倍，为实现党的十大提出的各项战斗任务而奋斗的坚强决心。

今天一清早，北京全城就沸腾起来了。男女老少，喜气洋洋，成群结队地涌向劳动人民文化宫、中山公园、天坛公园、颐和园、陶然亭和紫竹院。他们同党和国家领导人和各国朋友欢聚在一起，共庆十大以后的第一个国庆节。

热烈欢庆党的十大的伟大胜利，是今天节日联欢中的一个突出内容。各大公园的彩门上，红旗模型上，湖面上空气球系着的标语上，都写着："团结胜利的党的第十次全国代表大会万岁！"人们满怀革命豪情，用大合唱、表演唱、诗歌、舞蹈等多种多样的文艺形式，演出《党的十大放光芒》《十大喜讯传四方》《各族人民庆十大》《千歌万曲向党唱》《颂歌献给毛主席》等节目。这些节目，有的歌唱粉碎林彪反党集团的伟大胜利，有的鼓励人们认真学习十大文件，贯彻十大精神，有的表现人们坚持无产阶级专政下的继续革命，用新的胜利迎接第四届全国人民代表大会的召开。在劳动人民文化宫挤满人群的大殿前，北京制药厂的工人举着红旗，登台表演他们在批林整风中创作的新诗《红旗颂》。这些业余文艺工作者有的是车间革命大批判小组的骨干，有的是工人业余学习马列和毛主席著作小组的成员。工人们在《东方红》乐曲声中，一面朗诵，一面表演，用诗歌和造型，抒发工人阶级决心在毛主席革命路线指引下，永远高举革命红旗前进的革命精神。清华大学工农兵大学生组成的百人合唱团，在颐和园新搭起的水上舞台上，演出了气势磅礴的大合唱，欢呼党的十大的伟大胜利。

在天坛公园的露天舞台上，许多工人和贫下中农，在"团结起来，争取更大的胜利"的横幅标语下，同台演出了新排练的各种欢庆十大的歌舞节目。

今年农业丰收的喜讯，给欢度节日的人们带来了新的鼓舞力量。北京郊区广大贫下中农和社员群众，在批林整风运动推动下，夺得了今年夏粮总产量比历史最高水平的一九七二年增长四成以上的大丰收。今天，二百多个人民公社的贫下中农和社队干部，从郊区三秋第一线赶来参加联欢，人人喜笑颜开。他们谈起今年的秋粮作物，都说又是一个大丰收。京郊农业学大寨的两个先进单位，平谷县许家务大队和大兴县大白楼大队的干部们，在颐和园游园时碰了面，谈起来更加亲热。大伙提到今年农村五谷丰登，六畜兴旺的大好形势，兴奋地说：路线对了头，一步一层楼。咱们要认真贯彻十大精神，争取明年更大的丰收。许多生产大队的社员兴高彩烈地第一次登上节日的舞台，演出他们在三秋大忙中连夜排练出来的新歌舞，反映他们学大寨的丰硕成果。

（下转三版②）

西哈努克亲王应邀参加国庆游园联欢

周恩来王洪文叶剑英邓小平徐向前陪同游园

应邀参加游园的还有：宾努首相、英·萨利特使等柬埔寨贵宾

新华社北京一九七三年十月一日电　柬埔寨国家元首西哈努克亲王和夫人、柬埔寨王国民族团结政府首相宾努亲王和夫人、国内特使英·萨利等柬埔寨贵宾，今天应邀同首都人民一起游园联欢，庆祝中华人民共和国成立二十四周年，受到热烈欢迎。

今天下午，柬埔寨贵宾来到披上节日盛装的中山公园，受到国务院总理周恩来，中共中央副主席王洪文、叶剑英，国务院副总理邓小平，人大常委会副委员长徐向前的热情迎接。当柬埔寨贵宾由我国党和国家领导人陪同步入音乐堂时，全场响起长时间的暴风雨般的掌声。五位女青年向西哈努克亲王和夫人、宾努首相和夫人、英·萨利特使献了鲜花。

柬埔寨贵宾和我国党和国家的领导人同游园群众一起，观看了中国人民解放军沈阳、新疆、济南部队宣传队和中国人民解放军歌舞团、军乐团的演出。男高音独唱演员赵兴泉演唱了由他作词的歌曲《向高棉人民致敬》。一九七二年八月，在西哈努克亲王和夫人访问济南时，他曾为柬埔寨贵宾唱过这支歌曲。演出中还表演了西哈努克亲王创作的歌曲《怀念中国》、《万岁，人民中国！万岁，主席毛泽东！》和《万岁！柬埔寨民族解放人民武装力量》，演出自始至终洋溢着中柬两国人民的深厚情谊。

今天应邀参加游园联欢的柬埔寨贵宾还有：柬埔寨王国民族团结政府大臣沙林察、秀木、杨森安将军和夫人、吉春和夫人、秀浦拉西，副大臣万比尼和夫人，诺罗敦·凯卡妮娅公主、博夫人、古伦夫人、诺罗敦·尤瓦那王子和夫人、伦赛公主和她的丈夫、诺罗敦·西哈莫尼王子，以及柬埔寨驻中国大使笃坎敦和夫人。

我有关方面负责人韩念龙、林佳楣、黄杰、下国钰、谢静宜、王珍、陆维钊、高建中，中国驻柬埔寨大使康矛召和杨玲同志，今天也陪同柬埔寨贵宾游园联欢。

晚上，宾努亲王和夫人、英·萨利特使等柬埔寨贵宾还观看了水球表演。

在国庆游园联欢会上，首都群众欢呼歌舞，欢呼团结胜利的党的第十次全国代表大会万岁。　新华社记者摄（传真照片）

△　西哈努克亲王和夫人、宾努亲王和夫人、英·萨利特使等柬埔寨贵宾，由周恩来、王洪文、叶剑英、邓小平、徐向前等陪同，在中山公园参加国庆游园联欢活动。　新华社记者摄（传真照片）

△　宾努亲王和夫人、英·萨利特使、尤索福·阿吉托罗普、黎文良、沙拉等，由董必武、王洪文、叶剑英、苏振华、倪志福、聂荣臻等陪同，在首都体育馆观看体育表演。　新华社记者摄（传真照片）

△　朱德、华国锋、李先念、姚文元、苏振华等在颐和园参加游园联欢活动。　新华社记者摄（传真照片）

△　李德生、张春桥、纪登奎、吴德、汪东兴、倪志福等，在劳动人民文化宫参加游园联欢活动。　新华社记者摄（传真照片）

△　江青同宾努亲王夫人、让娜·索韦夫人在庆祝中华人民共和国成立二十四周年招待会上。　新华社记者摄（传真照片）

八十多个国家和地区五千多位外国朋友应邀参加首都国庆游园

西哈努克亲王和夫人、宾努亲王和夫人、德钦巴登顶等应邀参加

新华社北京一九七三年十月一日电　节日的首都，到处洋溢着中国人民同世界人民团结友好的热烈气氛。今天，来自世界五大洲八十多个国家和地区的五千多位外国朋友，应邀参加了盛大的游园活动，同我国首都人民一起庆祝中华人民共和国成立二十四周年。

柬埔寨贵宾诺罗敦·西哈努克亲王和夫人、宾努首相和夫人、英·萨利特使，缅甸共产党中央副主席德钦巴登顶，印度尼西亚共产党中央政治局委员尤索福·阿吉托罗普，越南劳动党中央书记处书记黎文良，以及其他各国贵宾，应邀参加了庆祝活动。

各国朋友在各个游园场所，受到我国党政领导人和工农兵群众的热烈欢迎。在颐和园、中山公园、劳动人民文化宫、天坛公园、陶然亭和紫竹院，许多外国朋友同首都人民一起高歌欢舞，表示热烈的节日祝贺。

在中山公园，由阿尔巴尼亚劳动党萨兰达区委书记斯皮洛·恰沃率领的阿尔巴尼亚友好参观团的同志，观看了北京第二幼儿园孩子们的演出。一个五岁的小孩演唱了《北京——地拉那》，阿尔巴尼亚的叔叔、阿姨们热烈地吻了孩子，把纪念章和图片送给孩子作为节日的礼物。阿尔巴尼亚战友还兴致勃勃地登上舞台，演唱了阿尔巴尼亚歌曲《游击队之歌》，观众们热烈鼓掌。一位越南同志在游园时高兴地登上舞台，放声高唱："越南——中国，山连山，江连江，共临东海，我们的友谊象朝阳"。这首歌激起了人们的热烈掌声。

来自非洲坦桑尼亚卫生代表团团长、坦桑尼亚卫生部长姆维尼看到我国文艺工作者演出的舞蹈《边疆女民兵》时，他说，我们和你们一样，如果敌人敢于来犯，我们就全民皆兵，拿起枪杆，保卫祖国。

来自世界南半球的以威尔逊为团长的新西兰毛利族访华团的朋友，在热烈的掌声中走上舞台，演唱了具有民族特色的歌颂友谊的民歌，表演了反抗侵略、反抗压迫的《战舞》，受到游园群众的热烈欢迎。

美国友好人士埃德加·斯诺的夫人洛伊斯·斯诺曾于一九七〇年和斯诺一块来到中国，参加中国的国庆节。今天，她又和女儿一起来庆祝中国人民的节日。她说，我们亲身体验到中国人民对各国人民的深厚情谊。我的女儿可以亲眼看到，中国人民把多么大的荣誉给予了她的父亲，这是国际主义崇高友谊的体现。斯诺的女儿说，在美国，许多青年都向往中国，希望同中国人民友好。作为年青的一代，我将为增进美中两国人民的友谊作出贡献。

七十九岁高龄的加拿大友好人士切斯特·朗宁和他的女儿奥德里·托平夫人、外孙女苏珊·托平，今天在颐和园愉快地和首都人民共庆佳节。朗宁先生深有感触地说，一九二二年我游过颐和园，那时，普通老百姓不能到这里来。今天有这样多的人甚至全家人一起到颐和园来庆祝自己的节日，说明中国发生了巨大变化。这是我亲身感受到的。

抗日战争时期和解放战争时期在晋察冀解放区帮助我们工作的奥地利女医生埃迪特·肖特怀着兴奋的心情谈到，解放前，她和中国同志一起共同战斗了九年多。这次来到中国，终于看到经过长期革命斗争所换来的胜利成果，看到每个中国人穿得干干净净，脸上喜气洋洋，生活过得很幸福。她说，今天我和中国人民一起分享革命换来的幸福。

应邀参加庆祝活动的各国朋友还有：越南劳动党中央委员、部长黎广波；中央候补委员阮文禄，越南民主共和国对外贸易部副部长阮等一行；阿尔巴尼亚劳动党中央候补委员、吉诺卡斯特区党委书记沙拉；由罗马尼亚武装部队副总参谋长格奥尔基·洛戈弗图中将率领的罗马尼亚军官休假组，由罗马尼亚共产党中央委员、弗朗恰县委第一书记西米翁·多布罗维奇率领的罗马尼亚友好参观团；以金胜浩为团长的朝鲜食品工业考察团；由加拿大科学技术部部长让娜·索韦夫人率领的加拿大科学家代表团；以日中友协（正统）理事长宫崎世民为团长的日中友协（正统）代表团，以日中文化交流协会常任理事宫川寅雄为团长的日中文化交流协会代表团，日本朋友古井喜实一行，日本自民党众议员田川诚一，以福田胜为团长的日本总评和中立劳联青年活动家访华代表团；伊朗国家石油公司董事长兼总经理埃格巴尔博士和夫人；由巴基斯坦国民银行董事长贾米尔·尼什塔尔率领的巴基斯坦国民银行代表团；以毛里塔尼亚人民党中央政治局委员、毛里塔尼亚—中国友好协会主席穆罕默德·乌尔德·赛加内为团长的毛里塔尼亚中国友好协会代表团；美国友好人士欧文·卡普兰和夫人、波林教授和夫人，美国朋友柯如思，爱德乐、帕特；智利友好人士万徒勒里和夫人及女儿；墨西哥公共教育部长夫人格洛里亚·鲁伊斯·德布拉沃·阿乌哈和同行来访的墨西哥学者；以巴里为团长的新西兰工人代表团；南斯拉夫客人兹登科·维塔索维奇；以蒂西埃尔教授为团长的瑞士科学家代表团；荷兰国际知名电影导演尤里斯·伊文思和法国电影工作者玛斯琳·罗丽丹；联合国粮食及农业组织大会秘书长安东尼奥·戈麦茨·奥瓦内哈；美籍中国学者张捷迁教授和夫人张紫坤，范章云教授。

参加庆祝活动的还有，帮助我国进行建设的各国专家，亚非新闻工作者协会总书记查禾多和书记处其他成员，亚非作家常设局执行书记处临时代理负责人里萨戈达和其他成员。

在毛主席革命外交路线的指引下，我国已同世界上九十个国家建立了外交关系。今天驻在北京的七十六个国家的使节、外交官和他们的夫人，应邀参加了游园庆祝活动。

* * *

热烈庆祝中华人民共和国成立二十四周年

对外友协举行国庆招待会招待各国朋友

朱德、李德生、姚文元、华国锋、陈云、聂荣臻、周建人等出席了招待会

新华社北京一九七三年十月一日电　中国人民对外友好协会今天晚上在人民大会堂宴会厅举行招待会，热烈庆祝中华人民共和国成立二十四周年，招待各国友好组织、文化、艺术、体育、贸易等各界朋友和知名人士。

人大常委会委员长朱德，中共中央副主席李德生，中共中央政治局委员姚文元、华国锋，国务院副总理陈云，聂荣臻，人大常委会副委员长周建人，中共中央委员廖承志，出席了招待会。

应邀出席招待会的各国朋友近六百人，他们当中有：

由阿尔巴尼亚劳动党萨兰达区委书记斯皮洛·恰沃率领的阿尔巴尼亚友好参观团；

由罗共中央委员、弗朗恰县委第一书记西米翁·多布罗维奇率领的罗马尼亚友好参观团；

由毛里塔尼亚人民党中央政治局委员、毛里塔尼亚基础教育和宗教事务部秘书长、毛里塔尼亚——中国友好协会主席穆罕默德·乌尔德·赛加内率领的毛里塔尼亚中国友好协会代表团；

美国著名作家埃德加·斯诺的夫人洛伊斯·斯诺；

以墨西哥瓦哈卡社会调查和社会一体化研究所所长、墨西哥公共教育部长的夫人格洛里亚·鲁伊斯·德布拉沃·阿乌哈为首的墨西哥公共教育部及瓦哈卡社会调查和社会一体化研究所代表团；

加拿大友好人士切斯特·朗宁；

智利友好人士万徒勒里和夫人；

以日中友协（正统）理事长宫崎世民为团长、吉田法晴为副团长的日中友协（正统）代表团，以日中文化交流协会常任理事宫川寅雄为团长、白土吾夫为副团长兼秘书长的日中文化交流协会代表团，日本朋友古井喜实一行，日本自民党众议院议员田川诚一；

亚非新闻工作者协会总书记查禾多；

亚非作家常设局执行书记处临时代理负责人里萨戈达和夫人；

在北京的新西兰朋友路易·艾黎；

荷兰国际知名电影导演尤里斯·伊文思；

法国电影工作者玛斯琳·罗丽丹；

加拿大麦吉尔大学东亚研究中心主任林达光教授和夫人；

以巴利查·科尔奈尔为领队的罗马尼亚国家女子排球队；

由萨尔瓦多·阿拉尼斯率领的墨西哥足球代表团。

李德生副主席在招待会上祝酒。他说，在中华人民共和国成立二十四周年的时候，来自五大洲的各国朋友，应邀参加今晚的招待会，同我们共同庆祝中国人民这一伟大的节日，我们感到非常高兴。我代表中国政府和中国人民，向大家表示衷心的感谢。招待会上宾主亲切交谈，不断为相互间的友谊日益增进而干杯。招待会自始至终洋溢着团结友好的热烈气氛。

出席招待会的还有：人大常委会委员马纯古、邓初民、吴冷西、李以升、林巧稚、罗叔章、孟继懋、胡子昂；政协全国委员会常务委员李国伟、杨东莼、张孝骞、陈此生、徐伯昕、萨空了；中共中央和政府部门、对外友协、北京市革命委员会等有关方面负责人张香山、符浩、于会泳、石少华、柴树藩、韩宗正、马耀骥、黄树则、黄庆熙、丁西林、杨骥、李肯川、徐运北、经普椿、焦玲、狄福才、浩亮、刘庆棠、周秋野、柯柏年、李西夫、张政德、傅一诚、陈亮、杨公素；各界人士叶圣陶、胡子婴、宋希濂、郑洞国、孙承佩、甘祠森、黄鼎臣、严信民、李俊龙、成荫、袁世海、薛菁华、张燮林、徐利云、王杭勤。

湖南日报　　1973年10月2日　星期二　第三版

高歌猛进

——省会军民热烈庆祝中华人民共和国成立二十四周年纪实

我们伟大领袖毛主席亲自缔造的中华人民共和国，胜利地走过了二十四年的战斗历程。十月一日，省会广大军民举行了隆重的庆祝活动。人们载歌载舞，热烈欢呼团结胜利的党的第十次全国代表大会胜利万岁，欢呼我国社会主义革命和社会主义建设取得的伟大成就，纵情歌唱毛主席为首的中央委员会的英明领导，坚决表示，认真学习十大文件，贯彻十大精神，为完成党的十大提出的各项战斗任务而努力奋斗。

节日的长沙城，到处呈现着团结战斗的革命景象。大街小巷，红旗招展，歌声激荡；高大建筑物上，张灯结彩，悬挂着毛主席的巨幅画像；鲜红的标语贴满全城，巨大的横幅凌空飘扬。十月一日清晨，十多万工农兵群众，穿上节日的盛装，怀着喜悦的心情，一队队，一群群，高唱歌曲，敲锣打鼓，从四面八方涌向烈士公园、天心公园、工人文化宫、青少年宫、湖南大学广场和长沙市十五中学操坪，举行盛大的游园庆祝活动。

中共中央委员、中共湖南省委第二书记张平化，中共中央候补委员、省委书记、省军区司令员杨大易，省委书记万达、于明涛、张立宪、李振军、毛致用，在长沙的中共中央委员、省委常委唐忠富，省委常委黄立功、罗秋月、孙国治、王治国、赵处琪、刘夫生、刘玉娥、石玉珍，省革命委员会副主任尚子锦、章伯森、胡勇，驻省部队负责人王佑华、程启文、魏凯江、卢文新、杨荣新、赵康盛以及中共长沙市委、市革命委员会负责人张厚、宁生、苏明，退休老干部周礼、徐启文，还有周世钊、杨开智、李崇德等分别到各游园联欢活动场地，同革命群众一起欢度节日。

参加游园活动的，还有来自埃塞俄比亚的国际友人和来自美国、加拿大、新加坡、泰国的爱国侨胞。

前来我省传经送宝的山西省昔阳县大寨公社的同志，也参加了游园活动。

上海京剧团《龙江颂》剧组的革命文艺工作者，也在烈士公园参加了游园活动，并为省会军民演唱了革命现代京剧《龙江颂》的唱段，受到游园观众的热烈欢迎。

节日的烈士公园，从烈士塔下到人工湖畔，各个游艺点，气球凌空飘扬，歌声笑语联成一片，满园呈现出团结战斗、生气勃勃的革命景象。

“十大喜讯到工厂，彩笔飞舞豪情激，满怀激情制金盘，金盘献给毛主席……”随着悠扬动人的歌声，湖南建湘瓷厂的工人在舞台上翩翩起舞。一张张红霞般的笑脸，一阵阵欢快轻捷的舞步，一个个金光闪闪的瓷盘，生动地抒发出了瓷厂工人欢庆十大的豪情，表达了工人阶级对毛主席的无限热爱。十大文件发表后，这个厂的党委组织全厂职工认真进行学习和座谈。他们在演出的节目中，表达了全厂职工的决心：要抓住路线这个纲，经常学，反复学，学深学透，力求全面地、正确地领会文件的精神实质，在继续革命的征途中，沿着毛主席革命路线乘胜前进。

在各个游园场地，许多工农兵演出了一些欢呼粉碎林彪反党集团取得伟大胜利的节目，这给广大军民很大鼓舞。在批林整风运动中，长沙市各级党组织带领广大党员和群众，认真读马列的书和毛主席的书，深入批判林彪修正主义路线的极右实质，进一步提高了路线斗争觉悟，并涌现出了长沙港务局、长沙矿山通用机器厂等一大批先进典型。十大以后，全市批林整风运动又出现了新的局面。在烈士公园的游园队伍中，有长沙曙光电子管厂的代表。这个厂党委坚持认真看书学习，深入开展批林整风。他们以毛主席提出的“三要三不要”的原则为指针，切实加强党的建设。从党的九届二中全会以来，全厂先后举办了十四期党员学习班，有六百多名党员参加了学习班学习；并坚持运用党课形式向党员进行思想教育，使党员的阶级斗争和路线斗争觉悟不断提高，在三大革命斗争中发挥了先锋模范作用。在工人文化宫，充满了欢乐的气氛。望麓园小学一百二十多个少年儿童穿着鲜艳的服装，演出了《清水塘畔花儿红》。看到这些活泼可爱的少年儿童，听到他们嘹亮的歌声，想到伟大祖国的未来，观看演出的群众心潮澎湃。退休老工人谢友才，今年七十四岁了，看到反映革命接班人茁壮成长的节目后，喜笑颜开。他激动地说：“无产阶级革命事业，需要千千万万革命接班人。在毛主席的英明领导下，现在年轻一代正在成长，我们无产阶级的革命事业后继有人！”

工业战线取得的优异成绩，丰富了国庆游园演出的内容。工人同志们脱下工装，出现在舞台上，在锣鼓声中欢歌起舞，演唱本单位在工业学大庆运动中的新人新事新成就。湖南橡胶厂自十大以来，坚持办十大文件学习班，以十大精神为动力，狠抓革命，猛促生产，九月份生产大幅度上升，现在已完成全年生产计划的百分之八十五。市先进生产者、南区风动机械厂老工人赵恒富在欢度国庆的日子里，更感肩上的责任重大。今年，他们厂计划生产六机风扇四千台，七月份就完成了。他还和一些青工搞技术革新，把大机风扇由五十公斤，改革成二十五公斤，既轻便，质量也有了很大提高。在欢庆胜利的锣鼓声中，他说出了工人阶级的壮志豪情：“鼓足干劲，继续前进，为建设社会主义祖国做出更大的贡献！”

一阵欢快、悠扬的笛音从烈士塔下的舞台上传来。这是正在演出的上海京剧团演员们表演的笛子独奏：《收割忙》。一支竹笛，把参加游园的市郊韶山路公社和东岸公社的贫下中农，带到了丰收的场景。这两个公社去年艰苦奋斗学大寨，粮食亩产都超过了千斤。今年，他们大办农业广积粮，又夺得了早稻一季跨《纲要》的好收成。岳麓山公社左家垅大队离家坪生产队队长梁仁生，在烈士公园被丰富多彩的文艺节目吸引住了。他所在生产队近三年来，坚持党的基本路线教育，狠抓两条道路斗争，稻、菜、猪、鱼、果全面发展。游园时，他表示决心：要带领全队社员大干快上，夺取农业更大丰收，为祖国的社会主义建设作出新的贡献。

岳麓山下的湖大广场，人潮滚滚，歌声阵阵。省会高等院校的革命师生带着教育革命的丰硕成果，参加了国庆游园活动。文化大革命以来，湖南师范学院先后招收了三千一百多名工农兵学员。他们先后到韶山、安源、株洲、常德等七十多个厂矿、社队、商店、学校进行社会调查，编写了二百七十六种新教材，初步建立了教学、科研、生产劳动三结合的新体制，开办了农场，建立了校办工厂。目前，他们在党的十大精神鼓舞下，狠抓意识形态领域里的阶级斗争，结合批林整风，开展了对孔孟之道的革命大批判，决心把刘少奇、林彪一类骗子推行封、资、修黑货的反革命修正主义教育路线批深批透，将无产阶级教育革命进行到底。在游园活动中，这个学院艺术系的工农兵学员演出了自己创作的《洞庭飞舟喜送粮》等文艺节目，反映了他们深入工农群众，向社会学习的丰硕成果，激励着工农兵学员们继续搞好上层建筑包括各个文化领域的斗、批、改，把教育革命不断引向深入。

在绿树成荫的天心公园里，满园欢笑满园歌。高扬的歌声，充满了对伟大领袖毛主席的无限热爱；矫健的舞姿，体现了广大军民生气勃勃的精神面貌。韭菜园街道办事处演唱的《老汉下乡瞧翠花》，反映了下乡知识青年在广阔的天地里茁壮成长。这个办事处所属居委会，已有数千名知识青年响应毛主席号召奔赴农村，接受贫下中农再教育，目前又有一批知识青年正整装待发，走和贫下中农相结合的道路。演出的节目，真实地反映了知识青年的战斗风貌，在火热的斗争中锻炼成长。文艺路水絮坛居委会的下乡知识青年家长袁凤姣看了以后，高兴地说：“我有两个儿女在农村锻炼，他们也象翠花一样，进步都很快。知识青年上山下乡，这是毛主席指引的光辉道路，我一千个拥护，一万个放心。”在青少年宫聚集了成千上万的青少年儿童，他们兴高彩烈地表演着各种文艺节目，场地里响起了一阵又一阵的掌声。东方小学的学生演唱了《长大也要下农村》，他们唱道：“姐姐去下乡，寄来一张像……长大我也下农村，要和姐姐一个样。”少年儿童听了，脸上泛起了笑容，他们互相张望着，好象在说：“长大我也下农村！”

在游园活动中，省会各专业剧团的革命文艺工作者和省会的运动员，分别在各游园场地为广大工农兵群众作了表演。他们通过批林整风，深入开展革命大批判，更加自觉地执行毛主席的革命路线，进一步坚定了为工农兵服务的方向。他们表演节目时，台下爆发出一阵阵热烈的掌声。

“革命战士庆‘十·一’，加强战备练兵忙；敌人胆敢来侵犯，坚决把它消灭光！”驻省工程兵某部轮训队的一百多名战士在烈士公园参加了游园活动，并表演了舞蹈《放声高唱庆“十·一”》，表达他们以加强战备的实际行动庆祝国庆节。这支部队的指战员在党的十大精神鼓舞下，认真学习了十大文件中对时代和形势的分析，认清了当前国际形势的特点是天下大乱，进一步增强了战备观念。十大以来，他们组织指战员进行轮训，取得了优秀成绩。一班班长梁世亮，除正课训练外，还带领战士开展小群练兵。现在，这个班开展小群练兵经验已在这支部队普遍推广。在天心公园，旗原小学的学生们表演了歌舞《给台湾儿童写封信》。东区化学制药厂党支部书记梁甲凤边看边想，感慨万千。旧社会，她小小年纪就被迫卖给地主当丫头，受尽了折磨。解放后，她参加了工作，并找到了离散三十年的父母，骨肉团聚是何等幸福！今天，她看到少年儿童在红旗下纵情歌唱，想到台湾儿童和台湾同胞还处在水深火热之中，多少亲骨肉不能团聚，多少同胞在盼望解放，老梁坚定地说：“祖国儿童爱台湾，台湾儿童爱祖国。我们伟大的祖国将一定会实现统一，台湾儿童将一定会和祖国儿童在一起幸福地歌唱！”

晚上，省会军民在湖南剧院举行国庆联欢晚会。中共湖南省委、省革命委员会、省军区和中共长沙市委、市革命委员会负责同志参加了联欢晚会。前来我省传经送宝的山西省昔阳县大寨公社的同志也出席联欢晚会。在联欢晚会上，上海京剧团《龙江颂》剧组演出了革命现代京剧《智取威虎山》、《红灯记》、《沙家浜》、《海港》、《龙江颂》的折子戏，受到一千多名工农兵观众的热烈欢迎。

在光辉的节日里，沉浸在无比幸福中的省会广大军民，回顾以往的战斗历程，展望更加美好的未来，感到豪情满怀，力量无穷。他们决心认真学习十大文件，坚决贯彻十大精神，努力完成党的十大提出的各项战斗任务，迎接更加光辉灿烂的前程。

在国结胜利的党的第十次全国代表大会鼓舞下，省会军民满怀革命豪情，庆祝中华人民共和国成立二十四周年。这是在烈士公园举行的游园联欢。　本报记者摄

首都人民热烈欢庆中华人民共和国成立二十四周年
我国党和国家领导人同五十万群众一起游园联欢

（上接一版①）

中国人民解放军各总部、军种、兵种、北京部队、北京卫戍区的负责人郭林祥、詹海英、卢南樵、高维嵩、翟毅东、刘道生、张廷发、成钧、杜玉福、李信、孔从周、廖成美、于敬山、姚国民、李家益、李真、胡奇才、宋维栻、罗华生、周世忠、范阳春、王新亭、贺光华、段苏权、萧超、滕海清、万海峰、张南生、黄振棠、刘绍文、刘福；

中共北京市委、北京市革命委员会和其他方面负责人万里、王磊、杨寿山、刘传新、贾汀、徐运北、赵俊祯、曹宪波、李瑞环、于崇浩、耿世忠、傅玉芳、徐光。

参加今天节日联欢的还有：熊复、吴亮平、李景昭、高扬文、钱信忠、吴德峰、陈伯钧、廖汉生、张爱萍、梁必业、李雪三、李耀；

工农兵英雄模范人物、先进工作者和上山下乡知识青年代表郭忠田、沈志宏、郭映福、韩茶仙、张百发、宋素敏、陈永祥、朱宗义、王德修、殷维臣、许庆荣、宋金兰、洪雪端；

爱国人士沙千里、陈离、汪菊潜、谭真、胡子婴、叶圣陶、林砺儒、黄长水、庄明理、刘仲容、田富达、李明扬、钱昌照、谢冰心、郑洞国、杜聿明、侯镜如、宋希濂、范汉杰、李俊龙、李蒸、费孝通、刘瑶章、何思源、李平衡、王葆真、李纯青、刘昂一、吴文藻、王源兴、夏翔、程思远、宋伟斌、赵明哲、郭有守、江重光；

科技、教育、文化艺术、卫生、体育界人士尹赞勋、钱三强、张文裕、钱人元、顾功叙、杨钟健、孙艾玲、邓述慧、汪德昭、任继愈、吕叔湘、张光斗、梁守槃、张连华、许杰、何广乾、戴念慈、顾康乐、金善宝、郑万钧、杜行远、陆达、胡兆森、沈尔炎、闵恩泽、刘大锌、曹本熹、王承书、叶德灿、郭以述、唐仲文、任新民、屠守锷、黄纬禄、张文治、叶培大、李金泉、张永枚、李景德、谭元寿、马长礼、杨春霞、王树元、李丽芳、赵文奎、胡寇时、薛菁华、郁馥娣、李承祥、杜鸣心、李德伦、殷诚忠、刘诗昆、严良堃、曹鹏、朱逢博、闵惠芬、朱践耳、谢铁骊、钱江、张冬凉、王心刚、张越男、马玉涛、浩然、邵宇、李季、严文井、黄家驷、诸福棠、吴阶平、蔡翘、黄克维、赵锡武、岳美中、胡传揆、姜泗长、殷国升、吴桓兴、张运麟、朱章庚、田文惠、董守义、徐英超、徐寅生、李淑兰、贡布、冷桂英、刘述梅、吴浮山。

（上接一版②）

参加今天游园演出的有四百多个文艺宣传队，共演出一千四百多个节目。这些节目宣传了各行各业在批林整风推动下取得的新胜利，颂扬文化大革命中涌现的新人、新事和新风气。在夺钢战斗中创造新纪录的首都钢铁公司工人们，以刚健有力的舞蹈动作，把炼钢炉旁紧张战斗夺高产的情景生动地展现在观众面前。十大新当选为候补中央委员的炼钢工人马小六和观众一起为战友们的演出成功热烈鼓掌。连续七十个月超额完成采煤计划的北京木城涧煤矿工人，从百里外的矿区赶来演出舞蹈《煤海战歌》，抒发煤矿工人为革命多采煤的豪情壮志。房山县江村大队的一群下乡女知识青年，演唱她们新排练的歌曲《写封信儿寄回家》，汇报了她们在贫下中农关怀下，提高了觉悟，学会了农活，锻炼了体格的收获，让妈妈放心。歌曲感情真挚动人。高等院校即将毕业的工农兵大学生，同今年刚从工农兵中选拔出来的新学生一起联欢，他们和教师、工人同台演出自编的《千里黄河做课堂》《教育革命鲜花开放在草原》等舞蹈，热情歌颂教育战线在毛主席革命路线指引下取得的丰硕成果。

来自许多省、市的文艺工作者和运动员，参加了今天的文艺演出和体育比赛。广州、济南、沈阳、福州、新疆等部队宣传队，演出了许多精彩的文艺节目，受到首都观众的欢迎。上海京剧团《海港》剧组的演员们还专门来到首都钢铁公司，在高炉旁和露天剧场，为节日坚持生产的钢铁工人进行慰问演出。正在北京进行集训的哈尔滨冰球一队，今晚和国家冰球队，在首都体育馆进行了冰球友谊赛。一九七三年全国足球联赛中进入前八名的辽宁、上海、吉林、北京、广东、天津等六个省、市的足球代表队，今天在先农坛体育场、北京工人体育场等场地进行了比赛。十几万观众热烈鼓掌欢迎他们的表演。

遍布六大公园绿树丛中的六十多个游艺区，别有一番盛况。许多工厂和科研单位，运用机械、电力、光学、程序控制、生物电等科学原理，为游园群众设计了几百种新型精巧的游艺项目，吸引了成千上万的群众。黄土岗人民公社一位五十多岁的老贫农，兴致勃勃地走到《送电到山村》游艺台前，细心地把电键对上了接触点。顿时，立体模型上的“山村”里，家家灯火通明，风扇和电磨齐转。老贫农看到这番景象，乐得合不拢嘴。

参加游园联欢的许多台湾同胞、港澳同胞和海外华侨，受到热烈的欢迎。一批台湾省旅日、旅美、旅西德的同胞，第一次在祖国的首都参加国庆联欢。他们同首都人民一起，畅叙骨肉情谊，登台为大家演唱了台湾民谣《台湾岛》，以及一定要解放台湾的歌曲。群众热情地和着他们歌声打拍子，对他们的演出报以长时间的热烈鼓掌。

中国人民解放军驻京陆、海、空三军指战员和广大民兵，也演出了许多富有战斗气息的歌舞，表达他们牢记毛主席关于“深挖洞、广积粮、不称霸”的教导，提高警惕，保卫祖国，随时准备歼灭入侵之敌的共同决心。北京酿酒总厂、北京造纸总厂、北京乐器总厂和北京金笔厂的民兵，联合演出了在民兵训练中自己创作的歌曲《民兵之歌》。北京市煤气热力公司演出舞蹈《练兵场上》的女民兵们，全是民兵中的优秀射手。

入夜，天安门广场华灯齐放。节日夜景，分外壮观。各大剧场和俱乐部，演出了革命样板戏和许多新创作的戏剧及文艺节目。人们都沉浸在节日的欢乐之中。

热烈庆祝中华人民共和国成立二十四周年
为工农兵演出、表演

专业文艺团体演出

湖南省话剧团	湖南省歌舞团	湖南省花鼓戏剧团	长沙市歌剧队	长沙市花鼓戏剧队
红旗卷起农奴戟	革命音乐　舞蹈	送货路上 还　牛 山村兽医	艳　阳　天	雪里送鞋 送货路上 扳道新兵
地点：红色剧院	地点：东风剧场	地点：工人文化宫	地点：长沙剧院	地点：解放剧院

省、市体育团体表演

省体育馆	长沙市体育馆
篮球　排球 体操　技巧	篮球　排球 乒乓球 武术　体操

时间：10月2、3日　晚7·30　湖南省会军民国庆筹委会办公室主办

最热烈地祝贺中华人民共和国成立二十四周年

朝鲜党和国家领导人的贺电

新华社北京一九七三年九月三十日电 朝鲜劳动党中央委员会总书记、朝鲜民主主义人民共和国主席金日成和朝鲜民主主义人民共和国政务院总理金一，九月三十日致电毛泽东主席、董必武代主席、朱德委员长和周恩来总理，最热烈地祝贺中华人民共和国成立二十四周年。电报全文如下：

北京

中国共产党中央委员会主席毛泽东同志，

中华人民共和国代主席董必武同志，

中华人民共和国全国人民代表大会常务委员会委员长朱德同志，

中华人民共和国国务院总理周恩来同志：

在中华人民共和国成立二十四周年的时候，我们谨以朝鲜劳动党中央委员会、朝鲜民主主义人民共和国中央人民委员会、政务院和全体朝鲜人民的名义，向中国共产党中央委员会、中华人民共和国全国人民代表大会常务委员会、政府和兄弟的中国人民，表示最热烈的祝贺。

勤劳勇敢的中国人民，在胜利地进行了伟大的中国革命、成立了中华人民共和国之后，二十四年来，在以毛泽东同志为首的中国共产党的英明领导下，粉碎了国内外敌人的一切阴谋活动，取得了社会主义革命和社会主义建设的辉煌成就，在贫穷落后的中国大地上建立起了日益繁荣昌盛的社会主义强国。

中国人民近几年来在无产阶级文化大革命和批林整风运动中取得的胜利，巩固了无产阶级专政，防止了资本主义复辟，增强了全党和全国人民政治思想上的统一，掀起了社会主义建设的新高潮。

今天，中华人民共和国已经成为反对帝国主义、积极支持被压迫人民的民族解放运动和革命斗争的强大的反帝革命力量，其国际地位正在日益加强和提高。

朝鲜人民一向为自己亲密的战友和兄弟——中国人民在革命和建设中取得的巨大成就感到由衷的高兴，并表示热烈的祝贺。

我们十分满意地看到，朝中两党、两国政府和两国人民在反对共同敌人的长期艰苦革命斗争中用鲜血结成的友好合作关系正在日益深入发展。

朝鲜人民将继续高举马克思列宁主义和无产阶级国际主义旗帜，高举反帝革命旗帜，为加强朝中两国人民的战斗友谊和团结而竭尽一切努力，并在反对帝国主义和争取社会主义、共产主义事业胜利的共同斗争中，同兄弟的中国人民并肩战斗，携手前进。

我们衷心祝愿兄弟的中国人民，发扬独立自主、自力更生的革命精神，彻底贯彻执行中国共产党第十次全国代表大会提出的政治路线和战斗任务，在全面加强国家威力、解放台湾的神圣斗争中取得更大的胜利。

朝鲜劳动党中央委员会总书记 金日成
朝鲜民主主义人民共和国主席
朝鲜民主主义人民共和国
政务院总理 金一

一九七三年九月三十日于平壤

罗马尼亚党和国家领导人的贺电

新华社北京一九七三年九月三十日电 罗马尼亚共产党总书记、罗马尼亚社会主义共和国国务委员会主席尼古拉·齐奥塞斯库和部长会议主席扬·格奥尔基·毛雷尔致电毛泽东主席、董必武代主席、朱德委员长和周恩来总理，最亲切地祝贺中华人民共和国成立二十四周年。电报全文如下：

中国共产党中央委员会主席毛泽东同志，

中华人民共和国代主席董必武同志，

中华人民共和国全国人民代表大会常务委员会委员长朱德同志，

中华人民共和国国务院总理周恩来同志，

亲爱的同志们：

在中华人民共和国成立二十四周年的时候，我们代表罗马尼亚共产党、罗马尼亚社会主义共和国国务委员会、罗马尼亚社会主义共和国部长会议和罗马尼亚人民，并以我们个人的名义，向你们，向中国共产党、全国人民代表大会、中华人民共和国国务院和中国人民致以热烈的同志般的问候和最亲切的祝贺。

中华人民共和国的成立是对反对帝国主义和反动派，争取独立、社会主义和和平的斗争产生深远影响的、具有重大世界历史意义的事件，是中国人民在中国共产党领导下为争取民族和社会解放而进行长期革命斗争的光辉成果，为中国人民对社会主义和共产主义发挥创造能力开辟了广阔的前景。

在以毛泽东同志为首的中国共产党的领导下，勤劳和有才能的中国人民，用辛勤的劳动对中国社会进行了深刻的革命改造，在发展工业、农业、科学、技术和在逐年提高中国人民的生活水平方面取得了重大的进步。罗马尼亚人民对你们这些胜利感到由衷的高兴，并祝愿中国人民在人民中国进行的伟大的社会主义建设事业中取得新的和更大的成就。

罗马尼亚共产党、罗马尼亚社会主义共和国政府，全体罗马尼亚人民高度珍视建立在相互尊重，相互信任、马克思列宁主义和社会主义国际主义原则基础上的罗中友谊。我们高兴地看到，我们两党、两国、两国人民之间的多方面的合作互助关系正在不断发展。借此机会我们表示相信，这种关系今后也将得到扩大和巩固，以利于我们两国人民，以利于反对帝国主义的斗争和世界和平和社会主义的事业。

罗马尼亚共产党总书记
罗马尼亚社会主义共和国国务委员会主席
尼古拉·齐奥塞斯库
罗马尼亚社会主义共和国部长会议主席
扬·格奥尔基·毛雷尔

越南党和国家领导人的贺电

新华社北京一九七三年九月三十日电 越南民主共和国主席孙德胜、越南劳动党中央委员会第一书记黎笋、越南民主共和国国会常务委员会主席长征和越南民主共和国政府总理范文同，九月三十日致电毛泽东主席、董必武代主席、朱德委员长和周恩来总理，最热烈地祝贺中华人民共和国成立二十四周年。电报全文如下：

北京

中国共产党中央委员会主席毛泽东同志，

中华人民共和国代主席董必武同志，

中华人民共和国全国人民代表大会常务委员会委员长朱德同志，

中华人民共和国国务院总理周恩来同志，

亲爱的同志们：

在中华人民共和国成立二十四周年的时候，我们代表越南人民、越南劳动党、越南民主共和国国会、越南民主共和国政府，并以我们个人的名义，谨向你们，并通过你们向中国共产党、中华人民共和国全国人民代表大会、中华人民共和国政府和兄弟的中国人民，致以最热烈的祝贺。

二十四年来，在以敬爱的毛泽东主席为首的中国共产党领导下，中国人民发扬光荣的革命传统，自力更生、奋发图强的意志和艰苦奋斗的精神，在社会主义革命和社会主义建设事业中不断取得巨大的成就。今天，中华人民共和国已经成为一个拥有全面发展的国民经济、雄厚的国防力量、先进的文化科学技术、人民生活逐步得到改善的强大的社会主义国家。

中国人民以自己的辉煌成就，为增强世界人民争取和平、民族独立、民主和社会主义的斗争力量作出了积极贡献。中华人民共和国在国际上的重要地位日益提高。

越南人民为中国人民的巨大胜利感到无比高兴，并且衷心祝愿中国人民在中国共产党第十次代表大会鼓舞下，继续前进，在建设强大和繁荣的中华人民共和国的事业中取得更加巨大的胜利，为世界人民的革命斗争作出应有的贡献。

在越南人民过去的抗美救国战争和越南民主共和国社会主义建设的整个过程中，以及在当前新阶段的艰苦和必胜的革命斗争中，中国共产党、中国政府和中国人民以高度的热情，一贯给予强有力的支持、巨大和有效的援助。趁此机会，对这种宝贵的支持和援助，我们谨向中国共产党、中华人民共和国全国人民代表大会、中华人民共和国政府和兄弟的中国人民表示衷心的、深切的感谢。

我们两国人民建立在马克思列宁主义和无产阶级国际主义基础上的**“同志加兄弟”**的深厚友谊有了新的发展，其标志是越南劳动党和越南民主共和国政府代表团不久前对中华人民共和国进行友好访问所取得的圆满成功。

为了我们两国人民和世界人民革命事业的利益，越南劳动党和越南人民遵循敬爱的胡志明主席的教导，将始终如一地决心竭尽全力培育越南人民同中国人民之间的伟大友谊和战斗团结，使之牢不可破，万古长青。

越南民主共和国主席 孙德胜
越南劳动党中央委员会第一书记 黎笋
越南民主共和国国会常务委员会主席 长征
越南民主共和国政府总理 范文同

一九七三年九月三十日于河内

阮友寿主席黄晋发主席的贺电

新华社北京一九七三年九月三十日电 越南南方民族解放阵线中央委员会主席团主席、越南南方共和临时革命政府顾问委员会主席阮友寿和越南南方共和临时革命政府主席黄晋发，九月二十九日致电毛泽东主席、董必武代主席、朱德委员长和周恩来总理，最热烈地祝贺中华人民共和国成立二十四周年。电报全文如下：

北京

中国共产党中央委员会主席毛泽东阁下，

中华人民共和国代主席董必武阁下，

中华人民共和国全国人民代表大会常务委员会委员长朱德阁下，

中华人民共和国国务院总理周恩来阁下：

在中华人民共和国成立二十四周年的时候，我们谨代表越南南方人民、越南南方民族解放阵线、越南南方共和临时革命政府，并以我们个人的名义，向你们，并通过你们向中国共产党中央委员会、中华人民共和国政府、中华人民共和国全国人民代表大会常务委员会和兄弟的全体中国人民，致以最热烈的祝贺。

二十四年前，英雄的中国人民在以敬爱的毛泽东主席为首的光荣的中国共产党领导下，打败了法西斯主义的残暴侵略战争，把蒋介石卖国集团赶出了大陆，建立了伟大的中华人民共和国。这一奇迹般的胜利，在中国人民的历史上开辟了一个新的纪元，具有重大的国际意义，有力地鼓舞了亚洲、非洲和拉丁美洲的民族解放运动。

解放以后，英雄的中国人民发扬民族的顽强革命斗争传统和自力更生、艰苦奋斗的精神，迅速地把贫穷、落后的旧中国建设成为一个拥有现代工业、全面发展的农业、雄厚的国防和先进的科学技术的繁荣的社会主义国家，人民生活日益得到改善，中华人民共和国的国际地位不断提高。

越南南方人民、越南南方民族解放阵线和越南南方共和临时革命政府为这些无比巨大的胜利感到非常高兴，并且衷心祝愿兄弟的中国人民在建设强大的中华人民共和国的事业中，取得许多新的更加辉煌的成就，为争取亚洲和世界人民的和平、民族独立、民主和社会进步做出应有的贡献。

在过去的神圣的抗美救国事业中和在当前的十分艰苦复杂的革命斗争阶段中，越南南方人民一贯得到中国共产党、中华人民共和国政府、中华人民共和国全国人民代表大会和中国人民以崇高的国际主义精神给予积极、有力的支持和巨大、有效的援助。

在这个具有历史意义的光辉日子里，对于这些充满热情的支持和援助，我们谨代表越南南方人民、越南南方民族解放阵线和越南南方共和临时革命政府，向敬爱的毛泽东主席、中国共产党、中华人民共和国政府、中华人民共和国全国人民代表大会和兄弟的中国人民表示衷心的、深切的感谢。

祝越南南方人民和兄弟的中国人民之间的伟大友谊和深厚的战斗团结万古长青。

越南南方民族解放阵线中央委员会主席团主席
越南南方共和临时革命政府顾问委员会主席
阮友寿律师

越南南方共和临时革命政府主席
黄晋发

一九七三年九月二十九日于越南南方

苏发努冯亲王的贺电

新华社北京一九七三年十月一日电 老挝爱国战线中央委员会主席苏发努冯亲王九月三十日致电毛泽东主席、董必武代主席和周恩来总理，最热烈地祝贺中华人民共和国成立二十四周年。电报全文如下：

北京

中国共产党中央委员会主席毛泽东阁下，

中华人民共和国代主席董必武阁下，

中华人民共和国国务院总理周恩来阁下：

在中华人民共和国成立二十四周年的时候，我谨代表老挝全体人民、老挝爱国战线，并以我个人的名义，向你们，并通过你们向中国共产党、中国政府和兄弟的中国人民，致以最热烈的祝贺。

二十四年前，中国人民在以伟大领袖毛泽东主席为首的中国共产党的英明领导下，经过艰苦、长期和激烈的斗争，中华人民共和国诞生了。这是一个重大事件，同时也是一个无比巨大的胜利。它为使世界力量的对比完全有利于社会主义阵营和民族独立、和平民主运动作出了贡献，给予世界资本主义制度以雷霆般的打击。

中国人民在光荣的中国共产党领导下，二十四年来，发扬英勇坚强的传统和勤劳自力更生的精神，克服了一切困难和障碍，在社会主义革命和建设社会主义制度的事业中取得了巨大胜利，把过去落后的中国改变成为一个具有全面和现代化的工业、发达的农业、强大的国防、进步的文化科学技术的强大的社会主义国家，从而稳固地增强了自己国家的力量。中国人民的胜利有力地鼓舞和推动了全世界特别是亚洲、非洲和拉丁美洲各国争取和平、民族独立和社会进步的斗争事业。

老挝人民在自己的民族解放革命事业中，一贯得到中国政府和中国人民的同情、支持和巨大、有效的援助。趁此机会，对于这种支持和援助，我代表老挝人民和老挝爱国战线表示衷心的、最深切的感谢。现在，老挝人民正为要求严格履行一九七三年二月二十一日签订的关于在老挝恢复和平、实现民族和睦的万象协定以及一九七三年九月十四日签订的该协定的议定书而进行斗争，这项协定和议定书是符合老挝人民愿望的，也是符合印度支那、东南亚和世界和平利益的。我们坚信，在这一斗争中，我们一定会继续得到伟大的中国党、政府和人民的真诚支持和援助。

老挝人民和中国人民之间有着传统的友谊。这种友谊是经过我们两个民族的革命斗争烈火考验的。我们老挝人民愿竭尽全力巩固和发展这种兄弟友谊和战斗团结，使之牢不可破、万古长青。

祝中国人民发扬中国共产党第十次代表大会的胜利，在实现第四个五年计划中取得许多重大成就，使中国在胜利和发展的道路上迈进新的一步。

祝老挝人民和中国人民之间的兄弟友谊和战斗团结万古长青。

祝中国人民的伟大领袖毛泽东主席健康长寿。

老挝爱国战线中央委员会主席 苏发努冯亲王

一九七三年九月三十日于桑怒

毛主席革命文艺路线胜利万岁

上海京剧团《龙江颂》剧组演出

革命现代京剧 **折子戏**

演出地点：湖南剧院 演出时间：10月2日（全满）晚7·30

湖南省美术摄影书法展览

湖南省文化局主办

展览地点：湖南省展览馆
展览时间：一九七三年十月一日起
星期一休息
参观办法：团体凭函预约，个人凭证领取参观券

十月三日电影消息

彩色纪录片 毛泽东主席会见蓬皮杜总统
烈士公园 上午 8.00
人民 上午 9.00 2.10 4.55 7.05
文化 上午 9.35 1.35 4.20 6.30 8.40
建设 上午 11.00 2.55 5.45 7.55
长沙 上午 10.10 1.00 3.45

革命现代京剧 智取威虎山 彩色影片
烈士公园 1.30 工人 7.20

革命现代京剧 沙家浜 彩色影片
工人 2.00 燎原 8.10

彩色纪录片 杂技①——⑦
同映：南海渔歌、移山填沟造平原
建设 上午 9.00 工人 上午 10.45 红旗 1.30

革命现代舞剧 白毛女 彩色影片
燎原 3.50 红旗 7.30

革命现代京剧 海港 彩色影片
新华 3.20 文化 7.30（露天）

革命现代京剧 红色娘子军 彩色影片
新华 8.15

彩色纪录片 伟大祖国欣欣向荣
同映：杂技⑧—⑨、铁臂引出阴河水
烈士公园 上午 8.00
人民 上午 9.00 2.10 4.55 7.05
文化 上午 9.35 1.35 4.20 6.30 8.40
建设 上午 11.00 2.55 5.45 7.55
长沙 上午 10.10 1.00 3.45

彩色科教片 送瘟神 同映：1973年新闻简报30、31号
东风 上午 9.50 烈士公园 6.00

朝鲜宽银幕故事片 永生的战士
工人 上午 8.35 4.30 人民 上午 11.10
新华 上午 10.20 1.00 燎原 上午 9.20 1.35

英雄儿女
烈士公园 上午 10.00
红旗 3.30 新华 6.00

奇袭
烈士公园 4.00 燎原 6.10
红旗 上午 9.40

南征北战
建设 7.25（露天）

地下游击队
燎原 7.30（露天）

地道战
烈士公园 7.50

铁道卫士
北郊 2.00

本报社址：长沙市建湘路 电话总机：9·1·9·1 订价：每月一元 零售：四版四分 昨日开印时间：1·0时0分 印完：1·4时5·3分 长沙地区天气预报：今天下午到明天，晴到多云，明晚晴天转阴天，南风二级，最高气温二十八度，最低十八度。

湖南日报

第1842号　1973年10月3日　星期三　夏历癸丑年九月初八　（今日四版）

毛主席语录

团结起来，争取更大的胜利！

全国各族人民热烈欢庆中华人民共和国成立二十四周年

欢呼我们伟大祖国在毛主席革命路线指引下蓬勃发展
决心为完成党的十大提出的各项战斗任务而努力奋斗

新华社北京一九七三年十月二日电　十月一日，我国广大城乡到处呈现一派喜气洋洋的节日景象。各族人民举行各种庆祝活动，热烈欢庆中华人民共和国成立二十四周年，欢呼我们伟大祖国在毛主席无产阶级革命路线指引下蓬勃发展，欢呼各条战线上社会主义革命和社会主义建设事业的新胜利，决心为完成十大提出的各项任务而努力奋斗。

在上海、天津、河北、山西、内蒙古、辽宁、吉林、黑龙江、陕西、甘肃、宁夏、青海、新疆、山东、江苏、浙江、安徽、江西、福建、河南、湖北、湖南、广东、广西、四川、贵州、云南、西藏等省、市、自治区，各个城市张灯结彩，各族人民举行了盛大的游园联欢。广大的农村、牧区，许多海岛和边疆哨所，也都洋溢着节日的气氛。各省、市、自治区的负责同志和群众一起欢庆节日。正在各地访问的外国朋友应邀参加当地的庆祝活动，向我国人民表达了节日的祝贺。

节日的上海，从市中心到长江口处处红旗招展，许多高大建筑物上悬挂着庆祝节日和贯彻十大精神的巨幅标语。各个公园和工人文化宫、少年宫、体育场、影剧院，挤满了欢庆节日的人群。专业和业余的文艺团体，向群众作了汇报演出。上海港第五装卸区青年工人和上海第二十五棉纺厂的女工，个个精神焕发，豪情满怀。她们自编自演文艺节目，庆祝十大的胜利。上海全市钢铁、电业、海港、交通运输以及财贸、清洁管理战线上的职工，节日里都坚守岗位，出色地完成了任务。上钢一厂九月份钢铁、钢材和耐火材料全面超额完成国家计划，节日第一班又取得了新的成绩。上海港杨树浦装卸站九月份在连续下雨十九天的不利条件下，提前四天超额完成了任务，十月一日第一班工人们又超额百分之三十六完成了计划。

天津市二十万工农兵和各界群众，在各个公园和文艺活动场所举行了盛大的联欢活动。各厂矿企业的工人演出许多文艺节目，反映他们认真学习马列和毛主席著作，学习十大文件，继续搞好批林整风，夺取更大胜利的决心。天津国棉四厂已经举办了三期十大文件学习班，节日前夕他们总结了经验，准备今后把学习班办得更好。天津第二炼钢厂今年一至九月钢产量比去年同期增长百分之九点七，九月三十日夜班炼钢工人以班产五百五十二吨的新成绩，迎来了国庆节日的黎明。

全国各地许多工厂、农村、部队、机关、学校，在节日里举行了报告会、座谈会，总结前一段学习十大文件的经验。广大群众表示要继续认真学习文件，认真学习马克思主义、列宁主义、毛泽东思想，深刻领会两条路线斗争特别是粉碎林彪反党集团斗争的经验，坚持党的基本路线，坚持“三要三不要”的原则，进一步明确无产阶级专政下继续革命的方向和任务，把巩固无产阶级专政的任务落实到每个基层。陕西省革命委员会举办的干部学习班，节日期间进行了学习总结。学员们说，要搞马克思主义，就必须刻苦读马列和毛主席的书。当前要认真学习十大文件，联系实际总结经验，继续深入批判林彪反党集团的修正主义路线。

全国各条战线在批林整风运动推动下出现的一派大好形势，使欢庆节日的人们受到很大鼓舞。我国重工业城市沈阳的工人群众，深入批林整风，持续开展工业学大庆的群众运动，今年革命和生产都出现了一片大好局面，到九月二十五日，全市百分之八十以上的工厂企业都提前完成了前三个季度的生产计划。节日这天，全市有数十万人聚集在各大公园游园联欢，庆祝胜利。武汉钢铁公司今年以来革命和生产蒸蒸日上，钢铁工人节日里坚守岗位，又超额完成了钢、铁等六种主要产品的生产计划。今年我国农业生产是一个大好年景。黑龙江、辽宁、吉林、河北、山东、四川、贵州、江苏、安徽等地的贫下中农和社员群众，在欢庆节日的时候，个个喜气洋洋。山西省昔阳县大寨大队今年战胜严重干旱，庄稼长得很好。社员们在丰收的田间庆祝节日，他们说，今年的丰收是深入开展批林整风的结果，我们要继续发扬艰苦奋斗的革命精神，夺取明年的新胜利。河南省今年夏粮丰收，秋季作物又是丰收景象。在欢度国庆的日子里，全省农村欢欢乐乐。这个省的辉县粮食产量连续三年超《纲要》，今年粮食生产又将获得好收成。节日里，辉县大地热气腾腾，广大贫下中农说，我们要响应十大号召，鼓足干劲，继续深入学习大寨，向生产的深度和广度进军，夺取更大的胜利。

各地军民在欢度国庆佳节的日子里，无限关怀台湾省同胞。福建省革命委员会节日前夕举行招待会，招待正在福州参加国庆活动和观光的台湾同胞、港澳同胞和海外华侨，同他们畅叙骨肉情谊。在广州、昆明、南宁等地工作的许多台湾省籍同胞，欢庆节日的时候还举行座谈，表示要为解放台湾、统一祖国的事业作出贡献。

乌鲁木齐、呼和浩特、银川、兰州、拉萨等地的各族人民、男女民兵和人民解放军指战员，节日里都有几万人到十几万人参加庆祝活动。新疆塔城军分区的党委成员，有的刚从风雪边防前哨检查工作回来，节日这天他们围坐在一起，学习国庆社论和十大文件。大家谈到，一定要切实办好民兵，增强战备观念，特别警惕社会帝国主义的突然袭击。驻守黑龙江边境地区的指战员，节日期间和驻地民兵一起加强了战备巡逻。广大军民表示，要坚决响应十大关于务必加强反侵略战争准备的号召，在大好形势下保持高度的革命警惕性，如果敌人胆敢来犯，就坚决、彻底、干净、全部地把它淹没在人民战争的汪洋大海里。

在批林整风运动的推动下　全面贯彻抓革命、促生产的方针

我省今年工业生产取得显著成绩

到九月底止，全省工业总产值已完成年计划的百分之七十五，比去年同期增长百分之十六点五

本报讯　在毛主席的革命路线指引下，在批林整风运动的推动下，我省工业生产取得显著成绩。今年一至九月份，工业总产值已完成年计划的百分之七十五，比去年同期增长百分之十六点五。主要产品产量，有四十种完成了年计划的百分之七十五以上。生铁完成年计划的百分之九十三点七，比去年同期增长百分之二十四点五；钢完成年计划的百分之七十五点六，比去年同期增长百分之四十三；化肥完成年计划的百分之七十六点二，比去年同期增长百分之四十七；发电量完成年计划的百分之九十五点八，比去年同期增长百分之四十六。矿山设备、手扶拖拉机、农药、十种有色金属、水泥、棉纱、棉布、卷烟等都完成了年计划的百分之八十以上。交通运输的货运量完成年计划的百分之七十六点八，比去年同期增长百分之八点六。

思想上政治上的路线正确与否是决定一切的。我省工业生产形势一派大好，是由于坚持了党的基本路线和政策，执行了九大“**团结起来，争取更大的胜利**”的路线。今年以来，我省工交战线各级党委，紧紧抓住批林整风这件头等大事，带领广大干部职工，以毛主席提出的“三要三不要”的原则为武器，批判林彪反党集团搞修正主义、搞分裂、搞阴谋诡计，妄图改变党的基本路线和政策，颠覆无产阶级专政，复辟资本主义的滔天罪行，不断提高了阶级斗争和路线斗争觉悟。特别是党的十大胜利闭幕以来，工交战线各级党组织，带领广大职工，认真学习十大文件，认真学习马克思主义、列宁主义、毛泽东思想，充分利用林彪反党集团这个反面教员，向广大群众进行党的基本路线教育，深入批判修正主义，批判资产阶级世界观，到处是一派团结战斗、生气勃勃的革命景象。涟源钢铁厂党委在批林整风中，带领职工群众认真看书学习，用读书推动批林，特别是在认真学习十大文件中，教育职工用党的基本路线统帅各项工作，促进了革命、生产的蓬勃发展，在头八个月完成任务较好的基础上，九月份生产又继续上升，钢材产量成倍增长。宇宇煤矿党委成员狠批林彪一类骗子鼓吹的唯心论的先验论，坚持深入实际，用唯物论的反映论指导生产，和职工一起乘十大强劲东风，积极推广应用优选法，对掘进炮眼进行优选后，掘进进尺由原来的零点九米提高到一点四米。由于干部群众团结战斗，全矿原煤产量已完成年计划的百分之八十。株洲车辆厂广大职工通过批判林彪一伙贩卖的唯心主义的天才史观，以及“英雄和奴隶共同创造历史”等反动谬论，振奋了敢想敢干的革命精神，他们对现有设备、工艺进行了革新和改造，今年上半年就实现了一百六十多项。在十大精神鼓舞下，他们进一步发挥了智慧和创造性，继续开展群众性的技术革新活动，有力地促进了生产。一至九月份产值、产量、劳动生产率、利润等指标均完成年计划的百分之八十以上，产品质量超过了历史最好水平。全省工交战线许多单位，由于积极响应十大号召，坚持以批林整风为纲，团结战斗，发展了革命生产大好形势。到九月底止已有衡阳建湘机械厂、湘潭市二机厂、湘阴氮肥厂、郴县氮肥厂、永和磷肥厂、石门雄磺矿、湘乡氟化盐厂、长沙金属压延厂、柘溪电站、常德卷烟厂、株洲港等一百七十七个单位，提前一个季度或一个季度以上完成了国家下达的全年生产计划。

全省工交战线广大职工通过回顾总结前段的工作，深刻认识到党的十大文件，是全党、全军、全国人民的战斗纲领，是我们坚持无产阶级专政下继续革命的指路明灯。目前，工交战线各级党组织，正在按照中央两报一刊国庆社论精神，组织广大职工认真学习十大文件，全面地、正确地领会十大文件的精神实质。他们决心继续把批林整风放在首位，坚持党的基本路线，抓革命，促生产，促工作，促战备，以新的胜利迎接四届人大的召开，迅速掀起大战四季度高潮，为全面完成和超额完成今年生产任务而奋斗。

湖南省美术、摄影、书法展览开幕

本报讯　在毛主席《在延安文艺座谈会上的讲话》光辉指引下，在党的十大精神鼓舞下，由于省委的正确领导，湖南省美术、摄影、书法展览于十月一日在省会长沙正式展出。

展览会共展出美术作品二百九十六件，摄影作品二百七十件，书法三十五件。这些作品歌颂了伟大领袖毛主席的无产阶级革命路线在各条战线上所取得的伟大胜利，塑造了工农兵英雄形象。这次展览出现了不少好的和比较好的作品，如美术作品《毛主席和我们在一起》、《革命情谊一线连》、《学工小结》、《农业启勤》、《绿色宝库》、《评教图》、《双打冠军》、《老教授的新著作》、《雷锋》、《红旗卷起农奴戟》、《松树战》、《智捕大鲟鱼》、《红小兵看鸡鸭》、《灯伢儿》等；摄影作品如：《红太阳升起的地方》、《夜夜明灯照山村》、《批修》、《能上能下》、《艰苦创业》、《腰斩资江抗大旱》、《回顾狼牙山战斗》、《校外星期天》、《心红眼亮》、《妈妈你再看那边》、《群鹅亮翅》等。

这次展览的作品内容丰富多彩，注意了反映重大题材，较深刻的体现了主题思想，具有较浓厚的生活气息，工农兵形象的塑造比较生动。

展览会上还展出了战斗在三大革命第一线的业余美术作者不少优秀作品，反映了我省群众美术创作的蓬勃发展。

在十大喜讯传来的时候，广大美术工作者欢欣鼓舞，积极创作了一批歌颂党的十大的作品，使展览增添了新的光彩。

我省综合性大型展览正式展出

展览以「工业学大庆」、「农业学大寨」为主要内容，充分反映了各条战线在文化大革命和批林整风运动的推动下取得的新成就

本报讯　在党的十大精神鼓舞下，全国人民满怀革命豪情，以优异成绩庆祝中华人民共和国成立二十四周年的大喜日子里，我省举办的以“**工业学大庆**”、“**农业学大寨**”为主要内容的综合性大型展览，于十月一日正式展出了。

“**思想上政治上的路线正确与否是决定一切的。**”经过无产阶级文化大革命的锻炼，全省人民在党的九大团结、胜利路线指引下，认真学习马克思主义、列宁主义、毛泽东思想，深入开展批林整风运动，提高了路线斗争觉悟，激发了社会主义积极性，**鼓足干劲，力争上游，多快好省地建设社会主义**，各条战线都取得了新的成就。这届展览以极其生动、丰富的内容，充分反映了无产阶级文化大革命和批林整风运动的丰硕成果，反映了各条战线蓬勃兴起的无产阶级新生事物，反映了广大群众的干劲、智慧和创造性。

展览共分六个部分，二十三个展厅，展出了我省工业、农业、文教、卫生、财贸各条战线上的一百三十多个典型单位的先进事迹。其中工业战线：有艰苦创业、大办钢铁的涟源钢铁厂；有深入学大庆，面貌大改变的株洲冶炼厂；有积极发展“五小”工业，直接为农业服务的攸县地方工业；有认真贯彻总路线精神，成倍提高生产能力的益阳地区裕民煤矿。还有冶金、煤炭、化工、机械、地质、基建、交通、邮政等方面的新技术、新工艺、新产品、新成就；还有历史悠久、中外驰名的湘绣、瓷器和竹艺。这些展品，琳琅满目，丰富多彩，展现了我省工业蓬勃发展的跃进局面。农业战线：有大办农业，大办粮食，粮食亩产跨千斤的安乡县；有战天斗地、大旱之年夺得大丰收的野鸡坪大队；有劈山凿石、引水开田的洛塔公社；有认真贯彻“**以粮为纲、全面发展**”方针，社办工业蓬勃发展的蔡家岗公社；有改造大自然、旱粮夺高产的慈利县长峪铺大队；还有水流五县、灌田八十五万亩的韶山灌区。真是万紫千红，气象一新，展现了我省社会主义农村欣欣向荣的图景。其他各条战线都是一派大好形势。

这届展览用大量活生生的事实，有力地批判了林彪反党集团诬蔑我国“国民经济停滞不前”的无耻谰言，是一个思想和政治路线教育的课堂，它将激励全省人民，乘十大的东风，学先进，赶先进，加快社会主义建设步伐，实现全省农业跨《纲要》，把我省尽快建成工业省，团结起来，争取更大的胜利。

（省展览馆供稿）

湖南日报

在十大精神指引下 鼓足干劲 继续前进

——全省军民热烈庆祝中华人民共和国成立二十四周年

在中华人民共和国成立二十四周年的光辉节日里，全省各地军民纷纷举行丰富多彩的庆祝活动，广大城乡到处洋溢着团结胜利的欢乐气氛，呈现出一片团结战斗、生气勃勃的革命景象。

广大军民在国内外大好形势下喜庆节日，精神格外振奋，意气更加风发。人们纵情歌唱毛主席为首的党中央的英明领导，热烈歌颂具有历史意义的十大召开，欢呼粉碎林彪反党集团的伟大胜利，欢呼在毛主席革命路线指引下各条战线取得的新成就。广大军民坚决表示，要认真学习十大文件，坚决贯彻十大精神，努力完成十大提出的各项战斗任务，坚持无产阶级专政下的继续革命，用新的胜利迎接四届人大的召开。

基本路线牢牢记

在举国欢腾、热烈庆祝中华人民共和国成立二十四周年的光辉节日里，韶山公社党委成员、韶山大队党支部委员和革命老人，一起围坐在收音机旁，聚精会神地收听中央两报一刊发表的《认真学习，继续前进》的社论，对照十大文件开展热烈的讨论。

讲路线，要讲基本路线。公社党委副书记王东云第一个发言："学好十大文件，要抓住路线这个纲，认真领会党的基本路线的精神实质。"他列举韶山公社的巨大变化，正是韶山人民坚持党的基本路线，同刘少奇、林彪修正主义路线作斗争的成果。一九六二年，韶山人民遵照毛主席关于"千万不要忘记阶级斗争"的伟大指示，坚决顶住了刘少奇的"三自一包""四大自由"资本主义妖风；在文化大革命中，韶山人民进一步批判刘少奇、林彪的修正主义路线，批判资本主义自发倾向，焕发了战天斗地的革命精神。使一个十年九旱的地方，现在实现了旱涝保收。粮食亩产四年跨《纲要》，两年超千斤。回忆韶山地区两条路线斗争的事实，大家心潮澎湃，进一步懂得了"思想上政治上的路线正确与否是决定一切的"这个伟大的真理，决心今后要坚持党的基本路线，继续贯彻十大精神，团结起来，争取更大的胜利。公社党委书记陈绍明说："坚持或者改变党的基本路线的斗争并没有结束，还在继续进行。"当他请大家联系实际谈农村两个阶级斗争情况时，座谈会更加热烈起来，大家一个接着一个发言，摆出了当前阶级斗争的新的表现形式。大家越摆心里越亮堂，一致表示，对党的基本路线，要经常学，反复学，任何时候都不要忘记。

"坚持党的基本路线，要敢于同错误路线斗，同阶级敌人斗，同资本主义倾向斗。每斗一次，革命、生产就前进一步。"韶山大队党支部副书记毛泽仁同志认真总结了韶山大队坚持党的基本路线，坚持抓阶级斗争，发展大好形势的经验。他回顾了韶山大队党支部贯彻十大精神的时候，一个坏分子跳出来煽动劳力搞副业单干，企图破坏秋修水利。党支部及时发动群众，以毛泽东思想为武器，开展革命大批判，进一步激发广大社员群众革命意志。形势越来越好。韶山大队党支部副书记刘秀华说："共产党员一定要带头反潮流，顶妖风，坚决捍卫毛主席的革命路线。"

座谈会上，大家都表示一个共同的决心：要按照中央两报一刊国庆社论的精神，带领群众进一步掀起学习十大文件的热潮，用新胜利迎接四届人大的召开。

·韶山区通讯组、本报驻韶山记者组·

抓好大事不迷航

在欢庆中华人民共和国成立二十四周年的日子里，衡阳冶金机械修造厂门前高耸的旗杆上，五星红旗迎风招展，特别鲜艳夺目，整个厂区一派热烈的节日景象。

欢乐的锣鼓声激励着每个职工的心，也敲打在党委书记赵庆祥的心弦上。这位解放初期就在这个厂担任领导的老干部，心情很不平静，建国以后的两个阶级、两条路线斗争历史，一幕一幕地浮现在眼前。解放二十多年来，全厂职工在毛主席和党中央的领导下，一心为建设强大的社会主义祖国，在发展钢铁工业中努力作出贡献。但是，刘少奇叛徒集团和林彪反党集团，推行反革命修正主义路线，进行干扰和破坏，使生产发展不断受到影响。无产阶级文化大革命，粉碎了以刘少奇为头子的资产阶级司令部，促进了生产蓬勃发展。在粉碎林彪反党集团，开展批林整风运动以来，进一步发展了革命，生产大好形势，全厂工业总产值平均每年增长百分之二十三，今年一至九月又创造了历史较好水平。

在党委成员庆祝国庆座谈会上，赵庆祥同志联系实际畅谈了学习十大文件的体会，畅谈了工厂革命生产的成就，他说，周恩来同志在十大政治报告中详细地阐明了要特别重视党的基本路线和政策，要注意抓大事，这是多么深刻的总结，多么亲切的教诲啊！我们工作千头万绪，首先要抓好阶级斗争和路线斗争这个大事，才能不迷航，不转向，促进社会主义事业更快发展。

中央两报一刊《认真学习，继续前进》的社论一发表，厂党委组织职工反复学习，并举行报告会，再次宣讲十大文件精神，充分利用林彪反党集团这个反面教员，继续向群众进行党的基本路线教育。广大职工更是豪情满怀，聚集一起讨论、座谈，深刻领会"讲路线，要讲基本路线"的重大意义。广劳动模范唐仁和，在座谈中激动地说："毛主席为我们党制订了基本路线，使全党全军全国人民及时粉碎了刘少奇叛徒集团和林彪反党集团，取得了一个又一个的伟大胜利。但是，斗争并没有结束，妄图改变党的基本路线的人还会跳出来较量，所以对于党的基本路线，我们要'年年讲，月月讲，天天讲'，作到任何时候也不忘记。"

十大的光辉照耀着继续革命的前程，国庆的欢乐又鼓舞着人们奋勇向前。全厂职工纷纷表示，一定要认真学习，继续前进，坚持以路线为纲，抓大事，促大干，努力创造优异成绩，迎接四届人大的召开。

·本报通讯员·

军民团结筑长城

罗成敏同志的父亲罗迪开(左)、欧阳海同志的父亲欧阳恒文(右)，在参加省会国庆游园联欢时，畅谈国内外大好形势，决心在十大精神指引下，不断革命，继续前进！ 本报记者摄

在中华人民共和国成立二十四周年的大喜日子里，负责保卫浏阳河铁路桥的人民解放军某部六连指战员，和驻地马场大队的民兵欢聚一堂，共同庆祝这个光辉的节日。军民一起学习中央两报一刊的国庆社论，互相交流学习十大文件，贯彻十大精神的经验体会，充满着胜利喜悦，洋溢着鱼水深情。

大家回顾了在党的九大团结胜利路线的指引下，军民同学习，同批修，同巡逻放哨，同生产劳动所取得的一个又一个胜利。大家说，毛主席指航向，军民团结如一人，彻底粉碎林彪反党集团，不断巩固无产阶级专政。

回顾胜利，豪情满怀，展望未来，任重道远。大家说，我们仍然处在帝国主义和无产阶级革命的时代。我们必须牢记党的基本路线，根据中央两报一刊国庆社论指出的重点，认真学好十大文件，全面落实十大精神。特别要学习十大对时代和形势的分析，充分认识无产阶级文化大革命的必要性和伟大胜利，弄清列宁分析过的世界各种基本矛盾在今天的表现，进一步理解毛主席关于无产阶级专政下继续革命的学说和为巩固无产阶级专政必须采取的措施，增强战备观念，警惕帝国主义世界大战的爆发，特别是社会帝国主义的突然袭击。

军民团结筑长城，加强战备为人民。马场大队今年夏季虽然遇到洪涝灾害，但是经过贫下中农的艰苦奋斗，人民子弟兵的支援，早稻仍然一季跨过了《纲要》。大队党支部书记、民兵教导员袁其生代表大队社员群众表示，要狠抓革命、猛促生产，夺取今年农业全面丰收，为落实毛主席关于"深挖洞、广积粮、不称霸"的指示作出贡献。六连指战员在批林整风的推动下，在贫下中农的支持下，今年的执勤、训练、战备各项工作都取得了优良成绩。连长王承龙代表全连指战员表示，要继续深入批判林彪的修正主义路线，按照毛主席的革命路线全面加强连队建设，搞好军事训练，提高军政素质，坚决完成党和人民交给的各项战斗任务。大家一致表示，积极响应毛主席关于全国学人民解放军，解放军学全国人民的伟大号召，加强军民团结，搞好军民联防，提高警惕，保卫祖国，随时准备歼灭入侵之敌。·报道组·

炉前演出情谊深

在庆祝中华人民共和国成立二十四周年的大喜日子里，湖南省杂技团的文艺工作者与湘潭钢铁厂广大职工，满怀革命激情，在钢花飞溅的炼钢炉前，在铁水奔腾的高炉脚下，共同欢度国庆。

十月一日上午，省杂技团的同志来到夺钢第一线。炼钢工人出大力，流大汗，奋力夺钢的战斗精神，激发了杂技团同志们的革命热情。演员们因陋就简，就地取材，在露天土台上表演，每个节目都演得十分认真、精彩，赢得了满场观众的热烈喝采。

炉下激情的歌声响彻长空，炉上簇簇钢花比往日更加灿烂。炼钢工人和文艺工作者共同勉励：认真学习十大文件，贯彻十大精神，坚决完成十大提出的各项战斗任务。筑炉班班长邹云常九月三十日晚上干了一个中班，十月一日早晨又上了平炉。为了使一号平炉在白班抢出一炉钢，他争分夺秒，狠抓各个环节，挥汗炉前，带头把一大锹一大锹铁矿石撒进炉膛，使炉温均匀上升，赢得了时间。为了缩短熔化时间，一号炉替班炉长祝长林、二号炉替班炉长胡正清也都顶着浓烟，冒着高温，把吹氧管插进炉膛，一个劲的吹渣。护炉组的老师傅谢建明、曹宜春、孙永海、唐春山处理水套，贴补炉头，组织好炉内火焰。这天，大家团结战斗，三炉钢冶炼时间都比过去缩短了。

杂技团的文艺工作者，来到炼铁分厂时，高炉正在出铁，鲜红的铁水流进巨大的铁水罐。工人们看到省杂技团的同志来现场演出，共庆十大以后的第一个国庆节，个个心情激动，大家一致表示：要创造更加优异的生产成绩，向国庆献礼。这天，炼铁炉前甲班在班长蒋玉均的带领下，战高温，夺高产，放好渣，出好铁，终于提前九十天胜利完成全年国家计划。

钢铁工人忘我劳动的革命精神，使省杂技团的同志深受教育。他们表示要坚持毛主席的革命文艺路线，努力改造世界观，继续搞好文艺革命，更好地为工农兵服务。

·湘钢通讯组·

苗汉兄弟团结紧

九月三十日夜晚，凤凰县落潮井公社牛堰大队苗家的火炉旁，坐满了苗汉男女社员。那带着大头帕、穿着花边衣的是牛堰五队的苗族社员，那穿着对襟衣的是贵州省松桃县大兴公社星光大队第六生产队的汉族兄弟。他们欢聚一堂，认真倾听着红色电波传来的中央两报一刊国庆社论，商谈落实十大精神的打算。

牛堰苗寨与星光汉家田土相连，隔山相望。党的九大以来，两寨的苗汉人民互相学习，互相帮助。牛堰大队的苗家人民为了让星光大队的汉族兄弟点上电灯，促进机械化，主动把电线架到汉族寨上。去年天旱，星光大队的汉族社员把自己在抗旱的抽水机抬到牛堰苗家的田头，日夜帮助抽水抗旱。「连心线」和「风格水」，在湘黔边界成了人们传颂的佳话。

学习国庆社论，回顾团结战斗的历程，他们越谈越兴奋。国庆节这天，展曦刚露，这里的苗汉男女社员都穿上节日盛装涌向会场。「十大强调要特别重视九大再次肯定的党的基本路线和政策，强调要继续执行九大「团结起来，争取更大的胜利」的号召」。国庆社论中的这段话，深深地铭刻在苗汉人民的心中。牛堰苗家大队党支部书记毛占华指着那灌溉两省边境千亩良田的牛堰水库，无限感慨地说：「牛堰水库的水永远流不完，是因为苗山上有千溪万泉，我们苗家人民能过上幸福的日子，全靠党的团结、胜利路线的指引。」毛占华的话刚落音，星光五队的汉族队长向明阳又接上了腔，他说：「团结起来，就是为了实现党的基本路线，巩固无产阶级专政。我们团结得越紧，阶级敌人的阴谋就永远不会得逞。」队长的话点燃了苗汉人民心中怒火，大家纷纷批判林彪反党集团的滔天罪行。

欢庆大会一结束，悠扬的歌声回荡在湘黔边境的田垅山坳里：

九大路线放光芒，苗汉兄弟情谊长，国庆佳节学社论，团结战斗谱新章。

·凤凰县通讯组·

欢乐歌声满校园

节日的湖南中医学院，到处是一片欢腾景象。庆祝会上，工农兵学员载歌载舞，演出自己创作的文艺节目，歌颂伟大的中国共产党，歌颂伟大的领袖毛主席，汇报教育革命的丰硕成果。

七三级同学经过连日排练，演出了表现工农兵新学员上大学的歌舞《庆国庆》。参加这个节目演出伴唱的苗族女学员龙书云，特别兴奋，眼里翻滚着激动的泪花。她想起解放前祖父给苗王土司做长工，惨死在土司的磨房旁边；父亲累断了筋骨，也养不活一家大小。是党和毛主席把苗族人民从火坑中救了出来，今天，又把她送进了大学。她有多少热情的歌要对毛主席唱，有多少感激的话要对党说啊！她引吭高歌，决心听党和毛主席的话，走又红又专的道路。

七二级同学表演了欢乐的歌舞《满怀豪情庆十大》。同学们用欢乐的舞姿，欢呼具有历史意义的党的十大的胜利召开，表达了他们贯彻执行党的基本路线、搞好教育革命的战斗豪情。一年多来，这个班紧密结合实际，深入批判了林彪的反革命修正主义路线，使教育革命鲜花越开越鲜艳。不久，他们就要结束基础理论课的学习，走出校门，深入工厂、农村、医院进行临床学习。同学们表示，要坚决贯彻十大精神，遵照毛主席《五·七指示》，搞好开门办学，把上层建筑领域的革命进行到底。

由附属一医院等单位演出的《医疗队员之歌》和《誓作人民的好医生》，激励着每个工农兵学员。刚从工厂、农村实习回校的应届毕业生龙玉山看着演出，心情久久不能平静。三年前，他从腊尔山苗家山寨来到大学。现在，他即将结束学习，踏上为人民服务的工作岗位。他回顾了自己和全班同学三年来的学习历程，感到特别亲切，浑身充满力量。他表示毕业以后，一定要认真学习马列主义、毛泽东思想，继续搞好上层建筑领域的斗、批、改，誓做李月华式的人民的好医生，一辈子为工农兵服务。·湖南中医学院通讯组·

勤勤恳恳为人民

在热烈庆祝中华人民共和国成立二十四周年的大喜日子里，我省饮食服务行业的先进单位——长沙饭店，呈现出一派团结战斗、生气勃勃的革命景象。在职工食堂里，部分同志正举行庆祝国庆座谈会，深刻领会十大文件精神，畅谈坚持党的基本路线，搞好饮食服务工作的体会；在饭菜、面食、小吃三个部的营业大厅里，职工们正为工农兵顾客服务而紧张地忙碌着。

"对党的基本路线理解得深，执行得好，在饮食服务工作岗位上才能为毛主席的革命路线站好岗、放好哨。"这是饭店负责人孙惠在座谈会上谈的一点体会。职工们围绕这个问题，从理解党在社会主义历史阶段的基本路线，到联系店里的斗争实际，热烈地发表各自的看法，一致认识到：饮食服务行业是无产阶级同资产阶级争夺的一个重要阵地，存在着两种思想、两个阶级和两条路线的斗争，只有坚持按照党的基本路线和政策办事，敢于向旧意识、旧传统挑战，才能做到全心全意为人民服务。

欢乐的节日，也是战斗的节日。长沙饭店职工，用搞好节日服务工作，提高服务质量的行动，来庆祝国庆。节日这天，职工们普遍提早上班，做好供应准备工作，热情地搞好服务工作，让每个顾客欢度国庆。在饭菜部，职工们精心制作了一分分的菜馔，并没有因为节日顾客增多，工作忙不赢，就使方便广大工农顾客的快餐马虎一些。老师傅刘清溪表示："节日忙，人员紧，我们也不能偏离毛主席革命路线，一定要精心制作，做到大众化，决不简单化。"大家团结协作，饭店的快餐不仅做到又快又好，而且供应品种由原来的四、五种增加到十四种。在面食部，职工们经过妥善安排，节日仍坚持了方便群众的服务制度，照例地为医院病号送去特需食品。许多病号感动地说："你们给我们送来的绝不是一分食品，而是党的关怀，社会主义祖国的温暖呵！"

·本报驻长沙市记者组·

阿尔巴尼亚外长纳赛在二十八届联大会议上发言

阐明阿对当前国际重大问题的原则立场

新华社联合国一九七三年十月一日消息　阿尔巴尼亚外交部长奈斯蒂·纳赛于九月二十八日在第二十八届联大会议上的发言，就当前国际上的一些重大问题阐明了阿尔巴尼亚人民共和国的原则立场。

纳赛在回顾一年来的国际形势时指出：亚洲、非洲和拉丁美洲的民族解放运动正在加强。愤怒反对和抵抗美帝国主义和苏联帝国主义的浪潮进一步高涨。国际形势的这种发展鼓舞着各国人民和爱好和平的国家，增强了他们对自己的正义斗争必胜的信心。

纳赛针对某些人在联合国大会上散布什么“目前世界正在摆脱战争的威胁”、“在国与国之间的关系中谅解精神占了主导地位”等谬论指出：“美国和苏联的侵略政策和称霸世界的野心的实质和内容决没有改变。两个超级大国正在向世界各处进行政治、经济、文化和军事扩张。”

纳赛接着驳斥了某些人所散布的所谓“世界的和平与稳定首先取决于美国和苏联的关系”、两个超级大国“应当在国际生活中担负起特殊的责任和作用”等论调。他说：“帝国主义大国决定世界和各国人民命运的时代已经一去不复返了。过去有人经常企图用两个超级大国的力量，甚至用它们的原子牙齿来恫吓各国人民，但是这些企图都没有得逞。许多事实证明，超级大国不过是外强中干。它们是日落西山，日趋崩溃，而爱好自由的人民和国家却蒸蒸日上，日益强大。”他指出，“深刻的矛盾使得这两个渴望世界霸权的帝国主义大国处于对立地位。”“在帝国主义大国的关系中，勾结不会是也不可能是绝对的，各种协议只是暂时的，而竞争是永远的。”

纳赛在发言中进一步揭露了美苏散布什么“和平时代”、“安全平衡”这种谎言的险恶用心。他说：“谁也不会上苏美这种蛊惑宣传的当。”“实际上并没有真正的国际缓和。”

在谈到美苏不久前签署的所谓防止核战争协定时，纳赛指出，两个超级大国的目的“是要共同扮演国际宪兵的角色”。他说：“如果美国和苏联真的想要防止核战争的危险和消除使用原子武器的危险和威胁的话，那么它们就应当接受中华人民共和国早就提出的明确的和建设性的建议。”

关于欧洲安全和欧安会，纳赛指出：“阿尔巴尼亚人民共和国政府在这方面仍坚持自己的观点：不谈及欧洲国家和人民所关心的根本问题的全欧会议不能创造能够预防或制止武装侵略的条件，也不能实现这个大陆的真正的和平与安全。相反，它只能加剧欧洲的不安全，为欧洲各国制造新的危险，并且使两个超级大国从中捞取政治利益。”

纳赛还谈到关于裁减欧洲军事力量、地中海局势和巴尔干局势等问题。他指出：“地中海地区的人民和国家希望看到地中海没有外国军舰和基地；反对两个超级大国的这种侵略性的霸权政策，要求美苏军舰离开这个海。”“我们必须反对超级大国或其他任何人在世界这一地区的问题上进行投机和直接或间接地干涉这一地区的内部事务的任何企图。”

谈到中东局势时，纳赛指出：“中东‘不战不和’局面的继续存在，证明了所谓现在世界上正发生着能解决当前最迫切问题的积极变化——而这正是两个超级大国对此关心和良好愿望的结果——的说法，完全是骗人的。”“美国和苏联以各种不同的方式支持和怂恿以色列并向阿拉伯国家施加压力，以迫使它们作出让步和牺牲它们的主权。”

纳赛说，阿尔巴尼亚政府和人民将坚决支持为维护民族生存和重返家园作出巨大牺牲的巴勒斯坦人民，坚信他们必将把这场斗争进行到取得最后的胜利。

纳赛还谈到苏联领导人对待柬埔寨人民正义斗争的伪善态度。他指出：“苏联领导人尽管由于对柬埔寨问题采取的态度而早已声名狼藉，可是现在却居然无耻地声称支持柬埔寨解放力量的斗争，竭力公开干涉柬埔寨人民的内政。”

关于柬埔寨人民在联合国的合法代表权问题，纳赛呼吁联合国大会立即驱逐朗诺傀儡集团的代表，邀请柬埔寨王国民族团结政府占有自己的合法席位。

纳赛在发言中还谴责美国和汉城当局最近策划“两个朝鲜”的阴谋。他说：朝鲜民主主义人民共和国最近的五点建议为根据全体朝鲜人民的愿望和自己国家的现实情况来解决这一问题指明了正确的道路。”

在谈到所谓“亚洲集体安全体系”的问题时，纳赛指出，苏联计划强加给亚洲各国人民和亚洲各国的“亚洲集体安全体系”，“完全同关于所谓欧洲安全或者国际安全计划一样危险”。“这种所谓的亚洲集体安全，其矛头是针对亚洲各国人民和各主权国家的自由和独立的，是针对世界这个地区的民族解放革命运动的。”

纳赛重申，阿尔巴尼亚将继续执行其一贯的对外政策。他说：“她决心反对和挫败美帝国主义和苏联社会帝国主义对她进行的一切侵略阴谋和威胁。”“继续坚定地维护社会主义事业、维护各国人民和主权国家的自由和独立、维护世界普遍和平与安全。”

中共中央统一战线工作部邀请回国参加国庆活动和观光的旅日旅美旅西德的台湾省同胞同在京的台湾省籍人士举行座谈

新华社北京一九七三年十月二日消息　中共中央统一战线工作部今天上午邀请回国参加国庆活动和观光的旅日、旅美、旅西德的台湾省同胞，同在京的和来京参加国庆活动的台湾省籍人士举行座谈会。

座谈会在人民大会堂台湾厅举行。中共中央委员、台湾省籍同胞蔡啸、林丽韫，中共中央统一战线工作部负责人刘友法、李金德、童小鹏，在京的台湾省籍人士苏子蘅、田富达、李纯青等，出席了座谈会。

座谈会上，刘友法首先讲话。他代表中共中央统一战线工作部，向回国参加国庆活动和观光的旅日、旅美、旅西德台湾省同胞表示热烈欢迎，称赞他们向往祖国、热爱祖国的精神。他说，在我们共同欢度国庆的日子里，我们更加怀念生活在苦难中的台湾兄弟姐妹。台湾一定要解放，祖国一定要统一。

台湾省旅日同胞观光团团长张廖富源、我国旅日华侨代表团副团长吕漱石、旅美台湾省同胞和留学生篮球队领队李南辉，以及庄得渊、黄成台、吴修竹等在发言中畅谈了回国参观访问的感想。他们说，今天，我们同在京的和来自全国各地的台湾同胞欢聚在一起，感到非常高兴。我们回国后，在各地参观访问，深深感到祖国的巨大变化，毛主席的英明伟大。张廖富源说，我们在国外看到周总理在党的十大的报告中表示对台湾同胞的深切关怀和期望，感到非常温暖，有说不出的高兴。我们深信，台湾同胞与祖国人民一道共同努力，台湾一定能回到祖国的怀抱。他们在发言中一致表示：回去以后，要把在祖国大陆见到的社会主义建设成就告诉旅居海外的台湾同胞，为解放台湾、实现祖国的统一贡献力量。

蔡啸、林丽韫、王碧云、李纯青、林丽芳、陈文彬、李辰、冯炎火等在会上发言。他们以自己的亲身经历和感受，介绍了祖国在各方面所取得的成就，并介绍了自己的工作、生活情况，表达了对台湾同胞的怀念和一定要解放台湾的心愿。

在充满团结、欢乐气氛的座谈会上，大家畅谈体会，共叙骨肉情谊。表示要为解放台湾，实现祖国统一而共同奋斗。

座谈会结束后，中共中央统一战线工作部设宴招待了台湾省同胞。

朝鲜民主主义人民共和国政府发表关于把朝鲜问题列入联大议程的备忘录

据新华社平壤一九七三年九月二十九日电　据朝鲜中央通讯社报道，朝鲜民主主义人民共和国政府九月二十六日发表了关于把朝鲜问题列入联合国大会议程的备忘录。

备忘录包括六个部分：一、朝鲜问题的由来和经过；二、朝鲜民主主义人民共和国政府争取祖国自主和平统一的一贯努力；三、北方和南方的对话；四、阻挠对话和统一的基本障碍；五、朝鲜民主主义人民共和国坚决反对两个朝鲜同时加入联合国方案；六、真正解决朝鲜问题的道路。

备忘录的第五部分说，朝鲜民主主义人民共和国坚决反对两个朝鲜同时加入联合国的方案。

备忘录说，如果朝鲜北方和南方分别加入联合国，则一个民族国家的朝鲜在国际上就会被公认为两个国家，朝鲜的分裂就会永远固定下来。朝鲜民主主义人民共和国政府从在全民族面前负有的崇高的责任感出发，决不犯下将几千年来一直作为一个单一民族的单一国家存在的自己祖国，在我们时代分成两半留给后代的可耻罪恶。

备忘录说，南朝鲜的所谓“政权”，是外国人制造出来的，是在外国军队的刀枪保护下维持下来的假政权，因为，南朝鲜不过是一个外国的完全的殖民地和军事基地，所以没有资格加入联合国。

在朝鲜，代表全体朝鲜人民的意志和利益的唯一合法国家，是朝鲜民主主义人民共和国。

备忘录说，两个朝鲜加入联合国的提案，归根到底，不过是阴险的伎俩，企图愚弄世界人民向往和平的善良愿望，掩盖帝国主义利用联合国的名义进行“分而治之”的旧殖民统治手法。朝鲜民主主义人民共和国政府是任何时候都站在应当阻止将国家的分裂固定化、永远分裂成为两个朝鲜的立场上，一直坚持在对外关系领域中北方和南方必须共同前进的原则。

备忘录说，现在一些人提出这样的疑问，德国分裂为东西两个国家加入联合国，朝鲜为什么不能这样做呢？

朝鲜民主主义人民共和国政府认为，朝鲜问题和德国问题是互不相同的另外的问题。在德国，两个德意志国家作为完全平等的主权国家，相互承认，在分别加入联合国问题上完全达成了协议。但是，朝鲜与此情况完全不同。在朝鲜，由于外国军队霸占着南朝鲜，国家遭到人为的分裂，南朝鲜仍然处于外国的殖民统治之下。

朝鲜和德国在分裂的这一点上是相同的，但是，分裂的历史和政治的背景不同，今天所处的现实条件也根本不同，因而不能把两个德国加入联合国问题机械地搬到朝鲜问题上来。

备忘录的第六部分说，为了实现朝鲜的自主和平统一，挂着“联合国军”招牌的外国军队必须从南朝鲜滚出去，“联合国韩国统一复兴委员会”必须解散，一切外国势力对朝鲜内政的干涉必须停止，朝鲜问题必须交给朝鲜人民自己。

备忘录说，在这次第二十八届大会上，联合国必须采取措施，从驻南朝鲜的美国军队头上摘掉“联合国军”的帽子，迫使他们撤走，解散“联合国韩国统一复兴委员会”，必须排除制造两个朝鲜的阴谋活动。这样做，才会真正有助于朝鲜的自主和平统一，符合走向自主与和平的当代潮流。

我国出席联大二十八届会议代表团团长乔冠华抵达纽约

乔冠华、黄华在联合国举行国庆招待会

新华社联合国一九七三年九月三十日电　出席联合国大会第二十八届会议的中国代表团团长、外交部副部长乔冠华及其一行，九月三十日下午乘飞机到达纽约。

在纽约机场上欢迎他们的有，阿尔巴尼亚外交部长奈斯蒂·纳赛，阿尔巴尼亚外交部副部长雷兹·马利列，阿尔巴尼亚常驻联合国代表拉科·纳乔，阿尔巴尼亚驻联合国代表团顾问佩特拉契·波亚尼以及朝鲜民主主义人民共和国常驻联合国观察员权敏俊。

到机场欢迎的还有中国代表团副团长黄华，代表庄焰、王润生、凌青以及代表团其他成员。

联合国副秘书长唐明照和联合国礼宾处处长助理穆罕默德·塔比蒂也到机场欢迎。

新华社联合国一九七三年十月一日消息　出席联合国大会第二十八届会议的中华人民共和国代表团团长乔冠华和副团长黄华，十月一日晚上在中国代表团驻地举行招待会，庆祝中华人民共和国成立二十四周年。

应邀出席招待会的近八百位来宾当中，有出席本届联大会议的一百二十多个国家的代表团团长或常驻联合国代表。朝鲜民主主义人民共和国常驻联合国观察员也应邀出席了招待会。

应邀出席招待会的，还有联合国大会本届会议主席、联合国秘书长、副秘书长以及联合国其他高级官员。

巴勒斯坦解放组织纽约办事处代表也出席了招待会。

应邀出席招待会的还有纽约市政府官员和美国各界朋友。

美籍中国学者杨振宁等，以及旅居纽约的华侨代表也出席了招待会。

招待会是在热烈友好的气氛中进行的。

全国摄影艺术展览在京开幕

据新华社北京一九七三年九月二十九日电　国庆前夕，首都洋溢着一片欢腾气氛。将于十月一日在民族文化宫开幕的《一九七三年全国摄影艺术展览》，为盛大的节日增添了光彩。

这次摄影艺术展览，是在全国人民热烈欢呼党的十大胜利召开，满怀革命豪情迎来国庆二十四周年的时刻开幕的。在展览会的中央厅正中，毛主席亲自主持十大的光辉形象，给人以极大的鼓舞和力量。同时展出十大期间拍摄的其他作品，也是我国珍贵的革命历史文献。整个展览以鲜明的思想内容，丰富的艺术形象，反映了我国各条战线一派大好形势，社会主义祖国阔步前进，蒸蒸日上的生动景象。

在这次展览中，不少作品反映了批林整风、看书学习，开展思想和政治路线教育等方面的重大题材。许多反映三大革命运动的作品，体现了毛主席关于“备战、备荒、为人民”，“深挖洞、广积粮、不称霸”的伟大战略思想深入人心。这一批摄影艺术创作，从丰富多彩的现实生活中选取具有典型性的事物和人物，突出了社会主义革命和建设的新成就和工农兵的英雄形象。

这次展览会展出的三百多幅作品，是从全国各省、市、自治区，中国人民解放军和中央有关部门推荐的数千幅作品中精选出来的。

全国连环画、中国画展览会和户县农民画展在北京开幕

据新华社北京一九七三年九月二十九日电　在全国人民坚决贯彻党的十大精神，欢欣鼓舞庆祝伟大社会主义祖国成立二十四周年的日子里，《全国连环画、中国画展览会》将于十月一日在北京中国美术馆开幕，同时展出户县农民画。

这次连环画、中国画展览会上展出了九十七套连环画，一百六十八幅中国画。这些作品，热情描绘了毛主席的光辉形象，反映了三大革命运动的重大题材，刻画了我们时代的工农兵形象。展览会反映出批林整风运动以来，我国美术工作者在发展连环画创作、致力中国画创新方面所取得的新的成果。陕西省户县农民画家的一百七十九件作品，以鲜明的主题，纯朴的感情和别具一格的艺术特色，生动地反映了户县人民战天斗地，改造山河的斗争生活，洋溢着浓郁的生活气息，表达了他们决心在无产阶级专政下继续革命，为社会主义多作贡献的豪情壮志和革命理想。它们令人信服地说明，在伟大领袖毛主席领导下的新中国，劳动人民正在成为社会主义文化的直接创造者。这次《全国连环画、中国画展览会》和《户县农民画展》，在北京展出一个半月，随后将在全国巡回展览。

西哈努克亲王的女儿波东·帕花公主到京

新华社北京一九七三年十月一日电　柬埔寨国家元首诺罗敦·西哈努克亲王的女儿波东·帕花公主及其子女离开金边后经巴黎，今天乘飞机到达北京。

到机场欢迎的有：尤瓦那王子、西哈莫尼王子、伦赛公主，古伦夫人，万比尼副大臣和夫人，柬埔寨驻中国大使笃坎敦和夫人，以及索波塔上尉等。

中国驻柬埔寨大使的夫人杨玲也前往欢迎。

我电子学会计算机考察组离京赴美

据新华社北京一九七三年十月二日电　以中国电子学会理事、中国科学院计算技术研究所所长阎沛霖为组长、中国无线电器材公司副经理王宗金为副组长的中国电子学会计算机考察组一行十四人，今天下午乘飞机离开北京前往美国进行专业考察。

新华社补正　十月一日本社所发新闻照片《党和国家领导人同首都人民一起热烈欢庆中华人民共和国成立二十四周年》之二（本报十月二日第二版上第二张照片）文字说明中“叶剑英”之后，增加“吴德”。

彩色纪录片　毛泽东主席会见蓬皮杜总统
燎原　1.00　4.10　6.25　红旗　3.35　7.00
工人　1.40　5.40　8.20　烈士公园　2.20　7.40
新华　上午　9.50　3.00　5.25　8.55

彩色纪录片　伟大祖国欣欣向荣　同映：杂技⑧—⑨
燎原　1.00　4.10　6.25　红旗　3.35　7.00
工人　1.40　5.40　8.20　烈士公园　2.20　7.40
新华　上午　9.50　3.00　5.25　8.55

朝鲜宽银幕故事片　永生的战士
人民　上午　9.50　2.20　4.30　6.40　8.50
建设　1.00　3.10　5.20　7.30
文化　1.45　3.55　6.05　8.15

△十月四日电影消息▽

彩色科教片　送瘟神　同映：1973年新闻简报30、31号
长沙　2.30　文化　7.30　（露天）

彩色纪录片
铁臂引出阴河水、南海渔歌、移山填沟造平原
红旗　2.00　工人　7.00
烈士公园　6.20　新华　7.35

摘苹果的时候　建设　7.20　（露天）
回故乡之路　燎原　7.30　（露天）
地下游击队　长沙　7.15
海岸风雷　燎原　8.25

◁ 湖南电视台节目预告 ▷
10月3日（星期三）①电视纪录片：省会军民欢度国庆；②电视新闻：省革委会、省军区授予沙南大队民兵营“先进民兵营”称号；③转播花鼓戏《送货路上》、《还牛》、《山村普医》（省花鼓戏剧团演出）。
10月4日（星期四）①电视纪录片：省会军民欢度国庆；②电视新闻：壮族儿童幸福成长、渔家学校；③转播少年儿童歌舞（长沙市、湘潭市、株洲市少年儿童演出）。
10月5日（星期五）①电视新闻：一所新型的干部学校、井冈山下普通一兵、跃进中的韶山棉织厂、在十大精神鼓舞下；②电视纪录片：儿童歌舞、国庆文艺晚会、省会军民欢度国庆。

本报社址：长沙市建湘路　电话总机：9191　订价：每月一元　零售：四版四分　昨日开印时间：19时35分　印完：23时30分

长沙地区天气预报：今天下午到明天，晴间多云，南风三级，最高气温三十二度，最低二十二度。

◁ 韦国清在南宁同群众一起欢庆中华人民共和国成立二十四周年。 新华社记者摄（传真照片）

◁ 许世友在南京同群众一起欢庆中华人民共和国成立二十四周年。 新华社记者摄（传真照片）

◁ 陈永贵在兰州市同出席甘肃省农业学大寨经验交流会的代表及工农兵群众一起游园联欢。 新华社记者摄（传真照片）

◁ 陈锡联在沈阳同群众一起欢庆中华人民共和国成立二十四周年。 新华社记者摄（传真照片）

◁ 赛福鼎在乌鲁木齐同群众一起欢庆中华人民共和国成立二十四周年。 新华社记者摄（传真照片）

◁ 吴桂贤在西安同群众一起欢庆中华人民共和国成立二十四周年。 新华社记者摄（传真照片）

◁ 阿沛·阿旺晋美在颐和园参加游园联欢活动。 新华社记者摄

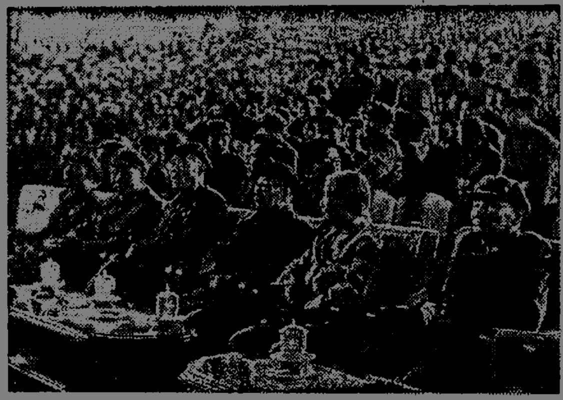

◁ 郭沫若在中山公园同来京台湾省同胞和留学生篮球队成员及其家属参加游园联欢活动。 新华社记者摄

◁ 陈云、周建人、傅作义等在中山公园参加游园联欢活动。 新华社记者摄

◁ 李富春、邓小平、许德珩等在颐和园参加游园联欢活动。 新华社记者摄

我驻阿、朝、越、罗大使分别举行招待会

热烈庆祝中华人民共和国成立二十四周年

据新华社地拉那一九七三年九月三十日电 中国驻阿尔巴尼亚大使刘振华九月二十九日晚在地拉那举行招待会，热烈庆祝中华人民共和国成立二十四周年。

阿尔巴尼亚人民的伟大领袖、阿尔巴尼亚劳动党中央委员会第一书记恩维尔·霍查，阿尔巴尼亚人民共和国人民议会主席团主席哈奇·列希，部长会议主席穆罕默德·谢胡出席了招待会。

出席招待会的阿尔巴尼亚党政其他领导同志还有：阿卜杜勒·凯莱齐、阿迪尔·查尔查尼、贝基尔·巴卢库、哈基·托斯卡、希斯尼·卡博、科乔·蒂奥多西、马努什·穆夫蒂乌、拉米兹·阿利雅、里塔·马尔科、斯皮罗·科列加、彼得里特·杜米、皮洛·皮里斯特里、皮罗·多德比巴、查费尔·斯巴秀，人民议会主席团副主席谢夫切特·佩奇，劳动党中央书记佩特罗·多德，人民议会主席伊利亚兹·雷卡，劳动党中央委员、人民议会主席团委员、政府部长以及群众组织和人民军的代表等。

中国冶金工作组组长、冶金工业部副部长叶志强，中国田径队领队曲治全和副领队倪志钦，在阿尔巴尼亚工作的中国工程技术人员的代表和中阿轮船股份公司的双方代表出席了招待会。

出席招待会的还有各国驻阿尔巴尼亚的外交使节。

阿尔巴尼亚劳动党中央政治局委员、部长会议副主席兼国防部长巴卢库在招待会上讲了话。

巴卢库在讲话中首先代表阿尔巴尼亚人民、阿尔巴尼亚劳动党中央、人民议会主席团和政府，向中国人民、中国共产党、中国政府和毛泽东主席表示节日的祝贺。他说："中华人民共和国建立仅仅二十四年，然而伟大的中国人民在国家的革命和社会主义建设的各个领域中取得了具有历史意义的伟大胜利。"他说："中国由于毛泽东主席亲自发动和领导的无产阶级文化大革命而变得更加强大。"

巴卢库说："中国共产党第十次全国代表大会不仅是中国人民的重大事件，而且也是世界上一切革命力量和所有为反对帝国主义和社会帝国主义、争取自由与民族独立而斗争的人们的重大事件。这次大会总结了中国党和人民自九大以来所进行的斗争和取得的胜利。这一期间，由于胜利开展两条路线的斗争，无产阶级文化大革命取得了决定性胜利，毛泽东主席的马克思列宁主义革命路线战胜了刘少奇的反革命修正主义路线，彻底揭露和粉碎了中国党和人民的隐蔽着的危险敌人——林彪反党集团。所有这些进一步巩固了中国的无产阶级专政，更加加强了党的领导作用，同时也是对那些梦想使中国脱离社会主义道路和纳入修正主义道路的人的又一沉重打击。"

巴卢库最后说："我们两国人民、两党和两国之间存在着深厚的革命友谊和密切而全面的合作。这一友谊是建立在马克思列宁主义和无产阶级国际主义基础上的，是人民之间的友谊，是在反对共同敌人的激烈斗争中诞生、发展和锤炼起来的友谊，是由我们两党和我们敬爱的领袖恩维尔·霍查同志和毛泽东同志缔造的友谊。阿中友谊将万古长青，以造福于我们兄弟的两国人民和两国，有利于世界上的革命和社会主义。"

在巴卢库讲话之前，刘振华大使讲了话。他说："二十四年来，中国人民在伟大领袖毛主席和中国共产党的领导下，在社会主义革命和社会主义建设中取得了伟大胜利。目前，全国人民正认真学习十大文件，决心全面完成十大提出的各项任务。"

他说："我们高兴地看到，英雄的阿尔巴尼亚人民在以伟大的马克思列宁主义者恩维尔·霍查同志为首的劳动党的领导下，在国际上坚持反帝反修，支持各国人民的革命斗争；在国内，坚持社会主义道路，把贫穷落后的阿尔巴尼亚建设成为具有现代化工业、集体化农业和发展的科学文化的社会主义国家。目前，阿尔巴尼亚人民遵照劳动党六大和六届四中全会的精神，深入开展革命化运动，取得了重大成果。社会主义的阿尔巴尼亚在日益繁荣富强。"

刘振华大使说：中阿两国人民是并肩战斗的亲密战友。中阿友谊是牢不可破的和万古长青的。

在始终洋溢着热烈友好气氛的招待会上，中阿两国战友频频举杯，共同祝愿两国人民之间的革命友谊不断增强，祝愿恩维尔·霍查同志和毛泽东同志健康长寿。

据新华社平壤一九七三年十月一日电 中国驻朝鲜大使李云川，十月一日晚上在平壤玉流馆举行招待会，热烈庆祝中华人民共和国成立二十四周年。

应邀出席招待会的有：朝鲜劳动党中央政治委员会委员、政务院总理金一，劳动党中央政治委员会委员、朝鲜人民军总参谋长吴振宇大将，劳动党中央政治委员会候补委员、党中央书记杨亨燮，政务院副总理兼外交部长许锬，党中央委员会国际部部长金永南，朝中友好协会中央委员会委员长、财政部长金炅炼，贸易部长桂应泰，民主妇女同盟中央委员会总书记金得兰，以及朝鲜各有关部门负责人和人民军将领等。

朝鲜军事停战委员会朝中方面中国人民志愿军代表团人员、中国赴朝友好参观团，以及在朝鲜工作和学习的中国同志和华侨代表出席了招待会。

李云川大使和吴振宇大将在招待会上讲了话。

吴振宇大将首先以朝鲜劳动党中央委员会、共和国政府和朝鲜人民的名义，向中国共产党中央委员会、中国政府和中国人民致以最热烈的祝贺和兄弟般的问候。

吴振宇说："近年来，兄弟的中国人民遵照中国共产党第九次代表大会的团结、胜利的路线，大力开展批林整风运动，巩固了无产阶级文化大革命的胜利，进一步增强了全党和全国人民政治思想上的统一和团结。"

吴振宇说："中国共产党第十次全国代表大会是在中国人民的政治生活中具有重要意义的重大事件，的确是一次把中国共产党增强成为战无不胜的战斗队伍的胜利的大会，团结的大会。"

吴振宇大将对中国政府和人民一贯积极支持和声援朝鲜人民为实现祖国自主和平统一的正义斗争表示感谢。

李云川大使在讲话中指出，二十四年来，中国人民在毛主席和中国共产党的正确领导下，在社会主义革命和社会主义建设的各条战线上，取得了巨大成就。近年来，又粉碎了林彪反党集团，党的九大路线取得了伟大胜利。他说："目前，我国人民正在为贯彻执行十大提出的各项任务而努力奋斗。"

李云川大使赞扬了朝鲜人民在社会主义革命和社会主义建设中取得辉煌的成就，并衷心祝愿英雄的朝鲜人民今后取得新的、更大的胜利。

李云川大使和吴振宇大将的讲话博得了全场一阵阵热烈的掌声。

招待会上，中朝两国战友畅叙当前国际大好形势和中朝两国人民革命友谊，共同祝愿中国人民的伟大领袖毛主席和朝鲜人民的伟大领袖金日成主席健康长寿。招待会始终洋溢着热烈友好的气氛。

据新华社河内一九七三年十月一日电 中国驻越南民主共和国大使王幼平十月一日晚在河内举行招待会，热烈庆祝中华人民共和国成立二十四周年。

越南劳动党中央政治局委员、国会常务委员会主席长征，越南劳动党中央政治局委员、政府总理范文同，越南劳动党中央政治局委员、政府副总理兼国防部长武元甲，越南劳动党中央政治局委员、政府副总理兼外交部长阮维桢，越南劳动党中央政治局委员、政府副总理黎清毅，越南劳动党中央政治局委员、国会常务委员会副主席黄文欢，越南劳动党中央书记处书记、越南劳动党河内市市委书记阮文珍，政府副总理杜梅等越南党政领导同志应邀出席了招待会。

应邀出席招待会的还有：越南劳动党中央委员、越南祖国战线中央委员会主席团委员、越中友好协会会长黄国越以及越南劳动党中央和政府各部部长、副部长，越南国会领导同志和越南人民军将领，各民主党派、群众团体负责人等。

应邀出席招待会的还有越南南方共和驻越南民主共和国特别代表团团长阮文进。

各国驻越南的外交使节也应邀出席了招待会。

范文同总理在招待会上致祝酒词。他代表越南劳动党中央、越南民主共和国政府和越南人民，向兄弟的中国人民、中国共产党中央委员会和中华人民共和国政府，致以最美好的祝贺。他在祝酒词中"敬祝中国人民在以敬爱的毛泽东主席为首的中国共产党的领导下，在建设社会主义、增强中华人民共和国各方面的力量的事业中取得更加巨大的胜利，为世界人民争取和平、民族独立、民主和社会主义的革命事业作出自己积极的贡献。"

范文同总理说："值此机会，越南人民再次表达自己对中国人民在越南人民过去的抗美救国战争中，在社会主义建设事业中，以及在目前阶段的坚强和必胜的革命斗争中的巨大和宝贵支持和援助表示衷心和深切的感谢。"

王幼平大使首先在招待会上致了祝酒词。他说："在中国人民欢庆中华人民共和国成立二十四周年的时候，各位贵宾来参加我们的招待会，给我们带来了光荣和鼓舞，我谨向客人们表示热烈欢迎和衷心感谢。"招待会始终洋溢着热烈友好的气氛。

新华社布加勒斯特一九七三年十月一日电 中国驻罗马尼亚大使李庭荃十月一日晚在布加勒斯特举行招待会，热烈庆祝中华人民共和国成立二十四周年。

罗共中央执行委员会委员、常设主席团委员、罗马尼亚部长会议第一副主席伊·维尔德茨，罗共中央执行委员会委员、中央书记杜·波佩斯库出席了招待会。

应邀出席招待会的还有：罗共中央检查委员会主席、罗中友好协会主席斯托伊卡·基伏，罗共中央书记斯·安德烈，罗共中央委员、罗马尼亚大国民议会副主席格·尼古拉，外交部长乔·马科维斯库，重型机器制造工业部长伊·阿夫拉姆，冶金工业部长尼·阿加基，化学工业部长米·弗洛雷斯库，轻工业部长扬·克勒琼，外贸部部长级国务秘书尼·尼古拉，林业经济和建筑材料部部长级国务秘书米·苏德尔，国防部第一副部长兼武装部队总参谋长格奥尔基·扬上将等，以及罗马尼亚中央机关和群众团体负责人，首都科学、文化界人士，武装部队将领和军官，罗中友好农业生产合作社的代表共三百五十余人。

各国驻罗马尼亚的外交使节也应邀出席了招待会。

在招待会上，宾主进行了亲切友好的交谈，并频频举杯，共祝中罗两党、两国、两国人民之间的友好关系和战斗团结不断发展，祝愿毛泽东主席和齐奥塞斯库主席健康长寿。

招待会始终是在热烈友好的气氛中进行的。

湖南日报

第1843号　1973年10月4日　星期四　夏历癸丑年九月初九　（今日四版）

毛主席语录

中国的妇女是一种伟大的人力资源。必须发掘这种资源，为了建设一个伟大的社会主义国家而奋斗。

选举产生了湖南省妇联第四届委员会

湖南省第四次妇女代表大会胜利闭幕

中共湖南省委、省革命委员会、省军区负责同志出席闭幕式　大会并通过了决议

本报讯　在毛主席无产阶级革命路线指引下，在中共湖南省委的直接领导下，湖南省第四次妇女代表大会从九月二十三日开幕，历时五天，于二十七日胜利闭幕。

这次大会以批林整风为纲，总结交流了妇女工作的经验，确定了今后的战斗任务，选举产生了湖南省妇女联合会第四届委员会。会议自始至终洋溢着团结战斗、朝气蓬勃的热烈气氛。这是一次认真学习十大文件，深入贯彻十大精神的大会，是一次团结、胜利的大会。

“思想上政治上的路线正确与否是决定一切的”。到会代表遵照毛主席这一教导，以饱满的政治热情，认真学习了党的第十次全国代表大会通过的各项文件，学习了马克思、列宁和毛主席关于妇女运动的光辉论述，专程到韶山瞻仰了伟大领袖毛主席的旧居和旧居陈列馆，认真学习了毛主席的伟大革命实践。同时，代表们愤怒声讨了林彪反党集团妄图谋害伟大领袖毛主席，颠覆无产阶级专政，复辟资本主义的滔天罪行，紧密联系妇女工作实际，深入批判了刘少奇、林彪的反革命修正主义路线。大家受到了一次深刻的思想政治路线教育。代表们无比激动地说，想过去，看现在，我们深深体会到，毛主席的革命路线是我们党的生命线，是我们劳动妇女的幸福线，没有毛主席无产阶级革命路线的光辉指引，就没有我们党和国家的今天，就没有我们劳动妇女的今天。我们一定要更加坚定不移地贯彻执行毛主席的革命路线，使妇女运动沿着坚定正确的政治方向胜利前进。

会议期间，代表们畅谈了我省无产阶级文化大革命以来妇女运动的大好形势，认真总结交流了开展妇女工作的经验。有十多位代表在大会上发了言。她们介绍的经验有：认真组织妇女积极投入批林整风，深入进行思想路线教育，不断提高妇女阶级斗争、路线斗争和无产阶级专政下继续革命觉悟的经验；有积极培养、大胆使用妇女干部的经验；有充分发挥各行各业妇女在三大革命运动中的积极作用的经验；有各级妇女组织紧密围绕党的中心，积极开展妇女工作的经验；有各级党委加强对妇女工作的领导，认真贯彻落实毛主席关于妇女工作的指示，执行党的政策，切实帮助妇女解决切身问题的经验。通过这次认真总结，广泛交流，这些经验必将在三湘四水开花结果，把全省妇女运动推向一个新的阶段。

会上，罗秋月同志代表湖南省第四次妇女代表大会筹备小组作了题为《全省妇女团结起来，为社会主义的伟大事业而奋斗》的工作报告，讨论通过了《全省妇女团结起来，沿着毛主席的革命路线胜利前进》的决议。

九月二十七日下午，大会举行了闭幕式。

中共中央委员、中共湖南省委第二书记张平化，中共中央候补委员、中共湖南省委书记、中国人民解放军湖南省军区司令员杨大易，中共湖南省委书记万达、于明涛、李振军，中共湖南省委常委罗秋月、赵处琪、黄立功、刘夫生、刘玉娥、石玉珍等同志出席了闭幕式。

在长沙的中共中央委员、省委常委唐忠富，中共中央候补委员、省委书记黄炳秀，中共中央候补委员卜谷香，也出席了闭幕式。

中共湖南省委书记万达同志在闭幕式上讲了话。他代表中共湖南省委、湖南省革命委员会，对大会的圆满成功表示热烈的祝贺！

万达同志说：当前摆在全党、全军和全国人民面前的一项十分重要的任务，就是要认真学习十大文件，坚决贯彻十大精神，努力完成十大提出的各项战斗任务。全省妇女组织要进一步动员广大妇女，迅速掀起一个学习、宣传、贯彻十大精神的热潮。坚决响应十大的伟大号召，继续把批林整风放在首位，充分利用林彪反党集团这个反面教员，向广大妇女进行阶级斗争和路线斗争教育，学习马克思主义、列宁主义、毛泽东思想，批判修正主义，批判资产阶级世界观。在当前，还要狠批孔孟之道。要重视上层建筑，狠抓意识形态领域里的阶级斗争。要教育广大妇女，树立敢于反潮流的革命精神，与错误路线、错误倾向作坚决的斗争。要动员广大妇女努力**抓革命，促生产，促工作，促战备**，在各条战线上充分发挥“半边天”的作用，为社会主义革命和社会主义建设作出更大的贡献。

万达同志在讲话中强调各级党委要充分认识妇女的地位和作用，切实加强对妇女工作的领导。他说，马克思列宁主义告诉我们，妇女的解放，是无产阶级解放事业的重要组成部分。没有占人口半数的妇女的积极参加，社会主义革命和社会主义建设的成功是不可能的。因此，妇女工作，不光是妇女工作部门的事情，而是全党的事情。伟大领袖毛主席一贯重视妇女的力量，关心妇女运动。早在第一次国内革命战争时期，毛主席就热情赞扬了我省广大革命妇女，冲破封建政权、族权、神权、夫权的束缚，成立了妇女纠察队和乡村女界联合会，奋起造土豪劣绅的反的革命创举。在第二次国内革命战争时期，毛主席高度评价了妇女在革命战争中的伟大作用，指出妇女**“是决定革命胜败的一个力量”**。以后，毛主席在各个时期都一再肯定了妇女的伟大作用。实践证明了毛主席这些英明论断是无比英明正确的。我省广大革命妇女，在党和毛主席的英明领导下，同全国人民一样，在革命的各个历史时期中，作出了重要的贡献。特别是通过无产阶级文化大革命和批林整风运动，我省广大妇女的阶级斗争、路线斗争和继续革命的觉悟大大提高，精神面貌发生了深刻的变化，在各条战线上发挥了越来越大的作用。各级党委一定要认真学习革命导师关于妇女运动的教导，不断总结妇女运动的经验，彻底批判刘少奇、林彪否定妇女的作用、破坏妇女运动的罪行和谬论，经常与轻视妇女的观念作斗争，从执行毛主席革命路线的高度深刻认识妇女工作的重要性，从政治上、思想上加强对妇女工作的领导。党委成员中要有人分管妇女工作。要给各级妇联配备一定数量的妇女工作干部。要大力培养和选拔女干部，积极发展女党员、女团员。

万达同志最后说，湖南省第四次妇女代表大会是一次很重要的会议。代表们回去以后，要在党委的统一领导下，认真传达、贯彻这次大会的精神，把我省的妇女工作更好地开展起来，广泛团结全省各条战线的妇女群众，为实现大会决议，完成十大提出的各项战斗任务而努力奋斗！

大会根据毛主席关于培养无产阶级革命事业接班人的五项条件，经过酝酿讨论，民主协商，选举产生了湖南省妇女联合会第四届委员会，委员由一百二十五人组成，其中工农劳动妇女占绝大多数。经过第一次全体会议选举和中共湖南省委批准，湖南省妇女联合会常委二十五名，主任为罗秋月，副主任为曹瑞武、谭爱兰、李克孝、张桂兰、李二秀、张国清、唐元英、鲍永桂。

中华人民共和国代表团团长乔冠华的发言

在联合国大会第二十八届会议全体会议上

新华社联合国一九七三年十月二日电　出席联合国大会第二十八届会议的中华人民共和国代表团团长、外交部副部长乔冠华，十月二日下午在联合国大会全体会议上发言，全文如下：

主席先生：

自从第二十七届联大以来，国际上先后发生了一些引人注目的事情。首先，是越南和老挝的停战。其次，是美苏两个超级大国的会谈及其所签订的协定。再其次，是欧洲安全和合作会议的召开。与此同时，第三世界进一步觉醒和壮大，非洲、拉丁美洲和不结盟国家举行了一系列重要国际会议。当前世界形势的特点究竟是什么？国际局势是不是真正在走向普遍缓和？这是人们关心的问题。对于这个问题和本届联大所面临的其它一些问题，中华人民共和国代表团愿意谈一谈自己的看法。

第一，当前世界形势的特点是什么

长时期以来，中国政府就认为，我们这个世界是处于大动荡、大分化、大改组的过程中。世界上各种基本矛盾，特别是帝国主义、殖民主义同被压迫民族、被压迫人民之间的矛盾，和帝国主义国家之间、尤其是超级大国之间的矛盾，都在激化。第二次世界大战以来，新的世界大战虽然没有爆发，但由于帝国主义侵略而引起的局部战争，却从来没有断过。英雄的越南人民抗美救国战争的伟大胜利又一次证明了帝国主义和一切反动派都是纸老虎。只要敢于斗争，善于斗争，坚持斗争，小国就能够打败大国，弱国就能够打败强国。不是人民害怕帝国主义，而是帝国主义害怕人民。当前世界的主要倾向是革命。现在，越南战争停止了。能不能认为天下就从此太平了呢？显然不能。一九五三年，当朝鲜战争停止的时候，曾经有人认为，从此世界上就不再会有枪声了。但是，过不了许久就爆发了苏伊士战争，接着就开始了越南战争。更何况现在印支战争还没有完全停止，柬埔寨还在打。中东的紧张局势一点也没有缓和。殖民主义和种族主义武装镇压非洲人民和非洲人民对抗他们的武装斗争正在发展。超级大国对非洲、亚洲、拉丁美洲国家的侵略、颠覆、控制和干涉层出不穷。最近一个事例是智利的军事政变，阿连德总统以身殉职，我们深切悼念他的英勇牺牲，同时认为也不应当忘记另一个超级大国所提倡的所谓“和平过渡”的荒谬理论对亚非拉人民反帝革命斗争具有多大的危害性。武装肢解主权国家和把一个国家的分裂合法化、永久化，也成为大国企图用以统治世界的一种趋势。在经济上，发达的富国和发展中的穷国之间的差距日益扩大，就是在发达的国家中间也是矛盾重重，远谈不上什么缓和。最近召开的第四届不结盟国家和政府首脑会议强烈谴责种族主义、犹太复国主义、殖民主义、帝国主义、霸权主义，强烈要求改变这个世界的现状，体现了亚非拉人民的新觉醒。总而言之，我们认为，当前形势的特点是天下大乱，而不是天下太平。国家要独立，民族要解放，人民要革命，则是这一大乱中的主流。

第二，当前世界不得安宁的根源在哪里

我们历来主张，全世界大、小国家一律平等，所有国家，不管它们的社会制度如何，都应当根据互相尊重领土完整和主权、互不侵犯、互不干涉内政、平等互利、和平共处五项原则，建立正常的国家关系，并且，在这些原则的基础上和平解决国际争端，而不诉诸武力和武力威胁。大国和大国之间的关系应当如此，大国和小国之间的关系也应当如此，强国和弱国、富国和穷国之间的关系更应当如此。中国就是根据这些原则同美国开始改进关系的，同日本建交的。中美在上海联合公报中还共同声明，不应当在亚洲和太平洋地区谋求霸权，也反对任何国家或国家集团建立这种霸权的努力。中日在建交声明中也重申了这一主张。我们认为，上述这些原则是国际关系一律平等的最起码的准则，也是缓和国际紧张局势的正确途径。

美国和苏联作为两个主权国家，完全有权采取他们认为适当的措施，改进和发展他们的双边关系。但是，我们不能不指出，美苏签订的防止核战争协定远远超出了双边关系的范围。请问，谁赋予他们以这样的权利，可以在他们之中任何一方同其他国家发生纠纷的时候，甚至在其他任何两国之间发生纠纷的时候，进行所谓“紧急磋商”呢？所谓纠纷“显得牵涉到核冲突的危险”，是一句完全可以任意加以解释的话，而所谓“紧急磋商”，则只能是根据他们两国的利益行事。这岂不是凭着他们手中拥有大量核武器，就可以任意干涉世界上所有国家之间的事吗？中国绝不乞求任何国家的核保护，也绝不害怕任何国家的核威胁。但这是牵涉到全世界各国人民的事，我们有责任讲出我们自己的观点。

苏美签订这样一个协定，不是偶然的。这是根据一九七二年苏美协议的所谓苏美具有“平等基础上的安全利益”原则发展而来的。什么是“平等安全利益”？说穿了，就是争夺世界霸权，你到哪里，我也可以到哪里。现在不过是用一个协定的形式把这个内容包起来就是了。

其实，这个协定只不过是一纸空文，它既没有规定不使用核武器的明确义务，更没有提出全面禁止和彻底销毁核武器的前景。美国政府比较坦率地表示，这个协定不涉及任何一方必须采取的任何具体行动，而只是一个一般的政策声明，同时还指出，协定并不是始终得到维护的，这个文件也不会是自己实行的。

但是，苏联领导人却对这个协定大吹大擂，把它说得天花乱坠。说什么这个协定开创了国际关系的“新纪元”，打开了“加强世界普遍安全的历史境界”，“对整个人类确实具有历史意义”。苏联领导人如此吹捧这个协定是有其用心的。大家记得赫鲁晓夫的名言：“一个小小的火星也能够引起世界大战”，“我们（苏美两国）都是世界上最强大的国家，如果我们为和平而联合起来，那么就不会有战争。那时，如果有某个疯子想挑起战争，我们只要用手指吓唬他一下，就足以使他安静下来”。（下转三版）

公　　告

新华社北京一九七三年十月三日电　公告

经商定，美国国务卿兼总统国家安全事务助理亨利·基辛格博士将于一九七三年十月二十六日至十月二十九日访问中华人民共和国。

妇女是决定革命胜败的一个力量

——热烈祝贺湖南省第四次妇女代表大会胜利闭幕

社论

湖南省第四次妇女代表大会胜利闭幕了。这次大会，总结交流了我省妇女运动的经验，确定了妇女组织的任务，选举产生了湖南省妇女联合会第四届委员会。我们对大会的圆满成功表示热烈祝贺！

在无产阶级文化大革命和批林整风运动的推动下，我省妇女运动有了新的发展。广大城乡妇女，积极投入了摧毁刘少奇和林彪这两个资产阶级司令部的斗争，做出了很大的贡献。通过大风大浪的锻炼，她们不断地提高了阶级斗争和路线斗争觉悟，激发了政治热情和劳动热情，在工业学大庆、农业学大寨的群众运动中，在其他各条战线上，充分发挥了“半边天”的作用。通过大风大浪的锻炼，妇女积极分子成批涌现，妇女干部茁壮成长，很多被选拔到各级领导岗位。这些都标志着我省妇女运动蓬勃发展的大好形势。

这次大会是在全省人民认真学习十大文件，贯彻执行十大精神的时刻召开的。大会以后，我们一定要以十大文件为指针，更加广泛深入地把全省妇女动员起来，团结起来，为完成十大提出的各项战斗任务，为实现农业跨《纲要》，为把我省建成工业省，做出更大的贡献。

妇女占人口的半数，是决定革命胜败的一个力量。列宁曾经指出：“没有广大劳动妇女的积极参加，社会主义革命是不可能的。”毛主席教导我们：“时代不同了，男女都一样。男同志能办到的事情，女同志也能办得到。”全国解放以后，妇女在政治、经济、文化和家庭生活方面的地位，都发生了深刻的变化。无论办工业、农业、财贸、文教、卫生、科学技术哪一行也离不开妇女。妇女不仅是社会主义建设中一种伟大的人力资源，而且也是社会主义革命中一支伟大的力量，任何一次重大的政治运动，都不能没有妇女参加。只有广大妇女积极拥护和参加革命，社会主义事业才能不断取得胜利，无产阶级专政才能进一步巩固。对于妇女的这种地位和作用，我们一定要有足够的认识。

由于历史上长期的封建统治，以孔孟为代表的反动儒家学派极力鼓吹“三纲五常”、“三从四德”，妇女长期被看成奴隶和附庸。新中国成立后，妇女虽然得到了翻身解放，但是，刘少奇、林彪一类骗子却大肆贩卖孔孟之道，极力否认妇女的伟大作用，阻挠妇女参加社会主义革命和建设。在我们的一些同志中，由于旧思想的影响，也还存在着轻视妇女的种种错误观点，低估妇女的伟大力量。比如，有的地方不重视培养妇女干部，有的社队男女同工不同酬，有的工厂不愿意接收女工等等，都是旧思想、旧传统的反映。因此，我们要进一步提高妇女的地位，发挥妇女的作用，就必须深入发动群众，彻底批判刘少奇、林彪的谬论，彻底批判孔孟之道，扫除一切轻视妇女的错误观点。每一个妇女同志，都要积极投入这场移风易俗的战斗，发扬敢于反潮流的革命精神，与轻视妇女的旧思想作斗争。

大力培养和选拔妇女干部，是造就千百万无产阶级革命事业接班人的一个重要方面，是提高妇女地位、发挥妇女作用的组织保证。在无产阶级政党的领导下，培养一支强大的妇女骨干队伍，和男同志一道管理国家大事，就更有利于贯彻党的路线和政策，更有利于密切党和妇女群众的联系，更有利于调动广大妇女的社会主义积极性。目前，我省妇女干部队伍正在发展壮大，但还赶不上形势发展的需要。有的领导班子中，妇女还没有占到一定的比例。我们必须大胆地培养更多的妇女干部，积极、慎重地发展女党员，并把其中的优秀分子选拔到各级领导岗位上来。对广大妇女干部，要帮助她们提高理论水平和业务能力。

妇女工作是党的事业的组成部分。各级党委必须进一步加强对妇女工作的领导。各级妇女组织，一定要在党的一元化领导下，围绕党的中心，积极开展活动。当前，要继续搞好批林整风，充分利用林彪反党集团这个反面教员，向广大妇女深入进行思想和政治路线方面的教育，组织她们认真读马列的书和毛主席的书，坚持党的基本路线，坚持“三要三不要”的原则，提高阶级斗争、路线斗争和继续革命的觉悟。要教育妇女正确对待恋爱、家庭、婚姻、子女教育等问题。对于妇女的切身利益，诸如同工同酬，升学、就业上的男女一视同仁，关心下乡女知识青年的成长，以及保护妇女劳动力，防治妇女疾病等，都要按照党的政策，切实加以解决。各级妇女组织要加强自身的革命化建设，使之真正成为各级党委进行妇女工作的有力助手。

毛主席家乡的英雄妇女，具有光荣的革命传统。全省妇女同志们，让我们在毛主席革命路线的指引下，发扬光荣传统，鼓足革命干劲，为贯彻十大精神，加快我省社会主义革命和社会主义建设的步伐而奋斗！

全省妇女团结起来 沿着毛主席的革命路线胜利前进

——湖南省第四次妇女代表大会决议

（一九七三年九月二十七日通过）

在毛主席、党中央的亲切关怀下，在省委的直接领导下，湖南省第四次妇女代表大会于一九七三年九月二十三日至二十七日在长沙胜利召开。大会全体代表怀着激动的心情，认真学习党的十大光辉文献，学习马列和毛主席关于妇女运动的论述，愤怒声讨了林彪反党集团的反革命罪行，深入批判了刘少奇、林彪的修正主义路线。大会听取了省委第二书记张平化同志的讲话，讨论、通过了省委常委罗秋月同志代表大会筹备小组作的工作报告，总结交流了妇女工作的经验，明确了今后的战斗任务。一致认为，在毛主席革命路线指引下，我省广大妇女朝气蓬勃地战斗在各条战线上，为社会主义革命和社会主义建设作出了重要贡献。大会通过反复酝酿，选举产生了湖南省妇女联合会第四届委员会。这是一次团结的大会，胜利的大会。

全省妇女要认真学习十大文件，坚决贯彻十大精神，坚持党的基本路线，坚持无产阶级专政下的继续革命，坚持毛主席提出的“**要搞马克思主义，不要搞修正主义；要团结，不要分裂；要光明正大，不要搞阴谋诡计**”的基本原则，努力完成十大提出的各项战斗任务。当前的主要任务是：

一、继续搞好批林整风，认真学习马列著作和毛主席著作。

批林整风是全党和全国人民的头等大事。各级妇女组织要继续把批林整风放在首位，充分利用林彪反党集团这个反面教员，向妇女群众进行阶级斗争和路线斗争教育，把广大妇女更广泛、更充分地发动起来，将批林整风进行到底。要以毛主席提出的“三要三不要”的基本原则为武器，用新旧社会的对比，联系妇女翻身解放的亲身经历，进一步愤怒声讨林彪反党集团的罪行，批判修正主义，批判资产阶级世界观。要有敢于反潮流的革命精神，敢于同错误路线和错误倾向作坚决斗争。要联系妇女运动的实际，深入批判刘少奇、林彪一类骗子反对妇女学习马列主义、毛泽东思想，鼓吹“阶级斗争熄灭论”，歪曲妇女组织的性质，否认妇女的伟大作用，妄图取消党对妇女工作的领导等反革命罪行和谬论，肃清修正主义路线在妇女工作中的余毒。刘少奇、林彪一类骗子为了进行反革命复辟，极力鼓吹孔孟之道。孔孟之道是奴役人民、束缚妇女的精神枷锁，我们深入开展批林要结合批孔，彻底清算孔子的反动思想，“**同传统的观念实行最彻底的决裂。**”

遵照毛主席“**认真看书学习，弄通马克思主义**”的教导，全省妇女要结合批林整风，刻苦攻读马列著作和毛主席著作，应用马克思主义的立场、观点、方法，指导革命实践，努力改造世界观。党的十大通过的各项文件，是马列主义、毛泽东思想的光辉文献。要把学习十大文件同学习马列著作、毛主席著作结合起来，以饱满的政治热情，认真学习，深刻领会，掌握精神实质，进一步增强识别真假马克思主义的能力，提高执行毛主席革命路线的自觉性。

二、坚决同重男轻女的剥削阶级思想作斗争，破旧俗立新风。

毛主席经常教导我们，要注意上层建筑，“**要抓意识形态领域里的阶级斗争。**”各级妇女组织要把反对重男轻女的剥削阶级思想作为思想和政治路线方面教育的一项重要内容，坚决“**与轻视妇女运动的观念作斗争**”。要协助党委大力培养和选拔妇女干部，积极发展女党员、女团员，按照毛主席关于培养无产阶级革命事业接班人的五项条件，着重从工人、贫下中农中选拔优秀分子，输送到各级领导岗位上来。要坚决贯彻落实党和国家保护妇女利益的各项政策，**在生产中，必须实现男女同工同酬**；在升学、招工等方面，决不允许歧视妇女；坚持婚姻自主，肃清在婚姻问题上的封建余毒。要破旧俗，立新风，坚持计划、节约用粮，大力提倡晚婚和计划生育，提倡男女分担家务劳动，避免婚丧喜庆不铺张，逢年过节不浪费，遇灾得病不求神，生育子女有计划的良好风气。要特别关心上山下乡女知识青年，切实做到政治上有人抓，生产上有人教，生活上有人管，使她们在农村的广阔天地里健康成长。

三、努力抓革命，促生产，促工作，促战备，发挥妇女“半边天”的作用。

毛主席说：“**中国的妇女是一种伟大的人力资源。必须发掘这种资源，为了建设一个伟大的社会主义国家而奋斗。**”我省各条战线的妇女，要以高度的政治责任感和极大的劳动热情，积极参加社会主义建设，努力抓革命，促生产，促工作，促战备。要认真贯彻执行**鼓足干劲，力争上游，多快好省地建设社会主义**的总路线，坚持无产阶级政治挂帅，深入开展“**工业学大庆**”、“**农业学大寨**”的群众运动，开展社会主义劳动竞赛，自力更生，艰苦奋斗，勤俭建国，勤俭持家，充分发挥革命干劲、智慧和创造性，为我省尽快实现农业跨《纲要》和建成工业省，为加速社会主义建设作出新的贡献。要关心妇女群众的生活，注意解决妇女的切身问题，照顾妇女的生理特点，合理安排劳动，办好托幼组织，做好妇幼保健工作，使广大妇女更加精力充沛地参加生产、工作和学习。

要教育广大妇女认真落实毛主席关于“**备战、备荒、为人民**”，“**深挖洞、广积粮、不称霸**”的伟大战略方针，提高警惕，加强战备，搞好民兵工作“三落实”，做好反侵略战争的准备，警惕苏修社会帝国主义的突然袭击。

四、增强党的观念，加强妇女组织的建设。

党的领导是做好妇女工作的根本保证。各级妇女组织要进一步增强党的观念，自觉接受党的一元化领导，认真执行党的路线和政策，围绕党的中心任务，积极主动开展妇女工作。要与工会、贫下中农协会、共青团紧密配合，共同完成党交给的各项任务。要继续加强各级妇女组织的思想建设和组织建设。广大妇女工作干部要树立做好妇女工作的革命事业心，不断改进作风，密切联系群众，以自己的模范行动带领广大妇女积极参加三大革命运动。各级妇女组织要以工农劳动妇女为主体，广泛团结各界妇女，调动一切积极因素为社会主义事业服务，使妇女组织真正成为党进行妇女工作的有力助手，成为发动妇女群众的战斗组织。

“**时代不同了，男女都一样。男同志能办到的事情，女同志也能办得到。**”毛主席对我们妇女寄托着很大的希望。妇女的任务光荣而艰巨，革命的前途无限光明。我们决不辜负毛主席的殷切期望，要继承和发扬光荣的革命传统，树雄心，立壮志，刻苦学习，努力工作，充分发挥妇女在社会主义革命和社会主义建设中“半边天”的作用，为中国革命和世界革命作出更大的贡献！

（紧接三版）我们一定要坚持反帝、反殖、反霸，我们一定要依靠自己，依靠人民，艰苦奋斗，长期努力。这样，我们相信，发展中的国家是一定能够兴旺起来的。

第十，裁军问题

中国政府是历来主张裁军的。但是，我们主张的是真裁军，不是假裁军，更不是口头上空谈裁军，实际上天天扩军。目前，我们面临着的严酷的现实是，超级大国，特别是苏联这个超级大国最起劲地叫喊裁军。它几乎每年都要在联合国大会上提出这样或者那样的裁军建议。去年，它鼓吹同美国达成的所谓限制战略核武器协议的意义是如何重大。今年，它更加鼓吹苏美防止核战争协定具有多么了不起的划时代的意义。同时，它还煞有介事地建议安理会五个常任理事国各裁减军费百分之十，并以节省下来的一部分钱用于援助发展中国家。这是赫鲁晓夫的旧货色，吹了十几年了，骗不了多少人。军费怎么算？单凭这一点就得成立一个委员会研究好多年。军费减得下来吗？反正谁都没有看到过。我们认为，这些空话以赶快收起来为好。如果真正是发展中国家的天然的和最可靠的同盟者，那么就应当走到这个讲坛上来，公开宣布对一切发展中国家用于抵抗外来侵略的军事援助都是无偿的，根本不要钱，不做军火商；即使过去要了钱，也不要去逼人家还债付息，特别是不要去逼那些战斗中的阿拉伯国家还债；痛快一点，当众宣布所有军事债务，不要还，一风吹，那不是更实际一些吗。

什么普遍裁军？事实是，在今天的世界上，进行无法控制的扩军竞赛的是两个超级大国。它们的目的是争取核优势，实现控制世界的核霸权。说句老实话，要裁军首先应当裁减这两个超级大国的军。试问能做到么？在这点上，美国政府比苏联政府要坦率些，它承认在两霸争夺中，军费不能削减。至于广大中小国家所面临的现实问题，决不是什么裁军，而是加强自己必要的、独立的防御力量，西欧的防御力量尚且不足，更何况亚非拉广大的中小国家呢？他们有什么军可裁？在这种情况下，谈什么普遍裁军，那简直是废话。如果真正按照他们的主张做了，那就是要全世界在两个超级大国面前彻底解除武装，任人摆布。

中国政府是赞成召开真正的世界裁军会议的。但这个会议必须有必要的先决条件和明确的目标。那就是：所有核国家，特别是两个超级核大国，苏联和美国，必须首先承担明确的义务，保证在任何时候，任何情况下，都不首先使用核武器，特别是不对无核国家和无核区使用核武器，例如，苏联就应当对拉美无核区承担义务。必须撤回在国外的一切武装部队包括火箭核武器部队，拆除设置在别国领土上的一切军事基地包括核基地。只有这样，才能使全世界所有国家，不分大小，一律平等，在没有任何武力威胁的情况下，心平气和地讨论并解决全面禁止和彻底销毁核武器等问题。

有人指责我们中国对裁军问题的立场是“要么全部，要么全不”。这是歪曲。请问，作为核裁军的第一步，有核国家首先承担义务，保证在任何时候、任何情况下，都不首先使用核武器，特别是不对无核国家或无核区使用核武器，这有什么困难呢？这不是走向全面禁止和彻底销毁核武器的真正有效的第一步吗？但这些鼓吹裁军的“圣人”却连这一点起码的义务都不肯承担，难道这还不正足以证明他们实际上是坚持扩军侵略、威胁世界人民、妄图称霸世界的帝国主义吗？

主席先生，

中华人民共和国参加联合国的活动已经三年了。我们要坦率地说，我们在联合国的经历使我们感到担心。联合国发言盈庭，决议如山，却过问不了它应该过问的问题（例如防止核战争问题），对世界上许多重大问题（例如中东问题）的解决，无能为力。长此以往，联合国还有什么前途呢？但是，我们并不沮丧。我们认为，联合国的现状应当改变，联合国的宪章应当修改。世界已经变了，联合国还按照二十几年前的老样子工作下去，这怎么能行呢？第三世界已经兴起。联合国如果要成为名副其实的联合国的话，那它就必须能够反映广大中小国家的愿望，真正实现大小国家一律平等的原则，而不再被超级大国及其少数追随者所控制。中国愿意同一切爱好和平、主持正义的国家一起，为实现这个崇高的目标而共同努力。

谢谢主席先生。

在联合国大会第二十八届会议全体会议上

中华人民共和国代表团团长乔冠华的发言

（紧接一版）这样，只要苏联能够同美国绑在一起，整个世界不就跪倒在他们的脚下了吗？但是，我们看，事情未必如此。

苏联想同美国绑在一起是不那么容易办到的。协定签订不久，苏联加紧进行地下核试验，加速发展多弹头导弹。美国也不示弱。为什么？这还不是拚命争取核优势，拚命争夺世界霸权。目前，苏联同美国的争夺遍及全世界。最近在亚洲和南美两个政府被颠覆的事例，生动地说明了这一点。他们之间的你争我夺愈演愈烈。这就是当前世界不得安宁的根源。那里谈得到什么和平共处呢？和平共处是外衣，争夺共处是实质。当然，将来能不能这样共处下去，那又是另外一个问题。

苏联领导人大肆宣扬，苏联作为一个“社会主义”国家，是发展中国家“天然的和最可靠的同盟者”。过去我们中国也有人相信过这样的话，因为苏联是伟大列宁的故乡，中国革命是十月革命的继续，作为一个社会主义国家，它怎么能够不对发展中的国家给予全心全意的国际主义的援助呢？在赫鲁晓夫上台后，由于长期的切身体会，例如要求在中国海建立联合舰队、撤退专家、撕毁合同、侵犯边界、进行颠覆等等，才发现事情并非如此，它推行的不是什么国际主义，而是大国沙文主义、民族利己主义、领土扩张主义。因此，我们对于某些由于缺乏经验还没有认清这一点的朋友们是不会见怪的。一个社会主义者怎么能够变成帝国主义者呢？其实，只要稍微了解一下国际共产主义运动的历史，也就毫不奇怪了。考茨基不曾经是一个有点名气的马克思主义者吗？但是，后来他背叛了马克思主义，投降了帝国主义。正是列宁写了那本有名的《无产阶级革命和叛徒考茨基》的小册子，对考茨基作了历史的定论。人是会变的，国家也是会变的。他变了，你有什么办法？！

列宁指出过，“**判断一个人，不是根据他自己的表白或对自己的看法，而是根据他的行动**”。对于一个国家也是如此。这些年来，苏联政府对其他国家究竟干了些什么呢？广大的捷克斯洛伐克人民知道，埃及人民知道，巴基斯坦人民知道，正在浴血奋战的柬埔寨人民知道，受到它侵略、颠覆、控制、干涉和欺负的各国人民都知道。苏联政府的所作所为充分表明，它是正如列宁说的“**口头上的社会主义实际上的帝国主义**”。

苏美防止核战争协定骗不了多少人，也吓不倒世界各国人民，而只能引起人们的愤怒、疑虑和寒心。一个反对超级大国霸权主义和强权政治的浪潮正在兴起。

第三，究竟谁反对缓和

越南停战后不久，美国政府就宣布今年是“欧洲年”。接着，苏联政府多年鼓吹的欧洲安全和合作会议举行了第一阶段会议。这表明美苏两个超级大国争夺的重点是在欧洲，所谓欧安会，不过是一种争夺的形式。欧安会的进程表明，这个会议大大越过了两个超级大国控制的范围。许多国家在这个会上一针见血地指出，谈安全不能只听空话，要看行动；欧洲的安全必须建立在保卫国家独立和主权的基础上，不能因为开了欧安会就解除思想武装，丧失警惕；要保障欧洲的安全就必须解散军事集团，拆除外国军事基地，撤退外国军队，使欧洲各国的相互关系建立在互相尊重独立和主权、完全平等、互不干涉内政等原则的基础上。有的国家还指出，地中海的安全和欧洲的安全是分不开的，当地中海还处于两个超级大国的武力威胁和争夺之下，欧洲也不可能有什么安全。所有这一切，对于那些企图利用这个会议巩固第二次世界大战及其后所形成的许多欧洲国家被占领的状态，并进而企图瓦解西欧、称霸欧洲的人，不啻是当头一棒。欧安会还在继续往下开，但是，从欧安会第一阶段会议的进程看来，这个会议将会进一步暴露超级大国企图分化瓦解西欧的野心。

正在加紧扩军备战，加紧在全世界同美国争夺势力范围的苏联，却宣扬要把所谓“缓和的范围扩大到全世界”。这样，他们在最近期间又重新拣起了早已无人过问的所谓“亚洲集体安全体系”的破烂货。这真是妙不可言。这使我们想起一九五四年第一次日内瓦会议结束印支战争后，有一个美国人，名叫杜勒斯，匆忙拼凑了一个矛头针对中国的所谓东南亚条约组织，而参加这个条约组织的多数国家却不在东南亚。苏联是一个欧洲国家，是华沙条约的盟主，为什么如此热衷于关心亚洲国家的“集体安全”呢？是不是杜勒斯的幽灵跑到克里姆林宫去了呢？其实，不要这么转弯抹角，把华沙条约扩大到亚洲不是更加直截了当吗？

苏联领导人最近给我们中国加了一顶帽子，叫做反对缓和。这是张冠李戴。你们说，你们那么想缓和世界局势，你们为什么不做一两件事情，比如从捷克斯洛伐克或者蒙古撤退军队，归还日本北方四岛，来证明你们的诚意呢？

我们认为，帝国主义就是战争，存在着帝国主义，就存在着战争的危险。在世界各种基本矛盾日益激化的今天，新的世界大战的危险依然存在，各国人民必须有所准备，而不被暂时的、表面的和缓假象所迷惑。只有这样，我们才能更好地争取世界的光明前途。归根结蒂，决定人类命运的，是坚持斗争、坚持团结的亿万人民，而不是一两个超级大国。

第四，柬埔寨问题

中国政府坚决谴责美国政府现在仍然以各种方式向金边傀儡政权提供支持，对柬埔寨横加干涉。目前盘踞在金边的朗诺卖国集团，是美帝国主义及其盟友强加给高棉人民的，从一开始就是非法的。由国家元首诺罗敦·西哈努克亲王领导的柬埔寨王国民族团结政府是柬埔寨唯一合法的政府。它所领导的柬埔寨民族解放人民武装力量已经解放了百分之九十以上的国土和百分之八十以上的人民。柬埔寨王国民族团结政府得到了近五十个国家的承认。最近，在阿尔及尔召开的不结盟国家会议与会者声明，柬埔寨的唯一合法政府是由诺罗敦·西哈努克亲王领导的王国民族团结政府，并且，恳切要求一切爱好和平与正义的国家正式承认这一政府。这是正义的呼声。中国政府认为，朗诺卖国集团到现在还窃踞着联合国的席位，这是对所有主持正义的国家的蔑视，是对第四届不结盟国家会议的蔑视，也是对联合国本身的蔑视。中国政府坚决主张，本届联大作出决定，立即把朗诺卖国集团的代表从联合国赶出去，恢复国家元首诺罗敦·西哈努克亲王领导的柬埔寨王国民族团结政府在联合国的合法席位。

第五，朝鲜问题

现在，关于朝鲜问题，摆在联合国大会面前的有两个决议草案。一个是由美、英、日等国提出的决议草案，一个是由阿尔及利亚、中国等国提出的决议草案。中国政府认为，美、英、日等国的决议草案尽管包含有解散所谓“韩国统一复兴委员会”的积极因素，它的关于在南朝鲜保持联合国军司令部、保留美国军队和朝鲜南北双方同时加入联合国的主张，是不合理的，是违反一九七二年七月四日朝鲜南北联合声明的。

从朝鲜撤退一切外国军队及和平解决朝鲜问题，是早就应该解决的了。按照一九五三年七月朝鲜停战协定的规定，解决这一问题的高一级政治会议应该在停战协定生效后的三个月内举行。仅仅由于当时美国方面的阻挠，这个会议未能举行。后来，到了一九五四年日内瓦会议，又重新讨论了这个问题。当时的美国国务卿杜勒斯先生蛮横地拒绝一切合理建议，从而又一次使从朝鲜撤退一切外国军队及和平解决朝鲜问题得不到解决。当时美国根本不想从南朝鲜撤军，那有什么办法呢？好罢，你们不撤，我们撤。一九五八年，中国人民志愿军单方面无条件地撤出了朝鲜民主主义人民共和国。这样，在朝鲜的一方就没有任何外国军队，而在朝鲜的另一方却驻扎着大量的外国军队，主要是美国军队。这种极端不合理的状态势必形成朝鲜自主和平统一的障碍。

难道南朝鲜就一点民族自尊心都没有，非依靠外国军队来支持不可吗？这显然是南朝鲜人民所不能容忍的。这样，到了一九七二年七月四日，在朝鲜民主主义人民共和国金日成主席的倡导下，就产生了南北双方关于自主和平统一的联合声明，开始了南北双方的对话。这是向着从朝鲜撤出一切外国军队，由朝鲜人自己和平解决朝鲜统一问题的方向大大前进了一步。自从有了这个声明，十九年前签订的朝鲜停战协定，在很大程度上已经失去了它当时曾经产生过的作用。既然南北两方的朝鲜人自己商定，不进行无论规模大小的武装挑衅，并采取积极措施以防止突然性的军事冲突事件，难道这不是对保持停战状态的最好保证吗？

说什么取消了联合国军司令部，并撤出了外国军队，就将使一九五三年的停战协定失效，这是一种吹毛求疵的说法。应当知道，签订朝鲜停战协定的双方，一方是朝鲜人民军和中国人民志愿军，另一方是联合国军。按照这种逻辑，中国人民志愿军的撤出不早就意味着朝鲜停战协定已经失效了吗？既然中国人民志愿军可以从朝鲜撤出，为什么打着联合国军招牌的在南朝鲜的外国军队不能撤出呢？所谓联合国军司令部和外国军队在南朝鲜的继续存在，是不符合朝鲜双方协议的关于“统一应当在不依靠外来势力和没有外来势力干涉的情况下自主地加以实现”的原则的。事实上，正是由于这种外来势力的存在，南朝鲜当局才敢于拒绝朝鲜民主主义人民共和国方面所提出的一系列合理建议，使南北对话处于停滞不前的状态。前不久发生的金大中事件表明南朝鲜当局依靠外来势力到了何等卑劣的程度。为了给促进朝鲜的自主和平统一创造条件，联合国军司令部应当同意解散，驻在南朝鲜的一切外国军队应当同意撤走。

至于谈到朝鲜南北双方同时加入联合国的问题，这分明是要使朝鲜被分裂的状态合法化、永久化，是同朝鲜南北双方一致协议的“应当超越思想、信念和制度的不同，首先作为一个民族，促成民族大团结”的原则背道而驰的。朝鲜民主主义人民共和国金日成主席今年六月二十三日提出的五点主张中指出，朝鲜南北双方不能各自加入联合国；在朝鲜统一前要加入联合国，至少也应该在实现联邦制以后，以高丽联邦共和国的国号，作为一个国家参加。这个主张是完全合情合理的，应该得到一切主持正义的国家的同情和支持。

第六，孟加拉问题

一九七一年二十六届联大期间，苏联支持印度以武装肢解巴基斯坦。联合国大会和安理会先后以压倒多数通过了印巴停火、撤军和遣俘的决议。一九七二年，二十七届联大又通过了遣返巴基斯坦战俘和希望接纳孟加拉国进入联合国的两个相互依存的决议。直到今年八月二十八日，印巴才达成了遣返战俘和平民的协议。这个协议来得太迟了，但是，终于达成了这个协议，还是值得欢迎的。协议是纸上的东西，把纸上的东西变成现实，还需要一个过程，还可能出现曲折。中国政府认为，一旦联合国大会和安理会关于这个问题的有关决议得到毫无保留的实施，就可以考虑接纳孟加拉国加入联合国的问题。但这只能在联合国决议得到彻底实施之后，而决不能在此之前。

第七，中东问题

尽管两个超级大国都在鼓吹世界总的趋势在走向缓和，笼罩着中东地区的仍然是紧张的不战不和的僵持形势。前年苏联肢解巴基斯坦，没有任何人说过有什么爆发核战争的危险。现在美国干涉柬埔寨，也没有任何人说过有什么爆发核战争的危险。唯独在中东这个地区，只要有人谈起阿拉伯国家要击退以色列的侵略，收复失地，什么两个超级大国要爆发核战争之类的话就满天飞了。这究竟是什么道理呢？这是因为两个超级大国制造和保持的不战不和的局面最方便于它们在中东地区争夺势力范围、石油资源和战略要地。形式上是两个超级大国各自支持对立两方中的一方，实际上它们象两个泥人捏在一起，又分成两个，你中有我，我中有你。就拿以色列这个侵略者来说吧，光有美国输送枪炮，没有苏联输送人力，能够这样肆无忌惮地横行霸道吗？我们认为，什么爆发核战争的危险，是故意制造出来吓唬人的。指望超级大国来解决中东问题是没有希望的。联合国通过什么决议也改变不了局势。出路只有独立自主、自力更生。中国一向不同以色列犹太复国主义者发生任何关系。中国坚决支持巴勒斯坦人民和阿拉伯各国人民反对以色列犹太复国主义的正义斗争。我们相信，巴勒斯坦人民和阿拉伯各国人民只要坚持团结，坚持斗争，在全世界人民支持下，就一定能够克服前进道路上的重重困难，收复自己的神圣领土，恢复自己的民族权利。

第八，反对殖民主义问题

非洲形势一片大好。一年来，非洲人民争取和维护民族独立，反对种族主义、新老殖民主义、帝国主义和霸权主义的斗争，取得了一系列新的胜利。非洲各国人民从斗争中越来越认识到武装斗争的必要性，相互支援的必要性。今年五月召开的非洲统一组织第十届国家和政府首脑会议发出了“根除非洲大陆上的一切形式的殖民主义”的响亮号召。会议文件充分体现了非洲国家团结合作、共同对敌的精神，也表达了未独立地区的非洲人民要进一步开展武装斗争，以争取民族解放的决心。非洲种族主义政权和殖民主义当局在帝国主义和超级大国的支持和纵容下，采取更加阴险和残酷的手段，进行垂死挣扎，妄图维持他们摇摇欲坠的统治。它们对联合国通过的反映非洲人民正义要求的各项决议，长期抵制，拒不执行。特别值得注意的是，老殖民主义者正在走向衰亡，而形形色色的新殖民主义者又企图用种种狡猾和欺骗的手段取代老殖民主义；超级大国在非洲国家之间进行挑拨离间，以便混水摸鱼。非洲人民仍然面临着长期的、复杂的、曲折的斗争任务。非洲是属于伟大非洲人民的。中国人民坚决同非洲人民站在一起。我们坚决支持莫三鼻给、安哥拉、阿扎尼亚、纳米比亚、津巴布韦、几内亚（比绍）、西属撒哈拉等地区人民争取民族解放的正义斗争。我们热烈祝贺并承认刚刚诞生的几内亚（比绍）共和国。我们坚决支持一切非洲国家反对新老殖民主义的侵略、颠覆和挑拨，为捍卫国家主权和维护非洲团结而进行的正义斗争。我们相信，日益觉醒的非洲人民一定能够在今后的斗争中不断取得新的胜利。

第九，反对海洋霸权问题

拉美国家带头兴起的坚持二百浬海洋权的斗争，日益得到广大中小国家的支持。今年非洲统一组织首脑会议和不结盟国家首脑会议明确宣告，沿海国家有权建立最大限度为二百浬的专属经济区或国家管辖区。就是内陆国家，也应该有权分享海底资源和渔业。围绕海洋权问题，广大中小国家正在开展一场声势浩大的反对超级大国海洋霸权的斗争。超级大国为了争霸海洋，妄图维护旧的海洋法制度，竭力对各国领海和管辖范围加以限制。他们说，规定领海为三浬或十二浬的制度是神圣不可侵犯的，你们把领海和管辖区扩大了，不就是把公海缩小了吗？这是胡人。什么神圣不可侵犯？三浬领海是人规定的，十二浬领海也是人规定的，这反映了当时殖民主义和帝国主义控制海洋的现实，有什么神圣不可侵犯呢？说什么领海和管辖区大了，公海就小了，什么是公海，所谓公海，实际上从来就是拥有强大海军力量的少数国家的“私海”。现在广大中小国家站起来了，他们是多数，他们要求改变这种只是有利于帝国主义的所谓海洋法制度，有什么不可以呢？一九七二年六月二日，苏联及其盟友在向联合国工业发展理事会提出的一项提案中指出，“发展中国家对自然资源的主权，很大程度上取决于其工业对这些资源利用的能力……”。一九七三年八月二十二日，苏联的一位代表在日内瓦召开的海底委员会会议上说什么，发展中国家即使有二百浬的区域，由于缺乏技术、捕捞能力等等，也不可能增加渔获量。所有这些话意味着，谁有多大实力，就有多大权力。这是赤裸裸的帝国主义逻辑。超级大国为什么如此强烈地反对中小国家扩大领海和管辖区的主张呢？只要看看美苏两家在地中海、波斯湾、印度洋、加勒比海、太平洋、大西洋争夺海上霸权，竞相建立基地，掠夺渔业和海底资源，就不难明白其中的奥妙了。领海和管辖区扩大了，他们横行霸道的“私海”就缩小了，他们怎么能够不拚命反对呢？但是，超级大国的反对终将是徒劳的。只要广大中小国家求大同，存小异，团结起来，坚持坚韧不屈的长期努力，反对海洋霸权的斗争是一定会胜利的。

反对海洋霸权的斗争，是亚非拉广大发展中国家维护本国资源、发展民族经济的斗争的一个重要方面，也是当前反霸斗争的一个新的焦点。在其它经济领域内，发展中国家在反对帝国主义和大国霸权主义的剥削、掠夺、倾销和垄断的斗争中，也进一步协调了行动，加强了团结。他们之间的双边和地区性经济合作日益增进，各种原料输出国组织不断扩大。越来越多的发展中国家认识到，要巩固自己的政治独立，就必须取得经济独立；要发展民族经济，就必须自力更生，并加强发展中国家的相互支援和合作。殖民主义和帝国主义是靠对亚非拉人民的掠夺和剥削起家的，亚非拉人民完全有权利要求他们偿还这笔旧债。但是，根据我们中国的切身经验，他们是决不会还债的，而且还要给维护民族独立、发展民族经济的国家制造更多的困难，对于他们寄予不切实际的幻想是要落空的。（下转二版）

庆祝中华人民共和国成立二十四周年

布隆迪总统米孔贝罗的贺电

布隆迪总统米孔贝罗九月二十九日致电毛泽东主席、董必武代主席和周恩来总理，热烈祝贺中华人民共和国成立二十四周年。贺电说："在这具有历史意义的时刻，布隆迪人民同中国人民一道，对中国人民自一九四九年十月一日这个值得纪念的日子以来在各方面所取得的成就感到高兴。布隆迪人民和我本人都相信，中国人民在享有崇高威望的、敬爱的领袖毛泽东主席的英明而有力的领导下，遵循毛泽东主席的教导，必将在反对帝国主义和争取独立发展、建设社会主义祖国的斗争中取得日益杰出的成就。"

坦桑尼亚总统尼雷尔的贺电

坦桑尼亚总统尼雷尔九月二十九日致电毛泽东主席，热烈祝贺中华人民共和国成立二十四周年。贺电说："在这二十四年里，友好的中国人民在你的英明领导下，在反对帝国主义、新老殖民主义和保卫世界和平的斗争中取得了辉煌的成就，从而对世界各国人民的革命事业做出了重要的贡献。坦桑尼亚人民和我一起祝友好的中国人民在今后的岁月里取得新的、更大的胜利，祝中华人民共和国更加繁荣昌盛。祝令人满意地存在于我们两国之间的友好关系将为了我们两国人民的共同利益而日益巩固和发展。"

多哥总统埃亚德马的贺电

多哥总统埃亚德马九月二十九日致电毛泽东主席，热烈祝贺中华人民共和国成立二十四周年。贺电祝伟大的中国人民更加繁荣昌盛。祝多中两国之间的友好合作关系进一步加强。

突尼斯总统布尔吉巴的贺电

突尼斯共和国总统布尔吉巴致电毛泽东主席，最诚挚地祝贺中华人民共和国成立二十四周年。贺电祝中国人民繁荣昌盛。贺电表示相信，突中两国建立在相互尊重和友好合作基础上的关系必将进一步加强。

突尼斯总理努伊拉的贺电

突尼斯共和国总理努伊拉致电周恩来总理，最热烈地祝贺中华人民共和国成立二十四周年。贺电表示最热烈的祝贺和最良好的祝愿，祝中国人民繁荣昌盛。

达荷美总统克雷库的贺电

达荷美总统克雷库九月二十九日致电毛泽东主席，祝贺中华人民共和国成立二十四周年。贺电说："伟大的贵国的存在本身和她在政治上肩负的义务对正在为反对邪恶势力而斗争的各国人民来说是吸取力量和鼓舞的源泉。我们热忱祝愿我们两国之间的关系进一步发展和加强，以造福于两国人民和全人类。"

几内亚总统塞古·杜尔的贺电

几内亚塞古·杜尔总统致电毛泽东主席，热烈祝贺中华人民共和国成立二十四周年。贺电说："伟大的中国人民二十四年来在各个方面所取得的很多成就是对反对一切统治和压迫势力的斗争的鼓舞。几内亚人民对我们两国、两党之间存在的良好的友好合作关系极其由衷地感到高兴。"

几内亚总理贝阿沃吉的贺电

几内亚总理贝阿沃吉九月三十日致电周恩来总理，热烈祝贺中华人民共和国成立二十四周年。贺电说："我们高兴地看到，二十四年来，中国人民在中国共产党和毛泽东主席的英明领导下，在社会主义建设事业中顺利地进行了巨大的民主改革。"

索马里主席的贺电

索马里民主共和国最高革命委员会主席西亚德九月三十日致电毛泽东主席，最热烈地祝贺中华人民共和国成立二十四周年。贺电说："在过去二十四年中，中国人民取得了伟大的成就，我对此向你表示祝贺。"

民主也门鲁巴伊主席的贺电

也门民主人民共和国鲁巴伊主席九月三十日致电毛泽东主席，祝贺中华人民共和国成立二十四周年。贺电重申要继续进行反对各种形式的剥削和侵略的共同斗争。

民主也门总理的贺电

也门民主人民共和国总理阿里·纳赛尔十月一日致电周恩来总理，热情祝贺中华人民共和国成立二十四周年。贺电向友好的中国人民致以热情的问候。祝两国的友好关系和相互合作进一步增进。

扎伊尔总统蒙博托的贺电

扎伊尔共和国总统蒙博托十月一日致电毛泽东主席，最热烈地祝贺中华人民共和国成立二十四周年。贺电表示相信，扎中两国之间在各个方面的合作将有助于进一步加强两国之间的友好关系。

缅甸联邦革命委员会主席奈温的贺电

缅甸联邦革命委员会主席兼总理奈温九月二十九日致电董必武代主席和周恩来总理，衷心祝贺中华人民共和国成立二十四周年。电报向中国政府和人民致以衷心的祝贺。

喀麦隆总统阿希乔的贺电

喀麦隆总统阿希乔九月二十八日致电董必武代主席和周恩来总理，热烈祝贺中华人民共和国成立二十四周年。贺电祝喀中两国人民在和平与正义这一共同理想中建立起来的团结和互相声援的关系进一步巩固。同时祝两国之间的友好关系得到加强。

尼日利亚国家元首戈翁将军的贺电

尼日利亚国家元首戈翁将军，九月二十九日致电董必武代主席和周恩来总理，热烈祝贺中华人民共和国成立二十四周年。贺电说："我们大家都对我们两国和两国人民间的牢固的友谊和合作关系感到满意，并衷心祝愿你们伟大和英明的领袖毛泽东主席阁下健康和长寿。"

阿尔及利亚布迈丁主席的贺电

阿尔及利亚革命委员会主席、政府总理布迈丁致电董必武代主席和周恩来总理，最热烈地祝贺中华人民共和国成立二十四周年。贺电说："中华人民共和国的成立，她的发展和她不断取得的伟大胜利，以及她对和平与正义的崇高理想所给予的一贯支持，促使帝国主义衰落，并为正义事业的胜利作出了贡献。我们相信，第三世界国家在争取真正解放和彻底恢复自己的尊严的努力中，永远可以得到中国革命的积极帮助和同情。我们坚信，我们两国在争取和平与自由的共同斗争中建立起来的密切关系必将在争取实现目益卓有成效的合作过程中得到进一步加强。"

南斯拉夫总统铁托的贺电

南斯拉夫社会主义联邦共和国总统铁托九月三十日致电董必武代主席和周恩来总理，最亲切地祝贺中华人民共和国成立二十四周年。贺电表示深信："我们两国的友好关系将继续加强，从而有益于我们两国人民，并有益于和平共处的各项原则与世界和平。"

叙利亚总统阿萨德的贺电

叙利亚总统阿萨德九月三十日致电董必武代主席和周恩来总理，最热烈地祝贺中华人民共和国成立二十四周年。贺电表示相信："我们两国和两国人民之间的友好合作关系必将进一步得到巩固，这符合我们两国和两国人民的共同利益，也有助于加强我们的共同斗争。祝友好的中国人民在各个方面都取得进步和更大的成就。"

（新华社）

廉价的宣传

新华社记者述评

最近，苏联出席联合国二十八届会议的代表团向大会提出一项所谓"关于削减军事预算问题"的提案，要求"联合国安全理事会所有常任理事国在下一财政年度内，把它们的军事预算比一九七三年减少百分之十"；并将削减下来的资金"拨出一部分用于援助发展中国家"。苏联代表团煞有介事地要求把这项提案作为"重要和紧迫"的议题列入本届联大议程，说什么如果联大通过这项提案，"那就意味着朝着减少军备竞赛迈出重要的实际步骤"，并吹嘘这是苏联对发展中国家"无微不至的关怀"等等。

苏修的这个提案并不是什么新鲜玩意儿。在赫鲁晓夫当政的十年中，苏修多次提出过类似的"裁军"倡议。一九五八年，苏联正式向十三届联大提出提案，呼吁美英苏法四大国缩减军费百分之十至十五，以"援助"不发达国家。一九六二年，苏联伙同美国共同提出"把裁军省下来的资源转用于和平用途的联合宣言"。同年七月，赫鲁晓夫在"争取普遍裁军与世界和平大会"上鼓吹从世界军费总额中"拨出百分之八到百分之十"用于"对年轻的民族国家的援助"。一九六四年，苏联在日内瓦举行的十八国裁军委员会会议上又抛出了一份备忘录，其中一点是建议"就各国削减军事预算百分之十到十五达成协议"。其实，削减军费的花招也并不是赫鲁晓夫的发明。早在一八九九年召开的海牙和平会议上，沙皇俄国的外交大臣就曾提出五年内冻结武装部队和军事预算现状的主张。此外，五十年代以来，一些老牌帝国主义也不断抛出削减军费的各种建议。苏修最近向联大提出的裁军提案，不过是新瓶装旧酒，是赫鲁晓夫和老沙皇玩弄的假裁军骗局的重演而已。

对任何一个国家来说，军费实际上都属于国防机密。既然苏联提出削减军费百分之十，那么，人们首先要问，军费怎么算？苏联每年的军费开支究竟是多少？诚然，苏联每年都公布它的军费开支。但那个数字完全是骗人的，这已经是公开的秘密。实际上，苏联的真实军费开支比它公布的要大好几倍。赫鲁晓夫就曾直言不讳地承认过这一点。一九五九年，苏联官方公布的军费为九十三亿多卢布，约合一百亿美元。而同年九月，赫鲁晓夫在美国发表电视讲话中承认，苏联每年军费"将近二百五十亿美元"，约为其公布的军费的二倍半。据《华盛顿邮报》报道，列宁格勒两个经济学家透露，"苏联的防务开支比官方所承认的数字高三倍或四倍"。伦敦国际战略研究所则估计苏联近年来的军费已达七八百亿美元。这同苏联官方自己公布的一百七十九亿卢布（约合二百亿美元）相距何其遥远。在这种情况下，该如何计算你那百分之十的"裁减"费？难怪苏联代表团这次在联大提出裁减军费百分之十的倡议后，西方外交官就指出："我们怎么能够了解苏联在防务方面花了多少钱呢？"

这些年来，苏修天天喊裁军，年年提方案，但他们的军费数字却越"裁"越高，他们的霸权野心越来越大。勃列日涅夫曾公开叫嚷："国防问题处于我们一切工作的首位"，苏联的"大量资金要用于国防"，以便使苏联"防御能力保持在最高水平"。就拿苏联官方公布的大大缩小了的军费数字来看，一九五八年，当苏联向十三届联大抛出要美英等四国削减军事预算百分之十到百分之十五的提案时，苏联官方公布的军费为九十三亿卢布。可是，到一九六四年，当苏联政府向日内瓦十八国裁军委员会会议提出削减军费的备忘录时，苏联官方公布的军费猛增到一百三十三亿卢布。六年中，苏联的军费不仅没有丝毫的削减，相反却增加了百分之四十。而今年，当苏联在本届联大又旧案重提，抛出所谓削减军费百分之十的提案时，据苏联财政部长预算报告，他们一九七三年的军费继续保持在历史上的最高水平——一百七十九亿卢布。同一九五八年相比，增加了百分之九十。难道这就是苏联政府的裁军"诚意"么？

苏联的庞大军费开支是为了争霸世界而疯狂扩军备战的必然结果。十多年来，苏联仅花在制造核武器方面的费用就有成千亿美元。目前，苏联拥有的洲际导弹数目比一九六〇年增加了四十多倍。苏联一九七二年拥有的弹道导弹核潜艇数目比一九六八年增加四倍。苏联海军军舰的吨位在最近十年中也增加了将近一倍，达到近三百万吨。据统计，仅一九七〇年，苏联建造军舰的费用就达三十亿美元，超过了美国同年的造舰费用。当前，苏修正继续加紧扩充核军备的步伐。他们加紧地下核试验，大力试制多弹头分导导弹，不断改进战略武器的质量。苏联《红星报》最近公然叫嚷："全力以赴加强苏联武装力量的战斗威力"成为苏联"最重要的任务之一"，苏联"准备进行使用任何武器的战争"。疯狂的扩军备战必然要使苏联消耗更大的军费开支，那里谈得上什么削减军费？

十分明显，苏修在目前抛出这个削减军费的提案完全是个欺世盗名的大骗局。其用心无非是制造"缓和"的假象，麻痹世界人民，以掩盖其加紧扩军，争霸世界的实际行动。他们还企图以此来蒙骗一些人，借以修补其在第三世界已经暴露的丑恶形象，为其在第三世界的渗透、扩张打掩护。正因为这样，苏修的这个提案一出笼，就遭到不少国家代表嘲讽。一位非洲国家的代表一针见血地指出："这是赫鲁晓夫的裁军骗局"。另一位非洲国家代表说，苏联这个建议是"精心策划的花招"。一些西方外交官也认为，苏联的提案纯粹是"一种宣传行动"。

（新华社北京一九七三年十月三日电）

欢呼伟大祖国社会主义革命和建设的新胜利

港澳同胞满怀喜悦欢度国庆节

新华社香港一九七三年十月三日消息 在团结胜利的中国共产党第十次全国代表大会的鼓舞下，香港和澳门的广大工人、农民、渔民、学生、工商业者和其他各阶层爱国同胞，满怀喜悦，连日来纷纷举行庆祝会、座谈会、联欢会、游园会和文艺晚会等活动，热烈庆祝中华人民共和国成立二十四周年。

香港、澳门从街头到农村、渔港，五星红旗迎风飘扬，许多建筑物上悬挂着「中华人民共和国万岁！」「伟大领袖毛主席万岁！」「团结起来，争取更大的胜利！」等巨幅标语，呈现出一派节日景象。

在庆祝活动中，各界同胞畅谈国内外大好形势，欢呼伟大祖国社会主义革命和社会主义建设的新胜利，欢呼十大的胜利召开，愤怒声讨林彪反党集团，表示衷心拥护以毛主席为首的党中央，坚决拥护十大提出的各项战斗任务。

十月一日上午，香港各界同胞代表一千八百多人举行了庆祝大会。会上，港九工会联合会会长陈耀材和新华社香港分社副社长李菊生先后讲了话。陈耀材会长在讲话中说，在国内外大好形势下，一年来港九爱国同胞的政治觉悟有了进一步提高，爱国反帝的队伍更加壮大。「爱国一家」、「爱国不分先后」的思想更加深入人心。认识祖国，热爱祖国，多为祖国做些好事，已成为大势所趋，人心所向。他说，我们一定要坚决响应毛主席和党的十大的号召，认真看书学习，努力做好工作，团结起来，争取更大的胜利，为支援祖国的社会主义革命和社会主义建设，为解放我国的神圣领土台湾，统一祖国，作出应有的贡献！同一天，澳门各界同胞代表一千二百多人也举行了庆祝大会。

九月三十日，新华社香港分社举行国庆招待会。香港各界同胞代表、各友好国家驻香港外交官员、商务代表、新闻记者、外国朋友，以及港英当局官员等九百多人出席了招待会。

廖承志罗青长马文波李金德会见并宴请我国旅日华侨代表团和我国台湾省旅日同胞观光团

新华社北京一九七三年十月三日电 中共中央委员廖承志，中共中央委员、国务院副秘书长罗青长，外交部副部长马文波，中共中央统一战线工作部负责人李金德，今天晚上会见了以博仁特古斯为团长，李天图、吕漱石为副团长的我国旅日华侨代表团，和以张廖富源为团长、刘正为副团长的我国台湾省旅日同胞观光团的全体成员，同他们进行了亲切热烈的谈话。

会见后，廖承志、罗青长、马文波、李金德设宴招待我国旅日华侨和我国台湾省旅日同胞。在充满团结、欢乐气氛的宴会上，大家欢聚一堂，畅叙骨肉情谊。席间，大家频频举杯，为伟大的社会主义祖国的繁荣昌盛，为实现解放台湾、统一祖国的伟大事业，为台湾同胞、旅日侨胞的爱国大团结，为中国人民和日本人民之间的友谊，为伟大领袖毛主席的健康长寿，干杯！

参加会见和宴会的还有有关方面负责人亲力真、朱曼平、史林峰等。

◁ 十月五日电影消息 ▷

彩色纪录片 毛泽东主席会见蓬皮杜总统
人民 上午 9.20 1.00 3.45 5.55 8.45
文化 2.10 6.30 继殷 2.55 5.05 7.55

彩色纪录片 伟大祖国欣欣向荣 同映：杂技⑧—⑨
人民 上午 9.20 1.00 3.45 5.55 8.45
文化 2.10 6.30 继殷 2.55 5.05 7.55

朝鲜宽银幕故事片 永生的战士
新华 上午 10.25 1.35 3.45 5.55 8.05
燎原 2.10 4.20 6.30 8.40
工人 2.50 5.00 7.10

彩色纪录片
铁臂引出阴河水、南海渔歌、擦山填沟造平原
继殷 7.20 红旗 6.00

回故乡之路 文化 7.20（露天）
地下游击队 燎原 7.30（露天）
摘苹果的时候 红旗 2.40
英雄儿女 红旗 7.20
海岸风雷 文化 8.30

本报社址：长沙市建湘路 电话总机：9191 订价：每月一元 零售：四版四分 昨日开印时间：10时30分 印完：15时9分

长沙地区天气预报：下午到明天，晴天多云，明晚有短时小雨。北风三级。最高气温二十八度，最低二十度。

湖南日报

第1844号　1973年10月5日　星期五　夏历癸丑年九月初十　（今日四版）

毛主席语录

广大干部下放劳动，这对干部是一种重新学习的极好机会，除老弱病残者外都应这样做。在职干部也应分批下放劳动。

坚决执行毛主席的重要指示　积极支持社会主义的新生事物

柳河五·七干校在两条路线斗争中发展

新华社哈尔滨一九七三年十月四日电　一九六八年十月五日，《人民日报》在发表黑龙江柳河五·七干校为机关革命化提供了新的经验的报道所加的编者按中，传达了伟大领袖毛主席的重要指示：**“广大干部下放劳动，这对干部是一种重新学习的极好机会，除老弱病残者外都应这样做。在职干部也应分批下放劳动。”**五年来，柳河五·七干校在毛主席这个指示的指引下，在两条路线斗争中不断得到发展，成为黑龙江省培养干部队伍的一个基地。

目前，干校的学员们正在认真学习党的十大文件，并且重温毛主席的重要指示。大家对十大文件中提出要办好五·七干校，支持社会主义的新生事物，都受到很大鼓舞，认为这是党对广大干部的亲切关怀，决心以党的基本路线为纲，以“三要三不要”的原则为武器，认真总结办校经验，把柳河五·七干校办得更好。

柳河五·七干校是在批判刘少奇反革命修正主义干部教育路线的基础上创办的。办校初期，广大干部在干校学习毛主席著作，参加生产劳动，批判修正主义，从事群众工作，接受革命传统教育和无产阶级专政下继续革命的教育，从而提高了阶级斗争和路线斗争的觉悟，世界观发生了深刻的变化。随着革命形势的发展，这个干校从一九六九年下半年开始转入轮训在职干部。在党的九届二中全会以后，又以党的基本路线为纲，把认真看书学习、批林整风放在首位，进一步加强了在职干部的轮训工作，先后举办了四期短期班和两期长期班，对在职干部分别进行三个月和一年时间的轮训。学员们在这里认真攻读《共产党宣言》、《法兰西内战》、《国家与革命》、《哥达纲领批判》、《唯物主义和经验批判主义》等马列著作和毛主席有关著作。在学习中发扬理论联系实际的革命学风，把读马列的书同读毛主席的书结合起来，把看书学习同批林整风结合起来，同总结自己在两条路线斗争中的经验和改造世界观结合起来，提高识别真假马克思主义的能力。干校成立五年来，先后轮训了五千六百多名干部，其中县以上领导干部有两千五百多人。这些干部回到工作岗位以后，绝大多数都能坚持看书学习，保持普通劳动者的本色，发扬党的优良传统，在促进机关革命化和完成党的各项战斗任务中起了骨干作用。

广大群众赞扬说：干部上了干校，马克思主义懂得的多了，劳动人民的感情增强了，路线觉悟提高了，他们焕发了革命青春，能上能下，上不上干校大不一样。

许多干部经过在柳河五·七干校学习以后，不但自己坚持看书学习，并且把理论联系实际的革命学风带到工作岗位，成了推动机关学习马列著作和毛主席著作的骨干力量。拜泉县委书记何枫，土地改革以来一直做农村工作，过去以“农业通”自居，不注意向群众学习，结果在领导农业生产中碰了不少钉子。他到干校以后，通过和贫下中农接触，深深感到贫下中农阶级斗争和路线斗争觉悟高，生产斗争经验丰富，自己在许多事情上显得幼稚可笑。这样，长期盘踞在他头脑里的“领导高明论”动摇了。他重新学习**“人民，只有人民，才是创造世界历史的动力”**这个历史唯物主义的基本观点，同大家一起开展革命大批判，思想作风发生了很大变化。回到工作岗位以后，他带领县委一班人认真看书学习，坚持唯物论的反映论和唯物史观，坚持走群众路线。为了解决水土流失问题，他和县委主要领导成员跑遍了全县二十二个公社，虚心向贫下中农请教，总结推广群众的经验，推动了全县的农田基本建设。今年麦收以后，全县出动五万多人，仅用十二天时间，就在山坡地上修造了二万多亩水平梯田。

毛主席教导说：**“国家机关的改革，最根本的一条，就是联系群众”**。许多领导干部经过干校学习回到工作岗位以后，继续以普通劳动者的姿态出现，坚持参加集体生产劳动，发扬艰苦奋斗的作风，不搞特殊化，倾听群众呼声，关心群众生活，加强了同群众的联系。有个抗日战争时期参加革命的老干部，在干校学习，增强了对劳动人民的思想感情。她担任省民政局主要领导职务以后，在工作和生活中处处严格要求自己，保持和发扬党的优良作风。去年十二月，她带领一个调查组，冒着风雪严寒，深入到灾区逐户访贫问苦，和贫下中农同吃、同住、同劳动，把党的温暖送给贫下中农。通过逐户走访，他们摸清了情况，为在灾区发动群众生产自救，合理发放救灾款取得了第一手材料。在她的影响下，这个局的干部也都积极到基层调查研究，促进了机关革命化。省电子工业局有个贫农出身的新干部，过去受旧教育制度的影响，把读书看成是为了“不握锄把”。经过在干校学习和到农村插队锻炼，他批判了“学而优则仕”的剥削阶级思想，用正确的观点对待劳动和劳动人民，思想感情发生了变化，在干校光荣地加入了中国共产党。离开干校以后，他在省电子工业局负责新产品试制经费的审批工作，经常以贫下中农艰苦奋斗、勤俭节约的精神来鞭策自己，千方百计为国家节约资金。有时他亲自到工厂进行调查研究，帮助节约经费。有一个工厂为试制新产品，原先申请要试制费二十七万元，经过他同工人和技术人员研究后，只用两万元就试制成功。他深有体会地说，五·七道路使我懂得了怎样给劳动人民当勤务员。

广大干部在柳河五·七干校学习期间，还深入批判了林彪鼓吹的“灵魂深处爆发革命”的谬论，坚持在三大革命运动第一线经风雨，见世面，在改造客观世界的同时改造主观世界。中共克山县委十五名常委中，有七名常委到柳河五·七干校学习过。县委书记陈守芳在文化大革命前是省委宣传部副秘书长，经过在干校学习以后，认识到只有到三大革命运动中去经风雨，才能更好地改造世界观。他自己注意虚心接受群众的批评监督，同时带头把自己的四个孩子先后送到农村，县委其他主要领导成员也都把自己初中、高中毕业的子女送到农村去务农。在他们模范行动的影响下，全县广大干部、工人和城镇居民也纷纷把自己的子女送到农村，走与工农相结合的道路。

目前，柳河五·七干校正在举办第三期在职干部长期轮训班。在这批学员中，有的人是第二次进干校学习。他们对党的十大文件中提出的“一个真正的共产党员，必须能上能下，经得起几上几下的考验”，感受很深，他们说，做过几年工作，再到五·七干校学习锻炼一次，这样对反修防修，使干部永葆无产阶级革命战士的青春，很有必要。他们决心永远沿着毛主席指引的五·七道路向前迈进。

在毛主席的光辉诗篇《送瘟神》的指引下

我国南方防治血吸虫病科研工作取得新成果

新华社上海一九七三年十月二日电　一九五八年十月三日，毛主席的光辉诗篇《送瘟神》正式发表。十五年来，特别是无产阶级文化大革命以来，我国南方十三个省、市、自治区血吸虫病流行地区的医药卫生科技人员同群众相结合，在防治血吸虫病的科学研究工作上取得了新的成果。

南方血吸虫病流行地区各级党委十分重视防治血吸虫病的科学研究工作，加强了对这项工作的领导。他们结合卫生战线的斗、批、改，充实、健全了防治血吸虫病的科学研究机构，帮助科研人员制订切合实际的研究工作规划，并组织有关地区和有关部门积极开展协作。疫区的医药卫生科技人员坚持与群众相结合，虚心学习群众丰富的实践经验，认真总结、推广群众的发明创造。湖北省监利县地处长江北岸，江边芦苇杂草丛生，是血吸虫病流行地区。当地居民在长期实践中创造了“种‘走底火’一灭螺法”，就是利用秋季芦苇自然落叶多，根部含水量高，钉螺大多在地面活动的有利时机，焚烧滩上的落叶，大量杀灭钉螺。这个省的卫生科技人员十分注意发掘祖国医药学宝库，走中西医结合的道路。上海市的医务人员通过批判林彪反党集团散布的唯心论的先验论，克服了过去认为用中医中药防治血吸虫病疗效不大的错误观点，坚持实践第一，实行中西医结合。经过反复试验，他们采用先在一定穴位注射一种药剂，然后口服适量西药的办法，提高了治疗效果，减轻了病人的反应，为医治血吸虫病探索了新的途径。浙江省嘉善县第一人民医院的医务人员在治疗晚期血吸虫病人时，针对这类病人一般病程长、病情重、治疗难度高的特点，实行中西药兼用、内外科并重，口服外敷、标本兼治的办法。两年内他们共收治了二百九十多名病人，除有些病人尚需继续治疗外，已有二百四十名恢复或增强了体力，回到了劳动生产第一线。四川、湖北等省在试用中草药防治人、畜血吸虫病方面，也做了许多研究试验，获得一定效果。

各地医药卫生科技人员注意把血防科研和防病治病工作紧密结合起来，在实践中不断提高医疗质量，以更好地为疫区群众服务。原来血吸虫病诊断单纯依靠粪便孵化，免疫反应、超声波测试、直肠活组织检查和症状体征结合起来诊断，提高了检出率。

贯彻十大精神　办好五·七干校

汝城县又有一批在职干部到五·七干校学习、锻炼

本报讯　中共汝城县委遵照毛主席的《五·七指示》和关于**“在职干部也应分批下放劳动”**的教导，响应十大提出的**“办好五·七干校”**的号召，在九月初，从县级机关中抽调了一百五十九名在职干部下放到太坪五·七干校，采取读书、劳动、插队相结合的方式，进行为期一年的培训，以进一步促进干部思想革命化和机关革命化，使上层建筑更好地适应社会主义经济基础。

中共汝城县委在学习十大文件中，通过认真总结办五·七干校的经验，进一步认识到：坚持办好五·七干校，做好干部教育工作，是保证毛主席的革命路线得到贯彻落实的大问题。因此，县委决定继续以太坪五·七干校作为培养、教育干部的重要基地，并作出了具体规划：在三年内，全县在职干部除老弱病残者外，基本上都要分批到五·七干校轮训一遍，每期一年左右。同时，继续在干校举办不定期的在职干部和基层不脱产干部读书班。为了办好干校，县委除定期研究干校工作外，还充实了干校的领导骨干，增配了干部和理论教员。

县委的决定作出后，得到了全县广大干部的拥护，他们纷纷自觉地要求到五·七干校去学习、锻炼。县革委会常委、商业局副局长吴俊标，是无产阶级文化大革命中新提上来的干部。他感到自己没有进过五·七干校，是在继续革命的征途上缺了重要的一课，便主动要求到干校去，抓紧重新学习的极好机会，提高路线斗争觉悟。县水电局副局长、老干部陈洪胜，他通过学习十大文件，认识到不论新老干部，都要保持和发扬党的艰苦奋斗、密切联系群众的传统作风，都要警惕资产阶级思想的侵袭，联系到自己多年做机关工作，很少下去锻炼的情况，感到很有必要到五·七干校去重新学习。他主动提出申请，并愉快地进了干校。在广大干部自觉要求的基础上，县委确定由一名常委带队，从县级机关中抽调了一百五十九名干部（其中副局长级以上干部四十三名）到干校进行为期一年左右的学习、锻炼。这批干部已于九月初进校。

目前，这批进校的新学员在十大精神鼓舞下，正围绕批林整风认真看书学习，积极参加生产劳动，从事群众工作，决心沿着毛主席指引的五·七道路，把自己锻炼成为无产阶级专政下继续革命的坚强战士。　（本报通讯员）

慈利县索溪峪五·七干校已成为一所培养、锻炼干部的新型学校。图为干校的领导和学员一起总结办校经验。

省新闻图片社供稿

红旗　一九七三年第十期

认真学习　继续前进
——庆祝中华人民共和国成立二十四周年
……《人民日报》、《红旗》杂志、《解放军报》社论

学习十大文件　搞好批林整风

必须重视党的基本路线……齐永红
办好工农兵干部的学习班……钟　文
霸权决定不了世界历史的命运……武　群
共产党员要抵制资产阶级的腐蚀……天津动力机厂工人评论组
党委会要实行民主集中制……江雪原
学习《关于健全党委制》的一点体会
……中国共产党正定县委员会书记　孙吉全

重视上层建筑领域的革命

论尊儒反法……石　仑
读者来信：对编写哲学史的一点意见……张世英

沿着毛主席的无产阶级文艺路线胜利前进

杜鹃山（一九七三年九月北京京剧团演出本）……编剧　王树元等
毛主席建军路线的赞歌——评革命现代京剧《杜鹃山》……王兴志

备战、备荒、为人民

要勤俭办社……吕　汾
丰收不忘储备，粮多坚持节约——辽宁辽中县裴家乡大队的调查
女同志也能办男同志能办的事……临猗县王见大队妇女植棉小组
军民联防　加强战备……中国人民解放军北京部队某团党委会
随时准备歼灭入侵之敌……北京外文印刷厂民兵营

湖南日报

内蒙河南分别召开妇代会选出新的妇联领导机构

代表们认真学习十大文件，决心贯彻十大精神，把批林整风放在首位，继续抓紧抓好，努力完成十大提出的各项战斗任务

新华社呼和浩特一九七三年九月二十九日电 内蒙古自治区从九月二十一日至二十六日召开第四次妇女代表大会，选举产生了内蒙古自治区妇女联合会第四届委员会。

这次大会是在自治区各族人民认真学习和坚决贯彻十大精神的热潮中召开的。到会的各民族妇女代表认真学习十大文件，愤怒声讨和批判了林彪反党集团的罪行。代表们一致表示，决心在以毛主席为首的党中央领导下，进一步团结起来，为完成十大提出的各项战斗任务而努力奋斗。

中共内蒙古自治区委员会第一书记、自治区革委会主任、内蒙古军区司令员尤太忠，自治区党委书记、自治区革委会副主任、内蒙古军区第一政委吴涛，以及自治区党政军其他负责人邓存伦、滕俊清、沈新发、王炳臣、秦淑珍、倪子文、王铎等出席了大会。尤太忠同志在会上讲了话。他说，内蒙古自治区是祖国的北大门，我们一定要加强军民团结、民族团结，认真落实毛主席关于**“备战、备荒、为人民”**和**“深挖洞、广积粮、不称霸”**的伟大战略方针，坚决响应十大的号召，对帝国主义可能发动的侵略战争，特别是对苏修社会帝国主义对我国可能发动的突然袭击，保持高度警惕，加强反侵略战争的准备，搞好民兵工作，坚决、彻底、干净、全部消灭一切敢于来犯之敌。

出席大会的七百多名代表中，有蒙古、汉、回、满、达斡尔、朝鲜等六个民族。她们来自自治区工交、农牧、财贸、文教、卫生、科技、体育等各条战线，其中工农牧业战线上的劳动妇女代表占百分之六十三点八，蒙古族和其他少数民族妇女代表占百分之三十一点九。大会还邀请了红军女战士、烈军属、各条战线上的妇女先进人物、妇女工作者、女工程师、女教授和归国华侨的代表参加了会议。

会上，代表们认真学习了十大文件，学习了马克思、列宁和毛主席关于妇女工作的重要论述，学习了毛主席关于批林整风的一系列重要指示，畅谈了自治区妇女运动的大好形势。大家一致指出，经过无产阶级文化大革命和批林整风运动，自治区各族妇女进一步认清了刘少奇、林彪一类骗子的修正主义路线的实质，加深了对党的基本路线的理解，进一步提高了阶级斗争、路线斗争和无产阶级专政下继续革命的觉悟，增强了识别真假马克思主义的能力，精神面貌发生了深刻变化，涌现出大批积极分子和新生力量。她们朝气蓬勃地战斗在各条战线上，充分发挥了妇女“半边天”的作用。无产阶级文化大革命以来，全区已有九千多名各族优秀妇女加入了中国共产党，五万六千多名各族先进女青年加入了共青团，一千七百多名各族优秀妇女被选进自治区公社以上各级领导班子。各民族的女知识青年，积极响应毛主席的号召，坚决走与工农牧相结合的道路，上山下乡，成为建设社会主义新农村、新牧区的一支重要力量。

大会经过充分讨论，通过了决议，号召各级妇女组织发动各族妇女认真学习十大文件，坚决贯彻十大精神，努力完成十大提出的各项战斗任务，当前要继续把批林整风放在首位，充分利用林彪反党集团这个反面教员，深入开展革命大批判，向各族妇女进行阶级斗争和路线斗争教育，进一步提高执行毛主席革命路线的自觉性。要认真学习马克思主义、列宁主义、毛泽东思想，批判修正主义，批判资产阶级世界观。坚持**“要搞马克思主义，不要搞修正主义；要团结，不要分裂；要光明正大，不要搞阴谋诡计”**的三项基本原则，发扬敢于反潮流的革命精神。要用无产阶级国际主义教育各族妇女，为全人类的解放事业做出自己的贡献。要动员各族妇女以极大的阶级热情和劳动热情投入社会主义革命和社会主义建设，认真贯彻执行**“鼓足干劲，力争上游，多快好省地建设社会主义”**的总路线，努力抓革命，促生产，促工作，促战备，勤俭建国，勤俭持家。要注意培养妇女干部，特别是培养少数民族妇女干部。要从工人、贫下中农牧中选拔优秀分子到各级领导岗位上来。各级妇女组织要在党的领导下，认真落实党对妇女工作的各项政策，实行男女同工同酬，提倡男女分担家务劳动，加强妇幼保健工作，关心和解决好妇女的切身问题。要进行移风易俗的教育，抵制资产阶级思想的侵蚀。各级妇女组织要特别关心上山下乡女青年的健康成长。充分发挥她们在各条战线上的积极作用。

大会根据毛主席关于无产阶级革命事业接班人的五项条件，经过充分酝酿和协商，选举产生了内蒙古自治区妇女联合会第四届委员会。九月二十九日，经过委员会会议选举和中共内蒙古自治区委员会批准，内蒙古自治区妇女联合会主任为秦淑珍（满族）、副主任为满都呼（蒙古族）、刘兰雪、曾秀玲、王翠莲、苏木雅（蒙古族）。

新华社郑州一九七三年九月三十日电 河南省于九月二十七日至二十九日召开了第五次妇女代表大会。大会认真学习党的十大文件，畅谈国内外大好形势，回顾和总结了河南省妇女工作的经验，讨论确定了今后的任务，选举产生了河南省妇女联合会第五届委员会。大会充分反映了经过无产阶级文化大革命和批林整风运动锻炼的河南省广大妇女朝气蓬勃、团结战斗的精神面貌。

来自全省各条战线的一千二百零一名代表中，工人、贫下中农和其他劳动妇女占绝大多数，其中许多都是在无产阶级文化大革命和批林整风运动中涌现出来的积极分子。

中共河南省委第一书记、河南省革委会主任、河南省军区第一政委刘建勋，中共河南省委、河南省革命委员会和中国人民解放军驻郑州部队的其他负责人耿起昌、东传钧、王维群、戴苏理、李中顺、杜河堤、张耀东、王辉、申茂功、唐岐山、文香兰、王大海、董万里、杨贵、刘鸿文等出席了大会。

刘建勋同志代表中共河南省委和河南省革命委员会向大会表示热烈的祝贺。他在讲话中号召各级党委要切实加强对妇女工作的领导，把妇女工作列入党委的议事日程，加强妇女组织的思想建设和组织建设，使之成为党联系妇女群众和做好妇女工作的得力助手，从而更好地发挥广大妇女在社会主义革命和建设中的作用。各级妇女组织要自觉地接受党的一元化领导，围绕党的中心工作开展妇女活动，坚决完成十大提出的各项战斗任务。

大会期间，代表们认真学习十大文件，讨论了文香兰同志所作的《全省妇女团结起来，为完成党的十大提出的各项战斗任务而奋斗》的报告，畅谈了全省妇女运动的大好形势。代表们一致认为，在毛主席、党中央的亲切关怀下，河南省广大妇女积极参加政治和生产活动，在社会主义革命和社会主义建设中发挥了“半边天”的作用。毛主席亲自发动和领导的无产阶级文化大革命和批林整风运动，进一步调动了广大妇女的革命积极性。她们和全省人民一道，积极投入粉碎刘少奇叛徒集团和林彪反党集团的斗争，愤怒声讨和批判刘少奇、林彪的反革命罪行和修正主义路线。广大妇女通过斗争提高了路线觉悟，精神面貌焕然一新，涌现出大批的妇女积极分子，许多妇女成为阶级斗争的闯将，生产建设的能手，科学实验的尖兵。几年来，全省有五万二千九百多名先进妇女加入中国共产党，一大批女青年加入共青团，一批优秀的女同志被选进各级领导班子。还有数十万女知识青年上山下乡，走与工农相结合的道路，在农村广阔天地里茁壮成长。

会议确定了今后妇女工作的任务，要求各级妇女组织充分认识阶级斗争、路线斗争的长期性和复杂性，把批林整风放在首位，继续抓紧抓好。要组织广大妇女认真学习马列著作和毛主席著作，进行思想和政治路线方面的教育，认真执行党的基本路线，狠抓阶级斗争和路线斗争，批判修正主义，批判资产阶级世界观，巩固无产阶级专政。要努力抓革命，促生产，促工作，促战备，遵照毛主席**“深挖洞、广积粮、不称霸”**的教导，坚决贯彻执行党的社会主义建设总路线，坚持无产阶级政治挂帅，深入开展**“工业学大庆”、“农业学大寨”**的群众运动。要教育广大妇女发扬无产阶级国际主义精神，关心和支持世界各国妇女的革命斗争。要提高警惕，做好反侵略战争的一切准备，防止帝国主义特别是苏修社会帝国主义的突然袭击。要认真落实男女同工同酬政策，关心和解决好妇女的切身问题，做好妇幼保健工作。要教育广大妇女用无产阶级观点正确对待和处理恋爱、婚姻、家庭和子女教育等问题，抵制资产阶级和封建思想的侵蚀，大力提倡晚婚和计划生育。要切实做好知识青年上山下乡的工作，特别关心上山下乡女知识青年的教育和成长。要大力培养和选拔妇女干部，发展妇女党员。

大会根据毛主席关于无产阶级革命事业接班人的五项条件和老、中、青三结合的原则，经过反复酝酿和协商，选举产生了河南省妇女联合会第五届委员会。经过第一次全体委员会选举和中共河南省委批准，河南省妇女联合会主任为文香兰，副主任为樊里、王保珍、王三大、黄小丽、李淑卓、叶秀珍。

团结战斗 欢度国庆

钢花灿烂奏凯歌

国庆节的连源钢铁厂，呈现着团结战斗、生气勃勃的革命景象；钢铁工人在十大精神鼓舞下，意气风发，斗志昂扬，坚持抓革命，促生产，以优异成绩庆祝伟大的中华人民共和国成立二十四周年。

节日的凌晨，在第一炼钢车间工房里，灯火通明，侧吹一号转炉甲班职工班前会正在进行。会上，他们一遍又一遍地学习了中央两报一刊《认真学习，继续前进》国庆社论，个个心情激动，畅谈今年十月一日是党的十大后的第一个国庆节，全国各族人民在节前认真学习十大文件，坚决贯彻十大精神，革命、生产形势一派大好。连钢也是生气勃勃，取得了提前两天完成九月份生产计划的成绩。大家一致表示，要继续坚持以批林整风为纲，团结战斗，力争国庆夺高产，打响大战四季度的第一炮。

时针指向十月一日零点，紧张的夺钢战斗开始了。工人们在炉长张明坤、甲班班长戴前怀两位共产党员的带领下，斗志昂扬地进入了工作岗位，一个个挥汗如雨地战斗着。他们采用了高温、连续、小碴料、缩短后吹时间的冶炼方法，不到四个小时就炼出了四炉优质钢。可是，正当钢产量持续上升时，钢锭模、钢水缸一时周转不过来，怎么办？浇注甲班班长、共产党员吴锡珍和全班工人拧成一股绳，发出了“宁肯自己多流汗，决不耽误炉前炼钢一分一秒”的誓言。钢锭模不够，他们一方面组织人力，用板车到四里路外的地方，把钢锭模一个一个地拖回来；另一方面打破常规，进行红模脱钢。为了解决钢水缸周转不过来的困难，吴锡珍带头以一不怕苦，二不怕死的革命精神，改原来的冷却装棒为高温装棒，为炉前炼钢创造了有利条件。

同心协力夺高产，团结战斗奏凯歌。侧吹一号转炉甲班和浇注甲班的工人们，经过努力奋战，终于在国庆节的第一个班夺得了高产：超额百分之七十完成了班产计划，并再次创造了五百炉不跑钢的优异成绩，以实际行动庆祝建国二十四周年。

灿烂钢花舞大地。在国庆这个大喜日子里，在沸腾的连源钢铁厂，坚持节日生产的工人，争分夺秒、为钢而战的又何止一号侧转炉甲班和浇注甲班呢！在炼钢分厂，从转炉到电炉，从工人到干部，坚持以批林整风为纲，坚持无产阶级政治挂帅，广泛开展了社会主义劳动竞赛，力争高产再高产，国庆节这一天，全分厂的钢产量超额百分之三十一点八完成了日计划。炼铁车间的职工，学习了中央两报一刊国庆社论后，积极投入了炉前夺铁的战斗，以超额百分之十四点二的新成绩完成了国庆节这一天的日产计划。轧钢车间轧机轰鸣，钢龙飞舞，工人们在国庆节日首创了轧制轻轨的最高班产纪录。

十里钢城红烂漫，千群团结永向前。英雄的钢城儿女，决心认真学习十大文件，坚决贯彻十大精神，努力完成十大提出的各项战斗任务，用更加优异成绩迎接四届人大的召开。 •本报通讯员•

汉寿县委发动广大干部群众 多种种好冬种作物 力争高产丰收

本报讯 在党的十大精神鼓舞下，中共汉寿县委发动广大干部和社员，向生产的深度和广度进军，认真落实冬种规划，多种、种好冬种作物，以实际行动庆祝建国二十四周年。

近几年来，汉寿县冬种作物生产有了较大的发展。但由于少数地方对冬种作物“低产论”、“搭头论”的问题没有解决好，耕作管理粗放，产量仍然低。今年，为了把冬种作物生产搞上去，县委以十大光辉文献为指针，认真总结了鸭子港公社去年一千三百多亩小麦，亩产一百六十多斤；沧港公社四千多亩油菜，亩产二百七十斤；新兴公社五里大队一百七十多亩旱土绿肥留种，亩产一百四十斤的高产经验，大破了“低产论”、“搭头论”等错误论调，使干部群众提高了思想认识。大家认识到，冬种作物增产潜力很大，种好这季作物，它不仅关系到多收一季粮食和油料，而且关系到下季作物的丰收，决心多种、种好，力争高产丰收。

认识提高后，计划很快落实到了队。阳南塘公社王佛庵大队，今年早稻获得大丰收，晚稻来势又好，开始少数人对冬种作物打算搞多少算多少。在这里帮助工作的公社党委书记发现这个思想苗头后，以十大精神为指针，教育干部群众，克服了自满情绪，全大队重新落实了冬种规划，面积比原来扩大了百分之三十六。全县通过自下而上落实的结果，除绿肥由去年的五十万亩扩大到五十五万亩外，小麦、蚕豆、豌豆、油菜等作物共落实三十六万亩，比去年扩大了百分之三十。

为了夺取冬种作物高产，全县各地广泛的开展了开沟排水、积肥、备种等工作。洲口公社位于湖区，地下水位较高。近日来，他们出动了四千四百多个劳力开沟，降低地下水位。阳南塘、丰家铺等公社结合晚稻后期管理，采取铲草皮、沤沤肥、烧火土灰、收集草木灰等办法，为每亩冬播作物备足了五十至八十担肥料；同时针对种子不足的问题，进行了余缺调剂。为了处理好冬播前后作物的矛盾，各地除采取间种的办法外，都作好了育苗准备。沧港公社计划种五千亩油菜，已作好了三千五百多亩田的育苗移栽准备。

（本报通讯员）

加强协作 做好节日客运工作

长沙汽车东站职工在十大精神鼓舞下

本报讯 长沙汽车东站职工认真学习十大文件，切实贯彻十大精神，在欢庆中华人民共和国成立二十四周年的日子里，加强协作，团结战斗，努力搞好节日客运服务工作。

还在国庆前夕，这个站党支部就着手进行搞好节日运输生产的动员和组织工作。站党支部组织全站职工认真学习十大文件，深入批林整风，提高了职工们坚持抓革命、促生产的自觉性。在这个基础上，党支部召开了全站职工动员大会，大家纷纷表示，要以十大精神为动力，团结战斗，完成好这一光荣任务，并且积极行动，对车辆进行了全面检查，为搞好节日运输准备了良好条件。

节日期间，是客运最繁忙的时间。九月三十日与十月一日这两天，日平均客运量较平常增加了百分之六十。全站各部门职工都投入了紧张的战斗，客车队在车辆少、旅客多的情况下，加强调动管理，合理使用运力，发动和组织二十七名司机利用正班车空隙时间插班和增开双班，仅九月三十日和十月一日这两天，就增开客班车七十七个班次；机修组的职工紧密配合运行需要，充实白班力量，精心检修车辆，有的同志回家探亲，想到节日机修任务紧，人手少，主动提前赶回车站，投入战斗；行包房的同志在行包装卸任务成倍增加的情况下，全班合理组织力量，互相配合，做到“忙而不急躁，越忙越周到”，提高了装卸质量和效率。“要使车厢跑得快，还要车头带。”节日期间，站领导成员深入基层，一面参加劳动，抓思想和政治路线教育，一面调查研究，检查客运情况，实行具体指挥，从而使各项工作顺利进行，保证了节日旅客的安全、及时运送。

（长沙公路运输公司综合办公室供稿）

煤炭坝煤矿职工用抓革命促生产新成绩向国庆献礼

节日坚守岗位 创原煤生产新纪录

本报讯 在团结胜利的党的第十次全国代表大会鼓舞下，煤炭坝煤矿的广大职工，国庆节日坚守战斗岗位，夺得了抓革命，促生产的新成绩。十月一日这天，全矿原煤产量达到了三千六百四十三吨，超过日产计划的百分之七十九，创造了历史最高日产水平。

为了搞好节日生产，这个矿的广大职工在认真学习十大文件，坚决贯彻十大精神的热潮中，紧密结合实际，纷纷举行各种活动，热烈讨论怎样以最优异的成绩，庆祝中华人民共和国成立二十四周年。五亩冲工区坚持以党的基本路线为纲，在国庆前夕，请老工人回忆对比，充分利用林彪反党集团这个反面教员，批判他们的反革命罪行，批判修正主义，批判资产阶级世界观，向广大群众进行阶级斗争和路线斗争教育。从而进一步提高了职工群众执行毛主席革命路线的自觉性，焕发了建设社会主义的革命热情，决心在节日期间坚守战斗岗位，为革命多产煤，产好煤。十月一日这天，他们采取大会战的办法，井上井下，团结一心，大干苦干，全区日产原煤一千三百六十七吨，为日计划的百分之二百三十四点四八，第一次突破了矿井设计能力。跃进工区在节日夺高产中，由于遇到工作面温度高、巷道淋水大等困难，每采一吨煤都要付出极其艰苦的劳动。但工人们满怀革命豪情，意气风发地迎难而进，团结战斗，互相支援，终于克服了重重困难，夺得了日产原煤一千多吨的新成绩，比日产计划增长了百分之八十八点三。

在欢度国庆的日子里，这个矿的各级领导成员，坚持带头搞好节日生产，纷纷深入生产第一线，同广大工人群众一起并肩战斗。矿党委主要成员深入到跃进矿井，一边宣讲中央两报一刊国庆社论，一边和工人一起跟班劳动，及时解决生产过程中出现的问题。他看到一三二工作面还缺少一台回树绞车时，他立即带领几个干部从另一个采完的工作面上抢运回来，保证了放顶工序的顺利进行。矿党委常委、竹山塘工区党总支书记，亲自带着采煤工具，下井采煤，当他发现放顶工序跟不上采煤的时候，又主动参加放顶。在他的带动下，工人们干劲倍增，把工作面上的八十八根坑木一一回收出来，为节日夺高产创造了有利条件。（本报通讯员）

湖南日报　　1973年10月5日　星期五　第三版

孔子是反动阶级的“圣人”，劳动人民的敌人

向涛

千百年来，一直被历代反动统治者尊为“圣人”的孔子，究竟是个什么人？我们运用马克思主义的立场、观点、方法，解剖一下孔老二这具僵尸，不难看出，他是一个顽固地维护奴隶制度，妄图开历史的倒车的反动分子，是反动阶级的“圣人”，是劳动人民的敌人。

（一）

孔子名丘，字仲尼，因排行第二，后世称为孔老二。他生于公元前五五一年，死于公元前四七九年，是我国春秋时鲁国陬邑人（今山东曲阜）。孔子出身于破落的奴隶主贵族家庭。他的祖先是宋国贵族，因内乱逃亡到鲁国落户。

孔子所处的春秋末期，正是我国社会由奴隶制向封建制急剧变革的时代。当时，奴隶的暴动、起义和奴隶的集体逃亡不断发生，从根本上动摇了奴隶主贵族的统治，瓦解了奴隶制的生产关系——井田制。新兴的地主经济和个体经济出现了。从奴隶主贵族中蜕化出的一部分人，形成了新的地主阶级。他们利用奴隶起义的力量，从经济上、政治上、思想上向奴隶主贵族统治者展开了夺权斗争。新兴的封建制取代腐朽的奴隶制，已经成为不可抗拒的历史潮流。面对着这个大动荡、大变革的局势，孔子采取的是什么态度呢？

孔子的主张是：反对变革，维护奴隶制。他提出了一个反动复辟的政治纲领：“兴灭国，继绝世，举逸民。”就是要恢复已经灭亡了的奴隶制国家和没落了的奴隶主贵族的世袭特权，把那些失去了权势的奴隶主贵族重新抬举出来当政。一句话，就是要实行反动复辟。孔子曾经大声疾呼地说：“如果我被启用，我就在东方复兴周代的奴隶制度。”可见孔子的复辟野心是不小的。孔子还提出了一条复辟的具体途径：“齐一变至于鲁，鲁一变至于道”。这就是要把齐国那样的封建制占优势的局面，变成鲁国那种奴隶制上层建筑顽强保存的局面，然后再进而变成西周奴隶制全盛时期的那种局面。

为了达到上面这个反动政治目的，孔子一生都在为之奔走呼号，至死不休。他对当时发生的一切变革和任何违背奴隶制度的行动都怕得要命，恨得要死。痛心疾首地加以反对。鲁国大夫季孙氏在庙堂祭祀用了按“周礼”规定的天子专用的八佾舞乐（佾音逸，奴隶主贵族舞蹈奏乐有严格的等级：天子八佾，诸侯六佾，卿大夫四佾，每佾一行，八人。）孔子听说后暴跳如雷，说：“是可忍也，孰不可忍也。”甚至当时做的饮酒器不合周礼的规矩，他也大发雷霆，加以攻击。晋国在公元前五一三年造了一个刑鼎，把一些法律条文铸在上面，公布于众，要大家遵守。这是经济基础的变革在上层建筑中引起的变化，对于限制奴隶主贵族的特权地位是有作用的。孔子听到这个消息，气得发抖，说：将贵族和奴隶混在一起，怎么显示贵族的尊严伟大呢？这么一来，贵贱之间一点区别都没有了，还成个什么奴隶制国家呢？（《左传》昭公二十九年）他的学生冉求帮助鲁国季孙氏改革税制，实行按田亩征收赋税，这是从奴隶制的生产关系向封建制生产关系转变的重要变革。孔子对此十分气愤，大骂冉求背叛了“周公之典”，即奴隶制度，宣布不再承认冉求是他的学生，并要他的学生们“鸣鼓而攻之”。公元前四八一年，齐国的新兴地主势力代表陈恒杀掉了齐国奴隶主的总头目齐简公。消息传到鲁国，当时已经七十一岁的孔老二从病床上挣扎起来，香汤沐浴，穿上朝服，以他过去当鲁国司寇的名义，要求鲁哀公出兵讨伐陈恒。从以上这些事实，我们可以看到，孔子的反动立场，是何等的顽固不化。

孔子从他的复辟活动中懂得，掌握了权力可以更好地实行其反动的政治主张。所以他一生中四处奔走，极力钻营，总想捞个一官半职。他青年时期曾经两次做过鲁国的小官，一次是管记帐的“委吏”，一次是管牛羊畜牧的“乘田”，但是都太低微了，不能达到孔子的政治目的。于是他向统治者们毛遂自荐，到处自吹自擂，说什么“假如有人用我治理国家，一年就能见效，三年便能获得显著成就。”他还到处寻找主顾，以出卖他的反动主张，实现其反动的政治理想，甚至恬不知耻地说：“要卖掉啊！要卖掉啊！我是等待识货者哩！”（《论语·子罕》）他利用鲁国季孙氏同其家臣的矛盾，乘机混进了官场，不久当上了鲁国的司寇（相当于近代的司法部长）。孔子一朝权在手，便把令来行，迫不及待地镇压革新势力。他上台七天，就以“莫须有”的罪行，杀掉了鲁国革新派代表人物少正卯，并将尸体陈列三天，以威胁一切敢于革新的人们。他还运用窃取的权力，极力打击新兴的封建势力，拆毁了鲁国封建势力的主要代表季孙氏、孟孙氏、叔孙氏在费、成、郈三地的城防设施，即史书记载的“堕三都”（《左传》定公十二年）。目的是削弱鲁官公为代表的旧贵族势力。这一切，充分说明孔子是顽固站在维护奴隶制反动立场上的卫道士，是没落奴隶主贵族的代言人。

孔子一生为复辟奴隶制度，是不遗余力的。他搞复辟的政治活动失败了，就带着徒子徒孙周游列国，到处兜售他的反动复辟谬论，遭到冷遇和碰壁之后，仍然不见棺材不落泪。据《史记·孔子世家》记载，他又借编鲁国历史为名，把那些废弃周礼的各国诸侯、卿大夫和新兴势力的“罪状”，一条条按年按月记录下来，准备有朝一日同这些“犯上作乱”的“乱臣贼子”们算帐。孔子搞的这部史书取名《春秋》，实际上是一本“变天帐”。孔子一生就是这样地积极从事反动复辟活动，卖命地为恢复旧制度效劳，使他当之无愧地成了中国历代反动阶级进行反革命复辟活动的“先师”，成为剥削阶级的精神支柱。

（二）

毛主席教导我们：**“凡是要推翻一个政权，总要先造成舆论，总要先做意识形态方面的工作。革命的阶级是这样，反革命的阶级也是这样。”**孔子为了实现他复辟奴隶制度的罪恶目的，大肆兜售奴隶主的意识形态，形成了一整套的反动思想体系。

在哲学上，孔子是一个彻头彻尾的唯心主义者，“天命”观是他反动政治纲领的思想基础。孔子否认客观规律的存在，认为天是有人格、有意志的“神”。所谓“死生有命，富贵在天。”人间的悲欢离合，富贵贫贱，生死祸福，都是由上天安排，命中注定的。“得罪了天，祈祷也是没有用的。”所以，必须要“畏天命，畏大人，侮圣人之言。”这样，孔子就把殷商以来的奴隶制度说成是上天安排的，是神圣不可侵犯的，那些奴隶主阶级的“大人”“圣王”君主是受命于天的，是执行上天意旨的，被压迫、被剥削者要诚惶诚恐地服从他们的统治。从这种反动的“天命”观出发，孔子竭力宣扬有“生而知之”的圣人，说什么，“生而知之者上也；学而知之者次也；困而学之，又其次也；困而不学，民斯为下矣。”公然把反动统治阶级吹捧成为天生的英雄，他们从娘胎里生下来就有先验的知识，而做劳动人民不肯学习，是注定了的蠢才。而且，还说“唯上智与下愚不移”，认为这种知识上的界限永远不能改变。人们必须以宗教徒对待神的虔诚态度，拜倒在贵族老爷们的脚下。尽管孔子一生倒行逆施，干尽了坏事，他还是恬不知耻的宣称“天生德于予”“五十而知天命”，把自己打扮成一个天才，借此把他的所做所为，说成是顺应“天命”的行动，妄图骗取人们的支持。

同孔子反动“天命”观紧密相联系的，就是他的反动伦理思想的核心所谓“仁”。“仁者爱人”，乍听起来，讲得很漂亮，其实这是一句骗人的话。伟大领袖毛主席指出：**“所谓‘人类之爱’，自从人类分化成为阶级以后，就没有过这种统一的爱。”**孔子所谓“爱人”，爱的是奴隶主贵族，并不包括奴隶在内。他看到当时“犯上作乱”“弑君”“弑父”的行为经常发生在统治阶级的内部，所以便提出：“亲亲，为仁也”，主张孝悌为仁之本。主张在奴隶主内部，事父母以孝，对兄弟平辈讲爱，父子兄弟相亲相爱。孝是纵的方面，悌是横的方面，就是从纵横两个方面来维护奴隶主内部的团结，巩固氏族奴隶制的统治。最能够说明这种“仁”的反动本质的，是孔子回答颜渊的一句话：“克己复礼为仁。”因为到了孔子时代，在上层建筑领域中，奴隶主的意识形态失去了维持人心的作用，不能再支配人的行动了，出现了所谓“礼崩乐坏”的局面。孔子很懂得意识形态的作用，他认为要制止人们“犯上作乱”的行为，先要消灭“犯上作乱”的思想。他提出的“克己”，就是不准广大劳动群众有革命的要求，各人要守各人的本分；所谓“复礼”，就是恢复西周奴隶制规定的尊卑等级的一套统治秩序，一切言行都要纳入到“周礼”的范围。礼，是社会制度，也是孔子所说的“君君、臣臣、父父、子子”的秩序。“非礼勿视，非礼勿听，非礼勿言，非礼勿动”，就是做臣、子的不能造君、父的反，做奴隶的不准反抗奴隶主的统治。各方面都要符合礼的规定，不能有一点逾越和错乱。恢复周礼的政治措施是“正名”。“正名”，就是要以主观来规定客观，来规定现实社会的存在，他妄图用奴隶国家的规章来约束、限制、打击要求改革的新兴力量，把已经变化了的阶级关系，拉回到周礼规定的轨道，以挽救奴隶制的灭亡。所以，孔子关于什么“仁”、“礼”、“正名”等等反动说教，一言以蔽之，都是为了论证压迫有理，剥削有理，造反无理。这个反动透顶的理论，一直成为剥削阶级禁锢人们思想的精神枷锁。

孔子为了把他的一套反动思想传下去，他以办教育为名，广收弟子，论道讲学。他企图在奴隶制土崩瓦解的社会大变动时期，利用教育这个阵地，宣扬奴隶主阶级的思想文化，腐蚀群众，征服人心，实行反革命复辟。“君子学道则爱人，小人学道则易使也！”这就是孔子教人的目的。他要通过办教育，使奴隶主学会一套刚柔并用的统治术，使奴隶安份守已，服服贴贴地听从奴隶主的使唤。为了达到这个目的，孔子把奴隶主贵族的《诗》、《书》、《礼》、《乐》作为教学的内容，并且把“周礼”放在头等重要的位置，要学生严格遵守奴隶主的等级制度和道德规范，人人都成为奴隶制度的卫道士。在教学方针上，孔子一意关门办学，用“学而优则仕”的剥削阶级思想，引诱学生修身养性。他极力反对学生从事生产劳动。他的学生樊迟问他如何耕田，如何种菜，他破口大骂樊迟是“小人”，说这些事是奴隶们干的。可见，孔子的教育思想跟他的政治思想一样，其实质都是为反革命复辟服务的。两千多年来，反动统治者一直把孔子尊为“万世师表”，把他的教育思想吹得天花乱坠，说他主张“有教无类”、“不择贵贱”等等，把孔子标榜为“全民教育家”。其实，这完全是一套骗人的鬼话。“有教无类”，本来的意思就是，对奴隶进行强制训练，按地域编制、不分氏族，根本不是什么打破阶级界限，让奴隶们享受教育。在古代的奴隶制社会，奴隶是可以买卖的货物，毫无做人的资格，怎么能被孔子招了做学生呢？而且，按照孔子的规定，每个学生必须给他交十条干肉作见面礼，奴隶们又哪里有肉来交呢？所以，孔子的学生，都是奴隶主贵族的子弟。所谓“穷居陋巷”的“穷学生”颜渊，他的祖先十四世仕鲁，都是卿大夫，只是到他父亲才衰落。出身“鄙贱”的子贡，也是一个“结驷连骑，家累千金”的卫国商业奴隶主之子。由此看来，孔子的所谓“不择贵贱”，是在剥削阶级内部讲的。在阶级社会里，任何教育都是为一定阶级的政治服务的，说孔子是全民教育家，只不过是一个弥天大谎罢了！

（三）

鲁迅说：“孔夫子之在中国，是权势者们捧起来的”。由于孔子提出的剥削有理、压迫有理、造反无理的反动谬论，适合于反动统治阶级的需要。所以，后来不管是封建地主或者是资产阶级都利用孔子来反对革命，镇压人民，以维护其反动统治。汉武帝接受董仲舒提出的“罢黜百家，独尊儒术”的建议，把孔子的思想做为刘家王朝的统治思想。唐代封孔子为“文宣王”，宋代称为“至圣文宣王”，元代封为“大成至圣文宣王”，明代便成了“大成至圣先师”，清代则封为“大成至圣文宣王先师”。到了近代，反动阶级的代表人物进行复辟活动，也都请出孔子的亡灵，为他们做反革命舆论准备。袁世凯、张勋都莫不如此。人民公敌蒋介石，为了镇压革命运动，巩固其反动统治，也是把孔子捧为“千秋仁义之师”“万世人伦之表”的“大圣人”，还胡说什么孔教可以“正人心”“辟邪说”，“保护孔庙之意为共产主义根本之铲除”。在蒋介石盗个统治期间，他实行“尊孔读经”的复古教育，搞所谓“礼义廉耻”的新生活运动，定孔子生日为“国定纪念日”。当蒋介石逃到台湾去后，“尊孔复古”的丑剧又在台湾续演。一九六〇年他亲自主持成立了“孔孟学会”，宣称其目的是对中国人民进行“全面的思想战，文化战，主义战”，妄图借孔子的亡灵，来维持其苟延残喘的局面。

帝国主义侵略中国，也利用孔子这具僵尸作他们的工具。美帝国主义的御用学者杜威就说：“中国应以儒教为国教，国民教育系统应以孔教为基础”。日本帝国主义吹捧孔子是“先师德隆千古，道冠百王”，称孔子之道为“中国古有文化的结晶”，建立“大东亚新秩序”就“应该发扬孔子之道”。苏修社会帝国主义继承了日本法西斯的衣钵，一面进行军事威胁，妄图对我国发动突然袭击，一面又求助于孔子的亡灵，胡说“孔子学说”在今天还具有“进步意义”，反对中国人民对孔子的批判，企图用孔子的精神鸦片来麻痹和瓦解中国人民的斗志。

和一切反动统治阶级的立场截然相反，人民大众一直把孔子当做革命的死敌。在他活着的时候，人民就普遍反对他，有的骂他是“四体不勤，五谷不分”的坏蛋，有的骂他是“知其不可而为之者”的跳梁小丑，有的骂他是一条丧家之狗。他游说中路过匡城，匡人把孔子一伙围起来，要杀掉他，他的学生子贡苦苦哀求才获免。匡人反对孔子，就是反对他开历史的倒车。自秦汉以来，农民革命的风暴曾给“孔孟之道”以无情的打击。秦末农民起义的领袖陈胜、吴广，就有力地批判了孔子的“天命”观。以后，大小数百次的农民起义，都猛烈地冲击着孔子所维护的剥削制度和吃人的伦理道德。特别是太平天国宣布孔孟之书为“妖书”，把孔子斥之为“邪神”，砸孔牌，毁孔庙，大长农民革命的志气，大灭“孔孟之道”的威风。

在十月革命的号召下，一九一九年，我国爆发了反帝反封建的五四运动。五四运动响亮地提出了“打倒孔家店”的口号，革命人民以空前未有的磅礴气势和毫不妥协的战斗精神，对准“孔家店”展开了猛烈的总进攻，对那些封建军阀及其帮凶们的“尊孔读经”，提倡旧礼教、旧文学的反动行为进行了无情的批判，为马克思主义在中国的传播开辟了道路，为无产阶级领导的人民革命运动，作了舆论上的准备。

五四运动把“孔家店”打翻了，但是它的阴魂不散，剥削阶级的代表人物不断拾起孔子这面破旗向无产阶级进攻，为他们推行机会主义路线，进行反革命复辟制造舆论。王明、刘少奇、林彪一类骗子步封建帝王、独夫民贼的后尘，继续为孔子扬幡招魂。王明这个叛徒、卖国贼，在抗日战争时期就大捧孔子，把孔子的“忠孝仁勇礼义廉耻”，说成是中国“五千年的民族美德”，把孔子的反动思想贴上“民族精神”的标签。刘少奇在一九二五年第一次背叛革命后，就捧着反动军阀赏赐的“四书”，开始了他贩卖“孔孟之道”的无耻生涯。他三次抛出黑《修养》，大肆宣扬孔子的“修身养性”，一九五一年，他亲自到曲阜“朝圣”，称赞孔子“是圣人”，“真伟大”，并且把孔子的所谓“圣迹图”带回北京，在刘贼家里供养了一年之久。一九六二年，他又指使召开孔子“学术讨论会”，掀起一股“尊孔”的反革命逆流，与党的八届十中全会相对抗。叛徒、卖国贼林彪与倒行逆施的孔子更是“心有灵犀一点通”。从孔子的“生而知之”到林彪的“天赋之才”；从孔子的视群众为“小人”、“野人”、“下愚”到林彪把群众当作“群氓”、“糊涂虫”；从孔子的“中庸之为德也”到林彪的“中庸之道合理”；从孔子的“修身养性”到林彪的“灵魂深处爆发革命”；从孔子的“杀身以成仁”到林彪的“不成功便成仁”……等等，从孔子到林彪，一个是没落奴隶主阶级利益的代表，一个是地主、资产阶级的代理人，一根又长又粗的黑线，把他们紧紧地串连在一起。林彪挂着马列主义的招牌，大肆贩卖“孔孟之道”的黑货，就是要利用“孔孟之道”十足的反动性和虚伪性，欺骗和腐蚀群众，以达到他篡党夺权，颠覆无产阶级专政、复辟资本主义的罪恶目的。

我们同林彪在反孔与尊孔的问题上的斗争，是两个阶级、两条道路、两条路线的激烈斗争。要深入批判林彪的反革命修正主义路线，就必须批判孔子的反动思想。我们只有把批孔的斗争进行到底，才能扫除社会发展的阻力，肃清林彪散布的修正主义的影响，进一步巩固无产阶级专政，沿着毛主席的无产阶级革命路线胜利前进。

抓好头等大事　批判修正主义（木刻）

钟亦榴　袁湘帆　桂润年
徐芝麟　邓辉楚　张青渠　作

◁十月六日电影消息▷

彩色纪录片　毛泽东主席会见菠皮杜总统
新华　上午　9.45　2.15　5.20　9.05
工人　1.40　4.45　7.10　燎原　2.50　5.55　8.30
烈士公园　4.05　7.50　红旗　3.25　6.30

彩色纪录片　伟大祖国放欣向荣　同映：杂技⑧—⑨
新华　上午　9.45　2.15　5.20　9.05
工人　1.40　4.45　7.10　燎原　2.50　5.55　8.30
烈士公园　4.05　7.50　红旗　3.25　6.30

朝鲜宽银幕故事片　永生的战士
文化　上午　9.50　1.00　3.10　5.20　7.30
人民　上午　9.10　1.35　3.45　5.55　8.05
建设　12.00　2.25　4.35　6.45　8.55

彩色科教片　送瘟神　同映：1973年新闻简报30、31号
长沙　1.30　建设　7.20（露天）

彩色纪录片
铁臂引出阴河水、南海渔歌、搬山填沟造平原
燎原　1.30　烈士公园　2.40

南征北战　燎原　7.30（露天）
摘苹果的时候　长沙　8.30
奇袭　新华　7.15
广阔的地平线　北郊　7.15
地下游击队　文化　7.00（露天）
海岸风雷　红旗　8.30

湖南省话剧团
试验创作革命现代话剧
红旗卷起农奴戟
时间：10月6、7、8、9日　晚7.30
地点：红色剧院
上午八时售当日票

长沙市歌剧队演出
艳阳天
日期：9月6、7、9、10、11、13、14日晚7.30
地点：长沙剧院

庆祝中华人民共和国成立二十四周年

卢旺达总统朱韦纳尔的贺电

卢旺达共和国总统、全国和平统一委员会主席哈比亚利马纳·朱韦纳尔十月一日致电毛泽东主席，热烈祝贺中华人民共和国成立二十四周年。贺电说，在贵国国庆的时候，我极其高兴地代表卢旺达全国和平统一委员会，代表卢旺达政府和人民，并且以我个人的名义向你表示热烈的、深切的祝贺。卢旺达人民和我本人赞赏英雄的中国人民，在你的英明领导下，为第三世界的发展所做出的坚持不懈的努力。祝我们两国之间业已存在的友好关系更加和谐地发展，并且通过日益卓有成效的合作而具体化。

马尔加什共和国政府首脑的贺电

马尔加什共和国政府首脑拉马南佐阿十月一日致电毛泽东主席，最热烈地祝贺中华人民共和国成立二十四周年。贺电说，在贵国国庆的时候，我愉快地代表马尔加什人民和政府，并以我个人的名义，向你表示最热烈的祝贺。我最诚挚地祝你本人幸福，祝伟大的兄弟的中国人民繁荣昌盛。我高兴地看到，我们两国的关系获得了顺利发展，并且深信，两国关系的顺利发展必将进一步有助于我们为争取世界正义与和平事业的胜利而展开的共同行动获得成功。

希腊共和国总统的贺电

希腊共和国总统乔治·帕帕多普洛斯十月一日打电报给毛泽东主席，祝贺中华人民共和国成立二十四周年。电报说，在中华人民共和国国庆的时候，请图下接受希腊人民和我本人的亲切的祝贺和十分诚挚的祝愿，祝你本人幸福，祝贵国繁荣昌盛。

塞浦路斯总统马卡里奥斯的贺电

塞浦路斯共和国总统马卡里奥斯十月一日致电毛泽东主席，衷心祝贺中华人民共和国成立二十四周年。贺电说，在中华人民共和国成立二十四周年的时候，我代表塞浦路斯人民和我的政府并以我个人的名义，表示最衷心的祝贺和最热烈的祝愿，祝你个人幸福，祝友好的中国人民进步和繁荣。

牙买加总理曼利的贺电

牙买加总理迈克尔·曼利致电毛泽东主席，最衷心地祝贺中华人民共和国成立二十四周年。贺电说，当你们庆祝中华人民共和国成立二十四周年的时候，牙买加政府和人民同我一起向中华人民共和国政府和人民表示诚挚的祝愿和最衷心的祝贺。我相信，在今后我们一起努力以建立象征我们共同致力于持久和平的牢固基础的过程中，我们两国间的互相友好、尊重和合作的关系将会不断加强。

马里国家元首特拉奥雷的贺电

马里国家元首穆萨·特拉奥雷九月二十九日致电董必武代主席和周恩来总理，热烈祝贺中华人民共和国成立二十四周年。贺电说，在贵国国庆的时候，我高兴地代表马里人民、马里全国解放军事委员会、马里政府，并以我个人的名义，向你们本人，向伟大的中国人民、你们的党和你们享有崇高威望的领袖毛泽东主席致以十分诚挚和热烈的祝贺。我们非常关切地注视着友好的中国人民在各方面不断取得的巨大成就，并向你们保证，我们决心在反对帝国主义、新老殖民主义、种族隔离和种族主义的共同斗争中，为加强我们两国之间的友好合作和相互声援关系而努力。我十分衷心地祝愿你们本人幸福，祝你们英明的领袖健康，祝光荣的中国人民繁荣昌盛。

古巴总统多尔蒂科斯和总理卡斯特罗的贺电

古巴共和国总统奥斯瓦尔多·多尔蒂科斯和革命政府总理菲德尔·卡斯特罗致电董必武代主席和周恩来总理，热烈祝贺中华人民共和国成立二十四周年。贺电说，在庆祝中华人民共和国成立二十四周年的时候，我们代表古巴人民和古巴革命政府向你们，向中国人民和中国政府表示热烈的祝贺。同时，我们愉快地借此机会祝愿兄弟的中国人民取得许多成就，并衷心祝愿我们两国之间的友谊和合作得到加强。

伊朗国王巴列维的贺电

伊朗国王穆罕默德·礼萨·巴列维致电董必武代主席，最亲切地祝贺中华人民共和国成立二十四周年。贺电说，在中华人民共和国国庆的时候，我极其愉快地向阁下表示最亲切的祝贺和诚挚的最良好的祝愿，祝你个人健康和幸福，祝友好的中国人民幸福和日益昌盛。

伊朗首相胡韦达的贺电

伊朗首相胡韦达十月一日致电周恩来总理，最诚挚地祝贺中华人民共和国成立二十四周年。贺电说，在共和国国庆的时候，我极其愉快地向阁下表示最诚挚的祝贺和衷心的祝愿，祝你个人健康和成功，并祝高尚的中国人民幸福和繁荣。

巴基斯坦总统伊拉希的贺电

巴基斯坦总统乔德里·法兹尔·伊拉希致电董必武代主席，最衷心地祝贺中华人民共和国成立二十四周年。贺电说，在中华人民共和国成立二十四周年的时候，我极其愉快地以我个人的名义，并代表巴基斯坦政府和人民，向阁下，并通过你向中华人民共和国政府和人民表示最衷心的祝贺和最良好的祝愿。

贺电说，在毛泽东主席英明的和鼓舞人心的领导下，中国人民为巩固他们的自由、实现他们所向往的和平进步的目标而阔步前进。作为你们伟大国家的亲密朋友和邻邦，我们为你们取得的成就而感到高兴，并祝贵国人民今后取得更大的成就。（据新华社）

庆祝中华人民共和国成立二十四周年

我驻各国大使或临时代办分别举行招待会

新华社北京一九七三年十月三日消息 综合消息：从九月二十八日到十月一日，我国驻巴基斯坦、斯里兰卡、尼泊尔、伊朗、黎巴嫩、坦桑尼亚、赞比亚、埃塞俄比亚、苏丹、阿尔及利亚、埃及、阿根廷、墨西哥、圭亚那、日本、老挝、毛里求斯、塞拉勒窝内、叙利亚、刚果、阿拉伯也门共和国、也门民主人民共和国、科威特、冰岛、土耳其、马耳他、秘鲁、乌干达、索马里、几内亚、喀麦隆、塞内加尔、突尼斯、马里、毛里塔尼亚、尼日利亚、多哥、塞洛哥、扎伊尔、布隆迪、乍得、肯尼亚、达荷美、加纳等国大使或临时代办，分别举行了招待会，庆祝中华人民共和国成立二十四周年。

应邀出席招待会的，有各国政府的领导人和高级军政官员以及各界友好人士。

招待会是在热烈友好的气氛中进行的。

十月一日，我国驻美利坚合众国联络处主任黄镇和副主任韩叙在华盛顿举行招待会，庆祝中华人民共和国成立二十四周年。

出席招待会的有美国高级官员、各界人士，以及美籍华人和华侨的代表。

招待会是在友好的气氛中进行的。

在参加了第四次不结盟国家和政府首脑会议并结束对非欧六国的访问后

阮友寿率越南南方共和代表团途经乌鲁木齐回国

赛福鼎主任、杨勇副主任等前往机场热烈欢送

新华社乌鲁木齐一九七三年十月四日电 由越南南方民族解放阵线中央委员会主席团主席、越南南方共和临时革命政府顾问委员会主席阮友寿率领的越南南方共和临时革命政府代表团，在参加了第四次不结盟国家和政府首脑会议，并圆满结束了对非洲、欧洲六国的访问后，在回国途中于三日到达乌鲁木齐，今天上午乘专机回国。

越南南方共和临时革命政府外交部长阮氏萍同机离开。

中共中央政治局候补委员、中共新疆维吾尔自治区委员会第一书记、自治区革委会主任、新疆军区第一政委赛福鼎，中共中央委员、自治区党委第二书记、自治区革委会副主任、新疆军区司令员杨勇前往机场热烈欢送。

到机场欢送的，还有自治区及乌鲁木齐市党、政、军和有关方面负责人司马义·艾买提、何林兆、阿木冬尼牙孜、王祥生、阿衣木。

越南南方共和驻中国大使阮文广从北京专程到乌鲁木齐迎接阮友寿主席，并陪同回国。

从北京专程到乌鲁木齐迎接阮友寿一行的我国外交部亚洲司副司长梁枫也到机场欢送。

阮友寿主席一行十月二日离开坎帕拉，三日到达乌鲁木齐，当天晚上出席了新疆维吾尔自治区革委会举行的欢迎宴会，观看了民族歌舞。

叶剑英、廖承志、罗青长、李金德会见港澳各界人士代表团和港澳工人代表团

新华社北京一九七三年十月四日电 中共中央副主席、军委副主席叶剑英，中共中央委员廖承志，中共中央委员、国务院副秘书长罗青长，中共中央统一战线工作部负责人李金德今天下午会见了前来参加国庆活动和观光的以贵寿民为团长，高卓雄、周宏明为副团长的港澳各界人士代表团，和以杨光为团长，马质彬、陈焜年为副团长的港澳工人代表团，同他们进行了亲切的交谈。叶副主席欢迎他们回来参观访问，勉励他们为促进爱国大团结，为实现台湾解放、祖国统一贡献力量。

参加会见的还有有关方面负责人梁上苑、李瑞环、朱曼平，新华社香港分社社长梁威林。

在北京期间，港澳爱国同胞们同首都人民一起参加了国庆游园活动，参观了工厂、人民公社、学校，游览了名胜古迹，所到之处都受到了热情欢迎。港澳各界人士和工人代表团将于五、六日分别离开北京，前往外地继续参观访问。

李德生副主席会见罗马尼亚军官休假组

新华社北京一九七三年十月四日电 中共中央副主席、中国人民解放军总政治部主任李德生，今天下午会见了由罗马尼亚武装部队副总参谋长格奥尔基·洛戈弗图中将率领的罗马尼亚军官休假组全体成员，同他们进行了亲切友好的谈话。

罗马尼亚驻中国大使格夫里列斯库和夫人、大使馆武官杜贝什迪安努上校和夫人会见时在座。

参加会见的还有中国人民解放军副总参谋长彭绍辉、总政治部副主任田维新、总后勤部政委张池明，有关方面负责人甘迈、张纬、于志超、李东辉等。

乔冠华团长先后会见一些国家出席联合国大会的代表团团长

据新华社联合国一九七三年十月三日电 中国出席第二十八届联合国大会代表团团长、外交部副部长乔冠华，十月二日和三日先后会见了一些国家出席联合国大会的代表团团长。他们是：土耳其代表团团长、外交部长于米洛什·哈留克·巴于尔肯，塞浦路斯代表团团长、外交部长约翰·克里斯托菲德斯，爱尔兰代表团团长、外交部长加勒德·菲次杰拉德，西班牙代表团团长、外交部长劳雷亚诺·洛佩斯—罗多和南斯拉夫代表团团长、联邦执行委员会副主席兼外交部长米洛什·米尼奇。在会见中，乔冠华团长分别同他们进行了友好的谈话。

美国务卿基辛格宴请乔冠华团长

新华社联合国一九七三年十月三日电 中国出席第二十八届联合国大会代表团团长、外交部副部长乔冠华，十月三日晚上应邀出席美国国务卿兼总统国家安全事务助理亨利·基辛格博士在纽约举行的宴会。

中国方面出席宴会的还有代表团副团长、中国常驻联合国代表黄华，代表团副代表章含之和顾问过家鼎。

美国方面出席宴会的有：美国负责东亚和太平洋事务的代理助理国务卿恒安石，国家安全委员会官员温斯顿·洛德和译员查尔斯·弗里曼。

我国台湾省旅日旅美同胞乒乓球代表团同长沙、韶山人民亲切团聚

新华社长沙一九七三年十月四日电 我国台湾省旅日、旅美同胞乒乓球代表团，满怀喜悦的心情在首都欢度国庆佳节之后，二日来到湖南省，同长沙、韶山人民亲切团聚。

湖南省是毛主席的家乡。台湾省旅日、旅美同胞，早就希望前来参观访问。三日，他们从长沙前往韶山，受到了韶山人民和祖国各地在韶山参观群众的热烈欢迎。台湾省旅日、旅美同胞在瞻仰毛主席的旧居和参观毛主席旧居陈列馆时，深情地观看了毛主席用过的桌子、油灯、扁担、水桶等，认真地记录了陈列的关于毛主席领导中国革命的光辉历史材料。中午，韶山地区革命委员会副主任马明喜和韶山大队革命委员会主任毛泽仁设宴热烈欢迎骨肉同胞。他们用湖南人民同家里人团聚时吃的芝麻豆子茶和韶山蛋糕席盛情款待了亲人。

我国台湾省旅日、旅美同胞，在长沙参观了毛主席早年在那里学习和工作过的湖南省第一师范学校。同胞们看到这个学校生龙活虎般的学生们，都非常高兴。台湾省旅美同胞张平兴奋地说："这些学生在毛主席学习和工作过的学校读书，太幸福了！如果他们碰到困难，只要想到这一点，就容易克服了。"亲人们还在这个学校参观了毛主席创办的工人夜校旧址。台湾省旅日同胞邵国储看着那里展出的一张毛主席亲手写的招生广告，兴奋地说："毛主席这样关心工人，真是伟大。"

四日下午，我国台湾省旅日、旅美同胞，前往岳麓山，瞻仰了当年毛主席在那里从事革命活动的爱晚亭，并登上山顶云麓峰，同湖南省的大学生、文艺工作者和运动员一道，举行了联欢会。

台湾省旅日、旅美同胞在长沙期间，还瞻仰了毛主席创建的中共湘区委员会旧址清水塘，参观了湖南省湘绣厂等。

二日，湖南省革命委员会副主任尚子锦、湖南省体育运动委员会主任张德隆和长沙市革命委员会副主任苏明举行宴会，热烈欢迎台湾省旅居海外的骨肉同胞。

日本首相田中角荣访问英国

两国首相就国际形势和两国双边关系问题举行了会谈

新华社伦敦一九七三年十月三日电 日本首相田中角荣九月二十九日到十月三日对英国进行正式访问后，三日离开伦敦前往德意志联邦共和国访问。

据报道，日本首相田中同英国首相希思就国际形势和两国双边关系问题举行了会谈。双方十月二日在伦敦发表的联合公报中表示要加强两国之间的既有联系。公报说："两国首相还回顾了自从他们一九七二年九月在日本举行会晤以来两国之间政治和经济关系的发展情况。""他们重申，必须继续努力，以促进两国之间贸易的广泛发展，促进两国相互投资的增加。"

据报道，在希思和田中的会谈中，讨论了西欧共同体问题。双方强调了加强日本、西欧共同体和美国之间关系的必要性。联合公报说，田中表示，他理解需要制订指导这些国家之间"将来合作的原则"，日本和英国以及西欧共同体其它成员国"就这个问题密切磋商是可取的"。

本报社址：长沙市建湘路　电话总机：9191　订价：每月一元　零售：四版四分　昨日开印时间：8时5分　印完：13时35分

长沙地区天气预报：今天下午阴天，晚上到明天阴间多云，有零星小雨。北风五级，江面六级。最高气温十九度，最低十六度。

湖南日报

第1845号　1973年10月6日　星期六　夏历癸丑年九月十一　（今日四版）

毛主席语录

社会主义社会是一个相当长的历史阶段。在社会主义这个历史阶段中，还存在着阶级、阶级矛盾和阶级斗争，存在着社会主义同资本主义两条道路的斗争，存在着资本主义复辟的危险性。要认识这种斗争的长期性和复杂性。要提高警惕。要进行社会主义教育。要正确理解和处理阶级矛盾和阶级斗争问题，正确区别和处理敌我矛盾和人民内部矛盾。不然的话，我们这样的社会主义国家，就会走向反面，就会变质，就会出现复辟。我们从现在起，必须年年讲，月月讲，天天讲，使我们对这个问题，有比较清醒的认识，有一条马克思列宁主义的路线。

毛主席为我们党制定了在整个社会主义历史阶段的基本路线和政策，并且为各项具体工作规定了具体路线和政策。我们在工作中，不但要重视党的具体工作路线和政策，而且要特别重视党的基本路线和政策，这是我们党取得更大胜利的基本保证。

——摘自周恩来同志《在中国共产党第十次全国代表大会上的报告》

深入学习十大文件　夺取新的更大胜利

正确地领会十大文件的精神实质，抓紧抓好批林整风，促进革命、生产不断发展

全省各级党组织把宣传、学习、执行十大文件作为当前的首要任务，引导干部群众全面地、

本报讯　党的十大闭幕以来，全省广大兵产党员、革命干部和工农兵群众，热烈响应十大的号召，以饱满的政治热情，反复学习十大文件，全面地、正确地领会十大精神，坚决落实十大提出的各项战斗任务。目前，从城镇到乡村，从厂矿到部队，从机关到学校，学习热潮越来越高，十大精神不断深入人心，抓革命、促生产、促工作、促战备出现了新局面，形势一派大好。

党的十大，是一次具有历史意义的大会。十大的各项文件，是全党、全军、全国人民的战斗纲领。全省各级党组织把宣传、学习、贯彻执行十大文件作为当前的首要任务。省、地（市）、县三级派出了六万多名干部，深入基层，和群众一起学习；各地（市）、县委由主要负责同志带队，共办了三百多个试点，及时取得经验，指导面上的学习；全省还培训了二十多万名学习骨干，加强对学习的辅导。这样，促进了学习运动的深入发展。中共湘潭地委主要负责同志深入湘潭县云湖桥公社，与群众一起学习，并且摸索了一些如何组织群众学好十大文件的经验。这个公社组织了干部、党团员、生产队学习辅导员三百多人，分头到生产队、屋场同群众一起学习讨论，使十大精神家喻户晓，批林整风步步深入，革命、生产掀起了新高潮。地处边远山区的凤凰县，县委在家的九名常委，有八名深入到基层，有的还到边远苗寨，向社员群众宣传十大文件。县人民武装部有位副政委，在塘坳大队蹲点。这个大队的第八生产队有个社员因受伤不能走动，这位副政委便带着十大文件，翻山越岭，赶了十多里路，到那个社员床前，与他一起学习。常德县蔡家岗公社党委和各大队党支部，对学习有布置、有检查、有总结。对每一堂辅导课，都过细的研究，认真准备，主要负责干部还亲自上示范课。高桥大队八十八岁的老贫农徐春生，坚持参加青年组的学习，他不仅用心听辅导员讲课，还用自己解放前从十一岁起先后给三十三户地主做了五十三年长工的悲惨遭遇，向青年进行阶级教育。

广大干部、群众在学习十大文件的过程中，坚持把学习十大文件与学习马列著作、毛主席著作结合起来，与总结经验结合起来。在逐字逐句逐段学习的基础上抓住路线这个纲，反复学习党的基本路线，对于时代和形势的分析、反潮流是马列主义的一个原则、培养无产阶级革命事业接班人的深远意义、加强党的建设等路线斗争中的重大问题，重点深入钻研，开展了专题讨论，力求全面理解、深刻领会其精神实质。中共攸县县委领导成员深入学习了政治报告中关于“我们在工作中，不但要重视党的具体工作路线和政策，而且要特别重视党的基本路线和政策，这是我们党取得更大胜利的基本保证”的论述，回顾了全县农业发展的历史经验。这个县从九届二中全会以来，按照党的基本路线，狠抓阶级斗争和路线斗争，农业连年获得丰收，去年粮食亩产达到九百一十斤。联系斗争实际，大家对党的基本路线理解得更加深刻了。他们说，党的各项具体工作路线和政策，是依据党的基本路线制订的，并且为基本路线服务的。只有牢记党的基本路线，才能加深对党的各项具体工作路线和政策的理解，时刻保持清醒的头脑，排除“左”右干扰，搞好各项工作。荣立集体二等功的广州部队工程兵某部六连的指战员，在学习十大文件中，结合学习列宁、斯大林和毛主席关于时代问题的科学论述，进一步认清了时代的特点，树立了常备不懈的思想。他们说，我们现在所处的时代仍然是帝国主义和无产阶级革命的时代，世界形势的特点是天下大乱。对于这个问题，我们要有清醒的认识。要善于从平静中看到动乱，从错综复杂的斗争中看到问题的实质，随时保持高度的警惕，充分做好反侵略战争的准备。（下转二版）

毛主席为我们党制定了在整个社会主义历史阶段的基本路线和政策，并且为各项具体工作规定了具体路线和政策。我们在工作中，不但要重视党的具体工作路线和政策，而且要特别重视党的基本路线和政策，这是我们党取得更大胜利的基本保证。

——摘自周恩来同志《在中国共产党第十次全国代表大会上的报告》

泉塘子公社党委引导干部社员联系实际深入批判林彪反党集团的罪行

坚持不懈地进行党的基本路线教育

本报讯　湘潭县泉塘子公社党委在批林整风中，组织干部和社员认真学习党的基本路线，联系实际，深入批判林彪反党集团妄图改变党的基本路线的罪行，提高了大家阶级斗争和路线斗争觉悟，革命、生产蓬勃发展。

今年以来，泉塘子公社党委培训了一百三十多名辅导员，利用业余时间，采取多种形式，组织干部和社员反复学习党的基本路线，坚持一个观点一个观点地学，深刻领会党的基本路线的实质。

泉塘子公社在斗争中经常碰到的问题之一，就是部分干部、社员对社会主义时期阶级斗争的长期性和复杂性认识不足，在大好形势下，只看到斗争的胜利，看不到胜利后的斗争，特别是不能从阶级斗争“低一阵”的状态中去观察阶级斗争的新动向。前段在学习党的基本路线中，公社党委引导干部、社员回顾二十多年来本地阶级斗争的历史，使大家清醒地看到，从土改到合作化，从人民公社化到文化大革命，阶级斗争一天也没有停止过。阶级敌人进攻的手法也多种多样：胜利时，就出来捧场，进行拉拢；困难时，就大泼冷水，企图瓦解群众的斗志。为了加深认识，公社党委领导成员和大队的主要干部，还分别到阶级斗争复杂的队去蹲点，发动群众，狠批叛徒、美国赎林彪散布的阶级敌人已“一网打尽”的谬论，查阶级敌人的破坏活动，展开面对面的斗争，使群众深受教育。他们说：党的基本路线忘记不得，阶级斗争的弦松不得，只有狠抓阶级斗争，才能粉碎林彪一类骗子和阶级敌人复辟资本主义的梦想，巩固无产阶级专政。

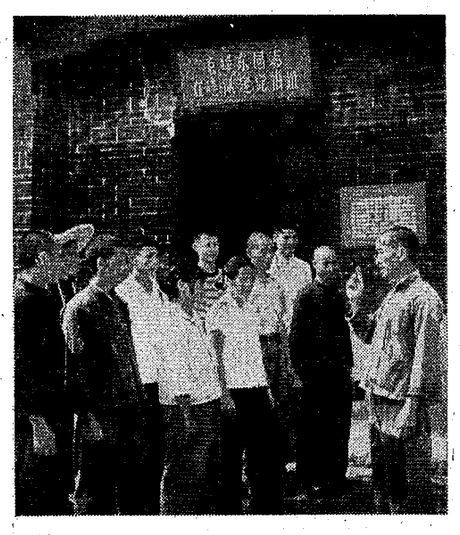

邵县水口大队党支部坚持以党的基本路线为纲。这是党支部组织新老党员到当年毛主席在连队建党的地方，学习毛主席的伟大革命实践，进行革命传统教育和路线教育。

本报通讯员摄

正确区别和处理敌我矛盾和人民内部矛盾，这是实现无产阶级战胜资产阶级、社会主义战胜资本主义所必须掌握的一项总政策。公社党委引导干部、社员从分析社会主义时期阶级斗争的复杂性，总结过去的经验教训入手，运用正反两个方面的典型事例，从理论和实践的结合上，认识执行总政策的必要性。同时，狠批林彪一类骗子歪曲社会主义时期的阶级关系，蓄意混淆两类不同性质的矛盾的罪行，提高执行党的政策的自觉性。通过联系实际进行学习和批判，大家认识到，只有认真执行党的基本路线规定的总政策，才能孤立和打击一小撮阶级敌人，团结百分之九十五以上的干部和群众，夺取社会主义革命的胜利。

今年六月间，泉塘大队揭发了一个没有改造好的坏分子引诱少数干部和社员搞赌博的罪行，群众听了很气愤，有的主张都要斗一斗，批一批。公社党委和大队党支部，组织干部和社员学习党的基本路线，运用阶级分析的方法进行分析：坏分子煽动赌博，为的是扰乱社会治安，妄图破坏无产阶级专政，这是敌我矛盾；少数社员受骗，是由于路线斗争觉悟不高，上了阶级敌人的当，是人民内部矛盾。他们区分两类不同性质的矛盾，作出正确处理，打击了敌人，教育了群众，进一步发展了革命和生产的大好形势。

这个公社有的干部在大好形势下，只看到自己参加革命时间长、贡献大，对党的总目标、总任务想的少，因而继续革命的思想不牢。在进行党的基本路线教育中，公社党委组织大家学习毛主席关于社会主义和共产主义，以及继续革命等光辉论述，使大家明确：党的基本路线规定的总任务，是彻底推翻资产阶级和一切剥削阶级，用无产阶级专政代替资产阶级专政，用社会主义战胜资本主义，为过渡到共产主义准备条件。并引导大家把当前的斗争、本职工作与总目标、总任务联系起来，自觉地纠正错误思想，坚持继续革命。泉塘大队有个老干部，原来认为自己干了半辈子工作，现在大队的面貌改变了，接班人出来了，可以卸担子了。通过学习党的基本路线，他克服了错误思想，说：“我们要为实现共产主义奋斗，不能半路歇肩，要革命到底。”继续担起了革命重担。源湘大队一位党支部副书记，骄傲自满，听不得批评。他家住的新湖生产队，有两口鱼塘，少数干部认为“集体经营麻烦多，收益也不大”，把鱼塘租给私人放养。他对这个情况，等闲视之。在进行党的基本路线教育时，公社党委和大队党支部帮助他认识了放弃原则的错误，之后，他和这个生产队的干部一道，谈教训，分路线，发动群众收回鱼塘，改由集体放养十五万尾鱼，端正了方向。

泉塘子公社党委由于坚持不懈地进行党的基本路线教育，推动了各项工作。今年早稻喜获丰收，棉、猪、渔、社队企业都有了迅速发展，到处是一派欣欣向荣景象。

（湘潭县通讯组）

中越签订一九七四年中国无偿供应越南军事装备物资的议定书

新华社北京一九七三年十月五日电　中华人民共和国政府和越南民主共和国政府关于一九七四年中国无偿供应越南军事装备物资的议定书今天在北京签字。

中央军委副主席徐向前参加了签字仪式。

中国人民解放军副总参谋长李达和越南民主共和国驻中国大使吴船分别代表本国政府在议定书上签字。

出席签字仪式的还有：外贸部副部长李强、外交部副部长韩念龙、外经部副部长韩宗正；

越南民主共和国驻中国大使馆公使衔参赞阮进、武官阮同，越南南方共和驻中国大使馆三等秘书武发禄。

圆满结束在我省的演出活动

上海京剧团《龙江颂》剧组离长回沪

本报讯　上海京剧团《龙江颂》剧组的全体同志圆满结束在我省的演出活动，于十月五日晚上离开长沙回上海。

中共湖南省委、湖南省革命委员会、省军区、中共长沙市委、长沙市革命委员会负责人李振军、马奇、苏明等同志，以及省会文艺工作者三百余人前往宾馆热烈欢送。中共湖南省委宣传部副部长孙云英、张兰明，湖南省军区政治部副主任张锡庆等同志专程陪送《龙》剧组的同志到株洲。

上海京剧团《龙江颂》剧组的同志来到我省后，以充沛的革命精神，夜以继日地工作和排练。他们遵照毛主席关于“**我们的文学艺术都是为人民大众的，首先是为工农兵的**”等伟大教导，不畏风寒雨露，多次深入工厂、农村、部队、学校，为战斗在第一线的我省工农兵群众演出。在短短的二十多天时间内，他们克服了许多困难，在各种不同的场地演出了十六场革命现代京剧《龙江颂》和折子戏等精彩节目，观众达七万多人次。在长沙县果园公社为一万多贫下中农演出时，突然下雨，《龙》剧组的同志冒雨坚持演出。《龙》剧组的演出，受到我省广大工农兵观众的热情赞扬。许多工农兵观众及文艺工作者看戏后，纷纷写文章，举行座谈、讨论，热情赞扬《龙江颂》这朵社会主义的文艺新花，高度评价《龙》剧组的同志为工农兵服务的革命精神和精湛的表演艺术。曙光电子管厂、韶山公社、长沙县果园公社、驻省空军某部等单位的工人、贫下中农和解放军战士表示，看了《龙江颂》后，受到一次深刻的阶级斗争和路线斗争教育，今后一定要牢记党的基本路线，在各项工作中进一步学习龙江精神，发扬“龙江风格”，以抓革命，促生产的优异成绩，来回答毛主席和党中央的亲切关怀，感谢《龙》剧组同志们的辛勤劳动。

《龙》剧组的同志在湘期间，认真学习了党的十大文件，专程瞻仰了伟大领袖毛主席故乡韶山，参观了毛主席在长沙的早期革命活动纪念地湖南省第一师范学校，中共湘区委员会旧址清水塘以及爱晚亭、桔子洲头等地。《龙》剧组的同志在长观看了我省文艺工作者创作和演出的部分文艺节目，与我省文艺工作者举行了创作座谈会、舞美交流会。他们从导演、表演、音乐、舞台美术到武功艺术等方面，对我省文艺工作者进行了多次辅导。我省文艺工作者虚心学习《龙》剧组的好思想、好作风、好经验。大家认真学习十大文件，决心继续搞好批林整风，搞好文艺革命，夺取文艺战线斗、批、改的新胜利。

湖南日报

论批判孔子的现实意义

薛 音

一场清算孔子反动思想的批判运动正在兴起。

批判孔子，这是批林整风的一个重要方面，是上层建筑斗、批、改的一项重要内容，是意识形态领域的一场严重的阶级斗争，有着重大的现实意义。

孔子出身于奴隶主贵族阶级，生活在春秋晚期。当时，腐朽的奴隶制日趋崩溃，新兴的封建制日益发展，是新旧交替，天下大乱的时代。处在这样一个大变革的时代，孔子却要逆潮流，开倒车，以维护和恢复旧的奴隶制为“己任”，妄图把历史拉回到西周这个奴隶社会的“盛世”。为了实现这个反动的政治理想，他提倡“礼治”，鼓吹“仁”学，宣扬“天命”论。所谓“礼治”，就是恢复已经衰败的西周奴隶社会尊卑贵贱的等级制度，即恢复“君君、臣臣、父父、子子”关系的伦理纲常秩序。所谓“仁”，就是约束自己，把自己的言行纳入“礼”的规范（“克己复礼为仁”），做到“非礼勿视，非礼勿听，非礼勿言，非礼勿动”，实行“仁”的目的是为了“复礼”，即以奴隶制的等级观念来维护奴隶制的等级制度。所谓“天命”论，就是把“天”说成是自然界和人类社会的最高主宰，君权是天授的，“圣人”是天生的，生死祸福和富贵贫贱，都是上天安排，命里注定的（“死生有命，富贵在天”），一句话，奴隶社会的等级制度是神圣不可侵犯的。凡是触犯、违反或破坏这个等级制度的进步主张和革新措施，都被他咒骂为“违礼”，“不仁”，“不知天命”，不“畏天命”。孔子说“礼”也好，谈“仁”也好，讲“天命”也好，都是顽固地站在奴隶主贵族阶级的立场上，论证奴隶制的合理性和永恒性，用以欺世惑众，防止奴隶们起来造反，防止新兴势力“犯上作乱”，把正在土崩瓦解的奴隶社会复兴起来。这是孔子整个一生梦寐以求的政治目的，也是孔子全部思想的反动实质。由此可见，孔子完全是站在奴隶们的对立面，站在新兴势力的对立面，站在历史发展方向的对立面，是没落阶级的代言人，是旧制度的卫道士。然而，**“新陈代谢是宇宙间普遍的永远不可抗拒的规律”**，历史总是以新事物战胜旧事物而向前发展。尽管孔子使出全力，广招弟子，四方游说，推销他的那套政治主张，结果是不得人心，到处碰壁，成为“丧家之犬”，被人们讥笑为“知其不可而为之”的死硬派。最后在“吾道穷矣”、“吾已矣夫”、“知我者其天乎”的哀叹声中结束了反动的一生。

孔子生前虽然很不得意，但是死后却很吃香。自从汉代董仲舒提出“罢黜百家，独尊儒术”以后，两千多年来，孔子被反动统治者捧为“圣人”、“至圣先师”，孔子的思想被封建社会尊为正统思想。中国历代的反动派，都是尊孔派。远的不说，就以近代为例：从卖国贼曾国藩，到窃国大盗袁世凯，到独夫民贼蒋介石，都对孔子和孔孟之道顶礼膜拜。曾国藩是打着“尊孔复古”的旗旗，来镇压太平天国革命的。袁世凯在上演“祭孔”的丑剧之后，跟着便是复辟帝制。蒋介石一实现“四·一二”反革命政变的阴谋，就带着鲜血淋淋的屠刀，跑到孔子的老巢曲阜去“朝圣”，肉麻地颂扬孔子是“千秋仁义之师”、“万世人伦之表”。历代反动派是这样，混入我们党内的地主资产阶级的代理人也是如此。刘少奇、林彪这些野心家、阴谋家，都是孔子衣钵的继承者，孔孟之道的狂热鼓吹者。刘少奇的黑《修养》，林彪的《“571工程”纪要》和反动笔记，都浸透了孔子思想的毒汁，散发出孔孟之道的毒气。不同的是，他们是披着马列的外衣，贩卖孔子的黑货，因此具有更大的欺骗性。其实孔子并不是什么“圣人”，没有什么真才实学。孔学名高实秕糠。他的名望，完全是反动派吹起来的。正如鲁迅在《现代中国的孔夫子》一文中指出的：“孔夫子之在中国，是权势者们捧起来的”，种种的权势者“用种种的白粉给他来化妆，一直抬到吓人的高度”。

为什么历代的反动派都吹捧孔子，把他奉为偶像，把孔孟之道奉为“经典”呢？这是因为：孔子是没落的奴隶主阶级的思想代表，而一切反动的统治阶级都是没落的、将要灭亡的阶级，他们又不甘心于自己的没落和灭亡，极端仇恨新生力量，拚死拚命要阻挡历史车轮前进，他们和孔子心心相印，一脉相通，孔子的反动立场和反动复古思想很自然地成了他们的精神支柱。这是因为：孔子的思想，论证了压迫有理，剥削有理，造反无理。孔孟之道，实质上是压迫之道，剥削之道，吃人之道，从本质上代表了一切反动统治阶级的共同利益，这也就必然会成为一切反动阶级用以统治和奴役劳动人民的精神枷锁。这是因为：孔子的思想是用“礼”呀、“仁”呀、“孝悌”呀、“忠恕”呀这样一些漂亮词句装潢起来的，具有很大的虚伪性和欺骗性，这也很适合一切反动统治阶级的需要。恩格斯说过：**“所有过去的时代，实行这种吸血的制度，都是以各种各样的道德、宗教和政治的谬论来加以粉饰的”**。列宁也说过：**“所有一切压迫阶级，为了维持自己的统治，都需要有两种社会职能：一种是刽子手的职能，另一种是牧师的职能。”**历代的反动统治者正是以孔孟之道，来粉饰他们的吸血制度。他们一手捧着孔子的教条，麻醉人民的头脑；一手拿着杀人的屠刀，镇压人民的反抗。这样，满纸“仁义道德”的孔孟之道，就成了盖在他们反革命暴力上的一片遮羞布，成了他们手中一把杀人不见血的软刀子。所以，历代反动派捧孔、尊孔，把孔孟之道看成“圣道”，是毫不奇怪的。他们死死地抱住孔子的僵尸不放，一次又一次地祭起这个历史的亡灵，都是为了自己的反革命的政治需要，或者是借以巩固反动统治，或者是借以实现反革命复辟。可是，既然孔子自己都被奔腾前进的历史潮流所淹没，抬出他的亡灵又有什么用呢？正如封建制度代替了奴隶制度，资本主义制度代替了封建制度一样，社会主义制度终究要在全世界代替资本主义制度。孔子的亡灵丝毫救不了一切倒行逆施的反动派的命，他们注定只能带着花冈岩脑袋到阴间去见自己的“至圣先师”。

孔子的亡灵，虽然挽救不了历代反动统治者必然覆灭的命运，但是，孔子的反动思想，却由于历代反动统治者的鼓吹而流传下来，在人间腐烂发臭。“五四”运动提出“打倒孔家店”的革命口号，到今天已经半个多世纪了，孔子的思想还在束缚着一些人的头脑，还在上层建筑一些领域中兴风作浪。在教育战线来说，修正主义教育路线和孔子的教育思想就是一路货色。从“有教无类”到“全民教育”，从“学而优则仕”到“读书做官”，从轻视耕田、种菜到“三脱离”，从“劳心者治人，劳力者治于人”到诬蔑知识青年上山下乡为“变相劳改”，贯串着一条黑线。这些反动观点，至今还在阻碍教育革命的发展，甚至成为资产阶级进行反攻倒算的思想武器。这种情况充分说明，**“反映旧制度的旧思想的残余，总是长期地留在人们的头脑里，不愿意轻易地退走的。”**孔子思想统治了两千多年，根深蒂固，影响到各个方面。要彻底扫除这堆历史垃圾，是需要时间的，是需要经过反复斗争的。我们只有彻底清除这堆历史垃圾，才能进一步解放人们的思想，发展社会主义的意识形态，巩固无产阶级文化大革命的伟大成果，实现毛主席提出的**“无产阶级必须在上层建筑其中包括文化领域中对资产阶级实行全面的专政”**这项伟大的战略任务。

有人说：“把死了两千多年的孔子搬出来批，没有多大现实意义。”这是对孔子反动思想的实质和危害性认识不足。十大政治报告明确指出：“要继续搞好批林整风。”林彪的反动思想和孔子的反动思想是一脉相承的，他打着“坚信马列”的招牌，实际上贩卖的是孔家店的黑货。从他的反党的理论纲领到他的反革命阴谋集团的反动信条，都是从孔家店里捡来的。因此，我们要搞好批林整风，彻底揭露林彪修正主义思想的反动本质，必须批判孔子的思想。十大政治报告明确指出：“全党要认真学习马列著作和毛主席著作，坚持辩证唯物论和历史唯物论，反对唯心论和形而上学，改造世界观。”孔子是赤裸裸地鼓吹唯心论和形而上学的祖师爷。两千多年来，不少的唯心主义哲学家，尽管以不同的学派标榜于世，宣扬的大都是孔子的那一套。因此，我们要坚持辩证唯物论和历史唯物论，反对唯心论和形而上学，必须批判孔子的思想。十大政治报告明确指出：“要重视上层建筑包括各个文化领域的阶级斗争，改革一切不适应经济基础的上层建筑。”孔子的政治、哲学、道德、教育思想，对上层建筑各个领域都有影响，是一切旧思想、旧文化、旧风俗、旧习惯的总根子。我们每前进一步，都遇到它的阻力。因此，我们要把上层建筑领域的斗、批、改搞好，使它更适应社会主义经济基础，也必须批判孔子的思想。既然如此，怎么能说批判孔子没有现实意义呢？

有的同志说：“批判孔子是文化界、教育界的事，和我们关系不大。”这是对批判孔子这场斗争的性质认识不清。意识形态领域中不同思潮和学派的斗争，**“归根到底表现着现代社会中敌对阶级的倾向和思想体系”**。批判孔子，不是一个单纯的学术问题，而是批林整风的一个组成部分，是一场严肃的政治斗争。不仅会影响到文化教育部门，而且会影响到整个社会主义革命和建设事业。事关路线，事关大局，怎能把它看成只是文化教育部门的事呢？况且，孔子的思想流毒虽然在文化教育部门多一些，深一些，但受影响的绝不仅仅是文化教育部门。因此，批判孔子，不仅文化教育部门要抓，其他各条战线都应抓，都应高度重视。光靠少数几个人写文章不解决问题，要广泛发动群众，开展群众性的大批判。建国以来，伟大领袖毛主席非常强调抓上层建筑，抓意识形态，作了一系列的指示，领导了一系列的革命。我们要从学习毛主席的伟大理论和光辉实践中，提高对批判孔子这场斗争的认识。

孔子的反动思想，不仅通过“四书”、“五经”来传播，还会通过各条渠道进入人们的头脑。马克思、恩格斯在《共产党宣言》中说：**“共产主义革命就是同传统的所有制关系实行最彻底的决裂；毫不奇怪，它在自己的发展进程中要同传统的观念实行最彻底的决裂。”**同旧的传统观念实行最彻底的决裂，这是摆在我们每个立志为共产主义奋斗的革命者面前的一项共同的战斗任务。在我国，要同旧的传统观念彻底决裂，就必须同孔孟之道彻底决裂。我们要积极参加这场斗争，要提高自觉性，克服盲目性。

毛主席在《关于正确处理人民内部矛盾的问题》这篇光辉著作中指出：**“我国社会主义和资本主义之间在意识形态方面的谁胜谁负的斗争，还需要一个相当长的时间才能解决。”**对于这种形势我们要有足够的认识，要注意抓意识形态领域里的阶级斗争，通过同形形色色的剥削阶级意识形态作斗争，来提高辨别各种思潮、学派的能力，来发展社会主义的意识形态。批判孔子的思想，两千多年前就已开始。春秋战国时期儒法两家的斗争，延续了几百年。以后尊孔与反孔的斗争一直没有断过，特别是历次的农民起义，对孔子的反动思想进行了猛烈的冲击。我们无产阶级批判孔子的思想，从“五四”运动算起，也有五十四年了。五十多年来，围绕着打倒孔家店还是复辟孔家店，展开了激烈的斗争。回顾历史，可以更清楚地看清这场斗争的严重性，看清这场斗争始终是两个阶级的政治斗争在意识形态领域里的反映。今后社会阶级斗争和党内两条路线斗争还将长期存在，我们党内还会出刘少奇、林彪这一类人物，还会出尊孔派，斗争还会继续。因此，我们切不可轻视这场斗争，切不可把这场斗争看得太简单了。清除孔子思想这堆历史垃圾，不是一天两天、一年两年可以办到的，我们要有充分的精神准备。但是，新思想必定能战胜旧思想，这堆历史垃圾最后被彻底扫除干净，则是确定无疑的了。我们要抓紧斗争，坚持斗争，用无产阶级思想去战胜包括孔孟之道在内的一切剥削阶级的旧思想，用马克思主义、列宁主义、毛泽东思想把上层建筑各个阵地牢固地占领下来，彻底地改造过来。我们一定能够取得这场斗争的胜利！

让我们把批林批孔的烈火烧得更猛烈些吧！

批臭孔老二 坚定走与工农相结合的道路

国营大通湖农场五分场下乡知识青年 唐 建

两千多年前，顽固维护奴隶制度的反动思想家孔子，曾破口大骂向他请教耕田种菜的学生是“小人”，反对学生参加生产劳动。二十世纪的今天，资产阶级野心家、阴谋家林彪接过了孔子的衣钵，咒骂知识青年上山下乡“等于变相劳改”，反对知识分子走同工农相结合的道路。这种咒骂和嚎叫，都不过是反革命的叫嚣。

生产劳动是人类最基本的实践活动，劳动人民是创造历史的真正主人。没有劳动，便没有人类本身。可是，孔子顽固地站在奴隶主贵族的立场，极端鄙视劳动，仇视劳动人民。在他看来，生产劳动是“贱事”，是“小人”（奴隶）干的，“君子”（奴隶主）做“小人”的事，那就是贵贱不分，破坏了奴隶社会的等级制度，是万万不可的。两千多年来，一切反动统治者都把孔子的思想奉为“圣典”，竭力宣扬，作为他们奴役人民的精神武器。伟大领袖毛主席站在无产阶级的立场，批判了孔子的反动思想。他老人家在《青年运动的方向》这篇光辉著作中，总结了我国青年运动的历史经验，赞扬了延安的青年运动，批判孔子一不会耕田，二不会种菜，在他那里读书的青年不但没有学过革命理论，而且不劳动。毛主席教育我们青年要反其道而行之，学习革命理论，参加生产劳动，走同工农相结合的道路。毛主席的教导，深刻地揭露、批判了孔学的虚伪性和反动性，批判了一切反动统治阶级鼓吹的使青年脱离工农、脱离实际的邪道，给我国青年运动指出了唯一正确的方向。

几十年来，从新民主主义革命到社会主义革命，广大革命青年遵循毛主席的教导，努力实行同工农相结合。特别是无产阶级文化大革命以来，成千上万知识青年积极上山下乡，在农村的广阔天地里经风雨，见世面，茁壮成长。去年三月，我和四十六名同学离中毕业后，从长沙市来到了大通湖农场落户。初到农村时，我们既不懂阶级斗争，又不会种田。记得第一次锄甘蔗地里的草，不少同学连甘蔗苗和芦苇杆都分不清。农场党组织和贫下中农满腔热情地关怀我们，多次举办学习班，给我们忆苦思甜，进行阶级教育和路线教育，组织我们认真看书学习，搞社会调查，开展革命大批判。贫下中农还手把手地教我们学种地，带领我们投入农业学大寨的运动。经过一年多的锻炼，我们懂得了劳动的伟大意义，加深了对贫下中农的感情，学会了许多农活，肩能挑，手能提，正在成为有社会主义觉悟有文化的劳动者。事实证明，毛主席指引的知识青年上山下乡、走与工农相结合的道路，是青年实现思想革命化的必由之路。林彪学着孔老二的腔调，污蔑知识青年上山下乡“等于变相劳改”，这是对马列主义的彻底背叛，是对毛主席革命路线的恶毒攻击，是对广大贫下中农和知识青年的无耻诽谤。

从孔老二到林彪，时隔两千多年，他们唱的一个调子，这决非偶然的巧合，而是他们的反动阶级本质所决定的。孔子是反动奴隶主贵族的代言人，林彪是地主资产阶级的孝子贤孙。孔子反对学生参加劳动，是要维护奴隶社会的等级制度；林彪攻击知识青年上山下乡，是妄图把青年引上三脱离的邪路，成为他们复辟资本主义的工具。然而，历史的潮流不可抗拒，梦想恢复奴隶制度的孔老二到处碰壁，惶惶如丧家之犬，最后只好带着花岗岩脑袋进了棺材。妄图复辟资本主义的野心家、阴谋家林彪，最后也落得个粉身碎骨，身败名裂的可耻下场。与孔老二、林彪的狂吠完全相反，我们的道路无限广阔，无限光明。我们决心永远听毛主席的话，一辈子与工农相结合，一辈子扎根农村干革命。

深入学习十大文件 夺取新的更大胜利

（紧接一版）我们一定要以“骄山山倒，掘山山通”的革命气概，和全国军民一道，把祖国的万里江山建设成坚不可摧的钢铁长城。为了提高对培养无产阶级革命事业接班人的认识，许多单位的干部、群众学习了革命导师关于领袖、政党、阶级、群众的论述，学习了列宁《共产主义运动中的“左派”幼稚病》的有关部分，学习了毛主席关于培养无产阶级革命事业接班人的教导，并且开展了专题讨论。株洲车辆工厂工具车间的工人们说：“培养和造就千百万无产阶级革命事业的接班人，是使我们党不变修、国不变色的根本保证。各级领导班子实行老、中、青三结合，就能使老一辈无产阶级革命家开创的革命事业有人传、有人接。我们坚决拥护以毛主席为首的十届中央委员会，在毛主席革命路线指引下，把无产阶级专政下的继续革命进行到底。”韶山大队党支部在组织大家学习**“反潮流是马列主义的一个原则”**这个观点时，联系自己的斗争实践，回顾了党内两条路线斗争的历史。韶山人民在党支部的领导下，发扬了反潮流的革命精神。在新民主主义革命时期，韶山人民紧跟伟大领袖毛主席，坚持同“左”右倾机会主义作斗争。解放后，保持光荣革命传统，顶住了一阵又一阵的狂风恶浪。农业合作化时，他们牢记毛主席关于**“组织起来”**的教导，顶住了刘少奇掀起的“大砍合作社”的逆流，坚定走合作化的道路。在国民经济暂时困难时期，他们遵照毛主席关于**“只有社会主义能够救中国”**的教导，同刘少奇的“三自一包”“四大自由”的修正主义路线进行了针锋相对的斗争，坚持了社会主义方向。无产阶级文化大革命以来，他们排除各种干扰，始终把矛头对准刘少奇、林彪两个资产阶级司令部，为人民立了新功。回顾战斗历程，总结历史经验，他们体会到：反潮流就是用马列主义、毛泽东思想反对修正主义和机会主义，反对国内外一切阶级敌人。只有坚持反潮流的革命精神，才能坚持搞马克思主义，坚持走社会主义道路，坚持无产阶级专政下的继续革命。大家说：党的基本路线告诉我们，有阶级斗争存在，就会有反动的潮流出现。作为一个革命战士，应该时刻保持高度的革命警惕，一旦错误潮流出现，就挺身而出，斗争到底。

“对于马克思主义的理论，要能够精通它、应用它，精通的目的全在于应用。”全省广大干部、群众以十大文件为武器，认真分析当前阶级斗争的动向，研究抓大事的问题，深入批判林彪反党集团的滔天罪行，批判资本主义倾向，批判资产阶级世界观，抓紧上层建筑包括各个文化领域的阶级斗争，改革一切不适应经济基础的上层建筑。澧县余家台公社党委成员在学习十大的政治报告时，分析了在大好形势下埋头日常具体小事，放松批林整风的问题，立即采取措施集中精力抓紧头等大事。公社党委委员和十四名公社干部，除留三人主持面上工作外，其余的都深入到生产队，切实加强对批林整风的领导。对前段批林整风运动开展得不够深入的四个大队，公社党委抽了十三个干部组成工作组，由党委负责人带队，分别下去调查，分析原因，具体指导。在公社党委成员的带动下，全社五十多名大队党支部委员，走出本队，到后进队去参加劳动，做好工作，推动批林整风运动不断深入发展。湖南师范学院、中南矿冶学院等单位的党委成员，通过学习十大文件，更加明确了深入开展思想、政治、经济领域的社会主义革命的重要性，继续把批林整风放在首位，深入批判修正主义，批判资产阶级世界观，批判刘少奇、林彪的老祖宗孔孟的反动思想，掀起了声势浩大的革命大批判热潮。

通过学习十大文件，全省各地革命团结进一步加强，政策进一步落实，干部、群众的社会主义积极性更加高涨，大家用抓革命、促生产、促工作、促战备的新胜利迎接四届人大的召开。湘潭钢铁厂的职工，把批林整风中焕发出来的巨大热情，用在狠抓革命、猛促生产上，钢、生铁、焦炭、线材、钢绳等几种主要产品都比去年同期有较大的增长。长沙矿山通用机器厂党委成员深入批判了林彪的“天才论”，树立了人民群众是历史创造者的历史唯物主义观点，从党委书记到科室干部，坚持深入到工人群众中去，同大家一起猛攻生产关键，在很短的时间内，搞了多项技术革新，使全厂九月份的生产比上月又有了较大幅度的增长。中共新田县委成员在学习十大文件中，对照检查了过去的工作，认识到前两年步子迈得不大，主要是由于继续革命觉悟不高，满足于修修补补。通过学习，提高了继续革命觉悟，决心大干快上。目前，他们在抓紧晚稻、秋杂田间管理的同时，上了百分之二十的劳力投入水利建设，并打算对三万亩低产田普遍进行改造，实现稳产高产。

周总理何英副部长杨骥副会长会见毛里塔尼亚中国友好协会代表团

新华社北京一九七三年十月五日电　国务院总理周恩来，外交部副部长何英，对外友协副会长杨骥，今天下午会见了以毛里塔尼亚人民党中央政治局委员、毛里塔尼亚—中国友好协会主席穆罕默德·乌尔德·赛加内为团长的毛里塔尼亚中国友好协会代表团。宾主进行了亲切友好的谈话。

毛里塔尼亚驻中国大使西迪·阿里也参加了会见。

会见时在座的有席道崇、汪普庆、李樵、韦建业、居马洪、罗旭、李志浩。

中国科学院生物学教授童第周和美籍中国科学家牛满江

合作研究有关细胞和遗传问题取得新成就

新华社北京一九七三年十月四日消息　中国科学院生物学教授童第周和美国坦普尔大学美籍中国科学家牛满江教授，最近在中国科学院动物研究所进行合作研究，第一次通过动物实验证明，细胞质内的信息核糖核酸对细胞分化、个体发育和性状遗传有显著的作用。

细胞的分化、发育和遗传问题，是生物学研究的重要课题。目前关于这方面的学说很多，一般都认为细胞质受细胞核的控制，细胞的分化、发育和遗传是受精卵内的细胞核控制的。童第周对细胞核与细胞质的关系已经作了长时期的研究。他根据辩证唯物主义观点，通过细胞学和胚胎学的大量实验证明，在细胞分化、发育和遗传问题上，细胞核和细胞质都有作用，许多遗传现象的产生都是细胞核和细胞质双方互相作用的结果。牛满江在多次胚胎实验中，发现细胞质中的信息核糖核酸是促使细胞分化和发育的主要物质。

去年牛满江来中国探亲时，了解了童第周的研究情况，今年年初表示要来中国和童第周进行短期合作研究的愿望，于今年五月应邀偕夫人张葆英来京。童、牛两位教授在研究工作中，互相学习，充分发挥了各自的专长，使实验工作进行得很顺利。童第周和牛满江主持的实验是用鱼类进行的。实验的方法是，从鲫鱼卵巢的细胞质内提取核糖核酸，经过提纯，得到信息核糖核酸，然后注入金鱼的受精卵内，发育成的幼鱼有一部分是单尾，表现出鲫鱼的性状。用这种方法培育的三百二十条幼鱼，有一百零六条是单尾。这证明注入的信息核糖核酸起了显著作用。这一实验的成功，不仅对细胞遗传学的基础理论作出新贡献，而且将为医学和农业的实践开辟新的广阔道路。

目前，他们正在把上述实验结果写成论文，准备在学术刊物上发表。

姬外长会见新西兰贸易代表团团长

同他进行了友好的谈话

新华社北京一九七三年十月五日电　外交部部长姬鹏飞今天下午会见了新西兰贸易代表团团长、海外贸易部部长兼外交部副部长沃尔丁，同他进行了友好的谈话。

新西兰驻中国大使威廉·布赖斯·哈兰，大使馆参赞约翰·加林·卡特，代表团团员埃尔德，参加了会见。

参加会见的还有我有关方面负责人郑拓彬、吴凡吾、蔡再杜等。

平壤集会声援南朝鲜学生反对朴正熙集团的斗争

汉城大学生反对朴正熙集团法西斯暴政的斗争方兴未艾

新华社平壤一九七三年十月五日电　据朝鲜中央通讯社报道，平壤市两万多名劳动人民和青年学生十月四日在平壤举行集会，强烈谴责朴正熙集团镇压南朝鲜人民的暴行，声援南朝鲜青年学生最近展开的反对法西斯统治的正义斗争。

政务院副总理郑浚基，朝鲜祖国和平统一委员会委员长洪起文以及党政机关、社会团体负责人和平壤各大专院校的校长等出席了集会。

洪起文委员长在会上首先讲话。他说，对南朝鲜人民和爱国者的法西斯镇压，是南朝鲜当权者丑恶的背叛民族的犯罪行径，是对渴望祖国统一的全体朝鲜人民的最露骨的挑战。

洪起文在讲话中揭露了南朝鲜当权者对主张自主和平统一祖国的南朝鲜爱国人士进行野蛮镇压的罪行。他说，劫持和软禁南朝鲜民主人士金大中，是南朝鲜法西斯特务集团最近进行的法西斯镇压中最丑恶的罪行之一。

洪起文在谈到十月二日汉城大学文理学院学生反对朴正熙集团的斗争时说，汉城大学生掀起的反对法西斯统治、要求民主自由的斗争，是南朝鲜人民对南朝鲜当权者残暴法西斯罪行的愤怒的爆发，显示了南朝鲜人民和青年学生要求民主和祖国和平统一的强烈愿望。

他说，南朝鲜青年学生的斗争表明，他们不愿生活在南朝鲜当权者的法西斯统治之下，决心以斗争来寻求自己的自由和权利，开辟生存的道路。洪起文在讲话中表示坚决支持和声援南朝鲜青年学生的爱国正义斗争。

在集会上发言的还有朝鲜祖国和平统一委员会副委员长许贞淑、朝鲜职业总同盟中央委员会副委员长赵成一、朝鲜农业劳动者同盟中央委员会副委员长张鹤鸣、朝鲜社会主义劳动青年同盟中央委员会副委员长金洪元等，他们一致谴责南朝鲜当局对南朝鲜青年学生爱国正义斗争的野蛮镇压罪行。

集会通过了致南朝鲜同胞和青年学生的呼吁书。呼吁书号召南朝鲜人民和青年学生毅然奋起，走上街头，为反对法西斯、争取民主化、粉碎制造“两个朝鲜”的阴谋活动和实现朝鲜统一而斗争。

据新华社平壤一九七三年十月五日电　汉城消息：南朝鲜青年学生反对朴正熙集团的斗争正在发展。继汉城大学文理学院学生十月二日举行反对法西斯暴政的示威以后，该校法学院和商学院的几百名学生又举行了反对朴正熙集团的独裁统治、争取民主自由的集会和示威。

据报道，汉城大学法学院三百多名学生十月四日在学校运动场举行集会，揭露和谴责朴正熙集团的卖国罪行和法西斯暴行。由于反动警察的阻挠和镇压，学生们未能走出校外而在校内举行了静坐示威，并且高呼“打倒朴正熙政权”、“解散‘中央情报部’”、“誓死争取自由”等口号。同一天，汉城大学商学院二百多名学生也举行了声讨朴正熙集团的集会和示威。学生们同冲进校园的反动警察展开了搏斗。目前汉城高丽大学、延世大学等校的学生，正在酝酿展开反对朴正熙集团的斗争。

波共中央总书记米雅尔写信给毛主席

热烈祝贺我党十大胜利召开

新华社北京一九七三年十月五日电　波兰共产党中央委员会总书记卡齐米日·米雅尔同志最近写信给中国共产党中央委员会主席毛泽东同志，热烈祝贺中国共产党第十次全国代表大会的召开。

贺信说：“波兰共产党中央委员会向新选出的党的领导机构、十届中央委员会和中国共产党的缔造者、组织者和主席毛泽东同志，表示热烈的衷心的祝贺。

“中国共产党第九次和第十次代表大会之间的这一时期，在党的活动和国家的全部生活中取得了伟大的成就。把林彪及其同伙陈伯达的反党集团清除出中国共产党，是维护中国工人阶级先锋队纯洁性的斗争的前进步骤，标志着两条路线的革命斗争——中国共产党胜利地经历了这一斗争——的新阶段。无产阶级专政时期不断革命的马克思列宁主义道路取得了胜利，从而粉碎了国际反革命势力的幻想，他们企图使光荣的中国共产党离开社会主义建设的道路，离开通过发展基础和上层建筑的革命以加强无产阶级专政的道路。以毛泽东同志的马克思列宁主义思想为思想基础的中国共产党的革命路线取得了胜利。这也是波兰工人阶级和整个国际无产阶级、世界一切进步和革命力量的伟大胜利。”

贺信说：“中国共产党第十次代表大会关于建立最广泛的反帝阵线、加强一切马克思列宁主义政党和组织反对现代修正主义的革命团结和一致的立场，对于反对各种形式的剥削和统治、反对帝国主义和社会帝国主义的斗争，对于争取和平和进步、争取革命和社会主义力量胜利的斗争，具有决定性的意义。”

贺信说：“苏联操纵下的政治经济一体化的口号，只不过是沙皇的泛斯拉夫主义的一种表现。波兰人民一向与沙皇统治东欧和巴尔干各国人民的理论进行了斗争。”

贺信最后说：“在团结、胜利的十大召开之际，在国家解放二十四周年即将到来的时候，波兰共产党中央委员会代表波兰工人阶级和全体劳动人民向光荣的中国共产党、英雄的工人阶级和伟大的中国人民致以热烈的衷心的祝贺。”

葡萄牙共产党(马列)中央委员会写信

热烈祝贺我党十大胜利召开

新华社北京一九七三年十月五日电　葡萄牙共产党（马列）中央委员会九月写信给中国共产党中央委员会和毛主席，祝贺中国共产党第十次全国代表大会的胜利召开。

贺信说，“葡萄牙共产党（马列）中央委员会祝贺中国共产党第十次代表大会的成功召开和粉碎林彪反党集团的胜利。祝贺你们在反对修正主义、帝国主义和社会帝国主义的斗争中，在社会主义新中国的建设中取得新的成就。”

美国十月同盟(马列)写信给毛主席

热烈祝贺我党十大胜利召开

新华社北京一九七三年十月五日电　美国十月同盟（马列）写信给中国共产党中央委员会主席毛泽东同志，对中国共产党第十次全国代表大会的成功表示最热烈的兄弟般的祝贺。

贺信说，“这一伟大的团结的大会，将给中国人民以更大的力量把他们的革命进行到底。”

“我们祝贺毛泽东主席重新当选，并向新的中央委员会表示祝贺。”

贺信还说，“击败林彪反党集团，是保卫中国免受帝国主义的企图、阴谋和颠覆之害的一个伟大胜利。”

贺信最后说，“我们衷心希望我们的友谊和团结将不断增进和发展。”

用比武器更危险的东西援助以色列
苏修用破铜烂铁「援助」阿拉伯国家

科威特报纸谴责苏联向以色列移居犹太人

据新华社科威特一九七三年十月四日电　科威特《舆论报》十月三日发表社论说：“苏联犹太人从一九六九年以来大量移居到巴勒斯坦。历史上所有战略家都认为，人力因素比武器更危险，我们清楚地知道，苏联给了以色列更为重要的支持”。

社论指出：“苏联把大批犹太人送到以色列去，这些懂技术和受过教育的人力是最重要的武器。而与此同时，它给予阿拉伯人的只不过是一些陈旧的毫无用处的破铜烂铁。”

社论说：“如果苏联向阿拉伯人提供武器的目的是要让我们在由于有大规模的移民而增强了的敌人面前被消灭的话，那么，莫斯科喋喋不休的所谓友谊又到哪里去了呢？”

社论强调说：“我们不要掺在诱人的肉食中的毒药，对这种毒药我们已经有经验了，它曾经使我们濒于死亡。”

社论最后指出：“世界上最残暴的人就是那些一方面滔滔不绝地谈论正义、真理和民族自决，而另一方面又派人去占领别人的家园，使别人陷于贫困和无家可归的人。对这些人的所谓友谊必须加以谴责。”

《政治报》文章在谈到一些阿拉伯国家谴责苏联犹太人移居以色列，苏联牺牲阿拉伯和第三世界的利益而同美国勾结以后说：“当我们考虑到从阿尔及利亚、突尼斯、开罗、萨那、利雅得、的黎波里到叙利亚和巴勒斯坦，对莫斯科政策的这一连串谴责时，我们就会发现阿拉伯人民反对苏联政策的声音正在变得比过去任何时候都强烈。”

英国国防大臣卡林顿说

葛罗米柯最近的建议只是宣传

指出均衡裁军可能会危及北大西洋公约组织联盟的安全

新华社德黑兰一九七三年十月二日电　据此间报纸十月二日报道，英国国防大臣卡林顿十月一日在这里谈到苏联外交部长葛罗米柯最近提出的把联合国安理会常任理事国的军费削减百分之十，并用节省下来的一部分钱援助发展中国家的建议时说：“鉴于俄国一直在增加它的用于发展武器和其它军事计划的费用，很难相信他们的最新建议除了宣传之外还有什么东西。”

正在这里进行正式访问的卡林顿对新闻记者说：“俄国人现在拥有能够在全球活动的日益先进和现代化的海军。这是一个还没有被其它人所完全理解的重要事态发展。”他说：“他们就象英国人在十九世纪所作的那样使用海军来扩展他们的力量和影响。”

卡林顿还谈到“欧洲均衡裁军”谈判问题。他表示，对欧洲的北大西洋公约组织和北美来说，不均衡地削减军队将更容易接受。他说，主要的问题是，华沙条约组织国家，俄国和它的东欧盟国，在欧洲驻扎的常规部队比北大西洋公约组织的多得多。他认为均衡裁军可能会危及北大西洋公约组织联盟的安全。

苏联舰只和飞机窥探北大西洋集团海军演习

新华社伦敦一九七三年十月五日电　据伦敦报纸报道，进行间谍活动的一些苏联拖网船和远程侦察机窥探北大西洋集团本周在北海举行的大规模海军演习。

《每日电讯报》十月五日报道说，苏联的一些间谍拖网船“好几天来一直跟踪着‘赫姆斯号’反潜艇航空母舰”。这家报纸还说，一些俄国远程侦察机和这些拖网船合伙，“其中一架在离‘赫姆斯号’二百英尺的近处飞行”。

《卫报》四日还登载了一幅很大的照片，照片表明一架准备从美国“肯尼迪号”航空母舰起飞的侦察机正在受到远处一艘苏联海军最新式的“基尔沃克”级驱逐舰的窥伺。

据报道，参加名为“快速行动”的这次北大西洋集团海军演习的，有英国、丹麦、西德、挪威、荷兰、美国和加拿大等国的三十四艘军舰、二百五十架飞机和二万多人。这次演习的目的，是要检验北大西洋集团在北海地区为对付苏联所能提供的反潜艇和空中支援能力。

彩色纪录片　毛泽东主席会见蓬皮杜总统
烈士公园　上午 8.30　红旗　上午 9.10
长沙　上午 9.50　2.20
人民 12.00　2.50　5.00　7.10
建设　上午 10.40　1.00　3.40　5.50　8.00
文化　1.45　4.25　6.35　8.45

革命现代京剧　沙　家　浜　彩色影片
燎原　7.20　（隔天）

彩色纪录片　伟大祖国欣欣向荣　同映：杂技⑧—⑨
烈士公园　上午 8.30　红旗　上午 9.10
长沙　上午 9.50　2.20
人民 12.00　2.50　5.00　7.10
建设　上午 10.40　1.00　3.40　5.50　8.00
文化　1.45　4.25　6.35　8.45

彩色科教片　送瘟神　同映：1973年新闻简报30、31号
烈士公园　2.10

△十月七日电影消息▽

朝鲜宽银幕故事片　永生的战士
建设　上午 8.00　文化　上午 8.45
人民　上午 9.20　烈士公园　上午 11.40
燎原　上午 10.00　1.00　3.20　5.30　7.40
工人　上午 11.00　1.40　4.00　6.10　8.20
新华　上午 10.35　2.15　4.35　6.45　8.55

彩色纪录片
铁臂引出阴河水、南海渔歌、搬山填沟造平原
烈士公园　上午 10.30　红旗　2.00　长沙　4.20
北　郊　7.00　8.10

英雄儿女　红旗　7.10
地下游击队　烈士公园　4.00
回故乡之路　建设　7.10　（隔天）

摘苹果的时候　红　旗　3.30　烈士公园　7.20
海岸风雷　文化　7.20　（隔天）

湖南电视台节目预告

10月6日（星期六）
转播北京电视台节目

10月7日（星期日）
①一所新型的干部学校、井冈山下普通一兵、跃进中的韶山棉织厂、在十大精神放舞下；②电视纪录片：儿童歌舞、国庆文艺晚会、省会军民欢度国庆。

湖南省歌舞团
革命音乐
舞蹈
时间：10月7、8、9日 晚7.30
地点：东风剧场
上午8时售当日票

湖南省话剧团
汉族创作革命现代话剧
红旗卷起农奴戟
时间：10月6、7、8、9日 晚7.30
地点：红色剧院
上午八时售当日票

长沙市歌剧队演出
艳阳天
时间：10月6、7、9、10、11、13、14日 晚7.30
地点：长沙剧院

本报社址：长沙市建湘路　电话总机：9191　订价：每月一元　零售：四版四分　昨日开印时间：8时15分　印完：13时47分　长沙地区天气预报：今天下午阴有零星小雨，晚上到明天阴有小雨。北风四级。最高气温十七度，最低十四度。

万岁！伟大的祖国

战士 杜佐祥

银鹰在蓝天穿云飞梭，
机舱里绽开朝霞万朵，
节日的早晨来巡航，
幸福的暖流啊涌心窝。

俯瞰祖国的锦绣山河，
似壮丽画卷金光闪烁，
东风卷起漫天捷报，
神州响遍胜利凯歌。

一座座高炉铁流滚滚，
一艘艘巨轮斩浪劈波，
一堆堆粮棉高耸入云，
一片片绿林挂满累累硕果。

节日的早晨来巡航啊，
万水千山在机翼下掠过，
托满天彩霞送歌声，
万岁！伟大的祖国。

我为伟大祖国站岗
（剪纸） 王苑文作

幸福全靠毛主席

歌颂恩人毛主席
盘登仁

瑶山翠竹绿如碧，
根根都是金玉笛，
笛声悠扬传天下，
歌颂恩人毛主席。

浇得幸福红花开
肖明权

土家有座甘露岩，
喝口清泉歌喉开，
毛主席亲手洒甘露，
浇得幸福红花开。

幸福全靠毛主席
王延松

山茶开花白如雪，
一朵花儿一窝蜜，
苗家生活香又甜，
幸福全靠毛主席。

粮山棉海谱新歌
罗焕章

秋风吹开桂花朵，
土家社员笑呵呵，
打谷机高唱丰收调，
粮山棉海谱新歌。

行行写的颂党歌
曹柏芸

苗岭层层涌金波，
风送稻香醉心窝，
一行金禾一行诗，
行行写的颂党歌。

乌金滚滚似潮涌

工人 杨涉

风机放声唱赞歌，
采场进炮鸣礼炮，
煤矿工人迎国庆，
胜利捷报漫天飘。

挥汗如雨热劲冒，
埃尘沾面会心笑，
乌金滚滚似潮涌，
矿车疾飞追风跑。

虎口夺矿鏖战急，
龙潭破险胆气豪，
十大精神鼓斗志，
地动山晃铁臂摇。

矿灯银光闪千道，
红心向着北京跳，
国庆井巷汇诗篇，
字字响如出头炮。

苗寨赶场天

韩宗树

穿花边衣，戴银项链，
西坡南垅牵线线，
喷呐儿脆，木叶儿尖，
山歌互答成串串。

满街青布伞——
满街五月莲，
满街斗笠晃——
满街艳阳天！

鸡鸭摆长了“团结桥”，
皮张堆高了收购站，
篮篓扩大了供销社，
阿雅（注）挤满了照相馆。

土家苗汉喜相逢，
你送瓜果我递烟，
话阳春、雨水，
问秋后打算……

琴声响，锣鼓喧，
县里文工队来宣传，
看阳戏《龙江颂》片段，
听说唱《毛主席光辉照苗山》……

石板路，曲又弯，
赶场人，把家返，
轻了梅花背篓，
带回满腔喜欢！

（注：苗语，姐姐或姐妹。）

落户第一春 （国画）
贺轩华作

湿山红枫

（散文）

王一飞

秋色正浓，我去湘西参加白云伐木场的索道运输设计工作。汽车从长沙出发，第二天下午三点到达青坪车站，人已疲惫不堪。谁知下车一打听，到场部还得走四十来里陡峭的山路。看着身边的一堆行李，我心里不禁泛起了个“愁”字。

忽然，有人叫喊我的名字。我应了一声，回头一看，一个完全不相识的老阿妈已经走到了身边。她显然是这里的土家族人：头上盘着老大的黑色头巾，身着白衣青裤，脚穿草鞋，山藤编的背篓上，斜插着一束火红的枫叶，十分引人注目。年纪六十来岁了，腰板倒挺硬朗。我和她打过招呼后，她笑容满面地说：“我是来接你的。”

她来接我？！我看看她，又看看身边的行李。一口箱子，一个旅行袋，还有给林场带的一捆电锯零件，加起来好几十斤。这么远的山路，这样大的年纪，我怎么能让她拿呢。没想到她一双眼睛定定地看着我：“怎么，嫌我老了？”

她把背篓往地上一放，十分利索地把电锯零件装在背篓里，再把箱子往上面一放，人往地下一蹲，不捆不扎，稳稳当当地上了肩。我只好提着旅行袋，跟她沿着一条蜿蜒的小道进山了。

路本来就难走，加上雨后初晴，落叶还是湿漉漉的，人走在上面，吱吱作响，一步一滑。没多久，我就有点连吁带喘了。看看她，竟没事一样，躬着腰，一蹿一蹿地直往上奔。那束枫叶，被抖得一闪一闪的，俨然一支燃烧着、欢跳着的火把。

我紧跟上去，问道：“您在伐木场工作？”

“是呵，我早就在伐木场工作。前年，那个大胡子场党委书记却要我退休。”

“您这样大年纪，是应该好好休息了。”

“同志，可我是共产党员呵！”老人接下去，滔滔地说起来：“后来，我好说歹说，总算同意我用几间旧房子，办起了招待所，还派了个女知识青年打帮手呢。伐木场扩大了，来往的客人也多了。特别是打去年起，一个地质勘探队，一个公路测量队，在这山林里转呵转呵，就经常住在我们那里。我们还给场里养猪、种菜……同志，工作有的是！再长出一双手来，也做不完呵！”

她越说越起劲，不知不觉上了山岗，回头见我累得上气不接下气，就建议休息一会。我们便对着一片苍翠的林海坐了下来。忽然，山上传来一阵《伐木工人之歌》的清亮歌声。歌声未落，就见一个十八九岁的姑娘，手提镜灯跳跃着过来了。她亲昵地叫了一声“阿妈”，又向我笑着点了点头。阿妈问：“晓峰，你怎么也来了？看跑得一头的汗！”姑娘扬了扬手中的镜灯，笑着回答：“太阳快下山了，这位同志打老远来我们山寨，还能叫他摸黑路？”她边说边伸手去挽背篓。阿妈也没争，彼此说笑着，又继续往山上爬去。

姑娘告诉阿妈：“小英姐又来信了。”

我问晓峰：“小英是阿妈什么人？”

晓峰便给我讲起小英姐的事来：小英姓孔，是地质勘探队员。去年，也是枫叶一片火红的时节，她随勘探队来到了这里，住进了阿妈的招待所。起初，小英害怕野外工作艰苦，三天两头锁着眉头呆在房里。阿妈呢，早早晚晚象亲妈一样的关怀她，手拉手地和她谈心，讲过去白云山地下党和游击队的革命斗争故事给她听，小英很受感动。特别是一个风雨交加的夜晚，小英忽然病了，勘探队外出地质普查还没回来，阿妈点起火把，顶风冒雨拨了四五里山路，请来了医生。当阿妈把一碗滚热的糖开水送到小英手里时，小英久久凝视着浑身泥水滴滴的阿妈，眼中一热，两颗晶莹的泪珠掉进了碗里。经过阿妈的教育帮助，在人们面前出现了另一个孔小英。为了给祖国寻找出更多的宝藏，炎炎烈日下，狂风大雨中，都可看到她宛如矫健的山鹰，展翅在白云深处，都可听到她豪迈的歌声，回响在崇山峻岭。后来，这只“山鹰”随队部转移到内蒙古去了，半年以内就给阿妈来过五封信哩。

朝霞染红了峒河水，河畔飘荡着金谷的芳香，一阵“突突突”的拖拉机声响彻了吉班寨。阿香妹子一骨碌爬起床，推开吊脚楼上的拉窗，透过甜果满枝的梨树，看清是阿娅开着拖拉机驶来了，还挂着一个大拖斗。她赶忙跑到走廊边，大喊一声：“姐！”

拖拉机嘎地一声在屋边停了下来。

阿香从走廊一下跳到拖拉机的斗车上，这使姐姐不高兴了。

“你到哪里去？”她大声问妹妹。

“姐姐，城里要我们供应一批瓜菜，你顺路把这堆菜拉到城里去吧。”

“我不去城里。”阿娅说：“我是去第一线——第一线啦。”

“那你挂着拖斗车干什么？”

“那边山脚石头多，收工拖些石头来修仓库，广积粮需要么，晓得不？”

阿香停了一下，又眨巴着天真的大眼，稚气地望着她：“那等你犁完田，给我们生产队跑一趟好不好？”

“怎么说也不好。收早插晚够忙的，快下车！”阿娅发命令了。

此刻，生产队长扛着锄头走过来了。姐妹俩同时打着招呼：“阿爸！”

队长问：“你们在说些什么呀？”

“没说什么，阿爸。”阿香抢先回答：“只是我这板车司机，想请她那机械化的司机帮帮忙，把队上这堆瓜菜拉到城里去。”

“哦，是这么回事。莫着急呀，板车司机，吃完晚饭，我再叫几个社员和你一起送去。你先去帮姐姐挖那些旮旯晃晃的地方。”

“是！”阿香回家拿了锄头，搭上拖拉机，消失在机耕道的尽头。

阿娅在河畔的田野上，整整地干到下半天，把一片早稻田全都翻了过来。只是那些小丘小块的，还有星儿半点的旮旯晃晃的地方没有犁上，这就是阿香做的活路了。

阿香出了一身汗，挖翻了几块牛角尖似的角落。她想：早些收工，好让姐姐帮忙拉菜进城去。于是，当阿娅快吃完推迟了的中饭的时候，她又缠着姐姐说：“姐，这阵，田都犁完了，我们赶快装着石头回去，你再帮我们把队上那堆瓜菜运走吧。”

“不行呀！田还没有犁完哩。”阿娅指着路那边几丘田。

“哟！是这么回事。”机灵的阿香，明白了姐姐的意思：“怎么不早说呢？早晓得你要帮客家和土家兄弟犁这几丘插花田，我还求你拉什么菜罗！”

阿娅噗嗤一笑，把铁牛“突突突”地开进路那边几丘田里去了。

吉班寨苗家的拖拉机，在客家人和土家人的田里，掀起层层的泥浪。阿香紧跟上去，边挖边想，还是姐姐高一着，顺路帮客家和土家兄弟犁一下插花田，免得他们为这几亩田老远地跑来耽误工。土家苗汉团结战斗，互相支援，抓住季节，就是胜利啊！她又想起了去年春天，多亏坡脚土家队的老队长，开着压草机给吉班寨生产队帮了半天忙，把这坪田的绿肥草压得稀泥糊烂。“双抢”那阵，又是城郊客家队李支书派了动力收割机来支援，不到半天，把这片田收割得干干净净。去年呀，吉班寨的丰收年成，就是团结胜利的战果啊！……

将近黄昏，姐妹俩才把河畔大片早稻田翻耕完。犁过的水田，散发着泥土香。她们擦洗过拖拉机，又把拖拉机开到坪地边的山脚下去装石头。姐妹俩正忙着把石头递上车，不知是谁，却从斗车那边也举起了两块大石头。阿香惊喜地喊了一声：“嘻？是哪个在帮忙递岩头呀？”

那两人中的一个也学着阿香的口气，回答说：“啊？是哪个帮我们犁的田呀？”随着，便是一阵哈哈大笑。原来是客家大队的支书和土家队的老队长有事要去公社，顺路来看看这几丘插花田，准备明天来犁田的。

阿娅爽朗地笑道：“是人民公社社员犁的呀！李支书，老队长，犁得不合格吧？”

“不是不合格，是大拇指翻腰——‘龙江风格’罗！”李支书刚说完，老队长就伸出大拇指表示赞同。

三个民族的社员，在欢声笑语中，把一块块大石头递满了一斗车。阿娅踏上车门，挥了挥手，笑着说：“李支书，老队长，你们顺路上车吧！”

三个人坐到斗车里的块石堆上，拖拉机“突突突”地开动起来了。李支书亲切地对着驾驶台上的阿娅说：“妹子呀，转告你们龙支书吧，插完晚稻，你们大队什么时候修仓库需要泥水匠，叫他打电话告诉我就是啦……”阿娅刚应了一声“好”，只见前面一辆马车，拖着满车瓜菜奔过来了。

“阿香！”同赶车的土家阿爹坐在一起的苗家小伙子大声说：“谢谢老队长，他们队上的马车给公社运了石灰，又去城里运化肥，顺便帮我们把瓜菜送进城去。”阿香好高兴，也学着样子，朝土家老队长伸出了大拇指。

拖拉机开足马力前进。峒河映着夕阳，象一条闪光的彩带，在山脚奔腾歌唱。李支书、老队长和阿香，几个民族的社员肩并肩地坐着，就象那峒河边永远相依的群山……。

峒河欢歌

（速写） 石宗仁

刊头设计：成祖诚

（冷水江市文化馆供稿）

湖南日报

第1846号　1973年10月7日　星期日　夏历癸丑年九月十二　（今日四版）

毛主席语录

路线是个纲，纲举目张。

应当强调指出：有不少党委，埋头日常的具体的小事，而不注意大事，这是非常危险的。如果不改变，势必走到修正主义道路上去。希望全党同志特别是领导同志警惕这种倾向，认真地改变这种作风。

——摘自周恩来同志《在中国共产党第十次全国代表大会上的报告》

岳阳军分区党委认真学习十大文件，总结前段抓大事的经验

抓紧抓好批林整风　推动部队各项建设

本报讯　岳阳军分区党委响应党的十大号召：要继续把批林整风放在首位。总结经验，采取措施，决心继续抓紧抓好批林整风运动，进一步推动部队各项建设。

岳阳军分区党委在学习讨论十大文件时，畅谈了两年来坚持批林整风为纲，分区部队建设和民兵建设出现的大好形势，体会到：**“思想上政治上的路线正确与否是决定一切的。”**党委只有抓紧抓好批林整风这个头等大事，把方向搞对头，把路线搞正确，才能纲举目张，推动一切，促进一切。

怎样才能把批林整风放在首位，抓紧抓好呢？这个军分区党委认真回顾和总结了前段批林整风的经验教训。他们的体会是：

*必须深刻领会党的基本路线，不断提高党委“一班人”对批林整风的认识。*近两年来，这个军分区党委对批林整风是抓得比较紧的。可是，在批林整风深入发展的大好形势下，有的党委成员产生了“差不多”的松劲情绪，曾一度不自觉地放松了对运动的领导。党委认为，产生这种思想的主要原因，是对党的基本路线理解不深，对阶级斗争和路线斗争的长期性和复杂性认识不足。于是，军分区党委引导大家认真学习党的基本路线和革命导师的有关论述，着重从三个方面提高认识：（1）在社会主义的整个历史阶段中，始终存在着阶级、阶级矛盾和阶级斗争，牛鬼蛇神为自己的阶级本性所决定，非跳出来不可，这是不依人的意志为转移的客观规律；（2）社会上的阶级斗争必然要反映到党内来，阶级和阶级斗争存在，党内两条路线斗争就不会停止，今后还会有十次、二十次、三十次；（3）清算一条错误路线，需要一个长期的斗争过程。通过学习，提高了大家认识，党委抓大事的自觉性更高了。党委成员不管分工那项工作，都主动抓紧抓好批林整风，进一步加强了对批林整风运动的领导。

*必须经常分析部队现状，及时发现问题，实施具体指导。*这个军分区党委在批林整风运动中，曾经发现这样的情况：上级指示贯彻了，具体方案下发了，可是有的单位批林整风仍然深入不下去。原因在那里？在批判林彪修正主义路线极右实质时，党委派出工作组深入到一连作调查。这个连队的干部战士对林彪一伙的反革命罪行恨之入骨，但是有的同志批判时往往讲不清道理。党委从一连的调查中深深感到，要把批林整风摆在首位，不能满足于一般号召，重要的是要有切实的措施，帮助干部、战士赶走“拦路虎”，搬掉“绊脚石”。此后，分区党委成员坚持深入基层调查研究，坚持每乖分析一次部队批林整风形势，总结经验，发现问题，采取措施，每进行一次专题批判，都坚持办好试点，开好准备会，介绍试点经验，培训基层骨干。有个党委常委，四个多月内，带领工作组到基层蹲点五十多天，深入到班里找战士调查了解，亲自上辅导课，使一些基层单位的批林整风运动不断深入。

*认真总结经验，宣扬典型，推动全盘。*在批林整风过程中，这个分区的许多单位都曾遇到过怎样处理好“纲”和“目”的关系问题，分区党委遵照毛主席关于**“突破一点，取得经验，然后利用这种经验去指导其他单位”**的教导，先后指派两名党委成员深入到三连去摸索经验。三连，是个执行军农任务的连队，人员少，任务重。今年春插时，有的连队干部认为，生产连队主要是抓住季节插好秧，革命大批判应该往后推一推。在这个连队蹲点的党委成员多次同这个连队党支部一起，认真学习毛主席关于**“路线是个纲，纲举目张”**的教导，使大家认识到，批林整风是一切工作的总纲，片面强调生产，就会偏纲离线。通过革命大批判，干部战士进一步激发了对林彪反党集团的仇恨，加深了对执行毛主席《五·七指示》重大意义的理解，充分调动了全体指战员的劳动积极性，比原定计划提前三天完成了任务。党委及时宣扬了三连的经验，使分区部队进一步抓紧抓好批林整风，推动各项工作前进。

目前，岳阳军分区党委正集中精力抓好十大文件的学习贯彻，他们在前段全面领会文件精神的基础上，又组织党委成员联系实际，抓住重点，钻深钻透，并把大家的学习体会集中起来，向部队及时进行介绍。并派出调查组，深入基层，同干部战士一道，研究学习十大文件。进一步开展批林整风。同时，他们还派出一个工作组，到**“先进民兵营”**岳阳县沙南大队民兵营办好贯彻十大精神，深入开展批林整风的试点，从点上取得经验，指导全面。

（报道组）

零陵县委联系实际深入学习十大文件

集中精力抓大事　深入开展批林整风

本报讯　零陵县委联系批林整风的实际，深入学习十大文件，决心进一步加强对批林整风运动的领导。

党的十大号召全党继续搞好批林整风。零陵县委领导成员在学习时认为，批林整风是当前各级党委工作中的头等大事，是统帅其他各项工作的纲，必须抓紧抓好。有的县委领导成员还回顾了蔡市公社的经验教训，加深了对这个问题的理解。这个公社原来是有名的后进单位。从一九七〇年以来，县委和县革委会多次采取组织措施，加派领导力量，但由于忽视抓思想和政治路线方面的教育，领导班子团结没搞好，生产仍然上不去。去年，县委主要负责同志深入到这个公社，组织公社党委认真学习毛主席关于**“要搞马克思主义，不要搞修正主义；要团结，不要分裂；要光明正大，不要搞阴谋诡计”**的教导，狠批林彪一伙拉山头，搞分裂，破坏党的团结的罪行，帮助大家搞好了团结，统一了思想。大家一条心，一股劲，狠抓阶级斗争和两条道路的斗争，打击了煽动劳力外流的一小撮阶级敌人的破坏活动，刹住了劳力外流的资本主义歪风，落实了党的按劳分配政策，外出劳力迅速回到了农业第一线，掀起了农业学大寨群众运动高潮，粮食总产比上年增加两成多。活生生的事实使县委进一步认识到，**“路线是个纲，纲举目张。”**这是千真万确的真理。只有抓住批林整风这个纲，提高干部群众的路线斗争觉悟，才能搞好其他各项工作，发展大好形势。

零陵县委在学习十大文件中，回顾总结了过去的经验教训。有段时间，少数常委被一些日常事务所纠缠，对批林整风抓而不紧，造成工作被动。后来，他们结合实际，认真学习了毛主席的《党委会的工作方法》等光辉著作，认识到，事无巨细都包揽起来，就会分散抓大事的精力，迷失方向。在提高认识的基础上，他们根据**“大权独揽，小权分散。党委决定，各方去办”**的原则，划清了一些界限，制定了一些规定，进一步健全和坚持了党委工作制度，既调动了各部门的积极性，又使常委有更多的时间深入实际，调查研究，及时发现问题，解决问题，加强了对批林整风运动的领导。今年入春后，县委部署以批林整风为纲，促进春耕生产，在家九个常委分头深入到二十二个公社，六十多个大队进行工作。下去以后，却发现有少数地方的干部并没有按县委的部署办事，他们成天只顾埋头抓春耕生产中的具体事情，放松了批林整风这个头等大事，春耕生产上不去。针对这个情况，县委组织区社党委书记在东方红公社五星大队召开现场会，推广了他们用批林整风推动春耕生产的经验。这个大队联系实际，狠批林彪修正主义路线，不断扫除各种思想障碍，较好地落实了党在农村的各项政策，调动了群众的社会主义积极性，克服了各种困难，春耕生产搞得热气腾腾。现场会后，五星大队的经验在全县普遍推广，批林整风运动进一步深入开展，春耕生产由被动变成了主动。

零陵县委在学习十大文件时，重温了过去的这些经验教训，他们决心充分利用林彪反党集团这个反面教员，向全县干部、群众深入地进行阶级斗争和路线斗争的教育，强调各级党组织要把批林整风运动，摆到自己一切工作的首位，集中精力抓好这个头等大事，推动各项工作前进。目前，全县批林整风运动正不断深入向前发展。

（本报通讯员、本报驻零陵地区记者组）

继续搞好批林整风

凌　轩

继续搞好批林整风，这是党的十大提出的各项战斗任务中的首要任务。全省各条战线、各个单位，都要以十大文件为武器，把批林整风引向深入，巩固和发展无产阶级文化大革命的丰硕成果，夺取新的更大的胜利。

有一种说法：“党的十大开过了，林彪反党集团也处理了，批林整风差不多了。”这种思想是不符合十大精神的，是错误的。要把批林整风深入下去，首先就要进一步克服这种“差不多”思想，反复领会中央提出的要继续搞好批林整风的重要性及其深远意义。

应当肯定，经过两年多来的批林整风，我们的确取得了极其伟大的胜利。党的十大就是在摧毁了以林彪为头子的资产阶级司令部，粉碎了他们推行的修正主义路线的大好形势下召开的。但是，能不能说我们对林彪反党集团就批深批透了呢？斗争就可以结束了呢？不能这么说。相反，批判的任务还重得很，斗争还艰巨得很。我们要看到，对于林彪散布的许多反革命谬论及其在阴暗角落里炮制的反动笔记，有的只是初步进行过批判，有的还没有来得及展开批判，这就需要我们继续努力作战。还要看到，林彪和历代反动统治阶级一样，极力贩卖孔孟哲学，把它作为反对新生力量，维护腐朽力量，反对社会进步，维护剥削制度的精神武器。林彪的反动世界观及其思想体系和孔孟之道是一脉相承的。林彪这个野心家、阴谋家射向无产阶级的黑炮弹中，有许多就是从孔家店的破烂武库中捡来的。我们要彻底清算林彪的反动世界观，继续摧毁他的反动思想体系，彻底批判他的反革命修正主义路线，就要来一个斩草除根，也包括对他的老祖宗孔老二的反动思想进行一次大扫荡。这是一场上层建筑包括意识形态领域里的艰巨的阶级斗争，从某种意义上说来，这场战斗还刚刚打响，怎么能说“差不多”了呢？

从各条战线搞好斗、批、改，从革命队伍内部克服某些不正之风来看，也需要继续搞好批林整风。无产阶级文化大革命的斗、批、改的任务，就是要改革一切不适应经济基础的上层建筑。要胜利实现这个任务，一个根本的问题就是要通过革命的大批判，划清两条路线的界限，扫清前进道路上的障碍。**“思想上政治上的路线正确与否是决定一切的。”**路线分得清，斗、批、改才有正确的方向，才能真正改得好；路线上稀里糊涂，就没法改，就会乱改，甚至在新的形势下，被资产阶级的习惯势力夺回他们失去的阵地，成为“新瓶子装旧酒”。现在无论教育战线、文艺战线和其他各条战线，斗、批、改的任务都还相当繁重。就拿教育战线改革大学招生制度来说，为什么经过文化革命，有的人对工农兵上大学，头脑里总还有个问号呢？根本的原因还是对刘少奇、林彪的修正主义的教育路线批得不透，对毛主席的革命教育路线领会不深。其他各行各业在斗、批、改的过程中，也可能有这样的经验教训。我们应当认真总结，不能掉以轻心。因此，那种认为批林整风“差不多”了的思想是没有根据的，是非常有害的。

批判修正主义，是我们党长期的战略任务。国内有阶级存在，国际上有帝、修、反存在，党内就会出现修正主义，批修的战斗就不能停止。对于林彪反党集团的垮台，国内被打倒了的地主资产阶级是不会甘心的，国际帝国主义特别是苏修社会帝国主义是不会甘心的，他们无时无刻不在伺机捣乱和破坏，以求一逞。现在从城市到农村，两个阶级、两条道路、两条路线的斗争不仍然是很尖锐复杂吗？苏修社会帝国主义不也是紧锣密鼓地发出反华的叫嚣吗？这说明批林整风这个纲，我们丝毫松不得。我们搞好了批林整风，实际上是对国内外阶级敌人的沉重打击，使他们的一切罪恶阴谋不能得逞。

由此可见，党的十大的召开，对林彪反党集团的处理，决不意味着批林整风的结束，而是新的战斗的开始。各行各业各个单位，都要继续把批林整风摆在首位，一切革命同志，都要朝气蓬勃地投入批林整风的斗争，迅速掀起一个批判林彪反党集团的新高潮，以此来带动其他各项工作的胜利前进。

为了进一步搞好批林整风，当前各个单位都必须注意把学习十大文件同批林整风紧密地结合起来。党的十大文件，是对党内两条路线斗争、特别是粉碎林彪反党集团斗争的基本经验的科学总结，是我们深入开展批林整风的强大思想武器。我们要把学习十大文件的过程，作为批判林彪反党集团的过程。通过学习，推动大批判；通过批判，促进学习的深入，加深对文件的理解。在学习、批判的同时，我们还要抓紧全面落实党的政策，做细致的思想政治工作，这样有利于团结一切可以团结的力量，调动一切积极因素，彻底孤立和打击一小撮阶级敌人，保证批林整风的顺利发展。

毛主席教导我们：**“革命的政党，革命的人民，总是要反复地经受正反两个方面的教育，经过比较和对照，才能够锻炼得成熟起来，才有赢得胜利的保证。”**林彪这个叛徒、卖国贼，在党内经营了几十年，积累了古今中外一切搞反革命活动的经验，有着一整套如何装两面派的反革命策略。对于这样一个反面教员，我们决不要轻易放过，而要很好去研究，去剖析。看看他的出现究竟是国内国际阶级斗争的形势有着什么联系；看看他究竟怎样把自己装扮成马克思主义者，而实际上大搞修正主义；看看他在革命的重要关头究竟怎样反对毛主席的革命路线，而又总是要两面派，用假象欺骗党和人民的。总之，我们要通过对林彪反党集团的研究、批判，擦亮自己的眼睛，认识社会主义条件下阶级斗争、路线斗争的特点和规律，提高识别真假马克思主义的能力，以更好地迎战今后十次、二十次、三十次的路线斗争。这既是深入的批林，也是很好的整风。

批林整风同工业学大庆、农业学大寨是不矛盾的，是有内在联系的，我们要善于把这两者有机地结合起来。这是继续搞好批林整风必须解决的一个重要问题。批林整风同工业学大庆相结合，就要联系实际，抓好工矿企业的阶级斗争和路线斗争，彻底肃清林彪修正主义路线在经济领域里的流毒，更好地贯彻**“鞍钢宪法”**，鼓足干劲，力争上游，加快工业建设的步伐。批林整风同农业学大寨相结合，就要联系实际，狠抓农村两个阶级、两条道路的斗争，着重解决好方向、道路问题，尽快地改变农村的面貌。现在各地都总结了一些这方面的好经验，应当组织推广。

为了继续搞好批林整风，必须进一步加强党的领导。各级党委要集中精力抓头等大事，决不能只抓小事而丢了大事。要掌握斗争大方向，严格区分两类不同性质的矛盾。领导同志不仅要带头学，带头批，而且要坚持深入蹲点，取得经验，指导一般。批林整风搞了两年多了，群众中创造的经验是丰富的，各个单位都要很好地进行总结，发扬成绩，克服缺点，同时要随时注意总结新鲜经验。这样，我们就一定能不断把批林整风引向深入，胜利完成十大提出的战斗任务。

学习十大文献　贯彻十大精神

抗灾抗到棉进仓

最近，我们随全省在常德地区召开的棉花生产经验交流会的代表，来到澧县、桃源、临澧等县和贺家山原种场，参观访问了几天。代表们畅谈大好形势，交流经验，提出了确保棉花丰产丰收的好意见。

可喜的丰收年景

深秋，地处洞庭湖滨的常德地区，百万亩棉田，棉桃累累，银花盛开，到处呈现出一派丰收喜人景象。棉田里，喜摘丰收棉的男女社员，笑语声声；晒场上，铺满晒垫的棉花，一片白茫茫。尽管丰收尚未全部到手，但从已收的籽花和未炸的棉桃看，不论是主产棉区，还是分散产棉区，也不论是老棉地，还是新棉田，都将是一个丰收年。历年棉花产量较高的安乡县，全县九万亩棉花，普遍生长良好，可望大丰收；澧县二十三万多亩棉花，将比去年大幅度增产；桃源县三汉港公社今年种棉二万一千多亩，九月下旬每亩已收籽花一百二十多斤，而棉桃还只炸四成左右，预计将在去年平均亩产八十一斤半的基础上，增产二成以上。这是在批林整风运动推动下，深入开展农业学大寨群众运动的丰硕成果，是坚决执行毛主席革命路线和政策的伟大胜利。

好年景来之不易

今年，常德地区先后发生洪、涝、雹、虫等自然灾害，特别是多雨低温，使棉花生产受到很大威胁。地区各级党组织坚持以批林整风为纲，广泛发动群众，学习大寨大队和昔阳县抗灾夺丰收的革命精神，以“人定胜天”的英雄气概，同自然灾害进行了顽强的斗争。澧县抗灾夺丰收在地区是有代表性的。

澧县今年的二十三万多亩棉花，基本上是抗灾种，抗灾管，抗灾收。五月，连绵阴雨，棉苗出现了严重死苗现象。县委领导成员深入社、队，带领干部群众，总结以往的经验，移苗补栽，经过一番苦干，缺苗地全部栽上了苗。正当万顷棉田泛绿波的时候，六月二十一日到二十四日三天之内，陡降暴雨二百多毫米，全县受渍棉田达五万七千多亩，有十五万多亩棉花严重缺苗。在这严重的自然灾害面前，全县人民表现了“泰山压顶不弯腰”的坚强意志，提出：“保面积，一分不让；保全苗，一株不缺；保产量，一斤不少。”大打移苗补栽的人民战争。澧南公社襄阳大队一千七百亩棉花，死苗严重。为了确保面积，社员们从六、七里远的地方运苗移栽。澧淡公社上福大队有三百亩棉花死苗达百分之八十，邻近的拥宪、永固等大队的干部群众知道后，主动送苗支援。这样不分晴雨，不分昼夜，一直补栽到七月上旬，最多的补了六、七次，终于保证了全苗。社员们说：今年是未见过的涝灾，未见过的大干，未见过的全苗。

棉花进入开炸吐絮的关键时刻，又遇上连绵秋雨，造成烂桃。这时，少数干部群众认为一年忙到头，现在看到“银子化成水”，没多大摘场了，从而放松了棉花生产。针对这个情况，县委提出“烂桃不烂花，减值不减产”的口号，发动群众抢摘烂桃，并推广永丰公社“临田看桃查数量，对比算账通思想”的办法，鼓舞群众斗志。这个公社党委在天平大队召开大队党支部书记现场会，查棉桃，算细账，以每株棉花树烂一、二个桃子计算，每亩就要少收一、二十斤皮花。他们查了一丘，每株平均有黑桃二点三个。真是不算不知道，一算就开窍，随即，全公社出动五千四百多人抢摘烂桃，四天摘回二十一万多斤（剥出籽花十万多斤）。这个经验一推开，全县迅即掀起了抢摘烂桃的高潮。

还要努力作战

“丰收不到手，抗灾不松劲。”这个口号在常德地区成为广大干部群众的实际行动。入秋后，各地总结历年秋雨烂桃，给棉花生产造成损失的经验教训，分析今年棉花生产的形势，认为，今年棉花普遍迟发（一般比往年推迟一个季节），秋桃多，烂桃威胁比往年大。因此，及时抢摘烂桃，摘好细捡细收，是保证今年棉花丰收的十分重要的一环。但有少数同志对此没有引起足够重视，以为丰收已成定局，烂几个桃子等于大树落片叶——无足轻重，或认为秋雨烂桃，年年如此，没有法子，因而忽视抢摘烂桃和棉花的后期管理。常德地区参加这次棉花会议的同志们说，这种想法不对头，丰收尚未全部到手，我们还要努力作战，一直要与天斗到朵朵棉花归仓。

为了确保棉花丰产丰收，他们座谈了如下意见：

一、在认真学习十大文件、坚决贯彻十大精神，深入批林整风中，向干部群众进行抗灾抗到天低头，管理管到棉进仓的教育，克服松气思想和侥幸心理，坚定抗灾夺丰收信心。

二、勤捡勤收，细捡细收。教育群众改变过去不摘烂桃的习惯，积极抢摘烂桃，并将摘回的烂桃分发到社员家里，及时摊开晾干，白天摘桃，晚上剥花，住雨摘桃，下雨剥花。收购部门对于摘桃剥花的收购价格，力求合理。

三、安排足够的劳力，以“双抢”的劲头抓好棉花抢收。

四、人工催炸。采取分垅并株，锄掉秋草，松根亮脚，以及打老叶，摘赘芽等办法，促使棉桃早炸。

五、不过早拔棉杆，务必使棉花收净而后拔杆。

目前，这些措施已付诸行动。广大干部群众认为，只要这样抓到底，完成和超额完成今年的棉花生产计划和收购任务，是有可能的。本报驻常德地区记者组

发展小麦生产大有可为

新华社记者述评

当前正是“秋分”时节，北方播种冬小麦正进入高潮，南方处于紧张的备耕阶段。广大农村干部和社员群众，在党的十大精神鼓舞下，正在抓紧时机，力争种足种好，为夺取明年小麦的大丰收打下基础。

大力发展小麦生产，是加快粮食发展速度的重要环节。这个道理，现在已被更多的人所认识。过去，小麦一向被称为“低产作物”，说什么：小麦能稳产，高产有困难。其实，这种看法是缺乏根据的。实践证明：小麦并非“低产作物”。只要领导重视，大力发动群众，学习大寨精神，积极改变生产条件，小麦不仅能够稳产，而且可以高产。

安徽省萧县的郭庄大队，历来多灾低产。最近几年来，他们以大寨为榜样，坚持治碱改土，兴修水利，建设良田，低产面貌迅速改观。今年，全队九百多亩小麦平均亩产达到七百四十多斤，比一九六四年提高了十倍；河南省新乡县的七里营公社，依靠集体经济的力量，大力改变生产条件，实行科学种田，小麦连续九年稳产高产。今年，全公社五万亩小麦平均亩产达到七百多斤，比十年前提高了五、六倍。各地提供的材料表明，小麦一季亩产超《纲要》、过“黄河”、跨“长江”的先进社队越来越多，亩产超千斤的事例也屡见不鲜。

小麦在一队一社的小面积上能够高产，在一个县或在更大的范围内，能不能大幅度增产呢？回答也是肯定的。山东省的桓台县，小麦历来种植面积大而产量低。近年来，县委广泛发动群众，下苦功夫改造低产田，认真贯彻执行农业“八字宪法”，推广先进经验，全县四十万亩小麦，一九七一年平均亩产三百一十四斤，一九七二年平均亩产四百零三斤。今年，小麦平均亩产又超过去年，达到四百四十斤。地处豫北平原西部的温县，过去易涝易旱，小麦产量低而不稳。无产阶级文化大革命中，全县人民苦干实干，建成大批旱涝保收田。一九七一年，全县二十五万亩小麦平均亩产达到四百零二斤，一九七二年增加到四百六十斤，今年又上升到五百七十四斤，一季产量跨过了“黄河”。据统计，全国十三个产麦的省、市、自治区中，去年有五十一个县市小麦平均亩产达到四百斤，其中十一个县市平均亩产超过了五百斤。

在一个县的几十万亩面积上，小麦能够高产，在一个几百万亩面积的地区内，小麦也同样能够高产。河北省石家庄地区四百多万亩小麦，连年获得丰收，今年平均亩产达到三百多斤，总产量也比去年有所增加。四川省温江地区十四个县的二百多万亩小麦，今年平均亩产达到三百六十多斤，其中有六个县平均亩产超过了四百斤。河南省新乡地区十六个县市今年种植的四百七十万亩小麦，平均亩产达到三百七十三斤，其中有七个县市小麦一季产量超过了《纲要》。这些生动的事实，打开了人们的眼界，解放了人们的思想。它有力地说明：发展小麦生产，在我国是大有可为的。

近几年来，我国小麦生产发展很快。一九六九年至一九七二年，全国小麦亩产平均每年增长百分之八，总产平均每年增长百分之九。这样的增长速度，超过了整个粮食产量的增长速度。今天，小麦已经成为我国的主要粮食作物之一，播种面积和总产量均居第二位，仅次于水稻。小麦在粮食产量中所占的比重逐年增大，在加速发展我国粮食生产中的作用，越来越显著。

发展小麦生产，在我国有着许多有利的条件。小麦适应性强，而且生长季节的冬春，自然灾害一般较少。我国的南方北方，平川高原，秋天冬天和春天，都可以种植。在全国多数地区种植小麦，可以充分利用土地，扩大复种，变一年一熟为一年两熟，或变一年两熟为一年三熟，在同样的土地面积上收得更多的农产品。夺得小麦的丰收，还可以起到“以夏促秋”的作用。实践证明：在我国很大一部分地区，哪一年小麦丰收了，那一年的农业生产就比较主动。因此，要发展粮食生产，尽快实现粮食产量上《纲要》的伟大任务，必须在党的统一领导下，根据国民经济发展的要求，把增产小麦当做一项重要措施来抓。

我国的小麦生产，有着广阔的发展前景，也有巨大的增产潜力。目前，全国小麦的平均单位面积产量，同高产的地区和县相比，有很大的差距；同高产的社队相比，增产的潜力更大。同时，全国有几亿亩尚未利用的冬闲田，大都可以种植小麦。如果把全国小麦的单位面积产量，逐步提高到先进单位的水平，小麦生产就会有一个很大的发展。

当前，我国农业战线的形势很好，小麦生产呈现着一个大发展、快发展的崭新局面。各级党委正在继续抓紧批林整风，深入进行党的基本路线教育，大力发动群众，鼓足干劲学大寨，加快农业发展的步伐。各地认真贯彻执行“以粮为纲，全面发展”的方针，正确处理小麦同其他作物的关系，全面规划，合理布局，积极创造条件扩大种植面积，努力提高小麦单位面积产量，力争实现一季增产，全年增产。同时，各地还进一步加强领导，发动群众从思想上、物质上、措施上做好抗灾的准备，从种到管，从管到收，环环抓紧，一抓到底，为把我国的小麦生产提高到一个新的水平而努力。

（新华社北京一九七三年九月二十七日电）

古老湘瓷新史谱

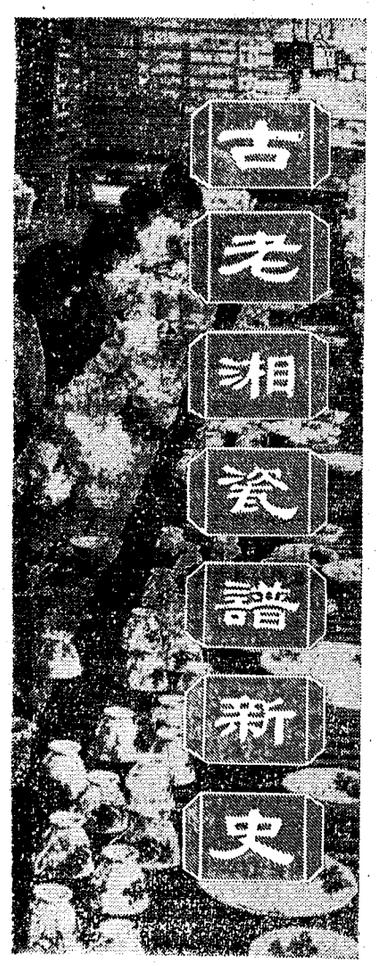

湘瓷，是湖南瓷器的简称，它已有一千三百多年的悠久历史。在今年春季广州出口商品交易会上，一位美籍中国人兴奋地抱起一个湘瓷万花瓶，激情地说：“我出生在湖南，出国已经三十多年了。祖国解放前，国外从没有看到过一件湖南瓷器，而近年来，湖南瓷器已是誉满全球！”的确，短短几年时间，古老的湘瓷，更加焕发青春，不仅满足了人民的生活需要，而且畅销于全世界一百多个国家和地区，这是多么巨大的变化啊！

大干快上

几年来，在毛主席革命路线指引下，湖南瓷业有了飞速发展。

岳阳有一家被誉为“大干快上的小厂”——岳阳县瓷厂，今年上半年与一九六六年同期比较，总产值增长了十二倍半，品种增加了三倍多。是什么力量在推动他们前进？厂党支部书记杨里仁同志说：“我们深入批判了林彪反党集团千方百计破坏社会主义建设的罪行，如今全厂上下都憋着一股子劲，就是要把被他们耽误的时间抢回来。”为了抢时间，领导干部走在前头。厂里安装自动传送带，按常规要盖几百平方米的厂房，一时没有钢材，没有木材，难啦！可是，杨里仁把锄头一举，在群众大会上动员：“时间不等人，地上盖车间暂时没条件，我们就往地下要厂房。有毛主席革命路线指引，干劲加锄头，就会有厂房，就能抢时间。”六十六岁的老共产党员、厂革委会成员贺润清银锄一挥，挖起了第一块土。全厂职工也一齐跟着上，不到两个月时间，他们挖地四尺，没用一两钢材，一根木料，建成了一条五十七米长的运输隧道，由过去的“人走瓷坯坐”变成了“人坐瓷坯走”，大大挖掘了生产潜力，改变了生产条件。

湖南瓷业大干快上，特别强调了精益求精，提高质量。醴陵星火瓷厂的事迹，就很能说明问题。这是一家规模较大的厂子，文化大革命以来，生产年年上升，可是一到雨季节，质量就要下降。有人说：“潮湿季节到，瓷器不是发黄，就是冲泡。这是几百年来的老规矩。”为了打破这个“老规矩”，党委成员分头下到了班组，从老工人处，他们得知用一种高铝可塑性较强的原料，可以解决矛盾。于是，党委派出人员，走了四个省，行程万余里，找到了这种原料。随后，又同工人一起改进泥釉配方和烧成工艺，终于革掉了几百年来瓷器发黄、冲泡的“老规矩”。

领导班子这种高度的路线觉悟也大大地教育了工人们。一次，成型车间十一组快下班时，发现少了三个有毛病的瓷坯，全组同志顿时都坐立不安，组长把自己的想法告诉大家：“如果这三个毛病坯混进了一等坯中，岂不会影响产品质量？”

“质量问题是个路线问题，不能含糊，应该向人民负责。”一位老工人说。

“三个毛病坯也是人民的财产，人民的财产一分一文都要有个交代，这同样是个路线问题。”更多的工人异口同声说。

全组立即行动起来，下班后又翻腾了两小时，从三千多瓷坯中，硬是找出了三个毛病坯。……

湘瓷工人就是以这样的敢想敢干、大干苦干的革命精神，加速了我省瓷业生产的步伐。现在，全省瓷器的产值、产量、质量、成本各个方面，都创造了历史最好水平。一九七二年的工艺美术瓷，就比一九六五年翻了五番，成套日用瓷增长十七倍，花色品种增加千多种。这些数字，记下了我省瓷业战线跃进的步伐，映出了文化大革命胜利的光辉！

继承发展

解放后，特别是经过伟大的无产阶级文化大革命，毛主席家乡的瓷业工人，继承和发展了古老湘瓷的精湛技艺。就拿驰名中外的醴陵釉下彩来说吧，艺人们绘制的各种彩画，嵌在玉一般的两层釉质中间，看得见，摸不着，光彩夺目，永不褪色。然而，这门具有独特风格的工艺，却走过了一条不平常的道路。

五十九岁的唐汉初老师傅就是一位很好的见证人。清朝末年，他的师傅吴寿其等艺人就发明了釉下彩，但是，在国民党反动统治时期，这一萌芽的艺术成果几乎人亡艺绝。解放后，党和政府成立了陶瓷研究所，找到了吴寿其、唐汉初等人，釉下彩又获得了新生。谁知不久，大叛徒刘少奇大搞关、停、并、转，新生的艺术又受到压抑。无产阶级文化大革命的滚滚洪流，推垮了刘少奇的资产阶级司令部。这时，唐汉初意气风发地向工人们谈体会：“怪不得这些年来传统工艺无声无息，原来还是刘少奇捣鬼。如今我们的心里明了，眼睛亮了，照毛主席的话去做，批判地继承和发展祖国的文化遗产，冒错！”唐老师傅和工人们一道，反复实践，使釉下彩的制作技艺又有了新发展。现在，它有如百花齐放，正在全省十家瓷厂迸发出绚丽的光彩。

传统技艺的继承和发展，也表现在彩绘工艺上。湖南群力瓷厂有位老艺人孙根生，在瓷器行业已经度过了四十四个寒暑，专以绘制松菊花鸟著称。可是今天，他却在钻研湘绣画面的移植了。

还是一九七一年秋天，批林整风运动的开展，老孙回想起自己在旧社会当牛作马二十一年，先后被资本家解雇四十次的悲惨境遇，再看看林彪反党集团复辟资本主义的阴谋，他满腔怒火走上了批判会的讲台，激愤地说：“这帮家伙搞的修正主义路线，就是地主、资本家吃人肉喝人血的路线，想要我们回到旧社会去，做梦！我今年五十六，人老心不老，还可以为社会主义干上一、二十年……。”孙根生老当益壮，在党组织支持下，赴外地参观学习。去年到长沙，看到湘绣上的雄狮，心想：能不能移植到瓷器上来呢？回厂后，他找了几位年轻师傅，诉阶级恨，讲翻身史，把大家的劲头鼓得足足的，然后一起调色配料，夜以继日进行试验，一笔笔，一画画，运笔近五十万次，最后终于绘制成功。花瓶上的雄狮，筋骨隐现，凶猛传神，毛色闪亮，栩栩如生，与湘绣比较，又别具一格。

其实，继承和发展祖国传统技艺，又何止釉下彩、湘绣画面移植几项？在国光瓷厂，仿长沙马王堆古墓出土的陶器式样，造出了古雅精美的釉下彩瓷器，并将丝绸上的图案，巧妙地运用到了各种陈设瓷上；在建湘瓷厂，运用古典瓷塑瓷雕技巧，创作了《熊猫》、《奔鹿》等艺术品；还有那连名字都充满革命豪情的彩绘作品，象“东风吹绿江南岸”、“江山如画里，春晓望晴空”等等，多达三百余项新产品，无一不是老艺人沥尽心血，和年青一代相互切磋，共同制作出来的！看了这一切，我们能不为有这样的湘瓷工人而高兴自豪吗！我们能不为文化大革命和批林整风的伟大成果而放声歌唱吗！

攀登高峰

批林整风运动极大地激发了人们的社会主义积极性，我省广大瓷业工人在取得了巨大成绩之后，兵不卸甲，马不离鞍，又在向技术的更高峰攀登。

这里还要谈谈岳阳县瓷厂的情况。这个只有二百多人的小厂，在实现了制坯成型机械化之后，很快地又搞成了可控硅操纵的吸模脱模自动化。而这套装置是谁设计的呢？是两位复员军人。

两年前，从部队复员不久的共产党员周正凡，看到某单位在研究可控硅技术，他问另一位复员军人王汉林：“我们厂能不能使用可控硅？”两人一合计，都兴冲冲地说：“天下决没有天生的‘聪明脑壳’，我俩干不了，靠党、靠群众，一定能在实践中踩出一条路来！”就这样，两人在党支部领导下，向自动化进军了。开始，他们连个线路图都看不懂，便向外厂的电器技术员请教，边学边干。当时正是“伏天”，两个人挤在不到六平方米的配电间里，旁边是一座八百度高温的烤花炉，他们的身上没有一根干纱，汗水顺着四肢一串串流到地面，一次，二次，三次……连续试验了八十五次，历时四个多月，敢于实践的人们胜利了！现在，在那脱模现场，已经看不到一个操作工，瓷坯乖乖地被模子吸住，又自动脱落，进入第二道烘房。过去，从制坯到上窑需要四十八小时，如今不仅人员减少，而且时间也只要两小时了。

（下转四版）

湖南日报　　1973年10月7日　星期日　第三版

孔子是“全民教育家”吗？

唐晓文

两千年来，反动统治者一直把孔子尊为“万世师表”。五四运动提出了“打倒孔家店”的口号。以后，资产阶级文人学者适应反动统治者的需要，又掀起一股尊孔读经的反动逆流。他们大肆吹嘘孔子所主张的“有教无类”，是什么不分阶级招收学生，把他打扮成“全民教育家”。混进党内的地主资产阶级代表人物刘少奇、林彪一贯尊孔，解放以后，推行修正主义教育路线，支持和纵容这种谬论，造成极恶劣的影响。现在我们开展对孔子思想批判的时候，竟还有人认为，孔子的教育思想应当肯定。

孔子果真是什么“全民教育家”吗？

孔子的“有教无类”到底是什么货色？

孔子的教育思想应当肯定吗？

我们必须借助于马克思主义这个望远镜和显微镜来观察这些问题。

孔子施行的是什么样的教育？

孔子生于春秋晚期，正是中国由奴隶制过渡到封建制的社会大变动时代。孔子顽固地站在没落奴隶主贵族的反动立场上，梦想阻挡历史车轮的前进。他极端仇视当时的社会变革，哀叹“天下无道”、“礼坏乐崩”。他以复辟西周奴隶制度为己任，提出一套以“仁”为中心的反动政治、伦理思想，叫嚷要复兴已被灭亡了的奴隶主贵族国家，让奴隶主贵族的世袭特权延续下去，把已经倒台的奴隶主贵族重新扶起来当权，这样，天下的奴隶就会服服贴贴了（“兴灭国，继绝世，举逸民，天下之民归心焉”《论语·尧曰》）。他东奔西跑，周游列国，到处活动，一心想做官，以实现其“复礼”（复兴西周奴隶制的典章制度）的美梦。他还办私塾，招收学生，想把学生培养成为能够恪守“周礼”的“仁人”、“志士”、“君子”、“贤人”，靠他们“学而优则仕”，即读书做官，以复辟西周奴隶制度。可见，孔子的教育活动是为奴隶主贵族的反动政治服务的。这个反动的政治目的决定了孔子的教育路线，贯串于他的全部教育活动的各个方面。

为了实现这个反动政治目的，孔子要教什么人呢？能够象有人所说的那样不分阶级招收学生吗？

奴隶社会两个根本对立的阶级是奴隶和奴隶主阶级。要看孔子是否不分阶级招收学生，首先就得看他是否招收那个社会最广大的群众——奴隶。在奴隶制时代，奴隶主根本不把奴隶当人看，奴隶不过是“会说话的工具”，奴隶主可以任意迫害、买卖和杀戮。考古发掘和古代文献都证明，中国古代的奴隶主贵族成百成千地屠杀奴隶来祭祖和殉葬。他们怎么会让奴隶受什么教育呢？事实上，孔子自己也露骨地把奴隶排除在他的教育对象之外。他从唯心论的先验论出发，把人分成几等：“生而知之”是上等，“学而知之”是次等，“困而学之”又其次；至于奴隶（“民”），那是“困而不学”的下等（《论语·季氏》）。不仅如此，他还明明白白地主张：“上智”和“下愚”是天生不能改变的（《论语·阳货》），在他看来，天生“下愚”的奴隶是根本不堪造就的。因此，他恶狠狠地叫嚷：奴隶只配叫他们老老实实干活，决不该让他们知道什么道理（“民可使由之，不可使知之。”《论语·泰伯》）。看，这个没落奴隶主贵族敌视奴隶的反动立场是何等鲜明！他的反动阶级本性决定了他不能不敌视奴隶，不能不主张这种反动的愚民政策。

孔子自我标榜：只要送我一束干肉，我没有不进行教育的（“自行束脩以上，吾未尝无诲焉。”《论语·述而》），这句话恰恰揭穿了所谓孔子不分阶级招收学生的说法，完全是虚伪的。试问：在一匹马加一束丝就可以换五个奴隶（《曶鼎》铭文）的社会里，奴隶是可以被买卖的货物，根本没有人身自由，怎能拿得出一束干肉来交学费呢？当然，孔子学生很多，号称“贤人七十，弟子三千”，其中也有一些所谓“穷学生”。例如，有“穷居陋巷”的颜渊，“与父耘瓜，其母亲织”的曾参等等。这也被某些人作为孔子不分阶级招收学生的证据。其实，颜渊祖先十四世仕鲁，都是卿大夫，到他父亲才衰落的。曾参则是被鲁国灭亡了的郯国太子巫的后裔。可见，这些人都是破落奴隶主贵族出身。他们的“穷”，是相对于奴隶主阶级中的贵族来说的，他们显然还是奴隶主阶级的一分子。企图用此证明孔子招收学生不分阶级，是完全站不住脚的。

孔子的学生中还有一些所谓出身“鄙贱”的人。例如冉雍的父亲是“贱人”，子贡“货殖”等等。也有人把这当作孔子招收学生不分阶级的理由。其实，同样是站不住脚的。在奴隶主贵族看来，只有当官有势的人才是高贵的，其余从事农、工、商业的人，都是卑贱的。孔子曾经自称：“吾少也贱，故多能鄙事”。（《论语·子罕》）但是，孔子并不是奴隶，而是出身于没落奴隶主贵族。这里所说的“贱”，就是“不见用”，没有当官的意思，而“鄙事”则是指技艺。所以，冉雍的父亲那个“贱人”，也不过是一个没有官职的人罢了。至于子贡，从《史记》等书上说他是卫国的商人，“结驷连骑，家累千金”等情况看，显然是一个商业奴隶主。无论如何，这些所谓出身“鄙贱”的人，不可能是奴隶，因为在古代奴隶制社会，奴隶根本没有做“人”的资格，他们往往被称为“民”、“氓”、“甿”、“萌”或“徒”等等，而不被称为“人”。所以，所谓“不择贵贱”云云，最多不过是在奴隶以外的某些阶级、阶层中不分有无官职的人罢了。企图以此证明孔子不分阶级招收学生，也是徒劳的。

从孔子教他的学生学什么，也可以看出他所施行的决不是什么“全民教育”。为了把学生培养成奴隶主贵族的奴才，孔子规定学生们只能学奴隶主贵族那套礼、乐、诗、书等课程，其中尤其注重“周礼”。他以奴隶制典章制度的继承者自命，即所谓“祖述尧舜，宪章（效法）文武”。他认为，学礼是根本，只有先受奴隶制典章制度的系统教育，学习文化知识才有用处。至于生产劳动之类的事，那是根本不必学，也不屑于学的。一次，他的学生樊须（迟）请教如何耕田、种菜，他竟气呼呼地说：“我不如老农！”“我不如老圃！”樊须走后，他还破口大骂：“小人哉！樊须也！”（《论语·子路》）象这样一个反对学生参加生产劳动、敌视劳动人民的反动家伙，竟然会去招收奴隶当学生，岂非咄咄怪事！地主资产阶级把孔子吹得神乎其神，实际上没有什么了不起，他既不会做工，又不懂耕田种菜，他那一套“学问”不过是秕糠而已，劳动人民是不买账的。在劳动人民的眼里，孔子不过是一个“四体不勤，五谷不分”的蠹家伙、寄生虫，是根本不配当先生的。

毛主席指出：**“一定的文化（当作观念形态的文化）是一定社会的政治和经济的反映，又给予伟大影响和作用于一定社会的政治和经济；而经济是基础，政治则是经济的集中的表现。这是我们对于文化和政治、经济的关系及政治和经济的关系的基本观点。”**（《新民主主义论》）任何时代的教育都是为各该时代统治阶级的政治服务的。古今中外没有也不可能有什么超阶级的、全民的教育。无论从那方面看，孔子的教育活动都是为复辟西周奴隶制度的反动政治服务的，孔子本人是个地地道道奴隶主贵族的忠实奴才。所谓“全民教育家”不过是一些人给孔子披上的一张画皮。

“有教无类”是什么货色？

有人说，孔子主张“有教无类”，就是要“打破阶级界限”教育学生。这是极其荒谬的。

中国古代奴隶制社会沿用氏族宗法制度，等级极其森严。不仅各个阶级、阶层界限分明，士农工商，不可使杂处，士之子常为士，农之子常为农，工之子常为工，商之子常为商（《管子·小匡》）；而且统治阶级——奴隶主贵族的等级：天子、诸侯、卿大夫等等，也只能世袭，不得僭越。孔子是“周礼”的忠实卫道士，他对于春秋时代奴隶制等级制度的崩溃，即由于“犯上作乱”所造成的“君不君，臣不臣，父不父，子不子”的局面痛心疾首，大声疾呼要维护“君君，臣臣，父父，子子”秩序，怎么可能去“打破阶级界限”呢？很明显，所谓“有教无类”，根本不是讲要“打破阶级界限”教育学生，而是另有所指。

《论语》所记载的孔子的言论中，“人”和“民”这两个概念，一般说来是有区别的。“人”是泛指奴隶以外的阶级、阶层，包括奴隶主贵族、一般奴隶主、新兴地主阶级和个体劳动者等等；而“民”则是专指奴隶。与此相适应，“诲”和“教”这两个概念，也是有区别的。《论语》记载孔子谈到“诲”的共有五处：

（一）由！诲女（你）知之乎？知之为知之，不知为不知，是知也。（《为政》）

（二）默而识之，学而不厌，诲人不倦，何有于我哉？（《述而》）

（三）自行束脩以上，吾未尝无诲焉。（《述而》）

（四）若圣与仁，则吾岂敢？抑为之不厌，诲人不倦，则可谓云尔已矣！（《述而》）

（五）爱之能勿劳乎？忠焉能勿诲乎？（《宪问》）

可以看出：孔子所说的“诲”是和“人”相联系的，“诲”的对象是“人”。受“诲”是自愿的，不是强制的，要有一个条件，就是交学费。因此，孔子说的“诲”，相当于后来“教育”的意思，是对奴隶以外的阶级、阶层的人进行教育。

《论语》中谈到“教”的共有七处：

（一）季康子问：“使民敬忠以劝，如之何？”子曰：“临之以庄则敬，孝慈则忠，举善而教不能则劝。”（《为政》）

（二）善人教民七年，亦可以即戎矣！（《子路》）

（三）以不教民战，是谓弃之。（《子路》）

（四）子适卫，冉有仆。子曰：“庶矣哉！”冉有曰：“既庶矣，又何加焉？”曰：“富之。”曰：“既富矣，又何加焉？”曰：“教之。”（《子路》）

（五）不教而杀谓之虐。（《尧曰》）

（六）有教无类。（《卫灵公》）

（七）子以四教：文、行、忠、信。（《述而》）

其中前六处是孔子自己说的话，第七处是孔门后学对孔子所教课程的概括，所以同孔子的用语有所不同。我们从前五处孔子自己说的话中可以看出：“教”是与“民”相联系的，就是说，它的对象是“民”。它的内容则是军事训练和思想灌输。“教”者是“人”，而受“教”者是“民”，他们之间的关系是统治和服从的关系。受“教”是无条件的、强制的，不是自愿的。孔子所说的“教”，指的是对奴隶的教练，同他所说的“诲”，是性质截然不同的两回事。

“有教无类”明明说的是“教”，是对奴隶进行强制的军事训练和思想灌输，把它和孔子所说的“诲”，即对奴隶以外的阶级、阶层进行教育混为一谈，是错误的。这句话中所说的“有”，古时与“囿”、“域”通用，指地域，“类”是指族类，即氏族的区别，不是指什么“阶级界限”或“家庭出身”。

因此，所谓“有教无类”，孔子的原意不过是：不分氏族，按地域编制，对奴隶进行强制教练罢了，根本不是什么“打破阶级界限”教育学生的意思。春秋时代，由于奴隶不断起义，兼并战争频繁，奴隶制的氏族宗法制度日趋崩溃，不同姓氏的贵族互相混杂，从属于不同姓氏的奴隶也混杂起来了。统治者再也不能象西周那样按氏族，而必须按地域划分进行统治了。与此相适应，对奴隶的强制教练，也不得不按地域进行了。在一个诸侯国中存在着不同姓氏的大夫，他们有“民”有兵，对“公室”是很大的威胁。孔子提出“有教无类”，主张按地域编制，不分氏族，对奴隶进行强制教练，一方面，是要削弱“私门”主要是新兴封建地主阶级的权势，保护“公室”即奴隶主统治阶级的利益，更重要的是加强对奴隶的控制，防止他们造反。怎么能把“有教无类”说成是什么“打破阶级界限”，“普及了教育”呢？

事实上，先秦诸子对孔子的“有教无类”并未作任何解释。只是从东汉马融开始，才解释说：“言人所在见教，无有种类。”（《论语古注集笺》卷十五）南北朝的皇侃又把不分贵贱进行教育的意思塞进去，说：“人乃有贵贱，同宜资教”（《论语集解义疏》卷八）。从此以后，以讹传讹，历代封建地主阶级思想家就把“有教无类”解释为不分贵贱，不问贫富，以适应自己的政治需要。

总而言之，孔子讲的“有教无类”同他所从事的教育是风马牛不相及的，根本不能成为“打破阶级界限”之类论调的根据。

为什么要把孔子打扮成“全民教育家”？

列宁曾经说过：**“教育‘脱离政治’，教育‘不问政治’，都是资产阶级的伪善的说法，这正是对百分之九十九是受教会势力和私有制等等压迫的群众的欺骗。”**（《列宁选集》第四卷第三六四页）事情正是这样。资产阶级的教育实际上都把资产阶级的政治放在第一位，他们的学校就是替资产阶级培养人才，他们所谓“普遍义务教育”，则是用来替资产阶级训练资本的奴隶。资产阶级从来都没有想使教育成为什么不分阶级的“全民教育”。但是，为了欺骗群众，他们胆怯地隐瞒了这一点，反而高唱什么“在教育面前人人平等”！

中国的资产阶级同西方资产阶级一样伪善，不同的只是，他们所唱的教育超阶级的调头多少带一点中国的特色罢了。一九一九年爆发的五四运动具有彻底地不妥协地反帝反封建的性质。那时所进行的文化革命则是彻底地反对封建文化的运动，它高举反对旧道德提倡新道德、反对旧文学提倡新文学的旗帜，提出了“打倒孔家店”的口号，反对尊孔读经，使封建社会的“圣人”孔子威信扫地；在历史上起了伟大的作用。当时资产阶级知识分子作为右翼，曾经参加了这个运动。但是，五四运动以后，他们中间的大部分就站到反动方面了。一九二七年蒋介石发动“四·一二”反革命政变之后，就急急忙忙赶到山东曲阜孔庙焚香顶礼。后来他又把孔子的那套封建糟粕作为封建、买办、法西斯教育的重要内容。资产阶级文人学者适应蒋家王朝的需要，也把西方资产阶级关于教育超阶级的那一套货色搬运过来，贴上“孔家店”的商标，掀起了一股尊孔的反动逆流。什么孔子“大招学生，不问身家……一律教以各种功课，教读各种名贵典籍。此实一大解放也。”诸如此类的论调，喧嚣一时。国民党反共分子陈伯达跟在资产阶级文人学者后面摇旗呐喊，起劲地叫嚷孔子实行“有教无类”，“有其独特的成绩”，“在中国文化史上应当大书特书”。这样，孔子就被打扮成一个“全民教育家”。事实俱在，这个“全民教育家”是适应国民党反动派封建买办法西斯专政的需要塑造出来的。鲁迅说得好：“孔夫子之在中国，是权势者们捧起来的，是那些权势者或想做权势者们的圣人，和一般的民众并无什么关系。”（《在现代中国的孔夫子》）

地主资产阶级在党内的代理人刘少奇、林彪一向是“孔孟之道”的狂热鼓吹者。全国解放以后，他们又继承了尊孔的反动逆流。一九六二年，当刘少奇一伙的反革命复辟活动十分猖狂的时候，他们公然导演了一幕“孔庙朝圣”的丑剧，组织了所谓“孔子讨论会”，妄图借孔子的亡灵来为他们颠覆无产阶级专政，复辟资本主义服务。于是乎什么孔子实行“有教无类”，“打破阶级界限”教育学生，“普及了教育”等等奇谈怪论，不胫而走。当这股反动逆流遭到毛主席和革命群众迎头痛击之后，刘少奇在文教界的代理人陆定一，还拍着胸脯打保票，说什么：“‘有教无类’对不对？我说对，还是‘有教无类’！”当林彪反党集团躲在阴暗角落里策划篡党夺权的反革命阴谋的时候，居然也把孔子的牌位供奉起来，用“不成功，便成仁”的口号表示其反革命的决心。建国以来阶级斗争的事实表明，尊孔和反孔的斗争是复辟和反复辟斗争在意识形态方面的反映。刘少奇、林彪之流所以热衷于把孔子吹捧为“全民教育家”，宣扬“有教无类”的滥调，就是要为其修正主义的教育路线制造理论根据，妄图抹煞无产阶级教育的阶级性，把我们的学校变成培养资产阶级接班人的场所，以便使地主资产阶级继续垄断文化教育，颠覆无产阶级专政，复辟资本主义。然而，孔子的亡灵既不能保护中国历史上一切反动派免于灭亡，也救不了刘少奇、林彪的命。伟大的无产阶级文化大革命和批林整风运动，把他们连同他们所供奉的孔子牌位一起扫进了历史的垃圾堆。

× × ×

当前，无产阶级的教育革命正在生气勃勃地深入开展，资产阶级、修正主义的旧教育制度土崩瓦解，无产阶级的新教育制度正在兴起。但是，在新事物的成长过程中必然要遇到旧思想、旧传统、旧习惯势力的顽强反抗。孔子的反动思想影响仍然存在，资产阶级总是力图夺回他们已经失去的阵地。马克思说过：**“陈旧的东西总是企图在新生的形式中得到恢复和巩固。”**（《马克思恩格斯书信选集》第二九五页）在学校招生标准和办法、教学内容、教学方法以及考试制度等等方面，都存在着两条路线、两种思想的斗争。这种斗争，是坚持教育为无产阶级政治服务和坚持资产阶级教育的斗争在新形势下的继续。我们必须贯彻党的十大精神，要重视上层建筑包括各个文化领域的阶级斗争，改革一切不适应经济基础的上层建筑，进一步批判修正主义教育路线，彻底肃清孔子的反动思想影响，坚持**教育必须为无产阶级政治服务，必须同生产劳动相结合**，造就千百万无产阶级革命事业接班人，为巩固无产阶级专政和建设社会主义而奋斗。

驳孔子“首创私学”说

汤啸

长期以来，流行着一种论调，说什么孔子是中国“首创私学”的人，有“划时代的功绩”，值得“大书特书”等等。

孔子是中国唯一首先创办私学的吗？让我们先看看事实吧！

汉朝唯物主义思想家王充在《论衡·讲瑞》篇中记载：少正卯在鲁国讲学，“与孔子并，孔子之门，三盈三虚”。这里，“并”字是对峙的意思。这说明革新派人士、法家先驱者少正卯当时也在招收学生，提倡革新，同孔子大唱对台戏。所谓“孔子之门，三盈三虚”，生动地反映了孔子的学生从孔子那里纷纷跑掉了，争先恐后去拜少正卯为师。

《吕览·离谓》篇记载：约与孔子同时，郑国有个革新派人士邓析著有《竹刑》，是专门讲法的。他“与民之有狱者约：大狱一衣，小狱襦袴（短裤）。民之献衣、襦袴而学讼者，不可胜数”。这就是说，邓析在郑国也招徒设学。凡是向他学讼的，也收学费，只不过与孔子招收学生收一束干肉不同，他收的是衣服、短裤罢了。邓析当时在郑国讲授法律，虽然他所教的内容与孔子不同，但实际上这也是私学的一种形式。

《庄子·德充符》篇讲，鲁国有个断足的人，名叫王骀，他也在讲学，“从之游者，与仲尼相若”，“与夫子中分鲁”。当时社会上有人就直截了当称他为“王先生”。这说明王骀招收学生的规模很大，在鲁国足以同孔子分庭抗礼。虽然历史上不见得真有王骀其人，但庄子这篇文章也反映了当时的历史情况，即私家讲学的，并不只是孔子一个人。

事实上，《论语》也说过孔子“学无常师”。据《史记》等书记载，孔子就曾经学琴于师襄，问礼于老聃，学官于郯子，问乐于苌弘。

很清楚，与孔子同时办私学的，大有人在。无论是少正卯、邓析还是传说中的王骀等人，都在办私学、招学生，决不是“只此一家，别无分店”，有的还是孔子的老师哩！可见，不但孔子当时，甚至在他以前，私学已经存在而且流行了。

孔子处于中国社会由奴隶制向封建制转变的时代。由于阶级关系的大变动，出现了学术、文化下移的趋势。“天子失官，学在四夷”（《左传》昭公十七年），许多原来在“天子”和诸侯宫廷中专门为统治者服务的知识分子开始走出宫廷，流散到社会各个角落里。原来只在宫廷中存在的“官学”，就散落到民间，成为“私学”。《论语·微子》记载，原在周王宫中司礼、司乐的一批有文化知识的人，如乐官长挚，到了齐国；乐师干，到了楚国；乐师缭，到了蔡国；乐师缺，到了秦国；打鼓的方叔，入居黄河之滨；摇小鼓的武，入居汉水之畔；乐官阳和击磬的襄到海边去了。乐师是这样，其他方面的知识分子也是这样。学术下移，为私学的出现提供了条件。

当时，新兴的封建地主阶级要夺取政权，没落的奴隶主贵族阶级要进行垂死挣扎。这些阶级在斗争中，必须要有自己的知识分子、自己的思想家来大造舆论。于是各种形式的私学、不同的学派，应运而生。孔子所办的儒家私学，不过是其中的一派而已。所谓“孔子是中国首创私学的人”云云，是毫无根据的，是不符合当时实际情况的。

毛主席深刻地指出：**“中国历来只是地主有文化，农民没有文化。可是地主的文化是由农民造成的，因为造成地主文化的东西，不是别的，正是从农民身上掠取的血汗。”**（《湖南农民运动考察报告》）在奴隶社会也是这样，文化的发展，首先应该归功于创造社会物质财富和文化财富的广大劳动人民群众。私学本来是历史发展的产物，不是那一个人的功劳。就算孔子是第一批创办私学中的一个，但他办的私学，是为反动奴隶主贵族阶级服务的，难道也值得“大书特书”吗？

必须指出，反动统治阶级把孔子奉为第一个创办私学的“先师”，决不是对历史的无知，而是一种阶级偏见。他们尊孔，是为他们的反动政治服务的。我们应当牢牢掌握马克思主义的阶级分析方法，反对因袭旧说，敢于同传统观念决裂！

（本版文章原载一九七三年九月二十七日《人民日报》）

庆祝中华人民共和国成立二十四周年

巴基斯坦总理布托的贺电

巴基斯坦总理佐勒菲卡尔·阿里·布托致电周恩来总理，最衷心地祝贺中华人民共和国成立二十四周年。贺电说，在中华人民共和国成立二十四周年的时候，我极其愉快地代表巴基斯坦伊斯兰共和国人民和政府，并以我个人的名义，向阁下、友好的中国人民和中华人民共和国政府表示最衷心的祝贺和亲切的问候。

我们巴基斯坦深为钦佩地注视着中国人民所取得的显著成就。我相信中华人民共和国将在人类活动的一切领域中继续阔步前进，并为世界和平和人类进步事业作出重要贡献。

科威特埃米尔的贺电

科威特埃米尔·萨巴赫·萨利姆·萨巴赫九月三十日致电董必武代主席，最热烈地祝贺中华人民共和国成立二十四周年。贺电说，在中华人民共和国国庆的时候，我以我个人的名义并代表科威特人民，愉快地向阁下和友好的中国人民表示最热烈的祝贺和最良好的祝愿，祝阁下个人幸福，并祝贵国日益繁荣。

科威特国王储兼首相的贺电

科威特国王储兼首相贾比尔·艾哈迈德·萨巴赫九月三十日致电周恩来总理，诚挚地祝贺中华人民共和国成立二十四周年。贺电说，在中华人民共和国国庆的时候，我愉快地向阁下表示诚挚的祝贺和问候。我还愿借此机会向阁下个人表示最良好的祝愿，并祝中国人民不断昌盛。

尼泊尔国王比兰德拉的贺电

尼泊尔国王比兰德拉九月三十日致电董必武代主席，衷心祝贺中华人民共和国成立二十四周年。贺电说，在中华人民共和国成立纪念的欢乐时刻，我代表尼泊尔政府和人民向阁下致以衷心的祝贺和最良好的祝愿，祝你个人幸福，祝中国人民进步和繁荣。我相信，我们两国之间的亲密的和友好的关系将得到进一步加强。

尼泊尔首相里贾尔的贺电

尼泊尔首相纳金德拉·普拉萨德·里贾尔九月三十日致电周恩来总理，最衷心地祝贺中华人民共和国成立二十四周年。贺电说，在中华人民共和国成立二十四周年的欢乐时刻，我向阁下致以最衷心的祝贺和最良好的祝愿，祝中国人民不断进步和繁荣。我相信，存在于我们两国之间的可喜的友好关系在未来的岁月里将更加巩固。

阿富汗国家元首达乌德的贺电

阿富汗国家元首穆罕默德·达乌德九月三十日致电董必武代主席，最热烈地祝贺中华人民共和国成立二十四周年。贺电说，在中华人民共和国成立二十四周年的时候，我愉快地向阁下，并通过你向友好的中国人民表示最热烈的祝贺。我借此机会最衷心地祝愿如此幸运地存在于我们两国之间的友好睦邻关系得到进一步的巩固，并祝愿中华人民共和国幸福和繁荣。

阿富汗国家元首兼总理达乌德的贺电

阿富汗国家元首兼总理穆罕默德·达乌德九月三十日致电周恩来总理，最诚挚地祝贺中华人民共和国成立二十四周年。贺电说，在中华人民共和国成立二十四周年的欢乐时刻，我和阿富汗政府向阁下，并通过你向中国政府表示最诚挚的祝贺。我并致以最良好的祝愿，祝中国人民的伟大领袖毛泽东健康和幸福，并祝阁下个人幸福。请接受我诚挚的最良好的祝愿，祝阿中关系进一步增强，祝友好的中国人民昌盛。

法国总统蓬皮杜的贺电

法国总统蓬皮杜九月三十日打电报给董必武代主席，最热烈地祝贺中华人民共和国成立二十四周年。贺电说，在中华人民共和国国庆的时候，我高兴地向阁下致以最热烈的祝贺和最诚挚的祝愿，祝你本人幸福，祝中国人民繁荣昌盛。借此机会，我还要向你再一次表示，我在贵国访问期间所受到的热情接待使我多么感动，它必然有助于发展我们两国之间的友好关系。

老挝国王西萨旺·瓦达纳的贺电

老挝国王西萨旺·瓦达纳九月三十日打电报给中华人民共和国代主席，热烈祝贺中华人民共和国成立二十四周年。贺电说，在中华人民共和国国庆的时候，请阁下接受我热烈的祝贺和最热忱的祝愿，祝你本人幸福，祝中国人民繁荣昌盛。

老挝首相富马的贺电

老挝首相梭发那·富马亲王十月二日打电报给周恩来总理，祝贺中华人民共和国成立二十四周年。贺电说，在中华人民共和国成立二十四周年的时候，我谨代表老挝人民和王国政府向你表示最良好的祝愿，祝中国政府和中国人民幸福、繁荣昌盛。

土耳其总统科鲁蒂尔克的贺电

土耳其总统法赫里·科鲁蒂尔克十月一日致电董必武代主席，诚挚地祝贺中华人民共和国成立二十四周年。贺电说，在中华人民共和国国庆的时候，我代表土耳其人民并以我个人的名义，向阁下表示诚挚的祝贺和最良好的祝愿，祝你个人幸福，并祝中华人民共和国人民进步和昌盛。

土耳其总理纳伊姆·塔留的贺电

土耳其总理纳伊姆·塔留十月一日致电周恩来总理，祝贺中华人民共和国成立二十四周年。贺电说，在中华人民共和国国庆佳节，我愉快地代表土耳其政府，并以我个人的名义，向阁下表示祝贺和最良好的祝愿，祝你个人和贵国幸福。

日本天皇裕仁的贺电

日本国天皇裕仁十月一日打电报给董必武代主席，衷心祝贺中华人民共和国成立二十四周年。贺电说，值此贵国国庆之际，谨表衷心祝贺，并祝阁下幸福，贵国国民繁荣。

日本首相田中角荣的贺电

日本首相田中角荣十月一日打电报给周恩来总理，衷心祝贺中华人民共和国成立二十四周年。贺电说，值此中华人民共和国国庆二十四周年之际，我代表日本国政府和国民向阁下和贵国国民表示衷心祝贺，并祝愿毛泽东主席阁下以及总理阁下的健康和贵国进一步的发展。

瑞典国王卡尔·古斯塔夫的贺电

瑞典国王卡尔十六世·古斯塔夫十月一日打电报给董必武代主席，诚挚祝贺中华人民共和国成立二十四周年。贺电说，在中华人民共和国国庆的时候，我谨表示我诚挚的祝贺和最良好的祝愿，祝中华人民共和国人民繁荣昌盛。

英国女王的贺电

英国女王伊丽莎白二世十月一日打电报给董必武代主席，祝贺中华人民共和国成立二十四周年。贺电说，在中华人民共和国成立纪念的时候，我极其愉快地向阁下表示亲切的祝贺和热情的良好祝愿，祝贵国和贵国人民繁荣昌盛。（据新华社）

周总理会见徐逸樵先生和夫人

新华社北京一九七三年十月六日电 周恩来总理今天晚上会见原国民党政府驻日本代表团顾问徐逸樵先生和夫人斯桂珍，同他们进行了亲切的谈话并共进了晚餐。

参加会见的有廖承志、罗青长、李力殷、经普椿、严夫、张帆等有关方面负责人和工作人员，还有徐逸樵先生在国内的女儿徐祖瑛。

徐逸樵先生和夫人斯桂珍是从日本回国观光探亲的。他们先后在北京、南京、上海、杭州、长沙、韶山、郑州、西安、延安等地进行了参观、游览，会晤了亲友。在北京期间，他们还和首都人民一起参加了中华人民共和国成立二十四周年的庆祝活动。徐逸樵夫妇不久将前往广州等地继续参观访问，然后返日。

强烈谴责种族主义新老殖民主义

蒙博托总统在联大全体会议上发言

据新华社联合国一九七三年十月四日电 扎伊尔共和国总统蒙博托·塞塞·塞科十月四日下午在联合国大会全体会议上发表演讲，强烈谴责以色列非法占领阿拉伯国家的领土，宣布扎伊尔同以色列断绝外交关系，并且严厉谴责种族主义和新老殖民主义。

蒙博托总统作为贵宾在本届大会全体会议上发言。他说，扎伊尔“找不到为占领阿拉伯领土辩解的任何理由”。

他说：“我向世界宣布同以色列断绝外交关系，直到埃及和其他有关的阿拉伯国家收复它们目前被占领的领土。”他宣布这一决定时受到了大多数代表的热烈欢迎。

蒙博托总统强烈谴责种族主义和新老殖民主义。他回顾了非洲人民在过去几百年中遭受的苦难的经历。他说，我们的祖先没有被当作人看待，甚至没有被当作具有智慧和感情的生物看待，而是被当作一堆肌肉看待。

他指出：“非洲是遭受历史上最大凌辱的大陆。”“目前的经验表明非洲的苦难还没有到头。因为，殖民主义者还在进行后卫战。”

蒙博托说：“我们再也不能同意这种说法，即世界各地的所有种族都可以获得自由，而非洲黑种人却除外。因此，我们决心千方百计地改变这种局面，外国白人在黑人祖先的土地上对黑人的统治和剥削必须停止。”他说，坦桑尼亚、赞比亚和扎伊尔三国“正在尝试协调它们的力量，以便一方面确保自己的安全，另一方面使目前被占领的国家获得解放”。“从现在起，扎伊尔全国已动员起来，反对南部非洲的所有种族主义者和殖民主义者。”

他说：“世界分为两个阵营：被统治者和统治者，被剥削者和剥削者。”“穷国之所以穷，并不是因为先天无能，而是由于某些国家为了发财致富而对别国进行统治、剥削和掠夺这种历史所造成的。当富国剥削穷国时，富国越来越富，而穷国越来越穷，这是必然的逻辑。”

扎伊尔总统具体地谈到帮助穷国的问题。他说：“当一个富国那怕只是给了一个穷国一公斤的药品时，人们便动员报刊、电台和电视台发表外交讲话，有的为这种援助进行捧场，有的则表示感谢。”

蒙博托总统详细分析了富国给予穷国的各种所谓“援助”，例如“技术合作”、“财政援助”等的实质。他指出，扎伊尔每年为“技术合作”花费四千万美元，外国公司每年从扎伊尔攫取的服务费用和利润达三亿到三亿五千万美元，他说：“这就是为什么我最后要问：‘谁帮助了谁？’”

蒙博托接着赞扬了中国的援助，他说，“我认为，如果有人要帮助装备不足的国家，这是一个应该学习的好榜样。”他的这一讲话受到了亚洲、非洲和拉丁美洲许多国家代表的热烈鼓掌。

一幕闹剧

——苏联代表和朗诺集团的“代表”在联大一唱一和

新华社联合国一九七三年十月五日电 新华社记者报道：中国代表团团长乔冠华十月二日下午在联合国大会上发言以后，苏联代表和朗诺卖国集团的“代表”跳了出来，一先一后，一唱一和，合演了一幕“答辩”闹剧。

乔冠华的发言在联合国大会引起了热烈的反应。安静的会场不时出现活跃的气氛。当乔冠华说到“是不是杜勒斯的幽灵跑到克里姆林宫去了呢？”的时候，会场上爆发出一阵爽朗的笑声。当他严正地揭露苏联抛出的所谓安理会常任理事国各削减军费百分之十的“建议”，要求苏联“痛快一点，当众宣布所有军事债务，不要还，一风吹”的时候，全场活跃，代表们三三两两地低声议论起来。乔冠华讲话结束后，代表们长时间地热烈鼓掌。从会场的各个角落走来三、四十个国家的代表团团长和常驻代表，围成一圈，纷纷向他表示祝贺。

一位阿拉伯国家的代表对乔团长说：“你说出了阿拉伯国家想说而不好说的话！”一位非洲民族解放运动的代表说，中国代表的讲话“是对全世界被压迫人民的支持和鼓舞”。

乔冠华团长的讲话受到了多数人，特别是第三世界国家代表的欢迎。但是，也有少数人感到十分难堪，如坐针毡。在他发言后还不到半个小时，休息室里就传出了苏联代表和朗诺卖国集团的“代表”要进行“答辩”的消息。很明显，事前发预告是为了招徕听众。然而，这一招并不怎么见效。当苏联代表萨夫隆楚克上台“答辩”的时候，百分之八十的席位已经空空如也。苏联代表面对着一个空空荡荡的大厅发表了一通空空洞洞的“答辩”。在他的通篇发言中，除了扣上一大串诸如“贷人听闻的捏造”、“站不住脚的论断”、“企图转移联合国的注意力”等等帽子外，对乔冠华发言中提到的实质性问题，不敢应战。一位非洲民族解放运动的代表事后评论说：对中国提出的严肃的论据，苏联代表一个问题也答复不了；从提克斯洛伐克撤军问题到裁军问题，他在哪一个问题上作了答复呢？

苏联代表讲完后，朗诺卖国集团的“代表”托拉西紧接着出场，他一上台就面临一个更加难堪的局面：本来就显得空空荡荡的大厅又出现了一次退场浪潮，会场上一下子又走了几十个人。一位非洲代表一面退场，一面高声呼唤自己的朋友：“走！走！”这个朗诺集团的“代表”在“答辩”中语无伦次，徒劳地想否认赖在联合国的金边卖国集团是个傀儡政权。更可笑的是，他说如果把他们这一小撮从联合国撵出去，“联合国就将瘫痪”。他劳劳叨叨，直到大会主席多次警告他已超过发言时间才无可奈何地走下讲台。

更有意思的是，当苏联代表“答辩”完毕时，全场除了苏联代表团自己以外，只有两三家照例的追随者鼓掌，而朗诺卖国集团的“代表团”却在会场的左后方拚命鼓掌，显得更加突出。在朗诺集团的“代表”“答辩”时，全场也只有苏联代表团席位是满座，恭恭敬敬地听他的发言。

人们记得，一个星期前，苏联外交部长在联大一般性辩论发言中曾经表示，苏联“将继续……同印度支那的爱国力量站在一起”。几天以后，朗诺卖国集团的“外长”隆波烈发言时，亚非国家代表大批退场表示抗议，而苏联代表们却端坐不动，为这个卖国集团捧场。现在，苏联代表团又用它同朗诺集团密切合演“答辩”闹剧的行动，再一次清楚地表明它究竟是同什么样的“爱国力量”站在一起。

一幕别脚的闹剧已经散场，它只不过给联合国大厦的代表休息室和记者休息室里的人们增添了一点茶余酒后的笑料。但是，人们在笑谈之余，对苏修社会帝国主义堕落到何等地步，又一次增加了一些新认识。

（上接二版）

周正凡、王汉林，只不过是瓷业战线上的两名新兵。但是，他们批倒了林彪唯心主义的“天才史观”，用唯物论的反映论武装了自己，就有了智慧，发挥出了巨大的物质力量。在我省，不论是瓷厂、陶瓷研究所、陶瓷机械厂、瓷泥矿，正是这样一批批的“小人物”，解决了多少前人没有解决的难题，在湘瓷的发展史上，画出了最新最美的画图。请看：

结晶釉。长期来我省瓷器行业的这项空白，在去年被星火瓷厂和新化瓷厂填补了。他们采用特种工艺配方，烧成后，产品的画面就象懂得人们的意愿，自然迸发出菊花、扇形、丝绸等鲜艳图案。人们称赞它是“瓷艺百花园里的一支向阳花”。

玉温杯。工艺美术瓷与日用瓷相结合的一项大胆创造，出自界牌瓷厂工人之手。它运用热水瓶保温的原理，夹壁真空，内层绘有隐画。冬天，装上开水可保温数小时。平时，杯内洁白如玉，灌上水后，隐画的金鱼和荷花便立即展现在杯中，随着水波荡漾，更有逼真感觉。

薄胎碗。省陶瓷研究所和群力瓷厂的新作品。它造型精巧，釉下彩绘，晶莹透彻，口径达四寸，而重不过一两，人们形容它“薄近如纸，白过如玉，声响如磬，色艳如虹。”真是巧夺天工！

亲爱的读者，我们不想更多举例了。在湖南瓷业比较集中的醴陵城，有一座文笔峰，矗立着一块象笔一样的巨石，多少年来，这里就流传着“一支文笔点春秋”的典故。据说在很久以前，有个统治阶级的代表人物，曾在此挥动文笔，写成了醴陵历史。这支笔就成了文笔峰上的石头。这当然是无稽之谈！**“人民，只有人民，才是创造世界历史的动力。”**经过无产阶级文化大革命和批林整风运动，用毛泽东思想武装起来的醴陵瓷业工人，和全省瓷业工人一道，正在挥起巨大的文笔，点写着湖南瓷业的革命春秋——湘瓷新史。应当说，这才从某个侧面，给“一支文笔点春秋”作出了正确注解。

·省陶瓷玻璃公司通讯组、本报记者·

◁ 十月八日电影消息 ▷

彩色纪录片 毛泽东主席会见蓬皮杜总统
新华 1.30 6.20 8.15 燎原 3.30 6.55 8.50

彩色纪录片 伟大祖国欣欣向荣 同映：杂技⑧—⑨
新华 1.30 6.20 8.15 燎原 3.30 6.55 8.50

朝鲜宽银幕故事片 永生的战士
人民 上午10.30 1.50 4.00 6.10 8.20
建设 1.00 3.10 5.20 7.30
文化 上午11.05 2.25 4.35 6.45 8.55

彩色科教片 送瘟神 同映：1973年新闻简报30、31号
新华 3.30 燎原 7.15（露天）

朝鲜宽银幕故事片 劳动家庭（上下集）
北影 7.00

彩色纪录片
铁臂引出阴河水、南海渔歌、搬山填沟造平原
燎原 2.00 文化 7.15（露天）

湖南省歌舞团
革命音乐 舞蹈
时间：10月7、8、9日 晚7.30
地点：东风剧场
上午8时售当日票

湖南省话剧团
试验创作革命现代话剧
红旗卷起农奴戟
时间：10月7、8、9日 晚7.30
地点：红色剧院
上午8时售当日票

长沙市歌剧队演出
艳阳天
时间：10月7、9、10、11、13、14日 晚7.30
地点：长沙剧院

本报社址：长沙市建湘路 电话总机：9191 订价：每月一元 零售：四版四分 昨日开印时间：7时44分 印完：12时44分 长沙地区天气预报：今天下午到明天，阴天，北风四级，江面五级。最高气温十六度，最低十四度。

湖南日报

第1847号　1973年10月8日　星期一　夏历癸丑年九月十三　（今日四版）

毛主席语录

为了保证我们的党和国家不改变颜色，我们不仅需要正确的路线和政策，而且需要培养和造就千百万无产阶级革命事业的接班人。

无产阶级文化大革命中广大群众创造的老、中、青三结合的经验，为我们按照毛主席提出的五条标准，培养千百万无产阶级革命事业的接班人，创造了有利条件。各级党组织都要把这项百年大计经常列入议程。

——摘自周恩来同志《在中国共产党第十次全国代表大会上的报告》

贯彻十大精神做好培养接班人工作

长沙市郊区各级党组织认真学习十大文件

本报讯　长沙市郊区各级党组织的干部认真学习十大文件，畅谈培养无产阶级革命事业接班人的大好形势，决心继续做好工作，使广大新干部在实践中增长才干，茁壮成长。

党的十大通过的新党章总纲部分增加了培养无产阶级革命事业接班人的内容，条文部分规定了各级领导班子要实行老、中、青三结合。郊区各级党组织在学习时一致认为，十大新党章的这一规定，是保证我们党和国家永远沿着马克思列宁主义路线前进的大问题。他们联系实际进行讨论，加深了对这个问题的认识。近几年来，长沙市郊区各级党组织遵照毛主席关于**“有计划地培养大批的新干部”**的教导，从贫下中农和回乡知识青年当中培养了一大批新干部，并陆续把他们提拔到基层领导岗位上，使各级领导班子实现了老、中、青三结合。这些新干部到了领导岗位上后，朝气蓬勃，干劲十足。新老干部互相学习，取长补短。为了帮助新干部更好地成长起来，郊区党委优先安排他们到上级举办的读书班学习革命理论，并派优秀的老干部对他们实行传、帮、带。许多老干部经常坚持带一名或两名新干部到基层蹲点，对新干部做到言传身教，帮助他们掌握政策，搞好工作。东屯渡公社武装部副部长龚兴国是个新干部，一次，小龚到火焰大队跃进生产队去蹲点。在工作中，他单纯地抓生产，忽视抓阶级斗争。同在这个大队蹲点的公社党委副书记彭行章看到这种情况，便找小龚谈心，同他一起学习毛主席关于**“路线是个纲，纲举目张”**的教导，一起深入到群众中去调查研究，发动群众打击阶级敌人的破坏活动，使这个生产队干部之间增强了团结，社员积极出集体工，生产搞得热火朝天。从此，小龚注意抓阶级斗争和路线斗争的大事，工作越做越好。通过这样的回顾总结，许多老干部提高了对培养新干部的重要性的认识，决心进一步搞好传、带、帮，同时注意学习新干部的长处；许多新干部也表示一定虚心向老干部学习，在实际斗争中不断提高阶级斗争和路线斗争觉悟，努力搞好革命班。

许多老干部在学习中还谈到，广大新干部在文化大革命和批林整风中经受了考验，有很多长处，有很高的革命热情，要充分信任他们，满腔热情地帮助他们，放手让他们在斗争中锻炼提高，增长才干。综合农场日湖管区，前一段妇女出工较少，农场党委书记涂继文同新干部、农场妇女主任许友莲到这里蹲点。在老涂的启发下，许友莲从调查研究中发现男女同工同酬的政策不落实，于是积极组织干部、群众学习按劳分配、男女同工同酬等政策。同时，她还带领十四个青年妇女成立突击队，带动广大妇女苦练农活技术，边劳动边宣传政策，使男女同工同酬的政策得到了落实。农场党委及时在这里召开了现场会，有力地调动了全场广大妇女的社会主义积极性。小许通过实践，学会了以点带面，用党的政策调动群众积极性的经验。

在学习十大文件中，各级干部认真总结了新老干部团结战斗，夺取革命和生产新胜利的经验。韶山路公社红旗大队党支部书记林振湘是个新干部，原来担任这个大队党支部书记的廖海云现在担任了支部副书记。去年一季度，这个大队没有完成蔬菜上市计划，小林感到自己上任不久，就碰上这个压头事，对搞好今后工作信心不足。这时，老廖丝毫没有责怪小林，而是主动承担责任，并多次找小林谈心，还同他一起到生产队进行调查研究，分析原因。在老廖的帮助下，小林集中了群众的正确建议，合理安排了劳力，加强了蔬菜田间管理，生产面貌很快发生了变化。由于新老干部团结战斗，这个队自去年二季度以来，季季超额完成了蔬菜上市计划。

（本报通讯员、本报驻长沙市记者组）

中共凤凰县委遵照毛主席的教导

积极培养少数民族干部

本报讯　中共凤凰县委遵照毛主席关于**“培养和造就千百万无产阶级革命事业的接班人”**的指示积极培养少数民族干部，现在，全县苗族地区的区、社两级党委成员中，苗族干部占百分之九十以上，四十八名区、社党委正副书记有四十三人是苗族干部。这些苗族干部同汉族干部互学互帮，团结战斗，朝气蓬勃地带领各族人民建设社会主义新农村。

凤凰县地处湘黔边境，是个土家、苗、汉人民聚居的山区。全县五个区、三十个社（镇），有两个区、十四个公社是苗族集中居住的地区。在领导苗族人民从事社会主义革命和建设事业中，凤凰县委把积极培养和大胆使用苗族干部，作为加强苗族地区党政建设的一个重要任务来抓。有计划地对苗族干部深入进行党的基本路线教育，让他们在两个阶级、两条道路、两条路线斗争中锻炼成长。板畔公社党委正副书记，都是九大后选拔的苗族新干部，他们都有一个建设好社会主义新农村的雄心壮志。这个公社过去农田水利建设搞得差，每年都受干旱的威胁，粮食产量低。他们来到这个公社后，跑遍了每个山头，提出了许多治水方案，召开了多次治水会议，可是没有取得好的效果。在这里工作的州、县负责同志便对他们进行党的基本路线教育，帮助他们狠抓治山治水工作中的两个阶级、两条路线斗争，调动了群众治山治水的积极性，全公社大干一个冬春，就修好了水利工程三十多处，灌溉面积比原来增加了百分之七十。为了提高苗族干部的阶级斗争和路线斗争觉悟，使他们成为自觉执行党的基本路线的坚强战士，凤凰县委非常注意帮助他们系统学习革命理论。近几年来，凡是上级举办读书班，都优先送他们去参加学习；培养配备了专职和兼职的苗族理论教员和读书辅导员，经常到苗区巡回辅导；每年召开读书座谈会，都注意总结苗族干部的读书经验。现在，苗区区、社党委正副书记，一般都参加过一至三期读书班，读了《共产党宣言》、《哥达纲领批判》、《法兰西内战》等马列的书和毛主席的五篇哲学著作，提高了马列主义水平。

凤凰县委在培养苗族干部中，还注意发挥老干部的作用，加强对苗族新干部的培养，让他们迅速成长。原腊尔山公社革委会副主任、党委委员吴文焕，是个参加革命二十多年的苗族老干部。而这个公社党委正副书记都是文化大革命中涌现出来的新干部。老吴把培养新干部看成是党交给自己的一项光荣的政治任务。他处处以大局为重，以团结为重，经常用自己工作中的经验教训，帮助新干部按照毛主席革命路线和政策办事。过去，这个公社有些工作在基层不够落实。老吴主动深入到群众中调查研究，发现一些生产队没有党员骨干，有的党支部战斗力不强，工作推不开。老吴把这个问题向党委汇报，并讲了自己的体会，使大家认识到，抓不抓党的建设，不是一般工作方法问题，而是路线斗争觉悟高不高、能不能把党的方针政策落实到基层的大问题。党委认识统一了，他们以批林整风为纲，去冬以来连续举办了五期党员训练班，培训党员一百七十多人，建党对象二百六十多人，积极慎重地在苗族贫下中农中发展了新党员一百二十多人，使每个生产队都有了党员骨干；全公社十五个大队党支部，都进行了思想整顿和组织整顿，党支部的战斗堡垒作用得到充分发挥，党的方针、政策和各项任务，在基层落实得更好了，进一步推动了**“农业学大寨”**的群众运动。凤凰县委由于积极培养苗族干部，大批苗族新干部茁壮成长，各族干部团结战斗，发展了大好形势，如今的苗山到处是一派欣欣向荣的景象。

（本报通讯员）

衡阳铁路分局冷水滩车站党委注意从妇女工人中提拔新干部，参加各级领导班子。这是新提拔的客运室党支部书记黄美华（左三）正在和服务员一起交流学习马列和毛主席著作的体会。

本报通讯员摄

在毛主席的无产阶级建党路线指引下

常德市各级党组织认真培养妇女新党员

本报讯　在毛主席的无产阶级建党路线指引下，常德市近两年来共吸收了二百六十九名妇女党员，占新党员总数的百分之四十。这些妇女中的优秀分子入党后，常德市各级党组织继续抓好培养教育工作，充分发挥她们在三大革命运动中的先锋模范作用。

在培养教育妇女党员过程中，常德市各级党组织十分重视引导她们认真看书学习，提高路线觉悟。今年以来，市委和市属各战线共举办了十八期党员学习班，离职参加学习的妇女党员占党员总数的百分之四十五。市委书记和市委四个常委曾先后给她们上党课，进行路线教育。湘沅机械厂妇女干部、共产党员刘先芝参加学习班回厂后，紧密围绕党的中心开展妇女工作。今年六、七月，刘先芝除积极组织全厂妇女参加批林整风活动外，还单独组织全厂妇女开了两次专题批判会，狠批林彪一伙在妇女工作方面散布的修正主义谬论，提高了全厂妇女的觉悟，在开展「工业学大庆」的群众运动中，发挥了「半边天」作用。

常德市各级党组织还坚持把妇女党员放在三大革命运动第一线经受锻炼，让她们在实践中增长才干。城东办事处党委委员李玉珍入党不久，办事处党委就派她到红卫居委会蹲点，同时指派有多年居委会工作经验的党委委员、红卫居委会党支部书记张凤梅具体帮助她开展工作。今年七月，这个居委会五百四十多名中、小学生放假回家，为了关心青少年的成长，让这些青少年过一个革命化的暑假，李玉珍在张凤梅的帮助下，认真调查研究，总结了这个居委会过去组织学生过好假期生活的经验，及早成立了由干部、退休老工人、学生家长组成的中、小学生暑假活动辅导小组，使暑假活动开展得丰富多彩，深受群众欢迎。市委委员、常德饭店党支部副书记柴二妹，原是常德饭店旅栈部的服务员。她担任领导工作后，牢记毛主席的教导，做到地位变了，劳动人民本色不变，坚持参加劳动，全心全意为人民服务。为了方便广大工农兵旅客，她和旅栈部职工一道克服人少事多的困难，坚持一天二十四小时接待旅客，使这个只有七百多个固定床位的旅店经常接待了八百多人住宿，最高达到一千二百多人，成为全市饮食服务行业的先进单位。

（常德市通讯组）

西洞庭农场党团组织从政治上关怀下乡知识青年

积极培养下乡知识青年入党入团

本报讯　西洞庭农场党、团组织遵照毛主席关于培养无产阶级革命事业接班人的伟大教导，十分注意从政治上关怀下乡知识青年的成长，积极培养并吸收够条件的下乡知识青年入党入团。现在，这个农场下乡知识青年中已有十六人光荣加入了中国共产党，三百七十二名光荣加入了共青团。

西洞庭农场党、团组织在实践中认识到，积极培养下乡知识青年，把符合党、团员条件的下乡知识青年及时吸收到党、团组织中来，这是培养千百万无产阶级革命事业接班人的需要，是加强党、团建设的需要，也是建设社会主义新农村的需要。因此，把培养下乡知识青年入党入团这件事列入了重要的议事日程。总场、分场和队的党、团组织都确定了一名副书记分管这项工作。

在培养下乡知识青年入党入团的工作中，这个农场党、团组织注意针对下乡知识青年的思想实际，组织他们认真读马列的书和毛主席的书，批判修正主义，批判资产阶级世界观。两年来，总场和分场两级党、团组织先后举办了下乡知识青年读书班二百一十三期。四分场党总支和团总支在举办学习班时，以毛主席提出的**“要搞马克思主义，不要搞修正主义；要团结，不要分裂；要光明正大，不要搞阴谋诡计”**三条基本原则为武器，狠批林彪反党集团破坏党的建设、破坏知识青年上山下乡的罪行，提高了下乡知识青年的阶级斗争和路线斗争觉悟。这个分场二队的下乡知识青年张绍熙，有段时间思想不够稳定，后来，他通过看书学习和党、团支部的帮助，提高了改造世界观的自觉性，进步显著，光荣地加入了中国共产主义青年团。

在培养下乡知识青年入党入团工作中，注意把要求入党入团的积极分子放到三大革命运动中去经风雨，见世面，锻炼成长。三分场八队下乡知识青年徐春光政治上要求进步，但阶级斗争经验少。农场党委就抽调他参加本队清理阶级队伍的工作。在斗争实践中，小徐看到了农村两个阶级、两条道路的激烈斗争，增强了阶级斗争观念，提高了路线斗争觉悟，并成了对阶级敌人和资本主义倾向作斗争的闯将，后来他光荣加入了中国共产党，并担任了总场团委副书记。

在培养下乡知识青年入党入团的工作中，西洞庭农场党、团组织坚持每月给下乡知识青年上一次党课、团课，对下乡知识青年进行党史、党的基本路线和党、团基本知识的教育，使广大下乡知识青年了解党、团的指导思想、性质和任务，按照党、团员的条件严格要求自己。下乡知识青年张菊罗学习了共产党员的“五个必须做到”后，检查了自己过去一个人埋头苦干多，团结青年一道干的少；和干部、先进青年接触多，和群众特别是和后进青年接触少的缺点，认识到一个无产阶级的先锋战士，必须团结大多数人一道前进。以后，小张便主动亲近比较后进的同志，经常和他们谈心交心，还帮助他们处理生活上的一些事情，让这些同志能够多出工，多参加一些政治活动。她担任分场的妇女干事后，也能积极带领群众前进。小张入党的条件成熟后，党支部就及时吸收她加入了中国共产党。

几年来，西洞庭农场党、团组织从下乡知识青年中吸收的党、团员绝大多数朝气蓬勃，积极工作，已成为农场革命和生产中的一支骨干力量。

（本报通讯员、本报驻常德地区记者组）

必须重视党的基本路线

齐永红

周恩来同志在党的第十次全国代表大会上的政治报告中指出：毛主席为我们党制定了在整个社会主义历史阶段的基本路线和政策，并且为各项具体工作规定了具体路线和政策。我们在工作中，不但要重视党的具体工作路线和政策，而且要特别重视党的基本路线和政策，这是我们党取得更大胜利的基本保证。”党的基本路线是以马克思主义、列宁主义、毛泽东思想为指导的。它揭示了社会主义历史阶段阶级斗争的客观规律，指出了社会主义社会中的主要矛盾和解决矛盾的方法，规定了无产阶级专政下继续革命的战略任务，制定了正确区别和处理敌我矛盾和人民内部矛盾两类不同性质矛盾的总政策。这条基本路线，是照耀我们各项工作的灯塔，各项工作离开了它，就要犯右倾或“左”倾的错误。坚持这条基本路线，我们就能巩固无产阶级专政，团结全国人民，夺取社会主义革命和社会主义建设的更大胜利。

九大依据马克思主义、列宁主义、毛泽东思想关于无产阶级专政下继续革命的学说，总结了历史经验和无产阶级文化大革命的新鲜经验，批判了刘少奇修正主义路线，再次肯定了党在整个社会主义历史阶段的基本路线。十大所通过的各项文件，充分肯定了九大路线，总结了粉碎林彪反党集团的基本经验，又一次重申了党在整个社会主义历史阶段的基本路线。国内外阶级斗争的发展，无产阶级文化大革命和批林整风运动的胜利，证明了党的基本路线是完全正确的。

正确路线总是同错误路线相比较而存在，相斗争而发展的。党的基本路线也是在同机会主义路线特别是同刘少奇、林彪修正主义路线的斗争过程中发展起来的。

建国前夕，毛主席在党的七届二中全会上明确指出：新民主主义革命在全国胜利以后，国内的基本矛盾是**工人阶级和资产阶级的矛盾**。这就是说，从新民主主义革命阶段转入社会主义革命阶段以后，工人阶级和资产阶级、社会主义道路和资本主义道路的矛盾，成为我国社会的主要矛盾。毛主席明确地规定了农村和城市进行社会主义改造的方针、政策和步骤，在经济、政治、思想战线上开展了一系列对资产阶级的斗争，领导全党和全国人民在社会主义道路上胜利前进。可是，刘少奇却公然鼓吹资产阶级“剥削的越多功劳越大”的反动谬论，提出“巩固新民主主义秩序”的口号，反对在我国有准备地有步骤地在经济、政治、思想等各个方面开展社会主义革命。一九五六年，当我国在生产资料所有制方面的社会主义改造取得伟大胜利以后，是不是还存在着阶级、阶级矛盾和阶级斗争，无产阶级和资产阶级的矛盾是不是还是我国社会的主要矛盾，这些问题，成了两条路线斗争的焦点。毛主席及时提醒全党要**继续用阶级斗争观点去分析社会主义社会**，刘少奇、陈伯达则竭力宣扬国内的主要矛盾不再是无产阶级同资产阶级的矛盾，而是“先进的社会主义制度同落后的社会生产力之间的矛盾”。这种谬论的实质，就是认为我国的社会主义革命搞得太快了，企图根本否定我们党对农业、手工业和资本主义工商业的社会主义改造所取得的伟大胜利。他们背着毛主席把这一修正主义谬论塞进八大决议。伟大领袖毛主席当即觉察了这个问题，并严肃地批判了他们的错误。一九五七年初，毛主席总结了我党七届二中全会以来的历史经验，在《关于正确处理人民内部矛盾的问题》中深刻地指出：**“我们的社会主义制度还需要有一个继续建立和巩固的过程”，“社会主义和资本主义之间谁胜谁负的问题还没有真正解决”。“无产阶级和资产阶级之间的阶级斗争，各派政治力量之间的阶级斗争，无产阶级和资产阶级之间在意识形态方面的阶级斗争，还是长时期的，曲折的，有时甚至是很激烈的。”**毛主席指出必须正确处理社会主义革命中存在的两类不同性质的矛盾，才能有效地巩固无产阶级专政。这一理论的提出，粉碎了刘少奇、陈伯达的“阶级斗争熄灭论”，继承、捍卫和发展了马克思列宁主义，为我们坚持无产阶级专政下继续革命指明了方向。一九五九年在批判彭德怀右倾机会主义路线的时候，毛主席再次强调了党的这条基本路线，指出**“庐山出现的这一场斗争，是一场阶级斗争，是过去十年社会主义革命过程中资产阶级与无产阶级两大对抗阶级的生死斗争的继续”**，并教育全党要认识这种斗争的长期性。

在一九六二年党的八届十中全会上，毛主席又进一步总结了国际国内无产阶级专政的历史经验，更加完整地提出了我党在整个社会主义历史阶段的基本路线。毛主席指出：**“社会主义社会是一个相当长的历史阶段。在社会主义这个历史阶段中，还存在着阶级、阶级矛盾和阶级斗争，存在着社会主义同资本主义两条道路的斗争，存在着资本主义复辟的危险性。要认识这种斗争的长期性和复杂性。要提高警惕。要进行社会主义教育。要正确理解和处理阶级矛盾和阶级斗争问题，正确区别和处理敌我矛盾和人民内部矛盾。不然的话，我们这样的社会主义国家，就会走向反面，就会变质，就会出现复辟。我们从现在起，必须年年讲，月月讲，天天讲，使我们对这个问题，有比较清醒的认识，有一条马克思列宁主义的路线。”**然而，刘少奇一伙的复辟资本主义之心不死，拚命歪曲和对抗党的基本路线。在社会主义教育运动中，他们提出什么“四清四不清的矛盾”、“党内外矛盾的交叉”，用来反对党的基本路线，掩盖两个阶级、两条道路、两条路线的斗争，反对在运动中整走资本主义道路的当权派。一九六五年一月，毛主席在中央政治局召集的全国工作会议上针对刘少奇一伙的谬论指出：**“整个过渡时期存在着阶级矛盾、存在着无产阶级和资产阶级的阶级斗争、存在着社会主义和资本主义的两条道路斗争。忘记十几年来我党的这一条基本理论和基本实践，就会要走到斜路上去。”**毛主席领导全党全国人民进行的无产阶级文化大革命和批林整风运动，以及在斗争中的一系列重要指示，都进一步丰富和发展了党的基本路线。在批林整风运动中，毛主席深刻地阐明了党内两条路线斗争的基本经验：**“要搞马克思主义，不要搞修正主义；要团结，不要分裂；要光明正大，不要搞阴谋诡计。”**认真贯彻执行毛主席这一指示，对于坚持党的基本路线、巩固无产阶级专政、防止资本主义复辟，对于**团结起来，争取更大的胜利**，是非常必要的。

粉碎刘少奇叛徒集团以后，我们党同林彪反党集团围绕着九大路线问题的斗争，就是坚持还是改变党的基本路线的斗争。林彪、陈伯达反对无产阶级专政下的继续革命，认为九大以后的主要任务是发展生产，就是刘少奇一伙的“先进的社会主义制度同落后的社会生产力之间的矛盾”这一修正主义谬论在新形势下的翻版。马克思列宁主义认为，在生产关系和生产力这对矛盾中，生产力是最革命最活跃的因素。**“最强大的一种生产力是革命阶级本身”**。在社会主义制度下，工人阶级和广大劳动人民成了国家的主人，他们的社会主义积极性得到了充分发挥，成为社会主义革命和建设的主要力量，创造了无数的人间奇迹。在我们国家里，社会主义的生产关系是和生产力的发展相适应的，它为生产力的发展开辟了广阔的天地；但它还有不完善的方面，这些不完善的方面则是和生产力的发展相矛盾的。社会主义革命和建设的实践告诉我们：总是社会主义制度的优越性推动生产力的发展，总是改革了生产关系中不适应生产力发展的部分以适应、促进生产力进一步发展，哪里有什么“先进的社会主义制度同落后的社会生产力之间的矛盾”呢？刘少奇、林彪站在资产阶级反动立场上，根本看不到人民群众的积极性，他们捏造出这个反马克思主义的公式来，是为了反对社会主义革命，反对毛主席制定的党的基本路线。他们的这套货色，是典型的唯生产力论。

牢记党的基本路线，就能正确分析政治形势，深入开展阶级斗争和两条路线斗争，促进革命形势向有利于人民方面转化。在社会主义革命过程中，每一次重大路线斗争，总是沉重地打击了阶级敌人，锻炼和教育了广大干部和人民群众，推动了社会主义革命和建设事业的迅速发展，呈现出一片大好形势。但是，修正主义路线的头子戴着有色眼镜看问题，总是想抹杀在党的基本路线指引下所取得的各项胜利。无产阶级文化大革命取得伟大胜利以后，林彪反党集团就从他们的反动立场出发，把我们无产阶级专政的社会主义制度骂得一无是处，把国内大好形势描绘得漆黑一团，企图一笔抹杀革命人民在斗争中所取得的伟大成就。但是，我们社会主义事业的成绩和胜利，是任何阶级敌人都否定不了的。坚持运用我党的基本理论和基本实践去分析政治形势和阶级关系，我们就能得出正确的估量，不会被一时的表面现象所迷惑，把大好形势看成小好甚至不好，也不会在大好形势面前忘乎所以，丧失警惕。

牢记党的基本路线，我们就能坚持无产阶级专政下继续革命，把反对资产阶级、反对修正主义的斗争进行到底。社会主义社会还将长期存在无产阶级同资产阶级的阶级斗争，还将长期存在同帝国主义、社会帝国主义侵略和颠覆阴谋的斗争，这就决定了今后两条路线斗争的焦点仍将是搞马克思主义还是搞修正主义、走社会主义道路还是走资本主义道路的问题，特别是在政治思想领域内，社会主义同资本主义之间谁胜谁负的斗争，需要一个很长的时间才能解决。刘少奇叛徒集团和林彪反党集团为了复辟资本主义，总是掩盖矛盾、掩盖阶级斗争，散布“阶级斗争熄灭论”、“路线斗争熄灭论”，这正是阶级斗争、路线斗争的一种表现形式。因此，我们在任何时候都要保持清醒的头脑，经常研究和分析阶级斗争的发展，注意一种倾向掩盖着另一种倾向，发扬无产阶级的反潮流精神，坚定地执行毛主席的革命路线，同那些违背社会主义方向、危害革命的错误倾向作斗争。

牢记党的基本路线，我们就能自觉地在各项工作中都注意正确区别和处理两类不同性质的矛盾，在无产阶级领导下，团结全国各族人民，团结一切可以团结的力量，依靠广大群众的社会主义积极性，真正把巩固无产阶级专政的任务落实到基层。这方面有许多经验，需要加以具体的总结。

二十四年来我党的基本理论和基本实践告诉我们：社会主义潮流是不可抗拒的。在我们无产阶级专政的国家里，占人口百分之九十五以上的广大人民群众是坚决要走社会主义道路的。刘少奇、林彪等几个妄图阻挡历史车轮前进的坚持走资本主义道路的修正主义路线的头子，在群众中是极端孤立的。他们掀起的反社会主义的逆流一次又一次被粉碎，而我国无产阶级专政坚如磐石，社会主义事业欣欣向荣，不断发展。积二十四年之经验，中国人民对于毛主席提出的**“只有社会主义能够救中国”**这个真理，比以往任何时候认识得都要深刻。在今天，在社会主义的中国，任何人要想开倒车，走资本主义道路，只能为历史所抛弃。这难道不是一个铁的事实吗？

前途是光明的，道路是曲折的。建国二十四年来的历史经验，特别是无产阶级文化大革命和批林整风运动的经验证明，我们只要坚持毛主席的无产阶级革命路线，坚持我党在社会主义时期的基本理论和基本实践，就能够保证我们的国家始终沿着社会主义道路不断前进。如果离开了党的基本路线，忘记了我党的基本理论和基本实践，就一定要走到邪路上去。党的基本路线为全党和全国人民指明了方向，顺着这个方向走下去，社会主义潮流必将越来越汹涌澎湃，呈现出一泻千里的雄伟气势。

（原载《红旗》杂志一九七三年第十期）

庆祝中华人民共和国成立二十四周年

阿拉伯联合酋长国总统的贺电

阿拉伯联合酋长国总统阿勒纳哈扬十月一日致电董必武主席，诚挚地祝贺中华人民共和国成立二十四周年。贺电说，在国庆纪念日的时候，我以阿拉伯联合酋长国人民、政府和我个人的名义，愉快地向阁下致以诚挚的祝贺。祝阁下个人幸福。祝友好的中国人民日益幸福和昌盛。

乍得总统托姆巴巴耶的贺电

乍得共和国总统托姆巴巴耶十月一日致电董必武代主席，热烈祝贺中华人民共和国成立二十四周年。贺电说，在中华人民共和国成立二十四周年的时候，我愉快地代表乍得人民、乍得全国文化和社会革命运动向你致以深切的、热烈的祝贺。我最热忱地祝你本人、你的家庭和友好的中华人民共和国人民幸福、繁荣昌盛。衷心祝愿我们两国人民之间的友好合作关系不断发展。

荷兰女王朱丽安娜的贺电

荷兰王国女王朱丽安娜十月一日打电报给董必武代主席，祝贺中华人民共和国成立二十四周年。贺电说，在国庆的时候，我向你致以最良好的祝愿，祝中国人民昌盛和幸福。

芬兰总统乌尔霍·吉科宁的贺电

芬兰共和国总统乌尔霍·吉科宁十月一日打电报给董必武主席，祝贺中华人民共和国成立二十四周年。贺电说，中华人民共和国成立纪念给我愉快的机会向阁下表示热烈的问候和诚挚的祝愿，祝你个人幸福，祝中国人民不断昌盛。

加拿大总督米切纳的贺电

加拿大驻中国大使馆九月二十五日转来了加拿大总督米切纳给董必武代主席的电报，最良好地祝贺中华人民共和国成立二十四周年。贺电祝中国人民幸福和昌盛。

加纳救国委员会主席阿昌庞的贺电

加纳共和国驻中国大使馆九月二十七日转来了加纳救国委员会主席阿昌庞给董必武代主席的电报，最热烈地祝贺中华人民共和国成立二十四周年。贺电说：“我们高兴地注意到，在过去的一年里，我们两国之间的合作关系、友谊和了解得到增进，中国人民在毛泽东主席坚强有力的领导下，在各方面取得了巨大的进步。我们深信，在今后的岁月里，为了我们的相互利益和世界和平事业，我们两国和两国人民之间的友好关系将得到进一步加强。”

毛里求斯总督奥斯曼的贺电

毛里求斯总督奥斯曼九月二十八日致电董必武代主席，热烈祝贺中华人民共和国成立二十四周年。贺电祝中国政府和中国人民安宁、幸福和不断进步。

毛里求斯总理拉姆古兰的贺电

毛里求斯总理拉姆古兰九月二十六日致电周恩来总理，最热烈地祝贺中华人民共和国成立二十四周年。贺电祝毛中两国之间的关系在今后岁月里得到加强，祝中国人民日益昌盛。

奥地利总统约纳斯的贺电

奥地利共和国总统约纳斯九月二十八日打电报给董必武代主席，最热烈地祝贺中华人民共和国成立二十四周年。贺电对中国人民繁荣昌盛表示最美好的祝愿。

墨西哥总统埃切维里亚的贺电

墨西哥总统埃切维里亚九月二十八日致电董必武代主席，最衷心地祝贺中华人民共和国成立二十四周年。贺电祝中国人民日益昌盛。

德意志联邦共和国总统海涅曼的贺电

德意志联邦共和国总统海涅曼打电报给董必武代主席，祝贺中华人民共和国成立二十四周年。贺电祝中国在发展中取得进一步的成就。

埃塞俄比亚皇帝海尔·塞拉西的贺电

埃塞俄比亚皇帝海尔·塞拉西九月二十九日致电董必武代主席，诚挚祝贺中华人民共和国成立二十四周年。贺电祝中华人民共和国和埃塞俄比亚之间的良好关系继续发展，祝友好的中国今后不断进步。

埃塞俄比亚皇帝海尔·塞拉西九月二十九日致电周恩来总理，热烈祝贺中华人民共和国成立二十四周年。贺电表示热烈希望，愉快地存在于埃中两国之间的友好关系，为了我们两国人民和世界和平事业的利益，今后将进一步增进和发展。

冰岛总统埃尔亚恩的贺电

冰岛总统埃尔亚恩九月二十八日打电报给董必武代主席，最诚挚地祝贺中华人民共和国成立二十四周年。贺电祝中国人民繁荣昌盛。

黎巴嫩总统弗朗吉亚的贺电

黎巴嫩总统弗朗吉亚九月二十九日致电董必武代主席，祝贺中华人民共和国成立二十四周年。贺电祝友好的中国人民繁荣昌盛。

塞拉勒窝内总统史蒂文斯的贺电

塞拉勒窝内总统史蒂文斯九月二十九日致电董必武代主席，衷心祝贺中华人民共和国成立二十四周年。贺电说：“在我们争取经济独立的斗争中，我期待同中国政府继续合作。祝我们的关系继续产生成功和相互了解的果实。

圣马力诺国家元首和外交部长的贺电

圣马力诺国家元首弗朗切斯科·玛利亚·弗兰奇尼以及普利莫·布利，外交部长姜·路易吉·贝蒂于九月二十九日打电报给董必武代主席，热烈祝贺中华人民共和国成立二十四周年。贺电祝友好的中国和中国人民和平、繁荣和进步。

丹麦女王玛尔格蕾特二世的贺电

丹麦女王玛尔格蕾特二世陛下九月二十九日打电报给董必武代主席，祝贺中华人民共和国成立二十四周年。贺电祝中国人民幸福和昌盛。

（据新华社）

彻底批判林彪反党集团的罪行

林彪是社会帝国主义的走狗

邵慧

资产阶级野心家、阴谋家、两面派、叛徒、卖国贼林彪是国内地主资产阶级的总代表，是国际帝、修、反的代理人。他所推行的反革命修正主义路线，是一条彻头彻尾的卖国投降主义路线。粉碎林彪反党集团的斗争，是无产阶级战胜资产阶级的一场惊心动魄的斗争，是我们党在九大以后取得的最大胜利，是对国内外敌人的沉重打击。

事实证明：林彪是出卖我们国家和民族利益的可耻的叛徒、卖国贼，他充当了苏修叛徒集团反华反共反革命的马前卒，是社会帝国主义豢养的一条忠实走狗。

以勃列日涅夫为头子的苏修社会帝国主义，继承老沙皇侵略扩张的衣钵，勾结美帝国主义，竭力推行超级大国的霸权主义、扩张主义和强权政治，妄图称霸世界。他们把坚持马克思列宁主义的中国共产党所领导的中华人民共和国，看成眼中钉、肉中刺，一心想吃掉它，千方百计在我们党内寻找代理人。我国伟大的无产阶级文化大革命，摧毁了刘少奇为头子的资产阶级司令部，给国内外阶级敌人以致命打击。勃列日涅夫居然对刘少奇叛徒集团的垮台"深表同情"，他们把代表社会帝国主义和一切剥削阶级利益的腐朽力量看成是什么"健康力量"，期望他们说出"决定性的话"，就是说，要他们篡夺我们党和国家的最高权力，变中国为苏修社会帝国主义的殖民地。

林彪反党集团适应国内外阶级敌人的需要跳了出来。他活象一条对着主子摇尾乞怜的叭儿狗，跟着苏修的指挥棒团团转。在《"571工程"纪要》这个反革命武装政变计划里，他们颠倒黑白，混淆是非，恶毒攻击我们党在反修斗争中的原则立场，竭力向苏修叛徒集团献媚，为社会帝国主义张目，大造投敌卖国的反革命舆论。他们自供要与苏修"秘密谈判"，拍卖中国主权，引狼入室，"借用"新沙皇的"力量"，他们里应外合，共同屠杀中国人民。他们满以为有了苏修叛徒集团的"支持"，伏在他们"核保护伞"下，就可以爬上"儿皇帝"的宝座。当他们发动反革命武装政变阴谋败露以后，就仓惶逃命，公开投奔苏修。可是这条断了脊梁骨的癞皮狗，还没来得及"晋见"主子就摔得粉身碎骨，宣告了他的总暴露，总破产。主子眼巴巴地望着奴才，希望他们"说出自己决定性的话"，到头来也不过是一枕黄粱！

林彪反党集团与苏修社会帝国主义紧密勾结、遥相呼应，猖狂向我们进攻的阶级斗争现实，充分表明整个社会主义历史阶段阶级斗争的尖锐性和复杂性，使我们更加深刻地懂得了毛主席所揭示的一条重要规律：**"只要世界上还存在着帝国主义和资产阶级，我国的反革命分子和资产阶级右派分子的活动，不但总是带着阶级斗争的性质，并且总是同国际上的反动派互相呼应的。"**建国二十多年来，国际上帝、修、反对我国的武装颠覆，经济封锁，外交孤立等罪恶活动，从来没有停止过，他们每时每刻都企图在中国复辟；国内被打倒的地主资产阶级不甘心死亡，一次又一次地发动猖狂进攻，梦想恢复他们失去的"天堂"。国内外敌人都懂得，堡垒最容易从内部夺取。他们总是通过各种渠道，千方百计地在无产阶级政党内部寻找代理人；而党内的修正主义头子为了达到他们篡党夺权的罪恶目的，也要到国际上帝、修、反那里寻找靠山。高饶反党联盟、彭德怀反党集团、刘少奇叛徒集团都是这样干的，林彪反党集团也是这样干的。他们的罪恶目的，就是妄图从根本上改变我们党在整个社会主义历史阶段的基本路线和政策，使马克思列宁主义的中国共产党变为修正主义的法西斯党，颠覆无产阶级专政，复辟资本主义，投降苏修社会帝国主义，联合帝、修、反，反华反共反革命。

林彪及其死党与国际反动势力相勾结，堕落为民族的败类，绝不是偶然的。毛主席早就明确指出：**"阶级投降主义实际上是民族投降主义的后备军"。**陈独秀堕落为托派。王明堕落为汉奸、卖国贼，已经是历史的明证。叛徒、卖国贼林彪和他们走的是一条道路。早在新民主主义革命初期，他被国民党的其势汹汹所吓倒，对革命前途悲观失望。抗日战争时期，他无耻吹捧人民公敌蒋介石竭力为其涂脂抹粉。解放战争时期，他顽固坚持资产阶级军事路线，对抗毛主席的战略部署和英明决策。抗美援朝时期，他惧怕与美帝作战，反对毛主席抗美援朝的主张。他一贯推行右倾机会主义和阶级投降主义的路线，正是他最终堕落为民族投降主义的历史根源和思想基础。

党内斗争是社会阶级斗争的反映。林彪是隐藏在党内的资产阶级代表人物，叛党卖国是他资产阶级反动本性的大暴露。在历史上，一切资产阶级代表人物都是这样。当他们的阶级利益受到无产阶级革命威胁的时候，总是置民族利益于不顾，叛国投敌。一八七一年，巴黎无产阶级起来革命，建立了世界第一个无产阶级政权——巴黎公社。当时，资产阶级头目梯也尔，在民族义务与阶级利益发生矛盾的时候，没有片刻的犹豫就将"国防政府"变成了卖国政府，勾结普鲁士反动头目俾斯麦残酷镇压巴黎无产阶级。我国在抗日战争中，独夫民贼蒋介石害怕国内无产阶级和革命人民起来造反，触犯大地主大资产阶级的利益，面对民族敌人的进攻，竟一次又一次掀起反共高潮，勾结日寇进攻八路军、新四军，残酷镇压革命人民。列宁说：**"当问题涉及阶级利益的时候，资产阶级就同任何外国人勾搭，背叛人民，出卖祖国。一百多年来的革命史告诉我们，在任何时代和任何国家，资产阶级的阶级利益、阶级政策的规律就是这样"。**"超级间谍"林彪的丑恶表演，再一次证明了列宁的这一英明论断的无比正确。

但是，历史总是按照马克思主义所揭示的规律前进的，谁要倒行逆施，就只能被前进的历史车轮碾得粉碎。窃国大盗袁世凯，曾经在日本帝国主义的卵翼下当上了"儿皇帝"，妄图"承天建极，传之万世"，结果在全国人民反袁斗争浪潮的冲击下，只做了八十三天皇帝就倒台了。现在，林彪已经身败名裂，粉身碎骨，遗臭万年；勃列日涅夫之流的下场也决不会比他的奴才好些。因为他们是垂死的、腐朽的力量，而我们是新兴的力量，对于他们，我们从来就是不可战胜的。

伟大领袖毛主席说：中国革命的发展**"必然是依照人民所规定的路线走去的。这是一定的，因为全国人民要这样做，中国的历史发展要这样做，整个世界的趋势要我们这样做，谁能违拗这个方向呢？历史的巨轮是拖不回来的。"**我们无产阶级的革命事业蓬勃发展，前程似锦。我们要更紧密地团结在以毛主席为首的党中央周围，认真贯彻十大精神，深入开展批林整风，抓革命，促生产，促工作，促战备，提高警惕，随时准备消灭敢于来犯之敌。苏修社会帝国主义敢于冒天下之大不韪，发动突然袭击，等着他们的必然是彻底灭亡。让勃列日涅夫之流为林彪反党集团的覆灭向隅而泣吧！

林彪投靠苏修的铁证

湖南省机械局政治处

林彪反党集团在《"571工程"纪要》反革命武装政变计划中，对我党坚持马克思主义、反对苏修叛徒集团的斗争，进行了十分恶毒的污蔑和攻击。他竭力抹煞马克思主义同修正主义的界线，社会主义同社会帝国主义的界线，无产阶级专政同资产阶级专政的界线，竭力反对马列主义政党对修正主义的批判，为苏修鸣冤叫屈。按照林彪的反动逻辑，对苏修背叛马列主义的行径不应该进行斗争，而应该按苏修的意旨，搞"社会主义大家庭"，以便把社会主义的中国纳入修正主义的轨道，实现资本主义复辟。这真是反动透顶。

毛主席指出：**"修正主义上台，也就是资产阶级上台"，**苏修叛徒集团篡夺苏联党和国家领导权以后，推行一条反马克思列宁主义的路线，极力反对坚持马列主义的无产阶级政党，一贯与中国人民为敌。他们对我党和我国无产阶级专政的社会主义制度大肆进行诽谤和污蔑，大搞颠覆破坏活动。他们继续奉行老沙皇的扩张主义，不断侵犯我国领土，制造边境事件，对我国进行军事威胁，与帝国主义相互勾结，拼凑反华包围圈。在我国三年自然灾害期间，苏修叛徒集团乘我暂时困难，撕毁合同，撤走专家，破坏我国社会主义建设。所有这些，都深刻地暴露出苏修新沙皇的丑恶面貌，及其**"口头上的社会主义实际上的帝国主义"**的反动本质。对这伙马列主义的叛徒，一切真正的马克思列宁主义者，只能进行彻底揭露，坚决斗争，无情批判。不这样，就不能捍卫马列主义的纯洁性。

林彪反党集团对我们反修斗争的污蔑，是他们勾结苏修妄图颠覆我国无产阶级专政的铁证。毛主席教导我们说：**"只要世界上还存在着帝国主义和资产阶级，我国的反革命分子和资产阶级右派分子的活动，不但总是带着阶级斗争的性质，并且总是同国际上的反动派互相呼应的。"**林彪反党集团为了篡党夺权，复辟资本主义，他要"借苏力量"来"钳制"革命力量；而苏修为了颠覆我国无产阶级专政，也是梦寐以求地在我们党内寻找自己的代理人，妄图从内部夺取堡垒。林彪和苏修头目赫鲁晓夫、勃列日涅夫之流，狼狈为奸，我们打在苏修叛徒集团身上，也痛到了林彪一伙心里。他们跳出来，对反修斗争进行恶毒攻击，是不足为怪的。他们反对得越凶，就更加说明我们反修斗争的重要。我们一定要积极响应十大的号召，同全世界一切真正的马克思列宁主义政党和组织团结在一起，把反对现代修正主义的斗争进行到底。

一切卖国贼都没有好下场

猛欢

苏修叛徒集团一贯推行颠覆中国共产党领导的方针，妄图变中国为社会帝国主义的殖民地。他们陈兵我国边境，挥舞核武器，叫嚷要先发制人，要对社会主义的中国出其不意地进行"毁灭性"的打击。还露骨地表明他们寄极大希望于所谓"代表中国真正利益的健康力量"，即代表社会帝国主义和一切剥削阶级利益的腐朽力量，鼓励一小撮反革命分子发动反共的右派政变。

林彪反党集团适应苏修叛徒集团的需要，在反革命武装政变计划《"571工程"纪要》中，阴谋策划要与苏修"秘密谈判"，要借苏修的力量"钳制"革命力量，要把我国置于苏修的"核保护伞"之下。真是同勃列日涅夫之流连裆共裤，一鼻孔出气，其叛徒、卖国贼的丑恶嘴脸暴露无遗。

林彪反党集团和苏修叛徒集团遥相呼应，紧密配合，是国内国际激烈的阶级斗争的尖锐表现。国内外敌人都懂得，堡垒最容易从内部夺取。国内已被打倒了的地主资产阶级要想恢复已经失去的"天堂"，国际上帝国主义、社会帝国主义要对我们进行侵略和颠覆，都要到我们党内来寻找代理人。修正主义分子就是资产阶级和帝、修、反埋藏在我们党内的定时炸弹。隐藏在党内的修正主义路线头子，慑于无产阶级专政的强大威力，在从事颠覆无产阶级专政的反革命活动中，往往要借助于国际帝、修、反的力量，叛党叛国是他们坚持反革命立场的必然结果。

林彪一伙妄图依靠苏修"核保护伞"来挽救自己的灭亡，达到他们的罪恶目的，只能是痴心妄想。完全背叛了马列主义的苏修叛徒集团，对内实行残酷的资产阶级专政，对外推行扩张主义政策，疯狂镇压各国人民的革命斗争，遭到了国内外人民的强烈反抗，他们已经是泥菩萨过河——自身难保，当然也就无法挽救林彪一伙的覆灭。回顾历史，一切卖国贼都是没有好下场的。镇压太平天国运动的刽子手曾国藩，企图借东洋大盗的枪炮来统治中国，结果被万民声讨而身败名裂；窃国大盗袁世凯想做帝国主义的"儿皇帝"，结果在人民的反袁怒涛中，上台只有几十天就一命呜呼了；独夫民贼蒋介石出卖民族利益，与美帝国主义、日本帝国主义相勾结，残杀人民，结果被中国人民赶到一群海岛上去；叛徒、内奸、工贼刘少奇，充当帝、修、反的走狗，借吹捧卖国主义影片《清宫秘史》，大造反革命舆论，妄图把新中国往资本主义道路上拉，结果在无产阶级文化大革命的暴风骤雨中彻底完蛋；林彪一伙步历史上卖国贼的后尘，认贼作父，企图引狼入室，在苏修"核保护伞"下当"儿皇帝"，结果粉身碎骨，死无葬身之地。"核保护伞"挽救不了林彪一伙卖国贼彻底完蛋的命运，也挽救不了苏修叛徒集团彻底完蛋的命运！苏修社会帝国主义一定会被全世界革命人民所埋葬！

* * *

捣乱越猖狂　失败就越快

东安县文化馆　文先赵

凡走狗都有一副奴才相。为了求得主子的欢心，捞个一杯半盅残渣余羹，走狗总是俯首贴耳，跟在主子后面献殷勤，摇尾求宠。林彪这个帝、修、反的忠实走狗、"超级间谍"，也毫不例外。他与古今中外一切走狗一样，跟着自己的主子——苏修的指挥棒转。苏修以"创造性地发展马列主义"为名，否定马列主义，林彪就跟着喊马列主义离我们"太远"，"过时了"。苏修恶毒攻击我国无产阶级专政的社会主义制度，林彪就跟着狂吠"农民缺吃少穿"，"国民经济停滞不前"。苏修阴谋侵略我国，林彪就迫不及待地策划和发动反革命政变。一呼一应，配合得何等紧密！林彪为他的苏修主子效劳，真可谓死心塌地的了。林彪这个走狗"当面说好话，背后下毒手"的反革命阴谋手段比一般走狗更"高明"。他本是奴才、卖国贼，却偏偏阴阳怪气地说是"爱国"；本是不学无术的小丑，却偏偏把自己打扮成"非凡的天才"；本想搞反革命政变，却偏偏讲什么"防政变"、"反政变"，如此等等，真使古今中外一切地主资产阶级的大大小小的走狗望尘而莫及。

然而，历史的辩证法是无情的，走狗终究是走狗。**"以损人的目的开始，以害己的结果告终。这将是一切反动政策的发展规律。"**林彪这个走狗的命运也是如此，捣乱越猖狂，失败就越快。当他迎合苏修主子的意旨，妄图"说出自己决定性的话"的时候，也就是他粉身碎骨、跌入坟墓的时候。尽管他的主子勃列日涅夫之流再三哀叹"可惜"，也救不了他的狗命。

豢养走狗的勃列日涅夫之流，对外进行侵略颠覆，对内复辟资本主义，实行法西斯专政。它做的坏事、丑事越多，被苏联人民和世界人民送进历史博物馆的日子来得越快。可以断言，他们的命运决不会比尸暴荒漠的林彪更好些！

树欲静而风不止。必须看到，林彪这个帝、修、反走狗的灭亡，并不是两条路线斗争的结束。国际上帝国主义、社会帝国主义要对我们进行侵略和颠覆，总是要在我们党内寻找代理人。以各种面目出现的走狗，将来一定还会有。我们要认真看书学习，努力提高识别真假马克思主义的能力，对在新形势下伪装出现的反动阶级的走狗，我们只有毫不留情地剥掉他们的画皮，打断他们的脊梁骨。

牢记党的基本路线不忘阶级斗争

——彻底批判林彪鼓吹的"毫无修正主义气味"的反动谬论

常德地区农业生资公司　林世明

叛徒、卖国贼林彪为了颠覆我国无产阶级专政，复辟资本主义，千方百计大造反革命舆论，抹杀阶级斗争，妄图麻痹无产阶级的革命斗志。他们所鼓吹的中国已经"毫无修正主义气味"了的谬论，就正是这样的货色。

毛主席指出：**"社会主义社会是一个相当长的历史阶段。在社会主义这个历史阶段中，还存在着阶级、阶级矛盾和阶级斗争，存在着社会主义同资本主义两条道路的斗争，存在着资本主义复辟的危险性。"**毛主席的指示清楚地告诉我们，社会主义社会，阶级斗争并没有结束，我们千万不可放松警惕，忘记阶级斗争。解放后的历史事实证明，不但社会上的阶级敌人，一刻也没有停止对无产阶级政权的破坏，在党内，也是每隔几年，就有混入党内的资产阶级代表人物，跳出来同无产阶级较量。资产阶级一点也没有死心，总是企图复辟，恢复他们已经失去的"天堂"。王洪文同志在关于修改党章的报告中指出："修正主义仍然是当前的主要危险"。林彪反党集团叫喊中国"毫无修正主义气味"，贩卖"阶级斗争熄灭论"的黑货，其罪恶目的就是要否认党在整个社会主义历史阶段的基本路线，诱使我们听任他们这伙反革命分子，大干其叛党卖国的罪恶勾当。你看，他们口喊我国"毫无修正主义气味"了，自己却又疯狂地推行反革命修正主义路线，躲在阴暗角落里，制订反革命武装政变计划，妄图变我国无产阶级专政为资产阶级专政。可见，他们的这一套把戏，无非是用来障人耳目，掩盖其反动本质，伺机篡夺党和国家的最高权力，把我国引向资本主义的绝路。这真是白日做梦！

让林贼的反革命谬论见鬼去吧！我们一定牢记党在社会主义历史阶段的基本路线，为巩固无产阶级专政战斗不息。

越南南方共和外交部和越南民主共和国外交部分别发表

致关于越南问题国际会议的一些参加国的照会

据新华社河内一九七三年十月五日电　据越南南方解放通讯社报道：越南南方共和临时革命政府外交部十月一日发表一份照会，向参加关于越南问题的国际会议的一些国家政府和国际监察和监督委员会成员国政府通报美国和西贡政权继续严重地违反关于在越南结束战争、恢复和平的巴黎协定的许多重要条款所造成的越南南方目前的紧张局势。

照会共分四个部分。第一部分揭露了美国严重违反巴黎协定许多重要条款的事实。照会指出：“直到现在，美国仍然在越南南方维持一个拥有指挥西贡政权实施由华盛顿制订的计划的权力的机构。武官处由美国将军约翰·莫莱领导，包括乔装成非军事人员并给西贡政权的军队、警察、保安队和‘绥靖’计划当顾问的约两万名军事人员。美国仍然继续加强对西贡政权的军事援助，向越南南方非法运送了十五万吨多的武器、弹药和战争工具，其中包括二百辆坦克、装甲车和五百架各种类型军用飞机。美国正在实施为西贡政权加强警察机构和监狱系统而提供成亿美元的计划，以便加紧推行反对越南南方人民要求和平、独立、民主、民族和解与和睦的斗争的法西斯镇压政策。”美国的一些高级军事将领在协定签订后接连到越南南方活动。

照会指出，美国“顽固地继续推行‘尼克松主义’，用西贡政权作为把美国的新殖民主义强加于越南南方、长期分割越南的工具。这就是造成越南南方当前严重局势的深远根源和直接原因。”

照会第二部分揭露了西贡政权遵照美国的命令，正在竭力系统和十分严重地破坏协定，破坏和平的罪行。照会说：“据不完全统计，从协定签订以来的八个月中，西贡政权违反停火事件达二十四万多起，其中包括三万多起蚕食军事行动、十六万七千起警察军事行动和‘绥靖’军事行动、三万三千起炮轰和一万一千起轰炸与武装侦察事件。西贡政权打死、打伤了六千多平民，监禁和拷打近三万人，强迫近九十二万六千人进入集中居民区和集中营。”

照会指出：“西贡政权竭力反对协定第十一条有关越南南方两方必须实现民族和解与和睦、必须保障人民的各项民主自由权利的规定。在西贡政权控制区里，所有各项民主自由权利，其中包括往来自由、居住自由、返回故乡谋生自由等最起码的权利都被废除。西贡政权在他们的成千个监狱里仍然监禁着二十多万名临时革命政府的非军事人员，严重地违反了关于越南问题的巴黎协定第八条（丙）款。

照会第三部分严词驳斥了美国和西贡政权对越南南方共和临时革命政府和越南民主共和国政府的诬蔑和威胁。照会指出，美国和西贡政权“大肆叫嚷‘中国船驶进东河港’，在越南南方共和临时革命政府控制区‘修理和建立十二个机场’，他们诬蔑越南民主共和国政府‘向越南南方运送武器’，‘正在加紧准备新的战争’。他们蛮横威胁要采取‘军事行动’来对付。一九七三年九月十二日，陈善谦还明目张胆地宣布‘巴黎协定可能随时被撕毁’。最近，他们大叫大嚷所谓‘丽明基地被北越军队攻占的事件’，明目张胆地诬蔑越南南方共和临时革命政府和越南民主共和国政府。”“上述歪曲和诬蔑论调只是为了转移舆论的视线，掩盖他们违反协定的行动，敷衍世界进步舆论、尤其是不结盟国家和政府首脑会议对他们的谴责，同时为新的军事冒险行动作舆论准备。”

照会说，美国和西贡政权侵犯越南南方共和临时革命政府控制区领土、领空和领海的任何行动，都必将遭到越南南方人民和人民解放武装力量的应得惩罚。”

照会第四部分重申了越南南方共和临时革命政府的一贯立场。照会说：“越南南方共和临时革命政府的一贯政策是尊重和严格履行巴黎协定、关于越南问题的国际会议的决议书和一九七三年六月十三日的联合公报，同时坚决要求美国和西贡政权也必须这样做。美国和西贡政权必须对他们违反协定的行动所造成的一切后果承担全部责任。”

这份致苏联、中国、波兰、匈牙利、印度尼西亚、英国、法国政府的照会最后说，越南南方共和临时革命政府建议上述各国坚决谴责美国和西贡政权违反关于越南问题的巴黎协定、关于越南问题的国际会议的决议书和一九七三年六月十三日的联合公报的行动；要求美国和西贡政权严格和充分履行他们作为协定、决议书和联合公报签字一方的义务。美国必须象巴黎协定第四条所规定那样，完全和彻底停止对越南南方的军事卷入和对越南南方内部事务的干涉。西贡政权必须严格和充分履行他们的保证，必须尊重停火，立即停止蚕食军事行动、警察军事行动和“绥靖”军事行动，停止一切迫害、镇压人民的行动，废除一切法西斯法令；必须立即和全部交还被俘和被监禁的非军事人员。西贡政权必须同越南南方共和临时革命政府进行严肃的协商，以便迅速地解决上述迫切问题，早日成立民族和解与和睦国家委员会，并就越南南方的各项内部问题签署一项协定，进而举行普选，实现越南南方人民真正的自决权。

这份照会也寄给了国际监察和监督委员会的新成员伊朗王国政府，和联合国秘书长瓦尔德海姆。

据新华社河内一九七三年十月五日电　据越南民主共和国外交部新闻司十月四日宣布：越南民主共和国外交部十月二日照会参加关于越南问题的国际会议的一些国家和国际监察和监督委员会成员国外交部，通报由于美国和西贡政权违反关于越南问题的巴黎协定的许多极其重要的条款所造成的越南南方当前的严重局势。

照会说：“协定签订后，西贡政权在美国的支持和鼓励下，严重地违反了有关停火的条款，向越南南方共和临时革命政府控制区发动了几万次蚕食军事行动。他们出动团规模、有的地方是师规模的庞大兵力，包括正规力量、保安队、别动队、坦克和装甲车，在飞机、大炮掩护下，进行蚕食、‘扫荡’，同时破坏解放区经济，如夷平和烧毁人民的房屋，摧毁人民的田园。”“特别严重的是，从一九七三年八月底以来，西贡政权使用含有化学毒药的炸弹和炮弹，野蛮袭击越南南方共和临时革命政府的许多控制区。”“西贡政权在向临时革命政府控制区发动蚕食军事行动的同时，还在他们控制区发动数万次警察军事行动和‘绥靖’军事行动，旨在对人民进行镇压、屠杀、逮捕和清洗，继续把几万人赶进集中营。”

照会说：“对于越南北方，美国已多次出动侦察飞机在越南民主共和国领土上空进行侦察活动。美国想方设法逃避他们对医治越南民主共和国的战争创伤的责任和义务，并为美国履行协定第二十一条和联合公报第十四条提出了政治条件。

“美国继续严重地违反关于越南问题的巴黎协定有关老挝和柬埔寨的第二十条。美国还在泰国和靠近越南民主共和国的海域维持一支庞大的空军和海军力量，威胁这个地区各国的和平与安全。”

照会说：“美国和西贡政权在严重和系统地违反关于越南问题的巴黎协定的同时，又玩弄‘贼喊捉贼’的手段，竭力诬蔑越南民主共和国政府和越南南方共和临时革命政府‘违反协定’。”美国和西贡政权的诬蔑论调，“只是为了转移舆论的视线，掩盖他们违反协定的行动，同时为新的冒险行动作舆论准备”。

这份致苏联、中国、波兰、匈牙利、法国、英国、印度尼西亚和伊朗等国外交部的照会指出：“越南南方共和临时革命政府已经明确宣布，如果美国和西贡政权继续违反协定和采取新的军事冒险行动，越南南方共和临时革命政府有权采取一切措施来保卫人民，维护自己的主权，保卫自己的领土、领空和领海。美国和西贡政权必须对由他们的军事冒险行动所造成的一切严重后果承担全部责任。”

这份照会还寄给了联合国秘书长瓦尔德海姆。

本届联大发生空前未有的情况

一百多个国家代表退出会议大厅
抗议南非种族主义政权“外长”发言

新华社联合国十月五日电　十月五日上午在第二十八届联合国大会上发生了空前未有的情况：当南非种族主义政权的「外交部长」希尔加德·马勒准备发言时，包括中国在内的一百多个国家的代表退出了会议大厅，以抗议南非当局的种族隔离政策和对南非黑人群众的迫害。

退席和没有参加这次会议的，有亚洲、非洲、拉丁美洲、大洋洲和欧洲许多国家的代表，其中绝大多数是第三世界国家和中、小国家的代表。他们的联合抗议行动使会议大厅里顿时显得空空荡荡，在座者寥寥无几，充分显示出第三世界国家团结战斗的力量，显示出南非种族主义政权的极端孤立。

在此以前，大会就叙利亚代表海萨姆·凯拉尼提出的对大会全权证书审查委员会报告的修正案进行了表决。全权证书审查委员会在四日的会议上以五票对四票通过了美国提案，认为南非种族主义政权「代表」的全权证书有效。于是叙利亚代表五日在联合国大会全体会议上对全权证书审查委员会的报告提出了修正案，要求在报告上加上「大会拒绝接受南非代表的全权证书」这一句话。毛里求斯代表兰普尔立即代表非洲国家集团发言，附议叙利亚代表提出的修正案。大会随即表决，结果是：七十二票赞成，三十七票反对，十三票弃权。在热烈掌声中，会上宣布以压倒多数通过了叙利亚的修正案。

以色列侵略军悍然向埃及、叙利亚发动新的侵略进攻

埃及、叙利亚军队奋起反击取得战果

新华社开罗一九七三年十月六日电　埃及军事指挥部十月六日在开罗发表一系列公报宣布，六日下午一时半，以色列侵略军向埃及发动新的侵略进攻，埃及武装部队奋起反击，取得战果，现在战斗在继续进行中。

公报说，以色列炮艇越过苏伊士湾发动进攻，以色列飞机袭击苏伊士湾的扎法拉纳和苏哈纳地区的埃及军队，企图夺取苏伊士运河以西埃及的一部分土地。

公报说，敌人遭到了埃及地面部队的阻击，埃及炮兵猛烈地轰击敌人，并发起反击。埃及军队向苏伊士运河东岸的一些地区发动了突击，占领了若干强固的敌人阵地。

随后，埃及军事指挥部又发表战报宣布，埃及武装部队在六日当天全线成功地越过了苏伊士运河，夺回东岸被敌人占领的大部分河岸，并在东岸升起了埃及国旗。

公报说，由于埃及军队成功地越过了苏伊士运河，敌人出动了大批飞机，侵入埃及领空。敌机遭到埃及战斗机的截击，进行了激烈的空战，击落以色列飞机十一架。埃及方面也损失了十架飞机。埃及空军轰炸被占领土上的敌人阵地，击中了军事目标。

公报还宣布，埃及海军为在地中海沿岸的埃及军队提供了掩护。海军还炮击了西奈半岛北部沿岸以色列的重要军事目标。

据中东通讯社报道，埃及总统萨达特六日在获悉以色列发动新的侵略后，就搬进了武装部队最高指挥部，密切注视战斗的发展。

埃及外交部六日在开罗发表声明说，埃及呼吁所有友好和爱好和平的国家谴责以色列十月六日发动的侵略，支持阿拉伯的立场。

声明指出，在以色列无视世界舆论不断对阿拉伯国家进行侵略的记录中又增加了新的一笔。

埃及外交部通知各国驻开罗大使馆，由于以色列军队十月六日下午在苏伊士湾进行侵略，阿拉伯埃及共和国宣布，它把埃及和以色列的水域以及邻近的公海作为军事行动区。

埃及人民议会议长哈菲兹·巴达维六日号召埃及人民团结起来，支持正在履行抗击以色列敌人的职责的埃及武装部队。

巴达维议长在声明中呼吁阿拉伯民族团结起来，抗击以色列侵略者。

新华社大马士革一九七三年十月六日电　叙利亚军方发言人十月六日在大马士革连续发表战报说，叙利亚武装部队六日下午和晚上击退以色列侵略军的新的大规模入侵，获得了新的战果。

战报说：“今日下午十四时，敌军向我沿停火线的前沿阵地入侵，我军进行了回击，并使敌军停止了射击。数批敌机企图侵犯前线北段的我国领空，遭到了我方战斗机的截击。”

战报说：“我军成功地制止了敌军对我阵地的进攻，并发起反攻，解放了包括谢赫山在内的一些阵地。”

随后在六日晚上发表的战报说：叙利亚军队成功地突破了敌军的防御阵地，使敌军遭受重大伤亡，解放了被占领的戈兰高地上的一些村庄，并俘虏了一批敌军。

战报还说，叙利亚防空部队击落了三架敌机。

另据阿拉伯叙利亚通讯社报道，六日下午，叙利亚内阁在总理马哈茂德·阿尤比主持下举行了会议。会议决定立即宣布叙利亚进入紧急状态。

叙利亚副总理穆罕默德·海达尔六日晚接见了阿拉伯和其它国家驻叙利亚大使，向他们介绍了以色列侵略的详细情况，并且表示叙利亚决心不屈不挠地抗击以色列的侵略，为保卫整个阿拉伯民族而战斗。

巴勒斯坦游击队在反对美以侵略的斗争中成长壮大。图为威武雄壮的巴勒斯坦游击队战士。　　新华社记者摄

阿拉伯和非洲国家领导人谴责以色列对埃、叙发动新的侵略

坚决支持埃及叙利亚抗击以色列侵略的斗争

据新华社北京一九七三年十月七日电　一些阿拉伯和非洲国家的领导人强烈谴责以色列犹太复国主义者对埃及和叙利亚发动新的侵略，并且表示坚决支持埃及和叙利亚抗击以色列侵略者的正义斗争。

阿尔及利亚革命委员会成员和政府部长十月六日晚在布迈丁主席的主持下举行会议，研究由于以色列对埃及和叙利亚的侵略，中东形势的发展情况。会议决定把阿尔及利亚的一切手段交付阿拉伯前线使用。

利比亚革命指挥委员会主席卡扎菲六日晚致电萨达特总统，表示完全支持埃及抗击以色列侵略的正义斗争，并要把利比亚的一切潜力提供给埃及支配。

苏丹内阁六日晚在尼迈里总统主持下举行会议，接着发表声明宣布，苏丹将为解放被占领的阿拉伯土地提供他的全部潜力和武装部队；苏丹武装部队完全作好随时随地履行职责的准备。

黎巴嫩总理塔基丁·索勒赫宣布，“我们驻扎在边境的军队已经接到命令，要坚决、全力以赴地击退对黎巴嫩的任何侵略。”

沙特阿拉伯国王费萨尔六日致电萨达特总统说：“我们要用我们的一切潜力来支持你们。”

卡塔尔国埃米尔哈利法·本·哈马德·阿勒萨尼六日分别打电报给萨达特总统和阿萨德总统，对埃及和叙利亚武装部队抗击犹太复国主义侵略的英勇立场表示深切的敬意。

科威特埃米尔萨巴赫·萨利姆·萨巴赫六日晚在打给萨达特总统和阿萨德总统的电话中表示完全支持他们抗击以色列侵略的正义斗争，并准备将科威特的全部资源和力量为抗击敌人的决定命运的战斗服务。

摩洛哥国王哈桑二世六日晚在一项公报中宣布，摩洛哥已经决定派遣一支部队去增援目前正在阿拉伯前线战斗的摩洛哥军队。公报还要求摩洛哥退伍军人和后备军人登记为志愿军以进行这场决定命运的战斗。

阿拉伯也门共和国共和委员会主席埃里亚尼六日致电萨达特总统和阿萨德总统，祝愿两国取得胜利，并且宣布他准备把也门的军队交由他们使用。

伊拉克总统艾哈迈德·哈桑·贝克尔六日打电话给萨达特总统，表示他的国家、人民和政府完全支持埃及人民。乌干达总统阿明六日致电萨达特总统和卡扎菲主席，通知他们正在埃及和利比亚学习军事课程的全体乌干达军官已经奉命参加正在同以色列战斗的两国军队。电报还说，乌干达全体军人和人民乐于志愿参加同以色列进行的战斗。

◁十月九日电影消息▷

彩色纪录片　毛泽东主席会见蓬皮杜总统
人民　1.30　6.20　8.30　文化　2.40　4.35　7.55
建设　3.25　7.10　长沙　2.05

革命现代舞剧　白毛女　彩色影片
人民　3.50

革命现代舞剧　红色娘子军　彩色影片
文化　7.15（露天）

朝鲜宽银幕故事片　永生的战士
新华　上午　8.30　10.40　1.35　4.05　6.15　8.45
工人　2.10　4.40　6.50　烈士公园　2.50　7.30
燎原　1.00　3.30　5.40　8.10

彩色纪录片　伟大祖国欣欣向荣　同映：杂技⑧—⑨
人民　1.30　6.20　8.30　文化　2.40　4.35　7.55
建设　3.25　7.10　长沙　2.05

彩色科教片　送瘟神　同映：1973年新闻简报30、31号
东风　2.00　红旗　7.20

彩色纪录片
铁臂引出阴河水、南海渔歌、搬山填沟造平原
文化　6.35

摘苹果的时候　燎原　7.15（露天）

第八个是铜像　北郊　7.10　｜　地下游击队　红旗　2.50

◁湖南电视台节目预告▷

10月9日（星期二）①电视新闻：跃进中的韶山棉织厂、综合利用，向“三废”要宝；②图片报道：除害兴利，造福人民——株洲市治理“三废”保护环境取得成效；③电视纪录片：湖南省第四次妇女代表大会；④阿尔巴尼亚故事片《宁死不屈》。

10月10日（星期三）①图片报道：丰收喜讯；②电视新闻：省革委会、省军区授予沙南大队民兵营“先进民兵营”称号、省会民兵隆重纪念毛主席“大办民兵师”指示发表十五周年、沙南民兵、丰富多采的课外活动；③电视纪录片：高山红哨；④故事片：《奇袭》。

10月11日（星期四）转播北京电视台节目

湖南省歌舞团
革命音乐舞蹈
时间：10月8、9日晚7.30
地点：东风剧场
上午8时售当日票

湖南省话剧团
试验创作革命现代话剧
红旗卷起农奴戟
时间：10月8、9日晚7.30
地点：红色剧院
上午8时售当日票

本报社址：长沙市建湘路　电话总机：9191　订价：每月一元　零售：四版四分　昨日开印时间：7时14分　印完：13时0分　长沙地区天气预报：今天下午到明天，晴天间多云，北风四级，最高气温二十七度，最低十七度。

湖南日报

第1848号　1973年10月9日　星期二　夏历癸丑年九月十四　（今日四版）

毛主席语录

要搞马克思主义，不要搞修正主义；要团结，不要分裂；要光明正大，不要搞阴谋诡计。

毛主席总结了党内十次路线斗争的经验，特别是粉碎林彪反党集团的斗争经验，号召全党："**要搞马克思主义，不要搞修正主义；要团结，不要分裂；要光明正大，不要搞阴谋诡计。**"为我们指出了划分正确路线和错误路线的标准，指出了每一个共产党员必须遵守的三项基本原则。

——摘自周恩来同志《在中国共产党第十次全国代表大会上的报告》

姬鹏飞外长代表中国政府和人民
最严厉谴责以色列的军事侵略罪行
坚决支持阿拉伯和巴勒斯坦人民的斗争

新华社北京一九七三年十月八日电　姬鹏飞外长今天代表中国政府和中国人民，最严厉谴责以色列悍然对埃及、叙利亚和巴勒斯坦游击队发动的大规模军事侵略的罪行，表示坚决支持英勇的阿拉伯人民和巴勒斯坦人民反对以色列侵略的斗争。

姬鹏飞外长是在今天会见埃及驻中国大使阿卜德、叙利亚驻中国大使阿特拉什和巴勒斯坦解放组织驻北京办事处主任哈穆德时说这些话的。

他说："十月六日，以色列悍然对埃及、叙利亚和巴勒斯坦游击队发动了大规模的军事进攻，对巴勒斯坦和阿拉伯各国人民犯下了新的侵略罪行，也是对亚、非、拉和全世界主持正义国家和人民的公然挑衅。中国政府和中国人民对以色列这一新的侵略行径表示强烈愤慨和最严厉的谴责。"

他说："埃及、叙利亚和巴勒斯坦军民在阿拉伯各国的支持下，同仇敌忾，团结一致，英勇抗战，打击了以色列的侵略气焰。中国政府和中国人民对你们这种不畏强暴的战斗精神表示钦佩和坚决支持。在埃及、叙利亚、巴勒斯坦和全体阿拉伯人民反对以色列侵略的斗争中，我们将一如既往，坚决同你们站在一起。"

姬鹏飞外长指出："我们坚信，具有光荣反帝斗争传统的埃及、叙利亚、巴勒斯坦人民和阿拉伯各国人民加强团结，坚持斗争，必能排除困难，取得反侵略斗争的胜利，完成收复失地，恢复巴勒斯坦民族权利的神圣事业。"

会见时，阿卜德大使、阿特拉什大使和哈穆德主任向姬鹏飞外长介绍了以色列犹太复国主义对埃及、叙利亚和巴勒斯坦游击队发动军事侵略，以及埃及、叙利亚和巴勒斯坦军民奋起抗战的情况，指出以色列的这次军事侵略是蓄谋已久的行动。他们表示阿拉伯人民和巴勒斯坦人民，将不怕牺牲，排除困难，坚决抗击以色列的侵略，把反对以色列犹太复国主义的正义斗争进行到底。

会见时在座的有我国外交部西亚北非司副司长周觉，以及李留根、李志浩等。

中共安化县委联系实际学习新党章
坚持三项基本原则　加强党的思想建设

本报讯　中共安化县委联系实际学习新党章，坚持毛主席提出的"三要三不要"的基本原则，决心进一步加强党的思想建设，把党组织建设成为更加朝气蓬勃的战斗指挥部，带领全县人民去夺取新的胜利。

党的十大通过的新党章公布后，中共安化县委的领导成员，反复进行了学习。为了加深对毛主席提出的"**要搞马克思主义，不要搞修正主义；要团结，不要分裂；要光明正大，不要搞阴谋诡计**"三项原则的理解，县委还组织大家认真学习了毛主席有关加强党的思想建设的论述，回顾党内两条路线斗争的历史经验，愤怒声讨了林彪反党集团破坏党的建设的罪行，使大家进一步认识到，毛主席提出的"三要三不要"的基本原则，深刻揭示了党内两条路线斗争的规律，高度概括了两条路线斗争的内容和实质，为我们指出了划分正确路线和错误路线的标准，指出了每一个共产党员必须遵守的三项基本原则。新党章把这三项基本原则写进了总纲，这是全党同志坚持无产阶级专政下继续革命的需要，也是加强党的思想建设和组织建设的根本原则。怎样坚持用三项基本原则加强党的建设？安化县委的体会是：

一、教育党员坚持三项基本原则，做学习马列主义、毛泽东思想的模范。这个县委在批林整风中认识到，要搞马克思主义，就必须懂得马克思主义。过去，他们曾多次批判林彪一伙散布的唯心论的先验论，但大家总觉得道理讲不透、界线划不清。后来，他们努力攻读了《反杜林论》、《唯物主义和经验批判主义》、《实践论》、《人的正确思想是从那里来的？》等马、列的书和毛主席著作，看革命导师是怎样教导的，林彪一类骗子是怎样歪曲和反对的，过来自己是怎样做的。这样理论联系实际进行分析对比，问题就看得比较清楚了。从而提高了识别能力，分清了什么是唯心论的先验论，什么是唯物论的反映论，看透了林彪一伙散布的唯心论的先验论的反动实质。因此，县委把学习马克思主义、列宁主义、毛泽东思想，作为加强党组织思想建设的根本，教育党员做认真看书学习的模范。县、区、社三级党委普遍建立了中心学习小组，坚持一边工作，一边学习。对于农村基层广大党员，除办好政治夜校外，还举办了各种类型的学习班。为了推动学习运动的蓬勃发展，县委还经常请学习毛主席著作的积极分子、县中队副指导员龙老化到基层去传经送宝。在龙老化那种刻苦读书的精神鼓舞下，全县涌现出了一批认真看书学习的优秀共产党员，有效地加强了党的思想建设。

二、教育党员坚持同一切违背三项基本原则的思想和行为作斗争，当批修的尖兵。新党章中关于党员必须做到的第一条和党的基层组织的主要任务的第一条，都明确规定要"批判修正主义"。安化县委在学习讨论中，针对"修正主义仍然是当前的主要危险"这个问题，联系近两年来在批林整风运动中，结合农村实际，批判资本主义倾向，坚持社会主义道路的经验，认识到学习马列主义、毛泽东思想，批判修正主义，是我们加强党的思想建设的一个长期任务。这个县有个龙塘公社，过去阶级斗争复杂，放松了抓阶级斗争，农业生产上不去。去年，县委一位负责同志来这里蹲点，组织公社党委成员认真学习党的基本路线，批判林彪的反革命修正主义路线，批判资本主义自发倾向，打击阶级敌人的破坏活动，及时刹住了资本主义歪风，坚持了社会主义方向，巩固了集体经济。后来，县委总结推广了这个公社的经验，使广大党员在革命大批判中不断提高了路线斗争觉悟，增强了识别能力，

三、教育党员把三项基本原则作为改造世界观的标准，立党为公，牢固树立全心全意为人民服务的思想。毛主席教导说："**世界观的转变是一个根本的转变**"。安化县委认为，只有按照三项原则不断改造自己的世界观，才能更好地坚持无产阶级专政下的继续革命，全心全意为人民服务。有一次，县计划部门到大桥公社去招工，招工的同志指名要把本单位一个干部的爱人从农村招上来。在这个公社兼任党委第二书记的县委常委邓则兰对这种不正之风坚决抵制。县委表扬了她敢于顶歪风的革命精神。大家联系这件事学习新党章，表示今后要自觉同一切违背三项基本原则的思想和行为作斗争。县委采取措施进一步健全党的组织生活会，并定期开门整风，虚心接受群众的批评监督，使领导成员中的问题能及时发现和解决，更加朝气蓬勃地沿着毛主席革命路线前进。（本报通讯员）

邵东县武装部党委通过学习十大文件，进一步加强了党的思想建设，提高了党要抓大事的自觉性，这是党委负责人和干部、战士一起总结经验。新阳华分区报道组供稿

要　立　党　为　公

邢锋

"立党为公，还是立党为私？这是无产阶级政党和资产阶级政党的分水岭，是真共产党员和假共产党员的试金石。"周恩来同志在十大政治报告中的这一深刻的论述，对于加强党的建设具有十分重大的意义。

立党为公，是无产阶级政党的阶级性质和历史使命所决定的。无产阶级是人类历史上最伟大、最有远见、最大公无私、最富于革命的彻底性的阶级。无产阶级政党的根本宗旨，就是彻底推翻资产阶级和一切剥削阶级，用无产阶级专政代替资产阶级专政，用社会主义战胜资本主义，最终实现共产主义，使全人类都得到解放。中国共产党是无产阶级政党，是无产阶级的先锋队。我们党的名称和我们党的马克思主义世界观，十分明确地说明了它是"为民族、为人民谋利益的政党，它本身决无私利可图。"我们党的历史，就是在毛主席领导下实践自己建党宗旨的历史，就是为无产阶级和广大劳动人民的利益英勇奋斗的历史。

资产阶级和一切剥削阶级都是立党为私的。它们的哲学叫做"人不为己，天诛地灭"。它们建党的目的，就是为了保存腐朽的反动的人剥削人的制度，榨取广大劳动人民的血汗，满足它们那个阶级或其中一群一党的私利。我们党内历次机会主义路线的头子，都是地主资产阶级在党内的代理人。他们搞修正主义，不搞马克思主义；搞分裂，不搞团结；搞阴谋诡计，不搞光明正大。其罪恶目的就是妄图篡党为私，改变党的基本路线，把马列主义的中国共产党变成法西斯党，变成他们实现个人野心的工具。资产阶级野心家、阴谋家、两面派、叛徒、卖国贼林彪，也叫喊什么"共产主义就是公产主义"，也高唱什么要"为公"，但他所说的"为公"，与我们所说的"为公"有根本不同的阶级含义。他的"为公"，是要为他的那个"林家铺子"，为他的那个小"联合舰队"，为他所代表的那个行将灭亡的阶级。这就注定了他必然失败的命运。

坚持立党为公的思想，是无产阶级党性的集中表现，是共产党员应有的革命品质。毛主席教导说："**共产党人要具有无产阶级的彻底革命精神，不为名，不为利，不怕苦，不怕死；一心为革命，一心为人民，完全、彻底地为中国人民和世界人民服务，对革命无限忠诚，为人民鞠躬尽瘁。**"每个共产党员，都要遵照毛主席的教导，牢记共产主义大目标，坚持立党为公的思想，襟怀坦白，忠实积极，大公无私，把党和人民的利益放在第一位；关心党和群众比关心个人为重，关心他人比关心自己为重；在检验和指导自己的言论和行动的时候，要以合乎最广大人民群众的最大利益，为最广大人民群众所拥护为最高标准。这样才算得一个好党员。半个世纪以来，我们党的成千成万的优秀党员，为了无产阶级的解放事业，抛头颅，洒热血，前仆后继，英勇奋斗。他们是立党为公的典范，是全体党员和人民学习的榜样。与此相反，那些混进党内的野心家、阴谋家、叛徒、特务、死不改悔的走资派、阶级异己分子、蜕化变质分子，虽然挂着共产党员的招牌，但并不代表工人阶级，而代表资产阶级，是立党为私的假共产党员。还有的人在组织上入了党，思想上并没有完全入党，甚至完全没有入党。"**这种思想上没有入党的人，头脑里还装着许多剥削阶级的脏东西，根本不知道什么是无产阶级思想，什么是共产主义，什么是党。**"这就需要来一番彻底的改造，抛弃头脑里的脏东西，树立立党为公的思想。无数革命先烈为了人民的利益牺牲了他们的生命，难道我们还有什么个人利益不能牺牲，还有什么错误不能抛弃吗？一个真正的共产党员一定要永远站在无产阶级立场上，一辈子为绝大多数人谋利益，鞠躬尽瘁，死而后已。

坚持立党为公，必须正确对待和使用党和人民给自己的权力。毛主席谆谆教育全党："**人民要解放，就把权力委托给能够代表他们的、能够忠实为他们办事的人，这就是我们共产党人。我们当了人民的代表，必须代表得好，不要象陈独秀。**"我们每个干部都要牢记，我们的权力是工人阶级给的，是贫下中农给的，是占百分之九十以上的广大劳动群众给的。我们只能拿党和人民给的权力，去为党工作，为人民谋利益，而不能为自己行方便。要大公无私，廉洁奉公，勤勤恳恳，忠心耿耿地为人民服务。如果利用职权，开后门，搞特殊化，做官当老爷，那就必然走向反面，为人民群众所唾弃。每个革命干部都要注意这个问题。办事情要出以公心，才能执行好毛主席的革命路线和政策，得到群众的拥护。决不能出以私心，随便地滥用党和人民给予的权力。

坚持立党为公，必须反对山头主义、宗派主义、小团体主义。山头主义、宗派主义、小团体主义，都是资产阶级思想，是与立党为公的无产阶级思想背道而驰的。搞山头主义、宗派主义、小团体主义的人，常常跟他们的个人第一主义分不开，他们在处理个人和党的关系问题上，和人民群众的关系问题上，往往是不正确的。共产党员决不能在党和人民的利益之外，去谋求什么个人和小团体的利益。对于那种损害党和人民的利益，拉山头，闹宗派，搞分裂的行为，一定要站在党性的立场上，进行坚决的斗争。

历史经验告诉我们，在阶级社会中，社会上的阶级斗争必然反映到党内来。只要有阶级存在，只要有党，立党为公同立党为私的斗争就一天也不会停止。社会主义社会是一个相当长的历史阶段。在社会主义社会中，我们要坚持立党为公，就必须坚持党在社会主义历史阶段的基本路线和政策，坚持"**要搞马克思主义，不要搞修正主义；要团结，不要分裂；要光明正大，不要搞阴谋诡计**"三项基本原则，批判修正主义，批判资产阶级世界观，同违反和破坏立党为公的错误言行作坚决的斗争。要认真看书学习，用马克思主义、列宁主义、毛泽东思想的基本理论武装起来，努力改造世界观，勇于同旧的传统观念实行最彻底的决裂，牢固树立立党为公的思想，誓为共产主义奋斗终身。

立党为公，是人心所向，党心所向。我们一定要坚持立党为公的宗旨，按照十大通过的新党章，把我们党建设得更加兴旺发达，更加朝气蓬勃。

学习十大文献　贯彻十大精神

“焚书坑儒”辨

施丁

“焚书坑儒”是秦始皇统治时期的一次重要政治事件。对于这一事件，历来评论的人很多，意见虽然有些出入，但多数意见认为，秦始皇“焚书坑儒”，是暴虐行为，反动措施，直接导致秦朝覆亡。例如，汉朝人贾谊批评秦始皇“焚书坑儒”是废除了先王之道，烧毁了诸子百家的书，以欺骗民众（“废先王之道，焚百家之言，以愚黔首”）。烧了书，用残暴的刑法对待人民（“焚文书而酷刑法”），所以它的灭亡必然是很快的（“故其亡可立而待”《过秦论》）。贾谊的这个看法，在历史上影响很大。唐朝人章碣的《焚书坑》一诗也写道：“竹帛烟销帝业虚，关河空锁祖龙居。坑灰未冷山东乱，刘项原来不读书。”意思是说，秦始皇“焚书坑儒”，使得秦朝衰弱了，所以不久就在刘邦、项羽的打击下垮了台。贾谊、章碣等人的看法，是歪曲历史、颠倒是非的错误之见。对于秦始皇“焚书坑儒”，我们应当认真辨析一下它的具体内容、性质和效果。

根据司马迁《史记》的记载，秦始皇“焚书坑儒”，大致情况是这样的。秦始皇二十六年（公元前二二一年），统一了中国。面对这一新的政治局面，是巩固统一，加强中央集权，还是瓦解统一，取消中央集权，当时秦朝内部存在着严重的分歧和斗争。以丞相王绾为首的一派人主张分封诸侯。廷尉李斯反对分封，认为推行郡县制，有利于巩固统一。秦始皇毅然采纳了李斯的意见，“分天下以为三十六郡”（《史记·秦始皇本纪》，以下凡引此文不另加注），由中央委派地方长官，以便巩固统一，加强中央集权。此后，李斯升为丞相。但是，主张分封的人并不甘心，两派之间的斗争并没有结束。

时过八年，即秦始皇三十四年（公元前二一三年），博士淳于越又把这一斗争挑了起来。当时秦始皇在咸阳宫中召集群臣举行盛大宴会。博士仆射（博士的长官）周青臣在秦始皇面前称颂，说把过去的诸侯国改为郡县，统一了中国，是威德空前的大事业。淳于越听到周青臣的话非常不满，便恶意攻击，说推行郡县制是不遵守古代法制，周青臣的话是“面谀”。秦始皇就把这两种意见交给群臣议论。丞相李斯当即反驳淳于越。李斯说：时代变了（“时变异”），不能照旧（“不相袭”），古代的规章制度今天不能效法（“三代之事，何足法”）。并指出：现在诸生不学习当代的东西而专门推崇古代的东西，用古道来反对当今的政治，以欺骗民众，扰乱人心（“今诸生不师今而学古，以非当世，惑乱黔首”）。因此，他主张禁止私学，建议焚书。凡是敢于在背地里谈论《诗》《书》的处死刑。以古非今的灭族。官吏知道不检举的同罪。命令下了三十天还不烧的，脸上刺字，罚做筑城四年的劳役。（“有敢偶语《诗》、《书》者弃市。以古非今者族。吏见知不举者与同罪。令下三十日不烧，黥为城旦。”）李斯想要通过这种办法，使天下人不能以古非今（“使天下无以古非今”《史记·李斯传》）。秦始皇采纳李斯的意见，批准执行。秦始皇这一措施，给了“以古非今”者以严重打击。

就在秦始皇公布这个法令的次年，秦始皇三十五年（公元前二一二年），“方士”侯生和卢生又发动了一次进攻。他们私下议论秦始皇“刚戾自用”，“贪于权势”，专门重用管刑罚的官吏，虽然设有博士七十人，但不重用（“专任狱吏，狱吏得亲幸，博士虽七十人，特备员弗用”）。这显然是对秦始皇采用李斯的主张加强中央集权的诽谤和攻击，为淳于越之流鸣不平，为儒生博士争权夺势造舆论。这两个辈方术行骗的人在这样大肆攻击秦始皇之后偷偷地跑了。秦始皇知道后，联想到诸生在咸阳诽谤朝政，用谣言欺骗群众等情况，便令御史法的官员审问诸生，严加追究。诸生相互告发。违犯法令的共有四百六十多人，秦始皇就将这些儒生全部在咸阳活埋了，让天下人都知道这件事，以警告以后的人。这就是著名的“焚书坑儒”事件。

秦始皇“焚书”，并不是要毁灭文化，烧光书籍。他“烧书是为了统一思想”（鲁迅：《准风月谈》）。他只是要烧除秦国史书以外的各国史书和民间私藏的《诗》、《书》、诸子百家等典籍。而对于“博士官所职”的书籍不烧，所有的“医药、卜筮、种树之书”也明确规定不烧。因此可以肯定，秦始皇焚书是有限的。秦始皇“坑儒”，是为了打击主张复古的反对派，并不是要把所有的儒生都杀掉。对于赞同郡县制的周青臣和一些遵法的儒者是不加害的。汉初著名的儒者伏生、叔孙通、陆贾、郦食其等人在当时都没有遭到什么迫害。而且，就是在“坑儒”事件之后，秦王朝之内仍然有博士儒生，还选取博士。例如，秦二世得到陈涉起义的消息的时候，便召博士诸生发问。当时就有“博士诸生三十余人”对答，“待诏博士”叔孙通还因对答之词使得二世满意，“拜为博士”（《史记·叔孙通列传》）。这就说明，秦始皇不仅没有杀害无辜的儒者，而且还任用了一些儒者。

“焚书坑儒”就其性质来说，在当时是一个反复权复辟的“厚今薄古”的进步措施。中国自春秋至战国，是处于由奴隶制转为封建制的社会大变动时期。在这个时期里，由于奴隶暴动对奴隶制的摧毁性的打击，由于新兴地主势力日益抬头和发展起来，并逐步夺取了政权，进行封建制的社会改革，全国就由几百个小国归并为几个大国，新的郡县制逐渐代替着旧的分封制，进步的封建制代替了腐朽的奴隶制。以孔丘、孟轲为代表的儒家思想，反映出奴隶主贵族垂死挣扎、妄图挽回奴隶制的反动性，其结果是一败涂地。而以商鞅、韩非子为代表的法家思想，反映了新兴地主阶级生气勃勃、实行社会变革的进步性，从而获得了胜利。秦始皇正处于这样一个时期。他直接继承了商鞅变法的事业，沿着法家的政治道路，重用法家李斯等人，灭了韩、魏、楚、赵、燕、齐等六国，完成了统一中国的大业。他还在统一过程中和统一之后，废除了分封制度和奴隶主贵族的政治特权，在全国普遍推行郡县制度，建立了以皇帝为中心的封建国家体制等一系列巩固统一、加强封建专制主义中央集权的措施，发展了封建制度。但是，奴隶主贵族并不甘心于失败，梦想从历史垃圾堆里爬出来，篡权复辟。为其代言的一些反动政客、儒生博士王绾、淳于越、侯生和卢生之流，依然继承其祖师爷孔丘、孟轲的衣钵，顽固地坚持奴隶主贵族的立场。他们在新形势下，称颂《诗》、《书》，以古非今，造谣惑众，主张分封诸侯，反对郡县制度，企图瓦解统一，取消封建专制主义中央集权，复辟奴隶制。毫无疑问，他们“以古非今”是反动的。秦始皇和李斯顺应当时“势之所趋”，否定了早已过时的分封制，坚决推行业已发展的郡县制，并揭穿了反动派以古非今的反动面目，给予坚决打击，应该说是做得很对的。因此，秦始皇“焚书坑儒”，是当时新取得统治地位的地主阶级同被赶下政治舞台的奴隶主贵族的一场政治斗争，是统一不久的秦王朝粉碎旧势力复辟阴谋、维护新封建统治的一次果敢行动，是“厚今薄古”的进步措施。这在当时，是完全必要的。我们应该历史地去看它。贾谊等人把它说成是反动措施，显然是十分错误的。

秦始皇“焚书坑儒”的效果，也是应该肯定的。从秦始皇统治时期来看，自“焚书坑儒”之后，虽然民间还有人收藏和诵习《诗》、《书》、诸子百家的书，也还有人诅咒秦始皇和封建国家制度，但是秦王朝内部就再没有一个博士儒生敢于明目张胆地“以古非今”，反对郡县制，反对中央集权，从而使郡县制得以较为顺利地发展，日益巩固了地主阶级国家的统一。从秦朝以后的中国历史看，秦朝的封建统治制度，对延续两千年的封建社会发生了极为深远的影响。自秦朝以后的各个封建朝代，不管其地方建置的名称怎样改变，基本上都只是郡县制的变换和发展；无论其政治制度的组织形式怎样变化，基本上也只是封建专制中央集权的演变和发展。正如清初人王船山所说，郡县制实行了两千年，而不能改了（“郡县之制，垂二千年，而弗能改矣。”《读通鉴论》卷一）。近代人谭嗣同也说，两千年来的政治制度，是秦朝的政治制度（“二千年来之政，秦政也。”《仁学》卷上）。因此，我们可以说，秦始皇“焚书坑儒”，在当时历史条件下，曾经对封建国家的巩固统一、封建专制主义中央集权的加强，起到了积极作用。

那么，是否可以因秦朝覆亡于“焚书坑儒”之后不久，而断定这是由“焚书坑儒”所导致的呢？我们认为不能这样看。“焚书坑儒”之后的第三年，秦二世元年（公元前二〇九年），奴隶主贵族分子陈余和儒生孔鲋之流都乘陈胜、吴广起义的时机而叛秦。再过三年（公元前二〇六年），秦朝就垮了台。如果从表面上观察问题，就会觉得秦朝灭亡同“焚书坑儒”似乎有直接的因果关系。但是仔细分析当时的矛盾，就能看到情况并非如此。

国家机器从来都是一个阶级压迫另一个阶级的工具。当封建制代替奴隶制的初期，封建统治者为了巩固地主阶级专政，一方面要打击奴隶主贵族残余势力的复辟活动，另方面又要镇压农民阶级的反抗斗争。“焚书坑儒”是秦王朝打击反动派搞复辟活动，而“用苛法峻刑使天下的人不安宁”（“以苛法峻刑使天下父子不相安”《史记·张耳陈余列传》），则是秦王朝对人民的迫害。陈余、孔鲋之流叛秦，同农民起义的性质是根本不同的。秦朝的灭亡是由于封建统治者同广大人民之间的矛盾激化的结果。陈胜、吴广起义，是反对封建剥削者的革命斗争，促使了秦王朝的灭亡。因此，秦王朝是被农民革命所推翻的。章碣等人硬是把“焚书坑儒”同陈胜、吴广起义，刘、项亡秦连在一起，断言其因果关系，完全是牵强附会，混淆了历史是非。

我们今天对待秦始皇“焚书坑儒”这一历史事件，应该用历史唯物主义的观点去分析，透过历史的一些表面现象看实质，揭示出历史的本来面目。然而，资产阶级野心家、阴谋家、反革命两面派、叛徒、卖国贼林彪及其死党诅咒秦始皇“焚书坑儒”，念诵章碣《焚书坑》诗，借以恶毒攻击我们伟大的党，攻击无产阶级专政的社会主义制度。他们寄同情于淳于越、侯生和被坑的儒生等历史上的反动势力，否定秦始皇“厚今薄古”的进步措施，曲歪历史，颠倒是非，企图拉社会倒退，也恰恰足以证明他们是地地道道的历史唯心主义者。从他们推行的反革命的修正主义路线、叛党叛国的罪恶行动来看，他们以唯心史观颠倒历史，制造反革命舆论，其险恶用心就是要颠覆无产阶级专政，复辟资本主义。

“阶级斗争，一些阶级胜利了，一些阶级消灭了。这就是历史，这就是几千年的文明史。”当年淳于越之流代表历史上腐朽的奴隶主贵族残余势力反对秦朝统一，反对封建制度，妄图恢复奴隶制；今天林彪反党集团代表资产阶级，代表地、富、反、坏、右的利益，反对无产阶级专政，妄图恢复地主资产阶级的“天堂”。然而，一切逆历史潮流而动的反动派都是短命的。淳于越之流的复辟阴谋，在秦汉之际的阶级斗争中早已破灭。林彪反党集团的复辟阴谋，也在现实的阶级斗争中，为无产阶级专政的铁锤砸得粉碎。这就是不以一切反动派的意志为转移的历史规律。

（原载《辽宁日报》）

（本报转载一九七三年九月二十八日《人民日报》）

庆祝中华人民共和国成立二十四周年

摩洛哥国王哈桑二世的贺电

摩洛哥国王哈桑二世十月一日致电毛泽东主席，热烈祝贺中华人民共和国成立二十四周年。贺电说，在中华人民共和国国庆的时候，我们高兴地以我们本人的名义，并代表我国政府和人民向阁下致以十分诚挚和热烈的祝贺。我们极其愉快地看到我们两国之间的友好关系在顺利发展。我们怀着同样愉快的心情祝愿阁下健康、幸福，祝伟大的中国人民繁荣昌盛、生活美好。

塞内加尔总统桑戈尔的贺电

塞内加尔共和国总统列奥波尔德·塞达·桑戈尔致电毛泽东主席，热烈祝贺中华人民共和国成立二十四周年。贺电说，在庆祝中华人民共和国国庆的时候，塞内加尔政府和人民以及我本人借此每年欣逢的机会向你致以十分热烈的祝贺。同时，我们祝愿英勇的中国人民繁荣昌盛。我们两国之间保持的如此密切的友好关系表明我们都热爱和平与正义的理想，这有助于第三世界各国人民在自由和互相声援的情况下继续得到发展。我相信，中塞两国的合作在我们都执行勇敢的、有组织的独立政策这一共同基础上必将不断得到加强。

秘鲁总统贝拉斯科的贺电

秘鲁总统贝拉斯科十月一日致电董必武代主席，最热忱地祝贺中华人民共和国成立二十四周年。贺电说，在庆祝中华人民共和国国庆的时候，我谨代表秘鲁人民和武装部队革命政府向阁下表示最热忱的祝贺，并祝阁下个人幸福，祝我们两国和两国政府之间的友好联系不断加强。

马尔代夫总统纳西尔的贺电

马尔代夫总统埃米尔·易卜拉欣·纳西尔打电报给董必武代主席，祝贺中华人民共和国成立二十四周年。贺电说，在中华人民共和国国庆的欢乐时刻，我本人、马尔代夫共和国政府和人民十分愉快地同阁下、同中华人民共和国政府和人民共同庆祝这一佳节。请接受我们诚挚的祝愿，祝贵国和贵国人民更加进步和繁荣。我最热诚地希望现存于我们两国和两国人民之间的愉快和亲切的关系将得到进一步加强。

马尔代夫总理扎基的贺电

马尔代夫总理艾哈迈德·扎基致电周恩来总理，热烈祝贺中华人民共和国成立二十四周年。贺电说，在中华人民共和国国庆的时候，我极其愉快地向中国人民和政府以及向阁下本人表示马尔代夫人民和政府以及我个人的热烈和诚挚的祝贺。我祝愿阁下的伟大国家的民主人民的强大斗争今后继续取得成功。

比利时国王博杜安的贺电

比利时国王博杜安打电报给董必武代主席，热烈祝贺中华人民共和国成立二十四周年。贺电说，在庆祝中华人民共和国国庆的时候，我愉快地向阁下表示热烈的祝贺和最良好的祝愿。祝你本人和你的同胞们幸福，并祝我们两国之间的友好关系不断发展。

阿拉伯也门共和国主席埃里亚尼的贺电

阿拉伯也门共和国共和委员会主席埃里亚尼致电董必武代主席，最热烈地祝贺中华人民共和国成立二十四周年。贺电说，值此中华人民共和国成立二十四周年的时候，我高兴地向阁下以及友好的中国人民表示我本人以及也门人民的最热烈的衷心祝贺，祝我们两国之间的珍贵友谊更加繁荣发展，祝阁下健康、幸福，祝友好的中国人民进一步获得发展和成功。

阿根廷众议院代理议长的贺电

阿根廷众议院代理议长布萨卡九月二十七日致电朱德委员长，祝贺中华人民共和国成立二十四周年。贺电说，阿根廷众议院议长向中华人民共和国全国人民代表大会常务委员会委员长表示敬意，并祝贺国庆。祝友好的贵国和平、繁荣。

圭亚那总理伯纳姆的贺信

圭亚那合作共和国总理林登·福布斯·伯纳姆写信给周恩来总理，祝贺中华人民共和国成立二十四周年。贺信说，在庆祝中华人民共和国成立二十四周年的时候，我十分高兴地代表圭亚那政府和人民向中华人民共和国政府和人民表示祝贺和兄弟般的问候。我愿借此机会向你致以最良好的祝愿，祝你为促进贵国发展和谋求中华人民共和国人民昌盛幸福所作的一切努力取得成功，同时我希望我们两国间的友好关系在今后岁月中不断加强。

波兰部长会议主席雅罗谢维奇的贺电

波兰人民共和国部长会议主席彼得·雅罗谢维奇九月二十六日致电周恩来总理，祝贺中华人民共和国成立二十四周年。贺电说，值此中华人民共和国成立二十四周年之际，我谨向中华人民共和国国务院和中国人民致以节日的祝贺。

祝愿波兰人民共和国和中华人民共和国之间的国家关系不断发展。

马耳他总理明托夫的贺电

马耳他总理多米尼克·明托夫九月二十七日打电报给周恩来总理，祝贺中华人民共和国成立二十四周年。贺电说，在中华人民共和国成立二十四周年的时候，马耳他工党政府和马耳他人民同阁下和英雄的中华人民共和国人民一样欢庆这个节日，表示同你们团结在一起，祝贺你们所取得的许多优异成就，并祝阁下健康、长寿和幸福，祝贵国取得更大的进步和繁荣。

毛里塔尼亚总统达达赫的贺电

毛里塔尼亚伊斯兰共和国总统莫克塔·乌尔德·达达赫九月二十八日致电周恩来总理，热烈祝贺中华人民共和国成立二十四周年。贺电说，在中华人民共和国国庆的时候，我极其高兴地向你表示十分诚挚的、热烈的祝贺。我代表毛里塔尼亚人民及其政党和政府，并以我个人的名义，祝你本人、中华人民共和国政府和友好的中国人民幸福，繁荣昌盛。我相信，我们两国人民之间的友好合作必将对建立正义的世界和平作出贡献。

斯里兰卡总理西丽玛沃·班达拉奈克的贺电

斯里兰卡总理西丽玛沃·班达拉奈克致电周恩来总理，热烈祝贺中华人民共和国成立二十四周年。贺电说，在中华人民共和国成立二十四周年的佳节，我极其愉快地代表斯里兰卡政府和人民并以我个人的名义，向阁下，向中华人民共和国政府和人民表示热烈的祝贺。祝中国和斯里兰卡人民之间的友谊永远牢固，祝我们两国间热情的友好合作关系今后更加增强。

澳大利亚总理惠特拉姆的贺电

澳大利亚总理爱·高·惠特拉姆九月二十九日打电报给周恩来总理，热烈祝贺中华人民共和国成立二十四周年。贺电说，在中华人民共和国成立二十四周年的时候，我向阁下、向中国政府和中国人民转达澳大利亚政府和人民的热烈祝贺。

我们澳大利亚珍视我们两国一年来所进行的交往和因这些交往而得到加强的友谊和了解。我们期望我们的新关系得到进一步的巩固。

匈牙利部长会议主席的贺电

匈牙利人民共和国部长会议主席福克·耶诺九月二十九日致电周恩来总理，祝贺中华人民共和国成立二十四周年。贺电说，在中华人民共和国成立二十四周年的时候，谨代表匈牙利人民共和国政府、匈牙利人民并以我个人的名义向您、中华人民共和国国务院和中国人民致以敬礼和最好的祝愿。祝我们两国之间的关系在无产阶级国际主义原则的基础上得到发展，以利于社会主义、和平和进步的共同事业。

（据新华社）

共青团衡阳市委遵照毛主席关于“要抓意识形态领域里的阶级斗争”的伟大教导

引导青少年打好“灭资兴无”的思想仗

本报讯　在批林整风运动中，共青团衡阳市委在党的领导下，以党的基本路线为纲，对青少年加强阶级斗争和路线斗争教育，使广大青少年提高了思想路线觉悟，增强了抗腐蚀、防演变的能力，不断茁壮成长。全市百分之三十二的青工被评为先进生产者，在社会主义革命和社会主义建设中充分发挥了突击作用。

坚决反对资产阶级对青少年的腐蚀

衡阳市有团员和青少年十三万七千余人，占全市人口的百分之三十。经过无产阶级文化大革命和批林整风运动的锻炼，广大青少年意气风发，斗志昂扬，更加朝气蓬勃。但是，由于资产阶级千方百计争夺青少年一代，少数青少年中也存在一些问题。开始，团市委对资产阶级腐蚀毒害青少年的严重性认识不足，对反腐蚀斗争抓的不紧。中共衡阳市委发现这一问题后，及时指示团市委带领广大青少年打好“灭资兴无”的思想仗。团市委根据党委的指示，立即深入工厂、学校、商店、街道等七个单位调查，发现一小撮阶级敌人腐蚀毒害青少年的手段非常毒辣。他们或者散布地主资产阶级的人性论，模糊阶级阵线；或者宣扬资产阶级的人生哲学，磨灭青少年的革命精神；或者宣扬资产阶级生活方式，施放糖衣炮弹；或者煽动反动的无政府主义思潮，唆使青少年破坏社会治安。这些触目惊心的阶级斗争事实，使团市委的同志受到了很大的震动，他们反复学习了党的基本路线和毛主席关于青年工作的论述，深刻地认识到：资产阶级千方百计腐蚀毒害青少年，妄图实现“和平演变”，复辟资本主义，这是无产阶级专政下阶级斗争的新特点。带领青少年反对资产阶级的腐蚀，是各级团组织的一项迫切的战斗任务。

从此，共青团衡阳市委把这项工作列入了重要议事日程。一年多来，他们召开了七次常委会，专题研究了开展反腐蚀斗争的问题，并办了四个点，开了八次经验交流会。中共衡阳市委主要负责同志亲自作动员报告，进行部署，使全市反对资产阶级腐蚀的斗争，开展得扎扎实实。

以党的基本路线为纲，打好“灭资兴无”的思想仗

在实践中，共青团衡阳市委深刻地体会到：反对资产阶级的腐蚀，决不能消极地去“堵漏洞，刹歪风”，而必须以党的基本路线为纲，抓住青少年在成长中经常碰到的问题，反复进行路线教育，开展革命大批判，向资产阶级思想打进攻战。一年多来，他们着重抓了以下几个问题。

一、批判地主资产阶级人性论，树立牢固的阶级斗争观念。一小撮阶级敌人常常抓住青少年阶级斗争观念比较淡薄的弱点，用“亲不亲，故乡人”的“乡土观念”和“在家靠父母，出门靠朋友”的“江湖义气”腐蚀毒害青少年。针对这种情况，团市委和各基层团组织，引导广大团员、青少年学习马列和毛主席关于阶级和阶级斗争的伟大学说，请老干部、老红军、老工人讲“阶级谱”，上阶级教育课；发动团员、青少年联系现实阶级斗争写批判文章。他们用阶级分析的方法剖析“亲不亲，故乡人”和“江湖义气”的反动实质，划清了革命同志之间的无产阶级感情与“乡土观念”、“江湖义气”的界线。大家认识到，人与人的关系是阶级关系；“乡土观念”和“江湖义气”抹煞了人的阶级性，只认“同乡”、“朋友”，不分敌我，这就是地主资产阶级人性论的反映。一小撮阶级敌人鼓吹这些东西，是为了诱使青少年替他们打掩护。阶级觉悟提高以后，原来受骗上当的青少年纷纷起来揭发阶级敌人的罪恶活动。衡阳市耐火材料厂几个青年，揭发了一个反动资本家伙同一个坏家伙利用“江湖义气”腐蚀他们的种种罪行。那个坏家伙还受到了国家法律应有的制裁。

二、批判资产阶级的人生哲学，树立无产阶级的远大理想。青少年富于理想，但是应该树立什么样的理想，怎样去实现理想，许多人并不十分明确。一小撮阶级敌人往往利用这一点，在青年中散布“人不为己，天诛地灭”的资产阶级人生哲学，来腐灭他们的革命精神，引诱他们整天在“物欲私念”中打圈圈。在反腐蚀斗争中，团市委组织团员、青少年在批判资产阶级利己主义的同时，还十分注意引导他们关心祖国的前途，人类的命运，组织他们开展“应该树立什么样的理想”的讨论，帮助他们认识现在我们处在一个什么时代，这个时代赋予我们什么样的使命，应该怎样为实现这个使命而奋斗。各级团组织还认真组织团员、青少年瞻仰了毛主席早期革命活动纪念地——湘南学联旧址，学习毛主席青年时期就以“**改造中国与世界**”为己任的雄心壮志和伟大革命实践，在夏明翰同志工作过的地方学习“砍头不要紧，只要主义真，杀了夏明翰，还有后来人”的壮烈诗篇，使广大青少年受到了生动的理想前途教育。许多青少年都以革命先辈为光辉榜样，把为解放全人类，实现共产主义作为自己的崇高理想。近几年来全市有二万一千多名知识青年上山下乡，为建设社会主义新农村作出了可喜的贡献。许多青年工人胸怀革命，立足本职，在又红又专的道路上不断前进。

三、批判资产阶级的生活方式，保持艰苦奋斗的无产阶级政治本色。资产阶级腐蚀毒害青少年的一个惯用手法，就是宣扬资产阶级腐朽的生活方式，引诱青少年追求个人享受，讲究吃喝玩乐。针对这种情况，团市委组织青少年批判刘少奇鼓吹的“一生富贵何可期，胡不及时以行乐”的腐朽思想，批判林彪鼓吹的“小节无害”等反动谬论。请狼牙山五壮士之一的葛振林和老红军战士肖世文等同志给青少年讲艰苦奋斗的革命传统；并组织青少年到艰苦创业的先进单位参观学习。通过这些活动，广大青少年认识到：艰苦奋斗是无产阶级的政治本色，是革命的传家宝；贪图安逸，讲究吃喝，是资产阶级世界观的反映。革命青年只有继承发扬艰苦奋斗的作风，才能保持坚定正确的政治方向，接好革命的班，如果追求资产阶级生活方式，就会走到邪路上去。在广大青少年中逐步形成了以艰苦奋斗为荣，以艰苦奋斗为乐的新风尚。衡阳棉纺厂青工张凤兰进厂四年来，继承和发扬艰苦奋斗的革命传统，自觉地做到生产上寸纱不丢，生活上点滴节约。四年前穿过的粗布鞋，现在照样穿；穿了十几年的补钉衣，还是舍不得丢。以共产党员的标准，严格要求自己，今年光荣地加入了中国共产党。

四、批判反动的无政府主义，树立无产阶级的法纪观念。一小撮阶级敌人常常抓住青年人不懂得民主与集中、自由与纪律的辩证关系的这个弱点，煽动反动的无政府主义思潮，使一些青少年受骗上当。针对这种情况，团市委的同志和基层团组织一道，对犯错误的青少年进行了耐心细致的思想教育，和他们一起学习毛主席有关民主集中制的光辉论述，批判了林彪的“天然合理论”，使他们认识到：在无产阶级专政条件下，林彪鼓吹“天然合理论”，实质上就是反对党的领导，破坏无产阶级的革命法纪，颠覆无产阶级专政，复辟资本主义。以后，这些青少年都自觉地遵守革命纪律。许多工厂、街道的青少年还自动组织了治保小组，维护社会治安，加强了对地、富、反、坏、右分子的监督改造，受到了广大群众的热情赞扬。

认真看书学习，增强抵制资产阶级思想侵袭的能力

共青团衡阳市委从实践中体会到：要帮助青少年从根本上增强抵制资产阶级思想侵袭的能力，就必须组织他们认真读马列的书和毛主席著作，努力改造世界观。批林整风运动以来，各级团组织把“**认真看书学习，弄通马克思主义**”当作团的思想建设的一件大事来抓。全市成立了一千三百七十多个青年学习小组，举办了一千七百多期学习班，组织广大团员、青年认真学习了《共产党宣言》、《国家与革命》、《青年运动的方向》、《在中国共产党第七届中央委员会第二次全体会议上的报告》等马列著作和毛主席著作。同时，团市委还培训了一支四千二百余人的学习辅导员队伍，印发了二万八千多册学习资料，使青少年学习马列著作和毛主席著作的群众运动不断深入，有效地提高了他们抵制资产阶级思想侵袭的能力。衡阳汽车配件厂第三车间有青工九十四人，大多数出身好。他们中曾较普遍地存在“自来红”思想。通过学习了毛主席的《实践论》、《人的正确思想是从那里来的？》等光辉著作，大家认识到，无产阶级的世界观只能通过学习马列主义、毛泽东思想和参加革命斗争实践才能树立，而不可能自发的产生。“自来红”思想是唯心论的先验论的反映，不符合唯物论的反映论。于是，他们自觉地破“自来红”，立“改造红”。随着批林整风运动的深入发展，这个车间的许多团员和青年又联系阶级斗争和两条路线斗争实际，学习了《反杜林论》，深入批判了林彪鼓吹的唯心论的“天才论”，进一步增强了改造世界观的自觉性。近两年来，这个车间的青年进步很快，有三十四个青年加入了共青团，四个团员加入了中国共产党。

（本报通讯员、本报记者）

图片新闻

狼牙山五壮士之一——葛振林同志经常向青少年进行革命传统教育，鼓励他们“好好学习”，“天天向上”，做毛主席的好学生。　·泽涛摄·

发挥青年在三大革命运动中的突击作用

祁阳县龙口源公社马颈坳大队党支部

我们根据青年的特点，放手让他们在三大革命运动中经风雨、见世面，使他们成为农业学大寨的一支生气勃勃的突击队。近两年来，有二十九名青年入了团，二名团员光荣地加入了中国共产党，十七名团员被选为大队、生产队领导班子的成员。

青年人敢想敢说敢干，朝气蓬勃，特别是经过无产阶级文化大革命和批林整风运动的锻炼，阶级斗争和路线斗争觉悟大大提高。开始，有的同志看不到青年的这些特点，总认为青年人“嘴上没毛，办事不牢”，主张对他们要管严卡紧。结果影响了他们革命积极性的发挥。后来，有两件事对我们启发很大。去年天旱，一队挂在半山腰上的几丘稻田相继脱水，旱情严重。这个队的团员、青年以大寨贫下中农为榜样，自动组成了抗旱突击队，发扬“天大旱，人大干”的革命精神，利用早晚时间，爬二里多远的陡坡，用水桶把山沟里的溪水一担担挑到田里，保住了禾苗。“双抢”时，四队任务十分繁重，为了不使晚稻插秧耽误农时，队里的团员、青年们连夜突击，及时完成了抢收抢插任务。去年，这个队粮食亩产达到一千四百二十八斤。联系这些生动的事例，我们认真学习毛主席关于“**青年是整个社会力量中的一部分最积极最有生气的力量。他们最肯学习，最少保守思想，在社会主义时代尤其是这样**”的教导，感到格外亲切。认识到，毛主席的教导揭示了青年的本质和主流，是我们做青年工作的指导思想。只有放手让青年一代在革命的大风大浪里学习和锻炼，才能使他们经得起风险，挑得起重担。如果害怕青年人犯错误，而一味要求他们循规蹈矩，就会束缚他们的手脚，妨碍他们发扬敢想、敢说、敢干的革命精神。

以后，我们专门召开了党支部委员会，研究了青年工作。并确定了专人负责，加强了对共青团工作的领导。我们根据青年的特点，在各生产队相继成立了“青年读书班”，“青年突击队”，“科学实验小组”和“业余文艺宣传队”等，充分发挥青年人在三大革命运动中的突击作用。我们大队是高寒山区，每人只二、三分田，历来粮食产量低，年年吃“统销”。为了改变落后面貌，我们决定劈山造田，向生产的深度和广度进军。各生产队“青年突击队”积极响应党支部的号召，在荆棘丛生、乱石滚滚的荒坡上摆开战场。青年们起早贪黑，冒严寒，斗顽石，一锤一把汗地艰苦奋战。全大队先后打下了三万多立方米的石头，砌起了一条条坚固的石头田塍，又从一里多远的地方挑来一担担肥土，共造田二百七十多丘，计三十六亩多。去年，我们大队战胜了严重的自然灾害，亦得了亩产一千二百多斤的好收成，产量比文化大革命前翻了一番多。

我们在做青年工作的时候，既看到青年们的长处，放手让他们到三大革命运动中去锻炼，发挥他们的力量，又看到青年同志缺乏经验的短处，引导他们向老年人和成年人学习，使他们尽量争取在老年人和成年人同意之下去做各种有益的活动。比如有些青年在高寒山区试验种双季稻。开始，他们没有把革命精神和科学态度结合起来，脱离了山区水冷泥温低和日照时间短的具体情况，采用了和平原区一样的耕作方法。结果，禾苗生长缓慢，分蘖较迟，“寒露风”一吹，晚稻产量很低。我们党支部吸取了这个教训，派了几个有经验的老贫农给青年科学实验小组当“顾问”，和他们一块分析失败的原因，寻找解决的办法，使青年们懂得了这样一个道理：十个指头有长短，自然条件有差异，种田也要因地制宜。在老贫农的具体指导下，他们按照实际情况决定工作方针，一面改造冷浸田，一面采用提早育秧、延长秧龄期的办法，缩短了本田的生长期，促使晚稻快生长，早分蘖，避免了“寒露风”的袭击。去年，四队青年的晚稻试验田亩产达八百斤。

批判毒草书籍　肃清坏书影响

衡阳市十一中学团总支遵照毛主席关于“**要抓意识形态领域里的阶级斗争**”的教导，把批判毒草书籍作为对团员、青少年进行思想路线教育的一项重要内容，加强了对这项工作的领导。为了提高青少年辨别香花毒草的能力，团总支组织大家认真学习了毛主席关于辨别香花毒草的六条政治标准和《在延安文艺座谈会上的讲话》，使一些青少年懂得了毒草书籍毒在什么地方。在此基础上，全校召开了三百多场批判会，举办了八十多期批判专栏，写出了三千八百六十多篇批判文章。在批判中，他们把毒草小说《上海的早晨》作为重点，愤怒地批判了刘少奇的“剥削有功”的谬论，批判了林彪妄图复辟资本主义的滔天罪行，提高了阶级斗争、路线斗争的觉悟。学生姚湘林听了老工人控诉资本家用延长工作时间、克扣工人工资、增加劳动强度等种种手段来残酷榨取工人血汗的罪行，又经过社会调查，了解了衡阳市几家大资本家在旧社会残酷剥削、压榨工人血汗的发家史。在批判会上，他愤怒地说：“《上海的早晨》就是资本家的早晨，书中描写和吹捧的资本家，其实都是吃人不吐骨头的吸血鬼。我以前阶级觉悟不高，认为书中描写的资本家很‘开明’，有‘本事’，多危险啊！”通过批坏书，全校学生提高了识别能力，自觉读革命书，做革命人，有力地抵制了资产阶级思想的侵袭。

（本报通讯员）

搞好宿舍革命化

江南机器厂七车间有青年工人一百九十七人，他们中大多数住在集体宿舍。为了搞好宿舍革命化，七车间团总支成立了宿舍管理委员会，团总支书记亲自担任宿舍管理委员会的主任，每栋宿舍选出了宿舍长。他们首先发动团员、青年狠批了林彪的“小节无害论”，揭露他们把腐化堕落说成“小节”，妄图从生活“小节”上打开缺口，来达到腐蚀青少年的罪恶阴谋；并且批判了腐蚀青工的阶级敌人，帮助团员、青年提高对搞好宿舍革命化的意义的认识。接着，他们发动青年在集体宿舍办起了黑板报、墙报，批判资产阶级思想。并以团小组或团支部为单位，成立了二十七个业余自学小组，定期进行学习。为了搞好集体宿舍生活，他们制定了“宿舍管理”、“卫生评比”、“值班巡查”等制度；成立了七个缝补组和八个理发小组，设立了医药箱，培训了七个赤脚医生，使宿舍的面貌发生了很大变化。由于抓了集体宿舍的革命化，扫除了歪风邪气，促使了青年们的健康成长。

（本报通讯员）

办好街道文化室

湘潭市河西区东平办事处，地处湘江东岸，离城较远，革命文化生活比较缺乏，资产阶级常常利用封、资、修的旧文化毒害青少年。为了活跃青少年文化生活，把青少年的爱好引向无产阶级的革命轨道，东平办事处团支部在党支部的领导下，发动和依靠群众，自力更生创办了街道文化室，订购了一千六百多册革命书籍和十四种报刊杂志。他们采取口头宣传、文字介绍、读书讲座、图书评论等多种形式，推荐新书，加强指导，组织大家交流学习心得体会。在文化室，他们还培养了十四个故事员，每周星期五开展讲革命故事的活动。半年多来，共讲故事三十五场，听众达七千余人次。许多青少年通过阅读革命书籍和听革命故事，思想上有很大进步。这个街道办事处有十四名青年光荣地加入了共青团，有二百多名少年儿童加入了红小兵组织。

（本报通讯员）

开展业余文体活动

长沙石油厂团总支在党的领导下，积极组织青年开展业余文体活动，用马列主义、毛泽东思想占领业余生活阵地，促进了青年的身心健康。

长沙石油厂有青工一百二十九名。这个厂团总支委员会认真总结了过去忽视业余文体活动，致使少数青年被资产阶级腐蚀的严重教训，认识到：对于青年的业余生活阵地，无产阶级不去占领，资产阶级就必然会去占领。团组织必须认真抓好青年的业余生活，帮助青年茁壮成长。他们根据青年人正在长身体、长知识的特点，“**充分兼顾青年的工作、学习和娱乐、体育、休息两个方面**”，在业余时间，开展了小型多样的活动；如体操、晨跑、游泳、拔河、射击、球类、棋类、绘画、唱歌等。各团支部都组织了业余文艺宣传队和各种球队，开办了图书室、电视室，做到了天天有活动，周周有比赛，月月有晚会，使青年业余生活丰富多彩，生动活泼，振奋了青年的革命精神，增强了体质。全厂青年在工业学大庆的群众运动中，成了抓革命、促生产的突击手，受到了工人群众的好评。

（本报通讯员）

坚决支持埃及和叙利亚抗击以色列的军事侵略

《人民日报》评论员

一九七三年十月六日，以色列军队从地面、空中和海上向埃及和叙利亚的整个前沿阵地突然发动武装进攻。这是一九六七年中东战争以来以色列进行的一次最大的军事侵略。埃及、叙利亚和巴勒斯坦游击队奋起反击，战斗正在进行。中国人民对以色列的侵略行动表示强烈愤慨和最严厉的谴责。我们坚决支持阿拉伯国家和人民的反侵略斗争。

以色列犹太复国主义者的这次大规模武装侵略，是早已策划好的。今年九月十三日，它就出动了大批空军力量，袭击叙利亚。在这以后，它在叙利亚的戈兰高地、埃及的苏伊士运河地区和黎巴嫩南部的边境，进行了紧张的军事集结和频繁的军事调动。十月六日以色列发动武装进攻后，立刻动员后备部队，并把经济转入战争的轨道，叫嚷这是“一场全面战争的开始”。显然，以色列侵略者的目的，是妄图再次通过战争手段，实现它的新的领土扩张，把它的意志强加于阿拉伯国家。

以色列侵略者所以胆敢如此猖狂，再次进行战争冒险，是因为它得到超级大国的支持和纵容。美帝国主义一直支持以色列犹太复国主义，并不断地向它提供大批军事援助。苏修社会帝国主义宣称它“一贯支持”阿拉伯人民的斗争，但是它又允许大批苏联犹太人移居以色列，给以人力上的支持。它还准备同以色列恢复外交关系。苏修给了阿拉伯国家一些武器，但又限制他们收复失地，千方百计地企图来缚阿拉伯国家和人民的手脚。苏修同美帝在中东又争夺又勾结，使得中东问题长期不得解决，并且利用这种局面来保持和扩张它们各自的势力范围。以色列的猖狂侵略，正是超级大国的这种政策的必然结果。

面临着以色列新的军事侵略，阿拉伯各国政府和人民同仇敌忾，纷纷表示声援和支持埃及和叙利亚抗击以色列侵略的正义斗争。许多阿拉伯国家政府宣布坚决站在埃及和叙利亚一边，从政治上、道义上和物质上给予支持。这充分反映了阿拉伯人民反击以色列侵略者的团结战斗的坚强意志。

以色列的军事侵略，不仅是对阿拉伯人民的严重挑衅，也是对亚、非、拉各国人民和全世界人民的严重挑衅。一切爱好和平和主持正义的国家和人民，都绝对不能允许以色列及其支持者这样横行霸道，而要求立即制止以色列的侵略。被占领的阿拉伯国家领土必须得到解放，巴勒斯坦的民族权利必须得到恢复。我们相信，在全世界人民的支持下，阿拉伯国家和人民加强团结，坚持战斗，就一定能够克服前进道路上的种种困难，取得反侵略斗争的更大胜利。

（原载十月八日《人民日报》）

（新华社北京一九七三年十月八日电）

十六个阿拉伯国家外长或代表在联合国发表声明支持埃、叙抗击以色列侵略者

新华社联合国一九七三年十月七日电 出席联合国大会第二十八届会议的十六个阿拉伯国家的外长或常驻联合国代表，十月六日就以色列对埃及和叙利亚发动新的侵略行动发表声明，表示支持埃及、叙利亚抗击侵略的斗争。

这十六个国家是阿尔及利亚、巴林、也门民主人民共和国、伊拉克、科威特、黎巴嫩、利比亚、毛里塔尼亚、摩洛哥、阿曼、卡塔尔、沙特阿拉伯、苏丹、突尼斯、阿拉伯联合酋长国和阿拉伯也门共和国。

声明说：“今天在纽约开会的阿拉伯国家外长和常驻代表们以他们的政府的名义宣布，目前以色列对阿拉伯埃及共和国和阿拉伯叙利亚共和国的大规模侵略，证实了以色列抱有在牺牲阿拉伯国家的情况下进一步扩张的阴谋。”

声明说：“他们支持一九六七年以色列侵略以来的阿拉伯国家受害者，并且宣布他们支持这些受害者维护他们的领土完整的合法权利，为此他们保证提供充分的资源和潜力。”

六日，埃及外长扎耶特和叙利亚常驻联合国代表海桑·凯拉尼就以色列的大规模侵略行动分别写信给联大主席和安理会主席，并要求将上述信件作为大会文件散发。埃及外长在信件中指出：“今天在埃及和叙利亚战线发动的侵略，是以色列要从耶路撒冷开始吞并和巩固它占领的阿拉伯领土，以及它坚持要使阿拉伯人民屈辱和摧毁其意志的这一政策的继续。”他要求“所有爱好和平的民族和国家尽一切力量帮助制止以色列继续采取的侵略行动”。

六日，埃及和叙利亚常驻联合国代表团还分别举行了紧急记者招待会，向报界发表了有关声明和揭露以色列发动侵略战争的行径。

阿尔及利亚、伊拉克、黎巴嫩、利比亚、突尼斯等阿拉伯国家

宣布向埃及和叙利亚提供军事经济援助

有的国家的军队已经开到前线参加抗击以色列侵略军战斗

据新华社北京一九七三年十月八日电 一些阿拉伯国家宣布向埃及和叙利亚提供军事和经济援助，以支持它们反击以色列的新侵略。

阿尔及利亚电台十月七日宣布，阿尔及利亚政府决定派遣一支空军部队参加抗击以色列侵略者的战斗。这支空军的先头部队已经到达埃及前线。布迈丁主席还特派阿尔及利亚第五军区司令、革命委员会委员阿卜杜勒·加尼前往埃及同萨达特总统会晤。

伊拉克全国进步阵线最高委员会六日深夜在贝克尔总统主持下召开了紧急会议，会议“同意为对付严重的可能性和局势的发展而必须采取的迅速和有效的措施，并同意伊拉克迅速有效地参加抵抗和击退侵略的行动。”

据巴格达电台十月七日广播，伊拉克派驻埃及前线的一批飞机，已经参加了反击以色列犹太复国主义敌人的空战。

据黎巴嫩电台报道，黎巴嫩政府已决定从十月七日开始向叙利亚派遣三个医疗队。同时，还准备组织一些新的医疗队尽快派往叙利亚首都。黎巴嫩政府还决定把一些医院交给叙利亚使用，并且号召黎巴嫩人向在战斗中负伤的埃及和叙利亚兄弟献血。

利比亚革命指挥委员会主席卡扎菲十月七日晚在的黎波里宣布，利比亚决定以石油和必要的基金来援助埃及和叙利亚抗击以色列侵略者。

卡扎菲上校宣布，需要的款项将很快送到前线。

突尼斯总统布尔吉巴十月七日通过电话同埃及总统萨达特、叙利亚总统阿萨德、阿尔及利亚革命委员会主席布迈丁和利比亚革命指挥委员会主席卡扎菲进行了会谈。同一天，布尔吉巴总统在迦太基宫向突尼斯人民发表讲话说：“我（在电话中）告诉他们，突尼斯支持阿拉伯兄弟反对犹太复国主义侵略者的斗争。我还告诉他们，突尼斯决定派出一部分军队到前线参加全体阿拉伯民族反对犹太复国主义的决定命运的战斗。”

突尼斯政府还决定，向叙利亚紧急派遣由外科医生和护士组成的两个医疗队。

据亚丁通讯社报道，也门民主人民共和国总理兼国防部长阿里·纳赛尔·穆罕默德·哈萨尼十月七日发表声明宣布：也门民主人民共和国政府“把自己的全部潜力交由埃及、叙利亚和巴勒斯坦抵抗运动支配，以遏制犹太复国主义敌人，解放被占领的阿拉伯领土，恢复巴勒斯坦人民被剥夺的权利。”

据科威特报纸十月八日报道，科威特的全部武装部队已处于戒备状态，并且已经动员预备役军人入伍。同时，国防和内政大臣萨阿德·阿卜杜拉·萨巴赫在一项声明中说：“在苏伊士运河已有一部分科威特军队，在需要的时候，科威特军队将毫不犹豫地派出更多的军队去增援阿拉伯战士。”

据科威特电台十月七日广播，科威特内阁决定派遣两个医疗队到埃及和叙利亚。

据阿拉伯联合酋长国之声电台十月七日广播，阿拉伯联合酋长国总统扎耶德·本·苏丹·阿勒纳哈扬在给埃及总统萨达特和叙利亚总统阿萨德的信中明确表示：“阿拉伯联合酋长国站在阿拉伯埃及共和国和阿拉伯叙利亚共和国一边，并且以自己的全部能力用来为我们两个兄弟国家捍卫阿拉伯民族尊严的战争服务。”

巴林国务部长贾瓦德·阿拉亚德在内阁会议后宣布，巴林埃米尔伊萨·本·苏莱曼·哈利法已经致电埃及和叙利亚总统表示支持。他强调说，巴林将毫不犹豫地为埃及和叙利亚的反侵略斗争提供一切可能的支持。

埃及、叙利亚军队反击以色列侵略军取得新战果

约旦空军击退入侵约旦领空的以色列飞机

据新华社开罗一九七三年十月七日电 埃及军队抗击以色列军事侵略的战斗继续在苏伊士运河东岸地区激烈进行。据埃及军方十月七日发表的战报说，埃及武装部队在六日渡过苏伊士运河东岸后，后续部队继续渡过运河，并向前推进，使以色列侵略军遭到损失和伤亡。

七日上午十一时，以色列集结了由空军支持的装甲部队在运河前线的北部和南部地区对埃及军队展开反攻，埃及地面部队，在战斗轰炸机和炮队支持下，并由空军掩护，抗击了敌人的反攻，予敌重创，并俘虏了一些以色列士兵，迫使敌人向东撤退。

战报说，在苏伊士运河东岸的战斗中，埃及地面部队得到空军和海上的支持。埃及飞机轰炸了以色列装甲车和人员集中地，同时，海军炮击以色列军海岸阵地和设施，在这次战斗中，埃及飞机除一架外，其余安全返航。

据报道，以色列飞机在七日还趁过运河区在轰炸和扫射埃及的一些机场时，遭到埃及喷气机和高射炮的反击，有五架敌机被击落。

七日晚埃及武装部队总指挥部发表的战报说，自六日战争爆发以来，共击落以色列飞机五十七架，击毁以色列坦克九十二辆。埃及方面损失了二十一架战斗机，埃及军队也遭到某些伤亡。

战报指出，埃及军队仍在西奈半岛挺进，继续追击以色列侵略军。

据新华社大马士革一九七三年十月七日电 叙利亚军方十月七日连续发表的战报宣布，七日，叙利亚武装部队继续在戈兰高地进行战斗，并且多次击退了以色列军的反攻。这一天，叙利亚飞机和地面防空部队也截击了侵袭叙利亚阵地和内地的以色列飞机。

七日晚上，叙利亚军方发言人发表一项战报说：“我军继续在被占领的戈兰高地进行英勇战斗，并且击退了企图阻止我们前进的敌人的多次反扑。我军以决心和勇气在执行他们的任务。在这些战斗中，敌人在装备和人员方面都遭到了重大损失。”

战报说：“今天，我们的飞机和防空设施同敌机也进行了大规模的战斗，重创了敌人，使敌机损失增加到了四十三架。”

战报还说：“一批敌军官兵其中包括九名飞行员被俘。”

叙利亚军方发言人七日下午发表的战报说：“今天下午十三时二十分，敌人空军企图袭击在戈兰高地的我先头部队以延缓其推进的速度，但我空军编队加以截击，在戈兰高地希斯芬地区上空击落敌机一架。”

在这以前，叙利亚军方发言人在七日中午发表一项战报说，七日上午十一时四十分，敌军飞机编队企图轰炸叙利亚在卡塔纳市和德拉市的一些营地和另一些空防阵地。叙利亚的防空设施截击敌机，十八架敌机被击中，其中大部分坠落在叙利亚土地上。

叙利亚军事发言人七日上午在一项战报中说：“六日夜二十四时，敌人军舰接近我们拉塔基亚沿海地区。我们海军和海岸大炮同敌舰进行了两个小时的战斗。战果是击中六艘敌舰，其中有四艘，包括一艘指挥舰被击沉，还击落两架敌人直升飞机。”

叙利亚总统阿萨德十月六日晚通过大马士革电台和电视台向叙利亚人民和军队发表讲话说：“我们正在进行庄严的战斗，以保卫我们亲爱的国土和我们的历史。”阿萨德说：“一个多星期以来，敌人在集结和准备，并且打算对我们发动卑鄙的突然袭击，我们观察着它的行动，作好了打退它又一次侵略的准备。”“我们的军队勇猛地向敌人发动了相应的反击。”

新华社开罗一九七三年十月七日电 约旦军事发言人十月七日在约旦首都安曼发表谈话说，十月七日上午十一时四十五分，以色列的八架“鬼怪式”飞机侵犯了约旦的苏韦利赫地区领空。约旦空军用猛烈的炮火截击了来犯的敌机，并且迫使它们逃回去。

在叙利亚、埃及奋起反击以色列军事侵略后

巴勒斯坦游击队广泛出击狠揍敌军

并在战斗中先后击落以色列军用飞机五架

据新华社贝鲁特一九七三年十月七日电 在叙利亚和埃及奋起反击以色列的军事侵略以后，巴勒斯坦游击队加强了对以色列侵略军的袭击，使敌军遭到伤亡。

据巴勒斯坦通讯社十月六日和七日发表的战报说，巴勒斯坦革命武装力量六日晚上炮击了哈勒萨地区，并在阿尔库卜的东部地区同敌军进行了激烈的战斗。

军事发言人在七日上午发表的第八号战报中宣布，在叙利亚前线，巴勒斯坦游击队以战斗小组的形式，向敌后的达内地区和阿什库勒敌军营地挺进，并且袭击了戈兰高地的敌军，使敌人遭到损失。

巴勒斯坦革命武装力量所属的步兵部队和重炮部队六日深夜到七日凌晨猛烈轰击了以色列敌人在哈勒萨、桑巴巴耶、沙尔巴舒卜、尤法勒村和阿巴西亚法杰尔地区的集结点和基地。

巴勒斯坦军事发言人在七日上午发表的第九号和第十号战报中宣布，巴勒斯坦革命力量所属的步兵部队和炮兵部队向马纳拉和胡尼内敌军营地以及向在西加利利的塔尔希哈和马卢拉敌军营地的军事工厂和设施进行了射击，使以色列敌人遭到损失。

七日早晨三点，巴勒斯坦游击战士伏击了一队以色列敌军。在西加利利进行的战斗持续了九十分钟，敌人的装备在交火中被摧毁。

巴勒斯坦军事发言人在第十一号战报中宣布，巴勒斯坦革命力量七日上午在阿尔库卜地区东部向敌军发动了猛烈袭击，在战斗中巴勒斯坦游击队成功地占领了敌人在鲁韦塞特阿拉姆、鲁韦塞特萨伊卡、塔哈迪高地和比尔卡特纳卡尔的前沿阵地。

另据巴勒斯坦的一位发言人宣布，巴勒斯坦解放组织领导人阿拉法特十月七日向巴勒斯坦游击队发出号召书，呼吁巴勒斯坦游击队战士“在被占领地区内外更多地袭击敌人的交通线、集中地和重要设施”。

据新华社大马士革一九七三年十月七日电 据阿拉伯叙利亚通讯社报道，巴勒斯坦革命力量总指挥部军事发言人十月七日发表战报宣布，巴勒斯坦游击队在十月六日和七日对敌人后方防线和阵地发动多次袭击，使以色列侵略军遭受严重伤亡和损失。

六日晚，巴勒斯坦游击队的一支部队袭击了海法市以南的阿特利特的以色列海军基地，使以色列军遭受一些伤亡。

七日中午，巴勒斯坦游击队的一支部队在内格夫沙漠的贝尔谢巴至扎赫里亚的公路上伏击一支以色列补给品供应车队，击毁一些以色列车辆，打死、打伤一些敌人。

这一天，巴勒斯坦游击队的炮兵和重火箭部队，猛烈袭击了以色列北部的若干集结中心。使在那里集结企图进攻戈兰高地的叙利亚部队的以色列军遭到重大伤亡。

七日上午，巴勒斯坦游击队的高射炮部队击落了三架正在戈兰高地谢赫山西坡上空飞行的以色列军用飞机。

新华社开罗一九七三年十月七日电 巴勒斯坦革命力量总指挥部军事发言人宣布，巴勒斯坦游击队十月七日晚上，在黎巴嫩南部阿尔库卜地区击落以色列的鬼怪式飞机和海市蜃楼式飞机各一架。

发言人说，俘虏了两名以色列飞行员。

◁十月十日电影消息▷

彩色纪录片 毛泽东主席会见蓬皮杜总统
东风 1.30 新华 2.10 8.25 红旗 3.20 6.30
烈士公园 2.50 7.10 工人 4.10 7.50

彩色纪录片 伟大祖国欣欣向荣 同映：杂技⑧—⑨
东风 1.30 新华 2.10 8.25 红旗 3.20 6.30
烈士公园 2.50 7.10 工人 4.10 7.50

朝鲜宽银幕故事片 永生的战士
文化 上午 8.35 10.45 1.45 3.55 6.05 8.15
建设 1.00 3.10 5.20 7.30
人民 2.20 4.30 6.40 8.50

彩色科教片 送瘟神 同映：1973年新闻简报30、31号
人民 上午 9.50 建设 7.00（联天）

彩色纪录片 铁臂引出阴河水、南海渔歌、搬山填沟造平原
工人 6.20 红旗 8.25

摘苹果的时候
长沙 2.30
文化 7.15（联天）

朝鲜宽银幕故事片 轧钢工人
北郊 7.05

奇袭
新华 6.30

海岸风雷
新华 4.10

湖南省歌舞团 革命音乐·舞蹈 时间：10月9日 晚7.30 地点：东风剧场 上午八时售当日票

湖南省话剧团 试验创作革命现代话剧 红旗卷起农奴戟 时间：10月9日 晚7.30 地点：红色剧院 上午八时售当日票

长沙市歌剧队演出 艳阳天 时间：10月9、10、11、13、14日 晚7.30 地点：长沙剧院

本报社址：长沙市建湘路 电话总机：9191 订价：每月一元 零售：四版四分 昨日开印时间：8时37分 印完：13时15分 长沙地区天气预报：今天下午到明天，晴天间多云，北风四级，最高气温二十五度，最低十五度。

湖南日报

第1849号 1973年10月10日 星期三 夏历癸丑年九月十五 （今日四版）

毛主席语录

反潮流是马列主义的一个原则。

毛主席说："反潮流是马列主义的一个原则。"毛主席就是在党内十次路线斗争中敢于反潮流，敢于坚持正确路线的代表和导师，我们每一个同志应当向毛主席好好学习，坚持这个原则。

——摘自周恩来同志《在中国共产党第十次全国代表大会上的报告》

应邀前来我国进行正式访问

加拿大总理特鲁多和夫人于今日到京

新华社北京一九七三年十月九日电 加拿大总理皮埃尔·埃利奥特·特鲁多和夫人，应中华人民共和国政府的邀请，前来我国进行正式访问，将在十月十日到达北京。首都人民准备热烈欢迎加拿大贵宾。

热烈欢迎加拿大贵宾

社论

加拿大总理皮埃尔·埃利奥特·特鲁多应中华人民共和国政府的邀请，来我国进行正式访问，今天到达北京。加拿大贵宾不远万里来到中国，带来了加拿大人民对中国人民的友好情谊。中国人民表示热烈的欢迎。

中加两国人民有着深厚的传统友谊。在第二次世界大战期间，在反抗法西斯侵略的斗争中，我们两国人民互相同情，互相支持。我们永远不会忘记，白求恩大夫为了中国人民的解放事业，献出了自己宝贵的生命。他的崇高的国际主义精神，始终是中国人民学习的榜样。

加拿大是美洲的一个幅员辽阔、物产丰富的国家。加拿大人民是勤劳智慧的人民。近几年来，在特鲁多总理的领导下，加拿大政府在维护国家主权、执行独立自主的外交政策方面取得了不少成就，在国际事务中起着积极的作用。

中加两国社会制度不同，但是都愿意在互相尊重主权和领土完整、互不侵犯、互不干涉内政、平等互利、和平共处五项原则的基础上发展友好关系。一九七〇年十月，中加两国建立外交关系，是两国关系史上的一件大事，为发展两国人民的友谊开辟了广阔的前景。两国政府代表团多次互相访问，经济、文化交流更加发展，两国人民之间的往来也日益增加。这些都有助于增进中加两国的相互关系，加深两国人民的友好感情。

当前国际形势大好。各国人民的觉悟不断提高，广大中小国家为维护自己的独立和主权，反对超级大国的霸权主义，正在日益广泛地联合起来。中国政府和中国人民一贯主张，全世界大小国家一律平等。中国愿意同世界上一切爱好和平、主持正义的国家和人民一道，为反对超级大国的霸权主义和强权政治而共同奋斗。

特鲁多总理一向积极促进中加两国关系的发展。一九六〇年，他曾经来过我国访问。这次访问，将同我国领导人就中加两国关系以及两国共同关心的国际问题交换意见。我们相信，通过这次访问，将会进一步增进两国之间的相互了解和友好关系。我们衷心祝愿特鲁多总理对我国的友好访问圆满成功，并祝愿中加两国人民的友谊不断向前发展。（新华社北京一九七三年十月九日电）

祁阳县委联系实际学习十大文件不断提高识别真假马克思主义的能力

坚持斗争哲学 发扬反潮流的革命精神

本报讯 中共祁阳县委领导成员在学习十大文件的过程中，联系党内两条路线斗争历史和自己的经历，反复学习了毛主席关于**"反潮流是马列主义的一个原则"**的教导，进一步加深了对这一革命原则的理解，提高了在无产阶级专政下继续革命的觉悟，增强了执行和捍卫毛主席革命路线的自觉性。

祁阳县委领导成员在学习中认识到，反潮流是无产阶级的战斗风格，是共产党员党性原则的具体体现。如果见修正主义和各种错误潮流而不反，就不是真正的马克思主义者。讨论中，大家联系实际，总结了正反两方面的经验。三年暂时困难时期，有的地方对刘少奇刮起的"三自一包"、"四大自由"的妖风没有坚决抵制，一时使毛主席的革命路线受到干扰，集体经济遭到削弱。而湘江公社湘江大队党支部却顶住了这股逆流。当一小撮阶级敌人煽动群众闹着要分田土、分耕牛农具时，大队党支部书记邓席文，一面揭穿阶级敌人的阴谋，一面说服教育群众，并率领群众坚持斗争，捍卫了毛主席的革命路线。无产阶级文化大革命中，社会上刮起了一股经济主义妖风，一小撮阶级敌人又企图分掉大队十多万元集体积累，并扬言"谁敢卡住，就搞掉谁"。这时邓席文又挺身而出，与阶级敌人面对面进行斗争，说："共产党员是吓不倒的，集体的财产一分钱都不准动！"由于他率领群众不断同反动潮流和错误倾向进行了坚决斗争，这个大队坚持了社会主义方向，集体经济不断发展壮大，粮食亩产连续三年超千斤，成为全省农业学大寨的先进单位。回顾这些历史经验，使县委领导成员受到了深刻的教育，大家进一步认识到，在整个社会主义历史阶段，由于"四个存在"，必然有正确路线同错误路线、革命潮流同错误潮流的斗争。这种斗争永远不会止息。我们要搞马克思主义，要实现党的基本纲领和最终目的，就必须始终坚持斗争哲学，发扬反潮流的革命精神，敢于同修正主义路线斗，同各种错误潮流和错误倾向斗。只有这样，毛主席革命路线才能贯彻落实，无产阶级专政才能不断巩固。

祁阳县委领导成员在学习中体会到，要不断同自己头脑里的私字作斗争，与旧的传统观念实行彻底的决裂，才能出以公心，在反潮流中做到"五不怕"。一九六九年，由于林彪的干扰破坏，有的同志错误地认为，"集体手工业和社队企业是资本主义的窝子，要刮'十二级台风'把它吹掉。"这种思想也反映到县委领导班子中来了。县委书记陈海云认为集体手工业和社队企业是社会主义经济的一个组成部分，只能巩固发展，不能随便"砍掉"。但是他又想到，自己初到这里，情况不熟悉，在这件事情上表态，是要担风险的，搞得不好要犯错误，因而开始思想有些犹豫不决。后来，他学习了毛主席关于**"共产党人必须随时准备坚持真理，因为任何真理都是符合于人民利益的"**教导，自觉斗私批修，提高了认识。他召集县委和县革委会领导成员开会，提出了自己的意见。经过讨论，统一了"一班人"的认识。由于排除了"左"右干扰，落实了党的政策，近几年来，全县集体手工业厂社和社队企业由原来的一百零六个发展到五百七十多个，产品由原来的五百六十四种增加到九百七十多种。一九七二年全县手工业和社队企业总产值，比文化大革命前增长三点二倍，推动了农业生产的发展。大家在讨论中一致指出：那种所谓反潮流"冒险"，不反潮流"保险"的说法是错误的。对于"危险"和"保险"，不同世界观的人有不同的理解。抱资产阶级世界观的人，见错误潮流不反，满以为自己可以"保险"，但这样就会放弃马克思主义原则，使革命事业受到损失，甚至使党和国家改变颜色，这是最大的危险。作为一个无产阶级先锋战士，以党和人民的利益为重，为革命敢担风险，即使一时受到孤立和打击，也无所畏惧，坚信真理一定会胜利，自己也会得到党和人民的支持和保护。

在学习中大家还谈到，对错误潮流，不仅有个敢不敢反的问题，还有个能不能识别的问题。无产阶级专政的日益巩固，逼得阶级敌人不得不乔装打扮，制造假象，欺骗群众，以售其好，这就增加了我们识别的困难。因此，我们必须认真看书学习，弄通马克思主义，积极参加革命斗争实践，从斗争中锻炼自己锋利的眼力。这样，当一种错误潮流到来的时候，就能及时识破它、抵制它、反对它，更好地贯彻执行毛主席的革命路线。（衡阳地区通讯组）

黔阳县各级党组织采取多种形式宣讲十大文件。这是塘湾公社党委书记深入生产队和社员一起学习十大文件。 本报通讯员摄

黔阳县委深入学习十大文件认真总结运用唯物辩证法指导工作的经验

注意一个倾向掩盖着另一个倾向

本报讯 中共黔阳县委领导成员联系路线斗争的实际，深入学习党的十大文件，认真回顾和总结运用唯物辩证法指导工作的经验，注意一个倾向掩盖着另一个倾向，进一步提高执行党的路线和政策的自觉性。

周恩来同志在十大政治报告中指出："毛主席经常教导我们，要注意一个倾向掩盖着另一个倾向。"黔阳县委领导成员在学习中认为：毛主席的这一教导，是对党内两条路线斗争的历史经验的科学总结，是指导我们正确执行党的路线和政策，夺取社会主义革命和建设的更大胜利的锐利武器。为了更加自觉地运用这条重要的历史经验指导今后的斗争，他们认真回顾和总结了自己在这方面的经验教训。

这个县委领导成员认识到：只有掌握对立统一的规律，才能在注意一个主要倾向时，又注意到可能掩盖着的另一个倾向。比如一九七〇年，在早稻将要收割的时候，遭受了百年未遇的特大水灾。在严重的灾害面前，县委"一班人"学习了毛主席关于**"在一定的条件下，坏的东西可以引出好的结果，好的东西也可以引出坏的结果"**的教导，一分为二看问题，认识到：洪水淹没了田土房屋，但它能锻炼人们艰苦奋斗、自力更生的革命精神；洪水的破坏是严重的，但人民群众却有战胜灾害的无穷力量。县委及时提出"自力更生样样有，大灾大干夺丰收"的战斗口号，研究了具体的抗灾增产措施，克服了刚刚露头的悲观失望、无所作为的倾向。全县人民战天斗地，迅速恢复了生产，扩大了晚稻和秋旱粮面积，夺得了大丰收。获得丰收以后，县委又运用一分为二的唯物辩证法分析形势，看到了一些干部在赞扬声中产生了骄傲自满情绪，一些单位在丰收之后，出现了铺张浪费的现象。县委立即在全县开展戒骄戒躁、艰苦奋斗的思想教育，带领二百多名机关干部深入第一线，帮助基层对照先进找差距，逐一解决非主流方面的问题，促使矛盾向好的方面转化。这样，全县从上至下把赞扬当鞭策，把成绩当起点，使一九七一年在严重干旱的情况下又获得丰收，总产比上年增长七百多万斤。通过这些回顾和分析，他们体会到：任何事物都包含着矛盾的两个方面。只有坚持一分为二看问题，在注意一个主要倾向的同时，也注意掩盖着的另一个倾向，防止"左"右摇摆，才能正确执行党的路线和政策。

对于一个倾向掩盖着另一个倾向，为什么有时能发现，有时却不能发现的问题，黔阳县委领导成员通过总结正反两方面的经验，一致认为：关键在于是不是注重实践、深入群众之中。一九七二年春天，全县批判了林彪在分配问题上的谬论，进一步贯彻了"各尽所能，按劳分配"的政策，广大社员生产积极性空前高涨。但由于县委深入实际了解情况不够，对大好形势下出现的另一个倾向便没有及时发现。后来，县委主要负责同志到熟坪公社调查农村经济政策落实情况，了解到花园大队陈家盘生产队在贯彻按劳分配政策时实行了三包，出现了争耕牛、争种籽、争劳力现象，影响了生产队种植计划的完成。他认识到这是在落实政策中出现的两个阶级、两条路线、两条道路的斗争的表现，如不引起严重注意，就可能由一个极端走向另一个极端，把集体经济引向邪路。县委立即召开公社负责人会议，组织大家学习党的基本路线和人民公社"六十条"中有关政策，使大家认识到，贯彻"各尽所能，按劳分配"的原则，必须坚持无产阶级政治挂帅，不断同资本主义倾向作斗争，才能沿着毛主席的革命路线胜利前进。大家统一了思想认识，回到基层后，深入向群众进行思想和政治路线教育，发动群众深入批判刘少奇、林彪的反革命修正主义路线，既严格执行党的按劳分配政策，又大力宣扬为革命多作贡献的好人好事，使党的政策得到更好的落实，进一步调动了广大群众的社会主义积极性。他们深深体会到："闭塞眼睛捉麻雀"，坐在屋里想问题，是决不能发现掩盖着的另一种倾向的；只有深入基层，亲自"解剖麻雀"，虚心请教群众，才能及时发现以主观和客观相分裂、认识和实践相脱离为特征的"左"右倾向。

黔阳县委领导成员还认识到，在纠正错误倾向时，一定要有敢于反潮流的革命精神。他们着重回顾和总结清理阶级队伍中，落实党的政策的经验。清理阶级队伍开始时，县革委会主要领导成员深入到两个阶级、两条路线斗争十分尖锐复杂的红村大队蹲点，充分发动群众，迅速地揭开了阶级斗争的盖子，揪出了隐藏很深的阶级敌人。以点带面，全县清理阶级队伍的工作很快就打开了局面。当群众充分发动起来以后，县委从一个公社的汇报中，发现掩盖着的忽视党的政策、扩大打击面的倾向，重申毛主席提出的一系列无产阶级政策，采取措施予以纠正。这样，使清理阶级队伍的工作沿着正确方向发展。今年进一步抓落实政策时，县委坚持**"有反必肃，有错必纠"**的方针，使党的政策得到了贯彻落实。县委成员从回顾和总结这一斗争过程中，认识到，及时发现和纠正在一种主要倾向掩盖下的另一种错误倾向的过程，就是跟阶级敌人、跟人民内部的错误思想、跟自己头脑里的私心杂念作斗争的过程。因此，只有出以公心，始终坚持无产阶级的党性原则，才能敢于及时纠正掩盖着的错误倾向；当一种错误倾向象潮水般涌来时，也才敢于硬着头皮顶住。（本报通讯员）

湖南日报

《红楼梦》——形象的封建社会没落史

北京大学 陈熙中 胡经之 侯忠义

(一)

古典文学名著《红楼梦》，究竟是一部什么样的小说？它的社会意义主要在哪里？

封建道学家们，骂它的，把它毁为“淫书之甚”，“诲淫谬种”，斥它“启人淫窦”，有伤风化；捧它的，夸它是“风月宝鉴”、“情场忏悔”，可“戒妄动风月之情”，有益教化。

资产阶级批评家们，贬它的，说它是“言情小说”、“吊膀子书”；褒它的，把它誉为“爱情的颂歌”，表现了“爱情不朽主题”。

这正象鲁迅一针见血指出的那样，在《红楼梦》里，“道学家看见淫，才子看见缠绵”，而“流言家看见宫闱秘事”。总之，形形色色的新旧“红学”家们，尽管在某些问题上争论不休，但是他们几乎都认为《红楼梦》是一部“谈情说爱”的小说。

随着我国无产阶级和资产阶级的阶级斗争的不断深入，围绕着《红楼梦》评价问题的两条路线的斗争也从来没有停止过。在叛徒、内奸、工贼刘少奇的修正主义文艺路线庇护下，周扬一伙从地主、资产阶级那里拾取牙慧，胡说《红楼梦》表现的是古今中外共同的“男女恋爱的主题”。值得注意的是，直到今天，居然也还有人污蔑《红楼梦》是“吊膀子书”。把《红楼梦》看作情场好戏也罢，说它“吊膀子”也罢，实质都是从地主、资产阶级人性论出发，把它归作“谈情说爱”。

为什么这些剥削阶级及其代表人物，都异口同声地把《红楼梦》说成是爱情故事小说呢？

胡适之流有一个自我招供。胡适大肆宣传《红楼梦》的“旨义”是“阅友阅情”，它的“点睛”之所是“风月宝鉴”。他在《介绍我自己的思想》中直言不讳地承认，他这样考证《红楼梦》是要教人“学一点防身的本领”，免得“被马克思、列宁、斯大林牵着鼻子走”。请看，反动的政治目的何等鲜明！一切资产阶级及其代表人物都是反对用无产阶级的阶级观点和历史唯物主义方法来解释《红楼梦》，以掩盖它的阶级内容，引导人们去注意“谈情说爱”，脱离现实的阶级斗争，从而好让他们牵着鼻子走，其反革命政治目的昭然若揭。

诚然，贾宝玉、林黛玉的爱情悲剧，是《红楼梦》中的一条重要线索，构成艺术结构中的重要组成部分。但是，《红楼梦》的主题，却并不在于爱情。这不仅仅是说，宝、黛的爱情，不是什么个人悲剧，而是个社会悲剧，表现了封建叛逆者和封建卫道者的冲突；更进一步说，宝、黛的爱情悲剧，尽管是一个重要的线索，但在《红楼梦》这个艺术整体中，只是从属于主题的一个不可分割的艺术情节。它和书中描写的其他情节，分别从不同的方面显现着封建贵族家庭的内在矛盾和没落命运，表现着作者对于封建没落贵族社会的批判。因此，所谓的爱情悲剧，只是一个“目”，而不是什么“纲”。它既不是孤立的存在，更不是主题之所在。离开了《红楼梦》中所描写的错综复杂、多方面的社会关系、阶级矛盾，渲染什么爱情主题，宣扬什么爱情中心，在方法上是十足的形而上学，在观点上是道地的地主、资产阶级人性论。

《红楼梦》是一部政治性很强，艺术性很高的政治历史小说。

《红楼梦》描写的是以贾府为首的封建贵族“四大家族”的兴败、盛衰史。它深刻地反映了封建社会残酷的阶级压迫和阶级斗争，揭露了封建贵族家庭的不可救药的堕落和腐朽，展示了它的无可挽回的没落和崩溃。

曹雪芹以惊人的艺术笔触、精湛的文学语言，刻划了众多的人物形象（四百多人，重要的也有好几十人），描写了他们的生活和他们的关系，从而作到了对那个封建贵族社会“**现实关系的真实描写**”。《红楼梦》通过这些艺术描绘，对封建没落时期的错综复杂的社会关系、阶级矛盾作了深刻的解剖。封建贵族社会的思想关系、政治关系、经济关系、生活方式，主子和奴隶、贵族和平民、贵族内部之间、卫道和叛逆之间的矛盾，都和盘托出，跃然纸上。可以说《红楼梦》是一部中国封建没落社会的百科全书。

《红楼梦》通过这些艺术描绘，揭示了所有这些社会矛盾的发展，使我们看到：这个贵族上流社会在不可挽回地走向衰败、崩溃。曹雪芹笔下的贾府的历史命运，是封建没落时期无数贵族之家历史命运的典型概括。《红楼梦》通过艺术典型形象，展现出了我国十八世纪上半期封建王朝开始由盛转衰的社会面貌和历史趋势。《红楼梦》，它真是一部形象的中国封建社会没落史。

(二)

《红楼梦》的社会意义，首先在于它揭露了封建贵族地主阶级对于农民的残酷的经济剥削、政治压迫和他们建立在这种残酷剥削、压迫基础上的极端腐朽、寄生的生活，并在一定程度上展现了当时尖锐的阶级矛盾和阶级斗争。

毛主席指出：“**封建社会的主要矛盾，是农民阶级和地主阶级的矛盾。**”十八世纪上半期，即产生《红楼梦》的时代，中国还是封建社会，但是已经有了一些资本主义生产关系的萌芽。这时候土地兼并现象日益严重，农村经济恶化，农民阶级反抗地主阶级的斗争进一步发展，同时，市民阶层反对封建阶级统治的斗争也正在发生、发展。《红楼梦》通过描写荣宁二府和大观园中主子和奴隶的矛盾，通过四大家族特别是贾家的衰亡史，广阔和深刻地揭示了封建贵族统治者和农民阶级以及其他阶级、阶层的阶级关系。

作者在第四回“葫芦僧判断葫芦案”里，就通过葫芦僧的口，介绍出贾、史、王、薛四大家族：

贾不假，白玉为堂金作马。
阿房宫，三百里，住不下金陵一个史。
东海缺少白玉床，龙王来请金陵王。
丰年好大“雪”，珍珠如土金如铁。

这四大家族是封建贵族、地主阶级的典型代表。作者着重描绘了其中的贾家，他们穿的绫罗绸缎，吃的山珍海味，过着极其骄奢淫逸的生活。他们吃一顿螃蟹花的银子，刘姥姥说：“够我们庄家人过一年了！”逢年过节，婚丧喜庆，更是大摆排场，挥霍无度。为元春省亲修盖的大观园，耗费人力物力不计其数。可是这比起贾家最兴盛的时期来，已经差远了，据赵姨娘追忆，当时贾家“只预备接驾一次，把银子花的象淌海水似的！”

这“淌海水似的”银子，不是别的，正是终年辛勤劳动而不得温饱的广大农民的血汗。封建社会中的地主、贵族和皇室占有绝大部分土地，他们通过地租的形式，将农民收获的四成、五成、六成、七成甚至八成以上占为己有，供自己享用。贾家荣宁二府都有许多庄园，单宁府的地租庄子银钱，一年就有三五十万往来。即使在荒年歉收的情况下，他们也毫不放松对农民的剥削。宁府庄头乌进孝，在涝灾、蝗灾的年头，仍然交来了从农民那里搜刮的，从猪、羊、熊掌、海味到米、炭、各种干菜的实物，以及现银二千五百两。农民即使倾家荡产，又岂能满足统治者的无止境的贪欲？贾珍看了乌庄头的交租单子，非常不满意，说：“这够做什么的？”“这一二年里赔了许多，不和你们要，找谁去？”落在农民头上的，只能是日益沉重的负担。

封建阶级对劳动人民的剥削是不择手段的。除了实物、货币地租以外，他们还通过放高利贷、贪污纳贿、包揽词讼等种种超经济剥削手法，来榨取钱财。家有“百万之富”的薛家，还利用开当铺，进行高利盘剥。心狠手辣、贪得无厌的贾家大管家王熙凤，凭仗着贾府的政治地位和她在贾府里的权势，真是为所欲为，无恶不作：她大放高利贷，仅提前支放月银一项，“银子翻出有几百来了”，单她“体己利钱”一年就有上千银子。她为了贪取三千两银子，可以拆散两家婚姻，断送两条人命，“诸如此类，不可胜数。”当时的封建贵族地主，为了维持他们日益奢侈腐朽的生活，千方百计地加紧对于农民和其他劳动人民的搜刮。所谓“水旱不收，贼盗蜂起”，这种农村破产、人民被迫反抗的社会局面，正是由于贵族地主阶级的残酷剥削所造成的。

伴随着残酷的经济剥削的，是惊人的政治压迫。在中国封建社会里，**“地主对农民有随意打骂甚至处死之权，农民是没有任何政治权利的。”**农民是如此，而来自农民、贫民等家庭里的，直接被地主、贵族役使的丫环、使女等奴隶的命运，就更悲惨了。《红楼梦》通过贾家中的统治集团对奴隶的骇人听闻的压迫，表现了这一历史真实。贾府拥有几百个奴隶，供几十个主子的驱使、奴役。无论是世代为奴的“家生子”，还是从外面买来的奴隶，除了少数几个所谓有脸面的管家奴才以外，其地位都是十分卑微的。主子稍不遂意，奴隶即遭打骂。奴隶们不但毫无人身自由可言，而且连起码的生存之权也随时有被剥夺的危险。

几千年来的封建制度和孔孟之道，本身就是一种吃人制度和杀人理论。我们从《红楼梦》里可以看到，不仅仅是“目无王法”的王熙凤之流，明里暗里就不知害死多少人，那些封建传统的卫道者如贾政、王夫人之流，实质上同样是迫害奴隶的刽子手。只不过他们披着封建道德的“庄严”外衣罢了。正是在吃斋、念佛、被称作“慈善人”的王夫人手里，断送了金钏、晴雯等无辜丫环的生命，摧残了一大批少女的青春！她颠倒黑白，诬栽罪名，一个啃巴把金钏儿撵了出去，逼得这个女孩子投井自杀。事后，她又想逃脱责任，伪装慈悲。仅仅用五十两银子，两件衣服，几件警环打发了事，而且还要受害者（金钏的母亲）叩头谢赏，感恩戴德。这就是暗无天日、有理无处申的封建社会啊！晴雯仅仅因为长得好看，眉眼有点象黛玉，王夫人就看不惯，说：“我一生最嫌这样的人，……好好的宝玉，倘或叫这蹄子勾引坏了，那还了得！”于是，这位王“善人”，杀气腾腾、凶相毕露地亲查怡红院，不顾晴雯重病之体，强拉下炕，推出致死。封建统治者的冷酷、凶残，一至于此！鲁迅先生在《狂人日记》中深刻地揭露出：“每页上都写着‘仁义道德’几个字”的“历史”，其实“满本都写着两个字是‘吃人’！”曹雪芹当然不可能象鲁迅先生这样明确地指出封建道德的本质，可是，我们从作家现实主义的描写中，不正是看到了这一吃人的事实吗？

“保护这种封建剥削制度的权力机关，是地主阶级的封建国家。”政权掌握在地主阶级手中，他们可以运用全部庞大的国家机器来镇压人民。正如葫芦僧所说的那样：“如今凡作地方官的都有一个私单，上面写的是本省最有权势极富贵的大乡绅名姓，各省皆然；倘若不知，一时触犯了这样的人家，不但官爵，只怕连性命也难保呢！——所以叫做‘护官符’。”“四大家族”互相勾结，上有皇帝所赐的特权，下有地方官吏的奉承，他们对农民和一般平民的血淋淋的搜刮，迫害，受到了封建政权的庇护。薛蟠打死了冯渊，冯家“告了一年的状，竟无人作主”。靠了贾府之力刚刚补升为金陵应天府尹的贾雨村，听了胡葫芦僧说的“护官符”，知道了薛家和贾家的关系，“便徇情枉法，胡乱判断了此案”，急忙向贾政和王子腾邀功，说：“令甥之事已完，不必过虑”。同是这个贾雨村，听说贾赦要霸占石呆子的二十把古扇，他便立即诬陷石呆子“拖欠官银”，不但抄没了古扇，而且弄得他家破人亡，自尽而死。冯渊是小官宦之子，石呆子大概也是书香人家的后裔，但是象他们这样的人家，遭遇尚且如此，更何况一般的农民和奴隶了！封建社会末期黑暗腐朽的官场政治，在《红楼梦》中得到了真实的反映。

《红楼梦》反映的阶级斗争是十分尖锐、激烈的，仅仅开头几回，就有好几条人命！综观全书，被“四大家族”虐杀的人命，数得出的就有好几十条。那么，在整个封建统治阶级的“人肉筵宴”上又该有多少劳动人民被吃掉！满嘴的“仁义道德”掩盖不了满肚子的“男盗女娼”，“诗礼之家”的外衣掩盖不了沾满鲜血的双手。哪里有压迫，哪里就有反抗。压迫愈甚，反抗愈烈。身受“四大家族”蹂躏迫害的奴隶，他们对“四大家族”的种种罪恶和丑行，都看在眼里，记在心上。奴隶们清楚地认识到，大观园对于贵族阶级是天堂，对他们只是“牢坑”。

奴隶们的心里充满了对主子的仇恨，时时爆发出反抗的火花。《红楼梦》里描写和歌颂了敢于向封建势力和封建制度挑战的晴雯、鸳鸯等许多动人形象。

晴雯原是无依无靠的孤女，被贾府大管家赖大买来，是个“奴才的奴隶”，后因贾母见了“喜欢”，被赖嬷嬷“孝敬”了贾母。但是，“身为下贱”的晴雯，却没有一点奴性。她不肯以奴才自居，也反对别人的奴性。她极端鄙视袭人的奴颜媚骨，不屑于博取主子的欢心和赏识，她当面指斥王善保家的狗仗人势、凌侮奴隶的丑行，敢于指摘别人干的鬼祟勾当。因此，她不但为统治者所不容，也为王善保家之流的奴才所嫉恨，终于成了抄检大观园的牺牲品。但是，一直到死，她也没有向统治者哭求告饶，没有向封建势力低头屈服。晴雯留在我们心目中的，确确实实是一个富于反抗性的奴隶的形象。

大观园里另一个富于斗争精神的奴隶——鸳鸯，是一个只能世代为奴不得人身自由的“家生女”。贾赦想把她强占为妾，她面对降临到头上的凌侮和蹂躏却斩钉截铁地宣布：“别说大老爷娶我做小老婆，就是太太这会子死了，他三媒六证的娶我去做大老婆，我也不能去！”“我是横了心的，当着众人在这里，我这一辈子，别说是宝玉，就是‘宝金’、‘宝银’、‘宝天王’、‘宝皇帝’，被竖不嫁人就完了！就是老太太逼着我，一刀子抹死了，也不能从命！”她无比蔑视那些权贵，痛恨他们的兽性，这对封建统治者，是多么大胆的挑战！

面临尽管在没落、但还有相当大的力量的统治阶级和黑暗的封建社会，奴隶的个别的自发的反抗，毕竟不能挣脱套在身上的枷锁，晴雯、鸳鸯、司棋、金钏儿等，一个个都悲惨地死在统治者的魔掌中。在那样的社会里，除了一死，奴隶们不可能个别地逃出封建统治阶级的魔爪，即使出了贾府这个“牢坑”，也只能进入另一个“牢坑”。但是，这些禁锢在公侯之府的奴隶们的反抗，是在封建统治者心脏爆发的反抗的火花，它预示着：“地火在地下运行，奔突”，腐朽没落的封建制度，将要在火山般爆发的农民革命中最终崩溃！

(三)

《红楼梦》的社会意义，还在于它深刻地揭露了封建社会末期统治阶级内部的矛盾和斗争，从另一个方面揭示了封建社会无可挽回地崩溃、没落下去的内在必然性。

历史上的所谓“乾隆盛世”，实际上已是中国封建社会的回光反照。正如书中冷子兴谈到贾府时所说的那样：“如今外面的架子虽没很倒，内囊却也尽上来了。”当时社会的主要矛盾——阶级矛盾和民族矛盾不但没有得到缓和，而且不断激化；同时，统治阶级内部的矛盾和斗争也日趋尖锐，特别突出地反映在从康熙末年开始的对于皇位的争夺上。封建统治阶级内部的尖锐矛盾是它们的统治发生危机的一种反映。

《红楼梦》里描写的统治阶级内部矛盾可以从两个方面来看：一是四大家族和其他统治集团包括皇室在内的矛盾，二是四大家族内部的矛盾。前者主要反映了当时清王朝统治者内部的政治斗争，后者则主要反映了在封建社会崩溃前夕，由于社会、经济条件的变化，贵族地主阶级中各种不同人物如何分化、争吵、倾轧，直到衰亡。就是这样，《红楼梦》通过贾家的没落史，真实地再现了这一历史时期封建贵族地主阶级内部危机四伏、分崩离析的局面。

四大家族和上至皇室、下至地方官吏的封建统治者互相勾结，残酷地剥削、压迫农民和其他下层人民，但是，他们之间又因为自身的利害关系而互相倾轧、互相残杀。贾家是世袭贵族，元春又被册封为贵妃，和皇室关系非同一般；但是，上层统治集团的利害冲突随时都可能使贾家一朝覆亡。不论是“贾元春才选凤藻宫”之前，还是“锦衣军查抄宁国府”之前，皇帝的“陛见”，都使贾政和全家惶惶不安，这种描写实际上暗示了当时清王朝剧烈的政治斗争所投下的阴影。至于贾府跟宫中的太监、锦衣府赵堂官以及其他王府之间的矛盾，书中更有清楚的描写。而最典型的还是贾府和贾雨村的关系。当听说贾雨村降官时，贾琏就说：“只怕将来有事，咱们宁可疏远着他好。”而当贾家事发时，贾雨村因为“本沾过两府的好处，怕人说他回护一家儿”，便落井下石，“狠狠的踢了一脚”，直接导致了贾家的被抄。这是当时统治阶级相互关系的真实写照。

贾家大小主子所干的种种罪恶，别的统治者也同样在干着，这一点在《红楼梦》中写得再清楚不过了。所以，贾家被抄的真实原因是统治阶级内部的互相倾轧，所谓“交通外官、恃强凌弱、纵儿聚赌、强占良民妻女”等等，不过是给其他封建统治者提供了攻击的借口而已。我们根据历史记载知道，雍正上台后，曾采取恐怖手段压迫他的对手，曹雪芹的父亲正是在这场政争中被免职和抄家的，雍正表面上利用的借口就是他亏空了公款。因此，《红楼梦》描写贾家在封建统治阶级内部的倾轧中衰落下来，在当时具有一定的现实意义和典型意义。

《红楼梦》用笔更多、写得也更深刻的是四大家族内部的矛盾。其所以深刻，在于它不仅通过这些内部矛盾进一步暴露了剥削阶级贪婪狠毒、尔虞我诈的阶级本质，而且揭示了处在封建社会崩溃前夕的统治阶级内部矛盾发生、发展的深刻的社会根源及其历史特点。

封建社会末期，生产力受到贵族地主阶级所代表的反动生产关系的严重束缚，统治阶级无论如何加紧搜刮，也不能克服它自身的经济危机。四大家族的情况正是这样。贾府面临着愈来愈严重的经济恐慌。这一点，书中通过王熙凤、探春以及其他人物的口，曾反复提及。这种经济衰败现象，正是贾家开始没落的一个重要标志。在这种情况下，我们看到，贾府中的统治者几乎没有一个不是围着银子在转。有一件事情非常典型地说明了金钱已经主宰了他们一切：贾琏偷偷拿贾母的东西典当了一千两银子，事前被王熙凤以扣下二百两作为条件，事后那夫人知道了，也立即派人来“借”去二百两。可见在他们夫妇、母子之间，赤裸裸的金钱关系正在取代原有的封建的伦常关系。

经济上的危机预示了贾家的衰败，家族内部争权夺利的斗争又加速了这种衰败的过程。四大家族对外是“一损俱损，一荣俱荣”，然而在他们内部，围绕着贾家的家政执掌权和嫡庶继承权，却展开了异常激烈的角逐和争夺。《红楼梦》全书描写了四大家族内部好几次重大的夺权斗争，反映了他们内部不可调和的矛盾。

这种夺权斗争在不同的家族势力中间进行着，也在同一家庭内部父子、兄弟、夫妇……之间进行着。贾家的最高大权属于贾母，但实际执掌权则落在王熙凤手里。王熙凤是王夫人的内侄女，由于她善于讨好“老祖宗”贾母，因而攫取了总管贾府的实际大权。但是飞扬跋扈、炙手可热的王熙凤引起了其他家族势力的嫉妒和怨恨。邢夫人利用绣春囊事件，掀起抄检大观园的轩然大波，就是邢氏和王氏家族之间长期以来种种矛盾的集中爆发。王夫人、王熙凤和赵姨娘的矛盾，也是反映了争夺家私和继承权的斗争。贾琏和王熙凤名为夫妇，实际上只是互相欺骗、互相争夺的关系。王熙凤的“体己”，根本不让贾琏知道。在人事任用方面，王熙凤更是大权独揽，不容贾琏插手。主子间各派势力之间的争夺，影响到管家的奴才之间也是分门别系，互相争夺，互相牵制。所以探春这样形容贾府内部上上下下人与人之间的关系：“一个个不象鸟眼鸡似的？恨不得你吃了我，我吃了你！”主子间的每一次争斗，直接受害者总是奴隶。一次抄检大观园，就残害了晴雯、司棋、四儿、芳官、藕官、蕊官等一大批奴隶。但是，这种日益加深的内部矛盾，势必导致封建统治一天天走向崩溃。探春看到了问题的严重性，在抄检大观园的时候，发出了这样的慨叹和警告：“你们别忙，自然你们抄的日子有呢！你们今日早起不是议论甄家，自己盼着好好的抄家，果然今日真抄了！咱们也渐渐的来了！可知这样大族人家，若从外头杀来，一时是杀不死的。这可是古人说的，‘百足之虫，死而不僵’，必须先从家里自杀自灭起来，才能一败涂地呢！”

然而，这种“自杀自灭”的趋势，是否会因为有了象探春这样的少数“有识之士”而得到挽回呢？不能。这时候在封建社会内部已经孕育了新的生产关系即资本主义的萌芽，社会经济结构的这种新的变化使封建统治阶级自身发生分化、瓦解，他们的封建统治已经不可能原封不动地维持下去了。

的确，在《红楼梦》里我们看到，不但象贾珍、贾蓉、贾琏等封建贵族的败家子，他们只知吃、喝、玩、乐，是贵族地主阶级的寄生性、腐朽性的恶性发展的代表，直接促成了贵族统治“五世而斩”的局面；而且象王熙凤一类人，表面上是贵族大家庭的支撑者，实际上也正在挖封建社会的墙脚。王熙凤曾这样介绍过她的家庭：“那时我爷爷专管各国进贡朝贺的事，凡有外国人来，都是我们家养活。粤、闽、滇、浙的所有洋船货物都是我们家的。”在这个家庭里，王熙凤自小没有受过正统的封建教育，连大字也不识几个，而资本主义的发财致富、极端利己主义的思想无疑对她有很大的影响。对于金钱和权势的追求成了她生活的唯一目的。她无视封建道德和秩序的约束，宣称自己“从来不信什么阴司地狱报应的”。她一切为了钱，相信钱能办到一切。她明明看到这个贵族大家庭正在一天天地倾塌，但她并不想法去挽救它，而是只顾自己乘机肥私，用高利贷等手段来积聚自己的财富。虽然《红楼梦》的作者对王熙凤这样的人物是不很理解的，他称赞她的才能：“凡鸟偏从末世来，都知爱慕此生才”，但是他却客观地描写出了象王熙凤这样的人，实际上已经不是封建制度的真正维护者，她的所作所为，只是加速了封建制度的灭亡。

（下转三版）

庆祝中华人民共和国成立二十四周年

瑞士联邦主席罗歇·邦万的贺电

瑞士联邦主席罗歇·邦万九月二十八日打电报给周恩来总理，祝贺中华人民共和国成立二十四周年。贺电说，在中华人民共和国国庆的时候，我十分愉快地代表联邦委员会向阁下表示祝贺和最良好的祝愿，祝你本人幸福，祝中华人民共和国前途美好。

挪威首相科瓦尔的贺电

挪威首相拉尔斯·科瓦尔九月二十九日打电报给周恩来总理，祝贺中华人民共和国成立二十四周年。贺电说，在国庆节的时候，我向阁下和中国人民致以良好的祝愿。

印度总理英迪拉·甘地的贺电

印度总理英迪拉·甘地致电周恩来总理，祝贺中华人民共和国成立二十四周年。贺电说，在中华人民共和国成立二十四周年的时候，我向阁下、中国政府和中国人民致以热烈的祝贺和友好的问候。我们祝愿我们的伟大邻邦中国安宁、进步和繁荣。

捷克斯洛伐克总理的贺电

捷克斯洛伐克社会主义共和国总理卢博米尔·什特劳加尔九月二十九日致电周恩来总理，祝贺中华人民共和国成立二十四周年。贺电说，值此中华人民共和国国庆之际，谨向中国人民和国务院致以诚挚的祝贺。祝捷中人民的友谊和两国关系发展。

苏联最高苏维埃主席团和部长会议的贺电

苏联最高苏维埃主席团、苏联部长会议，九月三十日打电报祝贺中华人民共和国成立二十四周年。贺电说，在中华人民共和国宣告成立二十四周年之际，苏联最高苏维埃主席团和苏联部长会议谨代表苏联人民向中国人民致以衷心的祝贺和最良好的祝愿。

苏联人民对中国人民在伟大的十月社会主义革命的影响下开展的长期的解放斗争以及社会主义建设曾经一直给予全面和广泛的支持。从苏联人民和中国人民根本的、长远的利益一致出发，苏联一贯主张在遵守相互尊重主权、平等和不干涉内政的原则的基础上恢复与中华人民共和国的睦邻关系和合作。

赞比亚总统卡翁达的贺电

赞比亚共和国总统卡翁达十月一日致电周恩来总理，热情祝贺中华人民共和国成立二十四周年。贺电说，在你们革命的国家成立的欢乐时刻，我谨借此机会代表赞比亚共和国的党、政府和人民，并以我个人的名义，向毛泽东主席，向阁下，向中华人民共和国的党、政府和人民，致以热情的、衷心的、兄弟般的祝贺。贵国对第三世界国家，特别是对仍然在坚持不懈地为他们的自由、独立和人类正义而进行崇高斗争的解放运动的不断的物质和道义支持，对于我们和战斗的群众是一种鼓舞力量。我们热烈希望，存在于我们两国和两国人民之间的友好合作的牢固关系将继续日益加强。

蒙古人民共和国部长会议主席的贺电

蒙古人民共和国部长会议主席尤·泽登巴尔九月三十日致电周恩来总理，祝贺中华人民共和国成立二十四周年。贺电说，在中华人民共和国成立二十四周年的时候，谨代表蒙古人民共和国政府和蒙古人民向友好的中国人民致以热烈祝贺。

埃及总统萨达特的贺电

阿拉伯埃及共和国总统萨达特九月三十日致电周恩来总理，衷心祝贺中华人民共和国成立二十四周年。贺电说，在中华人民共和国成立纪念的喜庆时刻，我代表阿拉伯埃及共和国人民并以我个人的名义，愉快地向你表示最衷心的祝贺。我最诚挚地祝愿你健康和幸福，祝愿友好的中国人民日益伟大、进步和昌盛。顺致最热烈的个人问候。

德意志民主共和国部长会议主席的贺电

德意志民主共和国部长会议主席维利·斯多夫十月一日致电周恩来总理，祝贺中华人民共和国成立二十四周年。贺电说，值此中华人民共和国成立二十四周年之际，我向您并向中国人民致以最良好的祝贺。

德意志民主共和国将本着我们两国人民的利益，继续主张发展德意志民主共和国和中华人民共和国之间的关系，并且经常注意维护德意志民主共和国人民和中国人民之间的传统友谊。

祝中国人民在建设中取得成就。

保加利亚部长会议主席的贺电

保加利亚人民共和国部长会议主席斯坦科·托多罗夫致电周恩来总理，祝贺中华人民共和国成立二十四周年。贺电说，在中华人民共和国成立二十四周年之际，谨代表保加利亚人民共和国政府和以我个人的名义向您，政府和中国人民表示祝贺。借此机会，祝愿中国人民取得成就及其国家繁荣。

肯尼亚总统肯雅塔的贺电

肯尼亚共和国总统乔莫·肯雅塔十月一日致电周恩来总理，祝贺中华人民共和国成立二十四周年。贺电说，在贵国国庆的时候，我愉快地向阁下、向中国政府和人民，表示祝贺和最良好的祝愿。

我相信，在今后的岁月里，为了我们人民的利益，为了发展中世界和整个人类的利益，我们两国之间的合作和了解将更加增进。

几内亚（比绍）共和国领导人的贺电

几内亚（比绍）共和国国务委员会主席路易斯·卡布拉尔和部长会议主席弗朗西斯科·门德斯十月一日致电周恩来总理，热烈祝贺中华人民共和国成立二十四周年。贺电说，在中华人民共和国国庆的时候，我们谨代表几内亚（比绍）共和国国务委员会、部长会议和我国人民，向阁下、向中华人民共和国政府和中国人民表示热烈的祝贺，并祝愿你们在为使伟大的中国人民繁荣昌盛和幸福的事业中取得越来越大的成就。你们在反帝斗争中所表现的勇气、顽强性、坚定性和原则性是堪称典范的，这种精神一向指导着你们的行动，并使一切争取解放和进步的人民得到启发和真正的鼓舞。我们借此机会，向阁下和中华人民共和国政府表示衷心的谢意，感谢你们承认并支持我们几内亚（比绍）共和国。几内亚（比绍）共和国宣告成立，标志着我们争取祖国的彻底解放并使我国人民获得进步的神圣斗争进入了决定性阶段。我们重申决心加强我国人民同伟大的中国人民之间的友好、团结关系，以利于人类的解放、和平和进步事业。

苏丹总统尼迈里的贺电

苏丹民主共和国总统尼迈里十月一日致电周恩来总理，诚挚祝贺中华人民共和国成立二十四周年。贺电说，在中华人民共和国成立的纪念日，我以我个人的名义，并代表苏丹民主共和国人民和政府，真正愉快地向阁下，并通过你向中国人民致以诚挚的、兄弟般的祝贺。在欢庆这一日子时，我们同阁下和英雄的中国人民一样感到幸福和自豪。我们感到极其愉快的是，为了我们两国互相友好的人民的利益，为了实现世界和平，使我们两国连结在一起的友好合作和充分了解的关系将进一步加强和发展。我祝阁下个人健康和幸福，祝亲爱的中国人民日益昌盛和进步。

伊拉克总统贝克尔的贺电

伊拉克共和国总统贝克尔十月二日致电周恩来总理，祝贺中华人民共和国成立二十四周年。贺电说，在中华人民共和国国庆的时候，我愉快地代表伊拉克人民和政府，并以我个人的名义表示最良好的祝贺和良好的祝愿，祝你健康和幸福，祝友好的中国人民昌盛和进步。

上沃尔特总统拉米扎纳的贺电

上沃尔特总统桑古尔·拉米扎纳将军十月三日打电报给毛泽东主席，热烈祝贺中华人民共和国成立二十四周年。贺电说，在贵国国庆的时候，我非常愉快地代表上沃尔特人民和上沃尔特政府，并以我个人的名义，向你致以十分热烈的祝贺和最良好的祝愿。祝英勇的、友好的贵国人民不断取得成就。我坚信，我们不久前开始的这一新阶段的合作必将获得顺利发展，以造福于勤劳的中国人民和上沃尔特人民。

意大利总统利昂纳的贺电

意大利总统乔瓦尼·利昂纳致电董必武代主席，祝贺中华人民共和国成立二十四周年。贺电说，值此国庆之际，我特别高兴地以意大利人民和我个人的名义，热烈祝愿中华人民共和国繁荣和阁下幸福。

乌干达总统阿明的贺电

乌干达总统阿明打电报给董必武代主席，最衷心地祝贺中华人民共和国成立二十四周年。贺电说，在中华人民共和国成立二十四周年的时候，我极其愉快地向你本人，向中华人民共和国政府、党和全体英勇的公民表示我们的以及所有乌干达人和乌干达共和国政府的最衷心的亲切祝贺。我们赞赏中国人民在国际领域的伟大努力和成就，他们对被压迫民族的不懈的反帝、反殖斗争的坚定支持，以及中国对全球和平、和谐和社会正义所作出的贡献。我期望，为了我们两国人民的相互利益，如此愉快地存在于我们两个共和国之间的兄弟关系将得到进一步加强。　（据新华社）

《红楼梦》——形象的封建社会没落史

（上接二版）

从《红楼梦》中可以看到，在那样一个时代，象贾政那样的封建制度的忠实卫护者已经很少了。而且他们本身也是腐朽透顶，面对着崩溃之势，显得一筹莫展，无能为力。即使还有个别象探春这样有“才能”的人，也不可能改变历史发展的趋势。探春“理家”时，不是曾经大张旗鼓地“兴利除弊”吗？结果怎样呢？结果是内部矛盾更加激化，一发不可收拾。

“才自清明志自高，生于末世运偏消”。问题的关键就在于历史已经发展到封建社会的“末世”。曹雪芹深切地感觉到了这一点，因此尽管他的同情是在他所出身的封建贵族阶级方面，尽管他希望象探春、王熙凤这样有才的人能够起来“补天”，但是，他却从实际生活中**“看到了他心爱的贵族们灭亡的必然性，从而把他们描写成不配有更好命运的人”**。贾府由繁华兴盛走向了没落衰败，同命运的还有薛、史、王三家，真是一片日薄途穷近黄昏的景象。《红楼梦》为我们提供了的就是这样一幅封建社会走向崩溃、瓦解的真实而生动的图画。

（四）

《红楼梦》中描写的贾宝玉、林黛玉的爱情悲剧，是在大观园内外广泛的社会生活画面上展开的，它具有具体的历史和时代的特征。宝、黛爱情悲剧发生在中国封建社会末期——十八世纪上半期，是当时社会的阶级斗争和新、旧势力的斗争，在统治阶级内部引起的必然反映。这一发生在统治阶级内部的卫道者和叛逆者的矛盾和冲突，同样说明了封建制度是吃人的制度，反映了封建统治者内部的分崩离析，封建制度和封建社会的必然崩溃与死亡。

宝、黛爱情的共同思想基础，是他们对封建传统道德、礼教以及科举制度等等，持有一定程度的怀疑和否定的叛逆者的立场。

贾宝玉是封建贵族阶级的少爷，而且是贾家传宗接代的“命根子”。在封建没落时期的贵族社会贾府中，他一方面要受到传统卫道者——他父亲贾政的严教，期望他“中举仕宦”，光宗耀祖，以显门庭；但又受到了贵族社会的蛀虫——一味享乐、挥霍的贾母的溺爱，把他当成了膝下的玩物。在这种内部矛盾的间隙中，贾宝玉得到了一点发展个性的机会。他的成长环境，是与贾琏、贾蓉等其他男性贵族不同的大观园，他经常接触的，是一群贵族少女和沦为奴隶的丫头们。这些贵族少女，同样过着荣华富贵的寄生生活，但是她们还没成为当权的统治者，她们本身同样不能支配自己的命运。而人数更为众多的丫头们，她们作为压在最底层的奴隶，都有着十分悲惨的身世，都处于被奴役、被蹂躏的痛苦地位。在这里，贾宝玉在一定程度上摆脱了封建礼教的管制，他和那些身世悲惨、心地纯洁、比较天真的丫头们朝夕相处，因之，使他能从贵族与奴隶的阶级矛盾和对立中，从男性贵族的腐朽、堕落和这个女性世界的纯洁、不幸的对比中，产生了对于“世俗男子”的卑视，和对被压迫的女奴隶的同情和尊重。这种思想感情在当时是违背“男尊女卑”的道德说教的，是对封建礼教的一种反叛。

贾宝玉叛逆思想的另一种表现，就是他敢于接触当时出现于贵族之外的新的下层人物。在十八世纪上半期的中国封建社会内，带有资本主义萌芽性质的工商业城市不断出现。随着我国萌芽状态的资本主义工商业的发展，出现了象蒋玉函、柳湘莲等这样一批新的市民阶层。为元妃省亲，贾蓉从工商业比较发达的姑苏（苏州）买来的十二个女孩子，显然都是破产后无法生活而被出卖的奴隶。这些人都有较自由的思想和性格。象后来分配在大观园里当丫头的芳官等人，性格活泼而无束缚，自由而豪放，富有反抗传统封建礼教的斗争精神。贾宝玉在大观园内外阶级关系的影响下，终于在思想上对自己出身的贵族阶级和家庭，产生了一定程度的憎恶和否定。贾宝玉曾经这样说过：“可恨我为什么生在这侯门公府之家？……绫锦纱罗，也不过裹了我这枯株朽木；羊羔美酒，也不过填了我这粪窟泥沟：‘富贵’二字，真真把人荼毒了！”是当时的社会历史条件和阶级关系，酿成了他蔑视封建等级、追求个性自由和婚姻自主的初步民主主义思想。

在上述思想的基础上，他的叛逆行为还表现在对贵族青年必须遵循的孔夫子“学而优则仕”的人生道路的怀疑和否定。他骂那些“读书上进”的人都是“禄蠹”，培养封建官吏的科举制度是“饵名钓禄之阶”，他把一切“仕途经济”之类的谈论，都认为不过是些“混账话”，把“君子杀身以成仁”的最高封建道德信条，也说成是“胡闹”。

贾宝玉这样一些不满意封建制度的叛逆思想，必然与封建传统思想发生矛盾和冲突，引起封建卫道者的严重警惕、不满和压制，把他看作是“混世魔王”。王夫人采取迎娶宝钗、重用袭人，撵逐晴雯等手段来控制宝玉，贾政则采取了直接镇压的办法。他毒打宝玉时咬牙切齿地说：“明日酿到他弑父弑君，你们才不劝不成？”“不如趁今日结果了他的狗命，以绝将来之患！”

然而，由于社会上的阶级斗争和统治阶级内部斗争的不断激化，这种叛逆思想，是压制不住的。无论是贾政的严酷镇压，还是宝钗、袭人之流的甜蜜劝诱，都不能使贾宝玉“浪子回头”，相反，他和林黛玉之间的以共同的叛逆思想为基础的爱情，一步一步得到发展。

林黛玉不属于四大家族。她父母双亡，无依无靠，只得寄居在贾府。她自幼生活在我国资本主义萌芽较早出现的工商业城市——扬州。在这样的环境里，出身于衰落、颓败的官僚家庭，没有受过什么标准的封建闺范教育，因而受到自由、叛逆思想的影响，是完全可以理解的。在对待封建礼教道德上，她和贾宝玉有许多共通之处。他们一致向往《西厢记》《牡丹亭》里那种对爱情的自由追求和选择。她不受薛宝钗宣扬的那套“女子无才便是德”，“男人们读书明理，辅国治民，这才是好”的封建伦理束缚，从不劝告贾宝玉去追求利禄，所以被贾宝玉引为知己：“林妹妹不说这些混账话，要说这话，我也和她生分了！”她常常用尖刻的讽刺，揭穿封建卫道者宝钗之流的虚伪和卑劣。特别是她要求婚姻自主，经常大胆地在同宝玉的吵闹中暴露自己的感情。

在贾府这样的封建贵族家庭里，在包括贾母在内的封建统治者的公开纵容和庇护下，男女关系的卑鄙无耻和肮脏龌龊，达到了极点；但是，男女之间要求婚姻自主，却被认为是违反封建秩序的大逆不道的行为，是绝对不能容忍的。贾母认为那些“想起她的‘终身大事’来，父母也忘了，书也忘了”的“世宦书香大家子的小姐”，是“鬼不成鬼，贼不成贼”。当贾母知道黛玉的“心病”之后，竟冷酷地咒骂她“成了什么人”，公开宣布“没心肠”给她治病。统治者残酷的本性，是怎样地逼死了一个叛逆者的生命啊！

《红楼梦》描写宝、黛爱情的深刻之处，不只是写出宝、黛是封建礼教的牺牲品，而且还在于它能揭示出封建贵族家庭的经济利益和政治利益怎样决定着这个爱情必然是一个悲剧。这时候的四大家族已经面临衰落，薛家有富无贵，幌要进一步依靠贾家的权势；贾家在经济上已经发生了严重危机，特别急于要找一个象薛宝钗这样的人来维持衰落的贵族门户。无论是从当前的还是从将来的阶级利益来看，贾家统治者所看中的只能是宝钗，而不会是黛玉，因为黛玉在经济上既是依靠贾家生活，在思想上又不会把宝玉引到封建的“正道”上去。在这个意义上说，林黛玉又是封建统治者切身利益的一个牺牲品。

由此可见，《红楼梦》中的爱情描写，决不是为了歌颂爱情这个所谓“永恒的主题”，而是从属于它所表现的整个政治内容的。这个爱情悲剧的社会意义，一方面是对封建礼教的控诉，揭露了封建社会的吃人本质；另一方面，说明封建统治阶级在这个特定的历史时代中，政治、经济、思想等危机的加剧，表现了封建社会必然崩溃和死亡的历史趋向。

在贾宝玉、林黛玉的身上，无疑地倾注了作者曹雪芹的理想。但这样的人物，即使在当时，也只是封建社会的“富贵闲人”，他们既不曾变成市民，也不会走向农民。他们两个人全不劳动，不能料理自己的生活，连吃饭、穿衣都要丫头服侍，他们是根本不可能走向革命的。我们今天读《红楼梦》，不要如鲁迅曾经批评的某些人那样，“自己钻入书中，硬去充一个其中的脚色”，“以宝玉，黛玉自居”。

综上所说，曹雪芹在《红楼梦》中对于封建贵族社会的一系列弊病作了有力的揭露和批判。因此，《红楼梦》是具有反封建的政治倾向性的。它**“通过对现实关系的真实描写，来打破关于这些关系的流行的传统幻想”**，这有利于当时农民和市民的反封建斗争，因而在历史上是进步的。

但是，曹雪芹的批判带有明显的阶级的和时代的局限性。一方面，他的初步的反封建的民主主义思想，体现了当时代表新的生产关系萌芽的先进思想，另一方面，他没有也不可能达到对整个封建社会的上层建筑和整个封建统治制度的否定，他揭露封建社会的种种弊病，决不是为了“翻天”——推翻封建制度，而是要“除弊”以“补天”。他不了解农民，对于农民阶级的“翻天”的革命行动，甚至采取了敌视的态度。

他对封建制度的批判，更不等于无产阶级的批判。对于曹雪芹的《红楼梦》，我们的正确态度应该是：**“剔除其封建性的糟粕，吸收其民主性的精华。”**

曹雪芹对当时社会的现实关系的现实主义描写，为我们提供了形象而丰富的历史材料。我们从《红楼梦》里可以学到不少东西，就象恩格斯认为从巴尔扎克《人间喜剧》中学到的法国历史，甚至在经济细节方面，**“也要比从当时所有职业的历史学家、经济学家和统计学家那里学到的全部东西还要多”**。作为中国封建社会的百科全书，作为形象的封建社会没落史，《红楼梦》有着历史科学书籍所不能代替的作用。从这个意义上说，要了解中国封建社会，就不能不读读《红楼梦》。

（原载九月二十二日《北京日报》）

湖南日报

应邀前来我国进行正式访问

加拿大总理特鲁多离渥太华

新华社渥太华一九七三年十月八日电 应中华人民共和国政府的邀请，加拿大总理皮埃尔·埃利奥特·特鲁多和夫人玛格丽特·特鲁多十月八日乘专机离开渥太华前往北京。对中华人民共和国进行正式访问。

中国驻加拿大大使章文晋和夫人张颖陪同特鲁多总理和夫人同机前往中国。

到机场送行的有加拿大外交部长米切尔·夏普和中国大使馆参赞王楚良等外交官员。

随同特鲁多总理访问中国的有：加拿大驻中华人民共和国大使苏约翰（现在北京）、议员查尔斯·卡恰、总理特别助理伊凡·黑德、总理首席秘书马丁·奥康内尔、内阁助理秘书丹尼斯·赫登、卫生部副部长莫里斯·勒克莱尔博士、工商贸易部助理副部长汤姆·伯恩斯、外交部助理副部长米歇尔·迪皮伊等。

我国代表黄华在联合国安理会讨论中东局势时发言

坚决支持埃、叙和巴勒斯坦军民抗击以色列侵略

据新华社联合国一九七三年十月八日电 联合国安全理事会十月八日晚举行会议，讨论中东局势。中国代表黄华在发言中强烈谴责以色列犹太复国主义者发动新的军事侵略，并且表示，中国政府和人民坚决支持埃及、叙利亚和巴勒斯坦军民对以色列侵略进行的英勇抵抗。

美国代表约翰·斯卡利首先在会上发言。他在发言中为以色列犹太复国主义者的侵略辩解，并且要安理会找出“适当的办法”来“制止敌对行动”，“使有关各方回到敌对行动爆发前的阵地。”

埃及外交部长穆罕默德·扎耶特应邀在会上发言。他说，以色列正在继续推行其暴力、侵略和霸占的政策。十月六日，以色列袭击了驻在苏伊士湾的扎法拉纳和苏赫纳地区的埃及部队，时间和地点都是经过精心选择的。扎耶特说，埃及部队在抗击以色列进攻的同时，已经渡过苏伊士运河，在自己的领土上升起了埃及国旗。战斗正在继续进行。他说：“被占领的领土是我们的家园。我们的弟兄们是在为维护我们的领土完整而战斗。”

黄华代表在发言中指出：“以色列犹太复国主义者在超级大国的纵容和支持下，长期来疯狂推行侵略和扩张政策。它不但霸占着一九六七年侵略战争非法占领的大片阿拉伯领土，而且又于十月六日再次对埃及和叙利亚和巴勒斯坦游击队悍然发动新的大规模军事袭击，扩大侵略。这不但是对全体阿拉伯人民的严重挑衅，也是对主持正义的亚、非、拉和全世界各国和人民的严重挑衅。中国政府和人民对以色列犹太复国主义者的上述新的侵略罪行表示极大的愤慨和最强烈的谴责。”他说：“埃及、叙利亚和巴勒斯坦军民在阿拉伯各国的支持下英勇抗击以色列侵略，打击了以色列的侵略气焰。他们在自己的神圣领土上奋起反击入侵之敌，这完全是天经地义的。中国政府和人民对他们所采取的这种果敢和正义的行动表示敬佩并给以坚决的支持。”

黄华指出：“联合国自一九六七年以来曾通过一系列决议，呼吁或要求以色列撤出其在一九六七年侵略战争中所非法占领的大片阿拉伯领土。直到今天，谁人看到以色列从其所非法占领的阿拉伯领土撤出了一尺一寸没有？联合国宪章第一条第一款就明白规定要‘制止侵略行为’。试问联合国在‘制止’以色列的侵略行为上，究竟做了些什么！今天，埃及、叙利亚和巴勒斯坦的军民在以色列犹太复国主义者的新的侵略面前，奋起反击以色列侵略者，有人对此不但不给予支持和赞扬，反而装出一付貌似公平的面孔，说什么这也不行，那也不好。有人甚至荒谬地提出要埃及和叙利亚撤退到他们对侵略者进行反击以前的阵地。试问，这岂不是公然鼓励侵略行为，听任以色列侵略者永远霸占阿拉伯领土吗？”

他说，两个超级大国在明里和暗里纵容和支持以色列的扩张侵略政策，直接鼓励了以色列犹太复国主义者的侵略气焰。他们竭力渲染所谓‘缓和’的谬论，目的也无非是为了麻痹阿拉伯和巴勒斯坦人民反抗侵略的斗志。这次埃及、叙利亚和巴勒斯坦军民在以色列犹太复国主义发动的新的军事侵略面前，忍无可忍，冲破了超级大国蓄意维持的中东‘不战不和’的局面，采取了英勇果敢的行动，奋起反抗，驱逐侵略者，这反映了阿拉伯各国和巴勒斯坦人民的新觉醒。

黄华最后说：“如果安理会要做出什么决议的话，就要最严厉地谴责以色列犹太复国主义者的一切侵略行为，最坚决地支持埃及、叙利亚和巴勒斯坦人民正在进行的反击侵略者的正义行动，要求以色列犹太复国主义者立即从其所侵占的一切阿拉伯领土全部撤走，并明确规定恢复巴勒斯坦人民的民族权利。”

阿尔巴尼亚《人民之声报》发表编辑部文章

谴责以色列对阿拉伯国家新的军事侵略

新华社地拉那一九七三年十月八日电 阿尔巴尼亚《人民之声报》十月七日发表编辑部文章，谴责以色列向阿拉伯国家发动新的军事侵略。

文章说，事实表明，以色列犹太复国主义者发动的这次新的侵略是预谋的，是他们对阿拉伯人民发动的一系列挑衅和侵略行动的继续。

文章说，美帝国主义者和苏联社会帝国主义者为了在中东维持“不战不和”的局势和为了他们的霸权利益以及在世界这一地区瓜分势力范围，而全面支持以色列侵略者，供给他们装备、干部和人力。没有美帝和苏修的支持，以色列犹太复国主义者是不敢进行这一新的冒险的。正当华盛顿不断向以色列犹太复国主义者输送军用飞机和其他现代化武器装备，并提供财政援助的时候，阿拉伯人民的背信弃义的假朋友——莫斯科修正主义者取消最后的限制，允许苏联的成千上万名犹太人迁居以色列。

文章指出，局势的发展再次戳穿了两个超级大国关于在中东建立和平的声明的虚伪性，从而证明它们是以色列对阿拉伯国家发动侵略的合谋者。

文章说，阿尔巴尼亚人民强烈抗议以色列侵略者及其支持者，要求以色列犹太复国主义者从他们侵占的所有阿拉伯土地上滚出去，恢复巴勒斯坦人民的正当民族权利。文章最后表示相信，阿拉伯人民在这一局势面前将动员起他们的一切精神和物质力量，加强团结，反对分裂，并给予敌人以应有的惩罚。

布托总理分别致电萨达特和阿萨德总统

声援埃、叙反击以色列侵略的斗争

新华社拉瓦尔品第一九七三年十月八日电 据巴联社报道，巴基斯坦总理布托十月七日分别打电报给埃及总统萨达特和叙利亚总统阿萨德，对埃及和叙利亚反击以色列侵略的斗争表示同情和声援。电报说：“在这严重的时刻，我谨向阁下保证，巴基斯坦政府和人民声援你和贵国人民。”

布托总理十月七日晚还接见了阿拉伯国家驻巴基斯坦的外交使节，并向他们保证，巴基斯坦声援和支持阿拉伯人民反对以色列侵略者的斗争。

和田川诚一等日本朋友

周恩来廖承志会见古井喜实

新华社北京一九七三年十月九日电 国务院总理周恩来，中日友协会长廖承志，今天晚上会见了古井喜实一行、日本自民党众议院议员田川诚一一行等日本朋友，同他们进行了亲切友好的谈话。

参加会见的日本朋友有：

随同古井喜实来访的尾坂雅人、足立利喜雄、浜崎贡三、广田喜代治、广谷繁藏、河田博志、永田文俊、藤谷正太郎、竹本宪治、竹本正实、安藤允雄、河田贤一、藤冈忠信、吉原良辅、入江伸二、细田忠春、广岛了辅、入泽宏、岛田铁雄、山吉操；

随同田川诚一来访的冈本良平、佐佐木总一郎、谷中常司、谷川直武、谷川安代、米山市郎、木村英作、坂仓等、今井武志、河野刚雄、清川谨三、森有吉、小林恒友、川田章、横山隆二、永井英慈、杉原喜代次、杉本伊津子、高桥正武、加藤行一、野岛一弘、神保浩、森本刚次。

日本驻中国大使小川平四郎参加了会见。

参加会见的还有中日友协副会长张香山、王芸生，有关方面负责人和工作人员林丽韫、孙平化、王晓云、单达折、金苏城、王效贤、肖棣华、叶启湘等。

代表团和日中文化交流协会代表团

周恩来廖承志会见日中友协（正统）

新华社北京一九七三年十月九日电 国务院总理周恩来，中日友协会长廖承志，今天晚上会见了以日中友协（正统）理事长宫崎世民为团长、吉田法晴为副团长的日中友协（正统）代表团，以日中文化交流协会常任理事宫川寅雄为团长、白土吾夫为副团长兼秘书长的日中文化交流协会代表团，同他们进行了亲切友好的谈话。

参加今晚会见的日本朋友有：

日中友协（正统）代表团秘书长坂田辉昭，团员宫里悦、长久保孝吉、九鸠通昌、清水正夫、中村纪伊、篠原文治、小野乔；

宫川寅雄的夫人宫川千岁，日中文化交流协会代表团团员增田沙，谷口铁雄、林原龙吉、庆田八郎、网干善教、安永寿延、户室道子。

参加会见的还有：中日友协副会长张香山、王芸生，对外友协副会长杨骅，有关方面负责人和工作人员林丽韫、孙平化、王晓云、单达折、李福德、王效贤、唐家璇等。

是臆造，还是现实？

新华社记者述评

第四次不结盟国家首脑会议胜利闭幕后，苏修宣传机器按照勃列日涅夫在这次会议前夕给布迈丁主席的“高压信件”的调子，继续攻击一些不结盟国家“把苏联同美国混为一谈”，说什么把苏联说成“超级大国”是“臆造”和“奇谈怪论”。

苏联到底是不是帝国主义，是不是超级大国呢？还是让事实来回答这个问题吧！

不结盟国家会议的政治宣言提出：“拒绝属于大国之间对抗范围内的军事同盟和拆除大国作为支点的军事基地”，要求“切实解散”大国的“军事联盟”、“撤走世界各地区一切外国军队”。根据宣言的上述内容，说苏联是一个帝国主义超级大国是丝毫也不过分的。今天世界上只有苏美两家为了争霸世界，组织互相对抗的军事集团，在别国领土上派驻大量军队，建立军事基地。苏联在东欧驻扎几十个师的军队，控制东欧，威胁西欧。他们派兵占领蒙古，威胁中国和其他亚洲国家。他们还向一些亚非国家攫取海、空军基地和港口使用权，并派出大批军事“顾问”，在那里作威作福，喧宾夺主。这些地地道道的帝国主义和超级大国行径难道是人们的“臆造”吗？

不结盟国家强烈谴责两个超级大国为了争作核霸王，疯狂进行军备竞赛，威胁世界各国的安全。事实不正是这样吗？苏联天天喊裁军，实际上天天在扩军。他们花了巨额卢布制造大量核导弹和核装置。从一九六三年到现在，苏联的洲际导弹增加了十四倍以上，数量早已超过了美国。在此期间，苏联从潜艇上发射的弹道导弹增加了四倍多，苏联的战略火箭部队人数增加了三倍多。他们同美帝炮制和签订一个又一个所谓裁减核军备的条约和协定，力图限制别人，发展自己，实行核垄断。他们经常进行核试验，并不断叫喊什么苏联的战略火箭“能够打到地球上的任何一点”，“能够消灭任何地方的任何目标”，对世界人民进行露骨的核威胁。不结盟国家的舆论指出：“美帝国主义和俄国社会殖民主义现在的核垄断应该而且必须消除。只有那样，小国才能免受莫斯科和华盛顿大炮的威胁性的控制。”

不结盟会议还要求“禁止大国军舰在地中海等海洋横行霸道”。苏联军舰在地中海等海洋同美帝争霸的事实，连苏联自己都直认不讳。勃列日涅夫上台以来，苏联为了建立一支“能解决进攻性战略任务”的现代化远洋海军，加速了各种远洋作战舰只的建造，把苏联海军舰只的吨位增加将近一倍。今天苏联的军舰大大越出过去传统活动的海域，从地中海闯入印度洋、太平洋和大西洋，横冲直撞，耀武扬威，威胁别国的安全，掠夺别国的资源。苏修的一个海军头目曾经趾高气扬地叫嚷：“苏联海军的建立，结束了英美海军在海洋上的世代统治。”苏联另一个海军头目还宣称：今天“海洋的独霸权”已经“不复为资本主义大国所拥有”。这就一语道破：苏联要取代英美成为统治海洋的霸主。是谁把苏联同美国作为帝国主义和超级大国而“混为一谈”呢？不是别人，恰恰是他们自己。

不结盟国家会议把“世界分为富国和穷国”、谴责富国对穷国的“经济剥削和经济掠夺”。苏修为此特别恼火，暴跳如雷。他们为啥这么沉不住气呢？原因很简单，作贼心虚。他们同美帝一样，是当今世界上最大的掠夺者和剥削者。苏联的军事和经济“援助”不仅是他们对外渗透扩张的重要工具，也是他们掠夺和剥削别国的重要手段。他们给别人军火是要钱的。据日本报刊报道，从一九六一年到一九七一年，苏联出售的军火达一百四十七亿六千多万美元。苏修、美帝已成为世界上最大的两个军火商。他们通过所谓的“经济援助”高价向第三世界国家推销陈旧的机器设备，低价收购这些国家的农产品和各种自然资源。据报道，苏联向亚非拉国家的出口价格，一般比国际市场的价格高百分之二十到百分之三十，有的甚至高两倍。他们要求亚非拉国家向苏联提供“棉花、羊毛、皮料、有色金属精矿、植物油、水果、咖啡、可可豆、茶叶”等苏联“感兴趣的产品”，而由苏联向这些国家提供“成套设备、机器、机械、机器备件和各种材料”。对此，苏修美其名曰：“国际分工”和“生产协作”，其实这是赤裸裸地推行“苏联工业、亚非拉农业”或者是“苏联工业、亚非拉附属加工厂”的新殖民主义掠夺政策。这也是苏修长期在东欧某些国家和蒙古推行的新殖民主义的延伸。

不结盟国家会议的政治宣言还庄严宣告：第三世界各国“拒绝任何形式的奴役和依附、任何干涉和压力，不管它们是政治的、经济的还是军事的。”大量事实表明，苏修社会帝国主义在这方面并不比美帝逊色。“勃列日涅夫主义”的“有限主权论”，除了在他们的“社会主义大家庭”运用外，早已推广到第三世界。如果谁不听苏修的命令，苏修就千方百计地整谁。轻则撤退专家、逼人还债和断绝“援助”；重则颠覆合法政府，以至调动军队武装入侵。苏修唆使印度对巴基斯坦发动大规模的侵略战争，肢解巴基斯坦就是一例。苏修派遣间谍，从事种种颠覆破坏是家常便饭。据不完全统计，十年来，有近四十个国家宣布把从事间谍颠覆活动的苏联外交人员驱逐出境。其中在拉丁美洲，最近两年被玻利维亚、哥伦比亚、哥斯达黎加、厄瓜多尔等国家揭露和驱逐的苏联人达一百多人。在非洲和亚洲的加纳、埃及、扎伊尔、象牙海岸、苏丹、突尼斯、巴基斯坦以及泰国、马来西亚等国，都曾先后驱逐过或揭露过从事间谍颠覆活动的苏修人员。不结盟国家的舆论指出：“莫斯科政府实际上一贯执行帝国主义宫廷政策”，这是“无可辩驳的事实”。“谁能否认，俄国干涉其它国家不是一个最纯粹的帝国主义世家的活动？”

列宁指出：**“帝国主义日益卑鄙无耻，日益暴露出他们野兽和强盗的面目，……他们掠夺世界，互相格斗，武装对峙。想长期掩盖这一点是不可能的。”**

现在全世界都可以清楚看到，苏修在世界上的所作所为，已把自己置于同美帝一样的帝国主义和超级大国之列。不结盟国家会议揭露的两个超级大国的种种罪行，件件都有历史记录，完全反映了当前世界的现实。这是苏修的任何奇谈怪论都掩盖不住的。

苏修对“帝国主义”和“超级大国”这两顶帽子戴在头上感到不大舒坦，急于要摘帽子。但这是你们自己戴上的，自作自受，何必怨天尤人。

（新华社北京一九七三年十月七日电）

◁十月十一日电影消息▷

彩色纪录片 毛泽东主席会见莫桑比克总统
人民 1.30 4.20 8.30 长沙 3.10
建设 2.20 7.20 文化 3.45 8.00

彩色纪录片 伟大祖国欣欣向荣 同映：杂技⑧—⑨
人民 1.30 4.20 8.30 长沙 3.10
建设 2.20 7.20 文化 3.45 8.00

朝鲜宽银幕故事片 永生的战士
新华 上午 10.40 1.00 3.35 8.15
工人 4.10 6.20 8.50 燎原 2.15 4.50 7.40
烈士公园 2.55 7.00

彩色纪录片 在英雄的国土上
——中国电影学习团访越纪事
红旗 7.50

彩色纪录片 西哈努克亲王访问青岛、济南
建设 4.20 文化 6.30

彩色科教片 送瘟神 同映：1973年新闻简报30、31号
新华 6.15

彩色纪录片
铁臂引出阴河水、南海渔歌、搬山填沟造平原
建设 7.40（整天）

彩色纪录片
百花迎春、木偶小歌舞
红旗 6.30

第八个是钢像
红旗 2.00 东风 2.50
燎原 7.10（整天）

广阔的地平线
文化 1.40 人民 6.30

战友
文化 7.00（整天）

多瑙河之波
北郊 7.15

长沙市歌剧队演出

艳阳天

时间：10月10、11、13、14日 晚7.30
地点：长沙剧院

本报社址：长沙市建湘路 电话总机：9191 订价：每月一元 零售：四版四分 昨日开印时间：6时55分 印完：11时25分 长沙地区天气预报：今天下午到明天，多云间晴天，北风四到五级，最高气温二十六度，最低十三度。

湖南日报

第1850号　1973年10月11日　星期四　夏历癸丑年九月十六　（今日四版）

毛主席语录

我们坚决主张，一切国家实行互相尊重主权和领土完整、互不侵犯、互不干涉内政、平等互利、和平共处这样大家知道的五项原则。

应我国政府邀请前来进行正式访问

特鲁多总理到京受到热烈欢迎

周恩来总理，李先念、邓小平副总理，阿沛·阿旺晋美副委员长，吴德主任等和数千名群众到机场热烈欢迎　邓颖超同志在宾馆热情迎接加拿大贵宾

新华社北京一九七三年十月十日电　加拿大总理皮埃尔·埃利奥特·特鲁多和夫人，今天下午乘专机到达北京。首都群众在机场上挥舞着花束欢迎贵宾，表达中国人民对加拿大人民的友好感情。

特鲁多总理是应我国政府邀请前来进行正式访问的。贵宾们在首都机场上，受到国务院总理周恩来，副总理李先念和林佳楣同志，副总理邓小平，人大常委会副委员长阿沛·阿旺晋美，北京市革命委员会主任吴德，外交部副部长韩念龙和数千名群众的热烈欢迎。

一九七〇年十月，中加两国建立了外交关系。在中加两国建交三周年的时候，首都人民对特鲁多总理的来访感到格外高兴，他们祝愿加拿大贵宾对我国的友好访问圆满成功。

在飘扬着中加两国国旗的首都机场上举行了隆重的欢迎仪式。乐队奏加拿大国歌和中国国歌。特鲁多总理由周恩来总理陪同检阅了中国人民解放军陆、海、空三军仪仗队。

特鲁多总理和夫人以及随同来访的其他高级官员绕场一周，同欢迎的群众见面。机场上鼓乐齐鸣，手持花束和彩带的男女青年跳起欢乐的舞蹈，有节奏地高呼："欢迎，欢迎！"特鲁多总理热情地向欢迎群众招手。

在机场通往宾馆的市区主要街道的上空，彩旗迎风飘扬，高大建筑物上悬挂着"中、加两国人民的友谊万岁""全世界人民大团结万岁"等欢迎标语。特鲁多总理和夫人乘车经过时，聚集在街道两旁的成千上万的群众，迎着贵宾，鼓掌致意。

特鲁多总理和夫人由周恩来总理等陪同乘车来到宾馆时，受到邓颖超同志的热情迎接。

前往机场迎接的还有：

人大常委会委员贝时璋、林巧稚；

政府部门、中国人民解放军、北京市革命委员会等有关方面负责人肖劲光、向仲华、于桑、周化民、黄树则、刘忍、王丙乾、肖鹏、张彬、唐克、赵岚、于眉、夏之栩、朱穆之、王海容、姚晓程、王建中、刘仰峤、王寿仁、马仁辉、贾汀、林平、李永亭等。

中国驻加拿大大使章文晋和张颖同志陪同贵宾到达北京。

加拿大驻中国大使苏约翰和夫人以及大使馆官员，特鲁多总理的先遣人员，各国驻中国使节，也到机场迎接。

◇ 周恩来总理和特鲁多总理在机场握手。
新华社记者摄（传真照片）

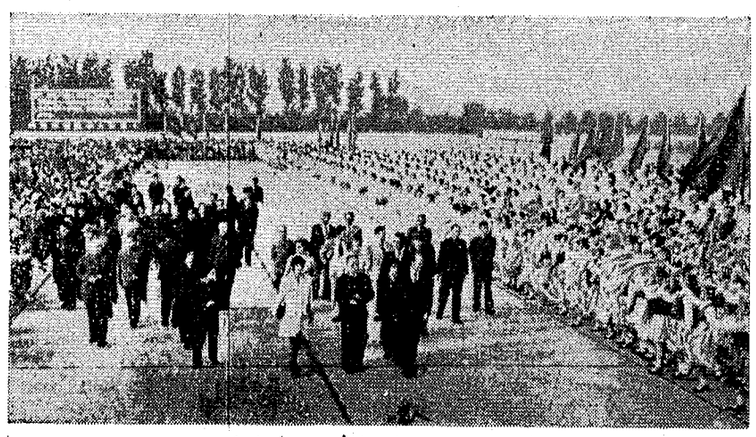

◇ 特鲁多总理和夫人以及随同来访的加拿大高级官员，在周恩来总理陪同下，绕场一周，同数千欢迎群众见面。　新华社记者摄（传真照片）

周恩来总理同特鲁多总理举行会谈

会谈是在友好的气氛中进行的

新华社北京一九七三年十月十日电　国务院总理周恩来同加拿大总理皮埃尔·埃利奥特·特鲁多，今天下午举行了会谈。

会谈是在友好的气氛中进行的。

加拿大方面参加会谈的有：驻中国大使苏约翰，议员查尔斯·卡恰，总理特别助理伊凡·黑德，总理首席秘书马丁·奥康内尔，内阁助理秘书丹尼斯·赫登，卫生部副部长莫里斯·勒克莱尔博士，工商贸易部助理副部长汤姆·伯恩斯，外交部助理副部长米歇尔·迪皮伊，外交部亚太局局长安德鲁，财政部国际经济关系局局长乔伊斯，工商贸易部亚太非局局长富兰克林·罗伊·皮特里，总理新闻秘书皮埃尔·奥尼尔，外交部商业政策处处长罗杰·安东尼·布尔，外交部东亚处处长丹尼尔·莫尔加特；加拿大驻中国大使馆外交官员考辟松、蒲雅文、华德辅，以及随同来访的工作人员罗伯特·默多克、让—路易·德罗什、肖恩·布雷迪。

中国方面参加会谈的有：外交部部长姬鹏飞、副部长韩念龙，外贸部副部长周化民，卫生部副部长黄树则，中国驻加拿大大使章文晋，外交部部长助理王海容，以及林平、秦力真、郑拓彬、吴凡吾、朱传贤、王珍、张颖、肖特、李聘周、唐闻生、沈若芸、屠国维、罗旭、祝秋生、吕聪敏、胡凤仙。

* * *

◇ 国务院总理周恩来同加拿大总理皮埃尔·埃利奥特·特鲁多，十月十日在友好的气氛中举行会谈。　新华社记者摄（传真照片）

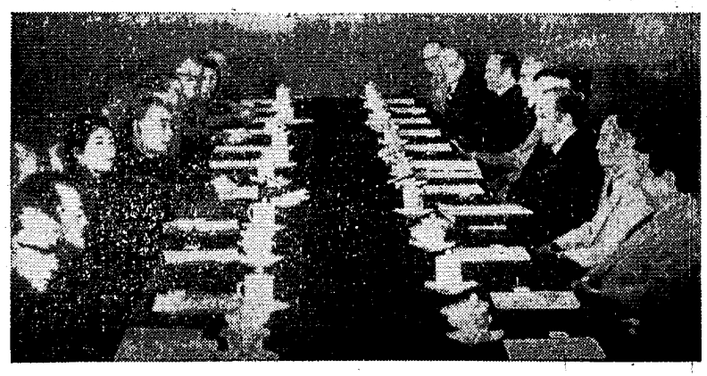

贯彻毛主席的人民战争思想　做好反侵略战争的准备

长沙市产业工人为主体的民兵队伍蓬勃发展

本报讯　在毛主席革命路线指引下，长沙市民兵建设蓬勃发展，出现了各级党组织管武装，广大群众爱武装的生动局面。一支具有高度政治觉悟和良好军事技能的工人民兵队伍正在成长。

长沙是富有光荣革命传统的城市。长沙工人阶级最早沐浴毛泽东思想的光辉。以产业工人为主体的长沙民兵，是在两个阶级、两条路线斗争的大风大浪中发展起来的。在批林整风运动中，各级党组织认真学习马列关于武装群众的教导，学习毛主席人民战争思想，狠批刘少奇、林彪一类骗子散布的"民兵过时"、"民兵无用"等谬论，进一步增强了大办民兵的主动性，更加自觉地发扬党管武装的优良传统。民兵工作在党的一元化领导下，得到妥善安排，认真落实。长沙电机厂党委成员，通过回顾战争年代民兵的斗争历史和自己的亲身经历，认识到大办民兵是毛主席的一贯思想，人民战争永远是我们克敌制胜的法宝。他们做到了党委集体管，部门配合抓，全党动手搞好民兵工作"三落实"。许多单位开展学路线、讲传统、作形势报告等活动，进行民兵战略地位的教育，使毛主席人民战争思想深入人心。长沙化工厂党委把对民兵进行基本路线教育，作为加强民兵建设的头等大事来抓。广大民兵都以当好民兵为荣，自觉参加民兵的各项活动，积极投入三大革命运动，既是阶级斗争的战斗队，又是生产建设的突击手。

遵照毛主席关于"**备战、备荒、为人民**"，"**深挖洞、广积粮、不称霸**"的指示，长沙市各级党组织在民兵工作中，既重视提高民兵的政治觉悟，又注重军事训练，不断提高民兵的军事素质。他们从反侵略战争的需要出发，根据城市特点和单位实际，实行劳武结合，因地制宜地开展群众性的练兵活动，创造了许多好的经验。东风钢厂利用停炉检修时间，抓紧军事训练，做到训练、生产两不误。长沙纺织厂女子民兵连，采取训练编组与生产编组相适应的办法，军事训练成效显著。群众称赞她们是"革命生产上的铁姑娘，练兵场上的小老虎！"湘江火柴厂从路线教育入手，提高民兵训练的自觉性，做到人勤枪不闲，训练不断线，使一般科目的参训人数达到了百分之百。根据现代战争的特点和未来城市作战的要求，许多单位非常重视对空武器的训练。长沙港务局民兵装备高炮以后，从党委到支部层层抓训练，领导亲自跟班指导训练，现在全体炮手都能熟练地使用手中武器。近两年来，全市民兵骨干普遍进行了轮训，持枪民兵百分之百进行了训练，基干民兵训练了百分之八十。广大民兵的军事素质比过去有很大的提高。

长沙市各级党组织还十分注意发挥民兵在三大革命运动中的作用。许多单位发动民兵带头批判修正主义，批判资产阶级，抵制各种错误倾向，在激烈的阶级斗争和路线斗争中锻炼民兵，提高民兵。民兵们积极配合公安部门和人民解放军保卫城市，打击阶级敌人的破坏活动，维护社会治安，保护国家财产和人民利益。学院街樊西巷民兵排的全体民兵，牢记党的基本路线，坚持执勤、巡逻，人们称赞他们是"阶级斗争的尖兵排"。湘江旅社的女民兵，经常保持高度的革命警惕。一次，一个外逃劳改犯窜来旅社，三个女民兵察觉后，立即对其监视，当这个坏家伙逃跑时，她们不顾一切奋力追赶，在群众的帮助下，这个坏家伙只得束手就擒。许多担负保卫桥梁、仓库和重要设施的民兵，常年坚守战斗岗位。长沙市粮食一仓库民兵逢年过节不休息，坚持巡逻放哨，十几年来，仓库安全无重大事故，为社会主义建设和战备工作作出了贡献。

在纪念毛主席发出"**大办民兵师**"伟大号召十五周年的时候，各级党组织总结了加强城市民兵建设的新鲜经验，决心发扬成绩，克服缺点，进一步抓紧武装工人阶级，办好城市民兵，充分做好反侵略战争的一切准备。　（长沙警备区报道组）

发展体育运动　增强人民体质

一九七三年全国田径运动会即将在长沙举行

本报讯　在毛主席革命体育路线的指引下，一九七三年全国田径运动会将从十月十四日起在长沙举行。连日来，参加比赛的体育健儿已从祖国各地先后来到长沙，开展了赛前学习和训练活动。

参加这次田径运动会的有来自全国各省、市、自治区和中国人民解放军、北京体育学院的运动员、教练员、裁判员和工作人员共一千六百余人，包括汉、满、回、蒙古、壮、藏、维吾尔、锡伯、哈萨克、阿佤、彝、白、傣、布依、撒拉等十多个民族。其中有我国田径场上的老将，也有近年来涌现的新苗，年纪最小的十四岁。

通过省会工人阶级、革命师生和部队同志的努力奋战，供运动会比赛和训练用的田径场地已改建和整修一新，其他各项准备工作也已基本就绪。

九日晚上，湖南省革命委员会举行文艺晚会，中共中央候补委员、中共湖南省委书记、湖南省军区司令员杨大易同志致欢迎词，热烈欢迎来自各兄弟省、市、自治区和人民解放军的体育健儿。全体同志决心遵照毛主席的教导，以路线为纲，以毛主席关于"**发展体育运动，增强人民体质**"的指示和"友谊第一，比赛第二"的方针为指针，在十大精神鼓舞下，努力做好各项工作，把这次运动会开好。

云峰岭上红旗飘

——衡山县福田铺公社双峰七队学大寨的事迹

衡山县福田铺公社双峰大队第七生产队位于南岳北边的云峰岭上，风大、雾多、日照短。全队三十五亩水田，“瓢一块，碗一片”，共有三百一十二丘，挂在两排乱石垒垒的山梁上。一九六四年以前，这里粮食亩产不过四百斤，是远近有名的“一张纸条领贷款，两只箩筐挑借粮”的穷山窝。

无产阶级文化大革命以来，这里的干部、社员在毛主席革命路线指引下，深入批判了刘少奇、林彪一类骗子的修正主义路线，大家精神焕发，艰苦奋斗，脚踏实地学大寨，重新安排了田土山水。生产条件年年变，粮食亩产不断上升，一九六七年跨《纲要》，一九六八年超千斤，一九七〇年达到一千六百八十三斤，一九七一年和一九七二年，都闯过了两千斤大关。几年来，棉花亩产一直在一百五十斤以上，其他多种经营都有较大的发展。随着农业生产的大上快上，对国家的贡献也逐年增加。仅去年，他们向国家交售的粮食就相当于一九六四年的总产量，平均每人卖给国家的肥猪达到一点三头，贫下中农高兴地说：“学大寨，人大干，地大变，大增产。”

人少也能办大事

一九六六年以前，这里既无塘，又没坝，春天一下雨，山洪暴发，田冲垮了，水流走了，夏季禾苗生长正需要水的时候，人们只好望天叹气。

双峰七队的生产条件要变，首先就得在水利上变。过去由于刘少奇修正主义路线的干扰破坏，这里的水利条件没有得到根本的改变。无产阶级文化大革命开展后，毛主席革命路线深入人心，焕发了人们的革命精神。一九六六年秋收后，队委会通过实地勘察和研究，制订了兴修蛇神嘴山塘的方案。方案交给群众讨论时，有人扳着手指头说：“全队才七个全劳力、十个辅助劳力，就凭这大大小小十七双手，干这么大的工程，只怕是‘画虎不成惹人笑’啊！”

一天清早，队长王申云把全队的社员召集拢来，组织大家学习毛主席的光辉著作《愚公移山》，给大家讲大寨贫下中农三战狼窝掌的故事，然后问道：“愚公家门前的两座大山是怎样移走的？大寨的狼窝掌是怎样改造过来的？”社员们说，“还不是靠的一副肩膀两只手！”王申云笑着说：“我们不是也有一副肩膀两只手吗？有毛泽东思想引路，我们捆紧把子干，莫说蛇神嘴，就是南岳山，也要叫它翻过边！”他的话鼓舞了大家的劲头。大家背锄头，担筐箕，一齐涌向蛇神嘴，热火朝天干了起来。

修塘埂需要大量的石头。可那时，队里底子薄，没有资金买炸药。再说，抡铁锤、抉钢钎，这工夫谁也没干过。大家左想方，右设法，很快凑齐了两百多元资金；收来废铁，架起红炉自己造钢钎。他们从外地请个石工做了五天，一个社员跟着学，也就学会了。以后，一人带一人，青年、妇女，都学会了打石头。他们象燕子垒窝一样，一担一担往塘埂上加泥，用树和铺竹做杠杆，把几百斤、上千斤的石头撬到塘基上。滴水成冰的严冬，他们架起锅灶，支起草棚，在工地上风餐露宿，日夜加班加点干。在兄弟队的支援下，艰苦奋战一个冬春，移石一千多方，动土三千多方，在蛇神嘴修成了第一口容水三万方的骨干塘。

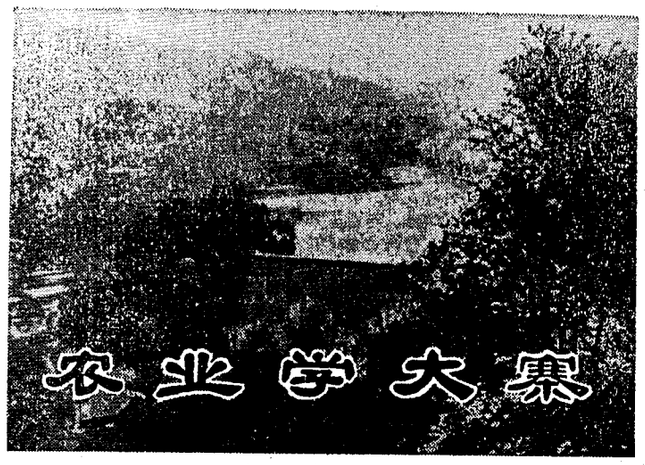

双峰县千金水库，根据山区特点，实行全面规划，综合治理，使灌区不断扩大，水源增加，更好地为农业生产服务。这是水库全景。

双峰县宣传站供稿

人还是这么一些人，为什么过去连想都不敢想的事，一个冬春就干成了？从这里，双峰七队的干部进一步看到了群众的力量，解放了自己的思想。是呀，群众的积极性本来就是客观存在的，只要用毛泽东思想去武装群众，把路线搞对头，这积极性就会象火山一样爆发出来。同时，也使社员们破除了迷信，看到了自己的创造力，有了正确路线的指引，一个人就能顶几个人用，人少也能办大事，从而更加坚定了改造旧山河的斗志。此后，他们又修起了一座容水五万方的双余水库，开了两条共长五华里的盘山拦洪灌溉渠道，基本上实现了旱涝保收。

苦干实干绘新图

过去，双峰七队大部分水田挤在石头缝里，田的周围是石头，田的中间也耸立着石头，既占面积，又影响耕作。特别是那夹着砂石不到两寸表土的寡衣斗笠丘，象筛子一样蓄不住水，存不了肥。要在云峰岭上夺高产，必须搬掉田里的石头，将小丘拼为大丘，彻底改良土质。一九六八年冬，水的问题解决后，七队的干部和社员又投入了移石整地、建设大寨田的战斗。七十八岁、眼睛只有一线光的老贫农王永才听到工地上的炮声后，也来到了工地，和大家一起搬石头。大家看到他年老身体差，天气又冷，都劝他回家休息，他摸摸胡子，拍拍胸膛，激动地说：“我不能只享社会主义的福，也要干社会主义呀！”

接连好几天，队长王申云一直抡锤打炮眼。有一天，他操起十二磅大铁锤，一口气打了一千多下，汗水把衣服浸透了，虎口被震裂了，鲜血往下流。汗水和鲜血滴落在抉钢钎的社员手上，那社员心疼地说：“队长，这样干下去，莫说是个人，就是一它铁也要磨光啊！你休息一下吧。”他笑了笑，说：“不得事！出不得几身汗，流不得几滴血，就改变不了生产条件！”抡起大锤又干起来了。

干部的行动影响着群众，群众的干劲教育了干部，大家你追我赶，掀起了劳动竞赛的热潮。年复一年，云峰岭上田里的石头越搬越少，小丘并成的大丘越来越多。然而前进的道路总是不平坦的。一九七〇年冬修的“愚公丘”，是他们用三百多方石头，垒起一条高五米、长三十米的高岸石坳，又从四、五华里外的高山上挑来山窝泥，从两华里外的大塘冲挑来塘泥，将十二个小丘并成的。谁知道，第二年刚开春，一场大雨把田埂冲垮了。冲垮了怎么办？重打锣鼓又干。

一天大清早，老贫农王申桂咽下几口饭就砌田塌去了。太阳当顶了，他在干；太阳偏西了，他还在干。在“愚公丘”废寝忘食战斗的何只王申桂一人？十几个社员都是天没亮就出工，天不黑还不收工，把崩塌的石头一块块抬起来，重新垒在田埂上；把冲走的泥巴一担担挑上来，重新铺在田里。他们前后花了两千多个工，硬是使八分面积的“愚公丘”在云峰岭上扎下了根。

双峰七队的干部、社员就是靠着这冲天的革命干劲，靠着这百折不回的革命精神，把两排乱石滚滚的石山坡，建设成了稳产高产的平展展的梯田。七年来，这个队的总投工量是不断增加的，百分之七十用到了农田水利基本建设上。一九七一年全队按出勤人数计算，每人平均做劳动日三百四十二个。男全劳力加上做晚工，每人做了五千四百三十分工。为改变生产条件，他们进行了多么艰苦的劳动，流下多少辛勤的汗水啊！

科学种田闯新路

这个队是云峰岭上有名的“风车喉”。“寒露风”来得早，无霜期比山下短。往年，山下早稻插秧了，这里的谷种才吐出嫩芽，一年只能种一季稻。要扩大复种指数，提高单位面积产量，解决双季稻的生长期长与无霜期短的矛盾，就成了他们探索的主要课题。

双峰七队首先在种子上做了大量的工作。一九六七年，他们从县农科所搞回五十斤“湘矮早”，但由于硬搬外地的种植经验，结果试验失败了。吃一堑，长一智。从此，在引进良种时，他们事先都通过试验。干部和社员，不管谁外出开会或走亲戚，看到哪里有新品种，就是几粒谷、几根秧也拿回来繁殖。几年来，他们先后从外地引来了二十多个品种进行试验和比较，由于坚持“自选、自繁、自留、自用”的方针，年年建立种子留种田，不断提纯复壮，选择具有早熟、抗寒和高产特点的早稻六五一——二三以及晚稻农垦五八作为自己的当家品种。

有了适合本地生长的优良品种，还要适时播种、插秧，把双季稻的生长期紧紧控制在无霜期内。

为了提高泥温，他们改冷水灌田为迂回增湿灌田，采用“结扎”断流的办法，堵冷泉，截暗流，变深脚汤泥田为浅泥脚田。同时，他们特别注意发展生猪，去年平均每亩田养猪三点五头，增施了大批有机肥，提高了泥温，由于措施有力，充分利用了无霜期，保证了双季稻季季高产。

•衡山县通讯组•

计划用粮 节约用粮

节约用粮 备战备荒

毛荷殿公社计划节约用粮工作抓得紧抓得好

本报讯 邵东县毛荷殿公社党委认真落实毛主席关于“备战、备荒、为人民”和“深挖洞、广积粮、不称霸”的指示，在夺得今年早稻丰收之后，教育干部、社员坚持计划、节约用粮。从“双抢”到九月底止，全公社社员共节约粮食一万四千多斤。

毛荷殿公社在批林整风运动的推动下，今年早稻获得了亩产七百二十斤的大丰收。在丰收面前，大多数同志不自满，不松劲，继续抓紧计划、节约用粮，发展大好形势。可是也有少数干部和社员认为，今年粮食大丰收，吃饭问题基本上解决了，计划节约用粮可以不必抓得那么紧了。公社党委认为这种思想是错误的。于是，及时组织干部、社员认真学习毛主席有关计划、节约用粮方面的指示，狠批刘少奇推行的“三光”、“四不留”的修正主义黑货。使大家认识到，新的世界大战的危险依然存在，各国人民必须有所准备。特别是对苏修社会帝国主义对我国发动突然袭击，必须保持高度警惕，做好一切准备。一致表示，形势大好不能放松战备，粮食丰收了不能忘记节约，坚决把计划、节约用粮抓紧。

干部认识高，工作决心大。公社党委组织了仁前大队等四个计划、节约用粮开展得好的先进单位和个人，向全社社员介绍他们计划、节约用粮的经验。通过宣传发动，“节约粮食光荣，浪费粮食可耻”的新风尚在全社逐渐形成。原来认为“谷满仓，米满缸，敞开肚皮吃无妨”的社员自觉地坚持计划、节约用粮。石桥大队党支部书记罗伯生，今年八月满五十岁，原来家里人看到田里增了产，准备办桌酒席给他庆贺。罗伯生说服了家里人，生日这天自己主动到外地去挑化肥、农药。星星大队民德堂生产队贫农社员罗浦元，全家五口人，去年由于节约用粮抓得不紧，今年上半年借吃了一百二十斤粮食。今年扮禾一响他就注意计划、节约用粮，他把今年早稻预分得到的五个月口粮，作六个月安排，坚持粮菜混吃，干稀搭配，餐前节约一把米。现在不仅还清了一百二十斤借粮，还节余了一些粮食。

目前，这个公社的社员正在认真学习和贯彻十大精神，加强战备观念，决心把计划、节约用粮搞得更好。

（邵阳地区粮食局供稿）

马家大队党支部狠抓粮食问题上的阶级斗争

为革命节约 为战备储粮

本报讯 澧县灵泉公社马家大队党支部，在夺得今年早稻大丰收的情况下，保持清醒头脑，牢记党的基本路线，狠抓粮食问题上的阶级斗争，推动了节约储粮工作。全大队在连续十年集体储粮二十三万四千斤的基础上，今年早、中稻预分时，又增加了六万斤储备粮，平均每人达到四百二十八斤。

马家大队今年早稻获得了比去年增产三成的大丰收。新谷登场后，马家三队一个富农分子在群众中散布什么“闲钱余米修家当”的谬论，破坏节约储粮工作。为了落实伟大领袖毛主席提出的“深挖洞、广积粮、不称霸”的指示和“备战、备荒、为人民”的伟大战略方针，大队党支部以党的基本路线为纲，发动群众，及时揭露和打击阶级敌人的破坏活动，提高了社员群众的阶级斗争和路线斗争觉悟。大家说，我们不能只看丰收谷子堆成山，还要警惕阶级敌人来捣乱，节约储粮不抓紧，就会上阶级敌人的当。一致表示要为革命多节约，为战备“广积粮”。原来准备大修新房的社员主动修订了计划，自觉地计划、节约用粮，多储粮。全大队今年共收早稻五十二万斤，除完成国家征购，留足种子，安排好社员五个月口粮外，留了六万斤储备粮。与此同时，大队党支部还抓紧落实节约粮食的各项措施，以巩固储粮成果。

（澧县通讯组）

为革命储粮八年不松劲

提起洞口县山门公社里仁大队田冲生产队队长谢振成为革命节约用粮的事迹，人们无不表示钦佩。谢振成解放前给地主做长工，在苦水里泡了半辈子。解放后彻底翻了身，全家八口人，日子越过越甜。但他翻身不忘过去苦，节约用粮始终抓得紧。

有一次，孩子们端起饭碗在背后议论：“家里又不是少了粮食，总是那样节约。”老谢听到后，立即召开了家庭会，他领着全家人学习毛主席关于“备战、备荒、为人民”和“深挖洞、广积粮、不称霸”的教导，然后，用他的亲身经历进行回忆对比，向孩子们上阶级教育课，使他们懂得节约粮食是为了落实战备，支援世界革命。从此，孩子们不管是读书放学回家，还是做了集体工回来，家里做了什么饭菜就吃什么饭菜，个个吃得高兴愉快。全家养成了计划用粮、节约用粮的好习惯。

这几年来，老谢家里的喜事一桩接一桩，他都坚持喜事新办，坚持计划、节约用粮。最近，他爱人五十岁，有的人说：“我们队长家这几年这么多好事都冒请客，现在家里有余粮、有余钱，这次该要热闹一下吧！”老谢知道后，便向亲友和队里的社员说明道理：请客祝寿是资产阶级的作风，我们贫下中农、基层干部，要永远保持艰苦奋斗的政治本色，千万不能带这个头呀！结果他爱人生日那天，和平常一样，不请客，不受礼，没浪费一分钱，一斤粮。这使队里的社员深受教育，都称赞老谢做得对，做得好。

就这样，他从一九六六年以来，为革命节约储粮，坚持八年不松劲，在人多劳少、口粮标准并不高的情况下，仍节约储粮三千八百五十多斤，平均每人四百八十多斤。

•洞口县通讯组•

老贫农话用粮

华容县隆西公社农安大队第三生产队老贫农黄冬生来信说：如果每人每餐节约五钱米，全国七亿人口一天就能节约一大笔粮食。可是，在早稻收割以后，有个别人却认为：田里增了产，谷子进了仓，粮食过了关，浪费一点没关系。还有个别的人家里甜酒粑粑不离，请客送礼不断；白饭喂猪，黄谷喂鸡；小孩吃饭满地撒，老鼠咬粮无人管等等。一粒粮食一滴汗，浪费了多么可惜！我们必须杜绝一切浪费粮食的现象。

毛主席教导我们，“必须把粮食抓紧”，“备战、备荒、为人民。”我们贫下中农一定要听毛主席的话，带头计划、节约用粮，忙时吃干，闲时吃稀，坚持计划、节约用粮，为社会主义建设多贡献力量。

要从战备的高度来认识节约储粮

编辑同志：

党的第十次全国代表大会号召全国工人阶级、贫下中农、人民解放军指战员和各族人民，务必加强反侵略战争的准备，警惕帝国主义世界大战的爆发，特别警惕社会帝国主义的突然袭击，坚决、彻底、干净、全部地消灭一切敢于来犯之敌。我们通过学习，认识到要做好一切反侵略战争的准备，在我们贫下中农来说，首先就要搞好批林整风运动，巩固无产阶级专政。与此同时，还要积极发展生产，多打粮食，坚持计划、节约用粮，储粮备战备荒。现在，有少数人头脑里有和平麻痹思想，粮食丰收了不注意节约，我认为这不是一个小问题，应该提到战备观念上来分析、来认识。因此，我建议各级党组织，要切实加强对节约储粮的领导，教育广大群众，加强战备观念，发扬勤俭节约、艰苦奋斗的优良传统，坚决反对大吃大喝的行为。在丰收的大好形势下，应当做到队队有储粮，户户有存粮，备战备荒。

读者 袁盛邦

长沙市五金工具总厂在贯彻十大精神中

以批林整风为纲　发动群众推广优选法

本报讯　长沙市五金工具总厂在认真学习十大文件，贯彻十大精神中，继续以批林整风为纲，放手发动群众，积极推广、应用优选法，有力地促进了革命和生产向前发展。

长沙市五金工具总厂，是一个只有七百多人的小厂。设备比较简陋，技术力量薄弱。在这种情况下，有少数同志认为："我们这样的小厂只能敲敲打打，搞优选法冒办法"。为了扫清思想障碍，厂党总支结合学习十大文件，组织职工重温了毛主席关于**"人民群众有无限的创造力。""卑贱者最聪明！高贵者最愚蠢"**等伟大教导，联系生产斗争和科学实验领域里的两条路线斗争，狠批林彪一类骗子散布的反动的英雄史观，大破科学神秘论和无所作为的庸人思想，激发了大家敢想敢干的革命精神，工人们说：优选法是从群众的实践中总结出来的科学方法，只要我们按照毛主席的教导办事，坚持无产阶级政治挂帅，发挥主观能动性，坚持实践，就一定能克服各种困难，在推广、应用优选法中做出成绩来。

厂党总支在统一认识的基础上，把推广、应用优选法作为贯彻党的十大精神，全面完成今年国家生产计划的一项重要措施来抓，切实加强了组织领导，并且利用报告会、技术讲座、广播、墙报等多种形式进行广泛宣传，进一步调动了群众的积极性。全厂各车间迅速成立了"三结合"小组，针对生产关键，提项目、订措施，大力推广、应用优选法，取得了显著效果。这个厂的起子车间，以前生产起子榫头，因为质量达不到要求，浪费比较大，工人们在十大精神鼓舞下，决心迅速改变这个局面，经过华罗庚同志带领的小分队的具体帮助，分析了起子榫头生产情况，认为刀片角度大小是影响质量的一个主要因素。于是，他们认真总结实践经验，对刀片角度进行了优选。结果，车出来的榫头既美观，又耐用，合格率大大提高。仅此一项，每年就可为国家节约优质木材一百二十多个立方米，大红漆和香蕉水四百五十多公斤，价值共三万多元。起子车间的事实更加鼓舞了全厂工人群众的斗志，各车间、班组采取大会战的办法，人人提项目，个个搞优选，到九月中旬止，全厂已取得优选成果四十多项，应用到生产上以后，大大促进了生产。

（省推广优选法办公室）

△　著名数学家华罗庚同志来我省传授、推广优选法。图为他在新阳冶金机械修造厂向工人们讲解优选法。
《湖南画报》供稿

在学习十大文件时，我回顾推广、应用优选法的实践，深深感到：在生产斗争和科学实验中，只有认真学习马列著作和毛主席著作，坚持辩证唯物论和历史唯物论，反对唯心论和形而上学，才能取得成效。

我是一九七一年进厂的新工人。去年年底，我参加了车间举办的优选法学习班，领导一边让技术员给我们讲解优选法，一边组织我们到现场参观。我看到用这种方法加工的产品，又快又好，很不得一下子学会它。学习班一结束，我就动手在自己的机床上搞试验。可是，搞了整整一个上午，刀子打坏了好几把，磨刀磨了无数次，结果连一个最佳点也没有选出来。当时，我感到很泄气，认为优选法这么难，到底不是我们学徒妹子搞的，于是试验也就放下来了。

车间党支部负责同志发现我的情绪后，就找我谈心，指出推广应用优选法和其它先进技术，并不是不经努力就可以成功的，决不能受到挫折就灰心，碰到困难就退让。并且鼓励我说："失败是成功之母。"什么事情只要多做，就能增长才干。领导的帮助，对我触动很大。下班后，我重温了毛主席的光辉著作《实践论》，联系到林彪一类骗子散布反动的"天才"、"超天才"的谬论，就是妄图用唯心论的先验论，代替唯物论的反映论，就是否认实践，以便达到他颠覆无产阶级专政的罪恶目的。我思想上豁然开朗起来，认识到学徒妹子干不了的想法是错误的，优选法正是工人群众从实践中总结出来的一种科学方法，只要自己认真学习，坚持实践，就一定能够取得成功。

从此以后，我就按照推广、应用优选法必须重实践、抓矛盾的原则，坚持唯物论的反映论，从实践中总结经验，吸取教训，在老工人的热情帮助下，经过重新选点，重新试验，终于获得了成功。过去需要七十五分钟才能加工出来的一块300×500平板，经过优选后，只需十五分钟就可以完成，提高工效五倍。以后，我在加工剪刀片时，又应用优选法，也收到了同样的效果，并且保证了质量。实践证明，优选法这个科学方法，不仅老工人能够掌握它，我们青年工人也能够掌握它。今后，我一定认真看书学习，努力改造世界观，坚持马克思主义的认识论，更好地推广、应用优选法和其它先进技术，为完成党的十大提出的各项战斗任务，努力贡献出自己的力量。

坚持唯物论　掌握优选法

田心机车车辆工厂女青工　谢爱兰

新田县农业机械厂党支部充分发动群众

巩固优选法试验的成果

本报讯　新田县农业机械厂党支部从思想教育入手，充分发动群众，搞好优选法试验成果的巩固工作。目前，全厂取得的二十八项成果，都作为生产工艺坚持下来，有力地促进了生产的发展。

这个厂自推广、应用优选法以来，不断取得了一些成果。但也有些成果没有很好巩固，主要原因是少数人认为农机厂摊子小，产品杂、批量少，坚持应用优选法有困难。为了解决这一思想问题，党支部多次举办路线教育学习班，认真领会毛主席关于**"任何新生事物的成长都是要经过艰难曲折的"**教导，提高战胜困难的勇气。职工们纷纷表示：推广、应用优选法是多快好省地建设社会主义的需要，困难再大，也要做到试验成功一项，坚持推广一项。加工车间的工人们边学习，边行动，在加工米机主轴时，坚持应用优选法，使班产量由原来精车二十根，迅速提高并稳定在四十根以上。

在巩固优选法试验成果的过程中，党支部领导成员带头大干，实行工人、干部、技术人员三结合。锻压车间由于加工件变动大，应用优选法进行热处理时，试验十几次还没有找到最佳值。党支部主要领导成员立即来到现场，和大家一起分析研究，制订不同方案，猛攻关键，终于确定了比较理想的数据，保证了产品质量。

为了使优选法试验成果不断得到巩固和发展，党支部还发动群众及时改进生产工艺，加强企业管理。每一项试验成功后，及时定下新的操作规程，并在生产实践中逐步完善；根据推广、应用情况，调整原有的劳动定额，修改原来的燃料、原材料供应数量和品种。熔炉班将经过优选后的化铁方法，订到操作规程里以后，不仅提高了化铁质量，而且焦比由过去每炉化铁四吨需要焦炭八百公斤，下降到四百公斤，化铁时间由每炉四个小时，缩短到两个小时，实现了优质、高产、低消耗。

（新田县科技组、本报驻零陵地区记者组）

埃及、叙利亚等国代表在联大十月八日举行的全体会议上

强烈谴责以色列发动的武装侵略

据新华社联合国一九七三年十月八日电　在二十八届联大十月八日上午举行的全体会议上，埃及、叙利亚、沙特阿拉伯、扎伊尔和阿拉伯电门共和国的代表强烈谴责以色列犹太复国主义者最近对埃及和叙利亚发动的武装侵略。

鉴于中东的严重局势，联合国大会这天上午决定暂时中断一般性辩论，以听取埃及和叙利亚代表的发言。

埃及外交部长穆罕默德·扎耶特指控说，以色列侵略者十月六日上午使用七十三架编队飞行的飞机以及海军部队对苏伊士湾的扎法拉纳和苏赫纳发动了进攻。他指出，以色列对埃及发动的这一新的侵略是"以色列的扩张主义和巩固其对阿拉伯土地的占领的政策的继续"。

他说："我们击退了这一侵略，埃及军队已经渡过苏伊士运河到达东岸，并且在我们的东都领土上升起了埃及国旗。"

他说："这是一种自卫行动"，它符合"联合国宪章的基本原则"。

他回顾说，在过去六年里，联合国关于要求以色列立即、完全和无条件地撤出被占领的阿拉伯领土的许多决议草案都曾经得到安理会的广泛支持，但却被美国所否决。"其结果是，以色列把它那狂妄的暴力和侵略政策升了级"，导致了最近的这次侵略。

他强调指出，正义和持久的和平必须建立在尊重阿拉伯的国家主权和领土完整以及巴勒斯坦人民不容剥夺的自决权的基础上。

他最后说，以色列犹太复国主义者的政策是"强权就是公理"，但是在这个历史性的时刻，我们将能看到，强权是可以击败的，正义必定胜利。

他的强有力的讲话在会议大厅里赢得了长时间的鼓掌。中国代表团团长、外交部副部长乔冠华以及其他国家的代表同他热烈握手。

叙利亚外交部副部长穆罕默德·扎卡里亚·伊斯梅尔也发言谴责以色列最近的侵略行径。他指控说，以色列侵略者在当地时间十四时沿着整个前线对叙利亚发动了大规模进攻。他说："这无疑是一项预先策划好的计划的一部分"。他说："我们正在为击退侵略者而战斗，我们正在行使自卫权利。"

他指出，以色列为了进行新的领土扩张而发动的最新侵略是对世界舆论的挑战。

他强调指出，以色列对阿拉伯领土的占领必须结束，阿拉伯国家的主权和领土完整必须得到保证，巴勒斯坦人民不容剥夺的自决权利必须得到承认。

以色列犹太复国主义政权的外交部长埃班企图玩弄贼喊"捉贼"的花招，说什么关于以色列发动进攻的说法是一种谎言。但沙特阿拉伯代表贾米勒·巴鲁迪和扎伊尔代表伊波托严正地驳斥了他。

阿拉伯电门共和国副总理兼外交部长穆罕默德·艾哈迈德·努曼指出：中东发生敌对行动的原因就是以色列的侵略政策。他说："如果让侵略有机会得逞，而我们袖手旁观，满足于谴责侵略而不是制止侵略，那末我们就是在容许瘟疫任意蔓延。"

他表示完全支持埃及和叙利亚人民解放他们长期以来被以色列占领的领土的合法斗争。他说："我深信，爱好自由与和平的国家将支持埃及和叙利亚两国的合法权利，支持实行一种建立在正义的基础上、并将制止以色列侵略的和平。"

八日晨，来自苏联的约五百名犹太人到达特拉维夫。这家报纸还报道说，来自苏联的"较年轻的移民立即被分散到各个农场去帮助收割，因为以色列的大多数农民都被征召上前线去了"。十月八日一期《明镜》周刊透露，在通过奥地利前往以色列的十六万四千六百多名来自苏联和其他东欧国家的移民中，有大约七万二千多名是苏联犹太人。

《商业报》在十月九日的一篇报道中详细地揭露了美国用武器和金钱支持以色列的数字和事实。报道说，美国政府去年向以色列提供了三亿美元的军援，而且答应在一九七三——七四年度中再提供三亿美元。在梅厄访问华盛顿之后，上月份搞成了一份条约性文件，根据此项文件，以色列将获得四十八架鬼怪式喷气战斗机和三十六架空中猎鹰式喷气攻击机。估计这些飞机总值二亿二千万美元。

这篇报道还说，自一九六七年的"六·五"战争以来，以色列已经获得总值九亿三千六百万美元的美国武器。在当前的一九七三——七四财政年度中，以色列还准备向美国购买价值七亿四千万美元的武器和飞机。

联合国安理会继续讨论中东局势

叙利亚、埃及等国家代表谴责以色列新的军事侵略罪行

新华社联合国一九七三年十月九日电　联合国安全理事会十月九日下午继续举行会议讨论中东局势。叙利亚、埃及和其他一些国家的代表在会上谴责以色列对埃及和叙利亚发动新的军事侵略。

叙利亚外交部副部长穆罕默德·扎卡里亚·伊斯梅尔说，阿拉伯国家不断遭到以色列的侵略，以色列甚至在九日轰炸了叙利亚首都大马士革。

阿拉伯国家曾一再警告联合国注意一触即发的局势，但是，没有采取任何措施。以色列在美国的支持下，破坏了为实现和平解决中东问题的一切努力。

扎卡里亚说，抗击以色列侵略的战争是一场争取民族解放的斗争。叙利亚人和埃及人是在为本国的领土而战。联合国应该支持这场斗争。

叙利亚外交部副部长问道：美国站在什么道义基础上可以要求退回到十月六日以前的阵地呢？他指出，所涉及的地区是被以色列占领的领土。

叙利亚外交部副部长指出，叙利亚相信以正义为基础的和平。叙利亚正在行使自卫权，为击退侵略者而战。它并不是反对犹太人。它是在为反对殖民主义和犹太复国主义的扩张主义而战。

埃及外长扎耶特在会上说，以色列对开罗进行了空袭。他说，如果这种针对非军事目标的空袭继续下去，埃及政府将尽一切努力来阻止以色列继续这样做。

扎耶特说，以色列代表不断谈论以色列的"自卫"，但是，战斗是发生在埃及和叙利亚的土地上，而不是发生在以色列的领土上。

苏丹外长曼苏尔·哈立德在发言中说，埃及和叙利亚人民正在为解放自己被占领的领土而战斗，"解放战争是一个有自尊心的国家采取的最后手段。"

苏丹外长说，任何政治解决办法必须紧紧扣住两个基本事实：第一，全然不能接受对阿拉伯领土的占领。第二，巴勒斯坦人民的民族觉悟。

南斯拉夫联邦执行委员会副主席兼外交部长米洛什·米尼奇发言表示支持阿拉伯国家为了解放全部被占领的领土而同以色列进行的正义斗争。

法国代表路易·德吉兰戈在会上说，记住军事活动是在自从一九六七年以来一直被以色列占领的埃及和叙利亚领土上进行这一事实是重要的。他说，安理会仓促作出的决定只能使已经复杂的局势更加复杂化。

印度尼西亚代表宾瓦尔·萨尼说，只有把被占领的领土归还它们的合法主人和巴勒斯坦人民的权利得到尊重，中东才能恢复和平。

九日的安理会会议在听取一些国家代表发言后休会。

阿拉伯国家联盟和埃及报纸最近指出

苏让犹太人移居以色列助长以色列侵略

新华社开罗一九七三年十月八日电　阿拉伯国家联盟和埃及报纸最近纷纷指出：苏联让犹太人移居以色列使以色列侵略者得到加强，向以色列移民"是对巴勒斯坦人返回家园的权利的最大威胁"。

阿拉伯国家联盟十月三日打电报给它的十八个成员国政府，呼吁它们向欧洲国家，特别是向苏联指出"为犹太人移居以色列提供便利的危险性，因为这有助于加强以色列的侵略和犹太复国主义的扩张主义"。

阿拉伯国家联盟代理秘书长赛义德·诺法勒最近对埃及《消息报》记者说，让犹太人移居以色列是对巴勒斯坦进行侵略的第一步。他指出："移民是对巴勒斯坦人返回家园的权利的最大威胁"。

《金字塔报》主编穆罕默德·侯赛因·海卡尔十月五日在一篇文章中说："苏联推行公开的移民政策，是要从美国那里获得贸易方面的让步，但是由于犹太人不断移居以色列，阿拉伯世界势将变成最容易遭受危险的地区。"

海卡尔还说："阿拉伯人并没有严肃而明确地向苏联提出过这个问题。我认为，现在是这样做的时候了"。

《消息报》十月一日发表社论说，苏联让犹太人移居以色列是完全不人道的，因为，这些移民被以色列和犹太复国主义引诱到巴勒斯坦来，把不属于他们的土地变成殖民地，与此同时，这些土地的合法主人——数十万巴勒斯坦人二十五年来却被抛弃在帐篷里。

社论还说："每年有数万名犹太人移居以色列，这有助于在军事、经济和人力方面使以色列得到加强。"

新华社波恩一九七三年十月九日电　一些西德报刊报道，美苏两个超级大国仍然继续分别以武器和人员支持以色列犹太复国主义者。

据《波恩评论》日报十月九日报道，在以色列发动新的侵略战争的第三天，即十月

一些西德报刊揭露美苏两个超级大国支持以色列犹太复国主义者

联合国教科文组织执行局通过决议

敦促与它有联系的各国际组织驱逐蒋介石集团代表

新华社巴黎一九七三年十月十日消息　联合国教育、科学和文化组织第九十三届执行局会议在十月八日以十七票赞成、一票反对、十票弃权，通过了中国提出的关于敦促与教科文组织有联系的非政府性国际组织驱逐蒋介石集团代表的决议。

据有关材料，和教科文组织保有"谘询及协作关系"、"情报及谘询关系"和"互通情报关系"的非政府性国际组织共有三百多个。

执行局通过的这项决议指出："在同教科文组织有联系的某些非政府性国际组织中，仍有盗用中国名义的、与蒋介石有联系的团体或分子，进行非法活动"。决议"敦促所有仍与非法盗用中国名义的、同蒋介石有联系的团体或分子参加的、同教科文组织有联系的非政府性国际组织采取措施，立即开除他们的会籍，停止与他们的一切关系。"

决议还要求教科文组织总干事："（一）将本决议转达给与教科文组织有联系的一切非政府性国际组织；（二）请有关的非政府性国际组织向总干事报告它们将对此采取行动的情况；（三）向一九七四年春季执行局会议就此问题提出报告。"

周恩来总理会见阿迦·希拉利和夫人

同他们进行了亲切友好的谈话

新华社北京一九七三年十月十日电 周恩来总理今天晚上会见巴基斯坦朋友阿迦·希拉利和夫人，同他们进行了亲切友好的谈话。

巴基斯坦驻中国大使蒙塔兹·阿尔维参加了会见。

外交部亚洲司司长陆维钊，以及陈琰、徐尔维等也参加了会见。

阿迦·希拉利和夫人是应邀来我国进行友好访问，于十月六日到达北京的。

中国经济贸易友好访日代表团回到北京

廖承志会长、白相国部长、韩念龙副部长等到机场迎接

新华社北京一九七三年十月十日电 以刘希文为团长，崔群、杨威、王文林、崔平、吴曙东为副团长的中国经济贸易友好访日代表团一行三十三人，圆满结束了在日本的友好访问，今天晚上乘专机回到北京。

到机场迎接的有：中日友协会长廖承志，对外贸易部长白相国，外交部副部长韩念龙，中日友协副会长张香山，中国银行代董事长兼总经理乔培新，中国国际贸易促进委员会副主任李西夫以及有关方面负责人林丽韫、奚业胜、王晓云、孙平化、经普椿、庞之江、赵茂春、王一平、李新农、宋伟斌、宋克强、王汉民、李长青、傅兴、白光、李炎、赵俊、董德江、刘云峰、张松涛、张星桥、李甫南、郑化民、丁民、王痕民、李树田等。

到机场迎接的还有：正在北京访问的古井喜实、日本自民党众议员田川诚一等日本朋友。

日本驻中国大使馆公使柳谷谦介以及在京的日本朋友杉山市平、福富纪子、平公明、山本公一等也到机场迎接。

坚决支持阿拉伯人民反对以色列侵略者的斗争

金日成主席、列希主席分别致电埃及和叙利亚总统 越南政府、越南南方共和临时革命政府分别发表声明

新华社平壤一九七三年十月八日电 据朝鲜中央通讯社报道，朝鲜民主主义人民共和国金日成主席十月七日打电报给埃及总统萨达特和叙利亚总统阿萨德，表示完全支持埃及和叙利亚人民反对以色列侵略者的斗争。

电报说："我以气愤心情获悉在美帝唆使下对阿拉伯国家不断进行挑衅阴谋活动的以色列侵略者于一九七三年十月六日对阿拉伯埃及共和国和阿拉伯叙利亚共和国开始进行的大规模武装入侵的消息。

"以色列扩张主义者这次进行的新武装入侵，是对阿拉伯埃及共和国和阿拉伯叙利亚共和国的强盗般的侵略行径，是对所有阿拉伯人民和世界爱好和平人民的露骨的挑战。全体朝鲜人民以无比的愤怒坚决谴责犹太复国主义者这种严重的犯罪行径。

"朝鲜民主主义人民共和国政府和朝鲜人民把埃及和叙利亚人民反对以色列侵略者的斗争看作是自己的斗争，对此表示完全的支持和战斗的声援。"

"您们正义的爱国行动，将会获得全世界人民的绝对支持。阿拉伯人民必将在这一神圣战斗中取得最后胜利。以色列扩张主义者必将遭到可耻的失败。"

电报最后说："我重申，朝鲜人民将坚定地站在反对共同敌人的埃及和叙利亚人民一边，并竭尽一切力量，从物质上和精神上积极支援他们的正义斗争，同时祝愿埃及人民和叙利亚人民在粉碎以色列的武装入侵、捍卫民族独立和主权的斗争中取得光辉的胜利。"

新华社地拉那一九七三年十月九日消息 据阿尔巴尼亚通讯社十月八日报道，阿尔巴尼亚人民议会主席团主席列希分别打电报给埃及总统萨达特和叙利亚总统阿萨德，表示坚决支持阿拉伯人民反对以色列侵略者的斗争。

列希主席打给萨达特总统的电报说，以色列侵略埃及和叙利亚"是在以色列犹太复国主义者的不变的侵略和扩张主义政策指导下，并且受到美帝国主义及其同伙反对阿拉伯人民和国家的唆使和鼓励下进行的"。

电报说，阿尔巴尼亚人民作为兄弟的埃及人民的忠实和真诚的朋友，一如既往地坚决支持阿拉伯人民和他们的正义斗争，强烈谴责以色列的新的侵略活动，并向埃及人民表达强有力的兄弟般的团结感情。

列希主席打给阿萨德总统的电报说："以色列犹太复国主义者的这种严重的战争行动，再一次表明他们在美帝国主义者及其同伙的经常的支持和唆使下，没有放弃他们疯狂的侵略和扩张政策。"

电报说，一贯支持友好的叙利亚人民正义事业的阿尔巴尼亚人民，完全支持兄弟的叙利亚人民的正义斗争，并且衷心地祝贺他们在战场上取得的胜利。

据新华社河内一九七三年十月九日电 越南民主共和国政府十月九日发表声明，强烈谴责以色列的侵略行径，表示完全支持阿拉伯人民的正义斗争。

声明说："一九七三年十月六日起，中东又爆发了战争。以色列侵略者出动海、陆、空军力量袭击埃及和叙利亚的苏伊士运河区、戈兰高地和这两个国家内地的许多纵深地区。同时，他们使用空军、炮兵袭击黎巴嫩南部的一些地方并出动飞机侵犯约旦领空。"

声明说："美国的干涉、恫吓和以色列的万恶的侵略行动只能使阿拉伯人民更加愤慨，更加决心抗击他们。埃及人民和叙利亚人民行使自己神圣的自卫权利，正在给予侵略者以应有的还击。"

声明说："作为阿拉伯人民的亲密战友，越南人民和越南民主共和国政府深切关注着中东局势的演变，并宣布完全支持埃及人民、叙利亚人民和其他阿拉伯各国人民的正义斗争。越南人民和越南民主共和国政府同全体进步人类一起，强烈谴责以色列好战集团新的侵略行径，坚决要求它立即停止侵略行动，立即从被它非法占领的阿拉伯领土上撤走全部军队，尊重巴勒斯坦人民各项正当的民族权利。越南人民和越南民主共和国政府严厉谴责美帝国主义在中东的干涉行动，要求美帝国主义立即停止对以色列的一切支持和援助。"

声明最后表示相信，埃及人民、叙利亚人民和其他阿拉伯各国人民的正义斗争必将取得最后的胜利。

新华社河内一九七三年十月十日消息 据越南南方解放通讯社报道，越南南方共和临时革命政府十月九日发表声明，强烈谴责以色列侵略者新的武装进攻，坚决支持埃及、叙利亚和巴勒斯坦人民反侵略的正义斗争。

声明指出，各阿拉伯国家人民紧密团结，正在英勇抗击以色列侵略者。几天来，埃及人民和叙利亚人民给了侵略者以应得的惩罚，取得了最初的战功。

声明说，越南南方共和临时革命政府特别关注中东的严重局势，完全支持埃及、叙利亚和巴勒斯坦人民以及其他阿拉伯国家人民的正义斗争，严厉谴责以色列侵略者新的战争罪行，坚决要求以色列立即停止侵略行动，完全和无条件地把军队撤出它非法占领的阿拉伯国家领土，尊重巴勒斯坦人民正当的民族权利。

埃及军队全歼以色列侵略军一个装甲旅

并俘虏该旅上校指挥官 埃军继续沿对抗线前进

新华社开罗一九七三年十月九日消息 据埃及武装部队总指挥部十月九日上午发表的第二十号战报说，埃及军队九日上午在西奈半岛在空军掩护下全歼以色列第十九装甲旅，并俘虏该旅指挥官阿萨夫·雅古里上校。

九日上午发表的第十九号战报说，埃及部队继续沿对抗线前进，十月九日上午在西奈半岛上推进了十五公里。在向前推进中，埃及军队摧毁了敌军全部装甲车，使敌人在装备和人员上遭到重大损失，并且俘虏敌军士兵数百名。

埃、叙军队继续沉重打击以侵略军

解放了一些被侵占的土地，使敌人遭到重大伤亡和损失

据新华社开罗一九七三年十月八日消息 据埃及武装部队总指挥部十月八日发表的一系列战报宣布，埃及军队跨过苏伊士运河以后控制了运河东岸，解放了西奈第二大城市东坎塔拉，并击退敌人的反攻，继续向西奈半岛推进。

十月八日发表的十四号战报说，埃及空军八日上午集中轰炸了敌人在迈利兹和贝尔塔马达的机场、军式导弹阵地以及敌人在北段和中段的雷达阵地和指挥所。停在机场上的一些以色列直升飞机被击毁，这些机场和基地遭严重破坏。

战报说，八日上午，敌人出动飞机轰炸横跨苏伊士运河的一些桥梁，遭到埃及防空部队的截击，击落敌机五架，俘虏飞行员两名。

战报说，埃及海军继续在地中海和红海作战，给敌人的沿岸阵地以沉重打击。在一场海战中，击沉敌中型舰只一艘，其它敌舰逃跑。

战报还说，敌人在七日晚上发起的进攻遭到完全失败。战报说，埃及军队已收复陶菲克港湾地区、夏特、拉迈斯南部、伊斯梅利亚东部和巴拉地区以及福德港以南的所有地区。

十月八日晚上发表的第十六号战报说，埃及军队解放了苏伊士运河东岸的西奈第二大城市东坎塔拉，并且在这个城市升起了埃及的旗帜。埃及军队受到了那里埃及居民的热烈欢迎。

十月八日晚上发表的第十五号战报说，埃及部队十月八日击落以色列飞机二十四架，击毁以色列坦克三十六辆。

十月八日晚上发表的第十八号战报说，为了不让敌人利用西奈的石油，埃及部队袭击了苏伊士湾巴莱姆石油区，烧了油井设备，击毁一台在海面上的石油钻井机。

据新华社开罗一九七三年十月九日消息 十月九日，埃及的陆军和海军继续在各条战线上打击以色列侵略军，取得新战果。

埃及装甲部队九日同企图阻止在苏伊士运河东岸南部和中部的埃及部队前进的两个以色列装甲旅发生激战。在战斗中，埃及部队在南部击毁敌军坦克四十二辆，在中部击毁敌军坦克六十辆，敌军其余坦克在埃及坦克部队的打击下狼狈逃窜。在这次战斗中，埃及部队俘获了一批敌军官兵。

九日清晨埃及海军同一支在直升飞机掩护下向西进发的敌人海军编队发生战斗。战斗中，埃及海军击沉敌舰五艘，击落直升飞机四架。敌军其他舰艇被迫撤退。九日上午，敌人的一队飞机空袭埃及的一些前进机场，埃及防空部队进行了截击，击落敌人十六架"鬼怪式"和"空中之鹰式"飞机。四名以色列飞行员被俘。

据新华社大马士革一九七三年十月八日消息 据叙利亚军方十月八日发表的战报宣布，叙利亚武装部队八日继续在戈兰高地英勇抗击以色列侵略军，并且解放了戈兰高地中部的一些地区。

战报说，八日，战斗在戈兰高地的叙利亚武装部队摧毁并占领了以色列的许多炮兵阵地。叙利亚坦克部队击退了以色列坦克和装甲车的多次反扑，击毁了多辆以色列坦克和装甲车；在一次反击以色列的进攻中，叙利亚坦克部队包围并击溃了以色列一个坦克营，俘虏了这个坦克营的营长。

叙利亚军方发言人八日下午发表的战报说，当天上午，有二十九架以色列飞机被击落。八日下午的一项战报宣布，又击落了三架敌机。

新华社大马士革一九七三年十月九日消息 叙利亚部队九日在戈兰高地坚持战斗，不断击退以色列侵略军的空袭，击落敌机多架。

九日发表的战报说，九日上午敌机数架企图接近戈兰高地的叙军阵地和向戈兰高地推进的部队，遭到叙军截击，敌机三架被击落。九日下午，叙军防空部队又击落以色列飞机七架。

战报宣布，以色列飞机于九日中午空袭叙利亚首都大马士革市区和霍姆斯市郊区的非军事目标时，被叙利亚飞机和防空部队击落七架。

叙利亚军方发言人十月九日夜发表综合战报说，九日，叙利亚军队在戈兰高地制止了敌军的反扑，击落敌机二十三架。另据叙利亚军方发言人十日发表的四项战报说，叙利亚防空部队在十日这一天，多次迎击以色列飞机，击落敌机十三架。

以色列发动的几次大规模侵略战争

今年十月六日，以色列悍然向埃及和叙利亚发动了新的大规模武装进攻。这是一九六七年中东战争以来以色列发动的一次最大的军事侵略。

以色列的大规模侵略，遭到了埃及、叙利亚和巴勒斯坦人民的有力反击。尽管以色列犹太复国主义者得到美帝国主义和苏修社会帝国主义的军火武器和人力等方面的支持，但是巴勒斯坦人民和阿拉伯人民加强团结，坚持斗争，一定能够克服种种困难，取得反侵略斗争的新的胜利。

（新华社北京一九七三年十月十日消息）

国际资料

一九四八年以来，以色列犹太复国主义在帝国主义、超级大国的支持下，对阿拉伯国家发动了几次大规模的侵略战争。

一九四八年五月十五日，以色列在美帝国主义支持下发动了第一次大规模侵略战争，在巴勒斯坦人民和阿拉伯国家的抵抗下，这次侵略战争一直继续到一九四九年二月才停战。以色列在这次侵略战争中侵占了联合国决议中划归巴勒斯坦人民的阿拉伯区一半以上，并侵占耶路撒冷城的西半部，共达六千七百平方公里土地，使大批阿拉伯人流离失所。

一九五六年十月二十九日，以色列入侵埃及，发动第二次大规模侵略战争，侵占了加沙地带和埃及的西奈半岛，一直到一九五七年三月八日才被迫撤走。

一九六七年六月五日，以色列以希特勒式的"闪电战"发动了第三次大规模侵略战争。以色列侵占了约旦河西岸、耶路撒冷城的约旦管辖区、加沙地带、埃及的西奈半岛和叙利亚的戈兰高地，共达六万五千多平方公里，使近五十万阿拉伯人沦为无家可归的难民。

除这三次大规模的侵略战争外，以色列还不断对埃及、叙利亚、黎巴嫩、约旦发动袭击。以色列的这些侵略行径，遭到巴勒斯坦人民和阿拉伯人民的英勇抵抗和全世界人民的愤怒谴责。

埃及武装部队总参谋长视察前沿阵地后说

以色列优势的神话已被打破

据新华社开罗一九七三年十月十日电 据开罗电台广播，埃及武装部队总参谋长沙兹利中将在视察西奈埃及军队前沿阵地后十月九日晚在这里说："以色列优势的神话被打破了。苏伊士运河和西奈已成为敌人的一个巨大的坟墓。"他说，这次作战的成功，使埃及士兵增强了信心。

沙兹利中将说："在我们猛攻并摧毁了巴列夫防线后，现在以色列人说，它只不过是一块脆的干烙。"可是，"他们过去总是吹嘘这条防线很强大，是摧毁不了的。"他还指出，埃及士兵击退和击落以色列作战飞机的情况，"在以色列飞行员中引起了混乱并使他们失去了自信心。我们的运河和我们的土地已成为他们的一个巨大坟墓。"他说："关于以色列的机械化部队，我可以有信心地说，他们的有效性是有限的。他们一碰上我们的坦克部队就撤走，把许多被打得稀烂的坦克连同坦克里的全部人员一起丢下来。"

以机袭击黎军雷达站遭到反击

据新华社贝鲁特一九七三年十月九日电 以色列犹太复国主义的飞机十月九日中午袭击了位于黎巴嫩首都贝鲁特西南四十公里巴鲁克山区的黎巴嫩部队的雷达站。在黎防空部队猛烈还击下，敌机仓惶逃走。

◁湖南电视台节目预告▷

10月12日（星期五）①电视新闻；②图片报道：欢庆丰收的盛会——湘西花垣县"赶秋"会侧记；③彩色影片：革命现代京剧《智取威虎山》。

10月13日（星期六）转播北京电视台节目。

10月14日（星期日）①电视新闻：毛主席和青年人、在广阔的天地里；②电视纪录片：省会军民欢度国庆、战斗的非洲、亚非拉乒乓球友好邀请赛在北京隆重开幕、亚非拉乒乓球友好邀请赛男女团体赛、友谊的聚会。

◁十月十二日电影消息▷

彩色纪录片 毛泽东主席会见蓬皮杜总统
新华 1.00 红旗 2.10 工人 2.50 东风 3.25
烈士公园 4.05 北郊 6.30 8.30

彩色纪录片 伟大祖国欣欣向荣 同映：杂技⑧—⑨
新华 1.00 红旗 2.10 工人 2.50 东风 3.25
烈士公园 4.05 北郊 6.30 8.30

朝鲜宽银幕故事片 永生的战士
北郊 上午 8.30 10.45 人民 3.20 6.00 8.10
建设 1.50 4.10 6.50 8.50
文化 2.35 4.55 7.35

彩色纪录片 西哈努克亲王访问青岛、济南
烈士公园 2.40

彩色纪录片 铁臂引出阴河水、南海渔歌、搬山填沟造平原
长沙 1.30 建设 7.10（照天）

轧钢工人 新华 3.20
广阔的地平线 新华 6.30 工人 7.20
战友 红旗 7.15
第八个是铜像 人民 1.00 长沙 2.50 文化 7.10（照天）
森林之火 烈士公园 7.15 新华 8.30

湖南省歌舞团
革命音乐 舞蹈
时间：10月12、14日晚 7.30
地点：东风剧场
上午8时售当日团体票及少数门票

湖南省话剧团
红旗卷起农奴戟
时间：10月12、13、14日晚 7.30
地点：红色剧院
上午8时售当日团体票及少数门票

长沙市歌剧队演出
艳阳天
时间：10月11、13、14日晚 7.15
地点：长沙剧院

长沙市花鼓戏剧队演出
革命现代小戏
雪里送鞋
送货路上
扳道新兵
时间：10月12、13、14日晚 7.30
地点：解放剧院

本报社址：长沙市建湘路 电话总机：9191 订价：每月一元 零售：四版四分 昨日开印时间：9时25分 印完：14时30分 长沙地区天气预报：今天下午到明天，阴有小雨，北风五级，江面六级，最高气温二十度，最低十三度。

湖南日报

第1851号　1973年10月12日　星期五　夏历癸丑年九月十七　（今日四版）

毛主席语录

我们坚决主张，一切国家实行互相尊重主权和领土完整、互不侵犯、互不干涉内政、平等互利、和平共处这样大家知道的五项原则。

周总理盛宴热烈欢迎特鲁多总理

周恩来总理同特鲁多总理继续举行会谈
在充满友好气氛的宴会上，周恩来总理和特鲁多总理先后讲话
李先念、邓小平副总理，阿沛·阿旺晋美副委员长，姬鹏飞外长，吴德主任等出席作陪

新华社北京一九七三年十月十一日电　国务院总理周恩来今天晚上举行盛大宴会，热烈欢迎加拿大总理皮埃尔·埃利奥特·特鲁多和夫人。

随同特鲁多总理来访的加拿大官员，加拿大驻中国大使苏约翰和夫人以及大使馆外交官员，应邀出席宴会。

国务院副总理李先念和林佳楣同志，副总理邓小平，人大常委会副委员长阿沛·阿旺晋美，外交部部长姬鹏飞和许寒冰同志，北京市革命委员会主任吴德等，出席宴会作陪。

宴会在灯火辉煌的人民大会堂宴会厅举行。大厅里悬挂着加拿大国旗和中国国旗。

宴会前，周恩来总理等我国领导人同特鲁多总理和夫人以及总理的随行人员、随行记者、专机机组人员，分别照了像。

在充满友好气氛的宴会上，周恩来总理首先讲话。他代表中国政府和中国人民向特鲁多总理和夫人以及全体加拿大贵宾表示热烈欢迎。他说，中加两国人民一向是友好的。在中国，谈到加拿大朋友，人们就会想起白求恩大夫。他为帮助中国人民革命，献出了自己宝贵的生命。周恩来总理指出，特鲁多总理的访问，是中加两国关系中的一件大事，必将进一步增进两国人民的了解和友谊，并为两国关系的发展开辟更加广阔的前景。

特鲁多总理在讲话中说，加中两国人民可以彼此学习和共同分享的东西很多。他们都要求和平与安全、社会正义以及尊严和幸福的生活。有一位胜过旁人的加拿大人曾献身于帮助中国人民追求这些目标。他的贡献已为毛泽东主席的著作赋予不朽的声名。我敢相信，他所建立的我们两国之间的友谊仍然是坚不可摧的，这种友谊将从善意和辛勤的工作中得到抚育和增进，成长为可以经受住任何风暴的友好谅解的关系。

周恩来总理和特鲁多总理的讲话激起了一阵阵热烈的掌声。他们讲话以后，乐队分别奏加拿大国歌和中国国歌。

席间，乐队演奏了中加两国的乐曲。宴会结束时，特鲁多总理和夫人同乐队见面，感谢他们成功地演奏了《魁北克幻想曲》、《红河谷》等加拿大乐曲。

出席宴会的还有：

人大常委会委员贝时璋、林巧稚；

政府部门、中国人民解放军、北京市革命委员会等有关方面负责人韩念龙、肖劲光、向仲华、姚依林、周化民、于桑、黄树则、刘忍、王丙乾、肖鹏、张彬、唐克、赵岚、于眉、夏之栩、朱穆之、王海容、马仁辉、姚晓程、周培源、王建中、刘仰峤、吴仲超、浩亮、刘庆棠、王寿仁、潘非、何文今、贾汀、林平、王珍、李永亭、李淑兰，中国驻加拿大大使章文晋和张颖同志。

各国驻中国使节应邀出席了宴会。

新华社北京一九七三年十月十一日电　国务院总理周恩来同加拿大总理皮埃尔·埃利奥特·特鲁多，今天下午在友好的气氛中继续举行会谈。

加拿大方面参加会谈的有：驻中国大使苏约翰、总理特别助理伊凡·黑德、工商贸易部助理副部长汤姆·伯恩斯、外交部助理副部长米歇尔·迪皮伊、外交部亚太局局长安德鲁、外交部东亚处处长丹尼尔·莫尔加特。

中国方面参加会谈的有：外交部部长姬鹏飞、外贸部副部长周化民、中国驻加拿大大使章文晋、外交部部长助理王海容，以及吴凡吾、朱传贤、唐闻生、屠国维、罗旭、沈若芸、祝秋生等。

周恩来总理分别致电萨达特总统和阿萨德总统

中国政府和人民强烈谴责以色列的侵略
坚决支持埃及叙利亚人民反侵略的斗争

新华社北京一九七三年十月十一日电　周恩来总理给埃及总统萨达特的支持电。全文如下：

开罗

阿拉伯埃及共和国

安瓦尔·萨达特总统阁下：

一九七三年十月六日，以色列又一次悍然对埃及、叙利亚发动武装侵略，对阿拉伯人民犯下了新的罪行。埃及、叙利亚和巴勒斯坦广大军民同仇敌忾，团结一致，英勇奋战，给侵略者以迎头痛击。中国政府和中国人民十分钦佩你们不畏强暴、不怕牺牲的战斗精神；强烈谴责以色列侵略者的罪恶行径。

长期以来，以色列犹太复国主义霸占大片阿拉伯领土，把成百万巴勒斯坦人民赶出家园，给巴勒斯坦和阿拉伯人民带来深重的民族灾难。以色列侵略者之所以这样猖狂，敢于多次向阿拉伯国家发动侵略战争，是帝国主义在中东地区推行侵略和扩张政策的结果，是同超级大国的支持和纵容分不开的。

埃及人民、巴勒斯坦人民和阿拉伯各国人民是伟大的人民。你们为收复失地和恢复民族权利而进行的斗争是正义的，是得道多助的，已赢得了并将继续赢得整个第三世界以及一切主持正义的国家和全世界人民的广泛同情和支持。中国政府和人民始终不渝地支持你们的斗争，坚决站在你们一边。我们坚信，具有光荣革命斗争传统的埃及人民，在总统阁下的领导下，独立自主，自强不息，坚持不屈不挠的长期斗争，必定能够同全体阿拉伯人民一起，克服征途中可能出现的各种困难，取得反侵略斗争的胜利。

中华人民共和国国务院总理　周恩来

一九七三年十月十一日于北京

新华社北京一九七三年十月十一日电　周恩来总理给叙利亚总统阿萨德的支持电。全文如下：

大马士革

阿拉伯叙利亚共和国

哈菲兹·阿萨德总统阁下：

十月九日，我收到了贵国驻华大使转来阁下写给我的信。

最近，以色列又一次悍然对叙利亚、埃及发动大规模武装侵略，对阿拉伯人民犯下了新的罪行。叙利亚、埃及和巴勒斯坦广大军民正在同仇敌忾，团结一致，英勇奋战，沉重打击了侵略者。总统阁下在来信中表达了叙利亚政府和人民反抗侵略的坚强意志和决心，我们对此深表钦佩，并借此机会代表中国政府和人民对正在同敌人进行英勇奋战的叙利亚全体军民致以兄弟的战斗敬礼，对以色列犹太复国主义新的侵略罪行表示强烈谴责。

长期以来，以色列犹太复国主义霸占大片阿拉伯领土，把成百万巴勒斯坦人民赶出家园，给巴勒斯坦和阿拉伯人民带来深重的民族灾难。以色列侵略者敢于多次向阿拉伯国家发动侵略战争，是帝国主义在中东地区推行侵略和扩张政策的结果，是同超级大国的支持和纵容分不开的。

叙利亚人民、巴勒斯坦人民和阿拉伯各国人民是伟大的人民。你们的斗争是正义的，是全世界人民反帝、反霸革命斗争的一个组成部分，你们已经赢得并将继续赢得整个第三世界以及一切主持正义的国家和全世界人民的广泛同情和支持。中国政府和人民将一如既往，坚决支持你们的斗争，同你们站在一起。我们坚信，具有光荣反抗外来侵略斗争传统的叙利亚人民，在总统阁下的领导下，独立自主，自强不息，坚持长期不懈的斗争，必定能够同全体阿拉伯人民一起，排除前进道路上的任何困难，取得反侵略斗争的更大胜利，最终必定实现收复失地和恢复巴勒斯坦人民权利的崇高目标。

中华人民共和国国务院总理　周恩来

一九七三年十月十一日于北京

周总理分别会见埃及、叙利亚驻华大使

新华社北京一九七三年十月十一日电　国务院总理周恩来今天下午分别会见埃及驻中国大使阿卜德和叙利亚驻中国大使阿特拉什，请他们向萨达特总统和阿萨德总统转交他的支持电。

会见时，周恩来总理说，遵照毛泽东主席的教导，中国政府和中国人民总是支持你们的。我们坚决支持埃及、叙利亚和阿拉伯各国人民以及巴勒斯坦人民反击以色列侵略的正义斗争。

参加会见的有我国外交部副部长何英，西亚北非司副司长周觉，礼宾司副司长高建中等。

参加全国田径运动会的体育健儿到韶山瞻仰

本报讯　参加一九七三年全国田径运动会的运动员、教练员、裁判员和工作人员，满怀深厚的无产阶级感情，于本月十日专程到伟大领袖毛主席的故乡韶山瞻仰、学习。他们通过瞻仰毛主席旧居和旧居陈列馆，同韶山贫下中农进行亲切的交谈，受到了一次深刻的路线教育和革命传统教育。

在参观毛主席旧居和旧居陈列馆的过程中，他们认真地听了韶山公社韶山大队党支部副书记毛泽仁等同志的讲解。回长沙后，各代表队的同志又进行了座谈。畅谈参观韶山的感想。来自天山下的新疆维吾尔族田径教练员阿不力孜激动地说：毛主席是我们各族人民的大救星，我们能从边疆越过千山万水来到韶山参观学习，感到非常幸福。来自西藏高原的藏族运动员措姆说：今天我们幸福地来到毛主席的故乡韶山瞻仰学习，上了一堂极其深刻的阶级教育课。过去我们西藏百万农奴世世代代受尽奴隶主的残酷剥削和压榨，过着牛马不如的生活，那里谈得上搞体育！是在毛主席的领导下，我们才翻身作主人，才有今天搞体育的权利。我们一定要为革命刻苦训练，努力发展西藏的体育事业。北京体育学院女运动员李丹说：瞻仰韶山，受到了深刻的教育，毛主席的光辉革命实践，激励着我们不怕苦，不怕死，树立赶超世界先进水平的雄心壮志。我们决心加强学习，刻苦锻炼，为攀登世界高峰贡献自己的一切力量。解放军代表队的同志还联系部队体育工作两条路线斗争的实际，对刘少奇、林彪一伙推行的修正主义体育路线，大搞锦标主义，「技术第一」，鼓吹「体育无用论」，否定部队体育工作等罪行，进行了深入的批判。大家决心为发展部队体育运动，赶超世界先进水平而奋斗。

连日来，各省、市、自治区和解放军的体育健儿，还到毛主席在长沙的早期革命活动纪念地湖南省第一师范学校和中共湘区委旧址清水塘等地参观学习。大家学习毛主席的伟大革命实践，深刻领会党的十大精神，决心开好这次全国田径运动会，创造优异成绩，为发展我国体育事业作出新的贡献。

这是运动员们在毛主席旧居前听韶山大队党支部副书记毛泽仁讲述毛主席的伟大革命实践。本报记者摄

热烈祝贺老挝人民的光辉节日

人民日报社论

今天是老挝独立节二十八周年。中国人民怀着深厚的兄弟情谊，热烈庆祝老挝人民的光辉节日，向英雄的老挝人民表示衷心的祝贺和崇高的敬意。

老挝人民有着光荣的革命传统。长期以来，为了争取祖国的独立和民族的解放，老挝人民在老挝爱国战线的领导下，同帝国主义和殖民主义进行了不屈不挠的斗争，取得了一个又一个的胜利。一九四五年十月十二日，老挝人民打败了日本法西斯侵略者，宣告老挝独立。接着又胜利地进行了九年的抗法战争。近十多年来，老挝爱国军民不怕牺牲，前赴后继，同越南人民和柬埔寨人民团结战斗，取得了抗美救国战争的伟大胜利。

二十八年来，英雄的老挝人民走过了光辉的战斗历程，经受了长期革命战争的锻炼和考验。老挝人民取得的伟大胜利，鼓舞了被压迫民族、被压迫人民争取民族独立和解放的斗争，为世界人民反帝革命事业作出了积极的贡献。

今年二月，老挝各爱国力量方面和万象政府方面签订了“关于在老挝恢复和平和实现民族和睦的协定”。这个协定的签订，为老挝人民在没有外来干涉的情况下解决自己的问题创造了有利条件，它是老挝人民坚持长期斗争的胜利成果，标志着老挝人民的革命斗争进入了一个新的时期。半年多来，老挝爱国战线同老挝爱国中立力量一道，严格遵守和认真履行万象协定，为谋求老挝问题的和平解决，作出了不懈的努力。在粉碎了老挝极右势力发动的反动军事政变之后，老挝有关各方于九月十四日签署了万象协定的议定书，在实现老挝民族和睦方面取得了新的成果。

当前，印度支那的形势继续朝着有利于人民的方向发展，老挝人民正在乘胜前进。老挝人民仍然面临着艰巨的斗争任务，在前进的道路上还会碰到这样或那样的困难和障碍。但是，可以肯定，久经锻炼的老挝人民一定能够克服前进道路上的一切困难和障碍，不断取得新的胜利。

中老两国是唇齿相依的友好邻邦。中老两国人民情同手足，亲如兄弟，在长期的反帝斗争中，一贯互相鼓舞，互相支持，结成了深厚的战斗友谊。今后，中国人民将一如既往，继续坚决支持老挝人民的正义斗争。中老两国人民的友谊必将与日俱增，不断发展。

（新华社北京一九七三年十月十二日电）

沿着毛主席的无产阶级文艺路线胜利前进

毛 主 席 语 录

中国共产党的武装斗争，就是在无产阶级领导之下的农民战争。

星星之火，可以燎原

革 命 现 代 京 剧

杜 鹃 山

编剧 王树元等

（一九七三年九月北京京剧团演出本）

时　间：1928年春

地　点：湘赣边界杜鹃山

场　　序

第一场 长夜待晓　　第四场 青竹吐翠　　第七场 飞渡云堑
第二场 春催杜鹃　　第五场 砥柱中流　　第八场 雾岭初晴
第三场 情深如海　　第六场 铁窗训子　　第九场 漫卷红旗

人　物　表

柯　湘——女，三十岁，杜鹃山农民自卫军党代表。
雷　刚——三十五岁，农民自卫军队长，后入党。
李石坚——三十岁，农民自卫军骨干，后入党，为支部委员。
杜妈妈——六十岁，贫农妇女，烈士家属。
田大江——三十二岁，雇农，后参军入党。
郑老万——四十五岁，农民自卫军战士，后入党。
杜小山——十五岁，农民自卫军战士，杜妈妈的孙子。
罗成虎——二十岁，农民自卫军战士，后入党。
农民自卫军战士若干人。
工农革命军战士若干人。
杜鹃山乡亲若干人。
温其久——农民自卫军队副，后投敌为内奸。
邱长庚——温其久在旧军队时的勤务兵。
毒蛇胆——豪绅，反动地主武装靖卫团团总。
匪连长——靖卫团连长。
靖卫团团丁若干人。

第一场　长夜待晓

〔一九二八年春，深夜。
〔湘赣边界，杜鹃山上，狮子口。
〔幕启：山深崖险，夜色沉重。
〔犬吠、枪声、人声，自远而近。内喊："抓雷刚！"
〔数靖卫团丁提灯笼跑上，四处搜索。
〔毒蛇胆急上。团丁提灯笼随后。
一团丁　（指着一山岩的顶端，惊叫）看！
〔一人影攀野藤，悠过断涧，隐没于对面险崖的树丛深处。
毒蛇胆　（鸣枪）追！
〔毒蛇胆率众团丁追下。
〔灯光渐暗。
〔灯光复明。同前景，清晨。远处：层峦起伏，云雾弥漫。近处：险崖对峙，状如斗狮；杂木丛生，野藤倒悬；杜鹃初绽，红白相映，生气蓬勃。台左前方卧一磐石，右后方有一大石块。
〔雷刚自险崖后闪出，拨开草丛，警惕四顾。继而跃出草丛，挺身"亮相"。他脚拖重镣，步履踉跄，挥汗喘息，倍感饥渴。向右"横蹉步"，张望，搓手顿足，转身觅石。提镣链向左"单腿蹉步"，"翻身"，坐于磐石上，拣石砸镣。石块碎裂，镣仍未开。忽觉有人，猛然站起。
〔杜妈妈背柴架，持柴斧走上，发现雷刚。二人对视片刻。
〔杜妈妈缓步走向雷刚，递柴斧。雷刚一怔，趋前接斧；砸开铁镣，扔于石后。杜妈妈放下柴架。雷刚将柴斧递还。
〔杜妈妈取出一块番薯，递与雷刚。
雷　刚　（接番薯，激动地）
久旱的禾苗逢甘霖，
点点记在心！
杜妈妈　千枝万叶一条根，
都是受苦人！
〔雷刚将番薯揣入怀内。
雷　刚　滴水之恩，也当涌泉相报。
老人家，留个姓名吧！
杜妈妈　我姓杜。
雷　刚　（一怔）姓杜？家里还有什么人？
杜妈妈　儿子杜山，被豪绅逼得没处安身，
跟着雷刚，扯旗造反，
至今没有音信！
雷　刚　杜山？您就是杜妈妈？
杜妈妈　你是……
雷　刚　（惭愧地）雷刚。
杜妈妈　（一惊）雷刚？
（急切地）杜山呢？
雷　刚　（沉痛地）您的好儿子，
咱穷人的亲骨肉，
他、他、他……英勇就义啦！
〔杜妈妈身子一晃，柴斧落地，复咬牙挺住。
〔雷刚扶杜妈妈坐于磐石上。
杜妈妈　唱【西皮散板】
数不尽斑斑血泪帐，
想不到他父仇未报身先亡。
雷　刚　唱【慢二六】
莫道是烈士的鲜血空流淌，
点点滴滴化杜鹃红遍家乡。
老人家，莫悲伤，讨血债，有雷刚，
从今后您就是我的白发亲娘。
娘！（倒身一跪）
杜妈妈　（刚强地）孩子！
砍不尽的南山竹，
烧不死的芭蕉根！（扶起雷刚）
我丈夫死了，有儿子，
儿子死了，还有孙子。
他叫小山，交给你们，
磨筋炼骨，报仇雪恨！
〔杜妈妈拾斧。
〔罗成虎奔上。
罗成虎　大哥！（向后招手）
〔郑老万、温其久、战士丙和邱长庚上。
众战士　队长！
雷　刚　弟兄们！（迎上，携郑老万、温其久手，引见）
这是杜山大哥的老母，
也是我雷刚的亲娘！
众战士　杜妈妈！
杜妈妈　（慈祥地抚摸着罗成虎）孩子……
〔战士丙放哨下。
郑老万　（向雷刚）
昨晚听说：你越狱逃出祠堂。
我们连夜，分几路四处查访。
终于脱险，重新相见啦！
罗成虎　又是欢喜，又是心伤！
雷　刚　（感慨地）哎！
咱们自卫军，几十个患难弟兄
……
温其久　死的死，散的散，旗倒人亡啊！
罗成虎　大哥……
〔雷刚击拳长叹。罗成虎拄刀蹲下。
〔杜小山内喊："奶奶！"
杜妈妈　小山？
杜小山　（跑上）奶奶，我爹他……
〔杜妈妈不忍卒听，以手急阻。杜小山跪抱杜妈妈，泣不成声。
雷　刚　（悲愤而激昂地）
他是一棵永不枯朽的青松，
屹立在杜鹃山上！
杜小山　（激愤地）那杀人不眨眼的毒蛇胆，他……
雷　刚　（急问）他怎么？
杜小山　他张贴告示，四处敲锣叫嚷，
将我爹人头，挂在旗杆顶上。
他还说……
雷　刚　说什么？
杜小山　"谁要再当自卫军，
叫他全家遭殃！
斩尽，杀绝，
抢光，烧光！"
雷　刚　（怒极）啊！
豪门不入地狱，
穷户难进天堂！
弟兄们，跟我走！（一把夺过罗成虎的刀）
〔众人怒不可遏，欲随雷刚冲下。
杜妈妈　（急阻）站住！
雷　刚　（止步）娘？
杜妈妈　（坚决地）把刀给我！
〔雷刚再次恳求，仍未被允；无奈，交刀与杜妈妈。
杜妈妈　（语重心长地）
青藤缠着山崖长，
羊群走路看头羊。
得找个带头引路的，
再不能瞎碰乱闯啦！（坐于磐石上）
雷　刚　（感叹地）哎！
听说去年九月，
共产党，
领穷人秋收暴动，
震动了赣水湘江。
土豪劣绅威风扫地，
穷苦弟兄挺起胸膛。（走至石块前，蹬石举拳"亮相"）
我雷刚找不到共产党，
无奈何，
比着葫芦画个瓢，
学着样子往前闯；
这才扯旗造了反，
杜鹃山上举刀枪。
可谁知，闹来闹去……
唉！（击拳）
唱【西皮原板】
三起三落几经风浪，
有多少好弟兄血染山冈。
遭失败更渴望找到共产党，
群雁无首难成行。
黑夜沉沉盼天亮，
党啊，指路的明灯！
你今在何方？（翘首企足，心驰神往）
〔众随雷刚探身举手，热切期望。
〔战士丙跑上。
战士丙　队长！李石坚来啦！
〔李石坚快步上。
李石坚　（登上石块）大哥！
雷　刚　（急迎）石坚！
〔李石坚跳下石块，紧抱雷刚双臂。
〔战士丙放哨下。
郑老万　为什么来得这么晚？
李石坚　三官镇上转了转。
邱长庚　大家都愁眉不展，
温其久　你倒是自在消闲！
李石坚　别叹气，莫心烦，
我带来喜讯一件。
温其久　什么消息？
李石坚　共——产——党！（跃上石块）
众战士　共产党？
李石坚　对！
郑老万　在哪儿？
李石坚　远在天边，近在眼前！
雷　刚　怎么讲？
李石坚　近在眼前！（跃下石块，"翻身"，"卧鱼亮相"）
众战士　快说！
李石坚　（站起）你们听着：（转身，脚蹬磐石）
市镇上纷纷传言，
杜鹃山来了两个共产党员。
遭遇敌人，
英勇奋战。
一个中弹，不幸牺牲；
一个负伤，被捕入监。
明天一早，祠堂门前，
游乡示众，开刀问斩！
雷　刚　啊！开刀问斩？
众战士　怎么办？
李石坚　不下汪洋海，（"踢步蹲相"）
难得夜明珠！（"翻身"侧指）
郑老万　（有所悟）你是说……
李石坚　咱们乔装改扮，
郑老万　星夜下山，
李石坚　出其不意，
罗成虎　劫法场，大闹三官镇，
众战士　搅他个人慌马乱！（转身扬手"亮相"）
李石坚　这共产党……
雷　刚　（抢步上前，抓住李石坚手臂）
你是说：抢？
李石坚　抢！
众战士　（惊喜地）抢？！
李石坚　找不到就抢嘛！
〔众活跃。雷刚兴奋地思考。
温其久　大哥！咱们——
人，只有三四十；
枪，不过十几杆。

（下转三版）

（上接二版）

可不能以卵击石，
冒此风险哪！

李石坚　什么险不险！

罗成虎　说干就干！

郑老万　干吧！

罗成虎　干吧！

众战士　干吧！（围拢雷刚，期待决策）

雷　刚　（毅然地）好！（跺脚挺身，冲朱焕发，走"圆场"）

唱【西皮快板】
草木经霜盼春暖，
却未料春风已临杜鹃山。
待明晨劫法场天回地转，

杜妈妈　拿去！（递刀）

〔雷刚接刀，舞刀。众随之转身，分红"亮相"。

雷　刚　（接唱）
抢一个共产党领路向前。

〔雷刚跃上磐石。众簇拥雷刚"造型"。

雷　刚　苍天保佑！（拱手）

〔众塌身"亮相"。

〔切光。型象光。

——幕　闭

第二场　春催杜鹃

〔翌日清晨。

〔三官镇，余氏宗祠前，墟场。

〔幕启：天低云暗；祠堂门墙，散回阴森；古柏丛竹，探出墙外；门前一侧，有石座旗杆一柱。

〔墟场上，冷落萧条。李石坚及战士若干，或扮买者，或扮卖者，背向观众，夹杂在人群中。罗成虎背身坐于小车上。

〔人丛中，一讨米少女扶失明老人走至旗杆旁，坐下。

〔杜小山扮猎户，执猎叉，携山鸡走上。

杜小山　（吆喝）大雁、山鸡，狐狸、野羊——！

〔郑老万扮小贩，持竹篮走上。

郑老万　（吆喝）金针、木耳，蘑菇、生姜——！

〔雷刚裹头巾，着虎皮坎肩，荷钢叉，挑猎狸、山兔快步走上，招手，脚踏罗成虎小车。李石坚、郑老万、罗成虎急靠扰雷刚，各视一方。战士们登戒四周。

雷　刚　准备情况怎样？

李石坚　都已安排妥当。

雷　刚　那位共产党员？

郑老万　就要押出祠堂。

罗成虎　听说是个女的。

雷　刚　女的？（愕然）

罗成虎　抢不抢？

雷　刚　只要她是共产党，
（决断地）抢！

〔急闻锣声，雷刚等蓦地散开。

〔雷刚、郑老万、杜小山等分下。

〔一团丁敲锣上。

团　丁　今日逢墟，处决共党，
禁止喧哗，违者上绑！

〔数团丁急跑上，驱散群众。

〔一团丁用枪托打倒失明老人。少女疏扶老人，手中竹篮落地。团丁踢飞竹篮。少女怒视团丁。自卫军战士护持老人下。

〔群众被赶下。

〔四团丁持枪警戒。

〔匪连长上。

匪连长　团总有令：
"帮——共——党——！"

四团丁　帮——共——党——！

〔祠堂大门内团丁齐喝："帮——共——党——！"

〔匪连长瞭下。

柯　湘　内唱【西皮娃娃钢导板】
无产者等闲看惊涛骇浪。

〔四团丁瞭下。

〔祠堂大门缓缓打开。

〔六团丁刺刀上枪，窜出大门，"二龙出水"，涌向门口。

〔柯湘带铁铐，昂首阔步自大门内上，侧身甩发，迈过门坎，毅然屹立，器宇轩昂，"亮相"。

〔六团丁齐以刺刀逼向柯湘。

柯　湘　唱【回龙】
洒热血，求解放，生命不息斗志旺，胸臆间浩气昂扬。

六团丁　走！

〔柯湘目光炯炯，怒视敌人。

〔六团丁悚然退向两旁。

〔柯湘整发，扎链，从容豪迈地步下石阶。

〔六团丁"摺身"。

柯　湘　（快步向前，左手提链"亮相"）
唱【原板】
觉指示进深山寻找雷刚，
步至台中"亮相"。

〔六团丁架枪急围。

柯　湘　（接唱）
虽陷魔掌，使命不忘。
冲开这——

（拔开刺刀，冲出刀丛，举链击一团丁，转身"亮相"）

冲开这刺刀丛极目远望，

（向左侧后方走动，复往后闪身造型，"跨腿转身"，扼伤处，"单腿踅步"，甩发，挥链击众团丁，转身"亮相"）

似看见密林中银光闪闪红缨枪，红缨枪……（被神向往）
我恨不能——

（转身，双手抓枪，别腿侧身"亮相"）

恨不能飞身跃上（甩枪，蹿身，起身）万仞岗，（转身"亮相"）

六团丁　走！

〔柯湘猛回头怒视团丁。二团丁急架枪。柯湘抓枪，走半"圆场"，"双腿踅步"，直逼众团丁。众团丁急退。

〔部分乡亲涌上。柯湘甩开刺刀，举双手召唤众乡亲。

〔团丁驱乡亲下。

〔柯湘逼视团丁，回绕于刺刀丛中，走小"圆场"，连续转身，甩发提链"亮相"。

柯　湘　唱【流水】
且把刑场变战场，
畅谈革命斥贼党，
揭谎言，明真相，驱迷雾，迎曙光，驱迷雾，迎曙光，将火种播向这万里山乡！

〔柯湘率引众匪，大幅度迂回，至台后部中心，突然转身，冲向台前。众匪挺枪急围。柯湘抓住双枪，甩枪，双手推链，英武"亮相"。

〔毒蛇胆上。匪连长、二团丁随上。

毒蛇胆　（凶狠杀林，色厉内荏）女共党！
上海、长沙，没把你们杀绝斩尽，
今天我要杀一儆百，以正乡风。

柯　湘　（字字千斤，气壮山河）
哪里有压迫，
哪里就有斗争。
甘洒一腔血，
唤起千万人！

毒蛇胆　（急向众）
别听她的赤色宣传，
大家都要安守本分。
只有蒋总司令的党规国法，
才是中华民族的救国之本。

柯　湘　（出敌不意）请问，现在是哪一年？

毒蛇胆　（脱口而出）民国十七年。

柯　湘　（致命一击）
可是你们的田赋钱粮、苛捐杂税，
已经收到民国三十七年啦！
这就是你们的党规国法，
这就是你们的救国之本！

毒蛇胆　（张口结舌）你……

柯　湘　乡亲们！

〔乡亲们涌上。柯湘转身跃上旗杆石座。

柯　湘　蒋介石叛变革命，
是帝国主义的狗奴才；
南京政府屠杀工农，
是祸国殃民的黑衙门。
只有马列主义才能救中国，
只有中国共产党才是工农的救命星！

〔雷刚内喊："说得好！"

毒蛇胆　什么人？

雷　刚　雷——刚！

（手执钢叉自人丛中跃出）

毒蛇胆　（惊恐万分）啊！

〔众匪惊乱。

〔雷刚以钢叉刺中毒蛇胆左臂。

〔毒蛇胆掏枪向柯湘射击。

雷　刚　闪开！（一个箭步，飞向柯湘，以身挡护，左臂受伤）

〔在雷刚、李石坚的卫护下，杜小山等急拥柯湘下。

〔雷刚飞叉掷毒蛇胆。毒蛇胆逃下。传来一声惨叫。

〔数团丁扑向雷刚。雷刚左臂伤痛。李石坚从扁担内抽出红缨枪，迎战数匪，救护雷刚。

〔数团丁欲刺雷刚。罗成虎推小车上，截住团丁，从车把内抽出双刀，追团丁下。

〔雷刚夺一团丁刀，利用小车与众匪格斗。雷刚刺死团丁；复掀翻小车，砸扣一团丁。

〔柯湘、杜小山等急上

〔雷刚接住空中飞刀，脚踏小车与柯湘、李石坚、郑老万、杜小山等英勇"亮相"。

〔自卫军战士追众团丁过场。

〔柯湘急撕衣襟，为雷刚裹伤。

〔罗成虎、战士甲奔上。

罗成虎　靖卫团溃不成军，鬼哭狼嚎；
毒蛇胆身负重伤，向县城逃跑。
继续侦察，
加强岗哨！

战士甲　是！（下）

雷　刚　（热情地）你是雷刚？

柯　湘　（点头）你是……

雷　刚　柯湘。

柯　湘　从井冈山来？

李石坚　受党委托，来找雷队长。

柯　湘　还有一位？

雷　刚　（沉痛地）赵辛同志……

柯　湘　赵辛！

雷　刚　（庄严地）烈士虽未见，
英名永记牢。

〔众低头默哀。

郑老万　山乡春来早，

李石坚　荒地吐新苗。

雷　刚　（紧握柯湘手）
你就是我们日盼夜想的党代表！

众　（振臂高呼）欢迎党代表！
欢迎党代表！

〔柯湘登上旗杆石座招呼众乡亲。战士和乡亲们热情洋溢地涌向柯湘。"造型"。

——幕　闭

第三场　情深如海

〔当天下午。

〔祠堂后院。

〔幕启：天际卷云层叠；正面是一堵石座瓦顶的灰墙；右边是厢房一角；连过月亮门，可见前院正厅屋檐；墙内墙外，翠竹古柏；兵器架上，列树刀枪。

〔二战士张贴标语："打土豪，分田地！""拥护工农革命军！""中国共产党万岁！"过场。

〔数战士扛谷米，荷兵器，挑鞭炮，抬酒坛，络绎过场。

〔数战士与邱长庚围桌饮酒。

〔罗成虎与杜小山抬朱漆木箱上。

罗成虎　喂！温队副有令：
"按照往日规定，
浮财全归弟兄！"（打开箱盖）

众战士　好！马上就分！（一拥而上，各取所好）

〔李石坚扛米罗上。

李石坚　弟兄们！先别动！（放下米罗）

〔众人诧异。

李石坚　这次分浮财，要按新章程。

罗成虎　（不解地）新章程？

李石坚　花边光洋，一律归公；
部分谷米，留作军用；
其余粮食衣物，
全部分给乡亲。

众战士　这是谁的命令？

李石坚　党代表。（下）

罗成虎　哼！咱们流血拼命，

战士丁　她倒干做人情。

战士丙　外乡人总归隔一层啊！

战士乙　读书人没吃过苦哪能带兵？！

〔战士们不满地将手中衣物掷入木箱，将木箱掂置墙角。

邱长庚　（发泄地）哼！
女的能带兵，
男爷们儿还有什么威风？！
她的命令，
咱们不听！

罗成虎　不听！

众战士　不听！

邱长庚　（掂袋站起）
走！找她讲理，
这是什么章程？！

〔众吵嚷："走！""走！""这是什么章程？！""这是革的什么命？！"涌向月亮门。

战士甲　（指门外，紧张地）别吵，她来啦！

〔嘈杂之声，戛然而止。

〔柯湘肩挑米罗，面带笑容，出现于月亮门口。

〔众愤然不语，背向柯湘。

〔柯湘略一思索，走至厢房前，放下担子，利落地将米罗搬起放在罗堆上，用肩帘拂尘。

〔李石坚、郑老万、杜小山扛粮上。

〔沉默良久。

柯　湘　（微笑地）哎？
刚才好象电闪雷鸣，
怎么忽然风平浪静啦？

〔罗成虎气呼呼地夺过一战士手中包袱，丢进木箱，用力关上箱盖，走向邱长庚。

罗成虎　别喝啦！（一把打掉邱长庚的酒杯）

邱长庚　（醉醺醺地）啊！
女……共产党，
来管我们？！（掏出腰中短枪）
这是什么？
不是绣花儿针！

柯　湘　他喝醉了，
把枪下掉！

郑老万　是！（欲下邱长庚的枪）

邱长庚　你敢！（甩开郑老万）

李石坚
郑老万　（急忙喝止）邱长庚！

〔邱长庚举枪，向柯湘冲去。众人惊恐。

〔柯湘镇定异常，上前，一把抓住邱长庚手腕。僵持少顷。邱长庚用力挣扎。柯湘从容熟练地下掉邱长庚的枪。邱长庚一个踉跄，倒吸一口冷气，跌坐木凳上。

柯　湘　（将枪交与杜小山，平静地）带下去，醒醒酒。

（顺手为杜小山整整衣领）

杜小山　是！（带邱长庚下）

〔部分战士跟下。

郑老万　（钦佩地）想不到，看不透，
打仗干活儿，行家里手！

柯　湘　（谦虚地）风里来，雨里走，
终年劳累何所有？
只剩得，
铁打的肩膀粗壮的手……

（不自禁地沉入回忆）

罗成虎　（意外地）你也是穷苦出身？

柯　湘　唉！吐不尽满腹苦水，
一腔冤仇……（缓缓坐下）

唱【反二黄中板】
家住安源萍水头，
三代挖煤做马牛。
汗水流尽难糊口，
地狱里度岁月，不识冬夏与春秋。

【原板】
闹罢工，（立起）我父兄怒斥工头，英勇搏斗，
壮志未酬，遭枪杀，血溅荒丘。
（那）贼矿主心比炭黑又下毒手，
一把火烧死了我亲娘弟妹，一家数口尸骨难收。

郑老万　（激愤地）矿主、工头，

罗成虎　毒蛇、野兽！（掂桌）

李石坚　要雪恨！

众战士　要报仇！

柯　湘　唱【二黄摇板】
秋收暴动风雷骤，
明灯照亮，明灯照亮我心头。

【原板】
才懂得翻身必须枪在手，
参军、入党，要为那天下的穷人争自由。

【流水】
工友和农友，一条革命路上走，
不灭豺狼誓不休！
不灭豺狼誓不休！

郑老万　团结一心向前走，

李石坚　革命到底不回头。

众战士　（兴奋地）对！对！对！

〔温其久暗上，身后跟着邱长庚。

温其久　吵什么！

〔众惊，哑然。

温其久　队长负伤。
需要安静！（将所披长袍，扔给邱长庚）

〔罗成虎及众战士下。

李石坚　队副，抓来的团丁？

温其久　照老章程！（作砍头手势）

郑老万　扣留的商人呢？

温其久　货物充公！

柯　湘　（语气缓和地）温队副，
对俘虏，应教育释放；
对商人，要买卖公平。
这是党的政策，
应该贯彻执行。

郑老万　（担心地）党代表，
要是放过俘虏商人，
雷队长会跟你拼命！

柯　湘　（笑了笑）
革命的道理，
他会想得通。

（向温其久）队副，你说呢？

温其久　（抑制着内心的不满）
我什么都不是，
说了也没用！（悻悻然走进厢房，身后跟着邱长庚）

李石坚　（急喊）温队副！

（向柯湘解释地）党代表，你别在心。
因为他当过军官，
养成了军阀作风。

柯　湘　哦？他是什么出身？

李石坚　原先也是藏门。
为争一块风水宝地，
和毒蛇胆结下怨恨。
打官司把家产荡尽，
先投军阀刘二豹，后又找我们。
和雷刚结了把兄弟，
参加了自卫军。

柯　湘　哦！

〔哨声突起。温其久内喊："全队集合！"

〔众战士急跑上。

〔邱长庚自厢房跑出。

邱长庚　（挑衅地）队长发火啦！

〔雷刚臂吊绷带，怒气冲冲走出厢房，立于台阶上。

〔柯湘欲上前招呼，雷刚不理。

〔气氛紧张。

〔温其久瞎上。

雷　刚　（走下台阶，一脚踏上来旁木凳，厉声地）
谁要把俘虏、商人给我放走，
他就是雷刚的冤家对头！

〔罗成虎持扁担自月亮门上。

罗成虎　报告，抓到一个土豪！

雷　刚　押进来！

罗成虎　是！（向门外招手）

〔雷刚怒立来后。战士们持刀枪分立于雷刚两旁。

〔温其久持地坐于来旁。

〔柯湘立于台阶上，细心观察。

〔二战士内喊："走！"押双手被捆的田大江上。

田大江　为什么把我抓来？

罗成虎　你帮土豪运米到山外！

田大江　我田大江做窟工是出于无奈，
推车挑担，为的是养家还债，
一天不干，全家人饥饿难挨！

雷　刚　宁愿饿死，不当奴才！

田大江　（气极）你？

雷　刚　单凭这一点，
就该狠狠打！

罗成虎　是！（欲按倒田大江）

田大江　（用力挣扎）
什么自卫军？！
简直是军阀！（顿足）

温其久　你敢骂？打！

邱长庚　打！

柯　湘　（高声地）不准打！

温其久　（站起）就要打！

〔邱长庚从罗成虎手中夺过扁担，向田大江打去。

柯　湘　（上前急拦）住手！（夺过扁担）
真不象话！

〔郑老万接过扁担，

雷　刚　（怕来大怒）柯湘！

唱【西皮快板】
自卫军舍生忘死将你救下，
实指望领头带路把仇敌杀。
你不为穷苦人撑腰说话，
反与豪绅是一家。
抓来的土菜（你）不准打，
商人俘虏竟要放回家。
你这个共产党，是真还是假？
当着这众弟兄，你要回答！

〔雷刚跳笼，拍刀，脚踏木凳，横刀怒向柯湘。

〔战士们举刀挺枪，戚逼柯湘。

〔李石坚、郑老万和战士甲急忙回护柯湘。

〔罗成虎惊愕观望。

〔温其久立于来后，幸灾乐祸。

〔静场，局势严重。

〔柯湘从容镇静，拨开李石坚等人，缓缓走向雷刚。

柯　湘　（平静地）雷刚同志，
（指田大江）他是土豪？

雷　刚　为土豪做事！

柯　湘　那就该打？

雷　刚　打是轻的！

柯　湘　（稍一思索，转向众人）
同志们！
咱们这里，
谁给土豪做过奉，
把手举起来。（举手）

〔众疑惑不解，收回刀枪。

柯　湘　怎么？
都没给土豪干活儿？
也没受财主剥削？

李石坚　（突然打破寂静，举手）我干过！
我是石匠，
给藏门刻神道基。

罗成虎　（举手）我打短工，
给财主舂米推磨。

郑老万　（举手）我给土豪……这怎么说呢？
什么活儿都干过！
当年盖这祠堂，
咱们谁没来过？！
那是旧世道，
不干没法活呀！

战士甲　我干过！（举手）

战士丙　我干过！（举手）

战士乙　我干过！（举手）

众战士　我干过！（齐举手）

李石坚　（缓缓走向雷刚）大哥！
为土豪帮工抬轿十几年，
难道你忘记了受过的苦难？

雷　刚　（有所触动）唔？

（一想）嗯！（缓缓把手举起）

柯　湘　同志们！
难道咱们都是土豪？
都要换革命的扁担？

〔众思考，放下手臂。

〔温其久见风头不对，暗暗溜下，身后跟着邱长庚。

（未完待续）

周恩来总理的讲话

在欢迎特鲁多总理的宴会上

新华社北京一九七三年十月十一日电　周恩来总理在欢迎特鲁多总理宴会上的讲话，全文如下：

尊敬的特鲁多总理先生和夫人，

尊敬的加拿大贵宾们，

朋友们，同志们：

特鲁多总理曾于一九六〇年访问过我国。今天，我们在这里又一次接待我们的老朋友，感到非常高兴。特鲁多总理为促进我们两国的相互了解起了积极作用，又为两国关系的正常化作出可贵的贡献。他这次来我国正式访问，是中加两国关系中的一件大事。请允许我代表中国政府和中国人民向特鲁多总理和夫人以及全体加拿大贵宾表示热烈欢迎。

中加两国人民一向是友好的。辽阔的太平洋可以把我们两国在地域上隔开，却隔离不了我们之间的友谊。加拿大是个美丽富饶的国家，加拿大人民是勤劳智慧的人民。在中国，谈到加拿大朋友，人们就会想起白求恩大夫。他为帮助中国人民革命，献出了自己宝贵的生命。毛主席《纪念白求恩》这篇非常著名的文章，充分表达了中国人民对白求恩大夫的崇敬和悼念，并且已经成为铭记中加两国人民深厚友谊的历史篇章。

中加两国社会制度虽然不同，但是，我们双方都有在互相尊重主权和领土完整、互不侵犯、互不干涉内政、平等互利、和平共处五项原则基础上发展两国关系的真诚愿望。由于有这个共同点，我们两国建交三年来，在贸易、科技、文化等各个方面的关系都得到了顺利发展，两国政府和人民之间的友好往来日益增加，各种专业代表团互相访问也越来越多。所有这些都促进了彼此的了解，增进了友谊。

当前，世界人民都在关心世界形势向何处发展。我们认为，各国人民出于热爱和平的心情，期望国际局势走向缓和，这是完全可以理解的。然而，良好的愿望和现实并不是一回事。超级大国为了争夺世界霸权，勾心斗角，互挖墙脚，任意侵犯别国的独立和主权。他们的胃口很大，手也很长，哪里有利可图，就往哪里钻；哪里软弱可欺，就从哪里下手。他们的争夺闹得当今世界不得安宁。值得警惕的是，超级大国利用各国人民要求缓和紧张局势的善良愿望，大造其“缓和”假象，企图麻痹世界人民，掩盖他们侵略、扩张的真实面目。因此，各国人民必须提高警惕，紧密团结，坚持斗争，反对超级大国的霸权主义。我们愿意同一切反对侵略、颠覆、干涉、控制和欺负的国家团结起来，为推动国际局势的改进而共同努力。

在中加两国建交三周年即将到来的时刻，特鲁多总理来到我国，使我们双方有机会就两国关系和共同关心的问题交换意见，这是非常有益的。我们相信，总理先生的访问必将进一步增进两国人民的了解和友谊，并为两国关系的发展开辟更加广阔的前景。我祝愿贵宾们访问圆满成功。

现在，我提议：

为加拿大的繁荣和人民的幸福，为中加两国人民的友谊，为罗兰·米切纳总督的健康，为特鲁多总理和夫人的健康，为全体加拿大贵宾的健康，为在座的各国使节和夫人的健康，为在座的朋友们和同志们的健康，干杯！

特鲁多总理的讲话

在周恩来总理举行的宴会上

新华社北京一九七三年十月十一日电　特鲁多总理在周恩来总理举行的欢迎宴会上的讲话，全文如下：

尊敬的周恩来总理阁下，

尊敬的中国朋友们，

女士们，先生们：

总理先生，我感谢你邀请我访问中国，感谢你的热情欢迎。你的盛情的讲话使我的国家和全体加拿大人感到荣幸。

我来北京的旅途是漫长的。用里程衡量，它是漫长的。用时间衡量，它是漫长的。在我们两国以往的历史上，还从来没有一个加拿大总理曾经到过中国。

总理先生，漫长的旅行对我们两国人民而言并不是陌生的。毛主席写到过一个“不远万里”的旅行者。加拿大和中国的历史都记载了许多这样的壮举。有些是危险和艰巨的；有些是富于想像和灵感的。有些旅行穿过广阔的土地，要求付出巨大的体力。有些旅行则越过更为困难的思想和态度的阻隔，要求作出另一种坚韧的努力。建设一个国家，这两种旅行者，这两种旅行都需要——一种是地理上的，另一种是思想上和精神上的。

加拿大和中国的面积几乎相等。在加拿大，从西部的温哥华到东部的圣约翰斯相隔三千多英里。在中国，从新疆西北到广东省沿海相距近四千公里。但是，用英里或公里计算的距离往往容易造成错觉。妨碍了解的最大障碍并不是高山、林海或大河，而往往是人们头脑中形成的顽固不化的态度。

象我们这样幅员辽阔、人们讲不同的语言、种族和文化来源不一的国家，政府面临着一个困难的任务，即在人人享有平等、尊严和福利的基础上缔造统一。如果缺乏内部团结与和谐感，那么任何国家都不能大胆地走向世界，有效地参与国际关系，任何国家的总理都无力使他的人民参加到世界事务中去。

总理先生，当我们今天在北京会晤的时候，我们深信各自的国家具有这种团结感，确信我们各自国家的内部联系坚强有力；我们感到自豪的是，这种内部联系不是人为强加的，而是人民努力的结果。因此我们能够讨论两国间的相互关系，而且在这样做的时候，我们发现我们有许多共同点。我们的真诚愿望是相互友好，并且希望这种友好状况遍及世界各地。（事实上，如果缺乏对这一基本原则的一致意见，我们将难于在任何其他问题上达成一致。）

然而，我们两国虽然幅员相等，在人口和力量方面却大不相同。这意味着，加拿大在同你们的关系中，正如在同人口众多和力量强大的南方邻国、北方邻国以及世界各国的关系中一样，无法强迫别人尊重我们的愿望、我们的看法、甚至我们的独立。

如果说加拿大、加拿大的政策、或加拿大的成就应该受到别人的尊敬，那只是因为它们是值得尊敬的，而不是通过军事或经济手段来博得的。

我们并非不知道在这个不完善的世界上仍然存在着战争的危险，同样，我们也不是不意识到有责任尽可能设法缓和这种危险的根本原因。但是加拿大人并不那么天真，以为我们能够独自顶住外来的压力。在这方面，我们同几十个旁的国家没有什么不同。我们指望以互相援助作为防止冲突的手段。我们依靠世界绝大多数人民都怀有的不容置疑的和平与友善的愿望。我们依靠人类的理智，并且指望所有大国的领导人都能认识到：在这个行星上，和平是不可分割的；一场核灾难将会无法控制；安全在于侵略活动的消失——而不是侵略活动的存在。

基于这些理由，加拿大的外交政策的目的是谋求避免紧张，加强国际合作机构，帮助新独立国家的经济发展。我们信赖并致力于避免冲突和缓和紧张局势。对于同情我们的目标的国家，我们寻求同它们建立友好关系；我们寻求通过日益增多的外交、贸易和文化往来达到互利。

正是为了这样的目的，我来到了中国。

加中两国人民可以彼此学习和共同分享的东西很多。他们都要求和平与安全、社会正义以及尊严和幸福的生活。有一位胜过旁人的加拿大人曾献身于帮助中国人民追求这些目标。他的贡献已为毛泽东主席的著作赋予不朽的声名。我敢相信，他所建立的我们两国之间的友谊仍然是坚不可摧的，这种友谊将从善意和辛勤的工作中得到抚育和增进，成长为可以经受住任何风暴的友好谅解的关系。

我极其愉快地提议：

为尊敬的毛泽东主席阁下的健康，为尊敬的中华人民共和国代主席董必武阁下的健康，为尊敬的周恩来总理阁下的健康，为在座的各国使节和夫人的健康，为在座的所有中国和加拿大朋友们的健康，为中国的繁荣和中国人民的幸福，为中加两国人民的友谊和两国关系的不断发展，干杯！

埃及军队士气高昂迫使以军节节败退

叙利亚军队英勇作战挫败敌军反扑

伊拉克空军击落入侵伊领空的以色列飞机

新华社开罗一九七三年十月十日电　埃及军民英勇抗击以色列侵略的战斗进入了第五天。埃及地面部队在摧毁以色列巴列夫防线之后，士气越来越高，在空军和防空部队的掩护下，在苏伊士运河以东继续向前推进，迫使敌军节节败退。

据埃及武装部队总指挥部发表的战报说，十日，在苏伊士运河前线南段，埃及军队同以色列侵略军发生激战，埃及部队击毁了敌军一批坦克和装甲车，残敌丢下武器，狼狈逃跑。在前线北段，一支以色列装甲部队，在埃及部队攻击下，丢下一些坦克和装甲车，向东溃逃。埃及部队俘虏了一些敌军，缴获了敌人十五辆坦克和装甲车。

战报说，当天上午，埃及出动飞机集中轰炸了在西奈半岛北部海岸的敌军指挥部和后勤设施，敌军遭到重大损失。

十日上午，埃及防空部队还击落了以色列飞机十架。

埃及军民经过五天的连续奋战，战果显著：跨过苏伊士运河，解放东坎塔拉，全歼敌军第一九〇装甲旅，并生俘其旅长，摧毁敌军巴列夫防线，迫使敌军节节败退。埃军士气高昂，充满信心。据来自苏伊士运河前线的消息说，一位埃及士兵站在巴列夫防线新建立的埃军阵地上对外国记者说：“我们夺取这个防御工事是我们解放被占领土地的第一步。”他指着在原来敌军阵地上飘扬着的埃及国旗说：“现在，我们已向全世界证明，以色列军队的优势只不过是一种神话。”

新华社大马士革一九七三年十月十一日电　叙利亚军队十日在戈兰高地继续英勇抗击以色列的反扑；同时叙利亚空军和防空部队，海军和海岸炮兵也沉重打击了以色列的空、海军。

据叙利亚军方发言人十日发表的战报说，由于以色列军队从各个方面向挺进中的叙利亚军队反扑，在前线发生了激战，战斗一直持续到夜晚。叙利亚前线军队挫败了敌人所有的尝试，敌人在人员和装备方面损失惨重。

据来自戈兰高地前线的消息说，在叙利亚军队英勇抗击下，前沿阵地的以色列士兵愁眉苦脸和疲倦不堪。几个在一九六七年参加过戈兰高地战斗的以色列士兵说，这次战争要艰难得多。

战报说，以色列飞机对戈兰高地南部、东北部和北部的叙利亚军队空袭，遭到了叙利亚空军的截击，多架飞机被击落。

面对着前线的惨重失败，以色列十日出动大批飞机对叙利亚首都大马士革以及其他城市的非军事目标进行狂轰滥炸，杀害无辜居民。叙利亚空军和防空部队对以色列这种惨无人道的行径予以坚决的回击。

战报说，叙利亚十日共击落了四十三架以色列飞机。

据叙利亚军方发言人十一日上午发表的另外两份战报说，一批以色列舰艇在十一日晨一点三十分炮击了叙利亚沿海布尔杰伊斯兰的非军事目标、拉阿塔基亚港口和巴尼亚斯港口的石油终点设施。停泊在那里的希腊商船“梅西尔吉特”号被击沉。

战报说，叙利亚海岸炮兵和海军同敌人交火达两小时，击沉敌艇共八艘。

叙利亚外交部部长助理拉菲十月十日向记者发表谈话时指出，阿拉伯人民“已经粉碎了以色列不可战胜的神话”。他警告以色列要对它袭击民用目标的后果承担全部责任。

新华社巴格达一九七三年十月十日电　据伊拉克通讯社报道，伊拉克武装部队总参谋长办公室发表的公报宣布，伊拉克战斗机十月十日击落了一架以色列飞机。

公报说，十日凌晨零时五十二分，两架以色列飞机越过约旦领土企图渗入伊拉克领空，伊拉克战斗机立即进行拦截，击落其中一架，另一架逃跑。

公报还说，伊拉克空军部队参加叙利亚和埃及抗击以色列侵略的战斗，多次袭击了以色列基地和军事目标。公报指出：“伊拉克空军是阿拉伯空军力量不可分割的一部分。”

支持埃及、叙利亚反击以色列侵略的斗争

北非三国向中东派往作战部队或医疗队

新华社北京一九七三年十月十一日消息　北非突尼斯、阿尔及利亚、摩洛哥分别向中东派往作战部队或医疗队，支持埃及和叙利亚反击以色列侵略的斗争。约旦动员全国人力和物力，准备反击侵略者。

据突尼斯《行动报》报道，突尼斯总统布吉巴十月九日下午在韦德—埃利勒检阅了即将派往中东同阿拉伯武装力量并肩战斗的一支突尼斯部队。

突尼斯负责新闻的总理国务秘书萨拉赫丁·阿卜杜拉十月八日下午率领一支医疗队启程前往叙利亚，同时还运去大量药品。

阿尔及利亚的第一批空军也已经到达开罗参加对敌作战。

据摩洛哥首都拉巴特十月八日消息，摩洛哥已经组成一个医疗代表团前往叙利亚。

据约旦安曼电台十月十日报道，约旦国王侯赛因发布了一项命令，征集后备军，准备对付敌人的侵略。约旦还决定动员全国人力和物力，准备反击侵略者。

紧密配合埃及、叙利亚抗击以色列的侵略

巴勒斯坦游击队四出袭击以侵略军

新华社贝鲁特一九七三年十月十日电　据巴勒斯坦通讯社报道，巴勒斯坦游击队继续四出袭击以色列军事目标，以配合埃及、叙利亚抗击以色列的侵略的斗争。

十月十日上午，巴勒斯坦游击队在马勒基亚和马纳拉之间伏击一股敌人，战斗持续了约四十分钟，敌人在人员和物质方面遭到了严重损失。

同时，另一批游击队用大炮和火箭袭击了敌军在马纳拉的隐蔽地区，并袭击了马纳拉移民点的以色列炮兵阵地，使敌人遭到了重大损失。

巴勒斯坦游击队在十日黎明潜入并炸毁戈兰高地的尤夫塔赫移民点的敌军需站。

十日上午，巴勒斯坦游击队占领了位于巴勒斯坦——叙利亚——黎巴嫩边界上的鲁韦斯拉姆塔。

巴勒斯坦游击队九日晚潜入被占领的巴勒斯坦北部的库里亚特·沙蒙和巴尼亚斯地区敌人的营地，并在那里袭击了敌军。战斗持续了约三个半小时，摧毁了一些机器和一个弹药库。十日上午游击队的火箭部队还袭击了沙蒙和巴尼亚斯村的敌人集中点。

另据巴勒斯坦革命部队总指挥部军事发言人说，在上加利利地区，巴勒斯坦游击小组在九日早晨袭击了位于布拉尼特（曼苏尔）移民点附近的敌军集结营地，炸毁了敌人的一些军车。另一支游击队在艾因扎尔卡以南同敌人展开激烈的战斗。两个游击小组袭击敌人运输队后被包围，当时敌人用大炮轰击了这个地区。另外三个游击小组闻讯赶向战斗地区，为这两个战斗小组解围，直到九日下午两点，战斗还在继续中。

在加利太比利亚南部的布里亚地区，一支巴勒斯坦游击队同敌人的军队遭遇，战斗持续半小时，打毁敌人军车十辆。

九日晨巴勒斯坦游击队伏击了从阿什库勒军营出发的一支敌人军用车队，交战半小时，击毁了一些车辆。同时，游击队还用迫击炮轰击了阿什库勒军营。这个军营是敌人在谢赫山南部地区的军车和人员的集中点。

北大西洋集团在西德举行大规模军事演习

据新华社波恩一九七三年十月九日电　北大西洋集团国家最近在西德接连举行大规模军事演习。

九月中旬，西德、英国、比利时、荷兰、美国和加拿大等国的一万一千名士兵参加了在西德举行的名为“大鹏”的军事演习。九月二十九日至十月五日，在西德举行名为“重新返回德国”的演习，把美国第一步兵师的一万一千名士兵从美国国内的基地空运到西德。然后，这些美军又同西德境内的美国、加拿大和西德军队两万六千人一起，举行名为“可靠委托”的军事演习，到十月底结束。

◁十月十三日电影消息▷

彩色纪录片　毛泽东主席会见蓬皮杜总统
建设 1.30 7.55　文化 2.15 4.15 6.30 8.40
人民 3.40 7.05　长沙 2.50

革命现代京剧　奇袭白虎团　彩色影片
人民 1.20

彩色纪录片 伟大祖国欣欣向荣　同映：杂技⑧—⑨
建设 1.30 7.55　文化 2.15 4.15 6.30 8.40
人民 3.40 7.05　长沙 2.50

彩色纪录片　西哈努克亲王访问青岛、济南
长沙 1.30　建设 6.30

彩色纪录片　在英雄的国土上
——中国电影学习团访越纪事
东风 2.30　建设 7.10（原天）

朝鲜宽银幕故事片　永生的战士
工人 上午 10.00　1.00　3.30　7.20
新华 上午 10.40　2.15　4.45　8.35
燎原 1.40　4.10　8.00　烈士公园 6.40

彩色纪录片
铁臂引出阴河水、南海渔歌、搬山填沟造平原
燎原 7.40（原天）　新华 7.00

彩色纪录片
百花迎春、木偶小歌舞　北郊 7.20
河北人民抗洪斗争　文化 7.15（原天）
战友　建设 3.30
轧钢工人　烈士公园 2.50
第八个是铜像　红旗 7.20
广阔的地平线　人民 9.00

篮球友谊赛
十月十二日晚7.30
女篮　广东——湖南
男篮　广州工程兵——湖南
地点：省体育馆

湖南省歌舞团
革命音乐舞蹈
时间：10月12、14日晚7.30
地点：东风剧院
上午8时售当日团体票及少数门票

湖南省话剧团
试验创作革命现代话剧
枫树湾
（原名：红旗卷起农奴戟）
时间：10月12、13、14日晚7.30
地点：红色剧院
上午8时售当日团体票及少数门票

长沙市歌剧队演出
艳阳天
时间：10月13、14、16、17、18、20、21日晚7.15
地点：长沙剧院

长沙市花鼓戏剧队演出
革命现代小戏
雪里送鞋　送货路上　扳道新兵
时间：10月12、13、14日晚7.30
地点：解放剧院

本报社址：长沙市建湘路　电话总机：9191　订价：每月一元　零售：四版四分　昨日开印时间：9时8分　印完：13时50分

长沙地区天气预报：今天阴天，有零星小雨，明天阴天。北风四到五级。最高气温二十度，最低十六度。

湖南日报

第1852号　1973年10月13日　星期六　夏历癸丑年九月十八　（今日六版）

毛主席语录

路线是个纲，纲举目张。

深入批林整风　推动农业学大寨运动

益阳地委抓紧头等大事，不断发展革命、生产大好形势，全区在去年农业丰收的基础上，今年早稻又获增产，生猪、油料、棉花等也有较大发展

新华社长沙一九七三年十月十二日电　湖南省益阳地区广大干部和群众坚持以批林整风为纲，深入开展农业学大寨运动，不断发展全地区大好形势。全区去年粮食总产量超过了历史最高水平，今年早稻又比去年增产，生猪、油料、棉花、麻类、茶叶等也有较大的发展。

在批林整风运动中，中共益阳地委教育干部不断提高路线觉悟，使大家认识批林整风是一次深刻的思想和政治路线教育，只有把批林整风这件头等大事抓紧、抓好，才能进一步推动农业学大寨运动的深入发展。为此，地委经常带领各级党组织和广大群众紧密联系农村两个阶级、两条道路、两条路线斗争的实际，深入批判林彪反党集团破坏社会主义建设的罪行，进一步提高贯彻执行毛主席革命路线的自觉性。事实证明，凡是这样做了的地方，就收到了良好的效果。沅江、益阳、宁乡、桃江等县的二百多个重点大队，由于批林整风搞得好，农业生产都起了显著变化。在这批重点大队带动下，全地区批林整风和农业学大寨运动连勃发展。

益阳地委在领导农业学大寨运动中深深体会到，要想使农业得到更快的发展，必须充分发挥群众的力量和智慧。在批林整风运动中，地委认真组织全区广大干部和群众狠批林彪反党集团散布的唯心论的先验论和反动的“天才论”，树立群众是英雄的唯物史观，在工作中坚持走群众路线。位于大山区的安化县，有些领导干部过去总认为本县条件差，面貌难改变。通过大批判，这些同志认识到，过去只看到自己的能力有限，看不到广大群众的力量无穷；只看到困难一面，看不到各种有利因素，影响了农业生产的发展。认识提高以后，他们深入基层，调查研究，虚心向群众学习，细心寻找和推广群众中的先进经验，看到了山区的巨大生产潜力和人民群众的无限创造力。他们带领群众大搞治山、治土、治水，近三年来兴修的水利，工程量相当于文化大革命前十七年的总和，同时还劈山填沟新造水田二万多亩，植树造林七十三万亩，新建茶园六万多亩，使山区面貌有了很大的变化。桃江县过去也被人们认为是土地瘠薄不易改变的丘陵山区。在批林整风中，县委领导成员深入群众进行调查，了解到广大丘陵山区人民有改变落后面貌的迫切愿望，同时有很多社队积累了不少因地制宜发展经营促进粮食生产的经验。于是，县委及时总结推广了这些经验，发动群众充分利用山坡荒地，扩建茶园。文化大革命前，全县只有茶园五千多亩，到今年上半年止，已发展到十二万多亩，成为本地区新的茶叶商品基地。

益阳地委在以批林整风为纲，深入开展农业学大寨运动中，重视抓好各级领导班子的革命化建设，注意教育干部发扬党的艰苦奋斗的优良作风。宁乡县在一九七一年粮食平均亩产量跨过《纲要》以后，一些干部产生了自满松劲情绪，作风飘浮起来，一度影响了继续前进的步伐。县委针对这种情况，及时教育干部在胜利的形势下要谦虚谨慎，戒骄戒躁。县委领导成员带头改进作风，扎扎实实地深入基层蹲点调查，边参加生产边领导生产。在铁冲公社双丰大队蹲点的县委书记杨世劳带领群众苦干实干，创造了改变后进队的经验。在他的带动和影响下，全县许多区社的领导成员深入生产第一线，深入到偏僻的或工作困难较多的社队去，带领群众大干苦干，夺得了今年全县早稻大丰收。位于洞庭湖区的南县，是益阳地区的一个重点产粮区，过去由于受洪水、渍水、地下水的危害，粮食单位面积产量不高，县委虽然年年订了超《纲要》的规划，但是仍然长期在六百斤上下徘徊。在批林整风中，县委认识到“调子高、干劲小，雷声大、雨点小”是一种不正之风。必须脚踏实地，根据需要和可能，在改变农业生产基本条件上下苦功夫，出大力气。他们根据湖区自然条件的特点，发动群众在大力加固防洪防渍大堤的同时，发动群众主攻地下水，建立排灌水系，在全县范围内初步实现了大地田园化，有效地降低了地下水位，增加了土壤有效耕作层，扩大了绿肥面积，使粮食产量迅速提高，去年平均亩产达到九百八十多斤，今年又战胜了连续暴雨和洪水的侵袭，早稻获得了比去年更好的收成。

进一步发扬党的实事求是、群众路线的优良作风

溆浦县各级干部坚持蹲点种试验田

本报讯　溆浦县各级干部通过批林整风，提高了执行毛主席革命路线的自觉性，更加自觉地坚持蹲点种试验田，参加集体生产劳动，进一步改进了领导作风和领导方法，使被林彪破坏了的实事求是、群众路线的作风得到了发扬，有力地推动了农业学大寨的群众运动，促进了农业生产的发展。

溆浦县各级干部蹲点种试验田，是从一九五八年开始的，一直坚持了八、九年，这对改进领导作风和领导方法，实现对农业生产的具体领导和正确指挥，起到了很大作用。后来，由于受林彪反革命修正主义路线的干扰，这个县干部种试验田的活动曾一度停了下来。一九七一年以来，他们以批林整风为纲，组织各级干部认真学习毛主席的有关指示，狠批林彪一类骗子的唯心论的先验论，划清了路线是非，提高了路线觉悟，使毛主席倡导的实事求是、群众路线的作风，迅速得到了发扬。县委十三名常委，都以身作则，与大队、生产队干部和社员群众一起种试验田。五十多岁的县委书记，深入到海拔八百多米的黄茅园公社西坪大队蹲点，经常参加集体生产劳动，种试验田。在县委领导同志的带动下，近两年来，各级干部纷纷下去，种试验田的越来越多，试验田越种越好。今年全县种试验田的干部达百分之九十八，总共搞了稻谷、棉花、甘蔗、柑桔等各种试验田、丰产片三万八千多亩。这些田的产量比同等田一般要高百分之三、四十。其中县委常委和区、社党委书记六十五人种的一百一十三亩早稻试验田，亩产一般都在八百斤以上，最高的达一千二百八十五斤。除了各级领导干部坚持种试验田外，各级所属机关、学校、团体的干部也种了试验田。

毛主席教导我们：**一定要有实事求是的态度，“‘实事’就是客观存在着的一切事物，‘是’就是客观事物的内部联系，即规律性，‘求’就是我们去研究。”**溆浦县各级干部坚持种试验田的过程，就是“求”“是”的过程，就是去研究客观事物的内部联系，找出固有的规律，作为行动的向导，正确指挥农业生产。这个县解放以来，农业生产虽然有了很大发展，但步子迈得还不太大。溆水两岸平原地区虽然水利过了关，绿肥比较足，又实现了双季稻化，产量仍然不很高；山区的塝种面积大，但是常年耕地比较少，而且大部分耕作粗放，广种薄收；丘陵旱区水利设施虽然有很大改善，但还不能摆脱干旱的威胁，农业生产不稳定。针对这三个问题，县委几个主要领导同志分别深入到各种不同类型的地区蹲点，与区、社、大队、生产队干部一起种试验田，摸索规律，总结经验，以点带面。在马田坪公社万水大队蹲点的县委副书记，采取领导、技术员和群众三结合的办法，通过种试验田，反复实践，反复与老农座谈研究，找到了平原地区过去禾好产量低的原因，及时采取了措施，收到了显著的效果。在丘陵旱区蹲点搞试验的干部，逐步摸到了自然的脾气，掌握了降伏干旱、夺取丰收的规律。在山区蹲点搞试验的同志，摸索了从山区的实际情况出发，正确处理农林业生产内部关系，提高耕作质量的经验。这些，对促进全县农业生产的发展起了积极的作用。

溆浦县各级干部在蹲点种试验田中，注意做到亲自动手干，不办“挂名点”；自力更生，不搞特殊化。大家体会到，如果只挂个牌子，搞形式主义，不亲自参加实践，就不可能获得真知；不自力更生，勤俭办事，即使把生产搞上去了，别人也不信服，经验也推不开，还会助长依赖国家的思想和大手大脚的习气，造成增产不能增收。据县、区、社三级主要领导同志六十五人的调查，近两年来，他们平均每人一年有一百五十天的时间蹲在点上，最多的有一百九十多天。参加劳动的时间，平均每人有八十天。一般干部的劳动时间更多，有的达一百八十多天。试验田的农活，从播种育秧到收割的每个主要生产环节，干部都亲自参加，不指手划脚，不搞瞎指挥，不搞特殊化。马田坪公社党委书记贺方华，在梁家坡大队蹲点，虽然自己所在的生产队是个后进队，资金、肥料都比较困难，但他仍坚持不多要化肥、农药，亲自带领社员群众捞野粪，割茅草，挖塘泥，沤制沤肥，平均每亩积制优质土杂肥一百多担。这样，不仅改良了土壤，增加了肥力，确保了丰收，而且降低了成本，做到了增产增收。

（本报通讯员）

溆浦县灯塔大队党支部积极组织妇女大搞科学实验，几年来，她们和男同志一起试验推广了六十八个优良品种。这是妇女科研小组在总结试验四斗产的经验。　本报记者摄

中共湖南省委举行报告会

杨荣国教授应邀前来我省作批孔报告

省委负责同志和省革命委员会全体委员出席了大会，共有一万余人听了报告

本报讯　在学习十大文件，贯彻十大精神，深入开展批林整风的热潮中，中共湖南省委于十月八日至九日在长沙市举行了批孔报告会，杨荣国教授应邀作批孔报告。同志们反映，这个报告会对我省认真学习、贯彻十大文件，深入开展批林整风，进一步抓好意识形态领域里的革命，是一个大促进。大家表示，一定要认真学习马克思主义、列宁主义、毛泽东思想，批判修正主义，批判资产阶级世界观，把上层建筑包括各个文化领域的斗批改进行到底。

参加报告会的，有正在参加省革命委员会六次全会的全体委员，省、市机关干部，大专院校师生，中小学教员，人民解放军指战员以及部分地（市）宣传教育部门的负责同志共一万余人。

中共中央委员、中共湖南省委第二书记张平化，中共中央候补委员、中共湖南省委书记杨大易及其他各方面负责同志参加了大会。

报告会上，杨荣国同志首先阐述了批孔的重大意义。他说，孔子的反动思想在我国影响很深，流毒很广。刘少奇、林彪都利用孔孟之道，为他们颠覆无产阶级专政、复辟资本主义制造舆论。因此，深入批孔是深入开展批林整风的一个重要方面，是贯彻十大精神，进行上层建筑包括意识形态领域里革命的需要。接着，杨荣国同志对孔子的反动政治立场、思想实质进行了分析。他指出：孔子是顽固地维护没落奴隶制的反动思想家。他处在奴隶制向封建制急剧变革的时代，顽固站在没落奴隶主阶级一边，反对新兴的封建制生产关系的出现，不甘心奴隶制生产关系——井田制的崩溃；他反对“法治”，竭力主张恢复西周的“礼治”，维护奴隶社会的典章制度；他反对革新，反对社会的进步，杀害了当时革新派的代表人物——少正卯。这些，都充分反映了孔子的反动政治立场。孔子宣扬“天命”，鼓吹“生而知之者上也”，把自己打扮成“知天命”的“圣人”，他抹杀奴隶社会的阶级和阶级矛盾，否定奴隶反抗奴隶主的阶级斗争，宣扬奴隶主贵族统治的“合理性”。他认为历史是“知天命”的圣人创造的。因此，孔子的思想是建立在唯心论的先验论的基础上，是反动的奴隶主阶级的世界观。杨荣国同志还介绍了儒家的孟子和法家的商鞅、韩非的情况，阐述了春秋战国时期儒法两家斗争的实质。他指出：儒法两家的思想斗争，一直围绕着是促进新制度的发展，还是维护旧制度；是实行反映了新兴地主阶级要求的“法治”，还是顽固地维护奴隶主阶级专政的所谓“礼治”等问题展开的。这是当时没落奴隶主贵族和新兴地主阶级、奴隶制度和封建制度两个阶级、两种制度尖锐斗争的反映，斗争的实质就是复辟还是反复辟。杨荣国同志还概述了孔孟之道怎样为以后的封建统治者所利用的问题。他说：列宁指出：唯心论**“就是反动派的武器，反动派的宣传工具”**。孔孟之道就是主观唯心主义，它具有很大的欺骗性和虚伪性。当地主阶级在夺取政权以前，他们是生气勃勃的真老虎，但发展至汉武帝时期，地主阶级同农民阶级的矛盾日益加深。为了巩固他们的统治，全面加强对农民的压迫和剥削，他们就必然要利用具有欺骗性和虚伪性的孔孟之道，作为他们奴役劳动人民的精神武器。但是地主阶级内部尊儒反法与尊法反儒的斗争一直没有间断过。日益没落的封建地主阶级的代表，如董仲舒、朱熹、王阳明、曾国藩等，都是尊儒反法的。而地主阶级中主张搞一些革新的人物，如王充、柳宗元、王安石、李贽等人，都是肯定法家的。所有这些，是封建统治阶级内部守旧和革新斗争的反映。鸦片战争以后，这种尊孔与反孔的斗争，更直接表现为革命与反革命、复辟与反复辟的斗争。从曾国藩、张之洞、袁世凯到蒋介石，都是提倡尊孔读经的。而洪秀全、谭嗣同、严复、孙中山，都反对孔孟之道，都是主张进步，主张革命的。“五四”时期，提出了“打倒孔家店”的响亮口号。半个世纪以来，包括解放二十多年来，围绕着彻底打倒孔家店，还是维护、复辟孔家店，一直进行着两个阶级、两条路线的尖锐斗争。我们党内的历次机会主义路线的头子，为了搞修正主义、搞分裂、搞阴谋诡计，也总是要抬出孔子这具政治僵尸，捡起孔孟之道的破烂，作为他们复辟资本主义、颠覆无产阶级专政的精神支柱，作为他们篡夺党和国家的最高权力，实行法西斯专政的理论依据。因此，在学习十大文件，贯彻十大精神，深入开展批林整风的时候，我们要进一步开展对孔子的革命大批判，提高路线斗争觉悟，沿着毛主席的革命路线不断前进。

张平化同志在会上讲了话。他说：杨荣国同志给我们作了一个很好的报告，不仅对我们学习历史和哲学有很大的帮助，而且对于我们学习十大文件，贯彻十大精神，深入开展批林整风，有很大的意义。我们要深入批林，要批判修正主义，批判资产阶级世界观，就要挖根子，这样就要一直挖到孔孟之道那里去。因此，批孔是批林的一个重要方面，是进行上层建筑包括意识形态领域里革命的重要内容，一定要把批林与批孔结合起来。各级党委的一、二把手，要加强对批林、批孔的领导，这是抓上层建筑包括意识形态领域里的阶级斗争，是抓大事。各个部门、各条战线要积极参加战斗，要把党员、干部和群众都发动起来，大家都来当批判家，把林彪宣扬的孔孟之道彻底批臭。最后，张平化同志代表省委，对杨荣国同志为我们作报告表示感谢。

周恩来总理同特鲁多总理再次会谈

新华社北京一九七三年十月十二日电　国务院总理周恩来同加拿大总理皮埃尔·埃利奥特·特鲁多今天再次举行了会谈。

把教育党员积极批修当作主要任务来抓

——益阳县槐奇岭公社东风大队党支部的经验

十大通过的新党章，在“党的基层组织的主要任务”中增写了“批判修正主义”的内容。党的基层组织怎样履行这一任务，教育党员在批判修正主义中发挥先锋模范作用？益阳县槐奇岭公社东风大队党支部联系前段批林整风的情况进行了讨论，有以下几点体会：

一、教育党员自觉地管路线、抓大事。在批林整风中，这个大队有的党员认为路线有上面抓，普通党员管不管没关系。党支部针对这种思想，组织全体党员反复学习了毛主席的建党思想，帮助大家认识到，共产党员发挥先锋模范作用，首先要在阶级斗争和路线斗争中发挥先锋模范作用，带头向阶级敌人作斗争，带头批判修正主义。刘家咻生产队共产党员潘乔松，原来认为自己是一个普通党员，只要生产带头干就行了，因而对参加批林整风不大积极。经过党支部教育后，他懂得了一个共产党员不仅要在生产斗争中发挥先锋模范作用，更应该在阶级斗争、路线斗争中冲锋陷阵，否则就不是一个好党员。认识提高后，他积极投入批林整风运动。去年，在批判林彪一伙污蔑我国“国民经济停滞不前”的反动观点时，潘乔松同志主动和其他四个党员同志到全大队进行了广泛的调查，用活生生的事实，对林彪一伙的污蔑进行了有力的批判。

二、组织党员认真看书学习，掌握批修武器。在批林整风中，有的党员觉得自己文化低，讲不出什么道理，感到在批林整风中不能发挥作用。针对这种情况，党支部积极组织党员学习马列和毛主席著作，规定党员除参加政治夜校学习外，每月还单独学习一次，比较系统地学习马克思主义、列宁主义、毛泽东思想的基本观点。此外，每在批判林彪反党集团的一个反动谬论之前，都要组织党员有针对性地学习马列和毛主席的有关教导，加强辅导，使每个党员都能较好地掌握批修武器，弄清林彪反革命修正主义路线的实质，提高批判水平。環树咀生产队政治指导员、共产党员刘长云，是个中年妇女，文化比较低。一次，在批判林彪一伙鼓吹的唯心主义的“天才论”时，开始讲不出道理来驳斥这种谬论。后来，她反复学习了毛主席的《实践论》和马列的有关教导，学习了中央文件，认识到林彪一伙鼓吹“天才论”，就是要否定人民群众的伟大实践，把自己打扮成一个“先知先觉”的“超天才”，达到妄图颠覆无产阶级专政、复辟资本主义的罪恶目的。于是，她运用本生产队改天换地的实际，带领社员群众有力地批判了“天才论”。

三、帮助党员克服松气思想，时刻不忘批判修正主义。在批林整风中，少数党员在批过一段后，产生了“该批的都批了，道理都讲过了，再批没什么话讲了”的思想。党支部便组织党员反复学习党内两条路线斗争史，分析两个阶级、两条路线斗争在本大队的反映，帮助党员联系本大队、本生产队两个阶级、两条路线的斗争实际批判林彪反党集团的罪行，这样，就觉得越批越有批的，越批越深入。宗塘湾生产队的党员，今年有段时间放松了批林整风。后来，党支部帮助这个队的党员认真分析林彪一伙的反革命修正主义路线在本队的影响，大家联系实际开展大批判，就觉得林彪反革命修正主义路线不是批得差不多了，而是远远没有批透。于是，他们克服了松气思想，进一步带头在群众中联系实际批，使这个队的批林整风运动不断深入，进一步提高了社员群众的路线斗争觉悟，坚定地走社会主义道路。原来少数外出搞副业单干的社员都自动回到了生产队，掀起了农业学大寨的高潮。

（益阳县通讯组、本报驻益阳地区记者组）

他們是怎样过好党的組织生活的

采访通信

编辑同志：

有些基层党组织的负责同志反映，他们很想把党的组织生活过好，制度订了，时间也有保证，但总感到生活会内容不多，有些“炒现饭”。因此，如何过好党的组织生活，这是很多基层党组织十分关心的问题。最近，我们走访了郴州镇市郊公社龙门池大队党支部，感到他们积累了一些可取的经验。

一、紧跟党的中心，及时提出党支部组织生活的新课题。龙门池大队党支部的负责同志说，能不能使每个党员紧跟毛主席、党中央的战略部署，在党的各项中心工作中发挥先锋模范作用，是党支部组织生活质量高不高的重要标志。为此，党支部成员注意及时学习毛主席、党中央的一系列重要指示，学习上级党委的有关文件，围绕党的中心工作，有计划地安排好党组织生活的内容。中央两报一刊今年元旦社论发表后，党支部的主要负责同志通过学习元旦社论，认识到抓好批林整风是全党的头等大事，是毛主席、党中央的战略部署，便及时把如何抓好这件头等大事作为党支部组织生活的主要内容。他们首先组织党员认真学习毛主席关于批林整风的一系列重要指示，学习元旦社论，帮助党员了解党的中心。后来，又针对少数党员存在的“大事上面抓，生产我们管，农村党员把生产搞好就行了”的错误思想，组织全体党员学习毛主席的有关教导，使大家认识到：路线问题不但领导要抓，普通党员也要注意，如果埋头抓生产，放松批林整风这个大事，就会迷失方向。从而提高了觉悟，在批林整风运动中积极发挥模范带头作用。党员们反映：这段时间党支部的组织生活内容新，战斗性强。

二、深入调查研究，不断提出党支部组织生活的新课题。去年以来，龙门池大队党支部基本上做到了每安排一次组织生活内容，事先搞好调查研究，如找党员谈心，召开贫下中农代表会，了解阶级斗争的新动向、新特点以及在党内的反映等。有段时间，这个大队经济领域里的阶级斗争尖锐，大队党支部的负责同志就到一个一个生产队去进行调查，了解这种阶级斗争在党内的反映。在调查研究的基础上，党支部针对个别党员“只要政治上不犯错误，经济上马虎点关系不大”的错误思想，组织大家在生活会上狠批林彪散布的“小节无害论”，同时开展积极的思想斗争，使党员增强拒腐蚀的能力，并制订了拒腐蚀的具体措施。会后，党员发动贫下中农和社员群众狠抓经济领域里的阶级斗争，及时粉碎了阶级敌人企图瓦解集体经济的罪恶阴谋。

三、发动党员出主意，想办法，主动提出党组织生活的新课题。龙门池大队党支部体会到，要使党的组织生活常过常新，光靠党支部的一两个主要负责人想办法、出主意是不够的，还必须教育每个党员关心党支部的组织生活，主动提出党支部组织生活的新课题。去年七月，公社党委根据当时市场供应的需要，分配这个大队种两百多亩秋黄瓜、秋豆角等接新菜。任务下达后，有的党员、干部认为，种这些菜花工多、收入少，不如多种一些花工少、价格高的蔬菜。当时，有些党员就主动向党支部反映了这一情况，并建议党支部召开组织生活会，教育党员带头执行公社党委的决议，按照计划种植。党支部接受了这一建议，在党的组织生活会上，及时对党员进行了社会主义方向和全局观念的教育，使大家统一了认识，保证了党委决议的贯彻执行。　　瑞蓉、志成于郴州

学习新党章的体会

共产党员要争当批修的先锋

南县华阁公社复兴港大队党支部书记　黄明桑

党的十大通过的新党章，在党员必须做到的第一条、基层党组织任务的第一条中，增写了“批判修正主义”的内容，这充分体现了毛主席的建党思想和建党路线，为我们正确进行党内两条路线斗争指明了方向。每一个共产党员都要按照新党章的要求，做批判修正主义的先锋战士。

学习马克思主义，批判修正主义，这是我们党总结了党内十次路线斗争的经验，特别是粉碎林彪反党集团的斗争经验，向全党发出的伟大号召，也是我们党的性质所决定的。我们知道，在社会主义社会这个相当长的历史阶段中，党内两条路线的斗争，归根到底是搞马克思主义，还是搞修正主义的问题。一个誓为共产主义事业奋斗终身的无产阶级先锋战士，首先就要坚定不移地批判修正主义，坚持马克思主义，坚持社会主义道路。就拿我们大队两条道路斗争的事实来说吧，去年早稻插秧以后，有个生产队在一小撮阶级敌人的煽动下，少数资本主义自发倾向严重的人，把田间管理甩在一旁，提出“插秧上岸，洗脚捞钱”。鼓吹副业单干。少数党员同志对这个问题也看不清。党支部针对这个问题，发动党员联系实际，狠狠批判了林彪一伙散布的修正主义谬论，使大家认识到：林彪一伙鼓吹单干，就是妄图搞垮集体经济，叫我们偏离社会主义道路，滑向资本主义邪路，以达到他们颠覆无产阶级专政，复辟资本主义的罪恶目的。如果我们在劳力问题上搞自由支配，就必定会削弱集体经济，使资本主义自发势力抬头，上林彪一伙的当。革命大批判的烈火擦亮了大家的眼睛，提高了党员、群众的阶级斗争、路线斗争和无产阶级专政下继续革命的觉悟，大家自觉地起来抵制，把副业生产纳入了集体的轨道，既巩固了集体经济，又促进了“以粮为纲，全面发展”方针的进一步落实。这件事使大家深受教育。

批判修正主义是加强党的思想建设的一个长期任务，是不能一劳永逸的。修正主义的产生，有它的阶级根源、社会根源和国际根源。在两个阶级、两条道路的生死搏斗中，国际上的帝、修、反和国内的地、富、反、坏、右总是要到我们党内来寻找代理人。林彪反党集团正是国内外阶级敌人的利益代表者，他们从思想、政治到生活都彻底地资产阶级化了、烂透了。这伙反革命修正主义分子，内外勾结，遥相呼应，妄图改变我们党的基本路线，改变无产阶级专政的社会主义制度，颠覆无产阶级专政，复辟资本主义。因此，只要阶级存在，帝国主义、社会帝国主义存在，那末，马克思主义和修正主义的斗争就不会止息，一个共产党员就必须坚决同修正主义作斗争。如果我们有丝毫的麻痹大意，丧失警惕，就会吃大亏，上大当。我们必须充分认识党内两条路线斗争的长期性和复杂性，坚持努力学习马克思主义、列宁主义、毛泽东思想，不断提高自己识别真假马克思主义的能力，不断批判修正主义，批判资产阶级的世界观，在改造客观世界的同时，改造自己的主观世界。做到马列主义学在前，批修斗争冲在前，继续革命不停步，做一名批判修正主义的先锋战士。

工作调动多影响入党吗？

刘湘安同志：

你在来信中谈到，同你一起参加工作的好些同志都入党了，可自己由于工作经常调动，还没有入党，因此产生了一些思想问题。工作调动多是不是会影响入党？这里发表陈怡庆同志的体会，供你参考。

·编者·

我是一九五六年参加工作的。十七年间，由于工作需要，先后从县银行到团县委、县贫协办公室、县工交站……调动过十多次。到一个单位，工作时间有的几个月，有的一两年，最多的也不过四、五年。以前，我认为自己家庭出身好，本人历史清白，党交给的任务一般也能完成，入党问题之所以得不到解决，就是因为工作调动多。一个单位才摘熟，党组织刚对我有些了解，又调动了工作，到一个新的单位，党组织要重新对我进行考察了解，工作要重新摸索，入党条件又要重新创造。因此，对入党产生了消极情绪。在这种错误思想的支配下，我一度放松了对自己的要求，因此进步就更慢了。

调到工交战线后，党组织及时察觉了我的这个思想问题，对我进行了耐心的帮助和教育。使我认识到，能不能入党，关键在于自己够不够一个共产党员的条件，是不是通过主观努力去积极创造条件，而不在于工作调动的多少。工作调动多一点，只要自己在各个岗位上都认真看书学习，积极参加三大革命运动，真正符合了党员标准，党组织同样会及时吸收；相反，不按照共产党员的五个“必须做到”严格要求自己，不努力争取从思想上入党，即使长期在一个单位，也不可能被吸收入党。换了工作岗位，工作要有一个熟悉的过程，新单位的党组织对我们也有一个考察、了解的过程，但我们要相信，党组织一定会全面、历史地进行考察，决不会抹煞我们在原工作单位所取得的成绩。只要我们干一行，爱一行，刻苦钻研，虚心学习，工作也就能很快由不熟悉到熟悉。这样，工作调动多一点，不仅不会影响入党，还能培养自己，一生交给党安排的革命精神，为争取入党创造更好的条件。有了这样的认识，我以后就比较能正确对待工作调动。为了取得领导和同志们的帮助，每次调动工作前，我主动找原单位的领导和同志们谈心，征求对自己的批评意见；到了新的单位，主动向党组织汇报自己的情况，虚心向其他同志学习。近几年来，尽管工作有变动，但我的路线觉悟不断提高，工作任务也完成得比较好。今年三月，我光荣地被批准加入了伟大的中国共产党。

我想，一个人争取入党，最根本的是要在思想入党上用气力。不管到哪个单位，都努力学习马列主义、毛泽东思想，积极参加批判修正主义，批判资产阶级世界观，在三大革命运动中提高自己继续革命觉悟，兢兢业业，努力为人民服务，即使工作调动多，也不会影响入党。

安化县革委会工交局　陈怡庆

努力学习　积极批修

在驻省某部四连，人们传颂着共产党员田满清读书批修的故事。

小田入伍前只上过几年小学。入伍后，工作积极肯干，可就是不大注意理论学习。一次，班长陆荣权找他谈心，和他一起揭发、批判林彪阻挠和破坏革命群众学习马列著作的滔天罪行，陆班长说：「要搞马克思主义，首先要懂得马克思主义，林彪害怕工农兵掌握马克思主义的伟大真理，以便他们推行修正主义路线，我们可不能上当啊！」陆班长的话，触动了田满清的心。他想起入伍时父亲再三嘱咐：「到了部队，要听毛主席的话，紧握钢枪，保卫好无产阶级铁打江山。」想起自己在入党志愿书上写下的誓言：「读毛主席的书，走革命的路，永远做执行、捍卫毛主席革命路线的先锋战士。」尖锐复杂的两条路线斗争事实，亲人的嘱托和共产党员的崇高职责，给田满清增添了战胜困难、掌握革命理论的无穷力量。从此，他抓紧时间攻读马列、毛主席著作，坚持理论联系实际，路线斗争觉悟不断提高，批修更加深刻有力。

就说批判林彪鼓吹的「政变经」吧，开始田满清对这个谬论的反动实质认识不清，后来，他反复学习了马克思、恩格斯关于「到目前为止的一切社会的历史都是阶级斗争的历史」和毛主席关于「阶级斗争，一些阶级胜利了，一些阶级消灭了。这就是历史，这就是几千年的文明史」的教导，认识到：人类的历史，就是一部几千年的阶级斗争史，人民群众推动了历史的发展，承认不承认阶级斗争是历史发展的动力，这是历史唯物主义和历史唯心主义的分水岭，林彪闭口不讲马列主义，不讲阶级斗争，不讲党的领导，不讲人民群众，专讲个人作用，专讲宫廷政变，其罪恶目的，就是妄图改变党的基本路线和政策，颠覆无产阶级专政，复辟资本主义。在批判会上，田满清有理有据的批判，得到了同志们的热情赞扬。

·石端阐·

◁十月十四日电影消息▷

彩色纪录片　毛泽东主席会见蓬皮杜总统
文化 上午 9.00　建設 上午 9.50　东風 1.00
人民 上午 10.40　烈士公园 1.35 7.00
新华 3.35 8.50　工人 2.15 6.20
燎原 4.10 8.15　紅旗 2.55 7.40

彩色纪录片　伟大祖国欣欣向荣　同映：杂技⑧—⑨
文化 上午 9.00　建設 上午 9.50　东風 1.00
人民 上午 10.40　烈士公园 1.35 7.00
新华 3.35 8.50　工人 2.15 6.20
燎原 4.10 8.15　紅旗 2.55 7.40

朝鲜宽银幕故事片　永生的战士
烈士公园 上午 9.00　新华 上午 10.20
工人 上午 9.40　文化 1.00 3.10 5.20 7.30
燎原 上午 10.55　建設 1.45 3.55 6.05 8.15
人民 2.35 4.45 6.55 9.00

彩色纪录片　西哈努克亲王访问青岛、济南
新华 上午 9.00　东風 上午 10.00　燎原 6.40

彩色科教片　送瘟神　同映：1973年新闻简报30、31号
文化 上午 11.00　紅旗 上午 9.50

彩色纪录片　铁臂引出阴河水、南海渔歌、搬山填沟造平原
人民 上午 9.00　工人 4.10　文化 7.00（露天）

百花迎春、木偶小歌舞　燎原 7.15（露天）
广阔的地平线　长沙 上午 9.40　烈士公园 3.30　燎原 2.00　新华 6.50
第八个是铜像　建設 7.20（露天）
轧钢工人　新华 1.00
创伤　北郊 7.10
森林之火　工人 8.20

篮球友谊赛
十月十四日晚7.30
女篮　广东　湖北
男篮　湖北　湖南
地点：省体育馆

湖南省歌舞团
革命音乐　舞蹈
时间：10月14日晚7.30
地点：东风剧院
上午8时售当日团体票及少数门票

湖南省话剧团
试验创作革命现代话剧
枫树湾
（原名：红旗卷起农奴戟）
时间：10月13、14日晚7.30
地点：红色剧院
上午8时售当日团体票及少数门票

长沙市歌剧队演出
艳阳天
时间：10月13、14、16、17、18、20、21日晚7.15
地点：长沙剧院

本报社址：长沙市湘湘路　电话总机：9191　订价：每月一元　零售：六版五分　昨日开印时间　9时23分　印完：14时15分　长沙地区天气预报：下午阴天，[illegible]，明天阴天到多云。[illegible]四级，江面五级。最高气温二十度，最低十度。

革命现代京剧

杜鹃山

第四场　青竹吐翠

〔半个月后，上午。
〔杜鹃山山腰，坪场。
〔幕徐启：蓝天白云，风和日丽；远山重叠，梯田层层；新竹泛绿，青翠欲滴；杜鹃盛开，菊面多采；远处可见瓦顶白墙的农舍；一块巨石，横于台侧。
〔李石坚在石壁上涂写标语。已经写好"提高警惕，严防"几个字。
〔数乡亲送谷米、南瓜过场。
〔数男女自卫军战士执红缨枪、马刀、三节棍、藤牌、流星等武器欢快地舞动着过场。
〔李石坚执棕笔目送战士们远去，满心喜悦。

唱【西皮娃娃调原板】
杜鹃山青竹吐翠莲勃向上，
自卫军整训忙扩建武装。
打土豪分积谷群情欢畅，
旌旗卷战歌壮标语满墙。

〔杜妈妈和几个乡亲持扁担、背竹篓上。

杜妈妈　（风趣地）嘿，小石匠！
李石坚　杜妈妈，又为我们劳碌奔忙！
杜妈妈　送来点番薯、咸盐，
少　女　茶油、辣酱。
杜妈妈　吃了有劲儿，
众乡亲　多打胜仗！
李石坚　（感动地）
深情厚意，
暖人胸膛！
杜妈妈　再见吧，多多保重！
李石坚　决不负乡亲的期望！
杜妈妈　好！
李石坚　（忽然想起）哎，
毒蛇胆要卷土重来，
您可要多加提防啊！
杜妈妈　（笑，亲近地）你看，
这满坡的山茶树，
三九严寒都没落叶，
何况眼下，已是早春时光啦！
（大笑）
〔众畅笑。
〔李石坚扶送杜妈妈等下。

李石坚　（转身沉思）
（接唱）
虽然是冰消雪化春雷响，
只怕春寒有严霜。
谨防隔山烟尘涨，
必须要时刻勤擦手中枪。

〔李石坚回身在巨石上补写好"奸细"二字。
〔雷刚边看习字本，边念："打土豪，分田地……"上。
〔杜小山欢快地跑上。
〔田大江背盛草药的竹篓、带药葫芦和郑老万同上。
〔杜小山、郑老万、李石坚轻步走向雷刚。
〔田大江坐于一旁整理草药。

杜小山　（猛拍雷刚肩部）嗨！
〔雷刚一惊，抬头。众笑。
李石坚　老雷，最近学文化，你可真带劲儿！
雷　刚　嗯！
学政治，读课本儿，
不识字可没有门儿。
如今参加了共产党，
更不能做睁眼瞎子一抹黑儿！
（笑）
李石坚　对！
雷　刚　哎，石匠老师，
快来看看我写的字儿，
有没有安错胳膊腿儿？
〔杜小山抢过雷刚的习字本。
杜小山　（念字）"打土豪，分田地"。
对劲儿！
郑老万　对劲儿！
李石坚　（接过习字本，仔细一看）哎？
就是"土豪"的"豪"字儿，
怎么少了一条腿儿？
雷　刚　啊？（拿过习字本细看，大笑）
这是咱们打土豪，
叫我老雷打折了！
〔众畅笑。
〔雷刚用铅笔添上一撇。
雷　刚　嗯！我看学文化，
并不十分难。
一天认它五个字，
十天就是一个排；
认它一个月，
就是一个连；
认它半年，
就是一个团；
认它一二年，（一顿）
我就能当司令官啦！
〔众大笑。
〔哨声。
杜小山　（调皮地）报告司令官，
新兵就要练刀啦！
雷　刚　哦！还等我去教哪！
李石坚　你的枪伤全好啦？
雷　刚　多亏了大江兄弟深山采药，细心照料。
杜小山　今天一早，大江叔又去采药，
攀着藤下绝壁，挂在半山腰。
撕破了衣服划破了肉，
才弄到这点儿（从田大江腰中扯下药葫芦）石仙桃！
〔田大江腼腆地抢过药葫芦。
杜小山　不信，你瞧！（撩起田大江衣袖）
雷　刚　啊！青一道，紫一道……（沉思）
田大江　（赶快将下衣袖，笑着）
别说这些啦，
新兵等你练刀哪！
雷　刚　（一挥手）好！走！（转身欲走）
〔柯湘内喊："老雷！"
众　（回头）党代表！
〔柯湘背大捆草鞋，手拿打草鞋的用具上。
柯　湘　老雷，新战士的草鞋，你给带去。
雷　刚　（接过大捆草鞋）
太好啦，雪里送炭，正是急需。
〔雷刚欲下。
柯　湘　慢！
〔雷刚止步。
柯　湘　抬起脚来。
〔雷刚不解，抬脚。众见草鞋底磨穿，笑。
柯　湘　看，你更急需。
雷　刚　不，这些鞋太小，
穿不进去。
柯　湘　呶，（从腰间抽出一双草鞋）
还有双大的，给你！（扔给雷刚）
〔雷刚接鞋，抬脚比试。
杜小山　嘿！司令官，真神气，
穿的草鞋没有底！
〔众大笑。
雷　刚　（推杜杜小山，故作严肃状）
别笑了，
上操去！
杜小山　（作立正状）是！
〔杜小山调皮地作正步走。雷刚大笑，扶杜小山肩，同下。众欢笑。
田大江　雷队长入党后，学习、练兵非常努力。
李石坚　自卫军整训来，面貌一新、充满朝气。
〔柯湘从竹篓上拿起田大江的衣服，坐于石上补缀。
郑老万　不过，十个指头有长短，哪能一般齐。
有的人就胡言乱语，一肚子不满意！
李石坚　说些什么？
〔李石坚、田大江盘腿坐于石旁，整理草药。
郑老万　"整天立正稍息，
顿顿南瓜红米，
躲进山沟放空枪，
叫人窝憋气！
应该走州过府大吃大喝，
那才是称心如意。"
李石坚　岂有此理！是谁说的？
郑老万　还能有谁？队副的影子。（蹲下）
田大江　刚才杜妈妈说，
他俩一早就在酒馆里。
柯　湘　（断线收针，随手将补好的衣服交给田大江，意味深长地）
蚂蚁上树，预示着满天风雨，（立起）
蝼蛄钻洞，能毁掉百里长堤。
咱们都是共产党员，
更应该……（顺势指标语）
李石坚等　（会意地）提高警惕！
〔罗成虎、战士甲急上。
罗成虎　报告！我们化装侦察，摸进城里，发现毒蛇胆抓获派歌，扩充兵力。
战士甲　看来快要进犯此地。
罗成虎　我看，给他来个迎头痛击！
柯　湘　敌强我弱，力量悬殊，
迎头痛击，于我不利。
罗成虎　怎么打法？
柯　湘　（胸有成竹，斩钉截铁地）敌进我退！

唱【西皮慢二六】
杜鹃山山深林密回旋有余地，
辗转游击方能胜强敌。
（向李石坚）
你快去井冈山请求指示。
一刻不容缓，十万火急。
还须找雷队长仔细商议，
操胜券全凭着志坚心齐。
走！
〔柯湘等下。
〔温其久自石壁后走出。
温其久　走？往哪儿走！
逃不出我的手！
（向前几步，说秘地）
刚才，毒蛇胆通过刘二豹暗地里与我联系，
扫平杜鹃山，叫我助他一臂之力。
事成之后，归还我的风水宝地，
靖卫团给我坐把金交椅。
到那时，再不受共产党的窝囊气，
柯湘啊！雷刚！
叫你们死无葬身之地！
（得意狞笑，回身突然看见标语）
"严防奸细！"
（疑惧地）哦！
〔收光。一束金黄色的光映出标语，一束蓝光射向温其久。

——幕　闭

第五场　砥柱中流

〔数日后，黄昏。
〔杜鹃山上。
〔幕启：林深路陡，峭石刺天；鹃花似火，劲松迎风；群山莽苍苍，晚霞如血染。
〔台后方一隘口通山下，台前左侧有岩石、树桩。
〔枪声时断时续。
〔雷刚焦虑地了望山下。
雷　刚　（转身）
唱【西皮摇板】
自卫军转山绕岭不应战。
靖卫团耀武扬威逞凶残。
何日里冲下山刀劈毒蛇胆，
杀他个落花流水人仰马翻！
〔雷刚挥舞马刀，左砍右杀，猛劈树桩，以泄心中愤懑。
〔温其久暗上。
温其久　（嘲讽地）可惜呀！
杀人的钢刀，只能把树桩砍。
（阴险地走向雷刚）
雷　刚　仇报仇，冤报冤，
总有这一天！
温其久　大哥！
心字头上一把刀——你就忍了吧！
没有她的命令，哪个敢下山？
雷　刚　（烦躁地）唉！（坐在树桩上）
温其久　有些闲话在流传，
大哥可曾听见？
雷　刚　闲话？
温其久　弟兄们说……（故作吞吐难言状）
雷　刚　说嘛！何必为难！
温其久　他们说：
"一片乌云遮住了队长的双眼，
一个女人治住了堂堂七尺的男子汉！"
雷　刚　（猛受刺激，霍地站起，抓住温其久的手腕）
你说清楚！
温其久　大哥！（按雷刚坐下）
唱【西皮二六】
党代表是矿工生在安源，
与毒蛇胆无怨无恨毫不相干。
山下的众乡亲正遭涂炭，
她无动于衷，
她无动于衷倒也情有可原。
（突然语锋一转，别有用心地）
可是有人——
从小喝的家乡水，
如今忘了杜鹃山！
雷　刚　（站起，浑身颤抖）
什么？忘了杜鹃山？
温其久　过河就丢船。
雷　刚　此话不可信，
温其久　到处有人谈。
雷　刚　恶语中伤！
温其久　苦口良言！
雷　刚　（双手扳住温其久的前襟）你给我滚！
温其久　大哥……
雷　刚　滚！滚！滚！（猛力推开温其久，愤然背立）
温其久　（长吸一声）想不到，温莱人，
鞍前马后跟你跑，
出生入死为你干，
好处没沾边儿，
倒落得……咳，令人心寒！
我滚，我滚，
再见，再见！
（阴险地扫了雷刚一眼，退下）
〔山下浓烟滚滚，火光闪闪。
雷　刚　（转身，心绪烦乱地）
"从小喝的家乡水，
如今忘了杜鹃山"？！
〔山下火光愈烈。雷刚上坡眺望，心如火燎。
雷　刚　唱【二黄小导板】
大火熊熊浓烟卷，（下坡）
【回龙】
心似江水波浪翻。
【原板】
党代表隔岸观火不许交战，
难道说她的心冰冷雪寒？
难道她炮火声中吓破了胆，吓破了胆？（思索）
不！
她在那刑场上面对强敌，神色不变，慷慨陈词，大义凛然，
她是一个好党员！
【摇板】
思绪万千，心烦意乱，
（思考，走向隘口；转身"踱步"扑向树桩，欲拔马刀；一想，猛然转身）
【散板】
闹革命为什么这样难？！（击拳）
〔李石坚急上。
李石坚　雷队长！
〔温其久暗上，身后跟着邬长庚。
雷　刚　（急迎李石坚）石坚，上级怎样指示？
李石坚　"敌众我寡，形势严重，
马上撤离杜鹃山！"
雷　刚　（惊愕）什么？撤离杜鹃山？！
李石坚　对！保存兵力，转移出山，
会合主力部队，粉碎敌人进犯！
党代表说："军情紧急，必须坚决照办。"
〔罗成虎内喊："队长！"自隘口跑上。
罗成虎　不好啦！
雷　刚　怎么？
罗成虎　毒蛇胆抓住了杜妈妈！（紧抓雷刚手）
雷　刚　啊？
罗成虎　绑在镇口，受尽摧残！（顿足）
雷　刚　（震惊）啊！（猛甩罗成虎手，冲向隘口）
温其久　杜妈妈待大哥恩重如山，
可不能袖手旁观哪！
雷　刚　集合部队，马上下山！（冲向树桩欲拔刀）
李石坚　（力阻）敌强我弱，不能蛮干！
温其久　（对雷刚）火烧眉毛，你要果断！
李石坚　上级命令，岂能违反！
〔雷刚翻身扑向树桩，李石坚再阻。
雷　刚　嗳！（挣脱）
唱【二黄散板】
人命关天不容缓，
心急好似箭离弦。
哪管山崩地又陷，
不杀那毒蛇胆（扑至树桩，拔刀）我誓不回山！（挥刀欲冲下）
〔柯湘急上，迎面拦住。田大江、郑老万随上。
柯　湘　老雷！
雷　刚　杜妈妈身遭不幸……
柯　湘　（同样难过，但镇静地）
我胸中烈火一团。
（向罗成虎）老人家现押何处？
罗成虎　绑在镇口大树前！
柯　湘　绑在镇口？（思索）
罗成虎　敌人还敲锣呐喊，
骂声连天！
柯　湘　他们骂谁？
罗成虎　（难以启齿）单骂雷队长！
雷　刚　好你个毒蛇胆！
柯　湘　单骂雷队长？（思索）
雷　刚　骂什么？
罗成虎　"忘恩负义，胆小如鼠，
不敢下高山。"
雷　刚　（咬牙切齿）这条毒蛇，
我跟你誓不两立，不共戴天！
（挥刀欲走）
柯　湘　（急阻）哪里去？
雷　刚　下山。
柯　湘　正合敌人心愿。
雷　刚　怎么讲？
柯　湘　为什么，敌人把杜妈妈绑在镇口大树前？
〔雷刚茫然。
柯　湘　为什么，又敲锣呐喊，骂声连天？
〔雷刚茫然。
柯　湘　敌人在欺负你。
雷　刚　他欺我胆小手软。
柯　湘　不，他欺你性情莽撞，思想简单。
设的是金钩钓鱼计，
引你上当，一举全歼。
〔雷刚茫然。
郑老万　是啊！
此处去往三官镇，
李石坚　必定要道一线天。

（下转四版）

（续昨）

柯　湘　毛委员说过：
"谁是我们的敌人？
谁是我们的朋友？
这个问题是革命的首要问题。"
所以，
白军俘虏，要宽大处理；
一般商人，应该争取；
豪绅列强，是我们的死敌；
而劳苦大众，乃是革命的主力！
可你，
杀俘虏，
抓商人，
还要痛打推车的雇工，
我们的阶级兄弟。
你，这是革谁的命？
造谁的反？
灭谁的威风？
长谁的志气？
（痛心地）雷刚同志！

唱【反二黄原板】
普天下受苦人同仇共愤，（为田大江解绑）

【二六】
黄连苦胆味难分。
他推车，你抬轿，同怀一腔恨，
同恨人间路不平，路不平。
可曾见他衣衫破处留血印，
怎忍心——
怎忍心（哪）旧伤痕上又添新伤痕？

雷　刚　唱【西皮二六】
见伤痕往事历历涌上心，
受苦人，肩上压的都是豪绅。（拿起扁担，悔恨交加）
我良莠不辨，是非含混，
错把亲人当仇人，
错把亲人当仇人。
说不尽心中悔和恨，（猛掷扁担）

〔柯湘示意罗成虎去取衣物。

雷　刚　田大江，我的好兄弟！（一把抱住田大江）
（接唱）
原谅我眼不亮心不明，是个糊涂人！

柯　湘　（紧握雷刚、田大江手）
唱【西皮流水】
阶级情，海样深，
同命运，一条心！
往年同受同样苦，
今朝同把冤仇伸。
愿天下工农团结紧，

众战士　（齐唱）
愿天下工农团结紧，

柯　湘
众战士　（齐唱）
砸开铁锁链，
翻身做主人，
砸开铁锁链，
翻身做主人，
翻身——

柯　湘　（接唱）
做主人！

众战士　（齐唱）
翻身做主人！
〔阳光灿烂，彩霞绚丽。
〔罗成虎取包裹上。

柯　湘　（深情地）大江！
你运过多少绫罗绸缎，
穿的却是破衣烂衫。（捧包裹）
这点衣物、银元，
带回去，暂度饥寒。

田大江　（接包裹，热泪盈眶）
几十年来受苦受难，
从未有人问饥问寒。
（报奋地）亲人哪！给我一杆枪吧，
跟你们一块儿干！

柯　湘　（热情握手）大江同志，欢迎你！
众战士　欢迎你！
雷　刚　党代表！
我雷刚不懂共产党的王法，
从今后该怎么办，由你当家。
柯　湘　那……俘虏？
雷　刚　放掉！
柯　湘　商人？
雷　刚　送走！
柯　湘　粮食浮财？
雷　刚　分给穷苦人家！
众战士　（欢腾地）好！
柯　湘　我建议：分农分粮，
发动群众，扩大武装，
然后整训上山冈！
雷　刚　（爽朗地）对，听党代表的！
柯　湘　打开谷仓，
马上分粮！（接过一卷分粮榜，示意雷刚）
〔众乡亲涌上。少女扶失明老人上。杜小山扶杜妈妈上。
〔柯湘主持分粮。众乡亲欢天喜地、
〔失明老人自米箩中拣起稻谷，激动万分。
〔柯湘高举分粮榜，众簇拥"亮相"。

——幕　闭

（上接三版）

郑老万　那里定有重兵埋伏，
李石坚　岂不是自投罗网，
李石坚
郑老万　有去无还！（按住雷刚手臂）
雷　刚　他就是张网捕鱼，（几开李石坚、郑老万的手）
　　我也拼他个鱼死网破，打他个稀巴烂！
柯　湘　棋错一着，
　　要输全盘。
雷　刚　山下亲人遇险，
　　岂能坐视不管！
柯　湘　首先转移出山，
　　然后设法救援。
雷　刚　我主意已定，
柯　湘　要考虑再三。
雷　刚　你太主观！
柯　湘　这是蛮干！
雷　刚　不救亲人，
　　我决不出山！（又欲冲下）
柯　湘　（再急阻）
　　这样救法，
　　后果更惨！
雷　刚　（一惊，不解地）
　　什么？后果更惨？
柯　湘　（平心静气地）
　　“鱼不上钩，
　　钓饵犹存；
　　鱼若上钩，
　　饵鱼同尽。”
　　你不下山，杜妈妈尚可有救；
　　你若下山，母子俩就可能同归于尽。
　　（越说越激动）到头来，
　　害了你自己，
　　害了自卫军，
　　也害了白发苍苍的老母亲！
雷　刚　这……（沉重地坐于树桩上）
温其久　（见势不妙，别有用心地）
　　党代表说得很对，
　　大哥要三思而行。（拿过雷刚的刀）
　　〔柯湘欲向雷刚说话。
温其久　（抢先地）
　　休息会儿吧，
　　冷静冷静。
雷　刚　（烦躁地）唉！
　　〔温其久拉雷刚下，身后跟着邱长庚。
田大江　（突然）看，山下大火越烧越猛！
　　〔众回头，柯湘急上高坡同眺望。
　　〔柯湘观察少顷，转身下坡。
柯　湘　（向李石坚轻声地）老李，
　　马上召开支部会，
　　分析敌情，统一行动。
　　〔李石坚点头。
　　〔战士甲内喊：“党代表！”自隘口急跑上。部分战士闻声上。
战士甲　毒蛇胆手辣心狠，
　　大树前架起了干柴数捆，
　　扬言要活活烧死杜妈妈，
　　老人家她、她、她……危急万分！
　　〔柯湘焦虑异常。
　　〔温其久内喊：“党代表！”跑上，身后跟着邱长庚。
　　〔杜小山与部分战士闻声急上。
温其久　（故作着急状）不好啦！
柯　湘　怎么？
温其久　听说杜妈妈要遭火焚，
邱长庚　雷队长带人冲下山林。
温其久　我再三劝阻，
邱长庚　他就是不听，
温其久　一直奔向三官镇！
　　〔众震惊。
温其久　队长入险境，
　　情况更严重。
　　火速带兵下山，
　　不能犹豫不定！
战士甲　赶快下命令！
战士乙　下山救亲人！
数战士　血债要血还！
众战士　杀尽白匪军！
　　〔山下枪声骤起。
　　〔柯湘猛然转身，飞步走上高坡。
温其久　（趁机向众鼓动）走啊！
众战士　走！
　　〔众如潮水涌向隘口。
柯　湘　（突然转身，拦住人群）慢！
　　〔众惊异地止步。
　　〔柯湘欲语。
温其久　（急忙含开）弟兄们，
　　雷大哥与我们患难相依，有兄弟之谊；
　　祸福与共，是骨肉之亲。
　　如今，
　　为救白发人，
　　孤身陷敌阵。
　　我们要是按兵不动，怕死贪生，
　　袖手旁观，不闻不问，
　　于心（伴泪）何忍哪！（拭泪）
　　〔众骚动。有人顿足、叹气。
　　〔柯湘示意李石坚冷静观察。
温其久　弟兄们，只要咱们一息尚存，
　　就不能忘恩负义，丧尽良心！

邱长庚　（痛动地）有骨气的冲啊！
部分战士　冲啊！
　　〔温其久、邱长庚领头冲向隘口。
　　〔李石坚、田大江、郑老万和罗成虎跃上高处，站在柯湘身前，拦住人群。
柯　湘
李石坚
田大江　（厉声地）站住！
郑老万
罗成虎
　　〔众止步。
柯　湘　（严重地）队长下山，
　　已经大错铸成；
　　若再盲目行动，
　　势必毁灭全军。
温其久　小山！（拉过杜小山）
　　你奶奶眼看就要烈火烧身，
　　我们心急如焚，
　　难道你能安稳？
　　〔杜小山扪胸：“我……”
温其久　别人可以不管，
　　难道你能忍心？
　　〔杜小山心痛欲裂，蹲下。
温其久　你是谁家的后代？
　　你可是杜鹃山的子孙？！
杜小山　（猛然站起，悲愤已极，气哽声咽）
　　奶奶！
　　孙儿我，就是救不出您，
　　也愿同您老人家，一起化为灰烬！
　　〔杜小山一跺脚，扯开衣襟，唰地抽出两把匕首，扭头冲向隘口。众随涌动。
柯　湘　小山！（一阻）
　　〔杜小山转身又冲。
柯　湘　小山！（再阻）
　　〔杜小山转身再冲。李石坚急拦。
　　〔杜小山拔开李石坚，猛力冲上隘口。
柯　湘　（凄楚地）小——山——！
杜小山　（猛然止步，回身，大恸失声）
　　党——代——表——！
　　（手中匕首落地，伤痛地扑向柯湘）
　　〔柯湘一把抱住杜小山，热泪夺眶而出。
　　〔战士们纷纷落泪。
柯　湘　（深切诚挚地）小山，
　　此刻我的心情，
　　和你一样的急切，一样的悲愤。
　　如果这样下山，能够解救亲人，
　　我就是赴汤蹈火，死也甘心！
　　可是，不能啊不能，
　　不能贸然行动！
温其久　（气焰嚣张地）弟兄们！
　　她的话不可信！
　　她是外乡人，
　　心坎儿里根本没有杜鹃山父老乡亲！
田大江　（忍无可忍，拍拳怒喝）你！
　　〔柯湘以手阻止田大江，怒目谛视温其久。
温其久　（避开柯湘眼光）弟兄们！
　　她和雷大哥远，
　　咱和雷大哥近，
　　她不痛心咱痛心！
　　〔柯湘、李石坚、田大江、郑老万等目光犀利，射向温其久。
温其久　（外强中干地）弟兄们，走！
邱长庚
少数战士　走！
　　〔有少数战士欲走。
柯　湘　（严峻地）温其久！
　　〔欲走的战士止步。
柯　湘　（对温其久）你身为队副，
　　又是军官出身，
　　敌人设的什么计，
　　摆的什么阵，
　　这是一般的军事常识，
　　难道你真的看不清？！
　　〔众沉思。
温其久　（惶乱地）我……
柯　湘　如此盲目行动，
　　就会全军覆没，一败不振，
　　这严重后果，十分显明，
　　难道你也看不清？！
温其久　这……
柯　湘　（扬手高呼）同志们，
　　紧要关头，莫让沙泥迷住眼；
　　危急时刻，是非曲直要辨明。
　　人民军队，要坚决执行党的指示，
　　大家暂回寨棚，整装待命！
　　〔众战士犹豫欲下。山下几声枪响。众急回头，欲再请战。
　　〔柯湘心潮翻滚，但又坚定地以手势阻之。
　　〔众战士思索着，缓缓向两边退下。
　　〔温其久示意邱长庚，同溜下。
　　〔李石坚、郑老万、田大江和罗成虎关切地走近柯湘。
　　〔紧色苍茫。
柯　湘　（坚毅地）
　　疾风知劲草，
　　烈火见真金。
　　同志们，
　　咱们开个支部会，
　　研究对策，作出决定。
　　〔众警惕地环顾四周，然后围聚于树桩。
李石坚　我看，转移任务，要坚决执行。
田大江　可是，亲人遇险，十指连心哪！
罗成虎　下山救应！
郑老万　敌军封锁，无法通行。
罗成虎　那马上撤离？
柯　湘　不救队长，军心浮动，
　　转移任务也难完成。
罗成虎　（焦灼地）这……
众　　怎么办？
柯　湘　（果断地）
　　如今形势突变，
　　营救队长已成关键。
　　天亮之前，必须救出亲人，
　　然后撤离，方能转危为安。
众　　对！
柯　湘　（向罗成虎）
　　你再去找乡亲，把情况查探，
　　除了镇口一线天，有无别的路径下山？
　　（向李石坚等）
　　你们快去组织尖刀班，
　　作好准备，待命救援。
众　　好！（转身欲下）
柯　湘　慢！
　　〔众返回。
柯　湘　（稳静而坚决地）
　　今夜行动，
　　非同一般。
　　准备工作要细，
　　保守秘密要严。
众　　（会意地点头）是！（下）
　　〔山风骤紧，乱云飞渡。山下枪声又起，火光更烈。
　　〔柯湘走上高坡，倾听枪声，举目远眺，思绪纷纭。
柯　湘　唱【二黄导板】
　　乱云飞松涛吼群山奔腾。（下坡）
　　【回龙】
　　枪声急，军情紧，肩头压力重千斤，团团烈火烧（哇），烧我心！
　　【慢板】
　　杜妈妈遇危难毒刑受尽，
　　雷队长入虎口（他）九死一生。
　　战士们急于救应，人心浮动，
　　难以平静，
　　温其久一反常态，推波助澜，
　　是何居心？
　　【原板】
　　（那）毒蛇胆施诡计险恶阴狠，
　　须提防内生隐患，腹背受敌，
　　危及全军，危及全军。
　　面临着胜败存亡，我的心、心沉重，（背身跺步）
幕后女声　（齐唱）
　　心沉重，
　　望长空，
　　望长空，
　　想五井。
柯　湘　（转身）
　　（接唱）
　　似看到，万山丛中战旗红，
　　毛委员指航程，
　　光辉照耀天（哪），天地明！
幕后男女声　（合唱）
　　光辉照耀天地明，天地明！
柯　湘　（接唱）
　　想起您——
　　想起您，力量倍增，从容镇定，从容镇定，
　　依靠党，依靠群众，坚无不摧，
　　战无不胜，定能够力挽狂澜挫匪军，壮志凌云！
　　〔乌云沉沉，夜色渐重。
　　〔李石坚、田大江、郑老万急上。
李石坚　党代表，尖刀班已经组成。
郑老万　什么时候开始行动？
　　〔柯湘欲言。
　　〔罗成虎气喘吁吁自隘口上。
罗成虎　（低声地）党代表！
柯　湘　（急忙迎上，递毛巾与罗成虎）
　　情况怎样？
罗成虎　已经查清。（擦汗）
柯　湘　杜妈妈？
罗成虎　转移祠堂监禁。
柯　湘　雷队长？
罗成虎　果然中计被擒。
柯　湘　现在哪里？
罗成虎　全部押往三官镇。
柯　湘　三官镇……那下山的路径？
罗成虎　除了镇口一线天，无路可行。
柯　湘　无路可行？
　　〔闪电明灭，隐雷沉沉。
　　〔众焦急万分。
　　〔柯湘紧张思索，甩发转身。
柯　湘　同志们！
　　能不能穿山越岭，绕到镇中？
郑老万　穿山越岭？困难重重啊！
李石坚　怎么？
郑老万　山崖险峻，
罗成虎　我们有铁骨钢筋！
郑老万　杂木丛生，
李石坚　我们斩棘披荆！
柯　湘　夜色沉沉，
罗成虎　正能够麻痹敌人。
柯　湘　暴雨将临，（“跨腿”，转身，“亮相”）
李石坚
田大江　更利我隐蔽行军。（“翻身”，
罗成虎　“亮相”）
郑老万　好得很！
　　不过，听说有道百丈深涧，
田大江　名叫鹰愁涧。
郑老万　两岸如斧劈刀削，
田大江　涧下有急流飞溅。
郑老万　无法通过，怎么办？
田大江　（信心百倍）有办法。
　　为采药我到过鹰愁涧边，
　　见两岸绝壁上（“跨腿”，转身，“腾空骗腿”）青藤高悬。（转身，“单腿蹲势”，“亮相”）
柯　湘　能不能攀藤到对岸？
田大江　我曾经悠去又回还。
李石坚
郑老万　对！攀藤越涧！
罗成虎
田大江　我一马当先！（“弓箭步”，“亮相”）
柯　湘　（果断地）好！（领众走向树桩，以树桩为沙盘布置战斗）
　　我带领尖刀班，
　　趁黑夜绕道下山，
　　飞兵直插三官镇，
李石坚等　救亲人解脱危难。
柯　湘　（对李石坚）
　　你派出侦察小组，
　　假装从后山转移，
李石坚　调虎离山？
柯　湘　（点头）
　　大队人马，隐蔽山间。
　　党内职务，由你承担。
　　切记住：（引众至台前）
　　既要躲明枪，
　　又要防暗箭！
李石坚　暗箭！
　　〔众会意点头。
　　〔电闪雷鸣。
柯　湘　同志们！（登上树桩）
　　唱【西皮摇板】
　　惊雷振起英雄胆，
李石坚等　（接唱）
　　激战在前志更坚。
柯　湘　（接唱）
　　奇兵飞渡鹰愁涧，（自树桩跃下）
　　披夜色，（“蹦步”）
李石坚等　乘风雨，（“跨腿”转身，“骗腿”）
众　　（齐唱）
　　勇往直前！
　　〔以柯湘为中心，众冲至台前，成武“亮相”。
　　〔闪电，巨雷。

——幕　闭

第六场　铁窗训子

　　〔当天夜晚。
　　〔三官镇，余氏宗祠后院牢房。
　　〔幕徐启：夜雨淅沥，牢房阴森，檐角悬一昏暗马灯，假山竹丛依稀可见。牢内有铁栅囚笼，笼内置一具大石镇。
　　〔囚笼内，杜妈妈面色憔悴，发髻乱，手扶铁栏，焦虑张望，步履蹒跚走向石镇。
杜妈妈　唱【二黄摇板】
　　恨白匪残暴阴险设下陷阱，
　　怕只怕雷刚儿莽撞下山，一意孤行。
　　（昏沉沉倚身于石镇旁）
　　〔乌云翻滚，雨声更骤。
　　〔囚丁内喊：“带囚犯！”
雷　刚　内唱【二黄导板】
　　连番血战陷入敌阵。
　　〔囚丁内喊：“走！”
　　〔雷刚手戴重铐，颌有血痕，被四囚丁推上。雷刚“趋步”、“趟步”向前，“单腿后碰步”。
　　一囚丁喊：“走！”推雷刚。雷刚“蹦子”，以铁链击一囚丁，踢另一囚丁，挺立“亮相”。
　　〔电闪雷鸣
雷　刚　唱【散板】
　　负伤被困锁链缠身。
　　大仇未报难消恨……（晕眩）
　　〔囚丁开铁栅门，推雷刚入囚笼，立即上锁，下。
　　〔雷刚以铐链击铁栅。
　　〔杜妈妈闻声苏醒。
杜妈妈　（轻声地）谁？（挣扎站起）
雷　刚　（膝胧难辨）娘？
杜妈妈　雷刚？
雷　刚　（激厉地）娘！
　　〔母子“趋步”向前，互相扶持。
　　〔电闪雷鸣。
杜妈妈　（接唱）
　　想不到在牢中母子相逢。
杜妈妈　（推雷刚铐链）孩子，你……
雷　刚　咳！为救娘亲，
　　身落陷阱。
杜妈妈　只你一人下山？
雷　刚　还有弟兄数人。
杜妈妈　（急切地）可是党代表的命令？
雷　刚　我自己的决定。
杜妈妈　柯湘的话，
　　你果然不听！（气愤地坐于石镇上）
雷　刚　我与毒蛇胆，
　　结下世代冤仇；
　　她与毒蛇胆，
　　并无切骨之恨哪！
杜妈妈　什么？（站起）并无切骨之恨？
　　你哪里晓得真情！
　　〔雷刚扶杜妈妈坐下，单腿跪于杜妈妈身边。
杜妈妈　可记得半月前，井冈山派来几个人？
雷　刚　一男一女两个人。
杜妈妈　女的是柯湘，
雷　刚　男的叫赵辛。
杜妈妈　柯湘受伤被捕，
雷　刚　赵辛不幸牺牲。
杜妈妈　你可知，那赵辛，
　　他是柯湘的什么人？
雷　刚　什么人？
杜妈妈　结婚三载的贴心人哪！（捂泪）
雷　刚　（震惊，站起）啊！丈夫？
　　呀，如此深仇大恨，
　　却从未吐露半分。
杜妈妈　（崇敬地）她，
　　党的嘱托记在心里，
　　个人仇恨咽在肚里，
　　天下大事看在眼里。（站起）
　　可你，
　　一时任性，
　　不顾大局，
　　明知这是诡计，
　　却要固执到底，
　　连累大家，
　　害了自己。
　　你、你、你……怎能对得起杜鹃山父老兄弟？！
　　唱【二黄原板】
　　杜鹃山举义旗三起三落，
　　一莲火眼见得柴尽烟消。
　　多亏了，井冈山，派来了党代表，
　　自卫军，归正道，大路通天步步高。
　　又谁知，往事前因你全忘掉，全忘掉，
　　到如今，蒙头转向上圈套，怎不叫乡亲心疼，为娘心碎，
　　党的心血一旦抛！（坐于栅门石阶上）
雷　刚　唱【二黄原板】
　　娘的话如闪电——
　　【反二黄原板】
　　明我心窍，
　　却原来党代表强咽深仇，任劳任怨，肩挑重担，品格崇高。
　　〔巨雷。
雷　刚　（接唱）
　　悔不该莽撞下山乱了步调，
　　若招致全军毁灭，我万死难饶。（顿足，拂链）
　　悔恨交加，心似刀绞，
杜妈妈　（站起）
　　（接唱）
　　扶铁栏念亲人泪如涌潮。（拭泪）
雷　刚　（接唱）
　　但愿得——
　　但愿得自卫军火速转移，早传捷报，
杜妈妈　（接唱）
　　杜鹃山云开雾散，
杜妈妈
雷　刚　（重唱）
　　凯歌冲九霄！
　　〔杜妈妈扶雷刚坐于石镇上。
　　〔一囚丁挑灯笼引毒蛇胆巡视上。另一囚丁及匪连长跟后。
　　〔雷刚欲站起，被杜妈妈按住。
毒蛇胆　（对匪连长）
　　兵力部署，是否妥善？
匪连长　里里外外，戒备森严。
毒蛇胆　（指囚笼）
　　这个囚笼，更要保险。
匪连长　每根铁条，都已检查几遍。
毒蛇胆　要接受上次教训，
　　再不能放虎归山。
匪连长　团总，既然目的已经实现，
　　何不马上杀头，以绝后患？
毒蛇胆　笨蛋，目光短浅！
　　要钓大鱼，须放长线。
　　留着抬轿汉，
　　柯湘必下山。
　　一根钓鱼竿，

（下转五版）

（上接四版）

可钓一大串！

雷　刚　（站起，怒不可遏）

好一条毒蛇！

恨不得把你碎尸万段！

毒蛇胆　嘿，好大的气焰！

别着急，

但等柯湘下了山，

请您三位一起上西天！

〔雷刚以铁链砸栅门。毒蛇胆惊退。

〔杜妈妈扶雷刚坐于石墩上，为之护理伤口。

〔团丁甲内喊："报告！"跑上。毒蛇胆示意低声，走至一侧。

团丁甲　（低声地）团总，情况有变！

毒蛇胆　你快谈！

团丁甲　自卫军向边界方向转移，

被我哨兵发现。

毒蛇胆　转移？

〔团丁乙内喊："报告！"急上。

团丁乙　（低声地）团总，密件！（交密札与毒蛇胆）

〔团丁甲、乙下。

毒蛇胆　（拆信）"自卫军今夜转移出山……"

不好！我的计划要完蛋！

匪连长　怎么办？

毒蛇胆　我马上带兵去后山。

匪连长　镇上呢？

毒蛇胆　只留你这个连，小心看管。

不过，你的大部兵力，

要把守镇口一线天。

匪连长　这里呢？

毒蛇胆　就留一个班。

匪连长　一个班？

毒蛇胆　只要守住要道一线天，

他们插翅也难到祠堂前。

匪连长　（仰面拱手）

祖先保佑，

一切如愿！

〔雷刚、杜妈妈谛听。

毒蛇胆　（挥动手中密札，放声狞笑）

柯湘啊，柯湘！

你就是假转移，真劫狱，

我也有备无患。

走！

〔毒蛇胆带众团丁急下。

〔雷刚、杜妈妈焦灼万分。

〔渐渐收光。

杜妈妈　（遥望夜空）党代表，千万不要下山哪！

雷　刚　千万！千万……

〔母子探身拍手，遥寄心愿。

〔电闪雷鸣，暴雨倾盆。

〔收光。

——垂下纱幕

第七场　飞渡云堑

〔当天深夜。风雨交加，电掣雷鸣。

〔杜鹃山到三官镇之间的深山野岭。

〔田大江领路，柯湘、杜小山、二男战士披蓑衣急上，"亮相"。

〔柯湘招手，众急下。

〔男、女六战士急上，作顶风雨、踩泥泞、同心协力、英勇挺进的舞蹈，下。

〔坡陡泥滑。六男战士连续跳"弹板"跃上，"飞脚"，"滚背"，立起，奔下。

〔四女战士"腾空跃"上，"滑叉"，"蚊柱"，立起，奔下。

〔杜小山"虎跳""前扑"上，翻"倒三点"，欲倒。柯湘英武娇健"腾空跃"上，托住杜小山。

〔数男战士上，"滑叉"，柯湘一一搀扶，依次而下。

〔一排女战士飞舞蓑衣，"串蹦子"；一排男战士"串飞脚"过场。

〔纱幕跑云。

〔流云过处：现出雾中层峦。

〔田大江持竹竿自树丛中跃出，"亮相"，"翻身"，"腾空跃"，指风，挥雨水，拔草，"探海"，辟路前进。草深苔滑。田大江以竹竿拄地，"单腿蹦子翻身"，"劈叉"，滑跌于地；奋力站起，复又滑下，顽强挣扎，终于立起，向后招手。

〔二男战士自树丛中跃出，挥刀，连续"蛇头裹脑"，披荆斩棘。

〔田大江舞竹竿，连续"压脖蹦子"。

〔三人同"翻身"，"大跳"，"翻身飞脚"，"亮相"，开路下。

〔山风狂烈，推人欲倒。众男战士与恶风雨激烈搏斗，连续"扫堂腿"，"旋子"，急下。

〔田大江率众战士急行军过场。

〔田大江等上，攀草木爬山，拽手搭臂，互相搀扶，"跨腿"，"滑跪"，复又站起。

〔杜小山等翻"单蛮子"。

〔众人攀上山崖，俯视崖下，同"亮相"。

〔纱幕跑云。

〔流云过处：鹰愁洞，峰岩壁立，青藤高悬。

〔田大江悠藤条，飞越深洞。

〔众战士悠藤条，连续飞越深洞。

〔众战士龙腾虎跃，翻山滚坡，翻"踩子"等过场。

〔纱幕跑云。

〔流云过处：余氏宗祠附近。

〔田大江与战士甲上，卧倒。

〔匪连长披雨衣查哨上，一团丁撑伞随后。

〔田大江俘虏匪连长，剥其雨衣，搜出其腰间的牢房钥匙。

〔战士甲杀团丁。田大江披雨衣伪装。

〔柯湘率自卫军战士上。众战士潜进祠堂。

〔暗转。

〔灯复明：祠堂后院，可见牢笼一角。

〔雷刚、杜妈妈被关在囚笼内。

〔众团丁抱枪坐于囚笼门外石阶上，瞌睡沉沉。

〔田大江、战士甲伪装上。

〔一团丁站起，走向田大江，施礼。

〔田大江闪身走向铁栅门。

〔团丁忽有怀疑，被战士甲刺死。

〔众战士急上。

〔众团丁惊醒，欲动。

〔田大江持枪威喝："不准动！"

〔众战士缴了众团丁的枪，将众匪捆绑并以布堵嘴。田大江开栅锁，拉开栅门。

〔柯湘与雷刚相见，雷刚欲语，柯湘急用手示意勿语。

〔柯湘与杜妈妈相见，激动地拥抱。柯湘挥手令战士将众团丁锁于囚笼内。

〔一战士将缴获的数枝步枪扛起。

〔柯湘、雷刚等机警地撤退。

〔收光，聚光于栅门。囚笼内众团丁哭丧着脸，挣扎着乱作一团。

〔暗转。

〔灯复明：鹰愁洞附近的一个山坳，山崖陡立，地势险要。

〔柯湘指挥被救出的战士和乡亲撤退。

〔雷刚和杜小山扶杜妈妈急上。罗成虎、郑老万、田大江随上。杜妈妈、杜小山下。

〔枪声渐近，众止步谛听。

田大江　听枪声，好象是敌人大队来追赶。一定是毒蛇胆发觉上当，去而复返。

柯　湘　前面就是鹰愁洞，行进困难。

郑老万　后面敌军已追近，情况危险！

罗成虎　（稍一思索）老雷，你领大家攀藤越洞，火速回山！

柯　湘　你？

雷　刚　我带几人，居高凭险，掩护你们安全过洞！

柯　湘　不，弟兄们急需你行船掌舵。

雷　刚　战友们盼你归望眼欲穿。

柯　湘　我雷刚莽撞冒险，造成如此局面，断后任务，应由我承担。

雷　刚　（一阵晕眩，被郑老万等扶住）

柯　湘　你身负枪伤，血迹斑斑，

饥寒交困，不宜再战。

雷　刚　敌众我寡，枪少力单，

形势危险，我心不安！

柯　湘　（意气风发地）你来看，（甩蓑衣转身"亮相"）

这丛林是屏障，

碎石是枪弹，（握拳"亮相"）

狭谷是壕堑，（"卧鱼"双手指）

峭壁（"踢步"，"翻身"，"亮相"）是雄关，（掠蓑衣，蹬石坡"亮相"）

任凭那（下坡）追兵来势（平"圆场"）似潮卷，（三"梯手"）

我自岿然如山。（舞蓑衣转身"亮相"）

〔众随舞。

〔枪声紧急。

柯　湘　形势更紧迫，

雷　刚　敌人已近前。

柯　湘　你赶快撤离！（急拽雷刚）

雷　刚　我决不回山！

柯　湘　这是党的决定，

不容再迟缓！

雷　刚　（恳求地）党代表！（又一阵晕眩）

柯　湘　快走！

雷　刚　党代表！

柯　湘　快走！

〔二战士拥扶雷刚走上高崖。

〔雷刚用力甩开二战士，回身向前猛跨一步，欲冲下高崖。战士们急架住雷刚。

雷　刚　（自崖上探身向下，激烈地）党代表！

柯　湘　（挥手）快！

雷　刚　（竭力嘶喊）党代表！党代表！

柯　湘　（坚决地）快！快！

〔雷刚边喊边被拖下。

〔数战士急随下。

〔枪声更紧。

〔柯湘、田大江、郑老万、罗成虎射击，扔出一排手榴弹，阻击敌人。

柯　湘　同志们，

节省子弹，

准备近战！

〔四人持刀枪"亮相"。

柯　湘　唱【西皮流水】

风雨如磐天地暗，

自有明灯在心间。

满腔热血化雷电……

〔喊杀声骤起。

〔数团丁涌上。

〔柯湘率战士们与敌搏斗。战斗炽烈。

〔田大江手持单刀，勇猛格斗，杀死团丁，又高举石块向敌人砸去。

〔敌被击退。

柯　湘　（挥手）撤！

田大江
郑老万
罗成虎　是！（冲上高崖）

〔一声枪响，田大江中弹。

柯　湘
郑老万
罗成虎　（惊呼）田大江！（急救）

〔田大江右手扶肩，顽强地抬起头来，怒视敌人。热血涌出指缝。

兼后男女声　（气势磅礴地）

（合唱）

光华照河山！

光华照河山！

〔柯湘等雄伟地屹立险崖。"造型"。

〔电光划破夜空，霹雳震撼大地。

〔收光。型象光。

——幕徐闭

第八场　雾岭初晴

〔翌日凌晨。

〔杜鹃山上，地点同第五场。

〔幕启：风雨初过，苍山浩瀚，流云疾驰，星月隐现。

〔坡上红旗迎风招展。

〔山下枪声时疏时密。

〔温其久望山下，听枪声，焦躁不安。

温其久　山下枪声时缓时急，

莫非柯湘下山劫狱？

〔邱长庚神色慌张地跑上，温其久急招之靠近。

温其久　情报？

邱长庚　已经送去。

温其久　枪声？

邱长庚　是柯湘劫狱。

温其久　（惊慌失措）啊！

可能我已露了马脚，

中了奸计！

邱长庚　快投毒蛇胆去！

温其久　不能去！

咱们错送了情报，

毒蛇胆肯定有怀疑！

邱长庚　那……

温其久　（眼珠一动）此路不通，

我另有主意。（掏出纸笔，写信）

送给刘二豹。

邱长庚　（接信）刘二豹？什么妙计？

温其久　我以转移为名，

把部队带进他的防地……（作围歼手势）

邱长庚　（会意）哦！

温其久　快去！快去！

邱长庚　是！（跑至阶口）

温其久　（发现有人，抢饰地提高嗓门）

呃！

你到那个山头，

再去探探虚实。

邱长庚　是！（跑下）

〔李石坚上。

温其久　老李，时间已过，

还不转移？

李石坚　嗳，你着的什么急！（向邱长庚所去方向张望）

〔枪声紧密。

温其久　算了吧！枪声已经说明了问题。

柯湘孤军深入，

势必一败涂地。

我身为队副，

不能不出来收拾残局。（吹哨）

〔战士们急上。

温其久　大家听着！

队长下山，毫无消息；

党代表已陷虎口，危在旦夕。

众战士　（一惊）啊？！

温其久　上级指示，不能违抗，

马上出发，向边界转移！

〔群情骚动，议论纷纷："是得赶紧转移呀！""转移？""是啊，天快亮啦！""党代表还没有回来……"

李石坚　（高呼）同志们！不要听他胡言乱语，

党代表有任务，暂离此地。

嘱咐我们坚持不动，

她不回来，决不转移！

战士乙　对！不能转移！

众战士　不能转移！

温其久　党代表回不来啦，

你们不要顽固到底！

李石坚　满口谎话，

毫无根据！

温其久　我是现任队副，

有权指挥全局！

李石坚　军队归党领导，

调动岂能由你！

温其久　千钧一发时，

谁敢误战机？！

李石坚　纵然天塌下，

我们顶得起！

（怒指）温其久！

唱【西皮娃娃调二六】

你鼓动雷队长贸然下山逆抗命令，

转眼间却又说上级的指示要服从。

翻手云覆手雨变幻不定，

妄想把自卫军推向火坑！

温其久　唱【快二六】

情况变须机动方能取胜，

李石坚　（接唱）

分明是用诡辩混淆视听。

温其久　（接唱）

形势紧急，岂能久等，

李石坚　（接唱）

关键时更应当坚定从容。

温其久　（接唱）

摘袖标落红旗立即行动！

（一把扯下袖标，命令战士）

摘下袖标！

〔个别战士犹豫，多数战士不理。

温其久　落下红旗！

〔众不动。

温其久　你们好大的胆！（冲向山坡欲拔红旗）

李石坚　（声震山谷）你敢！

〔李石坚奋力推开温其久，众战士挺身护旗，"亮相"。

李石坚　唱【散板】

守阵地卫红旗众志成城！

温其久　（拔枪）我毙了你！

李石坚　（拔枪）不准动！

〔李石坚与温其久紧张地持枪相峙。

〔众战士急劝阻。

〔内喊："老李！"

战士丙　队长回来啦！

〔李石坚、温其久收起手枪。

〔杜妈妈、杜小山和回山的战士上。众招呼。

众战士　（惊喜地迎上）队长！

〔雷刚快步走上。

李石坚　（抱着雷刚手臂）大哥！党代表呢？

雷　刚　（沉重地）为了掩护我们，

雷刚等　正在阻击敌人。

杜小山

雷　刚　现在枪声已停……

杜妈妈　实在叫人担心！（晕眩）

〔雷刚急扶杜妈妈。一战士搀扶杜妈妈随部分战士下。

温其久　（向雷刚）大哥……

雷　刚　（反感地瞪了温其久一眼）哼！（走开）

温其久　（假惺惺地）大哥！

白天贸然下山，

小弟也有责任。

都因我救人心切，太重感情，

促使你造成大错，我非常沉痛！

千错万错，不该违抗命令，

上级指示，必须坚决执行。

赶快转移吧，

时间不等人哪！

李石坚　（急步走向雷刚）

党代表没回来，

不能轻举妄动。

雷　刚　（深有同感）嗯！

温其久　船到弯处须转舵！

李石坚　鬼话难骗众弟兄！

温其久　（向雷刚）大哥！

要是天一亮，

想走也不成。

到那时落得个全军覆没，

你后悔莫及，罪名不轻！

你对不起杜妈妈，

你对不起众乡亲，

你对不起九泉下烈士英魂，

你辜负了党代表一片苦心！

雷　刚　（肚切地）党代表！（转身拔目远方）

少数战士　大哥，走吧！

多数战士　队长，不能啊！

雷　刚　（心焦意乱）咳！

唱【西皮二六】

党代表拼性命救我脱险，

到如今人未还，我心似万箭穿。

部队要听党调遣，

我就是人死千次，也要把她找回还。

【快板】

大队转移莫迟缓，

我带领几人去救援。

寻不见党代表我誓不回转！

（拿镐，持扎，转身欲下）

众战士　（有的催促雷刚下山；有的极力阻止）队长！队长！队长！

〔内喊："党代表回来啦！"

〔众惊喜地涌向路口。温其久急闪至一侧。

〔柯湘披蓑衣飞步走上。

雷　刚
众战士　（无比激动）党代表！

〔郑老万、罗成虎上。

柯　湘　唱【散板】

战友们重相见，（与雷刚、杜小山、女战士、李石坚等握手亲切致意）

说不尽万语千言！

雷　刚　（向柯湘）你可回来了！

温其久　（抢上前）大家非常惦记你。

〔沉默少顷。柯湘缓缓转身向温其久。

柯　湘　（意在言外地）

温队副，你也很着急呀！

温其久　对！眼看月落星稀……

柯　湘　应当赶快转移？

温其久　哎，这里不是久留之地。

柯　湘　你说说，从哪里突围比较有利？从后山？

温其久　敌军封锁很严密。

柯　湘　那，只能绕道迂回？

温其久　（连忙附和）好。

柯　湘　（突然）穿过刘二豹的防地？

温其久　（正中下怀，大喜过望）对！

英雄所见略同，

我也这么考虑。

刘二豹和毒蛇胆一向不和，

与咱们并非仇敌。

凭我和他的老关系，

求他让路，料无问题。

柯　湘　温队副，想得很周密，

你真是费尽了心机！

温其久　（得意忘形地踱步）

为了革命，

理当尽心竭力！

李石坚　哼！你到底为谁尽心？

郑老万　你究竟为谁竭力？

战士乙　为什么要摘掉袖标？

女战士们　为什么要落下红旗？

罗成虎　什么居心？

多数战士　什么用意？

温其久　（走向柯湘）党代表……

柯　湘　（严峻地）

你出卖革命，

叛变投敌！

温其久　（妄图挣扎）

你血口喷人，

胡乱猜疑！

柯、湘　（雷霆万钧）

铁证如山，

有凭有据！

带上来！

〔一战士内喝："走！"扣邱长庚上。

〔温其久拔枪射击邱长庚，邱长庚臂部受伤，"抢背"，跪地。

〔李石坚下了温其久的枪。

邱长庚　（手捂伤口）

好一个温其久，你比豺狼还狠！

告诉你，刚才我一出山口，

就被党代表抓住审问。

你的信，已交给了党代表；

你的事儿，我已全部招认！

〔柯湘示意一战士带邱长庚下。

柯　湘　同志们！

温其久和敌人暗中勾结，

他们早就来往频繁。

毒蛇胆张罗布网，引咱下山，

他里应外合，推波助澜。

如今又想乘我危急，

把部队骗进刘二豹的包围圈。

胁迫战士为土匪，

坐地分赃当本钱。

温其久！

你，置革命于死地，

推全军下深渊，

卖灵魂以投敌，

踏鲜血而求官。

这就是你给刘二豹的亲笔信，

一字一句，罪证斑斑！

〔柯湘取出温其久的密札，目光如炬，逼视温其久。众战士举刀挺枪，怒不可遏。温其久踉跄退避。

（下转六版）

一九七三年全国射击邀请赛在京举行

李德生副主席、李达副总参谋长等出席开幕式并观看射击表演

新华社北京一九七三年十月十二日电 一九七三年全国射击邀请赛，今天开始在北京举行。

中共中央副主席、中国人民解放军总政治部主任李德生，中共中央委员、中国人民解放军副总参谋长李达，国家体委负责人李青川、赵正洪，中国人民解放军北京部队副参谋长朱家礼，出席了今天的开幕式并观看了射击表演。

这次射击邀请赛是无产阶级文化大革命以来第一次全国性的比赛，是对我国射击运动队伍的一次检阅。它对提高我国射击运动水平，推动全国射击运动的发展，将起到积极的作用。参加这次邀请赛的有人民解放军代表队和贵州、吉林、河南、浙江、青海、江苏、福建、云南、江西、内蒙古、甘肃、湖南、辽宁、河北、湖北、宁夏、陕西、四川、山东、广东、黑龙江、上海、天津、北京二十四个省、市、自治区的代表队，共三百多名男、女运动员。

埃及装甲部队英勇奋战全歼以色列一支坦克部队

叙军坚决回击以色列反扑击落击毁成批敌机和坦克

据新华社开罗一九七三年十月十一日电 据埃及武装部队总指挥部发表的战报宣布，埃及装甲部队从十月十日下午到十一日早晨在西奈半岛前线中部地区经长时间激战后歼灭一支以色列坦克部队，击毁敌人坦克和装甲车二十五辆。

十日下午，以色列在这一地区出动大批坦克，企图阻止埃及军队的挺进。埃及装甲部队同以色列军队进行了大规模的装甲车战，经过四个多小时的激烈战斗，使敌人在人员和装备方面遭到很大损失，并迫使敌军向东撤退。埃及部队在追击逃敌的过程中，包围了敌人的这支坦克部队的一部分，经再次激战，将它全部歼灭。

十一日，埃及空军和防空部队痛歼空袭塞得港周围和沿苏伊士运河的埃及机场和其他目标的以色列空中强盗，击落敌机二十三架。十日下午，以色列"鬼怪式"飞机编队企图侵入三角洲北部埃及领空，遭到埃及战斗机的迎击，有六架以色列飞机在到达目标区以前即被击落。

巴勒斯坦妇女纷纷拿起武器，决心坚持战斗，直到最后胜利。图为巴勒斯坦女游击队战士。 新华社发

据中东通讯社十一日援引埃及官方的数字说，在过去几天的战斗中，埃及部队已经使以色列军队遭到重大损失，其中包括头五天内损失飞机一百零七架、舰艇十一艘，头四天内损失坦克二百三十辆。

新华社大马士革一九七三年十月十一日电 以色列侵略军十月十一日出动大批飞机、坦克在戈兰高地前线北段向叙利亚军队猖狂反扑，遭到叙利亚军队的坚决回击，战斗直到当天黄昏仍在激烈进行，成批敌军飞机和坦克被击落、击毁。

据叙利亚军方发言人十一日发表的战报说，在进行第四次抗击以色列的战争的时候，苏联向阿拉伯人表示所谓"友谊"的标志和证据。

另据报道，苏联犹太移民仍在继续不断地从苏联出发，乘火车经过维也纳，然后空运到以色列。从十月六日阿拉伯国家抗击以色列新的侵略以来，到十月十日的五天内，已有三批新的苏联犹太人移居以色列，共八百一十五人。阿拉伯舆论对苏联的这种行为表示强烈不满。黎巴嫩《生活报》十月九日发表评论员文章说："显然，苏联在为以色列提供其作战所需的士兵和人力。"文章还说："苏联的（犹太人）士兵、军官和专家急忙赶往以色列，以便在反对阿拉伯人的战斗中在各方面作出贡献，不管是人力方面的，技术方面的，还是军事方面的。"

文章指出，这就是"正当阿拉伯人民对苏修的这种所谓'友谊'表示强烈不满"

苏修又把大批犹太人输送到以色列

阿拉伯人民抗击以色列新的侵略的时刻

新华社北京一九七三年十月十二日消息 据特拉维夫消息，在阿拉伯人民抗击以色列新的军事侵略的第三天——十月八日，又有五百名苏联犹太人移居以色列。这是苏联把其国内犹太人向以色列输送以来数量最大的一批。

据报道，以色列的新苏联犹太移民协会主任萨拉·萨丁斯基夫人说，这批苏联犹太人一到以色列，有些人就要求参加到以色列军队中去打仗。

特鲁多总理在京出席文艺晚会

邓小平副总理吴德主任等陪同观看演出

据新华社北京一九七三年十月十二日电 加拿大总理皮埃尔·埃利奥特·特鲁多，今天晚上应邀出席文艺晚会，观看了革命现代舞剧《红色娘子军》。

随同特鲁多总理来访的官员，加拿大驻中国大使苏约翰和夫人以及大使馆外交官员，应邀观看了演出。

陪同观看演出的有，国务院副总理邓小平，北京市革命委员会主任吴德，国务院文化组成员刘庆棠，中国驻加拿大大使章文晋和张颖同志等。

演出结束时，特鲁多总理由邓小平副总理、吴德主任等陪同走上舞台，同演员们热烈握手，祝贺演出成功，并向他们赠送了花篮。

文艺晚会是由北京市革命委员会举办的。

邓小平副总理会见非洲体育最高理事会秘书长

据新华社北京一九七三年十月十二日电 国务院副总理邓小平今天下午会见非洲体育最高理事会秘书长让一克洛德·冈加及其随行人员，同他们进行了友好的谈话。

国家体委负责人李青川，有关方面负责人王拓、周明基、宋中、周正、王文忠、何振梁等也参加了会见。

保持高度警惕 坚决保卫解放区

老挝爱国战线中央为纪念老挝独立节发表号召书

新华社北京一九七三年十月十二日消息 据巴特寮通讯社报道，老挝爱国战线中央委员会十月十二日为纪念老挝独立节二十八周年发表号召书。

号召书在谈到过去二十八年来老挝人民所取得的巨大成就和抗美救国的巨大胜利时指出，"现在，我们解放区已拥有五分之四的国土和二分之一的人口。在解放区，革命政权已经巩固，经济和文化日益繁荣，人民生活不断改善，人民已经成为了他们国土上的真正的主人。"

号召书说，"美国侵略老挝的战争已经结束了，我们可爱的国家已经进入了一个和平的新阶段。这为我们老挝人民巩固和平和独立、实现民族和睦、改善人民生活从而对维护印度支那、东南亚和全世界的和平作出贡献创造了有利的条件。"

号召书说，"我们的国家已经从战争走向和平，但是，和平尚不巩固。为了忠于祖国和人民的最高利益，老挝各爱国力量决心严格执行万象协定的一切条款和协定的议定书，以便使我们的国家沿着和平、独立和民族和睦的道路前进。"

号召书号召老挝解放区的人民为经济建设和文化发展作出贡献；努力发展生产以改善人民生活；对于敌人反对万象协定及其议定书的一切阴谋保持高度警惕，及时挫败敌人的一切蚕食进攻，坚决保卫解放区。

号召书还号召老挝人民解放武装力量和爱国中立力量严格遵守停火令，坚决支持老挝人民为完全执行万象协定及其议定书而进行的斗争，及时挫败美帝国主义和萨纳尼空极端反动派的破坏阴谋。

正当阿拉伯人民抗击以色列新的侵略的时刻

阿拉伯人民对苏修的这种所谓"友谊"表示强烈不满

革命现代舞剧 红色娘子军

（上接五版）

柯　湘　唱【西皮快板】
口含蜜语腹藏剑，
处心积虑夺兵权。
背后伤人施暗箭，
勾结白匪罪滔天。
扯破画皮原形现，
众战士　（齐唱）
不杀叛徒心不甘！（挥举枪刀）
温其久　（向前跪地，爬向雷刚）大哥！
〔雷刚气得浑身发抖，一把掀起温其久。
雷　刚　唉！（猛力将温其久摔倒）
〔温其久爬起，以为雷刚有意放他，遂即夺路奔逃。
〔雷刚从李石坚腰中拔出手枪击毙温其久。温其久坠落崖下。
众战士投以石块。
〔杜妈妈上。
李石坚　加强警戒。
柯　湘　待命出山。
众战士　是！（下）
雷　刚　（愧痛难言）党代表！（晕眩）
〔柯湘、郑老万、杜妈妈扶雷刚坐于树桩上。
柯　湘　（向郑老万）
刀伤草药，
快给敷上。
〔郑老万取出田大江的药葫芦，为雷刚敷药。
雷　刚　（苏醒，见葫芦上的字样）田大江？
（四处巡视）大江？
（大声追问）大江呢？
〔郑老万沉痛无言。罗成虎蓦地扑向雷刚，抽泣不已。
柯　湘　（取出田大江的袖标，悲壮地）
烈士的鲜血洒落在杜鹃山冈！
〔雷刚似雷轰顶，猛然站起，接过袖标。
雷　刚　唱【二黄散板】
怒火烧，热泪淌，（拭泪）
【回龙】
我有罪，罪难偿！
九江水洗不尽悔恨悲伤，
悲伤撕裂我胸膛！
【原板】
大江啊！
你苦熬半世，才盼到翻身入党，
献身革命年方壮，却为我血洒战场！
大江啊……（掩面抽泣）
〔众哀痛拭泪。
郑老万　（接唱）
温其久出身豪门，心地肮脏，
李石坚　（接唱）
咱受苦人怎和他同烧一炉香？
雷　刚　（接唱）
老娘亲险些因我把命丧，
杜妈妈　（接唱）
党代表出生入死，身临虎穴，
才能够扭转败局，挽救危亡。
雷　刚　（接唱）
杜鹃花红似血年年怒放，
为什么我雷刚一错再错，屡遭挫伤，屡遭挫伤？
柯　湘　唱【反二黄小导板】
血的教训一层层牢记心上，
（与杜妈妈同扶雷刚坐树桩上，为雷刚敷药）
【慢板】
痛定思痛，你要把——
你要把前因后果细思量。
为什么砸开的铁镣又戴上？
【原板】
为什么三起三落，旗竖旗倒，
人聚人亡？
为什么听不进肺腑言，识不破（那）弥天谎？
追根寻源，
【哈板】
狭隘的复仇思想——
【原板】
遮住了你目光。
只看到一村一户血泪帐，
望不见（哪），
望不见革命（的）征途万里长。
奴隶代代求解放，
战鼓连年起四方。
只因为行程渺茫无方向，
有多少暴动的英雄，怒目苍天，
空怀壮志饮恨亡！
农民武装必须步步跟定共产党，
才能够节节胜利，蒸蒸向上，
涓涓细水入长江，细水入长江。
革命真理："党指挥枪"，"党指挥枪"，你千万不能忘，
【快板】
乘风破浪向前方，永不迷航！
乘风破浪向前方，永不迷航！
〔众兴奋激昂地"亮相"。
〔东方破晓。
（无比激动地）党代表！
雨过天晴云雾已散，
你擦亮了我的双眼。
从今后我跟党走南北转战，
做一个胸怀宽广，奋斗终生的优秀党员！
〔柯湘、雷刚紧紧握手。
众　（昂扬地）
永远跟着共产党！
永远跟着毛委员！
〔战士甲内喊："报告！"持信件急上。
战士甲　上级派人送来急件。
〔众战士闻声上。
〔柯湘折看信件，兴奋地递与雷刚。
柯　湘　主力部队已经靠近，
命令我们向狮子口迂回行进。
李石坚　敌人一定跟踪追击，
柯　湘　正好把它一网打尽！
众　好啊！
柯　湘　还有一个惊人喜讯。
众　什么喜讯？
柯　湘　战斗结束后，咱们部队编入工农革命军！
〔众欢声雷动："好啊！""咱们也是工农革命军啦！""可盼到这一天啦！"……
柯　湘　同志们！
唱【西皮流水】
朝也思来暮也盼，
众战士　（齐唱）
（我们）朝思暮也盼，
柯　湘　（接唱）
喜讯传来尽开颜，
众战士　（齐唱）
（我们）尽开颜。
柯　湘　（接唱）
消灭毒蛇胆，
众战士　（合唱）
开赴井冈山，
柯　湘　（接唱）
转眼可见毛委员，
众战士　（合唱）
可见毛委员。
柯　湘　（接唱）
看眼前，又是一场新考验，
众战士　（齐唱）
一场新考验。
柯　湘　（接唱）
定要把——
定要把靖卫团，
柯　湘
众战士　（合唱）
尽扫全歼！
〔众成武"亮相"。
雷　刚　（挥手）出发！
〔红旗漫卷，刀光闪耀。
〔自卫军精神抖擞，飞速挺进。
——幕急闭

第九场　漫卷红旗

〔当天早晨。
〔狮子口。
〔幕启：景同第一场，惟杜鹃花遍山怒放。
〔数团丁持枪急上，搜索。
〔一自卫军战士自树丛中闪出，冷枪击毙一团丁，急隐蔽。又一战士自草丛后闪出，冷枪击毙一团丁，急隐蔽。战士甲用枪托击毙一团丁。在山洞内隐蔽的战士用钢叉刺死一团丁。
〔众团丁慌乱。
〔草丛中忽跃出一持红缨枪的战士，与匪搏斗，刺死一团丁，隐于石后；二团丁欲寻，战士复跃出，亮出流星与二团丁格斗，砸死一团丁。
〔杜小山上，夺团丁枪，刺死团丁。
〔杜小山、持流星的战士"旋子"，"亮相"。
〔众战士自隐蔽处同时急速闪出，眺望。
〔杜小山鸣枪诱敌。众战士同时急速隐蔽。杜小山与持流星的战士跃入草丛。
〔毒蛇胆率众团丁追上。
〔二团丁仓皇追上。
一团丁　团总，发现共军主力，
我们已被包围！
毒蛇胆　啊?!，赶快命令部队，
马上给我撤退！
〔红旗高举，柯湘、雷刚、李石坚各率战士急上。
〔柯湘立于高坡，举枪射击毒蛇胆。毒蛇胆闪躲，逃下。
〔杀声震天，军号凌空，枪声激烈，敌被包围。
〔彩霞烂漫。
〔柯湘、雷刚、李石坚、罗成虎各率持着刀、枪、兽网等武器的自卫军战士穿插追过。
〔工农革命军众战士追过。
〔数战士擎红旗、悠藤条腾空而过。
〔李石坚追团丁上。李石坚持藤牌、舞单刀与众团丁猛烈格斗，砍死、打翻团丁后，追一团丁下。
〔二团丁欲追李石坚。战士甲持三节棍截住格斗。山洞中闪出一自卫军战士，挥刀杀死另一团丁，急隐蔽。
〔雷刚喊："杀！"挥大刀上，与三团丁激战。大刀挥处，团丁丧胆。三团丁举枪刺来。雷刚勇猛劈砍，力夺三团丁枪，怒喝："走！"把俘虏下。
〔杜小山跃出草丛，用双匕首与数团丁格斗。团丁欺杜小山年幼，一齐扑来。小山翻"倒猫"，抓藤条悠走。众团丁扑空，寻追。
〔突然，柯湘持刺刀枪追毒蛇胆上，勇猛劈刺，击倒数团丁，打翻毒蛇胆。毒蛇胆狼狈欲逃。
〔雷刚、李石坚、众战士一拥而上，四面包围。毒蛇胆等走投无路，滚聚一团。众战士撤开埋伏的兽网，将群匪一网打尽。
〔杜鹃花和红旗相映生辉。柯湘、雷刚与众战士威武豪壮地一同"亮相"。
——幕闭·剧终

（原载《红旗》杂志一九七三年第十期）

湖南日报

第1853号　1973年10月14日　星期日　夏历癸丑年九月十九　（今日四版）

毛主席语录

我们坚决主张，一切国家实行互相尊重主权和领土完整、互不侵犯、互不干涉内政、平等互利、和平共处这样大家知道的五项原则。

毛泽东主席会见加拿大总理特鲁多

毛主席对他在中加建交三周年的时候前来我国进行正式访问表示热烈欢迎

毛主席同特鲁多总理在友好的气氛中进行了广泛的交谈　周恩来总理、王洪文副主席参加了会见

新华社北京一九七三年十月十三日电　毛泽东主席今天下午在中南海会见了加拿大总理皮埃尔·埃利奥特·特鲁多，对他在中加建交三周年的时候前来我国进行正式访问，表示热烈欢迎。

毛主席同特鲁多总理在友好的气氛中进行了广泛的交谈。

参加会见的有周恩来总理，王洪文副主席，外交部部长助理王海容，英文翻译唐闻生、沈若芸，法文翻译罗旭。

* * *

毛泽东主席十月十三日下午在中南海会见了加拿大总理皮埃尔·埃利奥特·特鲁多。

毛主席同特鲁多总理在友好的气氛中进行了广泛的交谈。

参加会见的有周恩来总理，王洪文副主席，外交部部长助理王海容，英文翻译唐闻生、沈若芸，法文翻译罗旭。

◇　毛泽东主席同皮埃尔·埃利奥特·特鲁多总理握手。

◇　会见时情形。

新华社记者摄（传真照片）

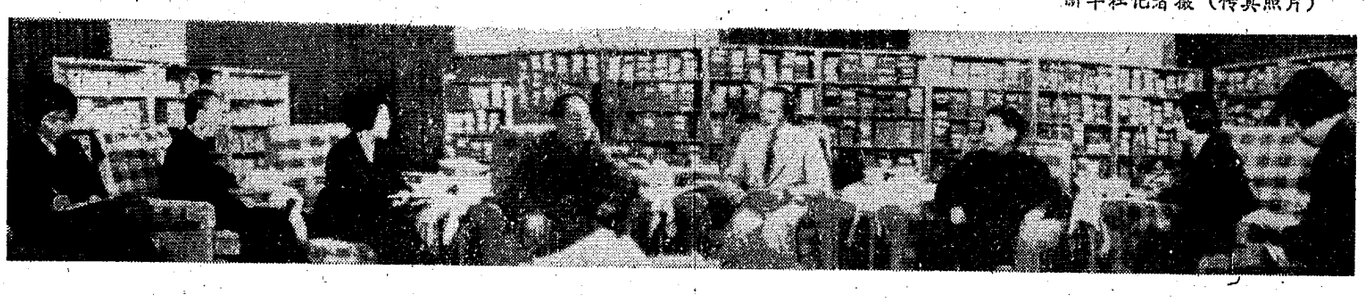

中加两国政府贸易协定在北京签字

周恩来总理和特鲁多总理分别代表本国政府在协定上签字

签字后，特鲁多总理向中国人民赠礼。周总理代表中国人民愉快地接受了珍贵礼物

新华社北京一九七三年十月十三日电　中华人民共和国政府和加拿大政府贸易协定今天在北京签字。

我国国务院总理周恩来和加拿大总理皮埃尔·埃利奥特·特鲁多，分别代表本国政府在协定上签字。

签字以后，特鲁多总理向中国人民赠礼。礼物中有白求恩大夫发明、设计或使用过的外科手术工具——“铁制助理医生”和肋骨截断器。周恩来总理代表中国人民愉快地接受了这些珍贵的礼物。他说，这些礼物体现了中加两国人民的永恒友谊。特鲁多总理说，我们希望白求恩大夫建立起来的友谊发展下去。

参加签字仪式和赠礼时在场的，加拿大方面有特鲁多总理的夫人，驻中国大使苏约翰和夫人，议员查尔斯·卡恰，总理特别助理伊凡·黑德，总理首席秘书马丁·奥康内尔，内阁助理秘书丹尼斯·赫登，卫生部副部长莫里斯·勒克莱尔博士，工商贸易部助理副部长汤姆·伯恩斯，外交部助理副部长米歇尔·迪皮伊，外交部亚太局局长安德鲁，财政部国际经济关系局局长乔伊斯，工商贸易部亚太非局局长富兰克林·罗伊·皮特里，总理新闻秘书皮埃尔·奥尼尔，外交部商业政策处处长罗杰·安东尼·布尔，外交部东亚处处长丹尼尔·莫尔加特等。

中国方面有外交部部长姬鹏飞、副部长韩念龙，外贸部副部长周化民，卫生部副部长黄树则，中国驻加拿大大使章文晋，外交部部长助理王海容，以及林平、郑拓彬、许寒冰、王珍、张颖、吴凡吾、朱传贤等。

中华人民共和国政府和加拿大政府贸易协定十月十三日在北京签字。　我国国务院总理周恩来和加拿大总理皮埃尔·埃利奥特·特鲁多分别代表本国政府在协定上签字。　新华社记者摄（传真照片）

特鲁多总理举行盛大答谢宴会
加拿大贵宾离京前往洛阳参观访问

特鲁多总理和周恩来总理先后在宴会上讲话

周恩来总理陪同访问　李先念、邓小平、阿沛·阿旺晋美、吴德等到车站欢送

新华社北京一九七三年十月十三日电　在中国和加拿大建立外交关系三周年的时候，加拿大总理特鲁多为他访问中国，今晚举行了盛大答谢宴会。

国务院总理周恩来，副总理李先念和林佳楣同志，副总理邓小平，人大常委会副委员长阿沛·阿旺晋美，外交部部长姬鹏飞和许寒冰同志，北京市革命委员会主任吴德等，应邀出席了宴会。

特鲁多总理的夫人，加拿大驻中国大使苏约翰和夫人，随同特鲁多总理来访的加拿大官员，出席宴会作陪。

人民大会堂宴会厅里悬挂着中华人民共和国的五星国旗和有着红色枫叶图案的加拿大国旗。中加两国朋友频频举杯，共同祝贺建交三年来两国人民友好关系的不断发展。

特鲁多总理和周恩来总理先后在宴会上讲话。特鲁多总理说，在北京的这些日子是令人十分愉快的。我们所达成的协议使我感到鼓舞，我们坦率的和内容充实的会谈使我感到高兴。他说，今晚我们庆祝我们两国政府建立外交关系的决定，这肯定预示加中人民的友谊会有光明的前途和希望。

周恩来总理在讲话中说，在中加两国建交三周年的时候，特鲁多总理前来我国进行友好访问，这表明我们两国关系正在走向一个新的阶段。周恩来总理请加拿大朋友们回国之后，向广大的加拿大人民转达中国人民的真诚友谊和良好祝愿。

应邀出席宴会的还有：

人大常委会委员贝时璋、林巧稚；

政府部门、中国人民解放军、北京市革命委员会等有关方面负责人韩念龙、肖劲光、向仲华、姚依林、周化民、于桑、黄树则、刘忍、王丙乾、肖鹏、张彬、唐克、赵岚、于眉、夏之栩、朱穆之、王海容、马仁辉、姚晓程、周培源、王建中、刘仰峤、王冶秋、吴仲超、浩亮、刘庆棠、王寿仁、潘非、何文今、贾汀、林平、王珍、李永亭、李淑兰，中国驻加拿大大使章文晋和张颖同志。

各国驻中国使节也应邀出席了宴会。

新华社北京一九七三年十月十三日电　特鲁多总理和夫人等加拿大贵宾，由周恩来总理陪同，今天晚上乘专车离开北京，前往洛阳参观访问。

国务院副总理李先念和林佳楣同志，国务院副总理邓小平，人大常委会副委员长阿沛·阿旺晋美，北京市革命委员会主任吴德，外交部副部长韩念龙，外贸部副部长周化民，国防部副部长肖劲光，中国人民解放军副总参谋长向仲华，以及其他有关方面负责人和数千名群众，前往车站热烈欢送贵宾。

加拿大驻中国大使苏约翰和夫人也同车前往。

车站上举行了隆重的欢送仪式。乐队奏加拿大国歌和中国国歌。特鲁多总理由周恩来总理陪同检阅了中国人民解放军陆、海、空三军仪仗队。特鲁多总理和夫人等加拿大贵宾同欢送群众告别时，车站上鼓乐齐鸣，青少年们挥动中加两国国旗和花环，载歌载舞，有节奏地高呼：“欢送，欢送，热烈欢送加拿大贵宾！”

正在北京访问的加拿大友好人士切斯特·朗宁，加拿大驻中国大使馆外交官员，也到车站送行。

到车站送行的还有各国驻中国使节。

陪同特鲁多总理和夫人前往洛阳的还有我国驻加拿大大使章文晋和张颖同志，外交部部长助理王海容等。

办好工农兵干部的学习班

钟 文

无产阶级文化大革命中，伟大领袖毛主席曾经指出：**“办学习班，是个好办法，很多问题可以在学习班得到解决。”**遵照毛主席的指示，从中央到地方，各行各业都先后办起了各种类型的毛泽东思想学习班，对于贯彻执行毛主席的革命路线，落实各项无产阶级政策，加强革命团结，搞好斗批改，起了重要的作用。党的九届二中全会以后，各地遵照毛主席“**认真看书学习，弄通马克思主义**”的教导，又办了一批学习班，组织领导干部和新选进领导机构的工农兵干部学习马列和毛主席的著作，帮助他们提高思想理论水平，提高路线斗争觉悟，提高领导工作能力，收到了很好的效果。

最近，毛主席又指出：**“要办好工农兵干部的学习班，每期三个月，一年办四期，一面读书，一面参加工作。”**毛主席这个指示，既是对于过去学习经验的总结，又具体提出了今后的学习任务和培养干部、培养无产阶级革命事业接班人的方法。我们要认真地贯彻执行。

毛主席历来重视从工农兵中选拔和培养干部，早在民主革命时期就教导我们：**“工人中间应该教育出大批的干部”，“没有一大批这样的干部，工人阶级要求得解放是不可能的”**。在无产阶级文化大革命中，从工农兵和革命知识分子中涌现出来的一批优秀分子，进入了党和革命委员会的各级领导机构。这是我国政治生活中的一件大事，是毛主席的无产阶级革命路线战胜刘少奇、林彪的修正主义路线的一个伟大胜利。我们应当很好地继续培养这些干部，办好工农兵干部的学习班，让他们集中一段时间，**一面读书，一面参加工作**，结合斗争和工作实践学习马克思主义、列宁主义、毛泽东思想，提高文化、理论水平，提高路线斗争觉悟，增长革命才干，充分发挥他们在各级领导机构中的作用。这对于巩固和发展无产阶级文化大革命的成果，坚持毛主席的革命路线，巩固无产阶级专政，具有很重要的意义。

工农兵干部走上领导岗位以前，大多长期在一个基层单位工作和劳动，社会分工给他们带来了一定的局限性。这种局限性是可以在实践中和学习中逐步得到克服的。在我国，工人和农民是国家的主人，党和国家为他们参加国家政权的管理，创造了各种便利的条件，他们的聪明才智有广阔的发展天地。特别是经过无产阶级文化大革命，他们参加了粉碎以刘少奇和林彪为头子的两个资产阶级司令部的斗争，参与了党和国家许多重大事情的讨论，已在一定程度上打破了社会分工造成的局限。但是，正如马克思指出的，在社会主义条件下，由于生产力发展水平和人们思想觉悟程度的限制，还不可能完全摆脱社会分工对于每个人的全面发展所造成的局限。只有到共产主义的高级阶段，工农之间、脑力劳动和体力劳动之间、城市和乡村之间的差别才会不再存在。在社会主义历史阶段，我们要为克服社会分工造成的局限，努力创造条件。从工农兵中选拔优秀分子参加党和国家政权的领导，从根本上说就是这种努力的一部分。

为了帮助工农兵干部更快地得到全面发展，各级党委要给他们提供各种学习和受教育的机会。恩格斯说：**“教育就会使他们摆脱现代这种分工为每个人造成的片面性。”**办好工农兵干部学习班，可以帮助他们掌握理论，了解全局，扩大视野，开阔思想，使他们更好地担负起领导一个县、一个地区、一个省，以至中央一个方面工作的重任。有的学习班，党委主要负责同志经常给他们讲解国内外的形势，传达党中央的指示，介绍各条战线的情况和动向，谈学习理论的心得体会，讲自已在两条路线斗争中正反两方面的经验，并且为他们创造条件，阅读有关的文件和资料。这样的学习班，工农兵干部很欢迎。不少同志反映，进了几个月的学习班，感到“天也大了，地也宽了，脑子里想的事情也多了”。有的同志说，“过去经常想的是自己一个公社、一个工厂的事情，现在想国家大事、世界大事多了，胸中有了全局，觉得站得高，看得远了。”这是一个很大的变化。我们要帮助工农兵干部尽快地实现这个变化，这对做好领导工作是必要的。

做好领导工作的根本问题在路线。**思想上政治上的路线正确与否是决定一切的。**指导我们思想的理论基础是马克思主义、列宁主义、毛泽东思想。毛主席的革命路线是马克思主义的普遍真理同中国革命具体实践相结合的产物，是指引我国革命从胜利走向胜利的灯塔，各项工作离开它，就要犯“左”的或右的错误。工农兵干部，对党和毛主席有深厚的无产阶级感情，他们的阶级地位和斗争经验，使他们比较容易接受毛主席的无产阶级革命路线，接受马克思主义的理论。但是，在社会主义的整个历史阶段，两个阶级、两条道路、两条路线的斗争，是长期的，尖锐的，复杂的。混进党内的阶级敌人，隐藏在党内的资产阶级野心家、阴谋家、死不改悔的走资本主义道路的当权派，惯于采用反革命的两面手法欺骗群众，掩盖他们妄图改变党的基本路线和政策，颠覆无产阶级专政，复辟资本主义的罪恶活动。他们的阴谋活动往往有一个发展和暴露的过程，在我们同他们的斗争中，敌我矛盾和人民内部矛盾，又往往混在一起，一时难以分辨。在这种情况下，如果不努力学习马列主义、毛泽东思想，就不能正确地区分敌我，分清路线，坚决抵制各种错误倾向。我们党两条路线斗争的历史经验充分证明了这一点。

党内两条路线的斗争是社会上阶级斗争在党内的反映。它是有规律性的，是可以认识的。只要我们按照毛主席的教导，认真看书学习，努力弄通马克思主义，坚持“**要搞马克思主义，不要搞修正主义；要团结，不要分裂；要光明正大，不要搞阴谋诡计**”这三项基本原则，就可以分清什么是唯物论，什么是唯心论；什么是马克思列宁主义路线，什么是修正主义路线。掌握了马克思主义的立场、观点和方法，就能在尖锐复杂的阶级斗争和路线斗争中，明辨方向，站稳脚跟，坚持毛主席的无产阶级革命路线；就能识别潮流，在错误潮流面前表现出无产阶级的革命坚定性，敢于反潮流。有些学习班，帮助工农兵干部结合攻读马列和毛主席的著作，认真总结两条路线斗争中正反两方面的经验，提高了学习马克思主义理论的自觉性，增强了学习马克思主义的信心和决心。工农兵干部进一步认识到，只有认真看书学习，弄通马克思主义，才能深刻理解和正确执行毛主席的革命路线，坚持在无产阶级专政条件下继续革命。相信马列又不甚懂马列，仍旧容易受骗上当。一个错误潮流来了，由于识别不清，也往往不能抵挡。因此，要革命，就必须学习马克思主义、列宁主义、毛泽东思想。马列和毛主席的书是为工农兵写的，只要结合实际刻苦攻读，是完全可以由懂得不多到懂得较多，逐步弄通的。

毛主席教导我们：**“有工作经验的人，要向理论方面学习，要认真读书，然后才可以使经验带上条理性、综合性，上升成为理论，然后才可以不把局部经验误认为即是普遍真理，才可不犯经验主义的错误。”**工农兵干部长期在基层工作劳动，生活在群众之中，实践经验较多。许多同志在担负领导工作以后，遵照毛主席“**要他们不要脱离群众，不要脱产，又要工作**”的教导，同基层保持着密切的联系，继续了解实际情况，因而反映了群众的要求，对工作提出了切合实际的意见，这是很可贵的。为了指导全局，需要帮助这些同志在马克思主义理论的指导下对自已的经验加以总结和提高，以对实际工作发挥更大的作用。同时，在担负领导工作之后，工农兵干部必然会接触到许多自己生疏的地区、单位和工作，需要运用马克思主义的立场、观点、方法进行调查研究，才能做到抓住事物的本质，及时发现正在成长的新生事物和群众创造的新鲜经验，看出刚刚露头的一些带有倾向性的问题，在纷繁复杂的矛盾中，抓住主要的矛盾，抓住方向路线性的大事，更好地贯彻执行毛主席的革命路线和政策。抓紧并抓好学习这个环节，正是实现以上要求的一个行之有效的措施。

许多工农兵同志走上领导岗位以后，都迫切地要求学习理论，提高政策水平和领导工作能力，做好革命工作。办工农兵干部学习班，应当认真贯彻理论和实际相统一的原则，组织工农兵干部**一面读书，一面参加工作**。党委研究解决一些重大问题，吸收他们参加；党委起草重要的文件，听取他们的意见。这样，不仅可以帮助工农兵干部提高执行毛主席革命路线的自觉性，提高用马列主义、毛泽东思想解决实际问题的能力，提高政策思想水平，使毛主席关于培养千百万无产阶级革命事业接班人的指示得到具体落实，而且可以使党委的决定更加符合实际，使党的路线、方针、政策得到更好的贯彻。

周恩来同志在十大的政治报告中指出，各级党组织都要把培养千百万无产阶级革命事业的接班人这项百年大计经常列入议程。王洪文同志关于修改党章的报告还指出，要根据毛主席关于无产阶级革命事业接班人的五个条件，着重从工人、贫下中农中选拔优秀分子到各级领导岗位上来。我们应当坚决贯彻十大精神，认真总结经验，进一步把工农兵干部的学习班办好。不但中央办，地方也要办。每期三个月，一年办四期，坚持长期办下去。办好工农兵干部的学习班，必须加强党委的领导，贯彻执行毛主席的革命路线。党委要把这项工作作为培养无产阶级革命事业接班人，加强党的建设的一件大事来抓。党委主要领导同志要亲自挂帅，对他们进行培养、考察和了解，同时向他们学习。党委不仅要把学习班办好，还要帮助在职的工农兵干部在工作岗位上坚持学习好。工农兵干部要把进学习班看作学习马克思主义理论的一个新起点，回去以后，找一些知识分子和工农兵同志，组成学习小组，继续坚持学习。这样坚持数年，必定能得到很大的好处。

（原载《红旗》杂志一九七三年第十期）

长沙矿山通用机器厂党委领导成员在批林整风中

认真改进领导作风 密切联系群众

新华社长沙一九七三年十月十三日电 湖南长沙矿山通用机器厂党委领导成员在批林整风运动中认真改进领导作风，深入实际，密切联系群众，带领全厂职工进一步发展革命和生产大好形势。

长沙矿山通用机器厂党委的领导成员们在批林整风中通过批判林彪一类骗子鼓吹的唯心史观，更深刻地认识到：是不是密切联系群众，这不是个工作方法问题，而是个路线问题。密切联系群众，这是我们党区别于任何资产阶级政党的重要标志之一。因此，他们更自觉地深入实际，深入群众，把自已置于群众之中，虚心向群众学习。党委书记郑平，是位参加革命工作近三十年的老干部。不久前，党委分工他负责领导修建一条专用铁路运输线。这项工程的时间要求紧，任务艰巨。有些群众感到郑平年纪大，又患低血压病，劝他不要到工地去，只要帮助大家出出主意就行了。但是，郑平坚持到生产第一线边指挥边劳动，同大家一起挖土、运石、铺路，样样活都干。在劳动中，他拜群众为师，认真进行调查研究，妥善解决生产和基建的矛盾。党委委员、金属加工车间党支部书记邵德贵是位新干部。他在老干部的带动下，以普通劳动者的姿态参加生产，领导生产，很快取得了领导工作的主动权，群众赞扬他是“保持劳动人民本色的好干部”。

厂党委领导成员在深入群众的过程中，特别注意围绕着贯彻党的路线和政策问题，广泛听取意见，认真进行调查研究。党委第一书记周政刚调到工厂时，就分别找干部和工人调查，了解党的干部政策的贯彻落实情况。为了进一步把问题搞清楚，他又利用到铸钢车间蹲点劳动的机会，对一名干部的工作安排问题进行了全面调查。周政多次找车间、班组的干部和工人座谈，详细了解了这个干部的全部历史和全部工作，认识到这个干部确实是个比较好的干部，而对他的工作所以安排不合理，各种因素中最重要的一条是车间少数干部的路线斗争觉悟不高，是非界限不清。从这件事情中，他对本厂落实党的干部政策中存在的问题和原因有了深入的了解。于是，他建议党委发动全厂职工深入批判林彪的修正主义路线，进一步提高了各级干部和群众的阶级斗争和路线斗争觉悟，推动了党的干部政策的迅速落实，进一步调动了广大职工的积极性。

在深入实际，深入群众的过程中，厂党委领导成员注意不断地改造自已的世界观。他们牢记毛主席关于“**群众是真正的英雄**”的教导，虚心学习工人的好思想和好作风，努力从群众中汲取丰富的政治营养。有一次，工厂自制一台二十吨行车，因为零件成套较晚，到月底还没有总装。这时，党委有位成员根据当时厂里的人力和设备情况算了细账，认为本月份完成总装任务有困难，打算推迟到下个月去干。后来，他到群众中去征求意见，工人对他说：“你只会算死账，不会算活账，不了解群众中蕴藏了极大的社会主义积极性和创造性。我们大家只要鼓一把劲，就可以按时完成任务。”工人群众的革命精神给这位党委成员很大鼓舞。他同大家一起，连续奋战两天三夜，终于按计划完成了行车生产任务。这位党委成员深有体会地说：“个人智慧有限，群众力量无穷。依靠群众，就能百战百胜！”

省人民医院医务人员在十大精神鼓舞下

进一步深入开展医疗卫生革命

新华社长沙一九七三年十月十日电 湖南省人民医院的医务人员认真学习党的十大文件，联系实际，总结经验，制订措施，正在深入一步地开展医疗卫生革命。

党的十大胜利闭幕后，这个医院在党委的领导下，掀起了认真学习和贯彻十大精神的热潮。医务人员边学习十大文件，边贯彻十大精神，他们首先在改革规章制度，提高服务质量，发展医疗技术等方面下功夫，并不断取得了一些新的成果。

通过学习十大文件，医务人员们进一步体会到，要贯彻执行好毛主席的革命卫生路线，关键在于要认真看书学习，不断批判修正主义，批判资产阶级世界观，解决一个“为什么人”的问题。今年来，全院共组织了五十二个马克思主义、列宁主义、毛泽东思想自学小组，参加学习的党员、医务人员、工人、干部，把看书学习同批林整风结合起来，同学习共产主义战士雷锋、人民的好医生李月华的活动结合起来，不断提高了政治觉悟。在十大精神的鼓舞下，医务人员们更进一步提高了改造世界观的自觉性。尽管医院任务重，人手少，但他们还坚持到农村去巡回医疗，到基层单位去进行辅导，为有困难的病员送医送药上门，只要有可能，就多接近工农兵，向工农兵学习。在医院里工作时，也把接待工农兵病员作为接受工农兵再教育的好机会，把治疗、护理的过程，作为自己改造世界观的过程。

湖南省人民医院的医务人员在总结经验时，还特别谈到几年来走中西医相结合道路的体会。一九五八年，这个医院曾经实行中西医结合，但后来在刘少奇修正主义路线干扰下垮掉了。一九七〇年，在毛主席的革命卫生路线指引下，又开始了中西医结合的工作，办起了中医科，用中草药治好了许多急腹症。现在，胆道蛔虫、胃结石、阑尾炎等，一般不用开刀就可治愈。目前，他们正在用中西医相结合的办法治疗慢性支气管炎、肾炎、高血压、血液病等顽症。由于毛主席革命卫生路线深入人心，西医学习中医蔚然成风，全院已有百分之四十的医生初步掌握了中西医两套治病的本领。现在，这个医院走中西医结合的道路，不只是停留在收集药方、对症找药的水平上，而是遵照毛主席关于“**中国医药学是一个伟大的宝库，应当努力发掘，加以提高**”的指示，深入学习中医理论和辩证施治方法，把中西医结合的工作提高一步。在十大精神鼓舞下，他们决心在这方面作出更大的成绩。

新共政治委员会通过决议

热烈祝贺我党十大的成就

新华社北京一九七三年十月八日电 据新西兰共产党机关报《人民之声》周报九月二十六日报道，新共政治委员会最近举行会议，并通过决议，「对中国共产党第十次代表大会的成就表示最热烈的、革命的致意和祝贺」。

决议说：「这次团结胜利的大会标志着毛泽东主席的马克思列宁主义路线又一次突出地战胜了机会主义和修正主义路线。」

「这次代表大会，是伟大的中国人民在光荣的共产党领导下，为战胜建成社会主义社会道路上的一切敌人和障碍，为进一步加强中华人民共和国这个世界社会主义和革命的最强大堡垒所进行的斗争中的重要里程碑。」

瑞士共产党（马列）中央委员会写信

热烈祝贺我党十大的召开

新华社北京一九七三年十月十二日电 瑞士共产党（马克思列宁主义）中央委员会十月二日写信给中国共产党中央委员会，最热烈地祝贺中国共产党第十次全国代表大会的召开。

贺信指出，「中国共产党第十次全国代表大会是在战斗、团结的气氛中举行的，大会标志着革命运动历史中的一个重要时刻，是马克思主义、列宁主义、毛泽东思想的新胜利。」

贺信认为，「中国共产党第十次全国代表大会的召开是对全世界正在进行斗争的各国人民的巨大支持。这是中国人民自九大以来，在国内外所取得的巨大胜利的结果。」

「由于以毛泽东同志为首的中国共产党的正确领导和依靠群众的首创精神，中国人民在最近几年内加强了国内的社会主义建设。」

贺信说，「中国共产党、中国政府和人民坚持马克思列宁主义，反对修正主义，对国内外敌人进行了战斗，粉碎了刘少奇反党集团和林彪反党集团。」

贺信还说，「第十次全国代表大会重申了中国共产党愿与一切真正的马克思列宁主义政党和组织加强无产阶级国际主义的团结和联系。」

希腊政治流亡者马列主义组织写信

热烈祝贺我党十大的召开

新华社北京一九七三年十月十二日电 希腊政治流亡者马列主义组织最近写信给毛泽东主席和中国共产党中央委员会，热烈祝贺中国共产党第十次全国代表大会的召开。

贺信说，“十大通过的决议和文件是中国人民的伟大领袖毛泽东主席马列主义思想对现代修正主义的胜利，同时是无产阶级文化大革命的辉煌胜利。由毛主席亲自发动和领导的文化大革命摧毁了刘少奇修正主义集团，揭露和粉碎了林彪集团反党和反革命的阴谋。”

贺信说，十大文件“创造性地丰富了马列主义关于社会主义建设的理论和实践，并对进一步巩固无产阶级专政作出贡献，所有这些，武装了马列主义政党和各国人民，他们正为争取自由和民族独立，反对帝国主义的新殖民主义和反对两个超级大国奴役和在世界树立霸权的政策而进行斗争”。

认真学习党的十大文献

我们仍然处在帝国主义和无产阶级革命的时代

——学习十大政治报告的笔记

长岛文

周恩来同志在十大政治报告中指出：“毛主席经常教导我们：我们仍然处在帝国主义和无产阶级革命的时代。”深刻理解毛主席这一英明论断，正确认识我们所处的时代，对于坚持马克思主义，反对修正主义，自觉执行党的路线和对内对外的政策，将无产阶级专政下的继续革命进行到底，都具有十分重大的意义。

认清时代的基本特征，是无产阶级政党制定路线、策略的依据和出发点。只有运用马克思主义的立场、观点和方法，对时代的基本矛盾进行科学的分析，得出正确的认识，才能通观整个时代的特点，掌握时代发展的本质和主流，不为表面现象所迷惑；才能根据时代的要求，确定和理解革命的战略方针，制定和执行正确的路线和政策，把无产阶级革命事业不断引向胜利。

伟大领袖毛主席指出：**“列宁主义之所以成为帝国主义和无产阶级革命时代的马克思主义，就是因为列宁和斯大林正确地说明了这些矛盾，并正确地作出了解决这些矛盾的无产阶级革命的理论和策略。”**十九世纪末二十世纪初，资本主义发展到帝国主义阶段。列宁依据马克思主义的基本原理，对帝国主义的本质、特征和基本矛盾作了科学分析，揭示了**“帝国主义是资本主义的最高阶段”**，是垄断的、寄生或腐朽的、垂死的资本主义。指出：帝国主义使资本主义的一切矛盾极端尖锐化，**“使目前所达到的资本主义发展阶段成为无产阶级社会主义革命的时代”**，并且提出了帝国主义时代无产阶级革命的理论和策略。列宁领导的俄国十月社会主义革命的胜利，在帝国主义的链条上打开了第一个缺口，开创了人类历史的新纪元，标志着无产阶级世界革命的开始，也用事实证明了列宁论断的无比正确。

列宁逝世以后，世界形势发生了很大变化。但是，时代并没有变，我们仍然处在帝国主义和无产阶级革命的时代。任何事物的特殊本质，都是为它自己的特殊矛盾所决定的。我们只要对照一下，就可以看到列宁所揭示的世界各种基本矛盾、帝国主义的基本矛盾不但依然存在，而且发展得更尖锐了，更扩大了。当年，列宁指出了无产阶级与垄断资产阶级的矛盾，指出了当竞争变为垄断时，整个生产达到全面社会化的程度，而生产资料更集中在少数垄断者手中，**“少数垄断者对其余居民的压迫更加百倍地沉重、显著和令人难以忍受”**。现在，在帝国主义、社会帝国主义国家内部，少数资产阶级占有的财富与日俱增，无产阶级和其它劳动人民日益贫困。自称世界“最富有”的美国，数以千万计的劳动人民越来越贫困和饥饿。在苏修社会帝国主义内，新型的官僚垄断资产阶级，在经济上垄行横征暴敛，在政治上强化法西斯专政，对苏联人民残酷的剥削和压迫。美帝、苏修国内阶级矛盾的加剧，激起了无产阶级和广大人民越来越强烈的反抗。当年，列宁揭露了帝国主义各国之间的矛盾，指出，**“帝国主义的一个重要的特点，是几个大国都想争夺霸权”**。两次世界大战，就是帝国主义国家争霸世界的战争。今天，主要是美苏两个超级核大国争霸。它们到处争夺，闹得整个世界都不安宁。当年，列宁所揭露的帝国主义和殖民地、半殖民地人民之间的矛盾，随着帝国主义和社会帝国主义掠夺世界斗争的加剧，也空前激化了。帝国主义通过资本输出，**“要从一条牛身上剥下两张皮来”**，加剧了对殖民地、半殖民地人民的剥削和掠夺。苏修更是打着“援助”的幌子大肆侵略扩张，除了加紧对东欧一些国家和蒙古进行控制和掠夺外，还竭力打入亚非拉发展中的国家。美苏两个超级大国肆无忌惮地侵略、颠覆、干涉、控制和欺负许多中小国家，激起了各国人民的愤怒反抗。亚非拉各国的民族解放斗争风起云涌，成为无产阶级革命的后备军。第三世界同欧洲、北美、大洋洲人民的正义斗争，互相支持，互相鼓舞。国家要独立，民族要解放，人民要革命，已成为不可抗拒的历史潮流。“当前国际形势的特点，是天下大乱。‘山雨欲来风满楼’。这正是列宁分析过的世界各种基本矛盾在今天的表现。”

围绕时代问题，历来存在着马克思主义同修正主义的严重斗争。一切新老修正主义者为了推行修正主义路线，向马列主义进攻，为帝国主义效劳，总是在时代问题上玩弄花招。斗争的实质就是马列主义的基本原则过时还是没有过时的问题。在十九世纪末，当恩格斯逝世还不到两年，伯恩施坦就迫不及待地宣布“时代变了”，攻击马克思在《资本论》中阐明的“危机理论”已经过时，宣称世界已经进入“资本主义和平长入社会主义”的时代。第一次世界大战爆发后，考茨基借口所谓“经济发展中的新材料”，提出所谓“超帝国主义”的时代，胡说在资本主义领域中可以造成“新的希望和新的期待的纪元”。第二次世界大战期间，美国共产党总书记白劳德，鼓吹世界已经进入资本主义同社会主义“长期信任和合作”的时代，他认为“阶级的区分与政治的分派……是没有意义的了”，因而策划解散了美国共产党。二次世界大战后，现代修正主义的头目赫鲁晓夫、勃列日涅夫又鬼祟世界进入了“核武器时代”的谬论，胡说：“原子弹不遵循阶级原则”，“星星之火”会引起“世界大战”，“毁灭地球和人类”，因此，他们认为马列主义关于阶级斗争和无产阶级专政的原理已变为陈腐的“教条”，胡说全世界的共产党人都要“把争取和平共处的斗争作为自己政策的总原则”。资产阶级野心家、阴谋家、反革命两面派、叛徒、卖国贼林彪，全盘继承了一切修正主义的衣钵，大造“时代变了”的反革命舆论，胡说我们的时代“与列宁的时代不同”，马列主义离我们“太远了”、“过时了”，妄图标榜一个所谓“新时代”，为林家父子树立所谓新的“里程碑”，为其推行修正主义、篡党夺权，复辟资本主义服务。由此可见，新老修正主义者制造种种谬论，宣扬时代变了，就是妄图否定马列主义的基本原则，篡改无产阶级政党的革命路线，勾销时代赋予我们的伟大历史使命，扼杀无产阶级的革命斗争，要使广大人民永远受帝国主义和社会帝国主义的奴役和宰割。正如列宁一针见血地指出的，这些修正主义分子**“是资产阶级在工人运动中的代理人”**，是帝国主义的帮凶和走狗。但是，**“资产阶级的灭亡和无产阶级的胜利是同样不可避免的”**。不管修正主义者玩弄什么花招，也改变不了世界历史发展的总趋势。

当前，我们在深入学习十大文件中，一定要学会运用无产阶级革命导师关于论述时代的原则立场和科学态度，戳穿新老修正主义者在时代问题上的谣言和诡辩，认清我们仍然处在帝国主义和无产阶级革命的时代。列宁主义的基本原则没有过时，仍然是我们今天指导思想的理论基础。我们一定要在马克思主义、列宁主义、毛泽东思想的指引下，坚持无产阶级国际主义，坚持无产阶级专政，坚持无产阶级专政下的继续革命，增强战备观念，警惕帝国主义世界大战的爆发，特别是社会帝国主义的突然袭击，把反对帝、修、反的斗争进行到底。

粉碎林彪反党集团是九大路线的伟大胜利

南谋

在以毛主席为首的党中央领导下，全党、全军、全国人民团结一致，胜利地粉碎了林彪反党集团妄图颠覆无产阶级专政，复辟资本主义的罪恶阴谋，这是我们党在九大以后取得的最大的胜利，是党的九大路线的伟大胜利。

党的九大是在毛主席亲自发动和领导的无产阶级文化大革命取得了伟大胜利的时刻召开的。九大根据无产阶级专政下继续革命的伟大学说，认真总结了党内两条路线斗争的历史经验，特别是粉碎刘少奇叛徒集团的经验，再次肯定了毛主席提出的党在整个社会主义历史阶段的基本路线。在九大期间，伟大领袖毛主席发出了“**团结起来，争取更大的胜利**”的伟大号召。团结起来，是为了一个目标，就是巩固无产阶级专政。是要保证在无产阶级的领导之下，团结全国广大人民群众去争取胜利。

斗争的实践证明，党的基本路线和十大充分肯定的九大路线，是一条唯一正确的马克思列宁主义路线。它大大地武装了我们党，使全党同志进一步看到了党内两条路线斗争的必然性和长期性，认识到在整个社会主义历史阶段，都存在着无产阶级同资产阶级两个阶级、社会主义同资本主义两条道路、马克思主义同修正主义两条路线的斗争。资产阶级总是**“存着复辟希望，并把这种希望变为复辟行动”**。他们特别是把希望寄托于隐藏在党内的资产阶级代表人物身上，妄图通过他们来颠覆无产阶级专政，实行资本主义复辟。因此，我们坚持无产阶级专政下继续革命，把反对资产阶级、反对修正主义的斗争进行到底，特别是强调警惕个人野心家、阴谋家和两面派，防止这样的坏人篡夺党和国家的各级领导。这就从思想上、精神上为积极正确地进行党内两条路线的斗争作了充分准备，为我们夺取第十次路线斗争的胜利，即粉碎林彪反党集团，奠定了牢固的基础。

林彪出于反动的阶级本性，极端仇视无产阶级专政，疯狂反对无产阶级专政下继续革命的伟大理论，也一直反对九大路线。在党的九大以前，他就伙同陈伯达起草了一个所谓政治报告，贩卖唯生产力论的黑货为中央所否定。他以后虽勉强接受了中央的政治路线，但在九大期间和九大以后，仍继续反对九大路线，继续进行阴谋破坏，一直发展到一九七〇年八月在九届二中全会上，搞突然袭击，发动反革命政变；一九七一年三月炮制《“５７１工程”纪要》反革命武装政变计划；同年九月八日又发动反革命武装政变，妄图谋害伟大领袖毛主席和中央其他领导同志，另立中央。所有这一切阴谋活动的罪恶目的，都是妄图篡夺党和国家的最高权力，彻底背叛九大路线，从根本上改变党在社会主义历史阶段的基本路线和政策，颠覆无产阶级专政，复辟资本主义。但是，历史发展的总趋势是谁也阻挡不了的。林彪反党集团彻底背叛九大路线，就宣告了他的彻底破产。

我们伟大领袖毛主席总结了党内十次路线斗争的经验，特别是粉碎林彪反党集团的斗争经验，号召我们：**“要搞马克思主义，不要搞修正主义；要团结，不要分裂；要光明正大，不要搞阴谋诡计。”**为我们指出了划分正确路线和错误路线的标准，给我们正确地进行党内两条路线斗争指明了方向。在毛主席为首的党中央领导下，全党全军全国人民深入开展了批林整风运动。大家认真学习马列主义、毛泽东思想，批判林彪的反革命修正主义路线，从思想上、政治上、组织上清算了林彪的反革命罪行，大大提高了识别真假马克思主义的能力。通过批林整风，九大路线更加深入人心，我们党更加团结，更加坚强，更加朝气蓬勃，毛主席的各项无产阶级政策得到了进一步落实，革命、生产形势越来越好。

回顾同林彪反党集团斗争的过程，我们深深感到，林彪反党集团在九大以后跳了出来，丝毫无损于九大路线的光辉，恰恰相反，粉碎林彪反党集团的胜利，以及在九大路线指引下各方面所取得的伟大胜利，正好充分证明了九大路线的无比正确，充分证明了以毛主席为首的党中央的领导无比正确。党的第十次全国代表大会的路线，就是九大路线的继续。我们决心认真学习十大文件，更加自觉地贯彻执行党的基本路线，坚持无产阶级专政下的继续革命，坚持“三要三不要”的基本原则，团结起来，争取更大的胜利。

天下大乱是好事

桃江县工人　吴德昭

周恩来同志在十大政治报告中指出：“当前国际形势的特点，是天下大乱。”“这种大乱，对人民来说是好事，不是坏事。它乱了敌人，分化了敌人，唤醒了人民，锻炼了人民，推动国际形势进一步朝着有利于人民，而不利于帝国主义、现代修正主义和各国反动派的方向发展。”这个论断是千真万确的。

当前，我们这个世界是处于大动荡、大分化、大改组的过程中，世界的各种基本矛盾，特别是帝国主义、殖民主义同被压迫民族、被压迫人民之间的矛盾和帝国主义国家之间、尤其是超级大国之间的矛盾，都在激化。第三世界的觉醒和壮大是当代国际关系中的一件大事。它在反对超级大国霸权主义和强权政治的斗争中加强了团结，在国际事务中起着越来越大的作用。亚洲、非洲、拉丁美洲人民的革命风暴猛烈兴起，革命的洪流，冲击着社会帝国主义和西方资本主义的堡垒，革命的烈火，燃遍了整个地球，帝国主义殖民体系的提坝，大片大片地崩塌。美帝国主义无可挽救地没落下去，苏修社会帝国主义陷入了内外交困、不能自拔的境地，社会主义不可阻挡地兴盛起来。国家要独立，民族要解放，人民要革命，已成为不可抗拒的历史潮流，也是天下大乱中的主流。整个世界呈现着“山雨欲来风满楼”的大好形势。

天下大乱，是历史前进的规律。这种乱是不可避免的。无产者和资产者是两股道上跑的车，根本没有共同的语言，他们之间的关系是剥削者和被剥削者的关系。资产者要压迫无产者，资产者要把无产者用血汗换来的果实夺去，无产者当然要进行反抗，要进行斗争，它们之间怎能相安无事，不发生冲突呢？新的社会制度必然要代替旧的社会制度，这种斗争，这种“乱”，更是少不了的。正是由于这种革命之“乱”，乱了敌人，分化了敌人，唤醒了人民，锻炼了人民，促进了社会不断地变革，推动历史车轮不断前进。

对待世界上的“乱”，不同的阶级有不同的看法，持不同的态度。一切反动的统治阶级，他们用人民的血肉养肥了自己，过着荒淫无耻的寄生虫生活，对于大乱，极端害怕，百般仇视，咒骂革命，并用残酷的手段来镇压革命，以维持他们的反动统治，梦想挽救他们决然死灭的历史命运。一切马克思主义者，一切革命的人民，都懂得，旧世界必须要大乱，没有大乱，社会就不能发展，帝、修、反就不能灭亡，历史的车轮就不能前进。所以，他们总是以极大的革命热情赞颂革命之“乱”，推动革命斗争形势的蓬勃发展。

今天，世界革命斗争形势朝着越来越有利于世界革命人民的方向发展，我们一定要认清这个革命的大好形势，鼓舞革命的信心，坚持无产阶级国际主义，坚持党的一贯政策，进一步发展革命的大好形势。同时，我们也要充分认识，帝、修、反是不会自行进入坟墓的，他们还要作垂死的挣扎，妄图逃避他们的灭顶之灾。因此，只要有帝国主义存在，就有战争的危险。我们必须坚持毛主席关于**“备战、备荒、为人民”**、**“深挖洞、广积粮、不称霸”**的教导，对帝国主义可能发动的侵略战争，特别对苏修社会帝国主义对我国发动突然袭击，保持高度警惕，做好一切准备。如果敌人胆敢来犯，就要把它淹没在人民战争的汪洋大海之中，坚决、彻底、干净、全部地消灭之。

第三世界

第三世界，主要是指亚洲、非洲、拉丁美洲的中小国家。这些国家，过去一般都是帝国主义的殖民地、半殖民地，长期受帝国主义的侵略和掠夺，经济上大都比较落后。现在，第三世界正在日益觉醒和壮大，它们掀起了反对帝国主义、反对殖民主义、反对霸权主义的浪潮。这些国家大多数已经获得独立，它们一方面反对帝国主义的侵略、干涉、欺负和掠夺，一方面努力发展自己的民族经济，因此，这些国家也称为“发展中国家”。中国仍然是一个经济上比较落后的国家，也是一个发展中的国家。中国同绝大多数亚、非、拉国家一样，是属于第三世界的。正如毛主席在一九七三年六月二十二日会见马里国家元首兼政府总理特拉奥雷上校时说的，我们都叫做第三世界，是发展中国家。

一九六七年，在阿尔及利亚首都阿尔及尔举行了发展中国家第一次部长级会议。一九七一年十月在秘鲁首都利马举行了第二次部长级会议，在会上许多国家的代表纷纷起来谴责一两个超级大国推行大国霸权主义和强权政治的罪恶行径。最近，在阿尔及利亚举行的第四次不结盟国家元首和政府首脑会议，强烈谴责种族主义、犹太复国主义、殖民主义、帝国主义、霸权主义，体现了亚非拉人民的新觉醒，表达了第三世界的国家和人民反帝、反殖、反霸的坚强意志。会议通过的宣言庄严宣告：拒绝任何形式的奴役和依附、任何干涉和压力，不管它们是政治的、经济的、还是军事的。这充分反映了国家要独立，民族要解放，人民要革命，已成为不可抗拒的历史潮流。

名词解释

◁十月十五日电影消息▷

彩色纪录片　毛泽东主席会见蓬皮杜总统
建设　1.30　3.40　7.25　文化　2.15　4.25　8.30
人民　2.50　6.40

彩色纪录片　伟大祖国欣欣向荣　风映：杂技⑧—⑨
建设　1.30　3.40　7.25　文化　2.15　4.25　8.30
人民　2.50　6.40

朝鲜覚银幕故事片　永生的战士
燎原　2.10　7.50　新华　4.00　8.25　人民　4.40

彩色纪录片　第一届亚洲乒乓球锦标赛
新华　2.00

轧钢工人
人民　8.40

一九七三年新闻简报
28、32、33、34、35号
燎原　6.20　新华　6.55

广阔的地平线
文化　6.30

南江村的妇女
燎原　4.20

湖南省歌舞团
革命音乐舞蹈
时间：10月14日晚7.30
地点：东风剧院
上午8时售当日团体票及少数门票

湖南省话剧团
试验创作革命现代话剧
枫树湾
（原名：红旗卷起农奴戟）
时间：10月14日晚7.30
地点：红色剧院
上午8时售当日团体票及少数门票

长沙市歌剧队演出
艳阳天
时间：10月14、16、17（全满）18、20、21日晚7.15
地点：长沙剧院

本报社址：长沙市建湘路　电话总机：9191　订价：每月一元　零售：四版四分　昨日开印时间：10时　印完：16时　长沙地区天气预报：今天下午到明天白天多云间晴，明晚多云转阴。北风四级，江面五级。最高气温二十三度，最低十五度。

在答谢宴会上

特鲁多总理的讲话

新华社北京一九七三年十月十三日电 特鲁多总理在他举行的答谢宴会上的讲话，全文如下：

尊敬的周恩来总理阁下，
尊敬的中国贵宾们，
女士们，先生们：

总理先生，我感谢你今晚应邀前来同我和我的同事们团聚，感谢你的光临使加拿大感到荣幸。在北京的这些日子是令人十分愉快的，而且我感到高兴的是，我的这一阶段访问能够在这样意气相投的气氛中结束。

昨天，当我们来到西山的时候，我们看到树叶变红了。这使我们想起了加拿大。此时，加拿大的枫树叶也已经变红了。枫叶是我们国家的象征。从枫树里我们能提取糖份。现在放在你们面前的糖就是从枫树里提取的。它将使你们在未来的日子里想到加拿大。

我们还想到天气。估计中国和加拿大很快就会降雪了。我们谈到我们的人民接受这种天气和寒冷的挑战的重要性。

毛主席和总理先生你本人之所以能在全世界激起人们的兴奋心情，正是因为你们愿意接受这些挑战，你们在组织中国人民同你们一起接受这些挑战方面表现了卓越的才能。贵国政府在贵国人民中唤醒了一种精神，一种合作、献身、改善集体和个人生活以及自觉纪律的精神，在世界史上很少有几个政府能成功地做到这一点。

你们国家所进行的社会试验已经显示了成绩。加拿大人对你们的社会试验感到兴趣，是因为它在许多方面——虽然绝不是在所有方面——强调了我们也同样抱有的目标。我们也珍视参加决策过程的机会；我们也寻求使社会全体成员获得充分的教育和健康保护以及应有的生活水平和社会保险。我们也自由地谋求使全体人民能过一种创造性的和美满的生活。

而且在追求这些目标的过程中，中国人民所表现出来的许多宝贵品质在加拿大也同样可以看到。

我们并不是对当今世界的一切方面都能作出相同的评价——由于我们的历史、地理和文化各有不同的特点，不能想像我们会在一切问题上看法都一致——但是我们确实一致认为世界和平是根本的需要，由各国决定自己的命运和规划自己的未来也是根本的需要。

总理先生，在我们所生活的世纪里，衡量一个国家是否伟大，已经越来越不靠军事力量，甚至也不靠经济成就，而是看人的福利和尊严。军事力量和政治霸权已不再是衡量成就的尺度。对于一个政府的真正考验，在于它是否能够使人民感受到生活的价值、工作的成就和事业的实现。

将来最后写二十世纪的历史的时候，受推崇的将是这样一些领导人，他们成功地设计并实行了这样一种社会，它使每一个人对自己的前途抱有明确的希望，并充分满足每一个人的需要；它公正地分配资源，并允许所有的公民参加活动、作出贡献。

总理先生，今晚我们庆祝我们两国政府建立外交关系的决定。这个决定使加拿大人民和中华人民共和国人民有机会建立对双方都有利和有益的联系。今晚进行这样的庆祝是一个吉祥的时刻，因为一九七三年十月十三日是我们两国政府达成建交协议的三周年。十三年前，我坐在这个大会堂参加中国国庆的宴会。在那次宴会上，我想到加拿大总有一天要同中华人民共和国建立外交关系。当时，我怀着钦佩的心情从远处看到了中国的领导人。今天晚上，我能作为主人在这个大会堂里宴请中国的一些领导人，这是非常令人感动的。如果征兆有意义，那么今天这个吉兆肯定预示加中人民的友谊会有光明的前途和希望。

总理先生，今天晚上我就要离开北京了，我们所达成的协议使我感到鼓舞，我们坦率的和内容充实的会谈使我感到高兴，你们给予我们一行的款待使我十分感激。

周恩来总理阁下，
尊敬的中国朋友们，
先生们，女士们，
我极其愉快地提议：
为尊敬的毛泽东主席阁下的健康，
为尊敬的中华人民共和国代主席董必武阁下的健康，
为尊敬的周恩来总理阁下的健康，
为在座的各国使节和夫人的健康，
为中国的繁荣和中国人民的幸福，
为加中两国人民的友谊和我们两国关系的不断发展，
干杯！

在特鲁多总理举行的答谢宴会上

周恩来总理的讲话

新华社北京一九七三年十月十三日电 周恩来总理在特鲁多总理举行的答谢宴会上的讲话，全文如下：

尊敬的特鲁多总理阁下和夫人，
尊敬的加拿大贵宾们，
朋友们，同志们：

今天，我们很高兴地出席特鲁多总理举行的盛大宴会，并对阁下刚才所讲的友好的话表示感谢。

三年前的今天，加拿大同中华人民共和国正式建立了外交关系。这一重大步骤为两国关系开辟了新的前景，受到两国人民的热烈欢迎，在国际上起了良好的影响。大家知道，特鲁多总理在这件事情中曾发挥重要的作用。在两国建交三周年的时候，阁下又前来我国进行友好访问。这表明，我们两国关系正在走向一个新的阶段。

总理阁下这次对我国的访问取得了很好的成果。今天，毛泽东主席同阁下进行了会见，作了亲切友好的谈话。几天来，我们在友好的气氛中就共同关心的问题广泛地、无拘束地交换意见。我们签订了中加贸易协定，还达成了一系列双边合作交流的协议。我们一致认为，发展中加关系是双方的共同愿望，也是符合两国人民的根本利益的。

中加两国尽管社会制度不同，但是我们双方都同意这样的原则：世界各国，不论大、小、强、弱，都应该平等相待，互相尊重，使各国的独立主权得到维护，民族经济得到发展。中国政府和人民愿意为实现这些原则同加拿大政府和人民共同努力。

今天晚上，贵宾们就要离开北京，到外地参观访问，你们将会进一步接触中国人民，了解中国的过去和现在。中国还是一个发展中的国家，经济还比较落后，但是中国人民在毛泽东主席的领导下，有信心把自己的国家建设好，努力争取对人类作出较大的贡献。请朋友们回国之后，向广大的加拿大人民转达中国人民的真诚友谊和良好祝愿。

我提议：
为中加两国人民友谊的日益发展，
为罗兰·米切纳总督阁下的健康，
为特鲁多总理阁下和夫人的健康，
为全体加拿大贵宾们的健康，
为各国使节和夫人的健康，
为在座的朋友们和同志们的健康，
干杯！

特鲁多总理举行记者招待会

他说同中国领导人进行的会谈是十分热情的，充分表明了互相尊重和照顾

新华社北京一九七三年十月十三日电 加拿大总理特鲁多今晚在这里举行的记者招待会上说，他同中国领导人进行的会谈是“十分热情的，充分表明了互相尊重和照顾。”

特鲁多总理说，他今天同毛泽东主席的会见是非常亲切的。他说，这是一次十分令人难忘的会见。毛主席的身体很健康。

特鲁多总理向参加记者招待会的中外记者介绍了双方会谈的成果。

关于经济和贸易方面，他说，自从一九七〇年两国建立外交关系以来，双方贸易有了顺利的发展。作为进一步发展贸易关系的重要步骤，双方签订了一项贸易协定，它将成为今后三年内加中两国贸易发展的基础。两国政府在贸易协定中同意为发展两国有关贸易团体和企业间互利的长期贸易安排提供方便。

特鲁多总理说，在医学和卫生方面，加拿大将派医务人员来中国学习针刺麻醉；中国将派医务人员去加拿大学习神经生理、器官移植和人工肾。

关于科学和技术方面，他说，中国将派一些科学家代表团去加拿大研究激光、露天煤矿、地震、渔业和林业方面的工作；加拿大将派水力采煤、计量、渔业、林业和病虫害防治考察组访华。

关于文化、教育、体育和新闻方面的交往，他说，中国原则上同意接待一个加拿大交响乐团和加拿大国家画廊的加拿大画展；加拿大将接待目前正在伦敦展出的中国出土文物展览。双方对于已达成的关于两年之内互派留学生的安排是满意的。双方还同意互换教师和互派教育代表团。双方同意在一九七四年互派三个体育队。中国将邀请一个加拿大新闻代表团访华。

特鲁多总理说，关于领事事务问题，双方在合作和友好的气氛中举行了广泛的讨论。其中范围最广的是关于正式建立领事关系的谅解，这包括各自在对方的国家设立总领事馆。

关于世界事务，特鲁多总理说，虽然有些因素使双方不能用同样的眼光看待同样的事务，我们各自的观点至少相互是可以理解的，而且常常是很相似的。他说，他向周总理保证加拿大同中国的友谊“过去和将来都是我们对外政策的重要因素。”

他说，“我想可以说这次到北京的访问，所给予我们的热烈欢迎，为我们所做的很好的安排和我们所进行的极为友好和坦率的谈话以及所达成的协议和谅解，这一切使两国间的关系能继续保持友好并且对于两国都有重要的意义。”

打破超级大国制造“不战不和”的僵局 粉碎了以色列军队不可战胜的神话

埃、叙反侵略战斗取得振奋人心的战果

据新华社北京一九七三年十月十三日电 埃及、叙利亚军民和巴勒斯坦游击队抗击以色列新侵略的战斗已经进入第七天。一周来，他们相互配合，英勇战斗，攻占了敌人一些阵地，击退了敌军多次反扑，使敌人在人员和装备方面遭到重大损失，取得了振奋人心的战果。这一胜利，打破了两个超级大国为了向中东扩张而蓄意在中东制造的“不战不和”的僵局，粉碎了以色列军队不可战胜的神话，大大鼓舞了阿拉伯人民收复失地、反对侵略的斗志和决心。

在埃及方面的西奈前线，埃及武装部队六日下午对以色列侵略军发起反击后，在全线多处成功地越过了苏伊士运河，并且在东岸升起了埃及国旗。接着，他们乘胜前进，粉碎了敌人多次疯狂反扑，攻占了西奈第二大城东坎塔拉，以及福德港以南地区、伊斯梅利亚以东地区和陶菲克港湾地区，摧毁了被以色列吹嘘为“不可逾越”的防御工事——巴列夫防线，追使敌人节节败退，把战线推进到距运河二十公里左右的地方。在过去几天的战斗中，埃及部队先后在九日和十一日歼灭了以色列第一九〇装甲旅和另一支坦克部队，并且生俘了第一九〇旅的指挥官。在埃及军民的坚决抗击下，以色列侵略军已经遭到重大损失。据埃及官方宣布：在头五天，以色列损失了许多飞机、舰艇和坦克。埃及部队在英勇打击以色列侵略军的同时，还挫败了以色列想用空袭破坏苏伊士运河上的桥梁，切断埃及军队后路的企图。

在叙利亚方面的戈兰高地前线，叙利亚武装部队六日下午和晚上在击退了以色列军队的大规模侵略后，立即转入反攻，突破了敌军的防御阵地，攻占了包括谢赫山在内的一些以色列阵地，并且挺进到戈兰高地东北部以色列控制的库奈特拉城下，解放了城周围的一些村庄。戈兰高地是叙利亚境内与以色列接壤处的制高点，战略地位极为重要。为叙利亚的初步胜利所震惊的以色列侵略者，立即集中大量装甲部队，在大批飞机的掩护下，向叙利亚部队进行了连续的疯狂反扑。英勇的叙利亚部队在敌人的强大压力面前进行了艰苦的战斗，至今仍坚守阵地，重创了敌人。

为了配合埃及、叙利亚反击以色列侵略的战斗，过去一周中，巴勒斯坦游击队在戈兰高地、加利利、加沙和其他以色列占领区，加强了袭击以色列侵略者的活动。他们用袭击、伏击、爆炸等办法，打击以色列军营、机场和车队，炸毁以色列军事设施，破坏敌人交通线和仓库……严重威胁了敌人的后方，牵制了敌军的力量，有力地支援了正面战场的作战。

埃及、叙利亚军民的英勇和坚决反击，戳穿了以色列军事优势的神话，打击了以色列军事头目的嚣张气焰。甚至以色列国防部长达扬也不能不吞吞吐吐地承认，以色列军队遭到伤亡，并且丢失了一些阵地。

一周来，埃、叙反侵略战斗的一个特点是：互相配合，协同作战，使以色列军队腹背受敌，顾此失彼。

埃及、叙利亚这次反侵略的英勇战斗和巴勒斯坦游击战士的斗争，大大鼓舞了阿拉伯国家和人民的斗志，促进了他们的团结。过去一周中，在埃、叙军民中和阿拉伯国家中出现了团结反帝的新局面。埃及、叙利亚人民都掀起了支援前线的热潮。在埃及，许多青年踊跃报名上前线参加战斗，成千上万的青年和工人志愿参加献血运动和民防活动。

其它阿拉伯国家和人民对埃、叙军民表示了兄弟的战斗声援。阿尔及利亚、伊拉克、苏丹和摩洛哥分别派出空军或地面部队直接参加埃及或叙利亚的战斗，突尼斯、摩洛哥、科威特和黎巴嫩等国纷纷向埃及或叙利亚派出医疗队，利比亚提供了财政援助。

同仇敌忾打击侵略者

新华社记者述评

当前，在阿拉伯世界，正在掀起一场同仇敌忾抗击以色列军事侵略的怒潮。

十月六日，以色列犹太复国主义者悍然对埃及、叙利亚发动的武装侵略，激起了阿拉伯人民的强烈反抗。

连日来，埃及、叙利亚和巴勒斯坦军民以及其他阿拉伯国家的军队打击侵略者的战斗捷报不断传来，令人振奋。在西线，埃及武装部队在反击战斗中，英勇跨过了苏伊士运河，控制了运河东岸，解放了西奈第二大城东坎塔拉，突破了敌人的防御工事——巴列夫防线，继续在西奈半岛向前挺进。敌人在运河东岸、特别是在巴列夫防线的溃败，是对以色列侵略者的严惩，是阿拉伯人民反侵略战斗的一个重要胜利。所谓巴列夫防线，是以色列从一九六七年霸占西奈以来，在运河东岸构筑的巨大防御工事，曾被以色列吹嘘为“不可逾越”的防线。埃及武装部队总参谋长沙兹利将军指出：巴列夫防线的摧毁，说明“以色列优势的神话”被打破了。在北线，叙利亚和巴勒斯坦游击队，斗志昂扬，英勇抗战，打击了以色列的侵略气焰。叙利亚军队在被占领的戈兰高地同敌人展开激战，摧毁了敌人一些防御阵地，多次击退敌人的反扑，并顽强地组织反突击。巴勒斯坦游击队在前线和后方，进攻以色列军营和后备军，伏击敌人车队，炸毁敌军设施，破坏敌人交通，不断取得战果。在战斗中，埃叙两国军民和巴勒斯坦游击队，士气高昂，下定了洗雪国耻、痛歼敌寇的决心。

整个战局正在向有利于埃、叙方面发展。据西方通讯社报道，接近美国五角大楼的人士估计，以色列在过去几天遭受的损失已超过一九六七年“六·五”战争中的全部损失。以色列总参谋部的一位将军也承认“这场战争非常难打”。以色列北线司令雷菲哀叹：“我们从未碰到象我们在这里碰到的那样困难和危急的情况。”据美联社记者从戈兰高地发出的消息说：“在前沿阵地的以色列士兵显得疲倦和愁眉苦脸。”

以色列对埃及、叙利亚发动的新的侵略进攻，是对整个阿拉伯世界的威胁和挑战。巴勒斯坦、阿拉伯各国人民是命运相关、休戚与共的兄弟。这次以色列入侵埃、叙的消息传出后，旧恨加新仇，广大阿拉伯国家和人民怀着无比的愤怒，迅速行动起来，投入这场反击侵略、收复失地的战斗。团结战斗打击侵略者，是这次抗以斗争的显著特点。阿拉伯国家和人民不仅表示全力声援前线国家，而且纷纷宣布向埃及、叙利亚和巴勒斯坦游击队提供军事和经济援助。阿尔及利亚、摩洛哥、伊拉克、突尼斯、苏丹等国相继派遣的空军或陆军支援部队已经抵达埃、叙前线，投入了战斗。各阿拉伯国家援助的一批批物资正陆续运往开罗、大马士革，一个个医疗队先后奔赴埃叙战场。许多阿拉伯国家宣布要把他们自己的全部潜力为解放阿拉伯领土的战斗服务。这种并肩战斗、一致对敌的生动景象，充分显示了阿拉伯人民决心要团结起来，共同抗击以色列侵略者的坚强意志。

以色列一九六七年发动的“六·五”战争和这次对埃及、叙利亚发动的大规模入侵，使阿拉伯人民深刻地体验到：指望两个超级大国解决中东问题是没有希望的。这两个超级大国，一个向以色列送枪，一个向以色列送人，都在干着危害阿拉伯民族利益的勾当。这就使以色列的侵略气焰更加嚣张。这次以色列的大举进攻，就是两个超级大国纵容的结果。以色列入侵后，苏联急忙发表声明，标榜什么它“始终是阿拉伯国家可以信赖的朋友”，企图用这一纸空文作为遮羞布，再一次欺骗阿拉伯人民。但是，要想久不知，除非已冥顽。十月八日，正当阿拉伯人民反击以色列侵略的紧要关头，又有数百名犹太人从苏联到了以色列，这是苏联向以色列移居犹太人以来，数量最大的一次。一家阿拉伯国家的报纸一针见血地指出：这就是正当阿拉伯人进行第四次抗击以色列的战争的时候，苏联向阿拉伯人表示所谓“友谊”的标志和证据。（新华社）

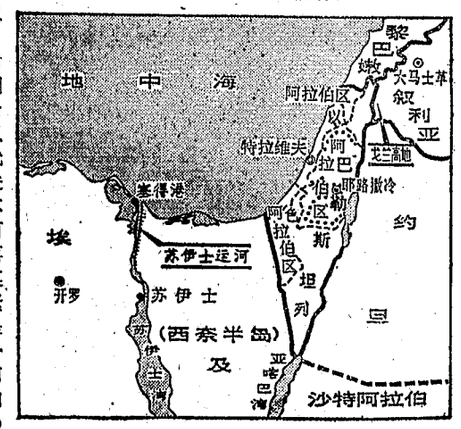

湖南日报

第1854号　1973年10月15日　星期一　夏历癸丑年九月二十　（今日四版）

毛主席语录

发展体育运动
增强人民体质

落实毛主席的革命体育路线　贯彻党的十大精神

一九七三年全国田径运动会在长沙隆重开幕

以及国家体委徐振宇、倪志钦等同志出席　杨大易同志致开幕词
张平化、杨大易、于明涛、张立宪和省委、省革委会各部门负责同志，

本报讯　在全国军民认真学习十大文件，贯彻十大精神，深入开展批林整风运动，掀起社会主义革命和建设新高潮的大好形势下，一九七三年全国田径运动会十三日晚在湖南省体育馆隆重开幕。来自二十九个省、市、自治区和中国人民解放军、北京体育学院的运动员，在十大精神鼓舞下，豪情满怀，树雄心，立大志，决心为祖国创造优异成绩。

这次全国田径运动会的召开，对于宣传和落实毛主席的革命体育路线，落实十大提出的战斗任务，进一步开展我国群众体育运动和提高运动技术水平，将起到很大的推动和鼓舞作用。

中共中央委员、中共湖南省委第二书记、湖南省军区政治委员张平化，中共中央候补委员、中共湖南省委书记、湖南省军区司令员杨大易，中共湖南省委书记于明涛，张立宪和省委、省革委会各部门的负责同志，以及国家体委徐振宇、倪志钦等同志出席了开幕式。

出席开幕式的还有周礼、杨开智等同志。

十三日晚，省体育馆灯火辉煌，洋溢着我国各民族运动员革命团结的热烈气氛。主席台上面是伟大领袖毛主席的画像，会场周围悬挂着“伟大领袖毛主席万岁！”“伟大的、光荣的、正确的中国共产党万岁！”“友谊第一，比赛第二”的大幅红色标语。七点三十分，大会组织委员会宣布入场式开始。在雄壮的乐曲声中，以红旗为前导，由数十名手持花束的女青年，簇拥着毛主席**“发展体育运动，增强人民体质”**的手书模型首先入场，接着是裁判员队伍，随后入场的是中国人民解放军和各省、市、自治区的代表队队伍。当各民族运动员朝气蓬勃地迈着刚健的步伐入场时，看台上身着节日盛装的数百名青少年挥舞花束，大家高呼“向兄弟省、市、自治区和解放军代表队学习！”“团结起来，争取更大的胜利！”全场观众热烈鼓掌，祝贺运动会胜利开幕。

大会由杨大易同志致开幕词。他首先代表中共湖南省委、湖南省革命委员会、湖南省军区，向参加这次全国田径运动会的同志们表示热烈欢迎。他指出：大家一定要牢记毛主席关于**“思想上政治上的路线正确与否是决定一切的”**教导，认真学习十大文件和毛主席关于体育工作的指示，深入进行思想和政治路线方面的教育，紧密结合体育战线两条路线斗争的实际，狠批资产阶级的“锦标主义”、“技术第一”，提高执行毛主席革命体育路线的自觉性，坚持无产阶级政治挂帅，坚决贯彻“友谊第一，比赛第二”的方针，树立和发扬社会主义体育的新风尚、新道德，真正做到用无产阶级政治统帅比赛，比赛为无产阶级政治服务。通过比赛，达到加强团结，增进友谊，互相学习，取长补短，共同提高的目的。全体同志要在毛主席革命路线的指引下，鼓足干劲，力争上游，把这次运动会开好。

运动员代表措姆在会上讲话，表示一定要坚决执行毛主席的革命体育路线，发扬一不怕苦，二不怕死的革命精神，胜不骄，败不馁，赛出风格，赛出水平，夺取思想、技术的双丰收，创造优异成绩，向党和毛主席汇报。

开幕式结束后，由湖南省歌舞团演出了文艺节目，受到热烈欢迎。

许多地区党组织和革委会认真学习十大文件落实十大精神

进一步加强对下乡知识青年工作的领导

新华社北京一九七三年十月十四日电　许多地区的党组织和革委会结合学习十大文件，学习毛主席关于**“知识青年到农村去”**等一系列指示，检查和总结了上山下乡知识青年的安置和培养教育问题，采取切实措施，进一步加强了对下乡知识青年工作的领导。

最近以来，许多地区召开了知识青年上山下乡工作会议，有的举办学习班、座谈会，学习毛主席和党中央关于知识青年上山下乡工作的一系列指示，总结交流经验。大家联系到这几年来各地成千上万的知识青年上山下乡，走同工农相结合的道路，取得的重大成绩，进一步认识到做好这一工作的重大意义。他们说，知识青年上山下乡，是我国社会主义革命和社会主义建设中的一件大事，也是培养和造就无产阶级革命事业接班人的重大措施。在这场伟大的社会主义革命中，凡是工作做得好的，都是党委加强了领导，认真地抓了两个阶级、两条路线和两种思想的斗争，并且切实解决知识青年上山下乡工作中的问题，因而使知识青年们受到了很大的鼓舞，精神焕发地战斗在农村这个广阔的天地里。各级党组织把这一工作列入党委的重要议事日程，并且健全机构，配备专职干部，由党委第一、二把手亲自来抓。江苏省金湖县委除经常研究下乡知识青年的工作以外，县委书记和副书记每逢下乡，都到知识青年小组去，了解他们的思想、学习和生活情况，发现问题及时帮助解决。吉林省怀德县在县、社、队都建立了知识青年工作领导小组，由第一把手担任组长。四川省眉山县对负责抓知识青年工作的社、队干部，每年集中培训一次。天津市宝坻县委书记和副书记分别到邢燕子和侯隽所在的大队蹲点，和她们一起学习，一起劳动，帮助老典型做出新成绩，还不断发现、培养新典型。内蒙古兴和县委定期研究下乡知识青年的工作，并由一名副书记、一名革委会副主任和一些专职干部组成领导小组，实行具体领导。这几年来，兴和县委会专门讨论了二十多次知识青年工作的问题，还召开了八次知识青年工作会议、现场会和知识青年代表会。他们及时总结、推广下乡知识青年工作中的先进经验，鼓舞了知识青年，全县涌现出对知识青年进行再教育的先进社队十个，先进知识青年小组四十二个，先进个人二百多名，青年们朝气蓬勃，在建设社会主义新农村中发挥了重要作用。

许多城市的党组织和革委会除了做好下乡知识青年的动员工作以外，还积极配合安置地区做好知识青年的工作。广东省江门市委经常讨论这一工作。全市各系统、各基层单位普遍建立了有领导干部、下乡知识青年家长、群众代表参加的三结合配合再教育领导小组。从一九七二年以来，这个市有五十九个基层单位派出了慰问小组，先后到九个县的农村对下乡知识青年逐人逐户进行慰问，加强同安置地区的联系，听取贫下中农的意见，协助安置地区解决知识青年的实际问题。四川省德阳县各城镇、机关、工厂和学校，采取各种方式配合农村社队做好下乡知识青年的工作。几年来，全县城镇先后十二次派出一千二百多人次下乡，访问了六千多名知识青年，赠送革命书籍八万多册，受到青年的欢迎。

在做好知识青年上山下乡的工作中，许多地区认真组织知识青年看书学习，参加批林整风运动。四川省德阳县各公社、大队普遍办了下乡知识青年批林整风学习班，请基层干部和老贫农讲社史、村史、家史，帮助青年结合实际学习马列著作和毛主席著作，批判林彪反党集团诬蔑攻击社会主义制度和散布的“变相劳改”等反动谬论，使他们提高了路线觉悟，坚定了扎根农村的决心。黑龙江省穆棱县各级党组织从一九七一年九·一三事件以后，组织下乡知识青年参加县、社和大队举办的批林整风学习班、路线教育学习班八十多期，参加学习的达二千二百多人次。青年们在学习班里认真读书，学习党的基本路线，批判林彪反党集团的罪行。他们从学习班回到队里以后，积极参加批林整风运动，还利用广播、黑板报、演革命文艺节目等形式，对林彪反党集团开展革命大批判，成了农村开展批林整风运动的一支积极力量。河南省许昌县委组织下乡知识青年学习毛主席的《青年运动的方向》和毛主席有关知识分子走与工农相结合道路的教导，批判林彪一类骗子散布的反动谬论，使广大下乡知识青年逐步树立起建设社会主义新农村的远大理想。他们说，“农村需要我们，我们更需要农村”。他们决心扎根农村干一辈子革命。现在，这个县的四十四个青年队有三十八个实现了一年安家，两年自给有余，三年有贡献。其中有二十五个队粮食亩产超《纲要》，有三个队过了“长江”。

为了鼓舞知识青年长期扎根农村，许多地方采取切实措施，帮助青年解决实际问题，从生产和生活上关怀他们。江苏省金湖县委从一九六九年以来，每年都组织干部对全县下乡知识青年的生活、劳动、工作、学习等情况进行一次普遍检查。通过检查总结经验，根据知识青年的思想情况，对他们进行阶级教育、路线教育、革命传统教育、理想和前途教育，同时根据检查中发现的问题，帮助青年解决实际困难。江西省乐安县坪溪公社青里大队发现有的生产队对女知识青年的工分评得偏低，就一方面发动社员帮助女知识青年提高技术，一方面发动群众认真贯彻男女同工同酬的原则，合理地提高了女知识青年的工分。许多地方对于下乡知识青年中可以教育好的子女，认真作了研究，按照党的政策，在抓紧教育的同时，选拔表现好的担任适当的工作，发挥他们的作用。四川省眉山县推广了将军公社发动群众，自力更生，为全社下乡知识青年建设住房的经验，使全县在不长的时间内为下乡知识青年新建住房七千多间。为了提高下乡知识青年的生活自给水平，有些地区还帮助他们养猪、种菜、发展副业生产，有的在分配中使他们分到的口粮和柴草等，略高于一般社员分配的水平。

在各级党组织和广大贫下中农的关怀和帮助下，广大下乡知识青年在农村这个广阔的天地里锻炼成长，在三大革命运动中发挥了越来越大的作用，正在成长为建设社会主义新农村的一支新生力量。

由周恩来总理陪同

特鲁多总理在洛阳参观访问

新华社郑州一九七三年十月十四日电　加拿大总理皮埃尔·埃利奥特·特鲁多和夫人，由周恩来总理陪同，今天上午乘专车到达河南省洛阳市进行参观访问。

洛阳是一个古老的城市，从公元前七七〇年的东周开始，曾有九个朝代在这里建都，素称「九朝古都」。解放后，在中国共产党和毛主席的英明领导下，这座古城已经成为一个拥有五十万人口的新兴工业城市。

今天，洛阳金城洋溢着中加两国人民的友好气氛。上午十一时三十分，特鲁多总理和夫人等乘坐的专车到达时，河南省革命委员会副主任耿起昌，洛阳市革命委员会主任赵玉轩，洛阳地区革命委员会主任关廷秀，以及省、市革命委员会其他负责人张树芝、刘鸿文、文香兰、杨锡淼、弓力、边超毅、李凤岐等，在车站热烈欢迎加拿大贵宾。聚集在车站广场上的青少年手持花篮、红灯、彩带，迎着贵宾欢乐起舞，向贵宾们表达友好的情谊。

中午，耿起昌副主任和赵玉轩主任举行宴会热烈欢迎特鲁多总理和夫人等加拿大贵宾。周恩来总理出席了宴会。

下午，特鲁多总理和夫人由周恩来总理、耿起昌副主任、赵玉轩主任陪同，参观了位于洛阳市城南十二公里的龙门石窟。龙门石窟建于公元五世纪末的北魏时代，历经东魏、西魏、北齐、北周、隋、唐诸朝连续大规模营建达四百多年之久。这里现存佛洞一千三百多个，佛龛七百五十个，造像约十万尊，其中最大的造像达十七米多，最小的只有两厘米，是我国规模宏大的古代石窟群之一。参观过程中，讲解人员向特鲁多总理和夫人等加拿大贵宾，介绍了龙门石窟开凿雕刻的概况和艺术特点。特鲁多总理和夫人等贵宾很有兴趣地参观了宾阳三洞、潜溪寺、万佛洞、千佛洞、古阳洞、奉先祠等主要洞窟。

陪同特鲁多总理和夫人在洛阳参观访问的还有加拿大驻中国大使苏约翰和夫人，中国驻加拿大大使章文晋和张颔同志，外交部部长助理王海容等。

特鲁多总理和夫人由周恩来总理、耿起昌副主任等陪同，于今天晚上乘专车离开洛阳到达郑州。

到车站迎接的有：专程前来陪同特鲁多总理访问桂林的邓小平副总理，河南省革命委员会副主任王维群，郑州市革命委员会主任王辉，以及省、市革命委员会的其他负责人。

热烈欢迎　虚心学习

——祝贺一九七三年全国田径运动会胜利开幕

本报评论员

在全党、全军、全国人民深入学习党的十大文件，认真贯彻十大精神，掀起社会主义革命和社会主义建设新高潮的大好形势下，一九七三年全国田径运动会在长沙隆重开幕了。各兄弟省、市、自治区和人民解放军的运动员和体育工作者，带着全国各地人民的深情厚谊，来长沙参加全国田径运动会，我们表示热烈的欢迎！

田径是各项体育运动的基础。开展田径运动，能较好地培养速度、力量、耐力、灵敏等身体素质，增强人民体质，锻炼革命意志，有益于劳动，有利于战备，在群众体育活动中比较容易普及。建国以来，在毛主席和党中央的亲切关怀下，在群众体育活动逐步普及的基础上，我国田径运动与其他各项体育运动一样，有了较大的发展和提高。特别是经过无产阶级文化大革命，深入开展批林整风运动，广大体育工作者和运动员进一步提高了执行毛主席革命体育路线的自觉性。近几年各地认真贯彻体育运动从儿童抓起的精神，优秀的青少年选手不断涌现。田径场上的新手老将，互学互帮，你追我赶，热气腾腾，显示了我国田径运动欣欣向荣、生气勃勃的景象。我们一定要继续大力抓好田径运动，促进各项体育运动的发展。

湖南是伟大领袖毛主席的故乡，毛主席在湖南的伟大革命实践，是激励我们开好这次运动会的强大动力。参加运动会的运动员来到湖南以后，认真学习十大文件，学习毛主席的革命实践。在党的十大精神鼓舞下，他们满怀革命豪情，坚决贯彻**“发展体育运动，增强人民体质”**的革命体育路线和“友谊第一，比赛第二”的方针，决心把这次运动会开成一个团结的、胜利的、朝气蓬勃的大会，用优异的成绩迎接四届人大的召开，为发展我国田径运动和赶超世界先进水平作出贡献。我们衷心祝贺这次运动会的成功。

在这次运动会期间，我们要虚心学习来自全国各地体育健儿的好思想、好作风、好技术。在毛主席革命路线的指引下，为革命积极锻炼身体，进一步推动我省群众体育运动，特别是田径运动的广泛开展，努力提高各项运动技术水平，使体育运动更好地为社会主义革命和社会主义建设服务。

湖南日报

我省社队企业蓬勃发展形势大好

在毛主席革命路线的指引下 自力更生 艰苦奋斗

本报讯 无产阶级文化大革命以来，随着**农业学大寨**群众运动的深入开展，我省社队企业蓬勃发展，形势一派大好。

现在，全省已有百分之九十一的公社、百分之七十五的大队兴办了林场、茶场、园艺场、经济作物场、养殖场、拖拉机站、综合加工厂、农机修造厂和小煤窑、小水电、小有色、小化肥、小农药等各种大小企业七万二千多个，投入的劳动力达七十五万人。据一九七二年年终分配统计，社队企业总收入已占全省农副业总收入的百分之十二。社队企业兴办得好的攸县、常德县蔡家岗公社、南县华阁公社、零陵县东方红公社、祁阳县三江公社湘江大队等一批老典型，又有新发展。同时，涌现了一批新典型。如：邵东县、茶陵县虎踞公社、安乡县安丰公社、吉首县吉首公社光明大队等，他们创造了许多兴办社队企业新经验。这是无产阶级文化大革命和批林整风运动的丰硕成果，是毛主席革命路线的伟大胜利。

社队企业的蓬勃发展，充分显示了它的优越性：巩固壮大了集体经济，增加了社员收入；扶助了有困难的生产队；加速了农业机械化的进程；加快了农田基本建设和改变生产条件的步伐；充分利用了人力、物力、资源，促进了**“以粮为纲，全面发展”**；做到了人尽其才，地尽其力，物尽其用。同时，社队企业的发展，还为工农业生产、人民生活、出口援外和市场供应，提供了大量的物资；培养了一支亦工亦农的技术队伍，为逐步缩小工农差别创造了条件。祁阳县三江公社湘江大队过去没有办企业，农业生产上不去，集体经济发展缓慢。通过无产阶级文化大革命，这个大队在狠抓粮食生产的同时，逐步兴办了种植场、养殖场、水轮泵站，农副产品加工厂，小煤窑等十三个企业。一九七二年，队办企业的总产值达七万八千五百多元，占全队农副业总产值的百分之四十一。一九七〇年以来，为农业提供石灰一千多吨；提供生活用煤二千四百多吨，节约砍柴劳动工日六万多个；还为发展农业生产提供了大量的资金。去年，在严重干旱的情况下，粮食平均亩产达到一千四百四十六斤，棉花平均亩产皮棉达到一百二十斤，生猪平均每亩一点一四头，其它多种经营也都有较大幅度的增长。现在，全大队拥有拖拉机三台，插秧机、打稻机等各种农机具二百四十多台（件），架设高压输电线路十五华里，基本上实现了耕地园田化，排灌自流化，照明电灯化，犁田、插秧、植保、脱粒、加工、运输机械化和半机械化。集体经济欣欣向荣。

毛主席教导我们：**“思想上政治上的路线正确与否是决定一切的。”**我省社队企业发展的过程，是同刘少奇、林彪的修正主义路线作斗争的过程。一九五八年，在毛主席亲自制定的**“鼓足干劲，力争上游，多快好省地建设社会主义”**总路线和**“人民公社好”**的伟大号召鼓舞下，全省掀起了发展社队企业的高潮。后来由于刘少奇推行“三自一包”、“四大自由”的修正主义路线，搞“清水衙门”，大砍社队企业，瓦解人民公社集体经济，使社队企业这一新生事物被扼杀在摇篮里。经过社会主义教育运动，特别是毛主席亲自发动和领导的无产阶级文化大革命，摧毁了以刘少奇为头子的资产阶级司令部，清算了刘少奇一伙的滔天罪行，激发了广大群众的社会主义积极性，社队企业沿着毛主席的革命路线迅速发展起来。但是，树欲静而风不止。随着社会主义革命的不断深入，林彪反党集团又跳了出来，干扰破坏毛主席的革命路线和政策。他们时而鼓吹反动的“唯生产力论”，时而鼓吹“跑步进入共产主义”，破坏人民公社“三级所有，队为基础”和“各尽所能，按劳分配”的政策，破坏国民经济有计划按比例发展的方针，致使一些地方社队企业的发展受到了很大的影响。党的九届二中全会以来，通过深入开展批林整风运动，粉碎了林彪反党集团妄图改变党在整个社会主义历史阶段的基本路线和政策，颠覆无产阶级专政，复辟资本主义的罪恶阴谋，深入地批判了林彪的修正主义路线的极右实质，清算了他们的反革命罪行，落实了党的政策，社队企业进一步得到了巩固和发展。历史事实充分证明，只有路线对头，社队企业才能大发展。

各级党委切实加强领导，大搞群众运动，充分发挥广大群众的干劲、智慧和创造性，加速了我省社队企业的发展。大部分地、县、区、社都成立了社队企业管理机构，配备专职干部分工管理社队企业的工作。邵东县委在实践中提高了对积极发展社队企业的认识后，把发展社队企业作为农业学大寨的重要内容，书记过问，常委分管，层层建立领导班子，充实了领导力量，区、社都有一名党委委员和一名国家干部管社队企业。并组织商业部门大力协助和热心扶植，充分调动了干部、群众兴办社队企业的积极性。全县社队企业很快由一九七〇年的一千四百多个发展到二千四百多个。一九七二年社队企业总产值达二千五百多万元，占人民公社农副业总收入的百分之二十，有力地促进了全县农业生产的发展。

在发展社队企业的过程中，各地坚持社会主义方向，加强企业的经营管理，使社队企业更好地为农业生产和社员生活服务。常德县蔡家岗公社社队企业兴办起来以后，有的企业曾一度单纯追求利润，迷失了方向，只抓钱，不管“线”。公社党委发现后，及时用毛主席的光辉思想武装企业人员的头脑，组织大家学习党的基本路线，狠批刘少奇、林彪的修正主义路线，从路线斗争的高度划界限，分清是非，使大家提高了路线觉悟，端正了社队企业为农业生产和社员生活服务的方向。农机修配厂的职工，想农业所想，急贫下中农所急，设计生产了稻、麦、绿肥草子种三用机动脱粒机，在全社普遍推广，大大减轻了劳动强度，提高工效五至七倍，节省了大批劳动力。他们还利用废油桶做炉身，马车钢圈做炉门，在露天建起简易翻砂炉，为农业生产翻制各种农机具，深受贫下中农欢迎。

喜看社队企业蓬勃发展，十分鼓舞人心。目前，各地正在认真学习十大文件，贯彻十大精神，坚持以批林整风为纲，进一步加强了对社队企业的领导，落实党的政策，整顿好社队企业，让社队企业健康地、稳步地向前发展，夺取新的更大胜利。

科学养鱼夺高产

——衡阳市郊区发展渔业生产的调查

衡阳市郊区有八个公社、六个农场、九十一个生产大队，有可养鱼水面一万一千亩。

在**“农业学大寨”**的群众运动中，中共衡阳市委贯彻执行毛主席关于**“以粮为纲，全面发展”**和**“发展经济，保障供给”**的方针，以路线为纲，坚持郊区为城市工矿、人民服务的方向，实行科学养鱼，鲜鱼产量连续九年稳步上升。一九七二年养鱼水面九千五百多亩，鲜鱼总产量为三万八千五百担，平均亩产四百零五斤。与一九六四年前比，养鱼水面扩大百分之五十点八，总产量增加一点四倍，单位面积产量提高百分之四十，有三个公社鲜鱼平均亩产八百斤以上，四个大队鲜鱼平均亩产跨千斤。

随着渔业的发展，市场鲜鱼供应不断改善，按全市人口计算，去年每人平均可吃鲜鱼十斤左右；同时，渔业的发展，还积累了资金，促进了农业和其他各业的发展。

衡阳市地处湘江、耒河、蒸水汇合处，三江沿岸都是低洼地，其他都是丘陵。过去，洪水一来，沿河一片汪洋；遇到天旱，丘陵地又严重缺水，大部山塘都不能养鱼。在农业学大寨的群众运动中，中共衡阳市委放手发动群众，鼓足干劲，大干快上，把渔业发展规划同农田水利基本建设规划紧密结合，重新安排山河。经过五年苦战，在三江两岸修起了十三条总长六十七公里的防洪大堤，使五万六千多亩稻田和六千多亩鱼塘摆脱了洪水的威胁。

他们在兴修水利的基础上，又大搞鱼塘基本建设，改半年塘为全年塘，改小塘为大塘，改浅水塘为深水塘，改死水塘为活水塘，改瘦水塘为肥水塘，使精养水面由一九六二年以前的一千四百多亩扩大到三千多亩。

为了夺取成鱼高产，中共衡阳市委大力推广西湖公社科学养鱼的经验，引导广大干部和社员把大干快上的革命精神和科学态度结合起来，在有限的水面里不断提高单位面积的产量。

实行科学养鱼，是渔业生产上一场深刻的革命，是辨证唯物论同唯心论和形而上学的尖锐斗争。衡阳市郊养鱼，过去采用江河鱼苗，每年为了找鱼苗，总是“人跟着鱼走”，哪里有鱼苗就往哪里跑，不仅花费人力和物力，而且买来的鱼苗品种杂，成活率低，渔业生产仍然处于必然王国之中。有的社队为了掌握渔业生产的主动权，决定实行人工孵化鱼苗。但有人反对说：“自古以来，鱼就是在河里产子，从来就没有听说过鱼在塘里产子。”针对这些问题，社、队领导组织大家批判唯心论和形而上学，批判因循守旧的保守思想，揭露和打击一小撮阶级敌人的破坏活动，同时组成有干部、老农、技术人员参加的三结合科研小组，积极进行科学实验，成功地孵化出了鱼苗。结果证明：人工孵化的鱼苗不仅成本低，品种纯，而且成活率高。事实有力地批判了唯心论和形而上学，为科学养鱼开辟了道路。

实行科学养鱼，要有一支科研队伍。几年来，他们在三个蔬菜公社设立了水产工作分站，其他五个农业公社的农技站也配了一名专职水产技术员，大部分大队和生产队都设立了领导干部、老农和技术人员参加的三结合科研小组。市里每年都举办科学养鱼训练班，帮助社、队培养了两百多名养鱼技术人员。同时，他们积极开展群众性的养鱼科研活动，共有一千九百多人参加。这样从上到下初步形成了一个科学实验网，做到层层有领导，科研有队伍，试验有基地。

科学养鱼，就是根据各类鱼成长的客观规律养鱼。衡阳市郊区的贫下中农运用唯物辩证法正确处理鱼和水、鱼和肥、鱼和气温、鱼和鱼之间的辩证关系，实行合理密养混放，在有限的水面内不断夺取高产。

鱼都是生长在水里，这是共性。但是，各类鱼又有它不同的特性：有的生活在水的上层，有的在中层，有的在底层；有的吃浮游动物，有的吃漂浮植物，有的吃草，有的吃杂食。衡阳市郊的贫下中农根据多年的实践，对各类鱼的特点概括为：火性鲢鱼，滚塘草鱼，闺女鳙鱼，巡边刁子，钻泥鲤鱼。他们利用各类鱼之间相互矛盾、相互联系、相互促进的关系，实行“一草（鱼）养三鲢（鱼），三鲢配一鳙（鱼）”的比例混放，这样，草鱼吃草剩的残渣和排的粪经过化合作用后，产生漂浮植物，为鲢鱼提供了饲料，而漂浮植物又有利于浮游动物的生长，为鳙鱼提供了饲料。但是浮游动物又和鲢鱼争吃漂浮植物，如果没有鳙鱼吃掉浮游动物，就会影响鲢鱼成长，所以，养鲢鱼必须配放鳙鱼。同时，没有草鱼滚塘，就是死水一潭，有了草鱼就使鱼塘活跃起来，促使其他的鱼运动。但是，草鱼吃草剩下的残渣沉入水底，一发酵又反过来影响草鱼自身的成长。而鲤鱼、刁子专吃残渣、底栖动物和肥泡，起着清洁塘水，促进主要品种的成长的作用。衡阳市郊广泛推行配放刁子，每亩水面可净增产一至二百斤。

鱼长四季天，围着气候转。他们根据季节掌握蓄水的口诀是：“春后秋前水要满，秋后春前水要浅；三伏水深抗炎热，三九水浅增温暖。”冬天，鱼好静，他们放鱼的密度就大点；夏天，鱼正是“开农赶食”的成长期，非常活跃，就适当减少密度。

水、肥和气温三者密切联系，互相影响，掌握不当，矛盾就会转化。他们说：肥能增产，又能减产。水瘦，鱼不长；水过肥，又容易泛塘（大面积死亡）。施肥，应根据气温、水的肥瘦，鱼的大小为转移。

他们还根据鱼在五两以上增肉率最快的规律，普遍设置了二分塘，培育大鱼种，然后放进成鱼塘饲养。这样大小鱼分别饲养就可以充分利用水面，避免大鱼抢食影响小鱼成长，更重要的是利用鱼增肉率最快的时期夺高产。鄂湖渔场小湖生产队一九七一年十二月投放的九两规格的鱼种，经过五个月饲养后出水上市，即达二斤三两，净增肉为一斤四两；而同期投放的一两重的鱼种，却只有七两五钱，净增肉只有六两。全市普遍推行放养大鱼种后，有效地提高了鲜鱼产量。

近两年，他们认真总结了群众的经验，普遍采用中草药和年底清塘除垢等办法防治鱼病，使鱼的死亡率大为减少，为夺取鲜鱼高产创造了条件。（衡阳市通讯组）

湘阴县鹤龙湖渔场充分利用水面，大力发展渔业生产。图为渔场的鱼池。 本报记者摄

邵东县加强对渔业生产的领导

积极发展塘库养鱼

本报讯 邵东县是个丘陵地区，全县山塘、水库水面六万四千一百四十多亩。几年来，在党的九大团结胜利路线的指引下，全县人民深入开展批林整风，认真贯彻执行**“以粮为纲，全面发展”**的方针，粮食生产上得快，塘库养鱼业也有较大的发展。去年，在遇到严重干旱的情况下，粮食平均亩产九百零二斤，养鱼水面四万四千四百亩，平均亩产鲜鱼八十二斤。今年，全县养殖水面达六万亩，占可利用水面的百分之九十六。上半年出产鲜鱼一万六千多担，比去年同期增长一倍以上。

邵东县渔业生产发展得较快，首先是各级领导加深了对发展养鱼事业的认识，加强了对渔业生产的领导。各级党委和革委会都有领导成员兼管渔业生产，并配备了专职水产干部和技术人员。在制订计划、检查生产、总结评比时，都有发展渔业这项内容。在加强对渔业生产的领导中，狠抓了党的政策的落实。县委总结各地的经验，对全县的水面权限本着“三级所有，队为基础”，有利团结、有利生产、有利管理的原则，作了相应的规定。凡生产队范围内的水面，由生产队放养；跨生产队的水面，由受益的几个生产队联合放养或大队经营；跨大队的水面，由几个大队联合放养或公社经营；全县几个水面大的中型水库，则由县直接经营。对所有塘库养鱼都建立健全了管理责任制。这样，使塘库放养有主，管理有人，捕捞权明，水面得到合理利用。

过去这个县发展养鱼所需要的鱼苗，大部分靠在湖区采运。因此，鱼种的数量少、质量差、价格高、成本大。后来，他们以县苗种场为骨干，以国营水库和社队鱼种场为基点，大力开展家鱼人工孵化。目前全县已有七个地方能孵化鱼苗，年产八千万尾左右，做到了自给有余。这样，不仅降低了生产成本，节省了劳动力，而且鱼种的质量好，数量足，为夺取渔业丰收打下了良好的基础。

（省、地农业局调查组）

祁东县认真执行党的政策

充分利用水面发展渔业生产

本报讯 在**“以粮为纲，全面发展”**的方针指引下，祁东县在狠抓粮食生产的同时，利用山塘、水库积极发展渔业生产。一九七二年，全县养鱼水面达五万一千九百多亩，出产鲜鱼五万六千多担，平均亩产一百零八斤。

祁东县发展塘库养鱼，很重要的一条经验，就是用党的政策调动群众的社会主义积极性。以前，为了发展养渔业，一些地方贯彻“各尽所能，按劳分配”的政策，实行“定塘、定人、定任务、定报酬”的方法，取得了较好的效果。后来，由于林彪修正主义路线的干扰，这些地方取消了“四定”制度，挫伤了群众的积极性，使塘库养鱼受到了一定的影响。针对这种情况，在批林整风中，县委组织全县干部、群众认真学习毛主席、党中央的有关政策，帮助大家提高政策水平，增强政策观念，划清合理计酬与“工分挂帅”、必要的奖励与“物质刺激”的界限。全县普遍实行新的塘库养殖办法：把鱼塘由集体确定专人放养，因塘制宜定出放养鱼苗数量、出塘任务和工分报酬。此外，对于跨社、跨队水面的经营权限问题，通过民主协商合理解决。有关部门认真执行鱼苗鱼种价格政策、上交国家鲜鱼奖售政策，从而进一步调动了群众养鱼的积极性。各社、队为了夺取渔业高产，一方面自力更生，大搞水利建设，解决农渔争水的矛盾；一方面开展成鱼高产、鱼病防治、繁育鱼苗鱼种等十一项科学实验。现在，全县已有三十一个鱼苗孵化点，孵化各种家鱼苗，百分之八十以上的生产队都能自行繁育鱼苗鱼种。

（省多种经营办公室供稿）

益阳县全胜生产队

科学养鱼亩产一千六百斤

益阳县兰溪公社金塘大队全胜生产队实行科学养鱼，一口六亩二分水面的污水塘，去年共产鲜鱼一万零三百斤，获得了塘鱼亩产一千六百斤的好收成。这个队的“金塘”，汇积集镇的污水，水质很肥，往年由于不重视科学养鱼，产量不高。近两年来，干部社员认真执行农业**“八字宪法”**，用科学方法养鱼。他们的办法是：合理密养：充分利用水面和饵料，每亩水面放养八百至一千尾鱼苗，鱼种混养：针对各种鱼的特性和爱吃的饵料，实行草鱼、鲢鱼、鲤鱼、鲫鱼、刁子同塘混养，精心培管，明确专人打草投饵，清野除害，防治鱼病，精心培育鱼苗，管理好鱼塘，轮捕轮放，捕大留小，捕多少放多少，小塘为大塘服务，不减少在塘鱼的数量。一条半斤重的鱼苗入塘，一年可长到三、四斤。由于采取这些办法，塘鱼亩产逐年提高，对国家贡献不断增大。

（叶彤、洪莲）

宜章县鱼苗鱼种繁殖场

积极帮助社队发展渔业生产

宜章县鱼苗鱼种繁殖场的干部职工，采取行之有效的办法，认真帮助社队发展渔业生产。近几年来，鱼苗孵化量由一百多万尾增加到一千五百多万尾，使全县二万零四百多亩水面，实现了鱼苗自给，为发展渔业生产作出了积极贡献。

在帮助社队发展渔业生产的过程中，这个渔场积极向社队供应鱼花，传授技术，帮助各社队自行繁殖鱼苗，收到很好的效果。芭蕾公社了鸡寨水库，过去每年买鱼苗要花七百多元。去年，场里派人协助他们挖了四亩育苗池，由渔场供应鱼花，传授育鱼苗技术，让水库的同志自己育苗。这样，一年只花成本一百一十元。今年，这个渔场又把过去用帆布盆装运鱼苗改为用塑料袋泡氧装运。这样既方便，又安全，使途中伤亡率由百分之二十下降到百分之一，大大缩短了装运时间，降低了成本，很受群众欢迎。

（宜章县通讯组、本报驻郴州地区记者组）

彻底批判林彪反党集团的罪行

永远坚持无产阶级的文艺方向

——批判林彪篡改无产阶级文艺方向的罪行

马烨荣

在社会主义社会这个历史阶段，文艺工作坚持什么方向的问题，是两个阶级、两条道路、两条路线的斗争在文艺领域里的集中表现。无产阶级要贯彻执行毛主席《在延安文艺座谈会上的讲话》中所制定的为工农兵服务的文艺方向；资产阶级野心家、阴谋家、反革命两面派、叛徒、卖国贼林彪则处心积虑地要篡改这一无产阶级的文艺方向。一九六四年五月，林彪在一次关于文艺问题的所谓“指示”中，说什么文艺工作的“方向问题解决了”，“关键还是要抓创作”，或者说，“首要的就是抓创作”。林彪以“抓创作”为借口，否定“抓方向”的必要性和重要性，这就暴露了他妄图取消为工农兵服务的文艺方向，而代之以为帝、修、反和地、富、反、坏、右服务的反革命文艺方向的狼子野心。

本来，无产阶级文艺的方向是早已确定了的。马克思、恩格斯在致斐·拉萨尔、威·考茨基、玛·哈克奈斯等人的著名信件以及其他许多论述中，提出了文艺应当“动摇资产阶级世界的乐观主义”，应当反映“工人阶级对他们四周的压迫环境所进行的叛逆的反抗”，应当描写工人阶级的“积极面”，应当“歌颂倔强的、叱咤风云的和革命的无产者”。一九〇五年列宁在《党的组织和党的文学》这个纲领性文献中明确提出：无产阶级文艺要“为千千万万劳动人民服务”。一九四二年，毛主席的《在延安文艺座谈会上的讲话》，继承、捍卫和发展了马列主义的文艺理论、路线与方向，进一步明确指出无产阶级文艺必须“为工农兵而创作，为工农兵所利用”，并且解答了如何为工农兵服务的一系列问题，即文艺工作者的立场问题，态度问题，工作对象问题，工作问题和学习问题。无产阶级革命导师早已指明了无产阶级文艺的革命方向，但要坚持这个方向，却不是容易的，需要进行反复的斗争。

毛主席指出：“社会主义社会是一个相当长的历史阶段。在社会主义这个历史阶段中，还存在着阶级、阶级矛盾和阶级斗争，存在着社会主义同资本主义两条道路的斗争，存在着资本主义复辟的危险性。要认识这种斗争的长期性和复杂性。”这一斗争必然要反映到政治、经济、军事，以及文化等各个领域中来，文艺界绝不是风平浪静的避风港。建国二十多年来，在要不要坚持文艺的工农兵方向这个根本问题、原则问题上，两个阶级、两条路线的斗争真是一波三折，十分激烈。且举其大者而言，有五十年代初对反动影片《清宫秘史》和《武训传》的批判；一九五四年对《红楼梦》研究领域里的资产阶级唯心论的斗争；一九五五年对胡风反革命集团的揭发和斗争；一九五七年对资产阶级右派分子的斗争；一九五九年到六十年代初对以彭德怀为头子的右倾机会主义分子及其“利用小说进行反党”的斗争；特别是六十年代前后，也就是林彪声称“方向问题解决了”的前前后后，刘少奇、周扬一伙配合赫鲁晓夫修正主义，抛出了所谓“全民文艺”，还有什么“现实主义深化”论、“中间人物”论、反“题材决定”论、“离经叛道”论、反“火药味”论等，一时乌烟瘴气，何等嚣张！毛主席在一九六三年和一九六四年关于文学艺术的两个批示中指出：“社会经济基础已经改变了，为这个基础服务的上层建筑之一的艺术部门，至今还是大问题”，“不执行党的政策，做官当老爷，不去接近工农兵，不去反映社会主义的革命和建设”。毛主席的批示揭开了对刘少奇、周扬文艺黑线的战斗序幕，在无产阶级文化大革命中进一步摧毁了这条黑线。进入七十年代以来，通过伟大的批林整风运动，我们又粉碎了林彪的修正主义路线及其在政治、军事、文艺等各个领域里的反革命纲领。可以说，每一次重大的阶级斗争和路线斗争，总是包括了文艺的路线、方向斗争在内的。由此可见，林彪在六十年代抛出的“方向问题解决”论，就是赫鲁晓夫和刘少奇的“阶级斗争熄灭论”的变种，是违反阶级斗争的历史和现实的，是骗人的花招。

林彪不但制造了文艺“方向问题解决”论的迷雾，而且还把方向和创作割裂开来，对立起来，鼓吹轮流“抓方向”与“抓创作”的奇谈怪论，说什么“方向问题没有解决的时候要抓方向，方向问题解决以后”，“具体地就要抓创作”。难道文艺方向与文艺创作能够分割开来轮流“抓”吗？马克思主义认为：在阶级社会里，文艺是阶级斗争的武器之一，“是属于一定的阶级，属于一定的政治路线的”。因此，文艺方向制约文艺创作，文艺创作体现文艺方向，二者互相依存，不能脱离。这是一条不以人们的意志为转移的客观规律。任何作家进行创作实践的全过程，自始至终都是自觉地或不自觉地接受着某一阶级文艺方向的制约，并以其作品体现着那个阶级的文艺方向。脱离一定阶级、一定政治路线的中间文艺，或所谓“自由”文艺，是不存在的。列宁指出：“生活在社会中却要离开社会而自由，这是不可能的。资产阶级的作家、艺术家和演员的自由，不过是他们依赖钱袋、依赖收买和依赖豢养的一种假面具（或一种伪装）罢了。”鲁迅在批判自称“第三种人”的资产阶级文艺骗子苏汶时指出，生在阶级社会而要摆脱一定阶级的文艺路线、方向的制约，“恰如用自己的手拔着头发，要离开地球一样”。这说明文艺方向与文艺创作是分割不开，也决不能轮流来“抓”的。革命样板戏的创作过程，生动地体现着无产阶级文艺方向与社会主义文艺创作的辩证关系；而《海瑞罢官》等反动文艺作品，则是资产阶级文艺路线产生的毒果，并体现着为修正主义路线服务的资产阶级文艺方向。

无产阶级必须牢记党的基本路线，自觉地运用方向制约创作、创作体现方向的客观规律，来指导和发展社会主义的文艺创作，为巩固无产阶级专政服务。革命的创作人员一定要努力贯彻为工农兵服务的无产阶级文艺方向，并解决如何为工农兵服务的一系列创作实践问题。也就是说，必须长期地无条件地全心全意地深入到工农兵群众中去，熟悉工农兵，学习工农兵；必须在参加三大革命运动的实践过程中，认真学习马列主义和毛泽东思想，努力改造世界观；必须坚持“三突出”的原则，努力塑造工农兵英雄形象。只有这样，才能真正做到为工农兵而创作，为工农兵所利用。

林彪一面施放文艺“方向问题解决了”的迷雾，一面又割裂文艺方向与文艺创作的辩证关系，其罪恶目的，就是要篡改无产阶级文艺方向，代之以资产阶级文艺方向，利用文艺为他们在中国推行修正主义，颠覆无产阶级专政，复辟资本主义制造反革命舆论。林彪及其死党正如鲁迅所言，已经“从天上掉下来，掉到地上最不干净的地方去”了，但是他们在思想文化领域里散布的毒素，还要进一步清除。让我们高举马克思主义的批判大旗，乘胜前进吧！

戳穿「聊天法」的把戏

工人　范良钧

* * *

资产阶级野心家、阴谋家、反革命两面派林彪在贩卖文艺创作“三过硕”（思想、生活、技巧过硬）的黑货时，胡说什么：“用聊天的方式往往可以发现很重要的问题”，聊天可以抓到“灵感”，“对创作有很大好处”。他把“聊天”对创作的作用吹得神乎其神，妄图用“聊天”代替文艺工作者的长期深入生活，用修正主义文艺路线代替毛主席革命文艺路线，为他们复辟资本主义的罪恶阴谋服务。

毛主席教导文艺工作者，“必须长期地无条件地全心全意地到工农兵群众中去，到火热的斗争中去，到唯一的最广大最丰富的源泉中去”。文艺工作者要坚持文艺为工农兵服务的方向，就要熟悉工农兵，了解工农兵。这是文艺工作者的“第一位的工作”。而要做好这一工作，文艺工作者必须长期深入工农兵生活。工农兵的斗争生活丰富多彩，是革命文艺创作取之不尽、用之不竭的源泉。我们的文艺工作者只有听毛主席的话，在长期深入工农兵生活中，“观察、体验、研究、分析一切人，一切阶级，一切群众，一切生动的生活形式和斗争形式，一切文学和艺术的原始材料”，然后通过集中概括，才能塑造出各种各样高大丰满的工农兵英雄形象，反映社会生活的本质，使文艺起到团结人民、教育人民、打击敌人、消灭敌人的作用。这难道是“聊天”能够代替的吗？不能。用“聊天的方式”去抓“灵感”，只能使作者脱离工农兵火热的斗争生活，浮在生活的表面，用主观臆想代替社会生活的真实情况，陷入唯心主义的泥坑。

文艺工作者长期深入工农兵生活，还有一个接受工农兵再教育，改造世界观的任务。思想改造对于文艺工作者是一个永久性的课题。广大革命文艺工作者从自己的亲身体验中深深感觉到，要把立足点完全移到工农兵这方面来，移到无产阶级这方面来，要能够在长期的两个阶级、两条路线的斗争中，站稳无产阶级立场，坚持毛主席的革命文艺路线，坚持文艺为工农兵服务的方向，除了学习马列主义、毛泽东思想外，还必须长期深入工农兵生活，亲自参加三大革命运动，在斗争中“把自己的思想感情来一个变化，来一番改造。”如果用“聊天”代替深入生活，就不能完成这个变化，实现这个改造。

按照林彪的“聊天法”去办，文艺工作者就没有必要深入到工厂、农村、部队去，没有必要和工农兵相结合。这和刘少奇鼓吹“坐小轿车下去”的办法，和周扬胡说“不去也还是可以结合”等谬论，都是一路黑货。他们反对文艺工作者深入工农兵生活，就是妄图改变文艺为工农兵服务的方向，把文艺变成他们颠覆无产阶级专政，复辟资本主义的工具。反革命“三家村”的反动文人在谈到《燕山夜话》这个题目的来历时，就曾狂妄地宣称：“我常常想到、看到、听到一些东西，觉得有了问题，随时就产生一个题目”。他们经常在一起“聊天”，激发反革命的“灵感”，借古讽今，含沙射影，乃至“破门而出”，利用文艺进行反党活动。从林彪一贯耍两面派手法，阴谋篡党夺权，直到叛国投敌的一系列罪行来看，我们也就更明白他鼓吹“聊天法”的险恶用心了！

斥「灵感论」

通革武

资产阶级野心家、阴谋家、反革命两面派林彪在认识论上宣扬唯心论的先验论，在文艺创作上则大肆鼓吹所谓“灵感论”。他胡说什么只要把作家头脑里固有的、神秘的、“稍纵即逝”的“思想闪光”，即所谓“灵感”“抓住不放”，“使这些‘零件’逐渐装配起来”，“思丝不断”，就可以“结合成一个完整的东西”，即文章，从而作家也就“得到”了“最大的愉快”。他们的这一套并不是什么新货色，而是剥削阶级文艺家、哲学家早就宣扬过的主观唯心论的破烂。

文艺的源泉是社会生活，而不是什么天才头脑里固有的“灵感”。毛主席说：“作为观念形态的文艺作品，都是一定的社会生活在人类头脑中的反映的产物。革命的文艺，则是人民生活在革命作家头脑中的反映的产物。”任何一种文艺作品，都是来源于一定的社会生活，都是一定的社会生活在作家头脑中的反映。坏的作品，剥削阶级的作品，只是歪曲地反映了社会生活，为剥削阶级的利益制造舆论，它也不是什么脱离现实社会的东西。不过剥削阶级的作家，由于他们的阶级本性，故意掩盖和歪曲事实真相罢了。正如鲁迅说的：“天才们无论怎样说大话，归根结蒂，还是不能凭空创造。描神画鬼，毫无对证，本可以专靠了神思，所谓‘天马行空’似的挥写了，然而他们写出来的，也不过只是三只眼，长颈子，就是在常见的人体上，增加了眼睛一只，增长了颈子二三尺而已。”

革命的文艺是人民群众的三大革命斗争生活，在革命作家头脑中的反映的产物。革命样板戏《龙江颂》，便是我们伟大社会主义祖国千千万万个龙江村，坚持党的基本路线，发扬共产主义风格的缩影和反映。试问，没有千千万万个龙江村，作家能凭“灵感”自生出一个《龙江颂》吗？不可能。林彪认为，作品是天才作家头脑里固有的“灵感”“迸发出来”而成的，这完全是唯心论的先验论，是骗人的鬼话。

人们的认识过程是实践，认识，再实践，再认识，还是“一次完成”，“稍纵即逝”呢？毛主席说：“一个正确的认识，往往需要经过由物质到精神，由精神到物质，即由实践到认识，由认识到实践这样多次的反复，才能够完成。”这就是马克思主义的认识论，这就是认识的辩证法。这也是任何一个革命文艺工作者必须有的认识过程。人们的正确认识总是在实践的基础上，由浅入深，由现象到本质，由片面到全面，不断地前进的。我们的革命样板戏也都是在实践的基础上，经过反复的修改，试演，千锤百炼，精益求精而产生的。林彪鼓吹“灵感”“稍纵即逝”，如“电光”、“石火”一去不复返，是典型的唯心论和形而上学的谬论。

“灵感论”并不是林彪的新发明，而是他从剥削阶级文艺中拾取的破烂货。苏修收捧的斯坦尼斯拉夫斯基鼓吹“艺术的精髓和创作的源泉，是深深隐藏在人的心灵中的”。胡风就宣称作家要“在自己的心灵中孵出一粒劳动爱情的圣火”。一切地主资产阶级的文艺家及评论家，为了愚弄、欺骗劳动人民，利用文艺为反动阶级、反动势力服务，他们总是打出“灵感论”这面破旗，来对抗一切进步的革命的阶级、势力，为历史开倒车，鸣锣开道。

林彪声嘶力竭地宣扬“灵感论”，也是有其恶毒用心的。他胡说什么“只要做个人”，作家就能写出由灵感产生的作品，并“得到最大的愉快”。既然作品不是来源于社会生活，而是来源于“灵感”，那么作家就不必改造世界观，无需投身到三大革命运动，深入到工农兵中去，只要有“灵感”和所谓“灵魂深处爆发革命”就行了。可见，林彪宣扬“灵感论”的罪恶目的，就是反对文艺工作者深入生活，改造世界观，走与工农兵相结合的道路，妄图使文艺工作者脱离实际，脱离工农兵，坐在高楼大厦闭门造车，为他们制造出颠覆无产阶级专政，复辟资本主义的毒品来。这就是他们“最大的愉快”。

林彪宣扬“灵感论”的另一个罪恶阴谋，就是妄图把广大工农兵群众永远排斥在文艺的大门之外。既然写作“需要特殊的天才”，需要“灵感”，那么，被他们斥之为“群氓”的劳动人民，就根本不可能进入文艺这个“禁区”；文艺这个地盘，就只有少数“天才”才能独霸。林彪妄图用“灵感论”来吓唬广大工农兵群众，剥夺工农兵的文艺创作权，在文艺领域里实行资产阶级专政。

当前，我们要继续深入开展批林整风运动，继续搞好文艺革命。在文学艺术领域里，要划清唯物论的反映论与唯心论的先验论的界限，狠批林彪的“灵感论”。革命文艺工作者都要学习革命样板戏的经验，深入工农兵斗争生活进行创作，让社会主义文艺新花开放得更加茂盛，更加鲜艳。

销毁毒害革命的糖衣炮弹

——驳斥林彪鼓吹的写文章“象制造糖果一样”的谬论

驻省解放军某部　辉　智

资产阶级野心家、阴谋家、反革命两面派林彪，在他那个《怎样学会写文章》的讲话中，无耻地向人们兜售所谓“三过硬”的黑货，并装腔作势地说什么写文章就“象制造糖果一样，基本原料无非是糖、蛋、奶那么几种”。“只要三方面都过硬，本领就大了”，造出来的“糖果”的“花色品种”也就“丰富多彩，美不胜收”。

写文章真的“象制造糖果一样”吗？否。毛主席《在延安文艺座谈会上的讲话》中指出：“作为观念形态的文艺作品，都是一定的社会生活在人类头脑中的反映的产物。革命的文艺，则是人民生活在革命作家头脑中的反映的产物。”文艺工作者要进行文艺创作，离不开社会生活这个唯一的源泉。作者必须长期地无条件地全心全意地到工农兵群众中去，亲自参加三大革命运动实践，体验生活，通过自己头脑的思维活动，研究分析所积累的材料，去粗取精，去伪存真，整理加工，典型概括成为文艺作品。这里面有一个从生活到创作的过程，由存在到意识的过程。然而，制造糖果就不同了。它只要按照不同的比例，把各种制作糖果的原料进行配料，经过一定的加工程序，就可以制造出品种多样的糖果。它不需要在人们头脑中加工，也不是社会生活在人们头脑中反映的产物。因此，写文章和造糖果是根本不同的两码事。

糖果是那个阶级的人都可以享受的，而文学艺术却并非如此。在现在世界上，一切文学艺术都是属于一定的阶级，属于一定的政治路线的。文艺是阶级斗争的工具。无产阶级的文艺是为无产阶级及其政治路线服务的，是刺向敌人心脏的“匕首”和“投枪”；资产阶级的文艺是为资产阶级及其反革命路线服务的，其目的是腐蚀人民，危害革命。世界上没有一种文艺为所有的人，所有的阶级欢迎。无产阶级“对于一切包含反民族、反科学、反大众和反共的观点的文艺作品必须给以严格的批判和驳斥”。而“资产阶级对于无产阶级的文学艺术作品，不管其艺术成就怎样高，总是排斥的。”林彪却把具有鲜明阶级性质的文艺作品和毫无政治内容的糖果混为一谈，这就完全抽掉了文艺作品的政治内容，抹煞了文艺的阶级性质。反革命两面派周扬曾说过：“艺术作品是任何一个阶级都可以接受的”，“它是给所有的阶级看的，引起所有人的共鸣。”可见，林彪和周扬一样，都是地主资产阶级“人性论”的狂热鼓吹者。他鼓吹的“糖果”文学，是饱和着地主资产阶级“人性论”的一种毒害人民的糖衣炮弹。

剥去画皮，我们不难看出林彪鼓吹写文章“象制造糖果一样”的反动谬论的罪恶目的，就是妄图利用这样的糖衣炮弹“把人的思想搞乱”，为他们复辟资本主义，实行法西斯专政服务，“起枪杆子所不能起的作用”。我们必须抓住他的极右实质，批深批透，彻底销毁这颗毒害人民的糖衣炮弹！

更正：本报十三日一版《杨荣国教授应邀前来我省作批孔报告》一稿中，省革委会六次全会应为八次全会。

老挝爱国战线中央委员会隆重集会
热烈庆祝老挝独立节二十八周年
苏发努冯亲王在集会上讲话，号召老挝军民克服种种困难，夺取彻底胜利

新华社北京一九七三年十月十四日电 据巴特寮电台广播，老挝爱国战线中央委员会十月十二日在桑怒隆重集会，热烈庆祝老挝独立节二十八周年。

老挝爱国战线中央委员会主席苏发努冯亲王，副主席西吞·库马丹、凯山·丰威汉、费当，中央委员会总书记富米·冯维希，中央委员会常务委员诺哈·冯沙万、坎代·西番敦、奔·西巴色、提门、涅乌，中央委员会委员沙立、萨南等出席了集会。

出席集会的还有老挝爱国中立力量联盟主席坎苏·高拉，副主席敦·逊纳拉、坎温·布法等。

老挝爱国战线中央直属机关的干部、战士和各界群众等八千多人出席了集会。

苏发努冯亲王在集会上发表讲话。他回顾了老挝人民二十八年来在救国斗争中所取得的辉煌胜利，阐述了万象协定及议定书签订的重大意义，并分析了老挝目前的形势。他揭露了美帝国主义仍企图在老挝推行新殖民主义的阴谋。他说，我们虽然取得了和平，但和平尚未巩固，民族和睦尚未实现，履行协定及议定书的斗争仍将是困难和复杂的。因此，我们的干部、战士和人民，必须提高警惕，大力发扬英勇斗争的传统，加强同印度支那各国人民及全世界爱好和平人民的团结，为建立临时民族联合政府和民族政治联合委员会、使万象和琅勃拉邦两市中立化而斗争，大力建设和保卫解放区。

苏发努冯亲王号召老挝军民坚信爱国战线的领导，坚信自己的力量，克服种种困难，完成历史赋予的任务，夺取彻底胜利。

坎苏·高拉也在集会上讲了话。

集会在响亮的战斗口号声中结束。

阿尔巴尼亚、中国等三十一国代表写信给联合国秘书长
正式要求把恢复柬王国民族团结政府在联合国合法席位问题列入联大议程

新华社联合国一九七三年十月十一日消息 阿尔巴尼亚、中国等三十一国驻联合国代表十月十一日写信给联合国秘书长瓦尔德海姆，正式要求把恢复柬埔寨王国民族团结政府在联合国合法席位的问题列入第二十八届联合国大会的议程。

信中说："我们根据本国政府的指示，荣幸地要求阁下将《恢复柬埔寨王国民族团结政府在联合国组织中的合法权利》问题作为一项紧急问题列入联合国大会第二十八届会议的议程。"

这封信是由阿尔巴尼亚、阿尔及利亚、布隆迪、中非共和国、中国、刚果、古巴、达荷美、也门民主人民共和国、赤道几内亚、加蓬、冈比亚、几内亚、伊拉克、利比亚、马达加斯加、马里、毛里塔尼亚、尼日尔、罗马尼亚、塞内加尔、索马里、苏丹、叙利亚、多哥、坦桑尼亚、上沃尔特、也门、南斯拉夫、扎伊尔、赞比亚等三十一国的代表联名写给瓦尔德海姆的。

随信附上了关于上述问题的决议草案和解释性备忘录。

埃、叙军队继续勇猛出击重创以侵略军
约旦最高司令部决定派遣部队去叙利亚前线参战

据新华社北京一九七三年十月十四日电 据来自中东地区的消息，埃及和叙利亚抗击以色列侵略的战争的第九天，埃叙军队继续狠狠打击敌人，使以色列侵略者遭到严重损失。

在西奈前线，埃及军队在继续稳步挺进的同时，正在巩固阵地。据埃及军事发言人宣布，埃及部队十月十三日拔除了以色列在苏伊士运河东岸的最后一个据点，守敌三十七人（包括五名军官）携带所有武器，包括三辆"巴顿式"坦克，向埃及部队投降。

据报道，几天以前，埃及部队就包围了这个位于苏伊士湾以北的据点。但是为了按照预定计划继续挺进，埃军置这个据点于不顾，而只是切断了其一切补给和供应。最后，敌人终于被迫举着双手，走出据点向埃及部队投降。

据开罗电台广播的一项战报说，十三日，埃及空军袭击了以色列在西奈北部地区的坦克和机械化车辆的集结地和南部地区的以色列装甲部队，使以色列在坦克、设施和人员方面遭到重大损失。

战报说，当天，以色列飞机不断空袭苏伊士运河东岸的埃及部队，埃及防空部队迎头反击，击落敌机十六架，其中包括三架直升飞机。

战报说，埃及地面部队"在继续加强和巩固他们在西奈夺回的阵地"。同时有报道说，埃及部队正在炸毁已被埃及部队撇在后边的以色列巴列夫防线。

在埃及战士的沉重打击下，以色列侵略者的士气日益低落。十月八日晚上，两名以色列战俘在广播采访中对开罗电视台记者说，所谓以色列军队不可战胜根本没有这回事。

在叙利亚方面，叙利亚军方发言人十月十三日晚宣布，在戈兰高地经过一整天激烈的地面和空中战斗后，叙利亚军队已在北段迫使以色列军队继续后退。

战报说，十三日的战斗中，摧毁了敌人四十五辆坦克以及同样多的履带式车辆和一些以色列军队的阵地。叙利亚空军和防空部队十三日共击落敌机十九架。

埃及、叙利亚和其他阿拉伯国家的英勇战斗，粉碎了以色列军队不可战胜的神话，打击了以色列侵略者的气焰。以色列的参谋长埃拉扎尔前几天还说，以色列军队"已开始消灭埃及军队"，以色列电台则说，叙利亚军队"正慌忙向大马士革方向逃窜"。那位参谋长踌躇满志地说："我高兴地说，整个攻势正在取胜。"但是他高兴得太早了。埃叙及其他阿拉伯国家的军队不仅继续战斗，而且掌握着战场上的主动权。以色列总理梅厄透露出了以色列遭到沉重打击的困境，并承认以色列已经不能指望速决。她十三日在特拉维夫向记者说："我们经历了非常艰难的时刻"。她说，以色列参加过多次战争，但是，"它从未在类似的情况下打仗。从一开始我们就感到不安，我看这场战争不是一场时间很短的战争"。

新华社开罗一九七三年十月十三日电 据约旦首都安曼电台十月十三日广播，约旦决定派遣部队去叙利亚前线参战。

约旦军方发言人十月十三日在安曼电台发表的声明中宣布，根据叙利亚战线的事态和局势发展，约旦最高司令部决定派遣部队去叙利亚参战，在目前保卫神圣的阿拉伯领土的战斗中执行军事任务。

声明说："我们的部队将决死战斗，保卫我们神圣的国土。"

图为埃及士兵站在苏伊士运河东岸一辆被击毁的以色列侵略军坦克上。 传真照片（新华社发）

日本首相田中角荣访问苏联后回到东京
日苏会谈在归还北方四岛和缔结日苏和约等问题上没取得什么结果
亚非人民团结日本委员会高度赞扬田中首相访苏时所持的坚决态度

据新华社北京一九七三年十月十三日消息 日本首相田中角荣十月七日到十日访问苏联，同苏联领导人勃列日涅夫等就日苏关系问题和一些国际问题举行了会谈。但在归还日本北方四岛和缔结日苏和约等重要问题上没有取得什么结果。

缔结日苏和约和解决与此有关的"北方领土"问题，是这次日苏首脑会谈的焦点。据日本报纸和通讯社报道，对这个问题，双方会谈一开始"就明显地表现出了分歧"。日本方面明确阐述了要求归还"北方领土"的立场，"表明了坚决以归还（齿舞、色丹、国后、择捉）四岛为缔结和平条约的大前提"。而苏联方面力图回避领土问题，"故意把大部分时间用在以开发西伯利亚为中心的经济合作问题上"，"采取了使和约谈判旷日持久的架势"，一直"到最后都没有接受""日本方面所提出的归还北方四岛是缔结和平条约的绝对条件的主张"。据时事社报道，勃列日涅夫在会谈中竟然表示：日本要求苏联归还北方领土是同他所谓的国际局势"缓和趋势背道而驰"的。因此，围绕归还北方领土问题，"日苏两国首脑严峻地展开了唇枪舌剑"的交锋。双方在最后发表的"联合声明"中说："双方将在一九七四年的适当时期继续进行关于签订两国和约的会谈"、"解决第二次世界大战期间留下的悬而未决问题。"

在这次会谈中，关于日本出资开发西伯利亚资源问题也没有取得进展。

苏修在会谈中还企图拉日本参加它鼓吹的"亚洲集体安全体系"。据《日本经济新闻》和时事社报道，陪同田中访苏的"日本外务省人士"透露，苏联领导人曾经把这一点塞入他们原先为这次会谈准备的"苏日联合声明"草案中。会谈中，又对这个问题"作了说明"，但"没有达到日本方面对此表示赞成的地步"。这样，苏联在这个问题上的企图就未能得逞。

田中首相在结束访苏后，已于十月十一日乘飞机回到东京。他在记者招待会上说："只要长时间来未能解决的领土、和平条约的缔结问题一天没有解决，两国间就一天不能实现真正的友好睦邻。"

据新华社北京一九七三年十月十四日电 据东方通讯社报道，亚非人民团结日本委员会十月十二日发表声明说："亚非人民团结日本委员会高度赞扬田中首相这次访问苏联时所持的态度，即：坚决提出日本人民对北方领土的正当要求，不屈服于苏联领导人的威胁和欺骗。"

声明说："田中首相坚决要求把齿舞、色丹、国后和择捉四岛归还日本，使苏联领导人承认北方领土问题是日苏两国之间遗留下来的突出的问题。""苏联方面的所谓领土问题已经解决或领土问题是日本复仇主义分子的要求等蛊惑性的言词因此被粉碎了。"

声明说："此外，我们赞赏的是：苏联的所谓'亚洲集体安全建议'在日苏联合公报中根本没有提及。苏联正侵占着日本的领土，在同中国接壤的边境集结重兵，千方百计地分裂亚洲的主权国家，支持亚洲的反动集团，在这种情况下，苏联怎么能谈论亚洲'安全'呢？'亚洲集体安全'建议不过是想在亚洲建立苏联的霸权的建议。"

庆祝中华人民共和国成立二十四周年

赤道几内亚总统马西亚斯的贺电

赤道几内亚总统马西亚斯打电报给周恩来总理，最热烈地祝贺中华人民共和国成立二十四周年。贺电说，在庆祝中华人民共和国国庆的时候，我非常愉快地代表赤道几内亚共和国人民、党和政府，并以我个人的名义，向阁下表示最诚挚、最热烈的祝贺。英勇的中国人民在毛泽东主席的卓越领导下所取得的伟大成就是对全世界战斗的革命人民的巨大支持，他们正在为反对新老殖民主义、种族主义、帝国主义和其他一切反对爱好自由与和平的人民的侵略势力进行斗争。祝阁下个人幸福，祝伟大的中国人民昌盛和我们两国之间的友好合作关系进一步增强。

利比亚总理贾卢德的贺电

利比亚总理阿卜杜勒·萨拉姆·贾卢德十月五日致电周恩来总理，祝贺中华人民共和国成立二十四周年。贺电说，在贵国国庆的时候，我代表阿拉伯利比亚共和国人民向你表示祝贺，并致以我的最良好的祝愿，祝你健康和幸福，祝友好的中国人民进步和昌盛。

刚果总统恩古瓦比的贺电

刚果人民共和国总统马里安·恩古瓦比十月九日打电报给毛泽东主席，最热烈地祝贺中华人民共和国成立二十四周年。贺电说，在中华人民共和国成立二十四周年的时候，我谨代表刚果政府和刚果人民，并以我个人的名义，向阁下和伟大的、友好的中国人民表示最热烈的祝贺。

我怀着完全的深切满意的心情看到，在中华人民共和国和刚果人民共和国之间各方面都存在着友好合作关系，这种关系正在日益加强。

我相信，在反对帝国主义和国际反动派的共同斗争中，我们两国之间的友好合作关系必将不断加强和发展，以利于人民的伟大事业。

刚果总理亨利·洛佩斯的贺电

刚果人民共和国总理亨利·洛佩斯十月二日打电报给周恩来总理，热烈祝贺中华人民共和国成立二十四周年。贺电说，在庆祝中华人民共和国成立二十四周年的时候，我代表刚果政府，并以我个人的名义向你致以十分深切和热烈的祝贺。我热忱祝愿，在你的推动下，我们两国之间如此顺利存在的、丰硕的友谊和兄弟般的合作关系进一步得到加强，使我们的共同理想万古长青。

（据新华社）

二十四个非洲国家驻美国使节通过一项决议
声援阿拉伯国家收复失地的斗争

新华社北京一九七三年十月十四日电 华盛顿消息：二十四个非洲国家驻美国的外交使团团长十月十二日在华盛顿一致通过一项决议，声援"埃及和中东的其他阿拉伯国家收复失地的英勇斗争"，并且谴责"以色列空军轰炸阿拉伯平民"。决议还要求美国停止向以色列提供一切军事援助。

上面提到的二十四个非洲国家是：阿尔及利亚、博茨瓦纳、喀麦隆、埃及、埃塞俄比亚、加纳、几内亚、肯尼亚、利比亚、马尔加什共和国、马里、毛里塔尼亚、毛里求斯、摩洛哥、尼日尔、尼日利亚、塞内加尔、索马里、苏丹、坦桑尼亚、多哥、突尼斯、乌干达、扎伊尔。

庇隆将军和夫人就任阿根廷总统副总统

据新华社北京一九七三年十月十三日电 布宜诺斯艾利斯消息：阿根廷新当选总统胡安·多明戈·庇隆和副总统玛丽亚·埃斯特拉·马丁内斯·德庇隆，十月十二日在首都布宜诺斯艾利斯宣誓就职。

阿根廷正义党主席庇隆将军是第三次就任阿根廷总统。一九四六年和一九五二年他曾二次就任总统。一九五五年他被军事政变推翻后，长期侨居国外，今年六月回国，九月二十三日再次当选总统。

全国最高法院法官、三军司令和全国参议员和众议员出席了正副总统的宣誓、就职仪式。

中华人民共和国特使郑为之以及朝鲜民主主义人民共和国、越南民主共和国、柬埔寨王国等其他国家的代表团也出席了这些仪式。

仪式结束后，庇隆总统、玛丽亚·埃斯特拉·马丁内斯副总统、内阁各部部长和其他各界人士走上政府大厦的阳台。庇隆总统向聚集在五月广场上的群众致意，并且发表讲话，呼吁阿根廷人民团结一致，帮助他担负起总统职责。

◁十月十六日电影消息▷

彩色纪录片 毛泽东主席会见蓬皮杜总统
工人 2.00 4.10 7.50 烈士公园 7.10
东風 2.50 燎原 3.30 8.30 紅旗 6.30

彩色纪录片 伟大祖国欣欣向荣 同映：杂技⑧—⑨
工人 2.00 4.10 7.50 烈士公园 7.10
东風 2.50 燎原 3.30 8.30 紅旗 6.30

朝鲜宽银幕故事片 永生的战士
人民 2.00 4.20 6.40 文化 2.35 8.35
建设 1.10 3.30 5.40 7.50

彩色纪录片 在英雄的国土上 ——中国电影学习团访越纪事
燎原 6.30

一九七三年新闻简报28、32、33、34、35号
人民 8.55 文化 7.05

第八个是铜像 烈士公园 2.30
列宁在一九一八年 紅旗 2.30
广阔的地平线 长沙 2.30
地下游击队 北郊 7.15
百花迎春 木偶小歌舞 工人 6.30

◁湖南电视台节目预告▷

10月16日（星期二）①电视新闻：苗岭山区医疗队、种"三七"、人工培育"灵芝草"、新型的血浆代用品；②新闻简报一九七三年36号；③科教影片：广东农村小水电、送瘟神。

10月17日（星期三）①电视新闻：永远做一个朝气蓬勃的共产党员、永保革命青春的人、彻底批判林彪反党集团的滔天罪行；②图片报道：认真学习，乘胜前进；③新闻简报一九七三年34、35号；④彩色纪录片：杂技（八、九）、伟大祖国欣欣向荣。

本报社址：长沙市建湘路 电话总机：9.1.9.1 订价：每月一元 零售：四版四分 昨日开印时间：10时5分 印完：15时

长沙地区天气预报：今天下午到明天，晴间多云，北风四级，最高气温二十四度，最低十四度。

湖南日报

第1855号　1973年10月16日　星期二　夏历癸丑年九月廿一　（今日四版）

毛主席语录

鼓足干劲，力争上游，多快好省地建设社会主义。

阿拉伯人民的反侵略事业是不可战胜的

人民日报社论

十月六日以来，埃及、叙利亚和巴勒斯坦军民在反击以色列侵略者的英勇战斗中，取得了令人鼓舞的战绩。埃及的国旗重新飘扬在苏伊士运河东岸被侵占六年多的部分领土上。叙利亚军民在戈兰高地予敌军以重创。巴勒斯坦游击队也四处出击。他们所取得的胜利，突破了两个超级大国为了各自的利益而在中东地区制造的“不战不和”的僵局，阿拉伯人民和巴勒斯坦人民的斗志为之大振。中国人民对埃及、叙利亚和巴勒斯坦军民的顽强战斗精神，表示十分钦佩，并对他们取得的战果致以热烈祝贺。

阿拉伯人民和巴勒斯坦人民是英雄的人民。他们长期坚持收复失地和恢复民族权利的斗争是正义的斗争。正义的事业终究是要取得胜利的。一九六七年六月他们的反侵略斗争遭到暂时失利，并不是由于以色列的“强大”，而是由于埃及等阿拉伯国家被束缚了手脚。正如一些阿拉伯国家领导人所说的那样，是超级大国施行“国际阴谋”的结果。现在，埃及、叙利亚和巴勒斯坦军民不顾超级大国的阻挠和反对，毅然奋起，勇往直前，生动地表明了阿拉伯各国和巴勒斯坦人民的新觉醒，显示了正义事业的强大力量。

在反对以色列犹太复国主义侵略的斗争中，阿拉伯国家和人民的团结进一步得到发展和巩固。这次反侵略的战斗一开始，阿拉伯国家和人民就同仇敌忾，团结一致，从道义上和人力物力上支援了奋战中的埃及、叙利亚和巴勒斯坦军民。一些国家并且派出军队，开赴前线，参加作战。这种同心协力的团结战斗精神，是阿拉伯人民和巴勒斯坦人民取得反侵略斗争胜利的可靠保证。

超级大国对埃及、叙利亚和巴勒斯坦人民反击侵略者的斗争，迫不及待地进行种种责难和阻挠。一个超级大国大叫，“缓和”的局势正“面临事态的危险发展”；另一个超级大国则要埃及、叙利亚军队退回到反击以色列侵略以前的阵地。这些论调，都是十分荒谬的。世人皆知，在中东地区造成事态危险发展的，不是阿拉伯人民和巴勒斯坦人民，而是在两个超级大国的支持和怂恿下的以色列犹太复国主义者的侵略。现在它们把埃及、叙利亚和巴勒斯坦军民在自己神圣领土上反击侵略者的斗争诬蔑为是一种“危险的发展”，想方设法进行扼杀。这恰恰暴露了超级大国鼓吹的所谓“缓和”，就是要阿拉伯人民和巴勒斯坦人民停止斗争，捆住双手，听任侵略者的摆布。至于要埃及和叙利亚退回到反击侵略者以前的阵地，则更是公开为侵略者张目。超级大国的所作所为，反映了他们在中东地区既争夺又勾结，力图把“不战不和”的局面重新加在阿拉伯人民头上。这不能不使人们感到极大的愤慨。

埃及、叙利亚和巴勒斯坦人民的反侵略斗争是全世界人民反帝、反霸斗争的一个组成部分，赢得了整个第三世界以及一切主持正义的国家和全世界人民的广泛同情和支持。即使他们在反侵略斗争的征途中，会遇到这样或那样的困难，甚至可能遭到暂时的局部的挫折，但这也没有什么了不起。人民在经受锻炼后会变得更坚强。我们相信，具有反侵略斗争光荣传统的阿拉伯人民和巴勒斯坦人民，必将在共同的斗争中进一步加强团结，独立自主，自强不息，坚持不屈不挠的长期斗争，不断排除前进中的阻力和困难，把反侵略斗争进行到底。

（原载十月十五日《人民日报》）

（新华社北京一九七三年十月十五日电）

当家作主大干苦干

——益阳地区裕民煤矿见闻之一

编者按：益阳地区裕民煤矿党委，坚持以党的基本路线为纲，抓革命，促生产，坚定地依靠工人群众办好社会主义企业。全矿干部、工人团结一条心，拧成一股绳，一再突破矿井设计能力，各项经济技术指标连年跃进，取得了很大成绩，为国家作出了可喜的贡献。本报从今天起将连续发表三篇文章，介绍他们的先进事迹。

党的十大政治报告指出：“在当前国内外大好形势下，把我们中国的事情办好，十分重要。”裕民煤矿的同志不满足已有成绩，他们响应十大号召，又向着新的更高的目标前进，这种可贵的革命精神值得全省厂矿企业学习。让我们在十大精神指引下，鼓足干劲，继续前进，努力完成和超额完成今年国家计划，进一步发展大好形势！

我省“**工业学大庆**”先进单位——益阳地区裕民煤矿从九大以来，坚持以党的基本路线为纲，团结战斗，坚决贯彻社会主义建设总路线，千方百计挖掘矿山潜力，为革命作出了可喜的贡献。这个矿，一对由小煤窑改造的设计能力五万吨的矿井，一九六九年的原煤产量只四万五千吨。一九七〇年以来年年超产，到一九七二年达到十一万六千吨，超过设计能力一点三二倍；今年一至九月全矿产煤九万二千多吨，比去年同期又提高百分之五点四。其他各项经济技术指标也连年跃进，在全省煤矿企业名列前茅：一九六九年的万吨煤坑木消耗为一百四十二立方米，到一九七二年降到七十二立方米，今年头九个月只五十八点八立方米；一九七〇年以来，全员工效稳定在一吨以上，吨煤成本保持在八元左右，共向国家上交利润一百一十五万多元。

在认真学习十大文件，坚决贯彻十大精神的时候，我们来到裕民煤矿采访，所见所闻，感受极深。这里的广大干部、工人，在无产阶级文化大革命和批林整风运动的推动下，阶级斗争和路线斗争觉悟不断提高，社会主义积极性得到充分发挥，他们为巩固无产阶级专政，夺取社会主义革命和建设的新胜利，取得了丰硕成果，出现了许多先进事迹。

我们首先向大家介绍这个矿的广大工人，发扬高度的国家主人翁责任感，严肃认真地对待计划，以争朝夕的精神，团结战斗，大干苦干的几个片断。

（一）

一九七〇年初，裕民煤矿党委反复学习了毛主席在九大发出的“**团结起来，争取更大的胜利**”的伟大号召，讨论制定了具体落实计划，要求在生产上突破矿井设计能力，达到年产原煤六万吨。但是，任务刚一提出来，就有人坐在办公室里掰指头、拨算盘，说什么“设备、人力不够，突破矿井设计能力有困难。”到底能不能挖掘矿井潜力？矿党委成员分头到群众中去征求意见，工人们说：挖不挖掘潜力，不只是一个生产问题，而是个路线问题。搞好生产，多快好省地发展社会主义经济，是巩固无产阶级专政的需要，我们要千方百计实现计划。采煤二队的工人也算了一笔账：全队四十人，每人每天挖二吨煤，月产就是二千四百吨，全矿三个采煤队，月产就是七千二百吨，年产六万吨的计划不要十个月就可以完成。许多老工人还一针见血地指出：算账，不能死算设备、人力账，要看到经过文化大革命焕发了国家主人翁责任感的广大群众，有着无穷无尽的力量，这个账不能以数字来计算。经过广大群众的充分讨论，矿党委把计划又作了修改：年产煤炭八万吨。

计划来自群众，群众都严肃认真地对待计划。正如采煤二队党支部书记、老工人刘连保说的：“我们是国家的主人，完成国家的计划决不含糊，一定斤两不差！”为了保证国家计划的完成，这个队的工人们在党支部领导下，心往一处想，劲往一处使，要是哪一班、哪一天完成计划差一点，大家就凑在一起找原因，想办法补上去。有一次，出班的点已经敲过了，运输工熊万云发现还差一车煤，便立即返回采煤工作面，迅速地运出了两车煤炭，超额完成了班计划。他说：“不完成国家计划，心里总不踏实，觉睡不好，饭吃不香。”正是由于广大工人群众按班、按日、按月保证完成计划，到一九七〇年底，全矿原煤产量达到九万多吨，突破了矿井设计能力百分之八十。

由于群众有了完成计划“斤两不差”的精神，就是在非常困难的情况下，也会千方百计保证计划实现。今年五月，由于连续暴雨，井硐两次塌方，给生产带来了严重影响，六月份的日产量要由平常的三百多吨增加到六百吨，才能保证完成上半年计划。但是，六百吨的日产水平，是建矿以来从未有过的纪录。怎么办？矿党委把情况向群众一公布，广大干部和工人一致表示：坚决完成生产计划，决不拖欠国家一吨煤。机修车间的工人下井了，科室人员下井了，医务人员、炊事人员也下井了，走在最前面的是党委成员和各级干部。在大战六月的日子里，井上井下，一片沸腾，机器轰鸣，煤浪翻滚，日产量由五百吨、六百吨，上升到七百吨，超额完成了上半年国家计划。

（二）

矿井的设计能力是有限的，但群众的力量却是无限的。这个矿的工人们懂得，要在突破了设计能力的矿井里，不断挖潜增产，就必须迎难而上，争分抢秒。

随着生产的发展，井硐不断向下延伸，开采条件越来越困难。采煤一队的工人顶着困难上，奋勇打头阵。队长贺锡春快五十岁了，处处带头，进班走在前，出班走在后，有股永远使不完的劲。有时晚上在矿里开完会，回到工区还要赶到井下干一阵，别人劝他不要下井去了，他总是说：“多干一个小时，就能为国家多生产一些煤炭。我们队的采煤工效是五吨，一个小时就是半吨多呀！”有一次，这个队在北巷二上山采煤，由于地质变化，顶板破碎，不能放炮，只能用手镐挖。他便和大家一道，天天坚持挖手镐，有的同志手上挖出了血泡，皮肤开了拆，想打退堂鼓，说：“啃这块硬骨头耽误时间，丢掉算了。”贺锡春严肃地说：“一吨煤也不能丢！我们要尽快把它啃下来。”他和同志们一商量，合理调整劳动组合，坚持战斗，硬是把一块硬骨头啃下来了。这个队的工人们就是这样，排难闯险，勇往直前，战胜一个又一个困难，年年月月超额完成了国家计划。

在裕民煤矿，采煤工是这样，掘进工也是这样，都有一个藐视困难、争取时间的劲头。有一次，斜井延伸掘进时，遇到了特大的顶板淋水，工作条件很困难。但掘进工人为了争取时间，尽管淋水昼夜不停地倾泻，仍然分秒不停地战斗，终于闯过了“水帘洞”，加快了掘进速度。今年九月，他们担负了一条百多米长的煤巷掘进，原计划二十多天完成任务。工人们在十大精神的鼓舞下，更是“**只争朝夕**”，积极推广运用优选法，合理布置炮眼，把每班两次放炮改为六次放炮，使掘进速度提高好几倍，只用六天时间就全部掘通了。他们就是这样见困难就上，见时间就争，把一个又一个的采煤工作面准备出来了，为突破矿井设计能力，实现稳产高产创造了条件。

益阳地区裕民煤矿的干部、工人，坚持以党的基本路线为纲，团结战斗，连续三年多全面超额完成了国家计划。这是工区主任黄迪生（右），在进班之前同工人一起研究布高产，以新的成绩迎接四届人大召开。　益阳地区通讯组供稿

（三）

工人群众的国家主人翁精神日益高涨，社会主义积极性充分发挥出来。他们心怀一个目标，时时关心全局，处处争挑重担，团结战斗，夺取稳产高产。

这个矿是由小煤窑改建的小矿井，原来井下运输主要靠人拖，劳动强度大，有时采煤工采一阵煤后，又要去突击运输，影响夺高产。机修工人看在眼里，急在心上，主动提出意见说：“解决井下工人的困难，就是我们的责任。”于是，在车间党支部书记高振华的带领下，组织攻关组来到井下，和采煤工人一起商量，因地制宜制作了几百米钢板溜槽，改变了档头靠人拖煤的局面。紧接着，为解决中巷运输问题，又投入了自制电溜子的战斗。造电溜子，按矿里条件，困难不小，既缺设备，又少技术力量。但大家想的是：关系全矿挖掘潜力的事，再难也要干出来。全车间工人都动员起来了，召开一个又一个“诸葛亮会”，提出一条又一条合理化建议，不管是车工、钳工、电工，还是翻砂工、锻造工，哪里需要就在哪里干。经过日日夜夜的奋战，终于用“蚂蚁啃骨头”的办法造出了电溜子，大大提高了运输效力，节省了劳力。

去年年初，因矿井负五十水平车场是采用转盘周转煤炭，速度较慢，跟不上快速采煤的需要，影响增产。于是，矿党委提出了改革井底车场的措施：组织掘进突击队，新开两条甩车道。突击队的人从哪里来？采煤三队的工人首先作出了回答，他们说：“改革井底车场，关系全矿挖潜增产，应该把我们的主力派出去。”其它采煤队、掘进队都想到了一块，争先恐后地把自己得力骨干抽出来了。机修车间也立即派出最好的技术工人，担负掘进突击队的设备维修。花明山工区的工人，听说改革井底车场，主动地把仅有的一台压风机，连同机手、风钻工一起送来参加了战斗。来自不同岗位的同志，团结一致，紧密配合，经过二十几天的艰苦奋战，就开出了两条合格的甩车道。正是这种团结战斗的力量，使这个矿在连续三年多的时间里实现了稳产高产。继一九七〇年突破矿井设计能力之后，一九七一年和一九七二年，产量都超过了十万吨，今年头九个月又产煤九万多吨。

在十大精神鼓舞下，工人们响应十大战斗号召，又掀起了大战四季度的高潮，向着新的更高的目标飞跃。

（本报通讯员、本报驻益阳地区记者组）

湖南日报

发展体育运动 增强人民体质

煥发革命精神 促进体育事业的发展

徐祖本 杨 芳 何家声 袁本瑶

在全党全军全国人民认真贯彻党的十大精神，掀起革命和生产新高潮的大好形势下，一九七三年全国田径运动会在长沙举行了。全国各兄弟省、市、自治区和解放军的体育工作者、运动员云集一起，交流经验，举行比赛，这对体育工作是一个很大的促进。我们多年来从事体育工作，这次参加了大会的裁判工作，感到非常光荣和自豪，决心煥发革命精神，做好本职工作，为开好这次运动会作出贡献。

解放二十四年来，在毛主席的无产阶级革命路线指引下，我们伟大的社会主义祖国朝气蓬勃，欣欣向荣。特别是在史无前例的无产阶级文化大革命和批林整风运动中，先后揪斗了刘少奇、林彪两个资产阶级司令部，清算了他们的反革命罪行，取得了伟大的胜利。体育战线和其它各条战线一样，形势大好，越来越好。体育在为工农兵服务，为无产阶级政治服务，为国防建设服务，为社会主义经济基础服务，为支持世界革命人民斗争服务等方面，发挥了重要的作用。我国运动员在国内外体育比赛中，贯彻“友谊第一，比赛第二”的方针，对促进体育事业的发展，巩立和发展各国人民之间的友谊作出了很大的贡献。更可喜的是，在党的关怀下，我国优秀少年运动员大批涌现，经过短期的训练，成绩提高幅度很大，少年体育运动的纪录不断刷新。这说明在毛主席无产阶级革命路线指引下，我们党的无产阶级革命体育事业兴旺发达，后继有人，我们感到由衷的高兴。

我们是从旧社会过来的，对过去的苦难记忆犹新，对今天的幸福感到更亲。在黑暗的旧社会，我们体育工作者受歧视、被打击的事例，真是难以数清，哪里还谈得上什么政治地位呢？想想过去，看看现在，我们深深地感到，没有毛主席的英明领导，就没有我们的今天。解放以来，我们为党为人民做的工作很少，但党和人民给予我们的荣誉却很多。党把我们几位普通的体育教师培养成为国家裁判，有的同志还加入了伟大的中国共产党。政治上对我们信任，思想上教育帮助，生活上无微不至地关怀，这给了我们无穷的力量。我们虽然都年逾半百，有的还超过了退休年龄，但在毛主席、党中央的英明领导下，感到有使不完的力气。我们一定要煥发革命的青春，认真看书学习，弄通马列主义、毛泽东思想，积极参加批林整风运动，努力改造世界观，提高识别真假马克思主义的能力，认真搞好本职工作，更多地培养无产阶级体育事业的接班人。在这次大会期间，我们一定虚心向兄弟队的体育工作者、运动员学习，坚持无产阶级政治挂帅，积极搞好裁判工作，做到严肃认真，公正准确，为开好这次运动会贡献自己的力量。

向来自全国各地的体育健儿学习

业余长跑运动员、红湘江机器厂工人 李临庄

一九七三年全国田径运动会在长沙举行，这将有力地促进我省群众体育运动的开展。我们毛主席故乡的工人，向来自祖国各地的田径运动健儿，表示热烈的欢迎，并祝这次运动会创造出优秀的成绩，向党和全国人民报喜。

伟大领袖毛主席历来对体育工作非常关心，作过许多重要指示，为发展我国体育事业提出了正确的路线。在毛主席和党中央的亲切关怀下，在毛主席革命路线的指引下，经过广大田径运动员和体育工作者的共同努力，我国田径运动和其他各项运动一样，有了较大的发展和提高。田径运动是各项运动的基础，又便于普及，可以因时、因地、因人制宜和因陋就简地广泛开展。

近年来，我们工厂党委遵照毛主席关于「发展体育运动，增强人民体质」的指示，结合工厂的实际情况，坚持业余、小型、多样、分散和自力更生的原则，组织职工在工厂周围的道路上练跑步，在工房附近的空坪里挖简易沙坑跳高跳远，用竹竿做爬竿，拿起工件的毛坯当铅球，手榴弹投掷……在普及的基础上，并有了提高。我厂的田径代表队在省军区举行的运动会上，总分名列前茅，在省、市召开的职工运动会上，球类等项目也取得了较好的成绩。广泛开展群众性的体育活动，使职工的体质普遍增强，出勤率不断提高，对革命和生产起了促进作用。今年，我们分厂又提前九十七天、超额百分之四点九完成了全年的产值计划。我自己参加体育锻炼也有切身体会。我小时候身体瘦弱，当了工人以后，想为祖国多出点力，可是身体不行。在党的关怀和培养下，我从一九五五年以来，在提高政治觉悟和技术水平的同时，一直坚持长跑。现在身体很结实，不但能够胜任正常的生产工作，而且每年都要完成两年以上的生产任务。今年头九个月，我又完成了三年零三个月的生产任务。我决心继续坚持体育锻炼，努力为社会主义革命和建设多作贡献。

这次全国田径运动会在我省举行，为我们提供了很好的学习机会。我一定以甘当小学生的精神，虚心学习来自全国各地的田径运动员的好思想、好作风、好技术，学习他们为了发展祖国的田径运动而刻苦训练和敢于不断攀登高峰的革命精神，为革命坚持一辈子长跑，为共产主义永远战斗不息。

创造优异成绩 赶超世界先进水平

四川省田径队 余维立

一九七三年全国田径运动会在长沙胜利开幕了。长沙，对于我们是熟悉而亲切的。这不仅是因为我们不少运动员曾经多次到过长沙，更重要的是，长沙是毛主席早期从事革命活动的地方。毛主席的伟大革命实践，对我们是很大的教育和鼓舞。两年多以前，正是在这里，倪志钦同志怀着为毛主席革命路线而战斗的红心，跃身飞过二米二九的横竿，打破了当时的男子跳高世界纪录，为伟大社会主义祖国作出了贡献。今天，我们又一次来到长沙，来到劳动人民体育场，心情感到又激动又惭愧。激动的是我们中国运动员曾经在这里打破了世界纪录，惭愧的是，对照我们自己，进步还不快，离党和人民的要求差得很远。当前，在党的十大精神鼓舞下，在批林整风运动取得伟大胜利，国内各条战线和国际斗争取得一系列胜利的大好形势下，我们更加感到形势逼人。形势的发展要求我们迅速赶上去，把我们的技术提高得更快些，迅速赶上和超过世界的先进水平。

「路线是个纲，纲举目张。」要提高田径运动的水平，根本问题在于路线。刘少奇、林彪一伙，散布锦标主义、「体育无用论」等谬论，干扰和破坏毛主席革命体育路线的贯彻执行。在批林整风运动中，我们必须继续狠批林彪反党集团妄图颠覆无产阶级专政，复辟资本主义的罪行，狠批他们在体育运动中推行修正主义路线的罪行，清除流毒，扫清障碍，飞跃前进。我决心同兄弟队的同志们一起，努力提高阶级斗争和路线斗争觉悟，提高执行毛主席革命体育路线的自觉性，贯彻「友谊第一，比赛第二」的方针，下定决心，排除万难，团结战斗，把一九七三年全国田径运动会开好，以优异的成绩，向毛主席故乡的人民汇报，向党和全国人民汇报，向伟大领袖毛主席汇报！

努力提高为革命而锻炼的自觉性

长沙市第一中学学生田径队

近日来，我们在运动场上看到了来自祖国各地的各民族体育健儿，老将精神焕发，新兵朝气蓬勃。他们给我们带来了精湛的体育技艺，带来了好的思想，好的风格。同学们表示一定要抓紧这个难得的机会，虚心向大哥大姐们学习，做他们的小学生。

伟大领袖毛主席早在二十年前，就向全国青少年发出了“身体好，学习好，工作好”的战斗号召，殷切地期望我们青年一代在德、智、体各方面得到发展，成为无产阶级革命事业的可靠接班人。可是，叛徒、卖国贼林彪出于他搞反革命复辟的需要，蓄意干扰和破坏毛主席的革命路线，推行反革命修正主义路线，妄图把青少年引到资产阶级的邪路上去。近年来，我们学校在党总支的领导下，狠批了林彪鼓吹的“政治可以冲击其它”和“体育无用”等谬论，进一步落实了毛主席的“三好”指示，使同学们懂得要担负起革命的重任，对人类作出较大的贡献，没有坚定正确的政治方向，没有社会主义的文化科学知识，没有强健的体魄是不行的。同学们提高了为革命锻炼身体的自觉性，积极参加了跳高、跳远、打球、赛跑、拔河、爬山、投掷、体操等各种体育活动。就象我们田径队的同学来说，每天在紧张的学习之余，还要在体育老师的指导下，坚持不懈地进行训练。清晨，迎着朝阳在马路上奔跑。傍晚，围着沙坑一次又一次地跳跃。大家不叫苦，不叫累，以我国优秀田径运动员倪志钦等同志为榜样，不断地向着新的高度进军。由于坚持锻炼，同学们增强了体质，促进了政治思想和学习成绩的不断提高。

我们深深懂得，从小参加体育锻炼，身体健康，对我们学习政治和文化知识，参加革命工作，都是有好处的。当前，我们一定要乘全国田径运动会在我省举行的强劲东风，学习运动员们为革命刻苦锻炼，不断刷新成绩，勇于攀登高峰的精神，努力提高为革命锻炼身体的自觉性，进一步推动我校群众性体育活动的开展。

使体育更好地为革命和生产服务

长沙市郊区韶山路公社红旗大队团支部副书记 王振威

一九七三年全国田径运动会在我省举行，这对我们开展群众体育运动是一次很大的促进，也是我们一次很好的学习机会。我们贫下中农热烈欢迎各兄弟省、市、自治区和人民解放军代表队的运动员来我省传经送宝！

近几年来，我们大队的民兵、青年，遵照毛主席关于“发展体育运动，增强人民体质”和要做到“身体好，学习好，工作好”的伟大教导，结合生产劳动和军事训练，积极开展了行军、登山、投弹、射击、赛跑、游泳和篮球、排球、乒乓球等军体活动。开展各种军体活动，不仅增强了我们的身体素质和军事素质，而且锻炼了大家的革命毅力，更好地发挥了我们农村广大民兵、青年在开展农业学大寨运动，抓革命，促生产，促工作，促战备中的突击队和战斗队作用。

农村体育活动的蓬勃开展，是党和毛主席对我们贫下中农的关怀。在黑暗的旧中国，我们贫下中农连做人的权利都没有，哪里谈得上开展什么体育活动！是伟大领袖毛主席的英明领导，今天才有工农兵搞体育的权利。我们决心更好地贯彻执行毛主席的无产阶级体育路线，根据农村特点，坚持业余、小型、分散、节约等原则，把体育运动和生产劳动、军事训练、爱国卫生运动结合起来，使体育更好地为社会主义革命和生产服务。

锻炼身体 加强战备

解放军某部一连

湘江扬波把歌唱，岳麓枫红展新颜，激情满怀心潮涌，喜迎战友四方来。正当全国亿万军民深入学习十大文件，认真贯彻十大精神，掀起社会主义革命和建设新高潮的大好形势下，一九七三年全国田径运动会在长沙隆重举行。我们驻守在毛主席故乡的革命战士，满怀喜悦的心情，热烈欢迎来自祖国各地的运动健儿们！衷心祝贺这次全国田径运动会圆满成功！

这次田径运动会，有二十九个省、市、自治区和解放军、北京体育学院的一千多名优秀选手参加。这充分反映了我国体育事业，在毛主席革命体育路线的指引下，经过无产阶级文化大革命，蓬勃发展的大好形势。通过这次比赛，交流经验，将推动我国群众性的体育运动更加广泛地开展。

在批林整风运动中，我们连认真学习了毛主席关于“发展体育运动，增强人民体质”的教导，狠批了刘少奇、林彪一类骗子散布的锦标主义、“体育无用”等反动谬论和他们破坏群众体育运动的罪行，提高了路线斗争觉悟，增强了为革命锻炼身体的自觉性。近两年来，我们结合战备训练，积极开展了长跑、投弹、游泳、举重、单双杠、篮球、乒乓球等体育活动，活跃了部队的生活，增强了干部战士的体质，有力地促进了连队的军事训练和各项战备工作。在实践中我们体会到，部队积极开展体育运动，可以增强干部战士体质，密切官兵关系，锻炼革命意志，培养机智、灵活、勇敢、顽强的战斗精神，是加强战备，提高部队战斗力的一项有效措施。

这次全国田径运动会在长沙举行，是我们学习的好机会。我们要虚心学习各民族运动员为祖国争光，为革命开展体育运动的好思想；学习他们一不怕苦，二不怕死，胜不骄，败不馁，刻苦顽强的革命精神；学习他们友谊第一、比赛第二，互帮互学，团结战斗的高尚风格；学习他们破除迷信，解放思想，敢于攀登世界先进水平的雄心壮志。我们决心把连队群众性的体育运动更好地开展起来，锻炼身体，保卫祖国，随时准备歼灭一切敢于来犯之敌。

△ 参加全国田径运动会的运动员到湖南省第一师范学校参观，学习毛主席的革命实践。这是运动员们在毛主席当年经常进行冷水浴的水井边参观。 本报记者摄

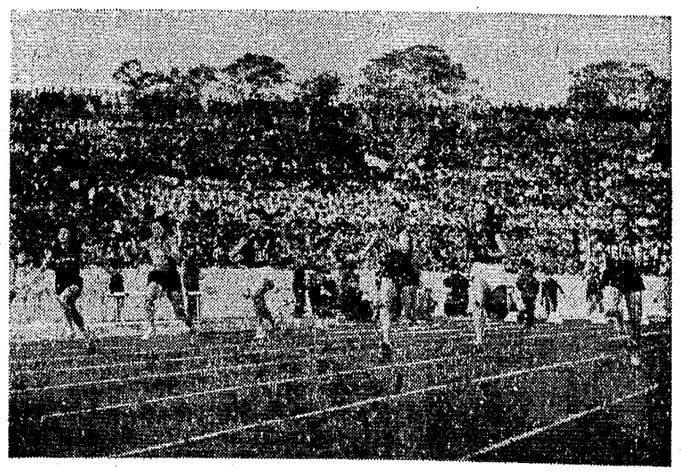

图为全国田径运动会女子一百米预赛。 本报记者摄

湖南日报　　1973年10月16日　星期二　第三版

彻底批判林彪反党集团的罪行

毛主席的十大军事原则是我军克敌制胜的法宝

——批判林彪的所谓“六个战术原则”

解放军驻省某团大批判小组

在解放战争时期，伟大领袖毛主席运用马克思列宁主义的普遍真理同中国革命战争的具体实践相结合，科学地研究了中国革命战争的特点、性质和指导规律，总结了中国革命战争的历史经验，为我军制定了一条正确的军事路线，提出了著名的十大军事原则。林彪站在地主资产阶级的立场上，为了阻挠革命的进程，维护蒋家王朝，极力对抗毛主席的无产阶级军事路线，精心炮制了“一点两面”、“三三制”、“三种情况三种打法”、“三猛”、“四快一慢”和“四组一队”的所谓“六个战术原则”。林彪的所谓“六个战术原则”同毛主席的十大军事原则是根本对立的。它一出笼，就受到毛主席和党中央的严肃批评。可是，林彪一伙却恬不知耻，在全国解放以后，特别是一九六〇年以来，不仅利用会议大肆吹嘘，而且成册出版，广为发行，并标榜它是什么对毛主席战略战术思想的“创造”和“具体化”，是马列主义的“战争学”和“军事学”。

假的就是假的，伪装应当剥去。林彪的所谓“六个战术原则”，完全是对毛主席军事思想的背叛和反动，是推行击溃战、阵地战的黑标本，是唯心论和机械论的大杂烩，是右倾机会主义路线的产物，是彻头彻尾的反革命修正主义黑货，必须进行彻底批判。

（一）

是集中兵力打歼灭战，还是分散兵力打击溃战？是力求在运动战中歼灭敌人，还是在阵地战中消耗自己？在中国革命战争史上，历来是两种军事思想、两条军事路线斗争的一个重要问题。毛主席的十大军事原则与林彪的所谓“六个战术原则”的根本对立，就集中表现在是坚持打歼灭战、运动战，还是打击溃战、阵地战的问题上。

集中优势兵力打歼灭战是毛主席的一贯思想，也是我军传统的作战方针。毛主席的十大军事原则内容非常丰富，每条既有其独立的意义，但又是一个有机联系的整体，条条都贯穿着打歼灭战的根本思想。怎样打歼灭战？毛主席教导我们：**“歼灭战和集中优势兵力、采取包围迂回战术，同一意义。没有后者，就没有前者。”**这就是说，要打歼灭战，就必须采取集中优势兵力包围敌人，实施穿插分割的战略战术。战争的奥妙在于善于使用兵力，集中绝对优势兵力，是打歼灭战的物质基础。因此，毛主席在十大军事原则中明确规定：**“每战集中绝对优势兵力（两倍、三倍、四倍、有时甚至是五倍或六倍于敌之兵力），四面包围敌人，力求全歼，不使漏网。”**几十年来，我军所以能够战胜国内外强大的敌人，由小到大，由弱变强，其重要原因，就在于正确地运用了毛主席的集中优势兵力打歼灭战的思想。例如，在第二次国内革命战争时期，敌我力量对比悬殊，但是，由于我们正确地贯彻执行了毛主席的革命路线，运用**“分兵以发动群众，集中以应付敌人”**的方法，打破了国民党反动派一次又一次的反革命“围剿”。在解放战争中，我军在毛主席革命路线的指引下，坚决执行十大军事原则，集中优势兵力打歼灭战，只用了三年半的时间，就消灭了国民党军队八百多万人，推翻了蒋家王朝，建立了新中国。

然而林彪的所谓“六个战术原则”，正是在集中兵力这个根本问题上，与毛主席的歼灭战思想相对抗。他胡说什么“兵力对比的少不是主要因素”，公开反对攻击敌之兵力要占绝对优势这一重要原则。他有时也讲集中兵力，但是孤立地强调“集中优势兵力于主要攻击点上”，即所谓把“九分之七至九分之八”的兵力绝对集中在“点”上“把敌人打垮”，用“九分之二甚至少到九分之一”的兵力放到“面”上“把打垮的敌人消灭”。显而易见，林彪讲的集中兵力与毛主席讲的集中兵力丝毫没有共同之点。毛主席讲的集中兵力，是就敌我兵力的对比而言。林彪讲的集中兵力，是自己同自己的兵力对比，“点”与“面”的兵力对比。按照他这种部署，兵力绝对集中于一面的一点上，对敌人根本形不成四面包围，更无法实施穿插分割，各个歼灭敌人。如果按他的那一套去打，在“点”上不一定能把敌人打垮，在“面”上更不能把敌人消灭，其结果不是把敌人赶跑，就是形成对峙或两下撤出战斗。一句话，只能打成击溃战或得不偿失的消耗战。毛主席指出：**“击溃战，对于雄厚之敌不是基本上决定胜负的东西。歼灭战，则对任何敌人都立即起了重大的影响。对于人，伤其十指不如断其一指；对于敌，击溃其十个师不如歼灭其一个师。”**要**“力求避免打那种得不偿失的、或得失相当的消耗战”**。而林彪却胡说什么“即使打成击溃战、对峙或两下撤退的仗……也同样是完成任务，算是胜利”。十分明显，林彪完全是鼓吹击溃战反对歼灭战的。在解放战争中，林彪拒不执行毛主席的作战方针，致使大量的敌人从营口和塘沽逃跑，就是他推行击溃战的罪恶铁证。

歼灭战和击溃战这两种作战方针的对立，反映在作战形式上，就是以打运动战为主还是以打阵地战为主的斗争。在解放战争初期，毛主席就指出：**“我军应以集中兵力打运动战为主”**。十大军事原则又明确规定：**“力求在运动中歼灭敌人。”**关于运动战与阵地战的关系，毛主席有过很多论述。毛主席曾经指出：**“基本的是运动战，并不是拒绝必要的和可能的阵地战。战略防御时，我们箝制方面某些支点的固守，战略进攻时遏着孤立无援之敌，都是应该承认用阵地战去对付的。”**之所以把运动战作为我军的基本作战形式，主要是因为它能避敌之长，击敌之短，充分发挥人民战争的威力，有利于我军在人民群众的支持和掩护下，实行大踏步的前进或后退，迅速集中和分散，调动敌人就范，暴露敌人的弱点，创造和捕捉有利战机，从而集中优势兵力大量歼灭敌人。在解放战争时期，我军坚决贯彻执行毛主席的战略战术原则，采取诱敌深入，牵牛鼻子，声东击西，磨蘑战术，围城打援，外线出击等方法，创造和捕捉了许多良好战机，把大量的敌人歼灭在运动中。毛主席亲自指挥的辽西战役，全歼由沈阳援锦之敌主力兵团廖耀湘部十多万人，就是力求在运动中歼灭敌人的光辉范例。

林彪的所谓“六个战术原则”，却极力推行阵地战，反对运动战。他恶意诬蔑打运动战是“分散兵力”，是“打不痛不痒的游击战”，大肆吹嘘打阵地战比打运动战“合算”。他的所谓“六个战术原则”，自始至终贯穿着阵地战这条黑线。听一听林彪的自我招供吧，他说：“一点两面”是着重解决攻坚战的突破问题；“四快一慢”是对“已完成防御准备的敌人”进攻时使用的战术原则；“三种情况三种打法”则是对“已完成防御准备之敌进攻的一种情况下演变而来的”原则。这不正是鼓吹阵地战的谬论又是什么呢！总之，林彪的所谓“六个战术原则”，从战略思想到战斗实施方法，都完全属于阵地战的思想体系。中国革命战争的历史事实表明，运动战是我们歼灭敌人的主要作战形式，不论是打败日本帝国主义，还是打垮国民党反动派，我军主要是用运动战来歼灭敌人的。在一定条件下要提高阵地战的地位，但阵地战与运动战比较起来，毕竟是次要的作战形式。林彪的所谓“六个战术原则”，颠倒运动战与阵地战的主次地位，妄图以阵地战取代运动战，这充分表明，他的所谓“六个战术原则”完全是对毛主席军事思想的背叛和反动。

（二）

从物到感觉和思想呢，还是从思想和感觉到物？这是两条不同的认识路线。十大军事原则是毛主席在长期的革命实践中根据中国革命战争的实际情况，总结我军的作战经验提出来的，是运用唯物辩证法指导革命战争的光辉结晶。林彪的所谓“六个战术原则”完全是脱离战争实际，主观臆造出来的。

在中国革命的每一历史转变时刻，毛主席总是依据马克思列宁主义的科学，通观革命全局，根据战争实际，为我军制定出正确的军事路线和战略战术原则。在第二次国内革命战争初期，毛主席根据当时的敌我情况，为我军制定了**“敌进我退，敌驻我扰，敌疲我打，敌退我追”**的十六字诀。这是我军在游击战争中最早运用的军事原则。在第一次反“围剿”时，毛主席根据新的情况，进一步提出了**“诱敌深入”**的方针。以后，毛主席又及时总结了第一、二、三次反“围剿”的经验，提出了集中兵力、运动战、歼灭战等战略战术。《中国革命战争的战略问题》便是第二次国内革命战争经验的科学总结。在抗日战争时期，毛主席又及时根据新的形势，总结了新的经验，发表了《抗日游击战争的战略问题》、《论持久战》等光辉著作，指引我军夺取了抗日战争的胜利。在解放战争中，毛主席根据解放战争的特点和敌我力量的变化，我军十年内战、八年抗战的经验，为我军制定了十大军事原则。所以说，十大军事原则是毛主席长期实践、亲自运用马克思列宁主义的普遍真理，分析研究中国革命战争的实际情况总结出来的经验。它正确地反映了中国革命战争的客观规律，是我军克敌制胜的法宝，是马克思主义的军事科学。

林彪在战术原则上，也如同他在其他方面一样，完全是以主观和客观相分裂，认识和实践相脱离为特征的。在第二次国内革命战争时期，林彪追随王明的“左”倾机会主义路线，反对诱敌深入，鼓吹“短促突击”。在抗日战争初期，他又追随王明的右倾投降主义路线，对抗毛主席独立自主山地游击战的战略原则，主张配合国民党打大仗，打正规仗。解放战争初期他到东北，住在大城市，不肯上前线，坐在屋子里先后炮制出所谓“六个战术原则”，还发誓说他的那一套是“包打胜仗”的“较长时期内完全适用”的根本经验，真是不知人间有羞耻事。恩格斯在批判杜林时指出：**“所谓科学的自由，就是人们可以撰写一切他们所不曾研究过的东西，而这被置充是唯一严格的科学方法。杜林先生正是这种放肆的假科学的最典型的代表之一”**。事实证明，林彪与杜林完全是一丘之貉。

战场上的情况是千变万化、非常复杂的，一切指挥员都应根据实际情况，审时度势，采取灵活机动的战略战术，能动地去争取胜利，绝不能墨守陈规，生搬硬套。毛主席的十大军事原则是军事上运用唯物辩证法的光辉范例。它对于指导战争和实行战争的一系列基本问题，都作了精辟的辩证的论述。它正确地处理和解决了保存自己与消灭敌人，削弱敌人与壮大自己，全局与局部，主动与被动，进攻与防御，歼敌与夺地，作战与休整，消耗与补充等关系。并一再告诫我们，要根据不断发展变化的情况，灵活地使用和变换战略战术。林彪的所谓“六个战术原则”是主观地规定几个模式、框框，用以去套瞬息万变的战斗情况。他把战场上千变万化的情况和多种多样的打法，机械地归结为“三种情况三种打法”，反对灵活机动的战略战术；他把城市攻坚的战斗编组和步兵进攻战术的战斗队形，刻板地规定为“四组一队”和“三三制”，反对根据敌情、我情、地形、地物等情况灵活地决定战斗编组和战斗队形。总之，他在战争问题上反对按照情况活用原则，鼓吹唯心论和机械论，把千变万化的战争情况僵死化，把复杂的军事科学简单化，把灵活机动的战略战术公式化。

（三）

战争是政治的继续。军事路线和政治路线是紧密联系着的。政治路线决定军事路线，军事路线又是为政治路线服务的。毛主席的十大军事原则同林彪的所谓“六个战术原则”的根本对立，归根结蒂是毛主席的无产阶级革命路线同林彪的右倾机会主义路线的斗争。

抗日战争胜利后，以蒋介石为代表的大地主大资产阶级，在美帝国主义的直接策划和支持下，自恃军事上的优势，骄横异常，悍然撕毁停战协定，向我解放区发动了全面进攻，挑起了全国规模的反革命内战，妄图消灭共产党和人民革命力量，抢夺人民抗战的胜利果实，建立地主买办资产阶级专政的国家。在决定中国命运的关键时刻，毛主席运用马克思列宁主义的普遍真理，科学地分析了当时的国内外政治形势和阶级力量，及时地向全党指出：**“蒋介石虽有美国援助，但是人心不顺，士气不高，经济困难。我们虽无外国援助，但是人心归向，士气高涨，经济亦有办法。因此，我们是能够战胜蒋介石的。全党对此应当有充分的信心。”**毛主席还具体指出，**“国民党在东北没有深厚的有组织的基础，它的进攻是可以粉碎的”**。从这种科学分析出发，毛主席又作出了**“蒋介石和他的支持者美国反动派也都是纸老虎”**和**“我必胜蒋必败”**的英明论断，极大地鼓舞和坚定了全国军民的必胜信心。

为了粉碎蒋介石的进攻，毛主席从当时敌强我弱和我处防御地位的基本形势出发，为我军制定了**“以歼灭敌人有生力量为主要目标”，“战胜蒋介石的作战方法，一般地是运动战”**等战略战术原则，在毛主席的革命路线指引下，到一九四七年底，我军歼灭了国民党大量有生力量，解放了大片地区，敌我力量对比发生了很大变化，我军由战略防御转入了战略进攻。在这一历史转折关头，毛主席以敢于胜利的无产阶级彻底革命精神，向全党、全军和全国人民发出了**“打倒蒋介石，解放全中国”**的伟大号召，向我军提出了**“举行全国性的反攻，即以主力打到外线去，将战争引向国民党区域，在外线大量歼敌”**的战斗任务。为了适应解放战争的需要，毛主席科学地总结了中国革命战争的历史经验，提出了著名的十大军事原则，以加速解放战争的进程，把早日埋葬蒋家王朝的客观可能性变为现实性。

然而，林彪从唯心主义的世界观出发，过高地估计敌人的力量，过低地估计革命人民的力量，看不到事物的本质和主流，看不到事物的发展趋势，只看到事物的表面现象，极力夸大暂时困难，不敢胜利，害怕胜利。抗日战争胜利以后，他先是幻想和平，不敢于与蒋介石进行针锋相对的斗争。当蒋介石悍然撕毁停战协定，发动反革命内战的时候，他对革命前途悲观失望，胡说什么“东北群众条件不成熟”，“敌人战斗力强”，“很难打”，如果积极打击敌人就会“吸引很多国民党军队到关外来，过早打就过早背，这对东北不利，就背不起”等等。毛主席指出：**“如果我们在全体上过高估计敌人力量，因而不敢推翻他们，不敢胜利，我们就要犯右倾机会主义错误。”**林彪正是这样一个典型的右倾机会主义者。在敌人进攻面前，林彪胆小如鼠，消极避敌。他拒不执行毛主席、党中央关于东北要集中力量打几个较大的歼灭战，歼敌于运动之中或立足未稳之时的指示，不敢在大踏步的进退中寻找机会大量歼灭敌人，公然鼓吹要打“堂堂之阵”的阵地战，以主力对主力，和敌人拚消耗。当我军在全国转入战略反攻以后，毛主席多次指示东北野战军南下北宁线作战，关闭东北大门，把蒋军就地歼灭。林彪又右倾保守，看不到蒋介石统治集团就要迅速灭亡，看不到解放战争的胜利可以提前到来的客观形势，而是怕这怕那，顾虑重重，不敢打前所未有的大歼灭战，不敢同敌人进行战略决战。为了贯彻他的右倾机会主义路线，在一九四五年末至一九四七年夏这段时间，他就先后抛出了为这条路线服务的所谓“六个战术原则”。政治上的悲观动摇，必然导致军事上的右倾保守。事实证明，林彪的所谓“六个战术原则”完全是他右倾机会主义路线的产物。

林彪这个老牌右倾机会主义者，在我们党内隐藏了几十年。毛主席、党中央一再对他进行严肃的耐心的教育，但他总是阳奉阴违，口是心非，耍两面派，用假象欺骗党，欺骗人民。他的资产阶级唯心论的世界观根本没有改造。他的阶级本能引导他老是在想：如何篡军夺权，变社会主义为资本主义，变无产阶级专政为资产阶级专政。随着社会主义革命深入发展，他的这种心情更加按捺不住。一九六〇年，他以两面派的手法，窃取了主持军委的权力以后，以为时机已到，于是纠集一伙死党，重新抛出他的所谓“六个战术原则”，吹嘘它是什么“东北作战的根本经验”，“战争胜利的基本条件”，“部队训练的基本内容”，在部队中强令推行，妄图用他的资产阶级军事路线取代毛主席的无产阶级军事路线，改变我军的性质，削弱我军的战斗力，破坏我军的建设。林彪一伙死党还通过吹嘘林彪的所谓“六个战术原则”，吹捧林彪是什么“常胜将军”，“非凡的天才”，“英明的统帅”，把东北野战军在毛主席亲自领导和英明指挥下，坚决抵制和排除林彪右倾机会主义路线的干扰，坚决贯彻执行毛主席的军事路线和战略战术思想的胜利，记在林彪的功劳簿上，为林彪树碑立传，捞取政治资本。这些事实表明，林彪在解放以后继续兜售他的所谓“六个战术原则”，其险恶用心，就是企图把自己打扮成“最好的助手”，“理想的接班人”，从而篡夺党和国家的最高权力，实现他颠覆无产阶级专政，复辟资本主义的罪恶目的。

“无论乌鸦怎样用孔雀的羽毛来装饰自己，乌鸦毕竟是乌鸦。”尽管林彪一伙用华丽的词藻把自己的黑货贴上革命的标签，把一个老牌右倾机会主义分子装扮成马克思主义者，但是谎言掩盖不了事实，诡辩推翻不了真理，虽然能够骗人于一时，终究不能骗人以永远。正如鲁迅所说，鬼魅有术，也有效，然而有限，所以以此成大事者，古来无有。林彪虽然用尽心机，到头来还是摔死在蒙古的温都尔汗，成为可耻的叛徒卖国贼，身败名裂，遗臭万年。

“尔曹身与名俱裂，不废江河万古流。”林彪连同他的所谓“六个战术原则”一起已被全国人民扫进了历史的垃圾堆。毛主席亲自缔造、领导和指挥的中国人民解放军，在毛主席无产阶级革命路线的指引下，经过批林整风，阶级斗争、路线斗争和继续革命觉悟大大提高，在加强战备，参加人民的革命和建设方面又作出了新贡献。林彪的干扰和破坏丝毫无损于我军一根毫毛。我们一定积极响应党的十大发出的战斗号召，认真学习马列著作和毛主席著作，继续搞好批林整风，彻底批判林彪的资产阶级军事路线，按照毛主席的无产阶级军事思想全面加强部队建设，搞好部队的军政训练，提高部队的军政素质，百倍警惕苏修社会帝国主义的突然袭击，充分做好反侵略战争的准备，为巩固无产阶级专政，保卫社会主义祖国做出应有的贡献。

解放军驻保靖某部，把批林整风放在一切工作首位。图为指战员们口诛笔伐，声讨林彪反党集团的滔天罪行。

本报通讯员摄

今年秋季中国出口商品交易会隆重开幕

交易会反映了我国人民在毛主席革命路线指引下，深入开展批林整风运动，认真执行社会主义建设总路线，国民经济取得巨大成就和外贸事业不断发展的兴旺景象；显示出各族人民团结一致，为实现党的十大提出的各项战斗任务而奋斗的坚强决心

新华社广州一九七三年十月十五日电　一九七三年秋季中国出口商品交易会今天在广州隆重开幕。前来参加交易会的世界五大洲贸易界人士和海外华侨、港澳同胞，受到交易会负责人和工作人员的热烈欢迎。

这届交易会是从一九五七年举办以来的第三十四届交易会。随着我国国际关系的日益发展，目前已经有一百五十多个国家和地区同我国有着贸易往来。

今天，中国出口商品交易会所在地海珠广场上红旗飘扬，交易会大楼装饰一新，广场上空的红色汽球上，悬挂着"全世界人民大团结万岁！"等巨幅标语。

交易会在上午九时开幕。来宾们踊跃参观了交易会展览馆，同时有不少商品经过洽谈很快成交。

这届交易会的展览馆，展出了数万种出口商品的样品以及反映我国工农业生产和科学技术新成就的部分产品，还通过图片、实物和模型，介绍了我国各条战线新涌现的一批先进典型的事迹。整个展出，反映了我国各族人民在毛主席的无产阶级革命路线指引下，深入开展批林整风运动，认真贯彻执行党的社会主义建设总路线，在国民经济各条战线上所取得的巨大成就和我国对外贸易事业不断发展的兴旺景象。同时，显示出我国各族人民团结一致，继续前进，为实现党的第十次全国代表大会提出的各项战斗任务而奋斗的坚强决心。

今天晚上，交易会在东方宾馆、广州宾馆、人民大厦、华侨大厦和流花宾馆同时举行盛大招待会，宾主共七千多人出席了招待会。中国出口商品交易会主任、广东省革命委员会副主任陈郁，中国出口商品交易会副主任、广东省革命委员会副主任林李明，中国出口商品交易会副主任、广州市革命委员会副主任罗范群分别在招待会上讲话。他们代表中国出口商品交易会和广东省、广州市革命委员会向出席招待会的来宾表示热烈欢迎。他们指出，中国出口商品交易会一贯坚持平等互利、互通有无的对外贸易原则，发展了我国同世界各国各地区的贸易关系，增进了人民之间的友好往来。他们表示深信，这届交易会必将进一步增进我国人民同各国朋友间的贸易往来与友谊。

对外贸易部副部长陈树福向到会来宾祝酒。

圭亚那贸易和消费者保护部长乔治·金率领的圭亚那政府贸易代表团，布隆迪公共工程运输装备部长隆让·卡努马率领的布隆迪贸易代表团，赞比亚、马里、刚果、新西兰、澳大利亚、缅甸、马来西亚等国家的贸易代表团、贸易团体、商会组织、国营企业公司代表，以及一些国家驻中国使节、外交官员，应邀出席了招待会。

正在广州访问的芬兰赫尔辛基市市长图沃·奥拉及其随行人员，也应邀出席了招待会。

广东省革命委员会、中国人民解放军广州部队和广州市革命委员会的负责人王首道、肖元礼、欧致富、焦林义等出席了招待会。出席招待会的还有爱国人士郭棣活、方君壮，港澳知名人士王宽诚、何贤。

招待会结束后，来宾们分别观看了北京京剧团演出的革命现代京剧《杜鹃山》，陕西省歌舞剧院演出的歌舞节目，广东体操、技巧队和广东省惠阳地区杂技团表演的体操、技巧、杂技节目。

周恩来总理、郭沫若副委员长会见并宴请美籍中国物理学家吴健雄、袁家骝博士

同他们进行了亲切友好的谈话

新华社北京一九七三年十月十五日电　国务院总理周恩来，人大常委会副委员长、中国科学院院长郭沫若，今天晚上会见并宴请美籍中国物理学家吴健雄、袁家骝博士，同他们进行了亲切友好的谈话。

会见和宴会时在座的有关方面负责人和科学工作者有：刘西尧、吴有训、王立芬、武衡、钱学森、罗青长、周培源、王蒂澂、钱三强、何泽慧、赵忠尧、张文裕、王承书、施汝为、顾静徽、力一、毕德显、林兰英、王蕴玉、迟群、谢静宜、王海容、林丽韫、唐闻生、田平、岳岱衡、方晓、李寇华、方洪昌、肖心文等。

埃、叙军队继续在西奈和戈兰高地进攻以军

沙特阿拉伯国防部宣布沙特阿拉伯武装部队进入叙利亚参战

据新华社开罗一九七三年十月十四日电　据埃及武装部队总指挥部发表的战报说，埃及武装部队十月十四日早上六时整开始在西奈地区向东发动攻势。

战报说，战斗在猛烈进行，埃及装甲部队和机械化部队正在沿对抗线全线胜利挺进。

战报说，尽管敌人不断企图阻止埃及部队前进，并在飞机的支援下使用坦克和集中反坦克武器进行无数次反扑，但在经过一整天的激烈战斗后，埃及部队成功地在西奈前线又夺回了一部分被占领的土地。

战报说，埃及部队在十四日这一天击毁了敌人一百五十辆坦克。埃及防空部队击落了敌机二十四架。

据新华社大马士革一九七三年十月十五日电　叙利亚军队十四日在戈兰高地前线击退以色列侵略军的反扑后，在前线北段、南段和中段分别向敌军发动进攻，使敌军遭到重大损失。

据叙利亚军方十四日深夜发表的战报说，叙利亚的装甲部队和空军协同作战，在十四日中午以前击退了敌军向前线北段我军前沿阵地发起的一次攻击后，接着，坦克和步兵部队在野炮和轰炸机机群的掩护下，向敌人发起进攻，使敌军遭受重大损失。在战斗中，共摧毁以色列三个炮兵连和坦克五十辆以及一些汽车和反坦克炮。在前线南段和中段，叙利亚的装甲部队也向敌军阵地发起进攻，击毁了十五辆敌军坦克和一些反坦克炮，击落了三架敌机。十四日这一天，叙利亚共击落敌机五架。

据新华社开罗一九七三年十月十四日电　据利雅得电台广播，沙特阿拉伯国防部十月十四日发表的声明宣布，沙特阿拉伯武装部队已经进入叙利亚，同叙利亚武装部队肩并肩地参加抗击以色列侵略者的战斗。

声明表示，"沙特阿拉伯王国应该履行民族义务和发挥主要作用，和埃及、叙利亚两个兄弟国家一起参加战斗"。

声明宣布，沙特阿拉伯将把其一切潜力用来为抗击以色列侵略的战斗服务。

以色列在西奈的装甲兵团司令被埃及武装部队击毙

新华社北京一九七三年十月十五日电　特拉维夫消息，据以色列军方十月十四日承认，以色列在西奈的装甲兵团司令亚伯拉罕·门德勒准将已被埃及武装部队击毙。以色列军方十四日晚透露，自十月六日至十四日的九天中，有六百五十六名以色列侵略军官兵被击毙，其中有亚伯拉罕·门德勒。

另据报道，门德勒这个以色列侵略军的高级军官，曾参加过一九四八年、一九五六年和一九六七年以色列三次侵略阿拉伯国家的战争。

埃及代外长向美国提出强烈抗议

认为这一行动是可能导致严重后果的直接挑衅

美国军用飞机侵犯埃及领空

新华社开罗一九七三年十月十四日电　据中东通讯社报道，埃及代理外交部长伊斯梅尔·法赫米十月十三日晚就两架美国军用飞机十三日侵犯埃及领空一事，向美国政府提出强烈抗议。

法赫米代理外长在召见西班牙大使和西班牙大使馆美国财产处处长（注：一九六七年"六·五"战争爆发后，埃及宣布同美国断绝外交关系，美国在埃及的财产由西班牙驻埃及大使馆照管）时说："阿拉伯埃及共和国政府对两架美国军用飞机侵犯埃及领空提出强烈抗议。认为这一行动是可能导致严重后果的直接挑衅。"

埃及代理外长召见时要求立即向美国政府转达这一抗议。他说，埃及政府在等待着紧急答复。

据埃及武装部队十三日发表的战报说，十三日，当地时间十三时零五分，两架敌人侦察机从塞得港以北侵入埃及领空，飞越纳格哈马迪后，朝北飞向开罗，又朝东飞向西奈地区，最后飞向地中海。这两架飞机在埃及领空盘旋达二十五分钟，以三倍于音速的速度在二十五公里的高空飞行。战报指出，这两架飞机是只有美国才有的美制SR—71A型飞机。

* * *

特鲁多总理到达桂林参观访问

韦国清主任和钟枫主任举行宴会招待加拿大贵宾

据新华社桂林一九七三年十月十五日电　加拿大总理皮埃尔·埃利奥特·特鲁多和夫人，由邓小平副总理陪同，今天上午乘专机从郑州到达桂林参观访问。

广西壮族自治区革命委员会主任韦国清和许其倩同志，广西壮族自治区革命委员会副主任刘重桂、乔晓光、廖炜雄，桂林市革命委员会主任钟枫以及自治区、桂林市、桂林地区革命委员会的其他负责人徐其海、蒋运英、区镇、孙鸿泉、钟秀琛、夏显明，在机场热烈欢迎加拿大贵宾。

桂林是一座风景优美的城市，有二千一百多年的历史，以盛产桂花，桂树成林而得名。这里山秀、水清、石美、洞奇，素称山水甲天下。

下午，特鲁多总理和夫人由邓小平副总理、刘重桂副主任、钟枫主任陪同，参观了被誉为大自然艺术之宫的芦笛岩。这个岩洞是解放后新开拓的风景区之一，共分四个景区，每个景区有大量的石乳、石笋、石柱、石幔、石花，构成奇幻多姿，形色缤纷的图景。参观中特鲁多总理和夫人不时地停下来，仔细地观赏洞内的奇特景色。特鲁多总理来到第四景区的石鼓时，轻轻地手击石鼓，于是洞内响起了咚咚的鼓声。参观芦笛岩以后，加拿大贵宾还来到桂花盛开的七星公园，观看了园林工人制作和培植的盆景。

晚上，韦国清主任和钟枫主任举行宴会，招待特鲁多总理和夫人。加拿大驻中国大使苏约翰和夫人等应邀出席了宴会。出席宴会的有邓小平副总理、章文晋大使和张颖同志等有关方面负责人。

韦国清主任在宴会上祝酒。他代表广西壮族自治区革命委员会和桂林市革命委员会以及广西各族人民，向特鲁多总理和夫人以及全体加拿大贵宾表示热烈欢迎。他说，中加两国人民有着传统的友谊，中加建交三年来，我们两国之间的往来日益增加，经济、文化交流更加发展。这些都加深了两国人民之间的友好情谊。我们相信，特鲁多总理的访问必将进一步增进我们两国人民的相互了解和友谊，并为两国关系的发展开辟广阔的前景。

特鲁多总理在祝酒时说，在我们访问中国的最后一个阶段，能够来到美丽的城市桂林，使我们感到非常愉快，我们对桂林人民如此热情和亲切的接待感到高兴。他说，我们回国之后将向加拿大人民转告我们在中国访问期间受到中国人民的热情款待和他们对加拿大人民表达的友谊。

特鲁多总理和夫人今天由郑州到达桂林时，在机场上，穿着鲜艳服装的男女青年和欢迎群众，敲锣打鼓，挥舞花棍、花环热烈欢迎加拿大贵宾。在贵宾们参观游览经过的地方，群众热情地向他们鼓掌致意。

泰国学生反对压迫争取民主运动深入发展

他侬被迫辞去总理职务，并和副总理巴博等已离开泰国

据新华社北京一九七三年十月十四日电　曼谷消息：泰国各地学生反对泰国当局压迫、争取民主的运动继续发展。泰国当局出动军警用暴力镇压，十月十四日在曼谷打死打伤了许多示威者。

十月十二日，泰国当局召开了紧急内阁会议，并且在会后宣布允许"保释"它在十月六日逮捕的十三名学生、教师和其他人士。聚集在曼谷法政大学坚持斗争的学生，不接受政府这一决定，坚持要政府无条件释放被捕者。

十三日，曼谷学生二十多万人举行声势浩大的示威游行，强烈抗议当局的镇压行为。

泰国当局随即宣布封闭全国大中学校，并且出动大批军警镇压学生运动。十四日，泰国军队的坦克开到曼谷街头。泰国警察从楼房上用机枪扫射学生，打死打伤多人。学生们被迫用木棍、燃烧瓶奋勇抵抗。曼谷市内一片混乱。

据泰国报纸报道，到十二日为止，学生运动已经从曼谷扩大到全国的十多个府，参加的学生达几十万人。

据西方通讯社报道，由于十四日曼谷发生的事件，泰国总理他侬已经向泰国国王提出辞职。国王当天接受了他的辞呈，并任命法政大学校长讪耶·探玛塞为总理。

据新华社北京一九七三年十月十五日电　曼谷消息：泰国学生反对压迫争取民主的运动正在深入发展。成千上万的学生十月十五日在曼谷市中心继续举行反对泰国当局的大规模示威，遭到武装军警的残酷镇压，又有数百人被打死打伤。

十四日，在他侬被迫辞去总理职务后，广大的曼谷学生继续举行大规模的示威游行，强烈要求结束泰国当权者继续"掌握任何权力"。泰国当局出动了大批军警和坦克，向示威学生和群众发射催泪弹，开机枪扫射，当场打死打伤一百多人。但是，示威者不顾军警的血腥镇压，展开了激烈抗击，占据了泰国"政府新闻处"，烧毁了"警察总部"及其他政府办公楼。

泰国国王十四日向全国发表一项"文告"，"文告"里正式宣布他侬辞去了总理职务，并任命了讪耶·探玛塞为总理。

据泰国电台十五日晚上广播，由于目前泰国局势的发展，泰国前总理他侬和副总理巴博等已离开泰国。

埃及部队继续在各条战线上打击以色列侵略军，获得新战果。图为被埃军生俘的一批以色列侵略军。　传真照片（新华社发）

加紧扩充军费　搜刮人民血汗

以色列发行军事公债

据新华社北京一九七三年十月十二日电　耶路撒冷消息：以色列犹太复国主义者为发动对埃及、叙利亚等阿拉伯国家的侵略战争的需要，进一步扩充军费，加紧搜刮以色列人民的血汗。

据法新社十日报道，以色列财政部长萨皮尔透露了在今后十二个月中将发行十亿以色列镑（合二亿多美元）公债的计划。他说，以色列总共需要四十亿以色列镑以满足战争费用。

△十月十七日电影消息▽

彩色纪录片　毛泽东主席会见蓬皮杜总统
长沙 2.30　文化 3.05　建设 3.50　人民 4.40　6.40

革命现代京剧　奇袭白虎团　彩色影片
红旗 7.00

彩色纪录片　伟大祖国欣欣向荣　同映：杂技⑧—⑨
长沙 2.30　文化 3.05　建设 3.50　人民 4.40　6.40

朝鲜寓银幕故事片　永生的战士
工人 2.00　4.10　7.50　烈士公园 1.00　3.20

彩色纪录片　西哈努克亲王访问青岛、济南
工人 6.20

彩色纪录片　在英雄的国土上
——中国电影学习团访越纪事
人民 8.30

一九七三年新闻简报28、32、33、34、35号
红旗 1.00　东风 3.15

轧钢工人　文化 7.15

广阔的地平线　红旗 2.40

第八个是铜像　文化 1.00　人民 2.40　建设 7.50

彩色纪录片　百花迎春、木偶小歌舞　建设 6.30

本报社址：长沙市建湘路　电话总机：9191　订价：每月一元　零售：四版四分　昨日开印时间：7时5分　印完：11时20分　长沙地区天气预报：今天下午到明天，多云间晴天，北风三级，最高气温二十四度，最低十四度。

湖南日报

第1856号　1973年10月17日　星期三　夏历癸丑年九月廿二　（今日四版）

毛主席语录

团结起来，争取更大的胜利！

省革命委员会举行第八次全体会议号召全省人民

继续认真学习十大文件　努力完成十大提出的各项任务

本报讯　在热烈庆祝中华人民共和国成立二十四周年的光辉节日的时候，湖南省革命委员会于九月二十三日至十月十三日在长沙召开了第八次全体会议，深入学习中国共产党第十次全国代表大会的文件，贯彻十大精神。

出席这次会议的有省革命委员会委员和部分地、市的负责同志。

在省委直接领导下，到会同志认真学习了周恩来同志在中国共产党第十次全国代表大会上的报告、王洪文同志关于修改党章的报告、《中国共产党章程》和十大新闻公报、十届一中全会新闻公报，还结合学习马、列和毛主席的有关著作，学习中央两报一刊国庆社论《认真学习，继续前进》，充分认识国内外大好形势，深刻领会两条路线斗争、特别是粉碎林彪反党集团斗争的基本经验，进一步明确了无产阶级专政下继续革命的方向和任务。这次会是一个团结的会，胜利的会，朝气蓬勃的会。

会议期间，中共中央委员、省委第二书记张平化同志宣讲了十大文件的精神。省革命委员会委员中出席党的十大的代表怀着无比兴奋的心情，在会上畅谈了十大盛况和学习十大文件的体会。中共中央候补委员、省委书记、省革命委员会副主任、省军区司令员杨大易同志，省委书记、省革命委员会副主任万达同志作了重要讲话。许多同志也在会上发了言，交流了学习体会。

听了十大精神的传达，同志们受到了巨大的鼓舞和深刻的教育，大家说，伟大领袖毛主席亲自主持召开的党的十大，是一次具有伟大历史意义的大会。毛主席身体非常健康，精力非常充沛，这是全党、全军、全国人民的幸福。全会坚决拥护以毛主席为首的新的中央委员会。坚决拥护中共中央关于永远开除资产阶级野心家、阴谋家、反革命两面派、叛徒、卖国贼林彪的党籍，永远开除林彪反党集团的主要成员、国民党反共分子、托派、叛徒、特务、修正主义分子陈伯达的党籍，撤销其党内外一切职务的决议，一致拥护中共中央委员会对林彪反党集团其他主要成员的处理和所采取的全部措施。到会同志一致表示，一定要紧跟毛主席，在以毛主席为首的党中央领导下，坚决贯彻十大精神，努力完成十大提出的各项战斗任务。

到会同志认真学习十大文件，展开了热烈的讨论。一致认为，十大文件运用马克思主义、列宁主义、毛泽东思想的立场、观点和方法，把我们党丰富的实践经验，特别是九大以来的经验提到理论的高度，深刻阐明了党的路线、方针、政策、任务和组织原则，为我们进一步指明了无产阶级专政下继续革命的方向和任务，是全党、全军、全国人民的战斗纲领。

大家在学习中，回顾了省革命委员会在两个阶级、两条路线斗争中不断巩固和发展的事实，进一步认识到**“思想上政治上的路线正确与否是决定一切的。”**他们说，我们同刘少奇、林彪的斗争集中到一点，就是坚持还是改变党的基本路线的问题。我们学习十大文件，贯彻十大精神，就一定要抓住路线这个纲，就一定要讲基本路线，充分认识**“社会主义社会是一个相当长的历史阶段”**，充分认识社会主义社会阶级斗争的长期性和复杂性，坚持无产阶级专政下继续革命，坚持**“要搞马克思主义，不要搞修正主义；要团结，不要分裂；要光明正大，不要搞阴谋诡计”**的基本原则，及时揭露和打击阶级敌人的破坏活动，牢牢掌握斗争大方向，严格区分和正确处理两类不同性质的矛盾，全面落实党的各项无产阶级政策。在无产阶级领导下，团结广大人民群众，巩固无产阶级专政，争取更大的胜利。

全会认为，当前要继续把批林整风摆在首位，引向深入，充分利用林彪反党集团这个反面教员，批判他的反革命罪行，批判修正主义，批判资产阶级世界观，向全省人民群众深入进行阶级斗争和路线斗争的教育。坚决反对城乡资本主义倾向，打击一小撮阶级敌人破坏批林整风运动的反革命活动。在批林整风中还要批判林彪鼓吹的孔孟之道，把批林与批孔结合起来。重视上层建筑包括各个文化领域的阶级斗争，继续搞好斗、批、改，不断提高广大群众的阶级斗争和路线斗争觉悟，提高识别真假马克思主义的能力。发扬敢于反潮流的革命精神，把反对资产阶级，反对修正主义的斗争进行到底。

会议指出，要努力完成党的十大提出的各项战斗任务，必须自觉地接受和维护党的一元化领导。党的一元化领导，首先是毛主席、党中央的领导，在毛主席和党中央正确的思想和政治路线的领导下，**统一认识，统一政策，统一计划，统一指挥，统一行动。**地方党委，是一个地区的各个部门、各种组织和各条战线的统一的领导机关。革命委员会必须在党的一元化领导下，正确发挥作用。各级革命委员会的委员都要不断增强党的观念，对于不利于党的一元化领导的倾向，要认真克服。

全会强调，进一步加强革命团结，加强在马克思主义、列宁主义、毛泽东思想的原则基础上的团结。坚持把“三要三不要”的基本原则作为行动准则，立党为公，顾全大局，团结大多数。**“为了一个目标，就是巩固无产阶级专政。”**各级领导班子一定要特别注意团结问题，一定要搞好老、中、青三结合，重视在群众斗争中培养千百万无产阶级革命事业的接班人。新老干部要互相学习，取长补短，团结战斗，坚定执行毛主席的革命路线和政策。

全会一致认为，我们仍然处在帝国主义和无产阶级革命的时代。半个世纪以来，世界形势发生了很大的变化，但是，时代没有变，列宁主义的基本原则没有过时，仍然是我们今天指导思想的理论基础。当今的世界呈现出一派“山雨欲来风满楼”的大好形势，帝国主义、现代修正主义正处于“无可奈何花落去”的境地，我们要弄清列宁分析过的世界各种基本矛盾在今天的表现，看到当前国际形势的特点，坚决响应十大发出的伟大号召，务必加强反侵略战争的准备，警惕帝国主义世界大战的爆发，特别警惕社会帝国主义的突然袭击，坚决执行毛主席关于**“深挖洞、广积粮、不称霸”，“备战、备荒、为人民”**的伟大指示，坚决执行**“鼓足干劲，力争上游，多快好省地建设社会主义”**的总路线，努力抓革命，促生产，促工作，促战备，把各项工作做得更好，以新的胜利迎接四届人大的召开。

干群关係水乳交融

——益阳地区裕民煤矿见闻之二

来到益阳地区裕民煤矿，看到这里的干部和群众水乳交融的关系，给我们留下了深刻的印象。“我们的干部总是生活在群众之中，既是我们的领导，又是我们的战友。”这就是这个矿的工人同志对干部的评价。

的确，随着文化大革命和批林整风运动的不断深入，在裕民煤矿，党的优良传统进一步得到了发扬：从矿党委领导成员到各级干部，他们坚持深入群众，调查研究，带头大干苦干；他们有事同群众商量，虚心听取群众意见，接受群众的批评监督，甘当群众的小学生；他们坚定地依靠群众，高度关心群众生活，与群众建立了深厚的无产阶级感情，推动着革命、生产蓬蓬勃勃地向前发展。

（一）

在工人群众中，一谈起矿党委副书记、矿革委会主任李寿松，都称赞他是时刻关心群众的好领导。有一次，李寿松从地区开完会回来，乘坐的火车要在一个小站停半个多小时。他想到离车站不远，住有一户工人家属，而这个工人反映了一些家庭问题没解决，思想不安定。于是，便利用停车的时间，跑到工人家里进行访问，了解了这个工人家庭的情况，回矿后立即与他所在队的党支部进行研究，帮助解决了这个工人家庭的一些实际困难。这个工人深受感动，工作安心了，干劲也足了。群众反映说：“老李关心群众，硬是关心到‘家’了。”近几年来，李寿松就这样千方百计挤时间，先后走访了家住矿山附近的二百多户职工家庭，既做了深入细致的思想政治工作，又帮助许多职工解决了住房、口粮、投资、婚姻、生活等等具体问题，把党的温暖送到了职工和家属的心里。很多工人家属十分感激地说：“矿领导在百忙中来看望，帮助解决问题，真是毛主席的领导好，共产党比爹娘亲。”他们鼓励自己的丈夫、儿子、兄弟，努力搞好矿山的革命和生产，用实际行动感谢组织的关怀。

在批林整风运动推动下，益阳地区裕民煤矿领导成员，坚持深入实际，带领工人群众大干苦干，夺取了革命、生产的胜利。图为矿党委副书记、革委会主任李寿松（左二）在井下劳动休息时，同工人一起研究如何多采煤，采好煤。　益阳地区通讯组供稿

李寿松同志几年如一日，坚持在采煤队蹲点，和工人同住一间房，同吃一锅饭，与群众打成了一片。他有空的时候，就和大家谈学习，讲生产，扯家常，与工人的心贴得紧紧的。工人们都把老李当作亲人，无论个人或家庭有了什么问题，都愿意向老李反映，找老李商量。在经常的接触中，老李了解到一个中学毕业后入矿不久的青工不安心井下工作。他想，这些年轻人，缺少旧社会的经历，往往身在福中不知福。于是，老李便引导这个青工学习毛主席关于阶级斗争的论述，动员他向社会作阶级调查，并和他一起忆苦思甜，一起批判林彪的罪行和谬论，提高他的阶级觉悟和路线觉悟。同时，还向这个青工讲发展煤炭生产的重大意义，帮助他提高认识，搞好本职工作，正确对待个人的理想和前途。经过老李耐心细致的教育，这个青工转变了，向老李表示决心，要争取做毛主席的好矿工，为革命挖一辈子煤炭。去年和今年上半年，这位青工被连续评为先进生产者，成了抓革命、促生产的骨干。

（二）

“要群众干的事，自己先带头干！”

这是裕民煤矿各级领导成员在劳动中养成的一种好的作风。在挖掘矿山潜力当中，他们加强集体领导，议而决，决而行，不搞纸上谈兵，坚持深入井下，参加劳动，指挥战斗，带领群众大干苦干。

矿党委委员、工区主任莫迪生，是个新提拔的年轻干部。他一年到头，和工人们滚在一起，上班走在前，下班走在后，采煤、拖篓、推车，样样重活抢着干。他说：“矿山最艰苦的劳动就在井下，只有在那里和工人一起，流一身汗，滚一身煤，心才能紧紧地和工人贴在一块。”有一次，在南巷“天眼”采煤，这个地方温度高，运距远，采一吨煤要费很大的劲。老莫天天在这里带头苦干，采完煤，又去运煤，工作服被汗水湿透了，脱下来拧干再穿上。工人们见他双手挖起了血泡，两眼熬出了红丝，深受感动。在老莫的带动下，个个越干越起劲，齐心合力把这块煤全部采了出来。

为了充实井下生产第一线的劳动力，矿党委根据群众建议，研究改进地面天桥推车的劳动组合问题。有人提出，天桥两个专卸矸石的劳力可以压缩，工作由六个专卸煤炭的人兼起来。采煤一队党支部书记严克成认真思考这个意见，第二天，他就来到天桥煤场，和五个卸煤工人一起，既卸煤炭，又卸矸石。干了整整一个班，证明了只要大家鼓足干劲，互相配合好，六个人完全可以干八个人的事。就这样，地面天桥推车人员压缩了。以后，服务人员压缩了，地面其他能够压缩的人员也压缩了，使井下第一线的劳力得到充实。几年来，这个矿的井下生产人员，一直保持在百分之六十五以上，非生产人员仅占全矿总人数的百分之十四。

通过学习十大文件，全矿迅速掀起了抓革命、促生产，大战四季度的热潮。在这些日子里，无论是到矿部，还是到工区、车间去找领导，都是一个答复：“到井下去了。”矿党委主管生产的几个成员，已经坚持在生产第一线跟班劳动；其他主持日常工作的党委成员，也千方百计挤出时间参加生产。工区、车间的领导干部，更是和工人群众干在一起，汗水流在一块；科室干部也有百分之四十下到了各采煤队，和工人一起学习，一块劳动。工人们说：“我们矿里的许许多多干部，下井同我们一起采煤、推车，上井同我们一起学习、开会。关键时刻有干部在，艰苦地方见干部上，干群一条心，真是越干越有劲。”

（三）

经过批林整风运动和参加实践，裕民煤矿党委的领导成员，批判了林彪反党集团鼓吹的反动的“天才论”，破除了领导高明的思想，虚心向群众学习，甘当群众的小学生。

矿党委书记肖占魁，原来干过一段煤矿工作，煤炭生产比较熟悉。但他从不自以为是，仍然是不懂就问，拜群众为师。去年一月份，全矿任务完成不好，成本也突然上升，有的同志心里着急，主张把几个摘得差一些的队、组干部找来，狠狠地批评一下。老肖心想，任务完成不好，原因到底在哪里？还是应该自己先问问群众，听听群众的意见。于是，他深入到群众中去，向工人请教。（下转二版）

范文同总理率越南党政代表团出国访问途经北京

叶剑英、李先念等同志前往机场迎送

新华社北京一九七三年十月十六日电　由越南劳动党中央政治局委员、越南民主共和国政府总理范文同率领的越南劳动党和越南民主共和国政府代表团出国访问，于今天中午乘专机途经北京。

中共中央副主席叶剑英，中共中央政治局委员、国务院副总理李先念，中共中央委员、中联部部长耿飚，中共中央委员、中国人民解放军副总参谋长彭绍辉，外交部副部长韩念龙，以及陆维钊、梁枫、高建中等，前往机场欢迎和欢送。

越南民主共和国外贸部副部长阮等，越南民主共和国驻中国大使吴船和大使馆外交官员，越南南方共和国驻中国大使馆外交官员，也到机场迎送。

中越两国同志在机场上共进了午餐。

一定要消灭血吸虫病

以路线为纲 大打送"瘟神"的人民战争

中共沅江县委员会

沅江县是血吸虫病比较严重的疫区。几年来，我县广大人民群众遵照毛主席关于"**一定要消灭血吸虫病**"的伟大指示，在解放军、北京、省、地医疗队的帮助下，大打了消灭血吸虫病的人民战争。全县先后出动了二十多万劳动大军，完成水利灭螺土方五百四十一万多方，处理垸内外钉螺面积四十五万四千八百亩，消灭了百分之九十的垸内钉螺。治愈了大批病人、病牛。"五改"工作也全面展开，全县打卫生水井一千多口，建无害化粪池一百三十多个，从而控制了疫情，提高了人民健康水平，推动了革命、生产的向前发展。

毛主席教导我们："**思想上政治上的路线正确与否是决定一切的。**"我县血防工作的开展经历了两个阶级、两条路线的激烈斗争。一九六〇年，在毛主席《**送瘟神**》光辉诗篇鼓舞下，全县人民迅速掀起了消灭血吸虫病高潮，一举开灭钉螺二十一万七千多亩，治疗病人五万余人。正当血防工作迅速开展时，刘少奇一伙大搞血防下马，公开鼓吹什么"有土必有螺"、"血吸虫病消灭不了"等谬论。由于刘少奇一伙的破坏，全县疫情一度回升。无产阶级文化大革命以来，县委组织各级干部和广大群众紧密联系实际，反复学习了毛主席和党中央关于消灭血吸虫病的一系列指示，深入批判刘少奇、林彪的反革命修正主义路线和他们破坏除害灭病工作的罪行，使大家从路线斗争的高度认识搞好血防工作的重大意义，进一步坚定了消灭血吸虫病的信心和决心。

县委自觉地加强了对血防工作的领导，建立和健全了血防领导机构，县委正副书记多次深入疫区社队调查研究，部署血防工作，参加血防战斗。社队党组织也都把血防工作列入重要议事日程，定期研究，并由主要负责同志亲自抓。与此同时，全县还举办了四次血防医务人员学习班，提高他们的路线斗争觉悟，并根据形势的需要，新建了一个血防站，三个血防组，两个湖洲灭螺专业队，从而加快了消灭血吸虫病的步伐。

我们从实践中体会到：消灭血吸虫病是一场艰巨、长期的战斗；只有依靠群众，大打人民战争，才能彻底送走"瘟神"。在灭螺战斗中，我们组织群众紧密结合农业学大寨运动，坚持每年夏秋搞机械化灭螺，冬春结合水利和园田化建设搞土埋灭螺，同时在湖洲上采取垦殖、烧底火等办法灭螺，使灭螺工作四季不停。在查病治病中，坚持群防群治。全县培训了八十多名赤脚医生和化验员，配合医疗队和本地医务人员，普查普治血吸虫病人。搞两管（管粪、管水），建治疗点缺少材料，我们也放手发动群众，自力更生，就地取材，依靠自己力量来解决。杨梅山公社党委发动群众自己烧砖瓦，挑河沙，砍芦苇，修建了七十五个无害化粪池，一百七十四口卫生水井。南大公社红旗大队建治疗点时，贫下中农社员主动腾出十六间住房，拿出木条、土砖搭了五十个床位，解决了缺房少铺的问题。

在开展送"瘟神"的群众运动中，我们还注意做好预防工作，狠抓防治质量。每年农忙季节，县委都要召开专题会议，研究、布置防护工作。今年防汛时期，全县组织了三十五个医疗队，深入工地指导防护工作，防止了新感染。"双抢"期间，全县又组织了医务人员三百九十二人，送医送药到田间，有效的保护了劳动力。今年全县基本上做到了不打湖草，不下疫水捕鱼捞虾，不在湖洲敞放牲畜，巩固了血防成果。在治疗上，查病由一检改为三检，治病由口服药物为主改为以注射杀虫为主，提高了防治质量。

现在，各级党组织正抓住当前有利时机，采取"增点、多收、广治"的办法，突击治疗病人，治疗点由原来八十个增加到一百五十个，收治病人达一万一千人，还出动了三十六台灭螺机开展药物灭螺。各大队并组织了打井专业队，开展了打卫生井的活动。在毛主席革命路线指引下，一个彻底送走"瘟神"的群众运动，正在我县蓬勃兴起。

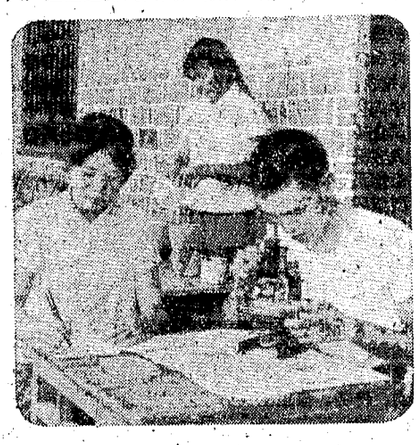

汨罗县城关镇在基本上消灭血吸虫病以后，坚持搞好血防工作，每年普查一次病人。这是城北大队赤脚医生和卫生员在进行粪便检查。 本报通讯员摄

湘阴县大部分疫区基本消灭血吸虫病

在毛主席的无产阶级革命路线指引下

新华社长沙一九七三年十月十一日电 在毛主席的无产阶级革命路线指引下，湖南省湘阴县大部分疫区已经基本消灭血吸虫病。

在旧社会，由于血吸虫病流行，这里许多人被血吸虫病害得"身高不过三尺，肩挑不动三十（斤）"，不少村庄成了"孤儿垸"、"寡妇村"。解放后，特别是无产阶级文化大革命以来，全县已先后治愈血吸虫病人七万五千多人；三十六个疫区公社中，有十六个公社已经消灭了血吸虫病，其余二十个疫区公社，钉螺基本被消灭，大部分病人已治愈。送走"瘟神"，大大提高了人民的健康水平，保护了农村的劳动力。洞庭围公社一位社员黄松林，解放前得了血吸虫病，二十多岁还只有一米高，整天卧床不起。解放后，党把他从死亡线上抢救过来。现在他完全恢复了健康，积极参加集体生产劳动，每年平均完成三百多个劳动日。黄松林逢人便说："旧社会使我九死一生，成了枯木，新社会把我救活，枯木逢春。"

在开展消灭血吸虫病的运动中，湘阴县广大干部群众狠批修正主义，提高了执行毛主席革命路线的自觉性，推动了血防工作向前发展。全县从一九七〇年以来，每年冬春都有六、七万人投入消灭钉螺的战斗。工地上出现了许多"祖孙三代齐上阵，夫妻比赛灭钉螺"的动人情景。人们用药杀，用土埋，用火烧，搞垦殖，从垸内到垸外，从沟港湖汊到百里湖洲，锹锄飞舞，红旗招展，呈现出一幅千军万马送"瘟神"的壮丽图景，不断取得了血防工作的新胜利。这个县的岭北区，从一九七〇年消灭了血吸虫病以后，每年仍坚持查螺查病，大力开展爱国卫生运动，几年来，全区五万九千多人，没有发现新感染的血吸虫病人。贫下中农兴奋地说：昔日毒窝变粮仓，人寿年丰好景象，感谢党和毛主席，幸福日子万年长。

随着血防工作节节取得胜利，广大干部和群众精神焕发，斗志昂扬，抓革命、促生产，使全县革命和生产蓬勃发展。一九七一年以来，这个县粮食平均亩产量连年跨《纲要》，每年向国家交售粮食一亿斤以上，肥猪十二万多头，鲜鱼一百多万斤。位于湘江和洞庭湖汇合处的三塘公社，过去既有"瘟神"危害，又受水旱威胁。一九七〇年，这里基本消灭血吸虫病后，干部和群众振奋革命精神，学大寨，改山河，每年利用冬闲时间，筑提挖渠，治山治水，大搞农田基本建设。几年来，全公社共挑土运石二百二十多万方，修起大堤八华里，开挖拦洪沟主干渠九十多华里，填掉了一百多条废沟，把三千五百多亩湖滩洼地改为农田，七千多亩湖面改成养鱼塘，修起电力排灌站十七处，使一万七千多亩田地实现了自流灌溉，旱涝保收。一九七二年粮食平均亩产量达到一千零九十六斤，渔业、副业也大大发展，成为全县农业学大寨的先进单位。县城附近的东湖，过去钉螺密布，东湖渔场的职工多数患有血吸虫病。在送"瘟神"的战斗中，东湖的钉螺被消灭，渔场的病人全部治愈。大家怀着要为国家多作贡献的雄心壮志，努力夺取鲜鱼高产。渔场党支部书记刘德成血吸虫病治愈后，亲自带头开展鲜鱼高产的科学实验。去年他搞了六亩试验鱼池，日夜守在鱼池旁精心饲养、观察、记录，经过反复摸索，取得了鲜鱼亩产六百多斤的好成绩。现在，渔场经过改造，已由过去的"害人湖"变成了社会主义的"聚宝盆"。一九七一年以来，全场平均每年出产鲜鱼两千多担，肥猪三千多头，还饲养了家禽和珍珠，每年收入达三十三万多元，成为湖南省农业学大寨的先进集体。

临澧县合口血防组的医务人员，遵照毛主席关于"一定要消灭血吸虫病"的伟大指示，努力发掘祖国医学遗产，将自己采集的大量中草药制成成药，治疗血吸虫病人。 临澧县通讯组供稿

* * *

坚持反复斗争 彻底送走瘟神

临澧县防治血吸虫病取得显著成绩

本报讯 临澧县在取得基本消灭血吸虫病的胜利以后，认真总结经验，坚持反复斗争，不断巩固和发展了血防成果。

这个县在消灭血吸虫病取得很大成绩以后，有的同志曾一度产生了松劲自满情绪，认为钉螺灭了，病人治了，血防可以松口气了。针对这种思想，县委引导大家回顾了新安公社樟木大队开展血防工作的经验教训：这个大队是个严重疫区，一九五八年大搞群众运动，取得了基本消灭血吸虫病的胜利。后来由于刘少奇一伙大刮血防下马的歪风，血防无人管，又出现了新的疫情。无产阶级文化大革命以来，贫下中农批判了刘少奇、林彪的反革命修正主义路线，坚持反复灭螺、治病，又发展和巩固了血防工作的成果。通过回顾历史教训，大家提高了路线斗争觉悟，克服了松气自满情绪，树立了长期同瘟神作斗争的思想。一九七一年八月，县委副书记李志新同志带领七名血防干部调查了新安、新合、杉板、停弦四个公社的十四个疫区大队，查出了新螺点。这年冬天，全县出动了十四万多人次，对原有四千多亩有螺面积和三百多亩新螺点进行了反复药杀，查治了一大批病人。此后每年都进行查螺灭螺、查病治病，坚持反复斗争，做到除害务尽。

在坚持反复斗争中，他们自始至终抓了以下三个结合：

农田基本建设与土埋灭螺结合。在制订全县农田基本建设规划时，对疫区的沟、渠、堰、塘进行了勘测，哪些能埋，哪些需要留用，把任务落实到社、队。几年来，共投工四十余万个，埋了六百三十多条沟渠，填平了一千一百多口堰塘，新开沟渠二百一十余条。不但埋掉了钉螺，而且扩大耕地面积二千余亩。

群众运动与专业队伍相结合。全县组织了一百五十人的血防专业队，重点处理农田基本建设后遗留下来的难工死角，组织群众反复查螺。几年来通过专业队查出新螺点一千一百多处，面积六百余亩，经过四次群众运动，全部进行了土埋或药杀。

查病和治病相结合。几年来，先后组织血防人员和赤脚医生一千五百多人次，在疫区进行了六次普查，对查出的病人采取送药上门和设点收治的办法，共治疗病人一万一千多人，其中晚期病人四百八十人，为农业生产输送了大批健壮劳动力。（本报通讯员）

坚持战斗在血防前线

——记血防战士刘慈英

在洞庭湖畔的澄县农村，一提起刘慈英，贫下中农就会赞不绝口地说："她呀！真是一个全心全意为人民服务的好医生！"

刘慈英家住浙江省，一九五六年从浙江卫校毕业后来到湖南，被分配在澄县搞血防工作。十七年来，她坚持在疫区送瘟神，不辞劳累，不怕艰苦，一颗心扑在贫下中农身上。她的爱人在常德市工作，两人长期不在一起。领导上为了照顾她，想把她调到常德去。可是，她想到贫下中农对消灭血吸虫病的迫切要求，想到血防组缺少医务人员的情况，决心留在农村。她说："现在血吸虫病还没有消灭，农村需要我，我不能为了个人的利益离开血防岗位！"

刘慈英是一个护士，她深深认识到护理工作不仅仅是打针发药，更重要的是要把党和毛主席的关怀送到贫下中农的心坎里。去年八月，一个十七岁的贫农女社员在治疗血吸虫病中发生了中毒，半夜里突然昏迷，四肢抽搐，呼吸道分泌物不能自然排出，呼吸十分困难。做人工呼吸不见效，用注射器套上输液管吸，也不能解决问题，眼看有窒息致死的危险。这时，一股强烈的无产阶级感情涌上刘慈英的心头，她立即毫不犹豫地俯下身子，用自己的口给病人吸痰。一连吸了十几口，病人的呼吸逐渐好转。以后，她又守护了病人二十多个小时，反复吸了几次，病人终于转危为安。

刘慈英看到血防组人手少，病人多，工作忙不过来，她就下苦功学习各种医务知识，坚持一专多能。她除了搞好护士工作外，还充当血防组的药剂员、检验员、接生员，还学会治疗一般疾病，经常出诊。一天晚上，风雨交加。团结大队第四生产队一位贫农社员因农药中毒，生命十分危险。队里打电话给血防组，请求派人抢救。当时，全组工作人员都已入睡，刘慈英接到电话后，怕影响其他同志的休息，便把两岁的小孩锁在房里，自己冒着大雨，跑了十多里路赶到病人家，给病人作了洗胃、打针等各种解毒处理，直到病人脱险才离去。去年一年里，她除了每天完成三、四十个住院病人的锑剂注射和一百多人的门诊发药、打针外，还出诊一百多次，抢救了三十多个危重病人，给二十多个产妇接了生。

刘慈英患有严重胃病，后来又感染了血吸虫病。领导上曾多次要她到县里治疗，刘慈英看到组里人少事多，没有人顶班，几次都放弃了治疗的机会。去年三月，她身体实在支持不住了，就住在本组内治血吸虫病。在治疗过程中，发生了严重的药物反应。当她被抢救过来后，领导上给她一个月假期，要她去常德市休养。刘慈英想到当时正是防治血吸虫病大忙时期，只休息三天，立即赶回了血防组，和其他血防人员一道到十里外的湖洲上搞防护工作。由于预防工作搞得好，社员群众没有新感染。

刘慈英患有严重胃病，后来又感染了血吸虫病。领导上曾多次要她到县里治疗，刘慈英看到组里人少事多，没有人顶班，几次都放弃了治疗的机会。去年三月，她身体实在支持不住了，就住在本组内治血吸虫病。在治疗过程中，发生了严重的药物反应。当她被抢救过来后，领导上给她一个月假期，要她去常德市休养。刘慈英想到当时正是防治血吸虫病大忙时期，只休息三天，立即赶回了血防组，和其他血防人员一道到十里外的湖洲上搞防护工作。由于预防工作搞得好，社员群众没有新感染。

刘慈英患有严重胃病，后来又感染了血吸虫病。领导上曾多次要她到县里治疗，刘慈英看到组里人少事多，没有人顶班，几次都放弃了治疗的机会。去年三月，她身体实在支持不住了，就住在本组内治血吸虫病。在治疗过程中，发生了严重的药物反应。当她被抢救过来后，领导上给她一个月假期，要她去常德市休养。刘慈英想到当时正是防治血吸虫病大忙时期，只休息三天，立即赶回了血防组，和其他血防人员一道到十里外的湖洲上搞防护工作。由于预防工作搞得好，社员群众没有新感染。

• 本报通讯员、本报记者 •

干群关系 水乳交融

（紧接一版）工人们指出，这个月新开的采区，领导没安排力量把井底车场搞好，有煤运不出，怎么完成任务呢？肖占魁听了这些意见后，便和老工人刘荣明、欧杏村、林太正等来到新采区的井底车场，请他们出主意，想办法。老工人们根据实践经验提出了改进措施，很快解决了问题，生产迅速上升，月产由七千吨上升到一万三千吨，创造了建矿以来的最高纪录。老肖深有体会地说："任何领导者，不管有多大的本事，如果脱离群众，在群众面前摆架子，就将一事无成，迟早要垮台的。"去年以来，裕民煤矿党委先后六次开门整风，广泛听取群众意见，进一步密切了干群关系。

这个矿的领导干部，由于"**全心全意地依靠工人阶级**"的思想比较牢固，在深挖矿山潜力中，不论遇到什么困难，总是迈开双腿，到群众中请教，找群众商量办法。建设花明山新井时，有人认为老井挖潜已经很紧张，再建新井，劳动力、技术和设备问题不好解决。矿党委就发动全矿干部、工人讨论，请大家献计献策。工人们说："为社会主义建设多作贡献，我们就是要大干苦干，在挖掘老井潜力的同时，加速建设新井。"劳动力不足，他们提出改进劳动组合，实行一专多艺，一人多用，一人顶几人。井底车场挂钩原来是两个人，老工人徐庆初主动提出一个人就够了。这样，从各个队、组挤出了三十多个劳动力，并且从主动要求参加新井战斗的退休老工人中，请了几个当指导、出点子，解决了人力和技术问题。工人们又采取修旧利废、以旧代新的办法，把摆在仓库里不适用的和丢在废料堆里当"废物"的一些设备、配件，一一收集清理，经过加工配制，拼拼凑凑，迅速解决了建设新井需要的部分设备。参加施工的老工人还从实际出发，建议将原设计的双轨井硐，改为单轨井硐，既节约了大批钢材、木料和一万多元投资，而且加快了建井速度。事实又教育了领导干部，更加看到了工人群众中蕴藏了极大的社会主义积极性，只有相信和依靠群众，就能不断挖掘矿山潜力，搞好矿山生产建设。因而，他们更加自觉地深入群众，向群众学习，带领群众阔步前进！

• 本报通讯员、本报驻益阳地区记者组 •

霍查同志函复金日成同志
完全支持朝鲜统一祖国的五点纲领

新华社平壤一九七三年十月十六日电 据朝鲜中央通讯社报道，朝鲜劳动党中央委员会总书记、朝鲜民主主义人民共和国主席金日成，十月十五日接见了阿尔巴尼亚驻朝鲜大使奥特索尔·卡尔塔尼。

接见时，朝鲜政务院副总理、外交部长许錟在座。

卡尔塔尼大使转交了阿尔巴尼亚劳动党中央委员会第一书记恩维尔·霍查同志给金日成同志的回信。

霍查同志在回信中，以阿尔巴尼亚劳动党中央委员会和阿尔巴尼亚人民共和国政府的名义，表示完全支持金日成主席六月二十三日提出的关于朝鲜自主和平统一的五点纲领，指出这五点纲领是有助于发展朝鲜人民争取国家自主和平统一斗争的重要政治措施，是对企图使朝鲜永久分裂的美帝国主义者及其走狗的有力打击。

回信说，阿尔巴尼亚劳动党和阿尔巴尼亚人民共和国政府坚决谴责美帝国主义者及其走狗企图使美国在南朝鲜的殖民统治合法化、制造「两个朝鲜」、永久分裂朝鲜的阴谋活动。

金日成同志对恩维尔·霍查同志的回信表示感谢，同卡尔塔尼大使在亲切友好的气氛中进行了谈话。

恩维尔·霍查著作第十五卷出版发行

人民出版社翻译出版霍查同志的报告《深入开展反对外来表现和对其采取自由主义态度的思想斗争》

新华社地拉那一九七三年十月十四日电 据阿尔巴尼亚通讯社报道，恩维尔·霍查著作第十五卷最近在地拉那出版发行。这一卷包括霍查同志一九五七年九月至一九五八年六月期间的著作，其中一部分著作是第一次发表的。这些著作反映了阿尔巴尼亚劳动党为建设社会主义和捍卫马克思列宁主义所进行的斗争。

新华社北京一九七三年十月十五日电 人民出版社翻译出版恩维尔·霍查同志一九七三年六月二十六日在阿尔巴尼亚劳动党第六届中央委员会第四次全体会议上所作的报告《深入开展反对外来表现和对其采取自由主义态度的思想斗争》。新华书店即将在全国各地发行。

叙利亚总统阿萨德和埃及国防部长伊斯梅尔号召叙、埃军队
继续前进 解放所有被占领的土地
埃、叙军队斗志昂扬继续狠揍以色列侵略军

新华社大马士革一九七三年十月十六日电 叙利亚总统哈菲兹·阿萨德十五日深夜通过大马士革电台和电视台向叙利亚人民和武装部队发表讲话说："我们的部队将继续打击敌人，在收复了我们被占领土地上的阵地以后，我们还将继续前进，直至解放我们的全部土地。"

他说："我们知道，人民的敌人是不会自愿给人民以自由的。我们下了决心，我们在这场战争中的更大目标是解放土地和取得胜利。"

阿萨德总统在讲话中还警告了"那些支持以色列侵略的人"。

他对阿拉伯各国对叙利亚人民的援助表示敬意，并且赞扬勇敢的埃及部队在西部战线打掉了敌人的嚣张气焰。

阿萨德总统在表扬了叙利亚武装部队的战士们在战斗中表现出来的英雄主义精神以后说：大马士革市民在敌人的野蛮空袭面前表现的英勇不屈的精神，是我们整个阿拉伯家园的顽强精神的象征。

阿萨德总统最后说："让我们始终坚持要么牺牲，要么胜利的口号。"

据新华社开罗一九七三年十月十六日电 在抗击以色列侵略的战斗进入第十天的时候，埃及国防部长艾哈迈德·伊斯梅尔·阿里将军十月十五日发布命令，号召埃及武装部队继续向前推进，以完成他们的任务。

伊斯梅尔将军在命令中说："不管要付出什么样的牺牲，我们都决心解放我们所有的领土。"

他说："我们对胜利充满信心"。"埃及的旗帜将重新在西奈其余地区上空飘扬"。

同时，在西奈前线，埃及武装部队在巩固十四日夺取的新阵地的同时，继续打击以色列侵略军。据埃及武装部队总指挥部发表的战报说，埃及武装部队十五日晚在西奈中部阻击了向埃及阵地推进的由二十一辆坦克组成的以色列装甲部队，并包围和全歼了这支敌军。

战报说，当天上午，埃及部队英勇击退了以色列军队对埃及一处新阵地的反扑，击毁敌人坦克七辆。

战报说，十六日早晨，埃及海军部队在空军掩护下袭击了一支企图靠近埃及北部三角洲地区海岸的以色列舰队，击毁了四艘敌舰，其他敌舰逃跑。

战报还说，十五日这一天，埃及防空部队和空军密切配合，击落敌机三十四架。

当天，埃及空军对正在向西奈前线北段移动的敌军纵队进行了轰炸，炸毁敌人坦克六辆、履带车三辆和指挥车约二十辆。

据新华社大马士革一九七三年十月十五日电 据叙利亚军方发言人发表的战报说，叙利亚地面部队在空军部队的配合下，十月十五日在戈兰高地前线北段击退了以色列军队在黎明开始的反扑。以色列军队企图夺回十四日晚上被叙利亚军队占领的一些重要高地。叙利亚军队同敌军展开了激烈的战斗，击毁以色列坦克四十三辆和大炮四门，迫使以色列侵略军退回到反扑以前的阵地。

在前线中段和南段，叙利亚炮兵部队继续袭击敌人在胡拉平原和太比里亚斯湖西北地区的阵地，击毁敌军坦克六辆，运兵车两辆。十五日下午一时十五分，叙利亚防空部队在中段乌姆巴提纳地区上空击落敌机两架。

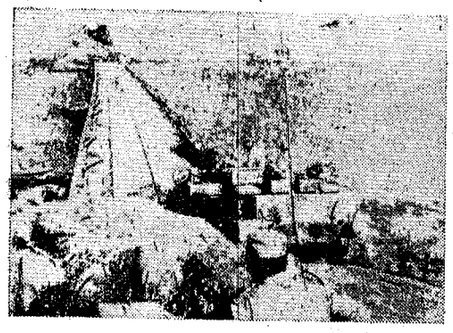

十月七日，埃及军队跨过苏伊士运河，继续抗击以色列侵略军。　　特约照片（新华社发）

朝举行人民军指挥官和政治干部积极分子会议
金日成主席出席会议并作了纲领性指示

新华社平壤一九七三年十月十三日电 据朝鲜中央通讯社报道，朝鲜人民军指挥官和政治工作干部积极分子会议，最近在平壤举行。朝鲜人民的伟大领袖金日成主席出席了会议。

朝鲜其他党政领导同志金一、崔贤、吴振宇、金东奎等以及朝鲜人民军指挥官和政治工作干部的积极分子约两万多人出席了会议。

朝鲜人民军总参谋长吴振宇大将在会上作了报告。

金日成主席在会议上就如何加强朝鲜人民军的战斗准备和提高战斗力等问题作了纲领性的指示。

许多指挥官和政治工作干部在会上发了言。他们谴责美帝及其走狗南朝鲜法西斯集团在南北对话的幕后加剧紧张局势，疯狂地进行新的侵略战争准备的阴谋活动。他们指出，应当针对这种阴谋活动提高革命警惕性。

他们强调要努力贯彻金日成主席制订的军事路线，加强军队的基本战斗单位——中队（即连队）的战斗力，有力地开展思想、技术、文化三大革命，进一步加强战斗准备和战斗力。同时，应当在人民军部队中加强思想教育，加强党的和社会主义劳动青年同盟的组织生活，有力地促进中队革命化和工人阶级化。发言者还指出，要加强人民军和增强人民军的战斗力，必须进一步发挥军队指挥官和政治工作干部的作用。

阿拉伯国家提出警告和抗议
美国向以色列紧急运送武器
警告美国不得卷入目前的战争
阿拉伯国家联盟常驻联合国代表团发言人发表声明，

据新华社北京一九七三年十月十六日电 据中东通讯社报道，埃及官方发言人艾哈迈德·阿尼斯十月十二日发表谈话说，埃及政府极其关切地注视着关于美国向以色列紧急运送武器的消息。

这位发言人说，美国国会的一个联合委员会作出了决定，给五角大楼拨出一笔特别预算来向以色列提供坦克等武器，从而补偿以色列在战争中的损失。

阿尼斯说，埃及政府十分关切地注视着这些消息。他提出警告，要警惕美国继续奉行无限制地支持以色列侵略以及向以色列提供袭击埃及和叙利亚平民的武器的政策所带来的后果。

据苏丹通讯社报道，苏丹总统尼迈里十四日召见美国驻苏丹大使威廉·布鲁尔，表示苏丹民主共和国政府抗议美国政府为以色列补充军事装备，并且要求美国立即停止向以色列交付这些武器。

据利比亚通讯社报道，利比亚外交部副部长十三日召见美国驻利比亚大使馆临时代办，向他提出警告说，美国由于不断支持以色列军队使得它自己在阿拉伯世界的利益遭受危害。

据萨那电台广播，十四日，阿拉伯也门共和国代理外交部长阿西纳吉召见了美国驻也门大使，通知他阿拉伯也门共和国政府对美国支持以色列侵略阿拉伯领土提出抗议，要求他把由于美国不断向以色列提供武器所造成的恶果通知美国政府。

据新华社联合国一九七三年十月十五日电 阿拉伯国家联盟常驻联合国代表团发言人十月十四日在联合国发表声明，重申阿拉伯人民解放被以色列犹太复国主义侵略者占领的阿拉伯领土的斗争决心，并且警告美国不得卷入目前的战争。

一切为了打击侵略者

隆隆炮声，打破了中东不战不和的局面。埃及武装部队越过苏伊士运河，战士们深情地在从侵略者手中夺回的土地上升起了埃及国旗。消息传来，开罗人民欢乐起舞，热泪盈眶。他们同声欢呼："为解放我们被占领的土地而战斗的时刻到来了！"他们表示："不管要付出多大的牺牲，决心战斗，用鲜血去夺取胜利！"

在苏伊士前线，斗志高昂，情绪饱满的埃及士兵在英勇顽强地抗击以色列侵略者，取得了一个又一个振奋人心的胜利。一位参加强渡苏伊士运河战斗的战士激动地说："我参加了摧毁以色列前线阵地的战斗。我将战斗到西奈解放，要不就牺牲在西奈的土地上。"一位来自开罗的战士在敌机空袭时，在战壕里对一个坐在他身旁的记者说："我们对敌机的花招已经很熟悉了。我们的防空部队完全知道怎样履行自己的职责。"话音未落，一架敌机被击中，摔在苏伊士东岸爆炸了。

保卫渡河浮桥的防空部队战士，一刻也不肯休息。为了后续部队及时渡河，有的战士用身躯堵住敌人堡垒的枪眼。类似的许多动人的战斗故事，正在广为流传。

前方的胜利，极大地鼓舞了后方各界人民的斗志。他们从各方面支援这一场反侵略的战斗。约五十万产业工人和各界人民参加了大规模的献血运动，并志愿参加民防和人民抵抗运动。二百家工业公司和组织作出了在战争情况下增加生产的决定。一些工厂的工人还决定捐献一天的工资来支援战斗。成千上万的埃及青年积极参加民防活动和献血。政府部门一万多名经过军事训练的青年，要求参加武装部队。同时，从九日开始在全国范围对青年进行民防训练，使青年做好实际参加加强国内战线的准备。

埃及教师协会十日在开罗举行的会议上决定，每省用一所学校的校舍改建为在作战委员会控制下的急救医院。女教师接受护理和急救训练，男教师接受民防训练。

许多退役军官从四面八方打来电报，表示决心归队，投入战斗。

埃及医务工作者都在准备为战争服务。一千多名红新月会志愿人员正在为战士及其家属进行治疗和给予社会帮助。

埃及各阶层不同年龄的妇女已经行动起来，进行义务生产劳动，并准备到战争需要的任何地方去。一位名叫米尔瓦特·穆罕默德·奥卡莎的十六岁的姑娘，听到埃及战士越过苏伊士运河的消息，立即打碎自己的储钱罐，用存蓄多年的二百五十埃镑买了礼物送给前线战士。

这一切动人的情景，充分表达了埃及军民团结战斗打击侵略者的坚强意志和决心。完全可以相信，在埃及军民的斗争道路上虽然还有艰苦的战斗，甚至还可能有曲折，但是最后胜利必将属于他们。

开罗通讯

新华社记者（新华社消息）

据新华社伦敦一九七三年十月十六日消息 英国执政的保守党从十月十日到十三日在英格兰西海岸的布莱克普尔举行年会。会上强调，世界面对着"一个非常不稳定的局势"，西欧受到苏联的军事威胁。因此，年会认为，英国需要加强防务，并且要对西欧"共同市场"的团结和促进大西洋联盟之间的关系作出贡献。

这是英国正式加入西欧"共同市场"以后的第一次保守党年会，它是在苏、美这两个超级大国在欧洲的争夺加剧这一形势下召开的。

英国首相希思在会上作总结发言时指出，世界正在迅速变化和形成新的格局。他说，当前中东战争的爆发，再次证明超级大国已经不能左右世界上的事情。他还说："仅在几年前，谁会想到：英国、法国、德国（指西德）、意大利和我们的其它伙伴在共同的欧洲同一性问题上能够意见一致，其结果是制订出对我们的主要盟国——美国的一项欧洲共同政策？"

希思在讲话中呼吁西欧"共同市场"成员国的政府为更加团结而共同努力。在谈到英国同中国的关系时，希思说："我将在明年的第一周访问中国。"他认为，就英中关系所能够作的事情来说，"我们仅仅在开始"。

在讨论外交和国防问题时，英国国防大臣卡林顿勋爵说："我们面对着非常不稳定的局势。目前没有人能够预见它的结果。""事实是，苏联和它的华沙条约盟国没有显出任何迹象，表明要抑制它们的军事费用。"他要求加强英国的国防，要求加强西方联盟。

卡林顿要人们不要对安全产生错觉。他说："一些国家由于它们认为可以把自己的生存付托于对邻居的明智和同志式精神的信任，因而被毁灭了或者几乎被毁灭，这种例子在欧洲历史上累见不鲜，而且不是所有这些例子都是很久以前的事。"

外交和联邦事务大臣道格拉斯一霍姆爵士也在讨论中发了言。他强调说："缓和如果只是策略性的，那对我们将是没有什么用处的。"参加年会的代表认为，需要增强英国国防力量。他们还呼吁西欧国家加强联合部队以便能抵抗苏联的攻击。

希思首相在英国保守党年会上总结发言时指出
中东战争再次证明超级大国不能左右世界

"巴列夫防线"

以色列在一九六七年侵占埃及领土西奈半岛以后，在苏伊士运河东岸和西奈地区修建了庞大的碉堡群，妄图长期霸占这些地区。所谓"巴列夫防线"，就是指以色列在运河东岸沿岸修建的一条巨大的防御工事体系，用当时以色列参谋长哈伊姆·巴列夫的名字命名的。这条"防线"以运河为屏障，沿着运河的东岸构筑了一条防坦克和装甲车的土墙和数十个据点。每个据点有一个十五米宽的钢筋混凝土的碉堡，周围垒起沙袋，架起铁丝网。防御工事里有充分的生活设备和发电设备。据点和土墙之间有一个开阔地带，埋设地雷。以色列当局吹嘘这条防线是"坚不可摧"、"不可逾越"的。

自从十月六日，埃及奋起反击以色列军事侵略的战斗以来，埃及武装部队跨过了苏伊士运河，英勇摧毁了"巴列夫防线"。埃及士兵站在"巴列夫防线"的工事上，高高举起埃及国旗。"以色列军事优势"的神话，从此被打破了。

（新华社电）

国际资料

十月十八日电影消息

彩色纪录片　毛泽东主席会见蓬皮杜总统
燎原 2.00 8.00　红旗 5.00 7.25　东风 3.15
建设 4.10　烈士公园 6.45

革命现代舞剧　白毛女　彩色影片
烈士公园 2.50

革命现代京剧　奇袭白虎团　彩色影片
文化 3.00

彩色纪录片　伟大祖国欣欣向荣　同映：杂技⑧—⑨
燎原 2.00 8.00　红旗 5.00 7.25　东风 3.15
建设 4.10　烈士公园 6.45

朝鲜宽银幕故事片　永生的战士
文化 1.00　人民 1.35　北郊 2.30 4.40 7.10

彩色纪录片　西哈努克亲王访问青岛、济南
建设 1.30　人民 6.40

一九七三年新闻简报
28、32、33、34、35号
烈士公园 1.30　人民 3.50
文化 6.40　建设 8.40

战友
长沙 2.30

广阔的地平线
文化 3.20　建设 6.40
人民 8.05

彩色纪录片
百花迎春、木偶小歌舞
燎原 6.40

第八个是铜像
燎原 4.00

湖南省歌舞团
革命音乐舞蹈
时间：10月17、18、20、21日晚7.30
地点：东风剧院
上午8时售当日团体票及少数门票

长沙市歌剧队演出
艳阳天
时间：10月17、18、20、21日晚7.15（全满）
预订23、24、25、27、28日团体票
地点：长沙剧院

长沙市花鼓戏剧队演出
革命现代小戏
送货路上
山村兽医
新站长
时间：10月18日晚7.15
地点：解放剧院

本报社址：长沙市建湘路　电话总机：9191　订价：每月一元　零售：四版四分　昨日开印时间：6时47分　印完：12时20分　长沙地区天气预报：今天下午到明天，晴到多云，北风四级，最高气温二十二度，最低十二度。

沿着毛主席的无产阶级文艺路线胜利前进

——革命现代京剧《杜鹃山》剧照

◁ 杜鹃山农民自卫军党代表柯湘。她努力贯彻毛主席的建军路线，以无产阶级思想改造农民自卫军，使它最后成为中国工农革命军的一部分。

▷ “家住安源萍水头，三代挖煤作马牛”。柯湘向农民自卫军战士诉说自己的苦难家史。

（第三场：《情深如海》）

本版照片均为新华社稿

▽ 杜鹃山农民自卫军队长雷刚。

◁ 雷刚为营救杜妈妈，莽撞下山，中敌埋伏，被捕入监。母子在敌中遥寄心愿：“但愿得自卫军火速转移，早传捷报，杜鹃山云开雾散，飘歌冲九霄！”（第六场：《牧窗训子》）

△ 雷刚不听柯湘的劝告，贸然下山，铸成大错。面临着胜败存亡的严重局势，柯湘沉着镇静，召开支部会，研究对策，依靠党，依靠群众，力挽狂澜。（第五场：《砥柱中流》）

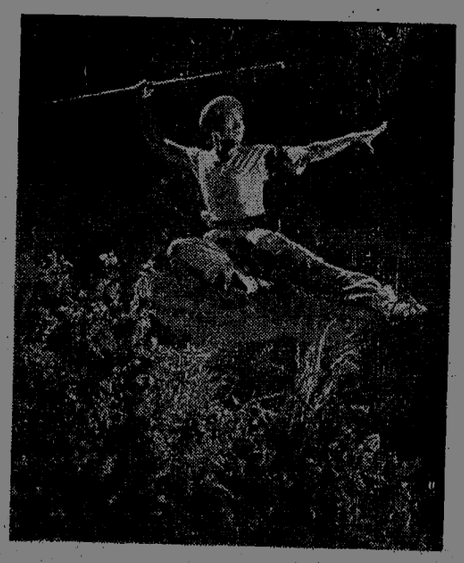

▷ 田大江飞越鹰愁涧的雄姿。（第七场：《飞泼云梯》）

▷ 农民自卫军在党的领导下进行了整训，面貌一新，充满朝气。队长雷刚入党后学习、练兵都非常努力。（第四场：《齐什吐翠》）

◁ 「且把刑场变战场，畅谈革命斥贼党」。柯湘在敌人的刑场上，向群众宣传「只有马列主义才能救中国，只有中国共产党才是工农的救命星」的革命真理。（第二场：《春催杜鹃》）

◁ 柯湘回到杜鹃山，满露温其久勾结敌人，出卖革命的叛徒面目，教育了雷刚和农民自卫军战士。（第八场：《雾岭初晴》）

▷ 涓涓细流，汇入江洛。自卫军会合主力，消灭了毒蛇胆，改编为工农革命军，开赴井冈山，去见伟大领袖毛委员。（第九场：《漫卷红旗》）

湖南日报

第1857号　1973年10月18日　星期四　夏历癸丑年九月廿三　（今日四版）

毛主席语录

进行一次思想和政治路线方面的教育。

雅苗大队举办大队、生产队干部学习班认真学习十大文件

党员和干部焕发革命精神挑起革命重担

本报讯　湘乡县泉湖公社雅苗大队党支部抓紧对大队、生产队骨干的教育，帮助党员和干部提高继续革命觉悟，进一步焕发革命精神，挑起革命重担。

雅苗大队党支部在学习十大文件的过程中，分析了干部的思想情况，认为：要把无产阶级专政的根本任务落实到基层，首先必须组织党员和干部深入学习十大文件，提高认识，使大家能够自觉坚持无产阶级专政下的继续革命，带领群众前进。于是他们举办干部学习班，认真学习十大文件，并结合学习党的基本路线。在学习中，党支部引导大家回顾本地阶级斗争的实际，总结抓阶级斗争的经验教训。在去年大队遭受干旱，广大干部群众积极投入抗旱斗争的时候，一队有个地主分子，散布悲观情绪，煽动劳力外流。当他的破坏活动被揭发批判以后，他又变换手法，腐蚀拉拢干部和群众，妄图麻痹革命人民的斗志。他的这一阴谋被群众识破，又一次受到了斗争，但他仍然没有死心，继续利用各种机会进行破坏活动。大家从阶级敌人总是不甘心失败的事实中，认识阶级斗争的长期性；并且通过揭露敌人的各种伪装和手段，认识阶级斗争的复杂性。大家说：在无产阶级专政条件下，敌人总是变换手法向我们进攻，有时是公开造谣破坏，有时是腐蚀拉拢。在这个问题上，我们一定要保持清醒的头脑，要提高警惕，要继续革命，要抓阶级斗争。否则，无产阶级专政就不能巩固，我们的红色政权就会改变颜色。通过学习，一些存在和平麻痹思想的同志都提高了抓阶级斗争的自觉性。今年，这个大队早稻获得了大丰收，晚稻也可望丰收。在这种情况下，一小撮阶级敌人散布“见钱不抓，不是行家”等谬论，煽动劳力外流。这个大队的干部通过十大文件的学习，提高了觉悟，认识到在劳力问题上一直存在着两条道路的激烈斗争，便发动群众打击阶级敌人的破坏活动，批判资本主义倾向，鼓足干劲，大办农业，大办粮食，掀起了秋季生产热潮。

这个大队地处韶山附近，早在民主革命时期，伟大领袖毛主席亲自在这里播下了革命种子，培育了人民的革命精神。大队党支部在组织党员、干部学习十大文件时，坚持把路线教育和革命传统教育结合起来，引导大家回顾本地两条路线斗争的历史，学习革命先辈立党为公，为革命前仆后继的高贵品质。特别是大家想到伟大领袖毛主席一家，有六位亲人为革命英勇献身的情景，想到毛主席在漫长的革命征途上，反潮流，斩激浪，为革命开辟航程，毛主席他老人家还亲自主持党的十大，为我们指引继续革命的方向和道路，大家更受到极大的鼓舞和教育。一些原来不想担硬担子的干部，通过革命传统教育，自觉对照革命先辈，检查了自己的思想，破除私心杂念，决心为共产主义奋斗终身。有个在一九四八年入党的老党员，在学习十大文件中，回顾自己从一个讨米孩子成长为革命战士的过程，想到过去教育、培养过自己的前辈，有的为革命贡献了自己的一切，有的正在各个战斗岗位上全心全意地工作，他感慨万千。在党的会议上，他检查了自己近年来产生的贪图安逸的思想，决心在继续革命的道路上永挑重担。最近，他担任了大队贫协委员、生产队监察员，还自告奋勇担任了肥料收集员，并且积极培养新干部，支持新干部搞好工作。他身体不好，仍坚持参加集体生产劳动，受到了群众的赞扬。有的同志在忆苦思甜中激动地说：在毛主席领导下，多少革命先辈前仆后继，与阶级敌人斗，与党内机会主义头子斗，才夺得了今天的胜利。今天，我们怎能遇到一点困难就后退呢？忘记了党的工作，就不是无产阶级先锋战士。由于提高了继续革命的觉悟，现在，这个大队的党员、干部，进一步焕发了革命精神，担起了革命重担，全大队革命生产出现了热气腾腾的局面。

（湘乡县通讯组、本报驻湘潭地区记者组）

以批林整风为纲加快步伐消灭血吸虫病

省革委会召开全省血防工作会议号召疫区广大干部群众

本报讯　为了加快消灭血吸虫病和“四病”的步伐，省革命委员会最近在沅江县召开了全省血吸虫病防治工作会议。与会代表认真学习了党的十大文件，重温了毛主席对血防工作的一系列指示，回顾和总结了近三年来防治血吸虫病和“四病”工作，肯定了成绩，交流了经验，表彰了先进，讨论和制订了全省今冬明春防治工作规划。

中共湖南省委书记、省革命委员会副主任万达同志到会讲了话。

“春风杨柳万千条，六亿神州尽舜尧。”在无产阶级文化大革命和批林整风运动的推动下，我省近三年来防治血吸虫病的群众运动波澜壮阔，形势大好。截至今年上半年为止，全省疫区已有十个县（市）、农场基本消灭了血吸虫病，有十二个县（市）、农场基本消灭了垸内钉螺，其他地方疫情也有了较大的减轻。“四病”的调查和防治工作取得了显著成绩。昔日瘟神肆虐的地方，今天呈现出一派人寿年丰的繁荣景象。

会议指出：消灭血吸虫病，是贯彻执行毛主席革命卫生路线的大事，是落实**“备战、备荒、为人民”**伟大战略方针的需要，是广大贫下中农的强烈愿望。毛主席一贯关怀人民群众的健康，早在一九五五年就发出了**“一定要消灭血吸虫病”**的伟大号召，接着又把消灭血吸虫病和“四病”列入《全国农业发展纲要》，一九五八年还写了《送瘟神》的光辉诗篇，极大地鼓舞了同瘟神作斗争的人民群众。可是，刘少奇、林彪一伙站在反党、反人民、反革命的立场，坚持反动的唯心史观，恶毒攻击除害灭病，公开散布“有土必有螺”、“血吸虫病消灭不了”等反动谬论，疯狂反对毛主席的革命路线，妄图使他们这些政治瘟神与自然界的瘟神长期共存，危害人民，危害革命。因此，要不要消灭血吸虫病是一场严重的两个阶级、两条路线的斗争。各地一定要以批林整风为纲，充分利用林彪反党集团这个反面教员，向广大干部、血防卫生人员和人民群众进行阶级斗争和路线斗争的教育，使大家从路线斗争的高度认识消灭血吸虫病和“四病”的重大意义，振奋精神，坚定信心，推动血防工作的深入开展。

会议认为：消灭血吸虫病，有了正确的路线，还要有一个很大的干劲。要不断破除保守思想和懒汉懦夫思想，树雄心，立壮志，大打人民战争，一鼓作气地连续干下去，直至彻底消灭。在今冬明春，已经基本消灭钉螺的县（市）和农场要抓紧复查，搞好“五改”，巩固胜利，防止反复；接近基本消灭血吸虫病的县（市）和农场，要抓紧灭螺和查治病人，达到基本消灭血吸虫病；在疫情还较严重的地方，要加倍努力，集中力量接连打几个歼灭战，力争基本消灭血吸虫病。“四病”地区要继续扩大普查普治工作，搞好预防，控制流行，进一步降低发病率。

会议指出，防治血吸虫病和“四病”的工作必须置于各级党委的统一领导之下，与农业学大寨运动结合起来，全面规划，综合治理。要健全各级血防（除害灭病）领导小组及其办事机构，充分发挥它们的作用；要继续加强血防队伍和卫生防疫队伍的建设，加强血防和防治“四病”的科学研究，搞好爱国卫生运动和急性传染病的防治工作；要认真落实党对知识分子的政策，充分调动其积极性；要继续发扬共产主义风格，加强毗邻地区之间的联防联治，开展部门之间的协作，为尽快实现毛主席关于“送瘟神”的光辉思想而奋斗。

艰苦奋斗无往不胜

——益阳地区裕民煤矿见闻之三

益阳地区裕民煤矿的干部和工人，深挖矿山潜力，取得了一个又一个的胜利。在克服困难、夺取胜利的过程中，工人们说：“困难堆成山，坚持自己动手干；生产再翻番，仍然要打‘小算盘’；尽管有贡献，废物上面也要做文章。”他们就是这样地坚决落实毛主席关于**“自力更生”、“艰苦奋斗”**的指示的。

（一）

这个矿的井下水酸性重，一般的水泵、水管腐蚀很厉害，一台新水泵、一节新水管安上去之后，只能用十天，甚至四、五天就穿眼报废。一九七〇年以前，每年要消耗水泵四十多台，水管三十多吨。同时，一到雨水季节，就要组织七、八十人专门维修排水设备。有一次，井下水大，水泵、水管腐蚀特别快，抢修不赢，也供应不上，矿井淹没，被迫停产五十多天。解决排水设备问题，成为挖掘矿井潜力，发展煤炭生产的关键。有人认为，腐蚀问题小矿解决不了，只能向上面要设备。可是，裕民煤矿党委领导成员和工人却有不同的看法，他们说：是自己动手，还是向上伸手，这是两种思想、两条路线的斗争。矿小，志气不能小。只有艰苦奋斗，才能克服困难。

自己动手解决排水问题的战斗打响了，机修车间担负了主攻任务。车间党支部书记高振华，带领老工人和技术人员下井调查，研究方案。他们根据以往的情况，开始，采取在水泵、水管里涂防腐漆、沥青的办法，效果不佳；接着又用高矽铸铁做水泵材料，也没有成功。连续十几次试验都失败了，有的同志产生泄气情绪。在这时候，矿党委领导成员来到车间，组织大家学习《实践论》，鼓励他们迎难而上，坚持实践。**“任何新生事物的成长都是要经过艰难曲折的”**，干革命、搞建设，就要有坚韧不拔、百折不挠的革命精神。工人们心明眼亮，信心百倍。深夜，机修车间的工房里，还亮着电灯，几个老工人围坐在一起，找原因，想办法。一个井下电工说：“井下用的照明线是铝线，有的废线头长期浸泡在酸性水里没有腐蚀，是不是可以用铝做水泵部件？”他的看法，使大家得到了启发，立即决定进行试制。首先，他们找来废铝线熔化后做出了一片水泵叶轮，又赶紧装上投入试验运转，几天后，证明它的耐酸性能果然比铸铁好得多。但是，铝的硬度小，不好加工。便又针对这个问题，反复摸索实践，在铝中掺少量的轴承合金，制出了水泵导轮、叶轮等部件，并在水泵中节嵌上一层铝合金。这样，又经过二十多次的试验，防腐水泵终于造出来了，使用期可延长八至十个月。接着，他们又自力更生，因陋就简，造了一套衬胶设备，在水管内壁衬上橡胶防腐，使水管的使用期延长到三年以上。防腐问题解决了！这是自力更生、艰苦奋斗的一曲凯歌。几年来，他们先后生产了防腐水泵八十多台，不仅满足了本矿生产的需要，还支援了兄弟单位。

（二）

抓煤炭产量翻番，不忘抓勤俭节约，“小算盘”要经常打。在挖掘矿井潜力中，裕民煤矿是这样做过来的。特别是批判了林彪一伙散布的“三年不算账，钱不会跑到外国去”等谬论之后，大家都坚持勤俭节约，为国家节省了大量的物资和资金。

坑木，是煤炭生产的主要材料。为了减少坑木消耗，降低生产成本，职工们加强坑木管理，坚持领发制度，保证用于生产；严格按定额计划用料，并努力提高坑木回收率和复用率；自力更生办起了红砖厂，烧砖砌主巷道，代替坑木。砍木工颜明仁，是矿里惜木如金的一个典型。每根木头在动斧子之前，他总是反复垦好，适合做长材的，决不随便下锯，作到寸木寸用。一个寒冬的深夜，井下一个小伙子跑到堆放坑木的地方，搬起一根坑木就砍。住在旁边的颜明仁听到响声，一骨碌从床上爬起来，跑出门就制止，并且连忙问道：“这么长的一根好坑木，为什么要随便砍断？”“生产上急着要用，砍根把有什么关系。”青工满有理由回答。“节约坑木是为了增产煤炭。你砍下这一截不是浪费吗？”老颜一边讲道理，又一边问明井下需要的规格，连忙找了一根给他。小伙子望着老颜的一言一行，感动地说：“颜师傅，你真是个好当家人呀！我一定向你学习。”正是由于节约坑木成了群众性的自觉行动，这个矿从一九七〇年以来，煤炭产量年年增长，坑木消耗年年降低，万吨煤坑木消耗，由一九六九年的一百四十二立方米，降到今年头九个月的五十八点八立方米。

既要“抱西瓜”，也要“拣芝麻”。工人们在节约坑木上抓得很紧，对其它材料也不放松。他们总是习惯地说：“小算盘要经常打。”井下掘煤用的煤铲木柄，在每吨煤成本中只占七厘钱。然而，裕民煤矿的工人在这几厘钱上也打算盘、动脑筋。他们订了几条制度：煤铲专人保管、爱惜使用；铲坏留木柄、回收再用。因此，使木柄在吨煤成本中，由七厘钱减少到三厘钱，一年就为国家减少开支三百多元。

这种“一厘钱”精神，是当家作主的表现，在全矿已蔚为风尚。仓库保管员龙伏章，对矿里大大小小的物资，都珍惜爱护，坚持回收利用，多年如一日。有一次，龙伏章正在把废手电池上的小锌皮剥下来，一个青工看了对他说：“龙师傅，你也太小气了，我们一年生产十多万吨煤炭，还在乎这点只值厘把钱的锌皮吗？”老龙听后，严肃地说：“为国家多产煤炭，是我们工人阶级的责任；艰苦奋斗，是工人阶级应有的本色！”几年来，老龙剥下一个个废电池上的锌皮，修补好一节节破烂风筒，回收一截截旧坑木等等，加起来就为国家节约财富一万多元。（下转四版）

益阳地区裕民煤矿机修车间的工人们，坚持自力更生、艰苦奋斗的方针，取得了技术革新的新成果，提高了矿山的机械化程度，为挖掘矿井潜力，加速煤炭生产的发展，作出了可喜的贡献。　《湖南画报》社供稿

体育健儿精神振奋　田径场上捷报频传

参加全国田径运动会的蔡长希、贺祖芬等十二名运动员破四项全国纪录

本报讯　在党的十大精神鼓舞下，参加一九七三年全国田径运动会的体育健儿，精神焕发，斗志昂扬，在前三天的比赛中取得了优秀成绩，先后有蔡长希、贺祖芬等十二名运动员打破了四项全国纪录，肖紫依等二人平了两项全国纪录。

十五日下午，掀华脱高及格赛中，福建代表队运动员蔡长希以四点九二米的成绩打破了胡祖荣保持了七年的四点九零米的全国纪录。

四川省代表队运动员贺祖芬在十七日下午进行的女子二百米决赛中，以二十四秒二的成绩打破了她原来保持的二十四秒三的全国纪录。十六日下午进行的女子一百米决赛中，她也以十一秒五的成绩，平了这个项目的全国纪录。在十七日下午女子一百米低栏决赛中，北京代表队运动员巴秀云以十四秒的成绩打破了她自己保持的十四秒一的全国纪录。

女子五项全能决赛中有九名运动员打破了去年3358分的全国纪录。她们是：邹娃（广东）3636分；宫素花（山东）3570分；孙玉香（江苏）3539分；韦常欢（广西壮族自治区）3519分；方惠静（上海市）3518分；陈树华（江苏）3516分；陆肥兰（安徽）3479分；尹燕育（江西）3453分；闻竞（江苏）3379分。

广东省运动员肖紫依，在十七日下午进行的女子二百米决赛中，以二十四秒三的成绩，平了这个项目的全国纪录。

当大会分别宣布以上项目的成绩时，全场观众报以热烈的掌声，祝贺运动员在比赛中创造了好成绩。运动员们表示要谦虚谨慎，戒骄戒躁，乘胜前进，创造更优异的成绩，向党和毛主席汇报。

> 在批林整风运动的推动下，我国人民战胜了林彪反党集团的破坏，克服了严重的自然灾害，夺得了社会主义建设的新胜利。我国的工业、农业、交通运输业、财政贸易情况良好。我们既无外债，又无内债，物价稳定，市场繁荣。文化教育卫生科学技术事业，也有许多新成就。
>
> ——摘自周恩来同志在中国共产党第十次全国代表大会上的报告

批林整风运动进一步激发了广大职工建设社会主义的积极性

大庆新油区开发工作取得可喜成果

新华社北京一九七三年十月九日电　在我国人民欢庆党的十大胜利闭幕和中华人民共和国成立二十四周年的热烈气氛中，大庆油田传来了开发和建设新油区的捷报：今年四月份才动工开发的这个新油区，源源不断地喷出了原油，原油的产量迅速增长。新油区的建设时间，比原计划大大缩短。在建设过程中，钻井月进尺、取岩芯收获率和井口安装、泵站建设的速度，也都创造了大庆会战以来的最新纪录。

大庆油田新油区的开发和建设，是在批林整风运动深入发展的大好形势下进行的。几个月来，油田各级党组织带领职工认真看书学习，狠批林彪反党集团的罪行和谬论，深入进行思想和政治路线方面的教育。职工们提高了阶级斗争和路线斗争觉悟，发扬大庆的革命传统，学习铁人王进喜同志的榜样，鼓足干劲，大干苦干。钻井工人一马当先，水、电、交通和建筑、输气建设等部门的职工，也纷纷从油田各处来到新油区参加开发工作。技术人员深入现场进行设计，医疗、商业等单位的人员也主动到新油区服务。职工们还努力把冲天的革命干劲和严格的科学态度结合起来，坚持“三老”“四严”的革命作风，实行工地统一指挥，健全质量验收和交接制度，使工程质量普遍有所提高。在广大职工的共同努力下，新油区的建设速度大大加快，只经过三个多月的时间就开始喷出原油。

参加新油区建设的各级领导干部都深入现场，和工人们一起住帐篷，一起参加劳动，同时注意抓住生产中的关键问题，发动群众献计献策，发挥广大职工的干劲、智慧和创造性。油田建设指挥部二大队负责建设的一号大型联合泵站，原来计划需要七万多个劳动日，而这个大队按职工人数和施工日期满算还不到五万个劳动日。为了解决这个问题，职工们在党组织领导下，改善劳动组织，积极开展技术革新活动，有效地挖掘了生产潜力。结果，不仅弥补了劳力的不足，而且使实耗工日比原计划减少四分之一，提前十五天完成了任务。

党的十大胜利闭幕，进一步鼓舞了开发和建设新油区的职工。一个多月来，他们认真学习十大文件，决心狠抓革命、猛促生产，更好地开发和建设新油区。被誉为“不卷刃的尖刀”的一二〇二钻井队，在学习十大的文件中，认真总结开展批林整风的经验，工人们的革命热情更加高涨，全队的钻井进尺在新油区遥遥领先。运输工人在十大精神的鼓舞下，集中一百台汽车，在十天内运料一万八千多吨，工效比计划提高一倍。设计人员深入现场同工人结合，两天就完成了计划十五天才能完成的编制新区中部地层构造图的任务。油田建设六大队四中队的职工，奋战十八个昼夜，建成了新区十二号泵站，工期比七月份施工的泵站缩短十五天，工程质量显著提高，创造了新区同等泵站的施工新水平。

国庆前后，大庆新油区又有一批新建成的泵站、油井投入生产，使原油日产量比八月份大幅度增长。

狠抓批林整风　认真执行发展国民经济总方针

我国农业机械大幅度增产

据新华社北京电　我国机械工业部门广大职工认真贯彻执行**“以农业为基础、工业为主导”**的发展国民经济的总方针，努力生产农业机械，支援农业，为加速农业机械化的进程不断做出新贡献。今年一至八月和去年同期相比，拖拉机的产量增长百分之二十四；手扶拖拉机增长百分之四十三；内燃机增长百分之四十；农用水泵增长百分之四十九；拖拉机和内燃机配件、拖车、植物保护机械、联合收割机、机引犁耙分别增长了百分之三十三到百分之五十四。

农业机械生产出现的大好形势，是各级党组织狠抓批林整风运动的结果。今年以来，机械工业部门各级党组织带领广大职工继续深入批判林彪反党集团妄图改变党在社会主义历史阶段的基本路线和政策，颠覆无产阶级专政，复辟资本主义的罪行，使大家进一步认清了林彪修正主义路线的极右实质。通过批林整风和路线教育，广大职工的路线斗争觉悟进一步提高，支援农业的自觉性不断加强，革命干劲倍增，使生产出现了新面貌。

今年以来，机械工业部门继续纠正“重主机，轻配套、配件；重制造，轻维修”的错误思想，把生产农机配件和为拖拉机配套的机引农具作为一项重点工作来抓，并努力搞好修配工作。许多省、市、自治区的机械工业部门在制定今年生产计划时，适当安排了主机和配件的比例，采取措施，加强配件和配套农具的生产。国务院有关部门和一些省、市、自治区分别召开了配件和机引农具生产会议，交流先进经验，落实增产任务，制定增产措施。许多专门生产配件和配套农具的工厂，从革命全局出发，为革命甘当配角，千方百计地完成生产计划，以保证生产主机的工厂完成生产任务和农机维修、配套的需要。由于广大职工的努力，今年一至八月拖拉机和内燃机配件的产量，超过了历史同期的最高水平，许多机引农具的产量也比去年同期有较大幅度的增长。遍布全国各地的县农机修造厂，坚持又修又造，目前以修为主的方针，从去冬以来，抓紧维修农机具，生产和修复了大量配件，为支援今年的农业生产做出了贡献。

进一步树立为社会主义革命和社会主义建设服务的思想

我国地质工作取得新成就

据新华社北京电　在无产阶级文化大革命和批林整风运动推动下，我国地质战线广大职工进一步树立为社会主义革命和社会主义建设服务的思想，努力为国家寻找和开发地下宝藏，又探明了大量的重要矿产资源，提供了许多宝贵的地质资料。据统计，无产阶级文化大革命以来的七年中，全国完成的一比二十万区域地质调查面积，相当于文化大革命以前十年的一倍半。一九七二年完成的钻探工作量，相当于文化大革命前一九六五年的三点八倍。有九十多种矿产增加了探明储量。以一九七二年与一九六五年相比，铁的探明储量增长百分之五十，煤增长百分之六十八，铜增长百分之六十五，铬、钴、金、金刚石、冰洲石等分别增长了几倍到几十倍。石油资源的普查和勘探工作又有新的进展。

“思想上政治上的路线正确与否是决定一切的。”无产阶级文化大革命以来，地质战线广大职工深入批判刘少奇、林彪的修正主义路线，提高了阶级斗争和路线斗争觉悟，他们认真学习和贯彻执行毛主席关于地质工作的一系列重要指示，按照国家建设的布局和需要，努力寻找矿产资源。

无产阶级文化大革命以来，地质部门进一步加强了地质的区域调查和普查工作。广东、安徽、黑龙江、吉林、内蒙古、江西、河南、湖北、湖南、甘肃等省、自治区，都在区域调查中发现了本地的一些新地层和含矿层位，确定了一些与成矿有关的地质构造，发现了不少异常点和矿点；在普查工作中，找到了一批铁、煤、盐、磷、硫铁、稀土、石油和多种金属共生的有远望的矿点以及地下水，经普查评价，不少矿点具有一定的工业价值。

各地地质部门依靠和发动群众找矿报矿，也取得了显著成绩。湖南、湖北、河南、四川、云南新近找到的铁、锰、铬、镍等有相当远景的矿区，都是在群众报矿的基础上发现的。

认真执行“以农业为基础、工业为主导”的方针

我国化肥工业大踏步前进

据新华社北京电　我国化肥工业战线广大职工以极大的社会主义积极性增产化肥支援农业。今年头八个月全国生产的化肥，比去年同期增加了百分之三十。

在无产阶级文化大革命和批林整风运动中，我国化肥工业部门发动职工深入批判刘少奇、林彪的修正主义路线，认真执行**“以农业为基础、工业为主导”**的发展国民经济总方针以及中央工业和地方工业同时并举、大型企业和中小型企业同时并举等一整套两条腿走路的政策，使化肥工业出现了蓬勃发展的新局面。

遍布全国各地的八百多个小氮肥厂，已经有三百五十多个完成了为解决原料问题所进行的技术改造，能够因地制宜，有什么煤，就用什么煤生产氮肥。今年一至八月，全国小氮肥厂的合成氨产量比去年同期增长百分之三十六，原料、材料消耗以及成本普遍下降，呈现一派欣欣向荣的喜人景象。

在小氮肥厂迅速前进的同时，作为化肥工业骨干的大型氮肥厂以及中型氮肥厂也有很大发展。浙江衢州化工厂连年超额完成国家计划，合成氨产量超过了设计水平。大连化工厂、兰州化肥厂、大庆石油化工总厂、江西氨厂、柳州化肥厂和吉林化肥厂等单位，今年一至八月也都超额完成了国家计划。

各地也很重视磷肥的生产。今年一至八月，全国磷肥产量比去年同期增长百分之四十四。湖南、湖北、陕西、河北、广西等省、自治区加紧进行小磷矿、小硫铁矿的建设和技术改造，使许多小磷矿、小硫铁矿的生产能力扩大了一倍到几倍，为小磷肥厂提供了更多的原料。现在，小磷肥厂的产量已经占全国磷肥总产量的四分之三左右。

我国邮电事业蓬勃发展

据新华社北京电　在无产阶级文化大革命和批林整风运动推动下，我国邮电事业欣欣向荣，蓬勃发展。现在，全国邮电网路纵横交错，服务机构遍布城乡，邮电技术水平和服务质量不断提高。

旧中国的邮电事业十分落后。解放后，在党和毛主席的英明领导下，邮电事业迅速发展起来。在无产阶级文化大革命和批林整风运动中，我国的邮电事业又有了新的发展。以一九七二年与一九六五年相比，办理电报、电话、函件、包裹和全国主要报刊的期发数等邮电业务量分别增长百分之十五至两倍以上；长途明线、干线电缆总长度分别增长了百分之三十七点八和一倍，全国邮路总长增加了百分之二十九；长途电话载波终端机和载波电报机总数分别增长百分之八十五和一倍半，市内自动电话交换机容量增长百分之二十三，农村电话载波终端机增长了近三倍，邮运汽车增加了一倍，用于邮递的摩托车数增加了十倍，全国许多农村实现了摩托车投递。能同时开通电报、电话、电视、传真的大容量微波、电缆载波通信网正在加速建设。

* * *

山西医用电子仪器厂生产的小型输络病人。制氧效率高，操作简便。特别适合农村医疗的需要。　新华社记者摄

用马列主义、毛泽东思想教育下一代

京、沪创作出版许多少年儿童读物

据新华社北京消息　用马克思主义、列宁主义、毛泽东思想教育下一代，北京、上海创作和出版了许多少年儿童读物，受到广大少年儿童以及教育工作者和父母亲们的热烈欢迎。

近两年来，北京人民出版社、人民美术出版社共出版了北京市业余或专业儿童文艺工作者创作的几十种连环画和一批短篇小说、儿童诗、儿歌选集。其中，今年新出版的小说集《幼苗集》、《烽火台边两少年》，连环画《小红军》、《伟大的战士邱少云》、《金光大道》、《艳阳天》、《雷锋》、《一粒米的故事》，连环漫画《红小兵的故事》，儿歌配画《党是阳光我是花》等，受到小读者们的热烈欢迎。北京市还为少年儿童们编辑出版了专门的月刊《北京少年》。这份杂志内容丰富，形式活泼，已经成为少年儿童们学习的良好辅导读物。

在上海，许多工人作者先后创作了《海港红旗》、《杠棒的故事》等三本短篇小说和革命故事集，以码头工人解放前后的不同经历和他们的光荣斗争历史，对孩子们进行生动的阶级斗争和路线斗争教育。他们还结合当前的现实斗争，为低年级和学前儿童编绘了两本图文并茂的读物《两个小旅客》、《宋师傅学外语》。上海专业文艺工作者与业余作者结合创作的儿童电影文学剧本《草原英雄小姐妹》、《红色小号手》、《东海小哨兵》、《放学以后》、《半夜鸡叫》、《闪闪红缨枪》、《南瓜生蛋的秘密》等，有的已经摄制或正在摄制成为动画、木偶、剪纸等美术电影。

北京市、上海市有关部门的党组织，很重视少年儿童文艺作品的创作，热情鼓励和帮助作者搞好少年儿童读物的创作。

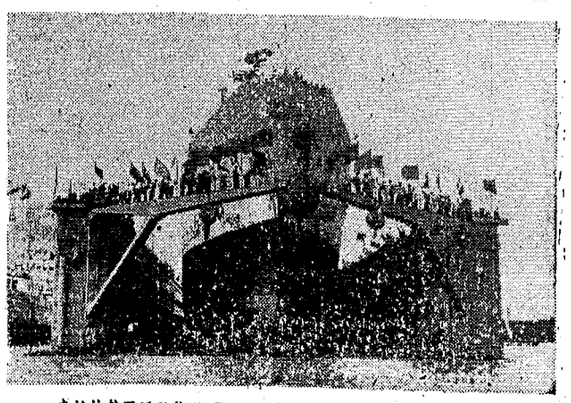

在批林整风运动推动下，交通部第三航务工程局、上海海运局及有关单位的广大工人、技术人员，制造成功我国第一艘钢筋水泥半力六千五百吨浮船坞“鲲山号”，可供一万吨船舶进坞修理。这是将船浮出水面的情况。　新华社记者摄

试制成功高效低毒新农药

在毛主席的无产阶级革命路线指引下，我国农药科学研究和生产工作发展很快。一批深受贫下中农欢迎的高效、低毒的新农药，最近相继试制成功，并投入中间试验或生产。这些新农药的试制成功和尽快投产，对于加强植物保护，促进农业、林业增产和防止污染将起到重要的作用。

这批新农药中，有防治水稻螟虫等虫害、药效持久的「杀虫脒」，有防治棉花抗性蚜螨等虫害的「久效磷」和「甲胺磷」，有用途广泛、使用方便的「托布津」，有防治麦类赤霉病、水稻纹枯病等难治病害的「苯骈咪唑四四号」，有除草效果好、使用比较安全的稻田除草剂「稻草完」，有原料易得、成本低、可用于水稻、大豆、棉花、玉米或花生地的除草剂「灭草安」等。

西藏高原冬小麦获得高产

西藏高原大面积种植冬小麦获得高产。从昌都、山南、拉萨三个冬小麦主要种植地区的收打情况看，去年种植的十四万克（一克相当于一亩）冬小麦，克产大部分超过《纲要》，还出现了不少跨「黄河」、过「长江」、克产千斤的高产田。西藏高原气候严寒，无霜期短，昼夜温差大，地形复杂。在大面积种植冬小麦的过程中，西藏各地广大翻身农奴和农场职工，发扬艰苦奋斗的革命精神，不怕山高天寒，积极整地引水，保证了冬小麦的苗壮生长，夺得好收成。

高效能捕虫器材——黑光灯

近年来，我国工业部门生产的高效能捕虫器材——黑光诱虫灯，已经在各地农村开始推广使用。黑光诱虫灯，简称黑光灯，是一种辐射波长为三千六百埃的紫外线萤光灯。这种灯的作用是，利用害虫的趋光特性，可以诱杀棉铃虫、三化螟虫、地老虎、松毛虫等数百种农业害虫，使害虫掉在灯下布设的水缸里淹死。在害虫旺发季节，一支黑光灯每晚能诱杀二至五斤虫蛾。采用设置黑光灯的办法灭虫，方法简便，花工少，成本低，效果好，还可以起到预报虫情的作用。　（据新华社）

湖南日报　　1973年10月18日　星期四　第三版

彻底批判林彪反党集团的罪行

革命大好形势不容林贼诬蔑

中共湘乡县虞塘区委员会

资产阶级野心家、阴谋家、反革命两面派、叛徒、卖国贼林彪，在他炮制的《“571工程”纪要》反革命武装政变计划中，赤裸裸地攻击我国社会主义制度，否定我们社会主义革命和建设的伟大成果，胡说什么“国民经济停滞不前”，这完全是无耻的诽谤，恶毒的攻击。

事实胜于雄辩。且不谈我们全国社会主义革命和社会主义建设的大好形势，单拿我们区来说，这些年来所发生的翻天覆地的变化，就是对叛徒、卖国贼林彪的一个有力回击。

我们这里是个丘陵区，有六万七千多亩田。解放前，这些田亩产不过二、三百斤粮食；而现在，平均亩产超过千斤。过去这里山穷水缺，十年九旱；解放后依靠集体力量，大搞农田基本建设，修建了大小水库十八座，山塘三千七百多口，开凿引水渠道两千余华里，百分之八十五的水田旱涝保收。过去成片的山地荒芜着，现在开出层层梯土，种上了棉花、苧麻、花生、油茶和水果。昔日遍地蒿条的旧窝塘，如今成了五业兴旺的社会主义新农村。广大贫下中农抚今追昔，从内心感谢伟大的中国共产党，感谢伟大领袖毛主席。

“路线是个纲，纲举目张。”回顾我们区的发展变化，我们深切地感受到，毛主席革命路线是我们夺得革命、生产胜利的根本保证。每当毛主席的革命路线战胜机会主义路线的时候，形势就发展快。通过无产阶级文化大革命和批林整风运动，摧毁了以刘少奇、林彪为头子的两个资产阶级司令部，排除了“左”、右干扰，坚决贯彻执行了毛主席的革命路线和政策，我们全区**“农业学大寨”**运动就大踏步地向前发展。从一九六九年开始，全区粮食亩产过《纲要》，一九七一年和一九七二年连续两年超千斤，总产比一九六六年增加一倍。生猪饲养量迅速发展，现已达一亩一头。集体储备粮食六百五十多万斤，社员纯收入比文化大革命前提高一倍。苏坡公社在批林整风中，狠狠批判了林彪的修正主义路线，毛主席提出的**“以粮为纲，全面发展”**的方针得到了全面贯彻，很快改变了粮食产量连续几年徘徊不前的被动局面，粮食亩产达到一千零二十七斤；多种经营由十二项扩大到四十五项，向国家贡献的粮、棉、油等主要产品大大增加。在批林整风运动中，全区干部和群众提高了阶级斗争和路线斗争觉悟，发挥了极大的社会主义积极性。在一九七二年罕见的旱灾面前，大家毫不动摇，天大旱，人大干，又夺得了亩产粮食一千零四十二斤的好收成。大家说，这是批林整风运动的成果，这是毛主席革命路线的伟大胜利。

明明是一派热气腾腾的大跃进局面，为什么林彪要睁着眼睛说瞎话，放出所谓“国民经济停滞不前”、“农民缺吃少穿”这一派胡言乱语呢？只要我们用阶级观点进行分析，就不会觉得奇怪。恩格斯指出：**“对一些人是好事的，对另一些人必然是坏事，一个阶级的任何新的解放，必然是对另一个阶级的新的压迫。”**我们的形势越好，阶级敌人的日子就越不好过。在无产阶级不断取得胜利的形势下，阶级敌人总要发出绝望的哀鸣，千方百计造谣破坏，垂死挣扎。例如，当一九六九年我区粮食亩产过了《纲要》的时候，一小撮阶级敌人便造谣“田里没有增产”，煽动劳力外流。当我们在一九七一年夺得了亩产超千斤的大丰收以后，地主分子又散布“人过百岁少，田产千斤难，超千斤是吹牛皮”。林彪是被我们打倒了的地主资产阶级的总代表，他集中了各种阶级敌人的反革命手法，极其恶毒地诬蔑和咒骂我国社会主义建设，这是由他反动的阶级本性所决定的。他否认和诬蔑我们的大好形势，就是妄图否定社会主义制度，梦想颠覆无产阶级专政，复辟资本主义。但这是白日做梦！叛徒、卖国贼林彪的造谣破坏，只能激起我们对林彪极大的革命义愤，激起我们更加团结起来，去争取更大的胜利。林彪越是攻击大好形势，我们就越要发展大好形势。现在，全区干部、群众斗志昂扬，意气风发，批林整风中焕发出来的革命精神，正在变为强大的物质力量。今年，在夺得早稻亩产七百二十五斤的好收成的基础上，广大干部、群众继续大鼓干劲，加强晚稻田间管理，力争更大丰收。

岳阳县毛田区南冲公社党委把批林整风摆在首位，利用林彪反党集团这个反面教员，向全体党员、干部和群众进行阶级斗争和路线斗争教育。这是党委成员和干部群众一道批判林彪反党集团的罪行。

岳阳县通讯组供稿

社会主义是条幸福道

桃源县东风大队罗家湾生产队贫下中农

什么藤结什么瓜，什么阶级说什么话。林彪及其死党诬蔑人民群众“生活水平下降”、“农民缺吃少穿”，恶毒攻击社会主义制度，这是由他们的反动阶级本性所决定的。我们罗家湾生产队的事实，就是对林彪一伙散布的谬论的有力批判。

在万恶的旧社会，我们村五户地主霸占了好田好地三百六十多亩，而二十户贫下中农只有十三亩瘦田薄地，有十七户上无片瓦，下无寸土，那真是饥寒交迫，无吃无穿。解放后，在毛主席和共产党领导下，走上了社会主义道路，开展了农业学大寨的群众运动，我们生产队发生了翻天覆地的变化，生产条件得到了很大的改善，社员群众生活象芝麻开花节节高。从无产阶级文化大革命以来，我们队就开挖了九条共八千多米长的排灌渠道，整修了堰塘，根除了水旱灾害，生产队还添置了手扶拖拉机、动力插秧机、动力打稻机、柴油机、榨油机等农机农械四十七台（件），办起了农机具修配厂、集体养猪场、砖瓦厂和粉坊、面坊、油榨坊。粮食亩产由解放前的两三百斤提高到一千二百三十多斤，总产量由一九六三年的九万二千斤增加到去年的三十三万一千斤，对国家的贡献和集体储备逐年增加。现在，全队四十户社员，户户有余粮，包括集体储备，每人一般储备了三年半的粮食。百分之八十的户有存款，户户修了新瓦房。在政治上，我们贫下中农更是彻底翻了身，做了国家的主人。贫农罗益成，解放前全家五口人，两个给地主做长工，三个讨米，一家人没有一件棉衣棉裤，他大哥五次被抓壮丁，活活折磨死了。解放后全家八个人，他自己入了党，担任大队党支部副书记，大儿、大女都入了团，大儿高中毕业后担任了人民教师，其余几个孩子都在学校念书。贫农社员方再伯一家九口人，近几年来每年都从队里分粮食五千多斤，进现钱七百多元，三年来修了两栋新瓦房。饮水思源，幸福不忘共产党，毛主席。

只有社会主义能够救中国。社会主义道路，是我们劳动人民的幸福道。林彪一伙的造谣诬蔑，动摇不了我们沿着毛主席指引的社会主义康庄大道奋勇前进的决心。

彻底粉碎林彪一类骗子的罪恶阴谋

湖南雄黄矿工人批判组

路线决定形势，形势体现路线。我们认真学习十大文件，深深地为国内外一派大好形势所鼓舞，认识到这是毛主席革命路线的伟大胜利。回忆对比我矿的发展变化，更加认清了林彪反党集团诬蔑大好形势的罪恶目的。

湖南雄黄矿已有一千五百多年的开采历史。在旧中国，这座矿山一直被官僚资本家所霸占，猖獗得百孔千疮，临近解放时，只剩下“三洞清水，两间茅房”，矿工们的劳动是“下井系根绳，照明一盏灯，车水用竹筒，背着矿石在黑洞里爬行”。解放后，矿工们当了矿山的主人，大家鼓干劲，争上游，努力建设社会主义的新矿山。特别是无产阶级文化大革命以来，又新建井巷二十二条，长达二千五百多米，铺设了铁轨，安装了大量机械设备，采矿实现了机械化，劳动条件大大改善。一九七二年，全矿总产值比解放初期增长了五倍，产品由过去一种增加到六种，并且用低品位雄黄，炼出了优质砒霜，不仅支援了农业，还畅销世界十多个国家。矿山的这种翻天覆地的变化，充分证明了社会主义制度的优越性，证明了毛主席革命路线的无比正确。林彪一类骗子颠倒黑白，诬蔑我国“国民经济停滞不前”，完全是出于他们反动的阶级本性，是妄图否定社会主义制度，改变党在整个社会主义历史阶段的基本路线和政策，颠覆无产阶级专政，复辟资本主义。

在那万恶的旧社会，雄黄矿是“井下万人坑，井上乱葬岗”，矿工们过着牛马不如的生活。现在，井下已经换了世界，人们在紧张愉快地工作。昔日的“乱葬岗”已经变成了花果山，全矿盖起了四万多平方的厂房宿舍，办起了学校、职工医院和疗养所。老工人龚雄举，祖祖辈辈替地主资本家下井背矿，每天劳动十二、三个钟头，到头来还是食不饱肚，衣不遮体，全家挣扎在死亡线上。现在，他全家九口人，就有四个大学生，六个党、团员，每月收入三百来元，过着幸福美满的生活。我们矿山和龚雄举这样的巨大变化，全国各地到处都是。林彪一伙却叫嚷什么人民“生活水平下降”，只能说明他们坚持地主资产阶级的立场，为被打倒的地、富、反、坏、右鸣冤叫屈。

我们全矿职工通过深入学习十大文件，批判林彪反党集团的反革命谬论和罪行，社会主义积极性空前高涨，提前完成了全年磷肥生产计划。大家决心认真贯彻十大精神，团结战斗，发展大好形势，以实际行动彻底粉碎林彪一类骗子的罪恶阴谋。

长沙纺织厂细纱车间两班团支部组织团员青年认真看书学习，狠批林彪反党集团的罪行，不断提高阶级斗争、路线斗争觉悟。　长沙市摄影学习班供稿

狂犬吠日无损于太阳的光辉

国营某厂　工向部

林彪切齿咒骂，竭力诬蔑革命和生产的大好形势，这只不过是狂犬吠日，无损于太阳的光辉。

建国二十多年来，在毛主席革命路线的指引下，我国社会主义建设各条战线都取得了伟大的成就。就以石油工业为例，解放前，国内石油产品很少，全靠进口“洋油”过日子。解放后，在毛主席的英明领导下，广大石油工人奋发图强，自力更生，艰苦奋斗，为祖国寻找和开发了一个又一个的油田，使石油年产量成几十倍地增长，做到了自给有余，依靠“洋油”过日子的时代一去不复返了。

再看看我们厂的生产建设情况，也足以驳倒林彪的无耻谰言。我们厂是我国自己设计、自己制造设备和施工安装起来的一个现代化炼油企业。在建厂过程中，由于受到刘少奇反革命修正主义路线的干扰和破坏，曾经三次迁厂、三次搬迁，结果搞了两年多，花了大量投资，没一个车间投产，没炼出一滴油。在无产阶级文化大革命中，广大干部和工人深入批判了刘少奇的修正主义路线，激发了社会主义积极性，以大庆为榜样，发扬“铁人”精神，在荒山野岭上开山劈石，艰苦创业，仅用一年多的时间，就建成了五套生产装置和十几个辅助生产车间，生产出了汽油、柴油、煤油、焦炭、苯类等十多种石油产品和化工原料。

革命导师马克思指出：**“最强大的一种生产力是革命阶级本身。”**全厂职工深深懂得，我国还是一个发展中的国家，要**“鼓足干劲，力争上游，多快好省地建设社会主义”**，为人类作出较大的贡献。近两年来，在批林整风运动的推动下，群众性的科学实验和技术革新活动蓬勃开展。一〇二车间的工人，同技术人员一道，经过两个多月的认真摸索，大胆地改进了操作方法，使柴油收率由百分之十九提高到百分之三十三点五，为国家增产了大量农用柴油，有力地支援了农业生产。催化剂车间的工人们，大挖设备潜力，改进工艺流程，先后对转鼓过滤机等部分设备进行了技术改造，使催化剂的日产量超过了设计能力百分之五十二。工人们对全厂十几座加热炉和锅炉进行了十二项技术改造，由过去烧燃料油全部改为烧瓦斯，不但降低了成本，还为国家节约燃料油四万多吨。近两年来，全厂共实现技术革新六十多项，机械化和自动化程度大大提高，加快了生产的发展。去年，提前十天超额完成了国家原油加工计划，今年一至八月的各项生产指标又有较大幅度的增长。

林彪一伙颠倒黑白，造谣诬蔑，将大好形势说成漆黑一团，其目的就是妄图否定毛主席的无产阶级革命路线，否定无产阶级文化大革命。但是，革命总是否定不了的，历史发展的客观规律总是不可抗拒的，林彪一伙的如意算盘，只能是痴心妄想！

瑶家儿女生活乐无边

洞口县罗溪瑶族人民公社党委会

解放前，在官匪地霸的残酷剥削压迫之下，我们这里的瑶汉兄弟过着“吃野菜，穿树皮，住岩洞，盖蓑衣”的苦难生活。这里疟蚊孳生，穷人从没挂过蚊帐，深遭疟疾折磨。一九二六年和一九二七年的两年内，由于疟疾流行，罗溪境内一万四千多人，就死去了八千多人，有的整户、整村死亡，一片“万户萧疏鬼唱歌”的凄凉景象。解放后，特别是经过无产阶级文化大革命，医疗卫生事业得到了蓬勃的发展，现在公社有民族医院，每个大队有合作医疗站，生产队有保健箱，全公社全面实行合作医疗，基本上做到了小病治疗不出队，大病治疗不出公社。疟疾消灭了，人民健康水平不断提高，瑶汉人民热情歌唱：

“瑶山高啊瑶山青，红色政权为人民，毛主席啊挥巨手，千军万马建设新农村。”我们公社的社会主义建设事业日新月异地向前发展，现在的粮食亩产比解放前增加一倍。人民过着丰衣足食的生活，大多数社员家里有了余粮存款，都住上了新房子。解放前，在这方圆几百里的雪峰峻岭里，仅仅只有一所不象样的小学，穷人的子弟无钱进学校门。现在小学已有十八所，还有一所中学。公路早就修进了瑶山寨。全社建起了十七座水电站，装机容量共达一百八十瓩。全社百分之八十五的农户照明有电灯，村村有广播。每个大队都办起了电动加工厂，拥有碾米、饲料粉碎、榨油、磨粉等农副产品加工机械四十一台，基本实现了农副产品加工机械化。瑶汉两族兄弟欢乐地唱道：

社会主义闪金光，
小型水电满瑶乡，
日里机器隆隆响，
夜里电灯亮堂堂，
人民生活乐无边，
毛主席恩情万年长。

林彪一伙说什么“农民缺吃少穿”，这完全是胡说八道。他们的罪恶目的，就是妄图否定我国二十多年来社会主义革命和社会主义建设的伟大成就，否定社会主义制度的优越性，为他们颠覆无产阶级专政，复辟资本主义，实行法西斯专政制造反革命舆论。但是，铁的事实是抹杀不了的，他们的罪恶阴谋是永远不会得逞的。

加拿大总理特鲁多途经广州回国

邓小平副总理韦国清主任等以及两千多群众到桂林机场热烈欢送

特鲁多总理离开时致电周总理感谢我国热情而友好的接待

新华社北京一九七三年十月十七日电 加拿大总理皮埃尔·埃利奥特·特鲁多和夫人以及随同来访的其他加拿大贵宾，结束了在我国的正式访问，今天下午乘专机离开桂林经广州回国。

国务院副总理邓小平，广西壮族自治区革命委员会主任韦国清和许其倩同志，广西壮族自治区革命委员会副主任刘重桂、乔晓光、廖炜雄，桂林市革命委员会主任钟枫和两千多群众，到机场热烈欢送。

今天，山城桂林充满了中加两国人民友好的热烈气氛。在悬挂着中加两国国旗的机场上，欢送群众挥动着花束、花环和花束，跳起欢乐的舞蹈，高呼“热烈欢送加拿大贵宾！”“中加两国人民的友谊万岁！”“全世界人民大团结万岁！”特鲁多总理和夫人向欢送群众招手致意。临上飞机前，特鲁多总理和夫人，同邓小平副总理、韦国清主任、钟枫主任等一一握手告别。

前往机场欢送加拿大贵宾的还有广西壮族自治区、桂林市、桂林地区革命委员会的其他负责人徐其海、蒋运英、区镇、孙鸿泉、钟秀琛、夏显明等。

上午，特鲁多总理由广西壮族自治区革命委员会副主任乔晓光、廖炜雄，桂林市革命委员会主任钟枫陪同，游览了叠彩山风景区。特鲁多总理兴致勃勃地登上了叠彩山明月峰顶端的拿云亭，眺望桂林全城景色和漓江的风光。

陪同加拿大贵宾前往广州的有中国驻加拿大大使章文晋和张颖同志，外交部礼宾司副司长朱传贤等。

加拿大驻中国大使苏约翰和夫人，也陪同特鲁多总理和夫人从桂林前往广州。

特鲁多总理和夫人今天下午途经广州回国时，广东省革命委员会主任丁盛和孟文虹同志，副主任陈郁、王首道、林李明、梁秀珍，广州市革命委员会主任焦林义，副主任罗范群、刘桂兰等前往机场欢送。

新华社北京一九七三年十月十七日电 加拿大总理皮埃尔·埃利奥特·特鲁多在离开我国的时候致电周恩来总理，电报全文如下：

北京

中华人民共和国国务院总理周恩来阁下

阁下：

在我离开贵国的时候，我以我的夫人和我自己的名义，以我的所有随行人员以及全体加拿大人民的名义，感谢你、你的同事以及那些对我们照顾得如此周到的人们和我们在中国所到之处的中国人民给予我们的热情而友好的接待，对此我们将永志不忘。我相信，我的访问和在访问期间进行的亲切会谈以及我们达成的协定和谅解，都将有助于进一步加强我们两国人民之间的友好关系。

黄华在联大总务委员会讨论关于柬埔寨问题提案时发言指出

联大必须决定恢复柬民族团结政府的合法权利

彻底结束朗诺傀儡集团非法窃据柬埔寨在联合国的席位的荒唐局面

据新华社联合国一九七三年十月十六日电 中国代表黄华十月十六日下午在联合国大会总务委员会上讨论关于柬埔寨问题的提案时发言。

他说：“人所共知，诺罗敦·西哈努克亲王领导下的柬埔寨王国民族团结政府是柬埔寨的唯一合法政府，朗诺叛国集团则是外国势力扶植起来的傀儡政权，它窃据柬埔寨在联合国的席位是完全非法的。”

他指出：“诺罗敦·西哈努克亲王所领导的柬埔寨王国政府一贯奉行和平、中立、独立和不结盟政策。早在一九五五年，柬埔寨王国政府就参加了联合国，多年来它忠实遵守并维护联合国的宗旨和原则，为东南亚地区和世界和平作出了贡献，在国际上享有崇高的声誉。

“有人说，要反对对柬埔寨的‘外来干涉’。众所周知，对柬埔寨的唯一‘外来干涉’，就是美国政府对柬埔寨的武装干涉，而这种干涉直到今天还没有停止。如果这些人是真心诚意地主张维护反对‘外来干涉’的原则的话，那末就应该毫不迟疑反对上述真正的对柬埔寨的外来干涉，如果一方面反对将恢复柬埔寨王国民族团结政府的合法席位的议题列入大会议程，一方面支持由上述外来侵略势力强加于柬埔寨人民的朗诺卖国傀儡集团非法窃据柬埔寨的席位，那只能是继续为强加给柬埔寨及其人民的外来干涉张目。”

他说：“柬埔寨人民是英雄的人民。三年来柬埔寨广大爱国军民团结在王国民族团结政府的周围，英勇战斗，取得了辉煌的胜利。现在解放区已拥有百分之九十以上的国土和百分之八十以上的人口。柬埔寨王国民族团结政府在广大解放区内建立了各级行政机构，有效地行使着政府权力。朗诺傀儡集团的代表竟然诬蔑王国民族团结政府是什么‘流亡政府’，这完全是胡说八道。如果该集团干脆宣布自己是个傀儡集团，这岂不是更加符合实际吗？它居然诬赖越南民主共和国侵略柬埔寨，这完全是无耻诬蔑，其目的不过是妄图借以掩盖自己的卖国傀儡面目而已。”

黄华指出，柬埔寨王国民族团结政府得到了广泛的国际承认，而朗诺傀儡集团则早已为广大柬埔寨人民所唾弃。它彻底垮台，被人民审判、惩办的日子，已经不远了。希望某些在柬埔寨问题上仍然采取观望态度的人能够改变态度。

黄华最后说：“朗诺傀儡集团非法窃据柬埔寨在联合国的席位，是完全违反联合国宪章的。早在一九七〇年三月西哈努克亲王就曾致电当时的联合国秘书长吴丹指出联合国不得承认朗诺集团。但是由于某些大国的阻挠，三年来这个正义的要求未能得到解决，这是不能令人容忍的。为了伸张国际正义，维护联合国宪章的原则，中国代表团认为本届联大必须讨论和决定恢复柬埔寨王国民族团结政府在联合国中的合法权利，彻底结束朗诺傀儡集团的代表非法窃据柬埔寨在联合国的席位的荒唐局面。”

决心继续抗击侵略直至解放全部被占领土

埃及总统萨达特在人民议会特别会议上宣布

据新华社开罗一九七三年十月十六日电 埃及总统安瓦尔·萨达特十月十六日在人民议会特别会议上发表讲话，宣布埃及决心继续抗击以色列侵略，直至被占领的领土得到解放。

萨达特总统说：我们在这里集会并不是为了吹嘘我们民族历史上最光荣的十一天。但是我们能够把胜利的喜悦告诉我们子孙的一天将会到来，我们将把高高飘扬的胜利旗帜交给他们。

萨达特总统在讲话中赞扬埃及武装部队完全忠于自己的职责。他说：“埃及部队在六个小时内就攻破了苏伊士运河的障碍和坚固的‘巴列夫防线’，并且在东线建立了桥头堡。”

他还说：“在反侵略战斗中冒着很大的危险，取得了重大战果，使蒙受了创伤的民族恢复了它的荣誉。”

萨达特总统在谈到和平的时候说，“和平是不能强加的。”“和平只能建立在正义的基础上，而不能通过采取恐怖行动或仗势欺人来建立”。

萨达特总统说，“今天，我们的军事力量向他们的军事力量提出了挑战。我们的军队正在进行一场长期、持续的战争。以色列人正在面临一场消耗战”。

萨达特总统指出：“如果他们（以色列人）认为他们能够以威胁阿拉伯腹地来恫吓我们的话”，“他们必须记住我过去说过，现在仍然这样说的话：以眼还眼，以牙还牙，人家打我腹地，我必打人家腹地”。

萨达特总统说：“我们不是为侵略别人的土地而战。我们在战斗，并将继续战斗下去，以实现下面两个目标：第一，收复一九六七年后我们被占领的土地。第二，寻求一切办法以恢复和尊重巴勒斯坦人民的合法权利”。

他说：“我们的战争是反法西斯和反纳粹战争的继续。”

萨达特总统说，埃及对美国关于停火并回到十月六日的线上去的建议感到愤慨。他表示，只有在以色列军队立刻从所有被占领的领土撤到一九六七年六月五日前的界线的基础上，埃及才准备接受停火。

萨达特总统指出，美国现在正在卷入可能会产生更加严重危险后果的旋涡中。

十月八日，在叙利亚首都大马士革展出的以色列侵略军飞机残骸。 传真照片（新华社发）

联大总务委员会以多数票决定建议联大

把恢复柬民族团结政府合法权利提案列入议程

据新华社联合国一九七三年十月十六日电 联合国大会总务委员会十月十六日下午经过近四小时的辩论后，以多数票决定建议联合国大会把《恢复柬埔寨王国民族团结政府在联合国的合法权利》的提案列入本届大会议程。

表决时，喀麦隆、中国等十一国投票赞成，丹麦、法国等十国弃权，只有美国和斐济两国代表投票反对。在辩论正式开始时，中国代表黄华发言，他指出，朗诺傀儡集团非法窃据柬埔寨在联合国的席位，这是完全违反联合国宪章的。本届联大必须讨论和决定恢复柬埔寨王国民族团结政府在联合国的合法权利，彻底结束朗诺傀儡集团的代表非法窃据柬埔寨在联合国的席位的荒唐局面。（黄华发言摘要另发）

朗诺卖国集团的代表在会上进行狡辩，抵赖朗诺集团的罪行，胡说什么恢复柬埔寨王国民族团结政府的合法权利是“极端危险的”。美国代表塔普利·贝内特妄图为朗诺集团辩护。他说什么把三十二国提案列入本届联合国大会议程对联合国的利益是有害的，等等。他还荒唐地攻击中国支持柬埔寨王国民族团结政府的正义立场，胡说什么中国主张“恢复一个君主政体”，是为了达到自己的“帝国目的”。

会议在听取委内瑞拉、荷兰、英国等国解释投票发言后，进行了表决。表决结果，以多数票决定由总务委员会向大会建议把《恢复柬埔寨王国民族团结政府在联合国的合法权利》的议题列入本届大会议程。大会将在十七日下午讨论总务委员会通过的决定。在阿尔巴尼亚代表提议、总务委员会成员国坦桑尼亚代表支持下，总务委员会决定向大会建议：由本届大会全体会议讨论三十二国提案。

埃及投入大批武装部队同敌军展开激战

叙利亚部队击退以色列侵略军反扑重创敌人

巴勒斯坦突击队配合叙军在戈兰高地多次袭击以色列侵略军

据新华社开罗一九七三年十月十六日电 据中东通讯社军事主编阿卜杜勒·马吉德·阿尤布十月十六日晚上从前线发出的消息说，十六日清晨，埃及武装部队同以色列侵略军在西奈内地全线展开激烈的战斗。大批埃及装甲部队和机械化部队以及空军、海军和防空部队投入了整个前线的战斗。

消息说，战斗的主要特点是，埃及武装部队在西奈境内和沿着整个战线继续向敌军防线纵深推进的同时，埃及突击队则在西奈境内不同地段，深入敌军防御工事进行突然袭击，使敌人损失惨重。他们还袭击了敌人在这一地区的行政中心和后勤中心，使敌人后方陷入混乱。

另据埃及武装部队总指挥部发表的战报说，十六日，以色列侵略军在西奈前线中段地区集中大批装甲车发动猛烈反扑。埃及武装部队迎头痛击敌军，消灭了进行反扑的敌人装甲部队的大部分。

战报说，埃及武装部队还出动大批飞机轰炸敌军坦克，迫使敌人扔下被炸毁的坦克撤退。埃及飞机还截击了敌人的飞机，击落敌机十一架。

据新华社大马士革一九七三年十月十六日电 十月十六日，叙利亚部队在戈兰高地前线北段地区同以色列军队进行了激烈的战斗。以色列增调援军企图突破叙利亚阵地向前推进，叙利亚部队进行了英勇抗击，挫败了敌人的企图，并且给敌人以重创。

据叙利亚军方发言人十月十六日晚上发表的战报说，叙利亚装甲部队和炮兵部队在空军部队配合下，十六日在这一地区同以色列军进行了一整天的激战，击退了敌人多次反扑，并且击毁以色列八十辆坦克和履带车，摧毁以色列四个导弹基地和一些大炮。

据新华社贝鲁特一九七三年十月十六日电 巴勒斯坦突击队十五日在戈兰高地北部袭击以色列侵略者，以配合叙利亚军队在北线的战斗。

据巴勒斯坦通讯社报道，十五日晚上，巴勒斯坦突击队袭击了驻扎在戈兰高地北部的以色列军，战斗持续了三十分钟。巴勒斯坦突击队还在戈兰高地北端巴尼亚斯和马萨达之间的主要公路上袭击了一队运载武器和弹药的以色列军车队，摧毁了两辆军车，打死打伤敌军多名。

在加利利地区，十四日夜里，巴勒斯坦突击队进入巴萨地区，袭击了这个地区的敌人军用机场，使敌人遭到重大伤亡。

（上接一版）

（三）

连续几年获得稳产高产，对国家贡献不少。但是，矿里的干部和工人并没满足，他们还想方设法在“废物”上面做出了文章。

这个矿的煤层中含有百分之八的硫铁矿石。以前，从煤里面把它一块块选出来，当作废物扔在一旁。日日选，月月选，硫铁矿石堆成了一座座小山头。在挖掘矿山潜力中，老工人在这上面打主意了，他们建议用这些“废物”炼硫磺、造农药，为国家创造新的物质财富。矿党委采纳了老工人的建议，并且抽出老工人卢爱仁，带领几个青工自力更生办起了一个炼磺车间，打响了变废为宝，化害为利的战斗。

根据井下煤层含硫铁矿石的储量，决定建设四座年产共二百吨的炼磺炉。计划得到了上级的批准。但是，兴建四座炼磺炉，要红砖二百万块，资金十多万元。卢爱仁想，毛主席教导我们：“什么事情都应当执行勤俭的原则。”我们应当少花钱，多办事。他和大家商量，提出用附近山上的石头代替红砖砌炉子的建议，得到了领导的支持。山坡上，铁锤挥舞，炮声震天，卢爱仁带领群众，冒着炎热酷暑，开山凿石，只花七万多元，垒起了四座七米高的石头炼磺炉。炼磺开始后，他们干中学，学中干，不断提高出磺率，从建炉到现在，已生产了硫磺一百五十多吨，为国家创造了九万多元财富。

在炼磺过程中，还产生一种废气和废渣。工人们又开动脑筋想办法，自制了吸收塔、搅拌机和离心机等设备，将废气、废渣进行回收，搞出了国家建设需要的亚硫酸钠和氧化铁红。

裕民煤矿的工人就是这样，发挥高度的主人翁责任感，处处挖掘矿山潜力，努力为国家多作贡献，连续几年不断取得了新的成就。他们这种高度的路线觉悟和不断革命的精神，是多么可贵啊！

·本报通讯员、本报驻益阳地区记者组·

◁十月十九日电影消息▷

彩色纪录片 毛泽东主席会见蒙度杜总统
人民 2.00 8.40 文化 4.25 7.50
建设 3.00 长沙 6.30

革命现代舞剧 白毛女 彩色彩片
人民 6.30

革命现代京剧 奇袭白虎团 彩色彩片
红旗 7.50

彩色纪录片 伟大祖国欣欣向荣 同映：杂技⑧—⑨
人民 2.00 8.40 文化 4.25 7.50
建设 3.00 长沙 6.30

越南故事片 在一个小火车站
北郊 6.20 8.25

彩色纪录片 西哈努克亲王访问青岛、济南
红旗 6.30

彩色纪录片 第一届亚洲乒乓球锦标赛
红旗 7.50

一九七三年新闻简报28、32、33、34、35号
烈士公园 2.00 红旗 2.50 红旗 4.50
工人 6.30 长沙 8.30

彩色纪录片 二十七届联大
建设 1.30 文化 6.30

朝鲜宽银幕故事片 轧钢工人
文化 2.00 建设 7.15

广阔的地平线
东风 2.00 红旗 2.50
工人 7.50

第八个是铜像
长沙 2.30

地下游击队
工人 3.10

南江村的妇女
烈士公园 3.30

战友
烈士公园 7.00

◁湖南电视台节目预告▷

10月18日（星期四）转播北京电视台节目

10月19日（星期五）①电视新闻：毛泽东主席会见特鲁多总理、坐支书和青年人、在广阔的天地里、上海培光中学抓紧抓好学生的思想教育；②图片报道：朝气蓬勃的田山知识青年生产队；③电视纪录片：友谊的聚会；④越南故事片：在一个小火车站。

10月20日（星期六）转播北京电视台节目

10月21日（星期日）①电视新闻：毛泽东主席会见特鲁多总理；②朝鲜宽银幕故事片：轧钢工人。

湖南省话剧团
试验创作革命现代话剧
枫树湾
（原名：红旗卷起农奴戟）
时间：10月18、20、21、22日
（全满） 晚 7.30
地点：红色剧院

湖南省歌舞团
革命音乐
舞蹈
时间：10月18、20、21日
晚 7.30
地点：东风剧院
上午8时售当日团体票及少数门票

篮球友谊赛
女队
广东——广西
男队
广西——湖南
时间：10月18日 晚7.30
地点：省体育馆

本报社址：长沙市建湘路 电话总机：9191 订价：每月一元 零售：四版四分 昨日开印时间：7时27分 印完：11时30分 长沙地区天气预报：今天下午到明天白天，晴到多云，明晚晴转阴间多云。北风四级。最高气温二十七度，最低十七度。

湖南日报

第1858号　1973年10月19日　星期五　夏历癸丑年九月廿四　（今日四版）

毛主席语录

工、农、商、学、兵、政、党这七个方面，党是领导一切的。

要进一步加强党的一元化领导。工、农、商、学、兵、政、党这七个方面，党是领导一切的。各级党委要学习毛主席《关于健全党委制》、《党委会的工作方法》等著作，总结经验，从思想上、组织上、制度上进一步加强党的一元化领导。

——摘自周恩来同志《在中国共产党第十次全国代表大会上的报告》

湖南省第一师范师生深入学习十大文件认真总结经验

坚持教育革命　培养又红又专的教师

新华社长沙一九七三年十月十三日电　湖南省第一师范学校党委在领导全校师生深入学习党的十大文件精神的过程中，联系本校批林整风和教育革命的实际，认真总结培养又红又专人民教师的经验，决心进一步办好师范学校，把教育革命进行到底。

湖南省第一师范学校是毛主席早期从事革命活动的纪念地。每当学生入学后，校党委首先组织学生认真学习毛主席青年时代怀抱“改造中国与世界”的伟大理想，在第一师范刻苦学习、锻炼身体和从事革命活动的伟大实践，瞻仰毛主席亲笔写的“第一师范”和“要做人民的先生，先做人民的学生”的题词，引导广大学生要胸怀祖国，放眼世界，把共产主义理想与具体实践结合起来。

一九六九年以来，这个学校从有实践经验的工人、农民中间招收了三批共一千零四十九名学生。对这些学生，学校很重视对他们进行思想和政治路线教育，进行革命传统的教育，积极帮助他们树立热爱党的教育事业的思想。现在，有两批学生已经毕业，并且在全省各地教育战线上为党的教育事业作出了可喜的成绩。第三批学生，也快要走向党的教育工作岗位了。

湖南省第一师范学校党委从实践中体会到，要搞好师范学校的教育革命，培养又红又专的人民教师，必须批判修正主义教育路线，坚持理论联系实际的原则，坚持开门办学的方向，使学生毕业后具有独立从事教学的能力。校党委定期或利用假期，组织师生深入工厂、农村，一方面进行劳动锻炼，一方面搞社会调查，写家史、村史、厂史；写调查报告和文艺演唱材料，为生产队丈量土地，测量水渠。学生们把书本知识与社会实践结合起来，学到了比课堂上更生动、更丰富的知识。

到小学实习，这是他们坚持理论联系实际的一个重要方面。今年夏天，应届毕业生分别到附属小学和长沙县黄花区三个小学进行教学实习。学生们深入调查研究，掌握第一手材料，把具体的生动的实际情况反映到教学中去。学生杨荣梅到生产队调查了两条路线斗争情况，编了一道算术题：一九六一年，由于刘少奇修正主义路线的破坏，粮食亩产三百斤；经过文化大革命，特别是批林整风的深入，一九七二年的粮食亩产为一九六一年的三点三倍，一九七二年亩产多少斤？象这样对比的算题，既生动，又富有教育意义。学生肖乾新教算术中《面积》一章时，先到田间量禾苗的株距和行距，又请教老贫下中农三改教案，保证了这堂算术课更加理论联系实际。学生肖国良、李秋珍讲《红薯》、《棉花》两课时，先请教贫下中农，做到讲课结合生产实际。通过实习，学生们加深了对毛主席教育思想的理解，锻炼了从事教学的能力，推动了教学改革。贫下中农满意地说：“现在的工农兵学生，只学两年，就能独立工作，真行！”

为了使学生成为有社会主义觉悟有文化的劳动者，在德、智、体几方面都得到发展，近年来这个学校党委领导学生开展了“身体好，学习好，工作好”三好活动。学生们自觉地为革命锻炼身体，到大风大浪中去游泳，拿起钢枪苦练杀敌本领，开展体操、球类等各种比赛活动，增强了体质。他们奋发地学习马列著作和毛主席著作，各个班普遍成立了毛主席哲学著作学习小组。他们刻苦学习文化科学知识，积极参加三大革命运动的实践。广大青年学生的无产阶级觉悟和文化科学知识水平显著提高。全校涌现出大批“三好”学生，不少人加入了中国共产党和共青团组织，成为无产阶级教育革命中生气勃勃的力量。

在党的十大精神鼓舞下，湖南省第一师范学校广大师生掀起了深入开展批林整风和深入进行教育革命的热潮，校内出现了一派热气腾腾的景象。

聂市公社党委深入学习十大文件认真总结实践经验

从思想上组织上制度上加强党的一元化领导

本报讯　临湘县聂市公社党委在学习十大文件时，认真总结加强党的一元化领导的经验，从思想上、组织上、制度上加强对各部门的领导，使各部门紧紧围绕党的中心，作好本职工作，推动各项事业的蓬勃发展。

有一段时间，由于林彪反革命修正主义路线的干扰，削弱了党委对民兵工作的领导，影响了民兵工作“三落实”。在批林整风运动中，这个公社党委联系本公社民兵工作的实际，深刻批判了林彪的反革命军事路线，建立和健全了党管武装的制度。公社党委还组织了检查小组，在党委书记和副书记带领下，分别深入到队，了解民兵工作情况，总结经验，找出差距，促进了全社民兵工作“三落实”。民兵工作出现的新局面，加深了党委一班人对毛主席关于**“工、农、商、学、兵、政、党这七个方面，党是领导一切的”**这一教导的理解，使党委认识到，党的一元化领导，是各项事业取得胜利的保证。此后，聂市公社党委采取了一系列有效措施，从思想上、组织上、制度上加强对各部门的领导：（一）健全党委工作制。对于执行党的路线、方针、政策的大事和各部门的重大问题，必须经过党委会议集体讨论，作出明确的决议，正、副书记把关，交分管委员和有关部门执行。（二）建立和健全部门党组织。对各部门党组织经常进行整顿，提高部门党组织的战斗力，发挥部门党组织的战斗堡垒作用，保证党的一元化领导的贯彻执行。（三）加强对各部门的思想和政治路线方面的教育，使各部门在毛主席革命路线的基础上，做到**统一认识，统一政策，统一计划，统一指挥，统一行动。**

聂市公社党委在革命实践中还体会到：党的一元化领导最根本的是正确的思想和政治路线的领导。他们不埋头日常的具体小事，注意抓大事，既重视具体的路线和政策，更重视党的基本路线和总政策，积极帮助各部门把路线搞对头。前几年，聂市公社教育事业发展不快，负责抓教育工作的同志向党委提出急待解决经费、师资、学校布局等问题。公社党委进行了深入的调查研究，认为最根本的是要明确办学方向。党委成员深入到队，向干部、群众进行政治思想教育，宣传毛主席的教育路线，批判旧的教育思想，提高了干部、教师的阶级斗争、路线斗争觉悟，明确了教育为无产阶级政治服务，教育与生产劳动相结合的办学方向，调动了大家办学的积极性，师资问题，经费问题，校舍问题一一迎刃而解。建立了半日制，隔日班，送教上门等多种办学形式，学龄儿童入学率由一九七〇年的百分之八十三上升到百分之九十九以上。

聂市公社党委从实践中体会到，加强党的一元化领导，还必须充分调动各部门的积极性，发挥他们的主观能动作用。党的九大以来，这个公社党委经常到各部门走访，检查工作，听取汇报，倾听意见和要求，采纳合理化建议，积极支持各部门的工作，帮助他们总结经验，推广典型，表彰先进；及时向他们传达上级党委的精神和公社党委的决议，使他们了解党委的意图，主动地配合党的中心工作，搞好本部门工作。今年年初，公社制订了一九七三年农业大干快上的跃进规划。党委及时召集供销社、财金所、农机站等各部门的负责人部署了工作，提出了要求，并派出专人指导他们工作。各部门明确任务后，积极围绕党委的规划，安排本部门工作。由于党委加强了一元化领导，充分调动了各部门的积极性，为大力支援农业，促进农业生产的飞跃发展作出了贡献。

（临湘县通讯组）

通道侗族自治县黄土公社党委成员，注重集中群众的正确意见，加强党对各项工作的领导。这是党委书记与群众谈心。本报记者摄

进一步加强党的一元化领导

龙　阳

无产阶级政党是无产阶级组织的最高形式，党必须领导一切，这是马克思主义的重要原则。党的十大通过的新党章明确规定：“国家机关，人民解放军和民兵，工会、贫下中农协会、妇女联合会，共产主义青年团、红卫兵、红小兵及其他革命群众组织，都必须接受党的一元化领导。”加强党的一元化领导，这是我们的社会主义事业取得更大胜利的根本保证。

无产阶级是人类历史上最伟大的一个阶级。它的历史使命是要彻底推翻资产阶级和一切剥削阶级，用无产阶级专政代替资产阶级专政，用社会主义战胜资本主义，最终实现共产主义，使整个人类都得到解放。要完成这个伟大的历史使命，没有共产党的领导是根本不行的。正如列宁所说：**“只有工人阶级的政党，即共产党，才能团结、教育和组织成无产阶级和全体劳动群众的先锋队，也只有这个先锋队才能抵制这些群众中不可避免的小资产阶级动摇性，抵制无产阶级中不可避免的种种行会狭隘性或行会偏见的传统和恶习，并领导全体无产阶级的一切联合行动，也就是说在政治上领导无产阶级，并且通过无产阶级领导全体劳动群众。不这样，便不能实现无产阶级专政。”**革命现代京剧《杜鹃山》就生动地说明了这个道理。当雷刚组织的农民自卫军没有党的领导的时候，“三起三落，旗坚旗倒，人聚人亡”；自从找到了共产党，“自卫军，归正道，大路通天步步高”，后来发展成为工农革命军的组成部分。《杜鹃山》所描写的典型事实，是以毛主席为首的中国共产党领导工农大众和全国人民战胜国内外敌人，取得革命光辉胜利的一个缩影。半个多世纪以来，我们党领导无产阶级和广大人民群众进行了长期的、艰苦卓绝的斗争，推翻了三座大山，赢得了中国的独立和解放，取得了新民主主义革命的彻底胜利，取得了社会主义革命和社会主义建设的伟大胜利，取得了无产阶级文化大革命的伟大胜利。回顾胜利的历史，我们更加深刻地认识到一个颠扑不破的真理：**“离开了中国共产党的领导，任何革命都不能成功。”**过去是这样，今天是这样，今后仍然是这样。因此，每个共产党员和革命者，都必须增强党的观念，自觉维护党的一元化领导，同摆脱或削弱党的领导的行为作坚决斗争。

维护、加强还是削弱、破坏党的一元化领导，是党内两条路线斗争的一个重要方面。伟大领袖毛主席一贯把党的一元化领导问题作为党的建设的根本问题。毛主席还根据我国最大多数人民的意志，把**有利于巩固共产党的领导，而不是摆脱或者削弱这种领导，**作为辨别香花和毒草的最重要的政治标准之一。而党内历次机会主义路线的头子，则无一不是破坏党的一元化领导的。他们在推行错误的政治路线的同时，总是推行一条错误的组织路线。资产阶级野心家、阴谋家、两面派、叛徒、卖国贼林彪，为了达到其颠覆无产阶级专政，复辟资本主义的罪恶目的，拉山头，结死党，另立资产阶级司令部，疯狂反对以毛主席为首的党中央，妄图分裂我们党。但是，人心党心、党员之心是不赞成分裂的，林彪这个制造分裂的罪魁祸首，最终落得个身败名裂，自取灭亡的可耻下场。

正在深入开展批林整风中，我们一定要继续批判林彪破坏党的一元化领导的罪行，充分认识加强党的一元化领导的重要性。十大政治报告指出：“各级党委要学习毛主席《关于健全党委制》、《党委会的工作方法》等著作，总结经验，从思想上、组织上、制度上进一步加强党的一元化领导。”这为我们加强党的一元化领导指明了方向。

从思想上进一步加强党的一元化领导，就是要坚持正确的思想和政治路线的领导。首先就要提高党委抓大事的自觉性，保证毛主席的革命路线在自己领导的地方和部门得到贯彻落实。讲路线，要讲基本路线。毛主席根据国际国内阶级斗争的经验而制定的我党在社会主义历史阶段的基本路线，代表了无产阶级和广大劳动人民的根本利益，反映了社会发展的客观规律，是照耀我们各项工作的灯塔，是党和人民的生命线。只有坚持这条基本路线，才能正确地实行党的一元化领导；而我们加强党的建设，加强党的一元化领导，也就是为了保证党的基本路线的贯彻执行。因此，我们在工作中，不但要重视党的具体工作路线，而且要特别重视党的基本路线。对党的基本路线，我们一定要经常学，反复学，要年年讲，月月讲，天天讲，任何时候都不能忘记。

从组织上进一步加强党的一元化领导，就是王洪文同志在《关于修改党章的报告》中所指出的，应体现在两个方面，“第一，在同级各组织的相互关系上，**工、农、商、学、兵、政、党这七个方面，党是领导一切的，**不是平行的，更不是相反的；第二，在上下级关系上，下级服从上级，全党服从中央。”我们所讲的党的一元化领导，首先是毛主席、党中央的领导。各级党委都要在毛主席革命路线的基础上，做到**“统一认识，统一政策，统一计划，统一指挥，统一行动。”**在毛主席、党中央的统一领导下，地方党委是一个地区各个部门、各种组织和各条战线的统一的领导机关，对该地区党政军民各个方面实行党的一元化领导。服从毛主席、党中央的领导和服从执行毛主席、党中央的路线和政策的各级地方党委的领导是一致的。如果在行动上不服从按照毛主席革命路线和政策办事的地方党委的领导，那服从毛主席和党中央的领导就会是一句空话。地方党委不但应该领导政治，而且应该领导经济；不但应该领导地方，而且应该领导军队。不能用几个方面的“联席会议”来代替党委会的领导。任何组织，任何部门，都要自觉地置于所在地区党委的领导之下，而决不能脱离党的领导或凌驾于党委之上。在党委的统一领导之下，上级工作部门对下级工作部门实行工作指导是必要的，但不能超越党委，否则，就会变成“条条专政”，走到脱离党的领导的危险道路上去。在党委的统一领导之下，还要注意充分发挥革命委员会和各个方面、各种组织的作用。

（下转三版）

学习十大文献　贯彻十大精神

贯彻十大精神 发展大好形势

长沙铁路分局 加强同厂矿企业社会主义协作 促进了运输生产蓬勃发展

据新华社长沙电 在毛主席关于“团结起来，争取更大的胜利”的教导指引下，长沙铁路分局不断加强同厂矿企业的社会主义协作，促进运输生产蓬勃发展。这个分局在连续三年超额完成国家运输计划的基础上，今年一至八月份已完成全年货物发送任务的百分之七十一点七，比去年同期增长百分之十二点四。九月以来，全分局广大职工在党的十大精神鼓舞下，抓革命、促生产的社会主义积极性更加高涨，他们进一步同有关厂矿企业加强协作，把运输生产搞得更加生气勃勃。

长沙铁路分局有一百多条铁路专用线，连接几百家厂矿企业，专用线货运量占全分局货物到发总运量的百分之六十以上。为了从运输方面支援这些厂矿搞好生产，这个分局党委领导群众积极同这些厂矿开展社会主义协作。全分局各级党组织以批林整风为纲，教育广大职工从革命全局出发，正确处理局部与全局的关系，做到既管运输，又关心生产。分局各级领导班子成员经常深入有关厂矿，征求意见，并同厂矿一道研究落实装卸车计划，遇到问题，及时解决。

长沙铁路分局各级党委还采取定期召开联席会议、建立经常性的联系制度等办法，加强铁路与厂矿企业的协作。娄底车站有七十多公里的专用线，同涟源钢铁厂、斗笠山煤矿等相连接。他们每月按时召开联席会议，每天早晚相互交换情况。车站做到全心全意为厂矿服务，厂矿主动为铁路搞好运输创造条件。不久前，涟源钢铁厂一座新高炉工程要上马，娄底车站立即予以密切配合，快运快取，抢装抢卸，及时供应原材料，保证了工程顺利投产。许多厂矿的职工也把铁路的任务看作是自己的任务，把铁路的困难看作是自己的困难。株洲洗煤厂广大职工为了减轻株洲铁路枢纽的负担，主动提出利用厂内的铁路股道担任接发列车任务，从去年到今年七月份，共接发列车二千多列，有力地支援了铁路运输。

长沙铁路分局各级党委在加强与厂矿企业团结协作的基础上，逐步实行综合运输方案，把产、运、销联成一体，实行定货、定车、定点、定线，开行直达列车，使铁路运输更好地为社会主义建设服务。这个分局的娄底地区，是湖南省的主要产煤基地之一，金竹山、牛马司等煤矿的原煤要装车到株洲洗煤厂精选，再运往湘潭钢铁厂。根据这个情况，铁路分局同这几个厂矿共同协商，制订综合运输方案，每天由湘潭东站开出列车到娄底车站装煤，娄底车站每天开一列原煤重车直达株洲北站，对铁路、矿山、工厂的生产都起了促进作用。湘潭东站连接湘潭钢铁厂的专用线坡度较大，取送车有困难。在实行综合运输方案中，湘钢工人发扬共产主义风格，经常利用本厂机车协助推送，有时直接把车辆送至车站，减少铁路取送车作业。今年以来，他们就帮助推送了一百多次、三千多辆车，保证了空重车及时拉出挂运。

株洲冶炼厂通过批林整风，革命、生产蓬勃发展。这是成批铸锭准备装车出厂。 湘焊摄

湘潭地区永和磷肥厂 狠批唯心史观 坚定依靠群众 提前一百零九天完成全年计划

本报讯 湘潭地区永和磷肥厂党委在学习、贯彻十大文件中，认真总结经验，坚定地依靠群众，抓革命，促生产，提前一百零九天完成了全年磷肥生产计划。

今年年初，开始有人对全年完成三万五千吨磷肥信心不足，厂党委便组织干部职工反复学习毛主席关于群众路线的论述，狠批林彪散布的“英雄创造历史”的唯心史观，提高了执行毛主席革命路线的自觉性，坚持依靠和发动群众，大干快上，到八月底止就完成了年计划的百分之九十三点三。通过回顾总结，对照学习十大文件，厂党委成员和全厂干部更深刻认识到：“群众是真正的英雄”，只有进一步发挥群众的千劲、智慧和创造性，就能提前完成今年生产计划。于是，厂党委成员分头深入车间、班组，和群众一起学习十大文件，一起声讨、批判林彪反党集团的反革命谬论和罪行。全厂职工在十大精神鼓舞下，积极行动起来，为提前一百天完成年计划而奋斗。过去，零点班的生产一直是“两化两切”（两次磷肥配料化合、两次半成品加工切割），工人们打破常规，实行“三化三切”，创班产肥八十多吨的新纪录，比过去提高了百分之六十。现在，化合三个班，班班都是“三化三切”。到九月十三日，全厂已胜利完成了全年生产计划，生产磷肥三万五千零三十六吨，比去年全年产量增长百分之二十。在成绩面前，厂党委带领群众再鼓干劲，决心争取全年生产磷肥四万吨到四万五千吨，为支援农业丰收作出更多的贡献。（本报通讯员）

攸县氮肥厂 依靠工人群众 发展氮肥生产 提前九十七天完成全年计划

本报讯 攸县氮肥厂党委紧紧依靠工人群众，积极生产氮肥。至九月二十五日止，已提前完成全年生产计划。与去年同期比较，产量增长百分之一百七十五点一，全员劳动生产率提高百分之五十四点零八，其它各项主要经济指标，均达到了新的水平。

今年以来，攸县氮肥厂党委在深入批林整风中，先后选拔了一百一十七名路线觉悟高、干劲大、生产技术较熟练的工人，安排到班组、车间和厂部的各级领导岗位；加强了对青工的培训，举办红专夜校，请老工人帮思想、传作风、教技术；同时根据工人的技术特长、身体状况，以及女工的不同特点，妥善安排工作。从而，充分调动了工人群众的社会主义积极性，上半年平均日产八十三吨。九月以来，在党的十大精神鼓舞下，又创造了平均日产九十四吨的纪录，最高的突破日产百吨大关，超过设计能力百分之二十五。

在依靠和发动群众发展氮肥生产中，厂党委注意引导工人大搞技术革新，加强企业管理。过去，亏氨是这个厂生产上的一道难关，发动群众想办法后，很快制定了废氨水再生的并且修旧利废搞出设备，利用休息时间开挖了土方一百多方，节约资金二万多元，钢材二十多吨，使废氨水再生系统很快投产。解决了亏氨现象，氮肥日产量增加了百分之十。为了节约用煤，工人群众制定了“煤源定点，煤质分类，过磅验收，掺烧代用”等一系列管理措施，今年烟煤单耗量比去年下降了百分之二十五点七。

（攸县工交办通讯组）

津市造漆厂 坚持政治挂帅 大搞群众运动 提前一百零八天完成年计划

本报讯 在批林整风运动的推动下，津市造漆厂党支部，坚持无产阶级政治挂帅，大搞群众运动，促进了生产的发展，已提前一百零八天超额完成了今年国家计划。

年初，国家要求这个厂年产油漆七百吨，比去年总产量增加了百分之十七，由于铁包装钢材的调拨一时接济不上，将影响计划的完成。厂党支部发动群众回收了废旧铁桶二万多个，经过加工改制，满足了生产的需要，并为国家节约钢材三十多吨。厂党支部成员还针对漂洗车间梓油利用率比较低的问题，和工人们一起实验，使梓油利用率由百分之八十提高到百分之九十四。党的十大胜利召开的喜讯传来后，厂党支部又组织职工学习十大文件，认真贯彻十大精神，坚持一边生产，一边检修设备。碾磨车间的碾磨机发热，严重影响油漆产量和质量，工人们经过调查研究，在老班长郑文久带动下，跳进水池清除泥沙，冲洗管道，并自制了简易过滤器，使碾漆产量增长了三分之一。各车间、班组在坚持生产同时，认真检修了设备，有效地提高了生产效率，炼油车间的日产量由三吨飞跃到五吨，包装车间提高工效一倍半。

（津市镇委宣传部供稿）

记黔阳县枧木槽养路工班 无限风光在险峰

巍巍雪峰山，海拔一千九百多米；衡（阳）贵（阳）公路盘绕在层峦迭嶂之中，养护从塘湾至峰顶这段“之”字形盘山公路的黔阳县公路段枧木槽工班，一九七〇年被评为全省先进集体以后，全班十二名同志谦虚谨慎，戒骄戒躁，战天险，斗灾害，精心养路，不断改善、提高公路技术状况，一步一个脚印地在“**工业学大庆**”的大道上阔步前进！

黔阳县公路段枧木槽工班的职工，发扬一不怕苦，二不怕死的革命精神，及时排除公路两旁的塌方，保证“雪峰天险”畅通无阻。 本报记者摄

“有我们养路工在 没有过不了的险峰”

汽车沿衡贵线向西南行驶，一过塘湾，就进入“雪峰天险”。这里，峰回路转，地势险峻，气候变化无常。春天，阴雨连绵，烟雾弥漫，二十米以外视距，只闻声音不见人；入夏，常有山洪暴发，经常冲断路面；秋季，如遇久旱不雨，尘土飞扬，路面翻砂暴手；隆冬，冰雪封山，路滑如油，行车更艰难。旧社会由于车祸、匪患成灾，流传着这样一首民谣：“高高雪峰山，八十三道弯，汽车绕山过，如过鬼门关。”解放后，在党和政府的亲切关怀下，雪峰山区发生了深刻的变化。无产阶级文化大革命以来，特别是批林整风以来，养护这段公路的枧木槽工班的工人们，批判了刘少奇、林彪推行的反革命修正主义路线，进一步焕发了社会主义积极性，把克服大自然对公路的危害，当作粉碎刘少奇、林彪的反党阴谋，巩固无产阶级专政的具体行动，团结一致，与山洪、塌方、冰冻展开了一次又一次顽强的斗争。

五月的一个雨夜，共产党员、班长蒋太和巡路时，发现一处五十多米高的边山垮了半截，将公路拦腰堵塞。老蒋想到衡贵线是通往祖国西南的要道，每天几百辆汽车满载着旅客和物资从这里驶过，如果不及时搬掉塌方，清出路面，交通中断后将给国家造成多大的损失呵！他立即赶回工班，叫醒了全班同志，顶风冒雨投入抢挑塌方的战斗。突然一声巨响，一块几百斤重的大石头随着倾泻的泥沙朝一个青年工人急滚下来，在这千钧一发之际，蒋太和大喊一声“快闪开”，一个箭步上去，把青工拉出了险区。工人们为老班长临危不惧、舍己救人的精神所感动，越干越起劲，终于抢在拂晓前清出了路面。大家眼望着一辆辆汽车安全通过，一个个脸上流露着胜利的喜悦。

冰冻是公路养护的大敌。一九七一年早春，遇到大冰冻，路面积上尺来厚的冰层。工人们为了排除障碍，手握钢钎，肩挑土箕，破冰开路，铺沙防滑，夜以继日地战斗，硬是把汽车一辆一辆地护送过了雪峰山，始终保持红色线路通行无阻。

在长期的斗争实践中，枧木槽工班的同志总结了这样一条经验：斗灾害要以防为主，防治结合。每年十月前，他们就备足防滑材料，冰封雪飘时，及时上路刨除积雪，减少冰层；冰雪融化之前，就沿线开挖雪水沟，减少雪水侵蚀路面，防止路面翻浆；雨季前，就疏通涵洞，加深边沟，铲平路肩，开挖截水“天沟”，防止山洪对公路的破坏。这样，使灾害损失逐年减少，做到冰冻无阻车，山洪不断路。

“有我们养路工在，没有过不了的险峰！”枧木槽工班的工人以实际行动实现了自己豪壮的誓言，他们管养的路段，始终保持良好路面率百分之百，为汽车安全运行创造了好条件。

劈山凿石谱新篇 险道危桥变坦途

良好路面率达到了百分之百，工人们并不满足。枧木槽工班的同志身居雪峰山，胸怀大目标，在征服“天险”的同时，不断地改造“天险”，把各项工作做得好上加好。路面狭窄，他们主动加宽，木桥承载力小，他们主动改建成石桥，千方百计提高行车效率，努力为祖国社会主义建设多作贡献。

在这个班养护的路段，有一处急弯险道，路面只四米宽，行车视距不到十米，左边是峭壁，右边是深渊，给安全行车造成许多困难，被称为“老虎口”。在毛主席的“**团结起来，争取更大的胜利**”的号召鼓舞下，他们抽出一名副班长带领五个工人，向“老虎口”宣战了。他们用绳索一头捆在腰上，一头吊在树上，在悬崖峭壁上打眼放炮炸顽石。当时正是寒冬腊月，“老虎口”上北风呼啸，寒气袭人，工作条件十分艰难。但工人们想到大庆“铁人”王进喜冒着严寒、侵在冰水里坚持钻井的情景，豪迈地说：我们拔掉“老虎口”，就是为了让汽车跑得更快更安全，就是为了加快社会主义建设步伐，粉碎林彪一类骗子的罪恶阴谋。大家斗志坚，干劲足，经过七个月的艰苦奋战，终于将边山切进五米多，移掉土石方千多方，使路面加宽到十米多，能并排行驶三辆汽车。

有次，一辆重型车要从雪峰山通过，因木桥承载力不够而受阻。工人们看在眼里，急在心上，决心为适应社会主义建设正勃发展的需要，自力更生把木桥都改成石拱桥。他们的计划得到上级批准，很快就打响了改建石拱桥的战斗。当时，全班只有七个人，他们就三个人养路，抽出四个人建桥。挽拱时，缺少木头做拱架，他们便用土做拱盔。就这样，勇敢智慧的枧木槽养路工人，经过四年的艰苦奋斗，把他们负责养护的五座木桥，都改成了坚固耐用的石拱桥。同时，还新建了一座石拱桥。

他们就这样心怀一个目标，团结战斗，努力做好经常性的养护工作和改善行车安全条件。四年来，先后改善急弯陡坡二十一处，修建挡土墙一道，清除坍塌土石方二千一百多方，采片石一千八百多方，人工捶砂一千五百多方，采保护层细砂一千二百多方，路面也由三、四米宽加到五、六米宽。来往司机旅客感慨地说：“昔日雪峰山，行车心胆寒；如今雪峰山，行车似平川。”

山高苍松劲 雨露育新人

山变，路变，最根本的是人在变。枧木槽工班的同志在文化大革命中，特别是批林整风以来，坚持学习马列和毛主席著作，深入批判刘少奇、林彪一类骗子的反革命修正主义路线，不断提高了路线觉悟，以新的战斗姿态，为人民作出了新的贡献。

放牛娃出身的老班长蒋太和，旧社会就在雪峰山当“道伕子”，住的是破庙，盖的是蓑衣，干的牛马活，还要挨伪段长、监工的毒打恶骂。解放后，他翻身作了主人，把对党和毛主席的无限深情全部倾注在养路工作上。他在党的培育下，在斗争中成长，光荣地加入了中国共产党，还先后被选为黔阳县革命委员会委员、黔阳地区工会委员。在声讨林彪反党集团罪行时，他义愤填膺，怒不可遏地说：“我在旧社会当了八年‘道伕子’，三个月工钱买不到一双鱼口蒌鞋，有时一天还吃不上一餐稀饭。如今养路工人当家作主，日子象顺着梢子吃甘蔗，一节比一节甜。林贼妄图复辟资本主义，叫工农群众吃二遍苦、受二茬罪，我们坚决不答应！”批林整风使老班长看得更远，想得更宽。他说：“要使我们的党不变修、国不变色，就必须牢记党的基本路线，时刻不忘两条路线斗争。要保证社会主义道路代代畅通，还必须按照毛主席的教导，努力培育无产阶级革命事业接班人。”他养路又育人，志大心更红。青工肖积杰看到有的青工分配开汽车，想调离养路工班，老班长就和他一起学习毛主席的《为人民服务》这篇光辉著作，进行新旧社会对比，讲养路和人民利益的关系。老班长语重心长地说：“小肖呵，我们所做的一切都是‘为中国和世界的大多数人谋利益’。党把这九公里公路交给我们，我们为革命养路，就是为毛主席革命路线站岗，责任重大啊！”在老班长耐心帮助下，小肖转变了，在学习心得上他这样写道：“条条公路连着北京，通向五洲四海。我一定象雷锋同志一样，干一行，爱一行，做一块铺路的石子，在平凡的岗位上战斗一生。”去年秋天，雪峰山连续八十天没有下过一场透雨，路面眼看就要翻砂暴子，小肖顶烈日，战高温，坚持每天扫砂六公里，终于保住了路面。

山高苍松劲，雨露育新人。枧木槽工班工人发扬主人翁精神，坚持为革命养好路，成为全省公路系统的一面红旗。在毛泽东思想的哺育下，象肖积杰这样的一代新人，在革命熔炉里不断成长。这个班先后有四位同志加入了中国共产党，二十个同志加入了共青团，输送了班组骨干十三人，有四人提拔到领导工作岗位上。

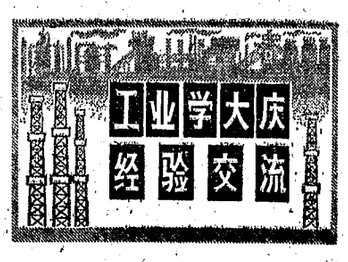

“雪峰山高有个顶，继续革命无止境。”枧木槽工班的同志，把成绩作起点，把荣誉归于党。今天，在党的十大确定的政治路线指引下，全班同志正团结战斗，向着新的高峰迈进！

·黔阳地区公路总段通讯组·

“孔学”与“吃人”

——读《狂人日记》有感

方学迅

读罢杨荣国同志批“孔”的文章，看看时间还早，便从书架上取出《狂人日记》。这篇小说，过去读过不只一遍了，现在重读，更感到它仍有锐利锋芒。鲁迅在《狂人日记》中写道：

……我翻开历史一查，这历史没有年代，歪歪斜斜的每叶上都写着“仁义道德”几个字。我横竖睡不着，仔细看了半夜，才从字缝里看出字来，满本都写着两个字是“吃人”！

鲁迅借“狂人”之口发出了对吃人的旧社会制度的血的控诉。“吃人”！这不也就是对“孔学”的深刻揭露和无情批判么？！

两千多年来，孔子被“权势者们”捧为“圣人”，他的反动思想——“孔学”，被当作“圣道”流传。“长袍马褂”崇拜，“假洋鬼子”颂扬，历代帝王逐级加冠，顶礼膜拜。“孔学”究竟是什么东西？！

“凡事须得研究，才会明白。”（《狂人日记》）。

孔子满嘴是“仁”，“孔学”的核心是“仁”。一部《论语》，讲到“仁”字竟有八十多处。“仁、仁、仁”，便是孔子这个“通天教主”的“教义”。

什么叫“仁”？孔子说：“仁者爱人”。这是一张吃人魔鬼的画皮。孔子生于春秋末年，毕生以挽救和维护正在崩溃中的奴隶制度为事业。在孔子的心目中，奴隶是“小人”，是浊滓，是天生的专供奴隶主驱使宰割的牛马。“礼不下庶人”，孔子把奴隶根本不当人看待。他讲的“仁者爱人”，爱的是奴隶主阶级，爱的是正在崩溃的奴隶制度，他要奴隶主长久地统治奴隶，也要奴隶们无条件地服从这种统治。我们从孔子的“爱人”哲学的“字缝里看出字来”就是：奴隶主压迫奴隶，人吃人。“孔学”之“仁”，何等虚伪、反动啊！难怪清代学者戴震说是：“以理杀人！”“孔学”，不折不扣就是剥削阶级的“吃人”哲学。

“孔学”对维护剥削阶级的反动统治很有用处。“半部论语治天下”，“孔学”成了历代反动统治阶级的“治国”策。它是一切剥削阶级镇压、奴役和屠杀劳动人民的精神武器，是掩盖剥削制度“吃人”本质的遮羞布，是窃生杀手中“吃人”的“软刀子”。几千年来，正是这把杀人不见血的刀子，杀害了千千万万劳动人民。因为它以“仁者爱人”的理论，论证了“剥削有理、压迫有理，造反无理”的反革命“圣经”，所以孔子给戴上了“至圣先师”的“桂冠”，连双手沾满农民起义军鲜血的刽子手曾国藩都为之膜拜，看见孔庙被毁就如丧考妣，要“痛哭于九原”。而那个杀人不眨眼的独夫民贼蒋介石则封他为“千秋仁义之师”。因为孔子是他们“吃人”的师表，“孔学”就是他们“吃人”的“圣经”啊！

资产阶级野心家、阴谋家林彪，呼吁不读书、不看报，为了搞反革命政变的需要，竟然也谈起历史、哲学，在二十世纪的七十年代，搬出了两千年前的孔子亡灵。这丑剧，“仔细研究”也不奇怪。鲁迅说得好：“辩护古人，也就是辩护自己”。这个资产阶级野心家，既然妄想推翻我国的无产阶级专政，恢复“吃人”的封建买办法西斯专政的“天堂”，他必定要找“吃人”的根据，必然要寻“吃人”哲学的祖师爷，——尊孔、颂孔、拜孔，只不过“袭用”历代反动派的陈年“老谱”罢了。

在《狂人日记》中，鲁迅代表亿万人民发出战斗的“呐喊”——“将来是容不得吃人的人的”！鲁迅当年期待的“将来”，已在我们九百多万平方公里的土地上实现了，先生倘使在，会多么欣慰啊！然而，今天，仍然有林彪这一群丑类，梦寐以求地妄图恢复“吃人”的社会，他对这伙想“吃人的人”，不知该有多深的憎恨？！“扫荡这些食人者”，打倒他们反动的“吃人”哲学——“孔学”，正是我们今天的任务。

彻底批判「天命论」

越湘瓷厂老工人　叶发帅

伟大领袖毛主席教导我们：**“凡是要推翻一个政权，总要先造成舆论，总要先做意识形态方面的工作。革命的阶级是这样，反革命的阶级也是这样。”**叛徒、卖国贼林彪为了颠覆无产阶级专政、复辟资本主义，大肆制造反革命舆论，拚命鼓吹什么“天赋之才”，胡说人的才能、智慧是天赋的。林彪所鼓吹的这套并不是什么新鲜货色，而是他的老祖宗——孔子“天命论”的翻版。两千多年以前，孔子胡说“死生有命，富贵在天”，就是说，孔子所代表的这帮奴隶主贵族是天赋的统治者，生来要骑在劳动人民的头上；而劳动人民却是命定的受苦受难的牛马。今天我们用马列主义、毛泽东思想的照妖镜一照，就看得很清楚，这些完全是骗人的鬼话！

就拿我一生来讲吧，前半辈子生活在旧社会，吃尽人间苦；后半辈子在毛主席领导下，生活过得比蜜还甜，这是不是后半辈子老天爷突然对我大发慈悲了呢？根本就不是。

我出生在一个贫农家里，解放前，我家七口人，敲壁无土，扫地无灰。一年到头靠我父亲一个人抬轿子糊口。每天，天未亮就到轿码头去等，哪天能够等到雇主，就能买一点米回来，要不，我们全家就得捆紧肚皮。我母亲一天到晚也是累得死去活来，起早摸黑替人家洗衣、喂奶、做短工。尽管如此，我们一家人还是吃不饱、穿不暖。在这种情况下，我的爹妈只好忍痛先后把我三个姐姐给人家做童养媳。我十一岁半，就到一个染坊去当学徒，每天起三更，睡半夜，有时站在高高的架上踩布，双脚踩动大踩石，踩一脚，汗直淋；有时到大河里一大担一大担的洗布，稍不顺老板的意，就毒挨打。记得有一回，染坊老板的儿子把桌上烧了一块糊印，老板看见了，不分青红皂白，硬说是我烧坏的，把我拖去一顿打。我的屁股打肿了，还不放手，要我跪在地上，跪一根香久。到如今，我的身上还有伤疤。

“只有社会主义能够救中国”，伟大领袖毛主席领导全国人民，推翻了三座大山，解放了全中国。我和千千万万的阶级兄弟一样，翻了身，当家作主人。现在我当了车间仓库保管员，我儿子、孙子有的进了工厂，有的进了小学，有的进了中学，这样的幸福生活是我在旧社会做梦也想不到的。

在阶级社会里，是一个阶级压迫另一个阶级，决不是靠什么上天的恩赐。我的前半生和后半生的两种生活，充分说明，世界上的贫穷富贵、生死祸福，决不是象孔子他们这伙吃人的豺狼所说的那样：“死生有命，富贵在天”，而主要的是看政权掌握在那个阶级手里。在旧社会，权在地主、资产阶级手里，他们就用残酷无情的手段压榨千千万万的劳动人民。今天，有毛主席的英明领导，有毛主席革命路线的指引，革命政权牢牢掌握在我们无产阶级手里，因此，我们劳动人民过上了美好的生活。

孔子、林彪声嘶力竭的鼓吹“天命论”、“天赋之才”，是有其反革命政治目的的。孔子吹嘘“天命论”的目的，就是阻止奴隶们起来造反，阻挡历史潮流的前进，维护奴隶制度的统治。今天，林彪学着孔子的腔调，把“天命论”改头换面，大肆叫嚣“天赋之才”，就是妄想篡权复辟，把我们的社会主义国家拉向半封建半殖民地的老路，让我们劳动人民吃二遍苦，受二遍罪。

伟大领袖毛主席教导我们：**“现在的社会主义确实是前无古人的。社会主义比起孔夫子的‘经书’来，不知道要好过多少倍。”**我们工人阶级决不会被林贼的“天赋之才”所迷惑，更不会被孔子的“天命论”所欺骗。林贼继承孔子的衣钵，妄想阻挡历史前进的车轮，只能是螳臂当车，自取灭亡。在十大精神鼓舞下，我们决心高举革命大批判的旗帜，在深入批林整风中，进一步批判孔子的反动思想，把上层建筑领域里的革命进行到底。

批判孔子“生而知之”的谬论

——岳阳县瓷厂部分干部、工人批孔发言摘要

最近，岳阳县瓷厂干部、工人紧密结合批林整风，开展对孔子思想的批判。他们抓住林彪贩卖的孔孟反动哲学——唯心论的先验论，用他们自己的实践狠狠进行批判，进一步认清林彪鼓吹的“天才论”的反动实质，清查林彪修正主义路线的反动思想渊源，推动了批林整风运动的深入发展。下面是部分干部、工人批判发言的摘要：

世界上从来没有“生而知之”的人

王汉林（生产组干部）、周正凡（老工人、共产党员）：孔子鼓吹“生而知之”，这是彻头彻尾的唯心论的先验论的反动谬论。

从唯物论的反映论来看，人的认识、思想、理论、精神都是客观的矛盾运动在人们头脑中的反映，人的正确思想，只能从社会实践中来。任何人的智慧和才能都不是娘肚子里带来的，**“一个闭目塞听、同客观外界根本绝缘的人，是无所谓认识的。”**离开了实践，任何人都不可能认识世界和改造世界。我们厂是个小厂，没有技术干部，在大搞技术革新中，机械设计、制图很困难，我俩就担起了这副担子。两年来，较好地完成了四十多项技术革新的设计、绘图任务。我们这点知识、本领是“生而知之”的吗？不是！文化大革命以前，我们一个是行政管理干部，对技术一窍不通；一个是普通工人，没碰过笔。开始，拿起一支绘图笔硬有千斤重，计算起来更吃力。后来，我们找来科学资料学习，到外厂去向技术人员请教，反复画，反复算，还邀大家一起商量，然后再制图施工。就这样，我们逐步学会了设计、绘图，还能自己动手修配、安装机械。我们厂里许多干部，在生产上从“外行”变“内行”，都是经过工作实践锻炼成的。决没有象孔老二讲的那种“生而知之”的人。

世界上本来没有“生而知之”的人，孔老二为什么要制造这样的谎言呢？这是有它的罪恶的政治目的的。我们知道，孔子处于奴隶制向封建制转变的大变革时期，他眼看到奴隶制的崩溃，为了顽固维护奴隶制度，扼杀新兴封建制改革，必然要死抱住奴隶主阶级的意识形态不放，把奴隶主美化成“生而知之”的“圣人”。要劳动人民、即被他斥为无知的“群氓”，对奴隶制顶礼膜拜，对奴隶主奉若神明，不要触动奴隶社会秩序的一根毫毛，永远甘受统治压迫。

孔子倒行逆施，阻挡不了历史的前进。但他的阴魂未散，步他的后尘的却大有人在。两千多年来，我国历代反动派，都从孔家店的破烂里寻找反动的精神武器，袁世凯如此，蒋介石如此，刘少奇如此，林彪也是如此。林彪一伙不是也宣扬所谓“天赋”的“超群之才”，把自己吹成是先知先觉的“天才”吗？他们鼓吹这类唯心论的谬论，完全是为反动的政治目的服务的，就是要把自己神圣化，要人民群众俯首贴耳，听他们摆布，从而实现资本主义复辟。

脱离实践“智”者不智，刻苦实践“愚”者不愚

彭庆林（彩绘工人、共产党员）：孔子胡说什么“唯上智与下愚者不移”。按照他的说法，聪明的人永远聪明，愚笨的人永远愚笨，“圣人”永远是“圣人”，奴隶永远是奴隶。这完全是一派胡言，是反动的“天命论”。

关于人在智力上的差别问题。马克思曾经指出：**“搬运夫和哲学家之间的原始差别要比家犬和猎犬之间的差别小得多，他们之间的鸿沟是分工掘成的。”**这就告诉我们，人们智力的差别不是先天决定的，而主要是后天造成的，是不同实践的结果。在旧社会，我们工人不是不聪明，也不是不能干，更不是象地主资本家咒骂的“天生笨蛋”。那时候，我们被压得抬不起头，吃不饱肚子，聪明、才干哪能充分发挥出来呢？今天，社会主义制度为广大劳动人民创造了学习和实践的极好条件，为人民群众增长和发挥聪明才干，开辟了广阔的天地。过去，被诬蔑为“笨蛋”的人，现在成了人间奇迹的创造者。这样的事例，在广大工农兵中是层出不穷的。我进厂以前是个农民，只读了两年书，组织上要我学绘画，我感到压力很大，认为自己不是干那号“细活”的料子。后来，在领导和同志们的热情鼓励和帮助下，我刻苦钻研，**“从战争学习战争”**，绘画技术提高很快，不但能绘制粗瓷，而且逐步掌握了艺术瓷的造型、彩绘技术。很明显，我决不是突然由“愚笨”变得聪明起来的，完全是在毛主席革命路线指引下，与工人群众共同实践的结果。脱离实践，“智”者不智；刻苦实践，“愚”者不愚。人的实践愈多，经验愈广，观察和分析问题的能力也就愈敏锐，头脑也就愈聪明；长期脱离实践，不用脑子，不开动机器，认识能力也就愈来愈衰退。**“卑贱者最聪明”**，这是由于广大劳动人民亲身参加三大革命实践，能够在实践中逐步学会掌握辩证法，懂得事物发展的规律；而**“高贵者最愚蠢”**，则是因为他们脱离实践，脱离群众，受反动阶级立场和偏见的局限，决定了他们的头脑不能正确地反映客观事物的规律。这种差别，也不是娘肚子里带来的，而是阶级的差别，社会性的差别。孔子否认人的智力在实践基础上的转化，竭力鼓吹唯心论的“天命论”，完全是为奴隶主阶级服务的。这就是说，奴隶主有绝对的智慧，奴隶则是绝对的愚蠢，无论怎样也不能改变，这就是“天”的意旨。按照这种“理论”，奴隶们受奴隶主的残酷压迫，也就是理所当然的了，如果稍有反抗，那就是“获罪于天，无所祷也”。这充分暴露了孔子在智愚问题上散布种种谬论的反动实质。林彪一伙对孔夫子的这一套，心领神会，也大造反革命舆论，叫嚷什么老子是“天才”，儿子“超天才”，群众是“愚昧无知”的“群氓”，人民群众应该让他们建立起林家父子的封建法西斯王朝，并且世代因袭下去。这种唯心主义的梦呓，把林彪一伙的反革命立场暴露得何等清楚！

李乔伯（青工，共青团员）：孔子站在他反动的阶级立场上，必然贱视生产劳动。他有个学生向他说要学农，他就破口大骂这个学生是“小人”，这就完全暴露了他的反动嘴脸。在他看来，只有攻读“圣贤书”，懂得剥削阶级那套反动的伦理道理才算智。劳动人民没有条件读“子曰诗云”，只能长年累月从事生产劳动。所以，“愚笨”也就永生永世无法改变。毛主席教导我们：**“一切真知都是从直接经验发源的”。“就知识的总体说来，无论何种知识都是不能离开直接经验的。”**离开了实践，关门读书，越读越蠢。回想我们这批青工刚进厂时，对瓷业生产什么也不懂。可是，经过了一、两年的实践，我们都能比较熟练地进行生产操作了，许多青工还成了技术上的能手。烧窑是瓷业生产的关键环节。但我们烧窑班七、八个人都是进厂不久的青工，现在我们不但能单独操作，而且还能不断地提高产量、质量。这就充分说明，认识来源于实践。其实，从孔子到林彪这一切反动派，他们脱离生产劳动，一不懂做工，二不懂种田，是一伙货真价实的蠢才，却还要喋喋不休地大谈什么“智”呀、“天才”呀，真不知人间有羞耻二字！

聪明来自集体　力量源于群众

杨里仁（厂党支部书记）：罗叔生（党支部委员），谢永济（厂革委会副主任）：列宁说：**“千百万创造者的智慧却会创造出一种比最伟大的天才预见都还要高明得多的东西。”**毛主席指出：**“群众是真正的英雄”**。马克思主义不但强调人的才能来自实践，同时还认为天才不是指一个人或几个人。天才是靠一个党，党是无产阶级先锋队。天才是靠群众路线，集体智慧。相信党，相信群众，依靠集体智慧，个人能力再小，也能为人民干一番事业；离开了党的领导，离开了集体的智慧和群众的力量，个人脑瓜再灵，本事再大也是白搭。孔子自我吹嘘说：“天生德于予”，“天”给了他智慧和德行，只有他才是天生的能人，救世的“英雄”；林彪一伙也公开叫嚷自己是什么“天才”“超天才”，更是赤裸裸地宣扬英雄创造历史的唯心史观。

近几年来，我们这个小厂发生了较大变化。这个变化，充分证明了群众智慧和力量的伟大，充分揭露了唯心史观的荒谬和反动。我们厂原来条件比较差，生产的手工操作比重很大。特别是制坯成型过程，存在着“三多”：制坯、运坯工效低，用人多；坯板坯架满屋子，消耗木材多；烘坯方法落后，用煤多。同时工人生产要承受“三气”：烘房操作温度高，受热气；进出坯时满屋是灰，受闷气；一百多斤重的坯担挑上挑下，费力气。我们厂领导看到生产长期上不去，工人手工劳动繁重，感到很痛心，总想自己哪一天脑袋能开个窍，拿出办法来，改变这种局面。可是想了几年，拿不出办法。在文化大革命，特别是批林整风运动中，我们提高了路线觉悟，走到工人群众中去虚心请教，发现他们不但有改变现状的强烈要求，而且有许多好主意，好办法。我们端正了认识，坚持相信依靠群众，群众的积极性就象火山一样迸发出来。在革新制坯成型过程中，维修车间人手少，其他车间工人一下班都争着去帮忙，制造转式烘干机，需要三千六百个铝托盘，工人们一齐动手，硬是用手工一个一个铲出来。就这样，革命的群众运动使我们厂的生产条件迅速得到了改善。“三多”的问题基本解决了，“三气”也没有了，总产值比文化大革命前增长了九倍半，产量翻了三番，品种由三种增加到十一种，质量合格率上升到百分之九十，成本不断下降。

回顾几年来，全厂生产中的合理化建议，成千上万，没有几条是哪个领导脑子里“冒”出来的；技术革新几十项，也没有一项是领导单独搞成的。都是集体的力量，群众的智慧。我们党支部和革委会的同志有一句口头禅：缺主意，就七嘴八舌；缺设备，就七拼八凑；缺技术，就七手八脚。这个方法灵得很，工人群众中有的是“诸葛亮”，他们的智慧和力量足以克服一切困难。事实证明聪明来自集体，力量源于群众。孔子把自己吹为“圣人”，视群众为“群氓”，妄想用这样的精神鸦片麻痹人民，维护奴隶制统治。然而，历史的潮流不可抗拒，“天才论”的谎言骗不了群众。为了挽救摇摇欲坠的奴隶制，孔子虽然拚命呼“天”，四处游说，结果到处碰壁。真正的英雄——人民群众的伟大革命实践，使奴隶制无可挽回地没落下去，孔子只好在哀鸣声中了结了自己反动的一生。林彪步步孔子后尘，鼓吹他的唯心主义“天才论”，拚命把自己打扮成“天才”，把群众当作蠢才，梦想篡党夺权复辟，建立地主买办资产阶级的法西斯专政。历史作出了同样的回答，他只落得个粉身碎骨的可耻下场。（岳阳地区通讯组、岳阳县工业局通讯组）

（上接一版）

从制度上进一步加强党的一元化领导，就要健全党委制，坚持民主集中制，接受群众监督。毛主席说：“党委制是保证集体领导、防止个人包办的党的重要制度。”党的一元化领导，不是“班长”一人的领导，而是党委“一班人”的集体领导。要搞“群言堂”，不要搞“一言堂”。要搞“五湖四海”，不要搞山头主义。在党委会中，除日常工作外，一切重要问题，必须经过集体讨论，由大家充分发表意见，做出明确决定，然后分别执行。党委成员要把自己置于党委之内，而不能把自己摆在党委之外，更不能摆在党委之上；不论来自哪个方面，也不论各人的职务高低、资历长短和能力大小，都应以平等态度共事，共同对党的事业负责。依靠群众是我们党的一条基本经验。群众有权对我们党的干部实行革命的监督。各级党委要建立必要的制度，使干经常听到群众的意见。要相信群众，依靠群众，经常运用“四大”（大鸣、大放、大字报、大辩论）武器，努力**“造成一个又有集中又有民主，又有纪律又有自由，又有统一意志、又有个人心情舒畅、生动活泼，那样一种政治局面，以利于社会主义革命和社会主义建设，较易于克服困难，较快地建设我国的现代工业和现代农业，党和国家较为巩固，较为能够经受风险”**。

以毛主席为领袖的中国共产党，是伟大的、光荣的、正确的党。我们坚信，只要按照十大确定的政治路线和新党章去加强党的建设，加强党的一元化领导，我们就一定能够在继续革命的道路上加快前进的步伐，取得更大的胜利。

* * *

湘南日报

泰国学生运动的猛烈兴起

《人民日报》评论员

最近几天，在泰国爆发了反对压迫、争取民主的大规模的学生运动。曼谷和泰国各地数十万大中学生，不顾泰国当局的血腥镇压，连日举行声势浩大的罢课、集会和示威游行，要求释放被捕师生，强烈抗议泰国军警打死打伤数百学生的野蛮罪行。示威学生以大无畏精神，同全副武装的泰国军警展开英勇搏斗，占据和烧毁了包括「警察总部」在内的一些政府机构。在学生斗争风暴的强大冲击下，泰国统治集团恐慌万状，在泰国先后执政十多年的他依·吉滴卡宗和巴博·乍鲁沙天被迫下台。泰国学生运动的猛烈兴起，显示了泰国人民的日益觉醒和他们反对压迫、争取民主的斗争力量的壮大发展。

泰国学生如此激烈地开展反对他依—巴博集团的斗争，并不是偶然的。长期以来，他依—巴博集团执行的内外政策违反了泰国的民族利益，同泰国广大人民要求维护独立主权和实行民主自由的愿望完全背道而驰，因而引起了泰国人民的强烈不满和反抗。今年六月，曼谷数万大学生曾经举行示威，抨击政府，要求颁布新的宪法。他依—巴博集团采取种种手段镇压学生运动，企图剥夺人民的民主权利。但是，压迫愈深，反抗愈烈。泰国学生和泰国人民不但没有屈服，反而进一步加强自己的斗争。这充分表现了泰国学生和泰国人民的崇高的爱国主义精神和顽强的战斗意志。

泰国学生和人民的斗争是正义的。虽然他依、巴博已被迫下台，但是，泰国学生和人民的正义要求并没有实现，泰国人民同泰国统治集团之间的矛盾依然是很尖锐的。泰国当局不管继续实行武力镇压也好，或者玩弄一些欺骗手段也好，都阻挡不了泰国学生运动和泰国人民斗争的前进。我们相信，泰国学生和泰国人民紧密团结，坚持斗争，就一定能够不断地取得胜利。

（新华社北京一九七三年十月十八日电）

泰国学生运动得到人民广泛支持

目前已发展成几十万人参加席卷全国的群众运动

据新华社北京一九七三年十月十八日消息　曼谷消息：泰国学生反迫害争民主的斗争得到人民的广泛支持，最近发展成有几十万人参加的群众运动，席卷全国各地，已经迫使他依—巴博军人政权宣布下台。

最近，泰国学生发动争取民主权利的大示威，是由于军事当局无理逮捕了十三名要求民主的学生、教师和其他人士引起的。广大学生的斗争迅速扩大。除首都以外，泰国各地学生也纷纷乘火车、汽车赶往曼谷参加斗争。十四日，参加示威游行的群众扩展到约五十万人。泰国军事当局出动大批军警坦克镇压学生运动，并宣布曼谷处于“全面军事戒备状态”，下令军警向示威群众开枪。但示威群众不畏强暴，进行了勇敢的抗击。

泰国学生的正义斗争，得到各阶层人民的广泛同情和支援，连日来数以万计的各界人士参加了学生的斗争行列。许多群众还捐献款项和物资支持学生的斗争。曼谷公共汽车的司机主动载运示威学生到集合地点。甚至连寺庙的和尚也把化缘得来的米饭送给学生们吃。

联大通过把恢复柬王国民族团结政府在联合国合法权利的议题列入大会议程

据新华社联合国一九七三年十月十七日电　联合国大会十月十七日下午举行全体会议，通过了总务委员会的建议，正式把《恢复柬埔寨王国民族团结政府在联合国的合法权利》的议题列入本届大会的议程。大会还决定将这一议题提交大会的全体会议讨论。

会上，对总务委员会的这一建议以六十九票赞成、二十四票反对和二十九票弃权获得通过。

投赞成票的是：阿富汗、阿尔巴尼亚、阿尔及利亚、阿根廷、巴林、保加利亚、布隆迪、白俄罗斯、喀麦隆、中非共和国、乍得、智利、中国、刚果、古巴、捷克斯洛伐克、达荷美、也门民主人民共和国、埃及、赤道几内亚、芬兰、加蓬、冈比亚、德意志民主共和国、几内亚、圭亚那、匈牙利、冰岛、印度、伊拉克、牙买加、科威特、利比亚、马达加斯加、马里、马耳他、毛里塔尼亚、毛里求斯、墨西哥、蒙古、摩洛哥、尼日尔、挪威、阿曼、巴基斯坦、巴拿马、秘鲁、波兰、卡塔尔、罗马尼亚、沙特阿拉伯、塞内加尔、塞拉勒窝内、索马里、斯里兰卡、苏丹、瑞典、叙利亚、多哥、乌干达、乌克兰、苏联、阿拉伯联合酋长国、坦桑尼亚、上沃尔特、阿拉伯也门共和国、南斯拉夫、扎伊尔、赞比亚，共六十九票。

投反对票的是：巴巴多斯、玻利维亚、巴西、哥伦比亚、哥斯达黎加、斐济、希腊、洪都拉斯、印度尼西亚、以色列、日本、老挝、马来西亚、新西兰、尼加拉瓜、巴拉圭、菲律宾、新加坡、南非、泰国、美国、乌拉圭、委内瑞拉和朗诺卖国集团，共二十四票。

此外，有十三个国家代表缺席。

埃及武装部队乘胜前进取得辉煌战果

叙军继续在戈兰高地等地区顽强战斗，挫败敌军猖狂反扑

抗战十多天来，共击落以色列侵略军飞机二百六十九架、击毁坦克四百九十二辆

新华社开罗一九七三年十月十七日电　埃及军方发言人埃泽丁·穆赫塔尔少将十月十七日晚上在开罗电视台宣布，自十月六日抗击以色列侵略的战争爆发以来，英雄的埃及武装部队勇猛打击以色列侵略军，使敌军在西奈战线上损失了二百六十九架飞机、四百九十二辆坦克和十五艘由炮舰和导弹发射艇组成的海军部队。

穆赫塔尔少将还指出，埃及武装部队打死打伤和俘虏了大批以色列官兵。

他说，拿埃及的损失和以色列的损失相比，飞机是一比五，坦克是一比三。

他说，埃及武装部队在西奈已挺进到距运河十二至十六公里的地区。

他还宣布，十六日越过苦湖的由七辆两栖坦克组成的以色列突击队，已经被消灭。

另据埃及武装部队总指挥部发表的战报说，十月十七日黎明以来，在西奈前线中段，埃及武装部队同反扑的以色列军展开激战，击毁敌军大批坦克和装甲车。战报说，这场战斗仍在进行中。

战报说，在战斗中，埃及空军和防空部队共击落敌机二十一架。

战报说，在西奈前线南段，埃及武装部队在一整天的战斗中步步进逼敌人，取得了重大胜利。

新华社大马士革一九七三年十月十七日电　十月十七日，叙利亚军队继续在戈兰高地和库奈特拉—大马士革公路西南段沿线同以色列侵略军进行争夺战。据叙利亚军方发言人发表的战报说，从十七日上午起，叙利亚军队的大炮轰击了以色列军队在前线几个地区的阵地和导弹基地。在戈兰高地前线北段，叙利亚装甲部队和炮兵部队击退了敌人对叙利亚两个前线阵地的进攻。

据报道，叙利亚部队在库奈特拉东北的公路沿线用大炮和坦克痛击了敌军，打退了敌人的两次反扑。

叙利亚军方发言人十七日晚上发表的战报说，十七日，在前线各段的一整天的战斗中，叙利亚部队击毁以色列四十多辆坦克、三十辆军车、四处大炮阵地和三个导弹基地。

另外，叙利亚空军和防空部队对以色列空中强盗的侵略活动进行了坚决打击。据叙利亚军方的战报说，十七日上午十时五十分，多架敌机企图轰炸在地中海沿岸的拉塔基亚港和塔尔图斯港的非军事设施，叙利亚战斗机和防空部队对敌机进行了截击，击落其中三架。

战报说，十七日上午十一时，叙利亚战斗机同敌机在靠近黎巴嫩边境的卡勒蒙地区上空发生空战，以色列的一架“海市蜃楼式”飞机被击落在叙、黎边境阿萨勒瓦尔德村庄附近地区。

* * *　　* * *　　* * *

◇ 埃及部队报除了以色列在苏伊士运河东岸最后一个据点。这是走出据点向埃及部队投降的以色列侵略军。左下图是十月九日被埃及部队生俘的以色列侵略军第一九〇装甲旅上校旅长阿萨夫·雅古里。新华社发（传真照片）

第三世界国家反对霸权主义和强权政治的呼声越来越高

——新华社记者评述第二十八届联大的一般性辩论

据新华社联合国一九七三年十月十六日电　新华社记者述评：第二十八届联合国大会的一般性辩论，从九月二十四日开始，已经在十月十一日结束。将近三周的辩论过程表明：第三世界国家的声音一年比一年响亮，而苏美两个超级大国则进一步暴露了无可奈何的窘态。

本届联合国大会是在不结盟国家首脑阿尔及尔会议之后不久举行的。从阿尔及尔到纽约，一再显示出第三世界的觉醒和壮大。在这次联大一般性辩论中，第三世界国家的代表一个又一个地反对超级大国的霸权主义和强权政治，猛烈谴责帝国主义、殖民主义、种族主义和以色列犹太复国主义，表示决心保卫国家主权和民族资源。它们的声音一直是辩论中的主流。

广大亚非拉国家的代表在他们的演说中互相鼓舞，互相支援，联合起来共同斗争的趋势日益加强。十月四日和五日集体抵制南非种族主义政权“外交部长”发言的一场斗争，是联合国大会历史上罕见的场面。顽固坚持种族隔离政策的南非种族主义政权的代表狼狈不堪，他的发言被推迟了二十多小时。当他好不容易总算得以爬上讲台的时候，会场出现了以第三世界国家代表为主体的集体退场大示威。他们昂首挺胸，退出了会场，充分显示了第三世界国家团结战斗的力量。

许多第三世界国家支持柬埔寨王国民族团结政府恢复在联合国的合法权利，要求驱逐朗诺傀儡集团，使这个傀儡集团的“代表”处境十分难堪。许多第三世界国家的代表热烈欢迎朝鲜民主主义人民共和国观察员第一次来到联合国，并且在发言中反对在联合国制造“两个朝鲜”的阴谋。

在十月六日以色列向埃及、叙利亚发动了新的侵略以后，在联合国中又掀起了谴责以色列侵略者和支援阿拉伯国家正义斗争的高潮。

本届联大一般性辩论的中心话题之一，是对当前国际形势的看法问题。美苏两个超级大国象往年一样，分别在辩论开始的头一两天抢先发言，企图影响整个辩论过程。他们都吹嘘美苏首脑会谈“缓和”了世界局势。特别是苏联外长葛罗米柯，他在发言中左一个“里程碑”，右一个“转折点”，把美苏首脑会谈吹得神乎其神，说什么世界“目前的缓和局面不是暂时的现象，而是国际关系根本上重新建立的开始”，“在地球上获得持久和平，不只是崇高然而遥远的理想，而是实际政策可以达到的目标了。”一句话，美苏首脑一会谈，似乎天下从此太平了。苏联外长挤命地宣传“缓和高于一切，一切为了缓和”的谬论，企图利用各国人民爱好和平的愿望，在大会上掀起一场“缓和”赞美诗的大合唱，以麻痹各国人民，掩盖自己拚命扩军和到处扩张的真相。

但是，这次辩论过程表明，苏联代表团的这种如意算盘落了空，广大第三世界国家，中小国家的代表从自己切身体会中感到，当前世界局势的真相并非如此。阿根廷外长警告说，世界舆论不能容忍大国在缓和的幌子下搞“重新瓜分势力范围，以建立各自的霸权统治”；布隆迪外交部长指出，超级大国仍然在对抗，“以致战争和地区性危机在世界某些部分继续发生，并从而导致对别国内政的干涉”，“因此对当前国际形势，不允许我们滋长任何幻想”。

阿尔巴尼亚代表团团长纳赛强调指出：“各个主权国家的自由和独立，普遍的和平与安全，越来越受到当代最危险的两个帝国主义——美帝国主义和苏联社会帝国主义的霸权和扩张主义政策的威胁。实际上并没有真正的国际缓和。”

中国代表团团长乔冠华的发言，给大会以深刻印象。他尖锐地批判了苏联社会帝国主义散布的歪曲当前国际形势特点的谬论，明确指出，当前世界形势的特点是天下大乱，而不是天下大平。世界不得安宁的根源是苏美拚命争夺世界霸权。他揭露，大吹大擂宣扬“缓和的范围扩大到全世界”、宣扬苏美防止核战争协定开创了国际关系“新纪元”、宣扬裁军的苏联政府，正是“口头上的社会主义实际上的帝国主义”。

就在中国代表团团长发言后还不到一周，中东就爆发了战争。无情的现实给胡吹“普遍缓和”的苏修领导集团一记响亮的耳光。在这以后发言的一些阿拉伯国家代表，对苏修的谬论认识得更清楚了。突尼斯外长讽刺地把那种“缓和”神话比作巫婆的“咒语”。本届大会一般性辩论就这样以苏联大唱“缓和”催眠曲开始，却在中东战争的枪炮声中，在第三世界国家和全世界人民齐声谴责以色列侵略者的怒吼声中结束。

以色列又一次发动侵略使得中东问题在一般性辩论的后期突出到首要的地位。由于时间较短，这个问题的讨论尚未充分地深入展开。但是，以色列侵略者已遭到普遍的谴责，陷于彻底孤立。在最近讨论中东局势的安理会会议上，大批国家代表出席声援，安理会会议厅旁听席全部满座，还有好几十位代表自始至终站着参加会议。这样热烈的场面，在联合国是少见的。

本届大会一般性辩论中谈论得很多的另一个话题，是富国和穷国的关系问题。人们记得，在不结盟国家首脑阿尔及尔会议前后，苏联报刊曾经发出一阵喧闹，不准别人使用“富国”、“穷国”的字眼，也不准人说“世界划分为富国和穷国”。但是在这次辩论中，广大第三世界国家的代表不仅继续这样谈，而且大谈特谈；不仅说“世界划分为富国和穷国”，而且还在发言中查穷根，算剥削账。扎伊尔总统说：“世界分为两个阵营：被统治者和统治者，被剥削者和剥削者。”他又说：“穷国之所以穷，并不是因为先天无能，而是由于某些国家为了发财致富而对别国进行统治、剥削和掠夺这种历史所造成的。当富国剥削穷国时，富国越来越富，而穷国越来越穷。这是必然的逻辑。”要求改变世界现状，结束这种不正义局面的第三世界国家的代表，在辩论中慷慨发言的不是几个，而是几十个。

甚至所谓对发展中国家的经济和技术“援助”（这向来是帝国主义者和社会帝国主义者不断挂在嘴上、认为发展中国家必须感激涕零的莫大“恩惠”），也在会上受到第三世界国家的批判。有的人并且尖锐地提出“究竟是谁帮助了谁”的问题。这样的话如果在若干年前出现，帝国主义和社会帝国主义的老爷们听了必然要暴跳如雷，大叫“反了！反了！”的。但是现在，他们却只好无可奈何地听着。

欺骗和反欺骗的斗争，在联合国里，在本届联合国大会上仍将是一场严肃的斗争。但是时间总是站在真理一边的。

秘鲁收购一家美资石油公司全部财产

厄瓜多尔宣布再次提高石油参考价格

新华社利马一九七三年十月十七日电　秘鲁石油公司十月十六日发表公报，宣布这家国营公司已经收购了美资甘索阿苏尔公司的全部财产。

公报说，被秘鲁石油公司收购的这家美资石油公司的财产包括一座炼油厂和其他设施，其中有一条七十五公里长的输油管和位于瓦努科省的销售单位。

新华社北京一九七三年十月十八日电　甘索阿苏尔公司在秘鲁东部森林地区营业，它的炼油厂每天提炼两千五百桶石油。

新华社北京一九七三年十月十八日电　基多消息：厄瓜多尔政府十月十七日宣布，将原油参考价格从每桶三点六美元提高到每桶五点二五美元。

这是厄瓜多尔自一九七二年八月开始出口石油以来第六次提高参考价格。参考价格是厄瓜多尔为向外国石油公司征收税额而规定的价格。

据厄瓜多尔石油总局最近宣布，厄瓜多尔十月五日至十二日每天平均出口石油二十八万五千七百多桶，而原订计划为二十五万桶。从一九七二年八月到今年八月，厄瓜多尔共出口石油七千八百多万桶。

厄瓜多尔政府为了进一步贯彻一九七二年六月颁布的石油法，于今年九月和十月分别同几家外国石油公司重新签订了石油勘探和开采合同，把开采期由过去的四十年减少到二十年，并大面积地收回了外国石油公司霸占多年的石油租让地，还提高了地皮税和专利税。

十月二十日电影消息

彩色纪录片　毛泽东主席会见蓬皮杜总统
东风 2.40　燎原 6.40　烈士公园 7.20　工人 8.00

革命现代舞剧　白毛女　彩色影片
燎原 4.15

彩色纪录片　伟大祖国欣欣向荣　同映：杂技⑧—⑨
东风 2.40　燎原 6.40　烈士公园 7.20　工人 8.00

越南故事片　在一个小火车站
同映 1973年新闻简报36号
人民 1.30　4.10　7.50　建设 3.20　6.20　8.40
文化 2.35　4.45　7.05　6.50（露天）　长沙 2.00

彩色纪录片　第一届亚洲乒乓球锦标赛
燎原 8.40

朝鲜宽银幕故事片　永生的战士
燎原 1.30　工人 3.30
烈士公园 2.50

彩色纪录片　二十七届联大
工人 6.40

一九七三年新闻简报
28、32、33、34、35号
建设 2.00　人民 6.30
文化 9.00

奇袭　北郊 7.10

本报社址：长沙市建湘路　电话总机：9191　订价：每月一元　零售：四版四分　昨日开印时间：7时5-0分　印完：12时5-0分　长沙地区天气预报：今天下午多云，晚上到明天阴到多云有短时小雨。北风三级。最高气温二十二度，最低十六度。

湖南日报

第1859号　1973年10月20日　星期六　夏历癸丑年九月廿五　（今日四版）

毛主席语录

新的世界大战的危险依然存在，各国人民必须有所准备。但是，当前世界的主要倾向是革命。

斯诺先生的骨灰安葬仪式在京举行

中国人民的朋友、美国著名作家

周恩来李富春郭沫若邓颖超廖承志等参加了安葬仪式

墓前陈放着中国人民伟大导师毛主席献的花圈

新华社北京一九七三年十月十九日电　中国人民的朋友、美国著名作家埃德加·斯诺先生的骨灰安葬仪式，今天在北京举行。

埃德加·斯诺先生的骨灰被安葬在北京大学景色秀丽的未名湖畔。墓的周围，松柏青翠。汉白玉墓碑上用中文和英文写着："中国人民的美国朋友埃德加·斯诺之墓"。墓前陈放着中国人民伟大导师毛主席献的花圈，上面写着："献给埃德加·斯诺先生"。墓前还陈放着中华人民共和国副主席宋庆龄、人大常委会委员长朱德、国务院总理周恩来、中共中央政治局委员江青，以及有关单位和斯诺先生生前友好献的花圈。斯诺的夫人和孩子及其亲属献的花圈也陈放在墓前。

我国领导人和有关方面负责人周恩来、李富春、郭沫若、邓颖超、廖承志、康克清、刘湘屏、丁国钰，以及北京大学师生代表，参加了安葬仪式。

斯诺的夫人洛伊斯·斯诺和女儿西安·斯诺，以及斯诺夫人的妹妹卡欣·葸勒，斯诺的生前好友玛丽·希思科特、画家道格拉斯·戈斯兰和夫人玛丽·戈斯兰，参加了安葬仪式。

宋庆龄副主席派秘书张珏参加了安葬仪式，并转达她对斯诺夫人和女儿的亲切问候。

埃德加·斯诺先生早在一九二八年来到中国。一九三三年至一九三八年在北京期间，曾在当时的燕京大学任教，并有两年时间住在现北京大学的校园里。一九三六年，他访问了我国陕北革命根据地。回到北京后，他写了《西行漫记》一书，向美国人民和世界人民介绍在毛主席领导下的中国革命斗争和中国工农红军二万五千里长征。新中国成立后，斯诺先生又于一九六〇年、一九六四年和一九七〇年三次访问我国，写了许多介绍中国人民进行社会主义革命和社会主义建设的报道。斯诺先生和夫人一九七〇年在北京时，还特意访问了北京大学，重游未名湖畔。斯诺先生在病重期间，怀念中国人民，并留下遗嘱，说他热爱新中国，愿把他的一部分骨灰留在中国。斯诺夫人秉承斯诺先生的愿望，这次把他的一部分骨灰送来中国安葬。

安葬仪式由邓颖超同志主持。廖承志同志和斯诺夫人在仪式上讲了话。

廖承志同志在讲话中说："斯诺夫人及其家属秉承斯诺先生的愿望，把他的骨灰送来中国安葬，这是对中国人民的信任和友好的表示，我们对此非常珍视，并且深为感动。"

他说："斯诺先生是中国人民的老朋友。无论是在中国革命艰苦的年代还是在新中国成立之后，他几十年如一日，为中美两国人民之间的相互了解和友谊进行了不懈的努力，作出了重要的贡献。他的一生是中美两国人民诚挚友谊的一个见证。"

廖承志同志说："自从斯诺先生逝世的一年多以来，中美关系有所改进，中美两国人民之间的友好往来日益增进。我们相信，斯诺先生生前所致力的中美两国人民之间的友谊一定会继续不断地发展。

"我们亲爱的朋友，埃德加·斯诺，将永远活在中国人民的心中！"

斯诺夫人在讲话中说："我现在是代表许多人讲话——代表我的孩子们，克里斯托弗和西安，代表我丈夫的家里人，代表我自己的家里人，代表世界各地的朋友，还代表我自己，一个怀着深情的妻子，来感谢中国人民和中国人民的领导人，感谢他们给予我丈夫这样的荣誉，感谢他们这样深刻地表达了把我们大家联结在一起的国际友谊。"

斯诺夫人说："我的丈夫在他的遗言中表达了他对中国的热爱，并表示，他在生前一部分身心常在中国，希望死后也将他的一部分遗体留在中国。现在，我正是把他这一部分遗体安放在新中国的古老的土地下，安放在中国的新人中间，在这里，对人类的尊重达到了新的高度，在这里，世界的希望发射着新的光芒。"

她说："在某种意义上说，这是一次真正的'走向起点的旅行'。我们在这里纪念一位美国人，如他自己所说，他认识了许多国家的好人。而现在，他又回到了他曾从头就亲眼看到一场革命的这个国家，这一革命不但解放了中国人民，而且继续成为全世界世世代代的希望的灯塔。过去，他在北京大学教过青年，现在他安息在北京大学，而这里另外一些年青人正在享受着前辈学生的牺牲与斗争的成果。愿现在和将来到这里来的各国青年本着给他所热爱的这个国家带来解放的同样的精神来利用这块园地——在这里休息、游玩、学习和劳动，这将是他所希望的。"

参加安葬仪式的还有：在北京的外国朋友柯弗兰、柯如思、爱德乐、帕特·路易·艾黎、米勒、中村、史克、舒子章、沙博里、阳早、寒春、艾琳、爱泼斯坦、邱茉莉、苏裕禄、温特、瞿华德和夫人、耿丽淑、万徒勒里和夫人、林达光和夫人、露西·斯图尔特、唐纳·塞耶斯、王春菁等；

我国有关方面负责人和工作人员童小鹏、于立群、谢静宜、王连龙、黄辛白、周培源、冯友兰、周一良、朱穆之、林巧稚、庄则栋、王海容、唐闻生、龚普生、徐尔维、周秋野、丁普松、陈翰伯、马海德、苏菲、侯春怀、经普榕、姚伟、黄国俊、张贻芳、李钟群、施正信、王松年等。

认清时代特征　坚持继续革命

——驻省广州部队工程兵政治部干部学习十大文件座谈纪要

驻省广州部队工程兵政治部干部，在学习十大文件中，认真学习了十大对时代和形势的分析，并结合学习马列和毛主席有关著作，深刻领会伟大导师列宁和毛主席关于时代的论述。最近，我们邀请这个部队政治部的部分同志对这个问题进行了座谈，纪要如下。

正确认识时代的重要意义

萤辅伍（政治部副主任）、邓正明（干事）：我们政治部的干部在学习十大文件中，对十大关于时代和形势的分析，展开了热烈的讨论。大家认为，这个问题非常重要。因为，正确认识时代是无产阶级政党制定革命路线和革命策略的重要依据。一个政党的路线和策略都是以一定的历史背景为基础的。无产阶级只有明确认识当今世界的基本矛盾，认识当今社会发展的客观规律，才能制定出正确的路线和策略。伟大导师列宁在领导无产阶级革命运动和反对第二国际修正主义的伟大斗争中，总结了马克思《资本论》出版以来资本主义在半个世纪的发展变化，揭示了帝国主义的经济实质及矛盾发展的必然规律，为世界无产阶级革命制定了正确的路线和策略，取得了十月社会主义革命的胜利。毛主席在领导中国革命和反对现代修正主义的伟大斗争中，继承和发展了列宁关于帝国主义和无产阶级革命的理论。英明指出，在帝国主义时代，任何殖民地半殖民地国家，如果发生了反对帝国主义的革命，就是世界无产阶级社会主义革命的一部分。毛主席根据马克思列宁主义的原则，为我们党制定了一条正确的路线，领导全国人民经过长期的斗争，推翻了帝国主义、封建主义和官僚资本主义在中国的统治，建立了无产阶级专政的社会主义新中国，并且不断取得了社会主义革命和建设的新胜利。

正确认识时代，是无产阶级政党制定路线和策略的依据，是领导干部必须重视的大事，也是每个革命战士要经常关心的大事。有的同志认为，研究国际形势，分析时代特点，这是高级干部的事，对基层同志来说，关系不大。这种观点是不对的。因为，只有认清我们所处的时代，研究国际形势发展的特点，才能深刻理解党的路线和策略，不被各种复杂现象所迷惑，保持清醒的头脑，坚定不移地沿着毛主席的革命路线胜利前进。

揭穿修正主义者胡说时代变了的险恶用心

庄远传（副处长）：如何认识时代的问题，历来是马克思主义同修正主义斗争的一个重要问题。一切新老修正主义者，为了适应资产阶级的需要，反对无产阶级革命，总是借口形势的变化，千方百计地歪曲时代的本质，抹煞当代世界各种基本矛盾，否定马克思主义的基本原则，以达到他们取消无产阶级革命，为帝国主义和社会帝国主义效劳的罪恶目的。以考茨基为代表的第二国际修正主义，借口所谓"经济发展中的新材料"，胡诌什么"超帝国主义"的反动观点，散布帝国主义本性可以改变的谬论，反对列宁对于帝国主义的科学分析，否定无产阶级革命和无产阶级专政。美国工人运动的叛徒白劳德，倒造所谓"时代依据"，鼓吹劳动人民同垄断资本家"长期的信任和合作"的时代，充当帝国主义的忠实走狗。以赫鲁晓夫、勃列日涅夫为头子的苏修叛徒集团，大肆宣扬帝国主义和无产阶级革命的时代已经过去，胡说什么现在是"谈判时代"、"原子核武器时代"等等，妄图掩盖他们同美帝国主义互相勾结，合伙分赃，争霸世界的丑恶面目。资产阶级野心家、阴谋家、两面派、叛徒、卖国贼林彪，也喋喋不休地在时代问题上大放厥词，胡说什么我们的时代"不同于列宁的时代"，散布"时代变了"，马列主义"离我们太远"，已经"过时了"的反动谬论，其实质就是妄图从根本上改变党在社会主义历史阶段的基本路线，颠覆无产阶级专政，复辟资本主义。然而，历史的规律是不可抗拒的，马克思列宁主义是不可战胜的。不管修正主义者在时代问题上抛出多少花样翻新的谬论，都阻挡不了世界无产阶级和革命人民前进的步伐，都挽救不了帝国主义、社会帝国主义必然灭亡的命运。其结果只能充分暴露他们的叛徒嘴脸，被人民扫进历史的垃圾堆。

在时代问题上，马克思主义同修正主义，今后还要继续斗争下去。我们一定要认真学习马列和毛主席关于时代问题的论述，研究国际形势发展的特点，坚持马列主义原则，夺取无产阶级革命的彻底胜利。

我们仍然处在帝国主义和无产阶级革命的时代

李欣（处长）、唐天标（干事）：周恩来同志在十大政治报告中指出："毛主席经常教导我们：我们仍然处在帝国主义和无产阶级革命的时代。"毛主席的这个指示非常重要，是我们坚持无产阶级专政下继续革命的理论武器。列宁逝世以后，世界形势发生了很大变化，但是时代没有变。列宁关于帝国主义本质的分析，关于世界各种基本矛盾的分析，关于无产阶级革命和无产阶级专政的理论和策略，依然是我们斗争的重要理论武器。

列宁在分析帝国主义基本矛盾时指出：帝国主义阶段存在着无产阶级和资产阶级的矛盾，帝国主义国家之间的矛盾，殖民地半殖民地国家和帝国主义国家之间的矛盾。在今天，帝国主义国家由于不断发生经济危机和发动侵略战争，资产阶级把经济危机和战争负担转嫁到人民群众身上，使无产阶级同资产阶级的矛盾更加尖锐化；

（下转四版）

医院也可以办大学

——上海华山医院办医科大学试点班的调查

在毛主席革命路线指引下，上海第一医学院附属华山医院在努力做好医疗、科研工作的同时，积极参加教育革命实践，于一九七〇年七月办起了三年制的医科大学试点班。这个班的四十二名工农兵学生都参加过两年以上的工农业生产劳动，有十八人还当过"赤脚医生"、不脱产的工人医生和部队卫生员。他们学完规定的全部课程后，已在今年八月毕业离校，参加了医疗卫生工作。最近又招收了第二批工农兵学生。

华山医院在办学过程中，引导学生坚持无产阶级政治挂帅，走又红又专的道路。医院组织学生认真看书学习，深入批判林彪的修正主义路线，自觉地同资产阶级思想影响作斗争。实践证明，试点班毕业的这批学生，思想觉悟较高，分析问题和解决问题的能力较强。他们在结合医疗实践进行学习时，能够抵制资产阶级医疗作风的侵蚀，热情为工农兵服务，被病员称为"城市里的赤脚医生"。在业务学习方面，学生们都较好地掌握了诊断和治疗疾病的基本功，能独立看门诊、查病房和抢救一般危重病人，还会用中医中药治疗常见病。大多数学生能够比较好地应用心电图、放射线诊断、休克和免疫等方面的理论知识，来指导医疗实践；少数学生在教师的指导下，能完成胃大部切除、胆囊切除等比较复杂的手术。

华山医院早在一九六八年就配合上海第三钢铁厂创办了"红医班"，为工厂培养了第一批不脱产的工人医生。这个医院就是在这一实践的基础上，在党组织和广大工农兵群众的支持和鼓励下，决定举办医科大学的。他们说："既然医院可以用较短时间为工厂培养出工人医生，为什么不可以办大学，为工农兵培养更高水平的医务人员呢？"但是，**"任何新生事物的成长都是要经过艰难曲折的"**。在试点班刚筹建的时候，有人怀疑医院这样做是不是揽了份外的事。医院党组织同全院职工一起，结合办学工作，认真学习了毛主席有关教育革命的一系列指示和上海机床厂从工人中培养技术人员的经验，开展对修正主义教育路线的批判，进行了一次生动的思想和政治路线方面的教育，比较好地解决了医院办大学是"份外事"还是"份内事"的争论。许多医务人员把参加教育革命实践看作是自己的光荣职责，各科室都组织了教学小组，医生、护士以及搞化验的、搞放射线诊断的，都上了讲台，或负责带教学生。这个试点班只配备了少数专职教师，而兼职教师却有近一百人，他们以严肃认真的态度参加了试点班的教学。

医院办医科大学，更加便于结合医院的医疗实践组织教学。但试点班没有满足于这一点，仍然坚持让学生有三分之一的时间到农村、工厂去（他们主要是到农村），在县医院或结合在农村的巡回医疗进行教学。这样，可以使学生更多地接近工农群众，增强对劳动人民的感情；也便于他们更多地接触农村的常见病和多发病，学习这方面的医疗技术，提高**"把医疗卫生工作的重点放到农村去"**的自觉性。对于这一"开门办学"的做法，也有人曾表示异议："医院办学已经是开门办学，是否还要再走出去？"医院党组织在加强思想政治工作的同时，让大家通过实践来提高认识。学生们到农村以后，老贫农给他们上阶级教育课，"赤脚医生"给他们讲授中草药和新针疗法。贫下中农为革命种田的忘我劳动精神，深深教育了学生。他们激动地说："来自工农，不能忘记工农！"有一次，他们在一个农村医院结合实践进行学习时，帮助这个医院开展了上腹部手术，开设了中医、针灸门诊，方便了贫下中农就诊。事实教育了一些同志，使他们认识到："开门办学"决不仅仅是为了结合医疗实践组织教学，而且更重要的是使学生接受工农兵的再教育，坚持正确的医疗卫生方向。

华山医院的医科大学试点班教学，坚持理论与实际统一的原则。在党组织的领导下，他们回顾了医学教育战线上两条路线斗争的历史，清楚地看到了在旧医科大学长达六年的教学过程中"一年不沾医学边，三年不沾临床边，六年不沾工农边"的严重危害，认识到现在不能再走这条老路了。他们遵照毛主席关于**"实践、认识、再实践、再认识"**的教导，在教学中做到由浅入深，由易到难，由感性到理性，反复多次，终于胜利完成了整个教学过程。例如讲授阑尾炎这堂课，先让学生在教师带领下接触病人，了解这个病的症状和体征，再在课堂上讲解病因和病理，并让学生在阑尾切除手术中做助手，结合手术讲解人体局部解剖，在这个基础上进行总结提高。经过几次学习和实践，学生们都比较系统地掌握了有关的理论知识，并能应用中西两法诊治阑尾炎，能独立完成阑尾切除手术。中医课程也通过类似的学习和实践，使学生在较短时间内掌握一定的中医理论，学会运用辩证论治的方法处理常见病、多发病。

华山医院办医科大学试点班，不仅培养出为工农兵服务的医务人材，还促进了医院医务人员的思想革命化和业务上的再学习。办学过程中出现的一些争论和正确解决的过程，对医院职工都是一次生动的思想和政治路线方面的教育。为了适应教育革命的需要，这个医院有不少医务人员积极参加了中医训练班学习，促进了中西医的结合；有些临床教师为了能胜任部分基础理论课的教学，认真地复习有关的基础理论，从而提高了医学理论水平和医疗水平。

（新华社上海一九七三年十月十八日电）

搞好批林整风 继续大干快上

——大寨公社同志到蔡家岗公社传经送宝以后

在认真学习十大文件，坚决贯彻十大精神，深入开展批林整风的日子里，大寨公社六位同志来到常德县蔡家岗公社传经送宝。这时，正逢公社党委书记刘春德同志也从大寨参观学习回来了。他们欢聚一堂，畅谈党的十大的伟大历史意义，热情歌颂毛主席革命路线的伟大胜利，歌颂“农业学大寨”的光辉道路。大寨的经验激励和鼓舞着蔡家岗人民，一个抓大事、促大干的热潮正在兴起。

警钟常鸣

泉塘大队党支部副书记李太山从公社听完大寨同志的报告回来了。大寨公社南墙大队狠抓阶级斗争，促大干促大变的经验对老李教育很深。支委会上，大家对照南墙的经验，认真学习十大的政治报告，学习党的基本路线，找到了差距。许多同志说：“过去，由于我们没有牢记党的基本路线，每当革命取得一个胜利后，就想‘乘凉歇气’、‘停船靠港’，在革命征途中，象个萤火虫，只亮三分远，看不到最终目标，因而在农业学大寨中，取得了成绩就沾沾自喜，遇到了困难就悲观压头，生产不能持续跃进。”接着，李太山引导大家批判了林彪一伙散布的“阶级斗争熄灭论”，分析了大队的阶级斗争新动向。七个支委分头下到生产队，访问了三十二个老贫农，充分发挥老贫农在阶级斗争中的先锋作用，帮助各生产队重新调整了政治夜校、小评论组的骨干力量，培训了二十四名辅导员。政治夜校越办越好，革命大批判烈火越烧越旺。

文容生产队是全大队的“尾巴队”。这次，老李来到这个生产队，了解到这个生产队之所以上不去，主要是一小撮阶级敌人暗中破坏，部分人热衷于搞私人副业，劳力没有集中到农业生产上来。原因找到后，他和社员群众在政治夜校里一起学习党的基本路线，对一个没有改造好的地主分子进行了斗争，打击了阶级敌人的破坏活动，深刻地教育了群众。社员团结一致搞集体生产。

泉塘大队党支部学习大寨的经验，把抓大事放在头等位置，经常提醒社员：“阶级斗争并没有结束，白糖里还有人掺砒霜，花园里还有人撒毒种，阶级斗争的弦不能松，警钟要常鸣。”在批林整风推动下，全大队在抓好晚稻管理、搞好秋冬播的同时，抽出劳力开荒造田，学大寨运动出现了新高潮。

战前整军

九月中旬，五里溪大队党支部书记周宏才听了大寨同志介绍经验以后，和支部成员一道研究决定搞二百亩地人造平原。决定一传出，产生了种种不同的反映：有人认为，秋冬播都忙不过来，那有时间搞人造平原。阶级敌人散布什么“几把锄头成不了大事”的怪论。老周觉得这是阶级斗争的反映，他建议党支部召开一次批判会，来一次战前整军。

批判会开始了。周宏才打了头炮，他从本大队艰苦创业，讲到亩产跨过了千斤；从大破保守思想，讲到农业学大寨取得的胜利，用铁一般的事实批判和揭露了林彪学着孔孟的腔调，骂劳动人民是天生的“下愚”、“一盘散沙”，鼓吹“英雄创造历史”等无耻谰言，批判了阶级敌人散布的“几把锄头成不了大事”的谬论。许多贫下中农纷纷回顾了本大队群众改造旧山河的事实：苦战四个冬春，劈开了一座山，挖了一条一百二十米长、十五米深、十米宽的进水渠道，安装了二百米长的大型涵管；三九寒天，广大贫下中农坚持战斗，终于安装好了一个机埠，把五里溪水库的水提上了七十五米高的山坡。一个个“人民创造历史”的事例给了林彪、孔孟一记响亮的耳光，给了阶级敌人以沉重的打击。广大贫下中农坚定地说：“我们有毛主席革命路线指引，有大寨精神鼓舞，几把锄头能造平原。”人造平原的战斗很快组织起来了。

干部带头

“保家山大队要变，从哪里变起？”正在这个大队宣传十大文件的公社党委副书记廖明久，从大寨的经验中得到启发。他感到，要想面貌变，干部要带头干。于是，他到保家山大队后，组织大队干部认真学习毛主席关于“**政治路线确定之后，干部就是决定的因素**”的教导，开展了“我为群众做了些什么”的讨论，许多干部联系大寨的领导班子身先士卒，劳动过“三关”，和群众一起滚泥巴，出黑汗，对比自己在指挥生产中“走马观花不落地”的情况，表示要象大寨的干部一样，彻底改变领导作风，板起身子干一场。

大队干部分头下到生产队，一个队一个队地进行发动，组织了三百八十多人，开展了一场秋季“三光”积肥运动。领导成员做到包好一个队，办好一个点，踏踏实实作实际工作。锋火湾生产队有三口山塘，周围杂草丛生，历年来是害虫越冬的老巢，在这个队蹲点的党支部副书记樊雪林带领两名社员来到这里，矮坎的草就站在水里用镰刀割，高坎上的棘就搭起楼梯用柴刀砍，三个人一天完成了五百个平方的“三光”任务。干部以身作则，带动了群众，出勤人数由原来的二百三十多人增加到三百八十多人，仅七天时间共积土杂肥三万九千多担。完成“三光”积肥任务之后，又投入了搬山造田的新战斗。最近，县里在这个大队召开了现场会。干部们在总结这段工作的经验时说：“大寨走的道路是一条苦干、实干的道路，穿起鞋袜走不了这条路的。今后要带头搞好批林整风，焕发革命精神，继续发扬艰苦奋斗的作风，沿着毛主席革命路线前进。”

·常德县通讯组·

虎溪大队党支部向干部社员进行社会主义教育

抓紧头等大事 促进农业学大寨群众运动

本报讯 常宁县正同公社虎溪大队，在批林整风运动中，坚持联系农业学大寨运动的实际，向干部和社员进行社会主义教育，增强了大家识别真假马克思主义的能力，提高了社会主义觉悟，进一步发展了农村的大好形势，加快了农业学大寨的步伐。

前段，当大队党支部提出要把批林整风运动继续引向深入的时候，有的同志说：“批判会开了好多场，运动已经搞得差不多了。”党支部认为，这种思想反映了部分干部对批林整风的目的认识不明确，对批林整风如何联系实际的问题没有很好解决。于是，他们组织大家学习毛主席和党中央有关批林整风的指示，学习昔阳县开展农业学大寨群众运动的经验，回顾本地学大寨运动发展的情况，认识到：农村开展批林整风运动，就是要通过对林彪的反革命罪行和修正主义路线的批判，向广大群众进行社会主义教育，提高执行毛主席革命路线的自觉性，解决搞马克思主义，不搞修正主义，走社会主义道路，不走资本主义道路的问题。

在深入批林整风的过程中，虎溪大队党支部始终围绕方向、道路问题，进行社会主义教育，使干部群众明确认识林彪修正主义路线的极右实质，从而坚定不移地走大寨道路，坚持社会主义方向。他们首先抓住林彪一伙攻击社会主义制度、反对农业学大寨群众运动的谬论和罪行进行系统批判，剥开画皮，揭露其反动实质；同时又以此作为反面教材，联系农村两条道路斗争的实际，向群众进行坚持党的基本路线，坚持社会主义道路的教育。在革命大批判中，老一辈的贫下中农回顾了解放以来的各个历史时期，刘少奇、林彪一类骗子的修正主义路线是怎样干扰和破坏毛主席的革命路线，阶级敌人又是怎样与之相呼应的：土地改革以后，毛主席领导农民搞互助合作运动，走共同富裕的道路，叛徒、内奸、工贼刘少奇却刮起一股“收缩”“反冒进”的妖风，大砍合作社，本大队一个地主分子暗地煽动群众把已经入社的耕牛、农具拿回去，拆合作社的台；合作化以后，毛主席发出“**人民公社好**”的伟大号召，全国农村很快实现了人民公社化，右倾机会主义分子彭德怀又跳了出来，胡说人民公社“办早了”、“办糟了”，湾塘生产队一个地主分子也遥相呼应，大肆攻击人民公社；三年暂时困难时期，毛主席领导我们高举总路线、大跃进和人民公社三面红旗，积极发展农业生产，刘少奇又疯狂鼓吹“三自一包”、“四大自由”等黑货，元里生产队一个地主婆跑回她解放前的庄园去“看房子”、“查地界”，妄图向贫下中农反攻倒算；在无产阶级文化大革命的推动下，农业学大寨运动蓬勃发展，正在这个时候，林彪一伙又恶毒攻击社会主义制度，反对走大寨道路，本地一小撮阶级敌人也煽动劳力外流，破坏农业学大寨运动。这样一回顾，一对比，大家进一步看清了林彪一类骗子的反革命真面目：他们代表的是地、富、反、坏、右的利益，其罪恶目的就是妄图颠覆无产阶级专政，复辟资本主义。大队贫协主任尹诗均说：“林彪一伙反对农业学大寨，正是他们反动阶级本性的大暴露，实质就是反对我们走社会主义道路，妄图在农村复辟资本主义，要我们走回头路，吃二遍苦。”广大群众受到了一次深刻的社会主义教育，加深了对毛主席关于“**只有社会主义能够救中国**”的教导的理解，坚定了走社会主义道路的决心和信心，部分群众中存在的一些资本主义自发思想也得到了较好的克服。这个大队过去劳力分散的现象比较严重，有的不服从生产队的安排，有的经常外出搞副业单干。通过深入批林和社会主义教育，大家提高了认识，制定了劳动规划和劳动纪律，把副业生产纳入集体经济的轨道，社员们一条心、一股劲地投入了集体生产。

在深入批林整风的过程中，虎溪大队党支部还注意围绕政策问题向干部、群众进行社会主义教育，帮助他们增强政策观念，提高政策水平，划清政策界限，进一步落实党在农村的各项无产阶级政策，使农业学大寨的群众运动沿着毛主席的革命路线健康发展。这个大队过去在执行政策上出现过左、右摇摆的现象，部分干部、社员产生了一种所谓“政策多变，不好掌握”的思想。在批林整风中，大队党支部发动群众彻底揭发、批判刘少奇、林彪破坏党的政策的罪行。通过揭发批判，大家清楚地看到，林彪以各种手法，从“左”的和右的两个方面干扰党的政策的落实。比如，他们时而鼓吹“工分挂帅”“物质刺激”，妄图腐蚀群众，瓦解集体经济；时而鼓吹“割资本主义尾巴”“跑步进入共产主义”，妄图挫伤群众的社会主义积极性，破坏社会主义经济基础。这些表现，其实质都是妄图改变党在社会主义历史时期的基本路线和政策，颠覆无产阶级专政，复辟资本主义。懂得了这个道理，便能更好地识破林彪的花招，排除“左”右干扰。今年早稻插秧后，各生产队都剩余了一些种子粮。这批种子粮如何处理？有的主张按比例分到户。大多数人则认为今年社员的口粮标准比去年已有很大的提高，用粮并不困难，当时生产队需要资金购买化肥、农药，多余的种子粮应该卖给国家，把钱用于集体生产。当两种意见争执不下时，大队党支部引导大家回顾了过去的经验教训，批判了林彪一类骗子兜售分光吃光和平均主义的黑货，破坏党的分配政策的罪行，使大家统一了认识，正确处理了国家、集体和个人三者的关系。全大队从多余的种子粮中筹集了生产资金一千多元，及时买回了化肥、农药，满足了生产的需要。

在深入批林整风的过程中，虎溪大队党支部还向干部、社员进行了总路线的教育，及时把群众在批林整风中焕发出来的社会主义积极性引导到改天换地的斗争中去，做到大批促大干，大干促大变，加速农业学大寨的步伐。去冬今春，在农田基本建设中全大队完成的土石方相当于过去五年的总和，为实现园田化打下了初步基础。今年，又战胜了阴雨、病虫等自然灾害，广大社员群众以更大的干劲，迎来了丰收的大好形势。（常宁县通讯组）

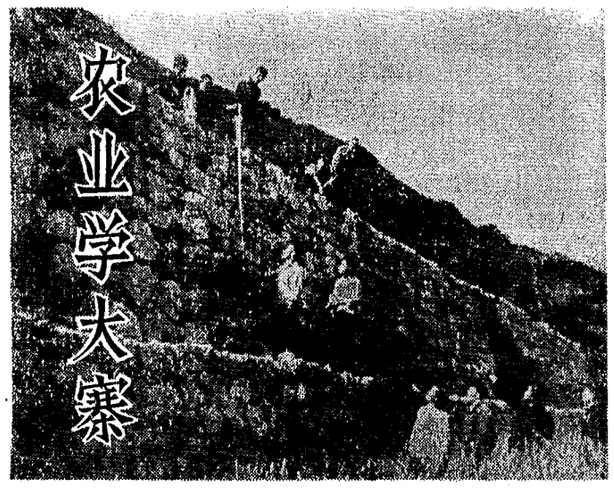

“叫乱石迸裂，叫穷山改观”。桑植县人湘溪公社塔卜大队干部群众，深入开展农业学大寨运动，发扬自力更生、艰苦奋斗的革命精神，在乱石陡坡上大开梯田梯土。这是他们新垦的田坎。

桑植县农林局供稿

在十大精神的鼓舞下

通道侗族自治县大力改造低产冷浸田

总结推广先进经验 抓住晚稻收割前时机

本报讯 通道侗族自治县是一个“九山半水半分田”的大山区。全县十九万多亩水田中，分布在山冲间的冷浸、锈泥田约五万六千多亩。这些田日照短，冷浸、锈水严重，易受山洪危害，历来产量很低。为了力争平衡增产，夺取明年农业生产更大丰收，在当前农田基本建设中，通道侗族自治县委号召各社队，把改造低产田作为主攻方向。黄土公社采取高砍田坎，增加日照；开挖排浸、排锈、防洪沟，防止山洪；消灭过水丘，提高泥温等办法，改造低产田，取得显著成效。县委便及时总结、推广他们的经验，并多次组织各公社、大队主要负责人到黄土公社参观学习，抓住晚稻收割前的时机，发动群众，打响了改造低产田的战斗。临江公社临江大队马冲生产队百分之六、七十的劳力投入改造冷浸田，十多天时间就修建了一条防洪沟。（通道侗族自治县水电局通讯组）

铁冲公社在兴修水利中

认真落实政策加快农田基本建设

本报讯 宁乡县铁冲公社党委在建设水利中，认真落实党的政策，充分调动干部、社员的积极性，加快了农田基本建设的步伐。

这个公社有一条铁冲河，流经四个大队，灌溉六千多亩水田。可是由于长年失修，乱石成堆，年年发生灾害。过去曾五次进行过测量，但由于受到刘少奇、林彪修正主义路线的干扰，政策不落实，队与队之间各顾各，修修补补，没有从根本上解决问题。在十大精神鼓舞下，公社党委认真落实党的政策，组织力量进行了一次详细调查，制定了工程计划，明确了这项工程所需的劳动日和资金、器材由受益的四个大队负担，对协作支援的非受益队，采取以工补工的办法。这样，充分调动了广大干部、群众的积极性。最近，全公社出动六千五百劳力，只花了二十天时间，加高培厚了长达二十一华里的防洪大堤，建成了五座石坝，通过裁弯改直，在旧河床上造田六百余亩，使铁冲河得到了改造。（宁乡县通讯组）

平江县各级党组织充分发动群众

抓紧当前有利时机大搞水利建设

本报讯 在党的十大精神鼓舞下，平江县各级党组织充分发动群众，大鼓革命干劲，抓紧晚稻收割前的大好时机，大搞水利建设。到十月十五日止，全县投入秋修水利的劳力达十七万人，已动工的大小工程一千二百多处，二十六项重点工程已全部开工，共完成土石方一百九十四万多方，占全年农田基本建设任务的百分之十九点四，比去年同期增长了一点二倍。

平江县各级党组织通过学习十大文件，深刻认识到，要把国内的事情办好，把农业生产搞上去，就要向大寨、昔阳的干部、贫下中农学习，抓大事，促大干，努力改变生产条件。当晚稻田间管理进入中后期、所需劳动力逐渐减少时，县委常委纷纷深入到社、队和水利工地。在工地上，他们还办起了临时性的政治夜校，和群众一起认真学习十大文件，进一步激发了广大群众大搞农田基本建设的革命热情。木瓜公社水利条件较差，易旱易涝，粮食产量比较低。前几年群众早就想在下江河的关门石拦河筑坝，引水灌田，解决近一万亩田的灌溉问题，但一直没有动工。在十大精神的鼓舞下，公社党委和群众下定了大干的决心，从九月下旬开始，组织三千一百多劳动力上了木瓜堰工地，仅二十多天时间就完成了四分之一的工程量。安定公社出动五千劳动大军，十二天时间开挖了一条长七千多米、底宽一米的盘山渠，把白水引上山，解除了近万亩农田的干旱威胁。

在水利建设中，平江县各级领导注意发挥人民公社一大二公的优越性，相互协作，团结治水。钟洞区三墩公社修建的安乐水库。工程量大，劳动力不够，其他三个公社主动组织七千多劳力去支援，加快了工程进度。（本报驻岳阳地区记者组）

来信

有了机电排灌还要重视小塘坝

双峰县东风大队农民通讯员 周文兵

现在各地正在抓紧时机大搞水利建设。但是，有个问题值得注意：有些地方由于有了机电排灌设备，就忽视小塘小坝的修整。

我们大队百分之八十的耕地实现了机电排灌。在这种情况下，有的生产队认为机电排灌威力大，小塘小坝无作用。因此，有些山塘出现渗漏，河坝发生垮基也不去整修和堵塞。如梭草塘生产队有口梭草塘，以前能灌溉水田三十多亩，近几年来由于没有进行维修，不能蓄水，去年大旱一来，河水抽不上，塘里没蓄水，这部分田严重受旱，造成减产。今年我们大队吸取了这个教训，发动群众在加强机电排灌管理的同时，认真做好塘坝的修整和蓄水保水工作，为夺取明年农业大丰收做好准备。

阳光照亮了商新人

——红湘江机器厂青年工人业余学习侧记

阳光照大地，雨露育新苗。在党的九大的光辉照耀下，红湘江机器厂广大青工认真看书学习成风。他们在老工人带动下，组织了一百九十多个业余学习小组，努力用马克思主义的基本理论武装头脑，牢记党的基本路线，自觉抵制资产阶级思想的腐蚀侵袭，出现了许许多多的新人新事……

同传统的观念彻底决裂

一分厂青工王先吉，是一九七一年进厂的新工人，干电焊工。这工作单独作业多，有的人就要求他焊点私人的东西。开始，由于小王受旧的传统观念的影响，认为别人叫“帮忙”，自己不肯，面子上过不去，帮点忙倒能得个“好印象”。因此，有时便帮别人焊点私活。

发现小王思想上的毛病，师傅多次找他谈心，对他进行帮助，党支部也及时对他进行教育。他虽然知道干私活不对，但道理上还不太明白，行动上进行抵制也不够自觉。后来，青工业余学习小组学习《共产党宣言》时，大家围绕“**共产主义革命就是同传统的所有制关系实行最彻底的决裂；毫不奇怪，它在自己的发展进程中要同传统的观念实行最彻底的决裂**”这段论述进行了热烈讨论。同志们的发言，使他很受启发。他认识到，旧的传统观念就是私有观念，就是资产阶级的世界观。他又反复把《宣言》学习了五遍，结合学习党的基本路线，联系实际思考开了：我拉不开情面，用人民的财产、社会主义的焊枪焊私人的东西，以此来获得所谓“好印象”，这不就是资产阶级的那一套人情关系吗？不就是与人方便与己方便的私有观念的残余吗？要坚持无产阶级专政下的继续革命，就应当开展“灭资兴无”的斗争，彻底扫除这些旧的传统观念。从此，小王自觉地不焊私活了。

有一次，一个同志请他焊私人的东西，他不干，那个同志开始对他有意见。后来，小王耐心地同他讲清道理，那个同志才口服心服地走了。这件事又使小王受到启发：与旧的所有制关系和传统观念彻底决裂，不仅自己要自觉地实行，而且要大力宣传。于是，他和伙伴们商量研究后，写出了一篇学习体会文章，贴在墙报栏内。文章贴出后，领导上很重视，发动大家就这个问题展开了一场大讨论，把“灭资兴无”的思想斗争推进了一步。

为革命自找“苦”吃

小李、小颜和小陈三个女学员，去年被分配到二〇三车间灌封班。她们到车间一看，每天工作就是把各种化学胶灌到零件中去。这胶气味大，手一摸，粘糊糊的，弄到身上很难洗，师傅们的工作服都是白一块、黄一块的。看到这种情况，她们心里直嘀咕：唉！又脏又累，又没有什么技术可学。本来朝气蓬勃的青年，这下却象算盘珠子，拨一下动一下，干起活来，生怕胶粘到自己身上。

在开展向雷锋同志学习的活动中，雷锋同志刻苦学习毛主席著作的事迹使她们很受感动。她们三个人就成立了一个业余学习小组。一次，她们在学习毛主席关于“**不少青年人由于缺少政治经验和社会生活经验，不善于把旧中国和新中国加以比较**”这段论述时，为了加深理解，特地请老车间主任、分厂副厂长龚大盛来讲他在旧社会的苦难经历。提起旧社会，老主任怒火满腔。他十三岁到资本家店铺里当学徒，每天天不亮就被赶起来给老板买菜倒尿壶，晚上老板打牌玩乐到深夜，强迫他带小孩侍候。每天十六、七个钟头的牛马活，挨打受骂是常事。眼看就要满师了，却被资本家一脚踢出了门……老主任愤怒地说：“真是当了三年徒弟，做了三年奴隶呀！解放后，我们真正翻了身，当家作了主人。想起过去的苦，对比今日的甜，我浑身有使不完的劲！”

刻苦学习（木刻）
刘德润作

生动的阶级教育，在她们心中激起了难以平静的波涛。接连几个晚上，她们三个人反复学习《关于正确处理人民内部矛盾的问题》和《青年运动的方向》，认真进行了讨论。有的说：“我们生在红旗下，长在蜜糖里，不能深切地懂得阶级苦。为了建设社会主义，我们要为革命自觉找‘苦’吃。”还有的说：“老工人总是抢干重活脏活，从不说声苦和累。我们应当继承他们的光荣传统。”三个人你一言，我一语，找到了问题的根子，明确了今后的方向，订出了新的规划：虚心向老工人请教，做到口勤、手勤、脚勤，抢最重最脏的活干，改造思想感情，誓为革命多作贡献。

班组的洗手间脏了，她们主动打扫干净；

线包这种零件很重，模子又大，难掌握，一般不分配女同志干。小李却争着去学习干。自己的任务干完了，还积极帮助其他师傅干大件。

……

现在，她们三人进步都很快，工作效率大有提高。她们紧密团结，互相帮助，互相促进，在革命化大道上阔步前进。

“我应当坚守这个岗位”

上半年劳动竞赛评比结束，二〇五车间锅炉工、分厂团委副书记周泽民被评为先进生产者。提起小周，人们都称赞他坚守艰苦的工作岗位的精神。

一九六九年，小周从农村来到工厂，分配在锅炉房。起初，他干得很起劲。可是，过了一年，当和他同进锅炉房的青工调出两个以后，他拿煤铲劲头就不如以前足了。

党支部书记看透了他的心思，便经常到锅炉房和他一起劳动、谈心。还两次送他到华石煤矿参观学习。华石煤矿青年工人“身在煤井四百米，胸怀世界三十亿，宁可多流千滴汗，不可少产半斤煤”的雄心壮志，使他很受教育。他再次学习《为人民服务》，重温毛主席关于“**艰苦的工作就象担子，摆在我们的面前，看我们敢不敢承担……担子拣重的挑，吃苦在别人前头，享受在别人后头。这样的同志就是好同志**”的教导，更坚定了坚守艰苦的工作岗位的决心。

今年初，车间党支部打算把小周从锅炉班调出来，改学机械加工，征求他的意见时，他坦率地说：“说实话，从个人的角度出发，我是想去学机械加工的。但我不能只想到自己，要时刻想到革命。我们班工作重，需要年轻人，我应当坚守这个重要的岗位。”

他立足本职工作，越干越有劲。每天一起床，他总是先烧好锅炉，按时把蒸气送到车间。为了节约用煤，他勤铲、勤拨、勤上水，还利用业余时间把没有完全烧透的煤渣拣起来再烧。星期天停炉休息，他钻进烟筒里去打扫烟道，每次打扫完后，从头到脚都是黑灰。他说：“我身上黑了，炉火才会更红！”

• 本报通讯员 •

真理的光辉照渔村

——记莲花大队干部群众认真看书学习的事迹

秋汛季节，我们访问了四面环水的渔村——沅江县万子湖渔业公社的莲花大队。这里，洞庭波浪滔滔，渔埠书声琅琅；湖上渔歌嘹亮，船头学习成风；树荫底下，老渔民在一字一板地学习文化，织网棚里，姑娘们在互相交流学习心得……。在马列主义、毛泽东思想的光辉照耀下，渔民的精神面貌焕然一新，人们正扬桨飞帆，疾驶在社会主义的航道上。在这里，我们听了许许多多干部社员认真读书，提高阶级斗争、路线斗争觉悟的故事。

老石亲切地拉住队长的手，叫他坐下来，同时把其他两个社员也召集拢来……

这船鱼卖给谁？

中秋节前夕，莲子湾生产队队长带领两个社员，准备把一千六百多斤鲜鱼运去卖高价。刚从大队部开会回来的指导员石云桂听到这个消息，连忙赶到码头，叫队长慢点开船，商量好了再走。

队长却不同意，他说：“上交任务基本上完成了。为了集体多得几个钱，现在‘抢鲜’要紧，回来再说。”

“别说我们的上交任务没有全部完成，即使超额了，也不能把鱼运到外面卖高价呀！”石云桂坚持自己的意见，一脚踏上船头不让开船。

队长有点火气了，说：“我今天想多卖几个钱，又不是为了自己，而是为了集体，为了群众，有什么不可以？”

老石亲切地拉住队长的手，叫他坐下来，同时把其他两个社员也召集拢来，一起学习毛主席关于“**思想上政治上的路线正确与否是决定一切的**”伟大教导，对照毛主席的教导，老石平心静气地对他说：“你讲你多搞几个钱是为了集体，为了群众，但是首先要看是怎么为集体、为群众的。如果只看钱的多少，不看钱的来路正不正，不看路线正确不正确，甚至靠歪门邪道牟取高利来发展集体经济，那就会走到邪路上去。”

一学一议，出了道理。队长紧锁双眉，望着那起伏的波涛，心情久久不能平静。

这时，老渔民黎炳桂帮助队长忆起苦来。他们回忆在那万恶的旧社会，受尽了湖主、渔霸的压榨，过着苦难的生活，对比新社会的幸福情景。最后黎爹语重心长地说：“党和政府希望我们往社会主义道路上走，你却要把船朝资本主义方向划，这样做对吗？”队长深沉地吐出了一句话：“我错了。”

通过读书和辩论，队长觉悟过来了。他迎着朝阳，把一船鲜鱼交售给了国家收购部门。

他俩团结起来了

夜深了，在东湖红生产队的学习室，仍然灯光明亮，谈笑风生。政治指导员贾义生和生产队长许敬堂，正在畅谈执行九大团结胜利路线的体会，总结读书促团结，齐心争上游的经验。

老贾和老许，年纪不相上下。过去，他俩都是苦水拌黄连，长在大湖边，同是渔霸皮鞭下的牛马。解放后，他俩从办互助组那年起，一直同心协力干革命。后来由于阶级敌人的挑拨，他俩互相猜忌，互不服气，生产受到影响，群众意见很大。

党支部了解到这种情况，支部书记就找老贾个别谈心，说：“你是党支部委员，生产队主要干部，搞好团结，你应负主要责任。”贾义生一时还想不通，党支部书记就说：“你是矛盾的主要方面，好好学习毛主席的著作，就会想得通的。”在党组织的帮助下，贾义生重新学习毛主席的教导：“**矛盾着的两方面中，必有一方面是主要的，他方面是次要的。**”回顾这段搞不好团结的过程，看到了自己的弱点和缺点，下决心主动搞好团结。正是捕桃花水的季节，许敬堂安排十一船挂钩去岳阳君山附近捕鱼，有五只船只想近捕，不愿远征，和老许顶了起来。这时，贾义生立即出来支持老许的工作，并运用过去近捕失败的教训，来动员大家，统一了社员的思想，使决定得到了贯彻。

许敬堂看到指导员支持他的工作，心里非常高兴，真想坐下来畅谈一回，解开这一两年心底的疙瘩。贾义生从老许的一些行动，理解了他的心情，一天晚上，他主动来到老许的家里，两人一起学习毛主席提出的“**要搞马克思主义，不要搞修正主义；要团结，不要分裂；要光明正大，不要搞阴谋诡计**”三个基本原则，各自都认真作了自我批评。从此，这对老战友在新的基础上，达到了新的团结，带领群众夺得了革命、生产新胜利。

• 本报通讯员、本报记者 •

苗寨新风

——凤凰县勾良大队妇女看书学习移风易俗的故事

地处湘西的凤凰县勾良苗寨，经过文化大革命和批林整风运动，显得格外美丽。这里，到处传颂着苗家妇女认真看书学习，移风易俗的动人故事。

婚礼佳话

女基干民兵伍求花的新婚礼，被传为佳话。伍求花和共青团员、洪廷凤的婚期一天天近了。廷凤的阿爸阿妈——吉安夫妇心想，自己在旧社会，田无丘，地无角，在破牛栏内成了家。如今翻了身，儿子结婚，这场喜事一定要办得象点样子。左邻右舍也认为热闹热闹是应该的。本寨一个同姓的地主婆，假惺惺地对廷凤阿妈说：“亲不亲，姓上分，侄儿结婚，我也送点薄礼表心意。”

经过批林整风运动的苗家山寨，干部、社员的路线觉悟都有了很大的提高。耳闻目睹这种种情况，洪廷凤心里想，毛主席教导我们：“**千万不要忘记阶级斗争。**”在婚姻问题上也存在着两个阶级、两条路线的斗争啊！于是，他找到求花谈了自己的看法。廷凤没讲完，求花便说：“我们应该帮助家庭和亲友破四旧，立新风。特别要警惕阶级敌人利用‘四旧’向无产阶级进攻，我们一定要用党的基本路线武装头脑，要喜事新办，决不上阶级敌人的当！”

廷凤回到家里，便帮助阿爸阿妈学习毛主席著作，讲队里的阶级斗争，提高了两位亲人的觉悟，揭露了地主婆送“彩礼”的阴谋。

再说求花，为了喜事新办，一直放心不下，唯恐婆家爹妈思想转不过弯。一天，她来到了廷凤家里，吉安夫妇见未过门的儿媳来了，高兴得不知说什么好，不待求花开口，廷凤阿妈就有意试探她：“勤俭办婚事，我们都赞成，但是一生一世只这一次，再说你爹妈未必同意？”听了这些话，求花忙说：“阿妈：我早已和爹妈商量好了，要来个喜事新办！”“那你怎么办呢？”婆婆高兴地故意问。求花说：“不请客，不送礼，不坐轿，不耽误集体生产，结婚那天我自己来就是啦！”

结婚那天，按照双方共同商量的办法。既没请客送礼，又没坐轿，也没耽误集体生产劳动。清晨，求花姑娘把平时穿戴的衣服和平时学习的《毛泽东选集》装在背篓里，自己背着背篓来到了廷凤家里。廷凤这边也不杀猪、不请客，只买了几张大红纸，写上“翻身不忘共产党，幸福不忘毛主席”的对联。就这样大大方方地办了喜事。当人们知道新娘来了，准备打坐对歌闹新房时，新郎新娘早已出集体工去了。

婆媳新风

在勾良苗寨，过去由于受旧社会“三从四德”等剥削阶级腐朽观念的影响，一些老年人总是把这一套作为处理人与人之间关系的清规：阿爸阿妈说了算，儿子媳妇照着办。而今，她们用毛泽东思想当家，互相帮助，互相学习，建立了新型的婆媳关系。第五生产队龙福妹、吴翠英婆媳俩就是这样。

婆婆龙福妹今年六十岁了，是个苦大仇深的老贫农。一九五六年就入了党，当了多年的大队妇女主任。由于年纪一年年大了，于前几年让了贤。然而，龙福妹干革命不歇气，斗志不比当年减。媳妇吴翠英，在娘家就是一个优秀的共青团员，在无产阶级文化大革命取得伟大胜利的一九六八年，她过门到了婆婆家。望着积极热情的儿媳，婆婆打心眼里高兴。她想，自己是个共产党员，要带头破旧的家风，不光教媳妇推磨、舂米，料理家务，而是要她全心全意为人民服务，把她培养为无产阶级革命事业的接班人。从此，婆婆积极支持翠英参加各项政治活动，件件家务事婆婆都抢着干。在婆婆的帮助下，翠英进步很快，一九七一年入了党，不久又被选为大队妇女主任。开始两年里，翠英的热情高，干劲大，抓阶级斗争很泼辣。两年过去了，翠英有了小孩缠身，加上在工作中碰到了一些困难，产生了怕得罪人的想法。一次，她带领妇女同男社员上山放炮炸岩开梯田，大家正干得起劲时，忽然吹来一阵冷风说：“生成的岩山长成的痣，炸坏龙脉后悔迟”。吴翠英不信邪、不信神，面对流言蜚语进行了坚决斗争。但有人又说：“‘为人一条路，惹人一堵墙’，何必得罪人呢？”接二连三的风波，翠英思想斗争很激烈，想到自己工作没搞好，还得罪了人，心里怪不是味的。为这，她吃不下饭，睡不好觉。翠英的心思，工地上的风浪，婆婆早已看在眼里，想在心里。

一天深夜，翠英从政治夜校学习回家，婆婆一边叫她坐下一边问她：“党的基本路线你学懂了吗？”“早学懂啦！”翠英一口气就把基本路线逐字逐句背诵出来。婆婆接着说：“学习基本路线不能光会背，还要用到实际工作中去。”停了一会，婆婆又说：“这两天据我了解，在开田中讲炸坏龙脉，惹人一堵墙的是社员，但在幕后煽风点火的却是队里那个坏分子。”听了婆婆一席话，翠英受到深刻的教育。回忆阿妈从土改、合作化到人民公社，一直敢于斗争、不怕得罪人的事迹，非常感动。当场表示：基本路线时刻记心头，干革命风吹浪打不回头。从此，翠英眼更亮、胆更壮了。她召集全大队妇女在工地上开了批判会，彻底清算了阶级敌人破坏开山炸岩开新田的罪行。在翠英的带动下，经过一冬一春的苦战，昔日的乱石窝，成了平展展的梯田。

当人们准备闹新房时，新郎新娘早已出集体工去了。

• 凤凰县通讯组 •

萨达特总统致电周恩来总理

衷心感谢中国政府和中国人民支持阿拉伯人民反侵略战争的坚定立场

新华社北京一九七三年十月十九日电 埃及总统穆罕默德·安瓦尔·萨达特十月十八日致电周恩来总理，衷心感谢中国政府和中国人民支持阿拉伯人民反侵略战争的坚定立场。电报全文如下：

北京

中华人民共和国 国务院 总理周 恩来 先生阁下：

我怀着深为感激的心情收到你谴责以色列对埃及和叙利亚发动的险恶和无耻的侵略的来电，这一侵略引起了当前中东战争的爆发。埃及和叙利亚军队正在对以色列侵略者进行猛烈的战斗，以维护阿拉伯的荣誉和尊严，收复被霸占的阿拉伯土地，并确保巴勒斯坦人民的合法权利。我们深信，各友好国家的人民和热爱正义与和平的各国人民将会坚定地支持我们反对帝国主义和犹太复国主义的正义斗争，而对自己在自由和尊严中生存的权利抱有信心的阿拉伯各国人民将进行不屈不挠的斗争，直到取得完全的胜利。我们深切赞赏友好的中国人民支持阿拉伯人民为恢复被篡夺的阿拉伯权利而进行的不可避免的战斗的坚定立场。我极为高兴地向你，并向中国政府和人民表示我们衷心的谢意，感谢你们的崇高情谊，并感谢你们赞扬正在沉重打击霸占者的阿拉伯军队中充满着的高度战斗精神。

顺致最崇高的兄弟般的敬意。

穆罕默德·安瓦尔·萨达特

一九七三年十月十八日于开罗

金日成主席接见埃叙驻朝使节

表示坚决谴责以色列的侵略行径，完全支持埃及和叙利亚人民的正义斗争

据新华社平壤一九七三年十月十八日电 据朝鲜中央通讯社报道，朝鲜民主主义人民共和国主席金日成十月十七日分别接见了埃及驻朝鲜大使馆临时代办穆罕默德·沙菲克·拉卡布和叙利亚驻朝鲜大使亚西尔·法拉。

接见时，金日成主席坚决谴责以色列扩张主义者最近在美帝的怂恿下，对阿拉伯埃及共和国和阿拉伯叙利亚共和国进行的强盗般的侵略行径，对埃及、叙利亚人民争取粉碎以色列的武装进攻、保卫民族独立和主权的正义斗争表示完全的支持和坚决的战斗声援。

金日成主席对两国使节说，朝鲜民主主义人民共和国政府已作出决定，将对阿拉伯埃及共和国、阿拉伯叙利亚共和国给予包括军事支援在内的物质上和精神上的援助。金日成主席庄严地重申朝鲜民主主义人民共和国政府和朝鲜人民的坚定立场：坚决站在反对共同敌人的埃及、叙利亚人民一边，竭尽一切力量，积极支持和声援他们的神圣斗争，同时祝愿埃及、叙利亚人民在反对以色列武装进攻的斗争中取得最后的胜利。

日共（左派）《革命战士》登载中共十大文件时发表前言指出

彻底粉碎林彪反党集团沉重打击了帝修反

新华社东京一九七三年十月十八日电 日本共产党（左派）中央委员会的理论杂志《革命战士》第四十一期，刊登了中国共产党第十次全国代表大会的文件，并且以编辑委员会的名义，发表了一篇前言。

前言在谈到中国共产党粉碎林彪反党集团这件事的意义时说："在无产阶级文化大革命中，经过以毛泽东同志为统帅的无产阶级同以刘少奇为代表的资产阶级之间的激烈的阶级斗争和路线斗争，无产阶级取得了伟大的胜利，摧毁了刘少奇修正主义集团。林彪反党集团是在刘少奇修正主义集团垮台后跳出来的，它也是中国国内外资产阶级的走狗和帝国主义、修正主义的代理人。林彪反党集团的本质和目的是：篡夺伟大的社会主义中国的党和国家的最高权力、使马克思列宁主义的中国共产党变成修正主义的法西斯党、颠覆无产阶级专政和复辟资本主义。"

前言说："彻底揭露林彪反党集团，在中国全党、全军和几亿人民中进行认真的讨论，开展革命大批判，彻底清算其罪行，这对于包括日本在内的全世界无产阶级和人民，是一个不可估量的巨大贡献，对于帝国主义、修正主义、各国反动派是一个沉重的打击。"

前言说："政治报告对林彪反党集团的本质，对它的发生、发展和灭亡的过程，并且对从马克思列宁主义同修正主义的大的路线斗争经验中总结出来的重要原则问题，作了深刻的分析，特别是关于贯穿在整个社会主义时期的阶级和阶级斗争的规律，政治上思想上的路线正确与否是决定一切的问题，一个倾向掩盖着另一个倾向的问题，反潮流是马列主义的一个原则等，都有极其深刻的内容。""我们可以从这里汲取非常重要的教益"。

前言谈到中共"十大"政治报告中关于时代的提法时说："这是非常重要的。对一切马克思列宁主义者来说，必须常常明确根据马列主义的基本原理而规定的当前的时代是属于什么性质的。"

前言在谈到政治报告对当前国际形势特点的分析后指出："我们必须深入学习政治报告中谈到的国际形势问题和中国共产党的国际、国内斗争任务问题。尤其要注意它关于'国家要独立、民族要解放、人民要革命'已成为不可抗拒的历史潮流，关于美苏两个超级大国的霸权主义及它们争夺和勾结的关系，关于在这种情况下的苏修的本质，关于世界大战危险的问题等等重要问题的分析。"

埃及、叙利亚军队互相配合继续猛袭敌军

使以色列侵略军在装备和人员上都遭到惨重损失

据新华社北京一九七三年十月十九日电 埃及、叙利亚两国军队互相配合，继续英勇打击以色列侵略军。埃及军队正在西奈前线中段同敌军展开规模巨大和异常激烈的战斗。叙利亚部队也在戈兰高地前线不断袭击敌军。

据埃及武装部队总指挥部十月十八日发表的战报说，在西奈前线中段，埃及部队自十七日上午以来一直在同以色列侵略军进行着激烈的战斗。埃及军队在空军机群的掩护下十八日整天向敌军步步进逼，成功地完成了战斗任务。埃及飞机炸毁了在西奈前线中段集结的一大批敌人坦克和履带车。埃及防空部队截击了企图袭炸埃及前沿机场和部队的敌机。这一天共击落敌机十五架。

据《金字塔报》军事编辑阿布·穆巴谢尔从西奈前沿阵地发出的消息说，目前埃及军队在西奈作战的特点是打得勇猛、顽强。尽管敌人动用了大批部队，使用了各种武器，埃及部队仍使敌军在装备和人员上遭到惨重损失。在战斗中，埃及炮兵始终保持摧毁敌人阵地的强大火力网。埃及飞机集中袭击敌人的坦克和装甲车。

《金字塔报》军事编辑说，他亲眼看到遭到打击的十二辆以色列坦克连同坦克上的人员一起爆炸。

中东通讯社军事主编阿卜杜勒·马吉德·阿尤布十月十八日从西奈前线发出的消息说，在西奈前线中段，敌人投入了大量的坦克、装甲车和一些重炮部队、空军部队，企图集中力量拦到一点胜利，以鼓起他们部队的士气。但是，英勇的埃及武装部队不断粉碎敌人的反扑，使几百辆敌军坦克和装甲车在起火燃烧。

消息说，埃及武装部队还在西奈前线南段横扫敌军，向敌人施加压力，并继续向前推进。

据埃及军方十八日发表的战报说，埃及军队目前还在打击已被包围的渗透到苏伊士运河西岸的一股敌军。据报道，以色列军方发言人不得不承认"埃及人战斗得特别英勇"。

据叙利亚军方发言人十八日中午在大马士革发表的战报说：叙利亚武装部队十七日夜间在戈兰高地前线北段和南段向敌人阵地发起进攻，击毁敌人坦克十四辆，装甲车两辆，弹药库一座。

战报说，在前线北段，叙利亚军队十八日上午打退了敌人对叙利亚前沿阵地的进攻，击毁敌军坦克七辆。前线北段的战斗仍在进行。

非洲已有十五国同以色列断交

据新华社电 据中东通讯社报道：坦桑尼亚已决定同以色列断绝外交关系。到现在为止，同以色列断绝外交关系的非洲国家已达十五个，其他十四个国家是：乌干达、乍得、刚果、尼日尔、马里、布隆迪、多哥、扎伊尔、几内亚、上沃尔特、卢旺达、达荷美、喀麦隆和赤道几内亚。在这十五个国家中，有七个国家是这次战争以来同以色列断交的。

货物和付款的协定等文件在京签字

中越两国关于一九七四年相互供应

越南提供一般物资议定书上签字。分别代表国政府在相互供应货物和付款协定和中国向和国对外贸易部副部长阮竽，分别代表本援助的议定书和关于中国向越南提供成套项目资的议定书，今天下午在北京签字。

定、关于一九七四年中国向越南提供一般物关于一九七四年相互供应货物和付款的协中华人民共和国政府和越南民主共和国政府

新华社北京一九七三年十月十九日电 龙和其他有关方面负责人。

馆二等秘书高德明，我国外交部副部长韩念驻中国大使吴船，越南南方共和驻中国大使出席签字仪式的还有：越南民主共和国进行了亲切友好的谈话。

并在签字前会见了阮竽副部长一行，同他们国务院副总理李先念出席了签字仪式，副部长。

定书上签字的是外经部副部长韩宗正和阮竽本国政府在中国向越南提供成套项目援助议

柬埔寨人民武装在金边周围歼敌七千多

在湄公河前线击沉击伤敌船八十四艘

新华社北京一九七三年十月十七日消息 据柬埔寨通讯社报道，柬埔寨民族解放人民武装力量克服洪水泛滥带来的困难，以消灭敌人有生力量为目标，继续在金边周围英勇作战。从八月二十五日到十月一日期间，在金边周围共打死、打伤和俘虏朗诺伪军七千多名。

在这期间，人民武装力量缴获各种武器一千六百零八件及大批军用物资，摧毁或重创敌人坦克和装甲车七十辆，攻占敌人据点十座，解放了数千户居民。

湄公河前线的柬埔寨民族解放人民武装力量，从八月十日到九月二十四日，共击沉、击伤敌船八十四艘。

在团结战斗中前进的阿拉伯国家

（国际资料）

（紧接一版）帝国主义之间互相争夺，特别是美苏两个超级核大国到处争夺，闹得世界不得安宁；美帝国主义和苏联社会帝国主义对殖民地和中小国家肆无忌惮地掠夺，受到第三世界的强烈抵抗，也引起日本和西欧国家的不满。事实说明，列宁分析过的旧世界的基本矛盾，不但依然存在，而且发展得更尖锐更扩大了。

列宁还深刻指出："**帝国主义是资本主义的最高阶段**"，它是垄断的资本主义，是寄生的或腐朽的资本主义，是垂死的资本主义。今天，美苏两霸是世界上最大的剥削者和食利者。列宁对帝国主义本质的分析，仍然是今天帝国主义的生动写照。

列宁指出："**帝国主义是无产阶级社会革命的前夜**"。世界各种基本矛盾的发展，必然激起更深刻更广泛的无产阶级革命和人民民主革命。第三世界的觉醒和壮大是当代国际关系中的一件大事。这些地区现在已成了世界革命风暴集中的地区，在亚、非、拉革命风暴的强大推动下，资本主义国家的工人运动和其他革命群众运动正在不断发展。国家要独立，民族要解放，人民要革命，是当代世界发展的总趋势。正如毛主席所指出的那样："**当前世界的主要倾向是革命**"。在今天的世界上，代表社会发展方向，决定世界历史命运的是无产阶级和被压迫的民族和人民，而不是一两个超级大国。社会帝国主义和资本帝国主义，都是纸老虎，不管它表面上如何强大，终归要走向灭亡。无产阶级和革命人民，才是世界的主宰，时代的主人，在革命的征途中尽管会出现这样那样的曲折，但革命或迟或早总会发生，并且将必然取得胜利。

认清时代　继续革命

完成时代赋予我们的光荣任务

陶佩强（副处长）、李德瑞（干事）：列宁多次指出，帝国主义就是侵略，就是战争。毛主席教导我们："**新的世界大战的危险依然存在，各国人民必须有所准备。**"我们政治部的干部通过学习十大对时代和形势的分析，大家一致认为，为了完成时代赋予我们的彻底埋葬帝修反，解放全人类的光荣任务，我们一定要积极响应十大的伟大号召，坚持马克思列宁主义的原则，坚持无产阶级专政下的继续革命，认真执行党的基本路线，完成十大提出的各项战斗任务。我们要加强同全世界无产阶级、被压迫人民、被压迫民族的团结，加强同一切受帝国主义侵略、颠覆、干涉、控制和欺负的国家的团结，结成最广泛的统一战线，反对帝国主义和新老殖民主义，特别是反对美苏两个超级大国的霸权主义。我们要认真贯彻执行毛主席关于"**备战、备荒、为人民**"，"**深挖洞、广积粮、不称霸**"的伟大指示，切实加强军政训练，努力把各项工作做好，对帝国主义可能发动的侵略战争，特别是对苏修社会帝国主义对我国发动突然袭击，保持高度警惕，做好一切准备。如果苏修社会帝国主义硬要把战争加在我们头上，我们就把它埋葬在人民战争的汪洋大海之中。

* * *

主要由阿拉伯民族组成的国家统称阿拉伯国家。阿拉伯国家之间有同一的语言、文化和风俗习惯，绝大部分阿拉伯人信奉伊斯兰教。

阿拉伯国家分布在亚洲西部的中东和非洲北部地区。在中东地区的阿拉伯国家有：叙利亚、黎巴嫩、约旦、伊拉克、沙特阿拉伯、科威特、阿拉伯也门共和国、也门民主人民共和国、巴林、卡塔尔、阿曼、阿拉伯联合酋长国等。在北非的阿拉伯国家有：埃及、利比亚、苏丹、突尼斯、摩洛哥、阿尔及利亚以及最近刚加入阿拉伯国家联盟的毛里塔尼亚等。阿拉伯国家的总面积约一千三百万平方公里，总人口约一亿二千多万。

中东和北非具有极为重要的经济和军事上的战略地位。这里是欧、亚、非三洲的交通枢纽，从大西洋经地中海去印度洋的要冲。这个地区拥有丰富的石油资源。根据一九七二年所探明的情况，仅中东的石油蕴藏量就约占全世界石油蕴藏量的百分之七十。开采中东石油又投资少，利润高，因此，阿拉伯地区这块肥沃的土地，长期以来就成了帝国主义激烈争夺和掠夺的对象，近年来又成为两个超级大国相互争夺的一个焦点。

从十九世纪开始，几乎全部阿拉伯国家曾经先后沦为欧洲帝国主义国家的殖民地。阿拉伯人民为争取民族独立，进行了不懈的斗争。第二次世界大战以后，阿拉伯人民的民族解放运动更加蓬勃兴起。现在，绝大部分阿拉伯国家都已获得独立。但是，帝国主义为了争夺中东石油资源，镇压阿拉伯各国人民的斗争，在一九四八年积极支持犹太复国主义者在巴勒斯坦建立了"以色列国"，严重地危害着阿拉伯各国的独立和安全。近些年来，社会帝国主义加紧插足阿拉伯地区，给阿拉伯人民带来了新的危害。

反帝、反殖、反对种族主义和大国霸权主义的共同斗争任务，把阿拉伯人民紧紧地团结在一起。仅从一九四八年到一九六七年的十九年中，阿拉伯人民就遭受到以色列犹太复国主义的三次侵略战争。阿拉伯人民和巴勒斯坦人民为收复失地和恢复民族权利，进行了长期的正义斗争。最近，当以色列又悍然对埃及和叙利亚发动新的武装侵略时，阿拉伯国家和人民同仇敌忾、团结战斗，英勇抗击以色列侵略者。（新华社消息）

十月二十一日电影消息

彩色纪录片 毛泽东主席会见蓬皮杜总统
东风 上午10.40 文化 1.30 7.50
长沙 2.10 建設 4.10 6.30 人民 3.20 8.25

彩色纪录片 伟大祖国欣欣向荣 同映：杂技⑧—⑨
东风 上午10.40 文化 1.30 7.50
长沙 2.10 建設 4.10 6.30 人民 3.20 8.25

越南故事片 在一个小火车站
同映1973年新闻简报36号
文化 上午 8.10 10.05 工人 1.00 4.50 7.20
人民 上午 9.00 长沙 上午 9.30 东风 2.55
建設 上午 10.50 燎原 1.40 4.10 6.40 8.40
烈士公园 3.30 8.00

朝鲜宽银幕故事片 永生的战士
燎原 上午 10.00 烈士公园 上午 10.40
人民 1.00 建設 1.50 文化 3.30

一九七三年新闻简报28、32、33、34、35号
建設 上午 9.25 人民 上午 10.50
工人 3.00 烈士公园 2.00

彩色纪录片 百花迎春、木偶小歌舞 文化 6.30

广阔的地平线 人民 6.30
脚印 北郊 7.00
创伤 建設 8.30
地雷战 工人 上午 10.10

湖南省歌舞团
革命音乐舞蹈
时间：10月20日晚7.30
地点：东风剧院
上午8时售当日团体票及少数门票

湖南省话剧团
试验创作革命现代话剧
枫树湾
（原名：红旗卷起农奴戟）
时间：10月20、21、22日（全满）晚7.30
地点：红色剧院

本报社址：长沙市建湘路 电话总机：9191 订价：每月一元 零售：四版四分 昨日开印时间：6时55分 印完：11时5分 长沙地区天气预报：下午阴有小雨，晚上转多云、明天多云。北风三级。最高气温二十三度，最低十六度。

湖南日报

第1860号　1973年10月21日　星期日　夏历癸丑年九月廿六　（今日四版）

毛主席语录

路线是个纲，纲举目张。

祝高大队党支部在学习十大文件中认真总结经验摆正革命与生产的关系

抓紧路线大事 发展大好形势

本报讯　衡东县渭泊公社祝高大队党支部在学习党的十大文件中，认真总结开展批林整风运动的经验，进一步摆正革命与生产的关系，继续坚持把批林整风放在首位，推动了革命和生产的发展。

党的十大新闻公报指出：“当前，我们要继续把批林整风放在首位。”祝高大队党支部在学习中，对照文件提出的要求，展开了认真的讨论和研究。党支部书记贺桂生带头回顾总结前段开展批林整风运动的经验教训。这个大队的第六生产队原来是革命、生产搞得比较好的一个队。有段时间，由于生产队的个别干部对抓好批林整风这个头等大事的意义认识不足，口喊要把批林整风放在首位，行动上却是把生产放在第一位，结果，批林整风搞得不扎实，生产也落了后。后来，大队党支部帮助他们举办有全体队委、党员、团员、民兵干部参加的学习班，学习毛主席关于**“思想上政治上的路线正确与否是决定一切的”**教导，批判林彪一类骗子鼓吹的反动的“唯生产力论”，总结经验教训，从思想上摆正批林整风和其他各项工作的关系。队委会的同志在思想上有了把批林整风放在首位的认识，行动上也有了把批林整风放在首位的安排。他们以政治夜校为阵地，组织贫下中农、社员群众看书学习，运用马列主义、毛泽东思想批判修正主义，批判资产阶级世界观，屋场、田头、工地到处摆开了革命大批判的战场，批林整风运动出现了新的高潮，生产也搞得热气腾腾。今年战胜了阴雨、山洪、虫害，夺得了早稻亩产七百九十五斤的好收成。事实说明，凡是在领导思想上把革命与生产的关系摆正了位置的地方，批林整风运动就搞得深入扎实，生产也上得快。反之，批林整风运动就搞得不深不透，生产也上不去。

党支部经过这样回顾总结，加深了对于党委必须抓大事这个问题的理解，从思想上、组织上切实加强了对批林整风运动的领导。党支委会九个成员，都分头深入到生产队，带头学习，带头批判。九月份以来，全大队就举行了大小批判会五十多场，并且利用黑板报、墙报、宣传窗等多种形式，掀起了学习十大文件，愤怒声讨批判林彪反党集团滔天罪行的热潮。

在总结经验中，他们体会到，要继续把批林整风放在首位，还必须正确处理批林整风同各项工作的关系，坚持**“抓革命，促生产”**的正确方针。第十生产队在今年早稻插秧战斗中，批判了林彪鼓吹的“军事就是最大的政治”的谬论，克服了那种“一切为插秧让路”的思想，提出：插秧忙，批林整风不能忘。他们揪出暗中破坏的阶级敌人，联系林彪的修正主义谬论，深入开展革命大批判，越批是非界线越清，社会主义劳动积极性越高。在批林整风运动的推动下，全队男女老少一齐投入插秧战斗，只用了三天多时间就完成全队一百亩早稻的插秧任务，取得了生产主动权。由于他们抢住了季节，田间管理工作又抓得细，今年早稻比去年增产近两成，一季跨过了《纲要》，平均亩产八百三十二斤。大队党支部总结推广了第十生产队的经验，引导大家做到：生产忙，任务重时，不忘大事，合理安排时间，以批林整风调动社会主义劳动积极性，促进大干快上。在工作多、领导精力容易分散的时候，坚持统筹兼顾，全面安排，不致于具体工作有人抓，头等大事没人抓。在劳力短期外出，集中力量完成某项任务的时候，注意安排学习和批判，在生产工地上开展批林整风。两年多来，祝高大队党支部就是这样坚持把批林整风放在首位，有效地促进了各项工作的发展。去年，这个大队遇到了历史上少见的大干旱，干部群众发扬天大旱，人大干的革命精神，夺得了亩产粮食一千三百二十三斤的大丰收。今年早稻平均亩产又达到七百三十四斤，棉花、茶叶、生猪、家禽、水产等多种经营，都是连年大幅度上升。

祝高大队党支部还从实践中体会到，要抓好批林整风这个头等大事，必须有一支强有力的骨干队伍。两年多来，这个大队党支部采取积极的措施，培养了一支一百一十多人，以党团员、队干部、民兵骨干、政治夜校辅导员为基础的骨干队伍，依靠这支骨干队伍，不断把批林整风运动引向深入。他们培养骨干的办法主要是两条：一是办好大队政治夜校。大队政治夜校，根据批林整风运动进展情况，一段一段地安排学习内容，组织骨干看书学习，掌握武器，提高思想、理论水平。二是现场练兵。对于林彪的修正主义谬论，在群众开展批判之前，先集中骨干看书学习，武装头脑，运用马列主义、毛泽东思想对林彪的反动论点进行分析，认清实质，然后带动群众开展批判，使批林整风运动开展得比较深入扎实。（衡东县通讯组）

衡阳县委把学习十大文件同学习马、列和毛主席著作结合起来，加深了对十大文件精神的理解。这是县委领导成员在畅谈学习体会。　本报通讯员摄

汝城县委坚持举办工农干部学习班

执行毛主席无产阶级革命路线和政策的自觉性

许多工农干部经过学习，提高了马克思主义的理论水平，增强了

新华社长沙一九七三年十月二十日电　中共湖南省汝城县委坚持为工农干部举办学习班，使大批工农干部有效地提高了自己马克思主义的理论水平，增强了执行毛主席无产阶级革命路线的自觉性。

近几年来，汝城县委除举办五·七干校轮训了四百三十多名工农干部外，还举办十三期学习班，轮训了农村大队、城镇厂矿不脱产的工农干部二千八百七十多人次。农村大队党支部书记普遍到学习班学习了三次。许多工农干部经过学习，对马克思主义的基本理论比过去懂得更多了，执行毛主席革命路线和政策的自觉性也更强了。有二百一十八名工农干部经过学习以后，被选拔到各级领导班子中担任了领导职务。

汝城县委针对工农干部在基层工作忙，学习机会少的情况，组织工农干部在学习班里采取较系统地通读和选读结合起来的方法，刻苦攻读马列原著和毛主席著作，并对他们适当进行辅导，帮助他们克服学习中的困难。批林整风运动开始后，学习班认真组织大家学习毛主席提出的**“要搞马克思主义，不要搞修正主义；要团结，不要分裂；要光明正大，不要搞阴谋诡计”**的基本原则，批判林彪反党集团的修正主义路线，深入进行思想和政治路线方面的教育。学习班还引导工农干部发扬理论联系实际的革命学风，用马克思主义的立场、观点、方法，来分析当前的实际问题。每一期学习班结束之后，学习班领导成员和担任辅导工作的理论教员还去访问回到工作岗位的工农干部，继续有重点地对他们进行个别辅导，帮助他们在工作岗位上坚持看书学习，不断巩固学习的成果。

这个县的许多工农干部经过学习班学习以后，提高了理论水平和政策水平，对毛主席的革命路线和政策执行得更好了。贫农出身的年轻干部曾来庆和下中农出身的年轻女干部范月云，在担任生产队、民兵营和大队党支部的领导工作时，革命热情很高，但不善于抓住路线这个纲来带动各项工作，也不善于正确区分和处理两类不同性质的矛盾。他们在学习班里刻苦攻读了《共产党宣言》、《哥达纲领批判》、《国家与革命》、《矛盾论》、《关于正确处理人民内部矛盾的问题》等马、列和毛主席著作，对阶级斗争和路线斗争的长期性、复杂性有了比较深刻的理解，提高了识别路线、掌握政策的能力。曾来庆经过学习被选拔担任中共汝城县委常委、濠头公社党委书记以后，到先进单位下河大队蹲点，引导干部和群众深入批林整风，增强革命团结，使这个大队的农业学大寨群众运动进一步蓬勃发展。范月云经过学习担任永丰公社党委副书记后，坚持在工作条件较艰苦的南楼大队蹲点，她帮助大队的干部和群众运用“团结——批评——团结”的公式，开展积极的思想斗争，批判资本主义倾向，进一步落实党在农村的各项政策，使这个大队的面貌有了新的变化。

党委要把注意的重心放在抓大事上

长　农

周恩来同志在十大的政治报告中强调指出：“有不少党委，埋头日常的具体的小事，而不注意大事，这是非常危险的。如果不改变，势必走到修正主义道路上去。希望全党同志特别是领导同志警惕这种倾向，认真改变这种作风。”这段话语重心长。我们应该联系自己的工作好好想一想，看看有没有埋头日常的具体的小事，而不注意大事的倾向，认真总结这方面的经验教训，以提高自觉性，克服盲目性。

所谓大事，就是关系大局的事情。在社会主义革命时期，阶级斗争和党内两条路线斗争将长期存在，影响到我们生活的各个方面，关系到我们党和国家的命运与前途。因此，我们抓大事，就要贯彻执行党的基本路线，抓阶级斗争和两条路线斗争。抓住了这个大事，就抓住了主要矛盾，其它一切问题就可迎刃而解。

我们从亲身经历中深深体会到，什么时候抓好了大事，执行了毛主席的革命路线，什么时候就工作主动，革命、生产就蓬勃发展；什么时候没有抓好大事，背离了毛主席的革命路线，什么时候就歪风邪气上升，生产也停滞不前，甚至向后倒退。长沙县人民公社化以来的这段历史，充分说明了这个问题。人民公社化初期，县委注意抓大事，高举“三面红旗”，坚持毛主席革命路线，抓革命，促生产，广大人民群众意气风发，斗志昂扬，生产也发展很快。一九五八年全县粮食总产量达到八亿六千四百万斤，比增产的一九五七年又增长百分之八点二。一九六一年刘少奇窜到长沙县，大肆鼓吹“唯生产力论”，推行“三自一包”、“四大自由”等修正主义黑货。县委有的同志受到影响，就生产抓生产，放松了阶级斗争。加上连续三年遭受自然灾害，阶级敌人乘机进攻，刮起了一股资本主义妖风。这一年，社会主义集体经济受到严重破坏，全县粮食总产量降到五亿三千八百万斤。一九六二年党的八届十中全会以后，县委认真学习了毛主席关于**“千万不要忘记阶级斗争”**的教导，克服了就生产抓生产的偏向，特过手来狠抓了阶级斗争，打击了阶级敌人的破坏活动，批判了资本主义倾向，生产很快回升，一九六三年全县粮食总产量又达到八亿二千五百多万斤。随后，经过社会主义教育运动，生产稳步上升，到一九六六年，全县粮食总产量达到九亿六千九百多万斤。无产阶级文化大革命以来，特别是党的九大以来，县委认真学习毛主席和党中央的一系列指示，总结了正反两方面的经验，抓阶级斗争和路线斗争的自觉性更高了，深入批判了刘少奇和林彪的修正主义路线，进行了上层建筑领域里的革命，使党的基本路线得到较好的贯彻，生产更是急剧上升，一九七一年全县粮食总产量达到十二亿九千多万斤。一九七二年虽然遭到严重的干旱，粮食总产量仍然达到十二亿二千多万斤，夺得了历史上第二个大丰收年。实践充分证明，只有抓好大事，把思想上和政治上的路线搞正确，经济建设和其他各项工作才有正确的方向，才能加快步伐。否则就上不去，即使上去了，也会垮下来，而且会滑到修正主义道路上去。

有的同志认为：“不抓大事，埋头小事，顶多是个事务主义，翻不了船。”这种认识是十分错误的。党委抓不抓大事，绝不只是个思想方法和工作方法问题，而是个方向路线问题，从根本上说，是个能不能坚持**“要搞马克思主义，不要搞修正主义”**的重大原则问题。不抓大事，埋头小事，发展下去，必然会迷失方向，偏离毛主席的革命路线，损害党和人民的事业，损害无产阶级专政，给阶级敌人乘图复辟资本主义以可乘之机。怎么能说“顶多是个事务主义”呢？怎么能说“翻不了船”呢？

毛主席教导说：**“任何一级的首长，应当把自己注意的重心，放在那些对于他所指挥的全局说来最重要最有决定意义的问题或动作上，而不应当放在其他的问题或动作上。”**毛主席这个教导，就是要我们把自己注意的重心放在抓方向路线性的大事上。我们不论在任何时候，在任何情况下，都要牢记党的基本路线，抓紧阶级斗争和路线斗争，坚持上层建筑领域的革命，做到任务再重，抓大事不松，工作再忙，抓大事不忘。

党委要抓好大事，首先必须把大事放在头等重要的地位，列入党委的重要议事日程，经常讨论，经常研究，经常检查，经常总结。光是口头上喊一喊，会议上带一带，“抓大事几句话，抓小事具体化”，这不是真正重视抓大事，仍然是沉溺于小事，没有把位置摆正。党委的每个成员，不论分工管什么工作，都要胸怀全局，首先想大事，抓大事，搞好上层建筑的斗、批、改，把好方向、路线关，自觉地为实现党的基本路线而战斗。阶级斗争和路线斗争是客观存在，哪一个领域，哪一条战线，哪一个部门，都不可能是真空。我们无论管哪一方面的工作，只有抓住阶级斗争和路线斗争这个纲，才有可能把这一方面的工作做好。就拿抓生产来说，如果不坚持政治挂帅，不首先抓好生产领域中的两个阶级、两条道路、两条路线的斗争，而是就生产抓生产，那肯定是抓不好的。因此，不要分工管什么工作，就喊什么工作重要；不要运动来了抓大事，运动过后又埋头小事。要时时刻刻想大事，自始至终抓大事，坚持用大事管小事，用大道理管小道理，用思想政治路线管具体业务工作。

党委要抓好大事，还必须正确处理大事和其他各项工作的关系，也就是“纲”与“目”的关系。“纲”必须统帅“目”，不能平行，更不能颠倒。只有坚持以“纲”带“目”，才能一马向前万马奔，猴找一枝千叶动，事半功倍，把各项工作做好，这是毫无疑问的。但是，我们的工作千头万绪，除头等大事外，还有第二位、第三位的工作，这些工作如果不抓好，反过来也会影响抓大事。因此，要“学会‘弹钢琴’”，既要集中主要精力抓好大事，又要围绕大事而同时开展其他方面的工作。这里，还有一个发挥革委会、各部门和各个群众组织作用的问题。党委要根据每个时期的具体情况，分别轻重缓急，各项工作统筹安排，然后发动各方面去办，实行“千斤担子众人挑”。这样，党委就可以跳出事务圈子，集中精力抓好大事。

要抓好大事，是要下工夫，花气力的。比如，当前我们要以十大文件为武器，把批林整风引向深入，具体怎么做法，坐在办公室里是想不出来的。要解决这个问题，需要深入实际，深入群众，亲自实践，取得具体的经验，然后才能从中引出规律性的东西，对运动实施正确的领导，使之深入一步。由此可见，要抓好大事，必须坚持实践第一的观点，发扬艰苦深入的作风，勇于参加实践，善于总结经验。高高在上，只作一般号召，凭想当然办事，肯定抓不好大事，而会误了大事。

目前，一个“学习十大文件，贯彻十大精神”的群众运动正在全省蓬勃兴起。我们要提高抓大事的自觉性，集中精力把这件大事抓紧抓好。要按照中央两报一刊今年国庆社论提出的要求，以路线为纲，抓住重点，认真学好十大文件，领会精神实质。要以十大文件为武器，把批林整风引向深入，充分利用林彪这个反面教员，批判他的反革命罪行，批判修正主义，批判资产阶级世界观，向广大党员、干部和群众进行生动具体的党的基本路线教育。要以十大文件为指针，继续搞好上层建筑包括各个文化领域的斗、批、改，促进社会主义经济的发展。只要我们切实抓紧抓好了这件大事，一定能够把一切可以团结的力量团结起来，把一切可以调动的积极因素调动起来，取得更大的胜利。

学习十大文献　贯彻十大精神

湖南日报

消除“三废”污染 保护和改善环境

《人民日报》编者按：开展综合利用，消除“三废”污染，保护和改善环境，不仅是个经济问题，而且是个政治问题。它直接关系到保护人民健康和子孙后代的幸福，关系到巩固工农联盟，关系到多快好省地发展社会主义的工农业生产。各地区、各部门以及各厂矿企业党委，应当把它列入重要议事日程，制订规划，充分发动群众，积极地加以解决。本版刊登的四篇经验介绍，可供参考。

（新华社北京一九七三年十月二十日电）

充分发挥物资部门的作用 积极支持工厂企业大搞“三废”综合利用

上海市化工轻工供应公司革委会

我们化工轻工供应公司是一个经营化工产品的物资部门。几年来，我们遵照毛主席关于开展综合利用的指示，在上级党组织的领导下，发挥物资部门联系面广、接触工厂多的特点，深入实际，调查研究，积极配合和推动工厂企业大搞“三废”综合利用。自一九六六年到一九七二年底，会同全市有关单位，配合工厂从二百多种废水、废气、废渣中回收和提取了酸、碱、硫磺、有色金属化工盐、染料等九十八种化工产品，计七十一万吨，价值二亿五千万元左右。其中一九七二年共回收、提取各种化工物资达十七万八千吨，比一九六六年增加四倍多。

开展路线教育，不断提高搞好综合利用的自觉性

我们对物资部门搞工业“三废”综合利用工作，有一个从不自觉变为比较自觉的过程。无产阶级文化大革命前，有些同志就建议要大搞工业“三废”综合利用，增加化工产品资源，支持工业生产。但是，有些同志认为，这是工业部门的事，我们搞物资供应的，何必去插一手。当时，还由于受到刘少奇的修正主义路线干扰，综合利用工作得不到重视，搞不起来。无产阶级文化大革命中，传来了毛主席关于开展综合利用的一系列重要指示；上海市革委会发出治理“三废”、消除污染，大搞综合利用的号召，有力地推动了各行各业综合利用工作的深入开展。在毛主席的革命路线指引下，在全市大搞“三废”综合利用的群众运动热潮的鼓舞下，我们接连举办了几次学习班，组织职工认真学习毛主席有关综合利用的重要指示，批判了把综合利用工作看成是“份外事”的错误思想。在学习过程中，我们还组织职工群众到工厂向工人学习大搞“三废”综合利用的生动事迹。许多工厂的工人、干部都表示希望我们物资部门能为开展“三废”综合利用当好参谋，起好桥梁作用。工厂对我们的期望和鼓舞使我们受到一次生动的教育，进一步提高了对开展“三废”综合利用工作的认识。正在这时候，上海电镀行业的职工为了减少电镀含氰废水对江河的污染，根据市革委会的指示，掀起了一个大搞无氰电镀新工艺的热潮。当时，氰化钠正好是短缺物资，供应很紧张。同志们听到无氰电镀可以不用氰化钠这个消息后，情绪很高涨，决心和电镀行业的职工一起进行试验。为了摸清全市到底有多少有氰电镀缸，我们负责氰化钠分配和供应的同志到有关工厂进行突击调查，把二百六十多家电镀厂和电镀车间的电镀缸数量、含氰浓度等情况基本摸清，为市领导部门部署推广无氰电镀，制订规划提供了必要的依据。接着，又配合有关部门利用各种机会，宣传推广无氰电镀的重大意义。不少同志还到工厂跟班劳动，与电镀工人一起搞试验，积极组织无氰电镀工艺的新原料的试制、生产和供应，协助处理含氰剧毒电镀液。经过二年多的努力，全市电镀行业的有氰镀缸有百分之六十三改成了“无氰”电镀，有百分之二十二改成了“微氰”电镀，大大减轻了含氰污水对江河的污染。

通过推广无氰电镀的实践，我们进一步加深了对毛主席关于开展综合利用指示的理解，提高了配合工厂大搞“三废”综合利用的自觉性。近几年来，我们和工业部门一起开展“三废”综合利用，路子越走越宽，效果越来越显著。现在不少基层单位都成立了综合利用小组，公司上下并已形成了一支综合利用专业队伍，这支队伍与广大群众相结合，促使综合利用工作不断向前发展。

深入生产第一线，摸清“三废”资源，提出利用途径

上海是一个综合性工业城市，生产比较集中，“三废”资源很多。刚开始时，我们心中无数，无从下手。大家遵照毛主席关于“一切实际工作者必须向下作调查”的指示，深入工厂车间和“三废”现场，向生产工人和技术人员了解生产工艺过程、用料情况和“三废”利用潜力，与工厂共同研究综合利用的途径和措施。仅在一九七二年，我们就发掘出了大约二百项可供综合利用的项目。

在调查“三废”资源的过程中，对于生产专业性较强、工厂较集中的行业，我们就进行行业性的调查。如上海染料行业共有十六家工厂，我们通过虚心向工人和技术人员请教，弄清了染料工业“三废”的综合利用的途径。从一九七〇年以来，我们配合工厂回收各种染料一千二百吨。

有些“三废”，由于分布面广，不可能一一调查，我们就采取抓重点的办法。以含硫废气为例，我们以煤气发生炉和用煤情况作为线索，顺藤摸瓜，调查了四十六个单位，然后向市领导部门建议进一步抓好焦化厂、煤气厂的脱硫回收硫磺和重点组织郊区十个小化肥厂从半水煤气中回收硫磺。一九七二年，本市五家工厂共回收硫磺二千一百吨；郊区各县已有六个小化肥厂采取了回收硫磺的措施。

上海冶炼厂的有色金属废渣很多，为了摸清这个厂的“三废”资源，我们除向厂里供销、技术部门了解外，还找了厂里十几年来一直运送废渣的驾驶员和车间老工人开调查会，然后根据他们提供的线索，摸清了已经积压多年的各种废渣有六万多吨。三年来，已从中回收了高纯铅、氧化锌、醋酸铅、硫酸锌等化工产品七千多吨。

大造革命舆论，做好宣传促进工作

在配合工业部门开展综合利用工作的过程中，我们经常深入工厂车间，一面向工厂的工人、干部学习，一面积极宣传毛主席有关综合利用的光辉指示，宣传先进单位的经验，或编写资料印发给有关工厂。我们还在市有关部门的领导和支持下，运用抓对比、找差距、揭矛盾、促转化的办法，推动开展“三废”综合利用的群众运动。例如，上海染料化工九厂，利用废旧设备，从废水中回收了直接蓝染料。另一家染化厂的废水中也可以回收制取直接染料，但由于措施没有跟上，废水不经处理就排放到下水道，污染了江河。我们就把这两个厂的情况和节约潜力在展览会上对比展出，使未回收的厂受到震动，很快便把综合利用工作开展起来。上海染化九厂的职工看了展览会以后，也很受鼓舞，进一步掀起大搞综合利用的高潮，继续从废水中回收了酸性蓝黑、酸性嫩黄和酸性金黄等染料。去年，我们还组织了有关“三废”综合利用的现场交流活动二十多次，一面造舆论，一面交流经验，扩大战果。

（下转三版）

以路线斗争为纲 放手发动群众 吉林造纸厂“三废”综合利用取得可喜成绩

新华社长春一九七三年十月十九日电 吉林造纸厂以路线斗争为纲，放手发动群众，大搞“三废”的综合利用，把一些废物变成了宝物，为人民除害兴利，取得了可喜的成绩。目前，这个厂每年从制浆废液中回收碱、脂肪酸、树脂酸、二甲基亚砜和粗塔罗油等化工产品两万多吨，从制浆废气中回收松节油二百五十吨，从废渣白泥中回收再生石灰一万吨，价值共达一千一百多万元。“三废”的综合利用不仅为国家创造了宝贵财富，还大大减轻了“三废”对江河、大气的污染，保护和改善了环境。

吉林造纸厂位于松花江畔，是一座有三十多年历史的老厂。随着生产的不断发展，这个厂排放的“三废”日益增多，每年排出各种废液、废水达二千一百万吨，废气十二亿四千万立方米，废渣三万七千吨。过去，由于受刘少奇修正主义路线的干扰，这个厂的综合利用工作没有很好开展，造成了废气放天空，废液排江中，废渣填满坑的现象，不仅浪费了资源，还污染了环境，危害工农业生产，影响人民健康。无产阶级文化大革命中，特别是革委会和新党委成立以后，“三废”综合利用问题被列入了议事日程。但是，当时这个厂有的领导成员曾认为，造纸厂是生产纸的，搞“三废”利用是多此一举。针对这种错误认识，厂党委和革委会组织领导班子成员反复学习了毛主席的有关教导，狠批了刘少奇的修正主义路线，提高了思想认识。大家认为，“三废”综合利用问题是关系到国家社会主义建设，关系到人民身体健康和子孙后代幸福的大问题。作为社会主义企业的领导者，对“三废”绝不能消极处理，任其泛滥，必须积极利用，化害为利，为广大人民群众造福。

认识提高以后，厂党委和革委会很快建立、健全了主管“三废”综合利用工作的专门机构，做到了厂、车间、班组层层有人负责。同时，坚持放手发动群众，发挥群众的智慧和创造力，使综合利用工作进展快，收效大。例如从造纸废液中提取脂肪酸、树脂酸等产品的试验，就是在工人、干部和技术人员的通力合作下，只用了几个月的时间就搞成功的。这项试验结束后，工厂决定要建一套大型精馏设备，有的同志担心搞综合利用会影响造纸生产。厂领导成员向职工群众讲形势，交任务，摆困难，发动大家出主意，想办法。群众一致表示，要做到生产和综合利用工作两不误。在建造回收脂肪酸的设备时，是建先进的浮阀塔，还是建目前常用的填料塔，厂领导成员一时拿不定主意。他们就召开了有五十多名老工人、技术人员和干部参加的“三结合”会议，经过反复讨论，决定要突破难关，建造浮阀塔。在缺乏技术经验的情况下，职工们勤学苦练，艰苦奋战，只用了二十六个昼夜，就制造安装了大小设备四十多台，成功地生产出了脂肪酸。

在开展综合利用的过程中，吉林造纸厂的职工们把高度的革命精神和实事求是的科学态度结合起来，不怕失败，反复试验，闯过了一道道难关，研究成功了一个又一个项目。在试制回收白泥的新设备闪急炉时，由于缺乏经验，试验了十几个月没有成功。后来，职工们认真总结了前段试验的经验教训，进一步摸索实践，终于试制成功了结构简便、效率高的闪急炉，并且创造了回收白泥的新工艺。在厂党委领导下，职工们认真贯彻自力更生，勤俭节约的原则，自己动手，修旧利废，少花钱多办事。进行二甲基亚砜的小型试验和中间试验时，工人们把一个破烂不堪的旧厂房改建成试验工段，把从废铁堆里拣来的旧阀门、法兰、黑液瞧等修补后制成各种土设备，试制出了高纯度的二甲基亚砜，为国家节约了资金。

在抓好“三废”综合利用的同时，吉林造纸厂还注意做好厂区绿化工作，每年有计划地植树，十几年来共栽植了杨、柳、松等各种树木一万多棵。目前，这个厂的厂区周围和厂内主要干道两侧，到了夏季就象围上了“绿裙”一样，树木成荫，空气清新。这对保护环境，消除污染，改善工人劳动条件起到了很好的作用。

近几年来，吉林造纸厂的“三废”综合利用工作虽然取得了一定成绩，但同党和人民的要求相比还有很大的差距。这个厂的党委和全厂群众决心进一步做好全面规划，统一安排，逐项落实，为消除“三废”危害，保护环境作出新的贡献。

利用冶炼废气制酸 消除烟害

广东馬坝冶炼厂发动群众治理烟害，既促进了生产，又有利农业

新华社广州一九七三年十月十九日电 在无产阶级文化大革命中，广东马坝冶炼厂的党组织和革委会依靠群众，利用冶炼废气制造硫酸，目前已经基本上消除了烟害，既促进了本厂的生产，又有利于农业的发展。

广东马坝冶炼厂是一个用湿法炼铜的试验工厂。在试验初期，由于厂领导思想上存在着片面性，只注意冶炼技术过关，忽视了冶炼废气的回收处理，结果每天排放出大量的二氧化硫烟气，影响工人和附近居民的健康，并影响了工厂周围农作物的生长。事实教育了马坝冶炼厂的领导干部。他们感到二氧化硫烟气危害农业，这是关系到工农联盟的大问题。于是，他们深入车间，发动群众献计献策，坚决地治理烟害。有的同志提出把烟气回收起来制造硫酸，但是有的同志认为利用烟气制酸是化工部门的事，冶炼厂搞这个是不务正业。为了统一认识，工厂党组织发动干部和群众，学习毛主席关于“**以农业为基础、工业为主导**”的发展国民经济的总方针以及有关综合利用的指示。大家结合学习算了一笔账：不回收烟气，当地生产队每年要损失四五十万斤粮食；回收利用了烟气，不仅农业不再受害，而且每年能生产硫酸七百吨，可以用来制造化肥一千七百多吨，支援农业生产。通过学习和算账，大家认识到，回收利用冶炼废气，有利于保护人民健康，有利于工农业生产，促进工农联盟的巩固，便很快组织起工人、干部和技术人员“三结合”小组，进行了综合利用的科学实验。

利用冶炼废气制酸，开始由于没有经验，试验几次都失败了。三结合小组认真总结教训，进行细致分析，在南京化工设计研究院的帮助下，决定采用“热浓酸洗涤”制酸的新工艺。工人、干部和技术人员学习大庆的经验，坚持革命精神和科学态度相结合，摸索规律，改进设备，加强管理，克服了许多技术上和设备上的难关，终于使这一新工艺试验成功。

采用烟气制酸以后，避免了二氧化硫直接危害农田，但是制酸产生的尾气，仍然对工厂周围的农作物有害。当地贫下中农说：我们有学大寨、夺高产的决心，就是冶炼厂的尾气对付不了。马坝冶炼厂的领导成员听了这个意见，又发动群众，展开一场消灭尾气危害的斗争。工人们用三口瓦缸作搅拌槽，用两条木棍做搅拌器，进行碱液吸收尾气制造亚硫酸钠的试验，获得成功。接着，职工们自己动手制造和安装设备，建成了尾气处理系统。至此，烟害问题就得到了比较彻底的解决。

过去，这个厂的烟囱一冒烟，社员就发愁。现在治理了烟害，社员们很高兴。工厂所在地的生产队原来因烟气危害，粮食连年减产，需要国家供应一部分粮食；而一九七二年这个生产队获得丰收，交公粮、卖余粮五万多斤，集体储备粮一万五千斤。治理了烟气，工人们的操作条件也得到改善。过去一开车，车间内外烟尘滚滚，烟气呛人，工人要戴防毒面具才能操作；现在车间里干干净净，工人操作连口罩也不用戴了。

沈阳化工厂发动群众自力更生治理“三废” 坚持除害兴利 不断改善环境

新华社沈阳一九七三年十月十九日电 在批林整风运动的推动下，沈阳化工厂放手发动群众，自力更生地治理“三废”，不断地改善环境。现在，这个厂每年有害废液的排放量，已由原来的一千零七十万吨减少到六十九万五千吨；有害废渣由一万二千八百吨减少到二百一十吨；有害废气的排放量减少了七百六十万立方米。原来一棵树也不见的厂区，现在已植起了树，正在茁壮成长。

沈阳化工厂是一个主要生产氯碱、农药、除草剂等产品的工厂。解放以来，随着生产规模的不断扩大，废气、废液、废渣越来越多，厂区和周围环境受到污染。对此，广大职工积极要求进行治理。但是，在无产阶级文化大革命以前，由于刘少奇修正主义路线的干扰，综合利用和治理“三废”的工作没有被重视。文化大革命以来，特别是在批林整风运动中，这个厂的党委和革委会领导成员反复学习毛主席、党中央关于治理“三废”的指示，联系本厂在“三废”治理工作中的两条路线斗争开展革命大批判。通过学习和批判，大家深深认识到，治理“三废”的问题，关系到广大人民群众的切身利益。综合利用，消除污染，为民造福，是毛主席的伟大号召，党中央的英明指示，必须坚定不移地贯彻落实。在党委的统一领导下，广大职工纷纷行动起来，展开了群众性的除害兴利、改善环境的工作。

锅炉车间有两个大烟囱，过去黑烟滚滚，有时遮住半个厂区。工厂领导带领“三结合”小组，和车间干部一起，跟班观察，逐炉查定。他们经过“**实践、认识、再实践、再认识**”，用了两个月的时间，初步摸清了风压、油温、油压等因素影响燃烧的规律，总结出一套有效的操作方法，又自己动手，试制了比较好的雾化片，堵塞了锅炉的漏风处，制成了冒烟警报装置，从而结束了两个大烟囱冒黑烟的历史，并且使锅炉出力提高了百分之二十五，耗油量也有所降低。锅炉车间的成绩，鼓舞了全厂职工。他们群策群力，在半年左右的时间内，把全厂的十一个烟囱和一个火车头全部进行了改造，基本上消除了黑烟。

沈阳化工厂的广大职工在治理“三废”中，坚持自力更生的方针。他们批判了那种认为“不给投资不给料，‘三废’治理搞不了”的错误思想，因陋就简，就地取材，不向上伸手。农药车间的职工为了治理合成尾气等“四大害”，在党支部的领导下，从废料堆里找来废旧设备，改制出两台活性碳吸收器，一台列管冷却器；又利用废管和报废的冷却器，修修补补，制造了有夹套的管道和两台冷却器。经过这些努力，消除了“三大害”，而且使耗苯定额大幅度下降，每天从中回收苯二百三十公斤。目前，他们正集中精力，赶制设备，决心消除这个车间的最后一害。厂党委及时推广了这个车间的经验，推动全厂治理“三废”、改善环境的工作进一步展开。

在消除污染、改善环境的过程中，沈阳化工厂还发动群众改变工艺，革新设备，逐步堵塞有毒物质“跑、冒、滴、漏”的现象。这样，既促进了生产，又改善了环境，生产面貌为之一新。

应当把朗诺集团从联合国驱逐出去

《人民日报》评论员

一九七三年十月十七日，联合国大会全体会议以多数票通过决议，把《恢复柬埔寨王国民族团结政府在联合国的合法权利》的议题列入本届大会议程。这是柬埔寨人民为恢复在联合国的合法权利斗争中的一个胜利。

柬埔寨王国民族团结政府是柬埔寨唯一合法政府，它理应享有在联合国的合法权利。一九七〇年三月朗诺集团发动反动政变，非法窃踞了柬埔寨在联合国的席位。西哈努克亲王以国家元首的名义，号召柬埔寨人民奋起讨伐朗诺卖国集团。三年多来，柬埔寨人民团结在王国民族团结政府的周围，发扬爱国主义和革命英雄主义精神，同敌人进行英勇顽强的战斗，打出了一派大好形势。柬埔寨民族解放人民武装力量在战斗中迅速成长壮大。王国民族团结政府控制了全国十分之九以上的国土，得到柬埔寨人民的热烈拥护。在占全国人口百分之八十以上的解放区，通过民主选举建立了各级行政机构，有效地行使着政府权力。所有这一切，都是在柬埔寨王国民族团结政府领导下取得的。

诺罗敦·西哈努克亲王领导的柬埔寨王国民族团结政府坚持奉行独立、和平、中立和不结盟政策，支持世界各国人民的革命斗争，为世界人民的反帝事业作出了积极的贡献，在国际上得到广泛支持和赞扬。柬埔寨王国民族团结政府得到了近五十个国家的承认。不久前，西哈努克亲王率领的柬埔寨王国代表团在第四次不结盟国家和政府首脑会议上取得了巨大成功。有七十多个国家参加的这次不结盟国家和政府首脑会议，要求立即承认柬埔寨王国民族团结政府是柬埔寨的唯一合法政府。事实有力地证明，柬埔寨王国民族团结政府的国际威望越来越高。朗诺集团诬蔑王国民族团结政府是什么"流亡政府"，完全是一派无耻谰言。

朗诺卖国集团窃踞联合国席位是完全非法的。这一伙祸国殃民的民族败类是由外国势力一手扶植起来的。他们不但是柬埔寨民族独立事业的叛卖者，而且是柬埔寨独立、和平、中立和不结盟政策的破坏者。除了他们一小撮之外，根本不代表任何人。朗诺集团说什么他们控制了柬埔寨大部分地区，是十足的谎言。全世界都知道，遭到柬埔寨人民唾弃的朗诺集团，已经龟缩在金边等几个孤城之内，四面楚歌，朝不保夕。只是由于美国的支持才得以苟延残喘，进行垂死挣扎。让这样一伙卖国集团继续窃踞联合国席位，是对柬埔寨人民的侮辱，也是对联合国的嘲笑。

恢复柬埔寨王国民族团结政府在联合国的合法权利，是完全合情合理的。为了伸张国际正义，维护联合国宪章原则，应当结束目前由朗诺集团窃踞联合国席位的这种荒谬局面，立即恢复柬埔寨王国民族团结政府在联合国的合法权利，并将朗诺集团的代表从联合国及其所属一切机构中驱逐出去。这不仅是柬埔寨人民的意志和要求，也是一切主持正义的国家和人民的共同愿望。

（新华社北京一九七三年十月二十一日电）

何英副部长会见阿拉伯国家驻华使节和巴勒斯坦解放组织驻京办事处主任

重申我政府和人民坚决支持阿拉伯人民的正义斗争

阿拉伯国家驻华使节感谢中国政府和人民对埃、叙和巴勒斯坦人民的支持和援助

新华社北京一九七三年十月二十日电　外交部副部长何英今天上午会见了阿拉伯国家驻中国使节和大使馆外交官员、巴勒斯坦解放组织驻北京办事处主任。

参加会见的有：阿拉伯也门共和国驻中国大使阿卜杜·奥斯曼、叙利亚驻中国大使阿特拉什、也门民主人民共和国驻中国大使萨卡夫、巴勒斯坦解放组织驻北京办事处主任哈穆德、伊拉克驻中国大使馆临时代办卡列姆、科威特驻中国大使馆临时代办亚古特、阿尔及利亚驻中国大使馆临时代办阿裴德、毛里塔尼亚驻中国大使馆临时代办阿尔玛米·李、索马里驻中国大使馆参赞贾拉尼、苏丹驻中国大使馆一等秘书奥莫拉比、埃及驻中国大使馆二等秘书纳吉布、摩洛哥驻中国大使馆秘书塔耶布、黎巴嫩驻中国大使馆秘书阿拉米丁。

会见时，阿拉伯也门共和国驻中国大使阿卜杜·奥斯曼代表阿拉伯国家驻华使节讲话。奥斯曼大使介绍了埃及、叙利亚、巴勒斯坦人民和阿拉伯各国人民英勇抗击以色列侵略，不断取得胜利的情况。他说，不管遇到多大困难，付出多大代价，阿拉伯人民决心战斗下去。奥斯曼大使表示，他们奉各自国家政府的指示，怀着钦佩的心情，感谢中国政府和中国人民谴责以色列侵略，给予埃及、叙利亚和巴勒斯坦人民以各种形式的支持和援助。

何英副部长赞扬埃及、叙利亚、巴勒斯坦人民和阿拉伯各国人民团结一致，不怕牺牲，沉重地打击了以色列侵略者。他说，得道多助，失道寡助。阿拉伯各国人民和巴勒斯坦人民为收复失地和恢复民族权利而进行的正义斗争，赢得了并将继续得到第三世界人民和全世界人民的广泛同情和支持。何英副部长重申我国政府和人民坚决支持埃及、叙利亚、巴勒斯坦人民和阿拉伯各国人民抗击以色列侵略的正义斗争。

参加会见的还有外交部西亚北非司司长曹克强、礼宾司副司长朱传贤等。

埃叙部队继续狠揍以侵略军

埃军围歼侵入运河西岸的敌人，叙军发动猛攻获新战果

据新华社开罗一九七三年十月十九日电　据埃及武装部队总指挥部十月十九日发表的战报说，西奈前线中段持续三天的激战，十九日更加剧烈，损失惨重的敌军又投入大批兵力，目前，激战仍在进行。侵入运河西岸的敌军正被埃军围歼中。

战报说，十九日，双方投入了大批装甲部队、机械化步兵部队、炮兵部队和反坦克部队。埃及炮兵和空军集中轰击了敌军坦克和履带车的集中地，使敌军遭到重大损失。

战报说，埃及部队仍然包围着越过苦湖渗入到运河西岸的敌军，并已消灭了渗入德维斯瓦地区周围的部分敌军。

十九日，埃及空军部队同敌机进行了激烈的空战，击落三架敌机，活捉一名少校衔的以色列驾驶员。

新华社大马士革一九七三年十月十九日电　叙利亚武装部队在击退了以色列侵略军多次反扑之后，十月十九日在戈兰高地前线向以色列阵地发动猛烈进攻，取得了新的战果，并且有力地配合了埃及军队在西奈前线打击以色列侵略者。

据叙利亚军方发言人十九日晚宣布，叙利亚坦克和炮兵部队从十九日凌晨起，在戈兰高地前线中段和北段向以色列阵地发动猛烈进攻，经过一整天的激战，摧毁以色列一个军事指挥部、一个反坦克导弹基地和三个炮兵阵地，击毁敌军五十二辆坦克、十七辆履带车和其他军车若干辆。

发言人接着说，在十九日的战斗中，叙利亚军队还缴获以色列一辆"百人队长式"型坦克和三枚反坦克导弹。

这位发言人说，叙利亚炮兵还轰击了移动中的以色列部队纵队和他们的集中地。

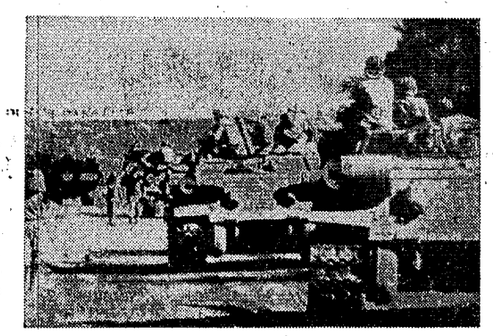

埃及军队在西奈前线巩固阵地，继续稳步前进。
新华社发（传真照片）

阿根廷正副总统接见中国特使等

宾主进行了诚挚友好的谈话

新华社北京一九七三年十月二十日电　布宜诺斯艾利斯消息：阿根廷总统胡安·多明戈·庇隆和副总统玛丽亚·埃斯特拉·马丁内斯·德庇隆十月十九日上午在政府大厦接见了参加阿根廷总统就职仪式的中国特使郑为之及其随行人员，以及以孙锁昌为团长的中阿贸易协定中国政府谈判代表团。

郑为之特使向庇隆总统和马丁内斯副总统转达了中国人民的伟大领袖毛主席、董必武代主席、宋庆龄副主席和周恩来总理的热烈祝贺和问候。

庇隆总统和马丁内斯副总统对中国领导人的问候，同时祝愿毛主席健康长寿。

庇隆总统表示欢迎中国贸易代表团到阿根廷访问，希望阿中两国人民之间的友谊日益增长。庇隆总统指出，阿根廷、中国和所有第三世界国家要团结起来反对共同的敌人。

阿根廷外交部长阿尔贝托·胡安·比格内斯、经济部长何塞·赫尔瓦尔德和社会福利部长何塞·洛佩斯·雷加参加了这次接见。接见时，宾主进行了诚挚友好的谈话。

庇隆总统和马丁内斯副总统对中国领导人的祝贺和问候表示深切感谢，并请郑为之特使转达他们对中国领导人的问候，同时祝愿毛主席健康长寿。

庇隆总统表示欢迎中国贸易代表团到阿根廷访问，希望阿中两国人民之间的友谊日益增长。庇隆总统指出，阿根廷、中国和所有第三世界国家要团结起来反对共同的敌人。

阿根廷外交部长阿尔贝托·胡安·比格内斯、经济部长何塞·赫尔瓦尔德和社会福利部长何塞·洛佩斯·雷加参加了这次接见。接见时，宾主进行了诚挚友好的谈话。

（上接二版）

当好助手，为综合利用"铺路"、"搭桥"

我们物资供应部门与各行各业联系接触频繁，了解情况也多。因此，在协助工业部门开展"三废"综合利用上，可以充分利用这个有利条件，为"三废"综合利用"铺路"、"搭桥"。几年来，我们分别情况，从以下五个方面配合工厂搞好综合利用，收到了较好的效果：

（一）推广先进经验，把"三废"消灭于生产之中。我们在调查中发现有些厂生产过程中产生的"三废"往往与工艺路线和使用原料不合理有关系。因此，我们把推动工厂改变原料结构，改进工艺，作为我们治理"三废"、消除公害、节约化工原料的一条重要措施。上海树脂厂生产氯甲甲醚需要用硫酸和盐酸作为制取氯化氢气体的原料，不仅产生大量酸雾影响工人健康，还产生大量浓废酸腐蚀下水道，污染水质。而附近的焦原化工厂却把氯化氢气体制成盐酸供上海树脂厂使用。我们向市有关部门汇报，并得到工厂的支持，不久就在这两个厂之间铺设了一公里多长的管道，将焦原化工厂的氯化氢气体直接供上海树脂厂使用，从此，树脂厂消灭了废气、废水，改善了环境，还节约了大量硫酸。几年来，我们还采用类似的方法推动不少工厂改革工艺，大量减少了工业废水对环境的污染。

（二）打破行业界限，沟通"三废"利用渠道。上海染化十厂每天有二十五吨含三氯化铝的废液排放出厂，对环境有污染。这种废液性能类似硫酸铝。我们便积极推动井冈山、红光等造纸厂做试验，证明完全可以用这种废液代替硫酸铝。去年全市六个造纸厂，共利用了这种废液三千多吨，节约硫酸铝八百多吨。此外，我们还协助有关部门组织行业间对口使用各种废酸废碱，以减少废水排放，防止污染，并节约了大量化工原材料。

（三）当好参谋，为工厂企业提供"三废"利用途径。上海郊区有个肯村化肥厂在生产过磷酸钙的过程中，产生一种含氟的剧毒废气，虽然作过一些处理，但效果不大，影响农田作物和周围环境，贫下中农意见很大。我们了解这一情况后，就积极为这个厂当"参谋"，建议他们利用这种含氟废气生产搪瓷和炼铝等工业用的氟硅酸钠等产品，并且协助工厂解决设备和防腐蚀涂料等问题，使这项措施很快实现，不仅解决了这个厂的污染问题，而且生产出了原来全靠外地支援的化工原料。

（四）千方百计帮助综合利用产品打开销路。搞综合利用得来的产品，往往杂质较多，含量参差不一，有时达不到正品标准，影响使用。这个问题如果解决不好，会挫伤工业部门搞综合利用的积极性。为了支持工厂搞"三废"利用，我们深入调查研究，千方百计帮助解决。上海染料化工九厂从废液中回收了一种染料，是一种直接蓝和酸性棕的混合物，既非蓝又非棕，有人称它是"四不象"的怪染料，在推广使用中遇到很多困难。毛纺行业只能利用其酸性染料部分，染织行业又只能利用其直接染料部分，都有浪费，因此都不愿意使用。为了解决这个问题，我们组织一些工厂反复试用，终于找到了出路，即利用我们公司的染料拼装场把它拼色改制为皮革黑染料，供应制革行业，利用直接染料部分染皮革表面，利用酸性染料部分渗透到皮革内部。这样既可以提高皮革染色质量，又弥补了直接元染料的不足，更重要的是支持了工人群众搞"三废"综合利用的革命热情。

（五）争取领导支持，广泛开展协作，攻克利用"三废"的难关。有些综合利用项目，需要几个行业、许多单位协作才能开展起来，实际困难比较多。我们首先认真做好情况的调查分析工作，及时向市领导部门汇报，然后根据上级指示，组织协作攻关，促使顺利实现。高桥化工厂在生产过程中产生一种丙烷废气，过去全部放空烧掉。为了推动石油化工综合利用，我们根据上级领导的指示，协同各方，组织推动有关工厂采用丙烷气代替电石切割金属材料。由于这个项目涉及到丙烷气的回收装置、容器包装、切割工具和应用技术等问题，涉及面广，工作量大，在市有关领导部门的支持下，我们会同高桥化工厂、工业锅炉厂、重型机器厂及有关科研部门等十多个单位开展协作，通过共同努力，终于获得成功。目前，上海已有十多个工厂采用丙烷气代替电石切割金属材料，效果良好。

几年来，我们公司的广大职工在党委的领导下，在配合工厂企业开展"三废"综合利用方面，虽然做了一些工作，但还仅仅是开始，全市还有很多可以利用的"三废"资源没有充分利用起来。今后，我们一定遵照毛主席关于**"认真看书学习，弄通马克思主义"**的教导，认真学习马克思主义、列宁主义、毛泽东思想，不断提高执行毛主席革命路线的自觉性，更加努力地配合有关部门搞好"三废"综合利用，为社会主义革命和社会主义建设作出新的贡献。

（新华社上海一九七三年十月二十日电）

（上接四版）

龙腾虎跃攀高峰

比赛进入了高潮。连日来，新的纪录一个接一个产生，广播员不断地用激动的声音播送着胜利的捷报：

"报告大家一个好消息：四川省运动员贺祖芬在女子二百米决赛中，以二十四秒二的成绩打破了她原来保持的二十四秒三的全国纪录！广东省运动员肖紫依以二十四秒三的成绩，平了这个项目的全国纪录！"

"同志们，女子一百米栏决赛中又传来喜讯：北京代表队运动员巴秀云以十四秒的成绩打破了她自己保持的十四秒一的全国纪录！"

"捷报！捷报！在女子五项全能决赛中，有九名运动员打破了去年的全国纪录！"

……

全场观众报以热烈的掌声，祝贺运动员们创造了新纪录。

新人辈出

赛场上捷报频传，令人欢欣鼓舞。然而，更加可喜的是一大批少年优秀运动员的成绩又有提高，小将们迎头赶上来了！

看！女子四百米决赛就要开始了。选手们英姿飒爽地走到起跑线的后缘，作好起跑的准备。"各就各位！""啪！"发令枪一响，运动员们就象离弦的箭，向着终点飞奔。参加这次决赛的七名运动员，有四名是少年选手。只见她们摆动着有力的双臂，你追我赶，勇往直前。比赛结果，四名少年选手分别获得了第二、第三、第四、第五名。获得这个项目第二名的是北京田径代表队少年运动员张杰，今年才十四岁，是这次全国田径运动会年龄最小的一个。小张原是北京市崇文区珠营小学六年级的学生。她在十岁的时候，就每天早晨跟着母亲、姐姐锻炼身体，练习跑步，爱上了田径运动。后来她进了北京体育馆业余体校，在教练员的帮助下，逐渐克服了搞体育为了好玩的思想，开始懂得了体育为无产阶级政治服务的道理。她坚持刻苦锻炼，经过一年多时间，就打破了女子四百米的全国少年纪录。不久前，她还作为中国田径代表团的成员，到阿尔巴尼亚进行了友好访问。

象张杰这样迅速成长的体育幼苗何止一个？参加这次全国田径运动会的运动员，有一大部分是无产阶级文化大革命和批林整风运动以来涌现出来的青少年选手。他们心红胆壮，斗志昂扬，在比赛中敢与强手和老将竞高低，争速度，赛远近，不断创造出优异的成绩。广东田径队十七岁的运动员邹娃，参加训练的时间才两年，就先后五次打破了女子跳远全国少年纪录，目前已是我国女子跳远当中第三个跳得最远的运动员了。这次她还和其他几名少年选手，打破了我国女子五项全能的最高纪录，获得了这个项目的第一名。

喜看我们党的无产阶级体育事业兴旺发达，后继有人，体育场上新一代茁壮成长，实在振奋人心。祝愿后起之秀的体育健儿们，在发展我国社会主义体育事业，攀登体育运动技术高峰的斗争中，如虎添翼，展翅飞翔！

·本报通讯员、本报记者·

◁十月二十二日电影消息▷

旭南故事片　**在一个小火车站**
同映1973年新闻简报36号
人民 1.00 3.10 6.55 建設 2.20 4.35 7.50
文化 1.35 3.45 6.20 8.35

朝鮮寬銀幕故事片　**永生的战士**
燎原 1.30 8.20　人民 8.50

彩色紀录片　杂技①——⑦　燎原 6.20

创　伤　燎原 3.45

一九七三年新闻简报28、32、33、34、35号
建設 6.30

湖南省话剧团
试验创作革命现代话剧
枫树湾
（原名：红旗卷起农奴戟）
时间：10月21、22日（全满）
晚 7.30
地点：红色剧院

本报社址：长沙市建湘路　电话总机：9191　订价：每月一元　零售：四版四分　昨日开印时间：7时10分　印完：15时55分

长沙地区天气预报：今天下午到明天，晴到多云，北风三级，最高气温二十三度，最低十六度。

发展体育运动 增强人民体质

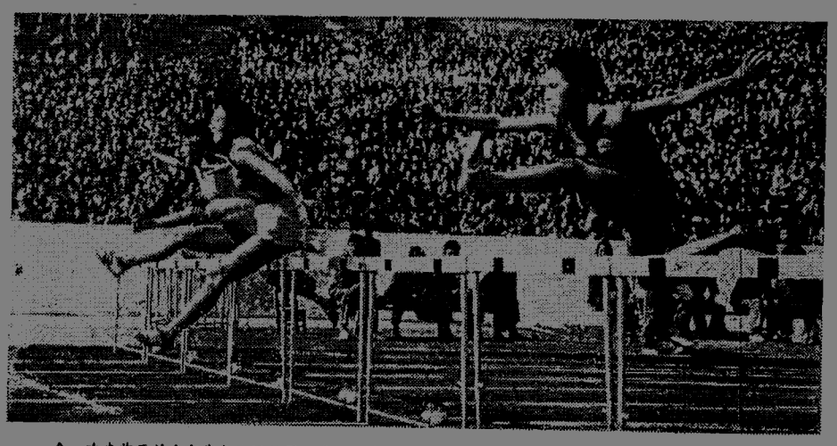

△ 跑在前面的北京代表队运动员吧秀云，在女子一百米栏决赛中，以十四秒的成绩打破了八地保持的十四秒一的全国纪录。

▽ 四川代表队运动员贺祖芬在二百米决赛中，以二十四秒二的成绩打破了地原来保持的二十四秒三的全国纪录。

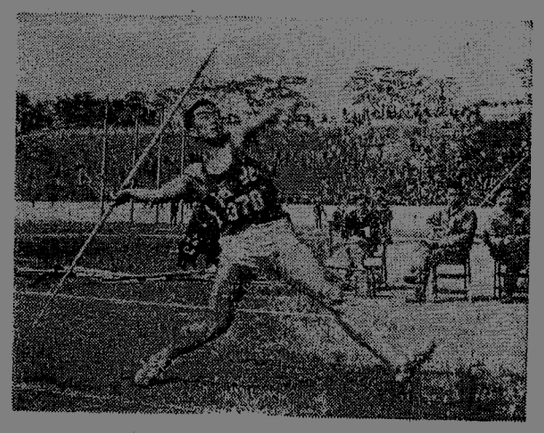

△ 河北代表队运动员张韵在标枪决赛中取得了第一名。

▽ 在看台上的观众。

一九七三年全国田径运动会 剪影

△ 撑竿跳高运动员在一起交流经验，互相学习。

本栏照片均为本报记者摄

▽ 福建代表队运动员蔡长希在撑竿跳高及格赛中，以四米九二的成绩破了全国纪录。

△ 在女子五项全能决赛中。有九名运动员破了全国纪录。

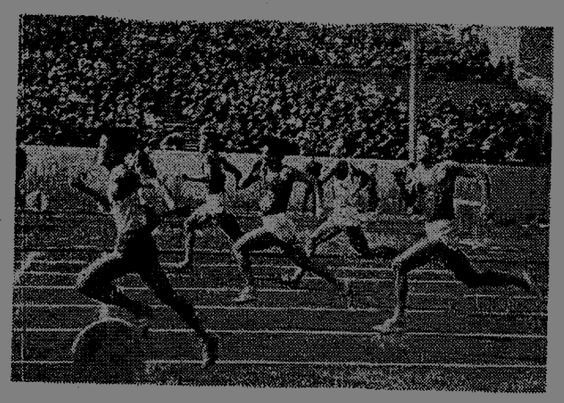

△ 运动员们正在紧张地进行男子一百米决赛。

龙腾虎跃攀高峰

——记一九七三年全国田径运动会

深秋十月的长沙城，阳光普照，红枫吐焰，歌声飞扬。在全国军民深入贯彻党的十大精神，掀起革命、生产新高潮的大好形势下，一九七三年全国田径运动会在这里隆重举行了。来自二十九个省、市、自治区和中国人民解放军、北京体育学院的田径运动员，一个个英姿勃勃，斗志旺盛，汇聚在一起，龙腾虎跃地驰骋在田径场上。他们在毛主席革命体育路线的光辉照耀下，认真执行“友谊第一，比赛第二”的方针，鼓干劲，争上游，树雄心，攀高峰，取得了较好的成绩，显示出我国田径运动在无产阶级文化大革命和批林整风运动推动下出现的蓬勃发展的新局面。

心红志壮

从祖国四面八方来到长沙的田径健儿们，都怀有一个迫切的心愿：一定要到毛主席故乡——韶山瞻仰，学习毛主席的伟大革命实践，进行路线教育，吸取无穷无尽的力量。

十日，秋高气爽，朝霞灿烂。参加运动会的一千多名田径运动员，专程来到了韶山。他们怀着无比崇敬的心情，瞻仰了毛主席的旧居和旧居陈列馆，心里感到格外幸福、激动！来自世界屋脊的西藏自治区代表队，是第一次来到韶山。这些西藏高原的运动员们，望着毛主席旧居，心中不知有多少话儿要讲，多少歌儿要唱！十六岁的藻族少年女运动员措姆，祖祖辈辈都是农奴主的奴隶，她的伯伯、奶奶、爷爷，都是被农奴主活活折磨至死。一九五〇年，红太阳驱散了乌云，毛主席派来金珠玛米（解放军），帮助百万农奴翻了身。一九七一年，十四岁的措姆又在党的关怀下，来到北京体院学习。今天，她幸福地来到毛主席故乡瞻仰，激动地说：只要想到毛主席，我浑身就有使不完的劲，喜马拉雅山敢爬，雅鲁藏布江敢闯，一定要为发展边疆人民的体育事业作出贡献！

在毛主席少年时代游泳过的池塘边上，解放军代表队的运动员，饱含深情地站在那里，久久舍不得离开。来自北京部队的运动员赵春华，眼望着波光粼粼的塘水，激动得淌出了幸福的泪花。毛主席为革命刻苦锻炼身体的光辉实践，给他以深刻的教育。他不禁想起了部队体育工作中两条路线的斗争。小赵所在的部队，遵照毛主席关于“**发展体育运动，增强人民体质**”的光辉指示，紧密结合战备开展了体育运动，而叛徒、卖国贼林彪一伙推行修正主义路线，鼓吹“体育无用论”，妄图取消部队的体育运动。通过批林整风，大家提高了为革命刻苦锻炼身体的自觉性，根据部队的特点开展了小型多样的体育活动。今年，赵春华参加了解放军田径运动会，以八十一米八〇的成绩获得了手榴弹投掷第一名。此刻，小赵激动地对同志们说：“我们一定要坚决地执行毛主席的革命体育路线，把体育运动开展得更好！”

赛前的路线教育搞得热火朝天。运动员们一遍又一遍地学习党的十大文件，一次又一次地畅谈学习毛主席伟大革命实践的收获，一场又一场地举行了革命大批判会，进一步提高了路线觉悟，激发了革命的雄心壮志。在这些日子里，人们在运动员宿舍的走廊上，经常看到一个戴眼镜的高个子运动员，跟同志们一起亲密谈心，交谈学习和训练的情况，交谈路线教育的收获。他就是我国优秀的跳高运动员倪志钦同志。一九七〇年十一月，倪志钦就是在这次运动会的所在地——长沙劳动人民体育场，以二点二九米的成绩，打破了当时的男子跳高世界纪录，为祖国体育事业作出了贡献。有的运动员问他：“你当时那一股子冲劲是从哪里来的呀？”倪志钦回答说：“形势逼人啊！革命事业对我们体育工作者提出了越来越高的要求。迅速赶超世界田径运动的先进水平，这是党和人民的期望。我们只要有这个志气，劲儿就上来了！”倪志钦的这番话，道出了广大田径运动员共同的心声。他们决心在这次运动会上，为坚持毛主席革命路线而勇攀高峰，赛出新风格，赛出新水平，取得丰硕成果。

勇攀高峰

十五日下午二时，长沙劳动人民体育场沐浴在灿烂的阳光中。紧张而激烈的比赛开始了！宽阔的看台上，红旗飞舞，欢声雷动。数万名工人、农民、解放军指战员和学生，高喊着“加油！”“加油！”为比赛的田径健儿们鼓劲。运动员们勇猛顽强，如龙似虎，飞奔跳跃，争创新的纪录。

男子撑竿跳高比赛在紧张地进行中。现在横竿已升到了四点九二米，这个高度超过了四点九零米的全国纪录。数万名观众的眼睛不约而同地注视着这里，只见一个穿浓红色背心的年青运动员走上了助跑道的起点。这便是福建队的运动员蔡长希。在今天试跳四点二〇米时，小蔡第一、二次试跳都失败了，心里很是焦急。在这个关键时刻，北京队、安徽队、广东队的运动员都热情地走到他的面前，跟小蔡一起，分析失败的原因。正在这里观看比赛的倪志钦同志也走到蔡长希身边，鼓励他说：“小蔡，看你今天的体力状况是不错的，完全可以跳过去。一定要坚定信心，为革命拿下这个高度！”小蔡从倪志钦和其他同志那里，得到了鼓舞，很快冷静下来，第三次终于跳过了四点二〇米。横竿连续上升，眼前的高度已到了四点九二米，能不能越过去呢？小蔡望了望周围同志们期待的目光，更坚定了信心：一定要为革命拿下新的高度！他深深地吸了口气，紧握尼纶跳竿冲向前去，“嗨”的一声，跃上高空，飞身过竿。裁判举旗宣布成功。顿时，整个运动场上欢声四起，祝贺蔡长希打破了撑竿跳高全国纪录，祝贺运动员们团结战斗取得新胜利！ （下转三版）

湖南日报

第1861号　1973年10月22日　星期一　夏历癸丑年九月廿七　（今日四版）

毛主席语录

没有贫农，便没有革命。
若否认他们，便是否认革命。
若打击他们，便是打击革命。

中共湖南省委关于召开湖南省第三次贫下中农代表大会的通知

一九七三年十月二十一日

（不另行文）

毛主席教导我们：在农村中，在农业集体化以后，也必须依靠贫农、下中农，才能巩固无产阶级专政，才能巩固工农联盟，才能击败资本主义自发势力，不断地巩固和扩大社会主义阵地。贫农、下中农，是一切剥削制度和剥削阶级的死对头，是坚持走社会主义道路、巩固和发展集体经济的基本力量，是无产阶级专政在农村中的坚强支柱。依靠贫下中农，团结中农，是我们党在农村中长期实行的阶级路线。无产阶级文化大革命以来，全省广大贫下中农认真学习马列和毛主席著作，在毛主席革命路线指引下，积极投入粉碎刘少奇叛徒集团和林彪反党集团的斗争，在阶级斗争、生产斗争和科学实验三大革命运动中发挥了重大作用，为建设社会主义新农村，作出了很大的贡献。为了认真贯彻党的十大精神，坚持党的基本路线，以批林整风为纲，深入开展农业学大寨的群众运动，充分发挥贫下中农在社会主义革命和社会主义建设中的作用，更好地落实毛主席“备战、备荒、为人民”、“深挖洞、广积粮、不称霸”的伟大战略方针，省委决定于十一月中下旬召开湖南省第三次贫下中农代表大会，并选举产生湖南省第三届贫下中农协会委员会。

这次贫下中农代表大会，要认真学习党的十大文件，贯彻十大精神，批判林彪反党集团的罪行，批判修正主义，批判资产阶级世界观，总结交流农村两个阶级、两条道路、两条路线斗争和抓革命，促生产，促工作，促战备的经验，进一步发动和依靠贫下中农，继续抓好批林整风这件头等大事，加快农业学大寨的步伐，努力发展集体经济，巩固无产阶级专政。在这次大会上，还要按照无产阶级革命事业接班人的五项条件和老中青三结合的原则，选举产生湖南省第三届贫下中农协会委员会。

出席这次大会的代表，应是努力学习马列和毛主席著作，立场坚定，热爱集体，劳动积极，办事公道，密切联系群众的贫下中农。大体上每个公社选派一名代表，要注意老中青三结合，妇女代表和少数民族代表要有一定的数量。还要邀请一部分先进单位、劳动模范、民兵、上山下乡知识青年、农村医务人员、教师等方面的代表参加大会。

湖南省第三次贫下中农代表大会的召开，是全省贫下中农和全省人民政治生活中的一件大事。各级党委要加强领导，认真做好大会前的筹备工作。全省贫下中农、社员和各级农村工作干部要积极行动起来，在党的十大精神指引下，鼓足干劲，力争上游，自力更生，艰苦奋斗，深入开展农业学大寨的群众运动，以抓革命，促生产的优异成绩，迎接湖南省第三次贫下中农代表大会的召开。

在十大精神鼓舞下，团结战斗，创造优异成绩

一九七三年全国田径运动会胜利闭幕

张平化、杨大易、万达、毛致用等省委、省革委会、省军区负责同志以及国家体委徐振宇、倪志钦等同志出席了闭幕式

本报讯　一九七三年全国田径运动会，从本月十四日开幕以来，经过紧张激烈的战斗，各项比赛已经全部结束。大会闭幕式于昨天（二十一日）下午在长沙劳动人民体育场隆重举行。

这次运动会在党的十大精神鼓舞下，在毛主席和党中央的亲切关怀下，在国家体委指导和广大工农兵群众热情支持下，经过全体运动员、裁判员和工作人员的共同努力，取得了很大的成绩。在比赛中，有十三人次打破了五项全国纪录，有二人平了两项全国纪录，少年运动员有邹娃等二十五人次分别打破了十三个少年项目的全国纪录。多数比赛项目前六名的平均成绩水平，与一九七二年相比，都有不同程度的提高。一些老将坚持继续革命，继续保持和打破国家纪录。大批小将勇攀高峰，创造了很多优异的成绩。新老运动员互相学习，团结战斗，认真贯彻“友谊第一，比赛第二”的方针，赛出了风格，赛出了新水平。运动会取得的成绩，标志着我国体育事业在毛主席革命路线指引下，经过无产阶级文化大革命和批林整风运动，正在蓬勃地向前发展。

中共中央委员、中共湖南省委第二书记、湖南省军区政治委员张平化，中共中央候补委员、中共湖南省委书记、湖南省军区司令员杨大易，中共湖南省委书记万达、毛致用等省委、省革委会、省军区负责同志和有关部门负责人，以及国家体委的徐振宇、倪志钦等同志出席了闭幕式。

昨天下午，长沙劳动人民体育场阳光灿烂，红旗招展。六万多名中小学生和工农兵群众很早就来到了会场。主席台中央是伟大领袖毛主席的巨幅画像，主席台对面是由三千名身着节日盛装的红卫兵组成的“毛主席万岁”五个红色大字，广场四周是“发展体育运动，增强人民体质”“友谊第一，比赛第二”“团结起来，争取更大的胜利”的红色横幅。下午四点三十分，杨大易同志宣布闭幕式开始。在雄壮的《运动员进行曲》的乐曲声中，当各省、市、自治区和解放军的田径健儿迈着矫健步伐，精神抖擞地走进会场时，红卫兵们热烈欢呼，全场观众热烈鼓掌，祝贺运动会圆满成功！

接着，大会由张平化同志给获得这次运动会团体总分前六名的单位发了奖。中共湖南省委书记、湖南省革命委员会副主任万达同志致闭幕词。万达同志首先代表中共湖南省委、湖南省革命委员会和湖南省军区对大会的胜利闭幕表示热烈祝贺。他说，这次运动会自始至终坚持以路线为纲，通过到韶山参观毛主席旧居和旧居陈列馆等毛主席早期革命活动纪念地，认真学习党的十大文件，学习毛主席、党中央关于体育工作的重要指示，狠批林彪一伙贩卖的锦标主义、技术第一、“体育无用”、“体育取消”等谬论，划清两条体育路线的界限，使大家受到了一次深刻的思想和政治路线方面的教育。全体同志增强了执行毛主席革命路线的自觉性，极大地鼓舞了为祖国争光的革命热忱，团结战斗，从根本上保证了比赛的顺利进行，使运动会取得了很大的成绩。

万达同志说：这次运动会在我省举行，各兄弟省、市、自治区和解放军代表队的同志给我们带来了好思想、好作风、好技术。大会期间，有四十多万人次的工农兵群众和学生观看了比赛。这对我省群众性体育运动，特别是田径运动的开展，必将起到很大的促进和推动作用。我们向各兄弟省、市、自治区和解放军代表队衷心地表示感谢！

万达同志最后强调指出：当前国际国内的大好形势，对体育工作提出了更高的要求。让我们把这次运动会作为新的起点，在以毛主席为首的党中央领导下，戒骄戒躁，再接再厉，为革命努力提高运动技术水平，为我国田径运动赶上和超过世界先进水平贡献出更大力量。

闭幕式结束前，由运动员代表进行了精彩的田径项目表演，受到观众的热烈欢迎。

闭幕后，中共湖南省委、省革委会、省军区的主要负责同志，会见了破全国田径项目纪录的运动员，并鼓励运动员在毛主席的革命路线指引下，继续努力，夺取新的胜利。

获得这次运动会团体总分第一名至第六名的顺序是：北京、辽宁、山东、广东、吉林、江苏。

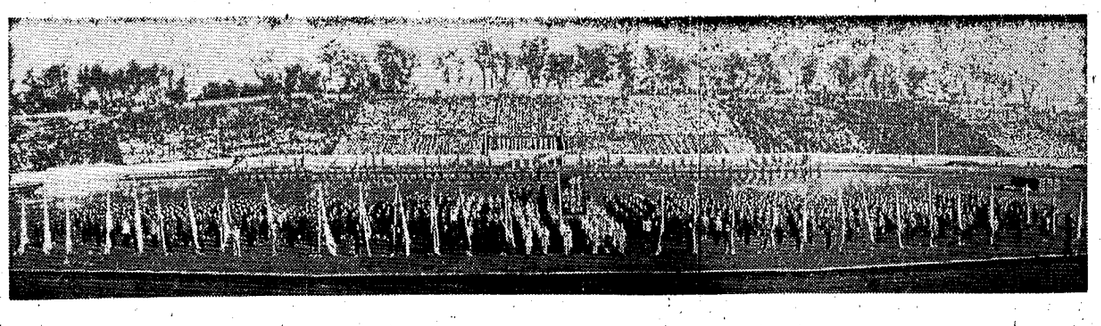

一九七三年全国田径运动会胜利闭幕。这是闭幕式大会会场。　本报记者摄

以路线为纲搞好农副产品收购

双峰县商业部门坚决贯彻“发展经济，保障供给”的方针，到九月底止，全县超额百分之五完成了全年农副产品收购计划，比去年同期增长百分之五十二点九

本报讯　双峰县商业部门在十大精神鼓舞下，深入开展批林整风运动，推动了农副产品收购。到九月底止，全县超额百分之五完成了全年农副产品收购计划，比去年同期增长百分之五十二点九，全县平均每个农业人口交售农副产品所得的收入，比去年同期增加九元七角。几项主要农副产品的收购量与去年同期比较：生猪增长百分之五十，鲜蛋增长百分之九十五，棉花增长百分之八十六，干椒增长百分之七十三，黄花增长百分之三十五。

双峰县商业部门为了扩大农副产品收购，主动服务生产，支援生产，坚决地贯彻执行**“发展经济，保障供给”**的方针。年初，各级党组织在批林整风运动中，联系商业工作实际，引导职工狠批了刘少奇、林彪鼓吹的“流通决定生产”以及单纯业务观点等修正主义货色，提高了从发展生产入手扩大收购的认识，制定了支援社队发展农副产品生产和扩大收购的计划。随后，派出二百多名职工深入社队，协助各级党组织把发展多种经营作为农业学大寨的一项重要内容来抓。同时，办了生产基点和联系点一百七十四处，帮助社队培训生产技术员四千八百多名，有力地促进了多种经营的发展。县商业局负责同志带领五个干部到五星公社栗山大队办点，和社员群众一道批判了生产单一化的倾向，因地制宜地制定了**“以粮为纲，全面发展”**的规划，大力发展以养猪为重点的多种经营。由于把工作重心摆在支援农业扶植生产上，这个队粮食获得丰收，多种经营全面发展。今年一至九月，商业部门从这个大队收购的农副产品价值四万六千多元，比去年同期增长了三倍，平均每个农业人口收入六十一元四角。

党的十大胜利召开之后，这个县的商业职工积极协助区、社、队党组织，以党的十大精神为动力，向群众反复宣传了十大政治报告提出的：“切实地完成和超额完成发展国民经济的国家计划，使我国社会主义经济有一个更大的发展。”反复宣传积极交售农副产品对于支援国家社会主义建设和支援世界革命的意义，激发了群众交售农副产品的积极性。与此同时，各级商业部门认真落实收购政策，划清严格执行价格政策与“管、卡、压”，合理的奖售与“物质刺激”，社员正当的家庭副业与资本主义自发倾向等界限，坚决纠正各种错误倾向。白杨公社供销分社在验收该公社胡家生产队交售的一批棉花时，由于新来的验收员缺乏经验，定的等级低了一点。事后，老验收员又进行了复验，合理提高了等级，并把差价补款亲自送到胡家生产队。社员群众说：“供销社执行政策过硬，我们放得心。”

为了便利群众送售，把更多的农副产品收购上来，商业职工发扬全心全意为人民服务的精神，不断改进收购方法。国营商业部门在收购旺季增设临时收购点，举办小型物资交流会，派出货郎担或货郎车进行就地收购和流动收购，并且依靠群众，发动大队代购代销点增辟收购业务，动员贫下中农管理监督商业的组织协助收购，大大地加快了农副产品收购进度。目前，他们正深入贯彻十大精神，决心抓住旺季，收购更多的农副产品，为革命做出较大的贡献。

（邵阳地区商业局供稿）

湖南日报

论尊儒反法

石仓

在春秋战国时期，儒家是维护没落的奴隶主贵族统治的反动学派，法家是代表新兴的地主阶级利益的进步学派。儒家和法家的斗争，是奴隶主阶级和地主阶级之间在思想政治战线上一场剧烈的阶级斗争。中国历史上，历来就存在尊儒反法同尊法反儒两种对立的观点和派别。但是，长期以来，由于尊儒反法思潮的影响，儒法斗争的本质经常被颠倒和掩盖了。今天，**“用马克思主义的基本观点，即阶级分析的方法”**，弄清楚儒法斗争的阶级本质，对于搞好上层建筑领域的革命，是有重要的意义的。

孔子是坚持奴隶主阶级专政的顽固派

儒家的主要代表是孔子。尊儒也就是尊孔。歪曲孔子的阶级性，抹煞孔子思想的阶级内容，是尊儒反法思潮的一个重要方面。

在阶级社会中，各个阶级都有自己的阶级立场，任何思想家都只能是一定阶级的代言人，而不可能站在什么超阶级的立场。毛主席指出：**“阶级斗争，一些阶级胜利了，一些阶级消灭了。这就是历史，这就是几千年的文明史。”**这种斗争反映在上层建筑领域中，就成为政治史和思想史的主要内容。孔子生活在从奴隶制向封建制过渡的社会激烈大变动的春秋末年，旧的奴隶制度在无数次奴隶起义的沉重打击下正趋于崩溃，新的生产关系即封建制度已经出现，封建制代替奴隶制成了当时历史发展的必然趋势。在这个新旧社会的大变动中，孔子坚持奴隶主贵族的统治，成了一个顽固地维护奴隶制的反动思想家。他把生产关系的大变革说成是“天下无道”①，坚决反对新兴地主阶级的任何改革措施。他竭力鼓吹“兴灭国，继绝世”②，要求一切都按奴隶主贵族的旧制度办事。他公开宣称：“如有用我者，吾其为东周乎”③，谁使用我，我就要恢复周朝奴隶制的那一套。

孔子思想的核心——“仁”，最鲜明地反映了他的奴隶主贵族本位的立场。毛主席指出：**“在阶级社会中，每一个人都在一定的阶级地位中生活，各种思想无不打上阶级的烙印。”**孔子所鼓吹的“仁”，深深地打上了没落奴隶主阶级的烙印，想抹也是抹不掉的。“仁”的概念在奴隶社会早就存在了，本是奴隶主贵族的观念形态。*奴隶社会的统治者认为，只有奴隶主是讲“仁”的，奴隶们应该归向“有仁”的奴隶主。孔子说的“仁”就是“爱人”④，但决不是爱一切人，更不是爱奴隶，而仅仅是爱奴隶主贵族。恩格斯在《路德维希·费尔巴哈和德国古典哲学的终结》中指出，在阶级社会中，那种抽象的所谓“爱人”，正好表现在**“一些人对另一些人的最高限度的剥削中”**。在奴隶社会中，所谓“君子勤礼，小人尽力”⑤，“君子劳治，而小人劳力”⑥，也就是说，奴隶主贵族是从事统治的，小人则应老老实实地忍受剥削和压迫。可见，孔子所说的“仁”，完全是奴隶主阶级的观念。

“仁”的具体阶级内容，集中地反映在“复礼”上。孔子反复地强调说：“克己复礼，天下归仁”⑦。什么是孔子所维护的“礼”？它是奴隶主贵族用来“经国家，定社稷，序民人，利后嗣”⑧的统治工具。对于奴隶来说，“礼，所以整民也”⑨，完全意味着剥削和压迫。奴隶主贵族是非常重视这种“礼”的，他们把“礼”视为“上下之纪，天地之经纬”⑩，谁敢于“无礼”，就要被镇压，直到被杀掉。总之，“礼”是区分奴隶主和奴隶的贵贱尊卑、确保奴隶主贵族所有权的典章制度，而孔子所说的“礼治”，就是奴隶主阶级的专政。

那时，封建生产关系开始逐步代替奴隶制生产关系，“礼崩乐坏”成了不可阻挡的历史趋势。但是，孔子这个顽固派却死死抱住“礼治”不放，念念不忘“复礼”。他以“好礼”、“爱礼”著称，口口声声“非礼勿视，非礼勿听，非礼勿言，非礼勿动”⑪。在他看来，“上好礼，则民莫敢不敬”⑫，“约之以礼，亦可以弗畔矣夫！”⑬原来，孔子提倡“复礼”，就是为了从根本上消除奴隶们和新兴地主阶级的“犯上作乱”。只要做到这一点，就算达到了“仁”的境界。这一切说明，孔子的思想体系是维护没落的奴隶主贵族的利益的，目的是为了开倒车，恢复西周奴隶制全盛时代的政治制度，以挽救摇摇欲坠的奴隶主贵族专政的残局。

法家和儒家是两个对立的学派

尊儒反法思潮的另一种表现，就是抹煞儒法的对立斗争，把法家说成是儒家的继承者，把“法治”说成是“礼治”的发展，抹煞和颠倒思想领域内新与旧、进步与保守的阶级界限。

在阶级社会中，任何一种思潮，任何一个学派，都根源于阶级斗争，都是一定阶级的经济和政治的反映。正如毛主席所指出：**“在阶级存在的条件之下，有多少阶级就有多少主义，甚至一个阶级的各集团中还各有各的主义。”**即使同一学派，随着社会阶级斗争、政治斗争的发展变化，也是不断地一分为二的。当然，历史上一个新的学派的兴起，往往是以先前的学派为思想材料的，但这是流，而不是源。考察法家同儒家的关系，同考察任何学派的相互关系一样，必须用阶级和阶级斗争的观点来说明，而决不能用续宗谱的方法来代替阶级分析，用师承关系来抹煞两种思想、两条路线的斗争。

法家反映了新兴地主阶级的政治经济要求，并且是在同儒家的激烈斗争中逐步形成和发展起来的。还在春秋末年，随着地主阶级势力的抬头，法家的先驱者就提出了“法治”思想，反对儒家的“礼治”思想。战国初年，新兴地主阶级的势力逐渐壮大，早期法家的代表人物李悝、吴起、商鞅等人，明确提出了用“法治”代替“礼治”，也就是用地主阶级专政代替奴隶主阶级专政的政治主张，并且在魏国、楚国、秦国实行了变法。魏国李悝变法的主要内容，是保护地主阶级的私有权，促进新兴地主阶级经济的发展。楚国吴起变法的主要内容，是“明法审令”⑭实行“法治”，改变奴隶社会的风俗习惯，并废除了一部分奴隶主贵族的特权，大力扶植新兴地主阶级的势力。这些说明，法家一开始就执行了同儒家根本对立的政治路线。

到了商鞅和孟子的时期，法家和儒家在革新与守旧、“法治”与“礼治”等基本问题上的对立更加尖锐了。商鞅的变法思想，是在新兴地主阶级反对没落奴隶主贵族的斗争中，对法家思想的进一步发展。孟子则是战国时代颂古非今派的主要代表，孟子的复古思想是在新的历史条件下对儒家反动学说的进一步发挥，是为奴隶主的复辟活动制造舆论的。

商鞅在实行变法前，曾经在变法还是“循礼”的问题上，同秦国奴隶主贵族的政治代表展开了一场大辩论。奴隶主贵族打起“厚古薄今”的旗号来反对变法，他们的主要理论根据就是儒家的“法古无过，循礼无邪”⑮。商鞅针锋相对地提出“厚今薄古”的主张来论证变法的合理性，指出“治世不一道，便国不法古”⑯国家制度是随着时代变化的，如果不及时变法，拘守旧礼，就一定要灭亡。商鞅认为，“反古者不可非，而循礼者不足多”⑰，反对古代的旧制度是无可非议的，而拘守“礼治”则不值得赞美。这场大辩论，是新兴地主阶级和没落奴隶主贵族、封建制度和奴隶制度两个阶级、两种制度的尖锐斗争的反映。

商鞅变法，在经济基础和上层建筑领域里都提出了一系列同儒家对立的变革措施。商鞅的“开阡陌封疆”⑱、“变法修刑，内务耕稼”⑲的政策，进一步破坏了奴隶主贵族的土地所有制，从法律上确认了地主阶级土地私有制，推动了封建经济的发展。同经济基础的变革相适应，商鞅在上层建筑领域内实行“变法易俗”，取消了奴隶主贵族的世袭特权，建立了以地区为单位的基层行政机构，以代替奴隶主贵族的宗法统治。在这个基础上，改造了同封建经济基础不相适应的国家机构，把秦国分为三十一县，由国王直接派官吏治理，使秦国走上了地主阶级中央集权的道路。商鞅变法的实质，是用封建制度代替奴隶制度，为建立地主阶级专政扫清道路。

同商鞅等法家直接相对立的孟子，是一个“守旧术，不知世务”⑳的没落奴隶主阶级顽固派。孟子时期，奴隶制政权已支离破碎，正在被新兴地主阶级一块一块地吃掉。没落奴隶主阶级为了挽救他们的灭顶之灾，对地主阶级展开了猛烈的反扑。孟子的思想，就是这种阶级斗争的反映。孟子公开反对取消奴隶主贵族的世袭特权，主张保存“世臣”、“世禄”制度。他咒骂法家是“民贼”，要求严厉镇压。孟子提出了一整套颂古非今的反动理论，否认封建制比奴隶制优越，认为什么都是古代好，“遵先王之法而过者，未之有也”㉑，解决当时社会危机的唯一出路是倒退到奴隶社会中去。他竭力用奴隶社会的“古之制”，对抗新兴地主阶级的“今之道”。孟子进一步发挥了孔子的“仁”的反动思想，提出了“仁政”的复古理论。他说：“仁政，必自经界始。”㉒他认为古代存在过一种人人都有“恒产”、“恒业”的“井田制”，这是“仁政”的理想境界。其实，在奴隶社会中，奴隶们哪来什么“恒产”？至于“恒业”，那就是永远当奴隶。所谓“井田制”，只是孟子对奴隶主土地所有制的理想化，其目的就是对抗法家“开阡陌封疆”的政策，以挽救已经遭到严重破坏的奴隶土地所有制。

在思想领域内，也出现了许多地主阶级的思想家，主要代表人物就是法家的杰出人物荀子和他的学生韩非，他们给了孟子时期猖张一时的儒家思想以重大打击。真是物极必反！荀子是儒家的叛逆者，他的思想体系基本上是属于法家的，并对儒家各个派别作了一定的批判。韩非则大大发展了前期法家的思想，用“法后王”反对儒家的“法先王”，从新兴地主阶级的立场出发，论证了封建制度代替奴隶制度的必然性，系统地批判了“诵先古之书，以乱当世之治”㉓的儒家“显学”，批判了美化古代奴隶制的孟子的“仁政”思想，为建立统一的中央集权的封建国家奠定了理论基础。

公元前二二一年，秦始皇作为新兴地主阶级的总代表，根据法家的理论统一了中国，建立了历史上第一个中央集权的封建大一统国家，并采取了包括统一文字、修筑驰道、废除分封制和实行郡县制等一系列进步措施。儒法斗争在新的历史条件下继续进行着。

“焚书坑儒”是镇压奴隶主复辟的一场革命

古往今来，一切尊儒反法派都把“焚书坑儒”当作始皇和法家的一大罪状，充满了恐惧和仇恨。远的不说，近代从资产阶级买办学者胡适到叛徒、卖国贼林彪，无不大肆攻击“焚书坑儒”，胡说什么这是一场“大劫”。对这个问题不可不辩论清楚。

“焚书坑儒”的出现，决不是偶然的。它是新兴地主阶级和没落奴隶主贵族长期斗争的继续，是几百年来儒法斗争的继续，是一场复辟和反复辟的斗争。

儒家原来对秦国是看不上眼的。春秋时期的秦国，还被看作“夷翟”之邦，儒家势力在秦国是比较薄弱的。“孔子西行不到秦”㉔。这位没落奴隶主贵族的忠实信人，风尘仆仆，周游列国，为挽救腐朽的奴隶主专政而奔走呼号，但恰恰就是忽略了以后统一中国的秦国，真是悔之莫及矣！直到荀子入秦时，还说秦国“无儒”㉕。在秦统一中国的过程中，儒家开始进入秦国。特别是在奴隶主阶级的政治代表吕不韦窃据秦国大权的时候，曾招徕一大批学者，其中许多是儒生，编了一部《吕氏春秋》，打着“杂家”招牌，大肆宣扬儒家思想，企图用没落奴隶主贵族的世界观来改造即将建成的统一的封建王朝。从此，失去了原有靠山的儒生源源涌入秦国。秦王朝建立之后，大批儒生混进了政府机关和文化部门。这样，儒家势力就在秦王朝内部迅速膨胀起来了。

“凡是要推翻一个政权，总要先造成舆论，总要先做意识形态方面的工作。革命的阶级是这样，反革命的阶级也是这样。”秦统一中国后，新兴的地主阶级虽然夺取了全国政权，但是，在意识形态领域里，以儒家为代表的旧势力还十分顽强，并利用他们窃占的这个世袭领地，大量制造反革命复辟舆论，企图颠覆地主阶级专政。因此，在意识形态领域内开展一场复辟与反复辟的斗争，显然是不可避免的了。这场斗争，即表现为法家与儒家的大论战。论战的中心，是坚持中央集权的郡县制，还是复辟奴隶社会的分封制，这是涉及国家制度和政权性质的一个根本问题。

在中国奴隶制时期，国家政权是“封国土，建诸侯”的分封制度，诸侯各自为政，实际上处于分裂状态。秦始皇统一中国后，废除了分封制，“海内为郡县，法令由一统”㉖，结束了全国的分裂状态。但是，被推翻的奴隶主贵族坚决反对这种中央集权的郡县制，他们的政治代表丞相王绾就曾建议恢复分封制。法家著名代表李斯驳斥了这种开倒车的反动主张，指出只有郡县制才是巩固封建王朝的“安宁之术”㉗，如果恢复分封制，就必然要重新导致诸侯“相攻击如仇雠”㉘的分裂和混战局面。秦始皇采纳了李斯的意见，认为“天下共苦战斗不休，以有侯王”㉙，分封制是分裂和内战的根源，坚决否定了分封制，坚持了郡县制。

但是，奴隶主贵族不甘罢休，继续制造舆论攻击郡县制。秦始皇三十四年，以淳于越为代表的坚持孔学的一派儒生叫嚣：“事不师古而能长久者，非所闻也”㉚，要求复辟殷周的分封制。李斯在一系列的斗争中，逐步认识到儒家“以古非今”的理论，是对地主阶级专政的中央集权制度的严重威胁。他严厉驳斥了“师古”的主张，指出每一个时代都有自己的政治制度，“三代之事，何足法也？”㉛他还进一步指出：“私学乃相与非法教之制，闻令下，即各以其私学议之，入则心非，出则巷议，非主以为名，异趣以为高，率群下以造谤。如此不禁，则主势降乎上，党与成乎下。”㉜鉴于儒家打着“私学”的幌子，结成死党，在街头巷尾造谣生事，因此李斯提出了“焚书”和禁止“私学”的建议，要求剥夺儒家对文化教育的垄断权。秦始皇批准了李斯的建议，下令没收“诗书百家之语”，“使天下无以古非今”㉝。这就是所谓“焚书”事件。

禁止儒家“私学”，实行“焚书”，是对坚持孔子思想的一派儒生的一次沉重打击。但是，他们仍没有停止复辟活动。以卢生、侯生为代表的儒生，竭力诽谤“法治”是“专任狱吏”㉞，攻击中央集权是“天下之事无小大皆决于上”㉟，咒骂秦始皇勤于政事是“贪于权势”㊱，到处煽风点火，唯恐天下不乱。这就迫使秦始皇对这些“诵法孔子”㊲的儒生采取了进一步的镇压措施，亲自选择了“以古非今”情节最严重的四百六十多个儒生，把他们“坑之咸阳”。这就是所谓“坑儒”事件。

“焚书坑儒”事件，是地主阶级在政治思想上对奴隶主阶级的专政。在此以前，商鞅为了巩固变法的成果，就曾提出过“燔诗书而明法令”㊳的主张。以后，有一些关于周代奴隶社会等级制度的古代文献，各国“诸侯恶其害己也，而皆去其籍”㊴，也被烧掉了。但是，秦始皇以前的国王，都未能象李斯那样了解儒家反动思想的危害性，没有采取坚决镇压的有效措施。可见，新兴地主阶级实行“焚书坑儒”的措施，是总结了秦王朝建立前后政治思想领域内两个阶级的斗争的经验才逐步认识到的。

“焚书坑儒”事件的爆发，是阶级斗争的产物。那些顽固坚持没落奴隶主阶级立场的儒生，对新的封建政权采取了对抗的态度。如果不坚决打击企图复辟的儒家，就不能巩固新兴地主阶级的经济地位和国家政权。鲁迅曾经深刻地指出：“不错，秦始皇烧过书，烧书是为了统一思想。但他没有烧掉农书和医书，他收罗许多别国的‘客卿’，并不专重‘秦的思想’，倒是博采各种的思想的。”（《华德焚书异同论》）秦始皇所坑的，只是儒生中少数复辟党，同时，书也没有烧光。然而，“焚书坑儒”这个镇压奴隶主复辟的革命行动，到了一千八百多年后的明朝，还“宦使儒生至今犹害怕”㊵。如果历史上的一次革命行动，能够在几百几千年后还使那些反革命死硬派胆战心惊，岂不令人痛快，岂不是一件大好事！须知，阶级斗争从来是不讲什么仁慈的。倘若让儒家的复辟阴谋得逞，奴隶主卷土重来，他们对法家的镇压，将会比“焚书坑儒”不知残酷多少倍。吴起被乱箭射死，还灭了族；商鞅车裂，全家被杀。这样血淋淋的阶级报复，为什么偏偏听而不闻、视而不见呢？

秦始皇“焚书坑儒”，击溃了儒家的复辟活动，坚持了中央集权的封建国家制度，在历史上是起了进步作用的。这一点，连封建时代的进步思想家也看到了。唐代柳宗元在《封建论》一文中，就鲜明地肯定了法家的进步性，肯定了秦始皇的中央集权制度，认为历史不能倒退，奴隶社会的旧制度不能复辟。他说：“继汉而帝者，虽百代可知也。”秦始皇死了，秦的制度却存在着。明代王夫之也指出：“郡县之制垂二千年，而弗能改矣。合古今上下皆安之。势之所趋，岂非理而能然哉？”㊶郡县制施行了将近二千年而不能改变，如果不是历史发展的必然趋势，难道能够这样长期存在着吗？当然，封建割据势力总是力图恢复或部分实行分封制的，但其结果无不造成了分裂和混乱，阻碍了社会历史的发展。历史证明了倒退是没有出路的。

法家同儒家关于郡县制和分封制的斗争表明，一种新的社会制度一旦建立起来以后，尽管道路是曲折的，可能会出现暂时的倒退、局部的复辟，但它终究会取得胜利的，在更新的社会制度代替它以前，谁也没有力量把它消灭掉。这是不以人们的意志为转移的客观规律。

尊儒反法思潮说明了什么？

法家为建立地主阶级政权作出了贡献。但是，在中国漫长的封建社会中，它自己却经常处于被排斥被咒骂的地位。这是一个值得研究的问题。

欧洲资产阶级革命时也有类似情况。罗伯斯庇尔为代表的雅各宾派，是为法国资产阶级统治打下基础的，但后来资产阶级中许多人都骂一七八九年法国革命“残暴”、“恐怖”。只有马克思列宁主义者才能给予正确的评价。“汉袭秦制”。秦以后，地主阶级的历代统治，都是建立在对农民和其他劳动人民专政的基础上的。他们实际上都是采用了法家学说中主张中央集权制的地主阶级专政的内容，可是又都要打出尊儒反法的旗号，痛骂法家，吹捧孔孟。汉武帝时，根据董仲舒的意见，封建王朝正式“罢黜百家，独尊儒术”，但同时又“以法制驭下”。当汉元帝还是太子的时候，曾向他的父亲汉宣帝建议“宜用儒生”，汉宣帝就骂道：“汉家自有制度，本以霸王道杂之，奈何纯任德教，用周政乎！”㊷

封建统治阶级打出尊儒反法的旗号来代替尊法反儒的根本原因，是由于地主阶级历史地位的变化。法家主要是地主阶级上升时期的思想武器。汉代以后，经过吴楚七国之乱，奴隶制复辟的严重时刻过去了。地主阶级同农民阶级的基本矛盾日益加深。陈胜、吴广起义显示了农民的力量，使地主阶级深为震撼。地主阶级逐步从真老虎转化为纸老虎，不再是一个上升的进步的阶级了。它所面临的任务，已经不是进行社会变革，而是全面加强对农民的统治。在这种历史条件下，主张变革的法家思想，已经不能完全适应地主阶级政治的需要，而儒家作为没落奴隶主阶级的思想体系，却同日趋没落的地主阶级在思想上产生了共通之处。更重要的是，法家比较暴露，赤裸裸地主张地主阶级专政，阶级面目很鲜明，而儒家比较虚伪，更利于地主阶级进行思想上的欺骗宣传。儒家那套反对任何社会变革，劝人安分守己的反动哲学，只要稍加改造，就可以用来为封建地主阶级的统治作辩护。就这样，地主阶级打起了尊儒反法的旗帜，转而采用儒家学说作为自己的统治思想。

但是，地主阶级内部尊儒反法与尊法反儒的斗争并没有结束。自汉武帝以后，日益没落的封建阶级的思想代表，如董仲舒、朱熹、王阳明、曾国藩等，都是尊儒反法的。而地主阶级中主张搞一些革新的人物，如曹操、柳宗元、王安石、李贽、王夫之等人，却是肯定法家，肯定秦始皇的。曹操为了消灭东汉末年封建军阀割据造成的分裂局面，统一全国，曾积极主张实行“法治”。他崇尚刑名，立法很严，公开宣称：“吾在军中持法是也”㊸。王安石为了实行变法，也吸收了法家的变革思想。他强调指出“今人未可非商鞅，商鞅能令政必行。”㊹李贽赞扬秦始皇完成了全国的统一，是“千古一帝”㊺。所有这些，是封建统治阶级内部守旧和革新的斗争的反映。

在近代历史上，太平天国用革命的实践打击了尊孔思想，掀起了一个声势浩大的反孔运动。洪秀全砸掉了孔子的牌位，把孔子列为“妖魔”之一，说“孔丘教人之书多错”㊻。这个革命行动，吓得地主阶级的反动头子曾国藩恐惧万状，惊呼道：太平天国“举中国数千年礼义人伦、诗书典则，一旦扫地荡尽。此岂独我大清之变，乃开辟以来名教之奇变，我孔子孟子之所痛哭于九原”㊼。这场反孔和尊孔的激烈斗争，是革命农民和地主阶级的生死斗争的反映。

尊儒反法问题对于资产阶级也是一个严峻的考验。资产阶级革命家章太炎在驳斥康有为攻击法家“焚书坑儒”的谬论时，指出清朝统治者“尊事孔子，奉行儒术”，是为了“便其南面之术，愚民之计”㊽。他宣布“孔教是断不可用的”㊾，并为法家辩护说：“世徒见秦初政之酷烈，而不考其后之成效。”㊿他在不少论文中肯定了法家，肯定了秦始皇的“焚书坑儒”，指出“不燔六艺，不足以尊新王”(51)。但是，随着资产阶级领导的旧民主主义革命的失败，章太炎的思想也明显地倒退了，最后走上了“尊孔读经”的道路。至于胡适，由于他所代表的买办资产阶级的反动性，早在五四时期就是一个尊儒反法派。（下转三版）

* 在孔子以前的不少反映奴隶社会阶级关系的典籍中，都有关于“仁”的记载。《尚书·金縢》：“予仁若考”（仁爱而又顺从祖宗），这里的“仁”是指奴隶主贵族间的相互关系。《诗·郑风》：“洵美且仁”（有真正的美，又有真正的仁爱），这个“仁”也是指的奴隶主贵族间的相互关系。《左传》中关于“仁”的记载更多，例如：“亲仁善邻”（相亲相爱，又能处理好与邻邦的关系）；“仁以接事”（以仁爱的原则办事）；“参和为仁”（和睦共事就是仁），等等，这些材料都说明，“仁”是用来调整奴隶主阶级内部关系的准则。此外，《国语》中也有不少关于“仁”的记载。

湘阴县沙田公社党委遵照毛主席的教导发动各个部门

关怀知识青年成长做好上山下乡工作

本报讯　湘阴县沙田公社党委遵照毛主席关于**“新中国要为青年们着想，要关怀青年一代的成长”**的伟大教导，以深厚的无产阶级感情，认真做好下乡知识青年的教育管理工作，使一代新人在农村茁壮成长。

这个公社党委从实践中体会到：要做好下乡知识青年的工作，首先对这项工作要有一个正确的认识。一九六八年十二月，这个公社安置了一百二十多名长沙来的知识青年。开始，少数同志认为城里的知识青年难得管，把他们当成了“包袱”。针对这种思想，公社党委召开了会议，组织党委成员认真学习了毛主席关于青年工作的一系列教导，围绕下乡知识青年是“包袱”还是财富的问题，展开了讨论。大家一致认识到：知识青年经过无产阶级文化大革命的锻炼，走同工农相结合道路的自觉性空前提高，他们有远大的革命理想和建设新农村的热情，有一定的文化科学知识，是党和国家的财富。做好知识青年上山下乡的工作，对于培养无产阶级革命事业接班人、加强农村社会主义建设有着重要的意义。那种把下乡知识青年当“包袱”的思想是错误的。认识提高后，公社党委把知识青年工作列入了重要议事日程，并确定一名党委成员专管青教育工作，统筹解决知识青年生活中的各种实际问题，开展经常性的思想政治工作。党委成员下队，都注意到知识青年家里看一看，问一问，和知识青年一块谈心，帮助他们进步，搞好生产、生活。

这个公社党委在做知识青年上山下乡的工作中，注意发挥各部门的作用。党委召开有关研究知识青年工作的会议，注意吸收各部门的同志参加，让他们了解知识青年的情况和党的有关政策。这样，各部门都重视上山下乡知识青年工作。商店及时供应知识青年生产生活用具；卫生院关心知识青年的身体健康；学校帮助知识青年学习科学文化；信用社管好安置经费的使用；共青团、妇女、民兵等组织主动配合党委做再教育工作。有一次，供销社主任到新塘大队了解棉花生长情况，发现有个知识青年缺柴烧，他就联想到其他知识青年是否也缺少烧柴。于是进行了调查了解，并立即拨出四千斤煤来解决知识青年的烧柴问题。粮站管理员和公社财会辅导员在辅导生产队作年终分配方案时，发现全公社有六个知识青年的口粮低于本队单身劳动力的实际用粮水平，就与队干部、贫下中农一起研究解决了这个问题。

由于公社党委的重视和各部门的热情关怀，这个公社的下乡知识青年的口粮、住房、烧柴等问题都得到妥善解决，有利于调动知识青年的积极性。他们在农村各条战线积极战斗，发挥作用。全公社已有三十六人担任民办教师、赤脚医生、农机手、植保员和基层干部，有四十一人加入了共青团。

（本报通讯员、本报驻岳阳地区记者组）

会同县桃舰大队的下乡知识青年，虚心接受贫下中农再教育，成为建设社会主义新农村的一支生气勃勃的力量。

本报记者摄

为了二十一个知识青年

四月三十日午夜，“益水轮二号”紧急航行在资江上，简一般直奔万子湖。另一条火轮也同时从益阳市出发，夜绕洞庭湖，乘风破浪直上大漕口。船上的医务人员不时向外了望，恨不得一下子飞到目的地。

原来，这天下午，正在万子湖洲上开展灭螺的二十一个下乡和回乡的知识青年，由于缺乏经验，迎风喷药，以致中毒。益阳县委接到报告，马上指示县卫生局组织抢救，并立即派出两条专船星夜赶赴大漕口去接中毒的知识青年。

五月一日下午两点，两条专船把二十一个中毒的知识青年接到了县里。县委领导同志赶到医院，看望他们，并指示卫生局组成抢救组，全力进行抢救，保证二十一名知识青年的生命安全。

抢救中遇到了种种困难，得到各方面的大力支援。严重中毒的知识青年需要作“眼底检查”，县医院没有专门的眼科医生，益阳地区医院马上派眼科医生半夜冒雨过江，赶来协助。严重中毒的知识青年需要作“心电图”，县医院既无设备又无技术人员，益阳市医院马上用救护车连人带设备送到了县医院。在医护人员的抢救下，六个严重中毒的知识青年病情有了好转，独有刘家驹病情更趋恶化。为了抢救刘家驹，县委向上级报告，请派有经验的医生赶来抢救。省血防办接到电话报告，马上向在岳阳的省血防研究所和在沅江农村搞血防的北京医疗队挂电话，要他们选派最有经验的医生，立即动身来益阳支援。

当天下午五点半钟，两处的医生先后赶到了益阳。他们一下车，就直奔医院进行会诊。为了摸准小刘昏迷、呼吸深的原因，地区卫生局领导同志又派了两名内科医生和一位老中医参加会诊。中西医紧密结合，认真研究，终于找出了小刘长期昏迷的主要原因是中枢神经系统中毒。可是要解除昏迷状态，必需“白蛋白”等三种注射剂，这三种药县医院和地、市医院都没有。给省急救药品供应站挂电话，站里也没有存货了。为了抢救中毒的知识青年，省急救药品供应站还是千方百计找到了药品，及时送到了益阳。

病房里，抢救工作紧张地进行着。医生、护士把从长沙送来的高效药注射到小刘身上，不久逐渐苏醒了。小刘慢慢睁开眼睛，望着周围医生、护士一副副亲切的面孔，小刘脸上露出了感激的笑容。“小刘苏醒了！小刘说话了！”很多轻病号跑过去看望小刘，不能起床的病号托人把水果带过去，放在小刘床前的小桌上。看着这情景，小刘眼里泪花翻滚，他深深感到党的关怀胜爹娘，阶级感情比海深。

在党和人民的亲切关怀下，在医务人员的精心护理治疗下，十四个轻度中毒的知识青年恢复了健康，六个严重的也消除了症状。六月三日，中毒最重的刘家驹也出院了。他代表二十一个知识青年激动地向党和同志们表示：“我们的生命是党给的，我们一定要牢牢扎根洞庭水乡，把全部精力献给建设社会主义新农村的伟大事业。”

·益阳县通讯组·

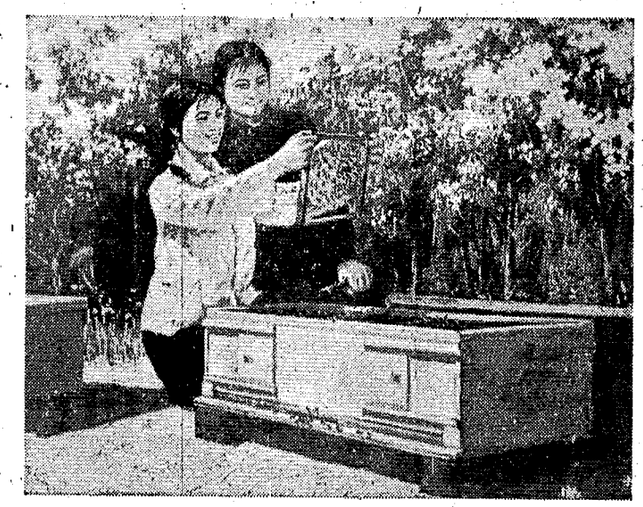

花香千里采蜜忙　曾树松作　（油画）

金龙山下四姑娘

前不久，我们走访了会同县金龙公社金坪大队见岩冲生产队的四名下乡女知识青年。她们的名字叫唐雪华、宋江平、谢自芳、王新华。人们都说，这四个姑娘已经深深爱上了山区。那么，她们是怎样爱上了这深山大沟的呢？

劳模“谈山”受教育

见岩冲在金龙山脚下，金龙山是会同县的最高峰。四个长沙妹子来到这里落户，面对丛山峻岭，开始也有些怕山、怨山。为了帮助她们扎根山区干革命，生产队组织四个姑娘到金龙山林场参观学习，请省劳动模范、林场党支部书记曹登内同志给她们讲述金龙山下贫下中农住山、爱山、改造山的英雄事迹。

四位姑娘来到山顶，鸟瞰山色，只见林海起伏，郁郁葱葱。正当她们啧啧赞美的时候，曹登内同志指着山下蜿蜒的公路，指着会同城里的高楼烟囱，意味深长地说：“不爬高山，怎知平地？不栽树木，怎起高楼？”接着他向四名姑娘讲起了金龙山的过去和现在，讲起了当年绿化金龙山的老年和青年。他说，解放前，金龙山没有树木，一年一把火，遍地是乱岩。天雨，山洪暴发；天旱，溪水断流。那时候，山权被地主霸占，只许穷人上山挖葛，不准穷人开山栽树，贫下中农吃尽了无权无山的苦。解放后，金龙山回到了劳动人民的手中，从一九五七年冬天开始，金龙山下的广大贫下中农向荒山进军，奋战几个冬春，集中造林一万多亩。现在，金龙山虽然绿化了，但是山外还有荒山在，残林还要去改造，为革命造林任重道远，青年们来到山区落户，可要做建设山区的有心人啊！

曹登内同志越说越激动，四名姑娘越听越有劲。她们一致表示，一定要向金龙山下的贫下中农学习，住山，爱山，改造山，扎根山区干革命。

绿化“爬龙”炼红心

爬龙山与金龙山相峙而立，是金龙公社尚未绿化的最后一座大荒山。公社党委为了绿化这座荒山，前年冬天组织十个大队的劳力上山造林。数九寒天，冰雪封山，造林十分艰苦，四个姑娘都坚决要求参加这场战斗。经过生产队研究，只批准唐雪华和谢自芳两个上山，小宋和小王留在家里搞四旁绿化。她们四个互相鼓励，决心在这场造林战斗中经受锻炼。在贫下中农的带领下，小唐、小谢和其他的青年一道，每天东方发白就出发了。从山脚到山上，要爬八、九里路的陡坡，山间小道又被冰雪封住，滑溜如油，她们就用锄头开路，一步步爬上工地。

由于冰冻大地，挖山整地很吃力。在困难面前，她们总是迎难而上。一天，小唐和小谢在挖山时，遇到了灌木和竹蔸，更是费劲。贫下中农怕累了她们，要换一块好挖地方给她们，她俩却说：“今天碰到困难你们可以帮我们换地，以后碰到困难可不能老靠你们代劳呀！还是多让我们锻炼锻炼吧！”在贫下中农的帮助下，她们很快掌握了起土寻根，看根用锄，深翻取蔸的挖山本领，劲少了，工效也提高了。

挑护苗木桩上山也是一件艰苦的事。开始小唐和小谢挑一小担，走不多远就想停下来。社员们都说：“你们把担子放下来，回头我们来接你们。”她俩却说：“我们挑担很吃力，这说明我们很需要锻炼。”说着，鼓劲挑起担子，踏着贫下中农的脚印，一步一步地登上了山岗。在造林战斗中，她们不仅学会了开山挖地、挑担上山的粗活，而且初步学到了打穴栽树的本领。起初，她们栽树象栽菜，一锄打个鸡婆迭，贫下中农告诉她们，树大靠根深，植树穴一定要挖大挖深，放苗时要五指托起，肥土培蔸，轻轻压实，苗尖朝山下，主根朝山上。在贫下中农的耐心帮助下，终于初步掌握了“穴大、根舒、深栽、压实、不反山”的栽树技术，在爬龙山上栽下了第一批幼苗。

改溪开圳作贡献

金龙山，山高水冷，山脚下的老户门有一片低产田。在批林整风运动的推动下，贫下中农焕发出改天换地的雄心壮志，决心要低产田翻个身。今年二月，寒潮还在侵袭，溪水冰冷刺人，一场改溪开圳，挑土压泥的战斗打响了。他们要把半里路长的溪水改道，防止山洪冲田，每丘田里开起撇水圳，把田边的冷烂水往外排，再挑进老山土，压住原来的冷泥浆，改良土壤，不使翻秋。这一工程看来不大，但对一个生产队的几十个劳力来说，任务相当艰巨。四名女知识青年为了加快工程进度，赶上春耕季节，积极参加了这场战斗。捡石头需要下到冰冷的溪水里去。她们毫不迟疑地脱掉鞋子，抢到溪水的深处捡大石头。改了溪，开了圳，又要挑土下田。老山土要到很远的岩洞里去挖，四个姑娘对这地方还不太熟悉，爬山也不大习惯，找一担好的老山土往往需要爬几个乱岩坡，但是她们宁愿自己多费劲，也不愿去挑社员找到的现土，因为她们懂得改造低产田，每人多找一担土，今后就能多打几斤粮。四名姑娘坚持和贫下中农战斗了一个月，终于把那片低产田改造过来了，粮食获得了丰收。

就这样，四名姑娘以山为家，战斗不息。金龙山下的千竹万木饱含着她们的汗水，林区的贫下中农抚育着她们茁壮成长。现在唐雪华已光荣地加入了共青团，被选为公社妇代会委员，小王、小谢和小宋，分别担任生产队的记工员、学习辅导员。

·本报通讯员·

通讯

论尊儒反法

（紧接二版）胡适吹捧孔子是“气象阔大的人物”㊷，说他栖栖皇皇到处奔走，是为了使天下由“无道变成有道”㊸，并大肆攻击法家“闹成焚书坑儒的大劫”㊹，为维护大地主大资产阶级的统治效劳。

历史证明，只有无产阶级才能同传统的观念实行最彻底的决裂，才能彻底批判尊儒反法的反动思潮。伟大领袖毛主席的《新民主主义论》、《青年运动的方向》等光辉著作，彻底地揭露和批判了反动的孔学。毛主席明确地指出，在新民主主义革命阶段，半封建的文化是要打倒的反动文化，**“凡属主张尊孔读经、提倡旧礼教旧思想、反对新文化新思想的人们，都是这类文化的代表”**。我国进入社会主义革命阶段以后，毛主席又深刻地指出：**“现在的社会主义确实是前无古人的。社会主义比起孔夫子的‘经书’来，不知道要好过多少倍。”**无产阶级革命家鲁迅写下了《在现代中国的孔夫子》等一系列的讨孔檄文，打击了形形色色的尊孔派。他针对攻击“焚书坑儒”的反动观点指出：“秦始皇实在冤枉得很，他的吃亏是在二世而亡，一班帮闲们都替新主子去讲他的坏话了”（《华德焚书异同论》），揭露了尊儒反法思潮的反动实质。

在无产阶级革命的进程中，要不要批判尊儒反法思潮，也是党内两条路线斗争的一个重要内容。早在民主革命时期，反共分子陈伯达之流就把孔子吹捧成“宇宙间之伟人”㊺，叫嚣要继承孔孟的“可贵历史传统”㊻，妄图阻挡马克思列宁主义的传播。建国以后，他们掀起了一股又一股的尊儒反法思潮。叛徒刘少奇曾亲自到曲阜向孔子“朝圣”，并再次抛出贩卖孔孟之道的黑《修养》，直接导演了二十世纪六十年代的尊孔丑剧。卖国贼林彪也吹捧孔子，大骂秦始皇“焚书坑儒”，公然标榜要学朱熹的“待人”哲学。苏修叛徒集团上台以后，特别是最近几年以来，发表了一系列专门著作和论文，大肆鼓吹尊儒反法思潮，竭力吹捧儒家，诋毁法家，攻击秦始皇。苏修社会帝国主义热衷于吹捧孔子这个古代反动派，目的是为了支持刘少奇、林彪那样的现代中国的孔子。他们企图从古代反动派那里寻找向无产阶级进攻的武器，请出历史的亡灵来为他们的反革命复辟和颠覆阴谋服务。

彻底批判尊儒反法思潮，是思想领域内一场具有重大意义的斗争。深入开展这场斗争，将有助于我们进一步认识和更好地进行现实的阶级斗争和路线斗争，有助于我们识别那些搞资本主义复辟的阴谋家、野心家是怎样利用古代反动派向无产阶级进攻的，有助于加强无产阶级专政、防止资本主义复辟。

注：

①　《论语·季氏》
②　《论语·尧曰》
③　《论语·阳货》
④　《论语·颜渊》
⑤　《左传·鲁成公十三年》
⑥　《国语·鲁语上》
⑦　《论语·颜渊》
⑧　《左传·鲁隐公十一年》
⑨　《左传·鲁庄公二十三年》
⑩　《左传·鲁昭公二十五年》
⑪　《论语·颜渊》
⑫　《论语·子路》
⑬　《论语·雍也》
⑭　《史记·孙子吴起列传》
⑮⑯⑰⑱　《史记·商君列传》
⑲　《史记·秦本纪》
⑳　《盐铁论·论儒》
㉑　《孟子·离娄上》
㉒　《孟子·滕文公上》
㉓　《韩非子·奸劫弑臣》
㉔　韩愈：　《石鼓歌》
㉕　《荀子·强国》
㉖㉗㉘㉙㉚㉛　《史记·秦始皇本纪》
㉜㉝　《史记·李斯列传》
㉞㉟㊱㊲　《史记·秦始皇本纪》
㊳　《韩非子·和氏》
㊴　《孟子·万章下》
㊵　李贽：《藏书·秦始皇帝》
㊶　王夫之：《读通鉴论·秦始皇》
㊷　《汉书·元帝纪》
㊸　曹操：《遗令》
㊹　王安石：诗《商鞅》
㊺　李贽：《藏书·卷二目录》
㊻　《太平天日》
㊼　曾国藩：《讨粤匪檄》
㊽　章太炎：《驳康有为论革命书》
㊾　章太炎：《演说录》（《民报》第六号）
㊿　章太炎：《检论·商鞅》
(51)　章太炎：《秦献记》
(52)(53)(54)　胡适：《中国哲学史大纲》，卷上
(55)　陈伯达：《原意志》，
(56)　陈伯达：《孔子的哲学思想》

（原载《红旗》杂志一九七三年第十期）

埃、叙军队继续顽强奋战取得新战果

被围困在运河西岸的敌军供应线已被埃军切断，敌指挥官身负重伤

巴勒斯坦游击队在敌后广泛袭击以色列侵略军

据新华社开罗一九七三年十月二十日电 西奈前线中段的激战二十日已经进入第四天，埃军顽强奋战，夺得显著战果。被围困在运河西岸的敌军供应线已被埃军切断，敌军指挥官身负重伤。

据埃及武装部队总指挥部十月二十日下午发表的战报说，埃及部队二十日击落包括五架“海市蜃楼”式飞机在内的以色列飞机十五架，俘获以色列飞行员两名，击毁敌人坦克八十五辆、半履带车五十六辆，俘虏了一些敌人坦克驾驶员。

据开罗报纸报道，投入激战的敌军，除了其他支援部队外，估计有七个旅。此间军事观察家们认为，十月十七日开始的这场战斗，已经成为对今后战局将产生很大影响的一场重要战斗。

从前线传来的消息说，密集的埃及炮兵在一批接一批的飞机的支援下，使敌人的装甲部队损失惨重。他们还袭击了送往战地补充敌军在激战中遭到重大损失的补给品。

据开罗报纸报道，渗入运河西岸德维斯瓦和泽拉佩乌姆的敌军已被埃及部队完全包围，敌军指挥官沙隆身负重伤，敌军的供应线也被切断，埃军还击落了企图给这股敌军运送补给品的直升飞机。

据新华社大马士革一九七三年十月二十日电 叙利亚武装部队在十月十九日晚和二十日继续向敌人发起进攻，取得新的战果。据叙利亚军方发言人二十日晚发表的综合战报说，十九日晚和二十日黎明，在前线北段和南段的叙利亚部队对几个敌军阵地发起数次进攻，击毁以色列坦克十一辆、履带车四辆，缴获两部观测仪器、若干挺机关枪和其他一些轻武器。

战报说，在十九日晚和二十日白天，叙利亚炮兵击毁了以色列九个炮兵阵地、一个导弹基地、三个观察所；轰击了若干个以色列的坦克和车辆集中地，摧毁大约二十辆坦克和车辆。

据新华社贝鲁特一九七三年十月二十一日电 据巴勒斯坦通讯社报道，巴勒斯坦突击队最近几天连续在戈兰高地和其它以色列占领区打击敌人，使敌人受到伤亡和损失。

十月十八日晚，巴勒斯坦突击队用各种武器袭击了在西加利利的米特拉—法杰尔公路上行驶的敌人的一个车队，击毁敌人军车和自动履带车各一辆，车上的敌人遭到伤亡。十九日上午，巴勒斯坦突击队袭击了在西加利利的特勒卡迪的敌人炮兵基地，经过一个多小时的战斗，突击队打死敌军十多名，并使敌人基地遭到严重破坏。十九日晚，巴勒斯坦突击队用炸药炸断了连结比尔萨巴和耶路撒冷的瓦迪塔法桥，阻止了以色列的一个军车队通过。

柬人民武装解放占克那镇全歼敌人一个旅

朗诺集团统治下的居民纷纷投奔解放区

近百名金边伪军官兵拒绝为卖国贼送死，弃暗投明，抵达解放区

新华社北京一九七三年十月二十日电 据柬埔寨通讯社报道，柬埔寨民族解放人民武装力量十月十八日攻占了三号公路上的敌人重要据点占克那镇，全歼敌人一个旅。

占克那是三号公路上的重镇，位于金边以南四十公里。占克那据点里的守敌长期被人民武装力量所包围，完全陷于孤立之中，只能靠飞机的供应而残存下来。从十月中旬起，人民武装力量对这个据点发动了猛烈的进攻。十月十七日，人民武装力量控制了除大兵营外的整个占克那镇。十月十八日，人民武装力量夺取了敌人的兵营，从而完全解放了占克那镇。

据初步消息，人民武装力量消灭了朗诺伪军一个旅，缴获大批武器和战争物资。

据新华社北京一九七三年十月十七日消息 据柬埔寨通讯社报道，许多柬埔寨居民不满朗诺集团的反动统治，纷纷投奔解放区，近百名朗诺伪军官兵十月初弃暗投明，来到解放区。他们都受到解放区人民政权和人民的热情欢迎。

据统计，从去年八月到今年八月的十二个月中，共有五万多居民离开了敌人暂时控制的地区，投奔到了干丹省解放区。他们到达解放区后在干丹省南部安家落户，受到了当地柬埔寨民族统一阵线地方委员会和人民群众的热烈欢迎和帮助。今年九月，磅湛市三万多居民利用柬埔寨民族解放人民武装力量对磅湛市发动攻势的有利时机，在人民武装力量的大力帮助下，摆脱了朗诺集团的控制，投奔解放区。

另外，朗诺伪军第三师四十六名军官反对上级的命令、拒绝到前线为卖国贼们送死，十月初带着他们的家属来到了解放区。属于伪军第二十三旅的四十名官兵十月初也弃暗投明，到了解放区。他们受到了柬埔寨民族统一阵线地方委员会的热烈欢迎，并得到了精神和物质上的热情鼓励和帮助。

解放谢赫山

——记叙利亚军队反击以色列侵略的一场战斗

两周来，英雄的叙利亚军队在自己神圣的国土上，一直顽强地抗击着以色列的侵略。他们打退了以色列侵略军的多次疯狂进攻，歼灭了敌人大批有生力量，并且向被占领的戈兰高地挺进，解放了那里的一些地区。谢赫山就是叙利亚军队解放的第一个阵地。谢赫山位于戈兰高地北部，海拔约三千米，是戈兰高地最高的一座山。站在山上能够俯瞰整个戈兰高地、叙利亚南部地区以及叙利亚首都大马士革。由于它位置险要，因此，在军事上是个必争之地。

十月六日下午，叙利亚军队在自己的前线阵地上坚决反击了以色列的进攻后，便向被占领的戈兰高地推进。运载叙利亚特遣部队的三架叙利亚直升飞机，沿着谢赫山北部低空飞行，在谢赫山西坡着陆。在大炮掩护下，这支携带轻武器的特遣部队，机警地向山上攀登。以色列军躲在谢赫山制高点上的工事里，他们没有发现这支叙利亚部队正在悄悄地向工事接近。敌人万万想不到叙利亚军队会进入它们的背后，袭击这一牢固的工事。当这支突如其来的叙利亚特遣部队冲进工事时，敌人慌成一团。叙利亚战士冲杀上去，用刺刀和阿拉伯短剑同敌人展开白刃战，消灭了大约五十名敌军，活捉了约三十名，并且缴获了敌人用来干扰叙利亚军用无线电联系和破译叙利亚电报的许多电子装置、仪器和机器以及一架大型无线电台。

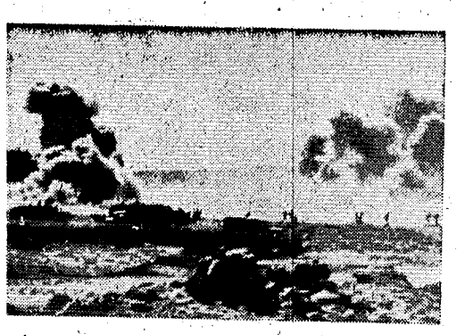

在叙利亚军队猛烈地火力打击下，以色列侵略军四散逃命。新华社发（传真照片）

这场战斗只用了几分钟。特遣部队在工事上升起了叙利亚国旗，向总部汇报了战果。

叙利亚战士知道敌人是不甘心放弃这个阵地的，他们一定会反扑的，战士们迅速作好了迎战准备。当天晚上，以色列军果然进行反扑，企图夺回阵地。叙利亚部队虽然人数不多，但是他们士气高昂，居高临下地射击敌人，迫使敌人不得不掉头逃窜。

叙利亚援军迅速地向这个阵地部署了轻高射炮和反坦克炮。以后几天，以色列军又向谢赫山发动了几次进攻，但是全部被击退。在一次进攻中，敌人企图采取叙利亚军队解放这座山时所采取的战术，也派遣了一些直升飞机突然袭击这个阵地，但是高度警惕的叙利亚士兵严阵以待，在以色列的直升飞机着陆之前就把它们击落了。

叙利亚军队坚守谢赫山的阵地，它象一把短剑插在以色列侵略军据点的背后。阵地的炮火不断射向戈兰高地北部的以色列军队的后方。

（新华社电）

大马士革 通讯

联合国大会总务委员会通过把葡萄牙军队非法占领几内亚（比绍）共和国领土问题的议题列入联大议程

新华社联合国一九七三年十月十九日电 联合国大会总务委员会十月十九日通过了五十八个国家提出的一项提案，把《葡萄牙军队非法占领几内亚（比绍）共和国部分领土以及他们对共和国人民的侵略行为》的议题列入联合国大会第二十八届会议的议程。

联合国非洲集团现任主席、毛里求斯代表拉达·兰普尔在十九日会上首先发言。他指出，联合国有义务给予新成立的共和国的人民以一切可能的帮助，以保证他们的独立和主权受到尊重。葡萄牙对几内亚（比绍）和佛得角部分领土的非法占领必须立刻消除。葡萄牙军队侵略几内亚（比绍）人民的暴行必须停止。他强调说，几内亚（比绍）的局势要求大会作最紧急的审议。

塞内加尔代表梅杜恩·法勒指出，联合国大会应当采取行动，以结束对几内亚（比绍）这样一个新成立的国家的外国占领。他还指出，必须把葡萄牙的军队赶出几内亚（比绍）的领土。

中国代表团副团长黄华指出，葡萄牙殖民当局至今还占领着几内亚（比绍）共和国的部分领土，对它进行着野蛮的战争。他强调说：“这是对几内亚（比绍）人民和一个主权国家的赤裸裸的侵略，而且严重威胁该地区的和平与安全。一切维护联合国宪章原则的国家和人民决不能容许这种情况继续下去。葡萄牙殖民当局必须立即停止对几内亚（比绍）共和国的侵略战争，必须立即从当地撤出它的所有军队。”他要求把这个问题作为紧急事项，列入联合国本届大会应予首先审议的议程。

在会上发言主张把这个问题列入大会议程的还有索马里、巴基斯坦、几内亚、苏丹、尼日利亚、坦桑尼亚、加纳、南斯拉夫、突尼斯、乌干达、马达加斯加和斐济的代表。

经过三个小时的讨论，联合国大会总务委员会就这个提案进行了表决。中国等十七国代表投票赞成。美国投票反对。丹麦、法国、荷兰、西班牙和英国弃权。

李强部长宴请布隆迪贸易代表团

宴会在友好的气氛中进行

据新华社北京一九七三年十月二十一日电 外贸部部长李强今天晚上举行宴会，欢迎以公共工程、运输、装备部长隆让·卡努马为团长，外交部国际合作秘书长恩杜瓦尤·莱奥纳为副团长的布隆迪贸易代表团全体成员。

布隆迪驻中国大使馆一等秘书萨汗古夫、二等秘书恩赞比玛纳，应邀出席了宴会。

我国外经部副部长陈慕华和有关方面负责人李聘周、赵源、雪呐、吕学俭等，出席宴会作陪。

宴会在友好的气氛中进行。李强部长和卡努马部长先后祝酒。

圭亚那政府贸易代表团到达北京

据新华社北京一九七三年十月二十一日电 由贸易和消费者保护部部长乔治·金率领的圭亚那合作共和国政府贸易代表团，今天由广州乘飞机到达北京。

我国对外贸易部部长李强，有关方面负责人郑拓彬、陈德和、李树德等前往机场迎接。

圭亚那政府贸易代表团是十月十四日到达广州的。

四十五个国家驻华使节抵长参观访问

省革委会设宴招待，张平化同志在宴会上祝酒

本报讯 由我国外交部组织的、有四十五个国家驻华使节和夫人等参加的秋季旅行，在外交部符浩副部长等陪同下，昨天上午乘专机从桂林到达长沙参观访问。

湖南省革命委员会负责人张平化和唐闌兰同志，湖南省革命委员会副主任尚子锦，长沙市革命委员会第一副主任张厚，以及湖南省、长沙市革命委员会其他负责人孙云英、田阳光、薛瑞、苏明、唐瑞亭、杨山、赵吉甫等，到机场热烈欢迎贵宾。

昨天，雨后放晴，秋光正好。贵宾们由符浩副部长、尚子锦副主任等同志陪同，参观了湖南省湘绣厂、湖南省博物馆的马王堆西汉古墓出土文物，并游览了爱晚亭、白鹤泉等处，欣赏了岳麓秋色。

晚上，湖南省革命委员会举行宴会，招待各国贵宾。张平化同志在宴会上祝酒，向各国朋友表示热烈欢迎。外交团团长、尼泊尔驻华大使苏巴祝酒表示感谢。

出席宴会作陪的有湖南省和长沙市等有关方面的负责人。

巴勒斯坦

巴勒斯坦位于地中海东岸，历史上是犹太人和阿拉伯人的聚居地。

二千多年前，罗马帝国征服巴勒斯坦后，绝大部分犹太人流散到世界各地，阿拉伯人就成了当地居民的多数。第一次世界大战时，巴勒斯坦的犹太人只有九万，阿拉伯人有六十六万。以后，帝国主义利用犹太人资产阶级鼓吹的犹太复国主义，把犹太人从世界各地移居巴勒斯坦，并在犹太人和阿拉伯人之间制造纠纷。

一九四七年联合国在帝国主义操纵下，决定在巴勒斯坦建立“阿拉伯”和“犹太”两个国家。犹太人在一九四八年五月建立了“以色列国”。“阿拉伯国”因为阿拉伯各国反对帝国主义这种分而治之的政策，没有成立。

以色列立国后，于一九四八年、一九五六年、一九六七年发动了三次大规模侵略战争，目前已霸占了巴勒斯坦全部领土。

国际资料

西奈半岛

西奈半岛是埃及领土的亚洲部分，位于苏伊士运河以东。半岛南北最长约三百六十多公里，东西最宽约二百二十多公里，面积约六万平方公里。人口约三万多人。一九六七年“六·五”战争中被以色列侵占。

西奈半岛北临地中海，东北边境与以色列相邻。苏伊士湾和亚喀巴湾环抱着西奈半岛的南部，南端濒临红海。

西奈半岛有三条公路干线和一条沿海铁路横贯东西，连接以色列和苏伊士运河的沙姆沙伊赫是扼守蒂朗海峡的重要战略基地，控制着亚喀巴湾通向红海的出口。

今年十月六日以来，埃及武装部队在反击以色列侵略战斗中成功地夺回了西奈半岛一部分被占领的土地，并继续向东发动攻势。

* * *

戈兰高地

戈兰高地是叙利亚的领土，位于叙利亚西部和以色列的交界处，是一条狭长的山地，海拔六百到一千米以上。从北部谢赫山到南部的亚穆克河，总长约六十多公里，中部最宽处约二十多公里。人口约六千人。一九六七年“六·五”战争中被以色列侵占。

戈兰高地是叙利亚西南边防的天然屏障，多悬崖断层，形似一堵高墙。戈兰高地上公路纵横。库奈特拉城是高地上的重镇，有一条公路通向叙利亚首都大马士革。一九六七年以色列侵占戈兰高地后，扩建公路和军事设施，并建立移民点。

叙利亚军队最近在反击以色列的军事侵略的战斗中，收复了一部分戈兰高地的失地，并使以色列侵略军遭到了重大损失。

（新华社消息）

◁十月二十三日电影消息▷

越南故事片 在一个小火车站
同映1973年新闻简报36号
燎原 1.00 4.50 7.00 新华 3.35 8.20
工人 1.40 4.10 6.20 8.55 东风 2.20
烈士公园 2.55 7.40

朝鲜宽银幕故事片 永生的战士
人民 1.30 文化 2.05 8.30 建设 3.30 7.50

彩色纪录片 送瘟神 中草药 人民 6.30

一九七三年新闻简报28、32、33、34、35号
烈士公园 6.20 燎原 8.55

彩色科教片
西汉古尸研究
北郊 7.15

彩色纪录片
杂技 ①——⑦
建设 1.30 长沙 2.30
文化 6.30 人民 8.45

战斗的早晨 燎原 3.00
创伤 人民 3.45
宁死不屈 文化 4.15

◁湖南电视台节目预告▷

10月23日（星期二）①电视新闻：毛泽东主席会见特鲁多总理、一九七三年全国田径运动会隆重开幕；②朝鲜故事片：卖花姑娘。

10月24日（星期三）①电视新闻：毛泽东主席会见特鲁多总理、一九七三年全国田径运动会隆重开幕、在十大精神鼓舞下；②电视纪录片：上海杂技团访问法国；③彩色纪录片：南海进歌、铁臂引出阴河水、搬山填沟造平原、陕西文物。

10月25日（星期四）转播北京电视台节目。

湖南省话剧团
试验创作革命现代话剧
枫树湾
（原名：红旗卷起农奴戟）
时间：10月22日（满）
晚 7.30
地点：红色剧院

本报社址：长沙市建湘路 电话总机：9191 订价：每月一元 零售：四版四分 昨日开印时间：8时3分 印完：12时52分 长沙地区天气预报：下午多云，晚上转阴天有零星小雨，明天阴转晴。北风三级。最高气温二十四度，最低十五度。

湖南日报

第1862号　1973年10月23日　星期二　夏历癸丑年九月廿八　（今日四版）

毛主席语录

共产党基本的一条，就是直接依靠广大革命人民群众。

湘潭市燃料化工局党委成员深入学习十大文件认真总结经验

提高接受群众批评监督的自觉性

他们在群众中吸取了丰富的政治营养，提高了领导水平，带领群众努力完成十大提出的各项战斗任务

新华社长沙一九七三年十月二十一日电　湖南湘潭市燃料化工局党委领导成员在深入学习十大文件中认真总结经验，进一步提高接受群众批评监督的自觉性，保证更好地带领广大群众完成十大提出的各项战斗任务。

他们在学习十大文件的过程中，重温毛主席关于**“我们的权力是谁给的？是工人阶级给的，是贫下中农给的，是占人口百分之九十以上的广大劳动群众给的”**这一伟大教导，结合学习王洪文同志在关于修改党章的报告中提出的“我们的国家是无产阶级专政的社会主义国家。工人阶级、贫下中农和广大劳动群众，是国家的主人。他们有权对我们党和国家的各级干部实行革命的监督”这段话，联系自己的亲身经历，进行了热烈的讨论。燃料化工局党委书记回顾自己在文化大革命中犯错误的一个重要原因，就是不能正确对待群众和对待自己。他说，由于自己缺乏自觉性，随着地位高了，权力大了，说话声音就粗了，群众的批评意见也听不进去了，结果犯了执行资产阶级反动路线的错误。经过文化大革命，自己才深刻认识到，党和国家的各级干部必须代表无产阶级和人民群众的利益，必须自觉地接受群众的批评监督。他说，这几年由于自己比较自觉地注意听取党内外群众的批评意见，坚持以普通党员的身份参加党的生活，开展批评和自我批评，因此在群众中吸取到了丰富的政治营养，提高了领导水平。

湘潭市燃化局党委领导成员在深入学习十大文件，认真总结经验中，进一步认识到，能否接受群众的批评监督，有无认真的自我批评精神，是无产阶级政党与资产阶级政党的根本区别之一。他们说，毛主席把为中国和世界的大多数人谋利益作为无产阶级革命事业接班人的条件之一。我们共产党员就是要为人民的利益坚持好的，改正错的。他们说，今年五月，局党委为了充分听取基层单位的意见，改进领导工作，召开局党委扩大会议，吸收所属工厂的班组长以上的干部参加。大家围绕执行党的路线和政策问题，对局领导畅所欲言地提了意见。局领导成员态度诚恳，不管好听的或不好听的，都耐心听取。有些同志尖锐地批评党委在事关大局、事关路线的问题上有时绕开矛盾斗争，以致影响了党的政策的落实，没能充分发挥广大群众的积极性。这些意见深深地触动了局党委领导成员。局党委负责同志联系自己的思想作了认真的自我批评。他说，过去自己对待执行党的路线和政策中出现的某些缺点和错误，不敢进行抵制，主要是从个人利害得失考虑，在两条路线的斗争中怕担风险。这说明，要坚持无产阶级专政下继续革命，必须加强主观世界的改造。这次局党委扩大会议使局党委每个领导成员都受到了一次深刻的思想和政治路线教育，推动了党的政策的进一步落实。他们说，最近局党委领导成员结合贯彻党的十大精神，又分头深入到硫酸厂、磷肥厂、化工厂、电化厂等单位，登门征求群众的意见。有些工人批评局领导对抓大事不如抓具体生产有劲，贯彻党的基本路线不够有力。他们根据群众所提的意见，认真作了研究，接着举办了各厂矿党支部成员和党小组长等九十多人参加的学习班，组织他们学习十大文件和党的基本路线。局党委领导成员在学习班上联系自己的学习心得和实践体会亲自讲课，帮助各级党组织的骨干加深对党的基本路线的理解。

为了更好地提高接受群众批评监督的自觉性，局党委领导成员还在学习十大文件中狠批林彪一类骗子散布的唯心主义的“天才论”，进一步树立**“群众是真正的英雄”**这一历史唯物主义观点。他们谈到，文化大革命前，化工局有的领导干部认为自己是有十多年经验的“老化工”，对于怎样发展化学工业，很少同群众商量，只是热衷于搞加工工业，不抓三酸二碱等基础化工原料的生产，结果搞了“无米之炊”。文化大革命中，局领导成员提高了执行毛主席革命路线的自觉性，多方面听取群众的批评意见和合理化建议，狠抓基础工业的建设，加快了化学工业的发展。全市十七个化工厂，一九七二年的总产值比一九六五年增加一点七八倍，产品也由原来二十一种增加到现在的六十多种；今年一至九月份的产值比去年同期又有较大幅度增加。这个局领导成员深有体会地说：工人群众是企业的主人，只有依靠群众，自觉地接受群众批评监督，才能使领导上保持清醒的头脑，更好地执行毛主席的革命路线。

在党的十大精神鼓舞下，衡阳汽车修理厂党委成员联系思想和工作实际，认真攻读马列和毛主席著作，不断改进领导作风，进一步密切了同群众的联系，发展了革命和生产的大好形势。　本报记者摄

向青少年进行生动的思想政治路线教育

——省青年学习马列和毛主席著作积极分子汇报组在长沙作报告，许多单位组织讨论，决心进一步做好培养革命接班人的工作

本报讯　在全省军民认真学习十大文件，深入贯彻十大精神的大好形势下，十月十八日至二十一日，由中共湖南省委常委、团省委书记刘玉娥同志带领的省青年学习马列和毛主席著作积极分子汇报组，在省会长沙向广大干部和革命青年宣传十大精神，介绍学习马列和毛主席著作的经验。

中共湖南省委和长沙市委负责同志接见了汇报组全体成员。省委书记万达、毛致用同志代表省委勉励汇报组的成员戒骄戒躁，继续前进，并对进一步作好青少年的思想政治工作作了指示。

汇报组在长沙市的报告大会上介绍经验的，有在身体残废后继续坚持认真地学习马列和毛主席著作，顽强刻苦地学习科学文化知识的株洲铁路中学学生臧勇蓉；有坚持走上山下乡的道路，为建设社会主义新农村作出一定贡献的郴县板桥公社下乡知识青年邓乐孚、岳阳黄盖湖农场下乡知识青年焦爱桂；有用毛主席的哲学思想指导养好才鱼的沅江县普丰公社土包大队回乡知识青年杨述奇；有虚心向老工人学习，立志做工人阶级好后代的株洲冶炼厂青年工人邓丽芝；有全心全意为人民服务，甘为革命拉一辈子垃圾车的岳阳城关镇环境卫生管理所青年清洁工人冯新发；有认真改造世界观，在革命化道路上不断取得进步的湘潭纺织印染厂青年工人蒋铁它和长沙市西区群益制管厂青年工人喻桂文；有热情关怀青少年健康成长的衡阳市珠晖路居委会退休老干部郝守才等。

长沙市三万多干部和青年听了汇报组成员的经验介绍，一致感到很受教育，很受鼓舞。许多单位对照毛主席关于培养无产阶级革命事业接班人的论述，结合学习十大文件有关部分，开展了热烈的讨论，进一步提高了培养无产阶级革命事业接班人的自觉性。长沙市新兴路居委会的干部表示：把青少年培养成无产阶级革命事业接班人，这是关系到巩固无产阶级专政的百年大计，一定要借汇报组的东风，进一步贯彻落实十大精神，认真做好培养接班人工作。湖南橡胶厂、湖南绸厂等单位的干部深有体会地说：汇报组的经验深刻地说明，要把青年培养成无产阶级革命事业接班人，关键在于牢记党的基本路线，认真抓好意识形态领域里的阶级斗争，组织青年认真读马列和毛主席的书，提高阶级斗争、路线斗争觉悟，自觉抵制资产阶级思想的侵蚀，树立无产阶级世界观。许多青年认真找差距，决心向汇报组的成员学习。长沙市中山路百货商店、长沙饭店等单位的青年职工说，冯新发同志说得好：“要扫掉街道上的垃圾，首先要扫掉思想上的‘垃圾’。”这是很深刻的经验。我们一定要向冯新发同志学习，首先从自己思想上扫除认为服务工作低人一等的封建思想垃圾，牢固树立全心全意为人民服务的思想，积极做好本职工作。长沙市一中的学生听了报告后，提出要进一步狠批刘少奇、林彪散布的“读书做官”、“下乡镀金”和“变相劳改”等谬论，坚定地走上山下乡、与工农相结合的道路。

汇报组还将去株洲、衡阳、邵阳、湘潭、益阳、常德等地、市巡回报告。

（本报驻长沙市记者组）

支持社会主义的新生事物

南　轩

周恩来同志在十大的政治报告中指出：“要继续搞好文艺革命、教育卫生革命，做好上山下乡知识青年的工作，办好五·七干校，支持社会主义的新生事物。”支持社会主义的新生事物，是每一个革命者应有的态度，光荣的职责。

在无产阶级文化大革命和批林整风运动的推动下，各条战线都涌现了大量的社会主义的新生事物。一个个革命样板戏竞放光辉，一届届工农兵学员跨进大学，一批批赤脚医生茁壮成长，千百万知识青年豪情满怀地奔赴农村这个广阔天地，许多革命干部精神焕发地走进五·七干校，等等。这些新生事物的出现，标志着社会主义革命的深入，显示了社会主义制度的优越性。扶植这些新生事物，使之茁壮成长，对于贯彻执行毛主席的革命路线，巩固和发展无产阶级文化大革命的伟大成果，实现无产阶级在上层建筑其中包括文化领域中对资产阶级实行全面的专政这项战略任务，加快社会主义经济建设的步伐，具有十分重要的意义。

新与旧的矛盾存在于一切事物的发展过程中，任何事物的内部都有其新旧两个方面的矛盾。**“新陈代谢是宇宙间普遍的永远不可抵抗的规律。”**社会主义的新生事物，是在与资本主义的腐朽事物的斗争中产生和发展起来的。由于它代表了社会主义的方向，体现了毛主席的革命路线，符合事物发展的客观规律，因而具有强大的生命力，是不可战胜的。尽管它在开始的时候可能是幼稚的、弱小的、不完善的，但是幼稚总会成长，弱小会变成强大，不完善会日臻完善，终究要战胜资本主义的旧事物。

怎样对待新生事物，无产阶级革命导师为我们作出了榜样。一八七一年三月，当巴黎无产阶级举行起义的时候，尽管马克思事先指出起义的条件不成熟，但是起义发生后，仍然热情支持和帮助这次革命，把它看作是法国工人阶级最光荣的业绩，看作是世界无产阶级革命最实际的步骤。公社失败后，马克思满怀信心地向全世界宣告：**“公社的原则是永存的”，“英勇的三月十八日运动是把人类从阶级社会中永远解放出来的伟大的社会革命的曙光”**。并且深刻地总结了这次革命的经验教训，用以指导未来的革命斗争。十月革命成功以后的最新年代里，当英斯科——喀山铁路分局的共产党员为了粉碎帝国主义的经济封锁，建立新的劳动纪律，创造社会主义的经济条件，发起共产主义星期六义务劳动的时候，列宁立即给予高度评价，称赞它**“是共产主义的实际开端”**，指出**“照管这些幼芽是我们共同的和首要的义务”**。伟大领袖毛主席也一贯尊重群众的首创精神，及时发现和大力支持新生事物。一九五五年，毛主席热情赞扬河北省三户贫农坚持办合作社的英雄事迹，指出它代表了全国五亿农民的方向。接着在我国农村迅速出现了社会主义高潮。一九五八年，人民公社这一新生事物象初升的太阳出现在东方的地平线上，毛主席又及时发出**“人民公社好”**的英明指示，使之很快在全国范围内朝气蓬勃地发展起来。无产阶级文化大革命中出现的大量的新生事物，都受到毛主席的重视、扶植和倡导，使全国人民受到了鼓舞，开阔了眼界，更加明确了前进的方向。我们要学习伟大导师的革命实践，高度重视新生事物，热情支持新生事物，做扶植新生事物的促进派。

“任何新生事物的成长都是要经过艰难曲折的。”在新生事物成长的过程中，贯穿着两个阶级、两条路线的激烈斗争。斯大林曾经指出：**“在我们生活中总是有某种东西在衰亡。但衰亡着的东西不愿意轻易地死去，它们要为自己的生存而挣扎，坚持自己腐朽的事业。”“在我们生活中也总是有新的东西在生长。但生长着的东西也不是轻易地生长起来的，它们叫着，喊着，坚持自己生存的权利。”**社会主义新生事物的出现，意味着资本主义腐朽事物的衰亡。阶级敌人必然要千方百计地进行攻击和破坏，妄图把它扼杀在萌芽状态。在我国农村的社会主义高潮中，叛徒、内奸、工贼刘少奇就怀着对新生事物的刻骨仇恨，一刀砍掉了二十万个合作社。在无产阶级文化大革命取得伟大胜利的关键时刻，野心家、阴谋家、两面派林彪更是凶相毕露，疯狂攻击知识青年上山下乡是“变相劳改”，恶毒诬蔑干部进五·七干校是“变相失业”。他们反对和扼杀新生事物，实际上是保护资本主义而反对社会主义。马克思说：**“陈旧的东西总是力图在新生的形式中得到恢复和巩固。”**旧事物利用新的形式来回潮，这是资产阶级向无产阶级进攻的一种重要手段。而这往往不易察觉，容易被人们忽视。对此，我们要特别提高警惕。

对待社会主义的新生事物，必须有坚定的无产阶级立场。没有一个正确的立场，就没有一个正确的态度，就会带着这样那样的偏见去看待新生事物，从而得出错误的结论。例如，在教育革命的问题上，是看到教育质量比过去大有提高，教育革命形势大好，还是认为“今不如昔”？这就有个立场问题。又如，在医疗卫生的问题上，是采取积极的态度，去巩固和发展合作医疗制度，重视和帮助赤脚医生；还是采取消极甚至否定的态度，忽视合作医疗制度，看不起赤脚医生？这也有个立场问题。再如，在知识青年上山下乡的问题上，是把它看作培养千百万无产阶级革命事业接班人的必由之路，支持自己的子女下乡，还是把它看作没有“出息”，不让自己的子女下乡，拉他们的后腿？是“望子成牛”，还是“望子成龙”？这同样有个立场问题。立场不对，即使被革命的浪头推着走了几步，也会高潮未过就停步不前，环顾左右，对新事物感到陌生，对旧事物却很熟悉，容易舍新取旧。因此，我们要端正对社会主义新生事物的态度，必须把自己的思想来一番改造，同传统的观念实行最彻底的决裂，从而坚定自己的无产阶级立场。

对待社会主义的新生事物，必须掌握观察事物的正确方法。否则，**“不是由于有意压抑，只是由于鉴别不清，也会妨碍新生事物的成长。”**为什么在新生事物面前，有的同志看到一些枝节问题就动摇，看到前进中出现的新矛盾就失去信心呢？一个重要的原因，就是看问题的方法不对，衡量事物的标准不对。他们不是历史地、全面地从发展上看问题，而是静止地、片面地看问题，用旧尺子来量新事物，不善于区别主流和支流、现象和本质，对它的缺点看得多，对它的优点看得少。要知道，任何新生事物的成长都需要一个过程，在前进中出现某些新问题和新矛盾是不可避免的，是可以通过不断实践和总结经验来克服的。我们一定要认真学习马列著作和毛主席著作，坚持辩证唯物论和历史唯物论，反对唯心论和形而上学，增强政治敏感。这样就能正确地认识新生事物，对新生事物的成长充满信心。

在我们伟大的社会主义祖国，新生事物是层出不穷的。社会主义制度给新生事物的成长提供了极其优越的条件。让我们坚决响应十大的号召，满腔热情地支持社会主义的新生事物，夺取无产阶级革命事业的更大胜利。

学习十大文献　贯彻十大精神

湖南日报

充分发挥工业支援农业的作用

株洲市委认真贯彻执行发展国民经济的总方针

新华社长沙一九七三年十月十一日电 湖南省株洲市委认真贯彻执行**“以农业为基础、工业为主导”**的发展国民经济的总方针，充分发挥工业支援农业的作用，取得了显著成效。去年，这个市生产的农用工业产品，总产值比一九七一年增加百分之三十，今年上半年又比去年同期增加百分之二十以上。

株洲是一个新兴的工业城市。为了提高工业支援农业的自觉性，株洲市委组织“一班人”结合学习毛主席的有关教导，认真总结了本市的历史经验。他们说，株洲市的工业是在一九五八年大跃进时搞起来的。十多年来，农村为工业提供了越来越多的粮食、副食品，抽调了一批批干部和青壮劳力，使株洲市由一个不上三千人的小镇发展成为几十万人口的工业基地。在文化大革命前，由于受到刘少奇修正主义路线的干扰，农村的一些政策不落实，工业也放松了对农业的支援，农业的发展受到影响，工业发展速度也就不快。在文化大革命中，通过对刘少奇修正主义路线的批判，推动了农业生产的迅速发展，工业也随之大幅度上升。通过学习和总结，市委“一班人”进一步认清了工业的发展必须以农业为基础的道理，决心更自觉地加强工业支援农业的领导，成立了常年性的支农领导机构。市委主要负责同志经常深入基层，调查研究，了解农业生产情况，研究各个时期的支农任务。在市委领导下，许多工厂企业也设立了相应的支农机构，做到上下结合，有组织、有计划地开展支农活动。

株洲市委在领导工业支援农业的工作中，注意全面规划，统一安排，集中人力、物力，加速建设为农业服务的地方工业。文化大革命前，株洲市虽然建立了几个为农业服务的工厂，有的并没有真正形成生产能力。近几年，市委在抓大厂支援农业工作的同时，根据农村需要，对地方工业进行了有计划的调整和改造，先后新建、改建和扩建了十八个直接为农业服务的工厂。田心机械厂原是一个区属工厂，市委在统一规划中，决定改为生产小型拖拉机的工厂，同时安排十八个地方企业，配合这个厂生产，形成了一条比较完整的小拖拉机生产协作线。三年来，这个厂已生产小型拖拉机五百多台，有力地支援了农业。株洲市农业机械厂，是文化大革命前建立的为农业服务的专用工厂，过去为了追求利润不愿生产农业机械。如今，在市委帮助下，这个厂端正了为农业服务的方向，根据农村需要，专门生产柴油机。

为了更好地发挥工业支援农业的作用，株洲市委还组织全市三十八个较大的工厂企业同郊区四十七个公社和农场紧密联系，帮助公社（场）培训农业技术工人，解决农业机械修理中的技术难题，支援播种、收割和抗旱等。这些工厂和公社经常组织“工农互访”活动，工厂关心公社，公社关心工厂。不少工厂派出由干部、工人、技术人员组成的支农小分队常年巡回社队，了解农村情况，掌握农业需要。几年来，全市各厂帮助农村社队修理了大批农机，培养机械、电器等方面的技术工人两千多名。

株洲市委还注意发挥工业战线各个方面的作用，做到分工协作，互相配合，各尽所能，大家都来支援农业。

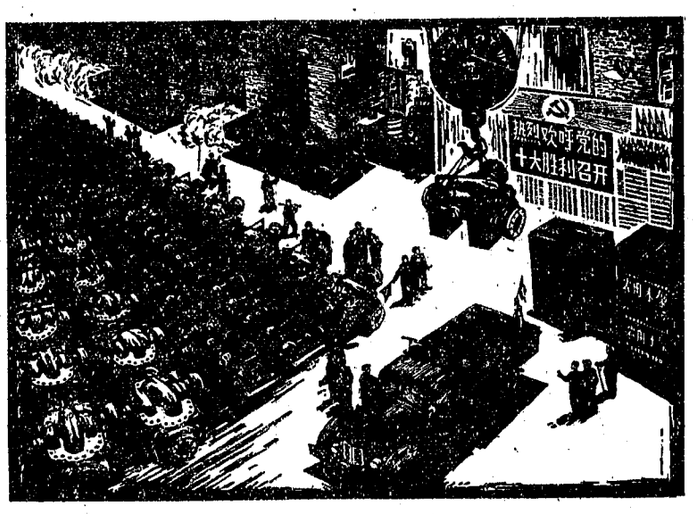

增加生产 支援农业 （木刻）

钟宜楠 袁湘帆 徐芝麟 邓辉楚 桂润年 张青渠 作

衡阳铁路分局党委认真学习十大文件贯彻十大精神

总结依靠群众的经验 促进运输生产

本报讯 衡阳铁路分局党委在认真学习十大文件，坚决贯彻十大精神的过程中，回顾总结依靠群众的经验，自觉地坚持党的群众路线，带领广大职工深入批林整风，抓革命，促生产，进一步发展了大好形势。九月份分局装车数超过计划百分之十一点七，比八月份提高百分之十三点五，货物发送吨超过计划百分之十二点五，比八月份提高百分之十二点四。

周恩来同志在十大政治报告中指出：“二十多年来我们社会主义建设的一项基本经验，就是依靠群众。”衡阳铁路分局党委成员在学习这段论述时，认真回顾了这样的事实：去年，这个分局运量增加较大，安全效率不够好，工作比较被动。后来，对照先进经验，检查自己的工作，找到了运输生产之所以被动，主要原因是党委相信和依靠群众不够，没有充分发挥广大群众的积极性。于是，组织分局各级领导成员反复学习毛主席关于群众路线的教导，狠批林彪鼓吹的唯心史观，提高了大家的群众观念，全分局很快出现了抓大事，促大干的热潮，经过几次运输生产大会战，质量和安全效率不断上升，提前超额完成了年度运输生产计划。通过学习和回顾，他们进一步认识到，是不是坚持党的这一基本经验，是不是充分发挥和爱护群众的积极性，决不是一般的工作方法问题，而是个路线问题。从而，比较牢固地树立起**全心全意地依靠工人阶级**的思想。

这个分局党委在学习、贯彻十大文件，坚持依靠群众的过程中，注意了抓路线教育，特别是抓基本路线的教育。九月份以来，分局党委成员先后带领百分之五十的机关干部深入运输生产第一线，以批林整风为纲，对广大职工继续进行党的基本路线教育和社会主义建设总路线的教育，进一步调动了广大职工的社会主义积极性。衡阳车站是个枢纽站。分局党委副书记带领工作组深入这个车站的车间、班组，从抓基本路线教育入手，与工人群众一起看书学习，一起批判林彪反党集团的罪行，广大职工斗志昂扬地为巩固无产阶级专政，狠抓革命，猛促生产，掀起了一个挖潜力，夺高产，保安全的新高潮。九月份的货物发送吨数，超过百分之十八点五完成计划，净载重比计划提高百分之九点九，车辆停留时间和中转时间、客货列车正点率都超额完成了计划。同时，工人们从全局出发，编开高质量列车三十八列，组织超轴二百一十二列，多拉货物一万九千六百多吨，相当于多开八点四个列车。

这个分局党委在坚持依靠群众的过程中，还注意既充分发挥群众的积极性，又爱护群众的积极性。衡阳车辆段挂瓦组的热电阻设备存在问题，质量过不了关，群众提了不少合理化建议。党委对群众的这种主人翁的高度责任感，给予了及时的支持和鼓励，并派出党委成员带领干部和技术人员深入这个组，与工人群众一道研究，边改、边试，终于顺利地解决了这个长期未解决的问题，大大提高了挂瓦质量。与此同时，他们还引导群众实现了两项较大的技术革新，减轻了劳动强度，并且使日修车数由过去七、八辆提高到十六辆。九月份以来，全分局消除了货物积压现象，卸车辆数比原计划超额百分之十七。 （本报通讯员）

认真抓好大事 发展大好形势

中共衡阳拖拉机厂委员会

我们厂是在无产阶级文化大革命中发展起来的，一九七〇年拖拉机生产正式上马。当时，由于没有认真抓好大事，以致给了阶级敌人可乘之机，有人在厂里散布流言蜚语，毒害青年工人，设备事故多次出现，产品经常报废，全年拖拉机生产任务只完成了计划的百分之五十三。进入一九七一年，在思想和政治路线教育的推动下，我们认真汲取了过去的教训，组织职工反复学习党的基本路线，揭露和打击阶级敌人的破坏活动。特别是九·一三事件以后，工人群众怀着极大的无产阶级义愤，狠批林彪一伙的反革命罪行和谬论，大大激发了社会主义积极性，结果提前一个季度完成了全年生产计划，拖拉机产量相当于一九七〇年的两倍。事实教育了我们，按照毛主席的革命路线办事，坚持两个阶级、两条路线的斗争，用革命统帅生产，就能使企业保持正确的方向，促进生产蓬勃发展；如果忘记了党的基本路线，不抓头等大事，就会贻误我们的工作，或者一时上去了，也会掉下来，甚至会走到修正主义的邪路上去。

以后，我们经常分析阶级斗争和路线斗争的动向，认真研究深入批林整风的措施，及时总结和推广群众中的经验。党委几名主要成员工作分工不分家，大事人人抓，并且形成制度，布置、检查工作以路线为纲，总结工作重点总结抓大事的经验，做到工作多、任务重，首先抓好大事，从而不断巩固和发展了革命、生产的大好形势，一九七二年又提前超额完成了国家计划。今年，上级指示我们要更大规模地发展拖拉机生产，职工们欢欣鼓舞，斗志昂扬。但在制订规划时，有少数同志主张借这个机会向上伸手，多搞些设备；还有个别同志坐在办公室里，凭主观想计划。我们认为，这反映了在生产建设上是搞唯心论的先验论、还是搞唯物论的反映论，是自私本位，还是着眼全局的两种思想、两条路线的斗争，不解决这个问题，就不可能订出符合毛主席革命路线的计划方案来。于是，党委成员在一起研究之后，组织干部、职工认真学习毛主席的有关教导，联系实际，深入批判林彪反革命修正主义路线的极右实质，提高大家执行毛主席革命路线的自觉性。随后，我们又组织干部、技术人员到现场，和工人群众一起制订方案，经过几上几下的讨论，终于订出了一个既把方针放在自力更生的基点上，又比较切合实际的扩建生产方案。为了实现计划方案，全厂职工坚持以批林整风为纲，大干快上，到九月底止已完成拖拉机生产年计划的百分之八十五点七，比去年同期增长了百分之七十九点三。其他产品也提前完成头九个月的计划，劳动生产率比去年同期提高了百分之三十八点七。

思想上政治上的路线正确与否是决定一切的。我们决心认真看书学习，努力提高识别正确路线和错误路线的能力，带领全厂职工，沿着毛主席的革命路线，为完成党的十大提出的各项战斗任务而努力奋斗。

依靠群众力量无穷

——记红岩汽车保养厂大搞技术革新实现汽车保养机械化

郴州地区交通运输公司红岩汽车保养厂，在批林整风运动的推动下，全厂职工焕发出极大的社会主义积极性，大搞革新创造，实现了汽车保养机械化，谱写出一曲群众力量和智慧的赞歌。

强大的动力

一九七〇年，在党的九大团结胜利路线指引下，红岩汽车保养厂的工人们，根据工农业生产蓬勃发展对交通运输的要求，提出了“以路线为纲，大干快上，实现保修机械化、检验仪表化”的响亮口号。

“搞机械化?!”工人们的大胆建议，象一块巨石抛入平静的深水，激起了强烈的反响：“大山沟，穷小厂，就凭几把锄头、錾子想搞出机械化，简直是伸手摸月亮。”少数人感到条件太差，有些悲观。“厂子穷，越要思变，条件差，更要革新。只要路线正确，就能创造条件，改变面貌，干出机械化来!”大部分职工信心百倍，豪情满怀。厂党支部热情地支持工人群众的革命精神，并联系本厂开展技术革新中的两条路线斗争历史，带领群众狠批刘少奇、林彪的修正主义谬论和罪行。在一次群众性的批判大会上，厂党支部书记刘荣斌回顾了本厂的历史：从一九六四年以来，厂里先后几次掀起了技术革新高潮，并取得了一些成果，但由于刘少奇叛徒集团推行的修正主义路线的干扰，以及一小撮阶级敌人的破坏，不是说“工人搞不出明堂”，就是非难搞出的革新项目“缺乏科学依据”，把群众的积极性压抑下去。他激动地说：“刘少奇、林彪一类骗子鼓吹‘英雄创造历史’的唯心史观，散布‘群众落后论’，大搞管、卡、压，其目的就是千方百计破坏社会主义建设，就是妄图改变党的基本路线和政策，颠覆无产阶级专政，复辟资本主义。”

一场场批判会，一堂堂路线课，提高了人们的觉悟，开拓了人们的广阔胸怀。在厂党支部直接领导下，由领导干部、老工人和技术人员参加的三结合技术革新小组成立了，一场向汽车保修机械化进军的战斗，在五岭山麓的红岩汽车保养厂打响了！在开始试制减震器拆装机的过程中，他们从本厂实际出发，自行设计制造一台二十吨压力的油压机，为解决油缸和法兰接口处喷油问题。坚持干在车间、吃在车间、睡在车间，困了，用凉水浇浇头再干，用坚强的意志反复摸索，直到成功。

把群众的力量拧到一块

三结合技术革新小组，在向汽车保养机械化进军的征途上迈出了可喜的步伐，带动了全厂技术革新。

一次，三结合革新小组在改进轴承加油器时，遇到了油量控制不住的难关，便聚集在一起研究办法，一直没找到解决方案。这时，小组负责人、党支部委员曹志媛提出说：“毛主席教导我们，**什么工作都要搞群众运动**，我们为什么不向群众求教？”大家一致同意，于是便来到修理班，修理班的同志根据车上气刹时气门能自动开关的原理，提出把加油器上的电动开关改为气动，以此来自动控制油量，并且立即行动，使油量控制的难关在集体智慧中解决了，既教育了三结合小组的同志，也鼓舞了全厂工人群众的斗志。从此，在红岩汽车保养厂，人人都关心技术革新的事，个个都争着为实现机械化出力。青年工人王翼健，在使用革新的轴承拉具时，发现拉具的爪子一拉就直，便立即找革新小组研究，并把使用中的情况进行分析，找到了爪子变直是由于爪子与轴承的槽形不合，使用时接触面受力不匀，有针对性地加以改进，问题很快得到解决。在安装离合器工作台时，离合器的安装位置选了几次都不理想，副件班的王盛吾等几个老工人主动赶来协助，重新调整了安装设计，作到既美观大方，又方便操作。木工间只有三个工人，长期以来都是手工操作，他们在革新小组配合下，经过几个月的大干苦干，试制和改进了压刨机、平刨机、开槽机、下料机和圆盘锯等机具，工效分别提高两倍到三十倍！

几年来，在红岩汽车保养厂，象这样为实现保养机械化而奋斗的人和事，举不胜举。就是职工家属也主动贡献自己的力量，工人们搞革新忘了吃饭，她们就把饭菜送到车间；工人们晚上加班，她们给送去散寒的甜酒和热腾腾的面条。

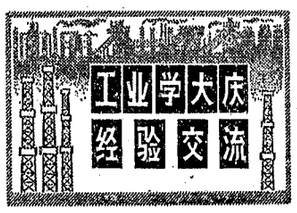

在自己力量的基础上大干

在红岩汽车保养厂的厂区中央，有八个鲜红的大字：**“自力更生”、“艰苦奋斗”**。它象指路明灯一样，照耀着全厂职工实现机械化的前进道路。

电路试验台，是用来检查修理汽车上的各种电器仪表的。这个试验台上要求有无级变速结构，使马达能在一两秒钟之内从几百转的低速增加到四、五千转的高速，这就需要一个可控硅的无级变速马达。到哪里去搞这种马达呢？买吗，一时无货；自己造吗，厂里技术条件和材料都缺乏。在厂党支部主持召开的一次“诸葛亮会”上，共产党员、老工人谷陡禄坚定地说：“只要我们按毛主席的路线办事，把方针放在自己力量的基点上，就不会无路可走。”他和工人们一起，从废料堆里找来废气缸代替台座，又找来三十毫米厚的钢板经过切割锻打，做成了四个伞形变速齿轮的毛坯。但是，每个伞形轮上要开十二条五公分深的齿槽，而厂里既没有铣床，又无插齿机，困难又横在人们面前。谷陡禄信心百倍地跟大家说：“我们能不能自力更生，用锄头、錾子、铰刀干出来!”他的主张，得到大家的赞同。于是，老谷和几个工人一道，守在虎钳边，从早到晚，不停地捶呀錾呀，苦战一个多星期，硬是把四个变速齿轮的四十八条齿槽按质量要求搞出来了。

如果说，试制电路试验台是一场磨练意志的苦战，那么，试制水泵实验台就是一场考验意志的巧战。制造水泵试验台，关键是要解决测试水泵工作时的流量问题。测流量，没有流量表怎么办？党支部发动大家献计献策，决定采用自来水公司用的水表来代替流量表进行测试。这可是一项复杂而细致的工作！为了得到一个准确的科学数据，往往需要进行几十次甚至上百次测定和计算。工人们学习大庆工人阶级“三老”、“四严”的精神，坚持苦干加巧干，一丝不苟地进行测试。他们取来一组水泵，有新的，有旧的，有工作性能良好的，也有性能较差的，大家分别地一个个进行实验，一次次进行计算，一遍遍进行比较。失败了，总结一次，又反复一次。为了检验水表代替流量表的可靠性和准确性，工人们还与汽车司机相配合，把水泵装上汽车，仔细观察车辆行驶中水温高低和流量大小的变化规律。最后终于确认水表代替流量表是完全可行的，从而成功地制成了水泵实验台。

两年多来，红岩汽车保养厂——这个仅有一百一十二名工人，四台老式车床，一个“土生土长”的技术员的穷小厂，依靠自己的力量，实现了较大的革新项目七十一项，试制成功各种保养机具九十七台件，其中多用液压拉具、轮幅托架和十套拉器等机具还被交通部列为全国推广项目。全厂基本完成二、三级保养作业线，实现了汽车保养机械化和检验仪表化，使承修车轮完好率由原来的百分之八十三，提高到百分之九十四；车辆停库时间由原来的一天至一天半，缩短到六小时至九小时。英雄的红岩工人阶级，在**“工业学大庆”**的道路上，依靠自己力量，干出了奇迹，闯出了新路，为社会主义建设事业作出了可喜的贡献。

郴州地区革委会
郴州地区运输公司通讯组

埃军控制战局使以侵略军遭重大损失

到目前为止，已击落敌人各种飞机三百多架，击毁坦克六百辆和装甲车四百辆

叙军在戈兰高地前线北段发起进攻

据新华社开罗一九七三年十月二十一日电　埃及军方发言人埃泽丁·穆赫塔尔少将十月二十一日在记者招待会上说，埃及战线坚持得很好，到目前为止，埃及武装部队使以色列侵略军在埃及战线上一共损失了三百零三架战斗机和战斗轰炸机、二十五架直升飞机、六百辆坦克、四百辆装甲车和二十三艘不同型号的舰只。

穆赫塔尔少将在谈到西奈前线的情况时说，埃及武装部队分布在北起地中海、南至苏伊士湾北端、距运河东岸十五至十七公里纵深的整个对抗线上。他在谈到以色列侵略军渡过大苦湖窜入运河西岸的问题时说，以色列侵略军集中大批水陆两用坦克在密集的炮火和飞机的掩护下从大苦湖北部过了运河。但是，埃及部队包围这股敌军已经好几天了，并且击毁了敌军八十多辆坦克和五十六辆装甲车。

另据埃及武装部队总指挥部十月二十一日发表的战报说，埃及部队满怀信心地完全控制着战局，使以色列侵略军在人员和装备方面遭到了巨大损失。二十一日埃及军队继续同敌军在运河东岸前线中段进行了激烈战斗。埃及地面部队击退了敌人的进攻。并对前线各地的敌军进行了成功的反攻。埃及空军出动飞机，对敌军的集结地，特别是敌军在前线中段和德维斯瓦地区的集结地进行了空袭。

战报说，埃及武装部队二十一日共击毁敌军七十辆坦克、四十辆半履带车和二十五架飞机，并俘虏了大批敌人。

战报说，埃及部队发起数次反攻，又收复了苏伊士运河东岸的一些领土。战报说，二十日下午，当敌机企图袭击埃及前线阵地和撤走他们在德维斯瓦地区的伤员和尸体时，埃及防空部队击落敌机十四架。

新华社大马士革一九七三年十月二十一日电　叙利亚部队十月二十一日在戈兰高地前线北段继续同以色列战斗。

据叙利亚军方发言人发表的战报说，二十一日，叙利亚地面部队在空军掩护下，在前线北段向以色列军一些阵地发起了进攻。

战报说，下午三时，以色列出动四架直升飞机，向叙利亚控制的谢赫山地区运送空降兵。叙利亚部队当即予以反击，消灭了敌人。接着敌人又运来更多的空降兵进犯谢赫山地区，守卫在谢赫山的叙利亚军队和前来增援的部队同敌人展开激战，到二十二日凌晨，战斗仍在进行。

战报说，在二十一日的战斗中，以色列侵略军损失了近三十辆坦克、六部推土机、三架直升飞机、十一架战斗轰炸机以及其他装备。有两名以色列飞行员被俘。

此外，叙利亚炮兵在中段和南段还轰击了集结的敌军车辆和坦克，轰击了敌军的防御阵地和观察哨，以及临时弹药堆集处。

叙利亚部队不断拦敝以色列侵略军的反扑，取得了新的战果。图为叙利亚士兵在缴获的以色列侵略军装甲车上。
新华社发（传真照片）

一九七三年全国乒乓球比赛男女团体赛结束

辽宁一队和解放军队分别获得男子团体冠、亚军，上海一队和广东队分别获得女子团体冠、亚军

据新华社武汉一九七三年十月二十一日电　在武汉举行的一九七三年全国乒乓球比赛，男、女团体赛今天结束。辽宁一队和解放军队分别获得男子团体冠、亚军，上海一队和广东队分别获得女子团体冠、亚军。

上海女子一队和广东女队在团体赛第一、二阶段的比赛中，都是以四战四捷而进入决赛的。在今晚的决赛中，上海一队出场的是黄锡萍、徐剑琴和丁赛桢；广东队出场的是林美群和余锦佳。第一盘右手直握球拍的余锦佳胜了徐剑琴，为广东队先得一分。第二盘，上海一队的黄锡萍以提拉弧圈球和大板扣杀战胜了林美群，为上海一队扳回一分。接着，上海一队又赢了第三盘双打。第四盘比赛，由黄锡萍与余锦佳对阵，双方打成一平后，第三局黄锡萍采用近台快攻的打法，力争主动；余锦佳毫不示弱，紧紧咬住比分。双方从十六平打到二十二平，最后余锦佳以二十二比二十四失利。上海一队以三比一战胜了广东队，获得女子团体赛冠军。

参加今晚男子团体决赛的辽宁一队，由李德洋、李鹏、王俊组成；解放军队由李振恃、姚振绪、陆巨芳组成。战幕一拉开，双方就打得紧张、激烈。二十岁的辽宁选手王俊，是右手直握球拍打削球的。他在第一盘和第五盘比赛中，分别战胜了攻球手李振恃和陆巨芳。最后，辽宁一队以五比一取得了胜利，获得男子团体赛冠军。

这次全国乒乓球比赛是从十月十六日开始的。来自全国各省、市、自治区和人民解放军的一百零二个代表队、四百五十多名男女选手，参加了这次比赛。在党的十大精神鼓舞下，各代表队意气风发，斗志昂扬，比赛中认真贯彻了"友谊第一，比赛第二"的方针。运动员们赛前在一起练球，赛后共同总结经验，互相学习，共同提高。男、女团体赛开始以后，特别是进入第二阶段的比赛以后，由于各组同名次的队实力相近，因此争夺十分激烈。由郗恩庭、李景光、王文荣组成的河北一队，是去年全国五项球类运动会乒乓球比赛团体冠军。在这次团体赛第二阶段比赛中，虽然以五比四胜了解放军队，却以一比五和二比五负于广东一队和广西一队。

获得男、女团体赛第三到第八名的是：

男子团体赛：广东一队、上海一队、广西一队、湖北一队、河北一队、吉林一队；

女子团体赛：山西一队、辽宁二队、福建一队、辽宁一队、北京二队、北京一队。

从二十三日起，一九七三年全国乒乓球比赛将进行男女单打、男女双打、混合双打和教练员男女单打七个项目的比赛。

今年全国足球联赛第二阶段比赛结束

北京、上海、辽宁、广东、天津、湖南获得了前六名

新华社北京一九七三年十月十九日消息　一九七三年全国足球联赛第二阶段比赛，从九月份起分别在北京、天津、南京、郑州、贵阳举行，已于最近结束。

这次比赛产生了今年全国足球联赛的前六名，他们是：北京、上海、辽宁、广东、天津、湖南的代表队。

今年的全国足球联赛分两个阶段进行。第一阶段的比赛已于四月份在武汉、合肥、成都、旅大四个赛区举行。获得第一阶段比赛各赛区一至二名、三至五名，六至七名和第八名以后的队，分别在京津赛区、南京赛区、郑州赛区和贵阳赛区进行了第二阶段的比赛。

今年全国举重比赛在连云港市举行

有三名运动员五次打破四项全国纪录

新华社南京消息　一九七三年全国举重比赛于十月十一日至十九日在江苏省连云港市举行。有三名运动员五次打破四项全国纪录。

这次举重比赛，是我国无产阶级文化大革命以来的第一次。参加比赛的有北京、上海、天津、黑龙江、吉林、辽宁、河北、江苏、山东、安徽、福建、广东、广西、湖南、湖北、陕西、新疆、浙江、内蒙古、江西二十个省、市、自治区以及连云港市的代表队，共二百四十名运动员。在比赛期间，各队运动员、教练员学习了党的十大文件，开展了对林彪修正主义路线的批判。比赛中，他们认真贯彻执行"友谊第一，比赛第二"的方针，互学互教，你追我赶，互相促进，共同提高，取得了可喜的成绩。这次比赛，有三名运动员五次打破四项全国纪录。他们是：广东选手陈满林以一百四十一点五公斤的成绩打破了最轻量级挺举全国纪录。福建选手杨桂群分别以一百四十点五公斤和一百四十二点五公斤的成绩，两次打破了次重量级抓举的全国纪录。北京选手钱玉凯以三百一十七点五公斤的总成绩（包括抓举、挺举）打破了次重量级的全国纪录，同时以一百八十三公斤的成绩打破了次重量级挺举的全国纪录。

这次比赛分青少年组和成年组两个组进行，获得各组团体总分第一到第六名的代表队是：青少年组：湖南、广东、湖北、天津、陕西、江苏；成年组：广东、北京、山东、广西、上海、江苏。

世界舆论继续表示支持阿拉伯人民的斗争

揭露苏美危害阿拉伯正义事业的破坏阴谋

据新华社北京一九七三年十月二十二日消息　综合消息：世界各国舆论继续表示支持阿拉伯人民的正义斗争，谴责以色列侵略者，并揭露苏美危害阿拉伯正义事业的破坏阴谋。

阿尔巴尼亚民主阵线全国委员会十月二十日通过决议，支持阿拉伯人民反对以色列犹太复国主义侵略者的正义斗争。决议说，美帝国主义和苏联社会帝国主义这两个超级大国为了自己的霸权利益，千方百计地维持中东的"不战不和"局面，以便使阿拉伯人放弃自己的神圣事业。当前，正当以色列侵略者在战场上遭到粉碎性打击的时候，它们却企图迫使阿拉伯人在侵略者面前屈膝。

澳大利亚共产党（马克思列宁主义）机关报《先锋报》十月十八日发表文章说，全世界对以色列重新发动对阿拉伯人民的侵略的抗议正在高涨。在侵略面前不能有任何中立。文章说，犹太复国主义的以色列国家是美帝国主义的工具。另一个超级大国苏联声称它是阿拉伯人民的朋友，但是它通过加速使苏联犹太人大规模移居以色列，事实上正在帮助加强以色列犹太复国主义者。

挪威工人共产党（马列）工作委员会十月八日发表一项声明，揭露并谴责了美、苏两个超级大国干涉阿拉伯各国人民内部事务的行径，指出：它们"嘴里说它们要帮助在中东创造和平"，实际上却"以此作为干涉阿拉伯人民内部事务和越过当地人民来主宰中东的借口"。声明说："美国向以色列提供了武器装备和财政援助。苏联一直设法把自己打扮成阿拉伯人民的朋友。然而苏联军事'援助'的目的却总是为了在阿拉伯国家扩大自己的影响。"

希腊《自由世界报》最近发表该报主编亚历山德拉·斯特凡诺普卢写的一篇文章指出，阿拉伯人民除了进行反侵略的斗争以外没有别的出路。文章说："这也是对在赫尔辛基、日内瓦和维也纳能听到的动听的说法的一种讽刺。"文章最后说："当阿拉伯人成功地改善了他们地位的时候，不应被莫斯科用来混水摸鱼。"

《瑞典日报》记者十月十九日从维也纳发出的一篇报道说："苏联向阿拉伯国家提供武器，但同时又向以色列提供人力。自从这次战争开始以来，已有三千多犹太人从苏联来到奥地利，他们中的多数人已继续前往以色列。"

阿尔及利亚等停止向美输出石油

抗议美国支持以色列侵略阿拉伯国家

综合新华社消息　阿尔及利亚、利比亚、沙特阿拉伯和阿布扎比决定完全停止向美国输出石油，以抗议美国支持以色列侵略阿拉伯国家。

阿尔及利亚工业和动力部人士说，在科威特会议以后，阿尔及利亚已决定完全停止向美国出口石油。利比亚政府决定从十九日起停止对美国的一切石油出口。据报道，美国每天从利比亚输入二十万桶石油，占利比亚日产量的百分之十一点一。沙特阿拉伯在费萨尔国王十八日下令削减石油生产百分之十以后，利雅得电台二十日又宣布：沙特阿拉伯已决定完全停止向美国输出石油。据报道，沙特阿拉伯是中东国家中向美国提供石油最多的国家。阿布扎比十月十七日也宣布完全停止向美国供应石油。

美国总统向国会提出咨文

要求给以色列侵略者"紧急安全援助"

据新华社北京一九七三年十月二十日电　华盛顿消息：美国总统尼克松十月十九日向美国国会提出一项咨文，要求给以色列侵略者提供二十二亿美元的"紧急安全援助"。

这个要求是在所谓"保持（中东地区的）力量平衡并从而获致稳定"的口实下提出的，而实际上咨文也承认，这个地区之所以不"稳定"，正是因为美苏两家"战略利益冲突"所造成的。咨文强调说："四分之一个多世纪以来，由于大国的战略利益集中在那里，中东一直是潜在的世界性冲突的焦点。"尼克松要求国会同意拨出这笔款项，以便美国"履行"它在这个地区的"责任"。

咨文表明，以色列侵略者在目前的这场战争中受到了严重的惩罚，损失惨重。咨文说，补充以色列军队损失的装备的费用"异乎寻常地高"，"在这场冲突的头十二天之内，美国已经批准向以色列运去价值八亿二千五百万美元的物资（包括运费在内）"，其中包括各种类型的常规军火、导弹、大炮等，美国目前还正在为以色列补充它所损失的坦克、飞机及其他军事装备。

非洲人民武装斗争在发展

几内亚（比绍）武装获新胜利

据几内亚和佛得角非洲独立党总书记阿里斯蒂德·佩雷拉十月十五日发表的战报说，几内亚（比绍）爱国武装力量在九月下旬和十月初的军事行动中，打死打伤葡萄牙殖民军多人，击毁并缴获了一些敌人军事装备，取得了新胜利。

九月下旬，在坎审古地区，爱国武装力量同葡萄牙殖民军一个空降连多次交战，共打死敌军三十多人，打伤多人。爱国武装力量九月三十日进攻了敌军的朱戈前沿哨所，打死敌人二十三名，打伤多名，摧毁敌三门大炮和一部电讯设备。十月上旬，在几内亚（比绍）北部中区的法林—宾塔公路和东北部萨尔巴卡尔—孔突博公路上，在南部的基塔菲内地区和东部中区、东部边界多次攻击葡萄牙殖民军，使敌人遭到伤亡。

◁图为津巴布韦游击战士在进行军事训练。新华社稿

安哥拉爱国武装和莫三鼻给自由战士不断袭击葡殖民军

据争取安哥拉彻底独立全国联盟最近发表的战报说，争取安哥拉彻底独立全国联盟的战士从今年七月到九月，不断袭击葡萄牙殖民军，取得新的胜利。战报说，七月二十九日，争取安哥拉彻底独立全国联盟的一支部队在莫希科省北部的一条公路上同葡萄牙殖民军激战三小时，打死敌军三十五名。另一支部队在七月二十日的一次伏击战中，打死敌军三十名，打伤若干名。

据莫三鼻给解放阵线十月十八日发表的战报说，今年七月至九月，莫三鼻给自由战士在德尔加杜角省多次袭击葡萄牙殖民军，取得新胜利。战报说，八月八日，自由战士袭击并夷平了纳梅勒的敌人哨所，歼灭了一些敌军。九月十二日，自由战士袭击了基塔拉岩的敌人哨所，缴获武器十二件、发报机两部和若干其他物资。

津巴布韦自由战士歼敌数百

据津巴布韦非洲民族联盟十月十八日发表的战报说，今年七月二十九日到九月三十日，津巴布韦非洲民族联盟的自由战士在东北部地区对罗得西亚殖民军进行了多次袭击和伏击，打死敌军七十七名，打伤数百名。（新华社消息）

十月二十四日电影消息

彩色纪录片　毛泽东主席会见蓬皮杜总统　新华 3.30　北郊 7.00

彩色纪录片　伟大祖国欣欣向荣　同映：杂技⑧—⑨　新华 3.30　北郊 7.00

朝鲜宽银幕故事片　永生的战士　新华 1.00 8.30　烈士公园 2.15 7.00　工人 7.55　北郊 4.00

彩色纪录片　杂技①—⑦　同映：坚持夜战训练　东风 2.00　工人 3.45　新华 6.20

越南故事片　在一个小火车站　同映1973年新闻简报36号　文化 1.00 3.40 7.05　建设 1.45 4.25 7.50　人民 2.35 6.30 8.40　长沙 3.05

一九七三年新闻简报28、32、33、34、35号　长沙 1.30　建设 6.30　文化 9.00

战斗的早晨　人民 4.30

彩色纪录片　中草药　工人 6.40

湖南省歌舞团　革命音乐舞蹈　时间：10月23、24、25日全満　晚 7.30　地点：东风剧院

本报社址：长沙市建湘路　电话总机：9191　订价：每月一元　零售：四版四分　昨日开印时间：7时28分　印完：11时30分

长沙地区天气预报：今天下午到明天，晴天间多云，北风三级，最高气温二十六度，最低十三度。

◇ 毛主席和我们在一起

韶山陈列馆 孙国成

◇ 学工小结 长沙师专 王维安

◇ 老教授的新著作

衡阳市文化馆 钟增亚

◇ 双打冠军

祁阳县文化馆 蒋太禄
衡阳市文化馆 钟增亚

湖南省美术摄影书法展览

国画作品选登

◇ 晚归

衡东县电影站 廖先悟

◇ 评教图 邵阳师范 银若湖

◇ 农业后勤

祁阳县文化馆 蒋太禄

◇ 炮手 省军区宣传处 倪树初

◇ 绿色的宝库

省工农兵文艺 马志中
衡阳市文化馆 钟增亚

湖南日报

第1863号　1973年10月24日　星期三　夏历癸丑年九月廿九　（今日四版）

毛主席语录

备战、备荒、为人民。

深挖洞、广积粮、不称霸。

湖南省军区召开全省民兵工作会议

认真贯彻十大精神努力做好反侵略战争准备

中共湖南省委第二书记、省军区政委张平化同志到会作了重要讲话

本报讯　在全省军民深入学习十大文件，坚决贯彻十大精神的高潮中，湖南省军区于十月十七日至二十一日召开了全省民兵工作会议。会议认真学习了十大文件和毛主席有关民兵工作的指示，总结交流了前段民兵工作的经验，研究了在新形势下加强民兵建设的措施。这对于进一步搞好我省民兵工作，充分做好反侵略战争的准备，完成十大提出的战斗任务将是一个很大的促进。

中共中央委员、中共湖南省委第二书记、省军区政委张平化到会作了重要讲话，省委书记、省军区政委张立宪出席了会议，并讲了话，省军区副司令员魏凯江代表省军区党委在会上作了工作报告，省军区副政委李明作了总结发言。

会议认为，批林整风以来，特别是近一年来，我省民兵建设在毛主席革命路线指引下，在中共湖南省委和广州部队党委的正确领导下，取得了显著成绩。地方各级党委进一步加强了对民兵工作的领导，各军分区、县（市）人武部把民兵工作作为主要任务来抓，驻省部队积极做民兵工作。广大民兵通过学习毛主席的军事思想，批判林彪的修正主义路线，提高了对民兵战略地位的认识，增强了当好民兵的光荣感和责任感，在三大革命运动中特别是在阶级斗争和路线斗争中发挥了骨干作用，并培养了一支朝气蓬勃的民兵干部队伍。各地按照劳武结合的原则，积极开展民兵军事训练，民兵的军事素质有了提高。更可喜的是对于城市民兵的重要意义有了新的认识，以产业工人为主体的城市民兵组织将在巩固无产阶级专政和反侵略战争中发挥越来越大的威力。

为了响应十大的战斗号召，进一步搞好我省民兵工作，充分做好反侵略战争的一切准备，会议要求各级武装部门，要认真贯彻执行毛主席关于**“备战、备荒、为人民”，“深挖洞、广积粮、不称霸”**的伟大指示。要很好学习和领会《人民日报》、《解放军报》九月二十九日发表的《办好民兵》的社论精神。要认真学习北京、上海等地办好城市民兵的先进经验。要积极推广河南省七里营公社和我省沙南大队的民兵工作经验。在今冬明春，对全省民兵组织要普遍进行一次整顿。要组织民兵深入学习十大文件，学习毛主席的人民战争思想，批判林彪破坏民兵建设的罪行，揭露帝国主义特别是苏修社会帝国主义的战争阴谋，增强民兵的战备观念。要充分发挥民兵在三大革命运动中，特别是在两个阶级、两条道路、两条路线斗争中的骨干作用，在斗争中锻炼、改造和建设民兵。要坚持劳武结合和小型、就地、分散的原则，采取多种形式，开展民兵训练。城市民兵要以产业工人为主体，按照城市特点把民兵更好地组织起来，抓紧落实各项战备措施。

参加会议的有各军分区、人武部和驻省陆、海、空军部队的负责人。到会同志通过学习和讨论，一致表示，一定积极响应十大的战斗号召，焕发精神，努力工作，在地方党委的统一领导下，进一步把我省民兵工作搞好，为巩固无产阶级专政，保卫社会主义祖国做出应有的贡献。

岳阳县委把学习十大文件和学习《矛盾论》结合起来提高抓阶级斗争的自觉性

坚持党的基本路线　狠抓农村两条道路的斗争

本报讯　十大政治报告指出：“毛主席为我们党制定了在整个社会主义历史阶段的基本路线和政策，并且为各项具体工作规定了具体路线和政策。我们在工作中，不但要重视党的具体工作路线和政策，而且要特别重视党的基本路线和政策，这是我们党取得更大胜利的基本保证。”中共岳阳县委在学习十大文件时，联系过去在执行基本路线中存在的问题，组织“一班人”认真学习毛主席的著作《矛盾论》，进一步认识社会主义历史时期阶级斗争、路线斗争的规律和特点，提高执行党的基本路线的自觉性。

毛主席指出：**“矛盾是普遍的、绝对的，存在于事物发展的一切过程中，又贯串于一切过程的始终。”**在学习中，岳阳县委联系有的同志到后进单位蹲点注意抓阶级斗争和两条路线斗争，而到先进单位工作却往往容易忽视阶级斗争、路线斗争的问题，组织大家认真学习毛主席的教导，进行分析、讨论。有位县委常委谈到了今年上半年到中村公社新庄大队蹲点的情况。这个大队有几个生产队工作较好。开始，他们打算入队后主要帮助这些生产队把生产搞上去，其他生产队则要帮助狠抓阶级斗争和两条道路斗争。后来一调查，发现情况不是所想象的那样，几个较好的生产队同样存在着两条道路的斗争。这几个生产队基础好为什么也存在两条道路斗争呢？大家深入讨论，认识到矛盾是普遍存在的，阶级矛盾和阶级斗争无处不在，无时不有，不论什么地方，都不可能是“真空”地带。同时，大家还列举了政治思想、文化教育领域里的阶级斗争、路线斗争事例，进一步说明，阶级斗争和路线斗争不仅存在于每一个地区，而且渗透到每一个领域。经过学习，大家一致表示，不论到哪个单位、抓哪个战线的工作，都要注意用对立统一规律去观察社会，指导工作，坚持贯彻党的基本路线，坚持抓大事，抓阶级斗争和两条路线斗争，带动其他各项工作。

大家在学习中还回顾到，有的同志在阶级斗争激烈时注意抓阶级斗争，斗争取得胜利以后又忽视抓阶级斗争的现象。县委有个负责同志今年在簧口公社簧口大队蹲点，正是春耕大忙季节，阶级敌人煽动劳力外出搞副业。大队、生产队发动群众揭露和批判阶级敌人的罪行，狠批资本主义倾向，提高了干部、社员的路线觉悟，社员积极投入了春耕战斗，夺取了早稻丰收。他认为问题已经解决了，因而放松了抓阶级斗争。结果“双抢”刚结束，阶级敌人又改变手法，散布什么“不准私人抓现金，集体搞点‘扁担’副业应该。”有人又上了阶级敌人的当，不集中劳力抓晚稻田间管理，却抽出大部分劳力去烧红砖卖钱。他们发觉这个问题后，又组织干部社员狠批林彪一伙复辟资本主义的罪行，打击阶级敌人的破坏活动，正确处理农副业的关系，才使生产进一步推向前进。县委针对这个问题，学习《矛盾论》，反复领会毛主席关于**“对立的统一是有条件的、暂时的、相对的，而对立的互相排除的斗争则是绝对的”**教导，认识到：被推翻的地主资产阶级为了恢复他们失去的“天堂”，总是要长期与无产阶级进行较量的。他们一次捣乱失败后，暂时收敛一下，一有机会又要进行再次捣乱。斗争形式变，但阶级敌人的反动本质不会变。我们和他们的斗争是长期的，不到阶级消灭，这种斗争就不会止息。党内两条路线也是这样，现在林彪反党集团被粉碎了，将来还会出现象林彪、刘少奇这类人物，党内还会出现十次、二十次、三十次路线斗争。这是矛盾法则所决定的，是不以人们的意志为转移的客观规律。大家表示：任何时候都必须抓紧两个阶级、两条道路和两条路线的斗争，特别是在取得一次斗争胜利时，绝不能刀枪入库、马放南山，要经常分析阶级斗争、路线斗争新情况，时刻保持清醒的头脑，不能放松警惕。最近，这个县委从县级机关抽调大批干部，由县委主要负责同志带队，深入到十二个公社一百二十六个大队，贯彻十大精神，以基本路线为纲，深入批林整风，狠抓阶级斗争和路线斗争，进一步发展了大好形势。

毛主席在《矛盾论》中指出：**“用不同的方法去解决不同的矛盾，这是马克思列宁主义者必须严格地遵守的一个原则。”**岳阳县委认真学习毛主席的这一伟大教导，总结过去在这方面的经验教训，深深体会到：社会主义社会存在着敌我矛盾和人民内部矛盾，这两类矛盾往往交织在一起。这是社会主义历史时期阶级斗争和两条路线斗争的特点。我们必须正确区分和处理两类不同性质的矛盾，才能团结一切可能团结的人，孤立和打击一小撮阶级敌人，巩固无产阶级专政。最近，有一位县委领导同志在柴家湾公社街赵大队发现两个生产队将一部分旱地红薯包产到户。他到群众中去调查，了解到主要是社会上阶级敌人煽动的资本主义歪风。同时，部分队干部和社员群众路线觉悟不高，认为包产麻烦少，能调动社员群众的积极性。他和区社领导一起，重温了毛主席的光辉著作《关于正确处理人民内部矛盾的问题》，把两类不同性质的矛盾严格区分开来，对阶级敌人的破坏活动狠狠进行打击，对部分干部社员的错误思想，坚持进行社会主义教育，引导大家总结本地解放以来两条道路斗争的历史经验，使他们认识到，要调动社员群众的积极性，根本的问题是要带领社员群众坚定地走社会主义道路，落实党的各项经济政策。这样，通过批判、学习，干部群众提高了路线斗争觉悟，大家坚定了社会主义方向，革命、生产热气腾腾。

（本报通讯员）

郴州镇人武部党委学习十大政治报告总结读书经验

在斗争中继续攻读马列著作和毛主席著作

本报讯　郴州镇人武部党委在学习十大政治报告中，认真回顾了党的九届二中全会以来看书学习的情况，总结了掌握马克思主义基本理论的经验，他们决心在批林整风和三大革命运动中，继续攻读马列著作和毛主席著作，努力用马克思主义的基本理论武装起来。

十大政治报告指出：“全党要认真学习马列著作和毛主席著作”，“力求能够掌握马克思主义的基本理论”。镇人武部党委联系前段看书学习所取得的成果，认真学习这一号召，深刻领会这一号召的重要意义。这个人武部党委从九届二中全会以来，遵照毛主席关于**“认真看书学习，弄通马克思主义”**的教导，刻苦攻读了中央规定的马列六本书和毛主席的有关著作，并运用马克思主义的立场、观点和方法，深入批判了林彪的反革命修正主义路线，提高了阶级斗争和路线斗争觉悟，增强了识别真假马克思主义的能力。比如，在批判林彪鼓吹的唯心主义的“天才论”时，他们反复学习了《反杜林论》、《唯物主义和经验批判主义》、《实践论》、《人的正确思想是从那里来的？》等著作，从理论上政治上弄清了“天才论”的荒谬性和反动性，划清了唯物论的反映论与唯心论的先验论的界限，明确了存在与意识、实践与认识、群众实践与个人实践的辩证关系，不断洗刷了自己头脑里的唯心精神，逐步破除了主观主义、经验主义和“领导高明论”，大家坚持按唯物论的反映论办事，积极深入基层，下功夫调查研究，虚心向群众学习。近两年来，他们除留一名党委成员在家处理日常工作和担任战备值班外，其他党委成员都坚持在基层蹲点和跑面，去年平均每人下基层一百八十二天，有的达二百六十多天。他们下去后，不以领导者自居，自觉向群众学习，集中群众的智慧，虚心学习下面干部的长处，学习地方领导干部的工作作风和工作方法，不断总结做好民兵工作的新经验，从而，促进了党委的思想建设和各项工作。他们深深体会到：只有认真看书学习，努力用马克思主义的基本理论武装起来，才能坚持无产阶级专政下的继续革命，坚持三项基本原则，自觉地执行和捍卫毛主席的革命路线。

这个武装部党委在学习十大政治报告中，还认真总结了过去看书学习的经验。他们一致认为，要掌握马克思主义的基本理论：一、必须在斗争中学。马克思主义是在斗争中产生和发展起来的，只有联系两条路线斗争的实际，尤其是联系第十次路线斗争的实际，充分利用林彪反党集团这个反面教员，在批判中学习，在比较中鉴别，才能区分真假，辨明是非，真正认识和掌握马克思主义；二、要坚持在实践中学。马克思主义是广大人民群众革命实践的科学总结，三大革命运动是学习和掌握马克思主义的最好课堂，读书必须与实践紧密结合，到实践中去运用，在实践中加深理解，在实践中巩固和发展读书成果，才能从理论和实践的结合上，弄懂弄通马克思主义的基本原理；三、要在读原著上下功夫。只有用气力反复攻读马列和毛主席的原著，才会了解马克思主义同新老修正主义和各种机会主义斗争的历史，了解毛主席怎样把马克思列宁主义的普遍真理同革命的具体实践相结合，继承、捍卫、发展了马克思列宁主义，全面、深刻地理解和认识马克思主义；四、要把看书学习长期坚持下去。马克思主义是革命的科学，只有用革命的精神、科学的态度、顽强的毅力进行刻苦钻研，并经过持久的努力，才能对马克思主义**“由无知转化为有知，由知之不多转化为知之甚多”**。

这个武装部党委通过认真学习十大政治报告，进一步提高了认真学习马列著作和毛主席著作的自觉性。他们决心继续抓紧抓好看书学习，努力改造世界观，力争把马克思主义的基本理论学得更多一些，更好一些。　（报道组）

中共湖南省委常委、省革委会副主任、省军区副司令员

刘善福同志逝世

本报讯　中国共产党湖南省委员会常委、湖南省革命委员会副主任、中国人民解放军湖南省军区副司令员、省“五·七”总校校长刘善福同志因患重病，经多方治疗无效，于一九七三年十月二十日在长沙逝世。终年五十八岁。

刘善福同志的追悼会，十月二十三日在中共湖南省委礼堂举行。

参加追悼会的有：中国人民解放军广州部队、中共湖南省委、湖南省革命委员会、湖南省军区的负责同志，各地、市、各军分区、长沙警备区、株洲市人武部、省直机关、省军区机关、驻省部队的干部群众代表以及刘善福同志的家属和生前友好共一千多人。

中国人民解放军广州部队党委、中共湖南省委、湖南省革命委员会、湖南省军区以及省委、省革委会、省军区机关各部门和刘善福同志的生前友好送了花圈。中共中央政治局委员、广州部队政治委员、湖南省委第一书记、省军区第一政治委员华国锋同志，广州部队党委及刘善福同志的生前友好，分别发来了唁电。

中共中央委员、中共湖南省委第二书记、湖南省军区政治委员张平化同志主持追悼会。

中共中央候补委员、中共湖南省委书记、省军区司令员杨大易同志致悼词。

悼词中说：“我们怀着十分沉痛的心情，悼念中国共产党的优秀党员，中国人民解放军的优秀战士刘善福同志。

“刘善福同志一九二九年一月参加中国工农红军，一九三四年四月加入中国共产党。国内革命战争时期，历任战士、班长、连长。抗日战争时期，历任师通讯队长、营长、团长。解放战争时期，历任团长、副师长。全国解放后，曾任师长、副军长等职。

“刘善福同志参加革命四十多年来，努力学习马克思主义、列宁主义、毛泽东思想，忠于毛主席，忠于党，忠于人民。在国内革命战争、抗日战争和解放战争中，贯彻执行毛主席的无产阶级军事路线，英勇作战，积极工作，同国内外阶级敌人进行了不屈不挠的斗争，为中国人民的解放事业作出了贡献。在社会主义革命和社会主义建设时期，遵照毛主席关于人民解放军既是一个战斗队，又是一个工作队的教导，保持和发扬了红军的光荣传统，吃大苦，耐大劳，艰苦深入地做群众工作，积极组织部队的生产和军政训练，作出了成绩。无产阶级文化大革命以来，紧跟毛主席的伟大战略部署，积极参加三支两军工作，兢兢业业，勤勤恳恳，忘我地进行工作，特别是在粉碎刘少奇叛徒集团和林彪反党集团的斗争中，立场坚定，旗帜鲜明，坚定地执行和捍卫了毛主席的无产阶级革命路线。

“刘善福同志的一生，是革命的一生，战斗的一生。他在长期革命斗争中，光明正大，顾全大局，坚持原则，敢于斗争，平易近人，联系群众，关心同志，团结同志，全心全意地为人民服务，把毕生精力献给了党和人民的革命事业。

“他的逝世，使我们党失去了一位忠诚的革命战士，是我们党的一个损失。我们沉痛地悼念刘善福同志，要学习他忠于党、忠于人民的无产阶级优秀品质，学习他工作一贯积极肯干，不计较个人得失的革命精神，学习他艰苦深入，密切联系群众的优良作风。化悲痛为力量，紧密团结在以毛主席为首的党中央周围，在党的十大精神的鼓舞下，努力学习，继续前进。”

参加追悼会的负责同志向刘善福同志的家属张守勤同志及其子女，表示亲切慰问。

刘善福同志住院期间，广州部队党委曾派负责同志前往看望。中共湖南省委、省革命委员会和省军区的负责同志曾多次前往看望。

当代愚公绘新图

——宁乡县月山公社战胜自然灾害改变生产条件的事迹

在全省农业学大寨的光荣榜上，又增加了一个新的名字——宁乡县月山公社。

熟悉月山的人都知道，两年多以前，这里还是一个既怕涝又怕旱的地方。如今，一百华里长的石垒河堤，犹如两道坚固的城墙，锁住了沩河的滚滚洪水；四十多华里长的“险峰渠”，象一条巨龙，盘旋在崇山峻岭、陡岩峭壁之中，与一座座山塘、水库串连起来，形成了“长藤结瓜”的排灌网，水利条件的根本改变，促进了农业的大发展。双季稻面积由原来占总面积的百分之六十扩大到百分之九十八。一九七一年，全社粮食总产比一九七〇年增长三成；去年虽然遭受了长时间的干旱，粮食总产又比上一年增长两成多，水稻亩产第一次跨过了《纲要》。

月山公社的变化说明，自然灾害并不可怕，它能锻炼人们的意志，只要善于总结经验教训，依靠群众大干苦干，困难最大、条件最差的地方，也是能够在短时间内有大变化的。

在新的灾害面前

一九七〇年，是月山公社遭受水灾最严重的一年，也是公社领导思想受震动最大的一年。当时，正当晚稻茁壮生长，人们喜迎丰收的时候，一场大雨袭来，沩河水咆哮翻腾，上一年大水过后修补的河堤又被冲垮，沿河两岸的两千亩稻田盖上了一层厚厚的砂石，分不清哪是河，哪是田，哪是路了。

遭受灾害，对月山来说，并不是第一次。不仅水灾，旱灾也几乎年年不断。这个公社座落在宁乡县西北部的大石山区，岗峦起伏，大半耕地挂在半山腰，虽然沩河贯穿全社，但山高坡陡，有水灌不了田，浇不了地。一下暴雨，山洪卷着泥土和石块，奔泻而下，冲破河堤，淹毁庄稼。真是“大雨大灾一年光，无雨干旱遍地黄”，月山人民吃尽了苦头。过去水灾一来，公社带领群众把溃堤修补一下，淤沙挑走一些，只要能插上禾就了事。由于没有得到根治，洪水一来又遭淹。新的灾害临头了，今年怎么办呢？几天来，公社党委负责同志一边领着群众抗灾，一边在琢磨着这个问题：象往年一样修修补补干一下，还是大干一场，从根本上改变水利条件呢？

正在这时，《人民日报》发表了《农业学大寨》的社论，公社党委负责同志一连看了几遍。第二天，他领着全社的干部来到祖塔公社。祖塔与月山山连山，土连土，自然条件几乎完全一样，一年以前也是个多灾、低产靠吃统销粮的地方。这次同样遭受了洪水危害，可是却是另一番景象：大小河堤安然无事，一片片晚稻绿油油……。祖塔公社的负责同志给他们介绍了几年来的经验教训。面对祖塔人民创造的新天地，月山的干部在思考着：祖塔的经验，不正是我们的教训吗？人群中，一股新的激情迸发了：“人家能跑，我们能飞！回去大干，干个新月山出来！”随即，一场大规模的调查勘察开始了，一个改造月山的蓝图很快描绘出来了：整个工程分成三大步：第一步，重建百里河堤，彻底根治沩河水患；第二步，在沩河上游建一座拦河坝，再沿着城墙大山山腰，开挖一条渠道，引来沩河水，解除干旱威胁；第三步，开田三千亩，坡土改梯土，实现一人一亩旱涝保收田。

百里石堤锁江河

重建百里河堤，是将沩河在月山境内的五十里河道裁弯取直，河堤两岸全部用双层条石砌成，比原来的土堤宽三倍，高一倍，既能防洪，又能行驶汽车、拖拉机。完成这个任务需要搬动土石七十七万方。整个工程又必须在三个月内干完，如果拖到来年，春汛一到，工程又会前功尽弃。

要在这样短的时间内完成这样一个任务，对月山的干部、群众来说，是从未碰到过的。少数人信心不足，他们认为依靠自己的力量是无论如何也办不到的。

到底能不能办到？只有经过实践而获得正确认识的人们才最有发言权。关石大队党支部的同志说话了：“为什么不能？人心齐，泰山移！群众的干劲是使不尽的，群众的力量是估不透的！只要我们有革命的胆略和气魄，任务再大也可以拿下来！”关石大队位于月山公社的中部，地势低洼。一九六九年的大水灾，他们遭受了严重的损失。大水过后，大队党支部积极领导群众重新安排河山，全大队一百四十多个劳力齐出动，在三十多天内，把冲垮的二千六百多米河堤用条石砌起来，并加高加宽，把六十多亩被沙压的滩田变成旱能灌，涝能排的保收田。一九七〇年的大水，唯独他们大队免受了损失。

关石大队同志的发言，解放了人们的思想，坚定了大家高速度、高质量改造沩河的信心。一九七〇年秋收以后，二千九百多贫下中农和社员群众雄赳赳、气昂昂地开赴工地，打响了一场争时间、抢速度的战斗。连绵几十里的河滩上，土车的欢唱与劳动的号子声响彻山谷，挑土、扛石、推车的人们川流奔忙，工地上热火朝天。

龙泉大队的干部、群众，担负着施工中最艰巨的一段。时间已是隆冬，龙泉大队的社员们来到一个积水潭前。要把大堤的基础扎牢，必须在潭底“下脚”。负责指挥这个战斗的共产党员、大队干部姜菊坤和十几个基干民兵观察地势以后，二话没说，衣服一脱，纵身跳下了积水潭里。冰冷的潭水象锋利的针尖，直钻骨髓，大家的嘴唇立即变成了紫红色。但他们凭着坚定的毅力，泡在水里一锄一锹地清基，又将石头一块块地垒了起来。

其实，大干苦干的又何止一个龙泉大队！百里河堤上，人们团结一心，高歌猛进。八十多天后，七弯八拐的沩河，被裁去了八个大弯，宽阔的石垒大堤代替了狭窄的土堤。从此，沩水危害月山人民的历史结束了。

牵着“龙王”上山岗

在重建百里河堤的第二年，修建石山渠道工程动工了。这是一个更为艰巨的工程。几十华里长的主干渠，全部要从刀削斧劈般的悬崖峭壁中穿过，要开凿的石头达八十万方以上，人们叫它“险峰渠”。

“险峰渠”一动工，就碰上了火焰山这块“硬骨头”。火焰山位于海拔八百米高的城墙大山的上半部，是“险峰渠”的咽喉。整座山就象一块石头构成的石壁，一百二十多米长的竖石段上，手不能攀，脚无处站，“火焰山，实难攀，猿猴爬不上，老虎吓破胆”。月山大队有的民兵来到山顶，只觉得一阵头昏目眩，公社党委委员宋光前和大队民兵营长姜福忠进行了简短的动员后，他们两人将缆绳往腰上一系，一个拿刷，一个提桶，毅然滑下两百多米高的悬岩，悬空在绝壁上写上一行石灰大字：**“为有牺牲多壮志，敢教日月换新天。”**紧接着，三十一个基干民兵腰系绳索，手持钢钎、铁锤，顺着峭壁滑到了悬崖工作面。每打一锤子，身子随着绳索晃动一次。岩石又坚又硬，一锤打下去，仅仅留下几道白点，冒几个火星。钢钎插不住，加上身子晃动，铁锤不时打在人们的手上。宋光前、姜福忠的手被打得红肿了，腿也被岩石碰伤了，粗大的缆绳把腰勒痛了，豆大的汗珠直冒。但是他们眼望着**“为有牺牲多壮志，敢教日月换新天”**的壮丽诗句，心里感到有使不完的劲。左手扶钎，右手抡锤，挥汗如雨，凭着这股韧劲，一个个的炮眼被凿出来了。接着泄上炸药，点上导火线，“轰”、“轰”，大大小小的石头炸开了，砸碎了。经过二十多天奋战，火焰山被征服，一段一百多米长、一米宽、一点二米深的石渠凿通了。

渠道在延伸，人们志更坚。从火焰山下来的宋光前又带领群众来到了一尊猛兽似的大扑岩面前。这个扑岩高八十多米、长六十多米，渠道必须由此穿过。原设计用木板做成渡槽悬吊在这石壁上，但是壁陡石峭，渡槽无法生根落脚。宋光前和治水英雄姜菊坤一商量，决定还是靠一根钢钎一把铁锤把扑岩凿通。他们带领一个民兵突击排腰系绳索，奋战扑岩，花了一个多月时间，扑岩被打穿了，渠道穿岩而过。

千劲换得新貌，铁手送走贫穷。英雄的月山人民经过一个冬春的战斗，劈开了许多大小山头，建起了一座高大的拦河坝，凿通了四十二华里的“险峰渠”。同时开挖了二十八条共长三十八华里的支渠，建起了七座小二型水库，二处电站，整修和兴建了七十二口山塘，共完成土石方二百二十多万方，相当于解放二十年来农田基本建设总投工的六倍。沩河水顺着人们的意愿流上了高山，流进了田地。当代愚公在沩河两岸绘出了新画图。

在成绩面前，月山人民牢记毛主席关于继续革命的教导，今年一开春，他们以批林整风为纲，破除满足现状的思想，找差距，鼓干劲，继续开田治土。几个月来，全社在山岭上新开水田二百一十多亩，新开梯土八十多亩。月山人民在继续革命的征途上勇往直前。

·宁乡县通讯组、本报驻益阳地区记者组·

解放前的益阳县沙头坡是三年两清坨，十屋九家空的地方。解放后，党领导贫下中农和社员群众，修大堤，建电排，建设鱼产农田，成为了初具规模的社会主义新农村。

益阳县通讯组供稿

在十大精神的鼓舞下

把丰富的野生资源采集回来

牛车河公社加强领导开展小秋收活动

本报讯 桃源县牛车河公社党委，在十大精神的鼓舞下，切实加强领导，积极组织群众开展“小秋收”活动。到十月上旬止，全社先后出动了一千二百多人上山采集麦冬、金银花、油板栗、土茯苓、杂竹、荆木条、木耳等三百五十二个品种，共一百五十万斤，价值十七万一千多元，平均每个社员收入二十一点六元。

开始，这个公社少数干部不重视“小秋收”，认为搞“小秋收”是枯饼回榨——油水不大，没有很好组织劳力抓这项生产。九月初以来，公社党委组织干部、社员认真学习十大文件，深刻认识到：要努力完成十大提出的各项战斗任务，进一步落实毛主席关于**“备战、备荒、为人民”**的伟大战略方针，就要把各方面的工作做好。把丰富的野生资源收回来，既可以为国家工业建设提供原料，为外贸出口增加货源，又可以扩大集体积累，增加社员收入，是对国家、对集体、对个人都有利的大好事。在提高认识的基础上，公社党委专门成立了“小秋收”领导班子，并确定一名党委委员专管这项工作，各大队成立了领导小组，由大队革委会副主任负责。供销社也配备两名干部，帮助生产队开展“小秋收”。这样，使全社“小秋收”活动出现了高潮。麻潭河大队申家沟生产队，合理安排劳力搞好晚稻后期管理，抽了六个人上山搞“小秋收”，七天时间就采集山货一千二百多斤，价值二百多元。毛公坝大队六十七岁的贫农社员朱纯洁上山挖药，五天时间挖了二百一十斤，价值十八元。

在开展“小秋收”过程中，供销部门紧密配合，在全社十六个大队分别设立了收购点，还组织了十七副货郎担下乡，实行就地收购，上门收购，大大方便了群众，受到社员群众的欢迎。（本报通讯员）

落实党的政策　调动社员群众积极性

大江公社小秋收取得显著成绩

本报讯 祁阳县大江公社党委，认真落实党的经济政策，积极开展“小秋收”活动，取得显著成绩。九月上旬到十月中旬四十天中，全社光采集野生药材、野生油脂料、野兽皮张等二百五十多种产品，计重三万五千担，价值六万三千七百四十元，平均每个社员增加收入十三元，比去年同期增长二倍多。

大江公社地处半山区，野生资源很丰富。可是，过去由于受刘少奇、林彪反革命修正主义路线的干扰，党的政策不落实，山里的东西收不回来，白白烂掉了。今年，在批林整风推动下，公社党委狠抓了党的政策的落实，他们根据人民公社“六十条”精神，划分采集范围，凡是适合集体采集的品种，都由集体组织采集，在分配上贯彻按劳分配原则，实行定额计工，超额奖励。对于零星分散、不宜生产队集体经营的品种，允许和鼓励社员利用工余、假日（学生利用课余）采集出售。供销社认真执行价格和奖售政策，做到按质分等论价，边收购、边付款、边奖售，方便群众。通过落实政策，进一步调动了群众的积极性。九泥大队有十七个生产队，原来政策界限不明，群众上山搞“小秋收”积极性不高，落实政策后，群众积极上山，仅二十天时间，采集冬茅秆、蕨根、药材、杉木皮等十余种产品一万一千余担。在供销部门的配合下，这个公社还兴办了酒厂和竹木加工厂，对一部分产品进行就地加工。

（祁阳县商业局通讯组）

社队精心培管　商业部门大力支援

沅陵县黔阳县板栗丰收

本报讯 沅陵县今年板栗生产获得了大丰收。从目前收摘的情况看，产量可达三十五万多斤，比去年增长一倍以上，超过了历史的最高水平。近几年来，沅陵县的板栗生产不断发展，县、区、社都建立了管理机构，固定专人负责，一方面组织群众加强对野生板栗树的培育管理；另一方面结合每年冬春造林，发动群众开垦荒山，培植成片的板栗园。这个县的乌宿公社先后组织大批劳力上山开荒，营造板栗林五百多亩，经过几年来的精心培管，现已结果收摘。各社、队积极向商业部门交售板栗，支援国家建设。

（沅陵县商业局报道组）

又讯 黔阳县板栗今年获得丰收，总产可达二十三万斤，比去年增产三成多。全县已收购的板栗比去年同期增加三倍。这个县的各级党组织和革委会为了发展板栗生产，今年年初专门举办了学习班，研究发展规划，培训技术人员。商业部门除了及时供应农药和生产工具外，还派出了培植员深入社队，调查研究，总结经验，传授技术。今年春天采取嫁接、改野生为人工培植等办法新发展了栗树五万多株。六七月间，县外贸公司又派培植员携带农药和机动喷雾器，深入板栗重点产区，帮助治虫。入秋以后，广大社员对栗山进行了垦挖，为板栗丰收创造了条件。各生产队在收摘前普遍召开会议进行讨论，划清了在板栗销售问题上的政策界限，积极向国家出售板栗，支援社会主义建设。全县收购进度很快，至九月底止，已经完成了全年的收购任务。

（黔阳县多种经营办公室）

抓紧大好时机　充分发动群众

石家洞公社积极开展狩猎活动

宁远县石家洞公社党委在十大精神的鼓舞下，抓住当前大好时机，充分发动群众，积极开展狩猎活动，取得显著成绩。

石家洞地处阳明山区，山峦重叠，高山丛林中野兽野禽资源丰富，这里的群众历来有狩猎的习惯。公社党委在领导群众学习十大文件，贯彻十大精神中，认真学习“**以粮为纲，全面发展**”的方针，总结狩猎经验，指导狩猎生产。大坝大队群众性的狩猎活动开展较普遍，六个生产队分别以基干民兵为主体组成狩猎小分队，利用业余时间上山狩猎，今年集体狩猎收入达一千多元，增购了化肥、农药、农具，促进了农业生产的发展。公社党委总结推广了这个大队的经验，全公社各生产队都纷纷开展了狩猎活动。

（宁远县通讯组）

津市郊区宏坡公社果园大队社员群众，利用堤边地角等空坪隙地大种苎麻，今年获得了丰收。图为社员正采摘苎麻。

本报通讯员摄

办好城市民兵　武装工人阶级

株洲硬质合金厂六车间党支部

以基本路线为纲　加强民兵建设

本报讯　株洲硬质合金厂六车间党支部在批林整风运动中，联系民兵思想实际，组织民兵学习党的基本路线，批判林彪的修正主义路线，提高了民兵的继续革命觉悟。

为了提高对民兵战略地位的认识，这个车间党支部首先组织民兵学习党的基本路线，批判林彪散布的“民兵无用”论。通过学习和批判，民兵们认识到，民兵是防御帝国主义侵略和巩固无产阶级专政的重要工具，整个社会主义时期还存在着阶级、阶级矛盾和阶级斗争，存在着社会主义同资本主义两条道路的斗争，存在着资本主义复辟的危险性，存在着帝国主义、社会帝国主义颠覆和侵略的威胁，民兵不是无用，而是大为有用。林彪散布“民兵无用”论，是为了麻痹我们的革命斗志，解除我们的思想武装，为他颠覆无产阶级专政、复辟资本主义的阴谋效劳。这个车间铸造民兵排，有的同志原来参加民兵活动不够主动，提高认识以后，积极参加民兵各项活动，决心把这个排建设成为巩固无产阶级专政的铁拳头。

为了增强民兵的阶级斗争观念，发挥民兵在阶级斗争中的作用，这个车间党支部组织民兵学习党的基本路线，参观阶级教育展览馆，进行社会调查，请老贫农、老工人忆苦思甜，并且引导大家联系我国二十多年来两个阶级、两条路线斗争的历史，联系国际上尖锐复杂的阶级斗争现实，联系本单位阶级斗争的情况，狠批林彪散布的“阶级斗争熄灭论”。民兵们决心在阶级斗争中当先锋，他们在节假日，组织巡逻放哨，在平时，认真加强安全保卫工作，保证了车间的革命、生产顺利进行。

为了警惕苏修社会帝国主义对我国发动突然袭击，做好反侵略战争的准备，这个车间党支部还组织民兵学习党的基本路线，学习十大对时代和形势的分析，批判林彪散布的“时代变了”的谬论。他们通过大摆美帝、苏修扩军备战，争霸世界的罪恶事实，深深认识到，帝国主义就是侵略、就是战争，苏修亡我之心不死，我们的战备工作丝毫不能放松。他们牢记毛主席关于**“全党都要注重战争，学习军事，准备打仗”**的教导，利用星期天，进行野营训练，利用平时生产间隙，开展射击、投弹、防空和反坦克训练。女基干民兵沈世平，通过学习，克服了和平麻痹思想，积极参加民兵训练。

（株洲市人武部报道组）

衡阳车辆段检修车间党支部

发挥民兵在阶级斗争中的作用

本报讯　衡阳车辆段检修车间党支部，牢记毛主席关于**“兵民是胜利之本”**和**“千万不要忘记阶级斗争”**的教导，充分发挥民兵在阶级斗争中的作用，促进了革命和生产的发展，较好地完成了各项任务。

这个车间党支部在使用民兵中，一度只注意发挥民兵在生产中的作用，忽视了发挥民兵在阶级斗争中的作用，使部分民兵产生了和平麻痹思想，放松了阶级警惕性，阶级敌人便乘虚而入，进行翻案和破坏活动。党支部发觉后，立即组织民兵学习党的基本路线，回顾民兵的战斗历史。大家认识到，民兵是对外防御帝国主义侵略，对内巩固无产阶级专政的工具，平时负有镇压反动阶级，打击敌人破坏活动，维持社会治安，保护人民利益的职能，如果不抓阶级斗争，就失去了民兵存在的意义。在党支部的领导下，民兵们对阶级敌人展开了反击，对有破坏活动的敌人进行了狠揭猛批，打击了阶级敌人的嚣张气焰，保证了革命、生产的正常进行。

从此以后，这个车间党支部十分注意发挥民兵在阶级斗争中的作用。他们组织民兵负责车间的安全保卫工作，监督改造五类分子。民兵们经常组织五类分子学习有关文件，限期汇报思想，定期进行评审，监督劳动改造。货修排有个坏分子不老实，抗拒群众对他的监督改造，民兵们立即组织群众进行批斗，交代政策，指明出路，使这个坏分子不得不表示要接受改造重新作人。为了确保车间的安全，民兵们还组织了业余护厂队，白天抓革命，促生产，夜晚负责站岗放哨。他们保持高度革命警惕，从不放过一个可疑线索，发现蛛丝马迹立即查清。一年多来，他们先后破获了三起盗窃案件和破坏案件，有效地加强了无产阶级专政。

现在，这个车间的民兵在党支部的领导下，正在认真学习十大文件，贯彻十大精神，他们决心在党的基本路线指引下，进一步加强民兵建设，根据新的形势要求，搞好车间的安全保卫，加强对阶级敌人的管制改造，为未来的反侵略战争做好一切准备。　（衡阳车辆段通讯组）

衡阳市木器厂党支部根据城市特点

积极组织民兵开展防空训练

本报讯　衡阳市木器厂党支部根据城市特点，着眼未来战争，积极组织民兵开展防空训练，进一步促进了人防战备工作的落实。

开始，这个厂有的同志对防空训练不够重视，党支部便针对这种思想，组织了一次防空演习。警报发出后，结果干部不会组织指挥，人员秩序紊乱。党支部和民兵营抓住这一现实，及时组织民兵学习列宁和毛主席有关帝国主义本质的论述，使大家认识到，突然袭击是帝国主义发动侵略战争的惯用手段，当前苏修在我国边境陈兵百万，我们必须随时做好反侵略战争的准备。厂革委会副主任、民兵营长宋庆和又根据自己在朝鲜战场上的亲身经历，给大家讲述了我军利用战斗空隙，抢修防空工事，有效地保存自己、消灭敌人的战例，从而大大提高了民兵参加防空训练的积极性。

他们训练的具体作法是：

一、根据人员不同特点，进行不同科目训练。他们根据民兵的年龄、专业性质和身体素质，分配不同任务，组织不同训练。青年民兵练消防，普通民兵练治安，女民兵练救护，有技术专长的民兵练抢修，武装民兵练对空射击。这样各得其所，充分发挥民兵之所长。

二、认真培养技术骨干。木器厂党支部和民兵营从实践中体会到抓好技术骨干的培养，是搞好民兵防空训练的重要一环。他们在消防训练中，既发挥本厂技术人员的作用，又请市消防队派人辅导；在训练救护人员时，既由本厂医务人员讲解示范，又派人去附近医院学习。此外，他们十分注意发挥有实战经验老同志的作用，给民兵进行传、帮、带，实行**“官教兵、兵教官、兵教兵”**的群众性练兵方法，使一支有专门技术的骨干队伍在这个厂逐渐形成。

三、坚持劳武结合的原则。训练一般利用业余时间进行，如利用上下班或吃饭前的时间，组织民兵进行进出坑道的训练，培养民兵的组织纪律性，使民兵熟悉坑道线路。训练中坚持由易到难，循序渐进。象坑道训练，首先是在有照明条件下进行，逐步做到在无照明情况下进行；开始是进出坑道训练，逐步做到能在坑道内生活和作战。他们还坚持了小型、就地、分散的原则，以专业队的班、排活动为主，训练内容统一规定，训练时间班排灵活掌握，充分发挥班、排长和技术骨干的作用。这样，既保证了防空训练的落实，又促进了革命和生产的发展。　（衡阳军分区报道组）

长沙市房屋修建公司党委

结合生产培养民兵战斗作风

本报讯　长沙市房屋修建公司党委从本单位实际情况出发，把完成生产任务与加强民兵建设有机结合起来，既多快好省地完成了国家建设计划，又培养了民兵吃大苦，耐大劳，坚韧不拔的战斗作风。

这个公司党委经常对民兵进行革命传统教育，形势任务教育，基本路线教育。民兵们深深认识到，帝国主义就是战争，有帝国主义存在，就存在着战争的危险。美苏两个超级大国正在加紧扩军备战，尤其是苏修社会帝国主义在我国边境陈兵百万，我们必须争时间，抢速度，充分做好反侵略战争的一切准备。民兵们提高认识以后，纷纷要求担负艰巨的工作任务，磨练自己的战斗意志。公司党委因势利导，组织了二十一个民兵突击队和十二个民兵突击小组，通过发挥民兵的突击作用完成生产任务，通过完成生产任务加强民兵的作风建设。他们的具体作法是：

艰巨的工作交给民兵去完成。今年初，有一项制作混凝土梁和柱的任务，工程量大，要求半个月完成。当时天寒地冻，刮风下雨，施工比较困难。党委把这个任务交给了二工区民兵。民兵们发扬不怕疲劳，连续作战的作风，顶风冒雨，日夜奋战，只用十天时间就完成了任务。经过艰苦工作的锻炼，也培养了民兵“一不怕苦、二不怕死”的革命精神，他们在军事训练中，按实战要求，从难从严，刻苦练习，取得了优秀成绩。

紧急的任务交给民兵去突击。今年二月份，某施工场地深夜十一点钟运来了一批混凝土板，急待卸车。党委把这个任务交给了三工区民兵。民兵们接到通知后，立即起床奔赴工地，以战斗姿态进行突击，很快完成了卸车任务。通过这样多次磨练，民兵们逐渐养成了一种“召之即来，来之能战”的战斗作风，有什么事，一声令下，立即行动。

重点工程调集民兵去会战。今年二月份，这个公司接受了兴建长沙体育馆的任务，要求四十天完成，保证全国篮球联赛长沙赛区按时举行。公司党委就以三工区民兵为主体，抽调其他几个工区部分民兵组织会战。民兵们鼓足干劲，团结战斗，终于按时按质完成了任务，同时有效地培养了民兵互相配合，协同作战的作风。

现在，这个公司党委正在根据十大精神，对民兵进行思想和政治路线方面的教育，他们决心把民兵建设成为一支拖不垮、打不烂、过得硬的钢铁队伍，为粉碎苏修社会帝国主义的侵略，保卫我们伟大的社会主义祖国做好一切准备。

（长沙市南区人武部报道组）

抓头等大事　促严格训练

——驻省空军某部在批林整风运动推动下提高军政素质的事迹

人民解放军空军驻省某部指战员，在批林整风运动的推动下，遵照毛主席关于严格训练，严格要求的指示，抓紧飞行技术的训练，苦练杀敌本领，获得了十分可喜的成绩。

近两年来，这个部队补充了一批新飞行员。为了帮助他们迅速成长，部队党委组织大家反复学习毛主席关于建立一支强大的人民空军的指示，狠批叛徒、卖国贼林彪破坏空军建设的反动谬论和罪行，使新战士认识到坚决执行毛主席无产阶级建军路线，是建立强大人民空军的根本保证。在毛主席革命路线的指引下，经过严格训练，一批批新飞行员很快成长起来。共产党员、新飞行员陈书功，是去年才补充到这个部队来的。他怀着保卫祖国、歼灭一切入侵之敌的坚强决心，苦练杀敌本领，在比较短的时间内，攻克了飞行中一个个难关，较快地掌握了飞行技术。他牢记毛主席关于**“实践、认识、再实践、再认识”**的教导，每次飞行完毕，就认真总结经验，做到了飞一次进一步。最近，他在党的十大精神鼓舞下，刻苦钻研空中射击技术，虚心向有经验的同志学习，努力掌握了从各个方向对目标进行攻击的要领，在七次飞行攻击中，取得了五次优秀、两次良好的优秀成绩。

新飞行员的迅速成长，激励着老飞行员加快了前进的步伐。这个部队某团的老飞行员，过去由于坚持用毛主席的光辉哲学思想指导飞行训练，战斗力不断提高，曾多次在保卫祖国领空的战斗中获得了战功。在批林整风中，他们通过批判林彪推行的资产阶级军事路线，更加自觉地坚持用毛主席哲学思想指导飞行训练，战斗力又有新的提高。飞行员马石在多年的战斗和训练中，对于自己处在主动和有利的位置时，千方百计地咬住对方并乘机把它歼灭，练就了一套过硬的功夫。但一旦自己处于被动和不利的情况下，如何争取主动，寻找战机，歼灭敌人，则是一个薄弱环节。近两年来，他针对自己的弱点，反复学习毛主席有关著作，认识到主动和被动不是绝对的，而是在一定的条件下互相转化。在自己处于被动位置时，只要充分发挥主观能动性，就能摆脱敌人，争取主动，寻找战机，吃掉敌人；当自己处在主动位置时，也要做好可能出现被动情况的各种准备，以便出其不意，攻其不备，夺取战斗胜利。就这样，马石同志在飞行训练中，不仅更加熟练地掌握了一套传统的飞行课目，而且还突破了许多新课目，成为了思想红、武艺精的好战士。

毛主席教导说：**“政治路线确定之后，干部就是决定的因素。”**这个部队的新老干部，通过批林整风运动的锻炼，更加朝气蓬勃。为了建立一支强大的人民空军，他们认真抓大事，搞好传、帮、带，全面提高部队的军政素质。这个部队某团副团长陈丰霞，是个又红又专的指挥员，文化大革命中，他驾驶飞机低空击落一架敢于侵犯我国领空的敌机。他经常深入飞行大队，抓批林整风这个头等大事，用批林整风带动部队训练，自己还带头飞行难度比较大的新课目，使部队训练取得了良好的成绩。

目前，这个部队的指战员正在深入贯彻十大精神，决心保持高度警惕，做好一切准备，坚决歼灭一切敢于来犯之敌！

·红鹰·

加强战备　准备打仗

（木刻）

钟宜楣　袁湘帆

徐芝麟　邓辉楚作

桂润年　张青渠

澧县人武部党委深入学习十大文件

总结抓大事的经验　提高抓大事的自觉性

本报讯　澧县人武部党委成员在学习十大文件中，紧密联系实际，认真总结抓大事的经验，进一步提高了抓大事的自觉性，有力地推动了民兵建设。

党委成员、副部长李昌振畅谈了自己的体会。一次，李副部长下到李家铺公社抓民兵工作“三落实”。他出了不少点子，流了不少汗水，由于只抓了一些小事，结果起色不大。后来，他深入调查研究，发现主要原因是有些同志对搞好民兵建设的重大意义认识不足。找到问题的症结后，他便同公社党委成员一起，组织民兵反复学习毛主席关于加强民兵建设的一系列重要指示，深入批判林彪破坏民兵建设的反动谬论，帮助大家提高对民兵战略地位的认识。民兵们提高认识后，积极出主意，想办法，先后提了三十多条合理化建议，促进了民兵工作“三落实”。这件事，对部党委成员很大启发，他们说：在任何情况下，党委成员都要抬头抓大事，不能埋头抓小事。否则，就会走到斜路上去。

武装部党委在总结经验时还认识到，抓大事，不只是正副书记的事，而是全体党委成员的事，只有这样，才能把大事抓好。今年初，全县轰轰烈烈地开展了对于林彪反革命修正主义路线极右实质的批判。为了取得经验，指导一般，部党委书记、政委关志和带领工作组到大堰垱公社红阳大队民兵营办点。过了不久，关政委到上面开会去了，在家主持机关工作的党委成员便主动顶上去，坚持抓路线教育，抓革命大批判。由于领导思想明确，力量集中，因而有效地批判了林彪修正主义路线的极右实质，提高了民兵的路线斗争觉悟。这件事使部党委成员认识到：只有党委成员人人关心大事，主动抓大事，才能把大事抓紧抓好，否则就会出现时紧时松、前紧后松的现象，使抓大事流于形式，不能持久。

这个武装部的党委成员从实践中体会到，要认真抓好大事，还要注意联系实际，不断总结与推广抓大事的经验。前一时期，部党委派人到余家台公社仁和大队民兵营，总结了围绕批林的难点组织学习马列和毛主席著作的经验，这个经验在全县民兵中间推广后，把读书与批林步步引向了深入。但是，山区民兵反映这个经验好是好，就是集中活动有些实际问题。党委成员、副政委杨金仓又立即到海拔一千多米的太青山区石坂大队进行了解，感到山区民兵居住分散，过于强调集中确有困难，便同民兵营的干部一起研究总结了以民兵排为单位组成读书与批林小组，集中培训骨干，分散下去辅导，定期交流心得体会的经验，进一步推动了山区民兵读书与批林的深入发展。

这个武装部的党委成员通过学习十大文件，总结经验，进一步提高了抓大事的自觉性。九月中旬，他们组成了二十人的宣讲队伍，由部党委成员带队，下到基层宣讲十大文件，决心继续把批林整风这个头等大事抓紧抓好。（本报通讯员）

美苏把中东问题决议草案强加于安理会

中国代表黄华在会上指出，美苏两个超级大国的所作所为，是力图把"不战不和"的局面重新加在阿拉伯人民头上。在会议进行表决时，中国代表未参加投票

新华社联合国一九七三年十月二十二日电　在美国和苏联的"紧急要求"下，联合国安全理事会于十月二十一日晚间到二十二日凌晨举行会议，讨论这两个超级大国突然提出的关于中东问题的决议草案。会议在美、苏两国敦促下，未经各成员国充分协商，就匆忙通过了这个决议草案。

中国代表黄华在会上指出，美苏超级大国的所作所为，是企图把"不战不和"的局面重新加在阿拉伯人民头上。在会议进行表决时，中国代表未参加投票。

美苏两国炮制的决议草案的内容是："一、要求现在战斗的一切方面，在它们目前占据的阵地上立即停止一切射击并终止所有的军事活动，至迟不得超过本决定通过后十二小时；二、要求各有关方面于停火后立即开始执行安全理事会第二四二号决议（一九六七年）的所有部分；三、决定由各有关方面于停火时起，在适当方面主持下，立即同时开始谈判，目的是在中东建立公正和持久的和平。"

美国代表斯卡利首先在会上发言。他在通篇发言中都代表美苏两国说话，他强调说："美国同苏联一起，要求召开这次安理会，其目的在于采取联合行动，向安理会提出一项联合建议，这一建议的目的是导致立即就地停火，并由各方在适当方面主持下迅速开始谈判，谋求以一九六七年十一月安理会决议为基础的一种公正和持久的和平。"这就是说，美苏两国要的是停火和谈判；而谈判所谋求的，不过是以既没有谴责以色列的侵略，也没有规定保障巴勒斯坦人民合法权利的二四二号决议为基础的所谓"公正和持久的和平"。他还说，美苏的这一联合建议，是基辛格和勃列日涅夫在莫斯科会谈的结果。

苏联代表马立克接着讲话。他在讲话中不分侵略者和被侵略者，笼统指责中东战争"对维持和平是严重的威胁"。他说，"事态的这种危险的发展"，要求各方"作出紧急努力，扭转局势使它回到和平的和公平的解决的渠道中"；这就是说苏修领导集团要在中东出卖阿拉伯人民利益以换取恢复美苏两个超级大国原来制造的"不战不和"的局面。

美苏两国把它们炮制的决议草案突然强加于安理会的这种作法，引起了许多国家代表的不满。有些代表在会上的发言中公开表示了这种情绪，有的还对美苏决议草案的用心进行了一针见血的揭露。

沙特阿拉伯代表巴鲁迪指出，美苏决议草案表明，美国和苏联正在又一次推行强权政治和争夺势力范围。美、苏两国都把中东地区作为它们进行政治赌博的棋盘。这个决议草案如果被通过，就会造成另一次虚假的缓和。他说，阿拉伯人民将继续斗争下去，直到不正义的现象在他们的区域里消失。

苏丹外交部长曼苏尔·哈立德说，安全理事会被人匆忙塞给它一个决议草案，这个草案对苏丹代表团是一种突然袭击。他指出，有占领就不可能有和平。在任何和平的探索中，巴勒斯坦这个现实，都不能被置之不顾。

印度代表萨马尔·森说，印度将支持美苏决议草案。但是，由于并不知道美苏两国达成的协议的详情，因此对大国达成的涉及别国的协议持谨慎态度。

埃及外交部长扎耶特说："埃及的目标仍然是解放我们的土地，确保我们的领土完整以及坚决维护巴勒斯坦人民被剥夺的权利。"他指出："通过战争攫取领土是不能允许的，所有国家的领土完整都是神圣的，而自决权是最基本的权利之一，人们一直为这种权利而斗争"。

美苏的决议草案受到以色列的欢迎。以色列代表特科阿说，以色列对这个决议草案采取积极态度。同时，他又说，以色列接受停火是有条件的。他罗列的条件包括：所有冲突中的各方都接受停火，释放所有战俘，甚至包括解除也门在曼德海峡对以色列的封锁，等等。

中国代表黄华在会上发言说："中国代表团在十月八日安理会审议以色列侵略埃及和叙利亚的问题的发言中，曾经明确指出：'如果安理会要作出什么决议的话，就要最严厉地谴责以色列犹太复国主义者的一切侵略行为，最坚决地支持埃及、叙利亚和巴勒斯坦人民所正在进行的反击侵略者的正义行动，要求以色列犹太复国主义者立即从其所侵占的一切阿拉伯领土全部撤走，并明确规定恢复巴勒斯坦人民的民族权利。'""美、苏两国代表团今天提出的决议草案，并没有能够体现上述的正义主张。还必须指出：两个超级大国在整个这次事件中的所作所为，反映了它们在中东地区既争夺又勾结，力图把'不战不和'的局面重新加在阿拉伯人民头上。这次它们两家匆匆忙忙把它们炮制的决议草案拿到安理会上要求立即予以采纳，不容安理会成员间进行充分协商和请示各自政府，这种强加于安理会的做法，是十分不合理的，是我们所不能同意的。"黄华说："鉴于以上各点，中国代表团决定不参加对上述决议草案的表决。"

叙利亚虽派代表出席了会议，但未在会上发言。

会议最后进行表决，包括美、苏在内的十四国代表投票赞成，美苏决议草案被通过。中国代表没有参加投票。

我国国防部举行报告会 热烈庆祝罗马尼亚军队日

杜贝什迪安努武官应邀作报告，李达副总参谋长致词

据新华社北京一九七三年十月二十三日电　我国国防部今天下午举行报告会，热烈庆祝罗马尼亚社会主义共和国军队日二十九周年。

中国人民解放军副总参谋长李达，总政治部副主任田维新，总后勤部副政委卢南樵和有关方面负责人以及中国人民解放军指战员一千五百人，出席了报告会。

罗马尼亚驻中国大使馆武官杜贝什迪安努上校应邀作了报告。

他说，罗马尼亚军队和人民珍视罗马尼亚社会主义共和国和中华人民共和国之间、罗马尼亚共产党和中国共产党之间早已建立的并正在发展的全面的兄弟般关系，珍视连结着罗中两国人民和军队的友谊。他祝罗中两国军队和人民之间的友谊万古长青。

李达副总参谋长在报告会上致词，热烈祝贺罗马尼亚军队日二十九周年。他说，罗马尼亚同志可以相信，在你们独立自主地建设社会主义的事业中，在你们反对帝国主义和霸权主义的斗争中，中国人民解放军和中国人民将始终同你们团结在一起，战斗在一起，胜利在一起。

外国驻华使节访问韶山后返京

张平化、尚子锦等同志到机场欢送

本报讯　在我省进行旅行参观的外国驻华使节和夫人们，二十二日由外交部副部长符浩、湖南省革委会副主任尚子锦陪同，专程访问了韶山，受到韶山区革委会副主任马明喜、谢世久、阎柏华等同志和各地来韶山瞻仰参观的革命群众的热烈欢迎。贵宾们参观了毛主席旧居和旧居陈列馆，在旧居前，纷纷摄影留念。归途中，在银田寺，又参观了韶山灌区的渡槽之一——韶山银河。

外国驻华使节和夫人们结束在我省的参观活动后，昨日上午乘专机离开长沙返北京。湖南省革命委员会负责人张平化和唐森兰，省革命委员会副主任尚子锦，长沙市革命委员会第一副主任张厚，以及省、市革委会其他负责人孙云英、田阳光、薛瑞、苏明、唐瑞亭、杨山、赵吉甫等同志，前往机场欢送。

苏美在中东加紧争夺和勾结共谋扑灭正义战争的熊熊烈火

超级大国背着阿拉伯人民策划"就地停火"

据新华社北京一九七三年十月二十三日电　苏美两国在联合国安理会提出的要求在中东实现"就地停火"的联合提案表明，两个超级大国为了继续在中东争夺霸权，正在露骨地推行大国强权政治，把某种新的不战不和的局面强加于阿拉伯各国人民。

这项苏美联合提案是在美国国务卿基辛格应苏修领导集团的紧急要求去莫斯科并同他们进行商谈之后提出的。美国总统府白宫十月二十一日晚宣布："由于国务卿基辛格同勃列日涅夫总书记会谈的结果，……美国和苏联已经商定一项提案"。

阿拉伯各国人民和巴勒斯坦人民抗击以色列侵略的战争爆发以后，苏美两个超级大国就背着阿拉伯各国人民，频繁地进行单独商谈，共谋扑灭这一正义战争的熊熊烈火。白宫在十月二十日宣布基辛格应邀去莫斯科时承认："自从中东爆发敌对行动以来，总统和总书记勃列日涅夫一直通过外交途径保持着密切的接触"。白宫发言人同时透露，基辛格此行就是在尼克松同勃列日涅夫进行了一系列的意见交换之后决定的。

美国政府曾不断对苏修领导集团施加压力，进行恫吓。

苏联政府在这场战争爆发的前夕就从埃及和叙利亚撤退了它的军事专家及其家属。战争爆发以后，苏联政府一再强调所谓"政治解决"。据美国报纸报道，美国政府官员就勃列日涅夫十月七日深夜给尼克松的复电说，这表示苏联"同美国一样希望限制中东冲突"。在美国不断增加压力的背景下，苏联政府派了它的部长会议主席柯西金于十月十六日到十九日到开罗进行了四天的秘密访问。据合众国际社报道，柯西金在访问开罗期间"曾呼吁阿拉伯方面保持克制"。美联社十月二十日在报道基辛格去莫斯科的消息时说："无疑，（基辛格的）这次访问是由于苏联总理柯西金星期二到星期五对开罗进行的四天访问所引起的。据悉，基辛格认为，柯西金的访问促进了结束中东战争的前景。"

在柯西金回莫斯科后，克里姆林宫迅即对基辛格发出了邀请。据美国参议院民主党领袖曼斯菲尔德透露，苏联领导人对基辛格的这一邀请，是"一项紧急的请求，……不是请他在几天内去那里，而是请他在几小时内去那里。"

反对美苏支持以色列侵略者

法国《费加罗报》就中东战争发表文章指出

苏美鼓吹的缓和是个政治阴谋

法国《费加罗报》十月十八日就中东战争的现实发表文章时指出，缓和只不过是一个政治阴谋。

文章说，中东地区"十天来进行的战斗说明一种虚假的现象掩盖着苏、美之间的矛盾，说明尼克松——勃列日涅夫的联合声明在六月份庄严宣布的和解是靠不住的"。

文章指出："缓和只不过是——许多人已这样说过了——一个政治阴谋，在苏联已达到与美国同等的核水平、而实际上又成功地抵销了美国的战略核力量的时候，苏联就由于拥有巨大的军事潜力而比以往任何时候都更加构成了真正的威胁。""在这种情况下，西欧的处境比以往任何时候都更加微妙。""被'缓和'的假象弄得晕晕欲睡的这个分裂的欧洲，应当意识到它在两个超级大国之间所处的危险境地。它应该从中得出的结论是：加速走向联盟，首先应组成有效的战略实体。"

文章最后指出："第四次以色列——阿拉伯之战……说明了世界战略的现实情况，这一现实戳穿了近几年来盛行的种种假象。""现在是从中引出必要的教训的时候了。"

（均据新华社）

「马来亚革命之声」电台广播评论指出

以色列侵略是美苏推行反革命政策的结果

「马来亚革命之声」电台十月十三日广播的一篇评论说，以色列犹太复国主义者这次新的武装侵略，是在美帝国主义和苏联社会帝国主义的支持和怂恿下发动的。美帝一贯支持以色列犹太复国主义，并且不断向它提供军事援助。苏联社会帝国主义打着「支持阿拉伯人民斗争」的幌子，干着出卖阿拉伯人民的勾当，它在这个地区同美帝又争夺又勾结，使中东长期维持不战不和的局面。苏修和美帝还利用这种局面来扩张各自的势力范围。以色列的疯狂侵略，正是美苏两霸这种反革命政策的结果。

「泰国人民之声」揭露美苏支持以色列侵略

两个超级大国既互相勾结又互相争夺

「泰国人民之声」电台十月十一日广播的一篇文章说，以色列犹太复国主义所以敢于对阿拉伯国家发动新的侵略战争，「是由于超级大国从经济、政治、军事和人力方面支持以色列的结果」。

文章说，美帝国主义一直不停地给予以色列大规模的援助。「至于口口声声叫喊支持阿拉伯国家的苏联社会帝国主义超级大国，也向以色列提供了不可缺少的条件，如给予苏联犹太人移居以色列以种种方便，从而增强以色列犹太复国主义的人力。」文章说，苏联社会帝国主义者对世界这一地带垂涎欲滴。它打着支持阿拉伯人民的招牌，利用阿拉伯人民碰到的暂时困难来与美帝国主义进行政治交易，同美帝争夺势力范围，争夺战略要地和丰富的石油资源。因此，中东问题一直得不到解决的关键是由于两个超级大国之间在中东的互相勾结，互相争夺。

旅居英国的阿拉伯工人和学生同英国人民一起示威游行，反对以色列侵略阿拉伯国家。　（新华社稿）

巴基斯坦报纸发表社论说

苏联是阿拉伯人民的假朋友

巴基斯坦《建设报》十月十日发表社论说，尽管阿拉伯国家和以色列之间发生了战争，苏联仍然继续允许在苏联的犹太人移居以色列。社论说："俄国的统治者一向装作是阿拉伯人的同盟者和朋友。因此，他们在战前只不过一个月以及在战争期间把几千人送到以色列，是令人吃惊的。"社论指出："实际情况是，俄国正在实行一项精心策划的阴谋，把犹太人的军事专家和其他专家派到特拉维夫去。象俄国那样的阿拉伯的朋友的虚伪态度，会给阿拉伯人民带来许多困难。"

解放军福建前线广播电台和福建人民广播电台增设「台湾海峡地区天气预报」节目

新华社北京一九七三年十月二十三日消息　为了便于台湾省渔民同胞在海上安全生产，中国人民解放军福建前线广播电台和福建人民广播电台已于本月一日起增设"台湾海峡地区天气预报"节目。预报的内容有：台湾海峡地区天气阴晴雨和风力、风向情况，预报海区的范围是：北起福建省的闽江口和台湾省的基隆市一线，南到台湾浅滩附近海面的主要渔区。两个广播电台每天各广播两次，遇有重大灾害性天气时增加广播次数。每天广播时间：中国人民解放军福建前线广播电台是早晨七点十五分和晚上七点十五分；福建人民广播电台是早晨七点十五分和晚上六点五十分。

台湾海峡地区有一个较大的闽南渔场。台湾省渔民同胞经常从这里经过并在这里捕鱼。他们希望祖国经常广播台湾海峡地区的天气预报。台湾海峡地区天气预报节目开始广播二十多天来，受到了台湾省渔民同胞的欢迎。

十月二十五日电影消息

革命现代京剧　海港　彩色影片　建设 6.20
革命现代京剧　红灯记　彩色影片　燎原 6.20
朝鲜故事片　卖花姑娘　文化 1.00　建设 1.45　长沙 2.35　人民 3.30　8.35
越南故事片　在一个小火车站　同映1973年新闻简报36号　工人 1.00　7.50　燎原 4.10　8.45　东风 2.15　新华 1.35　3.35　6.30　烈士公园 2.50　7.10
纪录片　收租院、放学以后　宝塔山下不老松、一代新人在成长　文化 3.30　6.55　建设 4.15　人民 6.20
打击侵略者　文化 8.55　工人 3.15
摘苹果的时候　燎原 2.00　新华 8.25
彩色纪录片　杂技①—⑦　人民 1.30　建设 8.45
半夜鸡叫、路边新事　1973年新闻简报18号　烈士公园 1.30
1973年新闻简报28、32、33、34、35号　工人 6.30
英雄儿女　北郊 7.00

湖南省歌舞团
革命音乐　舞蹈
时间：10月24、25日（全满）晚 7.30
地点：东风剧院

长沙市歌剧队
革命现代歌剧
艳阳天
时间：10月24、25、26、27、28、30日 晚 7.15
地点：长沙剧院

排球友谊赛
10月24日晚7.30
男子排球
四川——陕西
吉林——湖南
地点：省体育馆

本报社址：长沙市建湘路　电话总机：9191　订价：每月一元　零售：四版四分　昨日开印时间：7时4分　印完：11时49分

长沙地区天气预报：今天下午到明天，晴到多云，北风三级，最高气温二十七度，最低十四度。

湖南日报

第1864号　1973年10月25日　星期四　夏历癸丑年九月三十　（今日四版）

毛主席语录

社会主义革命和社会主义建设，必须坚持群众路线，放手发动群众，大搞群众运动。

在党的十大精神鼓舞下　深入开展“工业学大庆”群众运动

我省工交战线掀起大战四季度热潮

本报通讯员来稿综述

在党的十大精神鼓舞下，我省工交战线呈现出一派热气腾腾的革命景象。广大干部、职工坚持党的基本路线，继续把批林整风放在首位，深入开展工业学大庆的群众运动，抓革命，促生产，鼓干劲，争上游，大战四季度的热潮一浪高过一浪。提前完成年计划的单位，继续努力向新的目标迈进；完成了今年进度计划的单位，再接再厉，乘胜前进；前段任务完成得不够好的单位，也正在急起直追。大家都有一个共同的决心：以只争朝夕的革命精神，团结战斗，千方百计全面完成和超额完成今年国家计划，为发展我省大好形势，作出更大的贡献。

坚持基本路线　抓大事促大干

四季度以来，工交战线各单位党组织，通过学习十大文件，更加深刻地认识到，要努力发展革命、生产大好形势，必须抓住路线这个纲，坚持基本路线，认真落实党的各项无产阶级政策。因而，在大战四季度中，各企业党组织都充分发动广大职工进一步批判林彪及其死党的反革命罪行和修正主义谬论，不断提高阶级斗争和路线斗争觉悟，激发建设社会主义的积极性。涟源钢铁厂党委为了把批林整风引向深入，层层举办学习班，学习十大文件，学习马列和毛主席著作。组织职工代表参观锡矿山忆苦窟，请老工人忆苦思甜，进行阶级斗争和路线斗争教育。广大群众阶级斗争和路线斗争觉悟不断提高，纷纷表示要抓革命，促生产，力争全年多超产，以实际行动粉碎林贼的罪恶阴谋。他们在头九个月较好地完成了生产任务，十月份以来生产又持续上升。柘溪水电站党委发动职工总结了前段贯彻党的基本路线，促进生产逐渐发展，提前一百七十五天完成了全年计划的经验，又深入批判了林贼散布的“国民经济停滞不前”等反动谬论，进一步振奋了革命精神。十月头二十天，发电量比去年同期增长百分之七十八。

在大战四季度中，很多工矿企业狠抓上层建筑包括意识形态领域的阶级斗争。湖南橡胶厂党委分析了本单位阶级斗争的动向，带领职工狠批林彪的反革命罪行，开展了反对资产阶级思想腐蚀的斗争。广大职工进一步增强了阶级斗争观念，明确了继续革命的方向。他们意气风发，大战四季度，到十月二十日止，全厂总产值完成了年计划的百分之八十九点五，总产量完成了年计划的百分之九十以上，其它各项经济指标均取得了较好的成绩。星火瓷厂通过认真学习十大文件，推动了斗、批、改继续深入，全厂职工大干快上，到十月十五日，提前完成了全年出口瓷产量计划。

许多工矿企业的党组织，还对干部、职工进行社会主义建设总路线的教育，引导大家从执行党的基本路线、巩固无产阶级专政的高度，认真贯彻社会主义建设总路线，多快好省地完成生产任务。湘潭火车东站党委，发动群众对照总路线精神总结检查前段工作，落实四季度生产任务时，职工们纷纷表示要大战四季度，多快好省完成运输任务。十月上旬，这个站的货物发送量比原计划超额百分之十一点四，到十月十五日止，已完成年计划的百分之八十四。

大搞群众运动　挖掘企业潜力

十大政治报告指出：“二十多年来我们社会主义建设的一项基本经验，就是依靠群众。”大搞群众运动，挖掘企业潜力，是大战四季度中的一个显著特点。很多工矿企业党组织，依靠和发动群众，千方百计保证今年国家计划的全面完成。资兴矿务局认真总结三季度工作，大力表彰先进，领导深入生产第一线，坚持跟班劳动，充分发动群众，形成了人人为确保完成四季度任务而奋斗的新局面。十月上、中旬，原煤生产完成月计划的百分之六十七点七，比上月同期增长百分之七点九。煤炭坝煤矿大战四季度一开始，矿领导把计划交给群众，逐队、逐班进行落实。工人们发扬一不怕苦、二不怕死的革命精神，猛攻薄弱环节，生产直线上升，十月上半月的原煤产量，比九月同期提高了百分之二十二。红卫煤矿、宋家塘煤矿、衡阳化工厂、泸阳磷肥厂、石门磷肥矿、株洲硬质合金厂等单位的职工群众，把保证全面完成全年国家计划，作为贯彻十大精神的具体行动，十月份以来都取得了新的成绩。

为了发动和组织群众的革命积极性，许多单位热烈开展社会主义劳动竞赛。十月份以来，郴州交通运输公司组织了两次运输大会战，出动三百多部汽车，突击抢运了大宗物资。同时，还组织多装快运竞赛，到十五日止，全公司货运量和货运周转量均超额完成了进度计划，汽车日行程比九月同期提高百分之五，百吨公里汽油消耗比定额指标降低了百分之九点二五，共节约汽油一万四千多公升。浏阳磷矿掀起社会主义劳动竞赛高潮后，生产指标不断刷新，十月上旬磷矿石产量比上月同期增长百分之一百零三。

在大战四季度中，广大职工大搞技术革新和技术改造，不断挖掘企业潜力。零陵地区氮肥厂、桃源氮肥厂、常德氮肥厂等单位积极进行原料改造，保证氮肥生产，努力节约块煤，取得了较好的效果。衡阳电厂工人群众在燃料中掺烧煤烟灰，使每度电耗煤量比原来降低一百零四克，比去年同期降低百分之十点七。牛马司煤矿的职工，积极巩固和推广优选法试验成果，对采掘方面的三十五个项目进行优选，加快了煤炭生产的步伐，十月上旬平均日产量比九月同期增长百分之十九点三。

切实改进作风　加强具体领导

工交企业广大干部切实改进作风，加强具体领导，是大战四季度的又一个特点。许多领导干部狠批了林彪一类骗子鼓吹的唯心论的先验论，坚持唯物论的反映论，深入生产第一线，加强调查研究，带领群众夺取新胜利。株洲汽车齿轮厂党委，七个常委有五个分头下到车间蹲点，在车间举办十大文件学习班，同工人一起学习贯彻十大精神，同时，和车间干部分析生产情况，研究措施，把一个个产品，一道道工序，具体落实到班组、机台和个人，推动了革命、生产扎扎实实向前发展。截至十月二十一日止，总产值和产品产量分别完成了年计划的百分之九十七和百分之九十六点九。

许多单位的领导干部深入生产第一线，狠抓薄弱环节，及时解决生产中的问题。桃江氮肥厂的领导干部和群众一起挥大汗，夺高产。一天深夜，在生产中，电动葫芦突然发生故障，党总支书记何阳清，便及时组织抢修，保证了正常生产。澄县盐矿建立了领导干部值零点班的制度，认真研究解决制盐车间的关键，生产显著上升，十月上旬盐产量比九月同期猛增两倍。桥头河煤矿的领导干部，坚持深入井下，发动群众突击采区准备工程，解决采掘接替紧张问题，促进了生产，十月头二十天的产量比九月同期增长百分之四十九点一一。

一些单位的领导干部，在深入实际中，热情扶植革命的新生事物，支持群众的首创精神。株洲电厂过去测量水位，用的都是水银差压计，对水源污染很大。工人们决心改变这种状态，积极试制无汞差压计，但有许多困难没有得到解决。党委书记深入下去，和群众一起研究，经过多次试验，终于使无汞差压计试制成功，为发展电力工业作出了新的贡献。

发扬“龙江风格”　团结胜利前进

在大战四季度中，工交战线的广大职工通过学习十大文件，深深懂得“在当前国内外大好形势下，把我们中国的事情办好，十分重要”。在班组与班组、车间与车间、厂矿与厂矿之间，大讲“龙江风格”，互相支援协作，让方便、抢困难，为完成今年国家计划而共同奋斗。由湘潭柴油机厂总装生产的五匹马力小柴油机，根据农业生产发展的需要，今年计划任务比去年增加一倍。为完成这一任务，担负配套件生产的株洲内燃机配件厂、长沙农业机械配件厂、攸县二农机厂等单位，主动派人到担负主机生产的湘潭柴油机厂了解情况，征求改进配件质量的意见；湘潭柴油机厂也派人走访配套厂，协助解决生产技术中的困难。长沙农业机械配件厂自制油箱模具有困难，湘潭柴油机厂便抽出一名车间主任，组织力量为他们赶制了一副比较复杂的主模。由于主机厂和配套件厂紧密配合，互相支援，大大加快了柴油机的配套进度，全年五千台柴油机生产计划，到十月中旬止，已总装成台的有四千二百台。全省许多机械工厂从全局出发，确保重点，在大战四季度中，千方百计赶制矿山设备、冶金设备和氮肥设备。红旗内燃机配件厂、株洲轴瓦厂、渌口内燃机配件厂、新化机械厂、沅江机械厂、衡阳农机厂等单位，为积极配合农机具冬修，抓紧生产农机配件，不断提高了配件质量。醴浏铁路的职工，主动到厂矿调查，了解货源情况，并与厂矿密切配合，组织快装快卸，加速车辆周转，使十月份运量一直保持在三千吨以上，有力地支援了厂矿生产。

万马战犹酣。工交战线在大战四季度以来，革命、生产形势一派大好。在十大精神指引下，随着批林整风运动的不断深入，必将进一步掀起社会主义建设新高潮，夺得新的更大的胜利。

大搞群众运动　加快社会主义建设步伐

连　冈

周恩来同志在十大的政治报告中指出：“二十多年来我们社会主义建设的一项基本经验，就是依靠群众。工业学大庆，农业学大寨，就要坚持无产阶级政治挂帅，大搞群众运动，充分发挥广大群众的干劲、智慧和创造性。”认真领会和贯彻这个重要指示，对于完成和超额完成发展国民经济的计划，加快我国社会主义建设的步伐，巩固无产阶级专政的经济基础，有着极为重要的意义。

在社会主义建设事业上，是不是依靠群众，历来存在着两条路线的严重斗争。伟大领袖毛主席，坚持马克思主义的唯物史观，热爱群众，信赖群众，尊重群众的革命首创精神。二十多年前，毛主席就精辟地指出：**“人民，只有人民，才是创造世界历史的动力。”**进入社会主义革命和社会主义建设时期以后，毛主席又反复强调**“什么工作都要搞群众运动，没有群众运动是不行的。”**针对那些反对在工业战线上大搞群众运动的人，毛主席曾尖锐地驳斥说：**“他们把在工业战线上搞群众运动，说成是‘不正规’，贬之为‘农村作风’、‘游击习气’。这显然是不对的。”**正是在毛主席关于相信群众、依靠群众的一系列英明指示的指引下，我国社会主义建设的群众运动一浪高过一浪，取得了辉煌的成就。我们的祖国已由一个贫穷落后的国家变成一个初步繁荣昌盛的伟大社会主义国家。而以刘少奇、林彪为代表的混进党内的地主资产阶级代理人，却一贯地站在毛主席革命路线的对立面，顽固地坚持反动的唯心史观，敌视群众，镇压群众，极力破坏革命的群众运动，破坏社会主义革命和社会主义建设。现在，刘少奇、林彪都彻底完蛋了，但是，两种历史观的斗争并没有结束，在对待群众问题上的两条路线斗争并没有结束。我们要在深入批判林彪反党集团的过程中，进一步划清是英雄创造历史还是奴隶们创造历史的界线，牢固地确立相信群众、依靠群众的观点。

马克思曾经说过：**“最强大的一种生产力是革命阶级本身”**。在生产力诸因素中，人是最积极、最活跃的因素。在共产党领导下，只要有了人，什么人间奇迹都可以创造出来。我们搞工业建设，搞农业建设，搞其他各项建设事业，如果忽视了人的因素，不大搞群众运动，就是忽视了最大的革命力量，忽视了最大的生产力，就不能把建设事业搞好。伟大领袖毛主席亲自制订的**“鼓足干劲，力争上游，多快好省地建设社会主义”**的总路线，正是在科学地总结了国内建设基本经验的基础上，而提出的一条坚持无产阶级政治挂帅，充分动员群众，大搞群众运动的路线。在总路线的光辉照耀下，大庆，由于坚持大搞群众运动，促进了油田建设突飞猛进。大寨，坚持大搞群众运动，使得贫瘠山村面貌全新。我省涟源钢铁厂所走过的路程，也同样证明了大搞群众运动的威力。这个厂是一九五八年大跃进的产物。当时由于充分发动和依靠了群众，仅仅花了两年多的时间，就建设成了一个包括采矿、冶炼、轧钢的小型钢铁联合企业。可是后来在刘少奇推行的修正主义路线的影响下，轰轰烈烈的群众运动被压了下去，工厂的生产建设受到严重损失。经过无产阶级文化大革命和批林整风，全厂职工狠批了刘少奇和林彪的修正主义路线，焕发了革命精神，深入开展工业学大庆的群众运动，工厂生产建设又大步前进，并创造出许多动人的事迹。实践充分证明，依靠群众，大搞群众运动，就威力无穷，就能多快好省；不依靠群众，不搞群众运动，就冷冷清清，就会少慢差费。因此，不论在那一条战线上工作的同志，都要认真总结大搞群众运动的经验，不断把群众运动提到新的水平，加快社会主义建设的步伐。

毛主席说：**“军队的基础在士兵，没有进步的政治精神贯注于军队之中，没有进步的政治工作去执行这种贯注，就不能达到真正的官长和士兵的一致，就不能激发官兵最大限度的抗战热忱，一切技术和战术就不能得著最好的基础去发挥它们应有的效力。”**毛主席在这里讲的是军队工作，但这个指示的精神对工业工作，农业工作和其他各项工作，都是适用的。整个社会主义历史阶段都存在着阶级、阶级矛盾和阶级斗争，存在着社会主义同资本主义两条道路的斗争。一小撮阶级敌人，力图用资产阶级利己主义、自由主义等等反动腐朽的思想来腐蚀群众，消磨群众的革命意志，涣散革命的组织纪律，这是阶级斗争的一个重要表现。在这种情况下，我们只有坚持无产阶级政治挂帅，狠抓思想和政治路线教育，特别是党的基本路线教育，不断地贯输社会主义思想，批判资产阶级和一切剥削阶级的意识形态，才能充分调动广大革命群众的社会主义积极性，形成波澜壮阔的群众运动。当前要进一步引导广大群众学好十大文件，切实搞好批林整风，使之成为推动经济建设的强大动力。

党的各项政策，反映了人民群众的愿望和要求，代表了人民群众的利益。党的政策落实得越好，群众的积极性就越高，就越能**调动一切积极因素，团结一切可能团结的人，并且尽可能地将消极因素转变为积极因素，为建设社会主义社会这个伟大的事业服务。**否则，群众的积极性就会受到挫伤，就会影响到群众运动的发展。因此，无论是工厂、农村或其他单位，都要按照党的十大提出的要求，继续搞好党的各项政策的落实，更好地发挥群众的积极性和创造性。

大搞群众运动同加强党的领导是完全一致的。叛徒、卖国贼林彪散布什么群众运动“天然合理”论，是妄图取消党对群众运动的领导，使群众运动脱离毛主席革命路线的轨道，而纳入他的修正主义路线的轨道。这种反动的、别有用心的谬论，必须彻底批判。各级党委都要站在群众运动的前面，加强对群众运动的领导。要抓紧思想政治工作，积极开展无产阶级思想对资产阶级思想的斗争。要加强计划，加强协作，建立健全合理的规章制度，提高企业管理的水平。要进一步贯彻执行毛主席提出的一系列两条腿走路的方针，更好地发挥各级、各部门的积极性。领导干部要坚持参加集体生产劳动，做好调查研究，关心群众生活，及时发现和解决问题，从而保证群众运动沿着正确的轨道健康地向前发展。

当前，工业战线正面临完成年计划的重要时刻，任务相当繁重，要深入开展工业学大庆的群众运动，大干苦干，争分抢秒。前段完成计划较好的单位，要戒骄戒躁，进一步发动群众，力争多超额，多作贡献。完成计划不好的单位，特别是影响全局的重点企业，更要振作精神，发动群众，鼓足干劲往前赶，确保国家计划的完成。农业战线要深入开展农业学大寨的群众运动，力争实现今年农业的全面丰收。同时要搞好秋冬种，搞好农田基本建设，为明年丰收做好准备。总之，各条战线都要抓大事，促大干，用十大精神武装群众，发动群众，掀起社会主义建设的新高潮，以优异的成绩迎接四届人大的召开。

学习十大文献　贯彻十大精神

公　告

新华社北京一九七三年十月二十四日电　公告

经商定，美国国务卿兼总统国家安全事务助理亨利·基辛格博士延期于一九七三年十一月十日至十一月十三日访问中华人民共和国。

农民业余气象员

自古以来，不少人把自然气象的变化归于“四海龙王，风雨神伯”，流传了很多神话。

今天，在毛主席革命路线指引下，广大人民在实践中，不断探索，不断前进，誓为革命掌管天地，为人类造福。浏阳县大围山区白沙公社共产党员、农民业余气象员刘厚祺办气象就是其中一例。他十八年如一日，为发展农业生产作出了有益的贡献，多次得到省、地、县有关部门的表扬和嘉奖。

立 志

那是一九五四年的盛夏，金黄色的稻穗铺满了田野。广大社员满怀丰收的喜悦，正准备开镰收割。霎时，大围山区乌云聚集，电闪雷鸣，暴雨一连下了两天两晚，山洪暴发，河水猛涨，浏阳河上游的白沙倾成了一片汪洋。

洪水退后，十七岁的刘厚祺来到河边，望着打倒在淤泥里的稻子，心里象压上一块沉重的石头。

“厚祺，你在想什么？”正在田野里察看灾情的乡党支部书记李保林亲切地问道。

“天老爷真捣蛋啊！”厚祺停了半晌，从喉咙里挤出了这么一句话。

李保林猜透了厚祺的心思。原来这位青年人也和他自己一样正在为集体生产遭到损失而担忧。老李便和他挨着肩坐下来，说：“厚祺，毛主席领导我们翻了身，把土地交给我们，可是要真正当好土地的主人，让它生产更多的粮食，还得要管住老天，想办法摸透老天的脾气啊！”

听了老李一番话，厚祺脑海里象开水一样翻腾着。他决心下苦功夫摸索天气变化规律，为搞好农业生产作出贡献。老李拍着他的肩膀说：“干吧！全乡人民望着你，希望你做出成绩来！”

第二天，厚祺用伞做了个风向标，用竹筒做了个雨量计，用红纸工工整整写了一幅对联：“努力办气象，战胜大自然。”厚祺研究气象的活动就这样开始了。

测 天

刘厚祺预测天气，经历了一个认真摸索，反复实践的过程。

刚开始时，他从群众中打听到，泥鳅、蚂蟥可以测天，便以很大的兴趣弄来这些小动物，用瓶子养起来。通过一段时间观察，他渐渐发现了这样的情况：天将下雨时，这些小动物就浮于水面。泥鳅、蚂蟥能测天，其他动物能不能测天呢？在生活中，他又进一步观察其他动物，久而久之，他又发现蜻蜓低飞和蚊虫成阵飞是下雨的征兆，蚯蚓出土和蚂蚁搬家是涨大水的征兆；蛙鸣，鸟叫，鸡鸭进埘的迟早等，都与天气的变化有关。他把这些动物的活动与泥鳅、蚂蟥的反应联系起来进行分析、判断，作了许多次准确的气象预报，受到了党支部的赞扬，得到了群众的好评。但他并不以此为满足，为了提高天气预报的准确率，他四出访问，跑遍了全公社十五个大队，访问了四十多个老贫农，收集了三百二十多条有关天气的谚语，进一步丰富了测天的知识。

前进的道路是不平坦的。有一次，正是山区农民晒薯丝的时候，他根据“云往东，雨无踪”的谚语和小动物的反应，给次日报了个晴天，结果不然，却是一连几天的阴雨。个别人见报得不准，便这样嘲笑说：“土天师，烂薯丝。”厚祺听了，心里很难过。当时，全国城乡掀起了学习毛主席哲学著作的热潮。厚祺一次又一次地读着毛主席的教导：**“一个正确的认识，往往需要经过由物质到精神，由精神到物质，即由实践到认识，由认识到实践这样多次的反复，才能够完成。”**毛主席的教导，启开了他的心窍，他认识到：前段通过实践得到了一些材料，有了一些认识，但是这些认识还只是初步的，有的还没有到实践中去检验。有的虽然有了些实践，但范围有限，仍然必须回到实践中，经过**“去粗取精、去伪存真、由此及彼、由表及里”**的过程，反复实践，反复摸索，提高自己的认识能力。他反复地查对以往记录的资料，进行认真分析，加强观察，同时他以另一条谚语“云往江西，浏阳人披蓑衣”对照，终于弄清了其中的奥妙。江西在浏阳的东面，而湘赣边界横连着高耸的大围山。“云往江西”，说明西北方向来的冷空气与天空的雨云层在大围山顶会合，正是下雨的原因，所以“云往东，雨无踪”不灵验。同时他在观察中，发现泥鳅只有在暴雨来临时才反应灵敏，蚂蟥只有在春夏两季才反应准确。从这里，他又得到了新的启示：本地属大围山区，气候变化受大围山的影响很大，要准确地预报天气，就必须进一步弄清本地区的自然、地理的特点。为此，他利用打柴、运木等机会，跋涉一百多里，攀登了五子石、棋盘石、黄花洞等十几个山头，摸索了高山、丘陵、小平区等不同的风向、风力、温差等情况。他在气象本上清楚地记载着：高山区四个大队的气温比平区四个大队一般低四度，比丘陵区低二度。一到冬天，平地下雨，高山上就飞雪；平地下雪，山上就结冰。整个白沙公社因为地势偏高，冷气流从上面下来要加速，暖气流从上面下去被抬升，所以极容易发生阴雨天气。并且记载了平地同山区在霜冻期长短方面的差别。根据多次调查的结果，绘出了全公社自然地理图，为今后预报天气又提供了一个依据。

通过无产阶级文化大革命的锻炼和考验，刘厚祺显得更加朝气蓬勃，精神焕发。为了进一步提高预报的准确率，他自制了盐棉计、观天纸、晴雨针等十多种测天仪器，购买了一支湿温度计、一套云图和一些气象书籍。县气象站又给他送来了雨量筒、温度计等。他坚持每天记载温湿度，画双曲线图。每天三次观测，三次点绘，从不间断。刘厚祺预报天气准确率进一步提高了，有力地指导了全公社的农业生产，他所在的下白沙生产队，根据他的气象预报掌握农事季节，连续八年没有烂秧。去年秋收时节，省、地、县气象部门都预报要继续抗旱。他根据大围山区的气象特点，作出了“十月份雨量偏多，要防止新的自然灾害”的长期预报，社员们赶晴天及时抢收了红薯、晚稻，躲过了阴雨，保住了丰收。

送 报

刘厚祺热情传送天气预报，充分表现了他全心全意为农业生产服务的精神。

起初，刘厚祺预测了天气后，就用门板写出来，放在自己家门口的大路旁边。他觉得这样做还有很多人看预报不方便，又找来一根杉树，立在自己屋后的高处，在杉树上挂一面旗子，用旗子的不同颜色表示不同的天气。这样，周围几里的人都能看见。然而，他并没就此止步，预测到气象会有突然变化，就爬山越岭，送预报上门。一九七一年春季的一天傍晚，他在观测场见到瓶子里的泥鳅、蚂蟥上下乱窜，温度也显著增高，根据多年的实践，他预感到这是暴雨冰雹即将来临的征兆，这对下泥不久的早稻秧苗是个巨大威胁。怎么办呢？打旗号吧，天已断黑。他顾不得一天劳累的疲倦，立即把这一情况告诉了大队党支部书记，并且还把预报送到了附近四个队，回家后又参加了护秧战斗。

公社广播网建成以后，他坚持每天把预报送到公社广播站，这样传递预报就快多了。遇到天气突然变化，他仍坚持送预报上门。今年三月下旬的一天，他预测到将有大风暴来临，立即把预报送到公社广播站。回来，他想起重庆大队是个大山区，离公社又远，虽然安了广播，但广播间或出故障，如果事先没有得到预报，缺乏准备，将给集体生产和社员生活造成损失。怎么办？他拔腿就跑，赶了七、八里路，把强风警报一直送到重庆大队，才放心回到自己队上，参加抗风防雹工作。

·浏阳县通讯组·

挽洲行

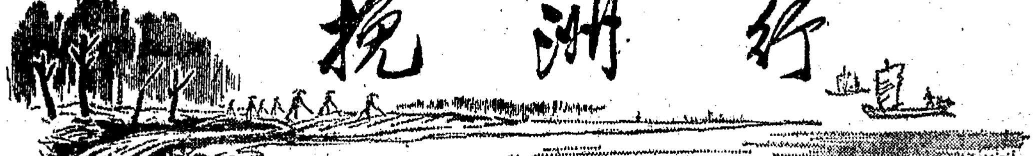

挽洲，又名晚洲，横卧在株洲县王十万公社南端的湘水之中，距古镇朱亭约十华里水路。公元七六九年，诗人杜甫船经此地，曾作《次晚洲》诗。诗人笔下，当年的挽洲是“参错云石稠，坡陀风涛壮”“绰经垂猿把，身在度鸟上”，乃是怪石嶙峋，猿猴哀鸣，满目荒凉的沙洲。而今的挽洲，则是一派秀丽迷人的风光。洲上居住着一百八十户人家，有八百来亩耕地，盛产花生、辣椒等经济作物。一九六九年以来，这里粮食亩产连年超千斤，去年上升到一千二百多斤，渔业和经济作物收入十七万五千多元，向国家交售黄豆一万四千多斤、花生一万斤、干辣椒一万一千多斤、皮棉七千斤，享有“渔米洲”之称。

一个雨后放晴的早晨，我们自朱亭登船逆水而上，向挽洲进发。船至朱亭车站，江面上轻纱般的水雾悄悄隐去，碧波上跳动着万点金光，挽洲已隐约可望了。此时，左岸的车站码头一片喧闹，卷扬机把一船船河砂扬上坡去；上游，无数只风帆正向我们驶来。船工老周告诉我们，那便是采砂场的运砂船队。提起挽洲砂，老船工兴致勃勃地说：

“记不清是什么时候了，人们就相传挽洲是个鲤鱼变的。你们看，这洲长八华里，宽只一里多，样子真象个鲤鱼！这河砂也真妙，一无泥巴二无杂质，多象那鲤鱼籽！”

“说挽洲砂是鲤鱼籽变的，当然是神话；但说它是上好的建筑材料，倒是实在的。”插话的是同船的一位年轻社员，他现在采砂场当工人。接着，他介绍说：“一九五四年，挽洲砂就被建筑部门用上了。后来，这里设了采砂场，自己设计安装了皮带卷扬机，实现了机械化，年采砂达到了十六到十八万吨，挽洲可真是个‘宝洲’啊！”

说话间，十里水路在船下滑过了。到了挽洲尾，我们便径直向洲上走去。

踏上挽洲的土地，只见花生满土，棉桃满树，池塘里鱼儿逐群戏水，稻田里禾苗一片嫩绿。一队队男女社员正在中耕除草，一台台抽水机正在提水灌田……

我们来到二生产队的地里，正碰上社员们工休。在这个队劳动的大队党支部书记陈怀生，便向我们忆述了挽洲的变迁。

在旧社会，这洲上有三霸：一户地主，一户富农，一户官僚豪绅。他们霸占田土，鱼肉人民，加之连年遭灾，田里失收，贫苦农民被迫卖儿卖女，流浪他乡。一九四七年洲上大旱，贫农陈雪林的父亲贫病交加，吐血而死，母亲含泪把他亲妹卖掉，丢下了十四岁的陈雪林，孤苦伶仃，四处流浪……。

一九四九年，红太阳的光辉照亮了挽洲，挽洲人民从此踏上了一个崭新的里程。他们坚持自力更生，首先绕洲垒起了河堤，把过去“龙王爷”侵占的土地夺了回来。后来，他们又修筑了渠道，安装了抽水机，基本上实现了旱涝保收。在**“农业学大寨”**群众运动中，挽洲大队党支部决心把洲上贫瘠的沙地改为良田，对每块沙地的情况和地理特点，进行了一次全面的调查，制定了切实可行的沙地造田规划。从一九六九年起，连续几个冬春的战斗，开垦了五十多亩新田，使粮食产量迅速上升。过去不是旱，就是涝，一亩稻田只产谷二、三百斤；如今的新开田，亩产也在一千一百斤以上。粮食生产上来后，党支部又领着大家因地制宜，开展多种经营。

谈到这里，陈怀生要赶去公社开会了，我们便向陈雪林所在的第四生产队走去。

解放前，四队是洲上最贫苦的一个村庄。如今，随着集体经济的发展，社员的生活大大提高了。去年，这个队全面丰收，仅稻谷一项就增产一万二千多斤，向国家交售的棉花、花生、黄豆、辣椒等产品的收入达二万四千余元，每人纯收入一百三十元，户户有存款和余粮。当我们向一位中年人打听陈雪林的时候，偏巧他就是陈雪林，刚从抽水机埠回来取零件。他满心欢喜地告诉我们，母亲还健在，妹妹在解放后也找着团聚了。现在全家八口人，不愁吃和穿；三个小孩上了学，自己在大队开抽水机。他激动地说：“搭帮毛主席和共产党，挽洲才一年一个样。挽洲的贫下中农绝不让旧社会的苦日子重来，一定要跟着毛主席干一辈子革命，坚定不移地走社会主义道路。”

访问挽洲小学和大队医疗站后，洲上文教卫生事业的发展，更使我们感受到了挽洲巨大而深刻的变化。

解放前，这里的贫苦农民都没有文化，被称为“瞎子洲”。现在，洲上有了一所小学，还设了初中班，全大队的适龄儿童都上了学。过去，洲上没医生，贫下中农患病求医十分困难。如今，大队有医疗站，生产队有卫生员，社员患一般疾病，大队医疗站便可治疗，赤脚医生还送医送药上门。

当我们告别挽洲的时候，晚霞已给她抹上了一层金光。我们仿佛觉得，站立的这个“鲤鱼”也在奋力上游。

·本报通讯员、本报驻株洲市记者组·

瑶寨新歌

在宁远县李家铺公社海拔一千六百米的高山瑶寨上，飘来了一首动人的新歌：

山茶花开红满坡呃，
清清泉水空中过，
喝口甜水唱山歌，
唱不尽瑶家幸福多，
幸福搭帮毛主席哎，
幸福全靠共产党罗！

这首歌，是李家铺公社枫木垒生产队的瑶胞新编的。几年来，他们在毛主席革命路线指引下，绘出了一幅幅崭新的画图，谱写了一曲曲动人的新歌。

枫木垒，大约在两百年前，有四户过山瑶从道县迁来这里定居。不久，一户姓刘的财主霸占了这块地方，对贫苦的瑶家人民盘剥压榨，瑶家没过上一天好日子。人们记得，一九二七年一场大旱，全山寨就有十人饿死，两户死绝。贫苦农民盘生和四个兄弟，有三个先后饿死，自己被迫当了奴隶。第二年秋后，财主的租债未还清，凶残的土匪又扑进山，抢走了大家仅有的一点东西，临走时还放了一把火，将瑶寨烧得精光。在那暗无天日的旧社会，苦难的瑶家有苦无处诉，有冤无处伸，支支悲歌唱不尽心头的哀怨：

瑶家头上灾连灾，
财主走，土匪来，
烧杀掳掠不间断，
穷人苦难深似海。

一九四九年，瑶山升起了红太阳，翻身解放的瑶族人民决心改变山乡的落后面貌。但是，由于这里田少水源缺乏，加上刘少奇修正主义路线的干扰，粮食亩产一直徘徊在两、三百斤。一九六四年，毛主席关于**“农业学大寨”**的伟大号召传到瑶乡，给瑶家指出了前进的方向。在改造山乡的战斗中，生产队干部带领民兵突击队，首先在烂柳槽打响了劈山引水第一炮。寒冬腊月，他们日夜战斗在荆棘丛生的悬崖峭壁之上。炸药用完了，他们用铁锤敲；手板磨破了，他们缠上布片继续干。经过一个多月的奋战，搬开了两百多方岩石，挑走了上万担泥沙，削平了两丈多高的山头，修筑了一条长达四华里的引水渠，在乱石岗上开出了**“示范田”**。

啃掉烂柳槽这块骨头，社员们进一步看到了自己的力量，改天换地的决心更大了。他们用**“愚公移山”**的精神，坚持劈山凿石，建造大寨田，努力改变生产条件。七年时间，这个二十余个劳动力的生产队，在农田基本建设中投工七千多个，削平了十一个山头，挑走了两万多土石方，修通了五条引水渠道，耕地面积比以前扩大了一倍，百分之九十以上的农田实现了旱涝保收。在大搞农田基本建设的同时，他们还根据**“以粮为纲，全面发展”**的方针，积极绿化荒山，实行粮、林结合。为了让瑶乡尽快披上绿装，生产队会计盘石万领着专业队伍，爬遍了瑶乡的山山岭岭，采种育苗。全队共营造杉林两百多亩，松、竹、油茶、油桐等各种林木一百多亩，呈现一派林茂粮丰的新景象。七年来，这个队粮食连续三年超《纲要》，四年超千斤，各种林木收入达八千余元，对国家贡献一年比一年多。

随着生产的飞跃发展，集体经济日益巩固，社员生活不断提高。昔日住草棚、吃苦菜的奴隶，而今住上了崭新的吊脚楼房，吃上了喷香的白米饭，家家有存款，户户有余粮，到处鸡鸭成群、猪羊满圈。就拿生产队长冯先清一家来说吧。旧社会里，他一家八口挤在一间破茅棚里，一年就有七个月挖蕨根、吃苦菜，幼小的冯先清就跟着祖母讨吃流浪。如今，他八口人住着四间新瓦房，每年能分到口粮四千多斤，现金四百余元，日子越过越甜。在党和毛主席的英明领导下，今日瑶乡在继续前进，又有多少动人的新歌在瑶家人民的心头酝酿。

·宁远县通讯组·

报信岭上红哨兵

醴陵县洪源公社高峰大队报信岭生产队贫农社员颜昌兰，人们称他是保护旱粮生产的「红哨兵」。

洪源公社是个山区，而报信岭位于群峰之巅，周围有九岭十八坡。这里，每当红薯生长季节，野猪、麂子晚上成群出没，咬断薯苗，偷吃红薯，这坡坡岭岭三百多亩红薯，产量受到严重影响。去年五月，六十岁的颜昌兰主动向大队党支部要求，上山守夜保护红薯。大队党支部的同志耽心他年纪大，山高夜冷干不了。他却说：「别看我年纪大，为红薯高产出力的决心也大呀！」

初秋的一天傍晚，狂风呼啸，惊雷大雨。颜大伯这天因着了凉，浑身疼痛躺在床上。但他一想起那一块块红薯地，就用劲爬起来，象往常一样，扛着那把光闪闪的大刀，提着那面铜锣就往门口走去。他老伴忙赶上去说：「你病了，今晚就在家歇歇吧！」颜大伯说：「正是这样刮风落雨的夜晚，泥松土软，野猪越会来吃红薯，我就越要去啦！」老伴知道拗不过他，就再没多说，拿了一件棉袄给他披上，望着他在风雨中向报信岭的关口走去。不久，风雨中又传来了那熟悉的锣声。

「把守报信岭，锣声当当响，野兽休敢来，红薯大增产。」去年，一连八十三个夜晚，颜大伯就象哨兵一样，夜夜警惕巡视守在报信岭的各个关口上，保证了红薯丰产丰收。全大队红薯产量比上一年增产了四十三万斤。

现在，每当夜色罩上报信岭，颜昌兰就出现在红薯地里，那「当当当」的锣声响彻了山岭。这锣声，仿佛向人们报告着红薯生长的信息。

·醴陵县白兔潭区通讯组·

常宁县城关镇[illegible]大队的干部和社员，为了消灭虫害，在田间安装黑光灯扑灭蛾虫。 本报通讯员摄

认真学习党的十大文献

要重视培养无产阶级革命事业接班人

湘青

周恩来同志和王洪文同志在党的十大所作的报告中，都强调了培养无产阶级革命事业接班人的问题。十大通过的新党章规定："要培养千百万无产阶级革命事业接班人"。当前，在学习十大文件的热潮中，认真学习这些重要论述，充分认识培养无产阶级革命事业接班人的重要性，并为之努力奋斗，对于我们党的事业进一步发达兴旺，关系极大。

培养和造就千百万无产阶级革命事业接班人，是毛主席一贯的战略思想。伟大领袖毛主席历来非常重视培养和选拔新生力量。早在民主革命时期，毛主席就深刻指出："**有计划地培养大批新干部，就是我们的战斗任务。**"在社会主义革命时期，毛主席总结了国际共产主义运动的历史经验，高瞻远瞩地指出："**为了保证我们的党和国家不改变颜色，我们不仅需要正确的路线和政策，而且需要培养和造就千百万无产阶级革命事业的接班人**"，并提出了无产阶级革命事业接班人的五个条件。毛主席的这些英明指示，为我们培养无产阶级革命事业接班人指明了方向。

培养和造就千百万无产阶级革命事业接班人，是无产阶级专政条件下继续革命的需要，是贯彻执行党的基本路线的需要，是实现共产主义的崇高理想的需要。党章规定："中国共产党的基本纲领，是彻底推翻资产阶级和一切剥削阶级，用无产阶级专政代替资产阶级专政，用社会主义战胜资本主义。党的最终目的，是实现共产主义。"要完成党的基本纲领所规定的战斗任务，不是一代人、两代人能够完成的，而是需要经过许多代人坚持不懈的努力，需要大量继续革命的接班人，好象接力赛跑一样，把无产阶级革命的事业，一代一代地传下去，直到阶级消灭，国家自行消亡，实现共产主义。因此，培养千百万无产阶级革命事业接班人的问题，从根本上来说，就是使老一代的无产阶级革命家所开创的马克思列宁主义的革命事业后继有人的问题，就是使将来我们党和国家的领导权能够继续掌握在无产阶级革命家手中的问题，就是我们的子孙后代能够沿着马克思列宁主义的正确道路继续前进的问题，也就是我们能够胜利地防止赫鲁晓夫修正主义在中国重演的问题。这是关系到党和国家命运的生死存亡的极其重大的事情，是无产阶级革命事业的百年大计、千年大计、万年大计。我们必须提高对这个战略任务重要性的认识，自觉地克服这种错误思想和糊涂观念。

有的同志认为，青年人经历短、经验少、办事不牢靠，对大胆选拔和培养青年干部总有点不放心。在他们看来，"生姜还是老的辣，领导工作还是老、壮年担任好"。当然，革命的老干部是我们党的宝贵财富，必须充分发挥他们的作用。但是，绝不能认为青年干部就不能担任领导工作，这种看法，在理论上是错误的，在实践上也是有害的。马克思主义认为，新陈代谢是事物发展的普遍规律。我们的干部队伍也要不断地补充新鲜血液和新生力量。斯大林同志说："**老干部总是少数，不能满足需要，而且由于自然规律的关系，他们已经部分地丧失工作能力。**""**青年应当接替我们老年人。青年应当举起我们的旗帜直到胜利的终点。**"我们党如果没有广大新干部同老干部一致合作，我们的事业就会中断。马克思主义还告诉我们："**实践的观点是辩证唯物论的认识论之第一的和基本的观点。**"经验、能力不是天上掉下来的，也不是头脑里所固有的，而是来自三大革命实践。实践出智慧，斗争长才干。无产阶级革命事业的接班人，是在群众斗争中产生的，是在革命的大风大浪里的锻炼中成长的。正如鲁迅先生说过：幼稚是会成长，会成熟的。孩子学走路，即使跌倒了，决不至于叫孩子从此躺在床上，待到学会走法再下到地面来。对新干部，一定"**要让他们做，在做的中间得到教训，增长才干。这样，大批的优秀人物就会产生。前怕龙后怕虎的态度不能造就干部。**"因此，我们应该认真贯彻老、中、青三结合的原则，积极大胆地选拔和培养青年干部，新老结合，互相学习，取长补短，使老年人永葆革命青春，青年人得到锻炼。这样，我们党的干部队伍就能不断发展和壮大。

还有的同志对青年中存在的一些缺点、错误不能正确对待，认为现在的青年工作难弄，对培养千百万无产阶级革命事业接班人感到信心不足。这种情绪也是错误的。毛主席教导我们："**青年是整个社会力量中的一部分最积极最有生气的力量。他们最肯学习，最少保守思想，在社会主义时代尤其是这样。**"青年人朝气蓬勃，正在兴旺时期，好象早晨八、九点钟的太阳。特别是今天的青年一代，绝大多数生在新社会，长在红旗下，对毛主席、共产党和社会主义制度有着深厚的无产阶级感情，党指向哪里，他们就奔向哪里，自觉地走与工农相结合的道路。在毛主席革命路线指引下，他们敢想、敢说、敢干，是社会主义革命和社会主义建设的一支生气勃勃的突击队。所有这些，是广大青年最本质的特点和主流，它说明了青年是大有作为的，是很有希望的。诚然，青年中存在这样那样的缺点或错误，这也是不足为怪的。经过斗争的锻炼，就会较快地成熟起来。同时，我们还应该看到，在青年身上出现的一些问题，是阶级斗争的反映。无产阶级要把青年培养成无产阶级革命事业的接班人，资产阶级则要把他们演变成地主、资产阶级进行反革命复辟的殉葬品。从这里也可以看出培养接班人工作的重要性和迫切性。只有把这个工作做好了，才能使青年沿着毛主席的革命路线健康成长，使阶级敌人在青年们身上无机可乘。总之，我们应该用马克思主义的观点来看待青年，以百倍的信心，满腔的热情来做好培养接班人的工作。

有的同志认为，"生产上不去是大事情，青年工作没做好不碍事"，因而把做好青年的工作、培养好接班人的工作看作可有可无。这是见物不见人的思想在青年工作上的反映。从思想政治工作的角度来说，这是由于对我们要加强青年工作，坚决开展反对资产阶级争夺青年一代的斗争，认识不足。从搞好生产建设工作的角度来说，这也是对青年的社会主义积极性和伟大力量认识不足。马克思主义认为，"**最强大的一种生产力是革命阶级本身。**"生产是要人去搞的，人是受思想支配的。人的思想革命化了，就会有革命的干劲、钻劲，就会有强烈的责任心，就能多快好省地完成生产任务。广大青年是建设社会主义的一支生力军，做好培养教育青年人的工作，对社会主义建设的意义是极其重大的。因此，我们应该把做好青年的思想政治工作、培养好无产阶级革命事业接班人列入重要议事日程，万万不可掉以轻心。

伟大导师列宁说："**从某种意义上可以说，真正建立共产主义社会的任务正是要由青年来担负。**"青年是我们的未来，为了使毛主席领导我党开创的无产阶级革命事业后继有人，为了使无产阶级的江山千秋万代永不变色，为了实现共产主义的远大目标，我们应该从上到下地、普遍地、经常地为培养和造就千百万无产阶级革命事业接班人而努力奋斗！

小评论

要正确地看待新生力量

——评"三斤子姜不如一斤老姜"

植竹

党的各级领导机关实行老、中、青三结合的原则，按照毛主席提出的五条标准，培养千百万无产阶级革命事业接班人。这是十大向全党提出的一项战略任务，也是当前革命事业发展的迫切需要。

通过十大文件的学习，绝大多数同志对这个问题有了更加深刻的认识，感到欢欣鼓舞，决心把这项百年大计经常列入议程，切实抓紧抓好。但是，也听到这样一种议论："三斤子姜不如一斤老姜"。以物喻人，就是说青年干部不如老干部，对青年人进入领导工作岗位，总是不那么放心。

"三斤子姜不如一斤老姜"，来源于群众经验之谈，乍一听，似乎还有点道理。但仔细一分析，就不难发现其错误。

它在认识上是片面的，是用形而上学的观点看问题。因为他们只看到了老干部长处的一面，却忽视了青年干部长处的一面。我们说，老干部的长处是应该充分肯定的。他们革命经历长，工作经验丰富，路线斗争觉悟高，对党的事业忠心耿耿。我们党总是把老干部当作无产阶级的宝贵财富，注意充分发挥他们在革命中的骨干作用，并号召青年干部虚心向老干部学习，努力接好革命的班。然而，青年干部同样有自己的长处。他们朝气蓬勃，热情高，干劲大，最肯学习，最少保守思想，是革命队伍中最积极、最有生气的力量。因为老干部、青年干部各有长处，所以采取老、中、青三结合的原则，便有利于新、老干部互相学习，取长补短，以老带新，以新促老，前辈人不脱离群众，青年人得到锻炼，使我们无产阶级革命事业更加兴旺发达。

再说，事物是发展的。老干部并不是生就的，也是由新到老、由不成熟到成熟、由经验不足到经验较丰富的。没有青年干部，也就没有老干部。参加革命斗争实践是获得知识才能的唯一源泉。目前，青年干部虽然实践经验相对地少一点，但是，他们经过革命实践的锻炼，是会较快地克服自己的弱点，变得成熟起来，成为无产阶级革命事业的可靠接班人的。从青年时代走过来的老同志，只要回顾一下自己成长的过程，就会明白这个道理。

"三斤子姜不如一斤老姜"之说，除了认识片面以外，还自觉不自觉地反映了一种"论资排辈"的传统保守观念。并常常成为压抑新生力量的"理由"。其实这是根本站不住脚的，对待选拔无产阶级革命事业接班人，只强调资历长短，不把毛主席提出的五个条件作标准，是错误的。因此，我们必须同这种传统的保守观念决裂，正确贯彻执行党的任人唯贤的干部路线，坚决按照毛主席提出的五个条件，大胆在群众斗争中培养和造就千百万无产阶级革命事业的接班人。

学习革命导师反潮流的革命精神

周作汉

翻开国际共产主义运动的历史，我们可以看到，无产阶级革命导师都是敢于反潮流的光辉典范。认真学习革命导师的伟大革命实践，就能够帮助我们深刻地理解毛主席关于"**反潮流是马列主义的一个原则**"的伟大教导，树立敢于反潮流的无产阶级革命精神。

早在一百多年前，马克思、恩格斯在无产阶级的第一个纲领性文献《共产党宣言》中就提出了反潮流的伟大思想，它指出"**共产主义革命就是同传统的所有制关系实行最彻底的决裂；毫不奇怪，它在自己的发展进程中要同传统的观念实行最彻底的决裂。**"这就告诉我们，反潮流这个马列主义的原则，是由无产阶级的性质和历史使命所决定的。我们知道，无产阶级革命是历史上空前的、最伟大的革命，它同以前各个阶级的革命根本不同，不是由一个剥削阶级代替另一个剥削阶级，而是要从根本上消灭私有制，消灭剥削制度，同时也就要同一切剥削阶级的意识形态实行最彻底的决裂。在这个过程中，必然要遇到剥削阶级的疯狂反抗，剥削阶级的意识形态必然顽强地表现出来，各种错误思潮和倾向也总会不断地出现，与无产阶级思想体系相对抗。无产阶级只有不断地反对各种错误潮流，才能不断夺取斗争新胜利。因此，要坚持无产阶级革命，就必须坚持反潮流，正如列宁指出的："**准备无产阶级获得胜利的必要条件之一，就是进行长期的、顽强的和无情的斗争，去反对机会主义、改良主义、社会沙文主义以及诸如此类的资产阶级影响和思潮，而这些影响和思潮是不可避免的**"。即使阶级消灭了，先进与落后、正确与错误的斗争仍然存在，还必须坚持反对各种错误思想和错误倾向，才能推动社会向前发展。

"**共产党的哲学就是斗争哲学**"。马克思主义本身就是在同各种反动思潮的斗争中产生和发展起来的。马克思、恩格斯、列宁、斯大林都是在反潮流中度过了他们的一生。十九世纪四十年代，当资本主义正处于上升阶段的时候，腐蚀工人运动的资产阶级思潮象潮水般涌来，维护资本主义剥削制度的各种冒牌"社会主义"纷纷出笼。伟大导师马克思、恩格斯两个人，那时就高举革命的批判的旗帜，向旧世界宣战，以大无畏的革命精神，对各种反动思潮进行迎头痛击，以鲜明的阶级观点，对各式各样的假社会主义进行了无情的揭露和深刻的批判。《共产党宣言》就是这场反潮流斗争的光辉总结。它以彻底的唯物主义，阐明了无产阶级所肩负的历史使命，奠定了无产阶级革命的路线、方针和策略的基础。马克思、恩格斯在战斗的一生中，还反对和批判了蒲鲁东主义、巴枯宁主义、拉萨尔主义，反击了杜林对马克思主义的猖狂进攻。从而使马克思主义无条件地战胜了工人运动中的其他一切思想体系。十九世纪末叶起，伯恩施坦的修正主义成了一种国际现象，它象潮水一样冲击着欧洲各国的社会民主党，大多数的领导人都抵挡不住修正主义思潮的侵袭，一个个滚进了修正主义的泥坑。在这股反动思潮严重泛滥的关键时刻，年青的列宁挺身而出，向自命为"权威的马克思主义者"伯恩施坦、考茨基之流宣战，击溃了国际修正主义思潮。在第一次世界大战期间，几乎所有的社会民主党都染上了"爱国主义"狂热，替本国帝国主义尽忠效劳，列宁又对这些社会和平主义者和社会沙文主义者进行了顽强斗争，并著了《反潮流》一书，对他们进行猛烈抨击。列宁正是在斗争中向前发展了马克思主义的学说。列宁主义是帝国主义和无产阶级革命时代的马克思主义。半个世纪以来，我们伟大领袖毛主席在领导中国革命的长期过程中，始终坚持反潮流的原则，同国内外机会主义、修正主义进行了针锋相对的斗争，捍卫和发展了马克思主义。毛主席是在党内十次路线斗争中敢于反潮流，敢于坚持正确路线的代表和导师。

我们学习革命导师反潮流的精神，就要在革命原则问题上，敢于坚持真理，坚持斗争。马克思在批判哥达纲领草案时，针对受森拉赫派放弃原则、接受拉萨尔派机会主义观点的错误，提出了一条著名的格言："**决不会拿原则来做交易**"。列宁也曾经说过："**原则性的政策是唯一正确的政策**"。列宁在谈到自己的战斗历程时还曾这样说过："**这就是我的命运。连续不断的战斗——反对政治上的各种愚蠢思想和庸俗见解，反对机会主义等等……我无论如何不会抛弃这个命运去同庸人们讲'和平'。**"毛主席教导我们："**不是东风压倒西风，就是西风压倒东风，在路线问题上没有调和的余地。**"革命导师的这些教导和他们所作出的光辉榜样告诉我们：在原则问题上，是决不能让步，决不能讲"和平"的。事关路线，事关大局，一个真正的共产党员，就要出以公心，不怕撤职，不怕开除党籍，不怕坐牢，不怕杀头，不怕离婚，敢于反潮流，敢于坚持马克思主义的革命原则。如果出以私心，只考虑个人的得失，为了保住自己的目前利益，置党的原则于不顾，给党的事业造成严重损害，这决不是一个真正的马克思主义者。

学习革命导师反潮流的精神，还要学会识别潮流，区分无产阶级的革命潮流和资产阶级的反动潮流。革命导师在反潮流的斗争中，为我们提供了很多识别错误潮流的经验，其中很重要的一条，就是运用阶级斗争观点和阶级分析方法去看待一切，分析一切。无论在《共产党宣言》、《哥达纲领批判》、《无产阶级革命和叛徒考茨基》或其他著作中，革命导师都在这方面为我们作出了范例。毛主席提出的"**要搞马克思主义，不要搞修正主义；要团结，不要分裂；要光明正大，不要搞阴谋诡计**"三项基本原则，更是我们识别真假马克思主义，区分正确路线和错误路线的标准。我们看一种潮流是革命的还是反动的，就要看它是否符合无产阶级的利益，符合"三要三不要"的原则，凡是符合的，我们就要积极支持，凡是不符合的，就要坚决反对和抵制。如果我们不问是什么潮流，以为只要敢反就是好的，或者认为反对上级就是反潮流，不遵守党的纪律，不作阶级分析地乱反一气，是要严重危害无产阶级革命事业的，这只有利于阶级敌人，我们决不可那样作。

革命导师在反潮流中，还十分注意斗争策略，注意教育和团结群众一道斗争，而不是单枪匹马，孤军作战。马克思在批判哥达纲领草案时，为了争取更多的人来参加战斗，就写信给白拉克（即《哥达纲领批判》一文），并请他阅后转交给盖布、奥艾尔、倍倍尔和李卜克内西过目，教育他们同拉萨尔机会主义划清界线。在我们党内十次路线斗争中，毛主席总是循循善诱，并采取正确的政策，团结和教育全党来反对错误倾向。革命导师这种反潮流的斗争策略也是值得我们好好学习的。我们在反对各种反动思潮和错误倾向时，必须严格区分两类不同性质的矛盾，团结一切可能团结的人，把斗争矛头始终对准阶级敌人。团结的人越多，斗争的力量就越大。如果光有革命精神，不注意政策策略，最后还是要受到挫折或者失败的。

我们从国际共产主义运动和党内两条路线斗争的历史中，认真学习革命导师敢于反潮流的革命精神，就一定能够更好地同各种错误倾向作斗争，保证我们的革命事业永远沿着马克思主义的路线胜利前进。

揭露苏美在中东问题上推行强权政治玩弄骗局

乔冠华团长在安理会讨论所谓在中东监督停火问题时发言

新华社联合国一九七三年十月二十三日电 出席第二十八届联合国大会的中国代表团团长、外交部副部长乔冠华，十月二十三日在安全理事会讨论所谓在中东监督停火问题时的发言。全文如下：

今天上午，安理会主席通知中国代表团举行安理会紧急会议，讨论所谓在中东的破坏停火问题。中国代表团到达会场以后被告知，说是安理会不开了，让美苏两家达成协议，经过所谓协商一致通知秘书长执行就行了。中国代表团坚决反对这种把联合国安全理事会当作两个超级大国任意玩弄的工具的恶劣做法。我们认为这也是对安理会其他成员国家极大的不尊重。中国代表团不能容忍这种做法。我们是有话要讲的。我们相信，安理会其他成员国从它们内心来说也是有话要讲的。中国代表团愿意再一次说明自己对中东形势以及美苏两个超级大国操纵安理会的看法：

一、十月六日以来，埃及、叙利亚和巴勒斯坦广大军民在反击以色列侵略的英勇战斗中，取得了一系列的辉煌胜利。埃及的国旗重新飘扬在苏伊士运河东岸被侵占六年多的领土上。叙利亚军民在戈兰高地予敌军以重创。巴勒斯坦游击队也英勇出击。埃及、叙利亚和巴勒斯坦军民为了反击侵略、收复被占领的土地而进行神圣战斗，突破了两个超级大国为各自利益而在中东地区蓄意制造的“不战不和”的局面，粉碎了所谓以色列“不可战胜”的神话，显示了阿拉伯人民和巴勒斯坦人民的坚强斗志，人心为之大振。同时，许多阿拉伯国家先后派出了部队开赴反侵略战争的前线，同埃及、叙利亚和巴勒斯坦军民并肩作战。还有许多阿拉伯国家和人民也以各种方式积极支持和声援这场反侵略的战争，显示出阿拉伯各国同仇敌忾的空前战斗团结。事实证明，阿拉伯人民和巴勒斯坦人民是英雄的人民，他们自十月六日以来所进行的斗争是完完全全正义的斗争。联合国以及世界上一切主持正义、爱好和平的国家和人民都有义务给予最积极的支持和援助，任何人都没有权利进行阻挠和破坏。

二、但是，我们在这里不能不愤慨地指出，两个超级大国在整个事件中扮演了十分不光彩的角色。世人皆知，在中东地区造成事态危险发展的，不是阿拉伯人民和巴勒斯坦人民，而是在两个超级大国支持和怂恿下的以色列犹太复国主义者的侵略和挑衅。在这次以色列发动新的挑衅以后，两个超级大国就纷纷对交战双方提供武器。在这里需要指出的是，苏联向阿拉伯国家提供武器绝不是为了真正支持他们反击以色列的挑衅，而是为了控制中东形势的发展不致于超出它同另一个超级大国所商定的范围。苏联还特别起劲地大叫什么阿拉伯人民反抗侵略的斗争使所谓国际“缓和”的局势正“面临事态的危险发展”，说什么局势的发展同最近取得的所谓局势的缓和“背道而驰”。这说明什么？这表明苏联的所谓“缓和”是建立在一切被压迫民族和被侵略的人民服服贴贴拜倒在两个超级大国的联合统治面前的基础上的。美苏两家相互争夺又相互勾结，对埃及、叙利亚和巴勒斯坦人民反击侵略的正义斗争进行种种责难和阻挠，并想方设法力图加以扼杀，其目的就是要阿拉伯人民和巴勒斯坦人民停止斗争，捆住双手，听任两个超级大国的摆布。十月二十二日，两个超级大国为了各自的利益，在进行了紧张的幕后交易之后，为了进一步在中东划分势力范围和重新把“不战不和”的局面加在阿拉伯人民的头上，向安理会抛出了一个“决议草案”，企图利用联合国和安理会为其御用工具，为两个超级大国的交易加盖橡皮图章。一切有识之士都看得很清楚，这个所谓决议草案是较之二四二号决议更加含混的一纸空文，是不能解决任何问题的骗局。中国代表团从根本上讲是不赞成这个所谓决议草案的，只是为了照顾某些当事国的愿望，中国代表团才没有予以反对，而是未参加投票。果然不出我们所料，这个所谓决议草案被采纳之后，以色列犹太复国主义立即肆无忌惮地对埃及和叙利亚进一步扩大侵略。可见，苏联的所谓“公正”是偏袒以色列的。

三、我们坚决支持埃及、叙利亚对以色列进一步扩大侵略的正义控诉。埃及、叙利亚和巴勒斯坦人民在自己被占领的领土上不管采取什么措施收复失地都是正义的。而以色列的任何一个微小的挑衅都是犯罪行为。我们认为，一直对埃及和叙利亚军民的正义斗争横加阻挠破坏和炮制了上述决议草案的两个超级大国，对以色列犹太复国主义者最近扩大侵略的行为负有完全的、不可推卸的责任。

四、美国和苏联继十月二十二日联合提出决议草案之后，今天又提出一个新的关于所谓监督停火的决议草案，这是对联合国的又一次侮辱。这个决议草案同前一个决议草案一样，是一纸空文，对以色列扩大侵略毫无谴责，把侵略者和被侵略者放在同等地位，只字不提要以色列侵略者从一切被侵占的阿拉伯领土上立即撤退，从根本方面说，中国代表团是反对这个决议草案的。我认为，还应当指出，联合国演变到目前这种状况，已经到了不能容忍的地步。为什么要联合国呢？有美苏两国的共同统治再加上一个秘书长不就够了吗？但是，出于对有关国家的尊重，对于这个决议草案我们愿意加以考虑，但决不愿意被强加。草案未发下来，马上就要强行通过，天下哪有这种道理？如果当事国——我重复，当事国——要这个东西，我们没有办法，最多只能做到不反对。但是我们深信，广大的阿拉伯人民是绝不会同意由两个超级大国永远控制下去的。历史是发展的。人民总是要斗争下去、生活下去的。所有这一切，过了几十年回头一看，只不过是一段插曲。

五、两个超级大国操纵和主宰世界事务的时代毕竟在根本上已经过去。无论是一个超级大国也罢，还是两个超级大国联合起来也罢，都不可能把它们的意志强加于世界人民头上，强加于第三世界，强加于安理会的其他成员国头上。阿拉伯和巴勒斯坦人民是有觉悟的人民，是有着坚强意志的人民。经历了多年来以及最近这一次反侵略斗争考验和锻炼之后，他们更是决不会任意听任两个超级大国的摆布和愚弄。七亿中国人民以及广大第三世界和一切主持正义的国家和人民的同情和支援是在他们一边。只要巴勒斯坦人民的民族权利没有恢复，阿拉伯国家的失地没有收复，中东地区就不可能有什么持久和平。英勇的阿拉伯和巴勒斯坦人民必将从两个超级大国的所作所为中得出必要的经验教训，继续突破两个超级大国所企图重新加给他们的“不战不和”局面，进一步坚持斗争，加强团结，独立自主，自强不息，排除各种阻力和困难，把反侵略的正义斗争进行下去。伟大的阿拉伯人民一定要得到解放。

驳斥苏联代表马立克对我国的诬蔑和攻击

黄华代表在安理会上发言

新华社联合国一九七三年十月二十三日电 中国常驻联合国代表黄华十月二十三日在联合国安理会会议上，就苏联代表马立克对中国进行的诬蔑和攻击进行了严正的驳斥。黄华的发言全文如下：

主席先生，谢谢你允许我发言。

苏联代表马立克先生刚才进行了冗长的对中国代表团的诬蔑。但是，他的发言完全不顾事实，充满了谎言。我只想举几件大家都看到的事实。

是谁推迟了会议的进行？今天早晨中国代表团根据安理会主席的通知按时到了会场，并表示我们随时准备参加安理会正式会议对有关提案的讨论，但是我们一直没有见到任何决议草案，直到下午安理会正式会议开始以后，在中国副外长发言的过程中，各国代表才看到草案的英文本，在马立克打断中国副外长的讲话后，我们才看到草案的中文本。安理会怎么能容忍这种无理要求，在安理会各国代表没有来得及看看决议草案之前就要强行提付表决？今天从上午到下午，正是由于苏美两家的意见分歧，在幕后进行交易，一直到下午开会后才拿出这个决议草案来。这是众所周知的事实。马立克先生却当面撒谎，说什么中国代表对苏美提案的内容早已知晓，什么中国副外长的发言推迟了安理会的行动。

其次，马立克先生指责中国代表团制造混乱，这更是马立克先生有意捏造。正是他企图以毫无道理的程序问题来剥夺中国代表的发言权。这种混乱完全是马立克先生的无理行动造成的。

第三，至于说到谁支持以色列侵略？马立克大言不惭地说中国与以色列结成了什么“同盟”。这简直是拿各国代表的常识开玩笑。众所周知，中华人民共和国从来和以色列没有外交、经济、贸易、文化和任何其他关系。正是苏联，你们长期以来和以色列保持着外交、贸易和文化方面的关系。自从一九六七年以色列发动侵略阿拉伯的战争以后，你们加紧向以色列移民，每年在三万人以上，其中包括技术和军事人员。你们的目的是什么？你们在准备将来接管以色列，使它从一个超级大国的同盟变为另一个超级大国的同盟。

就拿苏美炮制的二十二日的草案来说，它根本没有涉及监督停火的问题，难道这是疏忽？正是你们有意造成了这种局面，使以色列得以继续扩大侵略。没有人会相信你们这样做是出于一时的疏忽。你们是有意含混，从而使以色列可利用它来扩大侵略。当然，规定不规定监督停火，都不过是一场欺骗而已。

苏美两家在二十二日的安理会上，经过幕后交易，匆忙打出一个决议草案，不让其他成员有时间进行协商或向本国政府报告请示，要求立即付诸表决。你们这种蛮横作法就是想在安理会树立美苏两家的共同统治，这种做法是对安理会的污辱。你们使安理会许多成员国处于十分为难的地位。一切有自尊心的主权国家都不能容忍这种粗暴蛮横的操纵安理会的做法。许多成员国对此表示不满。马立克先生对这种公正舆论则采取完全蔑视的态度。今天，马立克在安理会成员未见到决议草案之前立即要提付表决，这种横蛮态度更加露骨，其目的显然是为了阻止中国副外长的发言。他怕中国副外长揭露他与另一超级大国的幕后交易。但是，他们想在安理会建立两个超级大国共同操纵安理会的“新秩序”，这是绝对办不到的。人们从马立克先生的拙劣表演中可看到，他们企图把超级大国的强权政治搬到安理会上来。中国人民是有原则的，我们不怕你们的诬蔑，也绝不允许你们在安理会里建立超级大国的共同统治。

马立克说，中国代表团阻挠了停火的实现，这简直是拿大家的常识开玩笑。如果，你们真正关心巴勒斯坦人民和阿拉伯人民的长期流离失所和流血牺牲的苦难，那么过去六年来你们做了些什么？以色列寸步未退，巴勒斯坦人民的民族权利至今毫无踪影。六年来，你们为了和另一个超级大国争夺霸权，一会儿打开水龙头，一会儿闭水龙头，说什么你们关心阿拉伯人民的流血牺牲，支持他们的斗争，这是百分之百的虚伪。你们流的是鳄鱼的眼泪。中国成语说得好“猫哭老鼠假慈悲”，你们是彻头彻尾的伪君子，这就是你们的真面目。

从今天的会议上，我们希望人们将得到教训，这就是要警惕两个超级大国在联合国安理会建立共同统治的野心。我们绝不能让这一野心得逞。

苏美操纵安理会强行通过所谓在中东监督停火决议草案

乔冠华团长在发言中阐明我国在中东问题上的严正立场，揭露苏美合伙玩弄骗局

黄华代表在发言中严正驳斥苏联代表马立克对我国的恶毒诬蔑和攻击

新华社联合国一九七三年十月二十三日电 联合国安全理事会十月二十三日在这里举行会议。会议是应埃及要求召开的，因为以色列口头上说要停火，实际上却继续对阿拉伯国家和人民进行侵略战争。但是，美、苏两个超级大国乘机把它们两家在背后炮制的所谓在中东监督停火的决议草案强加给会议。特别是苏联代表，在决议草案尚未发给安理会各成员国的情况下就迫不及待地强行要会议通过这个决议草案，妄图把安理会变成两个超级大国的御用工具。

中国出席本届联大代表团团长、外交部副部长乔冠华在会上发言。但是，在乔冠华开始发言时，苏联代表马立克不断进行无理干扰，妄图阻止中国代表讲话，致使会场秩序混乱，会议一度中断，引起了许多国家的代表的愤慨。马立克的行径充分暴露了苏联修正主义领导集团害怕真理、胆小如鼠的虚弱本质及其横行霸道、蛮不讲理的恶霸作风。

安理会二十三日的会议本来预定中午十二时开始。但是，由于美苏两国代表在进行幕后交易，会议不能按时举行，直到下午四时三十五分才开始。以色列代表特科阿抢先发言，对阿拉伯国家和人民进行了放肆的攻击。

美国代表斯卡利接着发言，抛出美、苏两国在幕后炮制的一项决议草案。其内容有两条：一、确认安理会关于立即停止一切射击并终止所有军事活动的决定，并促请各方军队回到停火生效时所占领的阵地；二、请秘书长采取措施，立即派遣联合国观察员监督以色列部队和埃及部队停火，并为此目的使用联合国目前在中东的人员，首先使用目前在开罗的人员。

然后苏联代表马立克发言，硬要安理会马上表决，根本不准会议进行讨论。

中国代表团团长乔冠华要求发言。他首先对苏联代表马立克打断他的发言提出抗议。他在发言中阐明了中国政府和人民在中东问题上的严正立场，揭露苏美两个超级大国合伙玩弄的骗局，并且表示坚决反对两个超级大国摆布安理会。（乔冠华发言全文另发）

乔冠华团长发言结束后，会议对美苏联合提出的所谓监督中东停火的决议草案进行表决。中国代表没有参加投票。尽管在美苏催促下，会议以十四票草率通过了这个决议草案，但是，许多国家的代表在投票以后的解释性发言中，对决议的内容以及美苏两个超级大国的横蛮作法表示强烈不满，有的代表进行了义正严词的谴责。

苏丹外交部长曼苏尔·哈立德说，他在二十二日的安理会会议上对匆忙提出决议草案的作法就已经表示过不满。他指出，安理会有被强国共同统治的危险。他还说，含糊其词的妥协方案不会给中东带来和平。

印度尼西亚代表安瓦尔·萨尼说，印尼代表团对超级大国两次提出的决议草案都是带着忧虑不安的心情参加投票的，因为有好多问题都没有答案。

秘鲁代表奎利亚尔说，安理会上次会议就过于匆忙地通过了美苏联合提出的关于中东就地停火的措词含糊的决议草案。今天，安理会又在没有进行必要的和充分的磋商的情况下通过了另一个美苏决议草案。秘鲁希望，这种作法不要成为先例。

肯尼亚外交部长恩乔罗吉·蒙盖说，超级大国先后两次提出决议草案的做法都不能说是合理的。肯尼亚希望，安理会成员国之间充分协商，不然安理会就变成只是两个国家的理事会了。

沙特阿拉伯代表巴鲁迪在会上指出，美苏联合提出的两个决议是一种圈套，其目的是要削弱阿拉伯人民。他说，二四二号决议是一个骗局，这两个新决议也是一样。巴鲁迪说，两个超级大国的代表秘密会晤，炮制决议草案，然后强加于安理会。巴鲁迪说：我们不强加于人，也拒绝别人强加于我们。我们阿拉伯人拒绝充当超级大国的工具和走卒。他还质问为什么不给中国代表讲话的时间。

埃及外交部长扎耶特在会上重申，埃及的目标是解放被占领的领土以及让巴勒斯坦人民得到他们应得的权利。

苏联代表马立克老羞成怒，又一次对中国进行了攻击。他反诬一口，说什么由于乔冠华的讲话推迟了安理会的行动，阻挠了中东停火的实现，是帮助以色列进行侵略，是同以色列结成“同盟”。他还自吹自擂，说什么是苏联援助了阿拉伯人，给了阿拉伯人以武器，教会他们使用，等等。

中国代表黄华对马立克的诬蔑进行了驳斥。（全文另发）

巴勒斯坦解放组织执行委员会宣布

拒绝美苏关于「就地停火」的联合提案

据新华社贝鲁特一九七三年十月二十三日电 巴勒斯坦解放组织执行委员会十月二十二日在贝鲁特宣布，巴勒斯坦解放组织拒绝联合国安理会二十二日通过的美苏两国关于在中东实现「就地停火」的联合提案，表示巴勒斯坦人民将继续战斗下去，以恢复巴勒斯坦的民族权利。这个决定是在巴勒斯坦解放组织执行委员会主席阿拉法特主持的一次会议上作出的。

据来自开罗的消息说，巴勒斯坦解放组织发言人阿布·尼达尔二十二日上午在开罗宣布，联合国通过的「就地停火」决议「根本无助于恢复巴勒斯坦人民的权利」。

他说：「中东的正义和持久的和平只有通过在整个巴勒斯坦土地上建立一个民主的巴勒斯坦国家才能实现」。他表示：「巴勒斯坦人民将尽一切办法为实现这个目标继续进行他们的正义斗争。」

解放巴勒斯坦人民阵线发表声明说：「在阿拉伯土地完全解放之前决不停火。」

十月二十六日电影消息

革命现代京剧 红灯记 彩色影片
人民 6.25

革命现代京剧 海港 彩色影片
烈士公园 2.00 新华 6.30

朝鲜故事片 卖花姑娘
新华 1.00 工人 1.35 7.50 燎原 3.30 8.30
烈士公园 4.30 7.10 东风 2.15

纪录片 收租院、放学以后
宝塔山下不老松、一代新人在成长
燎原 1.30 新华 3.30 工人 5.00

彩色纪录片 大有作为
同映1973年新闻简报25号
人民 4.15 文化 6.25

越南故事片 在一个小火车站
同映1973年新闻简报36号
建设 1.30 6.30 文化 4.10 8.15
人民 2.20 8.50 长沙 2.50

摘苹果的时候
文化 2.00

铁道卫士
建设 8.25

半夜鸡叫、路边新事
1973年新闻简报18号
建设 3.30

一九七三年新闻简报
28、32、33、34、35号
工人 4.10 6.30

彩色纪录片 杂技①—⑦
新华 8.50 燎原 6.30

战友 北郊 7.05

湖南省歌舞团
革命音乐舞蹈
时间：10月25日（满）晚 7.30
地点：东风剧院

湖南日报

第1865号　1973年10月26日　星期五　夏历癸丑年十月初一　（今日四版）

毛主席语录

鼓足干劲，力争上游，多快好省地建设社会主义。

最强大的一种生产力是革命阶级本身

——湖南铁合金厂以批林整风为纲，大搞群众运动，革命、生产蓬勃发展

本报讯　今年以来，湖南铁合金厂在批林整风运动的推动下，深入开展工业学大庆群众运动，生产面貌日新月异，到九月中旬已提前完成全年国家计划，与去年同期比较，工业总产值增长百分之一百零四点八，主要产品产量增长百分之二百一十三点七，劳动生产率、利润等指标也有显著提高。

全心全意依靠工人阶级

湖南铁合金厂党委从实践中认识到，在阶级斗争、生产斗争和科学实验三大革命运动中，只有按照毛主席的革命路线，全心全意地依靠工人阶级，才能取得斗争的主动权，获得斗争的新胜利。今年以来，厂党委先后举办了七期工段以上的骨干学习班和两期工人辅导员学习班，有一百八十三名骨干和三百一十六名辅导员参加学习，帮助他们比较系统地学习了《共产党宣言》、《哥达纲领批判》和《关于正确处理人民内部矛盾的问题》等马列著作和毛主席著作，联系实际批判林彪一类骗子的反革命罪行和修正主义谬论，不断提高了阶级斗争和路线斗争觉悟，成了一支抓革命、促生产的骨干队伍。他们带领全厂职工群众，坚持抓大事，促大干，发挥了很好的作用。

在骨干的带动下，工人群众坚持抓革命、促生产，出现很多生动事例。三车间原来是生产上的一个关键车间，由于设备陈旧，急待更新和修整，五十多道工序大部分都是薄弱环节。车间党支部组织骨干，紧紧抓住批林整风这个头等大事，调动了工人群众的革命积极性。车间的老工人向玉好，在批判林彪一类骗子妄图改变党的基本路线，复辟资本主义的罪行时，他回忆旧社会当牛作马，挣扎在死亡线上的情景，心情激愤，一再表示要以实际行动来回击林彪一伙的罪恶阴谋，加快社会主义建设步伐，永保社会主义江山。他坚持战斗在最艰苦的岗位上，衣服湿了拧干又干，取得了较好的成绩。战斗在炭、水、泥交加的溶洗和过滤岗位的十二名老工人，积极解决产品质量问题。他们不怕苦，不怕累，坚持反复实践，把溶洗次数由两次增加到三次、四次，终于使产品质量达到要求。八月份，这个车间的回转窑出现部分耐火砖脱落故障，按常规不能继续运转。工人们发挥集体的智慧，采取保持窑内温度的办法，多加料，快加料，为国家多炼了一炉铁合金。就这样，工人们在艰苦的条件下，克服了重重困难，提前四个半月超额完成了全年生产计划，实际产量比设计能力提高近一倍。

高度的国家主人翁责任感

工人群众的干劲、智慧和创造性得到充分地发挥，是来自阶级斗争、路线斗争觉悟的提高，国家主人翁的责任感不断增强。

今年八月十五日，厂里进货很多，装卸队忙到晚上九点多钟，还有四十多个车皮的矿石、焦炭没有卸完。消息传开，三车间刚下班的一百二十多名职工，和其他车间正在休息的工人，主动放弃休息，投入了卸车会战。他们一直干到凌晨三点，卸下了二十九个车皮上的一千四百多吨矿石、焦炭。厂领导考虑到参加装卸的同志累了一宵，决定让大家第二天补休。可是，第二天清晨工人们又奔向了生产岗位。在一次特殊情况下，二车间的共产党员胡荣先和李泽民，奋不顾身冲进火海，将马上就要爆炸的四个氧气瓶抢救出来，保护了国家财产安全。当人们称赞他们时，他们却谦逊地说："这算不得什么，工厂是自己的，碰着这种情况，应当这样做。"

今年六月，厂党委接到外地一个工厂的一份急电，要求帮助生产一批钢瓦。四车间工人知道这一情况后，主动请战，利用星期天赶制了出来，及时满足了兄弟单位的生产急需。一车间老工人李柏松，十五年坚持出满勤，忘我劳动在炉前。一次，探亲回家，假期未满就急着回厂上班。不久前，车间党支部收到一位老工人的信，信中说："我们车间用的铁水包，差不多每天要打掉'废物'重新砌砖，'废物'中起码杂有五百公斤的铁被抛掉了。"建议采取措施，杜绝这个浪费。车间党支部和工厂党委把信在全厂公布，让群众讨论，得到大家的积极支持，很快掀起了一个收旧利废的热潮。

生动活泼的政治局面

铁合金厂的干部、职工，学习了十大政治报告中指出的"被林彪破坏了的实事求是、群众路线的作风，谦虚谨慎、艰苦奋斗的光荣传统得到发扬"的时候，都热情洋溢地歌颂毛主席倡导的群众路线，表示一定要发扬党的优良作风和优良传统。

这个厂的党委书记是一位年近六十的老干部，他住的是集体宿舍，吃的是公共食堂，和群众生活在一起。一次，他了解到一个干部情绪比较低落，便多次和这个干部谈心，一起学习马列和毛主席著作，帮助解开了思想疙瘩，愉快地战斗在自己的工作岗位上。今年以来，他就这样深入群众，先后同干部、工人和家属谈心二百多人次。党委书记的模范行动，带动了全厂干部作风的改进。今年来，厂党委、厂革委会以及机关科室，经常有三分之一的干部轮流在车间跟班劳动和调查研究，把工作做到基层，把方便送到基层。

这个厂的干部和工人，从斗争实践中体会到，林彪一类骗子为了颠覆无产阶级专政，复辟资本主义，总是妄图破坏革命团结，分裂党，分裂人民，分裂革命队伍。因而，他们处处自觉地搞好革命团结，到处出现了互相关心，互相爱护，互相帮助，团结战斗的气氛。在生活上，一人有困难，互相关心，尽力支援。三〇一工段老工人易新泉，家里被风吹倒了房子，工人们便主动出力，凑集材料，迅速地帮助他修整房屋。在生产中，工人们把方便让给别人，把困难留给自己。一〇四号炉的工人，在夺高产的日子里，为了保证产品质量，改变过去等人化验的情况，作到自己取样送样。供销人员，维修和行政福利部门的职工，以及医务人员，都坚持深入班组，哪里需要，就服务在哪里。这种亲密无间、团结协作的风尚，推动着革命、生产蓬勃发展。

（本报通讯员、本报驻湘潭地区记者组）

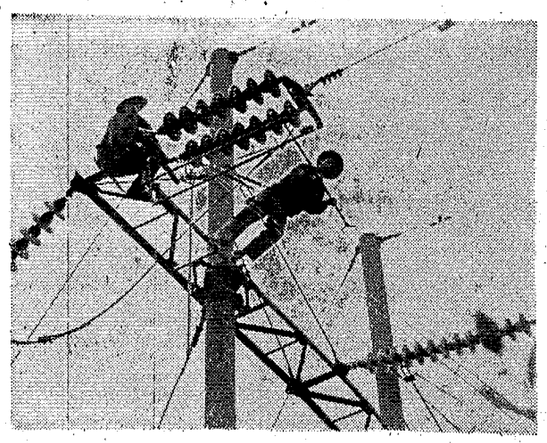

湘中供电局工人男为革命搞带电作业，今年共进行带电作业二百九十多次，多供电三千六百多万度。在十大精神鼓舞下，他们又突破带电更换十一万伏耐张双串单个瓷瓶的新项目。　本报通讯员摄

抓大事促大干不断发展生产

——常德七一机械厂的调查

本报讯　在工业学大庆的群众运动中，常德七一机械厂坚持以路线为纲，抓大事，促大干，不断发展生产。全厂在连续三年超额完成国家计划的基础上，今年一至九月，工业总产值完成了年计划的百分之九十四点三二，产品产量完成了年计划的百分之八十五点一六，分别比去年同期增长百分之三十四点零四和百分之二十四点六七。

分清路线　促进大干

去年，这个厂提前四十二天完成了国家计划。今年年初，厂党委在订计划时，多数同志认为，形势越好越要鼓干劲，多产水泵支援农业。少数同志主张，步子要稳点，争取保持原有水平。为了统一认识，厂党委引导大家联系实际进行路线分析。去年七月，正当支农抗旱的紧急关头，上级要求他们在一个月内赶制四百台水泵。当时，也有人估算了一下，感到压头，便提出了两条措施：一是请外厂生产四百套配件，二是向兄弟厂借二十个造型工。工人们没有同意这样的措施，他们奋战十三个昼夜，拿下了四百台水泵，提前十七天完成了任务。事实教育了大家，是大干还是小干，反映了两种思想、两条路线的斗争。原来主张稳一点的同志，也认识到自己的想法不符合总路线精神，表示要树雄心，立大志，争取更大胜利。

分清了路线，他们根据农业的需要，很快就制订了一个跃进规划。厂党委坚持把批林整风放在首位，并且深入生产，领导生产，带领群众掀起了抓革命、促生产的新高潮。

依靠群众　苦干实干

以前，这个厂的铸造型砂一直没法处理，只能铺路填沟，既增加成本，又影响生产。在研究洗砂回用时，领导只依靠了少数人闭门造车，搞了一套大的设备，结果没成功。在批林整风运动中，通过狠批林贼鼓吹的"英雄创造历史"的唯心史观后，发动群众，利用二十多天的工余时间，土法上马修建了一座洗砂池，终于变废为宝。事实使大家懂得，只要充分发动群众，苦干实干，不愁工厂不变样。从此，厂党委在组织领导生产中，十分注意尊重群众的苦干精神，爱护群众的积极性。他们学习大庆组织群众搞大会战的经验，发动一车间工人，抢在农业季节前把两千多台水泵集中在一个季度生产。工人们在会战中，大搞对手赛、机台赛、班组赛。党支部书记鄢小红，带头抡大锤打铁，带头端铁水浇铸。班长王梅清带着青工小余，分别做水泵泵壳的上下箱，师徒开展竞赛，上百斤重的砂箱用手抬，手掌磨破了也不歇气。炼炉组和造型工开展前后方赛，班长吴春初百度炉温不怕热，百斤重担不怕累，凭一副铁肩，挑上水泵泥芯进出炼炉，一天跑六十多次，连续干了三个月，不叫一声苦。经过全车间职工三个月的苦战，上半年就全部完成了支农任务。

讲求实效　提倡巧干

大干，不但要有敢打敢拼的苦干精神，而且还要用科学的态度，发动群众巧干，才能取得多快好省的效果。这个厂党委的具体作法是：

一、针对生产关键，自制土简设备。这个厂生产八百毫米到一米二的大型阀门，没有大立车和水压机，加工遇到了困难。厂党委引导职工自力更生制造设备。四车间的老工人和技术人员组成攻关组，各车间全力支援，设计制造了土镗床和单面铣床，代替了一米二的大立车，突破了加工关。没有水压机配套，工人们因陋就简，制成了一台滚压机，使压套工效提高四十多倍。就这样，大家以蚂蚁啃骨头的精神，用三台自制的土设备，拿下了大阀门。在十大精神鼓舞下，工人们又用自制的各种土简设备，试制成功了第一台一米二的大型水泵，取得了全面提前完成今年计划的主动权。

二、改造老设备，挖掘生产潜力。随着生产的发展，这个厂有些老设备不适用了。怎样使这些老设备发挥作用？厂党委把它作为一个挖掘潜力的课题交给群众，千方百计改制利用。例如，在生产六百毫米止回阀时，没有大型精密车床加工，要靠外厂协作，很不方便。工人们就把一台四十年代的大皮带车床垫高，并进行改装，使它在生产中发挥了作用。

三、广泛开展技术革新活动。全厂各个车间都建立了"三结合"革新小组，围绕生产关键，开展技术革新活动。如铸造车间改合箱造型为分箱造型，推广了潮模潮芯、流态砂造型等新工艺，提高工效百分之五十。今年以来，全厂共实现技术革新六十三项，节省了劳力，提高了工效。

目前，这个厂的职工群众正乘胜前进，大战四季度，力争提前两个月全面完成年计划，创造新成绩，迎接四届人大的召开。　（省机械局供稿）

定湖公社党委结合学习十大通过的党章认真总结经验

发扬党的传统作风　接受群众批评监督

新华社长沙一九七三年十月二十一日电　湖南省临湘县定湖公社党委领导成员，注意接受群众的批评监督，认真改进领导作风，进一步密切了同群众的联系。最近他们结合学习十大通过的党章，总结这方面的经验，决心继续加强党委"一班人"的思想建设，发扬党的传统作风，带领干部、群众努力完成十大提出的各项战斗任务。

定湖公社党委成员联系实际学习党的十大文件时，深深感到新党章和《关于修改党章的报告》中，对发扬党的传统作风、接受群众批评监督问题所作的规定和论述，有着极为重要的意义。他们总结了公社党委在这方面的一些经验。去年春天，公社党委在大和大队召开农业学大寨经验交流会，没有按照勤俭节约的原则办事，宰了头猪会餐，花了些不该花的钱。群众对这件事意见很大，批评公社党委违背了毛主席倡导的艰苦奋斗的作风，搞特殊化。群众的严肃批评使公社党委受到震动，他们立即召开扩大会议进行检查，并实行开门整风，请贫下中农和大队、生产队干部广泛评论公社党委的思想和工作。党内外群众对他们又提出了一些批评意见，指出有的党委委员工作不够艰苦深入；有的同志听不进群众的不同意见，作风不够民主；个别同志滋长了"开后门"之类的不正之风等。公社党委根据群众这些批评意见，组织全体成员学习列宁和毛主席的有关教导，对大家深入进行思想和政治路线方面的教育。经过群众的这次批评，公社党委的领导作风开始有所转变。今年党委召开了九次全社性的会议，都坚持和社员同吃，不搞特殊化；在工作中党委也注意虚心听取群众的意见和要求。这个公社是个半湖半丘陵区。去年冬天，公社党委制订农田基本建设规划时，认为湖区土地潜力大，打算把领导力量和支农物资集中在湖区建设工程上。当他们征求群众意见时，许多基层干部和贫下中农指出，无产阶级文化大革命前，公社党委只抓湖区的发展，忽视了建设丘陵区，结果丘陵区产量很低，不利于社会主义农业的全面发展。他们要求把湖区和丘陵区都建设好，不要抓一头，丢一头。公社党委接受群众的这个正确意见，由党委书记、副书记带领三个调查组，分头深入丘陵区和湖区进行调查，集中群众的智慧，重新制订规划，做到丘陵、湖区统筹兼顾，全面安排。结果，更好地调动了群众的积极性，全公社一个冬春就修大小水利工程七十多处，还造林一千多亩，使湖区、丘陵区的面貌都有所改变。公社党委成员回顾这些经历，学习十大通过的党章和修改党章的报告，进一步提高了认识。他们说，我们的权力是工人阶级、贫下中农和广大劳动群众给的。接受不接受群众的批评监督，不仅是个有无民主作风的问题，而且是执行什么路线，代表哪个阶级，为哪个阶级服务的问题，是搞马克思主义还是搞修正主义的问题。他们表示，今后一定要更好地接受群众的批评监督，发扬党的传统作风，保证党委不断密切同群众的联系，正确贯彻毛主席的革命路线。

这个公社党委在学习十大文件时体会到，接受群众的批评监督，必须坚持"言者无罪，闻者足戒"的原则，广泛听取群众的不同意见。对于那些与事实有出入的不同意见，要耐心说明情况，不抱反感，特别不能搞打击报复。有一次，有个干部给公社党委书记提了许多意见，批评比较尖锐。当时有的同志认为，这个干部提的批评意见有些并不符合事实，主张对他进行批评。怎样对待提意见的同志？公社党委书记学习了毛主席的有关教导认识到，坚持"言者无罪"是党的原则。他不但没有批评给他提意见的同志，还鼓励这个同志继续发扬这种精神，指出敢于提意见，是关心党的事业，爱护干部的表现。"班长"的行动影响了党委的其他成员，一些原来不爱听反面意见的同志后来有了改进，能够较好地听取不同的意见。公社党委成员联系这些事实学习十大文件，深深感到新党章中增加"不允许压制批评、打击报复"的规定，非常必要。它将有助于造成一个又有集中又有民主，又有纪律又有自由，又有统一意志又有个人心情舒畅、生动活泼的政治局面。

定湖公社党委还讨论了怎样贯彻执行新党章中关于"经常听取党内外群众的意见，接受监督"的规定问题。他们决心继续坚持过去一些行之有效的措施和制度：每年召开两次贫下中农代表大会和两次党委扩大会议，把党内外群众请进来，评论党委的思想和工作，实行开门整风；十一名脱产委员下队工作时，都在基层党组织过组织生活，坚持同贫下中农同吃、同住、同劳动、同学习，虚心接受群众监督；对于群众的来信来访，设专人负责处理，建立人民群众来信来访登记卡片，做到处理问题及时，事事有着落；每两个月召开一次党委"通气会"，交流各自听到的群众反应，开展批评和自我批评，以便不断改进领导作风，做到永远不脱离群众。

彻底批判林彪反党集团的罪行

林彪是马克思主义最凶恶的敌人

——彻底批判林彪破坏学习马列的反革命罪行

中共汝城县委写作小组

资产阶级野心家、阴谋家林彪为了从根本上改变党的基本路线和政策，颠覆无产阶级专政，复辟资本主义，采取种种卑劣手段，散布谣言和诡辩，肆意篡改和恶毒攻击马列主义、毛泽东思想，疯狂破坏学习马列和毛主席著作的群众运动。在深入批林整风中，彻底批判和清算林彪在这方面的反动谬论和反革命罪行，对于我们进一步落实毛主席关于**“认真看书学习，弄通马克思主义”**的指示，有着重要的意义。

（一）

伟大的无产阶级革命导师列宁在批判伯恩斯坦之流要“革新”马克思主义的理论时，曾经尖锐地指出：**“马克思和恩格斯的学说一向被认为是革命理论的牢固基础，但是，现在到处都有人说这些学说不完备和过时了。”**马列“过时”论，是新老修正主义分子扯起的一面破旗。林彪也正是扯起这面破旗来恶毒攻击、诽谤马列主义的。他拚命散布什么我们所处的时代“不同于列宁的时代”，“马列主义著作离我们太远”，“只是旧思想、旧材料”之类的谬论，妄图阻挠人们学习和掌握马列主义的真理，真是反动透顶。

马列主义是揭示自然界和人类社会发展规律的科学，是放之四海而皆准的普遍真理。它的全部学说，包括它的哲学、政治经济学和科学社会主义，为无产阶级提供了完整的世界观和方法论，是无产阶级和劳动人民战胜资产阶级和一切剥削阶级，消灭一切剥削制度最锐利的思想武器。因此，对于每一个无产阶级革命战士来说，只是感到马列主义无比亲近，而决不会感到“离我们太远”。比如，《共产党宣言》从诞生到现在一百二十多年了，《哥达纲领批判》从完稿到今天也将近一个世纪了，但是，所有这些著作和其他马列著作一样，不仅没有因为时间的距离而丝毫褪色，恰恰相反，已越来越放射出夺目的光辉。毛主席指出：**“马克思列宁主义之所以被称为真理，也不但在于马克思、恩格斯、列宁、斯大林等人科学地构成这些学说的时候，而且在于为尔后革命的阶级斗争和民族斗争的实践所证实的时候。”**全世界无产阶级革命运动的蓬勃发展和伟大的胜利，无一不是马克思列宁主义的普遍真理和革命的具体实践相结合的产物，都是马克思列宁主义的伟大胜利。所谓“离我们太远”和“过时”的叫嚣，正是叛徒、卖国贼林彪彻底背叛马列主义丑恶嘴脸的大暴露。

林彪和一切新老修正主义者一样，妄图用所谓的“新时代”为幌子，来诬蔑、攻击马列主义“过时”。但是，这也都不了林贼什么忙。革命斗争的实践，已经证明并将继续证明：不管情况怎么变化，马克思列宁主义关于阶级、阶级矛盾和阶级斗争的学说，关于无产阶级革命和无产阶级专政的理论，关于用无产阶级专政代替资产阶级专政，用社会主义制度代替资本主义制度，最后消灭一切阶级和剥削，实现共产主义，解放全人类的战斗任务，永远不会“过时”。正如十大政治报告所指出的：“列宁逝世以后，世界形势发生了很大变化，但是，时代没有变，列宁主义的基本原则没有过时，仍然是我们今天指导思想的理论基础。”所谓我们的时代“不同于列宁的时代”了，完全是林彪反对马列主义的一个借口。

马列主义其所以永不“过时”，永葆革命青春，还在于它本身是一门不断发展的科学。它来源于无产阶级的革命斗争实践，又随着无产阶级革命斗争实践的发展而发展。列宁依据马克思主义的基本原理，对帝国主义作了科学分析，指出：**“帝国主义是无产阶级社会革命的前夜”**，并且制定了帝国主义时代无产阶级革命的理论和策略，向前发展了马克思主义。我们伟大领袖毛主席把马克思列宁主义的普遍真理同中国革命的具体实践相结合，解决了我国新民主主义革命和社会主义革命的一系列理论和策略问题，特别是从理论和实践上，解决了无产阶级专政下继续革命的问题，继承、捍卫和发展了马克思列宁主义，大大丰富了马列主义的理论宝库。然而，这些发展完全是以马克思、恩格斯所创立的理论为基础的，是在原有基础上的不断丰富，而决不是对原有基础的否定。林彪的所谓马列主义已经“过时”，既否定了马列主义的基本原理，也否定了马列主义的发展，这就充分暴露出他疯狂反对马列主义的真面目。然而，狂犬吠日，丝毫无损于太阳的光辉。马克思主义的真理**“正以排山倒海之势，雷霆万钧之力，磅礴于全世界，而葆其类妙之青春。”**

（二）

林彪从反动的地主资产阶级立场出发，一方面用奋牲的语言恶毒攻击马列主义、毛泽东思想，同时又采取狡猾的反革命两面派手法，抛出所谓学习“方针”和方法，大肆鼓吹什么“活学活用”、“立竿见影”、“背警句”、“记住几条”、“走捷径”等谬论，竭力推行其反马克思主义的虚伪和投机的坏学风，妄图把学习马列、毛泽东思想的群众运动引入歧途，以达到其不可告人的罪恶目的。

林彪鼓吹的所谓学习“方针”和方法，是以个人的“需要”取代革命斗争的实际，反对和破坏系统地、完整地、实际地学习马列主义、毛泽东思想。

早在抗日战争时期，毛主席就曾强调指出：**“在担负主要领导责任的观点上说，如果我们党有一百个至二百个系统地而不是零碎地、实际地而不是空洞地学会了马克思列宁主义的同志，就会大大地提高我们党的战斗力量，并加速我们战胜日本帝国主义的工作。”**马克思列宁主义、毛泽东思想是系统而严整的无产阶级革命学说，它的各个部分所阐述的基本理论和基本观点都是有着紧密的内在联系的。它的彻底的革命性和严密的科学性，要求我们必须系统地攻读原著，不认真读书，根本就无法了解马克思主义的基本理论。而林彪的所谓学习“方针”和方法，是与毛主席的一贯教导根本对抗的。撕去画皮，他所鼓吹的“活学活用”，其实就是要恶毒篡改马列主义、毛泽东思想，他们讲“立竿见影”，就是要“立”篡党夺权之“竿”，“见”复辟资本主义之“影”，其用心何其险毒！

“马克思列宁主义之箭，必须用于去射中国革命之的”。路线是决定一切的。讲学习，一定要抓住路线这个纲。我们学习马列主义、毛泽东思想，必须围绕两条路线斗争的实际，认真解决方向路线问题，提高执行和捍卫毛主席革命路线的自觉性。离开了这个实际，学习就偏了向，也就从根本上背离了“有的放矢”。林彪鼓吹的所谓学习“方针”和方法，是妄图引诱人们变成不看方向，忘记路线，不注意大事的政治庸人，以便他们一伙大售其奸。对于林彪的这种鬼花招，我们一定要有足够的认识和警惕。

林彪鼓吹的所谓学习“方针”和方法，以背诵个别词句来投机取巧，反对向马列学立场、学观点、学方法。

一九四一年五月，毛主席在《改造我们的学习》这篇光辉著作中尖锐指出：**“只会片面地引用马克思、恩格斯、列宁、斯大林的个别词句，而不会运用他们的立场、观点和方法，来具体地研究中国的现状和中国的历史，具体地分析中国革命问题和解决中国革命问题。这种对待马克思列宁主义的态度是非常有害的，特别是对于中级以上的干部，害处更大。”**在马列著作和毛主席著作中，革命导师论述无产阶级革命的各种理论问题和策略问题时，都深刻体现了坚定的无产阶级的立场，贯穿着辩证唯物论和历史唯物论的观点和方法。因此，我们学习马列主义、毛泽东思想，不但应当了解革命导师研究广泛的真实的生活和革命经验所得出的关于一般规律的结论，而且应当学习革命导师观察问题和解决问题的立场和方法。革命实践是丰富的、发展的，要解决的问题是复杂的，只有掌握了马列主义、毛泽东思想的立场、观点和方法，才能提高阶级斗争、路线斗争和继续革命的觉悟，才能提高辨别真假马列主义的能力。反之，如果以背诵“警句”、“记住几条”取代立场、观点、方法的学习，那就可能在复杂的路线斗争中，把黄铜看成黄金，把骗子当成“英雄”，成为机会主义路线的俘虏。

林彪在学习上还以“走捷径”的说教，反对干部群众认真读书，刻苦实践。这完全是一种裹着糖衣的砒霜。实践经验告诉我们，要弄通马克思主义，必须经过长期艰苦的学习和反复实践，下大气力，用苦功夫。马克思早就向渴求真理的人们提醒过：**“在科学上面是没有平坦的大路可走的，只有那在崎岖小路的攀登上不畏劳苦的人，有希望到达光辉的顶点。”**不用气力，囫囵吞枣，结果不消化，不会运用，试问，这又有何用处？列宁说：**“谁怕用功夫，谁就无法找到真理。”**林彪所鼓吹的“走捷径”，实际上是叫人们钻入唯心论和形而上学的死胡同，完全是胡说八道。

（三）

林彪恶毒攻击和诽谤马列主义、毛泽东思想，疯狂地推行反马克思主义的学习“方针”和学风，完全是出于他们一伙反革命政治的需要，是为他们那一条反革命修正主义路线服务的。林彪反党集团妄图从根本上改变党的基本路线和政策，颠覆无产阶级专政，复辟资本主义，就必然发泄他们一伙对马列主义、毛泽东思想的仇恨；也必然象蝙蝠害怕阳光一样，害怕广大干部和工农兵群众掌握马列主义、毛泽东思想。因此，他们不遗余力地破坏学习马列主义、毛泽东思想的群众运动。以为这样，他们就可以大干欺骗勾当，实现其反革命复辟的罪恶目的。不是吗？他们在庐山猖狂向党进攻，发动反革命政变的时候，不就搬出什么“版本”啦、“导言”啦，“第几页”啦，来为其阴谋打掩护吗？！这个极其严重的教训，我们永远也不要忘记。

周恩来同志在十大政治报告中指出：“我们希望，经过持久的努力，**‘使我们广大干部同人民能够用马克思主义的基本理论武装起来’**。”我们一定要认真学习十大文件，坚决贯彻十大精神，彻底揭露、批判林彪破坏学习马列和毛主席著作的反动谬论和滔天罪行，不断提高认真看书学习的自觉性，努力攻读马列著作和毛主席著作，搞马克思主义，不搞修正主义，始终沿着毛主席的无产阶级革命路线，把无产阶级专政条件下的继续革命进行到底。

省地质局四〇五队四分队的职工，认真学习十大文件，深入批判林彪反党集团的滔天罪行，不断提高阶级斗争、路线斗争觉悟。 本报通讯员摄

林贼越是反对，我们越要坚持

省化工局工程处工人评论组

马克思主义、列宁主义、毛泽东思想是无产阶级和劳动人民争取彻底解放的强大思想武器。马克思主义揭示了资本主义一定要灭亡，社会主义、共产主义一定要胜利的伟大真理。正因为如此，资产阶级和一切剥削阶级都极端仇恨马克思主义。林彪一伙是隐藏在党内的地主资产阶级的代理人，他们的立场、世界观和所推行的反革命修正主义路线，都是和马克思主义、列宁主义、毛泽东思想根本对立的。他们宣扬唯心论的先验论和“英雄创造历史”的唯心史观，反对马克思主义的辩证唯物论和历史唯物论；他们鼓吹反动的“唯生产力论”，反对马克思主义的革命推动生产、政治统帅经济的理论；他们宣扬所谓“真正的社会主义”，反对马克思主义的科学社会主义。他们的反革命理论，都是为其所代表的反动阶级服务的。他们反对马克思主义的种种罪行，就是行将灭亡的剥削阶级的垂死挣扎。

毛主席教导我们：**“指导我们思想的理论基础是马克思列宁主义。”**我们的党之所以能够始终保持无产阶级的性质，能够成为全中国人民的领导核心，能够领导革命从胜利走向胜利，就是因为党在毛主席的领导下始终坚持了马克思列宁主义的正确路线。林彪反党集团恶毒诽谤马列主义、毛泽东思想，千方百计地反对广大党员和群众学习马列主义、毛泽东思想，就是妄想抽掉我们党的革命灵魂，改变党的无产阶级性质，使我们伟大的党蜕变为修正主义的党。其用心何其毒也！

林彪反党集团疯狂反对马列主义、毛泽东思想，疯狂攻击无产阶级专政下继续革命的伟大学说，其罪恶目的，就是妄图从根本上改变党在整个社会主义历史阶段的基本路线。党的基本路线，是毛主席把马克思列宁主义普遍真理同我国革命的具体实践相结合，根据对社会各阶级关系的分析，总结国内国际革命斗争的丰富经验制定出来的。林彪反党集团妄图通过否定马列主义的普遍真理来反对党的基本路线，要把被我国人民亲手打倒的地、富、反、坏、右重新扶植起来，变无产阶级专政为封建买办的法西斯专政，变社会主义为资本主义。这完全是白日作梦！

党的十大的政治报告指出：“全党要认真学习马列著作和毛主席著作”，“经过持久的努力，**‘使我们广大干部同人民能够用马克思主义的基本理论武装起来’**。”我们坚决响应党的十大的号召，遵照毛主席一贯倡导的理论和实践统一的学习方针，联系阶级斗争、路线斗争的实际，更加努力地学习马克思主义、列宁主义、毛泽东思想，深入批判林彪反党集团的反革命罪行，为完成党的十大提出的各项战斗任务而奋斗。

乌鸦的翅膀遮不住太阳的光辉

洞口县石江区中学学生 李克和

长期以来，林彪这个“语录不离手，万岁不离口，当面说好话，背后下毒手”的资产阶级野心家、阴谋家、反革命两面派、叛徒、卖国贼，以极其卑鄙的反革命手法疯狂破坏学习马、列和毛主席著作的群众运动。他声嘶力竭地诬蔑攻击马列主义“过时”了，胡说马列的书“离我们太远”，叫嚣“为省脑力”勿读马、列和毛主席著作，还用畜牲般的语言咒骂马列主义、毛泽东思想。我们广大的革命青年以极大的无产阶级义愤，愤怒声讨批判林彪的反马克思主义的滔天罪行。

毛主席谆谆教导我们：**“要教育干部懂得一些马列主义，懂得多一些更好。”**马列主义是无产阶级的完整世界观，是革命的科学。它在无产阶级革命斗争的实践中产生，深刻地总结了无产阶级的革命斗争经验，反映了社会历史发展的客观规律。是无产阶级和劳动人民翻身求解放的锐利思想武器，是放之四海而皆准的普遍真理。我们**“要搞马克思主义，不要搞修正主义”**，就必须刻苦学习马、列和毛主席著作，只有弄懂弄通马列主义、毛泽东思想的立场、观点和方法，才能更好地指导我们的革命实践，分清什么是正确的，什么是错误的，什么是马克思主义，什么是修正主义，永远沿着马列主义指引的方向前进。

我们学习马、列和毛主席著作，越学心里越亮堂，越学越有劲。原来在批判“读书无用论”时，少数同学抓不住谬论的反动实质，结果，批得不透，是非界限划得不清。后来在老师帮助下，我们学习了马、列和毛主席的有关著作，运用马列主义、毛泽东思想这个政治上的显微镜、望远镜，进一步认清了林贼鼓吹的“读书无用论”，实际上是过去剥削阶级鼓吹的“读书做官论”的翻版，都是反对工农兵掌握文权，妄图把伟大领袖毛主席交给广大工农兵的文权从我们手中抢走，让被打倒了的地主资产阶级重新对劳动人民实行法西斯的文化专制。他的用心真是狠毒极了。

斗争实践使我们更清楚地看到，林彪疯狂地破坏学习马、列和毛主席著作的群众运动，充分说明他极端害怕广大人民群众掌握革命真理，他的罪恶目的就是妄图取消我们党的指导思想的理论基础——马克思主义、列宁主义、毛泽东思想，从而改变党的性质，改变党在整个社会主义历史阶段的基本路线和政策，颠覆无产阶级专政，复辟资本主义。这真是痴心妄想。

乌鸦的黑翅膀遮不住红太阳的光辉，林彪的恶毒诽谤和攻击，丝毫动摇不了我们认真看书学习，弄通马克思主义的坚强意志。

冷水江市文化馆供稿

湖南日报 1973年10月26日 星期五 第三版

党的绝对领导是我军胜利的根本保证

解放军某部 罗艺仁、谢朝平

伟大领袖毛主席教导说：**"既要革命，就要有一个革命党。没有一个革命的党，没有一个按照马克思列宁主义的革命理论和革命风格建立起来的革命党，就不可能领导工人阶级和广大人民群众战胜帝国主义及其走狗。"**革命现代京剧《杜鹃山》就是通过描写一支农民武装在党的领导下成长壮大的过程，形象地阐明了这一伟大真理，热情赞颂了毛主席无产阶级建军路线的伟大胜利。

《杜鹃山》第一场就用巧妙的艺术构思，精心描写了党找雷刚，雷刚找党的动人情景。那是在伟大领袖毛主席领导秋收起义，在井冈山开辟了第一个农村革命根据地的土地革命战争初期，为了扩大工农革命军，巩固和发展革命根据地，党派柯湘夫妇到杜鹃山找雷刚。当时，雷刚带领的农民自卫军，由于没有党的领导，没有一条正确路线的指引，结果三起三落，濒临覆灭。他们深深感到"青藤缠着山崖长，羊群走路看头羊"，"群雁无首难成行"；认识到党是"指路的明灯"，是胜利的保证，于是决定"抢一个共产党领路向前"。雷刚找党，反映了无产阶级的最广大的同盟军——亿万中国农民渴望在中国共产党的领导下，闹翻身求解放的共同心愿，同时表明农民革命军如果没有共产党的领导，没有毛主席建军路线的指引，就不可能取得斗争的胜利。

党代表柯湘来到杜鹃山后，在用毛主席的建军路线改造雷刚这支队伍的过程中，进行了许多艰难曲折的斗争。因为这是一支自发的农民起义队伍，雷刚"扯旗造反"，要求革命，但并不完全懂得革命的意义。他认为革命就是"仇报仇，冤报冤"，要党来领导也是为了"领头带路把仇敌杀"。而钻进农民自卫军内部的出身豪门的反动军官、内奸温其久，则利用雷刚这种狭隘的复仇思想，在自卫军里推行军阀主义，妄图把这支农民武装引到反革命路线上去，以实现其个人野心。柯湘为了帮助雷刚提高阶级斗争和路线斗争觉悟，把这支农民武装引导到毛主席的正确路线上来，她认真进行思想和政治路线教育，同时发扬共产党人敢于反潮流的革命精神，对错误思想和路线进行坚决的斗争。她抓住"扁担事件"，运用毛主席关于阶级分析的方法，对雷刚和自卫军战士进行生动的阶级教育和党的政策教育，使雷刚和战士们深刻认识到**"谁是我们的敌人？谁是我们的朋友？这个问题是革命的首要问题。"**使雷刚改变了不符合党的政策的"老章程"，从思想上初步接受了党的领导；使这支农民武装有了革命的方向、革命的纪律，精神面貌有了根本的转变。这就表明，只有加强党的领导，执行毛主席的正确路线，才能极大地激发人民群众的革命热情，才能使我军从无到有，从弱到强，不断发展壮大。

一波未平，一波又起。正当杜鹃山农民自卫军在党的领导下茁壮成长的时候，柯湘和雷刚在军事行动上又一次出现了思想冲突。当时，反动武装靖卫团向杜鹃山发动了反革命进攻，妄图一举消灭这支革命武装。在敌众我寡的情况下，柯湘按照党的指示，主张将部队转移出山，保存实力，开展游击战争，配合主力，待机歼敌。但雷刚从狭隘的报仇思想出发，主张部队冲下山去和敌人"拼他个鱼死网破"，并在内奸温其久的一再鼓噪、挑拨下，终于贸然下山。这场"转移出山"和"下山拚命"的思想斗争，实质上是要不要党对这支队伍实施正确的政治领导和军事领导的问题。温其久采取种种阴谋手段，挑拨柯湘和干部、战士的关系，反对党对军队的绝对领导，妄图叛变投敌，出卖革命。但是，由于柯湘"党的嘱托记在心里，个人仇恨咽在肚里，天下大事看在眼里"，坚定不移地执行和捍卫毛主席的无产阶级建军路线，坚决贯彻**"党指挥枪"**的原则，及时召开支委会研究对策，奇兵飞渡鹰愁涧，不但救出了杜妈妈和雷刚，而且完成了部队转移任务，配合主力，将毒蛇胆及群匪一网打尽，粉碎了内奸温其久妄图"置革命于死地"的阴谋。这又表明，我军只有在党的绝对领导之下，才能取得革命的胜利。

伟大领袖毛主席指出：**"工、农、商、学、兵、政、党这七个方面，党是领导一切的。"**我军建军四十六年的历史证明，党的领导是我军力量的源泉、克敌制胜的法宝；只有坚持党的领导，才能保证我军坚定正确的政治方向，确保我军的无产阶级性质。但是，一切"左"右倾机会主义路线的头子，为了改变我军的无产阶级性质，把我军变成实现他们个人野心的工具，总是千方百计地反对党对军队的绝对领导。陈独秀放弃党对革命的领导权，把革命武装拱手送给蒋介石；王明取消我军的党代表制，反对党领导军队；张国焘为争个人的兵权，把军队凌驾于党之上；彭德怀以"一长制"代替党委制，妄图取消党对军队的领导。资产阶级野心家、阴谋家林彪，更是挖空心思炮制出"缔造者不能指挥"的谬论，还胡说什么"党是拿枪杆子打出来的"，"军队地位变了"，要管党，管政。林彪的这一派胡言，充分暴露了他推行资产阶级军事路线的罪恶阴谋，就是妄图取消党对军队的领导，把军队凌驾于党之上，以便他篡党夺权，颠覆无产阶级专政，复辟资本主义。但是，一切反动派企图扭转历史的车轮，都不过是蚍蜉撼大树，可笑不自量。林彪、温其久之流遭到粉身碎骨的下场，就是最好的证明。

坚持还是反对党对军队的绝对领导，历来是两条军事路线斗争的核心问题。革命现代京剧《杜鹃山》正是围绕这个问题给我们上了一堂生动的路线教育课，为我们进一步深入批判林彪资产阶级军事路线提供了武器。我们决心向英雄柯湘学习，自觉地、坚决地执行和捍卫毛主席的无产阶级建军路线，坚持**"党指挥枪"**的根本原则，服从党的一元化领导，为完成党所赋予我军的各项战斗任务而英勇奋斗。

党代表和自卫军战士心心相连。柯湘一面听取战士们反映情况，一面给战士田大江补缀衣裳。
（第四场：《青竹吐翠》） 新华社稿

一堂生动的路线教育课

益阳县白马山大队革委会主任 龚德意

革命现代京剧《杜鹃山》第三场——《情深如海》，是一场很精采的戏。党代表柯湘抓住革命的扁担应该打在谁的身上的问题，给雷刚和战士们上了一堂很好的路线和政策教育课，也给我上了深刻难忘的一课。

毛主席教导我们：**"政策和策略是党的生命"。**政策是路线的体现，正确执行党的政策，就能团结千百万群众，去夺取革命和建设的胜利。苦大仇深的雷刚所领导的农民自卫军，在没有接受党的领导之前，其所以"三起三落，旗竖旗倒，人聚人散"，原因就在于路线不正，政策不对。雷刚这个农民英雄，他虽然要求革命，但并不完全懂得革命的意义，不懂得要"革谁的命，造谁的反，灭谁的威风，长谁的志气"，而只是凭着朴素的阶级感情和狭隘的复仇思想去造反，所以"良莠不辨，是非含混"，乃至要把革命扁担打在雇农田大江的身上。柯湘同志为了使雷刚和农民自卫军战士分清敌我，抓住扁担事件，因势利导，对雷刚和战士们进行生动的阶级教育和路线教育。从而使雷刚懂得了革命的扁担，只能打阶级敌人，打地主豪绅。如果用革命的扁担打农民，不分青红皂白乱打一气，就会使亲者痛，仇者快，使革命失败。在党的政策的温暖下，开始说自卫军"简直是军阀"的田大江，激动得热泪盈眶地说："亲人哪！给我一杆枪吧，跟你们一块干！"从这一感人至深的场面，我们看到了党的正确路线和政策的巨大威力，更懂得了农民要成为一个自觉的革命者，就必须在党的领导下，不断提高路线觉悟，正确地执行党的各项政策，而绝对不能用朴素的阶级感情代替路线觉悟，代替党的政策。

看了《杜鹃山》，我们队里的干部、社员都说我以前的脾气蛮象雷刚。的确，前几年由于自己单凭朴素的阶级感情干革命，工作中不大注意政策和策略，总认为"只要方向对头，不怕政策过头"，结果是好心干了错事，脱离群众，挫伤了群众的积极性。比如以前有的社员的鸡、鸭，啄食集体田里的稻谷，我和有的队干部不是耐心细致地进行思想政治工作，而是捉鸡、罚谷、放农药，限制社员喂鸡鸭。对此社员有意见，家禽的发展也受到影响。后来，我们懂得要正确执行党的政策的道理，社员养鸡养鸭，这是正当的家庭副业，不应限制和禁止，接着，我们就改变了过去不符合政策的老章程，对社员进行思想教育。这样一来，社员热爱集体，关心生产，一到稻谷黄熟季节，自动关鸡关鸭，围园设卡，再也不要我们队干部去赶鸡捉鸭了。前几年，由于林彪反革命修正主义路线的影响，我们还违背了党的按劳分配原则，曾一度出现"出工一窝蜂，工分一拉平"的做法，结果挫伤了社员的劳动积极性，影响了集体生产。在批林整风中，我们批判了林彪反革命修正主义路线，坚决执行党的"各尽所能，按劳取酬"的政策，改进了评工记工方法。这样就使大家提高了路线觉悟，激发了社会主义劳动积极性，"手干田里活，心想天下事"，出工率提高，工效质量提高。去年在大旱的情况下，我们大队战胜自然灾害，粮食亩产达到一千一百斤，成了县农业学大寨的先进单位。

看了《杜鹃山》，我受到了一次深刻的路线和政策教育。我一定要刻苦攻读马列著作和毛主席著作，努力提高阶级斗争和路线斗争觉悟，象柯湘同志那样，坚定不移地执行毛主席的革命路线，执行党的政策，在革命路上奋勇前进，永不迷航！

坚决执行党的路线和政策

——学习柯湘的坚强无产阶级党性

省总工会 冯健

伟大领袖毛主席教导我们：**"一个政党要引导革命到胜利，必须依靠自己政治路线的正确和组织上的巩固。"**革命现代京剧《杜鹃山》，以井冈山斗争时期党领导的农民运动为题材，塑造了具有高度阶级斗争、路线斗争觉悟，坚定地执行毛主席革命路线的党代表柯湘的英雄形象。

柯湘这个三代矿工的女儿，是在毛主席身边成长起来的红军女战士。她具有许多值得我们学习的高贵品质，其中根本的一条，就是她的坚强的无产阶级党性。党性，就是阶级性的集中表现。柯湘的坚强党性，突出地表现在她以反潮流的大无畏精神，坚定地贯彻执行毛主席的革命路线和政策。柯湘被党派到杜鹃山来，就是要按照无产阶级的面貌改造杜鹃山的农民自卫军，引导这支队伍沿着毛主席的建军路线胜利前进。但是，柯湘从开始领导农民自卫军的第一天起，就置身于尖锐复杂的矛盾冲突之中。山下，有地主武装毒蛇胆的"围剿"；内部有雷刚的非无产阶级思想的干扰，有内奸温其久的阴谋破坏。面对这些尖锐复杂的矛盾，柯湘从高度的党性原则出发，始终坚持党的路线、政策，对雷刚的盲动主义和军阀主义作风进行了不调和的斗争。更可贵的是，柯湘在这场斗争中，牢记毛主席的教导，严格区分两类不同性质的矛盾，以火热的阶级感情，抓住雷刚欲打田大江这一事件，情理交溶地给雷刚和战士们讲路线，讲政策，做深入细致的思想政治工作，终于使雷刚这个只具有朴素阶级感情和狭隘复仇思想的农民领袖，懂得了**"谁是我们的敌人？谁是我们的朋友？这个问题是革命的首要问题。"**把这支队伍引上了毛主席革命路线的正确轨道。

党代表柯湘坚决执行党的路线和政策，加强了党的领导，因而使这支农民武装由弱变强，转败为胜。这就揭示了一条颠扑不破的真理：任何群众运动只有在党的领导下，在毛主席革命路线的指引下，才有正确的政治方向，才能夺取革命的胜利。农民运动是如此，工人运动同样是如此。资产阶级野心家、阴谋家林彪声嘶力竭地叫嚷群众运动"天然合理"，就是明目张胆地要取消党对群众运动的领导，使群众运动背离毛主席的革命路线，走向邪路，以达到他不可告人的目的。《杜鹃山》表明了党的领导的重大意义，正是对林彪的群众运动"天然合理"论的一记最响亮的耳光。

党代表柯湘在同叛徒、内奸、反革命两面派温其久的斗争中，表现了高度的阶级斗争觉悟。这是柯湘坚强党性的又一体现。温其久披着雷刚把兄弟的外衣，蒙蔽部分战士，在自卫军内部煽阴风，点鬼火，造谣中伤，挑拨离间。但是，柯湘牢记党的阶级路线和阶级分析方法，一直注视着出身豪门和伪军官的温其久的动向。当温其久煽动雷刚顽固推行违背党的政策和破坏军民关系的"老章程"时，柯湘凭着她敏锐的政治眼光和无畏的斗争胆略，坚决给以挫败。当战士们反映温其久的言行反常时，她就及时提醒大家："蚂蚁上树，预示着满天风雨，蝼蛄钻洞，能毁掉百里长堤"。当温其久煽动雷刚、杜小山冒险下山时，她又语重心长地告诫大家："紧要关头，莫让沙泥迷住眼；危急时刻，是非曲直要辨明。"正是由于柯湘在阶级斗争中保持了高度的革命警惕性，才使温其久的阴谋诡计彻底破产，使自卫军取得思想斗争和对敌斗争的双重胜利。反革命两面派林彪也是温其久这样的人物，但是温其久和林彪比较，不过是小巫见大巫而已。他们给我们提供了同样的反面教材：失败了的阶级不甘心于他们的灭亡，总要到革命队伍里寻找他们的代理人；我们必须永远坚持正确路线，坚决揭露反革命两面派，清除内奸，才能使革命取得彻底胜利。

柯湘的坚强无产阶级党性，还表现在立党为公，始终以革命利益为第一生命。柯湘一出场，就在敌人的刑场上，面对杀气腾腾的毒蛇胆，昂首阔步，巍然屹立，宁死不屈，大义凛然。在柯湘与雷刚的几次思想冲突中，由于雷刚对党的路线、政策不理解，加上温其久的挑拨，他对柯湘产生了层层误解。而柯湘具有共产主义的宽阔胸怀，她不但对战友的误解毫无怨言，而且做过细的思想工作，启发大家提高路线斗争觉悟。被毒蛇胆杀害的赵辛同志是她的丈夫，她也从来没有向雷刚和战士们提起过。正如杜妈妈所说的，柯湘是把"党的嘱托记在心里，个人仇恨咽在肚里，天下大事看在眼里。"最根本的一条，是她树立了无产阶级世界观。柯湘展现在我们面前的是一个高大而丰满的无产阶级英雄形象，是我们每个共产党员和革命同志学习的好榜样。

* * *

坚决同反革命两面派作斗争

浏阳县退休老红军 龚长富

革命现代京剧《杜鹃山》中的党代表柯湘，在从政治上、军事上改造农民自卫军的过程中，同时经历着一场同钻进自卫军内部的反革命两面派温其久的斗争。她那高度的阶级斗争和路线斗争觉悟，敏锐的政治眼力和敢于斗争、善于斗争的革命胆略，值得我们很好地学习。

混进农民自卫军并窃踞队副职务的内奸温其久，是个豪门出身的反动军官、封建地主阶级在农民自卫军里的代理人。他披着人皮唱鬼戏，借着合法搞非法，耍尽了反革命两面派的伎俩。始而以极"左"的面目出现，扰乱阶级阵线，破坏军民关系，反对党的领导，妄图在农民自卫军里推行军阀主义，按照反动地主阶级的面貌改造这支队伍。继而，他又趁杜鹃山当时敌众我寡，敌强我弱的形势，利用所谓"义气"、"良心"、"骨肉之情"等地主资产阶级的人性论，煽动雷刚和部分战士贸然下山，阴谋置农民自卫军于死地。最后，当他的毒计一一落空时，他又跳出来，疯狂叫嚷要自卫军"摘下袖标落红旗"，实行右倾投降主义。到此，温其久反革命两面派的丑恶嘴脸暴露出来了。剥开他的画皮，原来是一个"口含蜜语腹藏剑，处心积虑夺兵权。背后伤人施暗箭，勾结白匪罪滔天"的反革命分子。

马克思曾经说过：阶级斗争造成了一种条件和局势，**"使得一个平庸而可笑的人物有可能扮演了英雄的角色。"**温其久这个反革命两面派，正是利用当时阶级斗争的特定局势，施展了他一整套反革命两面派策略的。历史上象温其久式的人物又何止一个两个呢？记得就在《杜鹃山》故事发生的年代里，我当时在中国工农红军游击队担任侦察队长。有一次，一个国民党部队的反动家伙，带枪投降，打入了我们游击队的通讯班。他也和温其久一样，在游击队里推行军阀主义，胡乱打人杀人，后来又暗中同一个伪团总勾结，幸亏我们及早察觉，他出卖革命的阴谋才没有得逞。在长征途中，在抗日战争和解放战争中，我们都曾多次同这样的叛徒、内奸、反革命两面派人物较量过。而今资产阶级野心家、阴谋家、反革命两面派林彪，不也是温其久一类的小丑吗？不过他比温其久更加阴险毒辣万分。温其久式的人物，不但过去有，现在有，将来还会有。这是阶级斗争的长期性、复杂性所决定的。我们必须有高度的革命警惕性，不论阶级敌人怎样变换花招，都能战而胜之。

毛主席教导我们：**"革命的政党，革命的人民，总是要反复地经受正反两个方面的教育，经过比较和对照，才能够锻炼得成熟起来，才有赢得胜利的保证。"**柯湘同温其久作斗争的经验，对于我们同反革命两面派林彪一伙作斗争是个很好的借鉴。我们学习柯湘，就要学她牢记毛主席关于阶级分析、阶级斗争的教导，善于用毛泽东思想的望远镜和显微镜洞察一切，"紧要关头，莫让沙泥迷住眼；危急时刻，是非曲直要辨明。"学习她"等闲看惊涛骇浪"的革命气魄，敢于斗争敢于胜利的革命精神，原则问题上毫不退让，路线斗争中决不调和。学习她坚决执行党的政策，讲究斗争策略，严格区分两类不同性质的矛盾，稳、准、狠地打击阶级敌人。在批林整风运动深入发展的大好形势下，革命现代京剧《杜鹃山》给我们上了很好的阶级斗争、路线斗争教育课，我们一定要以英雄柯湘为榜样，彻底揭露和批判林彪一伙反革命两面派。

朝鲜驻华大使玄峻极举行宴会

纪念中国人民志愿军赴朝参战二十三周年

王洪文、李德生副主席等应邀出席，玄峻极大使和倪志福同志讲了话

新华社北京一九七三年十月二十五日电 朝鲜民主主义人民共和国驻中国大使玄峻极今天晚上在大使馆举行宴会，纪念中国人民志愿军赴朝参战二十三周年。

中共中央副主席王洪文，中共中央副主席、中国人民解放军总政治部主任李德生，中共中央政治局候补委员倪志福等，应邀出席了宴会。

玄峻极大使和倪志福同志先后在宴会上讲了话。

玄峻极大使在讲话中说，在反对美帝国主义侵略者的斗争中，朝中两国人民和军队之间的牢不可破的友谊和团结发挥了伟大的生命力。他说，朝鲜人民十分珍视在反对共同敌人的长期革命斗争烈火中同兄弟的中国人民结成的友谊和团结。

大使指出，中国人民志愿军撤出朝鲜已经十五年了。但是，由于美帝国主义霸占南朝鲜，朝鲜仍然处于被分裂的状态，朝鲜民族的最大宿愿——祖国的统一，仍未能得到实现。

大使说，朝鲜劳动党和政府遵照伟大领袖金日成同志所提出的方针，为自主和平统一祖国作出了真诚的努力。但是，由于美帝国主义及其走狗的阻碍，共和国政府的统一方针，仍没有得到实现。

大使谴责美帝国主义及其走狗为炮制“两个朝鲜”进行新的阴谋活动。他说，解散“联合国军司令部”，把美帝侵略军赶出南朝鲜，立即解散“联合国韩国统一复兴委员会”。这是朝鲜自主和平统一的先决条件。

倪志福同志在讲话中说，中国人民志愿军在朝鲜的八年期间，始终受到朝鲜人民的伟大领袖金日成同志和朝鲜劳动党、朝鲜政府无微不至的关怀；朝鲜人民对他们情同骨肉，给予大力支援和多方照顾。朝鲜人民这种崇高的国际主义精神，将永远留在中国人民的记忆中，在中朝两国的友好关系史上永放光辉。

倪志福同志说，朝鲜人民为争取祖国的自主和平统一，进行了坚持不懈的斗争。目前，朝鲜人民在社会主义革命和社会主义建设事业的各个方面都取得了辉煌的胜利，朝鲜的面貌已经发生了深刻的变化。朝鲜劳动党和朝鲜政府关于自主和平统一祖国的主张更加深入人心，特别是金日成主席今年六月二十三日为此提出的五点纲领，不仅为全体朝鲜人民衷心拥护，也得到全世界主持正义的国家和人民的广泛支持。

他说，中国政府和中国人民坚决支持朝鲜政府和朝鲜人民争取自主和平统一祖国和反对制造“两个朝鲜”的正义斗争。朝鲜问题必须在没有外来干涉的情况下由朝鲜人民自己解决。“联合国韩国统一复兴委员会”应当取消，“联合国军司令部”应当解散，驻在南朝鲜的美国军队应当撤走。国家要独立，民族要解放，人民要革命，已成为不可抗拒的历史潮流。朝鲜人民争取祖国自主和平统一的斗争，正是这一潮流的一个重要组成部分。我们深信，英雄的朝鲜人民在前进的道路上，一定能够克服阻力，排除障碍，不断取得新的胜利。

倪志福同志说，中朝两国人民目前正在社会主义的康庄大道上并肩前进，我们之间的友好合作事业更加广泛、更加深入，两国人民的伟大友谊和战斗团结更加巩固、更加发展。我们对此感到非常高兴。

在充满战斗友谊和团结气氛的宴会上，中朝两国战友频频举杯，祝愿两国人民以鲜血凝成的伟大友谊世世代代发展下去。

应邀出席宴会的还有：

中国人民解放军有关方面负责人张池明、栾学文、周希汉、成钧、徐深吉、陈杰、路奎、尹佐珍；

中共中央和政府有关部门、对外友协和北京市革命委员会的负责人方毅、韩念龙、申健、姚依林、杨立功、陶琦、黄庆熙、石少华、刘皑风、张纪之、李哲夫、马仁辉、姚晓程、丁雪松、徐运北等。

中国人民志愿军烈士家属代表也应邀出席了宴会。

杨亨燮邓东益等代表金日成主席和朝鲜党政领导机关

向中国人民志愿军烈士塔献花圈

据新华社平壤一九七三年十月二十三日电 在中国人民志愿军赴朝参战二十三周年（十月二十五日）前夕，朝鲜劳动党中央政治委员会候补委员、党中央书记杨亨燮，朝鲜劳动党平安南道委员会责任书记邓东益，平安南道行政委员会委员长文成述，朝鲜人民军池京洙中将，代表朝鲜人民的伟大领袖金日成主席，代表朝鲜劳动党中央委员会、中央人民委员会和政务院，十月二十三日前往前中国人民志愿军总部所在地——朝鲜平安南道桧仓郡的中国人民志愿军烈士塔献了花圈。

中国驻朝鲜大使李云川、大使馆武官王育智以及朝鲜军事停战委员会朝中方面中国人民志愿军代表团工作人员陪同前往。

献花圈后，杨亨燮一行在李云川陪同下，瞻仰了座落在苍松翠柏中的中国人民志愿军烈士陵园。

同一天，朝鲜人民武装力量部，劳动党平安南道委员会和平安南道行政委员会，劳动党桧仓郡委员会和郡行政委员会也向中国人民志愿军烈士塔献了花圈。

吴振宇崔载羽代表朝鲜党政领导机关

向“朝中友谊塔”献花圈

新华社平壤一九七三年十月二十五日消息 朝鲜劳动党中央委员会政治委员会委员、朝鲜人民军总参谋长吴振宇大将，朝鲜劳动党中央委员会政治委员会候补委员、政务院副总理崔载羽，代表朝鲜劳动党中央委员会、中央人民委员会和政务院，在中国人民志愿军赴朝参战二十三周年纪念日——十月二十五日上午向“朝中友谊塔”献了花圈，对中国人民志愿军烈士表示深切的悼念。

以朝鲜劳动党中央委员会、朝鲜民主主义人民共和国中央人民委员会和政务院名义献的花圈的飘带上写着：“光荣的中国人民志愿军烈士永垂不朽！”

朝鲜人民武装力量部、社会安全部、外交部、贸易部、对外经济事业部、朝鲜劳动党平壤市委员会和平壤市行政委员会、朝中友好协会中央委员会等二十五日上午也向“朝中友谊塔”献了花圈。

中国驻朝鲜大使李云川和朝鲜军事停战委员会朝中方面中国人民志愿军代表团成员冯卓文，以中国驻朝鲜大使馆和中国人民志愿军代表团的名义向“朝中友谊塔”献了花圈。

阿尔巴尼亚驻朝鲜大使馆二十五日也向“朝中友谊塔”献了花圈。

◁湖南电视台节目预告▷

10月26日（星期五）①电视新闻：在十大精神鼓舞下（三）、井冈山下普通一兵；②彩色影片：革命现代京剧《奇袭白虎团》

10月27日（星期六）转播北京电视台节目

10月28日（星期日）①电视纪录片：一九七三年全国田径运动会；②少年儿童节目：丰富多彩的课外活动、渔家学校、壮族儿童幸福成长；③连环画：八个鸡蛋；④彩色纪录片：北京业余体校武术班、花儿朵朵（一、二、三）；⑤彩色动画片：草原英雄小姐妹

亚非一些国家领导人和政府高级官员发表谈话

反对苏美强加于阿拉伯国家的“就地停火”

新华社北京一九七三年十月二十四日消息 亚洲非洲一些国家的领导人和政府高级官员发表谈话，反对苏美两个超级大国强加于阿拉伯国家的所谓“就地停火”。

科威特内阁事务国务大臣阿卜杜勒·阿齐兹·侯赛因十月二十三日在一次内阁会议之后向报界宣布：科威特过去拒绝联合国安理会一九六七年十一月的二四二号决议，它认为现在没有理由改变主意而接受这项停火决议。科威特一些议员表示反对苏美两个超级大国强加于阿拉伯国家的停火。议员阿卜杜勒·穆塔利卜·卡吉米说，停火决议是“两个超级大国犯下的不可饶恕的罪行”。议员苏莱曼·德维克说：“阿拉伯军队应当继续同敌人战斗下去，直到收复我们被霸占的土地。”议员萨勒姆·马尔佐克说：“接受安理会决议就会给阿拉伯民族带来又一场灾难。这是反对我们愿望的一个阴谋”。

乌干达总统阿明二十二日就联合国安理会通过关于中东“就地停火”决议发表谈话说，这一决议不会保证埃及或约旦的安全，因此阿拉伯人应该重新组织他们的军队来确保他们的安全，拒绝停火决议。

利比亚革命指挥委员会主席卡扎菲二十二日在的黎波里对法国《世界报》记者发表谈话，他在谈到联合国安理会通过苏美两个超级大国关于中东“就地停火”提案时说：“这是人们给我们的一颗定时炸弹。”他说：“美国人和俄国人强加的停火，永远不行！”在卡扎菲主席发表谈话时，在座的利比亚总理贾卢德也指出：“俄国象所预料的那样出卖了阿拉伯人”。

黎巴嫩外交部长福阿德·纳法二十三日发表谈话说，黎巴嫩认为停火决议根本没有提到巴勒斯坦人民的权利，这是“奇怪的”。他指出：“如果巴勒斯坦人民的问题仍然没有解决，如果拟议中的解决办法没有为巴勒斯坦人所接受，我们就谈不上一种公正或持久的和平。”

埃及、叙利亚军队奋起抵抗以色列的进攻

巴勒斯坦突击队在加利利地区和戈兰高地英勇打击以侵略者

据新华社开罗一九七三年十月二十四日电 据埃及武装部队总指挥部十月二十三日和二十四日发表的战报说，从二十二日到二十四日，以色列侵略军利用停火的机会，出动大批飞机、坦克和大炮肆无忌惮地袭击苏伊士运河两岸的埃军阵地。埃及武装部队奋起抵抗。

战报说，二十二日夜间和二十三日，以色列侵略军除了在运河西岸德维斯瓦地区向埃及军队发动进攻外，还出动飞机掩护一批以色列军队向南朝着苏伊士城南部的阿达比亚港的方向渗透。

战报说，在二十三日的战斗中，埃及军队击落敌机七架，并使敌军损失了大批坦克、装甲车和其他装备。

战报说，二十四日，埃军奋勇截击敌人，击毁十三辆敌军坦克，击落敌人八架“海市蜃楼”式飞机。

埃及军方二十四日中午发表的战报在谈到埃及军队和以色列侵略军对抗的态势时说，在西奈，埃及军队控制着从苏伊士湾东岸的迈萨拉角到福德港二百公里长、十二至十七公里宽的三千平方公里的地区，只是在德维斯瓦和苦湖之间被敌军打开了一个七公里长的缺口。

据新华社大马士革一九七三年十月二十三日电 叙利亚军方发言人十月二十三日晚在大马士革发表战报说：“今天，我军与敌军在前线北段和中段的谢赫山地区交战。”“在北段和中段，我炮兵轰击了以色列炮兵阵地和正在向前线推进的以色列军队，摧毁了四个以色列炮兵阵地以及一批坦克和车辆。”

叙利亚军方发言人十月二十三日中午在大马士革发表战报说：“二十三日上午十一时十五分，编队飞行的敌机六十架分成多批企图轰炸大马士革市以北的居民区。我方战斗机立即起飞拦击，和敌机发生了十分激烈的空战。空战中，我机击落十一架‘海市蜃楼’式和‘鬼怪’式敌机。”

据叙利亚军方发言人十月二十四日凌晨在大马士革发表的战报说，二十三日晚上在截击以色列舰艇的战斗中，叙利亚部队击沉敌舰一艘，击中两艘。

据新华社贝鲁特一九七三年十月二十四日消息 巴勒斯坦突击队继续战斗在加利利、戈兰高地及其他被以色列占领的地区，打击以色列侵略者。

巴勒斯坦突击队二十三日，在加利利地区多次出击。突击队击毁两辆敌军军车，打死打伤敌军多人。与此同时，突击队还袭击了迈图拉的两处敌军阵地，打死打伤敌军十七人。二十二日，在赫尔蒙山的突击队把以色列军引诱进了他们的伏击圈，战斗进行了四小时，敌人遭到惨重损失。

在加沙地带突击队炸毁通往西奈的铁路线上的很长一段铁轨，使铁路运输瘫痪。

叙利亚部队在南部某地击落的以色列鬼怪式飞机残骸。　新华社发（传真照片）

美苏炮制的「就地停火」提案抛出之后

以色列气焰更加嚣张继续扩大侵略

据新华社北京一九七三年十月二十五日电 美苏两国向安理会抛出在中东实施「就地停火」的联合提案之后，以色列犹太复国主义的侵略气焰十分嚣张，更加肆无忌惮地对埃及和叙利亚进一步扩大侵略。事实表明：美苏两个超级大国炮制的停火提案，是掩护以色列扩大侵略，欺骗阿拉伯人民的一纸空文，是苏修社会帝国主义出卖阿拉伯人民的又一铁证。

据报道，以色列总理梅厄在十月二十三日的电视讲话中直言不讳地说：以色列在接受安理会的停火决议的同时，将坚持「不会退到一九六七年六月四日的边界线」。「在达成一项有约束力的条约性的和平协议之前，以色列的一兵一卒都不会撤离停火线。」她还说：「我们坚决维护以色列继续以耶路撒冷作为自己首都的权利」。

梅厄在她的讲话中叫嚷：在停火后，以色列军队将「根据需要打下去。」她宣称：入侵埃及苏伊士运河西岸的以色列侵略军「构成了可以开展我们所发动的军事行动的一个强大的军事根据地」，「在叙利亚境内，以色列国防部队将按照自己的计划行动。」梅厄还扬言，要「制止」巴勒斯坦突击队袭击以色列的军事行动。

就在以色列侵略者杀气腾腾地说这些话的时候，以色列侵略军继续四处出动，在埃及苏伊士运河两岸和叙利亚戈兰高地，进行大规模的反扑和进攻。二十三日，埃及武装部队总指挥部发表的战报指出：「敌军继续整天地违反停火，并且继续向位于苏伊士运河两岸的我军开火。」叙利亚军方发言人说，以色列侵略军用飞机大炮轰击戈兰高地赫尔蒙山区的许多村庄，并在前线北段和中段发动进攻。据报道，以色列军事发言人二十四日声称：以色列军正向运河西岸苏伊士城进攻，并包围西奈的埃及军队。

以色列侵略者所以这样嚣张，是美苏两个超级大国支持和纵容的结果。美国为了同苏联争夺中东，在所谓「力量均势」的借口下，不断武装以色列。在这次以色列发动新侵略以后，美国又向以色列提供了大量军火「援助」。在美国向以色列空运武器的同时，苏联源源不断地向以色列送人。据报道，从十月六日以色列发动新的侵略战争以来，苏联不但没有停止向以色列移入犹太人，反而增加了输送数量，仅战争头五天中，就有八百多名苏联犹太人移居以色列。与此同时，苏修还串通美帝推行强权政治，玩弄「停火」骗局，束缚阿拉伯人民反击以色列侵略战争的手脚。正如一位阿拉伯国家领导人所指出的：「俄国象所预料的那样出卖了阿拉伯人。」

湖南省湘剧团

学习移植革命现代京剧

杜鹃山（湘剧弹腔）

时间：10月26（满）、27、28、30、31日　晚7.30

地点：湖南剧院　　26日上午8时预定各场团体票

△十月二十七日电影消息▽

革命现代京剧 红灯记 彩色影片　新华 6.30

革命现代京剧 海港 彩色影片　文化 8.20

朝鲜故事片 卖花姑娘　建设 1.00 人民 1.50 文化 3.30

彩色纪录片 大有作为 同映：做雷锋式的好战士　新华 4.40 工人 6.30

彩色纪录片 伟大祖国欣欣向荣 同映：杂技⑧—⑨　北郊 上午 10.00

一九七三年新闻简报28、32、33、34、35号　新华 1.20

越南故事片 在一个小火车站　同映1973年新闻简报36号　东风 1.30 新华 2.45 8.55 燎原 3.30 7.00 烈士公园 2.05 6.20 工人 4.10 8.20

纪录片 收租院、放学以后　宝塔山下不老松、一代新人在成长　建设 3.30 7.05 人民 4.20 文化 6.20

彩色纪录片 杂技①—⑦　文化 1.30 长沙 2.30 人民 6.20 建设 9.00

战斗的早晨　燎原 8.55

摘苹果的时候　人民 8.15

铁道卫士　燎原 1.20 烈士公园 8.20

海岸风雷　北郊 7.15

排球友谊赛

10月27日晚7.30

男子排球

四川——湖南

陕西——吉林

地点：省体育馆

本报社址：长沙市建湘路　电话总机：9191　订价：每月一元　零售：四版四分　昨日开印时间：12时50分　印完：17时21分　长沙地区天气预报：下午阴有小雨，晚上到明天多云到晴。白天北风三级，晚上五级。最高气温二十四度，最低十三度。

湖南日报

第1866号　1973年10月27日　星期六　夏历癸丑年十月初二　（今日四版）

毛主席语录

全世界各国人民的正义斗争，都是互相支持的。

强权政治的露骨表演

社论

一九七三年十月二十二日，美苏两国向安理会突然提出要求在中东实现“就地停火”的联合提案，不容别人进行充分考虑和协商，强行加以通过。十多天来，两个超级大国推行强权政治、合伙扑灭阿拉伯人民反侵略正义战争烈火的阴谋，就这样公之于世了。

埃及、叙利亚和巴勒斯坦军民，对以色列侵略者的英勇反击，打出了一片大好形势。他们解放了被侵占的部分领土，打击了以色列侵略者的嚣张气焰，歼灭了敌人的有生力量，人心振奋，士气高涨。许多阿拉伯国家和广大阿拉伯人民同仇敌忾，团结一心，支援战斗。他们的斗争，得到广大的第三世界、一切主持正义的国家和全世界人民的同情和支持。以色列犹太复国主义者的处境空前孤立。两个超级大国在中东地区制造的“不战不和”僵局遭到了突破。阿拉伯国家和人民的斗争，生动地显示了他们团结战斗的伟大力量。

正是在形势对阿拉伯人民十分有利的情况下，苏美两个超级大国急急忙忙地抛出了它们的“就地停火”提案，要阿拉伯国家停止战斗。明明是以色列犹太复国主义者向阿拉伯国家发动进攻，这个提案却对以色列的侵略不作任何谴责。明明是以色列犹太复国主义者侵占了阿拉伯国家大片领土，这个提案却没有明确规定以色列无条件地全部撤走。明明是以色列犹太复国主义者把数以百万计的巴勒斯坦人民赶出家园，这个提案却只字不提恢复巴勒斯坦人民的民族权利。实质上，所谓“就地停火”的决议，就是要把“不战不和”的局面，重新强加在阿拉伯国家和人民头上。

苏美两个超级大国一向在中东进行激烈的争夺。这次阿拉伯国家人民起来反击以色列的侵略，是完全违反它们的意愿的。战争一爆发，苏美两家就急得团团转。它们频繁磋商，四出活动，千方百计地要把这场反侵略的熊熊烈火扑灭，妄图使中东局势重新置于它们的控制之下。十几天来，苏修叛徒集团一直在叫嚷什么中东局势“严重威胁国际和平”，同“紧张局势的缓和背道而驰”。这就彻头彻尾地暴露了它的社会帝国主义面目。他们所谓的“和平”，无非是要被侵略者放下武器，听任以色列侵略者把刀子架在阿拉伯各国人民的脖子上。他们所谓的“缓和”，无非是要捆绑起阿拉伯各国人民的手脚，听任两个超级大国在中东主宰一切，任意摆布阿拉伯各国人民的命运。苏修叛徒集团一面同另一个超级大国进行勾结，一面还以阿拉伯国家的“保护者”自居。好一个“保护者”！如果你真的支持阿拉伯各国人民的正义斗争，那末，为什么在战争爆发前，匆忙地撤退你的军事专家和家属？为什么在战争开始后，你继续向以色列输送人力？在埃及、叙利亚军民的反击取得胜利以后，你从自己的私利出发，送去了一点军火，而当另一个超级大国对你施加压力和恫吓，你就对别人压骗兼施，马上要人家“就地停火”。苏修破坏阿拉伯各国人民斗争的所作所为，使人们进一步认清了社会帝国主义阴险的两面手法。

两个超级大国共同宣称，要在中东地区建立所谓“公正和持久的和平”。这一论调，人们并不陌生。每当阿拉伯人民和巴勒斯坦人民起来抵抗以色列犹太复国主义侵略的时候，超级大国总要弹起“公正和持久的和平”之类的滥调。人们不禁要问：所谓“公正和持久的和平”在联合国内外已弹了这么多年，以色列侵略者的气焰收敛了几分？它侵占的阿拉伯国家和巴勒斯坦的领土让出了几寸？历史的经验和现实情况都有力说明，只要以色列犹太复国主义者还霸占着阿拉伯国家的领土，只要巴勒斯坦人民的合法权利仍被剥夺，只要超级大国还继续推行霸权主义和强权政治，中东地区就根本谈不上建立什么“公正和持久的和平”。

阿拉伯人民是伟大的人民。阿拉伯人民的命运，必须由阿拉伯人民自己来掌握。长期以来，他们经过一条曲折的道路，壮大和发展了自己的力量。超级大国的任何阴谋，都阻挡不了阿拉伯人民和巴勒斯坦人民的前进。他们进行的反侵略和反霸权主义的正义斗争，必将继续深入发展。我们坚信，只要阿拉伯人民和巴勒斯坦人民独立自主，自强不息，加强团结，坚持不屈不挠的斗争，一定能克服前进中的种种困难，取得反侵略斗争的胜利。

（载二十六日《人民日报》）（新华社北京一九七三年十月二十六日电）

坚决打好晚稻抢收仗　夺取全年丰收

常德县发动群众作好晴雨两套打算做到及时抢收
溆浦县马田坪公社采取有力措施做到细打细收

本报讯　常德县委立足抗灾夺丰收，充分发动群众，作好晴雨两套打算，坚决打好晚稻抢收仗，夺取全年丰收。

这个县在批林整风的推动下，广大干部群众以大寨为榜样，战胜水涝病虫等自然灾害，今年晚稻又将获得丰收。为了把丰收果实及时收回来，晚稻收割前，县委召开了区、社书记会议，组织大家认真学习十大文件，全面分析晚稻生产的形势。一致认为，今年晚稻丰收是与自然灾害斗出来的，前段是抗灾种，抗灾管，现在还要立足于抗灾收。今年晚稻种植面积比往年大，禾苗大部分比往年好，因此，收割任务也比往年大。特别是今年气候反常，如果不早作准备，合理安排，适时抢收，就不可能丰产丰收。会议结束后，区、社书记分头下到基层，宣传发动群众，把县委的想法变为群众的行动。广大贫下中农一致表示要大鼓革命干劲，从各方面充分作好与阴雨天斗争的准备，切实打好晚稻抢收仗。

为了扎扎实实搞好晚稻抢收，县委领导同志亲自率领县直属机关五百多名干部，深入抢收第一线，和贫下中农一起学习十大文件，贯彻十大精神，研究晚稻抢收的具体措施。县委副书记廖启桂同志来到斗姆湖公社和当地贫下中农一起研究了抗灾害、夺丰收的办法：这个公社为了战胜长期阴雨，防止霉烂，除对现有的一百七十五个晒谷场认真进行修整外，还把一部分学校操场和倒种春田改建为晒谷场，全社共扩大了三十八个，增加了日晒量六十万斤；对现有一百八十五个仓库全部空仓消毒，并发动群众腾出民房四千五百多间，作为暂时装谷用；还组织了六名技术人员抢修了四百六十台打稻机；并做到成熟一丘收割一丘。县委及时总结推广了这个公社的作法，加快了晚稻抢收进度，全县九十五万亩晚稻，截至十月二十一日止，已抢收十五万亩。

（本报通讯员）

本报讯　溆浦县马田坪公社在晚稻抢收中，认真落实毛主席关于“**广积粮**”的伟大指示，采取各种有效措施，作到细打细收，颗粒归仓。

晚稻收割开始时，这个公社粗打粗收的现象比较严重。公社党委认为，这个问题不解决，势必影响全年农业丰收。为此，党委领导成员都深入到队，组织干部、社员学习十大文件和毛主席关于“**深挖洞、广积粮、不称霸**”的指示，引导大家分析今年晚稻抢收的新形势，新特点，明确细打细收的重要意义，使大家认识到：搞好细打细收，为革命多作贡献，是落实毛主席关于“**备战、备荒、为人民**”的伟大战略方针的大事，要自觉地把这项工作抓好。

为了确保晚稻颗粒归仓，公社党委在帮助大队、生产队合理安排劳力，建立健全生产责任制，搞好定额管理的同时，还按晚稻品种和成熟情况，合理安排收割时间：先收籼稻，后收粳稻；先收有病虫害的，后收无病虫害的；先收三熟制田，后收旱子田；先收屋前屋后的田，后收远田，做到适时收割。各个生产队也因地制宜订出了细打细收的措施：成立验收小组；组织小孩、老人拾禾穗，向集体交穗记工；管好家禽家兽，以免糟塌；轻割轻放，脱净扬尽；挑运、晒晒确定专人负责。从收、运、晒、管等各个环节都注意防止浪费。万水大队抢收开始时，浪费现象严重，通过现场参观和查漏洞，算细账，论危害，干部和社员提高了认识，将已收一百二十亩晚稻的禾把子进行了一次复打。

（本报通讯员）

这是溆浦县灯塔大队第五生产队干部、社员在抢收晚稻。　溆浦县通讯组供稿

喜看合作医疗气象新

文化大革命中涌现出来的新生事物——合作医疗，象春风一样温暖着人们的心田。广大农村实行合作医疗后，无病早防，有病早医，群防群治，卫生面貌大大改观，人民健康水平不断提高，到处是一派生气勃勃、人丁兴旺的景象。汉寿县东岳庙公社的合作医疗就是一个缩影。

有医有药

今年六月，远在某建设工地的团坪大队贫农社员李得森，接到家中一封电报，说他爱人得了重病，要他赶快回去。工地领导了解到这一情况，当即批准他回家看望。可是，当李得森日夜兼程赶到家里时，他爱人却笑容满面的迎了出来。他奇怪了：“怎么回事，你没有生病？”他爱人说：“怎么没病。要不是大队的合作医疗办得好，医生帮我诊得及时，只怕你看我不到了哩！”接着她就详细地告诉丈夫，她患的是重感冒并发肺炎，头两天只感到畏寒、咳嗽，流清鼻涕，自己没引起注意，第三天体温突然升高到四十度，烧得说胡话，不省人事。搭帮大队的两个赤脚医生及时赶来，给她打针、吸药，精心护理，日夜不离，第五天病情好转，现在，已是第七天，基本恢复健康了。李得森听后，非常感动，逢人就说：“合作医疗真是好。不但有医有药，而且送医上门。往后不管到哪里，我对家里都放得心了。”

的确，自办合作医疗以来，过去那种缺医少药的状况迅速改变了，社员群众有病能及时医治，医生随喊随到，就象住在医院门口一样方便。团坪是这样，整个公社也是这样。青年大队塘湾生产队社员丁宝述的女儿丁翠华，十年前就患了严重的骨髓炎，全身溃烂八处，不能行走。早几年看病，总是丁宝述背着，或者用独轮车推着她上医院。办起合作医疗后，赤脚医生每天上门给她治疗，要是白天外出了，晚上都要赶回来给她换药、打针。只一个半月，病就明显好转，溃烂处渐渐生肌。丁宝述全家十分感激。

贫下中农和社员群众还高兴的是，由于办起了合作医疗，满山遍野都成了中草药宝库，每个大队都建有象百花园般的药圃。现在，不管走到哪个大队的医疗室，都可以看到一排排整齐的药柜，一个个光亮洁净的药瓶，有中药，草药，也有西药，每个大队至少在两百种以上，多的达四百余种，常见病需要的药一般都能满足要求。包狮大队一个社员患支气管扩张，过去每请医生开张单方，都要跑到十多里外的卫生院拣药，如今在本大队就能拣齐。过去治肝病，常常感到药物供应困难，现在每个大队都能用中草药配“茵陈汤”医治，药源广，成本低，收到很好的疗效。

百病百医

夕阳的余辉撒在金黄色的田野里，高岩大队易家生产队收割稻谷的劳动人群，掀起了收工前的又一个竞赛热潮。人群里干得最欢最起劲的是贫农社员李稳城，他粗壮的两腿把打稻机踩得飞转。社员们见他踩了一整天的打稻机，就劝他说：“稳城，快收工了，你就下来换一下吧！”他笑了笑，说：“我不累，再搞几个钟头也有劲。”有谁想到，这个踩打稻机的李稳城，三年前竟是一个要人端茶送饭、下肢不能动弹的瘫痪病人，而诊好他瘫痪病的竟是大队的赤脚医生?!

李稳城的腿是一九六九年因风湿性关节炎急性发作致残的。家里几次请人把他抬进城里的医院，但都说这种病一时难得治好。不久，大队办起了合作医疗，青年社员牟利亚被推荐到公社卫生院赤脚医生训练班学习。回来后，他跑到李稳城家，要给李稳城诊腿。当时，有个社员问他：“你给他诊腿，还要不要抬到常德用电疗哇？”牟利亚指着手上的银针回答：“就用这根银针治疗！”

开始扎针时，穴位未选准，扎了几天，不见反应。小牟把《新针疗法手册》看了又看，认真地分析每个穴位对下肢所起的作用，终于找出了环跳穴是下肢的指挥穴巢器官，也是针刺的主攻穴位。但书上说这个穴位不易找到。为了使病人减少痛苦，牟利亚先在自己身上作试验。二针，三针……第五针扎进去，他体会的感觉和书上写的一样，心里就象蜜糖一样甜。于是，每天按时上门去给李稳城扎针，并配用中草药祛寒除风，通经活血。这样结合治疗了一个疗程，李稳城的腿渐渐能挪动了，但腿肌还是萎缩的，这又是什么原因呢？恰好这时县医疗队和解放军的三个医生来到这里，牟利亚抓住这个机会向他们请教。医生们同他会诊，商量决定除用针刺和中草药治疗外，还配合一种注射液，促进腓腱肌肉的发达。这样中西结合，继续治疗了一段时间，老李终于站起来了，走动了，慢慢地完全恢复了健康。

牟利亚用一根银针、一把中草药治好李稳城的瘫痪病的消息，象阵阵春风吹遍了东岳庙公社的山山村村，人们纷纷赞扬说：土医生，就是行，花钱少，治大病。

的确，实行合作医疗后，赤脚医生不但能治疗一般的疾病，而且治好了不少大伤大病和多年的痼疾难症。三年来，全社六十多个久病不愈、被视为得了“不治之症”的社员，在赤脚医生的热情关怀和精心治疗下都先后恢复了健康，而且医疗费一般都由医疗室报销。大众大队五十多岁的贫农社员占梅秀，解放前就患了胸膜炎。二十多年来，她进过医院，也请过医生，病一直没有诊好。后来，大队的赤脚医生用“海蚌含珠”汤给她服用。经过一年多的连续治疗，占梅秀终于恢复了健康。当医疗室把她的病诊好时，她从床头拿出一个钱包，递给赤脚医生，说是她准备做后事用的六十元钱，给医疗室作药费。赤脚医生告诉她，现在实行合作医疗，自己不要缴费。这位大妈激动地说：“只有在共产党、毛主席的英明领导下，才会有这样的好事情。”

群防群治

在东岳庙公社很多生产队的队屋里，都摆着一口贴有“预防药水”标签的大缸，社员们都自觉地到队屋里去喝预防药。有的社员因年老体弱，或其他事情不能亲自去的，生产队卫生员就将预防药水送到他们家里。许多贫下中农感慨地说：“旧社会，劳动人民生了病无人管，现在没有病送来预防药，真是新旧社会两重天！”

（下转四版）

周总理会见美国专栏作家苏兹贝格和夫人

新华社北京一九七三年十月二十六日电　国务院总理周恩来今天晚上会见了美国纽约时报外事专栏作家赛勒斯·利奥·苏兹贝格和夫人，同他们进行了无拘束的谈话。

参加会见的还有新华通讯社社长朱穆之，外交部新闻司副司长王珍、处长马毓真，翻译沈若芸等。

多快好省办水利

——怀化县下丰坡大队修建细毛冲水库的事迹

怀化县桐木公社下丰坡大队的干部群众，通过批林整风，进一步激发了革命热情，在一九七二年遭到严重干旱的情况下，以一个大队的人力和物力，奋战十一个月建成一座容水一百零五万方的细毛冲小（一）型水库，用工五万五千多个，完成土石方十一万多方，今年灌田九百多亩。细毛冲水库的容水量，相当于本大队解放二十三年来修建水利工程总容水量的二点七倍，完成的土石方，相当于解放以来的总和。

一九七二年，下丰坡大队遭受了历史上罕见的特大干旱。就在这时，大队党支部经过调查，决定在细毛冲修个水库。消息一传开，绝大部分干部群众赞成，但也有少数人不同意。有的说："麻雀子生不出鹅蛋，一个大队短时间内修一个水库没听说过。"有的说："今年受旱遭灾，度荒要紧。要修么，等以后条件好了再说。"大队党支部意识到：在大旱面前，敢不敢大干，这是对我们是真学大寨还是假学大寨的一个考验。他们召开了党员会、干部会和贫下中农大会，引导大家进行两种社会制度和两种灾年的对比，批判林彪一伙攻击社会主义制度、污蔑大好形势的谬论。年老的农民还记得，一九二一年，这里干旱四十多天，田地龟裂，禾苗枯焦。大塘湾的地主有一口养鱼塘，塘下稻田开拆，地主连一滴水也不肯放出。穷人被迫逃荒要饭，家破人亡。吴大毛一家四口，就活活地饿死了三口。大家又高兴地谈到，一九七二年连续干旱八十多天，但我们不愁吃，不愁穿。回忆过去苦，倍觉今日甜，大家进一步看到了社会主义制度的优越性，激起了对林彪一伙的无比义愤。他们说："在旧社会只有地主的'养鱼塘'，没有穷人的'救命水'。今天，山山水水都由人民掌握，我们要重新安排山河，用实际行动回击林彪和一小撮阶级敌人的攻击。"一九七二年九月一日，一支水利建设大军，在细毛冲安营扎寨，打响了修建水库的战斗。

修建细毛冲水库，任务大，劳力紧，成了一个突出的问题。这个问题怎么解决？大队党支部认为，靠群众的社会主义积极性。他们狠抓路线教育，认真落实党的按劳分配和男女同工同酬的政策，进一步搞好劳动组合，充分调动了群众的积极性，劳动热情更加高涨。全大队男女劳力七百三十人，出工人数经常保持在八百二十人左右。有些队连婆婆妈妈也上了工地，都争着为建好水库出力。大石桥生产队民兵排长蒋才有，自己做了一担大筐箕，每担挑二百来斤，人们称他是"铁肩膀"。高家湾生产队三个女青年组成战斗组，和男社员竞赛，工效大大提高。四个月的艰苦奋战，拿下了大坝主体工程。开凿隧洞，他们从没有干过。但是他们说："天下没有天生的英雄，不会就学！"三号隧洞全长三百一十米，怎么打直？大家出主意，办法就有了。在洞门口每隔一定距离竖上三根标杆，再在洞内正中插上一根标杆，从洞里往外望去，四根标杆成一直线，就证明打直了。在隧洞里施工，洞顶滴水，下面浸水，放炮不响。开始，他们用水泥袋包上炸药，仍然易受潮。后来改用塑料袋子装炸药，终于获得成功。

群众在大干，干部更是冲在前。党支部七个委员，五个上了工地。他们既当指挥员，又当战斗员。大队党支部副书记向光辅，是工地上有名的硬骨头，支部分配他担任水库工地的领导工作。他坚持干着指挥，总是挑最重的活干。修大坝时，"扎边"既细致又辛苦，他带着专业队把这门活包下来；打隧洞，既危险又艰苦，他坚持在隧洞顶班。抢修一号隧洞中，老向患了痢疾，一天泻七、八次，他边吃药，边劳动，泻了三天，和群众整整干了三天。社员们感动地说："我们的老向啊，真是把一颗心扑在水库工地上了。"党支部书记蒋志贤见修水库缺乏资金，他带头投资一百元。在他的带动下，全大队社员投资二千八百元。他本来体质差，又有脱肛病，但仍然坚持在工地上挑土凿石，劳动中旧病复发，大家劝他休息，他坚持和群众一道战斗。经过十一个月的艰苦奋战，水库胜利建成了。

在十大精神鼓舞下，下丰坡大队干部群众决心继续深入批林整风，更好地贯彻执行**鼓足干劲，力争上游，多快好省地建设社会主义**的总路线，抓好配套工程，彻底改变生产条件，夺取农业生产更大丰收。

（地、县、社通讯组、本报驻黔阳地区记者组）

群众中蕴藏着极大的社会主义积极性

东山公社党委认真学习十大文件，总结开展农业学大寨群众运动的经验

本报讯 党的十大政治报告中指出："二十多年来我们社会主义建设的一项基本经验，就是依靠群众。"华容县东山公社党委成员在学习十大文件中，联系实际，回顾总结近几年依靠群众，深入开展农业学大寨群众运动的经验，加深了对这个问题的理解，决心在以毛主席为首的党中央的领导下，认真执行党的群众路线，努力完成十大提出的各项战斗任务。

东山公社党委在回顾总结经验中体会到：要坚持党的群众路线，必须首先对群众有正确的认识。东山公社过去是一个"东山是穷山，十年九遭干"的穷地方。一九六四年，毛主席发出"**农业学大寨**"的伟大号召后，这个公社的干部和群众以大寨为榜样，自力更生，艰苦奋斗，迅速改变着全公社的面貌。红岗大队奋战六年，修建了两座水库、九十三口山塘，开挖了四十一华里的傍山渠道，使红岗变成了"弯弯有库塘，蓄水在山上，水随人意流，丰收有保障"的社会主义新山区，从一九六七年以来，连续四年跨《纲要》，两年过千斤。事实使公社党委认识到：群众中蕴藏着极大的社会主义积极性。只要相信群众，依靠群众，就无往而不胜。他们认真总结推广了红岗大队依靠群众改天换地的经验，从一九六九年开始，开展了治山治水的群众运动。经过五年奋战，使全公社百分之九十以上的农田实现了旱涝保收。在这个过程中，党委成员的群众观点增强了，执行群众路线的自觉性更高了。他们定期召开贫下中农代表会，商量全社重大问题；党委成员和贫下中农交知心朋友，经常和他们谈心，了解群众的要求和意见；聘请老农当农业生产的"参谋"，还经常召开"诸葛亮会"，研究解决工作中的困难问题。这样，全社出现了一个"万件工作群众做，千斤担子大家挑"的生动局面。

去年，这个公社遭受了特大干旱。在大旱面前，有的人主张打报告要求支援。公社党委把这个问题交给群众讨论。广大贫下中农认为，靠支援，靠贷款，只能解决眼前困难；自力更生，艰苦创业，才能从根本上改变面貌。全公社出动一万一千多人，五百多张龙骨水车，六十六台大小柴油机，三千多担提桶、水桶，日夜奋战，终于战胜了干旱，赢得了大丰收。

为了更好地实行党的群众路线，这个公社党委十分注意虚心向群众学习，用群众的智慧丰富自己的思想，把群众的正确意见作为自己工作的依据。他们说："所谓知识，归根到底是从广大人民群众的三大革命运动实践中总结和概括出来的。群众的知识和经验是最丰富的，群众的力量是伟大的。哪里有人民群众，哪里就有我们学习的好课堂、好老师。"平常，他们无论干什么工作，先调查，先与广大干部群众商量，向他们请教。今年在晚稻育秧时，公社党委书记李荣湘深入红岗大队，向老农、农科队植保员学习，调查用什么方式育秧。去年农科队作了育秧方法的对比试验，证明水育晚稻秧比较好。他把群众的意见在党委会上作了汇报，统一了认识。全社二千四百多亩晚稻秧，全是水育，为晚稻高产创造了很好的条件。

几年来，东山公社党委由于坚持了党的群众路线，大搞群众运动，革命、生产不断取得了新成绩。前两年，尽管遭受了前所未有的大旱灾，但是"受灾不见灾，处处庆丰收"，粮食产量跨过了《纲要》。今年他们又战胜了暴雨和山洪袭击，早稻夺得了前所未有的大丰收，总产比去年增加二百九十六万斤，平均亩产达七百一十多斤。在党的十大精神鼓舞下，他们抓革命、促生产，发动群众，依靠群众，决心夺取更大的胜利。（华容县通讯组）

领群众联系阶级斗争实际批判修正主义，促进了革命和生产的发展。这是党支部书记和群众在讨论深入开展批林整风的问题。 本报记者摄

叙浦县马田坪公社万水大队党支部成员，带

经常调查分析阶级斗争的新情况新问题

码市公社党委把批林整风不断引向深入，发展了大好形势

本报讯 江华瑶族自治县码市公社党委在批林整风运动中，经常组织干部、社员分析阶级斗争、路线斗争的形势，掌握阶级斗争的动向，不断地给批林整风提出新课题，提高了干部和群众执行毛主席革命路线和政策的自觉性，发展了大好形势。

码市公社党委从实践中认识到，搞好批林整风，除了原原本本传达上级精神外，还必须联系实际，经常分析阶级斗争和路线斗争的形势，掌握阶级斗争的新动向，开展革命大批判，这样，才能情况明，头脑清醒，打得准，批得深。根据这样的认识，全社从公社到大队普遍成立了调查小组，定期组织党团员、干部和民兵进行调查、分析。例如，在批判林彪一伙炮制的反革命政变纲领《"5·71工程"纪要》时，他们便组织党团员、干部、民兵、妇女、知识青年和学校师生共五百九十四人，在八十个生产队进行了调查，分头召开分析会，写出了四百多份调查材料，然后运用这些材料，狠批林彪一伙妄图改变党的基本路线，颠覆无产阶级专政，复辟资本主义的滔天罪行，收到了较好的效果。

在调查分析时，他们注意分析基本阶级关系，看群众在想什么？干部在想什么？阶级敌人在搞什么？然后联系实际，对干部和群众有的放矢地进行基本路线教育，对阶级敌人主动地发起进攻。他们从多次调查中发现这样的规律：胜利时，干部群众容易被大好形势所陶醉，阶级敌人乘机出来捧场，向我们施放糖衣炮弹，这时，他们就对干部和群众进行谦虚谨慎、艰苦奋斗的教育，揭露阶级敌人的破坏手法，帮助大家提高拒腐蚀的自觉性；农业生产遭灾时，干部和群众容易产生悲观压头情绪，阶级敌人乘机出来刮资本主义妖风，这时，他们就对干部和群众进行社会主义教育，帮助大家树立依靠集体力量抗灾夺丰收的信心；农忙中，干部和群众容易埋头抓生产，敌人乘机出来煽动劳力外流，这时，他们就对干部和群众进行政治是统帅的教育，狠批"唯生产力论"，打击阶级敌人的破坏活动，帮助大家摆正革命和生产的关系，抓大事促大干。对于调查中发现的一些问题，公社党委引导大家进行由表及里的分析，透过现象看本质，找出阶级敌人用伪装掩盖着的真相，防止受骗上当。所城大队第八生产队有个反革命分子，"逢人三分笑，出工早就到"，过去干部和社员总认为他"老实"，放松了管制。在批林整风中，大家对这个家伙进行由表及里的阶级分析，原来他逢人三分笑，掩盖着"暗地在磨刀"的真相，"出工早就到"掩盖着"出工不出力"的真相。有天天一亮他就出了工，可是并没有干活，而躲在牛棚里烧火烤。在批判会上，社员们戳穿了这个家伙"早出工"的假象，并联系这个事例批判林彪反革命两面派的罪行，使大家进一步看清了阶级敌人的反动本质，加深了对林彪反党集团和地富反坏右的仇恨。从此以后，干部和社员对这个反革命分子加强了管制。这个公社由于经常组织调查研究，分析阶级斗争的新情况，革命大批判开展得越来越深入，干部和群众的阶级斗争和路线斗争觉悟逐步得到了提高。大家奔社会主义的劲头越来越大，集体经济不断巩固和发展，农业学大寨不断取得新的胜利。（江华瑶族自治县通讯组、本报驻零陵地区记者组）

学习基本路线 批判资本主义

琴山大队发展了革命、生产的大好形势

本报讯 桂东县城郊公社琴山大队党支部在贯彻十大精神的过程中，组织大家深入学习党的基本路线，狠批资本主义倾向，发展了革命、生产的大好形势。

这个大队靠近县城，历来两个阶级、两条道路斗争激烈，农业生产长期处于后进状态。批林整风以来，他们深入批判了林彪反党集团推行反革命修正主义路线的罪行，刹住了重副轻农、副业单干的资本主义歪风，集中劳力大干农业生产，粮食产量连年上升，前年跨过了《纲要》，去年又超了千斤。在大好形势下，阶级斗争没有止息。在一些生产队，副业单干又有所抬头，少数社员不服从集体安排，有的队干部不敢坚持斗争，想卸担子。面对这一情况，大队党支部及时引导干部、群众重温党的基本路线，并联系本大队的阶级斗争实际，进行具体分析。大家列举了一个坚持反动立场的地主分子散布"阶级斗争熄灭论"、拉拢腐蚀干部等破坏活动，从中看到：当前部分队出现的副业单干现象，就是阶级敌人煽动起来的。麻树下生产队有个干部，一度被阶级敌人的"酒肉计"搞得昏头转向。通过学习十大文件和进行基本路线的教育，使他深刻认识到，林贼鼓吹的"阶级斗争熄灭论"，是杀人不见血的软刀子。他回忆起自己在旧社会，为了逃避抓壮丁，被迫男扮女装的遭遇，激起了对阶级敌人的仇恨，揭发了敌人的毒辣手段。

在大家提高觉悟的基础上，大队党支部引导干部、群众，紧密联系本大队的阶级斗争实际，集中批判了林彪一伙的修正主义路线，批判"以钱为纲"、"副业单干"、"劳力自由支配"的资本主义倾向。在党支部的领导下，团支部还组织团员和青年举办专题批判会，组织批判专栏，狠批林贼污蔑知识青年上山下乡是"变相劳改"等反动谬论。向阳生产队有个女知识青年，有段时间不安心搞农业，也外出搞单干副业。大批判使她受到深刻教育，提高了认识。

目前，这个大队在十大精神的鼓舞下，已制订了三年规划，正在掀起一个以抢收晚稻为中心的秋季生产高潮。（桂东县通讯组）

必须把棉花抓紧

湖乡县长丰公社长丰大队在十大精神鼓舞下，为明年棉花持续跃进，正在繁殖棉花原种。 本报通讯员摄

聂家桥公社细捡细收棉花

本报讯 汉寿县聂家桥公社在十大精神鼓舞下，遵照毛主席关于**"必须把棉花抓紧"**的教导，在今年阴雨多，晴天少，季节迟的情况下，发动群众认真做好棉花的细捡细收工作，保证高产丰收，以实际行动迎接省第三次贫下中农代表大会的召开。

今年，这个公社的三千一百亩棉花，比历史上的任何一年都好，亩产可超过百斤。在这种大好形势下，有些干部和社员放松了棉花的细捡细收工作，认为棉花丰收大头到手，剩下的零桃烂花捡不捡没关系，不如扯掉棉梗赶二季。公社党委立即召开专门会议，介绍了金鹅大队认真抓棉花细捡细收的经验。这个大队今年种棉花四百亩，由于天气异常变化，秋后棉花还长得枝繁叶茂。"双抢"还未结束，他们就认真抓棉花的后期管理，雨天剪枝清叶，让其通光透风，促进炸花。在收捡时，抓住雨多的特点，派出专门劳力，炸一朵，捡一朵，不让白花在地里过夜。同时还介绍了这个大队第十三生产队去年在棉地里摘套种，及时捡摘吊颈尾花，获得亩产一百三十多斤的好收成。典型经验的介绍，提高了大家对棉花细捡细收的认识，各大队都采取了专业队与群众运动相结合的办法，每个生产队都固定三至五人专门捡摘，细捡细收，做到颗颗归场，朵朵进仓。

（本报通讯员）

拥宪大队重视棉花选种留种工作

本报讯 在认真落实十大精神的热潮中，澧县澧淡公社拥宪大队党支部充分发动群众，切实做好棉花选种留种工作。到目前止，全大队一千二百多亩棉花已普遍除杂，并且摘回种花八万三千多斤。

拥宪大队是岱红岱棉种繁育基地。从一九七〇年起，就建成了"站育队繁、站队结合"的三年三圃制原种繁育体系。近几年来，本大队所用棉种一年一更新，年年都以岱红岱原种零代作种子。同时，还调出了岱红岱棉种共八十五万多斤。他们认为，棉花选种留种是多快好省地发展棉花生产的有力措施，应该继续抓紧抓好。贫下中农还说："现在选不选种，不仅关系到本地来年棉花产量有不有可能提高，而且会影响到今后给外地调出的棉种纯不纯的问题，我们一定要顾全大局，精心选种，为革命作出较大贡献。第七生产队科研组长黄大协发现本队有的社员分不清杂株，影响了除杂工作，就主动告诉大家："岱红岱棉花的特点是龙骨架、弯弓枝、窝形叶、针嘴桃，不象这样的就拔掉。"社员们又看他示范，很快掌握了除杂的要领。三天过后，这个生产队的一百四十九亩七分棉地，都成了纯度较高的良种地。大队党支部还根据今年阴雨多、容易引起烂桃烂花的特殊情况，发动群众，夜以继日地战斗，抢住晴天，把已炸的种花大都收回了。在棉花选种留种的过程中，这个大队的干部群众还坚持田间（两捡）（先捡大朵好花，再捡其他）与室内（选种）相结合，实行种花与僵瓣黄花分摘、分晒、分藏、分轧，把棉花种子工作做得好上加好。

（澧县通讯组）

苏伊士城军民奋起抗击以侵略军

巴勒斯坦突击队继续袭击以色列侵略者，使敌人遭受许多损失

新华社开罗一九七三年十月二十五日电　埃及苏伊士城全体军民，奋起抗击入侵的以色列侵略军，并且已把侵略者赶出城外。

据埃及武装部队总指挥部十月二十五日发表的战报说，以色列企图使用大炮和坦克入侵苏伊士城，埃及武装部队进行截击，击毁敌军十一辆坦克，迫使其他坦克撤出城外。

据《金字塔报》驻苏伊士城的记者报道，埃及部队和苏伊士城里的居民、城郊农民和其他各界人民奋起英勇保卫这座城市的所有入口处。他们英勇地击退了入侵的敌人。现在这座城已经完全控制在埃及部队、人民抵抗部队和居民的手中。

据埃及武装部队总指挥部二十五日晚发表的战报说，二十五日下午，以色列又出动大批坦克，在飞机和远射程大炮的掩护下发起第二次猛攻苏伊士城。埃及武装部队截击了敌人，摧毁敌人坦克八辆。敌人攻占苏伊士城的阴谋未能得逞。

战报还说，埃及防空部队还在前线北段击落一架敌机。

战报说，二十五日，美国侦察飞机连续两次侵犯埃及领空。第一次入侵发生在格林威治时间十一时零八分，一架美国侦察机从尼罗河三角洲北部入侵埃及领空，向东飞向坎塔拉，后向北返回地中海。第二次入侵是两架美国侦察飞机在格林威治时间十一时五十分，活动范围从苏伊士东部上空，飞向赫勒万，又向西到开罗，然后向北到亚历山大港西部，随后飞往地中海。

据开罗报纸十月二十五日报道，大批男女青年要求开赴前线打击敌人。仅开罗一地就有一千名青年组成了第一批志愿人员，他们接受了使用武器的训练。这些普通居民在敌人空袭面前表现得很英勇和坚定。

新华社贝鲁特一九七三年十月二十五日电　巴勒斯坦突击队十月二十三日夜和二十四日白天连续发动攻击打击以色列侵略者。

据巴勒斯坦通讯社十月二十四日发表的战报说，巴勒斯坦突击队二十三日夜间袭击了上加利利的以色列胡宁移民点，摧毁了这个移民点的许多建筑物和一辆军车。

当天夜里，巴勒斯坦突击队还袭击了阿巴西亚移民点的宪兵队，摧毁以色列军车一辆，机枪两挺。与此同时，巴勒斯坦突击队还在加利利地区的马杰利奥特、马纳拉、法杰尔、萨阿萨以及哈努塔等地袭击以色列的移民点，致使以色列侵略者遭到重大伤亡。十月二十四日上午，巴勒斯坦突击队再次在加利利地区袭击迈图拉移民点的敌人前沿阵地，打死敌军八名。当天，巴勒斯坦突击队还向阿勒马·马杰利奥特和阿赫马尔角的移民点发起进攻，使敌人遭受许多损失。

安理会再次讨论中东问题并通过决议

黄华代表在会上阐明了我国政府的原则立场，表决时没有参加投票

这两次会议进一步暴露苏美争夺势力范围互相勾心斗角的帝国主义面目

新华社联合国一九七三年十月二十五日电　联合国安全理事会二十四日晚和二十五日下午连续举行会议，讨论中东问题。会议通过了几内亚等八国联合提出的一项决议草案，决定成立一支除了安理会常任理事国以外的联合国会员国出人组成的联合国紧急部队，派往中东监督停火。

中国代表黄华在会上阐明了中国政府的原则立场，在会议投票表决时没有参加投票。

这两次会议的讨论过程，进一步暴露了苏美两个超级大国利用阿拉伯国家的暂时困难，从中渔利，为争夺势力范围互相勾心斗角的帝国主义面目。

二十四日的会议开始时，埃及外交部长扎耶特首先发言。他说，在安理会通过了美苏两国联合提出的“就地停火”和“监督停火”两个决议后，一场新的战争，一次新的侵略又在中东爆发了，并且正在继续进行。以色列在停火的掩盖下，在苏伊士运河东西两岸都发动了进攻。埃及军民正在回击。他说，埃及要求上述两个安理会决议的发起国——美国和苏联派出部队，帮助联合国观察员把冲突各方的军队带回到停火以前的位置。

南斯拉夫代表莫伊索夫在发言中提出派联合国紧急部队前往中东，保证安理会就地停火决议的执行。

苏联代表马立克在发言中，对派遣苏联军队到中东去表示了浓厚的兴趣。他说，苏联代表团“仔细倾听”了埃及外长要求美、苏派军队的发言，并受权声明：埃及这个要求无疑是正当的和完全符合联合国宪章的。马立克还对联合国驻中东地区的观察员中没有苏联人表示不满。

美国代表斯卡利在发言中，显然由于担心美苏派军队到中东会加强苏联在争夺中东的斗争中的地位，因而表示反对。他说：“美国认为现在不是大国通过派遣武装部队去卷入能够有助于创造和平条件的时候”。

随后，肯尼亚代表奥德罗一乔维代表几内亚、印度、印度尼西亚、肯尼亚、巴拿马、秘鲁、苏丹、南斯拉夫八国在会上提出了一项要求立即建立一支在安理会管辖下的联合国紧急部队的决议草案，但是，不要求马上表决，以便各国有时间进行协商。

二十五日下午安理会继续开会时，肯尼亚代表奥德罗一乔维首先发言说，经过协商，几内亚等八国代表决定对他们联合提出的决议草案作一些修改。主要的一项修改是，把决定立即建立一支联合国紧急部队，改为决定建立一支“除了安理会常任理事国以外的联合国会员国出人组成的联合国紧急部队”。

中国代表黄华发言说，中国代表团曾经指出，苏美两家联合提出的两个停火决议，是不能解决什么问题的一纸空文。“现在事实证明，我们说对了。第二个所谓停火决议通过和‘生效’之后，以色列犹太复国主义者再一次发动军事进攻，抢占新的阵地。摆在人们面前的活生生的事实已经充分证明了美苏两个超级大国匆忙要安理会强行通过的两个所谓‘停火决议’，实际上起了涣散阿拉伯人民的斗志，掩护以色列进一步扩大侵略的作用。”

黄华说：“中国人民经历过一百多年反对外来侵略的长期斗争，懂得了一纸空文赶不出侵略者。两个超级大国绝不会、也不可能帮助我们被压迫、被侵略的国家和人民取得什么‘公正和持久的和平’。相反，它们只会利用我们的暂时困难处境，从中渔利，达到划分势力范围的帝国主义目的。”

黄华在谈到新的决议草案时说：“中国代表团理解草案发起国的善良愿望。但是，我们认为有必要指出，派遣联合国紧急部队也将无济于事，而只能留下无穷的后患，把中东的阿拉伯主权国家变成国际管制的地区。苏联代表不是说派苏联部队进驻这个地区是完全正确的、正义的，符合联合国宪章的吗？你们现在就应该派嘛！为什么不派呢？还不是因为害怕另一个超级大国的反对吗？什么‘联合国维持和平紧急部队’，说穿了，这是企图占领阿拉伯领土。南朝鲜不是一个活生生的例子吗？中国是历来反对派遣所谓‘维持和平部队’的。对现在的中东，我们的主张仍是如此。这种做法只能为以超级大国为后台进一步进行国际干涉和控制，铺平道路。这种做法所引起的后患必将逐步为亿万阿拉伯人民所识破，从而激起他们更加强烈的反抗。中国只是为了照顾被侵略者的一方一再提出的要求，才不便对此予以否决。中国决定不参加对上述草案的投票。”

苏联代表马立克在发言中，对几内亚等八国修改后的决议草案使苏联丧失了出兵中东的机会表示不满，说苏联代表团对建立紧急部队的组成这条修改“有保留”，并且再次强调苏联派军队到中东是“正当的和公平的”，苏联对此是采取积极态度的。他还说“如果侵略者继续违反安理会决议”，希望安理会将“采取更有效的措施”。言下之意，只有苏联出兵，才是“更有效的措施”。他再一次吹嘘苏联给某些阿拉伯国家提供武器的“功劳”，并妄图挑拨中国同不结盟国家的关系。

在安理会以十四票通过了几内亚等八国提出的决议草案后，经过短暂的休会，又有几个国家的代表在会上发言，强烈谴责以色列犹太复国主义的侵略行径。尼日利亚代表奥格布在发言中代表尼日利亚政府宣布同以色列断绝外交关系。

中国代表黄华再次发言，严正驳斥了苏联代表马立克对中国的诬蔑。黄华说，马立克先生在休会前所发出的反华谰言实在是不值一驳。马立克先生竭力宣扬苏联给某些国家提供武器的巨大功勋。但是，人们都懂得它的真实目的究竟是什么？更不要说它索取了多么高的代价和报酬。

黄华说：“马立克先生还又一次企图挑拨中国和不结盟国家的关系，这当然是徒劳的。无论是今天还是六月份安理会讨论中东问题和表决有关提案时，中国代表团都已经清楚地阐明了自己的原则立场。对此，广大的阿拉伯国家和人民以及第三世界国家的人民都是完全理解的。”黄华指出：“马立克先生的谎言，讲的愈多就愈加暴露苏联政府对阿拉伯和巴勒斯坦人民假支持、真出卖；假援助、真控制的丑恶的帝国主义面貌。”

必须要好好利用报纸

认真读报用报　提高报道质量

平江县瓮江大队铺上生产队队长、农民通讯员　陈　治

怎样当好一个农民通讯员，为党报写稿和反映情况呢？我过去总认为：农民通讯员生长在农村，天天和群众在一起参加三大革命运动，对农村的情况熟悉，看报不看报，对写稿没有多大关系，只要能反映一些情况便行了。由于我不注意组织群众读报，自己也没有认真看报，在写稿中走过弯路。

去年早中稻收割后，我们生产队由于没有认真记好工分、清理家肥，所以没有作早、中稻预分方案，只是按人口平均分配粮食。大多数社员对此意见很大，而有户中农社员却很满意，在生产上一度表现青干。我便写了一篇稿子表扬他。写好后念给社员听时，大家意见纷纷，说我乱放炮。经过了解，原来这户社员人多劳少，平常出集体工、投家肥并不积极，现在按人口分粮正合他的口味。大队党支部书记发现这个问题后，及时同我一起学习了当时《〈湖南日报〉农村版》《丰收以后怎么办？》专栏里发表的一些文章，这些文章指出：早中稻丰收后，要认真落实党的有关经济政策，根据国家、集体、个人三者关系，认真搞好早中稻预分，决不允许歪曲党的政策，去制订一些不符合大多数社员利益的“土政策”。通过学习，我认识到，搞好早中稻预分，是执行党的政策的大事。我立即组织社员认真学习了这些文章，使大家的路线觉悟也有了提高，队委会发动社员，按照党的政策制订了早、中稻预分方案，社员的劳动积极性大大提高了。这时，我写出了《老老实实地执行党的政策》的稿子，念给社员们听，大家都说：这说出了贫下中农的心里话。稿子寄出后，不久就在《〈湖南日报〉农村版》登出来了。

这件事使我体会到，党报通讯员要使写稿符合毛主席的革命路线，适应形势的需要，就必须把写稿与组织群众读报用报紧密地结合起来。从此，我在写稿的同时，经常组织群众读报，从读报的过程中，我熟悉了党的路线、方针、政策，也懂得了群众喜欢什么，反对什么；由于经常坚持群众性的读报，能够提高大家的阶级斗争、路线斗争觉悟，新人新事不断涌现，促进了革命生产，这样写起稿来，题材广泛，质量也高了。

把写稿与读报紧密结合起来

浙化县双泉大队农民通讯员、读报员　邹益珊

我是一个农民，又兼任了大队的信贷员，白天要坚持出工，还有些业务工作要做，要坚持组织群众读报和写稿，时间比较紧。有时，我为了写好稿件，一直干到晚上一、两点钟才休息，尽管比较疲劳，但是，我一想起伟大领袖毛主席关于“一张省报，对于全省工作，全体人民，有极大的组织、鼓舞、激励、批判、推动的作用”的教导时，就浑身是劲，再累也要坚持把写稿与读报搞好。

我是一个农民通讯员，又是一个读报员。近两年来，我一面坚持组织社员群众读报用报，一面积极向党报写稿和反映情况，先后写稿一百三十多篇，有十多篇已被省报和省电台采用，有一些稿件由县广播站广播了。我体会到，一个党报通讯员，要做宣传工作，必须把写稿与读报紧密地结合起来。

记得今年春上有个时期，我放松了组织群众读报，自己也很少看报纸，只是埋头写稿。当时我写了一篇《建荣大队做好早稻插秧工作》的稿子，拿到公社请领导审查，公社秘书看完后说：“早在三天前，省报已经报道插秧了，这篇稿子没有跟上形势。”我当时很后悔，责备自己没有认真看报。以后，我坚持自己经常读报和组织群众读报。通过经常读报，对社员群众进行社会主义教育，提高了群众的阶级斗争、路线斗争觉悟，促进革命、生产的发展；也督促自己努力学习马列主义、毛泽东思想，钻研党的方针、政策，了解整个革命、生产形势；听取社员群众的意见和要求。这样，写出的稿件更有针对性、战斗性。今年“双抢”期间，我了解到建荣大队第二生产队老贫农邹自发，为了保护社员的身体健康，主动熬制凉茶送到田头。这时，我根据平日阅读《〈湖南日报〉农村版》的情况，了解没有报道过类似题材，便采写了《送凉茶》一稿，很快被《〈湖南日报〉农村版》采用了。

我在经常组织群众读报的过程中，了解到社员们由于生产劳动比较紧张，喜欢听那些言简意明的短文章，这对我写稿也有好处。以前，我爱写长文章，有时一篇写一、两千字，抓不住中心，读给社员们听时，大家严厉地指出我写稿的毛病，我以后便尽量把稿件写得短些、精粹些。如今年我向《湖南日报》和《〈湖南日报〉农村版》写的《五两八钱谷》、《支书看报上瘾啦》等稿件，都只三、五百字，社员看了之后，反映比较好。

嘉禾县坦坪公社坦坪大队党支部重视抓社员的时事政治学习。这是社员们在劳动休息时学习《湖南日报》。

嘉禾县文化馆供稿

常德市粮油加工厂开展读报、写稿活动

充分利用党报　进行路线教育

本报讯　常德市粮油加工厂党支部，在批林整风运动中，认真开展群众性的读报和通讯报道活动，充分利用党报，进行思想和政治路线方面的教育，发展了革命和生产的大好形势。

这个厂在毛主席革命路线的指引下，职工们团结战斗，革命、生产形势越来越好。去年六月，《湖南日报》发表了这个厂榨油车间“细糠出油率是怎样步步提高的”文章，对全厂工作推动很大，工人们争先恐后地阅读报纸。全厂出现了一个学榨油车间，赶榨油车间的热潮。去年下半年与上半年比，细糠出油率又提高了百分之二十八点五六，半年就为国家增产油脂四万五千多斤。从这件事中，党支部加深了对毛主席关于**“一张省报，对于全省工作，全体人民，有极大的组织、鼓舞、激励、批判、推动的作用”**这一教导的理解。他们认真总结榨油车间的经验：这个车间的领导成员，注意充分发挥党报作用，把组织职工读报、写稿，作为向职工进行思想和政治路线方面教育的一种形式，领导能以身作则，带头读报、写稿；群众性读报、写稿活动很活跃，路线教育更加扎实深入，生动活泼。党支部迅速推广榨油车间的经验，全厂五个车间都成立了通讯报道组，培养了二十一个通讯员；并根据生产情况建立十八个读报组，开展班前读报活动。很多通讯员都兼任读报员，既辅导群众读报、用报，又组织群众写稿，使两者互相促进，共同提高。

为了利用党报推动工作，党支部经常组织职工学习报上的重要文章。今年三月，《湖南日报》报道安乡县安福公社松湖大队批林整风的经验后，党支部组织职工反复学，联系本厂批林整风实际，学先进，找差距。并请了五个老工人、一个老贫农，忆苦思甜，激发职工对林彪一类骗子的无比仇恨，深入开展革命大批判，促进了革命和生产。今年六月常德市委推广了这个厂批林整风的经验。许多工人说，“每天读党报，越学越开窍，批修方向明，生产劲头高。”

全厂通过经常开展读报活动，工人们路线觉悟不断提高，新人新事不断涌现，通讯报道工作更加活跃。近一年来，他们已向各新闻单位写稿七十多篇，有八篇为《湖南日报》和省电台采用了；市广播站也采用了不少稿件。这些先进经验报道出去后，对工人们鼓舞很大。如《节约粮食，大有可为》一稿在《湖南日报》刊登后，党支部利用它作教材，向职工进一步进行艰苦奋斗的教育，发动职工找差距，堵漏洞。家属小组在缝补麻袋时，发现里面还残存少量粮食，她们坚持缝补前把麻袋抖几抖，缝补后又翻过来抖几抖，一点一滴地回收了不少粮食。　（本报通讯员）

关心农民读报

邮递员肖祥德，担任湘东矿矿区的投递工作，每天要翻山越岭，邮路行程近六十里，任务很重。就在矿区附近的九陇山上，住着茶陵县湘东公社白龙大队的社员群众。这里地势险峻，交通不便，邮件投递全靠捎转。老肖怀着为人民服务的热情，把这个大队的投递工作也担负下来。他和白龙大队的贫下中农一道，把一条已长满荆棘的山路砍通，新辟了一条邮路，这样，他每次里给自己增加了二十里路邮程，却能按时把报刊、邮件送到白龙大队社员手里。

老肖为了帮助这个大队的社员读好报、用好报，还在这个大队办了读报点，帮助社员建立读报室，选出读报员，订出读报制度，坚持经常读报。社员们很钦佩他这种革命精神，赞扬他是人民的好邮递员。　·茶陵县通讯组·

纪念中国人民志愿军赴朝参战二十三周年

朝鲜人民武装力量部举行宴会

吴振宇大将和李云川大使在宴会上共赞两国战斗友谊不断发展

据新华社平壤一九七三年十月二十五日消息　朝鲜人民武装力量部十月二十五日晚在平壤举行宴会，纪念中国人民志愿军赴朝参战二十三周年。

朝鲜劳动党中央政治委员会委员、朝鲜人民军总参谋长吴振宇大将，朝鲜劳动党中央政治委员会候补委员、党中央书记杨亨燮和朝鲜政府各部门的负责人以及人民军的高级将领等出席了宴会。

中国驻朝鲜大使李云川和朝鲜军事停战委员会朝中方面中国人民志愿军代表团首席参谋苗杰等应邀出席了宴会。

吴振宇大将在宴会上讲话时说：「中国人民志愿军在朝鲜前线建树的丰功伟绩，将永远铭记在我国史册上，永远留在我国人民的心里。」他说，「我们坚决主张美帝必须停止对我国的侵略行为和停止干涉内政，必须从南朝鲜迅速撤走自己戴着「联合国军」帽子、非法霸占南朝鲜的侵略武装力量，必须停止企图制造「两个朝鲜」、使朝鲜的分裂固定化的阴谋活动。」吴振宇大将说：朝鲜人民将为进一步巩固和发展由我国人民的伟大领袖金日成同志和中国人民的伟大领袖毛泽东同志亲手缔造并培育起来的这一友谊，竭尽自己的一切努力。

李云川大使也在宴会上讲了话。他说：「朝鲜停战已经二十年了，从朝鲜撤退一切外国军队及和平解决朝鲜问题，早就应该解决了。」他指出，中国政府和中国人民坚决支持金日成主席提出的关于祖国自主和平统一的五点纲领。李云川大使说：「中朝两国人民的伟大友谊和战斗团结是中国人民的伟大领袖毛主席和朝鲜人民的伟大领袖金日成主席亲手缔造和培育起来的，是建立在马列主义和无产阶级国际主义基础上的，是经得起风浪考验的。中国人民将一如既往，在今后的斗争中，同朝鲜人民紧密团结，互相支援，共同前进。」

埃及当局发表一项声明宣布

埃人民抵抗部队和民卫队将参加抗以战斗

萨达特总统新闻顾问谴责以色列蓄意违反停火决议

据新华社开罗一九七三年十月二十五日电　据中东通讯社报道，埃及当局十月二十四日发表一项声明宣布，遵照共和国总统指示，埃及全国的人民抵抗部队和民卫队将同苏伊士运河以西地区的人民抵抗部队和民卫队一道，支持埃及军队反对以色列敌人的英勇战斗。

声明指出，这一决定是符合「我们以全部人力和武器同野蛮入侵作斗争的历史传统」。

据开罗报纸二十四日报道，几千名人民抵抗部队和民卫队战士再三要求萨达特总统给予他们参加打击敌人的机会。

萨达特总统赞扬了这种高昂的士气，已指示人民抵抗部队、民卫队战士以及其他所有埃及人民同运河西岸的埃及武装部队并肩同敌人以色列侵略军作战。

据新华社开罗一九七三年十月二十五日电　据中东通讯社十月二十五日报道，以色列侵略军最近两天连续进攻苏伊士城，萨达特总统新闻顾问阿什拉夫·古尔巴勒就此强调指出，以色列这一行动是在联合国安理会通过停火决议后发生的，如果以色列可以象他们从二十二日以来所作的那样，那末「安理会的停火决议将是毫无意义的」。

古尔巴勒说，直到此刻，以色列还在苏伊士运河地区采取军事行动。约十五辆敌军坦克对苏伊士城进行了攻击。二十五日晨，敌军侦察机飞过埃及第三军的上空，这表明将开始对第三军发动新的攻击。

古尔巴勒说，在塞得港空袭仍在继续。在伊斯梅利亚以南地区的马纳伊夫山，以色列人仍在向埃及部队开火。

古尔巴勒指出，以色列决心破坏停火的另一个证据是，它的军队二十五日企图封锁开罗—苏伊士公路。他强调说：「埃及军队将一如既往地继续战斗，并将继续履行解放埃及领土的职责。」

以色列当局声明接受美苏提案

并扬言不会退到一九六七年「六·五」战争前的边界线

新华社北京一九七三年十月二十六日电　特拉维夫消息：以色列犹太复国主义当局十月二十二日发表声明说，它同意根据联合国安理会通过的美苏提案实施停火，同时扬言以色列不会退到一九六七年「六·五」战争以前的边界线。

以色列当局的声明说，以色列「宣布它准备同意根据在美苏提出联合建议草案后安理会通过的决议实施的停火」。「军事部队将保留在实施停火时所占据的阵地上。」

声明还说，关于决议的第二段，以色列当局「决定指示以色列驻联合国代表在向安理会发言时加上一段话澄清：以色列是本着以色列在一九七〇年八月决定接受美国政府关于停火的倡议时所说明的意思同意这一段规定的。」

据报道，以色列总理梅厄在一九七〇年八月四日说，以色列需要「安全和得到承认的」边界，它不完全撤到一九六七年战争前存在的边界。在以色列宣布停火后，梅厄二十三日在电视讲话中又扬言：以色列不会退到一九六七年「六·五」战争以前的边界线。她说：「在达成一项有约束力的条约性的和平协议之前，以色列的一兵一卒都不会撤离停火线。」

埃、叙宣布接受安理会关于中东问题决议

据新华社北京一九七三年十月二十六日电　埃及和叙利亚分别在十月二十二日、二十四日先后发表声明，接受联合国安全理事会十月二十二日通过的关于中东问题的决议。

阿拉伯埃及共和国总统府十月二十二日发表的声明说：「萨达特总统已经以武装部队最高统帅的身份按安理会决议的规定向武装部队总指挥部下达了停火令，如时，还有一些重要的考虑，这些包括：声明说，萨达特总统在作出这个决定了深入的和最高级的接触之后提出的。」负有特别责任的情况下，在他们之间进行大国苏联和美国在他们对目前的国际情况并且指出，安理会的决议草案是两个超级总统最仔细地研究了安理会辩论的细节，果敌人遵守决议的话。」声明说：「萨达特日发表的声明说：「萨达特总统已经以武的心里。」他说，「我们坚决主张美帝必须停止对我国的侵略行为和停止干涉内政，必须从南朝鲜迅速撤走自己戴着「联合国军」帽子、非法霸占南朝鲜的侵略武装力量，必须停止企图制造「两个朝鲜」、使朝鲜的分裂固定化的阴谋活动。」吴振宇大将说：朝鲜人民将为进一步巩固和发展由我国人民的伟大领袖金日成同志和中国人民的伟大领袖毛泽东同志亲手缔造并培育起来的这一友谊，竭尽自己的一切努力。

李云川大使也在宴会上讲了话。他说：「朝鲜停战已经二十年了，从朝鲜撤退一切外国军队及和平解决朝鲜问题，早就应该解决了。」他指出，中国政府和中国人民坚决支持金日成主席提出的关于祖国自主和平统一的五点纲领。李云川大使说：「中朝两国人民的伟大友谊和战斗团结是中国人民的伟大领袖毛主席和朝鲜人民的伟大领袖金日成主席亲手缔造和培育起来的，是建立在马列主义和无产阶级国际主义基础上的，是经得起风浪考验的。中国人民将一如既往，在今后的斗争中，同朝鲜人民紧密团结，互相支援，共同前进。」

马立克在安理会上的丑恶表演

十月六日以色列发动新的侵略战争以来，苏美两个超级大国为了扑灭阿拉伯各国人民反侵略正义战争的烈火，四出活动，频繁接触，大搞秘密外交和强权政治。它们妄图把安理会当作随意摆布的工具，一次又一次把它们共同炮制的提案强加于人。特别是苏联代表马立克，在安理会上蛮横无理，不容别人说话，就要强行通过苏美提案。马立克在安理会的丑恶表演，是苏修社会帝国主义真面目的又一次大暴露。

二十三日，在苏美两个超级大国强迫安理会通过它们合伙炮制的所谓中东「就地停火」提案后不到三十六小时，安理会成员国代表又一次接到召开紧急会议的通知。这次会议是应埃及政府的要求召开的，原因是以色列侵略者一面口称接受停火，一面却利用埃及部队停火的机会，继续在苏伊士运河两岸向埃军进攻，侵占了更多的地方。以色列如此肆无忌惮进行侵略，正好证明：苏美联合提案的实质，就是两个超级大国纵容以色列侵略者，合谋扑灭阿拉伯国家正义战争的烈火。

当各国代表按通知在中午十二时准时到达联合国大厅时，他们忽然听说会议不能按时举行，因为苏美两国的代表正在幕后单独协商。包括中国在内的一些国家的代表甚至还被告知：会议不举行了，等美苏两国达成协议后，经过所谓「协商一致」，通知联合国秘书长执行就行了。人们后来才知道，原来马立克和斯卡利上午在秘密交易中没有谈拢，因此会议也开不成。直到下午三时左右，苏美两家好容易谈妥了，于是安理会在下午四时三十五分开始举行，比原定时间足足推迟了四个半小时。

会议开始不久，美国代表斯卡利就抛出了一个所谓在中东监督停火的苏美联合提案。苏联代表马立克马上接着发言，「正式提议」：「立即对决议草案进行表决，各代表团要讲话的，在通过提案以后有机会讲」。但是，安理会主席、澳大利亚代表劳伦斯·麦金太尔手上的发言登记表上还有几个代表已经登记，要求在表决前发言。他刚宣布：「下一个发言人……」，还没有来得及说出发言人的名字，马立克就拿起铅笔猛敲玻璃杯，打断了他的话。马立克声称，必须把他的「正式提议」先付表决，而不准别人发言。

这时，中国代表团团长、外交部副部长乔冠华经主席同意后发言。他刚讲了两句话：「中国代表团有话要讲。我们不能允许任何强加于人……」不料，「当，当，当……」，马立克第二次猛敲玻璃杯，嘴里还叫喊什么「程序问题，程序问题！」粗暴地打断了乔冠华的话。他借口所谓战场情况紧急，硬要会议马上对苏美联合提案表决，然后再进行讨论。

乔冠华团长当即严正指出，马立克毫无道理。他说：「中国代表团坚决反对这种把联合国安全理事会当作两个超级大国任意玩弄的工具的恶劣做法。我们认为，这也是对安理会其他成员国极大的不尊重。中国代表团不能容忍这种做法。」乔冠华刚把话题转到当前中东局势，要说明中国的看法时，马立克又一次敲起玻璃杯来。他边敲边喊叫：「程序问题！」不让中国代表讲下去。乔冠华愤慨地指出，苏联代表打断发言是没有道理的，而且没有这种特权。他严厉质问马立克：「轮到你讲的时候，你可以讲嘛！你就不能稍稍等一下吗？」

主席要求马立克让别人讲话。但是，马立克气急败坏，不顾一切地打断主席的话，嚷道：「我有权提出程序问题！」他还以威胁口吻说，谁要是拖延安理会通过紧急决议，谁「就是实际上帮助侵略者」，仍然坚持立即对苏美联合提案进行表决。

各国代表看到马立克如此蛮横无理，都十分愤慨，纷纷议论，会场秩序大乱，会议无法继续进行。主席只好宣布休会十分钟。

休会以后，群情激愤，会场顿时象沸腾了一样。一位阿拉伯国家的代表激动地对主席大声说：「他（指中国代表）是对的！」第三世界国家的一些代表也马上碰头，推选出几内亚和南斯拉夫两国的代表向主席提出建议，要求让中国代表继续发言。许多代表走到中国代表跟前，表示支持。

会议复会，主席请乔冠华团长继续发言。这时，场内代表席、旁听席、记者席、观众席全部满座。许多人找不到座位，听不到同声传译，却仍然站在旁边听。马立克看到众怒难犯，只好稍稍收敛，不敢再放肆地敲杯子、叫喊了。乔冠华首先对马立克的霸道行径提出了抗议。他说：「草案还没有发下来，我们到现在还没有拿到中文本，这怎能表决？要我们马上表决，这太霸道了，难道这天下就是美国和苏联两家的吗？不是的。中国有发言权，其他国家也有发言权。」

乔冠华说：「我知道马立克先生有话要讲，可以等一等嘛！没有关系，如果你手里有真理，迟一点讲，或是慢点讲，这不要紧嘛！要有点风格嘛！」这时，全场对苏联代表发出了哄笑声。乔冠华接着说：「我同马立克认识已有几十年了，怎么你这个坏脾气还没有改，我希望把你的脾气改一改好不好？」这时，全场又一次对苏联代表哄笑。远离会场在联合国新闻部里观看电视实况广播的一批记者，也同样哄堂大笑。乔冠华在发言中强烈谴责两个超级大国妄图利用联合国和安理会为它们的交易加盖橡皮图章。新中国发出的正义声音，在来自广大中小国家的听众的心底引起了共鸣。受欺侮、受压迫的中小国家的代表感到大快人心。事后，一个北非国家的代表对乔冠华团长说：「你说出了我们心里的话。」来自东南亚的一个联合国工作人员听完乔冠华的发言后，立刻来到新华社记者的办公室，一面拍手，一面兴高采烈地说：「太好了！太好了！」许多人感到吐出了几天来憋着的闷气，心里有说不出的痛快。

在会议继续进行的过程中，安理会不少成员国的代表，也用不同的话语表达了他们对超级大国强加于人的作法的不满，显示了他们对中国代表发言的共鸣。

老羞成怒的马立克妄图反扑，一再发言攻击中国代表团「推迟了」会议的进程，说什么中国代表「制造混乱」，又一次荒唐地诬蔑中国「支持」了以色列的侵略。他甚至大言不惭地把苏联充当军火商并企图以此控制阿拉伯国家的行径说成是对阿拉伯国家的「援助」。他的胡言乱语再次遭到了中国代表黄华的痛斥。

会议将近结束时，沙特阿拉伯代表巴鲁迪发言，揭露了马立克的所谓阿拉伯人民正在流血牺牲不容拖延的鬼话。他说，他中午来会场参加会议时，亲眼看到马立克和斯卡利在安理会秘书的办公室里进行谈判，似乎还没有取得协议。这时，他听到：美国代表要求会议推迟到下午四点钟开。他说：「既然你们都那么关心阿拉伯人民，你们为什么要把这次会议推迟了四小时，却不给我们来自中国的同事发言的机会呢？」他指出，中国代表「应该发表自己的意见，这是最起码的正义」。

苏美两个超级大国在安理会的所作所为表明，它们正在利用以色列对阿拉伯国家发动的新的侵略战争，加紧互相争夺又互相勾结。但是，它们推行霸权主义和强权政治的罪恶行径，是极不得人心的。苏联代表马立克在安理会上的丑恶表演，只会促使阿拉伯人民和世界人民进一步认清苏修社会帝国主义的真面目。

新华社记者

（新华社联合国一九七三年十月二十五日电）

为防止苏联企图单方面出兵中东「监督停火」

美国下令武装部队处于「戒备状态」

据新华社北京一九七三年十月二十六日电　据美国通讯社报道，为了防止苏联可能单方面派军队去中东「监督停火」，美国总统尼克松十月二十五日「下令美国武装部队处于警戒性的全面戒备状态」。事态的发展表明，美苏两个超级大国为了争霸中东，紧张是会不断出现的。

在以色列侵略者利用安理会「就地停火」决议的机会，继续发动新的侵略的情况下，苏修社会帝国主义企图利用阿拉伯国家的暂时困难，以「监督停火」为名，把苏美武装部队直接开进阿拉伯国家，实行事实上的军事占领。苏联驻联合国代表马立克为此在安理会一再鼓吹，美国和苏联部队监督中东停火是「合理的和公正的」，「苏联方面是积极召待这一要求的」。但是，美国却不赞成。白宫发言人十月二十四日公开宣布：「美国不打算派美国军队去中东。我们希望其他外国也不派军队去中东。」法新社二十五日引华盛顿观察家的话说，美国采取这种态度的原因之一，是因为它「不让俄国人在这个地区填补由于他们的军事顾问在一年半以前被驱逐而造成的真空」。

美国国务卿基辛格在二十五日举行的一次记者招待会上承认，美国下令实行戒备，「这是由于局势的需要」。他说，美国「反对任何大国、特别是任何核国家单方面把军队引入中东，不管是在什么伪装下引入这些军队」。正是由于美国得知「某些苏联部队处于戒备状态」，并且对「某些苏联代表在所进行的讨论中的行径感到迷惑不解」，「因而总统在二十五日凌晨三时举行的一次国家安全委员会特别会议上下令美国采取某些警戒措施」。他表示，只有在「采取单方面行动的任何危险」消除时，美国才会解除戒备状态。

他在记者招待会上重申，美国「将反对任何国家要取得无论是全球性的或是区域性的统治地位的尝试，我们将抵制利用缓和政策来削弱我们的联盟的任何尝试；如果利用紧张局势的缓和作为掩护以加剧国际麻烦地点的冲突，我们将作出反应」。他还说：「苏联和我们有着一种非常独特的关系。我们既是对手，又是维持和平的伙伴。作为对手，我们常常陷入潜在的对抗。」

据合众国际社报道，在美国宣布其武装部队进入戒备状态不到几个小时，苏联就通知联合国，它将不坚持派部队到中东去。这家通讯社援引美国「政府人士」的话说，美国采取这一行动是为了让苏联懂得，美国反对苏联单方面派兵去中东是「说话算数」的，而现在，「看来总统已经获得了他所需要的东西」。

（上接一版）

白竹大队的杨夏生产队，解放前瘟疫流行，传染病死亡的人很多。解放后，随着医疗事业的发展，情况有了很大好转，但由于刘少奇推行的修正主义卫生路线的干扰，对群众防病治病的宣传和措施不够有力，疾病感染率仍较高。实行合作医疗以后，开展了群防群治活动，生产队配了一名卫生员，经常组织社员结合生产开展爱国卫生运动，四季打药消毒，除害灭病。同时按气候、季节的变化服预防药。冬春季是呼吸道传染病流行的季节，就服用路边荆、大青叶、黄荆子解毒；夏季最易中暑和发生肠胃道疾病，就用辣蓼草、海蚌含珠、车前草熬水当凉茶喝。由于经常开展除四害、讲卫生和群防群治的活动，这个队很少发生疾病，痄疾等传染病已经绝迹。

象杨夏生产队这样的卫生村又何止一个。现在全社一百八十六个生产队，队队有卫生员。这些卫生员，学习了一些基本的卫生知识，一般能认识和使用五十多种中草药。有的还会扎针。他们在生产队边劳动，边防病，普及卫生知识，发动社员积极开展以「五改」为重点的爱国卫生运动。过去一些疾病流行的穷山窝，如今成了人人讲卫生，个个会防病的卫生村。

·本报通讯员·

十月二十八日电影消息

革命现代京剧　红灯记　彩色影片
文化 1.30　新华 上午 10.40

革命现代京剧　海港　彩色影片
人民 上午 10.30　工人 4.00　燎原 6.20

革命现代舞剧　白毛女　彩色影片
新华 1.20

朝鲜故事片　卖花姑娘
文化 上午 8.40　东风 2.10　烈士公园 7.00
长沙 上午 9.30　新华 3.30　工人 8.30
建设 上午 11.20　燎原 1.30

彩色纪录片　大有作为、做雷锋式的好战士
人民 6.30

纪录片　收租院、放学以后
宝塔山下不老松、一代新人在成长
建设 上午 9.10　文化 上午 11.10　工人 2.50
烈士公园 2.50　燎原 4.00　新华 6.15

越南故事片　在一个小火车站
同映1973年新闻简报36号
新华 上午 8.40　燎原 10.30　人民 1.00　8.30
工人 上午 9.15　长沙 2.50　建设 4.15　7.50
东风 上午 9.50　文化 3.50　6.30

一九七三年新闻简报28、32、33、34、35号
燎原 上午 9.10　工人 上午 11.10

彩色纪录片　驯鹿、捕象记、船台战歌　北郊 7.00

摘苹果的时候
烈士公园 上午 9.50
建设 2.00

半夜鸡叫、路边新事
1973年新闻简报18号
长沙 1.30　建设 6.30

铁道卫士
人民 3.00　文化 8.30

彩色纪录片　杂技①—⑦
人民 上午 8.40　工人 6.35
烈士公园 4.50　燎原 8.50
新华 8.15

本报社址：长沙市建湘路　电话总机：9-1-9-1　订价：每月一元　零售：四版四分　昨日开印时间：6时5.5分　印张：1 2时　长沙地区天气预报：今天下午到明天，晴到多云，北风三级，最高气温二十三度，最低十二度。

湖南日报

第1867号　1973年10月28日　星期日　夏历癸丑年十月初三　（今日四版）

毛主席语录

思想上政治上的路线正确与否是决定一切的。

以优异成绩迎接省第三次贫下中农代表大会的召开

路线对头迈大步

明确的回答

三年前，《人民日报》发表了《农业学大寨》的重要社论，介绍了昔阳县大干快上的事迹，同时向各县的领导同志提出了这样一个问题："昔阳能办到，你们难道不行吗？一年不行，两年不行，三年行不行？"行！只要路线抓对头了就一定行。三年来邵东县同志的实践，对这个问题作出了明确的回答。

邵东，历来是以石头多，水源缺，土质差出名的地方。全县四十四个社（镇），有十四个是石灰岩山区，三个是花岗岩山区。这些地方，石头林立，"水贵如油，土贵如金"，人们不得不在甚至只有蓑衣、斗笠那么大一块的石缝薄土中种植。有的田土，一亩就有好几十丘、块。这样的情况，不要说实现机械化困难，就是耕牛也打不过转身。解放以来，邵东县的农业生产也是有很大发展的，但是，改变生产条件的步子，跨得比较缓慢。伟大的无产阶级文化大革命，大大提高了干部、群众的阶级斗争、路线斗争觉悟，有力地推动了邵东县农业学大寨的群众运动，特别是近三年来，邵东人民坚持不懈地大干快上，努力改变生产条件，使全县面貌发生了巨大的变化。乱石秃岭，劈出了层层梯田梯土；宜林荒山，栽满了松、杉、果、茶；渠道穿山飞谷，塘库星罗棋布。三年来，全县新建、扩建和续建水库、山塘一万六千多处，开挖渠道一千三百五十公里，旱涝保收面积由一九六九年的百分之五十增加到百分之八十以上。他们以"千个工千方土石一亩田"的革命精神，在乱石山上，新开田土五万二千三百多亩，改坡土和开荒建园九万五千多亩。革命干劲的焕发，生产条件的改变，科学种田的推广，带来了粮食生产和多种经营的大发展。虽然连续三年遭受了严重的水旱灾害，但是粮食总产三年共增加一亿一千六百多万斤，亩产由一九六九年的七百零三斤到一九七一年跨《纲要》，一九七二年上升到九百零二斤。今年早稻获得了丰收，晚稻可望一个好收成。这个多年来吃返销粮的县，去年向国家提供商品粮四千多万斤。以粮为纲，全面发展，生猪、黄花、药材、棉花、鲜鱼、水果等，对国家的贡献越来越多。

县委常委们在谈及这三年的变化时，有一个共同的体会：发展农业的根本问题在路线。抓住了批林整风这个纲，路线搞对了头，农业生产的发展就有了正确的方向，人们就有了冲天的革命干劲和科学的态度，一切工作就能高屋建瓴，势如破竹，农业学大寨群众运动就能迈出大步。

学习典型，破难变论

谈起全县农业学大寨的群众运动，邵东县委总是先从本县祈福公社野鸡坪大队谈起。因为野鸡坪所走的道路，就是大寨的道路，也是邵东县人民应该走的道路。

*　*　*　*

题头照片说明：邵东县上沙江水库无洪倒虹吸管。　本报记者摄

邵东县有九十三万人口，七十九万亩耕地，其中水田只有五十三万亩，田土一起算起来，每人平均只有八分耕地。"条件太差，无用武之地"，"邵东难变论"，曾成为县里部分领导成员思想上的包袱。

邵东到底能不能变？县革委会成立后，就议论着这个问题。正在这时，祈福公社野鸡坪大队学大寨做出很大成绩的喜讯，传到县革委会负责人的耳里，他们立即带领县革委会成员上野鸡坪进行调查。

野鸡坪大队，原来是个有名的穷山窝。山上乱石纵横，泥土稀少，十年九旱，原有的三十多亩田散落在石缝里，好年成亩产也不过三、两百斤，长期以来吃粮靠统销，用钱靠贷款。当时许多人望着山上石头发愁，埋怨祖宗"闭着眼珠往山上爬"，认为人多田少没出路。但是从一九六四年起，大队党支部引导广大群众以大寨为榜样，按毛主席革命路线办事，狠抓两条道路斗争，坚持自力更生，坚持"搬山"不"搬家"，齐心向石山开战。这个大队只有六十多个男女全半劳动力，但一口气干了六年，凿穿了一座石山，搬掉了三座石山，打平了五座石山，在山顶上建起了容水量四万多立方米的漆树坑大塘，凿通了一条三百七十米长的石干渠和四十三米长的石隧洞，并以平均每亩花一千多个工的艰巨劳动，在石山上开出了三十七亩水田。一九六九年，粮食亩产上升到九百多斤，不仅做到粮食自给，而且还有储备。几年来，不仅没要国家贷款，在一九六八年就把历年来集体和私人所借的贷款全部还清。社员生活不断提高，集体经济日益巩固和发展。

县革委会领导成员先后三上野鸡坪调查，受教育很深。他们联系"邵东难变"的思想，认真读马列和毛主席著作，从野鸡坪想到全县，从全县革命和生产的状况想到自己抓纲举旗的问题。每一个人都在深思着：我们总是说"邵东人多田少，石多水缺条件差，难得变"，可是，野鸡坪要算全县条件最差的地方了，为什么野鸡坪能够变，其他地方就不能变？他们说，这主要还是因为思想政治路线没有搞对头。从认识上说，是头脑里缺少唯物辩证法，**"用孤立的、静止的和片面的观点去看世界"**，把本来是**"生动的、有条件的、可变动的、暂时的、相对的东西"**，看成了**"死的、凝固的东西"**；从政治上说，是没有坚持两条道路、两条路线的斗争，不能用正确的路线带领群众前进，因而抱残守缺，无所作为，得过且过，年复一年。邵东石头多，对于改变生产条件增加了困难。但是只要象野鸡坪大队那样，以一个很大的干劲，就可以把石头掀开，填平，造出田土来，就可以用石头建塘建库砌渠道，使之成为农田基本建设的好材料。所谓人多劳力无出路，只好听任劳力自由支配，听任重副轻农，那更是主观主义的结论。要象大寨大队和其他许多先进单位那样，狠抓方向道路的问题，搞社会主义大农业，搞多快好省，搞自力更生，革旧的山河的命，努力改变生产条件，向生产的深度和广度进军，就不知还有多少事情等待我们去做。那就不是劳力"无出路"，而会感到劳力还不足。

这样一分析，一对比，思想大解放，精神大振奋，都觉得，野鸡坪能变，邵东也一定能够变！关键在于县委领导必须坚持正确的路线。县革委会很快作出决定，号召全县人民向野鸡坪学习，掀起农业学大寨群众运动的新高潮。一九七〇年，县委在野鸡坪大队所在的区，连续举办了四期学习班，全县四千多名区、社、队领导和骨干通过学习《人民日报》社论，参观野鸡坪，大大激发了革命热情，一场以阶级斗争、路线斗争为纲，努力改变生产条件的战斗，在邵东全县范围内打响了。

把功夫用在"纲"上

象野鸡坪那样学大寨，向大自然进军，努力改变生产条件，首先应该抓什么？历史的回顾和现实的斗争加深了县委的认识。由于刘少奇、林彪一类骗子推行修正主义路线的干扰和阶级敌人的破坏，劳力外流，弃农经商、副业单干的现象比较严重。全县每年有上万个劳力外流搞私人副业；在家的劳动力中，也有些人拿着"秤杆子、绡杆子、炉杆子"搞私人经营。在劳动力归谁使用的问题上，两个阶级、两条道路的斗争，表现得突出。过去邵东县委对此虽有所察觉，但由于有的同志认为劳力外流是邵东人多田少的一条"出路"，所以问题长期没有解决。批林整风运动中，邵东县委通过学习党的基本路线，懂得在实现农业合作化和人民公社化以后，农村中两个阶级、两条道路的斗争并没有结束，两个阶级、两条道路的斗争仍然是农村的主要矛盾。我们同刘少奇、林彪的斗争，归根到底，就是坚持党的基本路线还是改变党的基本路线的问题。要学习大寨，推广野鸡坪的经验，最根本的就是要狠抓两个阶级、两条道路的斗争，把功夫用在"纲"上，做到纲举目张。于是，县委广泛深入发动群众，紧密联系农村两个阶级、两条道路的斗争，批判刘少奇、林彪一类骗子的反革命罪行，打击阶级敌人的破坏活动；批判刘少奇、林彪一类骗子推行的修正主义路线极右实质，批判资本主义倾向。广大干部和群众觉悟提高了，资本主义的歪风煞住了，外流的劳力迅速回到了集体生产上来。一九七二年全县每人平均向集体投工数达到一百二十七个，比一九六九年增长百分之二十八。

石株桥公社同乐坪大队，水不缺，土质也不差。可是由于阶级敌人的破坏，流行着"衡阳花鼓祁阳戏，人无门路织蓑衣"的论调，全大队有八十多个男劳力到外地织蓑衣，做买卖，学大寨运动无声无色。一九七〇年，县、区工作组来到这里搞斗批改。他们了解到在解放前夕的一次战斗中，在同乐坪的一座小山上，牺牲了二十多位解放军战士的事迹，深受教育，觉得这是进行路线教育的极好教材。于是，把干部和社员带到山上，学习党的基本路线，开展回忆对比。念先烈，想过去，看现在，怎能不使人激动万分？许多同志坚定地表示："革命先烈用自己的鲜血和生命，为我们打下了社会主义江山，我们一定要保卫它，建设它，决不让阶级敌人的阴谋得逞！"通过教育，干部群众觉悟提高了，纷纷写信规劝在外的亲人赶早归队，外流劳力迅速回来投入到学大寨运动的热潮中。干部社员拧成一股绳，齐心合力奔社会主义。一九七〇年冬天以来，全大队新开水田一百亩，垦地造林一千零五十多亩。一九七一年粮食总产量比一九六九年增加了二十万斤。

县委还注意到，有些地方劳动力并没有外出，但在劳动力的使用上，也存在尖锐的两条道路的斗争。火厂坪公社龙新大队从一九六八年以来，以集体的名义开料石卖钱，不但半数以上的劳力投入到这项经营，而且还从外面请来了五十个石匠。大队的几个主要干部都为此东奔西跑。群众批评这是"集中力量抓票子，马马虎虎种稻子"。县委进一步认识到，龙新大队的情况在部分社、队有一定的代表性。是**"以粮为纲，全面发展"**？还是"以钱为纲"，重副轻农？实际上是两个阶级、两条道路斗争的反映。（下转二版）

邵东通讯之一

学大寨一定要抓大事

本报评论员

从今天起，本报将连续介绍邵东县学大寨赶昔阳，加快农业发展步伐的经验。他们的经验虽然主要是农村工作方面的，但对各行各业也有用。希望大家都认真读一读，从中吸取有益的东西。

邵东县在无产阶级文化大革命和批林整风的推动下，近三年来深入开展农业学大寨群众运动，取得了很大的成绩，面貌大有改变。他们的基本经验是，学大寨一定要学根本，要抓路线这个大事。他们抓住了批林整风与学大寨的内在联系，坚持党的基本路线，狠抓两个阶级、两条道路和两条路线的斗争。他们结合狠批刘少奇、林彪一类骗子的修正主义路线，抓住劳动力外流和经营方针上的资本主义倾向等阻碍开展学大寨的突出问题，认真进行思想和政治路线方面的教育，打击阶级敌人的破坏活动，使广大干部群众进一步提高了为革命种田的政治觉悟，焕发了社会主义积极性，坚定不移地鼓足干劲建设社会主义新农村。他们这样把改造客观物质世界同改造主观精神世界结合起来，互相作用，互相推动，使农业学大寨群众运动出现了持续发展的大好局面。

邵东县学大寨赶昔阳，虽然还只是迈出了第一步，但他们的路子是对的，经验是可贵的。几年来，我们许多地方都在学大寨赶昔阳，做出了不少成绩。不少同志从实践中深刻体会到，大寨经验的最本质的东西，是注意了抓阶级斗争、路线斗争这个大事，注意了依靠和发动群众，大搞群众运动。可是，还有一些同志并不是这样，他们认为只要粮食产量高些了，农田基本建设上去一些了，物质成果有一些了，学大寨就算学到手了。这种想法显然是片面的，也是十分有害的。学大寨，赶昔阳，不仅是一场空前未有的改天换地的战斗，尤其是一场极其深刻的思想政治革命，充满了两个阶级、两条道路和两条路线的斗争。我们一定要牢记党的基本路线，十分注意抓大事，抓批判修正主义，抓批判资产阶级世界观，抓意识形态领域里的斗争，坚持用马克思主义、列宁主义、毛泽东思想教育农民，**向农民群众不断地灌输社会主义思想，批评资本主义倾向**。只有这样，我们才能够在农村落实和巩固无产阶级专政，才能够用社会主义战胜资本主义，使农业的发展沿着毛主席的革命路线胜利前进。

在邵东县的经验中还有一个可贵的地方，就是他们注意了坚持深入实际，调查研究，参加集体生产劳动，不断洗刷唯心精神。这样，他们就能够比较正确地认识阶级斗争的客观规律，自觉地抓纲带目；就能够对自然条件进行科学的、辩证的分析，促进矛盾的革命转化；就能够从本质上看到群众的社会主义积极性，调动革命阶级本身这一最强大的生产力来改造山河，向生产的深度和广度进军；就能够胸怀全局，正确处理农业与各行各业关系，把各方面的工作纳入以农业为基础的轨道。

（下转二版）

我省电子工业蓬勃发展

在无产阶级文化大革命和批林整风运动的推动下

本报讯 在无产阶级文化大革命和批林整风运动的推动下，全省电子工业蓬勃发展，成为我省国民经济的一个重要组成部分。今年一至九月，全省电子工业总产值比一九七〇年同期增长一倍；品种由一百种增加到六百八十多种；电子元件、半导体器件、电子真空器件的生产能力增长了近八倍；通信机、台式计算机、一万次直接数字控制仪、三至五万次通用计算机、扩大机、收音机、电视机以及各种无线电测量仪器等，都有了较大的发展。电子工业战线呈现着一派生气勃勃的喜人景象。

思想上政治上的路线正确与否是决定一切的。无产阶级文化大革命前，刘少奇推行“洋奴哲学”、“爬行主义”，压抑群众的社会主义积极性，我省电子工业发展缓慢，一直只有几个修理厂点，半导体元件器件和电子元件的生产基本上是空白，先进的电子技术得不到推广和应用。文化大革命中，特别是批林整风以来，电子工业战线的广大职工，坚持党的基本路线，认真学习马、列和毛主席著作，狠批刘少奇叛徒集团和林彪反党集团的修正主义路线和反革命罪行，不断提高了执行毛主席革命路线的自觉性，破除迷信，解放思想，自力更生，艰苦奋斗，出现了一个办电子工业的群众运动。益阳市无线电三厂在建厂初期，只有二十八名手工业工人，两台老虎钳，一张旧钳桌，一间破工棚。六年来，在毛主席革命路线指引下，新制和改造了一百一十多台设备、仪器，由原来生产单一的碳膜电阻器，发展到能生产光敏、热敏电阻器和厚膜电路等十二个品种、二千七百多个系列，年产能力由原来七万件提高到八百万件。益阳市无线电三厂的发展过程，是我省电子工业发展的一个缩影。现在，全省十三个地、市都有了电子工业，百分之四十的县有了生产厂点，一批骨干企业逐步建成，形成了一支生产技术队伍，初步掌握了半导体器件（包括集成电路）的生产技术，为电子工业的进一步发展打下了基础。

在发展电子工业的过程中，各级领导部门和各生产企业，都注意解决为谁服务的问题，坚持为工业、农业、国防和科学技术现代化服务。许多单位组织了有领导干部、工人和技术人员参加的“三结合”小组，深入调查研究，根据实际需要安排试制和生产，并积极学习推广外地的先进经验。今年以来，许多单位试制生产了大批晶体管黑光诱虫灯，能诱杀一百多种害虫，使用安全，节约农药和劳力，降低了农业生产成本，贫下中农热情称呼这种灯为“丰收灯”。湘乡县无线电厂试制生产的可控硅电磁振动喂料机，与老式圆盘喂料机比较，节省百分之六十的钢材和百分之八十的电力，许多水泥厂采用后，都收到了显著效果。新田县无线电厂试制生产的氮肥造气炉自动控制机，可以自动控制六个造气炉，代替原来需要六个人在高温条件下的手工操作。有些单位还搞出了直流牵引、高频电炉、电力载波机、印刷折页机自动控制器、可控硅电磁振动输送机和煤矿井下安全防爆电话机等，都具有结构简单、性能好、工作效率高等特点，深受用户欢迎。

电子工业的迅速发展，为各行各业普及应用电子技术提供了有利条件，我省一些冶金、矿山、机电、化工、仪表、电讯、交通等行业和科研、教学部门逐步在应用电子技术。如株洲市在冶金、化工、交通、机械等九个行业中，应用电子技术的范围已扩大到稳压整流同步电动机励磁、无级调速和机床自动控制等一百六十多个项目。目前，我省电子工业战线的广大职工，纷纷表示要在党的十大精神指引下，抓革命，促生产，促工作，促战备，为进一步发展电子工业作出更大的贡献。（省电子办供稿）

衡阳在阔步前进

从长沙乘火车南行约三个小时，便到湖南南部的工业城市衡阳。衡阳是湘南经济、交通的中心。京广铁路与湘桂铁路在这里交汇。滚滚湘江自南向北流经市区，把城市分隔成东西两部分；解放后新建的铁路公路两用的湘江大桥，又把东西市区连成一体。江面上机帆船往来如梭，大桥上火车汽车络绎不绝。湘江两岸，新建的工厂厂房，鳞次栉比；市内街道宽阔整洁，绿树成荫。在毛主席的革命路线指引下，古城衡阳经过解放后二十四年的改造和建设，已由昔日的消费城市变成了生机勃勃的工业新城。

衡阳，已有一千多年的历史，隋、唐时为衡州。这里地处湖南进入广东、广西的要道，历来为“兵家必争之地”。在旧社会反动统治下，连绵战乱，人祸天灾，使这里人民饱尝辛酸痛苦。到解放前夕，早已千疮百孔的衡阳，更是满目残垣，百业雕零。那时，全市只有几家濒于倒闭的小工厂和一些手工业作坊，工人不到二千人，主要生产粗劣的小五金、小手工艺品和简单的机器配件。解放后，古城获得了新生。在党的领导下，工业生产很快地恢复、发展起来。特别是经过无产阶级文化大革命和批林整风运动的战斗洗礼，衡阳市更加充满着青春活力，各行各业呈现一派欣欣向荣的兴旺景象。现在，全市已经办起大中小厂矿五百多个，工人达九万多人，拥有冶金、机械、化工、电子、建筑材料、纺织、塑料、造纸、医药、食品等许多工业部门，能生产钢材、机床、电机、矿山设备、农用机械、化工原料、电子元件、汽车配件、仪表、变压器等数千种产品。一九七二年，全市工业总产值比一九六五年增长一点三倍，相当于一九四九年的一百二十五倍。今年前九个月的工业总产值又比去年同期增长百分之二十六点六。

古城衡阳经过改造和建设，已变成了一个生机勃勃的工业新城。这是衡阳市机床厂党委带领工人群众，依靠自己的力量，成批生产的C6120型仪表车床。 衡阳市冶金机械局供稿

衡阳工人阶级在发展工业生产建设的过程中，经历着两个阶级、两条道路、两条路线的激烈斗争。就拿衡阳冶金机械修造厂来说，这个由伪粤汉铁路管理局车辆修理所发展起来的工厂，过去只能生产鱼尾板、道钉之类的小零件，现在变成了为冶金矿山服务的现代化企业。但是在它的成长过程中，受到刘少奇修正主义路线的干扰和破坏，特别是一九六一年，多次阻止它扩建铸钢、铸铁和加工车间。这个厂的广大工人心明眼亮，同刘少奇修正主义路线进行了坚决的斗争，终于顶住了“压缩”妖风，使自己的企业沿着毛主席的革命路线胜利前进，建设成为我国生产冶金矿山设备的重要机械修造厂之一。在批林整风运动的推动下，去年以来全厂实现较大的技术革新一百六十余项，解决了数十种产品的技术关键问题，使产品品种由一九七一年的一千三百多种增加到四千八百多种；同时，还先后制造出大型挖掘机、大型球磨机、二万五千千伏安铁合金电炉等冶金矿山设备。

在发展工业生产建设的过程中，衡阳市贯彻执行“**以农业为基础、工业为主导**”的发展国民经济总方针，先后办起了农机、化肥、农药、石灰、水泥等一批为农业服务的工厂企业。解放初期，这里只能生产部分小型农机具，如今已能生产水泵、手扶拖拉机、插秧机、打稻机、电动机、喷雾器、农用塑料薄膜、农用电缆和各种农副产品加工机械。衡阳冶炼机械厂经过一九六九年扩建，成为以生产手扶拖拉机为主的工厂。几年来，全厂职工想农业之所想，急农业之所急，自制设备一百八十多台，实现技术革新一千三百多项，生产连年大幅度上升。一九七二年手扶拖拉机的产量比一九七〇年增长三点五倍，今年上半年又比去年同期增长百分之四十八。衡阳化工厂在解放初期只有十多个工人，日产商品硫酸不到三百公斤。这个厂的工人发扬艰苦奋斗、自力更生的革命精神，因陋就简，大搞综合利用，建立了磷肥车间、水泥立窑、炼铁小高炉和全套塔硫设备，把过去生产单一产品的工厂变成为农业服务的综合性企业，能生产磷肥、水泥、生铁、硫酸等十多种产品，磷肥年产量达十多万吨。

衡阳市轻工业生产更加欣欣向荣。遍布湘江两岸的纺织、皮革、五金交电、百货文具、日用杂品等成百个大小轻工业企业，日夜不停地为人民群众生产美观大方、经久耐用的针棉织品和日用工业品。一九五八年大跃进中兴建的衡阳棉纺织厂，现在拥有四万多个纱锭，能生产十多个品种规格的棉纱、棉布。塑料日用工业发展很快，从原料、机械到产品，已初步配套成龙。过去，衡阳人民生活必需的毛巾、肥皂、灯泡、电池和许多棉纺织品都要靠从外地调进来，现在多数棉纺织品和日用工业品已开始自给，并能生产手表、自行车、收音机等产品。

古城换新貌，衡阳市容已经完全改观。解放前，市内到处是破烂的杉棚草房，坎坷不平的石板窄道。解放以来，修建了许多公路，民房建筑面积比一九四九年增加四倍。在过去的瓦砾场、污水池上，修建起了公园、剧院、电影院、文化宫、体育馆、展览馆和图书馆。

湘江河水日夜奔流不息，古城衡阳正在阔步前进！

新华社通讯员
（新华社北京消息）

通讯

路线对头迈大步

（紧接一版）一九七一年冬，县、区工作组到龙新大队帮助开展批林整风运动，联系本大队两个阶级、两条路线斗争的实际，向干部群众进行党的基本路线教育，批判资本主义倾向。他们组织龙新大队的干部和社员，参观了与龙新同样座落在大岭山上，土地、人口、劳力都差不多的龙环大队。正当龙新大队大搞料石卖钱时，龙环大队凿石开田，向生产的深度和广度进军。两年时间，开田二十多亩，开土一百多亩，粮食生产和经济作物得到了迅速发展。看龙环，比龙新，学习党的基本路线，围绕着“凿石开田”和“凿石卖钱”的问题展开讨论。通过讨论得出了一致的结论：龙环大队自力更生，凿石开田，执行了毛主席革命路线；龙新大队丢开农业，凿石卖钱，走的是资本主义邪道。分清了路线是非，正确处理了农业与副业的关系，干部群众焕发了改天换地的冲天干劲。这年冬，龙新的男女老少登上大岭山，向大自然宣战。在短短的两个冬春，新修大山塘一口，挖深加高老山塘十三口，凿石开田三十五亩，种上了粮食作物和经济作物，粮食生产和多种经营得到了比较快的发展。龙新大队也跨入了全县学大寨的先进行列。

坚持调查研究　取得工作主动权

几年来，邵东县委反复学习毛主席关于“**思想上政治上的路线正确与否是决定一切的**”教导，从实践中认识到，坚持正确的政治路线是与坚持正确的思想路线分不开的。他们对于“**必须洗刷唯心精神，防止一切机会主义盲动主义错误出现**”和“**必须努力作实际调查，才能洗刷唯心精神**”，也有了实际的体会。原县委书记、县人武部部长徐自伦，从三上野鸡坪的调查中，获得了“涉浅水只能捉鱼虾，涉深水才能擒蛟龙”的认识，几年来一直抓住野鸡坪这个点，不断总结经验，指导全县工作。管农业的其他六位常委都是本县人，长期在邵东工作。他们在批林整风运动中，狠批了林彪一伙鼓吹的“办事情从主观到客观”的唯心主义先验论，坚持把调查研究，作为向群众学习、改造世界观、取得发言权的重要途径，作为执行毛主席革命路线的大事。他们认识到，情况是在不断地变化，如果不坚持经常的调查研究，便只能凭老情况、想当然地办事情，就会陷入唯心主义的泥坑。县委书记刘中心，近两年来走遍了全县三分之二以上的大队，了解阶级斗争和生产斗争的情况，作为指导工作的依据。去年五月，制订全县规划时，他来到了余田桥区。一到区里，就与区委负责人踏着露水上山，翻过界牌岭、莲湖山、土皇寨，一天爬山八九十里，口干了，喝一口自带的开水；肚子饿了，嚼一口自带的干粮；草鞋坏了，光着脚板走；第二天、第三天，又走遍了这个区的汪塘、杨桥公社的每个角落，接着又调查了野吉坪公社和高楼公社的情况，然后和区委一起修改制订了全区“三治”规划。县委副书记岳长发在祈礴公社蹲点三年。为了推广野鸡坪大队的经验，他跑遍了全社所有的山头冲岔，访问了许多贫下中农，和公社党委一道制订了开田规划。开田多了，水的矛盾突出了。为了查清水利资源，近两年来，他又带领干部和民兵先后下到十多个岩洞调查地下水的来龙去脉。这些岩洞，洞口奇形怪状，有的侧身爬进去也很困难，洞内到处是瀑布、深潭，不小心就有生命危险。他带头往岩洞闯去。经过认真的调查勘测，获得了地下水情的第一手资料，和公社同志一道制订了引水规划，打响了引出地下水的战斗。

邵东县团山公社党委大队以党的基本路线为纲，深入开展农业学大寨的群众运动，粮食连年增产，今年又获得了好收成。这是谢家生产队的干部、社员在总结丰产经验。 本报记者摄

在日常生产工作中，邵东县委也注意了调查研究，防止不切实际情况的瞎指挥。一九七二年正在抗旱紧张的时候，县委一位主要负责同志来到了棠下桥区。区委向他反映，眼前禾苗受到干旱严重威胁，可是三都水库的水放不来，怎么办？他决定召集区、社书记会议。人们到齐后，他领着大家沿着渠道走去。没走多远，发现渠道被决开了口子，水哗哗地流向附近田里，漫过了田塍，淹没了禾苗。再往前走，又发现了几处类似的情况。很明显，这是渠道上游大队的部分干部和社员存在着本位主义思想，唯恐自己没有水。看到这里，区委和这些大队所在的公社书记受到了教育，他们检查了自己工作没有做好，立即采取措施，分头下到这些队进行全局观念的教育。问题解决了，会议圆满结束了。还有一次，也是去年的事情。全县人民通过与旱魔作斗争，晚稻已经插下去了，干旱却越来越重，少数区、社干部被严重的旱情压得抬不起头来，提出“丢远田保近田，丢塘田保垅田，丢差苗保好苗”，缩短抗旱战线。到底是消极的“丢”还是积极地“抗”呢？县委决定召开全县区委书记会议。会上认识不一致，县委就和他们到九龙公社界方大队望云庵生产队和蒋河桥公社渠体大队进行调查。望云庵生产队插了二十七亩晚稻，全队十八口山塘都早已干涸，附近没有水源。男女老少，大桶小桶一齐上阵，从十二里外的青石桥河里挑水一直坚持战斗个多月，保证了晚稻的正常生长。渠体大队的塘坝已经完全见底，人畜吃水都成了困难。大队党支部带领群众掘井十七口，插下的两百多亩晚稻被抢救出来了。两个大队的调查，大家看到了大搞群众运动的无限威力。会后，各级干部积极带领群众抗大旱，全县插下的四十二万亩晚稻，在大旱之年仍获得了比较好的收成。

正确的指挥来源于正确的判断。大量的调查，丰富了县委的头脑，对全县的认识更全面更深刻了。他们从全县各地不同的条件出发，对农业生产分成四种类型进行具体指导：余田桥、流光岭、仙槎桥、棠下桥和两市塘五个区，在抓紧搞好水利工程配套的同时，重点开展治山治土战斗，扩大耕地面积；廉桥、渡头桥和牛马司三个区，重点则是抓好水利基本建设，结合进行治山治土、扩大耕地面积的工作；毛和殿区重点是抓好造林绿化、根治紫水。各区社干部从详细的调查中，根据各社、队的实际情况，又确定了不同的主攻方向，使指挥更切合实际。他们还通过调查研究，解决了落实毛主席的各项无产阶级政策的一系列问题，使全县农业学大寨群众运动沿着毛主席的革命路线深入持久地发展。 •本报通讯员、本报记者•

（紧接一版）我们有的同志，往往以为只要注意政治路线就行了，忽视思想路线的问题，这是不对的。须知，对党的政治路线的正确认识，对阶级斗争、路线斗争的正确认识，同坚持正确的思想路线是分不开的。不要说我们对许多地方的情况并不很熟悉，即使是处在自己长期工作过的地区，如果不是经常深入实际，深入群众，对阶级斗争、生产斗争的新动向、新问题，也仍会认识不清，掌握不住。因此，在农业学大寨运动中，各级领导一定要坚持深入三大革命运动的第一线，蹲点劳动，调查研究，总结经验，接受新事物，研究新问题，在实践中努力洗刷唯心精神。只有这样，才能正确地贯彻执行毛主席的革命路线和政策，实施正确的领导。

无产阶级文化大革命和批林整风以来，我省农业学大寨群众运动形势大好。新田、安乡、湘潭县和洛塔、蔡家岗、长峪铺等学大寨的老典型又有新的发展，同时还涌现出一批学大寨的新典型。但是，也还有些地方怕这怕那，顾虑重重，面貌变化不大。我们希望，不论是学得好的地方或是学得还不大好的地方，都应十分认真地对照大寨，对照昔阳，找出自己的差距，老老实实地向大寨学习，向昔阳学习。坚决克服那种骄傲自满，固步自封，夜郎自大的思想，克服那种懒夫懒汉的思想。在当前认真学习十大文件，贯彻十大精神，深入批林整风运动中，各地要联系实际，好好想一想如何进一步执行好毛主席关于“**农业学大寨**”的指示这个问题，以便更好地前进。我们深信，只要坚持无产阶级政治挂帅，深入开展批林整风，坚决执行毛主席革命路线，鼓足干劲，力争上游，大搞群众运动，扎扎实实地干下去，我们就一定能够加快学大寨、赶昔阳的步伐，争取更大的胜利！让我们积极行动起来，以抓革命，促生产，促工作，促战备的优异成绩，迎接四届人大的召开，迎接全省贫下中农代表大会的召开。

唐洞煤矿职工计划生育搞得好

加强领导　深入进行思想和路线教育

本报讯　资兴矿务局唐洞煤矿党委在开展计划生育工作中，深入进行思想和政治路线的教育，不断提高了广大职工实行晚婚和计划生育的自觉性，一九七二年全矿人口自然增长率下降到千分之七点八，促进了革命、生产的发展。

唐洞煤矿党委认识到：计划生育是一场移风易俗，改造社会的大事，在开展计划生育工作中，必须抓住两条路线，两种思想的斗争，做好思想政治工作。为此，他们紧密结合批林整风，召开了各种会议，举办了各种类型的学习班，组织广大干部、工人、家属反复学习毛主席的教导和党中央的指示，大讲计划生育的重要意义。同时，利用广播、幻灯、墙报、文艺节目等宣传工具和宣传形式，大张旗鼓地宣传毛主席关于计划生育的指示，宣传计划生育的好处。并组织宣传力量，深入家属村开展宣传，使晚婚和计划生育深入人心，形成风尚。

在开展思想和政治路线教育中，唐洞煤矿党委还组织工人群众深入持久地开展革命大批判，批判刘少奇、林彪反党集团的反革命修正主义路线，批判在婚姻、生育问题上的资产阶级人生观。例如，在批判刘少奇散布的“早婚也不要干涉”的谬论时，他们列举了一个过早恋爱结婚的青工和另一个坚持晚婚的青工，在思想、学习、工作、身体等各个方面都大不相同的典型事例，进行对比，然后联系这些事实上升到路线高度去批判“早婚也不要干涉”的要害及其罪恶目的，使青工受到了很大的教育。采三队未婚的三十五名青工，通过革命大批判，认识到鼓吹早婚是刘少奇、林彪反党集团毒害青年的腐蚀剂，提倡晚婚是毛主席对我们青年的无限关怀，从而主动检查了“煤炭工人老得早，对象要快点找”的错误想法，自觉地制订了晚婚规划。青工张楷明三次推迟婚期，坚持实行晚婚。

为了把思想工作做深做活，唐洞煤矿党委还注意抓好典型。他们从调查中了解到：“重男轻女”、“怕弄坏身体”、“怕绝育后小孩不保险”是开展计划生育工作中的思想障碍。便针对这几种情况，选择了各种典型，组成巡回报告组，到各单位、家属村介绍他们的经验体会。家属四村有个小组在听了巡回报告组的经验介绍后，全组三十对育龄夫妇都采取了计划生育的措施。家属廖冬梅早就想绝育，但又怕影响健康。听了家属张翠娥同志结扎后，没有影响身体健康，有利革命和生产的介绍后，主动做了手术。

邵东县提江公社医务工作人员，沿着毛主席的卫生路线，全面开展钩虫病普查普治活动，送队检查，送药上门，深受贫下中农欢迎。
邵东县通讯组供稿

人类要控制自己　做到有计划地增长

为革命坚持计划生育

——批判孔孟“不孝有三，无后为大”的谬论

桃江县赤山港大队党支部

正当我们农村计划生育工作深入开展的时候，一小撮阶级敌人躲在阴暗的角落里捡起孔孟之道的破烂，散布“不孝有三，无后为大”的反动谬论，妄图破坏计划生育工作。对于阶级敌人的破坏活动，我们必须坚决地进行揭露和批判。

“不孝有三，无后为大”这句话，是二千多年前没落奴隶主贵族的思想家孔子的门徒孟子说的。它的意思是，没有儿子的人，是对父母的最大不孝。原来自从出现私有财产和阶级以后，奴隶主阶级就把儿子作为“传宗接代”的工具，逐步建立了长幼尊卑的秩序，以便把他们剥削得来的财产和对奴隶们的统治一代一代传下去。孔子宣扬“孝悌”，孟子鼓吹“不孝有三，无后为大”，就是想使奴隶主阶级的统治世代相传，永世长存。二千多年来，历代反动统治阶级从他们的阶级利益出发，都把孔孟捧为“圣人”，大肆宣扬这一反动谬论，妄图永远奴役劳动人民。然而，历史是无情的，不管反动统治阶级如何“传宗接代”、子孙满堂，它们最终还是逃不脱灭亡的命运。资产阶级野心家、阴谋家、反革命两面派、叛徒、卖国贼林彪，也作着“传宗接代”的迷梦，妄图建立父子王朝，实行封建买办法西斯专政。但是，他们是一小撮逆历史潮流而动的反动派，违背了广大劳动人民的愿望和根本利益，结果，只落得个粉身碎骨的可耻下场。

对于生儿育女，我们贫下中农与剥削阶级有着截然不同的看法。解放后，在共产党的领导下，我们贫下中农翻身作了主人，生儿育女不是为个人“传宗接代”，而是为了培养革命的接班人。因此，我们要从有利于培养后一代出发，从有利于革命和生产出发，实行计划生育。这是移风易俗、改造世界的大事，是我国社会主义革命和社会主义建设需要，也是我们贫下中农和社员群众的迫切要求。

近几年来，我们大队在批林整风的推动下，计划生育工作搞得很好，促进了革命和生产的发展，保护了妇女和儿童的健康。

有的人受了“不孝有三，无后为大”和“重男轻女”等旧思想的毒害，有了几个女孩，还总想生个男孩，结果越生越多，对革命、生产和家庭生活都带来不利。毛主席说：“时代不同了，男女都一样。男同志能办到的事情，女同志也能办得到。”在我们社会主义国家里，生男生女都一样，广大妇女积极投入三大革命运动，成为一支抓革命促生产的重要力量，许多妇女还选拔到各级领导岗位。至于有后无后在新社会也是用不着顾虑的。我们大队的老贫农丁继香，今年八十二岁，无儿无女，双目失明，在生产队享受“五保”，队里社员经常关心他、招扶他，一年四季棉衣单衣不缺，逢年过节队上还送酒送肉，他对党和毛主席感激不尽，逢人就说：“新社会到处是亲人，没有子女的人也能过幸福的晚年。”

今后，我们决心以批林整风为纲，深入开展革命大批判，狠批刘少奇、林彪一类骗子散布的“农民没有计划生育要求”、“早婚也不要干涉”等反动谬论，批判“不孝有三，无后为大”等地主资产阶级思想，坚决打击阶级敌人的破坏活动，为革命坚持计划生育。

* * *

计划生育的好宣传员

——记零陵县东风镇郭金花老妈妈二、三事

在零陵县东风镇红卫路居委会，有一位白发苍苍的老妈妈，经常走门串户，热情宣传毛主席关于计划生育的指示，送药、送工具上门。她就是计划生育宣传员郭金花。

郭金花今年六十四岁，一九六二年开始作计划生育工作。郭金花刚作计划生育工作时，遇到了不少困难，一些旧思想比较严重的人讽刺她，说：“郭金花吃了饭没事干，尽做‘缺德’的事。”她丈夫听了这些冷言冷语，心里很不好受，不同意她再作计划生育工作。是干，还是不干？郭金花思想上展开了激烈的斗争。她想起在万恶的旧社会，穷人受折磨，自己生了五个孩子，只剩下一个女孩。解放后全家翻了身，女儿进了工厂，一家人过上了幸福的生活。如今党和政府号召搞计划生育，这是关系到社会主义革命和社会主义建设的大事，自己一定要坚决响应，把计划生育工作做好，不能因为受到一点挫折就打退堂鼓。于是，她首先耐心说服自己的爱人，同他一起忆苦思甜，终于取得了爱人的支持。从此她更加热心计划生育工作，积极为开展计划生育工作贡献力量。妇女汤素梅已是四个孩子的妈妈，曾与郭金花发生过争吵。听说汤素梅还未实行计划生育，郭金花不计个人恩怨，先后五次上门找汤素梅谈心，宣传计划生育的意义和好处，做深入细致的思想工作。汤素梅很受感动，愉快的采取了计划生育措施。

郭金花对居委会的育龄夫妇，心中都有一本账，经常根据不同的对象，帮助她们选择不同的避孕措施。妇女寻秋兰愿意采用口服避孕药的方法。郭金花便每次在她受人探亲回家的前几天，将药送上门去，指导她按时服用。在郭金花的帮助下，寻秋兰一九六九年以来一直坚持计划生育。

郭金花不仅热心做本居委会的计划生育工作，而且对来城镇的农村女社员积极进行计划生育的宣传。一次，天宇地公社一位女社员来城里挑粪，在郭金花门口休息。郭金花从交谈中了解到她是一个多子女的妈妈，便向她宣传计划生育的好处。在郭金花的讲解下，这位女社员懂得了实行计划生育的意义和有关卫生知识，便决心采取节育措施。

十二年来，郭金花全心全意作好计划生育工作，深受群众赞扬，曾先后两次出席了县、镇计划生育工作积极分子代表会。

·本报通讯员·

破“重男轻女”旧习　立计划生育新风

桃源县九溪大队女社员　鄢玉华

我是一个农村妇女，今年三十岁，有两个女孩。在毛主席的光辉思想教育下，我坚持了计划生育，摆脱了孩子的拖累，愉快地投入了三大革命运动。我深深体会到，计划生育就是好。

一九六八年，我们大队开展计划生育工作。当时我的大孩子已满六岁，小的三岁多，为了给革命和生产多贡献力量，我有了计划生育的念头。但由于两个孩子都是女的，全家人总感到不满足，一心盼望我还生个男孩。我自己也因受重男轻女等错误思想的影响，下不了决心。我还想到：自己一家从祖父到父亲都是有女无男，靠招郎抚子。到我这一代还这样继续下去，好吗？正当我思想激烈斗争时，大队、生产队组织妇女学习了上级关于计划生育的一系列指示，使我受到了教育，提高了觉悟。回忆过去，想想现在，我感到实行计划生育是革命和建设的需要，是党和毛主席对我们妇女的关怀，决心为革命实行计划生育。从此，我开始服避孕药。

我服了一段时间的药后，效果并不显著，思想上产生了动摇，不想服了。这时，卫生院的同志便耐心地向我讲解口服避孕药的科学知识，并和我一道认真学习毛主席的有关教导，向我宣讲计划生育的好处，使我坚定了继续服药的信心。在同志们的帮助下，我实行计划生育的决心越来越大。

前进的道路总是充满斗争的。我坚持服避孕药的消息传开后，附近有些“好心”人对我说：“你家两代都是招郎，没生一个儿子，如今你又只有两个女儿，再生一个男孩也讲得过去，服什么药啰！”本队一个地主婆也乘机煽动：“传宗接代要紧，没有儿子怎么行。”望儿心切的祖母和母亲原不知道我服避孕药，听到这些话后，也责备了我一顿，并表示不许我再服药了。面对这种情况，我反复思量：为什么生女就不行，硬要生个男孩才算“传宗接代”？这不是“重男轻女”的旧思想在作怪吗？我是新中国的妇女，一定要同这种旧思想、旧观念作斗争，同阶级敌人的破坏作斗争，坚持计划生育。于是，我和祖母、母亲共同学习了毛主席关于“**时代不同了，男女都一样**”的指示，宣传妇女在各条战线中的作用，批判了“传宗接代”、“重男轻女”的旧思想，使她们认识到：在新社会，生男生女都一样，女同志和男同志都是国家的主人，都同样参加学习、劳动、工作，没有轻重贵贱之分。通过摆事实讲道理，两位老人都打消了望男孩的想法，支持我服避孕药。家庭思想问题解决后，我又和社员一道，揭发、批判了阶级敌人破坏计划生育的反动谬论。大家不断提高了实行计划生育的自觉性，都积极服避孕药。

由于坚持了计划生育，我身体健康，精神很好，每年劳动工分四千分，政治活动也有时间参加。两个女孩长得十分可爱，一家人团结和睦，积极为发展集体生产出力，日子越过越甜。

中西医结合谱新章

傍晚，一辆救护车急切地停在湖南医学院第一附属医院急诊室门口。从车上扶下的病人腹痛剧烈，脸色苍白。经过医生们的会诊，病人患的是急性出血性胰腺炎合并弥漫性腹膜炎，病情已相当严重。按照以往的治疗方法，只有立即进行腹部手术，才有可能保住病人性命。可是现在，医生们没有把病人抬进手术室，而是让他安然地躺在病床上，在他的某些穴位上扎下一根根银针，又端来一碗碗温热的中草药汤，一口口地喂进病人的嘴里……。十多个小时过去了，病人腹部开始响动，随后排出大量稀便，腹痛速减，病情显著好转。几天之后，病人身体恢复健康，高兴地出院了。

这就是该院今年初用中西医结合的方法治疗急腹症的一个病例。这种非手术疗法已在该院普遍采用，它使不少急腹症病人再用不着有胆、肠、胃被切除的担忧，同时具有缩短治疗时间，保证病人体质，降低医疗费用等好处。

解放前，这所医院叫湘雅医院，是美帝国主义对我国实行文化侵略的基点之一。解放后，这所医院回到了劳动人民手里，面貌发生了很大的变化。但在一段较长的时间里，由于刘少奇修正主义卫生路线的干扰和破坏，崇洋思想还是比较严重，“草药进不了院，中医入不了门”，不能很好地为工农兵服务。无产阶级文化大革命以来，特别是开展批林整风运动以后，全院医务人员在院党委的领导下，深入批判了刘少奇、林彪一类骗子的反革命修正主义路线和“中医不科学”等反动谬论，提高了执行毛主席革命卫生路线的自觉性，积极开展了西医学中医的活动。外科的几位医务人员首先成立了中西医结合治疗急腹症小组，向这个一直被某些人认为中草药不能解决问题的领域进军。

急腹症是一种发病急、变化快、腹部剧痛的疾病，包括急性阑尾炎、急性肠梗阻、急性胰腺炎、急性胆囊炎、溃疡病急性穿孔等腹部急症。为了探索用中西医结合方法治疗这类急症的规律，小组的同志边实践，边学习。他们早起晏睡，刻苦钻研中医理论。他们根据中医关于“六腑，泻而不藏，以通为用”的原理，打破了以往西医在治疗急腹症时禁用泻药，禁用灌肠的原则，把“攻下”疗法广泛用于临床，使病人达到大便通，腹胀消，疼痛减，体温降，病情由恶化走向稳定或好转。在掌握普遍规律的基础上，小组的同志又应用中医理论对不同病症和不同病情作了分析研究，对什么病以那种药物“攻下”为宜，在什么情况下以药物治疗为主，什么情况下配合手术用药物治疗，都有了一些了解。去年，一个腹部作过七次手术的肠梗阻患者从外地转来这里，病情十分严重。如果再作手术，很可能出危险。小组的同志经过精心会诊，决定用新针、中药“攻下”。经过较短时间的治疗，病人排出了稀便，肠道梗阻解除，很快转危为安。

为了进一步发掘祖国医学遗产，扩大中西医结合的成果，治疗急腹症小组的同志打起背包，上山下乡，登门向草医学习，广泛收集和整理民间单方验方。早春二月，他们顶风冒雪来到岳阳县广兴公社的一个老草医家里，请教用草药治疗急腹症的单方，从中了解到十八种草药，接着逐个走访了这个老草医治疗过的四十多个病友，进一步了解使用方法和疗效。后来，他们又冒着严寒，在野外采集这些中草药。经过分析、比较和筛选，发现“蛇莓”是其中的主要药物，具有较强的清热解毒作用。但当地流传着民谣：“蛇莓三钱上，不死也烂肠”。有关书上也写着：“蛇莓有毒”，“药用不能超过三钱”。为了把民间单方验方发掘提高，更好地为工农兵服务，小组的同志们反复学习毛主席的光辉著作《实践论》和《为人民服务》，决心冒着危险作自身试验。他们由三钱吃到一两，又由一两增加到六两，经过数十次比较，确定与其他药物配合，以吃到四两时效果为好。他们把“蛇莓”进一步推广应用，大大提高了治急腹症的疗效。

小组的同志就是这样，坚持深入实际，深入群众，在急腹症这个难度较大的领域中取得了中西医结合的胜利。近两年来，他们用中西医结合的方法治疗急腹症五百多例，都收到了较好的效果。其中治疗阑尾穿孔弥漫性腹膜炎手术率由百分之百下降到百分之二十，平均费用由七十二元下降到四十元。

今天，在湖南医学院第一附属医院里，十六个科、室普遍都采用了中西医结合疗法，医疗质量不断提高，深受工农群众的欢迎。全院医务工作者在毛主席的无产阶级卫生路线指引下，决心为创造祖国统一的新医学、新药学作出自己的贡献。

·本报通讯员、本报驻长沙市记者组·

湘潭钰矿职工医院的青年医务人员，在院党支部的领导下，认真看书学习，批判修正主义，努力学习业务，走又红又专的道路，迅速成为一支朝气蓬勃的新生力量。
湘钰通讯组供稿

姬鹏飞外长设宴欢迎苏丹贵宾

姬外长强烈谴责苏美企图把新的「不战不和」局面强加于阿拉伯人民，重申中国政府和人民坚决支持阿拉伯和巴勒斯坦人民反侵略斗争。哈立德外长揭露联合国正在上演大国游戏的丑剧，表示阿拉伯人民将依靠自己力量继续战斗直到胜利

据新华社北京一九七三年十月二十七日电 我国外交部长姬鹏飞今天晚上举行宴会，欢迎由苏丹外交部长曼苏尔·哈立德博士率领的苏丹民主共和国友好代表团。

姬鹏飞外长在宴会上热烈赞扬阿拉伯人民不畏强暴、团结战斗的精神，强烈谴责苏美两个超级大国企图把某种新的“不战不和”的局面，强加于阿拉伯人民。他重申中国政府和中国人民坚决支持阿拉伯各国人民和巴勒斯坦人民的反侵略斗争。哈立德外长说，阿拉伯人民在当前这场反侵略的战争中表现了英勇奋战的精神，打破了以色列不可战胜的神话。他揭露联合国正在上演大国游戏的丑剧，谴责那些妄图在中东实现所谓持久、公正的和平所进行的活动。他表示阿拉伯人民将依靠自己的力量继续战斗，直到取得胜利。

姬鹏飞外长在宴会上首先讲话。他说，“十月六日以来，英雄的埃及、叙利亚和巴勒斯坦人民，冲破苏美两个超级大国的控制和束缚，在自己的神圣领土上，奋起抗击以色列的侵略。亿万阿拉伯人民同仇敌忾，团结战斗，解放了部分被侵占的领土，打击了以色列犹太复国主义者的侵略气焰。你们的反侵略的正义斗争，赢得了第三世界和全世界人民的广泛支持。以色列十分孤立。”

他说，“正当埃、叙人民和巴勒斯坦人民的斗争在胜利发展的情况下，苏美两个超级大国为了维护它们在中东的霸权和势力范围，力图想方设法扑灭阿拉伯国家和人民反侵略战争的烈火。它们既争夺又勾结，迫不及待地在联合国安理会抛出“就地停火”的联合提案，企图把某种新的“不战不和”的局面，强加于阿拉伯各国人民。苏美这种露骨的强权政治，进一步暴露了它们的侵略野心。同时，也是苏修社会帝国主义对阿拉伯人民和巴勒斯坦人民的又一次出卖。苏美的这种蛮横行径激起了广大阿拉伯人民和全世界人民的强烈反对。”

姬鹏飞外长说，“阿拉伯人民和巴勒斯坦人民为收复失地和恢复民族权利的斗争是正义的。你们在斗争中尽管会碰到种种困难和障碍，甚至受到暂时的挫折，但这也没有什么了不起。阿拉伯人民在斗争中必将更加觉醒、锻炼得更加坚强，亿万阿拉伯人民的团结力量是任何武器都战胜不了的。中国政府和中国人民，遵照毛主席的**“我们总是支持你们的”**教导，坚决同阿拉伯人民站在一起，坚决支持阿拉伯各国人民和巴勒斯坦人民的反侵略斗争。我们坚信，在全世界人民的支持下，阿拉伯各国人民和巴勒斯坦人民独立自主，自强不息，坚持团结，坚持战斗，提高警惕，就一定能够克服前进道路上的困难，取得反侵略斗争的胜利。”

姬鹏飞外长赞扬苏丹政府在国际事务中，奉行反帝、反殖和不结盟政策，积极支持民族解放斗争，为亚非国家团结反帝事业作出了贡献。

哈立德外长接着讲话。他说，我们来到你们这里的时刻，正是在我们本地区的历史上所面临的最危急的关头。这块和平的土地，从四分之一世纪以来，一直经历着无休止的争斗和持续不断的战争。今天，我们阿拉伯国家又经历着四分之一世纪以来的第四次战争。这场战争是强加在我们头上的，我们是被迫的。为了收复家园，捍卫遗产，我们只有奋起斗争。

他说，“我是从联合国来到伟大的贵国的。全世界都已看到联合国正在上演一出新的关于大国游戏的丑剧。然而，今天正当世界观看这出丑剧的时候，阿拉伯人民斗志昂扬、意气风发。当前的这场战争是阿拉伯战士誓死保卫自己国土和信仰的光辉典范。这场战争打破了以色列不可战胜的虚假的神话，并宣告了已经破产的美国下述如意算盘的告终：即它在中东的看门狗能够打击一切敢于揭竿反对其利益的人。这场战争生动地表现了阿拉伯的团结。”

哈立德外长说，“那些在一个月前还不愿谈论中东问题的人，现在为了实现所谓持久的、公正的和平开始广泛地展开活动了。不过，在我们的这场第四次战争中，我们吸取了一个重要的经验教训，这就是阿拉伯的团结。正是由于阿拉伯的团结，我们才能动员阿拉伯的一切力量和潜力投入这场战斗。我们将继续保持这一团结直至实现阿拉伯民族的基本目标——收复失地、重返家园。”

哈立德外长说，“阿拉伯人民一向认为，中国是他们的可靠支持者和坚强后盾，中国站在阿拉伯人民这一边。这一立场是值得感谢的。”

哈立德外长在谈到苏丹、中国两国人民的友谊时指出，这一友谊是建立在相互尊重的基础上的，正在得到不断的发展。

苏丹友好代表团应我国政府邀请前来访问到达北京

据新华社北京一九七三年十月二十六日电 由苏丹外交部长曼苏尔·哈立德博士率领的苏丹民主共和国友好代表团，应我国政府邀请前来进行友好访问，今天晚上乘飞机到达北京。

到机场欢迎的有我国外交部部长姬鹏飞，农林部副部长肖鹏，外经部副部长石林，北京市革命委员会副秘书长周荣国，有关方面负责人汪普庆、朱传贤、李步霄。

柬埔寨军民今年雨季中取得辉煌胜利

消灭敌人九万九千多，进一步扩大和巩固了解放区

据新华社北京一九七三年十月二十七日电 据柬埔寨通讯社报道，柬埔寨人民和柬埔寨民族解放人民武装力量在从五月至十月的雨季中发扬崇高的英雄主义和顽强的战斗精神，在消灭敌人和巩固后方等方面均取得了巨大的胜利。这一胜利，远远超过了以往几年雨季中所取得的胜利。

在这六个月中，柬埔寨民族解放人民武装力量打死打伤和俘虏敌人九万九千多名，其中包括军官六百五十三名；缴获各种类型的武器二万七千六百九十多件、收发报机二百七十五台、汽车和牵引车一百二十九辆、牛车六百五十辆、炮艇一艘以及大批弹药和其他战争物资；炸毁敌人坦克和装甲车三百八十九辆以及许多大炮、车辆、发电机和桥梁；击沉、击毁敌人战船四百多艘；击落、击伤敌人飞机一百九十多架；摧毁和占领敌人营地、据点和哨所一千多个，摧毁敌人营房、军事设施和仓库二百多座。

在这六个月中，解放区得到了进一步的扩大，有二十四万居民从金边卖国集团的枷锁下解放出来，并且来到解放区。

与此同时，柬埔寨人民在后方也取得了巨大的胜利。解放区人民坚持人民战争的攻势，以极大的热情投入了农业生产。他们战胜了由于美国飞机狂轰滥炸和今年雨水多所造成的各种困难，大力发展生产，有效地组织劳动力，有些地方还积极开展团结互助运动。因此，解放区今年水稻和其他各种作物都长势良好，可望今年获得好收成。

柬埔寨人民及其武装力量决心在下次旱季中，更高地举起向敌人发动进攻的旗帜，争取更大的胜利。

沙特阿拉伯代表巴鲁迪在安理会会议上发言

谴责美苏两个超级大国玩弄强权政治

据新华社联合国一九七三年十月二十五日电 沙特阿拉伯常驻联合国代表巴鲁迪十月二十一日和二十三日在联合国安理会会议上发言，谴责美苏两个超级大国又一次玩弄强权政治的把戏。

他在二十一日的会议上说：“对于安理会的这次重要的会议，我不能昧着良心保持缄默。这次会议再次表明了在全世界已是众所周知的事，那就是，美国和苏联这两个超级大国又一次在玩弄强权政治和势力范围的把戏了。”

他说，在一九四七年，就是美苏两个国家通过巴勒斯坦的分治，制造了以色列这个霸占他人领土的国家。

巴鲁迪指出，后来，“中东就成了美国和苏联的棋盘，它们一直在那里下政治棋，但是下的不是木头棋子，而是这个地区各族人民的命运，谁能否认我的话呢？”

他指出：“不论是今天，明天，还是后天，如果造成了一个既成事实的话，阿拉伯青年都是不会保持沉默的，他们将称那些与霸占巴勒斯坦人民家园的人讲和的人为叛逆。”

他说：“只要各大国不按公正的原则来制订它们的政策，就还会有别的冲突。阿拉伯人民将斗争到不公正的局面在他们的地区消失为止。”

二十三日，巴鲁迪在安理会会议上谴责苏、美两个超级大国在损害中东人民的情况下勾结在一起。他说，谁都知道美苏在勾结，却要阿拉伯人民付出代价。他指出，美苏的缓和是建立在权宜之计和相互体谅的基础上的。

针对美苏把它们合伙炮制的关于中东问题的联合提案强加于安理会的行径，巴鲁迪指出，超级大国“正在乞灵于秘密外交”。他说：“我们要联合国干什么？让我们撕毁联合国宪章，来搞双边基础上的秘密外交吧！然后它们就拿来了各式各样的决议，甚至把它们强加给一个安理会的常任理事国，一个代表七亿至八亿人民的成员国。”

今年全国体操、技巧比赛在昆明举行

江苏队和解放军队分获男女体操团体总分第一名

湖南女队获女子体操团体总分第二名

据新华社昆明一九七三年十月二十四日消息 一九七三年全国体操、技巧比赛，十月十三日到二十一日在昆明举行。江苏队和解放军队分别获得男女体操团体总分第一名。

参加这次体操、技巧比赛的，有来自全国二十四个省、市、自治区以及人民解放军的二十五个体操代表队和六个技巧代表队，包括维吾尔、朝鲜、纳西、藏、回、白、汉等民族的四百零四名男女运动员。其中有一大批是近几年涌现出来的年轻选手。他们在比赛中，朝气蓬勃，勇于创新，以胜不骄、败不馁的顽强意志，完成了一些高难度动作，赛出了风格，赛出了水平。

这次全国体操、技巧比赛，体操分男女团体、男女个人全能和男女单项比赛；技巧分男子四人团体、女子单人、男子单人和男女混合双人等项比赛。

获得体操团体总分第一至第六名的是：男子组：江苏队、解放军队、上海队、北京队、河北队、云南队；女子组：解放军队、湖南队、四川队、北京队、云南队，辽宁队和吉林队并列第六名。

获得体操个人全能第一名至第六名的是：男子：蔡焕宗（福建）、杨明明（上海）、廖润甜（解放军）、尹锡南（江苏）、赵加伟（江苏）、刘泰来（河北）；女子：宁小琳（四川）、王惠梅（解放军）、丁照芳（安徽）、刘群琳（四川）、赵兰英（福建）、孙小沫（黑龙江）。

“小老虎”体操队

在一九七三年全国体操、技巧比赛中，人们热情地赞扬湖南省女队是一支“小老虎”体操队。

湖南省女子体操队，队员全部是少年选手，平均年龄只有十四岁半。但是，她们人小心红。在这次比赛中，队员王学军、汤季元、唐小英、韩宝珍、张北湘等，一个个都象小老虎，敢闯敢冲，胜不骄，败不馁，顽强战斗，分别完成了成套的规定动作和自选动作，并能成功地做出自由体操的“后空翻转体七百二十度”和平衡木“侧手翻接直体后空翻”（“拉拉提”）等高难度动作，获得了今年全国体操、技巧比赛女子团体总分（成年、少年不分）第二名。总分和第一名的解放军队相比只差零点一五分。

湖南省女子体操队自一九七一年建队以来，坚持向队员们进行思想和政治路线方面的教育，努力提高队员们的路线斗争觉悟。教练为革命而教，队员们为革命而练，从十五岁的小队长王学军，到十二岁的小队员赵兵，人人都能严格地要求自己，刻苦地进行训练，勇于攀登体操技术的高峰。队长王学军处处作表率。她人小志大，每天坚持做高难度动作的练习，成功了还要再练许多遍，失败了不等教练要求，就主动补做，终于掌握了自由体操“空翻转体七百二十度”和其他项目的高难度动作。去年，她第一次参加全国体操比赛，就以优秀的成绩获得少年女子组个人全能第一名。今年三月，她随中国体操队到埃及、叙利亚、利比亚和尼日利亚访问。七月初，又到朝鲜民主主义人民共和国访问。回国后，她因伤病，影响了一段时间的学习和训练。但她决不肯掉队，意志坚强，硬是以“小老虎”精神克服了困难，终于补上了这一课。

长沙的夏天分外炎热。为了突破高低杠基本难度动作的训练，队员们有的手磨破了，新结的一层薄皮又磨破了，仍然坚持不下高低杠。十五岁的汤季元，常常在平衡木上一连做几十个难度很高的“拉拉提”动作。一次，她的磨破的手化脓了，每天都要挤出不少脓水，她把手缠上纱布继续坚持训练。看过“小老虎”队队员训练的人们都说：“这真是自觉吃苦。”艰苦奋斗结硕果，去年她们取得了全国体操比赛少年女子组团体总分第一名，在今年全国体操、技巧比赛中又获得了优异的成绩。 新华社记者

（据新华社昆明电）

国际资料

在“六·五”战争中被以色列侵占的阿拉伯领土

一九六七年六月五日，以色列在超级大国的怂恿和支持下，向阿拉伯国家发动了大规模的侵略战争，侵占了总面积共达六万五千多平方公里的阿拉伯领土。这些领土是：

约旦河西岸：一九四七年联合国所谓巴勒斯坦「分治」计划中原划归「阿拉伯国」的约旦河西岸地区。面积约四千八百平方公里，人口约六十万。

加沙地带：位于西奈半岛的西北角，濒临地中海的一个狭长地带，与埃及的西奈半岛相连。原是巴勒斯坦的一部分。面积为二百五十八平方公里。人口三十六万。

耶路撒冷：位于巴勒斯坦的中部，是一座世界著名的宗教古城，被认为是基督教、犹太教和伊斯兰教的「圣地」。耶路撒冷分为旧城和新城两部分。一九四八年犹太复国主义者宣布成立「以色列国」，随即在向阿拉伯国家发动的第一次侵略战争中占领了耶路撒冷西部的新城，并于一九五〇年「迁都」该地。一九六七年又夺取了耶路撒冷东部的旧城。

西奈半岛：埃及领土的亚洲部分。位于苏伊士运河以东，面积约六万平方公里，人口三万多人。

戈兰高地：叙利亚的领土。位于叙利亚西南部和黎巴嫩以色列的交界处，是一条狭长的山地，具有重要战略地位。面积七百二十六平方公里，人口约六千人。

从一九四八年到一九六七年，以色列先后对阿拉伯国家发动三次侵略战争，总共侵占了阿拉伯领土七万多平方公里，相等于以色列原有面积的五倍。

以色列犹太复国主义者占领了阿拉伯国家大片土地之后，残酷地迫害巴勒斯坦人民和阿拉伯人民。巴勒斯坦难民总数，现在已达二百万人左右。以色列在它所侵占的阿拉伯土地上，还建立了大批「移民点」和军事基地，不断向阿拉伯国家进行侵略活动。

巴勒斯坦人民和阿拉伯人民，为收复失地和恢复巴勒斯坦人民的民族权利，进行了长期的斗争。在这次反击以色列侵略的正义战争中，埃及、叙利亚和巴勒斯坦军民在阿拉伯其他国家和人民的大力支援下取得了很大胜利，收复了一部分失地。但是，苏美两个超级大国推行强权政治，特别是苏修社会帝国主义出卖阿拉伯人民的利益，在联合国安全理事会强行通过在中东实现停火的联合提案，把「不战不和」局面重新强加在阿拉伯国家和人民的头上。超级大国的阴谋，激起广大的阿拉伯人民和巴勒斯坦人民的强烈反对。他们决心坚持斗争，直到实现收复失地和恢复巴勒斯坦人民的民族权利的崇高愿望。

（据新华社）

彩色纪录片

第32届世界乒乓球锦标赛

中央新闻电影制片厂摄制

中国电影发行放映公司发行

从十月二十八日起在我省陆续上映

◁十月二十九日电影消息▷

革命现代京剧 红灯记 彩色影片 新华 6.30

革命现代京剧 海港 彩色影片 建設 3.50 人民 6.20

彩色纪录片 大有作为 同映：做雷锋式的好战士 燎原 6.20

纪录片 收租院、放学以后 宝塔山下不老松、一代新人在成长 建設 2.00 6.30 文化 4.10

彩色美术片 草原英雄小姐妹 彩色纪录片 驯鹿、捕象记 文化 6.30 人民 8.50

朝鲜故事片 卖花姑娘 人民 3.30 文化 8.30

摘苹果的时候 新华 4.00

越南故事片 在一个小火车站 同映 1973年新闻简报36号 新华 2.00 8.50 燎原 3.30 8.15

彩色纪录片 杂技①—⑦ 人民 1.30 文化 2.10 建設 8.30

一九七三年新闻简报 28、32、33、34、35号 燎原 2.00

湖南省湘剧团

学习移植革命现代京剧

杜鹃山

（湘剧弹腔）

时间：10月28、30、31日 （全满）

地点：湖南剧院 晚7·30

湖南省歌舞团

革命音乐 舞蹈

时间：10月28、29、30日

（全满）

晚 7.30

地点：东风剧院

本报社址：长沙市建湘路 电话总机：9191 订价：每月一元 零售：四版四分 昨日开印时间：3时30分 印完：13时35分

长沙地区天气预报：下午到明天白天，晴天，明晚晴转多云。南风二级。最高气温二十三度，最低十一度。

湖南日报

第1868号　1973年10月29日　星期一　夏历癸丑年十月初四　（今日四版）

毛主席语录

鼓足干劲，力争上游，多快好省地建设社会主义。

以优异成绩迎接省第三次贫下中农代表大会的召开

以批林整风为纲　打好秋收冬种仗

省委召开全省电话会议，号召各地加强领导，集中劳力，鼓足干劲
搞好秋收冬种，迎接四届人大召开，迎接省贫下中农代表大会召开

本报讯　二十六日晚，省委召开全省电话会议，号召全省各级党组织认真贯彻十大精神，坚持以批林整风为纲，充分发动群众，集中思想，集中劳力，鼓足干劲打好秋收冬种一仗，以优异成绩迎接全国四届人大的召开，迎接省贫下中农代表大会的召开。

在毛主席革命路线指引下，我省今年早、中稻丰收之后，晚稻、旱粮和棉花等经济作物生产形势大好。目前，广大干部和社员群众认真贯彻十大精神，抓革命，促生产，积极抢收晚稻、红薯，播种越冬作物，进度快，质量好。但值得注意的是，有少数同志在大好形势下，对今年抢收抢种的特点和重要性认识不足，产生了自满松劲和盲目乐观情绪，存在着“慢慢来”的思想，因而这些地方的领导思想分散，劳力不够集中，收种进度缓慢。这一问题必须引起各级领导高度重视，采取有效措施，切实加以解决，加快抢收抢种进度。

会议遵照毛主席关于**“每年一定要把收割、保管、吃用三件事（收、管、吃）抓得很紧很紧”**的教导，分析了我省今年秋收冬种的特点是：面积大，时间紧，任务重。这一仗打得好还是坏，关系到夺取今年农业全面丰收和明年农业生产的持续跃进，关系到毛主席关于**“备战、备荒、为人民”**和**“深挖洞、广积粮、不称霸”**的伟大战略方针的进一步落实。为此，会议强调指出：各级党组织必须充分看到打好这一仗的重要性，把抓好秋收冬种提到执行毛主席革命路线的高度来认识，抓大事，促大干，以纲带目，切实加强对秋收冬种的领导。要深入进行党的基本路线教育，狠抓两个阶级、两条道路、两条路线的斗争，批判资本主义倾向，坚持社会主义方向，高度集中劳力，打一场秋收冬种的人民战争。各级干部下去后，要参加战斗，指挥战斗，调查研究，抓好典型，发现问题，及时解决。要发动群众高标准、高质量、高速度地完成今年秋收冬种任务。

会议指出，要打好秋收冬种这一仗，各级党组织必须认真落实党的政策。在抢收抢种中，要认真贯彻“各尽所能，按劳分配”的原则，加强劳动管理，搞好劳动组合，合理计酬，实行男女同工同酬，用政策调动群众的积极性。要做到既要快打快收，又要细打细收，既要种好，又要管好，切实保证收种质量。各地在抓紧抢收的同时，要组织专业劳力，认真管好冬种作物，并做好选种留种工作。

农业是国民经济的基础。会议号召各行各业要继续加强对农业的支援。在当前的秋收冬种战斗中，农机部门要组织力量，深入社、队，及时检修好农机具；卫生部门要加强防病治病工作，保护农业第一线的劳动力；城镇居民、机关、学校要组织一定的人力下乡参加抢收抢种。各级党委要向群众广泛深入地进行丰收“五不忘”的教育，积极向国家交售农副产品。商业和粮食部门，要积极做好粮食、棉花和其他农副产品的收购工作，组织社队积极开展“小秋收”，努力完成和超额完成今年的农副产品收购计划，为社会主义革命和社会主义建设作出更大的贡献。

千军万马战山河

邵东通讯之二

在过去的三年里，邵东县境内到处摆开了改天换地的战场：大大小小的石山上，一队队社员凿石砌坝，开土造田；弯弯曲曲的峡谷里，一支支队伍垒坝开渠，修塘建库；荒山野岭，植树造林活动热火朝天；山溪河畔，擂响了根治水患的战鼓……邵东县的人民群众，意气风发，斗志昂扬，学大寨赶昔阳的群众运动，万马奔腾，波澜壮阔。

最强大的一种生产力

看到这种动人的景象，人们不禁要问：他们这样大干快上，是依靠的什么呢？邵东县在依靠什么力量来改变面貌的问题上，也是充满着两条路线斗争的。当县委决定要发动群众改变全县山河面貌时，许多同志提出：“自力更生打硬仗，天大困难也要上！”但是，也有同志提出诸如资金、器材、运输等等困难，认为“手中只有三根树，哪能动工起大屋？”很明显，这是坚持自力更生与依赖外援的两条路线斗争，它直接关系到究竟能不能大干快上的问题。为此，县委抓住了两座中型水库进行典型对比，找到了生动的答案：

上沙江水库，是个蓄水量一千多万方的中型水库，灌溉面积六万余亩。一九五九年冬天动工修建。但由于刘少奇修正主义路线的影响和干扰，有的干部看到大坝任务艰巨，附属工程多，配套不容易，强调材料、资金困难，一停好几年，上马后又零敲碎打，到一九六九年春，大坝还没有修好，左、右干渠以及其他附属工程也未动工。

三都水库，灌溉面积与上沙江水库不相上下，可是情况大不一样。一九六六年修建时，坚持总路线精神，大搞群众运动，把一切放在自己力量的基点上。资金缺乏，发动灌区社、队筹集了三百四十八万多元，占整个工程费用的百分之八十五；器材不足，坚持以土代洋，大搞设计和技术革命，把原设计的四十六处钢筋混凝土附属建筑改成填方，把五十九处厚壁建筑改为薄壳结构。水库卧管也就地取材，改钢筋结构为砌石结构。并迅速组织了三万六千多人的劳动大军，日夜奋战，大干八个月，修好了大坝，同时还修好了七十多华里长的总干渠和右干渠，共计完成百多万土石方，做到了当年兴建，当年配套，当年受益，当年增产。

两座水库，两条路线，两种结果，使县委深深懂得：**“最强大的一种生产力是革命的阶级本身”**，广大人民群众就是进行大规模农田基本建设的根本力量。改变生产条件，必然要遇到这样或那样的困难。但是，只要充分动员和依靠人民群众，充分发挥人民群众的创造力和积极性，什么困难都可以克服，什么人间奇迹都可以创造出来。

领导看到了群众的力量，大破了见物不见人的形而上学思想。一个大搞水利建设的群众运动，迅速就在全县展开了。上沙江水库灌区的广大干部群众很快就动员了两万多劳力，突击一个冬春，完成了过去多年没有完成的大坝工程。接着，又组织了三千人的专业队，连续奋战两年，续建了水库的配套工程。

从未有过的速度

群众充分动员起来了，一个个工程上马了！一个大搞农田基本建设的群众运动，以从未有过的速度奔腾向前。

一九七〇年冬天，兴建保田水库的战斗打响了。这是一个蓄水一千零三十三万方的中型水库。当时，劳力、器材、运输工具都集中到国家一项重要工程上去了，水库建设出现了新的困难。特别是由于缺乏钢筋、水泥，水库涵管全部需要用料石砌成。料石，需要到四里路以外的山上去开采，水泥、石灰、木材需要到数十里外的地方运来，砌涵管需要的大量河沙也在五十里以外的余田桥。这样，劳力、运输的困难就显得更加突出。怎么办？

“群众是真正的英雄”。问题一交给群众，就得到了解决。灌区的男女老少争相报名上水库，原计划上劳力一万二千人，结果上了一万九千多人。大坝工地上，白天人如潮涌，晚上灯似火龙。男女老少，你追我赶，生龙活虎，热气腾腾。抢砌涵洞，碰上了寒风阴雨，抬运料石困难。周官桥和龙公桥两个公社的民兵，坚持与寒风阴雨搏斗，一连几个昼夜。他们凭着一双铁肩，将每块两千多斤重的条石，一块块抬上涵洞；利用木拖耙，硬把每块五千多斤重的块石，一块块拖上大坝。工地需要石灰，龙公桥公社的民兵，就在附近的院堂大队新开了一个煤窑，自己采煤，烧石灰八十多万斤。没有木材，周官桥公社一百多民兵，连夜出发，来回六十里，从两市塘肩回木材十立方米。河沙需要量更大，工程指挥部组织了八百多劳力到余田桥挑运。一天时间，就挑回河沙十一万多斤。就这样凭着双肩，先后运回各种物资一百五十多万斤。

在邵东钢铁厂搞运输的邵阳地区汽车运输公司汽车小分队，白天完成钢厂的运输任务后，晚上又加班加点，帮助水库抢运水泥等器材。还有的司机利用车子放空的机会，帮助水库运送河沙。

保田水库灌区的干部群众，凭着这种争时间、抢速度的精神，在五个月的时间里，不仅完成了水库的全部工程，而且帮助外迁社员修建了房屋三百九十多间，帮助移居库旁山腰的社员新开水田一百三十八亩，山塘三十一口，实现了当年兴建，当年配套，当年受益，当年增产，当年做好移民安置，当年建设库区。

水利建设高速度，治山治土也是大干快上。杨桥公社远大大队党支部，以野鸡坪为榜样，发动群众，凿石开土。去年冬天，他们组织劳力，首战蓉萨山，再战高山牌，风雨抢着干，冰雪无阻挡。经过一个冬春就把蓉萨山翻了个边，高山牌也开出了大半。共开出梯土一百多亩，当年种上了黄花、茶叶、烤烟。今年“双抢”以后，他们又大打人民战争，在高山牌顶上开出梯土四十八亩。

可贵的革命韧劲

改变生产条件不是一蹴而就的，要有一股革命的韧劲。对这一点，邵东的广大干部和贫下中农是深有体会的。他们用“挖山不止”的精神，向田土山水展开了持久战，有的连续战了三年、五年，有的七年、八年，并且决心持续不断地干下去。

他们这种力量是从哪里来的呢？是伟大的无产阶级文化大革命和批林整风运动焕发了他们的积极性，是毛主席的无产阶级革命路线指引着他们不断克服困难和阻力。

堡面前公社八一大队，是个“只见云雾不见天，六月太阳晒半边”的山区，山高坡陡，沟壑纵横，每人不到五分耕地。前几年山洪暴发，又冲毁了一些田土，生产一直上不去。在无产阶级文化大革命的推动下，他们打响了治山治水的战斗。到一九六八年，不但恢复了被洪水冲坏了的耕地，而且还劈山填沟造出了一些新田，生产条件有了很大改变。这时候，有的人自满松劲了。大队党支部组织大家学习毛主席关于反骄破满的指示，把反骄破满问题提到路线高度来认识，干部和群众的路线斗争和继续革命觉悟有了很大提高；随后，大队党支部发动干部和群众狠批了林彪一伙恶毒攻击社会主义制度、鼓吹“民富国强”等无耻谰言，大大激发了他们建设社会主义的干劲和热情。看看治理横冲垴的精神吧：这里坡陡沟深，岩石坚硬。要在这里造田，不但要劈山填沟，还要开凿石沟撇水。第一条石坳刚砌好六丈多长，就被山洪冲垮了四丈多。但是人们并没有被困难所吓倒。他们以大寨贫下中农三战狼窝掌的革命精神，将倒塌的石坳又重新砌了上来。经过几次反复，用工四千多个，终于在横冲垴造出了二亩二分田。他们这样一冲冲地治，一垴垴地敢，农闲突击战，农忙专业队，坚持干了五年，治理好了三十二条山冲，开出梯田九十四亩，梯土三百五十亩，开环山沟三十多华里，在学大寨道路上迈出了新的步伐。（下转四版）

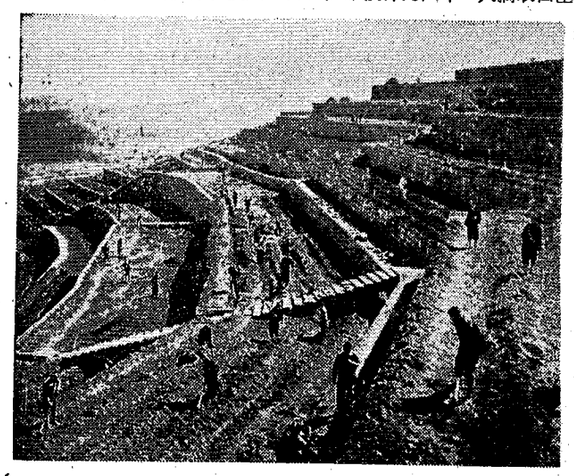

邵东县火厂坪公社龙环大队，积极开展治山治水的群众运动，在乱石山上凿石开土，造田一百九十多亩。这是社员群众用石头垒成的梯土。　本报记者摄

周恩来、姬鹏飞、何英会见苏丹友好代表团

同他们进行了亲切友好的谈话

新华社北京一九七三年十月二十八日电　国务院总理周恩来，外交部部长姬鹏飞、副部长何英，今天晚上会见了苏丹外交部长曼苏尔·哈立德博士和由他率领的苏丹民主共和国友好代表团全体成员，同他们进行了亲切友好的谈话。

参加会见的代表团成员有：穆罕默德·沙菲克·舒基，萨阿德·贾马·穆罕默德，阿里·贾马·阿卜杜拉，法鲁克·阿卜杜勒·拉赫曼，萨利赫·伊斯梅尔·扎伊丹。

苏丹驻中国大使宰因阿卜丁和大使馆一等秘书奥莫拉比也参加了会见。

会见时在座的我国有关方面负责人和工作人员有汪普庆、朱传贤、李步霄、李松龄、郑达庸、李留根、李志洁。

开发矿业的钢铁支柱

——记湖南铁二矿支柱工王冬星

跨入伟大的七十年代，我省人民在党的九大团结、胜利路线指引下，怀着对刘少奇推行的反革命修正主义路线的极大革命义愤，按照毛主席关于“开发矿业”的指示，组织起千军万马，在湖南铁二矿拉开了大会战的序幕。参加会战的广大工人、干部和技术人员，满怀革命豪情，大打矿山之仗，涌现出许多先进人物和动人事迹。这里，向大家介绍湖南铁二矿溜水矿区第二掘进队的支柱工、共产党员——王冬星的事迹。

王冬星，原在湘东矿工作，先后九次被评为先进生产者。自从参加铁二矿会战以来，他站在两条路线斗争的前列，一心扑在矿山建设上，为革命贡献自己的力量，被人们称为“开发矿业的钢铁支柱”。

捍卫毛主席革命路线而来

王冬星在湘东矿就是个支柱工，由于身体有病，组织上安排他在井上做些修补防护用品的轻活。经过文化大革命的战斗洗礼，王冬星的社会主义积极性更大地激发出来，当他听到铁二矿大会战的消息后，心潮滚滚，双手捧起党的九届二中全会公报，读了一遍又一遍。他想，社会主义革命和社会主义建设正在掀起高潮，我们的国家多么需要钢铁！我们要支援世界革命，多么需要钢铁！他再也坐不住了，找到工区负责人，恳切地提出了要求：“开发铁矿正需要支柱工，派我去吧！”领导告诉他：“会战就象打仗一样，你的身体吃不消。”他拍着胸脯保证：“为支援钢铁快上，我可以献出一切！”

一九七一年元月，王冬星高兴地来到了铁二矿。他在会战指挥部附近，看到残存着一座炼铁小高炉，了解到这是一九五八年人民公社社员自己采矿，自己炼铁，办的一个利民铁厂的旧址，后来由于刘少奇一伙推行修正主义路线，鼓吹“抓中间，带两头”，搞“无米之炊”，把利民铁厂砍下了马……。王冬星面对这活生生的路线斗争事实，心情非常激愤，在一次批判会上，他左手举起一块矿石，右手挥着拳头，坚定地说：“我们搞会战，就是要砸烂修正主义的枷锁，多快好省地建设铁二矿，把刘少奇一伙耽误的时间抢回来！”当他爬上白雪皑皑的双关山，见到风展红旗如画，来自四面八方的会战大军，早已摆开了战场，他更是按捺不住内心的喜悦，恨不得一斧头就把荒山劈开，让那红色的矿石倾泻出来……。

王冬星正准备把自己的全部力量投入战斗的时候，领导又给他做思想工作了：“王师傅，你的身体还没复原，就少下些井，带个班，指点指点算了。”王冬星哪里肯依呢，他说：“我是为捍卫毛主席革命路线来参加会战的，不是来养病的！”领导没有说服他，同志们阻拦不住他，他每天戴着矿帽，背起斧头，昂首挺胸地走在前面。

要做压不垮的铁柱子

为了赢得时间，加快矿山建设，王冬星总是不知疲劳地在井下工作，勇敢顽强地和困难作斗争，从来没有喊过一声累，没有叫过一声苦，始终保持着艰苦奋斗的政治本色。

铁二矿地质构造复杂，地层深处有许多溶洞和烂山，经常塌方。这对支柱工来说，是十分不利的工作条件。有一天，同志们正在战烂山的时候，只听得“咔嚓”一声，那二十多厘米粗的天梁被塌方压成了两截，顷刻，就出现了五米多高的空顶，水夹着泥砂从顶棚上倾泻下来，皆头变成了“泥石流”。这时，王冬星下班刚刚上井，听说塌方了，又急忙返回井下。面对这种情况，他脑海里只有一个想法：再大的困难也要战胜它！他鼓励大家说：“党和毛主席把矿山交给我们建设，全省人民眼巴巴地盼望着我们早日开出铁矿，我们只能拼命向前冲，决不能畏缩往后退！”就这样，在王冬星的带领下，大家挥起斧头，跳进了“泥石流”里。这天，王冬星在“泥石流”里连续干了二十来个钟头，关节炎发作了，他咬紧牙关，忍受着剧痛，直到取得最后胜利。

王冬星作为一个支柱工，深深懂得支柱在矿山建设中的作用。他每装好一根支柱，都要勉励自己：要做一个压不垮的铁柱子！因此，他平时公而忘私，拚着命干；紧急关头，临危不惧，挺身而上。一次，他和同志们在井下拆天梁，忽然“轰隆”一声，顶板发生了塌方，大块的风化石、小块的鹅石，一齐崩落下来，一眨眼工夫，顶板就出现了一个大窟窿。大家都怔住了。王冬星仔细听着塌方的声响，把手一挥，果断地说：“同志们，抢住时间战斗，我去堵住窟窿！”说着，他抱起一捆茅柴，一个箭步冲上去，头顶着茅柴，使出全身气力，把窟窿堵住。大家见他又开两腿，头不偏，腰不闪，临危不惧，为了多快好省地开发铁矿，早把生死置之度外了。同志们被这种一不怕苦，二不怕死的精神所感动，也一拥而上，递的递茅柴，搬的搬木头，迅速加固支护，终于战胜了塌方，保证了安全生产。事后，大家都称赞说：“王师傅真是我们矿山压不垮的钢铁支柱！”

为革命开矿坚持高标准

“为革命开发矿业就要一丝不苟，坚持高标准。”王冬星是这样说，也是这样干。去年年初，他所在的班在支护东斜井平巷的时候，把一个支柱埋偏了二三指，王冬星放心不下，坚持要返工。有个同志说：“这么多支柱就只有根把稍偏了一点，关系不大嘛！”“不，关系很大。我们开的是人民矿山，创的是百年大业，每架一根支柱，都要对党和人民负责！”他说完之后，带领大家硬是拆掉重新架好才收工。

王冬星有高度的主人翁责任感，是与他的阶级觉悟分不开的。在那黑暗的旧社会，他从小就跟着母亲过流浪生活，十二岁起就当了“煤黑子”，受到资本家的残酷剥削和压迫，兄弟七个，有四个被活活地折磨死了。解放后，搭帮党和毛主席，翻身作了主人，忆过去，想现在，深深懂得高标准地建设好人民的矿山，这是巩固无产阶级专政的需要。因此，他工作中为了保证工程质量，常常不计时间、不顾休息，有时同志们上井了，他还自动在井下检查。不久前，队里的同志挖完了一条两百多米长的井下排水沟，完成了任务，准备收班了，王冬星却还亮着手电，在过细地检查着。有人劝他说：“这地段你没参加干，你就别管了。”他十分严肃地说：“不管怎么行？你干的，我干的，都是为革命干的，假若出了漏子，怎么向党和人民交代？”果然，他发现约有两米长的一段水沟，沟底有石头凸起，说服大家拿来岩尖、錾子，硬是把凸起的石头一块一块地凿掉。

王冬星坚持高标准，还表现在珍惜矿山财富上。有一次，他发现井下丢了几颗码钉，感到很心痛，连忙拾起来，对大家说：“开发铁矿，为的是加速社会主义建设，我们可不能一手挖矿，一手又丢钢哇！”从此，每次收工回来，他的两个口袋总是鼓鼓胀胀的，有时肩上还扛着一根废坑木。在他的影响下，许多同志也都这样做，队党支部及时总结了大家的经验，在全队开展了“十小”回收活动，几年来，仅坑木一项，就回收了近百个立方米。

一切为了团结战斗

王冬星常说：“一根支柱支不起整个巷道，单枪匹马建不成一个矿山。”他遵照毛主席关于“团结起来，争取更大的胜利”的教导，真心实意地关心同志，满腔热情地帮助同志，把大家紧紧地团结在党的周围。

王冬星所在的掘进队，有几位同志由于对过去的一些问题存在不同的看法，思想有隔阂，工作不协调。老王看在眼里，急在心上，他想：这个疙瘩不解开，影响了革命团结，妨碍抓革命促生产。于是，他经常在休息时间里，走东家，串西家，反复宣传九大团结胜利路线。他说：我们工人在旧社会是一根藤上的苦瓜，新社会是一个园里的向阳花，在我们内部，没有根本的利害冲突。林彪一类骗子妄图分裂工人阶级队伍，是我们共同的敌人，我们要把仇恨记在林贼身上！在批判会上，他带头批判林彪反党集团搞修正主义，搞分裂，搞阴谋诡计，妄图颠覆无产阶级专政，复辟资本主义的罪行。从而，使全队同志团结起来，以大局为重，抓大事，促大干，生产面貌日新月异。

随着矿山建设的发展，大批青年工人来到了铁二矿。王冬星主动团结他们，发挥他们的力量，并积极地带思想，教技术，传作风。他亲自培养的几个学徒，有的已经成为队组骨干，有的成了生产能手。有个青工小贺，一九七一年进矿学支柱工时热情蛮高，一把斧子磨得雪亮的，王冬星打心眼里高兴，手把手地教他学技术。可是不久，小贺的斧子生锈了，上班时甚至连斧子也不带了。王冬星心里默神：小贺的斧子生锈，反映思想“生锈”了。便找小贺谈心，给他回忆解放前矿工的悲惨生活，谈今天矿工的幸福。一天，王冬星带着小贺漫步在矿区的山路上，指着丛山峻岭激动地说：你知道吗？这里是革命老根据地，是毛主席率领红军打过仗的地方。那时节，革命人民举起镰刀斧头，跟着毛主席闹革命，打出了一个红彤彤的新中国；今天，毛主席他老人家把人民的江山交给我们建设，难道我们不应该举起斧头革命到底吗？在老王的帮助下，小贺懂得要接好革命班，就要接毛主席革命路线的班，建设好矿山，就是捍卫毛主席革命路线。人们又经常看到小贺的斧子磨得雪亮的了。小贺的思想、工作进步很快，以后被评为先进生产者，最近还当选为矿区团委副书记。

× × ×

王冬星一心扑在矿山，受到了人们的赞扬。他被选为矿务局党委委员，还担任了矿区工会副主任，但他更加谦虚谨慎，严格要求自己，正沿着党的十大指引的方向，朝气蓬勃，干劲冲天，为开发矿业发挥钢铁支柱的作用。

·本报通讯员、本报记者·

学路线，讲传统。湖南铁二矿党委坚持抓革命，促生产，请老红军讲革命传统，向工人们进行党的基本路线教育，把两执行毛主席革命路线的自觉性，促进生产的发展。 本报通讯员摄

不失时机地搞好农副产品收购工作

柴茂文

当前，正是农副产品收购旺季。如何不失时机地做好农副产品收购工作，不仅是一项重要的经济任务，同时也是一项重要的政治任务。

我们应该看到，我省城市和工矿区所需要的粮食和副食品全部来自农村，轻、纺工业原料百分之七十以上来自农村，出口商品有百分之五十也来自农村，农村集体经济的收入很大一部分靠出售农副产品。因此，搞好农副产品收购工作，关系到农业的扩大再生产，巩固集体经济，增加社员收入；关系到为工业生产提供大批原料，促进工业生产的发展；关系到为市场提供丰富的商品，保障人民群众生活的需要；关系到扩大出口货源，支援世界革命人民的革命斗争。总之，它关系到贯彻执行毛主席革命路线、巩固无产阶级专政的大事。对这样一项十分重要的任务，我们一定要自始至终把它抓紧、抓好。

搞好农副产品收购，关键是落实党的各项政策。要认真落实价格、奖售政策，正确处理购留关系。坚持民主评级，优质优价，按质论价。当前，要特别注意“五野”、“三小”产品的采集、收购。我省野生淀粉、野生油料、野生纤维、野生药材、野生化工原料及小土产、小水产、小活动物资源非常丰富，潜力很大。这些东西零星分散，弃之为废物，收之为财富。各地都应该根据有关政策的规定，从社队的实际情况出发，划分哪些品种由集体经营，哪些品种允许社员经营。属于集体经营的，要妥善安排劳力，制定合理报酬，积极组织采集；允许社员经营的，要发动群众，利用工余、假日时间采集，价款谁卖谁得。

农副产品上市时间比较集中，各级党组织应以批林整风为纲，切实加强领导，深入发动贫下中农和社员群众，积极向国家交售农副产品。同时，要教育商业职工，克服怕麻烦、怕积压、怕亏本的思想，认真改进收购方法，合理设置收购网点，加强收购力量，充分发挥农村商业代购代销店的作用，做到上门收购，随送随收，便民利民。在收购工作中，要批判资本主义自发倾向，打击投机倒把活动，严格管好农村集市贸易，保证农副产品收购工作的顺利进行。

在党的十大精神鼓舞下，各地农副产品收购工作正在顺利展开，让我们再加一把劲，为完成和超额完成今年农副产品收购任务，支援国家社会主义建设作出更大贡献。

策源供销社认真落实党在农村的经济政策

积极发动群众 搞好收购工作

本报讯 鄱县策源供销社的职工，积极收购农副产品，提前四个月超额完成了全年收购任务。收购总额达十六万多元，比去年同期增长二点八倍。

今年来，这个供销社的职工在公社党委的统一领导下，深入社队帮助发动群众，利用山区资源，因地制宜办起了二十三个季节性的玉兰片加工厂、两个山苍子油加工厂，以及一批竹木农具加工、木炭生产厂组，帮助发展生猪三千七百多头，家禽二万二千多只，还种植了药材等经济作物，为收购工作奠定了雄厚的物质基础。他们还认真贯彻落实党在农村的经济政策，帮助生产队划清正当的家庭副业与资本主义自发倾向的界限，明确集体经营和允许社员经营的项目，并与大队、生产队签订产销结合合同。在收购工作上，做到经常收购与突击收购相结合，门市收购与下队上门收购相结合，充分发挥大队代购代销店的作用，增设收购网点，从多方面方便群众送售农副产品。对于群众送售的产品，凡是符合党的政策，国家需要的，不论大小，统统收购，按质论价，奖售兑现。这样，充分调动了广大社员群众的积极性，收购品种由去年的一百八十多种增加到二百二十多种，仅黎树洲和东岭两个大队代购代销店就代收了西莺、白芍等各种药材一万一千多斤，笔杆笋六百多斤，子簟和废品各一千多斤，有力地促进了收购计划的完成。

目前，这个供销社的职工正深入学习十大文件，决心乘十大强劲东风，进一步发动群众，收购更多的农副产品支援国家建设。 （鄱县商业局）

新宁县许多社队积极开展狩猎活动，每年为国家提供了大量的野兽皮。这是麻林供销社在收购皮张。 本报通讯员摄

总结经验教训 进行技术指导

小沙江区供销社 搞好三类农副产品收购

本报讯 隆回县小沙江区地处雪峰山东麓，有着丰富的三类农副产品资源。过去，由于社员群众对这些野生资源的用途、采集季节和加工技能没有掌握好，既浪费了人力物力，又影响了国家收购任务的完成。

今年以来，小沙江区供销社职工，坚持以批林整风为纲，认真总结了这一经验教训，采取印发宣传资料、展览样品和组织技术力量下队等多种形式，大力进行技术指导，大搞就地加工，加速了三类农副产品的收购。青山公社老树下大队是个偏远山区，过去把杂木棒和杂竹当作薪炭柴出售。今年来，公社供销分社组织部分木匠，就地加工脚盆、便桶、统篾又增加了集体收入，扩大了发展农业生产的资金来源。

（隆回县通讯组）

田头山上齐丰收 多为人类作贡献

黔阳县太平供销社抓紧农副产品收购

本报讯 黔阳县太平公社地处雪峰山区，野生资源丰富，有开展“小秋收”的良好条件。今年立秋过后，太平公社供销社却发现有的生产队对搞“小秋收”劲头不大。他们深入了解，原来是少数干部和社员认为：早稻获丰收，晚稻长势好，“小秋收”搞不搞，关系不大。针对这些反映，供销社立即建议公社党委召开了有大队、生产队干部和专业队成员参加的“小秋收”现场会，组织大家反复学习毛主席的有关教导，讨论粮食丰收了，“小秋收”要不要大搞。通过讨论，大家认识到，搞好“小秋收”是落实毛主席关于“以粮为纲，全面发展”方针的具体措施，对发展农业生产，支援国家建设，起着重要的作用。大家表示：要做到田头、山上齐丰收，多为人类作贡献。

认识提高以后，各大队党支部积极安排劳力、时间，并普遍组织了专业队，发动辅助劳力共七百五十多人，有领导、有计划地开展“小秋收”活动。至目前止，已采收、交售山苍子、夏枯球、竹枝等一百七十九种山货达一百六十八万多斤，价值八万多元，比去年同期增长三倍多。溶溪大队利用早晚时间采摘七千斤山苍子，解决了生产资金一千九百元；购回了化肥二万三千多斤。

太平公社供销社收购人员，根据今年晚稻面积大，劳力比较紧张，社员时间少等情况，增设了十二个收购网点，并组织货郎担流动收购，使生产队和社员能够随时采收，随时交售。在收购中，对有的社员交得两分钱一个的鸡内金、一分钱十个的小虫蝶，都积极收购。这样，进一步调动了群众收集和交售农副产品的积极性，至目前，仅收购的鸡内金就有六万九千多个，虫蝶十八万多个，投放资金达二千九百多元。

（黔阳县财贸办公室供稿）

群众的画　战斗的画

——陕西省户县农民业余美术活动的调查

秦岭脚下，渭河之滨的户县，是陕西省咸阳地区农业学大寨的先进县，也是以经常开展农民业余美术活动而闻名全国的画乡。

户县农民业余美术活动，是一九五八年开始的。十五年来，在毛主席革命文艺路线的指引下，户县农民的绘画活动不断发展。现在，业余创作队伍有五百多人，历年来创作的作品有四万多件。去年，《全国美术作品展览会》展出了他们的六件作品，人民美术出版社还出版了《户县农民画选》。今年，在《全国连环画、中国画展览》开幕的同时，《户县农民画展》也在北京中国美术馆展出。户县农民画广泛的群众性和强烈的战斗性，激起了首都观众的热烈反响。

在两条路线斗争中成长

“任何新生事物的成长都是要经过艰难曲折的。”一九五八年，在大跃进的号角声中，户县广大贫下中农纷纷写诗作画，占领农村思想文化阵地。这个新生事物一出现，阶级敌人就极端仇恨和害怕，散布什么“泥腿子想画画，简直是蚯蚓想成龙，鸡毛想上天”等流言蜚语，恶毒地进行攻击。当时县委积极支持这个新事物，为了回击阶级敌人的破坏，他们举办训练班，帮助业余美术作者提高思想觉悟和绘画技术。一支农民业余美术队伍初步成长起来了。

但是，阶级敌人并不甘心失败。一九六二年，在我国遇到暂时困难时期，一小撮阶级敌人妄图用反革命黑画占领农村美术阵地，向社会主义发动猖狂进攻。在激烈的阶级斗争面前，许多农民业余作者坚守社会主义的美术阵地，挥动画笔，热情歌颂社会主义，愤怒揭露阶级敌人。玉蝉公社北斑竹园大队长工出身的业余作者杜志康，当时就针锋相对地画了《人民公社好》、《保卫胜利果实》等画。贫下中农热烈赞扬他的画长了人民的志气，灭了敌人的威风。通过这场斗争，沉重打击了猖狂一时的阶级敌人，进一步锻炼了户县农民业余美术队伍。

斗争在不断进行着。一九六四年，一些人把宣扬封建思想的旧画，拿到户县展览，还到这里兜售“全民文艺”黑货，说什么“表现工农兵不一定要画工农兵”，要业余作者脱离斗争，去“画别人不画的东西”，妄图把户县农民业余美术活动引入歧途。为了排除干扰，引导业余作者沿着毛主席文艺路线前进，县委组织业余作者参加社会主义教育运动，开展画“三史”的活动。贫下中农的血泪控诉，使业余作者含着眼泪画出了一幅幅血泪斑斑的家史，举办了一次次“三史”画展。这些画被群众称为“进行阶级教育的好教材”，有的人边看画边控诉声讨阶级敌人罪行。业余作者们从这些活动中受到了教育，更加认识了自己工作的意义。他们同修正主义文艺路线针锋相对，坚持画工农兵，充分发挥革命美术的战斗作用。在毛主席革命文艺路线指引下，全县业余美术队伍有了新的发展。

户县农民的业余美术队伍就是这样，在斗争中诞生，在斗争中成长。广大农民业余作者以大无畏的革命精神，登上了农村思想文化的阵地，以主人翁的姿态，创造着社会主义的新文化。现在，全县二十二个公社中，有二十个公社成立了业余美术小组，大多数大队有了业余美术作者。他们中有普通社员、饲养员、赤脚医生、下乡知识青年，也有社队的基层干部，群众性十分广泛。

为三大革命运动服务

“我们的文学艺术都是为人民大众的，首先是为工农兵的，为工农兵而创作，为工农兵所利用的。”十五年来，户县农民业余美术作者一直沿着毛主席指引的这一文艺方向，阔步前进。他们紧密配合党在各个时期的工作，开展美术活动，自觉地为三大革命运动服务。在大跃进时期，他们用热情洋溢的画面，来歌颂三面红旗的伟大胜利和贫下中农改天换地的英雄业绩；在社会主义教育运动中，他们以锋利的画笔揭露阶级敌人的罪行，打击阶级敌人的气焰，为一百五十六个大队办起了“三史”展览，绘制了一千零六套连环画，一万两千余幅作品，推动了社教运动的深入发展；在无产阶级文化大革命中，他们挥笔上阵，到处办起了大批判画廊，对刘少奇修正主义路线开展了革命大批判，仅大批判的漫画就有八千七百多幅；在批林整风运动中，他们又运用美术这个斗争武器，愤怒批判林彪反党集团的罪行，热情歌颂毛主席革命路线的伟大胜利，先后创作了五百多件作品，充分发挥了革命美术的战斗作用。

在《户县农民画展》中，受到许多观众赞扬的《老书记》，就是业余作者刘志德在批林整风中创作的。这幅作品刻画了一个农村基层干部利用劳动间歇时间，专心攻读马列著作的典型形象，生动地反映了广大农村基层干部在批林整风中认真看书学习，自觉提高路线斗争觉悟的崭新精神面貌。业余作者葛正民，听到林彪污蔑农民帧吃少穿，非常气愤，他以贫下中农在年终分配后，到供销社购买生产和生活用品时的热烈场景为题材，画了一幅名为《农村供销社》的画，反映我国工农业生产持续发展，城乡供销两旺的大好形势。他的画在大队贴出后，贫下中农高兴地说：“正民的画表达了咱的心意，批倒了林彪的谬论”。党的十大胜利闭幕的喜讯传来，户县农民业余作者个个欢欣鼓舞，他们出黑板报，画宣传画，热情宣传十大精神。《户县农民画展》上，也展出了他们反映户县人民学习十大文件，贯彻十大精神的新作：《红色电波传喜讯》、《全家学公报》等作品。

城郊公社六老庵大队美术组，是全县业余美术活动为三大革命运动服务的一个典型。这个美术组从一九六四年成立以来，一直围绕农村三大革命运动，积极开展美术活动。为了配合大队进行党的基本路线教育，近几年这个美术组年年画一次“三史”，展览一次“三史”。他们以十几户贫下中农的血泪家史为素材，绘制了一部六老庵村史《苦难的过去》，这部村史，成了阶级教育的生动教材。美术组看到有人逢年过节或办喜事，就剪旧窗花、送旧画儿，他们就画了新画儿、剪了新窗花，主动送上门去，帮助群众移风易俗。大队兴修水利，拦河修坝，美术组就跟到工地，在施工劳动之余办了一块诗配画的黑板报，表彰先进，鼓舞士气。大队有个生产队试行麦棉套种，有人怀疑。他们就画了一套《麦棉两熟夺高产，要为国家多贡献》的连环画，支持科学种田的新生事物，群众看了很受鼓舞，结果，套种获得了小麦亩产三百斤、棉花一百二十斤的好收成。十年来，这个美术组就是这样，紧密配合党的各项工作，绘制了幻灯片、流动画刊、黑板报、小展览、壁画、年画、窗花等各种形式的美术作品共两千一百多个画面，发挥了很大的作用。

坚持不脱离生产劳动

十五年来，战斗在农业生产第一线的户县农民业余作者始终坚持在业余时间从事美术活动，不脱离劳动，不脱离群众，保持着劳动人民的本色。因此，他们才画出那样的好画，得到群众的支持。

秦渡公社秦三大队党支部书记刘志德，从一九六三年参加业余美术活动以来，先后创作了五百多件作品，这些作品大都是利用业余时间创作的。过去，他是普通社员，一九六八年担任大队的党支部书记后，他正确处理工作、劳动同画画的关系，不但没有因画画影响大队工作和参加生产劳动，用他的画还鼓舞了群众的斗志，促进了大队革命和生产的发展。《抗旱抗到天低头，抗旱抗到粮到手》这幅宣传画，就是在去年，一百多天没下透雨，抗旱最紧张的时候，他利用晚上时间画成的。这张画在大队办公室门口贴出后，大大鼓舞了群众抗旱斗争的热情，他们说：“这幅画画到火候上了，真是给抗旱斗争淬了火，加了钢！”县里开干部会，号召发展养猪事业，搞好多种经营，他回到队上，又利用晚上和空闲时间画了《猪多、肥多、粮多》、《以粮为纲、全面发展》两幅壁画，宣传党的政策，有力地推动了大队多种经营和养猪事业的发展。在他领导下，秦三大队的生产不断发展，由一个缺粮队变成了余粮队，去年粮食平均亩产达到八百零六斤，过了“长江”；棉花平均亩产达八十九斤，超了《纲要》。他还在自己家门口的墙上画了《坚持劳动炼红心，反修防修不停步》的壁画，用来鞭策自己永远不脱离劳动，不丢掉劳动人民本色。

光明公社西韩大队的贫农女社员李凤兰，是从一九五八年就参加美术创作的老业余作者。十五年来，她为贫下中农服务，为社会主义服务，办黑板报，画壁画，写标语，搞展览，先后创作了三百多件作品，《喜摘新棉》这幅作品参加了去年全国美展，这次《户县农民画展》中又展出了她的新作《春锄》。李凤兰在美术创作上的这些成就，是她克服了许多困难取得的。她在队里担任党支部委员、妇代会主任、务棉组组长，一度还兼任过小学的美术老师，家里还有孩子和老人要她照顾，真是工作忙，家务重。但是，她不仅劳动出勤多，而且一直坚持晚上画画。

户县广大业余作者，就是象刘志德、李凤兰这样，长期坚持业余创作的。他们从实践中深刻体会到：农庄稼离开土地就要枯萎，业余作者脱离生产劳动，就是一事无成。贫农业余作者杨志贤，曾创作了《公社假日》等作品，在报刊上发表过。但是，有一段时间，他受了修正主义文艺路线影响，脱离了劳动，脱离了群众，因此也就没有画出好作品。后来在党组织和群众帮助下，杨志贤认真学习了毛主席《在延安文艺座谈会上的讲话》，提高了觉悟，又回到了三大革命运动第一线，画的画就多起来了。一九七一年夏天在宝鸡峡水利工地上，为了完成《急令渭水上高原》这幅反映户县工区全貌的画，他顶着骄阳，汗流浃背地坚持画完了十四里长工程的速写。由于他亲身参加了火热的斗争生活，对贫下中农的思想感情体会得更深了，又先后创作出《为世界革命多作贡献》、《山区人民学大寨》等作品。受到群众的好评。

大跃进中破土而出的户县农民业余美术之花，在毛主席革命文艺路线的光辉照耀下，十五年来愈开愈红火，经过无产阶级文化大革命和批林整风运动的战斗洗礼，它必将在社会主义新农村的思想文化园地中放射出更加灿烂的光彩。

新华社记者

（据新华社西安电）

老书记　户县秦渡公社秦三大队党支部书记　刘志德作

全家学公报　户县玉蝉公社北斑竹园大队社员　杜志康作

一九七三年《全国摄影艺术展览》自十月一日在首都民族文化宫开幕以来，每天都有一批又一批的观众前来参观。人们拥进展览大厅，观看了丰富多彩的摄影艺术展览，无不欢欣鼓舞。

伟大时代的新赞歌

——《全国摄影艺术展览》巡礼

在展览会的中央厅正中，悬挂着伟大领袖毛主席亲自主持党的第十次代表大会的巨幅照片。人们仰望着毛主席的光辉形象，想到各条战线在毛主席和党中央英明领导下所取得的伟大胜利，想到欣欣向荣的祖国，感到无比幸福和喜悦。这里展出了我国专业和业余摄影作者在近一年来拍摄的三百多幅作品。这些作品以鲜明、生动的艺术形象，纪录了我国亿万工农兵群众在批林整风运动推动下，团结一致，意气风发地夺取社会主义革命和社会主义建设新胜利的生动情景。它们就象一曲曲壮丽的时代赞歌，激励着人们沿着毛主席的革命路线不断前进。

这次展出的作品，既有老一辈摄影家创作的，也有新生的后起之秀精心拍摄的。他们战斗在祖国每个角落，活跃在各条战线上，热情地歌颂工农兵，反映三大革命运动实际，积极贯彻“**百花齐放，推陈出新**”的方针，在摄影艺术方面进行了积极的尝试。这里展出的许多优秀作品，例如描绘一队解放军战士月夜在灯光下进行路线教育的《天天讲路线》，工人们深入开展批林整风的《处处摆战场》等等，都是反映我国人民政治生活的重大题材。从这些作品中，人们看到了全国人民义愤填膺地声讨林彪反党集团罪行的浩大声势，仿佛听到了工农兵群众认真读书学习，畅谈心得体会的声音。特别可喜的是，摄影者们满腔热情地赞颂无产阶级文化大革命中所出现的大量新生事物。《知识青年到新家》就是一幅倾注着作者真挚感情的作品，再现了贫下中农高兴地迎来上山下乡知识青年的动人情景。《新来的猎倌》、《志在农村》则反映了年青一代正在农村这个广阔的天地里锻炼成长。特别是《关怀》这幅作品，给人留下了深刻的印象。一位贫农老大娘正在为劳动归来的知识青年补衣裳。大娘休贴入微的神情和女青年亲昵的目光汇合在一根细长的银线上。一枚针，一根线，把两人巧妙地连在一起，表达了贫下中农和知识青年之间的深情厚谊。这里人们还看到江南水乡的《梁田春色》、北国草原的《套马图》，战激流、降流沙的《乌江探险》和《沙漠考察队》，表现军民鱼水情的《下岗归来》、革命文艺工作者为贫下中农演出的《广阔天地作舞台》，以及显示人民群众社会主义新风尚和革命乐观精神的《夜校新生》、《出诊》等作品，生动地反映了我国各行各业所呈现出的万千气象。

这次展出的作品，还有这样一个显著的特点：摄影作者运用摄影艺术造型的多种手法，通过反映典型事物，展现了我国社会主义工农业建设的巨大成就，体现了毛主席关于“**备战、备荒、为人民**”，“**深挖洞、广积粮、不称霸**”的伟大战略思想。《蒸蒸日上的大庆油田》把人们带到了大庆。晨曦中，一轮红日喷薄而出，新油城呈现一派沸腾景象，显示了我国工业建设的繁荣兴旺。《奋战在炉前》表现了钢铁工人今高炉出铁的豪迈气势。这幅作品的作者是首都钢铁公司的一位业余摄影爱好者。他为了突破一般化的表现手法，更好地反映钢铁工业的跃进局面，突出工人的冲天干劲，经常到炼铁车间跟班劳动，请炉前工出点子。经过反复创作实践，终于在光线较暗、温度较高的炼铁车间，抓住铁水飞溅的刹那拍下了这个镜头。画面运用火花的光泽，衬托出人物剪影，气氛烘火，主题鲜明，显示了我国工人阶级敢足干劲，力争上游，勇夺高产的情景。《阿佤山的大寨田》、《山顶出平湖》这两幅作品，独出心裁地描绘了贫下中农是在怎样地重新安排山河。层层叠叠的盘山梯田，耸立在高山顶上的人工湖，如同一幅幅清新悦目的图画。这正是我国劳动人民用勤劳的双手，在一张白纸上写出的最新最美的文字，画出的最新最美的画图！大寨、人们从以往的介绍中已对它很熟悉了，然而《虎头山上插秧忙》、《人造平原》这两幅作品，又把我们引入了崭新的意境。谁能想到，在终年缺水的虎头山上能够种水稻？如今，这里栽上了行行秧苗！大寨人过去三战狼窝掌，垒起了层层梯田，现在又在山沟里开出了平原！作者就是这样从现实生活中选取具有典型意义的事物，热情歌颂了贫下中农改天换地的英雄气概。如今大寨之花遍地开，大寨大队的新变化正是全国广大农村的一个写照。

在我们这个伟大的时代，亿万工农兵天天都在创造着惊天动地的伟大业绩。如何更好地塑造工农兵英雄形象，同样也是摄影艺术创作的重要命题。从这次摄影艺术展览中可以看出，我国的摄影工作者在毛主席革命文艺路线的指引下，在塑造工农兵英雄形象方面已经取得了可贵的成果。人们看到，海港上的老码头工望着港口一片繁忙新气象，笑容满面；田埂边的“铁姑娘”驾着拖拉机，英姿飒爽；祖国边疆的解放军战士警惕着敌人来犯，威武雄壮。《江南煤》如同一幅肖象画。画面上的一位青年煤矿工人神情自豪，表现了他们在江南挖出了工业食粮的喜悦心情。《朝气蓬勃的新党员》，摄下了一位身姿矫健的朝鲜族女党员全神贯注地在水田劳动的情景。《风雪无阻》，则表现了一位女邮递员不怕艰苦，一心一意为人民服务的形象。《师长当兵》是一个特写镜头。作者恰当地利用景深，把焦点对准队列前的师长，使这位久经锻炼的老战士的形象显得特别感人。他身着护具，斗志昂扬，正待命投入刺杀演习。这个可贵的镜头，从一个侧面体现了我军指挥员永远保持普通一兵的本色。

风光静物摄影作品，在这次展览中也受到人们的好评。《松花湖上》、《黄山石笋峰》、《春耕忙》、《岭南春色》等等，都表现了祖国河山的壮美秀丽，分外妖娆。

展览大厅中陈列的最后一幅作品题为《勇往直前》。画面上，一列火车正在崇山峻岭之间向前飞驶。看了这幅气势豪壮的作品，使人们很自然地联想到：伟大的祖国在前进，亿万工农兵在前进，我们必须加快步伐，迅速赶上去，为完成十大提出的各项战斗任务，为伟大的社会主义革命和社会主义建设事业，作出更大的贡献！

新华社记者

（新华社北京一九七三年十月二十六日电）

阿尔巴尼亚、黎巴嫩、突尼斯等国报刊分别发表社论和文章

谴责苏美两个超级大国合伙策划中东停火阴谋

美国人民和旅美阿拉伯人示威支持阿拉伯各国人民反对以色列侵略的正义斗争

据新华社北京一九七三年十月二十八日消息 综合消息：阿尔巴尼亚、黎巴嫩、突尼斯、科威特、肯尼亚、瑞典、芬兰、意大利、日本等国报刊最近分别发表社论和文章，谴责苏美两个超级大国合谋策划的中东停火阴谋。

阿尔巴尼亚《人民之声报》十月二十六日发表编辑部文章指出，苏美提出的关于中东停火的提案，是两个超级大国对阿拉伯国家和各国人民的民族解放运动策划的又一危险阴谋。

文章指出：两个超级大国这个阴谋的直接目的是为了使以色列摆脱由于阿拉伯国家的猛烈进攻而陷入的困境，而从更广泛的范围来说，是为了确保它们在中东战略区的政治、经济和军事利益。

文章说："美帝国主义者和苏联修正主义者企图兜售他们的反阿拉伯的反革命的阴谋，把这说成是'有利于和平'的重大行动，并把自己打扮成使全世界摆脱中东战火扩散危险的救星。但是他们骗不了人。"阿拉伯人民的解放斗争根本没有象帝国主义者和修正主义者所声称那样危及了和平与普遍安全。实际上，对两个超级大国来说，危险在于'不战不和'的局势将遭到破坏，而这种'不战不和'的局势是它们的协议和阴谋的产物，其目的是维护自己的地位和势力。安理会通过的苏美提案就贯串着这一路线，即恢复和维持'不战不和'局势的路线。"这又一次证明两个超级大国把国际组织变为掩盖它们幕后阴谋、实际推行霸权主义和扩张主义政策的工具的企图。

黎巴嫩《祖国呼声报》十月二十五日发表的社论强调指出，安理会通过停火决议以后，以色列仍然肆无忌惮地进行侵略的原因是，它得到了美国和苏联的默许。两个超级大国对保持以色列的实力地位有兴趣。

黎巴嫩《纯洁报》二十三日发表评论说："停火肯定对以色列有利，而对阿拉伯人不利"。

突尼斯《晨报》最近发表文章指出，停火决议"是苏美在一个含糊其辞的决议名义下策划的反对阿拉伯胜利的阴谋"。

科威特《舆论报》十月二十五日发表社论指出："苏美新殖民主义根本不关心我们的领土问题，也不尊重我们的主权。"社论说："种种迹象使我们又一次懂得，俄国和美国企图通过他们的联合提案把新的失败强加给我们阿拉伯人。既然我们已经认清了它们的阴谋，我们就应该竭尽全力继续战斗。"

肯尼亚《民族报》二十六日发表的社论说："有充分的证据说明，停火是靠不住的事情，是匆匆忙忙炮制出来的，主要是为了保护美国和苏联在这一地区（中东）的利益"。

瑞典共产党机关刊《星火》十月二十六日发表的文章指出，两个超级大国在中东进行"谋求和平"的阴谋活动，其目的"首先是谋求自己的利益。"文章说，苏联社会帝国主义对阿拉伯国家的武器"援助"是有许多保留条件的，"武器的提供伴随着苏联的特权要求、军事基地要求、自然资源要求和金钱要求"。

在芬兰首都出版的《赫尔辛基新闻》十月二十六日发表社论指出，中东的真正和平所以不能实现，在很大程度上是由于苏联和美国这些主要大国一直在这个地区争权夺利。社论在谈到有人攻击中国代表不参加所谓中东停火提案的表决是"反对和平"时说："中国在这个问题上的立场一点也不难于理解。其他一些国家也对于苏联和美国利用联合国，利用世界上其他国家来装门面，以便它们自私自利的政策不显得那样露骨的这种作法感到愤怒。"

意大利《时代报》十月二十六日发表社论指出，即使这次中东战争被迫停下来，"世界两个超级大国之间的政治、经济和战略利益的严重冲突不仅没有解决，相反更加尖锐。在中东的这种利益冲突是它们根本矛盾之一。"

日中友好协会（正统）中央总部机关报《日本与中国》十月二十九日（提前出版）的一期上刊登了日本著名国际问题评论家甲斐静马写的文章指出，停火提案是美苏两个超级大国在"阿拉伯各国相继奋起，团结斗争，使得它们陷于困境，因而共同炮制的对策。联合提案同它所说的'公正和永久的和平'，是毫不相干的。"

据新华社北京一九七三年十月二十七日电 据最新出版的一期《前卫》周刊报道，美国人民和旅居美国的阿拉伯人最近曾在美国的一些大城市多次举行示威，支持阿拉伯各国人民反对以色列侵略的正义斗争。

十月十一日，二百五十多人在美国首都华盛顿举行示威，谴责以色列犹太复国主义者的侵略行径，抗议美国政府向以色列输送军火。参加这次示威的除了青年学生以外，还有许多旅居美国的巴勒斯坦工人。他们在白宫附近和宾夕法尼亚大街举行了示威游行。示威群众还举行了抗议集会。

在纽约，二百多名群众于十月十六日举行了示威。这次示威是以色列最近发动新的侵略之后在纽约举行的第三次抗议示威。示威群众不顾警察的威胁和阻挠，不断高呼口号："要巴勒斯坦，不要以色列！""胜利属于巴勒斯坦解放组织！"

在美国西海岸的旧金山，大约三百五十人在市区举行了游行示威，反对美国政府支持以色列的侵略。在美国南部城市休斯敦等地也有类似的示威。

我红十字会赠款援助牙买加灾区人民

新华社北京一九七三年十月二十七日电 中国红十字会十月二十七日打电报给牙买加内阁专门小组委员会，对牙买加人民最近遭受严重水灾表示慰问，并通知捐赠人民币十万元（折合五万余美元），帮助灾区人民克服困难。

电报说："请转达中国人民和中国红十字会对贵国政府和灾区人民的深切同情和亲切慰问。"

我红十字会赠粮援助乍得灾区人民

据新华社北京一九七三年十月二十七日电 恩贾梅纳消息：中国驻乍得大使王人三，代表中国红十字会把所捐赠的四千吨粮食交给乍得政府的交接仪式十月二十六日在恩贾梅纳举行。这些粮食是中国红十字会为帮助乍得人民克服旱灾的困难而捐赠的。

王人三大使在仪式上的讲话中，代表中国政府和人民对乍得政府和人民表示深切的同情和慰问。乍得公共工程和领土整治部长、受灾地区旱情和供应问题全国委员会主席阿卜杜拉耶·乔努马对中国政府和人民关心乍得面临的问题表示感谢。

联合国安理会继续讨论中东问题

会议通过了瓦尔德海姆提出的为建立一支所谓联合国紧急部队的报告
庄焰代表在会上重申了我国反对派遣所谓联合国紧急部队去中东的立场

据新华社联合国一九七三年十月二十七日电 联合国安全理事会二十六日和二十七日继续举行会议，讨论中东问题。会议在二十七日通过了联合国秘书长瓦尔德海姆为建立一支所谓联合国紧急部队提出的报告。

中国代表庄焰在会上重申了中国反对派遣所谓联合国紧急部队去中东的立场。在会议就瓦尔德海姆的报告进行表决时，中国代表没有参加投票。

瓦尔德海姆的报告，是在二十六日提出的。由于美苏两个超级大国都想控制这支所谓联合国紧急部队，两个帝国主义的利益发生了冲突。在安理会成员国二十七日就瓦尔德海姆的报告进行协商的过程中，美苏两国的代表多次发生激烈的争吵。他们争吵的焦点之一，是关于组成这支部队的所谓"地域代表性"问题。争吵结果，瓦尔德海姆对报告作了几点修改，其中包括把报告中关于组成这支所谓联合国紧急部队时要顾及"适当的地域代表性"一词，改为顾及"公平的地域代表性"。苏联代表坚持作这一修改，其用意在于使华沙条约组织成员国的军队能够援引这种所谓"公平"原则去参加这支部队。

这支所谓联合国紧急部队，实际上将成为以超级大国为后台的对中东进一步进行国际干涉和控制的工具。瓦尔德海姆的报告规定，这支部队总人数为七千人，其司令向联合国秘书长负责；部队将设有单独的营地和缓冲地区，享有行动和通讯自由，部队及其人员享有"联合国特权及豁免公约"所规定的一切有关特权和豁免权。瓦尔德海姆的报告还提出，必要时将要求包括安理会常任理事国在内的国家对这支部队提供后勤支持，等等。

在会议就瓦尔德海姆的报告进行表决前，中国代表庄焰发言。他说："中国代表团已经仔细研究了秘书长的报告。""中国代表团在十月二十五日的安理会上，已经申明：我们反对派遣所谓联合国紧急部队去中东。我们也反对五个常任理事国出兵。因为上述做法只能是为以超级大国为后台进一步进行国际干涉和控制铺平道路，从而留下无穷后患。由于我们不赞成派遣联合国部队去中东，我们当然不能支付上述联合国紧急部队的费用。"

苏联代表马立克竟在会上吹嘘什么苏联为争取恢复中国在联合国的合法权利"战斗了二十年"，并且指责中国代表拒绝参加所谓安理会五个常任理事国之间的协商。中国代表黄华当即予以驳斥。

黄华说："马立克先生讲到五国协商，也就是五个常任理事国的协商。在联合国安理会里从来不存在五国协商。""马立克先生责怪中国拒绝参加他所建议的'五国协商'。的确如此。中国现在拒绝，将来也拒绝参加这种所谓五国协商。理由很简单。我们历来反对任何大国背着阿拉伯和巴勒斯坦人民进行幕后的政治交易。美苏两个超级大国最近为了它们各自的利益，牺牲阿拉伯和巴勒斯坦人民的利益，在幕后进行交易，并把它们之间达成的所谓协议强加于安理会。这就是最近的一个例证。在安理会的成员中，除了你们两家外，谁都不让知道。许多代表团都讲过，它们至今不清楚你们在莫斯科进行的政治交易的全部内容。你们怎么能指望中国参加这样罪恶和丑恶的活动呢？中国是不会参加的，而且坚决反对，因为这是背叛和出卖阿拉伯和巴勒斯坦人民利益的活动。"

黄华说："马立克先生总是以恩人自居，似乎中华人民共和国合法权利的恢复是靠了马立克先生和苏联的功劳。他不放过每一个机会来夸耀这个'功劳'。但是，联合国里许多代表都知道，中华人民共和国合法权利的恢复对苏联代表团来说是多么大的痛苦。你们代表团里就有人讲，这是一场'痛苦的胜利'。""马立克先生还有个坏脾气，那就是：既然中国人能到联合国来是靠了他们的功劳和恩赐，那么，中国进来之后，就应按照苏联的指挥棒行事。你们又错了，你们完全错了。你们看错了对象，弄错了地点。你们忘了中国是个主权国家，不会听任何人的指挥，包括马立克先生的指挥在内。你在你自己家里大概指挥惯了，你在你们的所谓'大家庭'里大概也是如此。可是这里既不是你的家，也不是你的那个'大家庭'。这是联合国，是一百三十五个主权国家组成的联合国。你们这一套在这里是行不通的。一个超级大国任意指挥联合国是不行的。你们同另一个超级大国绑在一起指挥联合国也不行。事实就是如此。"

建议举行联合国海洋法会议

我国代表等在会上强烈表示反对海洋霸权，反对阻挠召开起草新海洋法的会议
联大政治和安全委员会通过决议

新华社联合国一九七三年十月二十六日消息 联合国大会政治和安全委员会十月二十六日晚通过一项决议，建议大会今年十一月二十六日至十二月七日在纽约举行第三次海洋法会议的开幕会议，明年五月十四日至七月十九日在委内瑞拉的加拉加斯举行实质性会议。会议还决定，要求秘书长邀请越南民主共和国、几内亚（比绍）共和国、联合国纳米比亚理事会同联合国成员国及其他一些机构一起参加会议。

这项决议以包括中国在内的一百零六票赞成而获得通过。苏联、保加利亚、白俄罗斯、捷克斯洛伐克、德意志民主共和国、匈牙利、蒙古、波兰和乌克兰等九票弃权，无反对票。

政治和安全委员会在十月十五日听取了大会委托联合国海底委员会为第三次联合国海洋法会议进行筹备的报告后，开始就这个报告进行辩论。

从一开始，苏联代表科列斯尼克，就站在同发展中国家维护本国主权和海洋资源的共同愿望相对立的立场上，以"时机不成熟"为借口，阻挠召开海洋法会议，以维持超级大国的海洋霸权。

美国代表史蒂文森赞成召开海洋法会议，但是他又坚持，"只有当各国代表团一致认为时机已经成熟的时候，会议才举行表决"。

我国和巴基斯坦、肯尼亚、阿尔巴尼亚、秘鲁、墨西哥、南斯拉夫、利比里亚等许多发展中国家和中小国家的代表在会上强烈表示反对海洋霸权，反对阻挠召开起草新海洋法的会议。

中国代表凌青在发言中指出："整个海洋法会议的筹备工作一直贯穿着尖锐复杂的斗争，广大中小国家强烈要求制订保障中、小国家正当权利的、公平合理的新海洋法，而超级大国则反对任何要从实质上改变旧海洋法的建议。"

凌青说："在这里，我们不能不指出，上周在我们的会议上有一个超级大国打着所谓'协商一致'的旗号，说什么新的海洋法准则只有在得到世界一切国家的支持时，才能在国际上得到遵守，而海洋法会议的召开也应以上述条件为转移。这番话的用心是显而易见的。那就是，如果这个超级大国不同意，新的海洋法会议就不能召开，新的海洋法就不得制订。这不是典型的霸权主义吗？大家知道，现在之所以要制订新的海洋法，就是因为旧的海洋法维护帝国主义大国的利益，置广大中小国家于受掠夺和受欺侮的地位。""中国代表团坚决反对某个超级大国企图把等于否决权的所谓'协商一致'原则强加给海洋法会议。"

千军万马战山河

（上接一版）

邵东县在改天换地的战斗中，每年安排了五万多个劳动力，占总劳力的百分之十五左右，组成专业队伍，进行农田基本建设，加上农闲突击，全县三年农田基本建设总用工五千五百多万个劳动日，占农业总用工的五分之一。为了更充分地调动群众的社会主义积极性，还注意了认真落实党的各项经济政策。马皇冲水库左干渠，既是该水库的灌溉渠，又是天台山水库的引水渠，渠道长二十九华里，地形复杂，工程艰巨，要凿通八座石山，架设七处渡槽。从一九七〇年冬天起，灌区的三个公社根据"谁受益，谁出力"的原则，共同组织了八百人的专业队，坚持常年作战，持续苦干两年多，基本完成了工程任务。火厂坪公社龙环大队，石山很多。从一九六八年冬起，他们认真贯彻"各尽所能，按劳分配"和男女同工同酬政策，各生产队分别组织突击队向石山进军。五个冬春，在石山上开出梯田二十五亩，开土一百亩，兴修和扩大塘坝四十三处。与此同时，全大队又根据各队当前生产情况，采取合理记工，收入分成的办法，组织了二十八人的专业队，四季施工，一连战斗五年，开出田土一百三十多亩，办起了经济作物场，种上了黄花、茶叶、药材、果木等。

干部干在群众的前头

三年来，邵东的各级干部和群众战斗在一起，带头大干，受到贫下中农的热情赞扬。

县委书记刘中心，在治山治水群众运动中，经常深入生产队，和贫下中农一起，滚一身泥，流一身汗。近两年，他先后在两个大队办点，每年从育秧、抢收抢插到抗旱保苗、冬种冬修，都和社员一起干。今年"双抢"开始后，他来到了建华大队。一到队，就下田参加抢收早稻的战斗。在深泥脚田里运谷是项重活，他拿起扁担就挑谷去了。收工后，群众休息了，他就和队干部研究加快"双抢"进度和提高质量的措施。就这样，他在建华大队十一天，和社员同起同落劳动了整整十一天。原县委书记、县人武部部长徐自伦，发扬人民解放军联系群众、艰苦奋斗的优良作风，经常下到社队，调查研究，同群众一道苦干实干。有一次，连下几天大雨，不少地区受到洪水威胁。晚上，他召开了常委会议，研究防洪抢险的措施。深夜两点钟，他又到县城近郊沿河一带去察看水情，组织群众防洪抢险。雷声隆隆，大雨如注，他不顾自己关节疼痛，跳下水和群众一道战斗。第二天清早，他又跑到险情最大的铜罗坪水库，参加抗洪抢险战斗去了。

在县委的带动之下，广大社、队干部都能以身作则，苦干实干。斫礤公社书记余尚林，去年十月调到这里后，一放下行李就上了落水岩水库工地。石山放炮是个危险活，他主动担任这个工作。一次，眼看大雨就要来了，而大坝松土还未盖满，不能夯压。他放下手中锄头，拿起土箕飞快地挑土去了。干部的行动是无声的命令，社员们一齐突击，很快就在大坝上铺上了一层松土，并抢在雨前把松土夯压了一遍。野鸡坪大队党支部书记周南生带头大干苦干的事迹久已闻名全省。一九七〇年以来，野鸡坪大队干部群众继续前进，又一口气干了三年，乱石垒垒的窑石山被他们炸掉了大半边。他们现正在石山上进行一项湮石填土造十亩大丘的艰巨工程。今年上半年还新开了一条四华里长的引水渠。在这些战斗中，周南生总是干在前头。炸凿石山，他就抡大锤；砌石坝，他就抬石头；开渠道，他一连干了十多个晚上。今年六月，漆树坑大塘出现了漏眼，一连堵了三次，每一次都是他第一个跳下水。

在农业学大寨群众运动中，邵东县各级领导起了火车头的作用。

邵阳地区通讯组、本报驻邵阳地区记者组

◁ 十月三十日电影消息 ▷

革命现代舞剧 白毛女 彩色影片 工人 7.20

朝鲜故事片 卖花姑娘 燎原 2.00 烈士公园 2.40 工人 3.30 新华 8.20

纪录片 收租院、放学以后 宝塔山下不老松、一代新人在成长 建設 2.00 新华 4.30 燎原 6.30 烈士公园 7.15

彩色美术片 草原英雄小姐妹 彩色纪录片 驯鹿、捕猿记 电 1.30 新华 2.30 6.20 燎原 4.30

彩色纪录片 大有作为 同映：做雷锋式的好战士 建設 4.00 文化 8.15

越南故事片 在一个小火车站 同映1973年新闻简报36号 人民 1.30 7.50 文化 6.20 长沙 2.30 建設 8.45

摘苹果的时候 人民 3.30 文化 4.15

森林之火 北郊 7.10

鲜花盛开的村庄 建設 6.40

一九七三年新闻简报 28、32、33、34、35号 文化 2.45 人民 6.30

湖南省歌舞团 革命音乐 舞蹈 时间：10月29、30日（全满） 晚 7.30 地点：东风剧院

湖南电视台节目预告

10月30日（星期二）①国片报道：贯彻落实十大精神，加强反侵略战争的准备；②电视新闻：1、省革委会、省军区授予沙南大队民兵营《先进民兵营》称号，2、官兵互教，共同提高，3、碧空新兵；③阿尔巴尼亚故事片：第八个是铜像

10月31日（星期三）①电视新闻："串乡商店"、一支山区商业服务队、蛇伤防治的研究；②越南故事片：回故乡之路

11月1日（星期四）转播北京电视台节目

本报社址：长沙市建湘路 电话总机：9191 订价：每月一元 零售：四版四分 昨日开印时间：7时50分 印完：12时55分

长沙地区天气预报：今天下午到明天，晴间多云，南风三级，最高气温二十四度，最低十度。

湖南日报

第1869号　1973年10月30日　星期二　夏历癸丑年十月初五　（今日四版）

毛主席语录

千万不要忘记阶级斗争。

以优异成绩迎接省第三次贫下中农代表大会的召开

充分认识阶级斗争的长期性和复杂性

——衡阳市西湖大队党支部组织干部群众认真学习十大文件，正确分析阶级斗争形势，提高继续革命觉悟

本报讯　衡阳市西湖公社西湖大队党支部充分发动群众，认真学习十大文件，进一步加深对社会主义时期阶级斗争规律的认识，增强了阶级斗争观念，决心作好长期斗争的精神准备，不论阶级敌人怎样变换花招，都要因势利导，战而胜之，不断发展革命、生产的大好形势。

十大胜利闭幕以来，他们专门举办了八期党员和贫下中农骨干学习班，并以生产队政治夜校为课堂，组织社员群众逐段学习十大文件，反复讨论。在学习中，西湖大队党支部引导群众联系自己的思想实际，认真学习了十大文件中关于阶级斗争的论述，加深对社会主义时期阶级斗争长期性、复杂性的认识。这个大队在批林整风运动的推动下，革命和生产不断发展。一九七一年，全大队鲜鱼亩产跨过了千斤大关，一九七二年又夺得了亩产一千零七十四斤的大丰收，蔬菜、生猪也获得了大幅度增产。在大好形势下，有的认为：林彪反党集团垮台了，再批没有必要了。针对这种思想，大队党支部在组织学习十大文件时，结合学习了毛主席有关阶级斗争的论述，引导社员分析了本大队一个反面教员。第五生产队有个反革命分子，经过多次批斗，还是跳出来表演。人民公社化以后，他污蔑人民公社化搞糟了；蒋介石反动派叫嚣反攻大陆时，他就遥相呼应，准备反扑；批林整风以来，他还和林贼唱一个调子，并扬言要杀害生产队干部，反动气焰十分嚣张。社员们说他是“挂在壁上的黄瘦，根枯皮黄不死心”。活生生的阶级斗争事实，使大家认识到：林彪反党集团跳出来，是国内国际激烈的阶级斗争的尖锐表现。林彪反党集团虽然是一小撮，但他们代表了地主资产阶级，代表了帝、修、反的利益。林彪反党集团垮台了，不等于林彪所代表的那个反动阶级消灭了；林彪反党集团垮台了，不等于他那条修正主义路线的余毒肃清了。阶级斗争、路线斗争是长期的，决不会因为取得粉碎林彪反党集团的胜利而结束。我们丝毫不能放松警惕。通过联系这一实际，再组织大家学习周恩来同志在十大政治报告中关于“我们全党同志在今后的长期斗争中，要有充分的精神准备”这一段论述时，理解就更加深了。贫农女社员唐金茂在学习时说得好：阶级敌人就好象我们菜地里的杂草一样，你放下锄头，它就会长起来，危害庄稼。我们对杂草要不断的锄，对敌人要不断的斗。

在学习中，大家还谈到，在无产阶级专政条件下，阶级敌人经常随着形势的变化而不断改变他们的策略，采取更阴险、更荫蔽的手段向无产阶级进攻。我们必须认真读马列的书和毛主席的书，提高识别真假马克思主义的能力，正确地、全面地分析阶级斗争的形势，不要被胜利冲昏头脑，不要被伪装的阶级敌人所迷惑。大队党支部在领导大家学习十大文件时，认真学习了毛主席提出的“三要三不要”的原则，努力掌握划分正确路线和错误路线的标准，提高识别能力。他们说：林彪这个资产阶级野心家、阴谋家能在我们党内隐藏几十年，用两面派手法欺骗党、欺骗人民。他一面讲“高举”、“紧跟”，一面搞分裂、搞阴谋诡计。尽管花样百出，但万变不离其宗，就是不搞马克思主义，要搞修正主义。通过学习，大家的识别能力增强了。第八生产队原来两个妇女战斗小组，一直团结战斗，生产任务都完成得好，可是在前不久的一段时间内，两个组出现了不团结的现象，影响了革命和生产。通过十大文件的学习，大家很快找到不团结的原因，原来是一个地主分子在两个组之间，挑拨离间。大家说：这个家伙真是“当面低头笑脸说好话，背后挑拨离间搞诡计”，和“当面说好话，背后下毒手”的林彪是一路货色。通过揭露和批判阶级敌人，两个组的团结搞得更好了，革命积极性更加高涨。

（本报通讯员、本报驻衡阳地区记者组）

邵东通讯之三

各行各业为农业

在邵东县，广大贫下中农谈起近几年农业生产的大发展，总要赞扬各行各业为农业大干快上出力的事迹。的确，在批林整风运动的推动下，三年来，邵东县工交、财贸、文教卫生等各条战线的职工，为了大办农业，把自己的工作转移到**“以农业为基础”**的轨道上来，从农业这个全局出发，想农业之所想，急农业之所急，全心全意为农业生产服务，为发展农业生产作出了积极的贡献。

各行各业一盘棋

一九七〇年冬以来，邵东县农业学大寨运动，出现了一个崭新的局面，以野鸡坪为榜样，用革命精神来改变生产条件，向生产的深度和广度进军的群众运动，在全县轰轰烈烈地展开。但是，新的矛盾出现了：随着农田基本建设规模的扩大，所需要的大量铁铲、钢钎、竹木工具和生活用品得不到满足，也不能及时供应；对农机农具的修理制造，对良种、化肥、农药的需要，也提出了新的要求。有两件这样的事情，引起了县委的极大注意：一九七〇年，正是“双抢”紧张的时候，野吉坪公社矛竹大队�well耕生产队一部打谷机主轴坏了，这个队派了两个劳动力步行七十里把打稻机抬到县机械厂，请求迅速修理。但那时在机械厂待修的农机具很多。他们等了六天，才把打谷机修好。贫下中农说：“没有机器想机器，有了机器愁修理。”还有一次，双风公社修建大冲水库，上了两千多民兵，可是人到了而所需的钢钎、锤子供应不上。水库工程指挥部向县委反映，县委只好责成火厂坪公社农机厂协助解决，花了好大气力，才勉强满足了工地的需要。

农业大干快上带来的新情况新问题，使县委成员认识到：要抓好农业这个基础，加快农业发展的步伐，必须把各行各业纳入以农业为基础的轨道，全局一盘棋，才能有农业建设的高速度。于是，一个**“以农业为基础、工业为主导”**的发展国民经济总方针的教育，大张旗鼓地在全县广泛展开。各行各业的干部职工，都热烈地讨论着同一个问题：“农业要上去，我们怎么办？”车间里、柜台旁，机关学校、大街小巷，到处在议论、在学习。越议，思想越清，道理越明。职工们说：“农业是一切经济工作的基础。各行各业必须把立足点移到农业这个基础上来，从本职出发，充分挖掘潜力，更好地为农业服务，步步迈在支农大道上！”大家认识提高了，一个大力为农业大干快上服务的群众运动，很快在整个工交、财贸和文教卫生战线开展起来。

县、社党委加强领导，全面规划。一方面，县委从县属机关、企事业单位抽调了五十多名有农村工作经验的同志到区、社去工作，加强对农业生产的领导。另一方面，积极做好各行各业的工作。在工交战线，以县办工业为骨干，积极为公社农机厂提供“三床一机”，武装社队企业，供应材料，并培训了大批技术力量，为加速发展社队支农企业奠定了基础。财贸战线各单位，制订了支农的规划，办起了大批的支农基点。交通运输、公安政法、文教卫生部门和街道居民，都在为农业生产服务的棋盘上，投下了十分有力的一着棋。

坚持支农不转向

各行各业对农业的大力支援，促进农业学大寨运动蓬勃向前。但是，前进的道路是曲折的。牛马司公社农机厂，起初支农劲头大，热情高，不久情绪低落了，后来连下面的两个修理点也撤了。

牛马司出现了这样的问题，其他部门情况怎样呢？县委又进行了认真深入的调查。通过调查，他们看到了在为农业服务的方向上，人们的认识有反复，斗争很激烈：有的一心想本身的“发展”，双眼盯着“利润”；有的“难”字当头，被困难捆住了手脚，因而鼓不起劲，迈不开步，甚至转了向。这些问题使县委深深地感到：社会上两个阶级、两条道路斗争的存在，必然会反映到支农问题上来，对支农的方向和道路问题，决不能指望抓一次两次就能解决，而必须长期抓下去，一抓到底。于是，县委领导在批林整风运动中，决定把各行各业为农业的方向问题作为斗、批、改的重要内容，组织工作组深入下去，向广大职工进行两个阶级、两条道路、两条路线斗争的教育，提高大家的觉悟，整顿健全领导班子，坚持支农不转向。

牛马司公社农机厂的干部职工，在工作组的帮助下，认真学习党的基本路线，狠批刘少奇一伙推行的“利润挂帅”的修正主义路线，揭出了本厂为“赚钱”而转向的十二种表现，联系本厂两条路线斗争的经验教训，从本质上分清“为农业”还是“为赚钱”这样两种截然不同的办厂方向。通过批林整风，提高了路线觉悟，健全了领导班子，农机修理车间建立了，修理点也重新恢复了，把农业的需要牢牢地摆在自己工作的首位。去年春天，厂里正为外厂加工一批机器零件。这时，公社需要生产二百部铁页耙滚。应该把工作的重心放在哪里呢？职工们一致认为：耙滚是支农物资，利润再低，也要集中力量及时生产出来。全厂职工全力以赴，提前完成了任务。去年，他们完成总产值二十余万元，其中支农产值由往年的百分之零点六三，上升到百分之六十以上。贫下中农看到各行各业支农的决心和行动，感到非常高兴，热情地赞扬说：“分清‘线’与‘钱’，两字差半边，位置摆得正，工农齐跃进！”

火厂坪公社农机厂也经历了一件这样的事情：一九七一年早稻治虫时，本公社龙环大队弄子生产队的早稻出现了虫情，一丘早稻刚喷洒一半时，喷雾器的喷筒坏了。一个社员把喷雾器送到公社农机厂修理。当时农机厂没有白铁皮，就把它搁下了。这个队社员来厂取了几次，都推说没有修好，这样一拖十来天。结果这丘早稻治了虫的半边已经勾头散子，而另外半边被虫子糟蹋了。社员把这件事告诉了农机厂党支部负责人。（下转二版）

邵东县团山公社供销社的职工，积极做好支农工作，经常组织货郎担下乡。这是他们送货到田头。　本报通讯员摄

埃伦大使和夫人举行招待会

庆祝土耳其共和国成立五十周年

周总理前往祝贺并同埃伦大使和夫人进行了友好的谈话

新华社北京一九七三年十月二十九日电　土耳其驻中国大使埃伦和夫人今天下午在国际俱乐部举行招待会，庆祝土耳其共和国成立五十周年。

周恩来总理在招待会后，前往国际俱乐部向埃伦大使和夫人致以节日祝贺，并同他们进行了友好的谈话。

应邀出席今天下午招待会的有：国务院副总理李先念和林佳楣同志，外交部部长姬鹏飞和许寒冰同志，外交部副部长何英，国防部副部长肖劲光，外贸部副部长陈洁，以及政府其他部门和中国人民解放军等有关方面负责人夏之栩、阎钧、任泉生、马仪、刘道生、邝任农、邓岗、周培源、王世延等。

埃伦大使和姬鹏飞外长先后在招待会上讲了话。

埃伦大使在讲话中谈到土耳其共和国所取得的成就。他说，“确实，作为一个民族，我们对安排自己国内的生活已经充满了信心。”

大使说，“我相信，中国人民愿同土耳其民族一道欢庆这一愉快的节日。为了使我们两国共同欢庆，甚至无须去追述两国人民之间两千年之久的亲密关系。在我们两个不同革命所取得的不同成就中，存在着互相同情和了解的基础。

“当然，我们各自有不同的历史。当然，我们的地理位置和人口情况所产生的决定性影响有所不同。当然，我们民族的经历有它们的特殊性，而这些特点导致了我们不同的社会政治制度。但是，我们的目标相似胜过这些不同点。”

姬鹏飞外长在讲话中代表中国政府和中国人民向土耳其政府和人民表示热烈的节日祝贺。

他赞扬土耳其是一个具有悠久历史的国家，土耳其人民是勤劳勇敢和富有斗争传统的人民。他说，土耳其政府和人民，正致力于发展自己的经济和文化事业，建设自己的国家。中国政府和中国人民，衷心祝愿你们在前进的道路上不断取得新的成就。

姬鹏飞外长指出，中、土两国人民自古以来就存在着友好往来和联系。今天，我们两国人民又都面临着维护国家独立、主权和建设自己国家的任务。因此，在和平共处五项原则基础上发展中、土两国的友好合作关系，完全符合我们两国人民的共同愿望和利益。

他说，“我们高兴地看到，中、土两国的建交，在我们两国关系史上开辟了新的篇章，两国的友好往来日益增多。”他表示相信中、土两国人民的相互了解和友谊，以及两国的友好关系将进一步发展。

各国驻中国外交使节应邀出席了招待会。

周恩来总理向土耳其大使和夫人祝贺节日时，在座的有土耳其驻中国大使馆一等秘书伊特巴希奥卢和夫人、武官埃勒克尔和夫人、二等秘书阿载尔和夫人和大使馆成员；还有我国外交部何英、周觉、林葛丽、朱传贤、高建中、徐尔维等。

金色的十月

——昔阳县秋收见闻

十月，山西省昔阳县人民在贯彻党的十大精神，进一步开展批林整风的高潮中，迎来了一个不平常的秋天。

成熟的庄稼把岭梁、山坡、沟岔、河滩染成了一片金黄。公路上、大道上、山间蜿蜒的小路上，满载新粮的汽车、大车、小平车和挑着担子的人群在流动。山村的打谷场上，垒成坝一样的玉米穗，在阳光下黄得耀眼；刚碾打下来的谷子，一堆挨一堆，象连绵的小山头。

“想想春天，看看现在，要不是毛主席领导，哪有这样的好年景！”白发苍苍的老年人喜得合不上嘴。

“批了林彪反党集团，鼓得浑身是劲，到底把老天斗输了！”年轻人总是那么意气风发，满怀胜利的豪情。

同全县人民一起赢得了胜利的干部们在议论着：“路线是决定一切的，千真万确！”

今年春天，当昔阳人民在干旱面前奋战五十天，担水二千六百万担，把二十多万亩玉米点种下去的时候，谁曾想到：一个没有见过的大旱之年，竟有这样一个丰收的金色的十月！

大寨旗更红

从十月初开始，英雄的大寨人欢欣鼓舞地学习党的十大文件，满怀仇恨地批判林彪反党集团，干劲充沛地投入了秋收的战斗。

刚刚从西北回来的陈永贵同志，还没有来得及清洗一路的风尘，就和大寨党支委们一起学习、一起批判，一起参加了秋收。晴天一身汗，雨天一身泥，汗珠子和社员甩在一起。金色的十月，是收获今年粮食的季节，也是准备明年生产的季节。一连几天，陈永贵领着大队长贾承让和科学技术人员，走遍了大寨的土地，在后底沟，他总结了新造地（前茬高粱）上长出好玉米的经验。他说：“加快生土熟化，新造地当年种庄稼能获得高产已经不是问题了。”在康家塬，小麦地里套种的玉米，穗大、粒饱，他说：“这个新套套是成功的，又开辟了一条增产的新门路。”

大寨党支部的其他领导成员郭凤莲、梁便良、宋立英等也把秋收的战场变成路线教育的现场。他们带领着社员在地头学习十大文件，在地头批判修正主义，在现场进行路线教育。党支部副书记梁便良领着一伙年轻人一面割谷子，一面讲大寨的历史。他语重心长地对年轻人说：“在旧社会，贫下中农怕灾年，一遇灾年就要死人。现在，有毛主席的革命路线，有人民公社，遇到这么大的灾年，庄稼还是长得这么好。林彪攻击我们‘缺吃少穿’，真是狗嘴里吐不出象牙来！”年轻人听了，激动地说：为了保卫毛主席的革命路线，我们种出了好庄稼；为了贯彻十大精神，我们还要丰产丰收！

往年秋收，总是由老党员带着铁姑娘队干，为的是对年轻一代进行革命传统教育。今年，党支部让年轻的支委贾长锁带上她们，进了麻黄沟。他边走边对姑娘们说：“我们要把老一代的革命传统接过来，时时想着毛主席‘深挖洞、广积粮、不称霸’的教导，为革命把粮食收净收好。”在贾长锁的带领下，铁姑娘们提出：“多弯腰，拾净粮，割低茬，多收草”的口号，秋收干得又快又好。

政治挂帅搞秋收，大寨的秋收仗打得干净利落。十月二十日，当社员们挥镰割完泉水洼最后一片谷子时，场上已经碾完了四场，扇出了五万斤谷子。正在过磅的老保管望着堆积如山的金灿灿的谷粒，乐得合不上嘴，不住地念叨着：“看看，这还是个大灾年哩！四场碾下这么多，再碾三场，加上复碾，这一百亩谷该打多少！”

没有见过的大旱，没有见过的大干，赢得了一个没有见过的大丰收。大寨贫下中农把革命的红旗举得更高！

处处传捷报

金色的十月，昔阳县里处处传捷报。

无产阶级文化大革命前，大寨公社南墕大队在山坨梁上种的地，是天旱收不下，雨涝没收成。就是风调雨顺的好年景，一亩地也没打过三百斤谷子。但是今年，南墕大队的干部社员向大自然宣战，春天不下雨，硬是担水浇地点种上庄稼。去冬大战走马岩，妇女们每人每天走一百多里路，担二十二担水，在山头上修出了第一块人造小平原。南墕人民用艰苦奋斗的革命精神，斗得老天低了头，赢得了这个金色的秋天。

界都公社是昔阳县有名的“旱公社”。过去天一旱，不要说浇地，连吃水也成了问题。老年人都记得一九二〇年的惨景，那年从农历五月到八月，仅仅四个月没下雨，就颗粒不收，害得多少人家破人亡，卖儿卖女。那一年，八十户人家、三百口人的西固壁村，十六户绝了户，卖了四十多口人。今天的界都公社，一九七二年的大旱，一直延续到今年六月初；但是，庄稼照样长，粮食照样收！西固壁大队辈人担水种的六百五十亩玉米、一百三十亩高粱；现在长得沉甸甸的，那里有一点灾年的影子！石门大队从去年三月就靠人拉水供人畜吃用，一直拉到今年六月；但是，现在一千零七十亩耕地，块块地里庄稼长得好。二十亩黍子，打下了一万三千斤；已经收打的玉米，平均亩产七百斤。担任过支部书记的老党员陈毛旦，看着丰收的庄稼，喜得满眼泪花。他说：“按老规程，六月下雨，是个糠菜年景。可现在，有了毛主席的革命路线，人们天不怕，地不怕，不下雨也种好庄稼！”

从阎庄公社的张家庄大队传来的喜讯更振奋人心：这个拥有全公社五分之一土地的大队，过去是有名的低产队，近几年变化了，但是大丰收的一九七一年，平均每亩产粮食也只是四百斤。今年是大灾年，张家庄不但没有减产，反而丰收了，已经收割的庄稼，平均亩产不下五百斤。

灾年好庄稼，灾年多打粮，这是多么振奋人心的喜讯。但是，对于昔阳人民，胜利绝不仅仅在生产上，更重要的是在思想上。他们从抗灾的胜利中更明确地认识了：社会主义制度绝对优越于资本主义制度，组织起来的集体力量绝对大于一家一户的小农经济的力量。用界都公社桃棉会大队七十四岁的老社员郑万同的话说，就是：“毛主席的革命路线好，社会主义制度好！”

跨出新步伐

金色的十月，英雄的昔阳人民在十大精神的鼓舞下，跨出了学大寨的新步伐。

贯彻十大精神的讨论，在昔阳县委、在各个公社党委、在各个大队党支部中进行着。

批林整风运动步步深入，逐浪高涨。

中共昔阳县委没有忙着计算今年的粮食比去年增加多少，而是在讨论怎样为夺取明年的丰收作好准备。他们一手抓今年，一手抓明年，把秋耕抓好，为明年打基础，把农田水利建设抓好，为长远打基础。

在秋收大忙刚刚到来的时候，昔阳全县有五千五百张犁上了套，近百台拖拉机开进了刚刚收割完的田野，秋耕的日进度一万二千亩。

农田基本建设的新高潮也兴起了，全县劳动力已经有百分之三十进入工地。

英雄的大寨大队，建设蓄水池的工程正在加紧施工。经过四次勘测，麻黄沟的搬山造地工程马上就要动工。今年冬天，这个地方计划造成一片五十亩的新农田。

西固壁大队庄稼还没有收完，二百一十个劳力就拉到农田基本建设战线上。六百米拦河大坝要建，一百二十亩河滩要垫，二百亩滩地要加土，一座高灌站要兴建，党支部书记李七毛说：“今年的胜利不能成为‘包袱’，而是大干的动力！”

最动人的事发生在南界都大队。春天，大旱了五个月，南界都大队五百人担了四十五天水，夺了一个抗旱播种捉全苗的胜利。六月四日以后又连续涝了三十天，他们又顶风冒雨排涝。从二伏到三伏，又来了一个四十多天的“卡脖子旱”，他们又抗旱浇苗、抗旱保苗。南界都的庄稼，是社员汗水浇出来的；南界都的粮食，是社员以一不怕苦，二不怕死精神干出来的。当金色的十月到来的时候，南界都大队党支部用整整半个月的时间，组织全体党员、社员学习十大文件，开展批林整风。党支部书记王毛小在喜庆丰收的时刻向社员作了检讨：今年干劲大，成绩大，是群众的功劳，党支部是右倾保守的。学大寨七年，打了五年坝，五年打了一千米，东一截，西一截；七年当中垫了两年地，两年垫了三百亩，土层薄，不平整。他说：为了搞好农田基本建设，今年冬天要大干。王毛小一声炮，引起了一片火。社员们说：“毛小说对了，今年冬天要大干！”

要大干，党支部同群众商量后就拿出一个方案来：从黄岩到北头口，打一条二千六百米长的大坝，把河拦起来，造六百亩大寨田。

大会上，党员们站出来了：“把任务交给我们！”共青团员也站出来了：“把任务交给我们！”铁姑娘队不让人：“为甚交给你们，我们铁姑娘是泥捏的！”

一个农田基本建设的新高潮就这样在金色的十月兴起了。

新华社通讯员

（新华社太原一九七三年十月二十八日电）

加强革命团结 促进生产发展

省地质局四〇五队提前一百零二天全面完成今年生产计划

本报讯 省地质局四〇五队党委，坚持党的团结胜利路线，不断增强革命队伍的团结，促进了革命、生产蓬勃发展。到九月二十日，已提前全面完成了今年国家下达的生产任务，钻探进尺比去年同期增长百分之二十一点六，成本比国家规定指标降低百分之三十一点九，其它各项技术指标均达到了国家标准。

在深入批林整风中，四〇五队党委成员以毛主席提出的**“要搞马克思主义，不要搞修正主义；要团结，不要分裂；要光明正大，不要搞阴谋诡计”**的三条基本原则为武器，狠批林彪一伙破坏革命团结，分裂党的统一的反革命罪行，进一步提高了执行党的团结胜利路线的自觉性。今年年初，在落实生产计划的过程中，有的党委成员存在不同意见，对此，其他同志不是轻易予以否定，而是一起深入到机台调查，进行细致的分析，使思想得到统一，把计划建立在符合客观实际的基础上。

四〇五队党委不仅注意搞好党委“一班人”的团结，而且经常对干部、工人进行党的团结胜利路线的教育，加强全队同志的团结，为巩固无产阶级专政贡献力量。四分队七号钻机的工人在批林整风运动推动下，提出“单机年进万米，为革命争贡献”的响亮口号，队党委热情赞扬他们敢想敢干的精神，并动员全队同志遵照毛主席关于**“团结起来，争取更大的胜利”**的伟大教导，大力支持七号钻机的革命行动。职工们为了一个目标，加强协作，使钻进速度不断提高。由于工人、干部、技术人员团结战斗，今年以来，全队完成了六个科研项目，试验推广了先进的钻进方法，大大提高了钻探效率和工作质量。

（本报驻自治州记者组）

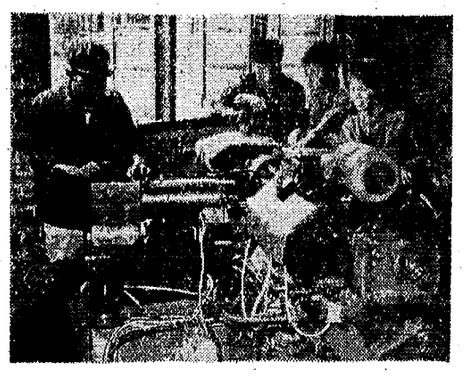

衡阳冶金机械厂党委充分发动群众，大搞技术革新，不断挖掘生产潜力。图为三车间技术革新小组试制成功的组合自动钻床，工效显著提高。 衡阳市冶金机械局供稿

大干快上提前完成生产计划

大江口水泥厂工人发扬高度的主人翁责任感

本报讯 黔阳地区大江口水泥厂的职工，发扬高度的国家主人翁责任感，大干快上，提前一个季度完成了今年国家计划。

这个厂是今年年初才初步建成的新厂，新工人多，生产经验不足。但是，大家都有一颗为革命多作贡献的红心。他们在厂党委的领导下，认真学习毛主席关于**“实践、认识、再实践、再认识”**的伟大教导，狠批林彪一类骗子鼓吹的唯心论的先验论，积极投入试车投产的战斗。烧成车间锻烧熟料是生产中的一个关键，工人们为了尽快掌握生产技术，在实践中反复摸索，同时认真学习兄弟单位的经验，终于摸到了设备特点，熟悉了操作规律，为全厂胜利投产创造了有利条件。

这个厂的工人在投产之后，发扬“一不怕苦，二不怕死”的革命精神，立即掀起夺取优质高产的高潮。矿山工区风钻班的工人为了多采矿石，保证水泥生产的用料，冒着风雨工作，班产量不断上升，最高达到一千三百七十多吨。生料烘干车间推车班的青工，为革命勇挑重担，不断提高推车速度，每班工效由原来的一百二十车猛增到一百八十五车。

职工们在十大精神指引下，进一步发扬团结协作精神，共同为提前完成任务而战。锻烧炉旁的看火工人，在其他工种的同志密切配合下，心红似火劲更足，迎着高温挥热汗，不断夺得优质高产。党委主要成员也率领干部、后勤人员深入生产第一线，和工人们一起战斗，使九月份水泥产量一举完成年计划的百分之三十，质量稳定在四百标号以上。

（本报通讯员）

认真贯彻执行社会主义建设总路线

湘中供电局提前一个季度完成今年售电计划

本报讯 湘中供电局党委以批林整风为纲，带领广大干部、职工认真贯彻执行社会主义建设总路线，发展了革命、生产大好形势。到九月底止，提前完成了全年售电计划，与去年同期比较，售电量增长百分之六十四点三六，上缴利润增加一倍，单位成本下降百分之十五，供电质量、安全生产等方面也取得了较好的成绩。

今年来，湘中供电局党委在批林整风运动中，组织职工群众批判林彪一伙破坏社会主义革命和建设的滔天罪行，提高大家的社会主义积极性，共同努力，从坚持党的基本路线、巩固无产阶级专政的高度，认真贯彻执行社会主义建设总路线，鼓干劲，争上游，多供电，供好电，当好工农业生产的“先行官”。湘乡供电所的职工一马当先，今年一开始就积极检修柘潭等十多条高压输电线路，检查了二千多个基杆塔，确保了湘中地区生产的安全供电。湘潭供电所的职工苦干加巧干，围绕生产中的关键问题，积极开展技术革新。过去更换十一万伏高压线路耐张整串瓷瓶，采用带电间接操作办法，劳动强度大，需要八个人工作五十多分钟才能更换一串。通过革新，改用简易轻便的带电作业工具进行直接操作后，只需五个人十五分钟就可以安全地完成任务。今年以来，全局职工先后实现科研和革新项目一百零六项，有力地促进了电力工业的发展，同时还进行带电作业二百九十多次，多供电三千六百多万度。

为了加快电力工业发展步伐，全局各级领导成员切实改进工作作风，深入现场指挥生产，当好执行社会主义建设总路线的带头人。局里的主要领导同志多次下到边远站组，进行调查研究，帮助解决生产关键问题。长沙供电所党支部书记经常身穿工作服，肩背工具袋，和工人们一起劳动，哪里艰苦就往哪里冲。在他的带领下，工人们干劲倍增，售电计划月月超额完成。

在全面贯彻执行社会主义建设总路线中，局党委结合批林整风运动，针对安全供电问题，加强对职工进行安全生产的教育，发动群众建立健全了岗位责任制、质量检验制、设备维修管理制等行之有效的规章制度，大大提高了设备完好率和保证供电质量。（本报通讯员）

（紧接一版）支部同志听到这个情况后，把全厂职工带到这丘田，请贫下中农讲述送喷雾器修理的经过。大家一边听，一边看现场，受到了深刻的教育。不久，厂里又接受了一批喷雾器的修理任务。这些喷雾器大都坏了喷筒，仍然没有白铁皮，怎么办呢？在困难面前，他们没有退缩，经过反复试验，把黑铁皮经过防锈处理后，代替白铁皮，提前完成了修理任务。

在过去的一段时间里，邵东县有些商业部门只管买卖，不问生产，农业生产需要的物资得不到供应。在批林整风运动中，县委组织商业部门职工批判了这种错误倾向，进行路线教育，使职工进一步端正了方向，提高了支农的自觉性。廉桥区的社员历来有使用硫磺的习惯，但是本地不生产，靠廉桥供销社从外地组织货源供应，近年来供应不足，贫下中农有意见。供销社党支部组织职工学习毛主席**“发展经济，保障供给”**的教导，批判“流通决定生产”的谬论，进一步懂得了发展生产和保障供给的关系。当打听到这个区的界岭公社办了一个红磺厂，曾经作过从红磺中提炼硫磺的试验，就派了一位副主任来到这里调查，和这个厂的同志一道反复试验，终于成功了。去年，全县生产了一千二百多担硫磺，不仅做到了自给，而且供应外地四百多担。与此同时，廉桥区供销社还办了发展多种经营的联系点十一个，帮助生产队种植了楠竹、茶叶、药材等经济作物，使**“以粮为纲，全面发展”**方针在这些地方进一步得到了落实。

为农业下“及时雨”

端正了支农方向，各行各业积极地、主动地为农业服务，为农业下“及时雨”。

去年六月，在龙公桥公社木林大队办点的县生资公司干部，了解到大队修渠道需要炮硝，马上向公司党支部汇报了这一情况。公司负责人立即组织人员到三都、上沙江、流光岭等几个中型水库和附近社队调查用硝情况，作出供应计划。接着，派出采购人员到双峰、祁东、武冈等地采购，保证了供应。

去年抗旱紧张的时候，高崇山公社短陂桥大队一台水轮泵的铜套筒坏了，水泵开不动。大队党支部派人到公社农机厂要求帮助解决。当时农机厂既无图样，又无模具，也从未干过这种活，但是想到贫下中农心急如火，厂党支部立即召开钳工、木模工和翻砂工的“诸葛亮会”，接着按原件模型，画了草图，作成木模，并且派人专程到邵阳市买回翻砂设备，翻出铸件，经过车床加工，用一天一晚的时间，把铜套筒做出来了，受到了贫下中农的热情赞扬。

上面这些介绍，不过是邵东县各行各业支农事迹的几个片断。但是从这些事迹中，说明了他们把一颗红心拴在农业上，全心全意支援农业，为农业服务做到了“早、快、好”。除了工交财贸战线外，邵东县其他各部门在大办农业中也都写出了动人的篇章。运输部门采取合理部署，全面安排，抢运支农物资，做到装、运、卸“三优先”；卫生部门组织巡回医疗，送药上门，大力防止季发病和多发病，轮训社队医疗骨干；文教部门努力办好文教事业，积极抽调力量参加农村斗、批、改，实行校队挂钩，组织积肥送肥；街道居民，机关干部，都把支农作为自己应尽的义务，处处为农业着想。

× × ×

党的十大胜利闭幕以后，一个认真学习十大文件，坚决贯彻十大精神，深入批判林彪反党集团的高潮，正在邵东全县范围内蓬勃兴起，学大寨，赶昔阳的群众运动滚滚向前。战斗在农业第一线的广大干部和社员群众，正在挥动彩笔，装点大地，巧绘山河。战斗在各行各业的广大职工，正在厉兵秣马，积极行动，决心把支农工作做得好上加好，沿着以农业为基础的轨道继续前进！

邵阳地区通讯组

本报驻邵阳地区记者组

“赤脚书记”

——记洞口县石背公社党委书记彭勋魁

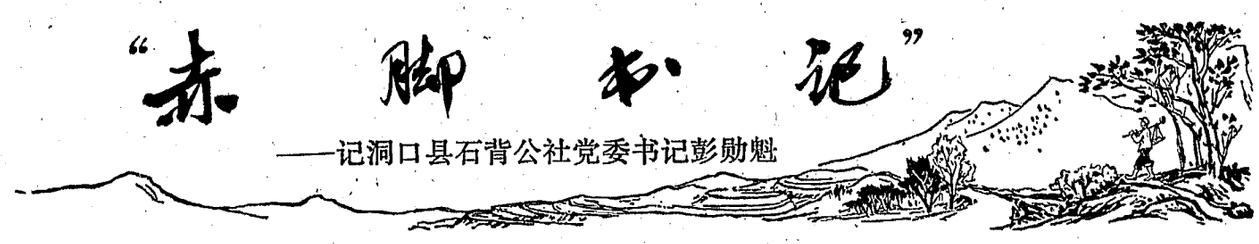

王洪文同志在关于修改党章的报告中指出：“毛主席经常拿党在艰苦斗争年代的事例来教育我们，要与广大群众同甘苦，共命运。我们要警惕资产阶级思想的侵蚀和糖衣炮弹的袭击，谦虚谨慎，艰苦奋斗，坚决反对特殊化”。

现在，让我们来介绍共产党员彭勋魁同志的事迹吧。彭勋魁是洞口县石背公社的党委书记，几年来，他牢记毛主席的教导，职务变了，劳动人民本色没有变，始终坚持和群众同甘共苦，体贴群众，关心群众，石背公社许多干部、社员都亲切地称他为“赤脚书记”。

“摸锄头把出身的决不能丢掉锄头把”

虽然已是阳春三月，却还有几分寒意。一天天刚亮，公社旁边的田心大队第六生产队队长就已起床了。他跨出门槛，只见拢里有个人在劳动。定眼一看，原来是公社党委书记彭勋魁在整理秧田。看到这情景，生产队长不禁想起：老彭近几天在公社召开生产队干部会议，每晚都忙到一、二点，会议昨晚边才散，晚上又和党委的同志忙到深夜，今早上天没亮又下田参加劳动了。他赶忙跑拢去劝说道：“老彭呀，你应该注意歇歇气啊！”老彭回答：“你们不是一天到晚干个不停吗？当了领导，就怕苦怕累，不劳动，光指挥，这哪行？”

彭勋魁在旧社会整整做了十年长工。当了干部后，特别是近年当上领导干部后，通过反复学习毛主席的教导和参加斗争实践，他更加懂得：干部坚持参加集体生产劳动，是保持劳动人民本色，抵制资产阶级思想腐蚀，坚持无产阶级专政下继续革命的一个重要问题。他常说：“摸锄头把出身的决不能丢掉锄头把，当领导的千万不能指手划脚做老爷。”因此，不管是烈日炎炎的盛夏，还是雪花纷飞的隆冬，他总是坚持和贫下中农干在一起。会议多，工作忙，他就千方百计钻空子参加劳动。一次，他和公社干部一起在机关学习，那天正下着倾盆大雨，傍晚休息时间，他把斗笠一戴，蓑衣一披，就往外面奔去。有个干部不知出了什么事，忙问道：“你往哪里去？”“扯稗子去！”“算啦，就一点点时间了！”“我们就是要见缝插针嘛！”不一会，他就到公社附近田里除稗，一直干到天黑。

为了坚持参加集体生产劳动，彭勋魁坚持时不空过，路不空行。无论是到区上开会学习，还是下队检查工作，他总是粪筐不离肩，粪耙不离手。有一次到区里开会，他挑着粪筐插小道，绕坟堆，一边拾野粪，一边往区里赶。散会后，他又一路拾着野粪回公社。一个来回，拾了野粪八十多斤。两年多来，他经常如此，每年拾野粪约四千斤。

在坚持参加劳动的过程中，彭勋魁总是拣重工夫、险工夫，干在前头。去年三月三十日，寒潮突然袭来，气温急剧下降，严重威胁着早稻秧苗。这天，彭勋魁和公社的同志正在县里开紧急会议，深夜才散，县委用车把他们送回黄桥。到黄桥后，他是多么需要好好休息啊！因为他的肝炎、肾炎病同时复发了。然而，他与同回的同志一起，喊开了区供销社生资部的门，买了九十斤薄膜，自己挑了六十多斤，又高一脚低一脚，外面一身水，里面一身汗，直奔石背。黄桥离石背有十几里，当他到达公社时，时针已经指上一点半了。这时，老彭面色苍白，刚往椅子上一坐，就昏迷过去了。苏醒后，他又挑起那担薄膜，带上手电筒往外走去。公社秘书连忙劝阻：“你这是做什么？”“到龙头大队抗寒护秧去！”“你身体有病，在家打打电话算了吧！”彭勋魁说：“现在是关键时刻，我们必须和同志们一起上阵奋斗！”“嗨！你这人真是……”秘书怎么也劝阻不住他，只得和他一起去参战。这一夜，寒风飒劲，细雨霏霏，彭勋魁什么也不顾，坚持和干部、社员战斗了一通宵。由于干部和社员共同奋斗，全社战胜了寒潮。当同志们知道他是带病坚持战斗时，一个个感动得不知说什么才好。

“喝过苦水的人要永远和群众同甘苦”

彭勋魁常常对干部说：“共产党员，革命干部，不仅不能脱离劳动，还不允许滥用职权搞任何特殊，一定要以普通一兵的姿态出现在群众之中，不这样，仍然会丢掉无产阶级的政治本色，在继续革命的道路上跌跤子。”

近两年来，这个公社节约了二百六十多元的办公费。有的干部提议说，公社党委负责同志经常在下面奔波劳累，没有功劳有苦劳，最好用这笔钱给他们各买一把睡椅，让他们回公社时痛痛快快地休息一下。一天，管财经的同志便去请示彭勋魁。老彭严肃地说：“社员群众为了改变石背面貌，正在没日没夜的奋斗，他们比我们更辛苦，我们怎么能贪图享受呀！我们都是喝过苦水的人，要永远和群众同甘苦啊！”说得财经干部打消了这个念头。今年春上，老彭家里生活有些困难，公社在一次评定补助费时，同志们一致主张给老彭补助几十元。老彭说道：“和困难的贫下中农比，我家的生活要好得多。”硬是把这钱给了另一个同志。

在执行党的政策和规章制度时，彭勋魁坚决抵制不正之风，不搞任何特殊。去年夏天，石背供销社分来了一批棉绸，想买的人不少。因此，供销社的同志首先留了一条裤料给他。不几天，老彭回公社了，供销社的同志便搭信叫老彭去取。彭勋魁到供销社后，向同志们解释说：“你们这样做不好，我怎能把人民群众给予的权力用来为自己开方便之门呢？”有的同志说：“既然留下了，就拿去算了吧！”老彭却说：“这种不正之风一次也不能搞！”大家说：“瞧，老彭真是一星半点特殊也不搞！”

“打赤脚的书记最关心打赤脚的人”

经常和群众奋战在一起的人，才会具有劳动人民的思想感情，才会知道群众的疾苦。彭勋魁扎根群众之中，时时想到群众，处处关心群众，把一颗心紧紧地贴在群众身上。

一次，正是快过春节的时候，有个贫农社员突然得了病，没有人去请医生。彭勋魁知道了，随即就往黄桥区医院跑。值班的医生听完老彭介绍病人情况，背起药箱就和老彭往病人家里奔。经过诊断，这位贫农社员原来是得了重伤寒。打针、服药以后，这位贫农社员紧紧地握着老彭的手说：“这叫我怎么感谢你啊！”老彭说：“我们都是搓泥巴它的人，互相关照一下，有什么感谢的。要感谢的话，你应该感谢毛主席啦！”

彭勋魁不仅从生活上关心群众，更注意从政治思想上关心群众。去冬一段时期，龙头大队五生产队有个贫农老骨干思想一时出了毛病，打起了“退堂鼓”。有的党支部成员说，经过批林整风，还唱这个“调子”，不干算了吧。彭勋魁知道此事后，一方面教育干部正确看待这位老骨干，一方面深入下去调查了解这个贫农老骨干思想出毛病的原因。原来，他在工作中遇到了一些困难，碰了几次“钉子”，就认为自己年老不中用了，该交班了。彭勋魁来到他家里，和他一起诉说在旧社会的痛苦遭遇，讲党的基本路线和党内路线斗争史以及当前的阶级斗争形势，然后语重心长地对他说：“革命没有完，斗争在继续啊！”老彭一席话使他深受启发和教育，表示要象王国福、杨水才那样，小车不倒只管推，为巩固无产阶级专政，实现共产主义奋斗终身。现在，那位贫农老骨干成了队里的政治指导员，朝气蓬勃地战斗在三大革命运动第一线。广大群众感慨地说：“人民的干部一心一意为人民，打赤脚的书记最关心打赤脚的人。”

•洞口县通讯组、本报驻邵阳地区记者组•

常德地区领导干部带头送子务农

坚决执行毛主席革命路线　抵制不正之风

据新华社长沙一九七三年十月二十八日电　中共湖南省常德地委和地区直属机关的领导干部，积极带头把自己高中、初中毕业的子女送到农村去，接受贫下中农的再教育，推动了知识青年上山下乡工作的开展。

中共常德地委对知识青年上山下乡工作很重视，认为这是一场伟大的社会主义革命，是培养和造就千百万无产阶级革命事业接班人，加快建设社会主义新农村的一项重大战略措施。作为领导干部，应当带头执行毛主席的无产阶级革命路线。一九六八年以来，地委十二个常委中，有八个常委有高中毕业的子女，其中除三人直接从学校分配工作以外，全都下到农村。今年，地委和地直机关主要领导成员的子女中有二十七个高中、初中毕业生，全部第一批到了农村。地委副书记詹顺初的儿子詹纯兴，今年刚从外地迁来常德市。市委不知道他是应届高中毕业生，在动员知识青年上山下乡时，没有通知他。詹顺初知道后，立即叫爱人带着孩子到市里去报到，坚决要求下农村。三月初，詹纯兴高高兴兴地离开常德市，到农村当上了新社员。

常德地委由于对知识青年上山下乡工作有比较正确的认识，而且能够以身作则，因而也就能够坚决抵制不正之风。地委和地直机关的主要领导成员模范地做到了这点。地委副书记、常德军分区政委卞兆干的儿子卞瑜去年底高中毕业。这孩子有轻度色盲和鼻炎。今年春上，在动员知识青年下农村的时候，卞瑜表示坚决走与工农相结合的道路，在全校师生大会上第一个报了名。可是，后来机关有人去医院开了个证明送给学校，要求将卞瑜留在城市。卞兆干知道后，坚定地说：“色盲和鼻炎不影响孩子下乡，这个证明不能作数。”卞兆干为了进一步提高孩子的觉悟，还专门召开了家庭会，用自己在旧社会十二岁给资本家当童工和三个兄弟相继饿死、病死的悲惨家史，对卞瑜进行忆苦思甜的教育，进一步坚定了他到农村去的决心。与此同时，卞兆干抓紧时间帮助孩子治疗鼻炎，让他第一批到了农村。

地委和地直机关的主要领导成员，不仅带头送子女务农，而且在子女下到农村以后，还经常教育他们要克服“下乡镀金”的思想，长期地在农村扎根。地区革委会财贸办公室副主任王迎之的女儿王中兰初中毕业后，于一九六九年一月下到石门县官渡公社官洪大队插队落户。一九七〇年春，国家按计划在这里招收工人，王迎之怕孩子思想波动，便写了一封长信，告诉女儿上山下乡的路子要坚决走下去，不要思想波动。王迎之还乘工作之便，到女儿落户的生产队去征求贫下中农的意见，鼓励女儿向邢燕子、侯隽学习。去年三月，王迎之又把自己高中毕业的儿子送到了农村。这个地区的领导干部平时对下乡务农的子女，要求也非常严格，不搞特殊化，鼓励他们吃大苦，耐大劳，老老实实接受贫下中农的再教育。地区革委会财政金融局副局长李立堂的儿子李方辉在石门东山峰农场劳动锻炼，手臂受伤，治疗后还不能伸屈自如。这时，周围一些邻居便劝李立堂夫妇给上级反映，照顾孩子回城。李立堂没有这样做。他多次耐心地对孩子进行教育，鼓励他正确对待前进中的困难，树立一辈子扎根农村的思想，困难再大也要顶得住，至于手臂的功能，医生讲只要坚持锻炼是可以恢复的。这样，方辉就一直坚持战斗在工作岗位上，他以顽强的意志克服了种种困难，坚持劳动锻炼。现在，李方辉的手臂已经基本上恢复功能，能挑一百五十斤的重担，成为东山峰农场的先进生产者。

常德地区领导干部带头送子女上山下乡的模范行动，在社会上引起了很好的反响，造成了好的风气。这个地区的广大干部和群众，纷纷把自己中学毕业的子女送到农村。今年，县（市）委常委以上干部有三十七个子女在中学毕业，现在已有三十六人下到了农村。全区今年应上山下乡的一千九百七十九名应届中学毕业生，已有百分之九十的人愉快地到农村安家落户。几年来，常德地区广大下乡知识青年在党的领导下，在三大革命运动中经风雨，见世面，涌现出大批先进集体和先进个人，其中有一百二十八人光荣地加入了中国共产党，四千四百五十人加入了共青团，二千八百多人被选进各级领导班子，三千九百六十多人担任了农村的民办教师和赤脚医生等，成为农村社会主义革命和建设的一支积极力量。

霞流公社党委把知识青年上山下乡工作列入重要议事日程

政治上热情关怀　生活上妥善安排

本报讯　衡东县霞流公社党委把知识青年上山下乡工作列入党委的重要议事日程，不但管青年的思想、劳动，而且热情关心青年的学习和生活，使下乡知识青年茁壮成长。

霞流公社是衡东县接受上山下乡知识青年较多较早的单位之一。公社党委从实践中认识到，知识青年上山下乡，走同工农相结合的道路，是培养和造就无产阶级革命事业接班人的一项重要措施，也是建设社会主义新农村，逐步消灭三大差别的需要。

他们把知识青年上山下乡的工作列入党委的重要议事日程，每年召开几次专门会议，总结、研究这项工作。公社、大队、生产队建立再教育领导小组，确定专人负责，加强领导。

这个公社党委十分注意从政治上帮助下乡知识青年。他们采取举办学习班和吸收青年听党课、团课等办法，引导下乡知识青年学习马、列著作和毛主席著作，进行思想和政治路线的教育，不断提高知识青年的阶级斗争和路线斗争觉悟。公社党委成员下队，都要召开下乡知识青年座谈会，找知识青年谈心，了解他们的思想、劳动、学习和生活情况，发现问题，及时解决。宋桥大队有个下乡知识青年看到有些同学招工走了，思想有些波动，认为留在农村没出息。公社党委书记便三次找她谈心，耐心做思想工作，大队党支部书记也给她忆苦思甜，讲宋桥大队的今昔对比。通过耐心教育，这个青年认识到：在社会主义社会，一个人有没有出息，不在于做什么工作，而在于对人民、对革命是否有贡献。从此，她安下心来，积极投入三大革命运动。后来她担任政治夜校辅导员，积极帮助社员学政治、学文化，并光荣地加入了共青团。

石门县南镇药场共产党员、贫农陈公正结合药场的两条路线斗争实际，向知识青年进行路线教育。　本报通讯员摄

霞流公社党委对知识青年的生活热情关怀。每批知识青年来队落户，公社、大队都及时准备住房、用具，给他们分配了土质、水源条件较好的自留地，帮助他们安排好生活。各大队、生产队还确定专人负责，教知识青年砍柴、种菜，传授各项农业技术。有的知识青年个子小、体力弱，生产队就安排轻的农活；有的女青年不宜下水田，就安排旱土生产、养猪；大队还根据部分知识青年有某种专业知识的情况，分别安排当赤脚医生、搞农机修理，等等。现在，全社百分之九十以上的知识青年做到了生活自给或自给有余。

下乡知识青年肯学习，喜好文体活动，公社党委照顾青年们的这些特点，积极支持他们开展学习和文体活动，充分发挥他们在这方面的骨干作用。对于知识青年正当的婚姻恋爱，公社党委予以大力支持。对于知识青年的疾病治疗问题，公社党委也进行了研究，让他们和社员一样参加合作医疗，其他各项福利事业也和社员一样待遇。

最近，霞流公社党委对知识青年上山下乡的工作做了一次全面的检查，广泛征求了知识青年的意见，进一步帮助他们解决学习、劳动和生活中的一些实际问题。

（衡东县通讯组）

会同县槐枧大队党支部热情关怀下乡知识青年的成长

组织知识青年学习文化科学知识

本报讯　会同县高椅公社槐枧大队党支部热情关怀下乡知识青年的成长，组织知识青年利用业余时间学政治、学文化，使他们不断提高为革命种田的本领，在建设社会主义新农村中发挥积极作用。

知识青年到农村后，还要不要学文化？开始有的青年认识不明确，认为搞农业生产只要有力气就行了，用不了多少文化科学知识。大队党支部发现这个问题后，感到要把下乡知识青年培养成又红又专的革命接班人，不但要管思想、管劳动、管生活，而且要管他们的政治、文化学习。为此，他们组织知识青年学习了毛主席的有关教导，摆农村需要文化科学的事实，使青年们认识到：实行科学种田，搞农业机械化、电气化，没一样不需要文化知识和科学技术。必须在努力学习马列主义、毛泽东思想的同时，继续学习文化科学知识。青年们认识提高后，党支部妥善安排他们的劳动和工作，保证他们每周有两三个晚上、每月有两天的时间学习文化科学知识。

在组织知识青年学文化的过程中，这个大队党支部引导他们把学文化同三大革命运动实践结合起来。槐枧大队位于高寒山区，过去试种棉花没有成功。为了贯彻“以粮为纲，全面发展”方针，三队的知识青年决定再次试种棉花。他们学习了棉花种植方面的资料，分析了槐枧的土壤和气候情况，并根据棉花生长的特点和槐枧的条件，实行条播、间苗、治虫等一系列新的措施，终于试种成功。一九七二年每个生产队都种了棉花，获得了亩产皮棉八十斤的好收成。知识青年张小龙担任饲养员，为了养好猪，她和一个女社员进行了“空气发酵饲料”的试验。头几次都失败了，后来，她学习有关化学知识，了解了饲料发酵的化学反应过程，掌握了饲料的干湿标准和“进气”、“出气”等技术，试验终于成功。知识青年们还结合各自担任的工作，分别学习了电工、财会、医学、造林等方面的文化科学知识，在各项工作中发挥了积极的作用。

这个大队党支部还注意引导知识青年把向书本学习和向群众学习结合起来，使所学知识更全面、更丰富。知识青年余喜球担任赤脚医生后，一方面努力钻研医学书籍，一方面到群众中去，收集土方验方，不断提高了医疗技术水平。有个贫农社员摔伤了胳膊，小刘用丝瓜络浸酒的土方，把这个社员的伤治好了。他还和老农一道上山采药，学到了不少采制中草药的知识；办起了中草药室，大大节省了医疗经费的开支。

（本报通讯员）

阿劳动党中央和部长会议设宴欢迎范文同总理率越党政代表团抵阿访问

据新华社地拉那一九七三年十月二十八日电 以越南劳动党中央委员会政治局委员、越南民主共和国政府总理范文同为团长的越南党政代表团，应阿尔巴尼亚劳动党中央委员会和阿尔巴尼亚人民共和国政府的邀请，于十月二十八日乘专机到达地拉那，对阿尔巴尼亚进行正式友好访问。

代表团团员有：越南劳动党中央委员会政治局委员、政府副总理兼外交部长阮维桢，部长、计划委员会副主席阮文珣，外交部副部长黄文利，越南民主共和国驻阿尔巴尼亚大使阮文树。

前往机场欢迎的有：阿尔巴尼亚劳动党中央政治局委员、部长会议主席穆·谢胡，党中央政治局委员、中央书记希·卡博、拉·阿利雅、哈·托斯卡，党中央政治局委员、部长会议副主席兼国防部长贝·巴卢库，党中央政治局委员、部长会议副主席阿·查尔查尼，党中央政治局委员、国家计划委员会主席阿·凯莱齐，党中央政治局委员、内务部长卡·哈兹比乌，党中央政治局委员、地拉那区党委第一书记马·穆夫蒂乌，人民议会主席团副主席谢·佩奇，外交部长奈·纳赛以及党中央委员、人民议会主席团委员和政府部长。

二十八日上午十一时三十分，越南党政代表团乘坐的专机在阿尔巴尼亚战斗机护航下在地拉那机场徐徐降落。当范文同团长和代表团其他成员走下飞机时，谢胡、卡博等阿尔巴尼亚党政领导人迎上前去，同他们热烈握手和拥抱。机场上举行了隆重的欢迎仪式。范文同团长在谢胡主席的陪同下，检阅了仪仗队。随后，范文同团长在谢胡同志和卡博同志陪同下，乘车前往宾馆。途中受到地拉那市区数万名群众的夹道欢迎。

据新华社地拉那一九七三年十月二十九日电 阿尔巴尼亚劳动党中央委员会、阿尔巴尼亚人民共和国部长会议十月二十八日晚在地拉那“游击队宫”举行盛大宴会，热烈欢迎以范文同总理为团长的越南党政代表团。

阿尔巴尼亚人民议会主席团主席哈·列希和阿尔巴尼亚劳动党中央政治局委员、部长会议主席穆·谢胡等阿尔巴尼亚党政领导人出席了宴会。

谢胡同志和范文同同志先后在宴会上讲了话。

谢胡同志在讲话中首先代表阿尔巴尼亚劳动党中央和阿尔巴尼亚政府对越南贵宾表示热烈欢迎。谢胡同志热情赞扬越南人民抗美救国斗争的伟大胜利。他说：“越南人民进行的人民战争是革命斗争史上的最光辉的一页。它将成为世界上所有为反对帝国主义和新老殖民主义而战的爱好自由与和平的人民的战斗、胜利的旗帜和鼓舞源泉。”

谢胡同志谴责美帝国主义者破坏停战协定，继续干涉越南人民和其他印支人民的内政。在谈到中东形势时，谢胡同志说：“以色列犹太复国主义者对阿拉伯埃及共和国和阿拉伯叙利亚共和国的侵略以及这些天来这一侵略的事态，不仅再次暴露了美帝国主义在中东的走狗——以色列的真正的侵略本性，而且也暴露了美国和其他帝国主义者的真正的反阿拉伯的敌对目的。美国和其他帝国主义者象过去一样，企图利用造成的局势在这一富饶的和具有战略意义的地区更深地进行渗透。”他说：“我们谴责最近两个超级大国通过联合国安理会策划的反对阿拉伯的计划和阴谋。”

范文同同志在讲话中说：“二十九年来，阿尔巴尼亚人民依靠勇敢和自力更生的精神，克服了一切困难，坚持走社会主义道路，取得了十分巨大的成就。”“越南人民热烈祝贺兄弟的阿尔巴尼亚人民取得的巨大成就，并且衷心祝愿阿尔巴尼亚人民胜利实现阿尔巴尼亚劳动党六大所确定的任务，从而为阿尔巴尼亚开辟社会主义的新前景。”

他说：越南人民为实现巴黎协定所进行的斗争，需要克服许多困难和解决复杂的问题，然而是一定能取得光辉胜利的。

范文同同志在讲话中热烈祝贺老挝人民和柬埔寨人民所取得的伟大胜利，表示完全支持两国人民所进行的正义斗争。他还表示越南人民完全支持埃及人民、叙利亚人民和其他阿拉伯人民反对以色列侵略者的正义斗争。

范文同同志最后说：“我们非常高兴地看到，我们两国人民之间的亲密友谊和战斗团结在日益发展和加强。”

粉碎敌人“蚕食”进攻 消灭敌人有生力量

越南南方军民继续痛击进犯解放区之敌

柬埔寨民族解放人民武装力量最近又歼敌五百名

新华社河内一九七三年十月二十七日消息 据越南南方解放通讯社报道，在雨季即将结束的十月份里，越南南方各地人民解放武装力量继续痛击进犯解放区的敌人，粉碎了西贡军队发动的多次“蚕食”进攻，消灭敌人许多有生力量。

在广治—承天地区，人民解放武装力量在十月上半月粉碎了西贡军队发动的三十五次蚕食进攻，消灭敌人二百三十多名。

在西原地区，西贡军队从十月四日到十日接连向昆嵩、嘉莱两省解放区发动五十一次蚕食军事行动，其中包括出动十三个营兵力向波来古西面发动的大规模蚕食进攻。西原人民解放武装力量给予猛烈反击，消灭敌军一百三十名。接着西原人民解放武装力量于十月十日到二十日，在截击蚕食解放区的西贡军队的战斗中，又消灭和瓦解敌人六百多名，击毁军车二十辆和大炮八门，击落飞机六架。

在南部平原，茶荣省人民游击队和地方部队从九月初到十月十日接连粉碎了敌人向解放区发动的八十次蚕食军事行动，消灭和瓦解西贡军队七百多名，拔除敌人一部分据点，使成万人摆脱了西贡政权的控制。

槟椥、美荻、建丰、芹苴等省人民解放武装力量也粉碎了敌人多次的“蚕食”进攻，消灭许多伪军。

另据越南南方解放通讯社报道，在中部中区，西贡军队九月份违反关于越南问题的巴黎协定近三千九百次，其中包括五百三十次蚕食军事行动。他们向解放区投炸弹七百三十多吨，发射炮弹六万多发，打死打伤许多居民，摧毁许多村庄，非法逮捕和迫迁数以千计的人。中部中区军民坚决给了西贡军队以应得的惩罚，在九月份消灭和瓦解西贡军队近四千五百名，包括全歼二十个排或班，重创或十个营或连，另外，还缴获和击毁许多战争物资。

新华社北京一九七三年十月二十八日电 据柬埔寨通讯社报道，柬埔寨民族解放人民武装力量从十月十七日到二十三日在各地袭击敌人，共打死、打伤敌人约五百名。

十月十九日到二十三日，人民武装力量在金边周围、五号公路和湄公河上共歼灭敌人二百三十多名，缴获各种类型的武器四十三件和大批战争物资，击毁装甲车三辆，击落C—130型飞机一架。

十八日，一股敌军在距沙拉雷波兰两公里地方遭到人民武装力量的伏袭。经过两个多小时的战斗，人民武装力量歼灭敌人一百名，击毁装甲车四辆，缴获武器三十三件。

同一天，人民武装力量袭击了奥山丹桥的敌人哨所，歼灭敌人二十名，缴获武器十八件和大批战争物资。

二十一日深夜，人民武装力量的炮兵袭击了敌人普农巴塞据点和维赫索军事支区指挥部，共打死、打伤敌人二十名。

二十二日上午，人民武装力量伏击从奥山丹营地出发的一个营伪军。经过四十多分钟的战斗，打死敌人三十二名，打伤多名，缴获武器十八件和大批战争物资。

二十三日，人民武装力量炮击了金边以南布雷霍伪军据点，打死、打伤敌人十名。

另外，人民武装力量还于十七日在位于五号公路的普农巴塞，重创了企图为被围困在沙拉雷波兰的伪军解围的伪军第七师残余部队，歼敌五十名。

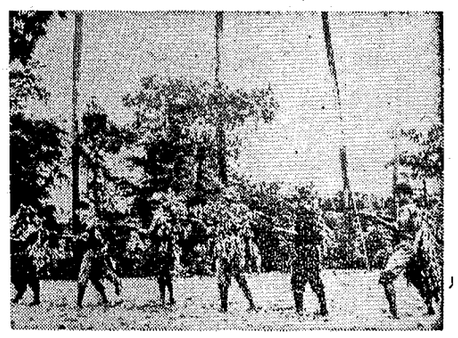

柬埔寨民族解放人民武装力量某部一营四排的战士们苦练杀敌本领，准备彻底消灭朗诺卖国集团。

新华社发

是援助，还是控制和掠夺？

新华社记者述评

苏修领导集团一贯以恩人自居，吹嘘他们对发展中国家的经济“援助”是“无私”的，“完全平等”的，“不抱有任何政治、军事及其他自私目的”，“有利于”这些国家的“经济独立”，等等。然而，苏修社会帝国主义对外进行经济扩张、掠夺和剥削的事实，却戳穿了他们编造的这些谎言。

苏联的经“援”根本不是什么“有利于”受援国的“经济独立”，而是向别国进行经济掠夺和控制别国经济命脉的一种手段。

据报道，苏联现在向四十多个发展中国家提供经“援”，贷款总数达五十多亿卢布。苏联通过贷款和“援”建项目逐步打入和操纵受援国的“关键性经济部门”。苏联对印度的经济渗透就是突出的一例。苏联报刊透露，目前苏联“援助”印度建成的企业已控制这个国家“机器制造业的百分之八十，电气设备——百分之六十，石油加工——百分之三十五，钢——百分之三十八，电力——百分之二十”。苏修在搞“援”建项目时趁机派出自己的专家与技术人员，把持设计、生产和技术的重要环节，企图使受援国永远依附于他们。印度一家刊物曾透露，在苏联“援”建的企业中，俄国人“一直保持着设计工作、机器和附件供应方面的垄断权”，而“印度方面对于工程设计一点也不能插手”。苏修还通过所谓“援助”，使受援国成为苏修倾销傻大粗笨、质量低劣的机器设备的市场。一些亚非国家的舆论指出，苏联向他们出口的机器设备不仅质量低、价格高，而且其维修和零件的补充也取决于苏联。最近，苏修又仿效西方帝国主义资本输出的形式，竭力要向发展中国家直接投资，办合股企业。苏修中央刊物《共产党人》第八期公然宣称，苏联同发展中国家“办合股企业”这种新形式已“坚定地”被“提到首位”，这家杂志还鼓吹同受援国搞什么“国际分工”和“生产协作”。这是企图进一步使受援国沦为苏联的经济附庸。亚非拉国家已逐步认识到苏修的这种险恶用心。科威特《舆论报》说，“苏联帝国主义口袋里装的不是别的东西，而只是关于控制阿拉伯国家的计划”。《印度快报》说，苏联的援助“使我们自己的努力受到了压制性影响”。

苏修根本不是向发展中国家提供“无私的援助”，而是加紧掠夺这些国家的丰富资源。

苏修通过贷款、贸易和要受援国还债的规定，越来越多地攫取亚非拉国家的重要资源。苏联对外经济联络委员会主席斯卡奇科夫在《真理报》上发表文章说：“发展中国家为了抵偿苏联的经济技术援助费用，向我国提供重要的和必需的商品，诸如有色金属精矿、石油、天然气、长纤维棉花、天然橡胶、植物油、棉布、大米……”“这就使得有可能更加充分地满足苏联国民经济的需要”。据统计，一九六〇年到一九七一年间，苏修就从第三世界廉价攫取达十七亿美元的橡胶和十六亿美元的棉花。为了加紧争夺中东和海湾地区的廉价石油，苏修先后同这个地区的一些国家签订了种种所谓“援助”和“共同开发”协定，逐步取得了一些石油资源的调查、勘察和开采权，并且规定这些国家要以向苏联供应石油的方式来还债。据报道，中东一个国家根据协定，从一九七三年到一九八〇年期间，对苏联的欠债和外贸赤字等必须一律用原油偿还，而且价格要比国际市场价格低百分之二十。苏修不管受援国出现的困难，经常以债主的身份进行逼债，强调必须“按时偿还”。这使一些国家债台高筑，旧债未清又借新债，例如，印度在一九七一——一九七二预算年度，欠苏联的旧债达四亿多卢布，同时又要向苏联借新债两亿多卢布。更荒唐的是，苏修为其掠夺海湾地区资源寻找借口，胡说什么中东石油是“国际财产”。据报道，克里姆林宫领导人曾警告一位访问莫斯科的阿拉伯国家领导人说，“尽管阿拉伯石油在形式上是阿拉伯财产，但实际上是国际财产。”这真是帝国主义的强盗逻辑。此外，苏修还要一些国家开设专门生产苏联所需要的商品的工厂企业，剥削这些国家的廉价原料和劳动力。印度外贸部长米什拉一九七二年在同苏联签订了贸易议定书后说，“印度准备为苏联承担需要劳动强度大的生产项目”，“也可以按苏联要求的规模，专门为它生产某些方面和某些项目的产品”。事实表明，苏修所宣扬的“无私援助”完全是骗人的。正如一个阿拉伯国家的政府官员在驳斥苏修的谎言时所指出：“你们硬说帮助了我们，但是同你们从我们那里所取得的东西相比，你们的援助是毫无价值的。”

苏修同亚非拉国家的贸易根本不是什么“完全平等”的，而是不等价地进行剥削。

苏联在同亚非拉发展中国家的贸易中，“贵卖贱买”是惯用的伎俩。据外国报刊报道，苏修向亚非拉国家的出口价格，一般要比国际市场的价格高百分之二十到百分之三十，有的甚至高两倍。苏联《对外贸易》杂志的材料表明，苏联向埃及出口的某些商品的价格要比苏联向西德出口同类商品的价格高百分之十三到一倍多。而苏联从亚非拉国家进口的许多商品的价格，又往往低于西方国家从这些国家进口的价格。据《德黑兰日报》报道，苏联从伊朗进口的天然气平均价格为一千立方呎约十九美分，而在同一时期内，加拿大向美国出口的天然气是三十一美分，西德向其他国家提供的天然气是四十六美分。伊朗报纸揭露，苏联从伊朗购买天然气的价格，仅相当于苏联卖给欧洲的天然气的价格的四分之一。印度《经济时报》发表评论说：“虽然苏联贷款的利息看来不过是百分之二点五，但由于苏联供应的商品（即实物贷款）价格非常高，所以这里实际掩盖着很高的利息。”另一方面，苏修利用一些国家的经济困难，压价购进商品，例如，印度曾被迫减低其黄麻出口税的百分之三十，降低钢材价格的百分之十到二十售给苏联。苏修从亚非拉国家进口的原材料和其他产品，除了自己利用外，有的还作为“苏联制造”的商品转口到西欧市场以高价售出，从中牟利。据揭露，苏联以每一千立方呎十八点六英国便士的价格从一个阿拉伯国家进口天然气，又以四十便士的价格转卖给西欧国家，仅在一年中就从这种投机生意中赚得五千多万美元的利润。苏联外贸部长帕托利切夫承认：“无论在亚洲国家、无论在近东国家、无论在任何其他国家，我们从来没有所谓‘赔本地’出售商品。”苏联《在国外》杂志最近也说，他们给发展中国家的“援助”对苏联是“十分有利”的。这就是所谓“无私援助”的真相。

苏修口口声声说什么对发展中国家的援助“不抱有任何政治、军事和其他自私目的”。这更是此地无银三百两！

列宁曾经指出，帝国主义列强一贯使用的欺骗手法是：**“打着建立政治上独立的国家的幌子，来建立在经济、财政和军事方面都完全依赖于它们的国家”**。苏修社会帝国主义正是打着“反帝”和“支持民族解放运动”的幌子，以“援助”为诱饵，竭力对外进行政治和军事扩张。苏修竭力争夺的中东、西亚和南亚等地区，也正是他们提供“援助”的重点。苏修宣称，对这个地区的国家的“援助”数额占其对外“援助”总额的百分之八十。人所共知，近几年苏修千方百计在地中海、海湾地区及印度洋一带，攫取海、空军基地和港口的使用权。他们的舰队长驱直入这些地区，严重地威胁那里的安全。突尼斯总统布尔吉巴不久前对法国《世界报》记者发表谈话说，目前，苏联“就象沙皇时代一样”，正在这些地区“立足”和“扩大影响”。苏修还以强凌弱，利用受援国在军事、经济上对自己的依赖，施加政治压力，伸手要特权，干涉别国的对内和对外政策，进行颠覆和破坏活动。人所共知，苏修社会帝国主义出售军火不仅有其政治和军事目的，也是进行剥削的重要途径。据报道，从一九六一年到一九七一年，苏联向第三世界出售的军火达一百多亿美元，成为世界上最大的军火商之一。据法国《战斗报》今年十月二十五日报道，在最近的中东战争期间，苏联向交战国提供军火“大发其财”，“最令人惊奇的是，苏联人要求现款支付他们向埃及和叙利亚提供的武器”。美国《纽约时报》报道说，“苏联对出售军火深感兴趣，不仅是为了政治渗透，而且也是为了赚钱，以满足它进口西方技术和粮食的巨大需要”。亚非作家常设机关刊物《号召》最近发表文章说：“阿拉伯人民通过自己长期痛苦的经验，终于认识了这样的事实：苏联社会帝国主义是化装成‘朋友’的敌人。这种敌人比公开的敌人更加危险。”科威特《舆论报》指出，“按照它的真正面目，苏联实际上是一个帝国主义国家。”

（新华社北京一九七三年十月二十九日电）

湖南省湘剧团
学习移植革命现代京剧
杜鹃山
（湘剧弹腔）
时间：10月30、31日（全满）
地点：湖南剧院 晚7·30

湖南省歌舞团
革命音乐 舞蹈
时间：10月30日
（满）
晚7.30
地点：东风剧院

长沙市歌剧队
革命现代歌剧
艳阳天
时间：10月30日11月1、3、4、6日 晚7.15
每日上午8时半售当日少数门票
地点：长沙剧院

十月三十一日电影消息
纪录片 收租院、放学以后 宝塔山下不老松、一代新人在成长
独舞 1.25 7.30 文化 2.00 4.00 人民 6.20
朝鲜故事片 卖花姑娘 人民 8.20
彩色美术片 草原英雄小姐妹 长沙 1.30 人民 4.10 文化 8.30
彩色纪录片 驯鹿、捕象记
彩色纪录片 大有作为 同映：做雷锋式的好战士 工人 2.50 燎原 3.30 新华 6.30
半夜鸡叫、路边新事 1973年新闻简报18号 新华 2.00
英雄儿女 独舞 3.30 文化 6.20
摘苹果的时候 燎原 8.30
越南故事片 在一个小火车站 同映 1973年新闻简报36号 东风 2.30 燎原 6.30 烈士公园 7.10 工人 7.50 新华 8.30
铁道卫士 人民 2.00
南征北战 北郊 6.55
一九七三年新闻简报 28、32、33、34、35号 燎原 2.00 工人 6.30

本报社址：长沙市建湘路 电话总机：9191 订价：每月一元 零售：四版四分 昨日开印时间：6时35分 印完：12时30分 长沙地区天气预报：今天下午阴天有时有小雨，晚上到明天阴转晴。北风三级。最高气温二十五度，最低十二度。

湖南日报

第1870号　1973年10月31日　星期三　夏历癸丑年十月初六　（今日四版）

毛主席语录

党组织应是无产阶级先进分子所组成，应能领导无产阶级和革命群众对于阶级敌人进行战斗的朝气蓬勃的先锋队组织。

花垣县组织各族共产党员学习新党章

县、社、大队党组织层层举办学习班，通过学习，提高了党员执行党的基本路线的自觉性，加强了党组织的建设

新华社长沙一九七三年十月二十九日电　湖南省湘西土家族苗族自治州花垣县各级党委举办学习班，组织各民族的共产党员认真学习新党章，提高了广大党员执行党在社会主义历史阶段基本路线的自觉性，加强了基层党组织的建设。

花垣县位于湘、川、黔三省交界的地方，是个边远的山区。苗族、土家族人民占全县总人口的百分之七十以上。党的九大以来，这个县共发展新党员二千零二十一名，其中少数民族新党员有一千五百多名。全县二百八十八个大队都建立了党支部。十大通过的新党章公布以后，花垣县的县、社、大队各级党组织，举办各种类型的学习班三百六十多期，组织党委成员、各族党员对新党章进行了深入的学习。到目前为止，参加学习班的有五千七百多人（次）。

参加学习班的广大党员在全面领会新党章内容的基础上，着重学习了党在社会主义历史阶段的基本路线。他们认真回顾了本地区、本单位阶级斗争和路线斗争的历史，总结了执行党的基本路线的经验和教训，深刻地认识到，只有坚持党的基本路线，狠抓阶级斗争，革命和生产才能搞好。这个县苗族人民聚居的吉卫公社鸡司大队，是全县农业学大寨的先进集体。前几年，大队党支部组织全体党员认真学习毛主席著作，坚决执行党的基本路线，打击阶级敌人的破坏活动，批判资本主义倾向，生产不断发展。从一九六九年到一九七一年，粮食产量连年上升。去年，在胜利形势下，党支部领导成员一度认为本队的阶级斗争不突出了，因而放松了抓阶级斗争，就生产领导生产，加上去年又遭到干旱，结果粮食减产。最近，他们在学习新党章的时候，联系这段经历，认真总结经验教训，提高了执行党的基本路线的自觉性。党支部副书记麻老龙说：阶级斗争和两条道路斗争，不仅后进队存在，先进队也同样存在。先进队所以先进，不是由于阶级斗争不突出，而是由于突出地抓了阶级斗争。近一个月来，大队和生产队开了十一次批判会，狠批林彪反党集团的罪行，激发广大社员群众更加坚定地走社会主义道路，努力抵制资本主义倾向，全大队的革命和生产，又出现了一片蓬勃发展的景象。

各族党员通过学习新党章，深刻地认识到，加强革命团结，是执行党的基本路线和党的各项政策的重要保证。三角岩公社清水塘大队党支部主要领导成员，由于互相交心不够，工作中产生了分歧意见没有得到及时解决，各人根据自己的见解去办事，影响了基本路线的贯彻。学习新党章以后，大家从执行党的基本路线，巩固无产阶级专政的高度出发，把分歧摆到桌面上来，开展批评与自我批评，消除了隔阂，加强了团结。现在，他们坚持有事互相商量，团结一致地带领全大队的社员，深入开展革命大批判，宣传和贯彻党的基本路线，各项工作搞得生气勃勃，生产进度很快，质量也好。

花垣县各级党员干部通过学习新党章，还进一步认清了发扬党的优良作风，对贯彻执行党的基本路线的重要意义。猫儿公社党委成员，在学习班里谈了他们这方面的体会。近年来这个公社的干部坚持参加集体生产劳动，虚心听取群众意见，使党的基本路线和各项政策得到了较好的贯彻，全公社掀起农业学大寨的群众运动，初步改变了落后面貌。他们深深感到，干部只有和群众真正打成一片，才能及时听到群众的反映和意见，摸准阶级斗争新动向，因势利导，去夺取胜利。这个公社的党委成员学习新党章以后，进一步改进作风，七个脱产委员，除留一人在机关主持日常工作外，其他人全到生产队蹲点，与群众实行“三同”。最近，他们在全公社召开了十三次贫下中农座谈会，分析和研究了阶级斗争新动向，深入开展批林整风，及时打击了阶级敌人的破坏活动，革命和生产都搞得热火朝天。

应我国政府邀请前来进行正式访问

澳大利亚总理惠特拉姆和夫人于今日到达北京

新华社北京一九七三年十月三十日电　澳大利亚总理爱德华·高夫·惠特拉姆和夫人，应中国政府邀请，前来我国进行正式访问，将于三十一日到达北京。首都人民准备热烈欢迎澳大利亚贵宾。

社论

热烈欢迎来自南太平洋的贵宾

澳大利亚总理爱德华·高夫·惠特拉姆应中国政府的邀请，前来我国进行友好访问，定于今天到达北京。中国人民怀着高兴的心情，对来自南太平洋的澳大利亚贵宾表示热烈的欢迎。

澳大利亚是大洋洲的一个具有广阔领土、丰富资源的国家。澳大利亚人民是勤劳智慧的人民。近一年来，澳大利亚政府在惠特拉姆总理的领导下，奉行独立自主的外交政策，在亚洲、太平洋地区和国际事务中发挥了积极的作用。惠特拉姆总理执政后，立即从越南撤出澳大利亚军队，反对美国在越南的侵略战争，主张让印度支那各国人民在没有外来干涉的情况下自己解决自己的问题。澳大利亚政府还积极发展同第三世界国家的关系，支持许多国家提出的关于二百浬海洋权的主张，支持纳米比亚、津巴布韦和葡属非洲领地人民争取民族独立、反对种族歧视的正义斗争。澳大利亚政府的这些政策和主张，符合澳大利亚人民的愿望，受到了一切主持正义和爱好和平的国家和人民的欢迎。

中澳两国都是太平洋地区的国家，两国人民有着传统的友谊。我们两国虽然社会制度不同，但彼此都愿意在互相尊重主权和领土完整、互不侵犯、互不干涉内政、平等互利、和平共处五项原则基础上发展友好关系。惠特拉姆总理在执政以前就坚持反对“两个中国”的荒谬主张，积极推动中澳两国关系正常化。去年十二月，在中澳两国政府的共同努力下，两国建立了外交关系。我们高兴地看到，建交后两国的友好关系有了显著的发展。双方多次派出代表团进行互访，经济文化交流不断增进，人民友好来往日益频繁，所有这些，都促进了中澳两国人民的相互了解和友谊。

目前，亚洲和太平洋地区各国人民维护独立主权、反对外来干涉和超级大国霸权主义的斗争不断高涨。中国政府和中国人民一贯主张，国家不分大小，应该一律平等；各国人民的事情应当由各国人民自己来管，而决不允许任何外来的干涉。只有摆脱和排除超级大国对亚洲和太平洋地区各国的干涉、控制和侵略，亚太地区的和平和安全才能得到保障。

中国人民对惠特拉姆总理是熟悉的。一九七一年七月，他曾率领澳大利亚工党代表团访问我国，为促进中澳两国关系的发展尽了努力。现在，惠特拉姆总理再次来我国进行友好访问，带来了澳大利亚人民对中国人民的友谊。我们相信，惠特拉姆总理的这次访问，必将对发展中澳两国关系和增进中澳两国人民的友谊作出新的贡献。我们预祝澳大利亚贵宾的友好访问获得成功。

（载三十一日《人民日报》）（新华社北京一九七三年十月三十日电）

黄里大队党支部深入学习十大文件认真总结培养新干部的经验

实行老中青三结合　加强干部队伍建设

本报讯　湘乡县虞塘公社黄里大队党支部在深入学习十大文件的过程中，发扬理论联系实际的学风，总结实行老、中、青三结合，认真培养新干部的经验，决心进一步按照十大精神，加强干部队伍的建设。

这个大队在无产阶级文化大革命和批林整风运动以来，从贫下中农中选拔了一批新生力量，充实了大队、生产队的领导班子。二十四个生产队主要干部，青年占百分之五十八点六。党支部委员会，大队革委会，以及贫协、妇联、共青团、民兵等组织的领导班子都实现了老、中、青三结合。新老干部团结一致，认真贯彻执行党的基本路线，发展了大好形势。文化大革命以前，这个大队的粮食亩产只有四、五百斤，近几年每年达到一千五百斤以上。黄里大队党支部成员回顾过去几年的实践，学习了十大文件中的有关论述，深刻认识到，只有按照毛主席的干部路线从贫下中农中不断挑选和培养接班人，实行老、中、青三结合，充实大队、生产队的领导班子，才能贯彻执行党的基本路线，把无产阶级专政的任务落实到基层，不断巩固党在农村的社会主义阵地。

在学习十大文件中，黄里大队党支部还回顾总结了过去培养新干部的经验。一是以老带新，互相学习，共同提高。比如，大队民兵营长曾安时是个新干部，缺乏工作经验，便由党支部书记带他去蹲点，耐心地进行传、帮、带，很快使这个民兵营长提高了工作能力。去年他到一个比较后进的生产队蹲点，有事同群众商量，注意抓大事，促大干，迅速改变了这个生产队的面貌，今年早稻亩产达到了九百多斤。二是帮助学习革命理论，提高理论水平。大队妇联主任肖沛云，是个青年干部，理论水平比较低。大队党支部便把她送到地区和县里举办的学习班进行学习，同时经常帮助她结合三大革命运动的实际学习马列和毛主席著作，使她提高了思想水平和政策水平，工作得更好了。三是经常开展谈心活动，及时帮助克服缺点。七队队长邓钧生工作肯干，就是在工作上有点简单急躁，加上家庭有些影响，使这个干部背上包袱。党支部就派副书记到七队蹲点，和邓钧生促膝谈心，使这个队长克服了简单急躁的毛病。副支书还帮助邓钧生召开了家庭会，进行新旧社会回忆对比，提高了邓钧生一家人的思想觉悟。从此以后，全家鼓励邓钧生积极搞好工作。

最近，这个大队党支部按照老、中、青三结合的原则，制订了培养革命接班人的规划，挑选了大队、生产队干部的培养对象，研究了培养措施。大家表示：今后要坚持贯彻十大精神，切实做好培养革命接班人的工作，把农村社会主义阵地建设得更加巩固。

（本报驻湘潭地区记者组）

培养千百万革命接班人

常　思

党的十大根据毛主席关于培养革命接班人的伟大战略思想，充分肯定了无产阶级文化大革命中广大群众创造的老、中、青三结合的经验，进一步向全党提出了培养千百万无产阶级革命事业接班人的任务。在学习十大文件，贯彻十大精神的过程中，我们一定要认真学习实行老、中、青三结合的原则，深刻领会培养千百万革命接班人的伟大意义，努力做好这项工作。

培养千百万革命接班人，是无产阶级的历史使命所决定的。无产阶级是人类历史上最伟大的一个阶级，它的奋斗目标，是要在地球上消灭人剥削人的制度，使整个人类都得到解放，最终实现共产主义。这个空前伟大的革命事业，不是斗争二十年、三十年就能完成的，也不是经过一代两代人的努力就能办到的，而是需要一百年到几百年的时间才能成功，需要许多代人接力奋战才能实现。从这种意义上说，我们能不能进入共产主义，与能不能做好培养革命接班人的工作，是紧密联系着的。我们党如果没有广大的新干部同老干部一致合作，我们的事业就不能兴旺发达。特别是在社会主义社会这个相当长的历史阶段中，国内外的阶级敌人为了达到他们颠覆无产阶级专政的罪恶目的，总是千方百计地同无产阶级争夺接班人，把他们复辟的希望寄托在我们第三代或第四代身上。**“为了保证我们的党和国家不改变颜色，我们不仅需要正确的路线和政策，而且需要培养和造就千百万无产阶级革命事业的接班人。”**由此可见，培养革命接班人具有伟大的战略意义。这是关系到毛主席领导我们党开创的无产阶级革命事业后继有人的问题，关系到我们党和国家命运的问题，是巩固无产阶级专政，防止资本主义复辟的百年大计。我们一定要胸怀共产主义的大目标，从巩固无产阶级专政的高度出发，积极地、经常不断地培养革命接班人，以保证党的事业永远沿着毛主席制定的马克思主义路线前进。

毛主席教导我们：**“中国共产党是在一个几万万人的大民族中领导伟大革命斗争的党，没有多数才德兼备的领导干部，是不能完成其历史任务的。”**我们党有二千八百万党员，我们的国家很大，人口众多。我们从事的革命事业，是解放全人类的宏图大业。我们需要的接班人，不是一两个，也不是几百个，而是千百万个。这样的任务，靠少数人是不能实现的，只有全党重视才能完成。我们的各级党组织，我们的各条战线、各个单位、各个部门，都要把这项百年大计经常列入议程，从各个方面做好工作，为新生力量的成长创造有利的条件。在培养接班人的过程中，老同志负有义不容辞的责任。老同志不仅自己要坚持干一辈子革命，而且还要想到以后几辈子的革命，想到子孙后代的革命。因此，是不是自觉地做好培养革命接班人的工作，是衡量每一个老同志特别是处于领导岗位上的老同志有没有继续革命觉悟的一个重要标志。每个老同志都要以无产阶级的广阔胸怀，时刻想着革命的大业，热情地对新干部实行传、帮、带，为培养革命接班人贡献自己的力量。

要培养千百万无产阶级革命事业接班人，必须克服保守思想，打破论资排辈的观念。有的同志一讲到培养新干部，就忧心忡忡，顾虑重重，认为青年人“年纪轻，资历浅，挑不起革命的重担”。这种看法是不对的。在战争年代和解放初期，我们不少同志不是二十多岁、三十多岁就主持一个地区、一支部队的工作吗？现在的青年人长在新社会，他们在党的教育下，经过多次政治运动，特别是经过伟大的无产阶级文化大革命和批林整风运动的锻炼和考验，各方面进步很快，为什么不可以大胆地把他们中间的优秀分子提拔到领导岗位上来呢？应该来个思想大解放。思想解放了，大批的优秀干部就站在面前。我们一定要从革命的全局出发，从党的事业出发，欢迎后来居上。无产阶级总是一代胜似一代的，这是规律，也是我们党兴旺发达的标志。当然，青年人有弱点，斗争经验还不丰富，但这不要紧。斗争经验是从斗争中取得的，挑担子的本领是在挑担子中锻炼出来的。要使年轻干部有斗争经验、工作能力，就要大胆地把他们放在艰苦的斗争中去经风雨，见世面。经过磨练和摔打，他们就会逐步成熟起来，今天挑不起一百斤担子，明天就会挑得起。实际上，每个老同志也都经历过从没有经验到有较多的经验，从政治上不太成熟到政治上比较成熟的过程。试想，如果不把青年干部放在革命斗争中去锻炼，工作能力又怎么提高？在政治上又怎能成熟呢？脱离了实践斗争，所谓“经验”、“能力”，岂不成了无源之水，无本之木了吗？他们的经验从那里来？

（下转三版）

学习十大文献　贯彻十大精神

大力发展轻工业

省轻工业局写作小组

发展轻工业是关系到广大人民群众生活的大事，是关系到农业、重工业发展快慢的大事，是关系到繁荣市场，扩大外贸，加快社会主义建设步伐的大事。它不仅是个经济问题，而且具有重要的政治意义。

我省轻工业的生产和发展，虽然取得了很大成绩，但仍不能满足市场日益增长的需要，轻工业占整个工业的比重较小，轻工业产品自给率还不高，花色、品种也较少。加快轻工业的发展，是全省人民、特别是全省轻工战线广大职工的光荣战斗任务。

认真贯彻农、轻、重方针，正确处理农、轻、重的关系

农业是国民经济的基础。实践经验一再证明：什么时候农业丰收了，什么时候日子就好过，轻工业就能得到发展。轻工业是加工工业，发展轻工业，首先必须解决原料问题，而轻工业的原材料百分之七十来自农业，因此，轻工业的发展只有建立在农业发展的基础上，才能加快速度。另一方面，农业的发展，特别是农、副产品的大幅度增长，也需要轻工业的支援。轻工业发展了，就能迅速加工各种农、副产品，拿更多更好的轻工业品与农民交换轻工业原料，进一步支援农业，满足城乡人民生活的需要，从而有利于发展农村集体经济，密切工农关系，巩固无产阶级专政。

重工业是我国经济建设的中心，必须优先发展。重工业发展了，才能为轻工业的发展提供充分的原料、燃料和动力，以及先进的技术装备，以保证社会扩大再生产的不断进行。特别是随着日用工业品生产的现代化，轻工业生产和原料的构成，越来越多的要靠冶金、燃化、机械等重工业部门提供新材料、新设备、新的配套产品和新的工艺技术。尤其是发展化学纤维、合成塑料、合成洗涤剂和采用电子原件的日用工业品，以及对现有轻工业进行技术改造，都离不开基础工业的支援。

以上说明，轻工业的发展，既需要农业提供大量的原料，也要靠重工业提供生产资料，它与农业和重工业的发展关系密切。而重工业的发展，又需要轻工业和农业提供相适应的消费品，要靠轻工业提供大量积累。同时，要以农业、轻工业为主要市场。因此，农业、轻工业和重工业的关系，基本上反映了社会生产中生活资料和生产资料这两大部类之间的关系。有农业的多，才有轻工业的多；有农业、轻工业的多，才有重工业的多；重工业的多转化为农业、轻工业的多。伟大领袖毛主席提出了**“以农业为基础、工业为主导”**的方针和一系列两条腿走路的政策，这是一条无产阶级的革命路线。我们应当牢记毛主席的教导，正确认识和处理好农业、轻工业、重工业之间的关系，才能更好地促进整个国民经济的高速度发展。

放手发动群众，千方百计挖掘企业潜力

发展轻工业，是等、靠国家投资和增加劳动力，还是立足于利用现有基础，充分挖掘潜力，自力更生，扩大生产？这是两条路线的斗争。我省轻工业行业多，队伍大，分布广，是一支很大的力量。充分利用它的现有基础，放手发动群众，千方百计挖掘潜力，是多快好省地发展轻工业的一个重要途径。实践证明：无论大厂小厂、新厂老厂、达到设计能力或没有达到设计能力的厂，都大有潜力可挖，那种“生产到顶”、“潜力挖尽”，或是一提增产就要增人、增设备的说法，是懒汉懦夫无所作为的悲观论点。我们要以**“鞍钢宪法”**为指针，走大庆的路，坚定地依靠广大工人群众，充分发挥技术人员的作用，大搞技术革新，综合利用，向生产的深度和广度进军，向技术革新要原材料、要设备、要劳动力。

马克思指出：**“最强大的一种生产力是革命阶级本身。”**我们党的建设社会主义总路线的本质，就是要高度重视人民群众在社会主义建设事业中的创造力和积极性，充分动员和依靠群众的智慧和力量，这是加速发展轻工业的一个十分重要的问题。无产阶级文化大革命以来，上层建筑包括各个文化领域的斗、批、改的深入进行，批判了刘少奇、林彪所推行的修正主义路线，进一步改善了生产关系，极大地调动了广大职工群众当家作主的积极性。以衡阳市锁厂为例，近年来，这个厂职工只增加三人，产值却增加了二点一倍，实物劳动生产率提高二点二倍，利润增加了二十八倍，产品质量显著提高。他们的经验证明：只要坚持无产阶级政治挂帅，大搞群众运动，充分发挥广大群众的干劲、智慧，就会迸发出无穷无尽的积极性，创造出人间的奇迹来。

不断提高产品质量，是挖掘企业潜力的一个重要内容。毛主席早就教导我们：**“一切产品，不但求数量多，而且求质量好，耐穿耐用。”**狠抓产品质量，对于高速度发展轻工业有着重要意义。以出口瓷为例，如果全省的出口率，都能达到星火瓷厂百分之八十九的水平，即可在不增加国家职工人数，不增加设备，不增加投资的情况下，相当于增建一座年产千多万件出口瓷的瓷厂。产品质量不合格不仅是最大的浪费，而且关系到广大人民的切身利益，关系到巩固工农联盟，尤其是出口产品还关系到国家对外的声誉和对外政策的执行。资本主义企业粗制滥造，是为了追逐利润，牟取暴利，我们是社会主义企业，一切产品质量都要对人民负责，这是社会主义生产和资本主义生产的根本区别。全省轻工业战线的职工，要在批林整风推动下，不断提高路线觉悟，重视产品质量，努力抓好产品质量。

千方百计挖掘企业潜力，抓紧技术改造也是十分重要的。岳阳瓷厂是个基本用手工生产的小厂，技术设备条件很差，他们放手发动群众，大搞技术革新，实现了成型机械化、半机械化和连续化，改变了几百年来陶瓷工业“放坯要板架，搬坯靠人工”的落后生产方式，节省了四分之一的劳动力，扩大了生产能力。从今年来我省轻工战线不断涌现出的许多可喜的技术革新成果来看，完全有理由相信：一定能在不远的将来，通过技术革新的途径，为轻工生产实现机械化和自动化，改变“轻工不轻”的状况，作出更大的贡献。

轻工业需要的原料多种多样，综合利用，节约代用，门路很多，这方面也大有潜力可挖。醴陵酒厂过去每年消耗粮食二百四十余万斤。党的九大以来，他们破除迷信，大鼓干劲，用金刚蔸、橡子、金樱子、苦楝子、桂圆核等九种野生植物和红薯渣等代用品作酿酒原料，三年共为国家节约粮食六百多万斤。党的九届二中全会后，他们批判了林彪反党集团的唯心论的先验论，又经过三十多次反复试验，终于采用麦皮、金刚蔸粉代替酵母用粮，制出了“无粮酵母”，一改过去“九子不离娘，酿酒不离粮”的老习惯。全省近百个大小酒厂，若是都象醴陵酒厂一样，全年仅酿酒一项即可为国家节约粮食好几千万斤，这是一个可观数字。

总之，我省现有的轻工业企业，是大有潜力可挖的。只要我们认真执行毛主席革命路线，树雄心，立壮志，立足于自力更生，着眼于利用现有基础，大干、苦干和巧干，就可以在不增加国家职工人数，不增加投资的情况下，使轻工业生产有一个较大的发展。

加强领导，全面规划

在十大精神鼓舞下，全省广大职工更加意气风发，朝气蓬勃，一个工农业生产大发展的高潮正在到来；加上我省资源丰富，气候适宜，自然条件好，适合于多种经济作物的生长和发展，而广大农民群众历史上又有种植棉、麻、桑、芦苇、烟叶等经济作物的习惯和丰富经验；重工业各部门都在大干快上，为发展农业和轻工业创造了越来越好的条件。可以预期，在短时间内，为轻工业生产提供的农副业原料和机械设备、动力，将会越来越多。轻工部门必须充分估计这一形势，一定要在各级党委领导下，全面规划，合理布局，加快轻工业的发展，适应工农业生产的需要。

轻工业是多行业的部门，在发展轻工业时，要注意处理好点和面的关系，大和小的关系，新和老的关系。既要保证重点，又要照顾面上发展；既要抓好大中型项目建设，又要注意小型项目安排；既要抓生产比重大的大宗产品，又要抓好人民生活需要的小商品生产；既要安排必要的新项目，又要充分利用老厂基础，以老带新。根据我省情况，大体上滨湖一带宜集中发展棉花、麻和芦苇，湘南地区则以发展甘蔗和烟叶为主，山区是以油桐、油茶、竹木生产为重点，而茶叶、柑桔、蚕桑，则全省均适宜生产。除此以外，在工业基础较好的地区，还应着重发展一些工艺新、技术精、质量高的产品。今后新建项目布局，均应考虑这些具体情况。

“有两个积极性，比只有一个积极性好得多”。要把中央和省，地（市）和县这两个积极性发挥起来，特别是要充分发挥地方办轻工业的积极性，今后在中央统一计划安排下，除了兴办一些大中型骨干企业外，主要提倡自力更生，土法上马，多办小厂。地方办小厂，要充分利用本地区的资源，发挥地方的特色，产品纳入计划，不与大厂争劳力，争设备，争材料。凡是现有生产能力能满足全省需要的，就要充分发挥现有企业的潜力，不要重新建厂。地方办小厂，要合理组织，分工协作，做到精一门，专一长，产品定型，生产定线，不断提高专业化程度，努力提高生产能力，保证产品质量，降低成本。

充分发挥手工业的作用，是多快好省地发展轻工业的一支重要力量。当前要切实加强对手工业的领导，进一步落实党对手工业的政策，以调动广大手工业工人和干部的革命积极性。同时，要协同有关部门组织好街道工业的生产，在国家统一计划指导下，定好生产方向，发展多种多样的小型、轻便、用料省、质量好的日用工业品，满足人民生活的需要。

还要充分运用厂外加工的传统作法，积极组织农副业和城镇街道的厂外加工湘绣、编炮、竹席、草席、陶瓷等轻工业产品。这样，可以不扩大国家基本建设，不增加职工队伍，既有利于发展轻工业的生产，又能增加集体和个人的经济收入。

综上所述，大力发展我省轻工业，基础很好，条件具备，关键在于领导。各级党委要把发展轻工业提到党委的议事日程上来，定期督促检查。各级轻工部门的领导要认真学习十大文件，贯彻十大精神，深入批林整风，焕发精神，努力工作，有一个很大的干劲，全心全意地依靠工人阶级，上下团结一致，为把我省迅速建成工业省，加快我国社会主义建设步伐，支援世界革命作出新贡献。

我省各级轻工业部门在批林整风的推动下

积极兴办原材料基地　促进轻、手工业的发展

新华社长沙电　湖南省各级轻工业部门在批林整风的推动下，坚决贯彻**“以农业为基础、工业为主导”**的发展国民经济总方针，积极兴办原材料基地，广辟原材料来源，促进了轻工业、手工业的发展。

目前，各级轻工业部门和企业已办起了芦苇、水竹、席草、楠竹、蚕桑、香料和竹木等原材料基地二十九处，各种基地面积（除竹木基地外）共达七十五万七千四百多亩。

文化大革命和批林整风运动中，湖南省轻工业部门各级党组织带领广大职工，认真学习了毛主席关于**“没有农业，就没有轻工业”**等教导，进一步认识到，轻工业的原材料大部分来自农业，要加快轻工业的发展步伐，必须积极扶植农副业原料生产的发展。在以农业为基础的思想指导下，各级轻工业部门与农业、商业等有关部门协作，派出由领导干部、老工人和技术人员组成的“三结合”小组，深入广大农村、山区、湖洲，进行调查研究，摸清轻工业原料资源，以及气候、土质、交通运输条件等情况，因地制宜，积极兴办农副业原料基地，广辟原材料来源。这些原材料基地主要有三种形式：第一种是由当地领导部门划一部分湖洲、山坡给轻工业部门自种、自用。第二种是轻、手工业生产单位与农村社、队建立固定的购销关系，双方签订合同，由社、队将生产的原料按品种、规格要求交售给工业部门。第三种是组织手工业工人进入深山，建立竹木原材料加工基地。如益阳、常德、岳阳、湘潭等地区和长沙市的竹木工人，在有关领导部门的统一组织下，到双牌县阳明山林场、宜章县莽山林场等，利用当地运不出来的木材、毛竹，加工成原材料供应竹木制品行业。

现在，全省各级轻工业部门建立起来的原材料基地，大部分已经受益。由于开辟了原材料来源，轻工业战线有的行业有了新发展。过去湖南没有糖厂，近几年来，在湘南一带及滨湖地区发展甘蔗生产，现在全省已新投产了二十个糖厂。皮革行业由于农村养猪等副业的发展，已由文化大革命前的六个厂发展到十四个厂。原来轻工业基础薄弱的湘西土家族苗族自治州，这几年也新建了火柴厂、卷烟厂、造纸厂、塑料厂、糖厂、肥皂厂、皮革厂等。全省轻工业总产值，一九七二年比一九六五年增长了一点零二倍，今年一至七月份又比去年同期增长百分之十九。

轻工业原料基地的建立和发展，对于提高产品质量，降低生产成本，都收到了很好的效果。益阳水竹凉席厂过去从外省购进水竹，由于长途运输，容易霉烂变质，水竹的实际利用率只达到百分之四十二。这个厂建立了水竹基地后，由于可以根据不同产品的要求，进行合理砍伐，原料的质量提高，水竹的利用率可达百分之九十以上，编织成水竹凉席，有百分之九十五的产品质量达到国家标准以上，成本也逐步降低。

湖南省轻工业部门坚持以农业为基础，积极扶植农副业原料生产，对增加社、队收入，巩固农村人民公社集体经济起了积极作用。据一九七二年统计，洞庭湖滨的七个县利用湖岔荒洲所发展的芦苇基地，不但为工业造纸和城镇街道编织苇席提供了丰富资源，而且积累了大量资金，提供地方财政的利润共达九百六十多万元，支援了这七个县的农业生产建设。

“便民店，贴心人”

“便民店，贴心人，时刻和我们心连心。”这是贫下中农对东安县城关粮店的赞语。

这个粮店只有十一个职工，却担负着一个镇和附近农村的粮油供应任务，月销量四十多万斤。过去，由于林彪反革命修正主义路线的干扰，有的同志服务方向不明，工作质量不好，群众意见较大。

随着批林整风运动的深入开展，职工们反复学习毛主席关于**“全心全意地为人民服务”**的教导，认识到：服务质量好坏，归根结底是执行什么路线的大问题。社会主义的财贸职工，应该处处为人民着想，把党的温暖送到群众之中，大家一条心干社会主义，使无产阶级专政的江山越来越巩固，叫林彪反党集团妄图复辟资本主义的阴谋永远不能得逞。认识提高了，服务方向更明确。他们改变过去的营业时间，做到天天营业，随到随卖；改进售粮工具，把原来的售油手提改成手摇售油机，加快了售粮售油速度。同时还备有空瓶、米袋、针线包等。为了方便顾客，还代售雨具、扁担、衣扣、针线、香烟等常用商品，受到群众欢迎。

这个粮店的职工不仅努力改进店内工作，便民利民，同时还服务上门。新火车站、氮肥厂等单位离粮店较远，工人购粮来回时间长，影响生产。他们就坚持把粮油送到单位，就地供应。对全镇的烈军属、五保户和病残户的粮油，也坚持送货上门。双目失明的退休老工人姚佳才，双手摸着送到家的粮油，感动地说：“旧社会我们瞎子有了钱也摸不到米铺，新社会你们把粮油送到我手中，真是毛主席领导得好呀！”

城关粮店职工在镇党委的领导下，还走街串巷，在居民中做深入细致的思想工作，先后举办了七期节约用粮的专题学习班，参加学习的达二千多人次，提高了群众节约用粮的自觉性。现在，全镇已有百分之八十的居民户，实现了月底有余粮。

·省粮食局通讯组·

弃之为废　用之为宝

衡阳市百货纺织公司收回利废部门的职工，深入机关、街道、厂矿、商店，积极回收废旧物资。　新华社记者摄

铃的故事

在常德饭店大门口的圆柱上，悬挂着一盏三菱柱形的明灯，灯下设置了一个电铃开关，每当夜幕来临，用红漆写在灯上的「旅客夜间住宿铃」七个大字，闪闪发光，醒目引人。深夜从外地来到常德市的旅客，只要按一下灯下的电铃开关，值班服务员就会开门迎接。这个专门为旅客设置的夜间铃，得到群众好评，许多同志说「饭店职工境界高，服务真周到。」

说起夜间铃这件事，还有一段故事。

一天深夜，饭店党支部副书记柴二妹正在打扫卫生，收拾店堂，忽然听到门外有脚步声，开门一看，发现有几个人来回走动，样子很焦急。她便关切地迎上去问，答复是想找个旅店住宿。柴二妹立即把他们引进店来，安排好住宿。

这件事是处理好了，但却引起了柴二妹的深思。灯下，她重温毛主席《为人民服务》这篇光辉著作，感到饭店虽然实行了二十四小时营业，但从外地第一次来常德市的旅客，由于人生地不熟，不知道哪里有旅社，就可能得不到及时休息。我们为人民服务，怎么能看到这种情况不去解决？

第二天，柴二妹来到住店的旅客中，征求大家对服务工作的意见。以后，在一次会上，她把自己的想法告诉了服务人员，得到了大家的支持。旅客夜间住宿铃就这样安装起来了。这件事，使柴二妹得到很大启发，她懂得提高服务质量的关键，还在于领导深入群众，参加劳动，才能发现问题，解决问题，使服务工作搞得好上加好。

·常德市通讯组·

从「开口销」想到的

在汉寿县百货公司五金交电器材和化工原料门市部，商品琳琅满目。在陈列的成千种商品中，我们看到大小规格不同、价钱不一的一种商品叫开口销，每个最多三分钱，却是打稻机上不可缺少的零件。

提起商店经营这种小零件，那还有段来历。有一天，门市部负责人、营业员黄翠英，到西湖大队敖门湾生产队帮助收割早稻，忽然，打稻机转不动了，原来是连接支杆与连杆的螺帽上的开口销断了。社员们都很着急，黄翠英急忙从自己头上摘下发夹代替，用不一会，发夹也断了。傍晚，黄翠英回到商店，心里不安，她和营业员一起谈心，议论为什么门市部连个开口销都没卖的。他们从检查自己的支农认识到经营作风，看到了过去确实有“重大生意、轻小买卖”的错误思想，并狠狠地批判了刘少奇、林彪鼓吹的“利润挂帅”、“自我服务”等反动谬论。从此，在商店里建立了听取贫下中农顾客意见的制度，不断改进经营作风。从此，只要农业生产和社员生活需要，不管生意大小，都积极组织货源，保障供给，使这个门市部经营的品种，由一九七〇年的八百多种扩大到二千二百多种，每天营业额也比原来增加了两倍。

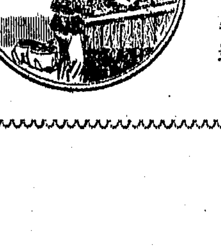

·本报通讯员·

联大第五委员会通过十七国联合提出的决议草案

一致赞成把中文列为联合国的工作语文之一

据新华社联合国一九七三年十月二十九日电 联合国大会第五委员会十月二十九日上午一致通过一项十七国联合提出的决议草案，建议联合国大会同意把中文作为联合国大会和安全理事会的工作语文之一。

这项决议草案的联合提案国是：阿尔巴尼亚、阿尔及利亚、阿根廷、乍得、中国、刚果、埃及、法国、几内亚、意大利、巴基斯坦、也门民主人民共和国、秘鲁、罗马尼亚、西班牙、斯里兰卡和坦桑尼亚。

中国代表团副团长黄华在会上介绍了这项决议草案。他说：“联合国从成立之时起就确定中文、英文、法文、俄文和西班牙文为联合国的五种正式语文。联合国宪章就是用中、法、俄、英、西班牙文写成的，并且明确规定五种文字具有同等效力。”他指出，目前，这五种正式语文中只有中文不是工作语文，这显然是不合理的。他说：“由于中国长期以来被剥夺了它在联合国的合法地位和权利，这个问题因而未能得到解决。现在中国已经恢复了它在联合国的权利，我们认为及时、合理地解决这个问题是适宜的和必要的。”

黄华说：“自中国代表团参加联合国的工作以来，深深体会到，联合国秘书处的工作人员在为会议提供中文口、笔译的服务方面，克服了不少困难，作出了积极的努力。但是，由于正式语文和工作语文之间所存在的差别，某些重要的联合国文件不能及时得到中文的翻译，往往影响某些重要会议的效能。在这种情况下，将中文列为工作语文完全是必要的。”

黄华说：“为了避免因中文改为工作语文而过分增加财政开支，中国代表团本着节约的原则，建议只增加最必要的人员。”

黄华发言后，有二十个国家的代表在会上发言，表示支持这个建议。

这项决议草案以九十三票对零票获得通过。

一些亚非国家政府和舆论纷纷谴责苏美策划的中东停火阴谋

反对把「不战不和」局面再次强加给阿拉伯人民

指出阿拉伯国家只能依靠自己，加强团结，坚持战斗，夺取胜利

据新华社北京一九七三年十月三十日消息 综合消息：一些亚非国家政府和舆论纷纷谴责苏美两个超级大国合谋策划的中东停火阴谋，反对把「不战不和」局面再次强加给阿拉伯人民，并且指出，要坚决捍卫巴勒斯坦人民的合法权利，把反对以色列犹太复国主义侵略的斗争进行到底。

巴基斯坦新闻局十月二十七日发表的新闻公报说，巴基斯坦总理布托在向全国发表的文告中，重申巴基斯坦对阿拉伯人民正义斗争的支持。布托总理在文告中说：「中东冲突证实了巴基斯坦一贯拥护的真理，即不战不和的局面对一切有关方面的影响都会是致命的。要使和平能够持久的话，和平必须建立在正义和合理解决争端的基础上。如果一个民族的权利受到压制，对他们许下的诺言实现不了的话，和平是不能持久的。」

伊拉克各界和人民团体十月二十三日发表声明说：「最近通过的决议表明，帝国主义、犹太复国主义和反动派这些我们人民的敌人害怕这场决定命运的战火蔓延。」声明指出，停火决议「是危及我们阿拉伯特性和阿拉伯后代前途的严重挫折，是要全面结束巴勒斯坦问题并在实际上承认犹太复国主义敌人在我们纯洁土地上的可憎部分的非法存在」。

科威特群众组织十月二十五日晚在科威特组织了有一千五百人参加的群众集会，会上通过的决议说：「我们断然拒绝停火决议，并且要求继续战斗，直到所有阿拉伯领土都得到解放为止。」决议说：「必须动员和武装阿拉伯群众，准备进行长期战争，因为我们认为，长期的人民战争是消灭敌人的唯一正确道路。」

苏丹《新闻报》二十五日发表社论，谴责以色列利用停火机会占领更多阿拉伯土地，并且表示要把解放战争继续进行下去。社论说：「不管要花多长时间和作出多大的牺牲，已经开始的激烈的解放战争将继续下去。战争不仅打击以色列本身，而且也打击所有支持以色列和欺骗我们的人……。」

阿尔及利亚民族解放阵线中央机关刊物《非洲革命》周刊最近一期就中东停火发表评论指出，虽然两个超级大国把停火决议强加给中东，但这一地区「肯定不会出现和平」。评论说：「超级大国提出的解决办法是靠不住的。」「阿拉伯人从这场战争中吸取的教训就是，他们只能依靠自己。」依靠「他们在战斗中的团结，利用自己的一切潜力和使用石油武器。」

摩洛哥新闻界联合会周报十月二十七日发表的题为《我们拒绝大国控制》的文章说：阿拉伯的命运决不能由莫斯科的克里姆林宫和华盛顿的白宫来决定。文章说，观察家们对相互争夺的苏美两大国达成的协议感到吃惊，并且认为「它是危害阿拉伯人和瘫痪他们革命动力的帝国主义圈套」。

突尼斯阿拉伯文报纸《晨报》二十四日发表题为《阴谋与圈套》的社论说：阿拉伯人民在三周战斗取得的胜利之后所遭受的失利，「不能不说是由于苏美对阿拉伯的胜利和阿拉伯的权利所策划的阴谋而造成的」。社论说，阿拉伯国家只有坚持抵抗到底，才能胜利。

「马来亚革命之声」电台十月二十七日发表评论说，停火提案「是美苏这两个超级大国继续在中东维持「不战不和」局面，以便他们划分势力范围的新的恶毒计划，也是苏联社会帝国主义出卖阿拉伯人民利益的新罪证。」

今年全国乒乓球比赛胜利结束

一大批青少年选手朝气蓬勃，敢打敢拼，技术全面，已成为我国乒乓球运动的一支雄厚的后备力量

据新华社武汉一九七三年十月二十九日消息 一九七三年全国乒乓球比赛今晚在武汉胜利结束。

这次比赛历时十三天。从二十三日开始的男女单打、男女双打和混合双打比赛，在二十七日晚进行了决赛。结果，解放军的李振恃获得男子单打冠军，上海的黄锡萍获得女子单打冠军，广西的梁戈亮、李卓敏获得男子双打冠军，辽宁的胡玉兰、刘新艳获得女子双打冠军，解放军的李振恃、伍时宝获得混合双打冠军。二十八、二十九日进行了男女教练员单打比赛。

在这次全国乒乓球比赛中，人们高兴地看到，一大批青少年选手，朝气蓬勃，敢打敢拚，技术全面，已成为我国乒乓球运动的一支雄厚的后备力量。获得男子单打冠军的解放军选手李振恃，是第一次参加全国性比赛的年轻运动员。他以快速推挡和凶猛扣杀，先后战胜李景光、许绍发、周兰荪、刁文元等名将，引起人们的注意。

新手的迅速成长，使得许多种子队和种子选手在比赛一开始就被淘汰了。被列为女子单打的三十二名种子选手，在第一阶段的分组循环赛中，有十二人没有打出来。进入前八名的，有四人是非种子选手。辽宁女子二队由四名新手组成，其中三人去年还参加少年比赛。由于她们不畏强手，顽强战斗，连续战胜解放军队、福建一队、北京一队和浙江队四个种子队，获得女子团体第四名。

在无产阶级文化大革命中，我国各地乒乓球运动技术水平普遍提高，参加这次比赛的各代表队的实力已经逐渐接近了。过去乒乓球运动基础比较弱的辽宁、黑龙江、贵州、陕西、内蒙古、青海等地，这次比赛都有明显的进步。辽宁这次有两个男子队和三个女子队参加比赛，并取得了男子团体冠军、女子双打冠军的优异成绩。

运动员在打法上的多样性，也是这次比赛的一个突出的特点。比赛场上，人们既可以看到我国传统的直拍近台快攻的打法，又能看到直握球拍和横握球拍的削球手。横拍或直拍拉弧圈球的选手也很多。但是，不管那种打法的选手，都努力继承和发扬了我国乒乓球运动快、狠、准、多变的风格。

获得各单项比赛第二名、并列第三名和并列第五名的选手是：

男子单打：第二名为刁文元（安徽）；并列第三名为周兰荪（山西）、李鹏（辽宁）；并列第五名为王俊（辽宁）、许绍发（吉林）、梁戈亮（广西）、韩式毅（河北）。

女子单打：第二名为余锦佳（广东）；并列第三名为葛新爱（河南）、杨俊（天津）；并列第五名为史平临（天津）、阎桂丽（北京）、林美群（广东）、林维（福建）。

男子双打：第二名为冯德全／朱春煜（工程兵）；并列第三名为金荣虎／鲁尧华（浙江）、陆巨芳／李振恃（解放军）；并列第五名为周志军／王永梁（广东）、刁文元／程晋黎（安徽）、胡维新／王志勇（天津）、王文华／陈锦棠（广东）。

女子双打：第二名为仇宝琴／姚爱萍（山西）；并列第三名为郑怀颖／林维（福建）、闻纯正／朱乃桢（浙江）；并列第五名为金建英／龙汉珍（湖北）、杨俊／李玉环（天津）、陈丽芳／杨汉梅（湖北）、朱香云／张抗美（辽宁）。

混合双打：第二名为徐阿科／朱乃桢（浙江）；并列第三名为刁文元／田莉（安徽）、王俊／朱香云（辽宁）；并列第五名为傅永实／张德英（黑龙江）、杜功楷／黄锡萍（上海）、何建民／张庆珍（云南）、金荣虎／闻纯正（浙江）。

朝气蓬勃的乒乓健儿

——一九七三年全国乒乓球比赛侧记

从十月十六日到二十九日在武汉举行的一九七三年全国乒乓球比赛，已经胜利结束。这次比赛，是我国解放以来规模最大的一次乒坛盛会，也是对我国乒坛新生力量的一次检阅。在来自全国各省、市、自治区和人民解放军代表队的四百五十多名运动员中，年轻的选手占百分之六十以上，最小的只有十一岁。不少人是第一次参加全国性的比赛。他们经过无产阶级文化大革命的战斗洗礼，个个精神焕发，人人斗志昂扬，展现了我国乒乓健儿生龙活虎、朝气蓬勃的新面貌。

二十六日上午，二十一岁的广东女选手余锦佳，以四战皆捷的成绩取得了女子单打小组第一名。随后，在第二轮的比赛中，她又同乒坛名将、三十二届世界乒乓球锦标赛女子单打冠军胡玉兰对阵。开局后，富有经验的胡玉兰用斜线球压住余锦佳的反手，并伺机起板扣杀得分，以十四比七遥遥领先。右手直握球拍的余锦佳临危不惧，用快速推挡和侧身抢攻争得主动，把比分追成十七平。接着，余锦佳又连得四分，以二十一比十七先胜一局。第二局，胡玉兰不断变化攻球线路，打得主动，以二十一比十七的同样比分扳回一局。在第三、四局的比赛中，余锦佳越战越勇，多次同胡玉兰展开对攻，技术发挥较好，连胜两局，以三比一淘汰了胡玉兰。以后，余锦佳又分别战胜两名选手取得了决赛权，在最后决赛中输给了上海的选手黄锡萍，获得这次女子单打的第二名。

在这次比赛中，年轻选手表现出高尚的风格和良好的球艺，取得了可喜的成绩。进入男女单打前十六名的运动员，二十岁左右的年轻选手就占了三分之一。解放军队男选手李振恃，平时和战友们一起学习，努力提高路线斗争的觉悟，不断树立为革命打球的思想，苦练乒乓球技术的基本功。为了练好攻球，他在教练员的指导下，经常挥拍千次以上，并坚持练长跑，增强体质，进步很快。他的正手攻球和反手推挡，速度快，力量重，步伐灵活。在今年全军运动会上获得乒乓球男子单打第一名。在这次团体赛中，他敢打敢拚，勇猛顽强，先后战胜李景光、王文华、李卓敏等名手；在男子单打比赛中又战胜了许绍发、周兰荪、刁文元等名将，夺得男子单打冠军。二十一岁的湖南乒乓球选手廖福民，原来是打削球的。从一九七一年以来，他加强了攻球技术的训练。他经常用木板绑上铁块练习手臂力量和摆速。今年夏天，为了迎接这次全国乒乓球比赛，他以顽强的毅力刻苦训练，每天坚持在炎热的阳光下练习长跑，技术水平迅速提高。在这次比赛中，他用正反手两面快攻，结合弧圈球的打法，取得了较好成绩。在团体赛阶段，他出场二十一次，胜了十八场。

在这次比赛结束的时候，我国著名的乒乓球运动员李富荣、胡玉兰说，通过这次比赛，我们看到各地涌现出了一大批年轻的乒乓选手，他们打法多样，技术进步快，很有希望，我们打心眼里高兴。我们作为老运动员，应该学习年轻选手敢打敢拚、勇猛顽强、朝气蓬勃的战斗风格，为进一步提高乒乓球技术水平作出新的贡献。　　新华社记者（据新华社武汉电）

苏美加紧争夺中东霸权竞相增强军事实力

苏联过去三天内接连进行四次核试验

据新华社北京一九七三年十月三十日电 最近以来，苏美两个超级大国都在向地中海地区增加军事力量，以加强它们在中东的争夺地位。据报道，美国国防部发言人弗里德海姆十月二十九日在华盛顿举行的新闻发布会上宣布，美国正在把它的一支特混舰队由西太平洋调往印度洋。

弗里德海姆说：“我们正在以关注的心情注视着苏联在地中海继续集结兵力的情况”。他指出，最近又有一艘苏联导弹巡洋舰和两艘导弹驱逐舰从黑海经过博斯普鲁斯海峡驶入地中海，从而使苏联在地中海的舰只达到约九十艘的创纪录的数字。弗里德海姆同时透露，美国在地中海的舰只也已经增加到六十艘，其中包括五艘航空母舰。

据新华社北京一九七三年十月三十日电 据报道，瑞典乌普萨拉地震研究所测出，从十月二十六日到二十八日三天内，苏联在西伯利亚、南乌拉尔和北部地区接连进行了四次地下核试验。这使今年头十个月中被测到的苏联地下核试验的次数达到十五次，超过了苏联去年全年核试验的总数。

近几年来，苏修集团禁止核武器、裁减军备的口号越喊越响，而苏联的核试验越来越加紧。据联合国有关机构的统计材料，苏美等国签订所谓“部分禁止核试验条约”以后，一九六四年到一九六八年，苏联每年进行三至七次地下核试验，一九六九年、一九七〇年则增加到十至十二次。一九七一年和一九七二年两年，苏联核试验次数进一步增加，分别为十五次和十四次。今年，单是头十个月核试验的总次数，就已达到过去九年内核爆炸最多的一九七一年全年的水平。就在十月二十六日，苏修头目勃列日涅夫还在莫斯科一次会议上谈论“制止军备竞赛”的“必要性”。但是当天和随后的两天内苏联就接连进行了四次核爆炸。

（上接一版）

要培养好革命事业接班人，关键在于路线。**思想上政治上的路线正确与否是决定一切的。**在社会主义革命时期，两个阶级、两条道路、两条路线的斗争是复杂的、曲折的，有时甚至是很激烈的。只有不断提高新干部的路线斗争觉悟，才能使他们在阶级斗争和路线斗争的大风大浪中保持坚定正确的政治方向。因此，在培养革命接班人的过程中，我们一定要按照毛主席提出的关于无产阶级革命事业接班人的五条标准，充分利用林彪这个反面教员，对青年干部深入进行思想和政治路线的教育，特别是进行党的基本路线的教育。要帮助他们认真读马列的书和毛主席的书，努力改造世界观，分清什么是马列主义，什么是修正主义；什么是正确路线，什么是错误路线；什么是社会主义道路，什么是资本主义道路；什么是无产阶级世界观，什么是资产阶级世界观。从而坚持**“要搞马克思主义，不要搞修正主义；要团结，不要分裂；要光明正大，不要搞阴谋诡计”**三项基本原则，树立能上能下，能“官”能民，立党为公的思想，忠心耿耿地为党工作，全心全意地为人民服务。

培养无产阶级革命事业接班人，还要在组织上落实。实行老、中、青三结合，就是毛主席关于培养千百万革命接班人的伟大战略思想在组织上的生动体现。老干部接受党的教育较久，保持着党的光荣传统，有丰富的革命斗争经验。青年干部朝气蓬勃，最肯学习，最少保守思想，最容易接受新鲜事物。中年干部兼有老干部和青年干部的某些特点，能够起到承上启下的作用。实行老、中、青三结合，新老干部战斗在一起，互相学习，互相鼓舞，取长补短，共同提高，就能把党的事业一代一代传下去，把无产阶级专政下的革命进行到底。因此，各级领导班子都要坚持老、中、青三结合的原则。要根据毛主席关于无产阶级革命事业接班人的五个条件，着重从工人、贫下中农中选拔优秀分子到各级领导岗位上来，还要注意培养妇女干部和少数民族干部，保证各级领导权真正掌握在马克思主义者和工人、贫下中农、其他劳动群众手里，把巩固无产阶级专政的任务落实到每个基层。

长江后浪推前浪，一浪高一浪。无产阶级革命接班人大批涌现，茁壮成长。展望未来，我们感到欢欣鼓舞。我们党大有希望，革命事业前途无量，胜利一定属于我们无产阶级。

十一月一日电影消息

革命现代京剧　红灯记　彩色影片　文化 6.20

革命现代京剧　海港　彩色影片　燎原 6.20　建设 7.20

纪录片　收租院、放学以后　宝塔山下不老松、一代新人在成长　建设 1.00　工人 2.40　烈士公园 3.20　新华 6.30

彩色纪录片　大有作为　同映：做雷锋式的好战士　文化 4.10　人民 7.50

彩色美术片　草原英雄小姐妹　彩色纪录片　驯鹿、捕象记　工人 7.15　燎原 8.45

革命现代舞剧　白毛女　彩色影片　北郊 7.00

朝鲜故事片　卖花姑娘　新华 2.00　东风 2.50　燎原 4.00　烈士公园 7.10

摘苹果的时候　建设 3.20

半夜鸡叫、路边新事　1973年新闻简报18号　长沙 3.30

彩色纪录片　陕西文物　人民 1.30　6.25　长沙 2.00　建设 5.20　文化 2.50　8.50

宁死不屈　燎原 2.00　新华 8.30

鲜花盛开的村庄　新华 4.30

一九七三年新闻简报28、32、33、34、35号　文化 1.30　人民 2.50

战斗的早晨　人民 4.10

长沙市歌剧队　革命现代歌剧　艳阳天　时间：11月1、3、4、6日　晚 7.15　每日上午8时半售当日少数门票　地点：长沙剧院

本报社址：长沙市建湘路　电话总机：9191　订价：每月一元　零售：四版四分　昨日开印时间：6时30分　印完：11时17分

长沙地区天气预报：今天下午多云，晚上到明天晴天。北风三级。最高气温二十四度，最低十四度。

“双抢”时节，我来到美丽富饶的韶山灌区采访。眼前，山河已经重新安排，灌区两岸绮丽的风光，丰收的景象，如诗如画。我的思绪，好似长了翅膀的骏马，八年前工地上热火朝天的战斗场景，十万劳动大军的勃勃英姿，在我脑海中不断闪现。千万英雄中间，一位慈祥老人的音容笑貌，在我记忆中尤其深刻。

老人名叫秋大爹，外号“老前进”。一九二五年毛主席从上海回到韶山，这一带便办起了农民协会。“老前进”是纠察队长，成天哼着歌子：“农友们哪，扛起梭镖，打倒土豪劣绅，向前进……。”几十年过去啦，他一直迈着又黑又粗的泥脚杆子，迎风击浪，不断前进。

前进爹住在丘陵区一个十年九旱的山冲里，吃够了旱灾的苦头。他多少次梦见天上银河，落下地来，从村边流过啊！一九六五年六月的一天，听说要修韶山灌区了，他连忙第一个找队长要求上工地。

队长劝道：“前进爹，你快七十岁的人了，派你去，别个不骂我？让年轻的干吧！”

前进爹理直气壮地说：“年轻的要照顾年老的吆！他们象刚出山的太阳，作贡献的日子多得很。我再不耕把劲，出把力，往后机会就少啦。”

队长笑道：“你这老前进，只怕还要打冲锋咧？”

“为什么打不得冲锋？”前进爹从口袋里拿出一本书来：“你翻翻《湖南农民运动考察报告》看看，我们贫苦农民组织起来，镇压了湘潭土豪十八罗汉中第一号恶人子晏容秋，毛主席把这件事写进书里，称赞我们是‘革命先锋’哩。如今建设社会主义，和当年办农民协会一样，也要打冲锋啊！”

民工出发那天，老倌子在队长还说要“考虑考虑”的时候，他却挑着行李和八十斤大米，跟在队伍后面走了。……

而今，八年过去了。你看那巧夺天工的一座座渡槽和一个个隧洞，那两百四十公里长的人造天河，远比老人梦想的银河还好百倍千倍哪！在这些雄伟的建筑物中，甘露般芬芳的流水里，也有前进爹那宝贵的热情和汗水呵！老人还健在吗？我一定要去看看他。

我沿着一条机耕路走进山冲，好不容易找到他们队长。队长是个四十开外的健壮汉子，中等个儿，朴实憨厚，他和一群年轻后生正在那里干塘，满身满脸是泥浆。他告诉我，前进爹到女屋里看女的病去了，问我找前进爹有什么事。

我笑着说：“我是到灌区来采访的，听说你们山冲里也修了渠道，特事来了解一下情况，顺便看看他老人家。同志，你大概就是那个不让他上工地的队长吧？”

队长嘿嘿笑道：“有这么回事。前进爹向来是这个脾气。他现在还是喜欢打冲锋，担任大队贫协主任，又是我们队上的看水员。这条渠道，也是他最先提出来要修的。好，先上前进渠看看吧。”

越过机耕路，爬上山坡，只见一条盘山渠道，流水闪光，象玉带似的绕山而过。我惊喜地问道：“地势这么高，怎么把水引上来的？”

“韶山灌区修到我们公社来了，当时有人说我们大队是天生的驼子伸不了腰——得不到灌区水。前进爹就说：干，驼子也要伸腰！队长越说越起劲：“真是大干大变，去年春上我们修了十华里支渠，通过二级机埠提水，全大队水的问题就基本解决了。”

“去年你们这里碰上百日大旱，正需要水罗。”我插了一句。

“可是前进爹说，先解决人家的问题……”

队长指着山那边告诉我，前进爹看到邻县红泉大队田里开了坼，禾苗变枯黄，提出来让一部分水给红泉。当时有些社员不同意，说本队二百亩水田都还是“泥菩萨过江——自身难保”，那里有水给人家？前进爹听说公社放映《龙江颂》，便把大家叫去看电影，回来就讲江水英，讲解放前旱灾年死人、逃荒，又讲韶山灌区的大变化，把大家都讲通了。那些日子，前进爹扛着看水锄头，迈开泥脚杆子，哼着“前进前进”，在渠道上跑来跑去，防破坏，堵漏洞，一滴水也不让漏掉，可是却把一大股金子买不到的水，送到红泉大队田里去了。

“红泉去年没有减产吧？”我问。

“红泉冲里那三百亩水田，平均亩产一千二百斤。”队长招呼我坐在一块石头上，轻快地卷起喇叭筒烟，刮燃火，带劲地叭哒着。

“你们那两百亩呢？”

“我们队上好在还有一口大荷叶塘，前进爹一直引灌区水灌得满满的，我们就先用来救急，然后再放渠道水，两百亩都获得了丰收。”队长喜孜孜地朝坡脚一指说：“为了扩种晚稻，我们正在干荷叶塘呢。”

荷叶塘里，抽水机、筒子车正在轰轰隆隆响，看样子有二十亩水面。我问：“这又是前进爹的主意？”

“前进爹还不知道要干塘哩——”队长一抬身说：“呃，说曹操，曹操就到，那不是前进爹吗？——前进爹，回来啦！”队长热情地招呼，我也迎了上去。

老人的模样和八年前差不多，虽然胡子全白了，两眼却仍炯炯有神。他和我打过招呼，就单刀直入地问队长：“干塘种晚稻，这是那一个的主意？”

“这个建议是几个社员提的。”队长说：“我向来公社协助工作的县里王副局长汇报时，他说：‘好呀，这个增产措施可以推广’。”

“还要推广？怪不得我在路上看到好几个队在干塘，想不到这股风是从我们这里刮起来的呵！我到公社找王副局长去。”老人显得有些激动，没回自家屋，跟我说声“对不住”就走了。

第二天早上，我在荷叶塘边碰到前进爹。他喜洋洋地说：“解决了！人家王副局长到底是老干部。”

“怎么解决的？”我想打听事情的原委，就拉着前进爹在荷叶塘边的柳荫里坐下来。

前进爹掏出那根竹脑壳烟杆，在狐皮烟袋里挖着烟，不紧不慢地说：“王副局长是个爽快人，我说不能把塘改田，拿道理跟他一讲，他就说我这个‘谋’参得好，还检查自己调查不够，看问题有片面性，马上和公社党委研究，打电话通知各大队停止干塘。”

“有了灌区水，把塘改田，这不好吗？”我问。

“修了灌区废了塘，等于娶了媳妇丢了娘，要不得的。这股风刮下去，好多山塘都会废掉，那韶山灌区就搞不成长藤结瓜了。光是藤，没有瓜，灌区的水就流不远，灌不宽，一些地方抗不了旱，损失就大了。就拿荷叶塘来说吧，去年要是没有它，怎么支援红泉？怎么保证我们队上丰收？”

前进爹正和我讲得起劲，队长领着社员来开渠，准备向塘里放水。老倌子跨过去，手一扬说：“慢着，别把塘泥埋没了，挑到田里去让它作点贡献，晚稻超早稻呓。”

“还是前进爹想得周到。”队长称赞他。

我在这里大有收获。临别时，我紧握前进爹的手，祝他永葆革命青春，继续大步前进！

清清渠水绕寨门

刘双全、罗仲夕、蒋贤哲作

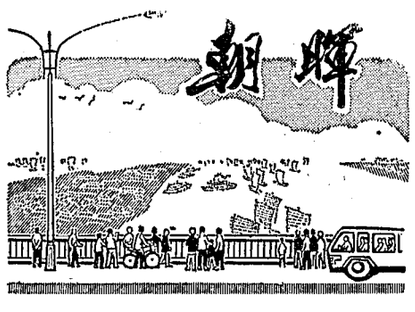

刊头设计 成祖诚

小姐妹

（儿童文学）

杨振文

正午，欢腾喧嚣的田野变得静悄悄的，只有知了躲在柳树枝叶间，一阵又一阵地叫着。社员们都吃饭休息去了。

刚刚收完早稻的水田里，竖着一只只绑紧了的稻草把儿，远远望去，多么象一盘走动了的跳子棋呀！就在这些“棋子”之间，有两顶草帽在晃动着，那是一对小姐妹。高一点的叫晓玲，是生产队李队长的女儿；矮一点的叫晖晖，是晓玲的表妹，不久前从省城到舅舅家过暑假的。晓玲、晖晖都还小，不会割禾，也不会踏打稻机，她们就给生产队捡禾穗。这阵，她们正顶着大太阳在刚刚打过的稻田里转来转去。要不赶快把禾穗捡干净，社员伯伯把田一犁，禾穗就会埋进泥里，那就太可惜啦。她们睁大眼寻呀寻呀，好不容易才捡到一线禾穗。晖晖有些失望了，说：“嗳，晓玲姐，禾穗怎么这样难找呀？”

晓玲反问她：“你说，禾穗是难找好呀，还是容易找好？”

“当然是容易找好呗。”

“你呀，”晓玲嗅哧一笑，“田里禾穗掉得多，还算精打细收吗？”

晖晖一想，也笑了。她觉得晓玲比自己懂事得多。

她们低着头，正在专心寻找，忽听有人说：“啊哈，你们真不怕热哇，这么大的太阳，还在捡禾穗。”

晓玲抬起头，瞟了来人一眼，撇了撇嘴儿，没答理他。晖晖一看，这人脑袋上绑着一块大黑布，几颗稀稀拉拉的大黄牙向外呲着。这人一见晖晖望着他，就又奸笑着说道：“哈哈，这小妹子是谁呀？准是城里来的吧？长得眉清眼秀，真逗人爱罗……”

晖晖被他说得不好意思，不觉脸绯红了。晓玲一跺脚，拉住晖晖的手说：“走，我们到那边捡去！”

晓玲牵着晖晖爬上田塍，一口气走过了几丘田。她喘着气说：“这人就是富农黄喜财。他心眼可坏呀——”

“哎呀，你怎么不早说呀？”晖晖想起刚才富农的那些话，顿时觉得被人欺负了似的，连忙催促晓玲：“快走，再也别见那个黄牙齿了。”

姐妹俩手拉手，走着走着，晓玲忽然站住了，对晖晖说：“大家都在午休，黄喜财来田里干什么呀？”

她们回头一望，发现黄喜财就在她们刚才捡禾穗的那丘田里，把绑好的稻草把解开，在里面翻腾着什么。晓玲想起爸爸平日讲的对黄喜财这号人要警惕的话，就对晖晖说：“这家伙说不定在搞鬼呢，我们不声不响地看看去。”

“好的。”晖晖握紧拳头。

她们轻手轻脚地从田塍上绕过去，心里怦怦跳着，有点紧张。

再说黄喜财见她们走远了，就急忙扯下了绑在头上的黑布——原来是一只黑袋子。他在稻草里翻腾得正起劲，冷不防后面一声喝道：“黄喜财，你在搞什么呀？”

黄喜财吓了一大跳，慌忙将稻草把丢在地上，屁股一蹋坐在上面。当他看到仍是晓玲她们，才慢慢落下心来。

“你是不是在搞破坏呀？”晖晖不客气地问。

黄喜财连连摇着手说：“小孩子别乱讲，别乱讲。”他抖了抖长长的黑布袋，“你们瞧，我也在捡禾穗哩，捡了回去喂鸡鸭。”

晓玲和晖晖瞧瞧他的布袋，里面果然是禾穗。晓玲对他说：“你以为我们是给自己捡吗？我们是给生产队捡！”

“对呀，我们是给生产队捡！”晖晖也挑战地瞪了黄喜财一眼。

“啊，啊，我也给生产队捡，给生产队捡。”黄喜财随口应和着。

晓玲心里很疑惑：我们捡了老半天，才捡到一小把；他才来一会儿，怎么就捡了这么多呀？她扑闪着两只大眼，眼光落在黄喜财死死地坐着的那把稻草上。她想，这稻草里莫不是有什么秘密？她向晖晖使了个眼色，又指了指黄喜财屁股下面的稻草，然后对黄喜财说：“你说你也给生产队捡禾穗，是真的吗？”

“是真的，是真的。”黄喜财呲出黄牙齿。

“那好呀！”晓玲趁他不注意，一下夺过黑布袋，撒腿就跑，边跑边说：“让我一起给你送到生产队去，让保管员过过秤……”

黄喜财慌了张，急忙起身去追。晖晖见他去追晓玲，赶紧翻开那把稻草，一看，她差点叫出声来。原来，这稻草里面夹着一大把根本没打过的稻穗呢。

“晓玲姐，晓玲姐——”晖晖高声喊。

晓玲听到喊声，才停下脚来。

黄喜财趁势将黑袋子抢了回去，口里一边说：“我自己去送，我自己去送。”一边往家里走。

晓玲回到原处，看到那把稻穗，非常气愤。她要晖晖看守着，自己跑回家把爸爸叫来了。爸爸听了她们的叙述，看了夹在稻草中的谷子，也恨得直咬牙，他说：“可能别的稻草把里还有呢。”

晓玲、晖晖听了，连忙动手就翻。可是一连解开几把稻草，都没发现谷穗。爸爸说：“这丘田里有几百只稻草，你们这样翻，什么时候才翻得完呀？”

晓玲和晖晖都楞住了。晓玲想了想，说：“我们看哪只稻草把，有没有特别的地方。”

“对，”爸爸点了点头，“黄喜财一定作了记号。”

于是，三个人就一只只打量起稻草把来，果然发现好几只稻草把上有记号，解开一看，中间都夹有一大把没打过的谷子。

“舅舅，快把黄喜财抓起来！”晖晖说。

“这回他可跑不脱了。”晓玲说。

爸爸却摇了摇头说：“他要是不认账哩？”

“是呀，”晖晖说，“他不承认，怎么办呀？”

“别急哩，是狐狸就藏不住尾巴。”爸爸叫晓玲和晖晖放心，并且叫她们下午如何如何办。

下午出工钟声响了，社员们奔向田间，挥动镰刀，沉甸甸的稻子一片片倒了下去。晓玲的爸爸和另一个社员站在打稻机前，把打稻机蹬得吭吭飞转，谷粒儿就象下雨般落在桶里。

黄喜财见人们忙得连抬头的工夫都没有，贼眼睛朝四下一翻，又偷偷地将一把稻穗混在稻草中缚起来，并且从中间抽出一根稻草作了记号。他这鬼鬼祟祟的动作，被站在远处监视他的晓玲和晖晖看得清清楚楚。晓玲忙向爸爸举了举手，可是爸爸好象没看到似的，仍然和社员们笑笑呵呵，起劲地蹬着打稻机。晖晖可急坏啦，心想，舅舅怎么还不抓坏蛋呀？其实，晓玲的爸爸早就看清了黄喜财耍的花招，当黄喜财第二次把稻穗往稻草中夹的时候，他突然大喝一声，跨腿跳了过去：“黄喜财，你干什么！”

黄喜财吓得没了魂儿，嘴里却还要狡辩：“队队队长，我是在缚草呀。”

“摊开你手里的草看看！”

黄喜财知道已经没办法狡赖了，脸孔顿时变得腊黄腊黄，两手颤抖着。

社员们一个个都气炸啦，立即围上去质问黄喜财。为了不耽误生产，晓玲爸爸和另外几个队干部商量后，宣布晚上再开批判大会。

镰刀闪光，打稻机叫得更欢了。晓玲和晖晖多么高兴呀！只有黄喜财垂头丧气的象只落水狗……

金色路

余致迪

小港里飞来何处送粮船，
金晃晃，分外耀目？
乍听歌，音好熟，
原来是知识青年丰收曲！

姑娘短发沾稻屑，
小伙脚丫夹新谷，
捧把金稻尝一粒，
多少滋味全嚼出……

春夜护苗灌心血，
夏日排涝淌汗珠，
睡梦里早盼这一天，
人快成材稻快熟。

党洒阳光浇雨露，
大风大浪炼筋骨，
朝霞金波映笑脸，
心更红来劲更足。

呵！毛主席指引金色路，
万里芬芬沁肺腑，
扯满风篷紧荡桨，
金船织进五彩湖。

锤

炼

于沙

来到农村几个月，
朝朝暮暮学打铁，
灼灼火花映笑脸，
阵阵大锤歌不歇。

我爱熔炉热千度，
熔炉夸我千度热，
大锤愿我早成钢，
我挥大锤劲不竭。

打锄头，锄杂草，
打镰刀，割新麦，
打板斧，斩豺狼，
打梭镖，捉飞贼。

广阔天地是熔炉，
我是炉中一块铁，
贫下中农抡大锤，
党燃高温将我冶。

司令员送女进山寨

曲书明、段秀清

映山红花满山崖，
山风阵阵扑面来，
井冈山区把家安，
司令员送女进山寨。

当年扎营在井冈，
密林深处红旗摆，
同打白狗同生产，
军民情谊深似海。

司令员送女进山寨，
一路大步朝前迈，
喝口井冈清泉水，
满腔豪情进出怀。

当年红军走过的路，
如今又带女儿踩，
党撒阳光播雨露，
育出那井冈山下新一代。

野营路上

战士 肖祖彩作