سلام

قوا مرکب حق

۱۶ صفحه

سال دوم - شماره ۵۲۸ تکشماره ۵۰ ریال

روزنامه سیاسی، فرهنگی، اقتصادی، اجتماعی صبح

یکشنبه ۲۳ اسفند ۱۳۷۱ - ۲۰ رمضان ۱۴۱۳

شهادت مولود کعبه و شهید محراب، مظهر عدالت و شجاعت امیرالمومنین علی علیه‌السلام را به عموم مسلمانان و مستضعفان جهان تسلیت می‌گوئیم

در بیانیه پایانی نشست هشتم کنگره خلق روسیه اعلام شد

اصلاحات اقتصادی یلتسین هیچ ثمری برای مردم روسیه نداشته است

مسکو- خبرگزاری جمهوری اسلامی

هشتمین کنگره فوق‌العاده نمایندگان مردمی روسیه که در جلسات چهارروزه خود با سلب اختیارات اضافی رئیس جمهور اختیارات بیشتری به پارلمان روسیه واگذار کرد بعدازظهر روز شنبه با صدور پیامی خطاب به مردم روسیه بکار خود پایان داد. در این پیام تاکید شده است با توجه به اینکه اصلاحات اقتصادی رئیس جمهور تاکنون هیچ‌گونه بهره‌ای برای مردم نداشته است از اعطای اختیارات اضافی به یلتسین خودداری شد.

در این پیام با اشاره به اینکه روسیه باید از وضعیت اضطراری خارج شده و مردم زندگی آرامی داشته باشند. لزوم رعایت قانون اساسی توسط کلیه مقامات و ارگانها مورد

بقیه در صفحه آخر

معاون رئیس جمهور و رئیس سازمان انرژی اتمی:

دستیابی به انرژی هسته‌ای حق ایران است

ایران فاقد بمب هسته‌ای است و درصدد تولید آن نیست

- **داشتن سلاح اتمی کارآیی چندانی ندارد**
- **این حق ماست که از ۴۲۰ نیروگاه اتمی در جهان، ما نیز ۲ نیروگاه داشته باشیم**
- **ما با آلمان در خصوص قرارداد نیروگاه اتمی بوشهر مشکل داریم ولی هنوز از این کشور قطع امید نکرده‌ایم**

سرویس خبر- بودجه انرژی اتمی ایران کمتر از یک هزارم بودجه اتمی اسرائیل است و هم اکنون این کشور ۲۰۰ بمب اتمی دارد، اما ایران نه بمبی دارد ونه درصدد تولید آن است.

مهندس امراللهی معاون رئیس‌جمهور و رئیس سازمان انرژی اتمی صبح دیروز در یک کنفرانس مطبوعاتی و رادیو تلویزیونی ضمن اعلام مطلب فوق به تفضیل پیرامون اهداف انرژی اتمی ایران، پروژه‌های اکتشافی اورانیوم، تبلیغات کشورهای غرب پیرامون تجهیز ایران به تسلیحات هسته‌ای و برنامه‌های آینده انرژی اتمی در کشور سخن گفت و به سئوالات متعدد خبرنگاران داخلی و خارجی پاسخ داد. وی افزود خود شاید برای صدمین بار تکرار کرده‌ام که بر خلاف تبلیغات دروغین غرب، ایران هیچ برنامه‌ای در جهت تهیه و تولید سلاح اتمی ندارد و اهداف ایران در زمینه تکنولوژی و انرژی هسته‌ای، تنها محدود به استفاده از امور کشاورزی، پزشکی و برق است.

وی در این رابطه همچنین خاطرنشان ساخت، هیچگونه همکاری هسته‌ای با هیچیک از جمهوریهای شوروی سابق نداشته و نداریم و هیچ فردی را نیز به این کشورها و از جمله قزاقستان نفرستادیم.

رئیس سازمان انرژی اتمی گفت: اکنون در کشورمان ۱۲ پروژه اکتشاف اورانیوم داریم که ۵ پروژه تقریبا کامل شده و تا کنون هیچگونه استخراجی نکرده‌ایم که درصدد صدور آن به کشورهای دیگر برآئیم. وی افزود: این حق طبیعی هر کشوری است که جهت مصارف برق به انرژی هسته‌ای دست یابد و مردم ما نیز انتظار دارند که در میان ۴۲۰ نیروگاه اتمی موجود در جهان، دو نیروگاه نیز متعلق به آنان باشد. البته این سازمان، کار تحقیق و توسعه روی انرژیهای نو از جمله انرژی بادی را شروع کرده است.

مهندس امراللهی افزود: در بخش پزشکی استفاده از انرژی هسته‌ای عمدتا در تولید رادیو دارو است و ما به سمتی

بقیه در صفحه ۲

وزیر فرهنگ و ارشاد اسلامی

کلیه فعالیتهای ویدئویی آزاد خواهد شد

- **کلیه فعالیتهای ویدئوئی در کشور به بخش خصوصی واگذار می‌شود**
- **حدود ۶ میلیارد تومان اعتبار در سال آینده در اختیار مطبوعات قرار می‌گیرد**

سرویس خبر- بعد از مشخص شدن شبکه‌های توزیع، تولید و خرید و فروش نوارهای ویدئوئی و پیاده شدن آئین نامه‌های ویدئوئی کلیه فعالیتهای ویدئوئی از نیمه دوم سال آینده در کشور آزاد خواهد شد.

دکتر علی لاریجانی وزیر فرهنگ و ارشاد اسلامی صبح دیروز (شنبه) در یک مصاحبه مطبوعاتی با خبرنگاران ضمن بیان مطلب فوق گفت: کلیه فعالیتهای ویدئوئی در کشور از قبیل (تولید، توزیع، خرید، فروش و پخش نوار ویدئوئی) با شرایط خاص در اختیار بخش خصوصی قرار می‌گیرد و وزارت فرهنگ و ارشاد اسلامی نقش سیاست گذار و ناظر را در این خصوص برعهده خواهد داشت.

وی با اشاره به‌این مطلب که طرح آزاد سازی فعالیتهای ویدئوئی به تصویب شورای عالی

بقیه در صفحه ۲

سلام امروز

یادداشت روز

- عدالت علی (ع) و وضع کنونی

معارف

- شهید عدالت
- شب معراج

علمی و پژوهشی

- بررسی آموزش دانشگاهی علوم کامپیوتر در ایران

سیاسی

- آنها را بسوزانید
- ما سلاح را برزمین نخواهیم گذاشت

هنر و ادب

کتیبه زخم

- مثنوی شهادت
- شاهنامه

نامه‌های سردبیری

- یک حساب ساده!

شما و مسئولین

- با اسطوره‌های انقلاب

مذاکرات صلح افغانستان در تهران ادامه می‌یابد

با ورود هیئت‌های افغانی به ایران؛

رئیس جمهوری اسلامی ایران: توافق‌نامه اسلام آباد تا این لحظه خوب پیش رفته و مطابق با میل ایران بوده است.

علی‌رغم امضای توافقنامه نهایی صلح، درگیریهای پراکنده در کابل ادامه دارد

تهران - خبرگزاری جمهوری اسلامی:

برهان‌الدین ربانی رئیس جمهور افغانستان به همراه چند تن از رهبران جهادی این کشور وارد تهران شد و در فرودگاه مهرآباد مورد استقبال آقای هاشمی رفسنجانی رئیس جمهور قرار گرفت. ربانی در بدو ورود به تهران در گفتگو با خبرنگاران نقش جمهوری اسلامی ایران در امضای توافقنامه صلح بین گروههای جهادی را موثر دانست و گفت: اشتراک مساعی دولت ایران در امضای این سند انکار ناپذیر است.

وی ابراز امیدواری کرد توافقنامه اسلام‌آباد مبنای همکاری خاتمه بخشیدن به جنگها و کشمکش‌های خونین افغانستان باشد. ربانی همچنین خواستار ادامه همکاری‌های جمهوری اسلامی ایران برای ایجاد صلح و ثبات در افغانستان شد. وی با اشاره به انتشار بعضی از اخبار مبنی بر امضای توافقنامه در عربستان سعودی اظهار داشت: هیچگونه سند جدیدی در عربستان به امضاء نرسیده و تنها متن عربی موافقتنامه اسلام‌آباد مجددا به امضاء طرفین رسیده است.

رئیس جمهوری افغانستان رابطه کشورش با جمهوری اسلامی ایران را گرم و صمیمی توصیف کرد و خواستار همکاری ایران در بازسازی افغانستان شد. وی افزود دولت افغانستان نیاز شدیدی به همکاری ایران با کشورش برای بازسازی را احساس می‌کند. آقای هاشمی رفسنجانی رئیس جمهوری نیز در گفتگوئی با خبرنگاران توافقنامه اسلام‌آباد را موفق توصیف کرد و گفت: این توافقنامه تا این لحظه خوب پیش رفته و مطابق با میل ایران بوده است.

وی افزود: دولت ایران همیشه در ایجاد جو همکاری وصمیمیت بین گروههای جهادی برای بازسازی افغانستان تاکید داشته است.

رئیس جمهوری خاطرنشان ساخت: قبول حکومت در افغانستان هیچ امتیازی ندارد و تنها فداکاری بیشتری را می‌طلبد. هاشمی رفسنجانی اظهار داشت: ایران تمام همت خود را مصروف به نتیجه رسیدن به توافقنامه خواهد کرد و تداوم آن نیاز به پاسداری دارد.

وی افزود: ایران از هرگونه حرکتی که به ایجاد صلح و ثبات در افغانستان بیانجامد حمایت می‌کند و هر حرکتی که موجب جدائی و تفرقه بین آنان شود با آن مخالف است و آن را محکوم می‌کند. رئیس‌جمهوری در پایان اظهار امیدواری کرد کلیه گروههای جهادی با کمک کشورهای اسلامی بویژه کشورهای همسایه کشورشان را بازسازی کنند.

بقیه در صفحه آخر

دبیر شورا یعالی امنیت ملی و رئیس مرکز تحقیقات استراتژیک

هرگاه ایران در آستانه برقراری روابط با غرب بوده غائله‌ای از طرف غربیها برپامی‌شود

لندن- خبرگزاری جمهوری اسلامی

به نوشته روزنامه تایمز آقای دکتر حسن روحانی دبیر شورای امنیت ملی و نایب رئیس مجلس شورای اسلامی طی اظهاراتی در لندن در انتقاد از سیاست غرب علیه جمهوری اسلامی ایران گفته است هرگاه ایران در آستانه برقراری روابط بهتری با غرب بوده است به یکباره غائله‌ای از طرف غربیها برپا می‌شود.

دبیر شورای امنیت که این سخنان را در میهمانی شام سفارت جمهوری اسلامی ایران در لندن و در گفتگویی غیر رسمی با خبرنگاران انگلیسی عنوان کرده همچنین خاطرنشان ساخته است که او از ملاقات رشدی با داگلاس هاگ معاون وزارت خارجه انگلیس که بنحو آشکاری موجب تحریک مسلمانان در قبال کار ضد اخلاقی رشدی است متعجب شده است.

بر اساس این گزارش آقای روحانی علت تنش موجود میان ایران و غرب را نگرانی غرب از پیدایش یک فرهنگ نوین قدرتمند و مبارزطلب عنوان کرده است.

روزنامه تایمز مالی پنجشنبه نیز با عنوان، تشویق غرب برای مداخله بیشتر در عراق، نظرات نایب رئیس مجلس شورای اسلامی در مورد آینده عراق و رژیم صدام را منعکس کرده است.

به نوشته این روزنامه آقای روحانی در میهمانی چهارشنبه شب سفارت به خبرنگاران انگلیسی گفته است به منظور ممانعت از استفاده رژیم بغداد از سلاحهای سنگین علیه مردم مسلمان جنوب عراق خوب است کشورهای غربی در این مورد نیز به حقوق بشر توجه داشته باشند.

وی تاکید کرده است اقدام متهدین در اعمال طرح منطقه ممنوعه پروازی در جنوب تنها در صورتی موفق به پیشگیری از حملات نیروهای رژیم عراق علیه ساکنین منطقه خواهد شد که ممنوعیت استفاده از سلاح سنگین مشابه آنچه در نواحی شمالی کردنشین اعمال می‌گردد به رژیم عراق تحمیل شود.

تایمز مالی می‌نویسد: نظرات دبیر شورای عالی امنیت که بالاترین مرجع سیاست‌گذاری نظام است نمین این واقعیت است که رهبران ایران به دقت سیاست غرب را در قبال عراق دنبال می‌کنند و امیدوارند که فشارهای خارجی منجر به سقوط صدام حسین شود.

این روزنامه به نقل از آقای حسن روحانی میافزاید: نگرانی غرب از اینکه سقوط صدام به تجزیه عراق منجر خواهد شد بی‌مورد است و گفتگو در مورد تامین امنیت برای مردم عراق از جمله موضوعات منطقه‌ای است که غرب و ایران اشتراک منافع دارند لیکن این گفتگوها تنها در صورتی که تحریکات خود را علیه جمهوری اسلامی مرتفع کند محقق خواهد شد.

سفر آقای حسن روحانی به انگلیس غیر رسمی و به نوشته تایمز به منظور انجام معاینات پزشکی بوده است.

روزنامه اتریشی «دی‌پرسه» گزارش داد:

عراق برای عادی سازی روابط خود با آمریکا و کشورهای غربی بشدت تلاش می‌کند

وین - خبرگزاری جمهوری اسلامی:

روزنامه اتریشی دی‌پرسه از نزدیک شدن عراق به رژیم صهیونیستی خبر داد و تاکید کرد رژیم عراق برای عادی سازی مناسبات خود با کشورهای غربی و آمریکا بشدت تلاش می‌کند.

این روزنامه که با وزارت امور خارجه اتریش در ارتباط نزدیک است در صفحه اول شماره روز جمعه خود گزارش ویژه خبرنگار اعزامی خود به بغداد را منتشر کرده و برای نخستین بار فاش می‌سازد که آمریکا و سازمان ملل برای عراق تا تابستان آینده یک دوره آزمونی را به منظور عادی سازی روابط و رفع تحریم‌های اقتصادی علیه این کشور در نظر گرفته‌اند

براساس این گزارش اخیرا صدام تقاضاهایش از آمریکا و کشورهای غربی مبنی بر عادی سازی مناسباتشان با عراق را تکرار کرده است.

دراین گزارش تاکید شده است که علاوه بر افزایش شدید بازدید هیاتهای کشورهای مختلف غربی از بغداد رژیم عراق با ۱۶۰ شرکت بزرگ فرانسوی، ژاپنی و آلمانی قراردادهای تجارتی امضا، کرده و با این تاکتیک از شرکتهای مذکور خواسته است تا بر دولتهای متبوع خویش برای پایان دادن به تحریم‌های سازمان ملل علیه عراق فشار آورند.

گزارش روزنامه اتریشی پیش بینی‌میکند که در پائیز آینده احتمالاً تحریم‌های سازمان ملل علیه عراق تغییر کرده و عراق مجددا وارد بازارهای بین المللی نفت شود.

روزنامه اتریشی تصمیم ترکیه مبنی بر بازگشائی سفارت خود در بغداد به موازات فعال شدن سفارتخانه‌های اغلب کشورهای جهان سوم و اعزام یک دیپلمات مصری به عراق ظاهرا جهت نظارت بر وضع حدود یکصدهزار مصری مقیم این کشور را از جمله شواهد تغییر وضعیت فعلی می‌داند.

آگاهان سیاسی پیش بینی می‌کنند که درآینده نزدیک روابط عراق با آمریکا در جهت عادی سازی پیش می‌رود و با توجه به سیاستهای کلینتون علیه جمهوری اسلامی ایران بنظر می‌رسد که به صدام حسین در نقشه‌های جدید سیاسی و نظامی آمریکا در منطقه نقشی سپرده شود.

سرکوب تجاوز عوامل ضدانقلاب در منطقه شمال غربی کشور

خبرگزاری جمهوری اسلامی

شماری از عوامل گروهکهای ضدانقلاب که از داخل خاک عراق اقدام به تجاوز به میهن اسلامی کرده بودند هدف ضربات نیروهای مسلح جمهوری اسلامی ایران قرار گرفتند.

ستاد فرماندهی کل قوا صبح دیروز (شنبه) گزارش داد در جریان تعقیب متجاوزین تلفاتی به آنان وارد شده است.

در این گزارش آمده است: به دنبال تجاوزهای مکرر گروهکهای ضدانقلاب از خاک عراق و در پی آخرین تحرکها یگانهایی از نیروهای مسلح جمهوری اسلامی ایران ضمن دفع این تجاوزات طی عملیاتی تعدادی از عناصر وابسته به این گروهکها را که به سمت خاک عراق در حال فرار بودند تعقیب کرده و تلفاتی را به آنان وارد آوردند.

در این گزارش از منطقه شمال غربی به عنوان محل تجاوز این گروهکها یاد شده است.

از سوی دیگر رادیو آمریکا در بخش خبری دیشب خود گفت یک گروه شورشی کردهای ایران ادعا میکند که نیروی هوائی ایران قرارگاه این گروه را در مناطق مرزی ایران و عراق مورد حمله قرار داده است. حزب دمکرات کردستان ایران در بیانیه‌هائی که برای خبرگزاری‌ها فرستاده است میگوید: صبح دیروز ۶ فروند جت جنگنده ایران قرارگاه این حزب را مورد حمله قرار دادند. به موجب این بیانیه در جریان حمله دیروز ۴ تن از چریکهای حزب دموکرات کردستان ایران کشته و تعدادی دیگر مجروح شدند.

زمان ثبت نام دانش آموزان آزاد جهت شرکت در امتحانات خرداد و شهریور سال ۷۲ اعلام شد

تهران - خبرگزاری جمهوری اسلامی:

داوطلبان آزاد کلاسهای اول دبستان تا چهارم متوسطه برای ثبت نام در امتحانات خرداد و شهریور سال آینده تا ۳۱ فروردین ۷۲ می‌توانند به ادارات آموزش و پرورش مراجعه کنند.

بگزارش اداره کل روابط عمومی وزارت آموزش و پرورش ثبت نام و شرکت در امتحانات متفرقه برای مشمولان نظام وظیفه نیز مجاز است.

این اداره همچنین اعلام کرد امتحانات داوطلبان آزاد در شهرستانها و مناطقی به عمل خواهد آمد که پایه و رشته تحصیلی داوطلبان در یکی از آموزشگاههای روزانه، شبانه و یا دبیرستان بزرگسالان آن محل رسما دایر باشد.

برنامه امتحانات و سئوالات داوطلبان آزاد با دانش‌آموزان یکسان می‌باشد و داوطلبان برای کسب اطلاعات در زمینه مدارک مورد نیاز می‌توانند به ادارات آموزش و پرورش مراجعه کنند.

جناب آقای علی آذرنیا کماری

درگذشت پدر بزرگوارتان را تسلیت عرض نموده و برای آن جناب و عموم خاندان محترم اجر و صبر و برای آن مرحوم غفران و رحمت الهی را خواستاریم.

همکاران شما در واحد عکاسی روزنامه سلام

بسمه تعالی

اطلاعیه دانشگاه آزاد اسلامی درباره تمدید مهلت ثبت‌نام آزمون سراسری ۱۳۷۲

بدینوسیله به اطلاع داوطلبان و علاقمندان شرکت در آزمون سراسری ۱۳۷۲ دانشگاه آزاد اسلامی می‌رساند که مهلت ثبت‌نام آزمون مذکور تا آخر وقت اداری روز پنجشنبه ۷۱/۱۲/۲۷ بوده و مهلت مذکور بهیچوجه تمدید نخواهد شد. لذا علاقمندان شرکت در آزمون می‌بایست قبل از مهلت یاد شده نسبت به تهیه دفترچه راهنما و اوراق ثبت‌نام ازباجه‌های پستی کشور اقدام نمایند.

اطلاعیه

شهرداری تهران

بدینوسیله ازدارندگان کلیه‌وسائط نقلیه‌سواری وسواری بیابانی ووانت بار که تاکنون عوارض سالیانه‌اتومبیل خود راپرداخت ننموده‌اند درخواست میشود، جهت پرداخت عوارض مقرره حداکثرتاپایان وقت اداری روز۷۱/۱۲/۲۷ به ادارات درآمد مناطق بیستگانه ویاشهرک آزمایش مراجعه نمایند

ضمناً دارندگان وانت بار باید به‌واحد اخذ عوارض اداره وانت بار واقع درخیابان دکترشریعتی روبروی فروشگاه‌ارتش مراجعه نمایند./

شهرداری تهران

اطلاعیه

شهروندان عزیز

پرداخت بموقع عوارض نوسازی املاک حداکثرتاپایان اسفندماه ۱۹٪ بنفع شما است بمنظور استفاده‌ازمزایای خوش حسابی فقط تا۷۱/۱۲/۲۷ فرصت دارید.ازآندسته‌مالکین که به دلائلی تاکنون قبض عوارض ملک خودرادریافت نداشته‌اندتقاضامیشودبه اداره درآمدمنطقه مربوطه مراجعه وقبض دریافت نمایند.

اداره کل درآمد

اطلاعیه

شهرداری تهران

بدینوسیله ازکلیه صاحبان حرف ودارندگان مشاغل مختلف واقع درمحدوده وحریم قانونی شهرتهران درخواست‌میشودبمنظوربرخورداری از۱۰٪ بخشودگی عوارض مقرره حداکثرتاپایان‌وقت اداری روز۷۱/۱۲/۲۷ جهت‌پرداخت‌باداره درآمدشهرداری منطقه‌ای که واحدکسبی‌مورد نظرشان درمحدوده آن واقع شده‌است مراجعه نمایند.

شهرداری تهران

نیازمندیهای سلام آگهی می‌پذیرد

۸۸۰۱۸۷۳

۸۸۰۱۸۷۴

قابل توجه

خریداران محصولات

گروه ماشین سازی تبریز

شرح در صفحه آگهی‌ها

«بسمه تعالی»

اعلامیه پذیره نویسی سهام جدید شرکت سرمایه‌گذاری صنایع پتروشیمی

سهامی عام

شرح در صفحه آگهی‌ها

بسمه تعالی

دانشگاه بهشتی

آگهی پذیرش دانشجو برای دوره آزاد تربیت برنامه‌نویس کامپیوتر در سال ۱۳۷۲

شرح در صفحه آگهی‌ها

یادداشت روز

عدالت علی(ع) و وضع کنونی

میتوان این پرسش را مطرح کرد که مردم چرا انقلاب کردند. پاسخ به این پرسش را از زوایای گوناگونی میتوان ارائه کرد. از جمله این که مردم نسبت به حکومت یک تصوری سلبی و ایجابی پیدا کرده بودند. تصور سلبی و جواب منفی به نظام شاهنشاهی، و تصور ایجابی و جواب مثبت به حکومتی اسلامی.

ممکن است عده‌ای معتقد باشند که فساد و تباهی رژیم گذشته به حدی بود که مردم جانشینی هر نظام دیگری را بر آن ترجیح می‌دادند، و احتیاج نبود که تصوری ایجابی نسبت به حکومت جانشین داشته باشند. ولی بنظر می‌رسد. که این تحلیل دور از شان انقلاب باشد، چرا که با پسوند اسلامی خود، ضمن این که حکومت طاغوت را نفی می‌کرد درصدد اثبات امر دیگری هم بود. بنابراین باید توضیح داد که آن امر جانشین در اذهان مردم چه ویژگیهایی داشت؟

واقعیت این است که در قبل انقلاب فعالیتهای فکری و اعتقادی منظمی از جانب اندیشمندان اسلامی در جهت تبیین ویژگیهای یک نظام مطلوب اسلامی انجام شده بود و این فعالیتها نقش موثری در گرایش افراد تحصیلکرده و روشنفکر به نهضت اسلامی داشت، لیکن آن مفاهیم برای توده مردم قابل درک و فهم نبود. حتی می‌توان گفت برای تحریک نسل تحصیلکرده و جوان به انقلاب هم کفایت نمیکرد.

بخش قابل توجهی از مردم در آن زمان فاقد سواد بودند، در نتیجه فاقد توانایی در استفاده از فرهنگ مکتوب بودند، حتی آنان که سواد داشتند کمتر مطالعه می‌کردند وقتی که متوسط تیراژ کتاب بین ۳ تا ۵ هزار بود، طبیعی است که مردم کمتر از طریق نوشته و کتاب با تفکرات و عقاید مذهبی آشنا می‌شوند، بنابر این تصور ایجابی مردم نسبت به یک حکومت اسلامی چگونه شکل گرفته است و حاوی چه اجزایی بوده است؟ این که گفته میشود مردم خواستار اجرای احکام اسلامی بوده‌اند و هستند یعنی چه؟ آیا مردم با فقه و قواعد آن آشنایی داشتند و همان را محتوای اسلام میدانستند؟ آیا مردم هم چون عده‌ای طرفدار این گرایش هستند که حکم اسلام را آنطور که می‌فهمند اجرا کنند، حال نتیجه‌اش هرچه میخواهد بشود؟

به نظر می‌رسد که تصور مردم از حکومت اسلامی، همان تصوری است که طی قرنها نسبت به حکومت علی(ع) پیدا کرده بودند، و طبعا فکر میکردند هرچیزی که اسلامی باشد در صورت اجرا به تشکیل چنان حکومتی منجر خواهد شد. عموم مردم و حتی صاحبنظران بیش از آن که خود را دربند تئوریها بکنند، نتیجه عمل و فکر را مورد لحاظ قرار میدهند. به همین دلیل است که نزدیک به چهارده قرن است که عشق به علی(ع) و عدالت او همواره ذهن پیروانش را بخود مشغول داشته است.

هنگامی که فرد در دنیایی پراز تبعیض و بی‌عدالتی زندگی می‌کند و می‌شنود که علی(ع) در اوج اقتدارش قاضی منصوب خود را مورد انتقاد قرار میدهد که چرا میان وی [علی(ع)] و یک نفر یهودی تبعیضی هرچند کوچک قائل شده است، بی‌اختیار او را تحسین می‌کند و شیفته‌اش می‌شود. هنگامی که فرد مطلع میشود، امام علی(ع) در مقابل درخواست ناروای مالی برادر نابینایش گلوله‌ای آتشین را به دستهای او نزدیک میکند، تا به او بفهماند که رفتار تبعیض‌آمیز از سوی حاکم مسلمانان، در آن دنیا با گلوله‌های آتشین پاسخ داده میشود، طبیعی است که عشق و علاقه فرد به اسلام چند برابر شود.

در زمانه‌ای که حرمت انسانها به حداقل خود نزول می‌یابد، و حاکمان کمترین توجهی را نسبت به حقوق و حیثیت و شرافت انسانهای تحت سلطه خود نمی‌کنند، شنیدن این که در گوشه‌ای از سرزمین تحت حکومت علی(ع) تعرضی کوچک به زنی مسیحی می‌شود و چون امام مطلع می‌شود، بر می‌خروشد که اگر مردی از شنیدن این واقعه بمیرد او را سرزنش نمیکنم، چه احساسی را در شنونده بر می‌انگیزد؟

پس از بقدرت رسیدن فریاد میزند که اموالی را که گذشتگان بناحق تصاحب کردند، به مردم بر می‌گردانم، حتی اگر به مهریه زنانشان داده باشند. هنگامی که مطلع می‌شود یکی از کارگزارانش در مجامع آنچنانی شرکت میکند، می‌خروشد و او را با شدیدترین کلمات مورد خطاب قرار میدهد. امام حتی حاضر نبود اموال بیت‌المال را بصورت امانتی و موقت در اختیار دخترش قرار دهد، و دهها نمونه دیگر که مردم ما تقریبا با همه آنها آشنا هستند و به عنوان مصادیق عینی یک حکومت اسلامی در اذهانشان نقش بسته است. و این همان مقصدی بود که مردم برای رسیدن به آن به رژیم گذشته جواب منفی و به جمهوری اسلامی جواب مثبت دادند.

البته باید واقعگرا بود، هیچ فردی نیست که از یک حکومت اسلامی، توقع داشته باشد که تمام و کمال ویژگیهای حکومت علی(ع) را دارا باشد، زیرا که او در اوج و مرتبه بسیار بالاتری بود که همواره میتواند به عنوان راهنما و الگو مورد عنایت باشد. ضمن این که آنچه مهمتر از عدالت رهبر است، ایجاد ساختارهای عادلانه است، مگر نه این که همان امام معصوم، بیش از ۵ سال بر سریر قدرت نبود، حتی انتقال حکومت به جانشینش هم دوامی نیافت، زیرا آنچه که اهمیت داشت، آماده بودن مردم و ساختها و نهادهای اقتصادی و اجتماعی و سیاسی مناسب برای بقای یک حکومت عادلانه است. بدیهی است که در یک نظام عشیره‌ای عقب مانده امکان تحقق چنین امری وجود ندارد.

گرچه ملاحظات فوق را باید در انتظارات و توقعات خودمان از حکومت مورد لحاظ قرار دهیم، لیکن حد معقول و عرفی فاصله تا حکومت ایده‌آل چقدر است؟ آیا همین که هست درست است؟ متاسفانه نه تنها شکاف وضع موجود با وضع مطلوب و مورد تصور زیاد است، بلکه آنچه که مهمتر است، این است که این شکاف رو به فزونی میرود. نه در حوزه فعالیتهای فردی و نه در حوزه تحول و تشکیل ساختارهای مناسب پیشرفت قابل توجهی مشاهده نمی‌شود.

علی‌الاصول پس از پیروزی انقلاب باید نسبت به گذشته به افکار و اعمال و رفتار حضرت بیشتر پرداخته میشد، زیرا که تشکیل حکومت میتوانست زمینه مناسبی برای آزمون مجدد آنچه که در زمان امام(ع) اتفاق افتاده باشد، لیکن متاسفانه نه تنها نسبت به قبل از انقلاب مطالب بیشتری تهیه و ارائه نشده است، بلکه میتوان گفت بسیار هم کاهش یافته است.

امروز چه بسیارند کسانی که با شنیدن خبر تعرض به مردم، نه تنها ذره‌ای برخود نمی‌لرزند و احساس مسئولیت نمی‌کنند، سهل است که برخی تحریک به تعرض هم می‌کنند کیست که حرمت قضا و قاضی را پاس بدارد و کوچکترین تبعیضی را در آنجا برنتابد؟ سهل است که چه بسیار افرادی قضات را بنابر مصلحت!! تشویق به تبعیض نیز می‌کنند، غافل از این که هیچ مصلحتی برای بقای جامعه از عدالت ضروری‌تر نیست.

امروز چه تعداد از افراد هستند که در مقابل اموال مردم حساسیتهای علی‌گونه دارند؟ در مقابل رفتار کارگزاران خود چون علی(ع) قاطع و مشفقانه عمل میکنند؟ مگر نه این که غمض عین، سیاست جاری مسئولین امر در مواجهه با این معضلات و مشکلات است؟

عده‌ای معتقدند که علت عدم تداوم حکومت نزد خاندان علی(ع) همان رفتار بغایت عادلانه وی بود و مقتضیات حکومت مسائلی دیگری را هم می‌طلبد. قبول چنین تحلیلی مبتنی بر فرضیاتی است. یکی این که فطرت و ضمیر انسانها حامی و طالب عدالت نیست. و فرض دیگر این که حکومت کردن فی‌نفسه هدف است، حتی اگر به قیمت عدول از عدل و انصاف باشد. گذشته از این که تحلیل مذکور به دلیل توالی فاسد آن مورد قبول نیست، باید گفت: گرچه حکومت علی(ع) به دلایل ساخت اجتماعی و سیاسی جامعه تداوم نیافت. ولی با این وجود جوهر آن حکومت آثار خود را برجای گذاشته است. چه تاثیری از این مهمتر که مردم پس از چهارده قرن هنوز مطلوب و مقصود خود را در حکومت وی می‌بینند و او را مقتدا و هادی خود میشمارند. و برای دشمنانش جز خفت و خواری و لعن و نفرین چیزی نمانده است.

معاون امور توانبخشی سازمان بهزیستی کشور:

امکانات دولتی پاسخگوی رفع نیازهای معلولین کشور نیست

● به قانون ۳ درصد استخدام معلولین در دستگاهها عمل نمی‌شود

سرویس خبر:

امکانات دولتی پاسخگوی رفع نیازهای ۶ میلیون نفر معلول ذهنی و جسمی در کشور نیست.

محمد کمالی معاون امور توانبخشی سازمان بهزیستی کشور طی گفتگویی با خبرنگار ما با بیان مطلب فوق گفت: بر اساس اظهارات سازمان بهداشت جهانی و سازمان ملل متحد ۱۰ درصد از افراد هر جامعه به نوعی با معلولیت در رابطه هستند.

وی افزود: از این ۱۰ درصد ۳ درصد معلولیت جسمی، حدود ۳ درصد معلولیت ذهنی، ۲ درصد معلولیت نابینایی و ۲ درصد هم معلولیت ناشنوایی را بخود اختصاص می‌دهند.

کمالی با اشاره به این مطلب که بدین ترتیب در کشور ما حدود ۶ میلیون نفر به نوعی در گروه افراد ناتوان و معلول قرار می‌گیرند گفت: در زمینه عقب‌ماندگان ذهنی بر اساس تخمینهای موجود رقمی حدود یک میلیون تا یک میلیون و دویست هزار نفر عقب‌مانده ذهنی در کشور داریم که بنظر می‌رسد از این میان رقمی حدود ۶۰ هزار نفر را معلولین آسایشگاهی و بالغ بر ۲۵۰ هزار نفر را معلولین تربیت پذیر و مابقی در گروه آموزش‌پذیر جای دارند.

وی افزود: در حال حاضر سازمان بهزیستی از گروه عقب‌ماندگان آسایشگاهی حدود ۵ هزار نفر را در مراکز خود نگهداری می‌کند و به ۲۰ هزار نفر نیز مستمری پرداخت می‌کند. و مابقی افراد که حدود ۳۵ هزار نفر هستند نیازمند نگهداری و خدمات مستمری هستند که فعلا در نوبت جای دارند.

کمالی با بیان این مطلب که فقط در شهر تهران در طول چند سال گذشته حدود ۸ هزار پرونده تشکیل شده است گفت: اگر سازمان بخواهد ۸ هزار نفر فوق را تحت پوشش قراردهد به ۲۰ مرکز ۴۰۰ نفری و نزدیک به ۸ هزار نفر پرسنل نیاز است که به عمل درآوردن آمار فوق برای سازمان بهزیستی بسیار مشکل است.

معاون توانبخشی سازمان بهزیستی سپس به عملکرد سازمان در پنج‌ساله اول اشاره کرد و گفت: پیش‌بینی خدمات سازمان معلولین در برنامه پنج‌ساله اول افزایش ۱۵۳ هزار نفر افراد تحت پوشش در سال ۱۳۶۷ به ۲۴۷ هزار نفر در سال ۱۳۷۲ بوده است.

وی افزود: در حال حاضر سازمان رقمی حدود ۲۴۶ هزار نفر را تحت پوشش دارد که دسترسی به رقم ۲۴۷ هزار نفر دور از دسترس نیست.

کمالی با اشاره به احداث مراکز توانبخشی گفت: تعداد مراکز توانبخشی در برنامه پنج‌ساله اول باید از ۳۲۰ مرکز به ۳۳۷ مرکز در سال ۷۲ می‌رسید که در حال حاضر با توجه به تلاش سازمان و مشارکتهای مردمی ۴۰۰ مرکز به ارائه خدمات توانبخشی مشغول هستند. ضمن اینکه در تعیین اهداف کمی در برنامه اول بنیاد مستضعفان و جانبازان عهده‌دار مسئولیتی در برنامه نبودند. و چنانچه آمار بنیاد جانبازان و سازمان آموزش و پرورش استثنایی به این آمار اضافه شود رقمی که امروز در جامعه تحت پوشش بخش توانبخشی قرار می‌گیرند بسیار بالاتر از برنامه اول توسعه خواهد بود.

وی افزود: در تدوین برنامه دوم درصدد هستیم که با تغییراتی که شاخصهای اهداف کمی و دیدگاههای جدید توانبخشی مطرح می‌شود میزان ارائه خدمات در طول برنامه دوم را به رقمهای بسیار بالاتری برسانیم.

کمالی اضافه کرد: با این وجود و با توجه به آمار معلولین جامعه بنظر می‌رسد که امکانات دولتی جوابگوی رفع نیازمندی معلولین و خانواده‌های آنها نیست و بنظر می‌رسد هیچ راه دیگری برای افزایش تعداد مراکز وجود ندارد جزاینکه مردم و بخش خصوصی در این امر مشارکت کنند.

وی با بیان این مطلب که حدود ۲۵۰ هزار نفر از معلولین تربیت پذیر در جامعه هستند که به دلیل عدم آموزش خانواده‌ها و عدم مشاوره و راهنمایی با ناهنجاریهای رفتاری بسیار شدید روبرو هستند گفت: در بخش آموزش نیز جدای از مراکز آموزشی باید وسایل ارتباط جمعی در این راه فعالیت کنند و آموزشهای لازم را به خانواده‌های آنها بدهند.

معاونت توانبخشی سازمان بهزیستی همچنین به مشکل کاریابی و اشتغال معلولین اشاره کرد و گفت: ما در کشور، قانون الزام موسسات دولتی به استخدام ۳ درصد از نیروی مورد نیاز از بین معلولین عادی را داریم که متاسفانه عمل نمی‌شود. و بسیاری از معلولین با مدارک کارشناسی، کارشناسی ارشد و دکتری هستند که چویای کارند و متاسفانه بازار کاری نمی‌یابند.

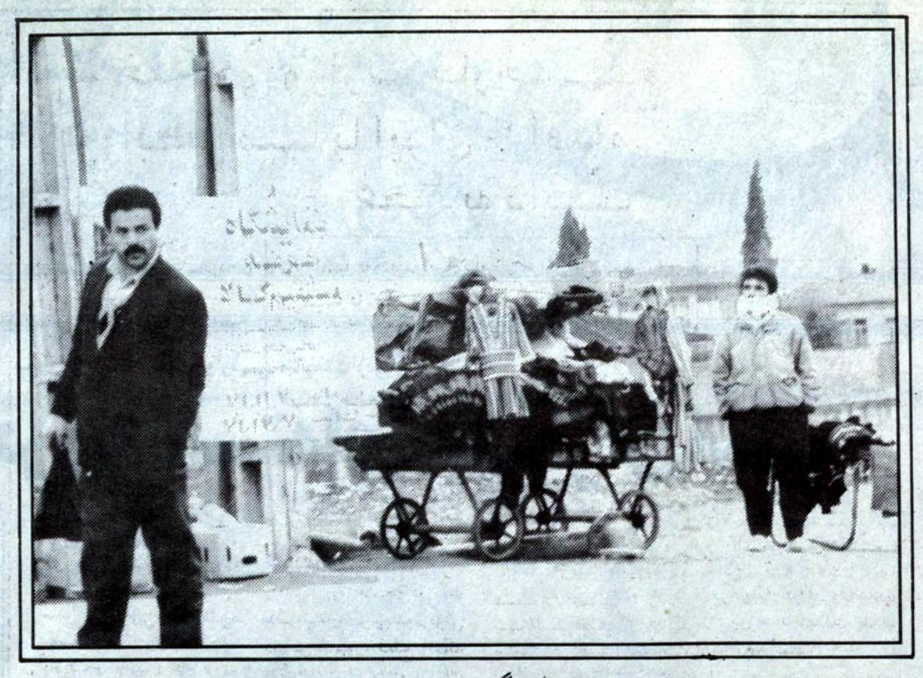

وزیر فرهنگ و ارشاد اسلامی:

کلیه فعالیتهای ویدئویی آزاد خواهد شد

● هیچ زنی ملزم به استفاده از چادر نیست

بقیه از صفحه اوّل

انقلاب فرهنگی رسیده‌است گفت: نظر به اینکه استفاده صحیح از لوازم و محصولات مختلف سمعی و بصری می‌تواند در اختیار فرهنگ عمومی قرار گیرد، شورایعالی انقلاب فرهنگی به وزارت ارشاد ماموریت داد تا در آینده ضمن رفع ممنوعیت نسبت به فعالیتهای ویدئوئی اقدام به طراحی نظام اجرائی در تمامی زمینه‌ها فعالیتهای سمعی و بصری بنماید تا آئین نامه‌های لازم تهیه و پس از تصویب وزیر فرهنگ و ارشاد اسلامی اجرا شود.

وی در ادامه گفت: این شورا مواد زیر را به تصویب رسانده‌است:

۱- ورود برنامه‌های تصویری در قالب ویدئو و نظائر آن از خارج از کشور منوط به اجازه وزارت ارشاد می‌باشد به جز نیازهای صدا و سیما.

۲- تولید و تکثیر نوارهای ویدئوئی و نظائر آن فقط با اجازه وزارت ارشاد صورت می‌گیرد.

۳- خرید و فروش و اجاره نوارهای ویدئوئی فقط توسط مراکزی که از طرف وزارت ارشاد مجوز داشته باشند انجام پذیر است.

دکتر لاریجانی با بیان این مطلب که در حال حاضر کلیه فعالیتهای ویدئوئی در کشور ممنوع می‌باشد گفت: بخش خصوصی و کلیه افراد که علاقه‌مند به شرکت در امر فعالیتهای ویدئوئی هستند با مراجعه به اداره نظارت و ارزشیابی امور سینمائی وزارت ارشاد و مراکز رسانه‌های تصویری مقدمات اولیه را فراهم آورند.

وی افزود: برای انجام فعالیتهای ویدئوئی، شهرها و بخشهائی که فاقد سینما هستند در اولویت قرار دارند.

وی در همین رابطه افزود: مراکز فرهنگی و هنری مساجد و سالنهائی که گنجایشی در حدود ۲۶۰ متر مربع و ظرفیت ۶۰ نفر برای تماشاگر را داشته باشند در اولویت این مسئله قرار دارند.

وی گفت: مراکزی که به کارهای فرهنگی از قبیل فروش کتاب، نقاشی، خطاطی و... مشغول هستند در اولویت فعالیتهای ویدئوئی قرار خواهند گرفت.

وزیر فرهنگ و ارشاد اسلامی در ادامه با اشاره به این مطلب که در حدود ۵۰۰ میلیون تومان برای تولید فیلمهای سینمایی و ویدئوئی در سال آینده اختصاص یافته‌است افزود: تولید کنندگان فیلمهای ویدئوئی با رعایت اصول و قوانین وزارت ارشاد می‌توانند از تسهیلات این وزارتخانه از قبیل وام و برگزاری جشنواره ویدئوئی و اعطای جایزه استفاده نمایند.

دکتر لاریجانی در مورد سرانجام طرح مسئله تهاجم فرهنگی که در شورای امنیت ملی مطرح شده بود گفت: بحث تهاجم فرهنگی با داشتن یک قلمروی وسیع نمی‌تواند فقط در یک وزارتخانه مطرح شود، وی در همین رابطه گفت: تا کنون چند طرح آمده و به شورای انقلاب فرهنگی ارائه شده و در چند هفته آینده چندین طرح دیگر که در حال تدوین است به آن شورا ارجاع می‌شود.

دکتر لاریجانی وزیر فرهنگ و ارشاد اسلامی در پاسخ به سئوال خبرنگار ما مبنی بر وضعیت ارزی سال آینده مطبوعات گفت: در حدود ۶ میلیارد تومان برای مطبوعات، نمایشگاه کتاب و فعالیتهای فرهنگی هنری کشور در سال آینده اختصاص یافته است که نیمی از آن در اختیار مطبوعات قرار خواهد گرفت.

وی با بیان این مطلب که در سال آینده در دهه مبارک فجر جشنواره مطبوعات برگزار خواهد شد گفت: طرح نظام حمایتی از مطبوعات کشور در سال آینده به اجرا در می‌آید و کلیه مطبوعاتی که رسالت مطبوعاتی و التزام خود را حفظ کرده باشند مورد حمایت قرار خواهند گرفت.

وی گفت: در این حمایت عواملی همچون تیراژ، شتاب تیراژ، سابقه فرهنگی مطبوعات، نگارش، ویرایش، گرافیک، نظم در انتشار و... مورد نظر قرار می‌گیرد.

وزیر فرهنگ و ارشاد اسلامی در مورد کیفیت جشنواره سینمایی فجر در سالجاری گفت: این جشنواره از نظر کمی در سطح بهتری نسبت به جشنواره‌های قبلی بوده‌است و از نظر کیفی با اینکه نواقص کاملا رفع نگردیده است، ولی از موارد بدآموزی، اخلاق غیر اسلامی و ناسالم کمتر به چشم می‌خورد.

وی در پاسخ به سئوالی مبنی بر استفاده چادر برای زنان و نظر آن وزارتخانه در این خصوص گفت: نباید زن را فقط با کلمه حجاب و چادر شناخت.

وی گفت: می‌توان از زن درباره مقولات مهمتر و استعدادها و باروری آنان در جامعه صحبت کرد.

وی گفت: بهترین پوشش و عفاف برای زن چادر است و هیچ زنی ملزم به استفاده از چادر نیست.

وی در خاتمه گفت: در وزارت ارشاد هیچگونه سنگ و مانعی جلوی فعالیتهای اصیل و اسلامی و متعهدانه هنرمندان گذاشته نمی‌شود.

دعای روز بیستم ماه رمضان

اَللّٰهُمَّ افْتَحْ لِی فِیهِ اَبْوابَ الْجِنانِ وَاَغْلِقْ عَنِّی فِیهِ اَبْوابَ النِّیرانِ وَوَفِّقْنِی فِیهِ لِتِلاوَةِ الْقُرْآنِ یا مُنْزِلَ السَّکِینَةِ فِی قُلُوبِ الْمُؤْمِنِینَ

ای خدا در این روز بروی من درهای بهشت‌را بگشا و درهای آتش دوزخ ببند و مرا توفیق تلاوت قرآن عطا فرما ای فرود آرندهٔ وقار و سکینه بر دلهای اهل ایمان.

دعای روز بیست و یکم ماه رمضان

اَللّٰهُمَّ اجْعَلْ لِی فِیهِ اِلیٰ مَرْضاتِکَ دَلِیلاً وَلا تَجْعَلْ لِلشَّیْطانِ فِیهِ عَلَیَّ سَبِیلاً وَاجْعَلِ الْجَنَّةَ لِی مَنْزِلاً وَمَقِیلاً یا قاضِیَ حَوائِجِ الطّالِبِینَ

ای خدا در این روز مرا بسوی رضا و خشنودی خود راهنمایی کن و شیطان را بر من مسلط مگردان و بهشت را منزل و مقامم قرار ده ای برآرندهٔ حاجات طالبان.

از سوی مقام معظم رهبری:

اعضای جدید شورای مرکزی ائمه جمعه سراسر کشور منصوب شدند

حضرت آیت‌الله خامنه‌ای رهبر معظم انقلاب اسلامی دیروز طی حکمی اعضای جدید شورای مرکزی ائمه جمعه سراسر کشور را به مدت سه سال منصوب فرمودند.

به موجب این حکم حجت‌الاسلام و المسلمین رسولی محلاتی به سمت رئیس شورا و مدیر امور اجرایی ائمه جمعه سراسر کشور منصوب شده است. متن حکم رهبر انقلاب اسلامی به این شرح است:

بسم الله الرحمن الرحیم

نظر به پایان یافتن دوره‌ی شورای مرکزی ائمه جمعه و با عنایت به تجارب مغتنم آقایان در امر برگزاری این فریضه بزرگ الهی حضرات حجج اسلام آقایان حاج سیدعباس خاتم، حاج سیدهاشم رسولی، حاج شیخ حسن صانعی، حاج شیخ اسمعیل فردوسی‌پور، حاج سیدرضا تقوی، حاج سیدعلی قاضی عسکر، حاج شیخ عبدالحسین معزی، حاج سیدمحمد مدنی، را به عنوان شورای سیاستگذاری امور ائمه جمعه سراسر کشور و جناب حجت‌الاسلام والمسلمین آقای رسولی محلاتی را بعنوان رئیس شورای مذکور و مدیر امور اجرایی مربوط به ائمه جمعه سراسر کشور برای مدت سه سال منصوب میکنم. و لازم است آقای معزی الیه فردی را بعنوان قائم مقام خود در کلیه‌ی امور اجرایی مذکور با اختیارات لازم برای یک سال معین نمایند که بعنوان عضو نهم در شورای سیاستگذاری شرکت خواهد کرد.

شورای مزبور همچنین مرجع تصویب نصب و عزل ائمه جمعه و داوری در باب شکایات خواهد بود. از خداوند متعال توفیق و قبول حضرتش را در باب این خدمت بزرگی که آقایان بدون هیچ انتظار و توقع برعهده گرفته‌اند مسئلت مینمایم و امیدوارم که با سعی و ابتکار آن را بهتر ازگذشته به پیش برده، موجبات رضای حضرت بقیه‌الله روحی فداه را فراهم آورند.

لازم است تشکر صمیمانه‌ی خود را از هیئت اجرایی قبلی بخصوص حجج الاسلام آقایان کشمیری و حجتی‌زاده و اصرار بر حضور آقایان در تشکیلات جدید را ابراز نمایم.

سیدعلی خامنه‌ای
۷۱/۱۲/۲۲

حوادث

یک مامور قلابی دستگیر شد

مامورین دایره اطلاعات، منطقه انتظامی شمیرانات موفق شدند روز جمعه گذشته شخصی بنام ناصر ۳۰ ساله را که خود را مامور دایره مبارزه با مواد مخدر معرفی می‌نمود و با همراه داشتن یک دستگاه بی‌سیم قلابی افراد را مورد بازرسی بدنی قرار میداد و پول آنها را بسرقت می‌برد شناسائی و دستگیر نمایند.

بنابه گزارش مامورین منطقه شمیرانات، این مامور قلابی در خیابان مجیدیه جنوبی در حین بازرسی بدنی از کارگر نوجوانی بنام سعید، دستگیر شد و وجوه مسروقه از وی کشف و به صاحب آن مسترد گردید در این خصوص پرونده‌ای تشکیل و برای مقامات قضائی ذیصلاح ارسال گردید و تحقیقات بیشتر از متهم ادامه دارد.

کودکی در چاه سقوط کرد و جان سپرد

پسربچه ۸ ساله‌ای روز چهارشنبه گذشته در حین بازی بداخل چاهی در محله ضیاءآباد شهرک اسلامشهر سقوط نموده و جان خود را از دست داد عوامل ایستگاه ۹ نجات و امداد آتش‌نشانی در محل حادثه حضور یافته و جنازه کودک را از داخل چاه خارج و تحویل مسئولین محلی نمودند علت وقوع حادثه فقدان درپوش چاه و بی‌احتیاطی کودک گزارش شده است.

۵ فروشنده مواد محترقه دستگیر شدند

پدری از فروشندگان مواد محترقه که باعث انفجار و سوختگی شدید فرزندش شده بود به منطقه انتظامی شمیرانات مراجعه و شکایت نمود که بلافاصله مامورین فروشندگان مواد محترقه رادستگیر نمودند.

بنابه گزارش مامورین منطقه انتظامی شمیرانات پدری بنام ایرج از دو نفر متصدیان مغازه رنگفروشی در میدان سرباز به نامهای هاشم و نادر به علت فروختن اکلیل و سرنج به فرزند ۱۳ سالهاش بنام نوید، که موجب انفجار در منزلش واقع در میدان ملت شده و منجر به وارد آمدن جراحت شدید به فرزندش و خسارت مالی فراوان به اثاثیه منزل شده بود، شکایتی را به منطقه انتظامی شمیرانات تسلیم نمود که بلافاصله مامورین هر دو نفر را دستگیر و در این خصوص پرونده‌ای تشکیل و به مقامات قضائی ذیصلاح ارجاع گردید.

مامورین منطقه انتظامی شمیرانات در راستای برخورد با عوامل تهیه و توزیع مواد محترقه موفق شدند در اواخر هفته گذشته سه نفر از فروشندگان این مواد را بنامهای ابوالفضل ۲۵ ساله، رحمت ۲۷ ساله، فرض‌علی ۲۰ ساله را دستگیر و مقدار ۱۶ کیلوگرم مواد محترقه خطرناک را از آنان کشف و ضبط نمایند در این خصوص پرونده‌ای تشکیل و همراه متهمین به مقامات قضائی ذیصلاح معرفی گردیدند.

سارق اتومبیل لحظاتی پس از سرقت دستگیر شد

روز چهارشنبه گذشته سارقی بنام حسین ۳۶ ساله در خیابان بنی‌هاشم اقدام به سرقت اتومبیل بی‌ام‌و به شماره ۷۳۴۲۸ تهران ۲۲ می‌نماید که چند لحظه بعد مامورین منطقه انتظامی شمیرانات متوجه سرقت اتومبیل شده و اقدام به تعقیب اتومبیل می‌نمایند و موفق می‌شوند که اتومبیل مسروقه را متوقف و سارق آن را دستگیر نمایند در این خصوص پرونده‌ای تشکیل و به مقامات قضائی ذیصلاح ارجاع گردید.

انفجار ترقه بار دیگر حادثه آفرید

انفجار مواد محترقه در یک منزل مسکونی واقع در خیابان دیباجی جنوبی خیابان شهید عرفانی به جراحت شدید و سوختگی نوجوان ۱۵ سالهای منجر شد. بگزارش ستاد خبری سازمان آتش‌نشانی و خدمات ایمنی این نوجوان که ابراهیم عبدهو نام دارد به هنگام ساختن ترقه با استفاده از اکلیل و سرنج در زیرزمین منزلشان دچار حادثه گردید که جهت درمان به بیمارستان انتقال یافت.

نیروی ایستگاه ۶ آتش‌نشانی غروب روز پنجشنبه امدادرسانی این حادثه را بعهده داشتند.

کارگری در زیر آوار جان سپرد

ریزش آوار در خیابان وحدت اسلامی پایین‌تر از خیابان فرهنگ کارگر ۲۰ ساله‌ای را بنام علی جلولی بکام مرگ کشید. حادثه هنگامی بوقوع پیوست که کارگران ساختمانی مشغول تخریب یک ساختمان قدیمی بودند. در اثر بی‌احتیاطی و قرار گرفتن متوفی در محل ناامن و در حال ریزش قسمتی از آوار بر روی کارگر نامبرده فرو ریخت با وجود تلاش پیگیر ماموران ایستگاه یک نجات و امداد آتش نشانی جهت نجات وی متاسفانه پس از خاکبرداری جنازه نامبرده از محل بیرون کشیده شده و تحویل عوامل انتظامی گردید.

تولیدی پوشاک شمس در آتش سوخت

یک واحد تولیدی پوشاک و تریکو عصر روز پنجشنبه گذشته در خیابان جمهوری اسلامی ابتدای ظهیرالاسلام طعمه حریق شد. بلافاصله پس از حادثه نیروی ایستگاههای یک، دو و ۱۸ آتش‌نشانی به محل حادثه اعزام شده و به اطفای آتش پرداختند. وقوع این آتش‌سوری در طبقه چهارم یک ساختمان تجاری بیش از سی میلیون ریال خسارت ببار آورد.

علت بروز آتش‌سوری شستشوی قطعات ماشین‌آلات بافندگی بوسیله تینر و بنزین تینر در کارگاه و انفجار و اشتعال آن در اثر جرقه ناشی از کنتاکت بخجال گزارش شده است.

راننده متخلف، مامور راهنمایی و رانندگی را مورد ضرب و شتم قرار داد

راننده متخلفی که از چراغ قرمز راهنمائی عبور کرده و باعث راه بندان شده بود ضمن عدم ارائه گواهینامه و مدارک خود، مامور راهنمائی را مورد ضرب و شتم قرار داد. بنابه گزارش منطقه انتظامی شمیرانات روز چهارشنبه گذشته راننده مینی‌بوس شماره ۵۷۸۷۲ تهران ۱۳ بنام علی ۲۶ ساله پس از عبور از چراغ قرمز در چهار راه شهید چمران پل مدیریت موجب رامبندان در تقاطع گردید و هنگامی که مامور راهنمائی از وی تقاضای گواهینامه و مدارک نمود به جای ارائه مدارک اقدام به مشاجره و ضرب و شتم مامور راهنمائی نمود و او را از ناحیه صورت و بینی و دست راست مجروح نمود، لذا راننده متخلف با همکاری مردم دستگیر و به مقامات قضائی ذیصلاح معرفی گردید.

زنی از بالای ساختمان ۱۰ طبقه سقوط کرد و جان سپرد

به گزارش منطقه انتظامی شمیرانات روز چهارشنبه گذشته زنی بنام زهرا ۳۲ ساله از بالای ساختمان ده طبقه واقع در شهرک نوبنیاد بعلت نامعلومی سقوط کرد و جان سپرد. در تحقیقات بعمل آمده از شوهر متوفیه اظهار نموده است که همسرش دچار ناراحتی روحی و عصبی بوده و مرتبا داروهای اعصاب مصرف می‌کرده است و در این خصوص از کسی شکایتی ندارد تحقیقات جهت کشف قضیه و چگونگی حادثه و انگیزه خودکشی احتمالی، توسط مامورین منطقه شمیرانات ادامه دارد در این خصوص پرونده‌ای تشکیل و به مقامات قضائی ذیصلاح ارجاع گردیده است.

سارقین آلومینیوم شرکت تعاونی مسکن دانشگاه شهید بهشتی دستگیر شدند

بنابه گزارش منطقه انتظامی شمیرانات در ماه گذشته بیش از ۵۰۰ کیلوگرم آلومینیم از پروژه ساختمانی شرکت تعاونی مسکن دانشگاه شهید بهشتی واقع در زعفرانیه خیابان آصف بسرقت رفت و مدیر این شرکت در این خصوص شکایتی را به منطقه انتظامی شمیرانات تسلیم نمود و مامورین دایره آگاهی منطقه شمیرانات پس از تحقیقات وسیع پیرامون موضوع، موفق به شناسائی و دستگیری سارقین بنامهای رضا و محمد شده و اموال مسروقه را از روستای شفیع‌آباد شهریار کشف و ضبط نمودند در این خصوص پرونده‌ای تشکیل و به مقامات قضائی ذیصلاح ارجاع گردید.

شماره کوپن پودر لباسشوئی اعلام شد

سرویس خبر- کوپن‌های شماره ۵۴ شهری، ۲۵۳ روستائی و ۳۵۳ عشایری از سری کوپن‌های مرحله نهم کالاهای اساسی برای دریافت سهمیه بودر لباسشوئی به میزان هر نفر ۴۸۰ گرم در نظر گرفته شد.

امور اجرائی ستاد بسیج اقتصادی طی اطلاعیه‌ای اعلام کرد اعتبار کوپن شهری برای مصرف کنندگان تا تاریخ ۷۲/۳/۳۱ میباشد و عاملین فروش نیز تا تاریخ ۷۲/۴/۳ فرصت دارند که کوپن‌های دریافتی را به شعب بانک صادرات تحویل و رسید دریافت نمایند.

این اطلاعیه همچنین حاکیست که کوپن‌های روستائی و عشایری نیز برای مصرف‌کنندگان تا تاریخ ۷۲/۴/۳۱ و برای عاملین فروش تا تاریخ ۷۲/۵/۵ دارای اعتبار می‌باشد.

انتصاب

طی حکمی از سوی مدیرعامل سازمان آتش‌نشانی، مهندس هوشنگ شریفزاده بعنوان معاون ایمنی و پیشگیری سازمان آتش‌نشانی و خدمات ایمنی منصوب گردید.

نامه‌های سردبیری

تهران- صندوق پستی ۱۱۵۹/۱۴۱۵۵
نامه‌های سردبیری

نامه‌های خود را بر یک روی صفحه و با خط خوانا و با فاصله متناسب از یکدیگر و حتی‌المقدور کوتاه بنویسید.
رعایت این اصول موجب سهولت در استفاده از نامه‌های شماست.

• • •

یک حساب ساده!

باعرض سلام.
جناب رئیس جمهور چند روز پیش بهنگام مصاحبه مطبوعاتی، داخلی و خارجی مطلبی تقریبا باین مضمون در پاسخ خبرنگاری ابراز فرمودند: «ما سعی می‌کنیم حقوق کارمندان را با تورم هم‌آهنگ و در بعضی موارد بیش از آن ترمیم کنیم» حال می‌خواهم جسارتا عرض کنم که اگر چند روزی بهنگامی که از منزل خارج می‌شوید خدمت شما عرض شود که: «درخانه هیچی نداریم. موقع برگشتن سر راه کمی گوشت و پنیر و میوه و برنج و ... و ... بخر بیاور» و اگر شما شخصا این خریدها را انجام می‌دادید متوجه می‌شدید که خرید شما کجا و حقوق ریاست جمهوری شما کجا. ضرورت‌های زندگی شما کجاست و حقوق رئیس جمهوری کجاست؟ مبلغی که دولت بعنوان حقوق به کارمندان شاغل و بازنشسته خود می‌دهد، چیزی کمتر از خرمائی است که مرتاضی در روز می‌خورد می‌گوئید نه، به دلائل زیر بذل توجه فرمائید تا واقعیت را دریابید.

از اول سال ۷۱ حقوق من رقمی حدود ۸۰۰۰۰ ریال شده است با ٦ سرعائله، کرایه‌خانه نمی‌دهم و فقط ۲۷۰۰۰ ریال قسط بانک مسکن دارم عائله من عبارتند از یک همسر و ٤ فرزند پسر به سنین ۲۱ ساله دانشجوی رشته شیمی کرج، ۱۹ ساله دانشجوی رشته مهندسی مواد، ١٤ ساله در راهنمائی، و ۱۱ ساله در دبستان. صبحانه هر نفر، عبارت است از یک عدد نان لواش ۱۵ ریال، ۲۵گرم پنیر ۸۷/۵ ریال، یک چائی شیرین ۱۰ ریال ضرب در ٦ می‌شود ٦۷۵ ریال. ناهار، هر نفر ۲ لواش ۳۰ ریال، ۵۰ گرم پنیر ۱۷۵ ریال ویک چای شیرین ۱۰ ریال ضربدر ٦ می‌شود ۱۲۹۰ ریال. و شام هم طبق ناهار ۱۲۹۰ ریال پس در روز ما فقط نان و پنیر و چائی خورده‌ایم شده است ۳۲۵۵ ریال ضرب در ۳۰ شده‌است ۹۷٦۵۰ ریال (اسراف که نکرده‌ایم؟) عائله من ایاب و ذهاب ندارند، کفش نمی‌خواهند، پرتقال و لیمو نارنگی را آماه و آب روان جوی را بَبَه می‌کنند ویتامین موز چیکیتا و دُل را از پشت شیشه میوه فروشی جذب می‌کنند، مریض نمی‌شوند، پول آب و برق و گاز و تلفن نمی‌دهند خود را با فضولات دامی گرم می‌کنند با برگی سترعورت می‌کنند، رفت و آمد ندارند و دید و بازدیدی و عیادت مریضی و عروسی در و همسایه و فامیلی نمی‌روند کتاب و مداد و لوازم التحریر نمی‌خرند و از بغل دستی کش میبرند از همیاری با مدرسه گریزانند و می‌زنند بیخ گوش خودیاری، از عالم و آدم بریده‌اند و به کنج خانه چپیده‌اند برای این زندگی نان و پنیری و قسط بانک مسکن عائله من در ماه با ٤۵۰۰۰ ریال کسر بودجه مواجهند و آنوقت شما می‌فرمائید...

من اگر کارمند بازنشسته این مملکت نباشم یک شهروند که هستم. دین، مذهب، اخلاق، عرف ایجاب نمی‌کند که مدیریت کشور معیشت بالا را برای یک خانوار مسلمان فراهم کنند؟زندگی‌طلبگی‌که زعمای مملکت عنوان می‌کنند کمتر از صورت حساب بالاست؟ نحوه زندگی بالا عین مصداق لغت پرهیز و قناعت هست یا نه؟

با تقدیم احترام
امضاء محفوظ

● سردبیر: همانطور که این خوانندهٔ محترم توقع دارند، در یک سیستم متعادل و منطقی، حقوق بازنشستگی باید حداقل نیازهای متعارف بازنشستگان را تامین کند و این توقع کاملا توقع بجائی است.
البته سیستم جاری در کشور ما به گونه‌ای است که درصد قابل توجهی از افراد بازنشسته همچنان از توانائی‌های مفید برای کار و فعالیت برخوردارند. این مطلب اگر چه یکی از نقاط ضعف سیستم اداری کشور را نشان می‌دهد که افراد توانا و با تجربه را از گردونه اشتغال رسمی خارج می‌کند. اما نباید باعث شود که این افراد از توانائی‌های خود در دوران بازنشستگی استفاده نکنند. همچنانکه این خواننده گرامی نیز مسلما برای جبران کمبودهای معیشتی خود می‌بایست به کاری مشغول باشند. با این حال حتی اگر ایشان منبع درآمد دیگری هم علاوه بر حقوق بازنشستگی داشته باشند طبعا تحول بنیادینی در این شرایط ایجاد نخواهد شد و کماکان اصل مشکلشان به جای خود پابرجاست.

مراسم شب قدر در جوار مطهر حضرت امام (ره) برگزار می‌شود

سرویس خبر- مراسم شب قدر و سوگواری شهادت امیر مومنان حضرت علی (ع) از ساعت ۲۲ (یکشنبه شب) در جوار حرم مطهر امام خمینی (ره) برگزار می‌شود.

در این مراسم مداحان اهل بیت (ع) همراه با مردم عزادار در سوگ شهادت امام اول شیعیان می‌نشینند.

حجت‌الاسلام والمسلمین صالحی خوانساری برگزار کننده مراسم احیا در این شب خواهد بود.

مرزبانان آذری یک ایرانی را به قتل رساندند

یک ایرانی که روز چهارشنبه گذشته در روستای میکائیلی منطقه جلیل‌آباد آذربایجان در حین عبور غیرمجاز از مرز توسط مرزبانان آذری دستگیر شده بود به هنگام تلاش برای فرار و عدم توجه به فرمان ایست ماموران آذری بضرب گلوله آنها کشته شد.

به گزارش رادیو باکو کمیته مرزبانی وزارت امنیت ملی آذربایجان با اعلام این مطلب افزود: طی هفته گذشته همچنین در روستای داشکند منطقه یاردملی یک آذری به هنگام عبور غیرمجاز از مرز توسط مرزبانان این کشور کشته و یک تن دیگر نیز بشدت زخمی شد.

این منبع افزود: روز ۱۱ مارس (۲۰اسفند) نیز یک گروه متشکل از قاچاقچیان ایرانی و آذری به هنگام قاچاق مقدار زیادی کالای نفیس در منطقه مرزی جبرئیل دستگیر شدند.

انتصابات

به گزارش روابط عمومی شرکت توانیر، طی حکمی از سوی مهندس محمد ملاکی معاون وزیر نیرو در امور برق و سرپرست شرکت توانیر، مهندس محمدابراهیم مصلی مدیر نیروگاه شهید بهشتی (لوشان) با حفظ سمت بعنوان مجری طرح بازسازی آن نیروگاه منصوب و مشغول بکار شد.
براساس همین گزارش شرکت توانیر طی حکمی از سوی مهندس محمد تقی سلیمانی قائم مقام معاونت امور برق در بهره‌برداری شرکت توانیر، مهندس عبدالغفور ضیایی به سمت مدیر نیروگاه همدان منصوب و مشغول بکار شد.

سخنگوی وزارت خارجه قطع روابط زامبیا با ایران را اقدامی عجولانه دانست

● زامبیا به دیپلماتهای ایرانی و عراقی چهار روز فرصت داده است تا خاک این کشور را ترک کنند

● یکی از نمایندگان مجلس زامبیا اسرائیل را در تصمیم قطع روابط زامبیا با ایران دخیل دانست.

سرویس خبر- سخنگوی وزارت امور خارجه کشورمان دیروز (شنبه) اقدام یکطرفه وزارت امور خارجه زامبیا مبنی بر قطع کامل روابط سیاسی با جمهوری اسلامی ایران را اقدامی عجولانه و فاقد هرگونه دلیل قانع‌کننده توصیف کرد.

به گزارش اداره اطلاعات و انتشارات وزارت امور خارجه وی با تاکید بر اینکه، رعایت احترام متقابل و عدم مداخله در امور داخلی کشورها از جمله اصول مسلم سیاست خارجی جمهوری اسلامی ایران میباشد، مرتبط دانستن کشورمان در طرح کودتای اخیر کشور زامبیا را قویا رد کرد.

سخنگوی وزارت امور خارجه ضمن ابراز تاسف از تصمیم دولت زامبیا بمخاطره افتادن روابط دوستانه میان دو کشور را نتیجه توطئه‌مان دشمنان منافع دو ملت ذکر کرد.

محسن پاک آئین سفیر جمهوری اسلامی ایران در زامبیا روز جمعه در یک مصاحبه رادیو و تلویزیونی در این کشور، قطع رابطه زامبیا با ایران را در راستای توطئه بین‌المللی غرب جهت تحت فشار قرار دادن جمهوری اسلامی ایران دانست و از زامبیا خواست مدارک مورد ادعای خود در خصوص همکاری ایران با حزب مخالف دولت را در اختیار عموم قرار دهد.

وی گفت: اگر مدعی هستید که مطالب را از مردم پنهان نمی‌کنید برای تایید صحت این ادعا اطلاعات و اسناد خود را از طریق مطبوعات و رسانه‌های گروهی به اطلاع مردم برسانید. وی افزود: البته بنظر نمی‌رسد دولت زامبیا چنین عملی را انجام دهد چرا که اتهامات وارده به جمهوری اسلامی ایران کاملا بی‌اساس است. وی گفت زامبیا یک کشور نیازمند به کمکهای کشورهای غربی و ارگانهای پولی بین‌المللی است و قطع رابطه با ایران با اعمال نفوذ کشورهای غربی که با انقلاب اسلامی خصومت دارند بوده‌است.

از سوی دیگر اکبر بادات نماینده مجلس زامبیا و عضو حزب حاکم این کشور رژیم اسرائیل را در تصمیم قطع رابطه زامبیا با ایران دخیل دانست.

وی بنقل از اخبار شبکه اصلی تلویزیون زامبیا به هنگام سئوال از وزیر خارجه زامبیا پرسید این تصمیم شما با رژیم صهیونیستی بوده است.

وی همچنین از زامبیا خواست مدارک مورد ادعای خود را در اختیار مجلس قراردهد.

بگزارش خبرگزاری جمهوری اسلامی از ابوظبی اخبار مربوط به قطع روابط سیاسی زامبیا با ایران و عراق در شماره دیروز (شنبه) روزنامه (الخلیج) بازتاب گسترده‌ای داشت.

بنوشته روزنامه (الخلیج) منابع مسئول در لوزاکا اعلام کردند به دلیل دست داشتن ایران و عراق در توطئه کودتا علیه دولت این کشور زامبیا روابط دیپلماتیک خود با ایران و عراق را قطع کرد.

به نوشته الخلیج «فرنون مونگا» وزیر امور خارجه زامبیا در سخنانی در پارلمان این کشور گفت: وزارت امور خارجه به دیپلمات‌های ایرانی و عراقی چهار روز مهلت داده است تا خاک این کشور را ترک کنند.

وی افزود: قطع روابط دیپلماتیک با ایران و عراق به دلیل روابط دو کشور با گروه مخالف دولت برای انجام کودتا در زامبیا بلافاصله به اجرا گذاشته شد.

به نوشته (الخلیج) دولت‌های ایران و عراق اتهامات لوزاکا مبنی بر دست داشتن در کودتایی که توسط حزب استقلال ملی متحد برای بر اندازی دولت زامبیا صورت گرفت را رد کرده‌اند.

ایران بمب‌گذاری اخیر هند را محکوم کرد

سرویس خبر- قائم‌مقام وزارت امور خارجه ایران دیروز (شنبه) بمب‌گذاری اخیردر بمبئی را یک اقدام «تروریستی» خوانده آن را محکوم کرد.

بشارتی که در دیدار «آرورا» سفیر جدید هند سخن می‌گفت: تخریب مسجد بابری و بمب‌گذاری اخیر در بمبی که به کشته ومجروح شدن تعداد زیادی از مردم بیگناه شده است را محکوم کرد. وی گفت: اعمال خشونت‌بار و روتروریستی هرگز نتیجه‌ای بدست نخواهد داد.

بشارتی افزود: ایران از تمامیت ارضی هند حمایت میکند و خواهان گسترش روابط با این کشور است. سفیر هند در این ملاقات به ذکر دیدگاههای کشور متبوع خویش در زمینه همکاری کشورهای در حال توسعه با یکدیگر پرداخت و اظهار داشت:

هند برای همکاری کشورهای در حال توسعه اهمیت فراوانی قائل است و در این چارچوب همکاری با جمهوری اسلامی ایران از اهمیت ویژه‌ای برخوردار است.

«آرورا» در ادامه به برنامه‌های دولت متبوعش در جهت برقراری هرچه سریعتر آرامش و امنیت اشاره کرد و افزود: این برنامه ما براساس حقوقی مساوی و یکسان مذاهب و قومیت‌ها می‌باشد.

در این دیدار همچنین پیرامون روابط فی‌مابین دو کشور، نتایج ششمین اجلاس کمیسیون مشترک و پاره‌ای مسایل بین‌المللی گفتگو به عمل آمد.

یک مقام ایتالیائی:

ایتالیا آماده ارائه هرگونه دانش فنی در منطقه آزاد قشم است

تهران- خبرگزاری جمهوری اسلامی

ایتالیا آمادگی دارد همه گونه دانش فنی را بویژه در رشته‌های پتروشیمی، فولاد، تصفیه‌خانه‌ها، مخابرات و دیگر صنایع زیربنایی در منطقه آزاد قشم در اختیار ایران قرار دهد.

برای جلب سرمایه‌گذاری‌های خارجی پیشنهاد می‌شود با تبلیغات گسترده در سطح اروپا منطقه آزاد قشم را به سرمایه‌گذاران خارجی شناسانده شود.

این مطلب را آقای لوچیانو پزوبتی دبیر اول بازرگانی سفارت ایتالیا در یک دیدار یک روزه از منطقه آزاد قشم داشت به خبرگزاری جمهوری اسلامی اعلام کرد.

وی تاکید کرد ایران و ایتالیا دارای روابط گسترده بازرگانی می‌باشند بطوریکه حجم مبادلات دو کشور در سال ۱۹۹۲ به چهار میلیارد دلار بالغ شده است.

در این میان طی سه سال اخیر توازن تجاری بنحو مطلوبی بین دو کشور برقرار گردیده بطوری که این نشان دهنده مکمل بودن اقتصادهای دو کشور است.

وی گفت: تمامی امکانات زیربنایی در منطقه آزاد قشم موجود است و ایتالیا آمادگی دارد هرگونه دانش فنی را در اختیار سرمایه‌گذاران در این منطقه قرار دهد.

وی گفت همکاری در زمینه‌های پتروشیمی، صنایع زیربنایی، فولاد، تصفیه‌خانه‌ها، مخابرات و تولید الکتریسته از جمله این همکاریها است.

آقای پزوبتی خاطرنشان ساخت به مجرد تصویب قانون مناطق آزاد ایران با توجه به پتانسیل‌های موجود موسسه تجارت خارجی ایتالیا آماده هر گونه همکاری در این منطقه است.

وی پیشنهاد کرد برای جلب سرمایه بیشتر در این منطقه امکانات منطقه آزاد قشم بصورت فیلم‌های تبلیغاتی و نیز تبلیغ در نشریات اروپایی به سرمایه‌گذاران خارجی شناسانده شود.

وی تاکید کرد سفارت ایتالیا در تهران بهمراه سفارت ایران در رم با یک همکاری مستمر می‌توانند در جلب سرمایه‌گذاری به منطقه آزاد قشم نقش اساسی را ایفا کنند.

یک فروند موتور لنج صیادی در آبهای جزیره خارک غرق شد

جزیره خارک - خبرگزاری جمهوری اسلامی

یک فروند موتور لنج روز جمعه گذشته در حالیکه مشغول فعالیت صیادی بود دچار طوفان شد و در پنج مایلی جزیره خارک غرق شد.

سه نفر سرنشینان این موتور لنج توسط یک فروند یدک کش نجات یافتند.

همچنین بدنبال طوفان روز جمعه در استان بوشهر دو فروند موتور لنج صیادی با هفت سرنشین در آبهای خلیج فارس مفقود شدند که علیرغم تلاش زیاد پرسنل نیروی انتظامی تاکنون هیچگونه اطلاعی از سرنوشت آنان بدست نیامده است.

مونا فیلم
عکسبرداری و فیلمبرداری از مجالس
تبلیغاتی - صنعتی
تلفن: ٦۷۰٤۷۷

رئیس جمهور در دیدار با مدیران و کارکنان بنیاد شهید:

حضور و آثار شهدا موجب استحکام و ثبات معنوی جامعه میشود

تهران- خبرگزاری جمهوری اسلامی

حجت‌الاسلام والمسلمین هاشمی رفسنجانی رئیس‌جمهور صبح دیروز (شنبه) در دیدار مدیران و کارکنان بنیادشهید انقلاب اسلامی با وی با تاکید بر برنامه‌ریزی و سرمایه‌گذاری این بنیاد در انجام کارهای فرهنگی و آموزشی اظهار داشت: خانواده‌های شهدا و دیگر آثار آنان سرمایه‌ای بزرگ و کارساز برای حفظ معنویت و روحیه شهادت طلبی در جامعه است.

رئیس جمهور در این دیدار که به مناسبت سالروز تشکیل بنیاد شهید انقلاب اسلامی برگزار شده بود اظهار داشت: دولت همانطور که معتقد است برای تربیت انسانهای مفید باید در دانشگاهها سرمایه‌گذاری کند اعتقاد دارد بنیاد شهید نیز باید با انجام کارهای فرهنگی و آموزشی فرزندان شهدا را به عنوان انسانهایی موثر و مدیران لایق برای آینده کشور تربیت کند.

آقای هاشمی رفسنجانی افزود: برخی از ملتها برای ایجاد حماسه در میان مردم یک سرباز گمنام را الگو قرار میدهند اما حضور و آثار شهدا در جامعه افتخاری است که به طور طبیعی در همه جای جامعه اسلامی ایران وجود دارد که موجب استحکام و ثبات معنوی جامعه شده‌اند. آثار شهدا، خانواده‌های آنان که در راه‌حق و با فرمان ولایت فقیه برای دفاع از اسلام و وطن به شهادت رسیده‌اند برای جامعه اسلامی ایران بسیار سازنده است. رئیس جمهور از دستگاههای فرهنگی و افراد محقق، طراح و روشن بین خواست تا با استفاده از ابزار و وسایل تبلیغی از این فضای عطرآگین برای تربیت نسل‌های آینده و حفظ روحیه ایثار و شجاعت در جامعه و نشان دادن چهره خبیث و افشاءکننده ظلم و ستم برنامه‌ریزی و تلاش کنند.

آقای هاشمی رفسنجانی خطاب به کارگزاران بنیاد شهید اظهار داشت: همه نهادها و اداراتی که به نوعی در خدمت مردم هستند مسئولیت مقدس را به عهده گرفته‌اند اما بنیاد شهید در این میان مسئولیت فوق‌العاده مهمی دارد و با ادارات دیگر تفاوت دارد.

رئیس جمهور افزود: انسانهایی که شما برای آنان کار می‌کنید شهدای والا مقامی هستند که برای اهداف بسیار بزرگی به شهادت رسیدند و ملت و بازماندگان آنان در قبال آنان حساس هستند.

آقای هاشمی رفسنجانی ضمن تقدیر و تشکر از خدمات دست اندرکاران بنیاد شهید از برنامه‌های در دست اجرای این بنیاد ابراز رضایت کرد و گفت: این بنیاد که به علت نیاز در یک مقطع خاص شکل گرفت لذا لازم است دستاندرکاران با ارزیابی مجدد به عملکرد آن بپردازند و این تنها مربوط به این بنیاد نیست بلکه هر نهاد نوپایی باید در مقطعی برنامه‌هایش را مورد بررسی مجدد قرار بدهد.

آقای هاشمی رفسنجانی تاکید کرد: برنامه‌های درآمدزا و اقتصادی بنیاد شهید باید از مدیریت صحیح و قوی برخوردار باشد و نمونه‌ای سازنده برای دیگران باشد و نباید درآمدهای جنبی آن نقطه ضعفی داشته باشد که نهاد را زیر سئوال ببرد. پیش از سخنان رئیس‌جمهور، حجت‌الاسلام والمسلمین رحیمیان نماینده ولی فقیه و رئیس بنیاد شهید انقلاب اسلامی ضمن تشریح برنامه‌های در دست اجرای این نهاد اظهار داشت: بنیاد شهید هم اکنون در حال برنامه‌ریزی و ایجاد تحول و دگرگونی در سازماندهی، تشکیلات و توسعه اهداف این نهاد است که طی چند ماه آینده تدوین و ارائه خواهد شد.

وی افزود: تلاش شده است که سیاست‌های بنیاد در همه شئون همگام به سیاست‌های جمهوری اسلامی و موازین قانونی باشد و روحیه خود اتکایی را در خانواده‌های معظم شهدا تقویت و احیای ارزش شهادت و توسعه فضای عطرآگین شهادت در جامعه باشد.

ایران خواستار همکاری‌های سه‌جانبه میان ایران، کرواسی و بوسنی شد

زاگرب- خبرگزاری جمهوری اسلامی

محمود واعظی معاون اروپا و آمریکای وزارت امور خارجه جمعه شب در زاگرب خواستار همکاری‌های جامع سه جانبه بین ایران، کرواسی و بوسنی هرزگوین شد.

در گفتگوهای آقای واعظی با برانکو میکشا وزیر تجارت کرواسی توافق شد یک کمیته اقتصادی بین ایران و کرواسی تشکیل شود که همکاریهای سه جانبه ایران، بوسنی هرزگوین و کرواسی در برنامه کار آن قرار خواهد داشت.

واعظی که در اتاق اقتصاد با کرواسی با بازرگانان کروات سخن می‌گفت یاد آور شد که کرواسی در میان جمهوریهای فدراسیون یوگسلاوی سابق با قریب به ۳۰ درصد حجم معاملات بیشترین سهم را در معامله با ایران داشته است.

وی در این جلسه گفت «علاقه متقابل برای توسعه روابط وجود دارد اما این همکاریها باید بوسنی هرزگوین را که برای دولت ایران ارجحیت دارد شامل شود.»

واعظی گفت «ایران بخصوص علاقمند به همکاری با کرواسی در زمینه صنایع غذایی، دارویی، چوب، کشتی سازی، نفت و انرژی است.»

در این جلسه گفته شد که هم اکنون تعداد زیادی از شرکت‌های کروات در ایران مشغول بکار هستند. از آن جمله شرکت ماشین‌سازی اینگرا، شرکت داروسازی پلیوا، شرکت تجاری استرا و شرکت صنایع غذای پودراوکا نام برده شد.

واعظی گفت: ایران هم اکنون مشغول مذاکره با شرکت کشتی‌سازی کرواسی در اسپلیت در مورد یک معامله ۷۰۰ میلیون دلاری در رابطه با ساخت ۱۷ کشتی برای دو شرکت ایرانی است.

معاون وزیر امور خارجه همچنین نسبت به خرید قایق‌های ماهیگیری و تانکرهای نفت ابراز علاقه کرد.

دامی بگوویچ معاون وزیر صنعت کرواسی در دیدار با واعظی گفت که وی از دولت خود خواهد خواست تا روابط با ایران را هرچه سریعتر توسعه دهد.

برانکو میکشا تصویری غمبار از وضعیت اقتصادی کرواسی ترسیم کرد و گفت جمع درآمد کشور از طریق توریسم در سال گذشته تنها بالغ بر ۵۰۰ میلیون دلار بود که کمتر از یک ششم درآمد توریسم در قبل از فروپاشی یوگسلاوی است.

کرواسی که قریب به ۸۰ درصد سواحل یوگسلاوی سابق با دریای آدریاتیک در اختیار دارد توریسم درآمد عمده مردم این کشور را تشکیل می‌دهد اما جنگ صرب کروات در خاک کرواسی طی دو سال گذشته ضربات کاری به صنعت توریسم این جمهوری زده است.

تهران به ۵ حوزه و ۲۲ منطقه تقسیم می‌شود

سرویس خبر- طبق طرح جدید، تهران به ۵ حوزه و ۲۲ منطقه تقسیم می‌شود.

به گزارش روابط عمومی وزارت مسکن و شهرسازی طرح جامع شهر تهران پس از تصویب شورایعالی شهرسازی و معماری ایران جهت اجرا ابلاغ شد.

در این طرح بر اساس توزیع جمعیت آینده تهران در سطح منطقه و اولویت توسعه شهرک جدید و شهرهای درجه دوم منطقه، توسعه تهران محدود شده‌است.

با توجه به محدودیتهای زیست محیطی و کمبود فضاها و خدمات شهری، خط مشی اصلی طرح در استفاده از اراضی اولویت دادن به تامین خدمات و همچنین ایجاد ظرفیت‌های جدید خدماتی از طریق نوسازی بافتهای قدیمی و انتقال صنایع مزاحم به خارج از حوزه تهران است.

کارنامه ارزی دانشجویان گروه پزشکی خارج از کشور آماده توزیع است

سرویس خبر- کارنامه‌های ارزی دانشجویان رشته‌های گروه پزشکی شاغل به تحصیل در خارج از کشور در سری‌های ۲۱، ۲۲، ۲۳ و ۲٤ آماده انتقال می‌باشد.

بگزارش روابط عمومی وزارت بهداشت، درمان و آموزش پزشکی والدین دانشجویان مذکور می‌توانند با در دست داشتن شناسنامه به ساختمان شماره شش وزارت بهداشت، اداره کل بورسها و دانشجویان خارج واقع در خیابان ولی‌عصر روبروی پارک ساعی کوچه آبشار مراجعه کنند.

مشخصات کشک سالم و نحوه استفاده از آن اعلام شد

سرویس خبر - وزارت بهداشت، درمان و آموزش پزشکی اعلام کرد: استفاده از کشک‌های مایع خارج از ظرف‌های بهداشتی دربسته و بدون داشتن شماره پروانه ساخت از وزارت بهداشت خطرناک می‌باشد.

وزارت بهداشت همچنین به هموطنان اکیدا توصیه کرده که در صورت مشاهده هرگونه علایم غیرطبیعی در کشک‌های مایع مانند تغییر رنگ و بو و کپک‌زدگی از مصرف آن خودداری کنند.

از توصیه‌های بهداشتی دیگر به مصرف کنندگان کشک مایع آن است که کشک‌ها قبل از مصرف حتما ۱۵ تا ۲۰ دقیقه جوشانده و جهت نگهداری نیز از یخچال استفاده کنند.

نشریه سیاسی ایدئولوژیک
راه مجاهد
(شماره۷۲)
با عناوین زیر منتشر شد: تضاد شکل و محتوی و نهضت اسلامی
●حل بیعت امام حسین(ع) در شب عاشورا نفت و توسعه اقتصادی ●حکومت و مراجع ●دیگر چه نیازی است به تو، شریعتی؟!
●کدام خدا؟ (سلسله بحث های خداشناسی ●نامه سرگشادهٔ به آیت‌الله یزدی دربارهٔ حوادث اخیر قم ●دکتر سروش و روحانیون مخالفش ●شریعتی و اندیشه‌هایش از دیدگاه سروش برخورد اندیشه‌ها در حوزهٔ علمیه (حجةالاسلام صالحی نجف آبادی- آیت‌الله شهید مطهری- آیت الله فاضل لنکرانی)
● پروانه فعالیت نهضت آزادی ●ظهور دوبارهٔ آقای کیانوری
● خانواده و انقلاب
راه مجاهد را از روزنامه فروشیها و یا با صندوق پستی ۱۷۱۸۵/۵۳۲ تهیه فرمایید. تلفن ۳۵۳۵٦۸
صاحب امتیاز و مدیر مسئول لطف الله میثمی

الو، سلام

۸۹٦۷۵۳-۸۸۰۱٤۳۲

ساعات تماس ۱۰ الی ۱۲ ۲ الی ۵ بعدازظهر

۲

□ دیروز جمعه ساعت یک بعدازظهر یکی از اتوبوسهای خط واحد میدان آزادی سرخود کرایهٔ ۵ تومانی آن را ۱۰ تومان کرده بود، وقتی اعتراض کردیم و متعاقب آن با راننده حرفمان شد، با کمال تعجب به دستور رئیس خط بازداشت شده در یکی از کیوسکهای بلیط فروشی به مدت ۲ ساعت زندان شدیم هرچه می‌گفتیم آخر این مملکت قانون دارد ما را به کلانتری ببرید نخنها به خرجشان نمی‌رفت که حرفهای رکیک هم نثارمان کردند و گفتند احتیاج به پلیس نیست ما خودمان مامور هستیم، خلاصه این را خدمتتان عرض کردم تا مشخص شود، آیا هرکسی چیزی دستش بود حتی می‌تواند زندان تهیه کند؟ ولابد اگر دیگری توانست کابلی داشته باشد مردم را شلاق بزند و...

(اسم و تلفن محفوظ)

● **سلام:** دادستان محترم و مسئولین نیروهای انتظامی موظف هستند در مقابل این تعرضات آشکار به حقوق عمومی واکنش نشان دهند، هرگونه سهل‌انگاری برعهده آنان است. ضمنا اعلان این مطلب در روزنامه کفایت می‌کند که دادستان موضوع را در دست بررسی قرار دهد و احتیاجی به شکایت هم نیست. و هرگونه بی‌توجهی موجب مسئولیت است. چند روز قبل هم در نامه‌های سردبیری مطلب دیگری نوشته بودیم که ظاهرا آقایان قصد استیفای حقوق ملت و انجام وظیفه خود را ندارند.

۳

□ شرکت گاز ایران حدود ۲ سال است که برای کارمندان کلاس انگلیسی گذاشته از ساعت ۸ تا ۱۰ صبح ارباب رجوع را سرگردان رها نموده‌اند. ضمن‌اینکه در این میان خیلی از کارمندان رغبتی به یادگیری نداشته به بند جیم پناه می‌آورند.

● **سلام:** شرکت ملی گاز از کسانی که در این کلاس شرکت می‌کنند با تشخیص مدیریت و به جهت کاری است که دارند و در هنگامی که در کلاس هستند جایگزین برای پاسخگویی به مراجعین دارند.

□ از ساعت ۵ صبح برای تهیه بلیط قطار به راه‌آهن، رفته بودیم جمعیت بسیار زیاد ظاهرا مسئولان امر را کلافه کرده مسائل حتی به کندی هم پیش نمی‌رفت، مثلا بنده که از ساعت ۵ صبح رفته بودم تا ۵ بعدازظهر صف جلویم هیچ حرکتی نکرد، بالاخره کار بالا گرفت و احتیاج به مامورین باتوم به دست افتاد و نظم و نسق نسبی کار بی‌زور میسر نشد. آخر اینها که می‌دانند در ایام نوروز وضع بدینگونه خواهد شد، چرا از قبل مقدماتی را فراهم نمی‌کنند و مردم را به حال خود رها می‌کنند.

□ چرا با وجود اعلام وزارت بهداشت مبنی بر مضر بودن چیپسهایی که در مغازه‌ها به فروش می‌رسد، هنوز آنها را به وفور می‌فروشند و کپی توجهی به مسائل بهداشتی آن ندارد؟

● **سلام:** ظاهرا معتقدند برای کودکان مضر است و نه برای بزرگسالان.

□ ابتدا گفتند متولدین ۱۳۱۱ به بعد می‌توانند شناسنامه‌های خود را تا سال آینده تعویض نمایند ولی بعدا فرمودند اگر تا آخر امسال تعویض نکنید جریمه خواهید شد. با این تناقض‌گوئیهای مسئولین چه باید بکنیم؟

در همین حال مناطق پستی استان تهران ضمن اعلام آمادگی از مراجعین انتظار دارد از ایجاد ازدحام خودداری نمایند چرا که با توجه به اطلاعیهٔ سازمان ثبت احوال آخرین مهلت تحویل شناسنامه تا پایان سال جاری (امسال) نخواهد بود. بدیهی است موجب خواهد شد شناسنامه‌های تعویض شده بالاخص صادره از شهرستانها با تاخیرات احتمالی آماده تعویض شود که در این مورد شرکت پست پاسخگو نخواهد بود.

● **سلام:** طبق اطلاع خبر دریافت جریمه بابت عدم تعویض شناسنامه تکذیب شده است.

پاسخ روابط عمومی شهرداری تهران

درخصوص مشکلات مرکز زباله انتهای خیابان ۱۷ شهریور اول خیابان منصور شرقی که در شماره ۵۱۷ مورخ ۱۳۷۱/۱۲/۱۰ آن روزنامه درج گردیده است براساس پاسخ شهرداری منطقه ۱۵ به آگاهی میرساند: تخلیه و حمل زباله در محل مذکور، مستقیماً از وانتبار به سیمی تریلر صورت می‌پذیرد و پس از اتمام کار نیز، محل فوق کاملا شستشو و نظافت می‌گردد.

توضیح اینکه، تا آماده شدن مرکز خدمات شهری در کمربندی آزادگان، به طور موقت از محل فوق استفاده گردد.

ثبت نام آزمون کارشناسی ارشد و دکترای دانشگاه آزاد آغاز شد

سرویس خبر- ثبت نام آزمون دوره‌های کارشناسی ارشد و دکتری دانشگاه آزاد اسلامی برای سال تحصیلی ۷۳-۷۲ از صبح دیروز (شنبه) آغاز شد.

به گزارش روابط عمومی دانشگاه آزاد اسلامی علاقمندان به شرکت در این آزمون می‌توانند از امروز یکشنبه ۲۳ اسفندماه سالجاری تا پنجشنبه ۱۹ فروردین سال ۷۲ با مراجعه به باجه‌های پستی سراسر کشور و اخذ دفترچه‌های آزمون نسبت به ثبت نام خود اقدام نمایند.

رئیس جمهور آذربایجان دریای خزر را از نظر محیط زیست فاجعه‌آمیز خواند

ایلچی بیک رئیس جمهور آذربایجان می‌گوید: در نظر دارد دریای خزر را یکی از آلوده‌ترین نقاط جهان اعلام کند.

به گزارش رادیو «بی.بی.سی» وی می‌گوید: برای چند ماه آینده برنامه‌ای را برای جلب توجه کارشناسان محیط زیست به این مسئله بمنظور پاکسازی منطقه‌ای که او آنرا از نظر محیط زیست فاجعه آمیز خواند شروع خواهد کرد.

این اظهارات ایلچی‌بیک در حالی عنوان می‌شود که کمپانی‌های نفتی غربی عملیات تجسسات گسترده‌ای را برای یافتن نفت شروع کرده‌اند.

آذربایجان امیدوار است تا سال ۱۹۹۷ بتواند سالانه تا ٤۰ میلیون تن نفت استخراج کند.

ایلچی‌بیک گفت: که از درآمدهای نفتی برای حفظ محیط زیست استفاده خواهد کرد.

معاون رئیس جمهور و رئیس سازمان انرژی اتمی:

این حق ماست که بر انرژی هسته‌ای دست یابیم

بقیه از صفحه اوّل

میرویم که در تولید رادیو دارو خودکفا شده و ۸۰ درصد آن را در داخل تولید کنیم. ساختن رادیو ایزوتوپهای صنعتی نیز از جمله اهداف ما در بخش پزشکی است در این رابطه همچنین مواد یکبار مصرف نیز در کشور توسط ما با اشعه «گاما» استریل می‌شود.

معاون رئیس جمهور سپس تبلیغات بین‌المللی علیه ایران را در زمینه دستیابی به سلاحهای اتمی از ناحیه صهیونیستهای آمریکا و اسرائیل دانست و به نقل از «هانس بلیکس» دبیرکل آژانس بین‌المللی انرژی اتمی گفت: اگر آمریکا مدارکی دال بر مصارف صرفا هسته‌ای نظامی از سوی ایران دارد، این گزارشها را در اختیار این آژانس بگذارد.

وی افزود: ما عضو آژانس بین‌المللی انرژی اتمی و از امضاءکنندگان معاهده منع گسترش سلاحهای هسته‌ای هستیم و به تمام قوانین آن احترام گذارده و خواهیم گذارد. اما عمدتا این دو کشور درصددند که اهداف ما را ترسناک جلوه بدهند و تبلیغات بسیاری در سطح جهان براه انداخته‌اند، در حالیکه ما نه بمبی داریم و نه درصدد تولید و دستیابی به آن هستیم حال جای سئوال اینجاست که اسرائیل با داشتن ۲۰۰ بمب اتمی چگونه میتواند از امضاء معاهده منع گسترش سلاحهای اتمی سرباز زند و چرا این رژیم اقدامات آژانس بین‌المللی انرژی اتمی را قبول ندارد؟

امراللهی همچنین افزود: ما از فعالین کنوانسیون پاریس که کارش جلوگیری از گسترش سلاحهای کشتار جمعی بود، هستیم، ما قربانی این سلاحها در جنگ شده‌ایم و همواره بدنبال منطقه‌ای عاری از سلاحهای هسته‌ای بوده‌ایم اما اسرائیل این را قبول ندارد.

● یک خبرنگار خارجی: پارلمان اروپا اخیرا اعلام کرد که ایران قصد استفاده از انرژی هسته‌ای دارد شما چه پاسخی دارید؟

▫ مهندس امراللهی: حدود ۱۸ سال است که در این صنعت کار می‌کنم و ۱۵ سال نیز ریاست این سازمان را بعهده گرفته‌ام اما تاکنون نشنیده‌ام که پارلمان اروپا از بنده یا یکی از نمایندگان ما دعوت کند و پای صحبت ما بنشینند. من هنوز سندی را که پارلمان اروپا چنین چیزی گفته است ندیده‌ام و تعجب میکنم.

● همین خبرنگار: شایع شده که ایران یک قرارداد هسته‌ای را با چین بسته است.

▫ رئیس سازمان انرژی اتمی: بله ما ۲ واحد ۳۰۰ مگاواتی الکتریکال را از چین خریده‌ایم ما کشور مستقلی هستیم و این حق ماست که بر انرژی هسته‌ای دست یابیم.

● خبرنگار تهران تایمز: گفته شده که ایران در سال گذشته از قزاقستان سلاح اتمی خریده است آیا صحت دارد؟

▫ امراللهی: من از کشورهای دنیا می‌خواهم که اگر ایران کسی را به قزاقستان فرستاده، کپی پاسپورتش را به ما ارائه دهند. من اعلام میکنم که هیچگونه فردی را به این کشور نفرستادیم.

● خبرنگار اطلاعات: چرا برخورد آژانس بین‌المللی انرژی اتمی جدی نیست آیا این حرکتها نتیجه برخورد ضعیف ایران نیست؟

▫ معاون رئیس‌جمهور: صحبت بر سر این است که برخی کشورها درصدد تضعیف این آژانس برآمده‌اند و میخواهند آن را دو تکه کنند و بخشی از آن را به سازمان ملل اتصال بدهند. همین آقای دبیرکل سازمان بین‌المللی انرژی اتمی چندین بار خواستار بازدید از تاسیسات اتمی اسرائیل کرده اما مورد موافقت این کشور قرار نگرفته و نمایندگان آژانس را هم راه نمیدهند.

● یک خبرنگار خارجی: همکاری مشخص ایران با جمهوریهای شوروی سابق در زمینه هسته‌ای چیست؟

▫ امراللهی: ما در صنعت هسته‌ای ایران، هیچگونه همکاری با این جمهوریها نداریم.

● خبرنگار خارجی: امروز (دیروز) در خبرها آمد که کرمشالی تصمیم به جدایی از معاهده منع گسترش سلاحهای اتمی گرفته، نظر شما چیست؟

● اکنون ۱۲ پروژه اکتشاف اورانیوم در کشور داریم که ۵ پروژه تقریباً تکمیل شده است و آنچه هست اکتشاف است و نه استخراج

● این حق ماست که از ۴۲۰ نیروگاه اتمی در جهان، ما نیز ۲ نیروگاه داشته باشیم

● بودجه انرژی اتمی ایران کمتر از یک هزارم بودجه اتمی اسرائیل است

● برنامه مادر ۱۰ تا ۲۰ سال آینده استفاده از ۲۰ درصد برق مصرفی از منبع هسته‌ای است و در این راستا قرارداد دو واحد نیروگاه ۳۰۰ مگاواتی الکتریکال را با چین بسته‌ایم

▫ رئیس سازمان انرژی اتمی: به عقیده ما، این معاهده می‌تواند به نفع کشورهای کوچک باشد. ما از امضاءکنندگان آن معاهده و وفادار به مفاد ان هستیم و طبیعتا هر کشوری بر اساس منافع خود میتواند بطور مستقل تصمیم بگیرد.

● یک خبرنگار داخلی: چرا ایران نباید سلاح اتمی داشته باشد؟ و چرا ما نباید بطور صریح، داشتن سلاح اتمی را حق خود بدانیم. بهرحال دستیابی به این سلاح میتواند حالت بازدارندگی داشته باشد و ما را از حمله دشمن محفوظ نگه دارد.

▫ مهندس امراللهی: ما بدنبال دستیابی به سلاحهای هسته‌ای نیستیم و نمیخواهیم در دنیا مثل آمریکا عمل کنیم. آمریکا بخاطر انفجار اتمی هیروشیما و ناکازاکی به نسلهای آینده نیز باید پاسخ بدهد. البته داشتن سلاح اتمی کارآیی چندان نیز ندارد بعنوان مثال ۳۰ هزار سلاح اتمی، شوروی را از فروپاشی نجات نداد.

● یک خبرنگار فرانسوی: آیا راهی هست که خبرنگاران نیز از تاسیسات هسته‌ای ایران بازدید کنند؟

▫ معاون رئیس جمهور: بازدید از تاسیسات هسته‌ای تنها به عهده آژانس بین‌المللی انرژی اتمی است و گزارشهای این سازمان میتواند معتبر باشد اما اگر در آینده این سازمان برنامه بازدید داشت، تسهیلاتی را هم برای خبرنگاران در نظر خواهیم گرفت.

● خبرنگار ژاپنی: آیا ایران درصدد دستیابی به اورانیوم غنی شده است؟

▫ امراللهی: هزینه دستیابی به اورانیوم غنی شده، بسیار بالاست و برای ما مقرون به صرفه نیست. البته ما بدنبال تولید و صادرکردن اورانیوم هستیم ولی تاکنون به مرحله استخراج نرسیده‌ایم.

● خبرنگار خارجی: شرکت «گرافت ورگ یونیون» معتقد است که ایران قرارداد نیروگاه اتمی بوشهر را بطور یکجانبه لغو کرده است، نظر شما چیست؟

▫ معاون رئیس‌جمهور: این شرکت چندین ماه پس از انقلاب، کار را معلق گذاشت و رفت ماهنوز با آلمانها مشکل داریم. دادگاهی در سوئیس در حال رسیدگی به این مشکل است رای این دادگاه این بوده که وسایل نیروگاه بوشهر متعلق به ایران است و در صورت توقف کار باید کلیه قطعات و دانش فنی مربوط به آن به ایران منتقل شود و این کشور با تحرکات سیاسی خود از این اقدام جلوگیری کرده و هنوز برخی قطعات مربوط به این نیروگاه در آلمان نگهداری میشود.

● یک خبرنگار داخلی: آیا انعقاد قرارداد اتمی با چینیها بمنزله ناامیدی از ادامه کار توسط آلمانهاست؟

▫ امراللهی: بله دلیل انعقاد قرارداد با چین، عدم همکاری آلمان در ساخت نیروگاه اتمی بوشهر بود اگر قرار باشد آنها کار را تمام نکنند، باید کس دیگری دستیابی به انرژی هسته‌ای برای ایران را میسر سازد، ما نیاز به برق داریم البته هنوز از آلمانها قطع امید نکرده‌ایم.

● یک خبرنگار خارجی: بودجه هسته‌ای ایران چه مقدار است و چه نوسانی داشته است؟

▫ رئیس سازمان انرژی اتمی: بودجه ما واقعا قابل مقایسه با کشورهای منطقه نیست و بودجه اتمی ما تنها یکهزارم بودجه اتمی اسرائیل است. برنامه‌مان برای ۱۰ تا ۲۰ سال آینده این است که ۲۰ درصد برقمان را از انرژی هسته‌ای بگیریم.

● همین خبرنگار: آیا این ۲۰ درصد کم نیست؟

▫ امراللهی: با امکانات و بودجه و توانائیهای فعلی این مقدار مناسب است.

● خبرنگار خارجی: آیا ایمنی نیروگاههای ساخت چین، قابل اطمینان هست؟

▫ امراللهی: برای ساخت نیروگاه اتمی در جهان، تعریفها و استانداردهایی تعیین شده است و چین متعهد است که استانداردهای بین‌المللی آژانس بین‌المللی انرژی اتمی را رعایت کند.

● تهران تایمز: نیروگاههایی که قرار است چین در ایران بسازد، دقیقا از چه نوعی است؟

▫ رئیس سازمان انرژی اتمی: دو واحد ۳۰۰ مگاواتی الکتریکال است. که نیروگاههایی در حد متوسطند. یگونه‌ای که برای ما به عنوان آغازگر و بعنوان قدمهای اولیه، ظرفیتی مناسب میباشند.

با مشارکت شهرداری و شهروندان تهرانی:

طرح استقبال از بهار از پس‌فردا به مرحله اجرا در می‌آید

تهران- خبرگزاری جمهوری اسلامی

شهرداری تهران با مشارکت شهروندان تهرانی از پس فردا (سه‌شنبه) ۲۵ اسفندماه جاری به مدت سه روز با اجرای (طرح استقبال از بهار) به پاک سازی دیوارها، معابر، پلها و دیگر اماکن شهری خواهند پرداخت.

«علیرضا خروشی» قائم مقام معاونت خدمات شهری شهردار تهران در گفتگو با خبرنگاران اعلام کرد: کلیه امکانات پرسنلی و تجهیزاتی این معاونت و شهرداریهای مناطق بیستگانه تهران بطور شبانه‌روزی برای هرچه بهتر برگزار شدن این طرح بسیج خواهند شد.

وی اظهار امیدواری کرد که با همکاری شهرداری و مشارکت شهروندان تهرانی چهره شهر تهران با تغییر فصل و در آستانه سال نو تغییر مطلوب کرده و با استمرار این نظافتها و تامین و حفاظت از فضای سبز محیطی آرامش بخش داشته باشیم. «خروشی» از کلیه شهروندان تهرانی تقاضا کرد براساس سنت دیرینه که ریشه در اعتقادات مذهبی دارد در این بسیج پسندیده سه روزه شرکت کرده و نسبت به پاک سازی دیوار، در و پنجره و اماکن کسب و کار، تابلوهای مربوطه و اتومبیل‌های خود اقدام کنند.

وی گفت: در این سه روز ماموریـن شهرداری کلیه ضایعات و اثاثیه بلااستفاده و دور ریختنی شهروندان را از در منازل آنان انتقال و در صورت نیاز نسبت به رنگ‌آمیزی دیوارهائی که وضع نامطلوب دارند اقدام خواهند کرد. همچنین لکه‌گیری معابر، کاشت انواع گلهای زینتی در میادین و خیابانها و پارکها و شستشوی معابر و تابلوهای رانندگی از دیگر برنامه‌های اجرائی، طرح استقبال از بهار میباشد.

قائم مقام معاونت خدمات شهری شهردار تهران از شهروندان تهرانی خواست در صورتی که برای پاک سازی و یا انتقال اثاثیه دوریختنی منازل با مشکلی مواجه شدند به مرکز بی‌سیم شهرداری منطقه خود اطلاع دهند تا بلافاصله اقدام لازم صورت گیرد. این شماره‌ها عبارتند از:

شماره تلفن بی‌سیم ۲۵۷۰۸۳۳ منطقه یک، ۶۸۳۰۸۵ منطقه دو، ۲۲۲۱۱۵۰ منطقه ۳، ۷۷۴۳۷۷ منطقه چهار، ۹۷۵۵۰۰ منطقه پنج، ۸۹۹۶۱۶ منطقه شش، ۸۷۰۷۳۴۳ منطقه هفت، ۷۹۴۲۴۲ منطقه هشت، ۶۰۱۳۸۱۸ منطقه نه، ۹۳۳۲۱۳ منطقه ده، ۵۴۹۱۶۰ منطقه یازده، ۶۷۳۸۷۶ منطقه دوازده، ۳۱۲۸۸۳۸ منطقه سیزده، ۳۱۱۵۲۵۳ منطقه چهارده، ۳۸۸۸۶۵ منطقه پانزده، ۵۵۱۰۹۱ منطقه شانزده، ۵۷۰۴۰۶۷ منطقه هفده، ۴۶۲۴۱۸۰ منطقه هجده، ۵۵۵۱۵۳ منطقه نوزده، ۵۹۸۰۴۳ منطقه بیست.

تا اواخر سال آینده ؛

اولین «فرهنگ جیبی ناطق» به دو زبان فارسی و انگلیسی عرضه خواهد شد

تهران- خبرگزاری جمهوری اسلامی

شرکت بین‌المللی فارس گو فرانکلین به منظور توسعه و اعتلای فرهنگ و ادب فارسی تا اواخر سال آینده (۷۲) اولین و کاملترین کتاب لغت (دیکشنری) جیبی ناطق را به دو زبان انگلیسی و فارسی را تولید و در اختیار محققین و دانش‌پژوهان قرار می‌دهد.

مهندس هوشنگ جهانبین مدیر عامل شرکت فارس گو با اعلام این مطلب گفت: این شرکت با همکاری و مشارکت انتشارات الکترونیکی فرانکلین سال گذشته تولید کتاب لغت (دیکشنری) و کامپیوتر سخنگوی جیبی که به جای دهها جلد کتاب لغت عمل می‌کند را آغاز کرده و هم اکنون مجموعه‌ای شامل کتب مرجع مثل دایرةالمعارف، فرهنگ لغات، کتب مقدس دینی، کتب علمی، فنی و ادبی را تولید کرده است.

وی در مورد یکی از تولیدات این موسسه گفت: کتاب دیجیتال (دی. بی. اس) مشتمل بر دو کارت قابل تعویض می‌باشد که هر کدام از این دو کارت توانایی حفظ ۴۵ مگابات معادل ۹ میلیون کلمه که برابر با ۲۲ جلد کتاب ۱۰۰۰ صفحه‌ای است را در خود دارد.

وی افزود: سیستم کتاب دیجیتال، دی. بی. اس مشتمل بر دیکشنری و فرهنگ جامعی است که دارای بیش از ۴۹۶۰۰۰ مترادف و بازی با کلمات است و همچنین راهنمای ۷۰۰۰ فیلم که بر روی نوار ویدئویی ضبط گردیده و راهنمای پزشکی تحت عنوان «تاثیرات سوء داروهای مختلفت» نیز در دسترس می‌باشد.

جهان بین‌افزود: هر فرد بدون توجه به ملیت یا در اختیار داشتن این محصولات با چنین گستردگی اطلاعات که به هر زبان و هر مطلب به صورت سخنگو هستند می‌تواند یک کتابخانه کامل را در جیب خود جای دهد.

وی در پایان از وزیر فرهنگ و ارشاد اسلامی خواست تا برای توسعه ادب فارسی تسهیلات لازم را از طریق معرفی کتب مفید و ارزنده و همچنین نظارت بر صحت ترجمه‌های شرکت فرانکلین در اختیار شرکت فارس‌گو قرار دهد.

کتابهای سخنگوی دی. بی. اس می‌تواند دهها جلد کتاب مرجع و ارزنده از جمله قرآن شریف، کتب حدیث، انواع کتب دینی، معارف اسلامی، علوم کتب پزشکی، دانشگاهی و سایر کتب دیسکونرها و فرهنگها بزبان فارسی و دیگر زبانها را در خود جای دهد.

همچنین یکی از این کتب و دیکسیونرها که استاد سخن نام نشر ویژه دارد قادر به ارائه خدمات آموزشی به هموطنان نابینا، معلولین ذهنی و افراد استثنایی می‌باشند.

ادامه درگیری اسلام گرایان و پلیس مصر

تهران ـ خبرگزاری جمهوری اسلامی:

منابع پلیس مصر می‌گویند در جریان تیراندازی جمعه شب میان نیروهای پلیس و اسلام گرایان در مصر علیا یک اسلام گرا کشته سه پلیس زخمی شدند.

گزارش خبرگزاری فرانسه از اسیوط حاکیست همین منابع ادعا کردند در ابوتیج واقع در استان اسیوط اسلام گرایان بسوی ماموریتی که برای بازداشت آنان آمده بودند تیراندازی کردند که در نتیجه سه پلیس زخمی و یکی از اسلام گرایان کشته شد.

این گزارش از سوی دیگر حاکیست یک جوان مسلمان شانزده ساله در شهر اسیوط مبادرت به پرتاب مواد منفجره بسوی یک داروخانه در این شهر کرد که تلفات در بر نداشت و مهاجم چند دقیقه بعد بازداشت شد.

از سوی دیگر وزارت اوقاف مصر با زیر نظر گرفتن آئین‌نماز جمعه در این کشور سعی در تشدید اقدامات خود علیه جنبش اسلامی دارد.

منصور الرفاعی عبید رئیس اداره مساجد در وزارت اوقاف مصر به هفته نامه الاهرام گفت کنترل مساجد به معنی تضمینی است که خطبه‌های نماز دقیقا مطابق تعالیم اسلامی خوانده شود.

این در حالی است که مامون الحدیبی سخنگوی اخوان المسلمین می‌گوید تصمیم دولت مصر یک نقض آزادی بیان است.

وی گفت آزادی بیان در خطبه نماز جمعه چون آزادی سخنرانی با انتشار نظرات در روزنامه‌ها یا کتابها حیاتی است.

محمد عماره یک متفکر اسلامی مصر گفت هر تجاوز به مساجد خصوصی یک تجاوز به اکثریت افراد مذهبی و مردم مصر که در این مساجد نماز می‌خوانند تلقی می‌شود.

اظهار تمایل برخی از نمایندگان مجلس کویت برای خروج این کشور از اوپک

ابوظبی- خبرگزاری جمهوری اسلامی

برخی از نمایندگان مجلس کویت خواستار خروج این کشور از اوپک شدند. به گزارش خبرگزاری کویت اسماعیل اشطی رئیس کمیسیون مالی و اقتصادی مجلس برخی از اعضای این کمیسیون ادامه حضور این کشور در اوپک تحت شرائطی که این سازمان به مصالح ملی کویت ضرر می‌رساند را غیرمفید می‌دانند.

به گفته وی تصمیم اخیر اوپک مبنی بر کاهش تولید نفت اعضاء طی چهار ماه آینده سال جاری میلادی ۷۵۰ میلیون دلار زیان برای کویت درپی خواهد داشت. الشطی گفت که برخی از اعضای کمیسیون مالی و اقتصادی مجلس کویت به دلیل مخالفت علی‌البغلی وزیر نفت با خروج این کشور از اوپک خواستار استیضاح وی شده‌اند. وی افزود کمیسیون مالی و اقتصادی پارلمان کویت خشم شدید خود را نسبت به بی‌توجهی سازمان اوپک به وضعیت دشوار اقتصادی و مالی این کشور ابراز نموده است.

تاثیر قرارداد «نفتا» بر کشورهای عضو

تهران- خبرگزاری جمهوری اسلامی

دو کارشناس اقتصادی به دنبال یکسری تحقیقات در رابطه با تاثیرات قرار داد تجارت آزاد آمریکای شمالی (نفتا) بر روی کشورهای عضو، اعلام می‌دارند توافق انجام‌شده بین مکزیک آمریکا و کانادا میتواند نتایج مثبت و پرثمری برای این کشورها به همراه داشته باشد.

گری‌هافباثر و جفری‌شات کارشناسان صندوق بین‌المللی پول در واشنگتن با انتشار یافته‌های مطالعاتی خود اظهار میدارند قرارداد نفتا موجب ایجاد بیش از ۱۷۰ هزار شغل جدید در آمریکا تا سال ۱۹۹۵ خواهد شد. بعلاوه این کارشناسان معتقدند توافق مذکور روند تغییرات بنیادی نظام اقتصادی مکزیک را نیز سرعت خواهد بخشید.

گزارش تحقیقات این دو اقتصاددان از سوی انستیتو اقتصاد بین‌الملل که یک مرکز تحقیقی پژوهشی در واشنگتن می‌باشد منتشر گردیده است. به اعتقاد این کارشناسان قرارداد (نفتا) نتایج مطلوبی نیز برای کانادا خواهد داشت. به عنوان مثال بازار مناسبی برای بسیاری از صنایع کانادا در مکزیک موجود بوده و علاوه بر بهره‌برداری از این بازار کارخانجات تولیدی کانادا قادر خواهند بود به طور همزمان تجارت آزاد خود در بازارهای آمریکا را نیز حفظ نماید.

گرچه این محققین اظهار میدارند نفتا برای اعضاء مثبت بوده و میتواند بیش از ۱۷۰ هزار شغل جدید در آمریکا ایجاد نماید. لکن اذعان دارند سه کشور عضو برای رسیدن به اهداف موردنظر می‌بایست آمادگی پذیرش تغییرات و اطلاحات عمده‌ای در سیاست تجاری خود داشته باشند. به اعتقاد این افراد منافع بلند مدت و دائمی چنین تغییراتی به مراتب بیشتر از هزینه و سختی کوتاه مدت چنین اقدامی خواهد بود.

در این گزارش آمده است برای مکزیک قرارداد نفتا میتواند تقویت‌کننده سیاستهای اقتصادی جدید بازار آزاد که از ۱۹۸۵ به مرحله اجراء درآمده است باشد. این‌گونه سیاستها موجب شده است که اقتصاد مکزیک در سالهای اخیر حدود ٤درصد رشد را شاهد باشد و در عین حال نرخ تورم سیر نزولی داشته باشد.

علاوه براین با انعقاد چنین قراردادی مکزیک خواهد توانست تغییرات ساختاری در صنایع اتوموبیل‌سازی، نساجی، ارتباطات و ترابری که از مدتها قبل در پی آن بوده است را به مرحله اجراء گذارد. به گفته این محققین پیش‌بینی موفقیت و منافع این قرارداد از هم‌اکنون مشهود بوده و نتیجتا میزان سرمایه‌گذاری در مکزیک طی سال ۱۹۹۲ به ۱۸ میلیارد دلار رسیده که از این میزان حدود ۵ میلیارد دلار سرمایه‌گذاری مستقیم خارجی بوده است.

بعلت فرسایش خاک و تخریب ؛

منابع طبیعی آذربایجان غربی رو به نابودی است

ارومیه ـ خبرگزاری جمهوری اسلامی:

سالانه سیصد و ده هزار هکتار از جنگلهای کشور دستخوش تخریب و نابودی می‌شود.

این در حالیست که طبق آمار میزان جنگلکاری انجام شده در کشور از سال ۱۳۳۹ تا سال ۱۳۶۶ جمعا یکصد و پانزده هزار هکتار بوده است.

همچنین در هر ثانیه سیصدمترمربع به سطح کویرهای کشور اضافه می‌شود بطوریکه در استان آذربایجان غربی نیز که یکی از استانهای پرآب و سرسبز کشور به شمار می‌رود، عوامل مختلفی زمینه ایجاد مناطقی از شنهای روان را بوجود آورده است.

مهندس اکبر اطهری مدیرکل منابع طبیعی استان با اعلام مطالب مذکور عمده عوامل تخریب جنگلها و مراتع در این استان را عدم تعادل ظرفیت مرتع و دام، توسعه بی‌رویه کشت دیم، بهره‌برداری بیش از حد از مراتع، کمبود سوخت فسیلی و عدم آگاهی عامه از نقش منابع طبیعی ذکر کرد.

وی افزود: در آذربایجان غربی آزیر خطر شن‌های روان در منطقه بورالان شهرستان ماکو و کناره ارس به صدا درآمده و مشخص شده است که با بالا بودن رسوب در حوزه سد بارون در ماکو عمر مفید این سد در دست احداث پانزده سال خواهد بود.

مهندس کشتیبان مدیرعامل سازمان آب منطقه‌ای آذربایجان غربی با تائید اظهارات فوق گفت: سد بارون که بر روی رودخانه زنگمار در حال احداث است به علت رسوب زیاد از هم اکنون تهدید می‌شود.

وی میزان رسوب وارده را سالانه سه میلیون مترمکعب ذکر کرد و گفت: قرا راست سد بارون در سال ۷۲ به مرحله آبگیری برسد.

حوزه آبخیزداری سد بارون بعلت چرای بی‌رویه عشایر منطقه با فرسایش شدید خاک رو به رو است و طرحی نیز برای ایجاد پوشش گیاهی و آبخیزداری آن پیش‌بینی نشده است.

دکتر مطلبی رئیس سازمان دامپزشکی آذربایجان غربی نیز با اشاره به عدم تعادل ظرفیت مرتع و دام در استان گفت: تعداد دام استان سه برابر ظرفیت مراتع است در حال حاضر حدود شش میلیون واحد دامی در آذربایجان غربی نگهداری می‌شود که حدود چهارمیلیون واحد آن بیش از ظرفیت مراتع است.

وی افزود: حذف چهار میلیون واحد دامی از منطقه مشکلات اقتصادی و اجتماعی زیادی در پی دارد و ما برای تعدیل آن در برنامه پنجساله دوم طرح داده‌ایم.

سازمان بورس اوراق بهادار
امار معاملات روزانه سهام در تاریخ ۷۱/۱۲/۲۲

نام شرکت (سهامی عام)	تعداد سهام معامله‌شده	نوع معامله (ریال)	جمع معاملات (ریال)
نفت بهران	۲۸۹	۱۲۰۰۱	۳,۴۶۸,۲۸۹
تولیدی کف	۵۶۶	۱۰۰۰۰	۵,۶۶۰,۰۰۰
پارس مینو	۵۱۳۸۹	۶۰۰۰	۳۰۸,۳۳۴,۰۰۰
لبنیات شیشابور	۸۵۷	۴۵۰۰	۳,۸۵۶,۵۰۰
توسعه صنایع بهشهر	۷۰۸	۴۳۳۱	۳,۰۶۶,۳۴۸
پیزدباف	۳۳	۸۰۰۰	۲۶۴,۰۰۰
نقش ایران	۴۴۰	۷۶۰۰	۳,۳۴۴,۰۰۰
شیشه و گاز +	۳۹۲	۴۴۰۰	۱,۷۲۴,۸۰۰
شیشه و گاز ++	۲۲۸۱۶	۶۴۰۰	۱۴۶,۳۴۰,۸۰۰
شیشه و گاز	۳۸۶۶	۴۴۰۰	۱۷,۰۱۰,۴۰۰
رادیو الکترونیک	۱۹۶	۵۰۰۰	۹۸۰,۰۰۰
شیشه قزوین	۶۷۰	۵۵۳۰	۳,۷۰۵,۱۰۰
چینی ایران	۱۳۵۵	۱۰۰۰۱	۱۳,۵۵۱,۳۵۵
پشم شیشه ایران	۷۵۳	۵۱۵۱	۳,۸۷۳,۵۵۳
بسته‌بندی پارس	۱۲۰	۵۲۵۰	۶۳۰,۰۰۰
کاربن ایران	۳۸۵۰	۳۱۰۰	۱۱,۹۳۵,۰۰۰
صنایع بسته‌بندی مشهد	۴۴۷۷	۶۱۰۰	۲۶,۰۸۹,۷۰۰
لبنیات پگاه ایران	۱۰۰	۴۰۵۰	۴۰۵,۰۰۰
ایران فوم	۱۳۹۳	۵۰۰۰	۶,۹۶۵,۰۰۰
جابر ابن حیان +++	۶۲۱۰	۴۵۰۰	۲۷,۹۴۵,۰۰۰
کیمیدارو	۱۲۱۴	۵۲۵۰	۶,۳۶۳,۵۰۰
لابراتوارهای رازک	۵۵۸۶	۳۴۰۶	۱۹,۰۲۵,۹۱۶
جمع کل	۱۰۹ ۱۷۹		۶۲۵,۱۴۸,۲۶۰

+ اولین معامله بورس سهام شرکت مؤبور پس از تشکیل مجمع عمومی عادی سالیانه مورخ ۷۱/۱۰/۷ مبنی بر تقسیم سود صورت پذیرفته است.

++ طی سال ۱۳۷۰ سازمان مالی گسترش مالکیت واحدهای نوسازی تعداد ۸۱۶ ر ۲۴ سهم از سهام اصالتی موجود به شرکت شیشه وگاز را جهت اختصاص به کارکنان شرکت مؤبور از قرارهوسهم ۳۰۰ ر ۶ ریال واگذار نموده است که به لحاظ رعایت قوانین ومقررات بورس، سهام مؤبور از طریق تالار بورس نتوان مورد دادوستد قرار گرفته است.

+++ شاخص کلی قیمت سهام امروز بالغ بر ۴۳۵/۱۲ واحد گردید که نسبت به شاخص کلی روز چهارشنبه به میزان ۰/۰۵ واحد افزایش داشته است

شاگرد ممتاز
ساناز قربان نژاد
کلاس سوم دبستان عصمت
با تشکر از معلم دلسوز
و مهربان سرکار خانم
چیت ساز

سرویس خبر
سلام
۸۹۹۳۴۳

کرم چگین مخصوص بانوان و دوشیزگان
قشر چگین مثل چگین خوب است
چگین
پروانه ساخت ۱۳۶۹
فروش در کلیه داروخانه های سراسر کشور

AVAILABLE
EX BOMBAY OR EX DUBAI
- Herbal Soap & Herbal Hair Soap & Hair Oils.
- Detergents all grades or STBP.
- Cuticura talcum powder 3 fragrances.
- Excellent quality Melamine Crockery.
and other products at very reasonable prices:
Contact: Gulf Waves Trading Est.
P.O. Box 8579, Dubai U.A.E. Tel: 367666.
Fax: 370809 or 458537, Tlx: 49183 Loyal Em
IMS470

آگهی توزیع کامپیوتر در
مجتمع آموزشی امیربهادر
AMIRBAHADOR EDUCATIONAL COMPLEX
جهت دانشجویان، اساتید محترم دانشگاهها، مدارس، آموزشگاههای کامپیوتر و کار آموزان کامپیوتر
آموزشگاههای مجاز

CPU	هارد	حافظه RAM	مانیتور	درایو	سرعت	مدل	قیمت تومان
8088	20MB	640K	EGA رنگی	5.25	10 MHZ	Hyundai	83000
8086	20MB	640K	EGA رنگی	3.5	4.7 MHZ	I.B.M Original	85000
80286	40MB	1MB	VGA رنگی	3.5 or 5.25	16 MHZ	Philips	118000
80386 SX	45MB	2MB	VGA رنگی	3.5 or 5.25	16 MHZ	NEC	155000
80386 DX	40MB	1	VGA رنگی	3.5 and 5.25	40 MHZ	Elegant	198000

توجه: ۱ـ کلیه کامپیوترها دارای یکسال ضمانت تعمیر و نگهداری می‌باشند و خریداران عضو کلوپ نرم افزاری امیر بهادر محسوب می‌گردند.
توجه: ۲ـ قیمتهای فوق برای اشخاص حقیقی و حقوقی مندرج در این آگهی می‌باشد. سایر خریداران شامل ۳٪ افزایش قیمت می‌گردند.
آدرس: خ شریعتی خیابان ملک پلاک ۸۰ مجتمع آموزشی امیر بهادر تلفن ۷۶۲۳۶۳ ۷۵۰۴۲۹۳

تئاتر چنان که گذشت

گفتگو با دکتر قطب الدین صادقی

قطب الدین صادقی یکی از کارگردانان و منتقدین تئاتر کشور است. وی در سال ۱۳۳۱ در سنندج متولد شده است و دارای درجه دکترا از دانشگاه سوربن فرانسه می‌باشد. وی علاوه بر همکاری با چندین نشریه در زمینه‌های تئاتر، به عنوان کارگردان نیز تاکنون نمایش‌های زیر را به صحنه برده است. آژاکس، مده (آنوی)، آرش (بیضایی) سی‌مرغ، سیمرغ (برداشتی از منطق‌الطیر عطار)، هملت (شکسپیر) و نیرنگهای اسکاپن (مولیر).

ضمناً وی هم اکنون در فرهنگسرای نیاوران در رشته تئاتر تدریس می‌کند.

بمنظور یک ارزیابی کلی از تئاتر کشور در سالی که گذشت، گفت و گوی کوتاهی با ایشان داشتیم که ذیلاً از نظر شما می‌گذرد.

□ تئاتر را در سال ۷۱ چگونه ارزیابی می‌کنید؟

● تئاتر امسال وضعیتی متفاوت با سالهای پیش داشت. یکی از دلایل این تفاوت کنار رفتن آقای منتظری از سمت مدیریت مرکز هنرهای نمایشی و نبودن مسئولی با این عنوان در طی چند ماه بود. دیر آمدن مسئول جدید باعث تشتت در برنامه‌ها شد. به این معنا که در ابتدای سال آغاز فعالیت بصورت خوبی بود ولی به مرور رها شد.

امسال سالی بود که از نظر کیفی شاید سه یا چهار نمایش قابل اعتنا بودند، ولی طبق معمول سالنهای کوچک، آثاری را عرضه نمودند که فقط نشان از یک فعالیت کمی و بدون عمق بود. بطور کلی امسال عدم برنامه‌ریزی صحیح کاملا مشهود بود.

□ تئاتری با عنوان حرفه‌ای در اوایل امسال مطرح گردید و چند کار هم در صحنه‌های تهران به اجرا گذاشته شد اما نتوانست موفقیتی بدست بیاورد و ادامه پیدا کند، چه دلایلی برای عدم موفقیت این طرح وجود داشته است؟

● برای جواب دادن به این سئوال چند نکته را باید در نظر گرفت. اینکه مردم نخواستند؟ هنرمندان نخواستند؟ و یا مسئولین؟

اعتقاد من این است که هم مردم می‌خواستند و هم هنرمندان و این مسئولین بودند که به عبارتی کوتاه آمدند. البته تعمیرات اساسی تئاتر شهر هم به این مسئله دامن زد. تئاتر حرفه‌ای تئاتر بدی نیست منتهای یادآوری می‌کنم که در سراسر دنیا دو نوع تئاتر حرفه‌ای فعالیت می‌کند. یکی که چشم به گیشه دوخته و بیشتر در پی کسب درآمد است که مورد استقبال مردم نیز می‌باشد. این نوع تئاتر چندان قائل به جنبه‌های فرهنگی و هنری نیست. نمونه آن تئاترهای لاله‌زاری و هتلی در کشور خودمان است و به نظر من کاملا حرفه‌ای و خوب کار می‌کنند و خوب هم مردم را سرگرم می‌سازند. نوع دیگر تئاتر حرفه‌ای که باز در سراسر جهان دیده می‌شود ور در مراکز تئاتر ملی (اکثرا) فعالیت دارد، محلی است برای فعالیت هنرمندان متفکر و خلاق. آنها سعی دارند آثار هنری خود را با دقت و ظرافت همراه با خلاقیتهای هنری در شکل و محتوا عرضه کنند. کمبود چنین تئاتری در کشور ما بشدت احساس می‌شود. البته هر سال سه یا چهار مورد از اینگونه تئاتر به اجرا گذارده می‌شود اما خیلی کم است. ذکر این نکته لازم می‌آید که قرار بود فعالیت تئاتر شهر مختص به اینگونه تئاترهائی باشد.

بنظر من این نوع تئاتر حرفه‌ای هیچ عیب و ایرادی ندارد. در کنار آن و بعنوان مکمل می‌شود فعالیتهای غیر حرفه‌ای را در سالنهای دیگر ادامه داد. امسال دو کار حرفه‌ای در تئاتر شهر به روی صحنه رفت «پیروزی در شیکاگو»، کار آقای رشیدی که فروش خوبی هم داشت و دیگری «دایی وانیا» که فروش آن کمتر بود. ما باید این گونه تئاتر را ادامه می‌دادیم. در عین حال صد درصد کاستیهادی وجود داشت که به مرور رفع می‌شد و بعد از مدتی می‌توانستیم نتیجهٔ خوبی بگیریم. با دو اجرا نمی‌شود یک برنامه‌ریزی را رد کرد و یا کاملا پذیرفت. من شخصا موافق تئاتر حرفه‌ای، هنری هستم. تئاتری که با بازیگران مجرب، کارگردانان پخته و متنهای محکم بتواند میل تماشاگران را به سوی تئاتر سرازیر نماید. این تئاتر به خودی خود هیچ اشکالی ندارد و می‌تواند برای غیر حرفه‌ای‌ها نیز بعنوان الگو مطرح شود. یعنی آماتورها، مثل دانشجویان این حدی را ببینند و سعی کنند به آن برسند. به نظر من از این نوع تئاتر حداقل باید سالی تقریبا ۲۰ اجرا داشته باشیم. با پیاده کردن روش تئاتر حرفه‌ای فکر می‌کنم بتوان به این نتیجه رسید.

□ شما فکر نمی‌کنید این نوع تئاتر (حرفه‌ای) فعالیتهای گروههای دیگر غیرحرفه‌ای از جمله دانشجویان را تحت‌الشعاع قرار دهد و به آنها لطمه وارد سازد؟

● به هیچ عنوان، کار دانشجویی بزرگترین اشکالش در این زمان این است که به صورت بسیار غم انگیزی به دور خودش می‌چرخد و پیشرفت نمی‌کند. تئاتر حرفه‌ای حتی می‌تواند به حرکت درآورنده این نوع تئاتر باشد. به آنها تحرک بدهد. الگوی مناسبی برای آن باشد و با عرضه کارهای قوی و مناسب هنری بعنوان آرمانی برای دیگر گروهها بشود.

□ به نظر شما چه محدودیتهایی ایجاد شده که این تئاتر را نداشته باشیم؟ چه از نظر کمبودهای گوناگون و یا سیاست گذاریها؟

● ببینید ما نیروی انسانی خوبی داریم ولی بدلیل عدم جذب اینها در چهارچوب فعالیتهای نمایشی به طور صحیح، محدودیتهایی برای ما ایجاد شده است.

مهمترین کمبود، فقر مالی تئاتر است که باعث شده نیروهای انسانی با تجربه که از تئاتر شروع کردند، جذب سینما شوند یعنی با پولی بسیار بیشتر در مدتی کمتر توان خود را صرف سینما، رادیو و تلویزیون کنند، که شهرت بیشتری هم

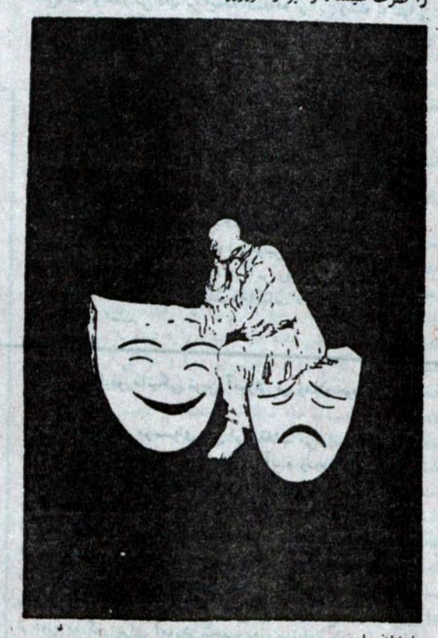

برایشان دارد.

ضرورتهای زندگی امروز باعث می‌شود که این هنرمند کمتر دنبال فعالیتهای تئاتری باشد، به جای آنکه ۵، ۶ ماه هر روز روی صحنه کار کند و در آخر پولی بگیرد که قابل مقایسه با بازیگر سینما نیست ترجیح می‌دهد به سمت سینما برود. هم اکنون اکثر نیروهای قابل اعتنا در سینما، تئاتری هستند. فرامرز صدیقی، خسرو شکیبایی، پرویز پورحسینی، هادی اسلامی، ایرج راد، اکبر زنجانپور و ...

با تشکیل گروههای تئاتری مناسب باید به آنها تشخص داد. این گروهها باید مستقل اداره شوند نیز برای فعالیتهای ادبی، انتشاراتی و دیگر موارد برنامه‌ریزی کنند. یعنی یک کارگردان با گروهی دائمی کارهای متفاوت ارائه دهد.

امکانات مالی باید افزایش پیدا کند. من «هملت» را پارسال کار کردم بیشتر از یک سال گذشته ولی هنوز نصف پول بازیگران پرداخت نشده. بازیگر باید احساس امنیت شغلی کند ولی با این وضع چنین امنیتی اصلا وجود ندارد. ما باید با دادن امکانات مادی بیشتر در جهت جذب نیروهای مجربتر باشیم.

نکته مهمتر در مورد سیاست گذاری این است که مسئولین انتخاب آثار باید سمعصدر بیشتری داشته باشند و به بسیاری از نمایشها مجوز اجرا بدهند.

بارها شده برای نمایشی ۵ یا ۶ ماه انتظار کشیدم، در آخر جواب رد دادند و عملا مدت زیادی از عمرم تلف شده. البته الان سریعتر جواب می‌دهند. ولی باید با سمعصدر بیشتری برخورد شود. اصلا منظور این نیست که به ارزشها لطمه بخورد اما بدون مدارا هم اتفاقی نمی‌افتد.

□ همانطور که مستحضرید یازدهمین جشنواره سراسری تئاتر فجر به گونه‌ای متفاوت با سالهای قبل برگزار شد در این رابطه چه صحبتی دارید؟

● از نظر کمّی هیچ سالی به این وسعت نبود. گروههای زیادی به شکلهای گوناگون شرکت کرده بودند و ۳۴ نمایش (آن چیزی که به عنوان تئاتر روز گفته می‌شود) به اجرا گذاشته شد که از سالهای پیش، بیشتر بود. اما من با این شکل مخالفم برای اینکه جشنواره‌ها جای برگزیده‌هاست و نه هر برگزیده‌ای، که در آنجا باید بهترین آثار را عرضه کرد، در ضمن اکثر جشنواره‌های دنیا تولیدشان را عرضه می‌کنند.

اگر بخواهم موضوع را روشن‌تر بیان نمایم اینگونه است: همهٔ جشنواره‌های جهان دو دسته بیشتر نیستند. یک دسته که فقط آثار بزرگ ملی خودشان را معرفی می‌کنند و هدفشان به نوعی نشر فرهنگ و تبلیغات فرهنگی است و جمع کردن تماشاگران در مرکز محورهای بزرگ خودشان و نیز تربیت کردن تماشاگران و وسعت بخشیدن به زبان تئاتر مردمی است مثل جشنوارهٔ «آوینیون»، دستهٔ دیگر جشنواره‌های تجربی روشنفکرانه هستند که کار آنها عرضه کردن آخرین آثاری است که محصول تجربیات و دستاوردهای هنرمندان سنت شکن می‌باشد. نمونه‌اش «نانسی». اما جشنوارهٔ فجر نه این است و نه آن و اگر بخواهیم تعریفی از این جشنوارهٔ فجر بگوئیم، به جولانگاه یا محل عرضهٔ آثار بچه‌های شهرستانی بوده که آرزو داشتند کارهایشان در تهران مطرح شود. این فکر خوبی است به شرطی که بخشی از جشنواره باشد نه اینطور. زمانی این حرکت مثبت است که آنها کارهایی حرفه‌ای و تجربی در جشنواره‌ای بزرگ شرکت دهند. اشکال دیگر این جشنواره که برای من خیلی تکان دهنده بود و باورم نمی‌شد، این است که با همهٔ آدمها یکجور کردند و ارزش گذاری نبود. یعنی چه، کسی که کار ضعیف کرده بود و چه آن که کار مدرن و قوی، انجام داده بود در یک زمان وارد صحنه شدند و همین طور، یک لوح و یک سکه و مقداری پول دادند. معنی اینکار یعنی اینکه برای ما فرقی نمی‌کند، شما شاهکار ارائه بدهید یا کار ضعیف و بطور کل برخوردی اداری شده بود و این خوب نیست.

چون انگیزه‌ای نیست که کاری بهتر ارائه شود و هیجانی هم بالطبع ندارد. بعضی بچه‌های تئاتری ترجیح می‌دهند در این فعالیتهای تئاتری شرکت نکنند.

□ من نمی‌خواهم در مقام دفاع برآیم اما فکر نمی‌کنید با این کار خواستند بضاعت تئاتر کشور را نشان دهند؟

● نه بضاعت تئاتر کشور این نیست و بسیار بالاتر از اینهاست، مثلا پارسال هم با ارائه کارهای قوی در جشنواره مخالفت شد تا ضعف بقیه به چشم نخورد و جوایزی که برای کار حرفه‌ای در نظر گرفته شد به غیر حرفه‌ای‌ها داده شد.

□ یعنی امسال گروههایی بودند که پیشنهاد کارشان را به جشنواره دادند و پذیرفته نشده؟

● نمی‌دانم، اطلاع ندارم ولی گروههایی هستند که می‌توانند کارهایی بزرگ بکنند باید شرایط تولیدشان فراهم بشود. دو جشنوارهٔ آوینیون و نانسی که اشاره کردم اساس هر دو بر تولید است، سفارش می‌دهند. یعنی چند ماه جلوتر به گروهها ابلاغ می‌کنند که امسال نمایشی به جشنواره بیاورید. قرارداد می‌بندند و برای اولین بار کاری به جشنواره ارائه می‌کنند و هزینه آن را هم نقل می‌نمایند.

خود من امسال به آقای حسین جعفری گفتم می‌خواهم کاری حرفه‌ای در نوع عروسکی و با تیم حرفه‌ای انجام دهم و چنین مبلغی را می‌خواهم. اما گفتند ما چنین پولی را نداریم. یادتان باشد جشنواره‌ها هزینه‌شان را برای تولید صرف می‌کنند ولی متاسفانه این اصلی است که فراموش شده. خود من اسکایپ را به شوق آموزش به بچه‌های شهرستانی در این جشنواره شرکت دادم. چون طبق صحبت قبلی با دبیر جشنواره ایشان به من گفتند آن را اجرا کن تا بچه‌های شهرستان با این نوع کمدی آشنا شوند وگرنه من درصدد ارائه کاری تولیدی بودم.

□ موفقیت تئاتر دانشجویی در کشور ما چگونه است؟

● من چند کار را در طول سال می‌بینم (از نوع کار دانشجویی). به نظر من دانشجو اگر رها شود به دور خودش می‌چرخد. الان بدبختانه دانشجویان دارند ادای حرفه‌ای‌ها بد را درمی‌آورند. در صورتی که تئاتر دانشجویی باید تئاتری جسور باشد. برای اینکه در پی گیشه نیست و باید تجربه‌گر باشد، و مرزها را بشکند.

یک جوان به تنهایی نمی‌تواند این کار را انجام دهد. در دنیا دو شکل برای رسیدن به این هدف وجود دارد. یا همهٔ دانشجویان زیر نظر یک معلم کار می‌کنند و در ارتباطی مستقیم و تنگاتنگ به حد بالایی از توانایی و استعداد می‌رسند و دیگر اینکه در دل یک گروه حرفه‌ای تعدادی دانشجو گنجانده می‌شوند و بر اثر تماس و کار و پذیرفتن نظم یک گروه منسجم و جا افتاده به یک تعاریف بسیار درستتر می‌رسند.

چیزی که من در چند کار دیدم این بود که استاد راهنمای بسیاری از کارها واقعا ضعیف بود و آنها نمی‌خواستند به بچه‌ها چیزی بدهند. آنها اغلب خارج از دانشگاه می‌پرسیدند و تحقیق می‌کردند. استاد راهنما باید واقعا وقت صرف کند، من شنیدم بعضی از آنها تنها یک جلسه به تز یک دانشجو سر می‌زنند و این خنده‌دار است.

در بهشت این لحن‌ها بشنوده‌ایم

به یاد شادروان استاد احمد عبادی

استاد «احمد عبادی» سلالهٔ سلسلهٔ هنر موسیقی در روزگار ما بود. او تنها بازمانده و گزیدهٔ خاندانی بود که جامعهٔ موسیقی معاصر ما به حق آن را با نام شایسته «خاندان هنر» می‌شناسد.

خاندانی که همگی اعضاء آن به دلیل برخورداری از «هنر» و واجد عنوان «هنرمند» بودن، از «اخلاق» نیز بهرمندند، و استاد احمد عبادی بازماندهٔ گزیده‌ای بود از این خاندان هنرمند که به خصوص در اخلاق و تواضع و فروتنی سرآمد بوده و این: «قولی است که جملگی برآنند».

استاد احمد عبادی متولد سال ۱۲۸۵ خورشیدی است که به هنگام مرگ پدر نزدیک ۸ سال داشته است.

او از مدتی پیش از آن زمان نواختن ضرب را فراگرفته بود و سه تار را تازه شروع کرده بود که سایهٔ پدر از سرش رفت. مدت ده سال نزد خواهران خود مولود خانم و ملوک خانم که هر دو از تعلیمات پدر برخوردار بودند، نواختن سه تار را آموخت و با سبک پدرش روانشاد میرزاعبدالله آشنا شد؛ بحدی که در ۱۸ سالگی سازش شنیدنی و شیرین بود و هر که می‌شنید می‌گفت:

«حال و هوای ساز مرحوم میرزا را دارد».

در سال ۱۳۰۳ با شرکت در کنسرتی که در گراند هتل تهران برگزار شد، چنان درخشید که نامش همه جا ورد محافل هنری شد.

شادروان روح‌الله خالقی موسیقیدان و پژوهشگر معروف دربارهٔ استاد احمد عبادی، چنین اظهار نظر می‌کند:

«احمد عبادی نه تنها از لحاظ موسیقی و ذوق و قریحهٔ نوازندگی جانشین پدر است، بلکه از جهت حسن خلق و ادب و مهربانی نیز بهترین یادگار میرزاعبدالله است و خانهٔ دل یاران از مهر و محبت و می آگنده است. هنگامی که انگشتانش روی پرده‌های سنتار به گردش درمی‌آید و ناخن پر قوتش آهنگسار را به گوش می‌رساند، قلب آدمی در سینه می‌تپد و نغمه‌های دلپذیرش هزاران خاطرات شیرین را از حلوی دیدگان شنونده می‌گذراند. آنچنان که هیچ هنری را این همه تاثیر شگفت‌انگیز نمی‌باشد...!

* * *

استاد احمد عبادی سالهای متمادی از ابتدای تأسیس رادیو برای نواختن سنتار به رادیو دعوت شد. خود استاد چنین گفته بود:

«تا آن زمان من بیشتر در محافل دوستان و جماعت اهل دوق‌ساز می‌زدم و اکثرا از ساز من تعریف می‌کردند، ولی وقتی قرار شد به رادیو بروم، دیدم مسئولیت من سنگین‌تر شده، حالا باید برای جماعت کثیری از مردم ساز بزنم که اکثر آنها را نه می‌بینم و نه می‌شناسم چه کنم که ساز من مقبول خاطر شنوندها قرار بگیرد؟

در آنوقتها دستگاه ضبط صوت نبود. ناچار هر بار که برنامهٔ اجرا، می‌کردم، بی‌تابانه از دوستان اهل ذوق و من می‌پرسیدم صدای ساز من چه طور بود؟ و آنها می‌گفتند مثلا خیلی شلوغ و درهم بوده است. دفعهٔ بعد زخمه‌ها را شمرده‌تر می‌زدم و وقتی از دوستان می‌پرسیدم می‌گفتند این دفعه صدای سه تارت مثل صدای تار شده بود...! بعدها ضبط صوت آمد و من توانستم صدای ساز خودم را بشنوم. این ماجرا سالها طول کشید تا من توانستم در نهایت به این سبکی که امروز ساز می‌زنم، دست بیابم...»

سبک نوازندگی استاد عبادی ترکیبی بود از شیوهٔ روانشاد میرزاعبدالله و ابداعات و خلاقیتهایی که خاص خود اوست و در اثر تجربه و ممارست سالیان دراز به دست آورده بود.

زخمه‌های فاخر و متین، زخمه‌هایی شفاف و بلورین روی تک سیم‌ها، طمأنینه و حفظ آرامش و مراعات سکوت‌های بجا در اجرای جملات ردیف، برخورداری از طنین‌های معقول با استفاده از فشار منطقی انگشت در پشت پرده‌ها، اعطای فرصت شنیدن و هضم معنوی مطلب ادا شده و به شنوندهٔ ساز و آن گاه، شروع مطلب بعدی و در پایان گزینش گوشه‌های گزیده و مناسب حال محلس، بخشی از مختصات نوازندگی این هنرمند بزرگ و سترگ بود.

به تعبیری ادبی سه تار استاد عبادی به غزلهای ناب خواجهٔ عرفان حافظ شیرازی می‌مانست، یعنی همان‌گونه که خواجه برای سرودن یک غزل تامل و تفکر کافی می‌کرده و آن گاه جمله بندی‌های ابیات، مصرع‌ها، کلمات کاربردی در جمله‌بندی‌ها، صنایع بدیعی و آذین‌ها را به گونه‌ای برمی‌گزیده و سر زلف این مفاهیم و جملات را آنچنان سحرآمیز درهم می‌یافته که در نهایت امروزه ما می‌بینیم که غزل با کم‌ترین کلمات و جملات، بیش‌ترین و دلپذیرترین معنی را در خود دارد؛ استاد عبادی نیز با زخمه‌ها و نغمه‌ها چنین می‌کرد.

* * *

استاد عبادی سالهای طولانی در رادیو و تلویزیون نوازندگی سنتار را برعهده داشت. سالهای متمادی به عنوان استاد ممتاز نوازندهٔ برنامه‌های مختلف گلها در رادیو بود که به همت شادروان داوود پیرنیا تهیه می‌شد. وی سفرهای متعددی به نقاط مختلف جهان کرده و موسیقی ایرانی را به مردم خارج از مرزهای ایران شناسانده است. در اکثر جشن‌ها و فستیوال‌های هنری به عنوان هنرمند ممتاز شرکت داشته و برای حفظ مقام سه تار و اشاعهٔ شیوهٔ صحیح نوازندگی این ساز از هیچ کوششی فروگذار نکرده است و در این راستا، شاگردان بسیاری را تعلیم داده که اکثر آنها امروزه از بهترین نوازندگان سنتار در ایران هستند.

شادروان روح‌ا... خالقی:

احمد عبادی نه تنها از لحاظ موسیقی و ذوق و قریحه نوازندگی جانشین پدر است، بلکه از جهت حسن خلق و ادب و مهربانی نیز بهترین یادگار میرزا عبدا... است.

استاد احمد عبادی عاشق آموزش دانسته‌های خود به هنرجویان مستعد بود. با شاگردان همیشه مانند فرزند و با خطاب فرزندم! رفتار می‌کرد و با رئوفت و مهربانی و سکوت ضمن آموزش فنون نوازندگی بیش‌تر درس اخلاق و انسانیت به آنان داد. از هنرجویانی که با جدیت و سماحت در طلب هنرند، لذت می‌برد و آنان را ستایش می‌کرد. این خصلت میراث گرانبهای پدر استاد روانشاد میرزاعبدالله بود و استاد عبادی تا آنجا به حفظ این میراث پایبند بود که در سال ۱۳۶۹ خورشیدی با همهٔ کسالت و بیماری ناشی از کهولت با حوصله تمام، کوکهای مختلف سنتار را که حاصل ۸۰ سال تجربه و زحمت اوست، اجراء کرد که نت آن نیز به وسیلهٔ یکی از شاگردانش تهیه و مجموعه نوار و جزوه نت همراه آن به همت انتشارات سروش تکثیر و منتشر شد.

استاد عبادی بزرگمرد موسیقی ایران در سن ۸۸ سالگی و در روز دوشنبه هفدهم اسفندماه پس از عمری تلاش جهان فانی را وداع گفته و رهسپار دیار باقی شدند.

«روحش شاد و یادش گرامی»

اخبار هنری

برگزاری دومین نمایشگاه بین‌المللی دو سالانه از هنرهای چاپی- ژاپن

دومین نمایشگاه بین‌المللی دو سالانه هنرهای چاپی (نقاشی، گرافیک) در تاریخ سوم نوامبر ۱۹۹۳ در شهر سابور ژاپن برگزار خواهد شد.

هدف از تشکیل این نمایشگاه تشویق فعالیتهای هنری در زمینه چاپ در کشورهای مختلف می‌باشد.

در این نمایشگاه به نفرات اول تا سوم جوایز نقدی تعلق خواهد گرفت و نیز نفرات اول و دوم به ژاپن دعوت خواهند شد.

ارکستر سمفونیک بهاره

ارکستر سمفونیک فرهنگسرای بهمن در روزهای ۲۴ و ۲۵ و ۲۶ فروردین ماه ۷۲ به مدت سه شب به اجرای موسیقی خواهد پرداخت. این ارکستر را ابراهیم نظری رهبری خواهد نمود و در شبهای اجرا، قطعاتی از بتهوون، موسورسکی و هوشنگ کامکار توسط ارکستر اجرا خواهد شد.

رقابت کامپیوتری با شبکه‌های رادیو تلویزیونی

نیویورک خبرگزاری جمهوری اسلامی

به عقیدهٔ بسیاری از کارشناسان پخش برنامه‌های صوتی از شبکه کامپیوتری که بزودی توسط یک شرکت آمریکایی انجام خواهد شد می‌تواند در آینده انحصار رادیو و تلویزیون را بشکند و برای جلب مخاطبین رقابت جدی ایجاد کند.

برنامه گفتگوی رادیویی اینترنت تاک رادیو از چند هفته دیگر به مدت نیم ساعت در هفته توسط کارل میلامود از ایالت ویرجینیای آمریکا برای میلیونها عضو علمی و فنی و آموزشی شبکه کامپیوتری اینترنت در امریکا اروپا و ژاپن پخش خواهد شد.

این برنامه برای افراد علاقمند به مسائل فنی و علمی پخش خواهدشد اما پیش‌بینی می‌شود که در آینده برنامه‌های متنوع‌تری عرضه شود.

درحال حاضر بسیاری از کامپیوترهای شخصی دارای بلندگو و نرم افزار لازم برای تولید صدا هستند اما برای دریافت و استفاده از این برنامه صوتی نصب لوازم خاص و نیز داشتن ظرفیت ضبط کافی ضروریست پخش تصاویر ویدئویی نیز از طریق این شبکه امکان پذیر است ولی تکنولوژی فعال ظرفیت فوق‌العاده بالایی می‌طلبد که فقط در توان کامپیوترهای بزرگ و مادر می‌باشد.

با توسعه شبکه‌های فیبر نوری و بهبود تکنولوژی ضبط سریع‌تر و بیشتر تصاویر ویدئویی توسط کامپیوترهای شخصی بخشی از بینندگان کانالهای تلویزیون به این وسیله ارتباط جمعی جدید روی خواهند آورد.

روزنامه نیویورک تامیز در گزارشی در صفحه اول پیرامون این پدیده جدیدی نوشت توانایی‌های صوتی و تصویری می‌تواند کامپیوتر را به وسیله ارتباط جمعی بسیار جالبی تبدیل کند زیرا به بینندگان و شنوندگان این امکان را خواهد داد که به تولید و ارائه برنامه‌های خود بپردازند.

میلامود ۳۳ ساله که مبتکر یک سیستم رابط کامپیوتری برای مدیران عالی رتبه بانک مرکزی آسیا و نویسنده چند کتاب فنی کامپیوتر است به نیویورک تایمز گفت برنامه وی را می‌توان به نوعی ایستگاه رادیویی تشبیه کرد که شنوندگان می‌توانند در کنترل آن دخالت کنند.

اینترنت تاک رادیو اکنون از حمایت سه شرکت برخوردار شده است که یکی از آنها شرکت کامپیوتری معتبر سان میکرو سیستمز می‌باشد اما به نوشته نیویورک تایمز شرکتهای بزرگ انتشاراتی و پخش رادیو تلویزیونی تاکنون علاقه‌ای به وارد شدن به این میدان جدید نشان نداده‌اند.

براساس این گزارش گسترش شبکه انترنت به حدی سریع است که ۱۵ درصد درماه که تعداد دقیق اعضای آن مشخص نیست اما بهترین برآورد موجود حاکی از این است که تعداد اعضا بیش از ۱۰ میلیون نفر است.

یادداشتی بر نمایشگاه عکسهای کاوه کاظمی

بغداد زیر آتش

اولین نمایشگاه انفرادی کاوه کاظمی از تاریخ سوم الی چهاردهم اسفندماه در انجمن عکاسی ایران تشکیل شد. عکسهای این نمایشگاه در فوریه ۱۹۹۱ بهنگام بمباران عراق توسط نیروهای آمریکائی و متحدانش گرفته شده است. وی از معدود عکاسانی است که در آن لحظات سخت و دشوار موفق به ثبت و ضبط وقایع حساس و دردناک عراق شده است. عکسهای کاظمی اکنون فاقد جنبهٔ خبری‌اند اما آنچه در عکسهای موجود مهم است، نگاه عکاس است به زندگی و انسان، نه مرگ و ویرانی به عشق و امید نه یأس و ناامیدی. به هنگام تماشای این مجموعه مضمونهای متفاوتی به چشم می‌خورد. این عکسها در عین جدا بودن، هدفی واحد را دنبال می‌کند:

آنجا که دکل‌ها و کاسه‌های ماهواره‌ها نظاره‌گر مردمند و مردم بی‌توجه به ستونهای دود در گذرند بهترین جلوه‌گاه زندگی است تا آخرین نفس. زندگی در کنار مرگ عینیت می‌یابد و ما این را بوضوح می‌بینیم. مردم چه راحت و بی‌تفاوت از کنار یکدیگر می‌گذرند و این جنگ می‌باشد که با حضور خود فضای شهر را به تیرگی کشانده است. سردمداران جه آسوده و بی‌خیال به مردم نوید رهائی می‌دهند در صورتی که خود فقط تصویرند و تصمیم نهائی با دیگری است. دیگر جاره‌ای نمانده، دیگر کسی نیست که جنازه‌ها را جمل کند. ما زندگی را آغاز می‌کنیم به امید نوری که دلمان است. ما شب را مغلوب نور فانوسهامان خواهیم کرد.

پیرزن همراه بز کنار دو خط موازی ریل راه‌آهن راه زندگی را در پیش گرفته اما در دور دست انگار هنوز کسانی درپی نابودی اویند.

به که باید توسل جست، فقط به او چه می‌توان کرد جز از ویرانه گذشتن و ساختن دو بارهٔ خرابه‌ها و اینک یک نگاه که شعری تلخ می‌سراید: از نگاه من چه می‌خوانی باید بروم. من نسل فنا شدهٔ این آب و خاکم. سپید در سپید و امدادگران خسته از امداد، شاید خود نیز هر لحظه در خواب ابدی فرو روند در کنار این خفتگان جاوید. اما زندگی جاریست. کمک کن. فریاد بزن. این کالبد تا دیروز با ما و چون ما فریاد می‌کشید. یکی دیگر با نگاه زردش خیره به ما می‌نگرد، شاید در انتظار کمک یا معجزه‌ای برای کودک بیمارش. این معجزه را آنگاه در می‌یابیم که نور ما را به سوی خودش، به سوی حقیقت می‌رساند.

آسمانخراشها درهم فروریخته و مرد شکسته تر از آنها، اما هنوز در نگاهش نور امید است. چنین زمزمه می‌کند: رضایم به رضای او.

باید ادامه داد. اگرچه زندگی کردن در تاریکی مشکل است اما می‌توان به امید نور نشست. چرخها در چرخش، زندگی در گردش باشد و آنگاه که چرخی نبود.....

مادرم فرزندت را پرستاری کن اما نه آنگونه که زمامداران عراق کشورت را.

کودکان بی‌خیال درحال بازی، مرد درپی آب برای خانواده، مادر و پسر بدنبال مایحتاج زندگی در این گیرودار درپی گذران روزگارند. باید هجرت کرد. تا کجا؟ تا آنجا که دشمن نباشد. مادر چه می‌توانم بکنم؟ وقتی یک چشمت اشک است و چشم دیگرت خون؟ فریاد مظلومیت را کسی نمی‌شنود. ما همه به یک اندازه از این جنگ سهم می‌بریم، کوچک و بزرگ.

اوج فاجعه آنجا مشخص می‌شود که انبوه فشرده کودکان و زنان درهم لولیده تداعی کنندهٔ عمق فاجعه‌اند. آیا اینها هم انسانند یا... که چنین خوار گشته‌اند. گوئی ستونها نیز بر آنها فرود آمده‌اند. باید دید و باید در پی علتها گشت و باید امید داشت به رهائی از این مظلومیت در پرتو حق.

علی فریدونی

زنان باردار و مشکل کم خونی

رم- خبرگزاری جمهوری اسلامی

کم خونی همچنان عمده ترین مشکل زنان باردار در جهان است.

سازمان بهداشت جهانی در جدید ترین گزارش خود نوشت بیش از نیمی از زنان باردار که شمار آنان برابر با یک سوم جمعیت زنان در سن بارداری است هم اکنون از کم خونی رنج می‌برند.

کم خونی زنان باردار که بیشتر به دلیل کمبود مواد غذایی است یکی از شایع ترین بیماری‌ها در جهان به شمار می‌رود.

عدم درمان کم خونی بیماران را با مشکلات قلبی نیز روبرو می کند.

بر پایه گزارش سازمان بهداشت جهانی از دست دادن ۲۵۰ سانتی لیتر خون برای زنانی که با کم خونی روبرو هستند مرگبار است.

میزان هموگلوبین‌های زنان باردار در پایان بارداری نباید کمتر از ۱۱ گرم در لیتر باشد.

به گفته سازمان بهداشت جهانی وضعیت کم خونی در زنان باردار در کشورهای جهان سوم بسیار وخیم تر از زنان باردار در کشورهای توسعه یافته است.

۷۵ درصد زنان کم خون در جهان سوم و در حال توسعه زندگی می‌کنند. این رقم در اروپا و امریکا ۱۷ درصد است.

بخش عمده کم خونی ناشی از کمبود آهن است.

آهن بیشتر در جگر، گوشت، ماهی، حبوبات و برخی از سبزی‌ها یافت می‌شود، که در کشورهای در حال توسعه این مواد بسختی و با قیمتهای گزاف در دسترس زنان این کشورها قرار می‌گیرد.

پاک کردن سطوح آلوده به مواد رادیو اکتیو با امواج مایکروویو

یک مهندس امریکایی روش جدیدی برای پاکسازی سطوح بتنی آلوده به مواد رادیواکتیو ابداع کرده است که این روش مواد رادیو اکتیو را در محیط پخش نمی‌کند.

در این روش از امواج مایکروویو برای برداشتن لایه نازکی از سطح بتنی بهره می‌گیرند و قرار است برای نخستین بار در پاک کردن محل غنی سازی اورانیم نخستین بمب اتمی از آن استفاده شود.

نشریه نیوساینتیست در آخرین شماره خود نوشت: سطوح کف و دیوارهای کارخانه لابراتوار ملی اوک ریج همانند ساختمان راکتورهای اتمی و یا آزمایشگاههای شیمیایی است. آلودگی ناشی از مواد رادیو اکتیو مانند اورانیم ۲۳۵ و ۲۳۸ نکتنیم ۹۹ و پی سی بی‌های آلوده تنها چند میلیمتر در عمق بتن نفوذ می‌کند و با تراشیدن لایه‌ای سطحی می‌توان آلودگی را از میان برد. روشهای مرسوم برای تراشیدن سطح بتن مقدار آلودگی را افزایش می‌دهد.

به نوشته این نشریه انگلیسی یکی از مهندسین لابراتوار ملی اوک ریج برای حل این مشکل روش جدیدی ابداع کرده است. در این روش امواج مایکروویو با طول موج معینی به سطح بتن تابانیده شده و آب داخل بتن را بخار می‌کند. فشار ناشی از این تبخیر و گرم شدن ناگهانی باعث ترک خوردن و جدا شدن لایه نازکی از سطح بتن می‌شود. از آنجا که عمق نفوذ امواج مایکروویو تنها چند میلیمتر است ضخامت لایه کنده بسیار کم است و در این عمل غبار بسیار کمی تولید می‌شود.

یک نمونه آزمایشگاهی این وسیله ساخته شده است و مخترع آن قصد دارد دستگاهی بزرگتر و مانند یک آدم مصنوعی بسازد که عمل تراشیدن سطح بتن را به صورت اتوماتیک انجام دهد. این وسیله قرار می‌گیرد و اشعه خود را به سوی سطح زمین متمرکز می‌کند. لایه‌های کنده شده بتن به داخل دستگاه مکیده شده و در مخزنی که در پشت دستگاه و به دنبال آن کشیده می شود گردآوری می‌شود.

پاکسازی آب دریا توسط صدفهای دریائی

بن- خبرگزاری جمهوری اسلامی

برای پاکسازی آبهای دریای بالتیک در شمال آلمان از صدفهای دریایی استفاده می‌شود.

سازمان بهداشت محیط زیست و آبهای دریای آلمان در شهر لوبک اعلام کرد تا بحال یک تن از صدفهائی که در سال ۸۹ برای پاکسازی به آبهای دریاچه فلتزبورگ ریخته شده بودند به جهت تحقیق و مطالعه صید شده‌اند.

براساس نتایج تحقیقات به عمل آمده رشد و تولید مثل صدفهای مذکور در آبهای آلوده هیچگونه اثر منفی در کیفیت غذائی آنها نخواهد داشت.

از این رو پاکسازی و احیاء طبیعت سالم آبهای دریای بالتیک واقع در شمال شرقی آلمان توسط استفاده وسیع از صدفها که هر کدام روزانه قادر به تصفیه ۵۰ لیتر آب و رساندن اکسیژن به آن می‌باشد امری قابل اجرا می‌باشد.

تولید انرژی از طریق سوزاندن کاه، چوب و نی می‌تواند در آینده منبع درآمد خوبی بوده و با دیگر منابع انرژی رقابت کند.

مرکز تحقیقات علمی کشاورزی آلمان اعلام کرد، در صورتیکه قیمت نفت و ذغال سنگ از طریق افزایش مالیات ترقی کند، منابع گیاهی تولید انرژی شانسی برای رقابت خواهند داشت.

از آنجا که در دانمارک در حال حاضر «کاه» رقیب جدی برای نفت بوده و از آن در نیروگاهها برای تولید برق و حرارت جهت گرم کردن شوفاژ منازل استفاده می‌شود، در آلمان هم امکان استفاده از سوخت گیاهی برای این مقاصد وجود دارد.

دانشگاه گوتین گن در هانور که تحقیقات مشابهی در این زمینه کرده نیز اعلام کرد از گیاهان میتوان برای تولید سوخت گیاهی استفاده کرد.

تولید الکل از گیاهان به عنوان سوخت بجای بنزین و گازوئیل امکان پذیر است ولی تهیه آن فقط در صورتی مقرون به صرفه می‌باشد که قیمت نفت پنج برابر شود.

جدیدترین روش ترک سیگار

بازرگی محصولی برای ترک سیگار در بازارهای انگلیس معرفی شده است که خریدار آن نیازی به نسخه پزشک ندارد.

علیرغم تبلیغات گسترده‌ای که برای این محصول شده است تحقیقات انجام شده نشان می‌دهد که استفاده از این وسیله به تنهایی تاثیر بسیار زیادی در ترک سیگار نداشته و می تواند عوارض جانبی خطرناکی نیز همراه داشته باشد.

نشریه نیوساینتیست به تازگی با اعلام این مطلب افزود در روشهای مرسوم ترک سیگار ماده‌ای که اثری مشابه با نیکوتین بر بدن دارد، جایگزین سیگار شده و به تدریج با کم کردن مصرف آن اعتیاد به استعمال دخانیات از بین می‌رود.

تازه ترین جایگزین سیگار که نیکوتین پچ نام دارد به صورت لایه نازکی است که بر روی پوست چسبانده می‌شد. این وسیله دارای مخزن کوچکی از نیکوتین است که آن را از راه پوست به بدن شخص وارد می‌کند به نوشته نیوساینتیست کمتر از ۳۰ درصد از کسانی که از این روش استفاده کرده‌اند بعد از شش ماه همچنان به استفاده از آن ادامه می‌دهند و مدرکی دال بر اینکه استفاده از این وسیله به تنهایی باعث ترک سیگار میشود در دست نیست. لیکن موفقیت این روش نسبت به دیگر روشهای ترک سیگار بیشتر بوده است.

متخصصین ترک سیگار نیز بیم آن دارند که فروش بدون نسخه این وسیله در داروخانه‌ها باعث سوء استفاده و بابین آمدن کارایی آن شود. حجم نیکوتین موجود در (نیکوتین پچ) متفاوت بوده و فرد استفاده کننده با توجه با تعداد سیگاری که در روز می‌کشد نوع مناسب را انتخاب میکند. از آنجا که اعتیاد به استعمال دخانیات یک عادت بسیار پیچیده و دارای جنبه‌های روانی است و مصرف (نیکوتین پچ) تنها نیاز بدن به نیکوتین را مرتفع می‌سازد در این روش ترک سیگار در مواردی که اعتیاد به استعمال دخانیات دلایل روانی کمتری دارد موثرتر است.

عمل جایگزینی استخوان کامل بازو بجای استخوان سرطانی دست

برای اولین بار در دنیا استخوان کامل بازو جایگزین استخوان سرطانی دست یک بیمار شد.

به گزارش خبرگزاری یونایتدپرس از فیلادلفیا دکتر، ریچارد اشمیت جراح ارتوپدی بیمارستان گراجونیت واقع در فیلادلفیا طی یک عمل جراحی ۵ ساعته تمامی بخش فوقانی استخوان دست چپ این بیمار را خارج کرده و سپس یک استخوان مشابه کاملا هم اندازه را که از بانک بافت و نسوج در دانشگاه میامی بدست آورده بود جای آن قرار داد. این نوع عمل اولین تجربه در این زمینه محسوب می‌شود.

دکتر اشمیت افزود: سرطان قسمتهای فوقانی و تحتانی استخوان بازوی این بیمار را فراگرفته بود اما بافت نرم اطراف استخوان آسیب اندکی دیده بود. و به این ترتیب بافتهای سرطانی تحت عمل شیمی درمانی قرار گرفته و سلولهای سرطانی آن از بین رفتند.

بیمار مزبور کوشتر پزشک اطفال و خانواده و اهل بلوبل است و ۴۵ سال سن دارد.

دکتر اشمیت همچنین افزود جریان عمل یک نواحت و عادی بود. طی این عمل جراحی مقداری ماهیچه، استخوان، رگهای حوضی و عصبی و دیگر قسمتهایی که وظیفه تدارک و خون رسانی به دست و ساعد را دارند شناسایی و کنار نهاده شدند.

زمانی که استخوان جدید در جای قبلی قرار داده شد رباطها و بی‌های دور شانه و آرنج مجددا ترمیم شدند و رباطهای عضلات سینه نیز مجددا به استخوان بازو پیوند داده شدند.

دکتر اشمیت می‌گوید با وجود انجماد استخوان، مشکلی در ارتباط با بس زدگی زین عضو پیش نخواهد آمد.

استخوان جایگزینی بجز در قسمت غضروفی بالا و پائین پیوند گرافت عضو فرد دیگری است. این پیوندها که کونروسیت نام دارند با گرم شدن، تحرک و فعالیت می‌یابند.

بررسی آموزش دانشگاهی علوم کامپیوتر در ایران

ابراهیم نقیب‌زاده مشایخ
انجمن انفورماتیک ایران
۱۳ دی ۱۳۷۱

چکیده

شناخت علمی، جهانی است، ولی مسائل تکنولوژیک موضعی هستند. به این جهت، تحقیقات علمی نمی‌تواند و نباید مرز داشته باشد ولی توسعه‌های تکنولوژیک باید متناسب با نیازها و ارزشهای یک جامعهٔ خاص باشند. به عبارت دیگر، توسعهٔ تکنولوژیک به خودی خود ارزشمند نیست و فقط وقتی معنی پیدا می‌کند که برای حل مسائل واقعی مربوط به جامعهٔ مورد نظر به کار گرفته شود. تکنولوژی پلی است بین واقعیت موجود و واقعیتی که باید بدان دست یافت. بنابراین، دو جامعه که دارای خصوصیات اقتصادی، سیاسی و فرهنگی متفاوتی هستند و به سوی اهداف متفاوتی در حرکتند غالباً دارای نیازهای تکنولوژیک با طبیعتها و ماهیتهای بسیار مختلفی می‌باشند.

تکنولوژی علوم کامپیوتر عامل قدرتمندی برای تغییر دادن جوامع انسانی است. تاثیرات اجتماعی حاصل از به کارگیری کامپیوترها، خصوصاً در کشورهای صنعتی واضح است. در همان حال، سایر کشورهایی که هنوز در حال توسعه می‌باشند نیز به منظور شتاب بخشیدن به رشد و توسعهٔ خود، نیازمند تکنولوژی علوم کامپیوتر می‌باشند. ولی با توجه به منابع انسانی، تکنیکی و اقتصادی محدودی که دارند باید با احتیاط زیاد در امر تولید و وارد کردن تکنولوژی علوم کامپیوتر اقدام کنند.

ارائهٔ برنامه‌های آموزشی دانشگاهی جهت تربیت متخصصان کامپیوتر در ایران متناسب با نیازهای تکنولوژیک جامعهٔ ما نبوده و تا حال حاضر نیز صرفاً براساس نوعی الگو برداری از برنامه‌های دانشگاهی کشورهای صنعتی و پیشرفته صورت گرفته است.

در این مقاله، ابتدا مروری داریم به آموزش دانشگاهی علوم کامپیوتر از آغاز تاکنون و سپس پیشنهادهایی برای اصلاح این برنامه ارائه می‌شود.

* * *

تاریخچهٔ آموزش دانشگاهی کامپیوتر

ارائهٔ برنامه‌های آموزشی دانشگاهی جهت تربیت متخصصان کامپیوتر در ایران از سال ۱۳۴۹ آغاز گردید و در حال حاضر تعدادی از دانشگاههای کشور در زمینهٔ ارائهٔ دوره‌های کاردانی کامپیوتر، کارشناسی و کارشناسی ارشد سخت افزار و نرم افزار فعالیت دارند.

تدریس علوم کامپیوتر در ایران در سال ۴۹ با تشکیل گروه کامپیوتر در دانشکدهٔ ریاضی دانشگاه صنعتی شریف آغاز شد و با پذیرش دانشجوی فوق لیسانس برای سال تحصیلی ۵۱- ۵۰ ادامه یافت. تربیت دانشجوی لیسانس شامل فارغ التحصیلان رشته ریاضی باگهاد کامپیوتر بود. نگاهی به دانشگاهها و مدارس عالی نشان می‌دهد که دپارتمانهای مربوط به علوم کامپیوتر که تا مدتی پس از شروع دوره فوق‌لیسانس در دانشگاه صنعتی شریف وجود نداشتند از سال ۵۲ به بعد به سرعت گسترش یافتند و اینک به ۱۲ واحد دانشگاهی رسیده‌اند.

تعدد دانشکده‌ها و مدارس عالی در زمینهٔ آموزش کامپیوتر که بعضاً به دلیل رقابت و کسب اعتبار و با حداقل امکانات صورت می‌گرفت از مصادیق بی نظمی و انجام کارهای نسنجیده در زمینهٔ آموزش عالی بود که با وضع بازار آشفتهٔ کامپیوتر در دوران قبل از انقلاب نیز تطبیق داشت. ضعف اکثر این موسسات از نظر برنامه‌های آموزشی و اعضای هیئت علمی، کمبود بودجه برای در اختیار گرفتن وسایل و تجهیزات لازم، و افزون بودن تعداد دانشجویان و فارغ‌التحصیلان آنها بر نیاز واقعی بازار کار باعث شد که کیفیت آموزش در اکثر این موسسات هیچگاه به حد مطلوب نرسد و فارغ التحصیلان آنها دارای کارایی متناسب با وقت و هزینه صرف شده نباشند. معذالک چون به علت نیاز کاذب بازار کار، این فارغ التحصیلان به مشاغل گوناگونی جذب می‌شدند و پس از استخدام نیز به دلیل سپردن مسئولیتها و طرحهای حساس به کارشناسان و شرکتهای خارجی توقع چندانی از آنها وجود نداشت، عدم کارایی ایشان به ندرت آشکار می‌گردید. از سوی دیگر حداقل سه نوع برنامه آموزشی برای رشته کامپیوتر در ایران وجود داشت:

آ- برنامه‌هایی با گرایش نرم افزاری که عمدتاً توسط دانشکده‌ها یا گروههایی با نام عمومی «ریاضی و علوم کامپیوتر» ارائه می‌شدند (اهواز، اصفهان، تهران، صنعتی‌شریف، مشهد،...)

ب- برنامه‌هایی با گرایش سخت افزاری که عمدتاً توسط دانشکده‌های مهندسی برق ارائه می‌شدند (شیراز، صنعتی‌اصفهان، صنعتی شریف، علم و صنعت،...)

پ- برنامه‌هایی با گرایش کاربردی که عمدتاً توسط مدارس و موسسات آموزش عالی ارائه می‌شدند (مدرسه عالی کامپیوتر، موسسه آمار و انفورماتیک ...).

البته در برخی موارد، گرایشهای فوق‌الذکر بیشتر ظاهری بودند تا واقعی و در عمل تشابه بسیار زیادی بین دروس ارائه شده وجود نداشت. این امر باعث دوباره کاریهای قابل ملاحظه‌ای می‌گردید. مثلا در برخی موارد دو دانشکدهٔ یک دانشگاه دروس پیشرفتهٔ مشابهی را برای تعداد انگشت شماری دانشجو ارائه می‌نمودند.

نگاهی به برنامه‌های رایج آموزش انفورماتیک در سه مرکز دانشگاهی که نماینده گونه‌های مختلف این آموزش در ایران بودند، ابعاد بیشتری از مسئله را روشن خواهد ساخت.

برنامه‌های رایج آموزش انفورماتیک در سه مرکز دانشگاهی

دانشگاه صنعتی شریف به عنوان پیشتاز آموزش انفورماتیک در ایران تدریس علوم کامپیوتر را از سال ۴۹ با تشکیل گروه کامپیوتر آغاز کرد و متعاقب آن با پذیرش دانشجوی فوق لیسانس در رشتهٔ علوم کامپیوتر برای سال تحصیلی ۵۱- ۵۰ به این آموزش ابعاد وسیعتری داد. دو سال پس از تاسیس گروه کامپیوتر و مقارن با سومین دوره ورودی فوق لیسانس علوم کامپیوتر، به علت صلاحدیدهای دانشگاهی، این گروه با دانشکدهٔ ریاضی وقت تلفیق گردید و در مهر ماه سال ۵۲ «دانشکدهٔ ریاضی و علوم کامپیوتر» اعلام موجودیت نمود. از سال ۵۶ دانشکده برق این دانشگاه دورهٔ فوق لیسانس در زمینه مهندسی سخت افزار ارائه نمود.

پس از انقلاب فرهنگی و بازگشایی دانشگاهها در بهمن ماه ۱۳۶۲، این دانشگاه براساس برنامه‌های جدید ستاد انقلاب فرهنگی در دو گرایش سخت افزار و نرم افزار اقدام به گزینش دانشجو نمود تا آن که بالاخره پس از کشمکش بسیار دانشکدهٔ مهندسی کامپیوتر دراین دانشگاه در سال ۱۳۶۵ به عنوان یک دانشکدهٔ مستقل به ارائهٔ برنامهٔ جدید پرداخت. البته با استقلال دانشکدهٔ مهندسی کامپیوتر، دانشکده‌های ریاضی و برق نیز که خود را به طور سنتی و تاریخی متولی این رشته می‌دانند بیکار ننشسته و به پذیرش دانشجو در رشته‌های «ریاضی با گرایش کامپیوتر» و «سخت‌افزار کامپیوتر» پرداختند.

* * *

مدرسه عالی برنامه‌ریزی و کاربرد کامپیوتر در تابستان سال ۵۲ به صورت یک موسسهٔ خصوصی و با سرمایهٔ یک میلیون ریال تاسیس گردید. در مهر ماه همان سال در سه رشتهٔ «کاربرد کامپیوتر و آنالیز سیستمها»، «تحقیق در عملیات» و «برنامه‌ریزی» در سطح لیسانس و رشتهٔ «راهبری کامپیوتر» در سطح فوق دیپلم با گزینش ۴۵۰ نفر دانشجو آغاز به کار نمود که بدلیل مشکلات آموزشی پس از یکسال رشتهٔ فوق دیپلم منحل شد و دانشجویان آن به رشتهٔ برنامه‌ریزی انتقال یافتند.

رشتهٔ اصلی مرتبط با انفورماتیک در این مدرسه عالی رشتهٔ اول بود که در سال ۱۳۵۵ به «علوم سیستمها و کامپیوتر» تغییر نام داد. هدف این دوره تربیت متخصص جهت تصدی مدیریت پروژه‌ها و مراکز کامپیوتری، برنامه‌ریزی کامپیوتر و ارزشیابی سیستمها، تحلیل و طراحی سیستمهای اطلاعاتی، برنامه نویسی سیستم، برنامه نویسی عملی و ادامه فوق لیسانس در رشته کامپیوتر بود.

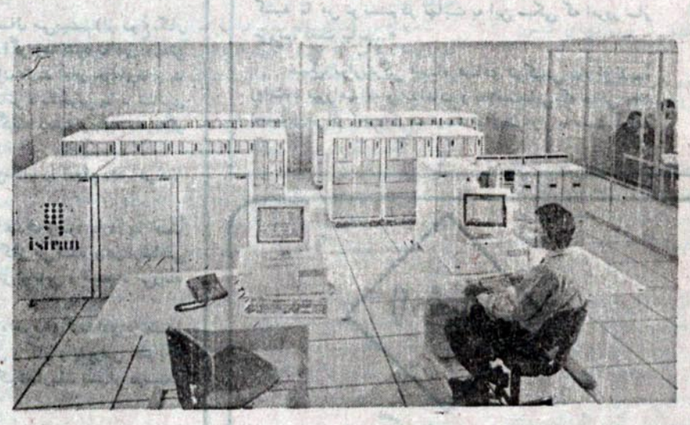

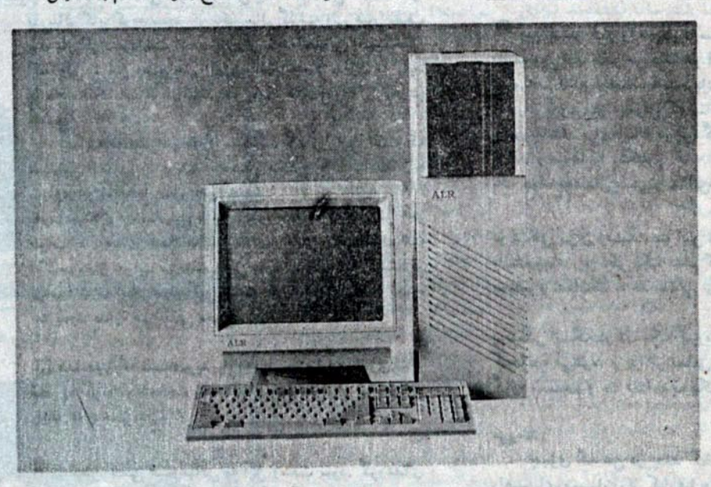

ارائهٔ برنامه‌های آموزشی دانشگاهی جهت تربیت متخصصان کامپیوتر در ایران متناسب با نیازهای تکنولوژیک جامعهٔ ما نبوده و تا حال حاضر نیز صرفاً براساس نوعی الگو برداری از برنامه‌های دانشگاهی کشورهای صنعتی و پیشرفته صورت گرفته است.

پس از انقلاب در مهر ماه ۵۸ هیأت علمی دپارتمان کامپیوتر تصمیم به ایجاد تحول در برنامه‌های درسی و بالا بردن کیفیت آموزش گرفت. برنامه جدید با استفاده از برنامه درسی پیشنهادی « ACM » و تجربیات گذشته توسط هیئت علمی تدوین گردید. از خصوصیات این برنامه تقویت دروس سخت افزاری بود. با وقوع انقلاب فرهنگی، فعالیتهای آموزشی این واحد هم دچار وقفه گردید و ابتدا به همراه موسسه عالی آمار و انفورماتیک در مجتمع دانشگاهی علوم ادغام گردید. سپس دانشجویان ادوار گذشته برای اتمام تحصیل به دانشگاه شهید بهشتی انتقال یافتند. دانشجویان رشته تحقیق در عملیات، برخی به رشته آمار و دانشجویان رشته برنامه‌ریزی نیز گروهی به رشتهٔ اقتصاد رفتند. بدین ترتیب می‌توان فعالیتهای این موسسه آموزشی را از سال ۵۹ خاتمه یافته تلقی کرد. در ارزیابی فعالیتهای آموزشی این موسسه طی ۸ سال (۵۹- ۵۲) نکات مثبت و منفی قابل ذکر است. سه زمینهٔ اصلی فعالیت این مدرسه عالی قلمروهایی بود که در آنها مشخصاً کمبود و یا نبود متخصص مشهود بود و مرکزی هم تا آن زمان جهت تربیت آنها در ایران به وجود نیامده بود.

هرچند در دروس مطروحه جنبه‌هایی از آموزش گسترده زبانها و کاربردهای تجاری کم محتوا منظور شده بود، ولی دانشجو با انتخاب دروس کمهاد خود از رشتهٔ تحقیق در عملیات و دروس آزاد خود از رشتهٔ برنامه‌ریزی می‌توانست به مجموعه‌ای از آگاهیها دست یابد که به نظر می‌رسد، می‌توانست انفورماتیکی ترین آموزش در زمان خود در ایران باشد.

ادغام چنین موسسه‌ای پس از انقلاب می‌توانست با حفظ یا استفاده از نتایج مثبت حاصل از آن و زدودن نقاط ضعف صورت بگیرد. اما حذف رشته برنامه‌ریزی باعث شد که با توجه به نیاز شدید کشور بر برنامه‌ریزان متخصص از یک امکان بالقوه محروم شویم. دورهٔ تحقیق در عملیات این مدرسه از نظر کمیت و کیفیت دروس بی‌شک بر آنچه که در سایر دانشگاهها تحت عنوان مهندسی صنایع ارائه می‌شد برتریهایی داشت، ضمن این که اصولاً در سطح لیسانس هیچ دوره‌ای غیر از دوره مذکور برای آموزش تحقیق در عملیات وجود نداشته است. همچنین حذف رشتهٔ کاربرد کامپیوتر و آنالیز سیستمها که با اصلاحاتی می‌توانست نمونهٔ مناسبی از آموزش کاربردی کامپیوتر و حتی انفورماتیک در ایران باشد باعث شد که احتمالا در آینده نیز از داشتن کاربرهای متخصص انفورماتیک بهره چندانی نداشته باشیم (با توجه به گرایشهای نرم افزار و سخت افزار در نظام آموزشی حدید).

دانشگاه صنعتی اصفهان بیشتر به علل سیاسی- تا آموزشی- ایجاد شد. در دههٔ پنجاه با اوج گیری مبارزات دانشجویی در دانشگاهها، دانشگاه صنعتی شریف هم کانونی برای مبارزات سیاسی دانشگاهی گردید. رژیم گذشته هراسان از این تحرک، تحت پوشش سیاست عدم تمرکز آموزشی و به قصد دور کردن این کانون به اصطلاح بحران، اقدام به تاسیس دانشگاه صنعتی اصفهان و طرح مسئله انتقال دانشگاه صنعتی از تهران به اصفهان کرد. با مقاومت اساتید و دانشجویان این امر محقق نشد و دانشگاه صنعتی اصفهان به عنوان پردیزه اصفهان فعالیت خود را آغاز کرد.

ترکیب دانشکده‌های این دانشگاه براساس پیوندی که در برنامه‌ریزی ایجاد آن با دانشگاه استانفورد آمریکا وجود داشت، براساس نظریات نوین تکنوکراتیک در قالب دانشکده‌های سیستمها، انفورماتیک، انرژی... شکل گرفت و رشته‌ها در داخل این دانشکده‌ها ارائه گردید. رشتهٔ مهندسی کامپیوتر در تابستان ۵۷ شکل گرفت و از مهر ماه همین سال اقدام به پذیرش دانشجو کرد. ولی در سال ۵۸ پس از انقلاب دیگر این رشته دانشجو نپذیرفت.

هرچند برنامه اولیه این دانشگاه در زمینه مهندسی کامپیوتر هیچگاه فارغ التحصیلی نداشته تا به ارزیابی آن بپردازیم، ولی می‌توان به نکات مثبت و منفی این برنامه اشاره کرد.

فکر ایجاد رشته مهندسی کامپیوتر در دانشگاه صنعتی اصفهان به نظر می‌رسد از طرح پیشنهاد تاسیس دانشکده مهندسی کامپیوتر در دانشگاه صنعتی شریف تهران اخذ شده باشد در حالی که در گزینش هدف سوی دیگر رفته است. زیرا هدف دانشکده مذکور از برنامه آموزشی خود «ارائه یک دید وسیع از جنبه‌های مختلف علوم کامپیوتر» به دانشجویان بوده است. و اگر مهندسی را کاربرد علم در عمل معنا کنیم آنچه را که طراحان برنامه دانشگاه صنعتی اصفهان در نظر داشته‌اند، تربیت نوعی کارشناس سخت افزار بوده است که عنوان مهندسی کامپیوتر را به عاریت گرفته است. ضمن اینکه تاکید این دوره بر جنبه‌های آموزشی سخت افزار به شکل گرایش نبوده است بلکه تمام مجموعه را می‌پوشاند. به طوری که به نظر می‌رسد با نزدیکی کنونی مقولات سخت افزاری و نرم افزاری، این دوره نمی‌توانسته نتایج درخشانی داشته باشد.

پس از انقلاب ...

پس از انقلاب و در پی انقلاب فرهنگی، آموزش انفورماتیک در ستاد انقلاب فرهنگی مورد بررسی قرار گرفت و در پی آن برنامه‌ای براساس نیازهای فعلی و آتی بازار کار این رشته پیشنهاد شد.

مهارتهای مربوط به کامپیوتر در بازار کار آینده در سه طبقه خلاصه شد:

آ- بکارگیری، بهره‌برداری و نگاهداری سیستمهای سخت افزار و نرم افزار.

ب- طراحی، ایجاد و ساخت سیستمهای سخت افزار و نرم‌افزار.

پ- نوآوری، آموزش و پژوهش در رشته مهندسی و علوم کامپیوتر.

در این برنامه آمده است: مهارتهای بند «آ» که از نظر کمی قسمت عمدهٔ نیروی انسانی لازم را در این زمینه شامل می‌شوند در دو زمینه مورد نیازند: انجام کارهای یکنواخت و از پیش برنامریزی شده (دوره‌های کاردانی کاربرد کامپیوتر و کاردانی الکترونیک رقمی)، و حل مسائل غیر یکنواخت یا پیش بینی نشده که نیاز به تخصص بیشتری دارند (دوره‌های کارشناسی عملی سخت‌افزار کامپیوتر و نرم افزار کامپیوتر). مهارتهای بند «ب» توسط مهندسان رشته کامپیوتر (دورهٔ کارشناسی پیوستهٔ کامپیوتر با دو گرایش) و مهارتهای بند «پ» که به رفع نیازهای دانشگاهها از نظر هیات علمی و برنامه‌های میان مدت و بلند مدت در زمینه پایه گذاری تکنولوژی داخلی کامپیوتر مرتبط می‌شوند، توسط مدرسان و پژوهشگران رشته کامپیوتر (دورهٔ کارشناسی ارشد با دو گرایش) تامین خواهند شد.

برنامه‌های جدید آموزشی که به علت همسانی برای همهٔ دانشگاههای مجری به هر حال نوعی هماهنگی در شکل و محتوای آموزشها منجر شده است هنوز از اشکالات اساسی رنج می‌برد. یکسانی دورها و دروس متاسفانه به همسانی و یا ارزشی حداقل برای دروس مشابه در واحدهای مجری منجر نشده است. تحت یک عنوان در مراکز آموزشی مختلف، محتواهای گوناگون و در برخی موارد کم ارزش عرضه شده و می‌شود که در واقع تابعی از توان تخصصی مدرسانی شده است که بعلت قلت تعدادشان هیئتهای علمی امکانات محدودی در گزینش آنها دارند. ضمن اینکه دروسی هم در این برنامهٔ وجود دارد که به زحمت، مدرسی برای آنها می‌توان یافت. ذیلا به اشکالات برنامهٔ آموزشی فعلی و پیشنهادهایی برای بهبود آن اشاره می‌شود:

اشکالات برنامهٔ آموزشی

● **تعدد مراکز مجری.** هم اکنون برای پذیرش حدود ۵۵۰ دانشجو در تمامی سطوح کاردانی، کارشناسی و کارشناسی ارشد حدود ۱۲ واحد مجری در تهران و شهرستانها وجود دارد که با توجه به قلت مدرسین خبره و اساتید دانشگاه در این رشته، این مساله جز تقسیم نیروهای محدود موجود و کاهش سطح علمی تک تک این واحدها ثمری به بار نیاورده است. کاهش اعضاء قلیل هیئت علمی دانشگاهها در رشتهٔ کامپیوتر به ناچار منجر به استخدام مدرسین حق‌التدریسی گردیده است که این امر نیز می‌تواند از علل نزول سطح آموزشها در این رشته باشد.

● **ضعف در ویژگیهای کاربردی.** سیستم آموزش جدید که می‌توان گفت هنوز هم کامپیوتری است و ابعاد انفورماتیکی گسترده‌ای نیافته است عملا در عناوین و محتوای دروس از ویژگیهای کاربردی قلیلی بهرمند است. ضمن این که به علت کمی تعداد واحدهای انتخابی، انعطاف ناپذیر هم جلوه می‌کند. از این رو، هم اکنون فارغ التحصیلان رشته مهندسی کامپیوتر با توجه به آموخته‌های دانشگاهی خود در جذب شدن به بازار کار دچار اشکالات زیادی هستند. فقدان جنبه‌های کاربردی در برنامهٔ آموزشی فعلی بسیار بارز است.

● **عدم تناسب پذیرش دانشجو در رشته‌های کاردانی و کارشناسی.** با پذیرش بیشتر دانشجو در رشتهٔ کاردانی و تربیت برنامه نویسان و تکنسینهای نرم افزاری و سخت افزاری می‌توان تا حد زیادی جوابگوی تقاضاهای فزایندهٔ بازار کار بود و به آشفته بازار کنونی آموزش کامپیوتر در شرکتها و کلاسهای خصوصی سامان بخشید. نگاهی به آمار کل دانشجویان رشته کامپیوتر در سالهای پس از بازگشایی دانشگاهها که رقمی در حدود پنجهزار نفر است و سهم ناچیز دانشجویان دورهٔ کاردانی در این میان، این تفاوت را آشکارتر می‌سازد.

● **عدم تاکید مناسب بر ریاضیات بنیادی.** بسیاری از ایده‌های بنیادی در پردازش اطلاعات در واقع، با نامی دیگر در ریاضیات، بسیار قدیمی و شناخته شده‌اند. باید برنامهٔ آموزشی به گونه‌ای باشد که دانشجو در خاتمهٔ تحصیلش با زبان تکنیکی و ریاضی منابع غنی و حرفه‌ای این رشته آشنا شود. به نظر می‌رسد جدا کردن رشتهٔ کامپیوتر از دانشکدهٔ علوم به این مساله بیشتر دامن زده است.

● **هنوز رشته انفورماتیک به صورت مشخص و همه جانبه جایگزین بخشی از قلمرو خود که آموزش کامپیوتر است نشده است.** به نظر می‌رسد با گسترش بحثهای نظری در باب انفورماتیک بتوان با تبیین مفهوم انفورماتیک و قلمروهای «علوم انفورماتیک»، «تکنولوژی انفورماتیک» و «مهندسی انفورماتیک» به این آشفتگی خاتمه داد.

سلام

معارف

شهید عدالت

در شناخت علی خردها گم گشته، خویشتن‌داری‌ها بی راهه رفته و عقلها سرگردان، دیده‌ها بی نور و بزرگان کوچک شده و حکیمان متحیر و خردمندان کوته فکر خطیبان درمانده و خردمندان نادان و شعرا وامانده، ادبا ناتوان و سخنوران درمانده که بتوانند یکی از شئون و فضائل امام را توصیف کنند همگی به عجز و ناتوانی معترفند چگونه ممکن است تمام اوصاف و حقیقت امام را بیان کرد؟ در صورتی که او چون ستاره‌ای در اوج آسمان هستی از دسترس دست یاران و وصف کنندگان خارج است. از علی چه بگوئیم از علمش از حلمش؟ از شجاعتش؟ از اخلاص و ایثار و یا عبودیت و نماز و راز و نیاز او؟ از اخلاق او؟ از عدالت او؟ و یا همه را از عجز خود بگوئیم.

پیغمبر در ۱۱ هجری وفات نمود و در این سال حق علی در زیر سقف بنی ساعده باتردستی عجولانه و مبهم ناگهانی غصب شد، علی آن خیبرشکن که در فضیلت او در خندق پیامبر خدا فرمود «ضربت علی من یوم الخندق افضل من عبادة سبعین سنه» او که در سنین نوجوانی امربن عبدود را نقش زمین کرد و گرد غم از چهرهٔ اسلام پاک نمود آن روز وقتی خود را در برابر یک عمل انجام شده یافت و قیام به شمشیر را بی‌ثمر دید در احقاق حق و نجات اسلام و دانست که تنها نجات اسلام و ولایت او بر اسلام جز خون و جنگ و پریشانی چیزی دیگری نخواهد داشت و اسلام ممکن است سرنوشتی شوم تر پیدا نماید ناچار تن به بیعت داد و سکوتی را آغاز نمود که ۲۵ سال به دراز انجامید.

اگر علی، اسلام را از چنگ غاصبین با شمشیر بدر می‌برد و پیوند سقیفه را با تیغ می‌گسست اسلام نیز پایمال شده بود غاصب از دارالخلافه رانده می‌شد اما علی به جای او نمی‌نشست لذا بود که تن به سکوت داد سکوتی که برای ما مرگبار ولی برای او ادای وظیفه بود چرا که مامور به تکلیف بود نه مامور به نتیجه، او که در جای جای صحنه‌های نبرد در رکاب مرداش بود و تشنهٔ شهادت و هرگاه از جهادی باز می‌گشت از اینکه مرگ نصیبش نشده است غمگین می‌شد و پیش پیغمبر شکایت می‌برد و پیامبر تسلیتش می‌گفت و امیدوارش می‌ساخت که از فیض مرگ خونین بی بهره نخواهد ماند و این هراس را از دلش می‌زدود او که همه چیز را برای خدا می‌خواست دیگر بار ۲۵ سال به انتظار شهادت می‌نشیند و در سکوتی بسر می‌برد که هم صحبتانش نخلستان و چاه است چرا که دیگری یارای درک افکار علی را ندارد.

موقعیت زمانی و مکانی درک و شعور عامه گنجایش افکار عامه آنچنان نبود که علی را به قیام وا دارد و او میان ۲ ضد قیام و سکوت، سکوت را اختیار می‌کند تا زمانی که برق اسلام از نو می‌درخشد یعنی هنگامی که مردم از آتش بیداد زمامداران نالایق به ستوه آمدند از گوشه و کنار مملکت اسلامی به مرکز شهر یعنی مدینه هجوم آوردند و پیرمرد لجوج اموی را به قتل رساندند پس از قتل وی بلافاصله به سوی خانه علی(ع) هجوم آوردند و او را دعوت به رهبری کردند و خواسته یا نخواسته با او بیعت نمودند تا او برایشان خلافت کند علی(ع) درباره این هجوم می‌فرماید: پس از کشته شدن عثمان مردم بطوری دورم ریخته و از هر طرف به سوی من هجوم آوردند که به خاطر ازدحام جمعیت حسن و حسین زیردست و پا رفتند و دو طرف جامه و لباس من پاره شد همانند انبوه گله‌های گوسفند بی صبرانه دور من حلقه زده بودند و چون بیعت آنها را پذیرفتم و به امر خلافت بپا خاستم گروهی عهد خود را شکستند جمعی دیگر از زیر بار گران بیعت شانه خالی کردند و عده‌ای هم از فرمان خداسرپیچی نمودند و ستمگری پیشهٔ خود کردند آنان سخن خدا نشنیده بودند که فرموده است (آن سرای ابدیت را برای کسانی قرار خواهیم داد که در روی زمین برتری بر دیگران و سرکشی و تبهکاری در روی زمین نخواهند و عاقبت از آن پرهیزکاران است، آری بخدا قسم آنان سلام خدا را نیک شنیده و خوب درکش کرده بودند ولی دنیا در نظرشان زیبا جلوه کرد، و زر و زیور آن خیرهشان ساخت آری عجب اشتباهی بزرگی است علی را به خلافت دعوت کردن در اول بار با شور و شوق به سوی منزل علی(ع) دویدند و با او بیعت کردند اما علی بلافاصله مردم را به مسجد خواندند علی آرام و آهسته با آرامش و متانت به سوی منبر می‌رود و مردم خوشحالند و شادی می‌کنند اما این دریای حلم و بردباری در جمال تفکر است و گویا صدای مردم را نمی‌شنود سپس از منبر بالا رفته و رو به جمعیت می‌کند با نام خدایش آغاز می‌کند و اینگونه ادامه می‌دهد. هان بدانید هر پارهٔ زمینی که عثمان به این و آن بخشید. و هر اندازه پولی که از مال خدا به کسی داده باشد دوبارهٔ به بیت‌المال باز خواهد گشت. هیچ حبر حقوق از دست رفته را باطل نمی‌گرداند به خدا سوگند این پولها که از بیت‌المال برداشته‌اید را اگر بکار زناشوئی و یا خرید کنیز زده باشید و اگر خلحال کرده و برپای زنانتان بسته باشید از جنگشان خواهم درآورد و به بیت‌المال برمی‌گردانم. داد را گسترش است بیکران و نیرونی است بی پایان. آنان که زمینهٔ عدالت را برخود تنگ می‌بینند. بی گمان دامنهٔ زور و ستم را تنگ تر خواهند یافت. این بگفت و از منبر پائین آمد آنان که با شور و شعف بیعت کرده بودند با دیدن عدل علی قالب تهی کردند و نغمه‌های شکوه و شکایت شروع گردید که عجب اشتباهی بود بیعت با علی به راستی هم که زندگی با علی بسیار مشکل است نگاه به بیت‌المال نکردن- رعایت بیت‌المال کردن- نان و نمک خوردن بر بوریا نشستن تن به مشقات دادن برای یهودیان کارگری کردن و هزاران هزار پیچ و خم در زندگی علی است که جز علی و یاران و اصحابش دیگران یارای تحمل آن را ندارند که

علی را وصف در باور نیاید
زبان هرگز ز وصفش برنیاید

شاید بارها و بارها در طول زندگی علی با مخاطرات مختلف مواجه شد و شاید هر بار یاد رسول اکرم و آن واقعهٔ خطبهٔ شعبانیه را به یاد آورد و از شوق آن وعدهٔ حق بر مصائب تحمل نمود آری روزی در مسجد مدینه در آخرین روزهای شعبان حضرت رسول اکرم بر منبر رفت و خطبهٔ معروف خود را که در آخرین هفته ماه شعبان وارد شده تلاوت نمود مسجد سراسر گوش بود و سکوتی پر معنا و حاکی از عشق به حضرتش بر مسجد طنین انداز بود سخنان آن حضرت در خصوص فرا رسیدن ماه مبارک رمضان و توفیق عبادت و بندگی بود در این میان علی(ع) از رسول خدا سؤال کردند قلت یا رسول... ما افضل الاعمال فی هذاالشهر» کدام عمل است که در این ماه افضل اعمال است. رسول خدا فرمودند فقال یا ابالحسین افضل الاعمال فی هذا الشهر الورع عن محارم.... دوری از محارم خداوند است آن چیزهائی که حرام شمرده شده و سپس شروع به گریه نمودند مجلس آمادهٔ شنیدن سایر مطالب حضرت است و حضرت می‌گرید در این میان علی(ع) به خود جرأت می‌دهد و سؤال می‌کند «فقلت یا رسول... ما یبکیک» برای چه می‌گوئید یا رسول.... رسول خدا نگاهی عمیق بر حضرت می‌اندازد مجلس در سکوت بسر می‌برد و آمادهٔ شنیدن کلامی از رسول... است حضرت می‌فرمایند برای تو ای علی در این ماه آن کس که «فدانبعث اشقی الاولین و الاخرین» شقی‌ترین افراد است «فیضر بک ضربة علی قرنک» او ضربتی بر فرق تو می‌زند ضربتی که از ضربش محاسنت به خون سرت خضاب خواهد شد مجلس در این حال می‌گریند گویا تصویر شهادت حضرت را ترسیم می‌نمایند در اینجا رسول خدا ترسیم کرده‌اند زندگی و شهادت علی را اگر به یک پاره به ما بگویند که ای فلان این فلان در فلان تاریخ تو را به شهادت می‌رسانند با بدست شقی ترین افراد ترور می‌شوی چه خواهیم گفت چه خواهیم کرد لابه سعی می‌نمائیم راههای مفر را بیابیم سؤال کنیم که چی کسی است چه تاریخی است در کجاست شاید بتوانیم راه فراری پیدا نمائیم شاید بتوان دشمن را مغلوب کنیم که او به ما حمله نکند و قبل شروع حادثه آن را دفع کنیم، همهٔ نظرها متوجه علی(ع) است همه در چهرهٔ او می‌نگرند شاید بر پلکهای او نگاه می‌کند و با هر پلک بر هم زدن تصاویر مختلف در ذهن می‌آورند ناگاه حضرتش سکوت مجلس را با این کلام و لحن عاشقانه شکسته و فرمودند «فقلت یا رسول... و ذلک فی سلامة من دینی» یا رسول... آیا «در هنگامی که آن شقی که اشقی الاولین و الاآخرین بود آنکه از بستان جور و جفا شیر خورده و حوی دندان را بر خود برگزیده ضربتی بر فرق من می‌زند» در آن حال و صورت دین من کامل است یا خیر شاید حضرتش ۲ سؤال را در یک سؤال بیان کرده‌اند از یک سوی سؤال از اینکه آیا من مسلمان از دنیا می‌روم یا دین اسلام و دین کامل از بین می‌روم و دیگر اینکه آیا در آن حال اسلام در سلامتی به سر می‌برد دین اسلام پابرجا و سلامت باقی می‌ماند یا خیر سؤالی از سوی یک عاشق و یک واله و شیدا از محبوبش پرسیده می‌شود سؤالی که همگان را به حیرت برمی‌انگیزد به جای سؤالات و پرسشهای متفاوت این بار سؤالی مطرح می‌شود که متبادر به ذهن نیست مگر می‌شود که خبر شهادت و کشته شدن را به شخصی بدهی و او در چند و چون آن کاوش نکند مگر چنین چیزی ممکن است چنین صبر و حلم و بردباری هیهات که چه زیبا فرموده آن شاعر شوریده

که به بسر توانمش خواند نه خدا توانمش گفت
متحیرم چه نامم شه ملک لافتی را

مسجد به سکوتی دیگر فرو رفته و همه متعجبند سؤالی شگفت از سوی مردی شگفت این بار همهٔ دیده‌ها بر لبان گهر بار حضرت رسول اکرم(ص) دوخته شده حیات و ممات دین و جوهرهٔ وجودی علی(ع) آن راد مرد طریق هدایت به لبان حضرت و کلام او بستگی دارد همه در انتظارند تا حضرتش سخنی گفته و به این همه التهاب پایان دهند رسول خدا دیگر بار نگاه پر مهر و محبت و اشکبار خود را بر قامت دست مایه و دست رنج خود می‌اندازند مانند پدری که بر جوان رعنایش می‌نگرد برهاروش می‌نگرد دیوارهای مسجد به لرزه می‌افتد گونیا عرش در تلاطم است و تاثیر نیلگونش بر تارک مسجد اثر می‌گذارد در عین سکوت ولوله‌ای در فضای مسجد پیچیده شاید امروز روز قیامت است شاید امروز حادثه‌ای قرار است رخ نماید اما هیچ حادثه‌ای در کار نیست این نبض علی است که بر افکار همگان تاثیر گذارده و در پی جستجوی عاقبت خویش است آیا بعد از خضاب شدن محاسنش به خونش دین او آن دست رنج سالهای طولانی زحمات پسر عمش حاصل مهاجرتها شهادتها اسارتها رنجها ملالها ناسرا شنیدنها شکنجه شدنها و هزاران مهنت دیگر به سلامت می‌ماند و آیا علی بر فطرت الهی از دنیا می‌رود عجبا - شگفتا - بالل عجب علی آنکه آتش بر کف گذارد و نگامی هرحند گذرا بر بیت‌المال نکرد او که زندگیش همانند محروم ترین مردم جامعه بود که خورشهای رنگین سفره‌اش نان و نمک و شیر بود او که شبها ردای بلند برتن کرده و صورت پوشانده انبان غذا بر دوش گذاشته و به سوی خانهٔ فقرا می‌رفت او که در خانه آن زن اعرابی که شویش در رکاب علی به شهادت رسیده بوده به بیگاری خود را گمارد و نان پخت و صورت در برابر آتش گرفت و نهیبی سر داد که کنگرهٔ عرش به لرزه افتد که ای علی بچش گرمای سوزان آتش جهنم را ببین که فراموشی خانوادهٔ‌های شهدا سزایش آتش سوزان دوزخ است او که در خیبر را به اشارتی به خاری کشاند خندق را به سحره گرفت امربن عبدود را به حضیض کشاند گرد غم از چهره اسلام پاک کرد او که اسلام شیعه، و دین از او معنی گرفت او که هارون آخرین امین وحی بود چه می‌گوید چه سؤالی چه حوابی مگر شکی در عظمت علی است مگر شکی در ساقی کوثر بودن اوست مگر شکی است که او و اصحاب کساء دلائل پدید آمدن عرض و فرش بوده‌اند و..... پس اگر علی این چنین بگوید ما را همان پس که به خاری همچون گردی بر نعلین او ماشیم و دم نیاوریم که «ما لابن آدم اول نطفه و آخره جیفه»

پس از لحظاتی رسول خدا این چنین به این توهمها خاتمه می‌دهد که «فقال یا علی فی سلامة من دینک» ای علی جان دین تو از هر جهت سلامت می‌ماند و تو به آرزوی خود خواهی رسید.

سپس ادامه می‌دهد که یا علی آنکس که ترا بکشد مرا کشته هر که بر تو غصب کند بر من غصب کرده هر که به تو دشنام دهد مرا دشنام کرده تو مانند نفس من هستی روح تو همانند روح من است و طینت تو همانند طینت من است و «یا علی انت وصی وابو ولدی و روح ابنتی و خلیفتی علی امتی فی حیوتی و بعد موتی امرک امری و نهیک نهیی و.....»

یا علی تو وصی من هستی و پدر فرزندانم و همسر دخترم و تو خلیفهٔ بر امت من هستی در حیات و بعد از حیات من امر تو امر من و نهی تو نهی من است و.....

رسول... اینها بگفت و های های شروع به گریه نمود از گریهٔ این جلوهٔ حق مسجد شروع به گریه نمودند و آن گونه متلاطم شدند که گونیا ۱۹ رمضان است. پس از رحلت حضرتش علی آن چه را پیامبر گفته بود به دیدهٔ واقعیت بدید و با اشکلات مختلف دست و پنجه نرم کرد تا آن زمان که در سحرگاه ۱۹ رمضان به عادت همه روزه سحری را همچون دیگر روزها با نان و نمک و مقداری شیر آغاز کرد و سپس آماده حرکت به سوی مسجد شد او می‌دانست که به قربانگاه می‌رود اما مامور بود به تکلیفش همچون ابراهیم که اسماعیل را به قربانگاه برد.

ادامه دارد

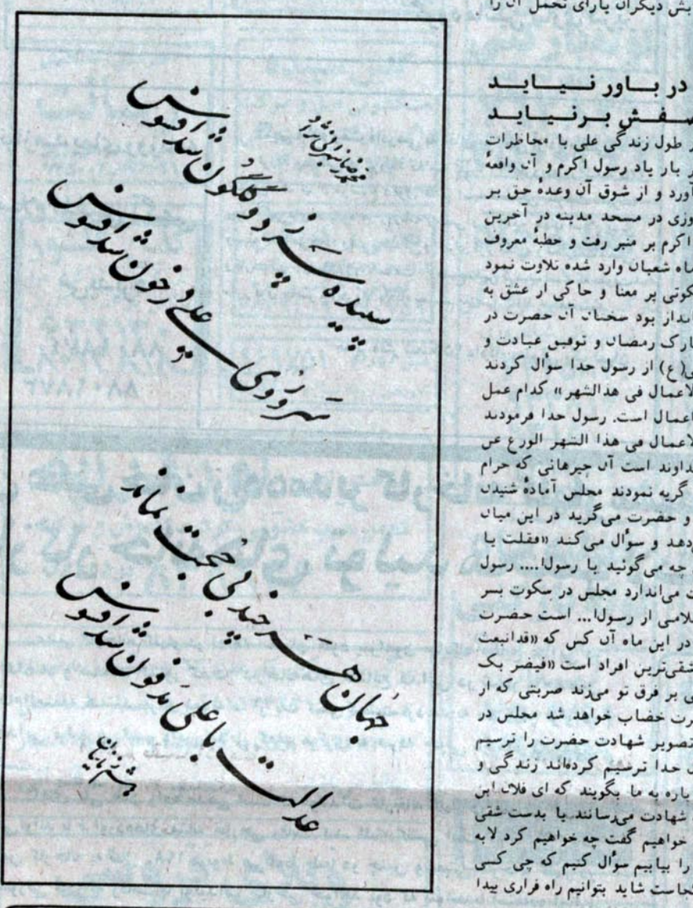

۶- حضرت علی(ع): افضل العباده العفاف
برترین عبادتها پاکدامنی است.
۷- علی(ع): اذا قلّت الطاعات کثرت السیئات
هرگاه طاعات کم شود، گناهان زیاد شود.

نالـه کـن ای دل بـه عـزای عـلـی
گـریـه کـن ای دیـده بـرای عـلـی

کـعـبـه ز کـف داده چـو مـولـود خـویـش
گـشـتـه سـیـه پـوش عـزای عـلـی

عـمـر عـلـی، عـمـره مـقـبـولـه بـود
هـر قـدمـش سـعـی و صـفـای عـلـی

دیـده زمـزم کـه پـر از اشـک شـد
یـاد کـنـد زمـزمـه‌هـای عـلـی

تـیـغ شـهـادت سـر او را شـکـافـت
کـوفـه بـود، کـوی مـنـای عـلـی

عـالـم امـکـان شـده پـر غـلـغـلـه
چـون شـده خـامـوش صـدای عـلـی

نـیـسـت هـم آغـوش صـبـا بـعـد از ایـن
پـیـک ظـفـر بـخـش نـوای عـلـی

مـنـبـر و مـحـراب کـشـد انـتـظـار
تـا کـه زنـد بـوسـه بـه پـای عـلـی

خـواهـی اگـر مـلـک دو عـالـم حـسـان
از دل و جـان بـاش گـدای عـلـی

حبیب چاپچیان (حسان)

بمناسبت شهادت مولا علی (ع)

شب معراج

پس از ضربت خوردن مولا، وی را در حالی که غرقه در خون بود، از محراب به صحن مسجد و از آنجا به خانه‌اش انتقال دادند، بدینگونه علی برای آخرین بار از محراب و مسجد جدا شد، در حالیکه قطرات خون او خاکهای محراب را رنگین ساخته بود تا گواهانی صادق بر ایمان او باشند.

اکنون همهٔ شهر از فاجعه آگاه شده‌اند، همه رو به سوی خانه علی آورده‌اند، حال امام مساعد نیست و توان آن ندارد که با کسی دیدار نماید. خاندان امام و مردم از درد این مصیبت بزرگ بیتاب بودند و تمام شهر کوفه را غم گرفته بود. از هرگوشه شهر صدای شیون بلند بود واز هر کوچه که گذر میکردی، کسان را می‌دیدی که زانوی غم به بغل گرفته، گریبان پاک داده و به مصیبت و عزاداری مشغولند، آخر آها چگونه می‌توانستند شاهد خاموش شدن فریاد عدالت انسانی باشد و صبحه نزنند؟

امام خود از فشار درد و سوز زهر شمشیر در تب و تاب به سر می‌برد. چون لحظه‌ای درد رهایش می‌کرد و آرام می‌گرفت، به فرزندان خویش و یاران پند می‌داد و بدانان حرکت در مسیر دین و تقوی را گوشزد میکرد. گاهی مدهوش می‌شد و گاه به هوش می‌آمد. یکبار که به هوش آمد، امام حسن کاسه‌ای شیر به دست او داد. امام آن کاسه شیر را گرفت، اندکی خورد، و فرمود بقیه آن را برای ابن‌ملجم ببرند، و دوباره درباره ابن ملجم و آب و خوراک او سفارش کرد، و اینکه کسی حق تعرض و آزار او را ندارد، و جز با قانون قصاص با او رفتار نشود!

کم‌کم شب شد، شب ۲۰ ماه رمضان، امام در آن شب نشسته نماز خواند، اما این نماز بوئی دیگر دارد و بوی وصل می‌دهد، علی عمری نماز خوانده است تا این بوی را بشنود و اکنون در عطر معطر این بوی خود را غرقه می‌بیند. علی شوق دیدار یار دارد و می‌خواهد دیگران را از شوق خود سرشار سازد. در این آخرین ساعات حیاتش مرتب فرزندان و یاران را نصیحت میکرد، و روز آن شب تیرگاه خواص مردم را به حضور می‌طلبید و به سئوال آنان پاسخ می‌گفت. امام می‌فرمود، «سئوالهای خود را کوتاه و مختصر کنید.» و آنگاه پاسخ می‌داد. حجربن عدی آمد و در مرثیه امام شعری خواند، و خون امام به او خیرداد که روزگاری بعد تو را می‌طلبند تا از من بیزاری جویی و پرسید در آنزمان چه میکنی؟ حجر پایداری و ایمان راستین خویش را به حق و اهل حق عرضه کرد، گویا شهادت خویش و یارانش را در مرج عذرا بدلیل پیروی از مولاعلی، هم‌اکنون بیمه کرده بود.

روز بیستم ماه رمضان کم‌کم بپایان می‌رسد، کوفه ماتم گرفته است و علی در تب دیدار یار می‌سوزد، تحمل لحظه‌ها برای او دشوار شده است، بارسنگین امانتی که در طفولیت با دست پیامبر بردوش او نهاده شد، و او با همه مشقتها و سختی‌های راه آنرا حمل کرده است، میخواست هرچه زودتر آنرا به صاحب اصلی‌اش بازگرداند و خود را آزاد سازد، آزاد از هر قید و بندی، آزاد از دنیا و هر آنچه در دنیاست، اما گویا هنوز سخنان ناگفته و رازهای نهفته بسیار دارد، هرچند همه عمر سخن گفته و جان در کلام نهاده تا راه حق از باطل حداسازد، اما هنوز می‌خواهد فریاد زند و راه صواب را بر اهل بصیرت بگشاید شب ۲۱ ماه رمضان، فرزندان و یاران صدا می‌زند تا آخرین وصایای خویش بیان دارد، حق را بگوئید، و کار را برای خدا بکنید.

خصم ظالم باشید و پشتیبان مظلوم

شما دو تن (حسن و حسین) را، و همه فرزندان و خاندانم را، و هرکس را که این وصیت به او برسد (تا پایان روز کار)، سفارش می‌کنم به رعایت تقوی، و نظم دادن به کارها، و برطرف ساختن اختلافها.

خدارا، خدارا، درباره یتیمان، مبادا یک وعده گرسنه بمانند، و یک لحظه مورد توجه نباشند!

خدا را، خدا را، درباره همسایگان، این سفارش پیامبرتان است که حق همسایگان را رعایت کنید!

خدا را، خدا را، درباره قرآن، مبادا دیگران به قرآن عمل کند و شما نکنید!

خدا را، خدا را، درباره نماز، نماز ستون دین است!

خدا را، خدا را، درباره خانه خدا، کعبه، تا هستید خانه خدا را از خود خالی نگذارید!

خدا را، خدا را، درباره جهاد، با مال، با جان، و بازبان، در راه خدا جهاد کنید!

به هم بپیوندید و به حال یکدیگر برسید. بهم پشت مکنید و از یکدیگر مبرید. امر به معروف و نهی از منکر را ترک نکنید. اگر امر به معروف و نهی از منکر را تکرار کنید، بدترینان بر شما حکومت کنند، و در زمانی که بدترین کسان حکومت کنند، هرچه دعا کنید، خداوند مستجاب نخواهد کرد....

امام لحظه‌ای بیهوش شد، سکوت همه جا را فراگرفته است. فرزندان امام چشم به لبان او دوخته‌اند، امام به هوش آمد .... روی به خاندان خود کرد ... حال با چشمانش با آنان سخن می‌گوید، لحظات وداع نزدیک است ... اشک در چشمان حلقه‌زده است .... همه در التهابی عظیم بسر می‌برند، ... لبان امام به آهستگی به صدا در می‌آیند ... شما را به خدا می‌سپارم ... خدا همه شما را به راه حق و راست بدارد... و ادامه می‌دهد.

- ای فرشتگان خدا، درود بر شما.
- برای چنین لحظاتی باید عمل کنند، و بکوشند!
- خدا با مردمی است که عمر خود را به تقوی و پرهیزگاری گذرانده‌اند و مردمی که همواره کار نیک می‌کنند.
- اشهد ان لااله‌الاالله، وحده لاشریک له و اشهد ان محمدا عبده و رسوله

علی خاموش شد، معراج او آغاز گشته بود ... شیون از خانه علی به آسمان خاست، و مردمان همه دریافتند که فریاد عدالت خاموش گشته است، کوفه یکپارچه فریاد شد و در غم از دست دادن علی ماتم گرفت. و ماتم‌زدتر از همه یتیمان، بیوه زنان و محرومان کوفه بودند، چرا که دو شب بود کسی برای آنها غذا نیاورده بود و حال دریافته بودند که آن انسان ناشناس در دل شب، کسی جز حاکم حکومت اسلامی علی نبوده است.

سید عبدالواحد موسوی

«فلسفه نزول تدریجی قرآن»

تمامی کتب آسمانی پیشینیان بصورت کامل و یک پارچه نازل شده است و این از امتیازات آخرین کتاب آسمانی یعنی قرآن مجید است که بصورت تدریجی و در طول مدت بیست و سه سال از بعثت تا رحلت پیامبر نازل شده است باید گفت همانگونه که قرآن چهرهٔ تکامل یافته تمام کتب آسمانی است و اسلام دینی کامل و جامع و شکل نهایی ادیان الهی به شمار می‌رود این شیوهٔ نزول نیز شیوهٔ تکاملی نزول وحی الهی است که لحظه لحظه‌های حرکت جامعه اسلامی را پوشش می‌دهد و گام به گام پیامبر عظیم الشأن اسلام را در انجام رسالتش یاری می‌رساند قرآن کریم در آیه ۱۰۶ سورهٔ اسراء می‌گوید و قرآنا فرقناه لتقراه علی الناس علی مکث و نزلناه تنزیلا «و قرآن را بخش بخش و قسمت قسمت کردیم تا آن را بر مردم بخوانی با تانی و آرام و آرام و آن را نازل کردیم نازل کردنی تدریجی.»

اینکه قرآن مجید بعنوان کتاب مقدس مسلمانان و وحی الهی در مدت بیست و سه سال بصورت تدریجی نازل شده است قطعا یکی از امتیازات این کتاب مقدس است حال باید دید از این روش که نزول تدریجی نام گرفته است چه بهره‌ها به مخاطبان آن رسیده و چه حکمتها در آن نهفته است.

آنچه قرآن خود به عنوان حکمت نزول تدریجی برشمرده است عبارت می‌باشد از:

الف- تقویت روحیه پیامبر

و قال الذین کفروا لولا نزل القرآن جملة واحدة، کذالک نثبت به فوادک و رتلناه ترتیلا و لا یاتونک بمثل الاّ جئناک بالحق و احسن تفسیرا (فرقان، آیه ۳۲- ۳۳)

ب- سهولت فراگیری مخاطبان وحی

و قرآناً فرقناه لتقراه علی الناس علی مکث و نزّلناه تنزیلا اسراء آیه ۱۰۶

قرآن را پراکنده و پاره پاره نازل کردیم تا با تأنی و درنگ بر مردم بخوانی و ما آن را نازل کردیم نزولی تدریجی و زنجیره‌ای.

افزون بر این دو مورد که مدلول صریح آیات ذکر شده است محققین علوم قرآن موارد دیگری نیز بعنوان فلسفه و حکمت نزول تدریجی قرآن یادآور شده‌اند که نمونه‌هایی از آن به اطلاع خوانندگان عزیز می‌رسد.

۱- ضرورت آماده سازی فکری و فرهنگی و برای عمل به احکام

مردم عصر نزول، آنچنان از علم و دانش و فرهنگ اجتماعی فاصله داشتند که در قرآن و سایر متون اعتقادی مسلمانان از این عصر بعنوان عصر جاهلیت نام برده شده است طبیعی است که انسان عصر جاهلی یا انسان بیگانه از علم و دانش و تمدن و فرهنگ اجتماعی هرگز نمی‌تواند اینهمه وظائف مسئولیتها و قوانین و مقرراتیکه با مجموع باورها و معتقدات او فاصله فراوان دارد تحمل کند و نسبت به انجام آن وظائف واکنشی در خور توجه از خود نشان دهد لذا به همان دلیل که خداوند می‌فرماید «ولقد یسر القرآن للذکر فهل من مدکر» ما قرآن را آسان قرار دادیم برای اینکه انسانها بند پذیر شوند و فطرت خود و حقیقت جهان را یادآور شوند به همان انگیزه نیز این کتاب آسمانی شکل تدریجی یافت تا احکام فردی و اجتماعی آن برای مخاطبانش قابل اجرا و عمل شود کم نیستند احکامی که در ابتدا و انتها، عصر نزول وحی از سیری تدریجی و تکاملی برخوردار بوده‌اند.

برای نمونه می‌توان از احکام مربوط به مشروبات الکلی نام برد که طبق آنچه نویسندگان تاریخ قرآن اعلام داشته‌اند مراحل چهارگانه‌ای را طی کرده است تا به وضعیت فعلی رسیده است این مراحل عبارت است از ۱- توجه به منشاء و مادهٔ اولیه آن موضوع آیهٔ شریفه: «و من ثمرات النخیل والاعناب تتخذون منه سکرا» از میوه‌های درخت خرما و انگور مواد مست کننده اتخاذ می‌کنید

۲- طرح مسئله سود و زیان در استفاده از مشروبات الکلی و نشان دادن مضرات استفاده از آنها

«یسئلونک عن الخمر والمیسر قل فیها اثم کبیر و منافع للناس و اثمها اکبر من نفعهما (بقره ۲۱۹) ای پیامبر از شما در مورد شراب و قمار سؤال می‌کنند به آنها بگو در این دو و مضرات فراوان.و بزرگی است و منفعتهایی نیز برای مردم دارد زیان و ضرر آن بیش از منفعت و سودشان است.»

۳- ممنوعیت محدود زمانی

«یا ایها الذین آمنوا لا تقربر الصلاة و انتم سکاری حتی تعلمو ما تقولون (نساء ۴۳) ای کسانیکه ایمان آورده‌اید در حال مستی به نماز نزدیک نشوید تا اینکه بدانید آنچه را می‌گوئید» همانگونه که مشاهده می‌شود مسئله‌ای به نام حرمت بهره‌وری از مشروبات الکلی یکی از احکام صریح و روشن قرآن است و پیدا است دینی که تمام تلاش و همت خود را احیاء کردن فطرت انسانها و تقویت فکر و اندیشه آنان می‌داند و در آیات متعدد کتاب آسمانیش، تبعیتهای کورکورانه و اعتقادات غیر متکی بر عقل و اندیشه را محکوم می‌نماید نمی‌تواند به پیروان خویش اجازه دهد تا آنان از مادهای که زایل کننده عقل و نهی کردن درون انسان است ولو اینکه این اثر او موقتی باشد استفاده کنند چرا که از نظر دین مقدس اسلام و قرآن لحظه لحظه‌های حیات انسان حرکت به سوی کمال مطلق و مطلق کمالات است و نردبان این حرکت تعالیم پیامبران و عقل و اندیشه خود او است بنابراین حتی برای یک لحظه نیز نمی‌بایست این حرکت کند شود لذا این رواست که استفاده از مشروبات الکلی بعنوان سد راه کمال انسانی برای همیشه و در همه جا حرام و غیر قابل استفاده است اما انتقال این حکم به کسانیکه از عصر جاهلیت فاصله چندانی ندارند و بلکه نه ماندهها و رسوبات جاهلی همچنان فکر و جان آنان را آغشته داشته است باید مراحلی را طی کند تا آنان آماده پذیرش باشند بهمین دلیل مراحل سه گانه ذکر شده بعنوان پیش درآمد حکم نهایی خداوند متعال وجدان خفته مخاطبان وحی را بیدار کرد تا آنان برای آیه شریفه

«یا ایها الذین آمنوا انما الخمر والمیسر الانصاب والازلام رجس من عمل الشیطان فاجتنبوه لعلکم تفلحون (آیه ۹۰ سورهٔ مائده) ای کسانیکه ایمان آورده‌اید همانا شراب، و اقسام مختلف قمار پلیدی و کار شیطان است از آن اجتناب کنید باشد که رستگار شوید» آماده کنند.

پ- توجه به شرائط روز و مقتضیات زمان

از آنجا که قرآن مجید کتاب زندگانی و ناظر بر کلیه شئون حیات انسانهاست نحوهٔ نزول آن نیز بگونه‌ای طراحی شده است که سرفصلهای مختلف رسالت پیامبر را تبیین کرده و با نیازها و مقتضیات روزمرّه رسالت آن حضرت همراه باشد از این رو است که آیات قرآن مجید گاهی در قالب دستورالعملها و بخشنامه‌های حکومتی جلوه‌گر می‌شود، زمانی را شکل و قیافهٔ پاسخ به سؤالات انباشته در اذهان مخاطبان، و در چهره‌های دیگر ترسیم‌گر ابعاد گوناگون زندگی انسانهای اعصار ماقبل خود می‌شود و در تشبیهی روشن‌تر باید بگوئیم تا معارف قرآن همچون قطره‌های باران رحمت الهی است که بر بوستان زندگی بشر در لحظه‌های تشنگی و نیاز به آب می‌بارد حکمت و قدرت بی انتهای خداوند متعال که پرورش دهنده انسانها و ربّ العالمین است بر تدریجی نازل شدن این رحمت تعلق گرفته تا گاه نیاز در اختیار بشر قرار بگیرد و انسان نیازمند در تمام حالات از آن بهرمند شود از این رو است که شناخت لحظه‌های نزول قرآن و تشخیص شرائط سیاسی اجتماعی، فکری و فرهنگی مخاطبان قرآن مجید بیش از هر چیز دیگر ما را در درک و فهم معنا و محتوای آیات کریمه آن یاری می‌کند آشنایی با شأن نزول، اسباب النزول قرآن مجید در بسیاری موارد کلید رمز استفاده از خزائن این گنجینه پربها، است مفسّران، و پژوهشگران معارف قرآنی از عصر پیامبر به بعد یکی از دقتها و موشکافیهای علمی، پژوهشی خود را شناختن شأن نزول قرآن مجید می‌دانسته‌اند بیگمان یکی از محورهائیکه مولای متقیان علی‌بن ابیطالب صلوات الله و سلامه علیه بعد از رحلت پیامبر وجهه همت قرار داده و بر آن پای فشرد ثبت و ضبط شأن نزول آیات کریمه بود چرا که تنها علی بن ابیطالب بود که از اولین آیات نازل شده تا آخرین کلمات وحی در خدمت پیامبر اکرم بوده و لحظه‌ای از او فاصله نگرفت و جز او هیچکس نمی‌توانست بصورت واقعی و بی‌پیرایه لحظه‌های نزول وحی الهی و شأن نزول آیات مبارک را نشان دهد آنگونه که بوده است.

شاید این دقت نظر مولا در ثبت و ضبط شأن نزول آیات کریمه بوده است که بعضی از تاریخ نویسان اعلام داشته‌اند که علی بن ابیطالب و قرآن را نه بر شکل موجود که بر اساس تاریخ نزول جمع آوری کرده است که البته در این مورد نحوهٔ جمع آوری قرآن کریم بصورت مستوفا بحث خواهیم کرد.

آگهی پذیرش دانشجو برای دوره آزاد تربیت برنامه نویس کامپیوتر در سال ۱۳۷۲

دانشگاه شهید بهشتی برای دوره تربیت برنامه نویس کامپیوتر در سال ۱۳۷۲ از طریق آزمون ورودی دانشجو می‌پذیرد.

الف)- اطلاعات لازم درباره دوره

۱- مدت دوره یکسال و شامل سه ترم فشرده است.
۲- کلاسهای دوره به صورت شبانه برگزار می‌گردد.
۳- دانشگاه امکاناتی مانند سرویس رفت و آمد، خوابگاه، غذا و ... را ندارد.

ب)- شرایط داوطلبان

۱- دارا بودن دیپلم کامل متوسطه (ریاضی فیزیک- علوم تجربی).
۲- متدین به ادیان رسمی کشور و اعتقاد به نظام جمهوری اسلامی ایران و ولایت فقیه.
۳- حداکثر سن ۳۲ سال.

ج)- آزمون ورودی

آزمون ورودی شامل سه بخش بشرح ذیل است:
۱- هوش و استعداد تحصیلی.
۲- زبان انگلیسی در سطح دیپلم کامل متوسط.
۳- ریاضیات در سطح دیپلم کامل متوسط.

د)- روش ثبت نام و آزمون ورودی

داوطلبان می‌توانند با همراه داشتن یک برگ فتوکپی صفحه اول شناسنامه، یک برگ فتوکپی دیپلم کامل متوسط و دو قطعه عکس ۴×۳ پشت نویسی شده تا پایان وقت اداری روز چهارشنبه ۲۶ اسفند ماه جاری به مرکز محاسبات دانشگاه شهید بهشتی مراجعه نمایند.

کارت آزمون ورودی داوطلبان در روزهای ۱۷ و ۱۸ فروردین ماه ۱۳۷۲ در مرکز محاسبات توزیع و آزمون ورودی راس ساعت ۱ بعدازظهر روز پنجشنبه ۱۳۷۲/۱/۱۹ در محل دانشگاه برگزار می‌گردد.

داطلبان می‌توانند جهت اخذ اطلاع بیشتر با تلفن ۲۹۰۴۱۷ تماس حاصل نمایند.

آدرس: تهران- اوین- دانشگاه شهید بهشتی- مرکز محاسبات

روابط عمومی دانشگاه شهید بهشتی

آگهی احضار

خانم صغری رضائی فرزند حسن شغل خانه‌دار به شرح محتویات پرونده کلاسه ۲۲/۳/۷۱ ـ ارجاعی این دادیاری تحت تعقیب بوده که در نشانیهای منعکس در پرونده شناخته نگردیده و فعلاً مجهول‌المکان می‌باشد که بوسیله درج این آگهی به عنوان متهم جهت اخذ توضیح احضار می‌شود.

دادیار شعبه سوم دادسرای عمومی ناحیه ۱۴ تهران

م ـ الف ۴۹۹۵۵

قابل توجه

خریداران محصولات

گروه ماشین سازی تبریز

به اطلاع کلیه متقاضیان ماشینهای افزار می‌رساند باستناد دستورالعمل وزارت صنایع سنگین این شرکت فروش محصولات تولیدی خود را رأساً توسط دفاتر فروش خود در تهران و تبریز انجام می‌دهد، و بعد از این برای خرید محصولات این شرکت نیازی به ارائه حواله کمیته توزیع ماشینهای افزار یا ادارات کل استانها نخواهد بود. با توجه به مراتب فوق و جهت ایجاد امکانات بیشتر برای مشتریان خود این شرکت در نظر دارد آن عده از متقاضیانی را که بهای ماشین آلات مورد درخواست را تا تاریخ ۷۱/۱۲/۲۸ بحساب این شرکت واریز نمایند، در اولویت قرار داده و با قیمتهای رقابتی اسفند ماه ۷۱ نسبت به تحویل ماشین آلات آنها اقدام نماید.

بدیهی است که افزایش احتمالی قیمت محصولات بر مبنای ارز شناور در سال ۷۲ شامل حال متقاضیان فوق نخواهد بود.

از کلیه علاقمندان محصولات این شرکت تقاضا دارد که جهت اخذ اطلاعات بیشتر با شماره تلفن‌های ۸۰۴۰۴۵ تبریز و ۹۳۹۸۹۴ تهران تماس و یا به آدرس‌های دفتر مرکزی این شرکت بنشانی خیابان کارگر شمالی روبروی موزه فرش شماره ۲۷۰ و محل کارخانه واقع در تبریز تماس حاصل نمایند.

گروه ماشین سازی تبریز

آگهی ابلاغ وقت دادرسی به آقای مرتضی آزادگام قمی

فرزند مصطفی در پرونده کلاسه ۲۵/۶۹ ۳۰۹ مطروحه در شعبه ۲۵ حقوقی یک تهران موضوع دعوی خانم آسیه کاظمینی بطرفیت نامبرده. پیرو آگهی‌های منتشره در روزنامه رسمی و روزنامه جهان اسلام بدین وسیله ابلاغ می‌گردد وقت رسیدگی و اجرای قرار معاینه و تحقیقات محلی و کارشناسی روز ۷۲/۴/۲۹ ساعت ۱۰ صبح تعیین گردیده است که به وقت مقرر فوق حاضر شوید والا دادگاه تصمیم مقتضی اتخاذ خواهد نمود.

مدیر دفتر شعبه ۲۵ دادگاه حقوقی یک تهران

م ـ الف ۴۹۹۰۰

نیازمندیهای روزنامه سلام تلفنی آگهی می‌پذیرد

۸۸۰۱۸۷۴
۸۸۰۱۸۷۳

اطلاعیه

قابل توجه‌دارندگان موتورسیکلتهای فاقدپلاک

بااستنادبه ، قانون تشدیدمجازات موتورسیکلت سواران متخلف، مصوب ۱۳۵۶/۳/۲۴ وبه موجب هماهنگی انجام شده بامقامات قضائی ، بدینوسیله به اطلاع کلیه دارندگان موتورسیکلتهای فاقدپلاک (اعم ازگازی و دنده ای) که تاکنون نسبت به شماره گذاری موتورسیکلت خوداقدام ننموده اندمیرساندکه حداکثر ظرف مدت دوماه نسبت به پلاک گذاری موتورسیکلت خوداقدام نمایند.

بدیهی است که درپایان مهلت ۲ ماهه ، "اکیپهای جمع آوری موتورسیکلتهای فاقدپلاک "نسبت به توقیف موتورسیکلتهای موصوف اقدام وازترددآنها(اعم ازآنکه تحت مالکیت حقیقی یاحقوقی ویا وابسته به سازمانهای دولتی باشند) جلوگیری بعمل خواهندآورد.

لذادارندگان موتورسیکلتهای فاقدشماره (اعم ازدارندگان مدارک کافی شماره گذاری ویافاقدمدارک مالکیت) میبایست به دایره شماره گذاری موتورسیکلت واقع درجاده قدیم کرج ، مجاوردایره معاینه فنی راهنمایی ورانندگی مراجعه نمایند.

ضمناً چنانچه موتورسیکلتی دارای پلاک مخدوش بوده ویاپلاک آن بصورت غیراستانداردوتزئینی درآمده ویاقابل رویت نباشد، میبایست دارنده آن هرچه سریعتربه آدرس فوق مراجعه ونسبت به تعویض ، ک مخدوش یاحذف موانع رویت پلاک اقدام نماید. /

ستاداجرائی تشدیدمجازات موتورسیکلت سواران تهران

توسط آقای حسن علی خان زاده‌مدیر کارخانه گلهار مشهد.

عملکرد و فعالیت‌های یکی از کارخانه‌های تولید محصولات گوشتی (گلهار) تشریح شد

اعطای موافقت‌های اصولی به خصوص در بخش صنایع غذایی عدم واگذاری مهر استاندارد که غالباً از کمبود امکانات آزمایشگاهی ناشی می‌شود در دراز مدت نتایج زیانباری را در پی خواهد داشت.

مدیر کارخانه گلهار در ادامه سخنان خود پیرامون جایگاه صنایع غذایی در اقتصاد و صنعت کشور گفت: کارخانه‌های صنایع غذایی در شمار واحدهای عام‌المنفعه هستند. برای نمونه ما از یك کیلو گوشت نزدیك به سه کیلو فراورده غذایی تولید می‌کنیم واین تبدیل کمك موثری به صرفه جویی در مصرف گوشت است.

آقای علی خان زاده مدعی است که تولیدات کارخانه گلهار در صورت حمایت می‌تواند با فراورده‌های مشابه خارجی رقابت کند. البته گفتنی است که ماشین آلات این کارخانه به سال ۱۹۸۰ مربوط می‌شود. طبعاً در چنین وضعیتی کارخانه گلهار در صورتی قادر به رقابت با تولیدات خارجی خواهد بود که بتواند با استفاده از ارز شناور سرمایه‌گذاری خود را گسترش دهد. در این عرصه نباید از اهمیت و جایگاه ویژه بسته بندی کالا غفلت کرد امّا در زمینه تولید داخلی بهتر است به جای سرمایه‌گذاری در صنعت بسته بندی به افزایش کیفیت کالا توجه شود. به این منظور مدیر کارخانه گلهار پیشنهاد نمود که دولت ارز لازم را با نرخی کمتر از بازار آزاد در اختیار تولید کنندگان قرار دهد.

مواد اوّلیه کارخانه‌های تولید کالباس به طور عمده از طریق منابع داخلی و خارج تامین می‌شود. به عنوان مثال گوشت از خارج کشور و سویا، آرد نشاسته و اقلامی دیگر از داخل کشور تهیه می‌گردد. مراحل تولید محصولات کارخانه گلهار

آقای حسن علی‌خان زاده مدیر کارخانه گلهار

در طول تاریخ صنعتی و تولیدی ایران کمتر دیده شده است که صنعتگران و مدیران صنایع تا این حدّ به مسائل ارزی، صادرات و واردات علاقه‌مند باشند و سیاستهای صنعتی دولت را مورد نقد و بررسی قرار دهند. در وضعیت کنونی همهٔ مدیران و صاحبان صنایع به گونه‌ای مستمر، مصوبات مجلس شورای اسلامی و اقدامات هیئت دولت را ارزیابی می‌کنند. بازتاب این حساسیّت و دقت نظر را می‌توان در میزان تولید محصولات داخلی مشاهده کرد. هرچند در شرایط حاضر چنین به نظر می‌رسد که صنعتگران و تولید کنندگان نسبت به مسائل صنعت داخلی نگران هستند، و این امر بیشتر به تحول سیاستهای اقتصادی کشور، از اقتصاد کنترل شده به اقتصاد دربهای باز و تغییر طرحهای چند نرخی بودن ارز به طرح یك نرخی شدن آن، مربوط می‌شود. در خلال چنین تغییراتی بود که صنایع داخلی بتدریج از حمایتهای دولت به ویژه در زمینه ارز محروم شدند و در معرض هجوم سیل آسای کالاهای مشابه خارجی قرار گرفتند. در چنین شرایطی تنها محصولاتی قادر به مقاومت بودند که از نظر کیفیت برتری داشتند.

به هر روی این سؤال همچنان مطرح است که آیا صنایع داخلی مراحل لازم را برای رقابت با کالاهای خارجی سپری کرده‌اند یا نه؟ به عنوان مثال آیا اداره استاندارد به منظور تحت پوشش قرار دادن تمامی بخش‌ها و مراکز تولیدی توانایی لازم را دارد یا نه؟ آیا مؤسسات تحقیقاتی صنعتی جایگاه واقعی خود را یافته‌اند. البته ناگفته نماند که علیرغم نارسائیهای موجود باز هم به همت بسیاری از صنعتگران گاه کالاهای داخلی به آسانی با تولیدات مشابه خارجی رقابت می‌کند و تردیدی نیست که با حمایت وزارت صنایع از تولیدات داخلی این رقابت به نفع صنعت ملّی متحول خواهد شد. اعطای بی رویه موافقت‌های اصولی، به خصوص در بخش صنایع غذایی، عدم واگذاری مهر استاندارد که غالباً از کمبود امکانات آزمایشگاهی ناشی می‌شود، در دراز مدت نتایج زیانباری را در پی خواهد داشت در گزارش زیر با یکی از کارخانه‌های تولید محصولات گوشتی که به مدیریت آقای حسن علی خان- زاده فعالیت می‌کند آشنا می‌شوید.

کارخانه گلهار اولین کارخانه‌ای است که کالباس و سوسیس گاوی را به روش اسلامی تولید کرده و به صورتی مجدّانه درخواست داشته است که تولیدات گلهار را استاندارد کند. آقای علی خان زاده مدیر کارخانه گلهار ضمن قدردانی از زحمات کارگران این کارخانه گفت: کارخانه گلهار در سال ۱۳۵۹ تاسیس شد و امروز در نتیجه ۱۲ سال تلاش در موقعیت مطلوبی هستیم و تولیدات خود را به تولید انواع کالباس، نظیر مارتادلا، لیونر، ژامبون و کالباس مرغ و قارچ، انواع سوسیس و انواع همبرگر، توسعه داده‌ایم.

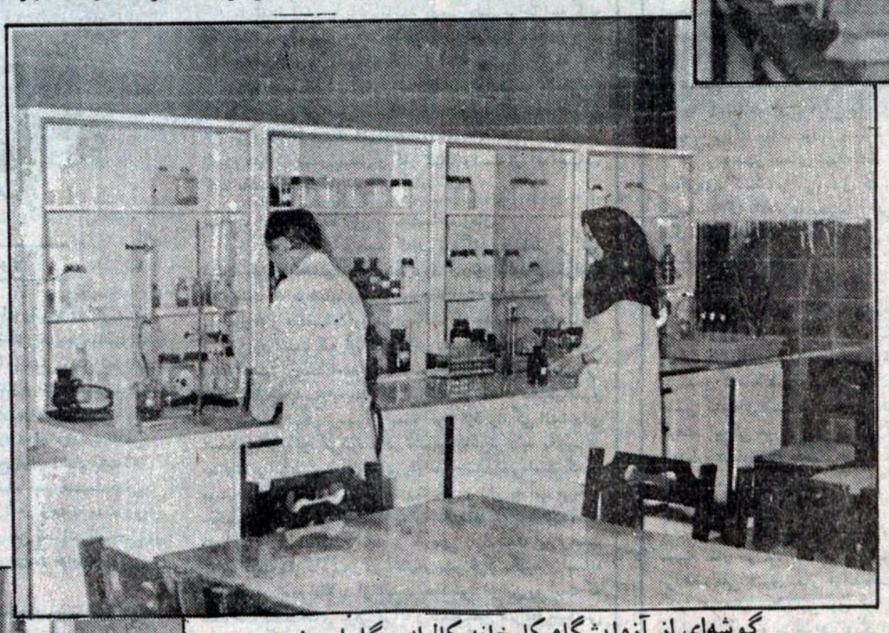

گوشه‌ای از آزمایشگاه کارخانه کالباس گلهار مشهد

مشهد از ترکیب گوشت، آرد، نشاسته و سویا آغاز می‌شود و پس از پخت به منظور عرضه به بازار در سردخانهٔ کارخانه انبار می‌شود. آنچه در جریان تولید محصولات کارخانه گلهار مشهد مورد توجه قرار دارد کنترل کیفیت و رعایت حد استاندارد محصولات است.

به همین منظور آزمایشگاه مجهّزی راه‌اندازی شده است تا محصولات کارخانه را قبل از توزیع آزمایش و تست کند. از سویی دیگر حضور کارشناسان متخصّص در آزمایشگاه سرمایهٔ ارزشمندی است که کیفیت و مرغوبیت محصولات تولید شده را تضمین می‌کند. ناگفته نماند که کارشناسان ادارهٔ بهداشت و ادارهٔ استاندارد و نظارت در تمامی مراحل تولید حضور دارند و تولیدات کارخانه پس از تصویب مراجع ذیصلاح به بازار عرضه می‌شود.

آقای علی‌خان زاده مدیر کارخانه گلهار گفت: اساساً بهداشت در صنایع غذایی اولویت دارد و باید در درجهٔ اوّل اهمیت قرار گیرد. بدون تردید بهداشت عمومی کارخانه‌ها را نمی‌توان از بهداشت ماشین‌آلات و بهداشت افراد جدا کرد. خوشبختانه در کارخانه گلهار رعایت موارد بهداشتی مورد توجه خاص است و در این زمینه حساسیتهای لازم اعمال می‌شود.

آقای فرمانی یکی از کارگران کارخانه گلهار در خصوص بهداشت محیط کارخانه گفت: همیشه، چه قبل از تولید و چه پس از آن چکمه کارگران، زمین داخل کارخانه و ماشین‌آلات شستشو و ضد عفونی می‌شود به گونه‌ای که در هر حالی لباس کار کارگران، ماشین آلات و انبار کارخانه آماده بازرسی از سوی مسئولان و کارشناسان ادارهٔ بهداشت است. این توجه عمیق به رعایت بهداشت به این دلیل است که مدیریت کارخانه معتقد است چنانچه فرآورده‌های تولیدی از نظر بهداشتی تضمین شده باشد از استقبال بیشتری برخوردار خواهد بود.

پیرامون موقعیت فعلی کارخانجات تولید کالباس به ویژه در خراسان، باید خاطر نشان ساخت که متاسفانه سیاستهای فعلی وزارت صنایع موجب شده که ظرفیت تولیدی این کارخانه‌ها کاهش یابد. این امر اساساً به دلیل صدور بی رویه مجوز برای احداث کارخانه‌های صنایع غذایی است به طوری که در حال حاضر برای تاسیس ۲۰ کارخانه کالباس مجوز صادر شده است.

این امر موجب شده است که کارخانه‌های تولید کالباس غالباً با ۳۰ تا ۴۰ درصد ظرفیت اسمی خود کار کنند.

آدرس کارخانه:
مشهد مقدس، صندوق پستی ۵۳۳۳
تلفن ۷۱۵۲۲۴ـ ۴۸۰۷۵

مشهد
شرکت سهامی خاص «گلهار»

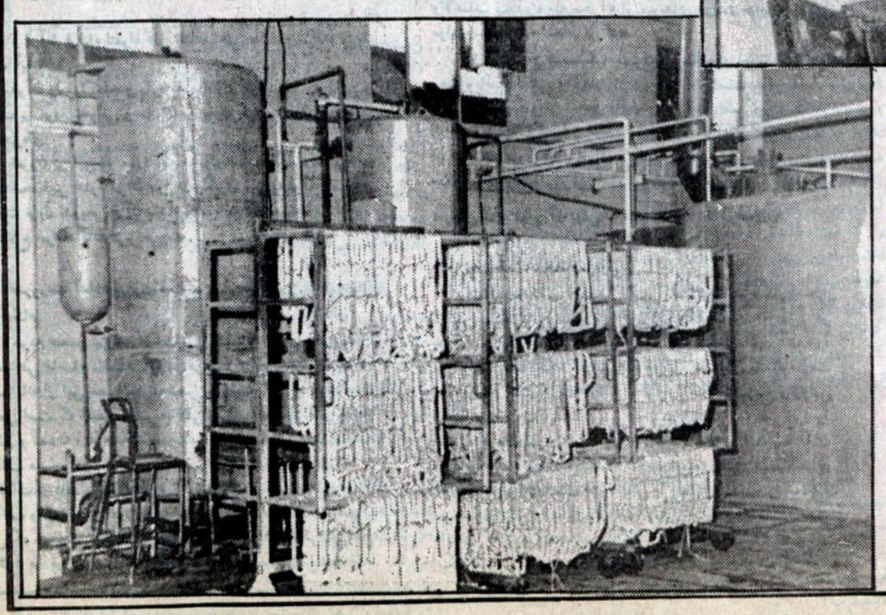

نیازمندیهای روزنامه سلام تلفنی آگهی می‌پذیرد ۸۸۰۱۸۷۳ ۸۸۰۱۸۷۴

فروش املاک

خانه‌ای کلنگی قابل سکونت واقع در خیابان انقلاب روبروی دانشگاه تهران بر خیابان سرلوار منطقه لوله‌کشی گاز شده با ۲۷۰ متر زمین ۴۰۰ متر بنا در ۳ طبقه با ۳ خط تلفن دوانشعاب برق، آب فروشی تماس ۴ بعد ۶۴۶۵۰۵۸

پونک
۱۲۵ متر ۳ خوابه
و ۱۱۵ متر ۲ خوابه
در مجموعه ۶ واحدی
زیر قیمت فروشی
۹۴۸۱۸۱

چند دستگاه آپارتمان ۵۲ و ۵۰ متری هرچه سریعتر بفروش می‌رسد. آدرس: خیابان تخت جمشید (طالقانی) بعد از چهارراه بهار کوچه آفتاب پلاک ۳۱

بدون واسطه
آپارتمان بسیار لوکس ۱۰۰ متری در خیابان آیت‌الله صدر بفروش می‌رسد تلفن ۲۶۸۳۳۵

آپارتمان فروشی
تهرانپارس با تجهیزات کامل ۷۸۶۵۰۹۶

نفت نوساز
آپارتمانی واقع در خیابان دهم نفت، شمالی ۱۵۰ متر مربع ۳ خوابه واقع در طبقه چهارم بدون آسانسور، پارکت، موکت، آشپزخانه چوبی، نیمه اوپن سرویس ایرانی درجه یک در و پنجره چوبی دارای کولر و شوفاژ و روشنائی چوبی پارکینگ و انباری و فیش تلفن بفروش میرسد تلفن ۳۱۱۳۲۲۶ و ۶۲۵۴۳۹۶ و ۸۰۸۹۰۱۹

آپارتمان فروشی
فوری بی‌واسطه
اکباتان فاز ۲ بلوک یک ۳ خوابه دوبلکس
۸۶۰۰۱۸۹
از ساعت ۴ بعدازظهر

داربست فلزی

داربستان
داربست فلزی و سالن نمایشگاه
تلفن ۹۸۴۴۸۶

داربست فلزی
تهران نما
۵۵۶۹۸۱

داربست جمال
۹۹۴۸۰۷

داربست غرب تهران
۹۴۹۴۱۲

داربست فلزی
پاطاق
سعیدی ۸۰۱۵۲۵۹

داربست ایران بست
۹۲۹۱۹۸

بارکش شهری

ساحل بار
حمل کالای تجاری و اداری و اثاثیه منزل شهر و شهرستان
۹۹۵۵۵۱

اتوبار مجیدیه
بارکش شهر و شهرستان
۲۵۱۹۷۶۵
۲۵۱۵۰۰۹

روزبار
«روزولت بار سابق»
۸۴۹۹۰۳
۸۵۴۸۳۸
۸۷۰۹۰۳۵

جوان بار
۹۲۰۰۰۱
۹۲۰۰۰۲
حمل بار بتمام نقاط

آذربار
حمل کالاهای تجاری و اداری و اثاثیه منزل شهر و شهرستان
تلفن
۹۹۶۳۹۹

اتومبیل

بهترین خریدار اتومبیل
۳۵۶۶۲۵ - ۳۵۴۷۰۸

خرید امتیاز دانشجویی
۹۲۵۸۵۱ - ۹۲۳۴۰۲

موتور کامل جیپ آهو و وانت سیمرغ موجود است تلفن
۳۱۱۷۸۵۵

تهران آریاتور
کرایه اتوبوس و مینی‌بوس ۹۳۵۴۲۲

سحربار
حمل کالای تجاری ـ اداری ـ مبلمان و اثاثیه منزل با بسته بندی و کارگران مجرب
بدون تعطیل ۲۶۱۲۲۲۸
۹۹۹۹۸۸

تویوتا سیلیکا ۷۵
فروشی ساعت تماس ۹ صبح الی ۹ شب
تلفن ۷۳۹۵۷۵

نیازمندیهای روزنامه سلام تلفنی آگهی می‌پذیرد

آموزشگاهها

علوم کامپیوتر امیر بهادر
تحت نظارت و مجوز رسمی از سازمان آموزش فنی و حرفه‌ای
برای دوره‌های مختلف:
زبانهای برنامه نویسی
Basic-c-Pascal
سیستمهای عامل
MS-DOS-5
بانکهای اطلاعاتی
Foxpro-Foxbase
سیستم‌های طراحی
Autocad-10
کلمه پردازی
Word-Pe 2-
دانشجو می‌پذیرد
۷۵۰۴۲۹۳
۸۹۸۵۵۶
۷۶۲۳۶۳

کنکور
پزشکی مهندسی اقتصاد هنر
کلیه دروس دبیرستان هنرستان
انسانی آمادگی کلیه رشته‌ها
انگلیسی فرانسه آلمانی اسپانیائی
۲۲۲۴۹۱۹
۲۲۷۶۱۸۹

دبیران ممتاز نادر
چهارم و کنکور
صد در صد تضمینی
۲۵۸۶۹۱۶
۲۰۰۰۱۹۱

آموزشگاه موسیقی (الحان)
صنتی، کلاسیک
۸۳۰۶۹۵ کریمخان
۸۸۲۹۵۲۱ سنائی

ساز
کلاسیک ایرانی
۷۵۰۲۷۳۳

آری پیانو
۸۹۴۹۱۰
۸۹۴۹۰۰
سازهای سنتی ایران

کتابخانه مهدی
خریدار و فروشنده انواع کتب چاپی، خطی و نفیس
۹۳۶۵۴۵

خشکشوئی موکت سولماز
خشکشوئی موکت و مبل و فرش
تلفن ۷۶۷۶۹۶

تخلیه چاه

تخلیه چاه
تشخیص ترکیدگی لوله
لوله بازکنی
شبانه روزی تمام نقاط
۷۴۴۴۵۳

تخلیه
لوله‌بازکنی تشخیص شبانه‌روزی ارزان
۸۵۵۱۹۵
۷۶۹۵۴۵
۷۵۰۸۲۰
۷۴۲۳۱۹۵

تخلیه چاه
تشخیص ترکیدگی لوله
لوله‌بازکنی
شبانه‌روزی تمام نقاط
۷۶۳۸۲۹
۷۵۰۰۳۳۲

تخلیه چاه
حفر چاه، لایروبی لوله بازکنی تشخیص ترکیدگی ترمیم بنائی شبانه‌روزی
۶۴۲۵۸۷۰
۹۳۳۸۱۶
۹۳۱۸۰۰
۹۴۷۸۳۰

تخلیه چاه
لوله بازکنی
تشخیص ترکیدگی ترمیم بنائی
۷۵۰۱۷۹۱
۷۶۵۵۵۹

خدمات متفرقه

تهران فتوکپی
فروش خرید تعمیرات ماشینهای تحریر ـ فاکس ـ فتوکپی ـ اوزالید و نلکس و مواد مصرفی
۸۳۳۴۵۵

نقاشی سولماز
کاغذ موکت
تلفن ۷۶۷۶۹۶

آلینه‌کاری به اقساط ۱۲ ماهه
بهترین تزئینات منزل
۸۸۸۱۸۰۳

لباس شب عروس
طراح ... سفارشات در اسرع وقت

مشاورین مسکن سامان شهرک
واقع در شهرک غرب تلفن ۸۰۹۳۲۸۸

مسکن ولنجک
خیابان ۱۴ ولنجک تلفن ۲۹۳۷۰۹

تزئینات ساختمان

کلین سرویس توحید
خشکشوئی مبل، موکت، فرش، حتی روزهای تعطیل
۵۴۶۲۲۵-۹۲۳۰۹۲

DNCO
شرکت مطالعه و ریاندا
با فرا رسیدن سال نو آمادگی جهت ارائه هرگونه خدمات شستشوی موکت، کفپوش، مبلمان و نظافت کامل منزل و شرکتها
تلفن ۵۷۲۳۷۴۴

نونوار
خشکشوئی مبل، موکت، فرش و دودکش اتومبیل
تعمیر و تعویض رویه مبل، رنگکاری
تهران ۸۵۷۳۹۱ کرج ۳۳۸۴۸

کلین سپیده
خشکشوئی مبل و موکت
واکس پارکت نظافت کلی
۴۰۷۰۷۲۳

نقاشی و کنیتکس
کاغذ دیواری، موکت، کفپوش، پارکت و غیره
۷۸۳۹۴۶۶ ۷۹۰۷۵۶

مبل بهرام ۹۶۹۷۵۱
تعویض رویه مبل و رنگکاری

قالیشوئی

قالیشویی ـ رفوگری
تهرانپارس
۷۷۷۱۵۰
۷۷۷۱۵۱

قالیشوئی و رفوگری
دربند
۲۷۲۱۵۹
۷۸۳۵۵۶۹

قالیشوئی و رفوگری
نظام‌آباد
۷۳۴۶۶۹
۷۸۳۵۵۶۹

قالی‌شوئی و خشکشوئی
رسالت
خشکشوئی بسیار عالی و ارزان
۷۳۵۰۰۳ـ۷۳۶۶۴۱

کلین کلشور
خشکشویی موکت مبل
واکس پارکت و کفپوش
۶۳۴۱۳۰
۸۰۱۳۸۱۸

ساخت و نصب لوردراپه
تعمیر، درب کشوئی، کرکره، کفپوش و موکت
۸۳۸۸۳۶ پرده رول

برگ سبز پیکان کار مدل ۶۳ به رنگ بیژ به شماره موتور ۱۴۱۶۳۳۲۲۶۶ و شماره شاسی ۱۶۲۲۸۳۰۰ مفقود گردیده و از درجه اعتبار ساقط می‌باشد. ماهشهر ـ کریم قنواتی

ویلای فروشی
واقع در نوشهر ـ تلفن: ۲۸۱۸۸ ـ ۰۲۵۱

قابل توجه کلیه تعاونیها و فروشگاههای مواد غذایی
مرغوبترین ماکارانی اسپاگتی خارجی از تاریخ ۷۱/۱۲/۱۶ لغایت ۷۱/۱۲/۲۶ به قیمت تجارتی توزیع می‌گردد. تلفن مرکز پخش ۲۰۰۹۶۷۵

قابل توجه سازمانها و مهندسین مشاور
شرکت مهندسی راه و ترافیک تهران آمادگی خود را جهت هرگونه بررسی ترافیک و آمارگیری وسائط نقلیه اعلام می‌دارد ۲۰۰۸۱۳۳

مطالعات ترافیک و طراحی انواع
تقاطع انجام می‌شود ۲۰۰۸۱۳۳

ارزان‌تر از همه جا در بخش ۶۹
لوازم التحریر ـ مهندسی و اداری کلیه دفاتر اداری و حسابداری
با سرویس تحویل در محل ۲۰۰۸۱۲۰

آگهی ابلاغ مفاد دادنامه به آقای منصور رحیمی فرزند علی ـ پیرو آگهی‌های مندرج در شماره‌های مورخه ۷۱/۳/۱۲ ـ ۱۳۷۵۵ و ۷۱/۳/۱۳ ـ ۱۳۷۵۶ و ۷۱/۳/۱۶ ـ ۸۳۷۵۷ روزنامه رسمی و شماره‌های مورخه ۷۱/۳/۲۶ ـ ۳۰۴ و ۷۱/۳/۲۷ ـ ۳۰۵ و ۷۱/۳/۲۸ ـ ۳۰۵ روزنامه سلام در پرونده کلاسه ۶۹/۱۰۵/۷۱ پس از رسیدگیهای لازمه رای دادگاه طبق دادنامه شماره ۷۱/۸/۲ ـ ۵۸۹ بشرح زیر به شما ابلاغ می‌شود.

رأی دادگاه

در خصوص دادخواست خانم زهره پورمنوچهری بطرفیت آقای منصور رحیمی بخواسته طلاق بعلت ندادن نفقه و مجهول‌المکان بودن نظر به اینکه خواهان بشرح دادنامه که از طرف مادرش به دادگاه تقدیم شده در خارج از کشور بسر می‌برد و امضاء ذیل دادخواست با امضاء مادرش مطابقت دارد فسخ نظر ... و ... موضوع با توجه به فتوکپی و ترجمه طلاقنامه مورخ اسلامی استوکل زوجین در تاریخ ۱۹۸۵/۹/۱۱ از یکدیگر با جاری شدن صیغه شرعی طلاق متارکه نمودند موجهی برای صدور حکم طلاق مجدد نیست چنانچه منظور از تقدیم این دادخواست ثبت طلاق می‌باشد مطابق ماده ۳۱ قانون ثبت احوال و ثبت وقایع چهارگانه در خارج از کشور بعهدهٔ مأمورین کنسولگری‌های مربوطه در خارج از کشور می‌باشد رای ظرف ده روز پس از ابلاغ قابل اعتراض در دیوانعالی کشور است.

رئیس شعبه ۱۰۵ دادگاه مدنی خاص تهران

م الف ۲۸۷۱۹

ـ آگهی ابلاغ وقت دادرسی و دادخواست و ضمائم به صدیف علی علی‌پور حملی‌آبادی

کلاسه پرونده: ۲۳۹/۷۱
وقت رسیدگی: روز ۷۲/۳/۱ ساعت ۹/۳۰ صبح
خواهان: بهرام شیخ بابائی
خواسته: مطالبه وجه

خواهان دادخواستی تسلیم دادگاههای عمومی ۲ تهران نموده که جهت رسیدگی به شعبه ۵۲ ارجاع گردیده و وقت رسیدگی تعیین شده بعلت مجهول‌المکان بودن خوانده به درخواست خواهان و دستور دادگاه و به تجویز ماده ۱۰۰ قانون آئین دادرسی مدنی مراتب سه نوبت متوالی در روزنامه رسمی جمهوری اسلامی ایران و یکی از جراید کثیرالانتشار آگهی می‌شود تا خوانده از تاریخ نشر آخرین آگهی ظرف سه ماه به دفتر دادگاه مراجعه و ضمن اعلام نشانی کامل خود نسخه دوم دادخواست و ضمائم را دریافت نماید و در وقت مقرر بالا جهت رسیدگی حضور بهمرسانند ضمناً چنانچه بعداً ابلاغی بوسیله آگهی لازم شود فقط یک نوبت منتشر و مدت آن ده روز خواهد بود.

مدیر دفتر دادگاه حقوقی ۲ تهران شعبه ۷

م ـ الف ۵۰۵۰۸

آگهی ابلاغ وقت دادرسی و دادخواست و ضمائم به نبی اردلان + شرکت ایرمن

بانک صادرات ایران در تاریخ ۷۱/۵/۲۴ دادخواستی بخواسته مبلغ ۹۰۰۰۰۰۰ ریال و خسارات باستناد مدارک تسلیمی بطرفیت شما به دادگاه عمومی تهران تقدیم که جهت رسیدگی به این شعبه ارجاع و تحت کلاسه ۲۸۶ ۱۵/۷۱ بروز ۷۲/۲/۵ ساعت ۸/۳۰ صبح وقت رسیدگی تعیین گردیده نظر به اینکه مأمور ابلاغ اخطاریه وقت دادرسی منضم نسخه ثانی دادخواست و ضمائم را در نشانی تعیین شده طبق ماده ۹۲ قانون آئین دادرسی مدنی ابلاغ و اعلامیه به محل اقامت شما الصاق گردیده لذا مراتب به تجویز تبصره ذیل ماده فوق‌الذکر یک نوبت آگهی می‌شود که در وقت مقرر در دادگاه حاضر شوید والا اخطاریه و دادخواست و ضمائم ابلاغ شده محسوب و دادگاه رسیدگی و اتخاذ تصمیم خواهد نمود.

مدیر دفتر شعبه ۱۵ دادگاه حقوقی یک

م ـ الف ۲۹۹۰۵

تحویل فوری
انواع گچ ساختمانی در تمام نقاط
۶۲۸۴۰۰ ۸۸۶۵۹۲۸

سوپرمارکت فروشی یا اجاره
صبحها ۱۰ الی ۵ بعدازظهر ۷۶۰۲۲۲۳، ۷۵۰۳۲۴۸
بعدازظهرها ۵ الی ۱۱ شب ۸۸۸۲۹۵۷

خانه موی ایران
«ویونیک راشل سابق» اولین مؤسسه ترمیم مو در ایران

خبری مسرت‌بخش برای کسانی که موهای خود را از دست داده یا می‌دهند، ما نتیجه آخرین تحقیقات و اکتشافات دانشمندان و متخصصین مو را در امریکا، رایگان در اختیار شما قرار می‌دهیم، ما مدعی هستیم که روش‌های فوق حتی در اروپا هم عرضه نمی‌شود. این متدها نتیجه تلاش پیگیر متخصصین مو در امریکا می‌باشد، در این روش بدون عمل جراحی از یکصد تار مو تا ده‌هزار تار مو روی سر شما نصب می‌گردد با این متد کاملا جدید و استثنائی شما احساس خواهید کرد که موهایتان از زیر پوست روئیده و هیچگونه تفاوتی با موهای طبیعی‌تان ندارد، راحت استحمام کرده و موهایتان را به فرم دلخواه شانه کنید. بعد از نصب مو چنانچه مورد پسندتان واقع گردید وجه آنرا پردازید. ضمناً فراموش نکنید متدهای فوق احتیاج به مراجعه بعدی ندارد.

تلفن ۸۹۸۴۲۳
خیابان ولیعصر ـ جنب سینما افریقا (آتلانتیک سابق)

منزل و محل کار خود را با
کنیتکس و رولکس
زیبا سازید ـ نقاشی ساختمان با رنگهای استاندارد
پارکت، کفپوش، موکت، لوردراپه ۷۰۱۳۹۴

بهترین کیفیت
صنایع عایق ایران
مناسب ترین قیمت
ایزولاسیون پشت بام
ایزولاسیون مخازن بتونی
۸۳۹۱۳۹/۸۸۲۹۱۰۷/۸۸۲۰۶۱۴

بازرگانی تهران دار
ترخیص کالا
از کلیه گمرکات
صادرات و واردات
۳۴۹۵۰۱

خدمات ماشینهای اداری پدیده
کامپیوتر ـ فاکس ـ تحریر دوزبانه ـ فتوکپی و مواد مصرفی PADIDEH
خ ـ سی‌تیر ـ نرسیده به جمهوری نبش کوچه سیمی پلاک ۱۲۰ ۶۷۴۵۵۲

صرافی ریاضی
دارای پروانه رسمی از بانک مرکزی
در ارتباط ارزی با کلیه کشورهای جهان با سیستم کامپیوتری و ارائه فاکتور رسمی ـ تلفن ۷۷۶۷۶۸ ـ ۸۸۲۲۷۱۵ ـ ۸۳۲۳۳۶ ـ ۸۳۲۳۳۵ ـ ۶۴۶۰۰۹۳ ـ ۶۴۰۲۹۰۴ ـ ۶۴۶۴۰۲۳ و فاکس ۶۴۰۲۳۵۶ آدرس: چهارراه کالج

رنگ کوره‌ای حریر
با ۲۵ سال تجربه در صنعت رنگسازی کلیه رنگهای کوره‌ای هوا خشک و صنعتی تلفن روزها ۷۷۹۱۴۰ شبها ۵ به بعد ۷۸۶۰۱۷۷

پرسهای نجاری O.T.T از آلمان
تحویل ۲ ماهه
نمایندهٔ رسمی در ایران شرکت گرجیران
تلفن ۸۰۰۷۳۵۸

آموزشگاه آرایش
ستاره
۸۸۶۶۰۱۴
خیابان شهید دستگردی (عباس‌آباد) نبش بخارست ـ شماره ۳۹۰

آموزشگاه آرایش
فامیلی
۶۲۲۷۹۷
خیابان دکتر فاطمی نبش خیابان ولیعصر ساختمان شماره ۱ طبقه چهارم

با امتیاز رسمی از وزارت کار و امور اجتماعی
هنرجوی آرایشی ثبت نام مینمایند
محل رایگان

بسمه تعالی

اعلامیه پذیره نویسی سهام جدید شرکت سرمایه‌گذاری صنایع پتروشیمی (سهامی عام)

۱) نام وشماره ثبت :شرکت سرمایه گذاری صنایع پتروشیمی (سهامی عام) به شماره ثبت ۸۹۲۴۵ نزد اداره ثبت شرکتهای تهران
۲) موضوع شرکت :عبارت است از سرمایه گذاری در شرکتها ومجتمع ها وطرحها وواحدهای تولیدی صنعتی عموماً و صنایع پتروشیمی خصوصاً بمنظور ایجاد، راه اندازی وبانوسعه اینگونه واحدها.
۳) مرکز اصلی شرکت:مرکز اصلی شرکت شهر تهران است .
۴) هویت کامل اعضاء هیئت مدیره ومدیرعامل شرکت :
آقایان محمدهادی رهبری، رئیس هیئت مدیره ومدیرعامل ـ سید محمود عامری، نایب رئیس هیئت مدیره ـ محمد تقی مرشدی، سید عبداله ابراهیمیان، احمد خلیلی اعضاء هیئت مدیره.
۵) مبلغ سرمایه فعلی شرکت ونوع وتعداد سهام :
سرمایه شرکت پانصد میلیون ریال بوده که به پانصد هزار سهم بانام یک هزارریالی منقسم وازنوع عادی میباشد. ۲۰ ٪ از کل سهام متعلق به شرکت بازرگانی پتروشیمی بوده و ۸۰ ٪ مابقی متعلق به کارکنان پتروشیمی میباشد.طبق تصمیم مجمع عمومی فوق العاده شرکت مقرر گردید سرمایه شرکت به مبلغ ۵ میلیارد ریال افزایش داده شود.
۶) شرایط حضوروحق رای صاحبان سهام درمجامع عمومی :
کلیه صاحبان سهام شرکت دارای حق رای وشرکت درمجامع عمومی شرکت میباشند.
۷) مقررات اساسنامه راجع به تقسیم سود وتشکیل اندوخته و تقسیم دارائی بعداز تصفیه :
تقسیم سود ودارائی بعداز تصفیه وتشکیل اندوخته مطابق قانون تجارت ولایحه قانونی اصلاح قسمتی از قانون تجارت مصوب اسفندماه ۱۳۴۷ میباشد.
۸) شرکت هیچگونه اوراق قرضه منتشر نکرده است .
۹) شرکت هیچگونه دیونی نداشته ودیون اشخاص ثالث را تضمین نکرده است .
۱۰) مبلغ افزایش سرمایه : مبلغ افزایش سرمایه دراین مرحله -/ ۳،۵۰۰،۰۰۰،۰۰۰ ریال میباشد.
۱۱) تعداد ونوع سهام جدید : سه میلیون وپانصد هزار سهم هزارریالی با نام عادی .
۱۲) خاتمه مهلت پذیره نویسی : ۷۲/۲/۲۸
۱۳) مبلغ اسمی ونوع سهام : مبلغ اسمی هرسهم هزارریال بوده وازنوع عادی میباشد.
۱۴) حداقل تعداد سهامی که هنگام پذیره نویسی باید تعهد شود ده سهم وحداکثرده هزارسهم بوده که نقداً بایستی پرداخت شود.
۱۵) شماره حساب ۵۵۴۱۷۹۵۴ بانک تجارت شعبه پتروشیمی واقع در بلوارکریم خان زند ـ نرسیده به میدان‌هفتم تیر جهت واریز وجوه سهام پذیره نویسی شده تخصیص داده شده است داوطلبین پذیره نویسی باید برگه تعهد خرید سهم ذیل این آگهی رانکمیل ووجوه مربوط به خرید سهم راز طریق هریک ازشعب بانکهای سراسرکشوربحساب جاری ۵۵۴۱۷۹۵۴ نزد بانک تجارت شعبه‌پتروشیمی بنام شرکت سهامی سرمایه گذاری صنایع پتروشیمی واریز وباحواله نموده وفتوکپی فیش واریزی باحواله وجه رابانضمام رونوشت صفحه اول شناسنامه خود وبرگه تکمیل شده تعهد خرید سهم به آدرس شرکت واقع در بلوارکریم خان زند پلاک ۵۴ طبقه دهم از طریق پست سفارشی ارسال نمایند ورسید پست سفارشی را نزد خود نگهداری کنند. پس از پایان مهلت پذیره نویسی و تعیین واحراز میزان سهام پذیره نویسی شده برگه های موقت سهام به آدرس اینگونه سهامداران ارسال خواهد شد.
۱۶) روزنامه های اطلاعات وکیهان جهت درج هرگونه اطلاعیه وآگهی شرکت تعیین شده است.
۱۷) شرکت تاکنون ترازنامه وحساب سودوزیان تنظیم نکرده است.
۱۸) مجوزانتشاراعلامیه پذیره‌نویسی سهام جدید طی شماره ۶/۴۶۱۵۲ مورخ ۱۳۷۱/۹/۲۳ از اداره ثبت شرکتها و مالکیت صنعتی تهران صادرگردیده است.

یادآوری مهم:
۱- پرداخت حداقل سود معادل سود سپرده کوتاه مدت به سرمایه گذاران توسط مؤسسی شرکت بازرگانی پتروشیمی‌تضمین می‌شود.
۲- تاپایان سال ۱۳۷۳ سهام پذیره نویسی شده حداقل به قیمت اسمی توسط شرکت بازرگانی پتروشیمی خریداری میشود.

تعداد سهام ..... مبلغ اسمی هرسهم یک هزار ریال.
جمع قیمت سهام ..... ریال .
نام ..... نام خانوادگی ..... نام پدر .....
شماره شناسنامه ..... محل صدور شناسنامه ..... تاریخ تولد .....
نشانی کامل ..... تلفن .....
شماره فیش ونام شعبه دریافت کننده وجه .....
تاریخ ..... محل امضاء پذیره نویس .....

سرویس گزارش

با اسطوره‌های انقلاب

در پیچ و خم زندگی

سرویس گزارش به منظور ارج نهادن به مقام شامخ جانبازان، رزمندگان، خانواده شهداء و آزادگان، ستون مخصوصی را برای درج مشکلات آنان تحت عنوان «با اسطوره‌های انقلاب» اختصاص داده است. بدیهی است نامه‌های آن دسته از عزیزانی که حاوی مشخصات کامل از جمله شماره پرونده شهید، جانباز و یا آزاده و برای رزمندگان مدارکی دال بر حضور در جبهه‌های جنگ باشد خارج از نوبت و در صورت تمایل با امضاء محفوظ به چاپ خواهد رسید.

از حق ما چه کسی باید محافظت کند؟

پیرمردی کشاورز، هفتاد و چند ساله، پدر شهید و در یکی از دور افتاده‌ترین نقاط استان ایلام (بخش آبدانان، روستای آبطاف) به اصطلاح زندگی می‌نمایم. چندی پیش عده‌ای که از استان مجاور (لرستان) به این منطقه آمده‌اند، چشم طمع به زمین زراعی من دوخته‌اند. اینان که از بستگان نزدیک یکی از مسئولین قضائی منطقه ما هستند، با پشتوانی ایشان و با ادعای واهی به زمینی که دارای نسق زراعی آن هستم و از چهل سال پیش مرتبا و بدون وقفه در آن کشت می‌نمایم و تنها ممر درآمدم می‌باشد، دوبار حمله کرده و کشت سبز را زیر و رو کردند و در مرتبهٔ سوم تجاوز نسبت به اراضی اکتفا نکرده و به اهالی ده نیز حمله ور شده و زن و مرد و کوچک و بزرگ را ضرب و شتم کردند که استشهادی که همراه این نامه فرستاده‌ایم گواه این قضیه است. این در حالی است که مراجع قضائی و نیروهای انتظامی منطقه نه تنها هیچ عکس العمل مناسبی از خود نشان نداده‌اند بلکه این حقیر را هم توسط دادسرای دادگاه حقوقی مستقل شماره ۲ دره شهر به مدت ۳۰ روز بازداشت کردند!! و در این مدت زن و فرزندانم از شر این متجاوزین در امان نبودند و در حال حاضر هم شدیدا مورد اذیت و آزار این افراد قرار داریم و کسی هم نیست که به دادمان برسد. شما بگوئید که چه بکنیم؟

مرادعلی زیبوند لرستانی

سرنوشت نامشخص تعاونی‌های ایثارگران

مقام معظم رهبری احتراماً ما عده‌ای از ایثارگران هستیم که درد دل خود را با شما در میان می‌گذاریم که امیدواریم که اشتباها... فرجی حاصل شود.

ما جمع کثیری از ایثارگران (آزادگان، جانبازان، رزمندگان، خانوادهٔ شاهد) در قالب تعاونیهای تولیدی مدت چند سال است که تحت پوشش مرکز گسترش، وزارت کار و امور اجتماعی، وزارت تعاون در سنوات قبل بوده‌اند. موضوع استفاده منبع ریالی و ارزی این تعاونیها از محل بند ۳ مصوب هیئت محترم وزیران در سالهای ۱۳۶۹ و ۱۳۷۰، ۱۳۷۱ می‌باشد. مقدار ارز معین شده در مصوب هیئت وزیران نه به نرخ رسمی بوده است کمیتهٔ تخصیص ارز موظف به تامین بیار ارزی این شرکها شده بود ولی متاسفانه علی رغم اینکه طبق مفاد مصوب هیئت وزیران بانکهای عامل اسامی شرکهای تعاونی را ملزم به دریافت ارز به نرخ رسمی می‌کرده‌اند.

اما از طرف دیگر هیچ یک از تعاونیهای ایثارگران این نوع ارز را از بانک مرکزی دریافت نکرده است. در سال ۱۳۷۱ وزارت تعاون قول جدی جهت پرداخت ارز رقابتی به تعاونیهای تولیدی داده و کارهای مثبتی را انجام داد. اما بانک مرکزی شعبهٔ یکصد میلیون دلاری را به بیست میلیون دلار و سپس به دوازده میلیون دلار کاهش داد و این مقدار را هم از محرومان و ایثارگران انقلاب اسلامی دریغ داشتند که ما ضعفا و محرومان و جانباختگان این انقلاب پس از طی این مدت زمان زیان و صرف هزینه‌های سنگین ساختن تاسیسات با همهٔ دارایی خود و حتی بعضی موارد به مردم مقروض هستیم. به امید آنکه پس از چند سال موفق به گرفتن بخشی از ارز مورد نیاز خود با نرخ رقابتی می‌شویم.

بانک مرکزی بروندهای این تعاونیها را بررسی اثر نمی‌دهد. چرا این تعداد زیاد ایثارگر با صرف هزینهٔ زیاد و آمد و رفت در پیچ و خم‌های اداری عاقبت با عدم انجام روبرو شدند چرا بعد از این همه تبلیغ در رسانه‌های گروهی و ارائه چندین مورد گزارش روزنامه‌ها از مسئولین نهایت به من پست ترسیم چرا باید با اعلام بخشنامه‌ها از سوی وزارت تعاون و سازمان برنامه و بودجه موکدا تاکید بر پرداخت ارز مورد نیاز شده باشد ولی نتیجه آن اصلا در بانک مرکزی اقدامی نگردد. ما متاثر هستیم از اینکه بعد از این همه مدت و امیدوار گذاشتن جمع کثیری از ایثارگران در همه نقاط کشور که اغلب آنها در مناطق محروم و جنگزده سرمایه‌گذاری نموده‌اند و از همهٔ هستی خود مایه گذاشتند تا بتوانند سهمی در رشد و شکوفایی صنعت کشور داشته باشند. اما افسوس که به جز تلف کردن عمر و صرف هزینه زیاد چیزی بدست این پا برهنگان کشور نیامد. ما متعجبیم از اینکه ریاست محترم جمهوری مکررا در خطبه‌های نماز جمعه اعلام نموده‌اند دولت کلیه امکانات در اختیار ایثارگران گذاشته تا بتوانند فعالیت صنعتی داشته باشند. ولی دستگاههای ذیربط تساهلی به انجام این امور نداشتند و تا به حال برای آن بخش که احتیاج به ارز داشتند هیچ گونه گشایشی در آن به عمل نیامده است. لذا عاجزانه استدعا داریم تا با هر وسیلهٔ ممکن جهت یاری به این ایثارگران انقلاب کمک گردد. تا این گونه پس از چند سال عمر و سرمایه خود را از دست ندهند. اگر قطره‌ای از آن دریایی که بانک مرکزی در اختیار سرمایه‌داران گذاشته به این ضعفا تعلق دهند همهٔ آنها از نیاز ارز اشباع خواهند شد همه ما شرکتهای تعاونی منتظر رسیدگی سریع و اعلام جواب حضرت عالی هستیم شما را به خدا قسم می‌دهیم که ما را از فضل و یاری خود ناامید نکنید.

مهر و امضاء چندین شرکت تعاونی

عمل جراحی مادرم یا...؟

ما می‌ترسیدیم که مادرم بر اثر بیماری قند دید چشمان خود را از دست بدهد که دست بدامان پزشکان مملکت شدیم بالاخره پس از پرس و جو و دکتر بردنها بیماری مادرم را پاره‌گی شبکیه چشم تشخیص دادند البته تقریبا تا دو سال پیش این فیل بیماران اجازه خروج از کشور برای مداوا را داشتند که از بدشانسی ما گفتند دیگر این اجازه لغو شده و دکتر ... در بیمارستان بقیه‌ا... اعظم(ع) را بما معرفی کردند. و مادر ما را بطور آزاد در این بیمارستان بستری کردند که متاسفانه بعد از عمل نه تنها جلوی کوری گرفته نشد بلکه چشم سالم و دید دار او هم به عضوی گندیده تبدیل شد که دل هر بیننده‌ای را درد می‌آورد.

و ای کاش مادر را دکتر نبرده بودیم چرا ما پای‌بندی به قسمی که خورده‌ایم نیستیم.

امضاء محفوظ

طرح خودکفایی بیمارستانهای دولتی به چه قیمتی؟!

پس از ۹ ماه انتظار که همسرم و من در آرزوی تولد فرزندمان گذراندیم، با شروع درد زایمان و با اطلاع از مخاطرات وضع حمل در منزل به بیمارستان شهید اکبرآبادی (حمایت مادران سابق) واقع در جنوب شهر تهران مراجعه کردیم و برخلاف انتظار، زود پذیرش گرفتیم و همسرم در بیمارستان نامبرده بستری شد. چون طبما بنده معمار به حضور بر بالین همسرم نبودم آنچه در زیر شرح می‌دهم، مشاهدات و توصیف مرارتهایی است که او کشیده و برای من بیان نموده است:

در اتاق درد به علت کثرت زائوها و فقدان تخت (!)، بر روی برخی از تختها دو زائو در حالیکه شدیدا درد می‌کشیدند، خوابانده بودند. در چنین شرایطی (که گویا وضع معمول و روزمرهٔ بیمارستان نامبرده است) بدیهی بود که پرسل بخش زایمان با وجود آنکه سعی خود را می‌کردند، نمی‌توانستند آنطور که لازم است به بیماران رسیدگی کنند. کسانی که کمترین اطلاعی از بهداشت دارند، می‌دانند که با این اوصاف، امکان عفونت و عوارض دیگر زایمان زیاد است و سلامتی و جان مادر و نوزاد را تهدید می‌کند.

خلاصه، چند ساعت بعد از بستری شدن همسرم، پزشکان مربوطه تشخیص دادند که نمی‌تواند زایمان طبیعی کند و باید عمل سزارین شود ولی متاسفانه به دلیل کمبود امکانات اطاق عمل و پرسنل و تراکم بیماران، عمل سزارین (که معمولا حالت اورژانس دارد) چند ساعت به تعویق افتاد!!! بعد از انجام عمل و تولد بچه، همسرم به بخش بیماران سزارین شده منتقل شد که آنجا هم به علت کثرت بیماران و نبود امکانات (اتاقهای بستری پرجمعیت و آلودگی ملحفه و ...) وضع نامناسبی داشت و از شش روزی که پس از عمل در بیمارستان گذراند، دو روز آن با زائو دیگری (۲ نفری) روی یک تخت بستری بود (!). اکنون که این نامه را برایتان می‌نویسم همسرم از تب و عفونت پس از زایمان رنج می‌برد و بچه‌هایش چرک کرده و به علت مصرف آنتی بیوتیک، قادر به شیر دادن به فرزندمان نیست...

می‌خواهم از مسئولین محترم بهداشت و درمان بپرسم آیا این سزاوار است که برای پیشبرد باصطلاح طرح «خودکفایی» بیمارستانهای دولتی و دانشگاهی، آنقدر بیمار پذیرش شوند که ناچار باشند ۲ نفر را روی یک تخت زایمان کنند در حالیکه بسیاری از زایشگاههای شهر (خصوصی یا بعضا دولتی) در طول شب یک، دو یا سه زایمان داشته باشند. (گیا اینکه اینجانب بعدا متوجه شدم و اگر از ابتدا از این وضع فجیع اطلاع داشتم هرگز اجازه نمی‌دادم همسرم این همه متحمل رنج و عذاب شود که هنوز هم گریبانگیر اوست...)

درست است که امکانات بهداشتی و درمانی محدود است و خودکفایی رشد جمعیت نیست ولی آیا مسئولین محترم توجه دارند که همین امکانات محدود را هم با یک توزیع عادلانه‌تر، می‌توان بهتر بکار گرفت. آیا شایسته است در بیمارستانی که به دلیل محل و موقعیتش، اکثریت قریب به اتفاق مراجعین آن از اقشار محروم و مستضعف اجتماع هستند، برای تامین مایحتاج، جان بیماران و نوزادان معصومشان را به مخاطره بیندازید.

باتشکر امضاء محفوظ

در امامزاده عبداله با مقبره‌ها چه می کنند؟!

در امامزاده عبداله بسیار زندیادانی خفته‌اند که اغلب بخاطر حب وطن از فرسنگها راه دور در غربت با تحمل مخارجی بس گزاف بوطن عزیزشان آورده و در مقبره فامیلی مدفون شده‌اند. ما که عزیزانمان را در پناه آن مقام والای روحانی سپرده و هرجمعه دلخوش داریم که جهت یادبود و زیارتی سر قبر از دسترفتگانمان میرویم و با قرائت فاتحه‌ای شادی روحشان را از ایزد منان طلب می‌نمائیم.

مدتی است که آسایش خاطر را از ما گرفته‌اند عده‌ای میگویند جهت ایجاد بزرگراه می‌خواهند قبور را تخریب نمایند. تا امروز که کسی جوابگوی ما عزاداران عزیز ازدست رفته و مدفون در جوار امامزاده عبداله نبوده است. از مسئولین امر استدعا داریم که بخاطر بازماندگان پایبند به اسلام و جمهوری اسلامی جوابگوی ما باشند عزیزان از دسترفته ما چه گناهی کرده‌اند که باید فدای امیال آگاهانه یا ناخودآگاهانه عده‌ای قرار گیرند، ما که به امامزاده متوسل شده و عزیزانمانرا با تحمل مخارجی گزاف از دیار غربت به وطن عزیزمان آورده در جوار امامزاده مدفون کرده‌ایم احترام امامزاده را که باید نگهدارد؟

امید است دولت مردان بااین استدعا عاجزانه ما بازماندگان عزیز از دسترفته برسند. میگویند طرح این نبوده ولی بخاطر حفظ منافع عده‌ای تعویض طرح کرده و مردگان، و بازماندگان زندیادان مدفون در جوار امامزاده عبداله را معذب مینمایند. برای اعلام جرم علیه مسببین تخریب مقبره عزیزانمان از چه مقامی باید استمداد بطلبیم؟!

امضاء محفوظ

چرا خوابگاهها را به ما تحویل نمی‌دهند؟

صدها نفر از دانشجویان شهرستانی دانشگاه علم و صنعت ایران بدون خوابگاه هستند و اکثریت آنها نیز بضاعت مالی برای اجاره مسکن ندارند و در وضعیت بسیار مشقت بار و چه بسا فلاکت باری روزها را سپری می‌کنند. بعضی در مسافرخانه‌ها و بعضی در منازل فامیل بسر می‌برند که گروه اخیر علاوه بر اتلاف ٤ تا ٥ ساعت از بهترین اوقات مطالعه در اتوبوسهای شرکت واحد گاها باید نیش و کنایه‌های میزبان را نیز تحمل کنند و این در حالی است که دو بلوک خوابگاهی جدید دانشگاهی با گنجایش بیش از ۴۰۰ نفر کاملا آماده بود. ولی مورد استفاده قرار نمی‌گیرد.

خوابگاهی که تنها کار باقیمانده آن، مفروش کردن و مستقر نمودن دانشجویان مستاصل و سرگردان در آن است

مگر مفروش کردن خوابگاه چقدر هزینه دارد؟

این در حالی است که هر روز شاهد ریخت و پاشهایی بسیار بی‌مورد در داخل دانشگاهها هستیم. آیا نصب سنگ مرمر که به نارگی برای ساختمان امور دانشجویان صورت گرفت ضروری‌تر از تامین خوابگاه دانشجویان است؟

آیا تلاش جهت تخصیص هزینه چند میلیون تومانی برای احداث استخر دانشگاه ضروری‌تر از تامین خوابگاه دانشجویان مستضعف است؟

و آیا اگر به فرض فرزند ریاست دانشگاه دارای چنین مشکلی بود باز ایشان اینگونه با مسئله برخورد می‌کردند؟

به امید روزی که مسئولان دانشگاه به تمامی دانشجویان به دیده فرزندان خویش بنگرند.

دانشجوی «دانشگاه علم و صنعت ایران»

مشکلات شهر رشت و استان گیلان

ضمن عرض سلام و احترام همانگونه که عنایت دارید استان گیلان یکی از مهمترین استانهای ایران می‌باشد و به تبع آن شهر رشت که بزرگترین شهرهای شمال کشور است ولی سالهاست که بخاطر بی مهری و بی‌توجهی رفته رفته به ویرانه‌ای تبدیل می‌شود. در تهران که ما شاهد آن هستیم امضاءها باید بدرفت که به همت شهرداری چهرهٔ ظاهری شهر تا حدی تاکیره و آراسته شده است. اما مشخصهٔ شهر رشت

جابانهای بر از دست انداز و پیاده روهای کثیف و مجروبه آن است که متاسفانه در اشمال دستفروشان می‌باشد به حدی که راه رفتن در پیاده‌روهای پر جمعیت رشت به دشواری مسیر است. حقیر که بخاطر علاقه به شهر رادگاه خود در گذشته تقریبا ماهانه دوبار به آنجا سفر می‌کردم. مدتی است که هر سه الی شش ماه آنهم با دلخوری به رشت می‌روم زیرا علاوه بر آنکه نمی‌خواهم و نمی‌توانم شاهد نابسامانیهای شهرم باشم اصولاً مسافرت در راههایی که به شمال کشور منتهی می‌شوند نیز خالی از خطر نیست کما اینکه اخیرا تیمسار محترم ریاست نیروی انتظامی استان گیلان راههای استان را بسیار پر خطر و پر حادثه که سالانه منجر به مرگ و میر هزاران نفر می‌شوند اعلام کرده‌اند (به نقل از روزنامهٔ همشهری).

شایان ذکر است که نماینده محترم ولی فقیه در استان گیلان و امام جمعهٔ رشت جناب آقای احسان بخش همواره در سخنرانیهای خود به این نابسامانیها و خصوصا مشکلات جاده‌ها می‌پردازند و توجه و عملکرد مسئولان را می‌طلبند.

همین جا از فرصت استفاده کرده توجه و عنایت نمایندگان محترم شهر رشت و استان گیلان را به رفع این مشکلات جلب می‌نمایم.

علیرضا کهسال نودهی

«به موجودات روی کرهٔ زمین رحم کنید تا خداوند هم به شما رحم کند»

روز پنجشنبه برای رفع خستگی و آسایش رفته بودم پارک ملت. که مشاهده کردم تمام حیوانات باغ وحش پارک از سرما می‌لرزیدند و خرس هم بیمار بود و از بینی و دهانش آب و چرک می‌آمد و مانند بید به خود می‌لرزید و بی حال بود. طبق تحقیقاتی که کردم علت بیماری حیوانات باغ وحش پارک ملت:

۱- تغذیه نادرست ۲- سرمای شدید ۳- رطوبت زیاد بود. و مسئولین پارک و باغ وحش می‌گفتند این مشکل بعلت کمی بودجه مالی باغ وحش است. اگر جان برای ما انسانها شیرین است، برای حیوانات هم شیرین است.

لطفا فکری برای رفاه حیوانات مظلوم باغ وحش بکنید.

خوب اگر امکاناتش را ندارید، لزومی ندارد باغ وحش درست کنید. چرا این مخلوقات خدا را اینطور عذاب می‌دهید.

محمدعلی خوشویس

روابط مشاغل کاذب در ساری

شهرستان ساری از وسیع‌ترین و پرجمعیت‌ترین مناطق شمال ایران می‌باشد و با آنکه در بعضی از نقاط ایران نواحی صنعتی به وجود آمده است معلوم نیست چرا تاکنون در این مورد هنوز در ساری اقدامی صورت نگرفته است و در نتیجه کسانی که می‌خواهند جذب کارهای صنعتی بشوند مجبورند این شهر را ترک نمایند و آنهائی نیز که علاقمند به این شهر و پای‌بند به خانواده و فامیل می‌باشند ناچارند در این شهر به کارهای واسطه‌گری و دلالی و مشاغل کاذب دیگر مشغول شوند لذا لازم است جهت احداث شهرک صنعتی در اطراف این شهر اقدام گردد و با توجه به اینکه تمامی مراکز استانها و شهرهای دیگر از نظر صنعتی پیشرفت قابل ملاحظه‌ای نموده‌اند و همینطور ضمن اینکه چند سالی است که در مورد

ایجاد ناحیه صنعتی در ساری مورد بحث نیز می‌باشد ولی متاسفانه هنوز از طرف مسئولین مربوطه تصمیمی در این بابت اتخاذ نشده است.

ساری- مهدی بردائی

مشکلات شهرستان گنبد کاووس

مردم مستضعف ایران سالها تحت ظلم و ستم رژیم ملعون شاهنشاهی از داشتن هر گونه امکانات محروم بودند و فقط قشر خاصی از جامعه یعنی سرمایه‌داران از امکانات رفاهی برخوردار بودند. پس از پیروزی انقلاب بزرگ اسلامی مهمنان، انتظار آن می‌رفت که در این راستا حرکاتی انجام شود و همین گونه نیز شد ولی مناطق محرومی چون شهرستان گنبد کاووس واقع در شرق مازندران کمتر تحت پوشش قرار گرفته است. با این که بارها مسئولین کشور به این نقطه سفر کرده و از نزدیک با مشکلاتمان آشنا گشته‌اند ولی متاسفانه اقدامات خاصی در این زمینه صورت نگرفته است. اکنون چند ماه از سیلی که منطقه بخنورد و گنبد را تا حدودی دچار ضرر و زیان گردانید گذشته و هنوز یکی از پلهای شهرستان گنبد بنام پل گدم آباد همچنان ویران به حال خود رها شده است.

در کنار این مشکل که خیلی مهم است و بوسیله این پل با شمال گنبد و حتی شمال ایران (ترکمنستان شوروی) ارتباط برقرار می‌شود (البته در حال حاضر پل آخوندآباد به شکر خدا سالم است)، سایر مشکلات نیز موجود است. از تمام این مسائل که بگذریم نمی‌توانیم بی‌توجه به مسائل آموزشی و پرورشی باشیم چرا که آیندهٔ این مملکت اسلامی بدست دانش آموزان نسل انقلاب است.

چرا شهر گنبد با داشتن جمعیتی حدود یکصد و شصت هزار نفر (بدون حومه) و داشتن امتیاز بهترین کشاورزی در منطقه حتی از کمترین امکانات نیز محروم است؟ چرا به دانش آموزان شهرستان گنبد که زیربنای صنعت و اقتصاد آینده میهن اسلامیمان هستند توجه نمی‌شود؟ و چرا باید کتابخانه دبیرستان ریاضی- فیزیک در برگیرنده هر نوع کتاب اعم از تاریخ، فلسفه و ... بجز کتب ریاضی و فیزیک باشد؟ چرا کتابخانه عمومی شهرستان گنبد کاووس که تنها مکانی است که دانش آموزان خارج از دبیرستان برای مطالعه از آن استفاده می‌کنند فقط دارای ۶۰ نفر ظرفیت است و آنهم بعلل مختلف توسط ارگانهای دیگر اشغال می‌شود و دانش آموزان را آواره می‌گردانند؟ آیا این است حاصل و ثمره زحمات و انجام وظیفه مردم این منطقه که بارها با شرکت در مراسم مختلف (کمک به جبهه‌های حق علیه باطل اعزام نیروهای بسیجی داوطلب و ...) حقانیت طرفداری خود را از نظام جمهوری اسلامی ایران اعلام کرده‌اند؟

مهدی فاطمیانیان

مدیریت سازمان آب منطقه‌ای خراسان

اهالی شهرک امام را قشر مستضعف و خانواده‌های محترم شهدا و بی‌سرپرست و جانبازان عزیز و دیگر اقشار مردم تشکیل می‌دهد.

متاسفانه در دهه فجر که ایامی خجسته و همه جا در نور و شادی بود با آمدن قبضهای آب و گران شدن آن تا چهار برابر قیمت قبلی باعث نگرانی و ناراحتی ساکنین شهرک شد که گناهی نابخشودنی است.

قبلا قیمت آب بصورت عادلانه دریافت می‌شد و برای هر چهار ماه ۱۲۰ تومان آب بهاء گرفته می‌شد و از موقعی که به سازمان آب واگذار شد قیمت آب بهاء برای هر چهار ماه ۲۰۶ تومان آب بهاء گرفته می‌شود حالا یک دفعه برای هر چهار ماه ۷۲۰ تومان قبض فرستاده‌اند.

مگر در مجلس شورای اسلامی مطرح نشد وزارت نیرو حق گران کردن آب و برق را ندارد مگر با تصویب مجلس؟ پس شما بر چه مبنائی آب را گران کردید خواهشمندیم هر چه زودتر در اجرای کارهایتان تجدیدنظر کرده و قبض آب بهاء عادلانه را ارسال فرموده تا مردم شهرک برای رجوع به آن سازمان خودداری فرمایند.

با کمال تشکر اهالی شهرک امام

مسئولین پاسخ می دهند

جوابیه سازمان انرژی اتمی ایران

بازگشت به مطلبی که در ستون «سرویس گزارش» مورخ ۷۱/۱۲/۱۶ روزنامه سلام در رابطه با ساکنین انتهای خیابان کارگر شمالی مجاور ضلع جنوب شرقی سازمان انرژی اتمی ایران درج گردیده لازم بذکر است که حریم درنظر گرفته شده براساس داده‌های بین‌المللی انرژی اتمی بمنظور حفاظت مردم در سوانح احتمالی منظور شده است. بدیهی است کارکنان تاسیسات هسته‌ای برحسب وظیفه شغلی می‌توانند در آن محل کار و یا سکونت موقت پاره وقت داشته باشند و موارد مورد اشاره در گزارش مورخ ۷۱/۱۲/۱۶ آن روزنامه مورد تایید نمی‌باشد.

بعلاوه تعداد انگشت شمار آپارتمانی نیز که بعلت واقع شدن در حریم ایمنی به سملک سازمان درآمده است بسیار اندک بوده و بهای آنها براساس قیمت کارشناسی مورد توافق طرفین پرداخت گردیده است.

با تشکر
علی شیررادیان
سرپرست دفتر ارشاد و روابط عمومی

جوابیه بنیاد مسکن انقلاب اسلامی

احتراماً عطف به مطلب مندرج در شماره ۵۰۱ سال دوم مورخ ۲۰ بهمن ماه ۱۳۷۱، یکی از اهالی روستای کلیج از بخش لرلره زده اسبان ریحان، ضمن تقدیر و تشکر از تمامی دستاندرکاران آن روزنامه و امید بیان حقایق برای امت حزب‌الله خواهشمند است طبق قانون مطبوعات دستور فرمائید جوابیه ذیل را در اولین شمارهٔ آن روزنامه درج کنند.

اصولا یکی از مهمترین وظایف مطبوعات بیان حقایق جهت تنویر افکار عمومی است به نحوی که در عین ضایع نکردن زحمات دست اندرکاران، انتقادات و پیشنهادات مردم نیز به شکل مطلوب به مسئولان امر منعکس شود.

همانطور که همه می‌دانند زلزله مهیبگین و وحشتناک خرداد ۱۳۶۹ در استانهای گیلان و زنجان خسارات زیادی ببار آورد و کار بازسازی آن همه جرایی به بنیاد مسکن انقلاب اسلامی محول شد.

در این راستا سازمانهای معین از استانهای مختلف هجرت کرده و برای یاری هموطنان به مناطق زلزله زده اعزام گشته و به بازسازی مناطق تخریب شده مشغول شدند.

حجم کارهای انجام شده آنقدر بالاست که بطور طبیعی نقص و کاستیهایی نیز صورت می‌گیرد. در عین اینکه ادعان دارد که در مقابل مردم مسئول هستیم لازم است توضیح داده شود که بحمدالله روستای کلیج کمترین خسارات را داشته است که با نظر مساعد مسئولان امر، امکانات بازسازی از قبیل وام و مصالح ساختمانی در اختیار آنها نیز قرار داده شده و نویسنده محترم خوب بود در مسیر راه به روستاهای میرخوند علیا، میرخوند سفلی و سیاهپوش نیز سری می‌زد و از نزدیک به بازدید کارهای انجام شده می‌پرداخت.

اضافه می‌نماید که همزمان با بازسازی روستاهای زلزله‌زده در صورت لزوم طرحهای هادی روستائی نیز جهت تسهیل امر رفت و آمد و بهداشتی کردن محیط در روستا، جدول کشی، شن ریزی و آسفالت معابر روستا صورت می‌گیرد که در واقع حیات آینده روستا را تضمین می‌کند و متاسفانه آقای نویسنده به این امور هم توجه نداشتند.

البته چنین اقداماتی معمولا با درخواست خود اهالی بعمل می‌آید که متقاضی عرض رباط هستند و این بنیاد بنا به خواست آنها طراحی می‌کند و طرح در شورای تصویب با عضویت مسئولان استان از جمله آقای استاندار تصویب و اجرا می‌گردد که خودبخود خانه‌های بعضی از اهالی در مسیر طرح قرار می‌گیرد و با کمک بقیه مردم روستا باید جبران شود.

علی‌ایحال ما خود را مبرا از اشتباه نمی‌دانیم و آماده دریافت انتقادات منطقی و مستدل هموطنان عزیز و گرامی هستیم.

سید اسدا... نبوی
مدیر دفتر روابط عمومی

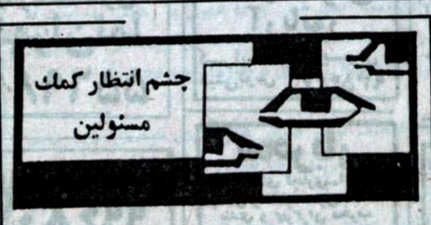

مشکلات کارکنان کشتیرانی جمهوری اسلامی

تمام شرکتهای کشتیرانی دنیا برای دریانوردان خود چنان برنامه‌ریزی کرده‌اند که یک دریانورد با خیال آسوده و فکری راحت به دریا برود و ما ملوانان این مملکت تمام آنها را نمی‌خواهیم فقط به مشکلات اساسی ما لااقل توجه کنند.

شما آیا در جائی دیده‌اید حقوق یک کارگر یا کارمند را دو ماه بعد بدهند و متاسفانه ما همیشه باید حقوق دو ماه قبل را بگیریم و همیشه دو ماه طلبکاریم و بارها به مسئولین این شرکت گفته‌ایم اما کو گوش شنوا.

یکی دیگر از مسائل ما کمی مرخصی ملوانان است یعنی در سال ما فقط ۲ ماه در کنار زن و بچه‌های خود هستیم.

آیا خانواده‌های ملوانان دوست ندارند لااقل کمی بیشتر در کنار سرپرست خود باشند. ما می‌گوییم لااقل مرخصی ما را هم برابر افسران این شرکت کنید اگر آنها مشکلات دارند ما هم مشکلات خانوادگی داریم. درست است که آنها افسر هستند. حقوق آنها خیلی بالاتر از ماست. مرخصی این قشر زحمتکش بسیار کم است و این دو ماه هم با حداقل حقوق باید به مرخصی برویم.

من این سوال را از شما می‌کنم آیا کسی که رنگ می‌زند و جکش می‌کوبد و آچار در دست می‌گیرد و در موتورخانه کشتی تمام بدنش روغنی می‌شود آیا می‌سود نام کارمند را روی آن گذاشت و این سازمان به حاضر این که حق کارگری به ما ندهد به ما می‌گوید شما کارمند هستید.

یکی دیگر از مسائل اضافه حقوقهایی که در این چند سال اخیر تمام شرکتها و سازمانها اضافه کرده‌اند ولی متاسفانه این شرکت فقط تا حال ۲ هزار تومان اضافه کرده است. و در آخر امیدوارم مسئولین محترم توجه به این قشر زحمتکش سازمان کشتیرانی که درآمدی زیاد برای این مملکت به دست می‌آورد داشته باشند. به امید روزهای بهتر.

ملوان کشتیرانی جمهوری اسلامی ایران

سلام

● در وانفسای نام و نان فراوانند، خالبندان خالی‌بندی که حماسه و انقلاب، و عشق و عرفان را به رجس درون رنگ رنگ خویش می‌آلایند، با خیل جفنگیات بیمزه و هیروت‌سرائی‌های چندش‌آوری که تنها در مقولهٔ ابتذال ادبی رده بندی خواهدشد، دیر و دور نیست آن گردباد جنون آهنگ و اوراقی که به میهمانی برهوت بار می‌یابند، حکایت همان آدم غربال در دست که خواهد آمد..

□

«قادر طهماسبی»- فرید- شاعر شوریده و نامور گمنامی است که سالهای خون و خاطره را با صدایی ارغوانی در برده‌های حماسه و عرفان سوخته و ساخته است، بیش تر از آنکه شعری گفته باشد این شعرها بوده‌اند که گاهی- و اندکی- او را گفته‌اند و سروده‌اند و فراوان نه...

سوختن در جذبهٔ بلند ارادت به ائمه اطهار و اولیاء ابرار و سروده شدن در هیئت حماسه‌های لبریز از تغزل و سرشار از عشق در شعاع این ارادت ناب.

پیش‌تر از این غزلهای دردمندانه‌ای از فرید را در همین صفحه خوانده‌ایم و امروز مثنوی از دل برآمدهٔ «شهادت» را- که این روزها از نای «صادقانه» خنیاگر عاشق برطلیعه «روایت فتح» می‌درخشد- پیش رو داریم:

سبکباران خرامیدند و رفتند
مرا بیچاره نامیدند و رفتند

سواران لحظه‌ای تمکین نکردند
ترحم برمن مسکین نکردند

سواران از سر نعشم گذشتند
فغانها کردم اما برنگشتند

اسیر و زخمی و بی دست و پا من
رفیقان این چه سودا بود با من؟

رفیقان رسم همدردی کجا رفت؟
جوانمردان، جوانمردی کجا رفت؟

مرا این پشت نگذارید بی‌تاب
گناهم چیست پایم بود در خواب

اگر دیر آمدم مجروح بودم
اسیر بطـ و قبض روح بودم

در باغ شهادت را ببندید
به ما بیچارگان زانو نخندید

مثنوی شهادت

فادر طهماسبی «فرید»

رفیقانم دعا کردند و رفتند
مرا زخمی رها کردند و رفتند

رها کردند در زندان بمانم
دعا کردند سرگردان بمانم

شهادت آسمان را نردبان بود
شهادت نردبان آسمان بود

چرا برداشتند این نردبان را
چرا بستند راه آسمان را

مرا پائی به دست نردبان ماند
مرا دستی به بام آسمان ماند

تو بالا رفته‌ای من در زمینم
برادر! روسیاهم، شرمگینم

مرا اسب سپیدی بود روزی
شهادت را امیدی بود روزی

در این اطراف دوش ای دل تو بودی
نگهبان‌ای دل ای غافل تو بودی

بگو اسب سپیدم را که دزدید؟
امیدم را، امیدم را که دزدید؟

مرا اسب چموشی بود روزی
شهادت می فروشی بود روزی

شبی چون باد بر بالش خزیدم
بسوی خانه ساقی وزیدم

همه شب راه را بی‌وقفه راندم
همه تفسیر، ساقی نامه خواندم

ببین ای دل چقدر این قصر زیباست
گمانم خانه ساقی همینجاست

دلم تا دست بردامان در زد
دو دستی سنگ شیون را بسر زد

امیدم مشت نومیدی به در کوفت
نگاهم میخ در قفل قدر کوفت

چه درد است این که در فصل اقاقی
به روی تشنگان در بسته ساقی

بر این در، وای من قفلی لجوج است
بجوش ای اشک هنگام خروج است

در میخانه را گیرم که بستند
کلیدش را چرا پا رب شکستند؟

رفیقانم دعا کردند و رفتند
مرا رحمی رها کردند و رفتند

رها کردند در زندان بمانم
دعا کردند سرگردان بمانم

من آخر طاقت ماندن ندارم
خدایا تاب جان کندن ندارم

دلم تا چند یارب خسته باشد
در این باغ تا کی بسته باشد

بیا باز امشب ای دل در بکوبیم
بیا این بار محکمتر بکوبیم

مکوب ای دل به تلخی دست بردست
در این قصر بلور آخر کسی هست

بکوب ای دل که اینجا قصر نور است
بکوب ای دل مرا شرم حضور است

بکوب ای دل که ستار است یارم
من از کوبیدن در شرم دارم

بکوب ای دل که معبودم کریم است
مرا از در زدن هر چند بیم است

بکوب ای دل که جای شک وظن نیست
مرا هر چند روی در زدن نیست

کریمان گرچه ستارالعیوبند
گدایانی که محجوبند خوبند

بکوب ای دل مشو نومید از این در
بکوب ای دل هزاران بار دیگر

دلا بیش آی، داغت را بموبیم
بگوشت قصه‌ای شیرین بگویم

برون آئی اگر از حجره ناز
برویت می گشایم سفره راز

نمی‌دانم بگویم یا نگویم
دلا بگذار تا حالا نگویم

ببخش ای خوب امشب ناتوانم
خطا در رفته از دست زبانم

لطیفا رحمت‌آور من ضعیفم
قوی تراز من است امشب حریفم

شبی ترک محبت گفته بودم
میان دره شب خفته بودم

می‌ام از ناله شیرین تهی بود
سرم بر خاک طاعت سرنمی‌سود

زبانم حرف با حرفی نمی‌زد
سکوتم ظرف برظرفی نمی‌زد

نگاهم خال در جائی نمی‌کوفت
به چشمم اشک غم، پائی نمی‌کوفت

دلم در سینه قفلی بود محکم
کلیدش بود در دریاچهٔ غم

میدم گرد امیدی نمی‌گشت
شبم دنبال خورشیدی نمی‌گشت

حبیبم قاصدی از پی فرستاد
پیامی با بلوری می، فرستاد

که می‌دانم ترا شرم حضور است
مشو نومید که اینجا قصرنور است

الا ای عاشق اندوهگینم
نمی‌خواهم تو را غمگین ببینم

اگر آه تو از جنس نیازست
در باغ شهادت باز باز است

نمی‌دانم که با من این چه سود است
همین اندازه می‌دانم که زیباست

خداوندا چه دردست این چه دردست
که خارای دلم را آب کرده‌ست؟

مرا ای دوست شرم بندگی کشت
چه لطف است این مرا شرمندگی کشت

یک جرعه آفتاب

وصیت من به همه، آن است که با یاد خدای متعال به سوی خودشناسی و خودکفایی و استقلال با همهٔ ابعادش به پیش روید و بی‌تردید دست خدا با شماست.

گاهی وصیتنامه‌های عریض و طویل حرفی برای گفتن ندارند.

گاهی- صدالبته به ندرت وصیتنامه‌هائی کوتاه حرف اول و آخر خیل عظیمی از انسانها را فریاد می‌زنند.

وصیتنامه «شهید احمدرضا احدی» بیشتر از همین چند سطر نبود:

بسم‌الله‌الرحمن‌الرحیم

نگذارید حرف امام روی زمین بماند.

فقط همین

از همه برایم حلالیت بطلبید.

والسلام

حرف آخر

آخر. حرف آخر. حرف آخر. حرف

آنها را بسوزانید

بمبئی، دروازه کشور هند، به محل خشونت و کشتار مسلمانان و هندوها تبدیل می‌شود.

نفرتی که میان هندوها و مسلمانان حدایی انداخته، شاید قرنها است که وجود داشته، اما خشونتی که هر از چندگاه میان پیروان این دو فرقه درمی‌گیرد، ظرف چند روز فروکش می‌کند. اما در بمبئی اینگونه نیست، در آنجا کشتار، غارت و سوزاندن بطور دیوانهوار وجود داشته و گاهی شورشها بگونه‌ای بوده که تصور می‌شده هرگز فرو نخواهد نشست. در حالیکه مردم مضطرب هند چشم به بمبئی، دروازه هند و مرکز بازرگانی آن دوخته بودند برای دومین بار، در ظرف یکماه، به محل قتل و خونریزی تبدیل شد. «شریکانت باپات» رئیس پلیس منطقه گفت: «نمی‌دانم این دیوانگی‌ها کی به پایان می‌رسد. این خشونت، به مدت ده روز ادامه یافته است».

هندوهای متعصب در حالیکه در خیابانها آتش و دود به راه انداخته بودند با فریاد «بسوزانیدشان» مسلمانان را تهدید می‌کردند. در حالیکه سردادن این شعارها سراسر شهر را فرا گرفته بود، ابتدا مسلمانان و سپس هندوها مبادرت به حبس مردم مخالف خود در منازلشان نموده و سپس ساختمانهای آنها را به آتش می‌کشیدند. در مناطق پرجمعیت مرکزی شهر و محله‌های جنوب غربی آن مردم با چاقو و چماق به جان هم افتاده و یکدیگر را به قصد کشت می‌زدند و بسوی یکدیگر بمبهای بنزینی و اسیدی پرتاب می‌کردند. برخلاف آشوبهای ماه گذشته این بار ۳۰/۰۰۰ تن از افراد زبده پلیس در شهر مقررات منع آمد و شد برقرار کردند. از آنجایی که بدنبال تخریب مسجد بابری توسط هندوهای افراطی، پلیس‌هایی را که بطرف مسلمانان تیراندازی کرده بودند، به چهار میخ کشیده بودند، این بار بسیاری از افراد پلیس در خیابانها بی‌تفاوت ایستاده بودند، تا اینکه مجددا خشونت بالا گرفت.

افراد «شیوا سنا» یکی از احزاب افراطی هندو، وارد معرکه شدند. آنها چنان با خشونت دست به کشتار زدند که حتی یک نیروی منسجم و قدرتمند نیز نمی‌توانست جلوی کشتار و خونریزی را بگیرد. تا ارتش و نیروهای شبه نظامی جهت برقراری نظم و کمک به نیروهای پلیس به محل درگیری برسند بیمارستانهای شهر اعلام کرده بودند ۶۰۰ تن در این قضایا جان خود را از دست داده‌اند. «تاقا» صاحب یکی از صنایع بزرگ شهر گفت: «این اعمال بازگشت به دوران سیاه جاهلیت است. طی ۳۰۰ سال گذشته در بمبئی بروز چنین خشونت و نفرت در میان هندوها و مسلمانان سابقه نداشته است».

در پایان هفته درگیری، ناراسیمارائو نخست وزیر هند به منطقه عزیمت نمود تا از نزدیک در جریان اخبار منطقه قرار گیرد. دومین دور درگیریها از ۶ ژانویه آغاز شد. «شیوسالینکس» یکی دیگر از احزاب افراطی هندوها است که ۲۷ سال پیش توسط «بال تاکری» که قبلا فیلمهای کارتونی می‌ساخت، تاسیس شد. تاکری که ۶۵ سال دارد طی یک اقدام تلافی جویانه علیه مسلمانان از پیروان خود خواست سلاح بردارند و درسی فراموش نشدنی به مسلمانان بدهند. تاکری در روزنامه‌اش سامنا (یعنی مقابله) گفته بود که اگر مسلمانان به جنگ ادامه دهند به هندوهای سراسر کشور حکم جهاد خواهد داد.

تنها، افراد حزب شیوسنا نبودند که به قتل و خونریزی دامن زدند. در بسیاری مناطق آشوبگران هندو یا مسلمان لباس مردان را درمی‌آوردند و از روی علائم ختنه، پی به هویت آنها می‌بردند و اگر از جناح مقابل می‌بودند آنها را می‌کشتند. شانتاباریا خانمی که گروهی شورشی را علیه مسلمانان می‌شوراند، بخاطر عدم توجه به اخطارهای پلیس به ضرب گلوله آنان از پای درآمد. هزاران تن از مردمی که در مناطق صنعتی یعنی مرکز درگیریها می‌زیستند مجبور به ترک خانه و کاشانه خود شده و به محل برجمعیت ایستگاه راه‌آهن روی آوردند و از آنجا با قطار راهی روستاهای امن‌تر آبا و اجدادیشان شدند. بنظر می‌رسید دولت رائو در دهلی‌نو از این آشوبهای قومی فلج شده باشد و کاری نمی‌توانست انجام دهد.

«اصغر علی» که طلبه‌ای مسلمان می‌باشد و مقاله‌ای هم در ارتباط با آشوبهای قومی سال ۱۹۹۰ نوشته است، گفت که مسلمانان هندوستان اکنون همان احساس یهودیان در آلمان نازی را دارند. اما مسلمانان هند کجا می‌توانند بروند. پاکستان که ده نفر را هم نمی‌پذیرد، تا چه رسد به ۱۰۰ میلیون نفر مسلمان. حتی مسلمانان عادی هم دریافته‌اند که هندوها قصد دارند آنها را وادار به اطاعت کنند و انتقام اشتباهات تاریخ را از آنها بگیرند. «غلام مرشد» که در محله گورگون یکی از بدترین نقاط آشوب زده بمبئی گاراژدار می‌باشد، گفت: هندوها نمی‌توانند ما را از میان بردارند زیرا تعدادمان بسیار زیاد است اما آنها قصد دارند ما را تا سطح تبعه‌های رده دوم کشور تنزل دهند.

معمولا درگذشته آشوبها در مناطق فقیرنشین براه می‌افتاد، اما این بار خشونت حتی به شیکترین محله‌های بمبئی نیز کشیده شد. سرایداران ساختمانها سریعا تابلوهای اسلامی سر در ساختمانها را بر می‌داشتند چرا که افراد گروه «تاکری» با دیدن آنها به ساختمان حمله‌ور شده و از مسلمانان برای تامین جانی‌شان اخاذی می‌کردند.

«باسکارگر» رئیس نمایندگی بانک نیویورک در بمبئی می‌گفت: حمله به بمبئی بسیار شوم بود. تا کنون درگیریها در مناطق دور دست و مزری همچون پنجاب، آسام و کشمیر روی می‌داد. اما امروزه این درگیریها به در خانه ما، یعنی شهر بمبئی رسیده است. آشوب در بمبئی حاکی از عمق کینه‌ای است که میان گروههای قومی شهر وجود دارد. با کشیده شدن آشوب به شهر پول ساز هند یعنی بمبئی، بیم آن می‌رود که اصلاحات اقتصادی رائو با فرار سرمایه‌های خارجی به مخاطره افتد. «برادیپ شاه»، مدیر عامل اعتبارات بانکی می‌گوید: این ناآرامیها اعتماد سرمایه‌گذاران را از بین می‌برد. خارجیان بعد از این به هند، بدیده کشوری که دائما در معرض آشوب قرار دارد، خواهند نگریست.

این آشوبها حجم اندازی از اختلافات قومی هند می‌باشد. آشوب در بمبئی اگر یک بار پیش آید می‌توان گفت حادثه بوده اما اگر بار هم تکرار شود، وضع بحایی خواهد رسید که برای کشور غیرقابل تحمل خواهد بود.

مصاحبه زیر با «تاکری» از حزب «شیوسنا» که ارگان هندوهای افراطی است، انجام شده است.

□ خبرنگار: چرا افراد حزب شیوسنا به مسلمانان حمله‌ور می‌شوند.

جواب: مسلمانان آشوب را به پا کردند و افراد من تلافی می‌کنند. آیا انتظار دارید هندوها آنروی صورتشان را هم بیاورند تا مسلمانان سیلی بزنند. من می‌خواهم درسی فراموش ناشدنی به مسلمانان بدهم. صبر هم اندازه‌ای دارد و صبر ما تمام شده است.

س: چرا اینقدر از دست مسلمانان خشمگین هستید؟

تاکری: آنها حاضر به قبول قوانین این کشور نیستند. آنها مسئله کنترل جمعیت را نمی‌پذیرند. آنها می‌خواهند احکام شریعت خود را در سرزمین آبا و اجدادی من پیاده کنند. بله اینجا سرزمین آبا و اجدادی هندوهاست.

□ س: اما مسلمانان در حال فرار از بمبئی هستند.

□ : اگر آنها می‌روند بگذارید بروند. اگر نمی‌روند با لگد آنها را بیرون بیاندازید.

اگر پاکستان فکر می‌کند مسلمانان در هند مورد تهدید واقع شده‌اند لطف کند و آنها را به پاکستان باز گرداند.

□ : اما مسلمانان برای پاکستان به منزله پلکان بسوی هند می‌باشند.

□ : ما برای حفظ روابط تبار به پلکان نداریم. اینجا سرزمین هندوها است.

□ : رفتار مسلمانان در سرزمین شما هندوها چگونه باید باشد.

□ : آنها با زمانیکه مثل یک تبعه خوب رفتار کنند راحت خواهند بود.

□ : به مسلمانان هند احساس همچون یهودیان آلمان نازی دست داده است.

□ : آیا رفتار با آنها همچون یهودیان آلمان نازی بوده است؟ اگر حبس بوده، چنانچه با آنها همچون یهودیان آلمان نازی رفتار سود مسئله‌ای نیست.

□ : این آشوبها تصویر بدی از هند به خارج منعکس نموده است. برایتان این مسئله اهمیتی ندارد؟

□ : اینکه چه تصویری از هند به خارج منعکس شده برایم به اندازه یک پول سیاه هم مهم نیست.

□ : آیا افراد شما از مردم اخاذی می‌کنند؟

□ : بله ما پول می‌خواهیم. سازمان سیا که به ما پول نمی‌دهد.

□ : آیا شما، باید در بمبئی صلح اتحاد کنید؟

□ : بله من کسی هستم که برای عدالت مبارزه می‌کنم و شورشیان تحت کنترل من هستند.

□ : آیا تصمیم گرفته‌اید که به این وضع خاتمه دهید؟

□ : بله. مگر تا کی می‌توان به این وضع ادامه داد و برای چه؟ امیدوارم مسلمانان درس لازم را گرفته باشند.

□ : آیا حزب شما تحت نام «شیوا» الهه‌ای که چشم سوم خود را برای ویرانی باز می‌کند می‌باشد یا «شیواجی» جنگجوی هند و پادشاه بمبئی؟

□ : از نظر سیاسی تحت نام شیواجی و از نظر مذهبی تحت نام شیوا. چشم سوم هم اکنون در حال باز شدن است.

از: تایم

□ یکی از رهبران هندوها: تا زمانیکه مسلمانان مثل یک تبعهٔ خوب رفتار کنند، در امان خواهند بود.

□ در اولین ساعات تهاجم هندوها و تا هنگامیکه ارتش نیروهای پلیس به محل درگیری برسند، بیمارستانهای بمبئی اعلام کردند که ۶۰۰ نفر جان خود را از دست دادند.

□ اکنون حتی مسلمانان عادی هم در هندوستان دریافته‌اند که هندوها قصد دارند آنها را وادار به اطاعت کنند و انتقام اشتباهات تاریخی را بگیرند.

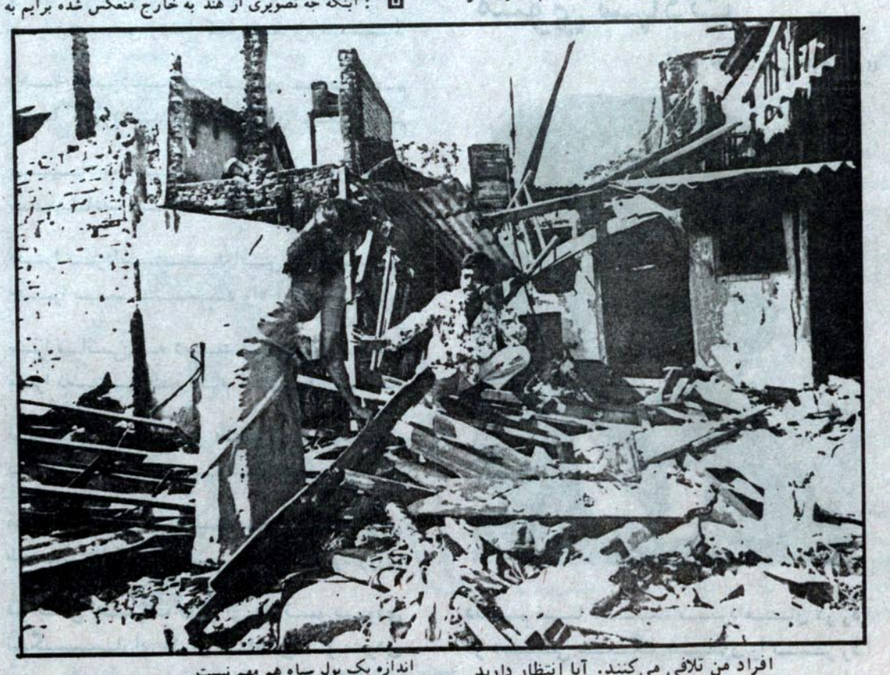

اسلام در سرزمین‌های شمالی

گردآوری و تحقیق: م- نعیمی‌پور

در کتب تاریخ ثبت است که بلغارهای ایدل «ساکنین ولگا» در میان نخستین گروندگان به اسلام قرار داشتند و توانستند در قرون وسطی حکومت‌های پایداری از پیشرفته‌ترین دولتهای اسلامی را تشکیل دهند و از جمله حکومتی تحت عنوان خانات بلغار تشکیل دادند که مرکز آن «بیلار» (Bilar) بود. این شهر به لحاظ معماری بسیار پیشرفته بود و در ساختن بناهای مهم خود از آجر و سنگ استفاده می‌نمودند در حالی که نوعا ساختمانهای چوبی در آن زمان و در آن نواحی رایج بوده است.

سیستمهای حرارت مرکزی زیرزمینی این شهر همواره برای کلیه سیاحان تعجب‌انگیز و جالب بوده است. «احمدبن فضلان» یکی از نمایندگان جعفر مقتدر خلیفه عباسی در سال ۹۲۲ میلادی، بلغارهای این ناحیه را دیده است و شاهد اسلام آوردن پادشاه آنها به نام «الموش» (الماس) بوده است. وی به احترام خلیفه نام جعفر را بر خود می‌نهد و این حادثه مهم (۱۶ محرم سال ۳۱۰ هجری قمری) اوج پیشرفت تدریجی و داوطلبانه اسلام‌گرائی در این منطقه می‌باشد.

بلغارها در تلاش خود برای گسترش اسلام، علما و محققان خود را نزد ولادیمیر شاهزاده کیف اعزام می‌کنند و وی را تشویق می‌کنند به جای قبول مسیحیت ارتدوکس، به اسلام بگرود.

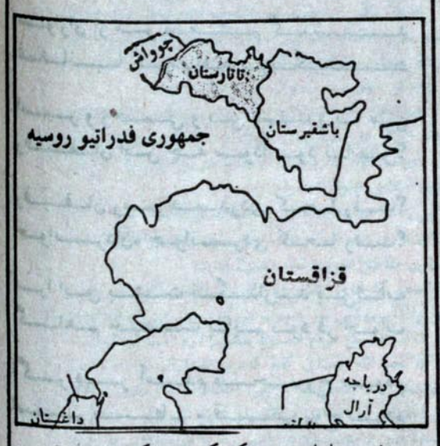

شهر ویرانه‌ای در نزدیکی کوییشف کنونی وجود دارد به نام «سارای» (Sarai) ، این شهر حدود ۲۰۰ سال مرکز دولت تاتار بوده و روسها به حاکمان آن خراج می‌پرداختند. در این زمان روسها قبایلی ضعیف و بدوی به شمار می‌رفتند ابن بطوطه مراکشی در قرن ۱۴ میلادی از این مناطق دیدن کرده و می‌گوید، روسها مسیحیانی هستند با موهای طلائی، چشمهای آبی، صورتهای زشت و مردمانی پرتلبیس (نیرنگباز).

تاتارها سالها قبل از قرن چهاردهم میلادی با اسلام آشنا شدند و به آن گرویدند، اما در زمان حکمرانی خان ازبک که در بین سالهای ۴۲- ۱۳۱۲ میلادی حاکم اردوی زرین بود و اسلام آورد، گرایش نهائی تاتارها به اسلام صورت گرفت.

رابطه روسها و تاتارها مسأله قابل توجهی است. از حدود قرن سیزدهم تا قرن شانزدهم تاتارها بر روسها مسلط بودند، اما با انشعابات داخلی و تقسیم آنها به واحدهائی کوچک و رقیب، رفته رفته همزیستی مسالمت‌آمیز و سپس جلب حمایت روسها توسط واحدهائی از تاتارها و ازدواجها و وصلتهای مصلحتی با شاهزادگان روسی، کار را به جائی رساند که آخرین واحدهای حکومتی تاتار یعنی خانات آستراخان و قازان بدست ایوان مخوف و در بین‌سالهای ۵۶-۱۵۵۲ سرنگون شدند و روسها پس از سیصدسال سلطه‌پذیری، بر تاتارها مسلط گردیدند و تنها کریمه به عنوان پایگاه نیرومند تاتارها باقی ماند.

روسها برخلاف رفتار مسالمت‌جویانه‌ای که با اشراف و جوامع مستحیل شده تاتار داشتند، روشی سخت و ظالمانه در قبال مردم بخرج می‌دادند بطوری که نفرت شدید. تاتارها از روسها را در پی داشت و بدنبال آن قیامهای متعدد بوقوع پیوست و رهبرانی چون «بولوتنیکف» (۷- ۱۶۰۶)، «استنکارازین» (۷۱- ۱۶۶۷) و «پوگاچف» (۵- ۱۷۷۳) در میان مردم پایگاه وسیعی پیدا کردند.

روسها تلاش زیادی برای جلب مردم تاتار به تغییر کیش‌شان بخرج دادند و علیرغم فشارهای روانی، اجتماعی و اقتصادی، تخریب وسیع مساجد، ضبط اموال و مواردی از این قبیل، توفیق بسیار کمی بدست آوردند. لذا با نابود ساختن امور بازرگانی تاتارها که ساختار اقتصادی آنها را تشکیل می‌داد و کوچ اجباری هزاران نفر از آنان لطمات سختی به این قوم وارد کردند. کاترین که در سالهای (۹۶- ۱۷۶۲) سیاستهای پیشین را بی‌ثمر دید و مقاومت تاتارها را روزافزون، به سیاستهائی نرمتر و ملایمتر روی آورد. بطوری که قوانین ضد تاتار را لغو کرد و اجازه داد تا در سال ۱۷۸۸، مجمع روحانی محمدی اورنبورگ در اوفا کار خود را آغاز نماید.

تاتارها به سرعت از فرصت و فضای ایجاد شده استفاده کرده و در زمینه‌های فرهنگی و تجاری به پیشرفتهای زیادی نائل شدند. اما در نیمه دوم قرن نوزدهم مجددا روسها سیاست سرکوبگرانه را پی گرفتند و تلاش زیادی برای مسیحی کردن تاتارها بخرج دادند. فشارهای زایدالوصف علی‌الخصوص دهقانان را به عصیان و شورش کشاند و حس ضدروسی ملهم از تعلیمات رهبران مشایخ نقشبندی به منتهی اوج خود رسید و اقدامات تلافی جویانه و سبعانه روسها باعث گردید تعداد زیادی از آنها به عثمانی هجرت کنند. در جنگ جهانی اول تاتارهای ولگا مانند تاتارهای کریمه ملزم به خدمت سربازی در ارتش روسیه شدند و در نتیجه بحران شدیدی ایجاد و بسیاری از رهبران تاتار به عثمانی مهاجرت کردند. این بحران تبدیل به یک نهضت جدائی‌طلب گردید و در جریان آن تاتارها به این نتیجه رسیدند که جدائی کامل ممکن نیست. در ۱۹۱۷ تاتارها برای تشکیل فدراسیون مستقلی از ایالات ولگا - اورال اقدام نمودند. از طرفی ارتش سفید به رهبری «کولچاک» این سرزمین را در تصرف داشت و سرانجام در اواسط ۱۹۱۹ ارتش سرخ این مناطق را تصرف و کنترل نمود و در ۱۹۲۰ جمهوری خودمختار تاتار در قلمرو جمهوری فدراتیو روسیه تشکیل گردید.

ادامه دارد

فرستاده ویژه رشید دوستم:

ما سلاح را بر زمین نخواهیم گذاشت

حاجی محمد محقق، عضو شورای مرکزی حزب وحدت اسلامی و مسئول سیاسی این حزب در شمال افغانستان و رئیس شورای ولایتی بلخ چندی پیش دیداری از تهران داشت. وی در این سفر حامل پیام ژنرال دوستم برای مقامات ایرانی بود. در پایان دیدار آقای محقق از تهران سرویس خارجی سلام گفتگویی پیرامون تحولات افغانستان با وی ترتیب داد که در طی آن نقطه نظرات حزب وحدت و ژنرال دوستم درباره دولت ربانی، حکومت فدرالی شمال افغانستان، مواضع ایران در قبال بحران افغانستان و آینده این کشور بطور مبسوط مورد بحث قرار گرفت، توجه شما را به این گفتگو جلب می‌کنیم.

لازم به توضیح اینکه مصاحبهٔ حاضر دو هفته پیش انجام شده است.

قسمت اول

□ سلام: آقای محقق شما به تازگی از افغانستان آمدید و به طور طبیعی اخبار تازه‌تری از سراسر افغانستان دارید بخصوص از منطقه شمال که خودتان در آنجا هستید شورای مرکزی حزب وحدت در آنجا حاکمیت دارد و همچنین منطقه جنوبی کشور بخصوص کابل. آخرین اخبار و گزارشهائی که شما دریافت کردید به چه صورت است؟

□ محقق: گرچه ما حدودا چهار هفته بیشتر است که در کابل هستیم و در جریان دقیق اوضاع داخل کشور هم نیستیم ولی اینطوریکه به ما اطلاع داده‌اند فعلا در کابل آتش بس برقرار است و در بین نیروهای حزب وحدت اسلامی و شورای نظار فعلا یک آتش بس غیررسمی برقرار است. گرچه رسما چیزی امضاء نشده ولی اوضاع فعلا آرام است گاهی برخوردهای پراکنده صورت می‌گیرد، لکن نمی‌توان بصورت درگیری کامل و عیار تلقی کرد. و طبق آخرین اخبار رسیده نیروهای جنبش ملی اسلامی افغانستان آمادگی برای میانجی‌گری بین گروههای درگیر را دارد.

□ : شما از میانجی‌گری جنبش ملی اسلامی در درگیری‌های موجود صحبت می‌کنید در صورتیکه خودتان یکطرف درگیری هستید چطور می‌توانید میانجی صالحی بین گروههای متخاصم باشید؟

□ عرض کنم که ما حزب وحدت هستیم ما با شورای نظار و نیروهای صفحات شمال درگیر هستیم. حزب وحدت هم در دفاع مقدس کابل در مقابل شورای نظار و نیروهای سیاف حضور دارند ولی واضح است در جنبش ملی اسلامی که ترکیبی از کلیه احزاب جهادی است و شمال حضور دارند و خصوصا نیروهای جهادی ازبک که در صفحات شمال هستند عمده‌ترین این نیروهاست. اینها فعلا آمادگی برای حایل شدن و میانجی‌گری دارند و من اطلاع دارم آقای دوستم آمادگی دارد که در بین نیروهای دو طرف حایل شود.

□ فکر می‌کنید ژنرال دوستم که فرد وجیه‌الملهای در افغانستان نیست، صلاحیت این میانجی‌گری را دارد؟

□ تا حدی که ما در جریان هستیم ایشان آدمی معتدل و صادق بوده و طرفدار درگیری و جنگ نیست. در صفحات شمال افغانستان طی یکسال حکومتی که شورای عالی نظامی صفحات شمال بوجود آورده ثابت کرده که این منطقه از هر نقطه دیگر شمال امن‌تر است و امروز از نگاه اعتبار ملی و بین‌المللی صفحات شمال از دولت کابل و هم از هر جریانی که در هر نقطه افغانستان حاکم است آبروی بیشتری کسب کرده است. امروز مرکز تمام تحولات سیاسی صفحات شمال است. مزار شریف مرکز رفت و آمد کلیه خبرنگاران خارجی و تحلیل گران سیاسی است. من فکر می‌کنم آقای دوستم با توجه به اینکه طول حدود کمتر از یکسالی که در شورای عالی نظامی صفحات شمال کار می‌کند برای میانجی‌گری آدم مناسبی است چون هیچگاه طرفدار جنگ نبوده است.

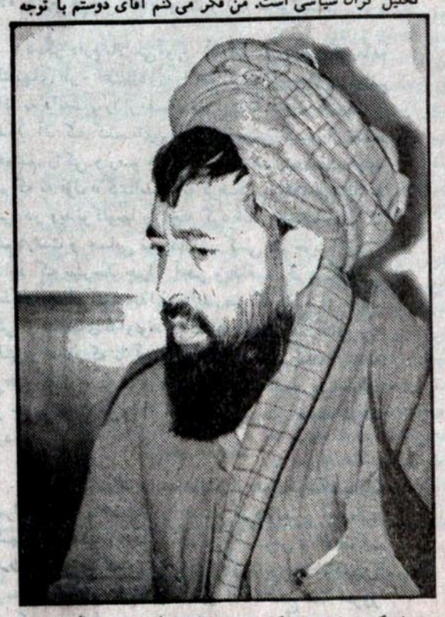

□ این نظر شماست یا نظر مردم افغانستان؟

□ عرض کردم از نگاه اعتبار داخلی و بین‌المللی آقای دوستم ثابت کرده که می‌تواند میانجی باشد و مردم صفحات شمال به طبع او این باور را دارند. اما در جنوب یا شرق کشور براساس تبلیغات دورهٔ کمونیستها و نجیب‌الله، دوستم را تجزیه طلب یا خواهان الحاق کشور به ازبکستان معرفی می‌کنند. این گونه تبلیغات از طرف باند شورای نظار منتشر می‌شود و اعتباری ندارد و مردم افغانستان و شمال افغانستان دوستم را به عنوان مجاهد می‌دانند و به عنوان انسانی معتدل تلقی می‌کنند.

□ وقتی یک نفر بیش از ده سال رهبر میلیشاهای حامی یک دولت کمونیستی در کابل بوده است حالا چطور می‌تواند یک نیروی مردمی باشد؟ آقای دوستم یک زمانی عامل تداوم جنگ در افغانستان به حساب می‌آمد و با توجه به شرایط فعلی و اینکه ترکیب نیروها به هم خورده، آقای دوستم مطرح شده است و همراه با نیروهای جنبش‌های مختلف بخصوص در شمال افغانستان همراهی می‌کند. من تصور نمی‌کنم نظر مردم و حتی پاره‌ای از نیروهای جهادی نظری باشد که شما اظهار می‌کنید.

□ آقای دوستم در طول سالهای گذشته درست است که ژنرال بوده است ولی در همان زمان در بین مردم شمال و نیروهایی که در شمال حضور داشتند اعتبار خاصی داشته است. دوستم یک کمونیست نبوده و نیست.

□ ما بعد از چهارده سال حکومت کمونیستی در افغانستان، با اختلال عظیم فرهنگی و فکری مواجه هستیم، با ایدئولوژی غنی و پربار اسلام که در ایران وجود دارد می‌توان این خلاء را پر کرد.

دوستم یکی از آن نیروهایی است که پایگاه مردمی وسیعی در میان اقوام ازبک شمال داشته است. از روزی که دوستم با مجاهدین همکار شد کوچکترین تخلف غیر اسلامی از وی دیده نشده و شمال افغانستان بدون خونریزی فتح شده است. خود این دلیل آن است که اگر کسی پایگاه مردمی نداشته باشد چطور می‌تواند در رأس کلیه نیروهای جهادی قرار بگیرد و همه هم از او راضی باشند.

پس با توجه به این مسائل فکر می‌کنم که آن پرداشت اشتباه باشد.

□ آقای محقق چرا جنبش شما و جنبش ملی اسلامی شمال افغانستان و بهرحال جناحی که شما نماینده آن هستید آنقدر مسائل را از دید قوم‌های مختلف و گویش‌های مختلف نگاه می‌کند چرا نمی‌خواهید مسائل را گسترده‌تر و در کلیت خود افغانستان ببینید؟ -

□ جنبش ما اسلامی است و اینکه دوستم قومی فکر می‌کند یا اینکه اسلام را مطرح نمی‌کند یک برداشت عجولانه است. در طول چهارده سال جهاد ما کوچکترین ارتباط کتبی یا شفاهی با دولت نداشتیم و ما دشمن سرسخت آنها بودیم، دولت تمام احزاب را عفو کرد و تنها کسی را که عفو نمی‌کرد و در زندانها باقی بودند حزب وحدت بود. ما وقتی که با دوستم اتحاد کردیم، جبهه نیرومندی تشکیل دادیم. ما از دیدگاه قومی فکر نمی‌کنیم و بیشتر درباره ملیتها صحبت می‌کنیم بلکه آنها هستند که از نام اسلام سوء استفاده می‌کنند.

□ آنها هم همین حرفها را در مورد شما می‌گویند؟

□ بعضی جاها اسلام را علم می‌کنند اسلام اسلام می‌گویند بخاطر اینکه حقوق دیگر ملتهای محروم را پایمال کنند در حالیکه اسلام ملیتها را و موجودیت ملتها را به رسمیت می‌شناسد.

ما می‌خواهیم ملیتهای مسلمان در افغانستان زندگی خوبی داشته باشند، نه اینکه پشتوها حاکم باشند.

□ آقای محقق شما چه پیامی از آقای دوستم برای مقامات ایرانی آوردید.

□ مقامات ایرانی و جناب آقای نجفی سفیر جمهوری اسلامی ایران چند بار از آقای دوستم و اینجانب دعوت بعمل آورد. سرانجام آقای دوستم نتوانستند و ما در راس هیاتی که نیروهای آقای دوستم هم در این هیات است برای دیدار از جمهوری اسلامی ایران بخاطر بعضی مشکلات موجود، حضور پیدا کردیم.

□ آقای دوستم چه پیامی داشتند.

□ ما یک نامه به مناسبت پیروزی و سالگرد انقلاب اسلامی ایران برای آقای رفسنجانی آوردیم. از آقای دوستم یک پیام به مقام معظم رهبری، یک پیام هم به عنوان وزیر محترم خارجه؛ و این پیامهائی بود که ما کتبا از آقای دوستم داشتیم.

□ در این پیامها ظاهراً بر تحکیم مبانی دوستی تاکید شده و آقای دوستم خواهان گسترش همکاریها شده است. این همکاریها از دید آقای دوستم که رهبر یک حزب است چه می‌تواند باشد؟

□ تحکیم در زمینه‌های مختلف است. مثلا باب تجارت بین دو کشور باز شود و بین صفحات شمال افغانستان و جمهوری اسلامی روابط هوائی برقرار شود. فعلا ما بعد از چهارده سال حکومت کمونیستی در افغانستان اختلال عظیم فرهنگی و فکری داریم. با ایدئولوژی غنی و پربار اسلام که در ایران وجود دارد می‌توان این خلاء را پر کرد. به شرط آنکه یک برخورد منسجم و قاطع صورت بگیرد. فعلا زمینه رشد افکار اسلامی در افغانستان زیاد است. ما فعلا در صفحات شمال افغانستان یک نشریه داریم به نام «جنبش». بعد از اینکه انقلاب پیروز شد نشریاتی دیگری از جمله «مجاهدین اسلام» و یک مجله ترکی به نام «اسلام یولی» و جریدهٔ «پیام توحید» از حزب وحدت و «جریده کوثر» از انجمن خواهران حزب وحدت منتشر می‌شود، ما نیاز به چاپخانه، به نویسنده و شخصیت‌های فرهنگی داریم. اینها می‌تواند بخش عمده‌ای از تحکیم روابط فرهنگی و تبادل شخصیتهای تحلیلگر باشد و در زمینه‌های اقتصادی جمهوری اسلامی ایران اگر بتواند ارتباط متقابل اقتصادی برقرار بکند، از آن استقبال می‌کنیم.

□ یعنی آقای دوستم به عنوان رهبر شمال کشور با دولت ایران ارتباط برقرار کرده است.

□ بله

□ این معنی‌اش تجزیه کشور نیست؟

□ نه هیچگاه حکومت فدرال به معنی تجزیه کشور نمی‌باشد.

ادامه دارد

کشتی فرنگی

چشم انتظار روزهای آینده

کمیته فنی گره‌ها را خواهد گشود؟

برای آنکه گرههای کور در کشتی فرنگی باز شود مسابقات انتخابی در چند وزن طبق دستور کار قرار گرفت اما باز هم چند گره ناگشوده‌ماند، سرنوشت چند وزن را کمیته فنی مشخص خواهد کرد و تکلیف یک وزن هم در مسابقات بین‌المللی ازبکستان روشن خواهد شد.

نقطه روشن مسابقات انتخابی که پنج شنبه هفته گذشته انجام شد حضور خوب حسن یوسفی‌افشار قهرمان سابق آسیا در وزن ۵۷ کیلو بود یوسفی‌افشار سالهای گذشته را با وزن ۶۲ کیلو به میدان آمد حتی در مسابقات قهرمانی جهان وارنا ۹۱ و قهرمانی آسیا ۹۱ در تهران در وزن ۶۲ کیلو به میدان آمد، اما با یک تصمیم بجا و معقول از وزن ۶۲ کیلو به وزن ۵۷ کیلو آمد تا در این وزن ایران را صاحب یک کشتی‌گیر با تجربه کند.

چرا طلوعی غایب بود؟

محمد رضا طلوعی نفر اول وزن ۵۷ کیلو مسابقات ۲۲ بهمن در اصفهان غایب بزرگ مسابقات انتخابی بود. معلوم نیست آیا او به دلیل آسیب دیدگی یا اضافه وزن در مسابقه شرکت نکرده است یا منع دیگری سبب غیبت او شده است.

در وزن ۶۲ کیلو گره کور را کمیته فنی باز خواهد کرد.

اعزام شیرانی و فراهانی به ازبکستان نیز به همین دلیل است.

تکلیف وزن ۱۳۰ کیلو روز چهارشنبه در کشتی میان عبداله عزیزی و علیرضا لرستانی معلوم خواهد شد.

لرستانی که قهرمان آسیا (تهران) و نایب قهرمان بازیهای آسیایی پکن است عزم خود را جزم کرده است تا با حضور جدی در تمرینات به آمادگی مطلوب دست یابد.

لرستانی در صورت آماده بودن یکی از کشتی گیران خوب فرنگی کار در سطح آسیاست.

عبداله عزیزی نفر اول مسابقات ۲۲ بهمن باید رو در روی لرستانی بایستد تا معلوم شود که کدامیک صاحب پیراهن تیم ملی خواهند شد.

وزن ۸۲ کیلو هم گره‌ای کور دارد

شربیانی با وجود بایک در وزن ۹۰ کیلو با وزن بدن ۸۷ کیلو قصد دارد بخت خود را در وزن ۸۲ بیازماید.

موسی طباطبایی، یار مطاقی و شربیانی در ازبکستان به میدان خواهند رفت تا مشخص شود که کدامیک قادر خواهند بود گره این وزن را بگشایند.

احدجوان صالح در وزن ۷۴ کیلو بار دیگر صاحب پیراهن تیم ملی شد او که در ابتدا از کشتی‌گیری با صادقپور امتناع می‌کرد سرانجام رضایت داد که با وی مبارزه کند. جوان صالح با پیروزی ۳-۴ برابر صادقپور جواز سفر به هیروشیما را به نام خود ثبت کرد.

بنابراین در وزن ۴۸ کیلو سیم خواه به جرگه مسافران هیروشیما پیوسته است از میان نادری خادم و جهاندیده یک تن انتخاب خواهند شد تا در وزن ۵۲ کیلو کشتی‌گیر ایران در هیروشیما باشند.

یوسفی‌افشار در ۵۷ کیلو حضوری پر فروغ داشت و از وضع طلوعی بی‌خبریم قربان جام ۲۲ بهمن حتی در لیست مسافران ازبکستان نیز قرار نگرفت:

در وزن ۶۲ کیلو چشم‌ها به دنبال پازاح است اما کمیته فنی نتایج ازبکستان را نیز زیرنظر دارد.

در ۶۸ کیلو حسن گلی بیش از هر زمان دیگر مصمم است تا در هیروشیما حضوری موفق داشته باشد خوش آتیه‌ای همچون آزموده راهی ازبکستان است تا تجربه بیندوزد. تکلیف وزن ۷۴ کیلو با وجود حواد صالح روشن شد اما وزن ۸۲ کیلو با ابهام رو برو شده است.

حسن بابک کاپیتان تیم ملی در وزن ۹۰کیلو به مرز آمادگی مطلوب دست پیدا کرده است و ورشتین سرمربی تیم ملی از نحوه تمرینات او رضایت دارد و می‌گوید از جمله شانسهای ایران برای کسب مدال طلاست.

جابر عباس‌زاده در ۱۰۰ کیلو کشتی‌گیر اعزامی به هیروشیما خواهد بود و روز چهارشنبه علیرضا لرستانی و عزیزی برای پوشیدن پیراهن تیم ملی رقابتی ملی خواهد داشت.

به هر حال اکنون موج امیدواری در اردوی کشتی فرنگی حاکم است و با دوستی صمیمی که در اردو وجود دارد پیش بینی می‌شود ایران با آبرومندی در هیروشیما حاضر شود.

نکته مهم در خصوص تیم ملی کشتی فرنگی آماده نبودن برخی از کشتی گیران است که امیدواریم در فرصت باقی مانده این نگرانی نیز برطرف شود اگر کشتی‌گیران در خدمت اردو نباشند و اگر اردو منظم نباشد، اگر بودجه برای تدارک اردوی خوب و جود نداشته باشد آمادگی کشتی‌گیران فرنگی کار نیز در پرده ابهام قرار خواهد گرفت و آنگاه ممکن است اعتبارهای بدست آمده طی دو سال گذشته در تهران در هیروشیما رنگ ببازد.

نگاهی به ورزش در سال «۱۳۷۱»

تنیس روی میز ۷۱:
موفق در داخل، ناموفق در خارج

ورزش زیبا و مفرح تنیس روی میز در سال ۷۱ آنچنان که انتظار می‌رفت در بعد برون مرزی موفق نبود اما در داخل فعالیت چشمگیری در رده‌های سنی مختلف داشت.

روز شمار تنیس روی میز مانده از قبل

* در مسابقات تنیس روی میز قهرمانی آسیا که از تاریخ ۱۶ لغایت ۲۳ آبان ماه در دهلی‌نو برگزار شد تیم ایران، سریلانکا، کویت و سنگاپور را سه بر صفر شکست داد و به ژاپن و چین ۳ بر صفر باخت و در مصاف با هند به یک باخت دور از انتظار سه بر یک رسید و در مجموع به مقام هشتم رسید. در پیکارهای انفرادی نیز نتایج مطلوبی بدست نیاوردیم.

* مسابقات تنیس روی میز زیر ۲۰ سال باشگاههای کشور در اوایل آذرماه برگزار شد و در قسمت تیمی فتح سپاه تهران، انتظام قزوین و جوانمرد لرستان اول تا سوم شدند، در قسمت انفرادی رحمت پناه (سایپا) برگزار شد و غفاری، پایرامپور و رحمت پناه اول تا سوم شدند.

* مسابقات تنیس روی میز انتخابی دهه فجر در سه گروه بزرگسالان، جوانان و زیر ۲۰ سال با شرکت ۲۶ بازیکن از تاریخ ۱۲ دیماه انجام شد و سه تیم ایرانی جهت حضور در مسابقات دهه فجر برگزیده شدند.

* طی روزهای ۲۶ و ۲۷ آذرماه ۱۵ بازیکن برتر کشور به مصاف هم رفتند که در پایان کاسب بدون باخت اول شد، لطفا... نسب، بهمنی، احتشام زاده، علیدخت و ضرغامپور در مقامهای بعدی قرار گرفتند.

* مسابقات تنیس روی میز دهه فجر با شرکت ۶ تیم خارجی و با کیفیتی پایین برگزار شد در قسمت تیمی تیم ملی بزرگسالان اول شد و جوانان ایران در سکوی دوم قرار گرفتند، در مستحقی (فتح)، فرجی (فتح) از دیگران گوی سبقت را ربودند.

* مسابقات تنیس روی میز دسته اول جوانان ایران با شرکت ۱۴ بازیکن در اوایل آذرماه در سالن استقلال کرج برگزار شد و رحمت پناه اول تا سوم شدند.

* مسابقات انفرادی احتشام زاده و بهمنی بترتیب اول و دوم شدند و در قسمت دوبل تیم احتشام زاده- کاسب با غلبه بر تیم لطف الله نسب - بهمنی اول شد. در این مسابقات رحمت پناه و مستحقی چهره خوبی از خود به نمایش گذاشتند.

* مسابقات تنیس روی میز جام آسیا با شرکت ۹ تیم در هنگ کنگ و از تاریخ ۱۶ بهمن ماه برگزار گردید که ایران با دو شکست سه بر صفر و یک شکست سه بر یک بهمراه هند، مالزی و اندونزی پنجم شد.

باختهای ایران در دیدار با ژاپن (سه برصفر)، کرجنوبی (سه‌برصفر)، و هندوستان (سه بریک) رقم خورد.

نامه‌های ورزش

پیکر اسفندیار دوستانی تشییع شد

پیکر مربی سابق فوتبال خوزستان که در رودخانه کارون غرق شده بود با حضور مسئولین و گروه کثیری از ورزش دوستان و ورزشکاران تشییع شد.

بگزارش خبرنگار ما اسفندیار دوستانی مسئول پارک جز شادی در اهواز چندی پیش در حین انجام ماموریت در رودخانه کارون غرق شده بود پس از ۱۵ روز جنازه وی کشف و پس از تشییع در استادیوم ورزشی شهر در گلزار شهدای اهواز به خاک سپرده شد.

غیبت، ضعف و جریمه

● غیبت پاپن

«ژان، پیر پاپن» بازیکن فرانسوی تیم فوتبال آ.ث. میلان ایتالیا در دیدار امروز (یکشنبه) این تیم برابر لازیو در بیست و سومین هفته از مسابقات قهرمانی دسته اول باشگاههای ایتالیا و در ورزشگاه المپیک رم انجام می‌شود شرکت نخواهد داشت.

به گزارش خبرگزاری فرانسه پاپن که در دیدار چهارشنبه آ.ث. میلان برابر ا.س. رم که با پیروزی دو بر صفر رم تمام شد خسته به نظر می‌رسید زیرا وی طی ده روز در چهار مسابقه بازی کرده بود. وی با این استراحت خود را برای دیدار آتی آ. ث. میلان برابر «اف. ث. پورتو» که در سری مسابقات جام باشگاههای اروپا در ۱۷ مارس (۲۶ اسفند) برگزار می‌شود آماده خواهد ساخت.

«فابیو کاپه لو» مربی آ.ث. میلان به جای پاپن از (دژان ساویسه ویچ) بازیکن مونته نگرویی تیم خود که در دیدار ۷ مارس (۱۶ اسفند) برابر فیورنتینا دو گل را به ثمر رسانده بود استفاده خواهد کرد.

● ناپل ضعیف و ناتوان در دیدار امروز

تیم ناپل برای دیدار خانگی امروز (یکشنبه) مقابل اودینس به خاطر غیبت دو بازیکن خط حمله خود «انتونیو کاره‌کا» برزیلی «دانیل فونسه‌کا» اوروگوئه‌ای واقعا ناتوان و ضعیف خواهد بود. کاره‌کا به خاطر آسیب دیده‌گی ران پای راست خود به مدت یک ماه از حضور در تیم معذور است و فونسه‌کا نیز دچار سرماخوردگی شدید شده است.

● بکن باوئر جریمه شد

«فرانتس بکن باوئر» ستاره و مربی سابق تیم ملی فوتبال آلمان که در حال حاضر نایب رئیس باشگاه بایرن مونیخ است از سوی دادگاه جنحه مونیخ محکوم به پرداخت جریمه نقدی ۱۰ هزار مارک (۶ هزار دلار) شد.

به گفته این دادگاه بکن باوئر در جریان رانندگی در جاده «گارمیش، پارتمگرچن» آلمان با رانندهدیگری که حق عبور وی را رعایت نکرده بود درگیر شده و به وی سیلی زد. بکن‌باوئر علاوه بر پرداخت جریمه نقدی بمدت یک ماه نیز حق رانندگی نخواهد داشت.

در مسابقات هندبال قهرمانی جهان «سوئد»

مسابقات هندبال قهرمانی مردان جهان که با شرکت ۱۶ تیم در سوئد جریان دارد روزهای گذشته نیز با برگزاری چند دیدار ادامه یافت. به گزارش خبرگزاری فرانسه از استکهلم در دیدارهای گروه یک که در شهر اومه انجام می‌شود، اسپانیا ۱۷-۱۴ مصر را مغلوب کرد و جمهوری چک و اسلواکی با نتیجه ۲۲-۲۰ از سد اتریش گذشت.

در این گروه هم اکنون پس از دو بازی اسپانیا با چهار امتیاز در صدر قرار دارد. تیمهای چک و اسلواکی و مصر هر کدام با دو امتیاز در رده‌های بعدی ایستاده‌اند.

نتایج دیدارهای گروه دو که در شهر کارلشتاد برگزار میشود به این شرح است:

فرانسه۲۱- نروژ۲۰

رومانی۱۹- سوئیس۱۸

در این گروه رومانی با سه امتیاز صدرنشین است. سوئیس و فرانسه هر کدام دو امتیاز کسب کرده‌اند.

گروه سه در گوتنبورگ:

ایسلند۲۵- مجارستان۲۱

سوئد۳۲- آمریکا۱۶

سوئد با ۴، مجارستان و ایسلند هر کدام با دو امتیاز تیمهای اول تا سوم این گروه هستند.

گروه چهار در مالمو:

روسیه۲۶- دانمارک۱۸

آلمان۲۸- کرجنوبی۲۵

در این گروه روسیه با ۴ و آلمان با سه امتیاز در مکانهای اول و دوم قرار دارند.

حمل مواد مخدر عامل دستگیری بازیکن سابق برزیل

«جوسیمار» بازیکن سابق تیم ملی فوتبال برزیل که در مسابقات جام جهانی ۱۹۸۶ دو گل تماشائی را برای تیمش به ثمر رساند به دلیل در اختیار داشتن مقادیری کوکائین و نیز مقاومت در برابر نیروهای پلیس بازداشت شد.

به گزارش رویتر از ریو دو ژانیرو یک سخنگوی پلیس پنجشنبه گذشته اعلام کرد که نیروهای پلیس اتومبیل جوسیمار و دوست وی را در حوالی ریودو ژانیرو متوقف کرده و پس از بازرسی کامل اتومبیل، متوجه وجود مقادیری کوکائین که متعلق به این دو بوده شدند. پس از آن جوسیمار سعی کرد در مقابل نیروهای پلیس مقاومت کند اما سرانجام توسط این نیروها دستگیر شد.

وی در دفتر پلیس متهم به در اختیار داشتن کوکائین و مقاومت در برابر نیروهای پلیس شد اما متعاقبا با پرداخت مبلغ ۶۰ دلار وجه الضمان آزاد گشت. جوسیمار ۳۱ ساله پس از جام جهانی ۸۶ مکزیک درست هنگامی که در آستانه شهرت و معروفیت قرار داشت از ورزش کناره‌گیری کرد و خود را به گمنامی سپرد. وی در حیات ورزشی خود مرتبا در جلسات تمرین غیبت داشت، در مسابقات شرکت نمی‌کرد و دائما باشگاه خود را تغییر می‌داد. آخرین حضور وی در یک دیدار بین‌المللی ژوئیه ۱۹۸۹ در دیدار برزیل با ونزوئلا بود. وی در این مسابقه که با پیروزی چهار بر صفر برزیل خاتمه یافت به عنوان بازیکن ذخیره وارد زمین شده بود.

به نوشته مطبوعات برزیل وی در حال حاضر در یکی از باشگاههای بولیوی بازی می‌کند.

مریم تور
تورهای نوروزی هوایی مشهد مقدس
با کیفیت برتر و جوائز ویژه تور
تلفن ۸۶۳۹۸۰

در مسابقات دو و میدانی قهرمانی داخل سالن جهان
«طلال منصور قطری» بازهم مدال گرفت

مسابقات دو و میدانی داخل سالن قهرمانی جهان در شهر تورنتو کانادا آغاز شد و در نخستین شب چهره نفرات برتر نهایی چند ماده مشخص شد.

به گزارش خبرگزاری فرانسه از تورنتو در رقابتهای نخستین روز نفرات برتر نهایی مواد پرش طول دو ۶۰ متر و پنج گانه زنان و دو ۶۰ متر و پرتاب وزنه مردان معرفی شدند.

از حوادث مهم این مسابقات قهرمانی برونی سورین دونده کانادایی در دو ۶۰ متر بود.

سورین در غیاب بن جانسون هموطن خود که بطور مادام العمر از ورزش دو و میدانی منع شده است توانست به این مهم دست یابد.

در ادامه این ماده همچنین طلال منصور دونده قطری و نفر اول دو ۱۰۰ متر بازیهای آسیایی پکن به مدال برنز دست یافت.

نتایج نهایی مواد مختلف انجام شده در نخستین روز این رقابتها به شرح ذیل است.

۶۰ متر مردان

۱- برونی سورین ازکانادا با زمان ۶/۵۰ ثانیه

۲- فرانک فردریکس از نامیبیا با زمان ۶/۵۱ ثانیه

۳- طلال منصور از قطر با زمان ۶/۵۷ ثانیه

پرتاب وزنه مردان

۱- مایک استولز از امریکا با ۲۱/۲۷ متر

۲- جیم ایوریینگ از امریکا ۲۱/۰۸ متر

۳- الکساندر با کاچ ۲۰/۶۳ متر

۶۰ متر زنان

۱- گیل دورس (امریکا) ۶/۹۵ ثانیه

۲- ارینا پریوابوا (روسیه) ۶/۹۷ ثانیه

۳- یاناتازنا پوسکایا (اوکراین) ۷/۲۱ ثانیه

پرش طول زنان

۱- مارنیا ابلکو (رومانی) ۶/۸۴ متر

۲- سوزن یتدج (آلمان) ۶/۸۴ متر

۳- انیسا کاراوتس (اوکراین) ۶/۷۷ متر

پنج گانه زنان

۱- ارینا بلووا (روسیه) ۴۷۸۷ امتیاز

۲- لیلیانا ناستاز (رومانی) ۴۶۸۶ امتیاز

۳- اورسرولا ولودار چک (لهستان) ۴۶۶۷ امتیاز

در پایان نخستین روز از این رقابتها امریکا با کسب دو مدال طلا و یک نقره در صدر جدول رده بندی مدالها قرار دارد رومانی، کانادا با یک طلا، آلمان، نامیبیا و روسیه با یک نقره اوکراین باسه برنز و قطر با یک برنز در رده‌های بعدی قرار دارند.

این مسابقات امشب (یکشنبه) به پایان می‌رسد.

اعتصاب بازیکنان فوتبال در بولیوی

اعتصاب بازیکنان فوتبال بولیوی روسای فوتبال این کشور را مجبور کرد مسابقات قهرمانی حرفه‌ای این کشور را تا ماه سپتامبر به تعویق اندازد. به گزارش رویتر از لاپاز این تصمیم به دنبال اعتصاب یک ماهه بازیکنان اتخاذ شده است.

«فونتین» در صدر گلزنان جهان (۱۴)

خواندنیهای فوتبال — خواندنیهای فوتبال — خواندنیهای فوتبال

زیبایی و جذابیت مسابقات فوتبال جام جهانی با حضور گلزنهای طراز اول تیمها دو صد چندان میشود. اصولا تماشاگرانی که به ورزشگاهها می‌روند، اگر گل نبینند، آنطور که باید و شاید راضی و خشنود از ورزشگاه به خانه نمیروند، اگرچه فوتبالی زیبا و پرطراوتی هم دیده باشند. زیرا تماشای فروریختن دروازه‌ها شاید تنها هدف اصلی ۹۰ درصد از تماشاگران فوتبال است و اگر غیر از این بود.... مسابقات فوتبال جام جهانی که از سال ۱۹۳۰ به بعد رسمیت پیدا کرده است، گلزنانی انگشت‌نما به دنیا معرفی کرده است که سالها نامشان از اذهان دوستداران فوتبال پاک نشده و نخواهد شد.

اما این گلزنان هیچگاه در دو جام جهانی متوالی نتوانسته‌اند خود را نشان بدهند و تمام استعدادها و شم گلزنی‌شان فقط در یک دوره از جام جهانی گل کرده است. زیرا هر روز بازیکنانی مطرحی در سطح جهان معرفی میشوند که اینان اجازه خودنمایی بیش از اندازه را به کسی نمی‌دهند.

سال	تعداد مسابقات	تماشاگران هربازی	گلهای زده	گلزن مسابقات
۱۹۳۰	۱۸	۲۴۱۳۹	۷۰	گلیلور استابین (آرژانتین) ۸ گل
۱۹۳۴	۱۷	۲۳۲۳۵	۷۰	آنجلو اسچیاو (ایتالیا) ۴ گل
۱۹۳۸	۱۸	۲۶۸۳۳	۸۴	سیلوا (برزیل) ۸ گل
۱۹۵۰	۲۲	۶۰۷۷۲	۸۸	آدمیر (برزیل) ۹ گل
۱۹۵۴	۲۶	۳۶۲۷۰	۱۴۰	ساندر کوکسیز (مجارستان) ۱۱ گل
۱۹۵۸	۳۵	۲۴۸۰۰	۱۲۶	جاست فونتین (فرانسه) ۱۳ گل
۱۹۶۲	۳۲	۲۴۲۵۰	۸۹	جرکوویک (یوگسلاوی سابق) ۵ گل
۱۹۶۶	۳۲	۵۰۴۵۸	۳۲	اوزیو (برتغال) ۹ گل
۱۹۷۰	۳۲	۵۲۳۱۲	۹۵	گردمولر (آلمان) ۱۰ گل
۱۹۷۴	۳۸	۴۶۶۸۵	۹۷	لاتو (لهستان) ۷ گل
۱۹۷۸	۳۸	۴۲۳۷۴	۱۰۲	ماریو کمپس (آرژانتین) ۶ گل
۱۹۸۲	۵۲	۳۳۹۶۷	۱۴۶	پائولو روسی (ایتالیا) ۶ گل
۱۹۸۶	۵۲	۴۶۱۸۴	۱۳۲	گری لینکر (انگلستان) ۶ گل
۱۹۹۰	۵۲	۴۸۲۸۲	۱۱۵	سالواتوره اسکیلاچی (ایتالیا) ۶ گل

این هفته، فوتبال ایتالیا با دیدارهای حساس

تنها چهار روز پس از اولین شکست تیم فوتبال آ.ث. میلان طی یازده ماه اخیر یکشنبه آینده، این تیم به همراه تیم دیگر همشهری خود «انتر میلان» با دو تیم شهر رم «لازیو» و «ا.س.رم» شکست دهنده آ.ث. میلان، رو به رو می‌شوند.

به گزارش یونایتدپرس از رم در این روز و در چارچوب مسابقات قهرمانی باشگاههای ایتالیا، لازیو با تیم برجسته آ.ث. میلان، در ورزشگاه المپیک رم که دیدار چهارشنبه رم و آ.ث. میلان نیز در همین ورزشگاه انجام شد رو به رو میشود و تیمهای رم و انتر میلان نیز در ورزشگاه «سن سیرو» میلان مقابل یکدیگر قرار خواهند گرفت.

شکست دو بر صفر آ.ث. میلان از رم که بازی رفت این دو تیم در مرحله نیمه‌نهائی مسابقات جام حذفی ایتالیا محسوب می‌شد اولین شکست میلان در یک دیدار رسمی از تاریخ ۱۴ آوریل ۱۹۹۲ تاکنون بود. در آن تاریخ آ.ث. میلان در مرحله نیمه‌نهائی مسابقات همین جام در فصل گذشته یک بر صفر از یوونتوس شکست خورده بود. آ.ث. میلان، در مسابقات لیگ باشگاههای دسته اول ایتالیا همچنان در ۵۷ دیدار خود بدون شکست و با اختلاف امتیاز بسیار زیاد از سایر تیمها همچنان به پیش می‌تازد. این تیم با ۳۹ امتیاز در صدر جدول ردبندی قرار دارد. انتر میلان، دومین تیم جدول است.

اما از نگاهی دیگر آ.ث. میلان از تعداد زیاد بازیکنان آسیب دیده خود رنج می‌برد. «رود گولیت» ستاره هلندی این تیم که در جریان دیدار با رم دچار کشیدگی عضله شد به همراه دو همموطن خود «مارکو فان باستن» و «فرانک ریکارد» در حال حاضر در تیم بازی نمی‌کنند. انتظار می‌رود سه بازیکن خارجی دیگر این تیم از جمله ژان. پیر پاپن، زوونیمیر بوبان و دژان ساویسه ویچ جایگزین سه بازیکن هلندی شوند.

سایر دیدارهای یکشنبه هفته آینده عبارتند از آنکونا با پارما، کالیاری با سامدوریا، فیورنتینا با سکارا، جنوا با فوجیا و ناپل با اودینس

حریق در ورزشگاه فوتبال ماکسیمیر زاگرب

یک حادثه آتش سوزی چهارشنبه شب گذشته منجر به ویرانی کامل جایگاه ویژه ورزشگاه فوتبال (ماکسیمیر) زاگرب مرکز کرواسی شد. مقامات پلیس زاگرب یک اقدام جنایتکارانه را عامل وقوع این حادثه دانستند.

به گزارش خبرگزاری فرانسه از زاگرب و به نوشته روزنامه «ویسنیک» جایگاه مذکور که در غرب این ورزشگاه قرار داشت در اثر این آتش‌سوزی به کلی ویران شده است.

همچنین جایگاه مخصوص بازیکنان ذخیره نیز کاملاً از بین رفته و سالن ویژه تشریفات ورزشگاه که در جوار این مکان قرار داشت نیز در اثر این آتش‌سوزی بشدت خسارت دیده است.

ورزشگاه «ماکسیمیر» به باشگاه «کرواسی» زاگرب که پیش از این بنام دینامو نامیده میشد تعلق دارد. مطبوعات زاگرب هواداران تیم دیناموی سابق به عنوان عاملان این حادثه معرفی کرده‌اند. این هواداران پیش از این مخالفت خود را با تغییر نام باشگاه مورد علاقشان که در اول مارس ۱۰ اسفند انجام شد اعلام کرده بودند.

رومانی برای مشارکت با بخش خصوصی ایران اعلام آمادگی کرد

تهران- خبرگزاری جمهوری اسلامی

سفیر رومانی در تهران آمادگی کشورش را برای مشارکت با بخش خصوصی ایران در ایجاد کارخانه‌های تراکتورسازی و ساخت خودرو اعلام داشت.

(ایوان امیل و اسیلیو) دیروز (شنبه) در ملاقات با رئیس مجلس شورای اسلامی ایران همچنین از شرکت ایران در تولید یک نوع هواپیمای مسافربری مرسوم به (لومیاک ۱۱۰) که در رومانی تولید می‌شود استقبال کرد.

وی در ادامه شایعات نقض تحریم اقتصادی یوگسلاوی سابق از سوی بخارست را تکذیب و تاکید کرد رومانی به قطعنامه‌های سازمان ملل در این باره پایبند است.

علی‌اکبر ناطق نوری، رئیس مجلس شورای اسلامی در این دیدار روابط دو کشور را در زمینه‌های سیاسی و اقتصادی مطلوب توصیف کرد.

ناطق نوری همچنین ابراز امیدواری کرد با وجود وزیر صنایع سنگین ایران در راس کمیسیون مشترک اقتصادی ایران با رومانی روابط اقتصادی ایران با رومانی روابط اقتصادی دو کشور از گسترش بیشتری برخوردار شود.

وی با مثبت ارزیابی کردن تبادل تجربیات پارلمانی مجالس دو کشور در توسعه روابط گفت بزودی گروه دوستی پارلمانی ایران و رومانی در مجلس شورای اسلامی ایران تشکیل خواهد شد.

سفیر رومانی در این ملاقات دعوتنامه مشترک روسای مجالس سنا و شورای ملی کشورش را برای دیدار رئیس مجلس شورای اسلامی ایران از رومانی تقدیم کرد.

جامعه اروپا علاقه‌مند به توسعه همکاریهای اقتصادی با هند است

جامعه اروپا علاقه‌مند است که روابط اقتصادی خود را با هند توسعه دهد و به همین جهت طرح موافقتنامه جدیدی را در این زمینه به هند پیشنهاد کرده است. رئیس اجرائی کمیسیون جامعه اروپا در رابطه طرح موافقتنامه جدید اظهار داشت هدف از ارائه طرح موافقتنامه جدید همکاریهای اقتصادی از سوی جامعه اروپا به هند توسعه روابط متقابل تجاری سرمایه‌گذاری فنی کمک و فرهنگی است رئیس کمیسیون اجرائی جامعه اروپا افزود، در موافقتنامه جدید جامعه اروپا اهمیت خاصی برای بهبود بخشیدن به زندگی شهروندان هندی که زیر خط فقر زندگی می‌کنند قائل شده است.

اینک از کل جمعیت ۸۴۵ میلیون نفری هند حدود ۲۱۵ میلیون نفر آنها زیر خط فقر زندگی می‌کنند. جامعه اروپا در موافقتنامه جدید همکاریهای اقتصادی با هند جهت همکاری در زمینه اجرای پروژه‌های اتومبیل‌سازی مبادله اطلاعات فنی‌رسیدن به خودکفائی در زمینه انرژی کنترل آلودگی محیط زیست توریسم و حمل و نقل به این کشور پیشنهادهائی ارائه کرده است.

نرخ برابری دلار، مارک و پوند در مقابل ریال و بهای سکه بهار آزادی

تهران- خبرگزاری جمهوری اسلامی

ارزش برابری دلار آمریکا، مارک آلمان و پوند انگلیس در مقابل ریال در معاملات دیروز (شنبه) بازار آزاد ارز تهران نسبت به چهارشنبه ۷۱/۱۲/۱۹ کاهش یافت.

مقارن ظهر دیروز یک دلار آمریکا، مارک آلمان و پوند انگلیس به ترتیب ۱۶۰۵ ریال، ۹۶۰ ریال و ۲۳۲۰ ریال بین دلالان ارز در بازار آزاد تهران مبادله شد که در مقایسه با مدت یاد شده هر دلار ۵ ریال مارک ۱۰ ریال و پوند ۲۰ ریال کاهش ارزش داشت.

در بازار تهران یک قطعه سکه طلای بهار آزادی ۱۳۷ هزار ریال فروخته شد که نسبت به چهارشنبه هفته گذشته ۱۰۰۰ ریال افزایش داشت.

در شیراز دیروز یک دلار آمریکا ۱۶۰۰ ریال و درهم امارات در مقابل ۴۴۰ ریال معامله شد.

در این شهر هر قطعه سکه طلای بهار آزادی ۱۳۶ هزار ریال و یک مثقال طلای متفرقه ۶۲ هزار و ۲۰۸ ریال بفروش رسید.

آنکتاد دورنمای حیات اقتصادی ۴۷ کشور فقیر جهان را بسیار تاریک پیش بینی کرد

وین- خبرگزاری جمهوری اسلامی

براساس گزارش سال ۱۹۹۲ کنفرانس سازمان ملل متحد برای تجارت و توسعه (آنکتاد) که در ژنو منتشر شد ۴۷ کشور که فقیرترین کشورهای جهان هستند از نظر توسعه اقتصادی و اجتماعی آینده بسیار تاریکی دارند.

برپایه این گزارش آنکتاد که بخشی از آن در شماره روز پنجشنبه روزنامه رسمی اتریش (وینرسایتونگ) منتشر شده است تا سال ۲۰۲۵ میلادی جمعیت این ۴۷ کشور دو برابر شده و به رقم ۱/۲ میلیارد نفر خواهد رسید و این افزایش جمعیت خود بعنوان یکی از عوامل مهم ناهنجاری اقتصادی آنها محسوب می‌شود.

براساس این گزارش میزان بدهی‌های خارجی این کشورها که از افغانستان تا زئیر را دربر می‌گیرد در سال ۱۹۹۱ بالغ به ۱۱۳ میلیارد دلار بوده است و در سال جاری میلادی باید یک چهارم کل صادرات خود را برای بازپرداخت اقساط و سود این بدهی‌ها اختصاص دهند و این درحالیست که در سال ۱۹۹۱ این رقم به ۲۲ درصد کل صادرات این کشورها میرسد.

آقای کنیت‌دادزی دبیر کل آنکتاد هشدار داد که هرگاه تلاش‌های مربوط به اصلاحات اقتصادی در این کشورها ناکام شود فرو رفتن آنها درکام بحران‌های اقتصادی و اجتماعی یک امر اجتناب‌ناپذیر خواهد بود که انهدام محیط زیست، مهاجرتها، حرکات جمعیتی و کمبود مواد غذائی از نتایج این وضع خواهد بود.

در این گزارش چشم‌پوشی از بدهی‌های خارجی این کشورها و تغییر نظام بازرگانی جهانی بسود آنان به نحوی که درآمد ارزی این کشورها را از فروش مواد خام آنان افزایش بدهد بعنوان شرائطی ذکر شده است که میتواند هماهنگ و همزمان با اجرای اصلاحات اقتصادی داخلی برای این کشورها شانس‌هائی جهت بهبودی زندگی اقتصادی پدید آورد.

اقتصاد آلمان با رکود شدیدی روبرو شده است

اقتصاد آلمان پس از ده سال سیر صعودی (۸۲-۹۲) اکنون با رکود شدیدی روبرو شده بطور که نگرانی شرکتهای آلمانی را برانگیخته است. گفته می‌شود که شکوفائی اقتصادی آمریکا تاثیر چندانی در بهبود وضع اقتصادی کشورهای بازار مشترک به ویژه آلمان نخواهد داشت زیرا میزان صادرات این کشورها به آمریکا میزان محدودی را در بر می‌گیرد.

در سال گذشته میلادی تولید ناخالص داخلی این کشور فقط به میزان ۱/۵ درصد در مقایسه با ۳/۷ درصد سال ۹۱ و ۵/۱ درصدی سال ۹۰ افزایش داشته است. افزایش هزینه تولید و حقوق کارمندان و کارکنان از یکسو و کاهش میزان فروش صنایع تولیدی آلمان و همچنین صادرات از سوی دیگر سبب شده تا اقتصاد این کشور شدیداً تحت فشار قرار گیرد.

در حالی که تنها شرکتهای ساختمانی موفق شده‌اند موقعیت اقتصادی خود را تا حدی حفظ کنند سایر کارخانه‌ها و شرکتها در بخشهای تولید فلزات، کاغذ، شیمی و الکترونیک با رکود شدیدی مواجه شده‌اند.

از سوی مرکز آمار ایران:

آمار کشتار دام کشتارگاههای کشور در سال ۱۳۷۰ انتشار یافت

نتایج بدست آمده از کشتار دام درکشتارگاههای کشور در سال ۱۳۷۰ نشان می‌دهد که در این سال ۳۴۲ هزار تن گوشت از ذبح انواع دام در کشتارگاههای کشور حاصل شده که این رقم نسبت به سال ۱۳۶۹ با مقدار ۳۵۲ هزار تن، ۳ درصد کاهش داشته‌است.

به‌گزارش روابط عمومی مرکز آمار ایران اگر وزن گوشت سال ۱۳۶۱ را مبنا «۱۰۰» بگیریم، شاخص سالهای ۱۳۶۶ و ۱۳۶۹ به ترتیب ۱۱۴ و ۱۹۶ می‌شود که حداقل و حداکثر گوشت تولیدی در کشتارگاههای کشور طی ده سال اخیر را نشان می‌دهد.

در سال ۱۳۷۰، ۷۸۹۱ هزار لاشه گاو و گوساله به وزن ۱۴۴ هزار تن، ۵۵ هزار لاشه گوسفند و بره به وزن ۱۵۴ هزارتن، ۲۲۷۸ هزار لاشه بز وبزغاله به وزن ۳۱ هزار تن، ۱۱۷۸ هزار لاشه گاومیش و بچه گاومیش به وزن ۹ هزار تن و ۱۸ هزار لاشه شتر به وزن ۴ هزار تن در کشتارگاههای کشور حاصل شده است.

استان اصفهان با تولید ۲۳/۳ هزار تن گوشت گوسفند و بره (۱۵/۰۹ درصد کل گوشت گوسفند و بره تولید شده) استان فارس با تولید ۴/۹ هزار تن گوشت بز و بزغاله (۱۶/۰۹ درصد کل گوشت و بز و بزغاله تولید شده) استان تهران با تولید ۲۰/۴ هزار تن گوشت گاو و گوساله (۱۳/۸۸ درصد کل گوشت گاو و گوساله تولید شده) استان آذربایجان شرقی با تولید ۴/۵ هزار تن گوشت گاومیش و بچه گاومیش (۴۷/۷۱ درصد کل گوشت گاومیش تولید شده) استان خراسان با تولید ۲ هزار تن گوشت شتر (۴۲/۱۳ درصد کل گوشت شتر تولید شده) بیشترین مقدار تولید گوشت هر یک از انواع دام کشتارگاهها را بخود اختصاص داده‌اند.

با توجه به اینکه گوشت حاصل از کشتار دام در داخل و خارج کشتارگاهها تکافوی نیاز کشور را نمی‌نماید در سال ۱۳۷۰ مقدار ۵۹ هزار تن گوشت گوسفند و بره ۶۳ هزار تن گوشت گاو و گوساله توسط شرکت سهامی گوشت کشور از خارج کشور وارد شده است.

بازار جهانی پلاستیکها

بازار جهانی پلاستیکها عنوان کتابی است که به تازگی توسط جمشید فهیمی‌فر و در مؤسسه مطالعات و پژوهشهای بازرگانی به قیمت ۶۸۰۰ ریال به زینت چاپ آراسته شده است.

فرانسه، آمریکا و ژاپن بایستی کمکهای بیشتری را در اختیار روسیه قرار دهند

پیربرگووا نخست‌وزیر فرانسه گفت اجلاس کشورهای گروه ۷ در مورد روسیه بایستی هرچه زودتر برگزار شود و از ژاپن و آمریکا نیز خواست مسکو را در پیشروی به سمت اقتصاد مبتنی بر بازار کمک بیشتری نمایند.

به گزارش خبرگزاری رویتر از پاریس، برگووا، در کنفرانس مطبوعاتی هفتگی خود همچنین گفت: روسیه به کمک اقتصادی بیشتری نیاز دارد. و کمک بیشتر ژاپن و آمریکا به این کشور امری ضروری به نظر می‌رسد. اجلاس آتی سران ۷ کشور صنعتی جهان قرار است ماه ژوئیه در توکیو برگزار شود اما در حال حاضر تقاضاهای بسیاری برای برگزاری زودتر از موعد این اجلاس به عمل آمده است.

مقامات برجسته کشورهای گروه ۷ قرار است طی یک گردهمائی در هنگ‌کنگ مقدمات تشکیل اجلاس توکیو را فراهم سازند.

از بوریس فیودرف معاون نخست‌وزیر روسیه دعوت به عمل آمده که به نمایندگی از جانب بوریس یلتسین رئیس جمهوری روسیه در اجلاس هنگ‌کنگ شرکت نماید.

چشم انداز

زنگ خطر برای منابع طبیعی

ارائه تصویری از وضعیت منابع طبیعی کشورمان همزمان با هفته منابع طبیعی، گوشزد کردن پیامدهای تخریب آنها و بیان اهمیت کاربرد حفظ و احیای این منابع حیاتی و استراتژیک، افزون بر جلب مشارکت عمومی در نیل به هدف حفاظت و احیای آب و خاک کشور، می‌تواند به ایجاد یک عزم ملی در این راه موثر باشد.

در این گزارش که از طرف روابط عمومی جهاد سازندگی بدست ما رسیده است تلاش شده است تا ضمن ارائه تصویری از وضعیت منابع طبیعی کشور، خوانندگان گرامی با اقدامات و برنامه‌های مربوط به این منابع، عملیات تثبیت شن و بیابان زدائی، وضعیت آبخیزهای کشور و نقش مهم عملیات آبخیزداری برای حفظ منابع طبیعی و کاربرد بهینه آنها آشنا شوند.

سیمای منابع طبیعی کشور

هم اینک مساحت منابع طبیعی در ایران بالغ بر ۱۳۰ میلیون هکتار است که در مقایسه با ۱۶۵ میلیون کل مساحت کشور، ۸۰ درصد از سطح ایران را بالغ می‌شود.

از مجموع ۱۳۰ میلیون هکتار مساحت منابع طبیعی کشور ۱۲/۴ میلیون هکتار جنگل، ۵۰ میلیون هکتار مرتع، ۵۰ میلیون هکتار بیابان و کویر و مابقی آن را شنزارهای فعال و غیر فعال تشکیل می‌دهند.

نکته قابل ذکر اینکه میزان عرضه‌های مختلف منابع طبیعی در چند سال اخیر به طور مستمر دستخوش تغییر بوده است. مثلا سطح جنگل‌های کشور، در ۲۸ سال اخیر، از ۱۸ میلیون هکتار به ۱۲/۴ میلیون هکتار، سطح مراتع از ۹۰ میلیون به ۵۰ میلیون هکتار و سطح کویر از ۱۲ میلیون به ۱۵ میلیون هکتار رسیده است.

از مثال بالا، به سهولت می‌توان دریافت که کشور ما با پدیده منابع طبیعی و بیابان زدایی روبروست و هم اکنون با کمبود قابل ملاحظه جنگل و مرتع و رشد روزافزون بیابان، فرسایش خاک و از بین رفتن پوشش گیاهی و تهدید محیط زیست مواجه شده است.

طبق آمار موجود، در گذشته، دست کم حدود ۱۵ درصد از خاک کشور را جنگل تشکیل می‌داده که در حال حاضر، این رقم به ۷ درصد رسیده است و با استاندارد جهانی ۱۸ درصد فاصله دارد.

البته نباید از یاد برد که تخریب منابع طبیعی و محیط زیست، امروزه به عنوان یک معضل جهانی مطرح بوده و کارشناسان بین‌المللی بر این باورند که چنانچه تخریب جنگل به این منوال پیش برود، پس از گذشت ۳۰۰ سال، کلیه منابع جنگلی جهان سوم از بین خواهد رفت. با این حال، عامل نگران کننده تر غلبه نرخ تخریب بر نرخ احیای منابع طبیعی است، به گونه‌ای که سالانه حدود ۱/۵ میلیارد متر مکعب از خاک کشور به کویر تبدیل می‌شود. و هم اینک ۱۶ میلیون هکتار از مراتع کشور در حال بیابانی شدن است.

لذا لازم است برای رسیدن به تعادل بین نرخ تخریب و احیاء در مرحله اول و غلبه نرخ احیاء و جلوگیری از تخریب منابع طبیعی، کلیه امکانات جامعه بسیج شده و با انجام یک اقدام ضربتی در راه حفظ، احیا و بهره‌برداری صحیح از منابع طبیعی گام برداشت.

در صورتی که کشور ما بتواند تنها از جنگل‌ها، به بهره‌برداری صحیحی برسد، این امکان را خواهد یافت که از آنها سودی معادل درآمد نفت داشته باشد. این واقعیت مبین اهمیت منابع طبیعی در رونق اقتصادی کشور و رسیدن به توسعه اقتصادی بوده و نیز گویای آن است که فقر و تخریب منابع طبیعی، دو روی یک سکه‌اند، چرا که در همین چند سال اخیر، تخریب منابع طبیعی به وقوع سیلهای مکرر انجامیده و میلیاردها تومان به جامعه صدمه زده است. کارشناسان بر این باورند که تنها در جریان جنگ تحمیلی عراق علیه ایران، ۷۵۶ر۲۴۴ر۰۵۰ر۱۲ هزار ریال به منابع طبیعی کشورمان خسارت وارد شده است.

بدیهی است که اینها نمونه‌ای از آثار فقر افزای تخریب منابع بوده و شاید به سادگی نتوان رقم واحدی را برای نشان دادن میزان خسارت منابع طبیعی برای اقتصاد کشور بدست داد.

اقدامات

آنچه در چندین سال اخیر و اکنون بر منابع طبیعی کشور می‌گذرد، نتیجه و پیامد بی‌توجهی رژیم سابق به منابع طبیعی است که از سیاست محور شدن صنعت در این دوره و عدم توجه شایسته و بایسته به بخش کشاورزی ناشی می‌شد.

پس از پیروزی انقلاب اسلامی، با توجه لازم به بخش کشاورزی، حفظ، احیاء و بهره‌برداری از منابع طبیعی نیز مورد توجه قرار گرفت.

مقایسه فعالیتهای انجام گرفته در زمینه تثبیت شن و بیابان زدایی در قبل و پس از پیروزی انقلاب اسلامی تا پایان سال ۷۰، حاکی است که میزان تولید نهال در بعد از پیروزی انقلاب اسلامی، ۴۰۰ میلیون بوده است و در مقایسه با قبل از انقلاب که در حدود ۳۴ میلیون اصله بوده، بیش از ۱۲ برابر رشد داشته است همچنین، پس از پیروزی انقلاب اسلامی، ۸۰۰ هزار هکتار نهال کاری، ۷۴۸ هزار هکتار بذرپاشی و بذرکاری، ۵ هزار و ۸۱۳ تن جمع‌آوری بذر و ۶۷ هزار و ۷۳۰ تن مالچپاشی صورت گرفته که در مقایسه با قبل از انقلاب اسلامی، به ترتیب ۴،۳،۲ و ۲ برابر رشد داشته است.

پس از پیروزی انقلاب اسلامی، ۳ میلیون هکتار عملیات تثبیت شن و بیابان‌زدایی انجام شده است که تقریبا ۳ برابر مقدار کار صورت گرفته در قبل از انقلاب اسلامی است.

طرح ۱۰ میلیون هکتاری بیابان‌زدایی

به منظور کنترل و کاهش بیابان زایی و احیای اراضی بیابانی به دستور رئیس جمهوری اسلامی ایران و با برنامه‌ریزی صورت گرفته توسط وزارت جهاد سازندگی، طرح ضربتی بیابان زدایی از سالجاری در استانهای کویری کشور آغاز شده و قرار است طی یک برنامه پنجساله، سالانه ۲ میلیون هکتار از اراضی بیابانی کشور سبز شود. این طرح با ایجاد ۱۳ قرارگاه مرکزی در ۱۲ استان کشور در حال انجام شدن بوده و طی ۱۰ ماهه اول سالجاری به ۵۰ درصد از اهداف تعیین شده رسیده و تحقق کل اهداف تا آخر فروردین ماه ممکن خواهد شد. و به نظر می‌رسد در صورتی که طرح با کمبود اعتبار روبرو نشود، در آینده‌ای نزدیک، کشور از خطر رشد بیابان زایی نجات خواهد یافت.

از برنامه‌های دیگر جهادسازندگی، اجرای طرح‌های ضربتی برای غنی‌سازی جنگل‌های جنوب کشور بررسی وضعیت منابع طبیعی کشور با همکاری «فائو» واگذاری جنگل‌ها به مردم، ایجاد مرکز بین‌المللی آموزش کاربردی و ترویجی منابع طبیعی در ایران با همکاری اسکاپ، بازسازی جنگل‌های تخریب شده شمال کشور، ایجاد تعادل بین مرتع و دام و توسعه میزان بهره‌برداری از چوب جنگل را می‌توان نام برد.

سیمای آبخیزداری کشور

مجموع آبخیزهای کشور، ۱۰۰ میلیون هکتار است که از این میزان، ۷۸ میلیون هکتار یا حدود ۷۵ درصد در معرض خطر فرسایش قرار دارد.

همچنین از ۶۰ میلیون هکتار از اراضی جنگلی و مرتعی واقع در حوزه‌های آبخیز، ۱۳ میلیون هکتار از سطح اراضی جنگلی و مرتعی واقع در حوزه‌های آبخیز سدهای مخزنی، ۱۸ میلیون هکتار از اراضی زراعی در کل کشور و ۸ میلیون هکتار از اراضی زراعی در حوزه‌های آبخیز سدهای مخزنی در معرض تخریب قرار دارند.

در اینجا، قبل از آنکه به پیامدها و آثار منفی عدم توجه لازم به موضوع آبخیزداری اشاره کنیم، ذکر این توضیح لازم است که آبخیزداری شامل هدایت آبهای سطحی و بارندگیها به پشت سدها به منظور استفاده بهینه از آب و خاک و حفاظت از آنهاست و به عبارت مختصر می‌توان آن را مبارزه با مرگ زمین، حمایت از کشاورزی و پشتوانه تولید مستمر دانست.

افزایش ناگهانی تعداد سیل‌ها از ۲۰ سیل در دهه ۱۳۳۰ - ۱۳۲۱ به ۴۹۰ سیل در دهه ۱۳۷۰- ۱۳۶۱ و خرابی خانه‌ها در اثر سیل در همین فاصله زمانی از ۴۸۹۶ به ۳۰۷۸۲ باب نشان می‌دهند که حوادث سیل در کشور ما در سالهای اخیر، امری طبیعی نبوده است.

خسارات مستقیم سیل در دهه ۶۰- ۱۳۵۱ حدود ۴۹۰ میلیون تومان و طی سالهای ۷۰- ۱۳۶۱ قریب به ۲۱ میلیارد تومان و طی سالجاری به مراتب بیشتر از آن بوده است.

افزایش صعودی روند وقوع سیل، نشانگر آن است که در سالهای اخیر ضمن عدم توجه کافی به نقش آبخیزداری، پوشش گیاهی و حفظ و احیای منابع طبیعی برای جلوگیری از سیل به عنوان یک پدیده صرفاً طبیعی نگاه شده است.

بررسی میزان فرسایش خاک در ایران، گویای آن است که در حال حاضر بین ۲/۵ تا ۳ میلیارد تن خاک در سال فرسوده می‌شود و خطرناکتر آنکه در صورت نپرداختن جدی به موضوع آبخیزداری و حفظ و احیای منابع طبیعی، این رقم در ۱۰ تا ۲۰ سال آینده به حدود ۴/۵ میلیارد تن در سال، بسیار محتمل است، در حالی که در آفریقا که یکی از علل بروز قحطی فرسایش خاک است، رقم یادشده بسیار پایین‌تر است.

کارشناسان بر این باورند که رقمی حدود ۱۵ تا ۲۰ تن فرسایش سالانه خاک، برای ایران نگران‌کننده است. مجموع خسارت اقتصادی سالانه فرسایش خاک و سیلابهای ویرانگر در کشور ما، بیش از یک هزار میلیارد ریال است که در عین اهمیت فوق‌العاده در مقابل زیانهای اجتماعی و سیاسی عظیمی که کوچکترین آن مهاجرت بی‌رویه روستائیان به شهرهاست و چشم‌انداز نزدیک آن چیزی جز وابستگی غذایی شدید به خارج و تهدید استقلال اقتصادی کشور نیست، بسیار ناچیز می‌نماید.

از دیگر پیامدهای ناگوار عدم توجه عادلانه به موضوع آبخیزداری، به هدر رفتن یک چهارم منابع آبی کشور و از دست دادن مواد غذایی موجود در خاک به ارزش حدود ۵۰ میلیارد تومان در سال و بروز پدیده خشکی و به تبع آن، تاثیرگذاری بر روح و روان انسانهاست.

حال، اگر میزان خسارات ناشی از بی‌توجهی به موضوع آبخیزداری را با میزان اعتبارات اختصاصی به آن مقایسه کنیم، ناچیز بودن این اعتبارات جلوه بیشتری می‌یابد.

از سال ۱۳۴۸ تا پایان سال ۱۳۷۲ یعنی در حدود ۲۴ سال مجموع اعتبارات اختصاصی به طرحهای حفاظت آبخیزها، ۳۴ میلیارد و ۱۴ میلیون و ۳۳۶ میلیون ریال بوده است، همانطور که ذکر شد میزان خسارات سالانه ناشی از فرسایش خاک و سیل در کشور حدود یک هزار میلیارد ریال و به تعبیر دیگر، ۲۹ برابر آن بوده است.

اقدامات مربوط به آبخیزداری

خوشبختانه در سالهای اخیر، توجه به آبخیزداری بیشتر شده است، به طوری که طی سالهای ۷۲- ۶۸ کل فعالیتهای آبخیزداری از یک میلیون و ۲۵۴ هزار هکتار در طی سالهای ۶۷- ۱۳۴۸، به ۳ میلیون و ۱۰ هزار هکتار رسیده و حدود دو برابر شده است.

در سالجاری پروژه‌های اجرایی آبخیزداری شامل ۱۲۷ هزار هکتار، حفظ و احیای اراضی جنگلی و مرتعی ۵۲۵ هزار هکتار کنترل و پخش سیلاب و ۲۸۹ هزار هکتار حفظ و احیای اراضی زراعی بوده است.

در کل، حجم عملیات اجرایی به ۳ برابر سال گذشته رسیده است.

برنامه‌های آبخیزداری

طرح ایجاد آبخیزهای معرف و زوجی، طرح تهیه نقشه فرسایش ایران به منظور ارزیابی دقیق از کمیت و کیفیت فرسایش خاک در ایران، طرح اصلاح کاربردی اراضی بالادست حوزه‌های آبخیز ۶ میلیون هکتار، طرح پخش و بهره‌وری از سیلاب در سطح ۷۵۰ هزار هکتار، طرح تهیه گزارش سیلابهای ایران بین سالهای ۱۳۰۰ تا ۱۳۷۰، طرح شناسایی مناطق لغزشی ایران، طرح تربیت آبخیزبار و طرح حفاظت آبخیزهای بیابانی، مهمترین برنامه‌های آبخیزداری طی ۵ سال آینده را تشکیل می‌دهند.

منتشر شد

ماهنامه بررسیهای بازرگانی

هفتادمین شماره ماهنامه بررسیهای بازرگانی از سوی مؤسسه مطالعات و پژوهشهای بازرگانی منتشر شد.

در این شماره می‌خوانید:

- نگاهی به وضعیت هزینه و درآمد خانوار روستایی
- ویژگیهای اقتصادی صید و صیادی در ایران
- شمای کلی حمایت در کشورهای در حال توسعه
- بررسی سازمانهای توسعه تجارت در جهان
- مناطق ویژه اقتصادی جمهوری خلق چین
- اصطلاحات تجاری و اقتصادی
- آخرین مقررات اقتصادی ـ بازرگانی
- نرخهای مصوب کالاهای صادراتی

و تازه‌های کتابخانه مؤسسه

گزیدهٔ مسائل اقتصادی اجتماعی

به گزارش روابط عمومی سازمان برنامه و بودجه یکصد و بیست و هفتمین شماره گزیده مسائل اقتصادی اجتماعی (ویژه نامه توسعه) از سوی مرکز مدارک اقتصادی ـ اجتماعی و انتشارات این سازمان منتشر شد.

این شماره از گزیده که با عنوان ویژه‌نامه توسعه منتشر شده است شامل سه مقاله با عناوین توسعه اقتصادی از آغاز تاروستو، توسعه پایدار: یک بررسی انتقادی، آسیا سرزمینی که ببر می‌پروراند، است.

توسعه اقتصادی از آغاز تاروستو در هشت بخش جداگانه به بررسی نظرات گوناگونی که در زمینه رشد و توسعه اقتصادی وجود دارد می‌پردازد.

عنوان دومین مقاله توسعه پایدار یک بررسی انتقادی است که با مقایسه وجوه اشتراک و افتراق توسعه پایدار با سایر مفاهیم معنادار، بررسی چگونگی منظور مفهوم توسعه پایدار و در پایان هم مطالبی در مورد آینده، پژوهش در این زمینه اختصاص دارد.

مقاله پایانی این شماره از گزیده با عنوان آسیا سرزمینی که ببر می‌پروراند به بررسی شرایط اقتصادی و به عبارتی انقلابهای صنعتی در هشت کشور کرمجنوبی، تایوان، سنگاپور، هنگ کنگ، تایلند، مالزی، اندونزی و چین می‌پردازد.

توسعه به توان مقدور

اشاره: قسمت اول این نامه در روزنامه روز پنجشنبه ۲۰ اسفند درج شده است.

قسمتی که اکنون از نظر گرامیتان خواهد گذشت باقیمانده نامه می‌باشد که متاسفانه در شماره قبل جا افتاده بود.

می‌دانیم که در قرون وسطی، غربی‌های توسعه نیافته، با هجوم به کشورهای اسلامی تکنیک، ابزار، اندیشه و فلسفه را با خود به سوغات بردند و در فرهنگ خویش آنها را هضم نمودند و به نتیجه رساندند، چرا ما باید خود را از تبادل و سیاست جوامع بدور داریم و با انزواجویی، از ثمرات این میل ذاتی، چشم بپوشیم؟ به نظر می‌رسد ما به فرمان الهی گردن نهاده‌ایم و بجای ورود در صحنه عمل، خود و جامعه‌مان را در خیالبافی‌های غیر واقعی و مسئله سازیهای عوامانه مشغول داشته‌ایم، گویی در قلم زدن نیز دچار نوعی آفت بی‌برنامگی و توسعه نیافتگی هستیم.

لازم می‌دانم تصویری را که نگارنده محترم، ترسیم کرده، با صراحت و وضوح بیشتری بیان کنم، چون معتقدم الفاظ نامتجانس و تشبیهات نه چندان صحیح، و قلم رمزگونه مخل معنا گردیده و خواننده را در درک منظور واقعی به تکلف واداشته است.

در این تصویر، پیکر بیجان دین، بر دوش تکنوکراتها بسوی گورستانی به نام «توسعه» تشییع می‌شود و «تفکر ناب» در نقش ناقوس، این تشییع جنازه را همراهی می‌کند.

معلوم نیست تکنوکراسی و تفکر ناب و توسعه، از چه روی با دین سر دشمنی دارند! بسیار بعید می‌دانم که نگارنده محترم، معتقد به تضاد میان دین با دنیا و علم و تکنیک باشد، در حالیکه مفهوم این عبارات، جز این نیست.

نگارنده گرامی مدعیست با رقم زدن این سطور در پی آن است که صدای ناقوس را تجسم عینی بخشیده و آن را به رؤیت عاملان بی غرضی که در خواب گران فرو رفته‌اند، برساند.

شاید به این خاطر که دست از تشییع جنازه دین بردارند و از بردن آن به گورستان توسعه، سرباز زنند و بگذارند دینداران مقدس، در همان توسعه نیافتگی خود غوطه خورند و اگر بی‌دینان توسعه یافته، بزرگتر و بزرگتر شوند و دنیا و محتویاتش را یکجا ببلعند، چه باک، ما را که با دنیا کاری نیست!

در فراز نخست مقاله، اصل توسعه، مطرود و ممنوع اعلام شده و در فراز دوم، در یک تغییر موضع بی سر و صدا، و انصراف از محکومیت توسعه، فقط «رهبران خوب» از اتخاذ «الگوی توسعه‌ای» برحذر داشته شده‌اند که قبلا هیچ توضیح روشن و علمی از مشخصات این الگو که در صورت اتخاذ آن «زیر آب رهبران خوب را خواهند زد» بمیان نیامده است؛ تنها در جملات بعدی با عنوان «الگوی توسعه غربی»، اشاره شده که چون مبنای آن «سرمایه و در جهت سرمایه گذاری» است، باید از آن احتراز نمود.

واقعا باید از خود پرسید که مبنای دشمنی ما با سرمایه و سرمایه گذار و سرمایه گذاری چیست؟ آیا برای این ضدیت زیربنای فکری مبتنی بر واقعیات و اصول ثابت و استوار علمی داریم؟ آیا براساس تعالیم دین و اسوه‌های مکتب، به چنین ستیزه‌ای برخاسته‌ایم؟ آیا رهبران انقلاب ما با این مقولات سرناسازگاری داشته و دارند؟ اگر جواب این سوالات منفی است پس چرا...؟

نویسنده ارجمند، هر نوع توسعه‌ای را در جهان سوم، به عنوان «توهم توسعه» و «رقصی که در نتیجه تک مضرابهای توسعه غربی حادث شده» معرفی می‌کند.

به نظر می‌رسد منطوق این بیان تا حدودی صحیح است، چرا که تکنولوژی ما هرچه هست، فرزند کوچک تکنولوژی مادی در غرب است و یا سایه اوست، ولی مفهوم مقابل آن این است که با قبول این پیش فرض، باید هر نوع حرکتی در جهت توسعه و پیشرفت اقتصادی کشور را بر استعمارگران غرب نسبت داد. طبیعی است که با این تحلیل، نباید در کشور، کسی جرات طرح مسائل رشد و توسعه را به خود راه داد و تمامی کسانی که مرتکب این جرم شوند، قابل تعقیب می‌باشند!

نگارنده گرامی با طرح سوالاتی که در نظر خویش بی‌جواب یافته، بی پاسخ ماندن آنها را سبب دامن زده شدن به بلبشوی استراتژی توسعه ما دانسته است. سوالات از این قرارند:

۱- ما نمی‌دانیم که سرمایه‌گذاری مبنای خیز توسعه را از کجا باید بیاوریم و به چه قیمتی؟

۲- آیا بایستی مشکلات کوتاه مدت اقتصادی را به امید توسعه بلند مدت تحمل کنیم؟

۳- نقش ما در تقسیم کار بین‌المللی چیست؟ دلقکی یا دلالی یا نقادی؟

در پاسخ سوال اول اجمالاً می‌توان گفت منابع تامین سرمایه در هر کشوری بر دو نوع است: داخلی- خارجی. منابع داخلی کشور ما عبارتند از: صادرات نفت و گاز و فرآوردها، صادرات غیر نفتی، جلب مشارکت بخش خصوصی، اخذ مالیات و سود و عوارض گمرکی، فروش سهام کارخانجات و شرکتهای دولتی، فروش ارز، استقراض از سیستم بانکی و ... منابع خارجی عبارتند از: استفاده از اعتبارات اعطایی سازمانها و بانکهای جهانی و کشورهای طرف قرارداد، مطابق قوانین حقوق تجارت خارجی، سرمایه گذاری شرکتهای بین‌المللی در داخل کشور، بصورت مستقل یا مشارکت با سرمایه گذاران دولتی یا خصوصی داخلی، بازگرداندن سرمایه‌های سرگردان ایرانیان سرگردان در خارج از کشور و ...

اتخاذ تدابیر اصولی برای استفاده از هر یک از منابع مذکور، نیاز به یک جو سالم روانی و فرهنگی در داخل کشور دارد تا دولتمردان و تصمیم گیران اصلی نظام، فارغ از فشارهای غیر منطقی و با استفاده از آخرین اکترین‌های سیاسی اقتصادی منطبق با ساختار سیاسی اقتصادی اجتماعی کشور و با وجود سیستم‌های کنترلی قانونی و دستگاههای قانونی نگاهبان امنیت و استقلال فرهنگی سیاسی و اقتصادی کشور را بتوانند بهترین و مناسبترین منابع را انتخاب کرده و مورد عمل قرار دهند.

در این میان، نقش مطبوعات در ایجاد فضای سالم فکری و روانی و امنیت گفتاری و نوشتاری در جامعه ملتهب ما بسیار اساسی است. مطبوعات می‌توانند با شناخت معضلات و گرههای کور اجتماعی، آنها را به صحنه نقد و تحلیل بکشانند و از طریق انعکاس نظریات علمای دین و سیاست و اقتصاد و غیره، مشخصات و محاسن و مضار هر یک از نظریات و الگوهای ارائه شده را، فارغ از هرگونه ستمگیریهای خطی و گروهی تبیین کنند و این یک تکلیف است.

ظریفی می‌گفت جهان سوم در گذشته خویش و خاطرات خوش دوران از دست رفته زندگی می‌کند، جهان دوم به حال می‌اندیشد و جهان اول، چشم به فرداها دوخته است. واضح است که در چرخه حیات و تنازع بقاء، کدامیک ماندنی‌ترند؟ لذا باید در پاسخ سئوال دوم عرض شود که اندیشه حال، گرچه گریزناپذیر است و نمی‌توان از آن غفلت کرد ولی نمی‌بایست ما را از ترسیم آینده باز دارد. در غلطیدن در روز مرگی و بلندپروازیهای غیرواقعی، هر دو خطاست و طریق وسط، راه نجات است.

در جواب سئوال سوم نیز باید گفت ما زمانی می‌توانیم نقش واقعی خویش را در تقسیم کار بین‌المللی بیابیم که از تشکیک در بدیهیات فارغ شویم و به سوی آینده‌ای روشن و با عزت، چشم بدوز

سلام

شهرستانها

گزارشی از فعالیتهای کمیته امداد امام خمینی استان مازندران در سال جاری

ساری ـ خبرنگار سلام:
کمیته امداد امام خمینی(س) مازندران با تحت پوشش قراردادن ۸۵ هزار نفر از خانوارهای مستضعف و طرح شهید رجائی مبلغ سه میلیارد و یکصد و سی میلیون ریال در نه ماهه سالجاری پرداخت نموده است.

در همین مدت واحدهای تحت پوشش کمیته امداد امام خمینی مازندران از جمله امور بهداشت و درمان، امور فرهنگی جهت مداوای بیماران و تحصیل فرزندان مبلغ حدود ۵۰۰ میلیون ریال هزینه نموده است.

بمنظور پرورش و شکوفائی هرچه بیشتر افراد تحت پوشش جهت اشتغال و حمایت از شاغلین طرحهای قالیبافی، گلیمبافی و... به ۱۰۹۴ نفر از مددجویان مبلغ ۴۷۰ میلیون ریال وام خودکفائی داده شد.

از دیگر فعالیتهای کمیته امداد امام خمینی(ره) مازندران کمک مالی به مردم مسلمان بوسنی هرزگوین و کمک به خسارت دیدگان حوادث طبیعی میباشد کمک جهت ازدواج ۱۲۰ زوج جوان و ۵۰۰ خانوار از سربازان معیل و ۳۰۰۰ نفر از سادات محترم مبلغ ۱۱۲ میلیون ریال بوده است.

کمیته امداد امام خمینی مازندران در مدت فوق مبلغ ۸۴۲/۴۸۶/۵۴۲ ریال از محل جلب هدایای مردمی و صدقات و خیرات درآمد داشته است.

بازگشائی بندر تجاری آبادان

آبادان ـ خبرنگار سلام:
بندر استراتژیک آبادان با حضور وزیر راه و ترابری، مدیرعامل بنادر و کشتیرانی، استاندار خوزستان پس از بازسازی بعدازظهر روز جمعه بازگشایی شد.

بگزارش خبرنگار ما این، بندر که عملیات مرمت و بازسازی آن سال گذشته با اعتبار یک میلیارد و ۲۰۰ میلیون ریال آغاز شده بود، فعالیت خود را آغاز کرد.

از این پس شناورهایی با عرض ۳ الی ٤ متر و ظرفیت ۲۵۰۰ تن می‌توانند در این بندر که دارای ٤ اسکله صادراتی و وارداتی می‌باشد، فعالیت کنند.

در جریان بازسازی این بندر ۱۵ هزارمترمربع خاک برداری و ۱٦ هزار مترمربع لایروبی شده است.

در حال حاضر ۸۰۰ موتور لنج و کشتی در آبراه اروندرود فعالیت دارند.

دهها روستا در خرمشهر و آبادان به محاصره سیل افتاد

آبادان ـ خبرنگار سلام:
بدنبال طغیان رودخانه‌های کارون و جراحی دهها روستا در خرمشهر و آبادان به محاصره سیل درآمدند و جاده‌های منتهی به این شهر نیز در معرض تخریب قرار گرفتند.

در حال حاضر تردد در جاده‌های مذکور به کندی انجام می‌گیرد. جاده وحدت در مسیر آبادان ـ ماهشهر نیز مسدود و بیش از ٤۰ روستا در آبادان و خرمشهر در محاصره سیل قرار دارند. همچنین به تاسیسات رادیوتلویزیون آبادان آب نفوذ کرده است. تلاش برای جلوگیری از نفوذ آب به روستا ادامه دارد.

به گزارش رسیده ۲۰۰ کیلومتر حاشیه جاده آبادان ـ اهواز و آبادان ـ ماهشهر در اثر سرعت جریان آب بتدریج در حال ریزش است و به ده کیلومتر پایه برق در این مسیر خسارت وارد شده است.

همچنین صد کیلومتر سیل بند در منطقه تخریب شده است.

سرپرست جدید بنیاد شهید آذربایجانشرقی معرفی شد

تبریز- خبرنگار سلام
طی مراسمی با حضور مسئولین قضایی و تنی چند از مسئولین فرهنگی و جمعی از خانوادهای شهدای استان آذربایجانشرقی، «جعفر علی‌اکبری» بعنوان سرپرست جدید بنیاد شهید آذربایجانشرقی معرفی شد.

علی اکبری قبلا سرپرستی بنیاد شهید استان زنجان را بعهده داشته که پس از قبول استعفای حجت‌الاسلام روحانی از سوی ریاست بنیاد شهید کل کشور به سرپرستی این استان منصوب شده است.

مدیر کل شهرستانهای بنیاد شهید استان تهران:
توجه به مسائل فرهنگی و آموزش خانواده‌های شاهد در راس برنامه‌های بنیاد شهید قرار دارد

قم- خبرنگار سلام:
توجه عمیق و همه جانبه به مسائل فرهنگی و آموزشی خانواده‌های شهدا در راس برنامه‌های بنیاد شهید قرار دارد. آقای امیر حسینی مدیر کل شهرستانهای بنیاد شهید استان تهران ضمن عنوان این مطلب درجمع خبرنگاران به تشریح فعالیتها و برنامه‌های بنیاد شهید در سطح شهرستانهای استان تهران پرداخت و گفت: در سال ۷۱ جمعا هفتاد واحد مسکن در سطح استان به خانواده‌های شهدا واگذار شده و در شهرستان کرج نیز ۱۰۰ واحد آماده تحویل و واگذاری می‌باشد.

وی با اعلام این خبر که مجموعه فرهنگی ورزشی کرج در سال ۷۲ مورد بهره‌برداری قرار خواهد گرفت اجرای نظام پرداخت هماهنگ در بنیاد شهید انقلاب اسلامی را مورد تاکید قرار داد و گفت: از سال آینده کلیه پرسنل بنیاد شهید در سراسر کشور تحت پوشش نظام پرداخت هماهنگ به نسبت های گوناگون قرار خواهند گرفت.

امیر حسینی همچنین افزود: از مجتمع فرهنگی آموزشی امام خمینی قم برای اجرای برنامه‌های کشوری بنیاد شهید استفاده خواهد شد و خانواده‌های شهدای دیگر شهرها که به قصد زیارت به قم سفر می‌کنند میتوانند از میهمانسرای این مجتمع استفاده کنند. آقای امیر حسینی در پاسخ به سئوال خبرنگار ما مبنی بر تغییرات ایجاد شده در سطح مدیران بنیاد شهید به شهرستانهای در طی چند ماه اخیر گفت: در این راستا فقط ۲ مورد تغییر در سطح مدیریت استانها ایجاد شده و تغییرات و عزل و نصبهای وسیع وجود داشته و سیاست بنیاد شهید بر حفظ نیروهای قدیمی و باتجربه میباشد.

تشریح عملکرد بنیاد شهید منطقه گنبد و گرگان

گرگان- خبرنگار سلام
مدیرکل بنیاد شهید منطقه گرگان و گنبد طی گفتگویی باخبرنگاران عملکرد ۱۲ ساله این بنیاد را تشریح نمود.

حجت‌الاسلام والمسلمین مازنی در خصوص تامین مسکن خانواده‌های شاهد گفت: احداث ۵۹۰ واحد ساختمانی، تعمیر و تکمیل ۷۲۹ واحد و پرداخت وام و مصالح ساختمان به ۱۱٦۱۱ نفر، همچنین پرداخت ۳۵۰ هزار تومان جهت احداث مسکن همسر و فرزندان فاقد مسکن و معرفی ۵۰٦ نفر از افراد را به اداره زمین شهری از فعالیتهای بنیاد ذکر کرد.

وی در رابطه با خدمات فرهنگی بنیاد یادآور شد در این مدت ٤۰۰ مورد برنامه اردوئی داشتیم و ۲۱۹ مراسم در مواقع گوناگون انجام دادیم و ٤۱۹ گردهمائی تربیتی و فرهنگی برای خانواده‌های معظم برگزار نموده و ۱۵٦٤ نفر را به سفر حج و سوریه اعزام کردیم همچنین تاسیس مرکز پژوهش و ارائه خدمات روانشناسی (مشاوره)، تشکیل جلسات منظم ستاد اجرائی شاهد و حضور کارشناسان و فرهنگیان در آن جلسات، تشکیل کلاسهای تقویتی، تشکیل مرکز فرهنگی هنری شاهد، تشکیل مراکز آموزش همسران شاهد که ۹۹٦ نفر در مقاطع مختلف مشغول تحصیل بوده‌اند.

وی در پایان در رابطه با اشتغال فرزندان شاهد گفت مسئله اشتغال و کاریابی از اهداف مهم بنیاد است و ما تاکنون ۳۵۳٦ نفر را به اداره کار و ۱٦۸ نفر را هیئتهای هفت‌نفره معرفی نمودیم که اکثر آنها مشغول به کار می‌باشند و امیدواریم با همکاری مستمر مسئولین مشکلات بنیاد هرچه سریعتر حل شود.

بودجه سال آینده استان فارس ۸۹/٤ درصد افزایش یافت

شیراز- خبرنگار سلام
بودجه سال ۱۳۷۲ استان فارس نسبت به اعتبارات اختصاص یافته در سال جاری ۸۹/٤ درصد افزایش یافت.

این مطلب را علی نقی جهرمی استاندار فارس در یک مصاحبه مطبوعاتی و رادیو تلویزیونی در شیراز اعلام نمود.

وی گفت: بخش عمده این اعتبار جهت: مهار سیلابها- آموزش و پرورش عملیات چند منظوره توسعه- فرهنگ و هنر- منابع آب- کشاورزی و صنایع صنعتی- بازرگانی- راه و ترابری- تربیت بدنی و عمران شهرها و روستاها در نظر گرفته شده و این افزایش از ٤۸ میلیارد و ۵۷۰ میلیون ریال به ۹۲ میلیارد ۲ میلیون ریال رسیده است.

آقای جهرمی در رابطه با جبران خسارت سیل در استان فارس گفت: به روستائیان که در اثر سیل خسارت دیده‌اند مبلغ ۲۵۰ هزار ریال کمک بلا عوض گردید و جهت بازسازی مناطق مسکونی روستائیان ۲۵۰ هزار تومان و مناطق شهری ۵۰۰ هزار تومان وام با سوبسید دولتی در نظر گرفته شده است. و در همین راستا ۲ میلیارد ریال از سوی دولت جهت طرحهای اضطراری خسارت دیده از سیل در اختیار شهرستانها و دستگاههای اجرائی گذشته شده است.

استاندار فارس افزود هم اکنون ۳۳ هزار چادر ۹٦۰۰ هزار تخته پتو تعدادی چراغ خوراکپزی- البسه و مواد غذائی جهت ۲ هزار خانوار اختصاص یافته است.

آقای جهرمی افزود در ظرف چند سال آینده، با اعتباری سال ۵۰ میلیارد تومان ۸ سد بزرگ مخزنی در استان احداث و همزمان با آن تعدادی سد کوچک و خاکی با مشارکت مردمی و اعتباری معادل ۱۵ میلیارد ریال جهت احیا زمینهای زراعی احداث خواهد شد.

جمع آوری متکدیان در سطح شهر و اعزام بیماران روانی به بیمارستان روانی عرضه مستقیم کالا توسط تعاونی‌ها در جهت تخفیف نرخ کالاها از دیگر مسائلی بود که در مصاحبه استاندار فارس مطرح شد. وی ضمن تاکید بر احداث راه‌آهن شیراز اصفهان گفت، طرح مطالعاتی راه‌آهن شیراز- اصفهان بطول ۵۵۰ کیلومتر با اعتباری معادل ۳۰۰ میلیون تومان و طی مدت پنج سال بطول خواهد انجامید و اجرای عملیات پس از پایان برنامه دوم خواهد بود.

وی افزود: با تقویت مراکز آموزش فنی و حرفه‌ای و نظام جدید آموزشی بیشتر جوانان جذب بازار کار مفید خواهند شد.

احداث یک باب مدرسه در منطقه جنگزده دهلران

دهلران- خبرنگار سلام
یک باب دبستان با طرح و نظارت مدیریت نوسازی مدارس ایلام در منطقه جلیزی پائین دهلران احداث گردید و تحویل آموزش و پرورش شهرستان دهلران داده شد.

بگزارش خبرنگار سلام این دبستان با مساحت زمینی به وسعت ۱٦۰۰ متر مربع در روستای مرزی بازسازی شده جلیزی پائین می‌باشد که مبلغی بالغ بر ۳۰ میلیون ریال هزینه در برداشته که از اعتبارات ستاد بازسازی استان ایلام تامین شده است.

پای تلفن خوانندگان سلام در شهرستانها

- با اینکه روستای آب‌کنار از روستاهای پرجمعیت استان مازندران می‌باشد ولی وضع بهداشتی مناسبی نداشته مثلا از داشتن حمام محروم است، ساختن یک حمام برای جهاد سازندگی در این روستا کار طاقت فرسایی نیست.
- وضع توزیع شیرخشک در همدان بهیچ وجه مناسب نبوده ۸۰۰ کارتنی که قرار بود بین داروخانه‌های شهر توزیع شود چه شده نمی‌دانیم در نهایت مردم مانده‌اند و زحمت تهیه شیرخشک.
- چرا مسئولین با توجه به بازسازی شهر دهلران که از سال ٦۸ شروع شده نظر جدی‌تری نسبت به بازسازی مسجد صاحب‌الزمان نمی‌کنند بخصوص سازمان حج و اوقاف و اداره بازسازی مناطق جنگی که هزینه ساخت آنرا نیز برآورد کرده است این مسجد با جمله نیروهای عراقی تخریب کامل شده و با کمک مردم شهرداری دهلران مکان آن نیز پاکسازی شده و مردم در مواقع عزاداری در زمین آن گرد می‌آیند و به عزاداری میپردازند بجاست با توجه به جمعیت زیاد شهر و پاسخگو نبودن مسجد دیگر شهر مسئولین اقدامی صورت دهند.

استان همدان در تدارک پذیرایی از مسافران نوروزی است

- با نصب چندین کانتینر در مناطق مختلف استان، ارزاق و مایحتاج ضروری شهروندان و مسافرین با قیمت‌ها و کیفیت بسیار مناسب عرضه خواهد شد.
- در ایام تعطیلات ٦۰ درصد از امکانات سرویس‌های حمل و نقل اتوبوسرانی در خدمت مردم و مسافران نوروزی خواهد بود.

همدان ـ خبرنگار سلام:
استان همدان با مناظر و چشم اندازهای بدیع و بکر دامنه‌های شمالی و جنوبی رشته کوه الوند و نیز درهای مصفا و چشم انداز دامنه‌های مشرف به همدان و دهها آثار تاریخی و دیدنی از جاذبه‌های توریستی و آرامگاه مشاهیر نامی و مفاخر ملی همه ساله و خصوصا در ایام تعطیلات نوروزی پذیرای بازدید کنندگان خارجی و هموطنان عزیز ایرانی از اقصی نقاط کشور می‌باشد. معمولا در چنین ایامی مسئولان امور فرهنگی و توریستی استان به تمهید مقدمات پذیرایی از مسافران می‌پردازند. در همین رابطه تیموری فرماندار همدان در مورد چگونگی عرضه مواد غذایی در ایام نوروز و تسهیلات پیش بینی شده رفاهی برای مسافرین به خبرنگار ما گفت: در مناطق نایب احمد، چراغ قرمز، سیلو، منوچهری، خضر، شهرک فرهنگیان، شهرک الوند، امامزاده عبدا...، مجسمهٔ شیرسنگی و میدان مفتح کانتینرهایی نصب و ارزاق و مایحتاج ضروری شهروندان و مسافرین از قبیل انواع میوه، برنج، مرغ و تخم مرغ و چند قلم دیگر از اقلام مورد نیاز با قیمتها و کیفیت بسیار مناسب عرضه خواهد شد. وی افزود: سازمان تعاون روستائی و نیز فروشگاههای مصرف شهر و روستا در ایام مذکور عرضه موادغذایی و ارزاق را فعالانه عهده‌دار شده‌اند. همچنین وحدتی مسئول واحد سیر و سیاحت ادارهٔ کل فرهنگ و ارشاد اسلامی استان با تاکید بر کمبود محسوس واحدهای اقامتی در سطح شهرهای استان و بویژه همدان گفت: دو هتل بزرگ و مجهز همدان با ظرفیت مهمانپذیری ۱٤۰ تخت و نیز ۱۹ باب مسافرخانهٔ درجه ۳ تا یک آمادهپذیرایی و اسکان موقت مسافرین نوروزی می‌باشند. مهندس سامری رئیس شرکت اتوبوسرانی همدان و حومه نیز با تاکید بر آمادگی کامل این شرکت در جابجایی مسافران نوروزی به خبرنگار گفت: در تمامی ایام تعطیلات ٦۰ درصد از امکانات سرویس‌های حمل و نقل اتوبوسرانی در خدمت مردم همدان و مسافران محترم نوروزی خواهد بود. وی با اشاره به آمادگی کامل شرکت اتوبوسرانی در جابجایی مسافران برون شهری و استانی گفت: در صورت اعلام نیاز ادارهٔ کل راه و ترابری استان ده دستگاه اتوبوس مجهز و مدرن با رانندگان مجرب این وظیفه را عهده‌دار خواهند بود.

وی تصریح کرد که توریستهای خارجی در بازدید از نقاط دیدنی استان از تسهیلات ویژهٔ رفت وآمد اتوبوسرانی بهره‌مند خواهند شد. وی گفت این سرویس‌ها عمدتا در محور همدان به غار علیصدر فعال خواهند بود.

شایان ذکر است که پروازهای هواپیمایی کیش ایر و آسمان در پنج روز از ایام هفته و روزانه در یک نوبت پرواز امر جابجایی درصدی از مسافران نوروزی را انجام خواهند داد.

طرح جنگل کاری کناره دریاچه ارومیه در منطقه بناب آغاز شد

بناب- خبرنگار سلام
همزمان با هفته منابع طبیعی طرح جنگلکاری کنارهای ساحلی دریاچه ارومیه آغاز شد. در مراسم افتتاح این طرح مسئول منابع طبیعی شهرستان مراغه در بیان عملیات این طرح اظهار داشت: این طرح در سطحی بالغ بر ٦۰ هکتار در کنارهای ساحلی دریاچه ارومیه با کاشت درختهایی از قبیل: گز و پسته که با شوری خاک منطقه سازگاری دارند شروع شده است که در سال آینده با تخصیص اعتبار لازم جنگلکاری خواهد شد.

وی همچنین ضمن ارائه گزارشی ذخیره نزولات آسمانی در سطح ٤٦٦۵ هکتار و کودپاشی مراتع ییلاقات سهند به وسعت ۱۰ هزار هکتار را از فعالیتهای این اداره ذکر کرد و افزود: در ۱٦ هزار هکتار از مراتع این شهرستان اعمال مدیریت و قرق مراتع، طرح تبدیل دیمزارهای کم بازده و کپه‌کاری و بذرکاری انجام یافته است.

برپایه همین گزارش ساختمان اداره منابع طبیعی شهرستان مراغه طی مراسمی افتتاح و مورد بهره‌برداری قرار گرفت. شایان ذکر است ساختمان این اداره در زمینی به وسعت هزارمتر مربع با زیربنای ۳۱۵ متر مربع ساخته شده که برای راه‌اندازی آن بالغ بر ۲۲ میلیون ریال هزینه شده است.

- برپایه این گزارش همچنین به منظور بالا بردن سطح علمی و کاربردی ساختن آموخته‌های مسئولین ۳۸ نفر از مسئولین ترویج و مشارکت مردمی جهاد سازندگی استانهای گیلان، کردستان، آذربایجانشرقی و غربی آموزشهای لازم را بمدت ۱۰ روز زیر نظر اساتید مجرب و با ٦۰ ساعت درس فرا گرفتند که در پایان این دوره هدایایی از سوی کمیته ترویج و مشارکتهای مردمی به شرکت‌کنندگان در این دوره اهدا شد.

برگزاری مراسم ویژه هفته منابع طبیعی در تبریز و قزوین

تبریز- خبرنگار سلام.
بمناسبت هفته منابع طبیعی مراسم ویژه‌ای با حضور نماینده ولی‌فقیه در آذربایجان و امام جمعه تبریز و همچنین استاندار آذربایجانشرقی و تنی چند از مسئولین و مدیران ادارات و نهادهای استان در محل اداره کل منابع طبیعی استان برگزار گردید.

در این مراسم ابتدا آیت‌الله ملکوتی طی سخنانی بر لزوم بپا بانزدانی و حفاظت از محیط زیست تاکید کرد.

قزوین- خبرنگار سلام
همزمان با پانزدهم اسفند، روز درختکاری مراسمی در محل سالن اجتماعات جهاد سازندگی قزوین برگزار شد. در این مراسم مسئول سازمان اداره منابع جنگلها و مراتع قزوین در بخشی از سخنانش به وجود برخی از سنتهای مخرب در جامعه که موجب تخریب مراتع می‌شوند اشاره کرد و گفت جنگلها و مراتع یکی از بزرگترین سرمایه‌های جوامع بشری هستند

گرامیداشت خاطره ٤۱۳ تن از شهدای فصل زمستان در خمین

خمین- خبرنگار سلام
مراسم گرامیداشت یاد و خاطره ٤۱۳ تن از شهداء و مفقودین فصل زمستان شهرستان خمین قبل از برپایی نماز جمعه با حضور خانواده‌های معظم شاهد و دیگر اقشار مردم برگزار شد.

در این مراسم مداحان اهل بیت علیهم اسلام به مرثیه‌سرایی پرداختند و فرزندان شاهد نیز سرودی در باره شهادت حضرت علی(ع) اجرا نمودند در این مراسم امام جمعه موقت خمین حجت‌الاسلام والمسلمین ادیب یزدی ... ن شخصیت حضرت ... لی(ع) و مقام شامخ شهد... سخنرانی کردند.

تورهای استثنایی هوایی
مشهد مقدس
کیش
اصفهان
شیراز
شمال
نوروزی - بهاری
رزرو بلیط هواپیما در مسیرهای فوق جهت هرگونه اطلاع و رزرو با دفاتر ذیل تماس حاصل نمائید.
۱- ایران مهر: ۸۵۳۱۸۹
۲- پردیس تور: ۷۰٦۰٦۰
۳- دورناتور: ٦٤۵٦۸۲۹
٤- جهان تور کرج: ۳۱٤۵۹

جدول

جدول شماره ٤۹۵

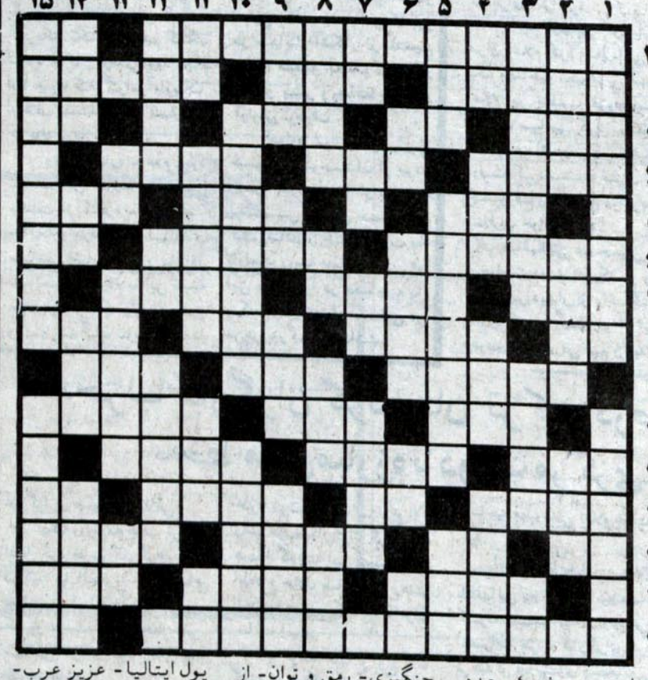

افقی

۱- فردابیست و یکم ماه مبارک رمضان سالروز این واقعه بر همه مسلمین تسلیت باد - میان ۲- نمونی که از پارچه درست کنند - برکت سفره- سرگذشت گذشتگان را بیان می‌کند ۳- میل- یادداشت- جاده فلزی- نقش هنرپیشه ٤- روشنتر- رنگی است- سمت چپ ۵- اثر چربی روی لباس- شهر هزار سنگر مازندران- برگزیده ٦- از مهمترین مراکز کشت زعفران- رنگارنگ- حرف همراهی عرب ۷- کیش و مذهب- اعداد سمت راست را گویند- ستون دین ۸- علامت مفعول بیواسطه- تسمه چرمی- سرنوشت شاه شطرنج- نوعی از شعر ۹- جمع موهبت بمعنی بخشش- آقا و سرور- توان و نیرو ۱۰- میوه تنبل- زخم- بناهائی در مصر ۱۱- بله- ویران و خراب- سوغات کرمان ۱۲- فرش- پنبه‌دانه- آقا و سرور- پستی در فوتبال ۱۳- زیر پا مانده- نوعی رنگ مو- عالم و دانشمند- غذای نیم روز ۱٤- محل پس‌انداز پول- شایسته- چغندر پخته ۱۵- قاتل ملعون امیرالمومنین (ع)- مایه حیات

عمودی

۱- شبهای احیاء و نزول قرآن- نوعی شیرینی ۲- از وسایل آشپزخانه- جمع یوم- طریق و روش ۳- تنظیم کننده قند خون- نماینده- ریشه ٤- عدد دونده- بنیاد و اساس- قسط و عدل- کبوتر صحرائی ۵- از رودهای شمالی- سر و صدای زیاد- بالا پوش بلند که روی دوش می‌اندازند ٦- حرف فاصله- از شهرهای غربی کشور- شامه نواز- خمیده ۷- درخت زبان گنجشک- مخترع تلفن- خاندان- راه راست یافته ۸- خروس جنگی- ضمیر اشاره به دور- میوه‌ای است- درد و رنج ۹- فوری بی‌درنگ- موجود زائوترسان- گوسفند ماده- ستون بلند ۱۰- نوشابه گازدار قدیمی- جمع زاویه ۱۱- ورق کاغذ- تندرست- طایفه- بچه می‌کشد ۱۲- قانون چنگیزی- رمق و توان- از شهرهای آلوده جهان ۱۳- گوشه نشین شطرنج- نانی که از آرد ارزن بپزند- از دانه‌های معطر ۱٤- واحد پول ایتالیا- عزیز عرب- زبان کوتاه و بریده- پدر ۱۵- مولوی می‌گوید از علی(ع) آموزید- عامل اصلی بیماری

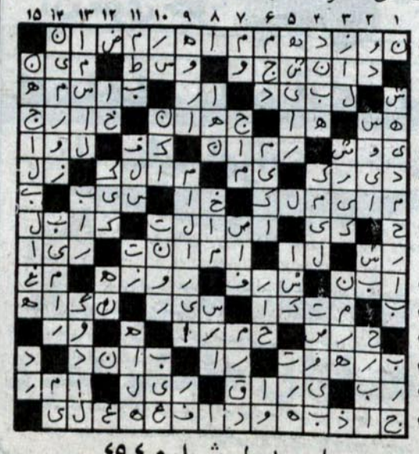

حل جدول شماره ٤۹٤

خبرهای کوتاه از سراسر کشور

- تبریز- خبرنگار سلام:
یازدهمین جشنواره فیلم و عکس وحدت در چهاربخش فیلمهای ۸ میلیمتری، ۱٦ میلیمتری و ویدئویی و نیز بخش عکس همزمان با هفته وحدت در شهریور ماه ۱۳۷۲ در تبریز برگزار می‌شود.

به گزارش روابط عمومی بنیادمستضعفان و جانبازان انقلاب اسلامی ستاد برگزاری یازدهمین جشنواره فیلم و عکس وحدت با انتشار اطلاعیه‌ای از تمامی هنرمندان جهت همکاری و هر چه بهتر برگزار شدن این جشنواره دعوت بعمل آمد.

- کرمان- خبرنگار سلام:
طرحهای جدید آب مشروب ۸ شهرستان استان در شورای حفاظت منابع آبی استان کرمان به تصویب رسید. در این جلسه که با حضور آقای مرعشی استاندار و معاونت عمرانی و مسئولین دستگاههای ذیربط برگزار شد و نقشه‌های منابع آبی شهرستانهای شهر بابک، انار، سیرجان، جیرفت، کوهبنان، راین، بروات، و کهنوج جهت تعیین منابع آب مشروب به تصویب رسید.

- مشهد- خبرنگار سلام
به گزارش روابط عمومی شبکه بهداشت و درمان اسفراین کارکنان این شبکه مبلغ ۵٤٦۵۷٦ ریال کمک را به این امر اختصاص داده‌اند همین گزارش حاکیست آزمایشگاههای تشخیص طبی خصوصی شهر مشهد نیز جمعا مبلغ ۹۳۰۰۰۰ ریال به حساب مربوطه واریز نمودند.

- اصفهان- خبرنگار سلام
بدنبال جاری شدن سیل ویرانگر در برخی از نقاط کشور و ایجاد خسارات سنگین آن کارکنان شهرداری منطقه ۱۰ اصفهان معادل یکروز حقوق و مزایای خود را به این امر اختصاص دادند.

- دامغان- خبرنگار سلام
مراسم پاشکوه شبی با قرآن با حضور گروهی از قاریان و حافظان قرآن در شهرستان دامغان برگزار شد.

در این مراسم قاریان و حافظان و گروههای همخوانی ساعتها به قرائت قرآن کریم پرداختند.

- اهواز- خبرنگار سلام
برخورد سرد مسئولین استان خوزستان با گروه تئاتر نگهبان چشمه که در جشنواره فجر امسال مقام اول را کسب کرد، در روحیه بازیگران این تئاتر که از سوی کمیته امداد امام خمینی اهواز اجراء شد تاثیر گذارد، این مطلب را علی‌آریانژاد کارگردان این نمایشنامه در اهواز اظهار داشت وی گفت: عشق و علاقه بازیگران و دستاندرکاران این نمایشنامه که در جشنواره تئاتر سراسری کودک که امسال در همدان مقام اول را کسب کرده آنقدر خوب است که عدم استقبال و تشویق مسئولین استان تاثیری نخواهد گذاشت.

- گچساران- خبرنگار سلام
بمنظور رسیدگی به مسائل و مشکلات کانون پرورشی فکری کودکان و نوجوانان گچساران جلسه‌ای در محل کانون یادشده تشکیل شد. در این نشست ابتدا فرماندار پیرامون جایگاه کانون سخنانی بیان داشت.

در ادامه پس از بحث و تبادل نظر مقرر گردید نسبت به بهسازی فضای باز کانون اقدام شود.

در این جلسه شهردار و جمعی از مسئولین شهر حضور داشتند.

- کرمان- خبرنگار سلام
۹٤ درصد جمعیت شهری کشور تحت پوشش شبکه خدمات شرکت آب و فاضلاب کشور قرار دارند. منوچهری مدیر عامل شرکت مهندسی آب و فاضلاب کشور ضمن اعلام این مطلب مهندس برهانی بعنوان مدیرعامل جدید این شرکت در استان کرمان معرفی نمود.

- اصفهان- خبرنگار سلام
مهندس جهانگیری استاندار اصفهان از بافت قدیمی اطراف بازار و مجموعه میدان امام و طرحهای در دست اقدام شهرداری اصفهان بازید بعمل آورد.

در این بازدید استاندار اصفهان با اهالی و کسبه بازار و میدان امام به گفتگو پرداخت و سپس از مراحل بازسازی و مرمت قسمتهای مختلف مسجد امام و مسجد شیخ‌لطف... که توسط اداره میراث فرهنگی در دست اجراست دیدن و رهنمودهائی را به مسئولین ارائه نمود.

- مازندران- خبرنگار سلام:
مهندس کشاورزیان استاندار مازندران با مدیرکل صنایع استان، فرماندار شهردارقائم‌شهر از نزدیک کارخانجات نساجی قائم‌شهر را مورد بازدید قرار دادند در پایان این بازدید جلسه‌ای با حضور مدیران کارخانجات برگزار و مسائل و مشکلات و معضلات موجود در امر تولید و فرسایش رو به تزاید دستگاهها مورد بررسی قرار گرفت و طرحها و پیشنهاداتی در جهت بازسازی دستگاهها و افزایش تولید و جایگزینی دستگاههای جدید ارائه گردید.

- گرگان- خبرنگار سلام
در پی جاری شدن سیل در استانهای کشورمان از سوی جمعیت هلال‌احمر بندرترکمن تعداد ۵۰۰ تخته چادر برای کمک به سیل‌زدگان خراسان به این استان ارسال شد.

همچنین ازسوی نمازگزاران جمعه گومیشان مبلغ ۸۱ هزار ریال به این امر اختصاص یافت.

- بیرجند- خبرنگار سلام:
کنکور آزمایشی آیندهسازان در رشته‌های علوم تجربی، ریاضی و انسانی موسسه آیندهسازان شعبه بیرجند در این شهرستان با شرکت برادران و خواهران در روز جمعه هفتم اسفندماه برگزار شد.

سرپرست موسسه آیندهسازان در ادامه سخنانش خویش افزود مرحله دوم این آزمون در مقاطع ابتدائی، راهنمایی و دبیرستان در نیمه دوم فروردین ماه نیز برگزار خواهد شد.

- لامرد- خبرنگار سلام
شورای عقیدتی شهرستان لامرد در محل فرمانداری و با حضور فرماندار، امام جمعه، و جمعی از مسئولین تشکیل جلسه داد در این جلسه ابتدا شهیدی امام جمعه در ارتباط با توحید سخنانی ایراد نمودند و سپس مسئول کمیته امداد گزارشی از فعالیتهای این کمیته را به حاضرین ارائه نمودند.

در پایان حمید خسروی به عنوان مسئول جدید اداره کار و امور اجتماعی به حاضرین معرفی گردید.

- کوهبایه- خبرنگار سلام
بمناسبت هشتم اسفند سالروز تاسیس امور تربیتی بدست شهید رجائی و باهنر مراسم باشکوهی با حضور مربیان تربیتی منطقه کوهبایه در سالن امور تربیتی این شهر تشکیل گردید.

در این مراسم رئیس اداره آموزش و پرورش کوهبایه و مسئول امور تربیتی طی سخنانی از خدمات مربیان تربیتی تجلیل کردند و در پایان بمناسبت این روز هدایایی به مربیان اهداء گردید.

- زرین‌شهر- خبرنگار سلام:
بمناسبت فرارسیدن هشتم اسفندماه سالگرد تاسیس نهاد امور تربیتی یادگار معلمان شهید رجائی و باهنر مراسمی با شرکت کلیه مربیان پرورشی مدارس تابعه اداره آموزش و پرورش زرین شهر و با حضور نمازی رئیس اداره مشرفی معاون پرورشی و جمعی از مسئولین واحدهای آموزش و پرورش این شهرستان در محل سالن روابط عمومی مجتمع صنایع دفاع برگزار گردید.

سلام

قولا من ربه سلام

سال دوم- شماره ۵۲۸ | صفحه آخر | یکشنبه ۲۳ اسفند ۱۳۷۱- ۲۰ رمضان ۱۴۱۳

مبارک خواستار لغو پیمان ۲+۶ شد

حسنی مبارک رئیس رژیم حاکم بر مصر طی مصاحبه‌ای در روزنامه کویتی الانباء گفت که وی دیگر خواهان بیانیه دمشق نیست.

به گزارش خبرگزاری فرانسه از قاهره مبارک طی این مصاحبه خاطر نشان کرد که هنگام دیدار ماه پیش احمد السعدون رئیس پارلمان کویت از قاهره خواستار لغو این بیانیه شده است.

بیانیه دمشق میان مصر و سوریه و شش کشور عضو شورای همکاری خلیج فارس امضاء شده و متضمن همکاری این کشورها در زمینه‌های مختلف بویژه در زمینه نظامی است. این بیانیه به پیمان ۲+۶ معروف شده است.

از سوی دیگر مبارک درباره عراق گفت که اوضاع تغییر نخواهد کرد. صدام حسین بر قدرت باقی خواهد ماند و حتی ممکن است به دیگران حمله کند و قطعنامه‌های بین المللی را نادیده گیرد.

توافق ترکیه و بلغارستان در مورد همکاریهای نظامی

تهران - خبرگزاری جمهوری اسلامی:

نورت ایاز وزیر دفاع ترکیه در پایان دیدار ۳ روزه خود از بلغارستان که با هدف تحکیم همکاریهای نظامی بین دو کشور انجام گرفت این کشور را ترک کرد.

به گزارش خبرگزاری رویتر از صوفیه وزیر دفاع ترکیه طی اقامت خود در بلغارستان توافقنامه‌ای ۵ ساله در مورد همکاریهای علمی و فنی در زمینه نظامی و ساخت جنگ افزار امضاء کرد.

به گفته مقامات رسمی بلغارستان هیئت ترک نسبت به داشتن برخی از جنگ افزارهای ساخت بلغارستان ابراز تمایل کردند.

والنتین الکساندرف وزیر دفاع بلغارستان طی یک کنفرانس مطبوعاتی گفت: بهبود روابط نظامی بین دو کشور به گونه‌ای مستقیم منعکس کننده اهداف ما یعنی تقویت ثبات در کشورهای حوزه بالکان است.

با ورود هیئت‌های افغانی به ایران؛

مذاکرات صلح افغانستان در تهران ادامه می‌یابد

بقیه از صفحه اول

متذکر می‌شود هیات‌های عالیرتبه از دو کشور پاکستان و افغانستان عصر دیروز (شنبه) وارد تهران شدند.

در این هیات‌ها «ربانی» رئیس جمهور و «گلبدین حکمتیار» نخست وزیر تازه منصوب شده افغانستان و «نوازشریف» نخست وزیر پاکستان که در گفتگوهای اخیر صلح میان گروههای افغانی دراسلام‌آباد نقش عمده‌ای را ایفاء کرد حضور دارند.

سیداحمد گیلانی رهبر محاذ ملی «مولوی محمد نبی محمدی» رهبر حرکت انقلاب اسلامی شیخ آصف محسنی رهبر حرکت اسلامی «صبغت‌الله مجددی» رئیس جمهور سابق و رهبر جبهه ملی نجات ابوالحسنی «فاضل و کریم خلیلی» نمایندگان وحدت اسلامی از جمله رهبران گروههای افغانی هستند که در مذاکرات تهران شرکت خواهند کرد.

«محمد صدیق خان کانجو» وزیر مشاور در امور خارجی و «محمد اعجاز الحق» وزیر نیروی کار پاکستان و نیز وزرای مقامات دو کشور هستند که رهبران پاکستان و افغانستان را در سفر به تهران همراهی می‌کنند.

در مذاکرات تهران هیاتی نیز از عربستان حضور دارد.

● با وجود امضای توافق‌نامه نهایی صلح میان رهبران احزاب افغانی درگیریهای پراکنده میان نیروهای دولتی و حزب وحدت اسلامی افغانستان در غرب کابل همچنان ادامه دارد.

از روز جمعه تا بعدازظهر دیروز در مناطق ده مزنگ، کارته سخی، و اطراف سیلوی مرکز درگیریهای پراکنده‌ای میان این نیروها جریان داشت دو طرف یکدیگر را به آغاز این نبردها متهم کرده‌اند.

یک منبع بیمارستان صلیب سرخ در غرب کابل گفت در ۲۴ ساعت گذشته (جمعه) تعداد ۹۳ کشته وزخمی به این بیمارستان انتقال یافتند که ۲۶ تن از آنان را زنان و کودکان تشکیل می‌دهند.

در همین حال رادیو کابل از اصابت ۳۰ گلوله خمپاره به مناطق مختلف شهر کابل خبر داد.

از سوی دیگر مدیرکل وزارت امور خارجه پاکستان دبیرکل سازمان ملل را در جریان روند مذاکرات صلح افغانستان و مفاد توافقنامه اسلام‌آباد قرار داد.

بطروس غالی در ملاقات با اکرم زکی از امضاء قرارداد صلح بین نمایندگان گروههای مختلف و دولت افغانستان استقبال کرد و تلاشهای دولت پاکستان برای رسیدن طرفهای درگیر به توافق را مورد تقدیر قرارداد.

● روزنامه‌های پاکستانی برای سومین بار در سال جاری حضور رشید دوستم فرمانده شبه نظامیان ازبک افغانستان در پاکستان را مطرح کردند.

این در حالی است که منابع رسمی تاکنون هیچ خبری در این باره منتشر نکرده‌اند.

درگذشته سفر دوستم به پاکستان نخست توسط مطبوعات مطرح و سپس از سوی مقامات دولتی تائید می‌شد.

دوستم مدتی پیش از اجلاس رهبران افغانی به اسلام‌آباد رفته بود.

از سوی دیگر سازمان کنفرانس اسلامی پیشنهاد کرده است نیرویی برای نظارت بر آتش‌بس در افغانستان به آن کشور گسیل دارد.

این پیشنهاد زمانی اعلام شد که فهد پادشاه عربستان سعودی و نوازشریف نخست وزیر پاکستان در مکه موافقت کردند اجرای توافق صلحی راکه روز یکشنبه گذشته گروههای مجاهدین افغانی در اسلام‌آباد منعقد کردند تضمین کنند.

پادشاه عربستان سعودی گفت: کشور او در صورت برقراری صلح آماده است تا برای بازسازی افغانستان هر گونه کمکی را به آنها ارائه دهد.

● لئونید کراوچک رئیس جمهوری اوکراین از برهان الدین ربانی همتای افغانی خود خواسته است تا در امر بافتن نظامیان اوکراین که در جنگ ده ساله نیروهای شوروی سابق در افغانستان ناپدید شده‌اند کمک کند.

به گزارش بی.بی.سی کراوچک در تلگرافی برای رهبر افغانستان گفته است مدارکی در اختیار دارد که نشان می‌دهد هنوز نظامیان اوکراینی در افغانستان وجود دارند هر چند احتمال دارد برخی از آنان زندگی جدیدی را در افغانستان آغاز کرده باشند.

به گفته رادیو لندن تعداد این نظامیان حدود هشتاد تن تخمین زده شده است.

وزیر امور خارجه آمریکا:

آمریکا خود را متعهد به حفظ اسرائیل می‌داند

پلیس رژیم صهیونیستی مهاجران یهودی را به قتل فلسطینی‌ها دعوت کرد

حماس با تشکیل یک کشور مستقل فلسطینی در سرزمینهای اشغالی سال ۱۳۴۶ موافق است

تهران - خبرگزاری جمهوری اسلامی:

یک مقام ارشد دولت آمریکا طی اظهاراتی اعلام کرد آمریکا یک تعهد الزامی در قبال رژیم اسرائیل دارد و هیچگونه تغییری در سیاست واشنگتن برای انجام این تعهد و حفظ امنیت این رژیم داده نشده است.

وارن کریستوفر وزیر امور خارجه آمریکا در اظهاراتی در محل وزارت امور خارجه آمریکا اعلام داشت تعهد آمریکا نسبت به اسرائیل تغییر نیافته و اگر چه تغییر شرایط ممکن است ماهیت دقیق این تعهد را تغییر دهد ولی روابط بسیار قوی امنیتی آمریکا و اسرائیل یک تعهد الزامیست و تغییر نمی‌یابد.

وزیر امور خارجه آمریکا همچنین مذاکرات خود با حافظ اسد رئیس جمهور سوریه، میزان موفقیت مذاکرات دو جانبه رژیم صهیونیستی و سوریه نیز این رژیم و فلسطینیها را امیدوارکننده و مثبت خواند.

● در پی ناتوانی نیروهای رژیم صهیونیستی در مقابله با قیام مسلمانان فلسطینی پلیس این رژیم از مهاجران صهیونیست خواست تا برای کشتار فلسطینیان مسلح شوند.

گزارش‌های رسیده از فلسطین اشغالی حاکی است براساس این تصمیم جدید که جمعه شب از سوی فرماندهی پلیس اسرائیل اتخاذ گردید بطور علنی و رسمی از مهاجران یهودی خواسته شده است ضمن حمل اسلحه از بکارگیری آن در مواقع احساس خطر درنگ به خرج ندهند.

برپایه این گزارشها این تصمیم تازه که خطرناکترین تدابیر به اجرا درآمده از بدو انتفاضه محسوب می‌شود در چارچوب اقداماتی قرار دارد که رژیم صهیونیستی برای مقابله با عملیات رو به افزایش در سرزمین‌های اشغالی اتخاذ کرده است.

فرمانده پلیس رژیم صهیونیستی قبلا اعلام کرد که برای مقابله با اعمالی که وی آنرا تروریستی نامید سه هزار نیروی جدید پلیس به سرزمین‌های اشغالی اعزام خواهند شد.

از سوی دیگر دکتر عبدالعزیز رنتیسی سخنگوی رانده‌شدگان فلسطینیان در جنوب لبنان دستورالعمل جدید رژیم اشغالگر قدس در جایز دانستن کشتار فلسطینیان از سوی صهیونیستها را به شدت محکوم کرد.

رنتیسی که دیروز شنبه در یک گفتگوی مطبوعاتی در اردوگاه تبعیدیان در جنوب لبنان سخن می‌گفت افزود این گونه تدابیر نمی‌تواند انتفاضه را متوقف سازد.

وی افزود ملت فلسطین وجود اشغالگران را تحمل نخواهد کرد و تا آزادسازی سرزمین مادری خویش از چنگال اسرائیل به مبارزه ادامه می‌دهد.

اسحاق رابین نخست وزیر رژیم صهیونیستی به منظور ملاقات با رهبران سازمانهای صهیونیستی آمریکایی عازم نیویورک شد.

به گزارش خبرگزاری فرانسه از واشنگتن رابین که روز جمعه برای انجام یک سفر ده روزه وارد آمریکا شد قرار است روزدوشنبه با بیل کلینتون رئیس جمهوری آمریکا، ملاقات و گفتگو کند.

رابین با وارن کریستوفر وزیر امور خارجه آمریکا و آنتونی لیک مشاور امنیت ملی کلینتون ملاقات کرد.

● یک مقام جنبش مقاومت اسلامی حماس روز جمعه اعلام کرد که این سازمان با تشکیل یک کشور فلسطینی در سرزمینهای اشغالی سال ۱۳۴۶ یعنی در کرانه باختری رود اردن و باریکه غزه موافق است.

به گزارش خبرگزاری فرانسه از امان، محمدنضال نماینده حماس در اردن تاکید کرده حماس با تشکیل یک کشور فلسطینی در کرانه باختری رود اردن و غزه مخالف نیست و تشکیل چنین کشوری یک مرحله واسطه در راه بازپس‌گیری تمامی فلسطین است.

نضال با وجود این خاطر نشان کرد که این تحول در موضع حماس که همیشه خواستار تشکیل کشور فلسطینی در سراسر اراضی اشغالی در سال ۱۳۲۷ بوده به شرط عدم برسمیت شناختن رژیم صهیونیستی است.

وی سپس ضمن تکرار مخالفت حماس با مذاکرات صلح اعراب و رژیم صهیونیستی گفت که موضوع گفتگو با این رژیم مطرح نیست زیرا حماس هرگز این رژیم را به رسمیت نخواهد شناخت.

اخبار کوتاه

● آمریکا- به‌گفته منابع قضایی یک مرد ۳۹ ساله روز پنج‌شنبه گذشته به علت ایراد خسارت عمدی به مسجدالسلام جرسی‌سیتی در ایالت نیوجرسی بازداشت شد و تحت تعقیب قرار گرفت. این مسجد محل عبادت دو فردی است که در ارتباط با حادثه انفجار بمب در نیویورک دستگیر شدند.

به گفته دادستان بخش هودسون، فرد بازداشت شده احتمالاً محکوم به ۶ ماه حبس و پرداخت ۱۰۰۰ دلار جریمه نقدی خواهد شد و همچنین احتمالاً بعلت انجام یک تهدید نژادپرستانه تحت تعقیب قرار خواهد گرفت.

● آلمان- وزیر امور خارجه آلمان اعلام کرد قدرت‌گیری احزاب راست در آلمان مشکلات سیاسی به همراه دارد و این‌روز مجبور خواهد شد مقدار زیادی از وقت و انرژی خود را صرف تشریح مسائل داخلی کند.

● ترکیه- ۵۵ عراقی که قصد عبور غیر مجاز از طریق ترکیه بیونان را داشتند از سوی مامورین مرزی ترکیه دستگیر شدند.

● هند- بر اثر انفجار بمب در یک مجتمع فروشگاهی شلوغ در شهر بوپال هند حداقل ۸ نفر زخمی شدند.

این انفجار همزمان با دیدار پری‌یانکا گاندی دختر ۲۰ ساله راجیو گاندی فقید از شهر بوپال روی داد.

● مصر- حسنی مبارک رئیس جمهوری مصر از آمریکا و سه کشور اروپایی آلمان، فرانسه و انگلیس دیدن خواهد کرد.

● آذربایجان- فرانچیسکو کالازونو سفیر واتیکان در فدراسیون روسیه و ژان پل گابل نماینده موقت واتیکان در منطقه قفقاز باتوفیق قاسم اف وزیر امور خارجه جمهوری آذربایجان دیدار کردند.

● هند- در پی استعفای ساکس فرماندار ایالت جامو و کشمیر ژنرال کی. وی. کریشنراو رئیس پیشین ستاد ارتش هند به عنوان فرماندار جدید ایالت جامو و کشمیر منصوب شد.

● پاکستان- به نوشته روزنامه پاکستانی «اردو» پلیس مخفی این کشور تصمیم به شناسائی و جمع‌آوری اتباع خارجی که به طور غیر مجاز در پاکستان مقیم هستند گرفته است.

● آنگولا- شورای امنیت سازمان ملل روز جمعه با تصویب قطعنامه‌ای خواهان برگزاری مذاکرات جدید صلح در آنگولا شد.

شورای امنیت سازمان ملل همچنین نقض مداوم موافقتنامه صلح ماه مه ۱۹۹۱ از سوی یونیتا خواهد محکوم کرد.

● عراق- تلویزیون عراق با نشان دادن اجساد کودکانی که بر اثر کمبود شیر و سوء تغذیه جان داده‌اند گفت آمریکا با ادامه محاصره اقتصادی عراق هر روز تعدادی از کودکان شیرخوار را به کام مرگ می‌فرستد.

اصلاحات اقتصادی یلتسین هیچ ثمری برای مردم روسیه نداشته است

حزبولاتف: ما به کمک غرب نیازی نداریم

مسئله کنترل رادیو، تلویزیون و خبرگزاری ایتارتاس بوسیله پارلمان و ادامه فعالیت کوزیرف به عنوان وزیر امورخارجه در پارلمان مورد بررسی قرار می‌گیرد

بقیه از صفحه اول

تاکید قرار گرفته است. در این پیام با تاکید بر این نکته که اکثر فرامین یلتسین برخلاف قانون اساسی بوده گفته شده است که چون اختیارات اضافی رئیس‌جمهور خارج از چهارچوب قانون اساسی می‌باشد کنگره از اعطای این اختیارات به یلتسین خودداری کرد.

در پیام مذکور از شهروندان روسیه خواسته شده است تا ضمن عمل به قانون و رعایت نظم و آرامش از بروز هرگونه بحران اجتماعی خودداری کنند. بنا به این گزارش قبل از پایان کار کنگره روسلان حزب ولاتف رئیس پارلمان روسیه و کنگره خواستار اعطای اختیارات بیشتر به پارلمان برای حل مسائل و مشکلات کشور شد.

وی یادآور شد که بررسی مساله کنترل رادیو و تلویزیون و خبرگزاری ایتارتاس‌بوسیل پارلمان و همچنین ادامه فعالیت کوزیرف به عنوان وزیر امور خارجه در پارلمان مورد بررسی قرار خواهد گرفت. در این جلسه همچنین تصمیم گرفته شد تا نهمین کنگره نمایندگان مردمی روسیه خردادماه ۱۳۷۲ تشکیل شود.

در همین حال هشتمین کنگره نمایندگان مردمی روسیه با انتقاد شدید از برنامه اصلاحات یلتسین و وعده‌های کشورهای غربی از جمله آمریکا برای کمک به روسیه گفت: روسیه به کمک غرب نیازی ندارد.

روسلان حزبولاتف رئیس پارلمان روسیه و رئیس هشتمین کنگره فوق العاده نمایندگان مردمی روسیه در سخنانی در پایان کار کنگره، مصوبات آنرا عامل ثبات اوضاع سیاسی و اقتصادی در این کشور توصیف کرد و از برنامه‌های اصلاحات یلتسین که باعث کاهش تولیدات و بدترشدن وضع زندگی مردم روسیه شده انتقاد کرد.

وی با تاکید بر بی‌نیازی روسیه به کمکهای غرب گفت ما آماده‌ایم با غرب این کمکها را به سومالی و کشورهای واقع در جنوب آفریقا برسانیم.

حزبولاتف افزود: ریگان و بوش هم در مقابل فروپاشی اتحاد شوروی پیمان ورشو و کومکن وعده‌های فراوانی به گورباچف دادند ولی کنگره آمریکا یک سنت هم کمک نکرد و کار درستی هم انجام داد چون کارگران آمریکا موظف نیستند بابت اشتباهات ما پول بپردازند.

وی با اشاره به عدم وجود تفاهم بین نیروهای سیاسی مختلف در کنگره به خسته شدن جامعه و مردم از درگیریهای سیاسی اشاره کرد و یادآور شد احتمالاً مردم به این نتیجه خواهند رسید که رئیس جمهور و نمایندگان باید مجددا انتخاب شوند.

حزبولاتف همچنین خواهان اجرای مصوبات کنگره هشتم در کلیه جمهوریها و استانهای خودمختار روسیه شد.

● درپی شکست تلاشهای بوریس یلتسین رئیس جمهور روسیه برای تعدیل قدرت مجلس و تلاش این نهاد برای محدود کردن رئیس جمهور که به تشدید اختلافهای درونی روسیه منجر شد. کاخ سفید به حمایت از یلتسین برخاست.

بیل کلینتون رئیس جمهور آمریکا روز جمعه گفت وی از برنامه‌های اصلاحی روسیه برای دستیابی به دموکراسی و آزادی‌های بیشتر اقتصادی پشتیبانی می‌کند و یلتسین را رهبر این اصلاحات می‌داند در همین حال [illegible] آمریکا نیز در حمایت آشکار از یلتسین وی را متعهد به دموکراسی و حقوق بشر و حافظ صلح و آرامش توصیف کرد.

ادوارد شواردنادزه رئیس جمهوری گرجستان از مردم روسیه خواست تا از بوریس یلتسین رئیس جمهوری کشورشان در جنگ قدرت با پارلمان روسیه حمایت کنند. او این مطلب را در مصاحبه با یک تلویزیون محلی در سن‌پترزبورگ بیان داشت.

۱۰۰ غیرنظامی مسلمان در شرق بوسنی قتل عام شدند

زاگرب - خبرگزاری جمهوری اسلامی:

بیش از ۱۰۰ غیرنظامی مسلمان که غالبا زن و کودک بودند به طور وحشیانه‌ای در منطقه کونیهویچ در اثر گلوله باران سنگین این منطقه توسط صربها کشته شدند.

یک گزارشگر رادیو آماتور که از طریق مسجد زاگرب با وی تماس گرفته شد در این باره گفت صربها که اکنون یک سال است کونیهویچ را در محاصره خود دارند در تمام روز جمعه سانتیمتر به سانتیمتر نقاط مسکونی این شهر را گلوله باران کردند.

وی گفت در سقوط کونیهویچ تنها مسئله زمان است و جان فریب به ۳۰ هزار سکنه گرسنه آن به طور جدی در خطر هستند.

نیروهای صرب اکنون بیش از دو هفته است به حمله گسترده‌ای در منطقه شرق بوسنی دست زده‌اند و بنا به گفته این گزارشگر طی چند روز اخیر توانسته‌اند به پیشروی‌های تازه‌ای دست یابند و سه روستای مسلمان نشین دیگر در منطقه را اشغال کنند.

● نیروهای صرب دیروز شنبه منطقه مسلمان نشین موستار در جنوب بوسنی هرزگوین را بشدت گلوله باران کردند.

گزارش فرانس‌پرس به نقل از رادیو زاگرب حاکیست در جریان این گلوله باران ۲ زن زخمی شدند.

رادیو زاگرب افزود یک غیرنظامی کشته و ۷ نفر دیگر زخمی شده‌اند.

بگزارش رادیو زاگرب درگیری در اطراف سپینیک در جنوب بوسنی‌هرزگوین شدت بیشتری داشت.

درگیری بین نیروهای کروات و صرب در منطقه کارلوواج در ۵۰ کیلومتری جنوب شرقی زاگرب کماکان ادامه دارد.

● دو نفر از شبه نظامیان صرب که متهم به قتل عام غیرنظامیان و تجاوز به عنف به گروه کثیری از زنان بوسنیایی هستند در ساراپوو در نخستین پیگردهای قضائی جنایات جنگی در بوسنی هرزگوین تحت محاکمه قرار گرفتند.

به گزارش رادیو آمریکا دادستان نظامی دولتی که در بوسنی تحت رهبری مسلمانان قرار دارد می‌گوید از دادگاه برای متهمان تقاضای مجازات اعدام خواهد کرد.

رادیو آمریکا گفت: این دو شبه نظامی صرب متهم به ارتکاب قتل، تجاوز به عنف و شرکت در عملیات هستند که به نام تصفیه و پاکسازی قومی شهرت یافته است.

● هشت تن از سربازهای کلاه آبی انگلیسی عضو نیروهای سازمان ملل که از شب پنجشنبه توسط ساکنان مسلمان کونیهویچ پوپله، واقع در شرق بوسنی دستگیر شده بودند وارد بانیا کوپلیاکا واقع در صربستان در نزدیکی مرز بوسنی شدند.

به گزارش خبرگزاری فرانسه از بانیا کوپلیاکا، آلن ابراهامز فرمانده این نیروها که رهبری دو خودروی محافظ یک کاروان کوچک مواد دارویی را در منطقه مذکور برعهده داشت از ادای توضیحاتی در مورد شرایط بازگشتشان خودداری کرد.

تظاهرات دانشجوئی در کره جنوبی برضدمانور نظامی مشترک این کشور با آمریکا

تهران - خبرگزاری جمهوری اسلامی:

هزاران دانشجو دیروز شنبه با برگزاری تظاهراتی در ۳ شهر کره جنوبی علیه مانورهای جنگی آمریکا و کرجنوبی اعلام کردند این تمرینات نظامی تشنج در روابط میان دو کره را افزایش می‌دهد.

به گزارش آسوشیتدپرس از سئول در حدود ۱۵۰۰ دانشجو پس از راهپیمایی آرام در دانشگاه کره و سردادن شعارهایی در محکومیت مانورهای نظامی نشانه‌های کاغذی بمب هسته‌ای را به آتش کشیدند.

خبرگزاری کره جنوبی از برگزاری مراسم اعتراض‌آمیز مشابهی با شرکت ۸۰۰ دانشجو در دو شهر جنوبی پوسان و کوانگجو خبر می‌دهد.

در سئول دانشجویان در نامه سرگشاده‌ای از رئیس جمهور کره جنوبی خواستار اتخاذ موضع مستقل در قبال منازعات اتمی و مخالفت با مداخله خارجی شدند.

بدنبال اعلام تصمیم کرهشمالی برای خارج شدن از پیمان منع گسترش سلاح‌های هسته‌ای کرجنوبی دیروز اعلام وضعیت آماده باش کرد.

از سوی دیگر در پی اعلام تصمیم کره شمالی مبنی بر خروج از پیمان عدم تکثیر جنگ افزار هسته‌ای کرجنوبی دیروز شنبه از آمریکا خواست که نیروهای مشترک دو کشور به حال آماده باش کامل درآیند.

لازم به یادآوری است که آمریکا حدود ۳۶۰۰۰ نیرو در کره جنوبی مستقر کرده است.

در همین حال روسیه از تصمیم کره شمالی برای خارج شدن از پیمان منع تکثیر سلاحهای هسته‌ای ابراز نگرانی عمیق کرد.

به گزارش خبرگزاری فرانسه سخنگوی وزارت خارجه روسیه در یک کنفرانس خبری همچنین از کره شمالی خواست که در مورد بازرسی مراکز هسته‌ای خود با سازمان بین‌المللی انرژی اتمی توافق کند.

این سخنگوی ضمن ابراز عمیق‌ترین نگرانی از این حرکت کره شمالی که علت آن دفاع از منافع عالیه اعلام شده گفت روسیه ساکت نخواهد ماند و لازم است که کره شمالی به توافقی کامل با سازمان بین المللی انرژی اتمی برسد.

● آمریکا روز جمعه مشورت با کشورهای عضو شورای امنیت سازمان ملل متحد در رابطه با دادن جوابی به اعلامیه کره شمالی مبنی بر خروج آن کشور از پیمان عدم تکثیر سلاحهای هسته‌ای را آغاز کرد.

وزارت خارجه آمریکا در بیانیه‌ای در این مورد اعلام کرد: حتی اگر تصمیم کره شمالی جهت خروج از پیمان عدم تکثیر هسته‌ای قانونی باشد، اطلاعیه مزبور تا ۹۰ روز دیگر به مورد اجراء گذاشته نخواهد شد و در همین حال از کره شمالی خواسته شده است تا اجازه بازرسی‌های بیشتر را بدهد.

● دولت ژاپن ضمن محکوم کردن کره شمالی به خاطر کناره گیری از عضویت در پیمان عدم تولید و تکثیر سلاح‌های هسته‌ای اقدام این کشور را گردن‌کشی در زمینه محدود کردن گسترش سلاح‌های هسته‌ای نامیدو در واکنش به این تصمیم صادرات ماشین‌آلات، موادشیمیایی و کالاهای برقی را به کره شمالی ممنوع کرد.

طالبانی: دیدار با کلینتون برای ما خوشحال کننده است!

جلال طالبانی رهبر اتحادیه میهنی کردستان عراق، اهداف رهبران کردستان عراق را سرنگونی رژیم صدام و برقراری حکومت دموکراتیک در عراق ذکر کرد.

رادیو میهنی کردستان عراق اعلام کرد طالبانی در یک مصاحبه مطبوعاتی ضمن اعلام این مطلب افزوده است رهبران سیاسی کرد بمنظور اعلام اهداف وسیاستهای دولت کردستان عراق به کشورهای عربی و غربی مسافرت خواهند کرد.

طالبانی همچنین به درخواست دولت امریکا از وی مبنی بر دیدار از واشنگتن اشاره کرد و گفت ما از این دعوت استقبال می‌کنیم و دیدار با کلینتون برایمان امری خوشحال کننده است. وی به زمان این دعوت اشاره‌ای نکرد.

به گفته رادیو میهنی طالبانی در این مصاحبه به روابط میان اردن و کردستان عراق اشاره کرد و گفت مسئولان اردنی قول داده‌اند از کردستان حمایت کنند.

وی افزود امیدواریم کشورهایی که در موضع حمایت از صدام بودند دیدگاههای خود را عوض کنند. طالبانی دیدار اخیر خود از سوریه را بسیار موفقیت آمیز توصیف کرد و گفت سوریه پشتیبان اصلی کردستان عراق است. طالبانی طی یک ماه اخیر از کشورهای سوریه و کویت دیدار داشته است.

حزب کارگران کردستان ترکیه درصدد تغییر خط مشی مبارزه با دولت مرکزی است

خبرگزاری جمهوری اسلامی

یک روزنامه چاپ ترکیه ادعا کرد حزب کارگران کرد ترکیه با انصراف از انجام فعالیت مسلحانه علیه دولت این کشور درصدد تغییر خط مشی سیاسی خود و انجام فعالیت علنی می‌باشد.

روزنامه صباح چاپ استانبول در شماره دیروز شنبه خود نوشت عبدا... اوج الان رهبر حزب کارگران کرد ترکیه هفته گذشته این مطلب را به اطلاع جلال طالبانی رهبر اتحادیه میهنی کردستان عراق رسانده است.

به نوشته صباح اوج الان گفته است که انصراف حزب متبوع وی از فعالیت مسلحانه را قبل از عید نوروز طی یک مصاحبه مطبوعاتی اعلام خواهد کرد.

این روزنامه افزود جلال طالبانی به اوج‌الان پیشنهاد کرده است که موضوع انصراف حزب کارگران کرد ترکیه از فعالیتهای مسلحانه را طی مصاحبه‌ای با مجله الحیات چاپ لندن اعلام کند.

حزب کارگران کرد ترکیه فعالیت مسلحانه خود علیه دولت این کشور را در سال ۱۳۶۳ با هدف تاسیس یک دولت مستقل کرد در مناطق شرق و جنوب شرق ترکیه آغاز کرد. در درگیریهای مسلحانه بین اعضاء این حزب با نیروهای انتظامی ترکیه تاکنون بیش از ۳۳ هزار تن از طرفین کشته شده‌اند.

آن سوی خبر

ادعاهای تازه آنکارا علیه تهران

سرویس خارجی - حکومت ترکیه همچنان تلاش می‌کند اتهاماتی را در باره تلاش ایران جهت صدور تروریسم وارد سازد:

ترکیه مدتی است شروع به مطرح ساختن اتهاماتی نظیر صدور تروریسم از سوی ایران کرده است. در وهله اول رسانه‌های ترکیه موج تبلیغاتی مسمومی را علیه جمهوری اسلامی ایران براه انداختند اما بتدریج این رویه با اظهارات مسئولین ترکیه شکل رسمی یافت. نخست وزیر و وزیرکشور ترکیه در یکماه گذشته از هر فرصتی برای تیره ساختن روابط دو کشور و مشوه جلوه دادن عملکرد خارجی ایران در قبال این کشور استفاده کردند.

این بار نیز وزیر کشور ترکیه مجدداً به طرح ادعاهایی علیه ایران پرداخته و جمهوری اسلامی ایران را به آموزش دادن مسلمانان بنیادگرای ترکیه متهم کرد.

عصمت سزگین «وزیر کشور ترکیه» در مصاحبه‌ای با روزنامه معتبر اتریشی «دی پرسه» گفت: آن دسته از فعالان بنیادگرا که دستگیر شده‌اند در بازجوئی‌های خود اعتراف کرده‌اند که در تهران آموزش دیده‌اند!

وی که برای یک دیدار رسمی از اتریش در وین بسر می‌برد در عین حال تاکید کرد این بدان معنی نیست که ایران به صورت مستقیم در فعالیت‌های بنیادگرایان ترکیه مشارکت داشته باشد.

وزیر کشور ترکیه خطر بنیادگرایان اسلامی را در مقایسه با آنچه که وی خطر حزب کارگران کرد ترکیه خواند بزرگترین مشکل آشکار ترکیه دانست.

وی همچنین در مصاحبه با شماره دیروز (شنبه) روزنامه اتریشی «استاندارد» که متعلق به صهیونیست‌های سرمایه‌دار اتریشی است جنبش‌های اسلامی ترکیه را سازمانهای تروریستی نامید که خواهان سرنگونی دولت ترکیه هستند.

ساعات شرعی
یکشنبه ۲۳ اسفند ماه
اذان ظهر ۱۲/۱۳ دقیقه
اذان مغرب ۱۸/۳۰ دقیقه
اذان صبح فردا ۴/۴۳ دقیقه
طلوع آفتاب ۶/۱۵ دقیقه
استخراج از موسسه ژئوفیزیک دانشگاه تهران

سلام
روزنامه سیاسی، فرهنگی، اقتصادی، اجتماعی
صاحب امتیاز و مدیرمسئول : سیدمحمدموسوی خوئینی
دفتر مرکزی : تهران، بلوارکشاورز، ابتدای فلسطین جنوبی، پلاک ۲۵۵
تلفن : ۷۹ - ۸۸۰۲۴۷۷
تلکس فارسی : ۲۱۳۵۲۵ سلام
تلکس لاتین : Slam 222959
فاکس : ۸۸۰۲۴۸۰
صندوق پستی : تهران ۱۴۱۵۵/۱۱۵۹
چاپ هشت صفحه رویی : ایرانچاپ