اطلاعات
۲۴ صفحه
سال سی‌وششم ـ شماره ۱۰۸۲۰
شنبه نوزدهم خردادماه ۱۳۴۱ تکشماره ۳ ریال

وزیر ومعاون وزارت دارائی اظهارداشتند:

درآمد دولت

ازقندوشکرودخانیات‌ونفت‌ومالیات افزایش‌داده‌میشود

● باتقلیل پانزده‌درصد از بودجه هزینه کلیه سازمان های کشوری‌و لشگری ۳۰۰ تا ۴۰۰ میلیون تومان از کسری بودجه کاهش مییابد

برای اضافه کار وخرج سفرومزایای دیگر بیش‌از حد بودجه هامنظور شده‌است . وقتی روسای ادارات‌اعتبار محدود داشته باشند عملاازولخرجی جلوگیری میشود

بدنبال مصاحبه مطبوعاتی روز پنجشنبه آقای دکتر جهانگیر آموزگار وزیر دارائی جلسه‌ای با حضور آقایان دکتر بابك سمیعی معاون جدید وزارت دارائی وآقای علی مستوفی مدیر کل وزارت دارائی تشکیل شد

اولین پرسش خبرنگار ما این بود که موضوع کشر گردن صدی ۱۵ از بودجه هزینه هر وزارتخانه چگونه عملی میشود. آیا فقط‌مربوط به‌امور عمرانی مومنشات دولتی‌است یاشامل حقوق و مزایای کارمندان نیز میباشد بقیه‌در صفحه‌بیست‌وسوم

برنامه طلائی

دولتهای ما تنها در یك‌نقطه اشتراك نظر داشته‌اند و آن اینکه برای گذراندن روز ، باید پول بدست آورد . هر دولتی فکر کرده آن چند روزی که مصدر کار است پولی فراهم سازدو آن چندروز رابگذراند بعداز آن هرچه خواست بشود..

سرمقاله رادر صفحه‌دوم‌بخوانید

ارتش سری دانشگاه الجزایر را آتش زد

درجریان حمله بدانشگاه ۶۰۰ هزار کتاب سوخت‌وآزمایشگاه‌دانشکده‌پزشکی منهدم‌گردید

فرستنده رادیو الجزایر هنگام پخش نطق دوگل منهدم‌شد

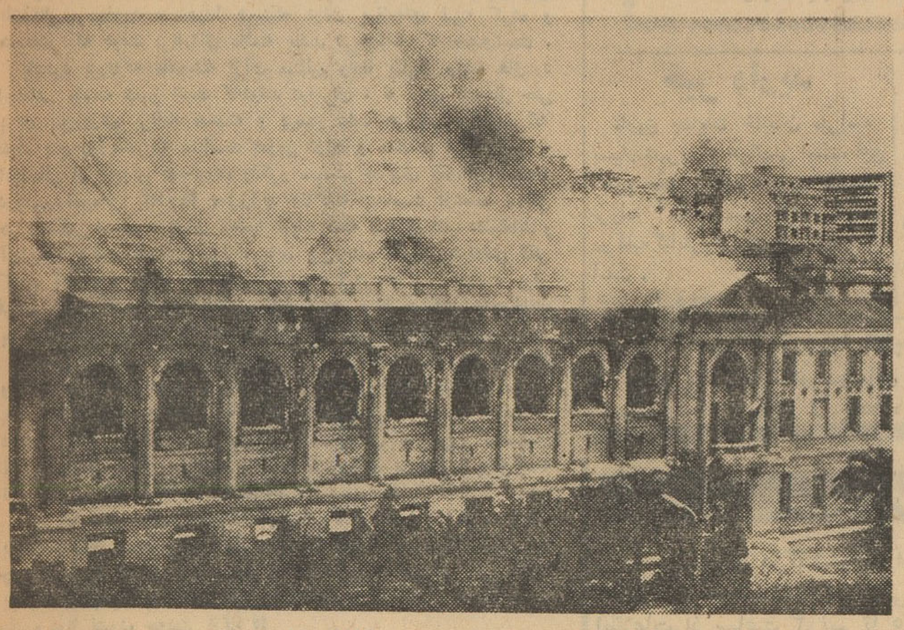

ارتش‌سری‌در۴۸ ساعت اخیر برشدت‌اقدامات وحشیانه‌خویش بنحوکاملابی‌سابقه‌ای افزوده است . پریشب‌ارتش سری ضمن انجام یك سلسله اقدامات‌دامنه‌دار تروریستی به دانشگاه‌الجزایرحمله کرد وآنرا به‌آتش‌کشید.براثر این اقدام وحشیانه بیسابقه قسمت‌اعظم‌ساختمان دانشگاه دستخوش حریق‌شد.

وزیرخارجه امروز بخبرنگارما گفت:

درهای وزارتخارجه فقط بروی اشراف باز نیست

بقیه در صفحه بیست و یکم

امروز نخست‌وزیر دراجتماع قضات دادگستری گفت:

دولت مدت زیادی می‌ماند

● نخست‌وزیر ضمن تجلیل از قضات درستکارگفت: از قضات جوان تقاضامی کنم که مرعوب شخصیت متنهمین‌نشوند. متاسفانه عده‌ای از سیاستمداران ما نادرست هستند

● باید دست غارتگران کوتاه شود زیرا دیگر چیزی باقی نمانده است که بخورند

درایران باید عدلیه پاك و مستقل تشکیل شود

● اگرمحاکم‌انقلابی تشکیل میشد، بهتر می‌توانستیم عطش مردم را رفع کنیم

ساعت ده ونیم صبح امروز آقای دکتر امینی نخست‌وزیر در حالیکه آقایان نورالدین الموتی وزیر و

بقیه درصفحه آخر

حکومت نظامی

درپاکستان لغو شد

● مجلس ملی جدید افتتاح گردید وایوبخان بعنوان رئیس جمهوری سوگند خورد

● رئیس جمهوری پاکستان گفت بافکر تشکیل احزاب سیاسی مخالف است

پاکستان نخستین موشك خودرا باموفقیت آزمایش کرد

درصفحه ۳

شیروخورشید سرخ

دروقایع الجزایر

بوظایف بین‌المللی خود عمل میکند

روز چهارشنبه جلسه هیئت مدیره جمعیت‌شیروخورشیدسرخ در حضور والا حضرت شاهدخت شمس پهلوی ریاست عالیه جمعیت تشکیل گردید. پس‌ازانجام کارهای جاری ، مسئله کمك به آسیب دیدگان الجزایر مطرح شدو آقای دکترعباس نفیسی باستحضار رسانید که چندی قبل بنا بتصمیم جمعیت وتائید والاحضرت‌چهار

بقیه در صفحه بیست و یکم

سه تن دارو و خوراك‌وپوشاك

بالجزایر ارسال میشود

تادو روز دیگر شرکت لوفت‌هانزا کمکها رامجاناحمل خواهدکرد

همانطور که قبلا اطلاع دادیم افراد نیکوکار ، موسسات و کارخانه ها برای کمك بمسلمانان الجزایر مقادیر قابل توجهی پوشاك ،دارو وخوراك بدفتر اداره روابط عمومی روزنامه اطلاعات تحویل دادند تا تحت نظر کمیته ملی کمك بمردم الجزایر به‌آن کشور ارسال شود. این کمکها از طریق تونس میان مسلمانان آسیب‌دیده الجزایرپخش خواهدشد .

برای ارسال کمکهای اولیه‌باشرکت های هواپیمائی تماس گرفته شد ولی چون اغلب شرکت‌ها درتونس خط‌نداشتند لذا ارسال بار مواجه بااشکال گردید .

خوشبختانه شرکت هواپیمائی لوفت‌هانزا که از شرکت های‌معتبر هواپیمائی است وهمیشه در موارد حساس از بذل کمك و مساعدت دریغ نکرده‌است دراین موقع نیز به‌تقاضای ماپاسخ مثبت داد و دراین اقدام بسیار خیر و نیکوکارانه کمك بسیار موثر و شایانی نمود .

شرکت‌هواپیمائی لوفت‌هانزاحاضر شد سه تن کمك‌های اولیه رابطور رایگان از تهران به‌رم حمل کند. این کمکهاازرم‌بوسیله‌هواپیمابتونس فرستاده خواهدشد .ما از این‌اقدام

بقیه در صفحه بیست و یکم

رئیس سازمان تربیت بدنی درباره اختلاف‌نظرفدراسیون کشتی و سازمان گفت:

شاهنشاه اسامی ۳ نفر رااز لیست‌حذف کردند

● تیم کشتی ایران‌باترکیب فعلی برای‌شرکت‌درمسابقات جهانی بامریکا میرود

امروز تیمسار سرلشکر ایزدپناه رئیس سازمان تربیت بدنی پس از بازگشت از سفر شمال‌درباره‌اختلاف نظری که بین فدراسیون کشتی و سازمان تربیت بدنی برسر ترکیب هیئت ورزشی ایران و اعزام این هیئت بامریکا پیش آمده‌است طی مصاحبه‌ای به‌خبرنگارما گفت :من صریحا اعلام میکنم که موفقیت‌های درخشان کشتی‌گیران ایران در مسابقات جهانی مرهون توجهات شاهنشاه است و هیچکس نمیتواند آنرا بحساب شخصی خود بگذارد و از آن بهره‌برداری کند .شاهنشاه باتوجه به‌موقعیت تیم‌ایران، مقدورات مالی سازمان تربیت بدنی لیست تقدیمی اکیپ ورزشی ایران‌را مورد مطالعه قراردادند و بااینکه لیست تقدیمی مرکب از ۱۹ نفر بود ،

بقیه در صفحه بیست و یکم

دوگل طی نطق‌خود تولد ملت مستقل الجزایر را تبریك گفت

● نخست‌وزیر و وزرای کابینه فرانسه برای عفو ژنرال «ژوهو» نزددوگل شفاعت کردند

درصفحه ٤

غلامحسین صالحیار

سفر الجزایر و شایعات

سفر باارزش منصور تارجی ، عضو سرویس خارجی اطلاعات به الجزایرمانند هرکار با ارزش دیگری که‌دراین کشور انجام میشود دراین چندروزه همه جاسرو صدای زیادی براه انداخته است . این سرو صدا درحد خود بزرك بودو از کار بزرك نباید دانتظار انعکاس کوچك داشت . آنچه من میخواهم در باره عکس‌العمل این سفر مطرح کنم جنبه اصیل آن یعنی تجهیز یکپارچه ملت ایران برای‌کمك به ملت‌برادری که‌در آستانه استقلال بیش‌از هرزمان دیگر احتیاج به کمك دارد نیست ،

بقیه‌در صفحه‌بیست‌وسوم

من ناظر آخرین جلسه

محاکمه ایشمن بودم

● آیشمن حکم اعدام خود را باخونسردی حیرت‌آوری تلقی‌کردو درآخرین ساعات‌عمربازدیگرتنفرش را نسبت‌به یهودیان‌بروز داد

● برای آنکه قبر آیشمن امامزاده نشود جسد اورا سوزاندند وخاکسترش‌را برباد دادند

یادداشتهای آقای احمدمرعشی نویسنده اطلاعات که‌در آخرین جلسه محاکمه آیشمن جلاد معروف نازی‌حضور داشته دیروز بتهران رسیدو در صفحه پنجم ازنظرخوانندگان عزیز میگذرد .

این عکس صحنه مهیجی ازمسابقه کشتی کج بین جورج گوری‌اینگو قهرمان کج‌اروپا وریکی‌والدو قهرمان امریکا رانشان میدهد . جورج در یك لحظه‌حساس «ریکی‌والدو»را از سربپائین «رینك» انداخت. ونزدیك بودریکی والدو براثر این حادثه جان خودرا از دست بدهد .

درآخرین دوره مسابقات کشتی‌کج قهرمانان سه قاره

غول سیاه کمربند زرین گرفت

قهرمانان‌اروپا ـ آسیا ـ ایران مقامهای دوم‌تاچهارم رابدست‌آوردند

شب گذشته آخرین قسمت‌مسابقات کشتی کج قهرمانان سه قاره‌اروپا، امریکا و آسیا درسالن محمدرضا شاه در حضور متجاوز از پنجهزارنفر تماشاچی انجام گردید و «ریکی والدو» قهرمان کج‌آمریکاباپیروزی برحریفان خود مقام اول را بدست آورد و جورج گورینکو از اروپا، جان‌داسیلوا از آسیا وهایك ـ هوسپیان از ایران به‌ترتیب دوم تا چهارم شدند .

شروع مسابقه

ساعت هفت و نیم بعداز ظهر ابتداء دوکشتی بین قهرمانان کج ایران فریدون عظیمی و رضابرنج‌پز انجام شد و فریدون عظیمی برنده اعلام گردید و حجازی و گیلانی نیز مسابقه‌ای دادند .

آمریکا ـ اروپا

پس از این دو کشتی درمیان‌ابراز احساسات تماشاچیان «ریکی والدو» غول سیاه از یکطرف و غول سفید «جورج گورینکو » از طرف دیگر وارد رینك شدند مشتها ولگدها بکار افتاد ، هفده دقیقه دوقهرمان

بقیه در صفحه بیست و یکم

برای مبارزه باگرانفروشی :

شهردار تهران از بانوان استمداد کرد

نـامه پرانی در شهرداری ممنوع میشود

● هرکس درخیابان‌گوسفند و احشام نگاهدارد، ضبط خواهد شد

امروز شهردار تهران دستور داد که حمل احشام و نگاهداری‌طیور درخیابان های تهران و میادین ممنوع گردد . دستور جدیدطی‌بخشنامه‌ای بکلیه‌برزن هاابلاغ گردید .

اگر افراد برخلاف این دستور رفتار نمایند شهرداری احشام‌آنهارا ضبط خواهدکرد و ضمنا در بخشنامه اعلام شده‌که خریدو فروش احشام منحصرا باید درمیدان کشتارگاه صورت گیرد.

نامه‌پرانی ممنوع

شهردار تهران امروز ضمن صدور دومین بخشنامه خود نامه پرانی وکاغذ بازی رادر شهرداری قدغن ساخت .

شهردار بماموربن دستور دادکه از امروز مکاتبات بین ادارات ممنوع‌است وروسا ومدیران کل باید مسائل‌مورد نظر رابا مشورت یکدیگر حل‌و فصل نمایند. برای‌اجرای این‌دستور رابط هائی مابین ادارات شهرداری‌معین‌شدند تابجای مکاتبه بسرعت کارهارا انجام دهند .

بازرسان افتخاری

شهردار طی دستور جدیدی بکلیه برزنها اطلاع دادکه ازاین پس گروهی ازبانوان داوطلبانه ماموریت بازرسی نرخها رابعهده گرفته‌اند .بانوان‌بازرس افتخاری شهردار ناظربرویه‌فروشندگان درمورد رعایت‌نرخ ونزاکت و اخلاق فروشنده بامشتری خواهندبود. برزنها موظف‌اند بمحض وصول گزارشی از طرف بانوان بازرس و صدور دستور

بقیه در صفحه بیست و یکم

اینجاگورستان خائنین است

دنباله رپرتاژ های آقای اسماعیل‌یگانگی‌خبرنگار اعزامی اطلاعات بمکه را در صفحه پنجم مطالعه فرمائید

اطلاعات کودکان

شماره ۱۸۸ (اینهفته)

روز دوشنبه پس فردا منتشر خواهدشد

راحتی ،زیبائی ... راحتی‌وزیبائی فقط درصندلیهای پشت‌میز ساخت ریالکوست . صندلیهای گردان ریالکو مانند دیگر محصولات‌فلزی ریالکو بی‌نظیر است . نمایشگاه میدان کاخ تخت جمشید .

آ ـ ۷۱۰۴

روغن نباتی جهان

جهان

رای داوری قریه ونك شمیران که شعبه‌ه دیوانعالی کشور ابرام نموده درصفحه ۱۷ مطالعه فرمائید.

آشپزخانهٔ ارزانی زه در ۱۰ اقسط
نمایشگاه خیابان شمیران ایستگاه عوارضی ۷۱۴۶۰

مجمع عمومی بانك تهران

هفته گذشته مجمع عمومی‌سالیانه بانك تهران باحضور سهامداران دراداره مرکزی بانك تشکیل شد. در این جلسه ترازنامه عمل‌کردسال‌مالی اخیر«۱۳۴۰» بانك تهران مورد تصدیق قرار گرفت .ضمنا خط مشی بانك در سال جاری از طرف مجمع عمومی تعیین شد.

متن گزارش هیئت مدیره بانك تهران بمجمع عمومی که حاوی نکات جالبی درامراقتصادوبازرگانی وصنایع‌و کشاورزی کشور میباشد . برای‌اطلاع خوانندگان درصفحه ۸ شماره امروزچاپ شده است. آ ـ ۷۱۲۰

ابتکار جدید

شرکت سهامی صنایع آجرتهران‌باطلاع عموم میرساند که‌آجر های ماشینی این شرکت باعظیم‌ترین کارخانجات موجود در دنیا برنك‌قرمز تهیه میشود و زیباترین نوع‌آجرهای ماشینی است که بانازلترین قیمت و انواع مختلف در اختیار صاحبان ساختمان‌ها قرار گرفته و موجب نهایت افتخار این شرکت میباشد که بااین ابتکار کمك موثری بزیبائی پایتخت نموده‌است . برای کسب اطلاعات بیشتر مستقیما بدفتر مرکزی شرکت سهامی صنایع آجر تهران فردوسی پاساژ ۲۶ تلفن ۳۰۴۴۰۳ و ۳۰۴۴۰۴ ویاآجر فروزان تلفن ۳۹۲۶۱ وآجر تهران تلفن ۳۲۳۶۹ مراجعه فرمائید.

آ ـ ۴۷۷۷

پشمبافی جهان
فروشگاه : بوذرجمهری غربی

شاداب
آبمیوی صددرصد خالص تلفن ۵۱۰۴۱

چای جهان

بانوان شیك‌پوش

قبل ازعزیمت بکنار دریا ازآخرین مدل مایوهای عالی، کتهای اسفنجی مخصوص کنار دریا ـ وسائل ورزش واستراحت و لوازم پیك نیك برای خود و فرزندانتان در

فروشگاه فردوسی

دیدن فرمائید

آ ـ ۷۲۰۰ ۱ ـ ۲

جریان روز

برنامه طلائی

دولت یك سیاست پنجساله مالی اعلام کرده‌است که بنظر ما هر پنج‌ماده‌اش ایده‌آل‌است و تحقیقا هرآدم ایده‌آلیستی مامور میشد چنین برنامه‌ای تهیه کند بهتراز اینکه دولت نوشته نمیتوانست بنویسد، ولواینکه شما بگوئید برنامه ایده‌آل اجرا کننده ایده‌آل میخواهد و بالاخره آنجا که‌باید یکنفر زنگوله را بگردن گربه بیندد هرطرح‌خوبی باشکال برمیخورد ، معهذا همینکه دولت برنامه‌ای تهیه کرده و همینقدر که دولت برنامه‌ای داشته باشد فی‌حدذاته کارمفیدی‌است .

یك‌درد بزرك‌که ماهمیشه ازآن مینالیم وحقا یکی‌از ریشه های‌درد اجتماعی ماست همین است که‌دولت درایران ، نه برای پنجسال حتی برای پنج‌روزهم برنامه نداشته و بهمین علت هزاربار دیده‌اید که ظرف پنج روزیکمرتبه سیاست عمومی دولت و مملکت مثلا راجع به امورمالی از بیخ‌وبن بهم‌خورده وفکرو سیستم جدیدی جای آن‌نشسته، درهمین امرمالی که‌اتفاقا مثل‌زدیم وناگفته پیداست ازعمده مسائل هر مملکتی است، دولتهای ماتنها دریك نقطه اشتراك نظر داشته‌اند و آن‌اینکه برای گذراندن روز ، باید پول بدست‌آورد. هردولتی فکر کرده آن چند روزی که‌مصدر کاراست ازهرجاو بهر کیفیت پولی فراهم سازدو تاروزیکه خودش مسئول است چرخ مملکت رابچرخاند، بعداز آن‌هرچه‌خواست بشود،بقول شاعر دنیاپس‌مرك ماچه دریاچه‌سراب.

همین طرزفکر باعث شده‌که هردولتی از سلف خود وضع پریشان وخزانه تهی وتعهدات سنگین ارث ببرد وخودش برای آیندگان میراثی بدتر ازآن بگذاردو حال آنکه اگر مملکت برنامه داشته باشدو هر دولتی می‌آید برنامه مملکت رادنبال بکند بفرض که امروز کارسامان نگیرد دهسال دیگر سرانجام پیدا میکند وپشت سردولتها بجای‌آنکه ناله ونفرین باقی بماند نام‌نیك میماند .

برنامه پنج‌ماده‌ای که‌دولت فعلی بنام‌برنامه مالی اعلام کرده، نه‌فقط برای‌پنج سال بلکه برای پنجاه سال هم خوب‌است. چون دراین‌برنامه چیزبدی دیده نمیشود. ماده اول برنامه اینست که‌برای تامین کسر بودجه دست‌بطرف بودجه عمرانی مملکت وقرضه خارجی و تشراسکناس وغیره دراز نشود، چه‌بهتر ازین ؟!

ماده‌دوم میگوید مالیاتهای غیرمستقیم بمرور کم‌شود واز راه اصلاح وتقویت دستگاههای وصولی بطرف مالیات مستقیم توجه شود، صد احسنت براین فکر .

ماده سوم حاکی است که کم‌کم خدمات عمومی مثل فرهنك و بهداشت بخود مردم واگذار شود، ودولت متحمل آن نباشد ،اینهم آرزوی عموم است .

ماده چهارم مربوط بصرف درآمد هرمحل درخود آن محل وماده پنجم مبشراینست که دولت شربتگاهها وموسسات زائد وغیرانتفاعی را از سرخود بازمیکند و مجموع این‌پنج‌ماده برنامه روشن درخشانی است‌که باید باآب طلا نوشت ودر قاب زرین گذاشت. اما بیك‌شرط این برنامه پنج‌ماده‌ای دردی از مملکت دوا میکند که‌براستی بنام برنامه مملکت شناخته شودو اول از همه خود دولت، یعنی واضع‌این برنامه بآن عقیده داشته‌باشد والا تاثیر چنین برنامه‌ای از تاثیر یك تابلوی زیبا که‌نظیر آنرا دردکان عتیقه فروشی فراوان میتوان دید بیشتر نخواهد بود .

ماتوقع نداریم دولت آینده باین برنامه‌ای که دولت امینی نوشته تکیه کندو آنرا نصب‌العین قرار دهد ،آرزو میکنیم ایکاش خود دولت امینی، یعنی دستگاهی که‌تحت ریاست دکترامینی کارمیکند این‌برنامه را قبول‌داشته باشدو بآن‌عمل کندو فردا همین دولت باوجود چنین برنامه درخشانی بخاطر چندغاز درآمد تازه به‌نفت وآب وسیگار وقند وشکر مالیات نبندد وبرای حقوق دادن بهمین اشخاصی که آقای‌وزیر دارائی آنهارا تنبل وبیکاره ومفتخور لقب داده‌اند محرمانه اسکناس چاپ نکند واز خارج قرض نگیرد .

شما میدانید دوسال پیش دولت وقت موضوعی راکه‌در ماده سوم همین برنامه منعکس است پیش کشیدو گفت ماسه درصداز حقوق مالیات میگیریم ودرعوض بهداشت و فرهنك رایگان دائر میکنیم .

برای ما امریکا و انگلستان رامثل زدند که چون فرهنك وبهداشت عمومی دارند یکنفر بیسواد ندارند ویك مریض پشت‌در بیمارستان نمیماند ویك خانواده برای دارو ودرمان معطل نمیشود ، ازین خواب طلائی نصفش راست درآمد ونصفش دروغ، یعنی آن قسمت که‌پول‌از مردم گرفتند وسه‌درصد مالیات برحقوق وضع‌کردند راست بود اما از بهداشت وفرهنك رایگان اگرشما نشانی دیدید ماهم دیده‌ایم .

اینکه می‌بینید عقیده عمومی سست است وحرف از کسی باور نمیکنند باین دلیل است، بمردم درباغ‌سبز نشان داده‌اند ولی عملا مردم دیده‌اند هرچه بوده سرابی بیش نبوده، والاترین خدمتی که یك دولت خوب میتواند باین مملکت بکند اینستکه عقیده مردم را عوض کند وبآنها نشان دهدکه هرچیزی دولت گفت‌پوچ‌نیست واز دولت هم حرف راست وایفای عهد میتوان انتظار داشت .

کلاسهای تابستانی جهان کودك

زیر نظر هرمز پیشوائی

بااعلام برنامه‌های شنا ـ انگلیسی ـ سرامیك ـ نقاشی ـ موزیك ـ رقص ـ فیلم کلاسهای تقویتی برای سه ماهه تابستان و سال تحصیلی آینده ثبت‌نام‌میکند. برای نام نویسی وکسب اطلاعات بیشتر بدفتر کودکستان ودبستان مراجعه فرمائید . وسیله ایاب وذهاب آماده است.

خیابان پهلوی ـ بالای سینما رادیو سیتی ـ کوچهٔ فیروزگر ۱ـ۴ آ ـ ۴۳۸۷

خبر دارید

تاریخ جنایات خاندان بنی‌امیه بسیار شیرین و خواندنی است، این وقایع عجیب باقلم شیرین دانشمند فرزانه آقای شمس گیلانی‌تالیفو درکلیه‌کتابفروشیهای طهران‌موجود است .

آ ـ ۵۴۵ (۱)

دکتر معانی

امراض مقاربتی ـ مجاری ادرار ـ معالجه قطعی سوزاك تازه و کهنه ـ ورم پروستات و سنستی و ناتوانی ـ ضیق مجرا امراض زنانه خیابان فردوسی مقابل بانکملی مرکز

گروه فرهنگی هدف

کلاس برای تجدیدیهای ششم طبیعی و ریاضی ،

نشانی: خیابان پهلوی، محل دبیرستان شماره ۱ هدف

نام‌نویسی همه روزه ازه تا ۹ بعدازظهر

۱ـ۴ آ ـ ۶۹۱۲

از درجه اعتبار ساقط است

دسته چك بانك صادرات‌ومعادن ۲۸۲۶۲۵ تا ۲۸۲۶۵۰ ربوده شده‌واز ایران شعبه رودکی از شماره درجه اعتبار ساقط‌است. کاظم‌ناهید

فلسفه عزاداری سیدالشهداء (ع)

چاپ دوم

شامل مجموعه سخنرانیهای دانشمند محترم جناب آقای راشد دردهه‌محرم ازرادیو ایران که بهترین بیان‌کننده وقایع‌کربلا وقیام حسینی میباشددر ۱۸۰ صفحه با کاغذاعلا وچاپ زیبا منتشر شد. ارزش ۴۰ ریال

ازانتشارات: کتابفروشی محمدی ـ تهران خیابان‌شاه‌آباد

۱ـ۲ آ ـ ۷۱۸۸

پروفسور حمید نجات

عضو دائم هیئت متخصص امراض ریه و قلب آمریکا رئیس‌وجراح بیمارستان اسانشن مرکز نیروی هوائی امریکا تلفن ۳۶۵۰۳ شاهرضا بین‌پل چوبی ودرختی پلاك ۱۰۴۷ آ ـ ۷۱۶۸

گروه فرهنگی هدف

کلاسهای زبان خارجه

برای دانش‌آموزان تجدیدی

نشانی: خیابان سپه، چهارراه پهلوی و سیه‌تلفن ۶۴۱۸۳

نام‌نویسی: همه روزه ازه تا ۸ بعدازظهر

۱ـ۴ آ ـ ۶۹۱۰

مجالس ترحیم و یادبود

بمناسبت درگذشت جوان ناکام **شاپور پورشریعتی** اخوی آقای هوشنك پورشریعتی عضو هیئت تحریریه روزنامه اطلاعات از ساعت ۳ونیم تا ۵ونیم بعداز ظهر فردا مجلس ترحیم درمسجد گیلانیها واقع درسبزه‌میدان . کوچه بانك «تکیه دولت» برگزار میشود

الاحقر میرسیدعلی قمی «برقعی» ـ سیدجعفر بهبهانی

خانواده‌های : **برقعی ـ پورشریعتی ـ عرب نوری ـ سیف غروی ـ سازگار ـ بصیری ـ صدیقی و وامقی**

فوت نابهنگام جوان ناکام **شاپور پورشریفی را** باین‌وسیله باطلاع دوستان و آشنایان میرسانند ، مجلس ترحیم مردانه از ساعت ۳ونیم تا ۵ونیم بعدازظهر فردا درمسجد گیلانیها واقع درسبزه‌میدان کوچه بانك (تکیه‌دولت) برگزار میشود. ودرهمان موقع مجلس ترحیم زنانه درابن‌بابویه و مراسم‌شب هفت پس‌از آن درسرخاك انجام میگردد

خانواده‌های : **صادقیان ـ مجدزاده ـ زکیخانی ـ مقدسیان کیهانی ـ دکتر نصیری ـ کنی ـ زمانی ـ یوسفی**

بانهایت تاثر درگذشت ناگهانی **سرگرد مسیح‌اله‌صادقیان** افسر بازنشسته شهربانی را باطلاع آشنایان و دوستان میرساند مجلس ختم فقیدسعید روز دوشنبه ۲۱ خردادماه از ۴ تا ۶ بعدازظهر درمسجد حاج حسن منعقد میباشد

۱ـ۲ آ ـ ۴۷۴۹

بعموم بازماندگان آنمرحوم مصیبت‌وارده را تسلیت‌میدهیم

وزارت کشاورزی باکمال تاسف درگذشت شادروان **مهندس مصطفی زاهدی** معاون پیشین وزارت کشاورزی را درسوئیس باطلاع عموم میرساند مجلس ختم آنمرحوم روز دوشنبه بیست‌ویکم خردادماه از ساعت۹ تا ۱۱صبح درمسجد مجد منعقد خواهد بود .

وزیر کشاورزی

باکمال تاسف و تاثر درگذشت جانگداز آقای **مهندس مصطفی زاهدی** معاون پیشین وزارت کشاورزی را در ژنو باطلاع کلیه فامیل و دوستان و آشنایان آنمرحوم میرسانیم مجلس ختم مردانه روز دوشنبه بیست‌ویکم خرداد ساعت ۹ـ۱۱ درمسجد مجد و ختم زنانه بعداز ظهر همان روز از ساعت ۴درمنزل آقای‌مهندس تشکری دروس خیابان‌مرودشت شماره ۴ برگزار میشود .

خانواده‌های : **زاهدی ـ قاضی‌نوری ـ وکیلی ـ تشکری تهرانی ـ طالقانی ـ اتابکی ـ قرگزلو ـ الهی ـ یارافشار ـ سیف‌افشار ـ افشار قاسملو ـ درویش ـ جلوه ـ نراقی ـ نایبی ـ سمائی ـ عابدینی ـ زنگنه ـ صفاری ـ کنی ـ قاضی‌زاده اباصلتی ـ فرهود ـ اتحادیه ـ نیازمند**

۱ـ۲ آ ـ ۴۶۸۱

بانهایت تاثر درگذشت شادروان **حاجی اسمعیل حی** را باطلاع عموم میرساند مجلس ترحیم آنمرحوم روز دوشنبه ۲۱خرداد از ساعت ۴ الی ۶ونیم بعداز ظهر درکنیسای‌حئیم واقع درخیابان قوام‌السلطنه کوچه سیمین‌برپا میباشد

انجمن کلیمیان تهران‌خاخام یدیدیان‌شوفط ـ انجمن فرهنگی کورش ـ انجمن‌فرهنگی و خیریه اتحاد ـ کانون خیرخواه ـ سازمان بانوان‌یهود ایران ـ انجمن ارت ایران ـ انجمن هنوصرهتورا ـ انجمن‌کورش‌کبیر ـ انجمن خیریه اسحق‌حکیم ـ انجمن‌کوی‌محله

خانواده‌های : **حی ـ حکیم ـ نگاران ـ مساچی ـ تربتی مرادف ـ یونسی ـ طوبی ـ باطان**

بانهایت تاسف فوت شادروان **حاج اسمعیل‌حی** بزرك خاندان حی را باطلاع دوستان و آشنایان میرساند مجلس ترحیم روزدوشنبه ۲۱ خرداد از ساعت ۴ بعدازظهر الی ۶ونیم بعدازظهر درکنیسای حئیم واقع درخیابان قوام‌السلطنه‌کوچه سیمین برپا میباشد .

ملك حی ـ طوبی ـ حی ـ کشورحی ـ ملوك‌حی ـ شکراله حی ـ نوراللہ حی ـ لطف‌اله‌حی ـ یهودا حی ـ روح‌الله حی

بانهایت تاسف فوت شادروان **حاجی خان حی** بزرك خاندان حی را باطلاع دوستان و آشنایان میرساند مجلس ترحیم آنمرحوم روز دوشنبه ۲۱ خرداد از ساعت ۴ الی۶ونیم بعداز ظهر درکنیسای حئیم منعقد خواهد شد

عبدالله حی ـ موسی حی ـ الیاهو حی

بانهایت تاسف فوت شادروان **حاج اسمعیل حی** پدر بزرك خودرا باطلاع دوستان و آشنایان میرساند مجلس‌ترحیم آنمرحوم روزدوشنبه ۲۱ خرداد از ساعت ۴ الی ۶ ونیم بعداز ظهر درکنیسای حئیم منعقد خواهد شد

بدیعه حکیم ـ پروین‌حکیم ـ مهین‌حکیم ـ سعید حکیم مسعود حکیم ـ کامران حکیم

بعموم بازماندگان آنمرحوم مصیبت‌وارده را تسلیت‌میدهیم

بدینوسیله باطلاع کلیه اقوام ، دوستان و آشنایان میرساند که بمناسبت تصادف روز دوشنبه ۲۱ خردادماه با شب نخستین سال درگذشت **دوشیزه پوراندخت سعیدی** مجلس یادبودی از ساعت ۴ونیم الی ۶ونیم بعداز ظهر در امامزاده عبداله مقبره خدابنده‌لو منعقد میباشد امید است با شرکت دراین مجلس روح آنمرحومه را شاد فرمائید

آ ـ ۴۷۸۵ **خانواده سعیدی**

جهان وهرچه دراو هست سهل ومختصر است
طریق کوی حسین هرکه رفت مفتخر است

الدین یعصم دین نگهمیدارد — **الدنیا تسلم** دنیا وامیگذارد

چون روزیکشنبه ۸ محرم مصادف باشب هفت یگانه سربازحسین **حاجی‌رجبعلی نیك‌شیم** که جزء یکی‌ازمتصدیان و خدمتگزاران حسینی بوده‌اند لذا مجلس یادبودی از طرف هیئت انصار قائم درمسجد قائم واقع درچهارراه سیدعلی از ساعت ۴ بعدازظهر روزیکشنبه ۲۰ر۳ر۴۱ الی ۷ بعدازظهر منعقد است از عموم هیئت حسینی و فامیل محترم آنمرحوم وکلیه آشنایان و دوستان و کسبه واهل محل تمنی میشود برای شادی روح آنمرحوم درمجلس شب‌هفت شرکت‌فرمایند

هیئت انصار مسجد قائم ـ چهارراه سیدعلی

بانهایت تاسف فوت مرحومه مغفوره **بانو فرزانه غفاری** فرزند مرحوم حاج امان‌الله (محتشم‌الوزاره) را درطهران به اطلاع بستگان و دوستان میرسانند مجلس ختم مردانه از ساعت ۴ الی ۶ بعداز ظهر روزشنبه ۱۹ر۳ر۴۱ درمسجد قاجار واقع درکوچه آبشار و مجلس ختم زنانه در همان‌ساعت درمنزل شخصی آنمرحومه واقع درکوچه آبشار کوچه معینی (روبروی مسجد قاجار) منعقد خواهد بود

خانواده‌های : **وزیری ـ غفاری ـ بانو شرکاء ـ رادعهد صداقت ـ سلیمانی ـ پارسا ـ لیورجانی ـ کرمی ـ علی‌پور روزبیانی**

آ ـ ۴۷۱۳

بعموم‌بازماندگان آنمرحومه مصیبت‌وارده را تسلیت میدهیم

بانهایت‌تالم درگذشت **حاجی صادق شاپوری** را باطلاع فامیل و آشنایان محترم میرساند مجلس ترحیم آنمرحوم روز یکشنبه ۲۰ خردادماه ۱۳۴۱ از ساعت ۴ الی ۶بعداز ظهر در مسجد حاج‌حسن واقع درخیابان ارامنه و مجلس ختم زنانه درهمانروز وساعت‌درمنزل آنمرحوم واقع درخیابان‌بلورسازی کاشی ۴۱ برگزار خواهد شد .

اکبر هاتفی ـ ابوالقاسم‌هاتفی ـ احمد شاپوری ـ داود شاپوری ـ ایران شاپوری ـ مرتضی حاتمی ـ منور نقوی ـ نرگس‌حسینی ـ حاجیه مسعودتهرانی ـ دکتر اعتمادیان ـ اکبربلوری ـ دکتر جعفرپزشك ـ حیدر مترجم‌پور ـ جواد حسینی ـ مطهر حسینی ـ عیسی رفیع ـ رضوان ـ حاج علینقی‌نقوی ـ سرهنك‌حسن‌پارسیون ـ حاج‌حسین رمضان‌زاده منوچهر مسعودتهرانی

بعموم‌بازماندگان آنمرحوم مصیبت‌وارده‌را تسلیت‌میدهیم

درگذشت شادروان **حسینقلی امیرسلیمانی** صاحبمنصب عالی‌رتبه بازنشسته این وزارت را باطلاع همکاران میرساند. مجلس ترحیم آنمرحوم روزیکشنبه بیستم خردادماه ساعت چهار تاشش بعداز ظهر درمسجد مجد منعقد است

وزارت پست وتلگراف وتلفن

خانواده های **امیر سلیمانی ـ رجالی ـ سپهداریان ـ برومند یزدی ـ بقائی ـ حاجی آقاشریف ـ تکاپومنش بقائی ـ عزیزالسلطانی ـ رئیسی ـ فداکار ـ هروی ـ وکیلی طباطبائی احمدیان ـ حسینی ـ**

باکمال تاسف درگذشت **آقای حسینقلی امیرسلیمانی** فرزند مرحوم مجدالسلطنه (برادر مرحوم مجدالدوله) را باطلاع دوستان و آشنایان میرسانند مجلس ترحیم روز یکشنبه بیستم خرداد ساعت چهارتا شش بعد از ظهر در مسجد مجد وختم زنانه در همانروز و ساعت در منزل‌شخصی آنمرحوم واقع‌در قلهك خیابان دولت‌چهارراه رستم آبادخیابان معدل شماره ۱۲ منعقد است .

بخانواده محترم آنمرحوم بویژه بازماندگان مصیبت‌وراده را تسلیت میدهیم .

خانواده های **ابری ـ برومند یزدی ـ امیر مکری ـ مفتاحی ـ رحیمی ـ امیری ـ عتیقه‌چی ـ فرخمهر ـ یاس** با کمال‌تاسف درگذشت والده‌ماجده آقایان علی‌اکبر و محسن ابری راباطلاع فامیل و دوستان میرساند مجلس ترحیم‌مردانه آنمرحومه از ساعت ۹ تا ۱۱ روز ۲۰ر۳ر۴۱ در مسجد فخرالدوله و مجلس زنانه در بعداز ظهر همانروز در منزل آنمرحومه واقع در تهران‌نو خیابان فرح‌آباد خیابان حافظ منعقد میباشد .

آ ـ ۴۷۵۵

بعموم‌بازماندگان آنمرحومه مصیبت‌وارده را تسلیت میدهیم

بقیه آگهیهای ترحیم وتسلیت درصفحات ۴و۲۱

خانواده هـای : **خرازی ـ ناظم‌زاده ـ شاهرخی ـ گلستانی هاشمی ـ ابوفاضلی ـ عشقی ـ امینی خرازی ـ امینی‌راد ـ شیخ‌الاسلامی ـ شریف‌شیرازی ـ جوادی ـ مقارهٔ حکیم‌اول ـ گلشنی ـ وارثی ـ جنابی ـ رضائی ـ هرندی**

بدینوسیله باطلاع کلیه خویشاوندان، دوستان وآشنایان میرساند **آقای حاجی محمدحسن خرازی** پدر آقایان اسمعیل ـ اکبر ـ عبدالحسین ـ باقرخرازی وبرادرآقایان‌محمد ـ محمدرضا ومرتضی‌خرازی که بقصد زیارت‌حضرت ثامن‌الحجج‌علیه‌السلام بارض اقدس رضوی مشرف‌بود روزسوم محرم درمشهددعوت حق‌را لبیك و برحمت ایزدی پیوست و درآنجا مدفون‌گردید مجلس ختم مردانه از ساعت ۴ الی ۶ بعدازظهر روزیکشنبه ۲۰ خرداد درمسجد ارك و ختم زنانه عصر همان روز درمنزل ایشان واقع درخیابان مولوی مقابل کلانتری ۶ کوچه جنب داروخانه صیامی پلاك ۱۹ منعقد خواهد بود

بخانواده محترم خرازی بویژه بازماندگان آنمرحوم‌مصیبت وارده را تسلیت میدهیم

خانواده‌های : رضا بذرافکن ـ حسن بذرافکن ـ حسین بذرافکن ـ مصطفی‌کشوری

باکمال تاسف درگذشت مرحوم **عباس بذرافکن** را در اصفهان باطلاع دوستان و آشنایان میرساند مجلس ترحیم آنمرحوم روزیکشنبه ۲۰ خردادماه از ساعت ۴ونیم الی ۶ونیم بعدازظهر درمسجد معزالدوله واقع درخیابان نایب‌السلطنه منعقد می‌باشد .

آ ـ ۴۷۴۵

بعموم بازماندگان آنمرحوم مصیبت‌وارده را تسلیت‌میدهیم

بمناسبت تصادف روزدوشنبه ۲۱ خرداد باشب چهلم درگذشت مرحومه بانو نصرت‌الملوك تاج‌بخش مجلس‌تذکری از ساعت پنج تا هفت بعدازظهر درمنزل آن مرحومه واقع در میدان فوزیه خیابان شهناز خیابان صفا شرقی شماره ۴۵۷ منعقد میباشددوستان واقوام باتشریف‌فرمائی خودبازماندگان را قرین تشکر فرمایند

خانواده‌های تاج‌بخش ـ سپه‌پور

آ ـ ۴۷۱۱ ۱ـ۲

بمناسبت شب سال درگذشت مرحوم **مهدی پروین** مجلس تذکری از طرف فامیل روزیکشنبه ۲۰ خردادماه جاری از ساعت ۶ تا ۸ بعدازظهر درمنزل شخصی آنمرحوم واقع درخیابان پهلوی ایستگاه محمودیه خیابان فرشته منعقد است

آ ـ ۴۶۹۳ **رضا پروین**

خانواده‌های : سنجری ـ بختیاری ـ حجازی ـ عابدیان مشتاقی ـ هدایت

باکمال تاسف فوت ناگهانی شادروان مرحوم **جعفر سنجری** را باطلاع بستگان و دوستان آنمرحوم میرساند . مجلس ختم آنمرحوم روزیکشنبه بیستم خردادماه ۱۳۴۱ از ساعت چهارونیم تا هفت‌بعداز ظهر درمسجد ثقفی واقع در چهارراه مختاری امیریه منعقد و مجلس ختم زنانه درهمان روز و ساعت درمنزل حاجی حسین بختیاری واقع درچهارراه مختاری امیریه خواهد بود

رضا سنجری ـ اسمعیل سنجری ـ کاظم سنجری ـ محمود سنجری ـ حاجی‌حسین بختیاری ـ عزت‌اله بختیاری ـ علی حجازی

آ ـ ۴۷۲۱

بعموم بازماندگان آنمرحوم مصیبت‌وارده را تسلیت‌میدهیم

سیاسگزاری

تشکر ازدانش‌آموزان، جوانان، اهالی محترم ودوستان مقیم شاهرود

درگذشت **شاهپور ناکام** در دبیرستان شاهپور شاهرود به‌آن صورت‌که همه شما ناظر آن بودید در زندگانی پدر داغدیده او ضربه‌ای کشنده و مرگبار بودکه تا آخرین‌دم‌حیات فراموش نخواهد شد اما درعین حال همدردیها و دلسوزیهای شما مردم گرامی شاهرود بخصوص جوانان و دانش‌آموزان این شهر و همکلاسیهای شاپور من و دوستان و سروران‌مقیم شاهرود هیچوقت از خاطر من و مادر و برادر داغدارش محو نمیشود . تشییعی که شما از جنازه جگر گوشه‌ام کردید و اشکهائیکه برنعش جوان من افشاندید آبی‌بودکه برآتش‌غم‌من ریختید . من بدینوسیله از شما مردم ارجمند شاهرود ، از دانش آموزان عزیز شاهرودی واز دوستان و سروران عزیزم آقایان مهندس‌مایلی رئیس‌اداره راه ـ حاج ابوالقاسم‌رحیمیان رئیس حسابداری اداره راه ـ مشکوتی شهردار ـ داودی نماینده روزنامه اطلاعات ـ قدیرنصیری ـ عشقی ـ اسدیان ـ احمدی و سایر کارکنان اداره راه و رؤسای ادارات دیگر ونیز از آقایان احمد رحیمیان رئیس و کامرانی عضو اداره راه‌بخش سمنان سپاسگزاری میکنم

احمد پورشریعتی

دکتر یحیی شهردار ـ متخصص جاز هضم

از بیماران محترم متمنی است که‌برای مراجعه به‌مطب ۲۴ ساعت قبل طرف صبح توسط تلفن ۳۷۰۳۵ وقت بگیرند.

خیابان باغ سپهسالار شماره ۱۵۴

محل طبع : آلمان

اصلاحات

از کجا باید شروع شود

بقلم
دکتر کاویانی

چاپ دوم

محل فروش : کتابفروشی ابن سینا

حکومت نظامی در پاکستان لغو شد

پاکستان نخستین موشك خود را باموفقیت آزمایش کرد

کراچی ـ آسوشیتدپرس ـ ۷ژوئن ـ پرزیدنت ایوب خان رئیس جمهور پاکستان روز جمعه گذشته پس از ۴۴ ماه به حکومت نظامی در کشورش پایان داد ..

خاتمه مقررات حکومت نظامی در پاکستان همزمان باتشکیل اولین جلسه مجمع ملی این کشور که ۱۵۰ عضو دارد، و نخستین پارلمان پاکستان در دوران ریاست جمهوری ایوب خان محسوب میشود، صورت گرفته است . محل این پارلمان در «راولپیندی» قرار دارد .

رئیس جمهور پاکستان ضمن نطقی که هنگام افتتاح مجمع ملی پاکستان ایراد کرد بعداز اشاره به برقراری مقررات حکومت نظامی درهشتم اکتبر ۱۹۵۸ اظهار داشت که پایان حکومت نظامی برای حیات سیاسی پاکستان همانقدر مهم است که آغاز آن در چهل وچهار ماه پیش اهمیت داشت .

اعضای پارلمان پاکستان در جلسه روز جمعه سوگند یاد کردند .حکومت نظامی پاکستان در سال ۱۹۵۸ بوسیله اسکندر میرزا رئیس جمهور وقت پاکستان برای جلوگیری از فعالیت احزاب سیاسی مخالف برقرار شده بود .

● مراسم تحلیف

راول پیندی ـ آسوشیتدپرس ـ ۸ ژوئن ـ پرزیدنت ایوب خان، رئیس جمهور پاکستان، شب گذشته باپایان یافتن دوران حکومت نظامی ، وشروع اجرای قانون اساسی جدید پاکستان ،بعنوان نخستین رئیس جمهور کشورش در دوران حکومت قانون اساسی جدید ، مراسم تحلیف بجا آورد .

دوران ریاست جمهوری ایوب خان طبق قانون اساسی جدید سه سال دیگر طول خواهد کشید. دوسال گذشته ریاست جمهوری ایوب خان نیز جزء دوران ۵ ساله قانونی ریاست جمهوری، طبق قانون اساسی جدید بحساب آمده است .

درمراسم تحلیف ایوب خان که در کاخ ریاست جمهوری وی صورت گرفت اعضای مجمع ملی جدید پاکستان و دیپلمات های خارجی حضور داشتند.

ایوب خان دراین مراسم اظهار داشت که مایل است در مجمع ملی جدید پاکستان یك گروه تحت رهبری خودش ومتشکل ازمردان میهن پرست ومصمم داشته باشد که از ایدآلهای شخص وی پیروی کنند .

● مخالف است

کراچی ـ رویتر ـ ۸ ژوئن ـ پرزیدنت محمد ایوب خان رئیس جمهوری پاکستان ضمن نطق خود هنگام افتتاح نخستین جلسه مجمع ملی جدید پاکستان اظهار داشت که بزرگترین و ضروریترین احتیاج پاکستان تضمین تمامیت این کشور در مقابل خطر دشمنان خارجی وهرج و مرج طلبان داخلی است .

ایوب خان افزود که وی شخصا با فکر تشکیل احزاب سیاسی و ایجاد یك هیئت اجرائی پارلمانی برای دولت پاکستان مخالف است .

مجمع ملی پاکستان پس از نطق ایوب خان تشکیل جلسه آینده را برای انتخاب رئیس مجمع به روز ۱۱ ژوئن موکول کرد .

● قدم مثبت

واشنگتن ـ یونایتدپرس ـ ۸ ژوئن ـ مقامات رسمی امریکا امروز ازپایان یافتن دوران چهل وچهار ماهه حکومت نظامی در پاکستان بعنوان یك قدم مثبت بسوی پیش استقبال کردند .

وزارت خارجه امریکا و کاخ سفید از اظهار نظر مستقیم دراین باره خودداری نمودند اما رئیس کمیته امور خاوردور درکنگره امریکا اظهار امیدواری کرد که پرزیدنت ایوب خان درآینده مانند گذشته برقولی که به ملت پاکستان داده وفادار خواهد ماند و برای دوام یك حکومت دمکراتیك و قانونی در کشورش خواهد کوشید .

● دموکراسی واقعی

لندن ـ رویتر ـ ۸ ژوئن ـ روزنامه «کاردین» چاپ لندن در شماره اخیر خود به مناسبت پایان دوران حکومت نظامی در پاکستان اظهار نظر کرده است که برقرار شدن یك دموکراسی واقعی در پاکستان قابل تردید است .

«کاردین» خاطرنشان کرده است که علاوه بر فقدان سنت و سابقه دمکراسی درپاکستان، درقانون اساسی جدید پرزیدنت ایوب خان نیز تضمین های معقول برای حراست دمکراسی وجود ندارد .

کاردین اضافه کرده است ایوب خان اعتمادی به رجال سیاسی ندارد وعلاوه براین درمجمع ملی جدید پاکستان نیز نمیتوان کسی را سراغ گرفت که قدرت رهبری پرجوش وخروشی را داشته باشد .

● موشك پاکستان

کراچی ـ آسوشیتدپرس ـ ۷ ژوئن ـ روز پنجشنبه گذشته دانشمندان پاکستانی یك موشك دوطبقه مخصوص هواشناسی بنام «رهبر شماره یك» را باموفقیت به فضا پرتاب کردند .

این موشك تمامابدست دانشمندان و تکنیسین های پاکستان در خلیج «سون میانی» واقع در ۳۵ میلی کراچی ساخته شده و هیچ کمکی از خارج برای ساختن آن گرفته نشده است.

موشك مذکور حامل ۴۰ پوند ادوات علمی بوده ودانشمندان ژاپنی برای امور هوا شناسی از پرتاب این موشك استفاده خواهند کرد .

کندی گفت قصد ملاقات بادوگل ندارد

واشنگتن ـ آسوشیتد پرس ـ ۷ ژوئن ـ پرزیدنت کندی رئیس جمهوری امریکا دمصاحبه مطبوعاتی شب جمعه گذشته خود این شایعه را که وی قصد دارد با ژنرال دوگل رئیس جمهور فرانسه در آینده نزدیك ملاقات کند تکذیب کرد.

کندی سپس ضمن صحبت در باره سیاست خارجی امریکا اظهار داشت که ایالات متحده درصورتی که مذاکرات جاری رهبران لائوس منتهی به تشکیل یك دولت بیطرف به معنای واقعی د رلائوس گردد با تمام نیرو ا زاین دولت پشتیبانی خواهد کرد .

کندی گفت که اگر چه در امریکا عده زیادی هستند که دیگر از کمك های خارجی ما خسته شده‌اند اما دولت امریکا بهیچوجه احساس خستگی نمی کند .

د رباره را ی روز پنجشنبه سنای امریکا در مورد کاهش کمکهای اینکشور بیوگسلاوی و لهستان کندی اظهار داشت که کمك های ایالات متحده بیوگسلاوی تاکنون برای تحکیم استقلال کشور مذکور اثرات مشهودی داشته است .

رئیس جمهور امریکا گفت که روابط این کشور با جمهوری متحده عرب کماکان دوستانه است وایالات متحده در آینده نیز به ارسال مواد غذائی برای مصر ادامه خواهد داد

در مورد کاهش کمك امریکا به لهستان از طرف مجلس سنای امریکا کندی گفت که ایالات متحده قادر نیست به کشور های اروپای شرقی کمك و رژیم های کمونیستی را دراین کشورها سر نگون نماید . بنابراین تنها راه کمك به ممالك اروپای شرقی از طرف امریکا ادامه کمك های اقتصادی به آن کشور ها است .

● تکذیب کرد

واشنگتن ـ رویتر ـ ۸ ژوئن ـ پرزیدنت کندی رئیس جمهور امریکا روز گذشته این شایعه را که تصمیم امریکا برای دادن اطلاعات اتمی به فرانسه به منظور تسهیل عضویت انگلیس دربازار مشترك اروپائی میباشد تکذیب کرد و اظهار داشت که اصولا چنین تصمیمی از طرف وی گرفته نشده است . در چند روز اخیر شایع شده است که برای بهبود روابط پاریس وواشنگتن وهمچنین برای کمك به عضویت انگلیس دربازار مشترك ممکن است امریکا و یاانگلیس بطورجداگانه برای دادن اسرار اتمی به فرانسه صحبت کنند .

زمینه تشکیل دولت بیطرف لائوس فراهم شد

بلن دوشرار ـ لائوس ـ یونایتد پرس ـ ۸ ژوئن ـ رهبران دست راستی و طرفدار غرب لائوس روز گذشته موافقت کردند که پست های وزارت دفاع کشور لائوس در دست وزیران بیطرف کابینه ائتلافی آینده لائوس باشد . پرنس فوما نخست وزیر سابق و بیطرف لائوس که اکنون مامور تشکیل کابینه بیطرف گردیده، دیشب پیش بینی کرد که حد اکثر تا روز دوشنبه آینده تشکیل دولت بیطرف عملی خواهد گردید .

سابق بر این دولت مرکزی و طرفدار غرب لائوس با پا فشاری برای دردست گرفتن پست های وزارت دفاع و پلیس وزارت کشور درکابینه ائتلافی وسایل توسعه بحران لائوس را فراهم کرده بود .

ماریلین مونرو رابخاطر بی انضباطی بیرون کردند!

هولیوود ـ آسوشیتد پرس ـ ۸ ژوئن ـ نایب رئیس کمپانی بزرك فیلمبرداری فوکس قرن بیستم دیروز به خبرنگاران اظهارداشت که این شرکت «ماریلین مونرو» ستاره طناز هولیوود را از ادامه بازی در آخرین فیلم وی محروم کرده است

سخنگوی مذکور گفت که خانم مونرو در یکی دوماه با غیبت های مکرر و غیر موجه خود در استودیوهای کمپانی فوکس قرن بیستم زیانهای مالی زیادی به کمپانی زده است و چون عذر موجهی برای غیبت نداشته از طرف کمپانی اقدامات مقتضی علیه او بعمل خواهد آمد .

سخنگوی فوکس قرن بیستم این شایعه را که «کیم نواك» بجای «ماریلین مونرو» برای ایفای نقش فیلم وی از طرف کمپانی تعیین شده تکذیب کرد.

معذلك گفته میشود که «کیم نواك» باحتمال قوی جانشین «ماریلین مونرو» خواهد گردید . ماریلین مونرو در باره اظهارات سخنگوی کمپانی فوکس سکوت کرده اما بخبرنگاران اظهارداشته است که مریض بوده است.

خروشچف گفت:

بازار مشترك از دواج غیر طبیعی مردان است!

● در کشور های عضو بازار مشترك همه اعضاء دامـاد هستند واز عروس خبـری نیست!!

مسکو ـ رویتر ـ ۷ ژوئن ـ منابع سفارت ایتالیا امروز از قـول خروشچف نخست وزیر شوروی گزارش دادند که وی بازار مشترك اروپا را به یك ازدواج غیر طبیعی بین دومرد تشبیه کرده است .

نخست وزیر شوروی ضمن ملاقاتی که شب گذشته با سینیور «لوییجی ـ پتی» وزیر بازرگانی ایتالیا بعمل آورد اظهار داشت که تمام اعضای بازار مشترك از ممالکی تشکیل می شوند که به میزان زیادی در راه صنعتی شدن پیش رفته اند .

خروشچف اضافه کرد که در بازار مشترك همه کشور های شش گانه خواهان فروش کالاهای خود به دیگران هستند اما نمیتوانند و نمیخواهند از یك دیگر چیزی بخرند .

وزیر بازرگانی ایتالیا که برای افتتاح نمایشگاه صنعتی کشورخود به مسکو آمده بود بخروشچف اظهار داشت : ظاهرا شما خیلی از بازار مشترك میترسید چون غالبا درباره آن صحبت میکنید . خروشچف جواب داد خیالتان راحت باشد من در هرشبانه روز هشت ساعت ونیم می خوابم و نه از بازار مشترك و نه از هیچ بازار دیگری ابدا واهمه ندارم.

معامله باشوروی

خروشچف سپس اضافه کرد که کشورهای بازار مشترك باید با شوروی معامله کنند. نخست وزیر شوروی تاکید کرد که بازار مشترك میتواند از شوروی مواد خام بخرد ودر مقابل فرآورده های صنعتی بفروشد .

خروشچف سپس گفت که این بازار شباهت فراوانی به یك ازدواج غیرطبیعی وبرخلاف قوانین طبیعی و عرفی دارد . حتی در صورتی که این ازدواج در دفتری ثبت شود، معذلك قانون طبیعت آنرا محکوم به شکست خواهد کرد . خروشچف اضافه کرد که در ازدواج غیرطبیعی کشورهای شش گانه اروپائی دربازار مشترك برخلاف نخستین قانون ازدواج که وجود دوجنس مخالف را ایجاب میکند تنها مردان با یك دیگر ازدواج کرده‌اند واز عروسها خبری نیست. خروشچف سپس گفت:

وی میل ندارد درباره اینموضوع عمیق تر صحبت کند زیرا در این طور کارها در کشور شوروی بموجب قانون محکوم به مجازات است!

● پس گردن!

خروشچف یکبار ضمن صحبتهای خود به وزیر بازرگانی ایتالیا اظهار داشت که ایتالیا به میل خود وارد بازار مشترك نشده بلکه پس گردنش راگرفته‌اند واورا با کله در وسط بازار مشترك بزمین زده‌اند. وزیر بازرگانی ایتالیا اظهار داشت که بازار مشترك هنوز میتواند باشوروی مناسبات وسیع بازرگانی داشته باشد اما خروشچف جواب داد که فلسفه تشکیل بازار مشترك «سیاست» بوده است وهم اکنون بازار مشترك هدف های سیاسی دارد .

نخست وزیر شوروی اضافه کرد که بازار مشترك در آینده کساد خواهد شد و اثری از آن بر جای نخواهد ماند .

● هلند ویران شد!!

خروشچف سپس در باره پایگاه های موشکی و خطر وقوع یك جنك ناگهانی صحبت کرد و گفت میل دارد یك شوخی تازه را در باره پایگاه های موشکی برای حاضران تعریف کند . خروشچف گفت می گویند یك سرباز که تازه به خدمت ارتش د رآمده بود همراه افسر غربی خود در یك پایگاه موشکی گردش می کرد . ضمن گردش بدون آنکه متوجه باشد دستش را روی تکمه‌ای گذاشت و آن را فشار داد و آن وقت افسر غربی باوحشت به او گفت دیوانه کشور هلند را ویران کردی .

خروشچف د رپایان گفتگوهای خود با وزیر بازرگانی ایتالیا و خبرنگاران غربی گفت د رسفراخیر نخست وزیر سنگال بوی گفته است که یك پایگاه سازمان نظامی اتلانتیك شمالی در کشور وی قرار گرفته و این برای صلح خطرناك است . خروشچف گفت: نخست وزیر سنگال بمن جواب داد که چیزی نیست پایگاه کوچکی است ، اما من باو گفتم که اگر یکدختر باکره بچه‌ای بزاید ،هر قدر هم بچه اش کوچك باشد در هر حال ما در این بچه دیگر باکره نیست.

● ناتو وورشو

مسکو ـ آسوشیتد پرس ـ ۷ ژوئن ـ خروشچف نخست وزیر شوروی شب گذشته در ضیافت سفارت ایتالیا اظها رداشت که وی در زمان ریاست جمهوری آیزنهاور به پاریس رفت تا ضمن شرکت در کنفرانس سران چهار کشور بزرك پیرامون بر قراری مراودات وسیع اقتصادی بین بازار مشترك وکشور های اروپای شرقی نیز صحبت کند اما ماجرای سقوط هواپیمای جاسوسی یو ـ ۲ امریکائی ضربت بزرگی به امید های وی وارد آورد .

خروشچف اظهار امیدواری نمود که ایتالیا د رآینده از ناتو خارج شود و سیاست بی طرفی د رپیش گیرد . نخست وزیر شوروی گفت: اگر پالمیرو تولیاتی دبیر کل حزب کمونیست ایتالیا به نخست وزیری برسد آیا این کار تعجب آور خواهد بود ؟ خروشچف اضافه کرد که اگر تولیاتی نخست وزیر شود ایتالیا از پیمان ناتو خارج خواهد شد و بی طرف خواهد گردید .اما یکی از اعضای دمکرات مسیحی پارلمان ایتالیا که در ضیافت حضور داشت جواب داد بلی تولیاتی ایتالیا را از ناتو خارج خواهد کرد امابعد ازاین کشور ایتالیا وارد پیمان ورشو خواهد شد .

خروشچف ا زشنیدن این حرف مدت زیادی خندید .

انفجار های پلاستیکی در اسپانیا

مادرید ـ یونایتدپرس ـ ۸ ژوئن ـ دیروز دو بمب پلاستیکی در محوطه بیرونی یك بانك که در مرکز مادرید قرار دارد منفجر گردید ، و آسیب زیادی به بانك مذکور وارد آورد . در چهار روز اخیر این دومین باری است که مخالفان ژنرال فرانکو دست به حمله با بمب پلاستیکی به نقاط مختلف مادرید زده‌اند . براثر انفجار بمب فوق الذکر پنجره ها و نرده های آهنی وسنگهای خارای روی کار ساختمان بانك «پولیار» مادرید متلاشی شد . پلیس مادرید گزارش داده است که این حادثه تلفات جانی نداشته است .

● رهبری کمونیستها

مادرید ـ یونایتدپرس ـ ۸ ژوئن ـ دولت اسپانیا امروز ادعا کرد سازمانی بنام «جبهه آزادی بخش خلق» که تحت رهبری کمونیستها قراردارد در حملات تروریستی چهار روزه اخیر بوسیله بمب های پلاستیکی به نقاط مختلف مادرید دست داشته است .

رئیس سازمان امنیت اسپانیا در عین حال جبهه «آزادی بخش خلق» را متهم به رهبری سیاسی اعتصابات بزرك اخیر کارگران صنایع ومعادن اسپانیا کرده است . در گزارش پلیس اسپانیا گفته شده‌است که چند نفراز اعضای جبهه مورد بحث با ماشین های پلی کپی ووسائل مختلف چاپ مخفی دستگیر شده‌اند . در حوادث اخیر اسپانیا تاکنون بیش از یکصد نفر از طبقات مختلف دستگیر شده‌اند .

شوهر الیزابت تایلور هم شروع کرد!

هولیوود ـ یونایتد پرس ۸ ـ ژوئن ـ ادی فیشر آوازه‌خوان معروف امریکائی و شوهر الیزابت تایلور نیز روز گذشته اولین کوشش خودرا برای پر کردن جای خالی زن زیبایش به عمل آورد و با ژولیت پروز رقاصه زیبای اهل افریقای جنوبی رویهم ریخت . دوستان ادی فیشر اظهار میدارند که وی مدتی در باره تصمیم الیزابت تایلور مبنی بر جدا شدن از وی بارقاصه سفید پوست افریقای جنوبی صحبت کرده و سپس با او بیکی از کلوپ های شبانه هالیوود رفته است . ادی فیشر بدوستانش اظهار داشته است که هنوز غم بزرگش بر قلب ا وسنگینی می کند وهر چه می کند برای فائق آمدن براین غم بزرك است . ادی فیشر تاکید کرده است که این بار غم بزرك تنها به زندگی گذشته‌وی با الیزابت تایلور ارتباط ندارد بلکه اصولا غمگین است .

دادستان دادگاه «آیشمن» تهدید بقتل شد

تل آویو ـ خبرگزاری فرانسه ـ «گیدئون هولز» دادستان دادگاه «ادلف ایشمان» امروز صبح طی یك مصاحبه با مخبر روزنامه اسرائیلی «مریو» گفت هر روزنامه های زیادی ازآلمان برای من میرسد که نویسندگان آنها مرا تهدید بقتل می کنند .

در این نامه ها نوشته شده است شما کشته خواهید شد و زندگی خود را بخاطر زندگی ادلف ایشمان از دست میدهید .

کلاسهای تابستانی بهشت

زیر نظر دکتر دانا بهشتی

دبستانهای بهشت کلاسهای انگلیسی و تقویتی دروس فارسی خودرا از دوم تیرماه آغاز و از هم اکنون نام نویسی مینماید.

ثبت نام دانش آموز جدید دبستانی برای سال تحصیلی ۴۲ـ۴۱ نیز ازاین تاریخ انجام میگیرد :

۱ـ دبستان بهشت پسران ـ خیابان بیست متری اول ـ چهارراه ناهید ۴۳۶۵۷

۲ـ دبستان بهشت شماره ۳ـ خیابان وصال شیرازی ـ بالاتر از تخت جمشید

۶۵۹۶۹ آ ـ ۴۷۴۷ ۱ ـ ۴

از صبح روز شنبه ۲۶ خرداد در سینماهای

رادیو سیتی ـ ادئون

یك عشق در رم

میلن دوموژو از فرانسه

پیتر بلدوین از امریکا الیزا مارتینلی از ایتالیا

محصول مشترك آمریکا ـ ایتالیا

وایداسکرین

دوبله بفارسی

شاهکاری عمیق. فیلمی فراموش نشدنی از یك داستان زنده و حقیقی ... تابلوایست از احساسها ـ دردها ـ رنجها و خاطرات شیرین و دردناك انسانهای عصرما ...

از صبح شنبه ۲۶ خرداد در سینما های

تراس سهیلا ـ ایفل سالن

امپایر و برنامه افتتاحیه تراس

در ۲۲ سال اخیر فقط سه فیلم بزرك عشقی و پرحادثه اول «بربادرفته» دوم «وداع بااسلحه» واینك

ششمین کلبه خوشبختی

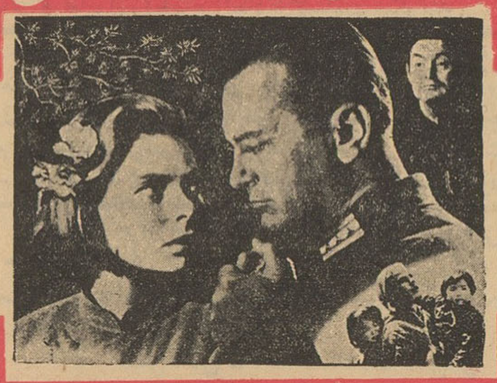

اینگرید برگمن ـ کورت یورگنس

سینماسکوپ ـ رنگی ـ دوبله بفارسی

بکارگردانی: مارك روبسون قسمتهائی ازاین فیلم بااجازه دولت چین درخاك آن کشور فیلمبرداری شده است.

آ ـ ۷۱۷۸

مشمع مینچه دکتر شول

نمایندگی دکتر شول خیابان فردوسی

اصفهان: چهارباغ فروشگاه لوازم طبی وجراحی

شیراز: خیابان داریوش بنگاه داروئی شمس.

۱ـ ۵ آ ـ ۷۱۹۲

ارتش سری دانشگاه الجزیره را آتش زد

پاریس ـ یونایتدپرس ـ ۷ ژوئن ـ شورای مقاومت ملی فرانسه وابسته به سازمان تروریستی ارتش سری روز گذشته «آنتوان ارگو» سرهنگ سابق ارتش فرانسه را بعنوان فرمانده ارتش سری در خاك اصلی فرانسه منصوب کرد و این موضوع را ضمن یك اعلامیه به اطلاع دولت فرانسه رسانید .

در اعلامیه شورای مقاومت ملی گفته شده که این انتخاب در جلسه‌ای با حضور «ژرژ بیدو» نخست‌وزیر انتبق فرانسه ، و «ژاك سوستل» وزیر سابق فرانسه در امور الجزایر وعده دیگری از رهبران شورای مقاومت ملی صورت گرفته است .

اولتیماتوم ارتش سری

الجزیره ـ آسوشیتدپرس ـ ۷ ژوئن ـ سخنگوی جبهه نجات ملی مسلمانان الجزایر دیروز به یك میلیون اروپائی مقیم الجزایر اخطار کرد که فقط چند ساعت دیگر وقت دارند تا یا از پشتیبانی ارتش سری دست بردارند و یا سرنوشت آینده خودرا در الجزایر به‌خطر بیاندازند . اولتیماتوم می‌که ازطرف جبهه نجات ملی به اروپائیان داده شده در محافل اروپائی الجزیره نشان دهنده روش جدید و خشونت آمیز مسلمانان نسبت به اروپائیان تلقی گردیده است . تانیمه شب دیشب باوجود آنکه هفت حزب سیاسی واز جمله حزب کمونیست الجزایر نام خود را برای شرکت در رفراندوم روز اول ژوئیه به ثبت داده‌اند معذلك تاکنون از طرف یك میلیون نفر اروپائی هیچ‌حزبی برای شرکت در رفراندوم به ثبت نرسیده است .

● شفاعت کردند

پاریس ـ یونایتدپرس ـ ۸ ژوئن ـ منابع دولتی فرانسه امروز گزارش دادند که ژنرال دوگل اتخاذ تصمیم درباره سرنوشت آدموند ژوهو رهبر محکوم به اعدام وشماره ۲ ارتش سری را تابعداز رفراندوم روز اول ژوئیه آینده واستقلال الجزایر به تاخیر انداخته‌است . همان منابع گزارش داده‌اند که اغلب وزیران کابینه فرانسه واز جمله ژرژ پمپید و نخست‌وزیر نزد ژنرال دوگل برای نجات ژوهو ازاعدام شفاعت کرده‌اند .

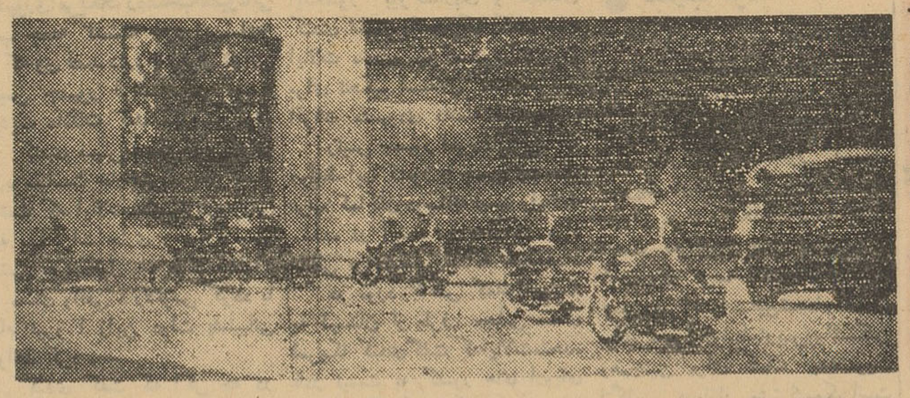

کاروان پلیس، همراه آمبولانسی که حامل اجساد دو آدمکش ارتش سری است از میدان اعدام بپاریس برمی‌گردند . این دو نفر بامداد پنجشنبه درحومه پاریس تیرباران شدند . (عکس رادیوئی اطلاعات)

۱۱ کشته و ۱۳ مجروح

الجزایر ـ خبرگزاری فرانسه ـ دیروز در الجزایر یازده تن کشته و ۱۳ تن مجروح شدند. از کشته‌شدگان ۷ تن مسلمان و ٤ تن اروپائی و از مجروحین ۱۲ تن اروپائی و یك مسلمان و ٥ تن ژاندارم و یك زن بودند .

ارتش سری فرانسه پس از اعلام قطع ترك مخاصمه به سیاست نابود ساختن بنای اقتصادی وفرهنگی الجزایر ادامه میدهد .

اعضای ارتش سری فرانسه درساعت ۱٥ دیروز به‌دانشکده پزشکی الجزایر با بمب پلاستیکی و بازوکا حمله کردند . دراثر این حمله ٦۰۰ هزار جلد از کتب و اسناد کتابخانه دانشکده پزشکی طعمه حریق شد .

چند لحظه پس از آنکه طبقه اول دانشکده پزشکی الجزایر طعمه حریق گردید از کتب ذیقیمت جز مشتی خاکستر چیزی بجای نماند . انفجار بمب قسمت آزمایشگاه دانشکده پزشکی را متلاشی کرد .

● بمسلسل بستند

دوساعت بعد محله شهربانی الجزایر مورد حمله اعضای ارتش سری فرانسه قرار گرفت. سرنشینان یك اتومبیل مسلمان را که درچهار راه «برسون» مشغول رفت وآمد بودند به مسلسل بستند .

هنوز از تعداد قربانیان اطلاعی در دست نیست .

پس از این حادثه مسلمانان دست به‌تظاهرات زدند و یك اتومبیل اروپائی را متوقف ساخته دوتن از سرنشینان آن را مجروح کردند .

درساعت ۱۹ مرکز شهر الجزایر شاهد نبرد خونینی بین ژاندارمها و اعضای ارتش سری بود . درحالیکه نیروهای انتظامی سرگرم کنترل ورفه‌هویت عده‌ای بودند ، ناگهان مورد هدف اعضای ارتش سری قرار گرفتند ومدت ٥ دقیقه بین طرفین شلیك گلوله ادامه داشت .

درهمین موقع خانه دانشجویان الجزایر مورد حمله قرار گرفت و اعضای ارتش سری فرانسه رستوران و باشگاه دانشجویان را نابود ساختند .

● مرکز تلفن ورادیو

درساعت ۱٤٫۱٥ مرکز تلفن محله «البیار» در الجزایر نیز بابمب پلاستیکی اعضای ارتش سری درهم فروریخت .

درساعت ۱۹٫۳۰ اعضای ارتش سری فرانسه بابازوکا ساختمان رادیو الجزایر را مورد هدف قرار دادند. درست ۱۰ دقیقه پس از پایان نطق ژنرال دوگل و لحظه‌ای قبل از اتمام برنامه اخبار ، مردم الجزایر دیگر موفق به شنیدن صدای گوینده نشدند .

درساعت ۱٦٫٤۰ اعضای ارتش سری فرانسه به اداره مالیات بر درآمد الجزایر که در طبقه بیست وهفتم عمارتی قرار داشت با بمب پلاستیکی حمله کرده و حریق عظیمی برپا کردند .

در طبقه اول این ساختمان که درخیابان «شارا» شماره ۱۷ قرار دارد اداره خبرگزاری فرانسه واقع شده‌است .

کارکنان اداره مالیات بردرآمد درست ٥ دقیقه قبل از انفجار آنجا راترك کرده بودند. حریق مدتی ادامه داشت و سرانجام براثر کوشش ماموربن آتش‌نشانی خاموش شد.

درساعت ۱۳٫۳۰ دفتر پست محله پونت پسکاد» نیز بابمب پلاستیکی منفجر شد .

درسایر شهرهای الجزایر از جمله کنستانتین واوران نیز انفجار هائی روی‌داد.

● کالج دخترانه

در شهر اوران اعضای ارتش سری فرانسه یك تانکر محتوی ۱٥ هزار لیتر بنزین را منفجر کردند.

حریق بقدری وحشتناك بود که به‌یك کالج دخترانه نیز سرایت کرد. ازآنجاکه نیروهای انتظامی میدانند یکی از هدفهای ارتش سری ویران کردن مدارس است ازچندروز قبل ژاندارمها از مدارس محافظت میکنند .

پس‌از خریقی که دیروز صورت گرفت تامدتی از داخل مدرسه دخترانه شهر اوران بین ژاندارمها واعضای ارتش سری تیراندازی‌شد

● کشف گور بزرك

تونس ـ ۷ ژوئن ـ خبرگزاری الجزایر گزارش داد که در جنوب غربی کنستانتین یك گور بزرك کشف شد که درآن جسد ٤۹ تن ازمسلمانان دفن شده است این چهارمین گور بزرك است که در دوماه گذشته در الجزایر کشف‌شده است .

● پیشنهاد تجزیه

اوران ـ رویتر ـ ۹ ژوئن ـ منابع اروپائی اوران دیشب گزارش‌دادند ژنرال «پل گاردی» فرمانده جدید ارتش سری پیشنهاد کرده است کشور الجزایر بدو قسمت اروپائی و مسلمان تجزیه شود . «پل گاردی» گفته است که ارتش سری در صورتیکه یك قسمت ازخاك الجزایر به‌اروپائیان واگذار شود ، وخارج از تسلط مسلمانان و دولت ژنرال دوگل باشد، دست از اعمال تروریستی خود برخواهد داشت . «پل گاردی» گفت که برای اروپائیان زندگی کردن در الجزایر آینده که قوانین جبهه نجات ملی مسلمانان انقلابی و کمونیستها بر آن حکومت خواهد نمود غیر ممکن است و اروپائیان هیچوقت قادر به هماهنك کردن زندگی خود با مسلمانان الجزایر نخواهند بود .

دوگل تولد ملت جدیدی بنام الجزایر مستقل را تبریك گفت

پاریس ـ خبرگزاری فرانسه ژنرال دوگل رئیس جمهوری فرانسه دیشب طی یك نطق رادیو تلویزیونی تولد ملت جدیدی را بنام الجزایر تبریك گفت .

دوگل افزود تا ۲۳ روز دیگر مسئله الجزایر برای فرانسه حل شده خواهد بود و الجزایر خود سرنوشتش را در دست میگیرد .

آنوقت فرانسه والجزایر می توانند بایك دیگر همکاری نزدیك داشته باشند. به اروپائیان مقیم الجزایر تضمین کافی داده شده است که در کمال آزادی و در کمال برابری و برادری درزندگی الجزایر جدید شرکت کنند .

این همان چیزی بود که فرانسه مایل بود و بدست آورد .

ژنرال دوگل افزود ملت الجزایر ۲۳ روز دیگر باشرکت دررفراندوم قرارداد «اویان» را تصویب خواهد کرد.

بدین ترتیب درمناسبات دو ملت فرانسه و الجزایر مرحله جدیدی بوجود می‌آید و فصل تازه‌ای در تاریخ گشایش خواهد یافت .

● ابرهای تیره

فرانسویانی که دوست دارند در الجزایر باقی بمانند به‌همکاری نزدیك خود بادولت الجزایر ادامه میدهند و ابرهای تیره را که جنایتکارانی که هنوز کورهستند بوجود آورده‌اند پراکنده‌خواهند ساخت .

فرانسه برای حل مسئله ایکه ۱۳۲ سال برای او مطرح بود توانست بر مشکلات زیادی فائق آید و سرانجام به جنك خانمانسوز ۷ ساله الجزایر پایان داد .

چه کسی میتواند فراموش کند هنگامیکه در سال ۱۹٥۸ ماقدرت رادر دست گرفتیم در چه وضع مشکلی بودیم .قدرت جمهوری در ناتوانی مضمحل شده بود. ملت فرانسه در آستانه جنك داخلی قرار داشت . در عین حال ملیون الجزایر بربحرانهای داخلی مادامن میزدند و مدعی بودند که با ارتش خود ازجنك فاتح بیرون خواهند آمد .

● چمدان یاتابوت

آنها درزمینه جهانی حامیان زیادی پیدا کردند و به فرانسویان مقیم الجزایر تنها یك آینده را پیشنهاد کرده بودند. چمدان برای ترك الجزایر و یا تابوت . امایك بار دیگر دولت قدراست کردو از فاجعه بزرگی جلوگیری نمود . کشور فرانسه با اکثریت ۸۰ در صدقانون اساسی جدید فرانسه را تصویب کردو بدین ترتیب برای حل مسئله گام برداشت .

ملیون الجزایر در برابر فشار مردم الجزایر مجبور شدند کم کم درراه صلح قدم بگذارند و برای حل مسئله الجزایر با ما تماس بگیرند .

دولت برای آنکه نسبت به‌حل مسئله الجزایر توفیق حاصل کند لازم بودبه کودتاها ، توطئه‌ها و شورش‌ها پایان دهدو بر مشکلات غلبه کند . هنوز خاطره ماجرای باریکاد، شورش ۱۹٦۱ واعمال تروریستها از یاد نرفته است .

جای تاسف است که این اعمال بدست فرانسویانی صورت گرفت که بخود اجازه میدادند دست بقتل، دزدی و شانتاژ بزنند . وباقدرت قانونی از درمخالفت درآمده فرانسه را بسوی گرداب سوق دهند .

دوگل آنگاه گفت آنچه که باید انجام گیرد عملی شد.

● سپیده دم استقلال

ژنرال دوگل پس‌از آنکه یك بار دیگر تاکید کرد که الجزایر در سپیده دم استقلال قرار گرفته است به سایر مسائل اشاره نموده وگفت ما باید بکمك متفقین خودیك پارچگی جهان آزاد را در برابر تهدیدات شوروی‌ها حفظ کنیم و به‌اروپای غربی کمك نمائیم تا وحدت ، پیشرفت ،قدرت و استقلال خودراعملی سازد.

زنده باد جمهوری
زنده باد فرانسه

برای اجرای طرح اتحادفدرال سوریه، مصر و عراق
سوریه رفراندوم خواهدکرد

دمشق ـ یونایتد پرس ـ ۹ ژوئن ـ سخنگوی دولت سوریه امروز اظهار داشت که برای طرح نقشه‌ای جهت اتحاد فدراتیو سوریه ومصر وعراق مذاکراتی از طرف نمایندگان رسمی سوریه با مقامات قاهره در آینده نزدیك صورت خواهد گرفت وزیر اطلاعات سوریه دیشب گفت که هرگاه مذاکرات سوریه ومصر درباره تشکیل یك فدراسیون بنتیجه برسد این موضوع د رسوریه به رفراندم گذاشته خواهد شد .

وزیر اطلاعات سوریه اضافه کرد که ممکن است وزیران جدیدی وارد کابینه سوریه شوند ووزیران کنونی نیز تبدیل به وزیران دائمی کابینه سوریه گردند . گفته می شود که عبدالرحمن العظمه سفیر کنونی سوریه در لندن کاندیدای وزارت خارجه آینده سوریه است.

کنگره امریکا باکندی مخالفت میکند

واشنگتن ـ رویتر ـ ۸ ژوئن ـ ۱۲ نفر از اعضای جمهوریخواه کنگره امریکا بامشورت آیزنهاور رئیس‌جمهور سابق امریکا بیانیه‌ای تهیه کرده‌اند که طی آن دولت پرزیدنت کندی بخاطر نشان دادن ضعف وعدم تصمیم درمبارزه با کمونیست وامور خارجی مورد انتقاد قرار گرفته است .

دراین بیانیه گفته شده که کندی تاکنون تصمیم لازم را برای جواب گوئی به‌حملات کمونیسم در سرتاسر جهان نشان نداده است .

بیانیه جمهوریخواهان از طرف دمکراتها بسردی استقبال شده است زیرا به عقیده دمکراتها در این بیانیه تنها به‌کلیات اشاره شده است .

علیرغم نظر کندی

واشنگتن ـ رویتر ـ ۸ ژوئن ـ کمیته اختصاصی مجلس سنای امریکا روز جمعه علیرغم مخالفت کندی رئیس جمهور امریکا و روبرت مك‌نامارا وزیر دفاع این کشورتنها طبق توصیه ژنرال «کورتیس‌لمی» رئیس ستاد نیرو های هوائی ایالات متحده بودجه پروژه بمب افکن های ب ـ ۷۰ را تصویب کرد .

زیردریائی

تل اویو ـ آسوشیتد پرس ـ ۸ ژوئن ـ روزنامه ماریو چاپ تل اویو در شماره اخیر خود گزارش داده است که سوریه بزودی دو فروند زیر دریائی از شوروی دریافت خواهدکرد.

خبرنگار نظامی ماریو گزارش داه است که برای خریدن این دو زیردریائی در سفر اخیر وزیر دفاع سوریه به مسکوبین دودولت موافقت شده است .

مجالس ترحیم و یادبود

انا لله وانا الیه‌راجعون

فرصت نداداجل بعدازاین‌همه سختی
دمی نشیند و لذت برد ز عمر خویش
رفت ونیافت رهائی ز جور روزگار
لعنت بتو ای روزگار نوش و نیش

بانهایت تاثر و تالم مرك جانگداز **حسن خلیلی تفرشی** را رانند‌ه‌ای پر ایمان‌دراثر عدم توجه گل وجودش راپرپر نموده وبهارعمر نازنینش‌را بخزان مبدل ساخته باطلاع دوستان وبستگان وآشنایان آنمرحوم میرساند .

مجلس ختم آنمرحوم روزشنبه ۱۹٫۳٫٤۱ از ساعت چهار الی شش بعداز ظهر در مسجد فخرالدوله (دروازه شمیران اول خیابان فخرآباد) و روزیکشنبه ۲۰٫۳٫٤۱ از ساعت چهار الی شش بعدازظهر درمسجد لاله‌زار (خیابان لاله‌زار) برگزار میشود

آ ـ ۷۱۹٦ **انتظامی ـ امیرشمس ـ هدایتی ـ رضاحسینعلی**

بعموم بازماندگان آنمرحوم مصیبت‌وارده را تسلیت‌میدهیم

مجلس یابود شادروان رحمت‌اله اسکندری

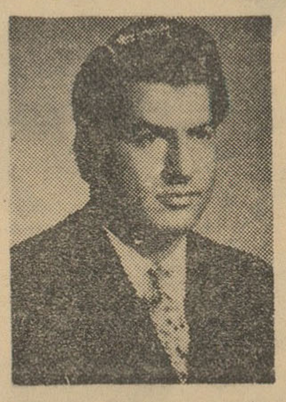

یکسال قبل خزان طبیعت ترا از میان‌ما گرفت و همچون غنچه نو شکفته پر پر کرد و مشعل فروزان خانواده ما را برای همیشه خاموش ساخت. فراق تو داغی در قلوب ما گذاشت که تا ابد همدم و مونس ماست‌آری «رفتی‌زدیده و برجان نشسته‌ای »

روز یکشنبه بیستم خرداد ماه مصادف با یکمین سال درگذشت شادروان رحمت‌اله اسکندری میباشد از دوستان و فامیل خواهشمند است‌برای شادی روح آنمرحوم در مراسمی که‌از ساعت ٤ الی ۷ بعد از ظهردر ابن‌بابویه برقرار خواهد بود حضور بهمرسانند .

آ ـ ٤۷۲۳ **خانواده اسکندری**

درگذشت شادروان حاجی اسمعیل حی را بخاندان حی خصوصا فرزندان برومندش تسلیت میگویم

آ ـ ٤۷۳۷ **عبدالحمید اردلان**

تسلیت

دوست عزیزمان آقای هوشنك پورشریعتی

بانهایت تاثر درگذشت برادر عزیزتان را تسلیت‌گفته بقای عمر شما و خانواده محترم را از خداوند‌متعال‌خواستاریم

ارونقی ـ تیموررشدی ـ هاشم محجوب ـ هوشنك بختیاری ـ میرغنی‌نواده ـ عادل ـ منصورالحکماء

همکار ارجمند و برادر عزیز آقای هوشنك‌پورشریفی

درگذشت اسفناك برادر ناکامت مرا هم درغم و اندوه فرو برد درحالیکه مانند تو داغدارم امیدوارم این اظهار همدردی بتواند درتسکین قسمتی‌از تاثرات روحی شما مؤثر واقع گردد .

شریف ـ مشگین

همکاران عزیز آقایان علی و محسن ابری

مانیز در غم‌واندوه شما شریکیم و از درگاه ایزدمتعال صبرو شکیبائی برای خانواده محترمتان مسئلت داریم .

محمد اسپهانی ـ اسداله معیری ـ منصور نیك‌زاد ـ محمد حاج‌احمدی ـ علی صادقی

آ ـ ٤۷٦۱

مصیبت وارده را بخانواده محترم ابری خصوصا دوست وهمکار ارجمندمان آقای علی اکبر ابری تسلیت عرض نموده بقای آن فامیل محترم را از خداوند متعال خواستاریم .

محمد تقی گلکار ـ جواد رضوانی ـ حسنعلی برجیان ـ پرویز حاج‌آقالر ـ اسداله مصطفوی طباطبائی .

همکاران عزیز آقایان علی‌اکبر و محسن‌ابری

مصیبت وارده را تسلیت عرض نموده بقای خاندان محترمتان را از خداوند متعال خواهانیم .

حسین‌علی احمدی ـ محمد رضا فتاحی ـ محمدآرین

از درگذشت جانگداز آقای تاروشونو مدیر عامل بانك بین‌المللی ایران و ژاپن بی‌نهایت متاسف بدینوسیله فقدان نامبرده رابه روسای محترم بانك مذکور دوستان و خانواده آن مرحوم تسلیت‌عرض نموده‌ازخداوند متعال‌بهبودی وتندرستی آقایان برومند چای کراشی و ایتورا آرزومندیم .

آ ـ ٤۷٥۳ **شرکت تقدیر با مسئولیت محدود**

درگذشت مرحوم مهندس مصطفی زاهدی معاون‌اسبق وزارت کشاورزی رابه خانواده های زاهدی و قاضی‌نوری تسلیت میگویم .

مهندس علی صادقی

سرکار سرهنك اسدی معاونت اداره کل زندانها

درگذشت غم‌انگیز برادر عزیزت را بجنابعالی وخاندان محترم تسلیت عرض سلامتی و عمر طولانی بازماندگان را از درگاه قادر متعال مسئلت مینماید .

شهربانی آبادان ـ سرهنك وفائی ـ سرهنك‌سنجری ـ سرگرد تاج‌بخش ـ سرگرد حمیدی آشتیانی ـ سروان‌شاکری

دوست محترم سرکار ستوان‌یکم ولی قهرمانی

مصیبت وارده را بجنابعالی و خانواده گرامی صمیمانه تسلیت میگوئیم

گرگان ـ سروان‌امیری ـ اسداله باقری ـ عطاءاله کمالی ناصر اوتادی

آ ـ ۷۱۱۲

باکمال تاثر مصیبت وارده بخانواده محترم سمیعی را بعموم بازماندگان مخصوصا بانو شمسیه‌سیمعی تسلیت‌عرض میکند . **از طرف کارمندان دبستان نسرین ـ فرنگیس تیله‌کوه**

هنرجویان کلاس خیاطی شماره ۱۳ انجمن دوشیزگان و بانوان ، مصیبت وارده را باستاد محترم خود خانم شهناز مستوفی تسلیت میگویند و خودرا دراین غم جانگداز شریك میدانند .

آ ـ ٤۷۷۹

جناب آقای مهندس محمد انتظامی

فوت ناگهانی ابوی گرامتان راکه بی‌نهایت مورد علاقه آنجناب بوده تسلیت عرض نموده از خداوند متعال خواستار صبر و شکیبائی جنابعالی و بازماندگان میباشیم

ایرج فضل ـ مهران فضل ـ عباس ملکوتی ـ حاجیان

فرماندهی محبوب و معظم تیمسار سرلشکر زهدی

درگذشت تاثرانگیز والده ماجده را حضور آن‌فرماندهی گرامی و عموم خاندان محترم زهدی ـ کوثریان ـ پرورنده تسلیت عرض نموده بقای عمر وعزت همگی را از خداوند متعال خواستارند

سنندج ـ سرهنك ۲ ستاد قلعه‌بیگی و بانو

مصیبت وارده بخانواده علی آبادی بویژه عمه‌خانم گرامم واحمد آقا تسلیت گفته خودرادر غم وماتم آن مرحومه شریك میدانم .

اهواز ـ حسن‌خالقی

باقلبی مملو از تاثر وتالم مصیبت وارده را بخانواده معاونی بخصوص عصمت لطفی تسلیت‌گفته و بقای عمر بازماندگان را از خداوند خواستارم **احد شمس**

جناب آقای علی‌اصغر مستوفی

با ابراز همدردی دراین فاجعه بزرك از خداوندصبرجمیل برای جنابعالی وفامیل محترم مسئلت دارم **حسین فرشید**

بانهایت تاثر وتاسف درگذشت مرحوم جعفر سنجری را ببازماندگان آنمرحوم بخصوص آقای حاج‌حسین بختیاری تسلیت عرض می‌نمائیم **جعفر حسین‌زاده ـ فتح‌اله نوری**

بادنیائی از تاسف وتاثر درگذشت نابهنگام حسن خلیلی تفرشی را بعموم بازماندگان داغدار آنمرحوم صمیمانه‌تسلیت میگوئیم **رضا حسینعلی ـ مسعودی ـ غلامحسین امینیان**

تیمسار سرلشکر زهدی

بایکدنیا تاثر مصیبت وارده را تسلیت عرض بقاء بازماندگان را از خدای بزرك مسئلت دارم

آ ـ ٤۷۳۹ **سرهنك ستاد خلیل صیادیان**

درگذشت شادروان حسن خلیلی تفرشی را بعموم بازماندگان خصوصا خانواده داغدار آنمرحوم صمیمانه‌تسلیت می‌گوئیم

سینما پردیس ـ جواد برادران ـ مسعود شرافت

فوت نابهنگام مرحوم اسماعیل اتحادیه را بخانواده آن مرحوم خصوصا جناب آقای یوسف اتحادیه تسلیت عرض مینمائیم

نعمت‌اله گلشنی ـ محمود ـ مجبی ـ محمودمفرد ـ سیف‌اله شرفی ـ محمود قوامی

تیمسار سرلشکر زهدی فرماندهی محبوب لشکر ٦ کردستان

مصیبت وارده را حضور آن فرماندهی محترم و بانوی گرامی و بانو عالمتاج زهدی و خانواده‌های کوثریان ـ پرورنده وسایر بازماندگان تسلیت عرض نموده بقای عمرهمگی را از خداوند متعال خواهانیم

سنندج ـ سرهنك فرجاد و بانو

تیمسار سرلشکر زهدی فرماندهی لشکر ٦ کردستان

افسران ـ درجه‌داران لشکر ٦ کردستان با تاثر وتاسف فراوان درگذشت مادر تیمسار را بحضور مبارك وخانواده‌های محترمیکه دراین مصیبت شریك هستند تسلیت عرض نموده سلامتی و بقای عمر جنابعالی و خانواده محترم را از خداوند متعال خواستارند .

سنندج ـ سرتیپ سلحشور

سرکار ستوان‌یکم قهرمانی ریاست راهنمائی ورانندگی گرگان

بدینوسیله فوت ناگهانی مادر گرامتان را تسلیت‌عرض مینمایم

سروان ترابی

استاد محترم جناب آقای دکتر مژدهی

پزشکان و کارمندان بخش عفونی مصیبت وارده را به جنابعالی و خانواده محترم اتحادیه تسلیت میگویند

جامعه تحصیل‌کرده های کشاورزی درگذشت جناب آقای مهندس مصطفی زاهدی معاون عالیقدر سابق وزارت کشاورزی راکه مورد احترام کلیه کارمندان بودند به خاندان محترم زاهدی تسلیت عرض و خودرا دراین مصیبت شریك میداند . **جامعه تحصیل‌کرده‌های کشاورزی ـ بهبودی**

درگذشت مرحومه مغفوره والده ماجده آقای علی اکبر ابری همکار عزیزمان باعث کمال تاسف و تاثر گردید ضمن تسلیت ببازماندگان فقیده سعیده بقای عمر آن خاندان‌محترم را از خداوند مسئلت مینمائیم .

حسن امین ـ اسداله اعتماد شهیدی

سانحه جانخراش تصادف اتومبیل که منجر بدرگذشت **آقایان تاروشونو و ایتوه مدیران بانك بین‌المللی ایران وژاپن** گردید موجب نهایت اندوه و تاسف ایرانیان خاصه دوستان ایشان گردید این حادثه را برؤسای محترم بانك ایران وژاپن وبازماندگان آنان تسلیت میگوئیم

شرکت بازرگانی مسعود ـ شرکت سهامی پخش‌فیبر

گزارش از : احمد مرعشی

من ناظر آخرین جلسه محاکمه آیشمن بودم

آیشمن حکم اعدام خود را باخونسردی حیرت آوری گوش کرد و در آخرین ساعات عمر نیز باردیگر نفرت‌خودرانسبت به یهودیان بروز داد !

اطلاعات ۱۳۰۴
صفحه ۵
شنبه نوزدهم خردادماه ۱۳۴۱ ـ شماره ۱۰۸۲۰

آیشمن ، در قفس شیشه‌ای به رای دادگاه گوش میدهد
این قفس از طرف دولت اسرائیل به موزه منتقل میشودو مجسمه آیشمن درون آن قرار خواهد گرفت .

قاتل‌شش میلیون یهودی، در طول سه ساعت و نیم که رای محکمه خوانده میشدحتی ازجای خودنجنبید .....

کشیشی که آخرین مصاحب آیشمن در آخرین روز های عمر وی بود میگوید :

در زندان آیشمن ، قدرت شیطان بر قدرت خدا غلبه داشت !

اورشلیم ـ من بعنوان یك‌روزنامه‌نگار ایرانی در آخرین جلسه دادگاه تجدید نظر اسرائیل که برای تعیین سرنوشت آدولف‌آیشمن جنایتکارنازی و قاتل شش میلیون یهودی تشکیل شده بود حضور یافتم و آخرین‌ساعات زندگی آیشمن را بچشم خوددیدم .

آخرین جلسه دادگاه مزبور ،برای قرائت رای محکمه درباره آیشمان‌منعقد میشد و چنانکه میدانیم رای دادگاه به اعدام آیشمن منتهی شد . پیش از آنکه جلسه دادگاه تشکیل شود ، من با آقای گبرئیل‌باخ یکی از معاونین دادستان که در محاکمه آیشمان‌نقش مهمی داشت و ادعانامه معروف علیه آیشمان از طرف وی تهیه شده بود مصاحبه ای بعمل آوردم .

مصاحبه من با معاون دادستان دادگاه آیشمن

متن مصاحبه

سئوال ـ آقای باخ، ممکن است بفرمائید آیشمن چگونه ربوده شده‌و رباینده حقیقی او کیست ؟

جواب ـ آیشمن از کشورآرژانتین ربوده شد آنهم بدست کسانیکه از مدتها پیش در تعقیبش بودند ولی هنوز هیچکس از نام رباینده واقعی او اطلاعی ندارد . یا اگر هم کسانی‌می دانند صلاح در افشای نام‌وی‌نمی‌بینند.

سئوال: آیا شما هم معتقدید که (مارتین بورمن) معاون هیتلر زنده استو آیا دولت اسرائیل در صددپیدا کردن رد پای او هست ؟

جواب : هنوز بطور دقیق مشخص نشده که بورمن زنده است یا نه ، شایعات زیادی وجود دارد که وی خودکشی کرده ولی در اسرائیل‌هنوز کسی رد پائی از او بدست نیاورده است .

سئوال : همسر ایشمن ضمن ملاقاتش با او چه صحبتهائی کرد؟

جواب : بین آنها فقط صحبتهای خصوصی‌خانوادگی ردوبدل‌شد ،بعداز آنکه زن‌آیشمن‌از اسرائیل‌خارج‌شد . آیشمن طی‌نامه‌ای که‌به پلیس‌اسرائیل نوشت از فراهم کردن وسائل ملاقات او و زنش صمیمانه تشکر کرد .

سئوال : آیا آیشمن وصیت‌نامه خودش‌را نوشته است ؟

جواب : خیر ، تاکنون چیزی به عنوان وصیت نامه ننوشته است .

سئوال : آیشمن نوشتن خاطراتش را بپایان رسانده یا اینکه هنوز در دست تحریر دارد ؟

جواب : او نوشتن خاطرات خودرا تمام کرده است ولی هر روز مطالبی به آن اضافه می کند .

سئوال: آیشمن اوقاتش‌را در زندان چگونه می گذراند ؟

جواب : زیاد مطالعه می کند. زیاد می نویسد . تقریبا هرروز یك کتاب تازه میخواند . در زندان گردش‌میرود. نظافت سلولش راخودش به عهده دارد ، برای زن و افراد خانواده اش نامه می نویسد و نامه هائی را که‌از

بقیه در صفحه ٦

کمك انجمن فرهنگی ایران و هند بسیلزدگان ایران

از ساعت هفت بعداز ظهر روز پنج شنبه مراسمی جهت کمك به سیل زدگان در انجمن فرهنگی ایران وهند برگزار شد .

در این مراسم خانم نخست‌وزیر ، آقای سفیر کبیر هند و بانو ، و جمعی از شخصیت‌های‌مختلف‌شرکت داشتند.

ابتدا آقای دکتر متین دفتری ضمن بیاناتی گفت جنبه معنوی تشکیل این جلسه برجنبه مادی آن میچربد زیرا این جلسه نمونه ای از همدردی برادران هندی ما باایرانیان است که همیشه در ادوار مختلف دیده شده است .

سپس خانم سفیر کبیر هند طی‌نطقی که بزبان فرانسه ایراد کرد گفت : این جلسه بخاطر این تشکیل شده تا مبلغ ناقابلی که انجمن ایران و هند برای کمك به سیلزدگان تهیه کرده است تقدیم شود .

دراین هنگام وی چکی بمبلغ چهل هزار ریال بخانم نخست‌وزیر تسلیم نمود و خانم نخست‌وزیر از این اقدام خیر خواهانه انجمن ایران وهندتشکر کرد .

سپس فیلمی بنام «کابولی والا» بزبان بنگالی نمایش داده شد .

داستان این فیلم که یکی از نوشته های کوتاه « تاگور » شاعر معروف‌هند بود بوسیله آقای برزین ترجمه‌شده و بصورت دفتر چه هائی قبل از نمایش فیلم در اختیار مدعوین گذاشته شد پس از نمایش فیلم مذکور از مدعوین پذیرائی بعمل آمد و جلسه در حدود ساعت نه بعداز ظهر بپایان رسید .

ضیافت انجمن وکلای دادگستری

بافتخار موفقیت چهار تن کاندیدا های انجمن در انتخابات کانون وکلا

عصر روز پنجشنبه ضیافتی از طرف‌انجمن‌وکلای دادگستری‌ایران در محل ییلاقی باشگاه ایران‌جوان بر پا بود .

در این‌ضیافت که بافتخارمنتخبین پانزدهمین دوره هیئت مدیره کانون وکلای دادگستری‌برپا شده‌بودبیش از دویست نفراز وکلای دادگستری شرکت داشتند .

در مراسم فوق ابتدا آقای دکتر ملك زاده یکی ازاعضای انجمن وکلای دادگستری‌ضمن خیرمقدم و اعلام برنامه‌مطالبی پیرامون اهمیت وکالت دادگستری بیان کردسپس آقای‌محسن پزشکپوردرباره‌تشکیل انجمن وکلای دادگستری وبرنامه هفت ماده‌ای انجمن ولزوم ادامه فعالیتهای بیشتری در باره تحکیم موقعیت وکلای دادگستری بیاناتی کرد .

سومین ناطق‌آقای دکترابوالقاسم تفضلی که بعضویت هیئت مدیره کانون وکلای دادگستری انتخاب شده است اظهار داشت :

گرچه من و٤ نفر دیگر از اعضای هیئت مدیره کانون وکلا کاندیدا‌های‌انجمن وکلای دادگستری‌بودیم ولی ما با کمك‌عموم همکاران‌عزیز انتخاب‌شده ایم ودر هرحال خودرا خدمتگزار کلیه وکلای دادگستری میدانیم اعم از آنکه بمارای داده‌یا رای‌نداده باشند . کانون وکلای دادگستری‌ضمن‌تعقیب‌وکلای‌منحرف از حقوق مشروع‌وکلای دادگستری دفاع خواهد کرد .

سپس آقایان عبدالرحمن فرامرزی، ارسلان خلعت‌بری ،دکتر تقوائی، دکتر کاظمی ، قاسم بصری هر یك طی اظهاراتی پیرامون اهمیت‌وظیفه وکلای دادگستری وکانون وکلا صحبت کردند وبعد پذیرائی گرمی ازمدعوین بعمل‌آمداین جلسه‌ساعت هفت بعد از ظهر خاتمه یافت .

چرا شیطان سنگسار میشود؟

اینجا گورستان خائنین است

وزیر کشور سعودی در هنگامه روزعرفات بداد نخست‌وزیر رسید

منهم حاجی شدم

از اسمعیل یگانگی

این تنها نخست وزیر ایران وسلطان لیبی و سایر رجال میهمان دربار سعودی نبودند که شبانه در صحرای مشعر الحرام برای سنگسار کردن شیطان بدنبال سنگریزه میگشتند ، بلکه یك میلیون مسلمان جهان که در بیابان پایان ناپذیر خدا ، باید شب‌عید قربان‌را بیتوته کنند چون غواصان زبردستی که در اعماق‌دریا در پی دانه های گرانبهای مروارید بشکار صدفها میروند ، در تاریکی شب ، فانوس بدست شنهای بیابان را زیرو رو میکنند که تماشای‌هزاران فانوس و چراغهای دستی در ظلمت شب خالی از لطف نیست .

دراطراف‌چادر ماشاهزادگان‌مراکشی همراهان پادشاه لیبی و نخست وزیر نیجریه نیزمشغول‌جمع‌آوری سنگریزه بودند و من‌همه اش بفکر فردا و انجام مراسم رمی جمره بودم که شیطان لعین زیر آتشبار سنگریزه! یك میلیون خارجی چه خواهد کشید و این دریای متلاطم آدمی چگونه اینهمه سنگریزه را بهدف خواهند زد !؟

«تز» نویسی حاجی شدن

حرکت از مشعر الحرام به منی (منا) باید قبل از پهن شدن خورشید صورت گیرد واگر در اثر بیخوابی در شرایط غیر قابل تحمل «مشعر» سحرگاه چرتی زدید غرش شلیك توپها شما رااز خواب بیدار میکند چون هر سال در مشعر الحرام در چنین شب هنگام اذان صبح وطلوع فجر بوسیله شلیك توپ اعلام میشود و بااین ترتیب روز عید قربان اعلام میگردد !

دیگر بیش از چندساعت به حاجی شدن ما باقی نمانده و شاهین حاجی شدن بالای‌سرمادور میزند! درحقیقت یك میلیون شاگردیکه در راه کسب عنوان حاجی آقائی متحمل زحمات زیادی شدند ، مثل فارغ التحصیلان دانشکده ها که همه کارشان تمام شده و فقط باید از (تز) شان دفاع کنند ، آخرین مراحل این آزمایش دشوار را طی میکنند .

حالا حسابش را بکنید یك میلیون واندی حاجی ، سواره پیاده باید از یك مسیر معینی بگذرند همه می خواهند زودتر به منی برسند ،اعمال سنگسار کردن شیطان ، قربانی کردن گوسفند و انجام‌تقصیررابجا بیاورند ازآن پس‌با خیال راحت ازمزایای حاجی شدن استفاده کنند !

راه دشواریست ، کاروان اتومبیل ها بدون فاصله و دریك صف طویل بدنبال هم در حرکت است و در دو طرف آن هزاران نفر از حجاج بخصوص اعراب بدوی که بایك کوزه آب ویك سفره نان‌برای انجام حج استحبابی بسوی منی میروند در حرکتند و بدون‌شك دراینجا اگرآدم پای‌پیاده‌برودزودتر ازاتومبیل‌سوارها بمقصد خواهد رسید .

کاروان ما عبارت بود از جیپ ـ اسکورت که در پیشا پیش حرکت میکرد ، اتومبیل حامل آقای نخست وزیر اتومبیل آقایان دکتر ناظرزاده و دکتر نبوی ، اتومبیل مامورین ،

بقیه در صفحه ٦

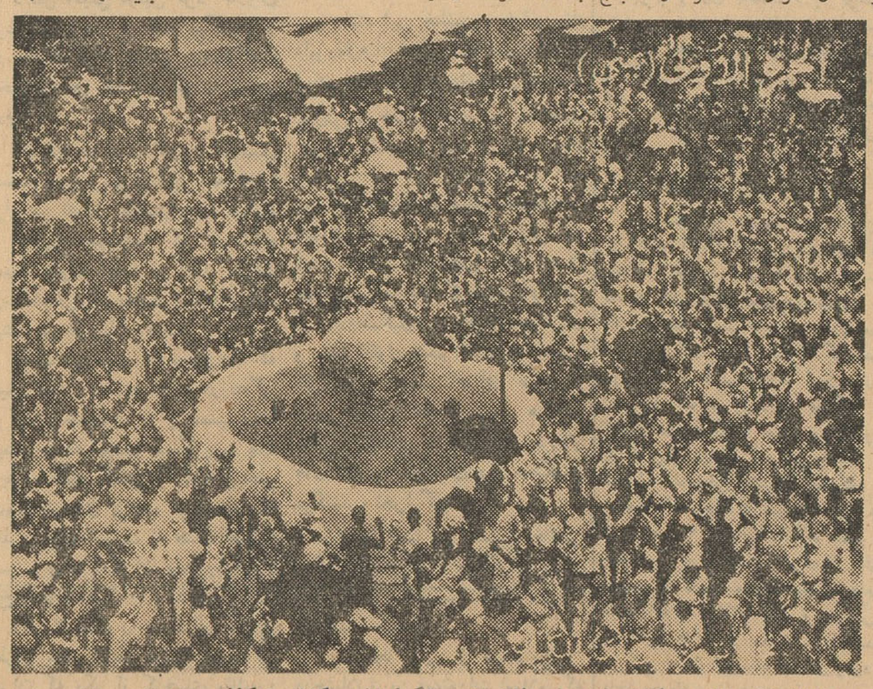

هزاران نفر از بندگان خدا شیطان را سنگباران میکنند ایکاش همه این مردم به فلسفه تاریخی و آموزنده «ری‌جمره»آشنائی داشتند .

ویتانا
SALT-STICKS
چوب شور
چوب شور
ویتانا
یک تنقل خوشمزه برای هرگونه تغییر ذائقه

سیلوانا
کاملترین ساعت سویس
SILVANA
مجهز به اینکابلوک
نماینده انحصاری در ایران
«ساعتی» بازار ـ سرای توکل ـ تلفن : ۵۸۱۷۹۵
آوازه
نماینده فروش در شیراز: آقای سید محمود دلاور
آ ـ ۷۰۹۰

قابل توجه دانشجویان ودانش آموزان محترم راهنمائی مابشما برای گذراندن ایام تعطیل
بهترین سرگرمی علمی و عملی برای تعطیلات تابستان شما داشتن یك دستگاه (آکواریوم) است که ساعتها شمارا سرگرم وزیبائی منازل شمارا تکمیل میکند.
برای مشاهده نمونه از نزدیك بایران آکواریوم خیابان نادری پاساژ معتمد مقابل سفارت انگلیس تلفن ۳۱۴۸۰ مراجعه فرمائید.
آ ـ ۷۰۹٦

بیست‌وسومین دوره مسابقه‌های قهرمانی کشور سال ۱۳٤۱ تهران
مهمترین مسابقه های وزنه برداری سال
رکوردگیری قهرمانان تیم ملی ایران بجهت شرکت در مسابقه‌های (جاکارتا) و (بوداپست)
قوی ترین وزنه برداران ایران‌برومند ـ تهرانی ـ علم خواه ـ منصوری ـ پیروی ـ تمرز ـ صفائی ـ امیری ـ هامازاسب ـ حاجی موسی ـ فاطری ـ استکی ـ پرگالی ـ عرب ـ وبسیاری دیگر از قهرمانان کشور در روزهای ۲۳ الی ۲٦ خردادماه در سالن محمد رضاشاه پهلوی رکوردگیری جالبی انجام میگردد.
ورود برای عموم آزاد است
آ ـ ٤٦۹۹ ۱ ـ ۲

کشاورزان ـ باغداران ـ دامداران
برای خرید بهترین انواع کودهای شیمیائی ـ سموم آفات نباتی ـ سمپاشهای پشتی وموتوری ـ لوازم باغبانی ـ ماشینهای چمن زنی که مستقیماً ازبزرگترین کارخانجات اروپا وارد شده است
وهمچنین برای واردکردن گاوهای اصیل خارجی ـ ماشینهای شیردوشی
بموسسه کشاورزی و دامپروری دهقان مراجعه فرمائید
خیابان شاهرضای شرقی مقابل بیمارستان زنان تلفن ۷۲۷۵٦

کارخانه ایران طیور
سازنده ماشینهای جوجه کشی و لوازم مرغداری
دریافت چندین‌مدال صنعتی وکشاورزی درجه‌یك نمودار ۲۰ سال سابقه و تجربه مؤسسه ایران طیور است
تهران ـ خیابان شاهرضا میدان فردوسی
تلگرافی : « کاط » تلفن { فروشگاه ٦٦۱۰۹ کارخانه ٦۳۹۸۹
کاتالوك مجانا ارسال میشود
(آگهی موقت)

مژده بمشتریان محترم جوجه کبابی چهار فصل اصل
جاده یوسف‌آباد کاملا دایر گردیده لطفا بکلمه‌چهار فصل‌اصل توجه فرمائید تلفن ۸۲۰٦۰۷
آ ـ ٤۷۰۵ ۱ ـ ۲

انتقاد

از : صفاءالدین جهانبانی

تربیت خیابانی

هنوز حکایت شتر بازی بچه های شیطان از یاد نرفته است که میشنویم کوچولوها دسته گل دیگری بآب‌داده اند واین بار گاومیش بیچاره ای را بازیچه کرده وبه‌آزارش پرداخته‌اند.

یادتان هست که شب چهار شنبه سوری ،یکعده از بچه های شیطان شتر بیزبانی را با بار بنه‌اش آتش زدند وکاری کردند که وضعیت رقت بار آن زبان بسته دل تمام آدمها را برحم آورد وبچنین بچه های ناخلف ومربیان بی تدبیر آنها ازته دل نفرین کردند.

اینبار دفعه بچه های میدان راه آهن بجان یکدسته گاو میش افتادند ، آن بیچاره ها را داشتند میبردند که در کشتار گاه سر ببرند واین خودش بدترین سر نوشتی است که ممکن است انتظار چنان زبان بسته ایرا داشته باشد بچه های بی آرام این بدبختی را برای جانوران بی گناه کافی ندانستند وبا چوبهای نوك تیز بجانشان افتادند .گاو میشها زخم را تحمل کردند وبراه خود رفتند اما یکی از این میان طاقتش تمام شد پا بفرار گذاشت .

شاید بچه ها منتظر چنین صحنه‌ای بودند تا بیشتر تفریح کرده باشند . گاو میش فراری خود را بدر ودیوار زد ودر راه پیر مرد نامه نویسی را از پشت بساطش بزمین انداخت واو را مجروح کرد .عده زیادی از مردم بدنبالش راه‌افتادند وبافریاد وسروصدا وحشیگری واضطرابش‌را بیشترکردند گاومیش هار فرار کرده و بالاخره در گودالی در اطراف راه آهن او را گرفتند وقبل از رسیدن بکشتار گاه سرش را بریدند .

بیچاره این حیوانات که حتی تادم مرك هم از دست بشر وبشر زاده ها آسایش ندارند .این یك اصل اولیه انسانی است که بشر بدلیل بر تری وشعور ،نسبت بحیوانات احساس رحم وشفقت داشته باشد واگر برخم آنها مرهم نمیگذارد لااقل آزارشان نکند.

بچه وقتیکه از شکم مادر متولد میشود باین اصل وهیچکدام ازاصول وقواعد انسانی آشنا نیست .باید تربیتش کنند .قدم بقدم راه ورسم زندگی را یادش بدهند وباو بفهمانند که چکاری را باید بکند وچه‌کاری‌را نباید بکند .این آموزش بعهده کیست یك قسمت از آنرا باید خانواده بعهده بگیرد ویك قسمت آنرا مدرسه .اگر هر دوی آنها یا لااقل یکیشان‌درست عمل بکنند ،بچه جسور وبی ادب و نادان بار نخواهد آمد .

در هردوی این صحنه هاوسایر جریاناتی که توسط بچه‌های‌ده‌دوازده ساله بوجود میاید قهرمانان ماجرا شاگرد مدرسه ویا بقول عوام، «بچه محصل‌ها» هستند .درست است که سن شیطنت بازمان مدرسه رفتن‌بچه ها مطابقت دارد اما این را هم باید گفت که‌فقدان تربیت‌صحیح مدرسه‌ای نیز در پیدایش این گونه صحنه‌ها دخالت داشته است .

خانواده ها در اصل بنیاد غلطی را برای تربیت بچه هایشان پایه گذاری کردند .بچه هائیکه چنین کار هائیرا مرتکب میشوند متعلق بپدر ومادرهائی هستند که اولا غیر از آنها صاحب هفت هشت بچه‌دیگر هم هستند وثانیا خودشان چندان اعتقاد وایمانی باصول تربیت انسانی ندارند وثالثا در اثر ازدحام منزل وفقدان قدرت مالی کافی ترجیح میدهند بچه هایشان قسمت عمده روز را در خارج از خانه ، سرگردان کوچه‌ها باشندوتربیت‌خیابانی را بپذیرند .

مدرسه نیز خیال میکند اگرسخت بگیرد وبعد از چند دقیقه تاخیر ، شاگرد را بکلاس وجلسه امتحان راه ندهد اورا تربیت کرده است. دیگر برای‌خود این‌مسئولیت‌را قائل‌نیست‌که روح اطفال راهم تربیت کند وآنها را رئوف وبا شفقت وانسان بار بیاورد . باقی میماند اجتماع وتربیت اجتماعی.

ازچند سال پیش ،یکعده لغت «شخصیت» را بدهان بچه‌ها انداختند وبآنها تزریق کردندکه «کودك‌شخصیت دارد» دیگر نتوانستند بچه رابدرستی متوجه کنند که شخصیت چیست وبرای کودك لازمه‌داشتن شخصیت‌چه نوع رفتار وچه نوع اخلاقی است.

امروز اگر در خیابان به کودکی که دارد سگی را کتك میزند تذکر بدهید و رفتار غلطش را یاد آوری کنید طوری بشما جواب خواهد داد که اصلا از حرف زدن خود پشیمان خواهید شد. تازه اگر کار بالا بگیرد پدرومادر بچه‌هم همان‌کلمه«شخصیت» رابرخ شما خواهند کشید وبچه راجری تر وگستاخ تر خواهند کرد .نتیجه آنکه امروز ازدست شیطنتهای عده‌ای از بچه های ده دوازده ساله نه تنها مردم وابناء بشر ،بلکه سك وگربه وشترو گاومیش‌هم روی‌آسایش بخود نمی‌بینند و واقعا اگر به «شخصیت کودك» برنخورد باید از خانواده‌هاواز فرهنك خواست که برای تربیت غلط و بیرویه این نورسیده‌ها فکر عاجلی بکنند .

کفتگوی خوانندگان

ایستگاه باب همایون

آقای غفوریان از طرف‌مسافرین خط۲۸و۴۷ ازشرکت واحداتوبوس رانی تهران تقاضا مینماید درخیابان باب همایون ایستگاهی برای این اتومبیلها که از همین خیابان‌عبور میکنند تعیین گردد تابرای‌مسافرینی که‌از خیابان سپه و حوالی چهار راه حسن آباد میخواهند از این خطوط استفاده کنند مشکل عبور از این معابر شلوغ‌وپرجمعیت جهت‌رسیدن بخیابان ناصر خسرو که ایستگاه فعلی آنهااست با این مختصر عطف توجه حل گردد.

تقاضای رسیدگی

آقایان‌محمد علی‌وعلی ،محمدبیکی ازکرج مینویسند‌باآنکه‌نسبت‌بعملیات قبلی پرونده ای در دیوان عالی‌کیفر موجود وتحت رسیدگی است‌نیمه شب ۳۰ اردیبهشت ماه بدون مجوز قانونی هر چه ساختمانی داشتیم‌خراب کردند و برقی که دو هزار و پانصد تومان‌وام آنرا داده بودیم قطع کردند تقاضای رسیدگی داریم

من‌ناظر آخرین جلسه‌محاکمه‌آیشمن

بقیه از صفحه ۵

طرف آنها میرسد میخواند .

سئوال : آیا پس از اعدام جسد آیشمان را خواهند سوزاند ؟

جواب : در محاکمه آیشمن تقریبا محاکمات تاریخی‌دادگاه‌نورنبرك‌سرمشق ما است ، با آیشمن نیز تقریبا همان رفتاری می شود که با جنایتکاران جنك نازی در دادگاه نورنبرك شد .

سئوال : یعنی اول اورا بدار میزنند ، بعدبرای اینکه مبادا درآینده آرامگاهشان امامزاده شود اورا می سوزانند و خاکسترش را بباد میدهند؟

جواب : آری ، همینطور است ؟

سئوال: شایع است که‌در اسرائیل مجازات اعدام وجود ندارد، چطور شد که آیشمن استثناء گردید آیا فقط در مورد شخص او ماده خاصی‌بتصویب رسیده است ؟

جواب : متاسفانه از مدتها پیش‌در جهان شایعه غلطی بدهانها افتاده و آن اینست که در اسرائیل مجازات اعدام وجود ندارد ، در حالیکه چون منطقه فلسطین مدتها تحت قیمومیت انگلستان قرار داشت طبعا تابع مقررات انگلیس هم بود و چون در انگلستان مجازات اعدام وجود داشت طبعا در سرزمین فلسطین نیز بمورد اجرا گذاشته می شد وحتی این قانون تایکی دو سال پس‌از استقلال یهود بپداد میکرد ، در اینجا جالبترین و پرشور ترین‌ودر عین حال دشوارترین اعمال حج انجام‌میشود،اینجا شلوغتر از طواف خانه خداو طواف حجر-الاسود طوفانی تر از سعی بین صفا و مروه !

در یك‌محوطه کوچك یك برج سنگی که سمبل شیطان است خود نمائی میکند یك اجتماع عظیم و خشمگین فریاد میکشد ، هزاران دست بالا و پائین میرود و رگباری از سنگریزه لاینقطع بر سر برج سنگی فرود می آید .

با دکتر امینی و همراهان و مراقبین‌واردجمعیت‌شدیم ،الله‌اکبر! حجاج متعصب که گوئی هر قدربا عصبانیت بیشتر سنك را بر فرق شیطان میکوبند اجر بیشتری نصیبشان میشود بدون توجه‌بهیچ چیز و هیچکس پا بر سر و کول یکدیگر مینهند و میکوشند هرچه زودتر سنگریزه های خود را بهدف بزنند .

یکوقت احساس کردم مثل‌ماهی کنسرو شده ،توی جمعیت (پرس) شده‌ام و دیگران هم خال و روزی بهتر از من نداشتند چیزی نمانده بود که نفس ما بند بیاید .

در این گیرو دار یکی از دو هوله اجرام دکتر ناظر زاده که روی دوشش بود گم شد ! و عینك دکتو نبوی از چشمش افتاد و از عجائب اینکه دکتر توانست درآن شلوغی عینك را از روی زمین‌بگیرد ولی‌متاسفانه گوشه عینك‌اوشکسته بود!.

دکتر امینی اولین فرد کاروان بود که زودتر از همه برگشت و در حالیکه قیافه بشاشی داشت گفت الحمدالله هر هفت سنك را بهدف زدم !

(خادم) که روی کاپوت اتومبیل نشسته بودومرتب از این صحنه‌های فراموش نشدنی عکسبرداری میکرد و همچین «سعادت» که بادستگاه ضبط صوت اینور و آنور میرفت ازسنگهائی که بسوی شیطان‌پرتاب میشد بی نصیب نبودند !

جالب این بود که بعضی ها که خیلی عطش داشته‌و شاید درزندگی از دست شیاطین دو پا مصیبت ها دیده بودند بجای سنگریزه پاره آجر ، لنگه کفش و کلاه و چتر بسوی شیطان پرتاب میکردند که اغلب بجای اصابت به هدف اصلی، بسر و روی دیگران میخوردوفریاد آخ‌ووای جمعیت را بلند میکرد .

وقتی شیطان را سنگسار کردیم بطرف محل اقامت هیئت نمایندگی ایران که یکی از کاخهای ملك‌بود براه افتادیم .

مجازات خائنین

راستی چرا شیطان راسنگسار میکنند ؟ فلسفه این کار چیست ؟ و آیا همه مردمی که از اقصی نقاط جهان باتحمل آنهمه سختی ومشقت به خانه خدا می آیند به فلسفه سنگسار کردن شیطان واقف هستند ؟ !

حقیقت قضیه اینست که تاکسی به فلسفه اعمال حج و ریشه‌تاریخی و مذهبی آن واقف‌نباشد واز روی خلوص نیت‌وصفای‌باطن‌خودرا آماده انجام این اعمال‌نکند شاید اجرای چنین مراسمی برایش غیرقابل فهم و احیانا مضحك باشد ولی هر یك از اعمال حج فلسفه خاصی دارد ، سرشار از لطفو صفاست ، معانی خاص‌اجتماعی دارد،هزارنکته‌باریکتر ز مو دارد منتهی چشم بصیرت می خواهد ، معرفت به حق میخواهد ، صفای باطن و قلب خالی از ریا میخواهد .

بقول استاد : «ترانه غزل‌شهریار و ساز صبا» میخواهد تا (حاجی) به معنی واقعی‌کلمه از امتحان موفق بدر آید .

هزاران نفر آدمی که یك برج سنگی را سنگسار میکنند ، ریشه تاریخی دارد،اینجا گورستان خائنین در صدر اسلام بود ، در اینجا خائنین سنگسار میشوند که بوطن به اجتماع به ناموس و مال و جان دیگران خیانت کرده‌اند .

اعراب جاهلیت وقتی خائنی را بکیفر میرساندند لاشه آنها را در چنین جائی دفن میکردند و هر سال برای عبرت سایرین گورستان این خائنین را سنگسار میکردند !

سر دسته این خائنین ، خائنی بنام «ابورقال» از اهالی مکه است که در زمان جاهلیت با دشمنانی که‌بقصد یورش به همشهریانش به مکه‌حمله کردند همدست شد و راه و چاه شهر را به آنها نشان داد ، به ملیت، به‌اجتماع‌به منافع هموطنانش خیانت کرد ولی وقتی مچش باز شدو خیانت (ابورقال) مثل اعمال همه‌خائنین بر ملا گردید، دادگاهی از مردم‌تشکیل‌شد و همه‌متحدالرای و متفق القول حکم اعدام او راصادر کردند ، مراسم اجرای حکم در همین محلی که هر سال هزاران حاجی، شیطان یا درحقیقت ابورقال های‌کشور خودشان را سنگسار میکنند ، اجرا گردید .

دراینجا شما در حقیقت خائنین بوطن محتکرین ، غارتگران بیت-المال ملت و غاصبین حقوق ملی را سنگسار میکنید .

در اینجا یکی از مهمترین و درخشان ترین دستورات اسلامی که طرد و لعن و نفرین خائنین ، در نتیجه عزت و بزرگداشت خادمین است بشایسته ترین وجهی بچشم میخورد ، و دستورات دین مبین که بدبختانه طی سالیان دراز در هاله‌ای از خرافات چندش آور و نفرت - انگیز فرو رفته . . .

ناتمام

من هم حاجی شدم

بقیه از صفحه ۵

اتومبیل خبر نگاران و باوجودپیکه آژیر جیپ اسکورت لحظه ای قطع نمیشد معهذا پیشروی درمیان صدها اتومبیل و الاغ سوار و پیاده‌روندگان بکندی صورت میگرفت .

پیشاپیش هر کاروان یك پرچم بزرگ ملی کشور مربوط در اهتزاز بود و مادر میان هزاران علم و کتل و پرچم ملل مختلف پرچمهای سه رنگ ایران راکه معرف کاروان حجاج ایرانی بود بخوبی میدیدیم . وقتی کاروان ما جلوی هریك از دسته‌های ایرانی میرسید فریاد صلوات بلند میشد ، نکته جالب در میان این ستونهای بی پایان آدمی و وسایط نقلیه وجود اطفال خرد سال حتی شیر خوار قبایل مختلف عرب بود که در آن گرمای کشنده در صف زائرین خانه خدا بچشم میخورد .

وزیر کشور بدادما رسید

سرعت اتومبیلها هر لحظه کمتر میشد تا جائیکه به صفر رسید !

علتش هم سبقت گرفتن یك سواری بود که فورارانده خطا کارورا جریمه کردند جریمه راننده خطا کار درنوع خود بسیار جالب‌بود .افسر راهنمائی وقتی دید راننده تاکسی با سبقت گرفتن باعث بند آمدن راه ومعطلی هزاران نفر شد باو گفت : مجازات تو اینست که‌باید گوشه بیابان توقف کنی تا تمام‌خط زنجیر اتومبیل ها وارد منی شوند و بدین ترتیب‌راننده تاکسی‌خطا کار به پنج ساعت توقف اجباری درزیر آفتاب سوزان محکوم شد !

کاپیتان فواد ، آجودان نخست - وزیر که‌افسری زرنگ و فعال و وظیفه شناس بود در حالیکه یك چوبدستی بزرگ بدست داشت روی جیپ اسکورت نشسته بود و سعی میکرد راهی برای اتومبیلهای ما باز کند ولی در آن عرصات محشرکسی گوشش بدهکار این حرفها نبود.

باوجود این نظم و انضباطی که دیدم واقعا غیر قابل تصور بود و بخصوص بین مشعر الحرام تا منی در حالیکه تعداد ماموران پلیس و راهنمائی و شرطه ها آنقدر هازیاد نبود .

در همین‌وقت وزیر کشور سعودی که شخصا باتفاق عده ای از افسران عالیرتبه در جریان حفظ نظم و عبورومرور نظارت میکرد نخست‌وزیر ایران را شناخت ، فورا جلو آمد، خودش را معرفی کرد و بعد باکمك شرطه ها راهی برای اتومبیل‌نخست وزیر باز کرد وقتی بنزدیکی محل سنگسار کردن شیطان رسیدیم . نزدیکیهای ظهر بود و آفتاب سوزان

بندر پهلوی
میدان ایستگاه

کافه رستوران پرستو تحت‌نظر مادام کوربر Miss Korber آماده پذیرائی است

۱ـ ۵ آ ـ ۷۰۰۸

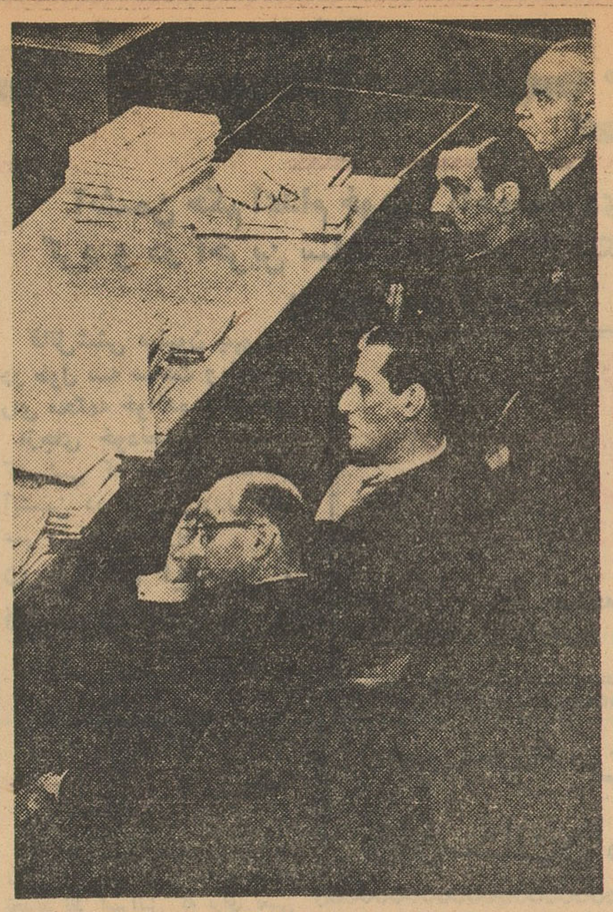

دادستان و معاونین دادستان دادگاه آیشمن نفر دوم از سمت چپ آقای گبرئیل‌باخ می‌باشد

آیشمن در قفس

تالار دادگاه عبارت بود از سالن وسیع‌و یك بالکن بزرك .

قفس معروف و مخصوص آیشمن در طرف چپ قرار داشت ، اعضای دادگاه و منشی ها رو بجمعیت و دادستان ، معاونینش و سرواتیوس وکیل مدافع آیشمن پشت بجمعیت داشتند . تعداد اعضای دادگاه بدوی سه نفر بود ولی درداگاه تجدید نظر قضات پنج نفر بودند ، ریاست دادگاه را آقای (ی . اولشان) بعهده‌داشت. (جیدئون هاورنیز) دادستان دادگاه و دو تن از معاونینش (باخ) و(ترنو) نیز حضور داشتند . قفس ایشمن به گنجایش سه نفر بود و سقفی سفید رنك و دیواره های شیشه ای داشت.

بالای سر جایگاه هیئت رئیسه شمعدان چند شاخه ای که آرم ملی دولت‌اسرائیل است بدیوار نصب‌بود. روزیکه آخرین جلسه دادگاه تشکیل میشد درست دو سال و شش روز از روزیکه (بن گوریون) نخست وزیر اسرائیل‌بوسیله رادیومژده دستگیری‌و ربوده شدن و محاکمه قریب‌الوقوع آیشمن را بمردم داده بود میگذشت. آیشمن‌لباس تیره بتن داشت ، موجودی فوق‌العاده نحیف و لاغر بنظر میرسید ، عینك معروفش را بچشم گذاشته بود . بی-اندازه خونسرد و متین و بی‌اعتنا بود. در حرکاتش و طرز نشست وبرخاستش انضباط معروف آلمانها مفهوم و محسوس بود . آیشمن ابدا به مردم اعتنائی نکرد که هیچ ، حتی نیم‌نگاهی هم‌به‌آنها نینداخت . مستقیما پیش رفت و روی صندلی مخصوص خود نشست . دو نگهبان که یکنفرشان سیاه پوست بود درست چسبیده باو در پشت سرش نشستند . در جلوی ایشمن صفحه میزی وجود داشت ، روی میز یك میکروفن ، چند ورق کاغذ ، یك مداد خودکار ، یك‌گوشی دیده میشد . ایشمن بمحض اینکه نشست فوری گوشی را بگوشهایش گذاشت تا بتواند ترجمه آلمانی متن رای دادگاه را بشنود . دو پلیس نیز بیرون قفس نشسته بودند . دکتر سرواتیوس وکیل مدافع آیشمن‌نیز پای‌قفس و بفاصله یك صندلی‌ازدادستان قرار داشت ، وقتی که اعضای‌دادگاه وارد شدند و سرجایشان می‌نشستند آیشمن بدون توجه به آنها با عجله میز داخل قفس را گردگیری میکرد ، سپس میکروفن را که دیگر بدردش نمیخورد کنار زد .آنگاه از جیب‌بغلش دستمال سفید رنگی بیرون کشید ، عرق پیشانی اش را پاك کرد و مجددا آن را در جیب بغل‌چپانید . ازلحظه‌ای که قرائت متن رای دادگاه شروع شد آیشمن‌چشم بدهان‌خواننده‌رای دوخت. بدنیست بدانید متن رای‌دادگاه مرکب بود از ۵۹ صفحه کاغذ بزرك که قرائتش سه ساعت و نیم وقت گرفت وشاید باور نکنید اگر بگوییم که طی این سه ساعت آیشمن حتی در جایش نیز نجنبید !

او درست مثل مجسمه‌ای روبسوی اعضای دادگاه و پشت بجمعیت‌نشسته بود . روز بعدروزنامه (یدیوت‌هایوم) که بزبان آلمانی در اسرائیل منتشر میشود نوشت : آیشمن عمدا پشت بمردم کرده بود ، گویا قصد داشت بااین حرکتش یکبار دیگر درجه‌تحقیر و میزان تنفرش را از یهودیان به‌آنها ثابت کند ؟ ..

از بالکن روبرو دو دوربین فیلم - برداری مرتب از آیشمن و مردم فیلم-برداری میکرد . در پوتوچراغهای‌پرنور سقف ، پیشانی تافرق سرطاس او میدرخشید . بعقیده همه کابوس اعدام ولی‌در مورد آیشمن چنین تردیدی وجود نداشت ، آخر اگربرای آیشمن تقاضای اعدام نمی کردم برای چه کسی می توانستم بکنم ؟!

سئوال : همسر آیشمن ضمن اقامت ۲۴ساعته اش در اسرائیل آزاد بود یا اینکه از او مراقبت می شد ؟

جواب : در مدتی که زن آیشمن در اسرائیل اقامت داشت هیچکس جز چند نفر از مسئولین امور از حضورش در اینجا اطلاع‌نداشت ، آمد و رفت او موقعی افشاء شد که وی ساعتها بیش از آن با هواپیما مجددا بمقصد آرژانتین پرواز کرده بود و البته‌موقعی که در اینجا بود دونفر نگهبان از جان او مراقبت می کردند .

سئوال : آیا آیشمن تا کنون در زندان قصد خودکشی داشته است ؟

جواب : خیر ، ابدا

سئوال : آیا مقامات یا سازمان هائی‌برای نجات جان آیشمن فعالیت می کنند ؟

جواب : سازمانها خیر ، ولی اشخاص و مقاماتی چرا . هر روز از سراسر دنیا بیش از هزارنامه به رئیس جمهور و نخست‌وزیر میرسد و در تمام این‌نامه ها تقاضا می شود که آیشمن مورد عفو قرار گیرد . از جمله این‌اشخاص میتوان ازدویلسوف مشهور اسرائیلی که شهرت جهانی دارند یعنی «برکمان»و «مارتین‌بوبر» نام برد ، تازه ایندونفر هم معتقدند که باید اورا دور انداخت ،چون‌اعدام او انتقام خون شش میلیون‌نفر نمیتواند باشد .

سئوال: آیا در دوران محاکمه آیشمن‌شما و هیئت رئیسه دادگاه مورد تهدید قرار می گرفتید ؟

جواب : آری بدفعات . چه بوسیله نامه و چه بوسیله تلفن روزی نبود که مارا چندین بار تهدید بقتل نکنند و البته نویسندگان این نامه ها و تلفن کننده ها بیشتر همان نازی‌های سابق هستند که هنوز هم مثل‌حلزون در صدف خود می جنبند .

در دادگاه ...

روز سه‌شنبه هشتم خرداد ماه‌برابر با ۲۹ مه ۱۹۶۲ آخرین جلسه‌محاکمه دادگاه تجدید نظر آدولف آیشمن باتهام قتل شش میلیون یهودی در تالار بزرك« بیست هام » یا خانه ملت در شهر اورشلیم تشکیل گردید . روز قبل از طرف وزارت امور خارجه اسرائیل کارت ورود به محاکمه در اختیار من گذاشته شده بود تابتوانم از نزدیك شاهد آخرین جلسه آن محاکمه تاریخی باشم . محاکمه در ساعت ۹ صبح آغاز میشد ، ولی قبل از ساعت ۹ اطراف دادگاه مملو از جمعیت بود . عده کثیری از افراد پلیس سرتاسر محوطه بیست هام و قسمتهای مختلف باغ ، سرسراها و راهرو ها را در محاصره داشتند . هرکس بدون استثناء قبل از ورود به داخل‌محوطه بیست‌هام‌مجبور بود دوربین عکاسی و سلاحهای سرد و گرم و یا هر بسته دیگری‌را که بدست‌داشت در قبال اخذ شماره به مامورین بسپارد . خارجیانی که بزبان رسمی دادگاه‌یعنی عبری آشنا نبودند می - توانستند از گوشی های ترانزیستوری که ترجمه مطالب دادگاه را به چهار زبان آلمانی ، انگلیسی ، فرانسه و ایتالیائی پخش میکرد استفاده کنند.

تقریبا تا شب پنجشنبه آیشمن شخصا تقاضای عفو نکرد ولی بالاخره صبح روز پنجشنبه تقاضای عفو او از طرف دکتر سرواتیوس و از مجاری دادگستری بدست رئیس‌جمهور رسید.

آخرین هم صحبت ...

در هفته‌های اخیر تنها کسی که دو زندان با آیشمن تماس نزدیك داشت یك کشیش مسیحی بود بنام(ویلیام-لاول‌هول) که ۶۲ سال دارد. لاول‌هول هفته‌ای دوبار وهر بار بمدت یکساعت از اورشلیم‌به رامله میرفت‌وبا آیشمن ملاقات میکرد. این کشیش میگوید:

ـ من برای نجات روح آیشمن‌تلاش میکردم، زیرا آیشمن از سال ۱۹۳۷ ببعد مثل بسیاری دیگر از نازی‌ها از مذهب مسیح بکلی سلب عقیده کرده بود ولی من موفق شدم ایمان او رابه مسیحیت دوباره باز گردانم. از روزی که آیشمن در دادگاه بدوی محکوم باعدام‌شد من‌مشاور مذهبی‌اش‌محسوب میشدم، اولین بار که نزدش رفتم کتابهای مقدس تورات وانجیل را به دست داشتم، وقتی او را دعوت کردم که تعالیم دو کتاب مقدس را مطالعه کند دستی به کتابها زد وگفت: من باین مزخرفات وافسانه‌ها عقیده‌ندارم! ولی در این اواخر او تغییر رای داده بود. معذالك هنوز هم من اعتقاد قطعی دارم که تا آخرین لحظه در سلول او قدرت شیطان بیش‌از قدرت خداوند بود.

قفس در موزه

دولت اسرائیل قصد دارد قفس آیشمن را برای همیشه بعنوان یك اثر تاریخی در موزه‌بگذارد تاهشداری برای یهودیان نسل‌های آینده باشد. ضمنا یکی از مجسمه سازان مشهور یهودی نیز حاضر شده است مجسمه آیشمن را بطور نشسته بسازد و روی صندلی داخل قفس بنشاند .

که چند ماهی‌بود بالای‌سراویرویال‌میزد هنوز نتوانسته بود خونسردی عجیب‌و غرور فراوان اورا متزلزل کند. دکتر (دوویوسف) وزیردادگستری اسرائیل و (ایش‌شالوم) شهردار اورشلیم که در صف اول تماشاچیان نشسته بودند چشم از آیشمن بر نمیگرفتند. رای دادگاه‌را تقریبا همه تماشاچیان وحتی خود آیشمن نیز پیش‌بینی میکردند، وقتی در پایان متن رای دادگاه اعلام شد که (دادگاه عالی رای‌دادگاه‌بدوی را تائید میکند) مردم خوشحال شده نفسی به‌آسودگی کشیدند. اماآیشمن خونسردی خودرا بهیچوجه از دست نداد‌و بعقیده خبرنگار یك‌مجله آلمانی که بغل‌دست من‌نشسته بود عکس‌العمل آیشمن در برابر رای اعدام دادگاه صفر بود. پس‌از اعلام رای، قضات دادگاه را ترك گفتند. آیشمن نیز بایك حرکت سربازی از جایش بلند شد باز پشت بجمعیت عقب گرد کرد و در وسط نگهبانانش برای آخرین بار از قفس خارج شده بطبقه‌بالای (بیست‌هام)رفت تا چند دقیقه‌بعد بایك اسکورت‌مسلح بزندان (رامله) واقع بین دو شهر (اورشلیم) و (تل‌آویو) انتقال یابد.

تقاضای عفو

تا روز بعد تقاضای عفو آیشمن به رئیس جمهور نرسید. فقط نصف شب چهارشنبه بود که تلگرافی از (دکتر رابرت آیشمن) برادر آیشمن به‌دست (بن‌سوی) رئیس‌جمهور اسرائیل‌رسید. وی دراین تلگراف تقاضا کرده بود که برادرش آدولف موردعفو قرار گیرد. دکتر رابرت نوشته بود: «من مطمئنم که دادگاه عالی در مورد صدور حکم اعدام برای آیشمن مرتکب اشتباه و اقدامی غیرعادلانه شده است، زیرا در ارتش آلمان او افسر جزئی بیش نبود ونمیتوانست از اطاعت اوامر مافوق سرپیچی کند »

آگهی مزایده

اداره کل غله محل یکباب مغازه واقع درخیابان جنت در مدخل شرقی درب ورودی ومقابل اطاق مسکونی سرایدار انبار سابق سوخته‌دخانیات راطبق شرائط مزایده موجود در اداره کارپردازی کل غله باجاره واگذار مینماید داوطلبین شرکت درمزایده میتوانند بامراجعه باداره کارپردازی کل غله و اطلاع از مفاد شرائط آن پیشنهادات خودرا بانضمام یك نسخه از شرائط آگهی که بامضاء وقبول پیشنهاددهنده رسیده باشد درپاکت لاك‌ومهر شده بانضمام قبض سپرده مربوطه منتهی تا آخر وقت روز شنبه بیست‌وششم خردادماه ۱۳۴۱ باداره دفترکل غله تسلیم و رسید دریافت دارند . الف ۱۵۳۵

۱ـ۲ آ ـ۶۹۸۲ مدیر کل غله ـ غفاری

آگهی قبول داوطلب برای دانشکده افسری‌شهربانی

شهربانی کل کشور بمنظور تکمیل کادر انتظامی خودبرای سال‌اول دانشکده افسری شهربانی طبق‌شرایط زیرعده‌ای داوطلب میپذیرد.

الف شرایط ورود ،

۱ـ تابعیت ایران .

۲ـ دارابودن گواهینامه شش ساله متوسط (ادبی. طبیعی .ریاضی) بامعدل سیزده به‌بالا .

۳ـ نداشتن سوءپیشینه و نداشتن سوابق مضره‌ونامطلوب‌تابستگان درجه (۱و۲و۳)

۴ـ داشتن بنیه قوی‌وصحت‌مزاج طبق‌گواهی‌اداره بهداری‌شهربانی

۵ـ سن کمتر از هیجده سال تمام وبیش‌از بیست‌وپنجسال تمام نباشد . درمورد داوطلبانیکه خدمت زیرپرچم را انجام داده باشندمدت خدمت بحداکثر سن آنها افزوده میگردد.

۶ـ قدکمتر از ۱۶۶ سانتیمتر نباشد .

۷ـ موفقیت در مسابقه ورودی .

۸ ـ موفقیت در آزمایشات ورزشی .

ب ـ مدارك لازم برای ثبت‌نام.

۱ ـ عین دیپلم کامل متوسط (ادبی . طبیعی . ریاضی) یاجواز قبولی امتحانات سال ششم متوسطه .

۲ـ برگ گواهی نداشتن سوءپیشینه از دادسرای تهران .

۳ـ ۱۲ قطعه عکس ۴×۶ بدون کلاه .برقی .

۴ـ سه‌برگ رونوشت شناسنامه وعین شناسنامه عکس‌دار .

۵ـ مدارك لازم دایر بروشن‌بودن وضع خدمت زیرپرچم درصورت وجود ترك تحصیل .

واجدین شرایط فوق بادردست داشتن کلیه مدارك موردنیازمی-توانند برای نام‌نویسی فقط از تاریخ یکم‌تیرماه الی بیستم تیرماه به دانشگاه پلیس واقع در جاده شمیران شرقی خیابان دانشگاه پلیس مراجعه نمایند . ضمنا مراتب زیرجهت اطلاع بیشتر داوطلبان درج میگردد.

الف ـ دوره دانشکده افسری شهربانی سه‌سال تمام و کلیه دانشجویان شبانه‌روزی خواهند بود و هزینه غذا و لباس خدمت‌آنان بعهده شهربانی کل کشور میباشد . هریك از دانشجویان‌سال‌یکم ماهیانه یکهزاررریال و سال دوم یکهزارروپانصد ریال و سال سوم‌دوهزار ریال بعنوان کمك هزینه تحصیلی خواهند گرفت .

ب ـ دانشجویان پس از خاتمه دوره سه‌ساله‌دانشکده و موفقیت درامتحانات نهائی بدرجه ستوان دومی مفتخر میگردند و طبق احتیاج شهربانی کل کشور در مرکز ویاشهرستانها بخدمت گمارده‌خواهند شد. فارغ‌التحصیلان دانشکده افسری شهربانی‌درعین حال به‌اخذدرجه لیسانس نائل واز مزایای آن برخوردار خواهند شد .

ج ـ کسانیکه دربدوورود دارای دانشنامه لیسانس باشند بدون شرکت در امتحانات ورودی پذیرفته میشوند .

د ـ داوطلبان‌ورودبدانشکده‌افسری‌شهربانی‌باید تعهدنمایند که لااقل دوازده سال در شهربانی خدمت نمایند ودراین مدت تابع‌مقررات باشند .

ه ـ دوره تحصیلی دانشجویان دانشکده افسری شهربانی درصورت توفیق درآزمایش‌نهائی وفراغت از تحصیل جزء خدمت زیرپرچم ایشان محسوب میشود .

و ـ آزمایش ورودی بصورت کتبی واز مواد ۱ ـ زبان خارجه (انگلیسی ،فرانسه) ۲ـ زبان فارسی۳ـاطلاعات عمومی بعمل خواهدآمد.

ز ـ روز وساعت انجام آزمایش ورودی (کنکور) ضمن نام‌نویسی درجوازیکه تسلیم داوطلبان خواهد شد ذکر وابلاغ میگردد. الف ۱۴۶۰

۱ـ۳ آ ـ۶۸۶۶ شهربانی کل کشور

گزارش منصور تاراجی فرستاده مخصوص اطلاعات از «دشره‌المجاهد» دهکده نمونه مسلمانان الجزایر

در دستی اسلحه و در دست دیگر بیل!

اسلحه برای استقلال و بیل برای پی ریزی بنای آینده الجزایر

هنگامیکه خلبانان بمب ها را بر فرازدهکده سیدی یوسف فرو میریختند در دهکده‌غیر از زنان و مردان بی‌دفاع کسی نبود .

من حامل سلامتم های گرم ملت الجزایر برای ملت ایران هستم

یك پناهنده الجزایری به آینده بهتر میاندیشد

در سال ۱۹۵۹ نیرو های استعمار گران باکشیدن خط الکتریکی موریس نخستین منطقه مرك رادر مرز تونس و الجزایر بوجود آوردند . آنها موفق شدند هرگونه آثار حیات رادراین ناحیه نابود کنند . ارتش فرانسه‌اهالی دوازده دهکده الجزایری را که در پس این خط زندگی میکردند به اردوگاههای مرك ـ ازنوع جدید ـ منتقل کردند .

هدف این بود که از ورود نیرو های آزادیبخش ملی الجزایر بخاك الجزایر جلوگیری کنند .

زنان ، کودکان و مردان دهکده هائیکه به اردوگاه مرك منتقل شده بودند تنها یك‌امیدداشتند. **قدرت ارتش مجاهدین !**

آ . ل . ن (ارتش آزادیبخش ملی الجزایر) به پیام هم میهنان خود پاسخ داد . جنگی سهمگین برای آزاد ساختن روستائیانی که تا دیروز بر روی مزارع سرسبزشان کاخی ازامید و آرزو بنا کرده بودند آغاز شد .

مجاهدین شجاعانه به‌حصار مستحکم فرانسویان حمله کردند . سیمهای الکتریکی با آتش توپخانه و تمهور مردان از جان گذشته پاره و دیوار های پاسگاه اردوگاه مرك فروریخت و آنها بدرون اردوگاه راه یافتند و در پناه توپخانه سنگین خود هم‌میهنانشان را که بمرك تدریجی‌محکوم شده‌بودند از مرز الجزایر و تونس عبور دادند.

اولین بستك بنای زندگی تازه در ۱۰ کیلومتری مرز الجزایر برای‌بوجود آوردن « دشره المجاهد » کارگذاشته شد :

بدین ترتیب ارتش آزادیبخش ملی الجزایر دهکده‌نمونه‌ای برای‌پناهندگان بنا کرد .

صلاح‌بن حامد رئیس دشره‌المجاهد ضمن تشریح تاریخچه بوجود آمدن دهکده گفت : **درطول ۷ سال جنك هم بنا کننده بودیم و هم نابودکننده.** آنچه را که دشمن برای نابودی ملت ما بوجود می‌آورد در هم میکوفتیم و برروی آنها دنیای فردا را بنامیکردیم، ا زهمان آغاز نبرد به پیروزی ملت الجزایر و ارتش مقتدر او ایمان داشتیم .

صلاح‌بن حامد مارا به بازدید از کارگاه خیاطی و بافندگی‌دشره‌المجاهد دعوت کرد . زنان کهنسال و دختران جوان در کنار هم‌بازمان‌مسابقه گذاشته بودند . صلاح‌بن حامد در مدخل کارگاه جمله‌ایرا که ۱۹ آوریل گذشته بن‌بلا معاون‌نخست‌وزیرحکومت‌الجزایر پس از رهائی از زندان فرانسویان ضمن بازدید دشره‌المجاهد بیان کرده بود برای من بازگو کرد :

« شش میلیون زنان الجزایر به اندازه ما مسئولیت دارند . اگرمردان تنها روی خود حساب میکردند این امر بمثابه آن بود که‌نیمی از بدنشان فلج باشد .»

زنی چهل ساله بزنان و دختران جوان درس خیاطی و بافندگی میداد. از چهار فرزندش که درالجزایراند دو سال است خبر نداشت . شوهرش در کابیلی بدست سربازان فرانسوی کشته شده . لباس مجاهدین به تن داشت . از چهره اش محبت ، صمیمیت و سادگی برمیخاست .

صلاح‌بن حامد ضمن معرفی او گفت: علاوه بر رهبری کلاس خیاطی و بافندگی پرستاری میکند و شبها هم بزنان سالمند درس میدهد . اوچهره تازه‌ای از زنان قهرمان الجزایر بود که من در برابر خود میدیدم . دوری و بی‌خبری از چهار فرزندش که در دامنش بزرك کرده بود مانع از آن نبود که روزی ۱۶ ساعت کار کند .

زلیخا ما را بکنار گنجه بزرگی راهنمائی کرد ، یك قسمت آنرا پشم خام و قسمت‌دیگر را پلوورهای کوچك و بزرك فرا گرفته بود . زلیخا درحالی که یکایك آنها را بمانشان‌میدادافزود: تمام آنها توسط دختران پناهنده برای اهالی دشره‌المجاهد تهیه شده و ما به نسبت‌احتیاج‌پناهندگان دراختیارشان قرار میدهیم .

شاگردان این‌کلاس ضمنا درس هم میخوانند ، در دشره‌المجاهد علاوه بردروس حرفه ای برای بالا بردن‌سطح فرهنك عمومی مردم‌نیز تلاش‌میشود، از کلاس خیاطی و بافندگی خارج‌شدیم ، هنوز صدای غرش چرخهائیکه برای الجزایر فردا می‌چرخید در گوشم طنین انداز بود که در برابر کارگاه نجاری قرار گرفتیم .

رئیس دشره‌المجاهد گفت : در اینجا فرزندان الجزایر دروس نجاری فرا میگیرند تا فردا کشورشان برای ساختن درهای مدارس و منازلی که بمب آنها را ویران کرده دست بسوی بیگانگان دراز نکند .

در کنار کارگاه نجاری کارگاه آهنگری ، سراجی ، مکانیکی وچندین کارگاه دیگر قرار داشتند . صلاح‌بن حامد ضمن معرفی روسای کارگاهها گفت : همه آنها در ظرف یکسال و ودر بحبوحه جنك بنا شده .

حکومت موقت الجزایر و ارتش آزادیبخش مادر این کارگاهها برای الجزایر مستقل کادر فنی تهیه‌میکنند.

معلمین این کلاسها هنگام‌بازگشت از جبهه دوران استراحتشان را وقف تعلیم دادن فرزندان الجزایر می ـ کردند .

در راه بازدید از آشپزخانه‌دشره‌ـ المجاهد دکانی توجه مرا جلب کرد. در آن دکان آنچه اهالی دشره نیاز داشتند و خود قادر به تهیه آن نبودند دیده میشد . از صلاح‌بن حامد سئوال کردم اهالی دشره برای خرید ، پول از کجا می‌آورند ؟ گفت : به هریك از پناهندگان علاوه بر آنچه مجانا در اختیارشان قرار گیرد ماهیانه ۲۵۰۰ فرانك پول داده میشود .پاکت‌های سیگار که پرچم ملیون الجزایر روی آن دیده‌میشد در کنار هم چیده شده بود . از صاحب مغازه درازاء پرداخت پول یك پاکت سیگار خواستم اما پول مرا رد کرده‌وضمن‌آنکه‌چند پاکت سیگار بمن داد گفت مگرفراموش کرده‌اید که شما میهمان ماهستید. بعدا دریافتم که ملیون الجزایریك کارخانه تهیه سیگار دارند که احتیاجات آنها را تامین میکند.

در آشپزخانه زنانی که لحظه‌ای قبل از کلاس درس خارج‌شده‌بودند مشغول تهیه غذای اهالی دشره‌ـ المجاهد بودند . در دشره کارها تقسیم بندی شده.آنها که آشپزی میکنند دیگر در پخت نان شرکت ندارند . سرپرست آشپزخانه که زنی بود ۵۰ ساله تخته بزرگی را بمن نشان داد که روی آن اسامی روسای خانواده‌های دشره ثبت‌شده بود ، وی گفت : هر خانواده‌ای به تعداد نفرات خود غذا دریافت‌میکند وچنانچه کسی احتیاج بیشتری داشته باشدجیره او را اضافه‌میکنم.

در کنار آشپزخانه ، نانوائی دشره قرار دارد . در برابرتنورهای که از آنها شعله‌های‌آتش به‌آسمان زبانه میکشید ۲۴ تن از زنان دهکده نان اهالی دشره را تهیه میکردند . سرپرست آنها گفت: ما تلاش میکنیم هرروز نان‌بهتری در اختیار خواهران وبرادران خود قرار دهیم . او قطعه نانی بمن‌تعارف کرد و من با لذت آنرا بلعیدم .

***

«دشره المجاهد »هنوز در کار فرو رفته بود که ما تصمیم به‌ترك آن گرفتیم.

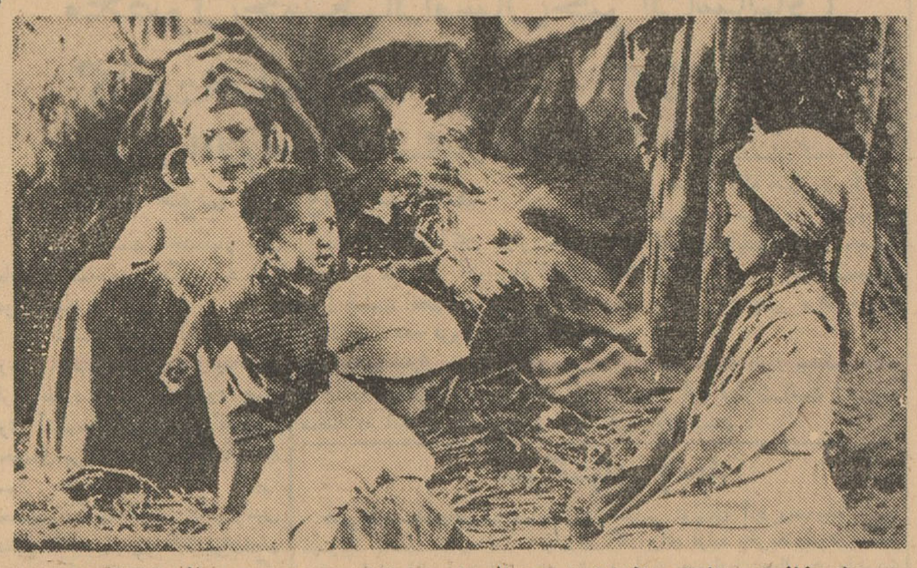

یك خانواده پناهنده الجزایری : الجزایر مستقل چنین صحنه هائی نخواهد دید

مسعود ،مجاهدی که از طرف کمیسریای سیاسی راهنمای مابود گفت :هنوز چیزهای دیدنی زیاد در پیش داریم ، اما وقت کم‌است وباید دشره را ترك گفت :

میهمان نوازی اهالی دشره‌المجاهد وآنچه که‌دراین‌گوشه کوچك،ازدنیای بزرك ، الجزایر برای فردای خود می‌آفرینند چنان مرا مفتون ساخته بود که مایل بودم مدتها در بین مجاهدین بسر برم . اما اجبارا بر اثر ضیق وقت ،گفته مسعود را قبول کردم .

صلاح بن حامد و چند تن دیگر از مجاهدین تا مرز دشره‌المجاهد از ما استقبال کردند و آخرین جمله چهره‌های تازه‌ای که من با آنها آشنا میشدم این بود : برادر سلامهای گرم ما را بملت ایران برسان وبگو که الجزایر فردا هم اکنون بوجود آمده است .

لحظه‌ای بعد دشره در میان درختان عظیم کاج ناپدید شدا‌ما آهنك صدای کسی که این جمله را گفت هنوز در گوشم‌بود: **دریك دست اسلحه ودر دست دیگر بیل. اسلحه برای کسب استقلال وبیل برای ساختن الجزایر فردا که‌بنای آن هم اکنون آغاز شده.**

جنگل انبوه وسر سبز را پشت سر گذاشتیم که سکیت سیدی یوسف از دور نمایان شد . درکنار خانه‌هائی که بمب آنها را ویران کرده بود وبه‌لانه جغد تبدیل شده بودند بنای خانه‌های تازه درشرف اتمام بود . مسعود در حالیکه به خانه‌های ویران چشم دوخته بود گفت : دوسال‌قبل هدف هواپیماهای

پدر و مادر این کودك خردسال در جنك برای استقلال وطن کشته شدند او را در دشره‌المجاهد برای الجزایر فردا تربیت میکنند .

عکس از : تاراجی

بمب افکن فرانسوی قرار گرفتند. ۵۰ تن زن ومرد وکودك در یك لحظه کشته شدند ، آتش بمب‌ها سکیت‌سیدی یوسف سر سبزرابه جهنم سوزان مبدل کرد . توجه کنید آنها که کشته شدند غیر نظامی‌بودند . هنگامیکه خلبانان بمب‌های خودرا روی سکیت سیدی یوسف پرتاب میکردند خوب میدانستند که در این دهکده جز زنان وپیر مردان مسن کودکان خردسال کس دیگری نیست . صدای ناگهانی سهمگین انفجار بمب‌ها وشعله آتش که از خانه‌ها به‌آسمان برخاست . یکی از کودکان دهکده را که آنروز دو ساله بود وامروز چهار سال دارد دیوانه کرد .

پدر ومادرش در زیر آوار جان سپردند . او امروز در این دنیای بزرك بی‌پناه است .سر نوشت‌شوم این کودك خاطره بمباران دهکده سکیت سیدی یوسف راهمیشه زنده نگه خواهد داشت.

درشماره آینده :

دانشگاهی دردل کوهستان

آگهی مناقصه خرید سیصد و بیست تن یونجه خشك

موسسه رازی حصارك واقع در ۴۸ کیلومتری جاده تهران قزوین مقدار سیصدوبیست‌تن یونجه کاملا خشك و مرغوب محصول سال ۱۳۴۱ مورد احتیاج مصرف دامهای خودرا ازطریق مناقصه طبق آئین‌نامه معاملات دولتی خریداری مینماید .

۱ـ دویست‌وپنجاه تن از یونجه مورد معامله باید بانبار موسسه در حصارك و هفتادتن‌بقیه درانبار صومعه‌کردان واقع تقریبا در۱۸ کیلو متری حصارك تحویل شود.

۲ـ پیشنهادهارا باید در پاکت‌لاك‌ومهرشده‌تاآخر وقت اداری روز پنجشنبه ۳۱ خردادماه ۴۱ بدفتر مرکزی موسسه واقع دروزارت کشاورزی یادفتر موسسه واقع در حصارك تسلیم دارند .

۳ـ پیشنهاددهندگان باید یك نسخه از شرایط معامله و یك نسخه طرح پیمان راقبلا از دفتر مرکزی موسسه در تهران یا دبیرخانه موسسه در حصارك دریافت و امضاء وضمیمه پیشنهاد خودنمایند.

۴ـ پیشنهاددهندگان باید معادل ۵٪ مبلغ کل پیشنهادی خودرا بعنوان سپرده به‌حساب‌شماره ۱۲۵۱ سپرده موسسه رازی در بانك مرکزی یابه‌صندوق موسسه واقع‌در حصارك تحویل و رسید دریافت‌و ضمیمه پیشنهاد خود نمایند .

۵ـ پیشنهادات واصله روز شنبه ۲ر۴ر۴۱ در دفتر حسابداری موسسه درحصارك باز وقرائت خواهد شد به‌پیشنهادات فاقد سپرده و مشروط‌و مبهم ترتیب‌اثر داده نمیشود و موسسه دررد یاقبول یك یا کلیه‌پیشنهادات واصله مجاز است . حضور پیشنهاددهندگان در جلسه مناقصه آزاد است .الف ۱۴۸۲ موسسه رازی ـ حصارك

مادران گرامی

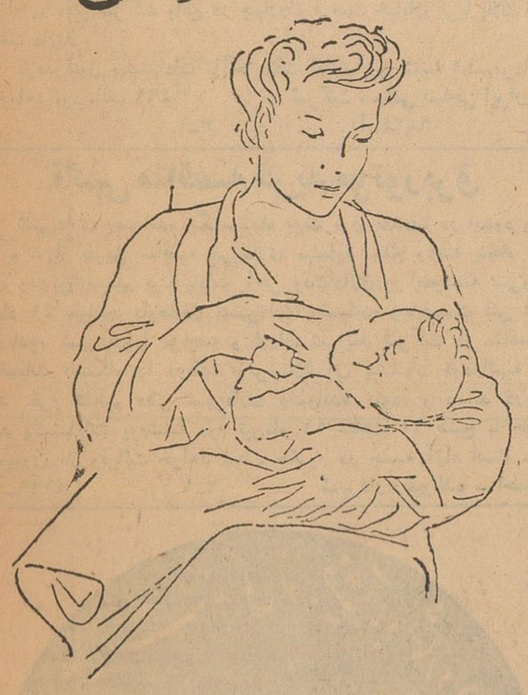

همانطوریکه بیاد دارید چندی قبل نمایندگی کمپانی نستله در ایران بوسیله چندآگهی از مادران محترم تقاضا نمود که آدرس خود رابه‌این شرکت ارسال دارند تاکتاب دستور پرستاری کودکان برای آنهافرستاده شود . در نتیجه استقبال بی‌نظیری که بعمل آمد موجودی کتابهای فوق بسرعت تمام شد . بدین‌جهت کمپانی بین‌المللی نستله مقدار بیشتری از این کتابها تهیه کرده که‌اکنون آماده پخش‌میباشد. از کلیه مادران گرامی تقاضا دارد که درخواست خودرا که در آن نام وتاریخ تولد فرزند شیرخوار خودرا ذکر کرده باشند جهت این شرکت ارسال دارند تا درارسال کتاب اقدام گردد . خواهشمند است توجه داشته‌باشید که بدرخواستهائی که در آنها نام وتاریخ تولد کودك ذکرنشده باشد ترتیب‌اثر داده نخواهد شد .

نمایندگی کمپانی نستله در ایران ـ شرکت سهامی خوراك تهران ـ صندوق پستی شماره ۷۰۳

تلفنهای ۳۱۶۰۰ ـ ۳۱۹۲۲ ـ ۳۶۵۴۶

آگهی مناقصه

شهرداری گنبد کاوس اگو سازی خیابان‌حافظ رابطول ۱۰۰۰ متر طبق دفترچه مشخصات‌با شرائط زیر بمناقصه میگذارد :

۱ـ افرادی میتوانند در مناقصه شرکت‌نمایند که‌مدرك فنی و ماشین بتون ریزی (بتونیر) داشته باشند .

۲ـ پیشنهاد دهندگان مکلفند مبلغ بیست‌وپنج هزار ریال وجه‌نقد بحساب شماره ۵۴ شهرداری در بانك ملی شعبه گنبد کاوس تودیع و یاضمانت‌نامه بانکی از یکی از بانکهای مجاز بسر رسید مدت دو ماه ضمیمه پاکت خود نمایند .

۳ـ پیشنهاد دهندگان بایستی تا تاریخ ۶ تیرماه بدفتر شهرداری مراجعه مشخصات وواحدبهاء و متن قرارداد و کلیه ضمائم و مدارك مورد عمل راباپرداخت سیصد ریال دریافت و تاآخر وقت‌اداری روزمزبور پیشنهاد خود را تسلیم نمایند .

۴ـ اگو سازی پس از عقد قرار داد ظرف‌سه ماه باید انجام و تحویل شود .

۵ـ کمیسیون مربوطه بدوا بصلاحیت پیشنهاد دهنده رسیدگی خواهد نمود و تمام اوراق‌ومشخصات پاکت بایستی بمهر شرکت‌و امضاء پیشنهاد دهنده‌رسیده باشد .

۶ـ پیشنهادات رسیده ساعت ۱۰ صبح روزپنجشنبه ۷ تیرماه رسیدگی خواهد شدوشهرداری دررد یاقبول یك‌یاکلیه پیشنهادات مجاز است .

۷ـ به پیشنهاد های مبهم و بدون ضمانت‌بانکی ترتیب اثر رداده نمیشود .

۸ـ هزینه‌درج آگهی و کلیه مالیاتهای‌متعلقه بعهده برنده مناقصه خواهد بود .

آ ـ ۷۱۳۶ شهردار گنبد کاوس ـ عاطفی

آگهی فروش اثاثیه و اجناس فرسوده

انحصار دخانیات ایران مقداری اجناس و اثاثیه فرسوده از قبیل (انواع گونی ـ سرنخ ـ کاغذ الوان ـ ته بوبین ـ کناره مقوا فشنگی کارتنی ـ خرده شیشه معمولی و مسلح ـ بشکه‌خالی ـ پیت حلبی خالی ـ آهن آلات ـ پنجره و نرده آهنی مستعمل ـ کاغذ گرافت کناره بوبین ـ مقوا سفید بریده ـ مجله و روزنامه ـ ورق روی ـ نمد حلقه ـ ضایعات آرد برنج ـ آهن ورقه سوخته شده ـ خمیر کاغذ ـ آهن نبشی تسمه بقطعات مختلف ـ غربال بوجاری ـ تسمه چرمی خاردار و نواربرزنتی کوچك ـ کاغذ مقوائی ساده فشنگی و موجی جعبه‌جای فیلتر شکسته و پاره ـ بخاری ذغال سنگی ـ بوبین مشتوك ـ بیل وکلنك بام غلطان وسیلیانور دوکلسیم و اسید سولفوریك وسایر اجناس و اثاثیه و ضایعات حاصله از کارخانه را ازطریق حراج حضوری ومزایده بفروش میرساند .

لذا از اشخاص وبنگاه هائیکه داوطلب خرید اشیاء مذکور هستند دعوت میشود که ساعت ۹ صبح روز یکشنبه سوم تیرماه سال‌جاری در جلسه مزایده حضوری واقع در محوطه کارخانجات انحصار دخانیات شرکت نمایند ضمنا تذکر داده میشود که فروش نقدی بوده ازخریداران بلافاصله در جلسه حراج تمام بهای کالای خریدار ی‌یك جا دریافت میشود چنانچه عوارض ومالیاتی تعلق بگیرد بعهده خریداران خواهد بود وخریداران موظفند حداکثر تامدت یکماه ازتاریخ‌خرید کالای خریداری راازانبار های موسسه خارج نمایند پس از انقضاء مدت‌یکماه برای نگاهداری اشیاء فروخته شده و بقرار روزی دویست ریال حق انبا ردراری تعلق وازخریدار مربوطه وصول خواهد شد .الف ۱۳۵۱

۱ـ ۲ آ ـ ۶۱۳۸ انحصار دخانیات ایران

ترلی های کمپرسی و ثابت

SAXONIA

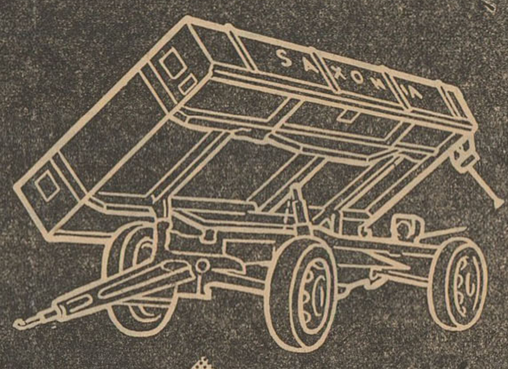

برای کشاورزان، باهسازها

کوره های آجری وغیره .

شرایط سهل نقد واقساطی با ۱۰٪ تخفیف

تمام نقدی نظرفیتهای ۲ و ۳ و ۴ تن

نماینده انحصاری :

شرکت سهامی ماشین آلات ایران

خیابان شاهرضا ـ شماره ۷۷۰ مقابل ایستگاه

تلفن ۷۲۷۶۴ ـ ۷۲۷۶۷ تلگرافی : ماشینگو تهران

اطلاعات اقتصادی

صفحه ۸ — شنبه نوزدهم خردادماه ۱۳۴۱ ـ شماره ۱۰۸۲۰

جریان روز

دسته چك

دسته چك نبایدبدست هرکسی داده شود . این عقیده اغلب مدیران بانکها ، بازرگانان و متخصصین و مطلعین در امور اقتصادی است استفاده از دسته چك توسط مردم اگر بطور صحیح باشد موجب سهولت‌و گردش بیشتر پول‌میشود ولی اگر بعلت عملیات بیرویه ارزش خودرا از دست بدهد ، اعتماد و اعتقاد عمومی نسبت به‌بانك‌هاراکاهش میدهد وموسسات صنعتی و تجارتی را که ناچارند پرداخت های‌خودرا برای سهولت کار بوسیله چك انجام دهند دچار اشکال می سازد . درکشورهای دیگر که مردم آن به‌ارزش و اهمیت چك بانکی‌و حفظ اعتبارآن‌معتقدهستند . چك بهترین وراحت‌ترین وسیله برای انجام معاملات روزانه است . چك در هر فروشگاهی قبول‌میشود و در هر جا بجای اسکناس قبول می شود .ولی هیچکس چك بی‌محل نمی کشد .

هرموسسه تجاری یا صنعتی که شروع بکار می کند ، در بانکی حساب باز می کند وشماره حساب بانکی خود را مانند سایرنشانی های رسمی ، در بالای اوراق رسمی خود چاپ می کند . این‌شماره برای همیشه باقی میماند .

این موسسه بهیچوجه‌حاضرنیست که‌با صدور یك چك بی محل شماره حسابش بسته‌شود و حتی حساب دیگری در بانك دیگر باز کند وچون‌تغییر شماره حساب بانکی موسسات ، خودنشانه ا ی از نامرتب‌بودن روابط آن موسسه با بانك است‌و در اینصورت موسسات دیگری‌که طرف معامله با این موسسه هستند ممکن است در قضاوت خود تجدید نظر کنند وحتی‌معاملات خودرا بخاطراحتیاط با موسسه‌مزبورقطع کنند .

بانك‌هاخیلی‌بیش‌از مردم به شدیدترین وجهی مراقبت دارند چکی‌که در بالای آن نام بانك آنها نوشته شده برگشت نشود و تا اطمینان کامل و صد در صد نسبت به بازکننده حساب جاری نداشته باشند دسته چك بدست وی نمیدهند .

در ایران وضع طور دیگری‌است . از سرگرد دکان نانوائی‌گرفته تا کمك‌راننده و کفاش و پینه دوز در بانك های مختلف‌حساب جاری دارند ویك دسته چك درجیب‌گذاشته اند . اینها با مبلغ بسیار ناچیزی توانسته اند جزو دارندگان حساب جاری بانك‌قرار گیرند ! وطبیعی ست که حساب اینگونه‌اشخاص گردشی ندارد و سعی ببانك‌نمیرساند ولی در عوض همین اشخاص اول کاری که می کنند این است که مقدار زیادی وسایل ضروری و غیر ضروری بطور نسیه برای خود تهیه کنند و در ازای آن چکهای بی محل بدست این و آن بدهند تا بعد ببینند چه می‌شود .

چکهای برگشتی‌هنوز رقم عمده ای‌را تشکیل می دهد و پرونده های مربوط به صادرکنندگان چکهای بی محل در دادگستری و تعداد افرادی که بعلت کشیدن چك بی محل بازداشت شده اند واقعا قابل توجه است .

امروز موقع آن رسیده است که بانکها یکبار وضع مشتریان خود رامورد بررسی قرار دهند و حساب جاری کسانی را که دوبار مرتکب صدور چك‌بی‌محل می‌شوند بلافاصله ببندندو مشخصات وی‌را بسایر بانکهانیزاطلاع‌دهندتا بانکهای دیگر نیز از گشایش‌حساب جاری بنام وی خودداری کنند .

بانکها در شرایط امروزبجای رقابت وچشم هم چشمی احتیاج به همکاری و تشریك مساعی دارند تابتوانند هم وضع خودرا سالم‌کنند وهم برفع رکود اقتصادی در کشور کمك‌نمایند .

م . صمصامی

مدیرکل بانکملی اعلام‌کردکه در سال جاری

اعتبارات بانك ملی ده درصد افزایش مییابد

اعتبارات بانك ملی به امور تولیدی و کارهای تجارتی سالم داده میشود

آقای خوش کیش مدیر کل بانك ملی بخبر نگار ماگفت: از لحاظ اهمیتی که ما برای پس انداز های مردم قائل هستیم تصمیم گرفته شده است قرعه‌کشی صندوق پس انداز ملی هرسال در مرکز یکی از استانها انجام‌شود.

روی این‌اصل قرار بودقرعه‌کشی امسال پس اندازملی در مشهد انجام شود ولی چون قرعه کشی مصادف با ایام عزاداری میشد امسال‌قرعه‌کشی بجای مشهددر اصفهان که مرکزیك قسمت از صنایع کشور هم هست انجام خواهد گردید .

آقای خوش کیش بعد در پاسخ خبر نگار ما که سئوال کردامسال چقدر باعتبارات خود خواهید افزود گفت :

ما در سال گذشته سه میلیارد ریال اعتبار دادیم و امسال حداقل ۱۰ در صدباین مبلغ اضافه خواهیم کرد. مدیر عامل‌بانك ملی‌اضافه‌کرد ما بکار تولیدی سالم وتجارت‌سالم اعتبار میدهیم و عقیده داریم بااین کار هم صرفه مملکت و مردم‌رعایت شده است و هم مصالح بانك .

برای بهبود اوضاع اقتصادی یونان مهاجرت از یونان و مسافرت بیونان وسیله ای است که بسیار مفید تشخیص داده شده است .

شواهد زیادی در دست است که نشان میدهد اوضاع اقتصادی یونان پس از جنك دوم جهانی روی به بهبود گذاشته و سال ۱۹۶۱ از بهترین سالهای اقتصادی یونان بوده است .

توریست ها در یونان موقعیت بسیار مناسبی دارند و تنها درسال ۱۹۶۱ موسسات جهانگردی ۳۵ در صدبردرآمد مالیاتی‌دولت افزوده‌اند

دولت یونان اهمیت خاصی برای جهانگردانی که بیونان مسافرت می کنند قائل است‌هم اکنون‌برای جلب رضایت آنها مشغول ساختن جاده های جدید و هتل های مدرن می باشد . دولت یونان پیش بینی می کند که تا سال ۱۹۶۶ از راه درآمد توریست ها سالیانه ۱۵۰ میلیون دلار بردر آمد خود بیفزاید

اما مسافرت خارجی ها بیونان همزمان با مهاجرت عده زیادی از کارگران یونانی به خارج برای یافتن کار می باشد .

برای مبارزه با بیکاری تنها علاج مردم بیکار مهاجرت است مقامات استخدامی دولت اعلام کردند که‌درسال ۱۹۶۱ تعداد بیکار ها از ۱۲۰ هزار به ۱۰۰ هزار تقلیل پیدا کرده‌و تعداد کارگران مشغول بکار از ۳۵۰ هزار به ۵۰۰ هزار افزایش یافته اما اتحادیه کارگران یونان اعلام نمود که در حال‌حاضر ۲۰۰ هزار نفر بیکار در یونان بسر می برند .

افزایش تعداد بیکار ها در یونان مسئله مهمی است باید دانست که جمعیت یونان کمتر از ۹ میلیون نفر است و مهاجرت مردم از یونان صورت خوشی ندارد تنها در سال ۱۹۶۰ چهل و هفت هزار نفر از مردم یونان به اروپای غربی‌مهاجرت کردند و در سال ۱۹۶۱ مهاجرینی که به آلمان غربی کوچ‌نموده‌اند ۶۴۰۰۰ نفر میشوند علت این امر آنست که دولت آلمان غربی‌دفتری برای استخدام کارگران خارجی‌در یونان تاسیس کرده است .

حقوق کارگران مدتها است که ترقی نکرده و یك کارگر متوسط ماهی ۶۰ دولار بیشتردرآمد ندارد .

محدودیت های زیادی در بازار یونان برای اجناس خارجی وضع کرده‌اند مثلا یخچال ورادیو برقی واتومبیل با شرایط بسیار سنگینی در بازار عرضه میشود .

آسوشیتد پرس

کارگران بیکاریونان به‌آلمان کوچ میکنند

دولت یونان برای افزایش مسافرت‌جهانگردان وسیاحان به آن کشور وجلب رضایت آنان شروع بساختن جاده های‌جدید وهتل‌های مدرن نموده‌است

محافل وارد در معاملات خشکبار در بازار پیش بینی میکنند

محصول خشکبار امسال جبران سالهای گذشته راخواهد کرد

محصول اقلام مختلف خشکبار دراغلب نقاط خوب وفراوان میباشد

اولین قسمت خشکبار سال جاری تایکماه ونیم دیگر وارد بازار خواهد شد .

این قسمت برگه‌زردآلو است که درحال حاضر هیچگونه زمینه‌ای‌در بازار ندارد وبعلت عدم‌وجود جنس روی آنهم‌معاملاتی جریان ندارد .

محصول برگه در سال جاری وضع بسیار رضایت‌بخش دارد زیرا محصول کلیه نقاط به‌فراوانی بدست آمده بهمین علت پیش‌بینی می‌شود که زیادی محصول برگه سال جاری جبران کم‌بود چند سال گذشته را بنماید بعلت کمی‌عرضه برگه ببازار درسال های اخیربازار آن در اروپا رواج و گرم بود اگر برگه امسال همانطوریکه انتظار میرود بابازار خوب اروپا برخورد کند فروش و صدور آن بسیارخوب خواهد شد .

مغز بادام کماکان بازار محکم دارد اما محصول آن زیاد است‌و هنوز قسمت اعظم آن فروش نرفته است علت عدم فروش تنها بخاطر عدم جذب بازار نیست بلکه مغز بادام آذربایجان بوسیله مالکان آن منطقه در انبارها نگهداری شده و وقتی محصول جدید بدست آمدآن را عرضه میکنند .

سبزه بازار ساکتی دارد وزمینه آن زیاد می‌باشدصادرکنندگان‌این جنس معتقدند که هنوز نزدیك به ۲۰۰ هزار تن سبزه در ایران‌وجود دارد که باید تابدست‌آمدن‌محصول سال جاری بفروش برود ومحصول سال جدید برای پائیز عرضه‌خواهد شد .

مغز هسته بازار محکمی دارد خریدار آن فراوان است امازمینه آن زیاد نیست .

شرکتهای جدید

*شرکت ساختمانی ساحل ساز با مسئولیت محدود باسرمایه سه‌میلیون ریال برای عملیات‌ساختمانی بمدیریت آقای احمد نوبخت‌مقدم گله‌برده‌سری تاسیس شد.

*شرکت سهامی ساختمانی هیجده باسرمایه ده میلیون و دویست هزار ریال برای اشتغال بامور مقاطعه کاری از هرقبیل بمدیریت آقایان ابوالقاسم بهبهانی ومهندس هدایت‌اله بهبهانی ومحمد حسین خلیلی تشکیل گردید.

*در مشهد شرکتی بنام شرکت سهامی تولیدی آرد ونشاسته مشهد کار برای تولید وخرید وفروش آردبا سرمایه ده‌میلیون ریال به مدیریت آقایان حاج محمد ابراهیم عامل‌زاده وحاج علی شالچی وحاج عباس عنبری تاسیس شد.

*سرمایه شرکت سهامی ایران متال از دوازده میلیون ریال به چهل میلیون ریال افزایش یافت.

*سرمایه شرکت سهامی تولیدی وتوزیع فروشندگان لبنیات تهران‌از دوازده میلیون ریال به بیست میلیون ریال افزایش پیدا کرد.

تلفن مستقیم دست اقتصادی ۳۰۴۵۹۱

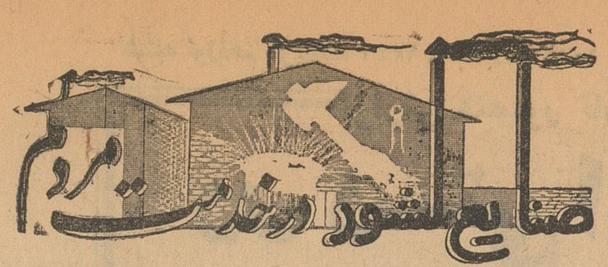

عوارض گوناگون شهرداری

مانع پیشرفت صنایع مملکت است

ما قدم اول را کوچك برداشتیم وبعد بتدریج کار خودرا توسعه دادیم وحالا باه‌ر۹۱در صد ظرفیت کار میکنیم

آقای دکتر مهندس طاهری

کارخانه یزدباف در سه کیلومتری یزد در وسعت ۱۰۰هزار مترمربع‌قرار گرفته که ۱۷ هزار مترمربع آن زیر بنا است.

دراین کارخانه بوسیله ماشین‌های مدرن‌بافندگی، چاپ، تکمیل، بافندگی انواع پارچه از قبیل چیت ، چلوار ، پاتیس، دبیت، پیراهنی و بیژامه‌ای ، کدری ساده و کدری گلدار تهیه و عرضه میشود.

ظرفیت کارخانه یزدباف که‌اکنون پانصد کارگر را بکار مشغول داشته است ودر اقتصاد کشور و به خصوص شهر یزد اثر فراوان دارد روزانه ۴۰ هزار متر بافندگی وبیش‌از بیست‌هزار متر چاپ وتکمیل میباشد.

کارخانه یزدباف از اواخر سال ۱۳۳۸ بهره برداری خود را آغازنموده وبا روش صحیح ومنطقی مدیریت و جلب رضایت کارگران خودموفق‌شده است درصنعت نساجی ایران موفقیت‌هائی بدست آورد.

یکی از مدیران کارخانه یزدباف پیرامون مشکلات کارخانه گفت: در حال حاضر مزاحمت شهرداریها برای گرفتن عوارض یکی از اشکالات پیشرفت وتوسعه کار ما است ، ما ناچاریم برای هرمصنوعی دوبارعوارض بدهیم یکی هنگامیکه مواد اولیه به کارخانه می‌آید ویکی هنگامیکه‌جنس خارج میشود وتازه نتیجه این عوارض هرگز بچشم‌نمیخورد، جاده‌های‌شهرها خراب‌است وهیچگونه امکانی‌دراختیار ندارد . ما باید کوشش وهمتمان را صرف زنده کردن حیات اقتصادی مملکت بکنیم . ازمخارج زائد باشدت بکاهیم ، هرچه از هر جا بدستمان میرسد در راه تولید اقتصادی صرف کنیم . باید مدتی فشار کم پولی را تحمل کنیم . قدری امساك نمائیم . از مخارج شخصی و عمومی بکاهیم و همه را صرف افزایش تولید و تکثیر درآمد ملی کنیم تافردا ازرفاه و آسایش بیشتری برخوردار شویم.»

یکسال بعد یعنی در روز ۱۶ اردیبهشت ماه ۱۳۴۱ نخست وزیر نتیجه عملیات دولت را برای بهبود امور اقتصادی بشرح زیر بیان کرد:

«در سال‌گذشته‌از راههای مختلف توانستیم شصت میلیون دولار از وام صندوق بین المللی پول وهفتاد میلیون دولار از وام های متفرقه را پرداخت کنیم ودرآخر سال ۱۳۴۰ موجودی ارزی مانزدیك به شصت میلیون دولار رسید و بدینوسیله توانستیم اعتبار از دست رفته خود را در مجامع‌اقتصادی جهان بازیابیم. اما بحران بازار که دراثر یك رشته اعمال ناسنجیده و مطالعه نشده دامنگیرمان شده بود هنوز بقایای آن‌بصورت کمی اعتماد عمومی موجود است . البته کسانیکه بی حساب کار کرده‌بودندمتاسفانه زیانش‌راچشیدند ولی آنها که کارشان حسابی داشت توانستند تجدید حیات کنند و این بقایای کم اعتمادی هم بزودی رفع خواهد شد . اکنون طبق گزارش‌بانك

بقیه در صفحه ۱۵

طلا

پهلوی	۸۱۰
نیم پهلوی	۴۰۵
ربع پهلوی	۲۰۶
شمش طلا: هرمثقال	۴۴۵
پانزده مناتی قدیم	۱۵۲۰
پانزده مناتی جدید	۱۲۱۰
ده مناتی قدیم	۱۰۲۰
ده مناتی جدید	۸۱۰
پنج مناتی قدیم	۴۴۰
پنج مناتی جدید	۴۲۰
یك‌تومان‌مسکوك‌نقره قدیم	۱۰۸٫۵۰
یك‌تومان‌مسکوك نقره‌جدید	۲۳٫۷۵
ژرژ قدیم	۸۱۰
ژرژ جدید حداکثر	۵۶۰
لیره عثمانی قدیم	۷۰۰
عثمانی جدیدحد اکثر	۶۰۰
ادوارد	۷۶۰
بیست دولاری قدیم	۳۵۰۰
بیست دولاری جدید	۳۲۰۰
دولار مکزیکی قدیم	۴۵۵۰
دولار مکزیکی جدید	۳۹۰۰

۷۲۳ میلیون تومان پول مردم

درحساب پس انداز بانك‌ملی‌سپرده شده

طبق گزارش بانك ملی ایران موجودی کل حسابهای پس‌انداز در پایان اردی‌بهشت ماه ۱۳۴۱ بالغ بر ۷۲۳۳۷۶۴۰۸۶٫۱۰ ریال بوده واین مبلغ نسبت بجمع کل موجودی‌های پس‌انداز در آخر فروردین ماه ۱۳۴۱ مبلغ ۸۲۹۷۸۵۶۶ ریال فزونی‌داشت ونسبت بمانده آخر اردی‌بهشت ماه ۱۳۴۰ که بالغ‌بر ۵۹۸۲۹۶۶۲۹۸٫۶۵ ریال بوده مبلغ ۱۲۵۰۷۹۷۷۸۷٫۴۵ ریال افزایش حاصل نموده است.

ضمنا با در نظر گرفتن اینکه در یکماهه اردیبهشت ماه ۱۳۴۰ مبلغ ۶۰۹۶۵۰۹۱٫۵۵ ریال کمبود داشته و در یکساله از اردیبهشت ماه ۱۳۳۹ تا اردی بهشت ماه ۱۳۴۰ فقط ۳۳۲۴۴۳۶۷٫۲۵ ریال فزونی نشان میدهد در یکماهه اردیبهشت ماه‌سال جاری ۱۴۳۹۴۴۱۵۷٫۵۵ ریال ودریك ساله از اردیبهشت ما ۴۰ تااردیبهشت ماه ۱۳۴۱ مبلغ ۹۱۷۳۵۴۳۲۰ ریال بیش‌از سال قبل تجاوز حاصل گردیده است.

خلاصه آگهی مناقصه شماره ۱۰

شرکت سهامی نساجی ایران وابسته بوزارت صنایع و معادن بیست‌و هشت قلم تسمه چرمی مختلف و ۸ قلم بست تسمه و چسب‌مورد احتیاج کارخانجات تابعه خود را از طریق مناقصه از خارج خریداری مینماید .

پیشنهاد دهندگان میتوانند شرایط و لیست مشخصات اقلام‌مربوط را از اداره دفتر شرکت واقع در خیابان ثریا پلاك ۱۰۶ دریافت دارند

موعد قبول پیشنهادات تاآخر وقت اداری روز شنبه سی‌ام تیر ماه ۴۱ خواهد بود الف ۱۳۹۵

شرکت سهامی نساجی ایران

۳ـ۳ آ ـ ۶۵۲۰

خلاصه آگهی مناقصه شماره ۱۲

شرکت سهامی نساجی ایران وابسته بوزارت صنایع و معادن‌یازده قلم‌شانه بافندگی کارخانجات تابعه خودرا از طریق مناقصه از خارجه خریداری مینماید .

پیشنهاددهندگان میتوانند شرایط ولیست مشخصات ونقشه‌مربوطه را ازاداره دفتر شرکت واقع در چهارراه فرصت خیابان ثریا پلاك ۱۰۶ دریافت دارند .

موعد قبول پیشنهادات تاآخر وقت اداری روز شنبه ششم‌مردادماه ۴۱ خواهد بود .الف ۱۴۶۱

شرکت سهامی نساجی ایران

۱ـ۳ آ ـ ۶۸۶۴

آگهی مناقصه خرید موتور برق

شهرداری رضوانده یکدستگاه مولد برق بقدرت در حدود پنجاه کیلووات از طریق مناقصه خریداری مینماید مبلغ ودیعه پنجاه هزار ریال وتاریخ تسلیم پیشنهادات آخر وقت‌اداری‌روز پنجشنبه سی‌ویکم خرداد ۴۱ میباشد داوطلبان بشهرداری رضوانده ویابقسمت فنی اداره کل امور شهرداریها مراجعه و اوراق شرایط شرکت در مناقصه و مشخصات دستگاه را دریافت وبرمبنای آن پیشنهاد خودراتهیه ودر موعد مقرر تسلیم دفتر شهرداری رضوانده نموده و رسید دریافت دارند پیشنهادات یوم‌شنبه دوم تیرماه ۴۱ ساعت ۱۰ صبح با حضور کمیسیون باز وقرائت خواهد شد . حضور در جلسه آزاد است .

شهردار رضوانده ـ احمدی

۲ـ۱ آ ـ ۴۱۲۹

ترازنامه بانك‌تهران بتصویب‌مجمع‌عمومی رسید

متن گزارش هیئت مدیره بانك تهران بصاحبان سهام

بانوان و آقایان محترم :

طبق مقررات اساسنامه بانك ، ترازنامه و حساب سود و زیان سال مالی ۱۳۴۰ تقدیم صاحبان سهام میشود که مورد مطالعه و بررسی قرار گیرد .

در اردیبهشت سال گذشته دولت جدیدی تشکیل شدکه مهمترین‌برنامه آن اصلاح وضع اقتصادی کشور بود. رئیس دولت در نطقی که در ۱۷ اردیبهشت ۱۳۴۰ ایراد کرد وضع اقتصادی کشور را چنین تشریح نمود :

«ما با مشکلات بزرگ اقتصادی ومالی دست بگریبان هستیم. سرمایه های زیادی در این مدت بهدر رفته است . توازن بودجه بهم خورده . قوانین مالی را ندیده گرفته‌اند . ما مواجه با ترقی قیمتها ، بی پولی، و فقر اقتصادی هستیم ،دستگاههای اقتصادی و مالی دولت دیگر رمقی

آگهی دعوت مجمع عمومی عادی شرکت سهامی گندم‌ونان تهران و حومه

از کلیه سهامداران‌شرکت دعوت میشود که روز شنبه دوم تیرماه ۱۳۴۱ ساعت ۷بعداز ظهر در محل شرکت‌واقع درخیابان لاله‌زارنو پاساژ کوشانپور حضور بهمرسانند .

دستور جلسه

۱ـ استماع گزارش هیئت مدیره وبازرسان

۲ـ تصویب ترازنامه

۳ـ انتخاب بازرس

۴ـ شور وخط مشی شرکت

هیئت مدیره شرکت سهامی گندم ونان تهران و حومه

آ ـ ۴۷۰۳

آگهی تعطیل عملیات شرکت سهامی رنواکسپرت ثبت شده در دفتر ثبت شرکتهای خارجی بشماره ۲۶۰ باسرمایه ده میلیون فرانك فرانسه

برابر نامه مورخ ۳ر۳ر۱۳۴۱ به پیوست نامه مورخ ۲ مه ۱۹۶۲ شرکت سهامی رنو اکسپرت که ترجمه گواهی شده آن نیز پیوست بوده است شرکت مزبور فعالیت خود را از تاریخ۳۰ مارس ۱۹۶۲ درایران متوقف نموده ووکالتنامه‌ای را که به‌آقای ژان موموس اعطاء شده بود لغو مینماید . آقای دکتر رحسن ستوده ساکن تهران خیابان رشت اختیار دارد هرگونه اخطار و ابلاغی رابنام شرکت مزبور دریافت‌و مراتب را باطلاع شرکت سهامی رنواکسپرت مقیم بیلانکورت (سن) کشور فرانسه برساند .

مراتب طبق ماده ۲۰۰ قانون تجارت در روزنامه رسمی کشور شاهنشاهی ایران‌و یکی از روزنامه‌های کثیرالانتشار یومیه تهران برای اطلاع عموم آگهی میگردد .

رئیس‌اداره ثبت شرکتهاومالکیت صنعتی مهدی‌نراقی

آ ـ ۴۶۸۹

آگهی اصلاح ماده ۱۲ اساسنامه و انتخاب عضو هیئت مدیره و معرفی صاحبان امضاء در شرکت سهامی‌ساختمانی جهان بنا ثبت شده بشماره ۸۰۰۲

طبق نامه مورخه ۷ر۳ر۱ ۴شرکت سهامی ساختمانی جهان بنابه پیوست صورتجلسه مجمع عمومی فوق‌العاده مورخه ۶ر۳ر۴۱ ضمن اصلاح ماده ۱۲ اساسنامه تیمسار سرتیپ صدیق پاشا اختیار از سمت ریاست هیئت مدیره مستعفی و تیمسار سپهبدعلوی مقدم بسمت عضو هیئت مدیره برای بقیه مدت انتخاب گردیدند و طبق تصمیم هیئت مدیره تیمسار سپهبد علوی مقدم بسمت ریاست هیئت مدیره تعیین شدند و حق امضاء کماکان باآقای سرتیپ صدیق پاشا اختیار عضو هیئت مدیره باتفاق آقای مهندس محمد قلی ملکپور مدیر عامل بامهر شرکت خواهد بود .

مراتب طبق ماده ۲۰۰ قانون تجارت در روزنامه رسمی کشور شاهنشاهی و یکی از روزنامه‌های کثیر الانتشار یومیه تهران جهت اطلاع عموم آگهی میشود .

رئیس اداره ثبت شرکتها ومالکیت صنعتی ـ مهدی نراقی

آ ـ ۴۶۵۷

در دومین دوره مسابقه کشتی کچ

غول سیاه

حریف خودرا از رینگ بوسط سالن پرتاب کرد

«جورج گورنیکو» قهرمان اروپا حریف ایرانی خودرا شکست داد - درمسابقه چهارنفری ایران - آمریکا براروپا - آسیا پیروز شدند

ساعت هفتو نیم بعد از ظهرروز پنجشنبه ،دومین مسابقات کشتی کچ بین قهرمانان سه قاره اروپا ،آسیا وآمریکا و قهرمانان باشگاه‌جعفری درسالن محمد رضاشاه پهلوی با حضور متجاوزازسه هزارنفرتماشاچی انجام گردید .

اولین مبارزه

اولین مبارزه بین دوکشتی گیر جوان باشگاه جعفری زاریك آدمیان باکاشانی بداوری ستوان یکم انوشیروان شهیدی که‌خودازمربیان کشتی جودو میباشد انجام شدنتیجه این کشتی بنفع زاویك آدمیان‌بود

ایران -اروپا

دراینموقع‌جورج گورنیکوقهرمان کچ اروپا وهایك هوسپیان قهرمان کچ باشگاه جعفری واردسالن‌شدند ومورد تشویق قرارگرفتند وبوسط رینك آمدند این مسابقه راسعید- نویدی داوری نمود .

درابتدای مسابقه ضربه‌های‌شدید بکار افتاد پس‌از چند دقیقه مبارزه مهیج اولین «روند» را جورج برنده گردید پس‌از یکدقیقه استراحت مبارزه شروع شد در دومین روند پس‌از ردوبدل شدن چند ضربه هایك برنده شد پس‌ازیك دقیقه استراحت روند سوم آغازشد جورج ازشکست سخت عصبانی بود وبا حملات برق آسا هایك را بزمین کوبید واو رابمدت سه شماره روی زمین نگهداشت وبرنده گردید

مسابقه بوکس

دراینموقع یك‌مسابقه بوکس دوستانه د روزن چهارم بین‌آقایان غنی زاده و کارگران بداوری‌آقای پطرس نازاربکیان انجام شد وبنفع غنی زاده خاتمه یافت .

آسیا- آمریکا

پس‌از مسابقه بوکس بلند گو اعلام کرد که‌اینك قهرمانان کشتی کچ دوقاره آسیا و آمریکا برای مبارزه برینك وارد میشوند .

جان داسیلوا بالباس محلی و بدون کفش ازیکطرف و قهرمان سیاه‌پوست و نیرومند آمریکا با یك کت آبی رنك از طرف مقابل وارد رینك شدند و بداوری ستوان شهیدی مسابقه ،دادند دراولین‌دقیقه شروع مسابقه «جان» باگرفتن‌دست قهرمان سیاه او را نقش زمین نمود بروی‌سینه‌او نشست داور دو شماره شمرد ولی قهرمان سیاه پوست‌باین زودیها مغلوب نمیشد وبافن «بدل» جان را بخاك برد و بالاخره پس‌از کوبیدن چند ضربه دست و سر اولین روند بنفع قهرمان‌سیاه‌پوست تما م‌شد دومین روند مبارزه‌هیجان انگیزتر شد ه‌بود و بنفع «جان- داسیلوا »خاتمه یافت .

سومین روند هر دو حریف حمله سختی را آغاز کرده بودند جان- داسیلوا باکوبیدن کف پا بسینه ریکی او را چند بار بزمین زد ولی ریکی از موقعیت استفاده کردبروی او افتاد واجازه بلند شدن نداداور سه‌شماره اعلام کرد و دست ریکی بعنوان برنده بلند شد .

دومین مسابقه بوکس

پس‌از مسابقه ریکی‌با جان‌یك مسابقه‌بوکس‌دوستانه دیگردروزن ششم بین خسرو آزموده و بهرام نوبان بداوری پطرس نازاربکیان انجام شد و پس‌از سه روندمبارزه آزموده برنده شد .

جنك تیمی

دراینموقع جان داسیلوا باجورج گورینگو د ریك سنگر و ریکی- والدو و هایك هوسپیان در سنگر مقابل مبارزه را آغاز نمودند ابتداء از طرفین جان وهایك بوسط رینك آمدند وبسرو صورت‌یکدیگرضربه نواختند هایك‌جان رابگوشه رینك وسمت خودبرد ریکی‌اورانگهداشت وهایك مشغول زدن ضربه شد

دراولین قسمت مسابقه ریکی‌بر جان پیروز گردید در دومین قسمت پس از یك مبارزه مهیج جورج بر هایك‌پیروز شد موقعیکه جورج و ریکی مشغول مبارزه بودند هایك وجان نیز بااستفاده از فرصتهای مناسب بداخل رینك می‌آمدند وبه پشتیبانی از هم سنگر های خود ضرباتی بحریف وارد میکردند در اینموقع جورج و ریگی از روی طناب رینك بوسط سالن پرتاب شدند ودر داخل سالن و خارج از رینك بمبارزه پرداختند در اینموقع مسابقه ،بشدت مهیج شده بود .

تماشاچیان بطر فشمال استودیوم هجوم آورده بودند و سرانجام آنها را به رینك هدایت کردند ریکی به‌ستوان شهیدی داور مسابقه‌حمله کرد اطرافیان بوسط رینك آمدندو اورا ا زدست ریکی درآورند جورج وجان رینك را بعنوان اعتراض‌ترك کردند دراینموقع ریکی دست خود وهایك رابلند کرد و چون‌قهرمانان آسیا واروپا برینك مراجعت‌ننمودند داور (ریکی و هایك) رابرنده‌اعلام نمود ودومین دوره‌مسابقه خاتمه‌یافت

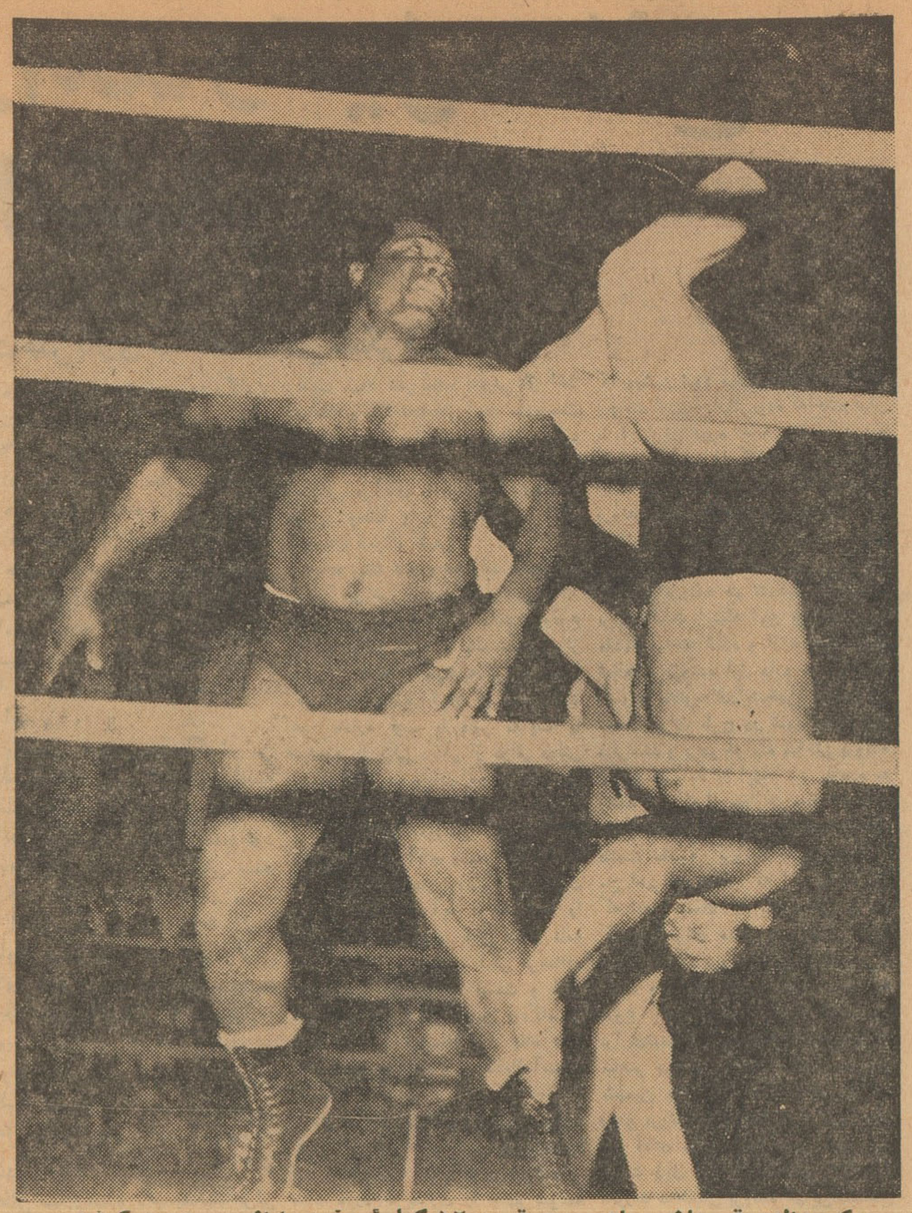

ریکی والدو قهرمان سیاهپوست‌رقیب ۱۲۰ کیلوئی خود را از سر بزمین کوفت

دنباله مصاحبه با مربی تیم ملی ایران

برای این تیم ملی ایران شکست خوردکه :

وسایل‌تمرین نداشتند

چطور تلقی نمایم .

گفت چون قرار بود که روز دوم دسته ب بازی‌کند لذا حبیبی و رنجبر درتیم شهربانی روزشنبه بازی کردند و روزیکشنبه قادر نبودند که درتیم ملی بازی‌کنند و همچنین روزجمعه نوریان و عرب از بازیکنان توی زمین ما لگد خورده بودند و ما یار دیگری بجای آنها درنظر نگرفتیم جدیکار هم مریض بود گلرهم از ناحیه دست ضربدیده بود با این وضع تیم مدت یکساعت دروازه عراق را بتوپ بسته بود و گلهای عراق باد آورده بود و نمی‌توان بازی دوم را ملاك عمل برای برد و باخت قرار داد .

نتیجه بازی تیم ملی‌ما با عراق‌یك بریك مساویست و اگر همین تیم یکماه در اردو باشد بدون شکست تمام تیم های آینده را خورد خواهد کرد .

گفتم دیگر چیزی ندارید برای خوانندگان بگوئید

گفت از قول من سلام برسانید و بگوئید اگر حوصله کنید وانتقاد را بجا واز مسئولین امر بکنید بهترنتیجه خواهید گرفت .

گفت من دلم برای یکعده علاقمند ویکعده بازیکن فدائی وفداکار میسوزد اینها اغلب زندگی خودرا دراین راه از دست داده‌اند و فوتبال بازی مورد علاقه خودرا تا اینجا بدندان‌کشیده‌اند حالا تازه باید جواب بدهند چرا خورده‌اند .

برای این خورده‌اند که تیم ملی فوتبال تا دوماه قبل یعنی کشك‌بوده است برای این خورده‌اند که دستگاه بفوتبال علاقه‌ای نشان نداده است و مشکلات آنها وفدراسیون فوتبال را مرتفع نساخته است .

برای این خورده اند که تمرین نداشته‌اند وسایل تمرینشان مرتب نبوده است و زمین مورد لزوم در اختیار آنها نبوده است .

برای اینها خورده‌اند .

گفتم بنظر شما شکست تیم ایران از عراق دلایلش همین بوده و بس .

گفت اینها را گفتم که خواست‌جمع شود ولی اینرا هم بدان که همین‌بچه ها که‌کسی ذره‌ای منت سرآنها ندارد به‌تیم عراق که سالها تحت رژیم و تعلیم بوده نباخته‌اند .

گفتم چطور ؟

گفت بازی ملی اصولا دوتا پشت سرهم نمیشود و همینطورکه دیدید و جزء برنامه بود بازی اول باتیم ملی وبازی دوم با دسته ب انجام شد و اگر فراموش نکرده باشید روز دوم نه نطقی بود ونه سرود ملی دوکشور وقرار بودکه تیم دسته ب ما بازی کند وما اینکار را بعللی نتوانستیم انجام دهیم درهرصورت هرتیمی که روز دوم جلوی تیم عراق بازی‌میکرد پردو باختش درنتیجه کلی مسابقه رسمی بین دوکشور تاثیر نمیتوانست داشته باشد و بهمین جهت تعویض بازیکنان درنیمه دوم نه از جهت تیم عراق ونه از جهت تیم ایران رعایت نشد تنها بازی اول مسابقه رسمی بود که با بدشانسی که درپنالتی نصیب تیم ایران شد ۱ بریك نتیجه مساوی اعلام گردید .

گفتم اگر حرف شما را دراین مورد قبول کنم ولی ۲ بریك روز دوم را

اطلاعات برای جوانان

پانسیون رامسر

زیباترین نقاط بندرپهلوی واقع درغازیان گرد محله

جهت خانواده‌ها ۱-۵ آ-۷۰۴۴ مدیر آقاجان

گودیر

جی.بی.اِل ۷

مخصوص جاده‌های ایران ساخته شده

GOODYEAR

غولها چگونه جنگیدند

یك ریپورتاژ جالب همراه با عکس های گویا روز سه شنبه در اطلاعات کودکان

آگهی مزایده

سررشته داری مرکز آموزش ۵۰۱ ارتش واقع در پادگان باغشاه مقداری چوب درختان خشك قطع شده را از طریق مزایده باشرایط‌زیر بفروش میرساند .

۱- پیشنهاد دهندگان بایستی مبلغ ۵۰۰۰ ریال بعنوان سپرده بحساب شماره ۱۴۲۳ دارائی مرکز آموزش پرداخت و فیش آنراضمیمه پیشنهاد خود نمایند .

۲- پیشنهادات باید در دو نسخه تنظیم که یك‌نسخه را بوسیله پست سفارشی بعنوان اداره بازرسی مالی ارتش ارسال و قبض آنرا بانضمام فیش بانکی مبلغ سپرده در پاکت لاك‌ومهر شده که روی آن نوشته شده باشد مربوط به مزایده چوب خشك درختان مرکزآموزش بدفتر سر رشته داری مرکز آموزش تحویل و رسید اخذ نمایند .

۳- به پیشنهادات فاقد سپرده و مشروط و مبهم ترتیب اثر داده نخواهد شد .

۴- پیشنهادات در ساعت ۱۰ صبح روز شنبه ۱۲ تیر ۴۱ در دفتر ریاست سر رشته داری مرکز آموزش ۵۰۱ ارتش در حضورکمیسیون بازو قرائت خواهد شد حضور پیشنهاد دهندگان در جلسه کمیسیون مزایده آزاد است ضمنا مزایده حضوری بعمل‌نخواهد آمدوسررشته داری در رد یك‌یاکلیه پیشنهادات آزاد است .

۶- حق الدرج آگهی و کلیه مخارج حمل چوبهای فوق‌الذکر بعهده‌برنده مزایده خواهد بود .

۷- شرکت کننده‌گان در مزایده میتوانند همه روزه باستثنای روزهای تعطیل با مراجعه بسررشته داری مرکز آموزش از چوبهای مزبور بازدید بعمل آورند . آ-۷۰۷۸ ۱-۳

رئیس سر رشته ،داری مرکز آموزش ۵۰۱ ارتش - سرهنگ ۲ شهوردی

برای سرعت ودقت فراوان

از لحاظ سرعت ودقت فراوان ماشین تحریراداری فاسیت T2 همیشه گوی سبقت را ربوده‌است - کارکردن با آن آسان و دوام آن فوق العاده است . فاسیت‌که برای ماشینهای‌حساب‌مرغوب خود در ایران تا بحال شهرت فراوانی داشته اکنون این ماشین تحریر باطرح زیبا را عرضه میداردکه هردوآن مکمل یکدیگر باشند .

چند نکته از نکات فراوانی که فاسیت T2 را در طبقه مختص بخود قرار میدهد بنظر میرسد :

فاسیت T2

- با وسائل میکانیکی آزمایش شده که ۱۸ سال‌خدمت خواهد نمود
- دارای کلید جدول اعشاریست‌که توأم با حافظه میکانیکی بوده و منحصر باین ماشین تحریر است و جدول‌کارهای عادی را خود بخود فاصله میدهد .
- هم فارسی وهم لاتین آن دارای حروف زیباست .
- ساختمان آن از فولاد معروف سوئدیست
- دارای طرح مدرن و مشخصی است

برای دیدن ماشین تحریر فاسیت T2 به شرکت سهامی ایران و سوئد خیابان سوم اسفند شماره ۲۸ مراجعه فرمائید . تلفن ۳۰۳۷۸۰

نمایندگان شهرستانها

اصفهان - سپاهانی - تبریز - کرمانشاهچی - رضائیه - حجازی - شیراز - نیك اختر - کرمان - شکوری - مشهد - مهاجر

متن کامل مدافعات آقای اسماعیل زاهد وکیل مدافع سپهبد کیا در دادگاه دیوانکیفر

آقای اسمعیل زاهد در دادگاه اظهار داشت:

موکل من اگر میخواست از مقام خود سوء استفاده کند برای پسرش که اکنون خدمت سربازی میکند معافی میگرفت.

بقیه از شماره قبل

درآن روز های گرم تابستان گذشته که آقای بازپرس در صحرای سوزان بین ورامین و ایوانکی دنبال جاده قدیم خراسان ادعائی آقای وثیقی و اختراعی آقای کاردان می گشتند ـ مقدمه با خود شخصی را بنام شاکری بعنوان کارشناس ثبت ورامین همراه بردند و بعد هم آقای هوشنگ اشتری اظهار عقیده کردند که جاده قدیم خراسان (حد فاصل بین ورامین و دماوند) بزعم آنهاجاده ایست که از ورامین شروع و پس از گذشتن از امازاده جعفر بطرف شمال شرق منحرف حد شمالی اسد آباد و بهشت آباد و جنت آباد را تشکیل میشود و آقای باز پرس از قرار مجرمیت صادره نیز حد فاصل دو حوزه را این جاده معرفی کرده‌اند اما بعد از اینکه آقای دادیار بجهات نقصی که در پرونده بنظرشان رسیده بود پرونده را نزد آقای باز پرس اعاده کردند و اینجانب بحدود شرقی وجنوبی و غربی قطعه ورامین استناد کردم و صریحا نوشتم اگر جاده قدیم مندرج در آگهی ۹ ورامین را این جاده بین ورامین و امامزاده جعفر بدانید چون بموجب آگهی این حد جنوبی است دیگر در نقطه ورامین قریه ای باقی نمی‌ماند و تلگر دادم که این جاده بموجب صورت مجلس تحدید حدود اسد آباد حد جنوبی اسدآباد است و تکرار کردم که عبور این جاده بصورت حق ارتفاق درسند مالکیت بهشت آباد قید شده آقای کاردان در فکر و مخیله خود یك جاده تصوری بوجود آورد که از بعد یا قبل از کله عمر از جاده شوسه جدا و بطرف جنوب شرقی ممتد و پس از تشکیل حد شمالی اسد آباد و بهشت آباد و جنت آباد بقلعه ماری و ایوانکی میرود غافل از اینکه اولا چنین جاده ای را بهیچ وجه درروی زمین نتوانسته‌اند حتی بصورت یك راه مالرو پیدا کنندو ثانیاجاده ای که بزعم آنها درسال ۱۳۱۷ در دماوند آگهی کرده‌اند و بعدادعا و تصور شده است که مالك روز حسین آباد لابد آمده و مدارك خود را بر مالکیت و تصرفات جنوب‌جاده ارائه داده و مامور هم آنها را دیده وعمل تحدید حدود را انجام داده است . واقعاجای تعجب‌و تاسف‌است همانطور که آقای مدیر کل سابق ثبت در حاشیه گزارش این شخص نوشته‌اند ، چه اصراری است که برخلاف نص استدلال شود ! استدلال غریبی‌است !» چرا حقایق گویای زنده موجوددرمحل را نادیده بگیریم و در عالم تخیل فرضیات غلطی کنیم. اگر این‌ادعا صحیح میبوده میبایست این مراتب را مامور تحدید کننده در مقدمه صورت مجلس تحدیدحدود بنویسد و دلائل ادعائی مالك حسین آباد رادر پرونده ضبط نماید .اینها هیچ نیست مگر پرونده سازی . وای اگر از پس امروز بود فردائی

موضوع اساسی دیگر که باز سعی میکنم مختصرا نسبت بآن بحث کنم و گمان میکنم همکار گرامی ودوست ارجمندم آقای منصوریان بلحاظ تاثیری زیادی که این موضوع ازنظر موکل ایشان دارد مفصلا درباره آن بحث‌نمایند موضوع رای‌هیئت نظارت و شورایعالی ثبت است .

ریاست محترم دادگاه مبنای طرح پرونده در هیئت نظارت وصدوررای بر بطلان صورت مجلس تحدیدحدود حسین‌آباد سه امر بود یکی موضوع شکایت اشتری ها (حاجی خان و عزت‌الله خان) دیگر موضوع تقاضای ثبت اینجانب بدعوی وقوع اراضی جنوب جاده شوسه در حوزه ثبت ورامین‌وسوم اعلام این موضوع‌بادارە ثبت دماوند که اگر سند مالکیت با این تحدید حدود موجود بحسین‌آباد داده‌شود از جاده شوسه بطرف‌جنوب معارض یا سند مالکیت جنت آباد خواهد بود .

هیئت نظارت بموضوع رسیدگی و طبق ماده ۷۱ آئین نامه قانون ثبت حد جنوبی حسین آباد را صحیح ندانست و باعتباری که آقای امامی یکی از اعضای هیئت نظارت درزمان ادای توضیح نزد آقای‌بازپرس‌دیوان کیفر گفته از لحاظ وجود اراضی موات و نیز طبق رویه همیشگی هیئت نظارت صورت مجلس تحدید حدود حسین آباد باطل شد . آقای وثیقی بمدیر کل ثبت شرحی نوشت و ازین رای شکایت نمود و تقاضای طرح موضوع رادر شورای عالی ثبت کرد و رونوشت آنرا هم به آقای وزیر عدلیه وقت نوشت و از ایشان هم همین تقاضا رانمود .

اولا برخلاف اظهاراستاد محترم‌آقای نهاوندی پس از یاس از اداره‌ثبت از وزیر عدلیه تقاضا نشد ثانیا بنا باظهار آقای دادیار محترم‌دادسرا دیوان کیفر آراء هیئت نظارت قابل پژوهش نیست بلکه بصراحت قانون قطعی است و تنها جواز رسیدگی در مرحله شورای عالی ثبت ینست که یکی از آقایان‌وزیرعدلیه‌یامدیر کل ثبت تشخیص دهند که رای هیئت نظارت خلاف قانون‌بوده‌است‌ـ این رای بموجب نظر صریح مدیر کل ثبت مخالفتی با قانون نداشته و قطعی بوده است .

وزیر عدلیه وقت پس از رسیدگی هائی که حسب‌ادعا نسبت باین رای در دادگستری شده آنرا باداره‌ثبت فرستاده یعنی تابع نظر مدیر کل ثبت شده ادعا شده است که‌رئیس اداره حقوقی که‌شخصی بنام آقای ضیاء که کارمند اداره حقوقی بوده نظر بطرح موضوع در شورایعالی ثبت داشته‌اند .

بنده در لایحه‌ای که بعنوان‌تذکر نقائص پرونده بدادگاه نوشتم‌عرض کردم که این پرونده وجود خارجی ندارد و بنده اصل این گزارش‌های ادعائی را درهیچ‌جا ندیده‌ام‌متاسفانه پرونده مربوطه ادعائی خواسته نشد بهر حال‌این اوراقی که اصل‌ندارند و حتی رونوشت هائی که در پرونده هست مصدق نیست نمیتواند دلیل ادعا باشد خاصه آنکه بفرض این اوراق اصلی هم میداشت موثر در مقام نبود زیرا مدیر کل ثبت چه نسبت به آنچه مستقیما از خودش تقاضای طرح شده بود و چه‌نسبت به آنچه از طریق وزیر عدلیه باو مراجعه شده بود اظهار نظر قطعی نمود که موضوع قابل طرح در شورایعالی ثبت نیست و بطور کلی وقتی یکی از این دو مرجع عقیده برعدم قابلیت طرح داشتند دیگر موضوع مختومه است .

حال چه شد که بعد از دو سال این موضوع مختومه آنهم بدستور کسی که نه وزیر عدلیه بوده و نه مدیر کل ثبت بلکه (از طرف وزیر عدلیه) امضاء شده دستور طرح موضوع در شورایعالی ثبت داده شد و رای آن شورا بهیچوجه تاثیری در موضوع مورد بحث نمیتوانـد داشته باشد چه آنکه بحث فعلی ما مربوطست بموضوع سند مالکیت جنت آباد که موضوع آن‌بهیچوجه قابل طرح و رسیدگی در شورای عالی ثبت نیست .

موضوع دیگری که باز هم‌سعی خواهم کرد در نهایت اختصار در باره آن صحبت کنم که قبل از تنفس امروز بموضوع پرونده ثبتی خاتمه دهم موضوع رسیدگی درباره مستحدثات مندرج در سند مالکیت است که نظر دادگاه محترم را نیز جلب نمود و دراین قسمت دستور رفع نقص صادر فرمودند .

من از این مطلب میگذرم که با وجودمراجعات مکرر ووعده آقای بازپرس باینکه روز رفتن بمحل را به‌بنده اطلاع بدهند ندادند و باز برای جلوگیری ازاطاله کلام‌استدعا دارم بلایحه ای که در این زمینه تقدیم نموده‌ام‌و ضمیمه پرونده است توجه خاصی مبذول فرمائید. گرچه اکنون در جنت آباد تاسیسات‌بسیار وسیع و کاملی از قبیل چاه های متعدد عمیق و نیمه عمیق قنوات ، باغات ،استخرها،خانه‌های روستائی، آموزشگاه حرفه‌ای کشاورزی و دام پروری حمام و غیره وجود دارد ولی چون در سند مالکیت جنت آباد از تاسیسات بخصوصی از جمله یك حلقه چاه عمیق و دو رشته قنات که مظهر ومبداء هردو دراراضی مورد ثبت است و باغ نو آباد و ساختمان و غیره نامبرده شده دادگاه محترم مقرر داشتند که محل در معیت نماینده ثبت و مهندس مطلع وبصیر معاینه شود متاسفم از اینکه ذکر نمایم آقای بازپرس بهبهانه‌اینکه همه مستحدثات در جنوب کوره راه مالرو قرار گرفته (البته بتصور ـ نا صحیح ایشان) از منعکس نمودن آن امتناع کرده‌اند و نماینده ثبت هم با خود نبرده‌اند و آنکس که کروکی کشیده مهندس نیست و عجیب تر از همه آنکه بجای نشان دادن محل چاه عمیق که در شمال این کوره راه ادعائی فرضی است محل چاه نیمه عمیقی را در جنوب این کوره راه نمایانده‌اند .

بنده برای اثبات اینکه چاه حفر شده قبل از صدور سند مالکیت چاه عمیق بوده است نه نیمه عمیق رونوشت قرار داد تنظیمی بین‌موکل وشرکت آبیاری یگانگی را تقدیم میدارم . ودر مورد قنوات هم آقای دکتر محمودی بسیار بهانه جوئی عجیبی فرموده‌اند و آن اینکه‌مدعی شده‌اند که چون‌مالك‌قنات یامجرای آب طبق قانون قنوات حق دارد بیشکار قنات یاامتداد مجرای آب را در داخل ملك دیگران ادامه‌دهد بنا براین ممکن است تصور نمود که‌بعد از صدور سند مالکیت‌چاهها را امتداد داده‌اند و اینکه فعلا چاهها در شمال جاده مالروی‌ادعائی واقع شده دلیل‌وقوع در تاریخ‌صدور سند مالکیت نیست . اولا باز هم باید ابراز تاسف کنم که آقای باز پرس که باید با بی‌نظری‌دلائل له و علیه متهم را جمع آوری‌نمایند اجتهاد در مقابل نص نموده‌اند . چه اصراری است وقتی ما فعلاچاه های مبداء را در بالای محل مورد بحث می‌بینیم باین تصور که ممکن است چاهها ادامه یافته باشد ازقید آن در صورت‌مجلس‌خودداری‌نمائیم در حالیکه این ادعا احتیاج باثبات و دلیل دارد و از طرفی طبق ماده۳ قانون قنوات این حقی که قانون را ادامه کار در پیشکار قنات درملك دیگری قائل شده موکول است به شرائطی از جمله تقدیم داد خواست بدادگاه وپرداخت‌بهای اراضی‌متعلق بغیر و عدم ورود خسارت بقنوات و مجاری آب واقعه در ملك کسی‌که در اراضی او حفر چاه میشود .

جناب آقای رئیس دادگاه ، مستشاران معظم .چه‌دلیلی برانجام این مقدمات در این پرونده موجود است که چنین ادعائی میشود ـحال اجازه بدهید بنده دلیل خلاف آن را عرض کنم .

مظهر قنوات تا آن جاده مالروی ادعائی بیش از یك یا دوحلقه چاه ندارد و بقیه چاهها در شمال این جاده تصوری واقع شده‌استحال چگونه امکان دارد که در آن صحرای سوزان و مسطح باحفر دو حلقه چاه آب در سطح زمین‌بصورت قنات جاری شود .

درختان غرس شده در جنوب جاده شوسه لااقل شش‌الی هفت سال از تاریخ غرس آن میگذرد وخود این نکته دلیل است که قبل از صدور سندمالکیت این اشجار وجود داشته است .

استدلالی در مورد چاه عمیق که بالاخره نتوانسته‌اند منکر وجود آن دربالای جاده خیالی شوند بعمل‌آمده که آنهم زائیده ذهن خیال‌پرور آقای کاردان باین شرح که ممکن است چاه عمیق درخارج از محدوده‌سند مالکیت و از متعلقات سندمالکیت باشد . لازم نمیدانم که در مورد این استدلال سفسطه آمیز سخنی بگویم . قضاوت را بعهده قضات عالیمقام میگذارم و میگذرم .

بحث دیگری که در کیفرخواست بعمل آمده ادعای جزئیت جنت‌آباد است از گلستانك .

این ادعا باتوجه بمحتویات‌پرونده های ثبتی که خوشبختانه‌همراه‌کیفر خواست تقدیم شده و در حضور دادگاه محترم است یکنوع سوء تعبیر تاسف‌آوری است چه آنکه درست‌است که‌درتاریخ ۷ر۵ر۱۳۱۸ آقای محمود علیدوستی وعده‌دیگری طی اظهارنامه ثبتی قریه گلستانك تقاضای ثبت قریه گستانك باقید مزارع جت‌آباد واسدآباد رانمودند ولی باتوجه بحدود مندرج دراظهاریه (استشهادیه پیوست)و تحدیدحدود مورخه ۱۶ر۵ر۲۲ آن و بالاخره سند مالکیت صادره آن و اینکه درتمام اوراق پرونده از بدوالی‌الختم مشهود است که مزارع جنت‌آباد و اسدآباد از این قریه تفکیك و افراز نشده‌اند بلکه فقط متقاضیان ثبت گلستانك بی‌جهت این دونام‌را دراظهارنامه گلستانك قید نموده‌اند. مزرعه‌اسدآباد بااظهارنامه‌جداگانه و مستقل‌در تاریخ۲۶ر۴ر۱۳۱۸ یعنی علیدوستی نام آنرا در اظهارنامه در حدود ۷۰ روز قبل از اینکه‌آقای گلستانك مینویسد بوسیله آقای عبدالعظیم غرب درازی وعده دیگر تقاضای ثبت شده و اصولا مجاورتی باگلستانك نداشته و ندارد و نکته جالب آنکه بین گلستانك واسدآباد قراء جنت‌آباد و بهشت آبادوجود دارد .

قریه‌جنت‌آباد در ۲۶ر۴ر۱۳۱۸ یعنی در حدود ۷۰روزقبل‌از گلستانك باصدور مندرج در اظهارنامه جاده عمومی تهران خراسان‌تقاضای ثبت شده بدون اینکه جزئی از گلستانك باشد .

بنابمراتب بدون اثبات اینکه‌قبلا این دوقریه جزو گلستانك تقاضای ثبت شده باشد و یابوسیله حکم افرازی دادگاه و یابوسیله توافق شرکاء مفروز شده باشد ادعای خ جزئیت جنت‌آباد از گلستانك‌مردود است .

موضوع‌دیگر اینکه پس ازصدوررای بی‌اثر شورایعالی ثبت آقای وثیقی که مقامات مربوطه نه بخاطر حبایا و بلکه از جهت بغضی که نسبت‌به موکل داشتند به ثبت دماوندمراجعه نمود و باز هم معجلا تقاضای‌صدور سند مالکیت نمود . رسیدگی باین موضوع به آقای معاون ثبت دماوند ارجاع شد وایشان گزارشی‌داده‌اند که در پرونده ثبتی حسین‌آباد‌موجود است ضمن این گزارش چندمطلب اشاره شده که مورد استفاده نبوده است .

اول آنکه وجود قهوه‌خانه بهشتی انکار شده و محل مزبور که‌دارای قلعه و تشکیلات مفصل رعیتی‌است باید قسمتی از ساختمانهای قریه بهشت آباد باشد نه قهوه خانه .

دوم آنکه وجود قهوه خانه‌و قلعه ادعائی حسین آباد که آقای کاردان مدعی شده بود در کنار جاده شوسه وجوددارد صریحا گزارش شده که موجود نیست در اینجا لازمست یك نکته تذکرداده‌شود وآن اینست که به‌بینیم این‌آقای کاردان که کارگردان این نمایش هستند چه کاره‌اند ؟ من از ذکر خصوصیات این شخص میگذرم و فقط عرض می نمایم که قانونا این مرد هیچ‌گونه سمتی که بتواند اظهار نظر او تا این حد موثر در مقام باشد نداشته و نخواهد داشت چه آنکه مدیر کل ثبت وقت باو که کارمند اداره امور املاك ثبت بوده‌ماموریت داده است که گزارشی تهیه نماید و چون بر خود شخصی که این ماموریت را باو داده بودخلاف حقیقت بودن گزارش تنظیمی او ثابت گردید برگزارش او بانوشتن مطالبی‌در هشت ماده خط بطلان کشیده حال چه شده اوزمان چه نقشی دارد بازی میکند که‌استدلال منطقی آن کس که او رابرای‌تهیه گزارش برگزیده بود مورد قبول واقع نمیشودولی‌همه کاره‌این‌پرونده کاردان است .مگر در اداره ثبت یك خبره و مطلع امور فنی ثبت وجود نداشت‌که هر جاآقای‌محمودی برای تراشیدن بهانه‌فکرش بجائی نمی رسید بسراغ این شخص‌میرفت اگر این آقای کاردان بطوری که عنوان شده دبیر شورایعالی ثبت بوده است که در قانون وآئین‌نامه های مربوطه عنوانی بنام «دبیر ـ شورایعالی ثبت» پیش بینی نشده است و اگر ایشان همان منشی‌شورا هستند که در دادگستری ومراجع ثبتی سمت منشی معلوم‌است‌چیست یعنی مطالبی را شورایعالی ثبت باید تقریر کندومنشی‌شورا‌بنویسد یا اگر هیئت اعضاء شورا شرحی را خود نوشتند منشی آنرا پاکنویس نماید . اماحال فرض کنیم که در تمام‌اداره ثبت ودرسراسرداد گستری یك شخصی که اطلاعات ثبتی داشته باشد وجود نداشت و آقای بازپرس مجبورشدند دست استمداد بسوی این مطلع بصیر ! دراز نمایند این آقا که‌کارشناس رسمی نبود چرا ایشان سوگند نخوردچرامتعهد براستگوئی نشد چرا مقررات ماده ۱۴۵ قانون آئین دادرسی کیفری در باره او انجام واعمال نگردید . گمان می کنم جواب‌این چراهارا‌مردم تاکنون داده باشند وریاست محترم‌دادگاه و مستشاران معظم نیز با صدور رای عادلانه برائت بدهند .معذرت می خواهم باز از اصل مطلب دورشدم. از همه مهمتر اینکه در این‌گزارش اضافه‌شده‌که باتوجه‌بوجودتاسیسات در جنوب جاده شوسه وباوجودصدور سند مالکیت جنت آباد از اداره‌ثبت ورامین صدور سند مالکیت‌برای حسین آباد از جاده شوسه بهائین معارض با سند مالکیت جنت آباد خواهد بود .

وبهمین جهت سندمالکیت این اراضی‌راآقای وثیقی‌تاکنون‌نتوانسته است بگیرد و هیچ مرجعی هم نمی تواندبا حکومت سندمالکیت‌موجود دریده‌موکل باو یعنی وثیقی سند مالکیت این قسمت را بدهد .

آقای وثیقی‌این بار از اداره ثبت دماوند تقاضا نمود که راجع‌باراضی بالای جاده شوسه باو سندمالکیت بدهند باوجود اینکه اگر ادعای‌اورا بروجود ملکی برای حسین آباد در جنوب‌جاده شوسه صحیح بدانیم(در حالیکه بشرحی که معروض شداین ادعا کذب محض است) مادام‌که سند مالکیت ششدانگ حسین آباد ادعائی صادرنشده باشدتفکیك‌جزئی از آن غیر ممکن است ولی بهرحال در حدود مهر ماه سال گذشته در تحت توجهات شورایعالی ثبت‌سند مالکیت‌دیگری بر اسناد مالکیت آقای وثیقی افزوده شد و آنرا هم در مقابل مبلغ ده هزار تومان‌بعیال خودبانو شمس‌الملوك حریری‌انتقال دادند . حال من به آقای دادستان محترم نمی گویم که چرا این ملکی که‌از طرف ارزیاب اداره ثبت به دویست و پنجاه هزار تومان ارزیابی شده بده هزار تومان فروخته‌شده است‌بازهم بامور مالیاتی آن کاری ندارم دراین وقت آقای‌فلاح‌رستگار رئیس دادگاه از آقای زاهدسئوالاتی نمود و پرسید چطور اداره ثبت‌راجع بیك قسمت سند مالکیت داده است؟ پس از توضیحاتی که آقای زاهد داد وبمحتویات یك‌پرونده حسین‌آباد استناد نمود این سئوال را از آقای غروی نهاوندی نیز بعمل آورد و آقـای وثیقی گفت‌خوم مامنع‌میدهم و سپس گفت بله بنده از جاده‌بالا را سند گرفته ام زیرا اداره ثبت‌گفت از جاده شوسه ببالا اشکالی ندارد . آقای فلاح رستگار گفتندباید شخص سند مالکیت داشته باشد تا بتواند قسمتی از آن‌تفکیك‌نماید . این مطلب در پرونده علی‌الظاهر منعکس نیست خیلی خوب بفرمائید (وثیقی جای خود نشست)

آقای زاهد ادامه داد .

یك موضوع دیگر که از پرونده راه برای این پرونده استناد می‌کنم اقرار آقای بازپرس است در صفحه ردیف ۶۳ قرار مجرمیت باین تعبیر که د رمقام ایجاد دلیل و استدلال به اینکه جاده جنت آبادجاده فرعی‌نیست نوشته اند چون اراضی جنت آباد در کنار جاده شوسه واقع شده فرعی نداشته است .

من به بحث‌خود در پرونده ثبتی برعایت اصل رعایت اختصار خاتمه میدهم و فقط برای توجه ریاست محترم دادگاه و مستشاران معظم و مخصوصا توجه باینکه تاچه حد آقای بازپرس ودادیار طرفدار بی طرفی و تساوی اصحاب دعوی هستند.

ماده اول قانون راجع بانتقال مال غیر را که موکل بنده را باستناد‌آن و باتوجه بماده ۸ همین قانون جاعل معرفی نموده‌اند در محضر دادگاه میخوانم (در این موقع متن‌ماده را قرائت کردند) و گفتند صرفنظر از اینکه زمین مورد بحث یعنی اراضی مورد عبور لوله نفت ملك غیر نبوده است ودر محدوده سند مالکیت جنت آباد بوده و بفرض محال که جزو صورت مجلس تحدید حدودباطله‌حسین آباد تصور شود بحکم ماده ۳۶۲قانون مدنی نسبت باراضی جنوب جاده بیع بین شرکت فلاح و آقای وثیقی بوده است وباستناد آن بیع فاسد آقای وثیقی نمی‌تواند ادعای مالکیت کند . موکل بنده با توجه بعنصر علم مندرج در این ماده که مشروحا توسط جناب آقای شریعت زاده تشریح شد و با توجه باینکه تیمسار سپهبد کیا که رعایت تمام تشریفات قانونی از اخذ استعلام و برگ تفکیکی انجام داده‌است و بهیچوجه ایرادی برایشان وارد نیست .

اما ایرادبرآقای بازپرس وآقای‌دادیار وشاید وحتما وارد بر جناب آقای دادستان دیوان کیفر .

ماده یك قانون مجازات راجع به انتقال مال غیر مصوب فروردین۱۳۰۸ چنین مقرر داشته « اگر مالك از وقوع معامله مطلع شده تا یك ماه پس از حصول اطلاع اظهاریه برای انتقال گیرنده و مطلع کردن او از مالکیت خود باداره ثبت یا دفتر بدایت یا صلحیه یا یکی دیگر از دوائر دولتی تسلیم ننماید معاون مجرم محسوب خواهد شد »

جناب آقای بازپرس . جناب آقای دادیار . ازین آقای وثیقی که همه‌جا دراین پرونده هادی ! دستگاه‌بوده‌است سئوال شد که آیا توکه خود را مدعی مالکیت میدانی این اظهار نامه را فرستاده ای یانه . اگر فرستاده است چرا در پرونده نیست و اگر نفرستاده چرا لااقل دراین دادگاه در صف متهمین ننشسته ودر پناه شما آقای شکارچی‌انعام‌اله و اغنام‌اله‌آسوده آرمیده اند .

باز تکرار می‌کنم تیمسار سپهبد کیا از روزی که در کنار جاده شوسه قدم بخاك جنت آباد گذارد حد شمالی ملك مورد خریداری را جاده شوسه میدانسته و هنوز هم میداند و باوجود این همه بحث و دقتی که دراین میان شده هنوز هم حد شمالی‌جنت‌آباد‌همان است که بود و ملکی را که متصرف بوده و آباد کرده و از مجرای قانون تفکیك کرده و بهیچوجه قصد فروش و انتقال نداشته بلکه شرکت ملی‌نفت آمده و از او خریداری کرده‌است‌آیا چنین شخصی را بعنوان مستفید از سند مجعول !! میتوان تعقیب کرد و یا میتوان او را انتقال دهنده مال غیر!! نامید مسلما جواب این سئوال منفی است تقاضای صدور حکم برائت موکل را دارم .

ایا موضوع پرونده وزارت راه در این موقع آقای رئیس دادگاه گفتند . آقای زاهد بقیه را بگذارید برای‌بعد از تنفس ویکربع ساعت تنفس اعلام گردید .

پس از انقضاء تنفس مجددا آقای اسمعیل زاهد پشت میز خطابه قرار گرفت و اظهار داشت :

برای توضیح در اطراف پرونده وزارت راه و اینکه بر دادگاه محترم ثابت شود که تشکیل دهنده‌این‌پرونده نیز آقای محمد علی وثیقی است برك اول پرونده متشکله در بازرسی کل کشور را که متن شکوائیه آقای‌محمد علی وثیقی است و در تاریخ ۲۷ر۳ر۴۰ برئیس اداره کل بازرسی داده شده ودر ضمن‌آن‌تهمت‌های‌چندی‌به‌تیمسار سپهبد کیا نسبت داده شده از جمله گفته شده‌است که بولدزر و چند دستگاه کامیون کمپرسی مورداستفاده شخصی قرار گرفته و نام اشخاصی هم بعنوان راننده ذکر شده و ادعاشده که‌قهوه خانه وقلعهٔ اورا خراب کرده‌اند میخوانم این شکایت به آقای‌فشارکی ارجاع شده و در روز ۱۲ر۴ر۴۰ آقایان مهندس درگاهی و محمد علی وثیقی چند نفر را بعنوان راننده‌وسائط‌موتوری وزارت راه باداره بازرسی آورده‌اند و آنها اظهاراتی کرده‌اند من باین نکته یعنی آوردن این افراد بوسیله آقای وثیقی باداره بازرسی کل کشور به عنوان دلیل پرونده سازی بلحاظ‌سابقهٔ خصومت بین آقای وثیقی و تیمسار سپهبد کیا تکیه میکنم تا معلوم شود مطالبی که عنوان شده است بر چه پایه بوده است و بیشتر در این باره صحبت نمیکنم زیرا وکلای مبرزسایر متهمین دراین باره بحث خواهند نمود، تاریخ تحقیق ۱۲ر۴ر۴۰ در بازرسی کل کشور شروع میشود ولی نامه ای هست که زمان طرح موضوع را در دیوان کیفر روشن میکند . آقای محمد علی حسینی نامه‌ای بعنوان آقای درخشش وزیر فرهنك نوشت بشماره ۴۷۱۳ ـ ۲۸ر۲ر۴۰ از طریق فرهنك با توجه باینکه ارتباطی بوزارت‌فرهنك نداشته بدادگستری فرستاده میشود . آقای دکتر محمودی محمد علی‌حسینی (اعلام جرم کننده) را احضار می‌کنند . تاریخهای موجود قابل توجه است زیرا طرح این پرونده از جهت سیر در مراجع قضائی شباهت به پرونده اول دارد زیرا دراین پرونده هم دلائل مقدماتی لازم بوده‌است .

گرچه شهادت کسانی که بعنوان راننده تشکیل دهنده پرونده بوده اند قانونی نیست زیرا آنها خودرا مباشر جرم معرفی کرده‌اند ولی از اظهارات آنها برای طرح یك پرونده در دیوان کیفر استفاده شده‌است . تقاضا کردم بازپرس به محل بیاید و از قهوه‌خانه های بین راه تحقیق کند ولی این کار نشد . و مقصودم ازین تحقیق این بود که روشن شود مبنای اظهارات آقایان رانندگان‌تماسهائی‌بوده که‌آقای‌وثیقی با آنها در قهوه خانه های بین راه گرفته و آنها را کاملا تطمیع‌نموده است زیرا خود میدانسته که محتویات پرونده ثبتی بالاخره قادر نخواهد بود به تنهائی تیمسار سپهبد کیا را به پای میز محاکمه بکشاند . لازم بوده‌است که این پرونده هم تشکیل شود بنده برای اثبات اینکه این پرونده نیزبا مقدمه ساخته شده و از جهات عدیده شباهت بپرونده اول دارد در آنجا به وضوح مختومه‌ای‌رابشخص غیرصالحی مجددا برای طرح در شورایعالی ثبت میفرستد و بزعم خودراه ساختن پرونده ر اباز مینماید در اینجا نیز باوعده به رانندگان که از مجازات معاف خواهید بود و آقای وثیقی هم بشماتوجه‌خواهند داشت مقدمه پرونده را می‌سازند . من اصراری ندارم که این رانندگان که ادعا اینست که یك بولدزر و سه کامیون برای مدتی در اختیار شان بوده‌است که بروند جاده را شن‌ریزی کنند وسیل برگردان بسازند و به دروغ گفته اند رفته ایم کارشخصی برا ی‌تیمسار کیا انجام داده‌ایم‌بعنوان مباشر جرم بیایند ودر صندلی‌مجرمین متهمین بنشینند ولی برای تشریح وضع پرونده لازم است‌بعرضتان‌برسانم که آقای بازپرس و آقای دادیار به جهات ذیل حق نداشته‌اند که‌باهمین صورت ساختگی پرونده هم‌این‌اشخاص را معاف از تعقیب عنوان نموده و رها کنند چه آنکه .

۱ـ بشرحی که گذشت‌تاریخ‌ارجاع‌پرونده بدیوان کیفر و اقدام آقای بازپرس روی‌این پرونده قبل از شکایت وثیقی بوده‌است بنا براین در موقعی که رانندگان نزد بازرس کل کشور بعنوان اظهارات اتهام در دادسرای دیوان کیفر مطرح بوده و موضوع « قبل از تعقیب منتفی است »

۲ـ جزء ۱۴ از متمم قانون دیوان جزای عمال دولت مصوب ۳۰ آبان‌ماه ۱۳۰۸ این معافیت راقبل ازتعقیب‌برای هر شریك جرم اختلاس منظور داشته دراین مورد رانندگان حسب ادعای‌خود مباشر هستند نه شریك و جرم هم خیانت در امانت است نه اختلاس (البته حسب ادعا)

۳ـ موضوع‌معافیت‌مجازات در دیوان کیفر موضوعی بسیار دقیق است زیرا مقصود قانون گزار از وضع مقررات دیوان کیفر تنبیه سخت‌وشدید کارکنان دولت است و بحدی این شدت عمل در مواد قانونی مربوطه بچشم میخورد که حتی در جزء ۵ مقررات‌شدیدجزائی را عطف بماسبق نموده و در آنجا که بحث در معافیت شریك در اختلاس می‌کند اشخاص غیر از ماموران‌دولت را که میزان اختلاس آنها کمتر از ۵۰ تومان باشد در صورت اخطار و پرداخت ۵ برابر وجه مورد بحث معافیت چنین شخصی را در موردچنان مبلغ نازلی موکول به پیشنهاد وزیر عدلیه واستدعای از مقام سلطنت‌نموده است . آیا چنین موضوعی را میتوان بهمین سادگی با نوشتن‌دو کلمه‌مقدمه ناصحیح بسادگی از آن گذشت کرد و این اشخاص را معاف عنوان نمود .

آیا خود این‌مقدمات دلیل کافی‌بر اینکه پرونده ای برای تیمسار سپهبد کیا ساخته شده است نیست .

مطلب دیگر اینکه شخص وثیقی درنامه خود رانندگان راباسم معرفی کرده است و تقاضای تعقیب نموده آنهم درتاریخ۲۷خرداد ووقتی‌رانندگان رادر پانزده روزبعد باداره بازرسی می‌برد دیگر تعقیب شروع شده بوده است .

بنظر اینجانب رانندگان بهیچوجه دراین‌پرونده‌نمی توانسته‌اندعنوان‌شاهد ومطلع داشته باشند زیرا حسب‌ادعا خود متهم هستند منتهی متهمی که‌وعده معافیت باو داده شده است . آیااین صحیح‌است که آقای دادیار محترم در محضر دادگاه ،صریحابه آقای‌مهندس حریری میگویند که‌اگر شما هم بگوئید که از تیمسار سپهبد کیا ترسیدید و دستور او را اجرا کردید از آقای‌دادستان خواهم‌خواست که تقاضای برائت شمارا بکنند ؟آیا همین نمونه کافی نیست که دادگاه بدانند نحوه اخذ توضیحات و انجام تحقیقات در بازرسی کل کشور و شعبه بازرسی چگونه بوده است

من‌بجزئیات اظهارات این اشخاص فعلا کاری ندارم و همکاران گرامی من وکلای متهمین وزارت راه مسلما در جزء جزء آن صحبت خواهند کرد ولی بنده بعنوان نمونه اظهارات یکی‌ازین اشخاص که‌بیانش احساسات دادیار محترم را برانگیخت و موکل مرامتهم کردند که برانندە شلاق زده‌اند برای شما میخوانم .

متاسفم ازاینکه مادر محضردادگاه اوراق را محاکمه میکنیم نه اشخاص راوالامن در محضر دادگاه از ین‌آقای

بقیه در صفحه ۱۵

متن گزارش مدیر عامل بنگاه حمایت‌مادران و نوزادان در مجمع عمومی سالیانه

بقیه از شماره قبل

این آموزشگاه درسال ۱۳۳۶ گشایش یافت و تاکنون سه دوره فارغ‌التحصیل داشته که هم‌اکنون تمامی آنها در زایشگاه بنگاه بخدمت مشغولند وبنگاه افتخارمی‌کند که عجالتا تنها دستگاه‌درمانی وبهداشتی که فقط باپرستاران تحصیل کرده اداره میشود زایشگاه فرح‌وابسته به‌بنگاه حمایت مادران است .

بدیهی است قسمت اعظم از فارغ‌التحصیلان سال جاری نیزمورد احتیاج خود بنگاه خواهندبودوآنچه که مورد احتیاج در خود بنگاه نباشند برای خدمت‌درسایر دستگاه های درمانی وبهداشتی آماده‌هستند وبنگاه از این راه نیز تاآنجا که میسر و ممکن بود خدمت پرارزشی انجام داده است .

این آموزشگاه طبق برنامهٔ‌مصوبه وزارتین بهداری وفرهنگ شبانه ـ روزی است دوره تحصیل آن‌دوسال است وکلیهٔ هزینه دانش آموزان از قبیل لباس و غذاووسائل‌تحصیلی وغیره طبق اساس نامهٔ مربوطه آموزشگاه‌های بهیاری بعهده‌بنگاه حمایت مادران میباشد و با تجربه که درچند سال گذشته بعمل‌آمده بخوبی واضح وآشکار است که بدون داشتن دستگاه های‌آموزشی وتربیت بهیار وپرستار دستگاه‌های درمانی وبهداشتی نمیتوانند آنطور که‌باید خدمت خودرا بنحو احسن انجام دهند . عجالتا آموزشگاه هر سال ۴۵ نفر داوطلب میپذیرد ودر دورهٔ دوساله آن در حدود ۹۰ نفر دانش‌آموز بطور شبانه روزی درآن حاضراند . .

این بود مختصری از تشکیلات بنگاه درتهران وبعلاوه در شهر رشت از سال ۱۳۲۰ بنگاه‌حمایت مادران ونوزادان تاسیس شده و زایشگاهی باپنجاه تختخواب در اختیار دارد که سال هاست باوضع خوب وآبرومندی تاآنجا که وضع مالی آن اجازه داده واز طرف‌بنگاه مرکزی نیزبه‌آن کمک‌شده‌خدمات خودرا بنحو احسن انجام داده‌است.

از آنجائیکه محل فعلی زایشگاه بنگاه حمایت مادران رشت از هر جهت کافی وشایسته نبود هیئت مدیره آن باکمکی که از طرف بنگاه مرکزی به‌آنها شده شروع بایجاد یك زایشگاه ۱۰۰تختخوابی نمودند که تاکنون قسمت اعظم اصلی بناتمام شده است وامیداست که‌ساختمان بنگاه رشت هم هرچه زودترپایان پذیرد تاموفق بانجام خدمات بیشتری بشود .

غیراز تشکیلات معروضه وعلاوه برکمك‌هائیکه از آن راه‌ها انجام میگیرد بنگاه حمایت مادران و نوزادان همیشه از راه کمك های نقدی بخانواده‌هائی که فرزندان‌زیاد دارند ویا مادرانی که از یك‌شکم چندنفر نوزاد میاورند کمك هائی مستمرونقدی مینماید و هم‌اکنون عده زیادی از خانواده‌هائی که نوزادان سه‌قلو و دوقلو دارندکمك هزینه ماهانه از بنگاه دریافت می‌نمایند .

بنگاه برای حمایت از مادران و خدمت بزنانی‌که توفیق به داشتن اولادان زیاد پیداکرده‌اند با کسب اجازه از پیشگاه اعلیحضرت‌همایون شاهنشاه وعلیاحضرت فرح‌شهبانوی ایران وریاست عالیه بنگاه‌چندسالی است که روز ۲۵ آذرماه را که اولین روز تاسیس بنگاه بود بنام روزمادر نام نهاده و در این روز مراسمی برای تجلیل از مقام مادر وشناساندن مادران خوب‌و مادران پراولاد و مادرانی که فرزندان‌خود راخوب تربیت میکنند در تهران‌در حضور اعلیحضرت همایون‌شاهنشاه وعلیاحضرت شهبانو بعمل می‌آید ودر همین روز در مراکزشهرستان ها هم بوسیله استانداران مادران ومحترمین ونیکوکاران همین‌مراسم اجرا میگردد وسعی کرده‌ایم که دراین روز بطرق مختلف از مقام مادر واهمیت او در جامعه تجلیل نموده و بخصوص مادران پراولادو آنهائیکه بیش‌از همه فرزند تربیت کرده‌اند بدریافت جوایز از طرف اعلیحضرت همایون شاهنشاه و بدست علیاحضرت فرح شهبانوی ایران ریاست عالیه بنگاه حمایت مادران ونوزادان مفتخر گردند و اکنون دوسال است که این‌مراسم اجرا میگردد وامیدواریم که درهر سال بهتر از سال قبل این منظور بهترعملی گردد .

آنچه که بعرض رسید خلاصه از شرح خدمات وتشکیلات فعلی بنگاه وکمك‌های آن بود که خوشبختانه دورهٔ بیست‌ویکسال خدمت پرافتخاری برای این‌موسسه مفید وعام‌المنفعه پشت‌سر گذاشته است هیئت مدیره بنگاه امیدوار است که باتوجهات مخصوص اعلیحضرت همایون شاهنشاه و راهنمائی‌های علیاحضرت فرح‌پهلوی شهبانوی ایران ریاست عالیهٔ‌بنگاه درآینده بیش‌از پیش بتواند به خدمات بیشتری نائل و موفق گردد.

بدیهی است قدرت انجام کار برای این موسسه بسته بقدرت‌مالی آنست که بهرحال بدون استفاده از بودجه کشور از راه‌در آمدهای مختلفی که هیئت مدیره بتدریج برای بنگاه تهیه نموده موفق‌بانجام این خدمات گردیده است .

درآمدهای بنگاه از راه درآمد حاصله از عوارض بلیت‌های‌لژسینما ها وسهم مصوبه درآمدبخت‌آزمائی وثلث عوارض لیتری بیست دینار بنزین و درآمد از راه شورای‌بنگاه های امور خیریه واعانات و کمك های اشخاص نیکوکار تامین می‌گردد ـ درسال گذشته از منابع درآمدبالاجمعامبلغ ۷۰۵۲۸۳۷۴ر۷۵ ریال درآمد بنگاه بوده که ازآن مبلغ ۵۵ر۲۱۶ر۰۳۱ر۲۰ ریال‌برای خدماتی که انجام گردیده طبق بودجه مصوبه مصرف گردیده و مبلغ ۱۵ر۳۱۲ر۳۴۳ر۵۵ ریال‌اضافه درآمد داشته که در حساب های بنگاه دربانك ها یانقدا و یابشکل کالادر انبار موجود است .

بدیهی است از مبلغ کل‌هزینه که اسم برده شده تنها مبلغ ده میلیون ریال به‌بنگاه حمایت‌مادران ونوزادان رشت کمك گردیده و بنابراین نسبت هزینه انجام شده‌با کار و خدماتی که بعمل آمده وبا توجه باینکه درهرروز حداقل‌نیمصد نسخه داروی رایگان در درمانگاه ها وزایشگاهها و قسمت نوزادان‌به مردم وبیماران داده میشود بخوبی دقت و صرفه‌جوئی در هزینه رانشان میدهد وبطور قطع ویقین می‌توان ادعا کرد که با مقایسه با سایر دستگاههائی که‌مشابه بااین‌دستگاه باشند وبا این استانداردکار می‌کنند میزان صرفه‌جوئی‌وجلوگیری از هزینه‌های زائد بخوبی آشکار میگردد واختلاف فاحشی که در طرز اداره کردن این موسسه با اغلب موسسات مشابه وجود دارد کاملا واضح و روشن میباشد.

باغرض آنچه که گذشته‌مختصری از وضع فعلی بنگاه و قسمت های تابعه آن و خلاصه از ترازنامه و درآمد هزینه‌سال گذشته معروض گردید .

برای آینده نیز قسمت عمده خط‌مشی بنگاه بشرطی که بعرض می‌رسد معروض و امیداست مورد موافقت وتصویب قرار گیرد.

اول ـ از آنجائیکه محل فعلی آموزشگاه بهیاری اجاره است و همه ماهه مبلغ سنگینی برای مال‌الاجاره آن باید پرداخت‌هیئت مدیره در نظر دارد یك آموزشگاه بهیاری برای تربیت ۱۵۰ بهیاردر زمینی که باین بنگاه اهداء شده بناوایجاد نماید که هم از پرداخت مال‌الاجاره ماهیانه خلاص گردد و هم‌محل مناسب وبهتری برای‌تعلیم وتربیت بهیاران تهیه نماید . کار های مقدماتی و طرح وپروژه اولیه حاضر گردیده و قریبا آگهی مناقصه کارهای ساختمان‌آن‌منتشر وبکار شروع میگردد.

دوم ـ چنانچه وضع مالی اجازه دهد در مجاور این آموزشگاه یك زایشگاه دیگری هم برای استفاده اهالی مستمند شرق تهران و هم برای کارهای آموزی دانش‌آموزان آموزشگاه بهیاری بناوایجاد نماید که کارهای مقدماتی آن حاضر است ولی شروع بکارهای‌ساختمانی آن منوط بگشایشی است که در وضع مالی بنگاه پیدا شود.

فقط

چند روز دیگر فرصت افتتاح حساب سپردهٔ اختیاری برای شما باقیست

یک میلیون و پانصد هزار ریال جایزه

مخصوص دارندگان

حساب سپردهٔ اختیاری

بانک بیمهٔ بازرگانان

آشنا

استاد ارجمند جناب آقای مصطفی گرایلی

از مجاهدت و کوششی که سر کار درمعالجه شکستگی پای‌برادرم مبذول داشته‌اید بی‌اندازه متشکر وتوفیق بیشتر جنابعالی را درخدمت باجتماع خواهانم .

رئیس انتشارات و تبلیغات فرهنگ شمیرانات ـ محمد ـ احمدیان

آگهی

دفتر وکالت اینجانب اکبر مقبول وکیل‌دادگستری از سرای ابهری لاله‌زار به‌خیابان شا ٍساختمان آلومینیوم طبقه سوم انتقال یافته ـ اوقات پذیرائی بعدازظهر ها ٤ تا ٨ تلفن ٦٥٤٩٠

آ ـ ٤٦٦٧ ۱ ـ ۲

TEIJIN با TETORON

شیك پوشی ـ زیبائی وراحتی را بیك زندگی مدرن‌بارمغان می‌آورد.

صفت برجسته و ممتاز این نوع بافت :

شستن وبلافاصله پوشیدن

جلوگیری ازاتلاف‌وقت

و چین وچروك برنداشتن است

اعتماد به TEIJIN

بخاطر سابقه طولانی صنعتی‌وشهرت بین‌المللی درساختن فیبر مصنوعی است .

نام TEIJIN مترادف با عالیترین جنس ممکنه باضافه آخرین پیشرفت های صنعتی که ضامن آسایش و راحتی در زندگی مدرن امروزی است میباشد.

TEIJIN
Tetoron

نخ پولیستر — علامت ثبت شده کارخانه

TEIJIN

TEIKOKU RAYON CO., LTD.

ادارهٔ مرکزی : 53, 1-chome, Edobori, Nishi-ku, Osaka, Japan

آدرس تلگرافی : TEIJIN OSAKA

ادارهٔ مرکزی : 22, 2-chome, Uchisaiwai-cho, Chiyoda-ku Tokyo, Japan

آدرس تلگرافی : TOKYOTEIJIN TOKYO

3002-A

(طوطی نو)

اطلاعات نیازمندیها

استخدام

گروه، فرهنگی هدف

برای کلاسهای اول تا ششم دبیرستانهای خود بدبیر احتیاج‌دارد و همکاری دبیران مبرز را صمیمانه مغتنم می شمارد . از آقایانی که‌مایل به تدریس در دبیرستانهای‌هدف‌باشند خواهش می شود بدبیرستان شماره۱ هدف مراجعه فرمایند :

۱ـ۳ آـ۷۱۴۰

به‌چندنفر خدمتکار ـ زن برای منازل خارجی وایرانی نیازمندیم تلفن ۳۰۳۷۷۴ ـ ۷۱۴۰۲

۱ـ۶ آـ۹۰۱

جوانی که دارای گواهینامه

رانندگی‌بوده و به میکانیکی اتومبیل وارد باشد برای تحویل وتحول‌اتومبیل در تعمیرگاه برای تمام روز استخدام می شود مشخصات داوطلب ظاهر، آراسته ، خونسرد و حداقل دارای دیپلم دبیرستان.سن‌بین ۲۰ تا ۳۰سال باشد واجدین شرایط تقاضای خود را براهنمای شماره ۶۰۶ اطلاعات ارسال فرمایند .

۱ـ ۲ آـ۷۰۹۸

پرستار خوب

برای نگاهداری بچه یکساله موردنیاز است .

به تلفن ۶۹۹۸۰ مراجعه کنید .

دانشکده پزشکی تهران

شش تن دستیاریکم بشرح زیر از طریق مسابقه انتخاب مینماید .

۱ـ دستیاریکم بخش چشم‌پزشکی بیمارستان امیراعلم یك‌تن

۲ـ دستیار یکم بخش رادیولوژی بیمارستان پهلوی یك‌تن

۳ـ دستیار یکم بخش گوش وگلو وبینی بیمارستان پهلوی یك‌تن

۴ـ دستیاریکم بخش رادیو تراپی مؤسسه تاج‌پهلوی یك‌تن

۵ـ دستیاریکم آزمایشگاه بیمارستان رازی یك‌تن

۶ـ دستیاریکم بخش داروئی یك‌تن داوطلبان میتوانند از تاریخ۱۵ر۳ر۴۱ تا بیست روز با مدارك خود بدبیرخانه دانشکده پزشکی مراجعه و ثبت نام نمایند .

دانشکده پزشکی . دکترفرهاد

استخدام میشود

یك‌تن مهندس مکانیك ایرانی و مسلمان که سن او بین ۳۰ـ۴۰ سال بوده و بخواندن وتکلم انگلیسی‌آشنا باشد برای کارخانه جدیدالتاسیسی مورد نیاز است . داوطلب باید سابقه کارآموزی دراین رشته و یا لااقل‌تجربه کافی در این قسمت ها داشته وواجد شرایط زیر باشند استخدام می نماید :

۱ـدرجه دکترا در دارو سازی

۲ـتسلط در خواندن ـ نوشتن و تکلم زبان انگلیسی

۳ـ داشتن برك معافیت یا برك خاتمه خدمت از نظام وظیفه

۴ـسن کمتر از ۳۰سال

حائزین شرایط از تاریخ نشر این آگهی الی بیستم مهر ماه سال جاری با در دست داشتن دو برك رونوشت شناسنامه و چهار قطعه عکس‌وتقاضای کتبی روزانه بین ساعت ۲ـ۴بعد از ظهر به بنگاه خیریه دارو‌پخش خیابان قوام‌السلطنه دفتر آقای وحدتی‌مراجعه نمایند تا درباره انتخاب آنان اقدام شود .

۱ـ ۳ آـ۷۰۸۴

پیدا شده

گواهینامه رانندگی بنام

بمان هرمزی علی آبادی پیدا شده صاحب آن می تواند میدان شاه کوچه مشاور جنب لبنیاتی اسلا می نانوائی تافتونی علی آقا مراجعه نموده وبگیرد

فروش اتومبیل

بازرگانی امیر کبیر

اتومبیل دلبخواه شمارا تهیه یا معاوضه مینماید مقابل کوچه میرزا محمودوزیر تلفن۵۸۱۴۹۹ مرتضوی یزدی

۱ ـ۲۶ ۱ـ ۹۲۹

بازرگانی حکیمی

اتومبیلهای‌شما را در صورت تمیز بودن به‌بهترین قیمت فوری‌میفروشد یامعاوضه میکند بنفع شماست که‌قبل ازانجام هر نوع معامله با ما مشورت کنید خیابان پهلوی مقابل کافه ـ شهرداری تلفن های۶۸۹۴۸و۶۵۶۰۶

۱ـ۲۰ آـ۶۹۹

تعمیرگاه اتومبیل آلمانی

مجهز به آخرین سیستم دستگاه های تعمیرات وسرویس افتتا حشد خیابان شمیران مقابل بی سیم تلفن ۷۱۶۱۶

۱ـ۱۵ آـ۷۸۱

لوازم‌یدکی اصلی جیپ‌وشورلت

اکباتان کوچه‌ناظم الاطباء اتوابزار سیدعباس عمرانی ۳۸۱۳۲

دودستگاه ماشین‌کمپرسی

شورلت مدل ۵۵ وجمس مدل ۵۷ بفروش میرسد . طالبین بتلفن‌شماره ۳۳۶۵۹ آجر امین مکالمه فرمایند .

آ ـ۶۹۹۰ ۱ـ۳

اتومبیلهای‌زیر بفروش‌میرسد

جیپ استیشن ۵۴بسیار تمیز
فولکس واگن بدون رادیو ۵۹ مرتب
پلیموت ۵۷ بسیار تمیز
بی. ام . و ۵۷ بسیار تمیز
فولکس واگن ۵۷ بسیار تمیز
اپل رکورد ۶۰ بسیار تمیز
فورد آلمانی ۵۴ دو درب بسیار تمیز
فروشگاه اتومبیل شهاب خیابان بهارستان مقابل دانشسرا ۳۵۱۵۲

آـ۹۷۸

تعمیرگاه اتو ـ سرویس دلشاد

در تاریخ ۳۰ر۲ر۴۱ افتتاح شده و تمام کار های فنی اتومبیل شما رازیر نظر متخصصین فن در اسرع وقت انجا م‌میدهد .

Service Delshad

نشانی خیابان ایزنهاور مقابل موتور وسپا تلفن ۶۸۴۹۷

۱ـ۱۰ آـ۹۸۱

نمایشگاه اتومبیل سانترال‌نو

خرید و فروش همه نوع اتومبیلهای نقد واقساط انتهای سپه مقابل‌بیست متری شعاع‌السلطنه ۴۲۱۲۰

۱ـ۲۶ آـ۹۴۶

اولین سازنده‌سپر دراپران مجدیه ایستگاه پل تلفن ۷۱۱۳۳ تحت نظر ماشاءاله مومنی

آـ۹۷۴

آگهیهای متفرقه

جرنفیل بوکل

میدان شاه تلفن ۵۵۸۲۸ـ ۵۰۶۹۱

۱ـ۲۶ آـ۶۸۸

الکتریکی نور هاشمی

تزئین دهنده مجالس جشن. شبهاز جنب میدان حراسان تلفن ۵۳۴۷۷

جلب نظر صاحبان کارخانجات

ومالکین اسفالت کاری طبق‌دستور شما با تلفن ۲۹۱۱۸ مذاکره نمائید.

۱ـ۱۰ آ ـ۴۱۸۵

بنگاه عدل جلالی

انبار موتورآلات تلفن۵۹۸۶۰

آـ۲۶ آـ۵۷۱

دفتر وکالت

علی مشیری یزدی

وکیل پایه یك دادگستری بخیابان چرچیل ساختمان ۱۳ انتقال یـافت تلفن ۶۱۲۲۴

۱ـ۵ آ ـ۹۵۱

نیازمندیهای روزنامهٔ اطلاعات تلفن: ۳۱۵۳۳

معاملات پول

پول شرطی

هراندازه بخواهید موجود است آژانس رایت خیابان شاهرضا مقابل سینما رویال تلفن های ۳۱۸۵۳ ـ ۳۲۹۷۱

آـ۷۴۳ ۱ـ۱۰

برای گرفتن پول شرطی باورقه مالکیت رجوع فرمائید لاله‌زار ۳۹۷۸۴ به‌بنگاه‌کوشان

۱ـ۱۰ آـ۶۶۴۸

چندفقره پول بزرك

در برابر املاك مرغوب مورد نیاز است خیابان شاهرضا مقابل سینما رویال آژانس رایت تلفن های ۳۱۸۵۳ و ۳۲۹۷۱

۱ ـ۷۳۰ ۱ـ۱۰

مطلوبات تلفن

هرنوع‌شماره تلفن تند و اقساط خرید و فروش میشود تلفن۵۶۳۲۹

بمن ۴وه۶ و ۷ خریداریم تلفن ۵۶۳۲۹

هرنوع شماره تلفن

خرید‌و فروش میشود تلفن ۶۰۱۸۲

معاملات فوری تلفن بوسیله ۴۴۲۲۰

آـ۳۸ ۹ ۱ـ۲۶

تلفن وفیش تلفن خریداریم۶۰۰۲۵

۱ـ۲۶ آـ۹۳۹

بچهار شماره تلفن شماره ۴و ۶ نیازمندیم بتلفن ۲۴۲۰۰ مراجعه‌شود

۱ـ۳ آـ۹۸۲

اجاره داده می شود

دو اطاق لوکس

باکلیه لوازم شوفاژ ـ تلفن ـآب گرم از ساعت ۲ تا ۴ بعدازظهر به تلفن ۴۸۵۷۰ مراجعه فرمائید

۱ـ۲ آـ۴۵۷۵

ییلاق بی‌سرو صدا

باغ‌و عمارت با آب جاری اول لواسان کوچك اجاره داده میشود تلفن ۷۴۱۱۹

۱ـ۳ آـ۴۱۸۹

جاده شمیران قدیم خیابان‌مینا

دو دستگاه منزل ده اطاقه باوسائل کامل باجاره داده میشود بتلفن۸۶۷۷۲ و ۸۶۳۷۴ مذاکره فرمائید

۱ـ۵ آـ ۹۶۴

ویلای مدرن در دربند

دارای ۷ اطاق و جدیدترین وسایل آسایش عصرها به‌تلفن ۸۵۳۷۶مراجعه فرمائید

یك‌باغ بمساحت ۳۰۰۰

متر پنج اطاق وکلیه وسائل درنیاوران باجاره داده میشود طالبین به تلفن ۳۹۶۱۲ مراجعه نمایند

درب دوم عشرت آباد خیابان شمیران ۲ دستگاه آپارتمان ۴وه اطاقه با شوفاژ ۷۲۱۴۱و ۷۲۱۴۲

۱ـ۲ آـ۹۸۰

تعمیرات

رادیو نلویزیون مامبو

تعمیرات‌رادیو و تلویزیون درمنازل ونصب رادیو گرام اتومبیل اکباتان سه راه وزارت فرهنگ تلفن ۳۳۳۰۷

۱ـ۲۶ آـ۹۴۰

تعمیرگاه یخچال اردشیر ـ

متخصص‌ازایتالیاخیابان شمیران‌تلفن ۷۳۳۶۰

۱ـ۳۰ آـ۸۹۴

لوله‌کشی ، تعمیرات ، نصب آب گرم کن ، شوفاژ، نصب سرویس بهداشتی . تلفن ۸۲۲۸۵۶

۱ـ۲۶ آـ ۴۹۱۰

فقط ایران سرویس

میتواند کلیه کارهای‌لوله‌کشی ـشوفاژ نصب آبگرمکن و همه گونه تعمیرات را در اسرع وقت انجام دهد ۴۵۲۸۸

آـ۹۷۳

پمپ‌شناور یکفاز

پمپهای کمرچاهی تاهفتاد متر ساخت اطریش کارخانه فوگل .

تهروپ ـ میدان‌فردوسی

آـ۶۰۵۶

بفروش میرسد

بفروش میرسد

واقع درخیابان ناصرخسرو محل سابق فروشگاه خادم تخلیه شده آماده فروش است برای اطلاعات بیشتر ایستگاه تجریش بنگاه ناطقیان به تلفن ۸۳۸۳۳ مراجعه شود .

۱ـ۱۰ آـ۹۴۷

خانه فروشی و معاوضه

واقع در عباس آباد مساحت ۲۲۰ متر دارای ۵ اطاق با لوازم شمالی قیمت نازل نقد و اقساط و معاوضه جهت انجام معامله بآژانس ۹۰۰ تلفن ۷۰۲۵۲ مراجعه فرمائید .

۱ـ۵ آـ۹۲۳

برای فروش و معاوضه‌املاك اجاره دادن خانه مستغلات بهره‌برداری‌پول‌ومعاملات‌پولی

رجوع فرمائید لاله‌زار نزدیك میدان سپه ۳۹۷۸۴ به

بنگاه‌کوشان

آـ۵۳۳۴ ۱ـ۱۲

یکقطعه زمین ساختمانی

در بهترین نقطه تهران پارس‌جنب میدان تفتی ده متری قطعه ۱۱ از ۹۸ بفروش میرسد تلفن ۷۱۶۸۷

۱ـ۳ آـ۷۱۳۸

قابل‌توجه کسانیکه میخواهند کارخانه احداث کنند

۱۰۰۰۰۰ متر زمین مرغوب بقطعات مختلف در اطراف کارخانجات ویتانو گودریج و ۱۵۰۰متر نزدیك ایستگاه سید خندان بر جاده قدیم شمیران با قیمت مناسب بدون واسطه بفروش میرسد تلفن ۸۵۲۰۶

۱ـ۳ آـ۹۷۷

قطعه‌ای از زمینهای‌شیبانی

در جمشید آباد برای فروش یامعاوضه با خانه برای اطلاع بیشتر از ساعت ۱۱تا ۲ بعد از ظهر بتلفن ۴۷۳۶۷ مراجعه فرمائید .

۱ـ۳ آـ۴۶۳۵

یك عمر تختخواب

تختخواب های‌ونو انگلیسی یکنفره ـ دو نفره مخصوص بالکن و ییلاقات

تهروپ ـ میدان‌فردوسی

۱ـ۱۰ آـ۲۶۲۴

کشیک استشاره و پرسش

جنوب تهران

دکتر محمد علی نواب

خیابان بوزرجمهری نو بازارچه نایب‌السلطنه کوچه گرمابه قبله

دکتر مرتضی خاکسارفرد

میدان عار انتهای‌خیابان ادیب کوچه پاد ت تلفن ۸۱۳۲۷ـ۵۲۱۲۷

دکتر حسین فرهمندی

سه راه امین حضور اول‌خیابان‌ری تلفن ۵۴۰۳۰

دکتر ایرج ناصری سینا

بی‌سیم نجف اباد هشت متری‌حاکی

دکتر علی نصیری

خیابان ری ایستگاه ابشار ۵۴۳۶۵

دکتر ابوالقاسم اخوئیان

مقیم شهر ری میدان مجسمه اول خیابان ۲۴ متری دست راست

شمالشرق تهران

دکتر امینی

خیابان خواجه نظام‌الملك ایستگاه اخمی

دکتر شاه طهماسبی

خیابان ده متری کرکان بالاتر از مسجد کوچه صفا

دکترنعمت‌الله مقبلی‌ـنیاوران

دکتر داود افتخارمعنوی

انتهای اسفالت خیابان امین‌الدوله نظام‌آباد اول خیابان

دکتر علی اکبر حکمت

نارمك ایستگاه دفتری

دکتر مصطفی فیاض

شهر آرا ـ بلوك ۱۱

دکترعلی‌اصغر اکبری حساس

خیابان صبا جنوبی پلاك ۱۹تلفن ۶۶۰۹۶

پزشکان شمال تهران

دکتر هوشنك نورمند

چهار راه شاه خیابان پهلوی‌مقابل کافه رستوان گلچین تلفن ۴۵۲۸۵

بانو جودت پیرا

چهار راه کالج جنب پمپ بنزین ساختمان هارونیان شماره ۶۰

دکتر منوچهر شایان

خیابان‌شمیران مقابل میر اشرافی شماره ۱۰۰۳ حوزه کلانتری ۲۵

دکتر علوی آزمایشگاه

سی متری نزدیك مجسمه شاهرضا مقابل خیابان ناهید

دکتر حسین فامیلی

خیابان شاه بیست متری اول

دکتر سید جعفر امیرحمزه

ژاله ایستگاه بهنام پلاك ۱۶۳ ـ تلفن ۳۲۸۱۰

دکتر محمود عالم

خیابان شمیران قدیم ایستگاه ـ عوارضی کوچه شینتائی

دکتر محمد حسن رازانی

بالاتر از دوراهی یوسف آباد ـ روبروی بیمارستان شماره ۱

دکتر امیر نجم‌آبادی

خیابان ایرانشهر جلال بایاد بین چهار راه تخت جمشید و ثریا

دکتر رحیم‌زادگان

خیابان شاه جنب مسجد سجاد ابتدای فخر رازی بیست متری چهار راه تیر تلفن ۴۲۴۶۴

دکتر امان الله‌فتوحی

خیابان نادری کوچه بهار تلفن ۳۳۵۳۲ ـ ۷۳۷۷۷

دکتر محمود علم آموز

میدان ۲۴ اسفند کوچه بهرام تلفن ۶۸۳۸۵

دکتر محمد روحی

خیابان شمیران اول خیابان سلیم

دکتر احمد مافی

خیابان قدیم شمیران ایستگاه ـ سید خندان

دکترکرامت‌الله‌فرهودی

شاهرضا چهار راه پل چوبی تلفن ۳۸۵۱۰

دکتر حسین احمدی

میدان ثریا کوچه پلیس شماره۱۷

آموزشگاههای رانندگی

هنرستان فنی پرستو

مرکز آموزش صحیح رانندگی و میکانیکی شاهپور چهارراه کمرك تلفن ۲۳۹۱۶

۱ـ۲۶ آـ۷۸۰

آموزشگاه رانندگی تهران

منیره زیر نظر کوه محلاتی ۲۵۸۸۸

آموزشگاه‌رانندگی‌وفنی‌فرهنك

فن‌رانندگی را تا اخذ گواهی نامه بابهترین مند شمامی‌آموزد شاهرضا پل‌چوبی تلفن ۳۸۲۸۳

شعبه مخصوص بانوان خیابان فرصت تلفن۳۰۰۱۱

۲۶ آـ۷۵۱

مؤسسات رانندگی ومیکانیکی‌شهاب

۱ـ شاهرضا بین سینما دیانا و پلازا تلفن ۶۱۲۲۱ ویژه دانشگاه

۲ـ خیابان پهلوی مقابل کافه ـ شهرداری تلفن ۶۵۷۶۳

۳ـ شاهرضا مقابل خیابان بهار تلفن ۳۲۵۰۵

۴ـ میدان تعلیم سنگ چین و پارکینگ شبانه روزی شهاب (موثر ترین وسیله موفقیت در امتحانات)

۵ـخیابان امیر آباد مقابل انتهای دیوار جلالیه تلفن ۶۱۲۲۱

۱ـ۲۶ آـ۹۴۱

تعلیم رانندگی

هنرکده فنی بزرگترین ومجهزترین آموزشگاه رانندگی و میکـانیکی در خاورمیانه بـا متـد جدید و توموبیلهای آخرین سیستم فن‌رانندگی را تا اخذ گواهینامه رسمی بشما می آموزد سرویس مخصوص جهت تعلیم بانوان افتتاح گردید . نشانی‌هنرکده فنی بهارستان روبروی چاپخانه مجلس تلفن ۳۸۰۴۶ شعبه ـ خیابان‌شاهرضا روبروی ضلع شمالی کافه شهرداری تلفن ۴۸۶۶۲

گم شده

یکقطعه سفته بمبلغ بیست

هزار ریال سررسید ۵ر۳ر۴۱ عهده آقای حاج محسن آسایشی بحواله کرد وجیروی گاگیك گریگوریان مفقود سفته نامبرده از درجه اعتبار ساقط واز یابنده تقاضا دارد بتلفن ۲۲۵۹۹ مراجعه و مژدگانی دریافت دارد .

احد هشترودی

آـ۴۴۷۷

ریز نمرات دانشکده پزشکی

این‌جانب دکتر خلیل آسایش گمشده از یابنده تقاضا می شود به تلفن ۳۸۹۲۰ اطلاع دهد .

آـ۳۲۹۹۴

آموزشگاههای متفرقه

آموزشگاههای‌دخترانه‌پسرانه خزائلی شاه‌آباد کوچه‌ظهیر ـ الاسلام .

۱ـ۲۶ آـ۸۰۴

کلاس خصوصی آلمانی

بابهترین متد و سهلترین روش درکمترین‌وقت‌میتوانیدبه‌گرامر ومکالمه زبان آلمانی بخوبی آشنا شوید تلفن ۴۴۶۹۲

۱ـ۲ آـ۹۶۶

آموزشگاه خیاطی بهارنو

خیابان شاهپور ـ چهارراه مختاری کوچه علائی تلفن۲۷۵۸۰

۱ـ۱۵ آـ۸۷۵

نقشه‌کشی‌واستخدام

دوره جدید کلاس نقشه کشی روز ۲۶خرداد زیر نظر مهندسین‌تحصیل‌کرده تشکیل و نام نویسی میشود . فارغ التحصیلان با معرفی ما در شرکتها و ادارات استخدام میشوند.

کاخ دانش

خیابان نادری پاساژ معتمد . خیابان فرانسه کوچه مرجان

کلاسهای دفتردآری

دوره جدید کلاسهای حسابداری و دفتر داری دوبـل‌روز ۲۷ خردادزیر نظرآقای‌اعتمادیه‌متخصص‌معروف‌حساب داری‌تشکیل‌می‌شود و شما را برای استخدام در موسسات بزرگ آماده میکند .

کاخ دانش

خیابان نادری پاساژ معتمد خیابان فرانسه کوچه مرجان

آموزشگاههای رانندگی

هنرستان فنی پرستو

مرکز آموزش صحیح رانندگی و میکانیکی شاهپور چهارراه کمرك تلفن ۲۳۹۱۶

۱ـ۲۶ آـ۷۸۰

آموزشگاه رانندگی تهران

منیره زیر نظر کوه محلاتی ۲۵۸۸۸

آموزشگاه‌رانندگی‌وفنی‌فرهنك

فن‌رانندگی را تا اخذ گواهی نامه بابهترین مند شمامی‌آموزد شاهرضا پل‌چوبی تلفن ۳۸۲۸۳

شعبه مخصوص بانوان خیابان فرصت تلفن۳۰۰۱۱

آـ۷۵۱ ۲۶

مؤسسات رانندگی ومیکانیکی‌شهاب

۱ـ شاهرضا بین سینما دیانا و پلازا تلفن ۶۱۲۲۱ ویژه دانشگاه

۲ـ خیابان پهلوی مقابل کافه ـ شهرداری تلفن ۶۵۷۶۳

۳ـ شاهرضا مقابل خیابان بهار تلفن ۳۲۵۰۵

۴ـ میدان تعلیم سنگ چین و پارکینگ شبانه روزی شهاب (موثر ترین وسیله موفقیت در امتحانات)

۵ـخیابان امیر آباد مقابل انتهای دیوار جلالیه تلفن ۶۱۲۲۱

۱ـ۲۶ آـ۹۴۱

تعلیم رانندگی

هنرکده فنی بزرگترین ومجهزترین آموزشگاه رانندگی و میکـانیکی در خاورمیانه بـا متـد جدید و توموبیلهای آخرین سیستم فن‌رانندگی را تا اخذ گواهینامه رسمی بشما می آموزد سرویس مخصوص جهت تعلیم بانوان افتتاح گردید . نشانی‌هنرکده فنی بهارستان روبروی چاپخانه مجلس تلفن ۳۸۰۴۶ شعبه ـ خیابان‌شاهرضا روبروی ضلع شمالی کافه شهرداری تلفن ۴۸۶۶۲

ساختمان

شرکتهای محترم ساختمانی

نصب کاشی فرنگی و ایرانی وهر نوع سرامیك را بدفتر نصب کاشیهای فرنگی واقع در خیابان بهارستان:مقابل‌کوچه‌دانشسرا یعالی تلفن ۳۳۷۶۳ محمد باقر ابراهیمی رجوع فرمائید از ترتیب انجام‌کار راضی خواهید شد . ۶۳۰

دفتر ساختمانی فرزانه

تهیه نقشه مقاطعه کاری نظارت پشت‌شهرداری پاساژ فتوت ۳۰۴۸۳۲

آـ۹۷۲

تلمبه شناور طریشی

ساخت فوگل عالیترین کارخانه دنیا برای برق ضعیف رسید .

تهروپ ـ میدان‌فردوسی

۱ـ۱۰ آـ۲۶۲۴

معالجات

دکتر فضل‌اله معتضدی

استاد دانشگاه متخصص امراض داخلی

شاهرضا مقابل لاله زار نو کوچه فتوحی پذیرائی از ۵ الی ۷ بعد از ظهر تلفن ۸۶۵۷۵

درمان قطعی و کامل سوزاك حادومزمن‌وتقویت‌قوای‌تناسلی

دکترجناب‌زاده دارای گواهی نامه ازدانشکده طب‌فرانسه‌خیابان‌منوچهری مقابل کوچه ژاندارك صبح‌و عصر

دکتر دانشگر

امراض مقاربتی وجلدی وسوزاك تازه و کهنه ورم پرستات ضیق مجرا سستی وبواسیر امراض‌زنانه‌و نازائی خیابان سپه مقابل پستخانه تلفن ۳۰۲۴۱۶

مطب جدید دکتر حکیمیان

متخصص بیماری های عددترشح داخلی و تغذیه چهارراه عزیز خان‌اول سوم اسفند تلفن ۴۶۱۵۸

پلی‌کلینیك

دکتر مجاهدی ـ دکترصدیقی

رزیدنت سابق بیمارستان‌های امریه پزشك بیمه کارمندان دولت‌وفرهنگیان پزشك سازمان بیمه هـای اجتماعی کارگران بیماریهای داخلی اطفال ـ مقاربتی ـ ترك‌تریاك وسایرموادمخدره ترك‌الکل مجهز بدستگاههای رادیو ـ اسکپی لانتازول‌تراپی ـ آنروسل‌تراپی « بخور پنی‌سیلین و غیره» دیاترمی پذیرائی بعداز ظهرها .

خیابان شاه روبروی مسجد سجاد تلفن ۴۹۵۲۶

دکتر کرامت‌الله فرهودی

بعدازظهرها وهمه شب تاصبح‌شاهرضا پل چوبی تلفن ۳۸۵۱۰

ترك‌تریاك دکتر رحمانی

متخصص امراض اعصاب و روح از دانشگاه لندن خیابان پهلوی‌بالاتر از چهارراه امیر اکرم تلفن : ۴۵۱۱۴ پذیرائی صبح و عصر

کلینیك امراض قلب ریه

زیر نظر پروفسور نجات

شاهرضا کوچه مقابل‌بیمارستان‌زنان

دکتر معانی

امراض مقاربتی مجاری ادرار ـ معالجه قطعی سوزاك تازه و کهنه ـ ورم پروستات و سستی‌و ناتوانی ـ ضیق مجرا امراض زنانه خیابان‌فردوسی مقابل بانك ملی مرکز .

دکتر علیرضا میثمی

جراحی عمومی و بیماریهای زنان وزایمان‌اول فر ح‌آباد ـ تهران نو ـ تهران پارس

دکتر آسایش

بیماریهای آمیزشی ومجاری ادرار خیابان منوچهری ـ ابتدای کوچه‌ارباب جمشید شماره ۱۱ پذیرائی عصر ها

دکتر در طب پولوسا

متخصص بیماریهای مقاربتی ـ مجاری ادرار ـ تناسلی امراض زنانه ـ نازائی خیابان فردوسی شمالی کوچه صادق پذیرائی ۹تا ۱۲ ـ ۵ تا ۸ تلفن۴۶۵۸۹

دکتر محمد دادخواه

کلینیك زیبائی علاج‌لاغری‌و چاقی ورشد و نمو سینه ها خیابان‌لاله زار از طرف میدان سپه پذیرائی صبح‌و عصر تلفن ۳۸۱۷۰

دکتر عباس‌نیك‌نژاد

متخصص‌از دانشکده پاریس‌بیماری های معده ـ روده ـ کبد ـلوزالمعده درمان بواسیر بدون عمل ـ فیستول فیسور با متد موثر دروازه شمیران خیابان گرامی

دکتر خلعتبری

تهران پارس ـ اول خیابان ایرج جنب گرمابه تهران پارس ۷۹۱۸۱۴

دکتر اکبری حساس

متخصص بیماری های داخلی از کشور های خارجه نشانی خیابان صبا جنوبی نمره ۱۹ تلفن۶۶۰۹۶

آـ۹۷۶

درمانگاه های خصوصی

درمانگاه خصوصی شبانه روزی نارمك

دارای بخشهای طبی و جراحی زایمان و زنان چشم پزشکی ـ حلق و گوش ـ بینی ـ دندانپزشکی و دندان سازی ـ مسمومین سوانح و اتفاقات ـ ایروسل اکسیژن تراپی ـ تزریقات پانسمان (ثابت و سیار) ـ واکسنهای مختلف (مخصوصا فلج ـ اطفال) در کلیه ساعات شبانه روزد خدمت شما است وسیله حمل بیمار در تمام ساعات شب آماد است‌چهار شیش متری فرهبی تلفن ۷۹۵۵۵

فیزیوتراپی اکسیژن تراپی

دکتر خطیبی

معالجه فلجی ها ـ فلج اطفال‌درد و عوارض بعد از اعمال جراحی و شکسته بندی ـ درد های رماتیسمی تهیه‌دست مصنوعی قادر بکار خیابان پهلوی‌روبروی‌سینمامهتاب‌تلفن۴۵۳۳۶

دندانپزشکان

بخش دندانپزشکی درمانگاه خصوصی شبانه روزی نارمك همه روزه صبح تاظهر آماده کار است ۷۹۵۵۵

مأموریت در تهران

-۷۰-

یادداشتهای سروان اریك زیگفرید

خلاصه شماره های گذشته ....

سروان اریك زیگفرید که از طرف ستاد عالی ارتش آلمان ماموریت یافته مقارن کنفرانس تاریخی تهران به ایران بیاید ، در اقدام خوددر مورد سوء قصد به چرچیل با شکست مواجه می شود و یکی ازبرجسته ترین افراد اداره ضد جاسوسی انگلیس (انتلیجنت سرویس) نقشه اورا نقش برآب می کند . اریك زیگفرید پس از یك سلسله مبارزه باجاسوسان متفقین ، تصمیم می گیرد که با کمك معاونش ستوان «آنیتامانسفیلد» نقشه جسورانه ای را بمرحله اجرا بگذارد و اسرار کنفرانس تهران را بدست بیاورد .

من به او گفتم که منتظر دستورات من باشد و فعلا مرا با آنیتا تنها بگذارد که گزارش کارهای خودرا بمن بدهد . من و آنیتا را به اتاقی که یك میز بزرك و چندین صندلی در وسط آن بود راهنمائی کردند و ما دو نفر در مقابل یکدیگر پشت میز نشستیم . آنیتا گفت :

ـ خیلی رسمی شد !

ـ اشکالی ندارد . فکر می کنم بیش از یکی دو روز فرصت نداشته باشیم زیرا کنفرانس به زودی به پایان خواهد رسید و اگر دیر بجنبیم آخرین فرصت را نیز از دست خواهیم داد .

ـ پس اجازه بده که مطلب را خلاصه کنم و در دو کلمه بگویم که نقشه های من برای راه یافتن به کنفرانس بوسیله آشپز مخصوص روزولت بی نتیجه ماند زیرا روزولت در سفارت امریکا د رتهران اقامت ندارد .

ـ عجیب است ! پس در کجا زندگی می کند ؟

ـ در سفارت روس .

بی اختیار مشتی به روی میز کوبیدم و آنیتا که نومیدی مرا به خوبی احساس کرده بود شانه هایش را بالا انداخت و حرکتی به دست هایش داد که مفهومش این بود: «چه میشود کرد!»

ـ نفهمیدی چرا امریکائی ها محل اقامت رئیس جمهور را تغییر دادند در حالی که طبق گزارش ها واطلاعات قبلی ، همه چیز را در سفارت برای پذیرائی از روزولت و همراهانش آماده کرده بودند ؟

ـ نه ... هیچ دلیلی نتوانستم پیدا کنم .

البته بعد از پایان جنك دلیل این کار برمن روشن شد ومعلوم گردید که فعالیتهای من برای از میان بردن شخص چرچیل موجب این تغییر محل گردیده وگزارش های سرژ (ستوان جانتان هاریسن) در این تصمیم امریکائیها موثر بوده است.

چرچیل در کتاب خاطرات جنك دوم جهانی درفصل کنفرانس تهران نوشت که :(...سفارت انگلیس و باغش در کنار سفارت شوروی قرار دارد . سفارت شوروی از طرف سربازان روسی که تعدادشان از سربازان انگلیسی وهندی بیشتر بود محافظت میشد وهر دو سفارتخانه به این ترتیب بصورت یك موضع نظامی در آمده بود .سفارت امریکا که در ۱۵۰۰ متری سفارت روس وانگلیس قرارداشت بوسیله سربازان امریکائی محافظت میشد واین بعد مسافت ، روز ولت ویا من واستالین را مجبور میساخت که برای ملاقات بایکدیگر این مسافت را هر روزدر کوچه ها بپیمائیم . دراین احوال مولوتف که ۲۴ ساعت قبل از ما رسیده بودتعریف میکرد که سرویس جاسوسی شوروی توطئه ای را برای کشتن یك یاهرسه نفر ما کشف کرده است واین نکته که ما مجبور بودیم هرروز دو بار کوچه های تنك تهران رابپیمائیم اورا سخت مضطرب ساخته بود . مولوتف میگفت «اگر چنین واقعه ای رخ دهد وبیکی از سران دول سوء قصد شود، نتیجه آن وحشتناك خواهد بود» البته این مطلب انکار ناپذیر بود . لذا وقتی مولوتف به رئیس جمهور پیشنهاد کرد که در سفارت شوروی منزل کند من پیشنهاداو راتائید کردم... عاقبت موفق شدیم این پیشنهاد را به رئیس جمهور بقبولانیم و وی به معیت اطرافیان نزدیك خود وآشپز فیلیپنی اش که همراه او آمده بود بسفارت شوروی رفت ...)

اما در آن موقع نه من ونه آنیتا نتوانستیم علت تغییر محل روز ولت وهمراهانش را بفهمیم .

ـ آیا بالاخره با آشپز فیلیپنی او تماس گرفتی ؟

ـ آری.ولی وقتی او همراه روزولت به سفارت شوروی رفت امکان هرگونه تماس با او قطع گردید و فقط پیغام داده بود که قبل از باز گشت به امریکا میتواند مراملاقات کند .

من بی اختیار ناسزائی برلب راندم ولی با عصبانیت کار درست نمیشد میبایستی راهی پیدا کنم که یا از مذاکرات سران سه کشور ویا از مذاکرات رؤسای ستاد ارتش آنجا اطلاع یابم زیرامیدانستم که روزولت وچرچیل فرماندهان نظامی خود را نیز همراه آورده اند . اما به چه طریق این کار ممکن بود ؟ سفارت خانه های روس وانگلیس در تهران به صورت دژهای نظامی مستحکمی درآمده بود که نه تنها سربازان اسلحه بدست انگلیسی وروسی وامریکائی از آن محافظت میکردند بلکه کلیه قوای پلیس مخفی ودستگاه جاسوسی روسیه بریتانیا وامریکا نیز اگر دو چشم داشتند دو چشم هم بعاریت گرفته بودند وهمه چیز را می پائیدند با این همه فکری بخاطرم رسید که فورا آنرا با آنیتا در میان گذاشتم آنیتا مدتی سکوت کرد وناگهان چشمش برقی زد . سپس از جای برخاست وبطرف من آمد وگفت:

ـ کاملا حق باتوست .تنها راه همینست واگر چه هرآن باجان خود بازی خواهی کرد ولی اجرای آن غیر ممکن نیست .

مدتی درباره نقشه ای که طرح کرده بودم باآنیتا به گفتگوپرداختم وامکانات مختلف آنرا مورد بررسی قرار دادم بااجرای این نقشه جان من و آنیتا هردو بخطر میافتاد ولی در صورت موفقیت یکی ازبزرگترین موفقیت ها رابدست می آوردیم .

آنیتا گفت :

ـ پس من هم اکنون دست بکار میشوم . باید هرچه زودتر باسرجوخه مك لی تماس بگیرم .

ـ نه ،باید صبر کنی تا من به بنتیس دستور بدهم مقدمات کار را فراهم کند .

بنتیس رابه اطاق خواستم و به او گفتم :

ـ امشب جشن تولد بیست وهفت سالگی مادموازل آنیتاست من می خواهم این جشن به بهترین وجهی برگزار شود. برای اینکار اولا احتیاج به خانه راحت و آرامی در شهرداریم که به همه وسائل زندگی مجهز باشد ، مخصوصا یك سالن بزرك که در قفسه مشروبات آن انواع واقسام نوشیدنی ها موجود باشد . صحنه های رقص و یك پیك آپ باید درسالن باشد . دو یا سه نفر زن زیباکه انگلیسی بدانند و در تمام مدت ازمیهمانان مادموازل باخوش روئی پذیرائی کنند باید تا امشب آماده کنی . از کسانی که کاملا طرف اطمینان باشند .

بنتیس حرف مرا قطع کردو گفت:

ـ اعضای شبکه من همه قابل اطمینانند .

ـ کاملا صحیح است . انواع خوراکی ها باید فراهم باشد و مخصوصا کیك بزرگی که ۲۷ شمع کوچك رویش چیده باشند فراموش نشود زنها باید خود را خیاط و آرایشگر زنانه معرفی کنند طوری که آنیتا بتواند ادعا کند آنها را در تهران شناخته و بمناسبت جشن تولد خود از آنها دعوت کرده است یك نفر از اعضای نیرومند شبکه باید نقش مستخدم رابازی کند.به این ترتیب امیدوارم که مجلس جشن با خوشی و سرور برگزارشود

ـ همه اینها تا چند ساعت دیگر فراهم میشود .

ـ ممکن است آدرس دقیق محلی راکه در نظر گرفته ای همین الان به مادموازل بدهی ؟ ایشان باید الساعه بدنبال ماموریت خودبروند.

ـ البته .

بنتیس آدرس را روی تکه کاغذی نوشت و محل را دقیقا برای آنیتا تشریح کرد. وقتی آنیتا از من خدا حافظی میکرد گفتم :

ـ به امید دیدار .امیدوارم که امشب ازمیهمانان خوب پذیرائی کنیم.من درآدرسی که داری منتظرت خواهم بود .

بعد از رفتن آنیتا من بنتیس را مامور کردم که فورا یکی ازاعضای شبکه را مامور کمك به دکتر ل. نماید و سلام های گرم مرا نیز به او برساند زیرا تصور نمیکنم موفق به دیدارش شوم .سپس دستور دادم که نقشه شماره ۲ بازگشت را یعنی از راه مرزهای عراق و ترکیه به مرحله اجرا بگذارد زیرا از یکی دو روز دیگر ، هر لحظه ممکن است من ناگزیر به مراجعت به آلمان شوم

بنتیس تمام دستورات رادرمغزش یادداشت میکرد .

ـ دیگر دستوری نیست ؟

ـ چرا . یك تختخواب راحت که بتوانم تاامشب استراحت کنم زیرا فکر نمیکنم تایکی دو روز دیگر موفق به استراحت شوم .

بنتیس مرابه اطاق دیگری که یك تخت سفری در آن بودراهنمائی کرد .پرده های اطاق راکشیدم و لباسهایم را بیرون آوردم ودرحالیکه بفکر اجرای نقشه جسورانه ام بودم بخواب رفتم .

ناتمام

آگهی های کوچک

میرویس Peugeot SERVICE
تعمیرگاه ولوازم یدکی
پژو
تهران ـ خیابان قزوین چهارراه عباسی ۶۹۹
تلفن ۵۸۰۱۰۵

بتونیر میلارز
از هشتصد تاصد لیتر تهروپ ـ میدان فردوسی
۱-۰۱ آ-۶۰۵۶

رستورانهای خانوادگی
مژده ـ افتتاح شد
چلوکبابی بهارستان(القانطه سابق) پس از تعمیرات اساسی باطرزنوین وبیسابقه ای افتتاح گردید و باکمال اطمینان با غذا های گوناگون سلامتی شما و خانواده تانرا تضمین مینماید
تلفن ۳۵۹۲۸
مدیر موسس حاجی صفر نریمانی
۱-۲۶ ۱-۵۶۴

چلوکباب مطبوع
رستوران ژاله
بدون دریافت سرویس
جنب سینما متروپل تلفن ۳۲۳۳۱

AUTOVILLA
اتوویلا
پزشك ماشین شما است
خیابان ویلا تلفن ۴۶۵۵۷ ۴۶۰۸۴

فروشگاه کامران کوچه برلن

نماینده فروش کالای پاکستان درایران

ماشینهای جوجه کشی کارخانه
کرمانی
بظرفیتهای ۷۴-۱۰۰-۱۷۰-۳۴۰-۵۱۰-۱۰۲۰ تخم مرغ ـ تهران ـ خیابان سیروس ایستگاه کلانتری شماره ۶۸۸ ـ تلفن ۵۶۹۰۴

فرشهای کهنه شمارا خریداریم
فروشگاه سهیل
جاده قدیم شمیران ایستگاه قصر
تلفن ۷۳۱۹۴

کلینیك استیتك دکتر آیدین
درمان :
جوشهای گوناگون صورت وبدن ـ گك ومك ولك صورت ـ چین وچروك صورت
کیسه زیرچشمها ـ جراحی پلاستیك ـ چاقی ولاغری مفرط
تناسب اندام بوسیله دستگاههای گوناگون (شکم ـ ران ـ سینه ـ مچ پا)
دستورات بهداشتی ـ پوست صورت وریزش موی سر
پذیرائی با تعیین وقت
خیابان فرصت شاهرضا ۱۱۰ تلفن ۶۵۶۸۷

PRACTICE YOUR ENGLISH
کتاب پراکتیس یورانگلیش چاپ آمریکا که مدتی نایاب بود رسید . بهای یکجلدی ۱۲۰ ریال و دوجلدی ۲۰۰ ریال کتابفروشی دانشجو خیابان شاهرضا روبروی دانشگاه تلفن ۴۸۳۶۵

بهترین سوسن های پرده ای بقیمت تجارتی وانواع پرلون های روی مبلی
مرکز فروش :
تهران سرای امیر دالان وسط
شماره ۱۱۰

انواع الکتروموتور وپمپ برقی و نفتی
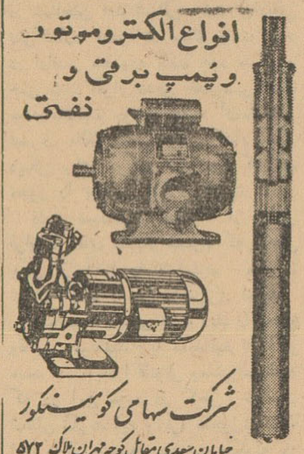
شرکت سهامی کومینکور
خیابان سعدی مقابل کوچه مهران پلاك ۵۷۲

شاداب
آبلیموی صد در صد خالص تلفن ۵۱۰۴۱

لطفاً یادداشت فرمائید

برنامه امشب
محافل و مجالس
در انجمن ایران و پاکستان
جلسه انجمن ادبی
از ساعت ۷بعد از ظهر
در انجمن ایران و امریکا
کلوب بریج
از ساعت ۵بعد از ظهر
برنامه فردا
درانجمن ایران و امریکا
بازدید اعضا انجمن از کاخ گلستان و کتابخانه سلطنتی
از ساعت ۹ صبح
در انجمن ادبی نصر
جلسه انجمن ادبی
از ساعت ۶ بعد از ظهر

تلفنهای اطلاعات

تلفنخانه : ۳۰۰۱۱ الی ۳۰۰۱۹
شعبه آگهی ها : ۳۰۲۶۳۳
شعبه آگهی های مجلات و آبونمان ۳۰۰۱۰
نیازمندیها ۳۱۵۳۳
سازمان شهرستانها ۳۰۵۰۶۷ ـ ۳۱۵۳۲
سرویس حوادث و کشیك شب ۳۰۳۵۶۹
سرویس اقتصادی ۳۰۴۵۹۱
اطلاعات کودکان ۳۰۳۳۱۳
اطلاعات هفتگی ۳۰۴۸۷۸
اطلاعات بانوان ۶۹۷۱۵
مجله الاخاء ۳۱۰۷۹
کانون آگهی طوطی نو ۳۰۴۵۹۳

تقویم اطلاعات

شنبه نوزدهم خرداد ۱۳۴۱
شنبه ششم محرم ۱۳۸۲
شنبه نهم ژوئن ۱۹۶۲
اذان صبح ساعت ۲ و ۵۶ دقیقه
طلوع آفتاب ساعت ۴و۴۷ دقیقه
غروب آفتاب ساعت ۱۹و ۲۱دقیقه

صاحب امتیاز و مدیر مسئول : عباس مسعودی
جای اداره خیابان خیام چاپخانه اطلاعات

شن و ماسه شسته
(طبق اصول فنی)
خلیج مرکزی ـ خیابان ثبت شماره ۹
تلفن ۳۰۴۳۷۴-۳۲۲۹۵

برنامه سینماها

سینما آسیا تلفن ۴۲۹۰۹
جستجو ـ واید اسکرین ـ دوبله بفارسی با شرکت پدرو آرمنداریز شروع ۱۰ر۳۰ صبح ۳ـ ۵ ـ ۷ ـ ۹ بعد از ظهر

سینما ادئون (تلفن ۳۸۱۱۸)
لازم نیست دربزنید ـ سینما سکوپ رنگی ـ دوبله بفارسی باشرکت ریچارد تادالکه زومر شروع ۱۰ر۳۰ صبح ۲ر۳۰ ـ ۴ر۳۰ ـ ۶ر۳۰ ـ ۸ر۳۰ بعد از ظهر

سینما امپایر ـ تلفن ۴۹۰۸۱
غرور ونفرت ـ دوبله بفارسی با شرکت ویلیام هولدن ـ دبوراکر . شروع ۱۱صبح ـ ۳ر۳۰ ـ ۵ر۳۰ ـ ۷ر۳۰ ـ ۹ر۳۰ بعدازظهر

سینما ایران (تلفن ۳۶۳۵۴)
نصیب وقسمت ـ فارسی باشرکت ملکه رنجبر ـ تاجی احمدی ـ فرانك ـ والامقام شروع ۱۰ر۳۰ صبح ۲ر۳۰ ـ ۴ر۳۰ ـ ۶ر۳۰ ۸ر۳۰ بعد از ظهر بعد ازظهر

سینما اسکار تلفن ۴۵۷۹۷
جهنمی صورتی پوش ـ رنگی ـ دوبله بفارسی باشرکت سوفیالورن ـ آنتونی کوئین شروع ۱۰ر۳۰ صبح ۲ر۳۰ ـ ۴ر۳۰ ـ ۶ر۳۰ ـ ۸ر۳۰

سینما ایفل تلفن ۳۷۲۷۷
تقلید زندگی ـ رنگی ـ دوبله بفارسی باشرکت لاناترنر ـ جان گاون شروع ـ ۱۰ر۳۰ صبح ـ ۲ر۱۵ ـ ۴ر۳۰ ـ ۶ر۴۵ ـ ۹بعدازظهر

سینما پلازا تلفن ۴۴۲۵۵
تقلید زندگی ـ رنگی ـ دوبله بفارسی باشرکت لاناترنر ـ جان گاون شروع ۱۱صبح ـ ۲ر۴۵ ـ ۵ ـ ۷ر۱۵ ۹ر۳۰ بعداز ظهر

سینما تخت جمشید تلفن ۴۳۵۵۰
طعم ترس ـ دوبله بفارسی باشرکت سوزان استراسبرك شروع ۳ ـ ۵ ـ ۷ ـ ۹ بعد از ظهر

سینما چارلی تلفن ۶۸۴۶۱
روح ـ دوبله بفارسی با شرکت آنتونی پرکینز ـ جانت لی ، جان گاوین شروع ۱۰ر۳۰ صبح ۳ـ ۵ ـ ۷ ـ ۹ بعد از ظهر

سینما حافظ تلفن ۳۴۰۷۴
پانسیون مرگ ـ دوبله بفارسی با شرکت لینوونتورا شروع ۱۰ر۱۵ صبح ۲ر۳۰ ـ ۴ر۳۰ ـ ۶ر۳۰ ـ ۸ر۳۰ بعد از ظهر

در ایوین سینما (تهران پارس تلفن ۷۹۱۵۴۳)
سینما درایوین تلفن ۷۹۱۵۴۳
جستجو ـ واید اسکرین ـ دوبله بفارسی با شرکت پدرو آرمنداریز شروع ۷ر۳۰ ـ ۹ر۳۰ بعدازظهر

سینما دنیا(تلفن ۳۳۸۱۲)
نصیب وقسمت فارسی باشتراك فرانك ـ والامقام ـ همایون شروع ۱۰ر۳۰ صبح صبح ۲ر۳۰ ـ ۴ر۳۰ ـ ۶ر۳۰ ـ ۸ر۳۰ بعد ازظهر

سینما دیانا تلفن ۴۲۰۱۰
هفتمین راه بغروب ـ سینماسکوپ رنگی ـ دوبله بفارسی با شرکت ادی مورفی شروع ۱۰ر۳۰ صبح ـ ۳ ـ ۵ ـ ۷ ـ ۹ بعد از ظهر

سینما رادیو سیتی (تلفن ۴۳۳۲۰)
لازم نیست دربزنید ـ سینما سکوپ رنگی ـ دوبله بفارسی باشرکت ریچارد تاد ـ الکه زومر شروع ۱۱صبح ۳ـ ۵ـ ۷ـ ۹ بعد از ظهر

سینما رکس تلفن ۳۴۱۶۹
کاپیتان ـ سینما سکوپ ـ رنگی ـ دوبله بفارسی با شرکت ژان ماره الزامارتینلی شروع ۱۰ر۳۰ صبح ـ ۲ر۳۰ ـ ۴ر۳۰ ـ ۶ر۳۰ ـ ۸ر۳۰

سینما رویال تلفن ۴۹۷۸۵
پانسیون مرگ ـ دوبله بفارسی با شرکت لینوونتورا شروع ۱۰ر۳۰ صبح ۳ ـ ۵ ـ ۷ ـ ۹ بعد از ظهر

سینما سعدی (تلفن ۳۶۴۶۸)
ترانه قزاقها ـ رنگی ـ دوبله بفارسی باشرکت زینایداکریانکو شروع ۱۰ر۳۰ صبح ۲ر۳۰ ـ ۴ر۳۰ ـ ۶ر۳۰ ـ ۸ر۳۰ بعدا ز ظهر

سینما سهیلا تلفن ۳۶۴۲۴
هفتمین راه بغروب ـ سینماسکوپ رنگی ـ دوبله بفارسی با شرکت ادی مورفی شروع ۱۰ر۳۰ صبح ۲ر۳۰ ـ ۴ر۳۰ ـ ۶ر۳۰ ـ ۸ر۳۰ بعدازظهر

سینما کریستال (تلفن ۳۷۶۷۵)
جهنمی صورتی پوش ـ رنگی ـ دوبله بفارسی باشرکت سوفیالورن ـ آنتونی کوئین شروع ۱۰ر۳۰ صبح ۲ر۳۰ ـ ۴ر۳۰ ـ ۶ر۳۰ ـ ۸ر۳۰ بعد از ظهر

سینما متروپل تلفن ۳۹۴۱۰
پانسیون مرگ ـ دوبله بفارسی با شرکت لینوونتورا شروع ۱۰ر۳۰ صبح ۲ر۳۰ ـ ۴ر۳۰ ـ ۶ر۳۰ ـ ۸ر۳۰ بعد از ظهر

سینما مولن روژ تلفن ۷۲۹۲۹
جهنمی صورتی پوش ـ رنگی ـ دوبله بفارسی باشرکت سوفیالورن ـ آنتونی کوئین شروع ۱۱ صبح ۳ـ ۵ـ ۷ـ ۹ بعد از ظهر

سینما مهتاب تلفن ۴۷۷۷۷
جهنمی صورتی پوش ـ رنگی ـ دوبله بفارسی باشرکت سوفیالورن ـ آنتونی کوئین شروع ۱۱ صبح ۳ـ ۵ـ ۷ـ ۹ بعد از ظهر

سینما میامی (تلفن ۷۴۳۲۹)
نصیب وقسمت فارسی باشتراك فرانك ـ منصور والامقام شروع سانس ۱۰ر۳۰ صبح ۲ر۳۰ ـ ۴ر۳۰ ـ ۶ر۳۰ ـ ۸ر۳۰

سینما مونت کارلو (تلفن ۷۹۷۴۱)
نصیب وقسمت فارسی باشتراك فرانك ـ جمشید مهرداد شروع سانس ۱۰ر۳۰ صبح ۲ر۳۰ ـ ۴ر۳۰ ـ ۶ر۳۰ ـ ۸ر۳۰ بعد از ظهر

سینما نیاگارا (تلفن ۶۵۳۷۰)
مرد بی آرام ـ دوبله بفارسی با شرکت ژراربلن شروع ۱۰ر۳۰ صبح ۳ـ ۵ـ ۷ـ ۹ بعد از ظهر

سینما همای (تلفن ۳۰۲۱۶۹)
هفتمین راه بغروب ـ سینماسکوپ رنگی ـ دوبله بفارسی با شرکت ادی مورفی شروع ۱۰ر۳۰ صبح ۲ر۳۰ ـ ۴ر۳۰ ـ ۶ر۳۰ ـ ۸ر۳۰ بعدازظهر

سینما فری (تلفن ۲۷۸۹۳)
جزیره اسرار آمیز ـ رنگی ـ دوبله بفارسی با شرکت هربرت لوم شروع ۳ـ۵ـ۷ـ۹ بعد از ظهر

سینما آریا تلفن ۳۹۸۸۴
هیولای شب ـ واید اسکرین ـ دوبله بفارسی شروع ۱۰ر۳۰ ۲ر۳۰ ـ ۴ر۳۰ ـ ۶ر۳۰ ـ ۸ر۳۰ بعد از ظهر

سینما المپیا تلفن ۶۵۷۹۸
بگیر که آمدم ـ دوبله بفارسی با شرکت ادی کنسانتین شروع ۱۰ر۳۰ صبح ـ ۲ر۳۰ ـ ۴ر۳۰ ـ ۶ر۳۰ ۸ر۳۰ بعد از ظهر

سینما برلیان تلفن ۳۳۵۳۵
جهنمی صورتی پوش ـ رنگی ـ دوبله بفارسی باشرکت سوفیالورن ـ آنتونی کوئین شروع ۱۰ صبح ۲ـ ۴ـ ۶ـ ۸ بعد از ظهر

سینما تهران (تلفن ۳۸۱۶۵)
پسر روبن هود ـ سینما سکوپ رنگی ـ دوبله بفارسی با شرکت آل هولیون شروع ۱۰ر۳۰ صبح ۲ر۳۰ ـ ۴ر۳۰ ـ ۶ر۳۰ ـ ۸ر۳۰ بعد از ظهر

سینما پارك تلفن ۳۵۰۴۷
جادوی شیطان ـ دوبله بفارسی باشرکت مهی بال ـ چیترا شروع ۱۰ر۳۰ صبح ۲ر۳۰ ـ ۴ر۳۰ ـ ۶ر۳۰ ۸ر۳۰ بعد از ظهر

سینما پرسپولیس (تلفن ۵۸۱۰۸۳)
پسر روبن هود ـ سینما سکوپ رنگی ـ دوبله بفارسی با شرکت آل هولیون شروع ۱۰ـ۱۲ صبح ۲ـ۴ ـ۶ـ۸ بعد از ظهر

سینما پردیس
پیشتازان مرك ـ ویستاویژن ـ دوبله بفارسی باشرکت استانلی بیکر شروع ۱۰ر۳۰ صبح ـ ۲ر۳۰ ـ ۴ر۳۰ ـ ۶ر۳۰ ـ ۸ر۳۰ بعدازظهر

سینما رامسر تلفن ۵۲۰۶۰
اسکورت غرب ـ دوبله بفارسی با شرکت ویکتور ماتیور شروع ۹ ـ ۱۱ صبح ۱ ـ ۳ ـ ۵ ـ ۷ ـ ۹ بعدازظهر

سینما زهره (تلفن ۳۰۴۸۰۸)
جهنمی صورتی پوش ـ رنگی ـ دوبله بفارسی باشرکت سوفیالورن ـ آنتونی کوئین شروع ۱۰ صبح ۲ـ ۴ـ ۶ـ ۸ بعد از ظهر

سینما رزیتا تلفن ۸۲۰۱۳۸
شرق بهشت ـ سینما سکوپ رنگی باشرکت ـ جمس دین شروع سانس ۳ـ۵ ـ ۷ ـ ۹ بعد از ظهر

سینما سیلوانا (تلفن ۳۳۷۷۷)
نصیب وقسمت فارسی باشتراك فرانك ـ جمشید مهرداد شروع ۳ـ ۵ـ ۷ـ ۹ بعد از ظهر

سینما شهناز
تازا پسرکوچیز : رنگی ـ دوبله بفارسی شروع ۱۰ر۳۰ صبح ـ ۲ر۳۰ ـ ۴ر۳۰ ـ ۶ر۳۰ ـ ۸ر۳۰ بعداز ظهر

سینما نیوز ـ تلفن ۳۰۳۹۰۸
مالا ـ دوبله بفارسی شروع ۹ـ۱۱ صبح ـ۱ـ۳ـ۵ـ۷ـ۹ بعدازظهر

سینما فیروزه (تلفن ۷۴۲۱۹)
پسر روبن هود ـ سینما سکوپ رنگی ـ دوبله بفارسی با شرکت آل هولیون شروع ۹ـ۱۱ صبح ۱ـ ۳ ۵ـ۷ـ۹ بعد از ظهر

سینما فردوسی تلفن ۳۵۷۸۴
اسکورت غرب ـ دوبله بفارسی با شرکت ویکتور ماتیور شروع ۹ر۳۰ ۱۱ر۳۰ صبح ـ ۲ر۳۰ ـ ۴ر۳۰ ـ ۶ر۳۰ ـ ۸ر۳۰ بعد ازظهر

سینما فلور تلفن ۲۸۰۹۶
گولیات ـ سینما سکوپ ـ رنگی دوبله بفارسی با شرکت برادرهاریس شروع ۱ ـ ۳ ـ ۵ ـ ۷ ـ ۹ بعدازظهر

سینما مشعل تلفن ۳۳۸۲۶
بماکلك نزن ـ دوبله بفارسی با شرکت ادی کنستانتین شروع ۱۰ر۳۰ صبح ۲ـ ۴ ـ ۶ ـ ۸ بعد از ظهر

سینما مراد تلفن ۷۳۳۸۲
کنیز سفید ـ دوبله بفارسی ـ رنگی ـ با شرکت ماریون میشل ـ شروع ۱۰ صبح ۲ر۳۰ ـ ۴ر۳۰ ـ ۶ر۳۰ ـ ۸ر۳۰ بعد از ظهر

سینما کارون ـ تلفن ۴۰۰۶۵
گولیات ـ سینماسکوپ ـ رنگی ـ دوبله بفارسی باشرکت برادهاریس شروع ۱۰ر۳۰ صبح ـ ۲ر۳۰ـ ۴ر۳۰ ـ ۶ر۳۰ ـ ۸ر۳۰ بعداز ظهر

سینما ونوس (تلفن ۳۵۱۱۵)
پسر روبن هود ـ سینما سکوپ رنگی ـ دوبله بفارسی با شرکت آل هولیون شروع ۱۰ر۳۰ صبح ۲ر۳۰ ـ ۴ر۳۰ ـ ۶ر۳۰ ـ ۸ر۳۰ بعد از ظهر

تئاتر ها

تاتر دهقان (تلفن ۳۰۲۲۹۹)
آخرین شب آتش بازی باشرکت خانم مورین ـ چهره آزاد شروع ۸ر۳۰

تاتر نصر (تهران سابق تلفن ۳۷۳۵۱)
قهوه خانه ماه اوت ـ با شرکت وحدت شروع ۸ر۳۰ بعد از ظهر

تاتر پارس (تلفن ۳۸۸۱۱)
توتو دختر کاباره ـ کارگردان شفیع بانضمام کنسرت بانو آفت شروع ۸ر۳۰ بعد از ظهر

تاتر تفکری (تلفن ۳۵۸۶۳)
دزد جوانمرد ـ باشرکت عده ای از هنرپیشگان توام با رقص عربی بانو نجمه شروع ۸بعد از ظهر

آخرین تغییرات برنامه سینماها را در صفحه ماقبل آخر ملاحظه فرمائید

فوجی
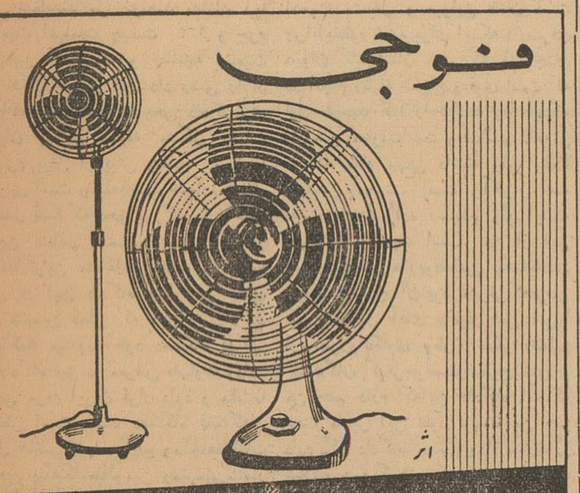
اثر
فوجی FUJI :
«به ییلاق بروید»
هوای مطبوع ییلاق را پنکه های فوجی تضمین میکند فوجی ساخت کارخانجات معظم دنیا دارای موتورهای قوی و مرتب . در نقاط گرم دنیا فقط فوجی را بکار میبرند
نماینده انحصاری در ایران : تجارتخانه مهدی کتابی تهران ـ بازار سرای امیر تلفن ۲۴۰۶۱
مرکز پخش در اهواز و خرمشهر شرکت نسبی کتابی و شرکاء

خلاصه مدافعات آقای دکتر حبیب داد فر نماینده سابق مجلس و وکیل مدافع آقای وهاب زاده در دادگاه دیوانکیفر

جناب آقای رئیس ومستشاران محترم دادگاه

این دادرسی را میتوان معیار وملاك میزان اجرای عدالت وقانون در اوضاع امروز کشور و مقیاس استقلال قضائی دستگاه عدالت در شرایط فعلی تلقی کرد . وتنها وجه‌ای که این محاکمه را بزرك جلوه گر ساخته بنظر بنده همین معنی است . باید دید محاکمه بزرك که این داد رسی هم لااقل از قول مقامات مسئول کشوری یکی از آنها معرفی شده یعنی‌چه ایامحاکمات بزرك رااز چه نظر بزرك می نامند ؟ اگر از نظر نوع اتهام وپرونده انتسابی باشد که بحق این داد رسی را نمی توان بزرك نامید . زیرا موارد مورد استناد داد سرای دیوان کیفر خود بهترین دلیلی است که این محاکمه بزرك نیست در قبال‌جرائمی که‌مجازات آنها در قانون اعدام و یا حبس‌ابدمعین گردیده از قبیل قتل عمد وغیره این محاکمه از نظر موضوع اتهام نه‌تنها بزرك نیست بلکه محاکمه متوسط‌هم بشمار نمی‌رود . ممکن است گفته‌شود که محاکمات بزرك را باعتبار دادگاه بزرك می‌نامند در اینصورت باذعان کامل بشخصیت قضائی و مکارم و فضائل اخلاقی‌قضات‌شریف این‌دادگاه لازم میاید که کلیه محاکماتی که در شعب دیوان کیفر و یاتاکنون در دادگاههای دیوان کیفر انجام شده بجز موارد خاصی که این دادرسی هم یکی از آنهاست جزء محاکمات بزرك شناخته نشده اند .

فرض سوم این است که این داد رسی باعتبار شخصیت متهمین محاکمه بزرك لقب گرفته و ظاهراقصه‌مسئولین امور و بخصوص متصدیان تبلیغاتی کشور اعم از دولتی و یا غیردولتی‌این معنی‌است و میگویند که چون‌یکی از متهمین سپهبد ارتش و چند نفردیگر دارای مقامات بزرك و حساس بوده‌اند پس این محاکمه جزء محاکمات‌بزرك است . جای تاسف است که مقامات قضائی هم تحت تاثیر این تبلیغات دانسته و یا ندانسته قرار گرفته اند و باتصمیمات خود این داد رسی را رونق وجلا و صفا بخشیده اند اینکه میگویم باکمال تاسف ازاین نظراست که دربیشگاه عدالت‌ودر محضردادگاه تنها عاملی که از حیث تشریفات‌و کیفیت داد رسی نباید دخالت و اثر داشته باشد شخصیت متهمین است این اصل از قدیم‌الایام مورد رعایت قضات بزرك تاریخ‌بوده و قوانین مدون دوران ازادی نیز این اصل را پذیرفته است .

ولی از نظر من باعتبار دیگری این محاکمه جزء محاکمات بزرك است زیرا این محاکمه واقعا یکی از آن محاکماتی است که مسئولین سیاسی و اجتماعی مملکت بحق ویا ناحق خواسته اند اجرای یکی از هدفهای مشروع ویا نامشروع خود را باطرح آن عملی سازند و سپهبدی راباچند نفر مدیر کل سر میز اتهام بنشانند و از این رهگذر مردم کشوررادلخوش ویا امیدوار و یا مجذوب ویا مرعوب سازند . من نمی‌خواهم هدف مسئولین اداره کشور را تخطئه نمایم زیرا لابد آنها هرکار میکنند‌در حدود مسئولیتی که دارند بصلاح کشور تشخیص‌داده اند ولی میخواهم این نکته روشن‌شود که آیا ترتیب دادن این محاکمات بدست وبوسیله دادگستری و تزلزل ایمان‌مردم بدستگاه‌قضا صلاح‌مملکت است ؟ ؟ یانه ؟

این محاکمه از نظر توجه افکار عمومی بجریان آن واقعا بزرك است‌و همه مردم این کشور چه آنهائیکه متهمین را می‌شناسند وچه آنهائی‌که نمی شناسند می خواهند بدانند آیا واقعیت اتهامات چیست ؟ ؟ و جرم متهمین کدامست و چنانچه بتبعیت از افکار عمومی این داد رسی را از محاکمات بزرك و تاریخی دادگستری ایران بدانیم وظیفه مشکل قضات محترم بیش از پیش واضح میگردد بدیهی است وظیفه‌قاضی همواره‌مشکل وشغل قضا که بحق بزرگترین و عالی ترین مشاغل است در عین حال از مشکل‌ترین مشاغل‌نیز‌محسوب میشود ولی در این دادگاه بنظر من علاوه بر متهمین فعلی که در این دادگاه محاکمه میشوند خود دستگاه قضائی و دادگاه نیز در معرض قضاوت وداد‌رسی مردم ایران قرار دارد و ملت‌ما منتظر است ببیند دستگاه قضاکه‌در حال حاضر تنها مراجع وملجاءنظامات مردم‌و پناهگاه‌مظلومین ومتهمین‌بشمار میرود تا چه‌اندازه شخصیت واستقلال خود محفوظ خواهد داشتو راه‌را بورد سیاست ومصلحت‌در محیط مقدس قضاوت خواهد بست .

حتم دارم این دادگاه که قضات آن از فاضل ترین و باشخصیت ترین قضات کشورند دراین‌دادرسی شیهامت و شجاعت خود را در اظهار رای‌وصدور دادنامه بابرائت موکل وسایر متهمین که باتوضیحاتیکه بعدا بعرض خواهم رساند گناهی ندارند ثابت خواهند نمود و در غیر اینصورت بدیهی است جریان زمانه خود حقایق امررا برمردم مکشوف خواهد ساخت و رای نهائی را قاضی زمان صادر خواهد نمود .

جناب آقای رئیس دادگاه مادرتاریخ قضائی خود از این محاکمات بزرك‌کم وبیش سراغ داریم که جریان اوضاع وگذشت زمان بدون اینکه‌حتی‌اعاده‌داد رسی‌شود محکومین‌را تبرئه کرده‌است ویا تبرئه شدگان را محکوم نموده است و فقط صدور احکام خلاف‌حقیقت و باقتضای سیاست روز یك نتیجه ببار آورده و آنهم بی‌اعتباری حکم و صادر کنندگان آن در انظار بوده است . آن رای برای ابد محترم‌ومورد قبول است که مطابق باواقع و حقیقت ودور از هرگونه اعمال نظر و شائبه و خالی از هرگونه اغراض سیاسی‌و فشار خارجی باشد یکی از ایرادات بزرگی که باکمال تاسف دامنگیر دستگاه قضائی ماست تحت تاثیرقرار گرفتن دستگاه در بعضی موارد در قبال یك نوع نفوذ نامرئی ست که‌من آنرا ترس موهوم نام می‌گذارم .این نفوذ نامرئی ترسی است که بعضی از قضات ما در قبال مواجهه بامتهمین با شخصیت از قضاوت مردم دارند بدین معنی‌که می‌ترسند‌اگر متهم‌باشخصیتی را توقیف‌نکنند محکوم نکنند گفته شود که فلان قاضی از موقعیت متهم حساب بردوارفاق کردو یا زوردستگاه نرسید و غیره این توهم موجب بی عدالتی های فراوانی شده‌و میشود‌مثلا، در این تهران پایتخت کشور ما روزی چندین فقره حوادث‌وسوانح رانندگی اتفاق می‌افتد و اغلب کسانی فدای این سوانح میشوند و جان خود رااز دست میدهند وبطوریکه میدانید در اکثر موارد قرار تامین که آقایان‌بازپرسان درباره رانندگان وسائط‌عمومی متهمین بقتل غیر عمدی صادر میکنند از ده الی بیست هزار تومان وجه الکفاله تجاوزنمی‌کند. ولی‌اگرچنانچه برحسب اتفاق یکنفری که دارای‌اسم ورسم و عنوان و موقعیتی دراجتماع است تصادفی کند و شخصی را زیر بگیرد اصلا از اولین برك تشکیل پرونده تا آخرین اقدام قضائی جریان پرونده با پرونده های مشابه دیگر تفاوت پیدا میکند اولا که متهم‌بدون چون و چرا از همان وهله اول‌بازداشت میشود و درست برعکس ماده ۱۲۹ و ۱۳۰ قانون آئین داد رسی کیفری‌که مقرر میدارد تامین باید باسابقه‌متهم و چگونگی مزاج ومن و حیثیت او متناسب باشد هر قدر حیثیت‌متهم بزرك باشد تامین شدیدتر ورسیدگی غیر عادی ترو بیاو برو پرونده‌زیادتر و صفحات پرونده قطورتر می‌گردد .

چرابرای اینکه قاضی می‌ترسدبگویند که‌چون‌متهم مثلا فلان آدم سرشناس بود عدلیه زورش نرسید و فورا» آزاد شد از ترس این توهم متهم مورد شدت عمل قرار میگیرد این ترس موهوم و توهم بی‌جا یکی از نفوذهای قوی و نامرئی است که متاسفانه‌بطور شیاع‌دامنگیر مقامات‌قضائی دادگستری ماست قاضی خیال میکند که هرقدر در باره متهمین باشخصیت شدت عمل بخرج دهد دلیل شهامت و شجاعت اوست و در اغلب موارد متاسفانه این روحیه باعوامل کسب وجاهت واعمال قدرت‌هم محفوظ میشودو موجب‌گرفتاری ویا محکومیت عده‌ای میگردد که‌شاید جز شخصیت گناه دیگری نداشته اند کما اینکه ردیف متهمین در این پرونده نشانه دیگری از حقیقت‌مذکور است .تاثیر این نفوذدر کیفرخواستی که قرائت شد تاحدی مواد استنادی بچشم میخورد وآن‌ردیف بندی متهمین است چنانچه‌دقت فرمائید ردیف‌متهمین در کیفر خواست باعتبار مواداستنادی و اتهامات انتسابی نیست بلکه بترتیب اهمیت مشاغل و سوابق آنان است چرا اینطور شده برای اینکه دادسرای دیوان کیفرنشان دهد که آن چنان در انجام وظیفه شجاع و قوی است که اول سپهبد کیا را نوشته ولو اینکه اتهامش معاونت‌است وبعداسم لاهوتی را که مقام مهمی داشته ولو اینکه اتهامش معاونت است وآخراز همه نوبت و هاب‌زاده رسیده ولو اینکه اتهامش مباشرت است. من از این جهت‌اعتراضی‌ندارم‌وفقط‌من‌باب‌نمایاندن کیفیت رسوخ آن‌نفوذ نامرئی که‌عرض کردم وبقول آقای دادیار این امررا از نظرروانگاوی وطرز تفکر تنظیم کنندگان کیفرخواست مطرح نمودم. من حتم دارم که‌این دادگاه انشاالله تحت تاثیر این نفوذ نیست من حتم دارم که دادگاه محترم ودادرسان‌عالی شان و همه کسانی که بنحوی ازانحاء از طریق مطبوعات و اخبار منتشره از کم و کیف این‌پرونده استحضار دارند مسلم میدانند که‌اگر تیمسارسپهبد کیا متهم این پرونده نبود هرگز چند نفر از کارمندان ثبت و یا وزارت راه در مظان اتهام و معرض تعقیب ومحاکمه قرار نمی‌گرفتند . و بعبارت دیگر این اتهامات از این‌جهت برموکل و سایرین وارد آمده است‌که راهی برای تعقیب تیمسار سپهبدکیا پیدا شود . و چنانچه این ادعا نامه نیز بدین ترتیب صادر نمیشد قهرا ادعانامه دیگری بنحو دیگری صادر میشد زیرا عملا ثابت شده است‌که جز مصلحت تعقیب جرم و مجازات درایران برای هرکس درهر مقامی‌که باشد و دارای هرسابقه و شغلی‌که باشد اگر بخواهند میتوانند اتهام وارد نمایند و او را بدادرسی بخوانندواین ادعا عملی نیست ایران کشوری است مشروطه دارای دادگستری مستقل و قوانین مدون چگونه ممکن است‌کسی را که تقصیری ندارد متهم کرد و تعقیب نمود و بازداشت کرد ولی‌دلایل عرض بنده درخود پرونده موجود است که الان توضیح میدهم آقای بازپرس دیوان‌کیفر درتاریخ ۱۰ر۴ر۱۳۴۰ در بازداشتگاه حاضر واز تیمسار کیا تحقیق ومشارالیه را با صدور قرار بازداشت توقیف مینماید . بازپرس میدانسته است که متهم پرونده تحت تعقیب ایشان زندانی است کمااینکه درقرار نهائی خود نیز قید می‌نمایدکه سپهبد کیا از تاریخ ۲۴ر۲ر۴۰ تا ۱۰ر۴ر۴۰ در دژبانی بازداشت بوده است بموجب ماده ۱۹۷ قانون آئین دادرسی کیفری هرگاه کسی متهم به ارتکاب چند جرم از درجات مختلف باشد درمحکمه‌ای محاکمه میشود که صلاحیت رسیدگی بمهمترین آن جرائم را دارد اجرای این ماده رویه‌ای را بوجود آورده است وآن عبارت از این است که اگر بازپرس درحین رسیدگی بجرمی از وقوع جرم دیگری مستحضر شود باید دلایل امور را جمع‌آوری و مراتب را بدادستان اطلاع دهد و با توجه باهمیت جرائم واز لحاظ اینکه بکلیه اتهامات دریك مرجع رسیدگی شود تمام سوابق و پرونده های‌دیگر متهم ضمیمه پرونده‌ای میشود که اتهام آن مهمتر است .

خوب . درمانحن‌فیه بازپرس دیوان کیفر به بازداشتگاه میرود و متهم ردیف اول این پرونده را می‌بیند و او را مورد بازجوئی و تحقیق قرار میدهد. چرا از مشارالیه نپرسیده است که شما بچه اتهامی دراینجا بازداشت هستید واز طرف چه مقام صالحی بازداشت شده‌اید و چرا آقای بازپرس از دفتر زندان نپرسیده است که دستور مقام صالح قضائی را که‌موجب بازداشت تیمسار سپهبد کیا بوده ارائه دهند تا معلوم شود که پرونده امر چه بوده و اتهام ایشان چه بوده و کدام یك از جرائم انتسابی بایشان مهمتر است فرض کنیم که تیمسارکیا باتهام مهمتری بازداشت بوده تصدیق میفرمائید که تحقیق این مطلب موجب عدم صلاحیت در رسیدگی دیوان کیفر میگردد ولذا بازپرس وظیفه داشته علت توقیف‌را سئوال نماید چرا سئوال نکرده است چون آقای بازپرس میدانسته که‌ایشان را بدون اینکه اتهامی داشته باشد توقیف کرده‌اند این مطلب را غیر از آقای‌بازپرس همه‌مردم ایران‌میدانستند که دولت تیمسارکیا و چندنفر دیگر را اول بازداشت کرده تا بعدا مدارك اتهامات آنها را پیدا و یا بتعبیر دیگر امر را تکمیل نماید . جناب آقای‌رئیس دادگاه حکم بین شما و ما وکلیه‌متهمین ملاك و مستند قضاوت درباره اعمال و رفتار همه مردم که دراین کشورزندگی میکنند این‌کتاب است (مجموعه قوانین جزائی) نامیده میشود آیا باقتضای مصلحت باید قسمتی از آن اجرا و قسمتی متروك بماند . درقانون مجازات عمومی ماده‌ای وجود دارد باسم ماده ۱۹۳ تحت عنوان «درتوقیف و حبس غیرقانونی» و بموجب این ماده هرکس اعم از حکام و نواب حکام و سایر مامورین دولتی و غیر آنها بدون‌حکمی از مقامات صلاحیتدار درغیر مواردی‌که قانون جلب و توقیف اشخاص را تجویز نموده شخصی را توقیف، ویا حبس کند ویا عنفا در محلی مخفی نماید محکوم بسه سال حبس تادیبی ومحرومیت از خدمات دولتی خواهد بود .

بطوریکه استحضار دارید ماده۱۹۳ جز مواد نامبرده درماده ۲۷۷ قانون مجازات عمومی نیست یعنی اولااحتیاج بشکایت شاکی خصوصی ندارد ثانیا باگذشت شاکی خصوصی جز درموردی که مدت توقیف از ۵روز بیشتر نباشد تعقیب موقوف نمیشود .

وقتی دادسرای دیوان‌کیفر اختلاف درحدود دوملك را بزعم خود با هزار من سریشم جرم میدانند و تحت‌تعقیب قرار میدهد چگونه حتی نخواسته ویا نتوانسته است اولین وظیفه خودراکه عبارت از تحقیق و جمع‌آوری دلایل در مورد یك جرم میشود یعنی توقیف غیر قانونی اشخاص است انجام‌دهد؟ زیرا مصلحت ایجاب نمیکرده است که این جرم یعنی توقیف غیر قانونی اشخاص تعقیب شود همان طوریکه مصلحت ایجاب کرده است‌که این متهمین امروز روی صندلی اتهام قرار گیرند .

آقایان یك بام و دوهوا نمیشود یا قوانین مملکتی محترم است و اجرا میشود و یا قوانین بد غیرقابل اجرا منسوخ‌و دمده وناشی از تصمیم مجلس بد هستند ونباید اجراء شوند . در صورت اول هرجرمی درهرجا از ناحیه هرکس اتفاق افتد باید مجرم تعقیب و مجازات شود واستثناء و مصلحتی جز مصلحت تعقیب جرم و مجازات مجرم درکار نباشد . ویا اینکه قوانین قابل اجراء نیستند که دراینصورت موضوع تشکیل این دادگاه و ادعانامه وتمام مواد استنادی آن بخودی خود منتفی است من نمی‌خواهم دراینجا به اعمال و افعال دیگری که هرکدام‌بنوبه خود دارای عناوین جزائی است‌اشاره کنم و ثابت کنم که چگونه شمشیر قانون دراین ایام کند شده و فقط قوانین صحیح و معتبر شده‌اند که نفع ومصلحت سیاسی و شخصی ایجاب کند .

غرض از ذکر مطالب مذکور اینست که ثابت شود موکل من بگناه ارتکاب بزه دراینجا ننشسته و تقصیر او یك چیز است که من اسم او را بدشانسی میگذارم . گرفتاری موکل از نوع بدشانسی کسی است که مثلا براثر خراب شدن دیواری زیر آوار میماند ویا با اتومبیل تصادف میکند دراینجا هم وهاب‌زاده وامثال او یك‌بدشانسی آورده‌اند وآنهم اینست‌که در ملك سپهبد کیا بنحوی باتوجه بوظیفه و سمت قانونی خود دخالت داشته‌اند والا مگر روز اول که سپهبد کیا را بازداشت نمودند اتهامی باو و امثال او اعلام کردند این پرونده نبود‌پرونده دیگر درست میشد این دادگاه نبود دادگاه دیگری تشکیل‌میگردید هیچکدام نبود سپهبد کیا را بدون ذکر علت درتوقیف نگهمیداشتند‌کما اینکه‌دیگران وامثال او را نگهداشتند آخر کار هم آزاد کردند معلوم نشد چرا گرفتند و چرا آزاد کردند . خوب دراین صورت اگر اصل اینست چرا راه دومی را انتخاب کردند و چرا وهاب‌زاده و لاهوتی و غیره را بیند کشیدند آخر آقای رئیس مسئول فوت طفل معصوم وهاب‌زاده‌که پدرش یکسال است در گوشه زندان افتاده و مادرش در بیمارستان سینا خوابیده و درنتیجه تداشتن سرپرست درحوض افتاده و خفه شده کیست ؟؟؟؟

مسئول خون دل شش نفر اطفال دیگر وهاب‌زاده که ویلان و سرگردان درگوشه و کنار خیابان وکوچه ها مانده‌اند کیست ؟؟؟

آیا فکر میکنید که وقتی نان‌آوریك خانواده‌ای که حقوق او از پانصدتومان تجاوز نمیکند یکسال در زندان بماند وحقوقی هم نگیرد و ممر معاش دیگری هم نداشته باشد نان فرزندان او را چه‌کسی میدهد ؟؟؟؟ آیا این از عدالت است‌که چون سپهبدکیا بنا بمصلحتی باید تعقیب شود و توقیف‌گردد این چنین رفتاری درباره یك انسان یك فرد بشری که درقرن اتم و حقوق‌بشر زندگی میکند بعمل آید .

آقایان محترم مردم امروز حقایق را می فهمند و علت هر اقدام دولت و یا متصدیان امور را درك میکنند باید کاری کرد که مردم بدستگاه ها بخصوص‌دستگاه قضائی مملکت ایمان وعقیده پیدا نمایند و احکام صادره از این مراجع قضائی را باحسن‌قبول تلقی نمایند و الا فلسفه ای که برای مجازات‌بیان شده و آن انتباه جامعه است منتفی‌میشود و دادگستری ما بصورتی در میآید که هیچکس یارای مراجعه و احقاق حق خود را در آن ندارد من می خواهم بگویم وجدان اولیای امور نباید اجازه دهد بخاطر مصلحت سیاسی ویا نظرات شخصی اعم از مشروع و یانا مشروع‌بخواهند شخصی مثل تیمسارسپهبد کیا تعقیب و توقیف نمایند و با ملازمه ای که توقیف او با بدبختی چندین‌خانواده وبا حیثیت چندین شخص داردبدون توجه بعواقب امربگویند جهنم‌پرونده سپهبد کیا باید درست شود وتکمیل شود ولو صد نفر گرفتار شوند مگر عنوان تراشی برای تعقیب و توقیف امثال تیمسار کیا مشکل بوده که بانکار دست‌زده اند و یا خواسته اند این افتخار نصیب دادسرای دیوان کیفر گردد . وقتی امکان تعقیب - سپهبدکیا تحت عناوین دیگر بطوریکه شخص‌دیگری بی‌جهت گرفتار نشود- مقدور بود .

چرابابد سراغ امثال لاهوتی که عمری را بدرستی در خدمت دولت گذرانده وتمام قضات داگستری وکارمندان - ثبت صحت عمل وتقوی اورا تصدیق دارند و یا موکل من و یا مهندسین پاك و عالی مقامی مانند مهندس سلطانی و مهندس حریری و غیره رفت و بخاطر دستمالی قیصریه را آتش زد . و آنهارا پشت میز اتهام نشاند .

جناب‌آقای رئیس دادگاه من در این دادگاه اگر مطالبی بعرض میرسانم برای روشن شدن حقیقت طرح این پرونده است که از جهت دفاع موکل نهایت ضرورت را دارد و اگر چنانچه آقای دادیار محترم که خودشان تاچه حدبایشان احترام قائلم مطالبی ایراد نمی‌کردند که باعث تهیج افکار عمومی برعلیه متهمین گردد هرگز بنده هم در صدد جوابگوئی بر نمی آمدم ولذا همانطوریکه آقای منصوریان همکار گرامی تذکر دادند این مطالب رادکتر دادفر بدکتر مروستی نمی گوید بلکه وکیل مدافع فرد مظلومی برای دفاع از حقیقت و اثبات بی گناهی موکل خود در پیشگاه قضات عادل و با شخصیتی چون دادرسان این دادگاه بیان میدارد و لذا اگر گاها لحن عبارات و الفاظ باقتضای کلام تند باشد عذر من مسلما مورد قبول‌آقای نماینده محترم قرار خواهد گرفت وضع من مانند آن قزوینی است که بجنگ میرفت کمان خود را برداشت و براه افتاد گفتند کجا میروی‌گفت بجنگ گفتند چرا تنها کمان برداشتی وتیر های کمان کو گفت من میروم ومنتظر میشوم اگر جنگی شد ودشمن تیر انداخت تیر های رسیده را جمع میکنم و بطرف او می اندازم و اگر هم دشمن تیری نیانداخت ما با هم جنگی نداریم .

آقای دادیار در توضیح ادعانامه وقتی نوبت‌بموکل رسید فرمودند من دلم از نظر عواطف بشری باو می سوزد ولی قانون مقدس است قانون محترم است قانون رحم ندارد ومجرم باید مجازات شود ولی در جای دیگر بیان اداعا گفتند چه مجلسی‌مجلسی که نمایندگان آن چهار سال زنجیر بدست و قفل بردهان دارند این نمایندگی چه افتخاری دارد بنده نمیدانم آقای دادیار کدام قانون را مقدس میدانند و بنام کدام قانون بیان ادعا کرده اند اگر مجلسها در ایران بادعای ایشان آزاد نبوده اند چطور مصوبات این مجالس برای - نماینده محترم دادسرای دیوان‌کیفر مقدس‌است و اگر قوانین مقدس اند چطور تصویب کنندگان قوانین عاری از افتخار هستند . باری با اجازه دادگاه محترم یك نمونه کوچك هم از صد ها نمونه و شاهدی که در پرونده امر موجود است و حاکی از تعقیب و تحقیق یکطرفی در این پرونده بر علیه متهمین می باشد عرض میکنم و بخاطر حفظ شئون دادگستری‌که بنده‌هم‌افتخار وابستگی بآن را دارم از ذکر بقیه شواهد و دلایل صرف نظر می نمایم .

نامه بازرسی کل کشور مبنی بر اعلام جرم بر اساس شکایت آقای وثیقی در تاریخ ۷ر۳ر۴۰ بدادسرای دیوان کیفر وارد میشود و در همان روز بآقای دکتر محمودی بازپرس محترم دیوان کیفر ارجاع میشود و در ذیل همان ورقه بتاریخ ۸ر۳ر۴۰ آقای بازپرس دستور احضار شاکی را برای اخذ توضیح صادر میکند تا اینجا جریان امر را با وجود اینکه از لحاظ نظایر و اشباه غیر عادی، عادی است معذلك عادی فرض و تلقی می نمائیم . در تاریخ ۹ر۳ر۴۰ یعنی فردای روز احضار آقای‌وثیقی بدون اینکه احضاریه ای رویت‌کرده باشد در بازپرسی حاضر میشود این امر را هم فرض کنیم که چون شاکی در تعقیب پرونده بوده فهمیده و شخصا در نزد بازپرس حاضر شده است اولین سئوال بازپرس اینست که شکایت خود را از مامورین ثبت و تیمسار کیا شرح دهید آقای‌وثیقی پاسخ میدهد شکایت خود را بطور مفصل در بازرسی کل کشور شرح داده ام که در پرونده منعکس است وعلاوه برآن یك لایحه بعنوان شما نوشته ام که تسلیم می کنم (لایحه آقای وثیقی در ۵ برگ پیوست پرونده شد) تا اینجا هم درست اما لطفا بلایحه آقای وثیقی توجه فرمائید آنطور شروع میشود .

جناب‌آقای دکتر محمودی بازپرس محترم دیوان کیفر . باکمال ادب و احترام پیرو توضیحات حضوری که از اعمال نفوذ ..... الخ

تاریخ این لایحه ۸ خرداد ۴۰است در صورتیکه آقای وثیقی توضیحات حضوری را در ۹ خرداد ۴۰ نزد بازپرس داده است . آیا آقای وثیقی علم غیب داشته و یا منظور وی از توضیحات حضوری که لایحه خود را پیرو آن نوشته توضیحاتیست که خارج از پرونده و قبل از ارجاع‌امر نزد آقای بازپرس داده بوده است آخر چگونه ممکن است کسی در روز نهم توضیحات دهد و در لایحه خود بتاریخ‌هشتم بنویسدپیرو توضیحات حضوری .... خوشمزه اینکه در تاریخ ۱۳ر۳ر۴۰ آقای وثیقی در باز پرسی مجددا حاضر و ۳۵ برگ اسناد و مدارك را فقط برای ضبط درپرونده تقدیم میدارد و این اسناد و مدارك را فقط خود آقای وثیقی تصدیق کرده اند یعنی در زیر هرکدام نوشته شده‌ورنوشت برابر اصل است محمد علی وثیقی نه تمبر دارد و نه‌تصدیق شده و آقای بازپرس از من وکیل‌تا تمبر وکالتنامه ام را باطل نکنم‌وکالت نمی پذیرد این رونوشت ها را مانند سند رسمی پذیرفته و تصدیق آقای وثیقی را کافی بر انطباق آنها با اصل دانسته است .

از این مراتب و ازاین گونه تحقیق دادگاه محترم خیلی چیز هااستنباط میکند و بقول معروف توخودحدیث مفصل بخوان از این منجمل باطل نشده باعتبار خود باقی است طبق این سند حد شمالی جنت آباد محدود است بجاده شوسه تهران ایوانکی ودر خود سند مالکیت هم مستحدثاتی از قبیل مظهر ومبدا چاه قنات چاه وساختمان وغیره که در زیر جاده شوسه تهران خراسان یعنی‌حد شمالی جنت آباد قرار گرفته وازتاریخ تحدید یعنی ۱۳۱۷ تاحال در تصرف مالکانه جنت آباد قرار داشته وبعدا پس از اینکه آقای وثیقی مالك‌حسین آباد خواسته بحسین آباد باحدودغیر واقع که تحدید شده بود سندمالکیت جنت آباد قرار گرفته مرجع صالحی باسم هیئت نظارت که صلاحیت آن ازنظر قانونی مورد تردید نیست رسیدگی و حکم بابطال حدود حسین آباد داده است ورئیس ثبت تهران هم دستور تفکیك ملك را باتوجه بوظیفه ای‌که داشته صادر کرده خوب در این‌صورت موکل من ملك کدام غیر را تفکیك کرده است ؟

دلیل مالکیت‌حسین‌آباددراراضی‌مورد تفکیك چیست حسین آباد تقاضای ثبت واستشهاد پیوست آنرا داردمبنی براینکه حد جنوبی حسین آباد جاده شوسه تهران مشهد است در سال ۱۳۲۲ مالك حسین آباد که خود نوائی نام کارمند ثبت ورامین بوده بدون اینکه حقی داشته باشد تحدید حدود کرده وحد را بجائی که دلش‌خواسته رسانده است واین حدود را هم‌هیئت نظارت رد کرده است‌وباطل نموده و مدیر کل ثبت باتوجه باختیاراتی که داشته رای را تنفیذ نموده‌است پس بااین وضع حسین آباد چه مالکیتی بر زیر جاده شوسه داشته است واین ملك از کجا مال او بوده تا عمل‌موکل با مواد راجع بانتقال مال غیر منطبق شود ؟؟

پس عنصر اول جرم انتقال مال‌غیر که وجود مالی است اولا، وتعلق آن بطور قطع ویقین وبموجب اسناد مسلم بمالك مشخص ثانیا در این مورد مطلقا وجود نداشته بلکه برعکس در مانحن‌فیه یك مقام صالح بنام‌هیئت نظارت ادعای مالکیت مالك حسین‌آباد را که تنها مستند آن صورت - مجلس تحدید حدود حسین آباد بوده باستناد اینکه محدوده زائد بر میزان تقاضای ثبت است ودلایل‌دیگر ابطال نموده وبالنتیجه در تاریخ صدور تفکیکی ملکی که متعلق بغیر باشد وجود نداشته .

حالا می‌پردازیم باینکه ببینیم وقتی ملك مورد ادعای واقعه بین‌جاده‌شوشه وجاده قدیم خراسان که از قلعه ماری میگذرد مال حسین آباد نبوده مال چه کسی است ؟

مطابق ماده ۲۴ قانون ثبت اسناد قانون کسی را مالك میشناسد که‌ملك در دفتر املاك بنام وی‌ثبت‌شده‌باشد و تا این امر بدرجه تحقق نرسیده‌ادعای مالکیت فقط ادعاست وادعا دلیل مالکیت نیست کما اینکه حسین آباد مدعی مالکیت تا حدود جاده شترپا قدیم خراسان که‌از قلعه ماری‌میگذرد بوده ومیباشد واین ادعا هم باطل‌اعلام گردیده واصولا معلوم نیست دادسرای دیوان کیفر بچه حقی وطبق کدام‌ماده قانونی این اراضی راملك آقای وثیقی دانسته است ؟وبفرض محال اگر چنانچه این تشخیص داد سرای‌دیوان کیفر واقعیت هم میداشت این دادسرا چه حقی براعلام امرو دخالت در حل وفصل دعاوی حقوقی وحکم در موردی را داردکه درصلاحیت آن قرار ندارد این ادعا نامه تخلف صریح از ماده ۱۷ آئین دادرسی کیفری است که مقرر میدارد «هرگاه ثبوت تقصیرمتهم منوط است بمسائلی که محاکمه و ثبوت آن از خصائص محاکم حقوقی است مثل حق حاکمیت و افلاس امر جزائی تعقیب نمیشود واگر تعقیب‌شده معلق میماند تا حکم قطعی از محکمه حقوق صادر شود .»

خوب باصریح این ماده دادسرای دیوان کیفر چه حق دارد بگوید که ملك متنازع‌فیه مال حسین آباداست یا جنت آباد .

ولی در این مورد این ملك راجنت آباد میگوید مال من است حسین‌آباد مدعی است مال من است با این‌تعارض ادعا در مالکیت زمین مورد بحث وبا صریح ماده ۱۷ چگونه دادسرای‌دیوان کیفر قضیه را تعقیب کرده وبعد از تعقیب قرار موقوفی تعقیب را صادر نکرده است ؟این تخلفات صریح از اصول رسیدگی بجرائم واتهامات است که در ذهن بعضی از متهمین تعبیر بپرونده سازی میشود .

عنصر دوم جرم انتقال مال غیراست که در ماده ۱ قانون مجازات راجع بانتقال مال غیر تصریح شده غیرقانونی بودن عمل انتقال است که بعبارت «بدون مجوز قانونی بدیگری منتقل کند »آمده است در اینجا بایدببینیم عنصر مجوز قانونی در عمل موکل‌وجود داشته ویا وی بدون مجوز قانونی این مال را منتقل کرده است در مانحن‌فیه باید دید که مجوز قانونی چیست‌یعنی در چه موقعی نماینده ثبت ورئیس ثبت مکلف بدادن تفکیکی هستند و در چه مواقعی باید از صدور تفکیکی خود داری نمایند .

طبق قانون وقتی ملك در دفتراملاك ثبت شد ومنجر بصدور سند مالکیت گردید وقتی درخواست تفکیکی قسمتی از آن میشود که اولا سند مالکیت ملك صادر شده باشد ثانیا مالك در ملك خود متصرف باشد .

خوب‌موکل‌مواجه‌باتقاضای‌صدورتفکیکی است که باو ارجاع شده ملك سند مالکیت دارد آنچنان سند مالکیتی که حد شمالی در آن‌جاده شوسه‌تهران ایوانکی قید شده یعنی وجود جاده تشخیص جاده تهران خراسان نه‌محل شك‌وتردید بوده و نه‌ممکن الاشتباه است در خود ورقه مالکیت علاوه بر اینکه حد شمالی ملك جاده شوسه نوشته شده از قبیل چاه آب وابنیه وباغات که در زیر جاده شوسه قرار دارد در سند مالکیت قید گردیده‌که کوچکترین شکی برای مامور عمل در شناختن حد شمالی جنت آبادباقی نمی‌گذارد تصرفات ملك جنت آباد در اراضی محدوده سند خود مسلم و حتی مورد اقرار مدعی خصوصی است سند مالکیت موجود حدود آن‌مشخص تصرف مالك قطعی دیگر کدام مجوز دیگر برای موکل لازم بود که آن مجوز را تحصیل نکرده است ؟

بنده نمیدانم کدامیك از دلایل فراوان آقای دادیار محترم که ماحتی یکی از آنها را نشنیدیم میتواند اعتبار اسناد رسمی رامتزلزل نماید.

شما سند رسمی جنت آباد راصحیح وقانونی میدانید ویا نمیدانید ؟؟ اگر سند جنت‌آبادرا قانونی ومعتبرنمیدانید که در این مورد در کیفر خواست ادعائی نکرده اید وآنرا معجول‌ندانسته اید واگر صحیح میدانید چگونه در این کیفر خواست بیان ادعا میکنید ومن تصدیق میکنم که دفاع ازچنین کیفر خواستی واقعا شجاعت رستم و شهامت افراسیاب لازم دارد وجنابعالی هم بحمداله دارای آن شجاعت هستید زیرا اگر دفاع از حق یك جوشهامت لازم داشته باشد دفاع ازباطل یك خروار شجاعت‌میخواهد .آقای نماینده محترم دادسرای دیوان کیفر رفیق عزیز همکارگرامی‌شاهیج‌ماده۷۰قانون ثبت را خوانده‌اید و دیده‌اید قهرا بلی وماده ۷۳ راهم دیده اید باوجود این دو ماده که‌من قرائت میکنم‌چطور جسارت ندیده گرفتن سند مالکیت رسمی ومعتبر را میکنید متحیرم جز اینکه‌بگویم کارشماوصادرکننده کیفر خواست از شجاعت گذشته وبتهور رسیده است .

خوب شما تهور وشجاعت ندیده گرفتن سند رسمی را دارید ولی‌موکل من چگونه باعلم باین مواد میتوانست از صدور تفکیکی خود داری نماید.

کلیه جرائم بجز مستثنیات قانونی عنصر عمد است یعنی در صورتیکه کسی ملك غیر را منتقل بکند وتعلق آن ملك بغیر محرز باشد واین انتقال هم بدون مجوز قانونی صورت گرفته باشد برای تحقق جرم لازم است‌که عمد وقصد مرتکب احراز شود وبدون احراز عمد وقصد جرم تحقق نیافته و عناصر متشکله جرم تکمیل نگردیده در این مورد باید ببینیم عمد وقصد از ناحیه موکل وجود داشته یا خیر عمد در جرم یك موضوع حسی‌نیست نمیتوان عمد را دید عمد نتیجه آثار قرائنی است که در خارج وجود دارند واراده وقصدمرتکب‌راتوجیه مینمایند.

قانون مجازات عمومی میگوید مجازات قاتل عمد اعدام وبرای احراز عمد درذهن ومغز مرتکب دستگاهی اختراع نشده بلکه عمد مرتکب از شواهدو قرائن وآثار موجود در خارج استنباط میشود مهمترین عامل‌تشخیص عمد جهات محرکه عمد است یعنی قاضی میخواهد کشف کند که محرك مرتکب در ارتکاب بقتل چه بوده‌است عداوت وانتقام حسادت ورقابت طلب منفعت واز این قبیل چه محرکی وجود داشته تامرتکب تصمیم بارتکاب‌قتل گرفته وعامد در انجام عملی شده که خلاف قانون است وتاثیر هریك ازاین عوامل در تشکیل بنیان عمد تا چ

تراز نامه بانك تهران بتصویب مجمع عمومی رسید

بقیه از صفحه ۸

ملی حدود یك میلیارد و صد میلیون ریال ذخیره پس انداز مردم بیش از سال ۱۳۳۹ نزد بانکملی است ، پول هست ولی راکد مانده و هنوز جرات خرج و معامله در معامله گران پیدا نشده است و سیاست اعتباری بانك در سال آینده کاررا بجریان عادی خودباز خواهد گردانید در سال گذشته از لحاظ جمع ـ آوری مالیاتها بمناسبت ادامه‌بحران با مشکلات فراوان روبرو بودیم که با تدابیر لازم وحذف مخارج‌اضافی تاحدی رفع شد و کار مالیاتها با اتخاذ روشهای علمی و تجربی‌نسبتا بصورت بهتری‌درآمد و امید واریم اعلام بودجه سال جاری نمونه‌ای از تدابیر تازه در سلامت بودجه و تناسب آن باوضع مالی کشورباشد.»

قسمتی از بیانات رئیس دولت که در بالا نقل شد وضع اقتصادی کشور را بیان میکند وازروی انصاف باید گفت که رئیس دولت کنونی در ابتدای تصدی خود با نهایت شهامت حقیقت را برای مردم بیان کرد و پس از یکسال هم که‌از دوره حکومت او میگذرد توفیقی درموازنه پرداخت های ارزی حاصل شده ولی اعتراف نموده است که در راه اصلاح سایر امور اقتصادی هنوزکارهای بسیاری در پیش میباشد و مدتی وقت لازم است تا بتوان بهدف مطلوب رسید.

در اینجا باید تذکر داده شودکه اظهارات صریح رئیس دولت و اقداماتی که در طول سال گذشته بعمل آمده‌است حائزاهمیت میباشد ولی این نکته را باید توجه داشت که امور اقتصادی وچرخ گردش پول جز از راه ایجاد اعتماد و اطمینان در مردم و جز در پرتو یك سیاست اقتصادی قطعی و مداوم و هم‌آهنگ نمیتواند به نتیجه مطلوب برسد . تنظیم بودجه مملکتی و حذف مخارج زائد و تخصص اعتبارات کافی برای امور تولیدی صنعتی و کشاورزی و همچنین اجرای یك برنامه وسیع ساختمانی که باوضع اقتصادی و اجتماعی کشور تطبیق نماید ضامن حسن جریان کار های اقتصادی‌کشور خواهد بود .

تشویق‌در پس انداز عمومی و به حرکت درآوردن سرمایه های مردم در امور تولیدی جز از راه تنظیم برنامه های مناسب و جلب اعتماد عمومی و نظم دستگاههای اداری و ثبات سیاسی عملی نخواهدشد و ما امید واریم دولت در ضمن اقدامات اساسی که‌برای تثبیت وضع‌اقتصادی و حفظ ارزش پول بعمل آورده‌است نمونه است که در راه اصلاح سایر امور اقتصادی هنوزکارهای بسیاری در پیش میباشد و مدتی وقت لازم

متن کامل مدافعات آقای اسماعیل‌زاهد

بقیه از صفحه ۱۰

آقائی می‌پرسیدم شما در نزد بازرس کشور یك اظهاراتی کرده‌اید و در نزد آقای بازپرس اظهارات دیگری بمن بگوئید کدامیك ازاین دواظهار صحیح‌است . یاباین آقایان همانطور که‌تیمسار سپهبد کیا فرمودند وکاملا تشریح کردند می‌گفتم چگونه در ساعت ۶ صبح روزهای زمستان با راندن بولدزر وکامیون کارمیکردید .

اشرف آقائی نزد بازرس کل‌کشور میگوید از تاریخ۸ بهمن ۳۸ من‌راننده کامیون بودم ومامور راه ایوانکی‌شدم درآن تاریخ مهندس حریری شخصا بمن دستورداد که‌برو ودر ملك‌تیمسار کیا کارکن من به‌کی‌مرام مراجعه کردم و اعتراض کردم فردای آنروز یعنی فردای بعداز ۸بهمن ۳۸(۸بهمن ۳۸ جمعه‌بوده است فردای آن‌شنبه است)تیمسار کیابه‌جنبت‌آبادآمدندچند فحش بمن دادندو گفتند برای توجه فرق می‌کند که در راه کار کنی یادر ملك من دستور میدهم تراشلاق‌بزنند وزندانی کنند بنده گفتم اطاعت میکنم واز همان روز بمدت دوماه و بیست روز در ملك تیمسار کیا کارکردم امادر درنزد آقای بازپرس میگوید جمعا دو ماه وبیست‌روز کارکردم وقتی رفتم خود را به‌آقای مهندس حریری‌معرفی کنم نبودند قبلا گفت شخصا بمن گفتند، اینجا میگوید بمعاونش‌مراجعه کردم اومرا نزد آقای کی‌مرام‌فرستاد، کی‌مرام بمن دستور داد باید بروی درملك تیمسار کیا کارکنی (درحالیکه کی‌مرام صریحا گفته است من‌چنین دستوری ندادم) منهم رفتم دوسه روز از ساعت ۵صبح تا ۷شب کارکردم (توجه بفرمائید روز ۸بهمن ساعت ۵ صبح چگونه میتوانست در بیابان برهوت کویرکار کند) آنجا گفت فردای‌روز ۸بهمن یعنی‌روز شنبه‌اینجا میگوید .

پنجشنبه بعداز ظهر خود تیمسارکیا آمد دستور دادمرا شلاق زدند وآنوقت معینی مباشر اوآمدمرانجات‌داد، آنجا گفت میخواستند بزنند اینجا گفت زدند وبالاخره گفته درمورد ایرادضرب شکایتی‌ندارم‌ولی‌همین‌آقای‌راستگوبعدا گفته است

از ۸بهمن نبودم واز ۸اسفندبوده‌ام ـ هشت‌اسفند هم یکشنبه است و فردای آن دوشنبه و برای تیمسار کیا باآن گرفتاری اداری که‌داشته ممکن‌نبوده است که غیراز روز جمعه بتواند در جنت آباد آنهم چندساعتی باشد .

بهر تقدیر این نمونه‌ای بود از اظهارات تشکیل دهندگان این پرونده

موضوع دیگری که در این پرونده لازمست توجه‌شود موضوع اظهارنظر آقای مهندس امیر معزی است اولا بشرح دفترچه کارشناسان این‌آقا در خاك شناسی و موضوع سیل بند تخصصی ندارند و تخصص ایشان در افراز واجاره بها واسفالت است‌ثانیا باتوجه باینکه خود تنظیم کنندگان کیفرخواست مدعی هستند که از فروردین‌چهل تا۲۵اردیبهشت بولدزر برای ساختن سیل بند کار کرده‌و با توجه باینکه درحدود شش کیلومتر سیل برگردان ساخته شده است و بارعایت نوع‌بولدزر و کهنه‌بودن آن ونحوه کار رانندگان و رعایت قاعده تاخیر برای احداث تمام سیل‌برگردان درحدود همین مدتی که ادعا شده بولدزر در اراضی جنت‌آباد کارکرده است وقت‌لازم بوده‌است .

اصولا لازمست باین‌نکته توجه‌داشت که‌در منطقه مورد بحث بعلت سیل های بسیار وحشت‌ناك و خروشانی که همه‌ساله می‌آید، جاده شوسه راآب فرامی‌گرفت و خراب میکرد و چندروز مسافرین مشهد سرگردان میماندند آیا تیمسار سپهبد کیا دراین کشور باتوجه‌برویه عادت و اینکه هرکس بتواند برای عمران هرنقطه ازآن و رفاه حال‌مردم وطن خویش اقدامی‌کند اتخاذ شده است فعالیت عمومی را در راه توسعه اقتصادی و فعالیت خصوصی تجهیز نماید .

برنامه تثبیت اقتصادی

چنانکه میدانید هدف برنامه‌تثبیت اقتصادی که دولت بتوصیه صندوق بین المللی پول آنرا قبول کرده و طی دو سال اخیر اجرا نموده است این بوده که در هزینه های ارزی کشور صرفه جوئی شده و واردات تحت کنترل شدید قرار گرفته و صادرات افزایش یافته و هزینه‌های جاری دولت تقلیل پیداکرده ومیزان اعتبارات بانکی و وسایل پرداخت محدود گردد .

سال گذشته بمنظور تقلیل هزینه های ارزی ورود تعداد کثیری از کالا های خارجی ممنوع گردید و سود بازرگانی بعضی از کالا ها افزایش یافت و قبول ضمانت نامه‌بانکی برای ترخیص کالا محدود شد و باستثنای سیزده قلم کالا های ضروری ومواد اولیه که وارد کردن آنها از طریق برات وصولی مجاز بود فروش ارز برای واردات بقیه کالا ها موکول بگشایش اعتبار اسنادی و پرداخت سپرده ای بمیزان چهل الی هفتاددر صدگردید نتیجه اتخاذ این سیاست این بود که‌مضیقه شدید ارزی کشور تاحدی مرتفع گردید و بانك مرکزی ایران توانست مبلغ سیزده میلیون دولار که در سال ۱۳۳۹ برای رفع نیازمندیهای فوری‌از بانکهای‌خصوصی خارجی وام گرفته بود تماما پرداخت نماید و سی و هفت میلیون و نیم دولارهم از بدهی خود را بصندوق بین المللی پول تادیه کند و درحدود پنجاه و شش میلیون دولار نیزبابت اقساط وامهای بلند مدت خارجی بدهد و درآخر سال هم در حدود نوزده میلیون و نیم دولا ارزموجود داشته باشد سیاست تحدید واردات در سال جاری هم ادامه دارد و پیش بینی شده است که قریب سی میلیون دولار از مجموع واردات کاسته خواهد شد . اعطای اعتبار باشخاص و موسسات خصوصی از حدود پیش بینی شده در برنامه اقتصادی تجاوز نکرده ودرپایان سال بمیزان ۴۷٫۶۲۲ میلیون ریال بوده است وبدهی دولت و موسسات‌دولتی ببانك مرکزی در حدود دو میلیارد ونیم ریال نسبت بسال قبل کسر شده است .

بودجه دولت

بودجه درآمد دولت درسال ۱۳۴۰ (باستثنای بودجه موسسات دولتی) بمبلغ ۵۴٫۷۵۷ میلیون ریال وکسری و بودجه هزینه دولت هم بمیزان ۵۷٫۳۷۳ میلیون ریال و کسری به تصویب رسید .تفاوت بین این‌دورقم که در حدود ۲٫۶۱۶ میلیون ریال می باشد کسر بودجه ای بود که‌دولت پیش بینی کرد ه‌بود ولی در عمل بواسطه افزایش حقوق کارمندان و آموزگاران و کاهش فوق العاده‌درآمد های گمرك و راه آهن کسر مزبور به شش میلیارد ریال بالغ گردیده‌است

اکنون دولت وعده داده است که بودجه سال ۱۳۴۱ را متناسب باوضع مالی کشور تهیه نماید و صرفه‌جوئی های عمده درآن منظور کند .

برای اولین دفعه در سال جاری همکاری نزدیکی بین وزارت دارائی و سازمان برنامه بمنظور تنظیم یك بودجه عادی توام با بودجه عمرانی برقرار گردیده است . همانطور که در سال گذشته خاطر نشان‌گردید بزرگترین و مهمترین گام برای‌اصلاح وضع اقتصادی کشور که در سایر شئون تاثیر بسزائی خواهد داشت همان تنظیم بودجه سالم و متعادل است که متضمن کاهش‌عمده درهزینه های زائد و غیر تولیدی دولت‌باشد

اعتبارات

برای جلوگیری ازتورم نظر اولیای امور براین بود که همگام با تقلیل واردات ، پول در جریان و سایر پرداختها که همواره در افزایش بود کاهش متناسب یافته و تعادلی ایجاد شود که مانع تورم شده و قیمتها تثبیت گردد .

در ابتداتصمیم گرفته‌شد که‌میزان افزایش اعتبارات در هر یك ازسال های ۱۳۳۹ و ۱۳۴۰ به سه هزار میلیون محدود گردد و دولت و موسسات دولتی هم مبالغی از بدهی خودرا ببانك مرکزی پرداخت نمایند و بهمان میزان که موسسات دولتی بدهی خودرا ببانك مزبور میپردازند اعتبارات بانکها بموسسات خصوصی افزایش یابد تادر فعالیتهای تولیدی و رونق معاملات‌اقتصادی وقفه ای روی ندهد . بدین منظور حد اکثر افزایش اعتبارات بانکهادر سال۱۳۳۹ پنج هزار میلیون و در سال ۱۳۴۰ جمعا ۵۰۰ر۵ میلیون ریال در نظر گرفته شد . بدیهی های مردم ببانك هادر اسفند ۱۳۳۹ در حدود۴۲٫۰۰۰ میلیون ریال بوده و در اسفند ۱۳۴۰ به ۴۸٫۰۰۰میلیون ریال رسیده‌است لهذا میتوان گفت که آن قسمت از برنامه تثبیت اقتصادی که مربوط باعتبارات بانکی بوده رعایت شده است .

شورای پول و اعتبار آئین نامه‌ای وضع کرده است که حد اقل نسبت بین دارائی های آنی و بدهی های دیداری بانکها باید چهل در صدباشد واین خود قدمی بوده است که بانکها را موظف سازد تادر اعطای اعتبارات بمشتریان خود محدودیتهائی قائل شوند ولی در عین حال ببانکهائیکه نسبت دارائیهای آنی‌آنان‌به بدهیهای دیداری پس از پایبا کردن حساب بانکها از پنجاه در صد تجاوز میکند اجازه داده شده است که اعتبار جدید اعطاء نمایند .

بانك مرکزی

در طی سال گذشته بانك مرکزی ایران بیش ازپیش مقام پر اهمیت خود را بعنوان ناظر و راهنمای‌سایر بانکهاو احیاء کننده سیاست‌اعتباری کشور احراز کرده است . علاوه بر اقداماتیکه بانك مرکزی بمنظورتعدیل بازرگانی خارجی‌ازطریق‌تنظیم فروش ارز بعمل آورده کنترل خود را در اداره امور بانکهای خصوصی تقویت کرده و اقدامات موثری هم بمنظور بهبود طرز توزیع اعتبارات و جلوگیری از افزایش غیر متناسب آن بکار برده است . اکنون که قریب بیست ماه از تشکیل بانك مرکزی میگذرد لزوم و وجوب آن هر روز واضح‌تر گشته و مخصوصا بانکهای خصوصی از راهنمائیها و مساعدتهای گرانبهای آن برخوردار بوده‌اند .

سال گذشته اداره ای بنام اداره تعهدات در بانك‌مرکزی‌ایران تشکیل شد که در آینده خواهد توانست بانکها را از وضع اعتباری مشتریان آنها در نزد بانکهای دیگر آگاهسازد تاهرگاه تقاضا کننده اعتبار قبلا اعتباراتی درحدود حد اکثر امکانات مالی خود از بانکهای دیگر گرفته است ، بانکی که بآن مراجعه شده است از وضع اعتباری مشتری مطلع باشد . طبق آمار بسیار سودمندی که اخیرا بانك مرکزی منتشر کرده است یك در صد از مجموع مشتریان بانك های تهران از هفت بانك‌اعتبار ووام گرفته‌اند و نزدیك به سه‌درصد آنان از پنج بانك و متجاوز از هشت در صد آنها از سه بانك اعتبار ووام گرفته‌اند . عده ای هم بوده‌اند که از شش تا یازده بانك مختلف وام گرفته‌اند ولی شصت و شش در صد از مشتریان فقط از یك بانك اعتبار ووام‌گرفته‌اند که‌ثابت میکند اکثریت مشتریان بانکها رویه سالمی‌داشته‌اند

در بهمن سال گذشته اداره بس سودمند دیگری بنام اداره پایاپای بانکها (کلیرینگ) در بانك مرکزی تشکیل شد . منظور از تاسیس این اداره این است که چکهای انتقالی بانکها را باسرعت تهاتر کنند و بدین وسیله موجبات تسریع نقل و انتقال چك را از بانکی ببانك دیگر تامین نموده و سرعت بیشتر گردش پول را فراهم‌نماید. تاکنون‌بیش‌از دوازده بانك و ۶۲ شعبه در این اداره‌عضویت یافته‌اند از موقع‌تاسیس‌اداره‌مزبورتا آخر فروردین۱۳۴۱ تعداد ۹۳٫۰۰۰ چك بمبلغ ۱۰٫۴۳۰٫۰۰۰٫۰۰۰ ریال در اداره مزبور مبادله شده است و این خود معرف اهمیت اقدام موثر بانك مرکزی میباشد .

بقیه در شماره بعد

آگهی سازمان آب

سازمان آب تهران خرید درحدود ۳٫۸۵۰ تن میله وشبکه‌فولادی مورد احتیاج خودرا طبق شرائط ومشخصات مربوط‌به‌مناقصه میگذارد.

داوطلبان شرکت در مناقصه میتوانند دفترچه‌شرائط‌عمومی ـ شرایط تسلیم پیشنهاد ـ مشخصات وجدول‌مقادیر مربوطه‌را در مقابل پرداخت ۲۰۰۰ ریال از تاریخ ۱۹٫۳٫۳۱ لغایت ۱۳۴۱٫۳٫۳۱ از دفتر اداره فنی‌سازمان واقع در انتهای خیابان میکده‌ـ بولوارکرج دریافت دارند هزینه درج‌آگهی در جراید بعهده برنده مناقصه است .

۱ـ۲ آ ـ ۶۹۱۶ سازمان آب تهران

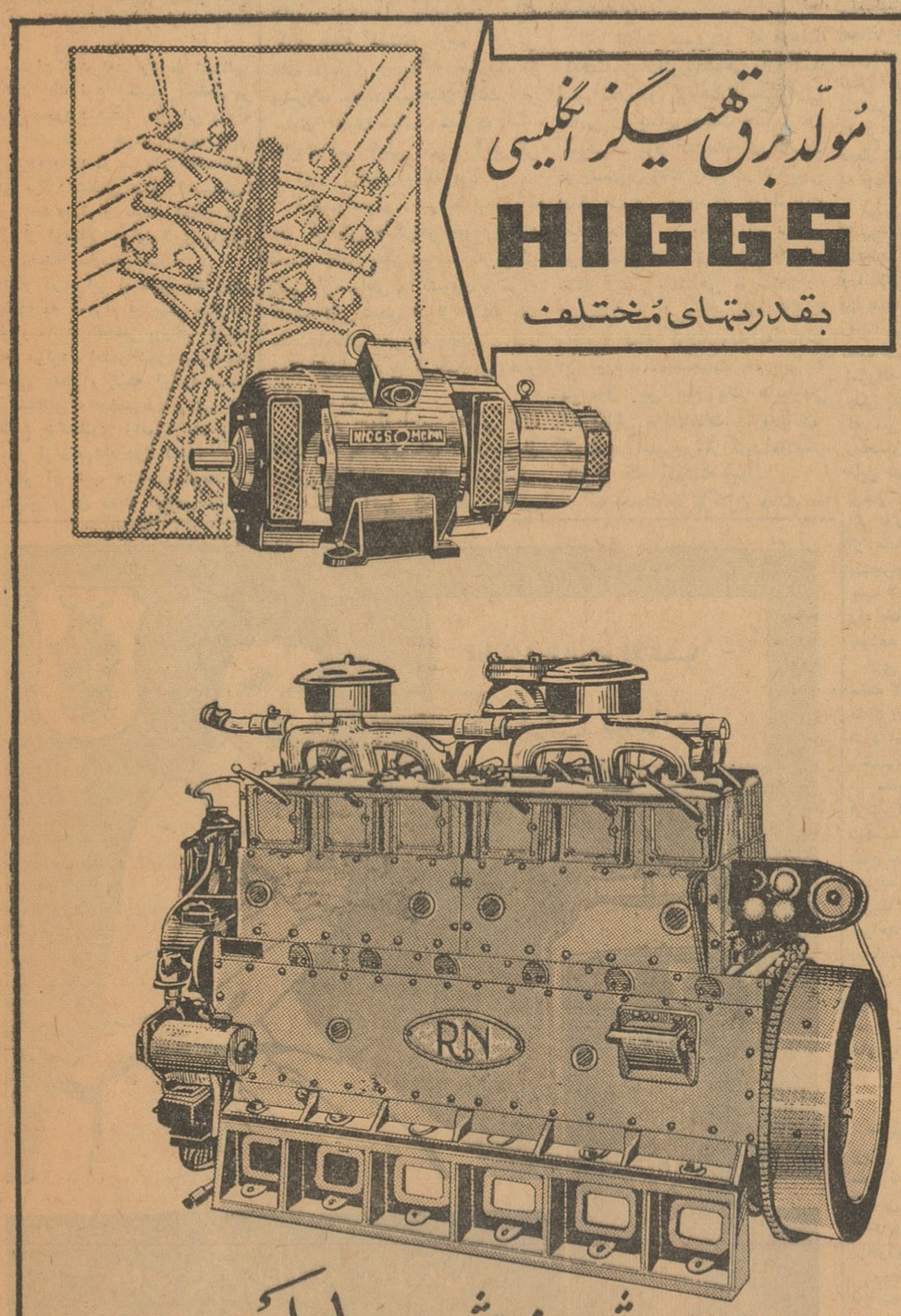

استالین گفت :

سوسیالیسم در رژیم سلطنتی انگلیس هم قابل اجراست

مقالات سیاسی

ـ۱۳ـ

گفتگو با استالین

نوشته :

میلوان جیلاس

مسلم بود که استالین عمدا می‌خواست با مسخرگی و ازروی بدجنسی تیتو را اذیت کند باین ترتیب مثلا در حالی که از ارتش بلغارستان تعریف و تمجید میکرد ارتش یوگسلاوی را بباد انتقاد میگرفت .

ارتش یوگسلاوی و ارتش بلغار

در زمستان سال گذشته عده زیادی از واحد های ارتش یوگسلاوی برای نخستین بار در حملات جبهه ای شرکت کرده و شکست هائی خورده بودند . استالین که ظاهرا از جزئیات امر آگاه بود این فرصت را از دست نداده و به تیتو گفته بود :

ـ ارتش بلغار نسبت بارتش یوگسلاوی از هر حیث برتری دارد . در ارتش بلغارستان نیز نکات ضعف وجود داشت و حتی دشمنانی نیز در صفوف آن راه یافته بودند ولی با اعدام ده نفر از میان افراد آن کارها روبراه شد . ارتش بلغارستان ارتش عالی است و افراد آن همه تعلیم دیده و با انضباط هستند . اما افراد ارتش شما را هنوز پارتیزانهائی تشکیل می دهند که قادر به پیکار در جبهه مقدم جنگ نیستند . زمستان گذشته تنها یك هنگ آلمانی یکی از لشکر های شما را در هم شکست . بله یك هنگ یك لشکر را از بین برد!

تیتو از بحث و تفسیر درباره سئوالاتی که استالین میکرد خودداری مینمود و هربار که استالین مطلبی را بوی خاطر نشان میساخت تیتو بدون آنکه حرفی بزند بصورت من نگاه میکرد و لبخند میزد من نیز متقابلا با نگاهی حاکی از علاقه و همبستگی باو پاسخ میدادم .

اما هنگامیکه استالین باو گفت که ارزش ارتش بلغار بیش از ارتش یوگسلاوی است تیتو نتوانست بیش از این خود داری کند بالحن محکم فریاد برآورد: ارتش یوگسلاوی بزودی ضعف خود را برطرف خواهد کرد .

میتوان گفت که در روابط استالین و تیتو یك نوع احساس مخصوص ضمنی وجود داشت مثل این بود که هردو آنها دندان خودرا بطرف دیگری تیز کرده باشد. در هر صورت استالین سعی میکرد شخص تیتو را مستقیما مورد حمله قرار ندهد امادر عین حال از اوضاع یوگسلاوی باکنایه های زننده سخن میگفت

تیتو در برابر استالین یك روش آمیخته به احترام در پیش میگرفت و باا و مانند یك نفر بزرگتر ازخود رفتار میکرد . اماهر کسی میتوانست بآسانی بغض و کینه او را نسبت به استالین ، مخصوصا وقتی که اوضاع یوگسلاوی رامورد تشریح و تفسیر قرار میداد درك کند .

تیتو آن شب هنگام صحبت با استالین برای مدت کوتاهی مسئله سوسیالیسم را پیش کشید و گفت که دردناکترین سوسیالیسم پدیده های تازه ای بوجود آمده است و امروز اصول سوسیالیستی بطریقه دیگری غیر از آنچه در سابق متداول بود تحقق پیدا میکند استالین دنباله سخنان اورا گرفت و چنین اظهار عقیده کرد :

ـ امروز ، برقراری سوسیالیسم حتی در رژیم سلطنتی انگلستان هم امکان پذیر است . دیگر در هیچ جا برای استقرار آن احتیاج بانقلاب نیست : بتازگی هیئتی از طرف حزب کارگر انگلیس بمسکو آمده بود و ما با اعضاء این هیئت مدتی درباره این موضوع صحبت کردیم. بله، سوسیالیسم حتی در دوران سلطنت پادشاه انگلیس هم امکان پذیر است .

بطوریکه میدانیم استالین هرگز درمجامع عمومی وعلنا باین موضوع اشاره نمیکرد . طولی نکشید که حزب کارگر در انتخابات انگلیس پیروز شد و زمام امور را بدست گرفت و صدی بیست صنایع را ملی کرد ولی استالین هرگز اقدامات دولت کارگری رادر این زمینه بعنوان یك اقدام سوسیالیستی نشناخت و حتی حاضر نشد کارگران را بعنوان افراد سوسیالیست بشناسد . تصور میکنم علت این امر برخورد اختلافاتی بود که درزمینه سیاست خارجی بین مسکو و دولت کارگری بریتانیا پدید آمده بود .

هنگام مذاکره درباره مسئله سوسیالیسم من خاطر نشان کردم که در یوگوسلاوی نوعی ازحکومت شوروی وجود دارد زیرا اعضاء حزب کمونیست کلیه پستهای مهم را بدست دارند و هیچ حزب مخالفی بمعنای واقعی وجود ندارد ولی استالین عقیده دیگری داشت او گفت :

ـ نه ، دولت شما هیچ وجه تشابهی با دولت شوروی ندارد بلکه درنیمه راه بین دولت دوگل در فرانسه و اتحاد شوروی قرار گرفته است .

تیتو در این هنگام خاطرنشان کرد که عامل تازه ای در یوگوسلاوی در شرف تکوین است ، ولی مذاکرات در این زمینه بهمین جا ختم شد . امامن باعقیده او مخالف بودم وتصور میکنم که تیتو نیز تاحدی با من همعقیده بود .

نخست‌وزیر شوروی لبه های شلوارش را بالا زد و فریاد کشید :

۱۵ سال دیگر دوباره جنگ میشود

جنگ دوم

سپس استالین نظر خودرا درباره مشخصات مخصوص جنگ دوم جهانی که هنوز ادامه داشت بیان کرد و گفت :

ـ این جنگ هیچگونه شباهتی به جنگ گذشته ندارد ، این بار هر دولتی که سرزمینی را اشغال میکند سیستم مخصوص حکومتی خود رادر آنجا مستقر میسازد . هر دولتی تا آنجا که در توانائی نیرو های نظامیش هست سعی میکند رژیم خودرا تحمیل کند . غیر از این هم نبایدباشد.

استالین بدون آنکه وارد بحث طولانی شود مفهوم طرح خود رادرباره «پان اسلاویسم» توضیح داد .

ـ هرگاه اسلاوها اتحاد وهمبستگی خود را حفظ کنند درآینده هیچ کس نخواهد توانست حتی انگشت خود را بلند کند و برای تایید گفته های خود در حالیکه انگشت سبابه اش را تکان میداد تکرار کرد : بله هیچ کس حتی نخواهد توانست انگشت کوچك خود را بلند کند .

در این هنگام یکی از حاضرین اظهار عقیده کرد که پس از جنگ آلمانها نخواهند توانست تا پنجاه سال دیگر از جای خود برخیزند اما استالین در جواب او گفت :

ـ نه ، اینطور نیست . آلمانیها خیلی زود از جای خود برمیخیزند و بار دیگر قد علم میکنند . زیرا آلمان از لحاظ صنعتی خیلی توسعه یافته است و دارای کارگران زیاد و کارشناسان شایسته ای است اگر بآنها ده پانزده سال وقت داده شود آنوقت خواهید دید که چگونه بار دیگر روی پای خود میایستند از همین رو است که وحدت اسلاو اینقدر شایان اهمیت است . اما اگر وحدت اسلاو پابرجا بماند هیچکس جرات نفس کشیدن رانخواهد داشت.

ناتمام

بریجستون

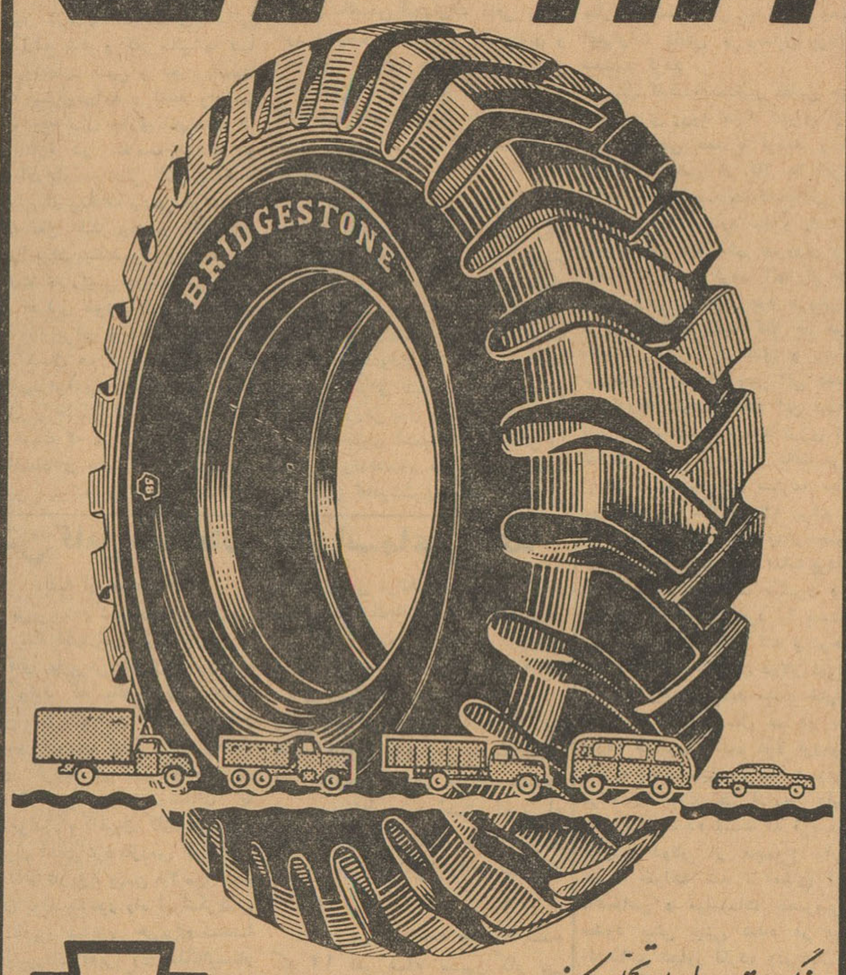

BS

سنگین ترین بارها را تحمل میکند

و در جاده های ناهموار پیروزمندانه پیش میرود

از : نیوزویك

«پانت لائو» لائوس را بلعیده است؟

درسینك خوانك :

بناها مشغول ساختن عمارت نخست‌وزیری حکومت دست‌چپی لائوس هستند!

شهر خوب آلود «هوی سای» که برساحل رودخانه موج‌خیز «مکونك» آرمیده ،نخستین بار یکماه پیش مورد تهدید ارتش جنگجویان چریکی پانت لائو قرار گرفت و بخاطر همین تهدید بود که پرزیدنت کندی پنجهزار تفنگدار دریایی آمریکارا باشتاب روانه کشور کوچك مجاور لائوس ومتحد آمریکا یعنی سیام کرد. هفته گذشته بازهم گزارش های دیگری رسید، که حکایت از پیشروی مجدد سپاهیان پانت لائو بسوی «هوی سای» میکرد، اما حقیقت امر خیلی اسرار آمیز تر از این گزارش ساده بود .

فرانسواسولی ،خبرنگارنیوزویك در گزارش تلگرافی خود نوشته است :چنین بنظر میرسد که مرکز شهر از سپاهی و کشوری و مردم عادی خالی شده، غیراز اینکه یك مشت داوطلب پابرهنه ولخت و عور روی خیابانهای خاکی قدم میزنند و نگهبانی میکنند .

پیش‌از حمله اخیر جنگی های پانت لائو به هوی‌سای ۳۵۰ سرباز ارتش پادشاهی و ۲۳ مستشار آمریکائی آنها که خط دفاعی کوچکی را درخارج از شهر تشکیل داده بودند ، تاچند روز در انتظار حمله نهائی کمونیستها باقی ماندند. سرهنك کارل کاپل، مستشار نظامی ٤٥ ساله آمریکائی میگفت : «بدرستی نمیدانیم که نفرات دشمن چقدر است و آیا مقصودشان بالاخره حمله کردن است ، یا آنها منتظر میکشند .»

تنها تلفات مشهودی که درهفته گذشته بر ارتش پادشاهی وارد آمد اسیرشدن دو گروهبان از مستشاران نظامی آمریکایی بدست جنگجویان کمونیست بود که بعدا خبر رسید در پست بان پونك واقع در ۱۲ میلی شمال شرقی هوی‌سای به اسارت افتاده‌اند. این گروهبانان آمریکایی هردو موفق شدند پیغام زیر رابرای ستاد ارتش پادشاهی بفرستند : «دوستون از نیروهای پانت لائو به واحدما حمله کردند ومارا به اسارت در آوردند .ماشکست خوردیم .» باوصول این پیام یك هلیکوپتر آمریکائی برای نجات گروهبانان گم شده واسیر پرواز کرد امادیگر کار از کار گذشته بود .

کمونیست ها تاکنون دست به کوششش نهائی برای تصرف هوی سای نزده‌اند . جنك در اطراف این شهر کوچك ساحلی در حال حاضر محدود به قایم موشك بازی نگهبانان گشتی طرفین است ، اما آتش‌خمپاره ها که سینه تپه های مجاور راقلوه‌کن میکند کماکان شدید است وباتاوب ادامه دارد .

بقول یك گروهبان امریکائی که در هوی سای گیر کرده باحتمال زیاد عجالتا جنگ مغلوبه ای در هوی‌سای روی نخواهد داد ، چون زدوخورد نهائی در این شهر بصورت یکقمار سیاسی در خواهد آمد . اما اگر مذاکرات صلح شاهزاده (پرنس فوما) دچار شکست‌شود ، آنوقت هوی‌سای به جهنم سوزانی تبدیل خواهدشد.

پرنس فوما ، رهبر بیطرف های لائوس که دوست و دشمن او را بعنوان نخست وزیر کابینه بیطرف و ائتلافی آینده کشورش قبول دارند در هفته گذشته نخستین مذاکراتش را با پرنس بون اوم نخست وزیر تحت حمایت امریکای لائوس و پرنس سووانا فونك ، رهبر حزب دست چپی پانت لائو آغاز کرد . اما شرطی که این بار برای پایان دادن به زمامداری یکساله حکومت پادشاهی قایل شده فوق العاده خطرناك است. پرنس فوما اخطار کرده است که اگر تا روز ۱۵ ژوئن جاری نتیجه ای از مذاکراتش بدست نیاورد دیگر بهیچوجه گفتگوئی بارهبران راست و چپ لائوس نخواهد کرد و یکراست راه خانه اش را در پاریس در پیش خواهد گرفت .

دین راسك وزیر خارجه امریکا هفته گذشته اخطار کرده بود که اگر مذاکرات رهبران لائوس دچار شکست شود امریکا بار دیگر با مسائل بسیار وخیمی روبرو خواهد شد . بسیاری از مقامات امریکائی هراسناکند که ارتش کمونیستی پانت لائو در صورت شکست مذاکرات شهر هوی سای و تمام سرزمین های شمال لائوس را تصرف کند . در اینصورت دولت امریکا خود را با این معما روبرو خواهد یافت که پنج هزار تفنگداران دریائیش را از خاك سیام بداخل لائوس بفرستد و به این ترتیب بر تجزیه لائوس صحه بگذارد و یا آنکه اصولا تمام لائوس را بدست کمونیست های پانت لائو بسپارد .

پانت لائو

حزب و ارتش پانت لائو نیروی بزرگی است که پشت سر پرنس ـ سووانا فونك ، اشراف زاده مغرور لائوسی ایستاده است و از کمك‌های بیدریغ مادی و معنوی ویت نام‌شمالی برخوردار میباشد .

سووانا فونك هنگام فرمانروائی فرانسه بر هندوچین در «هانوی» واقع در شمال هندوچین به‌مدرسه رفته و بعد از دریافت گواهی ـ مهندسی از دانشگاه پاریس بار دیگر به هانوی بازگشت و بعد از پایان تحصیلات عالیه با دختر میانه‌باریکی از اهالی ویت نام که احساسات ناسیونالیستی ـ افراطی داشت ـ ازدواج کرد و از او صاحب ۱۲ فرزند شد پرنس سووانافونك هنگام اقامت در هانوی با «هوشی مین» که بعد هارهبری ارتش کمونیستی «ویت‌مینه» را بدست گرفت و امپراطوری ـ استعماری فرانسه را در جنوب‌شرقی آسیا مضمحل نمود ، حشر و نشر داشت و چنانکه میدانیم هوشی مین بعد از بیرون راندن فرانسویها به ریاست جمهوری حکومت کمونیستی ویتنام شمالی رسید .

سووانا فونك در سال ۱۹۴۹ ـ همکاری خود را با سایر نیرو های ناسیونالیستی لائوس قطع کرد تا به نیروهای هوشی مین ملحق گردد . «هو» به سووانا فونك قول داده‌بود که وی را بعنوان رئیس دولت‌نهضت مقاومت پانت لائو مورد حمایت‌قرار خواهد دادو تجربه سالهای بعد ثابت کرد که قول رهبر کمونیستهای ویتنام شمالی مردانه بود . از آن تاریخ به بعد هوشی مین انواع کمك های مورد نیاز سووانا فونك را از سرباز گرفته تا ساز و برگ اجابت کرد و او را باتمام نیروی خود در راه خزیدن به قدرت مدد نمود . چریك های جنگ آزموده هوشی مین درسال ۱۹۵۶ دست به حمله کوتاهی به‌لائوس زدندتا سووانا فونك را برای استقرار نخستین پایگاه های انقلابی درجنگل های شمال لائوس یاری کنند .

شماره جنگجویان مجهز پانت لائو که تا سال ۱۹۵۶ از چند صد نفرتجاوز نمیکرد حالا در حدود ۱۸ هزار نفر است . جنگجویان پانت لائو مانند متحدین بیطرف خود که شماره ـ عساکرشان به سه هزار نفر میرسد و سروان «کنگ‌له» در راسشان قرار دارد و همان کسی است که دو هفته پیش با تشریفات کامل وارد مسکو گردید با تفنگ ها و مسلسل های خود کار برنوی چك اسلواکی و جیپ ها و خمپاره انداز های‌روسی که قسمت عمده آنها بوسیله هواپیما های شوروی از راه هانوی برایشان رسیده است مسلح هستند .

پایتخت سووانا فونك دهکده‌بزرك «خینگ خوانگ» واقع در فلات ـ مرکزی لائوس (معروف به دشت های ژار) قرار دارد . این قریه بزرگ‌مملو از سنگ های عجیب و غریبی است که ظاهرا مربوط به انسان های‌ماقبل تاریخ است و در خیابانهای آن پیر زنان شیره خام تریاك را جار زنان میفروشند . سربازان ارتش پانت‌لائو در حالیکه روی کامیون های ساخت شوروی سوار هستند مرکب های آهنین‌و غران خود را بدرون خینگ‌ـ خوانگ میرانند و برنج و نمك و خوار بار دیگر برای اهالی سوغات میآورند . کارگران اهل ویتنام‌شمالی که با لباسهای‌سفید مشخص شده‌اند در اینروز ها مشغول ساختن عمارت آجری بزرگی هستند که قرار است مقر حکومتی آینده لائوس باشد .

ده هزار کارگر و سرباز و تکنیسین ویتنام شمالی که پشتوانه محکمی برای نیرو های‌پانت‌لائو وپرنس سووانا فونك هستند در حقیقت واحد های جنگی محسوب نمیشوند ، بلکه تسلطی که براغلب عملیات واحد های پانت لائو دارند موجب کار آمدن این عملیات میگردد . رهبری وسرپرستی تمرینات جنگی و اداره امور تبلیغاتی و تسلط انحصاری بر امور دفاع ضد هوایی همه و همه در دست ویتنامی‌ها است و صدای مخصوص مبلغین آنها را همیشه میتوان از فرستنده های رادیوئی پانت لائو شنید .

یك افسر آمریکایی میگفت : سربازان پانت لائو تحت رهبری‌ویت نامیها ، جنگجویان متعصبی شده‌اند و در زیر آتش بخوبی مانور میکنند .

سووانا فونك که همیشه دوست‌دارد در زیردرختان‌خانك‌های واقع‌در فلات جار بابرادر ناتنی خود پرنس فوما نخست‌وزیر سابق و رجل‌بیطرف‌معروف لائوس بنشیند و چای و لیمو ترش بنوشد تاکنون هیچوقت برای پرنس فوما فاش نکرده‌است که بالاخره‌یك نفر کمونیست است .

اما اگر چه پرنس سووانا فونك رهبر بلامنازع و مسئول پانت‌لائو‌است، معذلك قسمت عمده عملیات مربوط به رهبری تشکیلات جنگی و سیاسی‌وی در کنترل یك «پولیت‌بورو» ی‌هفت‌نفری است که همه آنها از کمونیست های لایق لائوس هستند .

درمیان این‌هفت‌نفر از همه‌برجسته‌تر نوهاك فوم ساوان است که سابقا رانده کامیون بوده و اکنون دبیر کمیته مرکزی پانت لائو است . فوم ساوان در خارج از کشورش بسیار گمنام است اما در غیاب پرنس سووانا فونك تمام تصمیمات مهم جنگی و سیاسی بوسیله او اتخاذ میشود . فوم ساوان از نظر دستگاههای جاسوسی غرب رهبر اصلی کمونیستها در لائوس می باشد .

بعداز او کمونیست برجسته دیگری بنام کایزون فوم ویهان که اکنون چهل سال دارد برجسته ترین رهبر کمونیستهای لائوس است . وی به عنوان بزرگترین کارشناس تبلیغاتی پانت لائو در داخل لائوس شهرت زیادی دارد . فوم ویهان از پدرویتنامی واز مادر لائوسی است . تحصیلات‌عالی خود را در ویتنام شمالی به‌پایان‌رسانده و هنوز هم گاهی اوقات نوار نطق‌هایش از رادیو هانوی پخش میشود .

بزرگترین دیپلمات کمونیستهای لائوس فومی‌ونك ویجیت است که ٤٨ سال دارد و در رحال حاضر نماینده‌پانت لائو در ژنو است . یك دیپلمات آمریکایی که بااو آشنائی دارد در باره‌اش گفته است :

«آدمی است فوق‌العاده سخت و صلب و خشن و بوجهی ناهنجار مهیب و زمخت است .»

فرمانده نیرو های صحرائی ارتش پانت لائو سرهنك«سینك کاپو »است. وی که بنبوه خود یکی از نخبه‌های دستگاه رهبری بالای پانت لائو میباشد از سال ۱۹۴۶ به پرنس سووانا فونك پیوسته و میگویند با تسلط ویتناميها بر پانت لائو مخالف است .

ارتش پانت لائو تحت رهبری‌مردانی

خلاصه مدافعات آقای دکتر حبیب دادفر

بقیه از صفحه ۱۴

است پس با توجه بتوضیحات معروضه ثابت گردید که هیچ یك ازعناصر خصوصی وعمومی جرم انتقال مال در این پرونده در باره موکل وجودندارد واصولا، جرمی واقع نگردیده است .

حال ببینم انطباق ماده ۱ قانون ۱۳۰۸ بامورد تا چه اندازه است اصلا موکل انتقال دهنده نیست انتقال بنقل مقابل گفته میشود وافاده بین الثنین دارد یعنی نقل ملك در مقابل عوض نقل مبیع در مقابل ثمن درمانحن فیه موکل در مقابل چه‌ثمن مال غیر را به تیمسار کیا انتقال داده است ؟

اما ماده ۱۰۳ قانون ثبت که مورد استناد داد سرای دیوان کیفر قرار گرفته مقرر میدار هریك ازمستخدمین واجزای ثبت اسناد واملاك‌عامدا، تصدیق دهد که مخالف واقع باشد در حکم جاعل اسناد رسمی خواهد بود که هیچ یك از عناصر موجود نیست تشخیص حد یك ملك ومحدود مسند مالکیت غیر از تصدیق خلاف واقع است اما چنانچه از دادن صورت تفکیکی خود داری میکرد مشمول ماده ۷۰ و۷۳ قانون ثبت میگردید والبته بنده توجه آقای دادیار را بتخلف موکل از این ماده جلب میکنم .

جناب آقای رئیس شما امروز در مقام والای قضاوت نشسته اید و خوب میدانید که حکم این داد گاه‌باشرف وحیثیت وزندگی یك عده من جمله موکل من بستگی داردوملازمه مستقیم دارد وبرائر عظمت حق‌وشان حق‌است که مقام قاضی را در اجتماع تا این اندازه بالا برده تاجائیکه حضرت علی مولای متقیان وومقتدای ما شیعیان و شخصیت مورد احترام جهان دستور العمل مالك اشترروالی مصر معین‌میکند وطرز رفتار اورا باصنوف‌وطبقات‌مختلفه روشن میسازد چون بصنف قضات میرسد میفرماید .

واما القضات‌ما فصبح‌علیهم‌ان‌لایحتاجون الی شیئی ولیکن عندك بمنزلته لایقربها احد حتی لاتجسر احد ان لشکو عنهم .

یعنی ای مالك بقضات آنقدر وسعت معاش بده که بهیچ چیز احتیاج‌نداشته باشند ودر نزد توباندازهٔ محترم‌ومقرب باشند که هیچ کس بان درجه نرسد بحدی که کسی جسارت شکایت کردن ازآنها راهم نزد تو نکند .ویا روایات متعدد از ائمه اطهار در موردشان قضا وقاضی وارد شده است که همه حاکی از عظمت مقام قاضی در اجتماع‌است.

آقایان قضات محترم بعقیده عموم دانشمندان حقوق جزاء اگر صد نفر مجرم تبرئه شوند اثر آن در اجتماع خیلی کمتر از آنست که یك نفر بیگناه محکوم شود.

وبرای جلوگیری از این امر است که بشر متمدن این همه تشریفات و درجات برای داد رسی ومحاکمه قائل شده است من با توضیحاتی که دادم موکل خود را که مدت یکسال است بیگناه در گوشه زندان مانده وحتی قدرت معرفی کفیل بمبلغ دو میلیون ریال را نداشته است بیگناه میدانم و از پیشگاه عدالت پرور وعطوفت اثر قضات محترم وبا شخصیت ان دادگاه استدعای صدور رای **برائت** اورا از اتهام انتسابی دارم .

که اسم بردیم به بیان دقیق عینا مانند ارتش ویت‌مین عمل میکند . هرمردی که در پانت لائو عضویت داشته باشد هم سرباز است و هم مبلغ سیاسی . اما شاید کلمه ساده سرباز برای‌وصف صفات جنگجوی پانت لائو رساو کافی نباشد .

او به هنگام جنك ، جنگجویی‌است با حداکثر قدرت تحرك که همیشه چیره برنجش را توی کیسه‌ای بدور گردنش آویخته است . اما تفنگی‌که بدستش داده‌اند غالبا چنان معجزاتی میکند که مستشاران نظامی آمریکا را انگشت بدهان و حیران میگذارد . رئیس هیئت مستشاران آمریکا در لائوس میگوید :

وقتی انسان‌تفنك را دردست‌جنگجوی پانت‌لائو می‌بیند به اشتباه میافتد و از خود میپرسد که آیا سلاح‌دست مرد جنگی پرنس سووانا فونك تفنك ست یا عصای موسی است ؟

پانت لائو ها همیشه در میان مردم زندگی میکنند ، با اهالی ساده دل و باصفای دهات روی هم میریزند وبا تیزهوشی فراوان درباره فساد دولت پادشاهی لائوس و « امپریالیستهای آمریکایی » تبلیغ میکنند . بعد ، هنگامیکه کار اقناع گری ساده آنها ثمر بخشید ، شروع به‌تبلیغات مسلحانه میکنند و گاهی اوقات تمام اهالی یك دهکده رادر میدانها مجتمع میسازند و برایشان حرف میزنند و از آنهامرد جنگی و خرابکار پشت جبهه دشمن میسازند .

بزرگترین امتیازی که پانت لائو در مبارزات سیاسی و در میدان های جنك بر دشمنان خود دارد خصلتی است که از ارتش « ویت مین »اقتباس کرده‌است . **انضباط ـ تشکیلات وعزم جزم** سه خداوند مالك‌الرقاب جسم و جان افراد و رهبران پانت لائو است .

یك کارشناس فرانسوی‌امورآسیای جنوب شرقی اخیرا گفته بود :

ـ پانت لائو از لحاظ اسلحه برتری چندان زیادی بر ارتش پادشاهی‌لائوس ندارد ، اما سربازان آنرامردانی تشکیل میدهند که میدانند چطور بایدبجنگند و مهمتر آنکه **میخواهند بجنگند** ،تمام فرقی که بین آنها و ارتش پادشاهی لائوس وجود دارد . در همین یك‌نکته است .

گفتگوی تلفنی مردم

به شماره ۳۰۰۱۰

همه روزه غیر از روزهای تعطیل بین ساعت ٦ تا ۷ونیم بعد از ظهر تلفن کنید وباما مشکلات‌ودرد دلهای خودرا درمیان بگذارید مادر همین ستون حرفهای شما رابگوش مسئولین‌امور میرسانیم .

میفرمائید مردم نظافت کنند ؟

*در خیابان استخر روبروی مخصوص یك چاله (باقیمانده عملیات سازمان آب) وجود دارد .شب روزوقت وبیوقت وقتی اتومبیلها باین‌چاله واقع دروسط خیابان‌میرسند راننده ها بشدت ترمز می کنند از صداو ضجه ترمز ،اعصاب مردم ساکن این‌حوالی‌پاك خراب شده ناگفته نماند که برزن محل هم در همین خیابان است‌وشاید بارها اتومبیل خود آقای رئیس برزن باین‌چاله افتاده‌باشد منتها نمیدانم چرا در صدد پر کردن‌این چاله بر نمی آیند ،از چاله واعصاب مردم گذشته ، موضوع فشاری آب باعث ناراحتی شده ، اطراف فشاری گنداب جمع‌شده و معدن پشه و مقام مگس شده ، نظافت‌این قبیل جاها را اگربرزن نه می‌کند می فرمائید خود مردم بکنند .

محمد ـرزاقیان

از خاکروبه‌ها شروع کنید

* من عقیده دارم اگر شهردار جدید میخواهد کار کند ، کارش را از خاکروبه ها شروع نماید این خاکروبه‌ها و زمینهای غیر محصور درهرگوی و برزن باعث ناراحتی عده زیادی از ساکنین شهر شده . مثلا درهمین محل‌ما (خیابان نصرت) روبروی بیمارستان هزارتختخوابی یك‌قطعه زمین بزرك غیرمحصور را تبدیل به خاکروبه‌دانی کرده‌اند ، فکرش را بکنید که چقدر از اهالی شهر از این وضع ناراحتند .

محمد حبیبی

آدم را خوف برمیدارد

* کوچه خواجه نوری واقع دربهارستان شبها تاریك است ، آدم راوقتیکه از این تاریکی گذر میکند خوف برمیدارد . بنویسید شهرداری طبق قانون چراغهای این کوچه را روشن کند .

ه ـ م

یك کیلو نان ۲٦ ریال !

* دراول منوچهری یك مغازه هست‌که باخیال راحت یکدانه نان یك‌کیلوئی را ۲٦ ریال میفروشد ، من وقتی جریان را متوجه شدم دود از کله‌ام بلند شد ! مگر ممکن است آدم آنقدر بی‌انصاف باشد که از یکریال دوریال سود ببرد وهیچکس و هیچ دستگاهی هم حرفی نزند.

غلامرضا مشفق

کوچه اکبری تاریك است

* کوچه اکبری درخواجه‌نظام‌الملك شبها تاریك است ، لامپهای تیرهای چراغ برق سوخته کسی‌هم نمی‌آید آنها را عوض‌کند .

اهل کوچه

جدول بندی مقدم است

*جدول‌بندی‌نارمك در درجه اول اهمیت قرار گرفته و شهرداریدجدید باید باین مسئله کمال توجه را داشته باشد .

حق‌گو

یادداشتهائی دربارهٔ اصلاحات ارضی در مراغه ـ ۱۲

ارزیابی مجددی از نقش ارتش

داریوش همایون

پاپای اصلاحات اداری باید اعتبارات بیشتری برای نو ساختن روشهای کشاورزی بعمل‌آید .دراین زمینه مهندس‌خلخالی‌عقیده داشت که تکیه بیش از حد به ماشینهای‌سنگین بیهوده است و نباید در همه جا به دنبال تراکتور و کمباین بود .صنعت ما هنوز آنقدر پیش نرفته است که تاب مکانیزه کردن کامل کشاورزی را داشته باشد .

پیش از مکانیزه کردن کشاورزی باید راه بین دهکده ها ساخت .و گرنه حتی رساندن سوخت نیز به دشواری برخواهد خورد و بر این مشکلات باید نبودن وسائل یدکی وتعمیرگاهها و کارگران ورزیده را افزود .

در حوزه مراغه با ماشینهای اداره مهندسی زراعی به شیار بعضی زمینها خصوصا چغندر کاری وصیفی‌کاری اقدام کرده‌اند . ولی تکیه اصلی‌بر تراکتور های‌دستی وخصوصا خیشهای جدید آهنی است که به گاومی‌بندند واگر چه سرعت تراکتور را ندارد کار آن را انجام می دهد . این خیشها در نقاط پر جمعیتی مانندآذربایجان که کشاورز و«گاو کار» کافی دارد می‌تواند بخوبی جای‌تراکتور رابگیرد. تراکتور به نظر رئیس سازمان‌عمران مراغه برای جاهائی مناسب است که زارع کم دارند مانند خوزستان و گرگان .

بدین ترتیب با بهبود بذر ووسائل کشاورزی امید می‌رود سطح محصول در دهکده‌های تقسیم شده بسرعت بالا رود وآنگاه دهکده‌های اربابی فشار را محسوس تر خواهند یافت‌و برای همه آنها نیز مکانیزه کردن کشاورزی میسر وبصرفه نیست .

اصلاح مالیاتی

سیستم مالیات مزروعی ایران‌یکی از عوامل پائین رفتن سطح تولید کشاورزی است واصلاح آن‌ناگزیر خواهد بود . در وضع کنونی مالیات را از محصول بالفعل اراضی و دهکده‌ها می‌گیرند و کسانی که‌زمین خود را بایر می گذارند یابخوبی‌کشت نمی‌کنند مشمول هیچ مجازاتی قرار نمی‌گیرند . این سیستم بهمراه‌تنبلی مالکین وبیعلاقگی‌دهقانان سبب کاهش کلی محصول کشاورزی ایران شده است .

اصلاح این سیستم به نحوی که مالیات بر محصول بالقوهٔ زمینهابسته شود ، کشاورزان تنبل وبیعلاقه را مجازات خواهد کرد. ماموردین‌مالیات میزان محصولی را که یك زمین می‌تواندبدهددرنظرمی‌گیرندنه‌محصولی را که عملا تولید می‌شود . بدین ترتیب زارعین مجبور خواهند شد با همه قوای خود کار کنند .

با همکاری شرکتهای تعاونی در تعیین ووصول مالیات مزروعی دستگاه وزارت دارائی بخوبی خواهد توانست این تجدید نظر لازم را در مقررات خود به مرحله اجرا گذارد . آنگاه میزان مالیات که اکنون چیزی‌در حدود سالانه ۱۸۰ میلیون ریال است به حدی بالا خواهد رفت که کمکی‌به کسر بودجه مزمن کشور بکند.

ارتش در هر جامعه عقب افتاده ، مانند ایران ، یك عامل سیاسی درجه اول است . دراین جامعه ها عموما افکار عمومی متشکلی وجود ندارد ، از اینرو در اجرای یك برنامه بزرك ملی پشتیبانی‌فعال یاعدم موافقت ارتش می‌تواند به مقدار زیاد سرنوشت آن برنامه را تعیین کند .

برنامه اصلاحات ارضی ایران به ملاحظات زیاد چنان برنامه‌ای است که نظر ارتش در آن می‌تواند مستقیما اثر داشته باشد .

اکثریت هیئت‌سیاسی‌جامعه‌مارویهم رفته بااین برنامه در شرایط کنونی و صورت فعلی آن موافق و یابدان خوشبین نیست .

در دستگاه‌حکومتی‌پشتیبانی‌پرشوری از آن نمی‌شود و همه سازمانهای‌اداری خود را در برنامه اصلاحات ارضی‌متعهد نساخته‌اند . بارکاربطور عمده بر دوش افرادی است که ناچار وضع ثابتی ندارند و مایوسانه بر ضدزمان مبارزه می‌کنند .

ستونهای نظم

عمل اصلاح ارضی مستلزم گرفتن زمینها از زمینداران و تقسیم آنها بین زارعین است و این خودمی‌تواند آشفتگی های زیاد در بعضی نقاط کشور پدید آورد . ساختمان مرسوم و قدیمی جامعه ما عملا فرومی ریزد ، ستونهای «نظم» و «ثبات» گذشته دیگر بر سر جای خود نمی‌مانند .

نیروهای تازه‌ای بیدار و آزادمی‌شوند که درگذشته هیچ به حساب نمی‌آمدند و اینهمه وظائف تازه‌ای در برابر نیرو های انتظامی قرار می‌دهد . وعناصری ازمیان آنها را دربارهٔ‌حکمت این تغییرات به تردید می‌اندازد .

دراین تردید نیست که در آینده، واز هم اکنون ، حفظ نظم در کشور ما امر دشوار تری خواهد بود . در منطقه هشترود که پانصد ششصدپارچه آبادی دارد و مشمول قانون اصلاحات ارضی قرار گرفته تا امروز دوپاسگاه ژاندارمری وجود داشته است هریك با چند ژاندارم. این پاسگاهها به اضافهٔ قدرت اربابی برای حفظ‌امنیتی که مورد نظر بود کفایت می‌کرد .

اما پس از آنکه قدرت اربابی از میان برداشته شد هریك ازدهقانان ان منطقه تبدیل به شخص مستقلی می‌شود و تشکیلات حکومتی باید به منظور تامین نیازمندیهای او توسعه یابد . او از این پس بی‌واسطه با دستگاه سیاسی و اداری کشور خود سرو کار دارد و سازمان سیاسی و اداری منطقه او ناگزیر باید بهمین ترتیب گسترش یابد .

منظرهٔ این آینده پر از مسائل تازه برای اذهانی که از تغییروسنگین شدن بار مسئولیتها می‌ترسندخوشایند نیست . اگر تاکنون حفظروابطدوستانه با ارباب و مامورین و مباشرینش کافی بو د، از این پس باید با فردفرد دهقانان چنان رابطه ای برقرار کرد . در غیر این صورت تمام بنای‌اجتماعی محکوم به ویرانی خواهد بود .

خدماتی که تاکنون به ارباب‌عرضه می‌شد از این پس باید به توده‌دهقانان عرضه شود . فاصله ای که تاکنون بین مردم و حکومت بود باید برطرف گردد . پس از انهدام نظام ارباب و رعیتی کشور ما سرزمین پیچیده تری خواهد بود و فشار وضع جدید را همه کس محسوس خواهند یافت .

تنها محافظه‌کاری نیست که بعضی را به مخالفت با چنین اقدام‌متهورانه‌ای برمی‌انگیزد . ترس از آیندهٔ نامعلوم و مخاطرات احتمالی آن نیز سهم‌خود را دارد . مردم طبعا ترجیح می‌دهند با دنیا چنانکه هست بسازند . و در کشور ما ، باوضع بسیار حساسی‌که که دارد ، صدای آنها که به احتیاط دعوت می‌کنند ، همواره گوشهای فراوانی را جلب می‌کند .

برنامه راهسازی

برای ارتش ایران ، که اصولا به امنیت داخلی کشور توجه دارد ، حفظ امنیت در هنگام و پس از اجرای اصلاحات ارضی مسائل زیادی پیش می‌آورد که در تعیین نظر آن نسبت به چنین برنامه‌ای تاثیر خواهد کرد. و بااهمیتی که ارتش در سیاست‌داخلی ایران دارد اتخاذ نظر ناموافقی از طرف آن برای مبارزه ای که اکنون نخستین مراحل‌خود را می‌گذراند‌دلپذیر نخواهد بود .

بهمین درجه نظر کنونی ارتش در باره اصلاحات ارضی در روابط آینده آن با توده دهقانان اثر خواهد کرد . اگر آنچه در حوزهٔ مراغه‌روی‌داده‌است در همه جا مکرر شود جای نگرانی زیادی درباره آینده روابط سیاسی در ایران نمی ماند . ولی خلاف آن هرگونه احتمال‌ناپسندی راپیش خواهد آورد .

د رمراغه ارتش در آغاز کار تقسیم اراضی نقش سکوت و مراقبت برعهده گرفت و به حفظ نظم در آن حوزه‌اکتفا کرد. ولی اندك اندك پشتیبانی فعال‌آن جلب گردید - واحد های لشکرمراغه شروع به ساختن راههای فرعی بین دهکده ها کردند و اکنون قوای‌خود را به منظور تکمیل شبکه ارتباطی منطقه هشترود متمرکز می‌سازند . در این منطقه بین ۳٦۰ تا ٤۰۰ کیلومتر راه فرعی کشیده خواهد شد و بین مراغه و «سراسکند» مرکزهشترود یك جاده ۱۲۵ کیلو متری و نیز بین شاهیندژ و تکاب یك راه ۸۰ کیلو متری می‌سازند .

از طرف لشکر مراغه واحد های راهسازی و ماشینهای لازم دراختیار سازمان عمران مراغه گذاشته اند و بقیه کار را خود روستائیان در برابر دریافت روزی چهار کیلو گندم انجام می‌دهند . این گندمها را نیز از محل اهدائی دولت امریکا تامین کرده‌اند . در پنج ماه آینده کار این شبکه قابل ملاحظه با حداقل هزینه به‌پایان خواهد رسید .

چنین همکاری بامردم‌افقهای تازه‌ای برروی ارتش می‌گشاید . سازمان ارتش ایران نسبت به منابع‌و امکانات کشور ما بیش از آن وسیع است که از جریان عمومی رشد اقتصادی و اجتماعی بر کنار بماند .

ملاحظات دفاعی درجای خود محفوظ است . ولی نقش ارتش برروی‌هم‌داخلی است و چه بهتر که کادرها و وسائل آن در اختیار برنامه هائی مانند راه سازی در حوزه مراغه گذاشته‌شود . شرکت در این‌برنامه ها از «کارائی» ارتش چیزی نخواهد کاست .برعکس سازمان دادن به فعالیتهای وسیع ساختمانی برتوانائی نهائی ارتش‌خواهد افزود و نقش این فعالیتها را دربالا بردن روحیه.افراد و افسران نیز نباید از نظر دور داشت .

تجربه مراغه بی‌اشکال زیاد دردیگر جاهای ایران نیز می‌تواند تکرار شود. افسران لشکر مراغه می‌توانند به همقطاران خود«مزایای بزرك مادی و معنوی شرکت مستقیم در آباد ساختن کشور را گوشزد کنند . خود ارتباط نزدیکی که بین سربازان ودهقانان برقرار می‌شود بیش از همه سازمان های عریض و طویل نیروی مقاومت ملی ارزش دارد .

عمده در اینست که به ارتش به عنوان نیروی «استاتیکی» ننگرند و در وظایف آن ارزیابی مجددی بکنند و آن را در برنامهٔ عمومی توسعه اقتصادی و پیشرفت اجتماعی ایران به حساب آورند . در حالت کنونی‌ارتش واحد مجزائی شده است و این تمایل همواره تقویت می‌شود . شهر نظامی بزرگی که در خارج مراغه برای‌لشکر مراغه ساخته‌اند سربازان را بکلی به خارج شهر خواهد برد و این سرباز خانه های دور از شهر ها در همه‌جا ساخته می‌شوند . وجود این سرباز خانه ها شاید به دلائل نظامی صرف لازم باشند ولی اگر از راههای دیگر در پی استوار کردن رشته های ارتباط بین سرباز و غیر نظامی عادی‌برنیایند، جدائی روز افزون خواهد بود .

بازوی نیرومندترقی

دراین زمینه بین ایران و کشورهای صنعتی پیشرفته باید تفاوت گذاشت. در چنان کشور هائی ارتش با همهٔ‌سهم بزرگی که از درآمد ملی دارد می‌تواند از جریان عمومی و مستقیم‌رشداقتصادی برکنار بماند . اقتصاد پیشرفته این گونه جوامع کار خود را بخوبی انجام می‌دهد و از هزینه های نظامی بطور غیر مستقیم و بحد کافی برخوردار می‌شود . علاوه براین ، موقعیت‌جهانی آن کشور ها و وظایف بزرك سیاست خارجی آنها وجود ارتشی را به‌درجات بالای «کارائی» و تخصص حرفه‌ای الزام می‌کند .

در کشوری مانند ایران برعکس ، نیروی کار و وسائل نیرو های مسلح چیزی نیست که در امر ساختمان کشور بتوان از آن چشم پوشید . از طرف دیگر ارتش متکی به منابعی‌نیست که حتی بتواند امیدوار به رسیدن به سطح ارتشهای حرفه ای و توسعه یافتا جامعه های صنعتی باشد .

ناتمام

جدول کلمات متقاطع شماره ۲۱۲۱

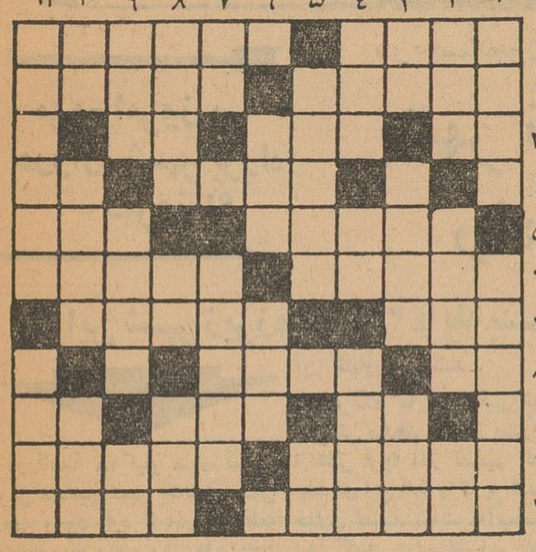

افقی :۱ـ معترف‌ـ عشق غریبی به آهن دارد !۲ـ لکه دار ـ اگر در زمان جنك گرفتار شود لقمه بزرگش گوشش است ۳ـ مادر تازی ـ تمیدست ـ معده هم داردو درست نقطه مقابل باب است ٤ـاز اسباب درودگری ـروی سیاه‌گیتی ۵ـ آنکه در علمی به درجه کمال رسیده است ـ با مقابله می‌آید ٦ـ از مناطق عجیب در آمریکای جنوبی ـپادزهر ۷ـفعلامادردوران مسلح آن بسر میبریم ـمال افلاطونش را دم بازار میفروشند ۸ـ قبیله حاتم ـ از کشورهای امریکا ۹ـ ممکن است به غربال هم باشد‌ـ از القاب انگلیسی ـ خودمانیم ـ ۱۰ـ با همه عظمت گاهی‌به‌ریسمان هم می‌چسبد‌ـ یافتنش کنایه از در گذشتن است ۱۱ـ بچه خشخاش!ـ از انواع فرش .

عمودی :۱ـ معتاد در انتظار مایه اعتیاد ـ بهم بر خوردن ۲ـ از آقا زاده‌های فریدون ـ اهل منقل بود ـ طرف ۳ـ یکی‌بیش نیست ـ رستگاری ـ یاری ومساعدت ٤ـ تکان شدید ـ طمع ـ وصفی برای ابرو ۵ـ اثر معروف پروسیه مریمه ـ رمق ٦ـدرفوتبال هم میزنند ـزینت اطاق ۷ـ هجو ناتمام ـ شیوه ناپسندی که بیش از آنکه نشانه ادب باشد موجب مزاحمت میشود ۸ـمشك از آن در آمده‌ـ ردیف ـدرزی میگیرد۹ـ قاعده ـ جامدمایع !ـ ازنت‌ها ۱۰ـ شامه نواز ـ کار گوسفندان را به کفش سپرده‌اند‌ـ سواری میدهد ۱۱ـ پارچه ابریشمی نازك ـ حضرت علیه .

حل جدول شماره ۲۱۲۰

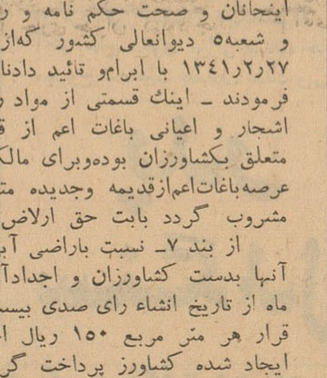

برای استحضار عامه خصوصا سردفتران اسناد رسمی

اکنون که‌رای داوری قریه ونك شمیران که شعبه ۵ دیوانعالی کشور تائید وابرام‌فرمودند جریان مشروح و قسمتی از مواد داوری برای استحضار عامه و خصوصا سر دفتران دفاتر اسناد رسمی درج میگردد تا از هرگونه تشبثات و معاملات من غیرحق و قانون مالکین که در اثر صدور دادنامه دیوانعالی کشور که در صدد انجام هستندخودداری فرمایند .

قریه ونك شمیران که چندین قرن بوسیله آباء و اجداد اینجانبان اصیل ووکیل کشاورزان ساکنین آن آباد و معمور گردیده و چندین‌سال بواسط ه‌اعمال نفوذ مالکین بحقوق حقه‌ما تجاوزمیشد تااخیرا کار را بجائی رسانیدند که ونك را ازصورت دهکده و کشاورزی خارج وشهرسازی نمایندناچارا در مقام دفاع از حقوق حقه خود برآمده وباشکایات بمقامات‌عالیه ودخالت مقام‌نخست وزیری وقت‌مالکین‌و کشاورزان طبق سند رسمی شماره ۸۴۳٦ـ۸۸۱۹ دفترخانه ۳۹ تهران موضوع اختلافات را بداوری ارجاع‌و منجر به تنظیم سند حکم نامه رسمی‌گردید وطرفین نیز با اسقاط هرگونه ادعا تعهد نمودیم که رای داوران قاطع باشد . آقایان داوران که از اشخاص بصیر و پاکدامن و بااطلاع بودندبامراجعه به پرونده های ثبتی و غیره در هفتم بهمن ماه ۳۸ در ۱۸ ماده رای خود را دائر به تعیین حقوق کشاورزان و حدود حق مالکین صادر و ابلاغ‌نمودند متاسفانه از آنجائیکه آقایان مالکین نسبت‌بتصرفات و اعیان و دسترنج کشاورزان و همچنین بمفاد حکم نامه رسمی و رای داوران که حتمی الاجراء بود توجهی نداشتند لذا با طرح دعوی در شعبه ۱۷ شهرستان تهران در زمینه ابطال رای داور حکم مخدوشی بدست آوردند که شرحش از این مقال خارج است ناچارا باتقدیم دادخواست پژوهشی‌و ارجاع آن بشعبه ٦ استان مرکز و صدور قرارشماره ۲۵ حکم بر فسخ رای شعبه ۱۷ شهرستان‌وحقانیت اینجانان و صحت حکم نامه و رای داوران صادر فرمودند کهاز اینحکم آقایان مالکین فرجام‌خواستند و شعبه۵ دیوانعالی کشور کهاز مستشاران عالی مقام و شایسته و دارای‌ضمیر قدسی میباشد درتاریخ ۲۷ر۲ر۱۳٤۱ با ابرامو تائید دادنامه شعبه ٦استان حقوق حقه کشاورزان وساکنین ونك را تثبیت فرمودند ـ اینك قسمتی از مواد رای داوران برای استحضار درج میگردد قسمتی از بند ۲ رای‌داوران اشجار و اعیانی باغات اعم از قدیمه‌و جدیده و توتستان و اشجار کنار انهار وخانه‌های رعیتی کلیه متعلق بکشاورزان بوده‌وبرای مالکین نسبت به‌آنها حقی نیست قسمتی از بند ۳ رای داوران ـ چون عرصه‌باغات‌اعم‌ازقدیمه وجدیده متعلق‌بمالکین‌است‌و از قنوات و مجراها ی‌مربوطه طبق معمول محل‌باید مشروب گردد بابت حق ارلاض و حق الشرب کشاورزان مکلف هستند سالیانه جرایبانه بپردازند

از بند ۷ـ نسبت باراضی آبی و دیمی که از آنها حاصل برداشته شده باشد و عمران وآبادی آنها بدست کشاورزان و اجدادآنها بوده است و ایجاد حق شده مالکین مکلف هستند در مدت ۳ ماه از تاریخ انشاء رای صدی بیست قیمت اراضی‌را از قرار هر مترمربع آبی سیصد ریال ودیمی را از قرار هر متر مربع ۱۵۰ ریال احتساب نموده به کشاورزان مربوطه تادیه نمایند و قبل از آنکه‌حقوق ایجاد شده کشاورز پرداخت گردد مالك‌حق‌ندارد زمین مزبور را بدیگری انتقال داده و یاتصرفاتی در آنها بنماید و در صورتیکه در مدت سه‌ماه‌مالك نتوانست یا نخواهد وجه مزبور را بپردازد مالك مکلف است معادل مبلغی که بایدبکشاورز مربوطه تادیه نماید از سایر اراضی آبی ودیمی دیگرخود در قریه ونك بکشاورز مربوطه انتقال بدهدواراضی مزروعی که فعلا از طرف مالکین در آنهاتصرفاتی شده‌و دیوار کشیده شده است مشمول مقررات این بند خواهد بود از بند ۱۰ چون مالکیت اعیانی‌خانه های رعیتی برای کشاورزان مورد تصدیق مالکین است و در تقاضای ثبت خود اشاره به آن شده است و اسناد مالکیت اعیانی بعضی از کشاورزان صادر گردیده اعیانی خانه‌های رعیتی اء ماز قدیم و جدید متعلق بکشاورزان بوده واز قنوات و مجرای‌های مربوطه برای مصرف خانه ها حق استفاده خواهند داشت ومالکین بابت حق ارلاض و حق الشراب‌نباید چیزی مطالبه نمایند زیرا تاحال مطالبه چنین حقی معمول نبوده مضافا نظر باختیار صلحی که‌از طرف مالکین باینجانبان تفویض گردیده حقوق مالکین را در عرصه خانه ها به نفع کشاورزان صلحا اسقاط نمودیم .

جریان مشروح بالا که بارسیدگی مقامات عالی قضائی روی رای داوران فیصله یافته و قریبا باصدور اجرائیه و اجرای مفاد رای داوران اقدام خواهیم نمود . در خاتمه و برای نمونه یکی از تجاوزات مالکین عرصه نسبت‌برقبه موقوفه که عبارت از توتستان محصور معروف به باغچه حصار که پلاك فرعی آن ۱۰۸ از سنك ۷۰ اصلی ونك است متجاوز از ۲۰۰ سال است که وقف خامس آل عبا بوده و میباشد که تولیت و تصدی آن با اولاده چهار نفر واقواولیه نسلا بعد نسل است و عواید آن از سنوات سابق بمصرف روضه خوانی روزایام عاشورا در تکیه ونك بمصرف رسیده و میرسد و حتی وقفنامه مذکور به تصدیق ٦ نفر از اولاده ووراث مرحوم مستوفی‌الممالك که مالك بوده و هستندرسیده و در دفتر توزیع ثبت اسناد و املاك شمیران(پرونده ثبتی ونك) نیز وقفیت توتستان باغچه حصار منعکس وهمچنین در اداره کل اوقاف نیز منعکس است که با این صورت آقایان مالکین عرصه جزء ۱۸شماره اسناد مالکیت اعیانی نسبت به وقف مزبور سند مالکیت عرصه و اعیان صادر نموده‌اند که‌قضیه قابل تعقیب جزائی میباشد .

و دیگری چهار باب دکان وقفی به پلاکهای شماره ۳۵ الی ۳۸ فرعی ا زسنك ۷۰ اصلی ونك است که در سال ۱۳۱۱ شماره گزاری گردیده مرحوم صادقخان قریب ۸۰ سال قبل در قبرستان کهنه ونك این چهار باب دکان را بناء ووقف بر خامس آل عبا نموده و عواید آن بمصرف تعزیه‌داری درتکیه ونك برسد بااینکه در دفتر توزیع ثبت‌اسناد واملاك شمیران پرونده ونك وقفیت آنها ثبت گردیده مالکین آنها را هم جزء ۱۸ بشماره اعیانی و عرصه خود سند مالکیت صادر نموده‌اند که این موضوع هم قابل توجه مقامات‌ثبت کل و ثبت شمیران واداره کل اوقاف بایستی واقع گرددوناچارا برای احراز وقفیت دو قسمت بالا و ابطال اسناد مالکیت آنهاکه برخلاف حق و قانون صادر شده بمراجع مربوطه تظلم و مصونیت موقوفه را از دستبرد متجاوزین اقدام نموده‌ایم .

این است شمه‌ای از عملیات مالکین ونك نسبت بکشاورزان و ساکنین که قریب سیصد سال‌سابقه آباء و اجدادی در قریه مزبور داریم وبرای آگاهی خوانندگان محترم بقیه داستان ناتمام را بوقت دیگری موکول مینمائیم .

حاج محمد تقی‌امیری نیکو ـ حاج عبدالکریم ونکی ـاصیل ووکیل سایرکشاورزان مسلمان ساکنین ونك

آ ـ ٤٦۹۵

گلمو

یک قطره شامپو گلمو یک دریاکف مطر

وگیسوان لطیف ودرخشان وزیبا

گلمو بازرده تخم مرغ برای موهای چرب ومعمولی

گلمو بالانولین برای موهای خشك ونگذ

گلمو مطمئن ترین وباصرفه ترین وسیله شستشوی موی سر محصول شوارتسکف آلمان

اطلاعات هوائی برای دانشجویان بانصف قیمت

خبرنگاران ما از شهرستانها اخبار خود را مستقیماً میدهند

مردم امروز بر دروازهٔ شهر بزرك دیروز !؟

در جستجوی آب حفاری میکردند و

بشهر زیرزمینی راه یافتند!

این شهر زیرزمینی با ۴۲ پله بسطح زمین راه مییابد

در فاصلهٔ ۱۸ کیلو متری قسمت شرقی مشگین شهر یك قلعه سنگی قدیمی وجود دارد که در این قلعه سه طاق مخروبه و یك دهلیز ایجاد گردیده و درقسمت جنوبی قلعه مزبور دهانه سه غار وسیع پیدا است دریکی از این غارها چاه عمیقی حفر گردیده استکه نیمه پر شده و در قسمت شرقی قلعهٔ مزبور پلکانهائی از قدیم وجود داردو علاوه برآن دو حلقه چاه که دهانه آنها وسیع است از سالیان دراز در آنجا حفر گردیده وبمرور زمان تقریبا پر شده است. درنزدیکی این قلعه سنگی قدیمی قریه‌ای بنام دهکده انار استکه مردم آن کشاورز میباشند .

خبرنگار ما درمشگین شهر گزارش میدهد چندروز پیش عده‌ای ازاهالی قریه انار تصمیم گرفتند چاههای این قلعه راکه پر شده است حفاری نمایند شاید به آب دسترسی پیدا کنند. دراجرای این تصمیم عملیات حفاری را شروع کردند و همینکه یکی از این دو حلقه چاه پر شده را در حدود ۰ ۴ متر حفاری نمودند پلکانهائی پیدا شد که بیك شهر زیر زمینی راه مییافت . این پله‌ها درحدود ۴۲ پله است ومعلوم نیست بکجا منتهی میشود زیرا کسی جرات نکرده است تاانتهای پله‌های مزبور جلوتر برود .حفاری همچنان ادامه دارد واحتمال کلی میرود که براثر این حفاریها نتیجه کلی عاید شود وشهر زیرزمینی سر از خاك برآرد .

چون بقول مستوفی مؤلف کتاب نزهت القلوب قریهٔ انار درزمان قدیم شهر بزرگی بوده استکه جمعیت فراوان داشته و دادوستددراین شهر بسیار میشده است. بهر حال مردم قریه انار امروز تابدروازه شهر بزرك دیروزرسیده‌اند وشایدبتوانند بقایای این شهر را از زیر خاك بیرون آورند .

ورزش در زندان

زندانیان شهربانی سنندج بسکتبال بازی میکنند

خبرنگار ما درسنندج گزارش میدهد : اخیرا براثر مساعی انجمن حمایت از زندانیان سنندج بامراقبت آقای سرهنك دهش رئیس زندان شهربانی این شهرستان وضع زندانیان و محوطهٔ زندان بصورت رضایت‌بخشی درآمده است . برای زندانیان انواع و اقسام سرگرمیها فراهم گردیده و بمنظور راهنمائی آنان وسایل مختلف تهیه شده است . از جمله سرگرمیهای زندانیان وسائل ورزشی استکه برای آنان فراهم گردیده و هر روز زندانیان ورزش میکنند تاکنون زندانیان شهربانی سنندج دربازی بسکتبال پیشرفتهای زیادی کرده‌اند واین بازی یکی ازسرگرمیهای زندانیان است در عکس بالا زندانیان هنگام بازی بسکتبال دیده میشوند .

مضیقه قند و شکر

خبرنگار ما درزاویه زرند می‌نویسد مدتها است سهمیهٔ قند و شکر دولتی اهالی زاویه زرند تحویل نشده ومردم این منطقه از قندو شکر آزاد استفاده مینمایند یعنی قند را کیلوئی ۲۵ ریال و شکر را کیلوئی ۲۳ ریال خریداری میکنند این امر باعث ناراحتی و ایجاد مضیقه برای اهالی مخصوصا کارمندان دولت در اینمنطقه شده است . بااینکه ادارهٔ قندو شکر شهرستان ساوه سهمیهٔ قندوشکر دولتی مصرفی اهالی مامونیه مرکز بخش زرند رابطور مرتب ارسال میدارد معلوم نیست چرا در تحویل سهمیه قندو شکر دولتی اهالی این محل مسامحه میشود .

قریه نیستند

قبلا مطلبی مربوط به خرابکاری مالکین در اراك نوشته شده بود اینك آقای مجللی دراین باره توضیح میدهد. «دوآب» و «عزت آباد» واقع در کزاز اراك قریه نیستند دوآب فقط یك قهوه‌خانه وعزت آباد یك ویلا ویك بیمارستان میباشد و مطلقا رعایائی دراین دو محل زندگی نمی‌کند واشجاری نیز از ریشه‌در نیامده و اصولا کلیه اشجار این دو محل متعلق به مالکین آنها میباشد

برای کمك بمسلمانان الجزایر

در شهرستانها کمیته‌های محلی تشکیل میشود

بدنبال تشکیل کمیته ملی کمك به برادران مسلمان الجزایر در مرکز ، اهالی شهرستانهای مختلف کشور نیزبرای کمك بمردم آزادی خواه و مبارز الجزایر بپا خاستند و با مراجعه بدفتر نمایندگی اطلاعات در شهرستانها آمادگی خود رابرای تشکیل کمیته های محلی و هرگونه کمك بمسلمانان الجزایر اعلام داشتند .

مردم اولین شهری که برای کمك به برادران الجزایری پیشقدم شدند اهالی اصفهان بودند که با تشکیل کمیته موقتی بریاست آقای سرهنك متین مقدمات تشکیل کمیته محلی کمك به برادران مسلمان الجزایر را فراهم آوردند ودراجرای اینمنظور قرار است جمعی از معتمدین شهرستان اصفهان ساعت چهار بعد از ظهر روز یکشنبه (فردا) در محل اداره سرپرستی اطلاعات حضوریابند و اعضای کمیته محلی کمك به برادران مسلمان الجزایری را تعیین نمایند .

بدیهی است کمکهائی که بوسیله این کمیته ها جمع‌آوری می شود از طرف نمایندگی های اطلاعات در شهرستانها برای کمیته مرکزی کمك به مسلمانان الجزایر ، که در موسسه اطلاعات تشکیل گردیده است ارسال خواهد شد .

حادثه‌ای در نزدیکی اصفهان

مدیر گاراژ توکل شیراز کشته شد

خبرنگار ما درشیراز گزارش داد پریروز اتومبیل جیپی بسرنشینی حاج محمد مهدی اخوی مدیر گاراژ توکل که از شیراز عازم تهران بود در نزدیکی اصفهان بایکدستگاه بولدوزر تصادف کرد در این حادثه آقای حاج اخوی براثر شدت جراحات وارده جان سپرد و همسروی مجروح شد علت تصادف غفلت وبی‌احتیاطی اتومبیل جیپ بوده است

پدر سنگدل

از بیوفائی همسرش عصبانی شد و بضرب کارد دخترش را کشت

کسی نگفت : نوعصبانی بودی و همسرت بیوفا ، دخترت چه گناهی داشت ؟

... چرا ؟.. آخر ، چرا از من طلاق گرفت و پس از برهم زدن زندگی خانوادگی من چرا دوباره شوهر کرد ؟

گرفتم که من بد خلق و عصبانی بودم گرفتم که ایراد گیرو بهانه جو بودم ولی آخر ، این دخترك چه تقصیری داشت ؟ او که گناهی نکرده بود چرا او را تنها گذاشت و رفت ؟چرا ...؟

***

اهالی شهرستان سقز بارها احمد حبیبی را دیده بودند که دست دخترش معصومه را در دست دارد و در مواقع بیکاری از این کوچه به آن کوچه واز این خیابان به آن چهار راه میرود و بزمین و زمان ناسزا میگوید . همه میدانستند که احمد مردی عصبانی است و باز هم همه میدانستند که طلاق گرفتن همسرش او را نسبت بهر کس وهر چیز بدبین کرده است . هر روز می دیدند که دست دختر ۸ ساله‌اش معصومه رابدست میگیرد و در کوچه وخیابان براه میافتد واز بیوفائی همسرش خدیجه نزد این و آن شکایت میکند .

آنروز هم این مرد عصبانی و کج خلق دست معصومه دخترك معصوم خود را در دست داشت واو را به‌اینطرف و آنطرف میبرد . احمد تازه از سرکاربرگشته و بشدت خسته بود امادلش قرارنمیگرفت که درخانه تنها بماند. دخترش رابرداشته وبکوچه آمده بود تاعقدهٔ دل رانزد دوستان و آشنایان بگشاید و از بیوفائی همسرش شکایت کند ...

سالها پیش احمد حبیبی یکی از باربران شهرستان سقز باخدیجه ازدواج کرد نتیجه این ازدواج دختر کی بود که معصومه‌اش نام نهادند اما هرچه از زندگی مشترك این زن و شوهر میگذشت اختلافات آنها افزایش مییافت تاسرانجام این اختلافات بجدائی منجر شد. خدیجه نمیخواست با داشتن یك فرزند از شوهرش طلاق بگیرد واحمد هم دلش نمیامد کانون خانوادگی خود را با طلاق دادن همسرش از هم بپاشد. اما عدم توافق اخلاقی این زن و شوهر ،جدائی از یکدیگر را ایجاب میکرد . خدیجه پس از طلاق گرفتن از احمد برای آنکه او را گوشمالی دهد و باصطلاح دلش را بسوزاند با کشاورز جوانی ازدواج کردوزندگی مجددی تشکیل داد ، احمد که از اینموضوع برعصبانیت وبداخلاقیش افزوده شده بود بشدت ناراحت شد واز آن پس هر روز دست دختر ۸ ساله‌اش معصومه را که تنها یادگار زندگی خانوادگیش باخدیجه بودبه دست میگرفت و در کوچه وخیابان نزداین و آن از بیوفائی همسر سابقش گله و شکایت میکرد .

آنروز هم که خسته از کار و عصبانی از وضع زندگی نابسامان خوددست معصومه را در دست داشت وطبق معمول او را بگردش میبرد خاطرات زندگی مشترك با خدیجه در نظرش مجسم شد و فکر اینکه تجدید زندگی باخدیجه میسر نیست عصبانیتش راباوج رسانید .

کاردی که همراه داشت از کمر کشید و بیکضربت شکم معصومه دخترك ۸ ساله و بیگناه خود راکه یادگار همسرش بود درید ! دخترك معصوم دربیمارستان سقز جانسپرد و پدرسنگدل وی احمد حبیبی نیز دستگیر شد تابه مجازات جنایت خود برسد ولی کسی نبود بگوید :

مرد بیرحم ! تو عصبانی بودی و بدخلق وبهانه گیر ، همسرت خدیجه بقول تو بیوفا بودو جان خود را از شر بد اخلاقیهایت نجات داد وازتو طلاق گرفت ، گناه این دخترك معصوم چه بود که اورا قربانی کردی چرا اورا کشتی ؟

چون در وصول عوارض معوقه شهرداری فعالیت کرده بود

یك قالیچه برئیس راهنمائی و رانندگی اهداء شد

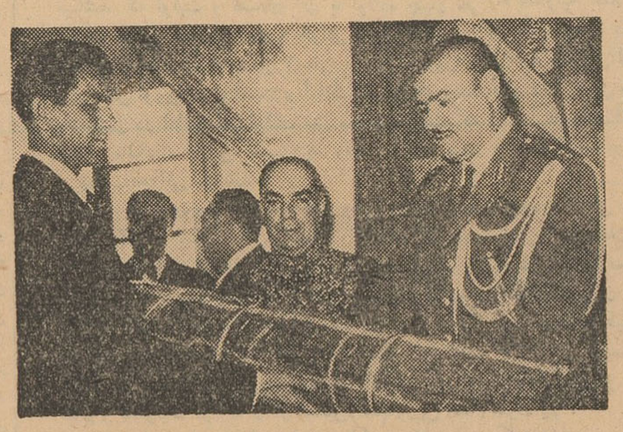

بنابگزارش خبرنگار ما درهمدان آقای سروان شکروی رئیس راهنمائی ورانندگی همدان در امروصول عوارض معوقه شهرداری از صاحبان ورانندگان وسائل نقلیه با شهرداری این شهرستان همکاری شایان توجهی نموده ودربهبود وضع راهنمائی و رانندگی درشهر فعالیت های زیادی مبذول داشته واز هرگونه تخلف رانندگان ووقوع حوادث و تصادف جلوگیری نموده بود چندروز قبل بنابه پیشنهاد آقای بالاخانلو شهردارهمدان بمنظور تقدیر از زحمات مشارالیه مراسمی برگزار گردید ودراین مراسم یك قالیچه از طرف آقای شهردار برئیس راهنمائی و رانندگی اهداء شد مراسم مزبور درسالن فرمانداری انجام گردید و کتبا نیز از زحمات آقای سروان شکروی قدردانی بعمل آمد .

درعکس بالا آقای سروان شکروی قالیچه اهدائی شهرداری همدان را دریافت میدارد .

رسیدگی بشکایات

خبرنگار ما دراهواز گزارش میدهد پریروز آقای زارع رئیس اداره کل دفتر وزارت کشور برای رسیدگی بشکایات اهالی چندر معشور باقطار باهواز وارد شد و مورد استقبال قرارگرفت آقای زارع پس از توقف کوتاهی دراهواز بمصوب بندر معشور عزیمت کرد .

دستگاههای مرکز تلفن خودکار قزوین باقطار باین شهرستان حمل گردید

مقدمات نصب دستگاههای تلفن خودکار فراهم شد

از هفتهٔ آینده نصب تلفنهای خودکار در این شهرستان شروع میشود

خبرنگار ما در قزوین طی گزارش تلگرافی اطلاع میدهد مقدمات نصب دستگاه تلفن خودکار شهرستان قزوین فراهم گردید و پریروز تعداد ۴۰۰ صندوق محتوی و سائل و لوازم و دستگاههای تاسیسات تلفن خودکار باقطار راه آهن از خرمشهر بقزوین حمل شد از هفتهٔ آینده نصب دستگاههای تلفن خودکار این شهرستان بوسیله مهندسین آلمانی آغاز خواهد شد رئیس پست و تلگراف قزوین ضمن ابراز خشنودی از ورود دستگاههای تلفن خودکار این شهرستان اظهار داشت سرعت عمل واقدامات فوری که نسبت بحمل دستگاههای تلفن خودکار قزوین انجام گردید صرفا مرهون توجه شخص وزیر پست و تلگراف است هم اکنون حفر کانال و کابل کشی تلفن خودکار این شهرستان انجام شده و ساختمان محل نصب دستگاههای تلفن خودکار تکمیل گردیده است براثر توجهی که سبت بحمل دستگاههای تلفن خودکار قزوین باین شهرستان شده است طی دو روز گذشته عدهٔ زیادی از اهالی قزوین بامراجعه بدفتر نمایندگی اطلاعات ازحمل دستگاههای مربوطه باین شهرستان و تهیه مقدمات نصب آن اظهار خشنودی نمودند .

قزوین

زدوخورد با قاچاقچیان محلی

یکنفر مقتول و یکنفر مجروح شد

گزارش خبرنگار ما درجهرم حاکی استکه چندروز قبل مامورین ژاندارمری حوزهٔ جهرم طی زدوخورد باعده‌ای از قاچاقچیان معادل ۷۰ هزار تومان اجناس قاچاق کشف کردند. این زدوخورد در فاصله یکصد کیلو متری شهرستان جهرم رخ داد و قاچاقچیان که خود را درمحاصرهٔ مامورین ژاندارم دیدند بمقابله بامامورین پرداختند ـ قاچاقچیان دربیابان سنگر بندی کرده و بطرف ژاندارمها تیراندازی مینمودند د راین زدو خورد که مدت چندین ساعت ادامه داشت ژاندارم تازه دامادی بنام حسینعلی فرزند ۲۳ سالهٔ حاتم بقتل رسید و یکنفر دیگر بنام عوض فرزند حاج محمد بسختی مجروح شد که به بیمارستان اعزام گردید وتحت معالجه قرار گرفت مامورین ژاندارمری طی این زدو خورد معادل هفتصد هزار ریال اجناس قاچاق بدست آوردند

اشنویه

عده‌ای از نمایندگان اهالی اشنویه به دفتر نمایندگی اطلاعات آمدندو ضمن ابراز نگرانی از وضع بازار این منطقه اظهار داشتند: تابحال بارها جهت تاسیس نمایندگی بانکملی در اشنویه از مقامات مربوطه تقاضا کرده‌ایم و باین تقاضا های ماترتیب اثر داده نشده است . در صورتیکه شهر اشنویه از لحاظ افزایش جمعیت و گسترش ، استحقاق تاسیس بانك ملی را داردوچنانچه بانك در اینمنطقه تاسیس شودمیتوانیم بادریافت وام بوضع کسب‌وکار خود رونقی بدهیم معلوم نیست چرا بااینهمه تقاضای مابرای تاسیس و افتتاح بانکملی دراشنویه اقدامی نمیشود .

مامونیه‌زرند

نمایندگان طبقات مختلف اهالی مامونیه زرندباوضعی نگران بدفتر نمایندگی اطلاعات آمدند وگفتند: بااینکه مامونیه مرکز بخش وسیع زرند استحقاق تمرکز یك گروهان ژاندارمری را دارد سالهای متمادی است دستهٔ ژاندارمری در این محل مستقل شده است. البته از نظر ما کاچی بهتر از هیچی است !ووجود دستهٔ ژاندارمری دراین محل باوجود دو دستگیهای محلی از لحاظ جلوگیری از زدو خورد وتامین امنیت غنیمت است . ولی شنیده‌ایم که میخواهند دستهٔ ژاندارمری مامونیه مرکز بخش شصت هزار نفری زرند بقریه آسیابك که درکنار جادهٔ اصلی تهران ـ ساوه قرار دارد منتقل کنند .

یاللعجب !؟ مگر مامونیه مرکز بخش نیست ؟ مگر کلیه ادارات دولتی دراین محل متمرکز نشده است ؟ مگر تمام امور جاری مربوط باین بخش در مامونیه تمرکز نیافته است ؟ پس چرا میخواهند دستهٔ ژاندارمری را از مرکز بخش بهیك قریهٔ کوچك منتقل کنند ؟

گرفتیم که مامونیه از شاهراه اصلی تهران ـ ساوه یکی دو کیلو متر فاصله دارد آیا باستناد همین فاصله کوتاه باید مرکز یك بخش وسیع ازوجود مامورین انتظامی محروم باشد ؟

ماخیال میکردیم یکی دو سال دیگر دستهٔ ژاندارمری مامونیه‌زرند تبدیل بگروهان ژاندارمری خواهد شد و عدهٔ مامورین برای تامین نظم و جلوگیری از سرقت در شصت و چند پارچه دهات این بخش وسیع تکافو خواهدکرد . نمیدانستیم که ترقی معکوس میکنیم واز دستبوس روی بپایبوس میکنیم !؟

بندرشاه

جمعی از فرهنگیان بندر شاه بامراجعه بدفتر نمایندگی اطلاعات ضمن ابراز تشکر از فعالیتهای فرهنگی آقای کاوه رئیس فرهنگ گفتند چندی پیش اداره فرهنگ بندر شاه ابلاغ مزایای ، فرهنگیان را صادر کرد و بدستمان دادولی حالا مدتها گذشته واز پرداخت مزایای ماخبری نیست نمیدانیم چرا ادارهٔ دارائی شهرستان گرگان نسبت بپرداخت مزایای ما ووارید آن بدارائی بندرشاه اقدامی نمیکنند ؟

اگو سازی کرمانشاه بمرحله اجرا درآمد

انجام اینکار بدومرحله تقسیم‌شده واستاندار اولین کلنك اگو سازی را بزمین زد

بنابگزارش خبرنگار ما درکرمانشاه چندروز قبل طی مراسمی اولین کلنك اکوسازی شهرستان کرمانشاه بوسیله آقای دکتر صاحبقلم استاندار کرمانشاهان بزمین زده شد در این مراسم فرماندار وعده‌ئی زیادی از رؤسای ادارات دولتی و محترمین شهر ونمایندگان طبقات مختلف اهالی حضور داشتند ابتدا آقای کیهان شهردار مطالبی پیرامون اکوسازی این شهرستان بیان داشت و گفت : طرح لوله کشی فاضل آب و اکوسازی برای تمام قسمتهای شهر کرمانشاه آماده گردیده استولی از نظر اجرای طرح مذکور انجام آن بدو مرحله تقسیم شده است فعلا مرحلهٔ اول آن که شامل ۲۰ هزار متر لوله کشی بقطر ۵۰ تا ۹۰ سانتیمتر استودو متر پائین‌تر ازسطح زمین در محلهٔ آبشوران کارگذاشته میشود اجرا میشود. آنگاه آقای دکتر صاحبقلم استاندار از اینکه یکی از خواسته‌های اهالی بمورد اجرا درآمده است اظهار خشنودی نمود واولین کلنك اکوسازی را درمیان ابراز احساسات شدید اهالی بزمین زد . در عکس بالا آقای استاندار هنگام زدن اولین کلنك اکوسازی کرمانشاه دیده میشود .

قربانی تصادف

بنابگزارش خبرنگار مادرزنجان پریروز اتومبیل جیپ ارتشی به رانندگی گروهبان مهدی شیخی هنگام حرکت در یکی از خیابانهای زنجان باپسر بچهٔ شش ساله‌ای بنام حسن فرزند مسیب تصادف کرد . شدت تصادف بحدی بود که پسر بچهٔ مزبور بسختی مجروح گردیدو برای معالجه به بیمارستان شهناز منتقل شدولی معالجات موثرواقع نشد و حسن جانسپرد .قضیه ازطرف کلانتری بخش ۲ زنجان تحت تعقیب قرار گرفت و گروهبان راننده پس از دستگیری با صدور قرار لازم روانه زندان شد .

تگرك سردرختی ها را زد

طبق گزارش خبرنگار ما درشبستر پریروز متعاقب انقلاب ناگهانی هوا تگرك درشتی بمدت نیمساعت در قریه بنیس بارید وزن هریك از دانه های تگرك در حدود پنجاه گرم بود و نظیر چنین بارندگی دراین قریه کمتر سابقه داشت.

خبرنگار ما درگزارش خود اضافه میکند براثر این بارندگی به محصولات سردرختی قریهٔ بنیس خسارت زیادی وارد آمد و این مسئله باعث نگرانی باغداران شده است

کشاورز جنایتکار

پس از قتل کشاورز دیگر بخاك عراق فرار کرد

خبرنگار ما درسقز گزارش میدهد چند روز قبل بمامورین ژاندارمری سقز اطلاع داده شد که در قریه قتلو واقع در فاصلهٔ ۶۰ کیلو متری جنوب شرقی این شهرستان قتلی رخ دادو کشاورزی بنام صالح بقتل رسیده است مامورین به آن محل رفتند و پس از تحقیقات لازم معلوم شد که برسر چیدن مقداری علف بین دو نفر کشاورز ازاهالی دهکده قتلی بنام صالح فرزند نوخاس وسعید فرزند عبدالهاشم نزاع وزدوخوردی روی داده و سعید فرزند هاشم بابیل ضربه‌ای بسر صالح زده وبراثر این ضربه شدید صالح جانسپرده است. مامورین پس از این تحقیقات برای دستگیری سعید اقدام کردند ولی قاتل قبل از رسیدن مامورین بخاك عراق فرار کرده بود باانجام تشریفات قانونی جنازه کشاورز مقتول دفن شدو پس از تشکیل پرونده لازم قضیه تحت تعقیب قرار گرفت تا برای دستگیری قاتل فراری اقدام شود .

بوستر کیتون: سلطان خنده

فیلم‌های صامت و قدیمی او هنوز بزرگترین رقم‌فروش‌را دارد

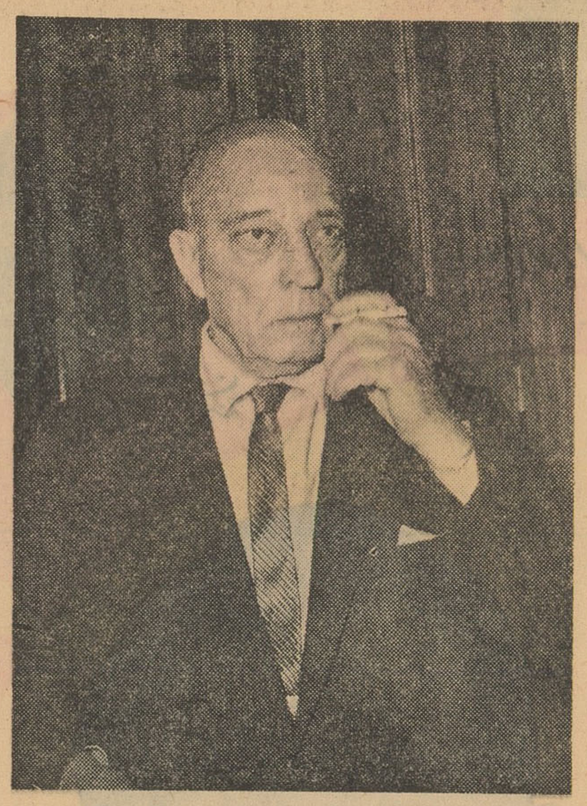

چند روز قبل مرد ریزه میزه‌ای باکت چرمی سفید وبهمراهی‌همسر خود از مونیخ وارد پاریس شد .این مرد که برای گردش درقاره قدیم ازامریکا براه افتاده است «بوستر کیتون» نام دارد و ویرا «سلطان خنده »لقب داده‌اند زیرا بغیر از چارلی چاپلین هیچیك‌از هنرپیشگان کمدی نمی توانند در برابر اوعرض اندام کرده و باوی رقابت کنند .

هنگام ورودباوبه‌آلمان،ده‌سینمای ده‌شهر مختلف فیلم زندگی‌ماشینی خانم ژنرال را که‌درسال ۱۹۲۵ تهیه شده وکیتون در آن رل اول راهازی کرد ه‌است نمایش دادندو میلیونها نفراز آن استقبال‌کردند.

بوستر کیتون که‌درسال ۱۸۹۶ دربوستون آمریکا متولدشده از همان‌بچگی استعدادهنری زیادی‌در او دیده میشد و او بهمراهی پدرو مادر خود در تئاتر بازی می‌کردو مردم آن ها را «کیتون های سه گانه »مینامیدند در آن هنگام‌هنر بزرك و ی سقوط از بلندی و آکروبات بود و هفته‌ای هزاردلار دریافت‌می‌نمود درسال۱۹۱۶هنگامی که بیست سال داشت ،بنا بدعوت یکی از هنرپیشگان معروف‌آمریکا بنام «فاتی» دراولین فیلم‌خود شرکت کرد ولی درسال ۱۹۱۸ مجبور به ترك سینما شده و به جبهه جنك فرانسه رفت‌وهیجده ماه‌درآنجاماند کیتون‌درسال ۱۹۲۰ باشرکت‌دوست خود « ا ل‌سن جان » یك کمپانی فیلمبرداری بوجود آورد و اولین فیلم کمدی دراز مدت را درسال ۱۹۲۰ تهیه نمود . بین سالهای ۱۹۲۰ تا ۱۹۳۰ کیتون‌سناریست، تهیه کننده وکارگردان فیلم های خود بشماو میرفت و هم‌اکنون نیز تمام فیلم های قدیمی او ،بخودوی تعلق دارد .

کیتون حتی مونتاژ فیلم‌های‌خود رانیز شخصا به عهده می‌گرفت و درهنگام مونتاژ، چهار پنجم ازآن را از بین می‌برد تابه عقیده خود بهترین قسمت فیلم‌رابتماشاچی‌نشان دهد .

باتهیه فیلم های دراز مدت ، شهرت و موفقیت جهانی کیتون شروع شدو هنگامی که فیلم های «قوانین مهمان نوازی »و « کشتی جنگی ناویگاتور »که‌بوسیله وبا شرکت اوتهیه شده‌بود ، بر روی پرده سینما ها ظاهر شد، نام وی‌به عنوان‌مردشماره‌یك‌کمدی و سلطان خنده از طرف مطبوعات ومردم‌ذکر گردید وشهرتی کم نظیر بدست آورد .

درسال ۱۹۳۲ وی طی مقاله‌ای اظهار عقیده‌نمود که شهرت‌وموفقیت هر هنرپیشه کمدی دیر یا زود از بین خواهد رفت و متاسفانه این‌پیش بینی درباره خود او راست درآمده واز دوازده سال قبل تاکنون او فقط دوبار بر روی پرده سینماظاهر شده و در فیلم های «لایم لایت »و دور دنیا در هشتاد دقیقه رل‌هائی بازی کرده است .

کیتون از هنرپیشگان معروف تلویزیون امریکا بشما میرود و نمایشات کمدی او که خود وی‌آنها رانوشته و کارگردانی می‌کند، هزاران بیننده و تماشاچی دارد و علاوه بر آن در نمایشات پلیسی نیز شرکت می‌کند. خانه او در زمینی بمساحت ۱۸۶۰ متر مربع‌در نزدیکی هالیوود قرار دارد و اوبا خوشحالی و شادمانی روزهای‌پیری خود را دراین خانه می‌گذراند و خوب میداند که هنوز هم بین مردم طرفداران وهواخواهان زیادی دارد.

«سرویس سینمائی خبرگزاری فرانسه »

شهرت هم مایه دردسراست

جرج چاکیریس هنرپیشه اول فیلم «افسانه غرب نیویورك» که‌بطور ناگهانی در هولیوود به اوج شهرت رسیده مانند تمام هنرمندان مشهور دیگر گرفتار ابراز احساسات دختران جوان شده است .

در این عکس چند دختر زیباروی اهل هاوایی در حالیکه چاکیریس را برای گرفتن امضاء محاصره کرده‌اند دیده می شود .

بزرگترین اساتیدموسیقی جهان‌مهمترین مکتب هنری را بوجود آوردند

گریگور پیاتی گورسکی نوازنده این فقدان وضایعه بزرگی است بزرك ویولونسلو ویلیام پریمروز و ما نباید این اشتباه‌را تکرارکنیم» نوازنده مشهور ویولادعوت کرد که‌تا بااو در تشکیل این کلاس همکاری کنند .

این هرسه نفر استاد تمام وقت دانشگاه کالیفرنیای جنوبی‌می‌باشند و به سیزده شاگرد انتخاب شده در کلاس تخصصی موسیقی تعلیم می دهند . این سیزده نفر جوان ما بین داوطلبان بسیار برای تحصیل در این کلاس‌انتخاب گردیده‌اندتاکنون‌هر سه پروفسور سعی اساسی شان‌این بوده است که روش غلط نواختن شاگردانشان را که‌نتیجه تعالیم ناصحیح اساتیدقبلی‌شان می باشد اصلاح کنند .

پیاتی گورسکی میگوید : « استادان بسیاری‌نظیر گردیسلروتوسکانینی‌در اینجا باما بوده‌اند.واکنون‌نیستندو شاگردانی نیزاز خودباقی‌نگذارده‌اند

اخیرا یك کلاس‌تدریس موسیقی زهی درلوس آنجلس شروع بکار کرده است که در نوع خوددردنیابی نظیر می باشد زیرا سه تن‌استاد موسیقی این کلاس از بر جسته ترین و بزرگترین نوازندگان‌زنده دنیا می باشند و جمع این سه تن ارزش هنری این کلاس را در نوع خود بی نظیرساخته است. مؤسس این انجمن هنری یا شا هایفتیز ویولو نیست بزرك‌جهان‌است.هایفتیز می گوید:

هنگامیکه در کنسرو اتوار سلطنتی سنت پترز بورك شاگرد بودم‌لئوپولد اوئر بزرك بادستش بمن اشاره کرد وگفت که باید بدیگران درس ویولون بدهم .

شاید باهمین انگیزه هایفتیز از

سینما

* یك موسسه صفحه فروشی صدای فرناندرینو ، ژان ریشارد ، ژاك دوفیلو ، دارس وبانزده تن‌دیگر از کمدین های معروف فرانسه را برروی یك صفحه ضبط نموده وآن را ببازار وارد کرده‌است .

کمدین های مزبور چند داستان فکاهی رادراین صفحه ثبت کرده‌اند

*«شارل آزناور» خواننده معروف فرانسوی هم اکنون درایتالیا سرگرم بازی درفیلمی باعنوان « طوفان دررم» میباشد .هم بازی وی‌در این فیلم یکی‌از ستارگان تازه کار و گمنام ایتالیا باسم «سرناورگانو» است که اورا رقیب تازه نفسی برای کلودیاکاردیناله میدانند.

*لباس هائی که میشل‌مورگان وملینامرکوری درآخرین‌فیلم خودبتن‌خواهند کرد از طرف مد سازان فرانسوی «لباس اسفنجی» لقب گرفته زیرا درروی این لباس هاجابجا ، اسفنج هائی قرار گرفته است .

*درجلدپنجم چاپ جدید لاروس بزرك ،نام گرتاگاربوستاره آمریکائی ، در جزواسامی‌بزرگان‌زنده‌دنیادیده‌میشود. زندگانی و کارهای‌او رادربالنزده سطر شرح‌داده‌اند.

قهرمان آبهای یخ بسته

مردان قورباغه‌ئی فرانسه بعد از مدتها تلاش تکه های‌این کشتی پر ماجرا را از دل یخ و آب بیرون کشیدند

چند روز قبل ، پس از سالها تلاش و کوشش ، ورفتن بزیر آب مردان قورباغه ای فرانسه در خلیج آکوانز واقع در ایسلند ، موفق به یافتن‌بقایای کشتی غرق شده ای شدند که «قهرمان آبهای یخ‌بسته» لقب یافته بود و بنام «پورکواپا» نامیده میشد .

داستان غرق این کشتی ، تاثر ـ انگیز و در عین حال ساده میباشد صد ها تن از ماهرترین کشتی‌سازان فرانسه ، بنا بدستور ناخدائی بنام «شارکو» مامور ساختن یك کشتی محکم برای کشفیاتی در آبهای یخ بسته قطب شدند وپس‌از چندین ماه زحمت شبانه روزی ، کشتی محکم وظریفی بوجود آمد که‌ازمحکمترین چوب های موجود ساخته شده و علاوه برچند بادبان یك موتور به‌قوه چهار صد و پنجاه اسب بخار، به سرعت آن کمك میکرد . مقاومت دکل ها ، عرشه ها ، بادبانها و نیروی لنگر های این کشتی چندین برابر کشتی های معمولی بود زیرا سفر هائی که درپیش داشت ،خطرناك ترین مسافرت هائی بود که تا آنروز بشر انجام داده بود و به همین جهت آن را روکشی از چوب کلفت پوشانیدند .

حرکت ناگهانی

کشتی زیبا و محکم «پورکواپا» چندین سال در میان آبهای یخ بسته و در دریا بسر برد و بهمین جهت کم‌کم فرسوده شد . خصوصا دیگ بخار آن نقص بزرگی پیدا کرد ، بطوریکه در روز سی‌ام اوت انفجار شدید آن ، کشتی را تکان دادو باین سبب بنا بدستور ناخدا شارکو ، برای تعمیر دیگ بخار در آبهای ایسلند لنگر انداختند ولی ناگهان در روز پانزدهم سپتامبر ، بدون‌هیچ علتی راه دریا رادر پیش گرفته و بطرف مغرب‌ایسلند براه افتادند در حالیکه کشتی به تعمیرات اساسی نیازمند بود . هنوز مقدار زیادی راه نرفته بودند که طوفان شدیدی کشتی را به تکان واداشت .

در ساعت پنج و پانزده دقیقه‌دکل بزرگ کشتی شکست و موجی‌بدرون کشتی آمد وچند نفر از کارگران و ملوان ها ، منجمله مامور موتور خانه و سکاندار را باخود برد . همه سرنشینان کشتی در روی عرشه جمع شده و کمر بند های نجات را بکمر بستند و کوشیدند تا شاید لنگر هارا بآب بیاندازند ولی در همین وقت قسمت عقب کشتی شکست و سه ساعت پس ازآن‌جزچند تکه چیز دیگری از پورکواپا باقی نماند . کشتی مزبور فقط یکی از کارگران شارکو به تخته پاره ای بند شده و برگ افراد خود را بچشم میدید و بالاخره او هم بزیر امواج رفت . از یکصد و بیست نفر سرنشینان اززیر آب بیرون کشیده شده است.

اکنون پس از سالها ،تکه های این کشتی بوسیله مردان قورباغه ای

زندگی دیزرائیلی

نوشتهٔ آندره موروآ ترجمهٔ صدرالدین میرانی

-۲۹-

موقعیکه موضوع مقاله روزنامه دیلی نیوز در مجلس عوام مطرح شد دیزرائیلی گفت «بخاطر بشریت وبرای حفظ آزادی امیدوار است پس از وصول گزارشات رسمی قادر باشد باطلاع مجلس برساند که درچگونگی نشر این اخبار غلو شده وموضوع تااین حد واجد اهمیت نیست .برای من مسلم است که این سفاکیها در بلغارستان صورت نگرفته ،دختران جوان فروخته نشده‌وده‌هزار نفراز مسیحیان بزندان نرفته‌اند ـدرزندانهای ترکیه اصولا محلی برای زندانی کردن این گروه وجود ندارد .در یك کشور شرقی که همواره با مقصرین در نهایت رأفت وملایمت رفتار میشود اجرای چنین عملیات وشکنجه هاغیر ممکن بنظر میرسد .

متاسفانه برای اولین بارنظریات و عقاید دیزرائیلی غلط بودچه گزارشات واصله مضامین مقاله روزنامه دیلی نیوز را تائید میکرد.پس، از آنکه سفیر دیزرائیلی از موضوع جنبش افکار عمومی در انگلستان، مطلع گردید گزارشاتی بدولت فرستاد که موجب‌عصبانیت و شعله‌ور شدن افکار عموم شد .

بلافاصله نخست‌وزیر اعلامیه کوتاهی‌منتشر کرد «اداره امور خارجه لعنتی دیزرائیلی اخبار ناقص وغلطی را بدولت داده بود اینك امید است که هرچه زود تر طوفان فرو نشیند» برای او تاثر آور بود که می‌شنید در بلغارستان قصبات را یکی پس از دیگری آتش زده ،دختران جوان را بعنف متصرف میشوند بروز این وقایع باو فرصت میداد تا بتواند از سیاست گذشته صرفنظر کرده . سیاست خارجی نوینی را برای‌دولت خود پایه گذاری نماید .

جنك

روزنامه پانچ کاریکاتوری داشت که نشان میداد کشور بریتانیا تحت رهبری دیزرائیلی بکنار پرتگاه هولناکی رسیده است. لب‌پرتگاه نام جنك نوشته شده بود . اما رهبر میگفت تا لب پرتگاه هنوز فاصله کمی باقی مانده است ـ بریتانیا فاراضی و متوحش جواب میداد فاصله بیش از یك بند انگشت نیست چرا اقدام نمی کنید قدر مسلم این بود که ملت بریتانیا وحشت عجیبی داشت تا مبادا سقوط کند . از لحاظ سیاسی انگلستان همواره سعی میکرد دولت روسیه را از وقوع جنگی که خود او هم مایل بشروع آن نبود متوحش سازد ضمنااولیای امور توجه داشتند که ممکنست هنگام گردش درلب این پرتگاه ناگهان مسکی از زیر پای آنها بلغزد و این کشور را با خود بداخل پرتگاه مساقط کند .

لرد دربی که تصدی وزرات خارجه را داشت بر عکس پدر همیشه باحس لاقیدی و سازگاری ، زمان و سوانح را پشت سر میگذاشت و اصولا این مرد برای این رقص تخم مرغهای سیاست‌ساخته‌نشده‌بود ـ از تظاهر کردن و بوجود آوردن صحنه های سیاسی بیزار بود و دلیلی نمیدید که دولت روسیه‌را بدین نحو تهدید کند، گرچه مثل گلادستون مخالف ترکها نبود اما میگفت که انگلستان نمیتواند خود را درمعرض هر نوع خطری بیاندازد تا مبادا دولت روسیه قسطنطنیه را متصرف‌شود ـ رئیسش بهمان عقیده سابق باو میگفت توفاقد قوه ابتکار وابداع هستی شاید هم چنین بود چه شخصا مایل نبود دارای چنین قوه ای باشد . از ترس بروز واقعه تا معین بدتری در آینده ، حاضر نمیشد کار بد معینی را در حال حاضر انجام دهد . لرددربی پیشنهادات و نظریات دیزرائیلی را خصمانه تلقی و از اجرای آنها اظهار عدم رضایت میکرد از طرفی چون از فامیل سرشناس کشور و بحسن شهرت معروف بود نظریات رفقای خود را در کابینه بسوی خود جلب میکرد . در حالیکه کابینه لجام احساسات ملت را بعقب میکشید سلطان این اسب سرکش را شلاق زده و بجلو میراند .

سر انجام دولت تزاری بکشور ترکیه اعلان‌جنك داد ـضمنا برای اطمینان و جلب نظر دولت‌انگلستان وبرای‌آنکه این دولت را وادار‌بحفظ بی‌طرفی کند هیئتی راتحت ریاست ژنرال « ایگناتیو » به انگلستان گسیل‌داشت . لندنی‌ها مهمانیهای بزرگی بافتخار ژنرال ترتیب‌دادند . ژنرال ایگناتیو مردی‌بور و بی‌اندازه زیباوخوش‌قامت بود ـ اولین بار «مارکیزدولندندری » مهمانی مجللی بافتخار او ترتیب‌داد لرد بی‌کنس فیلدبه‌هیئت اعزامی متذکر شدکه دولت انگلستان نمیتواند بی‌طرفی خود راحفظ‌کند مگرآنکه دولت‌تزاری بسه‌موضوع‌اساسی‌غیرقابل تجدیدنظر تن‌دردهد . این سه موضوع عبارت ازکانال سوئز ـ داردانل و قسطنطنیه بودند ـ گرچاکوف به‌قبول این‌سه پیشنهاد تن‌درداد و نتیجتا انگلیس ها فاتح‌شدند .

در این هنگام شوالوف سفیر دولت روس در انگلستان بود ودراین کشور دوستان متنفذفراوانی داشت که دوستانه اورا «شو» خطاب می کردند ـ دراثر تجربیات چندساله خود میدانست که کلید سیاست‌دنیا رابایددراین‌کشور جستجونمود. این‌سفیربسیاست انگلستان آشنائی و تبحرکافی‌داشت چنانچه ضمن یك‌تلگراف نام وزراء کابینه انگلستان‌را که با نظریات نخست‌وزیر مخالف بودند به پطرزبورك اطلاع‌داده بود ـ گرچاکوف بااطمینان وافربانگلیسهامیگفت مامیدانیم که‌موضوع‌قسطنطنیه رامگربا موافقت هائی که‌متکی بقوه قهریه باشد نمیتوان حل کرد ـ از طرف دیگربه گراندوك‌نیکلا فرمانده ارتش روسیه متذکر میشد هدف قسطنطنیه است‌وبس . پیروزی همه‌چیز را سروسامان خواهد داد . موقعی که‌ارتش روسیه داخل‌شهر شود چه کسی جرئت خواهد کرد این نیروها رابیرون بریزد .

سلطان هرروز به نخست‌وزیر مینوشت و هر ساعت تلگراف‌میکرد «ملکه نمیتواند بوعده‌و وعیدهای روسیه اطمینان کندمگر آنکه انگلستان گروگان و وثیقه‌ای‌از آنها دردست داشته باشد .» «گزارشات واصله‌به ملکه‌فوق‌العاده اضطراب‌آمیزند . مسلما لرد دربی‌در مقابل‌این پیش‌آمدها نمیتواند بی‌تفاوت باقی بماند .این‌آقا هرروز وهر ساعت اطلاعات و گزارشات نوینی دریافت میکند امامثل آنست که‌در مقابل این‌پیش‌آمدها مهر سکوت‌برلب نهاده و قدمی پیش نمیگذارد ـ تاکنون هیچ سلطانی باچنین وزیر امورخارجه‌ای سروکار نداشته است » ،«روسها در اندك زمانی‌جلوی دروازه‌های قسطنطنیه خواهندبود آنوقت است که این‌دولت منفعل وشرمنده شده وملکه‌هم درمقابل‌ملت‌خوار و حقیر خواهد شد .» «شجاع‌باشید ـ اگر اقدامات خودرابا عمل توام‌نکنید آنگاه اقلیت ولیدر آن‌خواهند توانست‌براین‌دولت پیروز شده و شما را لگدمال کنند . یك مهلت چندهفته و یاچند روزه ممکن است‌عاقبت شومی را ببار آورد .»

جنایتکار پشیمان

از: پل گوردو

-۳-

ساعت‌نه گذشت و از «میس کریستین برادفیلد» خبری نشد . میس‌و نابل در صدد برآمد که بمیس هولدن هم منزل «میس‌برادفیلد» تلفن کند و سراغ اورا بگیرد زیرااو فکر می کرد که مدیر مغازه‌بیمار شده است . در همین موقع‌زنك تلفن بصدا در آمد . میس هولدن بود که تلفن می کرد و سراغ‌میس‌کریستین را می گرفت . میس ونابل در

جواب سوالات او با صدائی که از وحشت گرفته بود گفت :

«چطور ؟ او شب بمنزل‌نیامده است ؟ من میخواستم الان بشما تلفن کنم و سراغ اورا بگیرم . او هیچ‌پیغامی هم نفرستاده و من‌خیلی نگران هستم . »

باز هم منتظر شدند.درساعت ۱۰وسی‌دقیقه‌جون‌برادفیلد صاحب

مغازه وارد شد و از اینکه خواهرش در مغازه نبود اظهار تعجب فراوان نمود . موقعی که «سانر» و «توفل» باو گفتند که کریستین شب قبل کلید مغازه‌را به آنهاداده بیشتر حیرت‌کرد و هنگامی‌منشی‌مغازه گفت‌که خواهرش شب‌قبل‌بمنزل‌مانرفته است‌گرفتاروحشت شد .

«جون‌برادفیلد» اصلا نمی توانست وقوع این حوادث را باور کند.

ولی‌ناگهان بخاطر آورد که روز قبل خواهرش از سردردو سرماخوردگی شکایت کرده‌بود . بهمین جهت گفت : «فکرمی کنم او برای استراحت بمنزل‌خواهرمان در داورتری رفته باشد .» متاسفانه خواهر آنها خانم جاك تلفن نداشت . بهمین جهت«جون‌برادفیلد» شاگرد جوانتر مغازه یعنی «سام‌توفل»رابمنزل‌او فرستاد . یکی‌از دوستان آنها که تصادفا

درمغازه‌بود پیشنهاد کرد که از پلیس بپرسند که آیا خانمی بنام «میس‌کریستین‌برادفیلد»شب قبل گرفتار حادثه اتومبیل شده‌است‌یانه؟ قرارشد در بیمارستانهانیز تحقیقی‌بشود . «سام توفل» بعد از ظهر بازگشت‌ونامه ئی‌آورد که در آن خانم جاك نوشته بود که«میس کریستین» را از چند روز پیش‌ندیده است . «جون‌برادفیلد» با وحشت از سانر

پرسید که خواهرش کجاودرچه‌ساعتی اورا ترك گفته است ؟ سانرجواب داد: «ساعت هفت‌و ربع ما جلوی بورس پنبه بودیم و میس کریستین قبل‌از خداحافظی نامه ئی داد که به پست بیندازم . »

آنوقت جون‌برادفیلد جزئیات لباسهای خواهرش را در شب قبل ازکارکنان مغازه پرسید وبعد بمرکز پلیس رفت ..

ناتمام

برندگان ۱۰۰ هزار تومانی

خانم لیلا کریم خان کردستانی
خانه دار - ساکن تهران

آقای حسن لطفی نیا
نقاش - ساکن اصفهان

آقای احمد نصیری
کارمند بازنشسته بانک ملی ایران - ساکن تهران

آقای غلامحسین مهدوی
کارمند بازنشسته دادگستری
ساکن اصفهان

خانم فاطمه جلی کردستانی
خانه دار - ساکن تهران

آقای ناصر مهدوی
طبیب - ساکن تهران

آقای فریدون جلالی
دانشجو - ساکن تهران

آقای ابراهیم رزاقی
ارابه‌چی - ساکن قزوین

آقای کرامت الله
حق‌شناسی
ساکن بندر مشهور

آقای خسرو هنرمند
نقاش - ساکن رشت

آقای اسمعیل پسندمقدم
نجار - ساکن رشت

آقای حاج احمد منتخب
نطاع ورزش - ساکن ری

برندگان
۳۰ هزار تومانی

برندگان
۳۰ هزار تومانی

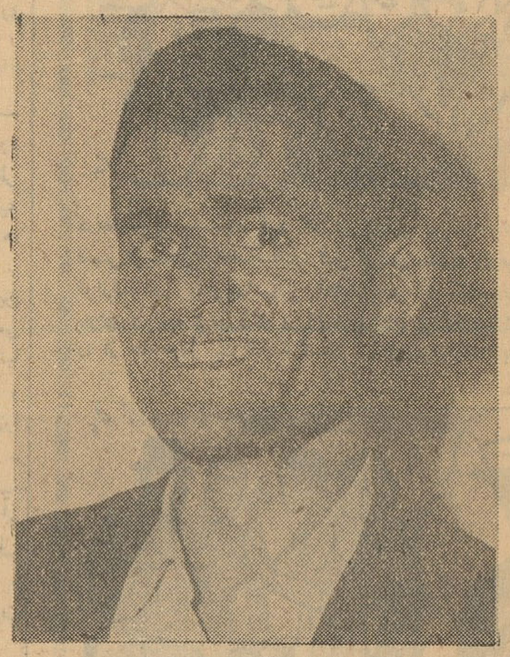

آقای معرفت ابراهیمی
نانوا - ساکن تهران

برنده ۵۰ هزار تومانی

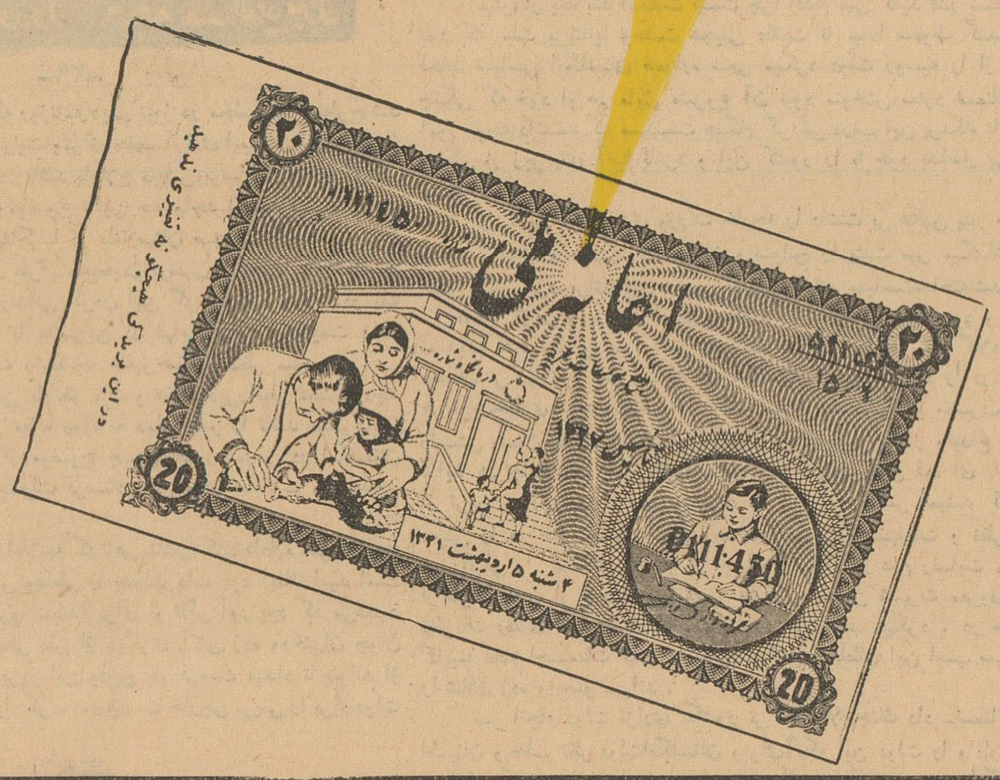

کمکهای مردم ایران بملت الجزایر ادامه دارد

جمع کل کمک بمردم الجزایر تاظهر امروز وسیله روزنامه اطلاعات ۱۱۴۶۷۰ ریال است

همانطور که قبلا اطلاع دادیم از طرف نمایندگی های اطلاعات در شهرستانها برای جمع آوری اعانات وکمک نقدی و جنسی ملت ایران برای آسیب دیدگان الجزایری کمیته های محلی تشکیل شده است از طرف کمیته محلی کمک به آسیب دیدگان الجزایر شهرستان لاهیجان مبلغ ۱۴۵۷۰ ریال بشرح زیر جمع آوری شده است .

آقای شیخ زین‌العابدین قربانی	۲۰۰ ریال	آقای ستار سلیمی	۱۰۰ ریال
آقای کریم آزادسرو	۲۰۰ ریال	دفتر نمایندگی اطلاعات	۵۰۰ ریال
آقای شیخ زین‌العابدین قربانی	۲۰۰ ریال	آقای سیروس داوطلب	۱۰۰ ریال
آقای سید حسین طباطبائی	۱۰۰ ریال	آقای سیدعیسی میررازقی	۲۰۰ ریال
آقای دکتر رضی شعبان	۵۰۰ ریال	آقای غلامحسین نیارکی	۱۰۰ ریال
آقای غمکسار	۵۰ ریال	آقای میرابوطالب ملائکه	۵۰ ریال
آقای حسین وحدت	۱۰۰ ریال	آقای عبدالخالق محمودی	۵۰۰ ریال
آقای شیخ محمد ندیمی	۲۰۰ ریال	آقای حسین طباطبائی	۱۰۰ ریال
آقای دکتر رضی شعبان	۵۰۰ ریال	آقای سید حسین طباطبائی	۱۰۰ ریال
آقای غمکسار	۵۰ ریال	آقای دکتر رضی شعبان	۵۰۰ ریال
آقای حسین وحدت	۱۰۰ ریال	آقای غمکسار	۵۰ ریال
آقای شیخ محمد ندیمی	۲۰۰ ریال	ناشناس	۱۰۰ ریال
آقای سید حسین طباطبائی	۱۰۰ ریال	آقای سیدحسین بکاه	۵۰ ریال
آقای دکتر رضی شعبان	۵۰۰ ریال	آقای سیدقربان میرفلاح	۱۰۰ ریال
آقای غمکسار	۵۰ ریال	آقای حسن صفاری	۱۰۰۰ ریال
آقای حسین وحدت	۱۰۰ ریال	آقای حبیب‌اله دیانتی	۲۰۰ ریال
آقای شیخ محمد ندیمی	۲۰۰ ریال	آقای تقوائی	۵۰ ریال
آقای سید حسین طباطبائی	۱۰۰ ریال	آقای دکتر مظفر مظفری	۳۰۰ ریال
آقای دکتر رضی شعبان	۵۰۰ ریال	آقای دکتر فقیه	۳۰۰ ریال
آقای غمکسار	۵۰ ریال	آقای مرد خیر	۵۰ ریال
آقای حسین وحدت	۱۰۰ ریال	آقای نورالله فردوسی	۱۰۰ ریال
آقای شیخ محمد ندیمی	۲۰۰ ریال	آقای حاج‌سیدحسین پاکدل	۳۰۰ ریال
آقای سید حسین طباطبائی	۱۰۰ ریال	آقای حاج‌محمد کریم	۱۰۰۰ ریال
آقای دکتر رضی شعبان	۵۰۰ ریال	آقای حسن یاورزاده	۵۰۰ ریال
آقای غمکسار	۵۰ ریال	آقای محمدتقی کیاء	۲۰۰ ریال
آقای حسین وحدت	۱۰۰ ریال	آقای حاجی مهدی وزیری	۵۰۰ ریال
آقای شیخ محمد ندیمی	۲۰۰ ریال	آقای یوسف وزیری	۲۰۰ ریال
آقای سید حسین طباطبائی	۱۰۰ ریال	آقای عبداله معطر	۵۰۰ ریال
آقای دکتر رضی شعبان	۵۰۰ ریال	آقای صدرالشریعه‌امام جمعه	۱۰۰ ریال
آقای غمکسار	۵۰ ریال	آقای حاجی میرزاجعی	۲۰۰ ریال
آقای حسین وحدت	۱۰۰ ریال	آقای ناظمی فرماندار	۱۰۰۰ ریال
آقای شیخ محمد ندیمی	۲۰۰ ریال	آقای شیخ احمدتقوی معصومی	۱۰۰ ریال
آقای سید حسین طباطبائی	۱۰۰ ریال	آقای حاج میرمشتاق	۱۰۰ ریال
آقای دکتر رضی شعبان	۵۰۰ ریال	آقای حاج حسین صفاری	۲۰۰ ریال
آقای غمکسار	۵۰ ریال	آقای غلامعلی صفاری	۱۰۰۰ ریال
آقای حسین وحدت	۱۰۰ ریال	آقای احمد صفاری	۲۰۰ ریال
آقای شیخ محمد ندیمی	۲۰۰ ریال	آقای حاجی‌حسین نژادیوسفی	۵۰۰ ریال
آقای سید حسین طباطبائی	۱۰۰ ریال	آقای غلامحسین احمدی‌پور	۱۰۰ ریال
آقای دکتر رضی شعبان	۵۰۰ ریال	آقای عبداله زاده	۵۰ ریال
آقای غمکسار	۵۰ ریال	آقای معمائی	۴۰ ریال
آقای حسین وحدت	۱۰۰ ریال	آقای محمدحسن فلاح پسند	۴۰ ریال
آقای شیخ محمد ندیمی	۲۰۰ ریال	آقای بشردوست	۲۰ ریال
آقای سید حسین طباطبائی	۱۰۰ ریال	آقای اسداله علیزاده	۲۵۰ ریال
آقای دکتر رضی شعبان	۵۰۰ ریال	آقای محمدوزیری	۵۰ ریال
آقای غمکسار	۵۰ ریال	آقای اصغرصفاری رئیس‌انجمن شهر	۱۰۰۰ ریال
آقای حسین وحدت	۱۰۰ ریال	آقای کوچک‌کریم	۱۰۰ ریال
آقای شیخ محمد ندیمی	۲۰۰ ریال	آقای حاج‌محمدعلی کریمی	۵۰ ریال
آقای سید حسین طباطبائی	۱۰۰ ریال	آقای حاج حسین بهمنی	۱۰۰۰ ریال
آقای دکتر رضی شعبان	۵۰۰ ریال	آقای حسن‌راجی	۱۰۰ ریال
آقای غمکسار	۵۰ ریال	آقای غلامحسن رهمند	۵۰ ریال
آقای حسین وحدت	۱۰۰ ریال	آقای محمد طایفه محمودی	۵۰ ریال
آقای شیخ محمد ندیمی	۲۰۰ ریال	آقای زین‌العابدین مهدوی	۲۰ ریال
آقای سید حسین طباطبائی	۱۰۰ ریال	جمع کل	۱۴۵۷۰ ریال
آقای دکتر رضی شعبان	۵۰۰ ریال		
آقای غمکسار	۵۰ ریال		

تقاضای اعزام بالجزایر

امروز نیز تعدادی از جوانان با شهامت کشور ما از گوشه و کنار مملکت طی نامه های پرشوری که نوشته اند آمادگی خود را برای اعزام به الجزایر اعلام داشته اند ، این جوانان گروهی شرافتمند هستند که نه پول دارند و نه طبیبند اما حاضرند برای هرنوع کمکی که از دستشان برمیآید بالجزایر اعزام شوند در اینجا ما اسامی چند تن از جوانان را که امروز آمادگی خود را برای اعزام بالجزایر اعلام کرده اند درج میکنیم .

آقای محمود ابراهیمی کمک ـ مهندس کشاورزی تحصیلکرده آلمان صبح امروز بدفتر کمیته آمده و اظهار داشت : من پول ندارم ، ولی جوانم و تحصیلکرده و مایلم که از انرژی و قدرتم در راه خدمت بمردم الجزایر استفاده کنم و آماده ام که برای هرگونه خدمتی بآنسامان بروم

پاسخ مثبت

آقای محمد منصوری بروچینی طی نامه‌ای مینویسد : در درجه‌اول بنام یك انسان ودر درجه دوم بنام یك مسلمان ، من بندای حق‌طلبانه ملت الجزایر پاسخ مثبت میدهم و از روزنامه اطلاعات تقاضادارم ترتیب اعزام مرا بالجزایر بدهد .

آقایان فریدون کرمیان (ازمشهد) سید لطیف‌طاهری (از اصفهان) ، قادر اتحادی (از تهران) ، مرتضی جواهریان ، مهدی گرامی ، محمد حسین کربلائی (از قم) ، احمد علی قریب (از تهران) ، ن ـ ج (از تهران) طی نامه از ما خواسته‌اندتا ترتیب اعزام آنان رابالجزایربدهیم ماضمن تشکر از نوعدوستی این جوانان عزیز کشور ، در صورت لزوم از آنان کمك خواهیم‌خواست همانطور که در گزارشهای آقای تاراجی نماینده اعزامی مابالجزایر باطلاع هموطنان عزیز رسید در درجه اول کمکی که ملت ایران میتواند به‌آسیب‌دیدگان وقهرمانان الجزایری بکند، ارسال دارو و پزشك وپوشاك است .

کمك نقدی

امروز نیزآقایان‌دکتر اسمعیل نجم‌آبادی و ملك ابراهیمی دردفتر کمیته حضور یافتند و به ترتیب مبلغ ۵۰۰ ریال و ۲۰۰ ریال کمك کردند .

جمع کل اعانات تاظهر امروز ۹۹۲۰۰ ریال

کمکهای نقدی شهرستان‌ها ۱۵۴۷۰ ریال

جمع کل اعانات از تهران و شهرستانها ۱۱۴۶۷۰ ریال

سه تن دارو

بقیه از صفحه اول

شرکت لوفت‌هانزاصمیمانه سپاس‌گزاری میکنیم .

کمکهای اولیه که بوسیله‌لوفت هانزا از تهران برم فرستاده‌خواهد شد عبارت است از مقادیری دارو ـ پانصد کیلو گرم چای ایران که توسط‌سازمان چای هدیه شده‌است یك تن بیسکویت ویتانا که موسسه ویتانا هدیه کرده است .تعدادی برانکار که کارخانه سهنتا تهیه وهدیه کرده‌است مقادیری پوشاك، و پانصد جفت کفش که توسط شرکت کفش ملی تهیه و هدیه شده‌است .

کارخانه ارج برای کمك بمردم الجزایر تعدادی تختخواب و میز و صندلی هدیه کرده که پس از ارسال کمکهای اولیه ترتیب حمل آنها داده‌خواهدشد .

سه‌تن کمکهای اولیه در ظرف دوروز آینده بوسیله‌هواپیمای لوفت‌هانزا به‌رم حمل می‌شود وبلافاصله از رم به‌تونس فرستاده خواهدشد.

تصحیح

مبلغ اعانه اهدائی تیمسارجعفرقلی بیگلرپور به‌آسیب دیدگان الجزایر توسط شیروخورشیدسرخ ایران ده هزار ریال بوده است که اشتباها ۷۱۰ هزار ریال چاپ شده که بدینوسیله تصحیح میشود.

درهای وزارت خارجه

بقیه از صفحه اول

ساعت نه‌ویازده دقیقه صبح امروز آقای عباس آرام وزیر امورخارجه دریك مصاحبه مطبوعاتی که با حضور خبرنگاران جراید تشکیل داده بود پیرامون امور مربوط به وزارت خارجه اطلاعاتی در اختیار نمایندگان گذاشت . در این مصاحبه آقایان محمود فروغی و گودرزی معاونین وزارتخانه‌حضور داشتند .

بدوا آقای آرام پس از اظهار تشکر از ارباب جراید گفت:

تشکیل چنین جلساتی در هرماه برای آشنائی بیشتر وپاسخ بسئوال آقایان خبرنگاران ضرورولازم‌بنظر میرسد . امیدوارم ، آقایان طی‌این جلسات بتوانند بیشتر باوضاع و احوال وزارت امور خارجه ،ازجنبه های مختلف ، آشنائی یابند .

نقش سفارتخانه

وزیر خارجه سپس اظهارداشت: دراین روزنامه‌ها کم وبیش مطالبی راجع بوزارت امور خارجه منتشر میشود که هم موجب خوشوقتی است‌وهم موجب تاسف .

موجب‌خوشوقتی است چون‌معلوم میشود آقایان توجه و علاقه خاصی باین دستگاه دارند .

موجب تاسف است چون‌مطالب باتحقیق کامل نوشته نشده و غالبا دور از حقیقت است وانتقاد مفیدی درآنها دیده نمیشود . ما همگی معتقدیم که جراید اهمیت خاصی در هدایت افکار ورساندن حقایق بگوش مردم کشور دارند.بنابراین متوجه میشویم که چه اندازه‌ممکن است این مطالب برخلافی‌لیت‌خیری که آقایان دارند مضر واقع شود.

مثلا همین مطلب افتتاح سفارت خانه هااغلب میشنویم یا میخوانیم که ایران در فلان‌کشور که‌ایرانی نیست سفارتخانه باز کرده است.

بنده خیال میکنم وظیفه آقایان است که توضیح بفرمایندوبنویسند که سفارتخانه منحصرا برای کار های اتباع ایران در یك کشور خارجی افتتاح نمیشود در ممالکی هم که اتباع ایرانی داریم شعبه کنسولی سفارتخانه ها بکار های ایرانیان وامور بازرگانی رسیدگی میکنند ، سفارتخانه برای داشتن منظوری دیگر از قبیل ارتباط و انجام امور سیاسی و مشاهده و مطالعه وگرفتاریهای دیگر بازمی‌شود . مقام صالح برای تشخیص اینکه کجا باید سفارتخانه داشته باشیم و کجانباید داشته باشیم ، مسئولین اداره مملکت هستند که‌با توجه بمطالعات‌وزارت خارجه‌تصمیم میگیرند و در هرمورد هم نمیشود توضیحات دراین باب داد . اساسا تا مطلب یادم نرفته عرض میکنم آقایان نباید انتظار داشته باشند که این دستگاه راجع بکلیه کار هائی که انجام میدهد تبلیغات و سروصدای زیاد بکند . این کارها مرسوم نیست وصدمه‌بانجام‌وظیفه‌ای میزند که بعهده داریم .

باری منظورم اینست که وزارت خارجه ماموراجرای سیاست‌خارجی دولت است برای اینکار ابزار لازم دارد سفارتخانه‌ها هم از جمله ابزار کار هستند وبااین دستگاه است که بمقامات عالیه پیشنهاد کند چه ابزار کاری لازم دارد اما راجع به اینکه عرض کردم اخبار مقرون به حقیقت نیست یکی از آقایان سرمقاله‌ای نوشته راجع بافتتاح سفارت در سیلان. بنده خیال‌میکنم چون در خبر اعزام مامور به‌میلان در یکی از روزنامه‌ها اشتباه شده بود وسیلان نوشته بودند آقا هم فوری شروع کردند راجع به‌افتتاح سفارت خیالی درسیلان سرمقاله نوشتن وضمنا حمله باین دستگاه کردند.

اشراف وبزرگزادگان

ملاحظه بفرمائید مادر این‌وزارت‌خانه مستخدم دولت هستیم این‌هم یکی از دستگاه های دولت است ما هیچوقت ادعا نکردیم بحد کمال رسیده‌ایم خیر هیچکس بهتر از خودمان نقائص مارا نمیداند . ولی ادعا داریم که درراه راست واصلاح افتاده‌ایم . مثلا برای ورود بوزارت خارجه مسابقه بسیار مشکلی هست داوطلبان‌بایدامتحان بدهندممتحنین همه از آقایان استادان دانشگاه هستند وباز برخلاف آنچه نوشته‌و گفته میشود در بروی اشراف و بزرگزادگان باز و برسایرین‌بسته نیست ملاك تشخیص تحصیل وفهم ودرایت وصفات پسندیده است . هروقت میل داشتید بفرمائید اوراق امتحانی سال گذشته و اسامی داوطلبان واشخاص قبول شده را به‌بینید .

لیم‌درصد بودجه کشور

گاهی صحبت از پولهای‌هنگفتی میشود که سفرایاوزارت خارجه خرج میکنند . اولا مملکت هم‌دخل دارد هم خرج ، مملکت داری هم بی‌خرج نمیشود بعضی مامور وصولند برای آنکه بعضی دیگردر راه انجام وظیفه خرج کنند . مادر وزارت خارجه درآمد خیلی جزئی داریم ، خرج‌ما هم نسبت به بودجه کل کشور زیاد نیست خیلی کمتر از نیم درصد بودجه کشور است وچون قسمت بیشتر اعضایمان در خارج از کشور هستند . بسته به میزان زندگی در آنجا هاباید پول بگیرند مثلا درامریکا که‌ساده‌ترین کارگر ساعتی در حدود ۱۰ تومان مزد میگیرد کارمند سفارتخانه ایران باید بارعایت این گرانی حقوق بگیرد ولی متاسفانه‌نمیگیرد.

گاهی آقایان میگویند یا می‌نویسند که در فلان شهر رفتیم ، سفیر یاکنسول یادبیر مارا درست نپذیرفت یابکارمان نرسید . در این موارد خواهش داریم بخود ما مراجعه بفرمایند وحتی اگر میل دارید بقید محرمانه جزئیات را بدهید تابازخواست ورسیدگی ودر صورت لزوم مجازات کنیم

تکذیب یك خبر

در یکی‌دیگر ازجراید جزواخبار خاتمه ماموریت سفیر کبیرخارجی در ایران را نوشته بودند که‌صحت نداشت . نشر اینگونه اخبار که بنظر آقایان خیلی ساده میرسد ممکن است تولید مشکلاتی بکند که حتی نمیتوانم توضیحی در این باب بدهم لذا قبل از انتشاراینگونه مطالب بهتر است باداره اطلاعات وزارت خارجه مراجعه فرمایند وقتی از صحت آن مطمئن شدند خبر را درج فرمایند آقایان سفرای‌خارجی علاوه بر ماموردولت خود بودن‌مانند میهمانان ما میباشند و احترام‌آنان واجب است و تصدیق میفرمائید که صلاح نیست اخبار نا صحیحی‌درباره آنان انتشار یابد .

در این وقت آقای آرام ضمن اشاره به خبر مندرج در یکی از روزنامه های عصر مبنی بر بازنشسته شدن آقای حمزه غوث سفیر کبیر دولت عربستان سعودی اظهارداشت: میدانید انتشاراین خبرچه مشکلاتی برای ما فراهم کرده است .

وزیر امور خارجه در پایان‌مطالب خود افزود :

از آقایان میخواستم تقاضا کنم توجه خاص بفرمایند درباره‌وزارت امور خارجه و آنچه به سیاست خارجی مربوط است فوق‌العاده‌دقت بخرج بدهند گاهی ممکن است‌حتی خبر ناصحیح کوچکی مشکلات بزرگ برای کشور و دولت ایجاد کند . گفتنی زیاد است ولی‌نمی خواهم وقت آقایان را بگیرم . باز تکرار میکنم من و همقطاران آماده هستیم تا همکاری کامل بنمائیم و اخبار و توضیحات در اختیارتان بگذاریم هر موقع لازم داشتید به مسئولین امر در اینجا یعنی رئیس اداره اطلاعات مستقیما مراجعه فرمایند تا حقیقت معلوم شود ورفع مشکلات و محظورات گردد.

دروقایع الجزایر

بقیه از صفحه اول

پزشك ازارتش شاهنشاهی بریاست سرتیپ‌دکتردفتری‌به‌اتحادیه‌بین‌المللی صلیب احمر درژنو معرفی گردید و بالوازم طبی عازم تونس والجزایرشدند وجمعیت شیروخورشید سرخ نیزمبلغ ۳۰ هزارفرانك سویس معادل شصت هزارتومان کمك نقدی کرد، اکنون که موسسه اطلاعات دراثر اطلاع از حوادثی که‌آنجا میگذرد وواقعیتی‌که بلحاظ کشتار و آوارگی مسلمانان الجزایر وجود دارد دست‌باقدامات‌خیر خواهانه‌ای زده است جمعیت شیر و خورشید سرخ بلحاظوظائف بین‌المللی خود از راهنمائی هاوایجاد تسهیلات‌در زمینه رسانیدن کمك های پزشکی و هرگونه کمك دریغ نخواهد داشت .

اولین اقدامی که‌جمعیت‌شیر وخورشید سرخ‌میتواند انجام دهد معرفی‌پزشکان وپرستاران داوطلب است به اتحادیه بین‌المللی صلیب‌سرخ‌تاروی احتیاجات محل پزشکان داوطلب ایران را در بیمارستانها و مراکز معین تقسیم نموده وتحت نظرآن موسسه‌بین‌المللی وظائف نوع پرستانه خودرا انجام‌دهند چون درغیراینصورت هرگونه اقدامی اثر نخواهد داشت خاصه‌اینکه‌خطرات جانی ممکن‌است این مسافرت در بر داشته باشدو موسسات صلیب‌سرخ بلحاظ وظائف بین‌المللی مصونیت بیشتری دارند و میتوانند موجبات مسافرت و تسهیل درامر خدمت‌پزشکی را فراهم آورند بدیهی است درچنین کیفیتی مخارج‌رفت‌و برگشت باهواپیما ومدت اقامت بایداز محل‌اعانات عمومی که‌اکنون موسسه اطلاعات بجمع‌آوری آن مشغول است تامین گردد ، علاوه براین راهنمائی چنانچه دربارهارسال دارو و کمکهای جنسی دیگر موسسه اطلاعات نیازی براهنمائی داشته‌باشد جمعیت شیروخورشید سرخ وظیفه‌خود میداند اقدام نماید . سپس آقای مسعودی عضو هیئت‌مدیره جمعیت با تشکر از حسن توجه هیئت مدیره‌شیر وخورشیدسرخ اقداماتی که تاکنون صورت گرفته و کمیته مرکزی راکه‌از چندتن شخصیت های ملی تشکیل گردیده باستحضار رسانید واضافه کرد بااینکه مدت کوتاهی میگذرد که ازمردم نوع‌دوست استمداد شده‌معهذا عده‌ای پزشك آمادگی خودرا اعلام داشته‌اند که‌برای تهیه کمکهای اولیه بسته‌بندی وآماده ارسال میشود . جریان ارسال اولین کمکها بطور مفصل باطلاع‌خوانندگان خواهد رسید .

جلسه کمیته ملی

امروز عصر اولین جلسه هیئت عامله کمیته ملی کمك‌بمردم‌الجزایر در روزنامه‌اطلاعات تشکیل‌خواهد شد.دراین‌جلسه رئیس‌هیئت‌عامله و خزانه‌دار کمیته ملی انتخاب می‌شود وراجع بمسائل کلی در مورد کمك بمردم الجزایر تصمیمات لازم‌اتخاذ خواهدگردید .

شاهنشاه اسامی ۳ نفر

بقیه از صفحه اول

بعلت نداشتن بودجه فقط باعزیمت شانزده نفر موافقت فرمودند وسه نفر را از لیست حذف‌نمودندبنابراین عنوان کردن این موضوع که‌سازمان تربیت بدنی در لیست اعضای تیم وهیئت سرپرستی دست برده دور از منطق‌است .

در مورد اعزام آقای یعقوب‌لطیفی داور بین‌المللی‌به‌امریکا که‌بامخالفت فدراسیون کشتی مواجه شده نیز قضیه آنچنان که مطرح شده‌نیست. کمیته اجرائیه مسابقات کشتی‌جهانی امریکاازماخواسته است که همراه تیم یك داور بین‌المللی اعزام داریم تادر اداره مسابقات باکمیته اجرائیه همکاری نماید و بادرنظر گرفتن عقاید کشتی‌گیران تیم ملی وسنجش وضع‌داوران بین‌المللی ایران آقای یعقوب لطیفی انتخاب شد وبعرض اعلیحضرت رسید و معظم‌له نیز بااعزام داور مزبور موافقت کردند. تیمسار ایزدپناه درخاتمه اظهار امیدواری کرد که تیم ایران بتواند درمسابقات جهانی مقام و موفقیت درخشان خودرا حفظ کند .

مربی تیم‌ملی

امروز خبرنگارما باآقای زندی مربی تیم ملی کشتی‌ایران تماس گرفت ودرباره وضع تیم کشتی‌آزاد ایران سئوالاتی نمود . وی گفت کشتی‌گیران خیلی خوب تمرین میکنند و آمادگی کامل دارند اختلافاتیکه درفدراسیون و تربیت بدنی وجود دارد در اردو مطلقا راه نیافته ومن بموفقیت تیم ایران در مسابقات جهانی اعتقاد دارم .

اطلاعات ـ نظریات فدراسیون کشتی درشماره‌های گذشته‌پیرامون اختلاف نظر باسازمان تربیت بدنی به‌تفصیل چاپ شده‌است ومایکبار دیگر قلبا آرزومیکنیم که‌هرچه زودتر این اختلافات‌بنحودوستانه‌ای حل و فصل شده و تیم ایران با اعصابی‌راحت و افکاری آسوده در مسابقات جهانی کشتی شرکت‌کند و پیروزیهای تازه‌ای برای مردم ایران بسوغات آورد .

غول سیاه کمربند زرین گرفت

بقیه از صفحه اول

سنگین وزن‌کج بسروروی یکدیگر کوبیدند جورج گورینکو قهرمان کج اروپا چندین‌بار ریکی‌والدو را به‌خطرانداخت و در روند اول‌برنده شد بلافاصله پس از استراحت در دقیقه ۱۸ «ریکی» تلافی کرد و جورج راخاك نمود . مبارزه ادامه پیدا کردو دقیقه بیستم موقعیکه جورج بهوا بلند شد که بروی‌ریکی بپرد اوجاخالی کرد و جورج‌بزمین‌شد افتاد و ریکی روی او نشست و کشتی بنفع‌ریکی‌والدو خاتمه‌یافت.

مبارزه ایرانیها

دراین موقع دهقان «زاریك» دوقهرمان کج باشگاه جعفری وارد صحنه شدند در اواخر وقت دهقان ضربه شدیدی بسرزاریك زد که بیهوش شد داور ده‌شماره شمرد ولی زاریك بلند نشد و دهقان‌برنده از صحنه خارج گردید وزاریك برای معالجه بقسمت پزشکی حمل

مسابقه امدادی

درآخرین قسمت مسابقه جان داسیلوا و جرج گورینکوباریکی والدو وهایك هوسپیان روبروی یکدیگر قرار گرفتند .

ستوان شهیدی داور مسابقه‌اجازه شروع مسابقه راداداین‌چهارقهرمان دوبدو مبارزه کردند زمانی «ریکی» درمقابل قهرمان آسیا ، اروپا قرار میگرفت و زمانی هایك بکمك‌ریکی می‌شتافت‌و پس از یك کتك‌کاری مفصل وردوبدل ضربه های‌مختلف ریکی والدووهایك برجورج و جان پیروز شدند و بدین ترتیب مبارزه کشتی گیران کج جهان خاتمه یافت .

توزیع جوائز

درخاتمه آقای شعبان جعفری بروی رینگ آمده‌ومطالبی‌اظهارداشت و از تیمسار سرلشکر ایزد پناه تقاضا نمود که جوائز قهرمانان را توزیع نماید دراین موقع کمربند زرینی که بوسیله آقای‌محمد جواد مظفریان بشکل زیبائی ساخته شده بود بکمر ریکی والدو بسته شد و بازوبندهای طلائی نیز بوسیله‌تیمسار سرلشکر ایزدپناه ببازوهای‌قهرمانان دوم تاچهارم جورج گورینکو جان داسیلواوهایك هوسپیان بسته شد.

شهردار تهران

بقیه از صفحه اول

شهردار کاسب متخلف را از کسب بازداشته و پروانه ویرا باطل سازند شهردار گفت باین قبیل کسبه دیگر اجازه خریدو فروش کالاهای موردنیاز مردم داده‌نخواهد شد.

امروز کمیسیون مامور تعیین و انتخاب هفت شهردار جدید وخودمختار برای مناطق تهران مشغول کار بود. اعضای این کمیسیون لیست کامل کلیه کارمندان شهرداری را دراختیار داشتند و بدستور شهردار اعضای کمیسیون موظف‌اند از میان هفت‌هزار نفر کارمندان شهرداری هفت نفررا برای تصدی این‌هفت پست حساس و مهم انتخاب نمایند، هنوز مطالعه کمیسیون پایان نیافته و شهردارتهران شخصا بااین کارنظارت میکند.شهردار تهران امروز گفت با تشکیل هفت شهرداری مستقل وخود مختار کار سازمان‌مرکزی شهرداری تدوین‌طرح های مفید و نظارت باقدامات شهرداری های‌مناطق ووصول درآمد خواهدبود. شهردار گفت با این اقدام نقش شهرداری فعلی باتقسیم تهران به‌هفت منطقه ازمیان رفته و شهرداران‌مناطق مامور عمران و آبادی مناطق حوزه ماموریت خود میگردند .

ورود رئیس هیئت پزشکی حجاج

آقای دکتر سیدجمال‌الدین نوربخش رئیس هیئت پزشکی کاروان حج ـ دیروز باتفاق عده ای از اعضای هیئت پزشکی از سفر حج و عتبات عالیات مراجعت کردند

مالیاتهای تا ۲ هزار ریال تاسال ۳۱ بخشوده‌شده‌است

از طرف وزارت دارائی به‌کلیه پیشکاری‌هاوادارات دارائی‌شهرستان ها اطلاع داده شد که چون طبق تصویبنامه سال گذشته دولت‌اجازه داده شده که از مطالبه اصل و جریمه و زیان دیر کرد بدهی مودیانی که تا آخر سال ۳۱ برای هرسال مالیاتی دو هزار ریال به عنوان اصل مالیات مدیون هستند، صرف نظر شود برای این که متصدیان امر با توجه به واقعیت منظور اصلی اقدام نموده باشند بند (۷) دستور شماره ۱۷۲۲۶ ـ ۴۰ر۹ر۲۴ اصلاح و تکمیل وباین ترتیب اعلام می گردد (مراد از اصل مالیات بدهی مودی درزمان صدور تصویبنامه است اعم ازاین که دو هزار ریال مورد بحث تمام بدهی مودی بابت اصل مالیات‌یك سال باشد ، یا قسمتی از آن) بهر حال کلیه کسانی که در حین صدور تصویبنامه مبلغ دو هزار ریال یا کمتر بابت اصل مالیات تا آخر سال ۳۱ بدهکار باشند و اقدامات برای وصول آن بمرحله قطعی نرسیده از این معافیت برخوردار شوند .

مجلس ترحیم و شب هفت جوان‌دانش‌آموز

بعلت دیر آمدن جلو گیری شده بود دست بخودکشی زده بود .بقرار اطلاع مجلس ختم مردانه مرحوم شاهپور پور شریعتی بعد از ظهر فردا در مجلس گیلانی ها منعقد خواهد بودو مجلس‌ختم زنانه ومراسم شب‌هفت عصر فردا در ابن‌بابویه بر مزار آن مرحوم بر گزار خواهد شد .

بعد از ظهر روز چهار شنبه‌جنازه مرحوم شاهپور پور شریعتی از شاهرود بتهران منتقل شد و پس از معاینه پزشك قانونی عصر روز پنجشنبه بابن‌بابویه حمل گردید و پس از انجام تشریفات مذهبی‌بخاك سپرده شد .

مرحوم شاهپور پور شریعتی‌محصل کلاس‌پنجم‌دبیرستان شاپورشاهرود بود و چون از ورود او بجلسه امتحان

کانون فرهنگی جمارانی

دوره جدید کلاسهای شبانه آموزشگاه ایران باستان را از تاریخ اول تیرماه آغاز میکند

نام نویسی از بیستم خرداد شروع میشود

خیابان ژاله ـ نزدیك آب سردار ـ تلفن ۳۲۰۴۷

مجالس ترحیم و یادبود

بسمه تعالی

نظر برحلت جانگداز جناب **آقای مجتبی مرتضوی‌فرزند** برومند آیةالله بزرك مرحوم آقای شیخ‌مرتضی مجتهد محلاتی درشیراز از ساعت چهارونیم تا شش‌ونیم بعداز ظهر روز دوشنبه بیست‌ویکم خرداد درمسجد ارك فاتحه برقرار از عموم ذوات محترم بویژه آقایان فارسیان محترم انتظار ملاطفت دارد .

رضا حکمت‌سردارفاخر ـ مهدی نمازی ـ محمدرضا فاطمی ـ محمدحسین استخر ـ علیمحمد دهقان ـ سلطانی شیخ‌الاسلامی ـ عبداله دشتی ـ غلامحسین صارمی ـ مرتضی حکمت ـ محمدرضا امیدسالار ـ جواد ملك‌پور ـ ابوالحسن رضوی

نظر برحلت جانگداز جناب **آقای مجتبی مرتضوی‌فرزند** برومند آیةالله بزرك مرحوم آقای شیخ‌مرتضی مجتهد محلاتی درشیراز از ساعت چهارونیم تا شش ونیم بعدازظهر روز دوشنبه بیست‌ویکم خرداد درمسجد ارك فاتحه برقرار ازعموم ذوات محترم بویژه محترمین فارس انتظار ملاطفت دارد

ضیاءالدین مرتضوی ـ محمود محلاتی ـ عبدالعلی‌بهشتی عباس آروند ـ صدرالدین‌محلاتی ـ ابوالحسن‌رضوی ـ پاکزاد رضوی ـ جمال‌الدین جمالی ـ محمدحسین آروند ـ حسن فریان ـ محمدعلی محلاتی ـ احمد محلاتی ـ معین‌الدین‌رضوی نظام‌الدین رضوی ـ صدرالدین دستغیب ـ ناصر افشانیان ـ عزالدین محلاتی

۱ـ۲ آ ـ ۴۷۹۳

فوت ناگهانی آقای مجتبی مرتضوی فرزند مرحوم‌حضرت آیت‌الله شیخ مرتضی محلاتی موجب تاسف قاطبه فارسیان بخصوص طبقه علماء اعلام آن استان میباشد وما این ضایعه را بکلیه بازماندگان فقیدسعید خصوصا بخانواده های محترم مرتضوی محلاتی و رضوی تسلیت میگوئیم

بانهایت تاسف وتاثر درگذشت **بانو زهرا ایرانزادی** همسر مرحوم صادق ایرانزادی ووالده آقایان ناصر ـ منصور ونصرت‌الله‌ایرانزادی‌را باطلاع‌فامیل وآشنایان‌محترم‌میرساند مجلس‌ختم مردانه از ساعت ۱۶ الی ۱۸ونیم بعداز ظهر روزیکشنبه ۲۰ر۳ر۴۱ درمسجد جامع نارمك واقع درخیابان سمنگان و ختم زنانه درمنزل آنمرحوم واقع درخیابان سمنگان ایستگاه فردوس منعقد می‌باشد .

فتح‌الله صدخروی ـ نصراله صدخروی ـ احمدشرفخانی حاجی مهدی حسن‌پورطهرانی ـ حاجی‌جعفرزنجانی ـ عباس شرفخانی ـ قدرت‌ناظری ـ حسین زهرائی ـ ناصرشرفخانی حاجی جعفرپورجعفرنیا ـ مجید شرفخانی ـ محمدعلی ملکی

بعموم بازماندگان آنمرحوم مصیبت‌واردرا تسلیت‌میدهیم

خانواده برادر ـ درگذشت **مرحوم احمدعلی برادر** را به اطلاع میرساند مجلس تذکر مردانه ازساعت۵ الی ۷ بعدازظهر روزیکشنبه بیستم خردادماه جاری درمسجد قناب‌آباد خیابان مولوی و مجلس زنانه روز دوشنبه بیست‌ویکم خرداد درمنزل حاج عباس برادر واقع درخیابان خانی‌آباد کوچه سرهنك محمدخان منعقد خواهد بود

ازطرف خانواده برادر ـ حاج عباس برادر

بعموم بازماندگان آنمرحوم مصیبت‌واردرا تسلیت‌میدهیم

بمناسبت درگذشت شادروان **شیرین فولاد (کمدار)** مجلس پرسه عصر یکشنبه ۲۰ر۳ر۴۱ از ساعت ۱۷ الی ۱۹ درآدریان جنب دبیرستان فیروزبهرام برگزار خواهد شد

مهربان فرهمند ـ طوطی فرهمند ـ سهراب غیبی ـ فرنگیس غیبی آ ـ ۴۷۱۹

بعموم‌بازماندگان آنمرحومه مصیبت‌واردرا تسلیت میدهیم

چون‌روز دوشنبه (۲۱) خرداد مصادف با شب اولین سال وفات مرحوم مغفور مرتضی قلی‌خان خلعتبری (سردار اقتدار)میباشد .برای‌شادی روح آن مرحوم مراسم‌یابودی ازساعت ۵ونیم تا۷ونیم‌بعد از ظهر همانروز در آرامگاه خانوادگی واقع در امامزاده صالح تجریش برگزار خواهدشد.

آ ـ ۴۷۵۱ **خاندان خلعتبری**

انا لله وانا الیه‌راجعون

بدینوسیله فوت مرحوم مغفور **یدالله صدخروی** پزشکیار ذوب فلزات را باطلاع خویشان و آشنایان میرساند مجلس‌ختم مردانه از ساعت ۱۶ الی ۱۸ونیم بعداز ظهر روزیکشنبه ۲۰ر۳ر۴۱ درمسجد جامع نارمك واقع درخیابان سمنگان و ختم زنانه درمنزل آنمرحوم واقع درخیابان سمنگان ایستگاه فردوس منعقد می‌باشد .

**فتح‌الله صدخروی ـ نصراله صدخروی ـ احمدشرفخانی حاج

باندی که زنان پولدار را در بیابان لخت میکرد کشف شد

اعضای این باند که یك زن نیز با آنها همکاری میکرد، اوائل ماه با تاکسی مقابل ادارات، بانکها، کافه رستورانها میایستادند و با نقشه ماهرانه‌ای زنهای پولدار را بخارج میبردند

دیشب مامورین ژاندارمری تهران اعضای باندی را که زنهای پولدار را بخارج از شهر میبردند و آنهارا لخت میکردند دستگیر نمودند.

آقای سرهنك بهزادی فرمانده هنك یك ژاندارمری تهران به خبرنگار ما گفت : از چندی پیش گزارشهائی میرسید که سه مرد و یك‌زن باندی تشکیل داده و با تاکسی ،زنهای کارمند ، زنهای پولدار و هنرپیشه‌های کافه‌ها را به خارج از شهر برده و لباسهاوکیف پول آنهارامی‌ربایند و خودشان را نیزدر بیابان‌هارهاکرده‌فرارمیکنند.

طرز کار

فرمانده هنك یك افزود طرزکار این‌باند باین طریق‌بود که یك تاکسی و خانمی که در کنار راننده سوار بود اوائل ماه در گوشه خیابان در نزدیکی کافه رستورانها یاادارات ویا بانکها توقف میکرد.

موقعیکه هنرپیشه کافه یا خانم کارمند یازنیکه از بانك پول گرفته باکیف پرپول خود بخیابان می‌آمد تاکسی حرکت کرده و مقابل او می‌ایستاد دراین موقع خانمی که منتظر تاکسی بود چون درتاکسی غیراز راننده خانم دیگری را نیز سوار میدید خاطرش جمع می‌شدو سوار تاکسی میشد . تاکسی پس از طی مسافتی از مسافردوم‌خواهش میکرد که اجازه بدهد اول مسافر قبلی را برساند و بهمین جهت بهانه‌ای بدست آورده‌وبطرف‌بیابان میرفت و در میان راه همدستانش نیز باتاکسی دیگری اورا تعقیب کرده ودر بیابان مسافر پولدار را لخت کرده وبشهر باز میگشتند.

یك زن و یك مرد

فرمانده هنك یك گفت مامورین شهربانی دوتن از اعضای این‌باندرا چندی پیش گرفتند و دوعضودیگر راکه زنی بنام پروین و مردی بنام حسن هستند برای تشکیل باندخود بارانندهای بنام یداله و جوانی بنام حبیب وارد گفتگو شدند و موقعی که دیشب در جنوب شهر ری مشغول طرح نقشه خود بودندچون زنی همراه آنها بود مورد سوءظن مامورین تجسس ژاندارمری قرار گرفتند و دستگیر شدند .

حبیب و پروین دربازجوئی تا اندازه‌ای از ماجرا پرده برداشتند، ولی حسن تاکنون حاضر بافشای حقیقت نشده است .

فرار ازرشت

پروین میگفت من دختر مدیر یك چاپخانه دررشت هستم چندی پیش جوانی مرافریب داد و چون شرم داشتم که در رشت بمانم به تهران فرار کردم ودر اینجا بازنی آشنا شدم و او مرابه کافه برد و در کافه باحسن آشنا شدم .

این‌عده جهت تحقیقات بیشتربه مرکز ناحیه یك ژاندارمری اعزام شدند.

مردی که سواد میفروخت!

متهم‌میگفت: من‌فقط ۵۰ گواهینامه فروختم‌ولی عده‌ای سالهاست باینکارمشغولند

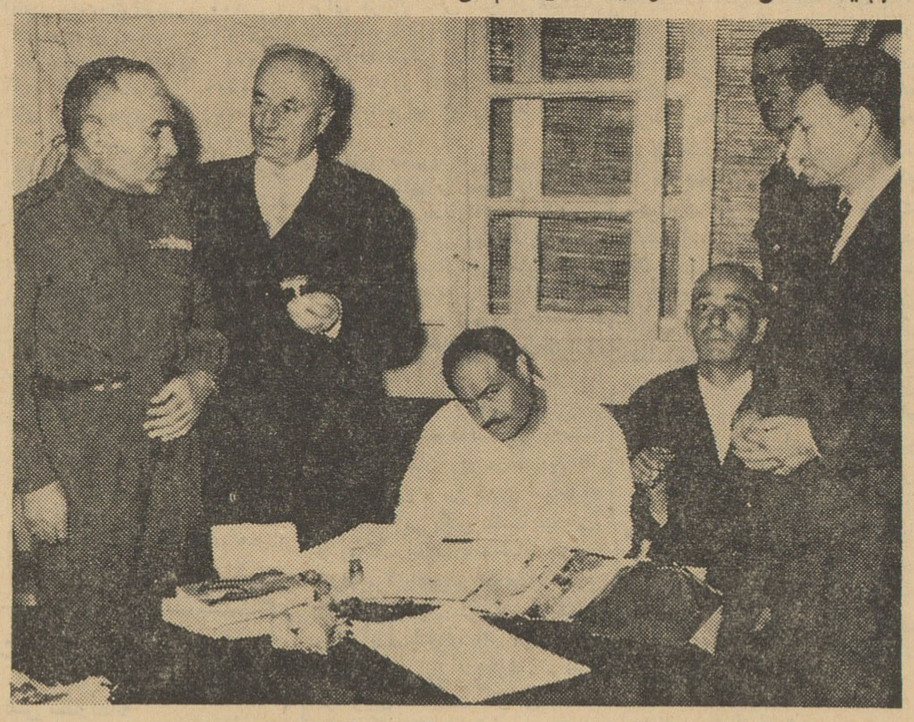

علی رجبی ومدارکی‌که ازوی بدست آمده دراداره پلیس راه‌اهن

همانطور که در شماره‌قبل اطلاع دادیم مامورین‌پلیس راه آهن‌شخصی راکه‌گواهی‌نامه‌های جعلی ششم ابتدائی را می‌فروخت دستگیر کردند.

وی که علی نام دارد روز پنجشنبه هنگام فروش‌تصدیق شش ابتدائی بیکی از درجه‌داران شهربانی دستگیر گردید و امروز تحویل دادسرای‌تهران شد .

چند روز قبل از شروع امتحانات شش ابتدائی یکی از درجه‌داران پلیس راه آهن به آقای سرهنك خاتمی رئیس پلیس‌راه آهن مراجعه کرد و اظهار داشت مردی حاضر است در مقابل‌دریافت هفتصدوپنجاه تومان بوی تصدیق ششم ابتدائی بدهد .

سرهنك خاتمی بمامور مزبوردستور داد که با فروشنده تصدیق وارد معامله شود و در ضمن بمعاون آگاهی پلیس راه آهن نیزماموریت داد که آنها را زیر نظر داشته‌باشد و در ضمن مبادله پول و گواهی‌نامه فروشنده را دستگیر نماید .

روز پنجشنبه طبق نقشه قبلی هنگامی که فروشنده قصد تحویل تصدیق و گرفتن پول را داشت معاون آگاهی آنها را باداره‌پلیس جلب کرد جاعل تصدیق دربازجوئی های مقدماتی خود را علی‌کارپرداز سابق و اخراجی فرهنك قلهك‌معرفی کرد و از اتومبیل وی مقدار زیادی اوراق مارکدار فرهنك‌و مهر ولوازم دیگر کشف گردید .

هم چنین در میان لوازم کار وی تعداد زیادی عکس و رو نوشت شناسنامه اشخاص بدست آمد که نشان میدادعلی قصد داشته بصاحبان آنها نیزتصدیق ششم ابتدائی‌بدهد.

تنها من نیستم

علی در باز جوئی ها میگفت : کار پرداز سابق فرهنك قلهك‌بودم ولی‌در سال ۳۷ از کار بر کنارشدم ابتدا مدتی رانندگی میکردم و بعد در شرکت واحد استخدام شدم و باین طریق زندگی زن و بچه‌ام را اداره میکردم .اما در این اواخر چون قادر بتامین مخارج آنهانبودم باین کار اقدام کردم و تا کنون هم بیش از پنجاه تصدیق نفروخته‌ام و حاضرهمه خریداران را معرفی کنم علی سپس اضافه کرد اما تنها من نیستم که از این کار ها میکنم عده‌زیادی‌هستند ده‌سالهاست باین کار مشغولند .

اطلاعیه وزارت فرهنگ

امروز این اطلاعیه در باره همین جریان‌ازطرف‌وزارت‌فرهنك‌منتشر شد.

وزارت فرهنگ بمنظور جلوگیری از کار جاعلان مدارك تحصیلی و دستگیری آنان اقدامات جدی بعمل آورد و بدنبال آن بکلیه فرهنگ نواحی در تهران دستور داد کلیه مدارك تحصیلی باید مورد تائید قرار گیرد و در تعقیب این دستورفرهنگ ناحیه سه تهران نسبت به تائید دو مدرك تحصیلی ششم ابتدائی بنام علیمحمد سخی پور و محمد رحیم شهسواری کارمندان اداره امور ـ انتظامی راه آهن مظنون شد ومراتب رابادار ه کل بازرسی وزارت فرهنك اطلاع داد در نتیجه یکی از بازرسان مامور رسیدگی بجریان امر شد و پس از رسیدگی لازم علیمحمد سخی پور در حضور رئیس کارگزینی اداره کل راه آهن اعتراف نمود که تائیدیه مزبور جعلی و جاعل آن نیز شخصی بنام علی رجبی است و افزودشخص مزبورطبق قرار قبلی‌فردا (چهارشنبه ۱۶و۳و۱۴۱در مقابل در ورودی‌ایستگاه راه آهن اصل مدرك ششم ابتدائی را بمن خواهد داد. بازرس اعزامی مقدمات کار را برای دستگیری‌رجبی فراهم ساخت آقای رجبی در روز مزبورطبق‌قرار قبلی‌فردا (چهارشنبه) در این موقع یکی از مامورین راه آهن باطرح نقشه قبلی بوی مراجعه و تقاضای مدرك تحصیلی نمود وی نیز با دریافت مبلغ ۸۵۰۰ ریال با اصل موضوع موافقت کرد . مامورین که ازدور ناظر جریان بودند بلافاصله رجبی را دستگیر و تحویل مقامات مربوطه دادند در نتیجه بازرسی که از اتومبیل متهم بعمل آمد مقدار زیادی تائیدیه دوره ابتدائی بنام افراد مختلف و مهر ادارات فرهنگ نواحی ۱۱ و ۱۲ و ۱ حومه وهمچنین مهر دبستان فیض که متهم قبلا مدیر دبستان مزبور بوده کشف و در همان محل صورت مجلس گردید .

متهم دربازپرسی بعمل خوداعتراف و قضیه از طریق محاکم صالحه تحت تعقیب قرار گرفت .

مرد جیب‌بریده، انتقامش را از جیب‌بر گرفت!

مردی برای دستگیری جیب‌بری که‌چندروز پیش محتویات‌جیب‌اورا در یکی از اتوبوس ها ربوده بود ابتکار جالبی به خرج داد و باصرف وقت توانست جیب بررا دستگیر کند

چند روزپیش‌جیب‌بری،جیب آقای عبدالوهاب طاهریان کارمندسازمان آب را که در یکی از اتوبوس های خط ۲۳ سوار بود برید و مبلغی پول بسرقت برد ، آقای طاهریان برای این که جیب بر را دستگیر سازد فکری به خاطرش رسید و هنگامی که بمنزل رسید یك‌روزنامه را به قطع اسکناس ۱۰ تومانی برید و آنرا بصورت بسته‌ای‌درآورد ودر جیب عقب شلوار خود گذاشت

از آنروز به بعد هروقت آقای طاهریان فرصتی می یافت سوار اتوبوس های خط ۲۳ میشد! زیرا اطمینان داشت که جیب بر دوباره بسراغش خواهد آمد .

بالاخره این پیش بینی تحقق پیدا کرد و دیروز هنگامی که او سوار اتوبوس شماره ۵۶۹ خط۲۳ شده بود ناگهان متوجه شد مردی که‌در کنار او ایستاده آهسته‌دست خودرا در جیب شلوار او فرو برده است . آقا ی‌طاهریان چند لحظه تامل کرد و همینکه جیب بریسته روزنامه را بیرون کشید با کمك مسافرین اورا دستگیر نمود و به کلانتری محل تحویل داد .

دو انگشت همکارش را قطع کرد!

مجروح مدعی بودکه همکارش درنتیجه اختلافات قبلی اهرم‌دستگاه‌را پائین‌آورده‌است

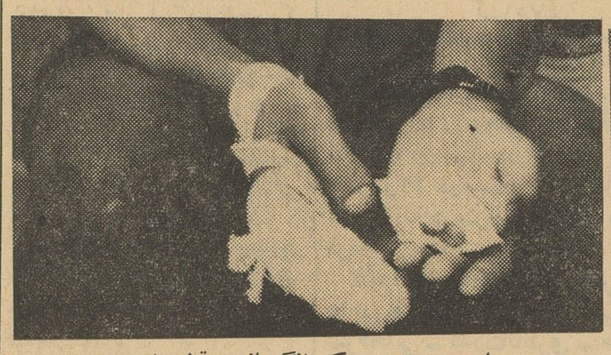

صاحب دست‌ودستی‌که انگشتانش قطع شده

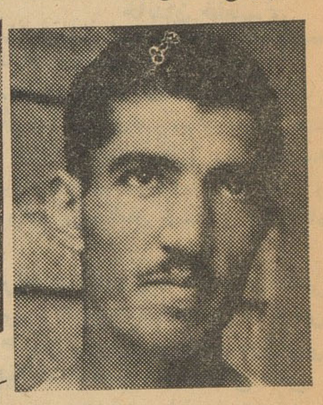

دیروز جوانی بنام موسی به کلانتری ۳ آمد و به افسر نگهبان اظهار داشت : من شاگرد مغازه لاستیك سازی سپه هستم امروز که با دستگاه مخصوص پرس برای لوله آب واشر درست می کردم و دو انگشتم داخل دستگاه پرس بود که ناگهان علی حیدر جمشیدی که او نیز شاگرد مغازه است به دستگاه نزدیك شد اهرم دستگاه را کشید و دو انگشت من بکلی قطع شد .

موسی سپس دو انگشت قطع شده خودرا روی میز افسرنگهبان گذاشت و گفت : علی حیدر از ۲۲روز پیش با من دشمن شده‌زیرا ۲۲روز پیش من می خواستم برای چند روزی به کرمانشاه بروم وچون علی حیدر نیز کرمانشاهی است نامه‌ای بمن داد تا به کرمانشاه‌برده وبمادرش بدهم ولی من وقتی به کرمانشاه رفتم ، در اثر گرفتاری وقت نکردم که نامه اورا بمادرش بدهم و وقتی به تهران آمدم‌نامه‌را بعلی حیدر پس دادم و از او عذر خواهی کردم ولی علی حیدر کینه مرا بدل گرفت . چند روز پیش‌من و پسر دائیم با او کتك کاری کردیم وبهمین جهت زندانی شدیم پس از آزاد شدن از زندان اختلاف ما بیشتر شد امروز که مشغول کار بودم علی حیدر نزد من آمداهرم دستگاه را کشید و دو انگشت‌مرا قطع کرد .

علی حیدر جمشیدی بدادسرا اعزام گردید و توقیف شد .

«ایتو» نیز فوت شد

ساعت هفت صبح امروز آقای‌ایتو معاون‌شعبه مرکزی بانك بین‌المللی ایران و ژاپن که چهار روز پیش دریك حادثه رانندگی در جاده کرج قزوین‌مجروح شده‌بود دربیمارستان پهلوی در گذشت .

در حادثه مزبور مدیر عامل ژاپنی بانك بین المللی ایران و ژاپن نیز کشته شده است .

بطوری که جراحان بیمارستان پهلوی به خبر نگار ما گفتند حال دو مجروح دیگر خوب است

کودکی زیر کامیون کشته شد

پدراین کودك علیه مدیره وراننده کودکستان شکایت کرد

پریروز کامیون شماره ۳۶۰ شهربانی براندگی کرم مهاجر درخیابان مختاری باپسر بچه ۶ ساله‌ای بنام بهرام شریفی‌عراقی که‌از کودکستان شهلا بخانه‌می رفت تصادف نمود و اورا بشدت مجروح ساخت. مجروح وسیله مامورین پلیس‌به بیمارستان‌رازی انتقال یافت لیکن معالجات مفید واقع نشد و کودك فوت شد .

پدر طفل بنام محمد رضا شریفی عراقی در کلانتری ۵ حاضر شده‌وازمدیره کودکستان شهلا که کسی رامراقب کودکان نگذاشته و همچنین از راننده کودکستان بنام محمدحسن‌حاجی پور که طفل را درجلوی منزلش پیاده نکرده شکایت نمود .

بموجب این شکایت مدیره راننده کودکستان بکلانتری احضار شدندو پرونده وسیله ستوان امینی تنظیم گردید و بدادسرای تهران فرستاده شد. همراه این پرونده علاوه بر این دونفر راننده کامیون نیزبدادسرا اعزام گردیدند .

چند حادثه

*دیروز کودك ۲ ساله‌ای‌بنام علیرضا نجار زاده در اثرخوردن امشی در خانه خود واقع درشهر ری خیابان بیست متری دچار مسمومیت شد. کودك مسموم‌به بیمارستان فیروز آبادی انتقال یافت‌ولی در نتیجه‌شدت‌مسمومیت معالجات موثر واقع نگردید و علیرضا درگذشت .

*دیروز طفل سه‌ساله‌ای‌بنام کبری‌مراد مندکه بعلت‌نامعلومی درمنزلش درخیابان غار شدیدا مجروح شده بودوسیله بستگانش به بیمارستان شیروخورشیدانتقال یافت . لیکن معالجات مفیدواقع نشد و درگذشت .

*دیروز کودك سه ساله‌ای بنام ادوین هرمزی که روی بالکن خانه خود در سلسبیل مشغول بازی بودناگهان ازبالا بزمین سقوط کرد و بسختی مجروح‌شدو قبل از رسیدن به بیمارستان فوت کرد.

*پریروز منیر شیبا سه ساله که‌درخانه خود در خیابان امیریه کوچه صلاحی مشغول بازی بود در حوض افتاد و خفه شد .

*دیروز زن حامله‌ای بنام‌آمنه علی‌قلی پور که ۶روز پیش از دست‌مادر شوهرش ربابه بقصد انتحار خودرا بانفت آتش زده‌و دربیمارستان سینا بستری شده بود درگذشت .

آمنه دوسال پیش که ۱۵ سال‌داشت به عقد غلامعلی‌علوی زاده درآمده و بخانه داماد در وصفنار رفته بود اماازمدتی پیش بین او ومادر شوهرش اختلافاتی پیداشد و منجر باین گردید که آمنه خودرا آتش بزند .

*پریروز کامیون شماره ۸۶۹۴۲ براندگی احمد پریسا که‌با سرعت در جاده تهران‌نو میگذشت در ایستگاه مسجد با طفل ۴ ساله‌ای بنام مجیدمحبت تصادف نمود واورا بسختی‌مجروح ساخت . مجروح به بیمارستان انتقال یافت ولی چند دقیقه بعد درگذشت .

راننده وسیله مامورین ژاندارمری تهران نو دستگیر گردید وبدادسرای تهران‌فرستاده شد .

مادری دختر و پسر خودرا سر راه گذاشت

جواد وفخری برادر وخواهری‌که سرراه گذاشته‌شدند

دو پسر و دختر خرد سال که برادر و خواهر می باشند اینك‌در کلانتری ده بسر می برند پسر ۶ ساله است و جواد نام دارد وخواهر او فخری ۵ساله می باشد مامورین این دو کودك‌راهنگامی که‌درخیابان سینا سرگردان بودند و گریه می کردند دیده وبکلانتری آوردند.

جواد می گفت : ما پدرنداریم وخرج ما را مادرمان میداد .امروز مادرم رو بمن کرده گفت چون دیگر قادر نیستم که حتی شکم شمارا سیر کنم می خواهم شمارا به پرورشگاه ببرم ، در آنجا از خواهرت مواظبت کن ما ازخانه‌راه افتادیم ولی پرورشگاه قبولمان‌نکرد وآنوقت مادرمان مارادر خیابان گذاشت و خودش رفت ..

افسران کلانتری ده پولی‌جمع آوری کرده برای فخری‌و جواد لباس و کفش خریدند و فعلاخواهر و برادر در کلانتری‌ده میباشند.

ازشنبه هفته آینده در

درمولن روژها

درآمد دولت

بقیه از صفحه اول

آقای دکتر آموزگار در پاسخ گفت:

صدی ۱۵ تقلیل در هزینه ها که ماتقاضا کردیم و همه وزراء باآن موافقند از کلیه‌بودجه هزینه‌وزارت خانه است فقط موضوعات عمرانی از آن مستثنی است چون کارهای عمرانی بودجه دیگری دارد .. ما میخواهیم هروزارتخانه و موسسه دولتی از بودجه مصوب سال چهل خودکه رقم معینی است ، ۱۵درصد کسر کند .

اختیار کار باخود آنهاست که تشخیص دهند این ۱۵ درصدشامل چه‌چیز بشود .

سازمانهای دولتی تاروز بیستم‌ماه جاری (فردا) وقت دارند که‌صورت اقلام ریز بودجه‌خودرا تصحیح کنند وبوزارت دارائی بفرستند و اگر چنین کاری از طرف موسسه‌دولتی مقدور نباشد این وظیفه کمیسیون بودجه است که خود راسا اقدام باصلاح آن نماید . ما بااین‌تقلیل در حدود ۳۰۰ تا ۴۰۰ میلیون‌تومان تقلیل هزینه خواهیم داشت که‌در نتیجه کسری بودجه هم‌بهمین‌میزان پائین خواهد آمد .

۱۵درصد تقلیل شامل ده در صد تقلیل قبلی هم میباشد . منتهی در دفعه قبل فقط از هزینه های اداری کسر شد. اما حالا باید از همه هزینه حتی‌ازهزینه های‌ضروری وقابل اجتناب هم کسر شود.

درمورد حقوق‌ها

آقای دکتر بابك سمیعی بدنبال اظهارات آقای وزیردارائی گفت : درمورد حقوق هم ما نظر داریم. خودما عمل کردیم و نتیجه گرفتیم وبهمین علت هم معتقدیم که رقم حقوق یك رقم ثابت و تغییرناپذیر نیست . در اضافه‌کار و خرج‌سفر ومزایای دیگر اعتبارات بیش از لزوم پیش‌بینی شده است ، درحالی که امسال میشود از آن‌چشم‌پوشید وقدری سخت‌گرفت وقتی کمتر مامور باینطرف و آنطرف فرستاده شود ،وقتی‌دست‌رئیس بعلت‌نداشتن اعتبار و یاکم‌بوداعتبار بسته شود، عملا از ولخرجی‌دراین‌راه‌جلوگیری بعمل میاید .

درمورد حقوق کارمندان هم‌باید گفت که‌بجای استخدام کارمند روزمزد باید از کارمندان زائد رسمی استفاده شود . کارمندرسمی وجود دارد که از چندجا حقوق‌می‌گیرد یاکار نمیکند و حقوق می‌گیرد . باید دست رئیس مربوط رابست واورا مجبورکرد که‌باحداقل کارمند بسازد . درآنصورت بسراغ کارمند کاری ومشغول کارخواهد رفت وآنهائی راکه از چندجاحقوق میگیرند ویاکار نمیکنند و حقوق میگیرند طرد خواهد نمود.

شامل همه ادارات

خبرنگار ما سئوال کرد آیااین تصمیم در مورد همه ادارات و موسسات دولتی بطور کامل قابل اجرا است ؟

آقای دکتر سمیعی گفت : همه موسسات چه موسسات انتظامی و چه فرهنگی وچه سازمانهای دیگر دولتی همه باید دراین مورد اقدام کنند.

درآمد اضافی

دراین وقت آقای دکترآموزگار در توضیح مطلب اضافه کرد: باید این نکته هم تذکر داده شود که برای سلامت بودجه تنها تقلیل۱۵ درصد از مخارج هدف نیست .راه های مختلف دیگر هم وجود داردما درسال جاری‌درآمد زیادتر‌پیش‌بینی میکنیم . بخصوص در مالیات ها وصولی را ده درصد اضافه‌تر ازاصالت ، اهمیت و لزوم کاری که سال قبل پیش‌بینی کرده‌ایم .

خبرنگار ما در مقابل این‌توضیح سئوال کرد خودشما وآقای نخست وزیر چندین بار بحران فعلی اقتصادی رایك بحران واقعی وجدی دانسته‌اید . دراینصورت چگونه وزارت دارائی پیش‌بینی میکند مالیات عمل کرد سال بحران ورکود ده درصد هم بیشتر از وصولی سالی باشد که بحران نبوده است.چگونه این پیش‌بینی مبتنی بر واقعیت‌است

٤هزار شرکت

وزیر دارائی پاسخداد : وصولی اضافی ما براساس وصولی حقیقی‌و کامل استوار است درکشورمابیش از چهار هزار شرکت وجود دارد که فقط ۱۳۰۰شرکت ترازنامه میدهند وتازه یك سوم این‌شرکت‌هادرآمد نشان میدهند . ما این وضع رااز بین خواهیم برد . خبرنگار ما گفت: ندادن ترازنامه دلیل برعدم وصول نیست زیرا وزارت دارائی همیشه بسراغ بقیه ۱۳۰۰ شرکت هم رفته وپیش‌آگهی بزرك هم داده وبالاخره پول خودش را وصول کرده است. پول خودرا بطور کامل وصول کنیم

وزیر دارائی گفت امید منهم در همین‌جاست مابسراغ آنها خواهیم رفت اما این دفعه کوشش‌میکنیم برای رسیدن باین مقصود قانون جدید و روشنی تدوین خواهیم کرد مهمتر از آن دستورالعمل دقیقی تهیه میکنیم که بیش از چندبرابر قانون باشد این کارها را بااصلاح دستگاه‌وصول تکمیل‌میکنیم. آنوقت مالیات حقیقی راوصول خواهیم کرد.

علل اضافه وصولی

دراین موقع آقای علی مستوفی گفت: یکی‌از علل پیش‌بینی ده درصد وصولی اضافه تر در مالیات ممیزی جدید مستغلات واملاك درسال جاری وتجدید نظر در معافیت های مالیاتی ازقبیل بعضی کارخانه‌های نوشابه‌سازی غیرالکلی است که‌معافیت پنجساله آنها هم تمام شده است .

قندوشکر ودخانیات

وزیر دارائی در تکمیل نظرافزایش درآمد دولت در سال جاری مجددا توضیح داد: اضافه درآمد ما درقندو شکر و دخانیات ونفت ونظایر آن خواهد بود. در مورد نفت خبرنگار ما پرسید آیا این افزایش ، میزانش روشن است یانه .وآیا آنطور که گفته میشود در حدود ۷در صد است؟

وزیر دارائی گفت بین ۷تا ۱۵در صداست ولی هنوز رقم قطعی آن روشن نیست .پرسیده شد که از هزینه شرکت ملی‌نفت که‌گویافعالیت عمرانی و سرمایه گذاری جدیدی هم دارد کسر میشود یانه ؟

تقلیل بودجه شرکت نفت

آقای دکتر بابك سمیعی توضیح داد: موضوع شرکت ملی نفت هنوز وضع روشنی ندارد تقلیل هزینه آن معلوم نیست بچه شکلی انجام گیرد. کارهای عمرانی و سرمایه گذاری شرکت ملی نفت‌مهم وقابل توجه‌است امابطورکلی میتوان گفت این ۱۵در صد تقلیل هزینه شامل شرکت‌ملی نفت هم میشود .

بازنشستگی

وزیر دارائی در توضیحات بعدی خود گفت درمورد بازنشستگی ومسائل نظیر آن که‌دولت کمك میکند تجدید نظرهائی بعمل خواهد آمد .

سفر الجزایر و شایعات

بقیه از صفحه اول

چه گزارشهای تاراجی در روزنامه اطلاعات طی این چندروزه ، بیش‌از همه گزارشهای چندساله روزنامه‌ها وخبرگزاریهای فرنگی که ترجمه آن‌در کشورما انتشار یافته اثر گذارده واین حداعلای هدف و وظیفه یك روزنامه‌نویس است .

اما اثر این گزارش‌ها گذشته‌از جنبه‌های مثبت آن که بسیار باارزش بود، شایعات و سروصداهای دیگری نیز ایجادکرد که جنبه منفی داشت مثلا عده‌ای براصالت این جریان تردید کردندو حتی‌دو مجله وزین خواندنیهاو سپیدوسیاه‌نیز ازانعکاس اخبار الجزایر باچنان شوروهیجانی اظهار شگفتی و تعجب کردند وضمن انتشار مطالبی پرسیدند که چرا ما تازه بفکر الجزایر افتاده‌ایم وبقول آقای امیرانی «ستونهای هم ارزدلار خودرا بعکس و تفصیلات درراه‌جلب توجه وترحم‌مردم‌اختصاص داده‌ایم»؟!

وازهمه مهمتر اینکه چرا روزنامه دیگر عصر، بدنبال‌ما موضوع‌الجزایر راعنوان کرده‌و دراین‌کار هماهنگی کامل بین ما و دیگران پیدا شده است ؟گذشته‌ازاین‌مقالات، گفتگوها، شایعات وحتی غرولند هائی هم طبق معمول شنیده شد که چون من به انجام شد اعتقاد کامل دارم ، و از طرف دیگر بعنوان دبیر سرویس خارجی اطلاعات در جریان این‌سفر اززندیك‌نظارت داشته‌ام‌خودرا ناگزیر می‌بینم باین گفتگوها و شایعات ، پاسخ‌دهم ، بخصوص که شاید توضیحاتم به روشن شدن بسیاری از مسائل ، از نظر خوانندگان اطلاعات و همه ملت ایران کمك کند. برای انجام این منظور ابتدا چگونگی پیدایش فکر این مسافرت را تشریح میکنم و سپس به توضیح تمام مسائل دیگری که طبعا با طرح این موضوع ارتباط پیدا میکند خواهم پرداخت تا هیچ نکته ای بر خوانندگان پوشیده نماند .

انگیزه سفر

حاجت به توضیح نیست که هر صاحب حرفه ای در کار خودبدنبال کمال است و اگر چنین نباشد اصولا نمیتوان او را صاحب حرفه دانست.

در اینجا ، یعنی در روزنامه اطلاعات ، ما نیز مانند هر یك از کسانیکه این نوشته را میخوانند ، و ممکنست حرفه ای داشته باشند ، شغلی داریم و شغل ما روزنامه‌نویسی است . مانند همه کسان دیگری که به شغل خود علاقمندند ، ما نیز سعی داریم در حرفه خود بحد کمال برسیم و در این راه از هیچ کوششی فرو گذار نمیکنیم .

حرفه ما در سرویس خارجی روزنامه ایجاب میکند که خوانندگان را هر چه بیشتر و بهتر با آخرین اخبار و تحولاتی که در زمینه های مختلف در عرضه پهناور جهان روی میدهد آشناسازیم . هراندازه که در این کار توفیق بیشتری کسب کنیم وظیفه خود را بهتر انجام داده ایم و بحد کمال نزدیك تر شده ایم . از این رو سعی ما بر اینست که هر روز راه تازه ای برای وصول مقصود در پیش گیریم و از طریقه و وسیله جدیدی استفاده کنیم

خوانندگان ما قطعا اطلاع دارندکه سرویس خارجی روزنامه اطلاعات ، بموازات پیشرفت هائی که در دستگاههای مختلف این موسسه پیدا شده ، بجلو رفته است . همانطورکه سالها است مثلا حروفچینی دستی جای خود را بحروف چینی ماشینی داده ، و یا بجای ماشین های‌معمولی چاپ ، ماشین عظیم رتاتیو ظرف‌چند دقیقه هزاران نسخه روزنامه را از سینه‌خود بیرون میریزد ، در سرویس خارجی روز نامه نیز چه از لحاظ طرز کسب خبر و چه از نظر استفاده از آن پیشرفت های مهمی صورت گرفته است . از مدتها قبل اطلاعات تمام خبرگزاریهای مهم جهانی را مشترك است ، همه روزه اول وقت تمام مطبوعات مهم بین المللی به روزنامه میرسد و آنچه را که رادیو های خارجی میگویند ضبط شده در اختیار سرویس خارجی قرار می‌گیرد . این مرحله گرچه از لحاظ فنی جالب است ، اما با حد کمال هنوزفاصله بسیار دارد . نمیتوان در این مرحله توقف کرد ، ناگزیر باید در پی راهها و وسائل تازه بود تا هدف روزنامه نویسی ما آنطور که قبلا اشاره شد هر چه بهتر انجام شود .

راهی که از چندی قبل موردتوجه ما قرار گرفت ، فرستادن نماینده به نقاطی از جهان بود که اخبار آن درمرکز توجه خوانندگان قرار داشت ما میخواستیم با استفاده از این‌راه که در بسیاری از مطبوعات مهم‌جهان نیز معمول است ، خوانندگان را هر چه بیشتر به مرکزی که اخبار آن را مورد توجه دارند نزدیك کنیم . گرچه امروز ممکن نیست هیچ حادثه ای در یکی از نقاط جهان روی دهد که خبر آن از سرویس خارجی روزنامه اطلاعات پوشیده بماند ، اما باستناد گزارش های خبرگزاریها، مطبوعات ،یارادیوهای خارجی،خواننده‌رادرجریان‌وقایعی‌که به آن شدیدا علاقمند است قرار دادن، حق مطلب را ادا نمیکند .

یکی‌از عیوب این سیستم آنست که‌اصولا دیدیك‌روزنامه نویس یا خبرنگار فرنگی ، بادید یك روزنامه نویس ایرانی فرق دارد. وقتی فلان حادثه در فلان منطقه از جهان‌انجام میشود،خبرنگاری که در محل‌حضور دارد، استنباط خودرا از این حادثه مخابره میکند واین استنباط با خصوصیات ملی ، طرز فکر و روحیه او بستگی مستقیم دارد، و چه بساکه این خصوصیات از روحیه‌وذهن‌ایرانی بسیاربدوراست . از اینروغالبامشاهده میشودکه گزارش دوخبرنگار با دو ملیت مختلف ازیك حادثه واحد، با آنکه در اصل شباهت کامل دارد، از لحاظ اثری که برخواننده می‌گذارد بکلی متفاوت‌است . سفری که تاراجی به الجزایر کرد این مدعارا کاملا باثبات رساندو صحت‌نظریات مارا دراین باره تائیدکرد .انتشار یك گزارش تاراجی بیش از تمام گزارشهای خبر گزاریهای خارجی احساسات ملت ایران رابرانگیخت چون تاراجی از نظرگاه یك ایرانی مسلمان حقایق اوضاع‌را دیدومخابره کرد. بنابراین اگر گروهی می‌پرسند چه‌شده که شما امروز بیاد الجزایر افتاده‌اید، باین نکته دقیق فنی و روانشناسی توجه ندارند که ماامروز بفکر الجزایر نیافتاده‌ایم ، بلکه‌این اثر فرستادن نماینده مستقیم بیك مرکز مهم خبری است که چنین غوغائی بوجود آورده‌است !ماخودمان هم‌پیش بینی نمیکردیم که اقدام ماتا این حد سروصدا کند.

یك سئوال دیگر هم میشود که چرا روزنامه دیگری نیز مقارن‌شما باین فکر افتاده است . بعقیده من این سئوال باید مستقیما از آن‌روزنامه بشود. چه ما تاچند روز پس‌از آنکه گزارشهای تاراجی منتشرشد روحمان هم اطلاع نداشت که دیگران هم‌در صدد انجام این فکر برآمده‌اند .

حال اگر دیگران نیز حسن تاثیر اقدام مارا در عمل مشاهده کرده‌اند و میخواهند دنبال اینکار را بگیرند، جای نهایت خوشوقتی است اطلاعات دربسیاری از موارد پیشقدم اجرای افکار تازه بوده‌است و خوشحالی‌ما نیز بیشتر از این است که پیروی دیگران برصحت ودرستی افکار و اقداماتمان صحه میگذارد.

« درشماره آینده چرا الجزایررا انتخاب کردیم»

مجالس سوگواری

کانون افسران بازنشسته باستحضار عموم اهالی محترم پایتخت میرساند که بمناسبت ایام سوگواری حضرت خامس‌آل‌عبا علیهم‌الاف التحیة و الثناء از عصر هشتم ماه محرم مطابق‌با۲۱ خرداد تا عصر دوازدهم مدت پنج‌روز طبق معمول سنواتی از ساعت ۷بعد از ظهر مجلس عزاداری در کانون افسران بازنشسته واقع در انتهای خیابان سپه‌کوچه عسجدی برگزار و منعقد خواهدبود .

آ ـ ٤٧٣٥ **کانون افسران بازنشسته**

طبق معمول مجلس سوگواری خامس آل عبا از طرف جمعیت شاهرودی های مقیم مرکز در دهه محرم از ساعت ۷ونیم تا ۹ونیم بعدازظهر در خیابان امیریه‌کوچه ثقفی منزل آقای حاجی علی‌اکبر طبسی منعقداست . از عموم مسلمین بخصوص شاهرودی های مقیم مرکز دعوت می نمائیم.

جمعیت شاهرودی های مقیم مرکز

دفتر اسنادرسمی شماره ۲٤۱ تهران

به تصدی آقای محمد معانی فیض گلپایگانی در تاریخ ۱۲ر۳ر٤۱ به نشانی دروازه شمیران اول خیابان بیست متری روبروی منزل مرحوم سیدالعراقین افتتاح گردید.

۱ـ۳ **اسمعیل هدایتی**

آگهی مناقصه توسعه شبکه برق کرج

شهرداری کرج توسعه شبکه فشارقوی برق شهررا بشرح زیر بمناقصه واگذار مینماید .

۱ـ پیشنهاددهندگان میتوانند از تاریخ انتشار آگهی بمدت ۲ ماه بشهرداری کرج مراجعه و باپرداخت پانصد ریال نقشه‌و مشخصات‌و شرایط شرکت در مناقصه را اخذ و پس از مطالعات کافی واطلاع کامل از مفاد آن وقبول شرائط امضاءوبضمیمه پیشنهاد خود نموده‌تاآخروقت اداری روز ۲۳تیرماه ۱۳٤۱ درپاکت لاك و مهرشده بدفتر شهرداری بااخذ رسید تسلیم نمایند.

شهردار

تشکر

ازکلیه افراد اتحادیه صنف عینك‌ساز و عینکفروش که باکمال‌لطف وعنایت این‌همکاران خدمتگذار را بسمت‌نمایندگی خود انتخاب فرموده‌اند صمیمانه تشکر نموده واز خداوند متعال مسئلت داریم‌که بما توفیق‌دهد تا باهمراهی وپشتیبانی همکاران گرامی نسبت بمسئولیتی‌که درپیش داریم وظائف خودرا بنحو احسن انجام دهیم

رئیس اتحادیه صنف عینك‌ساز وعینکفروش ـ سیدعلی‌هراتی

آگهی تجدید مناقصه موتور ژنراتور شماره ۸

۱ـ نیروی هوائی دو دستگاه موتور ژنراتور مورد نیاز خودرا از طریق مناقصه خریداری مینماید .

۲ـ مشخصات موتور ژنراتورهای مورد نیاز وشرائط شرکت درمناقصه در دفتر تدارکات ماتریل ستاد فرماندهی نیرو(خیابان آیزنهاور ـ چهارراه بیمارستان) موجودوبرایگان دراختیار داوطلبین گذارده میشود .

پیشنهادات باید حداکثر تاساعت ۹ صبح روزیکشنبه ۳ر٤ر٤۱ بدفتر ماتریل تحویل ویك نسخه نیز تا همان‌موقع باداره بازرسی مالی ارتش تسلیم شود .

پیشنهادات ساعت ۱۰صبح همان روز درحضورکمیسیون باز و نیروی هوائی درقبول یا رد یك یا کلیه پیشنهادات مختار است

۱ـ۲ **نیروی‌هوائی**

آ ـ ۷۱۵٤

دفتر اسنادرسمی ۳۷۱ تهران

بتصدی **رشیدی** افتتاح‌شد

نشانی: خیابان قزوین مقابل دخانیات فوقانی بانك تجارت خارجی ایران تلفن ۵۷۳۶۵

آ ـ ٤٧٤۳

با هنکاری کارخانه مهندس سیروس ارجمند تلفن ۷۹۱۷۸۷ ـ ٤۰٤۱۳

عضو سندیکای صنایع ظریف ایران

برای ملاحظه نمونه و دادن سفارش در شهر به شرکت نزدیکی ـ لاله‌زارنو چهارراه مهنا ـ پاساژ مهر ـ تلفن ۳۲۹۸۵ مراجعه فرمائید

آگهی دعوت مجمع عمومی

از عموم سهامداران شرکت سهامی تولید و توزیع فروشندگان لبنیات تهران بدینوسیله دعوت میشود که‌ساعت ۹صبح روزشنبه نهم تیرماه ۱۳٤۱ با در دست داشتن سهام خود درجلسه مجمع عمومی عادی سالیانه در دفتر شرکت واقع درمیدان بهارستان کوچه نظامیه حضور بهمرسانند .

دستور جلسه .

۱ـ استماع گزارش هیئت مدیره ومدیر عامل وبازرسان

۲ـ تصویب بیلان .

۳ـ تعیین سود قابل تقسیم .

٤ـ انتخاب رئیس هیئت‌مدیره و بازرسان شرکت .

۵ـ اظهارنظر نسبت بخط مشی آتی شرکت .

شرکت سهامی تولید و توزیع‌فروشندگان‌لبنیات‌تهران

آ ـ ٤۷۲۵

آگهی دعوت

مجمع عمومی عادی سالیانه بانك کار

از عموم آقایان صاحبان سهام‌بانك کار دعوت میشود که شخصا یابوسیله وکیل درجلسه مجمع‌عمومی عادی سالیانه بانك که‌روز دوشنبه ۱۱ تیرماه ۱۳٤۱ ساعت۵ بعداز ظهردر محل اداره مرکزی بانك‌واقع درخیابان شاه تشکیل میگردد شرکت فرمایند .

دستور جلسه :

۱ـ استماع گزارش هیئت مدیره و بازرسان

۲ـ تصویب ترازنامه سال ۱۳٤۰ و اجازه تقسیم سود و تصویب بودجه‌بانك.

۳ـ انتخاب دونفر بازرس برای‌سال ۱۳٤۱

آ ـ ۷۱٦۰ **هیئت مدیره بانك کار**

آگهی دعوت

مجمع عمومی فوق‌العاده بانك کار

ازعموم آقایان صاحبان سهام بانك کار دعوت میشود که‌شخصا یابوسیله وکیل درجلسه مجمع عمومی فوق‌العاده بانك که‌روز دوشنبه۱۱ تیرماه ۱۳٤۱ساعت ٦ر۳۰ بعداز ظهردر محل اداره مرکزی بانك واقع درخیابان شاه منعقدمیگردد شرکت فرمایند .

دستور جلسه :

تغییر بعضی ازمواد اساسنامه

آ ـ ۷۱٦۲ **هیئت مدیره بانك کار**

آگهی دعوت

مجمع عمومی عادی سالیانه شرکت سهامی صفائیه یزد در ساعت هشت‌صبح پنجشنبه چهاردهم تیرماه ۱۳٤۱ در محل شرکت تشکیل از صاحبان سهام دعوت میشود بارعایت مقررات اساسنامه در جلسه حضور بهمرسانند .

دستور جلسه

۱ـ استماع گزارش هیئت مدیره راجع به‌عملیات سال ۱۳٤۰و تائیدآن و خط مشی‌آینده

۲ـ تصویب ترازنامه

۳ـ انتخاب هیئت مدیره

٤ـ انتخاب یکنفر بازرس

آ ـ ۷۱۷٦ **هیئت مدیره شرکت سهامی صفائیه‌یزد**

آگهی تشکیل مجمع عمومی

مجمع همگانی شرکت سهامی کشاورزی مزدیسنان اهواز ساعت ٤ونیم بعداز ظهر پنجم تیر ماه ۱۳٤۱ درطهران سرای حاجی رحیم‌خان در شعبه شرکت کیان که کتبا نیز آگهی شده منعقد میگردد از صاحبان سهام خواهشمند است خودیا وکیل ثابت‌الوکاله برای استماع گزارشات عملیات شرکت تشریف بیاورند .

شرکت سهامی کشاورزی مزدیسنان محدود

ازصبح روزشنبه ۲٦ خرداددرسینماهای

آسیا ـ متروپل

شیوع طاعون مبارزه پلیس فرار تبهکارانی سنگدل و ترس‌ووحشت‌درروحیه مردمی بیگناه اثریست جالب از (الیاکازان) کارگردان معروف ـ اتوبوسی بنام هوس ـ شرق بهشت ـ درباراندار

یکبرك سفته شماره ۰۰۰۵۳۷ بمبلغ ۰۰۰ر۵۰۰ ریال متعهدشرکت یخسازی کریستال تهران بامسئولیت محدود بحوالکرد شرکت نسبی داود هارطونیان وشرکاء بسررسید ۱٤ر٦ر٤۱ که از طرف شرکت نسبی داود هارطونیان وشرکاء امضاء و مهرشده در روز ۱۹ر۳ر٤۱ساعت ۸ر۵ صبح بین سرای چیت‌ساز وبانکملی شعبه بازار مفقود شده بدین وسیله اعلام مینماید که سفته مزبور از اعتبار ساقط و بدون ارزش میباشد واز جوینده تقاضا داردسفته رابشرکت نسبی داود هارطونیان ـ سرای چیت‌ساز تسلیم و مژدگانی دریافت دارد .

آ ـ ٤۷۷۵

پیش بینی وضع هوا

پیش بینی وضع هوای ایران تا ظهر فردا بدینقرار است :

هوای سواحل دریای مازندران ، نواحی آذربایجان نیمه ابری گاهی همراه با بارندگی و رعد و برق در نواحی کوهستانی‌وباد شدید درسطح زمین میباشد .

هوای تهران صاف گاهی کمی ابری و همراه با باد نسبتا شدید در سطح زمین خواهد بود . هوای ـ شهرستانهای غربی و جنوب غربی در روز توام با گرد و خاك میباشد هوای شهرستانهای شمالی خراسان و دامنه های البرز کمی ابری بتدریج نیمه ابری همراه با رعد و برق و با رگبار پراکنده خواهد بود . هوای بقیه نقاط صاف پیش بینی میشود ضمنا هوای شهرستان های غربی ، شمال غربی ، شمال و تهران کمی خنك تر از روز گذشته خواهدبود.

گرمترین نقاط در ۲٤ ساعت ـ گذشته آبادان با حد اکثر ٤٤ درجه و خنکترین نقاط کرمانشاه با حداقل ۱۰ درجه بالای صفر بوده است .

حداکثر درجه هوای تهران در ۲٤ ساعت گذشته ۳۵ و حد اقل آن ۱۹ درجه بوده است .

درجه حرارت آب دریا در بندر پهلوی۱۹ درجه گزارش شده است.

ورود

آقای ماریو پیکا سفیر کبیرایتالیا در ایران از بیروت

خروج

آقای سید حسن تقی‌زاده‌سناتور سابق به اروپا

آقای‌دکتر جواد صدر سفیرکبیر ایران در ژاپن و چین ملی به‌توکیو

آقای دکتر غلامحسین‌جهانشاهی قائم مقام بنیاد پهلوی به لندن

آقای عبدالاحد دارا مدیر کل وزارت خارجه به سویس

آقای ابوالقاسم قربانی‌سرپرست دانشجویان ایرانی در سویس‌بژنو

آقای کار لوس باردوسفیرکبیر سیار آرژانتین به اروپا

آقای علی اصغر امیر معزمعاون انتشارات و رادیو به اروپا

اطلاعات

شنبه
ششم محرم‌الحرام ۱۳۸۲
نهم ژوئن ۱۹۶۲
سال سی وششم
شماره ۱۰۸۲۰

سفیر کبیر ایران درکویت بحضورشاهنشاه‌معرفی‌شد

ساعت دوازده امروز ، آقای عباس آرام‌وزیر امورخارجه درکاخ سفیدسعد آباد بحضور شاهنشاه باریافت وآقای محمد حاجب دولو را بسمت سفیرکبیر ایران‌در کویت بحضورملوکانه‌معرفی نمود .

کسالت آقای نخست‌وزیر

قراربود ساعت ۱۱ صبح روزپنجشنبه آقای دکتر امینی نخست‌وزیر برای بازدید اردوی کار عازم کرج شوند ولی کسالت ناشی از خستگی فوق‌العاده مانع انجام این برنامه گردید وآقای دکتر نصر وزیر مشاور از جانب آقای نخست‌وزیر به اردوی کار رفتند .

مقارن ظهر کسالت نخست‌وزیر شدت یافت‌و دچار ناراحتی قلبی‌شدند که‌بلافاصله آقای دکتر نبوی‌ایشان رامعاینه و کسالت راناشی ازخستگی وبیخوابی تشخیص داد. دواهای مسکن داد مشد و نخست‌وزیر برای استراحت بمنزل رفت‌و بهمین جهت عصرپنجشنبه درمراسم کانون مدیریت در باشگاه سازمان آب نتوانست شرکت نمایدو تمام روز جمعه رانیز در منزل‌استراحت کردندو حال ایشان بهبود یافت و امروز در دفتر نخست‌وزیری مشغول کارشدند .

بافتخار سه سفیر کشور مسلمان

آقای حمزه‌غوث سفیر کبیرعربستان سعودی و شیخ‌السفرا دیشب ضیافتی بشمام بمناسبت تغییر ماموریت سه تن از سفرای کشورهای اسلامی‌ترتیب داده‌بودکه جمعی از رجال ووزیران و نمایندگان سیاسی خارجی در این دعوت شرکت داشتند.

سفرائی که تغییر ماموریت‌خواهند یافت عبارتند ازسفیر کبیرهاشمی‌اردن، سفیرکبیر اندونزی و سفیر کبیر ترکیه که احتمال تغییر ایشان میرود ولی قطعیت ندارد . دو تن سفرای دیگر اندونزی و هاشمی همین دوروزه تهران رابسوی ماموریت های جدید خود ترک خواهند کرد.

سفیر کبیر اندونزی بیش‌ازپنجسال است درایران بسرمیبرد ولی سفیر هاشمی اردن بیش‌ازپنج ماه ازماموریت ایشان نمیگذرد واین دو سفیرموقعیت خاصی بین محافل ایرانی وخارجی دارا بودند .

خبر انعقاد قرارداد نظامی ایران واسرائیل تکذیب میشود

روزنامه الوحده درشماره اخیر خود خبری انتشار داد مبنی بر اینکه بین اسرائیل وایران یك قرارداد نظامی منعقد شده‌است .

طبق گزارش خبرنگار ماکه با مقامات صلاحیتدار تماس گرفته این خبر مجعول و کذب محض‌است .

گزارش بازرسی کل کشور درباره عملیات سازمان بیمه‌های اجتماعی

امروز کسب اطلاع شد که تهیه گزارش لازم درباره اقدامات وعملیات انجام شده درسازمان بیمه‌های اجتماعی خاتمه یافته‌و آقای بهروز افشار معاون بازرسی کل کشور ضمن رسیدگیهای مربوط‌به سازمان بیمه‌های اجتماعی درسالهای گذشته بوضع بانك رفاه کارگران رسیدگی بعمل می‌آورد .

امروز نخست‌وزیر دراجتماع قضات دادگستری گفت:

دولت مدت زیادی میماند

قضات دادگستری هنگام استماع سخنان نخست وزیر درتالار بزرك دادگستری

بقیه از صفحه اول

معاونین دادگستری همراه اوبودند وارد سالن بزرك‌دادگستری گردید.

عده زیادی از قضات و روسای دادگاهها ودادستان‌های کل ودیوان کیفر و شهرستان تهران قبلا در سالن بزرك دادگستری اجتماع کرده منتظر ورود آقای نخست‌وزیربودند.

از طرف‌آقای فلاح رستگار رئیس‌دادگاه دیوان کیفر اعلام شد که جلسه دادرسی آقای سپهبد کیا و سایر متهمین این پرونده تشکیل نخواهد شد .

آقای دکتر امینی هنگام ورود بسالن دادگستری یك پوشه قرمز رنك دردست‌داشت و در چند دقیقه اول ورود بسالن باآقای نورالدین الموتی آهسته صحبت میکرددراین وقت آقای الموتی پشت‌تریبون قرار گرفت واظهار داشت : بنده از آقای نخست‌وزیر که‌همیشه قضات خوب‌دادگستری و قوه قضائیه را حمایت کرده‌اند، سپاسگزارم و امروزهم آقای نخست‌وزیر برای توضیح‌مطالبی که بین آقایان‌قضات مورد بحث است بدادگستری آمده‌اند .باتوجه باینکه منظور آقای نخست‌وزیر همواره تامین معیشت و زندگی آقایان قضات‌بوده است من اطمینان دارم که‌این‌مشکل هم بزودی مرتفع خواهد شد آقای نخست‌زیر که امروز شخصا به دادگستری آمده‌اند ازمکارم‌اخلاقی آقایان قضات و احترام توه قضائیه صحبت خواهند کرد .

دراین وقت آقای دکتر امینی پشت تریبون آمد و قبل ازشروع صحبت ،یك لیوان آب کنار دست خود گذاشت . آقای دکتر امینی مطالبی باین شرح بیان کرد:

عدلیه پاك و مستقل

آقای وزیردادگستری ،آقایان محترم ،من ازهرفرصتی برای تماس باآقایان قضات استفاده کرده‌ام ، برای آنکه علاوه برعلاقه شخصی خود نسبت به‌آقایان قضات از جهت ابراز علاقه مردم کشور به آقایان قضات نیز کمال علاقه رادارم . بنده عقیده‌داشته ودارم که درایران یك‌عدلیه پاك ومستقل‌باید بوجود آید زیرا وجود این چنین دادگستری موجب ترقی و تعالی کشورخواهد بود .

اگر این چنین دادگستری را نداشتیم همه خواهند گفت اجتماعی که ـ دادگستری مستقل نداشته باشد بچه درد میخورد .

متاسفانه عده ای در صدد برمیآیند افکارمردم را مشوب کنند . ما مبارزه بافساد و انقلاب سفید را در کادر موجودوبرنامه موجود ومحاکم موجود شروع کرده ایم . اگر قرار بود در محاکم خاصی این کار را انجام دهیم باین زودی امکان نداشت .

عده ای میپرسند چرا محاکمه کسانی که در جامعه بنادرستی و ناپاکی معروف هستند اینقدر طول میکشد من در این مورد میگویم که برای رعایت قانون باید پیچ و خم قوانین رعایت شود ولی انتظار مردم بیش از این حد است و من هم حق میدهم

یکی ازموارد تقاضای مردم موضوع محاکمه وزراء و قانون خاص است . در حال حاضر عده ای از وزراء متهمند و حتی کار پرونده آنها به مرحله صدور قرار هم نزدیك است. این‌عده اگر راست میگویند وهمانطور که خودشان مدعی هستند پاکدامن هستند وبه بیت المال ملت تجاوز و تخطی نکرده اند بیایند خودشان تقاضا کنند تا تکلیف آنها در برابر افکار مردم روشن شود . اینها نه تنها این کار را نمی کنند بلکه در پناه قانون و بعلت عدم وجود مجلس مشغول هستند و خود را خدمتگزار جامعه و بی گناه معرفی کرده و مدعی میشوند که برای آنها پرونده سازی شده‌است . شاید اگر آنها واقعا کار نکرده‌اند در محاکمه حقیقت روشن شود.عده‌ای در این مورد باعلیحضرت همایونی‌شکایت کرده‌بودندشاهنشاه‌به‌آنها فرمودند بهتر است شما به دادگستری‌بروید تاحقیقت روشن شود . واین‌بهترین قضاوت شخص اول مملکت درباره ارزش دادگستری است .

من‌از قضات‌جوان‌مخصوصا تقاضامیکنم که مرعوب شخصیت متهمین‌نشوند واگر متهمی ولو بزرك هم‌باشدولی واقعا بی‌گناه باشد توجه نمایند . همانطور که شاهنشاه در مراسم سلام فرمودند مانظر خاص باکسی نداریم ،اگر خدای نکرده‌سیاست‌مداری هم آلوده است باید تعقیب شود ومتاسفانه عده‌ای از سیاست‌مداران نادرست هستند

یك ادعا

یکی از آقایان مدعی‌است که چون من نخواستم از خارجیان قرض کنم برای من پرونده‌درست کرده‌اند ، همین آقا در یك پرونده قرضه در مورد تبدیل نرخ دلار را بجای ۶۷ ریال ۹۲ ریال حساب کرده واز این راه۴۰میلیون زیان بمملکت وارد شده است.

عده‌ای از وزرای من گله میکنند که تندروی میشود ، اگر مامنصف باشیم می‌بینیم که حقیقت برچه پایه است . اعلامیه هائی از کسانی می‌بینیم که‌خودشان پرونده حاضر دارند و چون بعلت وزیر بودن نمی‌توانیم آنها راتعقیب کنیم کوس درستی میزنند .

دیگر چیزی نمانده !

مادر این مملکت انقلاب نکرده‌ایم عده‌ای راهم بیرون نریخته‌ایم بلکه راه را عوض کرده‌ایم واز این پس باید مردم ایمان داشته باشند که این تغییرات باید انجام شود. من برای کسانیکه فکر میکنند می‌توانند راه خودرا ادامه دهند میگویم اگراین اصلاحات انجام نشود ، خطر اصلی متوجه خود آنهاست متاسفانه گوش شنوا کم است و نمی‌دانند چه خبر است.بنظرمن ایادی‌نا درستان بایداز صندوق وبیت‌المال وسرنوشت مردم برای همیشه قطع شود. چون چیزی نمانده است که بخورند . بنا براین بایداین ایادی قطع شود . اگر روی بدشانسی مملکت توانستند و خیال کردند میتوانند سدراه این اصلاحات شوند تیشه بریشه مملکت وخودشان زده‌اند. زیرا این‌عده‌اگر عقل‌داشتند. خدا راشکر میکردندودرخانه خودشان می‌نشستند و همان مال دزدی را می‌خوردند و دعامیکردند .

قسمتی دیگر از مشکلات‌دادگستری همین محاکمات بزرك‌است و یکی راجع‌بقرار های‌کفالت‌است‌میگویند این قرارهای سنگین سابقه نداشته ولی باید بگویم سابقه داردولی نمیشود بدیگران حالی کرد و در دستگاه‌قضائی اهمیت متهمین‌طوری است که اگر قاضی بخواهد نظر خودرا دخالت دهد بحث‌می‌شود .

این قانون درست نبود و ناقص بود .برای این اشخاص تهیه‌مدرك اکار سهلی نیست .

اگر مابتوانیم بعده‌ای ثابت‌کنیم که تعویض مسیر بوجود نخواهد آمد این‌عده ول میکنند و درخانه خود می‌نشینند همه حساب میکنند. این دولت عوض میشودودرمحاکمه سابق پیغام دادند که قدری دست بدست کنید تادولت برود در دادگستری نباید گذاشت این اثر باقی بماند بافراغ خاطربدانیددولت برای مدت زیاد هست و کسانی‌که روی عامل زمان حساب میکنند اشتباه میکنند این عده‌خیال‌میکنند اگر از مرحله اول گذشت ، در مراحل بالا متوقف میشود.

در این وقت آقای دکتر امینی متن نامه‌ای‌که ازطرف عده‌ای از قضات درباره متوقف ـ ماندن تغییر اشل قضائی‌نوشته‌شده بودقرائت کرد و گفت : این‌اقدام در حقیقت فداکاری و گذشت‌است ومن امیدوارم درآینده نزدیك بتوانم با اولین گشایش مالی دولت دراین‌باره اقدام شود.

تقاضاهای قضات

پس‌از اظهارات‌آقای نخست‌وزیر آقای قزل‌ایاغ مستشار شعبه دوم دادگاه جنائی بنمایندگی از طرف قضات دادگستری پشت تریبون قرار گرفت و مطالبی اظهار داشت که مشروح آن در شماره آینده درج خواهد شد .

خلاصهٔ خبرها

● امروز سخنگوی شرکت واحد اتوبوسرانی اعلام کرد از روز ۲۱ تیرماه شرکت واحد خط تهران ـ آبعلی را اداره‌خواهد کرد. کرایه مسافر نشسته ۲۵ریال وایستگاه این خط میدان شهناز خواهدبود .

● فردا بعداز ظهر دو فروند هواپیمای انگلیسی ۱۴ تن سم‌غلیظ ریالرین‌برای کمك به مبارزه ملخ در ایران ، وارد فرودگاه مهرآباد خواهند شد .

● گزارش خبرنگار ما از چالوس حاکی‌است از دیشب هوای چالوس ونوشهر و اغلب شهرستانهای ساحلی شمال ابری و بارندگی آغاز شده است وهنوز درچالوس و نوشهرباران ادامه دارد .

● بافتخار آقای دکتر اختر حسین رئیس منطقه ای یونسکو در کراچی ضیافتی از طرف آقای دکتر عرفانی وابسته فرهنگی ومطبوعاتی پاکستان داده شد .

● آقای محمودمشار مدیر کل بودجه وزارت دارائی‌روزپنجشنبه‌استعفا کردو پذیرفته شد .

● امروز نمایندگان‌وزارت‌بازرگانی واداره بازرگانی‌شوروی مشغول رتظیم اقلام مختلف موافقتنامه تهاتری ایران وشوروی بودند . این موافقتنامه‌قرار است روز دوشنبه پاراف شود .

● آسوشیتدپرس از قول منابع موثق «اوپك» گزارش داده‌است که انتظار میرود امروز هیئت مدیره «اوپك» جلسات کنفرانس سال ۱۹۶۲ خودراپایان دهد دراین گزارش‌اضافه شده‌است گویا موضوع افزایش بهای نفت موجب بن بست مذاکرات شده است .

● وزیر کشور وآقای صدری‌معاون استانداری و فرماندار تهران برای رسیدگی بوضع شهرداری قم باین شهر وارد شدند .

● یونایتدپرس ازقول یك‌روزنامه ژاپنی اطلاع داده‌است که ممکن‌است ژاپن در آینده نزدیك برای وارد کردن نفت‌خام از خلیج‌فارس جهت پالایشگاه خود اقدام کند تاکنون پالایشگاههای ژاپنی از وارد کردن نفت خام خلیج فارس خودداری می کردند

● دیروز چاه عمیق شرکت شیار آبیاری کاشان با حضور اهالی‌توسط مدیر عامل ورئیس هیئت مدیره بانك کشاورزی افتتاح شد.

● آقایان‌حاج علی‌اکبر فتوحی ـ علی رازی ـ سید احمد نوربخش ـ محمود اعتمادی ـ محمد کشاورز ـ حاج‌علی‌اکبر افضلی وسیداحمد قدغ بسمت اعضای انجمن شهر شهرری انتخاب شدند .

● امروزخبرنگارماکسب‌اطلاع کرد که پیش نویس طرح استخدام که‌باید بتصویب هیئت وزیران برسد از طرف شورایعالی اداری کشور تهیه و تنظیم شده است .

● ساعت هشت‌ونیم بامدادامروز امتحانات کلاسهای تربیت معلم دختران وپسران باشرکت ۲۵۴نفر دختر و ۵۴۶ نفر پسر آغاز شد .

● روزجمعه گذشته‌یك دانشجوی پزشکی ایرانی در آمریکا موسوم به «مایك فولودی» طی تصادم بایك کامیون در ۲۰ میلی جنوب غربی، موناهانس بشدت مجروح گردید.

● روزجمعه گذشته‌یك دانشجوی

ارزان‌ترازهمه

سیمان تهران

سیمان تهران

مرغوب‌ترین و باصرفه‌ترین سیمانها

آزاده

خیابان شاهرضا ـ کوچه فتوحی تلفن ۶۴۸۶۹

برای دیداردوستان

آقای دکتر جمال‌الدین نوربخش رئیس هیئت پزشکی

کاروان حج از سفر مکه و عتبات عالیات به‌تهران‌مراجعت کرده وامروز و فردا درمنزل خود (خیابان پهلوی بالای سینما رادیوسیتی) از دوستان وآشنایان‌که مایل بملاقات باایشان باشند پذیرائی می‌کنند .

آگهی انتخاب اعضاء هیئت مدیره وبازرسان و معرفی صاحبان امضاء درشرکت سهامی بانك پارس ثبت شده بشماره ۳۹۵۰ باسرمایه‌دویست‌میلیون‌ریال‌تمام‌پرداخت‌شده

طبق نامه‌شماره ۲۹ مورخ ۱۹ر۳ر۴۱به پیوست صورت جلسه‌مجمع عمومی عادی مورخ۱۵ر۳ر۴۱ آقایان عبدالحسین نیکپور و مهندس‌محسن نیکپور ومحمد ابراهیم نیکپور بسمت اعضاء هیئت مدیره برای مدت دو سال‌و آقایان سید جلال‌الدین شادمان و عمادالدین کیا بسمت بازرسان شرکت برای مدت یکسال انتخاب گردیدند و برابر صورت جلسه‌هیئت مدیره مورخ ۱۵ر۳ر۴۱ آقایان‌محمد ابراهیم نیکپورو سوکیاس کاراپتیان سورن هفسپیان بسمت هیئت عامل وآقای محمد ابراهیم نیکپور بسمت مدیرعامل برای مد تیکسال انتخاب گردیدند و امضاء کلیه اوراقو اسناد وچکهای صادره ازبانك باجناب آقای عبدالحسین نیکپور رئیس هیئت مدیره به‌تنهائی ویا آقایان مهندس محسن نیکپور و محمدابراهیم نیکپور اعضاء هیئت‌مدیره متفقا ویاهریك از آقایان محمدابراهیم‌نیکپور مدیرعامل و مهندس محسن نیکپور نایب رئیس هیئت مدیره باتفاق‌یکی ازآقایان سوکیاس کاراپتیان و سورن هفسپیان اعضاء هیئت عامل خواهد بود .

مراتب طبق‌ماده ۲۰۰ قانون تجارت درروزنامه رسمی کشور شاهنشاهی ایران ویکی ازروزنامه های کثیرالانتشار یومیه تهران برای اطلاع‌عموم آگهی میگردد .

ازطرف‌رئیس‌اداره ثبت شرکتها و مالکیت صنعتی ـ مهدی نراقی

آگهی انتخاب اعضاءهیئت مدیره‌وبازرسان‌ومعرفی‌صاحبان امضاء درشرکت سهامی بیمه شرق باسرمایه پنجاه‌میلیون ریال ثبت شده بشماره ۳۲۳۱

طبق نامه شماره ۷۳۲ مورخ ۱۹ر۳ر۴۱ به‌پیوست صورت جلسه مجمع‌عمومی سالیانه مورخ ۱۵ر۳ر۴۱ آقایان محمد ابراهیم نیکپور ـ سوکیاس کاراپتیان ومهربان آذربهی بسمت اعضاءاصلی هیئت مدیره وآقایان ابوالقاسم وکیلی و حمید اصفهانیان بسمت بازرسان شرکت برای مدت یکسال انتخاب گردیدند و طبق صورت جلسه هیئت مدیره مورخ ۱۵ر۳ر۴۱ آقای محمد ابراهیم نیکپور رئیس هیئت مدیره وآقای سوکیاس کاراپتیان بسمت مدیر عامل‌ونایب رئیس هیئت مدیره تعیین گردیدند وامضاء کلیه اوراقو اسناد وچکهای صادره از شرکت باآقای محمد ابراهیم نیکپور رئیس هیئت مدیره و آقای سوکیاس کاراپتیان مدیر عامل شرکت متفقا خواهدبود ودر غیاب هریك‌از آقایان نامبرده آقای مهربان آذربهی میتواند باتفاق نفر دیگر اوراقو اسناد وچکهای صادره ازشرکت‌را امضاء نماید.

مراتب طبق‌ماده ۲۰۰ قانون تجارت در روزنامه رسمی کشور شاهنشاهی ایران و یکی از روزنامه های کثیرالانتشار یومیه تهران برای اطلاع عموم آگهی میگردد .

ازطرف‌رئیس‌اداره ثبت شرکتها و مالکیت صنعتی ـ مهدی نراقی

تاریخ قرعه‌کشی حساب ذخیره بانك اصناف ایران واستفاده از جوائز آن روز ۱۶ تیرماه۱۳۴۱ است

امی ـ شاهکار صنایع الکتروتکنیك ومکانیك هلند
انواع بادبزن **برقی ـ رومیزی ـ سقفی ـ پایه‌بلند**
آخرین مدل **ده نوع هواکش از ۱۵ تا۵۰ سانتیمتر**
نماینده انحصاری کمپانی **امی EMI** درایران
شرکت سهامی نوراد خیابان شاه ـ
شماره ۱۳۳ ـ جنب یغما ـ تلفن ۴۰۳۳۹

کارخانه لباسشوئی برف
نماینده میپذیرد
صاحبان مغازه درخیابانهای معتبر تهران عصرها به کارخانه خیابان تهران‌نو تلفن ۷۹۱۲۲۲مراجعه‌فرمایند.

باکمال تاثروتاسف فوت نابهنگام شادروان **اسماعیل اتحادیه** فرزند مرحوم حاج رحیم آقا اتحادیه را باستحضار کلیه دوستان و آشنایان میرساند :

مجلس ترحیم‌و تذکر آنمرحوم روز یکشنبه بیستم‌خرداد ماه ازساعت ۹ الی ۱۱صبح در مسجد مجد و مجلس ختم زنانه نیز همانروز از ساعت ۵ الی ۷ بعد از ظهر در منزل آنمرحوم باغ اتحادیه واقع در خیابان لاله زارکوچه اتحادیه برگزار خواهد شد .

جعفر اتحادیه ـ علی اتحادیه ـ مهندس عطاءالله اتحادیه ـ مهندس یحیی اتحادیه ـ یوسف اتحادیه ـ عبدالحسین اتحادیه ـ مسعود اتحادیه ـ دکتر حسن افشار ـ دکتر محمد لقمان‌ادهم دکتر ولی‌الله معظمی ـ دکتر نصرالله مژدهی ـ سرهنگ کریم زاهدی ـ عبدالله معقول ـ دکتر قاسم طاهباز ـ حاج احمد مصطفوی نسب ـ لسانی

***

مرحوم اسماعیل اتحادیه فرزند مرحوم حاج‌رحیم آقا اتحادیه بود که چندروزپیش دراطریش دارفانی را وداع‌گفت ودیروز جنازه آنمرحوم با هواپیما بتهران حمل و باتجلیل و احترامات شایسته درقم بخاك سپرده شد .

درگذشت شادروان مرحوم اسماعیل اتحادیه که از بازرگانان محترم و شریف بود موجب‌کمال تاثر عموم‌آشنایان بفضائل اخلاقی آنمرحوم گردیده وما این ضایعه را بخانواده محترم اتحادیه خاصه برادران ارجمند آنمرحوم صمیمانه تسلیت میگوئیم

یك خبر سینمائی ، جدید وجالب

سینمادیانا ازاین ببعد باشرکت **« آش . ن . ا »**

همکاری نموده و در انتخاب و تنظیم برنامه های این سینما تجدیدنظر کلی بعمل خواهد آمد .

باافتتاح تراس‌تابستانی سینمادیانا این همکاری آغازخواهدگردید.

برای برنامه افتتاحیه یکی ازآثارکلاسیك وسترن، فیلم بزرك

دوزخیان THE HELLIONS

(تکنی‌راما ـ تکنی‌کالر ـ دوبله‌بفارسی)

انتخاب شده است که محصول مشترك‌کشورهای انگلیس وآمریکا می‌باشد ودر صحاری جنوب آفریقا حوالی‌شهر ترانسوال در سال ۱۹۶۲ تهیه گردیده و هنوز حتی در بیشتر ازکشورهای اروپا نمایش داده نشده است

(وضمنا بعلاقمندان فیلم وسینما اطمینان داده می‌شودکه هیچیك‌ازجملات این آگهی جنبه تبلیغاتی نداشته وصرفا جنبه خبری آن رعایت شده است)

اطلاعات کودکان

شماره ۱۸۸ (اینهفته)

روز دوشنبه پس فردا منتشر خواهدشد

شرکت سهامی آسمان

باهواپیمای چهار موتوره همه روزه بمشهدبرای‌تهیه بلیت به آژانس مسافرتی آسمان خیابان سوم‌اسفند تلفن ۳۷۷۷۷مراجعه‌فرمائید
شرکت سهامی آسمان

تخفیف ویژه سالگرد الفی و کهن

فروشگاه الفی وکهن بمناسبت سالگرد خودیك تخفیف ویژه واستثنائی در مورد اجناس فروشگاه در نظر گرفته است.

فقط سه روز

شنبه یکشنبه دوشنبه

خیابان شاه چهارراه کاخ

۲ـ۲ آ ـ ۷۰۳۴

قابل توجه اولیای دانشجویان ایرانی مقیم امریکا واروپا

موسسه ایمپکس تهران باموافقتی‌که باشرکت هواپیمائی لوفت هانزا بعمل آورده است‌حاضراست دانشجویان ایرانی مقیم خارجه رابرای‌تعطیلات‌تابستان باتخفیف مخصوص کلی بوسیله هواپیمای جت۷۰۷ بتهران آورده و معاودت دهد .

قبول‌تقاضا تاروز آخرخردادماه جاری

ساعات مراجعه صبح ۹ تا۱۳ عصره تا۷تلفن۶۳۲۰۵۶
اول خیابان ویلا شماره ۱۳ طبقه چهارم موسسه ایمپکس تهران. آ ـ ۴۶۸۷ ۱ـ۲

شماکه باهواز میروید

تلفن ۴۴۸۴

هتل قو

بهترین محل برای اقامت شماست

آ ـ ۶۸۷۲ (۱)