اطلاعات

سال ۳۷- یکشنبه ۲۵فروردین ماه ۱۳۴۲شماره۱۱۰۶۷-تکشماره۳ریال

شاهنشاه، شهبانو ووالاحضرت ولیعهد بتهران بازگشتند

ساعت شش ونیم بعدازظهر دیروز شاهنشاه و شهبانو و والاحضرت ولیعهد با قطار سلطنتی بتهران بازگشتند .

در ایستگاه راه‌آهن‌آقای علم نخست‌وزیر ،آقای معینیان‌وزیر راه،شهردارتهران‌و گروهی از رجال از شاهنشاه و شهبانو استقبال کردند. درعکس بالا شاهنشاه،شهبانو ووالاحضرت ولیعهددرایستگاه راه‌آهن‌تهران دیده میشوند .

در تظاهرات عظیمی که بمناسبت عید پاك توسط مخالفان آزمایشهای اتمی در لندن برگزار گردید:

اسناد محرمانه اتمی

تظاهر کنندگان یکی‌ازمراکز محرمانه فعالیت‌های اتمی را اشغال کردند

یك نمونه از تظاهراتی که‌مخالفان‌آزمایش های اتمی معمولا در لندن‌انجام میدهند .

مخالفان آزمایش های اتمی‌دولت انگلیس را تهدید کردند اگر آزمایش اتمی‌بکند از این اسنادعلیه دولت استفاده خواهند کرد

شرح درصفحه ۳

بدست تظاهر کنندگان افتاد

بموجب تصویبنامه جدید دولت:

عوارض دروازه لغو شد

شش درصد عوارض‌جدیدبر کالاهای وارداتی‌وضع گردید

- ۱۲۰۰ میلیون‌ریال‌درآمد عوارض‌جدیدبین‌شهرداری ها تقسیم میشود
- وزیر کشور طی‌مصاحبهٔ اعلام کرد : قسمت اعظم درآمد عوارض دروازه ها حیف و میل میشد
- یك روز که من عوارض را در یك‌شب سرکنترل‌کردم دو هزار تومان بودوروزی که کنترل نشدبه هزار تومان تقلیل یافت

شرح درصفحه۱۳

قند و شکر

مصرفی مردم

دراختیار عاملین فروش گذارده میشود

- مصرف ماهانه هرنفردر تهران ۱ر۵ کیلو قند و ۱ر۵ کیلو شکرتعیین‌شده
- مقامات مسئول میگویند بعلت موجودی کافی قندو شکر نباید بازارسیاه پیدا کند

وزارت‌دارائی امروز اعلام‌داشت‌اداره کل‌قندوشکر سهمیه‌قندوشکر فروردین ماه ۴۲ (تهران. شمیران. شهری)را بقرار نفری سه‌کیلو (یك‌کیلو ونیم قندویك کیلوونیم شکر) و سهمیه اردیبهشت ماه ۴۲ شهرستان کرج‌و

بقیه در صفحه ۱۳ ستون‌ششم

طی مراسمی باحضور نخست‌وزیر:

اولین دسته حجاج بمکه رفتند

آقای نخست وزیر با حجاج نخستین هواپیمای عازم جده روبوسی و خداحافظی میکند

- نخست وزیر گفت : انقلاب ایران بر مبنای اسلام است
- آیت‌الله کمره‌ای گفت : اگر مستطیعی بامال غیر حلال بمکه برود خداوند در جواب «لبیك» او «لالبیك» میگوید

شرح درصفحه آخر

مدیر عامل شرکت واحد گفت:

گران نرخ اتوبوس نمیشود

اتوبوسرانی تهران وشمیران مستقل شد

- عده‌ای روی غرض شایع کرده‌اند که نرخ اتوبوس بتدریج گران میشود

امروز آقای شجاع الدین‌ملایری معاون وزارت کشور و مدیر عامل شرکت واحداتوبوسرانی‌به‌خبرنگار ما گفت :

بقیه در صفحه آخر

مشاور نظامی

کندی

بایران می‌آید

- ژنرال تایلور شش روز در تهران اقامت میکند و بحضور شاهنشاه بار میبابد

دیروز اطلاع داده شد ژنرال ماکسول ـد ـتیلور رئیس سابق ستاد مشترك نیروهای مسلح‌امریکا ومشاور نظامی کندی رئیس‌جمهوری امریکا روز ۲۴ آوریل (چهارشنبه چهارم اردیبهشت) برای یك اقامت ۶ روزه وارد تهران خواهد شد.وی میبهمان دولت ایران خواهد بود .و ضمن اقامت خود در ایران یك‌بار بحضور شاهنشاه شرفیاب میشودو از چند واحد نیروهای مسلح شاهنشاهی و تاسیسات آن بازدید خواهد کرد . ژنرال تیلور دهم اردیبهشت‌ماه تهران رابرای‌شرکت در کمیته نظامی سنتو ، به قصد کراچی ترك خواهد کرد.

سارقین صندوق بانك صادرات را خالی کردند

شرح درصفحه حوادث

والاحضرت‌شاهدخت‌اشرف‌پهلوی

درجلسه هیئت مدیره سازمان شاهنشاهی خدمات اجتماعی‌رشت اظهارداشتند:

ماکلیه فعالیت‌های خودرادرروستاها متمرکز میکنیم ودرشهرها هیچ‌کاری نداریم

والاحضرت شاهدخت‌اشرف پهلوی‌رئیس کمیته‌شورایعالی زنان ایران دراجتماع زنان گیلان دررشت

- در جاهائی درمانگاه ساخته‌ایم که نه آب‌هست ونه آبادانی ...
- در حدود ۶۰ میلیون تومان خرج‌تاسیس کارخانه دارو سازی شده است
- روزانه دو میلیون بار بیمار بدرمانگاه های سازمان شاهنشاهی‌خدمات اجتماعی مراجعه میکنند ، مداوا میشوند و داروی رایگان میگیرند
- هر درمانگاه ۳۵۰ هزار تومان خرج ساختمان و ماهیانه بیش از ۸ هزار تومان هزینه دارد وبکلیه بیماران داروی رایگان‌داده میشود

گزارش خبر نگار اعزامی ما از شهرستان رشت حاکیست که در ساعت ۳ بعد از ظهر دیروز والا حضرت شاهدخت اشرف‌پهلوی ریاست‌عالیه جمعیت‌های زنان کشور و نیابت ریاست عالیه سازمان شاهنشاهی خدمات اجتماعی وارد شهرستان رشت شدند .

بقیه درصفحه ۱۳ ستون‌پنجم

در نزدیکی خرم‌آباد لرستان

لوله‌نفت گاز منفجر شد

درصفحه آخر

قرارداد ایران و افغانستان

برای‌مبادله‌سیگار، سیمان، بنزین‌هواپیما وگوسفند دراین هفته امضاء میشود

- چهل میلیون از سیگار های خارجی قاچاق ضبط شده بافغانستان فروخته میشود
- برای فروش و توزیع بنزین هواپیما درفرودگاه بین المللی قندهار هیئتی از شرکت ملی نفت به افغانستان میرود
- ایران ۱۳ هزارتن‌سیمان بافغانستان صادر می کند و صد هزار گوسفند از قرار کیلوئی ۲۵ ریال خریداری میکند

شرح درصفحه۱۳

بدنبال موافقت مصرو عربستان سعودی در مورد یمن گفته شد :

پلیس صلح در مرز یمن و عربستان سعودی مستقر میشود

درصفحه ٤

رادیو مسکو دیشب‌گفت:

کارشناسان‌شوروی‌درایران

درباره ساختمان انبارهای غله شرکتهای تعاونی روستائی مذاکره کردند

رادیو مسکو در برنامه فارسی‌دیشب خود طی تفسیری پیرامون روابط ایران و شوروی گفت :چندی پیش دولت شوروی یادداشتی برای دول عضو پیمان ناتو فرستاد وطی آن از ایالات متحده امریکا و متفقین آن کشور دعوت کرد در مورد مسائل جنك و صلح روش معقولی در پیش بگیرند در یادداشت دولت شوروی گفته می شود اتحاد شوروی تمام کشور ها و ملت ها را به حفظ صلح و همکاری برپایه حسن همجواری و مسابقه اقتصادی دعوت می کند اتحاد شوروی‌حاضر

بقیه درصفحه ۱۵ ستون اول

نامه واردکنندگان‌قرقره به وزیر اقتصاد

بقیه درصفحه ۱۳

ثبت نام دردانشگاه پهلوی شیراز

بمنظور فراهم ساختن فرصت متساوی برای‌کلیه دانش آموزان دبیرستان های شهرستانهای مختلف کشور شرط داشتن معدل سیزده که یکی‌ازشرایط شرکت در امتحان ورودی دانشگاه‌است‌حذف‌میشود بنابراین دانشجویان داوطلب ورود بدانشگاه پهلوی که تاکنون برگ‌درخواست نامه دریافت داشته‌اند می توانند تادهم اردیبهشت ماه ۱۳۴۲ برگهاراتکمیل نموده و مدارك خواسته شده را تاتاریخ فوق باداره آموزش دانشگاه ارسال دارند.

۱ـ۳ آ-۱۴۵۵۲ رئیس‌دانشگاه پهلوی‌دکترصورتگر

۷ روز هفته روی میز خانه

کارخانجات کشور

بسئوال مادر مورد برنامه امسال شماچیست؟

پاسخ میدهند

شرح درصفحه ۱۵

پتوهای جهان درشش نوع مختلف

شماره‌های جدید تلفن

دکتر جواد هدایتی

منزل: ۶۳۵۸۴۵- مطب۶۱۱۸۱۲

چای جهان

از چایکنار ۲۵۲ کرمانشان کرمانشان خرازیان دزفول خان ۱۵۱ قزلی خان گلپایگان

هفته آینده

کتاب جیبی دختران و پسران

شماره ۱۶

جریان روز

عوارض دروازه‌ای

دیشب دولت تصویبنامه‌ای گذراند که عوارض دروازه‌ای لغو شود.

عوارض دروازه‌ای اگرچه درزندگی من و شما اثر دارد امامعنی آنرا من و شما نمی‌فهمیم. معنی این عوارض پیرزنی میفهمد که بهزارخون دل تخم زیرمرغ گذاشته وجوجه کشیده و جوجه ازده بشهر می‌آورد تابفروشد وسیورسات یك خانواده رافراهم کند. اما جلوی دروازه یقه او میچسبند و عوارض میخواهند. معنی عوارض دروازه‌ای بازرگانان صادر کننده میفهمند که برای صدور چند جعبه برگه هلو جلوی پانزده دروازه باید عوارض بپردازند. اینکه گفتیم درزندگی من و شما تاثیردارد دلیلش اینست که وقتی پرتقال ازبم بتهران می‌آورند چند مرتبه در جلوی چند دروازه به آن عوارض بسته‌اند ومعادل قیمت پرتقال عوارض آن شده‌است که فروشنده ناگزیر روی جنس میکشد و پرتقال بدوبرابر قیمت بدست مصرف کننده میرسد. منتهی مردم شهر نشین به گران خریدن عادت کرده‌اند وخیال میکنند پرتقالی که در خیابان اسلامبول دانه‌ای پانزده ریال است اگر جای دیگر سیزده قران خریدند آنجا ارزانی است. کسی نرفته ازبم خبربیاورد که این پرتقال پای درخت چقدر تمام میشود تامردم بدانند ازپای درخت تابدست مصرف کننده قیمت پرتقال چقدر تفاوت دارد.

ماچندروز پیش در یکی از مقالاتمان نوشتیم این قبیل عوارض همان باج است که سابق مردم به چماقلو میدادند امروز بمامورین شهرداریها میدهند فرقش اینست که باجگیر خودش میدانست و مقر بود که پول زور ازمردم میگیرد کسانیکه عوارض میگیرند منتی هم سر مردم دارند که این عوارض محض تامین حوائج آنها وصول میشود.

چندسال پیش یکی از خبرنگاران اطلاعات از ولایتی گزارش داده بود که جلوی دروازه شهرما دونوع عوارض اخذ میشود. عوارض باقبض وعوارض بی‌قبض. باقبض عوارضی است که برطبق مصوبات انجمن شهر یاشهرداری یامقامات دیگرمیگیرند و قبض رسیدمیدهند. بی‌قبض نصف عوارض است ولی رسید ندارد، یعنی مامور وصول نصف عوارض را به مؤدی میبخشد و نصف دیگر راکه میگیرد بجیب خودش میگذارد، ما رابخیرو شما رابسلامت!

مامور وصول یقین دارد که مؤدی این پول رابا رغبت نمیپردازد وهرچه کمترازوبستانند دعاگوتراست. مؤدی نیز مطمئن است پول اگر بجیب مامور وصول نرود بجیب بالادست اومیرود، میگویدچه بهتراینکه مستحق تر است چیزی عایدش شود، اینستکه هم مامور وصول و هم مؤدی معامله بی‌قبض راترجیح میدهند. هرعوارضی، هرمالیاتی باینطریق بسته شود و محل خرجش معلوم یاموجه نباشد بهمین عناوین نفله میشود، یامردم از پرداخت آن شانه خالی میکنند یا مامور وصول آنرا بجیب میزند یادرمراحل بعدی تقسیم میشودو تاوضع عوارض ومالیات از اینقرار باشد مردم به تادیهٔ حق دولت عادت نمیکنند، درنتیجه دفاتر بازرگانان معتبر مخدوش ازآب درمی‌آید، ادارات وصول مملکت دچار سوء جریان میشوند و هرچه دولت میخواهد تدبیری کند که مالیات حقه بخزانه واصل شود تدبیرش بجائی نمیرسد.

لغو عوارض دروازه‌ای یکی از کارهای خوب این دولت است که درزندگی عمومی مردم تاثیر دارد وبرای کالاهای صادراتی نیز مفیدخواهد بود. بمرور اگر سعی شود عوارض غیر منطقی ازمیان برداشته شود مردم اعتماد پیدامیکنند وعوارض منطقی رابارغبت ورضامی‌پردازند. بهرحال تاعوارض درکارنباشد حوائج جامعه تامین نمیشود زیرا وجود شهرداریهاقائم بوصول عوارض است ومردم برای آنکه از اصلاحات شهری برخوردار شوند حرفی ندارند که عوارض بپردازند، مشروط بر اینکه اولا عوارض بحق و منطقی باشد ثانیا معلوم باشد هردیناری ازین عوارض چه میشود وبکجامیرود.

مجالس ترحیم و یاد بود

خانواده شادروان دکتر میرابراهیمی

درگذشت ناگهانی جوان ناکام **سید محمد میرابراهیمی** فرزند مرحوم دکتر میرابراهیمی را باطلاع دوستان و آشنایان و همشهریان آملی مقیم تهران میرساند ـ مجلس ترحیم مردانه بعدازظهر روزسه‌شنبه ۲۷ فروردین از ساعت ۳ونیم الی ۵ونیم درمسجد فخرالدوله واقع در دروازه شمیران برقرار خواهد بود

باکمال تاسف درگذشت فقیدسعید سیدمحمد میرابراهیمی را که از جوانان باذوق ونویسنده فاضل بود بعموم بازماندگان آنمرحوم تسلیت میگوئیم

بدینوسیله درگذشت **آقای حسین رفیعی تفرشی** کارمند عالیرتبه بازنشسته شهربانی کل راباطلاع عموم میرساند. مجلس ختم آنشادروان روز دوشنبه ۲۶ماه جاری از ساعت ۹صبح الی ۱۱ درمسجد توتونچی واقع درخیابان قزوین خیابان غفاری منعقد میگردد **شهربانی کل کشور**

خانواده‌های: رفیعی ـ علیمیرزائی ـ خشایار مرادی ـ قوامی ـ حاجی قربانی ـ مطهری ـ طالب ـ مشفق ـ نصیر ـ کاریابی ـ حاج‌رحیمی رضائی ـ صفائی ـ ابتهاج ـ درودیان ـ جمشیدی اجاغی ـ داوطلبی

بانهایت تاسف فوت شادروان **حسین رفیعی تفرشی** را باطلاع اقوام و دوستان میرساند. مجلس ترحیم مردانه از ساعت ۹ الی ۱۱ روز دوشنبه ۲۶ر۱ر۴۲ درمسجد توتونچی واقع در خیابان قزوین خیابان غفاری و ختم زنانه همانروز بعدازظهر از ساعت ۳ الی ۵ درمنزل شخصی آنمرحوم واقع درخیابان کمالی کوچه بیمارستان لقمان‌الدوله کاشی ۱۷ برگزار خواهد شد

بعموم بازماندگان آنمرحوم مصیبت وارده‌را تسلیت میدهیم

خانواده‌های: نقشینه ـ شکوئی ـ مهاجری ساری‌صراف ـ موسوی ـ امینیان ـ امینی ـ نقشنهاد ـ دکترخسروشاهی ـ جوادیان ـ کاشانی

باکمال تاسف وتاثر فوت مرحومه مغفوره **بانو فخرالملوك شکوئی** متعلقه آقای حاج جواد آقاشکوئی‌را درتبریز بدینوسیله باطلاع خویشان و دوستان خود میرساند. مجلس ترحیم مردانه آن‌فقیده‌سعیده روز دوشنبه ۲۶ر۱ر۴۲ ازساعت ۴ تا ۶ بعدازظهر درمسجد رحمتیه واقع دربخش ۱۴ خیابان فرح‌آباد اول خیابان شکوفه منعقد ومجلس ترحیم زنانه نیز در همانروز و همان ساعت درمنزل آقای حاج‌محمد نقشینه برادر آن مرحومه واقع درخیابان فرح‌آباد بالاتر از چهار صددستگاه خیابان فیروز کوچه قره‌گزلو کاشی ۶ برقرار میباشد

بعموم بازماندگان آنمرحومه مصیبت‌وارده را تسلیت میدهیم

بانهایت تاسف وتاثر درگذشت **بانوربابه تقدیسی** صبیه مرحوم سرتیپ‌علی‌پاشامعصومی (بزرك خاندان تقدیسی) را باطلاع کلیه فامیل و دوستان میرساند. مراسم شب هفته آنمرحومه روز دوشنبه ۲۶ فروردین از ساعت ۳ الی ۵ بعدازظهر درسرمزار آنمرحومه واقع درصحن مطهر حضرت معصومه علیهماسلام برقرار می باشد وسیله ایاب و ذهاب نیز درساعت ۸ ونیم بامداد همان روز در مقابل منزل آن شادروان آماده حرکت خواهد بود.

سرهنك جلال تقدیسی ـ مهندس کمال تقدیسی مهندس مرتضی تقدیسی ـ سروان عباس تقدیسی امیرنصرت تقدیسی ـ اشرف تقدیسی ـ افسر تقدیسی ـ اسماعیل اشرف ـ سرلشکر اسماعیل شفائی ـ سرتیپ خلیل شفائی ـ سرهنك عزیزالله معصومی ـ سرتیپ نصرالله معصومی سرهنك غلامحسین معصومی ـ سرهنك ابوالحسن معصومی ـ دکتررضا معصومی ـ مهدی ژرفی ـ سرلشکرمحمود امامی ـ دکترحسین علیزاده ـ حمادی پروانه ـ عنایت‌الله پروانه ـ مهندس پرویز پروانه ـ محمدناصر قوش‌بیگی ـ محمد نادر قوش بیگی ـ همایون پروانه ـ سرهنك محمودمعصومی ـ ستارمیرمحمدی ـ دکترسجاد ساجدی ـ دکترمهندس هاشم‌زاده ـ سرهنك حسین فاتحی ـ سرهنك اسکندر فاتحی ـ یداله حیدری ـ سرهنك علی‌اصغر ایروانی ـ سرهنك عبداله ایروانی ـ قاسم ایروانی ـ حسن‌فرزادی عبدالمجید امامی ـ حسین داورپناه ـ مهدی باقری ـ هادی باقری ـ احمد اشرف

باکمال تاسف‌مصیبت‌وارده را بعموم‌بازماندگان آنمرحومه‌مخصوصا خانواده‌هائیکه دراین‌مصیبت عزا دارند تسلیت میگوئیم

بدینوسیله‌فوت ناگهانی **آقای عزت‌الله‌رحیمی** فرزند مرحوم حاجی علی‌اصغرکنی راباطلاع‌عموم اقوام و دوستان میرساند. مجلس‌ختم مردانه‌آنمرحوم روز دوشنبه۲۶ فروردین‌ماه ۴۲ ازساعت ۸صبح الی ۱۳ درکن میباشد و ختم زنانه همانروز از ساعت ۳ بعداز ظهر الی ۶ منعقد است

حاجی غلامحسین رحیمی ـ رحمت‌اله‌رحیمی حاجی علی‌جان‌رحیمی ـ کربلائی ذبیح‌اله‌رحیمی محمود مجیدی ـ کاظم محمدی ـ حسین محمدی جوادبابائی ـ حاجی‌میرزامحمد محمدی ـ حاجی ابوالقاسم بابائی ـ فرج‌اله رحیمی ـ حاجی‌حسن محمدی

بعموم بازماندگان آنمرحوم مصیبت وارده‌را تسلیت میدهیم

باطلاع خویشان ودوستان میرساند که‌روز دوشنبه ۲۶ فروردین‌ماه مصادف با شب هفت مرحومه مغفوره **بانو اعظم الحاجیه فرسیو** (بزرك خاندان فرسیو) صبیه مرحوم دکتر مستعان الدوله و والده عزت و حرمت وغلامحسین فرسیو مجلس یادبودی برسرمزار آن مرحومه درشهر (قم) منعقد میباشد وسیله ایاب و ذهاب از ساعت ۸ونیم صبح در منزل غلامحسین فرسیو واقع‌درخیابان شمیران بعداز سه‌راه زندان جنب گاراژکسری کوچه لعل کاشی شماره ۲۴آماده‌میباشد باتشریف‌فرمائی‌خودتان روح آنمرحومه را شاد فرمائید

خانواده‌های: **فرسیو ـ اخگر ـ قاضی‌مراد اعتمادی تاج‌بخش ـ لولاچی ـ رفعتی ـ گلشن ابراهیمی ـ خداداده ـ اشرفی ـ دادرس ـ صفوت ـ مهرانفر ـ حمزوی ـ فرجاد ـ نراقی ـ شریفی ـ بصیری ـ صبوری ـ خورشیدپناه ـ عمیدی ـ خواجه‌نصیری ـ منطقی ـ ایلخانی ـ نبی‌پور ـ دولت‌آبادی ـ امیرسیف‌دینی ـ مشاری محمدی ـ باستانی ـ دارابی ـ ایمانی ـ ناپلئونی صابرپور.**

بانهایت تاسف بدینوسیله فوت ناگهانی مرحوم **سیداحمدگرمردوی** را باطلاع دوستان و آشنایان میرساند. مجلس ترحیم مردانه از ساعت ۳ونیم الی ۵ونیم بعداز ظهر روزسه‌شنبه ۲۷ فروردین‌جاری درمسجد مجد و مجلس ختم زنانه درهمانروز و همانساعت درمنزل شخصی آنمرحوم واقع درخیابان شاهرضا شرقی‌ایستگاه درختی کوچه روشن منعقد میباشد

ناصرگرمرودی ـ باقر اسکندری ـ دکتر غلامرضارادفر ـ مرتضی‌رادفر ـ سرهنك‌مصطفی رادفر ـ احمدرادفر ـ محمودرادفر ـ مهدی‌رادفر حسین‌نامبر ـ حاجی نصرت‌اله اقبالی ـ مرتضی رنجبر ـ سید بابا طالب‌رجبی (حجازی) ـ هوشنك شقاقی ـ عشقعلی‌دلالی ـ مجیدحشمتی بهرامی ـ مرتضی بهبودی ـ جبارسیدی ـ غلامحسین‌افشار ـ میرعلی اشرف خلخالی ـ میرعلی اصغر خلخالی ـ ابوالقاسم پرتوی ـ صادق میزانی

آ ـ ۱۱۴۷ ۱ـ۲

بعموم بازماندگان آنمرحوم مصیبت وارده‌را تسلیت‌میدهیم

خانواده‌های: **شیخ‌الاسلامی ـ سرتیپ ـ دهقان مقدم‌تهرانی ـ خسروی ـ خوش مهر ـ قره‌داغی ـ سرهنك‌بهشتی ـ الهیان ـ قطبی ـ حسین‌پور ـ استکی ـ تقدس‌زاده ـ گائینی ـ سرهنك شیخ‌الاسلامی**

باکمال تاثر و تاسف درگذشت جانسوز مرحومه **بانو نصرت سرتیپ** فرزند مرحوم سرتیپ سلیمانخان را باستحضار خویشاوندان و بستگان و دوستان میرساند مجلس ترحیم آن شادروان از ساعت ۳ الی ۶ بعدازظهر دوشنبه ۲۶ماه جاری درمسجد محمدیه واقع درباستیون خیابان سپه منعقد است رجای واثق دارند که جمیع‌اقوام ودوستان برای شادی‌روان آنمرحومه وتلاوت‌کلام‌الله مجید بازماندگان آنمرحومه را قرین مباهات فرمایند. ترحیم زنانه درهمانروز و همانساعت درمنزل‌شخصی درخیابان‌سلیمانیه برپا میگردد آ ـ ۱۱۰۱

بعموم بازماندگان آنمرحومه مصیبت‌وارده را تسلیت میدهیم

خانواده‌های: برادر ـ مینونشان ـ فربودمنش نصرتی ـ نوبخت ـ زرین‌قلم ـ هدایتی ـ حقیری پگاهی ـ فخرائی ـ بخشی ـ رحمانیان

فوت مرحومه **بانو لیلا برادر** را باطلاع‌عموم بستگان و آشنایان محترم میرسانند. مجلس ختم مردانه درروز سه‌شنبه۲۷ فروردین‌ماه‌جاری از ساعت ۴ تا ۶ بعدازظهر درمسجد قنات آباد واقع درخیابان مولوی و ختم زنانه درهمانروز درمنزل آقای عباس برادر واقع درقناب‌آبادکوچه دکتر ثمربخش شماره ۲۰ منعقد خواهد بود

بعموم بازماندگان آنمرحومه مصیبت‌وارده را تسلیت‌میدهیم

خانواده‌های: نوذری ـ آقابزرگی ـ زرین‌پور صالحی کنی ـ دانش‌زاده ـ شاهمیر ـ سرحدی مهیاری ـ یوسفی ـ قاسمی

باطلاع اقوام و دوستان میرسانند مراسم هفته شادروان **بانو فاطمه نوذری** فردا دوشنبه ۲۶ر۱ر۴۲ از ساعت ۳ونیم الی ۵ونیم بعدازظهر برسرمزار آنمرحومه واقع در امامزاده عبداله آرامگاه بدر برقرار است

محمدعلی نوذری

باکمال تاسف فوت پدر بزرگوارمان‌مرحوم مغفور **سیدباشی علوی** را باطلاع بستگان و دوستان و آشنایان میرسانیم مجلس ترحیم روز چهارشنبه بیست‌وهشتم فروردینماه جاری از ساعت نه‌ونیم تا یازده ونیم صبح درمسجد مجد منعقد میباشد ختم‌زنانه روزدوشنبه ۲۶فروردین از ساعت ۳بعدازظهر درمنزل آقای دکتر حسن علوی میدان فردوسی کوچه علوی برگزارمیشود

علی علوی ـ دکترحسن‌علوی ـ دکترحسین علوی ـ دکتر کاظم‌علوی

خانواده‌های: **علوی ـ طبیب ـ بندری ـ کیهان ـ مهدوی ـ اکبر ـ سرتیپی ـ زانیچ‌خواه سلیمانی** فوت جنت‌مکان **سیدباشی‌علوی** را به اطلاع بستگان. دوستان و آشنایان میرسانند مجلس ختم چهارشنبه بیست‌وهشتم فروردین ماه جاری از ساعت نه‌ونیم تا یازده ونیم صبح درمسجد مجد منعقد میباشد

۱ـ۲ آ ـ ۱۱۰۵

بخانواده محترم علوی بویژه بازماندگان‌آن مرحوم مصیبت وارده را تسلیت میدهیم

تسلیت

مدیر وکارکنان مؤسسه اطلاعات درگذشت جانگداز همکار خود شادروان سید محمد میر ابراهیمی‌را به‌خانواده محترم آنمرحوم ودوستان دانشجوی او دردانشگاه تهران‌صمیمانه تسلیت میگویند

دانشجویان آملی دانشگاه تهران

بایکدنیا اندوه مرك جانگداز دوست ناکام خودشادروان سیدمحمد میرابراهیمی دانشجوی دانشکده ادبیات را بعموم بازماندگان آن‌مرحوم تسلیت میگویند.

فوت جانگداز دوشیزه الهه اسدی را به خانواده‌های اسدی و خزیمه علم و خزیمه‌تسلیت عرض نموده صبر و شکیبائی آنان را از درگاه باریتعالی مسئلت مینمائیم

شمس‌الدین وکیلی و بانو

رئیس شورای عالی مناطق ۳۵۴ولاینز بین‌المللی

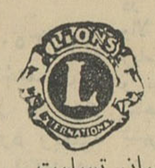

ازطرف کلیه شیرمردان عضو ۹۲باشگاه‌لاینز و شیرزنان ایران مصیبت وارده را به جناب آقای دکتر حسن علوی و کلیه افراد خانواده محترم ایشان تسلیت میگویند آ ـ ۱۶۴۲

بقیه آگهیهای ترحیم وتسلیت درصفحه ۱۳

انالله وانا الیه راجعون

بانهایت تاسف وتالم فوت مرحوم مغفور مبرورخلد آشیان **آقای میرزامحمدآقا ملك** پدر آقایان حسن ـ ناصر ـ منصور ـ جمشید ورضا ملك و شوهرخواهر آقایان حسین و عباس‌واقفی (نویسنده مجله سپید وسیاه) را که از مردان متقی و پرهیزکار ومتدین واز بستگان نزدیك بودندباستحضار کلیه‌فامیل و آشنایان میرساند

مجلس فاتحه مردانه آنمرحوم روز دوشنبه ۲۶ فروردین‌ماه از ساعت ۳ونیم تا ۶بعدازظهر درمسجد حضرت‌امامزاده یحیی(ع) منعقد ازعموم آقایان انتظار دارد با تشریف‌فرمائی خود روح آنمرحوم را شاد فرمایند

الاحقر زین‌العابدین سرخهٔ

خانواده‌های: **ملك ـ واقفی ـ نجفدری ـ ختنی ـ مستقیمی ـ پایوار ـ شهبازی وقادسی**

بااندوه فراوان درگذشت شادروان مرحوم **محمد ملك** پدرعزیز وگرانقدرخودرا باستحضار بستگان و آشنایان میرساند. مجلس ترحیم مردانه ازساعت ۳ونیم تا۶بعدازظهر روزدوشنبه ۲۶فروردین‌ماه ۴۲ در مسجد حضرت امامزاده یحیی(ع) واقع درخیابان ری دوراه مهندس‌کوی امامزاده یحیی(ع) و مجلس ترحیم زنانه بعداز ظهرهمانروز درمنزل آنمرحوم خیابان‌عین‌الدوله (ایران) اول کوچه تقوی شماره ۱ منعقد میباشد

حسین‌ملك ـ ناصرملك ـ منصور ملك ـ جمشیدملك ـ رضا وعبداله ملك ـ حسین‌واقفی عباس واقفی

مصیبت‌وارده را ببازماندگان آنمرحوم به خصوص آقای واقفی نویسنده جراید و همکار مطبوعاتی تسلیت میدهیم

بانهایت تاسف فوت‌مرحوم **شریف‌امیرمولوی** راکه یکی‌از کارمندان صدیق وزارت راه بوده باطلاع میرساند مجلس ختم مرحوم مذکور روز دوشنبه ۲۶ر۱ر۴۲ از ساعت ۹ الی ۱۱درمسجد مجد منعقد میباشد **وزارت راه**

خانواده‌های: **امیرمولوی ـ افشار ـ مولوی آقاخانی ـ سیروس ـ سیروس‌پور ـ سرلشکر بهاروند ـ دکتر برخوردار ـ سرهنك سرلك ـ فرج‌زاده ـ اتحاد ـ سعدآبادی ـ سرهنك میرفخرائی ـ بتولی** بانهایت‌تاسف فوت‌شادروان **شریف‌امیرمولوی** را باطلاع اقوام و آشنایان میرساند مجلس ترحیم دوشنبه ۲۶ فروردین ۴۲ از ساعت ۹ تا ۱۱ صبح درمسجدمجد و ختم زنانه درهمانروز از ساعت ۵ الی ۷ بعداز ظهر درمنزل آنمرحوم واقع درجاده تهران‌نوایستگاه امامیه جنب حمام هاشمی کوچه امینی برگزار خواهد شد

سپاسگزاری

خانواده سرابندی از ذوات محترم بخصوص آقایان قضات‌که درمراسم تشییع جنازه‌ومجالس ترحیم مرحوم سرابندی شرکت فرموده ویاکتبی وتلگرافی اظهار محبت و همدردی نموده اند بدینوسیله تشکر و چنانچه درشرفیابی‌حضوری تاخیر و قصوری شود از همه سروران ارجمند پوزش میطلبند.

از ذوات معظم ـ رجال محترم ـ دوستان بسیار ارجمند و بستگان گرامی که بمناسبت ضایعه‌اسفناك درگذشت مادرعزیزم‌ابرازهمدردی وتفقد فرموده‌اند بینهایت سپاسگزارم چنانچه درعرض امتنان و شرفیابی تاخیر روی دهدامید عفو داشته پوزش میطلبم

دکتر مرتضی رسا

سپاسگزاری

از ذوات محترمی که درفوت مرحوم **ابراهیم نیك‌سیر** باتشریف‌فرمائی درمجالس ترحیم یا بوسیله پست‌وتلگراف ابراز همدردی‌فرموده‌اند سپاسگزار میباشیم و توفیق و سعادت و طول عمرشان را از خداوند متعال خواهانیم

خاندان‌نیك‌سیر ـ کمپانیها

تشکر واعتذار

از عموم سروران گرامی و تیمسار معظم سپهبد ورهرام استاندار محبوب فارس وسایر تیمساران محترم و رؤسای ادارات لشکری و کشوری وتجار وچغندرکاران وکشاورزان‌گرامی و عموم طبقات واصناف و پیشه‌وران شرافتمند شیراز که درمصیبت وارده فقدان برادربزرگوارم **شادروان (پرویز کوششی)** در مجلس ختم شرف‌حضور پیدا فرموده وهمچنین طی‌تلگرافات ابراز همدردی فرموده‌اندنهایت درجه‌سپاسگزار بوده و چنانچه بواسطه کسالت وتالمات روحی وگرفتاری های اداری توفیق زیارت سروران گرامی‌حاصل نشودبمصداق العذرعندکرام‌الناس مقبول معذورم خواهند داشت

مهندس جمشید کوششی

آ ـ ۱۶۲۲

روزسه‌شنبه ۲۷ فروردین ۱۳۴۲ مصادف باشانزدهمین سال درگذشت قبله‌گاهی پدرمعظم آیت‌الله حاج شیخ رضاعلی خلیلی عراقی میباشد و ازساعت ۴ تا ۶ بعدازظهر مجلس تذکری درمنزل اینجانب برقرار است. ازبستگان و دوستان (آقایان و بانوان) تقاضای شرکت دارد.

نشانی: تجریش. خیابان نیاوران. ایستگاه سعیدیه. شماره ۳۰۵

خدمتگزار همیشگی او محمدرضا خلیلی عراقی

مطب

دکتر محمدعلی خلعتبری

خیابان شاه چهارراه آقا شیخ هادی اول خیابان‌رازی تلفن ۶۱۱۱۸۴

۱ـ۵ آ ـ ۱۶۷۸

کلینیك دکتر جناب زاده و دکتر میر فخرائی

تحت نظر متخصصین در امراض کلیه و مجاری ادار و سوزاك تازه و کهنه و تقویت قوای تناسلی‌خیابان منوچهری‌مقابل کوچه‌ژاندارك عصرها فقط ۳ ونیم تا۸ونیم

دکتر معانی

امراض مقاربتی ـ مجاری ادرار ـ معالجه قطعی سوزاك تازه و کهنه ـ ورم‌پروستات و سستی و ناتوانی ـ ضیق مجرا. خیابان‌فردوسی‌مقابل بانکملی مرکز.

شماره جدید تلفن منزل دکتر گلبان ـ متخصص‌اطفال

۶۲۴۷۵۴

آ ـ ۱۱۲۷

انگلیسی برای همه

آموزشگاه الهوردیان

فروردین ۴۴

تلفن: ۴۲۹۲۸

نقش فراماسون

در

انقلاب فرانسه

اقتباس: آقای نجفقلی معزی

در ۳۰۰ صفحه باجلد وکاغذ ممتاز منتشر شد

بها ۱۵۰ ریال

مرکز انتشارشرکت‌نسبی‌اقبال: خیابان‌شاه‌آباد وتمام کتابفروشیهای معتبر تهران‌وشهرستانها

آثار ادبی ایران

باترجمه انگلیسی

شامل: قطعاتی ازسعدی، مولوی، حافظ، خیام، صادق هدایت منتشرشد. استفاده ازآن را بعموم علاقمندان زبان‌انگلیسی وادبیات‌ایران‌توصیه میکنیم

ناشر: موسسه مطبوعاتی عطائی ناصر خسرو ۵۰۴۰۶ فروش عموم همکاران تهران وشهرستانها.

آلمانی ـ انگلیسی ـ کنکور دانشگاه

مکتب هدایت ـ میدان بهارستان

آگهی انتقال دفتر اسنادرسمی

دفتراسناد رسمی شماره ۲۳ وازدواج شماره۱۶۷ تهران بسردفتری آقای سید عبدالرحیم سخائی از چهارراه آذربایجان ورودکی (محل سابق) بخیابان پهلوی بین خیابانهای بلوار وکیان هتل‌ایستگاه فرخی منتقل گردیده است.

آ ـ ۱۱۱۷ ۱ـ۵ رئیس‌اداره‌ثبت‌تهران. دانشور

۷ روز هفته

در کیف خانم

بمناسبت عید پاك شب گذشته در نقاط مختلف جهان:

تظاهرات عظیمی علیه آزمایشهای اتمی انجام شد

لندن ـ ۱۳ آوریل ـ آسوشیتد پرس ـ دیروز بین پلیس و کسانی که برای منع آزمایشهای اتمی و خلع سلاح دست به تظاهرات و حرکت در خیابان ها زده بودند، زدوخوردی درگرفت. ماموربن سازمان خلع سلاح اتمی گفتند هیچگونه ارتباطی بانمایش‌دهندگان مزبور نداشته‌اند تعداد تظاهر ـ کنندگان از ۱۵۰۰۰ تا ۱۷۰۰۰ نفر بوده است. هنگامی که صف‌نمایش دهندگان از یك میدان عمومی می گذشتند ناگهان پلیس موانعی در سرراه آنها بوجود آورد. در این موقع بین نمایش دهندگان وپلیس زدوخورد شدیدی درگرفت.

محل مزبور در ظرف مدت کوتاهی بمحل تجمع جمعیت فراوانی که مرتبا فریاد میکشیدند و شعار می دادند مبدل شد. بعد از خاتمه زدوخورد، رهبران تظاهرات اعلام کردند مابهدف خود رسیده‌ایم و اکنون میتوانیم این‌جارا ترك کنیم نمایش‌دهندگان مدت چند دقیقه روی زمین ساکت نشستند و بعد متفرق شدند.

جاسوسان صلح

تظاهراتی که دیروز در لندن با شرکت ۶هزار تن انجام شد جنبه مبارزه با تسلیحات اتمی داشت. پیش ازانجام این تظاهرات یکی از اسناد فوق‌العاده محرمانه دولت انگلیس که درچندین هزار نسخه چاپ شده بود بین تظاهر کنندگان توزیع گردید. این سند محرمانه مربوط‌به‌مقررات وترتیباتی است که دولت‌انگلستان باید در صورت حمله اتمی آنها را مراعات کند.

این‌سندمحرمانه که مربوط‌به‌مقررات دفاع کشوری بریتانیا تهیه شده بود ظاهرا از پرونده‌های رسمی وزارت دفاع‌انگلیس ربوده شده است. این سند عبارت‌از نقشه بزرگی است که روی آن محل ۱۴ پناهگاه و مرکز مخفی را که باید در صورت حمله اتمی از طرف انگلستان مورداستفاده قرارگیرد نشان داده شده است.

درتظاهرات دیروز هزاران نسخه‌از این سند زیر عنوان «جاسوسان‌صلح» بین‌تظاهر کنندگان توزیع شده‌بود.

درسایر نقاط

گزارش‌های رسیده حاکی ازآن است که بمناسبت تصادف با عید پاك، در سراسر کشور های اروپا وآمریکا تظاهرات شدیدی علیه آزمایشهای اتمی انجام شده است. قسمت اعظم این تظاهرات در آلمان غربی، فرانسه، بلژیك، انگلستان و همچنین نیویورك وچند شهر مهم آمریکائی‌روی داده است. دربلژیك شدت تظاهرات بحدی بود که‌پلیس ناگزیر از مداخله‌شدودرزدوخوردی که در بروکسل روی داد چندتن زخمی شدند.

حزب کمونیست اندونزی میان مسکو وپکن میانجی میشود

پکن ـ ۱۳ آوریل ـ خبرگزاری فرانسه ـ امروز گزارش رسید که حزب کمونیست اندونزی «بشوروی و چین پیشنهاد میانجیگری کرده‌است

«بخوتو» معاون دبیر کل حزب کمونیست اندونزی که نطق مهم‌او را امروز خبرگزاری چین جدید پخش کرد خاطرنشان ساخته است در اختلاف ایدئولوژی که اینك بین احزاب کمونیست چین و شوروی وجود دارد حزب کمونیست‌اندونزی حاضر است میانجیگری کند.

بموجب گزارش خبرگزاری‌چین جدید، بخوتو اظهار داشته است کمیته مرکزی حزب کمونیست اندونزی‌تلگرامی‌برای‌کمیته‌مرکزی حزب کمونیست شوروی‌وچین‌ارسال داشته که درآن آمادگی خود را جهت فرستادن دو هیئت نمایندگی باین کشورها اعلام نموده است.

● **عقیده طبقه کارگر**

بخوتو سپس گفت به کسانی که از ما میپرسند این هیئت چه‌نظری دارد ماپاسخ میدهیم که عقیده‌حزب کمونیست اندونزی و عقیده طبقه کارگر اندونزی را منعکس‌مینماید

بخوتو اعلام کرد بسیاری ازرفقا نسبت‌به آینده‌جنبش‌جهانی کمونیست بدبین شده‌اند و آنها دورنمای آینده را تیره وتار می‌بینند.

بخوتو روش حزب کمونیست اندونزی را مارکسیسم ـ لنینیسم خلاقه و منطبق باشرائط اندونزی اعلام کرد. وی گفت این بدان معنی است که ما با تجدید نظر طلبان مدرن که مارکسیسم را

محاکمه رهبران سابق عراق

بغداد ـ ۱۳آوریل ـ رویتر ـ روزنامه الجماهیر چاپ بغداد در آخرین‌شماره خود مینویسد بعضی از شخصیت‌های برجسته رژیم سابق عراق بزودی در برابر دادگاه نظامی محاکمه‌میشوند.

ازجمله کسانی‌که محاکمه‌میشوند عبارتند از ژنرال احمدصالح‌العبدی فرماندار سابق بغداد، هاشم‌جواد وزیر امور خارجه و ناظم رشید رئیس‌سابق پلیس.

ماه مصنوعی تازه شوروی

مسکو ـ رویتر ـ امروز در اتحاد شوروی اسپوتنیك‌جدیدی‌بنام کاسموس ۱۴ بفضا پرتاب‌شد اسپوتنیك مجهز بدستگاه علمی‌است که برای ادامه پژوهش فضای کیهانی‌طبق برنامه‌ایکه توسط خبرگزاری تاس درشانزدهم مارس سال ۱۹۶۲ اعلام شده بود اختصاص دارد. مختصات اسپوتنیك که‌در مدار خود قرار گرفته از این‌قرار است.

مدت‌نخستین گردش نودودقیقه وشش ثانیه

حداکثر فاصله‌از سطح زمین‌پانصد ودوازده کیلومتر

حداقل فاصله دویست‌و شصت و پنج کیلومتر

زاویه نیل مدار آن باسطح‌استوا چهل وهشت درجه و پنجاه و هفت‌دقیقه

غیراز دستگاه علمی این دستگاه ها در اسپوتنیك نصب شده است:

یك دستگاه فرستنده رادیو که‌بادرجه ۲۰ممیز چهار هزارم‌مکاهر کار میکند. سیستم رادیوئی برای اندازه‌گیری دقیق مدارات مربوطه سیستم رادیو تله‌متریك برای ارسال اطلاعات‌مربوط بکار دستگاه هاودستگاه علمی بزمین

کار دستگاه هائی که‌در اسپوتنیك نصب‌شده عادی‌است‌و مرکز محاسبه مسکو اطلاعات واصله را تنظیم‌میکند.

۱۳ شهر عراق را آب گرفت

قاهره ـ ۱۴ آوریل ـ خبرگزاری فرانسه ـ خبرگزاری خاورمیانه اعلام کرد۱۳ شهر ناحیه موصل واقع در عراق راسیل فرا گرفته‌است.

خبرگزاری خاورمیانه افزود آب رودخانه دجله بیش‌از حد معمول بالا آمده و شهرهای اطراف آن را آب فرا گرفته است.

اینك چندین هلیکوپتر عراقی جهت نجات سیل‌زدگان دراین مناطق مشغول فعالیت‌اند.

یکی از ۷۲ مدل چرخ خیاطی که در

بزرگترین نمایشگاه چرخ خیاطی

بمعرض تماشا گذاشته شده است

محل نمایشگاه

خیابان شاه رضا ـ مقابل بیمارستان زنان

TEXTIMA

مدل ۸۳۰۰ ازکارخانه تگزیما ـ زیگزاگ

به ۱۵ نفر از کسانیکه به تماشای نمایشگاه خواهند آمد بحکم قرعه ۱۵ چرخ خیاطی جایزه داده خواهد شد.

در طول مدت نمایشگاه چرخهای خیاطی باشرایط و تسهیلات بسیار استثنائی دراختیار بازدید کنندگان قرار خواهد گرفت. آ_۱۵۵۴۲

یك دریاسالار شوروی اعلام کرد:

«ترشر» هنگام غرق یك آزمایش محرمانه انجام میداد

برتسموت ـ ۱۴ آوریل ـ خبرگزاری فرانسه ـ آسوشیتدپرس ـ یونایتدپرس ـ رویتر ـ یکی ازمراکزی که تا آخرین لحظه غرق‌زیردریائی ترشربا آن در تماس بوده است امروز در برابر کمیسیون تحقیق اعلام کرد زیردریائی ترشر چند لحظه قبل‌از غرق شدن‌طی پیامی اعلام‌کردبا مشکل کوچکی‌روبرو شده‌است.

پس‌از این پیام ناگهان ارتباط با ترشر بکلی قطع گردید. گیرنده‌این پیام تائید نمود که پس ازدریافت‌پیام آخر صدای عجیبی شبیه صدای‌کشتی که متلاشی میشود شنیده شده‌است.

● **تحقیق وبررسی**

وزارت دفاع امریکا اعلام کرداینك کشتی های نیروی دریائی امریکادر محل غرق‌ترشر مشغول‌تحقیق وبررسی می‌باشند.

سخنگوی وزارت دفاع امریکاتائید نمود که یکی‌از کشتی های جستجو کنندهٔ «زیردریائی پولاریس «توماس‌جفرسن» است. باوجود مقایسه‌هائی که صورت گرفته هنوز بدقت کامل محل غرق زیردریائی ترشر روشن نشده است.

● **تغییر رمز**

یك‌سخنگوی نیروی دریائی امریکا امروز اعلام کردغرق زیردریائی ترشر موجب آن‌گردید که نیروی دریائی امریکا علائم پیامهای محرمانه‌خودرا تغییر دهد.

وی گفت هرزمان که یکی ازکشتی هاویا زیردریائی های نیروی دریائی امریکا مفقود شود این علائم عوض میشود زیرا احتمال دارد که دشمن به‌آن علائم دسترسی پیدا کند.

سخنگوی نیروی دریائی امریکا افزود ترشر درعمق دوهزار متری‌دریا غرق‌شده‌و بدینجهت شانس بسیارکمی وجود دارد که‌اسرار محرمانه آن‌بدست دشمن بیفتد معذلك ازنظر احتیاط نیروی دریائی امریکا علائم پیامهای محرمانه خودرا تغییر میدهد.

● **غیر ممکن است**

وی‌درمورد بازیافتن‌ترشر گفت‌نجات یافتن ترشر غیر ممکن است.

منابع موثق تائید مینمایند که شوروی مجهز به‌کشتی های تحقیقاتی اقیانوس پیمای‌است که‌بسیار مدرن است. این کشتی ها میتوانند در اعماق بسیار زیاد دریا فوروند و با دستگاههای بسیار مجهزی که‌دارند ازاعماق دریا عکسبرداری کنند. تاکنون چندین بار کشتی های اقیانوس‌پیمای شوروی در میان ناوگان ماهیگیری شوروی درسواحل «ارض‌سفید» که با محلی که‌ترشر غرق شده فاصله‌زیادی ندارد دیده شده است.

هنوز معلوم نیست وجود این کشتی های اقیانوس پیمای شوروی باعث آن گردیده که‌نیروی دریائی امریکاعلائم محرمانه خودرا تغییر دهد یانه.

● **آب بیش از اندازه**

سرگرد دین‌آلن فرمانده سابق زیردریائی ترشر شب گذشته دربرابر کمیسیون تحقیق‌اعلام کرد غرق شدن زیردریائی ترشر باحتمال قوی براثر فرا گرفتن آب‌بیش ازاندازه درمخازن و قسمتهای مختلف آن بوده است.

سرگرد آلن‌خاطر نشان ساخت‌نخستین کسی که‌بازیردریائی ترشر باعماق‌زیاد دریا فرورفت اوبود واین آزمایش‌در محلی که‌اینك زیردریائی ترشرغرق شده عملی گردید. وی افزود در موقعیکه مانخستین بار باترشر بزیر آب‌فرو میرفتیم تنها ناراحتی ما ازکار بعضی دستگاه هابود.

بدینجهت مافورا از فرورفتن زیادتر خودداری کردیم وبرروی‌آب‌آمده آنها را تعمیر کردیم.

سرگرد دین‌آلن تائید نمود که ترشر عالیترین نوع زیردریائی است.

● **سلاح محرمانه**

دریاسالار اسحق‌اف طی یك‌مصاحبه خصوصی باروزنامه ایزوستیا اظهار داشت زیردریائی اتمی «ترشر»هنگام غرق شدن احتمالا مشغول آزمایش‌یك سلاح محرمانه بوده است.

اسحاق‌اف افزود این سلاح کاملا تازه‌و کشنده بوده وبرای آزمایش آن لازم بوده که زیردریائی مدت زیادی دراعماق دریابافی بماند.

دریاسالار اسحق‌اف‌افزود این‌سلاح های جدید فقط میبایستی باترشر که زیردریائی بسیار کامل و نوینی بود آزمایش شود.

وی اضافه کرد راکتور اتمی ترشر بدون تردید آبهای اقیانوس آرام را آلوده کرده است.

خلاصهٔ اخبار

قاهره ـ علی صبری رئیس‌شورای اجرائیه و عضو شورای ریاست جمهوری مصر روز پنجشنبه‌برای دیدار کوتاهی به مسکو خواهد رفت.

زنگبار ـ شیخ عبدالرحمن محمد دبیر کل حزب ناسیونالیست زنگبار امروز از زندان آزادشد.

واشنگتن ـ دولت امریکا بزودی اعتراض دولت‌شوروی را درمورد تشکیل نیروی اتمی چند جانبه رد خواهد کرد.

آنکارا ـ برائر جاری شدن سیل در جنوب شرقی ترکیه شانزده نفر تلف شدند و خسارات مادی زیادی وارد شد.

واشنگتن ـ مقامات امریکا گفتند که با وجود مخالفت شدید پاکستان دولت امریکا به کمك نظامی خودبه هند ادامه خواهد داد.

واشنگتن ـ مقامات رسمی امریکا گفتند پس‌ازتوضیحاتیکه‌دین‌راسك وزیر خارجه‌امریکا درباره‌تشکیل نیروی اتمی چند جانبه در داخل اتحادیه اتلانتیك بشورای دائمی ناتو اکنون بسیاری از کشور های عضو ناتو از تشکیل این نیرو پشتیبانی میکنند.

واشنگتن ـ کارشناسان نظامی امریکا امروزگفتند که شوروی‌ها موشکی دارندکه‌میتواندهواپیمائی را در ارتفاع ۱۰۰٫۰۰۰ پائی هدف قرار داده و واژگون سازد. همین کارشناسان اظهار تردید نمودند که این موشك در زمان سقوط هواپیمای جاسوسی‌یو-۲ نیز دراختیار روسها بوده است.

بجرم ارتکاب جنایات جنگی

ده نفر در شوروی اعدام شدند

مسکو ـ ۱۳ آوریل ـ رویتر ـ روزنامه ستاره سرخ ارگان وزارت دفاع شوروی امروز گزارش داد که ۱۰ تن از مردم شوروی باتهام ارتکاب جنایات جنگی در جنك‌دوم اعدام شده‌اند.

روزنامه مینویسد این ۱۰ تن از مقابل ارتش آلمان، هنگامی که هیتلر بروسیه حمله کرد، گریختند وبعدا به اس‌اس‌ها ملحق شدند.

روزنامه مینویسد پلیس مخفی شوروی‌تمام‌خاك‌شوروی‌رادرجستجوی این افراد زیرپا گذارده بود.

دادگاه ۱۰ نفر مزبور را بمرك ویکنفر دیگررا به ۱۵ سال حبس محکوم کرد.

دراردن سیستم دوحزبی برقرار میشود

امان ـ ۱۳آوریل ـ خبرگزاری فرانسه ـ سمیرالرفاعی نخست‌وزیر جدید اردن امروز برنامه حکومت خودرا به‌مجلس آن کشور اعلام کرد.

الرفاعی اظهار داشت یکی ازوظایف نخستین حکومت‌اردن برقراری‌مناسبات حسنه بین اردن وسایر کشور های عربی براساس اعتماد متقابل واحترام وهمکاری است.

رفاعی اظهار داشت مامعتقدیم که وحدت هدف نخستین تمام ملل عربی است همچنین این تنها وسیله‌ایست که‌اردن میتواند موجودیت خود را تضمین کند.

رفاعی ضمن تمجید ازوحدت اعراب گفت بایدوحدت اعراب رابر اساس عدالت ومساوات استوار ساخت.

سمیرالرفاعی سپس به‌بحث در باره سیاست پرداخت و گفت بموجب تغییراتی که‌در قانون اساسی داده خواهد شد مسئولیت های پارلمانی افزایش می‌یابد. وی اضافه‌کرد که دراردن سیستم دوحزبی برقرار خواهد شد.

استعفای نخست وزیر کانادا

مونترال ـ ۱۲ آوریل ـ خبرگزاری فرانسه ـ جان‌دیفن‌بیکر نخست وزیر کانادا ورهبر حزب محافظه‌کار این کشور امروز از سمت خود استعفا کرد. حزب وی درانتخابات اخیر از حزب لیبرال شکست خورده بود.

وی روز دوشنبه با لستر پیرسون رهبر حزب لیبرال‌ملاقات کرده وقدرت قانونی خود را باو تفویض میکند.

ازصبح سه‌شنبه ۲۷ فروردین درسینماهای

دنیا ـ ایران ـ فلور ـ رامسر

ژاله ـ کارون ـ مراد ـ فری

برنامه آینده سینماهای

آستارا ـ رادیو سیتی ـ ادئون

«الیاکازان» کارگردان نابغه ایکه‌هنرمندانی‌چون «جیمزدین» و «مارلون براندو» را بعالم‌سینما شناسانده‌برای بارسوم‌شخصیت جوانی را معرفی‌میکند که‌حادثه اودنیا را بلرزه وهیجان آورده است.

وارن بیتی کشف خارق العاده

جدید سینما درشاهکار دراماتیك عشقی کمپانی برادران وارنر

شکوه علفزار

رنگی

دوبله بفارسی

ناتالی وود

ازصبح سه‌شنبه درسینماهای

نیاگارا ـ امپایر ـ سهیلا

۷ روز هفته

در کیف خانم

مشکل ارتش و احزاب سیاسی

هنوز درمورد تشکیل فدراسیون مصر ، سوریه وعراق حل نشده است

قاهره ـ ۱۳ آوریل ـ یونایتدپرس ـ آسوشیتدپرس ـ امروز نمایندگان مصر و سوریه و عراق بمذاکرات خوددرمورد تشکیل فدراسیون از سه کشور مزبور ادامه دادند .

نمایندگان شرکت کننده در مذاکرات ، جلسه امروز را بعنوان مذاکره در مورد مرحله نهائی ایجاد فدراسیون تلقی میکنند .

مذاکرات درمحل اقامت رئیس جمهوری مصرصورت گرفت. روزنامه الاهرام نوشته است مطالبی که امروز در مذاکرات مطرح می‌شود به‌بحث های طولانی احتیاج‌دارد . اکنون ششمین روز شروع دوره جدید مذاکرات است .

● ارتش واحزاب

روزنامه اخبار الیوم نوشته تاکنون در مورد وحدت احزاب سوریه و عراق ونیز درمورد مسئله وحدت نیروهای مسلح توافقی حاصل نشده است .نمایندگان شرکت کننده در مذاکرات قبلا توافق کرده‌اند که جمال‌عبدالناصر رئیس فدراسیون سه‌گانه مزبور باشد . ولی‌روزنامه اخبارالیوم نوشته است هنوزمعلوم نیست آیا اختیارات بیشتری بجمال عبدالناصر داده خواهد شد و یا آنکه وی درمقابل پارلمان فدرال مسئول خواهد بود ؟

این روزنامه نوشته است مصریها آماده‌اند هریك از دوراه حل‌راقبول کنند.

● دوره انتقالی

روزنامه‌نوشته است یك پیشنهاد که اکنون مورد مذاکره قرار دارد باین صورت است یك دوره انتقالی یکساله در نظر گرفته شود وقانون اساسی برای مردم تدوین گردد. این قانون که بایستی ضمن دوماه تهیه شود تا۱۰ماه آینده قابل اجرا نخواهد بود . دراین‌مدت رئیس جمهوری بایك شورای ریاست جمهوری‌سه‌گانه‌و شورای‌نمایندگان سه کشور حکومت خواهد کرد .

● مقاومت شدید

ناظرین سیاسی براین عقیده‌اند که ناصر هنوزهم بامقاومت شدید حزب بعث‌عراق‌وسوریه‌مواجه‌است . وی میکوشد احزاب مزبور دریك حزب سیاسی نظیر آنچه در مصر وجود دارد متمرکز شوند .

علیرغم مشکلاتی که هنوزبرسر ایجاد فدراسیون سه کشور مصر و سوریه و عراق وجود دارد .درقاهره مشغول تهیه‌یك‌پرچم‌برای‌فدراسیون هستند این پرچم دارای سه ستاره خواهدبود . بعضی از این‌پرچم ها هم‌اکنون‌بطورغیررسمی‌مورداستفاده قرار میگیرد .

پرچم سه‌ستاره‌ای فدراسیون در دمشق نیز مورد استفاده عده‌ای‌قرار میگیرد .

● شرکت یمن

خبرگزاری نیمه‌رسمی خاورمیانه از صنعا پایتخت یمن گزارش‌داد که‌مارشال سلال هفته آینده هیئتی را برای مذاکره درموردشرکت‌یمن در فدراسیون بقاهره خواهد فرستاد

نمایندگان سوریه قبلا گفته‌اند الجزایریها و یمنی‌ها نیز میتوانند به‌فدراسیون ملحق شوند .

● تنها نکته

علی‌صبری نخست وزیر مصردیروز اعلام‌کرد نمایندگان‌سه‌کشور مذاکرات خودرادرموردقانون اساسی‌فدراسیون کامل کرده اند .

این‌تنها نکته ای بود که علی‌صبری از مذاکرات ۸ ساعته دیروزنمایندگان سه کشور فاش ساخت صبری هیچ اشاره‌ای بچگونگی قانون مزبورننمود وی‌هم چنین بچگونگی سازمان‌سیاسی دولت‌های شرکت کننده درفدراسیون اشاره ای نکرد .

قرار است چگونگی این سازمان امروزمورد بحث قرار گیرد. اظهارات صبری‌نشان میدهدکه مذاکرات‌نزدیك بپایان است و سه دولت تاکنون در مورد ساختمان اساسی فدراسیون به توافق رسیده اند .

آنهاهم‌چنین در مورد قانون‌اساسی توافق‌کرده اند.ظاهرا موضوع‌سازمان های‌سیاسی کشور های عراق وسوریه مهمترین موضوعی است که موردبحث است .

● بزرگترین خطر

روزنامه العالم در شماره امروز خود نوشته است که اسرائیل بزرگ ترین خطری است که اعراب باآن روبرو هستند . روزنامه می نویسد ایجاد دولت اسرائیل و پیشرفت‌های سیاسی‌واقتصادی آن نتیجه‌اختلافات اعراب است . اگر اعراب بتوانند‌در مقابل اسرائیل بایستند و پیشرفت آنراسد کنند ـ در حقیقت بزرگترین خطر را از سر خود رفع کرده‌اند.

العالم اضافه میکند این کاربزرگ ترین وظیفه جمهوری نوبنیاد عربی است . ما گمان میکنیم کسانی که‌این فدراسیون را ایجاد کرده اند از اشتباهات قبلی اعراب بخوبی اطلاع دارند.

● کنفرانس عالی

منابع بسیار موثق خاطرنشان ساختند که یك کنفرانس سران‌از کشورهای عربی ، یمن ، مصر ، عراق و سوریه والجزایر هفته آینده در قاهره تشکیل خواهد شد .

این کنفرانس بمناسبت امضاء اصول قرارداد تشکیل حکومت فدرال عرب انعقاد میبابد.

این محافل خاطرنشان میسازند که مارشال عبداله سلال‌واحمدبن‌بلا ویرزیدنت عارف ، صلاح بیطار و رئیس جمهوری متحده عربی دراین کنفرانس شرکت میکنند.

واشنگتن پست مینویسد :

امریکاوشوروی بایدمسابقه تسلیحاتی درخاورمیانه را پایان دهند

واشنگتن ـ ۱۳ آوریل ـ آسوشیتدپرس ـ روزنامه واشنگتن پست‌در شماره اخیر خود نوشته‌است اگرناصر دست‌بتهیه موشکهای عملیاتی زده است دراین صورت راهی نیست جز آنکه اسرائیل نیز قدرت نظامی بازدارنده‌ای دربرابر موشك بازی اوبوجود آورد .

روزنامه ادامه‌میدهد: هیچ‌امریکائی نمیتواند بدون تاسف وناراحتی شاهد مسابقه تسلیحاتی درخاورمیانه باشد. شوروی نیز مایل است که‌توازن نیرو های نظامی درخاورمیانه برقرار باشدو با اینکه شوروی علاقمند بوده است که اعراب رابا موشك مجهز سازد ولی از ارسال موشکهای بالیستیك بمصر یا عراق خودداری نموده‌است . وظیفه فوری دیپلماسی امریکا این است که ازتمام راههابرای‌قطع مسابقه‌تسلیحاتی خاورمیانه استفاده کند .

برای اینکار باید از میزان و چگونگی سلاحهائی که قبلابخاورمیانه حمل‌شده واکنون نیز بآنجافرستاده میشود مطلع گردد، دراین راه باید با اتحاد شوروی نیز وارد مذاکره شد. این کشوراخیرا شروع بتجدیدارزیابی وضع کشورهای عربی کرده‌است . جهان بعداز آنکه سلاحهای موشکی واتمی از منطقه مزبور خارج شود با راحتی بیشتری نفس خواهد کشید .

روزنامه مینویسد ناراحتی امریکا از مسابقه تسلیحاتی فعلی‌خاورمیانه درنامه‌ای که اورل هریمن معاون‌وزارت خارجه برای «لئونارد فاربستین» یکی ازاعضای کنگره فرستاده است‌روشن میشود. هریمن در نامه خود نوشته ناراحتی ناشی از فعالیت دانشمندان آلمان بیش ازاندازه لازم‌است .هریمن نوشته وضع مصر بهیچ‌وجه از وضع کوبا ناراحت کننده تر نیست .

روزنامه ادامه میدهد آنچه درنامه آقای هریمن فراموش شده است‌وضع کشور اسرائیل است‌دراین مورد کشور کوچکی وجود دارد که‌همیشه مورد تهدید بوده است .

بدنبال توافق مصروعربستان‌سعودی درموردیمن گفته‌شد:

نیروهای سازمان ملل درمرز یمن‌وعربستان‌مستقر میشوند

قاهره ـ ۱۳ آوریل ـ خبرگزاری فرانسه ـ یونایتد پرس ـ متن قرار دادی که در باره پایان دادن بجنگ یمن بین عربستان سعودی از یکطرف و مصر و یمن از طرف دیگر امضاء شده امروز باین شرح انتشار یافت :

عربستان سعودی متعهد میشود که از ورود افراد جدید از خاك خود به یمن جلوگیری کرده و هرگونه کمك به‌جنگجویان‌یمن را که بر ضدجمهوری یمن نبرد میکنند متوقف سازد .

جمهوری یمن نیز متعهد میشودکه از دست زدن بهرگونه‌عملیات‌خصمانه برضد عربستان سعودی خود داری کند .

سازمان ملل متحد ناظرانی به‌مرز بین یمن و عربستان سعودی اعزام داشته و یك منطقه خلع سلاح شده به‌عرض ۲۰ کیلومتر در مرز دو کشور تشکیل‌خواهد شد که توسط سربازان پلیس صلح اشغال خواهد گردید .

نیرو های جمهوری متحده عربی از روز ۲۰ آوریل به محض آنکه مقررات قرار داد بمورد اجرا گذارده شد در مراحل مختلف و بتدریج‌خاك یمن را ترك خواهند گفت .

قسمتی از نیرو های مصر برای کمك به تعلیم و تربیت افراد وتشکیل ارتش جمهوری یمن در خاك آن کشور باقی خواهند ماند .

روزنامه اخبار الیوم ضمن تشریح مفادقرار داد یمن و عربستان سعودی مینویسد این قرار داد در نتیجه مساعی رالف بانچ فرستاده مخصوص اوتانت دبیر کل سازمان ملل متحد وهمچنین در نتیجه کوشش «بانکر» فرستاده مخصوص پرزیدنت کندی بامضاء رسیده است .

● خشنودی امریکا

امروزدولت آمریکا مراقب‌خشنودی خود را از توافق مصر و عربستان در مورد پایان دادن باختلافات خود در یمن ابراز داشت . یك سخنگوی وزارت خارجه گفت طبیعی است که ما از توافق برسر عدم دخالت در امور یمن خوشحالیم و هدف کوشش های ما نیز همین بوده است .

وی اضافه کرد بازدید دیپلمات برجسته آمریکائی «بانکر» از خاور میانه برای کمك بکوشش های اوتانت دبیرکل سازمان ملل برای پایان‌دادن باختلاف اعراب در یمن بوده است.

● خودداری کرد

مقامات سازمان ملل امروز از تفسیراخبار مندرج‌در مطبوعات‌قاهره در مورد توافق عربستان و مصر در مورد یمن خودداری نمودند.

یك سخنگوی سازمان ملل ازتکذیب یاتائیداین خبر که سازمان ملل‌گروهی ناظر بمرز های یمن و عربستان می فرستد تا از ارسال کمك عربستان برای طرفداران امام جلوگیری کنند خودداری نمود .

● گزارش مفصل

بانکر دیپلمات آمریکائی که اخیرا از مسافرت خاورمیانه باز- گشته است گزارش مفصلی در مورد اختلافات اعراب در یمن باوتانت‌دبیر کل سازمان ملل تسلیم کرد . منابع مطلع دیروز گفتند نظر سازمان ملل این است که برای نظارت بروضع‌مرز های یمن و عربستان از هلیکوپتربهتر میتوان استفاده کرد . ایشان گفتند اوتانت در عین حال مایل است که از کشور بیطرفی مانند سوئد تقاضا کند عده‌ای از نظامیان خود را که بتوانند در حدود ۵۰ نفر باشند برای مدت محدودی در حدود ٤ ماه در اختیار سازمان بگذارد تا بمرز های یمن و عربستان اعزام شوند . اوتانت در عین‌حال‌مایل‌نیست‌این گروه‌اختیارات محدودی داشته باشند گفته میشود آمریکا نمی خواهد مسئله یمن را در شورای امنیت سازمان ملل مطرح سازد .

وزیر خارجه الجزایر درحال مرك است

● پزشکان فرانسوی‌که از نجات او مایوس شده‌اند بپاریس بازگشتند

الجزایر ـ ۱۳ آوریل ـ خبرگزاری فرانسه ـ یونایتد پرس ـ آسوشیتد پرس ـوضع احمد خمیستی وزیراموز خارجه الجزایر که روز پنجشنبه‌مغز اوهدف گلوله قرار گرفت بسیار وخیم است .

در اعلامیه پزشکی که نیمه شب دیشب منتشر گردید خاطرنشان‌شده است تنفس وفشار خون احمد خمیستی مصنوعی استو هیچگونه امیدی به زنده ماندن او نیست .

پزشکان فرانسوی که بفوریت به بالین او احضار شده بودند پس از مشاهده وضع احمد خمیستی ناامید شده به پاریس بازگشتند . همسر جوان وزیبای وزیر اموزخارجه‌الجزایر که‌در مجاور اطاق شوهرش بسرمی برد تمام مدت دیشب بیدار بود و مروز صبح در حالیکه دونفر زیر بازوی اورا گرفته بودند بسربالین شوهرش حاضر شد . جراید الجزایر خاطرنشان‌ساخته‌اند که قاتل هنگام بازداشت چندین ورقه هویت در جیب داشته‌است . او ۳۸ سال دارد ودر یکی از ورقه‌های هویت نام اوه‌شریف زناتی»ذکر شده‌است . فرحات‌عباس رئیس مجلس ملی الجزایر بروزنامه الجزایر جمهوریخواه اظهار داشت‌از نظر من این جنایت غیرقابل توجیه است ومن روشن شدن آنرا به‌عدالت وامیگذارم .

● تقلیل یافت

منابع مطلع امروز فاش کردند که تعداد افراد نظامی فرانسوی که در الجزایر مستقر هستند از ۴۵۰۰۰۰ به ۸۵۰۰۰ نفر تقلیل یافته است .تعداد قراد نظامی فرانسه در الجزایرضمن جنگهای انقلابی در حدود ۵۰۰۰۰۰ نفر بودند . منابع مزبورگفتندفرانسه طبق قرارداد اویان تعداد نظامیان خودرابه ۸۰۰۰۰نفر خواهدرسانید .

● بودجه ارتش

ارتش ونیروهای انتظامی الجزایر امسال ۱۲۶ میلیون دلار یا یك پنجم بودجه کشور نو استقلال الجزایر را بخود اختصاص داده‌است .

بودجه دفاعی در جلسه جمعه‌مجلس ملی علیرغم اعتراضاتی که علیه‌ترور وزیرخارجه آن کشور صورت می گرفت بتصویب رسید . از مبلغ کل ۱۲۶ میلیون دلار مبلغ ۶۵ میلیون دلار بمصرف تغذیه و لباس ارتش خلق الجزایر خواهدرسید . بقیه‌نیز بمصرف پلیس و نیروهای امنیتی‌خواهد رسید. بودجه کل کشور د رسال۱۹۶۳ درحدود ۵۹۰میلیون دلار است که باید ازراه مالیات تامین شود این رقم جزئی از بودجه توسعه اقتصادی است .

فرمانده بیطرفهای لائوس اعلام کرد:

درجنك لائوس ۲۰۰ تن کشته شدند

وینتیان ـ ٤ آوریل ـ خبرگزاری فرانسه ـ ژنرال کونك‌له فرمانده‌نیروهای بیطرف لائوس‌طی‌یك کنفرانس‌مطبوعاتی که‌دردشت جار تشکیل بود اظهار داشت اگرمقامات عالیه موجبات‌تسلیم مارا فراهم نسازند ماقادریم مواضعی را که‌از دست داده‌ایم بازستانیم .

ژنرال کونك‌له افزود اگرتاکنون از تمامی نیرو های‌خود استفاده نکرده است‌برحسب تقاضای شخص نخست وزیر لائوس است که معتقد می‌باشد باید مسائل را از طریق مذاکرات مسالمت‌آمیز حل‌و فصل نمود .

کونك‌له افزود اما هرقدر صبرکنیم همانقدر مواضع خودرااز دست‌میدهیم.

ژنرال کونك‌له تائید نمود که از ۳۰مارس تاکنون دویست تن درجنگل های لائوس کشته شده‌اند .

فرمانده نیروهای بیطرف لائوس افزود کارگران یك کارخانه ویتنام شمالی درکنار پاتت لائو هامیجنگند .

ژنرال کونك‌له گفت تنهاراه‌حل‌مسئله لائوس آنست که کمیسیون کنترل جهانی بطور منظم دردشت جارمستقر شود، تابخوبی دریابد چه حوادثی در این منطقه جریان دارد .

ژنرال کونك‌له گفت نیرو های اوبی‌دواوغذا هستندزیرا کشوری‌نیست که‌از بیطرفها حمایت کند .

او گفت اگر نیروهای ویتنام‌شمالی مسلحانه درامر لائوس مداخله کنند از نیروهای ژنرال فومی که‌در ۱۲ کیلومتری نیروهای او مستقر هستند یاری میطلبد .

روز پرافتخار برای روزنامه نگاران جهان

زوریخ ـ ۱۱ آوریل ـ رویتر ـ روهان‌ریوت رئیس‌موسسه بین‌المللی مطبوعات گفت روزی که خبرنگاران انگلیسی حاضر شدند به زندان بروند ولی منبع خبر خودرا فاش نکنند برای روزنامه نگاران سراسر جهان‌روز پر افتخاری بودودر سراسر جهان از آسیا ـ آفریقا واسترالیا ماروزنامه نگاران باسر افراشته‌تری براه خود ادامه دادیم .

(اشاره او به‌دو خبرنگارانگلیسی بود که بر سر مسئله جاسوسی در وزارت‌دریاداری انگلیسی چون‌حاضر نشدند منبع خبر خودرا بداد‌گاه بگوئید و به زندان محکوم شدند)

ریوت نوشته است : حرفه روزنامه نگاری بسیاری از میهن پرست ترین و هشیار ترین افراد رابخود جلب کرده است که‌حاضر نیستند آلت دست دولت ها باشند . حتی دولتهائی که دارای نیرو های غول آسا باشند .

دو خبر نگا رانگلیسی باسکوت وبااقدام خود فصیح‌تر ازنویسندگان دیگر حرف خود را زدند . و با این کار کلمه «روزنامه‌نگار» را به کلمه پر افتخاری تبدیل کردند .

اطلاعات کودکان
مجله محبوب خردسالان

۷ روز هفته

در جیب آقا

لیسانس در پرستاری

آموزشگاه عالی پرستاری نمازی شیراز

دوشیزگان را دعوت میکند

این موفقیت فقط برای تعداد محدودی از دوشیزگانیکه واجدشرایط زیر باشند میسراست

۱ـ دارا بودن دیپلم ششم متوسطه‌رشته‌طبیعی ویاریاضی .

۲ـ آشنائی بزبان انگلیسی .

۳ـ موفقیت درمسابقه ورودی و مصاحبه‌حضوری بااولیاء آموزشگاه

امتحان ورودی در ۱٤ تیرماه ۱۳٤۲ درتهران خواهد بود

داوطلبین کارت ورودی امتحان را شخصادر روزهای ۱۱ـ۱۲ـ۱۳ تیر ٤۲ از دفتر بنیاد ایران‌در خیابان سعدی بین ساعات ۹ـ۱۲و ٤ـ٦ بعدازظهر اخذ نمایند .

اگر واجد شرائط فوق ومایل به ورود باین آموزشگاه هستید ورقه زیر را تکمیل نموده وهرچه زودتر به آموزشگاه عالی پرستاری نمازی شیراز ارسال دارید تا اطلاعات کاملتری بشما داده‌شود.

نام | سن | آیادارای گواهینامه‌ششم متوسطه رشته طبیعی بله خیر ریاضی بله خیر

آدرس پستی کامل

این قسمت را جدا نموده وبعداز تکمیل به آموزشگاه عالی پرستاری نمازی درشیرازبفرستید

۱ـ٦ آ ـ ۱٦۲٤

آگهی مزایده مورخه ۲۵ر۱ر٤۲

گروهان اردنانس لشکر ۵خانه تعداد ۲٤ دستگاه خودروارتشی راازقبیل جمس ۱٦ دستگاه دوج ۱½ تن ۳ دستگاه دوج ¾تن یك دستگاه جیپ ٦ولت ٤ دستگاه دریادگان خانه دریك پارتی بشرح زیراز طریق مزایده کتبی بفروش میرساند .

۱ـ جمس های شماره ۱۱۸۳۸ و ۱۱۸۰٦ و۱۰۱۱۲ و ۱۱۸۱۷و ۱۱۸۰۹ و۱۰٤۷۹و ۱۰۸۵٤ و۱۳٤۸۲ و۱٤۰٦۲ و۱۰٦٤٦و۱۰۵۵۸ و۱۲۱۲۱و ۱۱۰٤۰و ۱۱۸٦٤و ۱۰۹۱۵و ۱۱۸۱۱و دوج یك یکم ۱تن بشماره های ۱۸۱۳۷و ۱۸۰۸٤ و۱۱٤٤۸ و دوج ¾ تن‌بشماره ۱۲٦۲۵ وجیپ‌های شماره ۱٦٦۹٤ و ۱۵۲۷۰ و ۱۵۵۲۲و۱٦٦۸۹ ماخذفروش‌خودروهاحداقل برای‌یك‌پارتی‌خواهدبود که‌بهای هریك ازخودروهای مورد نظر باذکر شماره‌همان پارتی‌پیشنهاد شود

۲ـ پیشنهاد دهندگان باید به پیشنهاد خود مبلغ ۲۰۰۰۰ ریال بعنوان سپرده در بانکملی شعبه خانه حساب شماره ۱۰۰۲دارائی لشکره خانه پرداخت نموده که فیش مربوطه پیوست پیشنهاد خود نمایند .

۳ـ پیشنهادات باید در دونسخه تنظیم شده ویك نسخه آنرا مستقیما بعنوان اداره بازرسی مالی ارتش واقع درتهران خیابان سوم اسفند بوسیله پست سفارشی ارسال و قبض پستی آنراضمیمه نسخه دیگر پیشنهاد خود نموده بدفتر گروهان ۵ اردنانس لشکر ۵خانه که جمله مربوط بخرید خودروهای مورد مزایده است‌روی پاکت نوشته تسلیم نمایند .

٤ ـ کلیه پیشنهادات واصله باید تا ساعت ۹ صبح روز ۱۲٤۲ر۲ر۱۵ تحویل دفتر اردنانس گردد ورسید اخذ نمایند پیشنهادات درساعت ۸ صبح روز ۱٦ر۲ر۱۳٤۲ درکمیسیون‌متشکله واقع درباشگاه افسران لشکر ۵خانه با زوقرائت خواهدشد .

۵ـ حضور پیشنهاد دهندگان درکمیسیون مزایده آزادخواهد بود بپیشنهاداتیکه فاقد سپرده و یاقبض پستی و یا مشروح‌باشد ویابعد ازساعت مقرره واصل گردد ترتیب اثرداده نخواهد شد.

٦ـ پیشنهاد دهندگان نباید مشمول ممنوعیت قانونی هیچ‌یك ازمقررات قانونی معاملات دولتی مصوب ۲۲ دیماه۱۳۲۷ باشد.

۷ـ کسانیکه برنده مزایده شناخته شدند بایستی در ظرف‌یك هفته کلیه ارزش خودروها راپرداخته و خودروها را تحویل گرفته وازپارك گروهان اردنانس خارج نمایند چنانچه پیشنهاد دهندگان از پیشنهاد خودعدول‌یاخودداری ازپرداخت‌ارزش‌وسائط‌مزبوربنماید سپرده آنان بنفع ارتش ضبط خواهد شد .

۸ـ هرگونه مالیات و مطالبات دولت از قبیل حقوق گمرکی و عوارض هزینه و چاپ آگهی و حق کارشناسی و غیره به عهدهٔ برندگان مزایده خواهد بود .

۹ـ کمیسیون در رد ویاقبول یك یاکلیه‌پیشنهادات مختاراست.

گروهان ۵اردنانس لشکر۵پیاده آذربایجان

۱ـ۲ آ ـ ۱٦۱۲۰

آگهی مناقصه خریدپمپ توربینی

شهرداری خوی نسبت بخرید دو دستگاه الکترو موتوربپمپ توربینی برای دو حلقه چاه عمیق واقعات در کوی محله و شهناق که در ٤۰ متری و۲۰ متری‌به‌آب‌رسیده‌اند و عمق هر دوچاه از سطح زمین‌یکصد متر ولوله‌جداری آنها دوازده اینچ است و پس از ۲٤ ساعت کار مداوم باموتور پمپ شش‌اینچ آبده حداکثر سه متر سطح‌آب‌نشست کرده است از طریق مناقصه خریداری‌مینماید کسانیکه مایل بمعامله‌هستند باید پیشنهادات خودرا باذکر مشخصات فارسی و کاتالوگ‌های مربوط به‌تلمبه توربینی و الکترو موتور که متناسب باپمپ توربینی شش اینچ آبده باشد تاآخر وقت اداری روز چهارشنبه ۲ر۲ر٤۲ در مقابل رسید بدفترشهرداری خوی تسلیم دارند .

۱ـ الکتروموتور باید مارك‌معروف عمودی بادور وفرکانس ۵۰ متناسب با تلمبه (مشخصات تلمبه از طرف فروشنده قید خواهد شد و شهرداری بهترین نوع آنرا انتخاب خواهدکرد) ودارای ساختمان اسلیب رینك بطوریکه بوسیله میله‌کاردان مستیما با جعبه دنده اتصال ودارای کلیه لوازم ازقبیل کلید روغنی تابلوی فرمان لوازم اندازه‌گیری‌رالوستادبرای‌راه‌انداز و کلیه‌لوازم‌موردنیاز از قبیل تلمبه توربینی ـ سرتخلیه ـ جعبه دنده باشد .

۲ـ پیشنهادات واصله روزمزبور ساعت ٤ بعدازظهر باحضور آقایان اعضای انجمن شهرباز و قرائت خواهدشد حضور پیشنهاد دهندگان در جلسه مناقصه آزاد و شهرداری درردویاقبول یك‌یا کلیه پیشنهادات واصله مختار است .

۳ـ طول لوله آبده تلمبه‌چاه ها اولی ۷۰ و دومی ٦۰ متر خواهد بود .

شرایط :

۱ـ پیشنهاد دهنده بایدمبلغ‌هفتاد هزار ریال بحساب سپرده ٤۷۳شهرداری در بانکملی ایران شعبه خوی تودیع و فیش آنرا ضمیمه پیشنهاد خود نمایدو نیز ممکن‌است معادل وجه مزبور تضمین‌نامه بانکی حداقل بمدت‌دوماه ضمیمه پیشنهاد خود نمایدبه پیشنهاداتی که فاقد سپرده ویاتضمین بانکی بوده و یادیر موعد مقررشهرداری نرسد و یامشروط و یا مبهم باشد ترتیب‌اثر داده نخواهد شد .

۲ـ در صورتیکه هریك از پیشنهاد دهندگان برنده معامله بوده و بانجام‌آن حاضر نشود سپرده او بنفع صندوق شهرداری ضبط و درصورت اقتضاء بابرنده دوم معامله خواهد شد .

۳ـ حمل‌الکترو موتور و پمپ توربینی و لوله‌های موردنیاز چاه عمیق و لوازم مربوط تاخوی و نصب آن روی‌چاه عمیق بانضمام کلیه مصالح ساختمانی وقتیکه بطورکلی برای بهره‌برداری آماده بوده واحتیاجی بهزینه دیگر نداشته باشد بعهده فروشنده می باشد .

٤ـ هزینه انتشار آگهی و مالیات دولتی وهرگونه عوارض متعلقه قانونی وهزینه تنظیم سند رسمی بعهده برنده‌مناقصه‌می‌باشد (۵) صدی۲۵ بهاء مورد معامله قبلادر مقابل تضمین بانکی و صدی پنجاه پس از نصب الکترو موتور و پمپ توربینی و آزمایش و تحویل آن بشهرداری وصدی ۲۵ بقیه‌یکماه بعداز تاریخ تحویل‌و شروع به‌بهره‌برداری درصورت نبودن عیب ونقص فنی‌پرداخت خواهد شد . (٦) چون مزایده حضوری مطلقا ممنوع‌میباشدپیشنهاد دهندگان باید حداقل قیمت مورد نظر را در پیشنهاد خواد قیدنمایند.

شهردار خوی ـ مهندس رفیع‌زاده

سازمان آب وبرق منطقه سفیدرود

اعلان‌مناقصه

بزودی مناقصه‌ای برای اجرای سد انحرافی برروی سد سفید رودترتیب‌داده‌خواهدشد واین‌سد که نزدیك قصبه تاریك در ٦۰ کیلومتری جنوب‌رشت واقع شده‌است واجد مشخصات ذیل میباشد :

ـ نوع : سدسریزوشادروان

ـ ارتفاع آستانه نسبت بسطح ترازآبکاست فعلی : تقریبا ۵ متر

ـ ارتفاع شادروان : ۵۰ر۵ متر

ـ عرض کلی شادروان : تقریبا ۱۸۰ متر

ـ تاسیسات ضمیمه : بندهای جانبی در ساحل راست وساحل چپ و ایستگاه آبگیری برای ۳۵ مترمکعب آب در ثانیه در ساحل چپ .

بدینوسیله از پیمانکاران علاقمند دعوت میشود سوابق کار خودرا (سوابق بانکی فهرست عملیات مشابهی که درظرف ده سال گذشته انجام داده‌اند و گواهی های کارفرما ها) حداکثر تا ۱۵ ماه‌مه ۱۹٦۳ (۲۵اردیبهشت ۱۳٤۲) برای مهندسین مشاور : کتیبای ـ سوگراه خیابان آناتول فرانس جنب خیابان بزرگمهر شماره ۱۳ تهران ارسال دارند .

داوطلبان باید موسساتی باشند که از یك شرکت ایرانی و یك شرکت خارجی تشکیل شده‌باشد شریك ایرانی باید از پیمانکاران درجه یك سازمان برنامه باشد وشریك خارجی باید در انجام سدهای متحرك دارای تبحر و سوابق زیادی باشد . اگر موسسه‌ای برنده مناقصه اعلام گردد قرارداد در صورتی با آن موسسه امضاء خواهد شد که هردو شرکت (ایرانی و خارجی) در ایران به ثبت رسیده باشند ولی ثبت شرکت خارجی برای شرکت در مناقصه (بهمراهی یك شرکت ایرانی که به‌ثبت رسیده‌باشد) ضروری نیست .

مدیرعامل سازمان آب وبرق منطقه سفید رود ـ علیقلی بیانی

۱ـ۳ آ ـ ۱۵۸٦

آگهی اعزام دانشجو باروپا

نیروی دریائی شاهنشاهی درسال ۱۳٤۲تعدادی دانشجوی افسری ازطریق آزمایش :

(۱ـ زبان ۲ـ جبر مثلثات فیزیك و مکانیك ۳ـ مصاحبه و اطلاعات عمومی)بمدت ٤ سال به دانشکده‌های دریائی کشورهای انگلستان و ایتالیا وفرانسه اعزام میدارد .

مدارك برای ثبت نام :

یك برگ رونوشت شناسنامه و دوقطعه عکس ٤×٦

شرایط استخدام :

۱ـ تابعیت ایران

۲ـ سن کمتر از ۱۸ سال و بیشتر از ۲٤ سال نباشد

۳ـ قدکمتر از ۱٦۸ سانتیمتر نباشد .

٤ـ دارا بودن گواهینامه قبولی ششم ریاضی دبیرستان ویاتحصیلات بالاتر (دانشجویان سال ششم ریاضی که در سال جاری در دبیرستان هابه آموزش میپردازندمیتوانند در مسابقه ورودی شرکت و در صورت موفقیت استخدام آنان موکول بارائه گواهینامه قبولی‌ششم ریاضی درخرداد ماه جاری خواهد بود)

۵ـ تندرستی کامل وتناسب‌اندام برابرمعاینه بهداری نیروی دریائی شاهنشاهی و بهداری ارتش

٦ـ نداشتن سوء پیشینه کیفری و دارابودن سوابق نیك خانوادگی

۷ـ بخوبی دانستن یکی از زبانهای فرانسه ـ انگلیسی ـ یا ایتالیائی

۸ـ سپردن ۳ سال تعهد خدمت در نیروی دریائی شاهنشاهی دربرابر هرسال تحصیلی

۹ـ سپردن ضامن معتبر برابر سند مالکیت جهت پرداخت هزینه تحصیلی طبق اساسنامه مربوط در صورت اخراج ازدانشکده دریائی

۱۰ـ معرفی نامه یکی از تیمسارات یاافسران ارشد ارتش شاهنشاهی

مزایا : کسانیکه تحصیلات بالاتری داشته باشند حق تقدم خواهند داشت .

۱ـ دانشجویان پس‌از طی سه سال‌دوره‌دانشکده دریائی در صورت موفقیت درآزمایشهای دانشکده درجه ناوبان دومی مفتخر وسال چهارم رابادرجه ناوبان دومی خواهند گذرانید .

۲ـ کلیه هزینه تحصیلی دانشجویان درمدت آموزش بعهده نیروی دریائی شاهنشاهی خواهدبود

داوطلبان واجد شرائط میتوانند همه روزه از تاریخ ۲۵ر۱ر٤۲ تا ۱۰ر۲ر٤۲ بر کن‌سوم‌ستادفرماندهی نیروی دریائی شاهنشاهی واقع درخیابان پهلوی ـ دوراهی یوسف آباد مراجعه وثبت نام نمایند .

آ ـ ۱۳۳٦ ۳ـ۳

فرمانده نیروی دریائی ـ دریابان‌رسائی

نوشته : والترلیپمن

از : هرالدتریبون

فرانسه بر سر دوراهی

یکشنبه ۲۵ فروردین ماه

پرده سکوتی که مدتها است دولت های امریکا و فرانسه را از یکدیگر جدا ساخته‌بود اخیرا شکاف‌برداشته است. وجود این پرده اصولا ازآغاز نامعقول بود. گرچه ممکن است دو دولت‌دراین‌و یاآن مورد نقطه نظر - هائی مخالف یکدیگر داشته باشند ولی این بدان معنی نیست که دو دولت مزبور لزوما ارتباط خود را با یکدیگر قطع کنند . در این مورد میتوان روابط امریکا و اسپانیا را ذکر نمود . بهمین دلیل خبر مربوط بملاقات و مذاکره طولانی دین‌راسک وزیر خارجه امریکا که اخیرا برای شرکت در جلسات پیمان جنوب‌شرقی آسیا . بپاریس رفته بود با وزیر خارجه فرانسه و رئیس جمهوری آن کشور بااهمیت زیاد تلقی میشود . و عملی که باید بین چند کشور متحد امری عادی ومعمولی باشد بصورت یك واقعه اسرار آمیز که هنوز هم اهمیت آن از حالت رمز خارج نشده است معرفی میشود .

بآسانی میتوان فهمید چه عللی موجب شده است که ژنرال دوگل متوجه شود دردشمنی باانگلوساکسون هاو با جامعه آتلانتیك بیش ازاندازه جلو رفته است . دلایل متقنی وجود داردکه نشان میدهد متحدین قاره‌ای رئیس جمهوری فرانسه یعنی بلوك- آلمان - ایتالیا - هلند تمایل‌چندانی باروپای متصور دوگل که رهبری آن باشخص وی خواهد بود نشان نمی دهند . ونیز دلایل روشنی وجوددارد که نشان میدهد اروپائیها همان‌اندازه به نیروی اتمی فرانسه علاقه دارند که‌ما. زیرا اختیار آنان در این مورد باندازه قدرت ما است . آنها از خود میپرسند که آیا بهتر نیست درایجاد یك نیروی اتمی چند جانبه شرکت داشته باشندتاآنکه باخارج گراف‌دست بساختن نیروی اتمی مستقلی بزنند که بیش ازاندازه محقر بوده‌و درعین حال اطمینان تقریبی حاصل است که کاری از پیش نخواهد برد . بگمان من رفتار دولت امریکا نیز در مورد مسئله‌تسلیحات‌اتمی‌اروپا بااشتباهات زیادی همراه بوده است . رفتار ما چنان بود که گویا مصرانه میخواهیم طرح ایجاد نیروی چند جانبه یاچند ملتی‌رابااروپا بفروشیم . اعزام‌دیپلمات برجسته ای چون «لیوینگستون - مرجانت» بکشور های‌اروپا نیزاشتباه محض بوده است . مطلب این است که نیروی اتمی ما به تنهائی کافی است تااز هرگونه حمله ای بمتحدین غربی جلو گیرد . واگر هم این‌نیرو کافی نباشد یقینا با نیروی اتمی انگلستان و فرانسه تغییر اساسی در آن بوجود نمیآید.اگر دولتهای اروپا واقعا گمان میکنند که نمی توانند به امریکا متکی باشند وبا داشتن نیروی اتمی را برای یك‌دولت «بزرگ»ماندن لازم میدانند در آن صورت دو راه در مقابل امریکا وجود دارد . یکی همان است که ماالکنون طی میکنیم و آن بصورتی که وضعی بوجودآوریم که اروپائیها در ظاهر دارای نیروی اتمی مستقل باشند در حالیکه واقعا فاقد چنین نیروئی هستند . راه حل دیگر آن که صریحا بمتحدین خود بگوئیم فرماندهی نیروی اتمی غرب قابل تقسیم نیست .

وتنها امریکااست که میتواند درمورد استعمال یا عدم استعمال سلاحهای اتمی تصمیم بگیرد . آنچه را که امریکا و متحدینش در آن رای‌مشترك میتوانند داشته باشند استعمال‌سلاح های‌اتمی نیست بلکه‌آنها میتوانند‌در مورد تدوین یك سیاست عالی اتمی تعیین استراتژی اتمی - تعیین هدف های اتمی و نیز تحقیقات در مورد سلاحهای اتمی نقش مشترك داشته باشند . کاملا قابل تصور است که آلمانها بیش از پیش برای بدست آوردن نیروی‌اتمی‌اصرار بورزند مگر آنکه بآنها این حق را بدهیم که‌خود را از سرنشینان کشتی بدانند که سلاحهای اتمی را حمل میکند .

شرکت در مسائل مربوط بسلاح های اتمی که انحصاری بودن آن‌غیر قابل اجتناب‌است‌باید بآرامی شروع شود و کم کم روبتکامل رود . بگمان من رهبران نسل جدید اروپا بیش از پیش باین عقیده میگردند که شرکت درایجادونگهداری‌نیروی اتمی بهترین راه موجود است .

آگهی اصلاحی‌مناقصه شماره۲۱و۴۳ مربوط‌بخرید ترمینال وریتورهای ۱۲کانالی تلفنی‌اداره‌کل‌کار پردازی وزارت پست و تلگراف و تلفن

پیرو آگهی‌مناقصه شماره ۴۱و۴۳ مورخ ۲۲و۱۲و۴۱ مراتب ذیل را باطلاع‌شرکت کنندگان در مناقصه میرساند .

۱- تعداد ترمینالهای تلفنی ۱۲ کانالی از ده‌دستگاه به ۱۲ دستگاه و تعداد ریتورهای تلفنی ۱۲ کانالی از ۱۳ دستگاه به ۱۲ دستگاه باضافه سه‌قلم لوازم‌اتصالات مربوطه طبق‌مندرجات اوراق مشخصات منتشر شده اصلاح میگردد .

۲- در مورد ماده چهارم برك شرائط مناقصه تصریح میشود که شرکت کنندگان در مناقصه میتوانند برای هریك از اقلام یك و دوذکرشده دربرك‌مشخصات فنی (قلم‌یك‌ترمینالهاوریتورها- قلم دولوازم اتصالات مربوطه) و یابرای هر دوقلم پیشنهادات خود را بشرح مندرج دربرك‌شرائط مناقصه و طرح قرارداد و مشخصات فنی منتشره تسلیم نمایند . درهرحال هریك‌از دوقلم فوق قابل تفکیك و تجزیه نخواهد بود .

۳- منظور از مدت‌تحویل مصرحه در ماده (۷) برك شرائط مناقصه مدت بین‌تاریخ گشایش اعتبار و تاریخ حمل‌کالا از بندر مبداء خواهد بود که نباید از ۶ماه متجاوز باشد .

۴- سایر شرائط منتشره در آگهی قبلی بقوت خود باقی است . الف ۳۵۵

۱-۲

تشکر ازیك پزشك

بدینوسیله ازمساعی‌آقای دکتر غفاری پزشك بهداری جهرم که با عمل جراحی فرزند بیمارم راعمر دوباره بخشید صمیمانه تشکر می‌نماید .

نماینده اطلاعات درجهرم

محمدحسن صراف پور

درمان

روماتیسم

دکترمهندس

خیابان حافظ مقابل ت ث ث

تصمیم عجیب در کنفرانس مونیخ!

انگلستان وفرانسه و ایتالیا، برای جلب‌رضایت‌هیتلر متحد خودرا قربانی کردند!

اسرار فاش نشده ازجریان تاریخی دادگاه نورنبرگ

ترجمه: احمد مرعشی

- ۱۳۶ -

-فوری بصدارت عظمی عزیمت کنید یك پرچم بزرك ایتالیا را روی اتوموبیلتان نصب کنید تاشما رافوری راه بدهند ... در آن لحظات حتی دقایق هم‌اهمیت داشتند . هیتلر رااز کمیسیونی بیرون کشیدند . مجددا آتولیکو کلیه رسوم تشریفاتی را فراموش کرد. هنوز هیتلر در کریدور داشت بسوی او میرفت که بصدای بلند ماموریتش را بازگو نمود .

پس‌از لحظه‌ای تفکر هیتلرجوابداد :

-به‌دوچه بگوئید که‌من پیشنهادش را می‌پذیرم .

همان ساعت چمبرلن درمجلس عوام ایستاده و نطق تاریخی اشرا شروع کرده بود. اوباصدای لرزانی گفت :

امروز مادر برابر موقعیتی قراردارایم که‌قبل‌از ۱۹۱۴نیز نظیر نداشته‌است.

اومصمم بود، در آن لحظه بملت بریتانیا بگوید که جنك اجتناب - ناپذیر است. ولی همانموقع یکی‌از سکرترهای پارلمانی ورقه کاغذی به دستش دادچمبرلن‌نگاهی‌بکاغذانداخت. قیافه‌اش روشن شد .

یادداشتهای نطقش را که‌بوی‌جنك میدادند برداشت‌جلوی‌چشم نمایندگان پاره‌پاره کرد آنوقت آرام آرام گفت:

«میخواهم به‌پارلمان خبری بدهم . آقای هیتلر ازمن دعوت کرده‌است فردادر مونیخ بملاقاتش بروم مسیو دالادیه وسینیورموسولینی نیز دعوت شده‌اند امیدوارم پارلمان مرامرخص خواهد داشت تا من بروم و به‌بینم در آخرین کوشش بچه نتیجه‌ای می توان رسید ....»

ناظرین این صحنه هیجان انگیز گزارش داده‌اند :

-درمجلس عوام طوفانی از ابراز احساسات بپاشد . از روزی که سرادواردگری، در۴ اوت ۱۹۱۴ ورود انگلستان را بجنك اعلام داشته بود، ببعد نظیر چنان احساساتی دیده‌نشد (الدرمان) اعلام جرم کننده در سالن دادگاه نورنبرك اظهار داشت:

«چمبرلن به مونیخ پرواز کرد ، یعنی همانجائی که در (براونن هاوز) چمبرلن ، موسولینی ،دالادیه و هیتلر دور هم جمع شدند . مذاکرات تا۳۰ سپتامبر ۱۹۳۸ یعنی روز جمعه‌ای که قرار داد مونیخ بامضاء رسید ادامه یافت . همین قدر کافی است که‌بگویم که در این قرارداد تجزیه منطقه‌سودت از چکسلواکی و الحاق آن به آلمان پیش بینی شده بود از چکسلواکی خواسته شد که بآن قرار داد گردن بنهد.»

کنفرانس موبیخ که بمنظور تعیین سرنوشت‌قسمتی‌ازخاك‌چکسلواکی تشکیل شده بود اساس مذاکراتش بر پایه ناحیه سودت قرار داشت و جالب‌اینکه از کشور چکسلواکی برای شرکت‌در کنفرانس ابدا دعوت بعمل نیامده‌بود و بدون حضور نماینده چکسلواکی زمامداران دول چهارگانه بمیل خود نسبت بمنطقه سودت مباحثه و مشاوره نموده بعد از ختم کنفرانس تصمیم خود را باطلاع دولت پراك‌رسانیدند.

زمامداران کشور های چهار گانه تامین میشد باز هم شاید جای‌ایرادی بزمامداران مزبور باقی نمی ماندولی بشرحی که بعدا خواهیم دیدگذشته از آنکه صلح دنیا محفوظ نماند دعاوی هیتلر نیز روز بروز فزونی گرفت .

رهبران چهار کشور بیادبود کنفرانس مونیخ و قربانی کردن چکسلواکی این عکس‌را بیادگار برداشتند.
از چپ براست : سرنویل چمبرلن - دالادیه - هیتلر- موسولینی‌وکنت‌چیانووزیر خارجه‌ایتالیارا مشاهده‌میکنید

چنین روشی در تاریخ جهان آنهم بین دول معظم اروپا که پیشرو قافله تمدن و عظمت اخلاقی بشر بودند سابقه نداشت . و هیچ دیده نشده‌بود که سه دولت بزرگ بمنظور اطفاء حرص و ولع جهانگشائی خاك ملت کوچك صلح طلبی را که درپیشرفت تمدن جهان سهم بسزائی داشته بدون حضور و اطلاع آن کشور تقسیم و واگذار نمایند .

در تجزیه و تقسیم چکسلواکی چمبرلن تمام نفوذو قدرت خود را بکار برد و فرانسه و ایتالیا هم هریك بنا بمقاصدی که داشتند از نظریه چمبرلن تبعیت و پشتیبانی نمودند.

ولی اگر صلح جهان مخصوصا در قاره اروپابا تقسیم‌و تجزیه‌چکسلواکی در مونیخ از مذاکرات جلسات‌اولیه خود نتایج مثبتی بدست نیاوردند بطوری که نزدیك بود کنفرانس مزبور عقیم‌و بی‌حاصل از آب‌دربیاید و هیتلر نقشه خود ، یعنی تجاوز به چکسلواکی را عملی نماید .

ولی در آخرین لحظات شکست کنفرانس موسولینی طرحی تسلیم‌نمود و گفت که اگر طرح مزبور تصویب نشود وی بلافاصله به ایتالیا مراجعت خواهد نمود .

خلاصه پیشنهاد موسولینی که مورد موافقت دیگران قرار گرفت از این قرار بود که‌ناحیه سودت‌از اول‌اکتبر در پنج مرحله بمدت ده روز از طرف سربازان چکسلواکی تخلیه و بدولت آلمان تحویل گردد و یك کمیسیون بین‌المللی مرز های جدید چکسلواکی را تعیین کند .

بر اساس‌همین طرح صورت مجلس تنظیم و بامضاء نمایندگان هرچهار دولت رسید و در نتیجه یکبار دیگر هیتلر نظریات خود را بدون‌خونریزی توانست بدول اروپا تحمیل نماید.

بین قرارداد مونیخ و تقاضا های هیتلر در مذاکرات (گودسبرك) سه تفاوت وجود داشت .

۱- قرار شد مسئله رفراندوم در سایر نواحی چکسلواکی که بتعداد قلیلی اقلیت‌های‌آلمانی درآنجامسکن داشتند موقوف گردد و منحصرا ناحیه سودت بدون رفراندوم بدولت آلمان تحویل گردد .

۲-هیتلر حاضرشد تصرف‌سودت را ده‌روز بتاخیر اندازد یعنی بجای اول اکتبر در دهم اکتبر بخش مزبور را تحویل بگیرد . و چکسلواکی های غیرآلمانی مقیم آن بخش موظف‌شدند طی ششماه اموال خودرا برداشته و درصورت تمایل بهرنقطه دیگری که تحت نفوذ وحکومت پراك اداره میشد انتقال یابند .

۳ - قرار شد ارتش چکسلواکی استحکامات و قلاع نظامی واقع در مرز و نواحی سودت را بدون آسیب به نیروهای آلمانی تحویل دهد .

هنگامیکه‌کارشناسان دول‌چهارگانه مشغول تهیه و تنظیم صورت مجلس کنفرانس بشرح مرقوم شدند نخست وزیر انگلستان بقصد استحکام‌روابط سیاسی کشور خود با آلمان یك ملاقات خصوصی با هیتلر بعمل‌آورد وباحضور یکنفر مترجم درباره‌روابط سیاسی دوکشور مذاکراتی انجام‌داد.

برنامه آینده مولن روژها

فرداساعت۹وربع فیلم ۷ دلاور بزبان‌انگلیسی‌درسینما مولن روژ نمایش داده میشود.

آگهی مناقصه شماره ٤

نیروی هوائی شش دستگاه یخچال ۱۳ فیتی صندوقی و چهار دستگاه یخچال ۱۱ فیتی معمولی رااز طریق مناقصه خریداری می نماید.

داوطلبین می توانند با مراجعه بماتریل ستاد فرماندهی نیروواقع درخیابان آیزنهاور چهار راه بیمارستان برك شرایط شرکت در مناقصه را برایگان دریافت و پیشنهادات خودرا حداکثر تاساعت ۹ صبح روز چهارشنبه ۲٤و۲و۱۳٤۲ بدفتر ستاد فرماندهی تسلیم و رسید دریافت‌دارند. رونوشت پیشنهادات باید تا همانموقع به اداره بازرسی مالی ارتش واقع در خیابان سوم اسفند تحویل گردد .

پیشنهادات رسیده در ساعت ۱۰ صبح روز یکشنبه ۸ اردیبهشت ماه ٤۲ باز و قرائت خواهد شد . الف ۳٦۲

مدیر عامل شرکت-مهندس ستوده

۱-۲ آ-۱٦۱۰

آگهی مناقصه شماره ٥

نیروی هوائی ۳۷ قلم لوازم برق مورد نیازخود را ازطریق مناقصه خریداری مینماید داوطلبین میتوانند با مراجعه بستاد فرماندهی نیروی هوائی برك مشخصات وشرائط‌شرکت در مناقصه‌رابرایگان دریافت و پیشنهادات خودرا حداکثر تاساعت ۹ صبح روز پنج‌شنبه ۲۵و۲و٤۲ بدفتر ستاد فرماندهی تحویل ورسید دریافت دارند .

رونوشت پیشنهادات باید تاهمان موقع باداره بازرسی‌مالی‌ارتش واقع درخیابان سوم اسفند تسلیم گردد .

پیشنهادات رسیده در ساعت ۱۰ صبح همان روز درحضور کمیسیون بازو قرائت شده ونیروی هوائی در قبول یا رد یك یا کلیه پیشنهادات مختار است .

آ-۱۳٦۸ ۲-۲ نیروی هوائی

از آنانکه **ولگا** دارند بپرسید

ولگا چگونه اتومبیلی است؟

شرکت سهامی ایرانشوق - خیابان اکباتان

تلفن ۳-۳۰۲۱۸۱

قرص سیتیدون تسکین دهنده کلیه دردهاست

دوره جدید کلاس کمکهای اولیه سازمان جوانان شیروخورشید سرخ ایران برای بانوان و آقایان از روز یکشنبه هشتم اردیبهشت ماه جاری تشکیل می شود . علاقمندان میتوانند تاپنجشنبه‌ششم‌اردیبهشت ماه برای ثبت نام و کسب هرگونه اطلاع همه روزه صبح وعصر بدبیرخانه سازمان جوانان مرکزی‌واقع در خیابان‌ش شمیران در دوم عشرت‌آباد کاشی (۷) تلفون ۷٤۰۵۲ مراجعه فرمایند.

۱-۳ آ-۱۵۰٤

آگهی مناقصه خرید آهن

شرکت سهامی کارخانجات‌ونك‌دوقلم‌آهن آلات بشرح زیر .

۱- آهن ورق‌سیاه ۳ میلیمتری ۱۲۰۰ برك

۲- لوله سیاه نمره۲۰ بلژیکی ۵۳۰شاخه ٦ متری

را از طریق مناقصه خریداری مینماید علاقمندان میتوانند با مراجعه به دفتر شرکت و دریافت برك شرائط مناقصه پیشنهادات خودرا تاآخروقت اداری روز شنبه ۱۷ اردیبهشت ماه ۱۳٤۲ به دفترشرکت واقع در ونك تسلیم و رسید دریافت دارند پیشنهادات واصله در ساعت ده صبح روز یکشنبه ۸ اردیبهشت ماه ٤۲ باز و قرائت خواهد شد . الف ۳٦۲

مدیر عامل شرکت-مهندس ستوده

۱-۲ آ-۱٦۱۰

زمینهای زراعتی خود را حاصلخیزتر کنید

CUMMINS

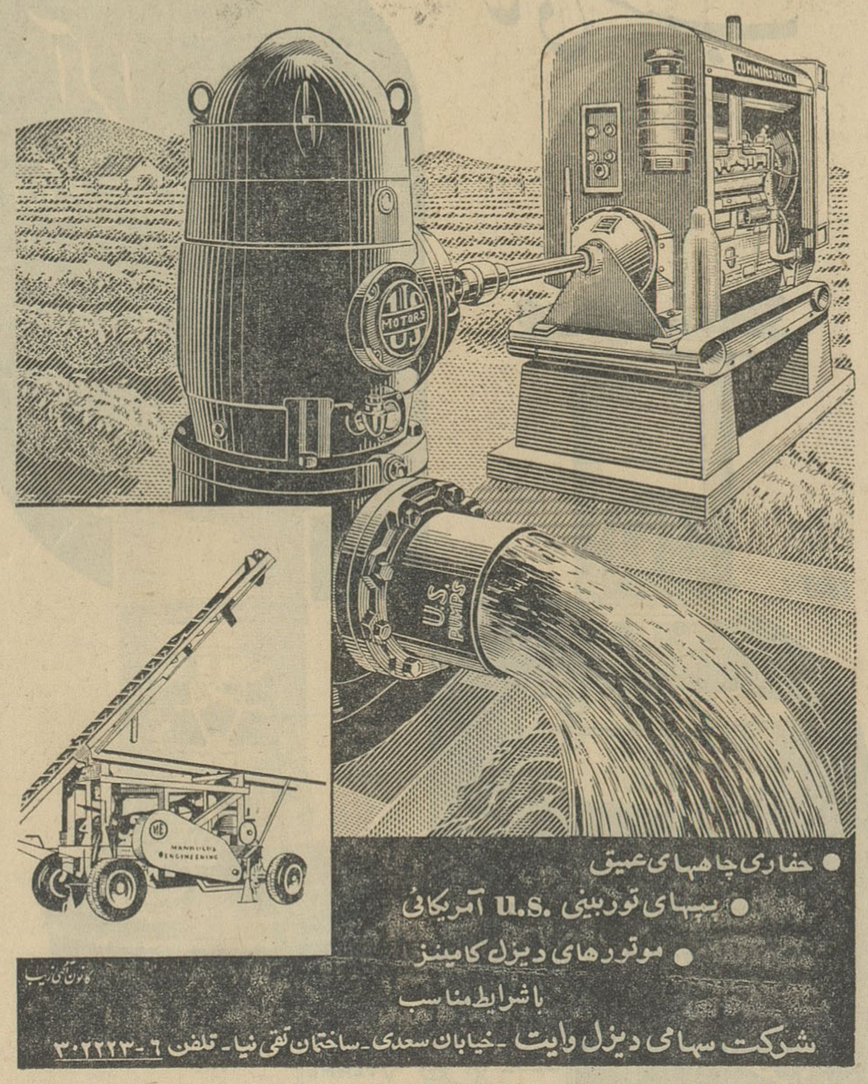

● حفاری چاههای عمیق

● پمپهای توربینی U.S. آمریکائی

● موتورهای دیزل کامینز

با شرایط مناسب

شرکت سهامی دیزل وایت - خیابان سعدی - ساختمان تقی نیا - تلفن ٦-۳۰۲۲۲۳

برنامه امشب سینما **پارك** برای اولین مرتبه **ماجرای بازگشت از کره**

با شرکت : جان پین - مونافریمن

انتقاد

احمد احرار

توصیه بمجلات علمی!

آقای دکتر عطاءالله خواجوی «چشم پزشك» شرحی مرقوم داشته‌اند باین مضمون: «بعد از تصویبنامه اخیر دولت در باره مطبوعات تعدادی از مجلات علمی بکام تعطیل رفت و بعلاوه، از صدور امتیاز جدید هم برای مطبوعات علمی خودداری میشود.

کشور ایران از نظر مطبوعات علمی یکی از فقیرترین کشورهای دنیاست فقط در این چند سال اخیر است که چند مجله علمی در این مملکت منتشر میشود در حالیکه در امریکا ۱۶۰ مجله طبی و بهداشتی از طرف سازمانهای بهداشتی، پزشکان ودانشگاهها انتشار مییابد، بانهایت تاسف باید اذعان کرد که مطبوعات علمی ایران از تعداد انگشتان دست تجاوز نمیکند وانصافا باید از شهامت ومهارت ناشرین این مجلات تقدیر کرد، زیرا این مجلات چون منحصرا مربوط بحرفه‌های تخصصی است فقط عده معدودی خواننده دارد و در نتیجه خسارت فراوان از نقطه نظر مالی به آنها وارد میشود با تمام این احوال مدیران وناشران این مجلات دندان روی جگر میگذارند تا بسهم خود خدمتی انجام داده باشند.

من از دولت تقاضا میکنم که بمطبوعات علمی ایران جنبه سیاسی ندهند و حساب جریانات سیاسی روز را با این قبیل نشریات جدا کنند. صراحتا میگویم که هرگونه اشکال تراشی در امر انتشار مجلات ونشریات علمی ضربه‌ایست خطرناك بفرهنك، بهداشت و قوای فکری ملت. بوسیله همین مجلات علمی است که ما از آخرین اطلاعات علمی جهان با خبر میشویم مثلا هفته گذشته ما درمورد داروی جدیدی که در امراض چشم مصرف میشود واخیرا در امریکا طرفداران فراوانی پیدا کرده است اطلاعاتی بدست آوردیم و بدون شك آنرا درراه معالجه بیماران بکارخواهیم بست. پزشکان ایران که در اقصی نقاط مملکت مشغول کار و معالجه امراض هستندجز بوسیله مجله نمیتوانند از آخرین اطلاعات علمی جهان آگاهی پیدا کنند... باتقدیم احترامات ـ امضاء»

گفتند حاکمی حکم داده بود که شترها را بگیرند واز آنها باربکشند. روباه رادیدند که میگریزد. پرسیدند کجا؟ گفت مگر نمیدانید درباره شترها چه حکم کرده‌اند! گفتند درست اما شتر بتوچه مربوط؟ گفت مامورین در شهر بدنبال شتر میگردند وتا کسی برود ثابت کند که شتر نیست افسار بردهانش زده‌اند وپالان بر پشتش!

روباه از قدیم الایام مدرس وحکیم کم نظیری بوده است و پدران ما، سابقا که کرسی در منازل برقرار بود زیر کرسی برای اولاد خود از حکمت روباه حکایتها میگفتند. بهمین جهت تا کرسی و قصه‌های زیر کرسی بود ما مردم درسهائی راکه از آن معلم بزرك می‌آموختیم روان بودیم و کمتر کلاهمان پس معرکه میماند. لکن چون در دانشگاههای داخل و خارج آقایان پزشکان وعلمای امروزی ما ازمکتب روباه چیزی نیاموخته‌اند بفکر نیفتادند قبل از وقت مجلات و نشریات خودرا از معرکه بدر ببرند ووقتی بفکرچاره افتاده‌اند که کار از کار گذشته و آنها را نیز دراز کرده‌اند!

بنده بنوبه خودم امیدوارم حرف حساب آقای دکتر خواجوی وهمکاران ایشان طرف توجه مقامات دولت قرار بگیرد ومطبوعات علمی را باشاخص «تیراژ» در ترازوی احراز صلاحیت نگذارند. زیرا مثلا شاید تعداد کلیه پزشکان تهران به نصاب مقرر در تصویبنامه مطبوعات بالغ نشود وبنا براین بفرض که تمام پزشکان مجله «سلامتی بشر» را بخوانند باز این مجله مشمول مقررات تصفیه خواهد بود. پس «تیراژ» ملاك ومعیار صحیحی برای سنجش صلاحیت وارزیابی یك مجله علمی نیست.

حالا آمدیم ومقامات مسئول رایشان قرار نگرفت از تصمیمی که در مورد مجلات علمی گرفته‌اند عدول کنند. در اینصورت چاره چیست؟ بعقیده چاکر که امیدوارم بسمت مشاور مطبوعاتی موردقبول آقایان اهل علم واقع شوم توصیه‌های مجربی درباره طرق افزایش تیراژ دارم که تصور میکنم تطبیق آنها با موازین علمی نیز کار مشکلی نباشد. مثلا چه خواهد شد اگر ما بجای گراور کردن یك موجود کریه‌المنظر سرطانی روی جلد مجله پزشکی «سلامتی بشر» عکس زیبای نیم‌عریانی از سرکار علیه بریژیت باردو چاپ بزنیم وزیر آن بنویسیم بقراریکه پیشگویان هالیوود اظهار نظر کرده‌اند درسال ۱۹۸۷ بریژیت باردوستاره طناز فرانسوی به سرطان چانه مبتلا خواهد شد وآنوقت تحت همین بهانه آخرین اطلاعات علمی راالبته باچاشنی زدن عکسها ونکته‌های دیگری از بریژیت باردو بخوانندگان عزیز «سلامت بشر» عرضه بداریم؟ مگر حتما لازم است تا دنیا دنیاست علوم پزشکی با آن اسکلت وحشتناك آدمی که همه مادر دوران کودکی از تجسم آن وحشت کرده وگریه سرداده‌ایم همراه باشد.

عصرعصر بریژیت باردوست وهرچیزی رابایدبامقتضیات وشرایط عصر تطبیق داد. آزمایش کنید تا صدق عرایض ا... ناچیز ثابت شود!

گفتگوی تلفنی

اهالی محترم تهران همه روزه غیرازروز های تعطیل از ساعت ۵ تا ۶٫۳۰ بعداز ظهر میتوانند مشکلات و گرفتاریهای خود را وسیله تلفن شماره

۳۰۰۱۰

باما درمیان بگذارند.

● ناراحتی ازعدم تلفن عمومی

ماجمعی هستیم که در فرودگاه زندگی میکنیم در حوالی فرودگاه تلفن عمومی نیست واز حیث ارتباط باشهر از طریق تلفن درناراحتی بسر میبریم.

عباس خموشان

● رئیس بانك اصناف جوابدهد

ازرئیس بانك اصناف بپرسید این قرعه‌کشی شما چه شد؟ آیا دیر کرد آن لطمه‌ای به‌شما نمی‌زند!

بهرام فیروزمند

● مسئولین رادیو تهران توجه کنند

مسئولین رادیو در تغییرات جدید برنامه پخش اخبار بکلی کارمندان دولت را کنار گذاشته‌اند باین ترتیب که کارمندان دولت صبح ساعت هفت همینکه قصد دارند از خانه بیرون بروند اخبار پخش میشود، ساعت یك که هنوز سرویس کار ادارات تعطیل نشده باز مهترین اخبار پخش میشود. شب هم کمتر کارمندی است ساعت هشت بخانه رود مگراینکه برای شنیدن اخبار سرشب روانه خانه گردد.

کارمند دولت

● دست شما دردنکند

همینطور که میگویم یادداشت کنید آقای مدیر عامل شرکت واحد واقعا دستتان درد نکند، لطف فرمودید، که دستور دادید علیرغم تقاضای هزاران نفراز اهالی خیابان گیو (صهبا) ایستگاه خط ۵۴ را تغییر دادید و دور تربردید. توی این شهر کی بحرف مردم گوش کرده که شما بکنید.

بانو محبوبی

● حرف حق

بعداز سالها خون دل‌خوردن و شکوه و شکایت دولت بدرد مشترکین برق فروزان توجه کرد و حالا بنگاه برق مشغول تحویل گرفتن مشترکین این شرکت است ما هم متشکریم ولی در عمل برخلاف تصویبنامه که میگوید بابت وصل انشعاب هرمشترك برق خصوصی شبکه برق دولتی ۱۷۵ تومان از مشترك و ۱۲۵ تومان از بنگاه برق خصوصی گرفته شود، آمده‌اند تمام سیصد تومان را از ما مشترکین میگیرند، مگراین مردم بیچاره چه گناهی کرده‌اند که علاوه بر هزارتاده هزار تومان پولی که قبلا بشرکت های خصوصی داده‌اند و لوطی‌خور شده بایدجور همان کسانی را که ازراه کلاهبرداری میلیاردر گشته وگویا فعلا بنظر مقامات دولتی مفلس شناخته شده‌اند، بکشند. سیصد هزار نفر اهالی غرب تهران منتظر بذل توجه باین حرف حق میباشند.

تفویضی

● عجیب است

اداره محترم روزنامه اطلاعات عطف بموضوع شکایت آقای استوارداد گر مندرج درشماره ۱۱۰۳۰ـ۴ر۱۲ر۴۱ آن جریده تحت عنوان «اگر اتفاقی بیافتد» درباره فقدان تلفن همگانی در کوی فرح‌آباد اشعار میدارد:

در حال حاضر شش دستگاه تلفن همگانی در حوالی کوی فرح آباددائر است بشرح زیر:

۱) تلفن همگانی شماره ۳۰۸۰۱ خیابان فرح‌آباد کوی فرح

۲) تلفن همگانی شماره ۳۰۸۳۲ خیابان فرح آباد جنب موتور آب

۳) تلفن همگانی شماره ۳۰۸۳۶ ابتدای خیابان عبدالحسین

۴) تلفن همگانی شماره ۳۰۸۸۵ ده متری ارجمندی

۵) تلفن همگانی شماره ۳۰۹۳۰ اول خیابان حجت

۶) تلفن همگانی شماره ۳۰۸۴۲ میدان چهارصد دستگاه.

شش شماره تلفن همگانی فوق‌الذکر احتیاج اهالی فرح‌آباد را تامین می نماید، چنانچه میزان احتیاج در آینده روبفزونی گذارد اقدام به نصب کیوسك بیشتری خواهد شد.

شرکت تلفن

● ما راهم بنوائی برسانید

شهرداری جزو وزارت کشوراست، دروزارت کشور بانك صادرات ومعادن شعبه دارد و بکارمندان وام میدهد ولی شهرداری اجازه نمیدهد بانك صادرات و معادن شعبه باز کند و ما را هم بنوائی برساند.

کارمند شهرداری

۱۹ـ سیری در تاریخ

این هرج و مرج

ومفاسد وبدبختی ها ریشه‌اش درمرکز است

جنك جهانی تمام شد ولی جنك اکثریت واقلیت ودسته‌های چپ وراست درمجلس ومملکت ماهمچنان ادامه داشت، درحالیکه دنیابرای پیراستن آثار شوم جنك ازدامان خود و بهره‌برداری ازپیروزی آماده میشدو حتی کشورهای شکست خورده برای حفظ وحدت ملی میکوشیدند مادستخوش اختلافات داخلی بودیم وحتی مملکت عزیزمان که‌در جنك متحمل صدمات بسیارشده ودوشادوش متفقین برای پیروزی تلاش کرده‌بود دولت نداشت، زیرا مجلس نمیتوانست و نمیخواست دولتی را بیاورد ونگهدارد وآمدن ورفتن دولتها موکول بمنافع خصوصی وزد وبندهای شبانه وکلاو کاردانان سیاسی روزبود.

درشماره گذشته نوشتیم که بمناسبت پایان جنك جلسه‌علنی مجلس تشکیل شدو ابتدا آقای صدر رئیس دولت و بعد آقای طباطبائی رئیس مجلس بیاناتی اظهار نمودند. اقلیت کماکان از حضور در جلسه خودداری کرده بود.

اینك دنباله اظهارات رئیس مجلس در جلسه ۲۵ مرداد ۱۳۲۴ وسپس سرمقاله اطلاعات بمناسبت وقایع خراسان بنظر خوانندگان عزیز میرسد:

ماهمه‌ازصمیم‌قلب آرزوداشتیم که این کانون‌ستیزه و جنگ نیز هرچه زودتر از جهان برچیده شده و آتش جنگ وقتال‌در سراسر گیتی یکباره خاموش گردد و عدالت و مساوات وآزادی و برابری جایگزین ظلم و وحشت و خودسری و استبداد بشود هرچند حصول این آرزوبا قوت عزم ونیروی اراده سران ملل متفق و شهامت و شجاعت افسران و سربازان آنها و کوشش و فداکاری خستگی ناپذیر آنان و بسط عدل و نصفت و تعمیم اصول صلح و سلم امری محقق و مسلم بود بسیار جای خورسندی است که این مهم زودتر از آنچه انتظار میرفت صورت تحقق پذیرفت وآتش جنگ پیش از آنکه پنداشته میشد فرو نشست امروز بانهایت مسرت و باقلبی پر از تکریم واحترام نسبت بسران ملل متفق که براثر کوشش و تدبیر آنان این آخرین آشیانه ستیزه وکینه‌جنگ نیزویران گشته‌است. مژده شکست قطعی و خبر تسلیم بدون قید و شرط ژاپن و فرا رسیدن دوران صلح‌راکه جامعه بشر مدتهاست در انتظار آن رنج می برد بمجلس و ملت ایران اعلام‌میکنم.

برای سپاسگزاری و ابراز شادمانی در این جشن جهانی که‌ملت ایران نیز درآن باکمال اشتیاق ومیل شرکت نموده است با اجازه آقایان نمایندگان محترم جلسه را تعطیل و جلسه آینده را بعدا اعلام میکنیم. (صحیح است کف زدن ممتدحضار)

ختم جلسه

یك ربع بعد از ظهر جلسه پایان یافت و آقایان نمایندگان مجلس و مدیران جراید وتماشاچیان بهارستان را ترك کردند.

روزبیست ونهم مردادماه ۱۳۲۴ روزنامه اطلاعات سرمقاله‌خودرا بگفتگو درباره وقایع خراسان اختصاص داد. متن این مقاله در زیر بنظر خوانندگان عزیز میرسد:

واقعه خراسان

هروطن پرستی را متاثر ساخته است

سرمقاله اطلاعات ـ ۲۹ مرداد

در جلسه‌دیروز نمایندگان اکثریت آقای نخست وزیر شرحی راجع‌بقیام جمعی از افسران پادگان شرقی برعلیه حکومت مرکزی بیان‌نمودند که‌اسباب نهایت تاثر و تاسف هر میهن پرستی است و بیشتر این تاثر و تاسف‌از اینجااست که این عمل واقدام ازطرف کسانی شده که خود آنها مسئول حفظ امنیت و جلوگیری از هرحادثه سوئی بوده وبرای اینکار جامعه‌آنان را پرورش داده وهزینه زندگی آنان را پرداخته وهیکل آنان را بالباس‌و سردوشی افسری مزین ساخته.

ما هنوز نمیدانیم محرك این‌افسران خطا کار که بوده و غرض آنهاازاین اقدام چیست ولی در هر صورت خیلی روشن وآشکار است چه این آقایان آلت باشند و چه بخودی خوداینکاررا کرده باشند طرز رفتار آنان موهن شئون ومقام سربازی و برخلاف‌آئین جوانمردی واز همه‌بالاتر بر خلاف‌اصل مهم میهن پرستی است که هرسرباز وافسری باید در درجه اول متصف‌بدان صفت باشد.

ارتش وبویژه افسران ارتش‌مسئول حفظ امنیت و نگاهبان جان وناموس مردمند ومردم بشرافت امانت‌سربازی وعمل واقدام آنان متکی میباشند و با اعتماد نسبت به آنان است که خود را در محیط امن وامانی‌تصور میکنند.

حال اگر بنا شود که خود افراد ارتش بخصوص افسران در مقام‌مختل کردن امنیت یك ناحیه بر آمده‌علم طغیان وعصیان بر افرازند برای جامعه چه وسیله اطمینانی باقی خواهد ماند ونام این عمل را چه باید گذاشت؟

وقوع این حادثه بمراتب از تمام حوادث جانگدازی که در این دو سه سال اخیر پیش آمد کرده برای‌ملت ایران ناگوارتر است بخصوص‌اگر پاره‌ای شایعات هم که در باره این واقعه داده میشود صحت داشته باشد و مایقین داریم اکنون بیش از هرکس وهر دسته و طبقه‌ای جامعه افسران و مقامات ارتشی ما از این واقعه ملول وافسرده وخشمگینند زیرا مردم‌تمام امید واطمینانشان بارتش است گو اینکه ما وهمه مردم یقین داریم که نظیر این افسران خطا کار که قطعا بزودی بکیفر عمل خود خواهندرسید در میان ارتش ایران نایاب است و فداکاری وجانبازی سایرین درراه‌حفظ نظم وامنیت کشور جبران این خطا راخواهد نمود.

***

ما از روز آغاز معتقد بوده‌ایم که ریشه تمام این مفاسد وبدبختی‌وهرج ومرج‌ها در قلب ومرکز کشوراست.

ما اگر مکرر مردم وزعمای کشور ونمایندگان ملت رابوحدت وهمبستگی دعوت نموده‌ایم برای این بود که از وقوع اینگونه حوادث که‌در حال‌حاضر صددرصد بزیان کشور است بیمناك بودیم، برای این بود که‌مامیدانستیم این نقارها وکدورتها که ابتداء جزئی وشاید بیمعنی است اگر دوام یابد وغلیظ شود منجر بحوادث خونین و ماجراهای وحشتناکی خواهد شد و جنك برادرکشی در این کشور برپا میگردد ودر این خونریزیها هم‌فقط وفقط یکعده مستمند بدبخت و بینوا آلت شده زیان می‌بینندواز بین‌میروند ومحرکین فتنه وفساد ایمن میمانندو چه بسا که چند روز بعدروی مقتضیات ومصالحی باهم از در آشتی در آیندو آن خونها بهدررود وپایمال گردد.

ما البته هیچوقت این مسائل را عریان وبی‌پرده نگفتیم برای آنکه ایجاد نگرانی واضطراب در مردم‌نکرده باشیم ولی همواره با اشاره و کنایه اولیای امور وزمامداران غافل‌و خواب آلود کشور رامتوجه این حقایق‌نمودیم که‌بیایند واغراض شخصی و مقاصد خصوصی وهوسهای کودکانه وپست‌را کنار گذاشته دست از عناد ولجاج بر دارند وراه اتحاد واتفاق و یگانگی‌را پیش گرفته ونگذارند که آتش فتنه وفساد که در این کشور مستعد بر افروختن وروشن شدن است مشتعل گردد.

مااگر مردم‌رااندرز به‌یگانگی‌وترك اختلافات میدادیم برای این‌بود که میدانستیم دراین ماجراها واختلافات که ریشه وعلل دیگری غیر از آنچه مردم می‌پندارند دارد بیش از همه‌خود مردم، خود مردم بی‌دست وپاوبی‌برك ونوازیان می‌بینند.

ماروی این اصول آنچه توانستیم ووظیفه مابود ووطن پرستی بما حکم میکرد گفتیم و نوشتیم وهمواره‌ابناء وطن را دعوت باتحاد واتفاق نمودیم و راه حصول این مقصود رانیز صرف نظر کردن از اغراض شخصی وپیروی کردن ازهدف ملی‌ونوعی معرفی‌نمودیم ولی متاسفانه بااینکه زعمای قوم و عقلای مملکت هم گاه و بیگاه نظیر گفته‌های مارا تکرار کرده وراه‌علاج‌و رهائی راهمان دانستند که کمتر بدان عمل کردندونه آنهااز اغراض‌شخصی خود دست کشیدندونه اغراض‌شخصی از گریبان آنها دست کشید وکار اکنون بجائی رسیده که‌روز بروزمایه اختلاف ونفاق غلیظ میشود.

درهرحال ما امروز بر خلاف‌همیشه که‌سعی داشته‌ایم که موجبات‌پریشانی خاطر مردم را فراهم نکرده وبرخشم وعصبانیت آنان بیفزائیم برای یکبار دیگر توجه آقایان نمایندگان‌مجلس از اقلیت واکثریت هر دو رامتوجه اوضاع پریشان کشور مینمائیم.

وباردیگر آنچه را یکماه پیش‌در ذیل یکی از مقالات خود نوشته‌بودیم تکرار میکنیم: آقایان نمایندگان شما درپیشگاه جامعه وملت مسئولیت دارید ومسئول هر یك از بدبختی‌های مملکت شما هستید.

کتابخانه اطلاعات

گنجینه سهیلی

تالیف: مهدی سهیلی

بتازگی کتاب بسیار جالب ونفیسی بنام گنجینه سهیلی تالیف آقای مهدی سهیلی منتشر گردیده که از چند نظر شایان توجه است.

نخست آنکه این کتاب از نظر چاپ در میان کلیه کتب فارسی‌بی نظیر و ممتاز است و در اولین نظر بیننده متوجه نفاست‌چاپ آن‌میشود از ظواهر زیبای کتاب که بگذریم باصل و فحوای آن‌میرسیم.

در این کتاب چهار هزار یك بیت فوق‌العاده نغز و شیوااز هفتصدو چهل شاعر متقدم و معاصر آورده شده و کافیست که با خواندن‌چند بیت آن هر خواننده صاحب ذوق و صاحب دل بشور و شعف‌درآید.

از انتخاب ابیات زیبای این کتاب بخوبی هویداست که مولف محترم بانهایت سختگیری و نازك‌اندیشی ودقت نظر در میان دواوین و تذکره های مختلف غوطه زده و با مشکل پسندی هرچه‌تمامترابیات دل‌انگیزی را دست‌چین و منتخب کرده است.

مهمتر از همه اینکه این ابیات بر هشتاد موضوع جالب توجه‌منقسم شده است تا کار خواننده برای پیدا کردن‌مضامین گوناگون‌آسان باشد.

بطوریکه آقای مهدی سهیلی در مقدمه کتاب نوشته‌اند انگیزه‌ایشان در تالیف این کتاب برنامه‌مشاعره رادیو ایران بوده که زیر نظر خودشان بازیبائی هرچه تمامتر اجرا میگردد.

مولف محترم در مقدمه کتاب گنجینه مینویسد: در چند سالی که سر گرم اجرای برنامه‌مشاعره بوده‌ام از دور و نزدیك شعردوستان و هواخواهان برنامه مشاعره باتمام جان از من طلب کردند که برای تدوین و گرد آوری تك بیت های زیبای پارسی بپاخیزم مجموعه ای فراهم آورم ناشایسته بود اگر این ندا های محبت آمیز را پاسخ‌نمی گفتم.

از راه اطاعت این دعوت های کریمانه را اجابت کردم‌و از دوسال پیش برای فراهم آوردن چنین مجموعه‌ای شب از روز نشناختم همه وقت و همه‌وقت دردیوان های عالی ودانی و تذکره ها و جنك‌های خطی‌دوستان بمطالعه‌و مداقه‌پرداختم چون صرافان پروسواس با موشکافی سره‌را از ناسره ومرغوب را از معیوب ممتاز کردم و چهار هزار بیت شعر دل انگیز را بانام گویندگانش برگزیدم، چه بسا تذکره یا دیوانی را در هر هزار صفحه از ابتداتا انتها خواندم وپس از فراغت هفت‌یا ده بیت برگزیدم کوتاه سخن باهر شب زنده‌داری و کوششی بود بمراد رسیدم وبرای آسانی کار خواننده ابیات کتاب را بموضوع های گوناگون بخش کردم.

بهر حال مرا عقیدت بر اینست که در اقیانوس شعر غواصی‌مشکل پسند بودم‌و در بوستان‌سخن گلچینی بصیر و پرشکیب.

من براین ایمانم که از دل این اقیانوس های مواج، مروارید های دست چین و از این گلشن های زیبنده گلهای جان آفرین برای ارمغان بهمراه آورده‌ام.

اگر در این رهنوردی پایم‌آبله گون شد اینك در برابرچشمان‌شما بجای هر آبله پا ستاره‌ای دمیده و پس از کاوشهای جانفرسا دستم‌به گنجینه‌ای رسیده است ولی با اینهمه پسندیده خویش را بچیزی نمیانگارم. امیدوارم که ترا پسند افتد زیرا: پسندیده تو پسندیده باشد.

توفیق بیشتر آقای مهدی سهیلی را در ادامه خدمات فرهنگی و نشر کتب سودمند از خداوند خواهانیم.

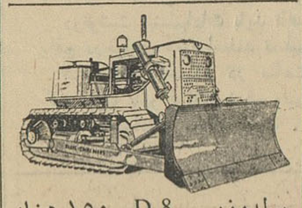

بولدوزر D 8 ۱۵۰ هزار تومان
سنك شکن ۲۵ هزار تومان
قلطك ۱۵ تنی ۵۰ هزارتومان
قلطك ۱۳ تنی ۴۰ هزارتومان
لودرکیس ۶۰ هزارتومان
لودرفیات ۵۰ هزارتومان
کمپرسور اطلس ۱۸ هزار تومان
تسمه نقاله ۱۲ هزار تومان
بولدوزر D 4 ۵۰ هزار تومان
انواع ماشین آلات برای فروش یا اجاره
شرکت ماشین یاب ـ خیابان تهران نو ۳۶۰ تلفن ۷۴۸۷۷ ۷۵۶۶۰۸
۱ـ۳ آـ۱۵۸۸

نتایج قرعه‌کشی معمای «این کدام محصول وطن است؟»

و توزیع جوایز سالیانه فروشگاه ستاره آبی

در ساعت چهار و نیم بعد از ظهر روز گذشته (شنبه بیست‌وچهارم فروردین ماه) طی تشریفات با شکوه و پر شوری باشرکت مشتریان محترم فروشگاه‌ستاره آبی‌درسالن کارخانه پیراهن‌دلارقرعه‌کشی معمای «این کدام محصول وطن است» بعمل‌آمد.

ابتدا آقای مهندس خاوری مدیرداخلی کارخانه و بازرس فروشگاه بحضار خیر مقدم‌گفت. سپس آقای احمد روانبخش آغاز سخن کرده‌ونحوه اجرای قرعه‌کشی هارا توضیح داد. و پس‌ازآن ابتدا مراسم‌قرعه‌کشی پیراهن دلار انجام گرفت باین مسابقه رویهمرفته ۱۲۴۲۲ نامه‌در پاسخ معما از تهران و شهرستانها رسیده‌بود که تعداد قابل ملاحظه‌ای از آنها یعنی ۱۲۳۴۰ جواب صحیح راتشخیص‌داده‌بودند از میان‌این‌جوابهای صحیح‌ده نفر از تهران و شهرستانها هر یك برنده ۵۰۰۰ ریال وجه نقد گردیدند.

نام‌ده‌نفر برنده این مسابقه بقرار زیر است.

۱ـ آقای رزم‌الدین نصیری کارمند وزارت دارائی از تهران
۲ـ خانم شکوه سالاری کارمند فرهنك از تهران
۳ـ آقای مهدی کاوسی‌راننده تاکسی از تهران
۱۴ـ ستوان‌دوم عبدالله فدائی‌پلیس‌راهنمائی ازتهران
۵ـ خانم نیکو فیوضی‌خانه دار ازتهران
۶ ـ دوشیزه شکوه مدیری محصل از تهران
۷ ـ آقای ایرج یزدان منش از تهران
۸ـ آقای مهندس نصرالله‌خاوری‌شرکت‌ساختمانی راپل از خوی
۹ـ خانم ماری هاراطونیان خانه دار ازاصفهان
۱۰ـ آقای علی کرمی کارمند دخانیات از اهر

پس‌از این مراسم، قرعه کشی سالیانه‌خریداران محصولات ستاره آبی در یکسال بعمل آمد شماره کارتهای برنده بشرح زیراست:

۷۱۸۵ برنده پوشاك کامل اعضای‌خانواده
۸۸۰۲ برنده پنج‌عدد پیراهن زمستانی‌ودو عدد تابستانی دلار
۲۱۱۲۰ برنده ده عدد پیراهن دلار
۱۴۱۲۱ چهارعدد بلوززنانه (سانتاماریا)
۱۶۳۶۳ برنده یکدست کت‌و شلوار پسرانه
۱۴۱۰۵۹۴۱ برنده مخارج ده‌روز مسافرت بکرانه زیبای دریای خزر
۱۴۱۰۵۹۲۱ برنده مخارج ده روز مسافرت بکرانه زیبای دریای خزر
۱۶۱۱۵۱۲۶ برنده مخارج ده روز مسافرت بکرانه زیبای دریای خزر
۱۴۲۰۵۹۲۱ برنده یك بلیط دوسره با سرویس‌مجهز و مرتب سی.ال.ام باصفهان یا شیراز
۱۶۲۴۵۱۲۶ برنده ده عدد بلیط سینما

وآخرین‌قرعه کشی که در بین کلیه‌شرکت کنندگان در مسابقه پیراهن‌دلارانجام گرفت در نتیجه سرکار ستوان منصور پرویزی برنده یك پیراهن افسری و آقایان علی‌اکبر ترکه ای‌از تهران ـ غلامرضادائی از همدان ـ سیروس قمری فردوس ازتبریز فریدون خانی از کرمانشاه هرکدام برنده‌یك پیراهن اشرافی دلارشدند وبانودریاطوطی از اصفهان ـ دوشیزه مریم پورستار اسطوابیان ازتهران دوشیزه‌فاطمه‌محمدبیکی از ابهر برنده یك‌بلوز معروف سانتاماریا وآقای ابوالقاسم شاه صفی برنده دو عدد پیراهن پسرانه دلار شناخته شدند.

کلیه برندگان با دردست‌داشتن‌شناسنامه برای دریافت جوایز خود می توانندهمه‌روزه در تهران بفروشگاه ستاره آبی خیابان ناصر خسرو ودر شهرستانها به‌نمایندگان ستاره آبی و پیراهن دلار مراجعه فرمایند.

شرکت سهامی رادیو تلویزیون ایران
سرویس و تعمیرانواع گیرنده های تلویزیون
تحت نظر متخصصین کارآزموده
مجهزترین تعمیرگاه تلویزیون ایران
تلفن ۶۳۴۶۶ ـ ۶۳۴۶۵
خیابان ایزنهاور ـ خیابان جیحون ـ جنب پپسی کولا

اطلاعات کودکان
مجله محبوب
خردسالان
سه‌شنبه‌ها
منتشر میشود

عالی نسب
علامت اطمینان در صنایع نفت سوز
آلرا
اجاق نفتی بزرگ باسرپیچ برنجی ومنبع برنجی آبداده
شعله آبی
آلرا
اجاق نفتی کوچك باسرپیچ برنجی
شعله آبی
BLUE ALORA FLAME
عالی نسب
مراکز فروش: در تهران وشهرستانها.
مغازه های بلورفروشی وورشوفروشی وفروشگاههای معتبر
عمده فروشی تیمچه حاجب الدوله ساختمان مهر تلفن ۲۶۸۰۵

بانو

یکی من، یکی تو!

همانطور که با تغییرات اخیر، وضع اجتماعی زنان بکلی با گذشته فرق کرده است مسائل خانوادگی نیز دستخوش تغییرات فراوان شده و موضوعات جدیدی مورد بحث خانواده ها قرار گرفته است. سابق بر این گفتگو در هر موردی بود یقینا وضعیت اجتماعی زنان نیز در نحوه پایان آن موثر واقع می شد و امروز نیز در مباحثات وتبادل نظر های خانوادگی بانوان صریحا میخواهند که موفقیت های اجتماعی آنان نیز مورد توجه واقع شود مسئله کارکردن زن در خارج از خانه همیشه مطرح بوده و شاید گاهی اوقات اساس مباحثات بین زنان و شوهران را فراهم کرده است. بخصوص این مسئله، هنگامی که حقوق اجتماعی زنان برسمیت شناخته شده است مجددا مورد بحث قرار می گیرد.

بعضی از خانمها عقیده پیدا کرده اند که زمانه برای فعالیت های وسیع آنان مناسبت پیدا کرده وبنابراین باید در صدد باشند که همدوش مرد، کاری در خارج برای خود بیابند. وشاید برای مردانی که از ابتدا باکار کردن همسرخود در خارج از خانه مخالف بوده اند با این احوال عقیده سابق خود را از دست نداده باشند.

چه امروز و چه در گذشته، هدف های زنان از کار کردن در خارج از خانه کاملا مشخص بوده است. یکدسته از بانوان، صرفا بخاطر عشق وعلاقه ایکه بکار اجتماعی دارند داوطلب احراز مشاغلی شده و برای خود خارج از خانه کاری تهیه دیده اند. نمونه کامل ایندسته بانوان زنانی هستند که تحصیلات عالی دارند و بکار های پزشکی، آزمایشگاهی، فرهنگی وامثال آن اشتغال دارند.

دسته دیگری از بانوان در اثر اضطرار وناچاری دست بالازده و به میدان مبارزه زندگی آمده انداز این قبیل هستند بانوانی که در اثر بخت بد، سسر خودرا زود از دست میدهند ومسئول تربیت ونگهداری بچه های خود می شوند. یا بانوانی که بهردلیل وابستگی اقتصادی دخودرا بمرد ازدست می دهند وبناچار باید برای گذراندن زندگی خود دست بفعالیتی بزنند. زنانی راکه در عین آسودگی خاطر، تنها بخاطر همکاری و همگامی باهمسرخویش برای بهترکردن زندگانی مشترک دست به انجام کار های اجتماعی می زنند در جستجوی در آمد بر می آیند قاعدتا باید ازاین دسته شمرده شوند.

دسته دیگر، دختران جوانی هستند که در حقیقت منتظر بخت نشسته اند. آنها با معلومات و اطلاعاتی که دارند قطعا برای انجام کار های مختلف، بخصوص فعالیت های فرهنگی مورد استقبال قرار می گیرند و فکر می کنند که خانه نشستن آنها بهیچوجه مفید نیست. از اینرو کار در خارج را می پذیرند تا هم اوقات خودرا بصورت مفیدی صرف کرده باشند، هم مخارج خودرا بدست بیاورند وهم در اثر ارتباط بیشتر با اجتماع و احراز امتیازات بیشتر، شانس بهتری برای یافتن ایده آل خود پیدا کنند.

تا اینجا، هرچه می بینید دلایل موجه ومتین است. هیچیک ازیندسته ها و افراد رانمی توان سرزنش کرد که چرا مایل بانجام کار خارج از خانه هستند وهرگز نمی شود گفت زن را برای کار کردن در خانه آفریده اند. همچنین سایر زنانیکه بدلایل مشابه اقدام بانتخاب شغل در خارج از خانه می کنند کاملا معذور و زیحق هستند.

اما دسته ایکه می توان تا حدودی اصرارش را برای کار در خارج ناپسندیده تصور کرد دختران جوان یا زنانی هستند که هدفشان از کار کردن تنها وتنها، بدست آوردن درآمد مستقل وجداکردن ارتباط اقتصادی خود با همسرانشان است.

عده ای از دوشیزگان قبل ازازدواج وبعضی از زنان شوهردار، یا در اثر ترس زیاد ویا در اثر تجربه تصور می کنند که اگر در زندگانی زناشوئی از خودداری در آمد مستقلی باشند و بشوهر خود از این لحاظ بستگی و اتکائی نداشته باشند سعادتمند تر و موفق ترخواهند بود.

توجه می کنید که این طرز تفکر با روح همکاری و یگانگی زن و شوهر تا چه اندازه منافات دارد. بخصوص که بعضی از آنان تصور می کنند که داشتن کار در خارج از خانه ترس از جدائی و طلاق را بکلی از آنها خواهد گرفت وآزاد خواهند بود که بدون وحشت از متارکه، هرگونه که میل دارند رفتار کنند!

بیقین، اینطرز تفکر موردپسند نیست وزندگانی مشترکی که اساسش برپایه اکردن راه فرار گذاشته شده باشد ارزش حقیقی ندارد.

اینروز ها، آزادی زنان یقینا در وضع سه دسته اولی که ذکر شد نمی تواند تفاوتی ایجاد کند زیرا آنها که شایق بکار در خارج بوده اند منتظر آزادی زنان ننشستند، آنها که مجبور بودند، بی توجه بموقعیت بالاجبار وارد میدان شدند و آنها که برای سرگرمی ورفع بیکاری می خواستند کار کنند راه خودرا انتخاب کردند. می توان گفت در میان زنانی که اینروز ها دعوی برابری کامل دارند ویکباره میخواهند بابدست آوردن حقوق اجتماعی باصطلاح «خودشانرا از زیربار منت مرد خلاص کنند» اکثریت با آنهائی است که روح صمیمیت و یگانگی ضعیفی دارند و بیش از آنچه در فکر تحکیم پایه های زناشوئی خود بر اساس صمیمیت و محبت متقابل باشند در فکر راه چاره وراه گریز برای زمانی هستند که پایه های زندگانی شیرینشان فرو بریزد.

گفتیم که هیچ جانگفته اند زن باید وقف خانه باشد و جز کار منزل، کار دیگری نکند البته وظایف طبیعی وانسانی زن کماکان بعهده اش هست و زنانیکه در خارج از منزل کارمی کنند. لابد فکر رسیدگی بکار ها و مسئولیت های داخل خانه خودرانیز کرده اند. ودر این صورت برای زن، انجام کارهای آبرومند ومفید در خارج از خانه، در صورت لزوم، ابدا عیب نیست، اما اگر هدف از اینکار تنها ایجاد جدائی و دوری از همسرباشد وکار در خانه بجای تحکیم پایه های زندگانی مشترک مقدمات پاشیدگی کانون خانواده را فراهم نماید باید حق داد که بعضی ها در آن شرائط بخصوص باکار کردن زن در خارج از خانه مخالف باشند.

آیا زن فقط باید بکار های خانه برسد؟

جدول کلمات متقاطع شماره ۲۳۶۸

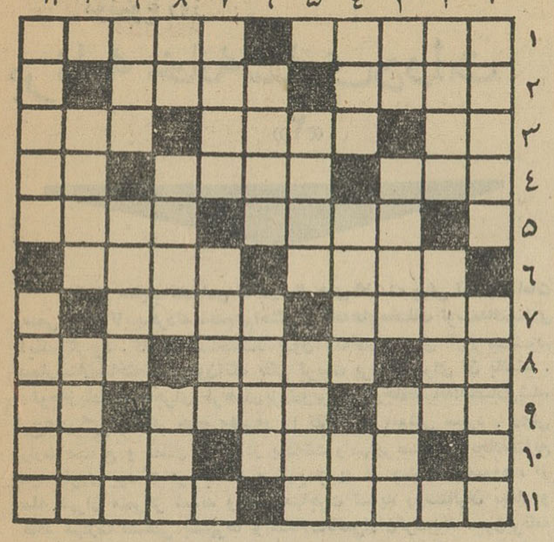

افقی: ۱ـ محصول چای آن معروف است ـ از انواع غیر مرغوب فرش ۲ـ اهل اندیشه و تفکر شد ـ قاتل ۳ـ نیم تنه کوتاهی که برای شلیته مناسب تر بود ـ به شستن سفید نشود ـ قاعده ٤ـ شهرت ـ خوراك مرغ ـ گلوی سر بریده ٥ـ از فند پارسی شکر شکن شده بود ـ فرونشستن ٦ـ تریاق از آن می آوردند ـ اداره مرز ۷ـ خوش اقبال ـ فقط موی ومیان کافی نیست تاکسی باشد ۸ ـ راه بی پایان ـ قد وبالا ـ از شهر های اروپا ۹ ـ واحد انگوری ـ مادرش راهمه عزیز میدارند ـ تکرار یك حرف ۱۰ـ خروش و فریاد ـ از خوراکهای گوشتی وورزیدنی ۱۱ـ از وسایل اعتیاد ـ عنوان دیگری برای ضعیفه.

عمودی: ۱ـ مال دل شاعر چندوقت پیش به گل نشسته بود ـ بریده ـ رامشگر بود وحالا هنرمند شده است ـ گوارا ٤ ـ پول کشور آفرین ۲ـ اگر دولا بشود نصف خواهد شد ـ پرنده شکاری ۳ـ لوله های دیگر ـ عاشق شیدا ـ بوسیله آن نیز حریف را از میدان بدر میکنند ٥ ـ سخنگو وسخنران ـ سوگند است وراست هم هست ٦ـ از انوا ع رنك قرمز ـ عاشق کجادارد ۷ـ روا ـ وصفی برای دهان گشاد ۸ـ ضمیری است ـ پیغام نوشته ـ باخودش یکی می شود ۹ـ از افراد خاندان چرم ـ هرگز کسی ندیده است ـ خوبی کم ۱۰ـ راه آمدن ـ تفریح و تفرج ۱۱ـ مالدار ـ دربینی میکنند.

حل جدول شماره ۲۳۶۷

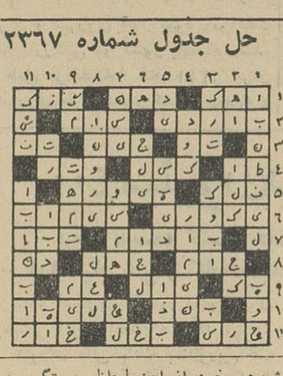

ولا

ملکه گیسوی ایران را انتخاب میکند

کماسپین

WELLA

راستی این شانس بزرگ نصیب کدام خانم یا دختر خانم ایرانی خواهد شد؟

برای اولین بار بابتکار کارخانه ولا که بزرگترین تهیه کننده فرآورده های بهداشتی وآرایشی مو در سراسر جهان میباشد طی مراسم بی نظیری ملکه گیسوی ایران انتخاب میشود.

منظور متخصصین زیبائی ولازاین مسابقه ابتکاری توجه بیشتر خانمها و دختر خانمهای ایرانی به بهداشت و آرایش موی سر و اهمیت فرآورده های آرایشی قابل اطمینان وموثر در زیبائی وسلامت مو میباشد.

شانس در انتظار ملکه گیسوی ایران

ملکه گیسوی ایران از طرف کارخانه ولا آلمان برای مدت ۱۵ روز باروپا دعوت میشود وکلیه مخارج این مسافرت باولا خواهد بود.

ملکه گیسوی ایران در طی مدت اقامت خود در کشور آلمان از کارخانه مشهور ولا ودانشکده وسالن های آرایش وابسته به آن دیدن میکند.

* ملکه گیسوی ایران علاوه بر مسافرت باروپا جوایز بسیار جالب دیگری نیز دریافت خواهد نمود.

*ملکه گیسوی ایران در صورت تمایل باشرایط عالی از طرف سازمان کاسپین نماینده تبلیغاتی ولا در ایران استخدام میشود.

*برندگان دوم وسوم این مسابقه یك هفته در زیباترین هتلهای شمال مهمان ولا خواهند بود.

شرایط شرکت در مسابقه ملکه گیسوی ایران

در مورد انتخاب ملکه گیسوی ایران فقط سلامت وزیبائی مو و تناسب آن باچهره در نظر گرفته خواهد شد و بلندی، کوتاهی رنك وسایر خصوصیات مطرح نخواهد بود، بنابر این هرخانم یا دختر خانم ایرانی بدون هیچگونه قید وشرطی میتواند در این مسابقه بی نظیر شرکت نماید.

شرکت کنندگان در این مسابقه برای انتخابات مقدماتی میتوانند همه روز بشورای انتخاب ملکه گیسوی ایران در انجمن دوشیزگان وبانوان شاهرضا ـ خیابان فرصت مراجعه فرمایند ویا دو قطعه عکس خودرا که روی آرایش گیسو تکیه شده باشد بهمین آدرس ارسال فرمایند.

شرح کامل این مسابقه جالب را فردا در مجله اطلاعات بانوان صفحه هنر آرایش گیسو اهدائی ولا ـ آلمان ملاحظه فرمائید.

ولا ـ آلمان اولین وبزرگترین تهیه کننده فرآورده های بهداشتی و آرایش مو در سراسر جهان

بخطوط هوائی رولز رویس

بی. او. اِ. سی

اعتماد و اطمینان کنید

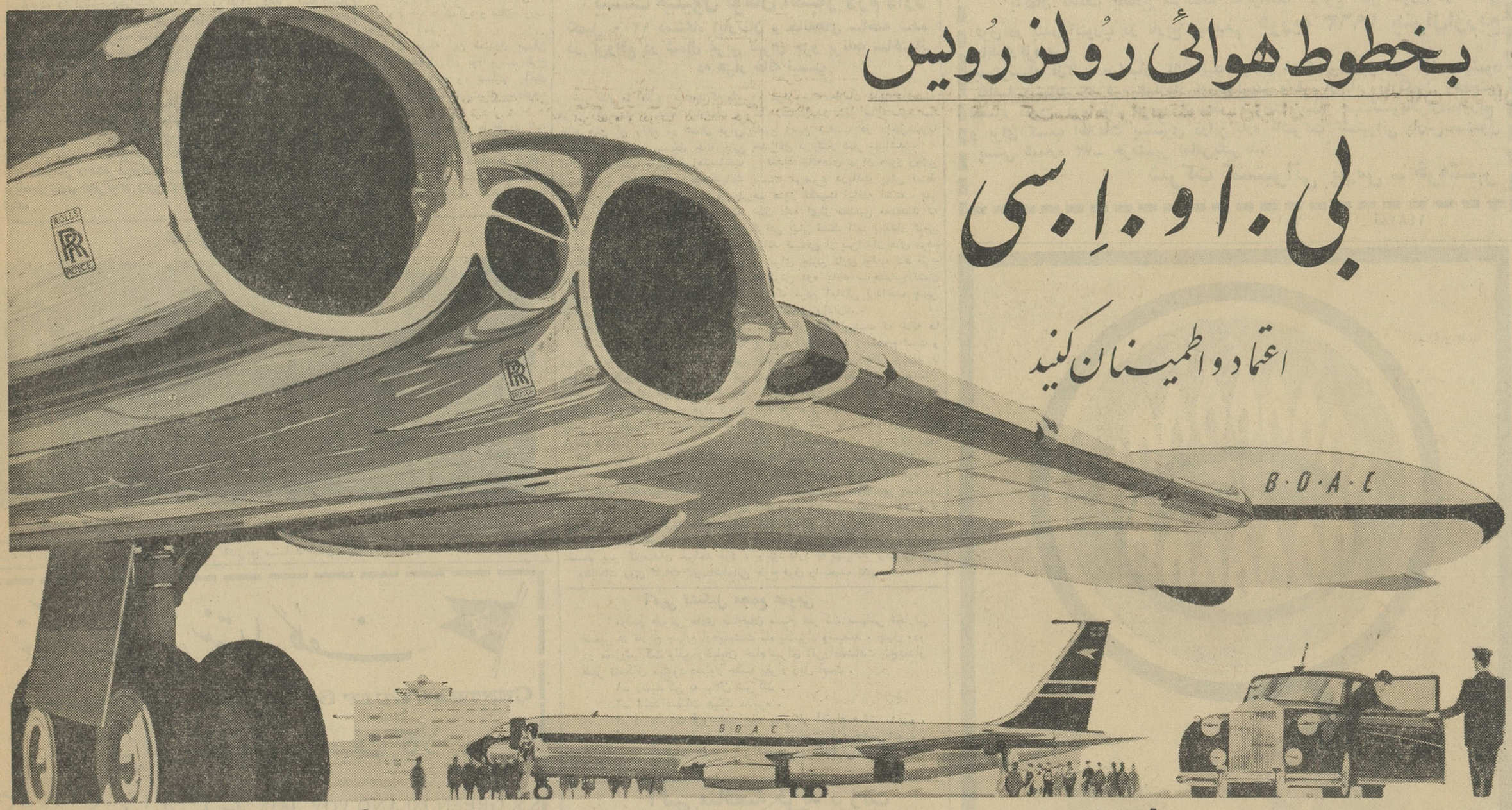

باجت های رولزرویس کمت و رولزرویس ۷۰۷ بی. او. اِ. سی پرواز کنید تا از نظم و ترتیب بی مانند آن برخوردار شوید

«رولزرویس» در سراسر جهان نام پر افتخاری از مرغوبیت. راحتی و آسایش و نشانه آخرین تکامل فنی در پروازهای اطمینان بخش است اینهمه مزایای درخشان را مسافران هنگامی درك میکنند که با جت های بی. او. ا. سی پرواز میکنند. موتورهای رولزرویس با دقتیکه در مهندسی آن بکار رفته است. قدرت با شکوهی به جت های کمت و جت های ۷۰۷ بی. او. ا. سی میبخشد.

این امتیازات بی نظیر بی. او. ا. سی را قادر ساخته است که پروازهای راحت و اطمینان بخشی را در سراسر جهان انجام دهد و شهرت فراوانی کسب کند. وقتیکه با جت های بی. او. ا. سی پرواز میکنید اطمینان کامل دارید که سفر دلنشین و خاطره انگیزی را خواهید داشت.

از هم اکنون مقدمات سفر شیرین خود را آماده کنید و از آژانس مسافرتی خود یا نمایندگی بی. او. ا. سی تهران شرکت ایرتوك تلفن ۸-۷-۶-۵-۶۱۳۹۶۴ آبادان ـ بی. او. ا. سی. فلکه بریم تلفن ۲۴۷۱ و ۳۱۵۴. اهواز بی. او. ا. سی فلکه ۱۸ خیابان ۲۴ متری تلفن ۳۳۹۲

بی. او. اِ. سی

در سراسر جهان بخوبی از شما مواظبت میکند

شرکت هوائی بریتانیائی ماوراء بحار با همکاری کانتاس وخطوط هوائی هندوستان

اطلاعات اقتصادی

موضوع روز

برنامه خانه سازی دولت

«۲»

یکی از معایب اقتصادی که درسال های گذشته پیش آمد و مقامات رسمی نیز آنرا تایید کردند ،عدم هم آهنگی برنامه های مختلف توسعه اقتصادی با یکدیگر بود .کارخانه ساخته شد بدون آنکه کارگر برای آن تربیت شود. بیمارستان ساخته شد بدون آنکه بفکر تربیت پرستار برای آن باشند .

توجه زیادی که باجرای طرحهای بزرگ و پر خرج وجاه طلبانه اقتصادی شد، طرح های کوچک وکم خرج وضرور را تقریبا بفراموشی سپرد . روش وزارت صنایع و معادن سابق در پرداخت وامهای صنعتی و ایجاد صنایع جدید طوری بود که موجب شد صنایع جدید در چند نقطه معدود ، از جمله تهران متمرکز شدند وسبب مهاجرت شدید روستائیان بیکار و فاقد مهارت صنعتی بشهرها و اشکالات ناشی از آن گردیدند .چون برنامه مشخصی وجود نداشت وهدف فقط بجریان انداختن اعتبار بدست آمده بود ، همین باعث شد که سرمایه گذاری صنعتی بصورتی باشد که امروز نتوانیم بیل وبیلچه وگاو آهن و خیش که مورد نیاز مبرم کشاورزی مملکت است، بسازیم ودر عوض آبگرمکن و یخچال و محصولاتی در ردیف آن که فعلا مورد احتیاج ۱۵ میلیون روستانشین نیست تولید کنیم . باید گفت که کسی مخالف تولید یخچال در کشور نیست ولی پیش از تولید یخچال باید گاو آهن و خیش در مملکت ساخته می شد تا قبل از یخچال از وارد کردن آن بی نیاز بشویم .وبجای اتومبیل ، امروز در مملکت تراکتور مونتاژ شود . ما حالا تصور می کنیم که اگر در ظرف یکسال ۳۰۰ تا ۴۰۰ میلیون تومان پول خرج کنیم وده هزار خانه بسازیم ، چرخ اقتصادی مملکت از رکود در می آید وبگردش می افتد . به چیزی که توجه نداریم این است که این پول بچه وسیله و از چه محلی تامین می شود وبچه ترتیب مصرف می گردد و واقعا چه اثراتی بجای می گذارد وآیا اصولا متناسب باسایر برنامه های توسعه اقتصادی کشور می باشد یا نه خوب است موارد مزبور را یك بیك بررسی کنیم تا نتیجه گیری بهتر میسر باشد . نحوه تامین این پول باین ترتیب است که ۵۰ میلیون تومان آنرا وزارت دارائی از طریق دریافت مالیات غیر مستقیم تازه بصورت مالیات فروش تامین می کند و بقیه آنرا سازمان برنامه از بودجه خود می پردازد .

معلوم نیست دریافت مالیات غیر مستقیم از همه مردم برای ساختن خانه جهت عده معدودی ازمردم ،چگونه عادلانه تعبیر می شود .مالیات غیر مستقیم مزبور گذشته از آنکه قسمتی از درآمد مردم کم درآمد را جذب می کند تاثیر مسلم آن در افزایش قیمت ها خود فشار دیگری براین مردم مالیات دهنده خواهد بود و تاثیر آن در تنزل سطح زندگی آنان روشن است.

بقیه اعتبار خانه سازی را باید سازمان برنامه تامین کند .بطوری که می دانیم قسمت عمده طرحهای برنامه سوم آنطور که اعلام شده مربوط به امور کشاورزی و آبیاری و عمران دهات است . سازمان برنامه برای برنامه های اصلاح کشاورزی مملکت وتامین احتیاجات مالی آن گرفتار کسر اعتبار بوده وقرارشده حجم اعتبار برنامه سوم را افزایش دهد . تبعیه اعتبار مزبور ببهای حذف قسمتی از طرح های تصویب شده برنامه سوم تمام خواهد شد یا اینکه برنامه سوم یکبار دیگر دستکاری خواهد گردید و رقم آن باز هم بالا برده خواهد شد و اصولا آیا اینگونه تغییرات و ادامه آنها ایجاد بلاتکلیفی نمی کند و مخالف اصل ثبات مقررات اقتصادی که دولت هم آنرا پذیرفته نیست ؟

بااین ترتیب می توان باین نتیجه رسید که برای تامین اعتبار لازم جهت ساختن و تکمیل بنا های دولتی وساختن خانه برای کارمندان دولت واحیانا مردم دیگر، بجای گرفتن وام از بانکها یا مراجعه به پس انداز های مردم ،وزارت دارائی ترجیح داده که از مردم مالیات غیر مستقیم که وصولش راحت و بی دردسر است بگیرد وقسمت دیگر را هم سازمان برنامه بهر نحوی که می تواند تامین کند . دنباله این بررسی در شماره آینده

م صمصامی

معاون وزارت اقتصاد امروز گفت :

طرح جدید پیشنهادی ایران بشوروی

در زمینه مناسبات بازرگانی دو کشور تسلیم بازرگانی شوروی شد

احتمال میرود حجم مبادلات بازرگانی دو کشور درسال ۱۳۴۲ افزایش پیدا کند

امروز آقای دکتر کیانپور معاون وزارت اقتصاد بخبرنگارما گفت ایران پیشنهاد خود را برای موافقتنامه بازرگانی ایران و شوروی در سال ۱۳۴۲ تسلیم نمایندگان اداره بازرگانی شوروی کرده است تا آنها مطالعات خود را انجام داده و سپس برای مذاکره باایران آماده شوند .

آقای دکتر کیانپور اضافه کرد برای آنکه مبادلات بازرگانی ایران وشوروی تعطیل نشود موافقت شده است که فعلا مبادلات براساس دو دوازدهم سال ۱۳۴۱ ادامه یابد تابعدا مذاکرات ایران و شوروی آغاز شود وموافقت نامه بازرگانی دو کشور بامضاء رسد.

طبق موافقتنامه سال ۱۳۴۱ ایران وشوروی مقرر شد دو کشور جمعا ۴٫۶ میلیارد ریال مبادلات بازرگانی داشته باشند .ایران میخواهد در سال جاری نسبت بسال گذشته خشکبار بیشتری بشوروی بفروشد .

سازمان تازه وزارت اقتصاد

متناسب با احتیاجات کشور خواهد بود

کمیسیون مامور تهیه طرح تشکیلات وزارت اقتصاد کار خود را آغاز کرده و وظائف سازمانهای مختلف وزارتخانه های سابق بازرگانی و صنایع ومعادن را مورد بررسی قرار میدهد .

این کمیسیون زیر نظر آقای دکتر کیانپور معاون وزارت اقتصاد مشغول کار است وقرار است سازمان وزارت اقتصاد طوری ترتیب داده شود که اولا در انجام کارها سرعت لازم بوجود آید و قسمت های فنی صلاحیت کافی وتوانائی بررسی و اخذ تصمیم درباره مسائل خاص صنعتی و معدنی با بازرگانی را پیدا کنند ثانیا تشکیلات طوری ترتیب داده شود که حد اکثر صرفه جوئی از نظر هزینه های تشکیلاتی واداری بعمل آید وادارات و یا سازمان های مکرر یا بی فایده از بین برود و وزارت اقتصاد بصورت یك دستگاه کارآمد درآید ومتناسب با احتیاجات اقتصادی کشور باشد

۴۰۰ میلیون ریال اعتبار

برای توسعه کشت چغندر قند وکنف وپنبه دراختیار شرکت کارخانجات ایران گذارده شد

بانك اعتبارات کشاورزی و عمران روستائی ایران اطلاع داد که :

شورای عالی بانك بمنظور پرداخت مساعده به پیمانکاران جهت کشت چغندر قند و کنف و پنبه تصویب نمود که مبلغ چهار صد میلیون ریال اعتبار درحساب جاری در اختیار شرکت سهامی کارخانجات ایران گذاشته شود و قرار داد پرداخت این مبلغ به شرکت سهامی کارخانجات نیز بامضاء رسید .

این مبلغ بمصرف پرداخت مساعده بکشاورزان و خورده مالکان خواهد رسید که بزراعت چغندر قند و کنف وپنبه می پردازند و احتیاجات کارخانجات قند و بافندگی کشور را از نظر مواد اولیه چغندر و کنف و پنبه تامین می نمایند .

برای رسیدگی بوضع کشاورزی گرگان

بهمسار سپهبد ریاحی وزیر کشاورزی از لحاظ توسعه کشت پنبه و لزوم توجه بازدیاد این محصول که دارای ارزش واهمیت فوق العاده می باشد و همچنین بمنظور رسیدگی و اقدام جهت بهبود وضع کلی کشاورزی در منطقه گرگان بآقای دکتر اسفندیاری معاون فنی وزارت کشاورزی دستور داد که فورا همراه عده ای از متخصصین وکارشناسان بگرگان عزیمت کند و ضمن تماس با دهقانان و سایر افرادی که باامر کشاورزی اشتغال دارند مطالعات لازم را برای توسعه کشت پنبه در آن منطقه بعمل آورد ونتیجه را جهت اقدام فورا گزارش دهند.

وزیر کشاورزی تاکید کرده که معاون وزارت کشاورزی در سفر بهمه زارعین آن منطقه اطمینان دهد که در موقع برداشت محصول حقوق آنان محفوظ خواهد بود .

مبارزه با آفت سن

بدستور وزیر کشاورزی کلیه مراکز مبارزه با آفت سن غلات در مناطق آلوده بسن آماده مبارزه با این آفت گردیده کلیه دهقانان وخرده مالکان در صورت آلودگی مزارع خود بآفت سن میتوانند فورا بمراکز مبارزه مراجعه نمایند تانسبت مبارزه با این آفت در مزارع آنها اقدام شود .

ارز

دولار امریکا نقد (اسکناس)	۸۲٫۵۰
دولار حواله بستی	۸۲٫۲۵
پوند انگلیسی نقد (لیره)	۲۳۳
پوند حواله بستی	۲۳۱
مارك آلمان نقد	۲۰٫۵۰
مارك حواله بستی	۲۰٫۲۰
فرانك سوئیس نقد	۱۹٫۴۰
فرانك سوئیس حواله	۱۹٫۱۰
هزار لیر ایتالیا نقد	۱۳۴
هزار لیر ایتالیا حواله	۱۳۲
فرانك فرانسه نقد	۱۷٫۵۰
فرانك فرانسه حواله	۱۷٫۱۵
لیره ترك اسکناس بزرگ	۶٫۶۰
لیره ترك کوچك	۶٫۷۵
روپیه پاکستان نقد	۱۱٫۵۰

اطلاعیه وزارت اقتصاد

چون درنظر است نمایشگاهی از محصولات و مصنوعات صنایع کوچك ودستی ایران (ازقبیل منسوجات و کشباف که بادست و یاماشینهای ساده دستی بافته شده باشند مانند شال ـ زری ـ ترمه ـ عبا ـ نمد ـ جاجیم ـ دستمال ـ روسری ـ پارچه های قلمکار ـ چادرشب ـ پارچه های نخی و پشمی آذربایجانی و مازندرانی و یزدی ـ زیلو حصیر ـ پوستین ـ زیرپوش ـ و غیره ـ و مصنوعات فلزی مانند چاقو و کارد وقیچی ـ قندشکن و غیره ـ کاشی و سرویس غذاخوری وتزئینات همدانی وقمی و غیره ـ گیوه کرمانشاهی ـ آجیده سنجانی) در کاخ وزارت اقتصاد (صنایع و معادن) ترتیب داده شود لذا ازصاحبان صنایع مزبور که مصنوعات و محصولات آنها درداخله مصرف داشته و یا علی الخصوص ممکن است برای صادرات از آنها استفاده شود تقاضا میشود نمونه محصولات و مصنوعات خودرا تاآخر روز یکشنبه ۱۵ر۲ر۴۲ باداره نمایشگاههای صنعتی اینوزارت تسلیم داشته رسید دریافت دارند .

بدیهی است اجناس تحویل شده پس از خاتمه نمایشگاه به صاحبان آنها مسترد میشود . الف ۳۵۶ ۱ـ۴ وزارت اقتصاد

آگهی بانك ملی ایران

برای تسهیل امور بازرگانی از تاریخ بیستم فروردین ماه ۱۳۴۲ باجاده راه آهن ازشعبه سعدی منتزع و بشعبه مستقل تبدیل گردیده و شروع بکار نموده است .

مراتب جهت اطلاع اهالی محترم کشور اعلام گردید .

الف ۳۵۴ بانك ملی ایران

قابل توجه

مصرف کنندگان وفروشندگان تهران و شهرستانها

کودهای شیمیائی

۱ـ سوپر فسفات ساده حداقل ۲۲ درصد	P2O5
۲ـ سوپر فسفات تریپل ۴۷ـ۴۵ درصد	P2O5
۳ـ سولفات دوآمونیوم ۲۱ درصد	ازت
۴ـ نیترات دوآمونیوم ۳۴ درصد	ازت
۵ـ اوره ۴۷ـ۴۶ درصد	ازت

برای کسب اطلاعات بیشتر به :

شرکت سوپرشیمی بامسئولیت محدود ـ خیابان سعدی ساختمان تقی نیا ـ تلفن ۳۰۲۲۲۳ مراجعه فرمائید .

جلوگیری از تعطیل کار صندوق تعاون جوانان

درجلسه ای باحضور آقای نخست وزیر مورد بررسی قرار میگیرد

بزودی جلسه هیئت مدیره صندوق تعاون جوانان با حضور آقای علم ـ نخست وزیر تشکیل میشود تا شروع کار مجدد صندوق مزبور مورد رسیدگی قرار گیرد .

صندوق تعاون جوانان از ۲۳ اسفندماه ۱۳۳۹ بواسطه عدم امکانات مالی از دادن وام خود داری کرد و عملا بصورت تعطیل در آمد .

برای اینکه این صندوق بهدفی که از تشکیل آن بود برسد طرح هائی تهیه شده و تسلیم آقای نخست وزیر شده است تا مورد توجه دولت قرار گیرد .

یکی از این طرح ها خرید بقیه سهام صندوق تعاون جوانان توسط دولت میباشد تا صندوق با دریافت بهای این سهام و داشتن امکانات مالی مجددا بتواند فعالیت کند و بمردم وام دهد .

و یا آنکه دولت بهای سهام فروخته شده صندوق را بمردم بپردازد وبقیه سهام را نیز خریداری و مالك آن گردد و خط مشی جدیدی برای آن در نظر بگیرد .

تکمیل خانه های کن

بیست میلیون تومان اعتبار لازم دارد

تکمیل ۱۲۰۰ دستگاه آپارتمان و خانه های ساخته شده در کن واقع در شمال غربی تهران جزو برنامه ساختمانی ده هزار خانه نیست

خبر نگار ما اطلاع میدهد که یك هزار ودویست دستگاه آپارتمان و خانه های کن واقع در شمال غربی تهران جزء ده هزار دستگاه خانه هائی که دولت درسال جاری خواهد ساخت نیست این خانه ها تحت نظارت بانك ساختمانی است و بعلت عدم وجود اعتبار نیمه کاره باقی مانده است .

در حال حاضر برای تمام کردن یك هزار آپارتمان سه اطاقه و دویست دستگاه خانه سه اطاقه کن احتیاج به بیش از ۲۰ میلیون تومان اعتبار میباشد براین مبلغ باید چند میلیون تومان طلب بانك ساختمانی را هم اضافه کرد .

کار ساختمانی مزبور محدود به آب وبرق واسفالت خیابانها و جاده اصلی وموارد نظیر آنست خانه های کن شامل آپارتمانهای مجهز میباشد .که قبلا قرار بود بادریافت ده هزار تومان پیش قسط باقساط ۱۵ ساله بکارمندان دولت واگذار شود .

اما دو سه سال است که این ساختمانها بعلت نبودن ۲۰ میلیون تومان اعتبار لازم نیمه کاره باقی مانده اگر اعتبار مزبور یاحتی قسمتی از آن درسال جاری تامین گردد ساختمانهای کن برای آول مهر آماده سکونت و تقسیم بین کارمندان خواهد بود . مطالعات روی کلیات کار ساختمانی خیر نگار ما اطلاع میدهد که ده هزار خانه جریان دارد درزمینه خانه سازی در شهر ها مسئله مهم تامین زمین مناسب در داخل شهر یا حد اقل در کنار شهر میباشد .

تعداد خانه های تهران هنوز روشن نیست موضوع دریافت پیش قسط هم هنوز قطعیت نیافته است . بهر حال عده ای از مطلعین معتقدند که گرفتن پیش قسط آنهم بمقدار کم می تواند قسمتی از پس انداز های مردم را برای چنین کاری جذب کند طرح خرگوش دره بانك ساختمانی نشان داد که مردم آمادگی پرداخت چنین پیش قسطی رادارند .

اما نظر دیگر اینست که خانه ها برای مردم مستمند و محتاج است و چنین طبقه ای پس انداز ندارند تا بتوانند پیش قسط بپردازند .

امادر مورد جلب پس انداز مردم باید طرحهای شبیه خرگوش دره منتهی در داخل شهر یا نزدیك آن بموقع اجرا گذارده شود تا این مردم نیمه مرفه بتوانند با درجریان گذاردن پس انداز خود صاحب خانه گردند .

وزارت دارائی هنوز مجهز بسازمان اداری و رهبری عملیات ده هزار خانه نشده است اما اداره ای در وزارت دارائی بنام اداره ساختمان وجود دارد که میتواند رهبری اداری طرح فوق را بعهده بگیرد.

عیدی بانك سپه بندرعباس

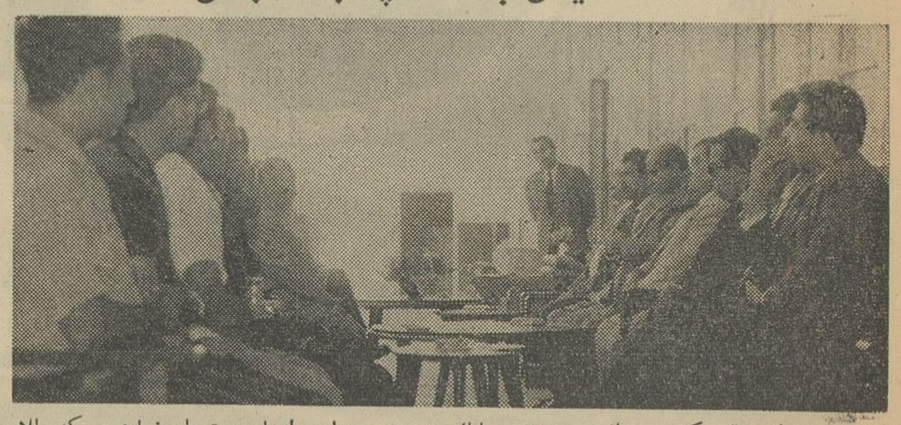

مراسم قرعه کشی جوائز سودبخش بانك سپه بندر عباس انجام و تعداد زیادی سکه طلا بعنوان عیدی بین دارندگان حساب تقسیم گردید عکس بالا گوشه ای از مراسم مزبور درحالیکه رئیس شعبه آقای صالحی مزایای پس انداز را تشریح مینماید نشان میدهد .

کشتیرانی پارس

کشتی پرشین کامبیز سفر ۷

اخطار به صاحبان کالا

باکمال تاسف باطلاع میرساند که بواسطه وقوع آتش سوزی در کشتی فوق در بندر آنتورپ در تاریخ هیجدهم فوریه ۱۹۶۳ جنرال اوریج اظهار گردید.

بدینوسیله ازکلیه صاحبان کالاهائیکه دربنادر خرمشهر و بوشهر تخلیه میشود تقاضا مینماید که فرم قرارداد اوریج لویدز و فرم ارزیابی را تکمیل وهمچنین امضاء نمودن فرم های مزبور توسط شرکت بیمه جهت تسویه قرارداد اوریج و برای کسب اطلاعات بیشتری دراین باره باشرکت کشتیرانی پارس ـ صندوق پستی شماره ۷۳ ـ خرمشهر تماس بگیرند.

شرکت کشتیرانی پارس ـ خرمشهر

۱ـ۲ آ ـ ۱۴۸۲

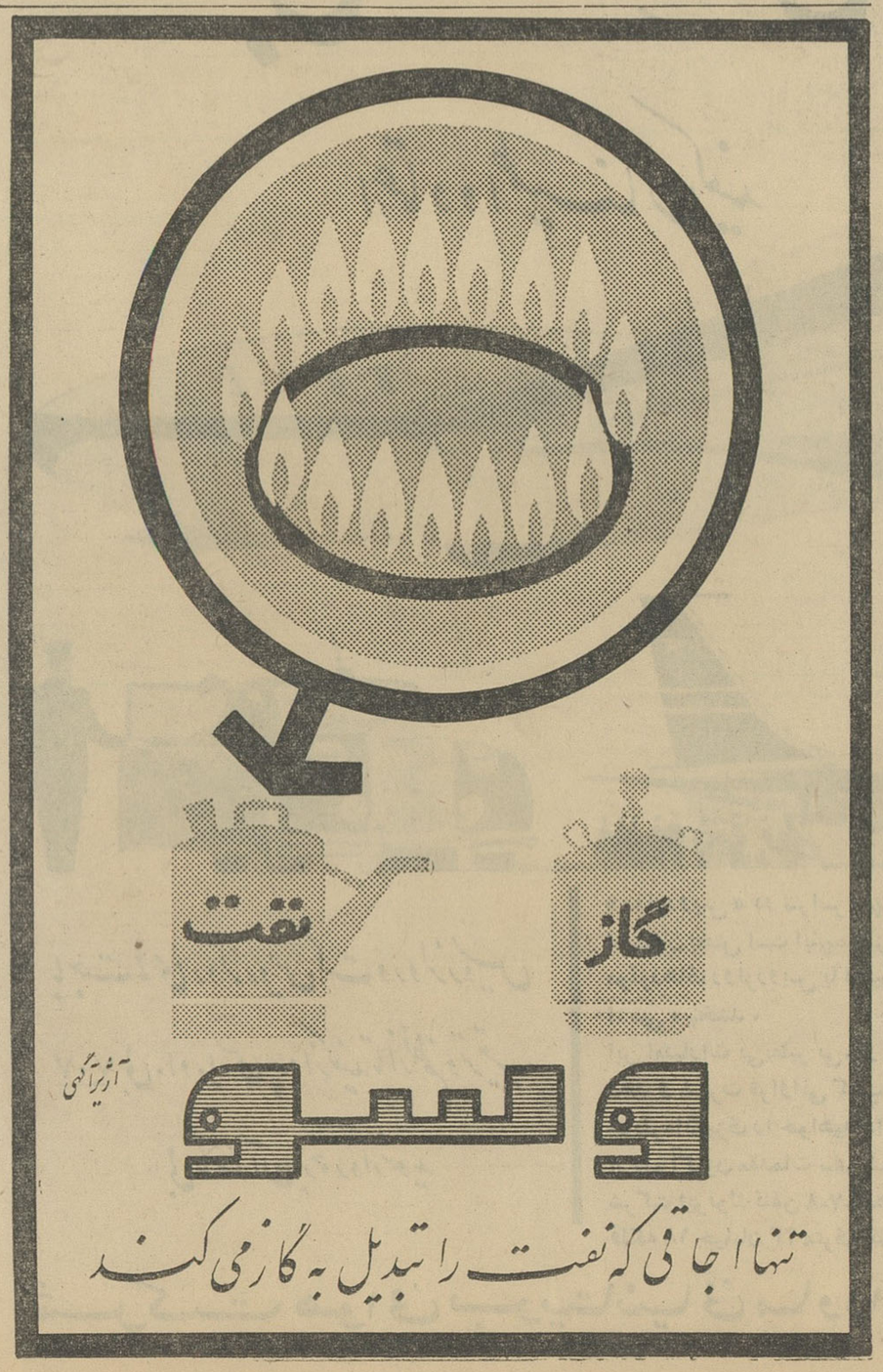

آگهی تشکیل مجمع عمومی

مجمع عمومی عادی صاحبان سهام شرکت سهامی تجارتی ضمیر در تاریخ چهارم اردیبهشت ماه یکهزار وسیصد و چهل ودو در محل شرکت واقع درخیابان خیام سرای تقی زاده ساعت پنج بعداز ظهر تشکیل میشود دستور جلسه بقرار ذیل است .

۱ـ رسیدگی به بیلان شرکت .
۲ـ تائید عملیات هیئت مدیره .
۳ـ در صورت لزوم تغییر یك یادو نفر اعضاء هیئت مدیره .

از صاحبان سهام تقاضا میشود در ساعت مقرر حاضر شوند .

هیئت مدیره شرکت سهامی تجارتی ضمیر

آ ـ ۱۵۹۸

آگهی مناقصه خرید برزنت

شرکت سهامی کارخانجات ونك چهل رقم برزنت و یك قلم پارچه نایلون بشرح زیر

۱ـ برزنت بعرض ۵۷ سانت ۹۰۰۰ مترسه ردیف نوارهای پرچم ایران در خود پارچه بافته شده باشد .
۲ـ برزنت بعرض ۷۲ سانت ۲۷۶۰۰ مترسه ردیف نوارهای پرچم ایران در خود پارچه بافته شده باشد .
۳ـ برزنت بعرض ۱۲۰ سانت فرنگی ۳۷۲۰ متر (با ۴۴۶۴ متر بعرض ۱۰۰ سانت)
۴ـ برزنت بعرض ۱۰۰ سانت ایرانی ۴۰۰ متر
۵ـ پارچه نایلون بعرض ۷۶ سانت ۱۴۰۰ متر

از طریق مناقصه خریداری مینماید علاقمندان بامراجعه به دفتر شرکت و دریافت برك شرائط مناقصه و ملاحظه نمونه ها و مشخصات پیشنهادات خودرا تاآخر وقت اداری روز چهارشنبه چهارم اردیبهشت ماه ۴۲ بدفتر شرکت تسلیم و رسید دریافت دارند پیشنهادات واصله در ساعت ده صبح روز پنجشنبه پنجم اردیبهشت ماه ۴۲ بازوقرائت خواهد شد . الف ۳۵۷

مدیر عامل شرکت ـ مهندس فتح اله ستوده

۱ـ۲ آ ـ ۱۶۱۲

خط کشتیرانی سنترال گلف

CENTRAL GULF STEAMSHIP CORPORATION

برای اطلاع صاحبان کالا

کشتی گرین ایلند سفر S.S. GREEN ISLAND VOY. 1616

در تاریخ ۲۶ فروردین ماه ۱۳۴۲ جهت تخلیه وارد بندر شاهپور خواهد شد . خواهشمند است برای دریافت ترخیصیه به خرمشهر و بندر شاهپور مراجعه فرمائید .

نمایندگی کل در ایران

شرکت گلف اجنسی (ایران) محدود

تهران ـ خیابان تخت جمشید چهارراه بهار تلفن ۷۰۳۵۸ ـ ۷۰۸۰۳

خرمشهر ـ خیابان چاسبی تلفن ۲۲۷۹ ـ ۲۲۸۰ وبندر شاهپور

در عصر ما

فاجعه در اردن

درراه زیارت اورشلیم عده‌ای اززائرین‌راسیل بوضع غم‌انگیزی کشت

از یك‌فاجعه که‌عده‌ئی ازجهانگردان فرانسوی در اردن بدان گرفتارآمدند بااطلاع هستید ودر اینجا آخرین‌اخبار رسیده در باره آن‌را مطالعه‌میفرمائید:

یك عده از زنان ودختران فرانسوی که برای زیارت ارض القدس باردن رفته بودند در گردنه‌ئی که درنزدیکی (پترا) واقع در جنوب اردن قرار دارد گرفتار امواج سیل شدند.

از ۲۷ نفریکه گرفتار این فاجعه شدند فقط سه نفرجان سالم بدربردند یکی‌از آنها درآخرین لحظه‌از همراهی بقیه صرفنظر کرد ودر نزدیکی‌گردنه در انتظار رفقایش ماند.

این عده که قصد داشتند به پترا بروند برنامه‌شان این بود که دراولین روزهای هفته مقدس باورشلیم باز گردند ودرمراسم‌مذهبی (شنبه‌مقدس) شرکت جویند.

پترا در ۲۰۰ کیلو متری اورشلیم ودر میان صخره‌هائی قرمزرنك‌قراردارد درمیان این صخره‌ها صدها سال‌پیش معابد ومقابری ساخته شده است که امروز مسیحیان بزیارت آنها میروند.

پترا قرنها مرکز تجارت در خاور- میانه بوده است و چون راه دست‌یافتن به آن فقط جاده‌های صعب العبور کوهستانیست از هجوم قبایل مختلف درامان مانده بود . ودر یکی ازهمین راههای تنك و پیچ درپیچ زائرین فرانسوی قربانی سیل شدند .

دو نفر از کسانیکه گرفتار سیل شدند نجات یافته‌اند ودر عمان‌بستری هستند .دو هواپیمای فرانسوی اجساد بقیه را از محل حادثه خارج کردند. قبلا ارتش اردن بکمك این عده‌شتافته بود. سیلی از گل زایرئن را بکام مرك کشید. زائرین هنگام آغاز سیل راه برگشت نداشته ودر عین حال نتوانستند بموقع‌خودرا بمعابدبرسانند.

بمحض اعلام حادثه ملك حسین بارتش اردن دستور داد بکمك‌زائرین بشتابند وخود پادشاه اردن شخصا با هلیکوپتر از محل حادثه دیدن کرد . اجسادیکه بوسیله هواپیما باورشلیم آورده شده بودند بپاریس انتقال داده خواهند شد.

مطبوعات جهان

عبور از پنج قاره

کمپانیهای بزرك اتومبیل مستعمل در آمریکا

طبق آماری که ازطرف مقامات‌امور بازرگانی ایالات متحده‌آمریکا منتشر گردیده درسال ۱۹۶۲ در حدود ۲۱ میلیون ماشین سواری در آمریکا بفروش رسیده است ولی از این رقم فقط ۷ میلیون آن ماشین نو وکار نکرده بوده‌است‌ودر حدود ۱۴ میلیون اتومبیل سواری مستعمل فروخته شده است.

خرید و فروش اتومبیلهای سواری مستعمل درآمریکاروزبروز روبافزایش است ومراکز خرید و فروش آن نیز اهمیت بسیاری پیدا کرده است .

حتی بعضی‌ازشرکتهای بزرك‌فروش اتومبیل مستعمل تنها یك مدل‌ماشین سواری را مانند متلا، شورلت ، دوج خرید وفروش مینمایند .

شرکتهای مزبور برای ارزیابی و تعیین بهای اتومبیلها متخصصین‌خبره دارند وحتی برای آموزش کارکنان خود کلاسهائی تشکیل میدهند وآنها را برموز آزمایش و امتحان تمام‌قطعات اتومبیلها از موتور ،شاسی ،وحتی لاستیك آشنا میسازند و با اعطای گواهینامه‌ای آنها را بعنوان متخصص وارزیاب اتومبیل مستعمل مشغول‌کار میسازند.

بیشتر معامله کنندگان خصوصی نیز که خریدار وفروشنده بایکدیگر کنار آمده‌اند برای ارزیابی وتعیین قیمت‌ماشین‌مستعمل باین‌مراکز مراجعه مینمایند ،مراکز مزبور با دریافت حق‌الزحمه‌ای بوسیله آزمایش‌قطعات مختلف‌اتومبیل‌قیمت آنرا تعیین‌میکنند ونظر آنان نیز برای طرفین معامله قطعی است .

هرالدتریبون

سفینه جدید برای سفر فضائی

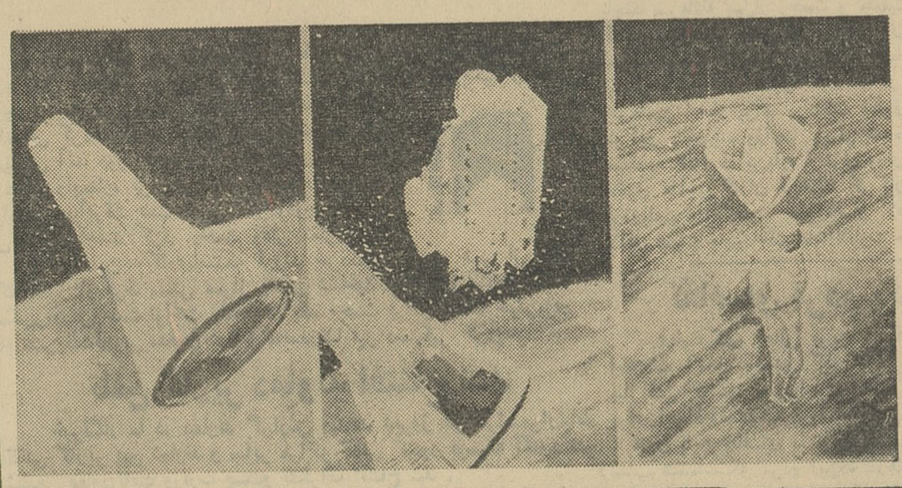

امریکائیها ترتیباتی داده‌اند تا سلامتی سرنشینان یك سفینه‌فضائی که با دو فضانورد بفضا فرستاده‌خواهد شد تامین شود.

اگر در مرحله اول ویا مرحله‌آخر پرواز برای سفینه اشکالی بوجود آید فضا نوردان میتوانند در همان حال‌که روی صندلی‌هاشان نشسته‌اند خودرا بخارج پرت کنند.

(عکس وسط)

وبعد از آنکه از صندلی جدا شدند بالنی که ببدن آنها بسته شده است باد میشود .

(عکس سمت راست)

در نتیجه فضانوردان حین‌فرودآمدن از تاب خوردن وسرنگون شدن‌محفوظ می‌مانند.

برای رسیدن بزمین میتوان از چترهای نجات معمولی‌نیز استفاده کرد.

امروز این خبر صفحه اول جراید جهان بود

مرك صدها تن را تهدید میکند

براثرفروش‌یك نوع ماهی فاسد در آمریکا رئیس‌اداره کنترل مواد غذائی آماده باش اعلام کرد ومردم راازمصرف این نوع ماهی برحذر داشت.

اداره کنترل مواد خوار بار ودارو در امریکا اعلام کرد محموله‌ای از کنسرو ماهی تون که بمناسبت عید پاك بین فروشندگان توزیع شده‌فاسد بوده وخوردن آن خطر مرك دربردارد. بدنبال انتشاراین‌اعلامیه درنیویورك وشهرهای بزرك دیگر حالت آماده‌باش اعلام شده است .

فروش ماهی‌مزبوربیشتر درشهرهای نیویورك ،پتسبورك‌واکوست درجئورجیا بوده رئیس اداره کنترل مواد خوار بار وداروئی امریکا افزود در این کنسروها نوعی میکروب وجود دارد که موجب مرك آنی میشود . تنها درمحله یهودیان نیویورك ۲۵۰۰ قوطی ازاین نوع کنسرو پخش شده است - پس از پخش این خبر از رادیو وتلویزیون اینك صدهاتن از کسانی که از این نوع ماهی کنسرو استفاده کرده‌اند‌در حالت نگرانی بسر میبرند .

خبرگزاریهای خارجی

آگهی تاسیس شرکت سهامی سازمان فرهنگی آرتا

نظر بماده ۱۹۷ قانون تجارت وماده ۶ آئین‌نامه همان‌قانون خلاصه شرکتنامه و اساسنامه شرکت سهامی سازمان فرهنگی آرتا که‌درتاریخ ۴۲ر۱ر۲۰ تحت‌شماره ۶۳۸ دراین اداره به ثبت رسیده است در روزنامه رسمی کشور شاهنشاهی ویکی از جراید کثیرالانتشار یومیه تهران‌برای اطلاع عموم آگهی میشود .

۱- نام ونوع‌شرکت . شرکت سهامی سازمان فرهنگی آرتا

۲- موضوع شرکت امور فرهنگی تاسیس آموزشگاه های مختلف فرهنگی از قبیل دبستان و دبیرستان پسرانه و دخترانه وسایر سازمانهای فرهنگی

۳- مدت‌شرکت از تاریخ ۴۱ر۱۲ر۲۲ بمدت نامحدود .

۴- مرکز اصلی شرکت تهران خیابان ایزنهاور خیابان رستم کوچه سرو کاشی ۱۱

۵- تابعیت شرکت ایرانی

۶- سرمایه شرکت پنج میلیون ریال

۷- تعداد سهام پانصد سهم ده‌هزار ریالی بانام

۸- مبلغ سرمایه پرداخته و میزانیکه تعهد شده‌است یك‌سوم بهاء سهام نقدا پرداخت و دوسیم بقیه تعهد شده‌است .

۹- موسسین شرکت آقایان دکتر منوچهر تسلیمی - عبدالغنی علیم مروستی - سید کاظم‌تدین و سی‌وهشت نفر دیگر .

۱۰- طریقه نقل و انتقال سهام بااجازه هیئت مدیره و ثبت در دفتر انتقالات سهام شرکت .

۱۱- هیئت مدیره . مدیران اصلی شرکت‌آقای‌دکتر منوچهر تسلیمی رئیس هیئت‌مدیره‌آقای هدایت‌اله موسوی نایب رئیس هیئت مدیره‌آقای علی آسائی اردکانی منشی هیئت مدیره آقای سید کاظم تدین خزانه‌دار آقای عبدالغنی علیم مروستی‌مدیر عامل شرکت و آقایان مسعود جمالی‌فیروزآبادی و جعفر حیدری ثانی اعضاء علی‌البدل

۱۲ - طریقه دعوت مجامع ودارندگان حق دعوت بوسیله انتشار آگهی و دعوتنامه کتبی

۱۳ - رسمیت جلسات مجامع عمومی عادی باحضوردارندگان نصف بعلاوه یك از سهام شرکت

۱۴- دارندگان حق‌امضاء در شرکت رئیس هیئت مدیره - مدیر عامل - خزانه‌دار متفقا بامهر شرکت

۱۵- میزان کسر سرمایه ذخیره از سود سالیانه صدی۲۵ از سود ویژه

۱۶- بازرسان شرکت آقایان عباس جعفری - مهدی مرادمند بدیع

۱۷- انحلال شرکت طبق مقررات ماده ۹۳ قانون تجارت است .

از طرف رئیس اداره ثبت‌شرکتهاومالکیت صنعتی . مهدی‌نراقی

عطاالله‌خان اوزائی - دورانی

مقیم آرکانزاس درامریکا صاحب اختراع مربوط به «برنج زودپز و طریقه تهیه آن » که درایران تحت شماره ۱۸۹۱ بثبت رسیده اجازه بهره‌برداری از اختراع مزبور را باشخاص ذینفع عرضه مینماید . جهت کسب اطلاع بیشتر بدفتر وکالت ر . آقابابیان خیابان نادری کوچه نوبهار مراجعه شود .

دیگر هوف‌وویلدمان کوماندیت گزلشافت

مقیم مونیخ در آلمان صاحب اختراع راجع به « قالب مخصوص ساختن قطعات از بتون وطریقه تخلیه سریع آن‌ازقالبهای مزبور» که در ایران تحت شماره ۲۱۳۲ بثبت‌رسیده‌است‌اجازه‌بهره‌برداری از اختراع مزبور را باشخاص ذینفع عرضه میدارد . جهت کسب اطلاع‌بیشتر بدفتر وکالت ر . آقابابیان خیابان نادری کوچه نوبهار مراجعه شود .

از شما چه پنهان ....

شدیدترین سانسور کتاب در آفریقای جنوبی است

آثار همینگوی ، تولستوی و گئورگی درآفریقای‌جنوبی جزء کتب ضاله است

سانسور کتاب‌در آفریقای جنوبی روش مخصوصی دارد ، اداره‌سانسور هرچندماه یکبار لیست کتابهای‌ممنوعه جدید را منتشر میکند و برای هریك از کتابفروشیها وکتابخانه‌ها یك‌نسخه از آنرا میفرستد کتابفروشیها نیزاگر شعباتی دارند میبایستی لیستها راکپی کرده وبه‌شعب خودارسال‌دارند ،کلیه کتابفروشیهاو کتابخانه‌هااز روی‌لیستها کتابهای ممنوعه را هرتعداد نسخی‌که درمحل مخصوصی‌که‌برای این‌موضوع تعیین گردیده میفرستند که در آنجا آتش زده شود .

کسانیکه کتاب‌کرایه ویاامانت‌میدهند نیز موظفند فوراوبدون معطلی‌کتابهائی راکه اسامی آنها در لیست کتابهای ممنوعه ذکر شده بمرکز آتش‌سوزی بفرستند واگر کتابی نزدمشتری‌امانت دارند که ممنوعه‌شناخته شده‌میبایستی بهرطریقی که‌شده آنرا پس گرفته‌و برای سوختن بفرستند.

کتابهائی که بیشتر مورد سانسور قرار گرفته وممنوعه شناخته‌میشوند کتابهائی‌هستند که در شرح مطالب مربوط بامور جنسی ویا استعمال‌الفاظ مستهجن افراط‌مینمایند،ولی‌بزرگترین عامل برای طرد کتابی مطالب مربوط بامور نژادی است .

ذکر هرنوع مطالب مربوط بامورنژادی باعث توقیف وتحریم کتاب میگردد ، انتقادات ذکر شده از پلیس نیز که ارتباطی به تبعیضات نژادی داشته‌باشد باعث تحریم کتاب خواهد شد .

در افریقای جنوبی آثار بعضی از مؤلفین بدون رسیدگی و بطور دربست تحریم شده وآنهارا کتب‌ضاله‌میدانند مانند آثار ،تولستوی ،گئورکی ، ارنست همینگوی وبعضی از مولفین محلی در افریقای جنوبی .

پا بپای آنچه درجهان میگذرد

فرانسویان با ازدواج با سیاه‌پوستان مخالفند

در بررسی که اخیرا بوسیله موسسه تحقیقات اجتماعی فرانسه بعمل‌آمده‌است پرسشنامه‌ای با طرح‌این سئوال بین‌عده زیادی از فرانسویان توزیع گردیده :

۲-آیاتمایل دارید که بوسیله دوست سیاه پوست خود درمنزل او بصرف ناهار دعوت شوید و یا او را دعوت نمائید ؟

۶۰در صد از مردم جواب مثبت باین سئوال داده اند و بعد از بین‌این‌عده سئوال‌شده‌که‌آیاموافقت‌داریدخواهر یا دختر شما با یك سیاه پوست ازدواج‌نماید ؟

۶۳درصد از عده فوق جواب مخالف باین سئوال داده‌اند و فقط در حدود ۱۲ در صد از آنها پاسخ‌داده‌اند که با این موضوع چندان مخالفتی ندارند

بقیه (۲۵ در صد) اصولا بسئوال دوم پاسخ نداده اند .

از بررسی فوق معلوم‌شده است با اینکه در حدود ۶۰ در صداز فرانسویان حاضرند از دوستان سیاه پوست خود در منزل پذیرائی نمایند ولی فقط در حدود ۱۲ در صد از عده فوق‌با ازدواج خواهر ویا دختر خود با آنها مخالفتی ندارند . «نیویورك هرالدتریبون»

بزرگترین آتش سوزی پنجاه سال اخیر در بوستون

بزرگترین آتش سوزی شهر بوستون در پنجاه سال اخیر چند روز قبل اتفاق افتاد ، هتل بزرك و معروف « شری بلتیمور هتل» آتش گرفت ،شعله های آتش ودود غلیظ در موقع آتش سوزی که از طبقه پائین شروع گردیده و در شب اتفاق افتاده بود کلیه کارکنان وساکنین هتل را گیج کرده بود بطوریکه چند نفر از فرط وحشت خود را ازطبقات بالای هتل بکف خیابان پرتاب کردند . عده ای نیز در مقابل پنجره‌ها آمده و تقاضای کمك می نمودند مامورین آتش نشانی وکماندو های نجات بافعالیت شروع بپائین آوردن مهمانان و ساکنین هتل از طبقات بالا نمودند با این وصف ۶نفر از مهمانان درآتش سوخته ودر حدود ۳۴نفر زخمی گردیدند .

میزان خسارت وارد به هتل در حدود ۱۰۰ر۰۰۰ دلار تخمین‌زده شده است . رئیس اداره آتش‌نشانی بخبرنگاران اظهار داشت که از سال ۱۹۱۳تاکنون چنین آتش سوزی بزرگی در شهر بوستون پیش نیامده است و اتفاقا آتش سوزی بزرك قبلی نیز در هتل بزرگی بنام «آرکادیاهتل» اتفاق افتاد که در حدود ۲۸نفر کشته شدند .

رئیس اداره آتش نشانی بخبرنگاران اظهار داشت که علت‌آتش سوزی هتل بلتیمور هنوز معلوم نشده است «نیویورك‌هرالدتریبون »

زندگی خصوصی ژوزف استالین

نوشته : جاك فیش‌من - برنارد هوتون

ترجمه : غلامحسین صالحیار

(۱۱)

پس از بازگشت به «سن‌پطرزبورك» ژوزف برای اولین بار بایك دانشجوی «پلی‌تکنیك» بنام «ویاچسلاومیخائیلوویچ اسکریابین» آشنا شد و بوسیله این‌دانشجودر خانه‌والدین او مخفی‌گردید . گرچه «اسکریابین» فقط ۲۲ سال داشت ، اما دانشجوئی فهمیده بنظر می رسید که بتدریج از خصائل یك کارگر سخت‌و خشن و منظم برخوردار می شد . استالین بزودی دریافت که جوان خود را وقف‌او کرده‌است ، و از اینرو وی را بسمت آجودان خود منصوب کرد . اندکی بعد سمت رسمی «اسکریابین» که بعد ها «مولوتف» نامیده شد منشی سردبیر پراودا اعلام‌شد و او همواره یار وفا دار استالین باقی ماند .گرچه آنها رفقای هم‌سنگر نبودند ، اما برای همیشه‌دوستان نزدیکی باقی ماندند .

یکبار دیگر، استالین در بحبوحه پیروزی های خویش‌ناگزیر شد فعالیتش را قطع کند . پلیس به کنسرتی که‌استالین در آن‌شرکت کرده بود حمله‌ورشد و هنگامی که استالین با رهبر ارکستر وهمسر او سرگرم صحبت‌بود ، خبرسیدن پلیس‌را دریافت کرد . همسر رهبر ارکستر بی درنك شنل خودرا بر استالین پوشاند و با شلق آنرانیز برسرش کشید . با وجود این یك گروهبان پلیس‌به زنی که با عجله بسوی درخروجی می‌رفت مظنون‌شد و اورا تعقیب کرد .جلوی در گروهبان پلیس‌باو رسید وباشلق را از سرش برداشت وسیمای استالین پشت آن نمودار شد .باز هم ژوزف بچنك پلیس افتاده بود واین مرتبه اورا محکوم‌به چهار سال تبعید به سیبریه شمالی کردند .

سفر طولانی او به شمال سیبریه ، بسیار خسته کننده بود . بخصوص که در هر منزل برای رسیدن وسیله نقلیه توقف میکردندو او مدتی در زندان می گذراند .

استالین در ماه آوریل سن پطرزبورك را زیر نظر چند سوار مسلح ترك گفت‌و در ماه ژوئن به دهکده «کوستینو» رسید . شورای مخصوص وزارت کشور این نقطه دور افتاده را که در منطقه قطبی قرار داشت برای خطرناکترین تبعیدی ها درنظر گرفته بود . در این‌جا استالین تمام اوقات خودرا صرف نوشتن ودریافت نامه هائی میکرد که در آن تعالیم مخصوص برای تشدید مبارزه انقلابی مطرح می شد . وقتی یکی از این نامه ها لو رفت فرماندار ناحیه در نظر گرفت اورا به نقطه دور افتاده تری که‌حتی‌ازمنطقه‌قطبی نیز خارج می شدبفرستد. دراینجابود که استالین با «سوردلف»هم‌اطاق شد «سوردلف» قبل از استالین سردبیر پراودا بود .

در این نقطه دور افتاده و منزوی زندگی بسیار سخت و کسالت‌آور بود . در ماه اوت ۱۹۱۴ هنگامی‌که جنك اول جهانی آغاز شد، استالین نسخه خطی دومین‌جلد از کتاب خود بنام «مطالعه مسائل ملی را بپایان رسانده بود وآن‌را برای لنین فرستاد او هرگونه امیدی را برای فرار از دست‌داده بود چه بعلت جنك در هرگونه‌مکاتبات سانسور شدیدی برقراربود ،واز طرف دیگر مقررات فوق‌العاده زمان جنك هر نوع سفر پنهانی و یا اقامت مخفی از نظر پلیس‌را عملا اجتناب ناپذیر می ساخت .

در همین دوران بود که استالین اثر معروف لنین «خطاب به حزب وطبقه کارگر»را دریافت داشت . طرح این اثر معروف رارهبر بلشویك ها در سویس ریخته بود . غالب تبعیدیان سیبریه بشدت با نظریاتی که رهبرآنها در این اثرجدید مطرح‌ساخته بود مخالف بودند حتی‌یکی‌از آنان با گستاخی می گفت :

«آخرین اثر لنین بنظر میرسد کار مرد دیوانه و سادیستی است‌که میخواهد با استفاده ازوقوع جنك ،خونریزی بیرحمانه و احمقانه ای براه بیاندازد وتمامی جهان‌را در سیل خون غرق کند .» تنها کسی که با نظریات لنین موافقت کرد استالین بود که خشونت را تنهاراه پیروزی و خون‌را سوخت تاریخ می دانست .

با شروع جنك نیاز تزار به گوشت دم توپ آنچنان شدیدبود که حتی استالین رابرای خدمت سربازی احضار کردند اما در معاینه ای که بعمل آمد وی‌رد شد ودر پرونده اش نوشتند :

«برای خدمت مناسب نیست» معلوم نشد آیا بعلت نقصی‌که‌در انگشتان و بازوی خود داشت از خدمت معاف شد ، ویا چون‌بولشویك خطرناکی بوده صلاح ندانستند داخل در ارتش شود . چند ماه بعد «متخصص فرار» یکبار دیگر تصمیم گرفت شانس خودرا برای‌آزادی آزمایش کند واینبفعه هم توانست بطرزی معجزه‌آسا اوراق هویتی بنام «پیوترگالگین»بدست آورد و با استفاده از آن فرار کرده وخود را مخفی سازد .این‌بار روسیه در هرج ومرج‌واقعی فرو رفته بود .

راسپوتین را بقتل رسانده بودند . وضع اقتصادی بشدت‌وخیم شده‌بود . در هر گوشه وکنار کشور اعتصاب رو به توسعه بود و دولت برای مقابله با ا ین اوضاع مقررات فوق‌العاده وضع کرده بود . پس‌از آنکه در نقاط کارگری سن پطرزبورك شورش روبه توسعه گذارد سرانجام دستگاه دولتی سقوط کرد . در حقیقت مقدمه انقلاب آغاز شده بود . زنان خانه دار جلوی فروشگاهها برای بدست آوردن غذا دست به شورش میزدند و اقدام آنهارا شوهرانشان در کارخانه‌ها تکمیل می کردند . رهبران بلشویك این شورش هارا بصورت‌تظاهرات ونمایش‌های اعتراض‌آمیز ،وآنگاه اعتصاب های عظیم در می آوردند . این وضع موجب‌شد که یك اعتصا ب‌عمومی در سراسر سن‌پطرز بورك بوجود آمده ونبرد های خیابانی همه جا در گیر شود .

تزار پارلمان را منحل کرد و وزرای او دستگیر شدند .«شورای» مسکو تشکیل‌شد و «شورای» سن‌پطرزبورك بصورت « شورای‌نمایندگان کارگران و سربازان »در آمد و هنك های شورشی که از تیراندازی بسوی‌کارگران اعتصابی‌خودداری‌کرده بودند پشتیبانی خود را ازاین شورا اعلام داشتند تشکیل یك دولت موقتی اعلام‌شد . تزار نیکلای دوم‌بنفع برادرش گراندوك میخائیل استعفاء کرد ولی تزار جدید نیز روزبعد کناره گیری نمود .آنوقت بلشویکها هدف خودرا در مورد استقرار دیکتاتوری دموکراتیك پرولتاریا و دهقانان اعلام داشتند . دولت موقتی آزادی تمام زندانیان سیاسی را اعلام کرد و با این ترتیب به زندگی مخفی استالین پایان داده شد . برای‌نخستین‌بار پس از ۱۸ سال ،مردی که با نام ای‌سوسو ، ژوزف ویساریونویچ جوگاشویلی «کوبا»داویدنیژرادز ، ژوزف ایوانویچ ، بوودوبوشویلی ، داویدشیژیکف ،اورگانس توتامیانتس ، مراد یانتس ، لادو دومبادز، پاپا ژانیان ،استفان پاپادوپولوس ، پیوترگالکین ، و ژوزف استالین مخفی از پلیس زندگی می کرد و اینك با نام اصلی خود ، به سوی سن‌پطرزبورك در حرکت بود .

برنامه سینماها

* آستارا (تجریش) - فروغ بی پایان - اسکوپ - رنگی -دوبله‌بفارسی جفری هانتر- بریجیدبازلن- رابرت‌راین ۱۰-۲-۵-۸(تلفن۸۴۰۲۲)

* آسیا - فروغ‌بی‌پایان - اسکوپ - رنگی - دوبله بفارسی-جفری‌هانتر رابرت‌راین بریجیدبازلن - ۱۱-۳-۶-۹ (تلفن۴۲۹۰۹)

* ادئون - فروغ بی‌پایان - اسکوپ - رنگی - دوبله بفارسی - جفری هانتر - بریجید بازلن ۳۰ر۱۰- ۲ - ۵ - ۸ (تلفن ۳۸۱۱۸)

* امپایر -باراباس - رنگی - دوبله بفارسی - آنتونی کوئین - جك پالانس - سیلوانامنگانو ۱۱-۲-۴ر۳۰ - ۷-۹ر۳۰ تلفن ۶۲۳۹۴۲

* ایران - مسافری از بهشت - فارسی - وحدت - آپیك ۳۰ر۱۰ - ۲ر۳۰ - ۴ر۳۰ - ۶ر۳۰ - ۸ر۳۰ (تلفن ۳۶۲۵۴)

* اسکار - هفت دلاور - رنگی - دوبله بفارسی - پول برینر - هورست بوخهولتز ۳۰ر۱۰ - ۲ر۳۰ - ۴ر۳۰ - ۶ر۳۰ - ۸ر۳۰ تلفن ۴۵۷۹۷

* ایفل - هفت دلاور-رنگی- دوبله‌بفارسی -یول‌برینر - هورست بوخهولتز ۳۰ر۱۰-۲ر۳۰-۴ر۳۰-۶ر۴۵-۹(تلفن ۳۷۲۷۷)

* ب.ب - تابستان گرم طولانی -اسکوپ -رنگی- دوبله بفارسی -پل نیومن ۱۱ -۱-۳-۵-۷-۹(تلفن۶۹۶۴۱)

* پلازا - فروغ‌بی‌پایان - اسکوپ -رنگی - دوبله بفارسی -جفری‌هانتر- بریجیدبازلن رابرت‌راین ۱۱-۳-۶-۹(تلفن ۴۴۲۵۵)

* تخت جمشید - زیر آفتاب سوزان - رنگی - دوبله بفارسی -آن‌دلون ماری لافوره ۱۱-۳-۵-۷-۹ر۱۵ (تلفن ۴۳۵۵۰)

* تهران - آپاچی - رنگی - دوبله‌بفارسی -برت لنکستر - جین‌پیترز ۳۰ر۱۰ - ۲ر۳۰ - ۴ر۳۰ - ۶ر۳۰ - ۸ر۳۰ (تلفن ۳۸۱۶۵)

* دیانا - آپاچی - رنگی - دوبله بفارسی - برت‌لنکستر - جین‌پیترز ۱۱- ۳ - ۵ - ۷ - ۹ (تلفن ۴۲۰۱۰)

* دنیا- مسافری از بهشت - فارسی - وحدت - آپیك - ۳۰ر۱۰ - ۲ر۳۰ - ۴ر۳۰ - ۶ر۳۰ - ۸۳ر۰ (تلفن ۳۳۸۱۲)

* چارلی -یاندوراوهلندی سرگردان-رنگی -دوبله بفارسی- اواگاردنر جمس میسون - ۱۰ر۳۰-۲ر۳۰-۴ر۳۰-۶ر۳۰-۸ر۳۰ (تلفن۶۸۴۶۱)

* حافظ - فروغ بی پایان - اسکوپ - رنگی - دوبله بفارسی -جفری هانتر-بریجیدبازلن-رابرت راین ۱-۳۰ر۲-۳۰ر۵ -۸ر۳۰(تلفن۳۴۰۷۴)

* رادیوسیتی - یاندوراو هلندی سرگردان - رنگی - دوبله بفارسی اواگاردنر - جمس میسون - ۱۱-۳-۵-۷-۹ (تلفن ۴۳۳۲۰)

* رکس - باراباس - رنگی - دوبله بفارسی - آنتونی‌کوئین - سیلوانا منگانو - جك‌بالانس ۳۰ر۱۰ - ۱ر۳۰ - ۴-۶ر۳۰ -۹تلفن ۳۴۱۶۹

* رویال - فرمان - اسکوپ - رنگی - دوبله بفارسی - گای‌مدیسون ۱۱ - ۳ - ۵ - ۷ - ۹(تلفن۴۹۷۸۵)

* سانترال - کلید سوم - پانوراميك- دوبله بفارسی - جك هاوکینز ۱۱-۳-۵-۷-۹ (تلفن ۴۸۶۸۶)

* سعدی - آپاچی - رنگی - دوبله بفارسی - برت لنکستر- جین‌پیترز ۳۰ر۱۰ - ۲ر۳۰ - ۴ر۳۰ - ۶ر۳۰ - ۸ر۳۰ (تلفن ۳۶۴۶۸)

* سهیلا - دختر زنگاری - دوبله بفارسی - ادی کنستانتین ۳۰ر۱۰- ۲ر۳۰ - ۴ر۳۰ - ۶ر۳۰ - ۸ر۳۰ (تلفن ۳۶۴۲۴)

* گریستال - هفت دلاور - رنگی - دوبله بفارسی - یول برینر - هورست بوخهولتز ۳۰ر۱۰ - ۲ر۳۰ - ۴ر۳۰ - ۶ر۳۰ - ۸ر۳۰ تلفن ۳۷۶۷۵

* مولن‌روژ - هفت‌دلاور- رنگی- دوبله بفارسی - یول‌برینر - هورست بوفهولتز ۱۱-۳-۵-۷-۹ تلفن ۷۲۹۲۹

* مهتاب - هفت دلاور - رنگی - دوبله بفارسی - یول برینر -هورست بوخهولتز ۱۱-۳-۵-۷-۹ تلفن ۴۷۷۷۷

* متروپل - فرمان - اسکوپ-رنگی - دوبله بفارسی - گای‌مدیسون ۳۰ر۱۰ - ۲ر۳۰ - ۴ر۳۰ - ۶ر۳۰ - ۸ر۳۰ (تلفن ۳۹۴۱۰)

* میامی - آپاچی - رنگی - دوبله بفارسی - برت لنکستر - جین‌پیترز ۳۰ر۱۰ - ۲ر۳۰ - ۴ر۳۰ - ۶ر۳۰ - ۸ر۳۰ (تلفن ۳۹۴۱۰)

* ماندانا - دختر زنگاری - دوبلهٔ بفارسی - ادی کنستانتین ۲- ۴- ۶ - ۸ (تلفن ۷۹۹۸۲)

* نیاگارا - باراباس - رنگی - دوبله بفارسی - آنتونی کوئین - جك پالانس - سیلوانامنگانو ۱۱-۲-۴ر۳۰ - ۷ - ۹ر۳۰ تلفن ۶۵۳۰۷

* هما - دختر زنگاری - دوبله بفارسی - ادی کنستانتین ۳۰ر۱۰- ۲ر۳۰ - ۴ر۳۰ - ۶ر۳۰ - ۸ر۳۰ (تلفن ۳۰۲۱۶۹)

* سیلوانا - مرد غول‌آسا - نیم رنگی - دوبله بفارسی - داراسینك ۳-۵-۷-۹ تلفن ۳۳۷۷۷

* فری - مسافری از بهشت - فارسی - وحدت - آپیك - ۳۰ر۲- ۴۳ر۰ ۶ر۳۰ - ۸ر۳۰ (تلفن ۲۷۸۹۳)

* برلیان - هفت دلاور - رنگی -دوبله بفارسی - یول‌برینر - هورست بوخهولتز ۱۰-۲-۴-۶-۸ تلفن ۳۳۵۳۵

* زهره - هفت‌دلاور - رنگی - دوبله بفارسی - یول‌برینر - هورست بوخهولتز ۱۰-۲-۴-۶-۸ تلفن ۳۰۴۸۰۸

* رامسر - مسافری از بهشت - فارسی - وحدت - آپیك - ۱-۳ ۵-۷-۹ (تلفن ۵۲۰۶۰)

* رزیتا - آخرین لحظه - دوبله بفارسی - جان‌میلز - هیلی میلر ۲-۴-۶-۸ تلفن ۶۲۰۱۲۸

* فردوسی - مهاجمین -اسکوپ -رنگی - دوبله‌بفارسی - کامرون‌میچل ۳۰ر۱۰ - ۲ر۳۰ - ۴ر۳۰ - ۶ر۳۰ - ۸ر۳۰ (تلفن ۳۵۷۸۴)

* کارون - مسافری از بهشت - فارشی - وحدت - آپیك - ۳۰ر۱۰ ۲ر۳۰ - ۴ر۳۰ - ۶ر۳۰ - ۸ر۳۰ (تلفن ۴۰۰۶۵)

* مراد - مسافری از بهشت - فارسی - وحدت - آپیك ۱۰ - ۱۲ ۲-۴-۶-۸)تلفن ۷۳۳۸۲

* ژاله - مسافری از بهشت - فارسی - وحدت - آپیك ۱-۳ - ۵ ۷-۹ (تلفن ۳۰۴۱۲۰)

* فلور - مسافری از بهشت - فارسی - وحدت - آپیك ۳۰ر۲ - ۳۰ر۴ - ۶ر۳۰ - ۸ر۳۰ (تلفن ۲۹۰۸۶)

* پارك - مرد غول‌آسا - نیم رنگی - دوبله بفارسی - داراسینك ۳۰ر۱۰ - ۲ر۳۰ - ۴ر۳۰ - ۶ر۳۰ - ۸ر۳۰ تلفن ۳۹۶۳۷

* پرسپولیس - مرد غول‌آسا - نیم‌رنگی - دوبله بفارسی - داراسینك ۱۰-۱۲-۲-۴-۶-۸ تلفن ۵۸۱۰۸۳

* تاج-نغمه دل- رنگی - زیرنویس فارسی ۴۵ر۱۰-۲۰ر۲-۳۰ر۴-۴۵ر۶ ۹(تلفن ۳۳۰۶۴)

* آریا -بن‌هور - اسکوپ رنگی - دوبله بفارسی - چارلتون‌هستون - هایاهاراریت ۳۰ر۹-۱-۳۰ر۴-۱۵ر۸(تلفن ۳۹۸۸۴)

* المپیا - مرد غول‌آسا - نیم رنگی- - دوبله بفارسی - داراسینك ۳۰ر۱۰ - ۳-۵-۷-۹ تلفن ۶۵۷۹۸

* مونت‌کارلو - محبوب‌زنها - رنگی - دوبله‌بفارسی - جری لوئیس ۳۰ر۱۰-۳۰ر۲-۳۰ر۴-۳۰ر۶ ۸ر۳۰ (تلفن ۷۹۷۴۱)

* البرز -بازی تقدیر -اسکوپ- رنگی - دوبله بفارسی -جرج‌مونتگمری ۹-۱۱-۱-۳-۵-۷-۹

* مشعل - دور دورتست - دوبله بفارسی - ادی کنستانتین - ۹ - ۱۱ ۱ - ۳ - ۵ - ۷- ۹ (تلفن ۳۳۸۲۶)

* خورشید - مرد غول‌آسا - نیم رنگی - دوبله بفارسی -داراسینگ- ۳۰ر۱۰ - ۲ر۳۰ - ۴ر۳۰ - ۶ر۳۰ - ۸ر۳۰ تلفن ۳۳۵۷۸

* پردیس -کلبه گوچك - اسکوپ -رنگی-دوبله بفارسی -اواگاردنر- دیویدنیون- ۳۰ر۱۰-۳۰ر۲-۳۰ر۴-۳۰ر۶-۸ر۳۰

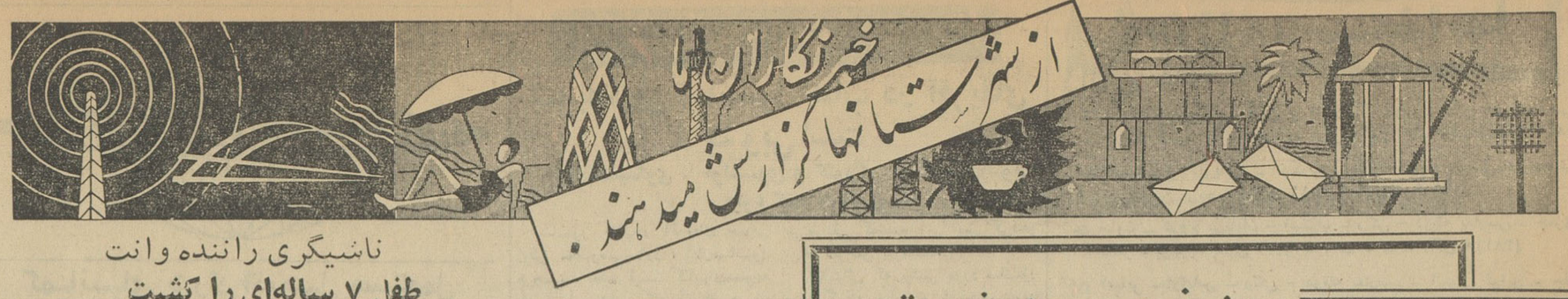

نمایندگان اطلاعات در خدمت مردم

مردم شهرستانها بوسیله نمایندگان اطلاعات خواسته های خود را شرح میدهند

پلی خراب در راه صومعه‌سرا ـ رشت

عده‌ای از نمایندگان اهالی صومعه سرا و رانندگان وسائل نقلیه شهرو حومه بدفتر نمایندگی اطلاعات آمدند واز خرابی پل «کازروبار» وقسمتی از ساختمان و دیوارهٔ آن گله داشتند. این عده میگفتند: پل مذکور معبر روزانه تعداد زیادی وسائل نقلیه و افراد پیاده استوچنانچه منهدم گردد ارتباط اهالی ماسال وشاندرمن وسراسر کسکرات‌و اهالی صومعه‌سرا بارشت‌قطع میشود رانندگان وسائل نقلیه میگفتند: تنهاتعمیر ساختمان پل همچندان تاثیری درامر رفت‌وآمد ندارد زیراهرقدر دیوارهٔ پل‌راترمیم کنند و هر چند خرابی ساختمان‌آن رامرمت نمایند معهذا چون‌عرض پل کم است رفت‌و آمد وسائل نقلیه بکندی صورت میگیرد. ازطرف دیگر چنانچه این پل خراب شود ارتباط مردم صومعه سرا با رشت بکلی قطع میشود و معلوم نیست دراین میان تکلیف چیست ؟

خبرنگار ما اضافه میکند دراین‌باره باآقای کی‌مرام رئیس‌راه‌استان گیلان تماس حاصل شدو تقاضای نمایندگان اهالی‌دراین‌باره‌باستحضار رسید رئیس راه استان اظهار داشت : در اینموردو همچنین درباره اسفالت راههای اطراف صومعه‌سرا اقدامات جدی شروع گردیده‌وبزودی نقشه راه‌صومعه سراتاچهارراه‌طوالش تهیه وبرای ایجادآن‌اقدام‌میگردد رئیس راه استان دراین مورد تلگرافی نیز بمرکز مخابره کرد تاهرچه زودتر برای ترمیم ساختمان پل کازروبار وایجاد واسفالت راههای اطراف صومعه‌سراقدام مقتضی بعمل آید .

آموزگاران گرگان‌وتکرار تقاضای‌گذشته

جمعی از نمایندگان آموزگاران فرهنگ گرگان بدفتر نمایندگی اطلاعات آمدند و ضمن اظهار نگرانی ازوضع خود گفتند: برای اعتلای فرهنگ وتامین زندگی خود درسنینی‌که جوانی‌را پشت سرگذاشته بودیم باچند سرعائله بهزار زحمت و مشقت تحصیلات خود ادامه دادیم‌تاضمن کسب معلومات بیشتر از مزایای آن بهره‌مند شویم .وزارت‌فرهنگ هم سریعا نسبت به تبدیل سمت ما اقدام کرد و پایهٔ کمک آموزگاری‌مارا تبدیل برتبهٔ آموزگاری نمود که از این بابت یکدنیا متشکرو ممنونیم ولی‌تامین اعتبار برای پرداخت حقوق آموزگاری ومابه‌التفاوت حقوق ما موکول بتصویب وزارت دارائی شده و متاسفانه تاکنون که چندین ماه میگذرد هنوز دراین‌باره ازطرف وزارت دارائی برای پرداخت مابه‌التفاوت حقوق ماآموزگاران فرهنگ گرگان اقدامی نشده‌است. هم‌اکنون‌امیدما ازدریافت مابه‌التفاوت حقوق سال گذشته قطع گردیده است تقاضاداریم لااقل نسبت به‌پرداخت مابه‌التفاوت حقوق‌امسال ماااقدام سریعی‌بعمل‌آید.

تقاضای مردم یکی از دهات کتالم

نمایندگان اهالی قریه پیازکش ازتوابع کتالم بدفتر نمایندگی اطلاعات آمدند وضمن گله ازوضع راه کتالم وسادات محله رامسرتا پیازکش گفتند: مدتهاست تقاضا میکنیم که‌از طرف شهرداری کتالم برای ایجاد راه‌شوسه قریهٔ پیازکش وتسطیح وشن ریزی‌آن‌اقدام‌شودولی تاکنون باین تقاضای ما توجهی‌نشده است عدم راه شوسه قریهٔ پیازکش سبب شده‌استکه مردم اینده درهنگام بیماری به‌پزشک‌ودارو دسترسی نداشته باشند و جانشان درخطر باشد استدعا داریم برای ایجادراه‌شوسه قریهٔ پیازکش اقدام شود .

ناشیگری راننده وانت
طفل ۷ ساله‌ای را کشت

خبرنگار مادر زابل مینویسد چندروز قبل وانت شخصی که در ۲۴ کیلومتری زابل درحرکت بود بین راه بعلت سرعت زیاد و ناشی بودن راننده بداخل نهرآبی واژگون میشود . سرنشینان وانت بکمک عده‌ای جات پیدا میکنند وچون دست‌پاچه شده بودند یادشان میرود که کودک ۷ ساله‌ای نیز بنام جهان ایرانی در آب افتاده است بدین ترتیب جهان غرق میشود وبااطلاع جریان بمقامات مسئول قضیه تحت تعقیب قرار میگیرد.

خبرنگار مادر گزارش خود اضافه میکند چون راننده وانت فاقد گواهینامه رانندگی میباشد واز طرفی عموی طفل مغروق است مادر وی برای اینکه آقای محمدشریف ناروئی (راننده‌وانت) تحت تعقیب قرار نگیرد منکر غرق‌شدن طفل خود میشود ولی پس از تحقیقاتی که‌وسیله آقای بهی بازپرس شعبه یك دادسرای زابل بعمل آمد جنازه کودك خردسال در دوکیلومتری محل حادثه‌از آب بیرون کشیده شد و با دستگیری راننده وانت جریان تحت تعقیب قرار گرفت .

برادرکش!؟
مردجوانی در حال مستی
برادرش‌رابیکضربت کاردکشت

خبرنگار ما درمشهد گزارش میدهد چندشب پیش مردجوانی ازاهالی شهرستان مشهددرحال‌مستی برادر جوا ن‌خود را بیکضرب کارد بقتل رسانید. جریان از اینقرار است که محمدرضا یکی ازاهالی شهرستان مشهد چندشب پیش‌بادوچرخه بمغازه برادرش رفت و درآنجا آنقدر مشروب خورد که از فرط مستی‌فراموش کردهنگام مراجعت دوچرخه‌اش‌رابردارد مقارن نیمه شب که بخانه رسیدیادش آمد دوچرخه‌اش را درمغازهٔ برادرش جا گذاشته است .همانوقت فرزندخردسالش رابمغازه برادرش رحمت‌فرستادتادوچرخه رابیاورد .رحمت ازمشاهدهٔ پسر برادرش درآنوقت شب تعجب کردودوچرخه را برداشتو بافرزند خردسال برادرش‌بخانه مراجعت کرد .رحمت وقتی بمنزل‌رسید دوستانه ببرادرش محمدرضا گفت : برادر! اینچه کاری‌استکه فرزند خردسالت رانیمه شب از خانه بیرون میفرستی ؟ولی محمد رضاکه هنوز از فرط مستی سراز پانمی شناخت باکاردی که‌دم دست داشت بی‌مقدمه ضربه‌ای محکم بشکم‌برادرش‌رحمت نواخت ولحظه‌ای بعد رحمت براثر شدت خونریزی جانسپرد . جنازه وی‌روز بعد باانجام تشریفات‌قانونی مدفون شد و محمدرضا نیز دستگیر گردید.

تلفن کاریر دماوند افتتاح شد

خبرنگار ما در دماوند گزارش میدهد دیروز طی مراسمی‌ارتباط تلفنی کاریر بین دماوند و سایر مراکز تلفنی کشور بوسیله آقای‌دکتر شفیعی معاون ثابت وزارت پست‌و تلگراف افتتاح شد .

اهالی ازمساعی و اقدامات آقایان خواجوی فرماندارو کیارئیس ادارهٔ پست‌و تلگراف دماوند دراین مورد اظهار خشنودی میکنند .

گرانی زغال

خبرنگار ما در گرمسار اطلاع میدهد : از چند روز بعداز عید تاکنون در گرمسار ذغال کمیاب‌و گران شده است . این گرانی و کمیابی ذغال بخصوص خیاط های گرمسار را که سروکارشان با ذغال میباشد نگران کرده است و مسئولین مربوطه ووارد‌کنندگان ذغال برای تامین ذغال گرمسار امروز و فردا میکنند معلوم نیست بالاخره این وعده‌ها برای مردم‌ذغال میشود یاخیر . بهرحال مردم از کمیابی ذغال نگرانند و ازمسئولین امر تقاضای بذل توجه دارند .

قتل غیر عمد

چندروز قبل عزیز فرزند محمدامین چوپان گوسفندان حاج‌حسن‌رمضانی پوریکی ازاهالی قریه کهنه ده از توابع مهابادکه برای بردن نان به خانه اربابش آمده بود ببازی با تفنگی که گوشه اطاق قرارداشت مشغول شد ناگهان تفنگ منفجر گردید وباصابت گلوله به رعنا همسر رمضانی‌پور ،زن مذکورجان سپرد چوپان ۱۷ ساله از ترس متواری شد و فعلا با اطلاع‌جریان بمقامات مربوطه و دفن جنازه‌مقتوله برای دستگیری‌چوپان فعالیت‌میشود کسان رعنا هم میگویند این قتل غیرعمدی بوده است ولی آینده و تحقیقات بازپرس اینموضوع‌رارروشن خواهدکرد .

احتیاجات‌شهر بابك

خبرنگار مادرشهربابك مینویسد براثر مساعی‌وفعالیت های‌آقای‌دکتر حسین دادالهی یکی‌ازمعتمدین‌شهر بابك برای تامین احتیاجات عمومی این شهرستان اقدامات لازم بعمل آمده و دراین مورد بامقامات‌استان‌داری کرمان مذاکراتی صورت گرفته‌است .

از جمله نیازمندیهای شهربابك تسطیحو ترمیم جاده ها تاسیس‌بانك کشاورزی ، توسعه اداره آمار و کمك بجمعیت شیرو خورشیدسرخ وبالاخره تبدیل بخش شهر بابك بشهرستان است .

اقدامات عمرانی

خبرنگار مادر تاکستان گزارش میدهد براثر مساعی آقای علی ـ اصغر عاصم بخشدار تاکستان‌اخیرا اقدامات وسیعی در زمینه امور عمرانی و اصلاحی بخش وسیع تاکستان شروع شده است ازجمله این اقدامات تاسیس کارخانه برق‌وتهیه مقدمات ایجاد پارك‌ملی در تاکستان میباشد که امید است باانجام این برنامه آرزوهای دیرینه ساکنین این منطقه جامهٔ عمل بپوشد .

مرگ یك روزنامه نگار

مدیر جریدهٔ هفتگی فکر جوان رشت بدرود حیات‌گفت
طی مراسمی بوسیله معاون وزارت پست وتلگراف‌وتلفن

خبرنگار ما در رشت گزارش‌می دهد: چندروز قبل آقای علی آزاده گیلانی مدیر جریدهٔ هفتگی فکر جوان (عکس مقابل) که‌از جراید متین استان گیلان بود پس‌ازعمری که درعالم روزنامه‌نگاری بسربردبه درود حیات گفت : مرحوم آزادهٔ گیلانی مردی زنده دل و نیکنفس‌و خوش قلب بودوبکار روزنامه‌نگاری علاقه‌ای مفرط داشت بهمین جهت بودکه توانست‌مدت ۳۶ سال‌جریدهٔ هفتگی «فکر جوان » رابطورمرتب انتشار دهد .

درگذشت شادروان آزاده گیلانی در رشت و درسراسر گیلان‌با تاثر و اندوه فراوان تلقی شد و مجالس سوگواری متعددی باین‌مناسبت برگزار گردید جامعهٔ مطبوعات گیلان بپاس خدمات فرهنگی‌ومطبوعاتی آن مرحوم مجلس ترحیمی درمسجد کاسه فروشان رشت تشکیل داد که‌درآن استاندار و رؤسای ادارات دولتی ومدیران و نویسندگان و نمایندگان جراید شرکت داشتند .

ما درگذشت شادروان آزادهٔ گیلانی‌را بخانواده وبازماندگان آن مرحوم و جامعهٔ مطبوعات گیلان تسلیت میگوئیم و برای آنان صبر جمیل واجر جزیل ازدرگاه خداوند مسئلت داریم .

بازدید از اردوگاه سپاه دانش اصفهان

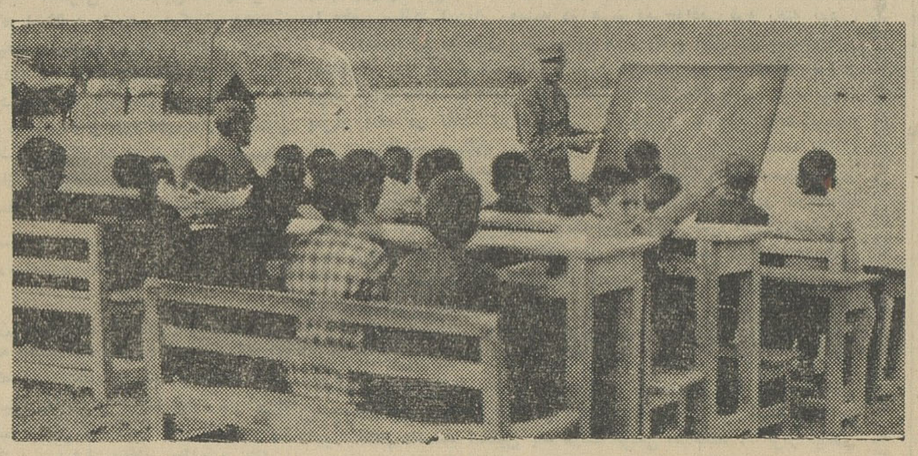

خبرنگار ما در اصفهان مینویسد :پریروزآقای مهندس پارسا استاندار اصفهان وعده‌ای ازرؤسای ادارات‌دولتی ونمایندگان طبقات مختلف مردم این شهرستان از اردوگاه سپاه دانش واقع درباغ‌ابریشم بازدید کردند . ابتدا فرمانده اردوگاه گزارشی‌به استحضار رسانید و سپس آقای استاندار ضمن بیاناتی اظهار داشت تشکیل سپاه دانش بامرشاهنشاه باعث نهایت افتخارمردم ایران مخصوصاطبقه‌دهقان است پس‌ازآن فرماندهٔ مرکز توپخانه وپادگان اصفهان بیاناتی ایرادکرد و گفت : باتشکیل‌سپاه دانش به‌پشتیبانی شاهنشاه قول میدهم که تاشش‌سال دیگر حتی یکنفر بیسوادهم درایران یافت‌نشودافراد سپاه دانش‌اصفهان ازهرلحاظ آماده‌اند که‌به‌برادران دهقان خودو کودکان آنها از لحاظ‌پیشرفت‌فرهنگ وبهداشت کمك‌کنند. آنگاه بازدید از اردوگاه‌سپاه دانش‌اصفهان شروع‌شد وضمن آن‌آقای علمی رئیس فرهنگ‌اظهار داشت سپاه دانش اصفهان با مشتهای آهنین وپشتکار فوق‌العاده وارادهٔ قوی‌آماده‌است تاجهل‌وبیسوادی رادراین استان ریشه‌کن سازد. درپایان بازدید افرادسپاه دانش بطورآزمایشی‌شروع‌به تیراندازی کردند درعکس بالا یکی از کلاسهای آزمایشی که‌افراد سپاه دانش اصفهان مشغول‌تعلیم فرزندان روستائیان میباشند دیده میشود .

هنوز هم مردم نسبت بنرخ برق اعتراض دارند

باتعیین نرخ جدید برق زنجان

اهالی زنجان میخواهند ، برق بنرخ شهرداری در اختیارشان گذاشته شود ویاشرکت برق ملی گردد

گوشه‌ای از اجتماع مردم زنجان درشهرداری وفرمانداری هنگامیکه آقای صفدری شهردار برای آنان وضع برق راتشریح میکند

خبرنگار ما در زنجان مینویسد: ازسه ماه قبل‌اهالی‌شهرستان‌زنجان نسبت بگرانی نرخ برق اعتراض داشتند وبهمین جهت مصرف برق راتاحصول نتیجه و انجام خواستهٔ خود مبنی بر تقلیل بهای آن‌تحریم نمودند. مردم زنجان در این باره طومارهای متعددی تهیه کرده وبه مقامات صلاحیت‌دار تسلیم کردند تااینکه بدنبال اعتصاب عمومی‌مردم این شهرستان فرماندار، شهردارو اعضای انجمن شهر برای انجام خواسته های اهالی مشغول فعالیت شدند شاید از اعتصاب برق که‌به وسیله مردم‌شروع‌شده‌بودجلوگیری نمایند .دراینمورد جلسات‌فوق‌العاده انجمن شهر تشکیل میگردید وبه دفاتر شرکت برق رسیدگی‌میشد وشرکت برق نیز جلسات عمومی فوق‌العاده تشکیل میداد .

ازطرف فرمانداری‌زنجان‌ازوزارت کشور تقاضای اعزام یکنفر مامور یابازرس شدو شهرداری وانجمن شهرنیز از لحاظ جلوگیری از اعتصاب مردم در مورد خودداری‌از مصرف برق پس‌از رسیدگی‌بدفاتر شرکت برق اقدام بانتشار آگهی‌و تعیین نرخ برق نمودند و بهای‌برق را کیلوواتی ۳ ریال تعیین کردند ونرخ‌برق مصارف‌صنعتی‌راکیلوواتی دوریال ونیم که بهریك کیلووات یکریال عوارض تعلق میگرفت‌معین نمودند درنتیجه بهای برق مصرفی مردم بااحتساب عوارض شهرداری کیلوواتی چهار ریال وبهای برق مصرفی صنعتی کیلوواتی سه ریال ونیم تعیین گردید .

باانتشار این آگهی از طرف شهرداری مردم زنجان اعتصاب‌برق را شکستند ولی شرکت برق‌بنرخ تعیین شده اعتراض کرد تا اینکه مجددا ازفرمانداری این شهرستان تقاضای اعزام یکنفر بازرس از مرکز شد و شرکت برق نیز از نوشتن کنتور مشترکین و تعیین میزان برق مصرفی مردم تاروشن شدن موضوع خودداری کرد واز مردم‌درخواست نمود که تا روشن شدن موضوع بعنوان علی‌الحساب پول بصندوق شرکت بپردازند .

اینموضوع ادامه داشت تااینکه چندی قبل باورود مامور اعزامی از مرکزدفاترشرکت‌برق‌موردرسیدگی قرار گرفت‌وبادرنظر گرفتن‌مخارج واستهلاك ماشین آلات شرکت‌برق وسایر هزینه‌های ضروری‌واحتساب عوارض شهرداری بهای‌برق‌مصرفی مشترکین را کیلوواتی چهار ریال‌و نیم و بهای برق صنعتی‌را کیلوواتی ۴ ریال اعلام داشت .

دوباره مردم باعتراض‌برخاستند درفرمانداری و شهرداری اجتماع نمودند و بازارشهرزنجان نیمه‌تعطیل گردید ونمایندگان اهالی پیشنهاد کردند که حاضرند باپرداخت‌مبلغی تاسیسات شرکت برق را خریداری وبرق شهررا ملی نمایند .

خبرنگار ما اضافه میکنددرتماس باآقای مهندس شکرالله فهیمیان مامور اعزامی از مرکز و آقایان فرماندار وشهردار زنجان سه نفر مذکور اظهار داشتند که تعیین‌این قیمت برای برق مصرفی‌اهالی کاملا عادلانه است زیرا این نرخ‌بادرنظر گرفتن تمام جهات‌و جوانب تعیین گردیده و شرکت برق هم تعهد کرده‌استکه بانصب‌یك‌دستگاه‌موتور جدید برق ونصب ترانسفورماتورهای متعدد در تمام نقاط شهر برق ۲۲۰ ولت دراختیار مردم قرار دهد در این باره صورتجلسه هم تنظیم شده استولی مردم هنوز هم اعتراض دارند و میخواهند برق بنرخ‌قبلی که‌شهرداری تعیین کرده است‌در اختیارشان قرار گیرد .

خبرنگار ما‌اضافه میکندبااجتماع مردم درشهرداری و فرمانداری‌آقای صفدری شهردار زنجان‌اینموضوع رابرای آنان تشریح کرد واعلام داشت بهتراست مردم نمایندگانی تعیین کنندو معرفی نمایند تا با مقامات صلاحیت دار دراین باره مذاکرات بیشتری بعمل آید ولی اهالی همان پیشنهاد ملی کردن شرکت برق را مطرح کرده و آمادگی خودرا برای‌خریدتاسیسات کارخانه برق اعلام میداشتند.هنوز هم مردم زنجان نسبت بنرخ‌جدید معترض هستند و درباره خرید تاسیسات شرکت برق‌مشغول‌مطالعه میباشند .

گشتاور زان شهرستانها

آستارا

خبرنگار مادر آستارا مینویسد : چندروز قبل عده‌ای از کشاورزان وزارعین قریهٔ قلعه از توابع آستارا بشهر آمده بودند وازعدم پرداخت وام از طرف صندوق تعاونی روستائی محل خود گله داشتند. کشاورزان میگفتند : وقتی‌برای دریافت وام بشرکت تعاون روستائی قریه خود مراجعه میکنیم ما را به‌بانك کشاورزی هدایت می کنند و بجای آنکه سفارش کنند تا وام درخواستی ما را زودتر پرداخت نمایند می گویند محصول کشاورزی زارعین قریهٔ قلعه‌را آفت‌زده است !بهمین جهت متصدیان مربوطه ازترس عدم استرداد وام پرداختی بماوام نمیدهند در صورتیکه محصول کشاورزی امسال مابهتر از سالهای گذشته بوده و مازارعین موفق شده‌ایم بدهکاریهای خودرا بشرکت تعاونی و بانك کشاورزی بپردازیم و هم‌اکنون در قبال اسناد وبدهکاریهائیکه داشتیم‌روسفید میباشیم .

کشاورزان میگفتند : وقتی شرکت تعاونی روستائی تشکیل میشد بماتوصیه کردند که سهام شرکت تعاونی روستائی راخریداری کنید تاهنگام کارزراعت با دریافت وام کشاورزی بتوانید بکار زراعت خود رونقی بدهید ماهم این توصیه را پذیرفتیم وسهام‌شرکت‌تعاونی‌روستائی خریداری کردیم ولی‌حالا که موقع دریافت وام رسیده است شرکت تعاونی مارابه بانك کشاورزی میفرستد و درآنجا هم پاسخ قانع کننده‌ای بمانمیدهند وازپرداخت وام نیز خبری نیست . فصل کشت است وما کشاورزان پولی نداریم تابکارگران خود بدهیم و آنها هم کاررا تعطیل کرده و باینترتیب کشت زراعت در قریه قلعه آستارا عملا فلج‌شده‌است اینعده کشاورزان تقاضا داشتند هرچه زودتر برای پرداخت وام کشاورزی به‌آنان اقدام شود حالا یا از طرف شرکت تعاونی روستائی و یااز طرف بانك کشاورزی

بابل

طبق گزارش خبرنگار ما دربابل چندروزپیش عده‌ای از خرده مالکین دهات‌اطراف بابل‌بشهرآمده بودند وتقاضا داشتند برای راهنمائی کشاورزان دهات مواد قوانین اصلاحات ارضی برای آنان تشریح شود. اینعده میگفتند: ما از اجرای قانون اصلاحات ارضی کاملا رضایت داریم وازجان ودل ازآن استقبال کرده ومیکنیم ولی کشاورزان اکثر دهات از این قانون اطلاعی‌ندارندو درنتیجه مشکلاتی پیش آمده استکه مادر حل آن درمانده‌ایم تقاضاداریم کمیسیونی تشکیل شود تاباراهنمائی کشاورزان این‌مشکل ماحل‌گردد

رئیس باشگاه بانوان آبادان گفت :
مخالفین آزادی‌زنان
باید غرض‌ورزی را کنار بگذارند تا ...

شاهد پیروزیهای زنان ایران باشند

خانم مقدس رئیس باشگاه بانوان آبادان هنگام سخنرانی باتفاق عده‌ای از اعضای هیئت مدیره باشگاه دیده میشود

خبرنگار ما در آبادان اطلاع می دهد : چند روز قبل جلسه ماهانه باشگاه بانوان آبادان درمحل‌باشگاه نفت تشکیل شد .در این جلسه که پیش از دویست‌و پنجاه نفراززنان آبادان شرکت داشتند، ابتدا خانم مقدس رئیس باشگاه ،فعالیت های سال گذشته باشگاه بانوان آبادان راباستحضار رسانیدوضمن‌سخنرانی مبسوطی اظهار داشت : بسیار خوشحالم از اینکه کلیه اعضای انجمنهائی که بانوان درآن‌شرکت دارند ،بدون حسادت و رقابت سوء دوش بدوش یکدیگر به‌پیش می‌روند وبا ایمان‌روش توانسته‌اند در میان بانوان فعال جهان جای‌خود را بازکنند خانم مقدس‌سپس‌به آزادی بانوان ایران و شرکت آنان در انتخابات آینده اشاره کردوافزود: فرد، فرد مازنان این کشور آزادی خود را مدیون عنایات و الطاف اعلیحضرت همایونی هستیم‌وزبانمان ازسپاسگزاری قاصر است . چون شاهنشاه بااین‌اقدام انقلابی خودما راازززنجیر اسارت رهائی بخشیدندو بدنیا ثابت کردند که زن ایرانی فعال و روشنفکر استو قادرخواهد بود دوش بدوش مردان در کسب پیروزی وافتخار برای میهن خود فعالیت کند .

رئیس باشگاه بانوان آبادان در پایان سخنرانی خود اضافه کرد ، من بنام یك زن‌ایرانی وبنام‌فردی که‌از این موهبت بزرك یعنی‌آزادی برخوردار است،از پشت‌این‌تریبون اعلام میکنم، مخالفان‌آزادی‌زنان و افراد مغرض باید غرض ورزی را کنار بگذارند تا در آینده شاهد پیروزی‌های درخشان زنان ایران‌که همگام بازنان سایر کشورهای‌مترقی دنیا برای‌اعتلای میهن آماده‌شده‌اند باشند .

بیانات خانم مقدس در میان پرشورترین ابراز احساسات‌حضار نسبت بشاهنشاه خاتمه یافت‌وسپس برای تعیین رئیس و اعضای جدید هیئت مدیره باشگاه بانوان آبادان اخذرای بعمل آمد و درنتیجه خانم مقدس برای دومین بار به ریاست باشگاه انتخاب شدو اعضای هیئت مدیره باینشرح تعیین گردیدند.

بانوان دوراندیش ،دکترس‌وحید فریدونی ، آرین ، فرید، گلستانی واستوار

خبرنگار ما اضافه میکند، در پایان این جلسه دو حلقه‌فیلم‌نمایش داده‌شد وازمدعوین پذیرائی گرمی بعمل آمد .

برنامه تلویزیون ایران
فرستندهٔ آبادان

دوشنبه ۲۶ ر ۱ ر ۴۲

ساعت ۶٫۳۰ سلام شاهنشاهی ، اعلام برنامه
ساعت ۶٫۳۲ فیلم‌برای‌خردسالان
ساعت ۷ برنامه آشنائی بیشتر باایران
ساعت ۷٫۳۰ فیلم مستند
ساعت ۸ ساز سلو
ساعت ۸٫۳۰ اخبار بزبان‌فارسی
ساعت ۸٫۴۵ اخبار بزبان عربی
ساعت ۹ بحث سینمائی
ساعت ۱۰ پایان برنامه

نیازمندیها

استخدام

آگهی استخدام

شرکتهای عامل نفت ایران برای خدمت درجنوب بافراد زیر نیازمند است :

۱ـ مهندس پالایش دارای درجه مهندسی درشیمی با چهارسال سابقه کار دررشته تخصصی (برای آبادان)

۲ ـ رئیس حسابداری دارای تحصیلات عالی حسابداری و تجربه کافی در رشته مربوطه (برای آبادان)

۳ـ سرپرست پروژه دارای لیسانس در رشته شیمی یا فیزیك و یا درجه مهندسی درشیمی با هشت سال سابقه کار درتصفیه نفت و حداقل دو سال درکارهای آزمایشگاهی و پژوهشی (برای آبادان) .

٤ـ آنالیست روشها دارای دیپلم عالی فنی و تجربه درمتدها مخصوصا کارهای ماشین های محاسبه (برای مسجد سلیمان)

٥ـ متصدی اجراء برنامه‌ها دارای دیپلم عالی رشته فنی یا لیسانس در امور اداری یا امور اجتماعی با تجربه کافی درامور آموزش حرفه‌ای وامور مختلف آموزشی با حداقل پنج سال سابقه خدمت درمشاغل پرمسئولیت صنعتی واطلاع کامل از اصول سرپرستی و مدیریت (برای مسجد سلیمان)

داوطلبان باید بزبان انگلیسی آشنا باشند .

متقاضیان میتوانند همه روزه از ساعت ۸ الی ۱۲ با در دست داشتن مدارك لازم و سوابق کار خود باداره استخدام و کاریابی شرکت ملی نفت ایران واقع درخیابان تخت جمشید چهارراه روزولت مقابل سفارت آمریکا مراجعه نمایند . الف ۳۵۳

تعداد چندنفر کارگر درجه یك درب وپنجره‌سازآهنی مورد نیازاست از ساعت ۳ الی ٥ بعداز ظهربتلفن ۷۹۸۹۳ مراجعه فرمایند .

موسسه تبلیغاتی ستاره

بچند دوشیزه ویزیتور نیازمند است تلفن شماره ۳۷۲۰۳ از ساعت ٥ تا ۸ بعد از ظهر

استخدام میشود

پنجنفر ویزیتور استخدام میشود روزنامه بورس تلفن ۳۳۹۷۱

یك موسسه آمریکائی

به‌یك نفر مهندس ساختمان کار آزموده نیازمند است . داوطلبان می‌توانند تقاضاهای خود را ضمن تعیین معرف و میزان حقوق مورد تقاضا به صندوق پستی ۸۵۰ ارسال دارند .

استخدام پزشك و پزشگیار

درمانگاه وبخش اورژانس شبانه‌روزی احسان احتیاج بچندنفر پزشك متخصص دررشته های مختلف پزشکی وپزشك‌یار زن یامرد دارد داوطلبین همه روز بعداز ظهر هابدفتر درمانگاه واقع در خیابان تخت‌جمشید چهارراه ویلامراجعه فرمایند

۱ـ ۸ آ ـ ۳۱٦

جویای کار

۱ـ مترجم انگلیسی و فرانسه و سرپرست امور برای کار درتهران وشهرستانها و خارج از ایران

۲ـ دبیر زبان انگلیسی وفرانسه و دوره ادبی دبیرستان برای تدریس درمنازل از ٥ تا ۸ حاضر است . تلفن ۳۰۳۹٥۲

قابل‌توجه شرکتهای تجارتی

حسابدار با تجربه وارد بکلیه‌امور حسابداری با ۲٥ سال سابقه درشرکت های مهم تجارتی با تضمین کافی‌برای تمام روز آماده‌کار میباشد ازمراجعین محترم خواهشمند است وسیله تلفن ٦۲۰٥٤٤ آدرس تعیین فرمایند.

گم شده

سه فقره چك بشماره‌های

۲۸۲٤۰ بسررسید ۲۰ر۲ر٤۲ و۲۸۲٤۱ بسررسید ۲۰ر۳ر٤۲ و ۲۸۲٤۲ بسررسید ۲٥ر٤ر٤۲ که هر یك بمبلغ ۳۷۰۰ ریال واز حساب شماره ٥۰۷۰۲ عهده بانك بازرگانی شعبه بازار ودر وجه اینجانب که صاحب آن آقای جلال کنی میباشد گمشده از درجه اعتبار ساقط است .

ـ۱۰٥۱ سلیمی‌نژاد

یك طغری چك شماره

۱۱۸۹٦۸ مورخ ۱٦ر۱ر٤۲ عهده بانك یاران و ژاپون ـ شعبه‌اسلامبول بمبلغ ـر۲۰٥۸٥ ریال در وجه این جانب مجید چینی فروش مفقود شده و از درجه اعتبار ساقط میباشد ـ و هر عملی نسبت بدان مورد تعقیب قانونی قرار خواهد گرفت .

مجید چینی فروش

فروش اتومبیل

بازرگانی امیرکبیر

اتومبیل دلخواه شمارا تهیه ویا معاوضه مینماید مقابل کوچه‌میرزا ـ محمود وزیر ٥۸۱٤۹۹ مرتضوی‌یزدی

۱ـ۲٦ آ ـ۲٤

مژده بدارندگان اتومبیلهای سواری

علامت مخصوص دستگاههای میزان فرمان در جهان

مدرن ترین دستگاه های میزان فرمان وشاسی وبالانس چرخها که بمنزله بیمه اتومبیل شمابوده وقطعا درایران بینظیر است از محل‌سابق خود جاده تهران‌نو بتعمیرگاه و سرویس مجهز آپادانا خیابان روزولت انتقال یافته است

اقدام به‌درج این آگهی صرفا بمنظور اطلاع مشتریان محترم و جلوگیری ازهرگونه ناراحتی های بعدی است

آشوت

خیابان روزولت بالاتر از امجدیه تعمیرگاه وسرویس مدرن آپادانا ـ تلفن ٦۲۱۸۸۲

۱ـ٥ آ ـ۱۸۳

کارخانه اطاق‌سازی پارس صادق کرملو

سازنده مدرنترین اطاقهای چوبی و آهنی اتوبوس باقیمت مناسب‌دراسرع وقت نقدو اقساط تلفن ٥۷٥۲۸

بازار اتومبیل ۹٤۰

آقایان محترم برای فروش و یا معاوضه اتومبیل خود فقط به بازار اتومبیل ۹٤۰ مراجعه فرمائیدتااتومبیل شما بقیمت روز بفروش برسد . نشانی سرچشمه مقابل مسجدمحمودیه داخل توقفگاه کاروان تلفن ٥٦۸۲۷

۱ـ٦ آ ـ۱٥۲

مدل ٥٥

فورد امریکائی بسیار تمیز فروشی بدون واسطه تلفن ۳۰٤۲۱۱

۱ـ۲ آ ـ ۱٦۳

نمایشگاه اتومبیل آهن کار

خرید ـ فروش ـ معاوضه

همه‌نوع اتومبیل

شاهرضا چهارراه پهلوی ـ تلفن : ٤٤۷٦۱

ساختمان

دفتر ساختمانی فرزانه

پشت شهرداری پاساژفتوت ۳۰٤۸۳۲

لوازمات فلزی

کارخانجات صنعتی طلوع

Toloua

تلفن ٥۷۹۳۱

میز تحریر یکرفه	۱۹۰۰ ریال
میز تحریر یکطرفه	۲٥۰۰ ریال
میز تحریر یکطرفه	۳۰۰۰ ریال
میز تحریر دو طرفه	٤٥۰۰ ریال
صندون نسوز ۲۲۰ کیلو	۳٦۰۰ ریال
صندون نسوز ۱۸۰ کیلو	۲٥۰۰ ریال
صندون‌نسوز ۳۰۰ کیلو	٤٤۰۰ ریال
قفسه بیگانی	۳٥۰۰ ریال
جای کلاسور	٤۰۰۰ ریال
کمد جالباسی	۳۷٥۰ ریال
صندلی تاشو ٦عدد	۱۲۰۰ ریال
صندلی تاشو ٦عدد	۱٤۰۰ ریال
میز ناهار خوری	۱۰٥۰ ریال
میز عسلی	۱۹۰ ریال
تختخواب سفری	۷٥۰ ریال
تختخواب فلزی	٥۰۰ ریال
صندلی آهنی‌تشك دار٦عدد	۱٤۰۰ ریال
صندلی گردان	۱٤۰۰ ریال
نردبان آهنی تاشو متری	٥۰۰ ریال
صندلی راحتی تحریر	۷٥۰ ریال

خیابان خیام چهار راه گلوبندك ـ فروشگاه طلوع تلفن ٥۷۹۳۱ و ٥۷۳۷٦

صاحب امتیاز و مدیر مسئول : عباس مسعودی

جای اداره : خیابان خیام چاپخانه اطلاعات

مستغلات

نارمك ـ تهران پارس ـ تهران نو معاملات املاك‌وپول شرطی بازرگانی امینی ۷۹۰۰۹۰

تعدادی منازل مدرن

بااستخر در زعفرانیه ـ الهیه ـ دروس ـ نیاوران یاآپارتمانهای‌مدرن در داخل شهر برای سکونت خانواده های اروپائی مورد نیاز است لطفا با تلفنهای ۳۲۳٦۸ و ۳۳۲۷۷ مذاکره فرمایند

۱ـ٥ آ ـ۱٤۸

بچند خانه رهنی نیازمندیم ۷۲٦۳۸

۱ـ۱۰ آ ـ۱۸۰

فروش ومعاوضه املاك تلفن ۷۲٦۳۸

۱ـ۱۰ آ ـ۱۷۹

بخانه‌های اجاره‌ای نیازمندیم ۷۲٦۳۸

۱ـ۱۰ آ ـ۱۷۸

خانه شخصی ساز

جنوبی سه طبقه ده اطاق بالوازم جدید آب برق تلفن بین بهار وروزولت ۳۳۰ متر ۷۰۰ متربنابقیمت‌خیلی ارزان نصف پول نصف‌ملك معاوضه‌میشود .

شاهرضا مقابل سینما رویال آژانس رایت تلفن ۳۲۹۷۱ و ۳۱۸٥۳

۱ـ۳ آ ـ۱۸۹

خانه دربست وآپارتمان

مبله و غیره در شمال شهر و شمیران برای خارجی نیازمندیم تلفن ٤۸۹۹٦

آ ـ۱۰۷۹ ۱ـ۳

معاوضه

خانه مشجر ویلائی ٥۰۰ متری دارای آب و برق وتلفن درشمال‌شهر بازمین مرغوب معاوضه میشود تلفن ۷۲٦۳۸

آ ـ۱٦۰ ۱ـ٥

خانه های اقساطی

خانه های مدرن وعالی باقیمت مناسب و اقساط طولانی

غرب قپان تهران پارس قطعه ۲۸

تلفن ۷۹۱۷۲٥ صندوق پستی ۲٦۹۲

اجاره داده می شود

اجاره داده میشود

پنج اطاق بالوازم وآب وبرق در طبقه سوم ماهی ۷٥۰ تومان باجاره داده میشود نشانی خیابان شاهرضا نزدیك سینما دیانا جنب‌پمپ بنزین ساختمان اول خیابان وصال شیرازی پلاك شماره ۹ بمحل رجوع شود سرایدار در طبقه چهارم است.

واگذار میشود

برای اطلاع آرایشگاه های بانوان

یکدستگاه ساختمان یك‌اشکوبه دارای سه اطاق با تمام تجهیزات که قبلا آرایشگاه مدرنی بوده بمبلغ‌سی هزار تومان رهن واگذار میشود .

نشانی : تخت جمشید ایرانشهر شمالی ساختمان شماره ۱۱۹ تلفن ـ ٤٦۸۲٦ مراجعه فرمائید .

۱ـ۳ آ ـ۱۰٦۱

واگذاری

یك موسسه فرهنگی خوشنام با تجهیزات کامل و باتضمین منافع معنوی وسود مادی بواسطه آنکه متصدیش قصد مسافرت طولانی به خارج دارد واگذار میشود .داوطلبان ذی‌صلاحیت میتوانند همه روزه در فاصله میان ۸ تا۹ صبح به تلفن شماره ۳۲۷۷٤ مراجعه فرمایند .

۱ـ۲ آ ۱٥٦۸

معاملات تلفن

شماره تلفن فروشده‌ایم ۳٥٤۱٥

فیش تلفن و تلفن خریداریم ٤٤۲۲۰

۱ـ۳۰ آ ـ٥۲۲۲

نمایندگی پخش قلك تلفن ٥٥٤۹٦

۱ـ۲٤ ۱ـ۷٥

تلفن نقدیااقساط‌فروشنده‌ایم ٥٥٤۹٦

۱ـ۲٤ ۷٦

تلفن وفیش تلفن خریداری ٥٥٤۹٦

۱ـ۲٤ ۱ـ۷۷

فیش و شماره تلفن فروشی نقد و اقساط تلفن ٥٦۳۲۹

بورس معاملات تلفن ۷۲٦۳۸

۱ـ۱۰ آ ـ۱۸۲

بفروش میرسد

ده دستگاه خانه واقع در شمال‌شهر نقد ومعاوضه بفروش میرسد بازرگانی سایه تلفن ۷۲۸۹٦

۱ـ۱٥ ۱ـ۷۰

مزایده فروش مستغل

بانك رهنی ایران یکباب خانه مسکونی پلاك شماره ۳٦۹۳۸ بمساحت ۱٦٤ متر مربع را باساختمان دوطبقه جنوبی بمساحت تقریبی ۷۳مترمربع مشتمل برچهار اطاق و یکباب مغازه و یکباب زیر زمین و ساختمان یك طبقه شمالی بمساحت تقریبی ۱٦ متر مربع با لوله‌کشی آب از شبکه شهر و انشعاب برق واقع درضلع شمالی میدان بزرك کوی چهار صد دستگاه کاشی شماره ۲۲۹ از طریق مزایده بشرح زیر بفروش میرساند :

۱ـ داوطلبان پس‌از بازدید محل پیشنهاد کتبی خودرا بضمیمه قبض رسید صندوق بانك مبنی برپرداخت مبلغ پنجاه هزار ریال بعنوان‌ودیعه درپاکت لاك و مهر شده که روی آن عبارت (مربوط بمزایده خانه شماره ۲۲۹ چهار صد دستگاه بانك رهنی ایران) نوشته شده باشد بدفتر این بانك واقع درخیابان فردوسی تسلیم و رسید دریافت خواهند نمود .

۲ـ حداقل بهای خانه موردمزایده پانصد و شصت هزار ریال میباشد.

۳ـ به‌پیشنهاد های کمتر از مبلغ پانصد وشصت هزارریال ترتیب‌اثر داده نخواهد شد .

٤ـ پیشنهادها باید تا آخر وقت اداری روز ۱٥ر۲ر۱۳٤۲ بدفتر این بانك تسلیم شود و به پیشنهادهائی که خارج از مدت مقرر ببانك تسلیم گردد و همچنین به پیشنهادهائیکه فاقد قبض سپرده یا مشروط و مبهم باشند ترتیب اثر داده نخواهدشد .

٥ـ کلیه پیشنهادهای رسیده در ساعت ۹ صبح روز ۱٦ر۲ر۱۳٤۲ در دفتر اداره مهندسی این بانك واقع درخیابان فردوسی باز وقرائت‌خواهد شد و برنده مزایده کسی خواهدبود که باقبول کلیه شرایط مزایده‌قیمت پیشنهادی وی از سایر قیمت های پیشنهاد های دیگر بیشتر باشد و حضور پیشنهاد دهندگان در جلسه مزایده آزاد است .

٦ـ بانك رهنی ایران در رد و قبول هر یك از پیشنهاد ها مختار است .

شرایط معامله

الف ـ نصف بهای‌خانه حین‌انجام معامله نقدا و بقیه درظرف ده سال باقساط ماهیانه بابهره ۱۰ در صد درسال از خریدار دریافت خواهد شد ومورد مزایده تاواریز تمام‌بدهی خریدار در رهن بانك باقی خواهد ماند .

ب ـ کلیه هزینه های مربوط به آگهی حق‌الثبت و مالیات و عوارض و غیره بعهده خریدار خواهد بود.

ج ـ شرکت‌کنندگان درمزایده‌نباید مشمول قانون مداخله مصوب ۲۲ر۱۰ر۱۳۳۷ باشند .

بانك رهنی ایران

خانه‌های فروشی

٥ باب‌خانه درشمال شهر بمساحت های از ۲٤۰ متر تا ٤٥۰متر که سه باب آنها خیلی مدرن و مجهز و۲باب دیگر متوسط باکلیه وسائل بقیمت مناسب روز فوری فروشنده هستیم لطفا برای دیدار و مشاوره به آدرس مجسمه جمشیدآباد شمالی نرسیده‌به چهارراه فرصت‌دفتر ساختمان و پول تلفن ٤۹٦۳۳ مراجعه فرمائید ضمنادر دروس و شمیران خانه های بسیار مدرن و مساحت زیاد آماده فروش داریم

معاملات پول

پول‌شرطی نیازمندیم ۷۳۲٤۲

۱ـ۲٦ آ ـ٦٥

تومانی دوشاهی ونیم موجود است ٦۹۲۲۷

۱ـ۱۰ آ ـ ۱٤٤

تومانی دوشاهی‌ونیم ۷۳۲٤۲

۱ـ۳۰ آ ـ۱۸٤

کلیه معاملات پولی تلفن ۷۲٦۳۸

۱ـ۱۰ آ ـ۱۸۱

پول شرطی نیازمندیم ٦۹۲۲۷

چندفقره پول‌شرطی در برابر املاك‌شمال شاهرضا با سود مناسب مورد نیاز است تلفن ۳۱۸٥۳ ـ۳۲۹۷۱

مبیع مرغوب باشد پول‌شرطی دوشاهی نیم موجود است ۳۱۸٥۳ ـ ۳۲۹۷۱

سالن مد و آرایش

آموزشگاه کاخ سالن آرایش الیزه

زیر نظر مدیره دیپلمه رسمی پاریس ولندن برای دوره جدید هنرجو می پذیرد باامتیازرسمی ازوزارت‌فرهنگ نشانی ـ انتهای ایرانشهر ـ کوی تقوی کاشی ۳٦ تلفن ٦۲۳٦۱۲

۱ـ۱۰ آ ـ۱۰۱

آموزشگاه آرایش هنگامه

دیپلمه پاریس ورم فقط با ٤۰۰ دریکماه دیپلم آرایش‌میدهد ـ خیابان شاه چهار راه گلشن جنب ایران‌کالا خیابان دقیقی ۱٥٥

۱ـ۱٥ آ ـ۱۲٤

آموزشگاه وسالن‌آرایش فتن

زیر نظر خانم فتن صادقی برای دوره جدید در فروردین ماه هنرجو میپذیرد ـ نشانی خیابان پهلوی نرسیده‌بچهارراه تخت‌جمشیدساختمان ۱۰٤ تلفن ٦٥٥۸۱

۱ـ۱۲ آ ـ۱۱٤

سالن آرایش بت آرا

زیرنظرمسیوسامسون تلفن٦٦۰۷٥

۱ـ۱٥ ۱ـ۷۱

درسالن آرایش ثمیلا

دیپلمه آرایش هلند از خانمهاپذیرائی مینماید ـ خیابان‌شمیران کوچه‌شقایق

۱ـ۱۰ آ ـ۱۰۸

سالن‌آرایش الهام

میزانپلی فقط ۷۰ ریال ـ خیابان خانقاه خیابان خیام‌کوچه سردارکبیر

مسیوواغنك عبدی باسابقه ۳۰ سال درامور زیبائی در سالن آرایش‌لاله خیابان‌شمیران ـ خیابان‌مزین الدوله

۱ـ۲۲ آ ـ۱۲٥

آموزشگاه و سالن‌آرایش آلیتا

با٤۰۰ تومان درمدت کوتاهی‌دیپلم میدهد جاده قدیم شمیران اول‌خیابان ملك کاشی ۳۰ تلفن ۷۰۲٤۹

۱ـ٤ آ ـ۱٦۹

درسالن آرایش ویدا

میزانپلی با ٥۰ ریال ـ آدرس خیابان بیست متری شاه وسلطنه شماره ۷

۱ـ۱۰ آ ـ۱۷۷

مومك زیبائی

یك وسیله جدید بهداشتی برای برطرف کردن موهای دست وپاوصورت قیمت ۱۰۰ ریال مصرف ۱۰۰ بارمحل فروش داروخانه ها و لوازم آرایش فروشیهای معتبر نمایندگی انستیتوی زیبائی بانو دکتر مایل تلفن ٦۲۳۳٥۱

۱ـ۳۰ آ ـ۱۹۰

آموزشگاه عالی‌آرایش هژبر

باامتیاز رسمی وزارت فرهنك‌دیپلم لندن باآخرین متد در مدت یکماه بانازلترین قیمت تعلیم و دیپلم میدهد . ـ تلفن ٤۲۱۲۳

آ ـ۱۰٦۳ ۱ـ۱۰

میزانپلی با۳تومان تلفن ٦۹۲٥۲

۱ـ۱٥ آ ـ٤٦

اولین‌آموزشگاه آرایش‌مهتاب

باامتیاز رسمی فرهنك و تحت‌نظر متخصص دیپلمه پاریس وآلمان‌برای دوره‌جدید هنرجومیپذیرد. ایرانشهر شمالی خیابان‌کامیار ـ تلفن٦۲۳۰۰۸

۱ـ۱٥ آ ـ ۱۳۹۸

سالن آرایش صدیقی

بتازگی میزان آرایش و زیبائی را تخفیف کلی‌داده‌است ـ خیابان آذربایجان مقابل مسجدلولاگر

۱ـ۱۰ آ ـ٤۸

سالن آرایش ژاس

زیرنظر مادام املیا طوماسیان میزانپلی ۷۰ ریال ـ خیابان سعدی شمالی کوچه حمیدالدوله کاشی ٥

۱ـ۱۰ ۱ـ۹٥

درسالن‌آرایش گل‌سرخ

میزانپلی ۸۰ریال شمیران خیابان ـ ذرآشیب حقیقت دوم بالاتر ازگرمابه مهر ۱ـ۱٤ آ ـ٥۷

آموزشگاههای رانندگی

آموزشگاه‌رانندگی وفنی فرهنك

فن رانندگی را تا اخذ گواهی‌نامه بابهترین متد بشما می‌آموزدشاهرضا پل‌چوبی تلفن۷٥٦۲۱۳شعبه مخصوص بانوان خیابان فرصت تلفن ٦۹۷۱٥

۱ـ۲٦ ۱ـ٦۰

هنرستان عالی رانندگی بدیع

یکدوره رانندگی کامل را تا اخذ گواهینامه طبق پیمان نامه‌ای که در هنرستان منعقد میگردد فقط بمبلغ ۳٥۰۰ ریال درسه قسط تضمین می نماید . نشانی خیابان شاه نبش چهارراه سیمتری تلفن ٦۸۷۹٦

۱ـ۱۰ آ ـ ۱٥۹

آگهیهای متفرقه

سشوار دست دوم

بسیار خوب خریداریم تلفن۷۰۰٦۱

۱ـ٦ آ ـ۱٤۰

سشوار کادوس

فروشگاه کادوس تلفن٤٤٥۷۷

ترانسپورت بار

بار و اسباب کشی در شهر و حومه

تلفن ۷۱۱۱۱ ۷۱۱۱۲ ۷۱۱۱۳

نخم گل فروشی تقوی

ارزانترین و عالیترین تخم چمن رنك مخملی را که سالها زینت‌خانه وباغچه‌شما است آماده نموده متوجه باشید چمنهای پست‌و بی دوام وغیر قابل اطمینان را بقیمت گرانتر بسم تقوی بشما نفروشند در موقع خرید حتما برای رویت مرغوبیت جنس و ارزانی آن سری بما بزنید ضمنابتابلو مغازه و مهرپاکتها دقت فرمائیدمقابل وزارت کشور روبروی مجسمه میدان ارك تخم گل فروشی تقوی۲٥۹۷۸

شین آب

آب تصفیه شده و آشامیدنی ساختمانی با تانکرهای ٥ و ٦ و۷ و۸ متری تلفن ۷٥۷۸۲٥ و ٦۲۲۹۹۷ خیابان شهناز چهار راه صفا شرقی کاشی ٤٤٤ تانکر برای شرکتها و خارج ازشهر کرایه داده میشود .

۱ـ۱٥ آ ـ ۱٥٤

آموزشگاههای فنی و فرهنگی

درس خصوصی انگلیسی

بوسیله آقای پطرسیان با تلفظ صحیح ـ گرامر ساده وبرنامه بسیار سودمند برای سریع آموختن مکالمه نامه نگاری ـ امتحان نهائی فرهنگ‌و ورودی دانشگاه خیابان حافظ بالای عزیزخان جنب کوچه ایرج پلاك ۲۸۲

آموزشگاه خیاطی شهباز

جهت‌تعلیم خیاطی بادونوع متد زیر نظرخانم آیرملوهنرجو میپذیرد ـ خیابان شهباز ایستگاه ناصری تلفن ٥٥۰۲٤

۱ـ۲۱ ۱ـ۷۳

کلاس سنتور ملك

برای کلیه سازها شاگرد می پذیرد. تلفن ۷٥٦۷۰۲

۱ـ۲٦ آ ـ٥۲۰۲

آموزشگاه وهنرستان خیاطی فریبا

دوره جدید هنرجو میپذیرد ـ گرگان ایستگاه معینیه کوچه واقفی ۷٤۳٥٤

۱ـ۳۰ آ ـ۱٤۲

آموزشگاه روحی فرد

تعلیم آرایش و با امتیاز رسمی وزارت فرهنك باشرایط سهل هنرجو میپذیرد تلفن ۳۹٤٥٤

آ ـ۱٦٦

ماشین‌نویسی بیژن ۳۹۱۱۰

مدرن مجهز باحسن شهرت‌میدان ژاله جنب پمپ بنزین

آموزشگاه ماشین‌نویسی‌فائز

تعلیم ماشین نویسی با متدجدید شاه آباد اول اکباتان‌تلفن٥٤۱٤۱

آ ـ۱۸۷

آموزشگاه عالی‌خیاطی‌سعادت دارای امتیاز رسمی وزارت فرهنك

دراین آموزشگاه با ساده ترین وعالیترین متد فرانسه زیرنظر بانوی دیپلمه از پاریس بزبان فارسی و فرانسه خیاطی تعلیم داده میشود و برای دوره جدید ثبت نام میکند خیابان شمیران ـ مقابل سینما مولن‌روژ ـ شهناز دوم تلفن۷٥۸٦۷۱

آ ـ۱۹۲ ۱ـ۳

آموزشگاه کشور

تعلیم ماشین‌نویسی در مدت پانزده روزخیابان خیام مقابل پارك شهر

آ ـ٥۲ ۱ـ۳۰

آموزشگاه دوخت‌وبرش(دانا)

تحت‌نظر مستقیم خانم نقش‌دیپلمه هنرستان (N.A.D.A) از رم همه‌روزه نامنویسی مینمایدهنرجویان میتوانند دوره کلاس را در کمترین مدت گذرانده و باخذ دیپلم نائل شوند تلفن ٤۱۹۲۲

۱ـ۱٥ آ ـ۱۱٥

راهنمای پزشکی اطلاعات

دکترمحمدرضا مسدد

دارای گواهینامه از بروك‌مدیکال امریکا درمان بیماریهای مقاربتی ـ زنان دروازه دولت روبروی کمپانی فیات پذیرائی عصرها ٥تا ۸ تلفن ۳۰۲٥٤۸

دکتر جمال هدایتی

متخصص امراض‌ریوی (بویژه‌سل ریه وآسم) وانواع تنك‌نفس‌ها از دانشگاه ویلزانگلستان‌خیابان‌لاله‌زارنو چهارراه مهنا از ٤ الی ۸بعداز ظهر

دکتر معانی

امراض مقاربتی مجاری ادرار معالجه قطعی سوزاك تازه و کهنه ورم پروستات و سستی وناتوانی ضیق مجرا خیابان فردوسی مقابل بانکملی مرکز

دکتر فرنوش

داخلی،مقاربتی ،سفلیس ، سوزاك‌تازه و کهنه‌و عوارض آنها دیپلم دانشگاه پاریس امیریه اول منیریه ٤۸٥٥٥

معالجه فشارخون . رماتیسم.سیاتیك قند. کمردرد و سستی عصرها ٥ـ۷ نادری مقابل هتل‌نادری دکترجمشیدی

دکتر دانشگر

امراض مقاربتی و جلدی وسوزاك تازه و کهنه ورم پرستات ضیق‌مجرا سستی وبواسیر امراض زنانه‌ونازائی خیابان سپه مقابل پستخانه۳۰۲٤۱٦

پلی کلینك دکترمجاهدی دکترصدیقی

روزیدنت سابق‌بیمارستان های‌امریکا پزشك‌سازمان بیمه های اجتماعی کارگران بیماری های داخلی اطفال مقاربتی ـ ترك تریاك و سایر مواد مخدره ترك الکل مجهز بدستگاههای رادیواسکپی لانتازول‌تراپی ـ انروسل تراپی ـ دیاترمی و بخور پنی سیلین‌و غیره پذیرائی بعد از ظهر هاخیابان شاه روبروی‌مسجد سجادتلفن٤۹٥۲٦

دکتر در طب پولوسا

متخصص بیماری های مقارتبی، (سوزاك تازه و کهنه و سفلیس) امراض مجاری ، ادرار و تناسلی ـ خیابان فردوسی شمالی کوچه صادق پذیرائی ۹ تا ۱۲ و ٥تا۸ تلفن٤٦٥۸۹

ترك تریاك دکتر رحمانی

متخصص امراض اعصاب و روح‌از دانشگاه لندن خیابان پهلوی بالاتر از چهار راه امیراکرم تلفن ٤٥۱۱٤

دکتر عباس نیك نژاد

متخصص از دانشگاه پاریس‌بیماری های معده ،روده ، کبد ،لوزالمعده درمان بواسیر بدون عمل ، فیستول، فیستور با متد موثر دروازه شمیران خیابان گرامی‌پذیرائی۳تا ۷بعدازظهر

مطب دکتر جهانگیر وتوقی

بخیابان رازی (بهرامی) کاشی۱۲٦ انتقال یافت تلفن ٦٦۰۱٦

معتادین تریاك ،مرفین،هروئین،الکل دکتر حسن پزشك‌زاد معتادین را بدون زحمت خوابیدن با تقویت بنیه معالجه مینمایدخیابان ری کوچه‌آبشار مقابل داروخانه‌ابن سینا تلفن ٥۱٥٤۱

بایك بار مراجعه

یکعمررهائی از مسمومیت غذائی دکتر حسن بهره‌مند خیابان قدیم شمیران سه راه تخت جمشید ۲٤۹ تلفن ۸٦۳۲۸ پذیرائی عصرها

۱ـ۱۰ آ ـ۱۷٥

دکتر احتیاطی

گواهینامه از نیویورك امریکاامراض مقاربتی داخلی ناتوانی جنسی با دستگاه جدید صبح و عصرسلسبیل قصرالدشت چهارراه هاشمی

بانو دکتر کیان کریمی

دکتر لاجوردی خواجه نظام‌الملك چهار راه شیخان تلفن ۷٤۳۰۳

پزشکان شبانه روزی

مطب شبانه روزی دکتر ناصح

بیماری های داخلی ـ جراحی ـ زنان حشمت‌الدوله بین فروردین و اردی بهشت تلفن ٤۸۰۹۷ پلاك ۱٥٦

دکتر کرامت‌الله فرهودی

بعد از ظهرها وهمه شب تاصبح شاهرضا پل‌چوبی تلفن ۷٥٦۲۸۳

مطب دکتر علی نصیری

متخصص‌بیماریهای کودکان ـ داخلی در تمام ایام عید شبانه روز دایر بوده ضمنا واکسیناسیون کودکان تحت نظر طبیب متخصص کودکان انجام میشود آدرس ـ خیابان ری جنب کوچه آبشار تلفن ٥٤۳٦٥

دکتر سیدعلی مظفری

خیابان حشمت‌الدوله غربی‌چهارراه پیروز بالای داروخانه شبانه روزی جاودان تلفن ٦٦۹۷۸

فروش اثاثیه

نمایشگاه ایران کالا اولین موسسه بازار خرید و فروش لوازم منزل‌دست دوم‌درایران خیابان شاه چهارراه گلشن تلفن های ٤٥٦۸٦ ـ ٤٥٦۸۹

همه روزه مقداری لوازم منزل‌که از منازل ایرانی و خارجی خریداری مینماید با سود بسیار ناچیز بفروش میرساند چنانچه شما تصمیم بخرید لوازم منزل از قبیل ـ قالی ـ قالیچه یخچال ـ تلویزیون ـ رادیو گرام ـ ضبط صوت ـ اجاق گاز ـ سرویس اطاق خواب ـ سرویس‌اطاق پذیرائی مبل ـ اشکاف ـ میز و صندلی ـ تختخواب و غیره دارید قبلاباین نمایشگاه مراجعه نموده و لوازم‌منزل مورد نیاز خود را که بسیار نو و آخرین مدل سال میباشدبانازلترین قیمتی که باور نمیفرمائیدخریداری نمائید یااشیائیکه لازم ندارید با اثاثیه مورد لزوم خود تعویض کنید پس خرید و فروش و معاوضه‌لوازم منزل فقط در ایران کالا تلفنهای ـ ٤٥٦۸٦و٤٥٦۸۹احتیاجات شماراتامین مینماید

آنتن تلویزیون

آنتن تلویزیون را گران نخرید

آنتن تمام کانال تلویزیون‌فرنگی باسیم و دکل و حق نصب فقط ۷۰ تومان ـ فروشگاه آمپر خیابان شاه چهارراه اسکندری تلفن ٤۹٤٥۸

۱ـ۱۰ آ ـ ۱٥۱

خرید اثاثیه

یکدستگاه ماشین تحریر فارسی‌خریداریم‌تلفن٦٥٥٥٦

نمایشگاه و فروشگاه ایران کالا اولین موسسه خرید و فروش لوازم منزل در ایران تهران خیابان شاه چهارراه گلشن‌تلفن٤٥٦۸۹ـ ٤٥٦۸٦

هرنوع لوازم منزل از قبیل قالی قالیچه ـ تلویزیون ـ یخچال ـ رادیو گرام ـ اجاق گاز ـ ضبط صوت‌واشیاء دیگر منزل را بهر اندازه و مبلغی که باشد نقد خریداری میشود .

هموطنان عزیز چنانچه تصمیم‌دارید لوازم منزل خود راطوری بفروشید که مغبون نشوید فقط به نمایشگاه ایران کالا مراجعه فرمائید چون ما سعی مینمائیم چه در خرید چه در فروش و چه در معاوضه رضایت ـ مراجعین محترم را فراهم نمائیم‌پس خرید ـ فروش ـ معاوضه لوازم منزل فقط در ایران کالا تلفن های٤٥٦۸۹ ٤٥٦۸٦

چرا اتومبیل شما رابدزدند

فورا یکدستگاه ضد دزداتومبیل ساخت آلمان را باتومبیل خودنصب کنید تا بزرگترین دزدان ازسرقت اتومبیل زیبای شما عاجز بمانند . مرکز فروش سازمان ناقاره‌ساختمان پلاسکو اسلامبول تلفن ۳۰٥۰۳۰

آ ـ۱۹۱ ۱ـ۷

فرش کهنه و نو

در منازل به بهترین قیمت خریداری و تعویض میشودتلفن ٦۲۱۸٥٥رضوی

۱ـ۲٦ آ ـ٥۱۸۱

فروشگاه ونمایشگاه‌فروردین

قالی ـ یخچال ـ تلویزیون ـ ضبط‌صوت رادیوگرام

وسایر لوازم منزل شما را نقداعادلانه خریداریم . خیابان شاه ـ فروردین شمالی ـ شماره ۱۱٤ ـ تلفن٦۱۱٦٥٥

۱ـ۲٦ آ ـ۳٥

فروشگاه فردوست

خریدار هرنوع ـ یخچال ـ تلویزیون فرش ـ رادیو گرام ـ ضبط صوت نشانی ـ خیابان‌شهناز تلفن ۷٥۷٦۸٥

۱ـ۳۰ آ ـ۳٤

فروشگاههای مهتاب

تلفن ٤٦۲٥۱ و ٦۱۲۷۲٤یخچال تلویزیون ـ رادیو گرام ـ ضبط‌صوت شما را با پول نقد میخرد جنب سینما مهتاب و جنب کوچه سیمرغ

۱ـ۲٦ آ ـ٥۱٦۹

همه روزه همین جا

فرش های کهنه را خریداری و فرش های‌نو (۱۲ماهه) بفروش‌میرسد تلفن ۳۰۲٦٦۹

فروشگاه محمد حسان

تنها فروشگاهی است که میتواند کلیه اثاثیه منزل‌شمارا بقیمت‌عادلانه خریداری کند تلفن ٥۸۱٥٥۸

آکوردئون خریداریم

برای‌فروش آکوردئون خودتان‌به

مغازه آلپ

خیابان نادری‌مقابل هتل‌نادری

تلفن ٤٦۸۱۷

کاروان اطلاعات کودکان در مناطق جنوب

بدعوت شرکت ملی نفت ایران کودکان از تاسیسات نفتی جنوب دیدن خواهند کرد

کاروان اطلاعات کودکان یکهفته میهمان شرکت نفت در آبادان و اهواز میباشد

طی یك مسابقه علمی که در مجله اطلاعات کودکان با همکاری شرکت ملی نفت ایران صورت گرفت بیست نفر از خوانندگان دختر و پسر اطلاعات کودکان برگزیده شدند تا سفری به مدت یکهفته به جنوب نموده و از تاسیسات نفتی و صنعتی خوزستان دیدن نمایند ...

این اقدام که از طرف اطلاعات کودکان و با کمك و همکاری شرکت ملی نفت ایران هر ساله انجام می گیرد ، عده ای از مردان و زنان آینده کشور ما را با یکی از بزرگترین مراکز صنایع نفتی جهان آشنا نموده و همچنین موجبات دیدار قسمتی از پسرانی کودکان ایران با کشور عزیز ما را فراهم میسازد . تاسیسات نفتی جنوب میکند اطلاعات از این جهت که اقدام شرکت ملی نفت کودکان از شرکت ملی نفت ایران و موجب بسط فرهنگ شده و کمك شرکتهای عامل نفت تشکر مینماید .

اطلاعات برای جوانان

گروه پازارگاد

در شماره گذشته باستحضار خوانندگان عزیز رسید که نمایشنامه «مرده های بی کفن و دفن» اثر «ژان پل سارتر» در تهران بروی صحنه می آید .

نمایشنامه مزبور را آقای حمید سمندریان کارگردان جوان که از هنرمندان برجسته کشور میباشد بروی صحنه خواهد آورد و گروه هنری پازارگاد این برنامه را ارائه میدهد .

آقای سمندریان مدرسه هنرپیشگی ماکس راینهارد و کنسرواتوار عالی موزیك و هنرهای دراماتیك هامبورك راتمام کرده و مدتی باسمت معاونت کارگردانی در تآتر «کاراشپیل» و همچنین معاون کارگردانی فیلمهای کوتاه تلویزیون در شهر های آلمان بکار پرداخته است نمایشنامه مرده های بی کن و دفن از روز ۲۹ فروردین الی ۱۶ اردیبهشت در محل انجمن روابط فرهنگی ایران و فرانسه بروی صحنه خواهد آمد .

نمایشنامه مرده های بی کفن ودفن رابروی صحنه می آورد

سمندریان

تیم فوتبال

نیروی هوائی پاکستان بتهران می آید

بنابدعوت هیئت فوتبال ارتش تیم فوتبال نیروی هوائی پاکستان بتهران خواهد آمد .

تیم مزبور روز بیست و هشتم فروردینماه با تیم فوتبال شهربانی و روز سی ام فروردینماه با تیم فوتبال نیروی هوائی ایران مسابقه خواهد داد .

از: ر. اعتمادی

سیر نزولی رکورد وزنه برداری ایران برای مردم غم انگیز است

فدراسیون وزنه برداری باارسال رکورد های خردسالان در مسابقات اخیر برای مامدعی شده بود که اقدامات فدراسیون درپیشرفت کار وزنه برداری موثر بوده ودلیل آن پیشرفت رکورد های خردسالان است .

من نمیدانم خوانندگان عزیز و علاقمندان بمسائل وزنه برداری تا چه اندازه پیشرفت رکورد خردسالان را بحساب تلاشهای فدراسیون وزنه برداری میگذارند من فکرمیکنم فدراسیون وزنه برداری همانقدر در پیشرفت رکورد خردسالان اثر داشته است که طبیعت دررشد اندام اطفال موثراست . رشد اندام اطفال یك امر طبیعی است و در شرایط مناسب هرطفلی رشد میکند وبهمانگونه بالارفتن رکورد خردسالان نتیجه بالارفتن سن و انرژی طبیعی آنهاست و فدراسیون نمیتواند آنرا دربست نتیجه تلاشهای خود بداند اگر فدراسیون کوشش مثبتی برای ارائه بعلاقمندان کرده باشد باید نتیجه آن دررکورد بزرگسالان منعکس شود اما فدراسیون دراینجا سکوت کرده است چرا ؟ دلیل این سکوت واضحست . رکوردهای قهرمانان فعلی عضو تیم ملی ایران نه تنها بالانرفته بلکه هر یك بمقدار زیادی پائین آمده است .

رکورد منوچهر برومند قهرمان نیم سنگین ایران ۴۵۵ کیلو بوده در حالیکه اودر مسابقات مسکو در پرس باوزنه ۱۳۰ کیلو «اوت» شد رکورد علمخواه درپرس ،هر ۱۰۷ بوده ولی در مسابقات مسکو باوزنه صد کیلوئی «اوت» شد. رکورد تهرانی در جمع هر ۴۱۲ کیلو بوده ودر مسابقات مسکو متاسفانه هر ۴۰۲ رکورد گذاشت

رکورد تمرز ۳۸۰ کیلو بوده ولی در مسابقات مسکو رکورد کمتری درحدود هر ۳۶۲ بجا گذاشت .این سیر نزولی وحشتناك رکورد قهرمانان تیم ملی که همه در بهترین سالهای عمر از نظر آمادگی برای شکستن و جابجاکردن رکورد های جدید هستند نتیجه تلاش های درخشان !فدراسیون وزنه برداری ایران است. اگر سازمان تربیت بدنی ایران دارای حساب و کتابی بود و مسئولین فدراسیونها موظف بجوابگوئی بودند می باید توضیح قانع کننده ای در مقابل این عقب نشینی غم انگیز بدهند.

مادرباره این عقب نشینی اظهار تاسف کرده بودیم و گفته بودیم که چرا باید تیم وزنه برداری ایران چنان سیر نزولی وحشتناکی داشته باشد در مقابل این سئوال فدراسیون وزنه برداری جواب داده بود که از دست دادن مقام جهانی نباید مقاله نویس روزنامه اطلاعات را ناراحت کند چون مصر هم یکزمان قهرمان اول بود و حالا مقام پانزدهم را دارد . این جواب بهیچوجه نمیتواند برای ما و مردم ایران قانع کننده باشد بدو دلیل اولا شکست دیگران که ممکنست نتیجه سهل انگاری باشد نباید بهانه ای برای موجه دادن شکست مابحساب آید و ثانیا نکته مهم در اینجاست که تیمهائی نظیر تیم مصر چون پشتوانه ای نداشتند پس از آنکه افراد تیم بسن بازنشستگی رسیدند خودبخود از بین رفت ولی تیم ایران نه تنها پشتوانه داشت بلکه این پشتوانه بمراتب درخشنده تر از تیم نسل اول وزنه برداری ایران بود .

علمخواه رکورد خروس وزن ایران را شکست ، منوچهر برومند رکورد نیم سنگین ایران که دردست رهنوردی قهرمان دوم جهان بود شکست ، تهرانی رکورد تازه ای در میان وزن گذاشت بنابراین ما بعداز تیم اول دارای تیمی بمراتب درخشنده تر بودیم و هستیم و با کمترین توجه همین قهرمانان برای ماافتخارات بیشتری کسب خواهند کرد امافدراسیون حتی از برگزاری یك اردوی یکماهه هم برای اینعده طفره میرود . یکی از قهرمانان تیم ملی میگفت برای کشتی گیران مرتبا اردو های دوماهه میگذارند ولی اردو های ما باید ده روزه باشد وهروقت اعتراض میکنیم میگویند اردوی یکماهه خلاف مقررات است . بهرحال مقالاتیکه مادرزمینه وزنه برداری نوشتیم صرفا بخاطر علاقه باین ورزش وبخاطر وظیفه ای بود که از نظر انتقاد بروضع نابسامان فعلی داشتیم واین مقالات نه بخاطر جانبداری از شخص معین و نه انتقاد از فرد معینی نوشته شده بلکه هدف راهنمائی مسئولین فدراسیون وزنه برداری است و امیدواریم فدراسیون درانجام برنامه های خود در آینده موفق باشد .

دو و میدانی

فدراسیون دو ومیدانی کشور اطلاع میدهد که مسابقات دو و میدانی باشگاههای تهران درروزهای ۱۴ تا ۱۷ خرداد ماه در استادیوم امجدیه انجام میشود .

مسابقات دوومیدانی آموزشگاههای تهران روزهای ۶ تا ۱۱ اردیبهشت ماه در استادیوم امجدیه برگزار خواهد شد.

همچنین مسابقات دو ومیدانی آموزشگاههای دختران تهران از روز پنجم اردیبهشت ماه در استادیوم فرح برگزار میشود .

رسیتال گیتار

ساعت ۸ بعداز ظهر روز پنجشنبه ۲۲ فروردین رسیتال کلاسیك گیتار توسط دوشیزه یوشیکو چیباو و آقایان جمشید میرفندرسکی ووارطان برادریان وفرهاد گلشن شاگردان آقای گیتارهای سوله آگیلار در حضور عده ای از شخصیت های خارجی و جمعی از هنردوستان باموفقیت اجراشد .

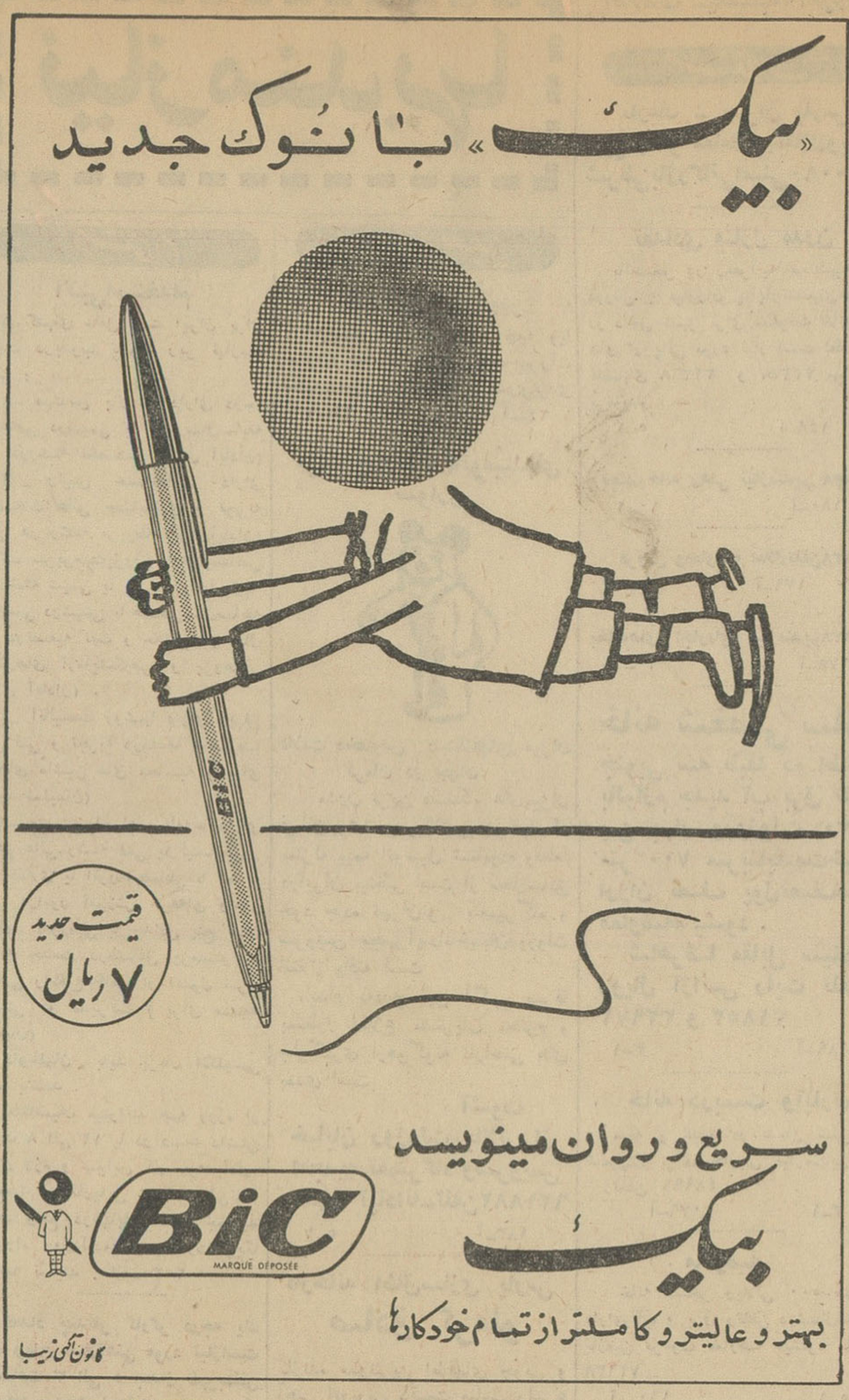

اظهار سپاس وقدردانی

بدینوسیله از استادمحترم وعالیقدر جناب آقای دکتر جهانشاه صالح که در عمل جراحی خانم اینجانب را بهبودی بخشیدند و همچنین ازمحبتهای صمیمانه آقایان دکتر پارسا ـ دکتر علیخانی ـ دکتر برادران و بانوان محترمه بدیع زاده جاسمی و عموم کارکنان بیمارستان کورش سپاسگزار بوده وسعادت وسلامت همگان را از خداوند متعال مسئلت دارم آ ـ ۱۰۵۳ **محمدعلی کشوری**

عوارض دروازه لغو میشود

بقیه از صفحه اول

دیشب هیئت وزیران عوارض دروازه ها را لغو کرد. لغو عوارض مذکور به پیشنهاد وزارت کشور صورت گرفت.

از اول اردیبهشت ماه

دراین باره امروز آقای دکتر پیراسته وزیر کشور مصاحبه‌ای بعمل آورد واعلام کرد که:

ازروز اول اردیبهشت عوارض دروازه ها لغو میشود.

وزیر کشور گفت، از بدو تاسیس شهرداریها درایران عوارضی تحت عنوان عوارض دروازه ها از مردم اخذ میگردید اخذ عوارض مزبور باعث ناراحتی مردم وایجاد مزاحمتهائی برای آنان بودو شب وروز وقت و بیوقت ماموران شهرداریها دم دروازه ها جلوی مردم را میگرفتند و مزاحمت برای آنان ایجاد میکردند. گاهی درشهر های مختلف ازیك نوع کالا درسه دروازه عوارض گرفته میشد. مثلا پنبه ایکه ازداراب بیرون می‌آمد تا بکارخانه اصفهان برسدو تبدیل به پارچه شودو دوباره بداراب برگردد درچندین محل از آن عوارض گرفته میشد. درحقیقت در شهرداری ۳۷۶ شهر ایران ماموران مشغول وصول عوارض بودند، بصراحت باید بگویم که متاسفانه چندبرابر از آنچه ازاین محل عاید شهرداریها میشد حیف ومیل میگردید بهرصورت لانه فسادی درست شده بود که بحمدالله شرآن ازسرمردم کم شد. از همه مهمتر نقص نحوه وصول این عوارض بود که دم هردروازه‌ای جلوی عبورمردم را میگرفتند و معطلی بارمی‌آوردند. وصول عوارض دروازه ها به اقتصاد مردم لطمه فراوان میزد درافزایش قیمتها موثربود وبازرگانان نمیتوانستند پیش بینی وصول آنرا بنمایند.

حتی تولید کنندگان کم بضاعت از این عوارض در زحمت بودند. مثلا اناری که ازساوه به تهران حمل میشد، دردروازه ساوه بعنوان کالای صادراتی از آن عوارض میگرفتند و دردروازه تهران بعنوان کالای وارداتی بازهم آنرا مشمول عوارض قرارمیدادند.

وزیر کشور گفت: بخاطر دارم در دروازه شیراز از مردی که سبد انگوری بشهر می‌آورد میخواستند ده ریال عوارض بگیرند ولی اتفاقا یکی از این افراد پولی همراه نداشت و دندانش را گروگذاشت!

بهرصورت عوارض دروازه ها را میشود به یکنوع عوارض قرون وسطائی تشبیه کرد.

آقای دکتر پیراسته اضافه کرد بامر شاهنشاه مقرر شد که این عوارض لغو شود واز روزیکه بوزارت کشور منصوب شدم مرتبا درکمیسیونهائی که با حضور آقایان وزیراقتصاد ووزیر دارائی تشکیل گردید این مسئله را مورد مطالعه قرار دادیم وپس ازبررسی کامل بهیئت دولت سپرده شد، هیئت دولت دریك جلسه چهارساعته عوارض دروازه ای وهرنوع عوارض برکارخانجات رالغو کرد این تصویبنامه از روزاول اردیبهشت بمورد اجرا گذاشته میشود وچون لغو این عوارض بدرآمد شهرداری ها لطمه میزند ازاینرو مقرر گردید که ازطرف وزارت دارائی و وزارت اقتصاد کمکهای مالی دراین زمینه بشهرداریها صورت گیرد بنابراین کوچکترین لطمه‌ای بشهرداریها نخواهد خورد

تنزل قیمتها

بالغو عوارض دروازه ها انتظار میرود در قیمت کالاهای داخلی نیز تنزل قابل توجهی صورت گیرد. دستور داده میشود در شهرستانها دادگاههای کیفر گرانفروشان با شدت مشغول کارشوند تااین گذشت دولت درهزینه زندگی مردم تاثیر پیدا کند.

انحلال باسگاهها

وزیر کشوراامروز روز اول اردیبهشت کلیه پاسگاه های وصول عوارض دروازه‌ای منحل میشودو چنانچه ماموری عوارضی وصول کند تحت تعقیب قانونی قرار خواهد گرفت.

البته شاید شهر نشینان تهران خبر از اهمیت لغو این عوارض نداشته باشند ولی همین بس که بگویم از سیاهی ذغال تا سفیدی نمك ازمردم عوارض گرفته میشد در بعضی شهر ها که خود من ماموریت داشتم وقتی یك روز از وجود دانشجویان و فرهنگیان برای کنترل اخذ عوارض استفاده کردم آنروز میزان وصول عوارض به دو هزار تومان و روزبعد که کنترل نشد به هزار تومان رسید! عده‌ای از مردم برای اینکه از مزاحمت ماموربن وصول عوارض خلاصی یابند به بیراهه میزدند.

از بین بردن واسطه

وزیر کشور در پاسخ اینکه باواسطه های میدانها چه خواهید کرد گفت: طی کمیسیونهائی تصمیمات مجدانه‌ای در مورد از بین بردن واسطه ها که تاثیر بسزائی در پائین آوردن قیمت ها دارد اتخاذ گردیده است درشهر ها میدان‌های بزرگ فروش کالا تاسیس خواهد شد. واز طریق بانك کشاورزی اعتبار کافی در اختیار تولید کنندگان گذاشته میشود تا بدون وجودواسطه ها بتوانند در میدان های بزرگ شهر ها به عرضه کالا به پردازند

نهصد میلیون ریال

خبر نگار ما گزارش می دهد:

تاکنون از کالا های صادراتی در موقع حمل از محل تولید و همچنین در موقع عبور از شهرهای مختلف در دروازه ها عوارضی گرفته می شد که طبق محاسبه مجموعا ۹۰۰ میلیون ریال بر آورد شده بود ولی در مطالعات بعدی که طرح تصویب نامه بر اساس آن تهیه شد مقدار آن ۱۲۰۰ میلیون ریال پیش بینی گردید.

عوارض کالا های وارداتی

چون این مبلغ درامور عمرانی وبودجه شهرداری ها نقش اساسی داشت لذا برای جبران آن در تصویبنامه عوارضی بمیزان ۶ در صد بر کالا های وارداتی بسته شد که گمرك آنرا در مواقع ترخیص دریافت خواهد داشت این ۶ در صد در حدود ۱۰۰۰ تا ۱۲۰۰ میلیون ریال می شود که به نسبت وصولی سال ۱۳۴۱ بین شهرداری های مختلف تقسیم خواهد شد.

در سال قبل طرح دیگری پیشنهاد شده بود که قرار بود ده در صد بر قیمت سیگار افزوده شود اما وزارت دارائی و دولت با این پیشنهاد موافقت نکردند

عوارض فوق غیر از عوارض دیگری است که تاکنون از کالا های وارداتی در گمرك خانه گرفته میشد واز کالا های وارده از ژاپن نیز کماکان ۵ در صد حق انحصار گرفته خواهد شد.

قرارداد بازرگانی

بقیه از صفحه اول

امروز اطلاع حاصل شد که برای تهیه مقدمات انعقاد موافقتنامه فروش سوخت هواپیما هیئتی از طرف شرکت ملی نفت به قندهار خواهد رفت تاموقعیت و احتیاجات را از نزدیك ملاحظه نمایند یزیراتوزیع سوخت هواپیما درفرودگاه بین‌المللی

فروش سیگار

طبق قراردادی که بین ایران و افغانستان دیروز امضا شده است ایران باندازه احتیاجات یکماه کابل از انواع سیگار ساخت ایران ارسال خواهد نمود تامعلوم شود استقبال مردم افغانستان از سیگارهای ایران تاچه اندازه است. پس از آنکه معلوم شد مردم تاچه اندازه خریدار سیگار ایرانی هستند قرارداد لازم امضاء خواهد شد علاوه برآن مقادیری از سیگارهای خارجی کشف شده از قاچاقچیان بافغانستان صادر خواهد گردید این سیگارها بسته‌ای ۳ر۵ ریال فروخته شده چون همان سیگارها در کویت بسته‌ای چهارریال به افغانستان فروخته می‌شود.

خرید گوسفند وفروش سیمان

ظرف یکی دوروز آینده. قراردادی برای خرید گوسفند از افغانستان امضاء خواهد شد و قراردادی نیز برای فروش سیمان بامضاء خواهد رسید.

خرید محصولات صنعتی

هیئت افغانستان که در روزهای اخیر از بعضی کارخانه‌های ایران بازدید کرده علاقه خود را بخرید انواع کالاهای ایران ابراز نموده است در ضمن یك شرکت نفت ایرانی که توانسته است مقداری گریس وبعضی مواد نفتی دیگر بافغانستان صادر کند تااندازه زیادی بازار این قبیل مواد را در افغانستان بدست گرفته وامسال هم مقدار بیشتری گریس و مواد دیگر به افغانستان صادر خواهد کرد.

قرار است در پایان مذاکرات ایران و افغانستان پروتکلی امضاء شود و ضمن آن اشاره گردد که طرفین در مورد نفت - سیمان - گوسفند - سیگار خارجی و داخلی و کالا های دیگر چه موافقت هائی به عمل آورده اند. این پروتکل قرار است تاپایان هفته بامضاء برسد.

رضایت افغانستان

آقای یونس رفیق رئیس هیئت نمایندگی تجارتی افغانستان دیشب از مذاکرات هیئت نمایندگی تحت ریاست خود با مقامات ایرانی اظهار رضایت نموده و گفت: افغانستان ۴۰۰۰۰۰۰ سیگار خارجی که از قاچاقچیان ضبط شده از انحصار دخانیات ایران خریداری می نماید. علاوه بر آن نمونه هائی از سیگارهای ایرانی بزودی بافغانستان فرستاده خواهد شد. بمجردی که نمونه های مزبور مورد ارزیابی قرار گرفت. سفارش هائی برای سیگار ایرانی خواهد رسید.

افغانستان علاوه بر سیگارهای مزبور ۳۰ر۰۰۰ تن پارافین و روغن دیزل و ۶۰۰۰ تن بنزین هواپیما و همچنین ۱۳۰۰۰ تن سیمان از ایران خریداری خواهد کرد.

«یونس رفیق» گفت افغانستان هر سال ۱۰۰۰۰۰ کوسفند بقیمت هرکیلو ۲۵ ریال بایران خواهد فروخت و در مشهد تحویل ایران خواهدداد.

وزیر کشور دستور داد:
سقف بازارهای قدیمی را خراب نکنید

امروز وزیر کشور باستانداران و فرمانداران کل طی بخشنامه‌ای اطلاع دادکه بشهرداریهای تابعه دستور دهند ازتخریب سقف بازارهای قدیمی شهرها خودداری نمایند.

دراین بخشنامه تذکر داده شده که دربرخی از شهرها شهرداریها اقدام به تخریب سقف بازارها کرده و بجای طاقهای سبك شرقی وباستانی طاق شیشه‌ای نصب کرده‌اند.

دراین بخشنامه بمسئولین دستور داده شده که از این پس دست به ترکیب ساختمان بازارها نزنند و درصورت نیاز به تعمیرات لازم بانظر مسئولین امور شهرداریها اقدام گردد وزیر کشور متذکر شده است که درصورت تخلف از این دستور مسئولین امر از کاربرکنار خواهند شد.

والاحضرت اشرف پهلوی

بقیه از صفحه اول

والاحضرت برای پاسخدادن به ابراز احساسات اهالی رشت به بالکن شهرداری آمدند و دراین هنگام کودکان دارالایتام رشت برنامه جالب توجهی اجراء کردند و مورد توجه قرار گرفت.

درشورایعالی جمعیت های زنان

ساعت ۶ و نیم بعد از ظهر دیروز والاحضرت شاهدخت اشرف پهلوی ریاست عالیه جمعیت های زنان کشور در نخستین جلسه شورای عالی جمعیت های زنان رشت که وظیفه هماهنگ کردن فعالیت های بانوان را دارد شرکت نمودند پس از معرفی شدن اعضای کمیته والا حضرت ضمن بیانات مشروحی ظهار داشتند:

ما باید لیاقت خودمان را نشان بدهیم استان گیلان و مازندران از استان های طراز اول کشور است و فعالیت ما نیز باید بهمان نسبت در این دو استان بیشتر باشد

جلسه هیئت مدیره سازمان شاهنشاهی خدمات اجتماعی

والاحضرت شاهدخت اشرف پهلوی آنگاه در جلسه هیئت مدیره سازمان شاهنشاهی خدمات اجتماعی گیلان شرکت نمودند در این جلسه آقای دکتر کاسمی ضمن گزارشی معروض داشت:

در اجرای اوامر شاهنشاه که کار مردم باید بدست مردم سپرده شود سازمان شاهنشاهی که تحت نظر مستقیم والاحضرت اداره می شود در هر شهرستانی کار مردم را بدست مردم خواهد سپرد خوشبختانه از ۱۰۸ درمانگاه سازمان شاهنشاهی خدمات اجتماعی چهار درمانگاه یعنی درمانگاه های ماسال، شفت، رضوانده و طاهر گوراب در این نیکوکاری ساخته شده است در یك درمانگاه هم که توسط شخص ناحیه تاسیس شده است به زودی دراختیار سازمان شاهنشاهی گذاشته می‌شود و سازمان پزشك وپزشکیار و پرستار و داروی مجانی در اختیار این درمانگاه خواهد گذاشت.

بیانات والاحضرت

آنگاه والاحضرت اظهار داشتند درسفری که بمنظور تشکیل هیئت مدیره سازمان شاهنشاهی خدمات اجتماعی باصفهان نموده بودم عده‌ای از صاحبان کارخانه ها و اهالی متمکن اصفهان تقبل کردند که برای توسعه هدفهای اجتماعی خصوصا هدفهای بهداشتی مبالغی دراختیار سازمان شاهنشاهی خدمات اجتماعی بگذارند ومانیز قبول کردیم هرقدر آنها کمك کنند معادل یکسوم آن مبلغ رانیز سازمان شاهنشاهی خدمات اجتماعی بدهد ضمنا هیئت مدیره باید رسیدگی کند وببیند وضع دارو درهر درمانگاه چگونه است اگر کمبودی مشاهده شود باید بلافاصله گزارش بدهد تا فورا اقدام شود. مسئله مهمتر اینست که ما باید همزمان با ساختن درمانگاه دهبتان هائی نیز بنا کنیم ما کلیه فعالیت های خودرا دردوستاهای کشور متمرکز خواهیم کرد مادرشهرها هیچ کاری نداریم و غیراز تامین فرهنگ و بهداشت مردم روستاها بسراغ کار دیگری نمیرویم چون بدستور برادر تاجدارم اموربهداشتی روستاهای کشور بسازمان شاهنشاهی خدمات اجتماعی محول شده است.

والاحضرت افزود درگذشته کارهای ما بدلخواه من پیشرفت نکرده است حسابی که ما کرده بودیم برمبنای این بود که درحال حاضر لااقل ۳۲۰ درمانگاه درسراسر کشور داشته باشیم البته مافقط باشش میلیون تومان سرمایه شروع بکار کردیم و اکنون اگر اهالی هرمحل نیز بنوبه همت کنند و کمك نمایند مادرمدت زمان کوتاهی بهدف های خود خواهیم رسید وبوی روبهرفته آنچه در ۱۶ سال گذشته انجام یافته است اقدامات درخشانی بوده است

والاحضرت افزودند هیئت مدیره سازمان شاهنشاهی خدمات اجتماعی باید رابط بین درمانگاهها و سازمان مرکزی باشد نظارت کند وشکایات رسیدگی نماید این درمانگاهها اهمیت بسیار دارد زیرا همانطور که گفته شد روزانه دومیلیون بار بیمار به این درمانگاهها مراجعه میکند وهمین رقم خودنشان‌دهنده اهمیت دستگاههای بهداشتی سازمان است. البته کارخانه بزرك داروسازی نیز که باسرمایه سازمان شاهنشاهی خدمات اجتماعی و بنیاد پهلوی تاسیس یافته و درحدود ۶۰ میلیون تومان هزینه آن شده است نقش مهمی رادر تامین بهداشت خواهد داشت. آنگاه آقایان دکتر علی آبادی استاندار و آقای سرتیپ پور مطالبی معروض داشتند و والاحضرت درپایان این جلسه تذکر دادند باید ترتیبی داده شود که با آمدن ورفتن اشخاص کاراین دستگاه بزرك فلج نشود و تشکیل همین هیئت بهترین راه برای حصول این هدف است.

این جلسه مقارن ساعت ۸ بعداز ظهر پایان یافت.

نامه واردکنندگان قرقره به وزیر اقتصاد

- **سود بازرگانی یکمرتبه ۱۲ برابر سال قبل شد**
- **آیا میتوان پولی که بوسیله بانك مجاز بخارج فرستاده شد عودت داد**
- **آیا میتوان جنس خریداری شده را دوباره عودت داد**

نامه زیر از طرف وارد کنندگان قرقره در مورد وضع تولید قرقره و همچنین میزان واردات این کالا بوزیر اقتصاد نوشته شده است.

در این نامه واردکنندگان نسبت به افزایش سود بازرگانی کالا های بنانهاده یکمرتبه با وضع سودبازرگانی دوازده برابر سود بازرگانی سال قبل وضع آتیه و گذشته بازرگان مزبوررا بطرف نیستی سوق دهند اساسا با وضع مقررات جدید آیا میتوان کالای سفارش شده را بخارج عودت داد و آیا پولیکه وسیله بانك مجاز برای سفارش کالای مجاز بخارج از کشور فرستاده‌شده است میتوان عودت داد بعلاوه تولیدکنندگان مورد تعرفه ۵۲۶ ب مطلقا در وضع حاضر در کشور میسر نیست و کارگاه های کوچك گلدوزی مصرف کننده این نوع کالا مجبور به تعطیل خواهند گردید.

وزارت محترم اقتصاد

رونوشت اطاق بازرگانی تهران ـ رونوشت روزنامه محترم اطلاعات

محترما بعرض میرساند در سهمیه سال جاری ورود نخ قرقره و نخ گلدوزی مورد تعرفه های ۵۲۶ الف و ۵۲۶ ب ممنوع و سود بازرگانی رقم اول از کیلوئی ۵ ریال به ۶۰ ریال (۱۲ برابر) و رقم دوم ازکیلوئی سی ریال به شصت ریال افزایش یافته است.

اینجانبان وارد کنندگان و مصرف کنندگان کالا های فوق ضمن اعتراض به اقدام فوق لازم میداند مطالبی را بعرض برساند ـ معمولا واردات کالا به کشور موقعی ممنوع میشود که صنایع داخلی زیاده از مصرف بازار کالا تهیه نموده و بادر دست داشتن مدارك ثابت نمایند که بعلت رقابت کالای خارجی امتعه آنها تا فروش مانده و یا قادر به رقابت با کالای خارجی نیست ـ متاسفانه کارخانجات قرقره سازی کشور هنوز محصول زیادی نساخته و به بازار عرضه نکرده اند و آنچه را که ساخته‌اند پیش‌فروش کرده اندو بمیزان تقاضای بازارجنسی نمیتوانند تهیه نمایند اگر کارخانجات داخلی دلیلی دارند که امتعه آنها فروش نرفته است بایستی مقدار موجودی فروش نرفته خود را بنظر مقامات صلاحیتدار پرسانندوالا به صرف اظهار یکی دو نفر نمیشود منافع بیست میلیون نفر مصرف‌کننده ایرانی را نادیده گرفت بعلاوه در کشوریکه برای تثبیت اوضاع اقتصادی کشور کنفرانس اقتصادی تشکیل گردیده وبرای سروسامان دادن موضوع بازرگانی کشور همه‌گونه قول مساعد داده شد معلوم نیست بچه علت بازرگانی را که قبل از وضع مقررات جدید سهمیه کالائی بخارج سفارش داده و پایه امور بازرگانی خود را براساس مقررات روز سفارش کالا بنانهاده یکمرتبه با وضع سودبازرگانی دوازده برابر سود بازرگانی سال قبل وضع آتیه و گذشته بازرگان مزبوررا بطرف نیستی سوق دهند اساسا با وضع مقررات جدید آیا میتوان کالای سفارش شده را بخارج عودت داد و آیا پولیکه وسیله بانك مجاز برای سفارش کالای مجاز بخارج از کشور فرستاده‌شده است میتوان عودت داد بعلاوه تولیدکنندگان مورد تعرفه ۵۲۶ ب مطلقا در وضع حاضر در کشور میسر نیست و کارگاه های کوچك گلدوزی مصرف کننده این نوع کالا مجبور به تعطیل خواهند گردید.

لذا متمنی است با توجه به مراتب بالا و رسیدگی دقیق به میزان تولید ومصرف طبق آمار گمرکی از واردات نخ قرقره و سایر انواع نخ بطورکلی بایستی رفع محدودیت شود و درمورد کالاهائیکه اعتبارات آن درسال گذشته باز شده مقررات جدید سهمیه را عطف به ماسبق ننمایند و یا حد اقل بترتیب تاریخ ورود کالا به گمرك تخفیف قابل ملاحظه در سودبازرگانی بدهند. باتقدیم احترامات فائقه

محمدرضا لاهیجانیان ـ محمدعلا قبند وچند امضای دیگر

قندوشکر

بقیه از صفحه اول

دماوند وقراءساوجبلاغ. طالقان، ورامین ایوانکی. گرمسار. شهریار. فیروزکوه لواسانات و حومه شهرری واطراف آنها رانیز بقرار نفری سه کیلو (یك کیلوونیم قند و یك کیلووونیم شکر) وهمچنین سهمیه اردیبهشت ماه کلیه اصناف تهران رامانند سهمیه فروردین ماه برآورد وتوزیع مینماید.

فروشندگان قندو شکر دولتی و کلیه اصناف موظفند درتاریخهای معینه برای پرداخت وجه کالای مورد حواله سهمیه خود ببانکهای مربوطه مراجعه نمایند.

نگرانی نیست

امروز مقامات وزارت دارائی اظهار کردند که بعلت پیش‌بینی‌های قبلی احتیاجات کشور ازنظر قندوشکر فعلا تامین است ونگرانی نیست مصرف قند وشکر کشور همانطور که دیروز در اعلامیه وزیر دارائی نیز اشاره شده بود قریب ۴۷۰ هزار تن است که در حدود ۳۰۰ تا ۳۵۰ هزارتن آن از خارج خریداری می شود وبقیه در کارخانجات داخلی تولید میگردد.

علاوه بر تولید داخلی دولت قسمت عمده‌ای ازقند وشکر مورد نیاز را در موقع مناسب خریداری کرده وتا پایان سال حداقل دویست هزار تن دیگر شکر مورد احتیاج و درحدود ۶۰ میلیون تومان هزینه آن شده است نقش مهمی رادر تامین بهداشت خواهد داشت. آنگاه آقایان دکتر علی آبادی استاندار و آقای سرتیپ پور مطالبی معروض داشتند ووالاحضرت درپایان این جلسه تذکر دادند باید ترتیبی داده شود که با آمدن ورفتن اشخاص کاراین دستگاه بزرك فلج نشود و تشکیل همین هیئت بهترین راه برای حصول این هدف است.

این جلسه مقارن ساعت ۸ بعداز ظهر پایان یافت.

مجوزی برای ایجاد بازار سیاه قند وشکر وجود ندارد چون موجودی کافی است وعاملین فروش قندو شکر دولتی نیز مانند سابق سهمیه قند وشکر خودرا دریافت میدارند ومردم میتوانند بعاملین مربوطه که سابقا سهمیه قند وشکر خودر از آنان خریداری میکردند مراجعه نمایند و بانرخ تعیین شده جدید آن قند وشکر مورد احتیاج خویش راخریداری کنند.

مقامات مزبور اضافه کردند هیچ دیگر شکر مورد احتیاج است که در موقع مقتضی از نظر قیمت باید خریداری گردد و اگر بهای شکر تنزل کند و بحد مناسبی برسد ممکن است مقدار خرید اضافه تر نیز بشود.

خرید آینده دولت بارعایت احتیاط خواهد بود تاشکر مورد احتیاج در مواقع تنزل بها و باحداقل قیمت ممکن باشد.

مقامات مزبور اضافه کردند هیچ

۷ روز هفته

در جیب آقا

تیم کشتی راه آهن ایران
در مسابقات جهانی کشتی راه آهنهای دنیا شرکت میکند

امروز تربیت‌بدنی راه‌آهن اطلاع بابا اولادی، وزن سوم کریم‌زاده، وزن چهارم خادم، وزن پنجم معزی پور، وزن ششم مصطفی تاجیك، وزن هفتم احمدوفادار، وزن هشتم شورورزی، شاهپور اسکندانی، داور، محمدعلی خجسته‌پور، مربی، منصور رحیمیها، سرپرست تیم و مربی

تسلیت

آقای کرم نیرلو

باشگاه شعاع و مؤسسات وابسته از فوت برادر عزیزتان نهایت متاثر درمصیبت وارده خودرا شریك دانسته سلامتی شمارا از خداوند خواهان است

دبیرخانه سازمان های ورزشی شعاع کشور

چشم پزشکان کرسی چشم‌پزشکی بیمارستان امیراعلم

بانهایت تاثر و تاسف مصیبت وارده رابه فامیل محترم علوی خصوصا استاد معظم جناب آقای دکتر حسن علوی وآقایان دکترحسین‌علوی و دکترکاظم علوی تسلیت عرض میکنند.

چشم پزشگان بیمارستان امیراعلم

افسران اداره حمل‌ونقل ارتش باکمال‌تاثر مصیبت وارده را به تیمسار سرتیپ معصومی‌و سرکار سرهنك‌دوم ابوالحسن معصومی تسلیت عرض مینمایند. **سرتیپ اسکندر کریمی**

جناب آقای آزرم

فوت والده مکرمتان را تسلیت عرض‌نموده بقاء عمر آنجناب و خاندان محترم را از درگاه ایزدمتعال خواستار است **امین‌الله صبوریان**

مصیبت‌وارده را به‌جناب آقای دکتر مدیری ریاست‌داروخانه درمانگاه مرکزی راه‌آهن‌تسلیت می‌گوئیم

دکترمهرداد پاك‌نیا ـ دکترمحمد حسین طبیبی ـ دکتر آزاده

افسران و درجه‌داران اداره مهندسی ارتش مصیبت وارده را بخانواده محترم علوی بویژه به آقایان دکتر حسن علوی ـ دکتر حسین‌علوی دکترکاظم علوی صمیمانه تسلیت عرض‌مینمایند

سرلشکر محمدرضا یاوری

دوست عزیز آقای محمدمحسن لطفی

فقدان مادرت را تسلیت عرض نموده بقای عمر عموم بازماندگان آنمرحومه خصوصا ترا از ایزد متعال خواستاریم

دانش‌آموزان ۲ر۴ طبیعی دبیرستان البرز

لطفی عزیز

فقدان مادرت را از صمیم قلب تسلیت‌میگوئیم

دانش‌آموزان کلاس سوم نه دبیرستان‌البرز

دانش‌آموزان کلاس سوم (ب) دبیرستان شاهپور رشت مصیبت‌وارده را باستاد گرامی جناب آقای دکتر محمودرسا تسلیت عرض‌نموده دوام عمر و توفیق آنجناب را از درگاه احدیت مسئلت داریم.

شیرمرد ارجمندجناب آقای دکترحسن علوی

کلیه اعضاء باشگاه لاینز تهران خودرا در مصیبت وارده به آن شیرمرد بزرگوار شریك دانسته و صمیمانه بجنابعالی تسلیت میگویند. یقین دارم که تسلی خاطر جنابعالی مایه تشفی قلب همه شیرمردان عضو این باشگاه خواهدشد

دبیرباشگاه لاینز تهران ـ شاهرخ‌فیروز

مصیبت وارده را بدوست عزیز و همکار ارجمند آقای حسن لطیفی و سایرخانواده‌ایشان بانهایت تاسف تسلیت میگوید.

آ ـ ۱۱۸۷ **محمد تقی وصالی**

بانهایت تاسف مصیبت‌وارده را بفامیل محترم گرامی و افرا تسلیت عرض نموده خودرا دراین واقعه اسف‌آور سهیم میدانیم

اشرف فتوت ـ مهندس فتوت

باکمال تاسف فوت مرحوم سیدابوالقاسم میرفخرائی را بخانواده میر فخرائی خصوصا بدوست‌گرامی سرکار سروان عبدالحسین میر فخرائی تسلیت عرض مینمائیم

سرهنك معین‌زاده ـ سرهنك۲ ستادفردوسی سرگرد سلحشور ـ سروان سرنوشت ـ سروان ثروتی ـ ستوان یکم اخوان ـ ستوان یکم گنجوی ستوان یکم شعاری ـ ستوان دوم هومانی ـ ستوان سوم کاوسی

جناب آقایان غلامحسین و مصطفی آزرم

بدینوسیله مصیبت‌وارده را حضورتان تسلیت عرض نموده بقای عمر و عزت آن فامیل محترم را خواستاریم

رئیس اتحادیه بارفروشان تهران ـ ارباب زین‌العابدین تهرانی

جناب آقای دکتر حسن علوی

پزشکان و کارکنان بیمارستان نامداران

عمیقانه‌ترین تاثرات خودرا باعرض تسلیت تقدیم میدارند

مصیبت وارده را بجناب آقای دکتر کاظم علوی رئیس درمانگاه بخش جراحی پلاستیك تسلیت عرض مینمائیم

بانوجلالی ـ بانو ارضاء ـ بانو برهانی ـ بانو محلوجی ـ حنجری ـ احمدزاده ـ صیرفی سعیدی ـ آخوندی ـ افشار

از صبح چهارشنبه در سینماهای

همای ـ رویال ـ مترو پل

«جان وین» سلطان فیلم‌های وسترن در یك اثر خیره کننده

سارقین صندوق بانك صادرات و معادن را خالی کردند!

دزدان باشکستن جاکلیدی گاوصندوق بانك بی‌آنکه کوچکترین اثری بگذارند قریب یك میلیون و ۲۰۰ هزار ریال وجوه بانك را بسرقت بردند

صندوق شعبه شهریار بانك صادرات ومعادن مورد دستبرد سارقین قرار گرفتو یك‌میلیون ویکصدو۹۰ هزار وچهارصدو پنجاه ریال‌وجه موجود درصندوق بسرقت رفت درحالیکه درصندوق هنگام کشف این سرقت بسته بود.

خبرنگار ما که به‌محل‌شعبهٔ بانك درعلیشاه عوض مرکز شهریار رفته است پس‌از تحقیق از جریان امر گزارش زیررا تهیه کرده است:

آخروقت روز پنجشنبه مانند معمول کارکنان بانك صادرات ومعادن شعبه شهریار (علیشاه عوض) دفتر های خود را بستند و موجودی بانك را که‌بالغ بریك میلیون ویکصد ونوزده هزار و چهارصد و پنجاه ریال بود درصندوق نسوز بانك گذاشتندوسپس‌در کرکره بانك را بستند و رفتند. آخرین کسی که‌از بانك خارج‌شد مستخدم مامور نظافت‌بانك بود.

دیدید چه‌بسرمان آمد!

بانك صادرات ومعادن شهریار در علیشاه عوض نزدیك شهرداری و در نبش کوچه‌ای قرار داردو چند در-کرکره‌ای آن را بخیابانهای مجاور متصل میکند. ازاین موضوع بیش‌از ۲۴ساعت گذشت تااینکه صبح روز شنبه رسید. رئیس شعبهٔ بانك در ساعت معین واردبانك شد. دراینموقع فقط مستخدم بانك که اهل شهریار است و هنوز ازدواج نکرده دربانك بود. او موقعیکه رئیس بانك رادید در حالیکه خودرا نگران نشان میدادنزد او رفتو گفت:

-جناب رئیس دیدید چه‌بسرمان آمد.

رئیس بانك پرسید: مگر چطور شده؟

مستخدم جواب‌داد: هیچی نشده، موقعیکه من‌وارد بانك شدم چشمم‌به صندوق افتاد که جای کلیدی آنرا درآورده بودند، حتما دزدها وارد بانك شده‌اند.

صندوق خالی بود

رئیس شعبهٔ شهریار بانك نگران شد بطرف صندوق آمدو مشاهده‌کرد که جاکلیدی صندوق درآمده، ولی درصندوق قفل‌است. هرچه کردنتوانست کلید راوارد جاکلیدی نماید، لذادر گوشه‌و کنار ساختمان بانك به‌جستجو پرداخت و متوجه شد که همه چیزدر محل خودش باقی‌است واثرپائی دیده نمیشود. شیشه ها سالم‌است به‌قفل دربانك نیز آسیبی نرسیده است. رئیس شعبه تعجب کرد، ولی پیش‌خود فکر کرد که‌دزدحتمانتوانسته درصندوق راباز کند بهمین جهت به‌تهران آمدو متخصص قفلهای صندوقهای نسوزرا به شهریار برد. وقتی متخصص در صندوق راباز کرد، حتی ده‌شاهی در صندوق پول موجود نبود لذا رئیس بانك به‌ژاندارمری‌علیشاه‌عوض شکایت کردوجریان راازاول تا آخر برای رئیس پاسگاه گفت:

محاصره بانك

رئیس پاسگاه علیشاه‌عوض‌بوسیله مامورین خود اطراف بانك را محاصره کردواز خروج اشخاص ممانعت نمود وجریان رابابی‌سیم بفرمانده‌ناحیه یك اطلاع داد بدستور تیمسار خسروانی فرمانده ناحیه‌یك، آقای سرهنك حسن بهزادی فرمانده هنك یك و چند مامور تجسس بمحل اعزام شدند.

مستخدم چه‌گفت

فرمانده هنك یك از کلیه کارکنان بانك و اهالی محل تحقیقاتی بعمل اورد اظهارات هیچیك از آنها مشکوك نبود تا این که نوبت به مستخدم بانك رسید او همانطور که گفتیم اولین کسی بود که صندوق را دیده و به رئیس خود گفته بود واظهار داشته بود که دزد به بانك وارد شده است. این شخص در بازجوئی خود اظهاراتی دائر بر بی‌گناهی خودکردولی بعدانتوانست آنهارا ثابت کند مثلا گفت شب پنجشنبه در خانه‌ای بوده و بعداکه مامورین تحقیق کردند معلوم شد دروغ می‌گوید. او چند بار ضمن بازجوئی گفت حقیقت را فاش می کنم، ولی بعدا حاضر نشد حرفی بزند. مامورین دو خواهر وبرادر وپدراین شخص را هم دستگیر کردند و در تحقیقاتی که بعمل آوردند برایشان مسلم شد که مستخدم بانك دراین جریان دست داشته است.

آقای سرهنك بهزادی فرمانده هنك یك به خبر نگار ما گفت‌آنچه من تحقیق کرده‌ام و مدارك لازم را به دست آوردم این است که مستخدم بانك به تحریك‌یاتشویق اشخاصی که از آنها سخت وحشت دارد، دست بسرقت بانك زده‌است وآنچه مسلم است تا چند ساعت دیگر نیز حاضر خواهد شد همه ماجرا را بدرستی بیان کند، برای این که به نظر می رسد که وی آدم حقه بازی نباشد فقط از همدستانش می ترسد و از این جهت از گفتن حقایق وحشت دارد.

همدستانی دارد

فرمانده هنك یك گفت این موضوع هم قابل توجه است که‌این بانك اصلا نگهبان نداشته و وقتی که ساعت کار کارکنان آن تمام می شده در کرکره ای بانك را پائین می کشیدند و همه میرفتند و صندوق بانك را در همان محل شعبه می گذاشتند. وی اضافه کرد در هر صورت این عمل کار مستخدم بانك است ولی او نیز به تنهائی مبادرت باین کار نکرده و حتما یك یا چند همدست و مشوق داشته که تا عصر امروز همه آنها را معرفی خواهد کرد. تاکنون تمام حرکات و حرفهائی که زده صورت مجلس شده است و دیگر راه فراری برای او باقی نیست.

وی افزود بگمان من او با کلیدی که داشته در بانك را باز کردهوسپس‌باوسائل‌وابزارمیکانیکی جا کلیدی صندوق را در آورده‌و پولها را خارج کرده و صبح روز شنبه جریان را به رئیس بانك‌اطلاع داده است.

در هر حال فرمانده هنك یك عقیده دارد که جریان تا عصرامروز معلوم خواهد شد و حقیقت آشکار می گردد.

شعبه بانك صادرات و معادن‌که مورد دستبردسارقین قرارگرفت

چند حادثه

* دیشب آقای اعتمادمقدم به کلانتری تجریش آمد و اطلاع داد بانو طلعت قاسمی همسر اسداله فاضلی نوکر منزلش در پل رومی بطور ناگهانی فوت‌نموده‌است. چون بین این زن و شوهر اختلاف قبلی وجود داشت و مرك مشکوك به‌نظر می رسیدجنازه طلعت قاسمی برای تعیین علت مرك به اداره پزشکی قانونی انتقال یافت.

* دیشب‌مامورین کلانتری ۱۴ دو سارق به نام علی‌باغبان کلائی و عبداله سواری را که بقصد سرقت بمغازه خواربار فروشی زمانی در خیابان نظام آباد رفته و مشغول شکستن شیشه های مغازه بودنددستگیر کردند.

* دیشب در گرمابه‌حکیم باشی در حسن آباد و درمغازه نانوائی ابوالفضل فارسی در خیابان مختاری حریق هائی رخداد که‌وسیله مامورین‌اداره آتش نشانی خاموش گردید.

از هر حادثه‌ای اگرخبرمیخواهید
از هر حادثه‌ای اگرخبرمیدهید
تلفن شماره ۳۰۲۵۶۹ درصبح تاساعت ۸ شب و تلفن شماره ۳۰۰۱۱ درشب تاصبح بشما جواب میدهد

کودکش رادر دادگستری جا گذاشت وفرار کرد!

درعکس بچه‌ها در آغوش پدرشان دیده میشوند. رحیم کودکی راکه‌درحال‌گریه‌کردن است دردادگستری‌جاگذاشت

آخر وقت دیروز جوانی که‌برای شکایت از زنش بدادسرا آمده‌بود کودك شیر خوار خود را در کنار اتاق بازپرس جا گذاشت و فرار کرد! این جوان که رحیم نام‌دارد هفته گذشته همراه پرونده‌ای به دادسرا آمد وی مدعی بود که زن او فاطمه کودك شیر خوار وی را که از زن اولش دارد داغ کرده است. اما بازپرس با توجه بمعاینه پزشك قانونی این ادعا را رد کرد. اما رحیم دست بردار نبود تا این که دیروز باتفاق دو کودك خود به دادسرا آمدو یکباردیگر ازبازپرس درخواست کرد همسر وی راتعقیب نماید. رحیم چون جواب مساعدی نشنید، همراه بچه هایش ازاتاق بازپرس خارج شد و آنگاه بی آن که کسی متوجه شود یکی از کودکانش را کنار در اتاق بازپرس گذاشت و فرار کرد.

چند دقیقه بعد مامورین متوجه کودك شدند و چون بازپرس از محل سکونت رحیم خبر داشت‌بچه را همراه پاسبانی بخانه او فرستاد.

پزشکان قانونی اعلام کردند:

قاتل پروین دیوانه نیست

بتقاضای وکیل مدافع متهم، دادگاه دستور معاینه الله وردی زنگنه را داد ولی پزشکان قانونی پس از معاینه اعلام کردند الله وردی سالم است وحین‌ارتکاب نیزجنون نداشته‌است

یکساعت بعداز ظهر دیروز بنا به تقاضای آقای مهرعلی بازپرس شعبهٔ ۱۳ آقایان دکتر طباطبائی رئیس‌اداره پزشکی قانونی، دکتر انوری، دکتر خلعت‌بری، پزشکان قانونی ازاله‌وردی زنگنه متهم بقتل بانو پروین پژهان‌در زندان معاینه بعمل آوردند.

بانو پروین پژهان که‌بیش از سه ماه‌از ازدواج‌وی نگذشته‌بود ساعت‌ده صبح روز پنجشنبه هفتم دیماه سال گذشته در طبقه چهارم ساختمان مسکونی خود واقع‌در یکی از کوچه های فرعی‌خیابان‌ایرانشهر بدست‌نوکر جوان خود باوضع فجیعی بقتل رسید ومتهم‌پس‌ازارتکاب قتل‌خودرا از بالکن ساختمان بحیاط پرتاب کرد.

تقاضای اعدام

دادستان تهران پس‌از انجام مراحل تحقیق توسط بازپرس‌بااستناد بدلایل موجود برای اله‌وردی زنگنه «علی گودرزی» تقاضای اعدام کرد وپرونده برای صدور رای بشعبهٔ۵ دادگاه‌عالی جنائی فرستاده شد. درجلسه مقدماتی دادگاه وکیل مدافع اله‌وردی با ذکر چندمورد پرونده را ناقص دانست و پرونده رابرای رفع نقص ببازپرسی فرستاد.

پس‌ازرسیدن پرونده بشعبهٔ‌بازپرسی آقای مهرعلی مراتب رابه پزشکی قانونی اعلام کردو آخر وقت دیروز بازپرس پرونده قتل بانوپروین باتفاق آقای دکتر طباطبائی ودونفر دیگر از پزشکان قانونی بزندان رفتند تامعاینه دقیقی ازاله‌وردی بعمل آورند.

سالم است وجنون نداشته

پزشکان قانونی پس‌از معاینات کامل ازالله‌وردی زنگنه اعلام کردند: چون پس‌ازارتکاب قتل‌طبق‌تقاضای بازپرس بلافاصله متهم مورد معاینه پزشکان قانونی قرار گرفته ضمن معاینه دیروز نیز معلوم شدکه الله‌وردی زنگنه‌سالم استو حین ارتکاب نیز جنون نداشته است.

خبرنگارما گزارش میدهد: نظریه پزشکان قانونی درپرونده ضبط‌خواهد شدو بازپرس پرونده را مجددا بشعبهٔ ۵دادگاه جنائی خواهد فرستاد و چون ازاین نظر نیز ازپرونده رفع نقص‌شده انتظار میرود مراحل مقدماتی شروع محاکمه قاتل پروین بزودی آغازشود.

۱۱ نفر مجروح شدند

در ۲۴ ساعت گذشته ۱۱ نفر باسامی اصغر خلیلی فرزند مهدی ۲۴ ساله، محمد حسین چیز ری فرزند محمد حسن ۳۱ ساله، سلمان آقایاری فرزند رضا۲۸ساله، عباس منصوری‌فرزندحسن۶۵ساله، نعمت‌اله رمضانی فرزند رمضان ۴۵ ساله، حسن بیکی فرزند رضا ۴ ساله، گلناز رحیمی فرزند ابراهیم ۱۲ ساله، احمد شریف فرزند حسن ۳۵ ساله، محمد دریانی فرزند مجید ۳۵ ساله، سکینه ساسانی فرزند محمد رضا ۴۰ ساله دراثر حوادث‌رانندگی واللهیار انوری فرزند احمد ۳۱ ساله در اثر چاقو خوردگی مجروح گردیده‌اند.

دختری مسموم شدومرد

طبق گزارش‌تلفنی‌خبرنگار ما در رامسر دیروز دوشیزه ۱۷ ساله‌ای بنام ایران حسن پور که بعلت مسمومیت بحال اغماء افتاده بود بوسیله بستگانش از کلاچای به بیمارستان فرح پهلوی رامسر منتقل شد ولی قبل ازرسیدن به بیمارستان‌براثر مسمومیت جان سپرد. چون فوت این دختر مشکوك بنظر میرسید باینجهت جریان از طرف‌آقای گروهبان باستانی‌رئیس‌پاسگاه ژاندارمری رامسر بدادسرای شهسوار اعلام گردید و بلافاصله آقای اشتری‌بازپرس شعبه اول دادسرا به رامسر وارد شد و پس از انجام تحقیقاتی چون واقعه درحوزهٔ قضائی شهرستان رودسراتفاق افتاده بود جنازهٔ ایران همراه پرونده بدادسرای‌رودسرمنتقل شد تا از آنجا به‌پزشکی قانونی تهران‌حمل‌شود وپس از کالبد شکافی علت مرك روشن گردد.

دو مقنی خفه شدند

جنازه زنی در قنات پیدا شد

خبرنگار ما در تبریز گزارش می دهد دیروز در حومه (آقاجان آباد) تبریزدو مقنی باسامی حسن و علی‌عمو که‌در خانه ای مشغول حفرچاه بودند بعلت ریزش دیوار چاه مستراح خانه همسایه براثر استشمام گاز های‌سمی خفه‌شدند. با اعلام جریان بدادسرای تبریز پرونده امر زیر نظر آقای صنایع‌بازپرس شعبه ۸ تحت رسیدگی قرار گرفت.

کشف جنازه

ضمنا دیروز در قناتی که ازاواخر خیابان قره آغاج تبریز عبور میکند جنازه زنی کشف شد. چنین بنظر میرسد که این زن در حدود یکی دو ماه پیش بقتل رسیده باشد.

تبریکات

هیئت‌مدیره انجمن‌محلی‌سه‌راه اکبرآباد خیابان‌خرمشهر

انتخاب شایسته جناب آقای ناصرمشیری را که یکی از خادمین حقیقی شاهنشاه جوانبخت و میهن عزیز است بسمت اجودان کشوری اعلیحضرت همایون شاهنشاهی صمیمانه تبریك عرض مینماید.

نایب رئیس انجمن حاج احمدعلی رهنما

آ-۱۱۷۱

جناب‌آقای‌مهندس اتابکی ریاست‌معظم اداره‌بهره‌برداری راه‌آهن

از ارتقاء مقام آنجناب بی نهایت مسرور و خیلی بجاست این حسن انتخاب براه‌آهن تبریك‌گفته شود بدیهی است چون به‌افکار عالی و متد صحیح جنابعالی آشنائی‌دارد امید اصلاحات وموفقیت‌های عالیتری‌داشته وبیش‌از دیگران خوشحال میباشم

رئیس آسایشگاه سبزوار - جعفری

آ-۱۶۰۶

برنامه آینده سینما های

رکس-سانترال

جفری هورن-والری لاگرانژ-ژرار باری
آمدئوناتزاری-ژان سروه-اما دانیلی
سینماسکوپ - رنگی - دوبله بفارسی

هنرستان آزاد موسیقی ملی وابسته به هنرهای زیبای کشور

در کلاسهای تارو پیانو و ضرب تحت تعلیم مستقیم آقایان حاج‌علی‌اکبر شهنازی و جوادمعروفی و حسین تهرانی استادان نامی موسیقی ملی هنرجو میپذیرد، از کلاسهای ویلن وسنتور وسه‌تار وآواز این هنرستان نیز که تحت تعلیم استادان مسلم و هنرمندان شایسته قرار دارد، فرزندان بااستعداد خانواده‌های علاقمند بموسیقی ملی میتوانند در کمال اطمینان و موفقیت استفاده نمایند.

دفترهنرستان‌ازاین تاریخ همه‌روزه عصرها باستثناء شنبه و تعطیل تااول خرداد ثبت‌نام خواهد کرد.

خیابان‌ارباب‌جمشید - تلفن ۳۰۵۵۴۰

آ-۱۶۵۴

۷ روز هفته

درجیب آقا

ازامشب فقط درسینما آریا

چارلتون هستون-استیفن بوید-هایاهاراریت

درشاهکار ۱۵ میلیون دلاری ویلیام وایلر

بن هور

سینماسکوپ-رنگی

دوبله بفارسی

کارشناسان شوروی در ایران

بقیه از صفحه اول

است به نحوی پیگیر و با متانت تمام در راه اعتماد متقابل و حسن تفاهم بکوشد اتحاد شوروی درراه بهبود مناسبات خود با ایران هم به نحوی خستگی نا پذیر می کوشد

کارشناسان شوروی

در دوران اخیر بین دو کشور محیط احتیاط و عدم اعتماد بیش‌از پیش از بین میرود و به تدریج محیط همکاری‌و حسن تفاهم‌بیشتری انجام می گیرد چندی پیش گروه کارشناسان شوروی که بنا بتقاضای مقامات رسمی ایران طی دو ماه به اتفاق نمایندگان ایران بمطالعه امکان بسط دامنه همکاری اقتصادی دوکشور مشغول بودند از تهران بمسکو مراجعت کردند . کار ـ شناسان شوروی و ایران قبل از هر چیز امکان همکاری دو کشوررا در رشته استفاده مشترك از آب رودخانه های مرزی ارس و اترك بر پایه تساوی حقوق بمنظور آبیاری و تولید برق که مبتنی بر منافع متقابل می باشد مورد مطالعه قرار دادند مسئله حفظ نسل ماهی و توسعه دامنه پرورش ماهی دربحر خزر هم مورد بررسی قرار گرفت و نمایندگان ایران و اتحاد شوروی امکان همکاری دو کشور را در ساختمان کارخانه مخصوص‌پرورش ماهی و لاروبی خلیج مرغاب وسایر اقدامات مربوطه را بررسی نمودند کارشناسان شوروی تجربیات‌اتحاد شوروی را در رشته پرورش ماهی در بحر خزر با کارشناسان ایران در میان گذاشتند ساختمان انبار های غله جهت شرکت های تعاونی کشاورزی ایران سومین مسئله‌ای بود که از طرف کارشناسان‌شوروی و ایران مورد بر رسی قرار گرفت محافل اجتماعی ایران نسبت به همکاری اقتصادی دو کشور علاقه زیادی ابراز میدارند .

خرسندی مردم شوروی

چندی پیش آقای آدمیت‌سفیر کبیر جدید ایران در اتحاد شوروی ضمن‌تشریح‌امکان همکاری‌اقتصادی دو کشور اظهارداشت حصول‌موافقت بین اتحاد شوروی و ایران درباره ساختمان مشترك سد در رود های مرزی ارس و اترك و استفاده‌مشترك از ذخایر ماهی بحر خزر برای‌هر دو کشور سودمند خواهد بودمردم شوروی هم از امکان توسعه همکاری اقتصادی شوروی وایران ابراز خرسندی و خوشوقتی می نمایند چندی پیش نیکیتا خروشچف رئیس دولت شوروی اظهار داشت : ماهیت سیاست همزیستی مسالمت آمیز آنست که کشور های پیرو رژیم های اجتماعی مختلف طرفی برای همکاری جستجو کنند که به نفع طرفین باشد و ما طرفدار این‌قبیل همکاری هستیم .

اتحاد شوروی بمنویات سایر کشور هادر راه رشدوترقی اقتصادی ملی خودو برقراری روابط اقتصادی بین‌المللی پی برده ، آنها را تایید می نماید .

برای بسط دامنه همکاری‌اقتصادی بین اتحاد شوروی و ایران که دو کشور همسایه هستند امکانات‌عملی زیادی موجود است اتحاد شوروی از طرف خود همیشه حاضر است از این امکانات به نفع دو کشور حد اکثر استفاده را بنماید‌مسافرت اخیر گروه کارشناسان شوروی به ایران گواه این‌امر است .

فقدان تاسف آور

باکمال تاسف امروز اطلاع یافتیم که همکار جوان‌وباذوق ما سیدمحمد میرابراهیمی در گذشته است . مرحوم میر-ابراهیمی درسال ۱۳۱۳ در رودسر بدنیا آمد وپس‌ازانجام تحصیلات ابتدائی به تهران آمده و در دانشکده ادبیات تحصیل میکرد . وی از چند سال‌قبل باسرویس خارجی روزنامه اطلاعات‌همکاری‌داشت وضمن این همکاری آثار بسیاری از ترجمه‌های اودر صفحات روزنامه و مجلات وابسته به موسسه انتشاریافت میرابراهیمی جوانی فاضل ، باهوش وباانرژی بودوبزبان‌و ادبیات فرانسه تسلط داشت. مرحوم میرابراهیمی در ناحیه ستون فقرات خود احساس ناراحتی میکرد و به معالجه مشغول بود اما هرگز گمان نمیرفت که این بیماری ، در عنفوان شباب،وی‌راازپادرآورد ودوستان و همکارانش رابرای همیشه داغدار سازد .

هیئت تحریریه روزنامه اطلاعات با اینکه خود دراین حادثه عزادار است ، مرگ ناگهانی همکار فاضل و ناکام خودرا به خانواده محترم وی ودوستان‌دانشجویش‌دردانشگاه تهران تسلیت میگوید .

میهمانی سفارت چکسلواکی باافتخار پروفسور ریپکا

دیشب از طرف سفارت‌چکسلواکی بافتخارپروفسورریپکامجلس‌ضیافتی در محل سفارت ترتیب داده شده بود.دراین ضیافت آقایان مهندس شریف‌امامی نایب‌التولیه‌بنیادپهلوی، دکتر خانلری وزیر فرهنگ ،دکتر فرهاد رئیس دانشگاه تهران ،شجاع الدین شفا دبیر کل شورای‌سلطنتی و جمع‌دیگری از شخصیت های مختلف شرکت داشتند .

ورود

آقای داریوش همایون نویسنده اطلاعات‌که بدعوت دولت آلمان به‌آن کشور عزیمت کرده بود به تهران بازگشت

درانجمن فرهنگی ایران و شوروی

ساعت ۷ بعد از ظهر روز سه شنبه۲۷فروردین‌تیمسارسپهبدامان‌اله جهانبانی رئیس روابط‌فرهنگی‌ایران وشوروی و بانو دکتر مهرانگیز دولتشاهی درباره تاسیس انجمن روابط فرهنگی شوروی و ایران‌در مسکودر محل انجمن واقع‌درخیابان وصال شیرازی سخنرانی خواهند کرد .

تقویم اطلاعات

یکشنبه :۲۵فروردین ۱۳۴۲ ـ ۱۹ ذیقعده۱۳۸۲ـ۱۴آوریل ۱۹۶۳
اذان صبح: ساعت ۳و ۵۸ دقیقه
طلوع‌آفتاب: ساعت ۵و ۳۲ دقیقه
غروب‌آفتاب: ساعت ۱۸ و ۳۷ دقیقه

برنامه امشب

تلویزیون ایرانه

۱ر۵ برنامه آموزش
۵ر۳۰ تدریس زبان انگلیسی
۶ برنامه خردسالان
۶ر۳۰ بخش اول اخبار و هوا
۶ر۳۵ فیلم سینمائی
۸ برنامه هنر های زیبا
۸ر۳۰ بی‌او‌ای‌سی
۹ اخبار و هوا
۹ر۱۵ اخبار بزبان فرانسه وانگلیسی
۹ر۳۰ برنامه ٦٤ هزار ریالی
۱۰ دستجها و هنر ها
۱۰ر۳۰ برنامه محلی

پیش بینی وضع هوا

پیش‌بینی وضع‌هوای ایران تا ظهر فردابدین‌قرار است :

هوای سواحل دریای مازندران و شهرستانهای شمالی ، خراسان و آذربایجان نیمه‌ابری گاهی ابری‌همراه بابارندگیهای محلی خواهد بود .

هوای نواحی بلوچستان توام با باد شدید وگردو خاك می‌باشد .

هوای تهران و بقیه نقاط ایران صاف گاهی‌همراه باکمی ابرپیش‌بینی میشود .

گرمترین نقاط در۲۴ ساعت‌گذشته بندربوشهر با حداکثر ۲۹ درجه و سردترین نقاط همدان باحداقل یك درجه زیرصفر گزارش شده است . است

حداکثر درجه حرارت تهران در۲۴ ساعت گذشته ۲۱ وحداقل آن ۸درجه بالای‌صفر بوده است .

ما به‌التفاوت حقوق لیسانسیه‌های آزاد

ازمحل صرفه جوئی ردیف‌های بودجه پرداخت میگردد

امروز اداره کل حسابداری وزارت فرهنگ اطلاع داد : سال گذشته در بعضی حوزه های فرهنگی عده‌ای لیسانسیه آزاد با پایه سه اداری استخدام گردیدند و حقوق آنها رویهمرفته ماهی پنجهزار ریال‌تعهد و پرداخت شدومابقی آن‌تا۷۰۲ریال برطبق بخشنامه اداره کل کار گزینی موکول بتامین اعتبار کلی گردید . چون باید تکلیف تامین تفاوت حقوق اینگونه کارمندان روشن گردد .لذا سیاهه جامع آنان با تعیین اینکه آیا میتوانند تفاوت حقوق دریافتی و استحقاقی آنها را از محل ردیف‌های بودجه باصرفه جوئی ماده یك‌تامین نمایند یا نه خواسته شد تا نسبت بتامین اعتبار آنها اقدام بعمل‌آید.

عزیمت به تونس

پیش‌از ظهر امروز آقای دکتر حسین چهرازی بنا بدعوت سازمان بهداشت جهانی‌برای‌شرکت درسمینار سل اطفال به تونس عزیمت کرد.

مصارف وجوه ورزشی آموزشگاهها

درشورایعالی ورزشی باحضور وزیر فرهنگ مورد رسیدگی قرار میگیرد

امروز از طرف اداره کل تربیت بدنی وزارت فرهنگ طی بخشنامه‌ای بکلیه ادارات تربیت بدنی تهران و شهرستانها اعلام شد چون سیاهه سه‌چهارم وجوه ورزشی آموزشگاه های کشور که با حضور آقای وزیر فرهنگ تشکیل میشود مطرح شود از این جهت باتوجه بدستورات موکدی که از طرف آقای وزیر فرهنگ صادر شده متصدیان امر باید بارعایت‌مفاد آئین نامه جدید سیاهه مورد نظر را حداکثر تا آخر اردیبهشت ماه ۴۲ از طریق اداره کل تربیت بدنی جهت طرح‌در شورای‌عالی ورزشی آموزشگاه های کشور ارسال دارند .

تشکر

بدینوسیله ازکلیه مسئولین بیمارستان پهلوی‌یزد خصوصا **جناب آقای دکتر میر جلیلی رئیس بخش جراحی** وآقایان **دکتر نیکپور و دکتر مظاهر** و پزشکیاران عزیز آقایان **حسین علفزاده واحمد دهقان** که در مورد معالجه و بهبود بیماران این‌شرکت‌نهایت توجه‌ودقت و قت و دلسوزی را بخرج دادندصمیمانه‌تشکر نموده آرزومندیم اولیاء محترم وزارت بهداری از حسن رفتار و توجه‌خاص‌آقایان‌مشروحه‌فوق‌مستحضر باشند.

شرکت سهامی صنعتی جنرال

۷ روز هفته

درجیب اقا

ساعت ۹ونیم بعداز ظهر امروز در:

برنامه٦٤٠٠٠ ریالی تلویزیون ایران

مؤسسه تحقیقاتی امریکانا

برنامه علمی جالبی تقدیم بینندگان محترم تلویزیون ایران مینماید.

آ ـ ۱۵۸٤ «تبلیغات کسری»

رئیس کارخانجات خرم برنامه امسال کارخانه را تشریح‌کرد وگفت:

کارخانه خرم ۸٤ نوع محصول تولید میکند

کارخانجات خرم ۳۷ سال است در ایران تاسیس شده

خرم اولین کارخانه صندوق نسوز درخاور میانه میباشد

خرم : بایك سندان شروع‌کردیم و بامروز رسیدیم

*** فعالیت‌های خرم درکتاب شاهنشاه (ماموریت برای وطنم) مورد توجه قرار گرفته است**

آقای خرم

در مصاحبه ای که با آقای خرم رئیس کارخانجات صندوق نسوزخرم پیرامون برنامه تولیدی این کارخانه در سال جاری به عمل آمده آقای خرم باتفاق آقای عطائی مدیر داخلی کارخانه آمادگی خود را برای تشریح وضع کارخانه وبرنامه جدیدی که اجرای آن‌آغازشده اعلام‌داشته‌اند

در آغاز خبر نگار ما بمسئولین کارخانجات‌خرم (شرکت‌سهامی‌زئوس) توضیح داد که علت انجام این‌مصاحبه اینست که‌چون ازسال نوچند روزی بیشتر نمیگذرد لذا طبقات مختلف مردم خصوصا مصرف کنندگان‌انواع مصنوعات فلزی مایلند بدانند چه برنامه های جدیدی برای تولید مصنوعات فلزی در سال جاری‌بمورد اجراء گذارده میشود و اصولا هدف کارخانه خرم در آینده چیست ؟آقای محمد خرم ریاست کارخانه پس از اندکی تفکر و مطالعه پرونده برنامه های جدید کارخانه به خبر نگار ما اظهار داشت :

قبل از پاسخ بسئوالات شما لازم است شمه‌ای‌ازچگونگی ایجادکارخانه خرم و توسعه تدریجی آن‌را تا بامروز باستحضار برسانم .

کارخانه ۳۷ ساله

کارخانه خرم درسال ۱۳۰۵ شمسی یعنی ۳۷ سال قبل در ایران تاسیس شد .

موقع ایجاداین‌کارخانه هنوزصنعت در ایران توسعه نیافته بود در نتیجه تاسیس چنین کارخانه‌ای کمك بزرگی بصنایع کشور نمود .

آقای خرم افزود : باید بدانید که من بایك سندان شروع کرده ام و اکنون در سایه الطاف الهی وتوجهات خاص اعلیحضرت‌همایونی بپایه‌امروز رسیده‌ام .

سندان افتخار

آقای خرم در حالیکه پتك وسندان کهنه‌ای را بخبر نگارما نشان میداد گفت این سندان‌راکه می بینیدبزرگ ترین افتخار من است . من در سی و هفت سال پیش سرمایه‌ام فقط‌همین سندان و نیروی بازویم بود و چون‌از کارعار نداشتم‌شخصا آهنگری میکردم وبا زحمات بسیار زندگی مینمودم و امروز هم بواسطه بزرگ داشت آن زمان **مشت و سندان آرم انحصاری کارخانجات خرم شده است .**

عشق ورزیدن بکار و فعالیت زیاد وخلاصه فعالیت برای خدمت بکشور و توسعه صنایع داخله باعث شد کارخانه خرم از یك پتك وسندان تبدیل بکارخانجات خرم شود وبتواند در آن‌واحد **۸٤نوع** مصنوعات مختلف تولید و ببازار عرضه کندواین مقدار را نیز کافی نداند و چندین نوع‌دیگر نیز در سال جاری برانواع تولیدات خود بیافزاید .

ماموریت برای وطنم

در اینموقع آقای خرم در حالیکه سرش را تکان میداد بجلوی آرشیو کتاب های خود رفت و کتابی از آن بیرون آورد و در حالیکه آنرا به خبر نگارمانشان میدادگفت این‌کتابی است که همه آنرا می شناسند .این کتاب **(ماموریت‌برای‌وطنم)** میباشدکه **پدر ناجدار ما اعلیحضرت محمدرضا شاه‌پهلوی برشته تحریر درآورده‌اند و در آن از خدمات خرم یاد نمودند.** شاهنشاه همانطورکه بارهافرموده‌اند توسعه صنایع کشور را یکی ازآرزو های خود میدانند وبدین منظور در این کتاب شمه‌ای راجع به صنایع کشور مرقوم فرموده و در آن قسمتی ازکشور و سایر اموری مینمودند که استفاده های سرشار برایشان‌دربر داشت .

صنایع خارجی

ولی متصدیان این کارخانه همواره خدمت بصنایع‌کشوررا سرلوحه‌برنامه خود قرارداده‌واز منافع زیادصرفنظر نموده‌اند تا درنتیجه کشور ازصنایع خارجی که باعث خروج ارز مملکت و ایجاد فقر میشود تا حدودی بی‌نیاز گردد .از طرف دیگر فعالیت این‌قبیل کارخانجات تولیدی در مملکت باعث میشود تعداد زیادی از کارگران بکار گمارده شوند و از بیکاری جلوگیری شود و در ضمن صنایع کشور رشد بیشتر نماید .

دستگاه های گران

آقای عطائی افزود بمنظور توسعه کارخانه و تولید بیشتر و مرغوبتر کارخانجات خرم دستگاههائی راوارد و در کارخانه بکار گذارده است که میلیون ها صرف خریدآن شده‌است. بطوریکه یکی از این دستگاهها که ملاحظه میکنید **دستگاه پرس ۲٦۰تنی است‌که نظیر آن‌در ایران وجودندارد** ومبالغ هنگفتی صرف خرید آن شده است تا در نتیجه کارخانه بانیروی بیشتری فعالیت نماید .

افزایش تولیدات

در این هنگام آقای عطائی مدیر کارخانه اظهار داشت ما سعی داریم بتدریج با افزایش تولید انواع مصنوعات فلزی مرغوب و با حد اقل قیمت ، واردات مصنوعات فلزی را بکشور محدود نمائیم .

بدین منظور همه ساله برانواع تولیدات کارخانه افزوده میشود تا کارخانجات خرم‌بتواند همواره‌پیشرو صنایع جدید فلزی در ایران باشد و شهرت همه جانبه خود را حفظ‌کند

اولین کارخانه صندوق‌نسوز خاورمیانه

این شرکت اولین کارخانه صندوق نسوز در خاور میانه میباشد که‌مورد اعتماد داخل‌و خارج قرار گرفته‌است وقبل از دیگران در ایران ایجاد و شروع بکار نموده است .

موسسیه خرم باتولید صندوق‌نسوز در ایران شروع بکار نمود وبتدریج برانواع مصنوعات تولیدی خودافزود.

بطوریکه هم اکنون انواع صندوق های نسوز بزرگ و کوچك ، خزانه های بزرگ و سنگین‌برای حفظ‌اشیاء واوراق بهادار و همچنین انواع لوازم دفتری فلزی تولید و ببازار های سراسر کشور عرضه میدارد.

برنامه امسال

کارخانجات خرم برای افزایش تولیدات خود در سال جاری برنامه جامعی را بمورد اجرا گذارده است.

آقای خرم قائم مقام ایشان نیز می باشد اطلاعاتی از برنامه های جدید کارخانه در اختیار خبرنگار ماگذارد و گفت کارخانجات خرم همواره در فکر توسعه و تولید مصنوعات جدید درداخله کشور بوده‌است بدون آنکه تنها کسب مال و ثروت را دنبال کند. هم‌اکنون میلیون ها سرمایه در این کارخانجات در حال گردش است ،در صورتیکه چنانچه‌مسئولین کارخانجات خرم درصدد کسب منافع زیاد تری بودند این وجوه را در سایر طرق غیر تولیدی از قبیل معاملات زمین سفته بازی ، معاملات بانکی درخارج از خارج وارد نشود و پول زیادباین طریق از کشور خارج نگردد .

آقای عطائی سپس‌گفت کارخانجات خرم اولین واحد صنعتی در ایران است که موفق بتولید کاردکس شده است .

***

نوع محصول

در این هنگام آقای خرم لیست انواع تولیدات کارخانه خرم را در اختیار خبر نگار ما گذاشت وگفت تاکنون این کارخانه ۸٤ نوع‌مصنوعات فلزی تولید نموده است که امسال چند قلم دیگر نیز بآن اضافه شده که دربالا بآن اشاره شد .

لیست انواع تولیدات خرم

انواع تولیدات کارخانجات خرم عبارتند از :

*انواع صندوق نسوز باشکال مختلف از ۱۰۰ کیلوتا ۳۰۰۰ کیلو در ۱۲ فورم .

*انواع میز تحریر از میز ریاست تامیز تحصیلی در ۱۲ فورم

*انواع صندلی های گران و مبل های فنری در ۸ فورم

*صندوق های نسوز دیواری به انواع و اشکال مختلف

*درب های خزانه باندازه های مختلف تا ۲۰ تن .

*قفسه های‌فولادی جهت استفاده بانکها و سایر موسسات اقتصادی در ٤ فورم

*قفسه های بایگانی در ٦فورم

*کلاسور جهت اوراق پرونده ها (فایلینگ کابینت) در ٤فورم

*صندوقچه های فولادی کوچك در ٤فورم

*نردبان های دوطرفه از یك‌متر تا چهار متر

*نردبان های آتش نشانی از ۱۰ متر تا ۳۰ متر (که منحصرا تولید آن در ایران بکارخانجات خرم واگذار شده است)

*لوازمات آشپزخانه وقفسه های آن با ظرفشوئی مخصوص «استین‌لس استیل» (که با فولاد زنگ نزن ساخته شده است)

*انواع فرهای گاز سوز (چراغ گاز) باشکال مختلف

***وتولید انواع مصنوعات فلزی‌که با فرق های فولادی ساخته میشود.**

بازدید از کارخانه

آقای خرم در پایان مصاحبه از خبرنگار ما دعوت نمود تا از قسمت های مختلف کارخانه‌که‌با جدید ترین وسائل امروزی مجهز است دیدن نماید .

بزرگترین صندوق نسوز

از قسمت های قابل توجه که‌مورد بازدید قرار گرفت میتوان **بزرگترین صندوق نسوز ایران** راکه این‌کارخانه ساخته است نام‌برد که حدود ۳۰۰۰ **کیلو وزن** دارد و با جر ثقیل حرکت داده میشود. این صندوق‌مجهز **بآژیر پلیس** میباشد و با کوچکترین تماسی بقفل ویاسایر قسمت های آن آژیرش که صدای بلندی هم دارد بصدا درمیآید وبدزدفرصت دزدی نمیدهد

صندوقهای ضد دزد

آقای خرم در پایان این مراسم اظهار داشت:بواسطه محکمی صندوق های نسوز خرم بوده است که تاکنون حتی یك دزد نتوانسته است باین صندوق ها دستبرد بزند .

از قسمت های قابل توجه دیگر دستگاه عظیم تراش میباشد که تا کنون نظیر آن در ایران دیده‌نشده است .

انتظار میرود این‌قبیل واحد های عظیم صنعتی در کشور روز بروز گسترش یابد تا مملکت از صنایع خارجی بتدریج بی نیاز گردد .

لوازم شوفاژ سانترال

طبق این برنامه انواع لوازم مورد نیاز دستگاه های **شوفاژ سانترال** (گرمایش مرکزی) از قبیل **(رادیاتور ها ، دیگ‌های بزرگ بخار ، وسایر لوازمی که برای سوفاژ سانترال‌مورد نیاز است** توسط کارخانجات خرم در سال جاری ساخته و ببازار عرضه میشود .

فرهای گاز سوز

یکی دیگر از برنامه های جدیداین کارخانه **تولیدانواع‌اجاق های‌گازسوز (چراغ گاز)** باشکال واندازه های مختلف میباشدتابدینوسیله تاحدودی درایران **(سیستم کارتوتك)** نیز یکی دیگر از تولیدات امسال کارخانجات خرم خواهد بود تا بدینوسیله ضبط اوراق واسناد درپرونده ها و بایگانی یابصورت مدرن درآمداز (کاردکس) سازمان های مختلف که طبق روش جدید بایگانی فعالیت میکنند می ـ توانند استفاده کنند .

انواع کاردکس توسط این کارخانه تولید ، خواهد شد تادیگر کاردکس

گوشه‌ای از نمای خارجی کارخانه خرم

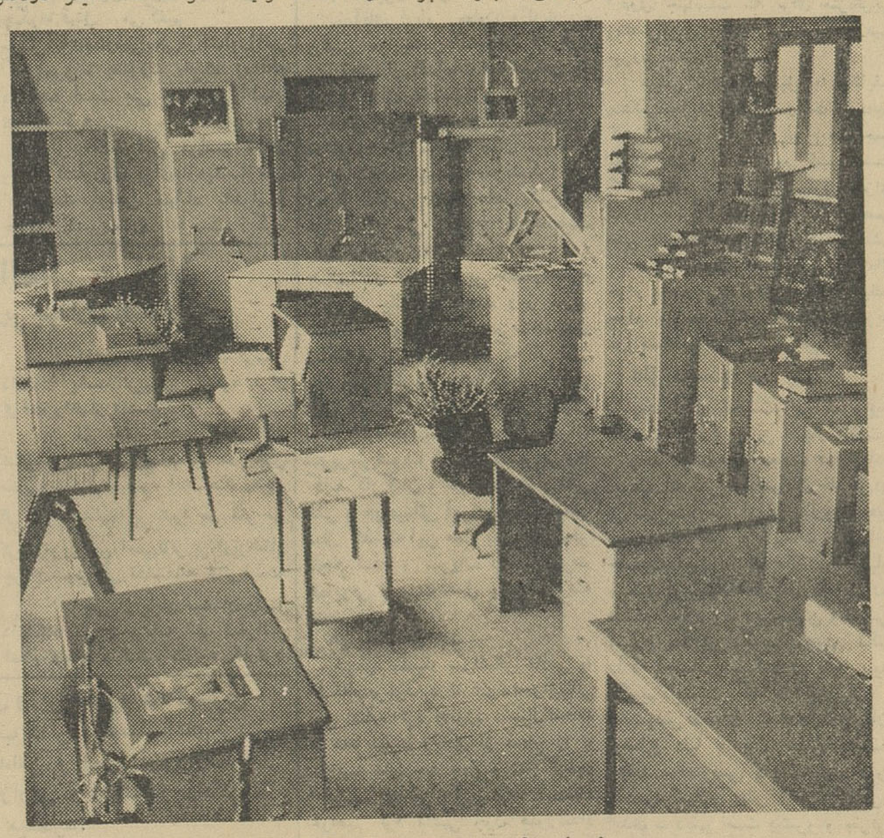

نمونه‌هائی از محصولات کارخانه خرم

اطلاعات

یکشنبه ۲۵ فروردین ۱۳۴۲
۱۹ ذیقعده ۱۳۸۲
۱۴ آوریل ۱۹۶۳
سال سی‌وهفتم
شماره ۱۱۰۶۷

شاهنشاه

یك کارخانه داروسازی را میگشایند

سخنگوی دربار شاهنشاهی امروز اعلام‌کرد که بعدازظهر روز دوشنبه دوم اردیبهشت‌ماه شاهنشاه و علیاحضرت شهبانوی ایران کارخانه دارو سازی مؤسسه دارویخش وابسته به سازمان شاهنشاهی خدمات اجتماعی را درجاده شمالی کرج میگشایند.

هنگام گشایش این کارخانه آقایان وزیران، رؤسای هیئت های سیاسی خارجی‌مقیم دربار شاهنشاهی ورجال حضور خواهند داشت.

هیئت بازرگانی ایران‌روز سه‌شنبه بهند میرود

هیات بازرگانی ایران روزسه شنبه به ریاست آقای دکتر احمد ضیائی به دهلی عزیمت خواهد کرد این هیات مامور مذاکره دراطراف قرار داد بازرگانی ایران و هند می باشد که موعد تجدید آن فرا رسیده است.

میهمانی بافتخار دکتر آدمیت

دیشب بافتخار آقای دکتر فریدون آدمیت سفیر کبیر جدید ایران در دهلی ضیافتی از طرف آقای مانجیب سینك کاردارسفارت کبرای هندوستان درمنزل‌شخصی‌ایشان داده‌شدکه‌جمعی ازرجال‌ونمایندگان سیاسی خارجی‌و نمایندگان مطبوعات‌درآن شرکت داشتند.

دعوت سفیرکبیر افغان

عصر دیروز بافتخار هیئت‌بازرگانی افغانستان که فردا عازم بازگشت بکابل میباشند ضیافتی بپای‌ازطرف آقای محمد امیرعثمان خان سفیر کبیر افغانستان در منزل شخصی ایشان ترتیب داده شده بود که جمعی از رجال اقتصادی و مدیران موسسات وشخصیت‌های کشوردراین ضیافت شرکت‌داشتند.

فرمانداران جدید

از طرف آقای دکتر پیراسته‌وزیر کشور آقای محمدرضا محقق بسمت فرماندار شیراز و آقای هوشنگ‌ناظمی بسمت‌فرماندارگرگان منصوب‌گردیدند

مدیر کل وزارت اقتصاد

از طرف آقای دکتر عالیخانی وزیر اقتصاد امروز، آقای دکتر محمود زند مدیر امور عمومی شرکتها که از صاحبمنصبان باسابقه دولت‌میباشد بسمت‌مدیرکل وزارت اقتصاد منصوب گردید.

جشن آزادی زنان

عصر روز چهارشنبه بمناسبت‌اعطای حقوق سیاسی بزنان مراسم جشنی‌از طرف جمعیت راه‌نودرحضور والاحضرت شاهدخت اشرف پهلوی ریاست‌عالیه شورایعالی جمعیت‌های زنان ایران در تالار فرهنگ برگزار میگردد.

کنفرانس مشترك نمایندگان ایران و عراق

بامداد فردا کنفرانس مرزی ریشه کنی‌مالاریاباشرکت‌نمایندگان دولتهای ایران و عراق در بغداد کار خودرا آغاز می کند.

این کنفرانس مدت سه روز دوام‌خواهد داشت

اسناد مالکیت کشاورزان رضائیه

صبح امروز بوسیله وزیر کشاورزی توزیع شد

ساعت نه صبح امروز مراسم‌توزیع اسناد مالکیت عده‌ای دیگر از کشاورزان استان آذربایجان غربی در سالن شهرداری رضائیه برگزار شد دراین مراسم آقایان استاندار روسای ادارات کشوری و لشکری خرده‌مالکین‌و نمایندگان کشاورزان حضورداشتند ابتداءسلام شاهنشاهی و سرود دهقان بوسیله دسته‌موزیك نواخته شد سپس تیمسار سرلشکر دیلمی استاندار آذربایجان غربی طی نطق مشروحی گفت: با توجه باوضاع جهان و انقلاباتی که در بعضی کشور ها براثر فقر وفاقه پیش آمده است رهبر عالیقدر ما شاهنشاه که وقوف کامل باوضاع اجتماعی جهان دارند برای ریشه کن ساختن فقر و فاقه و افزایش تولید وبالا بردن سطح درآمد دهقانان قانون اصلاحات ارضی را درایران بمرحله اجرا در آوردند

گزارش رئیس اصلاحات ارضی

آنگاه آقای‌خانقاهی رئیس‌سازمان اصلاحات‌ارضی‌در استان‌آذربایجان غربی طی گزارشی اظهار داشت: در استان آذربایجان غربی‌مجموعا دو هزار و هفتصد و ده قریه بزرك وجوددارد‌که در حدود۴۵۵ قریه آن مشمول قانون اصلاحات ارضی بوده‌و تاکنون کارواگذاری ۱۵۳ قریه شش دانك وبراکنده انجام شده است و بقیه نیز دردست اقدام است.

نطق وزیر کشاورزی

پس ازخاتمه گزارش آقای‌خانقاهی تیمسار سپهبد ریاحی‌وزیر کشاورزی اسناد مالکیت کشاورزان‌رابنمایندگان آنها اعطا کرد و سپس طی نطقی اظهارداشت‌امیدوارم‌قانون اصلاحات ارضی مسیر اصلی خودراباسلامت و آرامش طی کند و بالاخره این استان که‌دارای سابقه تاریخی و موقعیت جغرافیائی خاصی است بتواند رشدخودرا بهمه دنیا نشان دهد. گذشته ملتها بماثابت کرده است چنانچه مردم کشورها جبر زمان را بموقع قبول کنند سعادتمند و موفق میشوند و مللی‌که حوادث و انقلابهای متعدد و خونین سرنگونشان کرده و امروز اثری از آنهاباقی‌نیست‌همانهائی‌هستند‌که جبر زمان را درك نکرده‌اند باکمال سرافرازی میگویم. مارهبرعالیقدری داریم که بخوبی این جبر زمان را درك فرموده وملت ایران را آماده اجرای یك تحول عظیم کرده‌اند ازخیلی قدیم این کار عظیم دراین استان شروع شده است وامروز اکثریت این استان را خرده‌مالکان تشکیل میدهند. اگر دراین‌استان تعداد معدودی باشند که پیشرفت وترقی ملت ایران چون زهری در کامشان فرورود مسلما آنهاخواهند کوشید در کارها اخلال کنند واین عده بمیمن‌خودعلاقه‌ای‌ندارند امروز جهان ناظر وشاهد این تحول بزرك تاریخی واجتماعی ماست کلیه ملل چشم تیزبین بمادوخته‌اند که به‌بینند چگونه از این آزمایش‌بیرون می‌آئیم و این رفورم اجتماعی را چگونه قبول می‌کنیم

سپس آقای‌مدرسی‌یکی‌از کشاورزانی که امروزه بصورت خرده مالك درآمده است طی سخنانی اظهار تشکر کرد.

پس از خاتمه این مراسم آقای وزیر کشاورزی برای‌بازدیدسازمان اصلاحات ارضی مهاباد باهواپیما به‌آن شهرستان عزیمت کرد

دیروز ضمن نمایشاتی که‌از جانب نیروی هوائی اندونزی درحضور لیو-شائو-چی‌رئیس جمهوری‌چین‌کمونیست وسوکارنو رئیس جمهور اندونزی‌انجام میگرفت یك‌هواپیمای ساخت شوروی سقوط کرد و همسر خلبان هواپیمانیز جزو تماشاچیان بود. ستوان یکم «سومارسونو» خلبان هواپیما بلافاصله بعداز برخوردجت بازمین بقتل رسید. هواپیما درفاصله‌نزدیکی از لژ روسای جمهوری‌دوکشور روی زمین افتاد ولی هیچیك از آنها دروضع‌خود تغییری ندادندوبقیه‌نمایش را تماشا کردند.

(عکس‌رادیوئی اطلاعات)

در تقسیمات کشوری تجدید نظر میشود

شورایعالی وزارت کشور امروز تشکیل شد

بدستور آقای دکترپیراسته وزیر کشور بمنظور بررسی امور کلی وزارت‌کشور شورائی بنام شورایعالی وزارت کشور بامشارکت آقایان‌محمد دادور، شاهپور میهن، سراج‌حجازی امیرتیمور معینی، دکتر تقی صاحب قلم، حسنعلی گرکانی، معزالدین غفاری ودکتر ابوالقاسم بیدار تشکیل شد. این شورا صبح امروز با حضور آقای وزیرکشور و آقای‌خواجه نصیری معاون ثابت اداری تشکیل جلسه داد و پس‌از سخنان آقای‌وزیر کشور راجع به لزوم و فوائد و اهمیت‌تشکیل شورا وکارهای‌حساسی که یعهده آن محول خواهد شد آقای محمد دادور استاندار سابق خراسان باتفاق آرا بریاست شورا و آقای دکتر ابوالقاسم بیدار بسمت دبیر شورا انتخاب شدند.

سپس طرح آئین‌نامه تشکیل‌جلسات و وظائف شورایعالی وزارتی تنظیم گردید.

سخنگوی وزارتکشورگفت از جمله کارهائیکه باین شورا مراجعه خواهد شد تهیه‌اساسنامه جامعی برای‌وزارت کشور و تنظیم طرح قانونی مناسبی برای تقسیمات کشوری است که‌حائز اهمیت و دقت میباشد.

شورایعالی‌وزارتی دارای یك‌دبیرخانه خواهد بود و نتیجه مطالعات و تصمیمات شورا بعدا بتدریج اعلام خواهد شد.

اجرای دادسرا منحل میشود

امروز کسب اطلاع شد که‌به منظور تسریع‌دراحقاق حق‌مراجعین بدادگستری و جلوگیری از کندی کار ها در مرحله اجرای احکام که گاهی براثر تراکم کارموجب عدم رضایت مردم و احیانا تضییع حق دولت در وصول جرائم وغرامات می گردید، بنا به پیشنهاد آقای صادق احمدی دادستان تهران از این پس دادیاران هریك ازمحاکم در مرحله اجرائی احکام صادره‌نیز نظارت خواهند کرد و از این پس دائره اجرای احکام مربوط‌بپرونده های گذشته دخالتی در امورجاری اجرای احکام نخواهد داشت. با اجرای این تصمیم از این پس‌اجرای احکام دادسرا نسبت باجرای احکام صادره جدید اقدامی نخواهد کرد و بعد از اجرای کلیه احکام معوقه منحل خواهد شد.

خانه سازی برای افسران ژاندارمری

امروز اعلام شد که دولت ایران مبلغ ۶۵میلیون ریال از محل وام آمریکا را صرف اجرای پروژه‌خانه سازی برای افسران و درجه داران ژاندارمری خواهدکرد.

۶۵میلیون ریالی که‌صرف اینکار خواهدشد قسمتی از وام ۴۸۰ میلیون ریالی است که اخیرا خبرآن‌منتشر شد این وام از محل بهای گندمی که دولت آمریکا بایران فروخته است به‌ایران داده شد. بموجب شرایط موافقتنامه وام مزبور که توسط‌مقامات آمریکایی وایرانی تنظیم گردیده است وام مربوط به خانه سازی در مناطق ذیل صرف‌خواهد شد.

مشهد درحدود۱ر۱۶ میلیون‌ریال- شیراز ۲ـ۱ر۱ میلیون ریال ـ ایرانشهر درحدود ۱ر۱۲ میلیون ریال ـ اهواز درحدود ۱ر۱۱ میلیون ریال ـ لنگه درحدود ۱ر۱۲ میلیون ریال تربت حیدریه درحدود ۱ر۱۲ میلیون ریال

بموجب این موافقتنامه دولت‌ایران آب‌وبرق‌وزمین محل ساختمان خانه هاراتامین خواهدکرد.

علاوه براین دولت ایران تکمیل ساختمان ۳۱خانه‌پروژه‌ای‌راکه‌با کمك قبلی آمریکا در سال ۱۹۶۰ شروع شده است بعهده گرفته است.

لوله نفت گاز منفجر شد

طغیان رودخانه و فشار آب لوله را متلاشی کرد

صبح امروز خبرنگار ما در اهواز تلفنی گزارش داد بقرار اطلاع سه روز است‌قسمتی از لوله نفت که بین «تنگ فنی» و «افرینه» خرم آباد لرستان قرار دارد و از رودخانه‌عبور میکند براثر طغیان رودخانه واصابت سنگ و فشار آب منفجر شده و در نتیجه مقداری نفت گاز (گازوئیل) بهدر رفته است چون رودخانه براثر بارندگیهای شدید چند روز اخیر طغیان‌کرده باینجهت کسی قادرنیست که محل انفجار را از نزدیك بررسی کند و فقط مقداری نفت گاز در سطح آب‌رودخانه‌بچشم میخورد و نیز یك قطعه فلز شکسته از لوله نفت بدست آمده است خبرنگار ما در گزارش خود اضافه میکند در نتیجه این‌پیش آمد در حدود چهل و هشت ساعت است‌که تلمبه خانه های اهواز و بین راه تا تهران تعطیل میباشد و دیروز عده‌ای از مهندسین تهران و اهواز باتفاق‌آقای مهندس‌کشفی رئیس‌منطقه یك جنوب‌خطوط لوله به محل عزیمت کردندتا لوله شکسته را ترمیم نمایند چنانچه‌محل دقیق انفجار معلوم شود لوله شکسته ظرف ۱۲ ساعت تعمیر خواهد شد.

رئیس قسمت ماوراءبحار خبرگزاری آلمان در تهران

آقای آلفرد برگارد رئیس قسمت ماوراء بحار خبر گزاری آلمان امروز صبح از کراچی به تهران وارد شد. رئیس خبر گزاری آلمان در ایران و نمایندگان اداره کل انتشارات‌ورادیو بایشان خیر مقدم گفتند. در چهار هفته اخیر آقای برگارد از پایتخت های کشور های آسیائی و ادارات خبرگزاری آلمان دیدن بعمل آورد. و سه روز در تهران اقامت خواهد کرد.

اولین دسته حجاج بمکه رفتند

ساعت یازده امروز ساختمان‌عظیم زائرین حج فرودگاه مهرآباد طی مراسمی توسط آقای امیر اسدالله‌علم نخست وزیر گشایش یافت‌ویکساعت بعد نخستین دسته حجاج‌ایرانی با هواپیمای شرکت‌ملی هواپیمائی‌ایران به‌سوی جده پرواز کردند.

دراین‌مراسم جمعی ازآقایان‌وزیران حضرت‌آیت‌اله‌کمره‌ای تیمسارسرلشکر خادمی مدیر عامل هواپیمائی ملی‌آقای اربابی‌معاون‌وزارت‌راه ورئیس‌هواپیمائی کشوری و جمعی‌از شخصیتهای کشوری حضورداشتند.

مسافرت حج

ابتدا آقای نصرت‌اله معینیان‌وزیر راه به وضع نامتناسب مسافرت‌حجاج درگذشته اشاره کردو گفت :جناب آقای نخست وزیر استحضاردارید که درگذشته وضع نقل و انتقال حجاج ازفرودگاه مهرآباد چه صورتی‌داشت این وضع بهیچوجه باحیثیت مملکت متناسب نبود سال گذشته حسب‌الامر شاهنشاه که‌همواره نسبت باین قبیل امور توجه خاصی مبذول میفرمایند از طرف وزارت‌راه طرح چنین‌ساختمان آبرومند و عظیمی برای حجاج مورد تصویب قرار گرفت و باهمکاری‌اداره کل هواپیمائی کشوری و اداره کل ساختمان وزارت راه در مدتی کمتر ازیکسال این‌کار بزرك‌باحداقل مخارج وحداقل تشریفات بپایان رسید.

۱۶میلیون ریال

بعدآقای اربابی معاون وزارت راه ورئیس هواپیمایی کشوری گزارش مشروحی از اقدامات ساختمانی به اطلاع آقای نخست‌وزیر رسانید، ناطق افزود مخارج این‌ساختمان در حدود ۱۶ میلیون ریال میباشد.

دراینوقت تیمسار سرلشکر علی محمد خادمی مدیر عامل شرکت هواپیمائی ملی شروع به صحبت کرد واظهار داشت :

جناب آقای نخست‌وزیر: حضار محترم بیش از یك سال‌وچند روز نمی‌گذرد از روزیکه‌اعلیحضرت‌همایون شاهنشاه امر فرمودند که از نظر رفاه حال زائرین بیت‌اله‌الحرام‌اولین عمل حمل‌ونقل حجاج ایرانی‌بعنوان اولین‌وظیفه‌هواپیمائی ملی ایران سرپرستی‌شود. اکنون‌باعث‌سرافرازی کلیه کارکنان و کارمندان‌هواپیمائی ملی و هواپیمائی ایران است که‌در سال گذشته این عمل به‌بهترین‌نحو انجام شده و منویات اعلیحضرت همایونی صورت عمل بخود گرفته است.

هواپیما های جت

سپس تیمسار سرلشکر خادمی به مشکلات‌موجود درکارشرکت‌هواپیمائی ملی اشاره کرد وافزود : سال‌گذشته ما عده نسبتا زیادی از حجاج را با هواپیما های جت حمل و نقل کردیم امسالهم از این هواپیما ها استفاده خواهیم کرد منتهی چون هنوزتعداد مسافران نسبتا کم است ما از روز پنجشنبه عده‌ای از حجاج را با جت به جده میفرستیم.

ناطق افزود ما بلافاصله پس از پایان مراسم حج سال گذشته برای رفاه حال حجاج امسال اقدامات لازم رابعمل‌آوردیم محلی‌که درمدینة‌الحاج گرفتیم بسیار مناسب و نزدیك است بطوریکه حجاجی که جا ذخیره‌کرده‌اند درمدینة‌الحاج محل مناسبی خواهند داشت امسال باوجودیکه شرکت‌برای رفاه حال حجاج محترم مخارج‌فراوانی در جده متحمل شد ولی حسب‌الامر شاهنشاه که جناب آقای نخست‌وزیر بما ابلاغ فرمودند قیمت بلیط مانند سال‌گذشته بود.

لالبیك

دراین هنگام آیت‌الله کمره‌ای‌پشت میکروفون قرار گرفت و گفت :

این کاروان‌که میهمان پیغمبراکرم است بمنزلهٔ اردوئی است که بدعوت پیغمبر اکرم برای شنیدن ندای حق از این سرزمین مهد تشیع بسوی حرم امن‌الهی به مکه و مدینه پرواز میکند.

اینجانب خلیل‌کمره‌ای این افتخار را دارم که در وسط برادران خودم که جمعی مسافر و جمعی برای‌مشایعت آمده اند برایشان خیر و برکت و سعادت آرزو کنم این اردوئی است که میتوان گفت مقدس‌ترین وپاکترین اردوی جهانست که برای منزه‌ترین ومقدس‌ترین مقصد به‌بهترین‌سرزمین میرود.

سپس ناطق بتفصیل به وظایف سنگین‌حجاج‌اشاره‌کرد وگفت:مستطیع کسی است که از راه حرام مال جمع نکرده باشد و مستطیع کسی است که هنگام رفتن آمادگی خودرا برای عمری پاکی اعلام‌کند چنین شخصی حتی یك نخ حرام نباید در لباسش باشد اگر خدای نکرده کسی با مال حرام به‌حج برود وقتی میگوید«لبیك» جواب میرسد «لالبیك»خداوند میگوید من مستطیع پاك میخواهم،

نطق نخست‌وزیر

بعد آقای نخست‌وزیر شروع‌به صحبت کرد و چنین اظهار داشت:

واقعا برای من سعادت فوق‌العاده ایست که امروز بانهایت خلوص‌در مراسم مشایعت اولین کاروان حج حضور پیداکنم فرمایشات حکیمانه حضرت آیت‌اله کمره‌ای مرا بی‌نیاز میکند از اینکه بخواهم در مورد فلسفه اسلام ویا دین مبین ومقدس اسلام مطالبی بگویم. ولی نکته راکه احساس میکنم دراینجا باید بگویم اینست که ما ایرانیان بخصوص طبقه‌ای که قدری‌ازجریان اوضاع دنیا وادیان مطلع هستند اعتقاد بخصوصی داریم که دین مقدس اسلام دینی است از لی‌و ابدی ـ دینی است پیشرو و مترقی که رمز سعادت بشر در آن نهفته است. ما باید بداشتن چنین دین مقدس افتخار بکنیم من اعتقادخاص دارم که این دین عالمگیرخواهد شد (آیت‌اله کمره‌ای ـ احسنت‌ـ احسنت)

درمسافرت اخیریکه اعلیحضرت همایون شاهنشاه به‌بیرجند فرمودند مخصوصا باین نکته توجه فرمودند که اولین وبزرگترین‌و مقدس‌ترین وظیفه هرفرد ایرانی عبارتست از اینکه حقایق اسلام را به هموطنان و همنوعان خودش حالی کندحضرت آیت‌اله کمره‌ای واقعا فرمایشاتی‌که فرمودید جالب بود با اینهمه‌عدالت اینهمه نوعدوستی و اینهمه حرمت برای نوع انسان که دین اسلام مقرر داشته که اگر بگوییم احیانا باید از دنیای غیر مسلمان‌بیاموزیم بخودمان اهانت کرده‌ایم.

معلم‌نماز نخست‌وزیر

آقای نخست‌وزیر سپس بمشکلات مسافرت حج در گذشته اشاره‌کرد وگفت : بخاطرم می‌آید وقتی بچه بودم لله‌ای داشتم بنام حاجی‌خزاعی که مردی بسیار مقدس و متدین است ویکی دوبار به‌کربلای معلی ویکبار بزیارت مکه معظمه مشرف شد این حاجی که وقتی بچه بودم معلم نماز من بود از جریان‌مسافرت آنروزها به‌حج داستان ها تعریف میکرد که‌باچه گرفتاری ومصیبتی از بیروت باکشتی به مکه‌میرفتند وچقدر از مسافرین در راه مریض میشدند و حتی میمردند در آن‌وقت ها دوطبقه به مکه میرفتند‌یك‌عده‌ای که همه چیز داشتند و عده‌ای دیگر که هیچ نداشتند ولی بقول‌حضرت آیت‌اله کمره‌ای مستطیع کسی‌است که کلیه قوانین اسلامی را رعایت کند.

اختلافات طبقاتی

آقای نخست‌وزیر دراین‌وقت به انقلاب بزرك ملی اشاره کرد و افزود : نکته‌ای را که مجددا‌وبرای چندمین‌بار یادآوری میکنم‌اینست که‌انقلاب مقدسی که در مملکت شما بدست شاهنشاه وبا پشتیبانی کامل ملت ایران روی داده انقلاب مقدس است که برپایه اسلام وبر پایه‌نزدیك کردن طبقات مختلف متکی است اعتقاد ما براینست همانطور که شاهنشاه مکررفرمودند اساس دین مقدس اسلام براینست که طبقات مردم باید بهم نزدیك شوند، هم‌اکنون مردم ایران از حداقل نعمت وزندگی برخوردارند شما طبقه‌ای هستید که باید وسایل رفاه و آسایش شما کاملا فراهم شود همانطور که شما خواستید چنین محل آبرومندی‌برای‌مسافران خانه خدا ساخته شود و بامر شاهنشاه اینکار عملی شد.

آفتابه حلبی وچمدان شکسته

من‌بعنوان یك فردمسلمان ازفرمایشات حضرت‌آیت‌الله کمره‌ای یکدنیا لذت بردم‌حقیقتا بااین‌قوانین مقدسی که‌در دست داریم شایسته نیست عده‌ای در آن عمارت شیك و قشنگ فرودگاه مهرآباد باطیارات آخرین سیستم‌بروند وعده‌ای دیگرهم‌چنانچه‌همیشه دیده‌ایم باآن آفتابه حلبی‌و چمدان شکسته بیك‌صورت بسیار نامطلوب واز یك مراکز بسیار شرم‌آوری حرکت کنند وبطرف طیاره ریسه‌شوند این افتخار ماست که تمام طبقات مردم ایران از حداقل نعمتی که خداوند برای بشر ایجاد کرده استفاده میکنند.

درخاتمه‌امیدوارم‌بامراقبت‌وتوجهی که آقای امیرالحاج‌دارند توفیق دراین‌امر بزرك‌نصیبشان‌خواهدبود‌ایشان‌مردیست متدین که وقتی‌بنده افتخار همکاری باایشان راداشتم یکروز ازوسط‌جلسه هیئت دولت رفت نمازش راخواند و دوباره به‌جلسه هیئت دولت آمد.

خدا حافظی باحاجی ها

دراین وقت آقای نخست‌وزیر باتفاق امیرالحاج و تیمسار سرلشکر خادمی ازقسمتهای مختلف سالن جدیدزائرین حج‌دیدن کردند وسپس وارد اولین هواپیمائی‌که عازم جده‌بود شدند، وقتی آقای نخست‌وزیر از جلوی‌اجتماع حجاج عبور میکرد یکی‌از آنان از ایشان خواست که‌دستوربدهدهواپیمائی ملی‌مانند سال‌گذشته درجده تسهیلات لازم را برای زائرین فراهم آورد تیمسار سرلشکر خادمی جواب دادکه امسال نیز مانند سال گذشته اقدامات لازم برای رفاه حال زائرین محترم درجده بعمل آمده‌است.

بعد آقای‌نخست‌وزیر واردهواپیمای حامل حجاج‌شدوبایکایك‌آنان روبوسی وخداحافظی نمود.

مقارن ظهر نخستین هواپیمای‌حامل حجاج از فرودگاه مهرآباد پرواز کرد.

کنگره گالج بین‌المللی جراحان

صبح امروز بوسیله وزیر بهداری افتتاح شد

ساعت هشت و نیم صبح امروز آقای‌دکتر ریاحی وزیر بهداری اولین جلسه هشتمین کنگره سالانه کالج بین المللی جراحان شعبه ایران را بنام اعلیحضرت همایونی افتتاح‌کرد.

این کنگره در محل آمفی تآتر بیمارستان پهلوی گشایش یافت

وزیر بهداری در مراسم افتتاح کنگره مزبور گفت: نهایت جای خوشوقتی است که می بینم آقایان پزشکان دور هم جمع شده اند تا از اطلاعات پزشکی تازه یکدیگر اطلاع حاصل‌نمایند.

سپس آقای دکتر فرهاد رئیس دانشگاه پشت تریبون کنگره قرار گرفت واظهار داشت :

من توقع داشتم وقتی یك کنگره پزشکی با این اهمیت در چنین مکانی تشکیل میشود اقلا چند ردیف از این صندلیها پر شود من فکر می کردم‌امروز این آمفی‌تآتر پر ازپزشکان جراح شود ولی متاسفانه خالی‌است.

پس از پایان سخنان رئیس دانشگاه تهران برنامه کار کنفرانس اعلام گردید و کنگره شروع بکارکرد.

نرخ اتوبوس گران نمیشود

بقیه از صفحه اول

ایرانروز ها بر اساس بعضی غرض ورزیها شایع شده است که نرخ اتوبوس گران می شود و شرکت واحد افزایش بهای بلیط اتوبوس را به تدریج عملی می کند برای‌مثال‌خطوط شمیران را ذکر کرده‌اند و حال آنکه شنیدن این شایعات برای خود ما بیشتر باعث تعجب گردیده‌است‌تاسایرشنوندگان چون مطلقا ما قصد افزایش نرخ اتوبوس را نداریم و با این که مشکلاتی در امورمالی شرکت‌وجود داردفعلا سعی‌می‌کنیم کج‌دارومریز رفتار کنیم و بااستفاده از حداکثر امکانات موجود رفاه مردم راتامین نمائیم.

خطوط شمیران

تثبیت نرخ ٤ ریال برای‌اتوبوس های خطوط شمیران ایجاد شبهه کرده است و حال آنکه قصد ما از این کار تامین رفاه اهالی شمیران در درجه اول و جلوگیری از بعضی سوءاستفاده‌هاوسیله کمك‌رانندگان این خطوط در درجه دوم بوده است

تا قبل از عید از طرف اهالی شمیرانات شکایتهای پی‌در پی می رسید که اتوبوس ها در ایستگاه های فرعی بین راه توقف زیاددارند و بیش از یکساعت طول میکشد اتوبوس از شمیران به تهران یا بالعکس از تهران به شمیران‌برسد مردم حق داشتند اتوبوس های شمیران برای پیاده و سوار کردن مسافران در طول مسیر زیادتوقف داشتند برای تسریع د رامرایاب و ذهاب اهالی محترم تجریش ما خطوط اتوبوسرانی شمیران ـ تهران را در هر دو جاده انحصاری کردیم باین ترتیب که اتوبوس‌های شمیران فقط مسافران شمیران را سوار خواهند کرد و همان ٤ریال دریافت خواهدشد برای اهالی‌ساکن محلات بین شمیران و تهران نیز سرویس های اتوبوسرانی جدیدی دایر گردیده است باین صورت که یك خط بین سید خندان و تهران و یك خط بین جنگل‌ساعی و تهران دایر گردید ضمنا خطوط یوسف آباد و سلطنت آباد نیز در هر دو جاده مسافران بین راه را با نرخ ۲ ریال حمل می کنند.

این مسلم است که وقتی در یك کار عمومی قرار شد جانب‌رفاه عده بیشتری گرفته شود عده کمتری هم‌ناراضی‌می شوندو همین نارضائی ها است که سر و صدا دارد والا آنها که از وضع موجود راضی شده‌اند حرفی نمی زنند.

خرید اتوبوس

آقای ملایری سپس به خرید اتوبوس جدید اشاره کردو گفت: فعلا که دستمان تنك است اگر گشایشی در امور مالی شرکت واحد پیدا شد از همین کمپانی که با آن قرار داد چندین ساله داریم شاسی اتوبوس خواهیم‌خرید و در کشور خودمان با دست کارگران خودمان اتوبوس خواهیم ساخت.

شرکت سهامی وکتابخانه لاروس ایران

برای ترجمه مطالب مربوط به معماری وساختمان مبلسازی ونجاری ـ حقوق ـ و تطبیق‌آنهابامقتضیات ایران احتیاج بچند نفر مترجم زبردست دارد. حق‌ـ الترجمه وپاداش مکفی برای مترجمان درنظر گرفته شده است موسسه لاروس پاریس نیز بدو نفر از کسانیکه بهترین ترجمه‌ها را در مدتی کوتاه ترآماده کنند دو بورس مسافرت سه ماهه و٤٥ روزه‌بپاریس یاشهرهای دیگر فرانسه تقدیم میدارد.

داوطلبانی که دارای وقت آزاد وکافی هستند و میتوانند حداکثر تاچهارماه مطالب موردنظرراترجمه و تحویل نمایند بهمکاری دعوت میشوند.

ضمنا یکنفر که تسلط کامل بزبانهای فرانسه و فارسی داشته باشد برای کمك به کارمقاطعه‌ترجمه‌ها و همچنین یکنفر برای تهیه مطالب‌مربوط‌به(آشپزی ایرانی) مورد نیاز بخش ترجمه (لاروس‌مناژه)میباشد.

خواهشمند است داوطلبان همه روزه از ساعت۸ تا ۱۲ واز ۱۶ تا۱۹ به‌کتابخانه‌لاروس‌مراجعه‌فرمایند.

به ملت ایران الماس تقدیم میشود!

کمال‌الدین بنی‌صدر
وکیل پایه یك دادگستری
تلفن ۴۱۰۸۰ ـ ۴۰۳۶۷

دکتر ابوالقاسم مغازه‌ای
متخصص کبد ـ مجاری صفراوی‌ـ معده وروده
آکسترن سابق بیمارستانهای پاریس دیپلم
دولتی (ناسیونال) از دانشگاه پاریس
نشانی‌ـ خیابان جامی شماره ۱۶۴
پذیرائی‌ـ عصرها تلفن ۴۲۶۵۲

جناب آقای دکتر باهری وزیر محترم دادگستری
از حسن انتخاب آنجناب دائر بانتصاب‌آقای‌کریم شایسته که ازقضات پاکدامن و فعال آن‌وزارتخانه میباشند بریاست دفتر وزارتی و مستشار دادگاه استان مرکز تبریك عرض مینماید.
امیر باغداساریان‌ـ سعید احمدی‌ـ اسمعیل‌اسمعیل زاده ـ ابراهیم اسمعیل زاده ـ استیف آشور ـاندره ملیکیان‌ـ پطرس میکائیلیان ـ سیروس رستگار ـ ژرژ نظر دان ـ کریستوآندریوتیس‌ـ مسعودشادگر

نمایندگی کل بیمهٔ اینگستراخ درایران
باطلاع عموم میرساند محل این نمایندگی‌ازخیابان اسلامبول به خیابان منوچهری شرقی (بین چهارراه اکنت وچهارراه سیدعلی) پلاك شماره ٦٢ انتقال یافته است. شماره‌های تلفن ۳۴۸۱۱ـ۳۰۵۵۲۳

شن وماسه شسته طبق اصول فنی خلیج مرکزی تلفن ۳۲۸۰۱ ـ ۳۰۴۳۷۴

۷ روز هفته
در کیف خانم

محصولات کارخانه شیرپاستوریزه تهران سالمترین ومطمئن‌ترین محصولات غذائی است