اطلاعات

شنبه ۲۳ خردادماه ۱۳۴۹ـ شماره ۱۳۲۱۵
سال چهل وچهارم ـ تکشماره ٤ ریال

برای طی دوره‌های یکماهه آموزش نظامی

افسران ودرجه‌داران دوره‌های احتیاط بخدمت احضار میشوند

در صفحه چهارم

اخطار ملک حسین:

فرمانده کل ارتش ، فرمانده لشکر زرهی وگروهی ازمشاوران ملک‌حسین برکنارشدند

علیاحضرت شهبانو هنگام افتتاح سمینار تربیت معلم فرمودند :

آسایش مادی و معنوی معلمین باید بیشتر موردتوجه قرارگیرد

اشتباه درکار تربیت معلم خطائی ساده‌نیست که تنها به یك نسل محدود شود

در صفحه چهارم

علیاحضرت شهبانو هنگام ورود به باشگاه معلمان تهران برای افتتاح سمینار بررسی مسائل تربیت معلم. سرکار خانم فریده دیبا ، خانم‌دکتر فرخ‌رو پارسای‌وزیرآموزش وپرورش نیز در عکس دیده میشوند.

والاحضرت ولیعهد ستاره پیش‌آهنگی گرفتند

والاحضرت‌ولایتعهددر جشن‌پیشاهنگی سوگند پرچم ادا کردند. در این عکس والاحضرت هنگام ادای‌سوگند دیده میشوند.

درصفحه آخر

عملیات آینده چریکها را سرکوب میکنم

ژنرال شریف‌ناصر برکنار شد

ژرژحبش رهبر چریکها

- **پادشاه اردن گفت : برکناری فرماندهان نظامی آخرین‌امتیازی است که به چریکها میدهم**
  - چریکها کنترل پایتخت اردن را بدست گرفتند ارتش اردن پایتخت را محاصره کرد
  - تخلیه امریکائیان ازاردن آغاز شد
  - سفارت اردن در بیروت را آتش زدند
- **شوروی به حمایت ازملك حسین ، چریکهارا به‌همکاری با«سیا» متهم کرد**
  - ناصر از چریکها انتقاد کرد
  - سربازان‌سوریه‌واردخاك اردن شدند
- **درجریان زدوخوردهای عمان‌ملك‌حسین مجروح شد ودخترعموی او بقتل رسید**
  - تمام بیمارستان‌های‌عمان انباشته از مرده وبیمار است و بیماران رابرای معالجه به خارج‌ازکشور میبرند
  - سرهنك قذافی گفت امیدوارم افراطی های دست راست ودست‌چپ به لعنت خدا گرفتار شوند
- **۱۰۰۰ نفر در جنگهای اردن‌کشته وهزاران نفر زخمی شدند** در صفحه ۲

دیپلمات عالیرتبه مصری در تهران آغاز بکار کرد

یحیی رفعتی

نخستین گام اساسی مصربرای عادی‌ساختن و تجدید مناسبات سیاسی با ایران ورود یکی از شخصیت های عالیرتبه سیاسی‌آن کشور را به‌تهران بدنبال داشت.

در صفحه سیزدهم

کنکور دانشگاه پهلوی

جمعه آینده باشرکت متجاوز از۲۳ هزار داوطلب برگزار می‌شود

- تستهای کنکور دانشگاه پهلوی «نمره فلسفی» خواهد داشت
- کارتهای کنکور دانشگاه پهلوی‌سه‌شنبه‌وچهارشنبه این هفته توزیع میشود
- امتحان‌زبان«اعزام‌دانشجو» روز پنجم تیر برگزار می‌شود

در صفحه سیزدهم

موسسه ملی زبان

THE NATIONAL INSTITUTE OF ENGLISH LANGUAGE

ثبت نام ترم تابستان

دانشجویان جدید :

شروع ثبت‌نام‌ترم تابستانی‌راباطلاع دانشجویان جدید میرساند. تعداد دانشجویانی که جدید پذیرفته‌میشوند محدود است .اوقات ثبت‌نام صبح از ۸ تا ۱ ـ عصر از ٤ تا ۸ .

دانشجویان موسسه :

تاریخ ثبت‌نام دانشجویان موسسه بشرحی‌است که پشت‌کارت تحصیلی قید شده است ،برای‌اطلاع آن‌دسته دانشجویان موسسه که سال گذشته یاترم‌های گذشته تحصیل میکرده‌اند و کارت تحصیلی جدید در دست ندارند تاریخ ثبت‌نام مجددا به تفکیك هرکلاس آگهی خواهد شد .

رئیس موسسه ملی زبان ـ حری
شاهرضا ـ چهارراه پهلوی تلفن ٤٤٦٧٥ ـ ٤٤٦٨٤

اطلاعیه دانشگاه پلیس

مهلت نام نویسی داوطلبان ورود به دانشکده افسری شهربانی (دختر.پسر) تاآخر وقت اداری روز۲۸خردادماه‌میباشد

تاریخ برگزاری امتحان ورودی‌دانشکده هنرهای دراماتیك

درصفحه۱۰

پیام دختر هنرمندی ازترکیه

من حاضرم به ایران بیایم وباهنرنمائی‌های خود خاطر والاحضرت ولایتعهد و خواهران‌وبرادرش را شاد سازم

نامه او وپیامهای دیگرش را در
مجله اطلاعات دختران وپسران
روز یکشنبه بخوانید

بعدازموفقیت درخشان برنامه کمدین محبوب نورمن ویزدوم

شکوفه‌نو

برای پاسخ‌به محبت های بی شائبه مشتریان محترم بار دیگریك‌برنامه جالبوبینظیرعرضه میدارد.

امشب
درسالن‌تابستانی

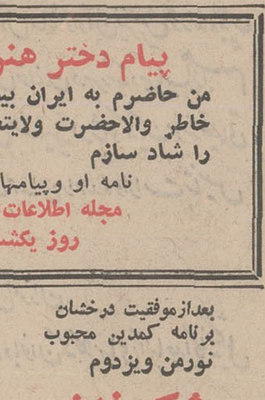

ترزا TEREZA

مشهورترین خواننده بین‌المللی از فرانسه فقط ۷ شب دیگر
باتصمام چهارساعت برنامه‌جدیدو..

سوسن

خواننده برگزیده مردم
گلفن‌های رزرو ۹۵۴۰۴۴و۹۵۳۰۳۳

روی خط مکزیکو

اختصاصی روزنامه اطلاعات

چهره‌های برگزیده برای دور یك چهارم :

انگلستان بلطف پنالتی برچکسلواکی پیروزشد

- ایتالیای پرهیاهو ، بدون گل مقابل اسرائیل توقف کرد !
- آلمان ـ انگلیس برگزارکنندگان فینال گذشته دریك چهارم دیدار دارند !

درصفحات ٥ و۷

رئیس شورای دولتی بحرین وارد تهران شد

- خطوط اصلی همکاریهای آینده ایران وبحرین در مذاکرات تهران مشخص میشود

بامداد امروز برای یك دیدار سه روزه وارد تهران شد ، ازبامداد فردا مذاکرات خودرا با مقامات دولت ایران با هدف برقراری هرچه زودتر مناسبات و همکاری هامیان‌ایران و بحرین در کلیه زمینه‌های ممکن آغاز خواهدکرد.

«شیخ خلیفه‌بن سلمان آل خلیفه» رئیس شورای دولتی بحرین که در راس یك هیئت‌عالی‌رتبه‌بحرینی

بقیه در صفحه چهارم

سفیر آلمان رادر برزیل دزدیدند

چریکها اتومبیل سفیررا به مسلسل بستند ودو نفر از محافظان او را کشتند

درصفحه ۳

کنفرانس پیشکاران دارائی طی قطعنامه‌ای توصیه‌کرد:

در آمد واقعی مؤدیان بزرگ باید کشف شود

- برای کشف حسابسازی‌های صاحبان درآمد های بزرگ باید ازحسابرسان‌و و حسابداران ورزیده استفاده گردد
- تا پایان نیمه اول امسال ترتیب دریافت بقایای مالیاتی باید داده شود

در صفحه چهارم

اطلاعیه تالار رودکی برنامه مارسل مارسو درباره

تالار رودکی باطلاع میرساند که برنامه مارسل مارسو که قرار بود روز دوشنبه ۲۵ خرداد ماه ۱۳۴۹ برگزار گردد ، متاسفانه بسبب کسالت هنرمند یادشده اجرانمیشود .

باپوزش فراوان از کسانی که بلیط‌های برنامه یادشده را خریداری کرده‌اند خواهش میشود برای‌استرداد آن به گیشه تالار رودکی مراجعه نمایند . م‌الف ۲۹۰۳

۱ـ۳ آ ـ ۱۶۹۵۶

ایرانین اکسپرس

بزرگترین و مجرب‌ترین آژانس مسافرتی و جهانگردی ایران برنامه‌های مسافرت دستجمعی خودرا باامتیازات بیشتروامکانات‌بهتر برای تامین حداکثر وسایل‌آسایش و رفاه مسافران عزیز در صفحه ٥ باطلاع میرساند .

تأسیس واحدهای جدید بانك‌رهنی ایران

بانك رهنی ایران بمنظور فراهم آوردن تسهیلات بیشتر مشتریان و مراجعین محترم علاوه بر واحد های موجود سه واحد جدید بانکی در تهران تاسیس‌نموده‌است. نشانی واحد های جدید و تاریخ شروع فعالیت آنها بشرح زیر اعلام میگردد :

واحد شماره ۳ :

خیابان‌امیر آباد شمالی ،روبروی خیابان کاشان
تاریخ آغاز بکار : شنبه ۲۳خرداد ماه ۱۳۴۹

واحد شماره ٤ :

خیابان روزولت شمالی
تاریخ آغاز بکار : شنبه ۳۰ خرداد ماه ۱۳۴۹

واحد شماره ٥ :

نارمك ـ خیابان سیمتری .
تاریخ آغاز بکار : شنبه ۱۳تیرماه ۱۳۴۹

مشتریان و مراجعین محترم میتوانند برای تسلیم تقاضای وام افتتاح حساب پس‌انداز مسکن ، افتتاح‌حساب جاری ، تودیع سپرده مدت‌دار ، پرداخت اقساط ودیگر معاملات بانکی خود بهریك از واحد های مزبورمراجعه فرمایند.

بانك رهنی ایران

آگهی

مهلت پرداخت عوارض نوسازی تا آخر تیرماه و عوارض معوقه سطح شهر و بقایای عوارض ملغی شده قبل از ۱۹ر۱۰ر٤۰تاآخر شهریور ماه ٤۹ می‌باشد

باطلاع ساکنان محترم پایتخت می‌رساند که مهلت پرداخت عوارض نوسازی‌فقط تاپایان‌تیرماه تمدید گردیده است .مودیانی که‌در مدت مقرر عوارض خود را بپردازند از ده درصد جایزه قانونی استفاده خواهند کرد لیکن بعداز ان علاوه بر محرومیت از جایزه مذکور پرداخت نه‌در صد جریمه و قطع برق وسایر جرائم پیش‌بینی شده در قانون تحقق پیدا خواهد کرد .

سازمان ممیزی در میدان۲۵شهریورو کلیه نواحی شهرداری آماده دریافت عوارض هستند مودیان نیز می‌توانند راسا بدهی خود را براساس مندرجات دفترچه های ارزش معاملاتی که در تمام نواحی شهرداری برای فروش موجود است محاسبه نموده وبدهی خود را بحساب ۱۵۰۰۰ در کلیه شعب وباجه های بانك ملی پرداخت نمایند .

در مورد بقایای عوارض ملغی شده قبل‌از ۱۹ر۱۰ر٤۰ و عوارض معوقه سطح شهر نیز مودیان میتوانند تاپایان شهریور ماه سال جاری بامراجعه بنواحی شهرداری ازاین آخرین فرصت و مهلت .قانونی استفاده نموده عوارض متعلقه بخود را تادیه نمایند تا مشمول جرایم وریان دیرکرد مقرر نگردند.

شهردار پایتخت

۹٤٤۲ ـ ۲۰ر۳ر٤۹

محل جدید سازمان ممیزی و درآمد نوسازی نواحی۱۲گانه شهرداری پایتخت

برای رفاه اهالی محترم پایتخت باهمکاری وزارت آموزش وپرورش واحدهای سازمان ممیزی و درآمد نوسازی درنواحی ۱۲ گانه تهران وشمیران وشهرری به دبیرستان ودبستانهای زیرمنتقل گردیده است .

ناحیه۱	شهرداری دبیرستان بابك خیابان فرصت اسکندری جنب ناحیه یك
ناحیه۲ «	میدان ۲۵ شهریور خیابان نمونه شماره ۷۷ مرکز سازمان ممیزی ودرآمد نوسازی
ناحیه۳ «	دبیرستان دخترانه آزرم خیابان خورشید
ناحیه٤ «	دبستان دولتی پسرانه عسجدی خیابان منیریه جنب ناحیه٤
ناحیه٥ «	دبستان نظامی خیابان سپه
ناحیه٦ «	دبستان پسرانه‌مهام خیابان‌شوش‌شرقی
ناحیه۷ «	دبستان پیرایش خیابان نهر فیروزآباد
ناحیه۸ «	دبستان‌آزادگان‌خیابان‌دماوندجنب‌ناحیه۸
ناحیه۹ «	دبیرستان تخت‌جمشید خیابان پارك فرح
ناحیه۱۰ «	دبیرستان دکترشهابی کوچه گنجی بین جعفرآباد وخیابان ملك
ناحیه۱۱ «	دبستان رضا پهلوی انتهای زیباشهر
ناحیه۱۲ «	شهرداری‌کوی نهم آبان خیابان آرامگاه رضاشاه‌کبیر

خواهشمند است مودیان‌محترم‌جهت‌پرداخت عوارض نوسازی به محلهای نامبرده مراجعه فرمایند .

شهردار پایتخت

آ ـ ۱۷۱۰۶ ۱ـ۲

آگهی مزایده ۳۷۲

شرکت ملی نفت ایران دو عدد مولد برق مستعمل دیزل ۱٤۰ کیلوواتی با متعلقات مربوطه را بوضع موجود در دو گروه مجزا از طریق مزایده،عمومی بفروش میرساند.

۱ـ علاقمندان میتوانند برای دریافت برگ مشخصات و شرایط شرکت‌درمزایده در تهران به اطاق ۱۲۲۵ طبقه دوازدهم اداره مرکزی شرکت واقع در خیابان تخت جمشید مراجعه نمایند .

۲ـ پیشنهاد دهندگان میتوانند قبل‌از تسلیم پیشنهاد عین دستگاهها را ازساعت ۹ صبح تا ۱۲ ظهر روزهای چهارشنبه ۲۷ر۳ر۱۳٤۹وشنبه۳۰ر۳ر۱۳٤۹ ودوشنبه ۱ر٤ر۱۳٤۹ در انبار بازرگانی ری رویت نموده پیشنهاد خودرا برای یك یا هر دو گروه مایل باشند تنظیم و تسلیم نمایند .

۳ـ سپرده شرکت در مزایده طبق مبلغ ذکر شده در مقابل هرگروه در برگ مشخصات و شرایط شرکت در مزایده می باشد که بایستی بصورت وجه نقد تسلیم گردد .

٤ـ پیشنهادات تاآخر وقت اداری‌روز چهارشنبه ۳ر٤ر۱۳٤۹ پذیرفته ودرساعت ۹ صبح روز پنجشنبه ٤ر٤ر۱۳٤۹ در کمیسیون معاملات واقع در عمارت مرکزی طبقه دوازدهم اطاق کنفرانس باز وقرائت خواهد شد .

حضور پیشنهاددهندگان ویانمایندگان آنها باردست داشتن معرفی‌نامه در جلسه مزبور آزاد است . شرکت در رد یا قبول یك یاکلیه پیشنهادات بدون آنکه محتاج بذکر دلیل باشد مجاز است .

آ ـ ۱۶۹۳۸ ۱ـ۲

سرمقاله

کاروانی از بحرین

شیخ خلیفه‌بن سلمان آل خلیفه رئیس شورای دولتی بحرین در راس یك هیئت عالیرتبه بحرینی قبل ازظهر امروز واردتهران شد.

شیخ خلیفه برادر حکمران و دومین شخصیت مجمع‌الجزایر بحرین است که ریاست دولت را بعهده داردو بهمراه وی جمعی از رجال برجسته بحرین منجمله وزیر دارائی و اقتصاد، وزیر کشاورزی، وزیر اطلاعات، رئیس اداره روابط خارجی و منشی مخصوص حاکم بحرین برای دیدار سه روزه‌یی که طبق‌دعوت وزیر امور خارجه ایران صورت میگیرد بتهران آمده‌اند.

این اولین بار است که یك هیئت رسمی از بحرین بایران می‌آید وبزبان دیگر این بازدید سرفصل تماس ملت بحرین‌با سرزمینی است که بیش از هرکشور دیگری با بحرین‌مناسبات وپیوندهای دیرینه دارد و حال آنکه صدوپنجاه سال این رابطه دچار تعلیق بوده است.

این جدائی طولانی کلیه‌روابط ظاهری رامابین‌ایران وبحرین از میان‌برده بود، بطوریکه‌حتی خانواده‌های ایرانی‌الاصل بحرینی نمیتوانستند نامه‌یی برای کسان واقوام خود در ایران پست‌کنند یابعکس، نامه‌یی از ایران دریافت دارند. اماحالاکه آن‌مشکلات ببرکت تصمیم شجاعانه شاهنشاه خردمند ما وبدنبال اقدامات سازمان ملل متحد در زمینه مراجعه به‌آراء عمومی‌مردم بحرین، فیصله یافته است‌خوشبختانه می‌بینیم که‌انفصال صدو پنجاه ساله روابط جاری خللی در علائق باطنی و پیوندهای قلبی وروحی‌دو ملت ایجاد نکرده است.

مردم ایران باتایید نظر شاهنشاه که اولین قدم اساسی را در راه رفع آثار جدائی برداشتند، عملا اثبات کردند که به‌تصمیم برادران بحرینی درباره سرنوشت خودشان بنظر احترام‌مینگرند وحقیقتا آرزو دارندکه پل‌های ارتباط و دوستی و همکاری بین ایران وبحرین برقرار شود و فاصله‌یی که بدست استعمارایجاد شده است از میان برخیزد. مردم بحرین‌نیزدر جریان مراجعات نمایندگان مخصوص دبیرکل سازمان ملل متحد ضمن آنکه خواستار استقلال سرزمین خود بودند علاقه و تمایل‌صمیمانه‌ای برفع آثار جدائی و تجدید روابط دوستی و همکاری با ایران ابراز داشتند و هیئت حسن‌نیت ایران که برای ابلاغ موافقت دولت و مجلسین ایران با تصمیم مربوط به‌شناسائی استقلال و حاکمیت بحرین و نیز آمادگی این کشور برای تجدید مناسبات بابحرین به‌آن سرزمین سفرکرده بود، از نزدیك در جریان احساسات پاك صمیمانه و احترامات خاص مردم بحرین نسبت بایران ملاحظه قرار گرفت.

باورود میهمانان عزیز بحرینی، اکنون باب مناسبات ازهردو طرف مفتوح و موجبات برای شروع رفت‌وآمدها و همکاریهای بیشتر و تجدید علائق دیرینه همخونی و همکیشی بین دوملت مهیا شده است.

راستی رامایه تاسف‌بودکه وقتی ایران با اکثر امارات‌خلیج فارس روابط محکم دوستی‌و همکاری دارد، وقتی ایران در موقعیتی است که‌میتواند پشتیبان قابل اعتمادی‌برای شیخ‌نشین‌ها وپاسدار قدرتمندی برای حفظ امنیت و ثبات خلیج فارس باشد، وقتی‌ایران‌درپاره‌یی امارات‌خلیج‌فارس‌مدرسه ودرمانگاه‌دائرمیکند و ایرانیان ساکن این جزایر از توجه و حمایت ایران برخوردار میشوند، وقتی مردم ایران ومردم شیخ‌نشین‌های دیگر خلیج فارس باهم مراوده و دادوستد ودوستی ثمربخش و صمیمانه‌دارند چرا باید بحرین ازسرزمین مادر چنان دور وجدا افتاده باشدکه نه‌فقط کمترین ارتباطی میان دوملت موجود نباشد، بلکه بسعی سیاست‌های مخرب ومغرض وضدایرانی، مردم بحرین قدرت ایران را تهدیدی برای خودشان تصور کنند واز بیم آنکه‌مبادا در معرض تهاجم ایران قرار گیرند مجبور شوند خودرا هرچه بیشتر در دامان قدرتهای غیر محلی بیندازند که وجود آنها در خلیج فارس بزرگترین تهدید برای امنیت و ثبات خلیج وآزادی ورفاه ملل حوزه خلیج‌فارس محسوب میشود.

وضعیت خاصی که در روابط ایران و بحرین‌وجود داشت- اگر باین کیفیت‌شرافتمندانه ودنیاپسند فیصله‌نمی‌یافت-بی‌تردید بهترین دستاویز برای استعمار و طفیلی‌های آن بود که دریك چنین لحظات حساسی از لحاظ سرنوشت خلیج فارس و ملل منطقه خلیج، آبهای شفاف خلیج فارس را مطابق مقاصد خود گل‌آلود کنند واز آن ماهی بگیرند. این نکته نمیتوانست برای کشور ما و سایر کشورها و ملتهایی که به امنیت خلیج فارس وحراست آن از نفوذ سیاست‌های غیر بومی علاقه دارند نگران کننده نباشد.

ازاینرو روابط تازه ایران و بحرین، علاوه برآنکه جدائی طولانی وتلخ رابین دوملت برادر به‌دوستی سازنده و سالم مبدل میسازد چه برای ما، چه برای ملت بحرین و چه برای کلیه‌دول وملل ذینفع در سرنوشت خلیج‌فارس - خصوصا بعد از خروج نیروهای انگلیس -یك مسئله مهم‌و حیاتی محسوب میشود و یقینا این روابط نوین برای همه ما منشاء اثرات خیروبرکات وفواید فراوان خواهد بود.

دبستان ایران - جهانبانی

شماره (۲)

از صبح شنبه -۳۰خرداد نامنویسی در دبستان ایران شماره ۲ آغاز می‌شود. دفتر دبستان همه روزه ازساعت ۷ صبح تا ظهر آماده خدمت است.

نشانی: خیابان آریامهرمقابل پارك فرح تلفن ۶۳۲۰۵۰

آگهی مناقصه

شرکت سهامی نیکمهر کار های ساختمانی مشروحه زیر را:
۱- سیمانکاری
۲- اندود سفید
۳- کاشی کاری
۴- رابیتس بندی

در بنای ده اشکوبه واقع در خیابان شاهرضا نبش کاخ با مصالح و کارگر بمناقصه می گذارد.

طالبین میتوانند با برك سپرده پنجاه هزار ریال وجه بحسابجاری شماره ۱۶۶۴ بانك پارس - ۲۴ اسفند بعنوان تضمین پیشنهادخود را برای یك یا کلیه کار هابدفتر شرکت واقع در شاهرضا مقابل سینما دیانا ارسال دارند برای اطلاعات بیشتر به تلفن ۴۹۹۷۳ مراجعه شود.

شرکت در رد یا قبول یك یا کلیه پیشنهادات مختار است.

شرکت سهامی نیکمهر

انسکتیل

فرمان مرك حشرات موذی، عالیترین و بیخطر ترین حشره کش جهان‌ساخت‌آلمان بامزایای‌منحصر بفرد برای انهدام مگس و پشه و سایر حشرات، وارد شد.

با مصرف انسکتیل تا مدت‌سه ماه از شر حشرات موذی ومزاحم در امان خواهید بود.

انسکتیل جهت مصرف درمنزل یا محل کار

یك بسته انسکتیل: سه ماه بهداشت خانواده

مرکز فروش کلیه داروخانه‌ها وسوپر مارکت های معتبر

۱-۵ آ-۸۱۷۵

بورس تانکر و تریلر

ایریسکو

سازنده بهترین و ارزان ترین تانکر و تریلر و مخزن آب‌ومواد نفتی خیابان‌قزوین پلاك ۸۳۴ جنب چهارراه عباسی تلفن ۹۵۵۸۷۷

دوره تابستانی

کودکستان ودبستان نارون

شامل: استخر شنا، تحت نظر مربیان مخصوص شنا - کلاسهای‌انگلیسی برای نوآموزان - موسیقی- نقاشی- انواع بازیها وسرگرمیها.

ازشنبه ۲۲ خرداد شروع میشود و برای سال تحصیلی آینده ثبت‌نام میکند.

وسائل ایاب و ذهاب آماده است.

نشانی: خیابان پهلوی -ابتدای کوچه‌تلویزیون- مقابل خیابان‌ایوبی-تلفن ۶۲۰۰۳۰

عمان - خبرگزاری فرانسه- درحالیکه ادامه‌نبرد بین کماندوهای فلسطین ونیروهای اردن وضع فوق‌العاده وخیمی بوجود آورده وکشور اردن را درآستانه یك جنك داخلی خونین قرار داده بود ملك‌حسین درخواست سازمانهای فسطین‌رابرای پایان دادن به بحران موجود پذیرفت وژنرال شریف ناصر عموی خود وگروهی از افسران ارتش را ازکار برکنار کرد.

ملك‌حسین ضمن پیامی خطاب به نیروهای‌مسلح اردن که از رادیو عمان انتشار یافت اعلام داشت که برکناری شریف ناصربن جمیل‌راازفرماندهی کل قوای اردن پذیرفته وژنرال زیدبن شاکر پسرعموی خودرا نیز ازپست فرماندهی‌نیروهای زرهی معاف‌کرده وشخصا فرماندهی‌کل‌نیروهای مسلح را بدست گرفته است.

ارتش سوریه وارد اردن شد؟

بیروت - رویتر- مسافرانی که از عمان آمده‌اند: می‌گویند شش کامیون از سربازان سوریه را دیده‌اند که‌واردخاك اردن‌شده‌اند. اگر این گزارش درست باشد باید گفت حوادث اردن بسوی وضع وخیمتری تحول پیدا میکند.

گزارشهای دیگر حاکی است که سربازان سوریه باواحدهای کوماندو در جراش (درجاده‌عمان به‌دمشق) زدوخورد کرده‌اند.

منابع الفتح در سوریه اعلام کردند که سربازان گارد کاخ سلطنتی را چریك‌ها به راکت بسته‌اند.

ملك‌حسین زخمی شده‌است؟

بیروت- مسافرانی که از اردن آمده‌اند میگویند روز دوشنبه که در سویله بسوی موکبه ملك‌حسین تیراندازی شد و سه نفر از محافظانش کشته شدند خود او نیززخم مختصری برداشت. ملك‌حسین درنطق دیروز خود که درآن‌استعفای فرماندهان‌ارتش را اعلام می داشت گفت: درجریان تیراندازی بسوی موکبه وی یکی از سربازان محافظ او کشته شدودیگری زخمی گردید. ملك‌حسین گفت: من قصد نداشتم با تقاضای چریك ها در مورد برکناری ژنرال شریف‌ناصر، فرمانده کل قوا و دیگران موافقت کنم اما خود آنها استعفاء دادندو اصرار کردند که برای جلوگیری ازخون‌ریزی استعفای آنها را بپذیرم. کسانیکه استعفاء دادند عبارتنداز: ژنرال‌شریف ناصر عموی ملك حسین و فرمانده کل ارتش، ژنرال زیدبن شاکر فرمانده‌نیروهای‌زرهی رسول گیلانی‌وزیر سابق کشور و وصفی‌تل، نخست‌وزیر سابق بود.

جرج حبش رهبر جبهه آزادی بخش فلسطین تاکید کرد که اگر دولت اردن درخواست کماندوهای‌فلسطین را درمورد برکناری شریف ناصربن‌جمیل و افسران‌دیگر اردنی نمی پذیرفت بطور قطع مهمانخانه اردن را که گروگانان خارجی در آنجا بازداشت شده بود منفجرمی کردند.

دکتر جرج حبش رهبر جبهه‌خلق‌برای آزادی‌فلسطین دریك مصاحبه اختصاصی به خبرنگار خبرگزاری فرانسه گفت: جهانیان باید بدانند که این‌بار ما مصمم هستیم راهی را که درپیش گرفته‌ایم تاآخر به پیمائیم. بحران فعلی را نمی توان بابحران های نوامبر ۱۹۶۸ و فوریه ۱۹۷۰ مقایسه کرد.

درصورتی که وضع فعلی ادامه یابد ما نبرد را تاپیروزی قطعی ادامه خواهیم داد.

یك مقام مطلع در عمان اظهار داشت که خواهرزیدبن شاکر فرماندهی برکنار شده نیروهای زرهی اردن و دختر عمومی ملك‌حسین در خانه برادرش بقتل رسیده است.

قبلا شایع شده بود که خواهر پادشاه اردن درجریان حوادث کشته شده است.

ملك‌حسین دریك اعلامیه رسمی خبر کشته شدن‌دختر عموی خود را تایید کرده و نوشته است که دختر ۳۰ ساله زیدبن شاکر در خانه مادرش هدف گلوله قرار گرفته و کشته شده است.

پس‌ازبرکناری فرمانده کل قوا و گروهی از مشاوران خود:

ملك‌حسین گفت: این آخرین امتیازی است که به‌چریکها میدهم

خاورمیانه

ملك حسین گفت من سرهنك «کاسب‌اسوك» که فرماندهی‌نیروهای ما را درنبرد «کرامه»بعهده داشت بسمت کفیل فرماندهی‌نیروهای زرهی انتخاب کرده‌ام و فرماندهی مستقیم این نیروها رانیز شخصا بعهده گرفته‌ام. وی به چریکها اخطار کرد این آخرین فرصت آنها است و راه دیگری درپیش نیست. این تصمیمات‌دلیل صادقانه و شرافتمندانه دیگری‌به علاقه‌ما نسبت به ارتش، ملت و سازمان های مقاومت است اگر قرار داد ما با فرماندهی مبارزه مسلحانه با اجرای این تصمیمات بمرحله عمل درآید اسباب‌رضایت خاطر ما خواهد شد ولی‌اگروضع کنونی درعمان و شهر های دیگر ادامه یابد مسئولیت نتایج‌آن‌متوجه فرماندهی‌متحدسازمان های‌فلسطین خواهد بود ما ترتیبی داده‌ایم که ارتش درخارج پایتخت مستقرشده و منحصرا از مواضعی که اشغال کرده است دفاع کند. ولی این مواضع تاکنون یك‌بار موردحمله قرار گرفته است و در عمان رسته های مسلح به غارت و سرقت‌دست میزنند. ملك‌حسین گفت اگراین وضع ادامه یابد چریکها درمقابل خدا، ملت و تاریخ مسئول‌هستند و من مجبور خواهم شد برای حفظ حقوق مردم و نجات آنها از بدبختی اقدام کنم.

ملك حسین اضافه کرد.هدف نقشه هائی که در کشور ما و در سرزمین مقدس اردن بمورد اجرا گذاشته شده ضربه زدن به‌ارتش، مردم و سازمانهای‌مقاومت فلسطین است مجریان این نقشه ها می‌خواهند آنچه را که ماطی سه‌سال گذشته ساخته‌ایم ویران کنندهدف این نقشه نابودی ما، اشغال‌خاك کشور و حمله به جبهه شرق است ونتیجه احتمالی این وضع ممکن است تشکیل یك دولت کوچك‌در سرزمین های‌اشغالی باشد که‌درآن پناهندگان عرب مسکن گزینند و یایك کشور بزرك که‌پناهندگان و اسرائیلی ها درآن گردآیند.

قبل از آنکه پیام ملك حسین ازرادیو عمان پخش شود جنك بین نیروهای اردن‌و فدائیان‌فلسطین بشدت درمرکز شهرعمان ادامه داشت.

توپخانه سنگین اردن چندین‌بار اردوگاههای فلسطین را زیرآتش گرفت و درسرراههائی که به‌عمان و کاخهای سلطنتی منتهی‌میشوند نبرد های خونین بین دو طرف درگرفت و واحد های تانك و نیروهای زرهی تامدتها شهر عمان را محاصره کرده بودند مسافرانی که از عمان وارد«جریکو» شده‌اند میگویند خیابان های عمان از انبوه زخمی ها انباشته شده بودو تنها کسانی که‌دارای انیفورم‌نظامی بودند برای معالجه به بیمارستان منتقل میشدند و کماندو های‌زخمی بحال خود واگذار شده بودند. بیمارستان ها انباشته از مرده و زخمی هستند و عده‌ای ازبیماران‌را برای معالجه به دمشق برده‌اند. درتمام مدت روز صدای انفجار گلوله های توپ و مسلسل شهر عمان را به لرزه درآورده بود و اتومبیل های کماندو های‌فلسطین پیوسته‌درخیابان‌ها درحرکت‌بودند.

گزارشهای رسیده حاکی است که درجریان حوادث اخیر بیش از هزار نفر کشته شده و هزاران نفر زخمی گردیده‌اند.

درقاهره جمال عبدالناصر و سرهنك قذافی‌رئیس شورای‌انقلاب لیبی نسبت به اوضاع اردن بشدت ابراز نگرانی کردندو اظهارداشتند که ادامه بحران اردن جبهه‌شرق را باخطر بزرگی روبرو خواهد ساخت ناصر و قذافی از همه‌سران کشورهای عربی درخواست کردند که در تشویق ملك‌حسین و یاسرعرفات و پایان‌دادن‌به بحران اردن بامصر و لیبی همکاری کنند تا ملك‌حسین‌و عرفات بتوانندارتش اردن و کماندو های فلسطین را تحت کنترل خود درآورند.

در جریان جنگهای روز های اخیر اوضاع اجتماعی اردن بکلی فلج شد، مدارس - مغازه ها، ادارات و کارخانه ها تعطیل‌شدند و در خیابانها جز افراد نظامی‌و چریکهای‌مسلح بچشم‌نمی‌خوردند. عکس یك صحنه از یکی از خیابانهای عمان را نشان میدهد. مغازه ها همه بسته‌اند و دونفر برای آنکه هدف گلوله قرار نگیرند مشغول فرار هستند. (عکس رادیوئی اطلاعات)

فاجعه دراردن

جمال عبدالناصر رئیس‌جمهوری مصر ضمن نطقی که در مجمع‌ملی این کشور ایراد کردگفت انچه که دراردن میگذرد خطری است که همه ما را تهدید می کند و سرنوشت همه ما درخطر است. ناصر گفت اوضاع دراردن‌بمرحله فوق‌العاده خطرناك که ما می‌خواستیم بهر قیمت که باشد از آن جلوگیری کنیم رسیده است ولی هنوز همه در های امیدبرای جلوگیری از خطر قبل از آن‌که یك فاجعه‌بزرك جبهه شرق رامورد تهدید قرار دهد بسته نشده‌است.

ما باید نظر خودمان را درباره آخرین تحولات اوضاع تشریح کنیم روش ما دراین مورد تغییر نیافته است و ما عقیده داریم که

بقیه در صفحه سیزدهم

موشه‌دایان گفت: اسرائیل در مقابل قدرت چریکها در اردن ساکت نمی نشیند

اورشلیم - آسوشیتدپرس - موشه‌دایان وزیر دفاع اسرائیل طی‌مصاحبه‌ای باتلویزیون‌اسرائیل گفت: اسرائیل نمی‌تواند نسبت به قدرت روز افزون چریك‌های عرب در اردن بی‌تفاوت بماند.

وی گفت: در نتیجه پیروزی های چریك‌ها در اردن، چریك‌ها در لبنان نیز بر تقاضاهای خود خواهند افزودواین‌نیز باعث‌نگرانی است.

موشه‌دایان گفت: وخامت‌وضع در این حقیقت است که هدف فلسطینی‌ها بازگرداندن آوارگان به اسرائیل نیست بلکه باز گرداندن اسرائیل به آوارگان است.

وی گفت:اسرائیل موظف‌است کاری کند که پایگاه و فعالیت های چریك‌ها به‌آن سوی مرز اسرائیل محدود شود و قدرت انجام این کار را دارد.

اظهارات دایان نخستین اظهار نظر رسمی‌یك عضو کابینه‌اسرائیل در باره حوادث اردن است. دایان گفت: برکناری فرمانده ارتش بدستور ملك حسین و به تقاضای چریك‌ها نشانه بدتر شدن وضع اردن است.

مقامات اسرائیل گفتند که بدقت مراقب اوضاع اردن‌میباشند قبل‌ازجنك۱۹۶۷ مقامات‌اسرائیلی گفته بودند که اگر چریك‌های عرب حکومت اردن را براندازند اسرائیل ساکت نخواهد نشست. اما باتصرف ساحل غربی رودادردن بدست اسرائیل، موقعیت استراتژیك عوض شده است.

روزنامه «داور» نوشت: ملك حسین اکنون تاوان اشتباهاتی‌را میپردازد که از سه سال پیش مرتکب شده است و آن امکان تصور همزیستی با سازمانهای چریکی میباشد. بزرگترین خطر وضع کنونی است که هم ملك حسین و هم یاسرعرفات تسلط خود را براوضاع از دست‌داده‌اند.

مذاکرات امریکا وشوروی درباره بحران اردن

سازمان ملل‌متحد - اوتانت دبیرکل سازمان ملل متحد در ضیافتی دربرابر خبرنگاران گفت: امریکا و شوروی کلید صلح خاورمیانه را در دست دارند ورساندن اسلحه به طرفین متخاصم فقط میتواند باعث تشدید جنك شود.

اوتانت ارزیابی بدبینانه‌ای از وضع خاورمیانه بعمل آورد و گفت: جبهه‌گیری دو دولت بزرك (امریکا و شوروی) که هرکدام بسود یکی از طرفین جبهه گرفته‌اند عامل حیاتی در صلح و جنك خاورمیانه شده است.

اوتانت گفت: موافقت بین چهار دولت بزرك فقط از طریق موافقت دو دولت بسیار بزرك (امریکا و شوروی) میسر است. اوتانت بین کمك شوروی به اعراب و کمك امریکا به اسرائیل تفاوتی قائل نشد و ارسال هرگونه سلاح خارجی را محکوم کرد. امروز «دوبری‌نین» سفیر شوروی در امریکا باسیسکو معاون وزارت خارجه این کشور پیرامون اوضاع خاورمیانه و بحران اردن گفتگو کرد.

ویلسون: وضع اردن بسیار بسیار وخیم است

بن - ملك‌حسین پادشاه اردن برنامه سفر خود را به آلمان غربی که قرار بود هفته آینده صورت گیرد لغو کرد. سفیر اردن در آلمان غربی این مطلب را افشا کرد و گفت: ملك‌حسین بعلت وضع خاصی که فعلا در اردن برقرار است تصمیم گرفته این سفیر غیررسمی خود را بتعویق اندازد.

ویلسون نخست وزیر انگلیس بحران کنونی اردن را «بحرانی بسیاربسیار جدی و وخیم» نامید و گفت: وزیر خارجه را احضار کرده و درباره وضع خاورمیانه و ایمنی چند صد نفر انگلیسی که در این منطقه هستند مذاکره کرده است و به تماس خود با استوارت ادامه خواهد داد.

شوروی، چریکها را به همکاری با «سیا» متهم کرد

مسکو - یونایتد پرس- شوروی دیروز عمال امریکا را متهم کرد که با کمك چریك های فلسطینی در اردن کشمکش ایجاد می کنند.

روزنامه پراودا در تفسیر خود چریك ها را بمناسبت «روش های بدون مسئولیت‌وماجراجویانه‌شان» علیه‌حکومت ملك‌حسین انتقاد کرد و نوشت: دلایل جدی دردست است که برخورد های مسلحانه اخیر بین قوای اردن و واحدهای چریك‌نهضت مقاومت فلسطین توسط عمال «سیا» امریکا در اردن سازمان داده شده است. سیاستمداران امریکائی میکوشند وخامت وضع را در خاورمیانه تشدید کنند، تا اعراب را ناچار سازند بشرایط اسرائیل تسلیم شوند.

امریکا قصد مداخله نظامی در اردن را تکذیب کرد

واشنگتن - ویلیام راجرز وزیر امور خارجه امریکا شایعاتی را دایر براینکه دولت نیکسون قصد مداخله نظامی در اردن را داشته رسما تکذیب کرد. وزیر امور خارجه امریکا در اعلامیه کوتاهی که در واشنگتن انتشار یافت گفته است:

در گزارش هائی که از عمان بدست ما رسیده ادعا شده است که ایالات متحده میخواهد لشکر هشتادودوم هوابرد خود را به اردن اعزام دارد. من جدا و بطور قاطع این گزارش ها را تکذیب میکنم و اعلام میدارم که نه لشکر هشتادودوم و نه هیچیك از واحد های نظامی امریکا برای مداخله در اردن بحال آماده‌باش درنیامده است.

سخنگوی کاخ سفید واشنگتن نیز قویا این شایعات را تکذیب کرده است و گفت سخنگوی پرزیدنت نیکسون هرگز نگفته است که لشکر هشتادودوم هوابرد امریکا برای مداخله نظامی دراردن بحال‌آماده‌باش درآمده‌است. وی افزود که مسئله اعزام چترباز به اردن نیز بهیچوجه درمیان نبوده است.

چریکها تقاضای استعفای دولت اردن را کردند

قاهره -آسوشیتد پرس -چریك های‌فلسطین‌دیروز تقاضای استعفای دولت اردن‌را کردند. رادیو صدای فلسطین اعلام کرد کابینه بااستعفای خود نشان خواهد داد که دراعمال ارتش اردن علیه‌چریکها مداخله‌ای نداشته است وسکوت دولت دراین مورد علامت‌رضاست.

برخلاف گفتار های قبلی دراین گفتار از ملك حسین یا ولیعهد او پرنس حسن بعنوان محرك ارتش در سر کوبی چریکها نام برده‌نشده است.

ظاهرا این برداشت جدید با موافقت مقامات مصری بوده است. رادیو مزبور گفت که روز پنجشنبه نیز زد و خورد های شدید درعمان علیه خائنانی که میکوشند نهضت مقاومت را منحل کنند ادامه‌داشت.

پس از پذیرفته شدن درخواست های‌سازمان‌های کماندوئی از طرف ملك‌حسین آرامش کامل درسراسر اردن برقرار شد و طی‌بیست وچهار ساعت اخیر تنها چند حادثه جزئی در پایتخت عمان روی داده است.

دیروز که روز جمعه و تعطیل عمومی بود مردم طبق معمول در مساجد به دعاو نماز پرداختند وپس از آن در نظم و آرامش کامل دنبال کار های خود رفتند.

دیگر آن نگرانی و وحشت در چهره مردم عمان دیده نمیشد با این‌حال کماندوهای فلسطین‌همچنان در حال آماده باش بسر میبرند و واحد های ارتش اردنی مواضع‌خود را در اطراف‌پایتخت ترك‌نگفته‌اند.

اکنون مذاکراتی بین مقامات اردنی و کماندو های فلسطین‌برای آزادی اسیران دو طرف آغاز گردیده است.

سازمان های کماندوئی‌بار دیگر از ملك حسین درخواست کرده‌اند که «نیروهای ویژه» اردن هرچه زودتر منحل شود.

کمیته مرکزی مقاومت فلسطین در اعلامیه‌ای که‌امروز انتشار داد نیرو های ویژه را مسئول کشتار مردم اردن قلمداد کرده و تایید نموده است که هدف ازتشکیل‌این نیرو هاجدائی‌افکندن‌بین کماندوها و مردم اردن بوده است.

سفارت اردن در بیروت را آتش زدند

بیروت - خبرگزاری فرانسه - امروز در بیروت‌و بغداد به مناسبت حوادث‌اخیر اردن‌تظاهرات‌خیابانی‌شدیدی برگزار شد در بیروت‌تظاهر کنندگان به سفارت اردن حمله کرده و در و پنجره‌و اثاثیه آن را شکستند و ساختمان آن را آتش‌زدند. تظاهر کنندگان شعار هائی درطرفداری از سازمان های فلسطین با خود حمل‌میکردند وفریاد می زدند «مرك بر مرتجعین اردنی» در بغداد تظاهر کنندگان در میدان بزرك «التحریر» با حضور نمایندگان سازمان های فلسطین وحزب بعث رژه رفتند.

تظاهر کنندگان شعارهائی باخودحمل‌میکردند که‌روی‌آن ها این جملات دیده می‌شد: مرك بر امپریالیسم امریکا: مرك‌برصهیونیسم ومرتجعین اردنی.

پس ازآن‌میتینك‌بزرگی تشکیل شد و ناطقین در طرفداری از سازمان های فلسطین نطق هائی ایراد کردند.

روزنامه های بغدادنوشته‌اند که با وجود امضای قرارداد آتش‌بس از طرف ملك‌حسین ویاسرعرفات فعالیت هائی در این‌کشور صورت می گیرد که هدف آن از بین بردن سازمان های فلسطین است.

درآنکارا نیزعده‌ای‌ازجوانان عرب سفارتخانه‌اردن‌را اشغال کردند. «المدنی» سفیراردن در آنکارا بلافاصله از پلیس ضدشورش تقاضای کمك کردو پلیس پس از مدتی توانست جوانان عرب را از محل سفارتخانه خارج کند

کمال‌جمبلاط وزیر کشور لبنان دیروز شایعات مبنی‌بر این‌را که لبنان‌نیز قصددارد به‌سرکوبی چریك های‌عرب بپردازد تکذیب کرد.

ولتکن منکم امة یدعون الی الخیر

«حسینیه ارشاد»

درخت توگر بار دانش برآرد بزیر آوری چرخ نیلوفری را

از بدو ظهور اسلام در هرکجا که مسجدی آباد مدرسه‌ای هم درکنار آن بنیاد میکردند ودر آن بمنظور بالابردن سطح فرهنگ عمومی تعلیمات جامع وهمه جانبه‌ای باجرا میگذاشتند ودر توسعه وتعمیم آن همت میگماشتند که تربیت یافتگانش واجد جامعیتی نظیر:

ابوریحان ها - ابن سینا ها - خواجه نصیرها بود وتا این روش را میپمود، نه تنها از قافله تمدن دنیا وا نماند بلکه خود را هم بصفوف اول رساند واز آن نیز پیش تر راند وبه یقین که باین حساب درس دادن ودرس خواندن در هر رشته وهر باب از اهم عبادات است وبهمین نیت بس مقدس حسینیه ارشاد که یک مؤسسه تعلیماتی وتحقیقاتی علمی ودینی است ووظائف مهمه‌ای را عهده دار است بتأسیس کلاسهای آزاد در رشته های:

۱- عربی آسان برای عموم دانش آموزان

۲- عربی آسان ویژه دوشیزگان وبانوان که کلاسهای آنها جداگانه تشکیل شده است.

۳- تعلیم زبان عربی وقواعد صرف ونحو برای دانشجویانیکه مایلند از منابع ومأخذ کتب فقهی ومعارف اسلامی استفاده نمایند.

۴- کلاسهای تقویتی فیزیک وشیمی - ریاضی فعلا برای قبولشدگان سال سوم وتجدیدیهای سال چهارم متوسطه پسران، باهمکاری هیئتی از اساتید شریف وعالیمقام بشرح زیر:

۱- آقای احمد آرام - ۲- آقای عزیزالله احقری - ۳- آقای عطاءالله بزرگ نیا - ۴- آقای سیدرضا برقعی - ۵- آقای احمدرضا قلی زاده ۶- آقای غلامرضا عسجدی - ۷- آقای محمدطاهر معیری - ۸- آقای اصغر نوروزیان واساتید ممتاز دانشگاه برای تدریس دوره عالی زبان عربی اقدام وبراین امر خیر قیام نموده واز تاریخ بیست وسوم خردادماه جاری از ساعت ۴/۵ الی ۶/۵ بعدازظهر در دفتر حسینیه ارشاد نام نویسی داوطلبان راکه آغاز مینماید ودرحد رایگان از تاریخ سی ویکم خردادماه کلاسهای درس دائر خواهد بود

«مؤسسه خیریه تعلیماتی وتحقیقات علمی ودینی حسینیه ارشاد»

فرهنگیان - دانشجویان‌ودانش‌آموزان محترم - سازمانهای فداج با تضمین موفقیت دراخذ گواهینامه برنامه فشرده‌ای مخصوص شما ترتیب داده بطوریکه رانندگی را فقط در یکماه بیاموزید - سازمانهای فداج: شماره ۲ مقابل‌آمل تلفن های ۷۶۲۰۷۴ - ۷۶۲۰۷۳ - ۷۶۲۰۷۲ - ۷۶۲۰۷۲ شماره ۳ میدان شهناز سه راه ایرانمهر تلفن‌های ۶۸۹۳۵ - ۶۵۶۷۶ و شماره ۴ نادری نبش لاله تلفن ۴۱۲۲۲

سفیر آلمان در برزیل را ربودند

ریودوژانیرو ـ آسوشیتدپرس ـ «اهرن فریدفن هوله‌بن» سفیرآلمان غربی در برزیل را دیشب پس‌از یك زدوخورد مسلحانه ربودند.

در این زدوخوردددوتن ازمحافظان سفیر کشته شدند. در این‌برخورد خود سفیر ۶۰ ساله آلمان آسیبی ندید و ربایندگان او را در یك فولکس‌واگن قرمز رنك نشاندندو بسرعت رفتند.

درمیان ربایندگان دو تن زن وجود داشت. سفیر از سفارت به خانه‌اش که در حومه شهر است میرفت که این حادثه رخ داد. ربایندگان اتومبیل سفیر واتومبیل حامل محافظان او را به گلوله بستند، بطوری که به در اتومبیل بنز سفیر جای ۱۲ گلوله باقیمانده است.

محافظان سفیر به گلوله‌مهاجمان پاسخ دادند ولی یکی از آنها جابجا کشته شد، دیگری بشدت‌زخمی گردید و در راه بیمارستان درگذشت.

بلافاصله تعقیب ربایندگان آغاز شد. ربایدگان نسخه اعلامیه‌ای‌را بجا گذاشتند که از دولت برزیل خواسته شده بود در برابر آزادی سفیر آلمان زندانیان سیاسی را آزاد کند. آنها نامی از زندانی معینی نبرده‌اند، اما نوشته‌اند که بزودی نام زندانیانی را که باید آزاد شوند انتشار خواهند داد.

تلویزیون برزیل طی پیام های ممتد ازمردم‌خواست هرگونه‌اطلاعی در این‌باره را به ماموران بدهند.

چریکهای برزیلی برای دومین‌بار ظرف سالهای اخیر برای رسیدن به خواسته‌های خود یك دیپلمات‌خارجی را ربودند. چریکهای‌برزیلی درسال ۱۹۶۹ سفیر امریکا را ربودند ولی‌پس از انجام تقاضاهایشان بوسیله دولت او را صحیح و سالم تحویل دادند. ربودن سفیر آلمان غربی‌بین مقامات و مردم آلمان غربی نگرانی شدیدی بوجود آورده است زیرا چندی قبل سفیر آلمان غربی در آرژانتین نیز ربوده شد و به قتل رسید. این عکس وزیر خارجه‌آلمان غربی «والترشیل» را نشان‌میدهد که پس از اعلام خبر ربوده شدن سفیر آلمان دست خودرابعلامت سرگشتگی روی پیشانی خود گذارده است. عکس رادیوئی اطلاعات

کرنسکی اولین رئیس ـ جمهوری روسیه مرد

نیویورك ـ «الکساندر کرنسکی» اولین رئیس جمهوری روسیه که در جریان انقلاب اکتبر سال ۱۹۱۷ توسط لنین از کار برکنار شد دیروزدرسن ۸۹ سالگی در نیویورك مرد. کرنسکی یك وکیل دعاوی برجسته بود. پس از آنکه حکومت تزار ها در روسیه سرنگون شد کرنسکی به ریاست‌دولت دمکراتیك‌روسیه انتخاب شدو می‌خواست‌اصول سوسیالیسم رادر روسیه‌باجرا بگذارد. وی همیکوشید بین بلشویکها و منشویکها راه میانه‌ای برگزیند و چون دارای فصاحت بیان و مهارت سیاسی بود تا اندازه‌ای هم موفق شده بود اما انقلاب بلشویکی برهبری لنین او را از صحنه سیاست کنار زد. کرنسکی پس از آن بامریکا رفت ودر تمام مدت از اینکه امریکا در سال ۱۹۱۷ از حکومت وی‌حمایت نکرده‌بود انتقاد میکرد.

لاورنس اولیویه لقب لردی گرفت

لندن ـ ملکه الیزابت، سرلاورنس اولیویه» رابعنوان لرد اول تئاتر انگلیس لقب داد و فرمانها و مدالهائی به «ریچاردبرتون» هنرپیشه‌سینما و «دیوید فراست» شخصیت تلویزیونی انگلیس‌اعطا کرد. اولیویه که درسال ۱۹۴۷ لقب سر گرفته بود، اکنون اولین هنرپیشه‌ای است که مقام لردی میگیرد وبرای تمام عمر عضو مجلس لردهاخواهد شد. نام سه شخصیت هنری جزو نام عده زیادی بود که توسط هارولد ویلسون برای نشان و لقب به ملکه الیزابت تسلیم شده بود. ازاین میان فقط‌اولیویه بمقام لردی‌رسیده است.

سفینه دیگری برای باز گرداندن فضانوردان شوروی بفضا پرتاب میشود

مسکو ـ خبرگزاری فرانسه ـ از یك منبع موثق در مسکو کسب اطلاع شد که سفینه «فضائی‌سایوز ۹» در صورتیکه کار دستگاههای علمی آن رضایت‌بخش باشدیك‌ماه درمدار خود بدور زمین گردش خواهد کرد. اما سرنشینان سفینه فردایاپس‌فردا بوسیله سفینه‌سایوز ۱۰ تعویض خواهند شد.

فرماندهی سفینه «سایوز ۱۰»را یکی از قهرمانان اتحاد جماهیر شوروی که باحتمال زیاد ژنرال «گئورگی برگووی» خواهد بود به عهده خواهد داشت. و یك مهندس شوروی نیز با وی همراه خواهد بود.

«برگووی» در ۲۷ اکتبر ۱۹۶۸ فرماندهی سفینه «سایوز۳» راعهده دارد وبا کابین غیرمسکونی«سایوز ۲» یك برنامه ملاقات فضائی انجام داد.

بنابراین وظیفه سایوز۱۰ انجام یك ملاقات فضائی با سایوز ۹ خواهد بود واندریان نیکلایف و سباستیانف باآن بزمین بازخواهند گشت و «برگووی» و همسفر فضائی‌اش جای آنها را خواهند گرفت شورویها مانور مشابهی در ۱۵ ژانویه ۱۹۶۹ انجام دادند و برای نخستین‌بار فضانوردی را که درمدار زمین گردش می کرد با سفینه دیگر بزمین بازگشت.

پس ازتعویض سرنشینان«سایوز ۱۰» بااندریان نیکلایف و سبا ـ ستیانف بزمین بازمیگردد و سایوز برای یك یا دوهفته دیگربگردش خود درمدار ادامه خواهد داد.

سفینه‌های سایوز میتوانند آذوقه یك ماهه فضانوردان راباخود بفضا ببرند. هدف این مانورهاتکمیل آزمایشهائی است که درماه اکتبر گذشته توسط سفینه های سایوز ۶و۷و۸ بمنظورتشکیل یك‌ایستگاه مداری بعمل آمد. در صورتی که این‌آزمایش‌یعنی تعویض‌سرنشینان سفینه باموفقیت‌انجام شودشوروی‌ها برای نخستین‌بار راه رفت وآمد بین زمین ویك سفینه راکه‌درمدار گردش میکند بازخواهند کرد.

امریکائیها نظیر این مانور را هنگام بازگشت سفینه آپولو ۱۳با کابین لم انجام دادند.

برژنف به‌امریکا اخطار کرد

مسکو ـ یونایتدپرس ـ برژنف دبیر کل حزب کمونیست شوروی طی نطقی در برابر ۶ هزار نفر کارکنان حزب گفت: شوروی‌به سیاست همزیستی مسالمت‌آمیزبا غرب ادامه خواهد داد، اما‌خطار کرد که مبادا کسی تلاش مارا در این راه باآرامش جوئی‌اشتباه کند.

وی دولت نیکسون را بمناسبت اقدامات تجاوز کارانه‌اش شماتت کرد و گفت: ما نمیتوانیم با اتکاء به اظهارات صلح خواهانه دولت جدید آمریکا، عملیات تجاوزکارانه آنرا که منجر به بدتر شدن وضع بین‌المللی شده است نادیده بگیریم.

برژنف به‌چین نیز حمله‌کرد و رهبری مائوتسه‌تونك‌را «شوونیست وقدرت طلب» نامید.

وی گفت: مذاکرات اخیرمرزی چین وشوروی بخوبی پیش‌نمیرود وگناه این بعهده ما نیست.

برژنف توسعه عملیات مداخله جویانه آمریکا در هندوچین را باعث «تشدید شکست» آمریکا تلقی کرد و گفت: دولت‌شوروی هرگونه کمك لازم را به کسانی که در هندوچین در راه آزادی و استقلال خود می‌جنگند خواهدداد.

وی گفت: وضع‌اقتصادی شوروی بیش ازپیش محکم است وگزارش غربی‌ها دایر برمشکلات اقتصادی دروغ و«توهینی به‌سیستم اجتماعی» ماست.

این نطق برژنف، یك نطق انتخاباتی بود. برای انتخاباتی که روز یکشنبه‌آینده صورت‌میگیرد. باید توجه داشت که برژنف‌رقیبی در این انتخابات ندارد.

موسسه آگهی واعظ‌زاده
قابل توجه شرکتها و موسسات محترم تهران و حومه:
این موسسه با آرمانهای نوین در سرویس مجهز جهت امور انتشارات و تبلیغات آماده هرگونه نظارات میباشد
لطفا برای کسب اطلاعات بیشتر صبحها با تلفن ۳۳۵۴۱۵ تماس حاصل فرمائید

دمپر ۱ ویك دوم‌تن باموتورلیستر ۱۲اسب

شرکت سورتمه تلفن ۶۸۴۱۹ و ۶۱۲۰۹۷
آ ـ ۱۶۹۲۲ ۱ ـ ۵

زمان نشریه سیاسی، اقتصادی و هنری

شرکت ماجدی

گلچینی ازبهترین محصولات سازندگان‌بزرك‌ماشینهای دوزندگی صنعتی دنیا را باامکانات وسیع‌وشرایط سهل دراختیار شما میگذارد.

خیابان نادری ساختمان فرقانی تلفن۴۲۴۲۱ـ۲۹۲۲۲

سردخانه‌های زاگرس

۳۱۵

دفتر فنی مهندس موسی بهبهار
تهران ـ خیابان نادری پاساژ گیو تلفن ۵ ـ ۳۱۱۳۴۱ تلفن کارخانه ۶۹۹۹۴

شکوه وزیبائی ساختمان خودرا با درب‌های شیشه‌ای وروکار بنارا با نمای شیشه‌های رنگی جلوه‌گر کنید.

شرکت سهامی شیشه‌های ایمنی ایران
مرکز پخش درب‌های شیشه‌ای (بیمه شده) وانواع شیشه ایمنی اتومبیل
تهران ـ خیابان مخصوص شماره ۴۹ره تلفن ۹۵۵۱۱۴

قلمهای خودنویس سلطنتی شیفرز

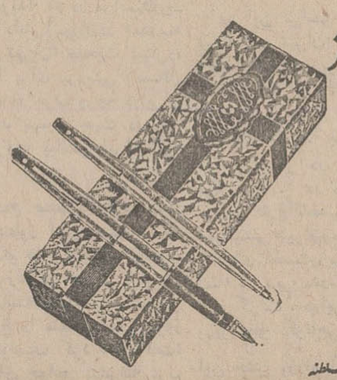

SHEAFFER
your assurance of the best

هدیه‌ای فراموش نشدنی

موسسه گرانفر ـ طهران ـ خیابان نادری ـ چهارراه قوام‌السلطنه

SONY

مدل STR-6060FW

آمپلیفایر توام باراديو «تيونر» سونی
در قدرتهای مختلف
با امواج اف.ام ومتوسط

نمایشگاه وفروشگاه سونی ـ خیابان نادری شماره ۴۲۰ تلفن ۳۱۲۹۸۵ ۳۱۳۹۰۷

کودکستان حوا

برای سال ۴۹ ـ ۵۰ ودوره تابستانی ثبت‌نام مینماید. تخت طاوس ـ شاه عباس جنوبی‌مقابل بانکملی تلفن ۶۲۹۷۱۶

پارك مسکونی دوما ـ امانیه

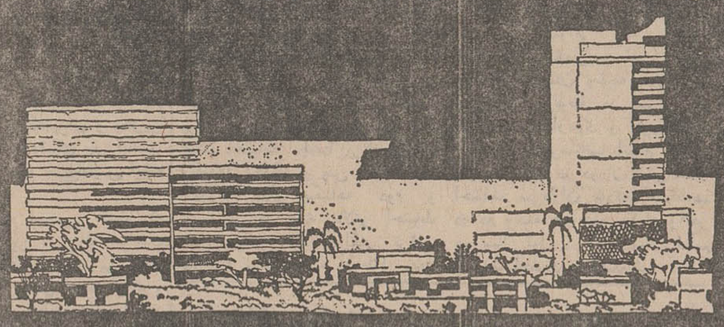

۱۵۰ مترمربع
آپارتمانهای چهار اطاقی
از ۹۲۸۰۰ تومان
بانضمام مخارج قسمت‌های مشترك در ساختمان
کورتینا

در یکی از زیبا ترین نقاط شمالی تهران آپارتمان لوکس و ریاساخته میشوند وباشرایط مالی بسیار مناسب بفروش میرسند

برای کسب اطلاعات دقیق‌تر خواهشمند است از ساعت ۸ صبح تا ۹ شب به محل نمایشگاه واقع در میدان ولیعهد بلوار الیزابت مراجعه فرمائید.

واحدهای تهویهٔ کامل کریر

Carrier

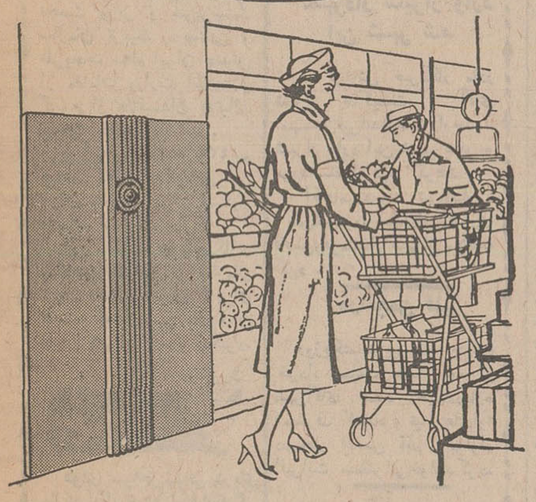

Packaged Air Conditioner
واحد تهویه کریر درفروشگاهها
رستورانها، هتلها، بانکها و سوپرمارکت ها
موجب فروش بیشتر و آسایش بیشتر مراجعین است
شرکت شعله‌خاور
خیابان تخت جمشید ـ چهارراه بهمار ـ تلفن ۳ ـ ۷۵۶۱۴۱

کلاسهای تابستانی متفرقه ـ تقویتی ـ تجدیدی

فضیلت

خیابان امیریه نبش منیریه تلفن ۴۲۶۴۵

کلاسهای انگلیسی انجمن ایران وامریکا دوره تابستانی

ثبت نام برای دوره تابستانی کلاسهای فشرده که روزی دو ساعت هفته‌ای پنج روز تشکیل میشوند در روزهای شنبه ۲۳ خرداد برای کلاسهای شش به بالا ویکشنبه ۲۴ خرداد برای کلاسهای دو الی پنج و دوشنبه ۲۵ و سه‌شنبه ۲۶ خرداد برای دانشجویان جدید صبحها از ساعت ۸½ الی ۱۱ و بعدازظهر از ساعت ۲ الی ۴ بعمل خواهد آمد.

امتحان تعیین کلاس برای داوطلبان جدیددرروزهای پنجشنبه هر هفته انجام خواهد شد.

نشانی ـ خیابان وصال شیرازی تلفن ۴۷۴۳۸
آ ـ ۱۶۶۵۲ ۱ ـ ۵

اطلاعات دختران وپسران روزهای یکشنبه

منتشر میشود

بیمه چشم

چشم‌های خودرا باشیشه‌های زایس و فتوکرومیك که در مقابل آفتاب تا ۵۰٪ درصد دودی‌میشودبیمه کنید.

عینك‌سازی برلن: متخصص عینك‌های طبی و دارای گواهینامه رسمی از وزارت بهداری. لاله‌زارنو چهارراه کنت‌تلفن۳۱۱۸۳۷
۲ ـ ۱ آ ـ ۱۶۶۶۸

کلاسهای زبان انگلیسی طاهری

برای کلاسهای زیر ثبت نام میکند:

۱ ـ کلاسهای فشرده کنکور زبان هفته‌ای ۱۲ ساعت
۲ ـ کلاسهای تجدیدی و تقویتی دوره‌اول و دوم دبیرستان (کتابهای وزارتی)
۳ ـ کلاسهای مخصوص برای‌دانش‌آموزان دبستانها.
۴ ـ کتابهای پرزنت‌دی واکسفورد برطبق برنامه مخصوص موسسه

ثبت‌نام هرروز صبح‌وعصر.

نشانی: خیابان پهلوی ـ بالاتر از چهارراه امیراکرم کوچه ماه تلفن ۴۲۳۱۵

آ ـ ۱۵۱۶۴

گروه فرهنگی پارن
کودکستان ودبستان وپانسیون شبانه روزی
«دیده بان»

کلاسهای تقویتی. تابستانی مجهز شامل. استخرشنا. انگلیسی. ریاضی‌وباله زیر نظر مربیان کارآزموده ازروز ۱۶خرداد ثبت‌نام مینماید.

ضمنا برای سال تحصیلی آینده باسیستم آموزش تمام وقت ثبت نام میشود.

(بااین روش دانش آموزان تکالیف روزانه خودرا در مدرسه زیر نظر آموزگاران مربوطه انجام میدهند)

شماره یك خیابان ارفع پلاك ۲۹ تلفن ۴۳۰۱۸
شماره ۲ خیابان پهلوی بالاتر ازتلویزیون کانال ۳ تلفن ۶۲۹۵۸۸

اولیای محترم کودکان استثنائی

اگر از همه جا مایوس شده‌اید به بیژن مه داد

مراجعه‌فرمائیدتاشمارا ازگرداب یاس وناامیدی نجات بخشد فقط ۱۰ نفر می‌پذیریم برای اینگونه اطفال‌محل جداگانه ای در نظر گرفته شده است صبحها از ۹ تا ۱۲ مراجعه شود. تلفن ۴۶۹۱۰ ـ ۴۳۳۰۵
آ ـ ۱۶۰۲۲ ۱ ـ ۲

باشگاه تابستانی
ارمغان تربیت

با برنامه‌های تفریحی و آموزنده مخصوص کودکان آغاز بکار نمود.

۱ ـ تعلیم‌شنا زیر نظرمربی شنا در استخراختصاصی.
۲ ـ کلاسهای انگلیسی و تقویتی.
۳ ـ تعلیم موسیقی ـ شطرنج ـ پینك پنك.
۴ ـ نمایش فیلمهای سینمائی مخصوص کودکان.

تلفن ۶۲۹۴۲۴

خبرهای روز

تلگرام شادباش شاهنشاه

این تلگرام امروز ازطرف شاهنشاه آریامهر به لندن مخابره شد.

علیاحضرت الیزابت دوم ملکه انگلستان لندن.

برای من موجب کمال خوشوقتی است که به مناسبت سالروز جشن تولد آن علیاحضرت شادباشهای صمیمانه خود را ابرازدارم.

تندرستی و شادکامی شخص علیاحضرت و سعادت روزافزون ملت انگلستان راز صمیم قلب آرزومندم.

محمد رضا پهلوی

جشن کودکستان و دبستان والاحضرت مهناز

جشن پایان تحصیلی کودکستان و دبستان والاحضرت مهناز طی مراسمی در حضور والاحضرت مهناز برگزارشد.

دراین مراسم ابتدا خانم توران افشار رئیس کودکستان ودبستان والاحضرت مهناز گزارشی از فعالیت‌های دبستان باطلاع رسانید آنگاه برنامه‌های جالب هنری توسط دانش آموزان دبستان اجرا گردید.

در پایان والاحضرت مهناز جوائز دانش آموزان ممتاز را بین آنان توزیع کردند.

معاون جدید سازمان برنامه

آقای دکتر شاهپور راسخ مشاور عالی سازمان برنامه بسمت معاون سازمان مذکور وسرپرست مرکز آمار ایران منصوب شد. آقای دکتر راسخ تاکنون در سمتهای مدیر اجتماعی - معاون دفتر مرکزی برنامه‌ریزی معاون طرح و برنامه سازمان برنامه خدمت کرده‌و سهم مهمی در تنظیم برنامه‌های سوم و چهارم داشته است. آقای دکتر راسخ لیسانسیه اقتصاد و دارای دکترای جامعه شناسی است و علاوه بر سمت فعلی در دانشگاه تهران تدریس میکند وتالیفات متعدد دارد.

ورود دومین گروه دانشجویان

دومین گروه دانشجویان ایرانی مقیم ایالات متحده پنجشنبه گذشته با هواپیمای جت بوئینگ ۷۰۷ شرکت هواپیمائی ملی ایران مستقیماز نیویورک وارد تهران شدند.

سومین گروه دانشجویان امشب و چهارمین گروه پنجشنبه آینده وارد تهران خواهند شد.

ایرانیان مقیم اردن سلامتند

وزارت امور خارجه امروز براساس گزارش سفارت شاهنشاهی در اردن اعلام داشت که ایرانیان مقیم عمان همه سلامت هستند ودر حوادث اخیر آن شهر آسیبی به ایرانیان نرسیده است.

مسابقه‌های فوتبال محلات تهران

مسابقه های فوتبال (کاپ رادیو ایران) بعدازظهر دیروز در استادیوم آمجدیه آغاز شد.

در این مراسم تیمسار سرلشگر خسروانی معاون نخست وزیر و سرپرست سازمان تربیت بدنی و تفریحات سالم ایران چندتن از مقامات وزارت اطلاعات و گروهی از علاقمندان فوتبال بایتخت حضور داشتند.

در این مسابقه ها ۴۳۴تیم فوتبال که آنرا ۹۵۴۸ بازیکن جوان محلات تهران تشکیل داده‌اند شرکت دارند.

این مسابقه ها باهمکاری وزارت اطلاعات و سازمان تربیت بدنی ایران برای توسعه فوتبال بین بازیکنان جوان پایتخت انجام میگیرد.

پیش بینی هوا

هوای سواحل شرقی دریای مازندران ابری همراه با بارندگی هوای سیستان و بلوچستان و خوزستان صاف گاهی همراه با باد نسبتا شدید و گردوخاک هوای سواحل دریای عمان نیمه ابری و در بعضی نقاط همراه با رگبار پراکنده، هوای تهران و بقیه نقاط صاف پیش بینی میشود.

گرمترین نقطه ایران شهر حداکثر ۴۴ و حداقل ۳۰ و خنک ترین نقطه مشهد حداکثر ۲۳ و حداقل ۶ درجه بوده است. حداکثر درجه حرارت تهران ۲۸ و حداقل ۲۰ درجه وده است.

تبریک شاهنشاه به رئیس جمهوری فیلیپین

از جانب شاهنشاه آریامهر بمناسبت سالروز اعلام استقلال کشور فیلیپین تلگرام تبریکی به حضرت فردیناند مارکوس رئیس جمهوری فیلیپین به مانیل مخابره شد.

در این پیام شاهنشاه تندرستی و شادکامی شخص حضرت رئیس جمهوری و سعادت ملت فیلیپین را آرزو فرموده‌اند.

رهبر حزب اصلاح طلب هند در تهران

بمناسبت ورود رهبر حزب اصلاح‌طلب کشور هند که به دعوت حزب مردم برای یك بازدید دوستانه بایران آمده است در سالن پذیرائی مجلس شورای ملی ضیافتی از طرف آقای هلاکو رامبد لیدر فراکسیون پارلمانی حزب مردم برپا گردید.

دراین ضیافت اعضای هیئت رئیسه مجلس و گروهی از شخصیت های هندی مقیم تهران حضور داشتند.

آب قنات شاه به دریاچه اوزاکا ریخته میشود

یك بطری از آب قنات شاه کاخ گلستان به نشانه نزدیکی و همزیستی صلح آمیز ملل به دریاچه صلح اوزاکا ریخته می شود. این بطری عصر روز پنجشنبه طی مراسمی که در کاخ گلستان انجام شد ازآب قنات شاه پر شد.

پیشنهاد این عمل راانجمن بین‌المللی قلم داده است. در مراسم برداشت آب از مظهر قنات شاه در کاخ گلستان رئیس و چندتن از اعضای انجمن ملی هدایت و حمایت نابینایان حضور داشتند.

نمایندگان سایر کشورها نیز مقداری از آب آشامیدنی کشور خود را در اجرای این پیشنهاد به ژاپن حمل خواهند کرد و به دریاچه صلح اوزاکا خواهند ریخت.

یکصدمین شورای داوری در نوشهر افتتاح شد

آقای منوچهر پرتو وزیر دادگستری عصر روزچهارشنبه گذشته یکصدمین شورای داوری را در نوشهر بنام مبارك شاهنشاه آریامهر افتتاح کرد.

در این مراسم آقای شیبانی استاندار مازندران و نماینده مردم نوشهر در مجلس شورای ملی و مقامات محلی حضور داشتند.

آقای پرتو ضمن سخنان جامعی اصل نهم منشور انقلاب سفید و نقش شوراهای داوری و وظایف اعضاء را تشریح و اعتبارنامه اعضاء شورا را به آنان تسلیم کرد و سپس مراسم سوگند اعضاء شورا انجام شد.

پیش بینی افزایش درآمد کشاورزان

ظرف پنجسال آینده درآمد سالانه هرزارع عضو شرکت سهامی زراعی تربت‌جام به حدود یکصد هزار ریال خواهد رسید.

این مطلب را آقای ولیان وزیر اصلاحات ارضی و تعاون روستائی هنگام بازدید از شرکت سهامی زراعی تربت‌جام بیان داشت :در این بازدید که استاندار استان خراسان نیز شرکت داشت وزیر اصلاحات ارضی اضافه کرد با اینکه بیش از هشت ماه از شروع کار این شرکت نمی‌گذرد ، معهذا شرکت توانسته است درآمد هر کشاورز را به دوبرابر میزان قبل ازعضویت درشرکت سهامی زراعی افزایش دهد.

شهردار شیراز وارد این شهر شد

گزارش خبرنگار مادر شیراز حاکیست ، آقای مهندس تیرانداز شهردار جدید شیراز وارد این شهر شد و مورداستقبال قرار گرفت.

آقای مهندس تیرانداز ، پس ازورود با معاون استانداری فارس و فرماندار شیراز ملاقات کرد.

درانجمن قلم

روزیکشنبه بیست و چهارم خرداد ساعت هفت بعد از ظهر آقای حمید رهنما درباره «مصرف کننده و نیاز های او» درمحل انجمن قلم بولوار الیزابت سخنرانی خواهد کرد.

ورود سیلندر گاز آزاد شد

بانك مرکزی ایران طی بخشنامه‌ای به بانك‌های مجاز اعلام کرد : ثبت سفارش برای ورود سیلندرهای گاز مایع بالاتر از ظرفیت ۱۲ کیلو گرم تا اطلاع ثانوی نیازی به کسب موافقت قبلی وزارت اقتصاد ندارد. ضمنا درمورد گشایش اعتبار برای ورود مخلوط کن سیمان (بتونیر) چون در داخل کشور بقدر کافی انواع بتونیر ساخته میشود بایستی قبل از ثبت سفارش متقاضی موافقت وزارت اقتصاد را کسب کند.

کنفرانس پیشکاران دارائی طی قطعنامه‌ای توصیه کرد :

درآمد واقعی مؤدیان بزرگ باید کشف شود

کنفرانس پیشکاران و روسای دارائی‌های مستقل که از روزشنبه گذشته در مشهد تشکیل شده بود روز پنجشنبه باصدور یك قطعنامه ۱۹ ماده‌ای بکار خود خاتمه داد.

درقطعنامه گفته شده‌است : باتوجه بمبلغ بیش از بیست‌وپنج میلیارد ریال مالیات های‌مستقیم پیش‌بینی شده دربودجه‌سال۱۳۴۹ کشورو تعهد بسیار سنگینی که از این‌حیث‌وزارت دارائی عهده‌دار شده است باید باکمال قدرت و تیزبینی در کشف منابع جدید تشخیص سریع درآمد منابع موجود و مکشوف ووصول مالیات ها کوشا بود.

درکلیه پیشکاریها و ادارات‌دارائی مستقل باید برنامه همکاری‌حوزه های مالیاتی با نمایندگان طبقات مختلف مودیان مالیاتی در سطح وسیعتر و منظم‌تر هر ماهه بموقع اجرا گذارده شود.

بقایای مالیاتی

بقایای مالیاتی باید کلادرمرکز استان تاپایان سال و در سایر شهرستان‌ها تانیمه اول سال۱۳۴۹ خاتمه پذیرد و ترتیب‌وصول‌مالیات آن داده شود.

تشخیص مالیات اجاره‌مستغلات بابت عملکرد سنوات ۴۶و ۴۷ و ۱۳۴۸ باید کلا در مراکز استان تاپایان سال و در سایر شهرستان ها تانیمه اول سال ۱۳۴۹ خاتمه پذیرد و ترتیب وصول مالیات آن داده شود.

چون مهلت مقرر در امرتشخیص مالیات بردرآمد مشاغل موضوع ماده ۶۳ بابت عملکرد سال ۴۶ قانونا در پایان سال ۱۳۴۹ خاتمه میپذیرد علیهذا لازم است که‌هر یك از حوزه‌های مالیاتی کشور ترتیبی بدهند که امر تشخیص عملکرد ۴۶ و مطالبه مالیات‌سال های بعد (۴۷و۴۸و۱۳۴۹) کلا تا پایان سال ۱۳۴۹ خاتمه یابد.

بمنظور کشف درآمد واقعی صاحبان درآمدهای بزرگ که تاکنون با حساب‌سازی موفق به اختفای درآمد خود شده‌اندبطرق مختلف از قبیل استفاده ازحساب رسان رسمی - حسابداران‌ورزیده وزارت دارائی وحتی در صورت لزوم از حسابرسان مراجع‌دولتی درآمد واقعی تشخیص گردد.

بمنظور کشف ماخذ و منابع فعالیت و درآمدهای کتمان شده مودیان لازم خواهد بود که در اجرای برنامه‌های مبادله‌اطلاعات مالیاتی دقت و مراقبت و کوشش های همه‌جانبه‌ای مبذول گردد.

ارسال برگ مالیات

بمنظور تسریع وحصول توفیق در سطح مطلوب در اجرای طرح مالیات بر مجموع درآمد کلیه ممیزان مالیاتی مکلفند با توجه بدستورالعمل‌های صادره بمحض آنکه درآمدهریك‌از واحدهای‌منبع درآمد یك مودی قطعی گردیددر تنظیم وارسال برگ مالیات قطعی بمرکز سجل مالیاتی اقدام‌نمایند.

توصیه میشود تا استخدام کادر لازم وآموزش دیده از ارجاع امر نظارت برمنابع تولیدمالیات‌های غیر مستقیم به خدمتگزاران جزء خودداری وحتی‌الامکان از افراد جدیدالاستخدام استفاده شود.

تغییر شاخص هزینه زندگی

بموجب گزارش بانك مرکزی ایران ، شاخص‌بهای کالاها وخدمات مصرفی (هزینه زندگی) در ایران در اردیبهشت ماه نسبت به ماه قبل هشت دهم درصد کاهش یافت .این شاخص نسبت به اردیبهشت سال گذشته ۲٫۶ درصد افزایش نشان میدهد.

طی دوماه اول سال جاری،شاخص بهای کالاها و خدمات مصرفی بطور متوسط ۲٫۴ درصد افزایش یافته است.

علل تغییر

تنزل بهای سبزیهای تازه و فرآورده‌های شیری و تخم مرغ بسبب افزایش فصلی ، عرضه تیرآهن بعلت افزایش عرضه وتقلیل سود بازرگانی، گوشت و لباسهای پشمی باقتضای فصل ، مهمترین‌عامل کاهش شاخص در این ماه بود.

بهای میوه‌ها ، آرد ، نان و برنج و خدمات درمانی بالا رفت ولی قیمت حبوبات و بلیط مسافرت با اتوبوس پائین آمد.

عمده فروشی

شاخص بهای عمده فروشی کالاها در اردیبهشت ماه نسبت به ماه قبل نه‌دهم درصد پائین آمد. این‌شاخص نسبت به رقم مشابه سال قبل بطور متوسط ٤درصد افزایش یافته است.

آسایش مادی و معنوی معلمین

باید بیشتر مورد توجه قرار گیرد

علیاحضرت فرح پهلوی شهبانوی ایران ساعت ده‌ونیم بامداد امروز سمینار تربیت معلم ایران را که بمناسبت سال جهانی تعلیم و تربیت برگزار می‌شود افتتاح فرمودند.

بیانات شهبانو

معظم‌لها در مراسم افتتاح سمینار تربیت معلم فرمودند :

« سمینار بررسی مسائل تربیت معلم را که در کار آموزش و پرورش کودکان و جوانان کشور مساله بسیار مهم و قابل توجهی است با خوشوقتی افتتاح میکنیم. دراین سمینار ، باید باروشن‌بینی مسائل تعلیم و تربیت وتربیت معلم بررسی‌شودتا نمره‌ای نیکوبارآورد زیرا اشتباه در کار تربیت معلم، خطائی ساده نیست که تنها بیك نسل محدود گردد ، بدین سبب این رسالت باید به‌برگزیدگانی سپرده شود ، که جبر زمان و ضرورت‌های جامعه خود را ،درك کرده باشند.

در شرایط کنونی میهن ما ، ضرورت‌درك و اجرای منشورانقلاب آموزشی ، باشدت بیشتری بچشم میخورد و ما از دید بسیار اساسی که تاثیر تربیت و تعلیم معلم در نوآمور و کودك‌است بایستی آنرا بررسی نمائیم و کوشش کنیم که نقشه‌ها و زمینه‌های کار را در مراحل انتخاب ، تربیت‌ونگهداری معلم گام بگام فراهم آورده و در هر مرحله انگیزه‌ها و کوششها را بادقت بررسی و مشخص‌نمائیم.

رسیدگی به برنامه‌های تربیت معلم در سطوح آموزش عمومی‌و متوسطه و تجدید نظر در آنها وظیفه این سمینار است . دراین زمینه اولویتهائی وجود دارد که باید بدانها توجه وافر شود .

۱- سمینار باید بمسائلی که آسایش بیشتر معنوی و مادی معلم را تامین میسازد توجه کند، چه اساس کارمعلم‌بربنیان‌کوشش های فراوان ذهنی قرار گرفته است . وروح معلم باید سالم و عاری از عقده‌های زندگی باشد.

مراکز تربیت معلم باید نمونه دنیای دلخواه آموزش و پرورش باشد بدان معنی که با آخرین‌و تازه‌ترین وسایل وابزار کار آموزشی مجهز باشد. تابینش بیشتر و آمادگی بهتر فراهم‌سازد دربیان این مراکز باید درجریان تازه‌ترین آموختنی‌های جهان قرار گیرند ، زیرا رکودمربیان‌به مفیاسی معادل تعداد محصلین‌این مراکز گسترش می‌یابد،از این‌رو ترتیب دادن‌دوره‌های‌مداوم‌آموزشی برای گروه معلمین ضرورتی اجتناب‌ناپذیر است .

وسایل آشنائی بیشتر معلمین بافرهنگ اصیل و آداب و سنن ملی و تاریخی ما یعنی آنچه افتخارات کشور ما را میسازد ، فراهم آید تاقدرت معنوی واعتماد بنفس در معلم افزون گردد ،زیرا اعتماد اوبرشد و پیشرفت جامعه از استحکام اعتقاد او به‌بنیادهای ملی و مذهبی و تاریخی‌میهن‌ریشه میگیرد.

بیانات شهبانو

در جهان تکنولژی امروز به تجهیز نیروی انسانی در زمینه‌علم و صنعت نیاز فراوان داریم این اولویت اجتناب‌ناپذیری است که باتوجه بوجود برنامه های تازه علوم در نظام جدید آموزش و پرورش باید بدان ارج فراوان نهاد.

امید است ، شرکت‌کنندگان دراین سمینار واقعیت‌وظیفه‌خطیری را که در برابر انقلاب آموزشی کشور برعهده دارند بخوبی درك کرده باشند.

آرزوی قلبی من آنست که‌تمام مردم از همه امکاناتی که وجود دارد بهره‌گیرند تادراین‌سرزمین پهناور با درخشندگی های گذشته وجلوه‌های کنونی نسل های‌آینده نیز انسانهائی کامل خوشبخت جستجوگر شایسته نام ایرانی بار آیند.

آمار

در این مراسم بانو دکتریارسای وزیرآموزش وپرورش طی‌نطقی ضمن تشریح اهمیت تعلیم و تربیت و مقام معلم به مقایسه آمار دانش‌آموزان و معلمان کشور در سال ۱۳۱۴ با سال گذشته پرداخت و گفت‌درسال ۱۳۱۴ در سراسر کشور ۱۶۷ هزار و ۶۸۲ دانش آموز و ۳هزار و ۵۵۰ معلم وجودداشت‌ولی رقم‌دانش‌آموزان کشور سال گذشته به ۳ میلیون و ۵۵۳ هزار رسید.

وی گفت تا ۱۰ سال دیگر کلیه کودکان لازم‌التعلیم ما باید از تعلیم و تربیت ابتدائی برخوردار شوند.

وزیر آموزش و پرورش سپس به موضوع تربیت معلم پرداخت وگفت: مقایسه عده دبیران و معلمین‌مدارس متوسطه که واجد شرایط احراز این شغل هستند به‌نسبت محصلین آن کمبود عظیم کمی را نشان می‌دهد و نسبت هزینه‌ای که برای تربیت این نوع معلمین در مدارس عالیه کشور بمصرف می‌رسد با مقایسه هزینه دانشجو در سایر مدارس عالیه‌کمبود کیفی و کمی محسوس را متضمن است.

نقش معلم

در مراسم‌افتتاح‌سمینار تربیت‌معلم سناتور دکترعیسی صدیق ،ضمن ایراد نطقی گفت :

پیشوای مملکت که سرنوشت معلم را ترسیم می‌فرمایند همواره عنایت خاص به معلم داشته‌اند ، زیرا که وحدت ملی و قوام‌کشور و ثبات سیاسی و توسعه اقتصادی وپیشرفت واقعی مملکت و کمك به‌استقرار در صلح درعالم‌بسته‌به معلم و تربیت اوست.

هیچ کشوری ممکن نیست بر پایه محکم قرار گیرد مگراینکه‌دارای معلمانی باشد که با اصول معین و مشخص تربیت شده باشند.

اگر اززمان کودکی به طفل بیاموزند که بچه‌نوع حکومتی تمکین کند ، کاتولیك باشد یا دهری مذهب ، ملتی‌بوجودنخواهد آمد و مملکت براساس تزلزل و نااستوار قرار خواهد داشت و خواهد بود. تقریرات معلم در کلاس همان نتایجی را می‌بخشد که دولتها بوسیله قوه قهریه یا موسسات مذهبی بدست‌می‌آوردند در صورتی که معلم‌به‌نیروی‌فکری کودك استدلال او توسل‌میجوید.

سناتور صدیق اعلم اضافه کرد: همانطوریکه برای استخراج یا تصفیه نفت یا اداره کارخانه ریسندگی و ماشین‌سازی باید اشخاص واجد شرایط را درسطح متوسطه وعالی تربیت کرد همانطور نیز باید برای اداره مدارس وپرورش کودکان و نوجوانان آموزگار و دبیر تربیت نمود. به عقیده علمای تعلیم و تربیت تنها کسی که روحا و جسما دارای شرائط خاص باشد و برای معلمی هم‌تربیت شود قادر بانجام این وظیفه‌خواهد بود. ما اغلب کارخانه‌های آدم سازی یا مدارس را دراختیار افراد غیر وارد قرار میدهیم براثر اینگونه عقاید و درنتیجه عدم توجه کافی به‌تربیت معلم یکی‌از مشکلات کشور ما مشکل نابسامانی دبیرستانها است، چون معلم تربیت نکرده‌ایم قادر نیستیم استعداد فارغ‌التحصیلان دبستانها را تشخیص دهیم وهریك رابراهی که‌شایسته است هدایت کنیم و درنتیجه درشهر هاوقصبات متجاوز از نود درصد از فارغ - التحصیلان ابتدائی وارد دبیرستان می‌شوندو چون اکثر آنها برای تحصیلات نظری استعداد ندارند از یك طرف باعث تنزل سطح‌تحصیل درتمام مراحل شده‌اند و از طرف دیگر هرسال ده ها هزار نفربدون توشه حسابی‌ازاین‌دبیرستانها بیرون می‌آیند .در صورتیکه کشور به هزاران آموزگار و دبیر وصنعتگر وپیشه‌ور و هنرمند و کارمند فنی و متخصص دررشته های مختلف مخصوصا کشاورزی و صنایع و بازرگانی‌وحمل‌ونقل احتیاج‌مبرم‌دارد بنابراین باید اشخاص مستعد و متصف بصفات معینی را برای معلمی تربیت کرد ولی اینگونه اشخاص درصورتی به شغل معلمی روی می آورند که مقام آنان در جامعه محترم باشد و زندگانی آنها تامین‌شودو به آینده خویش اطمینان داشته باشند.

قانون استخدام

متاسفانه‌در قانون جدیداستخدام که در خرداد ٤۵ وضع شد تمام مزایائی که آموزگاران ودبیران طی چهل سال بدست آورده بودند حذف شد مانند مزیت حقوقی و پایه استخدامی در موقع ورود به خدمت حداقل مدت برای ارتقاء از پایه‌ای به پایه‌بالاتر ، فوق‌العاده کرایه خانه و حق تاهل در نتیجه چند هزار نفر از معلمین خود را بازنشسته کردند یا استعفاء دادند یا بوزارتخانه های دیگر منتقل شدند و اشخاص مستعد هم از انتخاب شغل معلمی و ورود به دانشسرا خودداری کرده‌اند.

وی درپایان اضافه کرد با توجه خاص شاهنشاه و شهبانوی معظم باید امیدوار بود که از این پس نسبت به تربیت معلم حداکثر عنایت مبذول گردد و طبقه معلم‌به مقام و حقوقی که شایسته است نائل شودو اعتبارات کافی برای‌این کار تخصیص یابد و یکی‌ازمهم‌ترین مواد انقلاب آموزشی تحقق پذیرد.

اوامر شهبانو

علیاحضرت شهبانو هنگام ترك باشگاه معلمین‌اظهار امیدواری کردند که از سمینار نتیجه‌ای گرفته شودو فرمودند : مطالبی‌که مطرح شدجالب بود و به خانم دکتر فرخ‌رو پارسای دستور فرمودند که برای ترمیم‌حقوق معلمین راه‌حلهائی عملی بررسی‌شود و از صرفه‌جویی در سازمانهای‌مختلف و یا سازمانهائی که امکان پرداخت دارند کمك گرفته شود و برنامه‌های طویل‌المدت پیش‌بینی گردد.

شهبانو سپس فرمودند : مسائل مطرح شده همه بهم مربوط است. توسعه تربیت معلم ، جلب داوطلب بیشتر و امکانات‌مادی‌همه‌بهم ارتباط دارد باید ترتیبی‌بدهیم قادرآینده معلمین را از بین داوطلبین با درنظر گرفتن شرایطی انتخاب کنیم.

علیاحضرت شهبانو سپس به‌وزیر آموزش و پرورش درمورد طرح‌برنامه های لازم‌جهت کودکستانها نیزاوامری صادر فرمودند و برای تربیت کادر آموزشی دبیرستانها به وزیر علوم و آموزش عالی در مورد توسعه دانشسرا هایعالی دستوراتی فرمودند وزیر علوم بعرض رساند : دانشسرای عالی آماده تربیت دبیر است، ولی متاسفانه داوطلب کم است.

ساعت یازده و نیم علیاحضرت شهبانو باتفاق سرکار علیه خانم فریده دیبا باشگاه معلمین را ترك فرمودند.

اعتبارات سازمان برنامه

سازمان برنامه بمنظور تامین آموزگاران شایسته کشور وتوسعه تعلیم وتربیت درایران‌طی سنوات متمادی یکی‌از مشوقین وسرمایه‌گذاران اصلی درزمینه تربیت معلم‌بوده است ودراین‌راه تاکنون اعتبارات زیادی ضمن طرح های مختلف خود منظورنموده است.

ازآغاز برنامه چهارم (سال ۴۷) ریزاعتباراتیکه جهت تربیت معلم‌در طرحهای مستمر عمرانی سازمان برنامه منظور گردیده‌است بشرح زیراست.

درسال۴۷ مبلغ ۱۲٫۲۰۰٫۰۰۰ ریال‌درسال ۴۸ مبلغ ۲۷٫۲۰۰٫۰۰۰ ریال درسال۴۹ مبلغ ۳۷٫۲۰۰٫۰۰۰ طی سال ۴۹ علاوه‌براعتبارات‌مذکور جهت تامین ساختمانهای دانشسرا های مقدماتی ، اعتباری معادل ۵۵٫۰۰۰٫۰۰۰ ریال‌ازمحل‌اعتبارات عمرانی منظور گردیده است.

نخست‌وزیر درمراسم جشن پایان سال تحصیلی مدرسه بین‌المللی تهران‌گفت: درجوامع‌پیشرفته غرب

برهم‌زدن نظم، راه‌حل مشکلات جامعه نیست

*** نسل امروزدرجوامع‌صنعتی تصور میکند که باضوابط موجود نمیتواند بر جریان امور اثر داشته باشد**

نخست وزیر به جوانان گفت در قرن حاضر و بخصوص در دهه‌ای که از سال ۱۹۷۰ آغاز می شود قدرت انسان بحدی رسیده است که تاکنون تاریخ چنین قدرتی را نشان نداده است.

نخست‌وزیر در توصیف قدرت جدید انسان‌توضیح‌داد که بی‌تردید فرهنك امروز که محصول‌پیشرفت های عظیم تکنولوژی‌و علمی‌روزگار ما است ، موجب این‌قدرت شگرف انسان ها شده است ، انسان هائی که باگذشته فرق فاحش دارند.

*** برهم زدن نظم**

آقای هویدا که در مراسم‌فارغ‌التحصیلی دانش‌آموزان‌در «مدرسه بین‌المللی تهران» صحبت میکرد، موقعیت را برای بررسی مسائل جوانان چه در غرب و چه درایران مناسب دید بهمین جهت در این موارد مشروحا بیاناتی ایراد کرد و گفت :

در جوامع صنعتی غرب نسل امروزی اینطور تصور میکنند که با قبول الگو ها و ضوابط موجود، نمیتواند برزندگی عمومی وجریان امور اثر داشته باشد. نخست‌وزیر این موضوع را مشکل نسل امروز در غرب توصیف کرد ، و گفت: نارسائی های جوامع پیشرفته غرب هرقدر هم که زیاد باشد جواب و حل معضلات آن ، بی‌بندوباری و نپذیرفتن مسئولیت دربرابر اجتماع، وبرهم زدن نظم و آرامش و براه انداختن آشفتگی عمدی و فرار از واقعیات نخواهد بود.

*** نمیتوانم بی‌اعتناء باشم**

آنگاه نخست وزیر باحساس مسئولیت جهانی ایران اشاره کرد و گفت : جهان آنچنان مالامال از بینوائی و بی‌عدالتی و رنج است که ما نمی توانیم در برابر آن بی‌اعتناء و بی‌تفاوت بمانیم و یا انزوا اختیار کنیم.

بهمین جهت شاهنشاه ما در دو سال قبل درنطق تاریخی خود در دانشگاه هاروارد تشکیل لژیون خدمتگزاران‌بشررا بمنظورریشه کن کردن جهل‌و فقر و کمك سریع پیشرفت های اقتصادی و اجتماعی جامعه جهانی پیشنهاد فرمودند. در پیشنهاد شاهنشاه افرادفطع‌نظر از ملیت ، طبقه ، نژاد ، مذهب ، جنس ، سن وضع اقتصادی و اجتماعی می توانند بهمنوعان خود تاسرحد ازخد گذشتگی خدمات انسانی بکنند.

نخست وزیر درپایان صحبت‌خود به جوانان فارغ‌التحصیل گفت : اگر در بافت اجتماع پلیدی هائی می بینید با شما است که با دید عقلائی و با احساس یك جوان‌بیدار و با مسئولیت ، در ساختن دنیای انسانی آینده سهم خود را ایفاء کنید.

در این مراسم مدیر «مدرسه بین‌المللی تهران» گزارشی داد. آقای نخست وزیر گواهی‌نامه‌های ۵۱ تن از فارغ‌التحصیلان را به آنها داد. مقارن ساعت شش‌وربع دانشگاه ملی را برای شرکت در مراسم دیگر در دانشگاه تهران ترك کرد. در دانشگاه تهران مراسم فارغ‌التحصیلان «مدرسه بین‌المللی ایران‌زمین» برپا بود.

آقای نخست‌وزیر از طرف هیئت امناء و مدیر مدرسه مورد استقبال قرار گرفت. دراین مراسم نخست وزیر نطق کوتاهی ایراد کرد در این جشن وزراء آموزش‌و پرورش و آب و برق و عده‌ای از شخصیت های مملکتی و اولیاء دانش‌آموزان شرکت داشتند. بعد از اجرای برنامه متنوع هنری‌به‌دانش‌آموزان ممتاز مدرسه بین‌المللی ایران زمین جوایزی داده شد و جشن مقارن ساعت هفت‌ونیم بعدازظهر پایان یافت.

در دیدار برزیل - رومانی» پله «مروارید سیاه برزیل دوباردروازه حریف را فتح کرد وبازی ۴-۳بسودبرزیل به‌پایان رسید ،ولی« نکولا رادوکانو » دروازه‌بان رومانی در پایان‌دیدار علیرغم شکست «پله» رابخاطر گلهای زیبائی که واردد‌روازه تیم اوکرده بود در آغوش گرفت و تحسین کرد.

افسران و درجه‌داران بخدمت احضارمیشوند

دوره‌های احتیاط

امروز از طرف روابط عمومی ستاد بزرگ ارتشتاران ترتیب احضار بخدمت‌و آموزش افسران ودرجه‌داران و سربازان احتیاط بشرح زیر اعلام شد.

منظور از آموزش افسران و درجه‌داران و سربازان احتیاط اینست که چون پس از خاتمه دو سال خدمت زیر پرچم این قبیل افراد مدتها از آموزش نظامی دور مانده‌اند احضار گردند تا طی یکدوره کوتاه آموزشی بعنوان و آموزش‌نوین آشنائی کامل پیدا کنند که در زمان بسیج بتوانند با اطلاعات کافی همدوش سایر همکاران وظیفه‌نظامی‌و سیاهیگری خود را انجام دهند.

*** ازاول مهر**

برای اجرای این دستور ازاول مهرماه ۱۳۴۹ بعدمرتبا و متوالیا افسران ودرجه‌داران و سربازان احتیاط جهت آموزش احضار و آموزش مقرره را فرا خواهند گرفت از این لحاظ در نظراست که در وحله اول از وجودافسران و درجه‌داران و سربازانی که در سال ۱۳۴۸ خدمت زیر پرچم را بپایان رسانیده‌اند استفاده وامر احضار آنان از اول مهرماه ۱۳۴۹ شروع گردد.

*** یکماه آموزش**

در مورد افسران و درجه‌داران احتیاط علاوه بر اینکه مواد آموزشی علمی مورد نظر بصورت پلی‌کپی برای هریك از آنان به آدرس آنها ارسال میگردد جهت آموزش عالی از اول مهرماه ۴۹ ببعد بمدت یکماه احضارمیگردند و پس از خاتمه آموزش عملی باز هم ارسال مطالب آموزشی علمی برای آنها ادامه دارد در آخرسال ششم احتیاط مجددا برای‌یکدوره یکماهه احضار و پس از خاتمه آموزش عملی یکماهه دوم و آزمایش بدرجات بالاتر احتیاط نائل خواهند شد با این ترتیب ملاحظه میگردد که در طول مدت احتیاط حداکثر ۴ماه آموزش عملی خواهند دید.

رئیس شورای دولتی بحرین

شیخ خلیفه بن‌سلمان آل‌خلیفه در فرودگاه مهرآباد مورد استقبال آقای زاهدی وزیر خارجه قرارگرفت

بقیه از صفحه اول

نخست‌وزیر بحرین که با پیام مودت‌آمیز مردم مجمع‌الجزایر بحرین بایران آمده است بامداد فردا در کاخ نخست‌وزیری باآقای هویدا ملاقات و گفتگو میکند و ادامه مذاکرات کاخ‌نخست‌وزیری در شرفیابی شخصیت های‌بحرینی و صرف ناهار در کاخ نیاوران بوسیله مقامات ایران و بحرین در پیشگاه شاهنشاه دنبال خواهد شد.

نخست‌وزیر بحرین و همراهان وی امروز هنگام ورود به تهران مورد استقبال رسمی آقای‌اردشیر زاهدی وزیر خارجه قرار گرفتند. در مراسم استقبال آقایان‌منوچهر ظلی معاون سیاسی وزارت خارجه تیمسار سپهبد نعمت‌اله نصیری معاون نخست‌وزیر ، تیمسارسپهبد مبصر رئیس کل شهربانی کل کشور ، فرهاد نیکوخواه معاون وزارت اطلاعات و منوچهر مرزبان رئیس کل تشریفات وزارت‌خارجه و چندتن از دیگر مقامات سیاسی ایران حضور داشتند.

وزیر خارجه در پای پلکان هواپیما از شخصیت دوم بحرین که برادر شیخ عیسی حکمران بحرین است بگرمی‌استقبال‌نمود.

لحظه گرانبها

رئیس شورای‌دولتی‌بحرین امروز هنگام ورود به تهران در گفتگو باخبرنگاران گفت : که وی‌حامل مهمترین درود ها و آرزو های مردم بحرین برای‌ملت صلح‌دوست ایران می باشد.

وی گفت که درشرفیابی بحضور شاهنشاه همچنین بهترین درودهای حکمران بحرین و مردم بحرین را تقدیم حضور ملوکانه خواهد کرد. شیخ‌خلیفه گفت که این لحظه لحظه گرانبهائی در تجدید علائق میان ایران و بحرین است واظهار امیدواری کرد که‌ایران و بحرین بتوانند نقش ارزنده‌ای در ثبات‌و حفظ منافع منطقه خلیج‌فارس ایفاء کنند.

شیخ خلیفه همچنین گفت که ایران و بحرین از یك سیاست مشترك در منطقه پیروی می کنند و هدف نهائی آنان حفظ ثبات و رفاه روزافزون منطقه خلیج فارس می باشد.

این نخستین بار است که در تاریخ مناسبات قطع شده ۱۵۰ ساله ایران و بحرین و تجدید علائق و مناسبات بدنبال حل مسالمت‌آمیز مسئله بحرین یك هیئت عالی‌رتبه بحرینی‌بطوررسمی از ایران دیدن میکند.

هیئت بحرینی مرکب ازمقامات برجسته بحرینی عصر امروز پس از امضای دفتر مخصوص و نثار تاج گل برآرامگاه اعلیحضرت رضاشاه کبیر در ضیافت شام رسمی‌وزیر خارجه شرکت می - جوید.

در محیط تفاهم

ناظران سیاسی در تهران‌معتقدند که مذاکرات ٤٨ ساعت آینده تهران میان مقامات ایران‌وبحرین خطوط اصلی و رئوس همکاری‌های ایران و بحرین را مشخص خواهد کرد.

ناظران مذکور در عین حال معتقد براین عقیده‌اند که اینك بیش از هرزمان دیگر تفاهم و دوستی براتمسفر مناسبات ایران و بحرین سایه انداخته است با توجه باین محیط دوستی و تفاهم مذاکرات مقامات ایران وبحرین محققا به نتایج ارزنده‌ای منتهی خواهد شد.

---

۳۰ جایزه به نویسندگان و ناشران بهترین کتابها

امروز دبیر کل کمیسیون ملی یونسکو ایران طی یك مصاحبه مطبوعاتی اعلام کرد که‌برای ترویج کتاب و کتابخانه‌ها درایران برنامه‌ای تنظیم شد که‌بموجب آن‌ده کتابخانه نمونه در ده شهر ایران و ۳ کتابخانه نمونه در دو روستای کشور با ضوابط و شرایط جدیدتاسیس خواهد شد.

وی افزود: هدف ازاین برنامه اینست که کتاب و کتابخانه را از شکل فعلی آن خارج کنیم ، وبه آن یك جنبه دنیا پسند، و قابل استفاده برای دسته‌ها و طبقات مختلف بدهیم.

آقای فریدون اردلان دبیر کل کمیسیون ملی یونسکو ایران در یك مقدمه طولانی برنام

انگلستان این بار هم با نتیجه‌ای فقیرانه به پیروزی رسید!!

در ششمین روز از جمع ۴ دیدار فقط ۴ گل بدست آمد!!

* با انجام چهار دیدار روز گذشته ، بازیهای دور یك هشتم در نهمین دوره مسابقات فوتبال جام جهانی ۱۹۷۰ درحالی به پایان رسید که سرانجام چهار تیم از آمریکای لاتین و چهار تیم از اروپا برای بازیهای یك‌چهارم برگزیده شدند .

*** ۸ تیم دور یك چهارم**

برزیل ، آلمان ، پرو ، انگلیس ، اروگوئه ، ایتالیا ، مکزیك و شوروی که فرداشب در شهرهای مکزیکو ،تولوکا، گادالاجاراو لئون تیمهای اول و دوم هرگروه با یکدیگر روبرو خواهند شد و درپایان این بازیها چهار تیم نیمه نهائی را خواهیم شناخت .

*** فقر گل درششمین روز !**

ششمین روز بازیها ، یا روز پایان دور یك هشتم فقیرترین روز از لحاظ گل بود ، مکزیك و انگلستان به‌لطف یك پنالتی به ترتیب بلژیك و چکسلواکی را مغلوب کردند! ایتالیا بدون گل در برابر اسرائیل متوقف شد و مراکش ، بلغارستان نیز هرکدام با یك گل با نتیجه مساوی دیدارخود را به پایان رساندند .

به این ترتیب در مجموع از چهار بازی ٤ گل به دست آمد که این طول دیدارهای جام بی‌سابقه میباشد ! بهرحال این ٤ گل سبب شد که در مجموع ۲٤ دیدار دور مقدماتی تیمهای حاضر در مکزیك صاحب ٦۱ گل شوند ، یعنی سه گل بیشتر از آنچه در بازیهای مقدماتی جام جهانی لندن بدست آمد .

*** رده بندی گروههای مختلف**

در گروه اول ۱۵ گل ، شوروی ـ مکزیك با شرایطی مساوی شانه به شانه قرار دارند ، در گروه دوم ٦ گل ایتالیا با ٤ امتیاز مقام نخست این گروه را به دست آورده واروگوئه با سه امتیاز جای دوم را داراست .

برزیل در گروه سوم با ٦ امتیاز از سه پیروزی بعنوان قهرمانی رسیده ، انگلستان تیم دوم گروه سوم چهار امتیاز دارد و مجموعا ۱٦ گل در این گروه به دست آمده .

۲٤ گل بدست آمده در گروه چهارم مهاجمین تیمهای حاضر در این گروه را بعنوان پرثمرترین چهره‌های دور یك هشتم در جام مکزیك معرفی کرده است و تیم آلمان با ٦ امتیاز درصدر گروه قرار دارد و اروگوئه با ٤ امتیاز بدنبال آلمان به دور یك‌چهارم قدم میگذارد ، بازی‌های یك‌چهارم‌طبق جدول تنظیمی بطور ضربدر برگزار میشود ، اول هر گروه با دوم گروه دیگر ، چهار تیم گروه اول و دوم مقابل یکدیگر و چهار تیم گروه دوم و سوم برابر هم قرار میگیرند .

*** انگلیس یاآلمان ؟**

به‌این ترتیب انگلیس ـ آلمان برگزار کنندگان فینال جام گذشته بهیچ شکلی قادر نخواهند بود متفقا در نیمه‌نهائی حضور داشته باشند و یکی از این دو تیم و یا در حقیقت تیم مغلوب این دیدار جام را ترك خواهد کرد ، با این بررسی بدیدار بازیهای روز پایان در دور یك‌هشتم میرویم و درشماره فردا موجودیت‌تیمها ی‌حاضردر یك‌چهارم و رویدادهای گذشته را بررسی خواهیم کرد .

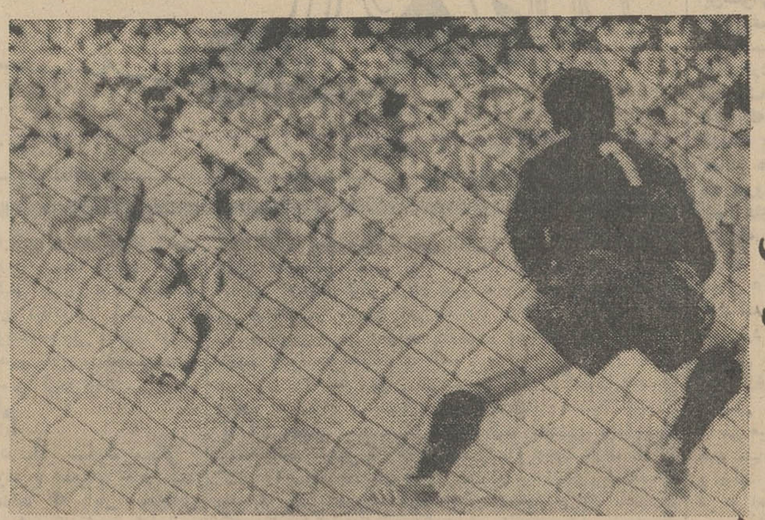

دقیقه٤۸بازی انگلستان، چکسلواکی ، لحظه پیروزی انگلیسها بر حریف بود . چون آلن کلارك بازیکن ۲۳ساله انگلیسی‌ها با خونسردی ضربه پنالتی را که داور بسود آنها اعلام کرده‌بود به‌ثمررسانید. خونسردی و تکنیك کلارك در زدن این ضربه پنالتی حتی در عکس هم پیداست . دروازه‌بان چکها ، بجهت‌راست‌خیز برداشته و توپ کلارك در مسیر چپ دروازه به درون می‌آید .

★ برزیل ـ آلمان
★ پرو ـ ایتالیا
★ اروگوئه ـ انگلیس
★ شوروی ومکزیک

هشت تیم حاضر دریک چهارم نهائی

جمعه بیست ودوم خرداد ـ استادیوم ۷۵ هزار نفری جالیسکو در گادالاجارا (مکزیك) ، آخرین دیدار دور مقدماتی مسابقات گروه سوم بین تیمهای ملی فوتبال انگلستان و چکسلواکی ، داور مسابقه آقای روژه‌ماسن‌ار فرانسه، کمك داوران فردیناند مارشال از اتریش و گیولاامسبرگن از مجارستان . نتیجه وقت اول‌صفر ـ صفر مساوی ، نتیجه پایان وقت (۰ـ۱) بسود انگلستان . تنها گل بازی روی ضربه پنالتی در دقیقه ٤۸ و بوسیله «آلن کلارك» برای انگلستان . بازیکنان دو تیم :

انگلستان : گوردن بنکس ، (دروازه‌بان) ، کیت نیوتون ، جکی چارلتون ، بابی‌مور ، بری کوپر ، آلن مولری ، کولین‌بال ، بابی ـ چارلتون (آلن‌بال) ، مارتین‌پیترز ، جف‌آستل (پیتراسکود) ، آلن ـ کلارك.

چکسلواکی : آیوور ویکتور (دروازه‌بان) ، کرل‌دوبیالس ، ولادیسلاومیگاس ، الساندر ـ هوروات ، ولادیمیر هاگارا ، ایوان هردلیکا ، لادیسلاو کونان، فرانسیسك‌وسلی ، لادیسلاوپتراس ، جوزف الامك ، کارل جوگل (کاپیتوویك).

* درحالی که پنجاه وپنج هزار تماشاگر که نزدیك به پنج هزار تن‌آنها هواخواهان تیمهای‌انگلیس و چکسلواکی بودند ، استادیوم قدیمی و ۷۵ هزار نفری جالیسکو درشهر گادالاجارا راپر کرده‌بودند تیم ملی فوتبال انگلستان مدافع عنوان قهرمانی مسابقات‌جام جهانی سال ۱۹٦٦ لندن برای انجام آخرین دیدار مقدماتی خود در مسابقات‌جام جهانی ۱۹۷۰ مکزیك برابر تیم چکسلواکی قرارگرفت. انگلیس که پس‌از باخت (۰ـ۱) برابر برزیل تا حدی موقعیت‌خودرا برای راه یافتن به دور یك‌چهارم درخطر دید ، دربرابر چکها با آرایش نسبتا تازه‌ای قدم به میدان گذارد، چه بر روی هم نسبت به تیمی که (۰ـ۱) مغلوب برزیل گردید ، پنج چهره تازه تیم ملی انگلیس را برابر چکسلواکی تشکیل میدادند ، درحالی که چکسلواکی نیز سه‌بازیکن جدید بخدمت گرفته بود.

*** آرایش تازه انگلیس**

درتیم انگلیس ، سرالف رمزی مربی این تیم نخستین تغییر را درخط دفاعی تیم بوجود آورده بود . به این ترتیب که بریان ـ لابون ، درخط دفاعی غایب و جاکی‌چارلتون درپست او درکنار بابی‌مور قرار گرفته بود . کیت‌ـ نیوتون یك راست انگلستان که پس‌از صدمه دردیدار بارومانی در مسابقه انگلستان ـبرزیل جای خود را به «تامی‌رایت» سپرده بود مجددا درجای خود دیده میشد . درخط حمله که در آرایش جدید (۲ـ٤ـ٤) سرالف‌رمزی، انگلیسیها فقط‌دو فوروارد همیشه مهاجم‌دارند هردو مهاجم عوض شده بودند . به این شکل که آلن کلارك و جف‌ـ آستل بعوض فرانسیس‌لی و جف‌ـ هورست بخدمت گرفته شده‌بودند هرچند که‌درنیمه دوم پیتراسکود محبوبترین بازیکن تیم چلسی نیز بجای جف‌آستل وارد میدان شد ، همچنانکه بجای بابی‌چارلتون نیز از دقیقه ٦۵ بازی آلن‌بال درمیانه تیم قرار گرفت . درحالی که از آغاز بازی بجای خود بال ، کولین بل‌در تیم خدمت میکرد.

*** ۲ گل طول سه دیدار !**

دلیل عمده سرالف‌رمزی برای این تغییر آرایش‌بسیار، در درجه اول ضعف تیم انگلیس برای نتیجه‌گیری در دو دیدار گذشته بود . چه او معتقد است که‌شکل گذشته تیم باوجود درخشش برای خلق شانس و موقعیت گل درزمین حریف قادر به خوب عمل کردن درمحوطه پنالتی نیستند و بهمین جهت حاصل ۱۸۰ دقیقه بازی آنها در دومسابقه گذشته انگلستان‌فقط یك گلی بود که جف هورست در مسابقه بارومانی‌زد.

متاسفانه شکل تازه‌تیم انگلیس نیز دردیدار با چکسلواکی هم نتوانست منظوراصلی سرالف‌رمزی را برآورده کند . چه او قصد داشت‌دردیدار باچکسلواکی گذشته از کسب نتیجه پیروزی برای‌صعود به دوریك‌چهارم ، آرایش اصلی تیم خود را برای دیدار باالمان نیز تهیه کند . و دربرابر قدرت کوبنده آلمانها خصوصا خط‌حمله آنها که از سه دیدار گروهی‌خود با ده گل زده به مقام قهرمانی رسیدند ، انگلیسیها فقط دو گل بدست آورده‌اند که گل دوم‌آنها یعنی همان تنها گلی که دردیدار باچکسلواکی زده شد و منجربه پیروزی (۰ـ۱) آنها گردید از روی نقطه پنالتی بدست آمد.

ولی همین پنالتی برای سرالف رمزی ، حداقل یك مهم را به‌ثبوت رسانید و این‌امر ، شایستگی‌بسیار آلن کلارك گرانترین بازیکن‌حال حاضر انگلیس و تیم لیدز است. چه درخشانترین لحظه حکومت آلن کلارك این معجزه‌گر ۲۳ ساله تیم ملی که دردیدار با چکسلواکی‌برای نخستین‌بارپیراهن تیم ملی را بتن کرد ، وقتی بود که بدستور بابی‌مور کاپیتن تیم ، برای زدن ضربه پنالتی انگلیس پشت توپ قرار گرفت.

*** ضربه پنالتی آلن کلارك**

کلارك بقدری خونسردانه وسریع روی این توپ عمل کرد که آیوور ویکتور دروازه‌بان مشهور چکها ، حتی قادر بتشخیص مسیر ضربه کلارك نیزنگردید ودر مقابل‌مسیر سمت راست توپ که بدرون‌دروازه رفت، او در جهت چپ خود قوس برداشت !

اصل دیگری که سرالف‌رمزی در دیدار با چکسلواکی درك کرد، آرامش خاطر بیشتر خط دفاعی‌تیم در برابر حملات فراوانتر چکها نسبت بدوحریف تیم انگلیس در دیدارهای گذشته بود. واین امر بیش از هر چیز تکامل دلپذیر بازی جاکی چارلتون وبابی مور در کنار یکدیگر بود . هر چند که نباید از یاد بردبازگشت کیت‌نیوتون به‌پست یك راست قدرت تدافعی این خط را بیشتر کرده بود، هرچند که سرالف‌هنوز هم درانتخاب مجدد نابی استایلز یك راست مشهور منچستر یونایتد بجای کیت نیوتون درتردیداست. ولی بهرحال شایستگی نیوتون در این پست بمراتب برتر از تامی ـ رایت بازیکن هم‌باشگاهی خود (اورتون) می‌باشد .

*** نزول کیفیت درتیم چکسلواکی**

نیمه اول دیدار چکسلواکی ـ انگلستان باوجودی که بدون گل سپری شد، لیکن بخاطرحسابگری بهتر انگلیسها دونتیجه داشت که مهمترین نتیجه آن خستگی مفرط چکها بود. باین شکل که انگلیس برخلاف دودیدار قبلی خود ، بی آنکه کمترین هراسی از بدست نیاوردن گل داشته باشد ، بیشتر مهاجمین ویاران میانی حریف را درمیانه زمین ببازی میگرفت و با توجه بشدت عجیب حملات چك‌ها، فورواردهای این تیم بدون کسب نتیجه، در برابر دفاع خونسرد و بتونی انگلستان ناکام بودند .

در نیمه دوم خستگی زجر دهنده یاران تیم چکسلواکی که به خاطر تلاش های بی‌حاصل آن‌ها در وقت اول بدست آمده بود ، در کنار گرمای عذاب دهنده استادیوم که خیلی بیشتر چکسلواکی از آن رنج میکشید ، در مجموع موجب نزول شکل کیفی کار تیم چکسلواکی گردید . و مهاجمین انگلیسی که‌در وقت اول فقط با فکر سرگرم کردن حریف گاهگاه تا نزدیك دروازه چکسلواکی مدافعین‌حتی یاران میانه زمین آنها را عقب ، جلو میکردند، خیلی جدی دروازه‌چکسلواکی رازیر حملات سنگین خود قراردادندودرست در فاصله سه دقیقه از آغاز بازی در این نیمه چیزی که انتظار میرفت بوقوع پیوست . و این شکل‌خشونت بار کار تدافعی چکسلواکی در برابر حملات سریع و کوبنده انگلستان بود، دراین‌دقیقه «ولادیسلاومیگاس» توپی را که کلارك از کنار او در محوطه پنالتی در حال عبور داشت تا دور از دسترس ویکتور دروازه‌بان چکسلواکی در دروازه جای دهد ، با کمك دست متوقف کرد و جریمه این توپ یك ضربه پنالتی بود که روژه ماشن داور فرانسوی مسابقه برخلاف میل چکها و تماشاگران حاضر در استادیوم آنرا اعلام کرد . و خود کلارك زننده این گل بود .

باوجود این گل که برای صعود انگلستان به دنبال برزیل به دور یك چهارم نهائی مسابقات کافی بود، موتور انگلیس بیکار ننشست ، ولی دفاع چکها نیز با سود گرفتن از کمك بیشتر یاران خط میانی و خط حمله خود ، هرگز تا پایان بازی ، اجازه هیچگونه رسوخ دیگری را به انگلیسیها ندادند و باوجودیکه الف رمزی در این نیمه دویار خط میانی و خط حمله‌خود را برای نتیجه گیری بهتر تغییر داد ، بااین وصف بازهم نتیجه بازی تغییری نکرد .وانگلیس این‌بار نیز با پیروزی «۰ـ۱»همچون دیدار با رومانی، چکسلواکی راپشت سر گذاشت .

*** آلمان دشوارتر ازبرزیل**

ولی مساله حیاتی که حالا شاید مهم‌تر از دیدار با برزیل ، در برابر انگلستان قرار گرفته ، مصاف با آلمانهاست ، آلمانی که در فینال‌جام جهانی ۱۹٦٦ درلندن در یك شرایط استثنائی و پس از مساوی «۲ـ۲» در وقت قانونی در سی دقیقه اضافی و با گل مشکوك مجف‌هورست مغلوب گردید. و حالا با خط حمله‌ای‌عجیب « ده گل از سه دیدار » به دیدار انگلستان می‌آید و دیگر اینکه ، این انگلستان است که باید برای دیدار آلمان به لئون برود ، جائیکه اکنون آلمان پس از انجام سه بازی می‌تواند ، آنجا را زمین خانه خود برابر انگلستان بداند .

*** شادیهای بابی چارلتون**

این نکته نیز درمورد دیدارانگلیس‌ـ چکسلواکی مورد توجه است که مفسران ورزشی گادالاجارا ، چنددقیقه قبل از این دیدار نام بابی چارلتون‌را بعنوان‌بهترین‌فوتبالیست سال‌استادیوم جالیسکو انتخاب کردند . و دیگر اینکه بابی چارلتون با انجام این دیدار برابر با چکسلواکی ، تعداد دفعات عضویتش در تیم ملی را به یکصد و پنج‌بار رسانید و این برابر با رکورد بیلی رایت کاپیتن سابق تیم ملی است که تا دیروز با این تعداد بازی در تیم ملی ، رکورددار عضویت در تیم ملی برای مسابقات رسمی بود ، به این ترتیب شادیهای بابی چارلتون گذشته از پیروزی بر چکسلواکی عوامل بزرك دیگری نیز داشت .

در دیدار تشریفاتی وبی‌تماشاگر مراکش ـ بلغارستان مساوی شدند

جمعه ۲۲ خرداد ، استادیوم۳۰ هزارنفری «لئون» شهر لئون در مکزیك آخرین دیدارگروه‌چهارم بین تیمهای ملی فوتبال مراکش و بلغارستان ، داور آقای آنتونیو سالدانها از پرتقال ، کمك داوران توفیك بهرامف از شوروی و لورنزوان راونس از هلند . نتیجه وقت اول «۰ـ۱» بسود بلغارستان، نتیجه پایان وقت « ۱ـ۱ » مساوی. گلها دقیقه ٤۰ دومبریمر جتچف برای بلغارستان‌ودقیقه ٦۰موهوب قازوآنی برای مراکش . بازیکنان دوتیم بلغارستان : استوبان پوردانف «دروازه‌بان» ـ میلکو ـ گایدارسکی ، دیمتیار بنسف ، دومبریمر جتچف ، آلکساندر چالامنف ، آسپاراخ نیکودیمف ، تودورکولف ، دیمتیار باکمف ، گئورگی پویف ، گئورگی آسپارا خوف ، ویسیل‌متف .

مراکش : محمد هازاز «دروازه‌بان» جیلالی فادیلی ، مولای ادریس خاندوسی ، قاسم سلیمانی ، بوژماین خریف ـ محمد معروفی ، ادریس بامولس (جوکری) ، سعید قندی ،احمد الوائی . محمد فیلالی موهوب قازوآنی .

* در آخرین روز مسابقات‌دور یك هشتم دیدارهای جام جهانی سال ۱۹۷۰ مکزیك ، در لئون که مسابقات گروه چهارم در آنجا انجام میگردید ، یك دیدار تشریفاتی و بدون تماشاگر ، چه فقط چندصد نفر در استادیوم‌سی هزارنفری‌این شهر حضورداشتند. بین دوتیم بلغارستان و مراکش انجام گردید .

*** دیدار انتقامی**

هردوتیم پس‌ازدوباخت پی‌درپی در برابر دوتیم اول و دوم گروه آلمان و پرو ، تمام امید های‌خود را برای صعود بدور یك چهارم از دست دادند و قبل از ترك مسابقات اکنون آخرین‌دیدارخود رابرگزار میکردند . باوجودتمام بی‌تفاوتی که نتیجه این بازی در مورد سرنوشت گروه چهارم در برداشت ، بلغارها بایك اشتها و ولع عجیبی برای درهم‌شکستن مراکش‌مسابقه را آغاز کردند ، چه این تیمی که اکنون دربرابر آنها قرار گرفته بود ، چند ماه پیش در کازابلانکاودرخانه خودبا شکست «۰ـ۳» بلغارستان ، تمام حیثیت بلغارها را در آستانه رفتن بجام از بین برد.ولی باوجود تمام سنگینی حملات بلغارها که‌بهمین ترتیب حتی‌دفاع دوتیم صدر گروه آلمان‌وپرورا هریك دوباربهم‌ریخت دروازه مراکش تا دقیقه٤۰استوار ماند . دراین لحظه تاختن بیداد بلغارها در زمان‌گذشته بازی ، سرانجام نتیجه‌دادودومبریمرجتچف مدافع میانی بلغارها روی یك یورش دسته‌جمعی به کمك سایر مهاجمین گل برتری بلغارستان را به‌ثمر رساند و باهمین‌نتیجه بلغارستان‌وقت‌اول را با برد«۰ـ۱» به‌پایان رساند .

*** گل مساوی**

باوجودی که بلغارها در وقت اول بیك‌گل دست یافتند ، ولی مقاومت عجیب مراکشیها دربرابر حملات پی درپی آنها واقعا تحسین انگیز و امیدوارکننده بود . چه این تیم نوخاسته آفریقائی در نخستین بار شرکت خود در مسابقات جام جهانی قادر به ارائه یك چنین خط دفاعی استواربود. نیمه دوم مقارن باضعف قدرت‌بدنی بلغارها بود . چه آنها که درنیمه اول یك نفس بردروازه حریف تاخته بودند ، با کمترین نتیجه ممکن ، یعنی یك گل حالا ،تمام نیمه دوم را میخواستند فقط در حفظ گل برتری خود بکوشند و این در برابر ضربات سریع وفرار های انفرادی مراکشیها غیرممکن بنظر میرسید . چه در این‌دیدار در مقابل عدم همکاری خط‌حمله مراکش ، بلغارها هم نه درهنگام حمله‌و نه در زمان دفاع ، قادر به داشتن‌یك همکاری خوب‌وسودمند در خط دفاعی خود نبودند و در نبرد تن‌بتن برای تصاحب توپ‌یا جاگذاردن یکدیگر در وقت دوم این مراکشیها بودند که برتری بدست آورده بودند .

بالاخره در دقیقه ٦۰ مراکش نیز خط دفاعی بلغارستان‌راگشود وبازی ۱ـ۱مساوی به‌پایان رسید.

حساب
امروز برای فردا
در بانک ایران و هلند
وام تا سه برابر موجودی و میلیونها ریال جوایز نقدی

برنامه هائی شایسته شخصیت و موقعیت اجتماعی شما
ایرانین اکسپیرس
بااستفاده از تجربیات ارزنده‌ایکه
درطول چهارسال تنظیم واجرای برنامه‌های گوناگون مسافرت‌های گروهی بدست آورده است برنامه «مسافرتهای سال ۱۳٤۹» رابادرنظر گرفتن موقعیت اجتماعی و شخصیت شما از لحاظ اقامت درهتلهای ممتازجهان و تامین آسایش بیشتر ، بشرح زیر باطلاع میرساند .

برنامه گردش تابستانی بمدت ۳۰ روز
برنامه دیدار از شمال اروپا بمدت ۳۰ روز
برنامه دیدار از جنوب اروپا بمدت ۳۰ روز
برنامه دیدار از شمال و جنوب اروپا بمدت ٤۵ روز
برنامه دیدار از امریکا بمدت ۲۱ روز
برنامه مسافرت زمینی بمدت ٤۵ روز

ایرانین اکسپیرس
علاوه برپرداخت کلیه هزینه‌های مربوط به :
۱ـ تهیه بلیط هواپیما برای تمام مسیر پیش بینی‌شده ۲ـ اقامت در هتلهای لوکس ودرجه یك . ۳ـ صبحانه و ناهار در طول مسافرت‌ها و اقامت در شهرها . ٤ ـ راهنمائی و حمل چمدانها از فرودگاه به هتل‌وبالعکس ۵ـ گردش در شهرها و پرداخت ورودیه ها در صورت لزوم . ٦ـ عوارض فرودگاه ها . ۷ـ راهنمای‌فارسی زبان در تمام مدت مسافرت .
تامیزان ۵۰۰ دلار وام دراختیار شما میگذارد واین مبلغ را به انضمام کلیه مخارج مسافرت بدون پیش قسط وفقط بابهره بانکی ۲٤ ماهه ازشما دریافت میدارد
ایرانین اکسپیرس
روزهای جمعه ازساعت ۹صبح تا ۱بعد از ظهر بازاست
خیابان ویلا ـ شماره ٦ـ تلفن : ٦٤٦۲۷ ـ ٤۵۵۱۲ ـ ٦۸۷۲۳ ـ ٤۵۷۹٤
آبادان : خیابان شاهپور ـ شماره ۷٦ـ تلفن ٤۲٤۳
مشهد : خیابان پهلوی ـ هتل پارس ـ تلفن ۹۱۱٦٦
اصفهان: خیابان چهار باغ ـ ایران تراول ـ تلفن ۳۰۱۰
شیراز : خیابان شاهپور ـ مرکز جهانگردی پارس ـ تلفن۵۷۵۱
IATA WATA UFTAA ASTA AFTA

بادبزنهای
توشیبا
درمدلهای مختلف

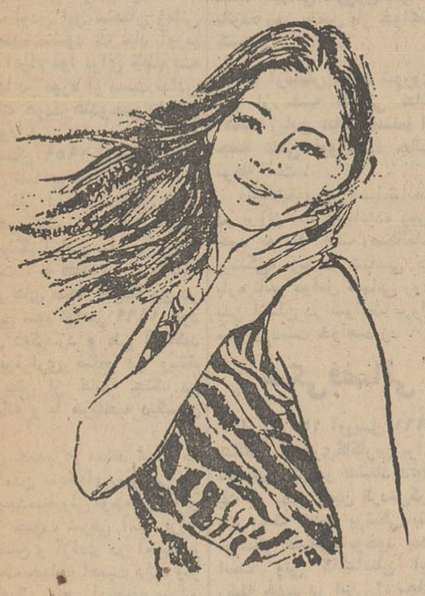

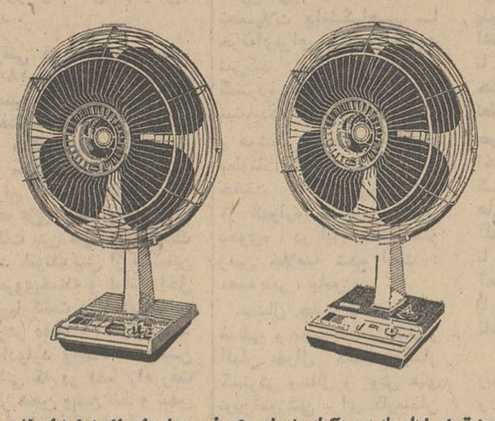

هواکش توشیبا
قابل نصب روی شیشه

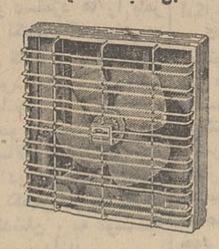

هواکشهای توشیبا در اندازه و مدلهای متفاوت با موتوری قوی و بیصدا وپروانه‌مخصوص فضای آلوده آشپزخانه، حمام، اطاق، سالنهاوکارگاههای بزرگ را تهویه میکند .
بادبزن توشیبا باچهارپره یکپارچه مخصوص،نسیم بهار را برای شما به ارمغان میآورد.
Toshiba
توشیبا سازنده بیش از ٦۰۰۰ نوع لوازم الکتریکی والکترونیکی

من نیز عقاید خود را تغییر دادم

صلح را باید ویتنامی کرد نه جنگ را!

نوشته : کلارک کلیفورد وزیر دفاع اسبق امریکا

من نیز مانند بسیاری از آمریکائی ها وعده های پرزیدنت نیکسون را در مورد پایان بخشیدن به جنگ ویتنام و بازگرداندن فرزندان‌مان به وطن با خوشوقتی پذیرا شدم و بسان بیشتر آمریکائی ها خارج کردن ۱۱۵ هزار تن از سربازان آمریکائی را تا امروز و بازگرداندن بیش از ۱۵۰ هزار تن از آنها را طی ۱۲ ماه آینده طلیعه عمل کردن نیکسون به وعده هایش دانستم . بدون شك من نیز چون سایر آمریکائیها باید از رئیس جمهوری خود، در زمانهای بحرانی حمایت کنم ولی نمیتوانم در مقابل تصمیم او در مورد حمله به کامبوج ، که بعقیده من برای رفاه و آسایش‌ملت مهلك و خطرناك است ، ساکت‌بمانم چرا که بعقیده من او ملت آمریکا را براهی انداخته که انتهایش نه تنها خروج از ویتنام نیست بلکه عمیق تر فرو رفتن در باتلاق است.

امنیت ملی کشور های متحده آمریکا در ویتنام بمخاطره نیفتاده‌و حتی منافع ما ایجاب نمیکند که بیش از این به حضور نظامی در این کشور ادامه دهیم .

اساس و منشاء شرکت ما در مخاصمه ویتنام مبتنی بر قبول یك تئوری‌قرار دادی است . اگر ویتنام جنوبی‌سقوط کند سایر ملل آسیای جنوب شرقی و محتملا همه کشور های واقع در «زیر قاره آسیا» یکی پس از دیگری سقوط خواهد کرد . اگر چنین حادثه‌ای بوقوع پیوندد اثرات آن در امنیت آمریکا قابل ملاحظه است . زمانی من این استدلال‌رامعقول یافتم ولی تجربیات شخصی نشان داد که اشتباه مبکرده‌ام و اینك عقیده ای متفاوت دارم .

وضع آسیا در پنج سال‌گذشته میتواند دلیلی برای تغییر عقیده من باشد . برمه ، لائوس ، کامبوج، مالزی ، سنگاپور ، اندونزی ، هند و پاکستان قوائی به ویتنام جنوبی اعزام نکردند در حالیکه فیلیپین نیز قوای ضربتی نفرستاد و تایلند به اعزام سربازان داوطلب قناعت کرد . تا زمانی که اوضاع در لائوس و کامبوج تغییری نکند قربانیان جانی و مالی آمریکا نمی‌تواند متضمر ثمر واقع شود .

بیشتر مهمات و تجهیزاتی که‌در نبرد علیه آمریکائیها بکار گرفته شده از شاهراه هوشی مین در لائوس گذشته است . آیا لائوس برای جلوگیری از استفاده از این شاهراه توسط کمونیستها حاضر به هر گونه فداکاری است ؟محققا خیر !

* ضرورت

دست کم تا زمانی که سیهانوك سقوط نکرده بود هر دو کشور به ویتنام شمالی کمك میکردند . درواقع آمریکا درماجرائی دخالت کرده که با دسیسه دو کشور مذکور ارتباط کامل دارد .

در اثر تعهدات و اجبار هائی که در جنوب شرقی آسیا داریم بارها زیان دیده‌ایم و گمان میکنم طول مدت پنج سال گذشته ضرورت خروج.از ین منطقه و باز گرداندن قوای نظامی ما به وطن را بیش از پیش نمایان ساخته باشد من معتقدم که بسیاری از آمریکائیها، با توجه به اقوال وافعال پرزیدنت نیکسون ، فکر میکنند که او نیز در مورد اهمیت ویتنام برای امنیت ملی ما راه اغراق پیموده است .

پرزیدنت نیکسون همواره بنحو عجیبی ذهن خود را به ویتنام و آسای جنوب شرقی مشغول داشته است . بسال ۱۹۵٤ هنگامی که معاون رئیس جمهوری بود در اجتماعی مرکب از سردبیران روزنامه ها بنام «انجمن سردبیران روزنامه‌های‌آمریکایی» طی‌سخنرانی چنین گفت : «اگر برای احتراز از بسط‌نفوذ کمونیسم در آسیا وبویژه درهندوچین ما مجبور بقبول ریسك اعزام سربازان خود باین منطقه شویم ... من به شخصه از چنین تصمیمی پشتیبانی خواهم کرد .»

عجیب بودن این سخنان زمانی بیشتر معلوم میشود که بیاد آوریم نیکسون اعزام قوا برای کمك به فرانسویها در مورد از دست ندادن مستعمرات خوددرهندوچین راجایز شمرده بود .

وی بسال ۱۹۵۹ بعنوان یك همشهری نامه‌ای به نیویورك تایمز نوشت و طی آن خاطرنشان کرد: پیروزی ویت‌کنگ ... به معنی ازبین رفتن همیشگی‌آزادی بیان برای‌همه مردم است ، نه فقط در آسیا بلکه در کشور های متحد آمریکا وی در سخنرانی سوم نوامبر ۱۹۶۹ خود حرفهائی دیگر زد و طی آن‌تاکید کرد که‌برتراری صلح در ویتنام اهمیتی بیش از خاتمه جنگ در خاور میانه و یا هرناحیه دیگری ندارد .

رئیس جمهوری معتقد است که بدست آمدن نتیجه‌ای سیاسی در کشور هیجده‌میلیونی توسعه‌نیافته‌ای واقع در جنوب شرقی آسیا برای «آینده» صلح و آزادی در آمریکا و سایر نقاط جهان» اهمیت دارد واز این‌رو اعمال خود را موجه میداند ولی من نمیتوانم در مقابل اقدام او ساکت بمانم . جنگ در ویتنام نبردی کاملا داخلی بود که جدا از شرایط ویژه موجود در هندوچین آغاز شد من بهیچوجه نمیتوانم این نظریه را بپذیرم که جنگ مذکور بخشی از برنامه تجاوز جهان‌گستر کمونیسم است .

پرزیدنت نیکسون متوالیا استدلال میکند که ما اکنون باید در ویتنام بجنگم تا از «یك جنگ بزرگتر با تسلیم بعدی» اجتناب‌کنیم ولی برای من کاملاروشن است که‌تنها خطر واقعی «جنگ بزرگتر» از توسعه جنگ‌هندوچین وباقیماندن نیروهای مادر این منطقه ناشی میشود .

ما نمیتوانیم درنبرد نظامی ویتنام جنوبی پیروز شویم و بنابر این باید کوشش هائی راکه بدین‌منظور انجام میدهیم بکلی متوقف کنیم . مسئله اصلی برای ما در ویتنام نه فقط نرسیدن بهدف های نظامی است که در راه آن سعی‌فراوان کرده‌ایم بلکه این است که بطور کلی کوشش برای پیروزی یا صلح باید مبتنی براقدامات سیاسی باشد نه نظامی . دشمن سعی میکند هرچه بیشتر نیرو های ناسیونالیست را تهییج کند رژیمی گه‌ما از آن حمایت میکنیم‌براساس دیکتاتوری کمابیش نظامی است.

دولت آمریکا عقیده دارد که با پیشنهاد های مناسب در کنفرانس صلح پاریس ، مقدمات‌صلح رافراهم کرده‌است در حالیکه اشتباه میکند. بعقیده من ، آنچه به آن احتیاج داریم ویتنامی کردن صلح است نه ویتنامی کردن جنگ ، بایدطرحی و برنامه‌ای ارائه کرد که منجر به استقرار واقعی صلح شود . واین طرح می‌تواندشامل اصل زیر باشد:

۱ـ رسماًاعلام شود که نیرو های آمریکائی حداکثر تا ۳۱ دسامبر سال ۱۹۷۰ از صحنه های نبرد در جنوب شرقی آسیا و نفرات ارتش آمریکا تاپایان سال ۱۹۷۶از این ناحیه خارج خواهند شد و در مقابل آزادی کلیه اسرای جنگی آمریکا تقاضا شود

۲ـ در همان حالی که خروج سربازان آمریکائی از جبهه های مختلف ادامه داردحملات بمب‌افکن های «ب ـ ۵۲» به‌آنچه برای حمایت از نیرو های آمریکائی لازم است محدود شود و ماموریتی دیگر . چه اکتشافی و چه ضربتی ، به‌آنها داده نشود .

۳ـ به هانوی و سایگون اطلاع داده شود که ما برای مذاکره در مورد خروج سریعتر نیرو های آمریکائی آماده‌ایم . تضمین این تسریع عهدنامه‌ای است که بمنظور حمایت از جان سربازان آمریکائی به امضاء می‌رسد و یا آتش‌بسی است که بهمین منظور برقرار خواهدشد . همراه با این آتش‌بس یا عهدنامه باید کاهش فشار نظامی دشمن در لائوس و کامبوج را نیز خواستار شد .

سیاست فعلی باید تغییر داده شود و تنها روشی که در این راه مفید است جز وارد آوردن فشار مداوم از طرف افکار عمومی نیست. راه حل در دست ماست اگر بخواهیم از آن استفاده کنیم .

رهبران حزب کارگر انگلستان

تك‌تك بد نیستند اما ترکیبشان ...

از: دیلی اکسپرس

مائل روز و مفسران جهانا

گزارش از: خبرگزاری فرانسه

اردن در زیر آتش فلسطینی ها و اسرائیل

« بین فدائیان فلسطین و دولت اردن مبارزه نهائی آغاز شده است ؟

این‌سئوالی‌استکه بدنبال‌حوادث خونین عمان و سوء قصدبجان ملك حسین پادشاه شجاع و جوان اردن در محافل‌سیاسی عنوان شده است . زد وخورد هائی که از روز یکشنبه گذشته بین نیرو های اردن‌و کماندو های‌فلسطین آغازشده بود ، روز سه شنبه با حمله واحد های زرهی و توپخانه اردن به مرکز ستاد‌فرماندهی مبارزه فلسطین در « جبل حسین » و « جبل اشرفیه » باوج شدت رسید و درجریان همین زد و خورد ها بسوی اتومبیل حامل پادشاه اردن تیراندازی شد و اوضاع بیش از پیش بوخامت گرائید .

طی هیجده ماه اخیربحران های مشابهی بین کماندو ها و دولت اردن بروز کرده و هر بار اختلافات از راه گفتگو های مسالمت آمیز پایان‌یافته است . این بارنیز درجلسه‌ای که از نمایندگان دولت اردن و سازمان های‌فلسطین‌تشکیل شد طرفین در باره اقداماتی که باید برای جلوگیری از حوادث جدید بعمل آیدتوافق کردند . در شرایط کنونی دولتهای عربی و سازمان‌های بزرگ فلسطین با آشفتگی اوضاع در اردن بشدت‌مخالف هستند و تنها‌دسته‌های کوچك کماندوئی که تمایلات‌افراطی دست چپی دارند به آتش اختلاف بین اردن و نهضت های مقاومت فلسطین دامن میزنند در حالیکه کشوراردن همواره‌درصف‌مقدم‌جبهه‌مبارزه اعراب علیه اسرائیل قرار داشته است .

هنوز عواملی که موجب پیدایش بحران جدید اردن شده روشن نیست .بعقیده اکثریت ناظران سیاسی بهیچ وجه موضوع توطئه علیه‌رژیم ملك حسین‌در میان‌نبوده‌بلکه حوادث اخیر جنبه کاملا تصادفی داشته است.امابرخی از محافل سیاسی عقیده‌دارند که‌اقدام دولت اردن‌به‌تشکیل «چریکهای ویژه » که افراد آن از میان سربازان ارتش و نهضت «هاشمی » انتخاب شده‌اند و رفتار پاره‌ای از مقامات دولتی‌نسبت به‌سازمان های کماندوئی‌سرچشمه گرفته است .

ولی حقیقت این است که برخورد مسلحانه اخیر نیرو های مسلح اردن و فدائیان فلسطین نتیجه یك مبارزه طولانی است که از دو سال قبل بین دولت پادشاهی اردن و سازمان های فلسطین آغاز شده است .

اساس این اختلافات را عملیات کماندوئی سازمان‌های فلسطین در سر زمین های اشغالی تشکیل میدهد .

واحد های‌چریکی فلسطین بدون آنکه ارتش اردن‌بتواند آنها را تحت کنترل درآورد آزادانه در مرز های اردن علیه اسرائیلی ها به عملیات کماندوئی دست میزنندواداًمه این‌وضع کشوراردن‌رابصورت یك میدان نبرد دائمی‌درآورده است . جت‌های جنگنده اسرائیل بانتقام این حملات پیوسته هدفهای نظامی و غیر نظامی اردن را بمباران می کنند و از این راه تلفات و خسارات سنگینی به اردنیها وارد میشود .

از طرف دیگر جمعیت‌شهر عمان پس از جنك ژوئن۱۹۶۷ بر اثر مهاجرت عده زیادی‌از فلسطینی های ساحل غربی اردن در حدود دویست هزار نفر افزایش یافت و سیل پناهندگان‌عرب که‌ازسرزمین های اشغالی بسوی مناطق مرکزی اردن سرازیر شده بود اختلال شدیدی دراوضاع اجتماعی این کشور بوجود آورد . اردوگاههای ساحل شرقی رود اردن از انبوه پناهندگان عرب انباشته شد. در حالیکه دولت اردن قبلا برای مسکن دادن این عده و تامین خواربار مورد نیاز آنها پیش‌بینی های‌لازم‌بعمل‌نیاورده بود . در چنین شرایطی برخورد بین ساکنان اصلی شهر عمان و پناهندگان و فدائیان عرب اجتناب ناپذیر می نمود . فدائیان عرب در درجه اول به غذا ، اسلحه و مخصوصا پول احتیاج‌داشتند.

با وجود تلاش های پیگیر مقامات اردنی و سازمانهای بزرگ فلسطین این گروههای کوچك فدائیان در اردوگاهها و در میان مردم شروع به فعالیت کردند .

نخستین برخورد مسلحانه بین فدائیان و اردنیها در اوایل ماه نوامبر ۱۹۶۸ روی داد و بیست ونه‌نفردر جریان این نبرد ها کشته شدند و دو روز بعد باامضای‌قراردادی بین ملك حسین و سازمان های فلسطین غائله‌پایان‌یافت. طبق قرارداد دولت اردن حق داشت فعالیت کماندو های فلسطین را در مرز های آن کشور از نزدیك کنترل کند ولی روز یازدهم آوریل۱۹۶۹ گروهی از کماندوهای‌فلسطین از بندر عقبه شهر اسرائیل «ایلات » را بمباران کردند بدنبال آن ملك حسین‌دستور بازداشت عده‌ای از افراد «الفتح » را صادر کرد ولی این عده چند روز بعد آزاد شدند .

در زد وخورد های مسلحانه‌ای که بدنبال تصمیمات جدید دولت اردن ونهضت های فلسطین و نیرو های اردنی روی داد یکصد نفر کشته شدند و در نتیجه ملك‌حسین اجرای این تصمیمات‌رابتعویق انداخت .

بهرحال امروز اردن دربین دو آتش کماندوها و نیروهای اسرائیل قرار گرفته و ملت شجاع اردن‌با یك جنك‌داخلی روبرو شده است .

از: هرالد تریبون
ترجمه: اسداله آقائی

امریکا در کامبوج «نبرد» نمیکند

ریچارد نیکسون در جریان سخنرانی تلویزیونی خود از صفحه تلویزیون مؤمنانه بکنار رفت تا بینندگان شاهد موفقیت سربازان او در کامبوج باشند .

توده های اسلحه ، انبار مهمات و مقدار زیادی برنج در تلویزیون بنمایش درآمد . وقتی آقای رئیس جمهور مجددا در صحنه ظاهر شد از مردم امریکا تقاضا کرد از او حمایت کنند و کالائی را که طی تمام سال عرضه کرده است ، بخرند . این کالا عبارت است از صبر و شکیبائی .

در اینجا (واشنگتن) درباره اینکه ماجرای کامبوج ازلحاظ تاکتیکی مفید بوده است یا نه ، عده کمی تردید دارند ولی بعداز سخنرانی نیکسون افکارناراحت کننده‌ای در بعضی ها پیدا شد . آنان درحالی که به موفقیت های فوری ریچارد نیکسون فکر میکردند ، ضمنا درباره آینده تیره و تاریك نیز میاندیشیدند . آمار و ارقام هیجان‌انگیز که مخصوصا برای توجیه عملیات می ۱۹۷۰ (آغاز حمله به کامبوج) مطرح شد . ناگزیر ذهن شنوندگان و بینندگان را بسوی وضع غیرقابل پیش‌بینی می ۱۹۷۹ سوق داد . هیچکس نمیداند وضع در آینده چگونه خواهد شد تازه وقتی نیکسون اعلام می دارد که ۱۵۰۰۰۰ نفر از سربازان امریکا را از ویتنام بیرون خواهد کشید، یك‌چنین عقب‌نشینی درنظردیگران ازجمله ژنرال «آبرامز» فرمانده قوای امریکا در ویتنام ، حداقل اقداماتی است که‌امنیت سربازان امریکارا تامین خواهد کرد ، خوب‌بعد چه خواهد شد ؟ این مهمترین سئوالی است که ذهن رئیس جمهور و انتقاد کنندگان او را بخود مشغول‌داشته است .

انبوه برنج و گلوله که در کامبوج بدست آمده، مخالفان اقدام رئیس جمهور را تحت تاثیر قرار نداد . سناتور دموکرات «فرانك چرچ» گفت : «من هفت سال تمام در جریان این جنك بوده‌ام . ما هیچ نبردی را نباختیم ولی هیچ نبردی را هم نبردیم .»

خود کاخ سفید سیمای خشمگینی دارد و هرکس میتواند ببیند که در آنجا همه از این اعتراف نیکسون که نتایج قمار او کم‌کم و بتدریج بدست خواهد آمد ، عصبانی هستند . آنطور که رئیس جمهور و دوستان او تصور میکنند ، عملیات کامبوج تلفات را کاهش داده است ، امکانات دیپلماتی برای ویتنام جنوبی بوجود آورده تا فوای خود را استحکام بخشند و بالاخره خلاصی‌بیشتر امریکا را از درگیری ها ، تضمین کرده است .

جنك بی‌سرانجام

اما آنها نمیدانند باید دربرابر سکوت مسکو ، پکن و حتی هانوی عصبانی شوند یا اطمینان خاطر پیدا کند ؟ ولی ظاهرا معتقد شده‌اند که پایان غیرقابل پیش‌بینی استراتژی رئیس جمهور امریکا دشمن را ترغیب خواهد کرد بمذاکرات بیشتر تمایل پیدا کند تاادامه‌جنك بی‌سرانجام .

یکی از مقامات ارشد کاخ سفید میگوید : «من‌باور نمیکنم ویتنام شمالی بتواند ثابت کند اولین ملت تاریخ است که قدرت تحمل درد ورنج آن نامحدود می‌باشد .»

معلوم میشود کاخ سفید باردیگر باین نتیجه‌رسیده است که زمان بنفع آن بجلو میرود . آمارگیری موسسه گالوپ نشان میدهد علیرغم حادثه کامبوج محبوبیت نیکسون مختصری بالا رفته است . «ملوین‌لرد» وزیر دفاع گفت او انتظار دارد مخالفت ها فروکش کند . هشت نفر از کارمندان جوان کاخ سفید که مامور بازرسی‌ونظریابی از مدارس و دانشگاه ها بودند ، وقتی عمق نفرت ومخالفت جوانان را در کاخ سفید منعکس کردند ، اعضاء ارشد کاخ بایشان گوشزد کردند که از این چیز ها ناراحت نباشند زیرا وضع عوض خواهد شد . با اینحال هنوز دشوار است که تصور کنیم آقای نیکسون واقعا از جریان اوضاع نگران نیست و همه‌چیز را روبراه میداند .

آقای نیکسون باید بارها از خود بپرسد که حمله به کامبوج ازنظر استراتژیك بیشتر برای حمایت از رژیم «لون‌نول» نموده است تا نجات جان امریکائیان .

کاخ سفید میگوید پس ازسی‌ام ژوئن فقط‌به‌بمباران منابع تدارکاتی دشمن در کامبوج ادامه خواهد داد . اما این حمایت هوائی برای نیرو های ویتنام جنوبی که می خواهند در کامبوج باقی بمانند و جنك را ادامه دهند، اثر تاکتیکی مهمی نخواهد داشت و نخواهد توانست از سقوط «پنوم‌پن» جلوگیری کند .

از نقطه نظر موقع سیاسی ، آقای نیکسون باید درباره طرفداران و حامیان خود بیاندیشد و معلوم کند که آیا بعنوان فرمانده کل قوا انعطف نامحدود میتواند داشته باشد . وقتی در کاخ سفید کسانی‌وجود دارند که کشور را بسوی خشونت به پیش میبرند جای تعجب خواهد بود اگر رئیس جمهور بتواند خود را از این جریان بکنار بکشد طرفداران نیکسون اکنون او را بدان دلیل دوست دارند که اهل نرمش و رها کردن مسائل نیست .

نیکسون سعی دارد عملیات ۱۸ ماهه خود و از جمله حمله به کامبوج را انعکاسی از تمایلات مردم امریکا معرفی کند . از طرف دیگر درباره مذاکرات و حل‌مسائل هندوچین از طرق سیاسی سخن میگوید تا مخالفان جنك را آرام سازد .

همچنین ،این شایعه که نیکسون کار هائی‌را انجام میدهد که مقامات ارشد کاخ سفید توصیه می کنند انجام ندهد ، خود برای جلب هواخواهان جدید میباشد . با این وجود انتقاد کنندگان رئیس جمهور علاوه براینکه حادثه کامبوج را ازنظر دور نمیدارند ، وی را بعنوان رکورد دار جنك مرد نیز معرفی میکنند .

از حالا هدف های نهائی نیکسون را نمی توان پیش‌بینی کرد . معلوم شد ماجرای کامبوج برای آماده کردن دشمن به مذاکره بی‌فایده است . همانطور که بمباران ویتنام شمالی توسط جانسون در این مورد بیفایده بود . حال باید منتظر بود ودید که در صورت ادامه وضع فعلی آیا آقای نیکسون به اجرای اصول مورد نظر خود خواهد پرداخت یا گریبان امریکا را از قضایای هندوچین خلاص خواهد کرد .

از : نیوزویك

قدرتهای ضربتی در آسمان خاورمیانه

هنگامی که سخنانی راجع به شرکت فعالانه خلبانان شوروی در مصر انتشار یافت سیاستمداران با کمال نگرانی‌منتظر دریافت‌اطلاعاتی بیشتر در این زمینه بودند چرا که شرکت‌یا عدم‌شرکت خلبانان شوروی در جنك خاورمیانه عربی تاثیری بسزا داشت .

موشه‌دایان وزیردفاع اسرائیل طی یك جلسه دانشجوئی در «حیفا» راجع به شرکت فعالانه خلبانان روسی اظهارنظر کرده‌گفت: «مراکز حیاتی مصر نظیر قاهره ، اسکندریه ، وسداسوان‌برای حمایت درمقابل حملات‌هوائی با موشك های«سام ـ۳» مجهز شده و علاوه بر این هواپیما هائی‌نیز توسط‌خلبانان شوروی آماده پرواز شده است .»

اگر فرضیه وجود خلبانان روسی در نیروی هوائی مصر ومداخله آنها در جنك های هوائی خاورمیانه عربی راقبول کنیم باید گفت که اسرائیل برای جلوگیری از برخورد مستقیم خلبانان روسی و اسرائیلی ،دایره‌حملات‌هوائی خود را محدود کرده و بعلت تجهیزات دفاعی متعددی که در مصر مستقر شده ، اینك تل‌آویو فقط در ناحیه کانال سوئز به جنك می پردازدزیرا که دراین منطقه‌دارای قدرت و آزادی عمل بسیار است . هفته گذشته نیروی هوائی اسرائیل تقریبا هر روز کانال سوئزرا مورد حمله قرارداد .

* شدت جنك

بعلاوه ، فعالیت توپخانه اسرائیل نیز در طول کانال افزایش یافته است . بدین ترتیب با توجه به حمله‌اخیر هوائی و زمینی اسرائیل به لبنان میتوان پیش‌بینی کرد که جنك در کانال سوئز نیز شدت یابد و اسرائیل ازنیرو های زمینی خود برای حملات بیشتر و شدید تر استفاده کند .

«دایان» در سخنرانی خود گفت : «حتی اگر مداخله شوروی در مصر افزون شود ما با شدت تمام و فعالانه در جنك کانال سوئز شرکت خواهیم کرد .» درمقابل‌مجهز کردن مصر به تجهیزات و سلاح های جدید توسط شوروی ، اسرائیل دست به نمایشی ازقدرت نیروی‌دریائی خود زد و طی آن جدیدترین سلاح یعنی موشك ۹ فوتی موسوم به«گابریل»را بمعرض تماشا گذارد و بدین‌ترتیب نشان داد که در مسابقه تسلیحاتی حتی یك‌گام بعقب نخواهد گذاشت .

اسرائیل در جبهه دیپلماتیك فعالیت چندانی نداشت ولی سخنان «دایان» موجب‌شگفتی شد او گفت که اسرائیل حاضراست‌آتش بسی‌نامحدود و بدون قیدو شرط را قبول کند حتی اگر این آتش‌بس مجر به استقرار پایگاه های موشك های «سام ـ۳» بطور کامل درمصر شود .

«الکسی کاسیگین»نخست‌وزیر شوروی نیز تائید کرد :«ما موافقت نامه‌ای با حکومت‌مصر امضاء کرده‌ایم که بموجب آن مشاوران نظامی شوروی مشغول تعلیم سربازان‌مصری و همراه با آنان هستند .»

توضیحات مسکو نیز برای قانع‌شدن‌واشنگتن کافی‌نمیبود زیرا شواهدی که توسط سرویس‌های‌اطلاعاتی امریکائی بدست رهبران کاخ سفید داده شده بود حکایت از پرواز خلبانان شوروی همراه با مصری ها در غرب مصر میکرد .

یکی از مقامات امریکائی در این‌باره گفت:«ما نمیدانیم که طرح های پرواز چگونه است و آیا خلبانان روسی پس‌از حمله اسرائیل بداخل خاك مصر در مقام مقابله با خلبانان اسرائیل برخواهند آمد یا خیر . مطمئنم که‌آنها میخواهند ما و اسرائیلی ها گمان کنیم در صورت حمله هوائی‌اسرائیل، خلبانان‌روسی وارد کارزار خواهند شد ،

* فانتوم

بسیاری از مقامات امریکائی معتقدند که‌درخاورمیانه عربی اینبار جانب احتیاط راازدست داد .یکی‌ازاین سیاستمداران میگفت :فانتوم بمب‌افکنی دورپرواز است و اعطای تعداد بیشتری از این نوع هواپیما به اسرائیل موجب میشود که تل‌آویو دارای نیروی ضربتی فراوان شود و بطور کلی آمادگی مقابله با خلبانان شوروی را درخود ببیند.اگر هواپیما های فانتوم اسرائیلی زیاد تر شود نمیتوان اتفاقات آینده را پیش‌بینی کرد .»

ولی‌سایر مقامات‌از جمله‌برخی اعضاء کابینه اعتقاد دارندکه اگر ایالات متحده در دادن فانتوم‌به‌اسرائیل تاخیر بیشتری کندتاواکنش‌شوروی‌رادریابد اوضاع بضرر تل‌آویو خواهد شد . یکی از آنها میگفت: «وجود خلبانان شوروی در مصرعکس‌العمل فوری‌امریکا را در این زمینه ایجاب می کند . اگر تاخیری در این زمینه روی‌داده‌بعلت درگیری در بیش‌از حد رئیس جمهوری در مسئله کامبوج بوده است . درهر صورت باتوجه به‌اوضاع لبنان و مصر باید در فکر چاره‌ای سریع بود .»

از : نه‌ولی ابزرواتوار

تجربه‌ای بزرگ از پرواز طولانی در فضا

«سایوز ۹»

در پروازهای طولانی فضا میزان کلسیوم بدن‌کم میشود

سفینه «سایوز ۹» بفرماندهی «اندریان نیکـلایف» قهرمان اتحاد جماهیر شوروی چندین روزاست‌به گردش اسرارآمیز خود بدور کره زمین ادامه میدهد.اکنون دیگر مسلم شده است که یك برنامه ملاقات فضائی بین«سایوز۹» و سفینه های دیگر انجام نخواهد شد سفینه کیهانی شوروی پس از پانزده روز بزمین باز خواهند گشت .

اما آزمایش جدید شوروی اگر از جنبه تکنیکی حائز اهمیت زیادی نباشد مسلما از جنبه علمی فوق‌العاده جالب توجه است .

«نیکلایف» و «سیاستیانف» در پرواز مداری پانزده روزه خود به یك رشته «مطالعات پزشکی» زیست شناسی در باره تاثیر عوامل کیهانی روی بدن انسان در شرایط پرواز مداری دست خواهند زد .

پزشکی فضائی

از روز ۱۲ آوریل ۱۹۶۱ هنگامی که‌یوری‌گاگارین برای نخستین بار در هشتاد دقیقه یك بار بدور زمین گردش‌کرد یك رشته جدید پزشکی بنام «پزشکی فضائی» بوجود آمده است . ولی کاشناسان این رشته جدید در این را، بجای آنکه‌براه حل هائی دست‌یابند بامسائل‌تازه‌ای روبروشده‌اند.

دکتر «چارلز بری» پزشك فضانوردان امریکائی چندی پیش فرصت‌آنرا پیداکرد تا با همکاران‌شوروی‌خودمذاکراتی دراین زمینه‌انجام‌دهد .ظاهرا در پایان این مذاکرات کارشناسان امریکائی و شوروی شرایط فضا ناسازگار است بمحض آنکه فضانورد وارد مدار زمین شد قلب با «چرخ آزاد» شروع بکار میکند . در حالیکه در روی زمین قوه جاذبه آن را وادار می نماید برای‌رسانیدن خود بیك جسم عمودی‌بطور منظم فعالیت کند.

اذعان کرده‌اند که هنوز برای مبارزه بسیاری از اختلالات و ناراحتی های جسمی که‌از توقف طولانی در فضا ناشی میشود وسیله‌موثری در دست ندارند .

افزایش ضربان قلب که در پاره‌ای‌موارد جنبه وحشتناکی پیدا می کند ، کم شدن وزن، افزایش‌گلبولهای سفید،کاهش گلبولهای قرمز ، تحریك شدن مجاری‌تنفس ،اختلالات‌معدی، دشواریهای بصری و سمعی و بالاخره خستگی غیر قابل توضیح از مهمترین ناراحتی ها و عوارضی هستند که فضانوردان به آن دچار می‌شوند .

وقتی که «الکسی لئونف» روز ۱۸ مارس ۱۹۶۵ برای نخستین بار در فضا راه رفت دریافت که کوچکترین حرکت بدن هنگام «پیاده روی» در فضا مستلزم تلاش و کوشش فراوان است . فضانورد به شدت عرق میکند و نمی‌تواند حرکات بدن خود را هماهنك سازد .لئونف پس از نخستین پیاده‌روی‌خسته و کوفته‌داخل کابین‌بازگشت در حالیکه‌نبض اودرهر دقیقه ۱۳۵ بار میزد.

«ادوارد وایت» ، دومین انسانی که در فضا راه رفت دچار همین وضع شد و نبض او پس از بازگشت کابین در هر دقیقه ۲۰۰ بار میزد .

قلب

«چارلز بری» در همان موقع گفت : «ما بهیچوجه انتظار نداشتیم چنین وضعی پیش بیاید .» ظاهرا قلب بیش از هر عضو دیگر بدن با

تعلیمات و آموزش در کارخانه‌ها

کشورهای پیشرفته صنعتی اکنون توجه یافته‌اند که ، تحصیلات دانشگاهی یا حرفه‌ای‌برای همه عمرکفایت نمی‌کند . پیشرفت سریع و گسترده علم ودانش ایجاب مینمایدکه ، انسان های بیدار و هوشیار همچنان به تکمیل معلومات ادامه دهند . در حقیقت ، اندرز دیرین ایرانی «ز گهواره تا گور دانش بجوی» ، در این جمله باختر زمین خلاصه شده است : «همه عمر ، بیاموز».

بدنبال چنین تشخیصی ، صنایع و موسسات بزرگ در آلمان فدرال دست بکار گسترش وسائل و روش های نوین‌آموزشی برای کارمندان و کارگران شده‌اند . مجموع این کتب و وسائل که تحت عنوان«از کارگری تا مدیریت» در نمایشگاه تعلیماتی اروپا «دیداکتا» این روز ها عرضه گردیده ، توجه همه کشور های پیشرفته را جلب نموده است

تعداد۴۳کارخانه وموسسه بزرگ آلمانی عضویت در موسسه انتشارات آلمان را پذیرفته اند . هر یك از آنها اعتبارات اضافی در حدود ۲ تا ٤ در صد از جمع مبلغ حقوق و دستمزد ها را بامر تعلیمات تکمیلی آموزشی و حرفه‌ای کارگران و کارمندان اختصاص‌داده‌اند . درحقیقت کارخانجات و کارگاه های عضو موسسه انتشارات آلمان سالانه مبلغی بین ۵۰ تا ۵۰۰ دویچه مارك برای آموزش تکمیلی هر یك کارگر یا کارمندشان ، به موسسه نامبرده می پردازند .

اعتبارات مذکور با اطلاع وتصویب‌موسسات عضو چاپ و انتشار کتب و رساله ها و استفاده از وسائل مدرن تدریس‌سمعی و بصری‌میرسد، تا طبق برنامه های مشخص همه‌کارگران‌و کارمندان‌فرصت و امکان ادامه تحصیل را بانطباق پیشرویهای سریع و گسترده دنیای کنونی داشته باشند .

د . آ . د

امروز کارشان فضائی این سئوال را پیش کشیده‌اند که آیا تنها وسیله پایان دادن باین ناراحتی ها ایجاد قوه جاذبه مصنوعی‌بوسیله حرکت دادن سفینه بدور محور خود امکان پذیر خواهد بود .

کاهش کلسیوم بدن فضانوردان در جریان پرواز یکی دیگر از عواملی است که دانشمندان را دچار اضطراب می‌کند .

سرنشینان سفینه «جمینی٤» چهار در صد سرنشنان سفینه «جمینی ۵» ۱۲ در صد و۱۶ در صد از میزان کلسیوم بدن خود را هنگام سفر فضائی‌از دست دادند .

اکیپ پزشکی دکتر «بری» پس‌از مطالعات و بررسی های متعددهنوز هم‌نمی‌دانند که در پرواز های طولانی فضائی چه حوادثی روی خواهد داد.

برای پاسخ دادن به این سئوال است که نیکلایف و سنباستیانف از روز اول ژوئن در مدار کره زمین گردش می‌کنند

از : نه‌ولی ابزرواتوار

مکزیک بلطف یک پنالتی بلژیک را مغلوب کرد

* مکزیکو ـ جمعه ۲۲ خرداد، استادیوم آزتک ، بیش از ۱۰۷ هزار تماشاگر ، دیدارکنندگان تیمهای ملی مکزیک ـ بلژیک در بازی سرنوشت گروه اول ،داوری خوب آقای «آنجل ـ کوزرا» از آرژانتین ، کمك داوران هنری لاندور از آمریکا ، هرمزابل از شیلی ، تنها گل بازی در دقیقه ۱۶ روی ضربه پنالتی بوسیله گوستاوینا کاپیتان تیم مکزیك ، بازیکنان دوتیم .

مکزیك : اخباسیو کالدرون دروازه‌بان ـ گوستاوینا ، ماریو پرزا ، جوئی لرمو هرناندز ـجوزه وانتولرا ، لوئیز گونزالس ، آنتونیومانجویا ، جاویز روالدیوا ـ هوراسیو لویز ، جاویر فرگوسو، ماریو ولارد .

بلژیك: کریستین‌پیوت دروازه‌بان اورجس هی‌لنز ، جین تی‌سن ، لازدیوالو ، لئون‌جك ـ جان‌دوکس لئوف‌زملینك ، ویلزدمور ، پل‌وان هیمست ، ویلفردیویس ،روال ـ لامکسو .

درحضور بیش ازصدوهفت‌هزار تماشاگر بیقرار مکزیکی که از ساعتها قبل تریبون های استادیوم آزتك‌را بلرزه آورده بودند ، با سوت کشیده و ممتد آقای«آنجل کورزا» داور آرژانتینی ساعت ٤ بعدازظهر جمعه ۱۱ ژوئن بوقت مکزیك ، در حالیکه شوروی برگزیده مسلم گروه نخست در آرامش بود بلژیك ـ مکزیك دیداری را آغاز کردند که حتی نتیجه مساوی مکزیك را بـرای نخستین‌بار طول هفت دوره‌شرکت در بازیهای جام جهانی فوتبال‌بدور یك چهارم میرساند ، ولی بلژیك فقط محتاج پیروزی بود .

هردوتیم باآرایش ۳ـ۳ـ٤بازی راشروع کردند بااین تفاوت که بلژیك باوجود نیاز به پیروزی بیشتر در نقش یك مدافع بود و سه چهره خط میانی این تیم به گروه مدافعین می‌پیوستند ، ولی مکزیك زیر شلاق پیدریغ تماشاگران که یك لحظه آرامش نداشتند از همه موجودیت خود برای فروریختن دروازه حریف‌مدد میگرفت .

پیروزی ۰ـ۲ مکزیك‌بربلژیك سبب میشد این تیم بامقام نخست گروه اول بالاتر از شوروی به بازیهای یك چهارم قدم گذارد و دراین صورت حریف یك چهارم برای مکزیك تیم دوم گروه دوم، اروگوئه بود ، ولی در صورت بدست آمدن نتیجه‌مساوی‌مکزیك بامقام دوم گروه خود ایتالیا ،فاتح گروه دوم را در دور یك چهارم دیدار میکرد .

* گل پیروزی مکزیك

به‌این ترتیب مکزیك باشناخت خصوصیات تیم اروگوئه که‌برایش فوتبالی‌آشنا بود ، چهره‌ای‌گرفته بود که لااقل بادوگل برتری بلژیك راپشت سر گذارد .

۱٦ دقیقه ازوقت بازی گذشته‌بود که مکزیك صاحب یك شانس پنالتی شد، جاویر والدیویا هافبك بی‌آرام مکزیك، که تااین لحظه چند شانس بزرك را از دست‌داده بود از خط دفاعی حریف گذشت ودر یك شرایط استثنائی لئون‌جك آخرین مدافع حریف روی او خطا کرد .

اعلام ضربه پنالتی استادیوم رااز شادی تماشاگران حاضر بلرزه درآورد و زمانی که «گوستاوینا» کاپیتان تیم مکزیك توپ را روی نقطه پنالتی کاشت، استادیوم در سکوتی اضطراب‌آور فرو رفت ، روی این ضربه ، کریستین‌پیوت دروازه‌بان بلژیك باوجود تلاش فراوان ناکام ماند واولین گل مکزیك هیجانی وصف‌ناپذیر برای تماشاگران بوجود آورد .

* مکزیك بهتر از گذشته

وقت اول باوجود حملات‌سنگین مهاجمین دوطرف با همین نتیجه ثابت ماند وبازیکنان مکزیك با وجود آنکه در نیمه دوم حتی در شرایطی آرایش خودرا از۳ـ۳ـ٤به ۵ـ۲ـ۳ هم کشیدند، درمقابل‌دفاع فشرده حریف که عموما از یك یك آزادوپنج مدافع ثابت‌برخوردار بود، نتوانستند، گل دیگری‌بدست آورند .

مکزیك در این دیدار چهره‌ای بمراتب بهتر ازآنچه در مقابل شوروی بنمایش گذارده بود، ارائه کرد .

قدرت تحرك، آهنك چشم‌گیرو قدرت جسمانی بازیکنان مکزیك سبب شده بودکه طول ۹۰ دقیقه بازی بابرتری کامل، برحریف و میدان زیرتسلط بازیکنان‌این تیم باشد، ولی آرایش دفاعی فشرده بلژیك اجازه نداد این تیم از شانسهای فراوان خود آنچه نیاز داشت بدست آورد .

* پس از هفت سال، دریك چهارم

بااینهمه پیروزی ۰ـ۱ مکزیك بربلژیك درآخرین دیدار همراه بانتیجه مساوی بدون گل مقابل شوروی و پیروزی ۰ـ٤ برتیم ال‌سالوادور، در مجموع ۵ امتیاز به مکزیك داد که با۵ گل‌زده،بدون گل از دست داده، در گروه‌نخست شانه بشانه شوروی قرار گیرد و پس از هفت سال حضور دردیدار های جام برای نخستین‌بار درخانه خود بیك‌چهارم نهائی راه‌پیدا کند.

باین ترتیب باوجود شناخت دو تیم شوروی و مکزیك به عنوان برگزیدگان گروه اول برای دور یك‌چهارم، چون از لحاظ امتیاز و تفاضل گل هردو شرایطی مساوی دارند، اگر گلهای زده را برای برتری یکی از دوتیم که شانس شوروی است‌موردتوجه قرارندهند، قرعه سرنوشت آنها را مشخص خواهد کرد .

* شوروی ـ مکزیك شانه بشانه

شوروی بانتیجه بدون‌گل مقابل مکزیك، پیروزی ۱ـ٤ بربلژیك و برد ۰ـ۲ از السالوادور، درمجموع ۵امتیاز ٦ گل‌زده ویك گل‌خورده دارند که تفاضل گل آنهاباضافه همچنانکه یادآورشدیم اگرگلهای زده را عامل برتری شوروی‌ندانند، ۵ می‌باشد .

مکزیك نیز بانتایج بدست‌آمده شانس قرعه سرنوشت این دو تیم ۵ امتیاز و ۵گل زده دارد بدون را در دور یك‌چهارم مقابل‌تیمهای گل از دست داده که این هر دو ایتالیا و اروگوئه مشخص خواهد را دریك سطح قرار داده است و کرد !

ایتالیای پرغرور، در برابر اسرائیلیهای خشن متوقف شد!

خشونت اسرائیلیها در همه حال مانع از نفوذ کامل ایتالیائیها دربازی دیروز بود . عکس تصویر یکی از آن لحظات است . زوی روزن مدافع اسرائیلی با یك حرکت مخصوص‌پا، توپ روبرتوفورووارد ایتالیائی (پیراهن خطدار و شلوار تیره) را قبل از رسیدن او به داخل محوطه پنالتی دروازه از بین میبرد . مسابقه این‌دو تیم بدون گل مساوی شد .

جمعه بیست‌و دوم خرداد ـ استادیوم سی‌هزار نفری «دوزال» درتولوکا(مکزیك)،دیدارکنندگان تیمهای ملی فوتبال اسرائیل و ایتالیا در مسابقات مقدماتی گروه دوم . جمعیت هفت‌هزار تن اداور آقای آیرتون ویرادوموراس از برزیل ،کمك‌داوران کورت‌جنس‌شر ازآلمان غربی‌وسیوم‌تارگن‌ازاتیوپی نتیجه وقت اول وپایان وقت بدون گل مساوی .بازیکنان دو تیم :

ایتالیا ـ انریکو آلبرتوسی (دروازه‌بان) ، تابرسیبوبورگنیچ ، جیاسینتوناکشتی ،پیرلوئیجی سرا، روبرتوروزاتو.ماریوبرتینی،آلساندو مازولا،آنجلودومنگینی(جیانی‌ریورا) لوئیجی‌ریوا ، جیان‌کارلودوزیستی، روبرتوبونین‌سنا .

اسرائیل : ایتژاك ویسکر ویسوکر (دروازه‌بان) شاراگابار ، مناشم‌بلو ، دیویدپریمو،زوی‌روزن شموئل‌روزنتهال ،ایتژاك‌شوم،جیورا اشپیگل ، جوهو شوافایگن‌بوم (دانیل‌روم) ،مورشای اشپیگلر ، جوهوشواشراگار .

* در حالیکه یکساعت قبل از شروع بازی در این‌شهر کوچك وکوهستانی مکزیك برف سبکی باریده‌بود ، ایتالیائیهای پر غرور برای رسیدن بیك فتح بزرك پس‌از نتایج فقیرانه (۰ـ۱) برد از سوئدو توقف بدون گل برابر اروگوئه ، بدیدار تیم اسرائیل‌آمدند،چه‌برای آنها باوجود مساوی(۱ـ۱)اسرائیل برابرسوئد.اسرائیل‌نماینده فوتبال قاره عظیم آسیا ، همان تیمی بود که‌در آخرین دیدار خود باایتالیا (۰ـ٦) مغلوب شده‌بود اودردیدار اول نیز سرنوشتی‌بجزشکست‌برابر ایتالیا نصیبش نشد !

* یك دیدار ونتایج فراوان

ولی اسرائیل پس‌از نبرد شانه بشانه‌بااروگوئه وباخت‌دو گل‌اتفاقی باین‌تیم‌و مساوی(۱ـ۱)باسوئد که‌حتی شانس پیروزی برسوئدرانیزداشتند، حالابا‌روحیه‌ای خوب و پر امید به دیدار ایتالیا آمده بودند هرچند که برای صعود خود به دور یك چهارم بیك پیروزی معجزه مانند، سه‌بر صفر برابرایتالیا محتاج بود. چه‌تنها پیروزی اسرائیل با این نتیجه می توانست درکنارارو گوئه اسرائیل را بیك چهارم بفرستند. در غیر اینصورت پیروزی (۰ـ۱) یا (۰ـ۲) اسرائیل به ایتالیا ،ورقه عبورسوئد بدور بعد بود و نتیجه مساوی همچنان به نفع ایتالیا بود واین‌نتایج فراوانی بود که گذشته ازاسرائیل سایر تیمهای این‌گروه نیزدرانتظار آن بودند !

* ۲ گل مردود برای ایتالیا

اسرائیلیها با چنین امیدمبهمی برابرایتالیا با همان روش(۳ـ۳ـ٤) نبرد خودرا آغاز کردند و پس از گذشت مدت‌زمان کوتاهی از آغاز بازی ،روش‌قدافعی‌وخشن‌اسرائیلیها این‌امررا برای‌ایتالیا ، کاملاروشن کرد که‌عبورازاین‌تیم‌بسادگی‌امکان نداد،حتی‌اگر ایتالیائیها بقدرت شوتهای کوبنده مهاجمین خود و ازفاصله دور هم اتکاءداشته‌باشند. بااین وجود ، ایتالیائی ها دوبارطی نود دقیقه نبرد خود با اسرائیل موفق‌به گشودن دروازه آنهاشدند ولی چه‌سود که هردوبار رای‌نهائی داور در مورد توپهای بثمر رسیده آنها ، بخاطراعلام آفساید ، حاکی از مردود بودن گلهای آنها بود.

دردقیقه ۷۳ وقتی که «جیانی‌ریورا» که اولین بازی خود را در دیدار های جام انجام میداد ، باضربه سر توپی را در قلب‌دروازه اسرائیل جای داد ، سوت نخست داور که نقطه وسط زمین رانشان میداد ، موجب شادی بی‌نهایت ایتالیائیها گردید ، چه این حاکی ازاین بودکه بالاخره‌ازسد اسرائیل هم عبور کرده‌اند ، ولی حرکت بدون وقفه پرچم سرخ رنك کمك داور «اتیوپی» زمین اسرائیل ، آقای سیوم‌تارگن بازهم‌مردودبودن این گل را اعلام می کرد و به ناچار داور وسط نیز به رای کمك داور خود کردن نهاد و گل را مردود اعلام نمود !

بار نخست که ویسوکر دروازه‌بان اسرائیل ، دروازه خود را روی یك توپ آفساید از دست داد ، در دقیقه ۳۵ بازی بود که لوئیجی ریوا بازیکن گوش ایتالیائیهاروی توپ بلند برتینی که از جناح راست مقابل‌دروازه اسرائیل‌رسیده بود ، باضربه سر دروازه اسرائیل را گشود ، ولی بعلت آفساید ، گل‌او موردقبول‌داور واقع نگردید.

* شانس‌های ازدست رفته

دربرابر حملات‌متناوب ایتالیائی ها که برروی هم شانسهای بیشتری نسبت به اسرائیلیها برای آنهابه وجود آورد ، همکاری عجیب‌فایگن بوم ، اشپیگلر و اشپیگل درخط حمله اسرائیل ، موجب ترس و وحشت‌عجیبی‌برای‌دفاع‌ایتالیا گردید بود و شاید اگر فایگن‌بوم در اوائل نیمه دوم بخاطر خشونت‌بار مستقیمش روبرتوروزاتو آسیب‌نمی‌دید و جایش‌را بادانیل روم‌بازیکن تازه وارد عوض نمی کرد ، نتیجه دادن حملات سنگین اسرائیلیها روی دروازه ایتالیا ، زیاد هم‌غیر قابل تصور نبود.

بهترین و شاید مطمئن ترین شانس اسرائیل برای زدن گل در دقیقه ۳٦ نیمه اول بود که‌مثلث اشپیگلر ، اشپیگل و فایگن‌بوم ، اشپیگلر کاپیتن اسرائیلیها را در فاصله ده‌متری جلوی محوطه‌پنالتی در دروازه ایتالیا صاحب توپ کرد . بهرشکل ضربه سریع‌این بازیکن می توانست آلبرتوسی را تسلیم کند . ولی درخشش فوق تصور آلبرتوسی دروازه‌بان‌ایتالیا، شانس صددرصد اشپیگلر را که بهترین شلیك ممکن را برای‌جناح راست و بالای دروازه ایتالیا کرده بود ، ازبین برد و در همان منتهی‌الیه نقطه بالای دروازه بایك‌پرش عالی توپ را مهار کرد !

* یك امتیاز برای ایتالیا

دقیقه ٤۸ ، یکبار دیگردروازه ایتالیا روی حملات اسرائیل بخطر افتاد ، ولی شدت عجله دانیل‌روم جانشین فایگن بوم درخط حمله، شانس مسلم او را برای گل ، بصورت یك توپ بیهوده به اوت فرستاد !

شدت خشونت بازی در پانزده دقیقه آخر ، باوج خود رسیده بود بطوری که داور برزیلی مسابقه بدفعات مجبور به‌دادن اخطار به اسرائیلیها و گاهگاه به ایتالیائیها گردید . ولی شاید خشن ترین لحظه مسابقه وقتی بود که «دیوید پریمو» بازیکن بیتل اسرائیلی‌ها با دوپا برپشت روبرتو «بونسین‌سنا» فوروارد ایتالیائی پرید که چند دقیقه‌ای ، موجب ناراحتی بازیکن ایتالیائی گردید ، یا پنج دقیقه‌بعد که بلور عینا همین حرکت را در برابر ساق پاهای «ریوا»انجام‌داد!

بهرحال دیدار اسرائیل‌ـایتالیا بدون گل مساوی و بسود طرفین پایان یافت ، درحالی که یك‌امتیاز بدست آمده از این دیدار برای صدرنشینی ایتالیادر مسابقات‌گروه دوم کافی بود و این نخستین‌بار پس‌از ۳۲ سال است که ایتالیای فاتح دوجام درسالهای ۱۹۳٤ و ۱۹۳۸ موفق شده مسابقات‌مقدماتی راپشت‌سر بگذاردو بدور یك‌چهارم نهائی بازیها راه یابد . ایتالیا دردور یك‌چهارم درپوئبلا که‌صاحب یك استادیوم ۳۸ هزار نفری‌است تیم دوم گروه اول ، یعنی یکی‌از دوتیم مکزیك‌ـشوروی را دیدار خواهد کرد . درحالی که اروگوئه تیم دوم گروه ایتالیا برای دیدار تیم نخست همین گروه به‌مکزیکو و استادیوم آزتك خواهد رفت.

صفحه ۸
شنبه ۲۳ خرداد ماه ۱۳۴۹
شماره ۱۳۲۱۵
اطلاعات

نمایندگان اطلاعات
در خدمت مردم

برای انتقال گاراژها بخارج شهر

گاراژداران خوی ۳ ماه دیگر مهلت گرفتند...

ازطرف شهرداری، محل‌هائی برای ساختمان گاراژ تعیین گردید

همانطور که قبلا باستحضار خوانندگان عزیز رسید : بدنبال اقدام مهلت انتقال گاراژهای مسافربری خوی به‌خارج شهر از ورود بهمین منظور تشکیل گردید مقرر شد مجدداً به گاراژداران شهرستان اتوبوسهای مسافری بداخل شهر جلوگیری گردید و در گاراژها نسبت بانتقال گاراژهای مسافربری فیز بسته شد .

با اقدام فوق گاراژداران مجدداً از مقامات مربوطه تقاضای تمدید مهلت نمودند و در کمیسیونی که بهمین منظور تشکیل گردید مقرر شد مجدداً به گاراژداران شهرستان خوی سه ماه مهلت داده شود تا به‌خارج شهر اقدام نمایند ، گاراژداران خوی نیز از این اقدام استقبال نمودند و توسط نمایندگان خود اعلام داشتند که هرچه زودتر در اینمورد دست بکار خواهند شد .

گزارش خبرنگار ما در خوی حاکیست : صبح امروز کمیسیونی مرکب از آقایان حسام وزیری فرماندار و سرپرست شهرداری خوی ، سرگرد صالحی جم، رئیس شهربانی و نمایندگان گاراژداران در سالن فرمانداری خوی تشکیل گردید .

دراین کمیسیون قرارشد گاراژ داران باسپردن تعهد تا یك ماه دیگر محل زمین های گاراژهای خودرا به شهرداری اعلام نمایندتا نسبت بصدور پروانه ساختمان آن اقدام شود . ضمنا مقرر گردید گاراژداران پس از دریافت جواز ساختمان ظرف دوماه بعد نسبت به احداث گاراژ اقدام نموده و گاراژ های فعلی را به‌آن محلها انتقال دهند. محلهائی که ازطرف شهرداری برای ایجاد گاراژ ها در نظر گرفته شده در جاده های شاهپور و تبریز میباشد که گاراژ داران در انتخاب یکی از این محل ها مختارند .

۹ نفر اعضای خانواده قصاب

براثرخوردن گوشت فاسد مسموم شدند ...!

اعضای یك خانواده ۹نفری در شمشك براثر خوردن گوشت فاسد مسموم شدند و برای معالجه به‌تهران انتقال یافتند .

جالب اینکه اعضای این خانواده گوشتی را خورده‌بودند که پدر خانواده که قصاب است بخانه فرستاده بود .

مسمومشدگان نصرالله ، فاطمه ، جواد ، زینب ، سعید ، حمید یحیی ساوه درودی ، سیدعلی و سیدرضا «روته‌ای» نام دارند .

این‌عده‌پس‌از مسمومیت ابتدا به بهداری فشم انتقال یافتند ولی چون حالشان وخیم بود آنان رابرای معالجه به‌تهران منتقل ساختند .

نرخ گوشت تثبیت شد

بمنظور تعیین نرخ گوشت در شهرستان بوجود کمیسیونی با شرکت آقایان فرماندار ، شهردار دادستان ، نمایندگان صنوف چوبدار و قصاب و چندتن از نمایندگان ادارات مربوطه دراین شهرستان تشکیل شد .

طبق گزارش خبرنگار ما در بروجرد : دراین جلسه که بمدت چهارساعت بطول انجامید درباره فراوانی گوشت در بروجرد بحث وتبادل‌نظر شد و در پایان مقرر گردید فروشندگان گوشت با توجه به کثرت دام و بادر نظر گرفتن جهات مختلف گوشت گوسفند را بااستخوان از قرار کیلوئی ۵۵ ریال وبدون‌استخوان از قرار کیلوئی هفتاد ریال در اختیار خریداران بگذارند .

ضمنا نرخ فروش گوشت گاو بااستخوان کیلوئی چهل ریال و بی‌استخوان کیلوئی پنجاه ریال تعیین شد .

۳۸ مسافر قاچاق

در هندیجان دستگیر شدند

ماموربن گروهان ژاندارمری هندیجان بسرپرستی ستوان ناطق حین گشت در نزدیکی «خورمطاف» و «غزاله» ۳۸ نفر مسافر را که قصد داشتند بطور قاچاق از مرز عبور کرده‌وخودرابه کویت برسانند دستگیر کردند .

خبرنگار مادر «هندیجان» گزارش داد : وقتی مامورین ، به مسافران قاچاق رسیدند اکثر مسافران بعلت گرسنگی و تشنگی قدرت‌راه‌رفتن نداشتند ! کلیه مسافران تحت نظر مامورین به بندر ماهشهر اعزام شدند .

اضافه کاری پرداخت نمیشود

کارمندان اداره پست و تلگراف و تلفن دامغان ، تاکنون بابت مزایا واضافه کار سال گذشته وجهی دریافت نکرده‌اند ، درحالی که در کلیه نقاط کشوراین مزایا به کارمندان پرداخت شده‌است عده‌ای‌از کارمندان ادارهٔ پست و تلگراف‌وتلفن دامغان که به‌دفترنمایندگی اطلاعات مراجعه کرده‌بودند ضمن اظهار مطالب‌بالاگفتند انتظار داریم همانطور که‌هر ماهه مبلغی بابت مالیات از حقوق ماکسر میشود ،مزایا و اضافه کاری مارانیز بپردازند تاجای گله باقی نماند .

تصادف اتوبوس باگوسفندان ..!

اتوبوس شماره ۷۷۶۸۳ تهران برانندگی غلامعلی صفائی مهربان هنگام حرکت در جاده بین‌بستان‌آباد ـ سراب بایك گله گوسفند برخورد نمود .

گزارش‌خبرنگار ما دربستان‌آباد حاکیست : در این واقعه ۵۰راس از گوسفندان تلف شدند و ۵۰ راس دیگر نیز صدمه دیدند . راننده اتوبوس از طرف ماموران مربوطه بازداشت شد .

استاندار «قارص»ترکیه دردانشگاه تبریز

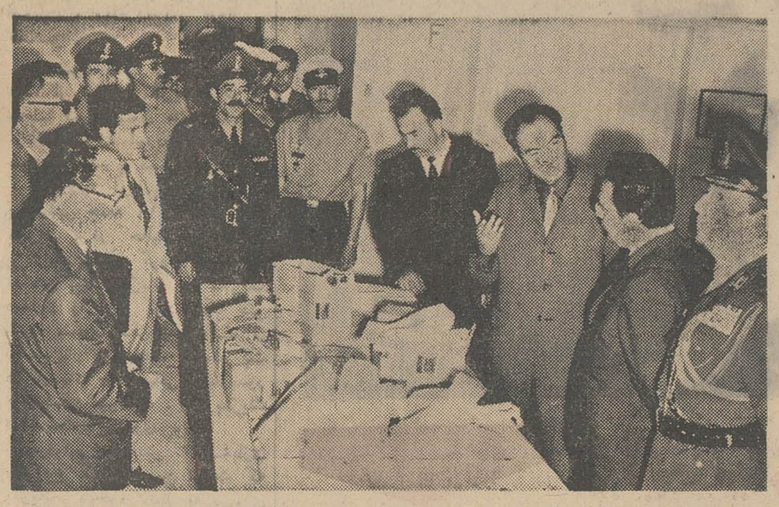

استاندار «قارص» ترکیه که برای مذاکرات مرزی به‌ماکو آمده بود ، وارد تبریز شد واز طرف مقامات ناحیه ژاندارمری آذربایجان‌شرقی وچندتن از روسای ادارات دولتی مورد استقبال قرار گرفت .

خبرنگار مادر تبریز گزارش داد : استاندارقارص ترکیه عصر دیروز از تاسیسات دانشگاه تبریز و استخر شنا دیدن کرد . هنگام بازدید از دانشگاه تبریز آقای دکتر تسلیمی رئیس دانشگاه تبریز و تیمسار سرتیپ فیلی فرمانده ناحیه ژاندارمری آذربایجان شرقی حضورداشتند استاندار قارص امروز ، از طریق مرزبازرگان عازم ترکیه خواهد شد . عکس بالا در بازدید استاندار «قارص» ترکیه از یکی از قسمتهای دانشگاه تبریز گرفته شده است .

یکصدمین شورای داوری کشور

در نوشهر گشایش یافت

طی مراسمی یکصدمین شورای داوری کشور در نوشهر گشایش یافت . در این مراسم آقایان پرتو وزیر دادگستری،شیبانی‌استاندار مازندران ، عبدالوهاب کیا نماینده نوشهر در مجلس شورای ملی ، روسای دادگستری‌های مازندران و قضات عالیرتبه حضور داشتند .

ابتدا آقای پرتو وزیر دادگستری پیرامون شوراهای داوری کشور به‌تفصیل سخن گفت و پس از سخنرانی چندتن از حضار ، اعضای یکصدمین شورای داوری کشور ، اعتبارنامه‌های خودرا از وزیر دادگستری دریافت کردند و سوگند یاد نمودند .

خفگی در حوض آب

بنابگزارش خبرنگار ما در شمیران : پسربچه یکسال‌ونیمه‌ای بنام اردشیر ماندگاری در یکی‌از خانه‌های خیابان حکمت شمیران بداخل حوض آب افتاد و خفه‌شد اردشیر بابستگان خود جهت میهمانی باین خانه آمده بود

۱۱۰ برنامه عمرانی

در روستاهای یزد اجراء میشود

در جلسه اخیر شورای هماهنگی و عمران یزد که در دفتر کار آقای دبیران فرماندار کل‌یزد تشکیل شده بود ، یکصدوده پروژه عمرانی برای بخش‌ها و قراء تابعه فرمانداری کل مورد تصویب قرار گرفت .

خبرنگار ما در یزد گزارش داد : دراین جلسه آقای مهندس علیمردانی رئیس اداره آبادانی و مسکن یزد و سایر اعضای این اداره نیز حضور داشتند . هزینه اجرای پروژه‌های تصویب شده بالغ برچهل‌وپنج میلیون ریال است که بیست درصد آن را اهالی قراء یزد میپردازند و بقیه از طرف وزارت آبادانی و مسکن پرداخت خواهد شد .

۴ چمدان ۳۲ هزار تومانی

دررضائیه بلاصاحب است وپلیس برای پیداکردن صاحب چمدانها فعالیت میکند

چهار چمدان بزرك پراز لباس های‌زنانه ، مردانه و بچه‌گانه و تعداد زیادی کراوات گرانبها در رضائیه پیدا شده که صاحب‌آن معلوم نیست و پلیس رضائیه‌برای پیداکردن او سخت‌درفعالیت‌است، طبق اظهار مقامات پلیس .اجناس داخل چمدانها در ایتالیاخریداری شده وسپس از طریق مرزترکیه وارد ایران گردیده است ، پولی که برای خرید اجناس مزبوردر ایتالیا پرداخت شده بیش از ۸ هزار تومان نیست در حالی که این‌اجناس در ایران بیش از ۳۲ هزار تومان ارزش دارد !

از صاحب گمشدهٔ چمدانها یك شماره تلفن و یك آدرس بجای مانده است ، شماره تلفن مربوط برضائیه بود ولی پس از تحقیق ماموربن معلوم شد شماره تلفن مربوط به صاحب چمدانها نیست اما پلیس رضائیه آدرس شخص مزبور را دراختیار اداره آگاهی مرکز گذاشته تا در مورد پیدا کردن صاحب چمدانها اقدام‌شود. بهرحال چهار چمدان پراز جنس درانبار یکی از گاراژهای‌رضائیه خاك میخورند و منتظر صاحب خود هستند !

بهره‌برداری از مزارع خشخاش اصفهان

بابهره‌برداری از مزارع خشخاش اصفهان تاکنون بیش ازهفت هزارکیلو تریاك وسیلهٔ ماموران اداره کل اصلاحات ارضی وتعاون روستائی بدست‌آمده است . دراجرای این طرح سپاهیان انقلاب نیز نقش فعالی دارند .

خبرنگارما‌دراصفهان گزارش داد : تریاکهای جمع‌آوری‌شده وسیله کمیسیون نظارت برکشت خشخاش تحویل کمیسیون‌مرکزی میگردد پیش‌بینی میشود در سال جاری بیش از یکصد میلیون‌ریال از بابت فروش شیرهٔ تریاك ، عاید کشاورزان اصفهان شود .

«کولر» چهارانگشت جوانی راقطع کرد

جوانی بنام احمد شرقی روز گذشته هنگامی که سرگرم پاك کردن پروانه کولر منزل خود بود ، براثر روشن‌شدن ناگهانی «کولر» چهار انگشت خودرا از دست داد .

علت روشن‌شدن ناگهانی کولر این بود که‌یکی دیگر از افراد خانواده بدون آنکه بداند احمد در بالای پشت‌بام سرگرم تمیزکردن کولر می‌باشد کلید اتصال کولر را که در اطاق پائین واقع‌بود زد وآنراروشن کرد.

احمد که دچار خونریزی شدیدی شده بودوسیله کسانش به‌یکی از بیمارستان‌های اصفهان منتقل گردید و تحت درمان قرار گرفت .

بازرسان شاهنشاهی در ۲ شهر

رسیدگی بشکایات وتقاضاهای‌مردم را آغازکردند

هیات بازرسی شاهنشاهی به ریاست تیمسار سرلشگر چمن‌آرا وارد درگز شد و از طرف‌فرماندار روسای ادارات دولتی ، شهردار و اعضای انجمن شهر مورد استقبال قرار گرفت . بازرسان شاهنشاهی در محل«خانه کودك» استقرار یافتند و دراین محل به شکایات مردم رسیدگی خواهند کرد .

درنیریز

بازرسان شاهنشاهی اعزامی به جنوب بسرپرستی تیمسارسرلشگر علوی مقدم وارد نی‌ریز شدند ، مجلس‌معارفه‌ای با حضورفرماندار شهردار و روسای ادارات‌برگزار شد و سپس بازرسان‌شاهنشاهی‌در محل فرمانداری نمایندگان مردم را بحضور پذیرفتند ورسیدگی‌به خواست‌ها و شکایات اهالی آغاز شد .

در بوشهر

بازرسان شاهنشاهی اعزامی به استان ساحلی وبنادر و جزایر خلیج فارس و دریای عمان ، به سرپرستی تیمسارسرتیپ‌ابوالقاسم دژبان ، سرگرم رسیدگی به شکایات و خواست های‌مردم‌این استان هستند بازرسان شاهنشاهی از ادارات دولتی بوشهر و «بندر دیلم» بازدید کردند .

کشف هروئین

ماموربن مبارزه بامواد مخدر شهربانی کرمانشاه موفق شدندباز قاچاق‌فروشی بنام احمد مقدار سی سانتی‌گرم هروئین خالص کشف نمایند .

طبق گزارش خبرنگار ما در کرمانشاه : احمد پس ازدستگیری با هروئینهای مکشوفه تحویل مقامات مربوطه گردید .

۱۶۰۰ متر مزرعه خشخاش

در حومه «داران» معدوم شد

عده‌ای بطور غیر مجاز خشخاش کاشته بودند

چند مزرعه خشخاش در زمینی بمساحت یکهزارو ششصدمتر مربع وسیله ماموربن گروهان ژاندارمری « داران » معدوم گردید .عده‌ای از روستائیان قریه «شارلردی» داران دراین زمین اقدام به کشت غیر مجاز خشخاش کرده‌بودند .

خبرنگار ما در «داران» گزارش داد : جریان کشت خشخاش دراین اراضی قبلا وسیله هیئت مدیره شرکت تعاونی روستائی‌قریه «شارلردی» ۱ به ماموربن ژاندارمری گزارش شده بود . ۶نفر که متهم به‌کشت خشخاش دراین زمین بودند دستگیر و روانه دادگاه شدند .

انجمن فارغ‌التحصیلان دانشگاه مشهد

آغاز بکار کرد

انجمن فارغ‌التحصیلان دانشگاه مشهد به‌ثبت رسید و شروع بکار کرد این اولین‌انجمن فارغ‌التحصیلان دانشگاههای ایران است که بااساسنامه خاص و تشریفات قانونی آغازبکار نموده است .

طبق گزارش خبرنگار مادر مشهد : آقای پروفسور سیروس معتمدی بسمت رئیس هیئت مدیره انجمن برگزیده شد و آقایان دکتر مهدی نجفزاده ، دکتر عباس هژبرالساداتی،دکتررضاحائریان دکتر ایرج گنجی ، حسن مروج ، دکتر عزیزاله‌خسروی،علی‌اکبر قدس نهری ، جوادکافی ، علی میلانیان طوسی و مهدی علائی هر کدام بعضویت هیئت مدیره انتخاب شده‌اند

آفت سن در مزارع گندم

در ده روستا مبارزه با «سن» ادامه دارد

آفت سن مزارع گندم روستاهای تابعه بخش روانسر را درمعرض نابودی قرارداده است و باوجود تلاش های شبانه‌روزی ماموربن‌اداره کشاورزی ، بعلت توسعه آفت و آلودگی بیش از حد ، خطرنابودی مزارع گندم راتهدید میکند .

خبرنگار مادر روانسر گزارش داد : اگر اقدامات موثرتر و سریعتری برای دفع آفت سن صورت گیرد ، امکان حفظ مزارع گندم در برابر این آفت‌خطرناك بیشتر خواهد بود .

سیمای شهرستانها

از بلورنگ — اصطهبانات ۶۷۲

شهر یا قلعه...

« بکوه صابونات چشمونم افتاد »
« دوباره آتشی برجونم افتاد ...»

ترانه‌ای دلپذیر ، ازترانه‌های محلی اصطهبانات یا بزبان مردم بومی «صابونات» درباره سلسله کوههائی که این شهر را درمیان گرفته است .

این شعر و ترانه‌های دیگری راکه نمایشگرقدمت شهر و آداب و رسوم ریشه‌دارمردم اصطهبانات است ، بارها اززبان روستائیان شنیدم و لذت بردم :

« عزیزم صابوناتی ، صابوناتی »
« همه‌میگن که توحب نباتی...»

اینجا ، شعر جزئی اززندگی است ، خاصه‌زندگی روستانشینانی که هنوز «ماشین» برافکار واعصابشان پنجه نینداخته و آنها دل پراز صفا و روح سرشار از عاطفه و محبت خودرا حفظ کرده‌اند .

گردش در گوشه و کنار شهرورروستاهای‌اصطهبانات ونشست وبرخاست‌بامردم‌مهربان‌وپاکدل‌آن‌برای‌من‌آنچنان شورانگیز بود که چند روزی باقامتم دراین شهر افزودم واینك که فرسنگها از این دیار فاصله دارم ، خیال‌آن کوههای قوسی‌شکل ، آن باغهای سرسبز انجیر وبادام و چهره‌های مهربان آن‌مردم پرمهر در برابر دیدگانم جلوه‌گر است .

میگویند : نام اصطهبانات در اصل «سته‌بان»بوده‌و «سته» در لغت بمعنای «انگور» است و «سته‌بان» یعنی «محافظ‌انگور» .

پس از استیلای عرب ، حرف «س» به «ص» و«ت» به «ط» مبدل شد والف وتا علامت جمع مونث سالم‌که خاص لسان عرب است به‌آن افزوده گردید و«سته‌بان» بصورت «اصطهبانات» درآمد .

اصطهبانات بین ۸درجه و ۲۹ دقیقه عرض شمالی و ۳درجه‌و ۵۹ دقیقه طول شرقی از نصف‌النهار گرینویچ قرار گرفته و حدود آن از سمت شمال‌به‌دریاچه«نی‌ریز» از طرف مشرق بشهرستان نی‌ریز وداراب،از جانب‌جنوب و مغرب به‌فساست شهری است کوهستانی که اگراز دوربه‌آن بنگری قلعه‌ای بنظر می‌آید محصور در میان دیوارهائی بلند و خاکستری ... واین‌دیوارها ،کوههائی هستند قوسی شکل که بدورشهر کشیده شده‌اند...

قلل کوهها در بیشتر فصول پوشیده از برف است بهمین سبب هوای اصطهبانات همیشه خنکتر از سایر نقاط فارس است .

تابستانهایش معتدل است و حداکثر درجه‌حرارت درتابستان به ۳۶ درجه بالای صفرودر زمستان حداقل به۴درجه زیر صفر میرسد .

در دامنهٔ کوههای جنوبی اصطهبانات ،حدوداً یکصدچشمه وجود دارد باآبی شیرین وگوارا که آب‌آشامیدنی‌شهر راتامین میکند .

این آبها در منبع بزرگی که برسینهٔ کوه ایجاد شده ذخیره میشود واز طریق شبکهٔ لوله‌کشی به شهر انتقال میبابد و در دسترس مردم قرار میگیرد .

سردی این آب در تابستان بحدی است که‌مردم رااز استفادهٔ یخ بی‌نیاز میکند ، بااینحال در مرتفع‌ترین نقاط کوه جنوبی اصطهبانات یخچالهای طبیعی قراردارد که‌بهنگام زمستان برفهادرآن ذخیره‌میشودودر تابستان برای استفاده مردم بشهر منتقل ویا بسایر شهرهاصادر میگردد .

درفاصله ۶ کیلومتری اصطهبانات ، یك‌چشمه بزرك آب معدنی وجود دارد که در تمام فصول بیماران امراض جلدی برای معالجه به‌آنجامیروند و به‌آب‌نئی‌در چشمه مذکور میپردازند اراضی اصطهبانات ، اغلب‌شنی است و بهمین جهت میزان محصول گندم وجو چندان قابل ملاحظه نیست اما دامنهٔ کوهها و حتی قلل آن از جنگلهای انبوه پوشیده است و درخت‌های بادام، انجیر، انگور ، سیب ، گلابی و سایر اشجار مثمر بخوبی عمل می‌آید خصوصا اینکه محصول انجیر و بادام‌اصطهبانات بسیار زیاد و قابل ملاحظه است .

باغهای پهناور انجیر و بادام ، در نقاط کوهستانی اصطهبانات فراوان است .

کارهای اصلاحی درولایت ما ...

سوغات ارسنجان

یکی از افرادی که‌در ولایت ما کار های اصلاحی انجام میدهد مش‌ممد است !

مش‌ممد که در شناسنامه‌اش به‌محمد تنی معروف است ! میگوید من از کودکی به‌کارهای اصلاحی علاقه‌داشتم واوائل برای اینکه کار خود را تمرین کنم نیمه‌شب آهسته از خواب بلند میشدم و سرپدرم را که در خواب بود اصلاح میکردم . پدرم هم صبح از خواب پامیشد ، نذر ونیاز میکردومیگفت دیشب ملائکه‌ها آمده‌اند سرم را اصلاح کرده‌اند !

بنده پس از مدتی اشتغال به شغل ملائکه‌گری اقدام به‌اصلاح دیگران نمودم و هنگام تراشیدن‌ریش مردی که سبیل‌های پرپشتش همه جا مورد بحث بو ، اشتباها سبیل او را هم تراشیدم و اوهم متقابلا یك دست کتك مفصل بابت اجرت سلمانی ،بمن داد !

اکنون در تمام ارسنجان کسی نیست که ممدتنی را نشناسد . بمحض اینکه صدای موتور گازی محمد بگوش می رسد ، ریش و سبیل اهالی به جنبش درمی‌آید و گوئی بزبان بی‌زبانی ورود اورا خیر مقدم میگویند . سپس اهالی هر محل به‌صف می‌نشینند و ریش وسبیل های خودرا در نوبت می‌گذارند ،تا محمد تنی سروصورت آنها را صفا دهد .

انجام دهندهٔ کارهای اصلاحی ولایت‌ما قبلا بوسیلهٔ الاغ برای اصلاح‌سروصورت اهالی توابع میرفت ولی بعدا الاغ را بازنشسته کرد و دوچرخه‌خرید،واکنون نیز که دوچرخه از رونق افتاده ، با موتوسیکلت گازی ترتیب ریش اهالی را میدهد !

بعضی از اهالی باو میگویند سبیل‌ما راناپلئونی بزن . بعضی میگویند ما سبیل چنگیزخانی دوست‌داریم . عده‌ای میگویند ریششان را ویکتور هوگوئی بتراشد ، ولی او میگوید همه‌تان راآغا محمدخانی می کنم !

محمد سلمانی بمردم میگوید وقتی‌من مردم ، هروقت دستی به ریش و سبیل خود کشیدید یك فاتحه هم‌برای من بخوانید ، چون من در زمان زندگی فاتحه ریش وسبیل شمارا خواندم !

حسن کار محمد تنی دراینست که‌در مقابل تراشیدن ریش وسبیل، ازکسی پول دریافت نمی‌کند ، بلکه بطریقهٔوعده سرخرمن رفتار می‌کند ، یعنی موقع خرمن ، می‌آید بجای پول اصلاح، گندم وجو دریافت می‌کند . اگرکسی ریشش موقع اصلاح بلند بوده بیشتر میگیرد .اگر ریشش کوتاه بوده ، کمتر می‌گیرد و اگر ریشش‌جوگندمی باشد ، هم‌جو میگیرد ، هم گندم !

مردم محمد تنی را دوست دارند چون برایشان کارهای اصلاحی انجام‌میدهد، واهالی میگویند اگر او نباشد،چه‌کسی سروصورت مارا صفا خواهد داد. اگر کسی بخواهد داماد شود ، محمد تنی علاوه بر اینکه سروصورت اورا زیباد صاف‌وصوف می‌کند اورا ترك‌موتورمی‌نشاندو بحمام می‌برد و به‌حمامی می‌گوید من فاتحهٔ سرش را خواندم ، تو هم فاتحهٔ تنش را بخوان !

در خاتمه بعرض میرساند ، بعلت‌نبودن «رقیب» ، ممد سلمانی علاوه بر اصلاح ریش و سبیل گاهی به‌اصلاح دندان‌هم میپردازد و ترتیب دندانها را هم میدهد، اهالی معتقدند ادارهٔ کل بهداری و بهداشت استان ، که همیشه به فکر رفاه حال اهالی است اقلا‌بایدیك‌حقوقی بابت همکاری به محمدتنی بدهد، چون امید اهالی باو بسته شده .

آقای سوغاتچی ، اگر جنابعالی هم دندانهایت خراب است بیا اینجا ، تنها دندانیزشك شهر ما آنهارا بکشد .

سوغاتچی ـ دندانهای بنده را قبلا کشیده‌اند .

اژدها

۱۱۱

-۱۲۴-

نوشته: احمد احرار

چراغخان لحظه‌یی مردد ماند. خیالات درهم وبرهمی به ذهنش هجوم برد اما در آن میانه چیزی که هرگز بفکرش نمیرسید این بود که فورچیان پیام‌مرگ را بردر خانه‌اش آورده باشند .

باوصف آنکه چراغخان آنروز صبح نتوانسته بود برای ورود به اندرون‌اجازه حاصل کند و پاسخ نامساعد ایشیك آقاسی باشی در قبال اصرار موکد وی چندان خوشایند بنظر نمیرسید ،معهذا چندان بموقعیت خود مطمئن بود که‌حتی یك لحظه درباره آن پیشامد تردید نکرده و پس از آن‌نیز موجبی ندیده‌بود که نسبت بوضع خود نگران شود .از همینرو درآن لحظه‌نیز نمیتوانست‌حدس بزند که حقیقت قضیه چیست وفورچیان مسلح بااو چکار دارند.

همهمه فورچی ها فضای خانه راپر کرده بود . اهل خانه وحشت زده‌ومتحیر خود را از سر راه مردان مسلح کنار میکشیدند . چراغخان جبه‌یی به‌دوش کشیده شتابان خودرا بایوان خانه‌رسانید و فریاد رعدآسای او در گوشها طنین افکند:

ـ اینجا چه خبر است ؟... این دیوانگی ها چه معنی میدهد ؟!

سکوتی برقرار شد و علیقلی بیك خودرا پای ایوان رسانیده گفت:

ـسرکار خان ، لباس پوش وسوار شو ... باید بدولتخانه برویم !

چراغخان دستها رابدلم زد وغرید:

ـ علیقلی بیك ، می بینم که زیاده از دهانت حرف میزنی ... چه کسی ترا گفته است وارد این خانه شوی و با چنین گستاخی سخن بگوئی ؟

چراغخان اندامی درشت و صدائی دریده و خشن داشت و بلهجه غلیظ آذربایجانی تکلم میکرد . با آنکه به مشاهده علیقلی بیك و قورچی هاتردیدی در ذهنش پیدا شده بودو هراسی بردلش چنك میزد که مبادا حادثه بدی درجریان باشد، هنوز نمی توانست چیزی را که دلش بر آن گواهی میداد باور بدارد . علیقلی بیك گفت :

ـسرکار خان ، ما بحکم مطاع نواب کامیابی بااینجا آمده‌ایم و دستور چنانست که ترا بهمراه ببریم!

غرور و امید یکباره چون‌حصاری در وجود چراغخان فرو ریخت . دهانش خشکید و چشمانش سیاهی رفت و پاهایش لرزیدن گرفت . عفریت مرك را میدید که پای کوبان و قهقهه زنان‌رقص هولناکی رابر گردوی آغاز کرده‌است و لحظه‌یی دور و لحظه‌یی نزدیك میشود . بدنش سراسر چون کوره‌یی داغ شده بود. زبانش راکه چون تکه‌یی سرب‌در فضای دهان سنگینی میکرد حرکتی‌داد و دهانش بزحمت بازشد :

ـاما ...اما مرشد کامل که‌امروز بیرون نیامده‌اند ... من خود ساعتی‌پیش در دولتخانه بودم ... و میدانم که‌ولینعمت بعارضه کسالت در بستر خوابیده‌اند ...

نه ... من باور نمیکنم ... زود بگوئید کدام نمك ناشناسی این دسیسه را ترتیب داده است ؟!...

بعد ، فورچیان راکه سکوت کرده بسخنان او گوش میدادند مخاطب‌ساخت و نهیب زد:

ـ این یك دسیسه است ... مرا که میشناسید ... شما باید از من‌تبعیت کنید ... باید بدانید که مرشد کامل بیمار و بستری است و این‌خیانت‌پیشگان بر پادشاه و نوکران وفادارشاه طغیان کرده‌اند ... او را بگیرید ... بگیرید!

درین لحظه چراغخان چنان محکم حرف میزد و دستور میداد که گفتی به آنچه میگوید کاملا مطمئن است . با وصف این هیچکس از جای خودنجنبید. علیقلی بیك‌پله ها را در پیش گرفت و به دو تن از فورچیان قوی بنیه نیزاشاره کرد که از دنبال وی بروند.وقتی بمقابل چراغخان رسید با تشدد گفت :

ـاین یاوه‌ها چیست که بهم می ـ بافی ... اگر در اینخانه کسی هست که بر پادشاه طغیان کرده و از اوامر صادره تمرد ورزیده باشد آنکس‌توئی ، نه من و نه دیگری !

چراغخان وحشت‌زده گفت:

ـشما راچه میشود... این چه رفتار است که با دولتخواهان یکدل و مقربان یکجهت دستگاه سلطنت میکنید ... از چه‌وقت مزاج اشرف بر من متغیرشده... از ماجه‌ناخدمتی بظهور رسیده است ؟!

علیقلی بیك سر تکان داد:

ـاین قبیل حکایات بر ما نرسیده است ... همانطور که گفتم ما رایجهت آن مامور کرده‌اند که ترا بهمراه‌ببریم و تفحص این قضایا از ما نباید کرد !

پرده پندار از جلوی چشم‌چراغخان کنار رفته بود و یقین داشت بمحض‌آن که قدم از خانه بیرون بگذارد در حقیقت پای‌در دایره مرك گذاشته است و این ادعا که او رابدولتخانه میبرند یاوه‌یی بیشتر نیست .

همانگونه که خود او عیسی خان قورچی باشی و پیش از آن چهار پسر او را ببهانه این که اراده ولینعمت بر تبعیدشان تعلق گرفته از خانه بیرون کشیده و به دژخیم سپرده بود . بیاد میاورد که نعش عیسی خان هنوز روی زمین است و بنظرش میرسید که آن نعش در مقابلش جان میگیرد و آهسته از جای خود بلند میشود و دستهایش را بطرف او دراز میکند .صدا های درهم و برهمی گوشش را پر میکرد و چون بخود آمد متوجه شد که بانك شیون و تضرع از چهار گوشه منزل بلند شده است . علیقلی بیك به همراهان خود دستور داد زنان‌و کودکان و خدمه‌منزل را از اطراف دور کرده بدرون اطاق‌ها و حیاط های دیگر بفرستند. آنگاه‌به چراغخان گفت :

ـ بسیار خوب ، سرکار خان !بیش ازین معطل مکن و خودت و ما و اهل خانه را زحمت و مشقت بیهوده مرسان!

چراغخان اعتنایی نکرد وبانگاهی عجیب و ترسانده ، نگاهی که برق‌جنون و طغیان در آن می درخشید باطراف نگریست . این حالت غیر عادی توجه علیقلی بیك رابرانگیخت ، اندکی خود را عقب کشید و با اشاره وی دو قورچی قویهیکل و نیرومند جلو رفته در طرفین چراغخان قرار گرفتند . چراغخان‌بانگاه مهیبی خود صحن حیاط ، ستونها،دیوار ها و بام خانه را از نظر میگذرانید و چنین مینمود که راه فراری میجوید .

جشن کالج امریکائی و نطق دکتر جردن بزبان فارسی

چهل سال قبل در همین روز

دیروز سی‌وهفتمین جشن فارغ ـ التحصیلی دوره کالج و دوره‌مدرسه امریکائی در عمارت کالج برقرار گردید ،قبل‌از ساعت ۹صبح‌اولیای محصلین و فارغ‌التحصیل های‌سابق مدرسه و فارغ‌التحصیل های شش ـ ساله ابتدائی مدرسه آمریکائی در قسمت روبروی سالون در جاهای معین قرار گرفتند . اعیان و رجال‌و محترمین نیز تدریجاًدرسالون‌حضور یافتند . خواتین محترمه‌هم‌درقسمت فوقانی قرار گرفتند . دوساعت ونیم به‌ظهر دکتر جردن و معلمین کالج بالباس مشکی بلندوکلاه مخصوص در میان کف‌زدن حضار به سالون ورود نموده و در عقب آنها فارغ ـ التحصیل های متوسطه نیز واردشده ودر قسمت مقابل قرار گرفتند .

مسترجردن رئیس مدرسه بطور اختصار پروگرام جشن را به اطلاع عموم رسانید ، بعد سرود کالج‌خوانده شد ، بعدآقای آبراهام آساطوریان شاگرد اول فارغ‌التحصیل هذه‌السنه نطق جالبد توجهی بزبان فارسی ایراد کرد ، بعدسرود دیگری خوانده شد و آقای ناتانیل . ا .اشو دکترجردن دیپلمه کالج به زبان انگلیسی نطقی ایراد نمود . سپس سرود مدارس ابتدائی ازطرف‌فارغ‌ـ التحصیل های شش ساله ابتدائی سروده شد و آقای مجیدخان‌ظهیری نطق کرد و اعطای دیپلم هاوتصدیق نامه‌ها انجام گرفت ، اینجا بود که دکتر جردن بیانات جالب توجهی به زبان فارسی خطاب به فارغ‌التحصیل هاروی صحت و درستی و تعاون و نوع‌پرستی ایراد نمود و بعد اولیای محصلین دسته‌های گلی که برای تقدیم به فارغ‌التحصیل‌ها تهیه کرده‌بودند بسالون آورده و جشن مزبور خاتمه یافت .

دکترجردن

فارغ‌التحصیل های‌شش‌ساله متوسطه

دونفر آقایان ناتانیل . ا . اشو و هوسپ ا . د . استپانیان دوره یازده ساله مدرسه را تمام کرده بودند و فارغ‌التحصیل های شش‌ساله‌متوسطه مدرسه امریکائی به‌ترتیب حروف تهجی بقرار ذیل بودند :

آبراهام آساطوریان ، خانبابا‌حسانی محمد علی افتخاری ، ابراهیم‌انتخابی امیر ابراهیمی ، فرهاد توکلی ،امیل جمال ، قهرمان چایکار ، مصطفی رضوی ، تقی رفیعی ، عنایت‌اله‌سلیم محمد علی شیخ‌الاسلامی ، کریم ظهیری ، مجید ظهیری ، علی محمد ظفری ، سهراب قباد ، روح‌اله گرویان ، ابراهیم کهن صدق ، اسفندیار گشتاسبی ،امیرعباس‌موافق اسمعیل مهرپور ، ابوالحسن معدل، میرعباس میرهادی ، عبدالمجید ناصری ، فریدون هدایت ، یقیازار یقیازاریان .

فارغ‌التحصیل های‌شش‌ساله ابتدائی

آقایان ذیل در قسمت شش ساله ابتدائی مدرسه آمریکائی که در وزارت معارف امتحان داده‌اند موفق باخذ تصدیق نامه شش ساله‌ابتدائی شده‌اند :

محمد آزادی ، اصغرآقااصفهانیان امیرهوشنگ افشار آذرداده‌رحمت‌اله امیر مصطفوی ، لطف‌اله بخشی ، فریبرز بهمنی ، علی‌آقا بینش پژوه ضیاءالدین حجازی ، نورالله‌حبی ، محمد آقا خاتم مطلق ، بهروز خان خلیلی ، حسین‌آقازمردیان ، امان‌اله شفا ، ندیم شاهارخ ، ایاز صارم‌پور فریدون فیلی ، الیاهو فامیلی ،محمد آقا قاسمی ، روح‌الله قوامی ، امیر هوشنگ محمودی ، شعیب مختاریان محمدآقا معدلی ، جمشید مفتاح ، بیوك آقامقدم اسلام ،هوشنگ‌مهتدی حقیقی ، سعداله خدیوی .

تعیین وقت ظهردراصفهان

برای اینکه اصفهان دارای وقت معینی نبود برحسب دستور طهران چندروزی شاخص مسجدشاه‌اصفهان را تحت نظر گرفته‌اند و ساعت کارخانه برق رابانصف‌النهار شاخص مسجد مطابقه کرده و از این ببعد بوسیله سوت ممتدکارخانه‌برق‌موقع ظهر همه روزه بمردم اطلاع داده‌می‌ـ شود .

اعلان مناقصه بلدیه طهران

بلدیه طهران اجرت حجاری‌پنجهزار متر مربع سنك کف خواب را در معدن دوشان‌تپه مطابق نمونه‌موجوده مناقصه میگذارد طالبین میتوانندپس از کسب اطلاعات کامل ازسرویس ساختمان بلدیه پیشنهادات خود رادر پاکت سربسته باقید جمله (راجع بمناقصه سنك‌های کف‌خواب)ازتاریخ نشر اعلان الی ۱۵ روز دیگر به کمیسیون زیرسازی و اسفالت‌کاری در سرویس مخارج ارسال دارند .

همچنین بلدیه طهران مخارج‌حمل سنك های شکسته‌ازمعدن‌دوشان‌تپه تا خیابان لاله‌زار . خیابان سپه . خیابان‌باب‌همایون را بمناقصه‌واگذار می‌نماید .

طالبین می‌توانند پس از کسب اطلاعات کاملتری‌ازسرویس‌ساختمان بلدیه پیشنهادات خودرا بکمیسیون زیرسازی و اسفالت‌کاری درسرویس مخارج ارسال دارند ـ بلدیه‌طهران

تغییرات جدیدوزارت عدلیه

ابوالفضل لسانی

آقایان میرزاابوالفضل لسانی مستنطق سابق عدلیه اصفهان بسمت کفالت عدلیه یزد .

میرزا سیدعلی خان وحدت رئیس سابق عدلیه قزوین برياست عدلیه کردستان

میرزا محمد حسن‌خان بهاری امین صلح اصفهان بکفالت‌صلحیه بندر پهلوی . میرزا علی اصغر خان‌دادرس به‌کفالت بارکه بارفروش . میرزا حسن‌خان آزاد معدلی بکفالت امانت صلح شیراز . جمال‌خان شهیدی‌به عضویت افسر دیوان جزا . میرزا علی‌خان نوری‌بکفالت‌عدلیه‌استرآباد.

(نقل از اطلاعات۲۳خرداد ماه۱۳۱۰)

مسائل روز از نظر خوانندگان اطلاعات

خیابانهای جدید نارمك ..

چند روز قبل در این ستون مطلبی درباره خرابی‌پل‌وحدیه که خیابان جدید نارمك (نظام‌ـ آباد) از روی آن عبور می‌کند نوشتم و لزوم ترمیم این پل را در مدتی کوتاه، به این لحاظ که می‌تواند به‌سود ترافیك‌شهر باشد یادآور شدم . متعاقب انتشار این مطلب سه نفر بمن تلفن کردند .

یکی گفت :

هنوز راه جدید نارمك‌و نیز خیابان عریض سید خندان‌رسما افتتاح نشده است که طوافها بساط خود را در این دوخیابان پهن کرده و آنها راکه ازبهترین طریق خیابانهای شهر و شاید در آینده زیباترینشان باشند از ریخت انداخته‌اند . درخیابان سیدخندان باچرخ متحرك‌طوافی می‌کنند و اطرافشان اتومبیل‌ها جمع میشوند و در خیابان‌نارمك برای خود سرپناههائی درست کرده‌اند . و اگر از هم‌اکنون فکری بحال زیبائی این دو خیابان نشود در آینده نمی‌شود کاری کرد .

گفتم چطور ؟

گفت : یادم هست سالها قبل مقابل بازار ، ابتدا طوافها و دستفروشها بطور سیار کار می کردند ، بتدریج همانجا مستقر شدند و بعدا سرپناههائی‌برای خود بوجود آوردند و برای‌این سرپناه ها برق کشیدند و پیاده‌رو را اشغال کردند . بطوریکه دولت ناچار شد وارد عمل شود و بازحمت‌زیاد پیاده‌رو های خیابان بوذرجمهری را خلوت کند .

در مورد دو خیابان جدیدالتاسیس باید ازهم‌اکنون در فکر زیبائی آنها بود و از ایجادساختمان‌های بدون‌دروکار، و دکانهای بد قیافه و بازارروز و از این قبیل جلوگیری بعمل آورد .

دیگری گفت :

از انتهای نظام‌آباد تا پل وحدیه که خیابان تنك میشود باید برای جلوگیری از بند ـ آمدن راه یکی دو مامور راهنمائی گمارده شود ، زیرا پس‌از باز شدن راه جدیدنارمك رفت‌وآمد دراین خیابان چند برابر شده است .

و اما سومین نفر :

او گفت باید در این دو خیابان چراغ نصب شود ، مخصوصا خیابان سیدخندان که شبها قسمتی از آن کاملاتاریك است .

بااین سه تلفن به این دو خیابان رفتم نظر هر سه درست بود و ضرورت دارد که اولیاء شهر به آنها توجه کنند ، مخصوصا که انتهای نظام‌آباد مامور راهنمائی حتما لازم دارد.

نوشیروان کیهانی‌زاده

اطلاعات مردم

۳۱۱۰۸۰

همه روزه ازساعت ۶ تا ۷ بعد ازظهر نظرات شماره منعکس می کند

میدان لاله‌زار نازی آباد

میدان لاله‌زار درنازی آباد قرار گرفته است ، به خاطر اینکه این میدان راسبزی‌و گل و لاله بکارند ، مدتها قبل شهرداری چندین کامیون خاك در وسط آن خالی کرده است و اقدام بعدی صورت نگرفته و حالا تمام اطفال‌محل صبح تا غروب وسط خاکهای این میدان میلولند و اکثرا مریض شده‌اند . لذا تقاضا دارد اگرقرار است‌این‌میدان تزئین‌شود زودتر اقدام‌کنند و در غیر اینصورت به خاطر حفظ سلامت‌مردم محل‌دستور دهند این خاکها را از میدان حمل کنند .

حسن کریمی

سخت بگیرند

در سمینار اخیرا راهنمائی ورانندگی تصمیم گرفته شد که امتحان را آسان نگیرند من می خواهم پیشنهاد کنم که‌امتحان راهنمائی‌طور مشکل برگزار کنند ، بشرط آنکه تکلیف داوطلب رانندگی روشن باشد .زیرادر گذشته تمام داوطلبان موظف بودند که با اتومبیل پیکان امتحان بدهند و حالا اتومبیل های شاهین و آریا را هم کنار میدان گذاشته‌اند و کار بصورت«شانس واقبال»درآمده است و اکثر داوطلبان‌بعلت آشنا نبودن به نوع دنده در امتحان مردود میشوند.

منشیان

تلطیف هوای داویه

تلطیف هوای داودیه

شهرداری فلهك ویاشمیران لطفی در حق اهالی داودیه کرده‌اندواخیرا پارکی دراین محل احداث شده است ،ولی بفاصله چند متر پائین‌تر از پارك قطعه زمین وسیعی قرار دارد که در آن انواع کود نگهداری میشود ، پرواضح است ، که هرچه هوای‌منطقه را پارك احدائی تلطیف کند، مگس وپشه زمین مجاورآنرا خنثی می کند ، لذا مطلب را بشهرداری‌قلهك یادآورشدیم واز انصاف نگذریم شهرداری مذکور هم مامور فرستاد که حداقل کود هارا از این‌زمین ببرند ،ولی هرروز مامور می آید یك مهلت چند روزه به گودفروش زمین می دهد و گویا گزارشی‌هم‌به‌شهرداری می دهد که کار تمام شده است ، لذا خواستم نظر شهرداری قلهك رانسبت به موضوع جلب کرده باشم.

کانال سیل گیر

محمد قدسی

حدود چهار ماه است که خیابان ۱۲ متری خزانه‌قلعه مرغی را برای جلوگیری از خطر سیل کانال کنده‌اند و عمق این کانال حدود سه متراست ولی هنوز اقدامی‌غیر حفر کردن زمین انجام نشده و درنتیجه‌اهالی اگر مریضی داشته باشند بایدبه پشت‌خود سوار کنند تا بتوانند از خیابان مزبور عبورش دهندو اغلب بچه ها داخل مسیرحفر شده میافتند و سرودستشان آسیب می بیند . لذا از شهرداری ناحیه چهار تقاضا میشود هرچه زودتر تکلیف اهالی را با این کانال حفر شده روشن کند .

سرپاسبان عشقی

اسفالت مرمت شود

حدود ششماه است که کوچه صنعتگران را که واقع در اختیاریه می باشد ، از طرف سازمان آب ،برای لوله‌کشی کنده‌اند وکارلوله‌کشی راهم به پایان رسانده‌اند ،ولی‌هنوز این مسیراسفالت مجددنشده است در حالی که قبلا این کوچه از طرف اهالی اسفالت شده‌است ، لذا تقاضا دارد شهرداری نسبت به ترمیم اسفالت آن اقدام کند .

فرهاد عابدینی

نرده بگذارند

درنازی آباد میدانی وجود دارد بنام میدان میرزائی که گلکاری شده است ولی‌بعلت آنکه‌اطرافش‌نرده کشی‌نشده، اغلب بچه ها و حتی بزرگتر ها داخل گل و سبزه میشوند و باعث از بین رفتن رونق میدان‌میشوند،لذا ازشهرداری ناحیه تقاضا میشود دور این میدان را نرده بگذارند.

حسین‌دادخواه

بقال جهنم!

مهدی ـ مهدیون

شاهنشاه آریامهر در کتاب انقلاب سفید می نویسند « با استفاده از امکانات خداداد این‌مملکت و با بهره برداری از ثروتهای طبیعی و فراوان آن البته میشود باصطلاح‌پول هنگفتی بدست آورد و باآن پول احیانا راههای درجه یك ساخت و سدهای عظیم بنا کرد و ساختمانهای رفیع و بسیار زیبا ایجاد نمود ، ولی از این ساختمانها و سدها و راهها وامثال آن چه کسانی میبایست استفاده بکنند ؟ آیا می‌بایست از این راه مالکینی که ثروتمند بودند ثروتمندتر بشوند؟ آیا می‌بایست تنها عده معدودی که بنام هیئت حاکمه همه منابع و ثروتها را در دست خود تمرکزداده بودند متنعمتر وقویترشوند؟» بهرگت انقلاب سفید امروزه راههای درجه یك ساخته شده، سدهای عظیم بنا ومورد بهره‌برداری قرار گرفته و آثار انقلاب حتی در روستا ـ های دورافتاده نیز ظاهر شده است روزی نیست که خبر گشایش درمانگاه تازه و یا بهره‌برداری از جاده جدید ـ الاحداث ویا افتتاح کارخانه تولیدی نوبنیادی در اخبار و جراید منعکس نشود ولی باز می‌بینیم هنوز عوامل سودجو بکلی‌قلع‌وقمع نشده‌اند ومثل گربه مرتضی‌علی خود را با قانون و انقلاب تطبیق داده بنحوی دیگر از منابع تولید وثروت وشرایط جدیدمملکت استفاده می کنند .

در همین روزنامه تحت عنوان مصرف میوه در تهران به سرعت‌افزایش میابد.»آماری مندرج‌بود. باینشرح که‌اختلاف بین قیمت جنس فروش رفته در میدان وقیمتی که مصرف کننده برای همان جنس به خرده‌فروشان میپردازد بسیار زیاد میباشد و مطالعات نشان میدهد که کشاورز بعضی اوقات کمتر از ۴۲درصدبهای خرده‌فروشی جنس خود را دریافت‌میکند. تولیدکنندگان پرتقال شمال فقط حدود یك چهارم بهای خرده فروشی را دریافت می کنند و تولید ـ کنندگان سبزیجات جنوب فقط‌دوازده‌درصد بهای‌پرداخت شده از طرف مصرف کننده را دریافت میدارند. تشریح‌و تفسیر این آمار دراین جمله خلاصه می‌شود که آب وبادو مه وخورشید و فلك درکارند تاپول مفت وبی دردسری به جیب یك‌مشت واسطه ودلال سلف‌خر و پیش‌رس‌خر سرازیرشود. کشاورز درزمین خود بااستفاده ازآب سدها و سایرامکانات حاصله‌ازانقلاب زحمت می‌کشد وخون‌دل می‌ـ خورد تامیوه وتره‌بار مرغوب تهیه و بیازار عرضه کند ، مصرف کننده نیز توقع دارد از اثرات انقلاب متمتع‌شده‌و میوه وتره‌بار خوب و ارزان خریداری نماید، ولی در عمل مشاهده میشود بقایای طبقه استفاده‌جو وراحت طلب مانند عنکبوت درلانه‌های خودکمین کرده بطریق دیگری خون مردم را می‌مکند. یعنی به هزاران لطائف الحیل متوسل میشوند که از تولید کننده ارزان بخرند وبمصرف کننده گران‌بفروشند . آیا وقت آن نرسیده است که ابادی این مفت‌خواران مزاحم نیز قطع گردد ؟

با توجه به‌آمار فوق اگر هزینه های حمل وبسته بندی وانبارداری و سود عادلانه بار فروش و خرده‌فروشی راجمعا برابر دریافتی تولید کننده محاسبه نمائیم برای میوه ۴۴ درصد پرتقال ۵۰ درصد و سبزیجات ۴۴ درصد می‌شود یا بعبارت دیگر در معامله میوه‌جات ۵۶ درصد وپرتقال ۵۰ درصد و سبزیجات ۵۶ درصد هم به تولید کننده و هم بمصرف کننده که دو عامل اصلی و اکثریت می ـ باشند اجحاف میشود ، یعنی سدها و چاههای عمیق وراه‌ـ های ارتباطی وسپاهیان‌ترویج وغیره عملا وقف آن شده‌اند که‌ازفراوانی محصول‌ومرغوبی آن عده معدودی آنهم‌باتجاوز بحقوق دیگران بهره‌مند شوند و این خلاف نظریه شخص اول مملکت است . ممکن است این‌عده ازواسطه ها و دلالان که کارشان سفته‌بازی و بند و بست و میداندارای است مدعی شوند که در مملکت آزادی هست واقتضا دارد که هرکس از سرمایه و ابتکار خود بهره‌ـ برداری نماید ولی این مسئله درست شبیه ادعای فئودالهای سابق است که می گفتند‌دین اسلام مالکیت را محترم‌می‌ـ شمارد یعنی از مسلمانی فقط مالکیت را قبول داشتند آنهم به‌آن نحو و نوع شرم‌آور . جماعت‌اخیرالذکر نیزازآزادی تجارت وکسب وکار فقطاین قسمت را قبول دارند که با حیله ودسیسه وباند بازی وبا استفاده از احتیاج کشاورزان بپول قبل از بدست آمدن محصول وبالاخره در اختیار داشتن میدان ووسائل توزیع حاصل دسترنج آنانرا بیغما ببرند. بیچاره فروشندگان جزء نیز در این میان بدون جهت مورد الزجار مردم‌قرار گرفته‌اند و اکثرا مشاهده میشود که سالهای متمادی‌به کسب وکار میوه وتره بار فروشی مشغول هستندوهمیشه باصطلاح هشتشان‌در گرو نه می‌باشد . بدنیست در اینجا خاطره‌ای از نمونه‌بدبینی‌مردم درباره این خرده فروشان نقل کنم، دوستی تعریف‌می‌ـ کرد که پدر بزرك‌خدابیامرزم همیشه میوه و حتی‌الامکان تره‌بار مصرفی یك هفته را از میدان و بانرخ نسبتا ارزانتری تهیه می‌نمودومعتقد بود که این فروشندگان‌جزء همیشه اجحاف می کنند و گرانفروش هستند و اگر احیانا در عرض هفته مهمان ناخوانده‌ای میرسید که‌ناچار میشدیم میوه بیشتری تهیه کنیم می‌گفت بجهنم‌که‌گران میشود از بقال سرگذربخرید و آن بقال تامدتها درخانواده ما به‌بقال جهنم معروف شده بود! با افزایش روزمره مصرف میوه وتره‌بار لاجرم درآمد سلف‌بخر یا واسطه‌ها نیز افزایش یافته و آنان را در مبارزه با ارزانی و ابداع و ابتکار طرق جدید احتکارو دسته‌بندی جری‌تر خواهد نمود، آیابهترنیست که‌باتکیا بمنظور انجام وظیفه اصلی و اساسی خود در سطح توسعه امور تولیدی فعالیت خود را در روستاها و مراکز تولید گسترش داده و از این راه مانع اجحاف سلف‌بخرها و نزولخواران بشوند و در باره توزیع‌نیز یك‌مرجع‌دولتی بارشاد و راهنمائی خرده ـ فروشان تحت یك اسلوب صحیح و مرتب شرکت‌عظیم توزیع را تشکیل واداره‌نماید که هم‌تولیدکننده باامیدواری برآینده بردامنه فعالیت خود بیفزاید و از نتایج زحمت خویش بهره‌مند گردد و هم مصرف کننده بانوع‌مناسب‌ـ تری مایحتاج زندگی را تهیه کند وآن عوامل سودجو نیز ناچار شوند سرمایه و انرژی خودرا در راهی بهتر و مفید بحال ملك و ملت بکـــار بیندازند ؟!

انتقاد

تایکماه دیگر نرخها خواهد شکست

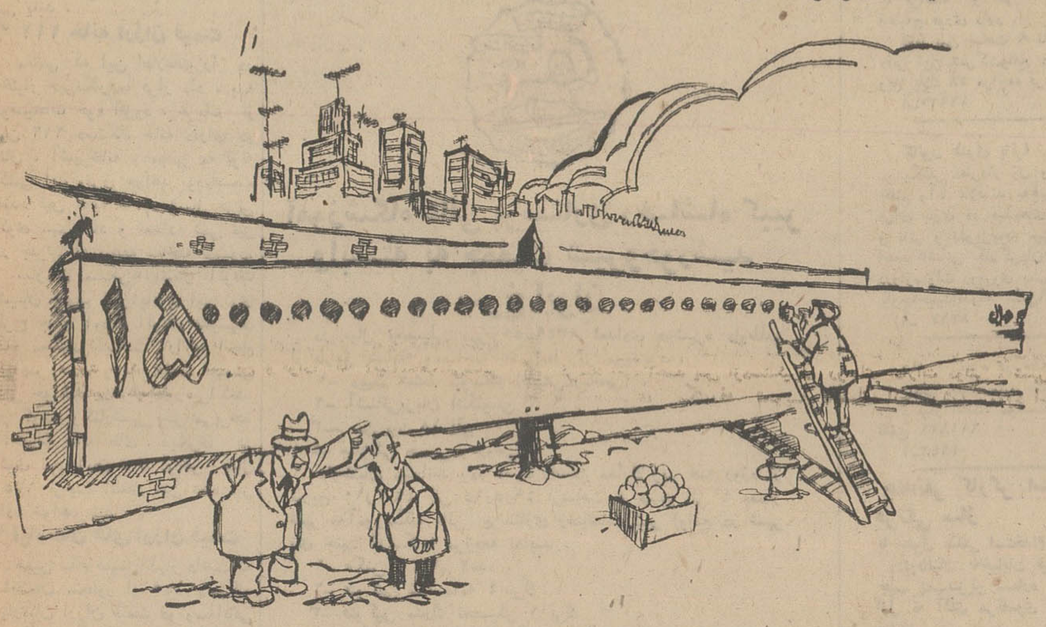

ـ فکر میکنم تایکماه دیگه نوشتن اتیکت‌تموم بشه، اونوقت میتونیم تمام قیمت‌ها رو بشکنیم !

اطلاعات مردم

۳۱۱۰۸۰

لاله‌زار نازی آباد

میدان لاله‌زار درنازی آباد قرار گرفته است ، به خاطر اینکه این میدان راسبزی‌و گل و لاله بکارند ، مدتها قبل شهرداری چندین کامیون خاك در وسط آن خالی کرده است و اقدام بعدی صورت نگرفته و حالا تمام اطفال‌محل صبح تا غروب وسط خاکهای

لاله‌باغ سوئیس داغ ندارد!

درویشی ژنده پوش در یك روز سرد زمستانی کنار دیوار نشسته بود و ازسرما میلرزید ، گونه های فرو رفته‌اش خبر از بی غذائی چند روزه میداد ولی با تمام این ناراحتی ها شکر گزاری میکرد که بارالها به رحمانیت تو شکر . الهی به کرامت و بزرگواری تو شکر ، خدایا ..... حکیمی از آن محل میگذشت و چون حال درویش را دید و جملاتی را که در شکرگزاری‌ادا میکرد شنید تعجب کرد. کنار درویش شدو گفت : خوب معلوم است که چیزی برای خوردن گیر نیاورده‌ای و لباس‌پاره‌ات نیز حاکی از این‌است که دراین سرما بر خود میلرزی و با این‌همه چگونه است که‌مرتب بدرگاه‌خدا شکرگزاری میکنی.

درویش گفت : خداوند عالم به‌همه اعمال ونیات‌مردم‌واقف‌است‌وخوب میداند که این شکرگزاری از صد تافحش بدتر است !!

چند شب قبل خسته و کوفته ازسرکار بمنزل رفتم بچه ها را دیدم که در مقابل تلویزیون نشسته و منتظر نمایش فیلم‌جالب پیتون‌پلیس میباشند . با خوشروئی به آنها گفتم مگر نشنیدید که در مجلس شورای ملی عده‌ای از وکلا در مذمت و بد آموزی این فیلم چه مطالبی گفتند و یادتان نمی آید که بدنبال این انتقادات از تلویزیون، وکلا میزگرد در تلویزیون تشکیل دادند و پس از یك مشت تعارف گفتند که الحق تلویزیون وظائفش را تمام و کمال انجام میدهد و دست آخر هم یادآورشدند که‌مثل متصدیان تلویزیون هیچ دستگاهی وظائفش را انجام نمیدهد، بنابراین بهتر است شما هم حرف شنوی داشته باشید و از دیدن این فیلم صرفنظر کنید و بجای آن در ساعت یك و نیم بامداد برنامه مسابقه‌فوتبال را که مستقیما از مکزیکوسیتی بوسیله ماهواره در تلویزیون پخش خواهد شد . تماشا خواهیم کرد . بالاخره به بچه ها قول دادم که اگر خواب هم باشند سر ـ ساعت آنانرا از خواب بیدارمیکنم تامسابقه فوتبال را از تلویزیون ببینند و بچه هاهم خواهی نخواهی راضی شدند که‌به‌رختخواب بروند تا ساعت یك ونیم استراحت کنند.

من بجهت قولی که به بچه ها داده‌بودم از خوابیدن صرفنظر کرده و تا ساعت‌معهود در تختخواب غلطیدم و سر ساعت خود را به چراغ رساندم که تلویزیون را روشن کنم و بچه ها را دعوت به تماشای مسابقه فوتبال کنم .ولی از بخت بد ، برق قطع شده بود ، ناگزیر کورمال کورمال شمع همیشگی را روشن کردم و بچه ها هم‌بیدار شدند و شروع به شکرگزاری کردیم ، در پایان مراسم شکرگزاری برای برق منطقه‌ای این شعر را از ملك‌الشعرای بهار بعنوان حسن ختام مراسم شکرگزاری خواندم که :

ملك‌جهان‌چون سوئیس باغ ندارد
لاله‌باغ سوئیس داغ ندارد
شهروده اینجا منور است همیشه
مرکز ایران بشب چراغ ندارد .

ذبیح‌اله صوفی

جدول کلمات متقاطع

شماره ۴۲۵۴

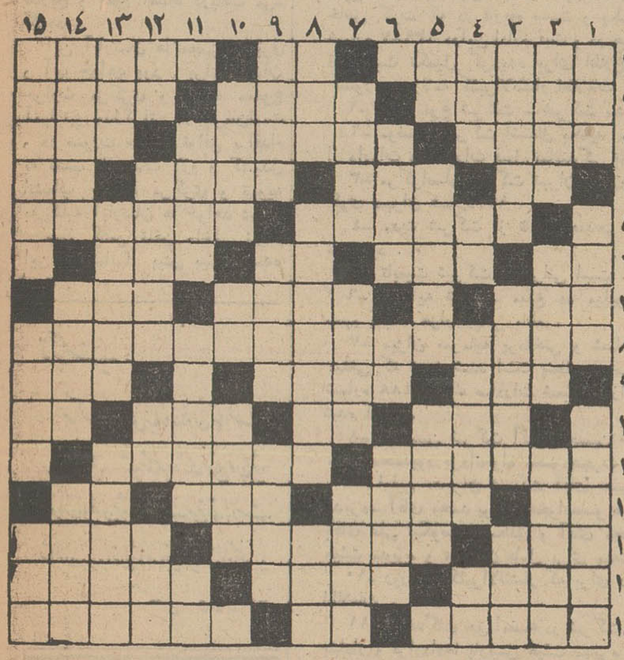

افقی : ۱ـ دو سد ها بکار می‌افتد و تولید برق می کند ـ برایش حرفی بس دانسته‌اند ـ نام دیگر ستاره مشتری ۲ ـ مزیت راجمعش کنید ـ از آب بیرون کشیدنش آسان‌نباشد! ـ اگرمربوط به قمار است خانمان برانداز باشد ۳ـ اینراهم‌باغش میروند ـ ته‌بندی کتاب و دفتر را گویند ـ لباس متروك شده ٤ـ زبان موسیقی ـ قسمتی از دست ـ در بین پارچه ها بجوئیدش ـ گوشت‌ترکی ٥ـ شبکه شبکه شدن ـ اینهم‌در دیر مسکن گزیده ٦ـ پایتختی دراروپا ـ نکته ها ـ پدر عرب ـ وسیله‌ای برای کاردر ادارات ۷ـ طرف و جهت ـ وابسته به چیزی ـ از حس‌افتاده ۸ـ صاحب کتاب منتخب‌التواریخ ۹ـ کودك تنبل به آسانی نخواند ـ مرك واجل ـ یکی از پساوند ها ۱۰ـ معمولا بعداز «هاج» می‌آید ـ دست‌عرب ـ مهره‌یی در بازی شطرنج ـ ضمیرپست ۱۱ـ از بیماری های‌جلدی که بصورت‌جوش بربدن ظاهر میشود ـ سرشت و طبیعت ۱۲ـ دل‌آزار کهنه ـ فرق میان سر ـ مردبی‌زن ـ مادر عرب ۱۳ـ قریه‌ها ـ آهنگی در موسیقی ـ نوعی ساز باشد ۱٤ـ ماه کنعانش خواندند ـ پیروی کننده ـ اینهم نوك ندارد ، چون نوکش راچیده‌اند ۱۵ـ پاکدامنی ـ رودی در اروپا ـ در چرخ خیاطی نخ بدورش‌میپیچد، آزمایشهای شیمی مورد استفاده دارد ـ فروشنده ۱۰ـ افزون کرده شده ـ علم‌الابدان ـ خدا ندارد ۱۱ـ هرچیز چسبنده ـ درهم را جمعش کنید ـ حرف همراهی ۱۲ـ از انار هم میگیرند ـ از گیاهان هندی‌که ثمرش به اندازه خیار است وطعمی تلخ دارد ـ علامت جمع ـ در بین ظروف بجوئیدش ۱۳ـ از زدنی‌هاست برای عرضه کالا ـ امتحان‌و تجربه ـ بعضی ها بادیدنش ، به پول‌نگاه می‌کنند ! ۱٤ـ خدای یکتا ـ می گویندسلامتی می‌آورد ـ درخشان و نورانی ۱۵ـ درد و مرضی که در اعصاب کمر و زانو بروز می‌کند ـ بی‌همتا و واحد ـ تك وتنها .

حل جدول شماره ۴۲۵۳

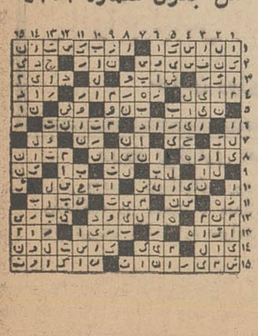

تقویم اطلاعات

شنبه ـ بیست وسوم‌خرداد ماه ۱۳۴۹ ـ هشتم ربیع‌الثانی ۱۳۹۰ ـ سیزدهم ژوئن۱۹۷۰

ساعات شرعی

استخراج‌دکتر ریاضی کرمانی

اذان صبح ساعت ۳ و٤۵ دقیقه . طلوع آفتاب ساعت ٤ و ٤٦ دقیقه . ظهر شرعی ساعت ۱۲ و٤ دقیقه . اذان مغرب ساعت ۷ و۳۹ دقیقه

برنامه اول

برنامه امشب

۱۷-۳۰ اسلاید و موزیك
۱۸-۰۰ اعلام برنامه
۱۸-۰۲ خلاصه اخبار
۱۸-۰۶ کودکان «بازی‌بازی، زیر گنبد کبود ، ماجراهای راف و رودی »
۱۹-۰۰ نوجوانان (مجله هفتگی نوجوانان
۱۹-۳۰ دنیای یك زن
۲۰-۰۰ مسابقه ی سابقه
۲۰-۳۰ عکس و آخبار همراه با فیلم های خبری
۲۱-۰۵ محله پیتون «۴۰۷»
۲۱-۳۵ محله پیتون «۴۰۸»
۲۲-۰۰ پخش مسابقات‌فوتبال جام جهانی بین‌تیمهای‌شوروی وال‌سالوادور

برنامه نیمروزیکشنبه

۱۲-۱۵ اسلاید و موزیك
۱۲-۳۰ اعلام برنامه
۱۲-۳۱ فیلم مستند
۱۲-٤۵ فیلم کاپیتان نابی
۱۳-۱۵ پیتون پلیس ۱۲۱
۱۳-٤۵ اخبار نیمروزی
۱٤-۰۰ موسیقی ایرانی
۱٤-۱۵ اختابوس

برنامه دوم

برنامه امشب

۱۷-۳۰ آهنگهای روزهمراه با اسلاید
۱۷-۳۳ فوتبال جام جهانی ۱۹۷۰ بین آلمان‌غربی‌وپرو
۱۹-۰۳ فیلم جاد
۲۰-۰۰ جنك هفته
۲۰-۳۰ مشروح اخبار همراه با فیلم های خبری
۲۱-۰۰ موسیقی ایرانی خواننده نجفی
۲۱-۳۰ مسابقه برنده بجا
۲۲-۰۰ فیلم روح کاپیتان کرك
۲۲-۳۰ اخبار
۲۲-۵۰ فیلم دکتر هو

تلویزیون آموزشی

برنامه امشب

۱۶-۰۰ آهنگها و چشم‌اندازها
۱۶-۳۰ انگلیسی دوره اول
۱۶-۵۰ فیلم آموزشی
۱۷-۰۰ شیمی سال اول
۱۷-۳۰ برنامه ورزشی
۱۷-٤۵ ریاضی سال اول
۱۸-۱۰ برنامه هنری
۱۸-۲۰ پاسخ مسابقه ریاضی
۱۸-۳۵ فیزیك سال اول
۱۹-۰۰ برنامه هنری
۱۹-۱۰ طبیعی سال اول
۱۹-۳۵ علوم اجتماعی
۲۰-۰۰ فیلم داستانی

تلویزیون آمریکا

برنامه امشب

۱۷-۰۰ دنیای حیوانات
۱۷-۵۵ برنامه آینده تلویزیون
۱۸-۰۰ اخبار
۱۸-۳۰ برنامه هاوائی
۱۹-۰۰ جیم‌باوی
۱۹-۳۰ دشت سرسبز
۲۰-۰۰ خلاصه‌اخبار
۲۰-۰۵ قصر هالیوود
۲۱-۰۰ بری میسر
۲۲-۰۰ خلاصه اخبار
۲۲-۵۵ برنامه‌فکر ان‌میل‌بورد؟
۲۲-۰۰ خلاصه اخبار
۲۲-۰۵ فیلم سینمائی

اطلاعات
صفحه ۱۰
شنبه ۲۳ خرداد ماه ۱۳۴۹
شماره ۱۳۲۱۵

آلونک نشینهای جنوب مهرآباد به‌خانه‌های ارزان‌قیمت انتقال میابند

*** انتقال این خانواده‌ها از اواخر سال جاری شروع میشود**

عملیات ساختمانی ۲۱۲ دستگاه خانه ارزان قیمت ، در کوی نهم آبان ، واقع در جاده آرامگاه آغاز شده است .

طبق اظهار یك مقام مطلع،سازمان مسکن در نظردارد بتدریج تااواخر سال جاری تعدادی از این خانه‌ها را آماده کندتاترتیب انتقال آلونک نشینان جنوب مهرآباد به کوی‌نهم آبان داده شود .

اعتباری که بمنظور اجرای‌این طرح از تصویب یك عامل برنامه گذشته در حدود پانزده میلیون ریال است که از محل اعتبارات عمرانی برنامه چهارم پرداخت می گردد و پس از احداث خانه هابه تدریج ، بدون بهره و کارمزدبطور اقساط از مالکان‌این خانه‌هادریافت میشود .

انتقال خانواده هائی که هم‌اکنون در آلونک هائی در اراضی وسیع جنوب مهرآباد بسر می برند، از اواخر امسال‌شروع میشودوهمزمان باخاتمه عملیات ساختمان خانه‌های جدید در آخر سال ۱۳۵۰ پایان می یابد .

*** ۲۱۲ خانه ارزان قیمت**

مقامی که این اطلاعات را در اختیار خبرنگار ما قرار داد ، به توضیحات خود افزود : هریك از این ۲۱۲ دستگاه خانه دارای دو اتاق ، آشپزخانه و مجهز به لوله کشی آب وبرق خواهد بود.قسمت عمده این خانه ها در شمال عربی کوی نهم آباد و تعداد کمی نیز در جنوب آن‌منطقه ساخته میشود. سازمان مسکن‌با انتقال آلونک نشینان جنوب مهرآباد به این کوی طرح جمع آوری آلونک نشینهای نقاط مختلف پایتخت را به انجام خواهد رساند و فقط تعداد قلیلی باقی خواهند ماند که‌بطور پراکنده در گوشه و کنارشهر بسر می‌برند. بااحداث خانه های دیگری در کوی نهم آبان ، تا اواخر سال ۱۳۵۰ ترتیب انتقال این عده نیز داده خواهد شد .

*** آپارتمان های ارزان قیمت**

همین مقام ضمنا اظهار داشت که ساختمان متجاوز از ۱۵۰ دستگاه آپارتمان ارزان قیمت دو وسه‌اتاقی در خیابان گرگان نیز بوسیله سازمان مسکن آغاز شده است.

اعتباری که برای احداث این آپارتمان ها تخصیص یافته قریب ۳۵ میلیون ریال است .

عملیات ساختمانی تا پایان سال آینده (۱۳۵۰) انجام خواهدگرفت و آپارتمان های مزبور تحویل متقاضیان می گردد و قیمت آن‌به تدریج و بطور اقساط دریافت می‌گردد .

این آپارتمان ها مجهز به برق و آب خواهد بود . برای احداث حرارت مرکزی و تهویه مطوع آنها نیز مذاکراتی در جریان‌است و در صورت حصول توافق ، اقدام به نصب تاسیسات لازم و کشیدن انشعاب حرارت مرکزی و تهویه به کلیه آپارتمان ها خواهد شد.

سیم کشی تلفن داخلی نیزدر این ساختمانها پیش بینی شده است .

توجه کنید :

هم اکنون بیماری نیازمند خون شماست

حادثه خبر میکند. شاید شما هم روزی محتاج خون بشوید

مرکز انتقال خون شیر و خورشید سرخ آماده است

بشما خون بدهد و یا خون شما را در اختیار نیازمندان بگذارد.

تلفن ۲۱۱۵۵۵

پمپ صنعتی
برای مواد غلیظ و غلیائی تهروپ -
تلفن ۳۱۲۴۸۳

تبریکات

دوست عزیز جناب آقای فرزین نصر
وصلت فرخنده شمارا باخانواده‌عمادی‌تبریك و تهنیت میگوئیم.
سپاهیان خدمات دادگستری شهرستان قم

دائی عزیزم جناب آقای بدرزاده
انتصاب شایسته شمارا بمقام ریاست آبونمان شرکت سهامی تلفن ایران تبریك میگوییم .
آ-۱۷۱۵۲ مجید ولی‌زاده

جناب آقای ابوالفضل ساغر یغمائی
انتخاب شایسته آنجناب‌را به‌عضویت‌هیئت مدیره کانون‌وکلای دادگستری صمیمانه تبریك عرض مینمائیم .
علی اکبری . کاظم اکبری

آقای بهروز وثوقی
موفقیت جنابعالی را در اخذ جوائز ارزنده جشنواره و سپاس تبریك عرض نموده و موفقیت روزافزون شمارا آرزومندم .
بافق . ذوب‌آهن . نعمت‌اله اعتمادی

آقای محمد بازوکی
انتصاب جنابعالی را بسمت شهرداری شاهرودتبریك میگوییم .
ورامین - عباسعلی کنگرلو

جناب آقای عطارد معاونت وزارت دادگستری وسرپرست ثبت کل

انتصاب شایسته آقای عباس منوچهری را که از چهره های‌فعال و خدمتگزار مردم ایران میباشدو خدمات ارزنده ایشان طی تصدی معاونت ثبت اسناد شهریری مورد تائید قاطبه اهالی قرار گرفته‌بسمت رئیس ثبت اسناد شهرستان ری بحضور آنجناب تبریك عرض امیدواریم همانطوریکه مردم شهر ری از انتصاب آقای منوچهری مسرور شدند از نظر امور اداری‌نیز رضایت آن‌جناب فراهم شود .

حاج سید محمد فیروزآبادی . حاج مرتضی محمدیان . حاج ناصر امینی . محمد دهقان نژاد . حاج احمد نبئی . حاج محمد تقی صرفان . حسن زمانی . حسن اوحدی . خلیل علائی . بهبهانی. اسلا می . حاج مسلم رضوی کنی . حاج علی اکبر فراهانی . محمد هژبری . علی آذری . ایرج طبرسی . کاوه پیشدادیان . سید جعفر رادنیا . علی ملائی .
آ-۱۷۰۴۴

هم‌مسلك معظم جناب آقای دکتر سعید معاونت محترم‌دبیر کل حزب ایران نوین
انتخاب شایسته جنابعالی‌رابسمت نیابت‌ریاست مجلس‌شورایملی تبریك عرض نموده سلامتی و موفقیت آنجناب را در راه خدمت‌به میهن از خداوند بزرك آرزو دارم .
شهریار خرم‌آباد - حسین سرکشیك
آ-۸۷۹۷

آموزشگاه عالی پرستاری رضاشاه کبیر وابسته به جمعیت شیروخورشید سرخ ایران

در سال تحصیلی مهر ۵۰-۱۳۴۹ تعدادی دوشیزه داوطلب از طریق مسابقه ومصاحبه باشرایط زیر می‌پذیرد .

۱- دیپلم ششم متوسطه (طبیعی-ریاضی) .
۲- آشنائی‌بزبان انگلیسی
۳- سن بین ۱۸ الی ۳۰
۴- سلامتی جسمی و روحی

داوطلبان میتوانند بادر دست داشتن مدارك زیر همه روزه از تاریخ ۱۰ر۳ر۴۹ الی ۱۵ر۵ر۴۹ ازساعت ۸ صبح الی ۴ بعداز ظهر به‌آموزشگاه عالی پرستاری رضاشاه کبیر (واقع در شهر ری جنب آرامگاه) مراجعه نمایند .

۱- عکس ۴×۳- ۲عدد .
۲- فتوکپی شناسنامه ۴ برك
۳- فتوکپی مدرك تحصیلی ۱ برك
۴- برك معافی برای فارغ‌التحصیلان قبل از خرداد ۱۳۴۹
۵- ۳۰۰ ریال حواله بانکی جهت شرکت در کنکور ورودی بحساب جاری شماره ۱۴۰۳ (بانك صادرات شهرری)

داوطلبان شهرستانها میتوانند برای ثبت‌نام به‌شیر وخورشید سرخ همان‌شهرستان‌مراجعه ویاشخصا باآموزشگاه‌مکاتبه‌نمایند.
تاریخ کنکور روز جمعه ۶ شهریور ماه ساعت ۸ صبح

آگهی تاسیس شرکت سهامی خاص کرت

نظر بماده یکصد و نود و هفت قانون تجارت و ماده شش آئین‌نامه همان قانون خلاصه اظهارنامه و اساسنامه شرکت‌سهامی خاص کرت که در تاریخ بیست و یکم خرداد ماه ۱۳۴۹ تحت شماره ۱۳۹۸۷ دراین اداره ثبت و در همین تاریخ از لحاظ امضاء ذیل ثبت تکمیل گردیده برای اطلاع عموم در روزنامه رسمی کشور و روزنامه کثیرالانتشار اطلاعات آگهی میگردد .

۱- نام و نوع شرکت - شرکت سهامی خاص کرت .
۲- موضوع شرکت اشتغال بکلیه امور معاملات بازرگانی اعم از واردات و صادرات قبول نمایندگی تاسیس کارخانجات .
۳- مرکزاصلی شرکت تهران‌خیابان شمیران‌سه راه‌ضرابخانه کوی مهران شماره ۱۷ .
۴- مدت شرکت از تاریخ هفدهم خرداد ماه ۱۳۴۹ بمدت نامحدود .
۵- تابعیت شرکت - ایرانی است .
۶- سرمایه شرکت مبلغ ده میلیون ریال منقسم بدویست سهم پنجاه هزار ریالی بانام .
۷- میزان سرمایه پرداختی و شماره فیش بانك مربوطه و مبلغی که تعهد شده است پنجاه در صد بهای سهام به حساب شماره ۴۴۸۸ بانك صادرات شعبه لاله‌زارنو پرداخت و بقیه تعهد شده است .
۸- موسسین شرکت آقایان حسین خدائی‌فر ، علی‌نیکو صفت مطلق محمدپور یزدانخواه محمودهجرت یزدی ، ناصر خلیل‌الهی.
۹- اولین مدیران شرکت آقای حسین خدائی‌فر رئیس هیئت مدیره- آقای محمد پوریزدانخواه‌عضو هیئت مدیره‌ونایب رئیس - آقای علی نیکوصفت مطلق و آقای محمود هجرت یزدی اعضاء هیئت مدیره و مدیران عامل برای مدت دو سال میباشند .
۱۰- روزنامه کثیرالانتشار که برای دعوتها تعیین شده است : اطلاعات .
۱۱- دارندگان حق امضاء در شرکت امضاء کلیه اوراق‌واسناد بهادار و قراردادها بارئیس هیئت مدیره و نایب‌رئیس باتفاق یکی از مدیران عامل با مهر شرکت خواهد بود .
۱۲- اولین بازرسان اصلی و علی‌البدل شرکت آقای ناصر خلیل‌الهی بازرس اصلی بانو اقدس محتشمی بازرس علی‌البدل .
۱۳- انحلال شرکت‌طبق ماده ۱۹۹ اصلاحی قانون تجارت .
رئیس اداره ثبت شرکتها و مالکیت صنعتی - مهدی نراقی
آ-۸۷۳۹

نیازمندیها

تلفنهای ۳۱۱۲۲۴ و ۳۱۱۲۲۰

استخدام

دکتر داروساز جهت تهران و شهرستان مورد نیاز است . تلفن ۳۳۶۴۵۰

یکنفر شاگرد جهت بنگاه معاملات ملکی استخدام می شود نادرشاه آژانس‌آسیاجدید ۶۲۷۴۳۵ ۱-۵ آ-۱۵۵۱

WANTED secretary fluent in English and typing for Managing Director of important company. Write P.O.B 376, Tehran Journal, Tehran.

آگهی استخدام
بانك اعتبارات ایران‌تعدادی کارمند با چند سال تجربه در امور حسابداری و یا اداری که بیکی از زبانهای فرانسه یا انگلیسی مسلط باشداستخدام مینماید .
درخواست کتبی خود را با مشخصات کافی‌به صندوق‌پستی ۱۶۳۹ تهران ارسال دارید .
۱-۳ آ-۱۵۷۸۰

آگهی استخدام
کارخانه روغن نباتی ناز اصفهان افراد زیر را جهت کار در واحدهای کارخانه دراصفهان برای حداقل ۵ سال استخدام مینماید
۱- یکنفر مهندس فارغ - التحصیل رشته مکانیك
۲- تعداد کارگر فنی که تحصیلاتی‌در حدود سوم‌متوسطه یا دیپلم داشته و خدمت نظام وظیفه را انجام داده باشد .
فارغ‌التحصیلان مدارس حرفه‌ای حق تقدم دارند .
داوطلبین‌درتهران به تلفنهای ۵۷۲۱۷ و ۲۰۱۷۷ر۰ در اصفهان تلفنهای ۲۴۲۵ - ۲۲۰۹ یامحل کارخانه مراجعه فرمایند .
۱-۱۵ آ-۱۳۴۹۴

شرکت هواپیمائی سابنا به یکنفر کارمند مرد باسابقه، آشنا بیکی از زبانهای‌انگلیسی یا فرانسه و امور بارهوائی احتیاج فوری دارد .
لطفا بین ساعت ۹ تا ۱۳ به دفتر این شرکت‌واقع درخیابان ویلا پلاك ۴۸ مراجعه فرمائید .
آ-۱۶۹۲۰

کانون هنری پاترا
یکنفر دفتردار زن و عده‌ای خانم وآقا علاقمند به‌هنرپیشگی برای بازی در فیلم‌های فارسی و تاتر و تلویزیون میپذیرد .
احمد کاشانی کارگردان تاتر .
دروازه‌دولت روبروی پمپ بنزین کوچه‌حمیدالدوله تلفن۳۱۴۵۳۹
آ- ۸۷۱۷

یك دوشیزه در حدود دیپلم جهت مدیریت فروش مورد نیاز است. موسسه پژواك تلفن ۶۱۱۸۲۱
آ-۱۶۴۲

چندنفر کارگر استاد فرنگی ساز

با حقوق مکفی استخدام میشود داوطلبان به‌خیابان فیشرآباد جنب پمپ‌بنزین شماره ۳۱طبقه اول به آقای مرتضوی مراجعه نمایند
۱-۵ آ-۱۶۴۰

ویزیتور و فروشنده
برای فروش ماشین صندوق ثبات با حقوق‌مکفی‌یا پورسانتاژ استخدام میشود به تلفن۲۰۸۸۹ برای تعیین‌وقت مراجعه نمائید
۱-۲ آ-۸۷۹۱

مبل روشن
به چند نفر کارگر نجار فرنگی ساز و یك نفرفروشنده زن نیازمند است خیابان شاه اسکندری بین شهرداری و ساسان تلفن ۹۶۳۵۱۷
آ-۱۶۲۰

چندنفر مکانیك

چند نفر مکانیك بنزینی و دیزل و تعدادی آهنگر و دونفر کارگرفنی نیازمندیم .داوطلبان از ساعت ۷ تا ۹ شب به‌دفتر کرایه اتومبیل لوکس واقع در خیابان امیریه قلعه وزیرمقابل اتوبان کودك تلفن ۲۶۱۵۲ مراجعه نمایند
آ- ۱۵۴۷

B.K.D بگد

استخدام بازاریاب
شرکت بگدبرای تکمیل کادر بازاریابی خود درتهران و ایجاد نمایندگی‌فروش‌تعدادی‌بازاریاب که سابقه کار داشته باشد یا پورسانتاژ و مزایاعالی استخدام میکند کسانیکه‌سابقه‌بازاریابی دستگاههای دربازکن برقی را داشته باشند مقدمند .
متقاضیان همه‌روزه‌میتوانندبه آدرس شرکت واقع در خیابان پهلوی مقابل پارك ساعی شماره ۶۸۰ مراجعه فرمایند .
۱۴۵۰

آگهی استخدام
یك شرکت مهندسی جهت کارهای روزانه خود در منطقه سرخس به یکنفر کارمند که انگلیسی هم بداند نیازمند است . متقاضیان میتوانند درخواست خود را که شامل سن و تحصیلات و تجربیات و مواجب موردنظرباشد به‌آدرس مشهد صندوق پستی ۴۲ و یا تهران صندوق پستی ۲۰۹۷ ارسال دارند .
۱-۲ آ-۸۶۳۹

تعدادی کارگر فنی بشرح زیر استخدام میشوند :
(خم کار ، جوشکار اسکلت ساز ، لوله کش ، نجار ، صاف کار ، سردخانه ساز)
داشتن سواد خواندن ونوشتن صابقه کار و معافیت نظام‌وظیفه ضروری است متقاضیان می توانند از ساعت ۸ صبح تا ۴ر۵ بعد از ظهر به کارخانه شرکت مهندس طرح و اجرا- شهرآرا کوی کیشا ده متری پنجم هشت متری اول تلفن‌های ۹۵۳۰۰۴ و ۹۶۳۴۷۲ مراجعه نمایند .
۱-۲ آ-۱۶۶۰۰

استخدام ویزیتور
یکی از موسسات تولیدی چند نفر ویزیتور که دارای تحصیلات معادل دیپلم ،معافیت از نظام وظیفه یا برك خاتمه خدمت ، سابقه کار و ضامن و معرف باشند برای کار در شهرستانها استخدام مینماید.
واجدین شرایط میتوانندبین ساعت ۵ تا ۷ بعد از ظهر با تلفنهای ۴۶۵۸۰ و ۶۱۲۰۴۴ تماس بگیرند .
۱-۲ آ-۱۶۷۸۰

شرکت سهامی اونیورسال
به دو نفر نقشه کش نیازمند است داوطلبین به محل کارخانه نارمك خیابان ۴۰ مراجعه فرمایند .
۱-۳ آ-۱۶۱۴

شرکت

یك شرکت بزرك تولیدی و تبلیغاتی بیك شریك باسرمایه ۵۰ هزار تومان احتیاج دارد . از ساعت ۳ الی ۵ بعد ازظهر به تلفن ۹۷۰۵۳۸ مراجعه فرمائید .
۱-۳ آ-۱۶۲۳

سازمان فرهنگی شاداب
برای توسعه بیشتر به چند نفر شریك احتیاج دارد تلفن ۳۳۹۰۰۲
۱-۲ آ-۱۶۱۶

مهندس کشاورزی مایل‌است
که با یکنفر در اطراف تهران حداکثر بفاصله صد کیلومتر دارای باغ - مرغداری و یا مزرعه باشد بطور اشتراك کار کند، جمشیدآباد شمالی کوی مصلح شماره ۱۵ رفیعی
۱-۲ آ-۸۳۳۹

جویای کار

دانشجوی نقشه کشی راه و ساختمان یکسره و دائمی جویای کار است تلفن ۶۲۵۸۰۳
آ-۱۵۸۳

جوانی ۲۵ ساله با معافی و گواهینامه ششم ابتدائی آماده کار است براهنمای شماره۱۸۸ روزنامه اطلاعات‌مراجعه فرمائید
آ- ۸۷۱۵

جوانی دیپلمه با معافی دائم جویای کار است علاقمندان به راهنمای ۱۶۷ روزنامه اطلاعات مراجعه فرمایند
آ-۶۶۲۱

گروه صنعتی بهشهر
یك نفر انباردار با شرایط زیر استخدام میکند .
۱- داشتن دیپلم متوسطه
۲- داشتن برك پایان خدمت یا معافیت‌دائم غیر پزشکی .
۳- داشتن حداقل‌دو سال تجربه در امور انبارداری .
۴- حداکثر سن ۳۵ سال .
داوطلبان می‌توانند روز های دوشنبه و سه‌شنبه بعداز ظهر از ساعت ۲ تا۵ به نشانی خیابان‌سپهبد زاهدی (فیشرآباد) شماره ۲۸۵ قسمت امورکارمندان مراجعه فرمایند .

GERMAN PHARMACEUTICAL FACTORY
requires a young lady as TYPIST
with good knowledge of englishand Farsi. The position is a full time job. Please call Telephone No. 78 41

مدرس خصوصی

انگلیسی ، فرانسه ، آلمانی
توسط خارجی تلفن ۴۷۱۴۱

قابل توجه دانش‌آموزان
ادبی . ریاضی و طبیعی و داوطلبان کنکور تدریس‌عربی، ریاضیات ، فیزیك و شیمی
تلفن ۳۰۰۰۷ ۱-۲ آ-۱۵۹۸

کلاس نقشه کشی

دوره جدید کلاس نقشه کشی کاخ دانش زیرنظر مهندسان مطلع و دلسوز تشکیل میشود در این کلاسها میزهای‌مخصوص نقشه کشی و لوازم مربوط در اختیار شاگردان قرار دارد .با شرکت در این کلاسها برای اشتغال بکار در موسسات‌آماده خواهید شد قبلا نام‌نویسی کنید .

کلاس حسابداری و دفترداری دوبل

دوره جدید کلاس‌حسابداری کاخ دانش زیرنظر استادمحترم آقای اعتمادیه تشکیل میشود دراین کلاس‌علاوه برفراگرفتن فن حسابداری‌و دفترداری دوبل طرز کار با ماشین‌های حساب مدرن دستی و برقی فاسیت معظم‌ترین کارخانه سازنده ماشینهای حساب جهان را فرا خواهید گرفت .

کاخ دانش

خیابان فرانسه کوچه‌مرجان- خیابان نادری پاساژ معتمد .

ماشین آلات

یکدستگاه موتوربمپ نو
برای چاه نیمه عمیق سیستم دوپیس و پمپ استورك ۵ اینچ کوپله شده با فلکه و فلانج های مختلف را با قیمت ۵ هزار تومان بفروش میرسد طالبین از ساعت ۱ بعد از ظهر تا ۳ بتلفن ۷۴۹۶۹ مراجعه نمایند.
آ- ۱۶۳۴

رستورانهای خانوادگی

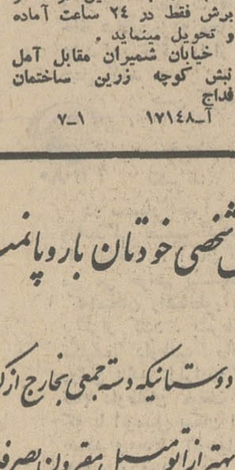

پهلوی تلفنهای ۸۹۲۲۸۱
۸۹۲۲۸۲- ۸۹۲۲۸۳

مزون عروس

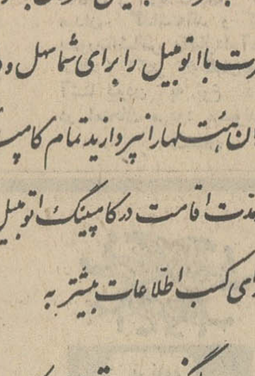

هرگونه‌سفارش البسه بانوان دوشیزگان - کودکان‌و عروس خانم‌ها را با تضمین دوخت و برش فقط در ۲۴ ساعت آماده و تحویل مینماید .
خیابان شمیران مقابل آمل نبش کوچه زرین ساختمان فداج
آ-۱۷۱۴۸ ۱-۷

سازمانهای فنی و فرهنگی

موسسه انگلیسی نژاد
برای نرم تاستانی لبت نام مینماید انگلیسی با روش مخصوص کنترانز ماشین‌نویسی بااسلوب بین‌المللی‌شورت هندبا متد جدید انگلستان وسیله رفت‌وآمد آماده است .
پهلوی مقابل کاخ مرمر
تلفنهای ۴۳۰۸۶ - ۴۷۱۴۱

آموزشگاه زبان انگلیسی‌لازار
برای ترم تابستان نام‌نویسی میکند امیرآباد شمالی چهارراه رستم‌ساختمان شاهید تلفن - ۶۳۳۶۰۸
۱-۳۰ آ-۱۳۷۵

تعلیم موسیقی

تعلیم در منزل خودتان
پیانو گیتار، آکوردئون‌رقص
توسط استاد با سابقه۶۱۲۳۵۸
۱-۲۰ آ-۱۴۱۸

آموزشگاه موسیقی رودکی
صاحب امتیاز مویك یادگاریان (لیسانسیه ازلندن)
خیابان صفی علیشاه نزدیك شاهرضا
شماره ۷۰ ساختمان جدید جنرال موزیك
تلفن ۷۵۷۰۶۶

آموزشگاه موسیقی چنك
تعلیم پیانو-ارگ- آکوردئون- گیتار - ویلن - آواز سنتور- فلوت - جاز توسط استادان مجرب خیابان شمیران سه‌راه زندان تلفن ۷۵۰۱۵
۱-۱۰ آ-۱۴۸۵

کلاس رقص
هنرستان رقص کیشیبه
تعلیم کلیه رقصب توسط مادموازل مارینا سه راه زندان ۷۷۵۰۱۵
۱-۱۰ آ-۱۴۸۴

گروه فرهنگی سینا

دبیرستان دخترانه شایان
در ساختمانی نوساز مجهزو مدرن با همکاری های عده‌ای‌از دبیران وزارت آموزش وپرورش مجرب تهران افتتاح از اول‌تیر ماه ثبت‌نام‌مینماید نشانی‌خیابان مولوی خیابان سلیمانخانی
۱-۲ آ-۱۶۴۶

آموزشگاه رانندگی ومکانیکی اتحاد
تحت نظر مربیان ورزیده و مجرب کلاس آئین نامه و مکانیکی و الکتریکی با بهترین کاردان فن آماده برای مشتریان عزیز میباشد میدان شوش تلفن ۵۵۴۴۱
آ- ۱۵۹۵

کمشده !

چك شماره ۲۰۴۷۴۴ از حساب جاری۵۱۴۶ بانکملی‌باجه کاج به مبلغ شصت هزارریال در وجه حامل مفقود شده و از درجه اعتبار ساقط است
اکبر طریقت

کیفی محتوی چکهای شماره ۷۸۳۸۱۰ تا ۷۸۳۸۵۰ بانك صادرات نهم آبان از حساب۳۸ و پنج برك قولنامه بنام خسرو فرجی‌و سیف‌اله و محمد انصاری و ذبیح‌اله فرجی و یکبرك چك برگشتی۱۰ر۳ر۴۹ بانك خواجه نظام‌الملك‌به مبلغ‌شانزده هزار ریال و یکبرك چك بازرگانی شعبه کوکا کولا به تاریخ ۲۰ر۳ر۴۹ و چك صادرات‌شعبه شوش ۲۴ر۳ر۴۹ و شش برك شناسنامه اشخاص و مقداری قبوض ورسید سرقت شده‌است از سارق محترم خواهشمنداست چکها و اسناد را به آدرس نیروی هوائی بیست متری کوکا کولا فرش خسروفرجی بفرستد درغیر اینصورت چکها و پنج برك قولنامه‌از درجه اعتبارساقط است
ذبیح‌اله فرجی
آ- ۸۷۷۹

چك شماره۳۳۱۸۱۲ ازحساب جاری ۴۹۲ ملی شعبه خیام‌به مبلغ پانزده هزار ریال بتاریخ ۲۰ر۳ر۴۹ بحواله‌کرد کاظم لنکرانی فرد مفقود شده و از درجه اعتبار ساقط است
آ-۸۷۶۳

سند مالکیت رسمی شماره ۴۱۸ر۲۳۹۷ ثبت سند۹۲۳۷۹ اینجانب‌جبار اردوخانی درتاریخ ۲۰ر۳ر۴۹ مفقود شده ازپاینده تقاضا میشود بکارخانه آبجو سازی شمس خیابان باباییان نرسیده به چهارراه‌آناری بدهد و مژدگانی دریافت دارد درغیر اینصورت سند مزبور از درجه اعتبار ساقط است .

دسته چکهای شماره ۵۶۷۹ بانك ملی و شماره ۷۹ سه شعبه ابهر و سند مالکیت یك دستگاه جیپ مدل ۵۴ همراه برك بیمه آریا متعلق به‌ماشین فوق چند روز است مفقود شده از یابنده تقاضا میشود در تهران به آدرس میدان قزوین فروشگاه جیپ فرجی و درابهر مغازه حسن‌رجبی جنب‌شهربانی مراجعه و مژدگانی خود را دریافت دارند .
حسن رجبی
آ-۱۷۱۶۲

کت اینجانب درساعت۷ونیم روز سه‌شنبه۱۹ر۳ر۴۹محتوی مقداری‌اسناد که‌بدردهیچکس نمیخورد‌مفقود شده از یابنده خواهشمنداست‌به‌بانك‌مرکزی علی اکبر مولائی مراجعه و مژدگانی‌دریافت‌دارد .

آگهی
از تاریخ ۲۰ اردی‌بهشت۴۹ سه فقره سفته ده هزار ریالی‌و سه فقره سفته یك هزار ریالی به ترتیب به نامهای - متعهد آقای اسداله رجبی - حلستانی به حواله کرد فیض‌اله اخلاقی و متعهد به نام آقای رجبعلی احمدی به حواله‌کرد آقای رضا قاعد رحمت و متعهد به‌نام‌آقای درویش حاجی‌وند به حواله‌کرد آقای غلامحسین‌علی‌مردانی که طبق معمول‌سنواتی‌جهت دریافت وام ضروری‌دراختیار این‌شرکت قرار داده‌بودند‌سفته‌های مذکور مفقود گردیده‌است بدین‌وسیله اعلام میگردد سفته‌های فوق از درجه اعتبار ساقط است‌ازیابنده تقاضا میشود سفته های فوق را به آدرس زیر ارسال کمال تشکر و سپاسگزاری را داریم.
آ-۱۶۰۰

چك شماره ۹۱۴۴۵۵ بانك پارس شعبه بریانك به مبلغ چهار هزار ریال سررسید ۲۲ر۳ر۴۹ که نزد اینجانب جمشید رهبریان بوده مفقود شده و از درجه اعتبار ساقط است

سفته‌های سهام از شماره ۴۲۴۸۹ تا ۴۲۴۹۸ مفقود شده و از درجه اعتبار ساقط است
سید جعفر میری
آ- ۸۶۴۹

چرا با اتومبیل شخصی خودتان بار و پا نمیروید؟

برای خانواده‌ها و یا دوستانیکه دسته جمعی بخارج از کشور مسافرت میکنید هیچ وسیله‌ای بهتر از اتومبیل مقرون بصرفه نیست .

ما مسافرت با اتومبیل را برای شما سهل و دلپذیر میسازیم .

برای آنکه هزینه گران هتلها را نپردازید تمام کامپینگهای اروپا آماده پذیرائی از شما کرده است در کامپینگ اتومبیل و اتاقیه شما در برابر تمام حوادث بیمه خواهد بود . برای کسب اطلاعات بیشتر به

کانون جهانگردی و اتومبیل کلوب شاهنشاهی ایران

خیابان ورزش (شمال پارك شهر) شماره ۳۷

تلفن ۴۸۳۴۳-۴۸۳۴۲

مراجعه فرمائید

کارخانجات
مهندس سیروس ارجمند
استخدام میکند
یکنفر رئیس دفتر با سابقه که به زبانهای فارسی و انگلیسی برای مکاتبه‌تسلط کامل داشته باشد
آدرس - جاده دماوند
طهران‌پارس : تلفنهای۳-۷۸۱۵۶۱

سایه‌انداز
پرده کرکره آمریکائی متر مربعی۴۴تومان- سفارش تلفنی پذیرفته میشود . میدان ۲۴ اسفند بازار ایران طبقه سوم تزئینات‌ایران تلفن ۴۵۵۰۲

رادیاتورهای شوفاژ
ساخت
کارخانه آذر
بهترین رادیاتورهای فولادی برای ساختمان
تلفن کارخانه ۹۵۴۴۸۸ و ۹۵۴۴۹۹-دفتر ۶۲۱۹۳۸

استخدام حسابدار . منشی . ماشین نویس
بجای اینکه برای تهیه کار به این و آن مراجعه‌فرمائید کاملترین دوره علمی و عملی
دفترداری و حسابداری دوبل - ماشین‌نویسی فارسی ولاتین. منشیگری(سکرتری)وبایگانی
را در هنرکده ارژنك با سابقه‌ترین و مجهزترین موسسه آموزشی ایران در کمترین‌مدت ممکنه با ارزانترین شهریه آنهم باقساط در هر ساعتی که وقت‌دارید و با هر معلوماتی که دارید فراگرفته و پس از اخذ گواهی‌نامه دردوآهن. بانکها . کارخانجات . وزارت‌خانه‌ها و موسسات با حقوق بسیار مکفی مشغول کار گردید .
فردوسی جنوبی مقابل روزنامه کیهان تلفن ۳۲۴۴۵۸

ثبت‌نام در آموزشگاههای هنری البرز
آموزشگاههای هنری‌البرز برای‌دوره‌های‌جدید و کلاسهای فشرده تابستانی شامل، خیاطی، گلسازی ، آرایش، طباخی، ماشین نویسی ، دفترداری دوبل، حسابداری عالی تجدیدی و تقویتی ، مکالمه انگلیسی- وفرانسه. همه روزه صبح وعصر کمافی‌السابق با تضمین موفقیت ثبت‌نام مینماید.
آموزشگاههای هنری البرز تهران‌چهارراه سرچشمه تلفن ۳۱۳۲۳۷ و ۳۱۲۰۵۴
آموزشگاه‌های هنری البرز تهران خیابان دوازده متری هاشمی تلفن ۹۵۲۶۹۲

آگهی استخدام پزشك متخصص
دانشکده پزشکی دانشگاه ملی ایران برای تکمیل کادر بیمارستانها و واحدهای درمانی تابعه به‌یکنفرمتخصص آناتوموپاتولوژی نیازمند است ازداوطلبان خواهشمند است‌در خواست کتبی و فتوکپی مدارك تخصص خود را ضمن تعیین نشانی وشماره تلفن خود تا روز پنجشنبه ۲۸ خرداد ماه ۴۹ بدانشکده‌پزشکی دانشگاه ملی‌ایران‌واقع‌دراوین‌ارسال‌نمایند.ب
دانشکده پزشکی دانشگاه ملی ایران

نمایشگاه کشمیر افتتاح شد
انواع لباس آماده درطرح‌های جالب باعالیترین دوخت
خیابان روزولت چهارراه ثریا نمایشگاه کشمیر تلفن ۷۵۶۱۲۶

تاریخ برگزاری امتحان ورودی دانشکده هنرهای دراماتیك
به‌عموم داوطلبان ورود به‌دانشکده هنرهای دراماتیك اطلاع داده میشود که امتحان ورودی‌این دانشکده در ساعت ۵ بعدازظهر شنبه ۲۰ تیرماه ۴۹ برگزار خواهد شد. ثبت‌نام‌تا عصر روزدوشنبه ۱۵ تیرماه ۴۹ ادامه خواهد داشت.
دبیرخانه دانشکده هنرهای دراماتیك
آ-۱۶۹۳۴

نیازمندیها

تلفنهای ۳۱۱۲۲۴ و ۳۱۱۲۲۰

مزید فروش اثاثیه

خرید

بازرگانی کیهان
خریدار نقدی همه رقم
نرس های کهنه و نو
جهت صادرات تلفن :
۷۶۳۷۷۶ روزولت‌میدان
۲۵ شهریور .
۱_۳۰ آ_۱۵۵۳

فروشگاه فرش طوسی
فرشهای کهنه‌و نوسنگین
قیمت شما را جهت
صادرات از سایرین بهتر
میخرد : تلفن ۷۵۹۰۲۹

فروشگاه خالقی
تلفنهای ۳۵۳۰۹۰و۳۵۳۰۸۰
فرش کهنه‌و نوبه یخچال تلویزیون
لوازم منزل شما را خریداریم.

فروشگاه صمد ۴۹۹۸۵
خریدار فرش کهنه و نو
اشیاء قدیمی‌لوازم منزل

فروشگاه آریا تلفن ۴۹۳۹۳
بهترین خریدار یخچال نفتی
و برقی ، فرش ، تلویزیون
خیابان شاه
آ_۱۴۸۳ _۱۰_۱۵

فروشگاه آرمان تلفن ۶۹۶۲۴
بهترین خریدار تلویزیون‌فرش
چراغ گاز وهرنوع یخچال نفتی

فروشگاه بختیاری تلفن۷۵۹۳۲۹
بهترین خریدار کلیه‌لوازم‌منزل

فرش فروردین تلفن ۴۳۰۸۵
بهترین خریدار فرشهای کهنه‌ونو

فرش اعتماد
خریدفروش فرش ۷۵۸۲۷۰
۱_۲۵ آ_۱۲۷۴

فرش کندی ۹۶۰۴۳۷
خریدار فرشهای کهنه شما
با عالیترین قیمت جهت‌صادرات
۱_۵۰ آ_۱۵۴۱۶

فروش دست‌دوم

اثاثیه منزل بعلت
مسافرت ایران ارزان به
فروش میرسد تلفن ۴۸۲۲۱
طبقه دوم
۱_۲ آ_۱۶۳۵

نمایشگاه‌های مبل

پرده دوری ارجمند۳۳۷۳۷۰
پیراهن مبل ۳۳۹۵۰۵:
تعویض پارچه مبل:۳۳۹۵۰۵
پرده‌دوزی شهرزاد ۳۳۹۵۰۵

مشتوی مبل دوزش

شستشوی مبل و فرش کلین
سرویس مهر متکر وپیشرو
نظافت مبل و فرش درجای خود
با مواد آزمایش شده‌بادستگاه
منحصربفرد تلفن ۹۵۲۵۴۶

نوین سرویس

نظافت مسلمان فرش موکت‌با
دستگاه اتوماتیک‌مواد خارجی‌در
منزل تلفنهای۲۷۲۹۰۰و۶۲۴۹۰۰
۱_۳۰ آ_۹۷۸

شستشوی مبل و فرش ساحل
نظافت مسلمان و پلیش‌بوسیله
دستگاه برقی در جای خود
۹۵۶۶۵

دوراگلین سرویس امریکا
خشکشوئی مبلمان فرش
وابسته به کارخانجات قـاـول
ماستر ایران تلفن ۷۵۸۳۹۵ و
۷۵۸۳۹۶ و ۷۳۶۸۳

شستشوی مبل و فرش‌ادیب
مبل و فرش تفکیکی‌ماشین
درجای‌خودتمیز مینماید۹۵۲۴۵۴

کارخانه قالیشوئی اطلس
با سابقه‌چندین ساله‌مجهزبه
کلیه وسایل تلفن ۹۶۰۲۹۸

درایکلین سرویس آناهیتا
بزرگترین خشکشوئی‌مبلمان
فرش موکت ماشین درجا تلفن
۷۹۵۳۰۷
۱_۲۶ آ_۹۱۶

شستشوی مبل و فرش‌اصیل
بامدرنترین وسیله ۳۱۰۳۷۵

کارخانه قالیشوئی داوید
فردوسی۱۳۱ تلفن ۳۱۲۵۴۲

گازسوز و نیازشما

ایساگاز
« پخش گاز »
۴۴۸۰۲ _ ۴۶۷۶۶
۶۹۷۴۵ .
سرویس
۶۱۲۴۷۱

پخش گاز
شرکت بوتاگاز از۷ونیم
صبح تا ۸ شب‌تلفنهای:
۳۳۲۲۲۳_۳۳۲۳۸۹

ایران گاز
همه‌روزه‌از ساعت ۷ صبح الی۱۱شب

تلفن پخش‌گاز
۳۰۷ الی ۶۱۱۳۰۱

سرویس پخش گاز
جنرال
تلفنهای:
۹۵۸۲۵۲-۹۵۷۶۹۳
۹۵۹۱۶۴-۹۵۷۷۹۴
پخش گاز در تمام ایام هفته

پخش گاز شرکت بوتان
BUTANE
از ۷/۵ صبح تا ۸ شب بتلفنهای ۹۵۳۵۵۱ و ۳۳۸۲۲۱ و ۳۳۸۲۲۲ و ۳۳۲۹۲۴ آماده قبول اطاعات مشتریان محترم خود در تهران میباشد

شرکت پرسی گاز
برای سفارش گاز با سرویس از ۷ صبح الی ۱۰ شب تلفنهای ۶۴۵۹۱ و ۶۵۲۴۰ و ۴۷۲۴۷ و ۴۷۹۹۰ مراجعه شود

فروشگاه لوازم زندگی و

تزئینات ایران

کولر ، یخچال، تلویزیون وانواع‌وسایل
زندگی راباساده‌ترین‌شرایط‌دراختیارمشتریان
محترم قرار میدهد. میدان ۲۴ اسفند بازار
ایران طبقه سوم تزئینات ایران تلفن ۴۵۵۰۲

هواکش هیتاچی

هوای ناسالم وکثیف بتدریج
ایجاد مسمومیت های خطرناک میکند.
نصب هواکش هیتاچی
در اطاق خواب یا در اتاق صد درصد مسمومیت هوا را از بین میبرد.
نصب هواکش هیتاچی
۶ ساعت پس از اطاق تا غنی شما
بورس هواکش ـ مالکی ـ دوازده دوات تلفن ۷۵۱۵۸۷

تعمیرات

تعمیر تلویزیون

تعمیر تلویزیون الکترون
تلفن ۷۶۳۶۸۳

تعمیر تلویزیون‌های R.C.A
شاوب لورنس - تلفنکن سیبرا
فیلیپس و سایر مارکب ونصب
کنورتور و آنتن تمام کانال با
سرویس مجهز سیار بویـژه
شمیرانات

تلویزیون سرویس
R.C.A-R.T.A
تعمیرگاه مجهز با سرویس‌های
سیارتعمیر تلویزیون‌های‌شاوب
لورنس فیلیپس - پلایونکت
گروندویک .تلفونکن آمرسون‌و
سایر مارکهای‌اروپائی‌امریکائی
بنازلترین قیمت در اسرع وقت
با تضمین کتبی ۳۱۳۲۷۸ و
۳۱۳۲۶۲

تلویزیون سرویس
R.T.I-R.C.A
تعمیر تلویزیونهای فیلیپس،
سیبرا ، شاوب‌لورنس ، صبا،
گروندیک ، زیمنس ، جنرال
الکتریک‌وتعمیر کلیه‌تلویزیون
های اروپائی و آمریکائی با
سرویس سیار در تمام ساعات
هفته تلفن ۴۳۰۴۱
۱_۱۲ آ_۱۵۰۸

شرکت‌مهندسین‌تلویزیون
تعمیر هر نوع تلویزیون‌وتقویت
لامپ تصویر تلفن ۶۱۱۳۴۴

کولر

نصب وسرویس کولر
سازنده کانال‌هدایت‌هوا
موسسه گاما ۷۹۳۸۹۷

سرویس کولر۲۰۰ ریال
قطعات یدکی ۲۰درصد تخفیف
کارهای انجام شده یك فصل
گارانتی تلفن ۷۸۰۱۴۵
۱_۲۰ آ_۹۵۸

جنرال سرویس

نصب و تعمیر و رنگ
انواع کولریخچال،لباسر
شوئی تلفن ۷۹۳۰۵۷

شرکت نصب‌کولر اولین
سازنده کانال ۷۹۶۱۰۳

جنرال سرویس
کولر - کولرآبگرمکن - یخچال - تجاری - اجاق گاز
تلفن ۶۲۱۰۶۱

نصب وسرویس کانال کشی کولر
سازمان فنی مهرتلفن۷۹۰۵۳۳

نصب کولر
و کانال کشی‌ساختمان۷۶۵۲۶۴

نصب کولر و کانال کشی
رحمانی تلفن ۵۸۱۰۴۶
آ_۱۴۴۷

کارگاه فنی تکنیك
نصب و سرویس کولر
در اسرع وقت تلفن
۷۹۳۲۸۵ میرشاهی

فروشگاههای اتومبیل

یکدستگاه کاراوان آلمانی
مجهز بتمام وسایل تخت
خواب . چراغ گاز.
دستشوئی بسیار تمیز
بفروش میرسد .
تلفن ۸۸۲۷۴۹
۱_۳ آ_۱۵۸۹

کرایه

اتونادرسرویس

اتومبیلهای سواری احرین‌مدل
آمریکائی و اروپائی
برای تشریفات وجشنبه‌بارانده
وبدون‌راننده آماده‌خدمت‌شماست
تلفن : ۷۶۲۴۲۹

اتولوکس
اتومبیلهای تشریفاتی‌باراننده
برای داخل‌وخارج‌تهران میدان
فردوسی تلفن۶۴۴۶۰۵و ۶۱۱۲۷۰
آ_۱۵۶

معاملات املاک و مستغلات

فروش

آژانس شایسته ۳۰۵۳۴۹
مرکز عمده معاملات املاك
در شهر و شمیرانات

لاله‌زار بنگاه کوشان ۳۳۹۷۸۴
با۳۲ سال سابقه و حسن
شهرت فروشنده املاك در همه‌جا
لطفاً بتلفن‌دستور فروش‌بفرمائید
آ_ ۱۳۸۷۴

خانه فروشی
خانه مستقل فروشی
دوطبقه ۳۶۰ متر زمین ۵۷۰
متر زیربنا سیدخندان روبروی
پمپ بنزین‌و پارك کورش‌کبیر
جنب لباسشوئی فادری کوچه
پیروز قواره پنجم جنوبی‌شرکت
ایران از ساعت ۳ تا ۶ بعد از
ظهر تلفن ۳۱۱۶۶۵
۱_۱۰ آ_۱۴۹۶

برای اتومبیل شما

روکش صندلی
فرش وچادراتومبیل
کالی
نمایشگاه رحمتیان
فردوسی جنب کوچه برلن
تلفن : ۳۰۴۲۵۰

نمایشگاه و تعمیرگاه منصوری
میدان ژاله مقابل پمپ بنزین
نماینده رسمی اتومبیل ژاپن
لوازم یدکی و تعمیرات تلفن
۳۰۲۶۱۷

روکش صندلی اتومبیل
ایرانشهر
با نصب فوری
میدان قزوین - اول ایرانشهر
تلفن ۶۱۲۳۵۲

کاج بار
پارکینگ شبروحومه
بیمه اتاقیه منزل تلفن
۴۱۱۱۱
۶۱۱۱۱۱

جرثقیل وتریلی جاسب
تلفن ۲۵۷۶۵ و ۲۷۸۱۸

جرثقالهای گردون
تریلرکمرشکن مخصوص حمل
ماشین آلات سنگین
تلفن : ۹۵۹۴۴۹

جرثقیل وتریلی
محمدی
تلفن ۹۵۸۳۳۱و۹۵۹۳۳۱

مشترکه

اسناد لاوصولی خریداریم .
۳۵۱۶۱۷

اسکلت فلزی ، در و پنجره
مخازن سوخت ، برج آب
با گارانتی
شرایط سهل
استاندارد مجانی
کارخانه صنعتی مجهز
تلفنهای ۲۵۶۸۱ _ ۷۱۸۲۵
آ_۱۵۲۹

ایران لئوم

کف پوش یکپارچه
پلاستیکی تیل قطعه
کاغذ دیواری
تلفن ۳۱۰۵۴۳

نمایشگاه رویال
تقدیم میدارد
رادیوگرام تلویزیون شماره
مدت ۲۴ ساعت مبله میشود
سعدی شمالی جنب‌سینما‌ادئون
نمایشگاه‌رویال تلفن ۳۳۸۹۷۵

باشگاه تابستانی «ارمغان تربیت»

از شانزدهم خردادماه
آغاز میگردد .
برنامه باشگاه شامل
استفاده از استخر شنای
اختصاصی زیر نظر مربی
شنا کلاسهای انگلیسی و
تقویتی موسیقی . نقاشی.
فصر قاتر . آوازهـی
دسته‌جمعی . پینك بنك .
شطرنج و سینما میباشد .
دفتر دبستان از هم‌اکنون
آماده ثبت‌نام است .
تلفن ۶۲۹۴۲۴

آگهی مزایده

سفارت ایالات متحده‌آمریکا
تعداد دو دستگاه اتومبیل و
مقداری اثاثیه منزل (مستعمل)
را از طریق مزایده به فروش
میرساند .

اتومبیلها و اثاثیه فوق را
میتوان‌روزهای دوشنبه ۲۵خرداد
الی شنبه ۳۰ خرداد ۴۹ همه
روزه بین ساعات ۸ الی ٤ بعد
از ظهر در محوطه گاراژسفارت
آمریکا واقع در خیابان
تخت‌جمشید رویت نمود .
پیشنهادات واصله روزیکشنبه
۳۱ خرداد ماه ۴۹ باز و نتیجه
دو روز بعد اعلام خواهد شد .
بدیهی است پرداخت کلیه
عوارض متعلقه بعهده خریداران
خواهد بود .
آ_ ۸۶۸۳ ۱_۲

قابل توجه

کارخانجات صنعتی
کارخانه شرکت صنعتی
شرمن مجهز به دستگاه
های فشار قوی آماده
ریخته‌گری از نوع برنج و
سرب وآلومینیوم حداکثر
هرقطعه‌تا ۲٫۲۰۰ کیلوگرم
تعهد و در اسرع وقت در
اختیار سفارش کنندگان
محترم قرار میدهد تلفن
۳۰۵۲۰۴

تالار هنر
زیر نظر
علی اشرف والی
بمنظور پیش برد و
پرورش ارزنده
استعدادهنری‌جوانان
هنر آموز تا مراحل
ممتاز وعالی،دورشته
های هنر نقاشی
هنرجو می پذیرد .
نامنویسی از ۶ تا ۸
بعداز ظهر فرح‌شمالی
نبش کوی اهر طبقه
دوم شماره ٤
تلفن ۷۲٤٤۱

برای ساختمان شما

تعمیر مسکن و تاسیسات
آماده کلیه کارهای تعمیرات
ساختمان تاسیسات وتزئینات‌از
بکهزار ریال تاده میلیون ریال
۷۷۰۸۱۳

پرده کرکره
کاغذ دیواری‌نقاشی‌ساختمان
جانفدا تلفن ۷۸۱۹۷۷

هر نوع مصالح ساختمانی کهنه
خریداریم . تلفن ۹۵۷۶۸۵

لوله بازکنی

رفع گرفتگی لوله ساختمان
در ۲۴ ساعته سازمان تراکم
تلفن ۸۸۱۶۸۱

لوله بازکنی فاضل آب
بادستگاه تراکم هوا
۶٤٤۸۵ مسعود

رفع گرفتگی هر نوع لوله ساختمان
بادستگاه تراکم هوا - تلفن ۷۸۷۲۷

لوله بازکنی فاضل آب
بادستگاه تراکم هوا
سازمان فنی رفاه و پیشرو لوله بازکنی در ایران
تلفنهای : ۷۶۳۲۸۶
۷۵۶۴۰۸

جنرال ـ سرویس
لوله بازکنی فاضل آب
بادستگاه مجهز تراکم هوا
آبگرمکن ـ بخاری ـ کولر
تلفن ۷۹۳۰۵۷

لوله بازکنی فاضل آب
مقدم ۶۴۶۳۵

معاملات پول

مورد نیاز
پول شرطی ۱۸٪ نیازمندیم
٤۸٤۶۳

پول موجود
پول هر۱ شاهی ۶۲٤۸۷۳
پول بیواسطه‌موجود ۲۲۷۲۹
خانه پول ـ فرح شمالی
مرکز معاملات پول تهران
۷۷۱۳۸۸

پول شرطی باسودبانکی
٤۸٤۶۳

پول تومانی دو شاهی و
نیم‌بدون‌معطلی۷۶۲۶۵۹

معاملات تلفن

تلفن شماره ۶۲
یکرشته تلفن آزاد شماره
۶۲ بفروش میرسد خواستاران
به تلفن ۶۶۵۳۱ مراجعه نمایند
۱_۲ آ_۱۶۳۸

تبوض

قبل از مراجعه بدیگران
بدون‌هزینه‌ازقیمت‌واقعی
قبض‌فرش‌خودمطلع‌شوید
اردهالی اول بازارکفاش
ها سرای مهدیه تلفن ـ
۲۳٤۸۲

قبوض اصلاحات ارضی
پانتکها ٤۱۱۱۸ ـ ۳۱٤۷۱۹

قبوض اصلاحات ارضی‌بیواسطه
خریدار پاکپور ۲۲۷۲۹ و
۸۵۰۰۸۱

مطب در محل

بسیار مناسب برای‌استفاده
صبح‌ها بتلفن۶۰۷۵۷ مراجعه
فرمائید
۱_۶ آ_۱۵۷٤

اجاره داده می‌شود

آپارتمان اجاره
آپارتمانهای مدرن
سه و چهار و پنج اطاقی
مجهز بتمام وسائل و تلفن و
شوفاژ وکولر در مرکز شهر
نزدیك فادری باجاره واگذار
میشود تلفن ۴۳۸۲۶
۱_۲۵ آ_۱۴۳۹

ساختمان اجاره
قسمت جنوبی طبقات
فوقانی‌ساختمان‌آلومینیوم
هر طبقه شامل بیست
اطاق با تهویه به اجاره
واگذار میشود
تلفن ۴۸۲۰۰

طبقه اول ساختمان واقع
در کاخ شمالی شامل دو اطاق
خواب ، پذیرائی ، ناهارخوری
اطاق نشیمن و مستخدم ،انبار،
گاراژ ، حیاط ، شوفاژ، کولر
لوستر ، تلفن فرعی باجاره
واگذار میشود تلفن۶۲۱۲۲۸
آ_۱۶۲۶

عمارت سه‌طبقه
دارای آب و برق و تلفن و
استخر و باغ مشجر بزرگ‌واقع
در خیابان آبان قدری بالاتراز
شرکت ملی نفت ایران اجاره
داده میشود طالبین از ساعت
۹و۲ الی ۵و۱۲ به تلفن۷۱۵۶۱
آقای تهرانی مراجعه فرمائید
آ_ ۱۶۲۶

ویلای اجاره
دودستگاه ویلا واقع درفرمانیه
(شمیران) که‌هردستگاه‌دارای
۸ اطاق مجهز با کولر ـ شوفاژ ـ
تلفن و استخر بادستگاه تصفیه
میباشد برای اجاره واگذار می
شود بتلفن ۸۸۱۳۲۵ مراجعه
نمایند .
۱_۵ آ_۱۵۴۰۶

نیازمندیهای اجاره

سازمان نیازمندیهای خارجیان
خانه‌شما را اجاره میدهد
۶۱۳۹۳۹

موسسه امور خارجیان
مخصوص اجاره منازل تخت ـ
جمشید شرقی کاشی ۵۰۳ تلفن
۷۱۷۸۲

برای اجاره
جهت چند خانواده اروپائی
به منازل مدرن‌در شمیرانات
مورد لزوم است تلفن۶۱۲۹۶۴
و ۴۹۷۱۳

خریداری میشود

اراضی تهران‌پارس‌خریداریم
بازرگانی امینی تلفن۷۹۰۰۹۰
۱_۲۶ آ_۱۴۱۶

جنت آباد
با عادلانه‌ترین‌قیمت خریدار
و فروشنده‌ایم ٤۱۹٤۹ اهورا

خرید زمین های‌مکانیرو
کوی سعادت‌آباد۵۱۹۹۰

دفتر پارس اراضی سیصد
متری داخل طرح عباس‌آباد
خریدار است تلفن۷۶۱۵۵۸

خرید زمین افسریه
۷۹۱۳۵۹

زمینهای زعفرانیه دره
قشلاق، مکانیرو سعادت‌آباد
عباس‌آباد ، فرح‌زاد
را خریداریم‌بازرگانی جلالی
خیابان‌پهلوی تلفن‌های۶۲۶۴۱۱
و ۶۲٤۱۹۳

خرید کوهك جنت‌آباد‌باغ‌
فیض عباس‌آباد سازمان برنامه
۶۶۲۰۳

زمینهای کیشا خریداریم
دفتر کافی و فراهانی ۹۵۷۸۷٤
۱_۲۵ آ_۱۱۱۹

خرید و فروش زمین های
سعادت آباد و مکانیرو
تلفنهای۳۳۹۰۶۷و۳۳۶۸۸۵

کوهك کوهك کوهك
خرید و فروش کوهك صفاریان
تلفن ۶۳۱۲۱۲ و۶۳۱۲۱۱

قابل توجه
اراضی جنت‌آباد باغ فیض
کوهك وحسن‌آبادبدون واسطه
خریداریم . میدان فرح یوسف
آباد دفتر طالبی تلفن ۶۳۳۶۳۲
۱_۳ آ_۱۶۳۲

قبوض اصلاحات ارضی‌بیواسطه
خریدار پاکپور ۲۲۷۲۹ و
۸۵۰۰۸۱

بنگاههای معاملات املاک

اراضی نارمك تهران پارس
پول شرطی امینی تلفن۷۹۰۰۹۰

بورس املاك شمیران
دفتر براتی باغ فردوس۸۵۲۵۷۵

بورس اراضی ولنجك‌محمودیه
علی‌آباد ـ لطفی ۸۹۱۵۰

پهلوی دره فشلاق ، فیطریه
کوی میکائیر ولنجك عابدی
۸۵۰۰۹۵

دفتر پارس مرکز معاملات
زمین و مستقل درعباس‌آباد
و شمیران تلفن ۷۶۱۶۵۸

انواع ساختمانهای ۳ الی ۶
اطاقه
آپارتمان ـ ویلائی دربست
شمیر و شمیرانات‌موجود آژانس
نیری ۶۲۸۶۱۰

بورس شمال غرب کیشا
جنت‌آباد کوهك باغ فیض
۴۲۳۲۷

خرید و فروش اراضی کوی
مکانیر سعادت‌آباد مرتضوی
۶۸۵۶۲
۱_۲۰ آ_ ۱۶۴۱

خرید

ژیان دست دوم‌خریداریم
تلفن۹۵۹۶۶۶و۹۵۰۰۹۰

فروشگاههای اتومبیل

انواع جیپ ولندرور و
وانت موجود ۴۷۰۷۵

بازار اتومبیل فربانیان ۹۴۰
خرید و فروش تلفن ۳۰۱۳۲۷

نمایشگاه اتومبیل امیر
نماینده رسمی اتومبیل‌-
های ژیان (سیمرغ‌ون)
۱۳۴۹ بطورنقدو اقساط
باشرایط سهل تحویل
فوری انتهای شاه میدان
نواب تلفنهای ۹۵۰۰۹۰
و ۹۵۹۶۶۶

برای اتومبیل شما

روکش صندلی
فرش وچادراتومبیل
کالی
نمایشگاه رحمتیان
فردوسی جنب کوچه برلن
تلفن : ۳۰۴۲۵۰

کرایه

اتونادرسرویس

اتومبیلهای سواری احرین‌مدل
آمریکائی و اروپائی
برای تشریفات وجشنبه‌بارانده
وبدون‌راننده آماده‌خدمت‌شماست
تلفن : ۷۶۲۴۲۹

اتولوکس
اتومبیلهای تشریفاتی‌باراننده
برای داخل‌وخارج‌تهران میدان
فردوسی تلفن۶۴۴۶۰۵و ۶۱۱۲۷۰
آ_۱۵۶

کاج بار
پارکینگ شبروحومه
بیمه اتاقیه منزل تلفن
۴۱۱۱۱
۶۱۱۱۱۱

جرثقیل وتریلی جاسب
تلفن ۲۵۷۶۵ و ۲۷۸۱۸

جرائقالهای گردون
تریلرکمرشکن مخصوص حمل
ماشین آلات سنگین
تلفن : ۹۵۹۴۴۹

جرثقیل وتریلی
محمدی
تلفن ۹۵۸۳۳۱و۹۵۹۳۳۱

معاملات املاک و مستغلات

فروش

آژانس شایسته ۳۰۵۳۴۹
مرکز عمده معاملات املاك
در شهر و شمیرانات

لاله‌زار بنگاه کوشان ۳۳۹۷۸۴
با۳۲ سال سابقه و حسن
شهرت فروشنده املاك در همه‌جا
لطفاً بتلفن‌دستور فروش‌بفرمائید
آ_ ۱۳۸۷۴

خانه فروشی
خانه مستقل فروشی
دوطبقه ۳۶۰ متر زمین ۵۷۰
متر زیربنا سیدخندان روبروی
پمپ بنزین‌و پارك کورش‌کبیر
جنب لباسشوئی فادری کوچه
پیروز قواره پنجم جنوبی‌شرکت
ایران از ساعت ۳ تا ۶ بعد از
ظهر تلفن ۳۱۱۶۶۵
۱_۱۰ آ_۱۴۹۶

فروش وسرقفلی

مغازه‌واگذاری
مغازه لوکس فروشی
بسیار تمیز در خیابان‌امیریه
با تلفن واگذار میشود از ۵
بعد از ظهر با تلفن ۲۷۹۶۳
تماس بگیرید .
۱_۲ آ_۱۶۳۰

مغازه‌ای بزرك
حدود امیراکرم قواره دوم‌از
پهلوی با موقعیت عالی‌ومناسب
و سرقفلی کمواگذار میشود
تلفن ۴۷۲۴۱

سالن خیاطی
خیاطی زنانه
اول خیابان محمد رضا شاه
یوسف‌آباد واگذار میشود
تلفن ۵۰۸۰۴
۱_۳ آ_۸۴۰۳

سالن آرایش زنانه
با تمام وسائل کار باتلفن
و جواز کار در خیابان پهلوی
واگذار میشود تلفن ۶۹۸۳۲
۱_۳ آ_ ۱۶۳۱

مرغداری فروشی
فروش مرغداری
مرغداری شامل ۱۳۰۰مترمربع
سالن که جهت کارخانه هم
مناسب میباشد با فضی جهت
مرغ‌تخم‌و یکدستگاه‌ساختمان
مسکونی و چاه نیم‌عمیق وتانك
آب هوائی گالوانیزه و بـرق
سه‌فاز و باغ بسیار تمیز با
استخر آب در بهترین نقطه
سرخسار با حق‌آبه محل از
چشمه‌محل به فروش میرسد
بعداز ظهرها از ساعت ۵ تا ۷
تلفن ۷۸۷۷۹ مراجعه شود
۱_۵ آ_۱۵۲۴

داروخانه واگذاری
پروانه داروخانه با داروهای
موجود برای فروش و انتقال به
محل دیگر حاضر تلفن۴۷۹۲۰
مراجعه شود
۱_۳ آ_۸۲۵۱

بنگاههای معاملات املاک

اراضی نارمك تهران پارس
پول شرطی امینی تلفن۷۹۰۰۹۰

بورس املاك شمیران
دفتر براتی باغ فردوس۸۵۲۵۷۵

بورس اراضی ولنجك‌محمودیه
علی‌آباد ـ لطفی ۸۹۱۵۰

پهلوی دره فشلاق ، فیطریه
کوی میکائیر ولنجك عابدی
۸۵۰۰۹۵

دفتر پارس مرکز معاملات
زمین و مستقل درعباس‌آباد
و شمیران تلفن ۷۶۱۶۵۸

انواع ساختمانهای ۳ الی ۶
اطاقه
آپارتمان ـ ویلائی دربست
شمیر و شمیرانات‌موجود آژانس
نیری ۶۲۸۶۱۰

بورس شمال غرب کیشا
جنت‌آباد کوهك باغ فیض
۴۲۳۲۷

خرید و فروش اراضی کوی
مکانیر سعادت‌آباد مرتضوی
۶۸۵۶۲
۱_۲۰ آ_ ۱۶۴۱

سازمان توریستی آپادانا
بلیط شرکت‌هواپیمائی ملی ایران
مخصوص کارمندان محترم دولت
همچنین بلیط سایر شرکت های
عضو یاتا را باقساط ۱۲ الی ۲۴
ماهه بدون پیش قسط در اختیارشما
میگذارد .
آپادانا : چهارراه حقوقی اول‌ایرج‌ساختمان
آپادانا تلفن ۷۴۸۳۰ ـ ۷۵۶۲۰۳

سرویس هسکوارنا
Husqvarna
Swedish Quality
تلفن : ۶۸۸۸۵

واکس موزائیك‌ماوریك تلفن۳۰۲۵۰۹

نید
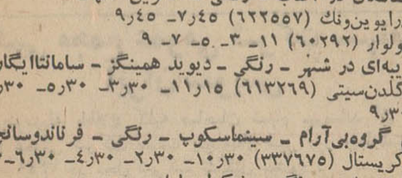
انواع گیتار و سایر ابزارات موسیقی به نقد و اقساط
چهارراه یوسف آباد ـ اول خیابان حافظ ۱۲۴

بزرگترین سینما ها

- رومئوژولیت - رنگی - اولیویاهوسی - لئونارداوایننیك
امپایر (۶۲۳۹۴۲) ۱۱ر۱۵ـ ۳ـ ۱۵ر۵ـ ۷ر۳۰ـ ۹ر۴۵
- گرفتار در فضا - رنگی - دیویدجانسون - گریگوری‌پك
دیاموند (۶۲۸۴۰۰) ۱۱ر۱۵ـ ۳ـ ۱۵ر۵ـ ۷ر۳۰ـ ۹ر۴۵
- تنهابازی درشهر - رنگی - وارن‌بیتی - الیزابت تیلور
کسری (۷۵۹۳۹) ۱۰ـ ۲ـ ۴ـ ۶ـ ۸ـ ۱۰
رادیوسیتی (۴۳۳۶۰) ۱۱ر۳۰ـ ۳ـ ۱۰ر۳۰ـ ۵ر۳۰ـ ۷ر۳۰ـ ۹ر۳۰
- گانگالا ، زیبای جنگل - رنگی - کیتی‌سوان - جف‌تامکن
فیاگارا (۶۵۳۰۷) ۱۱ـ ۳ـ ۵ـ ۷ـ ۹
سمیلا (۳۳۶۴۲۴) ۱۰ر۳۰ـ ۲ر۳۰ـ ۴ر۳۰ـ ۶ر۳۰ـ ۸ر۳۰
پ.ب (۶۹۶۴۱) ۱۰ر۱۵ـ ۲ـ ۴ـ ۶ـ ۸ـ ۱۰
- قدرت اسلحه - رنگی - جیمزگارنر - جیسون‌روباردز
سانترال (۴۸۶۸۶) ۱۱ـ ۳ـ ۵ـ ۷ـ ۹ر۱۵
رویال (۴۹۷۸۵) ۱۱ـ ۳ـ ۵ـ ۷ـ ۹
ایفل (۳۱۱۴۷۷) ۱۰ـ ۱۲ـ ۲ـ ۴ـ ۶ـ ۸ـ ۱۰
متروپل (۳۳۹۴۱۰) ۱۰ر۳۰ـ ۲ر۳۰ـ ۴ر۳۰ـ ۶ر۳۰ـ ۸ر۳۰
پولیدور (۴۵۰۸۵) ۱۱ر۳۰ـ ۳ر۳۰ـ ۵ر۳۰ـ ۷ر۳۰ـ ۹ر۳۰
- دوزخ جنگجویان - رنگی - جان‌وین
پارامونت (۴۸۳۲۱) ۱۱ـ ۳۰ر۳۰ـ ۵ر۳۰ـ ۷ر۳۰ـ ۹ر۳۰
- سیندرلا - رنگی - فیلم کارتون
سینه‌موند (۴۸۳۲۲) ۱۱ـ ۳ـ ۵ـ ۷ـ ۹
- دردسر پدربزرك - رنگی - لوئی دوفونس
آتلانتیك (۶۲۷۱۷۱) ۱۱ر۱۵ـ ۳ر۳۰ـ ۵ر۳۰ـ ۷ر۳۰ـ ۹ر۳۰
- دلباختگان جوان - رنگی - رومیناپاور - آلبانو
ریولی (۷۵۷۷۷۷) ۱۱ر۳۰ـ ۳ر۳۰ـ ۵ر۳۰ـ ۷ر۳۰ـ ۹ر۳۰
- ۱۸سالگان در آفتاب - رنگی - کاترین اسپاك
درایوین‌ونك (۶۲۲۵۵۷) ۷ر۴۵ـ ۹ر۴۵
بولوار (۶۰۲۹۲) ۱۱ـ ۳ـ ۵ـ ۷ـ ۹
- باغریبه‌ای در شهر - رنگی - دیوید همینگز - ساماناایگار
گلدن‌سیتی (۶۱۳۲۶۹) ۱۱ر۱۵ـ ۳ر۳۰ـ ۵ر۳۰ـ ۷ر۳۰ـ ۹ر۳۰
- این گروه‌بی‌آرام - سینماسکوپ - رنگی - فرناندوسانچو
کریستال (۳۳۶۷۵) ۱۰ر۳۰ـ ۲ر۳۰ـ ۴ر۳۰ـ ۶ر۳۰ـ ۸ر۳۰
- تسویه‌حساب - رنگی - نیکول‌ویلیامسون
شهرفرنك (۶۲۷۶۲۸) ۱۱ر۱۵ـ ۳ـ ۵ر۱۵ـ ۷ر۳۰ـ ۹ر۴۵
- سرنوشت یك‌عشق - رنگی - وحیده رحمان - منوچ گومار
پلازا (۴۴۲۵۵) ۱۰ر۳۰ـ ۲ر۴۵ـ ۵ـ ۷ر۱۵ـ ۹ر۳۰
کیهان (۹۵۷۳۶۰) ۱۱ر۱۵ـ ۱ر۳۰ـ ۳ر۴۵ـ ۶ـ ۸ر۱۵
کارون (۹۵۱۰۶۵) ۱۱ر۴۵ـ ۲ـ ۴ر۱۵ـ ۶ر۳۰ـ ۸ر۴۵
فردوسی (۳۳۵۷۸۴) ۱۱ـ ۱ر۱۵ـ ۳ر۳۰ـ ۵ر۴۵ـ ۸
مراد (۷۳۳۸۲) ۱۱ر۴۵ـ ۲ـ ۴ر۱۵ـ ۶ر۳۰ـ ۸ر۴۵
حافظ (۳۳۴۰۷۴) ۱۰ر۱۵ـ ۱۲ر۱۵ـ ۲ر۳۰ـ ۴ر۴۵ـ ۷ـ ۹ر۱۵
پرسپولیس (۵۸۱۰۸۳) ۹ـ ۱۱ـ ۱ر۱۵ـ ۳ر۳۰ـ ۵ر۴۵ـ ۸
ری (۲۲۵۷۸) ۱۰ر۱۵ـ ۱۲ر۱۵ـ ۲ر۴۵ـ ۴ر۴۵ـ ۷ـ ۹ر۱۵
الوند (۳۵۶۵۳۸) ۱۱ر۴۵ـ ۲ـ ۴ر۱۵ـ ۶ر۳۰ـ ۸ر۴۵
قصر طلائی ۹ـ ۱۱ـ ۱ر۱۵ـ ۳ر۳۰ـ ۵ر۴۵ـ ۸
پانوراما (۷۹۳۵۷۰) ۱۰ـ ۱۲ـ ۲ر۱۵ـ ۴ر۳۰ـ ۶ر۴۵ـ ۹
- شغالها - رنگی - ونیست‌پرایس
دنیا (۳۳۳۸۱۲) ۳۰ر۱۰ـ ۲ر۳۰ـ ۴ر۳۰ـ ۶ر۳۰ـ ۹
- میوه گناه - فخرالدین - نیلوفر - میری
اونیورسال (۶۶۹۵۳) ۱۰ر۱۵ـ ۲ر۴۵ـ ۵ـ ۷ر۳۰ـ ۹ر۴۵
آسیا (۴۲۹۰۹) ۱۱ـ ۳ـ ۵ـ ۷ـ ۹ر۳۰
ایران (۳۳۶۳۵۴) ۳۰ر۱۰ـ ۲ر۳۰ـ ۴ر۳۰ـ ۶ر۳۰ـ ۸ر۳۰
میامی (۷۴۳۲۹) ۱۱ـ ۳ـ ۵ـ ۷ـ ۹
ساینا (۳۵۲۴۴۲) ۳۰ر۱۰ـ ۲ر۳۰ـ ۴ر۳۰ـ ۶ر۳۰ـ ۸ر۳۰
تیسفون (۹۵۸۸۸۲) ۱۰ـ ۱۲ـ ۲ـ ۴ـ ۶ـ ۸
آستارا (۸۴۰۲۲) ۳۰ر۱۰ـ ۲ر۳۰ـ ۴ر۳۰ـ ۶ر۳۰ـ ۸ر۳۰
اروپا (۳۰۳۱۷۹) ۱۱ـ ۳ـ ۵ـ ۷ـ ۹
مارلیك (۹۶۳۶۱۶) ۱۰ـ ۱۲ـ ۲ـ ۴ـ ۶ـ ۸
مونت‌کارلو (۷۹۷۴۱) ۱۱ـ ۳ـ ۵ـ ۷ـ ۹
- آدم وحوا - سینماسکوپ - رنگی - حبیبی - ناتاشا - کنایون
کاپری (۴۸۴۰۱) ۱۱ـ ۳ـ ۵ـ ۷ـ ۹
سیلورسیتی (۸۱۲۰۵) ۱۰ر۳۰ـ ۲ر۳

چرا کلافه اید؟

این دو کلمه را درباره کولر آزمایش بخوانید تا دلتان خنک شود:

چرا آنقدر کلافه اید؟

ازمزاحمت های جوراجور ـ کارهای تمام نشدنی و خسته کننده ـ مگس های سمج، مهمانهای ناخوانده ـ همسایه های پرسروصدا ـ بردوباخت تیم های فوتبال ـ بچه های بازیگوش ـ همکارهای ناجور، رئیس های بد قلق ـ غرغر و بداخلاقی این و آن و یا ... راستش را بخواهید گرفتاری همیشه هست اما این یك واقعیت روانشناسی است که کار وزندگی دریك محیط خوش آب وهوا خیلی ازمشکلات را به آسانی حل میکند

خصوصاً که کولر آزمایش بعلت پروانه منحصر بفرد آن که ساخت کارخانه مك گروادیسن آمریکاست کاملاً بی سر و صدا میباشد و قدرت خنك کننده آن ۰/۳۰ از کولرهای معمولی بیشتر است. واما قیمت خیلی خیلی مناسب و کار نصب آن واقعاً آسان و بی درد سر انجام میگیرد.

کولر آزمایش در ده مدل

نام آزمایش برای انتخاب کولر کافی است

سازمان تربیت بدنی ایران برگزار میکند

سیرک عظیم مجارستان

همه شب ساعت ۷ بعدازظهر
پنج شنبه ها وجمعه ۵ و ۸ بعدازظهر

قیمت بلیط.
۵۰-۱۰۰-۱۵۰-۲۰۰-۳۰۰ ریال

خیابان روزولت روبروی امجدیه

آگهی مجمع عمومی شرکت سهامی ایران سویس

بدینوسیله باطلاع کلیه صاحبان سهام میرساند که جلسه مجمع عمومی شرکت ساعت پنج‌بعداز ظهر روز چهارشنبه ۱۰ تیرماه ۱۳۴۹ در محل شرکت تشکیل میشود :

دستور جلسه :

۱ـ رسیدگی و تصویب ترازنامه سال ۱۳۴۸
۲ـ انتخاب بازرس .
۳ـ تصمیم در خط مشی آینده شرکت.

متمنی است با رعایت تشریفات قانونی در جلسه حضور بهمرسانند

مدیر عامل شرکت سهامی ایران سویس
آ ـ ۸۷۷۷

دعوت مجمع عمومی شرکت سهامی پخشیران

بدینوسیله باطلاع کلیه سهامداران شرکت سهامی پخشیران میرساند : که‌جلسه مجمع عمومی عادی صاحبان سهام شرکت د رساعت ۵ بعداز ظهر روز شنبه ۳۰ خرداد ماه ۱۳۴۹ در دفتر شرکت واقع در خیابان صنیع‌الدوله ـ کاشی شماره ۸ تشکیل می شود .

دستور جلسه :

رسیدگی و تصویب بیلان سال ۱۳۴۸ شرکت

مدیر عامل شرکت پخشیران
آ ـ ۱۷۲۳۰

آگهی دعوت مجمع عمومی‌عادی سالیانه

مجمع عمومی عادی شرکت سهامی نیمکده روز یکشنبه۲۱ر۴۹ر۴ ساعت پنج بعداز ظهر در خیابان شاه ساختمان رویال طبقه پنجم تشکیل میشود . لازم است دارندگان سهام تا پنج روز قبل از تشکیل جلسه سهام خودرا آورده برگ ورودی بگیرند .

دستور جلسه

۱ـ استماع گزارش هیئت مدیره و بازرس
۲ـ تصویب ترازنامه و انتخاب هیئت مدیره وبازرس
۳ـ تعیین مشی آتیه شرکت

شرکت سهامی میکده
۱ـ۲ آ ـ ۸۶۶۱

آگهی دعوت مجمع عمومی شرکت سهامی برق وکشاورزی نائین

مجمع عمومی شرکت سهامی برق و کشاورزی نائین ساعت ۴ بعداز ظهر روز دوشنبه مورخ ۲۵ر۳ر۴۹ بمنظور اخذ تصمیم و انحلال شرکت در شهرداری نائین تشکیل میشود . بدینوسیله از صاحبان سهام شرکت یا نمایندگان تام‌الاختیار آنان‌دعوت میشود که با درنظر گرفتن مفاد اساسنامه در ساعت وتاریخ‌مقرر در جلسه حضور بهمرسانند .

ابراهیم فصیحی مدیر عامل و رئیس هیئت مدیره شرکت سهامی برق و کشاورزی نائین .
آ ـ ۱۷۱۵۶

آگهی

از بازنشستگان سازمان برنامه خواهشمند است روز های ۲۵و ۲۶ و ۲۷ خردادماه ۱۳۴۹ برای تنظیم‌پرسشنامه اشتباه محاسبه حقوق بدفتر کارگزینی سازمان برنامه واقع در خیابان آتشکده عمارت شماره ۳ اطاق شماره ۹۵۰ مراجعه فرمایند .

کارگزینی سازمان برنامه
آ ـ ۱۶۹۴۴ ۱ـ۳

هتل عالی قاپو ـ اصفهان

استخدام مینماید

دونفر دوشیزه یابانوی باتجربه که بزبان انگلیسی آشنائی کامل داشته باشندجهت کافه‌تریای مدرن هتل عالی‌قاپو ـ اصفهان مورد نیاز است.

داوطلبان همه روزه میتوانند بدفتر هتل عالی قاپو واقع در خیابان چهار باغ اصفهان مراجعه نمایند.

۱ـ۲ ۱ـ۱۶۶۸۲

آگهی اعلام توقف آقای حاجی یدالله امیرخانلو ودعوت بستانکاران

حسب‌دادنامه شماره ۱۱۷ـ مورخه ۱۶ر۱ر۴۹ دادگاه شهرستان بهشهر حکم توقف آقای حاجی یداله امیرخانلو اهل‌و مقیم گلوگاه‌بهشهر صادر و نامبرده ازتاریخ ۱۵ر۱۲ر۴۷ تاجر متوقف تشخیص داده شد. بدینوسیله ـ مراتب بکلیه بستانکاران‌تاجر ورشکسته اعلام میشود هر کس اعم از شخصیت حقیقی یا حقوقی که خود را طلبکار از تاجر ورشکسته مذکور در فوق میداند باید ظرف مدت دوماه از تاریخ نشراین آگهی مستند یامستندات طلب یا مطالبات اعم از رونوشت مصدق‌شده یا اصل را بمدیر تصفیه ورشکستگی به آدرس ـ بهشهر تجارتخانه آقای سید محسن عمادی تسلیم و رسید دریافت دارند .

۲ـ کسانی که بورشکسته نامبرده بدهی دارند باید ظرف مدت نامبرده خود را به هیئت تصفیه معرفی و بدهی خود رابرطبق قانون تجارت پرداخت و نیز در صورت عدم پرداخت از محاکم خواسته‌خواهد شد طبق ماده ۲۴ قانون تصفیه آنان را محکوم نمایند .

۳ـ کسانی که بهر عنوان اموال ورشکسته را در دست‌دارند باید ظرف مدت دوماه عین اموال را تحت اختیار مدیر تصفیه بگذارند وگرنه حقی که نسبت به آن دارند سلب خواهد شد. مگر اینکه عذر موجهی داشته باشند .

و نیز همچنین بوسیله این آگهی باطلاع عموم بستانکاران تاجر ورشکسته یا کسانی که مسئولیت تضامنی و یا ضامن او هستند میرساند . اولین جلسه رسیدگی بمنظورتشخیص مطالبات از تاجرورشکسته روز یکشنبه پانزدهم شهریور ماه ۱۳۴۹ساعت ۴½ بعداز ظهر در گلوگاه منزل آقای محمد علی امیرخانلو تشکیل میشود .

مدیر تصفیه ورشکستگی آقای حاج یدالله امیرخانلو ـ سید محسن عمادی .
آ ـ ۱۷۰۱۶

آگهی مزایده

ششدانگ یك بابخانه بشماره ملك ۲ر۱۲۶۵ بخش ده تهران بمساحت ۵۵ر۳۷ متر مربع واقع در خیابان قزوین خیابان‌استخر کوچه نامی پلاك ۳ر۹ ملکی مرحوم عیسی صیادی مطلق باآب‌و برق باستثناء یك‌چهارم از اعیانی ملك از طریق مزایده بفروش میرسد مزایده از مبلغ ۲۲۶۱۴۶ ریال شروع وهرکسی که بالاترین قیمت را پیشنهاد نماید واگذار میشود . خواستاران میتوانند جهة شرکت در امر مزایده ساعت ۱۰ صبح روزشنبه ۲۰ر۴۹ر۴ دراداره‌سرپرستی‌درخیابان فروردین حضوربهمرسانند. توضیح اینکه کلیه مالیات و عوارض و مخارج قانونی بعهده خریدار خواهد بود.

مدیران ترکه مرحوم عیسی صبادی مطلق هوشنك احمری وعباس رفیع‌زاده
آ ـ ۸۷۰۷

شرکت

برودت

مرکزفروش ونصب انواع

سردخانه

ماشین آلات سردسازی

دستگاههای تهویه

حرارت مرکزی

ولوازم آن

نشانی

خیابان روزولت کوچه ثاقب شماره ۱۴ تلفن ۶۷۳۲۸

کلاسهای زبان روسی

انجمن روابط فرهنگی ایران‌و شوروی

کلاسهای ابتدائی جدید در سی‌ام‌و سی‌ویکم خرداد ماه۱۳۴۹ افتتاح می‌شود .

علاقمندان می‌توانند برای ثبت نام و کسب اطلاعات همه روزه از ساعت ۴ الی۸ بعدازظهر بدفتر کلاسها مراجعه کنند خیابان شاهرضا نبش بهرامی شماره ۲۵ تلفن ۶۶۳۷۱

آ ـ ۸۷۴۷

وزارت جنك

آگهی مناقصه

شماره ۲۸ تاریخ ۱۷ر۳ر۴۹

سررشته‌داری نیروی زمینی شاهنشاهی جهت مصرف یك‌قلم جنس مشروحه زیر را

دوخت چادر انفرادی طبق نمونه و مشخصات مربوطه بمیزانی که در برگ شرائط معامله قید گردیده است. از طریق‌مناقصه خریداری می‌نماید .

پیشنهاد دهندگان میتوانند بامراجعه بداثره خرید وپیمانهای اداره سررشته‌داری نیروی زمینی شاهنشاهی ملاحظه نمونه ومشخصات اجناس ودریافت برگ شرائط ومشخصات معامله پیشنهاد خود را طبق‌مفاد مندرج در شرائط معامله تنظیم‌و تا ساعت ۹صبح روز شنبه ۱۳ر۴ر۴۹ بدفتر اداره سررشته‌داری نیروی زمینی شاهنشاهی تسلیم نماید . م‌الف ۲۸۷۰

اداره مناقصه‌گذار (اداره سررشته‌داری نیروی زمینی‌شاهنشاهی)

آگهی مناقصه

شماره ۶ تاریخ ۱۸ر۳ر۴۹

لجستیکی ارتش دوم‌جهت مصرف ۱قلم اجناس‌مشروحه‌زیررا:

ردیف نوع میزان جنس

۱ـ اجناس فاسد شدنی وتره‌بار مصرفی یکساله پادگان مرزن‌آباد برابر صورت پیوست برگ شرائط

از طریق مناقصه خریداری مینماید.

پیشنهاد دهندگان میتوانند با مراجعه به مدیریت آماده‌های لجستیکی ارتش دوم و ملاحظه نمونه مشخصات اجناس‌ودریافت برگ شرایط و مشخصات معامله پیشنهاد خود را طبق مفادمندرج در شرایط معامله تنظیم و تاساعت ۹روز ۲۰ر۴ر۴۹ به‌دفترپیام ستاد لجستیکی ارتش دوم واقع در عباس‌آباد تسلیم نمایند.

م الف ۲۸۶۸

اداره مناقصه‌گذار لجستیکی ارتش دوم

۱ـ۲ ۱۶۹۷۶

YANMAR

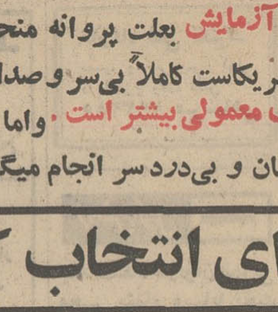

موتوردیزل

یانمار

تنهابرنده مدال طلادرنمایشگاه جهانی آلمان

بزرگترین سازنده دیزلهای صنعتی ـ کشاورزی دریائی

بقدرت های ۳ الی ۱۲۰۰ اسب

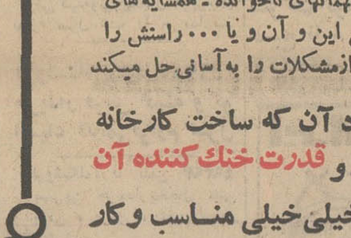

یانمار «صنعتی وکشاورزی»

یانمار «موتوردریائی»

نماینده انحصاری در ایران

شرکت دیزل ابزار

خیابان سعدی شماره ۶۴۶

تلفن ۳۳۵۸۹۰ـ۳۰۱۳۴۸ تلگرافی رینگ

Revlon

خانمهای عزیز

شما که در مورد پوست صورت خود بااشکالاتی مواجه هستید
شما که میخواهید باآخرین روش آرایش وزیبائی آشنائی یابید
شما که میخواهید جوانی و شادابی خودرا هر چه بیشتر وبهتر حفظ نمائید .
با متخصصین آرایش وزیبائی رولن مشورت‌کنید.

متخصصین آرایش وزیبائی رولن از روز شنبه ۲۳ تا پنجشنبه ۲۸ خرداد ماه در فروشگاه بزرگ ایران

وفروشگاه لوکس ـ تجریش مقابل شهرداری بین ساعات ۹ تا ۱۲ صبح و۴ تا ۷بعدازظهر آماده مشاوره‌رایگان وراهنمائی شما خواهند بود .

کنکور دانشگاه پهلوی

جمعه آینده باشرکت متجاوز از ۲۳ هزار داوطلب برگزار میشود

جمعه آینده کنکور دانشگاه پهلوی در دو حوزه (تهران و شیراز) برگزار میشود.

برای شرکت دراین کنکور ۲۳ هزار نفر ثبت‌نام کرده‌اند ازبین این عده ۹۰۰ تا هزار نفر برای تحصیل درسال اول انتخاب می شوند.

کارتهای ورود به جلسات این مسابقه‌سه‌شنبه (بیست‌و ششم‌خرداد ماه) برای دیپلمه های ریاضی ، و چهارشنبه (بیست‌و هفتم خرداد ماه) برای دیپلمه های طبیعی و ادبی توزیع خواهد شد.

کنکور دانشگاه پهلوی ساعت هشت بامداد جمعه(۲۹ خرداد)آغاز میشود و داوطلبان «سه ساعت و نیم» فرصت دارند که به تستها پاسخ گویند.

تست های کنکور دانشگاه‌پهلوی چهار جوابی است و دارای نمره منفی نیز خواهد بود . به این‌جهت لازم است داوطلبان سئوالاتی را که‌نسبت به جواب آن مشکوک هستند پاسخ ندهند ، زیرا اگر پاسخ آنها «غلط» باشد ، نمره منفی خواهند گرفت.

نتیجه کنکور دانشگاه پهلوی ظرف پانزده روز اعلام میشود و ثبت‌نام از قبولشدگان نیز تااوائل مرداد ماه پایان میپذیرد ، زیرا کلاسهای تقویتی زبان‌این دانشگاه برای قبولشدگان از روز هشتم مرداد ماه آغاز میشود.

* اعزام دانشجو

ضمناز صبح امروز ثبت‌نام‌برای امتحان زبان «اعزام دانشجو» آغاز شد و تا روز دوم تیرماه ادامه خواهد داشت . امتحان روز جمعه پنجم تیرماه‌در۲ حوزه انجام‌خواهد شد که محل آن هفته آینده اعلام میشود.

* کنکور سراسری

کنکور سراسری دانشگاه ها و مدارس‌عالی کشور که‌شامل‌سیزده دانشگاه و موسسه آموزش عالی است . در روز های ۳۰ تا ۳۳ تیر ماه باشرکت درحدود ۶۵ هزار داوطلب برگزار میشود.

توزیع کارت ورودی کنکور سراسری روز شانزدهم تیر ماه آغاز میشود و سه روز ادامه‌خواهد داشت.

طرح آموزش

بقیه از صفحه آخر

دوفرانس» به مبلغ هشت میلیون‌و دویست و پنجاه و دو هزار فرانک (دوازده میلیون‌تومان) فراهم گردید قسمت مختصری از هزینه فوق از طرف کمکهای‌فنی‌دولت فرانسه بایران تامین خواهد شد و بقیه هزینه های مربوط به ساختمان و دیگر هزینه ها به مبلغ ۲۴ میلیون تومان از محل اعتبارات سازمان برنامه دربرنامه عمرانی چهارم‌تامین می گردد.

* در دو مرحله

چهار مرکز بزرگ حرفه‌ای که اینک طرح های آن از هر جهت فراهم گردیده‌و قرارداد های‌مربوط به ساختمان های آنان بزودی به مناقصه گذاشته خواهد شد در در مرحله انجام میگیرد.

درمرحله اول مراکز حرفه‌ای اصفهان و اهواز همگام با توسعه مراکز حرفه‌ای تهران و کرج و درمرحله‌دوم مراکز حرفه‌ای اهواز و مشهد تاسیس خواهند شد.

بموجب قرارداد خرید تجهیزات مراکز فوق، دو کمپانی معظم‌فرانسه بنامهای «آستف» و «آسمیك» و اتحادیه صنایع مکانیکی و ذوب فلزات فرانسه با همکاری مرکز آموزش حرفه‌ای وزارت کار چهار مرکز را بوجود خواهند آورد.

فعالیت این مراکز با فعالیت مرکز آموزش حرفه‌ای تهران که پنج سال‌قبل‌بهمان ترتیب‌فوق‌ایجاد گردید مربوط خواهد بود.

درمرکز اصفهان رشته های‌برق مکانیك ، ذوب فلزات و توزیع آب و گاز ، در مرکز تبریز و اهواز رشته های برق ، مکانیك ، توزیع آب و گاز و نگاهداری و بهره‌برداری موتور های دیزل ودر مرکز مشهد ، رشته های‌برق، مکانیك و توزیع آب و گاز دائر خواهد شد.

کمك های دولت فرانسه به اجرای طرح مذکور ازطریق‌اعطای تجهیزات فنی ، آموزش کادر ـ آموزشی و تکنیسین های مراکز فوق درتهران و فرانسه خواهد بود.

اظهارات نماینده اقلیت ارامنه درمجلس شورایملی درباره رحلت حضرت آیت‌الله حکیم

درجلسه گذشته مجلس‌شورای ملی آقای دکتر گاگیك‌هاگیمیان نماینده اقلیت ارامنه مرکز و شمال کشوردرمجلس شورای ملی نطقی‌ایراد کرد ودرباره شخصیت روحانی عالیقدر حضرت آیت‌الله حکیم سخنانی‌ایراد نمود .

* تاثر مسیحیان ارمنی‌زبان

نماینده اقلیت ارامنه گفت : روز پنجشنبه چهاردهم خرداد ماه بواسطه رحلت آیت‌الله‌حکیم‌بزرك شیعیان دنیا مجلس سوگواری باشکوهی از طرف دربارشاهنشاهی در مسجد سپهسالار برگزار شده بود .شاهنشاه آریامهر ،روحانیون عالیقدر ، هیئت محترم دولت . نمایندگان محترم مجلسین ، نمایندگان سیاسی خارجی مقیم

والاحضرت ولیعهد

بقیه از صفحه آخر

برنامه‌ها را تمرین میکردند‌چندبار سرودها را تمرین کردند تااطمینان یابند که دراجرای برنامه‌ها‌ایرادی ندارند .

چهار پرچم سرخ وسبز وزرد و آبی معرف چهار رسته پیش‌آهنگی شیربچگانی بود که درصف منظمی ایستاده بودند. اولیاء کودکان و مدرسه، در کنار هم روی تنه‌های چوبی درختها که در زمین چمن بجای صندلی چیده شده بود نشستند .

باسلام‌شاهنشاهی برنامه‌شیربچگان آغاز شد. کامبیز عالیخانی به میهمانان خیرمقدم گفت وپس از انکه‌خانم‌شهین مهدیزاده گزارشی داد، آنگاه سرکار علیه‌خانم فریده دیبا آتش را روشن کردند وسپس فریاد ۲۳ شیربچه‌پیشاهنك که یك صدا می‌خواندند. «آتش ، شعله برکش ، شعله فروکش» فضای کاخ سعدآباد را پر کرد .

بچه‌ها همه پس‌از سوگند سرود خواندند .

این سومین سالی‌بود که‌شیر-بچگان دبستان والاحضرت ولیعهد جشن پیشاهنگی برپا میکردند و عده‌ای از همین شیربچگان طی دو سال گذشته کلاه ودستمال گردن از دست شاهنشاه و علیاحضرت شهبانو گرفته بودند ولی هفت نفر بودند که در مراسم پنجشنبه از دست خانم‌دیبا کلاه‌ودستمال‌گردن گرفتند. سرکار خانم دیبا دستمال گردن‌ها را با حلقه‌های مخصوص بگردن شیربچه‌ها آویختند وآنها را بوسیدند .

سرکار خانم‌دیبا ستاره‌ها ودرجه های سایر شیربچگان از جمله والاحضرت ولیعهد را هم توزیع کردند. والاحضرت ولیعهد سه ستاره گرفتند تا روی لباس پیش‌آهنگی خود نصب کنند. خانم دیبا تاساعت شش بعداز ظهر در مجلس بودند و در حضور ایشان شیربچگان دست پیش‌آهنگی زدند وفریادشادی کشیدند .

آخرین قسمت برنامه پذیرایی بود. کلیه شیربچگان از میهمانان بانوشیدنی و بیسکویت پذیرایی میکردند. والاحضرت ولیعهد هم مثل‌سایر شیربچه‌ها دراین‌مسئولیت اعضای رسد خودرا همراهی می‌کردند .

استیشن ـ وانت
هلدن
ساخت کارخانه جنرال موتورز استرالیا
تهران. خیابان آکباتان ۱۸۱
تلفن ۳۳۸۲۸۷
۱ـ۲ آ ـ ۸۶۷۳

دراز تفاعات خراسان برف بارید!

* هوای بعضی‌مناطق‌خراسان ۲۰ درجه پائین آمد

پس از یك ماه گرمای بیسابقه هوای استان خراسان منقلب شدو زمستان بار دیگر به‌این استان بازگشت .

بدنبال انقلاب هوا ووزش‌طوفان شدید، از نیمه شب دیشب هوای مشهدواکثرشهرهای استان‌خراسان بشدت سرد شد و درجه حرارت هوا در مشهد ، تربت حیدریه ، تربت جام وقوچان متجاوز از ۲۰ درجه کاهش یافت.

میزان برودت هوا دراین مناطق بحدی است که‌اکثر مردم‌لباسهای گرم زمستانی پوشیده‌اند .

گزارش خبرنگار ما حاکی‌است که نیمه شب دیشب در ارتفاعات اطراف باجگیران ونوار مرزی‌قریه «اوغاز» بمدت یکساعت برف بارید وهوا دراین منطقه بشدت‌سرد شد.

* رودسر

طوفان ، بارندگی و سردی ناگهانی هوا ، در رودسر و حومه وضع‌فوق‌العاده‌ای ایجاد کرده‌است، طوفان شدید طی چند روز اخیر چندین درخت تنومند را ریشه‌کن کرده وخسارات سنگینی ببارآورده است ، ریزش باران های مداوم باعث جاری شدن سیل در خیابان ها شده ، سیلاب در مسیر رودخانه ها بمزارع برنج آسیب رسانده و شالیکاران دچار خسارت شدند .

دیپلمات عالیرتبه

بقیه ازصفحه اول

این دیپلمات مصری که«یحیی رفعتی» نام دارد پنجشنبه شب گذشته باسمت رایزن مصر در ایران وارد تهران شد و از امروز فعالیت خودرا در کادروچهارچوب مناسبات قطع شده ایران ومصر در سفارت افغانستان آغاز کرد .

در کریدورهای وزارت خارجه امروز گفته شد که آقای دکتر امیر محمد اسفندیاری وزیرمختار سابق ایران در پراك که به‌سمت نماینده متقابل در قاهره باسمت رایزن درجه یك تعیین گردیده ست در اواسط این هفته رهسپار قاهره خواهد شد . وی قبل از حرکت از تهران با همکار مصری خود «رفعتی» ملاقات و گفتگو خواهد کرد .

نخستین گام مصر و اقدام متقابل ایران در تعیین رایزن‌برای‌خدمت در چهارچوب محور مناسبات‌فعلی تهران قاهره خود بخود سطح مناسبات دوکشور را به‌سطح عالی تری ترقی داد و محافل سیاسی اینك در انتظار نتایج مذاکرات چند روز آینده تهران که انتظار میرود به اتخاذ تصمیم در تجدید مناسبات میان ایران ومصرمنتهی گردد ، میباشند .

خبرگزاری پارس دیروز ضمن انتشار خبر ورود یکی ازکارمندان عالیرتبه وزارت خارجه جمهوری متحده عرب به‌تهران گفت که آقای رفعتی برای تقویت کادردفتر حفاظت منافع جمهوری متحده‌عرب در سفارت افغانستان به تهران آمده است .

ملك حسین گفت: این آخرین امتیازی است که...

بقیه‌از صفحه ۲

سازمان‌های مقاومت فلسطین‌بویژه سازمان الفتح یکی از سالم ترین پدیده های مبارزه عربی‌و نمایشگر واقعی تحول عظیم ملت فلسطین است که از یك ملت پناهنده به صورت یك ملت جنگجو درآمده است ما این مطلب را میدانیم که بعضی از سازمان های‌مقاومت‌دچار اشتباهاتی شده‌اند و تصور می‌کنیم که ملت عرب باید برای جبران این اشتباهات‌روش دوستانه‌ای‌اتخاذ کند نه روش خصمانه.

همه اعضای ملت عرب ما باید بـــدانند که ما برای بدست آوردن حق خود وبرای رسیدن به یك صلح پایدار که کمال آرزوی ما است چاره‌ای جزمبارزه نداریم ولی منظور از این مبارزه، مبارزه داخلی نیست. هدف نبرد بادشمن است که خاك ما را اشغال کرده است درحالی‌که هدف مبارزه‌داخلی برادران ما است. نبرد یك عمل شرافتمندانه است درحالی‌که‌مبارزه برادرکشی جنایت بشمار میرود ما نمی‌توانیم در برابر آنچه که‌درادرن میگذرد دست روی دست بگذاریم زیرا خطر همه ما راتهدید میکندو این سرنوشت ما است که بیازیچه گرفته شده است باید این صحنه غم‌انگیز خودکشی پایان یابد.»

لعنت‌خدا برافراطیون

سرهنك قذافی رئیس شورای انقلاب لیبی نیز در نطق کوتاهی که باین مناسبت ایراد کرد گفت‌ملك حسین وياسرعرفات هیچکدام قصد برپا کردن یك‌جنك داخلی‌در اردن را ندارند وباید عاملین اصلی این حوادث راپیدا کنیم. قذافی افزود: **ملك حسین و عرفات گناهی‌ندارند مسئولیت بحران اخیر متوجه افراطیون دست راستی ودست‌چپی است‌که امیدوارم بنفرین و لعنت خدا گرفتار شوند .**

آخرین گزارشهای رسیده از عمان حاکی است که اوضاع در پایتخت اردن آرام شده و شهر تحت کنترل شدیدفدائیان درآمده است. واحدهای گشتی مختلط از نیروهای اردنی وکماندوهای‌فلسطین در خیابانهای شهر گردش می‌کنند. تیراندازی از ساعت هفت بامداد قطع شده است. شهر کاملا در دست چریکها است وواحدهای نظامی با تانك اطراف شهر را محاصره کرده‌اند .

تخلیه اتباع امریکا

دویست ودوازده نفرازامریکائیان مقیم‌اردن که بدستور وزارت خارجه ایالات متحده خاك این کشور را تخلیه کرده‌اند دیشب با هواپیما و همراه نمایندگان کمیته‌بین‌المللی صلیب سرخ وارد بیروت شدند . این عده می‌توانند در پایتخت لبنان اقامت کنند ویا بهر کشوری که مایل باشند بروند. گروهی از این عده دیشب از بیروت وارد آتن پایتخت یونان شدند .

سخنگوی سفارت امریکادراردن اظهار داشت که تخلیه اردن از اتباع امریکا جنبه اقدام احتیاطی دارد ودلیل وخامت اوضاع در این کشور نیست .

در واشنگتن سخنگوی وزارت امور خارجه امریکا گفت که‌بنظر میرسد اوضاع دراردن‌رو به‌آرامش وثبات میرود وامنیت اتباع امریکا دراین کشور تامین شده است.وی گفت ۵۸ نفر خارجی که‌فلسطینیها بگروگان گرفته بودند از جمله ۳۴ امریکائی آزاد شده‌اند واضافه کرد که ممکن است یك‌پل هوائی برای تخلیه اتباع امریکا در اردن تشکیل شود .

پانزده نفر از روزنامه نگاران خارجی نیز که توسط جبهه آزادی بخش فلسطین‌گروگان گرفته‌شده بودند دیشب وارد فرودگاه اورلی در پاریس شدند .

کمك مصر

منابع مطلع قاهره میگویند : مصر برای حمایت جان اتباع آمریکا و آزاد کردن اسیران خارجی در عمان ، روی رهبران چریك‌های فلسطین اعمال نفوذ کرده است.

طبق گفته این منابع‌به تعدادی از خانواده‌های آمریکا درسفارت مصر در عمان‌پناه داده شده‌است. علیرغم روابط تیره‌مصر وآمریکا این دو اقدام مصر بعنوان اقدام بشردوستانه بعمل آمده است . مداخله مصربه‌تقاضای «برگوس» رئیس هیئت نمایندگی آمریکا در قاهره که‌به‌سفارت اسپانیا وابسته است بعمل آمده است.

در عمان نیز یك دیپلمات‌عالیمقام آمریکائی‌از سفیرمصر درخواست کرد که به زنان و کودکان آمریکائی در سفارت پناه داده شود وسفیر این تقاضارا پذیرفت.

گروه‌فرهنگی هدف
برای یکدوره کلاس فشرده کنکور
(پزشکی ـ فنی ـ کشاورزی ـ علوم)
که از ۲۳ خرداد شروع‌میشود همه روزه در دبیرستان‌شماره ۱ هدف ثبت نام می‌نماید .
خیابان پهلوی جنب کلانتری مرکز تلفن ۶۶۸۲۳

کانون آموزش زبان و
کلاسهای پروفیشنسی
برای ترم تابستان ثبت‌نام میکند
کلاسها :
۱ـ کلاسهای پروفیشنسی در ۷ سطح مختلف (صبح وعصر)
۲ـ کلاسهای تقویتی برای دانش آموزان دبیرستانها (صبحها)
۳ـ کلاسهای تعلیم حروف و خط برای نوآموزان و مبتدیان (صبح وعصر)
۴ـ کلاسهای فشرده کنکور (صبح وعصر)
ساعت کار کانون آموزش صبح‌ها ۸ تا ۱۲ ـ عصرها ۴ تا ۸
نشانی ـ خیابان پهلوی بالاتر از تخت جمشید
نرسیده به‌رادیو سیتی تلفن ۴۲۷۹۷

کانون پایه
مطمئن‌ترین نام در تدریس زبان انگلیسی
برای کلاسهای انگلیسی صبح وعصر
ترم تابستان
ثبت نام میکند . برای نام نویسی از ۹ الی ۱۲ صبح و ۵ الی ۸ بعد از ظهر
به کانون مراجعه فرمائید . میدان فردوسی ـ تلفن ۳۱۲۷۷۴۴

گروه فرهنگی خوارزمی
دبستان شماره ۲ (درمحل کانون تربیت) افتتاح وبرای‌سال‌تحصیلی۴۹ـ۵۰ ثبت‌نام می نماید ضمنا برنامه‌های‌تابستانی نیز در دبستان‌های شماره ۱ (پیوند) و شماره ۲ بشرح زیر دائر است :
۱ـ دبستان شماره ۱ (پیوند) کلاس های انگلیسی، ریاضی، هنری و نقاشی
۲ـ دبستان شماره ۲ کلاسهای انگلیسی، ریاضی، هنری ونقاشی، کلاس فن شنا .
نشانی: دبستان شماره ۱ (پیوند) چهارراه پهلوی وشاهرضا روبروی بانك تهران تلفن ۴۷۴۰۹
نشانی : دبستان شماره ۲ـ یوسف آباد انتهای خیابان بیمه جنب پارك یوسف‌آباد محل کانون‌تربیت‌تلفن۶۲۶۸۲۵

کلاسهای انگلیسی خردسالان
برای کودکان از ۶ تا ۱۲ سال به‌مدت دوماه ونیم
از ششم تیرماه آغاز می شود
کانون زبان انگلیسی پایه
میدان فردوسی تلفن ۳۱۲۷۷۴

کلاسهای تابستانی وتقویتی دبیرستان جهان علوم
ازاوم تیرماه ۴۹با همکاری دبیران با تجربه‌برای‌دروس زیردائرخواهد شد ...
۱ـ کلاسهای تقویتی . تجدیدی .تك‌درس .رشته طبیعی . ادبی . ریاضی
۲ـ رشته‌های دفترداری . حسابداری دوبل .(بازرگانی ، منشیگری ، ماشین نویسی .بایگانی. نامه‌نگاری)
۳ـ کلاسهای زبان فرانسه ـ انگلیسی
دفتر دبیرستان همه روزه جهت‌ثبت‌نام آماده‌است
آدرس ـ خیابان امیرآباد شمالی ـ شیراز شرقی
تلفن ۶۳۰۴۰۰

کودکستان، دبستان و پانسیون
شبانه‌روزی فردای کودک
برای دوره تابستانی وسال تحصیلی ۵۰ـ۴۹ ثبت‌نام مینماید برنامه تابستانی شامل تعلیم شنا در استخر اختصاصی ، کلاسهای زبان خارجی (انگلیسی ، فرانسه ، آلمانی) دروس تقویتی ، باله ، موزیك و تفریحات سالم میباشد . سالنها مجهز به تهویه و کولر برای استراحت اطفال شما آماده است .
برنامه سال تحصیلی مانند گذشته تمام وقت بوده و شامل تدریس زبان‌های‌خارجی وکارهای هنری است .
وسیله ایاب و ذهاب بتمام نقاط تهران و حومه در خدمت شماست .
نشانی : فردای کودك ، یوسف‌آباد ، خیابان محمدرضاشاه ، مقابل‌سینما‌گلدیس خیابان آهی تلفن ۶۲۷۱۰۵۷

سیدنی پوانیه
درفیلم رنگی
تقدیم
باعشق
برنامه آینده
سینما
تاج

صنایع هوایمائی ایتالیا
پیشرو دربازارهای جهانی
دعوت میکند :
چهارمین نمایشگاه
هوائی بین المللی
از ۵ الی ۱۴ ژوئن ۱۹۷۰ در سراسر فرودگاه تورینو
وسایل فضائی ـ هوائی
ولوازم فرودگاهی
برای اطلاعات بیشتر :
Corso Massimo d'Azeglio 15 - 10126 Torino (Italy)
Cable Toexpo - Telex Toexpo 21492 - Tel. 65.69

۲ نفر از پزشکان معروف رضائیه کشته شدند

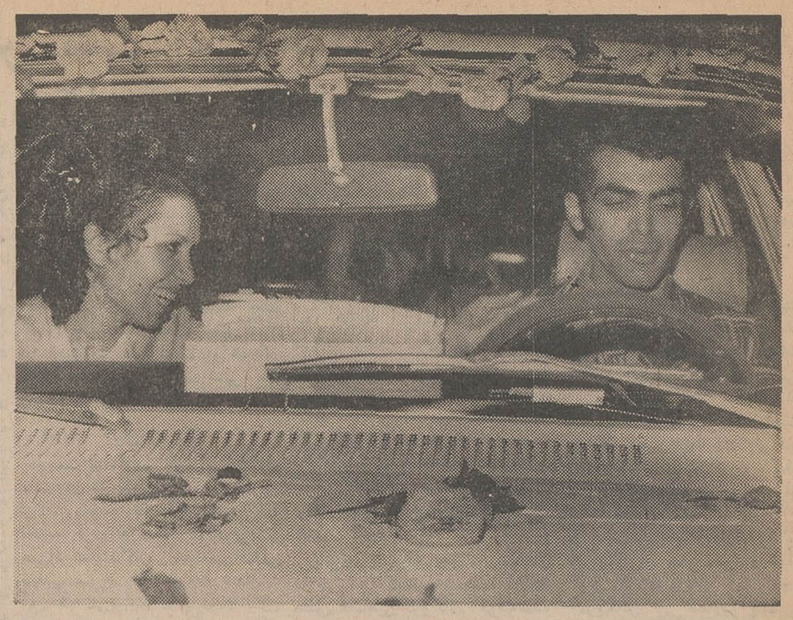

در یك حادثه شدید رانندگی که پریشب در نزدیکی رضائیه رویداد ،دو نفر از پزشکان معروف رضائیه کشته شدندویزشك دیگری بشدت مجروح شد.

گزارش خبرنگار ما در رضائیه حاکیست : حادثه حدود ساعت‌ده پریشب رویداد و باین ترتیب بود که اتومبیل اپل شماره ۲۶۲۸ رضائیه بسرنشینی آقایان دکتر اکبر حسن افشار ، دکتر احمد کمالی و دکتر اسداله دانشور در کیلومتر ٤ جاده رضائیه از جاده منحرف شدوبرودخانهٔ «شهرچائی» سقوط کرد .

دکتر اکبرحسن افشار

دراین حادثه ، دکتراکبرحسن افشار و دکتر احمد کمالی در دم کشته شدند و دکتر دانشور به سختی مجروح گردید و توسط ماموران ژاندارمری به بیمارستان شیروخورشید سرخ انتقال یافت‌و بستری شد .

به کوشش مامورین ، جنازه‌دکتر کمالی در همان‌محل‌سقوط‌اتومبیل از آب گرفته شد ولی آب،جنازه دکتر اکبر حسن افشار را حدود سه‌کیلومتر باخود برد ومامورین با تلاش زیاد جنازه را صبح‌دیروز از آب گرفتند .

بقرار اطلاع رانندگی اتومبیل را مرحوم دکتر حسن‌افشار بعهده داشت و آنها قصد داشتند به گردشگاه نزدیك شهر بروند که این حادثه رخ‌داد .

دکتر احمدکمالی

مرحوم دکتر اکبر حسن‌افشار ۳۲ساله بود و یك پسر سه‌ساله داشت . مرحوم دکتر کمالی نیز ۳٤ سال داشت و دارای دوفرزند دختروپسردوسال‌ونیمه و شش‌ماهه بود .

چون این دوپزشك ، از اطبای مشهور شهر رضائیه بودند،جنازه آنان صبح دیروز باحضورگروهی از معاریف و پزشکان شهرتشییع شد و درگورستان‌عرب‌باغی‌رضائیه مدفون گردید .

جوانی رادر منزل «آذرشیوا» مجروح کردند

مبارك باد...

برای‌بعضی ها شاید این فکر پیش‌آید ، عکس‌بالا از یك‌عروسی که این‌روزها در تهران زیاداست، گرفته شده‌باشد .

قسمتی‌ازاین حدس‌صحیح است سرنشینان اتومبیل تزئین شده با گل‌عروس‌ودامادی می باشند که چند روز پیش بادیگر دانشجویان ایرانی از آمریکا به‌وطن‌بازگشتند. عروس‌وداماد پس‌ازخارج شدن ازفرودگاه پشت رل‌اتومبیلی که والدینشان برای آنها حاضرکرده بودند نشستند وخوشحال وخندان به‌خانه رفتند .

ستاره فیلمهای معروف فارسی جوانی را که با وی اختلاف داشت پریشب بمنزلش دعوت کرد و بوسیله چند نفر ویرا مضروب ساخت

پرونده این نزاع در پاسگاه ژاندارمری «ولنجك» تشکیل شد و در پایان طرفین آشتی کردند

پریشب در منزل خانم‌آذر شیوا هنرپیشه فیلمهای فارسی، جوانی به‌نام «محمد سهیل» مجروح شد و با اطلاعی که از طرف اهالی محل به مامورین ژاندارمری داده شد و همچنین تلفنی‌که خود خانم «آذر» به پاسگاه ژاندارمری نمود ، مامورین پاسگاه ژاندارمری ولنجك در محل حادثه حاضر شده‌و به‌این‌ماجرارسیدگی کردند.

بنابگزارش خبرنگار ما جریان واقعه از اینقرار است: ساعت ۹ پریشب بدنبال اطلاع همسایه‌ها ، تلفن پاسگاه ژاندارمری «ولنجك» نیز به‌صدا درآمد ووقتی رئیس پاسگاه گوشی را برداشت ، زنی که خودرا «آذر» معرفی میکرد ، برئیس پاسگاه گفت : «جوانی‌بنام «محمد سهیل» بدون اجازه وارد خانه من شده و پس از مجروح کردن خودش بنای داد وفریاد را گذاشته است.»

سرکار اردوخانی رئیس‌پاسگاه ژاندارمری باگرفتن آدرس خانه به‌محل رفت و مشاهده کرد که اهالی محل از خانه‌های خودبیرون ریخته و چشم به‌خانه «آذر شیوا» هنرپیشه فیلمهای فارسی‌دوخته‌اند.

اظهارات اهل محل

اهالی محل به رئیس پاسگاه ژاندارمری گفتند: چند لحظه قبل صدای دادوفریاد جوانی ازداخل خانه «آذر» شنیده میشد که از مردم تقاضای کمك میکرد .وقتی مامورین ژاندارمری به داخل‌خانه آذر وارد شدند دیدند که «محمد سهیل» در حالیکه از چند جای بدن به‌سختی مجروح شده است، در راهرو خانه افتاده است . مامورین ابتدا «محمد سهیل» را جهت مداوا از خانه خارج کردند وسپس جریان مجروح‌شدن محمد را از خانم «آذر» پرسیدند :

اظهارات خانم آذر

خانم آذر گفت: «محمدسهیل» را مدتی است می‌شناسم و با او آشنائی قبلی دارم و چون چندی قبل‌شنیدم که پشت‌سر من‌حرفهائی زده است، که اصلا در شان‌من نیست ، باشنیدن‌این حرفهاناراحت شدم و تصمیم گرفتم محمد را گوشمالی خوبی بدهم و بنابراین امروز اورا به‌خانه‌ام دعوت کردم وباو اعتراض کردم که‌چرا حرفهای ناشایست پشت‌سر من زده است‌و برای اینکه او تنبیه‌بشود، چندنفر راگفتم تا «محمد سهیل» را کتك مفصلی بزنند

خانم آذر به رئیس پاسگاه ژاندارمری گفت: محمد پشت‌سرم گفته است که‌من باشخصی رابطه دارم و این حرف برایم خیلی گران تمام شده و قصد داشتم که اورا سخت تنبیه کنم. مامورین «محمدسهیل» را که مجروح شده بود از منزل آذر خارج کردند و جهت طول درمان باداره پزشکی قانونی فرستادند .

در پاسگاه ژاندارمری

پزشك قانونی برای محمد ده روز طول درمان نوشت و آذرشیوا نیز جهت تنظیم پرونده بپاسگاه احضار گردید .

محمد پس از پانسمان در پاسگاه گفت: روز گذشته ، «سوسن» مستخدمه خانم شیوا بمن مراجعه کرد و گفت: «خانم آذر با توکار دارد،» و قرار شد که ساعت ۸ آنشب به خانه آذر بروم .

محمد اضافه کرد: سوسن در این باره‌سخت‌اصرار میورزید که حتما سرساعت به‌خانه آذر بروم، من نیز قبول کردم، ولی ساعت هشت‌ونیم بود که باتفاق برادرم کیوان به‌منزل آذر رسیدیم ومن از برادرم خواستم‌که بیرون‌منتظر بماند تامن برگردم‌هنگامیکه وارد منزل آذرشیوا شدم آذر سخت ناراحت بود و بمن گفت که چرا پشت‌سرمن حرف زده‌ای؟ ولی من باو گفتم که اصلاز ماجرا خبر ندارم .

مضروب و مجروحم کردند

در اینموقع ناگهان به اشاره آذر سه‌مرد قوی هیکل درحالیکه هرکدام به‌چاقو و چوب مسلح بودند، بمن حمله کردند و من از شدت‌دردبنای دادوفریادرا گذاشتم واز مردم‌محل تقاضای کمك‌نمودم. وقتی آذر متوجه شد مردم از جریان بااطلاع شده‌اند آن سه مرد را فراری داد وآن سه‌مرد چوبهای خودراجاگذاشته ومتواری شدند و من نیز بی‌حال بزمین افتادم و آذر برای اینکه مرامتهم کند، خودش بپاسگاه ژاندارمری تلفن کرد.

ادعای محمد

«محمد سهیل» مدعی‌بود که «آذر» تاکنون چند نفر را بهمین نحو بوسیله ایادی خود مرعوب و مجروح کرده است.

گزارش خبرنگارما حاکیست: عده‌ای از دوستان آذر و محمد سهیل در پاسگاه موفق شدندآنها را آشتی دهندو«محمد» ازشکایت خود علیه آذر صرفنظر کرد .

کامیونی با ۳۰ میلیون ریال کالا سوخت

*** محمولات کامیون ، کالای بازرگانان رضائیه بود که از آن جز خاکستری باقی نماند !**

یك کامیون ، حامل ۳۰ میلیون ریال رادیو و تلویزیون ، پارچه‌و دارو ، در جادهٔ رضائیه‌آتش‌گرفت و بکلی سوخت .محمولات‌کامیون متعلق بعده‌ای از بازرگانان‌رضائیه بود که از تهران برضائیه حمل میشد .

طبق گزارش خبرنگار مادررضائیه کامیون مذکور که ده تن ظرفیت داشت و به‌شمارهٔ ۲۳۷٤۹ تهران برانندگی پرویز اردشیری بوده،در مجلی بنام امام‌کندی واقع در فاصله ۲۵ کیلومتری جاده‌رضائیه شاهپور بعلت نامعلومی‌دچارحریق شد .

راننده‌ٔ کامیون که ازمشاهده شعله‌های آتش بوحشت افتاده‌بود کامیون را متوقف کرد وازعابرین و سرنشینان اتومبیلهای عبوری کمك طلبیده و عده‌ای بلافاصله جریان را بماموران ژاندارمری اطلاع دادند ولی تارسیدن‌مامورین کامیون و محمولات آن سوخت‌و در حدود ۳۰ میلیون ریال اجناس بازرگانان از بین رفت‌وبه کامیون نیز در حدود ۲ میلیون‌ریال‌خسارت وارد شد .

بار کامیون تلویزیون ، رادیو یخچال ، چرخ خیاطی ، انواع پارچه‌های فاستونی و دارو بود . راننده و کمك‌راننده کامیون و همچنین همسر و فرزند راننده که سوار کامیون بودند ، نجات یافتند .

تایل
پارنکس
کف پوش پلاستیکی با همکاری فنی کشورهای آلمان و هلند
نشکن - بدون بو - عایق رطوبت و الکتریسیته
نصب با زیرسازی مخصوص مکاستیک توسط متخصصین با تجربه
شرکت مکالئوم ایران

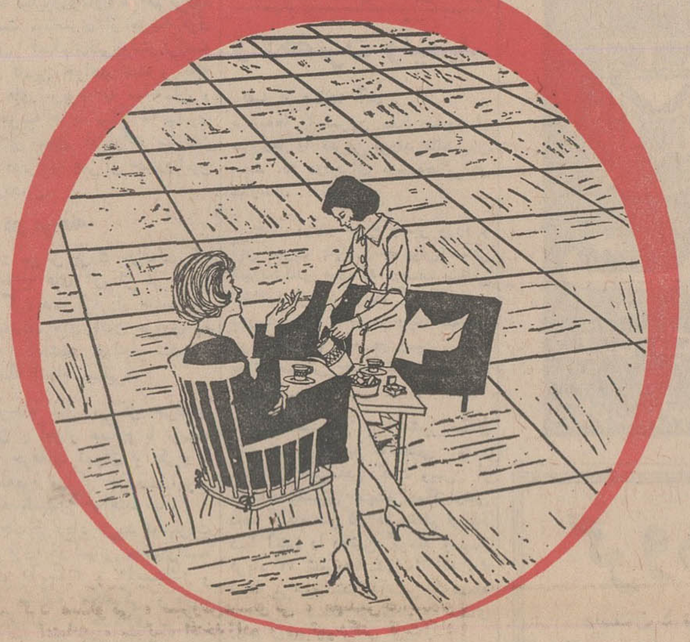

کف پوشی که احتیاج به واکس نداشته وتغییر رنگ نمیدهد
پخش انحصاری
شرکت مکالئوم ایران
ساختمان آلومینیوم تلفن : ٦٤٢٢٦ - ٦٠٠٣٥

امسال
بانك بیمهٔ بازرگانان
به یکنفر
یک تن پول
و
به ۱۲ نفر در ۱۲ استان برابر وزنشان
پول جایزه میدهد
گویا

آگهی دعوت مجمع عمومی صاحبان سهام شرکت سهامی الکتریکال

از صاحبان سهام شرکت سهامی الکتریکال دعوت میشوددر جلسه مجمع عمومی شرکت روز یکشنبه چهاردهم تیرماه ۱۳٤۹ ساعت پنج بعداز ظهر در محل شرکت واقع در خیابان لاله‌زار که برای رسیدگی به ترازنامه و خط مشی شرکت و انتخاب بازرس تشکیل میشود حضور بهمرسانند .

آ-۱۷۲۹٤ مدیرعامل

آگهی ازشرکت سهامی تلفن ایران

شرکت سهامی تلفن ایران از هرگونه ناراحتی که درنتیجه برگردان کابل طبعا متوجه مشترکان محترم میشود قبلا تاسف خود را ابراز داشته و بدین وسیله باطلاع میرساند قسمتی از کابلهای منطقه زیر :

۱ـ شمالابه خیابان عابرپور
۲ـ شرقا به خیابان مستعانیه محسنی
۳ـ جنوبا به خیابان آیزنهاور .
٤ـ غربا به خیابان مهدیه طرشت .

بعلت ضرورت فنی برگردان میشود ناگزیر شماره تلفن مشترکان محترم منطقه مزبورباشماره های جدیدی که دراختیار قسمت اطلاعات «۰۸» گذارده شده از روز ۴۹ر۳ر۲۵ تعویض خواهد شد. مالف ۲۹۰۸

شرکت سهامی تلفن ایران

آ-۱۷۲۵٦

ترازنامه شرکت رزاق با مسئولیت محدود۴۹ر۱۲ر۲۹

سرقفلی	٤۰۰۰۰۰ ریال	سرمایه	٤۰۰۰۰۰ ریال
اثاثیه	۹۵۰۰ ریال	اشخاص	٤٤٤۹۳۱ ریال
	٤۰۹۵۰۰ ریال		
زیان	۳۵٤۳۱ ریال		٤٤٤۹۳۱ ریال
	٤٤٤۹۳۱ ریال		٤٤٤۹۳۱ ریال

سود وزیان از تاریخ ۴۸ر۱۰ر۱ تا ۴۸ر۱۲ر۲۹

زیان ۳۵٤۳۱ ریال

سود و زیان از تاریخ ۴۸ر۱۰ر۱ تا ۴۸ر۱۲ر۲۹

زیان	۳۵٤۳۱ ریال	هزینه کل	۳۵٤۳۱ ریال

آ-۸۷۰۱ شرکت رزاق

اعزام بخارج

آقایان حشمت‌اله خسروی . احمد امیری . حسین روح‌برور. احمد جمیل . حسین حسنی . ابراهیم ادهم . سینافروهر .حمید قنبریان . ادریس غفوری . نادرملاپور .

جهت دیدن دوره عملی و تئوری در رشته‌های مختلف با استفاده از بورس در اواخر خرداد ماه عازم خارج خواهند شد.

آ-۸۷۷۳

هنرستان دولتی موسیقی ملی

برای سال تحصیلی ۵۰ـ۴۹ تعدادی شاگرد دختر و پسربا استعداد که دارای کارنامه قبولی سوم یاچهارم یاپنجم ابتدائی باشند می‌پذیرد. هنرجویان پس‌از اخذدیپلم هنرستان تحصیلات دانشگاهی خود را ادامه خواهند داد. دفتر هنرستان (واقع در خیابان کاخ جنوبی بین شاه و حشمت‌الدوله شماره ۳۱۲ تلفن ٤۲۳٤۵) روزهای یکشنبه ـ چهارشنبه صبح و همه‌روزه عصر برای ثبت‌نام دائر است.

۱ـ۲ ۱ـ۸۷۱۱

جان تامپسون کاتران
بزرگترین سازنده انواع دیگ بخار

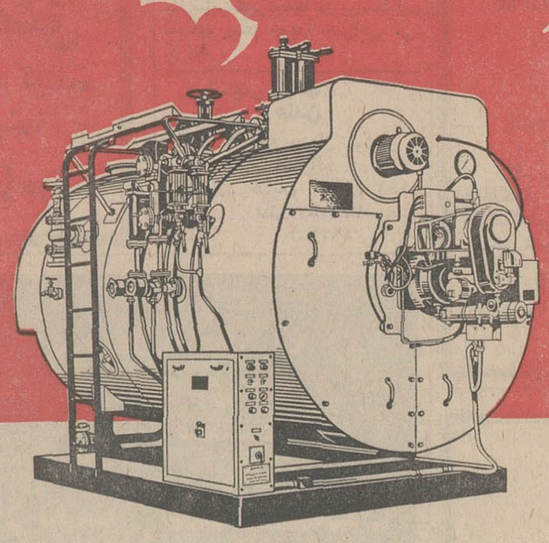

بظرفیت و فشارهای مختلف
تحویل فوری
شرکت ایران ساتوبا
خیابان سعدی ـ شماره ۵۸۸ ـ تلگرافی : ایران ساتوبا ـ تلفن ۹ـ۳۰۳۲۰۷

مجالس ترحیم

بانهایت تاسف درگذشت **بانو کوکب معتمدی** ، مادر گرامی آقای کریم معتمدی معاون طرحها و بررسیها و آقای احمد معتمدی مدیر کل بیسیم پهلوی این وزارت را باطلاع میرساند مجلس ترحیم آن شادروان از ساعت ۹ الی ۱۱ صبح روز یکشنبه ۲۴ خرداد ماه جاری در مسجد مجد برگزار خواهد شد .

وزیر پست و تلگراف و تلفن
آ_۸۸۴۳

با اندوه فراوان درگذشت **بانو کوکب معتمدی** مادر گرامی جناب آقای کریم معتمدی و آقای احمد معتمدی اعضای کانون مدیریت را باطلاع دوستان کانون میرساند مجلس ترحیم آن شادروان از ساعت ۹ الی ۱۱ صبح روز یکشنبه ۲۴ خرداد ماه جاری در مسجد مجد برگزار خواهد شد .

دبیر کل کانون مدیریت : دکتر تقی نیک نژاد
آ_۸۸۴۳

نظر بدرگذشت بانوی محترمه **کوکب معتمدی** مادر گرامی جنابان آقایان مهندس کریم معتمدی معاون وزارت پست و تلگراف و احمد معتمدی مدیرکل بی‌سیم‌پهلوی مجلس ترحیم مردانه و زنانه در مسجد مجد از ساعت ۹ تا ۱۱ روز یکشنبه ۲۴ خرداد منعقد می باشد .

مدیر داخلی کانون مهندسین ایران
آ_۶۸۷۷

باتاسف و تاثر درگذشت شادروان **بانو کوکب معتمدی** مادر گرامی جناب آقای کریم معتمدی معاون طرحها و بررسیها و آقای احمد معتمدی مدیر کل بیسیم پهلوی این وزارت را باطلاع میرساند مجلس ترحیم آن شادروان از ساعت ۹ الی ۱۱ صبح روز یکشنبه ۲۴ خرداد ماه جاری در مسجد مجد برگزار خواهد شد .

رشته ارتباطات الکترونیک ـ کانون مهندسین ایران
آ_۸۸۴۳

باتاسف فراوان درگذشت شادروان **بانو کوکب معتمدی** مادر گرامی آقای احمد معتمدی عضو هیئت مدیره شرکت سهامی کارخانجات مخابراتی ایران راباطلاع میرساند .مجلس ترحیم آن شادروان از ساعت ۹ الی ۱۱ صبح روز یکشنبه ۲۴ خرداد ماه جاری در مسجد مجد برگزار خواهد شد .

رئیس هیئت مدیره شرکت سهامی کارخانجات مخابراتی ایران
آ_۸۸۴۳

خانواده های معتمدی : ربیعیان ، پرنده ، داعی ، برزگر، مرتضوی.پارسا .نبیلی .ثقفی.طهماسبی . صابر . جعفرزاده . صابری .

بانهایت تاسف درگذشت شادروان **بانو کوکب معتمدی** را باطلاع میرسانند مجلس ترحیم مردانه و زنانه آن شادروان روز پنجشنبه ۲۴ خرداد از ساعت ۹ الی ۱۱ صبح در مسجد مجد تهران و مراسم هفت آنمرحوم در روز چهارشنبه ۲۷ خرداد ماه در آرامگاه و صحن مقدس امامزاده حمزه ـ باغچه اعتمادی واقع در حضرت عبدالعظیم ازساعت ۵ الی ۷ بعد از ظهر برگزار خواهد شد .
آ_۸۸۴۳

بعموم افراد خانواده های عزادار و بازماندگان آنمرحوم بویژه آقای فرامرز بزرگر سردبیر مجله سپید و سیاه مصیبت وارده را تسلیت میدهیم .

باکمال تاسف درگذشت مرحومه مغفوره مادر عزیزمان **بانو سکینه خاصیان** راباطلاع بستگان و دوستان میرساند. مجلس ترحیم مردانه و زنانه از ساعت ۹تا۱۱ روز یکشنبه ۲۴ خرداد در مسجد الجواد (میدان ۲۵ شهریور) برگزار خواهد شد .

سرهنگ خاصیان ، ملوک‌خاصیان ، ایران خاصیان ، خانواده‌های : خواجه‌نوری ، خدیو، میرطلوعی ، دکترمحمد ملک‌زاده ، محمدرسولی ، مهندس شهابی،مهندس گل‌نراقی سرگرد مسکوکی ، سیروس‌مسکوکی ، مهندس‌خدابنده‌لو دکتر اعتمادی ، سرتیپ افتخارزاده ، سرتیپ‌دکتر ثابت‌آزاد سرهنگ شکوهی ، مهندس فرزانمهر ، مهندس عباسی ، گوهرچین ، الطافی ، گرجی

بعموم بازماندگان آنمرحومه مصیبت وارده راتسلیت میدهیم
آ_۸۷۲۱

باکمال تاسف درگذشت مادر آقای حافظ برجاس همکار محترم را باطلاع میرساند . مجلس ترحیم از ساعت ۴ تا ۶ روز یکشنبه بیست‌وچهارم خرداد در مسجد فخرالدوله واقع در دروازه شمیران و مجلس ختم زنانه نیز در همان ساعت در منزل آن مرحومه مذکور منعقد خواهد بود .

اداره کل امورمالی وزارت بهداری
آ_۸۹۰۵

بانهایت تاسف فوت **بانو بالاخانم برجاس** را باطلاع می رساند. مجلس ترحیم‌مردانه ساعت ۴ تا ۶ بعداز ظهر روز یکشنبه ۲۴ خرداد در مسجد فخرالدوله (دروازه شمیران) و ختم زنانه در همان روز و ساعت در منزل آن مرحومه منعقد می باشد .

خانواده های : برجاس . ریحانی قدیم . دژگام . بیدقی. بابك . جباری
آ_۸۸۰۷

بعموم بازماندگان آن مرحومه مصیبت وارده را تسلیت میدهیم

بانهایت تاسف فوت شادروان حاج **ابوطالب کبریائی** طالقانی را باطلاع اقوام و آشنایان میرساند . مجلس ختم مردانه آن مرحوم از ساعت ۴ونیم تا ۶ونیم بعداز ظهر روز یکشنبه ۲۴ خرداد ماه در مسجد مرحوم آیت‌الله طالقانی واقع در شاه‌آباد کوچه ظهیرالاسلام و ختم زنانه در همان روز و همان ساعت در منزل شخصی آن مرحوم واقع در خیابان کمالی (ضلع غربی باغشاه) کوچه جوانشیر پلاك ۳ منعقد است .

الاحقر حاج یحیی عبادی طالقانی . خانواده های : کبریائی . پورکریمی . راشدی . آقابیکی . بوذری . روحی . امینی . صداقتی . حاتمی .
آ_۸۸۰۹

بعموم بازماندگان آن مرحوم مصیبت وارده را تسلیت میدهیم

باتاثر فراوان و مشارکت در غم دوست صدیق و صمیمی آقای ناصر ترابی تهرانی درگذشت ناگهانی **بانو سکینه برگستوان** مادر گرامی شادروان حاج حسین کی‌استوان را باستحضار دوستان میرساند . مجلس ترحیم آن مرحومه عصر دوشنبه ۲۵ خرداد ماه جاری در مسجد الجواد منعقد می باشد.

رئیس جامعه لیسانسیه های کادر اداری دولت
قاضی‌زاده ـ دبیر جامعه مصطفی پیروزیان
آ_۸۸۱۷

بانهایت تاسف‌درگذشت شادروان **بانوسکینه برگستوان** والده مرحوم حاج حسین کی‌استوان را باطلاع می رساند . مجلس ترحیم زنانه و مردانه آن مرحومه از ساعت ۴ونیم تا ۶ونیم بعداز ظهر در خیابان روزولت میدان ۲۵ شهریور ومراسم هفت آن شادروان روز سه‌شنبه ۲۶ خرداد از ۴ تا۶ بعداز ظهر در حضرت عبدالعظیم صحن امامزاده حمزه‌برگزار خواهد شد .

خانواده های : برگستوان . ترابی تهرانی . رزمجو . صادقیان . یمینی . شامبیاتی . افسری . پروشانی . نامور . صداقت‌زاده . ضرابی . مکی . غفاری . مجتبوی
آ_۸۸۱۷

بعموم بازماندگان آن مرحومه مصیبت وارده را تسلیت میدهیم

در مسجد امینی لنگرود

باکمال تاثر و تاسف درگذشت شهربانو پژهرده(آباجی) راباطلاع دوستان و هم‌شهریان عزیز میرساند . مجلس‌ختم مردانه و زنانه آن مرحومه روز دوشنبه ۲۵ خرداد ازساعت ۴الی ۶ بعدازظهر در مسجد امینی(لنگرود) برگزار خواهد شد .

دکتر بهمن امینی
آ_۸۷۹۹

باندوه فراوان مراسم سالروز دختر عزیزمان **نینا امجدی** راکه از ساعت ۱۸ روز ۲۴ خردادماه‌درمنزل برگزارمیشود باطلاع بستگان و آشنایان میرساند .

فرخ‌لقا اسفندیاری ، سرهنك منوچهر امجدی
آ_۸۷۴۵

مراسم هفته درگذشت شادروان **جناب‌کامران دولتشاهی** از ساعت ۵ تا ۷ بعداز ظهر روز یکشنبه ۲۴ خرداد ماه جاری (فردا) در صحن مطهر امامزاده قاسم شمیران منعقد است .

خاندان دولتشاهی
آ_۸۸۱۵

هو
۱۳۱
هوالحی‌الذی لایموت

امشب شب یکشنبه نهم ربیع‌الثانی‌مصادف بالیله‌پنجمین سال فاجعه جانسوز رحلت پدر بزرگوارم حضرت آقای **صالحعلی شاه** قدس‌سره العزیز می باشد .

مجلس توسل بارواح طیبه ائمه طاهرین علیهم‌السلام و تذکر برای شادی روح مقدس آن بزرگوار طاب‌ثراه ازساعت ۷ تا ۹ در حسینیه امیرسلیمانی منعقد است . البته برادران ایمانی و دوستان و علاقمندان به آن بزرگوار شرکت خواهند فرمود .

فقیر سلطانحسین تابنده گنابادی
آ_۸۸۱۹

باقلوبی مملو از تاثر واندوه فراوان‌درگذشت‌ناگهانی مرحوم خلدآشیان جناب **آقای چارلز هیولاك** آمریکائی را که از خدمتگزاران صدیق و صمیمی کشور شاهنشاهی بوده‌اند باستحضار کلیه دوستان‌وآشنایان محترم میرساند.

مجلس یادبود آن فقید سعید درروز دوشنبه ۲۵خرداد ماه ۴۹ برابر ۱۵ ژوئن ۱۹۷۰ از ساعت ۵ونیم الی ۶ونیم بعدازظهر در سالن نمازخانه کلیسای انجیلی تهران(خیابان قوام‌السلطنه روبروی کوچه ایرج) برگزار خواهد شد .

کلیسای انجیلی تهران ـ انجمن دوستداران خاورمیانه
البرزفاندیشن وکمیسیون پرسپتری در ایران
آ_۲ آ_۸۴۸۱

ابراز عنایت و اظهار عواطف وتفقد و همدردی‌خاصه‌ای که سروران محترم و همکاران ارجمند فرهنگی با ارسال نامه و تلگراف و نیز باتشریف‌فرمائی‌درمجالس ختم مرحومه **بانو صدیقه مقومی تهرانی** فرمودند موجب تسلای خاطرو تقویت روح خسته و دل شکسته ماشد امید است که‌بتوانیم پاسخگوی این همه مراحم عالیه انسانی باشیم .

بدینوسیله نیز بعرض دوستان محترم و خویشان ارجمند میرساند که مراسم هفته آن مرحومه روز یکشنبه (فردا) ۲۴ خرداد ماه از ساعت ۴الی ۶ بعداز ظهر در مقبره خانوادگی واقع در مسجد ماشاءاله قرب ابن‌بابویه برقرار است . با عرض سپاس مجدد .

خانواده های : مقومی ، گریست ، یمینی ، شریف ، امین ، منتصری ، صحرانورد . خزائلی . کتاب‌اله زاده .
آ_۸۸۳۳

تسلیت

دوست ارجمند جناب آقای نصرت‌اله مقومی

باتاثر شدید درگذشت مادر گرامیتان را از صمیم قلب تسلیت میگوئیم و بقای عمر آنجناب را از خداوندیکتا خواهانیم .

رجائی ، طالبی ، رنجبری ،مظفری
آ_۸۸۰۵

همکار ارجمند جناب آقای دکتر اصغر ساعدسمیعی

کلیه اعضای دبیرخانه شورایعالی شهرسازی مصیبت وارده را صمیمانه بشما و خانواده محترمتان‌تسلیت‌میگویند.
آ_۸۸۰۱

جناب آقای ناظمی فرماندار کل محترم لرستان

مصیبت وارده را از طرف خود و کلیه کارکنان شهرداری خرم‌آباد تسلیت عرض نموده بقای عمر آنجناب و خانواده محترم را آرزو دارم .

شهردار خرم‌آباد ـ حسین‌سرکشیك
آ_۸۷۹۵

جناب آقای دکتر عالمزاده قائم‌مقام محترم سازمان سپاه بهداشت

ضایعه مولمه موجب تاثر و تاسف فراوان شد . ضمن تسلیم مراتب تسلیت و تعزیت ، صبر کافی برای آن دوست محترم و سایر بازماندگان فقید سعید آرزو میکنیم .

گرمان : فرنگیس ساکتی ، دکتر کرباسی
آ_۸۷۳۱۸

جناب آقای نصرت‌الله مقومی

باکمال تاسف درگذشت مادر گرامیتان را صمیمانه تسلیت عرض می نمائیم .

آزرمیدخت آذرنیا ـ محمدعلی شبیر
آ_۸۸۱۳

تیمسار سپهبد مین‌باشیان

بانهایت تاسف مصیبت وارده را ازطرف خودو همکارانم به آن فرماندهی معظم تسلیت عرض نموده بقای عمر تیمسار و خاندان محترم را آرزومندم .

زاهدان : سرهنك مهدوی
آ_۸۷۳۱۴

درگذشت جانگداز جوان ناکام نرگس سلیمی را به خانواده سلیمی مخصوصا مادر گرامیش تسلیت عرض نموده و خود را در غم آن‌خانواده شریك میدانیم .

بنگاه حمایت مادران و نوزادان زایشگاه ۲۵ شهریور شهرستان قروه نوروزی اعلم . دادیا . غیاثی‌فر . لطفی‌نیا . سلطانی‌پناه . صادقی
آ_۸۷۳۱۲

بدین وسیله بانهایت تاسف و تالم فوت‌مرحوم **بانوانصر مداحی** (جاجری) را باطلاع دوستان و آشنایان می رساند . مجلس ترحیم مردانه فقید سعید از ساعت ۵ تا ۷ بعداز ظهر یکشنبه ۲۴ خرداد در مسجد خیابان پرواز (فرح‌آباد ژاله) و مجلس زنانه همانروز در منزل آن مرحومه برگزار خواهد شد .

انصاری . مداحی . جاجری . افراز . شاهسوند . لاله . مددی . محمدزاده . سعیدپور . رستاپور . ممتاز . سیاسی‌پور . مابیگی . وزیری . رستمی . آفرینش . سریری . حسن‌زاده . زیبا
آ_۸۸۲۳

بعموم بازماندگان آن مرحومه مصیبت وارده را تسلیت میدهیم

یادبود

مراسم شب هفت مرحوم میرحسین تقوی فردا ، یکشنبه از ساعت چهار بعد از ظهر در صحن مطهر حضرت عبدالعظیم (باغچه علیجان) برگزارمیگردد تشریف فرمائی شما موجب شادی روح آنمرحوم و تسلی بخش خاطر خانواده داغدیده خواهد شد

محل حرکت : خیابان شاهپور . اول البرز .

خانواده های تقوی
آ_۸۸۴۷

باکمال تاسف‌وتالم درگذشت شادروان **مهندس جعفر مهدی‌زاده سرابی** کارمند این‌بانك را باطلاع میرساند.

مجلس ترحیم آن فقید سعید روز یکشنبه ۲۴ر۳ر۴۹ از ساعت ۴ونیم تا۶ونیم بعدازظهر در مسجد الجواد واقع‌در خیابان روزولت میدان ۲۵ شهریور منعقد خواهد بود.

بانك‌رهنی ایران
آ_۱۷۳۷۰

باکمال تاسف درگذشت همکار گرامی شادروان **مهندس جعفر مهدی‌زاده سرابی** را باستحضار میرساند .

مجلس ترحیم آن فقید سعید روز یکشنبه ۲۴ر۳ر۴۹ از ساعت ۴ونیم تا۶ونیم بعدازظهر در مسجد الجواد واقع‌در خیابان روزولت میدان ۲۵ شهریور منعقد خواهد بود.

کانون‌کارکنان بانك رهنی ایران
آ_۱۷۳۷۲

خانواده‌های : حاج‌علی‌نقدیوند ، سرهنك عزیزاله بخشعلیان ، سرهنك احمد رضائی ،سرهنك غلامحسین میلانیان ، جبار جبارزاده ، حاج قدرت بخشعلیان ،اسمعیل محسن‌زاده تبریزی ، نادرنقدیوند ، رضاقلی مبرز ، عادل خلیلتاش ، برادران اسلامی ، سروان عزیز نقدیوند، ستوان یکم نصراله مرادی ، عزیز زیتالی ، حیدر گودرزی،مصطفی خیراندیش ، اسداله‌وقدرت‌تاجداری ، عسکر سلیمی ، ـ جبارزاده

بانهایت تاسف و تاثر درگذشت نابهنگام شادروان **مهندس‌جعفرمهدی‌زاده‌سرابی**راباطلاع عموم خویشاوندان ودوستان و همکاران ارجمند میرساند .

مجلس ختم مردانه وزنانه آنمرحوم ا زساعت ۴ونیم‌تا ۶ونیم بعدازظهر روز یکشنبه ۲۴ر۳ر۴۹ در مسجد الجواد واقع در خیابان روزولت میدان ۲۵ شهریور برقرار خواهد بود

ضمنا شب هفت روز سه‌شنبه ۲۶ خردادماه جاری در مقبره فتوحی واقع در امامزاده عبداله منعقد و وسیله‌نقلیه در راس ساعت ۴ بعدازظهر همان روز در جلو منزل‌آن مرحوم واقع در خیابان درختی بعداز چهارراه آمل پلاك۱۲۷ آماده حرکت میباشد .

آ_۱۷۳۷۴

بعموم همکاران و افراد خانواده‌های عزادار بویژه‌بازماندگان آنمرحوم مصیبت وارده را تسلیت میدهیم

بانهایت تاسف فوت مرحومه‌مغفوره **بانو جونی‌باباخانی** خاله اخوان باباخانی راباطلاع آشنایان و همشهریان محترم میرساند . مجلس ترحیم مردانه روز یکشنبه ۲۴ر۳ر۴۹ از ساعت۴تا۶ بعدازظهر در مسجد حاج‌ابوالفتح میدان شاه و ختم زنانه در همان ساعت کوچه مسجد حاج‌ابوالفتح منزل حاج‌حبیب‌اله باباخانی برگزار میشود .

حاج‌ابوالقاسم شهاب‌الدین ، باباخانی ، سیدصادق میری شهمیری ، رضائی ، زمان‌بین ، محمد باباخانی ، مرتضی محسنی ، صناعتی ، حاجی‌پور ، غفاری ، علائی ، بهزادی، شکری
آ_۸۸۶۵

بعموم بازماندگان آن‌مرحومه‌مصیبت . وارده راتسلیت میدهیم

بانهایت تاسف‌درگذشت مرحومه‌مغفوره **بانوعفت‌السادات قریشی** خواهر سرهنك قریشی واخوان ومادر گرامی ستوان دوم بدخشان واخوان را به اطلاع بستگان ودوستان گرامی می‌رساند . مجلس ختم مردانه آن مرحومه ازساعت ۴ ونیم تا ۶ ونیم عصر یکشنبه ۲۴ر۳ر۴۹ در مسجد سادات هندی واقع در چهارراه گمرك شاهپور و ختم‌زنانه درخیابان مولوی کوچه سعادت پلاك ۷۴ منعقد می باشد .

خانواده‌های : محبی ، قریشی ،بدخشان ،جمال‌محمدزاده صدیقی ، لاری ، ثاقب ،قبادی ،زرین‌خامه ،باقرزاده ،همدانی، لشگری ،قمصری
آ_۸۸۲۷

بعموم‌بازماندگان آنمرحومه مصیبت‌وارده‌را تسلیت‌میدهیم

بانهایت تاسف فوت شادروان‌**علی‌اکبر کوهنك** کارمند بازنشسته دانشگاه تهران ودانشکده‌ادبیات و علوم انسانی را باطلاع دوستان و آشنایان می‌رساند . مجلس‌ترحیم‌آنمرحومه روزیکشنبه ۲۴ر۳ر۴۹ ازساعت ۹تا ۱۱ صبح در مسجد فخرالدوله دروازه‌شمیران منعقد است .

رئیس‌دانشکده‌ادبیات و علوم انسانی دانشگاه تهران
دکترسید حسین‌نصر
آ_۸۸۲۹

بانهایت تاسف فوت شادروان **علی اکبر کوهنك** کارمند بازنشسته دانشگاه تهران ودانشکده ادبیات و علوم انسانی را باطلاع دوستان و آشنایان می رساند مجلس ترحیم آنمرحوم روز یکشنبه مورخ ۲۴ر۳ر۴۹ ازساعت ۹ الی ۱۱ صبح در مسجد فخرالدوله دروازه شمیران منعقد و مجلس ترحیم زنانه بعداز ظهر همان روزدر منزل آنمرحوم واقع در جاده نیاوران ایستگاه سعید کوچه دکترزندی پلاك ۲۵ برگزارخواهد شد .

خانواده های‌کوهنك ، لطفعلی‌خان زند . حاجیانپور ، حاج محمود امینی ، محمود عربی ، ضرغامی ، جلالی مهر ، عباسی ،فولادی ،قاسمی ، نظری ، ستارپور ، مروی، ناطقی

کارمندان حسابداری بانك ملی ایران شعبه بازار

مصیبت‌وارده‌را تسلیت عرض نموده بقای بازماندگان بخصوص دوست‌ارجمند جناب آقای محمود عربی‌را امسئلت می‌نمایند .
آ_۸۸۲۰۷

بانهایت تاسف درگذشت شادروان مرحومه **بانو خدیجه لشگری ایروانی** را باطلاع کلیه فامیل و دوستان میرساند . مجلس ترحیم آن مرحومه روز یکشنبه ۲۴ر۳ر۴۹ از ساعت ۵ تا ۷ بعداز ظهر در مسجد فتوره‌چی واقع در جاده قدیم شمیران ، سیدخندان و مجلس ترحیم زنانه در همانروز و ساعت در منزل شخصی واقع در خیابان خیام ـسیدنصرالدین اول کوچه مافیها شماره ۱۶ برگزار خواهد شد .

خانواده های لشگری ایروانی . ایروانی . لشگریان . آصف‌نیا . اخگری . زاهدی . عزت‌منش . آیتی . مهندس بختیار . بهزاد
آ_۸۹۱۳

بعموم بازماندگان آن مرحومه مصیبت وارده را تسلیت میدهیم

بدین وسیله بانهایت تاسف و تالم فوت‌مرحوم **بانوانصر مداحی** (جاجری) را باطلاع دوستان و آشنایان می رساند . مجلس ترحیم مردانه فقید سعید از ساعت ۵ تا ۷ بعداز ظهر یکشنبه ۲۴ خرداد در مسجد خیابان پرواز (فرح‌آباد ژاله) و مجلس زنانه همانروز در منزل آن مرحومه برگزار خواهد شد .

انصاری . مداحی . جاجری . افراز . شاهسوند . لاله . مددی . محمدزاده . سعیدپور . رستاپور . ممتاز . سیاسی‌پور . مابیگی . وزیری . رستمی . آفرینش . سریری . حسن‌زاده . زیبا
آ_۸۸۲۳

بعموم بازماندگان آن مرحومه مصیبت وارده را تسلیت میدهیم

سپاسگزاری

از کلیه سروران ـ دوستان ـ آشنایان و اقوام ارجمند که بمناسبت فوت مادر عزیزم باحضور خود یابوسیله نامه و تلگراف و جراید ابراز همدردی فرموده‌اند صمیمانه سپاسگزاری نموده و چنانچه در عرض تشکر حضوری یا پاسخ باظهار محبت آنان قصوری روی داده. پوزش میطلبم.

فرامرز قائم‌مقامی
آ_۱۷۱۸۳

از لطف و محبت آقایانی که در مصیبت وارده‌بخانواده اینجانبان مبذول داشته و در موقع تشییع جنازه و تدفین و در حین تشکیل مجالس ترحیم و شب هفت‌با حضور خود موجبات تسلی خاطر بازماندگان را فراهم آورده‌اند . از صمیم قلب سپاسگزاری میشود . همچنین از تفقد آقایانی که با تلگراف و تلفن ابراز همدردی فرموده‌اند ممنون و متشکر هستیم .

خانواده های : ابراهیمی دریانی . رزاقی . مصباحی دریانی.
آ_۸۸۳۵

بدینوسیله از کلیه سروران گرام انجمن کلیمیان‌و جناب آقای حی نماینده محترم مجلس شورای ملی‌ودوستان ارجمند و همکاران محترم و خویشاوندان که در مصیبت درگذشت مادرمان **بانو لیاشائولی** حضورا و کتبا وتلگرافا باظهار تسلیت وابراز همدردی موجب تسلی خاطر وتخفیف آلام روحی ما شده‌اند صمیمانه سپاسگزاری نموده وچنانچه بعللی فرصتی برای عرض تشکر حضوری پیش نیاید انتظار عفو و اغماض داریم .

خانواده شائولی
آ_۸۸۹۳

از علمای اعلام و حجج اسلام و اهالی شریف شهرستان گرگان ، روسای محترم ادارات و سازمان های دولتی و بانك ها ، دوستان و سروران گرامی ، جناب آقای دکتر خطیر ، سرکار سرهنك نثری و سرکار سرهنك آریائی ریاست شهربانی ، جناب آقای جلال خاوری شهردار ، جناب آقای ضیاءالدین طباطبائی و کلیه همکاران عزیزم که در مصیبت وارده درگذشت پدرم **شادروان رحیم‌تاج‌بخش** باشرکت در مجلس ترحیم منعقده نسبت باینجانب ابراز همدردی نموده‌اند سپاسگزار و متشکرم و توفیق و سعادت همگی را از خداوند متعال آرزو دارم .

گرگان ـ بانك تعاون کشاورزی ایران. محمودتاج‌بخش
آ_۱۷۳۸۶

سرکار سرهنك قریشی

مصیبت وارده را به جنابعالی و فامیل محترم محبی و درخشان صمیمانه تسلیت‌عرض نموده‌بقاء عمرعموم بازماندگان را از خداوند خواستارم .

رحیم رضوی
آ_۱۷۴۲۲

آقای علی‌اصغر تبسمی

مصیبت وارده را بخانواده شما و فامیل محترم خزانه‌ای تسلیت عرض می نمایم .

بهمن ثقی‌زاده
آ_۱۷۴۳۴

جناب آقای مهندس کریم معتمدی معاونت محترم طرح و بررسی وزارت پست و تلگراف و تلفن

کارکنان مدیریت کل طرح ها و برنامه ها باابراز کمال تاسف و تاثر مصیبت درگذشت والده ماجده را به آن جناب و خاندان محترم تسلیت می گویند .

مهندس هادی‌زاده مقدم . دکتر اسلامی. مهندس‌علیرضا بحرینیان ، مهندس کماد پارسازاد ، مهندس لنکرانیان . مهندس نائینی . مهندس حبیبی . مهندس غفاری . مهندس حکیمیان . مهندس پناهیان . مهندس شهریور . مهندس رزاقی . مهندس نادری . مهندس شکیبائیان . مهندس‌آریانی. مهندس دیباج .مهندس مصطفوی . ایروانی. معماری.وکیلی. فیروزکوهی . هندسی . میرزاحسینعلی . محب . اقتصادی . پیوندی . پورزاهدی . اسفندیاری . نام‌خیر . اسکندری . بنی‌فر. نجاریان . بمانی . بهشتی . احمدی . خسروداد . پهلوان . مرعشی . رضائی .
آ_۸۹۰۷

جناب آقای سعید قیائی

کارکنان گروه فرهنگی نیاکان قلبك درگذشت پدر گرامیتان را تسلیت میگویند .

منوچهر حقیقی
آ_۱۷۴۴۸

جناب آقای نیکخو ریاست ناحیه‌یك ثبت احوال

همکاران اداری مصیبت وارده را به جنابعالی‌وخانواده محترم تسلیت گفته و بقاء عمر بازماندگان آن مرحوم را از خداوند متعال خواستارند .

تیمور منوچهری ،عباس یاس ، محمد حسن کردنوری شکوهیده . ایزد پناه ، منشی زاده .
آ_۱۷۳۳۴

جناب آقای نصرت‌الله مقومی

بانهایت تاسف مصیبت وارده را تسلیت عرض مینماید.

گروه فرهنگی کارون
آ_۸۸۵۵

جناب آقای مهندس احمد فرهی

درگذشت شادروان محمد فرهی برادر ارجمندتان را به جنابعالی و خانواده گرامی فرهی صمیمانه تسلیت عرض نموده و بقاء و سلامت کلیه بازماندگان آن فقید سعید را از ایزد متعال درخواست مینماید .

عزیزالله موید
آ_۸۸۷۹

آقای نورالدین سلیمانی نوری

مصیبت وارده را به جنابعالی تسلیت گفته خود را در غم تو شریك میدانیم .

دانشجویان سال سوم شیمی شبانه دانشسرای عالی
آ_۸۹۱۱

جناب آقای احمد بهروان

بانهایت تاسف مصیبت وارده را حضور عالی و خانواده محترم صابونی تسلیت عرض می نماید و خود را در غم آن جناب شریك میداند .

یعقوب ضیائی
آ_۸۸۸۳

جناب آقای بهروان

باناندوه فراوان مصیبت وارده را به جنابعالی وخاندان محترم صابونی تسلیت‌میگوئیم :

برومند ، وثوق ، حق‌گو ، پهلوان ، جهان‌آبادی
آ_۱۷۳۵۵

جناب آقای بهروان

مصیبت‌وارده‌را به جنابعالی‌وفامیل محترم تسلیت‌عرض می‌نماید .

احمدیان . سیار
آ_۱۷۳۲

جنابان آقایان مهندس احمد معتمدی و مهندس کریم‌معتمدی

بانهایت تاثردرگذشت مادر عزیزتان راصمیمانه تسلیت می‌گوئیم .

محمدنعمتی .نورالله نعمتی
آ_۸۸۴۹

جناب آقای ناظمی دادستان محترم تهران

مصیبت‌وارده‌را به جنابعالی صمیمانه تسلیت عرض می نمایم.

شهرداری قلهك .رادمند
آ_۱۷۳۵۴

جناب آقای مهندس کریم معتمدی معاونت محترم وزارت پست‌وتلگراف و تلفن

بانهایت تاسف مصیبت وارده‌را به آنجناب تسلیت‌عرض می‌نمائیم . همدردی مادراین‌تالم عظمی پذیراشوید .

ازطرف کارمندان اداره گیرنده بیسیم نجف‌آباد
مهندس مسعود مسعودی
آ_آ_۸۸۶۱

جناب آقای مهندس احمد معتمدی مقام محترم مدیریت‌کل بیسیم پهلوی

باناندوهی خالصانه درسوك عظیم آنجناب شریك بوده بقای عمر خاندان گرام رااز ایزد منان آرزومندیم .

ازطرف کارمندان اداره گیرنده بیسیم نجف‌آباد
مهندس‌مسعود مسعودی
آ_۸۸۶۳

جناب آقای نصرت‌اله مقومی

بانهایت تاسف و تالم مصیبت وارده را تسلیت عرض نموده سلامت و سعادت جنابعالی و منسوبین محترم را از خداوند متعال خواستاریم .

از طرف کلیه کارمندان سازمان فرهنگی شهپرست‌و هوشمند : پوراندخت شهپرست و عبداله قاسملو
آ_۱۸۸۵۷

تیمسار سپهبد فرخ‌نیا

از سوی خود و کلیه همکارانم مصیبت وارده راتسلیت عرض نموده بقاء عمر تیمسارو خانواده محترم را از خداوند بزرك خواهانم .

سرلشگر محسنی شبستری
آ_۸۸۹۱

همکار محترم جناب آقای نصرت‌اله مقومی

مصیبت‌وارده را تسلیت عرض نموده سلامت وسعادت شمارا خواهانم .

مرضیه لطفی لاریجانی
آ_۸۸۸۹

جناب آقای نصراله مقومی

کارکنان سازمان فرهنگی مشعل هدایت‌مصیبت‌وارده را بجنابعالی و خانواده محترم تسلیت می‌گویند .

شرکت بلاك‌اندگر
آ_۸۸۹۷

دانشمند معظم جناب آقای شهرام هدایتی

جامعه میسیون های مذهبی ایران خودرا در غم مرگ پدرتان روانشاد حسین هدایتی (مجدالملك) سهیم میداند.

آ_۸۸۶۷

جناب آقای نصرت‌اله مقومی

باکمال تاسف مصیبت وارده را به‌جنابعالی وخانواده محترمتان تسلیت عرض میکنیم .

حاجیه حسنی ـ ژاله سراج
آ_۸۸۶۹

دوست عزیزم شاملو

فوت ابوی گرامیتان را بشما تسلیت میگویم .

جواد الستی
آ_۱۷۳۸۸

جناب آقای محمود تاج‌بخش

مصیبت وارده را تسلیت عرض نموده سلامت و دوام عمر شما و خانواده را از خداوند مسئلت دارم .

از شاهرود : غلامحسین آذریمهر
آ_۱۷۴۰۰

جناب آقای نصرت‌اله مقومی همکار ارجمند

در اندوه جانگداز خود مرا نیزصمیمانه شریك‌بدانید.

صدوقی
آ_۸۸۳۱

جناب آقای احمد بهروان

کارکنان اداره دبیرخانه وزارت فرهنگ و هنر مصیبت وارده را بحضور عالی و خانواده محترم صابونی تسلیت عرض می نمایند .

آ_۸۸۸۱

جناب آقای ابراهیم محمدی

باناندوهی فراوان مصیبت وارده را تسلیت گفته بقاءعمر جنابعالی و خانواده محترم را از خداوند متعال مسئلت داریم.

شرکت بلاك‌اندگر
آ_۱۷۴۰۲

جناب آقای نصرت‌الله مقومی

مصیبت‌وارده را بجنابعالی و خانواده محترم تسلیت میگویم .

دبستان حجت ـ سلیم کریمی
آ_۸۸۱۲

گروه فرهنگی آذر

گروه‌فرهنگی آذر کلاسهای فشرده کنکور: فنی ـ پزشکی. کشاورزی ـ علوم ـ ادبیات ـ حقوق ـ بازرگانی ـ اقتصاد راتشکیل داده‌است

داوطلبان میتوانند ازساعت۸½ تاساعت ۱۱½ صبح واز ساعت ۴½ تا ساعت ۸عصر جهت ثبت‌نام بمحل‌های‌زیرمراجعه‌فرمایند:

۱ـ دبیرستان‌شمارهٔ۱ آذر: خیابان نادری ـ چهارراه‌قوام‌السلطنه تلفن ۶۷۱۷۰

۲ـ « « ۲ » : میدان بهارستان ـ خیابان‌صفی‌علیشاه تلفن ۳۳۸۴۸۱

۳ـ « « ۳ » :چهارراه‌شاه ـ مقابل‌فروشگاه بزرك‌ایران ـ تلفن ۴۳۵۰۲

«بولدوزر»

سنگین آلمان

درمسابقات

فوتبال جام جهانی

کاملترین گزارشها و سه عکس جالب از گلزن های تیم آلمان

دهها رپرتاژ اختصاصی وحوادث جالب

که اینك تمام مردم ایران درمجله‌جوانان‌میخوانند

کاملترین مجله ایرانی دوشنبه‌ها جوانان

اطلاعات ۱۳۰۱

شنبه
• هفتم ربیع‌الاول ۱۳۹۰
• دوازدهم ژوئن ۱۹۷۰
• شماره ۱۳۲۱۵
• سال چهل‌وچهارم

طرح آموزش مهارت بکار گران در ۱۴ مرکز پیاده میشود

• درشهرهای تبریز، اصفهان اهواز و مشهد ٤ مرکز آموزش نمونه احداث‌می‌شود

همزمان با تیپه مقدمات اجرای تدریجی قانون کارآموزی درصنایع مختلف ایران که بموجب آن بخش‌خصوصی بصورت‌فعالانه‌ای در پیشبرد‌هدفهای‌توسعه‌و ایجاندوره‌های کارآموزی فنی‌و حرفه‌ای مشارکت خواهد جست وزارت کار و امور اجتماعی تصمیم مربوط به ایجاد چهار مرکز تعلیمات حرفه‌ای‌نمونه درشهر های تبریز ، اصفهان ، اهواز ، و مشهد را بمرحله عمل نزدیك ساخت و مقدمات تاسیس چهارده‌مرکز‌تعلیمات حرفه‌ای‌دیگر در چهارده شهر ایران را ازمحل اعتبارات بانك جهانی فراهم نمود.

چهارده مرکز فوق در شهرهای اراك ، کاشان ، رشت ، زنجان ، رضائیه ، کرمانشاه ، بندربوشهر، شیراز ، بندرعباس ، زاهدان ، کرمان ، یزد ، شاهی و گرگان ایجاد میشود.

اعتبار بانك جهانی برای تاسیس مراکز فوق سی میلیون تومان است که قسمتی از هزینه‌های‌مورد لزوم تاسیس این چهارده مرکزرا تامین خواهد کرد.

* امضای قرارداد

مقدمات تاسیس چهار مرکز بزرك حرفه‌ای نمونه در شهر های تبریز ، اصفهان ، اهواز ومشهد باامضای قرارداد مربوط به‌خرید تجهیزات فنی میان وزارت کار و امور اجتماعی‌و شرکت «الکتریسته

بقیه‌در صفحه سیزدهم

درحضور مبارك والاحضرت شاهدخت‌فرحناز‌پهلوی
رسیتال خواننده مشهور فرانسه
دوشیزه میری‌ماتیو
بنفع آسایشگاه کودك انجمن بین‌المللی زنان‌درایران
ساعت ½۷ بعدازظهر چهارشنبه ۲۷ خرداد
دراستادیوم محمدرضاشاه
محل فروش بلیط

هتل مرمر — خیابان زاهدی — انجمن دوشیزگان — خیابان بهار
هواپیمائی پان امریکن — خیابان شاهرضا — وبانوان
هواپیمائی ارفرانس — خیابان شاهرضا — کتابفروشی لاروس خیابان کریمخان‌زند
چیت ری — میدان فردوسی
شرکت مسافرت — انجمن ایران وامریکا عباس‌آباد
وتوریستی سرویس — خیابان ایرانشهر
انستیتو ایران وفرانسه خیابان حشمت‌الدوله — کلوپ فرانسه — فیشرآباد

والاحضرت ولیعهدستاره‌پیشاهنگی گرفتند

بعدازظهر روز پنجشنبه جشن پیشاهنگی دبستان والاحضرت ولیعهد در کاخ سعد آباد برگزار شد والاحضرت شاهپور علیرضادر این جشن شرکت کردند و مثل سایر میهمانان پذیرائی شدند . در عکس‌بالا والاحضرت ولیعهد درحالیکه با بیسکویت از برادر کوچکشان پذیرائی میکنند دیده میشوند .

* والاحضرت ولیعهددرجشن پیشاهنگی دبستانشان با نوشیدنی سردوبیسکویت از میهمانان‌پذیرائی کردند

از: سیما دبیرآشتیانی

بعد از ظهرروز پنجشنبه‌والاحضرت ولیعهد وسایر شیربچگان دبستان والاحضرت ولایتعهددرجه ودستمال گردن گرفتند .

جشن پیش‌آهنگی باحضوراولیاء دانش‌آموزانیکه شیربچگان ٤رسد پیش‌آهنگی مدرسه هستندبرگزار شد .

سرکار علیه خانم فریده دیبا ساعت چهار ونیم به‌محوطه چمن کاخ سعدآباد آمدند تا در این مراسم پیش‌آهنگی شرکت کنند وبعد بتدریج اولیاء بچه‌ها آمدند. خردسال‌ترین میهمان مجلس والاحضرت شاهپور علیرضا بودند که پس از آغاز مراسم همراه پرستارشان به محوطه چمن‌آمدندو باتعجب، خیلی متین وآرام ، شاهد سرودخوانی و فریادهای شادی والاحضرت ولیعهد بودند .

۲۳ شیربچه دبستان والاحضرت ولیعهد از ساعت سه بعداز ظهر

بقیه در صفحه سیزدهم

آگهی مناقصه

شرکت دخانیات ایران هشت دستگاه ماشین چاپ مورد نیاز خود را سی‌اندای خرمشهر یابندر شاهپور یابندر پهلوی یا تحویل مرز جلفای ایران‌از طریق‌مناقصه خریداری می‌نماید . داوطلبان شرکت درمناقصه میتوانندپیشنهاد های صریح وقطعی‌خود را بااطلاع ورعایت کامل‌مشخصات وشرایط ومفاد طرح پیمان که از اداره معاملات خارجی این‌شرکت واقع در خیابان‌ایرانشهرشمالی دریافت میدارند و مبلغ‌دویست هزار ریال وجه‌نقد یاضمانتنامه‌بانکی بعنوان سپرده شرکت در مناقصه ضمیمه پیشنهاد خود نموده و تاساعت ۹ صبح روز ۴۹٫۵٫۲۷ مطابق با هجدهم اوت ۱۹۷۰ باداره دفتر شرکت دخانیات ایران تسلیم نمایند جلسه مناقصه در ساعت ده صبح همان روز در اداره معاملات خارجی تشکیل میشود . حضور پیشنهاد دهندگان یا نمایندگان آنان در جلسه مناقصه آزاد و شرکت در مناقصه بمنزله قبولی کلیه شرایط مناقصه میباشد . سپرده نفردوم تا قطعیت معامله با نفر اول آزاد نخواهد شد. م‌الف ۲۸٦٦

شرکت دخانیات ایران
۱ـ۲ آ ـ ۱٦۹۷۲

برنامه آینده

دیاموند

کمدی ترین فیلمی که از مجالس شبانه وپارتی‌های هالیوودی تاکنون تهیه شده است .

از صبح چهارشنبه

برای اولین بار ۲۷ سینمای بزرك تهران و شهرستانها همزمان اقدام بنمایش این‌اثر بزرك خواهند نمود

قسمت

منوچهر وثوق
هنرپیشه موفق سینما

قسمت

نیلوفر
ستاره زیبای سینما

قسمت

ظهوری
داغ تر و شیرین‌تر از آنچه تاکنون دیده‌اید .

قسمت

محصول استودیو رودکی

نصرت‌الله کریمی ممیز ارشدسابق اداره ثبت‌شرکتها
با همکاری مشاورین حقوقی برای تنظیم اساسنامه شرکتهای تجارتی وصنعتی‌وموسسات غیر تجارتی وراهنمائی و انجام امور مربوط به ثبت علائم و اختراعات آماده‌میباشد ساعات پذیرائی باستثنای روزهای تعطیل همه‌روزه ازساعت ۹صبح تا۱۲ و ازساعت ۵ بعدازظهر تا هشت بعدازظهر تلفن ٤٦۰۳۰ نشانی : خیابان شاهرضا . اول خیابان ویلا.شماره ۸ دفتر وکالت آقای محمد تقی قاضی .

۱۸۱۸ ـ ۱۲٫۳٫۴۹

اطلاعیه شهرداری فسا

بدین‌وسیله باطلاع عموم مودیان محترم عوارض سطح‌شهر و سایر عوارض ساختمان ها میرساند که‌چون‌طبق‌اعلام وزارت کشور عوارض نوسازی از اول سال ۱۳۴۹ در شهر فسا برقرار گردیده و بر طبق تبصره ۳ماده ۲قانون نوسازی و عمران‌شهری عوارض مذکور از تاریخ‌برقراری عوارض نوسازی ملغی گردیده است و طبق ماده ۳ قانون مذکور مودیانی که بابت عوارض اراضی محصور و غیره محصور و مشجر و غیر مشجر و برخیابان و کوچه و ساختمانی بشهرداری بدهی دارند میتوانند ظرف‌مدت یکسال از فروردین ماه ۱۳۴۹ بشهرداری مراجعه‌ونسبت بواریز اصل بدهی خود نقدا یابطور اقساط اقدام نمایند.

ماده ۳قانون مذکور ذیلاجهت استحضار مودیان محترم‌عوارض نقل میگردد در مورد عوارض سطح‌شهر و اراضی و ساختمان هائی که در اجرای این قانون در هریك از شهر ها ملغی می گردد بقایای مطالبات شهرداری غیر قابل توافقو بخشودگی است و در صورت بروز اختلاف دراصل عوارض طبق‌ماده ۷۷ قانون شهرداریها عمل خواهدشدولی هرگاه مودیان عوارض مذکور ظرف یکسال از تاریخ اجرای این قانون بشهرداری‌مراجعه و نسبت به پرداخت اصل بدهی خود در هر مرحله که باشد نقدا اقدام کنند و یا قرار تقسیط‌باشهرداری بگذارند ازپرداخت زیان دیرکرد و جرائم متعلقه معاف خواهندشد بدیهی است در صورتی که مودیان محترم ازاین فرصت قانونی استفاده‌نکنند پس از پایان مهلت مقرر شهرداری مکلف است نسبت بوصول اصل عوارض و جرائم و زیان دیرکرد طبق مقررات قانونی اقدام کند.

آ ـ ۱٦۹۹٤ شهردار فسا ـ ذوقی

شماره ۲۱۸۹ ـ تاریخ ۱۹٫۳٫۴۹

آگهی مناقصه

سازمان آب وفاضلاب اصفهان قسمتی از ماشین‌آلات مورد نیاز خود را که‌ذیلا نامبرده میشود از طریق مناقصه و با رعایت آئین نامه سازمان خریداری مینماید :

۱ـ دامپر ۲ تن	۱۲ دستگاه
۲ـ دامپر ۳ تن	۱۰ دستگاه
۳ـ دامپر ۳ تن مجهز به لودر هیدرولیکی	۵ دستگاه
٤ـ غلطك و بیره	۳ دستگاه
۵ـ لیفتراك	۲ دستگاه
٦ـ کمپاکتور	۲ دستگاه

داوطلبان شرکت در مناقصه میتوانند تا انتهای وقت اداری روز شنبه ششم تیر ماه ۱۳۴۹ با دردست‌داشتن رسید بانکی به مبلغ یکهزار ریال که قلابحساب جاری ۲۵٤۱۵ این سازمان نزد بانك ملی ایران شعبه اصفهان واریز نموده‌اند برای دریافت مشخصات و شرائط فنی و شرائط شرکت درمناقصه بدفترسازمان در اصفهان مراجعه کرده و پیشنهادات خود راتا ساعت ٤ بعداز ظهر سه‌شنبه سی‌ام تیرماه ۱۳۴۹ تسلیم نمایند.

پیشنهاددهندگان میتوانند برای تمام و یا یك ردیف از اقلام فوق پیشنهاد دهند و سازمان آب و فاضلاب اصفهان مخیر و مختار خواهد بود که اجناس هرردیف را از فروشندگان مختلف آنطور که بصلاح و صرفه خود بداند خریداری کند .

پیشنهادات رسیده در همانروز باز وقرائت خواهد گردید . حضور نمایندگان پیشنهاددهنده در جلسه مناقصه آزاد است .

آدرس : اصفهان ـ خیابان چهارباغ «صندوق پستی ۹۰»
۱ـ۲ آ ـ ۱۷۰۳۸

اطلاعیه

در پیشگاه مبارك شاهنشاه آریامهر

نمایش باشکوه اسکیت روی یخ توسط گروه بین‌المللی کورت سونینك از ساعت ۸٫۳۰ بعداز ظهر یکشنبه سی ویکم خرداد ماه در سالن پاتیناژ قصر یخ برگزار میگردد .

بدینوسیله مراتب بالا جهت آگاهی آنعده از اعضاء باشگاه که بلیط ویژه شب اول نمایش را دریافت داشته‌اند اعلام میشود .

ضمنا از اعضای محترم‌باشگاه و میهمانانشان خواهشمند است برای دریافت‌بلیط‌حداکثر تابیست وششم خرداد ماه به دفتر باشگاه مراجعه نمایند .

آگهی مناقصه

شماره ۳ تاریخ ۱۸٫۳٫۴۹

اداره اردنانس نیروی زمینی شاهنشاهی جهت مصرف یك‌قلم بشرح زیر .

ردیف	نوع	میزان‌جنس
۱	روغن ترمز در گالنهای ۲۰ لیتری	۲۷۰۰۰لیتر

از طریق مناقصه خریداری مینماید .

پیشنهاددهندگان میتوانند در ایران به انتظامات اداره اردنانس نیروی زمینی شاهنشاهی ودرکشورهای خارج ازایران‌به سفارت‌ـ خانه یاوابستگی های نظامی‌مربوطه مراجعه نموده و برك شرائط ومشخصات معامله را دریافت و پیشنهاد خود را طبق‌مفادمندرج در شرائط معامله تنظیم و تا ساعت ۱٤ روز ۱٦٫٦٫۴۹ بدفتر اداره اردنانس نیروی‌زمینی شاهنشاهی واقع در عباس‌آباد تحویل دهند . م‌الف ۲۹۱۰

اداره مناقصه گزار
آ ـ ۱۷۲٦۰ ۱ـ۲ اداره اردنانس نیروی زمینی شاهنشاهی

کالیگان ایران Culligan
پیشرو جهانی صنعت تصفیه آب
برای تکمیل کادر خود در ایران استخدام میکند
مهندس مکانیك
جوان ـ باستعداد ـ باپشت کار ـ آشنا بزبان انگلیسی برای سرپرستی موفق اجرائی
«امکان اعزام بخارج برای کارآموزی وجود دارد»
مهندس شیمی صنعتی
باتجربه واطلاعات درشیمی آب «برای تمام یانصف روز»
سکرتر «مردیازن»
تحصیلکرده وورزیده درامور سکرتری ـ باپگانی ماشین‌نویسی فارسی لاتین و آشنا بزبان انگلیسی
علاقمندان برای تعیین وقت قبلی ومصاحبه درروزهای هفته ٤ تا ۷ بعداز ظهر
باتلفنهای ٤۸٤۸۸ـ٦۱۳٦۱۳ شرکت پاکاب تماس حاصل نمایند

آگهی مناقصه

شماره ۳٦۰۰ تاریخ ۱۸٫۳٫۴۹

آگهی مناقصه خرید هشتصد تن یونجه

موسسه واکسن و سرمسازی رازی حصارك وابسته بوزارت کشاورزی واقع در ۵۰ کیلو متر جاده تهران ـ قزوین مقدار هشتصد تن یونجه کاملا خشك و مرغوب محصول سال ۱۳٤۹ مورد احتیاج دامهای خود را از طریق مناقصه طبق آئین‌نامه معاملات دولتی خریداری مینماید داوطلبان شرکت در مناقصه میتوانند برك شرایط معامله را از دبیرخانه موسسه در حصارك و یا دفتر مرکزی موسسه واقع در وزارت کشاورزی ـ بلوار الیزابت دریافت و پیشنهاد های خود را تا ساعت ۱۰ صبح روز چهارشنبه دهم تیرماه ۱۳۴۹ بدبیرخانه موسسه در حصارك تسلیم و رسید اخذ نمایند پیشنهاد های رسیده در همانروز و همان ساعت در دفتر اداره حسابداری موسسه باز و قرائت خواهد شد حضور پیشنهاددهندگان در جلسه مناقصه آزاد است به‌پیشنهاد های مشروط و مبهم‌وفاقد قبض‌سپرده وهمچنین‌به پیشنهادهائیکه بعداز موعد مقرر برسد ترتیب‌اثر داده نخواهد شد . موسسه رازی در رد یا قبول یك و یا کلیه پیشنهاد ها مختار است .

م‌الف ۴۹۱۱ رئیس کل‌موسسه‌رازی ـ دکتر کاوه
۱ـ۲ آ ـ ۱۷۲٦٤۱

آگهی استخدام رسمی

دانشسرای عالی تهران بر طبق مفاد لایحه‌قانونی استخدام کشوری‌یکنفر‌مسئول اموردانشجوئی (شامل معاون اموراموزشی)که حداقل دارای‌دانشنامه لیسانس در یکی از رشته های علوم اجتماعی باشد در گروه موقت شغلی شش بطوررسمی استخدام مینماید .

داوطلبانی که واجد شرایط لازم باشند می‌توانند تاتاریخ دهم تیر ماه ۴۹ فرم زیر راتکمیل نموده همراه با دو قطعه عکس و فتوکپی مدرك‌تحصیلی و برك معافیت یا انجام خدمت وظیفه به نشانی کارگزینی دانشسرای عالی تهران ، خیابان‌روزولت شماره ۴۹ آرسال دارند . تاریخ و محل امتحان بعدا باطلاع داوطلبان خواهد رسید .

توضیحات :۱ـ داوطلبانی که در برنامه‌نویسی موسسات آموزش عالی تجربه کافی داشته باشند در شرایط مساوی حق تقدم خواهند داشت.

۲ـ کارمندان‌دولت در صورتی میتوانندتقاضای‌ثبت نام نمایند که موافقت کتبی سازمان متبوع‌خود راضمیمه فرم درخواست ارسال دارند. م الف۲۹۱۳

دانشسرای عالی

فرم درخواست :

نام	نام خانوادگی	نام پدر
شماره شناسنامه	محل صدور	متولد
مدرك تحصیلی	داوطلب شغل	وضع خدمت وظیفه
نشانی کامل	شماره تلفن :	

۱ـ۳ آ ـ ۱۷۲٦۸

آگهی مناقصه

شرکت سهامی کل معادن و ذوب فلزات ایران مقدار هفتاد تن‌سولفوردوسدیم حداقل ۵۰درصد Na2S ساخت کارخانجات داخلی از طریق مناقصه خریداری مینماید داوطلبان شرکت در مناقصه میتوانند برای دریافت برك شرائط مناقصه همه روزه در اوقات اداری و حداکثر تا آخروقت اداری روز سه‌شنبه نهم تیرماه ۴۹ بقسمت بازرگانی شرکت واقع در خیابان دانشکده مراجعه فرمایند . پیشنهادات رسیده در روز چهارشنبه دهم‌تیرماه ۴۹ بازو قرائت خواهد شد . م‌الف ۲۹۱۲

۱ـ۲ شرکت سهامی کل معادن‌و ذوب فلزات ایران

آگهی مناقصه

سازمان مرکزی تعاون روستائی ایران ۳٦ قلم نوشت افزار و ملزومات مورد احتیاج خودرا از طریق مناقصه خریداری می نماید . داوطلبان میتوانند برای اطلاع‌از نوع‌و مقدار و دریافت شرایط تفصیلی مناقصه باداره کارپردازی سازمان واقع در خیابان پهلوی نبش خیابان شاهپور علیرضا شماره ۳۵۷مراجعه و پیشنهادات خودرا تاساعت ۱۰ صبح روز شنبه ششم تیرماه ۱۳۴۹ بدفتر سازمان در آدرس فوق تسلیم نمایند پیشنهادات واصله در ساعت ۱۱ صبح همانروز در اداره کارپردازی بازو قرائت خواهدشد. م‌الف ۲۹۱٤ سازمان مرکزی تعاون روستائی ایران

فروش فوق‌العاده
بمناسبت روز جهانی صنایع دستی
فروشگاه مرکز صنایع دستی
از تاریخ۲۳ خرداد بمدت یك‌هفته‌فروش فوق‌العاده اعلام میدارد .
دراین مدت برای اکثرفرآورده‌دستی نظیرپارچه‌های‌دستباف‌ابریشمی و نخی باطرحهای بهاره و مدروز، اجناس کادوئی، خاتم، چوب، جواهرات ترکمن، گلیم، پوستین‌و... تخفیف‌ویژه‌ای‌منظور شده است .
فروشگاه مرکز صنایع دستی
خیابان‌تخت جمشید‌روبروی‌سفارت آمریکا شماره ۳۸۱

۵۰۰۰۰ ریال مژدگانی برای یك بسته عکس

ساعت ۹ صبح پنجشنبه ۴۹٫۳٫۲۱ که موتورسوار « اطلاعات هفتگی» دوبسته‌پاکت بزرك یکی محتوی خبر ، ودیگری عکس واسلاید وفیلم سیاه وسفیدارسالی «جلال طالبی» خبرنگار اعزامی‌ما ازمکزیکوسیتی را تحویل گرفته ،به‌اداره می‌آورده ، یکی‌ازبسته‌ها، حاوی عکس‌اسلاید و فیلم رادر بین‌راه از فرودگاه مهرآباد تا اداره اطلاعات دراول خیابان‌خیام ،از پشت موتور افتاده و گم کرده‌است ، مسیر او آنطور که خودش می گوید از : فرودگاه ـ میدان‌شهید آریامهر ـ خیابان کندی . خیابان آذربایجان. خیابان وزارت جنك .میدان باغشاه ،خیابان سپه ،بوده‌است ..

«جلال‌طالبی» در پاکت حاوی مطالب خود که خوشبختانه‌بدست ما رسیده ، طی‌نامه‌یی نوشته است که موفق شده با « پله » و «جزینهو» وسایر بزرگان فوتبال ملاقات و مصاحبه کند که مصاحبه‌اش درپاکت مزبور است واطلاع داده درپاکت‌دیگرمربوط به‌فیلمها ، عکسهائی گرفته‌استو حتی بزرگان فوتبال یادوربین او ،درکنار پله ، جزینهو وسایرین ازوی در کنار آنان‌عکسهائی گرفته‌اند که فیلمهای آنهارا نیز فرستاده و متاسفانه همانطور که اطلاع دادیم ،در مسیر فرودگاه تا اداره ، بسته حاوی عکسها و فیلمها گمشده است . از یابنده این‌بسته‌درخواست‌داریم‌بیدرنگ، وخیلی‌فوری ،بما اطلاع دهد ویاآن رابه اداره آورده ۵۰٫۰۰۰ ریال مژدگانی دریافت دارد .

این بسته تا آخروقت روز دوشنبه ۲۵خرداد که‌آخرین‌صفحات اطلاعات هفتگی‌بسته می‌شود،باید بدست‌مابرسد .بسیارسپاسگزار خواهیم‌بود . مژدگانی ۵۰٫۰۰۰ریال در صندوق اطلاعات برای یابنده پاکت گم شده آماده‌است که به مجرد اطلاع و تحویل پرداخت خواهد شد.

دفتر اطلاعات هفتگی

برنامه آینده سینماهای
ب.ب. ـ کسری
و...درایوین‌سینماونك
پخش‌صدا در درایوین‌سینما ورستوران سینما(سالن سرپوشیده) ونك به زبان های فارسی وانگلیسی‌دریك‌زمان
یك فیلم جدید باهنرپیشگان «داستان وست‌ساید» به‌بینید یك «وست ساید» دیگر را ....
علف‌های‌هرزه
FREE GRASS

لاناوود . دیچارد بیمر . داس تامبلین

آموزشگاه بهیاری فرحناز پهلوی
وابسته بانجمن ملی حمایت کودکان

برای بیست‌ویکمین دوره بهیاری که از اول‌مهر ماه سال ۴۹ آغاز میشود ، این آموزشگاه با شرایط زیر دانش‌آموز میپذیرد :

۱ـ حداقل سن ۱٦و حداکثر ۲٤سال .
۲ـ صحت‌مزاج
۳ـ داشتن گواهینامه قبولی سال سوم متوسطه
٤ـ گواهی حسن اخلاق از دبیرستانیکه در آن‌به تحصیل مشغول بوده است .
۵ـ رضایت کتبی ولی یاسرپرست داوطلب برای تحصیل دراین‌رشته .
٦ـ عده لازم ازبین متقاضیان پس از کنکوروتست روانی و مصاحبه و معاینه پزشکی و اخذ تعهد خدمت پذیرفته خواهندشد .

واجدین شرایط میتوانند همه‌روزه از۲۳ خردادماه تااول شهریورماه ۴۹ بین ساعات ۸تا۱۲بادردست‌داشتن مدارك زیر برای ثبت‌نام به دفترآموزشگاه‌بهیاری‌فرحناز پهلوی واقع در یوسف‌آباد ـ خیابان محمدرضاشاه ـ شماره ۱۵٦ مراجعه نمایند .

الف ـ اصل یافتوکپی گواهینامه تحصیلی
ب ـ عین شناسنامه
ج ـ شش قطعه عکس ٤×٦
د ـ فیش بانکی پرداخت مبلغ پانصد ریال بحساب شماره ۲۲۷ بانك بازرگانی ایران شعبه ایرانشهر بنام انجمن ملی حمایت کودکان

۱ـ۲ آ ـ ۱٦۵۳۸