



秘

朝鮮總督府施政年報

昭和十六年度

朝鮮總督府

317.8
384

317
296801
384

内閣文庫
二九六八〇一
和書
九冊

凡 例

朝鮮總督府 總務局長

- 一 本年報ハ朝鮮統治ノ要綱ヲ示スモノニシテ主トシテ大正八年ノ本府官制改革以降昭和十六年度ニ至ル間ノ事歴ヲ叙述シ尙必要ニ應ジテ之ガ沿革ヲモ附記シ以テ施政ノ經過ヲ明ニス
 - 一 諸般ノ統計ハ別ニ朝鮮總督府統計年報ヲ發行スルガ故ニ本年報ニ於テハ必要ニ應ジ其ノ概要ヲ摘録スルニ止ム
 - 一 本年報内容中産業經濟關係數字等ハ發表禁止ノ爲省略シタル部分抄カラザルモ尙本冊子ノ配付ヲ受ケタル向ニ於カレテハ慎重防諜ニ留意サレタシ
- 昭和十八年一月

朝鮮總督府

朝鮮總督府施政年報(昭和十六年度)目次

緒言

第一章 總說

第一節 朝鮮統治ノ沿革……………一頁
第二節 地勢及氣候……………七頁
一 地 勢……………七頁
二 氣 候……………七頁
第三節 戶 口……………三頁

第二章 制度

第一節 總督府及所屬官署官制……………一七頁
一 沿 革……………一七頁
二 官制改革……………一八頁
第二節 法規ノ制定及整理……………二五頁

第三章 財政

第一節 財政ノ狀況……………三〇頁
一 従前ノ財政……………三〇頁

二 制度改正後ノ財政	108
第二節 歲計	108
一 歲計ノ發達	108
二 昭和十五年度ノ歲計	109
三 昭和十六年度ノ歲計	109
四 昭和十七年度ノ歲計	109
第三節 稅制整理	109
第四節 關稅行政	109
一 關稅據置期間中ノ關稅行政	109
二 關稅據置期間滿了後ノ關稅行政	109
三 關稅收入	109
第五節 國有財產	109
一 概說	109
二 財產ノ區別及其ノ概要	109
第六節 國債	109
第四章 金融及經濟	110
第一節 貨幣及金融機關	111
一 通貨	111
二 金融機關	111

二 經濟及金融概況	112
第三節 貿易	110

第五章 神社及神祠

第六章 教育

第一節 學制	112
一 概說	112
二 學制ノ刷新	112
三 朝鮮教育令	112
第二節 教育機關ノ擴張及現狀	112
一 普通教育機關	112
二 實業及專門教育機關	112
三 大學教育機關	112
四 師範教育機關	112
第三節 教科用圖書	112
第四節 陸軍兵志願者ノ訓練	112
第五節 教學研修所	112
第六節 國語ノ普及	112
第七節 内地人職員ニ對スル朝鮮語ノ獎勵	112

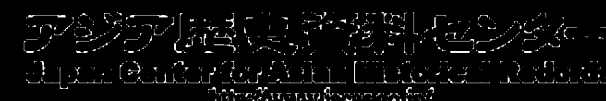

第八節 美術展覽會

第九節 圖書館

第十節 氣象觀測

一 機關

二 觀測

三 豫報・警報及氣象通知電報

四 無線ニ依ル氣象ノ放送及受信

五 氣象調査報告及出版物

第七章 祭祀及宗教

第一節 祭祀

第二節 宗教

一 朝鮮佛教

二 内地神道及佛教

三 基督教

四 宗教團體ノ社會事業

第八章 社會事業

一 罹災救助

二 賑恤救護

三 施藥救療

四 兒童保護

五 福利施設

六 職業輔導

七 軍事援護

八 社會教化

第九章 産業

第一節 農業ニ關スル施設

一 一般施設

二 勸農機關

三 農業經濟及農業制度

四 農業水利

五 食糧政策

六 米穀統制

七 穀物検査

八 肥料統制

九 自給肥料

十 土性調査

第二節 農業概況

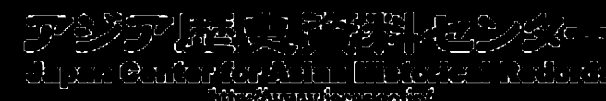

一 農作物及果樹	三二
二 蠶絲業	三三
三 畜産	三三
四 耕地及未墾地	三六
第三節 林業ニ關スル施設	三三
一 森林行政	三三
二 林野ノ整理	三六
三 北鮮開拓事業	三七
第四節 林野概況	三九
一 概況	三九
二 民有林	四〇
三 砂防事業	四〇
第五節 營林署	四一
第六節 水産業ニ關スル施設	四一
一 水産行政	四一
二 水産試験	四二
三 漁業組合・水産組合及水産會	四二
第七節 水産業ノ概況	四二
第八節 礦業ニ關スル施設	四二
一 礦業行政	四二

二 礦床及地質ノ調査	四三
三 石炭ノ調査及試験	四三
四 選礦・製鍊試験	四五
五 保留礦山	四五
第九節 礦業ノ概況	四七
第十節 商工業ニ關スル施設	四八
一 會社令ノ撤廢	四九
二 工業試験	四九
三 度量衡	五〇
四 石油業ノ取締	五〇
第十一節 商工業ノ狀況	五〇
一 商業	五〇
二 工業	五〇
第十二節 工場	五〇
第十三節 産業團體	五〇
第十四節 市場及取引所	五〇
第十五節 保險	五〇
第十六節 商品見本市ノ開催及參同其他	五〇

第十章 專賣



一 煙草	二九七
二 人 蔘	三〇一
三 阿 片	三〇三

第十一章 鐵道及遞信

第一節 鐵 道	三〇五
一 國有鐵道	三〇五
二 私設鐵道	三〇四
三 軌 道	三〇七
四 陸 運	三〇九
第二節 海 事	三一九
第三節 航 空	三二三
第四節 通 信	三二四
第五節 郵便爲替貯金	三二三
第六節 朝鮮簡易生命保險	三二八
第七節 電氣事業	三三〇
第八節 瓦斯事業	三三六

第十二章 土 木

第一節 土木行政ノ沿革	三三九
-------------	-----

第二節 道路改修	三四一
第三節 都市施設	三四四
第四節 港灣修築	三四七
第五節 治 水	三四七
第六節 水 道	三四九
第七節 建 築	三六一

第十三章 司 法

第一節 司法制度	三五五
一 制度ノ確立	三五五
二 民事ニ關スル法令	三五九
三 刑事ニ關スル法令	三五三
四 登記制度	三五四
五 供託制度	三五五
六 思想犯保護觀察制度	三五六
第二節 裁判檢察及保護觀察事務	三五六
第三節 恩 赦	三六一
第四節 豫防拘禁制度	三六三
第五節 監 獄	三六四

第十七章 農村振興運動

四三

第十八章 國民總力運動

- 一 由來及其ノ特色
- 二 機構及總督府トノ關係
- 三 運動ノ概況

第十九章 總動員計畫並ニ資源調査

四六

第二十章 時局ニ關スル情報並ニ啓發宣傳事務

- 一 弘報事務ノ概要
- 二 情報宣傳ノ方法
- 三 情報委員會ノ狀況

第二十一章 寶物古蹟名勝天然記念物ノ調査及保存

- 第一節 調査
- 第二節 保存
- 第三節 博物館

第二十二章 中樞院及ビ朝鮮史編修會

- 第一節 中樞院
- 第二節 朝鮮史編修會

第二十三章 在外朝鮮人

- 第一節 狀況並各般施設
- 第二節 滿洲及北支ニ於ケル特種施設
- 第三節 朝鮮人ノ滿洲開拓民ト西北鮮移植事業

朝鮮總督府施政年報

昭和十六年度

緒言

明治四十三年朝鮮總督府設置以來統治ノ基礎愈々確立シ百般ノ事物其ノ面目ヲ改メ産業經濟ハ特ニ異數ノ發展ヲ遂ゲ人文ノ開達・民福ノ増進洵ニ顯著ナルハ中外ノ齊シク認ムル所ナリ然レドモ始政以來歲月既ニ久シク殊ニ軌近時勢ノ變遷急激ニシテ更ニ經營進捗ノ急ヲ要スルモノアルニ加ヘ曠昔ノ制度施設ニシテ往往時運ノ進展ニ伴ハザルニ至リタルモノナキニ非ザルヲ以テ本府ハ疆内ノ實情ト時勢ノ變遷トニ應ジテ之ガ改善ノ措施ヲ講ジ特ニ遠大ノ計圖ヲ要スルモノニ在リテハ夫夫調査考究ニ力ヲ致シ特ニ曠古ノ時局下諸般ノ規畫經營ニ努メ將來益文化ヲ向上シ民力ヲ充實シテ時運ニ順應セシメ内鮮一體トナリテ東洋平和ノ確保ニ資シ世界ノ文明ニ寄與シ以テ併合ノ宏謨ニ副ハンコトヲ期セリ茲ニ朝鮮統治ノ大要ヲ録シ聊カ施政改善ノ經路ヲ明カニセントス

第一章 總說

一節 朝鮮統治ノ沿革

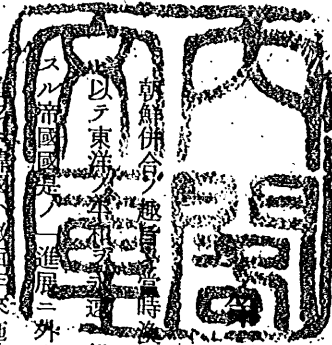

朝鮮併合ノ時、發セラレタル詔書ニ明ニシテ同種同文ノ關係ニ在ル韓國ヲ併合シ一視同仁ノ聖旨ニ基キ一家ノ親ヲ結以テ東洋ノ平和ヲ維持シ帝國ノ安全ヲ將來ニ保障スルニ在ルヤ言ヲ俟タズ是レ常ニ東洋ノ平和ト其ノ文化ノ興隆トヲ念トスル帝國國策ノ一進路ニ外ナラズ

惟テニ韓國ハ數百年來施政漸次頹廢セル結果宮府混淆シ財用給セズ上下ノ有司、内ハ黨爭誅求ヲ事トシ外ハ事大彌縫以テ一時ヲ糊塗シ儉安姑息風ヲ爲シテ文化興ラズ産業衰へ人民疲弊シテ生命財產ノ安固ヲ缺キ國礎屢動搖シテ東洋禍亂ノ因ヲ爲シ之ガ爲住民ノ不幸ヲ重ヌルノミナラズ延イテ累テ帝國ニ及ボン遂ニ國命ヲ賭シテ日清日露ノ兩役ヲ構フルノ已ムナキニ至ラシメタリ

由來韓國ハ久シク支那ノ正朔ヲ奉ジテ其ノ附庸國タルノ待遇ヲ受ケ國運爲ニ萎靡不振ノ狀ニ在リ是ニ於テ帝國政府ハ明治九年韓國ヲ從惡シテ修好通商條約ヲ締結シ世界ノ大勢ニ順應シテ開國進取ノ國是ヲ定メシメ列強亦相踵ギテ韓國ト條約ヲ締結シ獨立ノ形態漸ク備ハルニ庶幾シ此ノ間帝國ハ終始扶掖ノ方針ヲ以テ一貫シ明治十五年及同十七年ノ變ニ際シテモ隱忍事端ヲ避ケ間接ニ進歩的有識者ヲ誘導シテ其ノ自啓自發ニ便セリ

然ルニ當時清國ハ益壓迫ヲ韓國ニ加ヘ明治二十七年東學黨ノ變亂瀰漫スルニ及ビ口ヲ屬邦ノ鎮撫ニ藉リ天津條約ヲ無視シテ擅ニ兵ヲ韓國ニ出シ延イテハ帝國ノ安全ヲ脅サントシ事態忍ブ可カラザルモノアリ仍テ我亦已ムナク兵ヲ派シテ清國ト干戈相見エ一方韓國ハ我ト臨時攻守同盟ノ條約ヲ締結シ且我が勸告ニ從ヒ内政ノ改革ヲ爲サンコトヲ約セリ既ニシテ日清役ノ終局ヲ告グルヤ帝國ハ日清講和條約ニ依リテ韓國ノ獨立ヲ確實ナラシメ更ニ進ミテ庶政ノ改善ト民心ノ振作トニ着手セシメタルニ韓國ニ於ケル權勢爭

奪ノ暗闘ハ益激烈ヲ極メ重臣中露國ノ勢威ニ脅殺シ宮廷ヲ籠絡シテ無謀ノ政變ヲ策スル者アリ庶政革新ノ企畫爲ニ水泡ニ歸セリ
爾來百弊年ト共ニ長シ韓民ノ悲運益甚シク前途ノ發展殆ド望ヲ絶タザルベカラザルニ至レリ此時ニ當リ露國ハ清國團匪事件終局
ノ後ヲ承ケ兵ヲ滿洲ニ集屯シ故ナク此ニ占據シテ撤兵ヲ肯セズ更ニ韓國ヲ壓迫シ遂ニ半島南北ノ要港ヲ把攔シテ帝國ノ死命ヲ制セ
ント圖リ延イテ東洋平和ノ基礎ヲ危カラシメントシ遂ニ我國ハ之ニ對シテ戰ヲ宣スルノ已ムナキニ至レリ然ルニ日露役ハ帝國ノ勝
利ニ歸シ東亞ニ於ケル露國ノ脅威ヲ一掃スルヲ得タリト雖韓國ハ多年批政積弊ノ餘國力萎靡シ民心沈衰シ到底獨力以テ自主獨立ノ
實ヲ擧ゲ自家ノ富強ヲ圖ル能ハザルノ狀アリ故ニ帝國ハ永久ニ東洋ノ禍根ヲ絶チテ帝國ノ安全ヲ保障シ新時代ノ文化ヲ輸入シテ韓
國ノ福利ヲ増進センガ爲ニハ同國ヲ帝國ノ保護指導ノ下ニ置クノ已ムヲ得ザルモノアルヲ認メ明治三十七年二月同國政府ト一ノ議
定書ヲ交換シテ韓國ノ獨立其ノ皇室ノ康寧ヲ保證スルト共ニ同國政府ニ於テ施政改善ニ關スル帝國政府ノ忠言ヲ容ルベキ旨ヲ協定
シ以テ日韓兩國ヲ結合スル利益共通ノ主義ヲ鞏固ナラシメタリ

次デ同年八月帝國政府ハ韓國ノ現狀ヲ革新シテ東洋永遠ノ平和ヲ維持スルノ途ハ同國ノ對外關係ト財政狀態トヲ整理刷新スルヨ
リ急ナルナキヲ認メ同國政府ト協約ヲ締結シ財政外交兩顧問ヲ推薦シテ同國政府ニ備聘セシメ茲ニ確實ニ韓國施政改善ノ端ヲ啓キ
タリ

翌三十八年日英同盟訂約款及ボーツマス條約相繼ギテ成立シ韓國ニ對スル帝國ノ地位更ニ鞏固明確ヲ加ヘタルヲ以テ帝國政府ハ之
ニ基キ韓國保護指導ノ實ヲ擧ゲンガ爲同年十一月所謂日韓新協約ヲ締結シ新ニ韓國ノ外交權ヲ我ニ收メ統監ヲ同國ニ駐劄セシムル
コトヲ約シ關係列國亦齊シク之ヲ承認シ保護政治ノ基礎茲ニ始メテ確立セリ

是ニ於テ帝國政府ハ翌三十九年二月在京城ノ帝國公使館ヲ撤廢シテ統監府ヲ設置シ韓國ニ於ケル各國公使館亦前後シテ撤退セリ
斯クテ伊藤統監ハ大命ヲ承ケテ直接韓國ノ外交事務ヲ統轄スルト共ニ施政改善ニ關スル指導監督ノ事ニ當リ銳意韓國政府ヲ激勵シ
テ先ヅ宮中ノ綱紀ヲ肅清シ百般政弊ノ根源タル宮府ノ混淆ヲ釐正シ内閣及地方官官制ヲ改革シ多數ノ本邦人ヲ韓國政府ノ要路ニ聘
セシメテ政務刷新ノ歩ヲ進メ特ニ産業・教育・土木・財政・金融等ノ施設ニ着手セシメタリ

然レドモ韓國多年ノ宿弊ハ固ヨリ一朝ニシテ芟除スルヲ得ズ維新更始ノ變革ニ際シ上下ノ人心動モスレバ其ノ歸嚮ヲ誤リ大勢ニ
通ゼズシテ帝國ノ誠意ヲ理解スル能ハザルノ輩、志ヲ當世ニ得ズシテ不時ノ政變ヲ思フノ徒相共ニ保護政治反對ノ標榜ニ苟合シテ
排日ノ氣勢ヲ揚ゲ或ハ放浪ノ外國人ヲ緣引シ或ハ愚民兇漢ヲ煽動シ諸種ノ妨碍之ガ爲ニ頻出シ遂ニ明治四十年三月在桑港朝鮮人ノ
我ガ推薦ニ係ル韓國外交顧問ステイウンズ氏暗殺、同年七月海牙平和會議ヘノ韓帝ノ密使派遣等ノ事件ヲ惹起スルニ至レリ

仍テ統監ハ更ニ日韓關係ヲ緊密ナラシムルノ必要ヲ認メ同月再ビ日韓協約ヲ訂正シテ我ガ保護權行使ノ範圍ヲ擴張シ從來間接指
導ノ任ニ在リシ應聘日本人ヲ増員シ韓國官吏トシテ直接施政ノ衝ニ當ラシメ政務機關全般ニ互ル官制改革ヲ斷行シ法令ノ制定ヲ監
督シ司法制度ノ獨立ヲ企畫シ無利子無期限ノ立替金ヲ韓國政府ニ提供シテ財政ノ調節ニ資シ且施政改善ニ伴フ政費ノ膨脹ニ應ゼシ
メ以テ中央地方諸般行政ノ刷新ト各種施設ノ進捗トニ努メタリ然ルニ當時韓國ハ財政及經濟ノ狀態頗ル貧弱ニシテ帝國ノ補助ヲ要
セザルノ時期ニ到達センガ爲ニハ尙幾多ノ歲月ヲ要スベキモノアリシガ故ニ兩國ノ爲ニ謀リテ便ナルモノニシテ彼ニ於テ財力ノ及
バザル焦眉ノ事項ハ之ヲ我ニ委託セシムルヲ以テ寧ロ保護ノ趣旨ニ副フ所以ナルヲ念ヒ先ヅ韓國財政ノ負擔ニ堪ヘザル司法事務ノ
改善ヲ速ニ完成シテ政弊ノ主因タル法治ノ缺漏ヲ補ヒ以テ同國臣民及在韓外國人ノ生命財產ノ保障ヲ確實ニシ同國富強ノ基礎ヲ確
立センガ爲明治四十二年七月帝國政府ノ負擔ニ於テ司法及監獄事務ノ委託ヲ受ケ翌四十三年六月司法事務ト相俟テ始メテ生命財
產ノ保護ヲ全ウスベキ警察事務ヲ我ニ受託繼承セリ

斯ノ如クニシテ韓國ニ對スル帝國ノ扶掖啓導至ラザルモノナカリシモ當時半島ノ治安未ダ確立セズ匪徒所在ニ蜂起シテ人民ノ生
命財產ヲ脅シ往往ニシテ政府ノ施政ヲ妨礙シ地方在職ノ本邦人官吏ニ危害ヲ加フル者アリ前ニハ伊藤前統監ヲ哈爾濱ニ暗殺シ後ニ
ハ李首相ヲ京城ニ要撃スルアリ地方民衆亦流言蜚語ニ惑ヒ漫ニ疑懼ノ念ヲ懷キテ其ノ堵ニ安ゼズ同國ノ現勢ハ之ニ根本的革新ヲ加
ヘ彼我兩國合體シテ局面ノ展開ヲ圖ルニ非ズンバ東洋ノ平和ヲ永遠ニ維持シ兩國共通ノ利益ヲ將來ニ確保シ民衆ノ康福ヲ的確ニ増
進シ保護統治ノ責任ヲ盡スコト能ハザルノ狀況ニ在リ是ヨリ先韓國ノ有識者ハ既ニ積弊ノ窮極スル所ナキヲ嗟歎シ現狀打破ノ避ク
ベカラザルヲ認ムル者多ク當時最モ進歩セル新知識ノ集團ニシテ輿論ノ代表者タル一進會ノ如キハ各地ニ遊説シテ大局ノ進轉ト合

邦ノ利益ト高唱シ進ミテ韓國皇帝及其ノ政府並ニ帝國政府ニ對シ兩國ノ併合ハ雷ニ兩國發展ノ爲ナルノミナラズ東洋平和維持ノ爲ニモ亦最モ適當ノ處置ナル旨建白セリ

是ニ於テ帝國政府ハ慎重考慮ヲ加フルノ必要アリト爲シ暫ク其ノ推移ヲ觀望セシニ半島上下ノ人心愈併合ニ傾キ帝國ノ輿論亦之ヲ是認スルニ至リシヲ以テ明治四十三年八月韓國政府ト折衝シ兩國永遠ノ福利ヲ増進シ東洋ノ平和ヲ確保センガ爲ニハ日韓併合ノ外ニ途ナキコトヲ提議セシニ韓國政府ノ意見亦此ニ一致シ韓國皇帝ニ在リテモ夙ニ大局ヲ洞鑒シテ之ヲ採納セラレ同月二十二日ヲ以テ日韓併合條約成立シ併合ノ大業ヲ決行スルニ至レリ

併合條約ハ前文及八箇條ヨリ成リ韓國統治權ノ讓渡承繼韓國皇室ノ優遇韓國人民ノ身體財產ノ保護及其ノ福利増進同國人民ノ帝國官吏登用等ニ關スル事項ヲ規定セリ同月二十九日條約ノ公布實施ト同時ニ 天皇陛下ハ詔書ヲ賜ハリ併合ノ宏謨ト民衆綏撫・文物開發ノ 聖旨トヲ宣明シ給ヒ前韓國皇帝亦同日勅諭ヲ發シ韓國統治權ノ讓與ハ東洋平和ノ保全ト有衆救活ノ至意ニ出ヅ大小臣民國勢ト時宜トヲ深察シ文明ノ新政ニ服從シ幸福ヲ共受セヨト宣諭セラレタリ之ト同時ニ寺內統監ハ諭告ヲ發シテ一般民衆ヲ諭シ施政方針ノ大綱ヲ示シテ治安ノ維持・産業ノ開發・人文ノ發達・信教ノ自由等ニ重キヲ置キ銳意治ヲ圖リ化ヲ布クベキ旨ヲ聲明セリ

韓國併合ノ結果帝國ト其ノ締盟各國トノ條約ガ朝鮮ニ施行セララルコトナリ韓國ト其ノ締盟各國トノ條約ハ當然無效ニ歸シ治外法權亦隨テ消滅シタリト雖帝國政府ハ締盟各國ニ宣言書ヲ發シ韓國併合ノ已ムベカラザル所以ヲ通告スルト共ニ外國人ノ既得權ヲ尊重シ特ニ現行關稅ヲ十年間據置ク旨ヲ聲明セリ各締盟國政府ハ皆其ノ意ヲ諒トシ齊シク之ヲ承認セリ

斯クテ韓國併合ノ成ルヤ 天皇陛下ハ舊韓國皇室及其ノ近親ニ帝國皇族ノ禮遇ヲ賜ヒ隆錫ヲ世襲セシメ併合前ト同額ノ歲費ヲ供與シ李王職官制ヲ定メテ王家ノ事務及財用ヲ整頓充實シ朝鮮貴族令ヲ設ケテ李家ノ懿親及其ノ邦家ノ功勞者ヲ貴族ニ列シ亦別ニ臨時恩賜金三千萬圓ヲ朝鮮ニ賜ヒ内一千七百餘萬圓ヲ授産・教育及凶歉救濟ノ基金トシテ各府郡ニ頒チ約四百萬圓ヲ窮民及精神病者ノ救療・孤兒盲啞者ノ教養・行旅病者ノ救護等慈善救濟ノ基金トシテ夫夫慈善機關ニ配與シ更ニ貴族・功勞者・舊政府在官在職者

及耆老・孝子・節婦・鰥寡孤獨・廢疾等ノ者ニ金圓ヲ賜ハリ其ノ他通租・地稅・社還米ノ減免・罪囚ノ大赦等恩寵至ラザル所ナク新附民衆ハ 聖旨ノ優渥ナルヲ知ルニ及ビ曩日ノ猜疑ヲ一掃シテ帝國官憲ニ親近シ新政ノ趣旨ヲ理解シテ業ヲ勵ミ化ニ向ヒ自ラ其ノ歸趨ヲ誤ラザルニ至レリ

帝國政府ハ併合ト同時ニ朝鮮總督府ヲ設置シ總督ヲシテ命ヲ承ケ陸海軍ヲ統率シ諸般ノ政務ヲ總轄セシムルコトトシ從前ノ老ナル政務機關ヲ緊縮シテ統治ノ新制ヲ定メテ警務機關ヲ總督ノ直屬トシテ憲兵警察統合ノ制ヲ採リ以テ保安ノ急ニ應ジ又諮問機關トシテ中央ニ中樞院各道府郡ニ朝鮮人ノ參與官及參事ヲ特設シ進ミテ庶政ヲ更新シ秩序ヲ恢復シ教育人文ノ發達ヲ圖リ生命財產ノ安固ヲ確實ニシテ疲憊ノ民心ヲ振作シ特ニ産業ヲ開發シテ頽廢ノ邦土ヲ振興スルノ方針ヲ以テ茲ニ新政ヲ肇始シタリ

爾後朝鮮統治ノ局ニ當ル者克ク併合ノ本旨ヲ體シ半島ノ開發ト民衆ノ福利増進トヲ圖リ財政及幣制ノ整理・稅制ノ改善・治外法權ノ撤去・地方制度ノ整理・司法權ノ確立・教育ノ振興・産業ノ獎勵・交通ノ整備・衛生ノ改善・治安ノ確保等ニ努メ人心漸次平靜ニ赴キ各種ノ施設正ニ其ノ初程ヲ經テ半島文化ノ發達見ルベキモノアルニ至レリ

斯クテ朝鮮ノ進歩日ニ著シキモノアリト雖歐洲戰後時勢ノ變遷急激ニシテ曩ニ適切有效ナリシ制度施設モ往往時運並ニ斯土ノ實情ニ伴ハザルニ至リ施政革新ノ機運漸ク熟セントスルノ時期ニ際シ偶在外ノ朝鮮人中所謂民族自決主義ノ趣旨ヲ誤解シ盛ニ民衆ヲ煽動脅迫セル者アリ大正八年三月端無ク疆內各地ニ騷擾ヲ惹起シ之ガ鎮撫ニ數月ヲ要シタルヲ以テ制度革新ノ計畫ハ茲ニ一頓挫ヲ來シタルモ同年八月ニ至リ遂ニ總督府官制ノ改正ヲ見タリ

官制改革ノ大綱ハ民度進展ノ實況ニ鑑ミ總督ニ文武官ヲ併用シ憲兵制度ヲ廢シテ普通警察制度ニ改ムルニ在リ而シテ其ノ本旨ハ當時ノ詔書ニ明カニシテ一視同仁文明的政治ヲ確立シ益朝鮮民衆ヲ誘掖シテ結局內地人ト同一地位ニ立タシメ更ニ其ノ長所ヲ發揮シテ東洋ノ發展ニ參セシメ以テ永ク休明ノ澤ヲ享ケシムルニ在リ

即チ教育ニ於テハ朝鮮教育令ヲ公布シテ大ニ之ガ普及ニカムル一面地方制度ノ完備ヲ圖リ道評議會・府邑面協議會等ノ地方議會ヲ起シテ民意ノ暢達ニ資シ或ハ治山治水ノ策ヲ進メテ自然ノ脅威ヨリ生ズル民心ノ荒廢ヲ防グ等極力官民ノ融和一致ヲ以テ經營ヲ

進ムルニ從ヒ國民利福ノ増進顯著ニシテ民衆ノ施政ニ對スル信賴ト協力漸ヲ以テ舉リ比年往時ノ面目ヲ改メツツ大正ヨリ昭和ノ時代ニ移行シタリ

然リト雖此ノ時期ニ於ケル内地ノ思想界ハ大戰後ノ世界思潮ヲ反映シテ詭激頹廢ニ陥リ國民精神作興ニ關スル詔書ノ渙發ニ依リ初メテ惘然タルノ状態ニ在リ半島ノ思想界亦之ガ影響ヲ受ケ一部ニ尙不穩ノ思想潛流シ昭和初期ニ於ケル農產物價暴落ニ依リテ生ジタル普遍の不況ノ暗影ト共ニ施政ノ伸展ヲ阻礙スルノ傾向アルヲ免レザリシガ偶々昭和六年滿洲事變發生シ帝國ガ敢然世界ノ群疑ヲ排シテ滿洲國ヲ創建シ之ト一心一體ノ關係ヲ結ンデ國威ヲ新ニスルニ至ルヤ半島ノ人心亦興起シ内ニ農山漁村自力更生運動ノ展開及ビ財界好轉ニ依ル資源開發ノ機運ト相俟ツテ清新滂刺ノ氣大ニ漲レリ

越エテ昭和十二年支那事變勃發シ東西ニ一大轉機ノ至ルヲ感知サルルヤ舉國一致外患ニ當ルノ風潮ハ半島ニ於テモ洽ク施政ノ最大方針ヲ示セル一體ノ標語下ニ於テ民衆ハ靡然トシテ帝國國民タルノ忠誠ヲ發露シ餘後報國ノ諸運動ハ各種ノ形態ヲ以テ展開セラレ眞ニ始政以來未曾有ノ現象トシテ三十年施政ノ結實ヲ見ルノ感アラシム

斯クノ如キ滿洲事變以後ニ於ケル内鮮一體化ノ風潮ハ何人ノ主張運動ニ因ルニアラズシテ自ら内鮮ノ間ニ存在スル諸種ノ區別ヲ排除スルノ作用ヲ伴ヒ内地在住ノ朝鮮人ニシテ衆議院議員ニ當選スル者アリ在野功勞者ニシテ貴族院議員ニ勅選サル者アリ諮問機關タリシ道・府・邑會ハ決議機關トナリテ愈々民意ヲ伸暢スルアリ此等ノ動向ハ諸多ノ部面ニ於テ具象化サレ昭和十三年四月陸軍特別志願兵制度布カレ朝鮮人青年ニシテ帝國軍人タリ得ルノ途開カルルヤ志願兵訓練所ニ入所ラ志ス者全鮮ニ互リテ極メテ多シ之ト時ヲ同クシテ朝鮮教育令ノ改正行ハレ從來内鮮人ノ普通教育ニ於ケル稱呼及内容ノ區別撤廢セラレ更ニ紀元二千六百年紀元ノ佳節ヲトシテ氏制度ノ實施ヲ見、半島人多年ノ要望タリシ内地人式「氏」ヲ稱シ得ル途開ケタルハ共ニ戰時下ニ於ケル劃期的三大施設トシテ人心ヲ新ニスル所アリ昭和十三年七月事變一周年ヲ機トシテ組織サレタル國民精神總動員朝鮮聯盟ハ普ク官民識者層ヲ網羅シテ其ノ羽翼ヲ全鮮ニ張り搖ギナキ精神の團結ノ下ニ二年餘ノ訓練ヲ重ネ全面的普及ト旺盛ナル活動ヲ展開セルガ昭和十五年九年國際情勢ノ急轉同ニヨリ帝國ハ各般ノ新體制ヲ確立シ高度國防國家體制ヲ完成シ以テ難局打開ノ途ヲ講ズルコトナレリ斯ク

テ朝鮮モ亦逸早く國民組織ノ新體制ヲ樹立シ國民精神總動員朝鮮聯盟ヲ改組シ物心兩方面ノ各般ノ運動、指導精神ヲ統合包攝シ國民的實踐運動トシテノ國民總力運動ト改メ昭和十五年十月國民總力聯盟ヲ結成、戰時國策ヘノ協力ニ力強キ新發足ヲ爲セリ
越エテ昭和十六年十二月八日、宿敵米・英ニ對シ宣戰ノ大詔渙發セラレ、茲ニ支那事變ヲ包擁スル大東亞戰爭ノ展開トナルヤ布哇眞珠灣ニ於ケル皇軍奇襲成功ヲ初メ西南太平洋方面一帯ニ互ル大攻勢作戦ノ赫々タル戰果ハ疆内人心ヲ興起セシメ更ニ國民意識ノ向上ニ拍車ヲ加フルトコロアリ、半島ノ統後國民體制ハ一層ノ緊縮ヲ示スニ至レリ

第二節 地勢及氣候

一 地 勢

地形 朝鮮ハ亞細亞ノ東南ニ斗出セル一大半島ニシテ地勢南北ニ長ク東西ニ短ク西南ノ沿岸ニ無數ノ島嶼ヲ擁ス本陸ハ南北最長ノ處二百十里ニ達シ東西最廣ノ處ト雖九十里ヲ超エズ東經百二十四度一分ヨリ百三十度五十六分二十三秒ニ至リ北緯三十三度六分四十秒ヨリ四十三度三十六秒ニ互ル總面積一萬四千三百三十二方里海岸線延長四千三百九十五里ニ達ス東ハ日本海ニ面シ西ハ黃海ニ臨ミ北ハ長白山脈鴨綠江及豆滿江ノ一部ヲ以テ滿洲國及露領沿海州ニ連リ南ハ朝鮮海峽ニ瀕シ對馬ヲ隔テ本州及九州ト相對ス朝鮮ノ海岸ハ東方ト南方及西方トヲ比較スルニ著シキ差異アリ東海岸ハ出入極メテ少ク岬灣島嶼甚ダ稀ニシテ隨テ良港ニ乏シク僅ニ元山・城津・清津・雄基・羅津等アルニ過ギズ然ルニ南及西ノ海岸ハ長汀曲浦相連リ大小ノ島嶼甚布シテ幾多ノ内海浦灣ヲ形成シ釜山・鎮海・馬山・麗水・木浦・群山・仁川・龍塘浦・鎮南浦等諸港ノ外錨地頗ル多シ

二 氣 候

氣溫 年平均氣溫ハ南岸地方ニ最モ高ク十四度ヲ示シ北進スルニツレテ遞減シ中部地方ニ在リテハ十度内外國境ニ近キ蓋馬高臺

ハ最モ低ク一、二度ヲ示ス南北兩地方ニ於テハ實ニ十二、三度ノ差アリ半島ノ年平均氣温ヲ内地ト比較スレバ南鮮ハ大體北陸・奥羽南部及關東北部ニ相當シ中部ハ奥羽地方ニ、北部ハ北海道ニ似、蓋馬高臺地方ハ樺太南部ト匹敵シ寒暑ノ差即チ氣温年較差ハ南鮮ニ於テスラ北海道ニ酷似シ中部内陸ヨリ北部ハ樺太ニ似タル變化ヲ示セリ尙同緯度地方ヲ比較スレバ東岸ハ西岸地方ヨリモ高温ニシテ内陸ハ海岸地方ヨリ低温ナリ是レ山脈・海流等ノ地形的影響ヲ蒙ルヲ主因トスルモノノ如シ

朝鮮ハ大陸ニ陸接スル關係上大陸性ノ氣候ヲ呈スルハ周知ノ事ニシテ冬ハ最モ長ク次イデ夏ヲ長シトス

冬 半島ノ冬季期間ハ地形ノ關係上北部ニ長クシテ南部ニ短シテ内陸ハ沿岸ニ比シテ長キハ統計ノ示ス所ナリ今試ニ最低氣温ノ零度以下ニ降レル日ヲ以テ大體冬ノ目安トシ其ノ訪去ノ期日ヲ求ムレバ大體北部ノ内陸ハ十月初旬ヨリ四月下旬ニ至ル七箇月北部ノ沿岸及中部ノ内陸ハ十月下旬ヨリ四月中旬ニ至ル五箇月半中部ノ沿岸ハ十一月中旬ヨリ四月初旬ニ至ル四箇月半南鮮ハ十一月下旬ヨリ三月下旬ニ至ル四箇月ナリ

次ニ冬季中最低温ナル一月ノ平均氣温ヲ見ルニ濟州島ハ最モ暖温ニシテ五度内外ヲ示シ北九州・四國ト殆ト同シ本土ノ南岸ハ信州ニ中部ノ京仁地方ハ氷點下四度内外ヲ示シ略北海道ノ南岸ニ匹敵シ北部ハ氷點下十度乃至二十度ヲ越エ正ニ樺太ト相似タリ平均氣温ハ上述ノ如クナルガ年年ノ最低氣温ノ極ノ平均ハ濟州島ハ氷點下約三度本土ノ南岸ハ氷點下十度南鮮内陸ヨリ中部ノ東岸ハ氷點下十四度仁川ハ氷點下十六度ニシテ京城ハ仁川ヨリ約三度低ク西鮮地方ハ氷點下二十三、四度北鮮沿岸ハ氷點下二十度内外國境内陸ノ中江鎮ニ在リテハ實ニ氷點下三十九度ニ達ス

次ニ各地ニ於ケル極低氣温ハ中江鎮ニ於テ昭和八年一月十二日ニ氷點下四十三度六トイフ驚嘆スベキ酷寒新記録ヲ作りシガ之ハ世界ノ極寒地帯タル西比利亞ノウエルホヤンスクノ氷點下六十四度六ヲ距ルコト遠キモ帝國ノ版圖内トシテハ樺太落合ノ氷點下四十五度六ニ接近セリ斯ノ如ク朝鮮ノ冬ハ寒暖計ノ示度ノミヲ以テスレバ大ニ脅威ヲ感ズルモ他ノ氣候要素ハ比較的自然ノ惠澤ヲ蒙リツツアリ即チ風速ハ割合ニ弱ク殊ニ内陸ニ著シク又好晴日數多ク日照可良ニシテ之ニ加フルニ冬季大陸高氣壓ノ盛衰ガ殆ト周期的ニ起ルコトニ基因シ所謂三寒四温ノ現象アリテ寒暖交互ニ來リ割合ニ凌ギ易キヲ覺ユ

夏 長キ冬季終レバ半島ノ大地ハ急激ニ加熱セラレ草木ハ一時ニ發芽開花ヲ見ル例ハ南鮮地方以外ハ梅・櫻・桃等殆ト同時ニ花ヲ開ク吉野櫻ニ付テ述ブレバ大體南岸地方ハ四月上旬ニ南鮮内陸及中部ノ沿岸ハ四月中旬ニ中部内陸及北部ノ沿岸ハ四月下旬ニ咸鏡北道ハ五月上旬ニ開花ス之ヲ最低氣温零度以下ニ降リシ最終日ヨリ起算スレバ全般ニ一句乃至二句ノ間ニ開花ヲ見ル斯クテ葉櫻ノ頃トナルヤ日中ノ氣温ハ屢ニ二十五度以上ニ昇ル最高氣温二十五度以上ニ昇リタル日ヲ以テ初夏ノ目安トスレバ初夏ノ最モ早く來ル地方ハ慶尙北道ノ盆地ニシテ四月下旬頃ナリ而シテ之ヨリ南方・西方ニ傳播シ南岸及西岸ハ五月下旬トナリ北鮮ハ五月上旬ヨリ六月上旬トナル而シテ氣温ノ二十五度以上ニ昇ル終期ハ北鮮ノ北部ハ九月上旬ニ中部以北ハ九月中下旬ニ中部以南ハ十月上旬ニ現ハル依テ初夏晩夏ノ期間ハ大體半島ノ中部以南ニ於テハ五箇月乃至五箇月半ニ及ビ中部以北ハ西半部ハ四箇月乃至四箇月半北鮮ハ三箇月乃至三箇月半トナリ以テ春秋兩季ノ短キヲ窺フニ足ル

次ニ夏季中暑氣旺盛ノ時期ハ先ヅ一日ノ平均氣温二十五度以上ノ日ヲ以テ之ガ期日トスレバ中部ノ東岸ニ在リテハ六月上旬ニシテ之ヨリ三方ニ波及シ南岸及西岸ハ七月中旬ニ北鮮方面ハ七月中下旬ニ來ル而シテ其ノ終日ハ北部ハ八月上旬ニ中部ハ八月下旬ニ南部ハ九月上旬トナルヲ以テ盛夏期間ノ最モ長キハ半島ノ南東部ニシテ二箇月ヲ超エ三箇月ニ垂ントシテ西鮮ハ一箇月北鮮ハ僅ニ二週間内外ナリ

次ニ年年ノ最高氣温ノ極ノ平均ハ慶尙北道ノ盆地帶ヲ第一位トシ約三十七度東岸ヨリ内陸ハ三十五、六度南岸ヨリ西岸ハ三十三、四度北鮮沿岸ハ三十二度ナリ

風 半島ニ於ケル季節風ハ冬季ニアリテハ大陸方面ニ蟠居スル高氣壓ノ影響ヲ蒙リ概ネ北西乃至北ナルガ内陸地方及中部ノ東海岸ニ在リテハ地形ノ影響ヲ蒙リテ偏西風卓越ス

夏季ノ氣壓配置ハ冬季ト全ク交代シ大陸方面ハ低壓部トナリ太平洋上ニ高氣壓滯留スルヲ以テ南岸・黃海沿岸及北東岸ニ於テハ偏南風流行シ中部以南ノ東岸ニ於テハ南東乃至偏東風卓越ス

平均風速度ハ半島ノ内陸地方ハ沿岸ニ比シテ著シク弱勢ヲ示セリ例ハ仁川ノ年平均ハ四釐ナルガ近距離ノ京城ニ在リテハ一・

テ落雷回数ト死者數トノ比ハ落雷三回ニ對シテ死者一人ノ割合ナリ

第三節 戸 口

我國ノ國勢調査ハ明治三十五年法律第四十九號ノ規定ニ依リ十年毎ニ本調査ヲ其ノ中間五年目ニ該ル年ニ簡易ナル調査ヲ施行スルノ制ニシテ朝鮮ニ於ケル國勢調査ハ昭和五年ニ本調査ヲ施行シタルヲ以テ嚆矢トシ昭和十年ニ簡易ナル國勢調査ヲ施行シタルヲ第二回目ノ調査トス(昭和十四年ニハ國勢調査ニ關スル法律改定セラレ定期調査ノ外必要ニ應ジ臨時ニ國勢調査ヲ施行シ得ルノ途開カレ昭和十四年八月一日現在ヲ以テ物ニ關スル臨時國勢調査ヲ施行セリ)

昭和十五年國勢調査

昭和十五年ハ法律ノ規定ニ依リ本調査ヲ施行スベキ年ニ該リ戰時下ニ於ケル大規模ナル第三回目ノ國勢調査ヲ實施シタリ其ノ概要左ノ如シ

- 一、調査ノ時期 昭和十五年十月一日午前零時
- 二、被調査者ノ範圍
 - 1 調査ノ時期ニ朝鮮内ニ現在スルモノ(緣故世帯ナキ2ノイ、ロヲ除ク)
 - 2 調査ノ時期ニ朝鮮内ニ緣故世帯アル者
 - (イ) 現役軍人及應召中ノ在郷軍人
 - (ロ) 陸海軍ノ艦船ニ乗組中ノ軍人以外ノ者
 - (ハ) 帝國版圖外ノ區域ニ於テ從軍中ノ軍屬、從軍報道班員、從軍神官神職及從軍宗教家
- 三、調査ノ事項 各人ニ關シ左ノ事項ヲ調査ス
 - 1 氏名
 - 2 世帯ニ於ケル地位

- 3 男女ノ別
- 4 出生ノ年月日
- 5 配偶ノ關係
- 6 所屬ノ産業及職業
 - (1) 現在ノ所屬ノ産業及職業
 - (2) 昭和十二年七月一日ノ所屬ノ産業及職業
- 7 指定技能
- 8 兵役ノ關係
- 9 出生地
- 10 本籍地
- 11 民籍又ハ國籍

四、調査ノ方法

各世帯ニ就キ調査シ世帯主ヨリ申告セシム
被調査者ノ範圍2ノ(イ)(ロ)(ハ)ニ付テハ夫々關係緣故世帯主ヨリ申告セシム
五、結果ノ編整及公表

結果ノ整理集計ハ中央集査ノ方法ニ依リ昭和十五年十二月ヨリ整理事務ニ着手シ目下各製表事務ハ着々進行中ナリ而シテ昭和十六年三月末ニハ結果ノ一部確定人口ノ編整ヲ完了シ同年四月十八日官報號外ヲ以テ府邑面別男女人口ヲ公表シタリ、之ニ依ルト全鮮ノ總人口ハ二千四百三十二萬六千三百二十七人ニシテ帝國全版圖ノ人口一億五百二十二萬六千一百一人ニ對シ二割三分ヲ占メ

之ヲ昭和十年ノ國勢調査人口二千二百八十九萬九千三百八十八人ニ比スレバ百四十二萬七千二百八十九人ノ増加ニシテ其ノ割合ハ六分二厘ニ該ル而シテ總人口中男ハ千二百二十六萬六千二百三十人女ハ千二百六萬九千七百七十七人ニシテ男ハ女ニ比シ二十萬六千餘人ノ超過ヲ示セリ今各道ノ人口ヲ表示スレバ左ノ如シ

道別確定人口

道	昭和十六年人口		昭和十年總人口	昭和五年總人口
	男	女		
全 鮮	二,四七〇,三九七	二,三九四,二六九	二,三八九,〇三六	二,〇五八,三〇五
京 畿 道	二,九〇〇,一八五	一,四七六,二四九	二,四五一,六六一	二,一五七,四二二
全 羅 南 道	二,六六五,四三三	一,三三〇,三六一	二,五〇八,三三六	二,一三三,一五六
慶 尙 北 道	二,四〇〇,七八三	一,二三六,九九四	二,二四三,八六九	二,四一六,七六一
慶 尙 南 道	二,二四一,五三三	一,一六六,〇六一	二,一七五,七四〇	二,二五七,二六六
咸 鏡 南 道	一,九六六,七七七	九四九,九八八	九四九,七三九	一,七二一,六六六
黃 海 道	一,八五九,八三二	九二九,三九四	九二〇,四三七	一,六七四,二二四
平 安 北 道	一,七三三,六二七	九〇九,四三七	八八四,一八〇	一,七二〇,三三三
江 原 道	一,七四七,八五三	八九六,二五七	八五二,五九五	一,六〇五,二七四
平 安 南 道	一,六四九,六九七	八五二,四九五	八四二,〇三二	一,四六九,六三三
全 羅 北 道	一,六四二,〇〇〇	八二七,三三五	八〇六,八六五	一,六〇七,三三六
忠 清 南 道	一,五八一,〇〇八	七九八,二二五	七八三,八九三	一,五三六,八八五
咸 鏡 北 道	一,二五四,一六一	六〇六,七九四	五五七,三七七	八五三,八四四
忠 清 北 道	九二二,六七三	四五九,六七三	四五二,九九九	九〇〇,三二六

人口動態調査

朝鮮ニ於ケル人口動態調査ハ從來地方分査ニ依リ實施シ來リタルトコロ其ノ内容ニ不備ノ點多ク到底重要ナル本

調査ノ目的ヲ達成スルコト不可能ナル實狀ニ鑑ミ之ガ改善ノ爲昭和十三年以降中央集査ヲ採用スルコトナリ昭和十二年十月朝鮮總督府令第六十一號朝鮮人口動態調査規則ヲ以テ其ノ調査方法規定セラレ爾來此ノ規則ニ基キ婚姻、離婚、出生及死産ニ付府尹邑面長ノ作成セル調査票ニ依リ之ガ調査ノ集計ヲ行ヒ其ノ結果ヲ朝鮮人口動態統計トシテ發表スルコトトシタリ昭和十六年ノ概要左ノ如シ

一、全 鮮

婚姻件數 二三八、一四九件
 離婚件數 七、八七〇件
 出生總數 七九六、〇一〇人 男 四一七、四三五人 女 三七八、五七五人
 死産總數 四、二〇三(胎内七ヶ月以上) 男 二、三七五 女 一、八一〇 不詳 一八
 死亡總數 四〇〇、七八三 男 二二七、三三三 女 一八三、四五〇
 尙之ガ割合ヲ觀ルニ人口千人ニ對スル婚姻件數ハ九、六四件 一〇・二ナリ
 離婚件數ハ〇・三一件ニシテ又婚姻件數千件當リ離婚件數ノ割合ハ一一〇・二ナリ
 出生ハ人口千人ニ付三二・二五人ニシテ又女ノ出生ヲ一〇〇・〇トシタル男ノ出生ノ割合ハ一一〇・二ナリ
 死産ハ人口千人ニ付〇・一七胎、女ノ死産胎數ヲ一〇〇・〇トシタル男ノ死産胎數ハ一三二・二胎ニシテ又出生ト死産ノ合計ヲ一〇〇・〇トシタル死産ノ割合ハ〇・五胎ナリ
 死亡ハ人口千人ニ付一六・二三人ニ當リ又男ノ人口千人當リ男ノ死亡ノ割合ハ一七・四八人、女ノ人口千人當リ女ノ死亡ノ割合ハ一四・九七人ニシテ尙男女ノ割合ハ女二〇〇・〇ニ對シ男ノ死亡ハ一一八・四ナリ

第二章 制度

第一節 總督府及所屬官署官制

一 沿革

總督府ノ設置 朝鮮總督府ハ明治四十三年八月二十九日設置セラレタルガ當分從前ノ統監府及其ノ所屬官署ヲ存置シ朝鮮總督ノ職務ハ姑ク統監ヲシテ之ヲ行ハシメ且韓國政府ニ屬シタル諸官廳ハ內閣及表勳院ヲ除クノ外總督之ヲ總督府ノ所屬官署ト看做シテ政務ノ執行ニ當ランメタリ

次デ朝鮮總督府官制公布セラレ朝鮮總督ハ親任トシ陸海軍大將ヲ以テ之ニ充テ 天皇ニ直隸シ委任ノ範圍内ニ於テ陸海軍ヲ統率シ朝鮮防備ノ事ヲ掌リ朝鮮ニ於ケル諸般ノ政務ヲ統轄シ內閣總理大臣ヲ經テ上奏ヲ爲シ及裁可ヲ受ケ職權又ハ特別ノ委任ニ依リ朝鮮總督府令ヲ發スルコトヲ得ルコトニ定メラレ之ト同時ニ所屬官署ノ官制ヲ設ケ殊ニ總督ノ諮詢機關トシテ中樞院ヲ置キ朝鮮人ノ顧問・贊議・副贊議ヲ配置シ又警察機關ニ在リテハ憲兵警察官統合ノ制度ヲ採リ中央ニ警察總監部ヲ各道ニ警務部ヲ置キ憲兵隊司令官ヲシテ警務總長ヲ、憲兵隊長ヲシテ警務部長ヲ兼ネシメ地方行政機關ノ外ニ特立シテ一般警察衛生事務ヲ統理執行セシムルコトトシ同年十月一日ヨリ之ヲ施行シ以テ從來ノ複雜ナル政務機關ヲ統合シ過渡草創ノ狀態ニ鑑ミテ統治ノ新制ヲ定メタリ

爾後一年有半ヲ經明治四十五年四月中央行政機關ヲ緊縮シテ其ノ事務ヲ統一シ裁判所ノ三審四級制ヲ三審三級制ニ改メ新ニ中央試驗所ヲ設置シ各道ニ事務官及技師以下ノ技術員ヲ増置シ産業ノ助長開發ニ資セリ

次デ大正四年四月更ニ事務ノ簡捷ヲ期スル爲本府官制ヲ改正シ各部長官ノ下ニ局ヲ置クノ制度ヲ廢シ長官ヲシテ直接各課ノ事務ヲ指揮セシメ更ニ勸業及教育ノ諸機關ノ擴張充實ヲ行ヒ大正七年五月本府ニ地質調査所及林野調査委員會ヲ置キ獸疫血清製造所ヲ

本府ノ所管ニ移シ以テ産業及教育發展ノ趨勢ニ應ジ同年十一月土地調査事業ノ完結ニ伴ヒ臨時土地調査局官制及道地方土地調査委員會官制ヲ廢止シタリ

二 官制改革

本府官制ノ改正 大正八年八月ニ於ケル官制改革ハ前章記載ノ如ク當時世界ノ進運及朝鮮ノ進歩特ニ顯著ナルモノアルニ鑑ミ時勢ノ要求ニ應ジテ夙ニ勘案企畫セラレタル所ナリシモ同年三月騷擾事件發生シ之ガ爲一時延期スルノ已ムナキニ至リシガ其ノ後數箇月ニシテ騷擾鎮靜シ一般民心亦漸ク平穩ニ向フニ及ビ茲ニ始メテ既定ノ計畫ヲ決行シ同年八月官制改革ニ關スル詔書發せられ同時ニ改正諸官制ノ公布ヲ見ルニ至レルモノナリ

本改正ノ要旨ハ世局ノ進運ニ從ヒ時ニ應ジ宜ヲ制シ以テ施政ノ便ニ資シ治化ノ普及ヲ圖リ一視同仁ノ大義ヲ宣ベントスルニ存シ其ノ目的ハ文化政治ノ基礎ヲ確立スルニ在リヤ言フ俟タズ即チ本府官制ニ在リテハ總督任用ノ範圍ヲ擴張シテ專ラ陸海軍大將ヲ以テ之ニ充ツルノ制度ヲ廢スト共ニ總督ニ對スル朝鮮ニ於ケル陸海軍統率權委任ノ條項ヲ削リ安寧秩序保持ノ爲ニ必要ト認ムルトキハ朝鮮ニ於ケル陸海軍ノ司令官ニ兵力ノ使用ヲ請求スルコトヲ得シメラレ而シテ政務總監ハ總督ヲ補佐シ府務ヲ統理シ各局部ノ事務ヲ監督スルコト故ノ如シ又總督府ノ組織ハ事務ノ簡捷統一ヲ圖リテ施設ノ伸張ニ應ズルノ趣旨ニ依リ從來ノ內務部・度支部・農商工部・司法部ヲ改メテ內務・財務・殖産・法務ノ四局ト爲シ從前內務部ニ附屬セシ學務局ヲ總督直屬ノ一局トシテ前記ノ諸局ト對等ノ地位ニ立タシメ從來獨立ノ官廳タリシ警務總監部ヲ廢シテ本府ニ警務局ヲ置キ又總督官房ノ總務・土木及鐵道ノ三局ヲ庶務・土木及鐵道ノ三部ニ變更シ從前ノ部長官ヲ局長ニ改メ新設ノ部ニ部長ヲ配シタリ爾後時勢ノ進運ニ伴ヒ財政ノ必要ニ應ジ數次職員ノ増減アリタルガ大正十三年十二月一般行財政整理ノ方針ニ則リ本府官制ヲ改正シ庶務部及土木部ヲ廢止シ大正十四年四月鐵道局ヲ設置シ大正十五年六月朝鮮ニ於ケル國有林野ヲ整理シ其ノ經營上ノ統一ヲ圖ルト共ニ公私有林野改善ニ關スル指導獎勵ヲ完ウスル爲山林部ヲ新設シ昭和二年五月土地改良事業ノ遂行ヲ期スル爲土地改良部ヲ臨時増設シ共ニ必要ナル職員ヲ増加セルガ昭和七年

行政整理ノ爲山林部及土地改良部廢止シ農事及林野ニ關スル事務ヲ統理セシムル爲農林局ヲ設置セリ

所屬官署官制 ニ在リテハ前項本府官制改革ト同時ニ警察官署官制ヲ廢止シテ地方官制ヲ改正シ憲兵ヲ首腦トスル警察制度ヲ廢シテ地方長官ニ警察權ヲ行使セシムルコトトシ從來地方行政機關ノ外ニ特立セシ、警務總監部及道警務部ヲ廢シ各道ニ第三部後ニ警務部ヲ置キ道事務官ヲ以テ第三部長後ニ警務部長トナシ警察署ノ配置ヲ各府郡島ニ普及セシメ之ト同時ニ新進警察官ヲ養成シ且其ノ素質ノ改善ヲ圖ル爲新ニ警察官講習所官制ヲ公布シタリ

越エテ大正十年二月地方官制ヲ改正シ新ニ道ニ理事官ヲ置キ事務練達ノ內鮮人判任官ヲ拔擢シテ之ニ任ジ地方・勸業・學務・土木・稅務・會計等重要ナル事務ヲ擔任セシムルト共ニ衛生機關ノ充實・産業ノ開發等ニ必要ナル職員ヲ増置シ四月中樞院官制ヲ改正シ職員ノ任期ヲ定メ廣ク地方有識ノ士ヲ擧ゲテ參議ニ任ズルコトトシ以テ民意暢達ノ實ヲ擧ゲンコトヲ期シ又普通教育機關ノ擴張ニ伴ヒ優良ナル教員ヲ養成スル爲新ニ京城師範學校官制ヲ公布シ朝鮮煙草專賣令ノ制定ト共ニ專賣局ヲ新設シ煙草及紅蔘ノ專賣・製鹽等ニ關スル事務ヲ管掌セシメ五月水産業開發ノ基本ヲ確立スル爲全鮮水産試驗ノ中樞機關トシテ水産試驗場ヲ釜山ニ新設セリ

大正十一年三月改正セラレタル朝鮮教育令ニ基キ朝鮮總督府諸學校官制・朝鮮公立學校官制ヲ公布シ學制ノ革新ニ應ジ必要ナル機關ノ整備ヲ圖リ又法令ノ規定ニ依リテ爲ス供託事務ヲ掌ラシムル爲供託局官制ヲ設ケ八月朝鮮林業界ニ正確ナル知識ト資料トヲ與ヘ斯業ノ發達ヲ圖ル爲林業試驗場ヲ新設セリ

大正十二年度ニ於テハ一般行財政ノ整理方針ニ則リ地方官制ヲ始メトシ各官制ヲ改正シテ職員ヲ減シ事務ノ緩急ヲ調節シ且其ノ簡捷ヲ圖リ以テ之ニ應ジ一面緊急ヲ要スル諸學校裁判所及供託局ニ増員シ新ニ感化院官制及圖書館官制ヲ公布セリ

大正十三年五月京城帝國大學官制公布セラレ京城ニ綜合大學ヲ設立スル豫定ヲ以テ先ヅ大學豫科ヲ開設シ十二月一般行財政整理ノ方針ニ則リ中樞院官制ヲ首メトシ各官制ヲ改正シテ職員ノ定員ヲ減シ二三事務ノ分配ヲ改ムルト共ニ同時ニ朝鮮人高等官ノ特別任用ノ範圍ヲ擴張シテ道事務官ニモ之ヲ認メタリ

大正十四年三月大正六年勅令第九十號ニ基キ南滿洲鐵道株式會社ニ委託中ナリシ國有鐵道ノ建設改良保存及運輸並ニ附帶業務ハ之ガ委託ヲ解除スルト共ニ四月一日朝鮮總督府鐵道局官制ヲ公布シテ鐵道局ヲ新設シ朝鮮ニ於ケル國有鐵道及其ノ附帶業務並ニ私設鐵道及軌道ノ監督ニ關スル事務ヲ掌ラシメ又京城府ニ於ケル消防手ノ國費支辨ノ制度ヲ廢シ之ヲ京畿道地方費支辨トシ全羅南道小鹿島慈惠醫院ハ之ヲ道立醫院トシテ道地方費ヲ以テ經營セシメ諸學校官制ヲ改正シテ從來國費ヲ以テ維持セラレシ中等學校中京城師範學校及京城工業學校ヲ除クノ外之ヲ道地方費ニ移管シ朝鮮總督府高等土地調查委員會ハ事務終了ニ伴ヒ之ヲ廢止セリ

大正十五年四月京城帝國大學各學部ヲ開設スル爲總長以下專任ノ職員ヲ置キ六月本府ニ山林部ヲ新設シタルニ伴ヒ朝鮮總督府營林署官制ヲ公布シテ國有林野ニ付施業計畫及森林產物ノ處分ヲ除クノ外營林ノ實行ニ關スル事務ハ之ヲ營林署ノ管掌ニ移シ事業ノ振興ヲ圖ルト共ニ朝鮮總督府營林廠官制ハ之ヲ廢止セリ

昭和二年一月朝鮮總督府遞信官署官制ニ改正ヲ加ヘ航空法施行ニ伴フ航空ニ關スル事務ノ主管廳ハ之ヲ遞信局トセリ

昭和四年六月朝鮮總督府遞信官署官制ニ改正ヲ加ヘ朝鮮簡易生命保險事務ハ之ヲ遞信官署ヲシテ掌ラシメ之ニ必要ナル職員ヲ増置シ又朝鮮總督府勸業模範場ノ名稱ヲ朝鮮總督府農事試驗場ト改メタリ

昭和五年三月朝鮮總督府專賣局ニ於テ鹽ノ買収・輸移入・輸移出及取締ニ關スル事務ヲモ掌ラシムルコトトシ四月朝鮮總督府指定シタル道(京畿道・全羅南北道・道・慶尙南北道)ニ產業部ヲ設置シ八月發電及送電ノ計畫ヲ樹立シ其ノ他電氣事業ニ關スル重要事項ヲ調査審議スベキ機關トシテ朝鮮電氣事業調査會ヲ設置セリ十一月教員ノ指導監督學生ノ思想善導等ニ關シ學事視察ノ充實ヲ期スル爲專任道視學官ヲ設置セリ

昭和六年六月煙草元賣捌人制度ヲ廢止シ煙草賣捌ニ關スル事務ヲ政府ニ於テ管掌スルコトトセリ

昭和七年度ニ在リテハ政府ノ方針ニ則リ行政整理ヲ斷行シ各所屬官署ノ官制ニ涉リテ大ニ改正ヲ加ヘ多數職員ヲ整理セシガ曩ニ設置セラレタル朝鮮電氣事業調査會並ニ朝鮮總督府土木會議ヲ廢止シ三月京城府尹ノ待遇改善ノ爲之ヲ勅任官ト爲シ九月穀物検査事業ヲ道ヨリ國ニ移管シ其ノ検査機關トシテ穀物検査所ヲ新設シ十一月昭和七年度以降十二箇年ニ互ル馬產計畫ヲ樹テ之ガ一施設

トシテ國營ノ種馬牧場ヲ設置セリ

昭和八年八月朝鮮寶物古蹟名勝天然記念物保存令ノ制定ニ伴ヒ朝鮮總督府ノ諮問機關トシテ朝鮮總督府ニ寶物古蹟名勝天然記念物保存會ヲ設置セリ

昭和九年五月一般所得稅相續稅及清涼飲料稅ノ創設等朝鮮ニ於ケル改正租稅制度ノ圓滿ナル施行ヲ期セシガ爲從來道財務部ニ於テ掌リタル內國稅ニ關スル事務ノ爲稅務官署ヲ特設シ全鮮ニ互リ稅務監督局五稅務署九十九ヲ設置シ八月種羊場官制ヲ公布シ十月癩患者ノ救護及診療ニ關スル事務ヲ擴張スル爲朝鮮總督府癩療養所ヲ設ケ又朝鮮農地令ノ制定ニ伴ヒ小作料其ノ他小作關係ニ付同令ニ依ル制定ヲ爲サシメ併セテ朝鮮小作調停令ニ依ル勸解ヲ爲サシムル爲府郡島小作委員會ヲ各府郡島ニ設置セシメタリ

昭和十年三月朝鮮總督府諸學校官制ニ改正ヲ加ヘ京城女子師範學校ヲ設置シ十月朝鮮神宮ニ於ケル祭儀其ノ他ノ社務遂行ノ圓滿ヲ期スル爲朝鮮神宮職員令ヲ改正シ委任待遇タル權官司ヲ設置セリ

昭和十一年九月京城府ニ於ケル事務ノ激増ニ伴ヒ朝鮮總督府地方官官制ヲ改正シ京城府ニ庶務課・總務部・財務部及工營部ヲ新設スルト共ニ事務官專任二人ヲ新ニ設置シ又全羅南道濟州島ニ於ケル支廳ハ同島ニ於ケル交通通信ノ發達ニ伴ヒ島ノ行政事務ヲ分掌セシムル必要ナキニ至リタルヲ以テ朝鮮總督府地方官官制ヲ改正シ之ヲ廢止シタリ十二月朝鮮思想犯保護觀察令ノ公布ニ伴ヒ朝鮮總督府保護觀察所及朝鮮總督府保護觀察審查會ヲ設置シ同令ノ運用ニ當ラシムルコトトセリ

昭和十二年四月水產製品ノ品質及規格ノ完全ナル統一ヲ圖リ商取引ノ圓滑ヲ期セシガ爲水產製品ノ検査ニ關スル事務ヲ稅關ヨリ移管シ水產製品検査所ヲ設置セリ七月朝鮮總督府稅關官制ニ改正ヲ加ヘ羅津稅關ヲ設置シ又稅務行政ノ進展及稅制改正ニ伴ヒ京城稅務監督局長ヲ勅任官トシ次デ行政事務ノ向上刷新ヲ圖ル爲從來西大門刑務所ニ附置シアリタル刑務官練習所ヲ獨立ノ機關トシ專賣局ノ工場ニ於ケル職工ノ傷疾疾病ノ診療及保健衛生ノ研究改善ノ爲專賣局ニ專賣醫及專賣藥劑師ヲ設置セリ十一月防空法ヲ朝鮮ニ施行スルニ伴ヒ諮問機關トシテ朝鮮總督府ニ朝鮮中央防空委員會ヲ、防空計畫ヲ設定スル行政廳ノ管轄區域毎ニ地方防空委員會ヲ設置セリ

昭和十三年三月朝鮮教育令ノ劃期的改正ニ伴ヒ從來ノ高等普通學校・女子高等普通學校及普通學校ハ各中學校・高等女學校及小學校ニ改ムルト共ニ從來師範學校ニ於テ第一部及第二部ヲ區別スルノ制度ヲ廢止セリ同月朝鮮人壯丁ヲ志願ニ依リ現役又ハ補充兵役ニ服セシムル陸軍特別志願兵令ノ制定ニ伴ヒ朝鮮人ニシテ陸軍ノ兵役ニ服スルコトヲ志願シタルモノノ心身ヲ鍛鍊シ其ノ他ノ訓練ヲ施ス爲陸軍志願者訓練所ヲ設置セリ四月京城帝國大學官制ヲ改正シ昭和十六年度新設ノ理工學部ニ進ムベキ豫科理科生徒一學級擔任ノ豫科教授ヲ増員セリ同月又從來ノ朝鮮總督府指定シタル道ノミニ置キタル産業部ヲ各道ニ設置セリ八月時局ニ對應スル重要事項ヲ調査審議スル爲朝鮮總督府ノ諮問機關トシテ朝鮮總督府ニ時局對策調査會ヲ設置セリ

昭和十四年四月朝鮮ニ於ケル地下資源開發ノ喫緊性ニ鑑ミ朝鮮總督府諸學校官制ニ改正ヲ加ヘ京城鑛山專門學校ヲ設置シ又消防事務ノ擴充ヲ圖ル爲地方官制ヲ改正シ釜山及平壤ニ消防署ヲ設置セリ六月氣象ニ關スル事務ノ現狀及趨勢ニ鑑ミ從來朝鮮總督府學務局ニ屬スル觀測所ヲ獨立ノ氣象觀測機關トシタルヲ以テ朝鮮總督府氣象臺官制ヲ制定シ又朝鮮林野令ニ依リ爲シタル査定ニ對スル不服申立ノ裁決並ニ査定及裁決ニ關スル再審査完了シタルヲ以テ朝鮮總督府林野調查委員會官制ヲ廢止セリ八月移植民事務、在外朝鮮人保護撫育事務其ノ他涉外事務ノ圓滿ナル遂行ヲ期スル爲朝鮮總督府官制ヲ改正シ外事部ヲ設置セリ十一月國家總動員計畫ノ設定及遂行ニ關スル綜合事務並ニ時局ニ緊要ナル物資ノ配給ノ調整ニ關スル事務ヲ掌ラシムル爲朝鮮總督府企畫部臨時設置制ヲ制定セリ十二月京城帝國大學醫學部ノ特殊使命ニ鑑ミ生藥ニ關スル研究ノ徹底ヲ期スル爲京城帝國大學官制ニ改正ヲ加ヘ同大學ニ生藥研究所ヲ設置セリ

昭和十五年一月時局ニ鑑ミ職業紹介事業ヲ擴充シ勞務需給ノ調整ヲ圖ル爲朝鮮總督府職業紹介所ヲ設置セリ六月滿洲開拓政策ニ基ク朝鮮ヨリノ開拓農民ヲ組織ノ秩序アル入植斡旋ヲ爲サンガ爲之ガ團體組織ノ中心ト爲ルベキ幹部タルベキ者及集團移住ノ前提タル先遣隊員ニ付心身ヲ鍛鍊シ其ノ他ノ訓練ヲ施ス爲朝鮮總督府開拓民志願者訓練所ヲ設置セリ十一月朝鮮總督府鐵道局官制ヲ改正シ支那事變ノ發展ニ因リ大陸兵站基地タル朝鮮ノ鐵道業務ハ急激ニ膨脹セルヲ以テ之ニ對處センガ爲地方ニ地方鐵道局ヲ設置シ鐵道局ノ事務ヲ分掌セシムルコトトセリ同月朝鮮總督府遞信官制ヲ改正シ半島ニ於ケル遞信業務モ事務ノ激増ト共ニ益々其ノ重要性ヲ加ヘ來リタルヲ以テ遞信局ノ事務ヲ分掌セシムル爲地方遞信局ヲ設置シ從來郵便局ヲ指定シテ遞信局ノ事務ヲ分掌セシム居タリシヲ今回判然郵便局ヨリ分離シ其ノ權限ヲ擴張セリ又海軍行政ノ圓滑ナル運用ヲ圖ル爲從來ノ海軍出張所ヲ廢止シ獨立ノ官廳タル海軍署ヲ設置セリ

昭和十六年一月朝鮮總督府郵便所ノ名稱ヲ朝鮮總督府郵便局ニ改メ其ノ事務ヲ朝鮮總督府特定郵便局長ヲシテ掌ラシムルト共ニ朝鮮總督府航路標識看守ノ官名ヲ朝鮮總督府標識技手ニ改ムル爲朝鮮總督府遞信官署官制ヲ改正セリ三月朝鮮思想犯豫防拘禁令ノ制定ニ伴ヒ豫防拘禁ニ關スル事務ヲ掌ラシムル爲朝鮮總督府豫防拘禁所ヲ設置セリ四月朝鮮總督府時局對策調査會官制ハ其ノ目的ヲ達成シタルヲ以テ之ヲ廢止セリ十一月國防國家體制ニ即應シ戰時對策遂行ノ圓滑且敏捷ヲ期スル爲朝鮮總督府官制ヲ改正シ總督府機構ニ次ノ如ク改革ヲ加ヘタリ即チ(一)人的資源乃至其ノ生活ニ關スル行政ノ統一強化ヲ圖ル爲內務局及警務局ニ分屬セル當該事務ヲ統合シテ厚生局ヲ設置シ(二)內治ト在外朝鮮人行政トノ間ニ一貫性ヲ保持セシムル爲厚生事務分離後ノ內務局及國民總力運動事務ト外事部ヲ統合シテ司政局ヲ設置シ內務局及外事部ハ之ヲ廢止シ(三)生産力擴充事務強化ノ爲鑛山行政機構ノ充實並ニ電氣瓦斯事務ヲ遞信局ヨリ移管スル等殖産局ヲ改組シ(四)國家總動員體制ノ進展ニ即應シ朝鮮總督府企畫部臨時設置制ハ之ヲ經常機構ニ改メ且物價調整事務モ其ノ所掌ニ移シ(五)此等ニ伴ヒ局長以下若干職員ヲ増置セリ

昭和十七年三月朝鮮少年令及朝鮮矯正院令ノ制定ニ伴ヒ朝鮮少年令ニ依ル保護處分ニ關スル事項ヲ掌ラシムル爲朝鮮少年審判所ヲ設置シ同所ヨリ送致セラレタル者等ヲ收容シ之ガ矯正ニ關スル事務ヲ掌ラシムル爲朝鮮總督府矯正院ヲ設置セリ

今本府及所屬官署ノ分課狀況ヲ示セバ別表ノ如シ

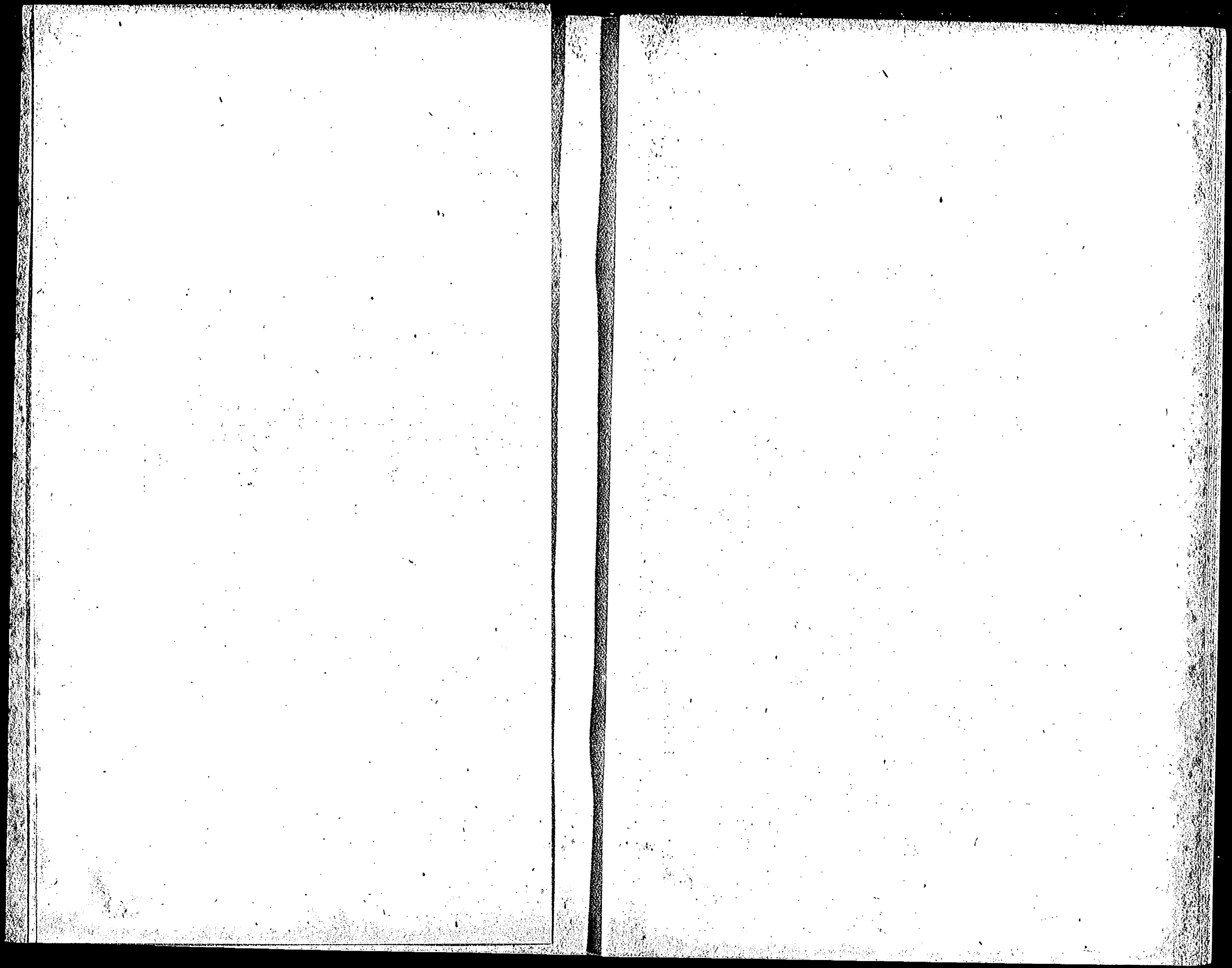

第二節 法規ノ制定及整理

内地ニ施行セル諸般ノ法律ハ韓國併合ニ伴ヒ均シク朝鮮ニモ之ヲ施行スベキモノナルガ朝鮮ハ内地ト事情ヲ異ニシ民情慣習ニ著シキ差異アルヲ以テ郵便・電信・工業・所有權・著作權及會計等ノ如キ内地ト法制ノ統一ヲ要スルモノハ勅令ヲ以テ當該法律ノ全部又ハ一部ヲ施行スルコトトシ其ノ他ハ朝鮮ノ事情ニ適切ナル特別ノ立法ヲ爲スノ方針ヲ探レリ即チ明治四十三年勅令第三百二十四號及同四十四年法律第三十號ニ依リ朝鮮ニ於テ法律ヲ要スル事項ハ朝鮮總督ノ命令ヲ以テ規定スルコトヲ得之ヲ制令ト稱シ制令ヲ發スルトキハ總督ハ豫メ内閣總理大臣ヲ經テ勅裁ヲ請フコトヲ要ス但臨時緊急ノ事情アリ勅裁ヲ請フノ違ナキ場合ニ在リテハ直ニ制令ヲ發スルコトヲ得ト雖公布ノ後直ニ勅裁ヲ請フベク若シ勅裁ヲ得ザルトキハ總督ハ直ニ其ノ制令ノ將來ニ向ヒ效力ナキコトヲ公布スベキモノト爲セリ

然レドモ本府設置ノ當時朝鮮ニ於テ當然其ノ效力ヲ失フベキ帝國法令及舊韓國法令ハ其ノ條項極メテ浩瀚ニ互リ過渡ノ際一朝ニシテ之ガ改廢ヲ行フベキニ非ザルヲ以テ當分ノ内朝鮮總督ノ發シタル命令トシテ其ノ效力ヲ存續セシメ漸ク逐ヒ之ガ整理ヲ行フノ方針ヲ探リ先ツ舊法令中政務執行上實際ノ事情ニ適應セザルモノヨリ其ノ改廢ニ着手シタリ

爾來逐年之ガ整理改廢ニ努メ既ニ民事・刑事・裁判・監獄・教育・地方制度・土地收用・永代借地・河川・港灣・水利組合・森林野野整理・漁業・鑛業・會社・銀行・金融組合・重要物産同業組合・商業會議所・市場・鐵道・道路・寺刹・墓地・諸稅・國稅徵收・關稅・醫藥・藥品・危險物・傳染病豫防・獸疫豫防・行政執行・海事及水難救護・諸營業取締等ニ關スル一般法規ノ制定ヲ大體結了セリ

次ニ最近ニ於ケル法令ノ改正及ビ制定ノ主要ナルモノヲ舉グレバ左ノ如シ

昭和十一年 一月朝鮮總督府及陸地測量部ニ於テ制行スル土地測量ヲ圓滑ニ遂行セシメ且其ノ成果ヲ確保スル爲朝鮮土地測量標令ヲ公布セリ

四月時運ノ進歩ニ伴ヒ辯護士規則ヲ改正シテ朝鮮辯護士令ヲ制定シ略辯護士法ト同様ノ規定ヲ設ケタリ

五月内地・朝鮮及臺灣ヲ通ズル過剩米穀ヲ統制スル爲内地・朝鮮及臺灣ニ於テ米穀ノ自治管理ヲ行ハシムルコトヲ目的トシテ米穀自治管理法公布セラレ朝鮮ニモ施行セラレタルガ同法ハ朝鮮ノ特殊事情ニ鑑ミ若干ノ點ニ於テ内地ト規定ヲ異ニスルコトトセリ
六月朝鮮人ノ西北朝鮮及滿洲國移住ノ指導統制ヲ圖ル爲鮮滿拓殖株式會社令ヲ公布シ特殊會社タル鮮滿拓殖株式會社ヲ設立シ同社ヲシテ農業者十六萬戸ノ移住計畫ノ遂行ニ當ラシムルコトトセリ次デ朝鮮汚物掃除法令ヲ公布シ朝鮮ニ於ケル市街地ノ清潔ヲ保持スル爲汚物ノ掃除ニ關シテハ汚物掃除法ニ依ルコトトセリ

八月朝鮮ニ於ケル國有財産ニ關スル法規ヲ整備シ其ノ管理及處分ノ圓滑適正ヲ期スル爲勅令第二百六十六號ヲ以テ昭和十二年四月一日ヨリ國有財産法ヲ朝鮮ニ施行スルコトトシ又軌近ニ於ケル世潮ノ推移ニ鑑ミ治安ヲ確保スル爲不穩文書ノ取締ニ關シ不穩文書臨時取締法ニ依レル朝鮮不穩文書臨時取締令ヲ公布セリ

九月朝鮮海員懲戒令ヲ改正シ海員審判所ノ審判ヲ二審制ト爲シ且海員ノ懲戒ニ關シテハ海員懲戒法ニ依ルコトトセリ

十二月朝鮮ニ於ケル思想運動ノ特殊性ニ鑑ミ思想犯人ノ再犯ヲ防止スルハ極メテ緊要ナルヲ以テ其ノ思想及行動ヲ觀察シテ之ガ保護ヲ圖ル爲思想犯保護觀察法ニ依レル朝鮮思想犯保護觀察令ヲ公布セリ及軌近ニ於ケル國際情勢ノ推移ニ鑑ミ勅令第四百七十號ヲ以テ外國人土地法ヲ朝鮮ニ施行シ以テ外國人ノ朝鮮ニ於ケル土地ニ關スル權利ノ取得又ハ享有ヲ禁止又ハ制限スルコトトセリ

昭和十二年 二月朝鮮ニ於ケル重要産業ヲ統制シ其ノ改善發達及公益ノ擁護ヲ期スル爲重要産業ノ統制ニ關スル法律ヲ朝鮮ニ施行セリ

三月鐵道局ニ於テ自動車交通事業ヲ經營スルニ伴ヒ朝鮮鐵道用品資金會計法ヲ改正シ又朝鮮ニ於テモ内地ニ於ケルト同様肥料ノ需給ノ圓滑及價格ノ公正ヲ圖リ肥料製造業及農業經營ヲ改善ヲ期スル爲朝鮮重要肥料業統制令ヲ公布セリ次デ臨時租稅增徴法・法人資本稅法及外貨債特別稅法ノ制定ニ伴ヒ朝鮮ニ於テモ之ニ順應シテ内外地間ニ於ケル負擔ノ均衡ヲ圖リ併セテ租稅收入ノ増加ヲ期スル爲朝鮮臨時租稅增徴令・朝鮮法人資本稅令及朝鮮外貨債特別稅令ヲ公布シ揮發油ノ用途重木ナルト我國生産額少キトニ鑑ミ

之ガ無用ノ消費ヲ節約シ其ノ代用燃料ノ生産ヲ助長シ燃料國策ニ資スルヲ目的トシ朝鮮揮發油稅令ヲ公布セリ又移入稅ハ朝鮮ト内地等トノ間ニ於ケル經濟交通ノ進展ヲ阻害スルモノアルヲ以テ漸次移入稅ノ一部ヲ廢止シ又ハ負擔ヲ輕減シ來リタルガ今回更ニ之ヲ輕減シ昭和十六年三月三十一日限り之ヲ廢止スル爲朝鮮ニ移入スル物品ノ移入稅ノ輕減及廢止ニ關スル件ヲ公布セリ

五月朝鮮登錄稅令ニ改正ヲ加ヘ道ノ施設ニ係ル自作農ノ維持事業ニ付テモ登錄稅ヲ免除シ之ガ助成ノ完壁ヲ期セリ
六月朝鮮林業開發株式會社令ヲ公布シ特殊會社ヲ設立シテ低率豐富ナル資金ノ獲得ト大資本ニ依リ大規模ノ造林事業經營ヲ爲シ又民間林業ノ開發ノ爲林產物ノ加工及輸移出竝ニ中小林業經營ノ受託等必要ナル業務ヲ遂行セシメ且營利會社ト此ノ種事業ニ見ル地元住民トノ摩擦及用材需給ニ關スル政策遂行上障礙ヲ避クルニ遺憾ナキヲ期セリ

八月關稅法・關稅定率法・保稅倉庫法及假置場法等ノ朝鮮ニ於ケル特例ニ關スル件ニ改正ヲ加ヘ朝鮮ニ於テ揮發油ニ混入スベキアルコールノ製造原料品ニ對シ輸入稅ヲ免除シ陸境國境ヲ經由スル自滿交通貿易ノ利便ヲ圖リ其ノ他關稅定率法ノ改正及製鐵事業法ノ制定ニ伴ヒ若干ノ改正ヲ爲セリ又朝鮮總督府府郡島森林主事及森林主事補ノ服制ヲ公布シ府郡島ノ森林主事及森林主事補ガ營林署森林主事及森林主事補ト同様司法警察權ヲ行使スル點ニ鑑ミ略之ト同様ノ服制ヲ設ケタリ次デ朝鮮北支事件特別稅法ヲ公布シ北支事件特別稅法ノ制定ニ順應シ負擔ノ衡正ヲ圖リ且北支事件費財源ノ一部ニ充ツル爲所得特別稅・臨時利得特別稅・利益配當特別稅・公債及社債利子特別稅及物品特別稅ノ五種ノ稅目ヲ創設シ又朝鮮總督府裁判所令ニ改正ヲ加ヘ事務激増セルト統制上不適當ナルトニ鑑ミ檢事局書記課ヲ裁判所書記課ヨリ分離獨立セシムルコトトセリ

九月支那事變ノ爲多數ノ軍需品ヲ整備スル爲昭和十二年法律第八十八號ヲ以テ軍需工業動員法中戰時ニ關スル規定ハ支那事變ニモ亦之ヲ適用スルコトト爲リタルガ事變ノ推移ニ隨ヒ之ヲ朝鮮・臺灣及樺太ニ施行スルコトトシ又本邦鐵鋼需給ノ現狀ニ鑑ミ製鐵事業ニ適當ナル統制ヲ加ヘ斯業ノ健全ナル發達ヲ圖ルニハ産業上及國防上喫緊ノ要務ナルヲ以テ新ニ製鐵事業法制定セラレタルガ朝鮮ニ於テモ日本製鐵株式會社兼二浦製鐵所ノ設備擴張計畫竝ニ最近ニ於ケル日本製鐵株式會社・三菱製鐵株式會社及東京鐵材株式會社ニ依ル朝鮮咸鏡北道所在茂山鐵山ノ開發ノ進捗ニ伴ヒ極力此等計畫ヲ保護助長シ以テ製鐵國策ノ遂行ヲ期スルノ要ア

ルニ因リ製鐵事業法ノ一部ヲ朝鮮ニ施行スルコトセリ次デ時局ニ鑑ミ帝國ニ於ケル國防ノ安固ヲ圖リ又國民經濟ノ運行ヲ確保スル爲輸出入品等ニ關スル臨時措置ニ關スル法律ヲ朝鮮ニ施行シ又臨時船舶管理法ハ朝鮮及臺灣ニ當然ニ適用セララルル關係上朝鮮及臺灣ノ特殊事情ヲ考慮シ朝鮮及臺灣ニ於ケル臨時船舶管理法ノ特例等ニ關スル件ヲ公布シ更ニ内外ノ情勢上我國産金ノ増加ヲ圖リ之ガ散逸ヲ防止シテ政府ニ集中シ以テ對外決濟力ヲ豊富ナラシムルハ喫緊ノ要務ナルヲ以テ産金法ノ趣旨ニ則シ朝鮮産金令ヲ公布セリ

十月支那事變ニ關聯シ物資及資金ノ需給ノ適合ニ資スル爲國內資金ノ使用ヲ調整シ時局ニ緊要ナル事業ニ對シテ資金ノ供給ヲ圓滑且便宜ナラシムル目的ヲ以テ臨時資金調整法公布セラレ朝鮮ニモ施行セラレタルガ唯朝鮮ノ特殊事情ニ鑑ミ若干ノ特別規定ヲ設ケタリ又支那事變ノ爲從軍シタル軍人及軍屬ニ對スル租稅ノ減免徵收猶豫ヲ爲スト共ニ其ノ家族ノ負擔ノ軽減ヲ圖ルコトトセリ軍人及軍屬ニ對スル租稅ノ減免及徵收猶豫ヲ爲スト共ニ其ノ家族ノ負擔ノ軽減ヲ圖ルコトトセリ

十一月防空法朝鮮施行令ヲ公布シ現下時局ノ推移ニ應ジ朝鮮ニモ急速防空法ヲ施行シタルガ朝鮮ノ民度地方行政廳ノ能力公共團體ノ財政朝鮮ニ施行セラレツアル諸法令又ハ地理的關係等朝鮮ノ特殊事情ニ鑑ミ若干ノ點ニ於テ内地ト規定ヲ異ニスルコトトセリ

十二月近時朝鮮ニ於ケル初等學校教員ノ職務ハ益繁劇ヲ加ヘ爲ニ健康ヲ害スル者漸次増加ノ傾向ニ在リ健康尋常ナラザル教員ヲシテ未ダ幼弱ニシテ心身ノ發達充分ナラザル兒童ニ日夕接觸セシムルハ危險甚ダシキヲ以テ此等教員ニ付テハ速ニ一定ノ療治料ヲ給與シテ休職又ハ退官ノ上治療セシムルノ途ヲ設ケ以テ此ノ種危險ノ防衛ヲ圖リ兒童保護ノ完璧ヲ期スル爲朝鮮ニ於ケル官立又ハ公立ノ小學校又ハ普通學校ノ訓導ニ對スル疾病療治料給與ニ關スル件ヲ公布シ又我國ニ於ケル産業貿易ノ全面的調整發展ヲ圖ルハ急迫セル時局ノ現狀ニ鑑ミ最モ緊要ナルヲ以テ貿易及關係産業ノ調整ニ關スル法律ノ一部ヲ朝鮮ニ施行セリ次デ現下時局ノ推移ニ鑑ミ肥料配給統制ニ關スル施設ヲ行ヒ需給ノ圓滑ト價格ノ公正ヲ期スルノ外時局ノ進展ニ伴ヒ肥料ニ關スル事情ノ變化ニ對應シテ適宜ノ措置ヲ講ジ得ルノ途ヲ拓ク爲肥料配給統制法ノ趣旨ニ即應シ朝鮮臨時肥料配給統制令ヲ公布セリ

昭和十三年

一月石油供給ノ確保ヲ期スル爲鑛ニ内地ニ於テ人造石油製造事業法ノ公布アリタルガ朝鮮ニ於テモ帝國ニ於ケル液體燃料自給ノ國策ニ即應シ人造石油製造事業ノ保護確立ヲ圖ル爲人造石油製造事業法ノ一部ヲ朝鮮ニ施行シ該事業ヲ政府ノ許可事業トシ獎勵金及免稅等ノ特典ヲ與フルコトトセリ本法及客年九月公布セラレタル製鐵事業法ノ一部ヲ朝鮮ニ施行スルノ件ノ施行ニ伴ヒ此等ノ事業ニ對スル免稅規定ヲ改正又ハ新設スル爲朝鮮所得稅令及朝鮮營業稅令ヲ改正シ同時ニ又土地收用令ヲ改正シ製鐵事業及人造石油製造事業ノ保護助長ニ資スルコトトセリ

二月現行朝鮮船員法ヲ其ノ儘依用セル處同法ハ制定後既ニ四十年ヲ經過シ其ノ間ニ於ケル海運産業ノ著シキ進展ニ副ハザルモノアルヲ以テ内地ノ船員法改正ニ伴ヒ朝鮮船員令ヲ改正シ船員ノ保護監督ト海運ノ健全ナル發展ヲ期シタリ同月陸軍特別志願兵令ヲ公布セリ最近朝鮮人ノ國家觀念ノ向上愛國心ノ發露ハ滿洲事變及支那事變ヲ通ジテ俄然熾烈トナリ眞ニ皇國臣民トシテノ自覺ヲ抱クニ至リタルヲ以テ之ヲ誘導シ國防ノ一半ヲ擔當セシムルハ朝鮮人ノ思想上ニモ大ナル效果ヲ齎シ朝鮮統治上内鮮一體ヲ益深刻化セシムルノミナラズ前進兵站基地タル朝鮮ノ地理的關係ヨリ見テ國軍編成上ニモ至大ノ意義ヲ存スルガ故ニ本府ハ關係各官廳ト協議ノ上陸軍省ニ於テ陸軍特別志願兵制度ヲ認ムルコトト爲リ茲ニ本令ノ制定公布ヲ見タリ本令ハ朝鮮人壯丁ヲ志願ニ依リ現役又ハ補充兵役ニ服セシムルモノニシテ志願者ハ毎年四月各道ニ於テ嚴選ノ上朝鮮總督府陸軍特別志願兵訓練所ニ入所セシメ所定ノ課程ヲ修了セルモノノ中ヨリ陸軍大臣ノ定ムル所ニ依リ餘額シテ之ヲ現役又ハ第一補充兵役ニ編入スルモノトス

三月朝鮮事業公債法ヲ改正シ朝鮮ニ於ケル鐵道建設及改良費並ニ金増産ニ伴フ送金施設費ノ財源ニ充ツル爲公債ヲ發行シ又ハ之ガ繰替支辨ノ爲借入ヲ爲シ得ル最高度ヲ増額セリ

支那事變ニ關スル臨時軍事費ノ財源ニ充ツル爲特別會計ヨリ爲ス繰入金ニ關スル法律及關東局・朝鮮總督府・臺灣總督府及樺太廳ノ各特別會計ニ於ケル租稅收入ノ一部ニ相當スル金額等ヲ臨時軍事費特別會計ニ繰入ルコトニ關スル法律ヲ朝鮮ニ施行セリ

四月朝鮮教育令ヲ改正ス朝鮮ノ現狀ヲ見ルニ始政以來二十有七年ノ歲月ヲ閱シ現行教育令公布ノ後既ニ十有五年ヲ經此間ニ於ケル交通・産業・文化・經濟ノ發達ハ洵ニ顯著ナルモノアリ特ニ滿洲事變以後ニ於ケル人心ノ趨向ハ進シ内地人ト同一ノ教育ヲ受

クルコトニ依リテ帝國臣民タル於時ヲ保有セントスルノ要望熾烈ニシテ内鮮人兩者ノ教育機關ヲ統一スルハ雷ニ時勢ノ趨勢ニ處スルノ方途タルノミナラズ統治上亦喫緊ノ要務ト爲リタルヲ以テ茲ニ朝鮮教育令ニ改新ヲ加ヘテ普通教育ニ關シテハ内鮮人孰レモ小學校令・中學校令・高等女學校令ニ依ラシムルコトトシ朝鮮教育令ノ關係條項ヲ整理改正シ内鮮人同一ノ教育ヲ施シ朝鮮教育制度ノ刷新向上ヲ圖リタリ尙コノ改正ニ依リ普通學校ヲ小學校ニ改メタルニ伴ヒ「朝鮮・臺灣・關東州及南洋群島官公立小學校長等優遇令」「道制」「邑面制」「朝鮮學校費令」ヲ夫改正セリ

同月未成年者ノ喫煙及飲酒ハ其ノ健全ナル精神及身體ノ發達ニ障害アルヲ以テ其ノ弊風ノ發生ヲ豫防シ之ヲ矯正スル爲未成年者喫煙禁止法及未成年者飲酒禁止法ヲ朝鮮・臺灣ニ施行スルノ件ヲ公布セリ

同月朝鮮所得稅令ヲ改正シ一時恩給及之ニ類スル退職給與ニ對シ所得稅ヲ課稅シ又南洋群島ニ於ケル所得稅創設ニ伴ヒ之ニ關スル共助規定ヲ設ケタリ

同月朝鮮相續稅令ヲ改正シ從來ノ財產所在地課稅主義ヲ住所地課稅主義ニ變更シ又相續財產ノ範圍及財產ノ贈與ニ關スル課稅規定ヲ改正セリ

同月朝鮮登錄稅令ヲ改正シ不動産ノ取得ニ對スル登錄稅負擔ノ輕減ヲ圖ルト共ニ相續ニ因ル信託ノ元本ノ移轉ニ付課稅規定ヲ設ケタリ

同月支那事變費ノ一部ニ充ツル爲朝鮮支那事變特別稅令ヲ公布シ所得稅・法人資本稅・砂糖消費稅及取引所稅ヲ增徴シ利益配當稅・公債及社債利子稅・通行稅・入場稅・特別入場稅及物品稅ヲ創設セリ

同月朝鮮臨時租稅措置令ヲ公布シ田畝地稅・營業稅・鑛產稅及移入稅ニ付輕減免除等ニ關スル特例ヲ設ケタリ

同月朝鮮臨時利得稅令ヲ改正シ支那事變ノ影響等ニ因ル增加利益ニ對シ臨時利得稅ヲ法人ニ對シ增徴シ個人ニ對シテハ新ニ利得稅ヲ賦課スルコトトセリ

四月朝鮮道路令ヲ改正シ道路路線ノ認定・道路管理權ノ所在・道路費用ノ負擔・道路收入ノ歸屬等ニ關スル制度ヲ整備シ受益者負擔損傷負擔等ニ關スル制度ヲ創設セリ

同月洪水ノ被害狀況ニ鑑ミ之ガ被害ヲ輕減スル爲朝鮮河川令ヲ改正シ同月滿洲國ニ於ケル治外法權撤廢セラレタルニ伴ヒ朝鮮滿洲トノ間ニ司法事務ノ共助ヲ爲ス爲日滿司法事務共助法ニ依リ必要アリテ朝鮮民事令及朝鮮刑事令ヲ改正ヲ行ヘリ

五月國家總動員法ヲ朝鮮ニ施行セリ同月朝鮮滿洲國間ノ交通其ノ他ノ特殊事情ニ鑑ミ滿洲國トノ間ニ國稅ノ徵收ニ付相互ニ囑託ヲ爲サンガ爲日滿國稅徵收事務共助法ヲ朝鮮ニ施行セリ同月朝鮮鑛業令ヲ改正シ鑛夫ノ労働條件ノ調整・罹災鑛夫ノ扶助等勞資間ノ融和・鑛夫生活ノ安定ヲ期スルト共ニ鑛業ノ健全ナル發達ヲ圖リタル同月重要鑛物增產法ノ趣旨ニ即應シ朝鮮重要鑛物增產令ヲ公布シ重要鑛物ノ開發ト之ガ增產確保ヲ期シタリ同月民事訴訟法ノ改正ニ伴ヒ同法ニ新設セラレタル同法第二百三十六條第五項及第六項ノ規定ハ朝鮮ノ實情ニ鑑ミ之ヲ適用セザルコトト爲ス爲朝鮮民事令ノ改正ヲ行ヘリ

六月臨時補助貨幣及小額紙幣ノ發行ニ伴ヒ鮮内ニ於テモ之ガ流通ヲ要スルガ爲臨時通貨法ヲ朝鮮ニ施行セリ

同月又本邦内ニ於テ募集シタル一定ノ外國債ニ對シテハ租稅ノ賦課及納稅ノ擔保ニ關シ國債ト同様ノ待遇ヲ與フル爲昭和十三年法律第八十七號ヲ朝鮮ニ施行セリ

同月酒造組合制度ヲ創設シテ酒造業ノ堅實ナル發達ヲ圖リ以テ稅源ノ確保ヲ期スルト共ニ該組合ヲ利用シテ徵稅上必要ナル設備又ハ徵收事務ノ補助ヲ命ズル等ノ必要アル爲朝鮮酒造組合令ヲ制定公布セリ又同令ノ公布ニ伴ヒ酒造組合ヲシテ徵稅上必要ナル設備ヲ爲サンムル等ノ爲酒稅令ヲ改正ヲ行ヘリ同月又朝鮮煙草專賣令ヲ改正シ專賣局製造煙草ノ輸出ニ關スル規定ヲ設ケタリ

七月朝鮮刑事令ヲ改正シ鮮滿國境地域ニ於テ現行犯人越境逃走シタル場合司法警察官吏ニ對シテ夫夫刑事訴訟法ノ認メラレタル權限内ニ於テ現行犯人ノ逮捕其ノ他犯罪搜查ニ付相互ニ直接共助ヲ囑託シ得ル日滿司法事務共助法ノ特例ヲ設ケタリ同月朝鮮不動產融資及損失補償令ヲ改正シ經濟界ノ情勢ニ鑑ミ不動產資金ノ融通期間及融通期限ヲ延長シタリ

八月内地ニ於テ航空機製造事業法ノ公布セラレタルニ伴ヒ朝鮮ニ於テモ之ノ航空國策ニ順應シ航空工業ノ保護確立ヲ圖ル爲同法ノ一部ヲ朝鮮ニ施行セリ

同月朝鮮ニ於ケル工業ノ改良發達ヲ圖ル爲大體内地ニ於ケル工業組合法ニ準據シ朝鮮工業組合令ヲ制定公布セリ同月朝鮮罹災救
助基金令ヲ公布シ朝鮮ノ地理的影響ニ因ル累年ノ風水旱害等ノ非常災害ニ罹リタル者ヲ救助スル罹災救助基金制度ヲ定メタリ

九月日本産金振興株式會社法ノ内地施行ニ伴ヒ朝鮮ニ於テモ金増産ノ國策ニ順應シ同法ヲ施行セリ

同月又朝鮮簡易生命保險ノ實施狀況ニ鑑ミ養老保險ノ種類ヲ整理シ尙簡易生命保險法ノ改正ニ依リ最高保險金額ヲ高メタルニ伴
ヒ朝鮮簡易生命保險令ヲ改正セリ

十月恩給金庫法施行令ヲ改正シ恩給金庫ニ對シ租税ノ免除ヲ行ヘリ

十一月航空機製造事業法ノ朝鮮施行ニ伴ヒ該事業ヲ土地ヲ收用又ハ使用スルコトヲ得ル事業ト爲ス爲土地收用令ヲ改正シ同時ニ
朝鮮所得稅令ヲ改正シ航空機製造事業ニ付一定期間所得稅ヲ免除セリ又同月朝鮮營業稅令ヲ改正シ航空機製造事業及日本産金振興
株式會社ノ事業ニ付一定期間營業稅ヲ免除スルコトトセリ

昭和十四年 三月滿洲國ニ於ケル領事官ノ裁判ノ廢止ニ關スル法律ヲ制定シ滿洲國ニ於ケル領事官ノ管轄權ヲ有スル一定ノ訴訟
事件及非訟事件ニ關スル事務ハ今後一切朝鮮總督府裁判所又ハ關東法院之ヲ管轄スルコトトシ同月朝鮮ニ於ケル私設鐵道ノ補助伸
長期間ヲ十年トシ且補助方法ヲ改ムル爲朝鮮私設鐵道補助法ヲ改正シ同月政府ハ朝鮮鐵道株式會社所屬金泉・慶北安東間鐵道買收
ノ爲之ニ必要ナル額ヲ限度トシ公債ヲ發行スルコトヲ得ル法律ヲ制定シ又同月臨時軍事費ノ一部ニ充ツル爲朝鮮支那事務特別稅
令、朝鮮臨時租稅措置令、朝鮮臨時利得稅令及朝鮮出港稅令ヲ改正シ概ネ内地ト同種ノ租稅ノ増徴又ハ課稅範圍ヲ擴張スルト共ニ
新稅ヲ創設シ其ノ收入額ノ一部ニ相當スル金額等ヲ外地特別會計ヨリ臨時軍事費特別會計ニ繰入ルニ付之ガ會計上ノ處理ニ關スル
法律ヲ改正セリ次イデ同月軍用自動車檢査法ヲ朝鮮ニ施行シ更ニ同月道會議員、府會議員、邑會議員又ハ面協議會員ニシテ支那事
變ニ際シ召集中ナルニ因リ其ノ職ヲ失ヒタル者召集ヲ解除セラレタルトキハ其ノ職ニ復セシムル爲制令ヲ制定セリ

四月朝鮮竝ニ樞太ニ於ケル陸境國境ノ一部ヲ經テ帝國領域ニ出入スル者ニ對シ防禦上及公安上勅令ノ定ムル陸境國境ヨリスル人
ノ出入ヲ禁止又ハ制限シ右國境ニ接スル土地又ハ水面ニ付區域ヲ定メ其ノ區域ニ付人ノ出入ヲ制限スル爲國境取締法ヲ制定シ同月

朝鮮銀行券及臺灣銀行券ノ保證發行限度ノ臨時擴張ニ關スル法律ヲ制定シ支那事務變ニ關聯シテ朝鮮ニ於ケル通貨ノ需要量増大セル
ニ至リタルヲ以テ臨時の措置トシテ朝鮮銀行券ノ保證發行限度ヲ六千萬圓ニ擴張シ又ハ同月朝鮮ニ於ケル鐵道建設及改良費ノ財源
ノ一部ニ充ツル爲公債ヲ發行シ又ハ之ガ繰替支辨ノ爲借入ヲ爲シ得ル最高限度ヲ増額スル爲朝鮮事業公債法ヲ改正シ次イデ同月日
滿國際河川ニ跨ル橋梁、水力發電設備其ノ他ノ設備ニシテ朝鮮總督ノ指定シタル建設又ハ修繕ニ要スル材料竝ニ其ノ設備ニ裝置ス
ル器具機械附屬品等ニ付其ノ輸入稅ヲ免除スル爲大正九年法律第五十三號ヲ改正シ更ニ同月マクネサイト原料トスル諸物資ノ需要
著シク増加シ之ガ供給ハ喫緊ノ要務トスル處朝鮮ニ於テハ品位優秀ナル大鑛床ヲ有シ之ガ開發促進ヲ圖ル爲朝鮮マクネサイト開發株
式會社令ヲ制定シ政府ハ朝鮮總督ノ出願權ヲ出資シ特殊會社ヲ設立スルコトトセリ

六月朝鮮總督ハ當分ノ内稅務署長ヲシテ會社利益配當及資金融通令ニ依ル事務ノ一部ヲ掌ラシムル爲勅令ヲ公布シ又同月朝鮮人
事調停令ヲ制定シ家族親族間ノ紛爭其ノ他一般ニ家庭ニ關スル事件ニ付テハ當事者ヲシテ裁判所ニ調停申立ヲ爲サシムルコトトシ
裁判所ノ調停ハ道義ニ本ヅキ温情ヲ以テ事件ヲ解決スルコトヲ本旨トシ調停ノ取扱、調停ノ効力、調停委員會等ニ付規定セリ

七月朝鮮牛結核豫防令ヲ制定シ朝鮮ニ於ケル牛結核病豫防ニ關シ檢診、強制隔離、殺處分、消毒及費用負擔等ニ付規定ヲ制定セ
リ

八月硫酸ニコチンノ需要逐年遞増シ之ガ製造用原料タル葉煙草ノ賣渡ニ關シ朝鮮煙草專賣令ヲ改正シ又同月有限會社及商法ノ改
正法律ヲ朝鮮ニ施行スル爲朝鮮民事令ヲ改正セリ

九月國防ノ整備及産業ノ發達ヲ期スル爲輕金屬製造事業法ノ一部ヲ朝鮮ニ施行シ且事業ノ健全ナル發達ヲ圖ル爲一定年間所得稅
及營業稅ヲ免除スル爲稅令ヲ改正シ又土地收用令ヲ改正シテ本事業ノ爲土地ヲ收用又ハ使用シ得ルコトトシ更ニ同月時局ニ鑑ミ米
穀ノ圓滑ナル配給及適正ナル價格ノ構成ヲ圖ル爲朝鮮米穀市場株式會社令ヲ制定シ本會社ヲシテ米穀市場ノ經營ヲ獨占セシメ之ニ
附帶スル事業其ノ他本會社ノ目的達成上必要ナル事業ヲ行ハシムルコトトシ米穀市場ノ賣買取引ニ關シテハ一定基準ノ下ニ取引ヲ
爲サシメ會社及市場員ニ對シテハ米穀ノ配給統制上必要ナル命令ヲ爲シ得ルコトトシ尙政府自ら會社ニ出資シテ事業ノ經營ニ參與

スルコトトセリ

十一月朝鮮殖産銀行ニ於テ年賦償還貸付ニ付据置年限及中間据置年限ヲ設クル爲及日本産金振興株式會社ノ業務ノ一部ヲ代理セシムル爲朝鮮殖産銀行令ヲ改正シ尙朝鮮ニ於ケル重要産業ニ對スル資金ノ供給ヲ圓滑ナラシムル爲朝鮮殖産銀行ヲシテ政府ノ保證スル債券ヲ發行セシムルコトトシ同月朝鮮ニ於ケル小運送業ノ健全ナル發達ヲ圖ル爲朝鮮小運送業令ヲ制定シ大體審査委員會ニ關スル事項ヲ除キ小運送業法ニ依ルコトトシ又同月朝鮮人ノ孀養子制度ヲ創設シ且之ニ關係ヲ有スル氏ニ關スル制度ヲ設クル等ノ爲朝鮮民事令ヲ改正シ尙朝鮮人ノ氏名設定ニ付テハ一定ノ制限ヲ設ケ且濫リニ變更スルコトヲ禁ズル爲朝鮮人ノ氏名ニ關スル制令ヲ制定シ更ニ同月朝鮮米穀市場會社ガ取引所又ハ正米市場ノ經營者ヨリ買取ニ基ク不動産ニ關スル權利ノ取得ニ付登錄稅ノ特例及同會社ノ市場ニ於ケル取引ノ取引稅ニ關シ特別ノ規定ヲ設クル爲朝鮮登錄稅令及朝鮮取引所稅令ヲ改正セリ

十二月時局並ニ鮮内米穀配給機構ノ現況ニ鑑ミ内地ニ於ケル米穀配給統制ノ機構トノ聯携ヲ圖リ米穀輸移出業者ヲ統制シテ米穀輸移出調整ノ體制ヲ整フルノ要アルヲ以テ朝鮮米穀配給調整令ヲ制定シ米穀取扱業ヲ許可營業トシ朝鮮總督ハ必要ニ應ジ米穀配給統制令ヲ發シ得ルコトトシ米穀輸移出調整令ヲ制定シ之ヲ法人トシ同組合ヲ以テ米穀輸移出組合中央會ヲ組織スル制度ヲ設ケタリ又同月金地金ノ讓受ヲ受クル者及含金鑛產物ノ讓受ヲ爲シ得ル金製鍊業者ヲ限定シ尙金ノ使用制限等ニ關シ朝鮮産金令ヲ改正シ更ニ同月公證人ニ對シ商法第六十七條及其ノ準用規定ニ依ル株式會社、株式合資會社及有限會社ノ定款ニ付認證ヲ與フル權限ヲ賦與スル爲朝鮮公證令ヲ改正セリ

昭和十五年 一月朝鮮ニ於ケル映畫事業ノ健全ナル發達ヲ圖リ以テ國民文化ノ進展ニ資センガ爲朝鮮映畫令ヲ制定シ映畫委員會ニ關スル規定ヲ除ク外映畫法ニ依リテ次デ同月時局ニ鑑ミ勞務ノ適正ナル配置ヲ圖ル爲朝鮮職業紹介令ヲ制定シ職業紹介事業ハ政府之ヲ管掌スルゴトトシ併セテ職業指導及必要ニ應ジ職業輔導其ノ他職業紹介ニ關スル事項ヲ政府自ラ經營シ又府邑面及私人ニ於テモ本令ノ定ムル所ニ從ヒ職業紹介事業ヲ行フコトヲ得シメ勞務供給事業、勞務者ノ募集等ニ付テモ許可制度ヲ設ケタリ仍本令ハ船員ノ職業紹介ニハ之ヲ適用セザルコトトセリ

二月海運國策ノ伸張ニ資スル爲船員ノ老後ニ於ケル生活ヲ保證シ併セテ其ノ健康ノ保持増進及生活安定ヲ目的トスル船員保險制度ヲ創設スル爲船員保險法ヲ朝鮮ニ施行セリ

三月國稅中第三種所得稅・地稅・營業稅・乙種ノ資本利子稅及個人ノ普通利得ニ對スル臨時利得稅ハ國稅徵收令ニ依リ府邑面ニ於テ之ヲ徵收スルモノニシテ其ノ事務ニ要シタル費用ハ國庫ヨリ一定ノ割合ニ依リ算出シタル交付金ヲ受ケ居タルガ府邑面ノ間ニハ納稅義務者ノ多少ニ依リ相當ノ差異アルヲ以テ今回概ネ内地ノ制度ニ倣ヒ國稅徵收令ヲ改正シ府邑面ノ間ニ交付金額ノ差等ヲ設クルコトトセリ

六月朝鮮ニ於ケル重要鑛物ノ資源ノ開發ヲ促進シ其ノ増産ヲ圖ル爲朝鮮鑛業振興株式會社令ヲ制定シテ朝鮮鑛業振興株式會社ヲ設立スルコトトセリ

十二月地稅ノ課稅標準タル地價ヲ賃賃價格ニ改ムル爲朝鮮土地賃賃價格調查令ヲ制定シ各地目毎ニ情況類似スル區域ヲ定メ昭和十六年四月一日ヲ期シ其ノ區域内ニ於テ標準ト爲ルベキ土地ノ賃賃價格ヲ調査決定スルコトトセリ尙免稅地ハ免稅期間滿了ノ時ニ於テ賃賃價格ヲ修正スル方針ヲ採リ免稅ヲ受クベキ土地ヲ調査ノ範圍ヨリ除外セリ

同月朝鮮市街地計畫令ヲ改正シ市街地計畫ニ關シ官制上ノ委員會ヲ設ケ之ニ諮問スルコトトシ天災事變其ノ他特ニ急ヲ要スト認ムル場合必要アルトキハ關係府會、邑會、面協議會又ハ市街地計畫委員會ノ諮問ヲ省略シ朝鮮總督ハ之ガ決定變更ヲ爲シ得ルノ途ヲ拓キ又殘地收用ノ制度ヲ設ケタリ次デ同月朝鮮ニ於ケル海運業ノ健全ナル發達ヲ圖ル爲朝鮮海運組合令ヲ制定シ内地ノ海運組合法ニ依リ更ニ同月時局産業ノ飛躍的伸張ニ伴ヒ人口ノ都市集中化ニ依リ借地借家難ノ劇增等ニ因リ借地借家關係爭議簇出スル現狀ニ鑑ミ朝鮮借地借家調停令ヲ制定シ此等爭議ニ付訴訟ニ依ラズシテ裁判所ニ調停ヲ爲スコトヲ得シメタリ

昭和十六年 二月治安維持法違反ノ受刑者ニシテ其ノ抱懷スル矯激ナル思想ヲ拋棄セザル所謂非轉向者ニシテ非轉向ノ儘刑期滿了ト共ニ社會ニ釋放セラルル者年々相當多數ニ達シ國家治安ノ爲甚ダ危險ナルヲ以テ朝鮮思想犯豫防拘禁令ヲ制定シ此等非轉向釋放者ニ對シ社會的隔離ヲ要素トスル保安處分タル豫防拘禁制度ヲ設ケタリ

三月治安維持法改正セラレ同法中ニ豫防拘禁制度設ケラレタル爲同法施行ト同時ニ朝鮮思想犯豫防拘禁令ヲ廢止セリ

同月朝鮮ニ於ケル中小商業者ノ健全ナル發達ヲ圖ル爲朝鮮商業組合令ヲ制定シ同ジク小規模工業ノ維持振興ヲ圖ル爲朝鮮工業組合令ヲ改正シ工業小組合制度ヲ創設セリ次デ同月外交・財政・經濟等ニ關スル國家ノ重要機密等ヲ保護スル爲國防保安法ヲ制定セリ

六月朝鮮ニ於ケル住宅供給ノ現況ニ鑑ミ朝鮮住宅營團ヲ設置シテ勞務者等其ノ他庶民ノ住宅ノ供給ヲ圖ラシムル爲朝鮮住宅營團令ヲ制定セリ

同月朝鮮ニ於ケル鑛業ノ趨勢ニ鑑ミ鑛業ノ出願處分ニ付特例ヲ設ケル等ノ爲朝鮮鑛業令ヲ改正セリ

九月朝鮮簡易生命保險令ヲ改正シ加入年齢ノ範圍ヲ擴張シテ小兒保險制度ヲ實施シ以テ朝鮮簡易生命保險制度ノ機能ノ擴充ヲ圖ル爲必要ナル規定ヲ設ケタリ

十月中小業者等ノ金融ノ疏通ヲ圖ル爲無擔保貸付ノ範圍ヲ擴張スルト朝鮮殖産銀行ノ資金調達ニ便セシムル爲割引ノ方法ニ依ル債券ノ發行及債券ノ發行ニ關スル制限ヲ緩和スル等ノ爲朝鮮殖産銀行令及昭和十四年制令第十七號ヲ改正セリ

同月時局下國民貯蓄ノ重要性ニ鑑ミ其ノ増強ニ資スル爲朝鮮國民貯蓄組合令ヲ制定セリ

十一月購買力ノ吸收消費ノ抑制ヲ圖ルト歳出ノ財源ノ一部ニ充當スル爲差當リ間接稅ヲ中心トスル臨時増徴ヲ行フ等ノ爲酒稅等ノ増徴ニ關スル件ヲ制定セリ

十二月戰時防空ノ完壁ヲ期スル爲防空法及同法施行令改正セラレタルニ伴ヒ防空法朝鮮施行令ヲ改正シ同時ニ朝鮮防空委員會令ハ之ヲ廢止セリ

同月大東亞戰爭ノ勃發ニ依リ敵國側財産ニ付積極的ニ管理統制ノ要アルヲ以テ敵産管理法制定セラレ朝鮮ニ於テモ之ニ順應シ同法中敵産管理委員會ニ關スル規定ヲ除キ之ヲ施行セリ

同月西北鮮ニ於ケル朝鮮人移住者ノ爲經營セル拓殖事業ヲ東洋拓殖株式會社ニ讓渡シタルト滿洲國ニ於ケル朝鮮人開拓民ノ爲必

要ナル拓殖事業資金供給ノ必要ナキニ至リタル爲鮮滿拓殖株式會社令ハ之ヲ廢止セリ

同月戰時ニ際シ朝鮮ニ於ケル安寧秩序ヲ保持スル爲言論・出版・集會・結社等ノ取締ヲ一層強化徹底スルノ要アルヲ以テ朝鮮臨時保安令ヲ制定セリ

同月戰時ニ際シ燈火管制中又ハ人心ノ動搖ヲ生ゼシムベキ場合ニ於テ特殊陋劣ナル犯罪又ハ竊盜若ハ強盜ノ罪ヲ犯シタル者ニ對シ其ノ犯情ニ鑑ミ刑ヲ加重スルノ要アルヲ以テ朝鮮ニ於ケル犯罪處罰ノ特例ニ關スル件ヲ制定セリ

昭和十七年 二月時局ニ鑑ミ朝鮮ニ於ケル馬事ノ振興ヲ圖リ國防及産業上必要ナル馬資源ノ充當確保ヲ期スル爲朝鮮馬事會令ヲ制定シ朝鮮競馬令ハ之ヲ廢止セリ尙戰時財政ヲ強化スル爲國庫收入ノ増加ヲ圖リ一面購買力ノ吸收ニ資スル爲朝鮮馬券稅令ヲ制定セリ

三月大東亞戰爭ノ勃發ト共ニ空襲保險制度ノ應急措置トシテ戰爭保險臨時措置法制定セラレ朝鮮ニ於テモ之ニ順應シ同法中戰時損害審査會ニ關スル規定ヲ除キ之ヲ施行セリ

同月朝鮮ニ於ケル馬ノ動態ヲ明シシ馬匹徵發事務等ノ圓滑ヲ期スル爲朝鮮馬籍令ヲ制定セリ

同月近時犯罪少年及虞犯少年ノ數逐年増加ノ傾向ニ在リ之ヲ保護・矯正・善導シ健全ナル皇國民ト爲スノ緊要ナルニ鑑ミ此等少年ニ對スル刑事手續及刑事處分ニ關スル特別並ニ保護處分ノ制度ヲ設ケルノ要アルヲ以テ朝鮮少年令ヲ制定セリ

同月朝鮮少年令ノ制定ニ伴ヒ同令ニ依リ朝鮮總督府矯正院へ送致シタル者等ノ處遇等ニ關シ朝鮮矯正院令ヲ制定セリ

同月時局ニ鑑ミ國內治安ノ確保及人的資源ノ鍊成増強ニ資スル爲司法保護事業ニ對スル指導監督及助成ヲ強化擴充スルノ要アルヲ以テ朝鮮司法保護事業令ヲ制定セリ

同月朝鮮ニ於ケル住宅供給ノ現況ニ鑑ミ貸家ノ建設ヲ促進スルト共ニ其ノ經營ヲ適正ナラシメ以テ一般庶民住宅ノ供給ヲ圓滑ナラシムル爲朝鮮貸家組合令ヲ制定セリ

同月戰時財政ヲ強化スル爲國庫收入ノ増加ヲ圖リ一面購買力ノ吸收ニ資スル等ノ爲朝鮮電氣瓦斯稅令及朝鮮廣告稅令ヲ制定シ朝鮮

鮮所得稅令等稅令ヲ改正シ尙戰時災害ノ特質ニ鑑ミ被害者ノ納付スベキ國稅及被害物件ニ對シ課セラルベキ國稅ニ付輕減又ハ免除等ノ爲戰時災害國稅減免令ヲ制定セリ

同月朝鮮ト滿洲國トノ間ニ於ケル課稅ノ重複ヲ避クル爲所得稅等ノ日滿二重課稅防止ニ關スル件ヲ制定セリ

同月蠶絲ニ對スル内外ノ需要ニ應ジ朝鮮ニ於ケル蠶絲業ノ統制ヲ行ヒ以テ其ノ安定發達ヲ圖ルト共ニ蠶絲業ニ對スル國民經濟上ノ要求ヲ充足スル爲蠶絲ノ生産・配給・消費等ニ關シ必要ナル統制ヲ加フルト共ニ統制機關トシテ朝鮮蠶絲統制株式會社ヲ設クル爲朝鮮蠶絲業統制令ヲ制定セリ

第三章 財政

第一節 財政ノ狀況

一 従前ノ財政

併合前ノ狀況 由來舊韓國ノ財政ハ宮中府中ノ別割然タラズ稅制不備ニシテ經費ノ多クハ濫費セラレ幣制亦確立セズ其ノ整理極メテ困難ナル狀態ニ在リタリ

然ルニ明治三十七年八月日韓協約成立シテ帝國政府ノ推薦シタル財政顧問ノ就任トナリ次デ同三十九年統監府ノ設置セララルヤ先ヅ最モ力ヲ財政ノ整理ニ致シ幣制ノ統一ヲ圖リテ金貨本位制ヲ實施シ中央銀行ヲ設ケテ國庫金ノ取扱及兌換券ノ發行ヲ爲サシメ樞要ノ地ニ農工銀行及金融組合ヲ設置シテ產業經濟ノ發達ヲ助長セシメ諸般ノ財源ヲ調査シテ其ノ涵養ヲ圖リ豫算ノ編成實行ニ關シテハ會計法ヲ剛行シ租稅法規ヲ制定シテ歲入ノ確實增收ヲ圖ルト共ニ人民ノ負擔ヲ明カニシ徵稅機關ヲ刷新シテ誅求ノ弊ヲ釐正シ王室有及國有財産ノ所屬ヲ定メ宮内府ノ管理シタル租稅・專賣事業等ヲ政府ニ移屬セシムル等財政ニ對シ一大整理ヲ行ヘリ其ノ結果明治三十八年度ニ於テ歲入七百四十八萬餘圓歲出九百五十五萬餘圓ニシテ歲入ノ不足歲出ノ二割以上ニ達セシヲ明治四十三年度ニ於テハ歲入歲出各二千三百九十六萬餘圓ニ増加シテ其ノ平衡ヲ得ルニ至リ明治四十三年八月日韓併合成リテ朝鮮總督府ノ設置セララルヤ舊韓國政府ノ會計ハ茲ニ其ノ終局ヲ告グ朝鮮ノ財政ハ過去六箇年ニ互レル整理ニ依リ始メテ其ノ基礎ヲ確立スルヲ得タリ

併合後ノ財政 朝鮮總督府ノ設置セララルヤ朝鮮ノ歲計ハ總督府特別會計ヲ設ケテ之ヲ經理シ朝鮮ノ歲出ハ其ノ歲入ヲ以テ支辨スルヲ之ガ原則ト爲シタリト雖半島統治ノ施設ヲ整備センニハ當時未ダ朝鮮ノ歲入ノミヲ以テ必要ナル歲出ノ全部ヲ支辨スル能ハ

四〇
ザル状態ニ在リシヲ以テ其ノ不足額ハ一般會計ヨリ之ヲ補充スルコトトシ明治四十四年度ニ於テハ其ノ年額ヲ一千二百三十五萬圓ト定メ爾來諸制度ノ改善ト共ニ産業ノ開發經濟ノ發展・海陸交通ノ發達ヲ圖リ財政ノ基礎年ヲ遂ウテ益々確實トナリ之ニ依リテ諸般ノ施設ヲ爲シ稍統治ノ諸機關ヲ整備スルヲ得タリ然ルニ偶歐洲戰亂ニ際シテ朝鮮經濟界亦其ノ影響ヲ蒙リ延イテ一時財政ノ困難ヲ感ゼザルニ非ザリシモ幾許モ無クシテ常調ニ復スルヲ得タルノミナラズ更ニ産業經濟ノ發達ヲ促シテ民力急ニ進ミ財政隨テ順境トナリ大正三年度以降年々實施ノ歩ヲ進メ來リタル所謂朝鮮財政獨立ノ計畫モ豫定ノ如ク終結シ大正八年度ヲ以テ全ク一般會計ノ補充金ヲ辭スルニ至レリ

二 制度改正後ノ財政

本府ハ前項記載ノ如ク大正八年度ヲ以テ帝國一般會計ヨリノ補充金ヲ辭シタリト雖歐洲大戰以來時勢ノ變遷急劇ニシテ半島ノ開發益急ヲ要スルモノアリ爾後之ヲ統治ノ實績ニ鑑ミルニ將來制度革新(大正八年八月ノ官制改革)ノ本旨ニ基キテ益朝鮮ノ治安ヲ確保シ其ノ文化ノ伸展ヲ圖リ斯ラシテ一日モ早く時代ノ進運ニ伴ハシムルガ爲ニ巨額ノ經費ヲ要スベク加フルニ急激ナル物價ノ騰貴ニ基ク經濟ノ膨脹ニ應ズルノ要アリ今ヤ朝鮮ノ民力ハ産業經濟ノ發達ニ依リ之ヲ舊時ニ比スレバ著シク増進セリト雖未ダ以テ此ノ要求ニ應ズルニ足ラザルモノアリ然レドモ之ガ爲朝鮮開發上必須ノ施設ニ抑制ヲ加フルガ如キハ制度改革ノ本旨ニ副フ所以ニ非ザルガ故ニ慎重查覈シテ他日財源ノ充實スルニ至ル迄姑ク從來ノ財政方針ヲ變更シ必要ナル經費ノ不足額ハ當分一般會計ノ補充ニ仰ギ以テ文化政治ノ確立ニ資スルコトトセリ即チ大正九年度豫算ニ於テハ酒稅及煙草稅ノ増徴ヲ行フト共ニ補充金一千萬圓ヲ受入レ同十年度豫算ニ於テハ新ニ取引所稅及出港稅ヲ計上シタル外煙草ノ專賣ヲ創始シ且補充金ヲ一千五百萬圓ニ増額シ又同十一年度豫算ニ於テハ地稅・酒稅及砂糖消費稅ノ稅率ヲ引上ゲテ歲入ノ充實ヲ圖リ更ニ補充金ヲ一千五百六十萬圓(外ニ製鐵獎勵補助ノ爲三十餘萬圓)ニ増額シ以テ既定ノ計畫ノ遂行文化施設ノ充實ニ應ズルノ計畫ヲ樹テタリ其ノ結果大正九年度歲入歲出豫算總額ハ各一億一千四百餘萬圓(歲出ノ計算ハ豫算外支出ヲ含メ)同十年度歲入歲出豫算總額ハ各一億一千四百餘萬圓(歲出ノ計算ハ豫算外支出ヲ含メ)同十一年度歲入歲出豫算總額ハ各一億五千八百九十餘萬圓(豫算外支出ヲ含メ)ト

ナリ大正十一年度ノ豫算ヲ大正八年度豫算ニ比スレバ八百四十三萬餘圓(十割強)明治四十四年度豫算ニ比スレバ一億一千二百五萬餘圓(二十二割強)ノ増加ニ當レリ然ルニ大正十二年度ハ政府ノ財政緊縮方針ニ呼應シ經費ニ節約ヲ加ヘタル爲歲入歲出總豫算ハ各一億四千六百萬餘圓トナレリ大正十三年度モ一般財界ノ不振殊ニ關東震災火災ニ依ル政府ノ財政緊縮方針ニ順應シ既定繼續事業ノ繰延ヲ斷行シ經費ニ節約ヲ加ヘタルモ一面歲入ノ増加ヲ計リ之ヲ以テ教育・勸業等特殊重要ナル經費ヲ増加シタル爲歲入歲出總豫算ハ各一億四千二百餘萬圓(追加豫算及豫算外支出ヲ含メ)トナレリ大正十四年度ニ於テハ朝鮮財政ノ現狀ニ鑑ミ更ニ徹底ノ整理ヲ要スルコト切ナルモノアリタルヲ以テ極力之ガ實現ニ努メ朝鮮總督府醫院及濟生院特別會計ハ之ヲ廢止スルコトトシ總督府醫院・濟生院及小鹿島癩患者慈惠醫院ヲ本府會計ノ經營ニ移スト共ニ各道慈惠醫院・官立中等學校・測候所ハ之ヲ道地方費ニ移管シ又行政各部ノ組織ヲ改廢シテ人員ノ減少ヲ行ヒ事業ノ繰延ヲ斷行シ其ノ經費ニ節約ヲ加ヘタルモ一方朝鮮刻下ノ情況ハ産業開發ノ急ヲ告グルモノアリ之ガ爲朝鮮鐵道ノ直營・勸業其ノ他重要ナル經費ヲ増加計上セル爲歲入歲出總豫算ハ各一億七千八百餘萬圓(追加豫算及豫算外支出ヲ含メ)トナレリ昭和元年度ニ於テハ前年ニ於ケル整理緊縮ノ後ヲ承ケ依然緊縮ノ方針ニ依リタリシモ産業開發ノ促進殊ニ產米増殖ニ關スル施設・治水事業・道路港灣ノ修築改良・林政統一及森林ノ保護・京城帝國大學ノ開學・水害復舊等緊急差措キ難キモノアリ依テ一面歲入ノ増加ヲ計ルト共ニ水害復舊ニ對シテハ一般會計ヨリ四百四十四萬餘圓ノ臨時補充金ヲ受ケ以テ此等施設ニ應ズルノ計畫ヲ樹テタリ其ノ結果歲入歲出豫算(追加豫算)ハ各一億九千四百四十八萬餘圓トナレリ同二年度豫算編成ニ當リテモ財界ノ狀況ニ鑑ミ尙緊縮方針ヲ緩和スルヲ許サザリシヲ以テ歲入ニ在リテハ前年度來ノ施設計畫ヲ遂行スルノ外産業開發及警備・國防上ノ見地ヨリ鐵道網ノ完成即チ國有鐵道ノ敷設延長及改良並ニ私設鐵道買收ノ計畫ヲ樹テ其ノ他專賣・鐵道・營林等官業ノ増進産業・教育等ノ進展及俸給定率整理並ニ下級職員優遇ニ關スル經費ノ増加ヲ計上シ歲入ニ在リテハ租稅ノ體系ヲ整ヘ負擔ノ均衡ヲ計ルト共ニ租稅ニ屈伸力アラシムル爲稅制ノ改正ヲ實行スルコトトシ其ノ第一次計畫トシテ新ニ營業稅及資本利子稅ヲ創設シタルト綿織物ノ移入稅率ノ輕減ヲ計リタル等其ノ他官業收入ノ増加並ニ鐵道建設及改良費ノ財源トシテ公債金受入ノ増加ヲ計上シ其ノ歲入歲出總豫算(追加豫算)ハ二億一千九十一萬餘圓トナリ同三年度ニ於テモ財界ノ現狀ニ鑑ミ尙緊縮方針ヲ採レリト雖一面歲入ノ増加ヲ計リ之

ヲ以テ大體ニ關スル施設ニ要スル經費鐵道・逓信・專賣・營林等官業ノ増進並ニ教育・勸業其ノ他緊急止ムヲ得ザル經費思想ノ調
 査及取締ニ要スル經費火災復舊ニ要スル經費等ヲ増加計上セル爲成入歳出總豫算(追加豫算)ハ二億二千二百七十四萬餘圓トナレリ同
 四年度ニ於テモ政府ノ財政緊縮方針ニ順應シ既定經費ニ對シ相當節約ヲ加ヘタルモ朝鮮ノ現況ハ其ノ統治並開發上教育・勸業・土
 木・衛生・社會施設・官業ノ増進其ノ他各般ニ互リ緊急差措キ難キ事項少シトセズ依テ一般會計ノ補充金ハ前年度ト同額ヲ受入ル
 ルコトトセルモ一面歳入ノ増加ヲ計リ以テ財源ヲ按排シ此等緊切ノ事項ニ對シ相當企畫セリ尙砂防事業ノ促進及朝鮮貴族ノ保護ニ
 關シテモ一日モ緩ウスベカラザル實情ニ在リシヲ以テ借入金ニ依リ之が實施ヲ企圖セル爲其ノ歳入歳出ハ各二億四千六百八十五萬
 餘圓(追加豫算)トナレリ然ルニ其ノ後政府ノ一般財政整理緊縮ノ主旨ニ基キ歳出ニ於テ一千四百二十二萬一千三百四圓ヲ節約セル爲官業
 收入及前年度剩餘金繰入ニ於テ三百三十二萬一千三百四圓ヲ減ジ本年度鐵道事業公債金二千萬圓ヲ一千五百萬圓ニ減ジ借入金四百八
 十萬圓中砂防事業費ハ普通財源ニ振替ヘ朝鮮貴族保護ニ要スル經費二百五十萬圓ヲ借入金ニ依ルコトトセリ即其ノ實行豫算額ハ歳
 入歳出各二億三千六百四十三萬餘圓トナリ同五年度ニ於テモ緊縮方針ニ順應シテ既定經費ノ整理節約ヲ斷行シ事業ノ繰延及整理節
 減ヲ爲シタル金額二千三百三十五萬八千一百一十二圓ニ達シタルモ教育勸業其ノ他官業増進ニ依ル經費等差措キ難キモノ及新ニ國債償還ノ
 爲ノ繰入金ノ増加等アルヲ以テ一面歳入ノ増加ヲ計リ此等緊切ノ事項ニ對シテハ相當企畫セルガ爲成入歳出各二億三千八百九十五
 萬九千七百八十三圓(追加豫算)トナリ同六年度ニハ財界不況ニ鑑ミ事業ノ繰延及既定經費ノ整理節約ヲ斷行セルモ尙教育勸業其ノ他
 煙草元賣捌ノ直營・恩給負擔金等差措キ難キ經費ノ増加ニ依リ歳入歳出合計二億三千八百九十二萬三千六百七十七圓(追加豫算)トナリ
 同七年度ニ在リテモ前年度同様整理緊縮ノ方針ニ依リタルモ穀物検査及種馬牧場ノ國營移管北鮮開拓事業ノ着手及刑事補償制度ノ
 實施等緊要已ミ難キ經費ヲ増加セシヲ以テ歳入歳出合計二億二千四百六十二萬七千七百圓(追加豫算)トナリ同八年度豫算ハ天日製鹽田
 ノ築造・鐵道建設改良・土木及砂防事業費等ノ増加並ニ教育・衛生・官業・交通・逓信等ニ關スル經費ヲ増加計上セシ爲成入歳出
 共各二億三千二百二萬六千九百四十九圓(追加豫算)トナリ同九年度豫算ハ租稅制度整備ニ關スル經費第二次窮民救濟事業費ノ計上恩
 給負擔金ノ増加專賣及鐵道逓信及營林等事業増進ニ伴フ經費等ヲ本豫算ニ計上シタル外米穀移出統制ニ關スル經費、昭和九年夏季

ノ風水害又ハ凶作救濟等ニ關スル經費並ニ專賣及鐵道等收入増加ニ伴フ所要經費ヲ追加豫算ニ計上シ之ガ財源ハ前年度剩餘金繰入
 ノ外借入金又ハ事業廳ノ收入増加ヲ以テ充ツルコトトシタル爲成入合計二億七千八百二十八萬四千四百五十二圓歳出合計二億七千
 四百六十三萬四千六百四十二圓トナリ同十年度ハ現下ノ時局ト朝鮮ノ實情トニ鑑ミ國境橋梁ノ架設電信電話其他滿洲國ニ對スル施
 設ノ充實教育・勸業・司法及警察等ニ關スル各種施設ノ擴充營繕及土木並ニ始政二十五週年記念施設費・鐵道・逓信・專賣及營林
 事業等ニ關スル經費其他緊急已ムヲ得ザル經費ニ限リ努メテ緊縮ヲ旨トシテ計上シタルモ歳入歳出共二億九千二百六十六萬七千四百十
 四圓(追加豫算)トナリ同十一年度豫算ハ中央政府ノ方針ヲ體シ本府財政ノ狀況及統治ノ實情等ニ鑑ミ一般會計トノ調整ヲ圖リ先
 年度來實施セシ各種施設ノ整備擴充重要法令施行ニ關スル經費・鐵道・逓信・專賣等事業官廳ノ事業増進ニ伴フ經費及初等教育擴
 充ニ伴フ經費等ヲ計上シタル爲成入歳出共三億二千九百六十四萬五千三百九十圓(追加豫算)トナリ同十二年度豫算ハ朝鮮經濟界ノ現
 狀ト將來ニ稽ヘ相當ノ增收額ヲ計上シ貿易ノ助長統制・各種資源ノ確保・交通通信施設ノ擴充・支那事變ニ對處スル施設其他國策
 的各種施設等ニ要スル經費ヲ計上シタル爲成入四億二千七百六十五萬三千九百六十四圓歳出四億二千五百二十二萬三千七百八十一圓
 (追加豫算)トナリ同十三年度ハ歳入ニ於テ支那事變特別稅ノ創設ニ伴フ收入鐵道其他官業ノ事業増進ニ伴フ自然增收等相當增收額ヲ
 計上スルト共ニ從來公債支辨事業タリシ港灣修築費ハ之ヲ普通財源支辨ニ移シ新ニ產金ノ増加ヲ圖ルノ要緊切ナルモノアルヲ以テ
 金山送電線ノ施設ヲ要シ之ガ財源ヲ公債ニ仰グコトトナセル外鐵道建設及改良費ノ増加ニ伴フ公債金ノ受入増加ヲ計上シ歳出ニ在
 リテハ陸軍兵志願者訓練所ノ開設初・中等教育ノ擴充大學理工學部新設ニ伴フ大學豫科學級増加等ノ經費・產金及重要礦物増產獎
 勵等各種資源ノ開發確保鐵道・道路及通信等交通通信機關ノ整備擴充・勸業・警察・衛生ニ關スル經費及時局對策調查會費ヲ首メ
 時局ニ關スル諸般ノ施設ヲ講ゼシ爲成入五億二千七百八十一萬四千二百五十圓歳出五億二千八百二十四萬五千九百五十四圓(追加豫
 算)トナリ同十四年度ハ前年度ニ引續キ一層事變目的ノ遂行ヲ目標トシテ之ニ集中シ以テ軍ノ需要ヲ充タスト共ニ統後ニ於ケル國民
 經濟ノ維持ニ留意シ財政經濟ノ現在ニ鑑ミ物資資金勞力等ノ需要並ニ輸入力ノ關係ヲ較量シ成ルベク物資需要ノ急激ナル増加ヲ緩
 和スルコトニ於テ編成セラレタル豫算ハ歳入出共七億七百九十八萬四千三百十五圓トナリ(追加豫算)同十五年度ハ支那事變ニ對處ス

ベキ帝國不動ノ精神ニ則リ新東亞建設ノ大業完遂ノ爲國防ノ充實ト生産力ノ擴充ニ重點ヲ置キ歲入ニ在リテハ稅制ノ整理ヲ爲スト
共ニ經濟界ノ狀況等ヲ考慮シ租稅及官業其他全般ノ相當ノ增收ヲ計上シ歲出ニ在リテハ物資・勞力・資金及物價ニ關スル經濟諸
方策トノ調和協調ヲ旨トシ荷モ時局便乘ノ嫌ヒアルモノヲ回避シ重點節用主義ノ徹底的勵行ヲ期シ編成セラレタル豫算ハ八億九千
八百六十萬八千三百五圓(追加豫算)ニ達セリ同十六年度豫算ハ前年度同様支那事變ノ完遂ト國際情勢ノ緊迫ニ對處スベキ高度國防
國家ノ確立ヲ目標トシ事變下半島ノ負荷スル大陸前進兵站基地の使命ノ達成ニ遺憾ナキヲ期スル爲戰力ノ增強、生産力ノ擴充及統
後國民生活ノ安定ニ重點ヲ置キ他方既定經費ノ再檢討ヲ嚴行シ不要不急ノ經費ヲ節約シ歲入ニ在リテハ財界ノ狀況、最近數ケ年度
ノ實情等ヲ勘案シ租稅及官業其他全般ノ相當ノ增收ヲ見込ミ編成セル結果遂ニ十億一千二百五十七萬七千四百十三圓ニ達セルモ
更ニ對英米關係ノ急迫化ニ相應シ臨戰體制ノ完備ヲ圖ル爲十一月十五日召集セラレタル臨時議會(第七十七議會)ニ於テ成立セル
追加豫算四千七百七十三萬四千五百九十圓第七十九議會ニ於テ成立セル追加豫算六百三十八萬九千四百十八圓ヲ加ヘ歲入十億五千四
百七十七萬四千五百五十三圓歲出十億六千七百七十一圓ニ達セリ同十七年度豫算ハ專ラ大東亞戰爭目的の遂行ノ爲必要缺
ベカラザル施設戰力增強・國土防衛・食糧確保等ニ集中シ動員諸計畫トノ合致ニ努ムルト共ニ既定經費ニ嚴密ナル檢討ヲ加ヘテ徹
底的節約ヲ爲シ歲入ニ在リテハ財界ノ狀況、既往ノ實績等ヲ考慮シ稅令ノ改正新稅ノ創設・料金ノ引上等ニ依ル租稅官業其他全般
のニ互リ相當ノ增收ヲ計上セル結果歲入歲出共十一億二千四百七十二萬七千五百一圓(追加豫算)トナレリ

第二節 歲計

一 歲計ノ發達

併合前ノ歲計 舊韓國ニ於テハ豫算制度確立セズ歲入歲出ノ現計ハ毎年公表セラレタリト雖畢竟一片ノ形式ニ止マリ上下ノ有司
殆ド豫算確守ノ意思ナク各官廳ハ其ノ收入ヲ直ニ支出シテ怪マザルノ狀況ニ在リ故ニ明治三十七年財政顧問部ハ始メテ歲入ノ狀況

ヲ正確ニ調査シ所要經費ヲ按排シテ明治三十八年度ノ總豫算ヲ編成シタレドモ其ノ歲入總額ハ七百四十八萬餘圓歲出總額ハ九百五
十五萬餘圓ニシテ二百餘萬圓ノ歲入不足ヲ計上スルノ已ムナキニ至リ爾後二箇年度ノ歲入豫算亦四十萬圓乃至九十萬圓ノ不足ヲ告
グタリ保護政治確立後財政ノ整理ニ伴ヒ豫算無視ノ弊大ニ矯正セラレ國庫ノ收入年年確實ニ赴キタリト雖施政ノ改善ニ伴フ行政機
關ノ擴張ト諸般施設ノ創始トニ因リ諸經費モ亦膨脹シ明治四十一年度豫算ニ於テハ其ノ歲出明治三十九年度ノ二倍以上ニ達シ爾後
尙漸増ノ傾向アリ而モ近年ノ經常歲入ハ歲出總額ノ約一半ヲ支辨シ得ルニ過ギザルノ狀況ナリシヲ以テ一面公債ヲ發行シテ開發施
設ノ進捗ニ資スルト共ニ一面帝國政府ヨリ明治四十一年以降同四十三年ニ互リ累計一千三百二十餘萬圓ヲ無利子無期限ニテ立替
以テ行政費ノ膨脹ニ應ゼシメ明治四十一年度以降ノ歲計ハ辛ウジテ其ノ均衡ヲ保持スルヲ得明治四十三年度ノ舊韓國政府ノ總豫算
ハ歲入歲出各二千三百餘萬圓ヲ計上セリ

併合後ノ歲計 明治四十三年十月朝鮮總督府設置後ハ本府特別會計ヲ設ケテ歲計ヲ經理シ在來ノ重複セル政務機關ヲ統合シテ行
政費ノ削減ヲ圖リタリト雖從來統監府ニ於テ舊韓國政府ヨリ受託セル司法・監獄・警察及通信事務ノ處理並朝鮮ニ於ケル帝國國有
鐵道ノ經營等ニ要スル諸經費ヲ併セテ計上シタルノミナラズ産業開發上緊要ナル施設ニ付テハ必シモ經費ノ増加ヲ避ケザルノ方針
ヲ以テ豫算ヲ編成シタルニ因リ明治四十四年度ノ本府特別會計豫算ハ歲入歲出各四千八百七十四萬餘圓ヲ算スルニ至レリ爾來朝鮮
ノ歲計ハ財政及行政ノ整理ト半島開發施設ノ進捗ト一般經濟力ノ發展トニ依リテ年年發達シ其ノ歲入歲出ノ各總額ハ大正三年度ニ
於テ五千九百餘萬圓同八年度ニ於テ七千七百餘萬圓ニ達シタルガ同九年度以降ニ於テハ主トシテ制度革新ニ伴フ文化的施設ノ擴充
ニ特ニ力ヲ致シタル結果更ニ顯著ナル増進ヲ來シ九年度ニ於テ歲入歲出各總額一億一千四百餘萬圓(歲出ハ豫算外支出)同十一年度ニ
於テ一億五千八百餘萬圓(追加豫算)ヲ計上スルニ至レリ然ルニ同十二年度ハ政府ノ財政緊縮方針ニ呼應シ經費ニ節約ヲ加ヘタル爲一
億四千六百餘萬圓(追加豫算)ヲ計上セリ而シテ同十四年度ニ於テハ主トシテ朝鮮鐵道ノ直營ニ依ル經費ノ増加セル爲一億七千八百餘
萬圓(追加豫算)ヲ計上シ昭和元年度ニ於テハ産業ノ開發及水害防止ニ關スル諸般ノ措置等緊急差措キ難キ事項ニ付之ガ所要經費ヲ増
加セル爲一億九千四百餘萬圓(追加豫算)ニ増加シ同二年度ニ在リテハ鐵道建設及改良等ニ關スル經費並ニ專賣局其ノ他事業官廳ノ事

業増進ニ伴フ經費ノ増加等ヲ計上セル爲總額二億一千餘萬圓(追加豫算)トナリ同三年度ニ在リテハ大體ニ關スル施設費大學其ノ他ノ教育及勸業ニ關スル經費鐵道其ノ他事業官廳ノ事業増進ニ伴フ經費ノ増加思想ノ調査及取締ニ要スル經費火災復舊ニ要スル經費等ヲ計上セル爲總額二億二千二百餘萬圓(追加豫算)ヲ算シ同四年度ニ在リテハ教育・勸業・土木・警察・社會施設其ノ他緊急差遣キ難キ經費官業ノ増進ニ伴フ經費ノ増加朝鮮貴族保護ニ關スル經費及水害火災復舊・旱害救濟ニ要スル經費等總額二億四千六百餘萬圓(追加豫算)ヲ計上セルモ其ノ後整理節約セシ爲總額二億三千六百餘萬圓トナリ同五年度ニ在リテハ國債及借入金償還・鐵道職員特別給與金ノ増加及官業ニ要スル經費ノ増加等總額二億三千八百餘萬圓トナリ同六年度ニ在リテハ教育・勸業・土木・恩給負擔金其ノ他官業ニ要スル經費等ヲ増加計上セル爲總額二億三千八百餘萬圓トナリ同七年度ニ在リテハ鐵道及遞信等交通通信事業ノ進展ニ伴フ經費專賣ニ要スル經費等ヲ増加セシニ依リ總額二億二千餘萬圓トナリ同八年度ニ在リテハ鐵道及遞信等交通通信事業ノ進展ニ伴フ經費專賣及營林等ノ官業ニ關スル經費其ノ他農村振興等ノ經費ヲ計上セシ爲二億三千二百餘萬圓トナリ同九年度ニ於テハ鐵道・遞信・專賣及營林等ノ事業増進ニ伴フ經費第二次窮民救濟工事ノ施行租稅制度整備ニ關スル經費及南鮮地方水害罹災者ノ救助其ノ他水害應急及復舊費並米穀移出統制ニ要スル經費等ヲ計上セシ爲二億七千四百餘萬圓トナリ同十年度ニ於テハ水利組合特別補助鐵道・專賣及營林事業費ノ増加並營繕及土木工事費等ノ増加ヲ計上セシ爲二億九千餘萬圓トナリ同十一年度ニ於テハ初等教育擴充ニ伴フ經費交通通信及專賣等事業官廳經費ノ増加一般會計トノ調整ヲ圖ル爲ノ同會計ヘノ財源繰入及公債償還繰入金ノ増加豫備金ノ増加鐵道中央線ノ敷設及既成線ノ諸改良並港灣設備擴張ニ要スル經費等ヲ計上セシ爲三億二千九百萬餘圓トナリ同十二年度ニ於テハ稅令ノ改正煙草ノ値上及郵便料ノ引上ニ伴フ增收等アリシ爲教育及教化・勸業・交通通信・衛生・警察・司法等ニ關スル諸般施設ノ擴充ヲ圖リタルノ外北支事件ノ勃發ニ依リ必要ナル經費ヲ計上シタルヲ以テ歲入四億二千七百餘萬圓歲出四億二千五百餘萬圓トナリ同十三年度ニ於テハ長期戰化セル支那事變ニ對處スル各般ノ施設ヲ講ズルト共ニ教育教化ニ關スル施設ヲ首メトシ產金獎勵其他生産力擴充ニ關スル施設等ヲ計上セシ爲五億二千八百餘萬圓トナリ同十四年度ニ於テハ前年度ニ引續キ長期戰及長期建設ノ二大目的の完遂ノ爲各般ノ施設ヲ講ズルト共ニ人造石油ノ製造及重要礦物選鑛試驗其他生産力ノ擴充ニ關スル施設ヲ首メトシ經濟開發文化促進

ノ見地ヨリ交通及通信網ノ整備擴充ニ關スル施設費等ヲ計上セシ爲七億七百餘萬圓トナリ同十五年度ニ於テハ支那事變ニ對處スベキ帝國不動ノ精神ニ則リ新東亞建設ノ大業完遂ノ爲國防ノ充實ト生産力ノ擴充ニ關スル施設ヲ首メトシ昭和十四年中南鮮地方ニ於ケル未曾有ノ旱害ニ對スル善後措置費等ヲ計上セシ爲八億九千八百餘萬圓トナリ同十六年度ニ於テハ國防國家體制ノ確立ヲ基調トシ交通通信ニ關スル諸施設ノ整備擴充・食糧ノ増産・地下資源ノ開發・人的資源ノ培養育成・經濟統制ノ強化・防空對策・治安ノ確保等ニ關スル經費ヲ計上セル結果十億六千餘萬圓同十七年度ニ於テハ大東亞戰爭完遂ニ目標ヲ集中シ鐵・石炭等ノ増産其他生産力擴充・食糧増産・經濟統制ノ強化・交通通信施設ノ整備・防空施設ノ擴充等ニ關スル經費ヲ計上セシ爲十一億二千四百餘萬圓トナレリ

歲計進展ノ狀況 由來朝鮮ノ狀態ハ開發誘導一日モ緩ウスベカラザルモノアルノミナラズ秩序公安ノ維持各般制度ノ確立等根本的整理革新ヲ要スルモノ亦極メテ多ク從來財源ノ薄弱ナルニ比シテ經費ノ須要多端ニ過グルモノアリシガ故ニ道路改修・港灣修築・鐵道建設等ノ如キ一般經濟ノ發達ニ資スベキ事業費ハ之ガ財源ヲ國債ニ求メ尙足ラザル所ハ之ヲ帝國一般會計ノ補充金ニ仰ギ以テ歲計ノ均衡ヲ圖リタルモノ仔細ニ豫算ノ内容ヲ檢スルトキハ其ノ發達ノ跡著シキモノアリ即チ歲出ニ於テハ事務ノ簡捷統一ヲ圖リテ冗費ヲ削減スルト共ニ諸般施設ノ進展上避クベカラザル行政費ノ膨脹ニ應ジテ朝鮮開發上必須ナル施設及事業費ノ増額ヲ計上シ歲入ニ在リテハ併合ノ翌年即チ明治四十四年度ノ豫算ニ於テ過渡草創ニ際シ臨時歲入ノ少シク經常歲入ニ超過セル外ハ經常歲入年累進シテ臨時歲入ノ倍額ヲ超ユルニ至リ制度革新ト物價騰貴トニ伴ヒ俄ニ經費ノ膨脹ヲ來セリ大正九年度以降ニ在リテモ經常歲入ハ尙臨時歲入ニ比シ約三割乃至九割方ノ上位ニ在リ更ニ歲入歲出相互ノ關係ヲ察スルニ經常歲入ハ前記ノ如ク年年増進セルニ拘ラズ併合後三年間ハ其ノ豫算額經常歲出豫算額ニ及バザリシガ大正三年度以降ニ於テハ經常歲入ノ増進率ハ每ニ經常歲出伸張ノ上ニ出デ各年度共ニ三百萬圓乃至一千二百萬圓ノ超過ヲ示セリ然レニ大正十年度ニ至リ經常歲出ノ經常歲入ニ超過スルモノ五百萬圓ニ及ビタルモ是レ主トシテ警察機關ノ擴張改善物價騰貴ニ伴フ官吏以下俸給給料定率増額ニ依ル經費等急激ナル經常費ノ増加ニ對シ經常歲入ノ増加之ニ伴ハザルニ因ルモノニシテ大正十一年度ニ於テハ地稅・酒稅及砂糖消費稅ヲ増率シタル等經常歲入ノ増

加ニ努メタル結果順次此ノ逆調ヲ矯ムルニ至リタルモ大正十二年度ニ於テハ大正九年八月以降財政ノ都合ニ依リ已ムヲ得ズシテ存置セル移入税ノ大部分ヲ撤廢シタル爲メ經常歳入ニ超過スルコト二百餘萬圓トナリ大正十三年度ハ更ニ三百八十餘萬圓トナリ是レ主トシテ同年度ニ於テハ學校増設・專賣及逓信事業費ノ増加等ノ經費ヲ要シタルニ因ル而シテ大正十四年度ニ於テハ徹底行政ノ整理ヲ斷行シ經費ニ節約ヲ加ヘタル爲メ經常歳入ノ超過スルコト七百餘萬圓昭和元年度ハ九百餘萬圓トナリ更ニ同二年度ニ於テハ一千四百餘萬圓同三年度ニ於テハ一千七百九十餘萬圓同四年度ニ於テハ二千十餘萬圓トナリタルモ同五年度ニ於テハ國債償還・鐵道職員給與等ノ増加アリタル爲メ一千五百三十餘萬圓トナリ同六年度ニ於テハ既定經費ニ節約ヲ加ヘタルモ恩給負擔金等ノ増加アリタル爲メ一千五百三十餘萬圓トナリ更ニ同七年度ニ於テハ財界不況ノ爲メ租稅其他官業諸收入ニ多額ノ減收ヲ豫定セザルベカラザルニ至リタルト國債償還繰入ノ法定額三分ノ二減額ニ對シ臨時部ニ屬スル一般會計ヨリノ補充金ヲ二百五十萬圓減額セラレ他方事業官廳ノ收入減ニ對スル經費ヲ削減スルト共ニ諸般經費ノ節約ヲ斷行シタルヲ以テ約一千六百萬圓トナリ同八年度ニ於テハ公債ニ對スル支拂利子等増加ノ爲メ一千四百三十九萬餘圓トナリ同九年度ニ在リテハ負擔ノ平衡ヲ期シ併セテ下層階級者ノ負擔ヲ輕減スル爲メ第三種所得稅・相續稅及清涼飲料稅等ノ創設酒稅及地稅ノ改正ヲ爲シ專賣營林其他官業ノ諸收入ニ相當增收アリタル他面撥出ニ於テハ稅務機關ノ特設療養所ノ新設並事業官廳ニ於ケル事業増進ニ伴フ經費等ヲ計上セシ爲メ二千六百餘萬圓トナリ同十年度ニ在リテハ前年度中ニ於テ新設シタル第三種所得稅ノ差増及事業界ノ好況ニ伴フ酒稅其他稅收入ノ増加並專賣及鐵道等ノ收入増加シタルニ對シ之等事業増進ニ伴フ經費等ヲ計上セシ爲メ二千九百餘萬圓トナリ同十一年度ニ在リテハ事業界ノ好況持續セシ爲メ關稅・酒稅・第三種所得稅等稅收入ノ増加ノ外印紙收入及鐵道・專賣・逓信等ノ收入増加シタルモ既定計畫ニ屬スル施設ノ擴充ヲ企圖スルト共ニ收入増加ニ對スル必要經費等ヲ計上セシ爲メ三千五百餘萬圓トナリ同十二年度ニ在リテハ自然增收ノ外中央政府ノ方針ニ則リ煙草及郵便料金ノ値上ヲ企圖シタルト共ニ所得稅及資本利子稅令ノ改正法人資本稅・外貨債特別稅及揮發油稅ノ創設等ニ伴フ增收ヲ計上シタル他面事業官廳ノ收入増加ニ對スル經費及米穀自治管理ニ要スル經費等ヲ計上セシ爲メ五千八百萬圓トナリ同十三年度ニ在リテハ鐵道・逓信・營林及專賣等官業收入ノ増加支那事變特別稅收入ノ新設各種租稅ノ自然增收ヲ計上スルト共

ニ時局ニ關係アル諸施設ヲ講シ事務廳ノ收入ヲ得ルニ必要ナル經費公債支辨事業費ノ増加ニ伴フ支拂利子ノ増加等ヲ計上セシ爲メ七百餘萬圓トナリ同十四年度ニ在リテハ印紙收入ニ於テ減少ヲ見タルモ鐵道・營林及專賣等官業收入ノ増加支那事變特別稅收入ノ新設增收並各種租稅ノ自然增收ヲ計上スルト共ニ時局ニ關スル各般ノ施設ヲ講シ鐵道建設改良・送電施設ニ必要ナル經費ヲ公債支辨トシ金増産ニ要スル經費ヲ資金特別會計ヨリ受入レ災害復舊費ノ財源ニ充ツル爲メ一時借入金等ヲ計上セシ爲メ八百餘萬圓トナリ同十五年度ニ在リテハ稅制ノ整理ヲ爲スト共ニ經濟界ノ狀況等ヲ考慮シ全般ノ增收ヲ計上シ新東亞建設ノ大業完遂ノ爲メ國防ノ充實ト生産力ノ擴充ニ必要ナル施設ヲ講シ道路港灣修築改良鐵道建設改良及送電施設ニ必要ナル經費ヲ公債支辨トシ金増産ニ要スル經費ヲ資金特別會計ヨリ受入等ヲ計上セシ爲メ一億四千餘萬圓トナリ同十六年度ニ在リテハ移入稅撤廢ニ伴フ歳入減少アリタルモ經濟界ノ狀況等ヲ勘案シ一般ニ自然增收ヲ見込ミ高度國防國家ノ建設ニ必要ナル諸施設ヲ講ズルコトトセルガ道路・港灣修築改良・鐵道建設改良ニ必要ナル經費ハ公債支辨ノ豫定トシ金ノ増産ニ要スル經費ノ資金特別會計ヨリ受入・其ノ他一般會計ヨリノ受入等ヲ計上セシ爲メ一億八千九百餘萬圓トナリ同十七年度ニ在リテハ假收入及立替金受入減少ニ依ル鐵道及自動車收入ノ減少・不況ノ逓信抑制等ニ依ル郵便電信及電話收入ノ減少・資金特別會計ヨリ受入ノ減少等アリタルモ財界ノ狀況等ヲ考慮シ稅令ノ改正・新稅ノ創設・料金ノ引上其他ニ依リ租稅營業等全般ノ增收ヲ見込ミ從來公債支辨タリシ道路・港灣・鐵道關係經費ノ外土地改良事業費等ヲ公債支辨ト爲シタル爲メ二億八千七百餘萬圓トナレリ

經常歳入漸増ノ趨勢 繰上テ經常歳入ノ趨勢ヲ檢スルニ其ノ豫算額ハ大正元年度以降年年二百萬圓乃至一千萬圓ヲ増加シ大正八年度ニ至リテ金額五千二百萬圓同九年度六千九百萬圓トナリ更ニ同十年度ニ於テハ主トシテ煙草專賣收入ノ新規計上ニ因リ一億二千六百萬圓ヲ増加シテ九千九百萬圓同十一年度ニ於テハ一億百餘萬圓トナレリ而シテ同十二年度ニ於テハ前述移入稅撤廢等ニ因ル減收ヲ見込ミタルモ共ノ額尙九千九百萬圓トナラズ同十三年度ニ於テハ一億二百萬圓同十四年度ニ於テハ鐵道收入ノ新規計上ニ依リ一億四千三百餘萬圓昭和元年度ハ主トシテ官業及租稅收入ノ増加ニ因リ一億五千百餘萬圓同三年度一億七千九百餘萬圓同五年度二億二百餘萬圓同六年度二億六百餘萬圓ト漸次増嵩シタルモ七・八兩年度ハ財界ノ狀況ニ照シ租稅及官業收入ノ減收ヲ見込ムノ已

ムラ得ザルモノアリシヲ以テ同七年度ニ於テハ一億七千九百餘萬圓同八年度一億八千四百餘萬圓ニ減少シ同九年度ニ於テハ第三種所得稅ノ創設等稅制整理ヲ斷行シタルト他面財界ノ好況ニ伴フ官業諸收入等ノ増加ヲ計上セシ爲二億二千餘萬圓ヲ算シ同十年度及十一年度ニ在リテハ財界ノ好況持續セシ爲租稅・印紙及各種官業ノ增收ヲ計上セルヲ以テ前者ニ在リテハ二億四千餘萬圓後者ニ在リテハ約二億七千萬圓ニ達シ同十二年度ニ在リテハ中央政府ノ方針ニ順應セル新稅ノ創設及稅令ノ一部改正ヲ行ヒタルノ外煙草及郵便料金ノ値上ラ實施シタル等ノ爲三億二千四百餘萬圓トナリ同十三年度ニ在リテハ支那事變特別稅收入並事變ノ影響財界ノ好況等ニ伴フ各種租稅・印紙收入及事業應ノ自然增收等相當增收ヲ計上セシ爲三億七千三百餘萬圓トナリ同十四年度ニ在リテハ前年度同様支那事變特別稅ノ新設増徴並ニ事變ノ影響財界ノ好況等ノ爲自然增收等相當增收ヲ計上セシ爲四億五千餘萬圓トナリ同十五年年度ニ在リテハ稅制ノ整理ヲ爲スト共ニ經濟界ノ狀況等ヲ考慮シ全般的ニ相當ノ增收ヲ計上セシ爲五億九千五百餘萬圓ニ達シ同十六年度ニ於テハ經濟界ノ狀況等ヲ勘案シ租稅及官業收入ノ自然增收・間接稅ノ増徴・煙草値上等ヲ計上セシ結果七億四千九百餘萬圓トナリ同十七年度ニ於テハ増稅・新稅ノ創設・鐵道運賃ノ引上・郵便料金ノ値上・鹽ノ專賣實施等ニ伴フ收入其他全般的ニ增收ヲ計上セシ爲八億六千五百萬圓ニ達セリ

歳入歳出決算ノ關係 更ニ歳入歳出決算ノ關係ヲ觀ルニ其ノ既ニ決定シタル明治四十四年度以降昭和十六年度ニ至ル三十一箇年中昭和四年度乃至七年度ノ四ヶ年間ヲ除クノ外ハ各年度共ニ歳入決算額ハ常ニ其ノ豫算ニ超過シ一面歳出決算ニ於テハ常ニ幾分ノ不用額ヲ見ザルコトナク隨テ毎年度相當ノ歲計剩餘金ヲ生ジタリ亦以テ朝鮮ニ於ケル歲計ノ發達ト財政ノ基礎益鞏固ヲ加ヘツツア狀況ヲ窺知シ得ベシ今明治四十四年度以降累年ノ歳入歳出豫算及決算ヲ表示スレバ左ノ如シ

朝鮮總督府特別會計歳入歳出豫算累年比較

年 度	歳 入		歳 出	
	經 常 部	臨 時 部	經 常 部	臨 時 部
昭和十七年度	八六五七、一六五	二五九、一四五、八六	一二、四七、七五〇	五七、八、九七〇
昭和十六年度	八、五七、一六五	二五九、一四五、八六	一二、四七、七五〇	五七、八、九七〇

年 度	歳 入		歳 出	
	經 常 部	臨 時 部	經 常 部	臨 時 部
十六年度	七四九、六九七、九一八	三〇五、〇七六、三三五	一、〇四七、七四二、五三三	五、〇五五、四八四
十五年度	五九七、七九七、九七九	三〇三、四四〇、〇七	八、九、七三、八九六	四、五、七、七、六、八、九
十四年度	四、〇、二、六、四、八、九、二	七、五、四、二、七、四、四、三	七、四、五、五、三、四、五	三、八、九、〇、二、二、九
十三年度	三、七、三、一、四、一、四、五	一、五、四、六、七、二、八、五	五、七、八、一、四、二、五、〇	二、九、〇、八、〇、四、一
十二年度	三、四、四、四、六、五、一	一、〇、三、二、〇、七、三、三	四、七、六、五、三、九、六、四	三、六、四、五、三、八、四、〇
十一年度	二、九、九、八、八、四、一	五、九、〇、五、六、四、九	三、九、六、四、五、三、九、〇	三、四、四、一、九、八、七
十年度	二、四、〇、四、三、四、七	四、九、八、〇、三、九、七	二、五、〇、二、七、四、四	二、〇、九、一、〇、〇
九年度	二、二、一、五、八、三、八	五、六、六、六、二、二、四	二、七、八、一、八、四、五、二	一、九、五、五、五、三、九
八年度	一、八、四、八、一、五、八	四、七、五、四、七、一	三、三、〇、二、六、九、九	一、七、〇、〇、七、二、九、六
七年度	一、七、九、五、六、九、八	四、〇、五、三、三、六、九	三、〇、一、四、〇、六、七	一、六、六、八、四、三
六年度	二、〇、六、三、一、五、七	三、三、〇、〇、〇、八、〇	三、三、八、九、三、六、七	一、八、六、七、二、八、七
五年度	二、〇、二、〇、五、七、〇	三、六、〇、〇、〇、〇	三、三、八、九、九、七、三	一、七、六、五、八、六、四、四
四年度	一、九、九、九、五、〇、三	三、八、七、八、四、〇	二、四、六、八、五、二、八、四、三	一、六、一、八、七、三、二、八
三年度	一、七、九、八、四、〇、九	四、一、九、〇、九、五、〇	三、三、七、四、六、九、七	一、六、一、八、七、三、二、八
二年度	一、六、五、七、三、八、五	四、五、一、三、六、三、六	二、〇、九、〇、一、一	一、五、〇、八、七、九、〇、九
元年度	一、五、一、〇、七、七、七	四、三、四、四、六、一、五、七	一、九、四、八、七、九、二、四	一、四、三、〇、一、五、六
大正十四年度	一、四、三、五、二、〇、六、四	三、四、五、六、三、三、八	一、七、八、〇、八、三、三、一	一、三、六、八、七、七、〇
十三年度	一、〇、三、三、三、四、四	四、〇、三、七、七、〇、八、四	一、四、一、七、六、〇、九、八	一、〇、六、三、九、二、九、五
十二年度	九、九、九、四、二、八、八	四、六、〇、九、二、九、七	一、四、〇、〇、七、三、五	一、〇、二、〇、〇、七、六、八
十一年度	一、〇、一、五、四、七、一、八、四	五、七、四、四、六、一、三、九	一、五、八、九、九、三、三、三	一、〇、三、八、九、九、七
十年度	九、六、二、二、〇、二、九	六、六、三、三、三、一、七、九	一、六、二、四、七、四、〇、八	一、〇、一、六、九、七、〇、二
九年度	六、九、四、七、七、八、〇	五、五、四、九、〇、六、四、九	一、二、四、七、九、八、四、九	六、七、三、〇、九、八、九
八年度	五、三、六、四、六、〇、八	二、四、九、八、〇、八、二	七、七、五、六、〇、六、〇	三、九、六、九、八、二、五、〇
七年度	四、一、六、八、一、三、〇	三、三、四、七、三、四、三	六、五、一、四、一、六、三	三、六、三、九、九、〇、四

第三章 財政

年 度	歳 入		歳 出	
	經常部	臨時部	經常部	臨時部
大正六年	四,五七八,三三六	一,八〇七,〇三三	三,九〇〇,二六四	二,三六四,〇四五
同 五	四,一五六,一六六	一,八二七,七三二	三,七〇七,二五五	二,三七八,八四三
同 四	三,九七六,七九元	一,九〇九,六四四	三,六九四,一六九	二,〇七九,三三三
同 三	三,七三三,四〇七	二,二六八,八九元	三,五〇六,六六〇	三,八〇六,三〇六
同 二	三,〇一六,一六三	二,七八八,四四七	三,四七五,二〇四	三,三三八,五〇六
同 一	二,六三三,三三三	二,六一九,八九七	三,〇一三,四九〇	三,二六九,七一九
明治四十四年	二,四〇六,七五三	二,四六四,一九九	四,八七四,一八二	一,七九一,四四七
合 計	六二,四九三,〇九九	五九,八四八,九九八	六二,〇〇二,六五四	六二,四四二,八九九

備考

一、大正七年歳入及同歳出ノ前年度ニ比シ減少セルハ國有鐵道ノ經營ヲ南滿洲鐵道株式會社ニ委託シタル結果同年度以降經常歳入官業歳入中ヨリ鐵道歳入(六年度豫算額一千餘萬圓)又經常歳出官業費中ヨリ鐵道作業費(同七百餘萬圓)ノ科目ヲ削除セルニ因ルモノニ外ナラズ故ニ同年度ノ經常歳入歳出ノ實質上ノ前年度ヨリ増加セルモノナリ同十四年度經常歳入及同歳出ハ行政及財政整理ヲ斷行セルニ拘ラス前年度ニ比シ増減セルハ主トシテ大正七年歳入以降南滿洲鐵道株式會社ニ委託經營セシメタル朝鮮國有鐵道ヲ直轄トセルニ因ルモノナリ故ニ同年度經常歳入歳出ハ其ノ實質上ノ前年度ヨリ減少セルモノナリ

二、大正九年歳入ニ於ケル歳入ノ超過額一〇、四八一、六〇九圓ハ豫算外支出ノ財源ニ充當シタルモノナリ

朝鮮總督府特別會計歳入歳出決算累年比較

年 度	歳 入		歳 出	
	經常部	臨時部	經常部	臨時部
昭和十六年度	六,三七七,四八七	四,二一六,四一七	四,七三九,三二七	四,九三三,八七六
同 十五	六,二四六,二五七	三,八〇五,八三三	四,六九八,一七五	三,八六五,四七四
同 十四	五,〇八四,九二二	二,七九八,四七六	三,五九四,四三三	三,五二一,二九八
同 十三	四,〇三三,七三三	一,七九八,八三三	五,九二七,五五五	二,一六三,三三三
合 計	二〇,八五三,一四九	九,九二一,三九七	二〇,九六三,八〇九	一八,〇八二,〇七三

年 度	歳 入		歳 出	
	經常部	臨時部	經常部	臨時部
同 十二	三,四二二,六六五	二,九四四,八六六	四,〇七〇,八五〇	一,五三三,七五三
同 十一	二,九七〇,六七二	八,七四三,三三九	三,八四四,五三七	九,七六四,五七三
同 十	二,二二二,六二八	六,七五八,〇五五	三,〇二二,九四三	七,七九七,四四二
同 九	三,六五二,七五五	六,四四四,五四六	三,〇〇九,四二一	七,六〇四,八三三
同 八	一,九四二,八八一	五,二六五,四三〇	三,五三〇,七三二	六,二七四,七三六
同 七	一,七六四,一七四	四,三三三,八九六	三,〇〇〇,七三三	五,五〇一,八〇五
同 六	一,七四七,三三三	四,〇二四,四七七	二,四九九,四〇〇	四,九五六,〇一八
同 五	一,七〇七,〇一一	四,七五〇,八九四	三,八二二,〇三二	五,二〇七,七〇五
同 四	一,八四〇,六九五	五,六五〇,九七七	二,四〇五,七九七	六,〇九〇,五九六
同 三	一,七六七,〇八九	六,二四四,九九六	三,八二一,五二四	六,二二七,一四四
同 二	一,七二九,九五五	六,二四八,〇八四	三,四四一,四三九	五,九二二,五七九
同 一	一,五九六,四六八	五,二〇六,三三四	三,一七〇,八八九	五,九二二,五七九
大正十四	一,四三二,五九〇	四,一六四,〇九九	一,八四九,〇七九	四,二三五,二六
同 十三	九,九七九,九九	四,三三〇,〇四七	一,四三三,〇六一	三,七五三,一九八
同 十二	九,〇八五,四四〇	六,一八八,〇〇一	一,五三七,三三四	五,〇二七,三三三
同 十一	一,〇〇三,四八〇	六,九一一,三七一	一,六九三,六〇七	五,九〇三,八八二
同 十	九,三四一,八四四	八,七七七,六四二	一,七五二,三四八	五,七〇四,九四四
同 九	七,一三四,一六〇	七,五〇〇,〇三七	一,四六三,四三三	五,八〇〇,八五一
同 八	七,三九五,七六一	五,一八五,〇三五	一,〇〇一,一九三	五,三七八,〇三二
同 七	五,九三七,一五〇	四,〇七四,〇四二	七,四九〇,三三六	二,九二五,一六六
同 六	四,四三三,五七	二,八四九,八二九	三,一四四,三三〇	一,九三三,四四六
同 五	四,七四四,五九七	三,三三三,五九八	六,八二二,〇七	二,二三四,〇九二
同 四	三,八八二,三三〇	三,三三三,一三五	六,二七二,四九九	三,二四四,〇九四
同 三	三,八八二,三三〇	三,三三三,一三五	六,二七二,四九九	三,二四四,〇九四
同 二	三,八八二,三三〇	三,三三三,一三五	六,二七二,四九九	三,二四四,〇九四
同 一	三,八八二,三三〇	三,三三三,一三五	六,二七二,四九九	三,二四四,〇九四
合 計	六二,四九三,〇九九	五九,八四八,九九八	六二,〇〇二,六五四	六二,四四二,八九九

第三章 財政



年 度	入		出	
	經常部	臨時部	經常部	臨時部
大正二年度	三,三三九,五五三	三,七四九,四四四	三,六九〇,三〇〇	三,二七四,二六四
同 元 年 度	二,八七〇,七四〇	三,三三六,二五四	二,八〇〇,二七八	三,三七八,〇九七
明治四十四年度	二,五五四,一七六	二,六七〇,二八八	二,五五四,九四三	二,〇六四,三三八
		五,二八四,四四四		四,六一七,三三〇

二 昭和十五年度ノ歳計

本豫算

昭和十五年度豫算ハ中央ニ於ケル編成方針タル支那事變ニ對處スベキ帝國不動ノ精神ニ則リ新東亞建設ノ大業完遂ノ爲ニハ國防ノ充實ト生産力ノ擴充ニ重點ヲ置キ編成シ歳入ニ在リテハ稅制ノ整理ヲ爲スト共ニ最近年度ノ收入實績・經濟界ノ狀況・事變ニ依ル財界ノ影響等ヲ考慮シ租稅及官業其他全般ニ互リ相當ノ增收ヲ見積ルコトシタル結果歳入歳出共八億三千七百七十八萬六千七百七十七圓ニ達セルガ歳出ニ在リテハ物資・勞力・資金及物價ニ關スル經濟諸方策トノ調和協調ヲ旨トシ臨時軍事費會計ニ對スル調整ヲ積ヘ重點主義及節用主義ノ徹底の勵行ヲ期シ尙モ時局便乗ノ嫌アルモノハ之ヲ回避スベキコトトシタリ

即チ支那事變ニ關スル臨時軍事費ノ財源ニ充ツル爲歳入ニ要スル新稅增徴・自然增收等ノ爲租稅ニ於テ二千二百二十八萬二千五百八圓事業量ノ増加等ニ依リ鐵道・專賣・遞信及森林等ノ官業及官有財產收入ノ増加收入一億五百七十四萬五千八百八十四圓金増産獎勵ノ爲金資金特別會計ヨリ受入増加二千三百三十六萬四千八百五十六圓公債支辨事業費ノ増加ニ依リ公債金ノ受入増加三千四百七十三萬五千五百十三圓ガ主ナルモノナリ

次ニ歳出ニ於ケル教育及教化ニ關シテハ既設學校ノ内容充實ノ外晋州師範學校青年訓練所増設並初等學校教員互助會助成等ニ要スル經費二百九十六萬五千六百八十三圓ヲ計上シ

生産力擴充ニ關シテハ米穀増産ヲ圖ル爲耕種法ノ改善土地改良事業助成水稻優良品種ノ育成試驗・重要礦物増産獎勵・技術者養

成等ニ要スル經費千四百八十六萬二千七百七十五圓ヲ計上シ

貿易ノ助長並金獎勵ニ關シテハ貿易振興ニ關スル職員増置・輸出産業及工藝ノ獎勵・輸出資金前貸損失補償及輸出補償制度ノ實施並金増産計畫ノ遂行・金山道路ノ修築及送電線ノ施設等ニ要スル經費三千九百七十萬九千四百五十三圓ヲ計上シ

事變對策ニ關シテハ通信施設及航路標識其他ノ施設ニ對スル防空施設・防空協會・地方防空委員會及防空訓練等ニ對スル補助助空資材ノ檢定・氣象觀測機構ノ整備・勞務需給調整並失業對策・軍事援護事務等ニ要スル經費一千五百五十四萬九千八百八十五圓ヲ計上シ

交通通信ニ關シテハ鐵道ノ新線開通及事業増進並遞信事業ノ増進及電信電話管轄等ニ要スル經費五千五百九十五萬二千二百六十六圓ヲ計上シ

專賣及鹽業ニ關シテハ度量衡器及製造煙草ノ實行増加・葉煙草・鹽及阿片ノ生産増加等ニ要スル經費一千五十萬四千三百三十九圓ヲ計上シ

營林ニ關シテハ官行斫伐事業ノ進展・造林ノ促進並簡易製材工場増設等ニ要スル經費三百四十一萬八千九百三十九圓ヲ計上シ
在外朝鮮人ニ關シテハ滿洲及支那ニ於ケル朝鮮人ニ對スル保護撫育及滿洲開拓民ノ訓練等ニ要スル經費七十五萬三千三百五十五圓ヲ計上セリ

其他警察機關ノ擴充強化・豫防拘禁制度新設・朝鮮民事令改正ニ依ル氏制度ノ創設及裁判所職員ノ充實・外役作業其他刑務作業ノ擴充・刑務所職員共濟組合ノ設置等ニ要スル經費三百六萬二千五百六十六圓全州師範學校ノ火災復舊及新營ニ要スル經費二十一萬五千七百六十七圓臨時軍事費特別會計ノ繰入ニ要スル經費二千八百六十萬六千六百六十二圓公債金償還・恩給負擔金・第一豫備金・第二豫備金・地方財政調整諸費等ノ増加二千四百二十四萬二千七百六十七圓ヲ計上セリ

追加豫算 (イ) 特一號ハ昭和十四年度ニ於ケル未曾有ノ旱害救済ニ關シ勞銀撒布ノ爲ニスル工事施行、副業獎勵及食糧配給等ニ要スル經費九百八十八萬一千八百五十五圓ヲ計上セルガ之ガ財源ニ充當スル爲歳入ニ於テ右ト同額ヲ前年度剩餘金ヨリ繰入ルコ

(ロ) 特第二號ハ歳入歳出共一千八百九十七萬二千五百四十圓ナリ

歳出ノ主ナルモノハ北鮮鐵道委託經營ヲ直營(上三峰以南)トスル爲ニ要スル經費一千二十三萬五千五百三圓、石炭増産助成ニ要スル經費四百五十五萬六千六百六十九圓、重要肥料供給確保ノ爲之ガ助成ニ要スル經費二百六十一萬三千八百五十三圓、政府職員共済組合制度創設ニ要スル經費五十三萬八千五百九圓等ナリ

歳入ノ主ナルモノハ鐵道及自動車收入一千二百二十七萬七千二百三十八圓、一般會計ヨリノ補充金百八十三萬六千七百五十圓、前年度剩餘金繰入四百五十二萬六千四百二十圓等ナリ

(ハ) 第七十六議會提出分ハ歳出三千九百九十六萬七千九百九十三圓、歳入三千二百五十三萬二千七百八十四圓ナリ

歳出ノ主ナルモノハ鐵道ノ事業増進ニ要スル經費二千四百五十二萬六千三百四十五圓、臨時家族手当支給ニ要スル經費三百一萬四千六百三十六圓、重要肥料供給確保ノ爲之ガ助成ニ要スル經費三百三十九萬八千六百六十四圓、刑務所收容費ノ増加九十七萬九千五百六圓等ナリ

歳入ノ主ナルモノハ鐵道及自動車收入三千五百五十二萬五千八百五圓、刑務所收入六十六萬圓等ナリ

實施豫算 物資動員計畫及資金統制計畫ノ圓滑ナル遂行ヲ圖ル爲歳出額ヨリ五千五百七十七萬六千九百五十二圓ヲ歳出豫算實行ニ當リ節約スルコトナリタルヲ以テ昭和十五年度實施豫算ハ八億八千八百六十四圓トナリタリ

三 昭和十六年度ノ歳計

本豫算 昭和十六年度ノ豫算ハ國際情勢ノ推移ニ備ヘ事變處理ノ完遂ヲ期スルト共ニ戰時財政ノ強化ニ資スル爲既定經費ノ節約ヲ圖リ新規經費ハ眞ニ強行ノ要アル國策ノ重點ノミニ限定シ政府支出ノ膨脹ヲ極力抑止ストノ中央ニ於ケル豫算編成方針ニ準據シ資金・物資及勞力トノ調和ヲ圖リ出來得ル限り臨時軍事費特別會計ヘ繰入ヲ爲スコトトシ歳入ニ於テハ最近年度ニ於ケル收入實

績・經濟界ノ狀況等ヲ考慮シ租稅及官業收入等全般的ニ增收ヲ見積リ編成セル結果既定經費ヲ四千六百六十四萬四千四百四十四圓節約セルモ歳入歳出共總額九億九千六百七十二萬五千九百九十四圓ノ巨額ニ達セリ其ノ内容ヲ左ニ概説ス

歳出總額九億九千六百七十二萬五千九百九十四圓中新規増加額ハ二億五千九百五十五萬三千八百八十九圓ニシテ其ノ主ナルモノヲ述ブレバ

神社及教育教化ニ關シテハ光州神社・江原神社ノ國幣小社昇格護國神社造營費補助・初等教育制度改善準備・國民學校制度實施・師範教育擴充並初等學校經費補助・初等教育費國庫負擔金増加・中等教育擴充計畫ニ依ル經費補助等ニ要スル經費四百十三萬八千五百二十一圓ヲ計上シ

生産力擴充ニ關シテハ畜産ニ關スル施設・水産ニ關スル施設・製鋼原鐵ノ生産助成・林産ニ關スル施設・技術者養成ニ關スル施設(大學理工學部開講等・工業學校及職業學校増設補助等・高等水産學校開設等)人造石油製造事業補助・官行製炭・木炭増産及配給施設補助・資源開發科學研究・農産物増産計畫遂行ニ伴フ部落活動促進助成等ニ要スル經費八百四十萬八千七百七十六圓ヲ計上シ

食糧對策施設ニ關シテハ米穀増産施設(土地改良事業助成・灌漑用地下水利用調査・土地改良工事技術員養成・耕種法改善等)食糧増産物増産施設(増産獎勵補助・指導職員設置・麥類新品種育成等)自給肥料増産獎勵・食糧配給調整等ニ要スル經費一千七百三十三萬一千六百七十一圓ヲ計上シ

金及重要礦物増産獎勵ニ關シテハ朝鮮産金買入株式會社補助・民間所在金ノ賣却獎勵・金密輸出取締・主要軍需礦物ノ選鑛製鍊試驗研究・重要礦物増産獎勵補助・鑛山送電線施設・石炭増産獎勵等ニ要スル經費一千二百二萬五千五百七十四圓ヲ計上セルモ金増産獎勵補助方法ノ變更(割増金制度採用ニ依リ之ガ所要經費ハ直接金資金特別會計負擔トセリ)ノ爲新規ニ一千七百八萬一千九百九十八圓ヲ減ジタル爲差引五百五十五萬五千六百二十四圓ヲ減少セリ

軍變對策等ニ關シテハ國民總力運動・國民登錄・技能者養成・國民徵用及技術者割當・軍事援護事務擴充・勞務需給調整・青少年指導訓練・防空施設ノ整備擴充・物資需給調整・貯蓄獎勵・價格等統制・電力調整等ニ要スル經費一千七百八十四萬四千九百九

厚生保健施設ニ關シテハ厚生局設置・住宅營團設置・高原療養所設置・公醫增員工場令及労働者災害扶助令施行等ニ要スル經費二百八十二萬八千二百圓ヲ計上セリ

交通及通信ニ關シテハ鐵道事業増進等・逓信事業増進等・電信電話施設・鐵道建設及改良費ノ追加並線上・北鮮拓殖鐵道建設費ノ追加・航路補助・自動車交通事業補助等ニ要スル經費九千四百六十一萬七千八百七圓ヲ計上シ

營繕及土木ニ關シテハ道路修築改良・元山・三千浦・墨湖・仁川・麗水・多獅島・清津西港等各港灣ノ修築擴張等・平壤第二入道橋架設工事補助・總督府廳舍分室新營・地方廳新營等ニ要スル經費九百萬圓ヲ計上セリ

其他專賣及鹽業ニ關スル經費一千三百二十八萬五千五百圓・營林ニ關スル經費六百八十八萬八千四百八十四圓・警察及司法ニ關スル經費四百三十二萬九千五百九十七圓・臨時軍事費特別會計ヘノ繰入増四千六百五十二萬六千三百三十二圓・臨時家族手當支給ニ要スル經費並同補助七百二十八萬八千二百六十圓等ヲ計上セリ

追加豫算 (イ) 第七十六議會ニ於ケル追加豫算ハ歳入歳出共一千五百八十五萬二千三百十九圓ナリ

歳出ノ主ナルモノハ金増産ニ關シ乾式製鍊所ノ生産費補助五百五十萬圓・生産力擴充ニ關シ硫安其他重要肥料供給確保助成・製鐵用輸入石炭確保助成及石炭増産補助等ニ要スル經費四百九十萬七千四百一十一圓・轉廢業對策ニ關スル經費二百六十二萬三千八百二十四圓・事變對策ニ關シ國防保安法ノ制定・蠶絲業管理制度ノ施行・生活必需品ノ確保及配給統制・經濟警察ノ強化・貯蓄獎勵・青年國民登錄・防空施設補助等ニ要スル經費百三十一萬五千八百八十圓・第二豫備金ノ増額百萬圓等ナリ

歳入ノ主ナルモノハ金資金特別會計ヨリ受入五百五十萬圓・前年度剩餘金繰入一千二十七萬八千六百一十一圓・朝鮮銀行納付金八十九萬二千圓等ナルモ關稅定率法改正等ニ伴フ關稅ノ減少九十八萬七千四百四十二圓ヲ見込ミタリ

(ロ) 第七十七議會(臨時議會)ニ於ケル追加豫算ハ歳入歳出共四千七百七十三萬四千五百九十圓ナリ

歳出ノ主ナルモノハ米穀生産確保及麥類増産ノ獎勵等ニ要スル經費一千七百二十二萬五千七百七十七圓・重要肥料供給確保助成金ノ增加四百五萬四千四百七十七圓・臨時軍事費特別會計ヘ繰入ノ增加一千三十萬五千四百九十七圓(間接稅増徴及製造煙草ノ値上ニ伴フ歳入增加ノ一部)專賣事業費ノ增加三百四十一萬四千七百五十一圓・水害復舊費百三十四萬八千五百二十圓・第二豫備金ノ增加五百萬圓等ナリ

歳入ノ主ナルモノハ間接稅ノ増徴ニ伴フ增加一千三十九萬四千九百九十六圓・製造煙草ノ値上ニ伴フ增加六百二十九萬七千五百二十五圓・前年度剩餘金繰入二千五百四萬二千八百六十九圓等ナリ

(ハ) 第七十九議會ニ於ケル追加豫算ハ歳入四十六萬二千五百五十圓・歳出六百三十八萬九千四百八十八圓ニシテ其ノ差五百九十二萬七千二百六十八圓ハ本年度豫算實行上ノ歳入超過額ヲ以テ之ヲ支辨スルコトトセリ

歳出ノ主ナルモノハ重要肥料供給確保助成金二百五十一萬二千七百八圓・重油代用燃料購入助成金百三十萬六千五百二十六圓・臨時農地價格統制令・臨時農地等管理令・勞務調整令・戰爭保險臨時措置法等ノ施行・防空施設・通信檢閱取締其他時局對策施設ニ要スル經費六十萬四千八百八十八圓等ナリ

歳入ノ主ナルモノハ作業ノ増加ニ伴フ刑務所收入四十五萬圓等ナリ

實施豫算 本年度ニ於テモ政府支出ヲ極力節約スルト共ニ物資・勞力等トノ調和ヲ圖リ豫算ノ消化ニ遺漏ナキヲ期スル中央ノ方針ニ準據シ本府會計ニ於テモ前年度繰越額六千五百二十七萬九千九百九十九圓中六百六十二萬九千六百八十八圓・本年度豫算額十億一千二百五十七萬七千四百十三圓中ヨリ九千三百三十三萬四千九百六十圓ヲ實行上節約スルコトトセリ(昭和十六年九月二十四日閣議決定)

四 昭和十七年度ノ歲計

本豫算 昭和十七年度ノ豫算ハ中央ノ編成方針ニ準據シ既定經費ヲ再檢討シ之ガ徹底的節約ヲ圖ルト共ニ新規經費ハ軍事費其ノ他軍事ト密接不可分ノ關係ニアルモノ防空其ノ他國土防衛上必要ナル施設・戰爭目的遂行ノ爲必要缺クベカラザル施設・食糧確保其他國民生活安定ニ要スル施設ニ限定シ且資金・物資・勞務等ノ動員諸計畫トノ合致ニ努ムルコトトシ歳入ニ於テハ最近年度ノ收

入實績・經濟界ノ狀況等ヲ考慮シ租稅及官業其他全般ニ面リ相當ノ增收ヲ見積ルコトトシタル結果其ノ一部ハ追加豫算トナシタルモ尙歲入歳出共十億一千四百九十四萬二千五百七圓ニ達セリ其ノ内容ヲ左ニ概説ス

歳出總額十億一千四百九十四萬二千五百七圓中新規増加額ハ一億九千五百一十一萬六千四百十四圓ニシテ其ノ主ナルモノヲ述ブレバ神社及教育教化ニ關シテハ朝鮮神宮神饌田經營・威興神社・海州神社・全州神社ノ國幣小社列格・初等教育・師範教育・中等教育ノ擴充等ニ要スル經費四百七十八萬九千五百九十五圓ヲ計上シ

生産力擴充ニ關シテハ製鐵用輸入石炭・製鋼原鐵製造獎勵・農產物増産・林產物増産・獸疫豫防・技術者養成(大學理工學部及高等水産學校學年進級等)等ニ要スル經費六百九十三萬五千三百七十三圓ヲ計上シ

調査試驗ニ關シテハ特殊潤葉樹ノ利用・水力發電工事計畫・國境河川等ノ調査・羊毛代用繭・淡水魚類ノ増殖・鱈漁業・水産代用品製造・單草増産・主要軍需礦物ノ選鑛等ノ試驗ニ要スル經費三十三萬三千七百五十九圓ヲ計上シ

食糧對策施設ニ關シテハ米穀増産ヲ圖ル爲耕種法ノ改善・米穀配給施設・食糧畑作物増産獎勵・淡水魚類増殖等ニ要スル經費一千四百九十五萬六千二百七十二圓ヲ計上シ

金及重要礦物増産ニ關シテハ石炭及重要礦物増産獎勵・重要鑛山ニ對スル送電施設・既設送電設備ノ改良等ニ要スル經費八百九十九萬一千七百一十一圓ヲ計上シ

時局對策等ニ關シテハ國民總力運動・農地ノ價格統制又管理・海運國家管理・木材其他重要物資ノ配給統制・通信檢閱強化・情報宣傳事務ノ擴充・青年訓練所專任職員配置・勞務動員・金屬類特別回收等ニ要スル經費一千七百八十二萬七千九百三十三圓ヲ計上シ
厚生保健施設ニ關シテハ體力檢定・高原療養所診療開始・癩療養所内容充實・朝鮮住宅營團出資等ニ要スル經費二百九十一萬一千九百三十三圓ヲ計上シ

交通及通信ニ關シテハ鐵道及逓信ノ事業増進・鐵道建設及改良・電信電話施設・私設鐵道補助・自動車交通事業補助・船員職業紹介事業助成等ニ要スル經費五千三百六十三萬七千八百二十七圓ヲ計上セルモ連帶運輸收入拂戻金及豫備經費ノ減少等六千二百八十七萬五千五百八十二圓ヲ見込ミタル爲差引九百二十三萬七千七百五十五圓ヲ減少セリ

在外朝鮮人ニ對スル施設ニ關シテハ滿洲及支那ニ於ケル朝鮮人ニ對スル保護撫育・滿洲拓殖公社ニ對スル出資拂込等ニ要スル經費四百四十三萬五千三百九十一圓ヲ計上セリ

其他警察及司法ニ關スル經費三百六十九萬七千九百三十四圓・專賣及鹽業ニ關スル經費六百六十六萬三千六百一十一圓・營林ニ關スル經費九十八萬五千四百七十四圓・營繕及土木ニ關スル經費四百萬六千七百七十六圓・臨時軍事費特別會計ヘノ繰入増八千二百五十八圓・臨時手當及臨時家族手當支給ニ要スル經費並同補助一千五百四十萬八千八百圓等ヲ計上セリ

追加豫算 第七十九議會ニ於ケル追加豫算ハ戰時下必要ナル諸施設遂行ノ爲ノ經費ニ重點ヲ置キタルモノニシテ歲入歳出共一億九百七十七萬四千九百九十四圓ニ達セリ

歲出ノ主ナルモノハ生産力擴充ニ關シ石炭増産獎勵・馬政計畫ノ遂行其他畜産ニ關スル施設・物理探鑛班ノ増設・其他地下資源ノ開發ニ關スル施設等ニ要スル經費三百七十八萬七千八百八十八圓・食糧對策施設ニ關シ米穀増産ヲ圖ル爲耕種法ノ改善指導・土地改良事業ノ助成・農地開發營團ニ對スル出資・食糧畑作物ノ増産獎勵・肥料ノ配給統制及供給確保等ニ要スル經費二千九百八十二萬三千八百四十圓・調査試驗ニ關シ水稻ノ多收栽培法・陸地棉新品種ノ普及・牛疫豫防法ノ改善・加里原料調査・主要軍需礦物ノ選鑛等ヲ目的トスル試驗ニ要スル經費百二十七萬二千五百四十九圓・時局對策等ニ關シ陸軍兵志願者訓練所擴充・徵用扶助及援護・陸運統制・企業許可制施行・戰爭保險臨時措置法實施・敵產管理・防空施設・空襲緊急對策施設等ニ要スル經費八百三十三萬六千九百九十二圓・交通及通信ニ關シ鐵道ノ防空施設・鐵道豫備員設置・解並曳船建造ニ對スル補助等ニ要スル經費五百五十八萬五千四百圓・土木ニ關シ國道修築・仁川港貯炭設備・扶餘防水及排水工事等ニ要スル經費二百二十三萬二千圓・鹽ノ專賣實施等ニ要スル經費六百四十六萬八千九百六十七圓・租稅増徴ニ伴フ經費六百二十一萬四千六百五十九圓・臨時軍事費特別會計ヘノ繰入増三千六百二十一萬二千四百十八圓・豫備金ノ増一千百萬圓等ナリ

歲入ノ主ナルモノハ朝鮮所得稅令等ノ改正並馬券稅・電氣瓦斯稅及廣告稅ノ創設ニ伴フ租稅ノ增加三千三百三十九萬四千三十六圓

圓鹽ノ專賣實施ニ依ル鹽業收入六百二十一萬四千七百五十九圓・運賃改正ニ依ル鐵道旅客收入三千二百四十八萬一千六百六十六圓・郵便料金ノ改正等ニ依ル郵便電信及電話收入六百三十七萬一千五百三十九圓・公債金一千九十一萬三千三十二圓・前年度剩餘金繰入一千九百七十六萬八千二百六十六圓等ナリ

實施豫算 行政機構ヲ簡素強力ナラシムルト共ニ人員ヲ減少シ、其ノ他ノ經費ニ付テモ豫算編成當時トノ情勢ノ變化・物資・資金・勞務等ノ現狀トノ調整・平時の殘滓ノ徹底的拂拭等ノ見地ヨリ嚴密ナル檢討ヲ加ヘ豫算節約ヲ行フ中央ノ方針ニ準據シ本府會計ニ於テモ前年度線越額五千五百五十四萬一千七百三十一圓中百五十萬四千四百六十七圓・本年度豫算額十一億二千四百七十一萬七千五百一圓中五千二百四十三萬八千六百十三圓ヲ實行上節約スルコトトセリ(昭和十七年十月二十七日閣議決定)

今昭和十七年度ノ豫算概要ヲ前四箇年度ニ對照表示スレバ左ノ如シ

最近五箇年度豫算科目別比較

豫算科目	最近五箇年度豫算科目別比較				
	昭和十七年度	同 十六年度	同 十五年度	同 十四年度	同 十三年度
租稅	三三三、七四四、九九九	一、六〇〇、四二二	一、〇七二、〇六〇	八四八、八八二	八四九、四七三
印紙收入	三〇、七五八、〇〇四	二、六五八、四〇四	二、四一五、七七七	一、八九二、二九六	二〇六、三五一
官業及官有財産收入	五九九、九四三、八五三	五五二、四四五、四八七	四五八、六三八、七七七	三〇八、五五五、八五五	三、九二二、三三三
其他	一〇、七六八、八八九	七、六二二、八九四	五、七五三、七〇〇	三、八二八、九九九	三、九〇七、二六
常部計	八六五、七〇一、六六五	七、七六九、七九八	五、九五七、二九七	四、〇五二、四八二	三、七七一、四三三
公債及借入金	一、五七四、〇六四、七	二、〇四三、二八七	一、九九五、〇〇〇	一、七〇七、八四七	一、〇〇〇、〇〇〇
一般會計ヨリノ補充金	三、九四八、七九二	三、八四二、五四五	一、四七三、三三七	二、〇四三、三三三	三、九〇九、二二五
臨時入歳	八、九四六、三九七	二、〇八〇、一八三	八、九二〇、七〇〇	六、〇五九、六五三	三、七三三、七〇〇
其他	二、五九一、四八三、六	三、〇四〇、六三三	三、〇三三、四〇七	二、四四三、四四三	一、五九二、二八二
歳入總計	一、二四七、七七一、〇〇一	一、〇五七、七七一、一三三	八、九八一、三三八、九	八、〇四三、三三三	五、二七二、八二一、〇〇〇

豫算科目	最近五箇年度豫算科目別比較				
	昭和十七年度	同 十六年度	同 十五年度	同 十四年度	同 十三年度
李王家歳費	一、〇〇〇、〇〇〇	一、〇〇〇、〇〇〇	一、〇〇〇、〇〇〇	一、〇〇〇、〇〇〇	一、〇〇〇、〇〇〇
總督府	一、七二六、六四八	九六〇、〇七五	七二九、八八九	六八五、三三四	七五八、七九六
裁判所刑務所及供託費	一、七五二、三三八	一、四九四、八四五	一、三六五、七六九	一、二六七、二二七	一、四九六、六四四
地方廳	三、三三〇、〇五九	三、〇三三、三三七	三、〇四二、九六六	二、九三三、三三七	二、九三三、三三〇
學校及圖書館	六、二四三、八五三	四、二八三、五七六	三、三〇六、〇三三	二、九八八、四八六	二、三三三、一五六
專賣局	七、二二九、八三三	六、七二〇、五二三	五、一八四、〇四四	四、二五八、八七七	三、八六七、一〇九
鐵道局	二、四五五、七三九、九五	二、七五九、〇二二	二、四四〇、二四三	二、八三三、一八一	二、六二八、一三三
營林署	二、四九九、九八一	二、〇四三、三三七	一、四一五、一四八	一、一〇六、二四九	一、〇一三、四九九
選信署	三、七三七、二六七	三、八八六、〇五七	三、七三〇、〇四七	三、七五三、九九三	二、二五三、〇六六
財務省	一、〇八三、三九四	九三九、九三三	七八八、一〇六	六九九、七九四	六四九、九七七
國債	五、四五四、二八四、七	四、八四〇、九〇六	四、一六三、三三〇	三、五二二、九五四	三、七〇九、二六九
其他	三、〇〇〇、〇〇〇	一、九〇〇、〇〇〇	九、〇〇〇、〇〇〇	八、〇〇〇、〇〇〇	五、五〇〇、〇〇〇
常部計	二、六六三、三七四	三、三六四、七七七	二、〇九四、三三〇	五、〇五三、九四八	一、六一六、九〇八
其他	五、七八一、六九七、二〇	五、〇五五、四八四	四、五二七、六八八	三、九九〇、四一三	二、九八八、〇四一
調査及試験費	二、六九九、三三三	二、三六四、九八〇	三、〇五七、七三三	一、六六六、五五四	一、五二〇、六三〇
補助及獎勵費	八、八二〇、五〇三	七、七七三、三三九	五、四四四、二三八	四、一〇〇、九七七	三、三八五、九四七
土木費	八、九六七、五九九	九、九一六、七六九	九、三三〇、〇一六	七、四四〇、五三三	六、三九九、九一八
營繕費	二、九二〇、〇〇一	三、〇四七、七三三	二、七五〇、六六一	二、〇二五、三九九	一、九〇七、九四四
鐵道建設及改良費	一、〇六一、〇七九	一、三八二、五八四	二、六五二、四七七	一、五〇二、八四八	一、〇四三、三二〇
土地改良事業費	一、七二七、九八九	一、五二二、三三三	一、五〇九、三〇五	一、五二二、八二四	一、五〇七、一三三
對在外鮮人施設費	八、一五八、八三五	七、五八六、五四九	二、四四四、〇三三	一、八八二、五八八	一、九五一、五七七
其他	二、八五五、六四〇	二、二五二、七一七	一、七五七、九七三	一、四九三、三三六	六、〇四九、二二四
計	五、四六五、四七九	五、〇一四、六〇七	四、四三三、二八六	三、八六六、一七六	三、九一五、五一一
歳入總計	一、二四七、七七一、〇〇一	一、〇五七、七七一、一三三	八、九八一、三三八、九	八、〇四三、三三三	五、二七二、八二一、〇〇〇

豫算ノ使途別 朝鮮ノ歳計ハ逐年増加シ昭和十七年度ヲ以テ明治四十四年度ニ比スレバ約二十三倍トナリ而シテ此等豫算ヲ其ノ使用ノ目的別ニ示セバ左ノ如シ

朝鮮總督府各年度歳出豫算目的別金額 (其ノ一)

年 度	帝王家	行政費	法務費	行政費	警務費	衛生費及	文教費	財務費	勸業費	官業費	交通費
昭和十七年度	1,000,000	1,000,000	1,000,000	1,000,000	1,000,000	1,000,000	1,000,000	1,000,000	1,000,000	1,000,000	1,000,000
昭和十六年度	1,000,000	1,000,000	1,000,000	1,000,000	1,000,000	1,000,000	1,000,000	1,000,000	1,000,000	1,000,000	1,000,000
昭和十五年度	1,000,000	1,000,000	1,000,000	1,000,000	1,000,000	1,000,000	1,000,000	1,000,000	1,000,000	1,000,000	1,000,000
昭和十四年度	1,000,000	1,000,000	1,000,000	1,000,000	1,000,000	1,000,000	1,000,000	1,000,000	1,000,000	1,000,000	1,000,000
昭和十三年度	1,000,000	1,000,000	1,000,000	1,000,000	1,000,000	1,000,000	1,000,000	1,000,000	1,000,000	1,000,000	1,000,000
昭和十二年度	1,000,000	1,000,000	1,000,000	1,000,000	1,000,000	1,000,000	1,000,000	1,000,000	1,000,000	1,000,000	1,000,000
昭和十一年度	1,000,000	1,000,000	1,000,000	1,000,000	1,000,000	1,000,000	1,000,000	1,000,000	1,000,000	1,000,000	1,000,000
昭和十年度	1,000,000	1,000,000	1,000,000	1,000,000	1,000,000	1,000,000	1,000,000	1,000,000	1,000,000	1,000,000	1,000,000
昭和九年度	1,000,000	1,000,000	1,000,000	1,000,000	1,000,000	1,000,000	1,000,000	1,000,000	1,000,000	1,000,000	1,000,000
昭和八年度	1,000,000	1,000,000	1,000,000	1,000,000	1,000,000	1,000,000	1,000,000	1,000,000	1,000,000	1,000,000	1,000,000
昭和七年度	1,000,000	1,000,000	1,000,000	1,000,000	1,000,000	1,000,000	1,000,000	1,000,000	1,000,000	1,000,000	1,000,000
昭和六年度	1,000,000	1,000,000	1,000,000	1,000,000	1,000,000	1,000,000	1,000,000	1,000,000	1,000,000	1,000,000	1,000,000
昭和五年度	1,000,000	1,000,000	1,000,000	1,000,000	1,000,000	1,000,000	1,000,000	1,000,000	1,000,000	1,000,000	1,000,000
昭和四年度	1,000,000	1,000,000	1,000,000	1,000,000	1,000,000	1,000,000	1,000,000	1,000,000	1,000,000	1,000,000	1,000,000
昭和三年度	1,000,000	1,000,000	1,000,000	1,000,000	1,000,000	1,000,000	1,000,000	1,000,000	1,000,000	1,000,000	1,000,000
昭和二年度	1,000,000	1,000,000	1,000,000	1,000,000	1,000,000	1,000,000	1,000,000	1,000,000	1,000,000	1,000,000	1,000,000
昭和元年度	1,000,000	1,000,000	1,000,000	1,000,000	1,000,000	1,000,000	1,000,000	1,000,000	1,000,000	1,000,000	1,000,000
明治四十四年度	1,000,000	1,000,000	1,000,000	1,000,000	1,000,000	1,000,000	1,000,000	1,000,000	1,000,000	1,000,000	1,000,000

(其ノ二)

年 度	諸國	土木費	施設費	復舊費	其ノ他ノ	監獄及	教育費	警務費	豫備金	治道海關	其ノ他	總 計
大正十四年度	1,000,000	1,000,000	1,000,000	1,000,000	1,000,000	1,000,000	1,000,000	1,000,000	1,000,000	1,000,000	1,000,000	1,000,000
大正十三年度	1,000,000	1,000,000	1,000,000	1,000,000	1,000,000	1,000,000	1,000,000	1,000,000	1,000,000	1,000,000	1,000,000	1,000,000
大正十二年度	1,000,000	1,000,000	1,000,000	1,000,000	1,000,000	1,000,000	1,000,000	1,000,000	1,000,000	1,000,000	1,000,000	1,000,000
大正十一年度	1,000,000	1,000,000	1,000,000	1,000,000	1,000,000	1,000,000	1,000,000	1,000,000	1,000,000	1,000,000	1,000,000	1,000,000
大正十年度	1,000,000	1,000,000	1,000,000	1,000,000	1,000,000	1,000,000	1,000,000	1,000,000	1,000,000	1,000,000	1,000,000	1,000,000
大正九年度	1,000,000	1,000,000	1,000,000	1,000,000	1,000,000	1,000,000	1,000,000	1,000,000	1,000,000	1,000,000	1,000,000	1,000,000
大正八年度	1,000,000	1,000,000	1,000,000	1,000,000	1,000,000	1,000,000	1,000,000	1,000,000	1,000,000	1,000,000	1,000,000	1,000,000
大正七年度	1,000,000	1,000,000	1,000,000	1,000,000	1,000,000	1,000,000	1,000,000	1,000,000	1,000,000	1,000,000	1,000,000	1,000,000
大正六年度	1,000,000	1,000,000	1,000,000	1,000,000	1,000,000	1,000,000	1,000,000	1,000,000	1,000,000	1,000,000	1,000,000	1,000,000
大正五年度	1,000,000	1,000,000	1,000,000	1,000,000	1,000,000	1,000,000	1,000,000	1,000,000	1,000,000	1,000,000	1,000,000	1,000,000
大正四年度	1,000,000	1,000,000	1,000,000	1,000,000	1,000,000	1,000,000	1,000,000	1,000,000	1,000,000	1,000,000	1,000,000	1,000,000
大正三年度	1,000,000	1,000,000	1,000,000	1,000,000	1,000,000	1,000,000	1,000,000	1,000,000	1,000,000	1,000,000	1,000,000	1,000,000
大正二年度	1,000,000	1,000,000	1,000,000	1,000,000	1,000,000	1,000,000	1,000,000	1,000,000	1,000,000	1,000,000	1,000,000	1,000,000
大正元年度	1,000,000	1,000,000	1,000,000	1,000,000	1,000,000	1,000,000	1,000,000	1,000,000	1,000,000	1,000,000	1,000,000	1,000,000
明治四十四年度	1,000,000	1,000,000	1,000,000	1,000,000	1,000,000	1,000,000	1,000,000	1,000,000	1,000,000	1,000,000	1,000,000	1,000,000

年 度	諸國	土木費	施設費	復舊費	其ノ他ノ	監獄及	教育費	警務費	豫備金	治道海關	其ノ他	總 計
昭和十七年度	1,000,000	1,000,000	1,000,000	1,000,000	1,000,000	1,000,000	1,000,000	1,000,000	1,000,000	1,000,000	1,000,000	1,000,000
昭和十六年度	1,000,000	1,000,000	1,000,000	1,000,000	1,000,000	1,000,000	1,000,000	1,000,000	1,000,000	1,000,000	1,000,000	1,000,000
昭和十五年度	1,000,000	1,000,000	1,000,000	1,000,000	1,000,000	1,000,000	1,000,000	1,000,000	1,000,000	1,000,000	1,000,000	1,000,000
昭和十四年度	1,000,000	1,000,000	1,000,000	1,000,000	1,000,000	1,000,000	1,000,000	1,000,000	1,000,000	1,000,000	1,000,000	1,000,000
昭和十三年度	1,000,000	1,000,000	1,000,000	1,000,000	1,000,000	1,000,000	1,000,000	1,000,000	1,000,000	1,000,000	1,000,000	1,000,000

第一期整理 (明治四十三年—大正十五年)

併合後ニ於ケル税制ハ當初保護政治時代ノ施設ヲ繼承シテ専ラ賦課ノ均衡ト徵收ノ確實トヲ期シ人民ノ負擔增加ハ成ルベク之ヲ避ケ其ノ後國民經濟力ノ發達ニ伴ヒ財政獨立ノ計畫ト相呼應シテ更ニ整理ノ歩ヲ進ムルト共ニ租税ノ増徴新課ヲ行ヘリ然ルニ制度革新後ニ於テハ時勢ノ要求ニ伴フ文化施設ノ擴充ニ因リ經費著シク膨脹スルニ至リタルモ民心尙安ンゼズ民力亦之ニ應ズルニ足ラザリシヲ以テ暫ク財政方針ヲ變更シ其ノ不足額ハ主トシテ自然増收ト一般會計ノ補充金トニ依リテ之ヲ補填シ以テ須要ナル新施設ヲ抑制スルコトヲ避ケ一面租税ニ在リテモ財政ノ需要ニ應ズルガ爲漸次整理ニ着手スルコトトセリ

即チ地税ニ在リテハ明治四十四年各府郡ニ於ケル法定課税臺帳ノ設備ヲ完成シ大正二年ニハ課税見取圖ヲ作成セシメ小作人納入ノ舊價ヲ革メ直接所有者ヨリ徵收スルノ方針ヲ採リテ其ノ諒解ヲ得シメ大正三年地税ノ根本法規タル地稅令ヲ制定公布シ又從來地稅ヲ課セザリシ市街地ニ對シ市街地稅ヲ課スル爲市街地稅令ヲ制定シ地稅及市街地稅課徵ノ方法ヲ明確ニスルト共ニ各種免稅ノ途ヲ拓キ土地ノ利用ヲ促進シ產業ノ振興ヲ圖リ併セテ負擔ノ公平適實ヲ期シタリ

是ヨリ前朝鮮ニ於ケル土地制度廢止ノ基礎紊亂シ其ノ積弊一朝ニシテ根絶スル能ハズ加フルニ時勢ノ進歩ト經濟狀態ノ變遷ハ益之ガ根本的革新急ヲ告グルモノアリタルヲ以テ併合前後ヨリ約二千萬圓ノ國帑ヲ投ジテ朝鮮全域ニ互リ土地調査ヲ行ヒツツアリシガ大正七年六月ニ至リ之ガ完了ヲ見各道ニ土地臺帳及地籍圖ノ設備ヲ全ウシタルヲ以テ地稅令ヲ改正シ從來ノ課稅標準タル結ノ制度ヲ廢シ土地ノ收益ヲ基礎トシテ算定シタル地價ヲ課稅標準ト定メ且地方ニ依リテ區分セル複雜ナル稅率ヲ廢シ各道一律ニ地價ノ千分ノ十三(大正十一年三月財政部必要ニ應ズルガ爲千分ノ十七ニ改正)ヲ課徵スルコトトシ茲ニ朝鮮ノ地稅制度ノ確立ヲ見タリ

以上地稅制度整備ノ外明治四十四年經濟界ノ趨勢ニ順應セシムル爲會社ノ登録稅ヲ設定シ翌四十五年舊制ヲ整理補正シテ朝鮮登錄稅令ヲ制定シ後數次ノ改正統一ヲ爲シ不動産・船舶・船籍・海員・法人・商號設定・鑛業權・財團抵當權等ニ關シ登記登錄ヲ受クルトキニ課徵スルコトトシ大正五年七月新ニ酒稅令ヲ制定シ舊法ヲ整理補正シ其ノ賦課方法ヲ改メ且從來極メテ輕微ナリシ稅率ノ引上ヲ爲シ爾來大正八年同九年同十一年ノ三回ニ互リ之ガ改正ヲ行ヒ酒稅納期ノ増加清酒ニ對スル淨引減量及貯藏減量控除率

ノ増額・自家用酒製造免許石數區分ノ撤廢及稅率ノ整理等ヲ行ヒ斯業ノ保護發達ニ必要ナル方法ヲ講ジ大正八年ニハ六割六分乃至十五割大正九年ニハ二割乃至七割大正十一年ニハ一割五分乃至六割五分ノ増徴ヲ行ヒ以テ財政ノ需要ニ應ズルト共ニ彼此負擔ノ權衡ヲ保持センコトヲ期シタリ

次ニ大正五年内地所得稅法中法人ノ所得稅ニ關スル規定ニ限リ朝鮮ニ施行シ大正七年内地法ノ改正ニ伴ヒ其ノ稅率約二割ヲ引上グ更ニ大正九年内地所得稅法ノ刷新的改正ニ際シ別ニ制令ヲ以テ朝鮮所得稅令ヲ制定公布シ更ニ大正八年砂糖消費稅令ヲ實施シ大正十年歲計ノ需要ヲ充シ投機ヲ抑制スル目的ノ下ニ取引所得稅ヲ設ケタリ

尙併合前ヨリ課徵シ來リシ諸稅ハ煙草稅・鑛區稅・鑛產稅・戶稅・家屋稅・漁業稅・船稅・鹽稅・人蔘稅等ナリシガ煙草稅ハ大正十年新ニ朝鮮煙草專賣令實施ト同時ニ之ヲ廢止シ鑛區稅及鑛產稅ハ其ノ後數次ノ改正ヲ施シ鑛業ノ保護獎勵ヲ圖ル爲ノ免稅又ハ減稅ノ規定ヲ設ケ戶稅及家屋稅ハ地方費ノ支辨ヲ要スル事業益多キヲ加フルニ伴ヒ財源不足ヲ告グルニ至リタルヲ以テ之ニ充當シテ道地方費事業ノ進展ヲ圖ルト同時ニ道地方費ニ對スル國庫補助金ヲ整理スルノ趣旨ノ下ニ大正八年之ヲ道地方費ニ委讓シ漁業稅・船稅・麥稅・人蔘稅ハ徒ニ課稅物件ノ調査ニ時日ト手數トヲ要シ且其ノ取締困難ニシテ課稅ノ公平ヲ維持シ難ク加フルニ其ノ稅額寡少ナルヲ以テ大正九年之ヲ廢止セリ

第二期 (昭和二年—昭和八年)

以上ノ如ク從來朝鮮ノ租稅ハ財政上當面ノ須要ニ應ズルガ爲隨時之ヲ制定シタルモノナルガ故ニ體系整ハズ課稅一方ニ偏倚スルノミナラズ屈伸力乏シク財政上ノ需要ニ應ジ難キ憾アルヲ以テ夙ニ其ノ根本的改正ノ必要ヲ認メ大正十二年朝鮮財政調査委員會ヲ設ケ之ガ調査ニ着手シタルモ未ダ其ノ成案ヲ得ルニ至ラズシテ同十三年末行政整理ノ際該委員會ハ遂ニ廢止セララルニ至リ偶同十四年度内地ニ於ケル租稅制度改正ニ關聯シ愈稅制整理ノ急務ナルヲ痛感スルニ至リタルガ稅制改正タルヤ其ノ關係スル所極メテ廣汎且重大ニシテ國民ノ利害休戚ニ及ボス影響亦甚大ナルモノアルヲ以テ大正十五年再ビ廣ク關係官ヲ網羅セル稅制調査委員會ヲ組織シ慎重ニ調査審議ヲ續ケ將來ノ租稅體系ヲ樹立スルト共ニ昭和二年度豫算編成期ヲ眼前ニ控ヘ且將來ノ租稅體系ハ朝鮮ノ民度產業ノ狀況ニ鑑ミ直ニ實行ニ移スコト困難ナリシ爲應急的ニ第一次實行案ヲ作成セリ之ガ内容左

ノ如シ

國稅體系

- 一、一般所得稅ヲ租稅體系ノ中樞トナスコト
- 二、收益稅ノ組織ヲ整備シ一般所得稅ノ補充稅トナスコト
- 三、消費稅・交通稅ヲ配シ以テ租稅體系ヲ全カラシムルコト

第一次實行案

- 一、市街地稅令施行地ト地稅令施行地トノ間ニ於ケル負擔ノ權衡ヲ圖ル爲市街地稅ヲ廢シ市街地ニモ地稅令ヲ施行スルコトトシ從來時價ヲ基礎トセル市街地ノ地價ヲ市街地外ト同ジク收益ヲ基礎トシテ改正スルコト
 - 二、前項市街地トノ權衡上之ニ準ズベキ地域内ノ地價ヲ改正スルコト
 - 三、土地收益ト營業收益トノ負擔ノ權衡ヲ匡正シ收益稅組織ノ整備ヲ期センガ爲ニ營業稅ヲ創設スルコト
 - 四、土地收益及營業收益ト資本利子收益トノ負擔ノ權衡ヲ圖リ收益稅組織ノ整備ヲ期センガ爲朝鮮ニ於ケル公債社債ノ利子ニ對シ資本利子稅ヲ創設スルコト
 - 五、所得稅ニ於ケル超過所得・留保所得・配當所得ノ區分ヲ廢シ法人ノ總所得額ヲ課稅標準トシテ課稅スルコトトシ稅率ヲ百分ノ五ノ比例率トスルコト
 - 六、酒稅ノ稅率ヲ最近内地ニ於ケル稅率ノ改正ヲ參酌シ負擔ノ權衡ヲ老慮シテ改正シ併テ酒類製造ノ制限石數ヲ引上グルコト
 - 七、移入稅中綿織物ニ對スル稅率ヲ半減スルコト
 - 八、木材ノ關稅特例ヲ廢止スルコト
- 而シテ右第一次實行案ニ基キ昭和二年營業稅及資本利子稅ヲ創設シ地稅ノ土地收益ニ對スル課稅ト相對立セシメテ收益財源ニ對スル負擔ノ衡平ヲ圖リ酒稅ノ改正ヲ行ヒ酒質ノ向上酒類製造ノ關係ニ恰當セシメ更ニ内地ニ於テ砂糖消費稅ノ改正アリタルヲ以テ

之ニ順應シテ朝鮮ニ於テモ之ガ改正ヲ爲シ移入稅ノ改正ヲ實施シテ負擔ノ輕減ヲ圖リタリ次デ昭和四年各種關稅特例ノ廢止ヲ策シ

同五年ニ至リ市街地稅令ヲ廢止シテ之ヲ地稅令ニ統一スルト同時ニ市街地及準市街地ニ於ケル地價ノ改正ヲ行ヒ更ニ昭和五年藝文稅制調査委員會ニ於テ決定セル國稅體系ニ關スル一般方針トシテ適當ナル奢侈品ニ課稅スベシトノ趣旨ニ基キ骨牌稅ヲ創設シ昭和六年ニハ朝鮮取引所令ノ制定ニ伴ヒ取引所稅ニ廣範圍ノ改正ヲ加ヘ茲ニ一應收益稅組織ヲ中心トスル租稅制度ノ確立ヲ見タリ

第三期 (昭和九年)

昭和二年以降所謂第一次實行案ノ實施ニ依リ朝鮮ニ於ケル租稅制度ハ大ニ其ノ面目ヲ革メ最近ノ經濟事情ニ適應スルヲ得タリト雖未ダ租稅體系ノ中樞タルベキ一般所得稅ノ創設ナキ爲大正十五年稅制調査委員會ニ於テ決定セラレタル將來ニ於ケル國稅體系樹立ノ方針ニ對シテハ及バザルコト甚ダ遠カリシノミナラズ租稅負擔ノ現狀ハ著シク土地所得ニ偏重シ勤勞又ハ職業所得ニ對シテハ全然國稅ノ負擔ナキ實情ニ在リテ此等負擔不均衡ノ是正ハ刻下ノ急務ナルヲ思ハシムルニ至レリ惟フニ昭和二年以降實施ノ第一次實行案ニ於テ一般所得稅ノ創設ヲ除外セルハ朝鮮ニ於テハ個人ノ帳簿ヲ設備シテ收支關係ヲ明ナラシムルモノ未ダ極少ナル實情ニ在ルコト納稅者ノ納稅申告ニ對スル道義的觀念未ダ充分發達セザルコト徵收機關ノ組織整備セザルコト初等教育費負擔トノ關係ニ付考究ノ要アリタルコト等ノ理由ニ基ケルモノナルハ察知スルニ難カラズ爾來七年度著シク向上シ此等ノ障礙ハ概ネ除去セラルルニ至リタルノミナラズ一般所得稅創設ノ曉ニ於ケル教育費負擔ノ輕減ハ國庫ノ補助ヲ以テ之ヲ行ヒ得ベシトノ結論ニ到達セリ偶内地ニ於テモ昭和七年十二月稅制改正準備委員會ヲ設置シ調査ノ步ヲ進メツツアリ輿論亦稅制整理ノ急務ナルヲ支持スルニ至レル等機運漸ク熟シタルヲ以テ昭和八年ニ至リ本府ニ於テハ銳意調査研究ヲ遂ゲ昭和九年ニ至リ一般所得稅ヲ創設スルト共ニ補充稅制度ヲ整フル爲相續稅・清涼飲料稅ヲ創設シ更ニ酒質ノ改善麥酒ノ製造開始ニ伴ヒ酒稅ノ改正ヲ行ヒ一般所得稅創設ノ結果負擔過重トナルベキ地稅ノ輕減ヲ圖ル等租稅體系ヲ整備シ併テ國民負擔ノ均衡ヲ得セシムルコトトセリ

而シテ此等稅制整理ハ特ニ國民負擔ノ均衡ヲ得セシメントスル趣旨ニ出デタルモノニシテ增稅ヲ目的トシタルモノニアラザルハ整理ノ結果增收見込額平年度ニ於テ五百十九萬餘圓ニ達スト雖右增收額ヨリ徵收費・教育費負擔輕減充當額ヲ控除スルトキハ純增收額百九十七萬餘圓ニ過ギザルニ徵シテモ明ナルベシ

第二次税制整理ノ内容左ノ如シ

一、所得税制度ノ整備

一般所得税ハ各種ノ所得ヲ完全ニ綜合シ所得者ノ生活事故ノ酌量累進税率ノ適用等ニ依リ能ク擔稅力ニ適應シタル課稅ヲ爲シ得ルノミナラズ國民ニ對シ普遍的ニ課稅シ得ル特長ヲ有シ且常ニ國民所得ノ増減ニ伴ヒ國庫收入ヲ屈伸セシムル力ニ富ムモノナルヲ以テ最モ理想的ノ租稅ナルコトハ既ニ異論ナキ所ニシテ曩ニ稅制調査委員會ニ於テモ一般所得稅ヲ以テ租稅制度ノ中樞ト爲スコトニ決議セラレタル所ナルノミナラズ朝鮮ニ於ケル所得ノ分布及之ニ對スル負擔ノ狀況ハ極メテ不均衡ナリシヲ以テ一般ノ負擔ノ衡正ヲ期スル爲メ稅制ノ整備ヲ爲スハ最モ喫緊ノ事項ト認メ所得稅令ヲ改正シ一般所得稅ヲ創設セリ

改正所得稅ハ從來法人ニ對シテノ課稅シツツアリシ所得稅制度ヲ整備シ個人ノ所得ニモ課稅スルコトトシ大體内地法ニ準據シ唯朝鮮特殊ノ事情ニ鑑ミ次ノ如ク

(一) 急激ナル負擔ノ變化ヲ避クル爲メ内地現行法ノ半額程度トスルコト(昭和九年分ハ更ニ其ノ半額)

(二) 個人ノ免稅點ハ之ヲ八百圓(内地ハ千二百圓)トスルコト

(三) 家族扶養控除ハ之ヲ二階級ニ區分シ所得金額一千五百圓以下ノ者ニ對シ家族一人ニ付六十圓ヲ所得金額一千五百圓ヲ超エ三千圓以下ノ者ニ對シ家族一人ニ付三十圓(内地ハ一律ニ家族一人ニ付百圓)ヲ控除スルコト

等若干特異ノ規定ヲ設ケタリ

二、地稅ノ輕減

地稅ハ從來朝鮮ニ於ケル國稅ノ大宗タリシガ今回一般所得稅ヲ創設シテ租稅體系ノ中樞トナス結果トシテ地稅ハ其ノ補充稅タル地位ニ置カラルコトトナルモノナルガ此ノ際ニ於テ地稅ノ稅率ヲ現在ノ儘トスルトキハ土地所得者ハ從來國稅ノ中樞トシテ地稅ノ負擔ノ上ニ更ニ一般所得稅ヲ課セラルルコトトナリ其ノ負擔ハ過重トナルベキヲ以テ地稅ノ所得稅ノ補充稅ト爲ス方針ヲ採リ其ノ負擔ノ過重ヲ避クル爲メ現行地稅率千分ノ十七ヲ千分ノ十五ニ引下(昭和九年度ハ千分ノ十六トス)シテ同時ニ小面積ノ

土地所有者ニ對シ地稅ヲ負擔セシムルハ概ネ酷ニ失スル嫌アルノミナラズ徵稅上ノ手續繁雜ナルヲ以テ此ノ際併テ一府邑面ノ地稅年額十錢以下ノ小額地稅ノ免除ヲモ實行セリ

三、相續稅創設

相續ノ開始ニ因リ偶然ニ財產ノ所得ヲ爲ス相續人ニ對シ其ノ擔稅力ニ應ズル課稅ヲ爲シ收益稅等ト共ニ一般所得稅ノ補充稅タラシメ租稅負擔ノ衡正ヲ期スルノ要アルヲ以テ相續稅ヲ創設スルコトトセリ

相續稅ハ大體内地法ニ準據セルモ朝鮮ニ於ケル親族・相續ニ關スル慣習竝ニ家族制度ノ實情等ヲ考慮シ次ノ如キ特異ノ規定ヲ設ケタリ

(一) 朝鮮人間ノ相續順位ハ民法ノ規定ニ依ラズシテ慣習ニ依ルモノナルヲ以テ相續ノ種類ニ依ル稅率適用區分ニ付テハ朝鮮人間ニ於ケル相續慣習ヲ考慮シ總テ相續ノ順位ニ從ヒ先順位ニ在ル相續人ニ對シ低キ稅率ヲ適用シ後順位トナルニ從ヒ高キ稅率ヲ適用セルコト

(二) 朝鮮ニ於ケル家族制度ノ現狀ニ鑑ミ家督相續ノ場合ニ於ケル免稅點ヲ相當引上ゲタルコト

(三) 戰死者ハ之ニ準ズベキ死亡又ハ戰爭若ハ之ニ準ズベキ勤務ノ爲受ケタル傷疾疾病ニ起因シタル死亡ニ因リ相續ヲ開始シタルトキハ課稅セザルコトトシ内地法ガ軍人軍屬ニモ適用アルニ對シ朝鮮ニ於テハ國境警備警察官ニモ適用スルコト

四、清涼飲料稅ノ創設

大正十五年稅制調査委員會ニ於テ決定セル國稅體系樹立ノ方針ニ依レバ「清涼飲料其ノ他現在ノ社會觀念上奢侈ノ消費物ト認メラルルモノニ對シテ課稅スルヲ可トス」ト謂ヘリ仍テ此ノ決定ニ基キ本稅ヲ創設シ消費稅體系ノ整備ヲ圖ルコトトセリ

清涼飲料稅ハ大體内地現行法ニ準據セルモ朝鮮ニ於ケル實情ニ鑑ミ玉ラムニ對スル稅率ハ内地ノ稅率ニ比シ更ニ低下セリ

五、酒稅制度ノ整備

酒類中麥酒ハ鮮内ニ於テ製造ヲ見ルコトナリタル結果移入税ノ減少ヲ來スヲ以テ其ノ對策ヲ講ズル要アリ又藥酒ハ最近其ノ品質及消費ノ狀況益々清酒ニ近似スルニ至リタルヲ以テ負擔ノ權衡ヲ圖ル要アリ仍テ財政ノ現狀ヲモ考慮シ之ガ増率ヲ行フト共ニ爾餘ノ酒類ニ對シテモ均衡上稅率ヲ引上グルト共ニ麥酒ニ對スル納期ノ改正・自家用酒制度ノ廢止等ヲ行ヒ以テ酒稅制度ヲ整備セリ

以上第二次稅制整理實施ト同時ニ從來稅務行政ト爾餘ノ地方行政ト同一機關ヲシテ執行セシメ來リ其ノ間枝梧格ヲ來シ兩者共ニ行政ノ適實ヲ缺キ又ハ機宜ノ措置ヲ講ズル能ハザル憾アリシ實情ニ鑑ミ道府郡島ニ於ケル稅務課・財務課又ハ財務係ヲ分離シ別ニ五箇ノ稅務監督局及九十九箇ノ稅務署ヲ設置シ(昭和十一年四月一署ヲ減シ九十八署トナル)以テ行政系統ヲ正シ叙上ノ缺陷ヲ匡メ併テ第二次稅制整理ノ圓滑ナル施行ヲ期スルコトトセリ

尙從來府第一部特別經濟・同第二部特別經濟・學校組合又ハ學校費ニ於テ初等教育費負擔ノ爲ニ課徵シ來レル賦課金ハ主トシテ個人ノ所得ヲ標準トシテ賦課セル關係上一般所得稅創設ニ伴ヒ負擔ノ過重ヲ來ス虞アリシカバ之ガ賦課方法ヲ整理シ負擔ノ輕減ヲ爲サシムル爲昭和六年度賦課金額ノ半額ニ相當スル金額三、〇三三、〇四五圓(昭和九年度ニ於テハ其ノ半額一、五二六、五二二圓)ヲ此等團體ニ交付スルコトトシ稅務機關特設ト同時ニ府邑面ノ國稅徵收成績ヲ刷新改善センガ爲徵稅額ノ百分ノ二ノ交付金ヲ内地同様百分ノ三ニ改ムルト共ニ府邑面ヲシテ行ハシメツツアル酒稅ノ徵收ヲ稅務署ニ於テ直接行フコトトセリ

第四期 (昭和十年一昭和十四年) 以上朝鮮多年ノ懸案タリシ稅制整理ノ結果租稅體系ハ全ク面目ヲ革メ徵稅機關ノ制度備ハリ朝鮮ニ於ケル租稅體系ノ整備ハ玆ニ一段落ヲ告グタルガ昭和十年ニ至リ最近著シク活況ヲ呈シ來レル軍需品工業・輸出品工業等一部ノ産業部門ハ連年異常ノ増收ヲ舉グツツアルニ拘ハラズ國內一般産業ノ普遍的繁榮ハ未ダ實現ノ域ニ達セズ而モ國內並ニ國際情勢ノ趨向ニ照シ施措スベキ緊切ノ經費巨額ニ上ル實情ニ鑑ミ政府ハ此等特殊ノ利得者ヲ對象トシテ臨時利得稅ヲ創設シ其ノ增收ノ一部ヲ國庫ニ納付セシムルコトトナリ朝鮮ニ於テモ亦此ノ方針ニ順應シ臨時利得稅ヲ創設スルコトトセルモ個人ニ對シテハ利得金額算定ノ基礎トナルベキ基準年度タル昭和四年乃至昭和七年當時ハ個人ノ所得稅ノ實施ナカリシ爲之ヲ實施セズ法人ニ對シテノ

ミ之ヲ實施スルコトトセリ

尙昭和十一年六月製鐵業獎勵法ノ改正ニ順應シ所得稅及營業稅ノ免稅規定ヲ改メ次デ近時釀造酒ト再製酒又ハ固有ノ釀造酒ト特殊釀造酒トノ酒稅負擔ノ不權衡ヲ生ズルニ至リタルヲ以テ昭和十一年九月酒稅率ノ一部ヲ改正セリ

次デ昭和十二年四月資本利子稅令ヲ改正施行シ從來課稅シ來リタルモノノ外新ニ三種ノ所得中營業ニ非ザル賃金又ハ預金ノ利子ニ對シ課稅スルコトトシテ負擔ノ均衡ヲ期シタル外内地ニ於ケル稅制ノ變革ニ順應シ臨時租稅增徵令ヲ施行シ内外地ヲ通シ連絡ヲ保持スルノ必要アリト認ムル租稅即チ第一種所得稅・資本利子稅・臨時利得稅ニ付增徵ヲ行ヒ從前非課稅トセル國債利子ヲ第二種所得ニ加ヘ尙法人ノ資本力ニ特別ノ負擔力ヲ認メタル法人資本稅ヲ創設セル外國策ニ順應スル目的ノ下ニ外貨債特別稅ヲ創設シ一定利廻(國債ハ五分國債以外ハ五分五厘)以上ノ外貨債所有者ニ對シ特別負擔ヲ爲サシムルコトトシ尙揮發油稅ヲ創設シ燃料國策ノ遂行ニ資スルコトトセリ

昭和十二年七月北支事件ノ勃發ニ因リ内地ニ於テ之ガ事件費ノ一部ニ充ツル爲臨時ニ北支事件特別稅法ヲ施行セルニ順應シ同年八月十二日北支事件特別稅令ヲ公布即日施行シ昭和十三年八月十一日迄ヲ施行期間トスル所得特別稅・臨時利得特別稅・利益配當特別稅・公債及社債利子特別稅並ニ昭和十三年三月末日迄ヲ施行期間トスル物品特別稅ヲ賦課スルコトトセリ更ニ同年十月支那事變ノ爲從軍シタル軍人及軍屬ニ對シ租稅ノ減免・徵收猶豫等ヲ行フノ必要アルヲ認メ之ガ法令ヲ施行セリ

次デ昭和十三年四月内地ニ於ケル稅制ノ變革ニ順應シ所得稅・相續稅・登錄稅ノ改正ヲ行ヒ即チ所得稅ニ付テハ從來課稅セザリシ一時恩給又ハ之ニ類スル退職給與ニシテ一定金額ヲ超ユル部分ニ對シ課稅スルコトトシ相續稅ニ付テハ課稅ノ公正ヲ期スル爲制度ノ缺陷ヲ補フ主旨ノ下ニ概ネ左ノ改正ヲ行ヒタリ

- (一) 從來ノ財產所在地課稅主義ヲ住所地課稅主義ニ改メ相續開始地ニ於テ綜合課稅スルコト
- (二) 生命保險金・郵便年金・退職手當功勞金ニシテ一定金額ヲ超ユル部分ニ對シ課稅スルコト
- (三) 親族間ノ不動産及船舶ノ贈與ニ對シテモ之ヲ準相續トシテ課稅スルコト

(四) 相續開始後一年內ノ相續財產ノ贈與ニ對スル課税ニ特例ヲ設ケ死亡ニ因ル相續開始後一年內ニ相續人ガ相續財產ニ付自己ノ直系卑屬以外ノ者ニ爲シタル贈與ニ付テハ準相續ノ課税ヨリ除外セルコト

(五) 受遺者及相續財產ニ加算シタル財產ノ贈與ヲ受ケタル者ヲモ相續稅納付ノ義務ヲ負ハシメタルコト

登錄稅ニ付テハ從來稍負擔過重ト認メラレタルモノ即チ (一)贈與遺贈其ノ他無償名義ニ因ル不動產ノ所有權取得ノ登記 (二)實買ニ因ル不動產ノ所有權取得ノ登記 (三)信託財產タル不動產又ハ船舶ヲ受託者ヨリ受益者ニ移ス場合ニ於ケル所有權取得ノ登記ニ付約一割程度ノ稅率引下ヲ行フト共ニ相續ニ因リ受託者ヨリ委託者ノ相續人ニ信託財產ヲ移ス場合其ノ財產權取得ノ登記又ハ登錄ヲ以テ財產權ノ取得ノ登記又ハ登錄ト看做シ課稅スルコトニ改メタルコト以上ノ改正ヲ行ヒタル外支那事變ノ擴大ニ伴ヒ増大セル事變費ノ一部ニ充ツル爲内地ニ順應シ北支事件特別稅ニ代ル支那事變特別稅令ヲ施行シ所得稅・法人資本稅・砂糖消費稅及取引所稅ヲ増徴シ同時ニ利益配當稅・公債及社債利子稅・通行稅・入場稅・特別入場稅及物品稅ヲ創設シ以テ事變費ノ一部ヲ負擔セシムルコトトセル外更ニ事變ニ因リ利得ノ増大セル者ニ對シ特別ノ負擔力ヲ認メ臨時利得稅令ノ改正ヲ行ヒ法人ニ對シテハ事變利得ニ對シ重課シ人臨時利得ヲ甲利得事變利得ヲ乙利得トス)個人ニ對シテハ事變利得ニ付新ニ課稅スルコトトセリ

一面時局ノ影響ヲ受ケタル向ニ對シ租稅上ノ臨時の措置ヲ講ズルノ必要ヲ認メ同年四月朝鮮臨時租稅措置令ヲ施行シ田畝地稅・營業稅・礦產稅及移入稅ニ付所得減少シタルモノ等ニ對シ負擔ノ輕減又ハ免除ヲ行フコトトセリ

次ニ昭和十四年四月ニ於テハ之亦内地ノ改正ニ順應シ臨時軍事費財源ノ一部ニ充ツル爲臨時利得稅及支那事變特別稅令中利益配當稅・公債及社債利子稅・印紙稅・砂糖消費稅・物品稅等ニ付各改正増徴スルト共ニ新ニ建築稅及遊興飲食稅ヲ創設スルコトトセリ

更ニ時局ニ鑑ミ生産力擴充・産業振興等ニ資スル爲臨時租稅措置令ヲ改正シ課稅上ノ特例ヲ設ケルコトトセリ

第五期 (昭和十五年) 此ヨリ先昭和十一年以來本府ニ於テハ中央地方ヲ通ジタル租稅負擔ノ調整ヲ圖ル爲メ其ノ實情ヲ調査中ナリシガ内地ニ於テハ長期化セル戰時下恒久的財源ヲ確保センガ爲 (一)中央地方ヲ通ジタル負擔ノ均衡ヲ圖ルコト (二)經濟諸政策トノ調和ヲ圖ルコト (三)收入ノ増加ヲ圖ルコト共ニ彈性性アル稅制ヲ樹立スルコト (四)稅制ノ簡易化ヲ圖ルコトヲ目標ト

シテ昭和十五年度ヨリ國稅及地方稅ノ全般ニ互リ稅制ノ劃期的大改正ヲ斷行スルコトトナリタルヲ以テ朝鮮ニ於テモ事情ノ許ス限リ可及的中央ノ方針ニ順應セル稅制改正案ヲ樹立シ昭和十四年末コレヲ本府稅制調查委員會ニ附議コレガ同意ヲ得タルヲ以テ爾來之ガ實行ノ爲必要法令ノ改正ニ付キ準備中ナリシガ其後内地ニ於ケル稅制改正案ガ議會ノ修正ニ依リ負擔緩和ノ條項ヲ加ヘラルルニ至リタルニ由リ朝鮮ニ於テモ若干其ノ趣旨ニ基ク改案ヲ爲シタル上昭和十五年四月一日ヨリ施行スルコトトセリ即チ昭和十五年ニ於ケル稅制改正ノ方針左ノ如シ

甲 國稅相互間並中央地方ヲ通ジ租稅負擔ノ均衡ヲ圖ルコト

- 一 地方的租稅負擔ノ不均衡ヲ是正スル爲所得稅其ノ他ノ國稅增收額ノ一部ヲ地方ニ分與シ地方稅負擔ヲ輕減調整スルコト
- 二 地稅ノ課稅標準ヲ賃賃價格ニ改メ賃賃價格ヲ調査シ實施スルコト
- 三 收益稅相互間ノ負擔ノ不均衡ヲ是正スル爲
 - イ 營業稅ノ稅率ヲ引上グルコト
 - ロ 資本利子稅ノ稅率ヲ引上グルコト
 - ハ 配當ニ對シ資本利子稅ヲ賦課スルコト
- 四 内地稅制改正案ニ順應シテ負擔ノ均衡ヲ圖ル爲左ノ改正ヲ行フコト
 - イ 一定金額以上ノ所得者ノ第二種甲ノ所得ヲ第三種所得稅ニ綜合課稅スルコト
 - ロ 超過所得稅ト法人臨時利得稅トヲ統合スルコト
 - ハ 金融組合・産業組合等ノ特別法人ニ對シ課稅スルコト
 - ニ 砂糖消費稅ノ色相課稅制度ヲ廢シ製造方法課稅制度ヲ採用スルコト

乙 租稅收入ノ増加ヲ圖ルコト

内地ノ昭和十二年度及昭和十五年度増稅ニ順應シ所得稅・臨時利得稅・相續稅・外貨債特別稅・法人資本稅・酒稅・清涼飲料

税・砂糖消費税・揮發油税・通行税・入場税・特別入場税・物品税・遊興飲食税及骨牌税ノ増徴ヲ爲スコト

丙 朝鮮ノ特殊事情ニ鑑ミ左ノ方針ヲ採ルコト

一 分類所得税・一般所得税ノ制度ハ之ヲ創設セザルコト

二 貯蓄預金、金融組合貯金ニ對スル課税ハ之ヲ行ハザルコト

三 特殊ノ税ヲ除キ大體税率ハ内地ヨリ低位ニ止メ免稅點モ實情ニ應ズル様拔フコト

右ノ方針ノ下ニ行ハレタル昭和十五年ノ税制改正ノ内容ハ大要左ノ如シ

一 所得税令ノ改正

朝鮮ニ於テハ社會經濟上ノ特殊事情、内鮮間ノ租稅制度ノ發展段階ノ相違、所得税ノ課率ノ低位ニアルコト其他教育費負擔關係等ヲ考慮シタル結果前述ノ如ク内地ノ分類綜合兩所得税及法人税主義ヲ探ラズ所得税ノ現制度ヲ維持スルコトトシ、第一種、第二種、第三種共一般的ニ増税ヲ行フト共ニ、昭和十五年度ヨリ所得税收入ノ二割（毎年度豫算額ノ二割）ヲ地方ニ分與シ地方税ヲ輕減調整セシメ以テ地方的租稅負擔ノ不均衡ヲ是正スルコトトセリ、其ノ結果地方税タル第一種所得税附加税及特別所得税ヲ廢止シタル外負擔過重ナル地方團體ノ戸別税ヲ輕減スルコトトナレリ

(一) 第一種所得税

税率ヲ引キ上ゲタル外左ノ如キ改正ヲ行ヒタリ

1 超過所得税ハ臨時利得税ニ統合スルコト

2 所得計算上第一種所得税及臨時利得税ハ之ヲ損金ニ算入セザルコト

尙課税所得ハ當該事業年度ノ利得ニ對スル臨時利得税ヲ控除シタル殘額ニ依ルコト

3 各事業年度開始ノ日前三年内ニ開始シタル事業年度ニ於テ生ジタル缺損金ハ現事業年度ノ所得計算上之ヲ損金ニ算入スルコト

4 清算所得中積立金及不課税所得ヨリ或ル部分ニ對シテハ第一種所得税ヲ課セザルコト

5 從來特別法人ニ對シテハ所得税及營業税ヲ免除シタル處之等事業ニ對シテハ其ノ開業ノ年及其ノ翌年ヨリ一定年間ハ其ノ全部ノ利益ニ對シ所得税及營業税ヲ免除スルコトトシ殘餘ノ免稅期間利益中利益率年一割迄ノ部分ニ付テノ免稅シ利益率一割ヲ超過スル部分ニ對シテハ課税スルコト

(二) 第二種所得税

國債ノ利子以外ノモノニ對スル第二種所得税ノ税率ノ引キ上ゲヲ行ヒタル外第二種丙ノ所得ノ控除點ヲ一萬圓（改正前五千圓）ニ引キ上ゲタリ尙銀行貯蓄預金及金融組合貯金等ノ利子ニハ從來通り課税セザルコトトセリ

(三) 第三種所得税

第三種所得税ヲ總額ニ於テ大體三割五分増徴スルタメ税率ノ引キ上ゲヲ行ヒタル所得額千二百圓ニ滿タザルモノニ對シテハ増徴ヲナサズ外一定額一萬五千圓以上ノ所得者ノ第二種甲ノ所得ヲ第三種ニ綜合シ其ノ納付シタル第二種所得税ヲ控除課税スルコトトセリ但シ當分間ハ納稅義務者ノ申請アル場合ハ綜合課税ニ替ヘ百分ノ十五ノ税率ニ依リ第三種ノ所得トシテ源泉課税ヲ認ム

二 特別法人税ノ創設

一定ノ法人（金融組合、同聯合會、産業組合、同聯合會、工業組合、同聯合會）ニ對シ一般國民負擔ノ增高セル現狀ニ鑑ミ之ノ權衡上應分ノ負擔ヲ爲サシムル趣旨ヲ以テ内地ニ順應シ特別法人税ヲ創設シシノ剩餘金ニ對シ百分ノ五ノ税率ヲ以テ賦課スルコトトシタリ尙本税ノ賦課ハ支那事變終了ノ年ノ翌年十二月三十一日迄ニ終了スル事業年度分限リトスルコトトセリ

三 地稅ノ改正

地稅ノ賦課標準ヲ賃貸價格ニ改ムルコトトシ昭和十五年度以降約三箇年間繼續事業トシテ之ガ調査ヲナスコトトセリ

四 營業税令ノ改正

資本利子税ノ税率引上及配當ニ對スル資本利子税ノ賦課ト共ニ収益税相互間ノ負擔ノ均衡ヲ圖ル趣旨ヲ以テ總稅額ニ於テ大體五割稅度ノ増徴ヲ行フコトトシ税率ノ引キ上ゲヲ行ヒタル外

- 1 課稅技術上ノ便益ヨリ法人ノ年分課稅ヲ事業年度課稅ニ改メ
- 2 從來特殊法人ニ對シテハ所得稅及營業稅ヲ免除シアリタル處之等事業ニ對シテハ其ノ開業ノ年及其ノ翌年ヨリ一定年間ハ其ノ全部ノ利益ニ對シ所得稅及營業稅ヲ免除スルコトトシ殘餘ノ免稅期間ハ利益中利益率年一割迄ノ部分ニ付テノ免稅シ利益率年一割超過スル部分ニ對シテハ課稅スルコト等ノ改正ヲ行ヒタリ

五 資本利子税令ノ改正

資本利子税ニ付テハ他ノ収益税トノ負擔ノ均衡ヲ考慮シ國債ノ利子以外ノモノニ對スル税率ノ引キ上ゲヲ行ヒ配當ニ對シ新ニ課稅スルコトトセリ

六 利益配當税令ノ改正

利益配當税ニ付テハ内地ノ改正ニ順應シ支那事變特別稅令中ノ利益配當税ヲ單行稅令トスルト共ニ配當金中配當率年一割以下ノ部分ニ對スル課稅ヲ廢止スルコトトセリ

七 外貨債特別稅令ノ改正

外貨國債ニ在リテハ利率年四分(改正前五分)外貨國債以外ノ外貨債ニ在リテハ利率年四分五厘(改正前五分五厘)ヲ超ユル利子額ニ付課稅スルコトトシ尙朝鮮ニ住所ヲ有シ又ハ一年以上居所ヲ有スル者ノ所有スル外貨國債ニ對シテハ證券ガ本邦内ニ在ラザル場合ニモ課稅スルコトニ改正セリ

八 法人資本稅令ノ改正

税率ヲ千分ノ一・五(舊税率千分ノ一・二)ニ引キ上ゲタリ

九 相續稅令ノ改正

相續稅ニ付テハ臨時増徴ノ際之ガ引上ゲヲ爲サザリシヲ以テ今回總稅額ニ於テ大體四割程度ノ増徴ヲ行フコトトシ税率ノ引上ゲヲ行フ外左ノ如キ改正ヲ行ヒタリ

- 1 朝鮮ノ慣習ニ依ル戸主相續中相續人ガ被相續人ノ直系卑屬タル女ナルトキハ從來高度ノ税率ノ適用ヲ受クル階級ニ屬シタルヲ改メ直系卑屬タル男同様低度ノ利率ノ適用セラルル階級ニ屬セシムル
- 2 相續財產ノ價格五萬圓以下ノ家督相續及戸主相續、相續財產ノ價格三萬圓以下ノ遺産相續ニ付被相續人ノ扶養家族一人ニ付千圓ヲ課稅價格ヨリ控除スルコト
- 3 短期間ノ再相續ニ對スル免除規定中五年ノ期間ヲ七年ニ、七年ノ期間ヲ十年ニ各延長スルコト
- 4 年賦延期ノ期間ニ付相續財產價格中不動産ノ價格二分ノ一ヲ超ユル場合ハ七年内ノ年賦延納ノ期間ハ之ヲ十年内ニ延長ヲ認メルコト

十 臨時利得稅令ノ改正

(一) 法人臨時利得稅

- 1 臨時利得稅ト第一種所得稅中ノ超過所得稅トヲ統合スルコト
 - 2 利得ハ利益中現事業年度ノ資本金額(積立金ヲ含ム)ニ對シ年一割ヲ超ユル金額トスルコト
 - 3 臨時利得稅ハ法人ノ利得ヲ左ノ部分ニ區分シ各部分ニ付左ノ税率ヲ適用シテ賦課スルコト
 - 資本金額ノ年一割ヲ超エ基準利益率以下ノ部分 百分ノ二十五
 - 基準利益ヲ超エ資本金額ノ年三割以下ノ部分 百分ノ四十五
 - 資本金額ノ年三割ヲ超ユル部分 百分ノ六十五
- 但シ現事業年度ノ資本金額中資本金額十萬圓以下ナル法人ニ限り前項ニ規定スル税率百分ノ二十五ハ之ヲ百分ノ十五ト同百分ノ四十五ハ之ヲ百分ノ三十五トシ同百分ノ六十五ハ之ヲ百分ノ五十五トスルコト

- 4 基準利益率ハ昭和九、十、十一ノ三箇年（改正前ノ乙種利得ノ基準年度）ノ平均利益ニ依ルコト但シ平均利益率ナキトキ又ハ平均利率年一割未満ナルトキハ年一割ヲ以テ基準利益率トシ平均利益率年二割ヲ超ユルトキハ年二割ヲ以テ基準利益率トスルコト
 - 5 利益計算上第一種所得税及臨時利得税等ハ之ヲ損金ニ算入セザルコト
 - 6 各事業年度開始ノ日前三年内ニ開始シタル事業年度ニ於テ生ジタル缺損金ハ現事業年度ノ利益計算上之ヲ損金ニ算入スルコト等ノ改正ヲ行ヒタリ
- (二) 個人臨時利得税

- 1 普通利得ニ對スル税率ヲ百分ノ二十五（舊税率百分ノ十八）トスルコト
 - 2 昭和十一年以前三年ノ平均利益ガ七千圓又ハ現年ノ利益ノ三分ノ一ニ相當スル金額ノ何レカ多額ナル一方ノ金額ニ達セザルトキハ其ノ多額ナル一方ノ金額ヲ以テ平均利益トスルコト
 - 3 利益ノ計算上臨時利得税ハ之ヲ必要経費ニ算入セザルコトトセリ
- 十一 通行税令ノ改正
- 若干税率ノ改正ヲ行ヒタル外新タニ乗車船區間四十料ヲ超ヘ五十料未満ノ三等乗客ニ對シテモ課税スルコトトシ急行料金ニ對シテモ一割ノ課税ヲ行フコトトセリ
- 十二 酒税令ノ改正
- 各酒類間ノ負擔ノ均衡ヲ圖ル爲メ税率ノ改正ヲ行ヒ増徴ヲ行ヒタリ
- 十三 清涼飲料税
- 玉ラムキ塚詰以外ノモノノ税率ヲ改正セリ
- 十四 砂糖消費税

色相課税制度ヲ廢止シ製造方法課税制度ヲ採用スルコトトセル外税率ノ改正ヲ行ヒタリ

十五 揮發油税

内地同様一キロリットルニ付三十四圓三十五錢（舊税率十三圓二十錢）ニ改正シ一ガロン八錢（舊五錢）ヲ増徴スルコトトセリ

十六 取引所税

取引税中株式ノ賣買取引ニ對スル税率ヲ左ノ通トセリ

短期 萬分ノ四（舊税率萬分ノ二・二）

長期 萬分ノ六（同 萬分ノ二・七）

十七 入場税及特別入場税

入場税及特別入場税ノ入場料ニ對スル免稅點ヲ二十九錢（舊三十九錢）ニ引キ下グル外税率ノ引キ上ゲヲ行ヒタリ

十八 物品税

税率ノ引キ上ゲヲ行ヒタル外象牙製品、七寶製品、琥珀製品、一定價格以上ノ菓子、愛玩用動物、盆栽化粧石鹼及綠茶並ニ煉齒磨、水齒磨ニ對シテモ新タニ課税スルコトトセリ

十九 遊興飲食税

藝妓ノ花代ニ對スル税率ヲ百分ノ三十（舊税率百分ノ十四）其ノ他ノ花代及花代以外ノ料金ニ對スル税率ヲ百分ノ十五（舊税率百分ノ十）ニ引上ゲタル外（但シ花代ノ百分ノ六ヲ地方分與税トスルコト）免稅點ヲ三圓（舊五圓）ニ引キ下ゲタリ（但シ藝妓ノ花代ヲ伴フ料金及カフエ等ニ於ケル料金ニ付テハ免稅點ヲ設ケザルコト）

二十 骨牌税

一般ニ税率ノ引キ上ゲヲ行ヒタリ

二十一 印紙税

物品切手ニ對シテハ記載金高ニ應ジテ課税スル制度ニ改メタリ

二十二 臨時租稅措置令ノ改正

内地ノ改正ニ順應シ

- 1 法人ノ留保所得ニ對スル課稅輕減ノ制度ヲ擴張シ法人ガ所得ノ三割以上(改正前四割以上)ヲ留保シ之ヲ生産力擴充又ハ國債ノ保有等ニ運用シタル場合ハ其ノ運用金額ノ百分ノ三(改正前百分ノ二)ニ相當スル第一種所得稅ヲ輕減スルコト
- 2 法人ノ普通所得中ニ海外企業ヨリ生ズル所得アルトキハ其ノ所得金額ノ百分ノ一ニ相當スル第一種所得稅ヲ輕減スルコト
- 3 重要礦物ノ探掘ニ付テハ重要物産製造業ニ對スル免稅ト同様探掘開始ノ年及其ノ翌年ヨリ三年間所得稅ヲ免除スルコト
- 4 同族會社中事業ノ經營ヲ主タル目的トスルモノニハ稅額加算ノ條件ヲ緩和スルコト
- 5 生命保險會社ガ從前ヨリ引續キ有シタル株式ノ配當ニ對シ新ニ課稅スルコトト爲リタル資本利子稅ノ稅率百分ノ四ヲ百分ノ二・五ニ引キ下グ負擔增加ノ緩和ヲ圖ルコト等ノ改正ヲ行ヒタリ

二十三 支那事變特別稅令及臨時租稅增徴令ノ廢止支那事變特別稅令ハ之ヲ廢止シテ夫夫單行法令ヲ制定シテホ臨時租稅增徴令モ之ヲ廢止シテ基本稅率引キ上ゲヲ行ヒ稅制ノ簡易化ヲ期シタリ

第六期 (昭和十六年)

内地ニ於テハ第七十八臨時議會ニ於テ國民ノ過剩購買力ノ吸收並ニ消費ノ抑制ヲ圖ルト共ニ戰時財政ノ基礎ヲ愈々強固ナラシメル目的ヲ以テ間接稅ヲ中心トスル增稅ヲ斷行スルコトニ決定セラレタルヲ以テ朝鮮ニ於テモ之ニ順應シ當面ノ増加スベキ歲出ノ財源ニ充ツル爲大體内地ト同様ノ方針ニ依リ間接稅等ノ增徴ヲ行フコトトシ尙改正稅令中通行稅ニ付テハ諸種ノ事情ニ依リ昭和十七年二月一日ヨリ其ノ他ハ昭和十六年十二月一日ヨリ之ヲ施行スルコトトセリ即チ昭和十六年ニ於ケル稅制改正ノ方針左ノ如シ

一 建築稅

稅率ヲ百分ノ二十(舊稅率百分ノ十)ニ引上グルト共ニ左ノ家屋ニ對シ新ニ建築稅ヲ課スルコトトセリ

1 旅館ノ用ニ供スル家屋

2 撞球場、麻雀場其ノ他ノ一切ノ遊戯場ノ用ニ供スル家屋

3 俱樂部、會館其ノ他名稱ノ何タルヲ問ハズ會員其ノ他一定ノモノノ親睦ヲ圖リ又ハ其ノ慰安若ハ娛樂ノ用ニ供スル家屋

二 通行稅

新タニ乗合自動車ノ乗客ニ課稅スルノ外汽車、汽船ノ寢臺料金ニ對シテモ課稅スルコトトシ尙稅率ヲ左ノ如ク改正セリ

(一) 普通乗客ニ對スル稅率

- 乗車船區間四十料以下ナルトキ
 - 一等三十錢、二等十五錢
- 乗車船區間八十料以下ナルトキ
 - 一等五十錢、二等二十五錢、三等十五錢
- 乗車船區間百二十料以下ナルトキ
 - 一等一圓五十錢、二等七十五錢、三等十五錢
- 乗車船區間百六十料以下ナルトキ
 - 一等三圓、二等一圓五十錢、三等三十錢
- 乗車船區間三百料以下ナルトキ
 - 一等五圓、二等二圓五十錢、三等五十錢
- 乗車船區間五百料以下ナルトキ
 - 一等七圓、二等三圓五十錢、三等七十錢
- 乗車船區間五百料ヲ超ユルトキ

一等十圓、二等五圓、三等一圓
(二) 貨切乘客ニ對スル稅率

一等貨切運賃ノ百分ノ二十
二等同 百分ノ十五
三等同 百分ノ十

(三) 急行料金及寢臺料金ニ對スル稅率
一等急行料金又ハ寢臺料金ノ百分ノ三十

二等同 百分ノ二十
三等同 百分ノ十

(四) 三等定期乘客ニ付テハ總テ課稅セザルコトトシ尙陸接國境ヲ越ユル場合ノ料程ノ計算ニ付外國内ノ乘車區間ノ料程ハ之ヲ通算シ課稅料程ヲ計算スルコトニ改正セリ

三 酒稅

酒稅ニ付テハ朝鮮酒ノ稅率ヲ左ノ如ク改ムルノ外他ノ酒類ノ稅率ニ付テハ物品稅ノ增徵稅率トノ權衡上課稅ノ區分タル度數階級ヲ超ユル部分ノ稅率ヲ夫適當ニ改ムルコトトセリ

1 朝鮮酒タル濁酒 造石稅一石ニ付八圓

2 朝鮮酒タル藥酒 造石稅一石ニ付三十圓

四 清涼飲料稅

清涼飲料稅ノ稅率ヲ左ノ如ク改ムルコト

第一種 玉ラムネ壘詰ノモノ百リツトルニ付四圓八十錢

第二種 其ノ他ノ壘詰ノモノ百リツトルニ付十六圓五十錢

第三種 壘詰以外ノモノ炭酸瓦斯使用量一キログラムニ付十一圓

五 砂糖消費稅

砂糖消費稅ノ稅率ヲ左ノ如ク改ムルコト

(一) 砂糖

第一種 分蜜セザル砂糖

甲 樽入黒糖及樽入白下糖但シ黒糖及白下糖以外ノ砂糖ニ加工シテ製造シタルモノ竝ニ全部又ハ一部ノ新式機械ニ依リ製造シタルモノヲ除ク百斤ニ付四圓五十錢

乙 其ノ他ノモノ 百斤ニ付六圓五十錢

第二種 其ノ他ノ砂糖 但シ氷砂糖、角砂糖、棒砂糖其ノ他類似ノモノヲ除ク

甲 蔗糖ノ重量全重量ノ百分ノ八十六ヲ超エザルモノ百斤ニ付七圓二十錢

乙 其ノ他ノモノ 百斤ニ付十二圓

第三種 氷砂糖、角砂糖、棒砂糖其ノ他類似ノモノ

甲 氷砂糖 百斤ニ付十五圓

消費稅ヲ課セラレタル第二種乙ノ砂糖ヲ以テ製造シタルモノニ在リテハ百斤ニ付二圓

乙 其ノ他ノモノ 百斤ニ付十六圓

消費稅ヲ課セラレタル第二種乙ノ砂糖ヲ以テ製造シタルモノニ在リテハ百斤ニ付四圓

(二) 糖蜜

第一種 氷砂糖ヲ製造スルトキニ生ズル糖蜜百斤ニ付六圓七十錢



第二種 其ノ他ノ糖蜜百斤ニ付四圓

(三) 糖水 百斤ニ付九圓六十錢

六 物品税

1 課税物品トシテ左ノ各號ニ掲グル物品ヲ追加スルコト

第一種乙類

- (一) 庭木竝ニ庭園用ノ石材及石工品
- (二) 籬釣燈籠及提灯類
- (三) 鐵瓶竝ニ茶道及香道用具
- (四) 扇子及團扇
- (五) 花輪及花束類
- (六) 釣用具類

第一種丙類

- (七) 靴(改正前ハ乙類)
- (八) 事務用器具

第二種乙類

- (一) 煙火類
- (二) 薫物及線香類
- (三) 大理石及之ヲ原料トスル玉石竝ニ陶磁器製タイル

第二種丙類

- (四) 電球類
- (五) 携行用ノ電燈、同ケース及電池
- (六) 魔法瓶、水筒類及部分品
- (七) 計算機
- (八) タイプライター同部分品及附屬品
- (九) 輪轉謄寫機及同附屬品
- (十) 金銭登録機
- (十一) タイムスタンプ及同附屬品
- (十二) ミシン及ミシン用針
- (十三) 板硝子
- (十四) 紙及セロファン
- (十五) 齒磨
- (十六) 綠茶
- (十七) 調味料

第三種

サツカリソ

2 税率ヲ左ノ如ク改ムルコト

第一種

甲類 物品ノ價格ノ百分ノ五十

第三章 財 政

乙類 物品ノ價格ノ百分ノ二十

書畫骨董ノ賣立ノ場合ニアリテハ百分ノ三十

丙類 物品ノ價格百分ノ十

第二種

甲類 物品ノ價格百分ノ五十

乙類 物品ノ價格百分ノ二十

丙類 物品ノ價格百分ノ十

第三種

(一) 酒類

イ 釀造酒

麥酒 一石ニ付四十八圓五十錢

清酒 一石ニ付四十四圓

果實酒 一石ニ付二十五圓

其ノ他ノ釀造酒(濁酒、藥酒ヲ除ク) 一石ニ付四十八圓

ロ 蒸餾酒

酒精 一石ニ付九十五圓二十錢

其ノ他ノ蒸餾酒 一石ニ付三十圓

ハ 再製酒

味淋 一石ニ付四十八圓

合成清酒 一石ニ付四十五圓五十錢

其ノ他ノ再製酒 一石ニ付四十八圓

ニ 一定額以上ノ高價ナル清酒、果實酒、蒸餾酒及再製酒等ニ付テハ朝鮮總督ノ定ムル價額ニ左ノ割合ヲ乘ジテ算出シタル金額ヲ物品税ニ加算シテ課税スルコト

清酒、果實酒及味淋 百分ノ二十

蒸餾及再製酒(味淋ヲ除ク) 百分ノ三十

(二) 飴、葡萄糖及麥芽糖

イ 麥芽糖化ノ方法ニヨリ製造シタル飴百斤ニ付一圓七十五錢

ロ 其ノ他ノ飴並ニ葡萄糖及麥芽糖 百斤ニ付二圓二十五錢

(三) サツカリン 一疋ニ付十圓

3 書畫及骨董ニ付テハ賣立ナドノ場合ノ外普通ノ小賣業者ノ販賣スル場合ニモ課税スルコトニ改ムルコト

七 遊興飲食税

旅館ノ宿泊及仕出料理ニ對シ新ニ課税ヲスル外遊興飲食料金ノ免税點ヲ一圓五十錢ニ引下グルト共ニ税率ヲ左ノ如ク改ムルコト

一 藝妓ノ花代 料金ノ百分ノ百

二 藝妓ノ花代ニ類スル料金ニシテ朝鮮總督ノ定ムルモノ(以下其ノ他ノ花代ト稱ス) 料金ノ百分ノ五十

三 藝妓ノ花代又ハ其ノ他ノ花代ヲ伴フ遊興飲食ノ料金但シ藝妓ノ花代及其ノ他ノ花代ヲ除ク料金ノ百分ノ三十

四 朝鮮總督ノ定ムル料理店ニ於ケル遊興飲食ノ料金但シ藝妓ノ花代及其ノ他ノ花代ヲ除ク料金ノ百分ノ三十

五 前各號以外ノ遊興飲食ノ料金

イ 一人一回三圓ニ滿タザルモノ料金ノ百分ノ二十

- ロ 一人一回三圓以上ノモノ 料金ノ百分ノ三十
- 六 旅館ニ於ケル宿泊ノ料金
- イ 一人一泊十圓ニ滿タザルモノノ料金ノ百分ノ二十
- ロ 一人一泊十圓以上ノモノノ 料金ノ百分ノ三十

八 入場税

(一) 入場税ノ税率ヲ左ノ如ク改ムルコト

第一種ノ場所

- 入場料ガ一人一回七十五錢未滿ナルトキ 入場料ノ百分ノ十五
- 入場料ガ一人一回一圓五十錢未滿ナルトキ 入場料ノ百分ノ二十五
- 入場料ガ一人一回三圓未滿ナルトキ 入場料ノ百分ノ三十五
- 入場料ガ一人一回四圓五十錢未滿ナルトキ 入場料ノ百分ノ四十五
- 入場料ガ一人一回四圓五十錢以上ナルトキ 入場料ノ百分ノ六十
- 回数、定期又ハ貸切ニテ入場ノ契約ヲ爲シタルトキ 入場料ノ百分ノ三十五

第二種ノ場所

- 撞球場、スケート場 入場料ノ百分ノ十五
- 麻雀場 入場料ノ百分ノ二十五
- 舞踏場、ゴルフ場 入場料ノ百分ノ四十

(二) 特別入場税ノ税率ヲ左ノ如ク改ムルコト

特別入場料ガ一人一回一圓五十錢未滿ナルトキ 特別入場料ノ百分ノ十五

特別入場料ガ一人一回一圓五十錢以上ナルトキ 特別入場料ノ百分ノ二十五

回数、定期又ハ貸切ニテ入場ノ契約ヲ爲シタルトキ 特別入場料ノ百分ノ二十五

九 骨牌税

骨牌税ノ税率ヲ左記ノ如ク改ムルコト

- (一) 麻雀 一組ニ付十圓
- (二) 前號以外ノ骨牌 紙製ノモノ 一組ニ付 六十錢
- 紙製ニ非ザルモノ一組ニ付一圓五十錢

一〇 印紙税

印紙税法ノ改正ニ伴ヒ物品切手ニ對スル印紙税ノ税率ヲ左ノ如ク改ムルコト

- 物品切手記載金高三圓以下ノモノ 五錢
- 同 五圓以下ノモノ 二十錢
- 同 十圓以下ノモノ 六十錢
- 同 二十圓以下ノモノ 一圓二十錢
- 同 三十圓以下ノモノ 一圓八十錢
- 同 五十圓以下ノモノ 三圓
- 同 百圓以下ノモノ 六圓
- 同 百圓ヲ超ユルモノ百圓又ハ其ノ端數毎ニ三圓 五錢
- 同 記載金高ナキモノ 五錢

第七期 (昭和十七年)

内地ニ於テハ戰時財政ノ強化ニ努ムルト共ニ購買力ヲ吸收シ戰時經濟ノ適正ナル運営ニ資スル爲直接
税ヲ中心トスル増税ヲ行フコトニ決定セラレタルヲ以テ朝鮮ニ於テモ之ニ順應シ大體内地ト同様ノ方針ニ依リ直接税等ノ増徴ハ行
フト共ニ電氣瓦斯税、廣告税及馬券税ノ三税ヲ創設スルノ外増税ニ關シ經濟諸政策トノ調和ヲ圖ル等ノ爲貯蓄ノ増強、生産力ノ
擴充、産業ノ再編成竝ニ人口政策等ノ圓滑ナル遂行ヲ期シ適當ト認ムル租税上ノ措置ヲ講ズルコトトシ馬券税ニ付テハ昭和十七年
三月一日ヨリ其ノ他ハ昭和十七年四月一日ヨリ之ヲ施行スルコトトセリ即チ昭和十七年ニ於ケル税制改正ノ方針左ノ如シ

一 所得税

(一) 第一種所得税ニ付テハ百分ノ二十一(舊税率百分ノ十五)ニ引上グルコト

(二) 第二種所得税ニ付テハ税率ヲ左ノ如ク引上グルコト

國債ノ利子 百分ノ四(舊税率百分ノ二)

國債以外ノ公債ノ利子 百分ノ六(舊税率百分ノ三)

其ノ他 百分ノ七(舊税率百分ノ四)

(三) 第三種所得税

第三種所得税ニ付テハ左記各號ノ措置ヲ講ズルト共ニ三割程度ノ増徴ヲ行ヒ新ニ清算取引ノ所得ニ對シテ課税スルコト

イ 扶養家族控除ヲ全所得者(改正前所得三千圓以下ノ者)ニ付適用スルコトトシ尙扶養家族中ニ妻ヲ加ヘ控除額ヲ一人ニ付

五十圓トスルコト

ロ 生命保険料ニ付テハ年額二百四十圓(改正前二百圓)以内ニ於テ控除ヲ認ムルコト

ハ 新ニ二百圓ノ基礎控除ヲ認ムルコト但シ獨身者ニ付テハ之ヲ半額トスルコト

ニ 免稅額ヲ五百圓(改正前八百圓)ニ引下グルコト

ホ 税率ノ最高ハ五十萬圓超百分ノ五十(改正前百分ノ三十七)ニ止ムルコトトシ税率適用區分ヲ一部改ムルコト

第三種所得税ノ源泉選擇課税ニ依ル税率ヲ百分ノ二十五(改正前百分ノ十五)ニ引上グルコト

二 特別法人税

特別法人税ニ付テハ税率ヲ百分ノ十五(改正前百分ノ五)ニ引上グルコト

三 臨時利得税

(一) 法人ノ臨時利得税ニ付テハ税率ヲ百分ノ三十五乃至百分ノ七十五(改正前百分ノ二十五乃至百分ノ六十五)ニ引上グルコト

(二) 個人臨時利得税ニ付テハ普通利得ニ對スル税率ヲ百分ノ三十(改正前百分ノ二十五)ニ引上グルコト

(三) 讓渡利得ニ對スル税率ヲ相當程度引上グルト共ニ新ニ不動産ノ讓渡利得ニ對シ課税スルコト

四 地稅

地稅ニ付テハ税率ヲ千分ノ十七(改正千分ノ十五)ニ引上グルコト

五 營業稅

營業稅ニ付テハ税率ヲ平均二割程度引上グルト共ニ新ニ課税範圍ヲ擴張スルコト

六 資本利子稅

資本利子稅ニ付テハ税率ヲ左記程度ニ引上グルコト

國債ノ利子 百分ノ五(改正前百分ノ三)

其ノ他利子 百分ノ六(改正前百分ノ四)

七 相續稅

(一) 總稅額ニ於テ大體二割程度ノ増徴ヲ行フコト

(二) 扶養家族控除額ヲ一人ニ付千五百圓(改正前千圓)トスルコト

八 物品稅

物品税中燐寸ニ付テハ税率ヲ千本ニ付十錢(改正前五錢)ニ引上グルコト

九 印紙税

印紙税ニ付テハ物品切手ヲ除キ總額ニ於テ七割程度ノ増徴(印紙税法改正ニ依ル)ヲ行フコト

十 電氣瓦斯税

電氣瓦斯税ヲ創設シ工業品等以外ノ電氣瓦斯ノ消費ニシテ料金ガ一月三圓以上ノモノニ對シ料金ノ百分ノ十ノ税率ヲ以テ課税スルコト

十一 廣告税

廣告税ヲ創設シ各種ノ廣告ニ對シ料金ノ百分ノ十又ハ一定額ノ税率ヲ以テ課税スルコト

十二 馬券税

馬券税ヲ創設シ勝馬投票券ヲ轉賣スル者ニ對シ相當ノ税率ヲ以テ課税スルコト

十三 臨時租税措置

- (一) 個人ノ長期預金、一定期間据置キタル登録公社債等ノ利子ニ付所得税ノ税率ヲ輕減スルコト
- (二) 新規拂込ノ株式ノ配當金ニシテ配當率一定以下ノモノニ對スル資本利子税ヲ或ル程度輕減スルコト
- (三) 政府保證社債ノ利子ニ對スル所得税ノ税率ハ地方債ノ場合ト同一トスルコト
- (四) 金融機關相互間ノ預金ニシテ一定條件ヲ具備スルモノニ付テハ所得税ヲ免除スルコト
- (五) 一定ノ金融機關ノ保有スル供託公社債又ハ登録公社債ノ利子ニ對スル所得税ノ税率ヲ相當程度輕減スルコト
- (六) 會社ガ留保所得ヲ以テ設備ノ擴張又ハ國債等ノ買入ニ充テタル場合ニ於ケル所得稅輕減ノ制度ヲ擴張スルコト
- (七) 時局ノ要請ニ基キ企業ノ合同整理ヲ爲シタル場合ニ於ケル所得稅及登錄稅ニ付輕減又ハ免除ヲ爲スコト
- (八) 一定ノ價格平衡資金ニ關スル關稅標準ノ計算ニ付特例ヲ設ケルコト
- (九) 法人ノ寄附金ニシテ一定限度ヲ超ユルモノハ軍ニ對スルモノヲ除キ課稅標準ノ計算上之ヲ損金ニ算入セザルコト

(十) 國定資産減價却年限ノ適正化ヲ圖ルコト

十四 戰時災害國稅減免

戰時災害被害者ニ對スル所得稅、營業稅等ニ付輕減又ハ免除ヲ爲スコト

十五 日滿二重課稅防止

日滿二重課稅防止ニ關スル制度ヲ設ケルコト

徵收成績

稅制ノ整理ハ斯ノ如ク産業經濟ノ發展ト時代ノ進運トニ應ジテ其ノ歩ヲ進メタルヲ以テ徵稅ノ基礎年ヲ逐テ鞏固ヲ加ヘ租稅ノ増徴新設ノ如キモ概テ豫定ノ收入ヲ得財政ヲシテ順調ナル發達ヲ遂ゲシメツアリ

今既往五箇年ニ於ケル内國稅ノ收入額ヲ見ルニ昭和十年度五千三百七十七萬餘圓同十一年度五千八百三十九萬餘圓同十二年度七千三百二十七萬餘圓同十三年度九千七百三十八萬餘圓同十四年度一億三千二百二十二萬餘圓ニシテ各稅目別累年ノ徵收成績左ノ如シ

内國稅徵收成績

區分	昭和十六年度		昭和十五年度		昭和十四年度		昭和十三年度		昭和十二年度	
	調定額	收入額	調定額	收入額	調定額	收入額	調定額	收入額	調定額	收入額
所得稅	六、〇〇〇、〇〇〇	五、八〇〇、〇〇〇	六、〇〇〇、〇〇〇	五、九〇〇、〇〇〇	六、〇〇〇、〇〇〇	五、八〇〇、〇〇〇	六、〇〇〇、〇〇〇	五、九〇〇、〇〇〇	六、〇〇〇、〇〇〇	五、八〇〇、〇〇〇
第一種所得稅	三、〇〇〇、〇〇〇	二、九〇〇、〇〇〇	三、〇〇〇、〇〇〇	二、九〇〇、〇〇〇	三、〇〇〇、〇〇〇	二、九〇〇、〇〇〇	三、〇〇〇、〇〇〇	二、九〇〇、〇〇〇	三、〇〇〇、〇〇〇	二、九〇〇、〇〇〇
第二種所得稅	三、〇〇〇、〇〇〇	三、〇〇〇、〇〇〇	三、〇〇〇、〇〇〇	三、〇〇〇、〇〇〇	三、〇〇〇、〇〇〇	三、〇〇〇、〇〇〇	三、〇〇〇、〇〇〇	三、〇〇〇、〇〇〇	三、〇〇〇、〇〇〇	三、〇〇〇、〇〇〇
地稅	一、〇〇〇、〇〇〇	一、〇〇〇、〇〇〇	一、〇〇〇、〇〇〇	一、〇〇〇、〇〇〇	一、〇〇〇、〇〇〇	一、〇〇〇、〇〇〇	一、〇〇〇、〇〇〇	一、〇〇〇、〇〇〇	一、〇〇〇、〇〇〇	一、〇〇〇、〇〇〇
營業稅	七、〇〇〇、〇〇〇	六、八〇〇、〇〇〇	七、〇〇〇、〇〇〇	六、八〇〇、〇〇〇	七、〇〇〇、〇〇〇	六、八〇〇、〇〇〇	七、〇〇〇、〇〇〇	六、八〇〇、〇〇〇	七、〇〇〇、〇〇〇	六、八〇〇、〇〇〇
資本利子稅	五、〇〇〇、〇〇〇	四、八〇〇、〇〇〇	五、〇〇〇、〇〇〇	四、八〇〇、〇〇〇	五、〇〇〇、〇〇〇	四、八〇〇、〇〇〇	五、〇〇〇、〇〇〇	四、八〇〇、〇〇〇	五、〇〇〇、〇〇〇	四、八〇〇、〇〇〇
法人資本稅	三、〇〇〇、〇〇〇	二、九〇〇、〇〇〇	三、〇〇〇、〇〇〇	二、九〇〇、〇〇〇	三、〇〇〇、〇〇〇	二、九〇〇、〇〇〇	三、〇〇〇、〇〇〇	二、九〇〇、〇〇〇	三、〇〇〇、〇〇〇	二、九〇〇、〇〇〇
合計	三〇、〇〇〇、〇〇〇	二九、〇〇〇、〇〇〇	三〇、〇〇〇、〇〇〇	二九、〇〇〇、〇〇〇	三〇、〇〇〇、〇〇〇	二九、〇〇〇、〇〇〇	三〇、〇〇〇、〇〇〇	二九、〇〇〇、〇〇〇	三〇、〇〇〇、〇〇〇	二九、〇〇〇、〇〇〇

第三章 財政

區分	昭和十六年度		昭和十五年度		昭和十四年度		昭和十三年度		昭和十二年度	
	調定額	収入額	調定額	収入額	調定額	収入額	調定額	収入額	調定額	収入額
相續稅	1,300,000	1,200,000	1,200,000	1,100,000	1,100,000	1,000,000	900,000	800,000	700,000	600,000
酒稅	1,000,000	900,000	900,000	800,000	800,000	700,000	600,000	500,000	400,000	300,000
砂糖消費稅	500,000	450,000	450,000	400,000	400,000	350,000	300,000	250,000	200,000	150,000
揮發油稅	1,000,000	900,000	900,000	800,000	800,000	700,000	600,000	500,000	400,000	300,000
取引所稅	1,000,000	900,000	900,000	800,000	800,000	700,000	600,000	500,000	400,000	300,000
臨時利得稅	1,000,000	900,000	900,000	800,000	800,000	700,000	600,000	500,000	400,000	300,000
特別法人稅	1,000,000	900,000	900,000	800,000	800,000	700,000	600,000	500,000	400,000	300,000
北支那特別稅	1,000,000	900,000	900,000	800,000	800,000	700,000	600,000	500,000	400,000	300,000
利益配當稅	1,000,000	900,000	900,000	800,000	800,000	700,000	600,000	500,000	400,000	300,000
公債及社債	1,000,000	900,000	900,000	800,000	800,000	700,000	600,000	500,000	400,000	300,000
通行稅	1,000,000	900,000	900,000	800,000	800,000	700,000	600,000	500,000	400,000	300,000
特別入場稅	1,000,000	900,000	900,000	800,000	800,000	700,000	600,000	500,000	400,000	300,000
物品稅	1,000,000	900,000	900,000	800,000	800,000	700,000	600,000	500,000	400,000	300,000
建築稅	1,000,000	900,000	900,000	800,000	800,000	700,000	600,000	500,000	400,000	300,000
遊樂稅	1,000,000	900,000	900,000	800,000	800,000	700,000	600,000	500,000	400,000	300,000
飲食稅	1,000,000	900,000	900,000	800,000	800,000	700,000	600,000	500,000	400,000	300,000
租稅計	10,000,000	9,000,000	9,000,000	8,000,000	8,000,000	7,000,000	6,000,000	5,000,000	4,000,000	3,000,000

備考 既往年度繰越額ヲ含ム、圓以下切捨

第四節 關稅行政

一 關稅据置期間中ノ關稅行政

梗概 韓國併合ニ際シ帝國政府ハ爾後十年間朝鮮ニ於ケル外國貿易及對内地貿易ニ對シテハ從前ト同率ノ關稅ヲ課スベキコトヲ世界ニ宣言シ此ノ期間ニ於ケル關稅行政ハ右宣言ニ抵觸セザル範圍内ニ於テ關稅制度ヲ刷新シ産業貿易ノ發達ヲ圖ルコトトナセシガ輸移出稅ハ貿易ノ伸張ヲ阻害スルモノアルニヨリ明治四十五年四月一般關稅制度ノ整理ニ際シテ其ノ大部分ヲ廢止セルモ財政ノ必要上小麥外七品目ヲ限リ之ヲ存置シ爾後貿易ノ増加ニ伴ヒ關稅ノ增收ヲ見財政上餘裕ヲ生ズルニ及ンデ大正八年四月以後之ヲ全廢シ輸移入稅ハ物資ノ需給及産業助長ノ爲從來ノ無稅又ハ免稅物品ノ外石炭・馬及綿羊ヲ無稅トシ製鐵事業ニ必要ナル一定ノ物品ヲ免稅シ大正二年以降加工貿易助長ノ爲輸移出品ノ加工若ハ製造ノ原料トシテ輸移入スル物品十餘品目ニ對スル免稅制度ヲ設ケ又鴨綠江上流及豆滿江ニ沿ヘル陸境ニ於テハ從來關稅制度ノ見ルベキモノナカリシガ併合後同地方面ニ於ケル交通及貿易事情ノ變遷ニ鑑ミ大正二年朝鮮陸境關稅令ヲ制定シ各要地ニ徵稅機關ノ配置ヲ行ヒ始メテ國境關稅制度ノ整備ヲ見ルニ至レリ此ノ間關稅ニ關スル一時的施設トシテハ大正八年穀價ノ騰貴著シク一般生活其ノ脅威ヲ受クルニ方リ朝鮮ニ於テハ稀有ノ旱害アリ食糧補充・穀價調節ノ必要益緊切トナリシヲ以テ主要穀物ノ輸移入ヲ便ナラシムル爲同年九月及翌大正九年三月ノ二回ニ亙リ米・粟・高粱等九品目ノ輸移入稅ヲ免除シタルガ同年十一月ニ至リ其ノ必要ナキニ至レルヲ以テ全部之ヲ廢止セリ

二 關稅据置期間滿了後ノ關稅行政

關稅制度ノ確立 大正九年八月二十八日對外宣言ニ基ク關稅据置期間ハ滿了ヲ機トシ時勢ニ順應シテ關稅制度ヲ整理革新スルノ必要ヲ認メ大正六年三月本府ニ關稅調查會ヲ設置シ爾來關稅制度及政策ニ關スル事項及關稅率ニ關スル調査ニ從事シ職員ヲ支那・

南洋・印度・歐米ノ各地ニ派遣シテ海外植民地ノ關稅制度及政策ノ實績及趨勢ヲ調査セシムルト共ニ朝鮮ノ産業・民度・財政・稅制等ヲ考慮ノ上左記ノ通り之ガ改正案ヲ樹立セリ

(一) 對外國關稅ハ内地ト共通ノ關稅制度ニ依ルコトトシ大正九年八月二十九日ヨリ朝鮮關稅令及朝鮮關稅定率令等ヲ廢止シテ内地現行ノ關稅法及關稅定率法等ヲ朝鮮ニ施行シタリ然レドモ朝鮮ノ民度・産業及陸接國境ニ由ル交通ノ實情ニ鑑ミ特殊ノ事情アルモノニ限リ法律ヲ以テ若干ノ特例ヲ設ケ

(二) 從來内地朝鮮間ニ於ケル移入稅ハ兩地間ニ於ケル經濟交通ノ發達ヲ促進シ産業ノ共同進歩ニ資スル爲内鮮相互ニ之ヲ廢廢スルコトトシ内地側ハ大正九年八月二十九日ヨリ之ヲ實行セルモ朝鮮側ニ於テハ文化的新施設ノ擴充ニ伴ヒ經費益多端ナルニ際シ總督府歲入中重要ノ地位ヲ占ムル移入稅ヲ撤廢セバ之ガ補填容易ナラザルヲ以テ財政計畫上當分ニ存置シ將來適當ノ時期ニ於テ之ヲ廢止スルコトトセリ

内地側ノ移入稅撤廢ニ伴ヒ内地ト朝鮮トハ尙消費稅制度ノ組織ヲ異ニスルヲ以テ當該貨物ノ兩地間移動ニ對シ調節上適當ノ方法ヲ講ズルノ要アルハ勿論關稅ニ付テモ朝鮮ニ於ケル前記ノ特例ニ依リ内地ト異ナリタル稅率適用ノ輸入貨物ノ内地移動ニ付調節ノ方法ヲ講ジ此等ノ衡平ヲ保タシメメシメガ爲出港稅令ヲ制定シ如上ノ貨物ニ對シ出港稅ヲ徵收スルコトトシ以テ内鮮間ニ於ケル消費稅及關稅ノ調節ヲ圖ルコトトセリ

特例 大正九年八月朝鮮關稅制度ノ改革ニ方リテハ内鮮關稅統一ノ根本方針ノ下ニ内地現行ノ關稅法・關稅定率法等ヲ朝鮮ニ施行スルト同時ニ朝鮮ノ産業・民度及陸接國境ニ依ル交易等ノ特殊事情ニ即應セシムル爲大正九年法律第五十三號ヲ以テ稅率並ニ制度ニ關スル若干ノ特例ヲ設定シ即チ稅率ニ付テハ煙草・緬羊・馬・鹽・礦油・コークス・木材ノ七品ニ對シ特殊低率ナル稅率ヲ設ケ鑛山用品・製鐵專業用品及貨客運搬ノ爲國境ヲ出入スル車輛等ニ對スル免稅國境地方ニ於ケル貨客ノ交通ニ對スル取締及同地方特定地域内ノ住民ノ職業上必要ナル器具並ニ其ノ生産物ノ輸出入ニ關シ關稅法ヲ適用セザルコトト爲ス等ノ措置ヲ講ジタリ然ルニ稅率ニ付テハ其後産業ノ發達民度ノ向上ニ伴ヒ朝鮮ノ現狀ニ適應セシメ内鮮關稅統一ノ實現ヲ期スル爲漸次之ヲ廢止シ昭

和四年三月三十日木材及鹽ニ付過渡的措置ヲ講ジタル外全部之ヲ撤廢シタルガ右兩品目ニ對スル稅率モ昭和七年三月末日ヲ以テ消滅セリ

制度上ノ特例ニ付テハ滿洲國建國以來鮮滿關係ノ新情勢ニ即應セシムル爲昭和十二年八月北鮮三港ニ於ケル保稅地域制度ニ對スル特例、陸接國境地方住民ノ便利ヲ圖ル爲ノ免稅擴充・揮發油混用アルコール原料免稅・國境出入鐵道車輛ニ對スル免稅等ニ付改正ヲ行ヒ越ヘテ昭和十四年ニハ鮮滿陸接國境地域ニ於ケル經濟開發ノ促進ヲ圖ル爲國境河川ニ跨ル橋梁・水力發電設備等ニ要スル特定物品ニ對シ免稅特例ヲ設ケ又同年ハ殆ド全鮮ニ互ル稀有ノ早害ヲ見之ガ對策並食糧對策上粟・高粱及小豆ニ對シ同年九月一日ヨリ向フ一年間之ガ輸入稅ノ免除ヲ圖レリ

移入稅ノ撤廢 本稅ノ撤廢ハ既定ノ方針ナルヲ以テ絶エズ之ガ實現ニ努メタルモ施政ノ革新擴充ニ伴ヒ逐年政費ノ膨脹ヲ來シ重要ノ財源タル本稅ノ撤廢ハ之ヲ延期ノ已ムヲ得ザルモノアリシガ内鮮經濟渾一ノ實現ヲ促進スルノ急務ナルヲ認メ大正十二年四月一日ヨリ有稅品中酒精酒精含有飲料及織物ヲ除キ其ノ他ノ物品ニ對スル本稅ハ撤廢シ其後昭和二年度ヨリ織物中綿織物が生活必需品ナルニ鑑ミ一般民衆ノ負擔輕減ノ爲稅率ノ三分ノ一ヲ減ジ之ヲ從價五分ト爲シタルガ最近財界ノ好轉ニ伴フ一般歲入ノ自然増加及昭和九年度ヨリ實施ノ稅制整理ニ依ル增收產業界ノ好況等ニ依リ昭和十二年三月移入稅ノ輕減及廢止ニ關スル制令ヲ公布シ昭和十二年度以降十五年度ニ至ル四箇年間ニ於テ過渡的ニ從來ノ稅率ヲ大體三分ノ一宛二回ニ低減シ昭和十六年四月一日ヨリ之ヲ全廢セリ

尙内鮮間出入船舶貨物ニ對スル取締ニ付テハ可成之ヲ緩和シ船舶ニ對シテハ開港タルト不開港タルトヲ問ハズ其ノ出入ヲ自由ナラシメ貨物ニ對シテハ移入稅消費稅及出港稅ニ關係アル貨物ヲ除クノ外沿岸何レノ港ニ於テモ之ガ出入ヲ許シ前記課稅關係アル貨物ニ付テモ内鮮間交通ノ實情ニ鑑ミ開港ノ外内地ト直接交通アル沿岸諸港ヲ指定シテ其ノ出入ヲ許シ以テ鮮内諸港間ノ自由交通ニ支障ナカラシメタリ

三 關稅收入

併合以後昭和十三年度ニ至ル累年ノ關稅收入額ハ左表ノ通ニシテ大正十二年度及同十三年度ニ於テ減少ヲ來シタルハ大正十二年四月ヨリ實施セル移入稅一部撤廢ト同年九月ヨリ大正十三年三月迄關東地方震災ノ影響ニ依リ生活必需品並ニ土木又ハ建築用器具機械及材料品ノ移入稅ヲ低減又ハ免除シタルト更ニ大正十三年七月ヨリ釐清品關稅法律實施セラレ當該物品ノ輸入減退ニヨルモノニシテ昭和元年度及同二年度ニ増減ヲ示セルハ前者ハ十四年度中ニ免稅セラレタル米穀關稅ノ復活並關稅率ノ一般改正ニ依ル影響ヲ受ケタルニ基因シ後者ハ前記綿織物移入稅ノ輕減並ニ内地ニ於テ米ノ輸入稅免除ノ結果同品ノ内地通關增加シタルニ因ルモノナリ昭和五、六、七年度ノ減收ハ世界的不況ニ基因シ昭和八年度ノ增收ハ粟ノ輸入稅率引上・日支關稅協定ノ滿期ニ依ル支那麻布ノ輸入増加・織物ノ移入増加ト其ノ價格ノ騰貴ニ由リ昭和九年度及同十年度ニ於ケル增收ハ米商價格ノ好調及鮮内農山漁村ノ好況ニ基ク購買力ノ増進並諸工礦業ノ勃興ニ依リ穀類機械類等更ニ入荷一段ノ好況ヲ呈セルニ由ルモノトス昭和十一年度ニ於テハ石油精製工場ノ設立ニ伴フ之ガ原料礦油ノ輸入増加ト一般經濟界ノ進展ニ基ク入荷増勢ヲ反映シ收入ノ激増ヲ示セルガ昭和十二年度ニ於テハ支那事變ノ勃發ニ伴ヒ外國爲替管理法ノ強化輸出入品等ニ關スル臨時措置ニ關スル法律ニ依ル輸出入ノ制限措置等ノ影響ヲ受ケ再ビ關稅收入ノ激減ヲ見昭和十三年ニ於テハ關稅定率法ノ改正即チ紅松・鐵觸媒等ノ無稅、粟ノ稅率引下ケ及金錢登錄機・計算機等ノ稅率引上ゲ等アリ又昭和十四年ニ於テ黍・稗・綠豆・胡麻子・荏胡麻子・桐子・ヒマシ油(罐入等)桐油ノ無稅トナリタル外蠶豆・棉子油ノ低稅ヲモ見又鐵ノ關稅ハ更ニ二箇年間免除セラレタルガ礦油ノ入荷激増並ニ一般經濟界ノ好調ニ絹織物ノ移入活況ヲ呈セシ爲收入額ハ著シク増進ヲ見タルガ昭和十五年ニ入り外國爲替管理法及輸出入品等ノ臨時措置法ノ強化ニ伴ヒ收入減退ヲ示シ更ニ昭和十六年度ニ入りテハ關稅定率法ノ改正即チ關稅滿ヨリノ特殊輸入品目ノ免稅、大東亞戰爭ノ勃發ニ依ル第三國貿易ノ杜絶等ノ影響ヲ受ケ關稅收入ハ激減ヲ示セリ

關稅收入額累年比較

年 度	金 額	年 度	金 額	年 度	金 額
昭和十六年度	七、八八三、〇五五	昭和五年度	九、〇八八、二七七	大正八年度	一、六八七、〇四四
同 十五年度	一五、一四四、三四〇	同 四年度	一、五五五、八一九	同 七年度	一、二八三、八〇〇
同 十四年度	一七、五七〇、三三五	同 三年度	一、四〇七、四四五	同 六年度	七、七五五、八一
同 十三年度	一七、一六一、二二九	同 二年度	一、〇九四、七七八	同 五年度	五、三〇五、四五一
同 十二年度	一三、一〇四、六四〇	同 元 年	三、三六八、八四四	同 四年度	四、六八三、七〇一
同 十一年度	一七、三三三、九七七	大 正	一〇、七八一、五七三	同 三年度	四、一四〇、三四
同 十年度	一三、八五五、九五	十 四	九、二一七、九	同 二年度	五、〇五八、八八一
同 九年度	一三、三三八、八九九	十 三	八、五七三、三六	同 元 年	四、九六〇、〇〇八
同 八年度	一、六四一、九三三	同 十二	一、五六〇、三四三	明 治	四、三三三、〇八一
同 七年度	八、四三三、九六六	同 十一年	一、五七〇、一六五	同 十四	四、三三三、〇八一
同 六年度	七、九二二、四七七	同 十年度	二、一四七、二二五	同 十三年	三、六〇六、〇九五

備考 本表中ニハ收入印紙收入ヲ含ム、四未滿四拾五入

第五節 國有財產

一 概 說

關稅收入額累年比較國有財產ハ從來朝鮮ニ於テハ官有財產ト稱シタレドモ昭和十二年四月一日ヨリ國有財產法ヲ朝鮮ニ施行ノ結果國有財產ト稱スルコトナリタリ舊韓國時代ニ於ケル國有財產ハ財政紊亂ニ伴ヒ不整理ヲ極メ殊ニ宮中府中混淆ノ結果國有財產ノ限界分明ナラザリシヲ以テ明治三十七年帝國政府ノ財政顧問ヲ推薦シテ其ノ職ニ就カシムルヤ稅務ノ刷新ト共ニ之ガ調査ニ着手

シ越エテ同四十年臨時帝室有及國有財產調查局並帝室財產整理局ヲ設ケテ根本ノ整理ニ從事セシメ同四十一年兩局ヲ廢シテ臨時財產整理局ヲ設置シ以テ大體ノ歸屬ヲ明カニシタリト雖多年ノ弊窳容易ニ除クベカラズ國有財產ノ明細ニ至リテハ尙全ク不明ナルヲ免レザリキ仍テ本府始政以來國有財產ニ關シ根本的調査整理ヲ爲スノ必要ヲ認メ之ガ實施ニ努メタル結果總テ實測調査ヲ遂行シ整理登錄ヲ完了スルニ至レリ然レドモ本調査トハ別ニ土地調査(大正七年完了)及林野調査(大正十三年完了)施行セラレタルヲ以テ土地ノ表示ハ右兩調査ノ結果ニ依ルコトトセリ

而シテ國有財產ノ管理ハ從來朝鮮官有財產管理規則ニ基キタルモ國有財產ニ關スル制度ヲ確立シ以テ管理處分ノ適正ヲ期スル必要ヨリ國有財產法ヲ朝鮮ニ施行スル案ヲ立テ昭和十一年八月之ガ施行勅令ノ公布ヲ見昭和十二年四月一日ヨリ實施セララルコトトナリタリ

尙明治四十五年在鮮海軍用地ニ關シ海軍省ト本府トニ於テ協定ノ結果不用海軍用地ハ本府ニ引繼ギ公用ニ供スル海軍用地ハ海軍管理地トシテ之ヲ使用許可スル場合ハ本府ニ於テ其ノ衝ニ當リ其ノ使用料ハ本府ノ收入ト爲スコトナレリ在鮮陸軍用地ニ關シテハ大正四年陸軍省ト本府トニ於テ不用陸軍用地ハ本府ニ引繼グコトニ協定セルモ未ダ全部ノ引繼ヲ了セズ

二 財產ノ區別及其ノ概要

國有財產ヲ分チテ公共用財產・公用財產營林財產及雜種財產ト爲ス

(一) 公共用財產 國ニ於テ直接公共ノ用ニ供スル道路・河川・橋梁等ニシテ此等ニ付テハ臺帳圖面ヲ備ヘザルヲ以テ其ノ數量價格不明ナリ

(二) 公用財產 國ニ於テ神社ノ用又ハ國ノ事務・事業若ハ官吏其ノ他ノ職員ノ住居ノ用ニ供スル財產ニシテ其ノ數量及價格ハ左ノ通トス

昭和十七年四月一日現在

土地	一〇八、六三二、五四六坪	二六四、八〇〇、八四二圓
立木	二八八、一三七石	一六七、八四二圓
建物	延坪 一、〇五七、七六二坪	一四二、五〇三、八三四圓
工物	延坪 一、一七一、九〇〇坪	五七三、三三五、〇五二圓
器具機械	八六三隻	一六七、四二九、一三二圓
船舶	三八五、二五〇坪	九、五九五、二二七圓
鑛業權		一五、〇一〇圓
計		一、一五七、八四六、九三九圓
營林財產		一〇八、九八六、四五二圓
土地	四、二六八、一七五町	
建物	延坪 五五、七八一圓	
工物	延坪 五四六坪	
計		一、一三三、七八三圓
雜種財產		一一〇、二六五、〇一六圓

(三) 營林財產 國ニ於テ森林經營ノ用ニ供スル財產ニシテ主トシテ林野ナルモ之ニ附隨スル監視所・森林鐵道・苗圃等モ本財產ニ屬ス其ノ數量及價格ハ左ノ通トス

昭和十七年四月一日現在

(四) 雜種財產 右三者ニ屬セザル總テノ財產ニシテ之ヲ分チテ一般雜種財產及特殊雜種財產ト爲シ特殊雜種財產ヲ分チテ公共團體・公共用地・森林山野・國有未墾地ト爲ス

(イ) 一般雜種財產 特殊雜種財產ヲ除キタル一切ノ財產ニシテ直接國ノ用ニ供セザル財產即チ收益財產ナリ其ノ數量及價格ハ

次ノ通トス

昭和十七年四月一日現在

土	地	一八、七五七、八五二坪	二六、七四四、四三二圓
立	木	三七三石	七二三圓
建	物	延坪 二六、〇〇九八坪	二、五〇〇、一一六圓
工	作	延坪 二八、〇〇六三坪	四〇、八〇五、九九四圓
株	式及持分	三六〇、九七七株	一五、一七三、八五〇圓
計		一口	八六、二二五、一一五圓

一〇六

(ロ) 公共團體公共用地 雜種財産ニシテ公共團體ニ貸付シ公共團體ニ於テ自由無償ニ民衆ヲシテ使用セシムル公園・共同便所・共同井戸・共同洗濯所等ニシテ昭和十七年四月一日現在ニ於ケル面積ハ三五一、二二一坪ナリ

(ハ) 驛屯土 驛屯土トハ舊驛土(往時驛邊ノ川邊ニ供セシモノ)及各種ノ舊屯土(往時軍營其ノ他ノ官署ノ經テ敷テ補テ爲ニ設置セシモノ)ヲ主トシ其ノ外舊韓國各官司所屬ノ庄土竝ニ在鮮陸海軍用地中ヨリ繼承シタル田畑等收益ヲ目的トスル土地及沃(堰)ヲ總稱セルモノトス

驛屯土ハ大正八年緣故小作人ニ賣拂フコトニ方針決定シ昭和十三年迄ニテ全部ノ賣拂ヲ完了セリ

(ニ) 森林山野 昭和十七年四月一日現在ニ於ケル森林山野ハ一、四二九、八八六町、二三、九九八、九二一圓ニシテ不要存ノモノニ付テハ整理處分中ナリ

(ホ) 國有未墾地 未墾地利用法ニ依リ貸付スルノ目的ヲ以テ調査ヲ完了シタルモノ及同法ニ依リ貸付中ノモノニシテ昭和十七年四月一日現在ニ於ケル國有未墾地ハ二五、〇四七町、一、七二五、六〇九圓ナリ

第六節 國 債

沿革 韓國政府時代ニ於テハ財政紊亂シ國庫ノ信用乏シカリシヲ以テ正確ナル意義ニ於ケル國債ハ存セザリシガ明治三十七年財政顧問就職ノ後其ノ獻策ニ基キ施政ノ改善ト國力開發トノ急務ニ應ゼンガ爲國債ヲ起スコトトシ明治三十八年先ヅ歲計整理ノ爲國庫證券二百萬圓ヲ東京ニ於テ發行シタルヲ手始トシ爾來幣制整理・道路・水道・海關・鹽田・地方倉庫等ノ築造教育機關ノ擴張金融機關ノ創設又補助ハ資金貸下其ノ他朝鮮ノ開發ニ必要ナル施設費ニ充當スル爲逐次帝國ノ諸銀行又ハ韓國銀行ヨリ合計三千二百十九萬六千五百八十八圓(內金融資金債百五十萬圓)ノ公債又ハ借入金ヲ募入又ハ借入シ次デ明治四十三年六月皇室財産整理ニ伴フ洵汝道掌(官庄土)ノ一時賜金ニ充當スル爲道掌賜金公債十一萬六千八百二十五圓ヲ韓國銀行ヨリ借款シ又別ニ内地人官吏ノ傭聘其ノ他施政改善上ノ政費ノ増加ニ充當スル爲帝國政府ヨリ無利子無期限ニテ累計金一千三百二十八萬二千六百二十三圓ヲ明治四十一年以降年割ニテ借入セシガ明治四十二年二月公債金特別會計ヲ設置シ日韓併合ノ前日即チ明治四十三年八月二十八日迄ニ國庫證券二百萬圓ヲ償還シ同日現在ノ差引殘額總計四千五百五十九萬六千圓ニ達シタリ

整理 然ルニ右ノ内帝國政府ヨリノ無利子立替金及金融資金債ハ併合ノ結果償還ヲ要セザルコトナリ又貨幣整理ヲ爲シタル債務ハ明治四十四年三月公布ノ法律ニ依リ總テ帝國ノ貨幣整理資金特別會計ニ移管整理スルコトトナリ之ト同時ニ明治四十三年度ニ於ケル治道費・地方土木費補助及平壤鑛業所擴張ノ財源ニ充當スル爲本府ニ於テ朝鮮銀行ヨリ二百九萬四千六百七十七圓ノ一時借入ヲ爲シタルニ因リ明治四十三年度末ニ於テ朝鮮總督府特別會計ノ負擔ニ屬スル國債ノ現在額ハ二千百十七萬五千四百二十二圓トナレリ

公債法規ノ制定 明治四十四年度以降道路修築・海關工事竝ニ鐵道建設及改良等朝鮮ノ開發ニ必要ナル繼續事業費ハ朝鮮ノ一般歲入ヲ以テ之ヲ支辨スルノ餘裕ナカリシヲ以テ此等ノ財源ハ總テ公債若ハ借入金ニ依ルコトトシ明治四十四年三月朝鮮事業公債法ノ公布ヲ見ルニ至レリ而シテ前記公債法ト同時ニ朝鮮事業公債金特別會計法ノ公布セラレ同會計ニ依リ國債ヲ整理シ來リシガ大正

八年三月事業公債金特別會計法ノ公布ニ伴ヒ朝鮮事業公債金特別會計法ハ廢止セラレ朝鮮ニ於ケル國債ハ中央政府ニ於テ一般事業公債ト共ニ統一整理スルコトナレリ

發行限度 總督府特別會計ノ負擔ニ屬スル公債ノ發行限度額ハ前記公債法ニ依リ當初五千六百萬圓ニ限定セラレタルモ其ノ後公債支辨事業ノ増加ニ伴ヒ逐次限度ノ擴張ヲ行ヒ昭和十六年度末現在ニ於ケル發行限度ハ十八億三千九百四十萬圓トナレリ

起債法定額増加沿革一覽表

改定回次	年 月	根 據 法	限 度 額	改定回次	年 月	根 據 法	限 度 額
當初法定額	明治四十四年三月	法律第十八號	五、六〇〇、〇〇〇	第十次改定額	昭和九年三月	法律第二十三號	六、〇〇〇、〇〇〇
第一次改定額	大正五年四月	法律第三十五號	八、四〇〇、〇〇〇	第十一次改定額	同 十年三月	法律第八號	六、五〇〇、〇〇〇
第二次改定額	同 六年七月	法律第十二號	九、〇〇〇、〇〇〇	第十二次改定額	同 十一年五月	法律第二十號	六、九〇〇、〇〇〇
第三次改定額	同 七年三月	法律第十號	一、八〇〇、〇〇〇	第十三次改定額	同 十二年三月	法律第十五號	八、四〇〇、〇〇〇
第四次改定額	同 八年三月	法律第十六號	一、七八〇、〇〇〇	第十四次改定額	同 十三年三月	法律第十號	八、四〇〇、〇〇〇
第五次改定額	同 九年八月	法律第四十四號	二、〇六〇、〇〇〇	第十五次改定額	同 十四年三月	法律第六十二號	一、〇〇六、〇〇〇
第六次改定額	同 十年四月	法律第二十七號	三、〇〇〇、〇〇〇	第十六次改定額	同 十五年三月	法律第十六號	一、三三六、〇〇〇
第七次改定額	同 十一年三月	法律第十二號	三、四八〇、〇〇〇	第十七次改定額	同 十六年三月	法律第二十五號	一、六〇八、〇〇〇
第八次改定額	同 十二年三月	法律第十四號	三、九三七〇、〇〇〇	第十八次改定額	同 十七年二月	法律第三十號	一、八九四、〇〇〇
第九次改定額	昭和二年三月	法律第十一號	六、〇三〇、〇〇〇				

國債償還 國債ノ償還ハ日韓併合以來大正十年度迄ニ累計一千五百二十一萬三千八百二圓ニ達シ爾來昭和四年度ニ至ル迄中絶セ
ルモ更ニ昭和五年度ヨリ中央政府豫算編成方針ニ基キ朝鮮總督府特別會計ニ於テモ償還ヲ要スルコトナリ同年度以降昭和十六年
度末迄ニ六千六百三十九萬八千九百五十六圓ヲ償還セルヲ以テ明治四十四年度以降昭和十六年度末迄ノ償還額累計八千一百六十一
萬二千七百五十八圓トナレリ

國債現在高 明治四十三年度末ニ於テ朝鮮總督府特別會計ノ負擔ニ歸スベキ國債ノ現在額ハ前項記載ノ如ク二千百十七萬五千四
百二十二圓ナリシガ其ノ後公債支辨事業ノ増加ニ伴ヒ國債ハ逐年増加シ昭和十七年三月末現在ニ於テ十一億六百六十三萬四千八百
六十二圓トナレリ

朝鮮總督府 特別會計所屬 國債現在高累年比較表

債 入 金	昭和十六年度末	昭和十五年度末	同 十四年度末	同 十三年末	同 十二年末	同 十一年末	同 十年末	同 九年度末	明治四十三年度末
公 債	三、四〇〇、〇〇〇	五、〇〇〇、〇〇〇	七、〇〇〇、〇〇〇	八、八〇〇、〇〇〇	一、三六〇、〇〇〇	三、五五〇、〇〇〇	七、六七〇、〇〇〇	九、三五〇、〇〇〇	二、〇〇五、八〇〇
國庫 債 券	九、三八九、六	一〇、三三三、三	一〇、二六九、九	一〇、九五六、九	一、五八八、五	二、二七九、〇	一、六四四、七	一、一八二、四	一、一七
計	一、〇、三三九、八	八、〇、三三九、八	七、〇、三三九、八	五、四、三三九、九	四、七、六三九、七	四、四、三三九、七	三、九、二五七、七	三、七、一三三、三	一、一七
	一、〇、三三九、八	九、四、一三〇、〇	八、〇、三三九、七	六、七、四八四、八	五、九、三六四、六	五、四、九七三、三	五、一、六七〇、八	四、九、八八〇、〇	二、一、一七

第四章 金融及經濟

第一節 貨幣及金融機關

一 通 貨

舊通貨制度 舊韓國ニ於テハ古來一定ノ幣制ナク數百年來專ラ葉錢ノミヲ使用シ來リタルガ明治二十七年始メテ銀本位制ヲ採用シ後同三十四年之ヲ金本位制ニ改メタルモ遂ニ實施スルニ至ラズ當時政府ハ財政窮乏ノ餘リ白銅貨ヲ濫發シ私鑄贗造亦盛ニ行ハレ貨幣ノ信用全ク失墜シ物價ハ變動常ナク幣制ノ紊亂其ノ極ニ達セリ明治三十七年財政顧問ノ就任スルヤ幣制整理ノ急務ナルヲ認メ金本位制貨幣條例ニ改正ヲ加ヘテ同三十八年七月ヨリ之ヲ實施シ新貨幣ノ鑄造ニ着手シ且帝國貨幣ノ通用ヲ認め同時ニ舊白銅貨ノ引揚ヲ斷行シタルガ葉錢ハ當時ノ尺度及經濟狀態ニ鑑ミ當分補助貨トシテ流通セシメ之ト前後シテ第一銀行券ノ無制限通用ヲ公認シ其ノ後韓國銀行(朝鮮銀行)ノ設立セララルニ及ビ韓國銀行券(後朝鮮銀行券)ヲ以テ之ニ代ラシメタリ斯クテ舊銅貨引揚ノ進捗ニ伴ヒ貨幣價值平調ニ復シ漸ク積弊ヲ一掃シ新貨幣及銀行券ノ流通高漸次増セリ

幣制統一 朝鮮ノ貨幣ハ本府始政以來漸ク逐ツテ帝國貨幣ニ統一スルノ方針ヲ探リ貨幣整理事業ノ打切後即チ明治四十四年三月ヨリ大正六年末迄ニ於ケル舊韓國貨幣ノ引揚高ハ八百九十五萬四千餘圓ニ達シ同年末ニ於ケル通貨流通見込高六千九百六十餘萬圓中舊韓國貨幣ハ二百五十萬圓見當ニ過ギザルニ至リシヲ以テ同七年四月一日帝國貨幣法ヲ朝鮮ニ施行スルト同時ニ舊韓國貨幣ハ大正九年十二月末日限り通用ヲ禁止シ爾後五年間ハ政府ニ於テ通貨ヲ以テ之ヲ引換フルコトニ定メ大正十四年十二月末日限り其ノ引換ヲ停止シタルガ尙葉錢ニ限り當分從前通り通用セシムルコトトセルモ現今日常ノ取引ニ使用セララルモノナキ狀態ナリ

銀行券 朝鮮ニ於ケル銀行券ハ明治三十五年以來第一銀行ニ於テ發行シ同三十八年無制限通用ノ公認ヲ受クルニ及ビ漸次各地ニ

普及セシガ明治四十二年韓國銀行ノ設立ト共ニ韓國銀行券ヲシテ之ニ代ラシメタルガ同四十四年朝鮮銀行ノ設立ニ伴ヒ朝鮮銀行券ヲシテ之ニ代ラシメ爾來經濟ノ發達・貿易ノ進展ニ伴ヒ年ト共ニ其ノ發行高ヲ増大セリ大正六年十二月ニ至リ朝鮮銀行券ハ關東州及南滿洲鐵道附屬地ニ於ケル無制限通用ヲモ認メラレ同時ニ該地域ニ於テ橫濱正金銀行ノ從來發行シ來レル金券ノ引繼ヲ受クルニ及ビ大正七年三月朝鮮銀行法ヲ改正シテ其ノ保證準備發行限度ヲ從前ノ三千萬圓ヨリ五千萬圓ニ擴張セシガ輒近ニ於ケル朝鮮經濟界ノ急速ナル進展ニ順應シ昭和十二年九月一日保證發行限度ヲ一億圓ニ擴張シ更ニ支那事變ノ進展ト共ニ一般經濟取引ノ急激ナル膨脹ニ依リ昭和十四年五月一日保證發行限度ヲ當分ノ内一億六千萬圓ニ擴張シタリ

然ルニ近年ノ如ク朝鮮經濟ノ急激ナル發展ヲ遂グツアル際ニ於テハ通貨ノ所要量モ短キ期間ニ著シキ變化ヲ示シ之ニ應ジテ發行限度額モ隨時頻繁ニ變更スルノ要生ズベキハ彼上兩度ニ互ル保證限度ノ擴張ニ徵スルモ明カニシテ右ノ制度ヲ以テシテ今後ノ事態ニ應ジ臨機ニ彈力性アル措置ヲ採リ得ザル等ノ憾アルニ鑑ミ昭和十六年三月法律第十五號ヲ以テ臨時ニ朝鮮銀行券ノ正貨準備發行ト保證準備發行トノ區分ヲ停止シ全額保證發行ニ改メ其ノ發行限度等ハ大藏大臣之ヲ定ムルコトトシ之ガ限度ハ昭和十六年四月一日大藏省告示第九號ヲ以テ六億三千萬圓ト決定セラレ次デ昭和十七年四月一日之ヲ七億五千萬圓ニ改メタルガ尙一時的ニ發行増加ヲ必要トスル臨時緊急ノ場合ノ事態ニ處スル爲從來ノ制限外發行制度ハ本法ニ於テモ其ノ儘之ヲ存置スルコトトセリ

之ヨリ先滿洲國獨立後國幣價值安定並ニ幣制統一方針樹立セラレ我國モ之ヲ贊助スルコトナリタルヲ以テ朝鮮銀行ハ右國策ヲ體シ滿洲中央銀行ト協定ヲ結ビ該協定ニ基キ昭和十年十二月二十三日以降漸次滿洲國ニ於ケル鮮銀券ノ發行ヲ減少シタルガ滿洲興業銀行ノ創立ヲ機トシ昭和十一年末鮮銀在滿營業所(關東州ヲ除ク)ヲ同行ニ讓渡セル結果茲ニ全ク滿洲國ニ於ケル鮮銀券ノ發行ハ廢止セラレ昭和十二年十二月一日滿洲國ニ於ケル治外法權ノ撤廢及滿鐵附屬地行政權ノ移讓ニ伴ヒ滿鐵附屬地内ニ於ケル鮮銀券ノ強制通用モ停止セラレルニ至レリ

貨幣ノ流通高 鮮内ノ通貨ハ大部分朝鮮銀行券ナルモ帝國補助貨幣ノ流通モ相當多額ニ達ス而シテ近年鮮滿支間經濟關係ノ緊密化ニ伴ヒ彼我ノ交通頻繁トナリタル爲朝鮮銀行券ノ滿支ニ流通スルモノモアリテ鮮内流通高ハ極メテ不明確トナリ之ガ計數ヲ擧グ

ルコト困難ナレドモ昭和十六年十二月末ニ於ケル朝鮮銀行券ノ總發行殘高ハ七億四千一百六十萬七千圓ヲ算セリ
朝鮮銀行券以外ノ通貨流通見込高表
各年末現在

金貨	補助貨及小額紙幣	舊韓國貨幣	日本銀行券	計
昭和十六年同	二八二八九	三三三二	一九〇五	二八二八九
十五年同	二八二八九	三三三二	一九〇五	二八二八九
十四年同	二八二八九	三三三二	一九〇五	二八二八九
十三年同	二八二八九	三三三二	一九〇五	二八二八九
十二年同	二八二八九	三三三二	一九〇五	二八二八九
十一年同	二八二八九	三三三二	一九〇五	二八二八九
十年同	二八二八九	三三三二	一九〇五	二八二八九
九年同	二八二八九	三三三二	一九〇五	二八二八九
八年同	二八二八九	三三三二	一九〇五	二八二八九
七年同	二八二八九	三三三二	一九〇五	二八二八九
明治四十三年	二八二八九	三三三二	一九〇五	二八二八九

二 金融機關

概説 往時ニ於ケル朝鮮ノ經濟ハ甚ダ幼稚ニシテ金融機關ノ如キモ全ク見ルベキモノナク明治十一年第一國立銀行(銀行)ノ釜山支店設置ヲ以テ朝鮮ニ於ケル近代の金融機關ノ濫觴トス同二十三年十八銀行亦仁川・元山兩港ニ支店ヲ設ケ同二十五年ニハ舊五十八國立銀行(銀行)ノ進出アリ主トシテ在留内地人ノ爲替業務ヲ取扱ヒ次デ日清戰役後舊韓國各地ノ開放セラレルヤ前記各銀行ハ京城其ノ他各地ニ支店ヲ設ケ更ニ之ト相前後シテ始メテ朝鮮人ノ經營ニ係ル大韓天一銀行(朝鮮商)漢城銀行及韓一銀行(銀行)等順次ニ創立ヲ見タリ

明治三十五年第一銀行ハ帝國政府及舊韓國政府ノ許可ヲ受ケ朝鮮内ニ於テ第一銀行券ヲ發行セシガ後我財政顧問ノ就任スルヤ舊韓國政府ハ其ノ獻策ニ基キ明治三十八年同銀行ニ貨幣整理及國庫金取扱ノ事務ヲ委託シ其ノ發行銀行券ノ無制限通用ヲ公認シ韓國中央銀行タルノ任ニ當ラシメタリ次デ同政府ハ當時營業困難ニ陥レル大韓天一銀行及漢城銀行ヲ援助シ商品ニ對スル金融ノ便ヲ開

カンガ爲漢城共同倉庫株式會社ヲ起サシメ又信用取引ノ基礎ヲ築カンガ爲手形組合ヲ設立セシメ夫夫相當ノ政府貸下金ヲ爲シ更ニ地方産業ノ振興ヲ圖ルガ爲明治三十九年農工銀行條例ヲ發布シテ重要地點數箇所ニ農工銀行ヲ設立セシメ政府ニ於テ其ノ株式ノ一部ヲ引受ケ又ハ之ニ對シ無利子貸下金ヲ爲ス等之ガ保護監督ニカメタリ之ト同時ニ下層農民ノ金融ヲ疏通センガ爲地方金融組合規則ヲ制定シテ明治四十年十箇ノ地方金融組合ヲ設立セシメ之ニ基本金ヲ下付シ且其ノ經費ノ一部ヲ補助シ爾後毎年十箇乃至三十箇ノ組合ヲ増設セシメタリ明治四十一年日韓兩國政府協定ノ下ニ東洋拓殖株式會社ヲ起シテ拓殖事業經營ト共ニ拓殖資金ノ供給ニ努メ又明治四十二年ニハ中央銀行トシテ韓國銀行ヲ創立シ從來第一銀行ノ取扱ヒ來レル中央銀行業務ヲ舉ゲテ之ヲ承繼セシメタリ

韓國併合ノ後舊韓國銀行ハ朝鮮銀行ト改稱シ朝鮮經濟界ノ發達ニ伴ヒ鮮内支店ヲ増設シ進ミテ對内地及滿洲貿易ノ發展ニ資スル爲内地及滿洲各地ニ支店ヲ設置セルガ大正六年十二月以來關東州及南滿洲鐵道沿線附屬地ニ於ケル朝鮮銀行券ノ無制限通用ヲ認メラレ更ニ浦潮斯德・上海・青島・濟南・天津・北樺太・亞港等ニ逐次支店ヲ設置シテ對露領及對支貿易ノ伸張ニ資シ其ノ他政府ノ施設方針ニ順應シテ對支借款ヲ引受ケ又對米爲替決済ノ利便ニ備ヘ且鮮滿開發ノ資金ニ關シ紐育市場ヲ利用スル爲同地ニ出張所ヲ設置スル等其ノ業務ヲ擴張セリ而シテ同行業務區域ノ擴大ト一般財界ノ進運トニ鑑ミ大正七年其ノ資本金二千萬元ヲ四千萬元ニ増加シ同九年再ビ之ヲ八千萬元ニ倍加シタルモ財界ノ激變ニ遭遇シ多大ノ缺損ヲ生ジタルヲ以テ同十四年十一月資本金ヲ四千萬元ニ減少シ以テ缺損ヲ銷却シ又亞港支店ハ撤兵ノ爲金庫事務取扱ノ要ナク特ニ此ノ地ニ同行支店存置ノ必要ナキニ至リタルヲ以テ同年五月之ヲ廢止シ次デ昭和六年五月浦潮斯德支店ヲモ閉鎖セリ更ニ滿洲國ニ於テ金融統制強化ノ爲滿洲興業銀行ノ創立計畫セラルルニ及ビ右方針ニ順應シ昭和十二年一月ヨリ同行ニ朝鮮銀行ノ在滿各店(關東州ヲ除ク)ヲ引繼グルガ其後今次支那事變勃發スルヤ軍ノ行動ヲ容易ナラシムル爲支那各地ニ營業所ヲ設置セリ

金融機關法規ノ整理統一 從來普通銀行ノ設立經營ハ内鮮人ノ間ニ各其ノ準據法規ヲ異ニセシモ兩者ノ經濟關係緊密ヲ加フルト共ニ相互協同提携シテ之ガ經營ヲ爲ス者アルニ至リシニ因リ大正元年銀行令ヲ制定シテ之ヲ統一セリ又農工銀行條例及地方金融組合規則モ時代ノ推移ト共ニ變改ヲ加フルノ必要ヲ生ジ大正三年農工銀行令及地方金融組合令ヲ公布セリ

爾來經濟ノ發達ニ伴ヒ地方普通銀行ノ設立年ト共ニ増加シ特ニ歐洲大戰ノ影響ハ朝鮮經濟界ヲシテ異常ノ膨脹ヲ來サシメシガ當時農工銀行ノ資本金ハ各行併セテ僅ニ二百六十萬圓ニ過ギズ其ノ資力信用到底時勢ニ順應スルニ足ラザルヲ以テ大正七年朝鮮殖産銀行令ヲ公布シ各農工銀行ヲ合併統一シテ資本金一千萬圓ノ朝鮮殖産銀行ヲ設立シ政府ノ保護監督下ニ殖産資金ノ供給ニ努メシメタリ尙下層金融機關ノ改善充實ヲ圖ルニ必要ヲ認メ大正七年地方金融組合令ヲ金融組合令ト改メ關係諸法規ヲ改正シ村落組合ノ増設ヲ圖ルト共ニ都市金融組合ノ設立ヲ認メ組合員ノ資格制限及貸出金ノ用途金額ヲ擴張シテ小商工業者ニ及ボシ同時ニ金融組合聯合會ヲ各道ニ設置シテ所屬組合ノ業務ヲ指導セシメ且大正七年度以降六個年間ニ互リ一聯合會ニ對シ各二十萬圓ノ貸下金ヲ交付シ朝鮮殖産銀行ト聯絡シテ所屬組合資金ノ供給調節ニ任ゼシメタリ

其後時勢ノ進展ハ更ニ銀行令同施行規則及金融組合令ノ根本的改正ヲ必要トシタリシヲ以テ銀行令及同施行規則ニ付テハ昭和三年十二月之ガ改正ヲ行ヒ昭和四年一月一日ヨリ施行シ金融組合令ニ付テハ昭和四年四月改正ヲ加ヘ同五月一日ヨリ施行セリ尙鮮内ニ於ケル貯蓄預金ノ増加ニ鑑ミ貯蓄銀行令ヲ制定シ昭和四年七月一日ヨリ實施ヲ見ルニ至リ同時ニ本令ニ準據シ資本金五百萬圓ノ朝鮮貯蓄銀行ノ設立ヲ見タリ更ニ降ツテハ昭和八年八月朝鮮金融組合聯合會令ヲ公布シ之ニ基キテ各道金融組合聯合會ヲ併合統一シタル朝鮮金融組合聯合會ヲ設立シ所屬組合ノ指導統制及組合資金ノ供給調節ニ任ゼシメ茲ニ金融組合ノ統制ハ愈確立セララルルニ至レリ此ノ外無盡業ニ付テハ大正十一年四月無盡業令ヲ公布シ取締監督ヲ行ヒ來レルガ無盡業ノ發達及信託業務ノ擡頭著シキモノアル實情ニ鑑ミ昭和六年六月無盡業令ニ大改正ヲ加ヘ又昭和六年朝鮮信託業令ヲ公布シテ既設信託會社ニ對スル監督ノ途ヲ開キシガ昭和八年資本金一千萬圓ヲ以テ朝鮮信託株式會社設立セララルルニ及ビ既設信託會社ハ漸次合同セラレ現在ハ朝鮮信託一社トナレリ

今各種銀行・信託會社・朝鮮金融組合聯合會・金融組合及無盡業ノ概況ヲ表示スレバ左ノ如シ

各種銀行營業概況

各年十二月末日

年次	本店数	鮮内支店 出張所数	資本 公積金	政府引 受株拂込	政府 貸下金	積立金	銀行 高券	預 現在額	貸出金 現在額	純 益
昭和十六年	1	1	40,000	15,000	75,000	14,750	1	25,389	5,012	8,237
昭和十五年	1	1	40,000	15,000	75,000	14,750	1	25,389	5,012	8,237
昭和十四年	1	1	40,000	15,000	75,000	14,750	1	25,389	5,012	8,237
昭和十三年	1	1	40,000	15,000	75,000	14,750	1	25,389	5,012	8,237
昭和十二年	1	1	40,000	15,000	75,000	14,750	1	25,389	5,012	8,237
昭和十一年	1	1	40,000	15,000	75,000	14,750	1	25,389	5,012	8,237
昭和十年	1	1	40,000	15,000	75,000	14,750	1	25,389	5,012	8,237
昭和九年	1	1	40,000	15,000	75,000	14,750	1	25,389	5,012	8,237
昭和八年	1	1	40,000	15,000	75,000	14,750	1	25,389	5,012	8,237
昭和七年	1	1	40,000	15,000	75,000	14,750	1	25,389	5,012	8,237
昭和六年	1	1	40,000	15,000	75,000	14,750	1	25,389	5,012	8,237
昭和五年	1	1	40,000	15,000	75,000	14,750	1	25,389	5,012	8,237
昭和四年	1	1	40,000	15,000	75,000	14,750	1	25,389	5,012	8,237
昭和三年	1	1	40,000	15,000	75,000	14,750	1	25,389	5,012	8,237
昭和二年	1	1	40,000	15,000	75,000	14,750	1	25,389	5,012	8,237
昭和十一年	1	1	40,000	15,000	75,000	14,750	1	25,389	5,012	8,237
昭和十三年	1	1	40,000	15,000	75,000	14,750	1	25,389	5,012	8,237
昭和十四年	1	1	40,000	15,000	75,000	14,750	1	25,389	5,012	8,237
昭和十五年	1	1	40,000	15,000	75,000	14,750	1	25,389	5,012	8,237
昭和十六年	1	1	40,000	15,000	75,000	14,750	1	25,389	5,012	8,237

備考 本表中預金貸出ハ鮮内各店ノ計數ナリ但シ鮮銀ニ付テハ本部勘定ノ分ヲ除ク
純益ハ一年分ヲ計上セリ(信託會社ニ付同ジ)

信託會社營業概況

年次	本店数	支店 出張所数	資本		積立金	固定 貸付	金銭信託	其他ノ信託	信託 貸付	純 益
			公積金	本金						
昭和十六年	1	7	10,000	25,000	12,750	7,800	9,390	7,470	5,880	6,700
昭和十五年	1	7	10,000	25,000	12,750	7,800	9,390	7,470	5,880	6,700
昭和十四年	1	6	10,000	25,000	12,750	7,800	9,390	7,470	5,880	6,700
昭和十三年	1	6	10,000	25,000	12,750	7,800	9,390	7,470	5,880	6,700
昭和十二年	1	6	10,000	25,000	12,750	7,800	9,390	7,470	5,880	6,700
昭和十一年	1	6	10,000	25,000	12,750	7,800	9,390	7,470	5,880	6,700
昭和十年	1	6	10,000	25,000	12,750	7,800	9,390	7,470	5,880	6,700
昭和九年	1	6	10,000	25,000	12,750	7,800	9,390	7,470	5,880	6,700
昭和八年	1	6	10,000	25,000	12,750	7,800	9,390	7,470	5,880	6,700
昭和七年	1	6	10,000	25,000	12,750	7,800	9,390	7,470	5,880	6,700
昭和六年	1	6	10,000	25,000	12,750	7,800	9,390	7,470	5,880	6,700
昭和五年	1	6	10,000	25,000	12,750	7,800	9,390	7,470	5,880	6,700
昭和四年	1	6	10,000	25,000	12,750	7,800	9,390	7,470	5,880	6,700
昭和三年	1	6	10,000	25,000	12,750	7,800	9,390	7,470	5,880	6,700
昭和二年	1	6	10,000	25,000	12,750	7,800	9,390	7,470	5,880	6,700
昭和十一年	1	6	10,000	25,000	12,750	7,800	9,390	7,470	5,880	6,700
昭和十三年	1	6	10,000	25,000	12,750	7,800	9,390	7,470	5,880	6,700
昭和十四年	1	6	10,000	25,000	12,750	7,800	9,390	7,470	5,880	6,700
昭和十五年	1	6	10,000	25,000	12,750	7,800	9,390	7,470	5,880	6,700
昭和十六年	1	6	10,000	25,000	12,750	7,800	9,390	7,470	5,880	6,700

朝鮮金融組合營業概況

年次	支部数	會員数	出資		諸積立金	政府貸下金	借入金	預り金	貸出金	預 ケ金
			出資	公積金						
昭和十六年	13	7,490	55,800	2,470	3,450	3,050	3,070	2,360	1,670	1,670
昭和十五年	13	7,490	55,800	2,470	3,450	3,050	3,070	2,360	1,670	1,670
昭和十四年	13	7,490	55,800	2,470	3,450	3,050	3,070	2,360	1,670	1,670
昭和十三年	13	7,490	55,800	2,470	3,450	3,050	3,070	2,360	1,670	1,670
昭和十二年	13	7,490	55,800	2,470	3,450	3,050	3,070	2,360	1,670	1,670
昭和十一年	13	7,490	55,800	2,470	3,450	3,050	3,070	2,360	1,670	1,670
昭和十年	13	7,490	55,800	2,470	3,450	3,050	3,070	2,360	1,670	1,670
昭和九年	13	7,490	55,800	2,470	3,450	3,050	3,070	2,360	1,670	1,670
昭和八年	13	7,490	55,800	2,470	3,450	3,050	3,070	2,360	1,670	1,670
昭和七年	13	7,490	55,800	2,470	3,450	3,050	3,070	2,360	1,670	1,670
昭和六年	13	7,490	55,800	2,470	3,450	3,050	3,070	2,360	1,670	1,670
昭和五年	13	7,490	55,800	2,470	3,450	3,050	3,070	2,360	1,670	1,670
昭和四年	13	7,490	55,800	2,470	3,450	3,050	3,070	2,360	1,670	1,670
昭和三年	13	7,490	55,800	2,470	3,450	3,050	3,070	2,360	1,670	1,670
昭和二年	13	7,490	55,800	2,470	3,450	3,050	3,070	2,360	1,670	1,670
昭和十一年	13	7,490	55,800	2,470	3,450	3,050	3,070	2,360	1,670	1,670
昭和十三年	13	7,490	55,800	2,470	3,450	3,050	3,070	2,360	1,670	1,670
昭和十四年	13	7,490	55,800	2,470	3,450	3,050	3,070	2,360	1,670	1,670
昭和十五年	13	7,490	55,800	2,470	3,450	3,050	3,070	2,360	1,670	1,670
昭和十六年	13	7,490	55,800	2,470	3,450	3,050	3,070	2,360	1,670	1,670

金融組合業務概況

年次	組合数	組合員数	出資		積立金	借入金	預り金	貸出金	利 餘金
			出資	公積金					
昭和十六年	73	2,347,331	18,336	4,263	3,833	1,080,499	5,662,249	4,083,260	6,541
昭和十五年	73	2,347,331	18,336	4,263	3,833	1,080,499	5,662,249	4,083,260	6,541
昭和十四年	73	2,347,331	18,336	4,263	3,833	1,080,499	5,662,249	4,083,260	6,541
昭和十三年	73	2,347,331	18,336	4,263	3,833	1,080,499	5,662,249	4,083,260	6,541
昭和十二年	73	2,347,331	18,336	4,263	3,833	1,080,499	5,662,249	4,083,260	6,541
昭和十一年	73	2,347,331	18,336	4,263	3,833	1,080,499	5,662,249	4,083,260	6,541
昭和十年	73	2,347,331	18,336	4,263	3,833	1,080,499	5,662,249	4,083,260	6,541
昭和九年	73	2,347,331	18,336	4,263	3,833	1,080,499	5,662,249	4,083,260	6,541
昭和八年	73	2,347,331	18,336	4,263	3,833	1,080,499	5,662,249	4,083,260	6,541
昭和七年	73	2,347,331	18,336	4,263	3,833	1,080,499	5,662,249	4,083,260	6,541
昭和六年	73	2,347,331	18,336	4,263	3,833	1,080,499	5,662,249	4,083,260	6,541
昭和五年	73	2,347,331	18,336	4,263	3,833	1,080,499	5,662,249	4,083,260	6,541
昭和四年	73	2,347,331	18,336	4,263	3,833	1,080,499	5,662,249	4,083,260	6,541
昭和三年	73	2,347,331	18,336	4,263	3,833	1,080,499	5,662,249	4,083,260	6,541
昭和二年	73	2,347,331	18,336	4,263	3,833	1,080,499	5,662,249	4,083,260	6,541
昭和十一年	73	2,347,331	18,336	4,263	3,833	1,080,499	5,662,249	4,083,260	6,541
昭和十三年	73	2,347,331	18,336	4,263	3,833	1,080,499	5,662,249	4,083,260	6,541
昭和十四年	73	2,347,331	18,336	4,263	3,833	1,080,499	5,662,249	4,083,260	6,541
昭和十五年	73	2,347,331	18,336	4,263	3,833	1,080,499	5,662,249	4,083,260	6,541
昭和十六年	73	2,347,331	18,336	4,263	3,833	1,080,499	5,662,249	4,083,260	6,541

第四章 金融及經濟



年 度	組 合 数	組 合 員 数	出 資 金		積 立 金	借 入 金	預 金	貸 出 金	利 餘 金
			拂 込 金	政 府 下 付 金					
昭和十五年	七三	三,一〇二,一五〇	一六,八七七	四,一六二	三,一九三三	一三,一〇二	四三,三二四	三,四一四〇	五,七四三
同 十四年	七三	一,九八二,九四	一五,五四九	四,一六二	二,八九三	一三,一〇二	三〇,八六四	三,四一四〇	四,五三三
同 十三年	七三	一,七〇〇,四六	一四,七三三	四,一五九	二,一六〇	一三,一〇二	三九,〇〇六	三,四一四〇	三,三六二
同 十二年	七九	一,六五七,六〇	一三,六四四	四,一三五	二,四六四	一三,一〇二	一八,一三三	三,三二七	三,三〇七
同 十一年	七〇九	一,五六一,三五〇	一三,四三二	四,一三七	二,三六〇	一三,一〇二	一八,一三三	三,三二七	三,三〇七
同 十年	六九八	一,三三三,三三三	一四,四六六	四,一六二	一,九〇七	一三,一〇二	一五,四三七	三,八四四	二,八六八
同 九年	六四四	一,一七八,四四	九,〇〇〇	三,八五七	一,三三三	一三,一〇二	一〇,二二八	三,三三三	二,三三七
同 八年	三〇	三九,〇五一	一,〇〇〇	一,〇〇〇	六	一	一	一	一〇一

無盡會社業務概況

各年十二月末日

年 度	會 社 数	資 本 金		積 立 金	無 盡 組 数	加 入 口 数	契 付 金 額
		公 積 金	拂 込 金				
昭和十六年	五	一六,八五〇	五,九七七	一,九六二	一八〇	一八,四三三	二,九七六六
同 十五年	六	一六,八五〇	五,九七七	一,四三三	二九八	一七,四二六	二,七二六九
同 十四年	一〇	一七,六〇〇	四,九〇五	一,四三三	二七九	一六,一三六	二,五九九〇
同 十三年	一八	一四,八九〇	四,三〇〇	一,八〇〇	二五七	一四,一五八	二,〇三七〇
同 十二年	三三	一〇,六四〇	三,四四二	一,八〇〇	二二五	一〇,五五七	一,七三三九
同 十一年	二六	四,八九〇	二,一七二	一,八〇〇	一九三	一三,五三三	一,六三七五
同 十年	三	四,〇一〇	一,七〇〇	一,九〇〇	一七五	九,九二四	一,三三三五
同 九年	三三	四,三七〇	一,七五七	一,七五七	一四五	七,九〇九	一,一〇一
同 八年	三三	四,一八〇	一,六〇一	一,三四五	一三五	六,七六八	九四〇九

年 度	同 七 年	同 六 年	同 五 年	同 四 年	同 三 年	同 二 年	同 元 年	大 正 十 四 年
組 合 数	三四	三三	三三	三三	三三	三三	三三	三七
組 合 員 数	三,九四〇	三,八四〇	三,七四〇	三,七四〇	三,七四〇	三,七四〇	三,七四〇	三,一〇〇
出 資 金	一,五〇三	一,三七五	一,一三三	一,一三三	一,一三三	一,一三三	一,一三三	九三
積 立 金	一,一三九	九八	八七	六七四	四九	三六四	七〇	二二八
借 入 金	一,二〇八	九七	八四	七〇	七〇	七〇	七〇	四九
預 金	五,九一四	五,七五	五,三〇〇	四,三〇〇	三,七〇	三,一八〇	二,六四〇	一,九〇九
貸 出 金	八,二二八	六,三〇一	五,九〇六	五,二八六	四,九八	四,八八	四,八八	二,四三七
利 餘 金	一,一三三	一,一三三	一,一三三	一,一三三	一,一三三	一,一三三	一,一三三	一,一三三

第二節 經濟及金融概況

概説 舊韓國時代ニ於テハ一般經濟界衰頹ヲ極メ財政窮乏シテ國民經濟上ノ施設ノ如キ毫モ之ヲ願ミルノ餘裕ナク幣制紊亂シ物價動搖シ民力ノ疲弊殆ド其ノ極ニ達セリ保護政治以來經濟上ノ施設稍見ルベキモノアリシト雖積弊ノ極マル所一朝ニシテ其ノ効果ヲ收メ難ク加フルニ匪徒草賊所ニ出沒シテ生命財產ノ安固ヲ缺キ經濟ノ發達極メテ遲延タルヲ免レザリ然ルニ併合以來本府ハ殖産興業ニ重キヲ置キ銳意交通及金融機關ノ整備ニ勵ムルト共ニ各種産業ノ改良ヲ獎勵シ生命財產ノ安固・地方民心ノ安定内地資金融ノ流入等ト相俟テ産業貿易共ニ進展シ民力隨テ豊ニ財政亦鞏固ヲ加ヘ經濟ノ發達實ニ矚目ニ値スルモノアリ試ニ最近五年間ノ狀況ヲ以テ併合當年ニ比較スレバ左表ノ如シ

經濟概況併合前後比較

種 別	年 次	同 十 六 年	同 十 五 年	同 十 四 年	同 十 三 年	同 十 二 年	明 治 四 十 三 年	備 考
諸 會 社 拂 込 資 本 金	千 円	一,八五三,三三	一,五七九,〇七	一,二二一,八七	一,〇三三,〇三	八五三,九八	一,五九〇,九	
	千 円	一,八五三,三三	一,五七九,〇七	一,二二一,八七	一,〇三三,〇三	八五三,九八	一,五九〇,九	

第四章 金融及經濟

二十二萬八千圓合計一億三千三百七十五萬五千圓ニシテ外國貿易額ノ五割五分ヲ占メ鮮滿經濟關係ノ密接ナルヲ如實ニ示スモノト謂フヲ得ベク輸出品ノ主ナルモノハ絹織物・水産物・木材等ニシテ輸入品ハ粟・大豆・豆糟・炸蠶生糸・石炭等ナリ

轉ジテ金融界ノ情勢ヲ觀ルニ滿洲事變以來進戰時體制ニ依ル政府ノ生産力擴充政策低金利政策ハ産業界ノ一大躍進ヲ促シ殊ニ昨年來各種企業ノ勃興ニ基ク資金ノ需要増大竝ニ半島一般産業伸張ニ伴フ商取引ノ擴大ニヨリ銀行券ノ發行高手形交換高各種銀行ノ預金貸出金ノ取扱高ハ著シク増大シ金融界ハ頓ニ繁忙ヲ極メタリ即チ朝鮮銀行券ノ發行狀況ニ於テハ鮮銀券ノ滿洲國撤退ニモ拘ラズ本年七月迄ニ於ケル各月ノ平均發行殘高ハ一億六千六百三十二萬三千圓ニシテ昨年ニ比シ僅カニ六百六十四萬七千圓ノ減少ヲ見タルニ過ギズ支那事變勃發後ハ北支方面ニ於ケル鮮銀券ノ發行増加竝ニ鮮内季節資金ノ需要増加ニ依リ其ノ發行殘高ハ愈々膨脹スルニ至レリ

次ニ鮮内手形交換所ニ於ケル手形交換高ハ本年末迄ノ間ニ於テ三百一萬二千三百三十九枚金額十九億六千四百四十七萬二千圓ニ上リ之ヲ昨年同期ニ比スレバ金額ニ於テ一億七千九百十萬三千圓(約一割)ノ増加ニシテ商取引ノ旺盛ニ向ヒツツアル證左ト見ルヲ得ベシ又本年末ニ於ケル各種金融機關ノ預金積金及金錢信託額ハ七億五千五百六十二萬六千圓貸出金ハ十三億六千六百六十五萬圓ニシテ昨年同期ニ比シ預金七千九百九十二萬七千圓(一割)貸出金一億四千五百五十二萬五千圓(一割)ヲ孰レモ増加セリ而シテ金利方面ヲ觀ルニ昭和七年以來政府ノ低金利政策ニ順應シ屢次利下ヲ行ヒタル結果昨年ハ未會有ノ低金利時代ヲ現出シタルモ本年ハ朝鮮銀行ニ於テ日本銀行ニ順應シテ國債擔保貸出金利ノ利下ヲ行ヒタル外一般のニハ貸出ノ増勢ヲ反映シ金利ハ寧ろ強含ミニ氣勢ヲ示シ特ニ長期資金ニ於テ其ノ徵候濃厚ナルモノアリタリ然レ共支那事變勃發後政府ノ採リタル種種ナル金融緩和ノ工作ニ依リ九月中旬ヨリ内地ニ於テハ稍々緩和ヲ見ルニ至リタルヲ以テ朝鮮ニ於テモ漸次金融ハ軟化シ金利モ舊ニ復シ年末金融ハ圓滑ニ推移セリ

之ヲ要スルニ本年ニ於ケル朝鮮經濟界ハ米穀ノ大增收・水産界ノ活況各種事業ノ勃興・貿易ノ躍進等ヲ反映シ頗ル好調ニ在リ金融界ニ於ケル一時的金融引緊狀態モ各種産業ノ好況ニ基ク資金需要ノ激増ニ依ルモノニシテ支那事變ノ戰局擴大ニ伴ヒ經濟界ハ漸次進戰時體制ヨリ戰時體制ヘ移行シ臨時資金調整法輸出入品等ニ關スル臨時措置ニ關スル法律等ノ施行ヲ見タルガ之ガ爲一部不念

事業ハ其ノ發展ヲ阻止セララルベキモ全般的ニ見テ戰時體制下ニ於ケル大陸進出ノ兵站基地トシテノ朝鮮ノ地位ハ益其ノ重要性ヲ加ヘタリト謂フヲ得ベシ

昭和十三年ノ經濟界 本年度米作ハ天候不順ノ爲初期ノ生育思ハシカラズ加フルニ病害蟲所ニ發生セルト南鮮地方ノ旱害及北鮮地方ノ水害等ニ禍セラレ一般ニ減收ヲ豫想サレシモ九月中旬以降ハ概ネ天候良好ナリシ爲作柄好轉シ實收高二千四百十三萬石ヲ舉グルヲ得タルモ近年ニ於ケル記録の大豐作タリシ前年ニ比スレバ猶二百六十六萬石(約一割)ノ減收ニシテ其他大豆・小豆・麥類・粟・棉花等ノ主要農作物ニ於テモ天候不順ニ禍セラレ同様減收ヲ餘儀ナクセラレシガ一般物價高ニ伴フ農産物價格ノ高騰ニ惠マレ農家經濟ハ概シテ潤澤トナリ前年ノ豐作尻ヲ受ケタル地方農村經濟ノ基礎ハ依然鞏固タルモノアリ

水産業ハ多年當局ノ指導竝ニ施設ノ整備ト相俟ツテ逐年發展ノ過程ヲ辿リ前年ニ於テハ漁獲高八千九百九十二萬圓ニ達シ未會有ノ豐漁ヲ謳歌セルガ本年ハ氣候其ノ他ノ關係ニヨリ漁獲物ノ大宗タル東海岸ノ漁不振ニ禍セラレ前年ニ比シ二百八十四萬圓(約三分)ノ減少ヲ免レザリシモ尙前年ノ昭和十一年ノ漁獲高七千九百八十七萬圓ニ劣ラザルノ水揚高ヲ示シ一方鹽詰業・漁油肥製造業等ノ水産加工業モ漸次規模ヲ擴充シ順調ナル發展ヲ遂ゲツツアリ鑛業界ハ從來本府ニ於ケル地下資源開發ノ獎勵效ヲ奏シ極メテ順調ナル發展ヲ爲シ來リシトコロ時局ノ進展ハ益之ニ拍車ヲ加ヘ鮮内鑛業界ハ眞ニ劃期的飛躍發展ヲ遂ゲツツアリ就中產金事業ハ政府ニ於ケル金増産集中國策ニ刺戟セラレ最近頓ニ盛行ノ盛行ヲ見ルニ至レルガ更ニ本年ニ入り金買上價格ノ引上・產金應急資金ノ撤布及日本產金振興會社ノ新設等之ガ増産獎勵上一段ト意ヲ用フル所アリ產金界今後ノ發展ハ將ニ矚目ニ値スベキモノアリ他面鐵・モリブデン・タンクステン・マグネサイト・亜鉛等ノ軍需特殊鑛物モ當局ノ獎勵ト需要ノ増大ニヨリ益開發セラレ銅・銀・石炭・黒鉛・水鉛・明礬石等ノ產額モ逐年増加ノ趨勢ニアリ從來小規模經營タリシ之等採掘業モ軍需竝ニ各種時局産業ノ發展・採算ノ好轉ト相俟ツテ規模益擴大セラレ今ヤ朝鮮鑛業界ハ全ク其ノ面目ヲ一新シ我國鑛業界ニ輝シキ地步ヲ占メ戰時體制下軍需資材ノ供給確保ニ大ナル貢獻ヲ爲シツツアリ

工業方面ヲ見ルニ今次事變ヲ契機トスル金屬・機械化學工業等所謂軍需工業ハ前年ニ引續キ益活況ヲ呈シ其他窯業・食品工業

等ニ於テモ滿支方面ノ需要増大ニヨリ業況盛況ヲ極メタル結果本年ニ於ケル鮮内工産額ハ一部中小工業部面ニ於ケル原料不足ニヨル操業難等時局ニヨリ影響ヲ受ケタルモノアリシニ不拘其ノ總額ハ十一億四千一十一萬圓ニ達シ前年ニ對比シ一億八千八十一萬圓(一割六分)ヲ増加スルノ盛況ヲ示セリ

右ノ如キ生産各部門ノ盛況ト相應シ貿易ノ進展亦逐年著シキモノアリ本年ニ入りテモ躍進ノ一路ヲ辿リ一月以降十二月迄ノ貿易額總計ハ十九億三千五百萬圓ノ巨額ニ上リ前年同期ニ比シ三億八千六百萬圓(約二割五分)ヲ激増セリ一方鮮内國有鐵道ノ年中貨物取扱高ハ數量一千四百四十五萬噸、運賃收入四千三百七十七萬圓ニシテ前年ニ比シ二百三十三萬圓(二割五分)四百九十二萬圓(一割二分)ヲ夫夫増加セリ

而シテ此間ニ於ケル一般事業界ノ狀況ヲ窺フニ本年中ニ於ケル鮮内會社ノ新設並ニ増資社數ハ六百四十八其ノ公稱資本金二億八千六百萬圓拂込資本金一億九千五百萬圓ニシテ前年ニ比シ社數ニ於テ百四十六公稱資本金九千九百萬圓拂込資本金五千四百萬圓ヲ各減少シタルモ右ハ主トシテ時局ニ鑑ミ不念不要ト目セラルル事業抑制ノ結果ト見ラレ資金調整下ニ於ケル企業ノ慎重ナル進行ヲ反映スルニ足ルモノト謂フヲ得ベシ

金融界ハ前掲各種産業部面ノ飛躍的發展ト之ニ伴フ商取引ノ殷盛等ニヨリ年初來ノ全鮮手形交換高ハ二百九十九萬一千枚二十三億四千二百萬圓ニ上リ前年ニ對比シ枚數ニ於テ二萬一千枚ヲ減少シタルモ金額ニ於テハ三十八萬一千圓(一割三分)ヲ増加シ又各種金融機關ノ預貯金積金及金錢信託等ノ本年十二月末殘高ハ九億八千九十一萬圓貸出金ハ十四億六千四百八十四萬圓ヲ算シ前年ニ比シ預金ハ二億二千五百二十八萬圓(約三割)貸出金ハ一億二千四百十六萬圓(九分二厘)ノ増加ニシテ預金ノ増加歩合貸出金ノ増加歩合ヲ凌駕セルハ資金調整法ニヨリ不念貸出ノ抑制ト當局ニ於ケル貯蓄獎勵ノ效果ヲ實證スルト共ニ一般大衆ノ經濟力ノ充實ヲ示スモノト謂ヒ得ベシ

次ニ金利ハ依然低金利下ニアリ殊ニ事變ノ長期戰化ニ伴ヒ諸種ノ經濟統制ハ本年ニ入りテ益強化セラレ資金調整・重要物資ノ使用制限・消費節約・貯蓄獎勵等ニヨリ一般金融ノ基調ハ軟化シ殊ニ短期資金ハ極度ニ緩漫ノ狀態ヲ呈シ金利低下ノ機運ハ一段ト濃化スルニ至レルガ本年十二月全鮮の預金利ノ調整ヲ期スル目的ヲ以テ各種金融機關ヲ網羅セル朝鮮金融團結セラレ全鮮ヲ一率トスル預金金利ノ協定成立シ昭和十四年一月一日ヨリ實施ノコトニ決定ヲ見タルハ蓋シ注目ニ値スベキ事項ナリ

以上ヲ要スルニ本年ニ於ケル朝鮮ノ經濟界ハ時局ノ新段階ニ適應シ且農村ノ好調・各種事業ノ隆盛並ニ貿易ノ躍進等ニ惠マレテ飛躍的ナル發展ヲ遂ゲ我國ニ於ケル大陸前進兵站基地タルノ重要使命ニ應ヘ着着長期應戰ノ態勢ヲ整備シツツアリ

昭和十四年ノ經濟界 本年ニ於ケル米作ハ五月中旬以降植付時期ニ於テ中部以北ヲ除キ南鮮一帯ニ互リ降雨ナク終ニ未曾有ノ大旱害ニ遭遇シ實收高千四百三十五萬石ニシテ之ヲ前年ニ比較スレバ九百七十八萬石約四割ノ大減收ヲ示セリ此ノ旱害ニ對シテハ本府ニ於テハ七月二十二日臨時災害對策委員會ヲ設置シ旱害對策ノ根本方針並ニ具體的事項ニ付慎重審議ノ上着着其ノ實施ヲ見、最近漸ク全國的問題ト化シタル食糧對策ニ付テモ萬全ヲ期シツツアリ水産業ハ多年當局ノ指導統制宜シキヲ得テ逐年發展ノ一路ヲ辿リツツアリ本年度ノ漁獲高一億五千九百萬圓ニシテ之ヲ前年ニ比較スレバ六千四百萬圓約四割ノ激増ヲ見タルガ右ハ主トシテ東海岸ニ於ケル鰵及明太魚ノ漁獲ノ増加並ニ魚價ノ高騰ニ起因スルモノニシテ其ノ他ノ漁獲ニ於テモ夫夫相當ノ増加ヲ示シ居レリ又水産加工業モ漸次規模ヲ擴大シ特ニ東海岸ニ於テハ鰵油肥製造業及罐詰工業等益々發展ヲ見ツツアリ

鑛業界ハ本府ノ地下資源開發獎勵大ニ效ヲ奏シ來リシ處時局ノ進展ハ益々之ニ拍車ヲ加ヘ眞ニ劃期的發展ヲ遂ゲ殊ニ產金事業ハ金ノ増産集中ノ國策ニ刺戟セラレ產金額ハ鮮内鑛產總額ノ五割ヲ超ユル盛況ヲ呈セリ其ノ他軍需特殊鑛物タルタンクステン・モリブデン・鉛・亜鉛・マグネサイト等ノ非鐵金屬鑛物モ當局ノ獎勵ト事業者ノ努力ニ依リ益々開發セラレ銅鑛・石炭・明礬石等ノ產額モ逐年増加ノ趨勢ニアリ又製鍊事業モ各地ニ勃興シ朝鮮鑛業界ハ今ヤ全ク面目ヲ一新シ我國鑛業界ニ輝シキ地歩ヲ占メ戰時體制下軍需資材供給確保ニ大ナル貢獻ヲ爲シツツアリ

工業方面ヲ見ルニ由來朝鮮ニ於テハ資本並ニ技術ノ不足、資源ノ未開發等ニ因リ工業ハ永年不振ノ狀態ヲ續ケ來リシガ近時豐富ナル天然資源及電力、低廉ナル勞銀及滿洲支那ニ對スル經濟的進出ノ地理的優位性ニ着目セル内地資本ノ鮮内進出著シク紡織・人造絹糸・電氣化學肥料・製鐵・金屬工業等ノ大工業躍々接シテ勃興シ今ヤ朝鮮工業ハ洋洋タル前途ヲ約束セラレ殊ニ今事變ヲ契機

トスル金屬・機械化學工業等ノ軍需工業ノ擴充發展ハ實ニ目覺シク工産高ハ十四億九千八百萬圓ニ達シ之ヲ前年ニ比較スレバ三億五千七百萬圓約三割ノ激増ヲ示セリ

一二六

以上ノ如キ生産各部門ノ盛況ト相應ジ貿易ノ進展又著シク貿易總額二十三億九千五百萬圓ニ達シ施政以來ノ記録ヲ示シタリ
次ニ一般事業界ヲ見ルニ本年中ニ於ケル鮮内會社ノ新設並ニ増資社數ハ六百九共ノ公稱資本金二億五千四百萬圓拂込資本金二億七百萬圓ニシテ其ノ主ナル事業別ハ製造工業ニ於ケル社數二百四十二公稱資本金六千三百五十八萬圓鑛業ニ於ケル社數四十四公稱資本金六千五百七十二萬圓ニシテ工業鑛業部門ノ發展ヲ如實ニ證セルモノト謂フベシ

轉ジテ金融界ノ情勢ヲ見ルニ戰時體制下ニ於ケル生産力擴充政策ハ低金利政策ト相俟ツテ產業界ノ一大躍進ヲ促シ軍需時局產業ノ活況トシレニ伴フ一般産業ノ伸張トニヨリ銀行券發行高、手形交換高、各種銀行ノ預金及貸出金ノ取扱高ハ何レモ著シク增高シ繁忙ヲ呈シタリ即チ朝鮮銀行券ノ發行狀況ヲ見ルニ本年中ニ於ケル毎日平均殘高ハ三億九千八百八十五萬圓ニシテ之ヲ前年ニ比較スレバ四千五百三十三萬圓ノ増加ヲ示シタリ次ニ鮮内手形交換所ニ於ケル手形交換高ハ本年末迄ノ間ニ於テ三百三十九萬七千枚三十四億百三十萬圓ニ上リ之ヲ昨年ニ比スレバ枚數ニ於テ四十萬五千枚金額ニ於テ十億五千八百四十八萬圓ノ激増ヲ示セリ又本年末ニ於ケル各種金融機關ノ預金貯金積金及金錢信託額ハ十億八千六百八十萬圓、貸出金ハ十五億六千二百四十萬圓ニシテ昨年ニ比シ預金ハ一億五千八百九十九萬圓、貸出金ハ九千七百五十六萬圓ヲ孰レモ増加セリ而シテ金利方面ヲ見ルニ過去數年來政府ノ低金利政策ニ順應シテ屢次引下ヲ行ヒタル結果未曾有ノ低金利時代ヲ現出シタルガ更ニ昭和十三年十二月全鮮の預金金利ノ調整ヲ期スル目的ヲ以テ各種金融機關ヲ網羅シタル朝鮮金融團結セラレ全鮮ヲ一率トスル預金金利ノ協定成立ヲ見本年一月一日ヨリ實施セララルコトトナリタルガ次デ五月鮮銀券ノ保證發行限度擴張ト同時ニ朝鮮銀行ノ貸出標準金利ヲ日歩二厘引下ゲ日本銀行ニ於ケル貸出標準金利トノ開キヲ日歩一厘ニ縮少シ今ヤ鮮内ニ於ケル金利ハ國債消化、生産力擴充資金ノ疏通ヲ指標トシテ全鮮の低金利水準ヘノ趨向ヲ辿リツツアリ之ヲ要スルニ本年ニ於ケル朝鮮經濟界ハ上述ノ如ク農業ヲ除キ其ノ他各種産業ハ何レモ相當ノ躍進ヲ示シ大陸進出ノ兵站基地トシテ著其ノ實ヲ擧グツツアリト謂フヲ得ベシ

昭和十五年ノ經濟界

朝鮮農業ノ大宗タル米作ニ付テ觀ルニ本年ハ五月中旬以降種植時期ニ於テ降雨少ナク旱魃ノ氣構ヘナリシ處六月末ヨリ七月上旬ニ互リ相當量ノ降雨アリタル結果實收高千二百五十二萬七千石ニシテ過去五箇年ノ平均實收高ニハ及バザリシモ昭和十四年ニ比シ七百十七萬二千石約五割ヲ增收セルニ加ヘ蒐荷配給統制ノ徹底ニ依リ其ノ出廻順調ヲ告ゲ農村經濟ヲ潤ス所不尠モノアリタリ次ニ水産業ヲ見ルニ本年中水産總生産額三億七千二百七十二萬六千圓ニシテ内漁獲高ハ一億七千五百四十九萬圓ヲ算シ前年ニ比ベ二千四百四十餘萬圓約一割六分ノ増加ヲ見タルモ重油ノ配給不足ノ爲操業短縮ノ實狀ニ在リ他面罐詰業等水産加工業方面ニ在リテモ之亦資材ノ制約ヲ受ケ生産高減少セルガ一面漁價及製品相場ハ依然強調ヲ持續セルヲ以テ業者ノ經濟ハ概シテ好調ナリ

鑛業界ニ於テハ増産計畫着々進行シツツアルガ一般のニハ資材勞力ノ不足並物價高ニ禍セラレ産金量ノ如キハ産金振興組合ノ結成ニ依リ經營上諸種ノ改善ヲ加ヘラレタルモ増産意ノ如クナラズ之ニ反シ石炭ハ増産施設獎勵金制度ノ實施ニヨリ之ガ増産ニ拍車ヲ加ヘ産出極メテ良好ナルモノアリ「タンングステン」其ノ他ノ特殊鑛物ハ朝鮮鑛業振興株式會社ノ本格的營業ニ依リ増産進捗シ質的量的ニ満足スベキ狀況ヲ示セリ

工業界ハ時局ノ要請ニ基キ軍需工業ノ擴充發展目覺シク總工産額ハ十八億七千三百萬圓ニ達シ之ヲ前年ニ比較スレバ三億七千五百萬圓、三割五分ノ激増ヲ示セリ

右ノ如キ鑛工業ノ増産計畫ノ進行ニ伴ヒ之等事業資本ノ増勢顯著ナルモノアリ本年中ニ於ケル新設増資會社ハ六百三十九社、其ノ公稱資本金三億七千三百六十二萬圓、拂込資本金四億一千二百六十四萬圓ニシテ其ノ主ナルモノハ製造工業ノ社數二百二十二公稱資本金一億八百二萬圓、鑛業ニ於ケル社數三二社、公稱資本金八千四百八十二萬圓ニシテ殊ニ製造工業中機械金屬工業ハ驚異的増加ヲ示セリ

以上ノ如キ生産部門ノ盛況ニ伴ヒ貿易亦躍進シ移出額七億四千四百四十二萬圓、移入額十三億三千五百七十萬圓、合計二十億七千七百十三萬圓ニシテ前年ニ比シ一億一千萬圓ノ増加トナレリ

金融界ニ付テ見ルニ各種生産ノ増産殷盛並ニ貿易ノ躍進裡ニ在リテ手形交換高ハ三百五十一萬一千枚、四十四億七千七百四十一萬圓ニ上リ前年ニ比シ十一萬三千枚、十億七千六百一十一萬圓ヲ増加シ又各種金融機關ノ貸出金ハ事業資金、米穀資金、生擔資金ノ全面的需資ノ旺盛ヲ反映シ當局ノ貸出抑制策、金融機關ノ自制的協力アリタルニ拘ラズ年末二十五億二百八十二萬圓ニ上リ前年末ニ比シ四億九千二百六萬圓ヲ増加セルガ商取引慣習ノ變化、公定價格ノ一般化、關取引相場ノ取締強化、國際關係ノ變化ニ依ル輸出滞貨ノ激増、七、七禁令ノ實施等ハ一般商取引ノ沈滞氣分ヲ濃化シ預金ノ絕對額ハ増加セルガ其ノ増勢ハ鈍化シ年末十七億三千九百六十一萬圓ニシテ前年末ニ比シ三億九千四百四十九萬圓ヲ増加セリ又銀行ニ於ケル所有有價證券ハ年末八億四千三百三十八萬圓ニ上リ前年末ニ比シ一億五千五百九十二萬圓ヲ増加シ而モ其ノ大半ハ國債ノ増加ニ因ルモノニシテ公債ノ消化上寄與スル所大ナルモノアリタリ

銀行券ノ發行高モ年末五億八千五百三十三萬圓ニ上リ前年末ニ比シ一億三千六百五十四萬圓ヲ増シ金利ハ過去數年來政府ノ低金利政策ニ順應シテ屢々引下グ來レバ昭和三十二年末結成セラレタル朝鮮金融團ノ金利調整ハ順調ナル成績ヲ示シ本年七月更ニ第二次ノ引下グヲ爲シ鮮内ニ於ケル低金利ノ促進ト内鮮金利ノ平準化ニ資スル所アリタリ

以上要スルニ本年ニ於ケル朝鮮ノ經濟界ハ上述ノ如ク各種産業ハ其ノ凡ユル惡條件ヲ克服シ概シテ良好且健全ナル發展ヲ示シ戰時下朝鮮ノ負荷スル重責ノ完遂ニ遺憾ナキヲ期シツアルガ年末會社經理統制令、銀行等資金運用令ノ施行ヲ見ル等事業界、金融界ハ一段ノ統制強化ヲ示現セントスル狀勢ナリ

昭和十六年ノ經濟界 本年ノ米作ハ植付後ノ天候不順ニ災セラレ局部的ニ稻熱病ノ發生ヲ見タルモ其ノ被害比較的ニ輕少ニシテ特ニ九月以降ハ天候概シテ順調ニ推移シ一般ニ生育ニ支障無キヲ得タル結果實收二千四百八十八萬石ヲ舉ゲ前年ニ對比シ三百三十五萬石、一割五分強ヲ増加シ麥ノ增收ト相俟ツテ戰時下帝國食糧政策ノ重要ナル一環トシテ負荷セラレタル實務ノ遂行ニ遺憾ナキヲ期シタリ

水産業ニ於テハ其ノ大宗タル北鮮ノ鱈漁業ノ不振ニ起因シ漁獲高ハ一億六千六百七十五萬圓ニシテ前年ニ比シ八百七十四萬圓ヲ

減少セルガ明太魚其ノ他ノ漁獲高ニ於テモ成績振ハズ又罐詰業等水産加工業ノ方面ニ在リテモ資材ノ制約其ノ他ニ原因シ概シ不振裡ニ推移セリ

鑛業界ハ當局ニ於ケル國防不可缺資源開發ニ對スル措施獎勵宜シキヲ制シ鐵・石炭・重石・水鉛等ノ重要地下資源ノ増産目覺シク其ノ他ニツケル・コバルト等ノ稀有鑛物ノ新規開發モ著シク進捗シ又各地製鐵事業モ電源ノ開發ト相俟ツテ生産設備ノ擴充、鐵鋼一貫作業ノ整備著シキモノアルガ産金事業ニ對シテハ資材勞力等ノ見地ヨリ一段ト重點主義ヲ強化シ其ノ生産ニ遺憾ナキヲ期スルト共ニ經營ノ合理化ニ努メシメタリ

工業界ニ於テハ金屬機械・化學工業等ノ軍需工業ノ發展目覺シク一方之ガ基礎産業タル電力事業亦驚異的進展ヲ示シ待望ノ鴨綠江水電ノ送電開始ヲ首メ其ノ他各地水電事業モ著シキ進捗ヲ見ル等豊富且低廉ナル水力電源ヲ母胎トズル半島工業ノ今後ノ發展ハ當ニ刮目ニ値スベキモノアルニ至レリ

次ニ一般事業界ヲ見ルニ本年中ニ於ケル鮮内會社ノ新設並ニ増資社數ハ六六一社、其ノ公稱資本金三億七千八百萬圓、拂込資本金二億八千一百萬圓ニシテ之ヲ前年同期ニ比スレバ社數二二社、公稱資本金四百八十八萬圓ノ微増、拂込資本金ニ於テハ一億三千一百萬圓ノ減少ニシテ最近ニ於ケル重點主義ノ強化徹底ヲ如實ニ示セリ

貿易ニ於テモ生産部門ノ發展ニ伴ヒ活況ヲ呈シ移出額ハ七億八千八百萬圓ニ達シ又移入ニアリテ十三億六千萬圓ニ及ビ差引五億七千二百萬圓ノ入超トナレリ之ヲ前年ニ對比スルニ移出ニ於テ四十七百萬圓移入ニ於テ一億六百萬圓ノ増加ヲ示セリ

轉ジテ金融界ノ情勢ニ就テ觀ルニ年末ニ於ケル各種金融機關ノ預金貯金積金及金錢信託ノ合計ハ二十一億九千八百萬圓、貸出金二十八億二千九百萬圓ニ上リ前年同期ニ比較シ預金ニ於テ四億五千九百萬圓(二割六分)貸出金ニ於テ三億二千七萬圓(一割五分)ノ増加ニシテ預金ノ増勢ハ貯蓄ノ増強ト相俟ツテ極メテ顯著ニシテ一方所有有價證券ハ十四億六千萬圓ニ達シ前年同期ニ比シ五億七千八百萬圓(六割五分)ヲ激増セリ

次ニ朝鮮銀行券ノ發行狀況ヲ觀ルニ前半期ニ於ケル發行及回收ハ共ニ順調ニシテ一月末ニ於ケル發行高五億四千五百萬圓ハ六月

末五億九百萬圓ニ收縮シ又後半期ニ至リテハ發行高逐月増加シ殊ニ九月以降ノ増勢ハ極メテ顯著ナルモノアリ十二月十日ニハ遂ニ最高發行限度額六億三千萬圓ヲ突破シ次デ同二十九日ニハ七億五千四百萬圓ニ達シ年初來ノ最高記録ヲ示シ前年ノ最高發行高ニ比シ一億六千六百萬圓(二割八分)ヲ増加スルニ至レリ又全鮮手形交換所ニ於ケル年中手形交換高ハ枚數三百五十三萬五千枚、金額五十一億八千四百萬圓ニシテ前年ニ比シ枚數二萬四千枚(六厘)金額七億七萬圓(一割五分)ヲ増加セルモ通貨ノ膨脹顯著ナルニ比シ其ノ增加率不充分ニシテ商況ノ一般的不振ト現金取引ノ盛行ヲ物語リ居レリ

金利方面ニ於テハ本年七月日銀金利ノ引下實施ニ伴ヒ翌八月朝鮮銀行ハ商業手形割引ヲ除ク以外ノ貸出金利ノ引下ヲ斷行シ以テ低金利ノ促進ト金融ノ疎通ニ資スル所アリタルガ次デ十月ニハ朝鮮金融團ノ預金金利利下ノ實施ヲ見内鮮金利ノ利開キハ著シク縮少セラレ他面朝鮮共同融資團ノ結成、朝鮮殖産銀行令ノ改正等ト相俟テ國債消化、生産力擴充資金ノ供給ニ遺憾ナキヲ期セリ此ノ間慶尙合同銀行ノ漢城銀行ヘノ合併、朝鮮商業銀行ノ大邱商工銀行買收並ニ朝鮮中央無盡會社ノ地方無盡會社ノ吸收合併等行ハレ鮮内金融機關ノ整備統合ハ一段ト進歩ヲ見ルニ至レリ

第三節 貿易

大勢 朝鮮ノ貿易ハ併合前總額五千萬圓内外ニ過ギザリシガ併合以來産業・金融・交通等經濟機構ノ整備發達ト共ニ漸次其ノ面目ヲ一新シ殊ニ歐洲戰亂勃發後其ノ好影響ヲ受ケ内地・滿洲其ノ他支那等ニ於ケル物資ノ需要旺盛ナリシノミナラズ之ガ爲製造工業物與ノ機運ヲ促進シ其ノ結果輸移出ニ於テ農産品・水産品・鑛産品ノ増進ハ勿論新ニ工産品ヲ加フルニ至レリ

更ニ輸入ニ於テハ併合以來富力ノ増進・民度ノ向上ニ伴ヒ各種生計用品ノ需要漸増ヲ來シ又一面内地資本ノ流入ニ基ク事業界ノ進展ニ因リ各種企業材料及原料物資ノ輸入長足ノ進歩ヲ見ルニ至レリ

今併合當時即チ明治四十三年ノ貿易額ヲ觀ルニ輸移出一千九百萬圓輸入三千九百萬圓合計五千九百萬圓ヲ算スルニ過ギザリシガ大正三年ニハ輸移出三千五百萬圓輸入六千三百萬圓合計九千八百萬圓ニ達シ更ニ歐洲大戰ニ際會スルニ及ビ一般經濟界空前ノ

膨脹ニ伴ヒ大正八年ニハ一躍輸移出二億二千百萬圓輸入二億八千三百萬圓合計五億五百萬圓ノ巨額ニ達シタリ然ルニ翌大正九年ニハ戰後不景氣ノ襲來ニ因リ前年ニ比シ輸移出入共不振ニ陥リシガ其ノ後財界ノ恐慌大正十二年ノ大震災昭和二年ノ金融恐慌等屢不祥事ニ遭遇シツツモ幸ヒ半島産業ハ極メテ順調ニ推移シ又一面ニ於テハ大正九年ノ關稅改正ニ伴ヒ滿洲及内地間輸出入貨物ノ一部朝鮮ニ於テ通關手續ヲ爲スニ至リ又大正十二年移入稅ノ大部分撤廢等ノ好影響ヲ受ケテ大正十年以來逐年増進ノ一途ヲ辿リ昭和元年ニ於テハ既ニ輸移出三億六千二百萬圓輸入三億七千二百萬圓合計七億三千五百萬圓ノ膨脹ヲ示シ更ニ昭和三年ニ至リテハ輸移出入總額七億七千九百萬圓ヲ算シ明治四十三年ニ比シ百二十割戰時好景氣時代タル大正八年ニ比シ五割四分ノ増進ヲ告ゲタリ然ルニ同年來ノ内外事情ノ惡化ト物價ノ崩落ハ翌四年來ノ貿易ニ反映シテ漸次不振ニ傾キ同六年ニ至リ遂ニ輸移出入總額五億三千二百萬圓ニ轉落シ八年前ノ大正十二年ニ比肩スルニ至レリ然ルニ昭和七年來對外的ニハ圓爲替ノ低落ト滿洲國ノ出現トニ依リ對内的ニハ農山漁村ノ振興及穀價ノ上昇ニ因リ購買力ノ増進各種事業勃興ト勞働需要ノ増加等産業經濟ノ各部門ニ互リ何レモ好調ヲ示シタル結果再ビ年來ノ増加趨勢ニ盛返シ昭和十三年ニ在リテハ貿易總額十九億三千五百萬圓ニ達シ更ニ昭和十四年ニ於テハ支那事變ノ進展及ビ第二次歐洲戰亂ノ勃發ニ因リ生産力ノ擴充乃至ハ各種資源ノ開發増産ニ拍車ヲカケ貿易額ハ輸移出十億六百萬圓輸入十三億八千八百萬圓合計二十三億九千九百萬圓ト言フ半島貿易史上空前ノ記録ヲ示シ之ヲ昭和三年ノ盛況ニ比較スレバ實ニ總額ニ於テ十六億一千五百萬圓ノ激増ヲ呈シ尙之ヲ明治四十三年ニ比スレバ輸移出ニ於テ約五十一倍弱輸入ニ於テ三十五倍弱合計ニ於テ四十倍強ノ各増加ナリ

貿易品價額累年比較

年 度	輸 出			輸 入			出入合計	合計ノ指數	出超又ハ入超(%)
	輸 出	移 出	計	輸 入	移 入	計			
昭和十五年	一五〇七〇八	七四、四二四	八九、二三三	二六九〇七	一、三三七、七五	一、五〇四、八二	一、三三七、七五	三五六二	△ 六二、六八〇
同 十四年	一六九、九二	七六、八八二	一〇〇、六七三	一五九、〇三	一、三九四、七	一、五八四、八	一、三九五、二四	四〇二二	△ 三八、六五四

年 度	輸 出			輸 入			出入合計	合計ノ指數	入 出 超(△)
	輸 出	移 出	計 出	輸 入	移 入	計 入			
昭和十三年	二六九〇六	七二〇五三	八七九六〇	一三四五三	九二二四五	一〇五五九	三二四三	△ 一七六三	
同十二年	二二〇九七	五七二四五	六九三五四	二二八二八	七五四二四	一五四九〇	二五九五	△ 一七八〇	
同十一年	七五二六五	五二八〇四	五九三三三	一四四九九	六四七九八	一三三三七〇	二二七一	△ 一六九一〇	
同十年	六四九〇二	四八五八三	五九〇七六	一〇五八九	五五八八三	六五九四三	二〇〇七	△ 一〇八六七	
同九年	五七六七三	四〇七六三	四六五三七	七九五七	四九六六三	五九一四九	一六四九	△ 五三七八	
同八年	五三三七三	三五八五四	三六八六七	六四三六八	三九八八七	四〇四一八	一三九五	△ 三五五七	
同七年	二九二〇九	二八一四四	三一一五四	六二六八五	二五八七〇	三〇三五六	一〇五八	△ 九〇〇	
同六年	二二七七一	二四九〇六	二六二七九	五二六九五	二七七七〇	二七〇四六	八九三	△ 八六六七	
同五年	二五八五三	二四〇六四	二六六五七	八八八五四	二七八一九	三六七〇八	一〇六一	△ 一〇五〇	
同四年	三三二四九	三〇九八九	三六五八八	一〇七七六	三三三三五	四三〇九三	一〇六	△ 七四九	
同三年	三三二四九	三三三八九	三六五八八	二八一五	二九五八	四三三九〇	一三〇七	△ 四八〇二	
同二年	二八二二二	三〇七七一	三六五八八	二二九九三	二六九四三	三三三三二	一三三	△ 二四四九	
同元年	二四七九七	三三八七五	三六二九四	二二九九三	二四八三三	三七二六九	一三三	△ 九二四	
大正十四年	二四三三二	三三二八八	三三二六〇	一〇五三六	三三三六三	三二六二七	一四二	△ 一六八	
同十三年	三三三九	三三六六〇	三三九〇九	九七七六	二二一八七	三〇九五三	一〇〇	△ 一九四	
同十二年	一〇四三三	二二二六二	二二六九五	九八三三	二六四四二	二六五七〇	八四八	△ 四二四	
同十一年	一七四八九	一九七九五	二一五〇四	九七九七	一六〇二四	二五八〇四	七九〇	△ 四〇六〇	
同十年	二〇八八四	一九七三三	二二八二七	七五八九	一五六四二	二三三三八	七五九	△ 一四一〇	
同九年	二七六三九	一六九三三	一九七〇〇	一〇六二七	一四三一一	二四九二八	七四八	△ 五二六六	
同八年	三三〇九八	一九八八九	二二九八七	九八一五	一八四九七	二八三〇七	八四六	△ 六一二九	
同七年	四四三三	一九九三	一九九三	一四四四	二五三三	三九七二	一〇〇	△ 一九八八	

備考 本表貿易品價額ハ陸境國境貿易品價額ヲ包含ス
昭和十五年外國貿易ハ九月マデ以後ハ公表停止

出入貿易ノ權衡

ハ前表ノ如ク大正二年以來輸入超過漸次遞減ノ趨向ヲ示シ同八年ニ於テ再ビ入超過ノ激増ヲ見爾後大勢亦減退ニ轉ジ同十三、十四ノ兩年ニハ輸出超過ヲ呈セルモ昭和元年以來再ビ輸入超過激増ヲ示スニ至レリ是主トシテ諸般ノ建設事業材料及原料等將來半島開發ノ資源タルベキ特種貨物ノ入増ニ因由スルモノニシテ最近ニ於ケル貿易増減ノ事由ヲ釋スルニ

(一)昭和十四年

輸出ノ大宗タル米ハ前秋來ノ減收ト鮮内消費増等ヲ反映シテ對内地移出ニ於テ近年稀ニ見ル不況ヲ示シタルガ反面地下資源開發計畫ノ進行ニ伴ヒ各種礦産物ノ移出驚異の増進ヲ遂ゲ又大陸ニ於ケル諸建設工作ノ進捗ニ伴ヒ米及穀・水産物・スフ織物等ノ衣食品及機械類・木材等ノ事業用品ノ對圓域輸出盛況ヲ見肥料・生糸・綿織物・魚粉・珞珈鐵器等モ亦出荷活況ヲ呈シ輸出貿易ハ頗ル好調ヲ持續シタリ他方輸入貿易ニ於テハ各種企業設備ノ擴大ニ因ル機械類等ノ事業建設材料並ニ滿洲粟及其ノ他補充食糧ノ入荷未曾有ノ激増ヲ示シ遂ニ貿易總額ニ於テ二十億圓ヲ突破スルニ至リ前年ニ比シ四億五千九百萬圓ノ著増ヲ示セリ

(二)昭和十五年

輸移出品中ノ大宗タル米ハ前秋未曾有ノ凶作尻ヲ受ケテ萎縮甚ダシク、其ノ他穀粉類ノ出廻亦減退ヲ免レザリシ爲、食糧交流ノ基本協定ニ基ク大豆ヲ初メ時局下重要資源トシテ需要急増セル石炭・肥料等出荷好調ヲ示シタルニ拘ラズ遂ニ大幅減退ヲ示現シ、他方輸入ニ在リテハ各種企業設備ノ擴充ニ伴ヒ機械類ヲ初メ木材・石炭・鐵道車輛等依然活況ヲ持續シ、更ニ鮮内ニ於ケル食糧需給調整上大豆・麥類等ノ入荷亦好調ナリシ爲、獨リ織物類ガ原料難ニ基ク生産減退ヲ反映シテ稍不振ヲ示シタリト雖、尙克ク増進ヲ迪リ本年九月迄ノ累計ニ於テハ前年同期比一割七分ノ増進ヲ示セリ

對内地及對外關係

朝鮮貿易ノ相手國ハ廣ク歐亞・北米・濠洲ノ諸方面ニ互レリト雖モ未ダ對内地關係ニ比スルニ及バズ今昭和十四年ノ貿易額ニ付キテ之ヲ觀察スルニ輸移出貿易ノ七割三分強、輸入貿易ノ八割九分弱、出入總額ノ約八割二分強ハ内鮮間ノ貿易ニ屬シ對外貿易ハ輸出二割七分強、輸入一割一分強、總額一割八分弱ヲ占ムルニ過ギズ而シテ諸外國中主要相手國ハ輸出ニ於テ滿洲國・中華民國・關東州・北米合衆國・蘭領印度・英領印度・獨逸・泰國ニシテ輸入ニ在リテハ滿洲國・北米合衆國・中華民國・英領印度・關東州・獨逸・比律賓諸島・蘭領印度・濠太刺利・英領海峽植民地等ノ順位トス最近三年ノ對内地及主要通商國

別貿易額左ノ如シ

對內地並ニ主要國別貿易

内地並ニ主要國別	輸移		輸移	
	昭和十四年	昭和十三年	昭和十四年	昭和十三年
内地	七三六八八二	七〇五三九	一三九四七	九二三四五
關東州	三三九二	一八七七	八一八	一〇一五七
滿洲國	二〇五二四九	一三三〇三	八〇四九	五八〇五〇
中華民國	三三五六五	三三二五五	一〇三三四	三三二七
香港	一九一	七三	六六	六
英領印度	四七五	四九	八八四五	一〇七八八
英領海峽殖民地	二〇	一三三	一二四	三四八〇
佛領印度支那	六四	四七七	三三九二	四二六九
佛領亞細亞	一	七	九〇九	四二
比律賓諸島	七三	一六	二	一〇
泰國	三〇六	一〇一	八	一
英吉利	一〇	一五六	七八〇	一〇九一
獨逸	三六	一〇六三	三九三九	一八八八
北美合衆國	三六四五	一八〇	三三三二	一七七五
澳大利	四五	二五	一六六八	八五
埃及	二三	二三	一	一

在外貿易促進施設

本府ニ於テハ海外經濟狀況調査及朝鮮物産販路擴張ノ爲從來朝鮮貿易協會ヲ助成スル等適宜處置シ來レルガ

昭和十三年以降關東州(大連)滿洲國(奉天・新京・哈爾濱・牡丹江)中華民國(天津・北京・青島・上海)ノ同會駐在主席職員及北京・天津・上海・香港・新嘉坡・盤谷・カルカッタ・バタビヤ・マニラ等ノ帝國領事官ヲ本府囑託トナシ朝鮮ノ對外貿易促進ニ資シツアリ且其ノ經濟情報ニ依リ同年七月以來本府海外經濟情報(最初旬刊・後週刊)ヲ發行シ之ヲ鮮内ノ主要商工業者及官公署等ニ配付シ海外各地ニ於ケル經濟事情ヲ周知セシメ其目的達成ニ努メツアリ

尙對滿支貿易ノ促進鮮產品ノ改良ヲ圖ル爲昭和十三年初メテ滿洲國及中華民國ニ於テ見本市及宣傳會ヲ開催シ翌十四年度更ニ北支及中支ニ於テ斯ノ施設ヲ爲シタルガ昭和十五年度ハ華北・新京・奉天・大連・錦州・北京・天津・濟南・青島・張家口及滿洲國ノ牡丹江・佳木斯・哈爾濱及齊々哈爾ニ於テ彼我物資ノ圓滑ナル交流調整ヲ期シ貿易懇談會ヲ開催シ併セテ朝鮮物産ヲ紹介宣傳シテ對外貿易振興上多大ノ効果ヲ擧ゲタルガ明年度以降モ同様實施ノ計畫ナリ

第五章 神社及神祠

神社 神社ノ本義ハ國家ノ宗祀タルノ點ニ存ス乃チ敬神崇祖ハ尊皇ノ大義ト共ニ我建國ノ根本ニシテ我國體ノ精華國民道德ノ根柢ヲ成シ其ノ淵源ハ遠ク皇天二祖ノ神勅ニ發ス而シテ斯ル大精神ノ上ニ我國家ノ基礎ハ確立セルモノニシテ之我國家ガ神祇ヲ尊崇シ祭祀ヲ絶タザル所以ナリ而シテ此事タル我國ガ萬世一系ノ 天皇ヲ奉戴スルノ事實ト表裏一體ヲ成スモノニシテ斯ノ如キ我國體ノ本質トシテ我國家ノ内面的欲求ニ基キ國家ノ公ノ政務トシテ神祇ヲ祭祀スルモノナレバ我神祇ノ祭祀ハ我國ガ天壤無窮ノ皇室ヲ奉戴スルト同様世界ニ比類ナキ獨特ノ意義ヲ有スルモノトス然レバ本府ニ於テモ大正四年八月府令ヲ以テ神社ニ關スル諸規則ヲ發布シテ神社行政ノ進展ヲ策スル所アリ次デ昭和十一年八月神社制度ノ確立ヲ圖リ神社規則ニ大改正ヲ加ヘタリ而シテ昭和十六年十月末日ニ於ケル神社ノ現在數ハ六十一社ニ達シ神職數百十一人ヲ算スルニ至レリ又朝鮮全土ノ總鎮守トシテ京城ニ創建セラレタル官幣大社朝鮮神宮ハ天照大神及ビ明治天皇ノ二柱ヲ奉齋シ大正七年度ヨリ國費經營ノ繼續事業トシテ工程ヲ進メ同十四年九月ヲ以テ全部ノ竣功ヲ告グ十月十五日ヲトシテ鎮座祭ヲ執行セラレ爾後毎年十月十七日ヲ例祭ト定メ勅使ヲ差遣セララルコトニ御治定アラセラレ尙昭和十一年八月一日ヲ以テ京城神社・龍頭山神社（釜山府鎮座）二社ヲ國幣小社ニ列格 仰出サレ引續キ昭和十二年五月十五日ヲ以テ大邱神社及平壤神社ノ二社ヲ國幣小社ニ同十六年十月一日光州神社及江原神社ノ二社ヲ同ジク國幣小社ニ列格仰出サレ國幣小社トナレリ尙昭和十四年六月十五日畏クモ 應神天皇 齊明天皇 天智天皇 神功皇后ノ御四柱ヲ主神トスル官幣大社扶餘神宮ヲ忠清南道扶餘ノ地ニ御創立 仰出サレタルニ付本府ニ於テハ目下御造營中ニ屬ス

神祠 神社經營ノ力ニ乏シキ地方民ヲシテ小規模ノ社殿的設備ヲ設ケ敬神崇祖ノ對象タラシムベク大正六年三月府令ヲ以テ神祠ノ設立ニ關スル規程ヲ設ケタル所爾來神祠ノ設立出願相次ギ昭和十六年十二月末日現在ニ於テ七百七十八ヲ算スルニ至レリ

第六章 教育

第一節 學制

一 概 説

舊時ノ教育狀況 朝鮮ノ教育ハ古來儒學ヲ宗トシ科擧ニ及第スルヲ以テ唯一ノ目的トシ京城ニ成均館及東西南中ノ四學アリ各郡ニ郷校各面洞ニ書堂アリテ教育ノ機關ニ充テタリシモ漸次衰勢ニ趨キ明治二十五年科擧ノ制廢セララルニ及ビ成均館四學及郷校ハ更ニ衰頽シテ其ノ名ヲ存スルノミトナリ獨リ無數ノ書堂各地ニ散在シテ舊態ヲ保テリ次デ韓國政府ハ明治二十八年範ヲ帝國ニ採リテ教育制度ヲ建テ京城ニ中・小學校其ノ他二三種ノ專門ノ學校ヲ地方ニ小學校ヲ設立セシガ效果ノ見ルベキモノ多カラズ又私立學校ハ基督教宣教師ガ布教ノ傍ラ經營シタルモノヲ主トシ之ト前後シテ内地人ノ經營ニ係ル朝鮮人學校亦漸ク設立ヲ見ルニ至リ明治三十八年頃ニハ私立學校ノ設立セラルルモノ著シク其ノ數ヲ増セリ爾來統監府設置前後ヨリ内地人參畫ノ下ニ學制ノ改善擴張ヲ講ジ就中最モ力ヲ初等教育ニ注ギタリ

教育ノ方針 本府始政後ハ教育制度ノ調査研究ヲ進ムルト共ニ各般教育機關ノ充實ヲ企畫シ朝鮮ニ於ケル教育ハ内鮮人ノ區別ナク均シク 教育勅語ヲ奉體シテ忠良ナル皇國臣民ヲ育成スルヲ以テ目的トセリ但當時内鮮人ノ思想・民度・言語・風習等全ク其ノ趣ヲ異ニセルモノ少カラザリシヲ以テ便宜上其ノ學制ヲ異ニシ實際ニ適合スル施設ヲ爲スコトトシ内地人子弟ノ教育ニ關シテハ入轉學ノ關係上内地ノ制度ニ準據スルノ必要アルヲ以テ朝鮮特殊ノ事情アルモノノ外ハ總テ内地ノ制度ニ則リ朝鮮人子弟ノ教育ニ關シテハ時勢民度ノ現状ニ鑑ミテ簡易實用ヲ旨トスル制度ヲ設ケ逐次學校ノ増設學科課程ノ改善等ヲ行ヒ來リシガ併合後十有餘年ヲ經過シ時勢ノ進歩ト共ニ朝鮮人ノ向學心大ニ進ミタルヲ以テ大正十一年朝鮮人ニ對スル從來ノ教育制度ニ革新ヲ加フルト共ニ更ニ

教育機關ノ充實ニ努メ朝鮮人子弟ニモ内地ト同一程度ノ教育ヲ施スコトトナセルガ更ニ朝鮮ノ實情ト時勢ノ進運ニ鑑ミ昭和十三年三月各教育共總テ内鮮人ノ共學ヲ可能トスルノ學制ニ革新ニ綱領ヲ定メテ一層忠良有爲ナル皇國臣民ノ育成ヲ圖ルコトトナリシガ昭和十六年四月内地ト同様國民學校制度ヲ實施スルニ至レリ

教育行政機關

現在教育行政ノ機關トシテハ本府ニ學務局ヲ置キテ學政ヲ掌理セシメ其ノ下ニ學務課・編修課及社會教育課ヲ設ク又別ニ教學官ヲ置キテ教學ノ刷新振興ニ關スル調査及指導監督ヲ、視學官ヲ置キテ學事ニ關スル視察及事務ヲ、體育官ヲ置キテ體育運動及學校衛生ニ關スル事務ヲ掌ラシム、各道ニ在リテハ內務部ニ學務課ヲ置キ教育・學藝・宗教及古蹟名勝等ニ關スル行政事項ヲ管掌セシメ又視學ヲ配置シテ學事ノ實際ヲ視察セシム大正十一年度ヨリ各道ニ理事官一人ヲ增置シテ視學官ニ充テテ以テ學事ノ視察其ノ他教育ニ關スル事務ヲ掌ラシムルコトトセシムガ逐次教育機關ノ普及擴張ニ伴ヒ視察指導ノ徹底ヲ期セントシ昭和四年度ニ於テ京城・平壤・大邱・釜山ノ各府ニ府視學ヲ配置シ同五年度ニ於テハ各道ニ專任ノ道視學官ヲ配置シ前述ノ事務ヲ掌ラシムルコトトセシムガ同七年度ニ於テ行政整理ノ結果道視學官ノ定員ハ八十人トナリ其後更ニ一層教育機關ノ普及擴充増進ヲ計リ昭和十二年度ニ於テハ行政整理ニ減員セラレタル視學官三人ヲ復活スルト共ニ各府郡島ニ視學一人宛配置ノ計畫ヲ以テ道視學二十六人ヲ増員セリ

教育機關

ハ併合以來漸次其ノ整備ニ努メ就學者ノ増加向學心ノ向上ト共ニ逐年各教育機關ヲ新設擴張シ初等普通教育機關トシテ國民學校・中等教育機關トシテ中學校・高等女學校ノ外實業學校・專門學校・師範學校及大學ヲ設ク又私立學校ニ在リテモ各種ノ教育機關ヲ存スルニ至レリ

二 學制ノ刷新

學制改正ノ概説

朝鮮人ノ教育ニ關スル從來ノ制度ハ明治四十四年公布ノ朝鮮教育令ニ依リテ其ノ基本ヲ確立シ當時ノ時勢民度ニ鑑ミ簡易實用ヲ旨トシテ普通・實業及專門教育ノ組織編制ヲ定メ之ニ基キテ先ヅ普通教育及實業教育機關ニ關スル諸規則ヲ發布

シ次デ專門教育ニ關スル規則ヲ制定シ漸ク遂テ教育機關ノ整備充實ヲ圖レリ然ルニ朝鮮教育令實施以來十有餘年ヲ閱シ時勢ノ進歩ハ民衆ノ向學心ヲ向上セシメ從來ノ學制ハ以テ一般ノ希望ヲ充タスニ足ラザルニ至リタルノミナラズ本府官制改革以來文化施設ノ擴張上特ニ教育ノ振興ニカムル必要アルヲ認メ更ニ學制刷新ノ計畫ヲ立テ本府ニ臨時教育調査委員會ヲ置キテ朝鮮ニ於ケル教育制度ノ根本的調査審議ヲ遂グルト共ニ應急的施設トシテ朝鮮人ノ教育モ亦大體内地ノ制度ニ準ジテ之ヲ行フノ趣旨ニ依リ差當リ普通教育ニ關シテ緊要ナル改正ヲ急施スルコトトシ大正八年十二月先ヅ高等普通學校規則及女子高等普通學校規則ヲ改正シ高等普通學校ニ在リテハ主トシテ内地ノ上級學校トノ聯絡ニ便スル爲メ教科科目中從來隨意科目トシテ英語ヲ課シタルヲ改メ必須科目トシテ新ニ外國語ヲ加ヘ英語・獨語又ハ佛語ノ一ヲ課シ理科ヲ改メテ博物・物理及化學ノ二科目トシ又實業及法制經濟ノ一科目ヲ實業ト法制及經濟ノ二科目ニ分離シ學校ノ事情ニ依リ實業又ハ法制經濟ノ一方ヲ闕キ若ハ隨意科目トスルコトヲ得シメタリ又女子高等普通學校ニ在リテハ隨意科目トシテ新ニ外國語ヲ加ヘ英語又ハ佛語ヲ課スルコトヲ得シメ算術ヲ數學ニ改メ其ノ外女子ノ教育ヲシテ一層土地ノ狀況ニ適切ナラシムルノ便宜ヲ講ジ兩者共ニ大正九年一月一日ヨリ實施セリ次デ同年十一月更ニ朝鮮教育令ニ應急的改正ヲ加ヘ普通學校ノ修業年限ヲ二箇年延長シテ六年ト爲シ地方ノ狀況ニ依リ之ヲ四年又ハ五年ニ止ムルコトヲ認メ同時ニ高等普通學校ニ修業年限二年以内ノ補習科ヲ置クコトヲ得シメ之ニ伴ウテ普通學校規則及高等普通學校規則ヲ改正シ普通學校ノ教科科目中新ニ日本歴史及地理ヲ加ヘ理科・圖書・體操ヲ必須科目ニ改メ更ニ高等普通學校補習科ノ教科課程ヲ設定シ此等ノ學校ヲシテ内地ノ學制ニ依ル小學校・中學校又ハ高等女學校ト略同等ナル教育ヲ施サシムルコトトシ又大正十年度ニ於テハ從來ノ臨時的教育養成機關ヲ廢シテ新ニ京城ニ師範學校ヲ設ケタリ次デ大正十一年二月改正朝鮮教育令公布セラレ之ニ伴ヒ小學校・普通學校・中學校・高等普通學校・高等女學校・女子高等普通學校・實業學校・專門學校・師範學校・幼稚園ノ各規程ヲ制定シ尙之ガ實施上必要ナル諸令ヲ公布シ大正十一年四月ヨリ一齊ニ之ヲ實施シ以テ時運ニ順應シテ益々教育施設ノ整備ヲ圖レリ

如上大正十一年朝鮮教育令ノ公布ニ依リテ内鮮人教育ノ程度ハ殆ド全ク内地ト同等ノ程度ニ向上セラレタリト雖普通教育ニ於テハ他ノ各教育ガ總テ内鮮人ノ共學ヲ以テ其ノ本體ト爲セルニ拘ラズ國語ヲ常用スル者ト然ラザル者トニ依リ教育ヲ區別シ前者ハ小

學校・中學校及高等女學校ニ於テ後者ハ普通學校・高等普通學校及女子高等普通學校ニ於テ夫夫教育ヲ施スコトシ家庭ノ事情修學ノ便宜其ノ他特別ノ事情アル者ニ對シテハ別ニ兩者相互ニ入學シ得ル制ヲ設ケ以テ當時ニ於ケル民度・風習・言語等ノ相違ニ照應シテ教育ノ適切ヲ期セシガ爾來同令ノ施行ヲ見ルコト十七年諸般ノ實情ハ當時ノ面目ヲ一新スルモノアリ國民思想ノ醇化向上ヲ見タルコト亦舊時ト格段ノ相違アリ勞々普通教育ニ於ケル內鮮人兩者ノ差異ヲ全ク撤去スルノ適當ナル時期ニ到達セルヲ認メ昭和十三年三月朝鮮教育令ヲ改正シテ內鮮人均シク普通教育ハ小學校令・中學校令及高等女學校令ニ依ルコトニ改メ且其ノ教育內容ハ國體明徴・內鮮一體・忍苦鍛鍊ノ綱領ノ下ニ大ニ刷新振興ヲ圖ルコトトシ小學校規程・中學校規程及高等女學校規程ハ之ヲ全面的ニ改正シ孰レモ同年四月一日ヨリ施行スルト共ニ從來ノ普通學校規程・高等普通學校規程及女子高等普通學校規程ハ之ヲ廢止セリ越ヘテ昭和十六年四月一日ヨリ內地ニ於テハ小學校ノ制度ヲ改メ新ニ國民學校ノ制度ヲ實施スルコトトナリタルガ朝鮮ニ於ケル現行教育制度ハ前述ノ如ク昭和十三年四月以來從前ノ普通教育ニ於ケル差異ヲ撤廢シ內鮮人教育ハ孰レモ小學校令ヲ適用シ來リタルノミナラズ國民學校制度ノ趣旨トセル教學ノ刷新ハ兩年來事實ニ於テ具現方銳意努メツツアリタル所ニシテ朝鮮ニモ同制度ヲ實施スルハ極メテ適切ナル措置ト認メ內地ト同様昭和十六年四月一日ヨリ國民學校制度ヲ實施スルコトトシコレニ伴フ朝鮮教育令及其ノ他關係法令中夫々本制度制定ニ對應セシムル様所要ノ改正ヲナスコトコトアリタリ

私立學校規則ノ改正 朝鮮人ヲ教育スル私立學校ノ指導監督ニ關シテハ私立學校規則ヲ發布シテ之ヲ勵行シ特ニ宗教・教育ノ分界ヲ嚴守セシメテ國民教育ノ統一ヲ期セシモ稍畫一ニ過グルノ弊ナキニ非ザリシヲ以テ大正九年三月時勢ノ推移ト朝鮮ノ實情トニ鑑ミテ之ニ改正ヲ加ヘ私立學校ノ設置經營ニ關スル煩瑣ナル手續ヲ廢シテ最少限度ノ要求ヲ爲スニ止メタルノミナラズ從來普通・實業又ハ專門ノ教育ヲ爲ス私立各種學校ハ普通學校・高等普通學校・女子高等普通學校・實業學校・專門學校ノ名稱ヲ用キザルモノト雖總テ此等諸學校規則ニ準ジテ其ノ教科課程ヲ定メシメ爾餘ノ教科目ハ之ヲ加フルコトヲ得シメザリシモ本改正ニ於テハ普通教育ヲ爲スモノニ對シ必須科目トシテ修身・國語ヲ課セシムルノ規程ヲ設ケタル外總テ前記ノ制限ヲ撤廢シ普通學校・高等普通學校・女子高等普通學校・實業學校又ハ專門學校ノ名稱ヲ用キズシテ普通・實業又ハ專門ノ教育ヲ施ス私立各種學校ニ於テハ宗教學

校ト均シク教科目自中宗教ヲ加フルコトヲ妨ゲザルコトトセリ又向學心物與ノ情勢ニ鑑ミ大正十一年三月更ニ本規則ニ一部ノ改正ヲ加ヘ私立各種學校教員ノ資格ニ關スル試驗ノ制度ヲ廢止シテ教員ノ採用ニ便スルト同時ニ一面私立ノ小學校・普通學校・中學校・高等普通學校・高等女學校・女子高等普通學校及實業學校ニ付テハ教員ノ資格及員數ニ關スル規程ヲ設ケテ各種學校トノ別ヲ明ニシタリ又私立ノ專門學校・中學校・高等普通學校ノ設立ニ就テハ其ノ維持ヲ鞏固ナラシムル爲之ガ設立者ハ當該學校ヲ設立維持スルニ足ルベキ財產ヲ有スル財團法人タルヲ要スルコトトシ以テ民間教育施設ノ振興ト其ノ內容ノ充實トヲ期セリ然ルニ私立ノ高等女學校・女子高等普通學校・實業學校ニ就テモ其ノ後ノ維持經營ノ狀況並施設ノ內容ニ徵シ中學校・高等普通學校等ノ例ニ依ルヲ適當ト認メ昭和五年四月私立學校規則ニ改正ヲ加ヘ其ノ設立者ヲ財團法人ニ限ルコトトセリ

内地人教育ノ沿革 朝鮮ニ於ケル内地人教育機關ハ當初居留民ノ篤志ニ成リ小學校規則ニ依リテ設立スルノ外何等法令ノ進據スベキモノナカリシガ本府設置ノ後各學校官制及諸學校規則發布セラレ其ノ制度始メテ確立スルニ至リ而シテ此等ノ諸制度ハ大體内地ニ於ケル教育方針ト異ナルトコロナク唯初等教育ニ在リテハ特ニ朝鮮ノ實情ニ鑑ミテ教育上必要ナル事項ヲ教科ニ加味シ尋常小學校ニ於テ農業又ハ商業ノ初歩ヲ高等小學校ニ於テ隨意科目トシテ朝鮮語ヲ加ヘルコトヲ得シメ更ニ土地ノ狀況ニ依リ補習科ニ於テ教科目加除ノ自由ヲ認メタルノ外全ク内地ト共通ノ制度ト爲シ其ノ入轉學ノ關係ニ於テモ亦内地ト共通ナラシメタリ而シテ大正十一年四月新令實施セララルルニ及ビ内地人教育ノ基礎竝ニ始メテ確立スルニ至レリ

三 朝鮮教育令

概説 近時社會ノ進歩・民力ノ伸展極メテ著シク殆ンド朝鮮往時ノ面目ヲ一新セルノ觀アリ仍舊ニ教育制度ノ根本的改正ノ必要ヲ認メ着着之ガ準備調査ヲ進メ一面大正十年一月及五月ノ二回ニ互リテ臨時教育調査委員會會議ヲ開キ朝野有識ノ士ニ諮ル所アリ遂ニ同十一年二月四日ヲ以テ新ニ朝鮮教育令ノ公布ヲ見ルニ至レリ抑從來ノ教育令ハ其ノ當時ノ世態ト民度トニ鑑ミ簡易實用ヲ旨トスル施設ヲ爲スノ趣旨ニ出デタルモノニシテ能ク當時ノ實情ニ適合シ文運ノ隆昌ニ寄與スルコト少カラザリシト雖時勢ノ推移ハ

舊株ヲ守ルヲ許サズ之ニ應ジテ適當ナル改正ヲ加ヘ益制度ヲ整ヘ施設ノ改善ヲ促シテ止マズ是ヲ以テ新令ノ公布ニ依リ朝鮮ノ學制ニ更ニ師範教育及大學教育ヲ加ヘ且普通教育・實業教育及專門教育ノ程度ヲ進メ內鮮共通ノ精神ニ基キ同一制度ノ下ニ施設ノ完整ヲ期スルニ至レリ但內鮮自ラ事情ヲ異ニスルモノアルヲ以テ普通教育機關ハ特ニ從來ノ名稱ヲ襲用シテ教育ヲ施シ且子弟ノ特別ナル事情ニ應ジ適當ニ學習シ得ルノ途ヲ開キタルモノナルガ之ヲ舊令ニ比スルハ單ニ朝鮮人ノミノ教育制度ヲ定メ時勢民度ニ應ジテ内地教育制度ニ比シ幾分其ノ程度ヲ低下シタルモノナリシモ新令ハ內鮮人ノ教育制度ヲ同令中ニ統合設定シ内地ト全ク同一ノ教育主義並ニ制度ヲ採用スルヲ其ノ主ナル相異點トシ之ニ依リテ朝鮮ナル地域ニ在住スル國民ハ總テ同一制度ノ下ニ教育ヲ受クルコトナセリ其ノ結果朝鮮人ヲ教育スル諸學校ノ入學資格・修業年限・學科及其ノ程度等總テ向上セルノミナラズ師範教育・專門教育及大學教育ノ如キハ内地人モ玆ニ始メテ朝鮮ニ於テ之ヲ享受シ得ルニ至レリ

然レ其前揭學制ノ刷新ノ項ニ於テ說述セルガ如ク普通教育ニ於テ國語ヲ常用スル者ト然ラザル者トニ依リ教育機關ヲ殊別シタル從前ノ制度ハ今ヤ全ク撤廢シテ兩者同一ノ制度ニ依リ原則トシテハ普通教育ニ於テモ內鮮共學ノ制度ヲ以テ其ノ本體ト爲スヲ適當トスル時期ニ到レルヲ以テ昭和十二年十一月內鮮有識ノ士ヲ以テ組織スル臨時教育審議委員會ノ議ニ諮リ昭和十三年三月朝鮮教育令ヲ改正シテ內鮮人兩者ノ教育ニ付全ク差異ヲ設ケザルコトナセリ而シテ昭和十六年四月一日ヨリ内地ト同様小學校制度ヲ改メ國民學校制度ヲ實施スルコトナリコレニ伴フ朝鮮教育令ヲ改正セリ

普通教育 斯クノ如ク大正十一年公布ノ朝鮮教育令ニ依リ帝國ノ教育制度ハ朝鮮ニ延長セラレタリト雖朝鮮ニ於ケル特殊ノ事情ニ鑑ミ當時普通教育ニ在リテハ國語ヲ常用スル者ト然ラザル者トニ依リテ學校ノ名稱系統ヲ區別シ國語常用者ハ小學校・中學校又ハ高等女學校ニ於テ教育シ國語ヲ常用セザル者ハ普通學校・高等普通學校又ハ女子高等普通學校ニ於テ教育シ前者ニ對シテハ小學校令・中學校令・高等女學校令ニ據リ後者ニ對シテハ朝鮮教育令中ニ教育ノ本旨・目的並各學校ノ修業年限・入學資格等ヲ規定シ更ニ其ノ設置・廢止・教科・編制・設備及入退學等ニ關シ別ニ夫當該學校ニ關スル規程ヲ設ケル所アリシガ兩者其ノ名稱・系統ヲ異ニスト雖修業年限・入學資格ハ勿論學科課程・每週教授時數等ノ如キ細目ニ至ル迄略同一ニシテ其ノ相異點ハ種々數項ニ止マ

リタルモノナルガ特ニ普通教育ニ於テノミ內鮮人別學ノ制度ヲ採レルハ兩者國語力ノ差異著シク且思想習俗ヲ同ウセザル等事情上已ムヲ得ザルニ出デタルモノナレドモ此ノ半面ニ於テ家庭ノ事情・修學ノ便宜又ハ將來生活上ノ必要等特別ナル事情アル場合ニ於ケル相互入學ノ規程ヲ設ケ國語ヲ常用スル者ヲ普通學校・高等普通學校・女子高等普通學校ニ國語ヲ常用セザル者ヲ小學校・中學校・高等女學校ニ收容シ得ルコトヲ認メタリ然ルニ同令ノ施行ヲ見ルコト十七年朝鮮ニ於ケル諸般ノ事情ハ舊時ノ趣ヲ一新スルモノアリ昭和十三年三月朝鮮教育令ニ改正ヲ加ヘ普通教育ニ於テモ國語ヲ常用スル者ト然ラザル者トニ拘ラズ小學校令・中學校令及高等女學校令ニ依リ教育ヲ施スコトト爲レルガ小學校ニ關シテハ昭和十六年四月一日ヨリ内地ニ順應シ、國民學校制度ヲ實施スルト共ニコレニ伴フ朝鮮教育令及各關係法令ノ改正ヲ行ヘリ而シテ此等勅令中朝鮮特殊ノ事情ニ依リテ例ヲ設ケルコトヲ得ルハ從前ト同様ニシテ右朝鮮教育令改正ニ際シ新ニ發布シタル國民學校規程、中學校規程及高等女學校規程ニ依リテ設ケタル特別事項中重ナルモノヲ舉グレバ次ノ通ニシテ其ノ内容ニ於テハ從前ノ制度ト略變ル所ナク初等學校ヲ義務教育制ト爲サザルガ如キモ亦從前ト同様ナリ

○國民學校令ノ特例

- 一 修業年限六年ノ國民學校ヲ認メタルコト
- 一 公立國民學校ノ設立主體ハ市町村ニ代ルベキ府邑面ト爲サズ府・學校費又ハ學校組合トス
- 一 公立國民學校ノ設置ヲ強制スル規定ヲ設ケズ
- 一 學校組合ノ設置ヲ強制スル規定ヲ設ケズ
- 一 學齡ヲ定メズ
- 一 兒童保護者ニ兒童就學ノ義務ヲ負ハシメズ
- 一 國民學校ノ教科目中「實業科」ニ代ヘ「職業科」ヲ課スコト尙職業科ハ之ヲ初等科ヨリ課スコト
- 一 女子ニ在リテハ初等科ヨリ藝能科「家事ノ初步」ヲ課スルコト

- 一 國民學校ニハ隨意科目トシテ朝鮮語ヲ加設スルコトヲ得
- 一 朝鮮總督府ニ於テ編纂シタル國民學校用教科書アルトキハ之ヲ使用セシム
- 一 教員ノ職務及服務・懲戒・資格・檢定免許ニ關シテハ別箇ノ規定ニ依ル
- 一 國民學校ノ授業料ハ徵收スルコトヲ原則トス

○中學校令及高等女學校令ノ特例

- 一 道ニ對シ中學校ノ設置ヲ強制スル規定ヲ設ケズ
- 一 公立中學校ノ設立主體ハ道・府・學校費又ハ學校組合トス
- 一 朝鮮總督府ニ於テ編纂シタル教科用圖書アルトキハ必ズ之ヲ使用セシム
- 一 教員ノ資格ニ關シテハ別箇ノ規定ニ依ル

而シテ右昭和十三年三月公布ノ改正朝鮮教育令ハ同四月一日ヨリ施行セラレ其ノ附則ヲ以テ從來ノ普通學校・高等普通學校及女子高等普通學校ハ各小學校・中學校及高等女學校ト爲リタルガ唯尋常小學校ノ修業年限ニ付テハ從前普通學校ノ修業年限ガ六年ヨリ土地ノ情況ニ依リ五年又ハ四年ト爲スコトヲ得現ニ四年制度ノモノ相當多數ヲ算シ之ヲ直ニ六年制ト爲スコト困難ナル事情アリタル爲土地ノ情況ニ依リ當分ノ内四年ト爲スコトヲ得シメタリ斯クテ普通教育ニ於テモ内鮮人共ニ均シク同一ノ制度ニ依ル教育ヲ施シ原則トシテハ共學ノ建前ヲ執ルニ至リシガ其ノ教育機關ノ設置維持ニ關シテハ未ダ兩者ノ教育費負擔或ハ就學ノ實情等ノ點ヨリシテ直ニ之ヲ統合スルコト不可能ナルヲ以テ主トシテ内地人ヲ收容スルモノハ道・府（第一部特別經濟）又ハ學校組合ニ於テ主トシテ朝鮮人ヲ收容スルモノハ道・府（第二部特別經濟）又ハ學校費ニ於テ設立維持セシムルコトトシ生徒兒童ノ收容ニ當リテハ既設ノモノニ概ネ沿革ニ依リ現狀ヲ踏襲セシメ新設ノモノニシテ設立主體ノ相違ニ依リ兩者ノ收容ヲ區分セラルルモノハ支障ナキ限リ相互ノ入學ヲ考慮セシムルコトトシ又新設學校ニシテ道立ノモノハ當該地方ニ於ケル實情ニ應ジ適切ヲ旨トセシムルコトトシ其ノ教育内容ニ於テハ兩者均シク帝國臣民タルノ本質ニ照シ別段ノ差異ヲ設クルコトナク我が國體ノ本義ニ則リ國民性格ヲ涵養

シ内鮮一體相率ヒテ我が國ノ發展ニ寄與シ得ル心身俱ニ健全ナル忠良有爲ノ皇國臣民ヲ育成スルヲ目標トシテ其ノ達成ヲ期シツツアリ

實業教育・專門教育・大學教育

ハ内地現行ノ實業學校令・專門學校令又ハ大學令ニ據リ且内鮮人共學ノ主義ノ下ニ之ヲ施行スルモノニシテ各學校ノ修業年限・學科其ノ他ノ制度ハ内地ニ於ケル此種ノ學校ト同一ナリトス但大學ノ豫備教育ニ就テハ朝鮮ノ現狀ニ鑑ミ大學豫科ヲ置クコトトセリ商業學校・工業學校・農業學校ノ如キハ國民學校初等科修了者ニ對シ三年乃至五年、國民學校高等修了者ニ對シテハ二年乃至三年ノ教育ヲ施シ尙必要ニ依リ一年ノ延長ヲ認ム尙土地ノ狀況ニ依リ必要アル場合ニハ上記ノ入學資格ニ該當セザル者ヲ以テ入學資格トシ修業年限ヲ二年以上ニ於テ適宜ニ定ムルコトヲ得ルノ途ヲ開キ實業補習學校ニ就テモ土地ノ狀況ニ依リ必要アルトキハ別ニ之ヲ定ムルコトヲ得シメタリ

師範教育

ニ付テモ内鮮人共學ノ制度ヲ採ルト雖内地ノ師範學校ノ如ク原則トシテ其ノ入學資格ヲ國民學校高等科修業程度トスルハ朝鮮ノ現狀ニ適セズ且斯クスルトキハ國語ヲ常用セザル者ニ於テ當分有資格者ヲ得難キヲ以テ内地ニ比シ入學資格ヲ低クスルト共ニ其ノ修業年限ヲ延長セリ即チ本科ハ國民學校初等科修業又ハ修業年限六年ノ國民學校卒業程度ニ依リ入學セシメ男子ニ七年（普通科五年）女子ニ六年（普通科四年）ノ教育ヲ施シ以テ完全ナル教育者ヲ養成セント期セリ本科ハ從前ハ更ニ之ヲ第一部及第二部ニ分テ第一部ニ於テハ小學校教員第二部ニ於テハ普通學校教員タルベキ者ヲ教育スル制ナリシモ昭和十三年三月朝鮮教育令ヲ改正シ普通學校ノ制度ヲ廢止シタルニ伴ヒ併而此ノ區別ヲ撤去シ小學校教員タルベキ者ノ教育ニ單一化セリ又本科ノ外研究科・特科及講習科ノ制度ヲモ設ク研究科ハ本科卒業者ニ對シ更ニ精深ナル教育ヲ受ケシムルヲ以テ目的トス特科ハ尋常小學校又ハ普通學校教員ノ養成ヲ目的トシ高等小學校又ハ普通學校高等科卒業程度ニ依リ入學セシメ三年又ハ二年在學セシムルノ制ナリシガ昭和四年四月朝鮮教育令中ニ改正ヲ加ヘ特科ヲ廢シテ之ニ代フルニ尋常科ヲ以テシ入學資格ヲ低下シテ尋常小學校又ハ修業年限六年ノ普通學校卒業程度トシ一面修業年限ヲ延長シテ男子ニ五年女子ニ四年ノ教育ヲ施スコトトセリ尙尋常科ノミヲ置ク師範學校ニハ第二部演習科ヲ置クコトヲ得シム講習科ニハ教員ノ學力補充ヲ目的トスルモノト補助教員養成ヲ目的トスルモノト二種アリ又他ノ總テノ

學校ハ私立ヲ認ムレドモ師範學校ニ限リ官立又ハ道地方費立ノ外之ガ設立ヲ認メズ

朝鮮教育令ノ實施

斯クテ新令ハ附屬諸法規ト共ニ大正十一年四月一日ヨリ施行シ既存ノ當該各學校ハ同日ヨリ本令ニ依リ設立シタルモノト看做スニ至レリ然ルニ私立ノ專門學校ハ遽ニ專門學校令ニ依リ設備内容ヲ整頓シ難キモノアルガ故ニ仍舊令ニ依リ存續スルコトヲ認メ昭和元年度ヨリハ總テ新令ニ依ルコトトナセリ而シテ大學教育ニ付テハ大正十三年度ヨリ豫科ノ授業ヲ開始シ同十五年度ヨリ學部ヲ開始セリ

内地各學校トノ聯絡

前述ノ如ク新令ハ一視同仁ノ聖旨ヲ奉體シ内鮮同一ノ教育ヲ施スコトヲ本旨トシテ制定セラレ新令ニ依リ設置シタル各學校ハ内地ニ於ケル同一種類ノ各學校ト同一程度トナリタルヲ以テ朝鮮ニ於ケル正規ノ各學校ノ兒童生徒並ニ卒業者ハ其ノ官公立タルト私立タルト問ハズ他ノ學校ヘ入學轉學ノ關係ニ付テハ入學資格・修業年限及種類ノ相當スル内地ノ各學校ノ兒童生徒卒業者ト同一ノ取扱ヲ受ケ尙文官任用令・兵役法及各種ノ受験資格等ニ關シテモ亦内地ノ當該學校ト同様ノ取扱ヲ受ケルコトトナレリ

第二節 教育機關ノ擴張及現狀

一 普通教育機關

小學校ノ設立

從前朝鮮人ノ初等教育機關タリシ元普通學校ハ我が保護政治肇始後明治三十九年舊韓國政府ノ學制改革當時邦人參畫ノ下ニ始メテ其ノ創設ヲ見タルモノニシテ併合以前ニ在リテハ官立九校公立五十一校私立學校ニシテ公立ト同一ノ取扱ヲ受ケタルモノ四十校ヲ算スルニ過ギザリシモ併合以來著シク其ノ數ヲ増加シ大正八年度末ニ於テハ五百五十六ノ公立學校ヲ算スルニ至レリ而モ此等ハ多ク市街地ニ存在シ地方村落ニ於テハ普通教育ノ機關闕如セルモノ頗ル多キヲ以テ曩ニ大正八年度以降八箇年ニ互ル公立普通學校増設ノ計畫ヲ立テシガ時勢ノ進歩ハ此ノ如キ長期ノ計畫ニ満足スル能ハザルヲ以テ官制改革後從來ノ計畫ヲ變更シ

テ其ノ期間ヲ短縮シ大正八年度ヨリ四箇年ニ互リ三面一校ノ標準ヲ以テ其ノ急設ヲ行フコトトシ同十一年度ヲ以テ本計畫完成シ各道ヲ通ジテ公立普通學校約九百ノ存立ヲ見爾來益之ガ増設ヲ策シタル結果昭和三年五月末ニハ官立工校十七學級公立一千四百二十三校七千八百四學級私立八十校四百三十四學級總計一千五百五校八千二百五十五學級ヲ算スルニ至レリ斯クテ公立普通學校ハ三面一校計畫完成後後年約七十校内外ノ増設ヲ見昭和三年五月末ニハ上敍ノ如ク凡二面一校ノ割合ヲ超ユル迄ニ普及シタルガ未ダ設置セラレザル面ハ尙一千餘アルヲ以テ更ニ昭和三年六月以來之ガ増設計畫ヲ樹テ同四年度以降向フ八箇年間ニ各面ニ一校ノ割合ヲ以テ其ノ普及増設ヲ圖リ豫定ノ通昭和十一年度ヲ以テ之ヲ完成シ同年五月末現在ニ於テハ官立二校七十學級、公立二千四百一十一校一萬八百二十三學級私立八十五校五百十九學級總計二千四百九十八校一萬一千三百五十九學級ニ達シタルガ更ニ引續キ昭和十二年以降向フ十箇年計畫ヲ以テ初等教育機關ノ倍加擴充計畫ヲ樹立シ現況ニ依リ入學志願者ノ凡全部ヲ收容スル目標ノ下ニ昭和十二年度ヨリ之ヲ實施セルガ其ノ後同計畫ハ朝鮮ノ實情ニ鑑ミ昭和十七年度迄ニ完成セシムベク計畫年度ヲ短縮シ着着増設實施中ニ屬ス昭和十六年五月末現在官立十三校百七學級公立二千九百七十三校二萬五百五十五學級私立百四十五校八百八十三學級總計三千百三十一校二萬一千五百四十學級ニシテ在學スル朝鮮人兒童總數百五十七萬六千三百五十九人ヲ算ス

尙僻地ニ於ケル初等教育ノ普及ヲ促進セシムガ爲メ昭和九年度ニ於テ簡易學校ノ制度ヲ創設シ小學校(元普通學校)未就學ノ兒童ニ對シ簡易ナル初等教育ヲ施スコトトセリ本校ハ公立國民學校ニ附設シ修業年限二箇年ニシテ修身・國語・朝鮮語・算術・唱歌・體操・職業ノ各教科ヲ授ク昭和十六年五月末現在ニ於テ其ノ數一千六百四十八校兒童十四萬五千九百三十八人ヲ算ス

朝鮮ニ於ケル内地人ノ初等教育機關タル元小學校ハ明治十年釜山ニ共立學校ト稱スル小學程度ノ學校ヲ設ケンヲ以テ嚆矢トス次ヅ元山・仁川・京城・木浦・鎮南浦・群山・平壤・開城・馬山・龍山・統營・江景・大邱・永登浦・密陽・鬱陵島等ニ逐次小學校ノ開設ヲ見統監府設置ノ後近年更ニ多數ノ小學校設立セラレ明治四十年度末ニ五十四校總督府設置當時ニハ約百二十校ヲ算セシガ昭和十六年五月末現在ニ依レバ官立二校公立五百二十四校計五百二十六校ヲ算スルニ至レリ國民學校ハ内地人集團地ニ於テ相當ノ學齡兒童ヲ有シ國民學校設立ノ必要ヲ認ムルニ至レバ府以外ハ學校組合ヲ設置シテ之ガ施設經營ヲ爲スモノニシテ既往數年間ノ平

均ニ依レバ年年約五校内外ノ新設ヲ見ル

中等教育機關 從來朝鮮人ノ中等教育機關タリシ高等普通學校及女子高等普通學校並ニ内地人ノ中等教育機關タリシ中學校ハ本府直轄ノ下ニ國費ヲ以テ經營シ來レルガ多年ノ懸案タリシ此ノ種學校地方分布ノ計畫モ第一段ノ完成ヲ見ルニ至リタルヲ以テ大正十三年行政整理ニ際シ之ヲ各道ニ移管シ大正十四年四月一日ヨリ何レモ公立學校トシテ其ノ所在地ノ屬スル道費ニ於テ經營スルニ至レリ其ノ後銳意所要ノ増設擴充ヲ實施シ來リタルガ昭和十二年度以降ニ於テハ初等教育機關擴充計畫ノ實施ニ照應シテ一定ノ補助率ノ下ニ國庫ヨリ助成シテ中等教育機關ノ擴充ヲ實施シツツアリ而シテ前述ノ通昭和十三年朝鮮教育令ノ改正ニ依リ從前ノ高等普通學校及女子高等普通學校制度ハ廢止セラレ現ニ存シタル此等學校ハ同年四月一日ヨリ各中學校及高等女學校ト爲ルト同時ニ中學校及高等女學校ハ執レモ内鮮人ノ共學ヲ以テ本體トセララルニ至リタルガ沿革上未ダ全般的ニ共學ヲ實施スル迄ニ至ラズ昭和十六年五月末現在ニ於テ中學校ハ道立四十六校府立二校私立中學校十六校計六十四校アリ此ノ中主トシテ内地人ヲ收容スルモノ二二校(道立二〇校及府立二校)主トシテ朝鮮人ヲ收容スルモノ四二校(道立二六校及私立一六校中二校ハ内鮮共學)而シテ高等女學校ハ道立二四校府及學校組合立三十一校私立十三校計六十八校アリ此ノ中主トシテ内地人ヲ收容スルモノハ府及學校組合立ノモノ全部及私立一校ニシテ他ノ道立及私立十二校ハ總テ主トシテ朝鮮人ヲ收容ス

二 實業及專門教育機關

實業教育 朝鮮ニ於ケル實業教育機關ハ大正十一年四月新教育令ノ實施ト共ニ内鮮人ニ依ル制度上ノ區別ヲ撤廢シテ同種同系統ノ學校トシ在來ノ農業學校・商業學校及商業專修學校・商工學校・水産學校又ハ簡易實業學校及簡易實業專修學校ハ各新令ニ依リ設立シタル農業學校・商業學校・商工學校・水産學校又ハ實業補習學校トナレリ

昭和十六年五月末現在ニ於ケル實業學校ハ道費ノ支辨ニ係ルモノニ農業學校四十二校・工業學校七校・商業學校(含商工學校)十八校・水産學校四校・職業學校十校・府第一部特別經濟ニ於テ設立セルモノニ商業學校三校・女子職業學校一校アリ又實業補習

學校ハ農・工・商・機業・水産・實女ヲ併セ計百二十七校ニシテ何レモ道費・府郡島學校費又ハ學校組合ニ於テ經營セリ此ノ外私立農業學校一校・工業學校二校・商業學校十校・職業學校三校・實業補習學校十六校アリ

專門教育 專門學校ハ明治四十四年朝鮮教育令ニ依リ修業年限ヲ三年乃至四年トシ年齡十六歲以上ニシテ高等普通學校(當時)ヲ卒業シタル者若ハ之ト同等以上ノ學力ヲ有スル者ヲ入學セシメ高等ノ學術技藝ヲ授クルヲ目的トシタルモ當時朝鮮ノ民度未ダ進マズシテ之ガ實施ヲ見ルニ至ラズ其ノ後中等教育ノ普及ニ伴ヒ大正四年專門學校規則ヲ發布シ始メテ之ヲ實施スルニ至リ教科目ヲ修身・國語・專門ニ關スル事項及體操トシ翌五年四月官立京城專修學校及京城醫學專門學校ヲ創立セリ又私立專門學校ノ設立ハ其ノ維持ヲ確實ニシ設備及教育ノ完全ヲ期スル爲テ財團法人ニ限リテ之ヲ許可スルコトセリ大正十一年新令實施ト共ニ更ニ其ノ組織ヲ改善シ入學資格ヲ向上シ專門學校令ニ依リ内地ノ專門學校ト同等ノ專門學校トセシガ私立ノ專門學校ハ當分ノ内仍舊令ニ依リ存續スルコトヲ認メタレドモ執レモ漸次廢校シ昭和元年度ヨリハ總テ新令ニ依ルモノノミトナレリ昭和十六年五月末現在ニ於テ官立ニ京城法學專門學校・京城醫學專門學校・京城高等工業學校・水原高等農林學校・京城高等商業學校・京城嶺山專門學校・釜山高等水産學校ノ七校公立ニ大邱醫學專門學校・平壤醫學專門學校ノ二校私立ニ旭醫學專門學校・普成專門學校・延禧專門學校・梨花女子專門學校・京城齒科醫學專門學校・京城藥學專門學校・惠化專門學校・京城女子醫學專門學校・大同工業專門學校・淑明女子專門學校ノ十校計十九校アリ而シテ官公立學校ニ於テハ何レモ内鮮人共學ノ制ヲ採レリ

京城法學專門學校 ハ初舊韓國政府法部ニ屬シ司法官養成ノ目的ヲ以テ設置シタルヲ後學部所管ノ法學校ニ改メ併合後明治四十四年十一月京城專修學校ト改稱シ大正五年四月更ニ專門學校規則ニ依リ專門學校ト爲シ朝鮮人男子ニ限リ法律及經濟ニ關スル專門ノ知識ヲ授ケ公私ノ事務ニ從事スル人物ヲ養成スルヲ以テ目的トシ修業年限ヲ三年トシタルガ同十一年四月新令ニ依リテ入學資格・學科課程等ヲ向上シ同時ニ之ヲ京城法學專門學校ト改稱シ内鮮人共學トナセリ

京城醫學專門學校 ハ元京城醫學專門學校ト稱シ舊韓國政府時代ニ創立セラレシヲ併合ノ後總督府ノ所管ニ屬シ大正五年四月專門學校規則ニ依リ京城醫學專門學校トナリ同七年特別醫學科ノ増設アリ醫學ノ知識技能ヲ授ケ醫師ノ養成ヲ目的トシ本科ノ修業年限ヲ四

年トシタルガ同十一年四月新令ニ依リテ入學資格ヲ向上シ學科課程ヲ變更セリ

京城高等工業學校 新令實施前ニ於テハ京城工業專門學校ト稱シ明治三十九年舊韓國政府ノ創設ニ係ル工業傳習所ノ規模ヲ擴張シ大正五年ヨリ工業ニ關スル專門教育ヲ施シ朝鮮ニ於ケル工業ノ進歩發達ニ必要ナル技術者及經營者ヲ養成スルヲ目的トシ更ニ之ニ工業傳習所ヲ附設シテ工業ニ從事スベキ徒弟ヲ養成シ共ニ其ノ修業年限ヲ三年トシ前者ニハ高等普通學校又ハ中學校後者ニハ普通學校又ハ尋常小學校卒業程度ノ者ヲ入學セシメタルモノナリシガ新令實施ト共ニ其ノ入學資格・學科課程等ヲ向上シテ京城高等工業學校ト改稱シ紡織・應用化學・土木・建築及鑛山ノ五學科ヲ置キ同時ニ附屬工業傳習所ヲ獨立昇格シテ京城工業學校ト爲セリ尙昭和十三年度ニ於テ京城高等工業學校ニ新ニ電氣工學及機械工學科ノ二科ヲ設置シタリ而シテ京城工業學校ハ昭和十五年度ヨリ廢止シテ在學生徒ハ京城公立工業學校ニ移シ又高等工業學校鑛山科ハ昭和十四年度ニ於テ設立セラレタル京城鑛山專門學校ニ移管セリ

京城高等工業學校附置理科教員養成所 中等學校ニ於ケル理科系統ノ教員ノ供給著シク不足シ内地ニ於ケル斯種教員養成機關ニ俟ツコト殆ンド不可能ナル情勢ニ見テ之ガ對策トシテ朝鮮ニ於ケル自給ノ必要ヲ生ジ昭和十六年度ニ於テ京城高等工業學校ニ理科教員養成所ヲ附置シ第一部(一學年二五人修業年限三年中卒業業者ヲ收容)及第二部(一學年二人修業年限一年小學校教員中斯方面ニ付研究心旺盛ニシテ道知事ノ推薦ニ係ル者)ヲ置キタルガ第二部ハ昭和十七年度限り之ヲ廢止ノコトトス

水原高等農林學校 新令實施前ニ在リテハ水原農林專門學校ト稱シ農林ニ關スル專門教育ヲ施シ朝鮮ニ於ケル農林業ノ開發進歩ニ必要ナル技術者又ハ經營者ヲ養成スルヲ目的トシ其ノ修業年限ヲ三年トセリ本校ノ前身ハ勸業模範場附設農林學校ニシテ明治三十九年九月授業ヲ開始シ併合後ハ特ニ農林ヲ主トシテ教授シ大正七年四月ニ至リ水原農林專門學校官制ノ公布ニ依リ專門學校ニ昇格シタルモノナルガ新令實施ト共ニ其ノ程度ヲ高メテ農學科及林學科ヲ置キ同時ニ水原高等農林學校ト改稱セリ尙昭和十二年度ヨリ獸醫畜産學科ヲ加設シタリ

水原高等農林學校附置農業教員養成所 昭和二年度水原高等農林學校ニ實業補習學校教員養成所ヲ附置シ主トシテ實業補習學校教員ノ養成ニ當ラシメタルモ昭和十一年度ニ於テ之ガ程度ヲ高メ其ノ名稱ヲ農業教員養成所ト改メ主トシテ農業學校教員ノ養成ニ力メツアリ之ニ伴ヒ附置實業補習學校ヲ昭和十二年四月廢止セリ

京城高等商業學校 本校ハ明治四十年十月東洋協會專門學校京城分校ノ設置ヲ創始トシ大正五年財團法人ノ經營ニ移リ更ニ同七年東京本校ヨリ分離シテ全然獨立セル專門學校ト爲リ修業年限ヲ三年トシ行政科ト高等商業科トヲ設置シ中學校卒業業者又ハ之ト同等以上ノ學力ヲ有スル者ヲ收容シ從來ニ比シ一層深ク朝鮮ノ開發ニ必要ナル專門教育ヲ授ケ公私ノ業務ニ當ルベキ人材ヲ養成シセシガ同十年四月更ニ其ノ組織ヲ改メテ京城高等商業學校ト改稱シ同十一年四月官立ニ變更セラレ新令ニ依リテ其ノ内容ヲ改善シ内鮮人共學ヲ本旨トシ以テ今日ニ及ベリ

京城鑛山專門學校 半島工業就中鑛業方面ノ發達ノ急劇ナル現狀ニ見テ益々之ガ開發振興ヲ期シ人的設備ノ充實確保ヲ計ル爲昭和十四年度ニ於テ京城ニ鑛山專門學校ヲ設置シ修業年限三年ノ探鑛學科・冶金學科及鑛山機械學科ノ三科ヲ設クルト共ニ斯種技術員ノ急需ニ應ズル臨時措置トシテ昭和十四・十五兩年ニ限り修業年限一年ノ探鑛學科ニ關スル專修科ヲ附設シタリ

三 大學教育機關

大正十一年四月新朝鮮教育令實施ト共ニ大學教育及其ノ豫備教育ハ大學令ニ依ルコトナリ大正十二年十一月大學創設委員會ヲ設ケ重要事項ニ關シ慎重審議シ大正十三年五月大學官制及學部ヲ法文學部・醫學部ノ二部トシ帝國大學令ニ依ル旨勅令ヲ以テ公布セラレ豫科ハ京城府清涼里町ニ設置シ修業年限ヲ二年トシ中學校又ハ高等普通學校卒業程度ヲ以テ入學資格トシ大正十三年度ヨリ開校シタルモ昭和九年三月府令ヲ以テ京城帝國大學豫科規程改正セラレ修業年限ヲ三年ニ改メ中學校又ハ高等普通學校第四學年ヲ修了シタル者又ハ之ト同等以上ノ學力アリト認ムル者ヲ以テ入學資格トシタリ學部ハ京城府東崇町及蓮建町ニ設置シ主トシテ豫科

修了者ヲ收容シ法文學部・醫學部トモ大正十五年五月一日ヨリ開學シ内地ノ大學ト全然同等ナルガ法文學部ニ於ケル朝鮮ノ法律制度及經濟乃至言語・文學・思想・信仰・風俗・習慣・美術・歴史等ニ關スル研究醫學部ニ於ケル朝鮮特殊ノ疾病・藥物等ノ研究ハ朝鮮ニ於ケル大學ノ使命トシテ其ノ特色ヲ發揮セントスル所ナリ尙昭和十三年度ニ於テ理工學部ヲ設置スルコトトシ同年度ニ於テ右學部ニ進ムベキ豫科生徒ヲ收容シ昭和十六年四月ヨリ右學部ヲ開講セリ

四 師範教育機關

師範學校ノ設置 教員ノ養成ニ付テハ併合後師範學校ヲ特設セズ中學校又ハ官立高等普通學校等ニ教員養成所ヲ附設シ臨機ノ處置ヲ執リ來リシガ最近初等教育機關ノ増設擴張ニ伴ヒ益多數ノ優良ナル教員ヲ要スルニ至レルヲ以テ師範學校特設ノ必要ヲ認メ大正十年度ヨリ差當リ小學校教員ヲ養成スベキ官立師範學校一校ヲ京城ニ設置セリ本校ノ組織ハ普通科五年演習科一年ニシテ大正十一年四月新令實施後ハ第一部及第二部ヲ併置シテ普通學校教員ヲ養成シ内鮮人共學制度ヲ探ルコトニセリ尙本校ニハ大正十四年度ヨリ女子演習科ヲ増設シテ内鮮人各一學級ヲ收容シ同時ニ京城女子高等普通學校ニ附置シタル師範學校第二部女子演習科ハ之ヲ廢止シテ昭和四年四月朝鮮教育令中特科ノ改正ニ伴ヒ同年六月慶尙北道・平安南道ノ經營ニ係ル特科ノミヲ置ク公立師範學校ヲ廢止シテ其ノ所在地ニ官立師範學校ヲ設置ス是即チ大邱師範學校・平壤師範學校ニシテ何レモ尋常科ヲ置クコトヲ本體トス而シテ初等教育機關ハ逐次擴張増設ヲ見ルニ至リ教員ノ需要隨テ増加セルヲ以テ昭和十年四月京城女子師範學校ヲ設置シテ尋常科ヲ置クト共ニ從來京城師範學校ニ置キタル女子演習科ヲ分離收容シ尙初等教育機關擴充計畫ノ實施ニ伴ヒ昭和十一年四月全州師範學校、昭和三十二年四月咸興師範學校、昭和十三年四月光州師範學校及公州女子師範學校、昭和十四年四月春川師範學校、昭和十五年四月晉州師範學校、昭和十六年四月清州師範學校ヲ設置シ之レ又孰レモ尋常科ヲ置クコトヲ本體トセリ

公立師範學校ハ大正十一年四月新令ニ依リ忠清南道公州ニ特科師範學校ヲ設置シタルヲ嚆矢トス尙大正十二年度ニ於テハ上記忠清南道以外ノ各道ニ於ケル臨時教員養成講習會ヲ廢止シテ一齊ニ特科師範學校ヲ設立シ以テ普通學校ノ擴張増設ニ伴フ教員養成機關

關ノ充實ヲ圖リ來リシガ前記師範教育制度ノ改正ニ伴フ措置トシテ教員養成機關ハ本府直轄ノ下ニ經營スルコトトシ各道公立師範學校ハ何レモ昭和五年度限り廢止シタリ

今官公私立各教育機關ノ現在數ヲ本府官制改革前並本府始政當時ト對照表示スレバ左ノ如シ

官公私立教育機關

學國民	昭和十六年五月末		大正八年五月末		明治四十四年三月末	
	校數	生徒數	校數	生徒數	校數	生徒數
國民學校 (元 小學校)	三六一	一六七一三五八	三八〇	四二八一	二一八	一五五〇九
國民學校 (元 普通學校)	一六〇八	一四五八三八	一	八九二八八	一七三	一〇七一一
中學校 (元 高等普通學校)	六四	三三二一八	五	一〇一〇	一	一〇九
中學校 (元 高等普通學校)	六八	二七〇一一	二	一〇九五	三	八二九
高等女學校 (元 女子高等普通學校)	一〇一	三六〇七〇	六	八六七	二	五五
實業補習學校	一九	五九七〇	七	二八四三	三	九六〇
實業補習學校	一九	五九七〇	八	九〇一	五	五〇九
專門學校	一	六四	一	一	一	一
專門學校	一	七二六	一	一	一	一
師範學校	一一	七四八四	一	一	一	一
各種學校	二八四	七三三一一	一	三九二四七	一	七二七三三
各種學校	五九四七	二二〇九七三	一	一八四四九八	一	一〇七九九
幼稚園	三四九	二六二五〇	二	一三六七	九	六〇六
幼稚園	四一五	一五八三三〇	二	二二〇七九五	九	一四二〇四

備考 一、明治四十四年三月末現在ノ專門學校數中ニハ現在官立專門學校ノ前身タル醫學講習所・工業講習所・農林學校ヲ含ム

一五六

二、私立各種學校ノ著シク減少セルハ基礎薄弱設備不充ナルモノノ廢合又ハ官公立ニ組織ヲ變更セシモノ多キニ因ル
 三、書堂トハ各里洞ニ於テ主トシテ漢文ノ素讀及習字ヲ授クル舊式教育機關ナリ此等ハ地方廳ニ於テ適宜其ノ內容改善ヲ勸奨シツツアリ
 四、明治四十四年三月末現在書堂ノ校數及生徒數ハ調査ヲ缺クガ故ニ便宜明治四十五年三月末現在數ヲ掲記ス尙書堂ハ教レモ三月末調査トス

第三節 教科用圖書

編纂改正 教科用圖書ノ編纂ハ併合以來之ヲ實施シ來リシガ昭和三年ニ至リ時勢ノ進運ト朝鮮ノ實情トニ鑑ミ從來ノ教科書ニ對シ一大改訂ヲ加フルノ緊要ナルヲ認メ同年三月臨時教科書調査委員會ヲ設ケテ改訂ニ關スル主義綱領ヲ審議シ之ニ基キテ各種教科書ノ改訂編纂ニ着手シ爾來新ニ編纂シタルモノ普通學校用修身書外五十二種百七十二冊ニ及ベリ然ルニ昭和十二年七月支那事變勃發シ其ノ戰果愈々擴大スルニ從ヒ我半島ハ兵站基地タルノ重大任務ヲ擔フニ至リ半島ノ民衆亦悉ク銃後國民タルノ熱意ヲ示シ朝鮮一體ハ如實ニ強化實現セラレ昭和十三年三月劃期的ナル教育令改正ノ斷行アリ内朝鮮兩者其ノ處遇ヲ均等ニシ一面ニハ物心兩面ヲ徹底的ニ陶冶鍛鍊シテ以テ眞ノ皇國臣民ヲ育成スル事トナリタルヲ以テ之ガ教化ノ軌範タルベキ教科用圖書ニ於テモ或ルモノハ朝鮮ノ特殊事情ニ即セシメ或ルモノハ之ヲ克服シカメテ内鮮ニ要素ノ一元化ヲ圖ル趣旨ニヨリ小學校内鮮兒童ニ使用セシムル教科書モ修身・書方・圖書・唱歌ハ第一學年用ヨリ共用セシメ他ハ第三學年用マデハ文部省編纂・本府編纂ノモノヲ内鮮別ニ使用セシメ第四學年用ヨリ文部省本府何レカニ之ヲ統一使用セシメルコトトセリ然ルニ昭和十六年度ヨリ更ニ國民學校制度ノ實施ヲ見タルヲ以テ左表ノ通り初等科並ニ六年制國民學校ニ於ケル使用方針ヲ確立シ大體ニ於テ昭和十七年度ヨリ第一、二學年用ヲ昭和十八年度ヨリ第三、四學年用ヲ同十九年度ヨリ第五、六學年用ヲ使用セシムベク目下編纂中ニシテ高等科ニ對シテハソノ使用方針ヲ目下研究中ナリ

修 身	教 科					
	日 本	內 鮮	內 鮮	內 鮮	內 鮮	內 鮮
文	本	本	本	本	本	本
本	本	本	本	本	本	本
文	本	本	本	本	本	本
本	本	本	本	本	本	本
文	本	本	本	本	本	本
本	本	本	本	本	本	本

國 民 科	國 語	國 史	地 理	算 數		理 科	職 業 科			藝 能 科							
				算	數		水 産	商 業	工 業	農 業	音 樂	習 字	圖 畫	工 作	家 事	裁 縫	
本	本	本	本	文	本	(本)	本	本	本	本	本	本	本	本	本	本	本
本	本	本	本	文	本	(本)	本	本	本	本	本	本	本	本	本	本	本
本	本	本	本	文	本	(本)	本	本	本	本	本	本	本	本	本	本	本
本	本	本	本	文	本	(本)	本	本	本	本	本	本	本	本	本	本	本
本	本	本	本	文	本	(本)	本	本	本	本	本	本	本	本	本	本	本
本	本	本	本	文	本	(本)	本	本	本	本	本	本	本	本	本	本	本

備考 「文」ハ「文部省編纂」
 「本」ハ「本府編纂」
 「(本)」ハ本府編纂教師用ノミ

頒布 教科用圖書ノ需要ハ大正八年度以前ニ在リテハ約百萬冊以下ニ止リシガ其ノ後向學心ノ勃興ニ伴ヒ需要漸次増加シ同十二年度ノ如キ四百四十萬冊ヲ算スルニ至レリ大正十三年以後ハ新教科書刊行ノ中絶ト經濟界ノ不況ニ伴フ購買力ノ減退トニヨリ其ノ需要者シク減ジテ毎年二百五・六十萬冊ニ止リシガ昭和五年度以降ハ一面一校計劃ノ進捗並ニ昭和九年度以降簡易學校ノ新設ト共ニ新教科書ノ刊行ヲ見ルニ至リシヲ以テ茲ニ再ビ其ノ需要ヲ増加シ昭和十六年度ニ於テハ一千七百十二萬冊ヲ算スルニ至レリ今最近ノ累年比較ヲ表示スレバ左ノ如シ

教科用圖書頒布高

昭和十六年度	同、十五年度	同、十四年度	同、十三年度	同、十二年度	同、十一年度	同、十年度	同、九年度	同、八年度	同、七年度
一、七〇七、三三三冊	一、五八〇、八三三冊	一、六四九、九四四冊	一、四三三、〇六六冊	一、三六七、〇七二冊	七、六三三、三三三冊	六、九四四、四三三冊	五、五五五、一六六冊	四、六七〇、七七七冊	三、六六六、八八八冊

第四節 陸軍兵志願者ノ訓練

一視同仁ノ 聖旨ニ基ク三十年施政ノ下ニ培ハレシ半島ノ民心ハ滿洲事變ヲ經テ支那事變勃發スルニ及ビ益益醇化ノ度ヲ増シ愛國の熱情ハココニ澎湃トシテ湧キ起レリ此ノ眞摯ナル愛國ノ赤誠天ニ通シ誕生セシモノ陸軍志願兵制度ナリ本制度ハ昭和十三年二月發布セラレ同年四月ヨリ施行セラレシ陸軍特別志願兵令ニ依ルモノナルガ朝鮮現在ノ風俗・習慣・民度ヲ以テシテハ直チニ兵トシテ採用スルヲ得ザル事情ニアルヲ以テ本府ニ於テハ官立ノ陸軍兵志願者訓練所ヲ新設シ本所ヲ修了セル者ヲ兵トシテ採用資格ヲ附與セリ同所ノ訓練期間ハ六箇月ニシテ毎年六月入所ノ者ヲ前期生十二月入所ノ者ヲ後期生ト稱シ前期修了生ハ現役後期修了生ハ第一補充兵トシテ入營又ハ召集セラルルナリ

本府ハ勅令ノ發布アルヤ直チニ訓練所生徒募集ニ着手シタルガ鮮内ハ言フニ及バズ鮮外各地ノ半島同胞欣喜シテ應募者殺到シ中ニ血書志願者等多數アリ幾多ノ美談ヲ生ミツツ今日ニ至リタリ其ノ間應募者ハ逐年増加ノ一途ヲ辿リ又之ニ應ジテ採用者モ逐年増員シタルガ今其ノ狀況ヲ見ルニ左ノ如シ

昭和十三年度ニ於テ志願者ハ採用定員ノ七・三六倍強ナリシガ翌昭和十四年度ニ於テ二〇・五八倍トナリ昭和十五年度ニ於テハ二八・一五倍ト増大、昭和十六年度ニ於テハ驚異ノ二四八・二五倍ト増加シタリ即チ是レハ本制度ノ精神半島民心ニ對シ徹底シツツアル狀況ヲ語ルモノニシテ又皇國精神振作涵養ノ速度ヲ察知シ得ル證左トモ言フヲ得ベシ而シテ同訓練所ニ於テハ嚴格ナル規律ノ下ニ精神鍊成道場トシテ學科・教練ヲ總ベテ精神訓育ニ歸一セシメ半島青年兵役志願者ノ育成ニ當リツツアリ昭和十三年以降同訓練所ヲ修了シ入隊セル者モ相當數ニ上レルガ或ハ現役兵トナリ或ハ補充兵トナリテ克ク内地壯丁ニ交リテ軍務ニ精勵シ其ノ成績概ネ良好ナルモノアリ志願兵中一部ハ大戰ニ皇軍ノ一員トシテ從軍シ幾多ノ武功ヲ立テ二柱ノ護國ノ英靈ヲ出ス等其ノ成績將來ニ於テ期待スベキモノアリ

第五節 教學研修所

既述ノ如ク昭和十三年四月朝鮮教育令ノ劃期的大改正行ハレタルガ制度ノ改革モ教育ノ確立モ要ハ教師ニ其ノ人ヲ得ルト否トニ存シ皇國臣民教育ノ中心生命ヲ構成スルモノハ同時ニ皇國臣民教育者タラザルベカラズ茲ニ於テ本府ハ昭和十四年四月新ニ「教學研修所」ヲ開設シシノ全施設ヲ舉ゲテ師表タルベキ人物鍊成ノ道場トナシ學校教員ニ對シ國體ノ本義ニ基ク皇國臣民教育ノ真髓ヲ會得セシメ師道ノ振興教學ノ刷新ヲ圖ルコトトナセリ而シテ本所ノ研修期間ハ概ネ一箇月トシ一年十期一期五〇人宛ヲ收容シテ年延人員五百人ヲ研修セシムルモノトス本所ニ入所セシムベキ者ハ國民學校及中等學校教員(修身・公民科等擔任教師)ニシテ昭和十六年三月現在同所ヲ修了シタル各道ノ修了者ハ八百九十一名ニ達シ此等ノ人々ハ半島教育ノ使徒トシテ半島教學刷新ノ一大推進カトナリ全鮮各地ニ活躍シツツアリ

第六節 國語ノ普及

施設ノ梗概 國語ノ普及ニ關シテハ併合以來學校及其ノ他ニ於テ特ニ之ニ意ヲ留メ國民學校ニ在リテハ每週九時間乃至十二時間國語ヲ教授スルノ外他ノ教科目ヲ授クル際ニモ常ニ言語ノ練習及文字ノ書方ニ注意セシメ高等普通教育・實業教育・專門教育ニ於

朝鮮美術展覽會累年狀況表

回數	開催年	出品總數	東洋				工藝品彫塑	書及四君子	觀覽者總數
			同	上	洋	入			
第一回展覽會	大正一	四〇五	八一				一一	二八、〇〇〇	
第二回展覽會	同	五一五	五八				一〇	二九、二〇四	
第三回展覽會	同	七九三	三八				一〇	二四、三五九	
第四回展覽會	同	七九七	三六				九	二八、二二二	
第五回展覽會	同	七九七	五一				九	三六、〇五八	
第六回展覽會	昭和	七九七	五一				九	二七、〇八八	
第七回展覽會	同	一、〇三三	四七				九	二九、〇九〇	
第八回展覽會	同	一、二六二	四六				九	三二、八二一	
第九回展覽會	同	一、三三三	五一				九	二二、三二一	
第十回展覽會	同	一、一八四	五二				一〇	二〇、三二二	
第十一回展覽會	同	一、二五八	七〇				一〇	一八、九〇〇	
第十二回展覽會	同	一、三五二	五八				一	一八、二一〇	
第十三回展覽會	同	一、六二二	七〇				一	一九、二一〇	
第十四回展覽會	同	一、二〇六	七四				一	二二、八三〇	
第十五回展覽會	同	一、一五三	六四				一	二二、一三五	
第十六回展覽會	同	一、二二八	四二				一	二六、七四〇	
第十七回展覽會	同	一、一五二	五五				一	三二、五五一	
第十八回展覽會	同	一、一六三	七〇				一	三四、二八三	
第十九回展覽會	同	一、一九八	八二				一	四三、九五〇	
第二十回展覽會	同	一、一八五	五四				一	五九、六七一	

第九節 圖書館

朝鮮總督府圖書館ハ大正十一年二月朝鮮新教育令發布記念事業ノ一トシテ計畫セラレ翌十二年十一月三十日官制ノ發布ヲ見同時ニ館長以下職員ノ任命アリ仍テ大和町京城憲兵隊舊廳舎ノ一部ヲ假事發所トシ銳意開館準備ヲ進メ大正十四年四月三日 神武天皇祭ノ佳節ヲトシ一般ニ公開シタルモノナリ爾來年ヲ閱スルコト十八ノ間藏書數及閱覽者數逐時増加シ、昭和十六年度末ニハ新書部十二萬八百八十八冊、古書部十萬三千七百六十九冊、洋書部一萬二千五百八十一冊、別本・文庫本等計四萬四千八百五十一冊、合計二十八萬一千九百四十七冊、同年度閱覽者總數ハ四十萬二千二百九十一人ノ多キニ達シ、逐年激増ノ一途ヲ辿リツツアリ

本館利用者ノ激増ニ伴ヒ閱覽室ノ狹隘愈々痛感セララルルニ至リタルヲ以テ一方ニ於テハ中等席ニ一定ノ制限ヲ加ヘテ成人席ニ充ツルト共ニ又開館日數ノ増加ニ依ツテ閱覽者ノ洪水ヲ緩和セントシ昭和五年九月終ニ年中無休開館ヲ斷行スルニ至レリ又他面同七年一月ニハ大阪毎日新聞社寄附金ヲ基礎トシ無料大衆文庫ヲ新築シ獨學者登龍ノ門戸ヲ開キ又各部門ノ實用的圖書ヲ蒐集閱覽セシメテ一般公衆ノ實際的知識ノ向上ヲ計リ又同十二年ニハ別棟無料新聞室ヲ新築シ更ニ同年七月ニハ婦女女子文庫ヲ開設シテ兒童圖書・婦人教養書等ニツキ無料閱讀ノ途ヲ講ゼリ婦女女子文庫ハ開設ト共ニ漸次閱覽者ノ利用増加シ嚙テ狹隘ヲ告ケ別棟新築ノ必要ニ迫ラレ同十四年末之ガ工ヲ起シ翌年四月竣工ヲ俟テ移轉セリ

閱覽室ノ設備トシテハ中央閱覽室前ニ内外大辭書類五百五十冊餘ヲ展列シテ閱覽者ノ自由閱讀ニ供シ又特別集書・時事讀物・良書百選等ノ諸棚ヲ設ケ特別集書ニ於テハ種々重要ナル問題ヲ捉エ之ニ關スル圖書ヲ應時取換展列シ時事讀物ニ於テハ刻々ノ正シキ時局認識ニ資スル關係圖書ヲ展列セリ

一方又本館ハ朝鮮ニ於ケル總中央圖書館トシテ全鮮圖書館ヲ誘掖指導スベキ地位ニ在リ館員ヲ派遣シテ新設圖書館ノ指導ニ當ラシムル等ノ事ハ勿論本館藏書ハ單ニ本館閱覽者ノミニ限ラズ全鮮各地ノ圖書館ニ巡回文庫トシテ送附シ此等各地ノ圖書館ヲ通ジ閱讀セシメル制度ヲ確立シテ昭和六年以來之ヲ實施他面又館外圖書帶出制度ヲ設ケ山間僻地ニ在ツテモ尚本館ヲ利用シ得ル途ヲ講ジ



ソノ成績頗ル見ルベキモノアリ
本館ノ附帶事業トシテハ名士學者ヲ招聘シテ隨時講演及講習會ヲ開キ或ハ應時一般大衆ノ知識向上ヲ計リ諸種ノ展覽會ヲ開催、又社會教育上特ニ有益ト認ムル講習・會合等ニ對シテハ簡單ナル手續ニ依リ講演室ヲ一般ニ貸與利用セシメ以テ民衆ノ教化ニ努メツツアリ

第十節 氣象觀測

一 機關

鮮内ノ氣象觀測機關ハ本府氣象臺一同測候所二一同出張所及同附屬測候所ノ出張所一七尙補助機關タル簡易氣象觀測所・雨量觀測所・燈臺・道農事試驗場及農牧場等ヨリ簡易ナル氣象觀測成績ノ報告ヲ受クルモノ五百四十箇所アリ

二 觀測

氣象觀測 氣象臺・同測候所及特定ノ同出張所ニ於テハ毎日午前六時・同十時・午後二時・同十時ノ四回ヲ觀測定時トシ尙此ノ外天氣豫報資料ノ目的ノ下ニ正子・午前三時・正午・午後六時ニ觀測ヲ行フ又天候險惡ノ時ハ一時間或ハ十分毎ニ臨時觀測ヲ行ヒツツアリ

觀測事項ハ氣壓・氣溫・濕度・水蒸氣張力・降水量・蒸發量・風向・風速・雲量・雲形・雲向・雲速・日照・地面溫度・地中溫度・最低地溫・天氣・視程・雜象等ニシテ又別ニ各種ノ自記器ヲ備ヘテ各要素ノ不斷觀測ヲ爲ス

航空氣象觀測及通報 鮮内ノ各氣象機關ハ未明ヨリ日没ニ到ル間風向・風速・天氣・雲量・雲形・雲向・視程等航空ニ必要ナル事項ニ就キ觀測ヲ行ヒ之ヲ氣象臺ニ蒐集シテ無線放送ヲ爲シ以テ軍用及民間ノ各航空機ノ運行ニ資セリ

時刻ノ測定及通報並天體觀測 時刻ノ正確ハ日常起居其他社會各般ニ互リ必要ナルノミナラズ各種觀測ノ基本ナルガ故ニ氣象臺ニテハ東京無線電信局ヨリ放送スル東京天文臺測定ノ時刻ヲ受ケテ常ニ正時ヲ保持シ且日日電信機關ニ依リ鮮内各電信局及鐵道各驛ニ正確ナル正午ヲ通報ス而シテ夜間恒星ノ子午線經過ヲ觀測シ準基時辰儀ノ時差ヲ修正シテ時刻ノ正確ヲ保ツコトハ特ニ必要ノ時ニ之ヲ行フニ止ム尙昭和四年八月以來構内望遠鏡室ニ据付ケノ赤道儀ニ依リ天體觀測ヲ行ヒツツアリ

日射觀測 氣象臺ニ於テハ昭和七年十二月ヨリ中央氣象臺式銀盤日射計ニ依ル觀測ヲ開始シ地方測候所ニ於テハ濟州・木浦・釜山・大邱・全州・秋風嶺・京城・平壤・元山・新義州及雄基ニ於テ施行シツツアリ

地震觀測 地震ニ付テハ從來氣象臺及釜山ニ於テ觀測ヲ繼續セルガ昭和三年ニハ京城ニ同四年ニハ大邱ニ同六年ニハ平壤同十二年ニハ秋風嶺ニ同十六年八月ニハ元山ニ夫夫觀測ヲ開始セリ

地磁氣觀測 地磁氣ニ付テハ大正七年以來氣象臺ニ於テ伏角・偏角・水平分力ノ三要素ヲ每週木曜日ニ觀測ヲ施行シツツアリ

上層氣流觀測 氣象臺ニ於テハ從來測風氣球ニ依ル上層氣流ノ觀測ヲ不定期ニ施行シタルモ昭和二年一月ヨリ定時觀測ヲ開始シ同五年一月ヨリ航空路ニ沿ヘル釜山・大邱・京城・平壤・龍岩浦ノ各測候所ニ於テ定時觀測ヲ開始シタルガ其後各測候所ニ於テモ順次觀測ヲ開始シ現在ニ於テハ測候所・特定ノ出張所ニ於テ總テ觀測ヲ施行シツツアリ

高層氣象觀測 氣象臺ニテ昭和十四年九月ヨリラヂオンテニ依ル高層氣象觀測ヲ開始シ上層ニ於ケル氣壓・氣溫濕度ノ三要素ヲ測定シツツアリ

三 豫報・警報及氣象通知電報

天氣豫報 氣象臺ニ於テハ朝鮮内地及滿洲ハ勿論支那・シベリヤ・フィリッピン・南洋等ノ各地ヨリ一日數回一日平均二千數十通ニ達スル氣象電報ヲ有線又ハ無線電信ニヨリ接受シ毎日三回乃至五回天氣圖ヲ作製シ之ニヨリ朝鮮全般ノ天氣豫報及仁川地方ノ天氣豫報ヲ發表ス又各測候所・特定出張所ニ於テモ氣象臺其他ヨリ有線及無線電信ニヨツテ各種ノ資料ヲ受ケテ更ニ天氣圖ヲ作製シ其

ノ所管區域内ニ於ケル翌日ノ天氣豫報ヲ爲ス

氣象特報・暴風警報 強風・大雨・大雪・風雨・風雪其他氣象上ノ異常現象ノ起ラントスル時ハ氣象臺・測候所・同特定出張所
ハ氣象特報ヲ發シテ一般ノ注意ヲ喚起シ又優勢ナル颱風等ガ襲來シテ大ナル被害ヲ惹起セントスル兆候ノ認めラレタル時ハ暴風警
報ヲ發シテ一般ニ警告ス氣象特報及暴風警報ハ孰レモ全般ト地方トニ分テ全般氣象特報及全般暴風警報ハ氣象臺ガ全般氣象區別ニ
發表シ地方氣象特報ハ氣象臺・測候所・同特定出張所ガ其所管區氣象區域ニ對シテ發表ス地方氣象特報及地方暴風警報ノ發セラレ
タル時ハ氣象通知電報・ラヂオ・新聞紙等ヲ通ジテ各道警察部ヲ始メ關係各方面ヘ周知セシムルト同時ニ其區域内ノ暴風警報信號所
(全鮮二百六十六箇所アリ)ハ夫夫該當セル信號標ヲ掲揚ス尙氣象警報鐵道及山火事警報等ヲ發シ特ニ關係方面ノ注意ヲ喚起シツ
ツアリ

氣象通知電報 氣象臺・測候所・同特定出張所ニ於テ公示スル全般天氣豫報・全般氣象特報・全般暴風警報・地方天氣豫報・地
方氣象特報・地方暴風警報ヲ速知セシムル爲メ氣象通知電報ノ制ヲ設ク

四 無線ニ依ル氣象ノ放送及受信

無線氣象放送 氣象臺ニ於テハ毎日午前五時四十分ヨリ午後八時十分ニ至ル間定時氣象十一回航空氣象二十六回上層氣流二回ヲ
京城無線電信局經由無線放送ヲ爲ス此外暴風警報ハ發布ノ都度即時放送ス

無線氣象受信 氣象臺ニ於テハ大正十三年十月無線受信裝置ヲ爲シ中央氣象臺・海洋氣象臺・沖繩・大連・大泊等ヨリ長波ニ依
リ放送ノ氣象通報ヲ受信シツツアリ又昭和八年八月ヨリ短波受信器ヲ設置シ内地ハ勿論支那・滿洲・南洋・シベリヤ各地ノ觀測成績
ヲ受ケテ天氣豫察ニ資ス尙各測候所及特定ノ出張所ニ在リテモ凡テ長波短波受信裝置ヲ有シ各地ノ氣象放送ヲ受信シテ天氣圖作製
ニ資セリ

ラヂオ氣象通報 京城中央放送局ニ於テハ毎日午前八時三十分午後二時三十分及午後九時五十分頃ニ鮮内ハ勿論北支那・滿洲及

内地ニ於ケル主要地ノ氣象實況ヲ全國氣象概況ト共ニ放送シ又海上ノ天候警戒ヲ要スル時ハ前記氣象概況ノ直後ニ漁業氣象ヲ放送
ス尙氣象臺及各測候所發表ノ地方天氣豫報ハ毎日午後七時ノニュース直後ニ又氣象臺・測候所・同出張所發表ノ地方氣象特報及地
方暴風警報ハ發表ノ都度時刻ヲ定メテ放送シ僻地ノ暴風警報信號所ニ聽受セシムルト共ニ一般民衆ノ利便ヲ計レリ尙仁川及特定ノ
測候所ニアリテハ地方放送局ノ開局ニ伴ヒ特ニ早朝ノ天氣見込ヲモ放送シ民衆ノ利便ニ供セリ

五 氣象調查報告及出版物

本府氣象臺ニ於テハ各地ノ觀測及調査ノ成績ヲ印刷シ各關係者ニ配布シツツアルガ其ノ種類ハ「天氣圖」「豪雨報告」「氣象旬報」
「月氣象概況」「氣象月報」「氣象要報」「氣象彙報」「上層氣流月報」「航空氣象報文」「氣象臺年報」「日用便覽」等ナリ

略曆ノ編纂 朝鮮從前ノ曆本ハ支那ノ方式ニ則リ之ヲ多少加除シ編纂シ來レルモノナルガ大正元年ヨリ其ノ編纂事務ヲ觀測所ニ
移シ爾後專ラ近世天文學ノ學理ニ依リ推步計算ノ方式ニ改メ且朝鮮ノ民俗ニ鑑ミ曆面掲載事項ヲ改訂シテ朝鮮民曆ト稱シ編纂シツ
ツアリシガ昭和十二年ヨリ其ノ名稱ヲ略曆ト改メ内容ハ迷信ノ事項ヲ全ク削除シ天文・氣象・産業ノ事項ヲ増加シ曆本來ノ使命ヲ
達成スル様編纂シツツアリ

註記 昭和十六年十二月八日大東亞戰爭開始以來氣象報道ハ管制中ナルヲ以テ豫報警報及氣象通知電報ハ公表ヲ止メ特定ノ個所ノミ通知ス、又氣象調查報告及
出版物モ軍機保護法及軍用資源秘密保護法ニヨリ嚴秘取扱ヲ爲シツツアリ

第七章 祭祀及宗教

第一節 祭祀

殿陵

朝鮮從來ノ規格ヲ存シ享祀ノ典禮ヲ行フ儀制中歴代殿陵ノ享祀ニ付テ之ヲ約説スレバ左ノ如シ

殿

ハ上古ヨリ高麗朝ニ至ル迄ノ歴朝ノ始祖及特殊ノ功德アル先王等ノ靈璽ヲ勸請シテ追遠報本ノ誠敬ヲ致ス齋場ニシテ其ノ數現在八箇所アリ

陵

ハ上古ヨリ高麗朝ニ至ル迄ノ歴代王者ノ遺骸ヲ埋葬セル墳墓ニシテ現ニ其所在ノ明瞭ナルモノ九十八箇所アルモ就中奠幣供饌ノ禮ヲ以テ春秋兩次ニ享祀ヲ行フモノ六箇所アリ

以上ノ八殿六陵ニ常時奉仕ヲ職トシテ祭祀其ノ他一切ノ常務ヲ幹理スル爲ニ參奉各一人ヲ配置シ以テ諸般ノ奉行ニ遺漏ナカラシメ且其ノ參奉ノ候補者ハ孰レモ各姓ノ後裔中ヨリ登用スル慣例ヲ尊重シ以テ子孫ガ祖先ニ對スル孝敬心ヲ深カラシムルノ素因ヲ失ハシメザルコトヲ期セリ

又各陵ニ對シテハ特ニ常時ノ監視ヲ嚴明ニシ其ノ尊嚴ヲ保ツニ必要ナル施設トシテ放牧・耕墾・採樵・狩獵等ヲ禁止スル制札ヲ建設シ且陵ノ大小ト其ノ距離ノ遠近等ヲ斟酌シテ別ニ守護人八十五名ヲ配置ス

祠院

祠宇書院ハ先賢ノ學徳ヲ追慕シ且其ノ徳化ヲ報謝スル爲享祀ヲ行フノ儀制ニシテ特ニ公認セラレタルモノナリ教育制度改革以前ニ在リテハ書院ハ地方ニ於ケル子弟教育ノ道場ナリシガ今ハ其ノ制革マリテ祠宇ト同ジク單ニ先賢ノ享祀ヲ行フ公認ノ齋場ト爲レリ而シテ其ノ數各道ヲ通ジテ四十四箇所ナリ

第二節 宗教

一 朝鮮佛教

朝鮮佛教ハ其ノ傳來遠ク高句麗小獸林王二年(今ヲ距ル一千五百六十九年前)東晉ノ秦王苻堅ガ僧順道ヲ遣ハシテ佛像・經卷等ヲ傳ヘタルニ始マ
 ル爾來百濟新羅ヲ經テ高麗ノ末期ニ至ル迄歷朝ノ外護ニ因リ隆盛ヲ極メタリシモ之ニ伴ヒ餘弊百出シ爲ニ李朝ニ至リテハ儒學ヲ獎
 勵シテ佛教排斥ノ方針ヲ執リ寺額ヲ減ジ土田賦獲ヲ沒收シ度僧ノ制限ヲ嚴ニスル等抑壓ヲ加ヘタル爲勢甚ダシク沈衰シ寺刹ハ多
 ク荒廢ニ歸セシガ韓國併合後明治四十四年九月寺刹令ノ施行ニ由リテ傳法布教等ノ宗教的活動ヲ公認セラレ且寺刹財產ノ保有鞏固
 トナリ茲ニ漸ク蘇生ノ觀ヲ呈スルニ至レリ爾來各寺刹ハ努メテ布教所ヲ設置シ且本末寺聯合出資ニ依リ京城ニ財團法人朝鮮佛教中
 央教務院ヲ創立スル等漸次興學布教ノ發展ヲ圖リツツアリ、然レドモ現在ノ信徒數ハ十九萬六千三百三十五人ニ過ギザルガ故ニ佛教
 振興ノ一對策トシテ寺刹及僧尼ヲ統轄スル總本寺ノ設立ハ朝鮮佛教徒多年ノ要望ナリシヲ以テ昭和十六年四月寺刹令施行規則ノ一
 部ヲ改正シ總本寺太古寺ノ設立ヲ認可シタリ、又從來朝鮮佛教ノ宗旨ハ李朝ニ於ケル宗教改革ノ際宗派ノ合同減宗ヲ圖リ世宗六年
 ニ至リ禪教兩宗トナシ爾來之ヲ併稱シ居タルガ總本寺太古寺法ノ認可ニ當リ朝鮮佛教曹溪宗トシテ公稱スルコトヲ併セ認可シタ
 リ之ガ所屬寺刹ハ一千三百二十六(總本寺一、本寺三十一、末寺一千二百九十四)ニシテ布教所四百二、僧侶五千二百一十一人、尼
 僧一千三十六人ヲ有ス

二 内地神道及佛教

神道 ノ朝鮮ニ於ケル布教ハ明治二十六年天理教ノ里見治太郎釜山ニ駐在シ之ニ從事セルヲ嚆矢トス次デ同三十年頃神理教亦釜
 山ニ開教シ爾來漸次各教ノ渡來ヲ見ルニ至レリ現在朝鮮ニ於テ布教ヲ爲スモノ天理教・神理教・金光教・神智教・大社教・扶桑
 教・神道・黒住教・實行教・御嶽教・神道修成派ノ十一ノ派ニシテ就中天理教ハ朝鮮人教化ヲ目的トスル教義講習所ヲ京城ニ設置
 シ六、七十名ノ男女ヲ收容シ布教ニ關スル教育ヲ施シ着着根柢アル傳道計畫ヲ進メツツアリ現在神道各派ヲ通ジテ布教所三百二十

五、布教者六百八十四人、信徒九萬三千百人(内朝鮮人一萬七千八百餘人)ヲ算ス

内地佛教 ノ朝鮮ニ於ケル最初ノ布教ハ天正十五年今ヲ距ル三百五十四年前ニシテ眞宗大谷派ノ僧侶奥村淨信釜山ニ來リテ着手
 シタルニ始マル其ノ後文祿役ニ會ヒ朝鮮トノ交通杜絶シ大谷派ノ朝鮮布教亦一時其ノ跡ヲ絶チタルモ明治十年同本山ハ淨信ノ後裔
 奥村圓心等ヲ派遣シ再ビ釜山ニ開教シタリ同十四年日蓮宗渡邊日蓮亦釜山ニ日蓮會堂ヲ建テ同二十八年ニ眞宗本派本願寺派、同三
 十年淨土宗相次各地ニ布教師ヲ派遣シ韓國併合後ハ各派競ウテ布教弘法ニ努メ今ヤ信徒ノ結集、寺院・布教所等ノ設備年ヲ逐ッ
 テ増加スルニ至リ眞宗・日蓮宗・淨土宗・眞言宗・曹洞宗・臨濟宗・黃檗宗・天台宗・華嚴宗ニ屬スル二十九派タリシガ内地ニ於
 ケル宗教團體法ノ施行ニ伴ヒ宗制ヲ改正シ又宗門ノ改革ヲ斷行シテ大同團結ヲ爲セルモノ多ク、昭和十六年四月以降本府布教規則
 ノ定ムル所ニ依リ宗制ヲ認可シタルガ九宗二十九派ハ九宗十七派トナレリ、之等ノ所屬寺院ハ一百三十六、布教所七百十二、布教
 者八百三十六人、信徒三十三萬九千五百餘人、内朝鮮人二萬七千八百餘人ナリ、内地ニ於テハ曩ニ宗教團體法ノ施行ニ伴ヒ神道各
 教派ハ何レモ教規ヲ根本的ニ改メタルヲ以テ朝鮮ニ於テモ昭和十六年四月以降布教規則ノ定ムル所ニ依リ右教規ノ變更ヲ認可セリ

三 基督教

基督教ノ傳播ハ第十八世紀ノ中葉朝鮮ヨリ清國ニ使シタル者北京ニ於テ天主教ノ聖書ヲ購入シテ之ヲ傳ヘタルニ濫觴セリ當初
 天主教ハ京畿道楊平地方ヲ中心トシテ漸次全羅道ニ傳播シタルモ其ノ教義ハ朝鮮固有ノ祖先禮拜ノ風習ニ反スルモノアリシヲ以
 テ李朝正祖王ノ八年今ヲ距ル百五十六年前政府ノ嚴禁スル所トナリ教徒ハ峻刑ニ處セラレ同教ノ書籍ハ悉ク沒收セラレ且其ノ輸入
 ヲ禁ゼラレタリ其ノ後教勢再燃シタルコトアルモ遂ニ其ノ旺盛ヲ見ルニ至ラズ降ツテ歐米宣教師ノ朝鮮ニ渡來シタルハ憲宗王ノ二
 年今ヲ距ル百四年前ニシテ佛國人ビエル・モーバン初メテ韓國領内ニ入り次デ同教ノ宣教師二名來リ竊ニ京畿道・忠清道ニ互リ教旨
 ヲ傳ヘタルモ政府ノ迫害ハ依然トシテ止マザリキ斯クテ李太王十年ニ至リ大院君ノ勢力失墜シ政治上ノ關係ヲ絶ツニ及ビ基督教ニ
 對スル迫害モ亦漸次弛緩シ同十九年以來歐米諸國トノ外交關係成立シ基督教ノ布教ヲ默認セシヨリ天主教亦漸ク教勢ヲ恢復シ爾

第八章 社會事業

概説 從來總督府ニ於テ施設獎勵シツアル社會事業中救貧事業ニ屬スルモノハ旱水風害・火災等ノ罹災者救助・行旅病死人ノ救護取扱・老・幼・不具・廢疾者ノ賑恤・孤兒ノ養育・不良兒ノ教化・盲啞教育及貧民救療等ヲ主ナルモノトシ各道ニ於テモ亦私設救濟事業ニ道費ノ補助ヲ與フル等年年其ノ擴充ヲ講ジツアリ

防貧事業ニ在リテハ從來府郡島臨時恩賜金授産費ヲ以テ之ヲ行ヒ恒産ナキ者ニ生業ヲ授ケ生活ノ安全ヲ得シムルヲ本旨トシ各道ニ互リテ農林・水産・工業等ニ關スル簡易ナル傳習ヲ行ヒ兼テ生産器具・種苗等ヲ配與シ更ニ大正九年度ニ於テ授産費ノ一部ヲ割キテ社會救濟事業ノ經營又ハ補助ヲ開始シ(第十六章第二節參照)一方京城・釜山・平壤・大邱其ノ他ノ都市ニ於テモ社會福祉ヲ目的トスル公益市場・公益質屋・共同宿泊所・職業紹介所・人事相談所等ノ經營ヲ爲スト共ニ邑・面ニ於テハ昭和三年度ヨリ小農者ノ生業資金融通ヲ目的トスル小額生業資金貸付ヲ實施スルニ至レリ

斯ノ如ク本府ハ各道地方公共團體並民間篤志者ヲ指導督勵シテ其ノ協力ニ依リ細民ノ救濟・福祉増進ニ努メ社會ノ缺陷補正ニ努メツアリ

一 罹災救助

梗概 天災地變等非常災害ニ依ル罹災民救恤ニ就テハ從來屢々 畏キ邊ヨリ多額ノ御内帑金御下賜ノ恩命ニ浴シ併合以來昭和十六年度末迄ノ御下賜金ハ四十三回五十八萬二千七百圓ノ多額ニ及ビ罹災者ハ勿論一般民衆ノ齊シク其ノ恩澤ニ感泣スル所ナリ

(1) **道罹災救助基金ニ依ル救助** 昭和十三年八月朝鮮罹災救助基金令同施行規則ヲ制定シ道ヲシテ道稅ヲ増徴セシメ之ニ國庫補助金ヲ交付シテ各道二十箇年間一千三百萬圓ノ基金ヲ蓄積セシメ之ヨリ生ズル利子收入及併合ノ際下賜セラレタル臨時恩賜金ニ

千萬圓中地方民ノ授産教育及凶歉救濟費ニ充當セシムル爲全鮮府郡島ニ分與セラレタル金一千七百三十九萬八千圓ノ利子收入額ノ一割ヲ罹災救助ノ費ニ充ツルコトトナシ之ガ受入金トシ合セ罹災者ニ避難所設置・食料ノ焚出又ハ給與・被服・傷病者ノ治療死亡者ノ埋火葬・小屋掛・生業ニ從事スベキ資料又ハ器具學用品ノ給與・運搬用具又ハ人夫費等ノ應急救助費ニ充當スルモノニシテ本基金ノ昭和十七年度罹災救助費豫算額ハ二二四、六四二圓ナリ

(ロ) 恩賜罹災救助基金ニ依ル救助 明治天皇御大喪ニ際シ金二十萬圓昭憲皇太后御大喪ニ際シ金十一萬五千圓ノ御下賜金アリ之ニ國庫補助金十萬圓ヲ加ヘ大正三年恩賜罹災救助基金ヲ設定シ朝鮮總督之ヲ管理シ爾來朝鮮内ハ勿論遠ク滿洲方面ニ在リタル朝鮮人罹災者ノ救濟ヲモ行ヒ特ニ被害甚大ニシテ當該年度ノ豫算ヲ以テ救濟シ能ハザル場合ハ基金中ニ編入シタル年ノ剩餘金ヲ繰戻シテ其ノ資金ニ充テ優渥ナル 聖旨ニ浴セシメツアルガ基金設定以來昭和十六年度迄ニ支出セル總額六五八、七七五圓ニシテ基金現在額四六五、〇〇〇圓ナリ尙本基金ノ昭和十七年度豫算額三九、一二三圓ナリ

(ハ) 道費及國費ニ依ル救助 災害ノ程度激甚ニシテ前記施設ニ依ルモ尙罹災者ノ生計ヲ維持シ難キ者ニ對シテハ諸工事ヲ實施シテ勞銀ヲ撒布シ又ハ副業ヲ奨勵シテ其ノ收益ニ依リ生活ノ資ヲ得セシムル爲事業ヲ實施シ其ノ經費多額ニ及ブトキハ道一般經費及本府第二豫備金又ハ追加豫算ニ依リ之ニ充當セシメツアリ
義捐金ノ募集 尙被害激甚ナル場合ハ適當ナル機關(朝鮮社會事業協會ヲシテ行ハシムルヲ例トス)ニ依リ朝鮮内ハ勿論内地・臺灣・滿洲方面ヨリ義捐金ヲ募集シテ救濟ノ萬全ヲ期シツツアリ

二 賑恤救護

梗概 老幼・不具・廢疾等生業ヲ營ム能ハザル者ニ對シテハ恩賜賑恤資金ニ依リ、行旅病人・同死亡人ノ救護取扱ニ關シテハ道費國費ノ外ニ行旅病人救護資金ニ依リ之ヲ救護ス
恩賜賑恤資金 大正四年御即位大禮ニ際シ下賜セラレタル御内帑金二十萬圓ヲ以テ大正五年一月設定シ爾來之ヨリ生ズル利子ヲ

以テ老幼・不具・廢疾又ハ疾病等ニ依リ生業ヲ營ムコト能ハズ然モ親戚故舊ノ扶助ヲ受クルノ途ナキ者ニ對シテ救護ヲ爲シ鴻大ナル恩澤ニ浴セシメツツアリ本資金ニ依ル被救助者數ハ近年増加スルノ傾向アリ而モ救助ヲ要スル窮民少カラザルヲ以テ昭和二年二月御大喪ニ際シ下賜セラレタル三十四萬六千二百圓及同三年十一月御大禮ニ際シ下賜セラレタル三十四萬六千二百圓ヲモ本基金ニ編入シ尙毎年度歲計剩餘金モ一部之ヲ基金ニ編入セル結果現在基金總額百二十六萬圓ニ達シ昭和十六年三月末日現在ニ於ケル被救助人員ハ一千九百九十名ナリ

行旅病人救護 行旅病人及同死亡人ノ救護取扱ハ事件發生地ノ府尹邑面長ニ於テ擔當シ本人若ハ扶養義務者ヲシテ其ノ費用ヲ支辨セシメ其ノ支辨シ得ザル場合ハ道費若ハ國費ヲ以テ支辨スルモノトス由來朝鮮ニ於テハ地方部落民又ハ篤志者ニ於テ之ガ救護埋葬ヲ爲スノ美風アリ且一般ニ事件ノ發生多カラザリシガ人口多ク往來頻繁ナル市街地ニ在リテハ行旅病人又ハ同死亡人ニ關スル事件漸ク増加シ之ガ救護設備ノ必要ヲ感ズルニ至リタルヲ以テ大正六年臨時恩賜金分配殘額及其ノ利子ノ合計二十六萬三千六百五十一圓餘ヲ以テ本府ニ行旅病人救護資金ヲ設定シ爾來之ヨリ生ズル利子ヲ以テ公共團體又ハ宗教團體ニ於テ設置スル行旅病人救護所ノ設備費及維持費ノ一部ヲ毎年度補助助成シツツアルガ京城外二十九箇所ノ行旅病人救護所ニ對シテ昭和十六年度迄ノ補助總額ハ設備費四萬六千二百圓維持費二十六萬一千四百十七圓餘ニ達ス而シテ右資金ノ毎年度歲計剩餘金ハ之ヲ基金ニ編入セル結果現在資金總額三十二萬二千圓ニ達セリ

三 施藥救療

恩賜記念救療施設 畏クモ 聖上陛下ニ於カセラレテハ財界不況ニ因ル農山漁村ノ窮乏ヲ深ク御軫念アラセラレ昭和七年八月爾今三箇年間毎年金七萬五千圓ヲ救療ノ資トシテ下賜セラレル旨ノ御沙汰アリタルヲ以テ本府ニ於テハ御下賜金ニ國費八萬一千二百四十七圓ヲ加ヘ十五萬六千二百四十七圓ヲ以テ救療計畫ヲ樹立シ同年十月ヨリ實施シタルモノニシテ本施設ハ朝鮮全道ヲ官公立病院又ハ公醫ノ存在スル地方ト然ラザル地方トニ區分シ前者ニ對シテハ主トシテ外來診療券ヲ發行シ之ニ依リテ最寄ノ病院又ハ醫師

ニ就キ救療ヲ受ケシメ後者ニ對シテハ初年度ニ於テ各面二箇宛(昭和十二年度ヨリ各面二箇宛増設)ノ救療箱ヲ設置シ次年度以降
ハ之ガ内容藥品ノ更新補充ヲ爲シ又診療券及救療箱ニ依リテ救療スルコト能ハザル重病患者ニ對シテハ入院料ヲ交付シテ徹底的救
療ヲ施スコトトセリ然シテ本救療施設ノ經費ハ昭和七年度ヨリ九年度迄毎年十五萬六千二百四十七圓ナリシガ昭和十年度ヨリ御内
帑金下賜アラセラレザルコトナリタルヲ以テ同年度ヨリ國費ヲ増額シテ十一萬圓(更ニ昭和十五年度ヨリ四萬圓増額シ十五萬圓)
ヲ以テ實施シツツアリ各道及府邑面ニ於テモ本府ノ計畫ニ順應シテ巡回診療其ノ他地方適切ノ事業ヲ實施中ナリ因ニ昭和十六年度
ノ實績ヲ擧グレバ左ノ如シ

救療箱藥品交付延人員

一、七八七、五四二人

診療券ニ依ル救療延人員

一六二、一九〇人

入院治療ニ依ル治療延人員

二七、二〇八人

巡回診療ニ依ル診療實人員

六五、三三三人

窮民ノ救療 ニ關シテハ右ノ外從來京城帝國大學附屬醫院及各道立醫院ヲシテ之ヲ行ハシメ醫院所在地外ノ僻遠ノ地ニ對シテハ
道立醫院ヲシテ巡回診療ヲ行ハシメツツアリ

恩賜濟生會 ハ慈善救濟ヲ目的トスル内地所在ノ財團法人ニシテ大正三年同會ヨリ朝鮮ニ於ケル窮民救療基金トシテ四分利國債七
萬圓ヲ配當寄贈アリタリ爾來本府ハ之ヲ道立醫院特別資金トシ之ヨリ生ズル利子ヲ毎年度立醫院ニ配付シ同醫院ハ豫メ施療券ヲ發
行シ之ヲ邑面又ハ警察官署ニ配付シテ窮民ニ交付シ公醫若ハ其ノ他ノ開業醫等ニ委囑シテ其ノ救療ヲ行ハシメ以テ一般窮民ノ救療
ヲ行フノ外痼患者治療ノ爲特種ノ藥品ヲ製造シテ施療シツツアリ又各道ニ於テモ道費ヲ以テ夫夫窮民救療ノ施設ヲ行ヒツツアリ

四 兒童保護

梗概 兒童保護ノ施設トシテハ本府直轄ノ濟生院及感化院ノ外民間有志者・宗教團體ニ於テ經營スル育兒施設・感化施設・妊娠

婦保護施設・乳幼兒健康相談施設・託兒施設等アリ本府及各道ニ於テハ此等ノ事業ニ對シテ毎年度補助金ヲ交付シ其ノ助長獎勵ニ
努メツツアリ

濟生院 本院ハ明治四十五年ノ創立ニ係ル本院ハ元明治四十五年三月公布セラレタル法律朝鮮醫院及濟生院特別會計法ニ依リ特
ニ下賜セラレタル恩賜金ノ利子及政府支出金ヲ主タル財源トシテ施設經營セラレアリシガ大正十四年三月二十八日公布法律第十九
號ニ由リ右朝鮮醫院及濟生院特別會計法ハ大正十三年度限り之ヲ廢止セラレ之ガ經營ハ朝鮮總督府特別會計ニ依ルコトナリ現在
ニ至ル昭和十七年度ニ於ケル本院ノ豫算ハ十二萬六千三百三十五圓ナリ而シテ本院ハ之ヲ養育及盲啞ノ二部ニ分チ前者ハ孤兒ノ養育
ヲ爲シ後者ハ盲啞者ノ教育ニ從事ス

(一)養育部 本院創始以來昭和十六年三月迄ニ取扱ヒタル孤兒ノ總救助人員ハ一千五百五人ニシテ昭和十六年三月末現在ノ救助人
員ハ二百九十六人ナリ此等ノ孤兒ハ全部朝鮮人ニシテ朝鮮ノ現狀ニ鑑ミ將來農民タラシムル目的ヲ以テ其ノ教養ヲ施シテ附屬
農場ヲ設置シテ教科修了者中適當ナル者ヲ之ニ收容ス尙部内ニハ四年程度ノ學校ヲ附設シ初等教育ヲ施シツツアリ

(二)盲啞部 昭和十六年三月末現在ニ於ケル生徒數盲本科生七十七人、啞本科生百四十七人、合計二百二十四人ニシテ修業年限ヲ
盲本科ハ三年、啞本科ハ五年トシ卒業後何等ノ制限若ハ義務ヲ附スルコトナク其ノ教育方針ハ專ラ實用ニ重キヲ置キ各科ニ適切
ナル技術ノ教習ニ努メ以テ修業後ノ獨立自活ノ途ヲ得シムルヲ期シ盲生ニハ鍼治・按摩・啞生ニハ洋服・裁縫及板金等ヲ課セリ
此等ハ既ニ二十數回ノ卒業生ヲ出シ中ニハ自己ノ生活ヲ支持シ得ルノミナラズ更ニ家庭ノ生活ヲ助クル者モアリ

感化院 大正十二年八月二十八日朝鮮總督府感化院官制制定セラレ同年九月三日感化令公布サル之ニ伴ヒ感化院規則ヲ發布シ同
年十月一日朝鮮總督府永興學校(現在ハ永興學院ト稱ス)ノ名稱ノ下ニ咸鏡南道文川郡明孝面松田灣舊永興灣海軍防備隊所在地ニ
又昭和十三年十月一日全羅南道務安郡二老面高下島ニ朝鮮總督府木浦學院設立セラレタリ開設以來昭和十六年三月末迄ニ收容セ
ル兒童累計四百名ニシテ昭和十六年三月末現在在籍兒童百八十名ナリ學科程度及科目ハ修業年限六箇年ノ國民學校初等科ニ準ジ之
ニ農業・漁業・木工及裁縫ノ實科ヲ加ヘ職業指導ニ努ムルト共ニ質實敦厚ノ美風ヲ養ヒツツアリ

五 福利施設

概観 現在朝鮮ニ於ケル福利施設ハ住宅供給・公益市場・公益質屋・公益宿泊所・公益食堂・公益浴場・公益洗濯場・公益理髮場・小額生業資金ノ貸付等ナリ而シテ此等ハ概ネ歐洲戦後ニ於ケル經濟的社會的變動ニ際シテ施設セラレタルモノニシテ爾來漸次普及發達シツツアリ

住宅供給 軌近市街地ニ於ケル住宅拂底ノ實況ニ鑑ミ京城・木浦・大邱・釜山・海州・新義州・春川・清津・羅津等ノ府邑ニ於テハ衛生經濟兩方面ヨリ見テ改善セラレタル公營住宅ヲ建設シ庶民階級ニ對シ低率ノ家賃ヲ以テ貸與シ住宅難ノ緩和ニ資シツツアリテ其ノ住宅數約千七百戸ナルガ今事變後主要都市ニ於ケル住宅拂底ハ一層激化スルニ至リタルヲ以テ積極的ニ公營住宅ノ建設ヲ爲シメツツアリ尙不良住宅(土幕)改善施設トシテ京城府並財團法人保隣會・財團法人和光教團・向上會館ニ於テ簡易住宅ヲ供給シツツアリテ其ノ數二千餘戸ナリ

公益市場 歐洲大戰後ノ施設ニ係リ現在公益市場ヲ有スルハ京城・仁川・開城・大田・木浦・光州・大邱・釜山・馬山・晋州・蔚山・東萊・方魚津・海州・沙里院・平壤・鎮南浦・新義州・宣川・咸興・清津・城津・羅津・雄基・阿吾地及會寧ニシテ市場數六十四箇所一箇年ノ賣上高二千九百四十二萬餘圓ニ達シ食料品其ノ他日用品ヲ廉價ニ供給シ一般庶民階級ノ利益ヲ圖リツツアリ

公益質屋 從來全州・群山・光州ノ三箇所ニ於テ道地方費ヨリ個人ニ資金ヲ貸付シ公益的質屋ヲ委託經營セシメツツアルニ過ギザリシガ朝鮮ノ現狀ニ鑑ミ市街地ニ於ケル労働者及下層者ニ對スル經濟保護施設トシテ公營ノ公益質屋設置ノ必要ヲ認メ昭和四年度ヨリ國庫補助金ヲ交付シテ之ガ擴充ヲ圖リタルヲ以テ現在ニ於テハ京城(三箇所)仁川・清州・大田・全州・群山・光州・木浦・順天・釜山(二箇所)・晋州・大邱(二箇所)・黃州・平壤(二箇所)・鎮南浦・新義州・咸興・元山・興南・清津・羅津ノ主要都市ニ其ノ設置ヲ見ルニ至リ其ノ數二十六箇所ニ及ベリ

公益宿泊所 現在此ノ種宿泊所ヲ經營セルハ京城・仁川・木浦・釜山・平壤ノ五府ニシテ京城府ニ在リテハ和光教團ニ於テモ之ヲ經營シツツアリ尙木浦ニハ朝鮮海軍會木浦支部經營ノ海員宿泊所アリ

公益食堂 釜山府ニ一箇所アリ

公益浴場 仁川府・群山府・鎮海邑・平壤府・義州邑・昌城面等ニ於テ之ヲ設ク

公益洗濯場 京城府・仁川府・木浦府・群山府・大邱府・釜山府・咸興府等ニ其ノ設ケアリ

公益理髮場 京城ニ和光教團・東和隣保館・北部隣保館ノ三箇所・仁川・開城・群山・釜山ニ各一箇所アリ

小額生業資金貸付 朝鮮ニ於テ大多數ヲ占ムル小農者ノ生活安定ヲ圖ル爲ニハ生業ヲ奨メ勤勞ニ依リ自ラ其ノ窮境ヲ打開セシムルノ必要ヲ認メ昭和三年度ヨリ邑面ヲシテ之ニ必要ナル小額ノ生業資金ヲ貸付セシムルト共ニ邑面居住ノ小農十名以上ヲ以テ勤農共濟組合ヲ組織シ其ノ地方ニ於ケル老農ヲ推シテ勤農輔導委員ニ任ジ之ヲ中心トシテ組合員相戒メ相勵マシテ勤勉力行ノ精神ヲ鼓舞シ以テ漸次彼等ノ生活ノ安定向上ヲ圖リツツアリ而シテ昭和十六年度末現在ノ貸付資金額ハ三百二十二萬五千餘圓ニシテ勤農共濟組合數ハ五千四百七十組ニ及ビ相當ノ成績ヲ擧ゲツツアリ

六 職業輔導

勞働紹介 朝鮮ニ於ケル工場労働者ノ保護救済ハ從來内地ノ如ク急ヲ告グルニ至ラザリシヲ以テ之ニ關スル施設ハ未ダ殆ンド擧グルニ足ルモノナシト雖軌近西北鮮ニ於ケル鐵道・港灣・治水及水電工事ノ如キ大規模ノ土木工事ノ勃興ニ伴ヒ労働者ノ需要激増ノ趨勢ニ在リ然ルニ由來同地方ハ人口稀薄ニシテ労働者ノ不足ヲ告グ滿支人労働者ノ使役ヲ餘儀ナクセラレツツアリ一方南鮮地方ハ人口稠密ニシテ窮民多ク内地渡航者ハ逐年多キニ上リ労働者ノ需給調節上面白カラザル現象ヲ呈セルヲ以テ本府ハ之ガ對策ノ一端トシテ昭和二年以降就職ノ爲旅行スル労働者ノ汽車汽船運賃割引ヲ實施シ其ノ移動ヲ容易ナラシメ又當時釜山ニ職員ヲ駐在セシメ漫然内地渡航者ヲ朝鮮内ニ於ケル勞務需要先ニ紹介就職セシムル外昭和九年三月以來大量的ニ南鮮過剩労働者ヲ主トシテ西北鮮地方勞働需要先ニ移動紹介シ以テ之ガ需給調節ニ資シツツアリ

從來府邑面及社會事業團體ニ對シ職業紹介所ノ設置ヲ後進シ更ニ之ガ事業ヲ助長指導スルノ必要ヲ認メ昭和三年度ヨリ公設職業紹介所ニ對シ補助金ヲ交付シ之ガ事業ノ充實進展ヲ期シ以テ勞働者ノ需給調節ヲ圖リ來リシガ今次事變ヲ契機トシテ職業紹介所ノ存在ハ從來ノ如キ社會政策的施設タル面目ヲ一新シ軍需勞務ヲ首メ生産力擴充計畫產業勞務要員等ノ充足、事變ノ影響ニ因ル轉失業者並ニ歸還又ハ傷痍軍人等ノ就職斡旋等國家的目的遂行上勞務統制機關タル使命ヲ帶ブルニ至リタル現狀ニ鑑ミ昭和十五年一月既設ノ府營職業紹介所中六箇所ヲ國營ニ移管シ爾來其ノ整備擴充ニ努メツツアリ而シテ現在國營ノ職業紹介所ハ京城・清州・大田・全州・光州・大邱・釜山・海州・平壤・新義州・春川・咸興・清津ノ十三箇所ニシテ尙仁川・群山・木浦・宣川ノ各府邑ニ公立四箇所、京城ニ私立二箇所ノ職業紹介所アリ

七 軍事 援護

總督府ニ在リテハ支那事變勃發ト共ニ直チニ地方廳ヲシテ入營應召軍人ノ家庭ニ就キ其ノ生活狀況ヲ調査セシメ扶助・慰藉・激勵ニ遺憾ナキヲ期シ以テ中央地方相携ヘテ軍事扶助法ノ活用ニ全幅ノ努力ヲ傾注セリ

他方民間ニ在リテモ全鮮ノ愛國團體一齊ニ蹶起シ昭和十二年七月中央ニ朝鮮軍事後援聯盟・地方ニ道・府・郡・島軍事後援聯盟ヲ結成シテ常ニ關係當局ト緊密ナル連絡ヲ保チ皇軍ノ士氣ヲ鼓舞激勵シ且ツ將兵ヲシテ後顧ノ憂ナカラシムルヲ期シ鮮内國民ニ對シテハ時局認識及軍事援護觀念ノ強化ヲ圖リ傷痍軍人並軍人ノ家族遺族ニ對スル扶助・職業上ノ斡旋・慰問等内鮮一體トナリテ愛國ノ赤誠ヲ摯グ銃後ニ於ケル軍事援護ノ萬全ヲ期シタルガ昭和十六年七月全鮮ノ軍事後援聯盟ハ發展の解散ヲ爲シ同一趣旨ニ依リテ設立セラレタル恩賜財團軍人援護會朝鮮本部及各道支部並ニ府郡島分會ニ夫々統合ノ上一層之ガ機構ヲ整備擴充シ萬般ニ互ル軍人援護事業ヲ實施シツツアリ

支那事變ニ於ケル鮮内應召軍人家庭ノ狀況ハ官吏・會社銀行員等ノ俸給生活者ハ總數ノ約七割ニシテ農工商其ノ他自營業者約一割五分、職工・職人其ノ他ノ勞働者一割及右ニ屬セザル者五分ニシテ之等應召軍人中ニハ自己ノ勤勞ニ依リ一家ノ生計ヲ維持シ

來レル者尠カラズ其ノ家族ノ生活保全ヲ圖ルコトハ極メテ緊要ナルヲ以テ之ガ實情ニ應ジ俸給生活者ニ對シテハ事情ノ許ス限リ不在給與ノ方法ヲ講ゼシメ自營業者ニ對シテハ營業ノ維持援護・指導ニ努メ或ハ留守家族ノ就職斡旋・公課授業料ノ免除・醫療助産ノ方途ヲ講ズル等總テ遺家族ノ生活援護ニ最善ノ努力ヲ拂ヒツツアリ又出征應召軍人ノ家族遺族ニシテ軍事扶助法ノ適用ヲ受ケ得ザル内縁ノ妻又ハ伯叔父母・甥姪等ニシテ生活困難ナル者及該法ニ依ル扶助費ヲ支給ヲ受ケルモ尙生活困難ナル者ニ對シテハ補助費ヲ交付シ夫夫扶助ヲ爲シ此ノ外生活困難ナル者ニ對シテハ軍事援護團體ニ於テモ之ガ扶助援護ヲ爲シツツアリ

傷痍軍人及戰死者遺族ノ保護、歸郷軍人ノ援護等ニ就テハ内地ノ方針ニ呼應シ實施シツツアリ即チ傷痍軍人ニ對シテハ夫夫ノ實情ニ應ジ醫療、職業ノ指導斡旋、職業再教育ヲ爲スノ外子弟ノ育英等ニ努メ又結核性疾患、胸膜炎患者ノ療養ヲ目的トズル朝鮮總督府直營ノ傷痍軍人馬山療養所ヲ設置シ昭和十七年二月ヨリ開所ノ筈ナリ又職業顧問ヲ設置シ職業教育及就職斡旋ニ努ムルノ外職業再教育ノ爲大學・專門學校・中等學校等ニ入學スル傷痍軍人並ニ失明傷痍軍人教育施設ヘ入所スル者ニ對シテハ新ニ學資補助ノ途ヲ講ジ又傷痍軍人會ニ對シ經費ヲ補助シ傷痍軍人相互ノ修養陶冶ニ資スル等傷痍軍人ノ保護ニ努ム

戰死者遺族ノ保護ハ極メテ重要ナルニ鑑ミ軍事扶助其ノ他各種ノ援護ニ依リ之ガ保護ノ徹底ニ努メ來リ特ニ戰歿勇士未亡人ニ對シテハ學校教員・產婆・看護婦等ノ養成又ハ和洋裁縫・生花等ノ授職輔導ヲナシ又鮮内主要地ニハ授産場・託兒所又ハ母子寮、其ノ他遺族ノ收容保護ヲ目的トスル小住宅ノ建設ヲ勸奨シ又遺兒ノ育英助成トシテ中等學校・高等小學校・實業補習學校ニ入學シタル者ニ對スル學資補助及中等學校ニ入學セザル者ノ職業輔導等之ガ援護ニ努メツツアリ尙直接遺家族ノ家庭ヲ廻リ指導相談ニ應ズル爲婦人指導囑託ヲ設置セル外傷痍軍人及遺族ニシテ生業援護ヲ要スル者ニ對シテハ恩賜財團軍人援護會ニ經費ヲ補助シ生業運轉資金無利子貸付ノ方途ヲ講ジツツアリ

歸郷軍人ノ援護ニ就テハ入營者職業保障法ノ活用ニ依リ職業ノ保護ニ努ムルハ勿論歸郷軍人ノ生業復歸ノタメ入營應召ニ依リ家業經營ニ支障ヲ來シ之ガ爲生活困難ナル者ニ對シ生業援護費ヲ支給シ之ガ援護ニ努ム

傷痍軍人並ニ出征應召軍人遺家族ノ家業經營維持、紛議調停其ノ他身上及家事全般ノ相談指導ニ應ズル爲、道府郡中必要ノ箇所

ニ軍事援護相談所ヲ設置シ傷痍軍人及遺家族ノ相談指導ニ應ジツツアリ尙傷痍軍人及軍人遺家族ノ優遇保護ト相俟チテ之等援護ヲ受クル者ノ教養ト一般國民ノ教化極メテ緊要ナルニ依リ夫夫適切ナル計畫ヲ樹立シ一層之ガ徹底ニ努ム

八 社會教化

梗概 時局ニ稽ヘ世情ニ鑑ミ社會教化施設ニ對シテハ特ニ考慮ヲ拂ヒツツアルガ其ノ概要ヲ述ブレバ次ノ如シ

國民精神ノ作興 國民精神ノ作興ハ朝鮮ノ特殊事情ニ鑑ミ之ヲ以テ社會教化上ノ根本基礎ト爲シ諸般ノ施設ハ凡テ此ノ點ニ向ツテ歸納セシムベク講演・講習・印刷物・映畫・各種行事等ニ依リテ目的ヲ達スベク力ヲ致シツツアルガ其ノ指導精神ハ凡ソ左ノ諸點ニ之ヲ置クコトトセリ

イ 我尊嚴ナル國體觀念宏遠ナル肇國ノ理想炳乎タル國憲ノ精神三千年傳統ノ國民道德內鮮一體ノ信念ヲ闡明シ以テ 皇室ヲ中心トスル國民ノ一致團結ヲ愈々鞏クス

ロ 內鮮一體ノ事實ハ歴史ガ證明スル所ノ兩者同根同祖ノ關係ニ出ヅ即チ吾人ハ內鮮融和ヨリ內鮮一體ニ進ミ更ニ報本反始シテ太古本然ノ姿ニ還元シ眞ニ兩者一如ノ理想ヲ實現シ一面相互間益血縁ノ連鎖ヲ堅カラシメンコトヲ期ス

ハ 凡ソ難局ヲ打開シ國運ノ隆昌ヲ圖ルノ道ハ我尊嚴崇高ナル國體ニ基キ盡忠報國ノ精神ヲ益振起シテ之ヲ日常ノ業務生活ノ間ニ實踐具現スルニ在ル所以ヲ周知徹底セシム

ニ 地位職業ノ如何ヲ問ハズ國民各其ノ地位ニ於テ大義名分ヲ認識シ官民一途勞資協力其ノ臣節ヲ盡シテ皇運ヲ扶翼シ天業ヲ恢弘シ奉ルベキ觀念ヲ培養スルト共ニ國憲ヲ重シ國法ニ遵フ精神ヲ強化シ以テ國家秩序ノ道義的法律的安定強化ヲ圖リ國民其ノ職務ニ勉勵スルノ氣風ヲ馴致シ堅實ナル國力ノ充實ニ寄與ス

ホ 國民ノ志操ヲ高潔ニシ一般教養ノ向上舊來ノ弊習ヲ改善實剛健ノ風ヲ馴致克己忍苦堅忍持久ノ精神ノ涵養帝國傳統ノ醇風美俗ノ維持ニ努メ國民生活ヲ眞摯ナラシムルト共ニ之ヲ明朝化シ帝國理想ノ實現ニ寄與ス

「皇國臣民ノ誓詞」ノ普及 國家意識ノ昂揚國體觀念ノ明徹ニ資スルタメ「皇國臣民ノ誓詞」ヲ制定シテ之ガ普及ヲ圖リ學校ノ兒童・生徒・學生ハ勿論官公署・銀行・會社・工場・商店其ノ他各種團體等ニ於ケル各種會合ノ際之ヲ齊誦セシムルコトナセルガ尙之ガ一般ニ對スル普及ニ付テハ或ハ常設映畫館ヲ通ジ或ハラヂオニ依リ或ハ新聞・雜誌等ヲ利用シ現在全鮮各地之ガ普及ヲ見ザル所ナキニ至レリ

又本府ニ於テハ之ガ普及ノ一方法トシテ百萬部ヲ印刷シテ關係方面ニ配付セル外朝鮮教育會ヲシテ之ガ有償配付ニ應ゼシム

儀禮準則 朝鮮ハ古來禮ノ國トシテ夙ニ長幼ノ序夫婦男女ノ別正シク祖先ヲ崇敬スルノ風盛ニシテ冠婚葬祭ノ儀禮ヲ重ンジタルモ近來動モスレバ嚴肅ナルベキ儀禮モ徒ニ形式ノ末節ニ拘泥シ其ノ精神ヲ没却セルモノ多ク之ガ爲ニ諸種ノ弊害弊出シテ民衆ハ其ノ煩雜ニ堪エザルノミナラズ之ヲ行フニ當リ身分不相應ナル費用ト無用ノ時間ヲ空費スルコトトナリ社會ノ上下ヲ通ジ其負擔ニ苦シミ一回ノ婚禮一度ノ葬禮ニ産ヲ傾クルニ至レルモノ尠カラズ一般民衆ハ是等ノ甚ダシキ弊害ヲ熟知セルニ拘ラズ此ノ數百年來ノ傳統ト慣習ニ依リ改ムルコト能ハズ茲ニ於テ本府ハ最モ弊害ノ甚シト認メラルル婚葬祭ノ三禮ニツキ調査シ又ハ廣ク各道官民ノ意見ヲ參酌シ儀禮ヲ避ケテ其ノ形式ノ合理化ヲ圖リ無駄ヲ排除スルト共ニ飽クマデ精神ヲ重ンジ嚴肅ヲ失セザル標準則ヲ制定シ國民精神作興ニ關スル 詔書換發記念日タル昭和九年十一月十日之ヲ一般ニ發表シテ朝鮮ノ風習改善上劃期的方針ヲ指示セリ而シテ爾來之ガ趣旨ノ普及實行ノ徹底ニ努メ相當ノ效果ヲ收メツツアリ

勤勞報國運動 勤勞ヲ通ジテ忍苦鍛鍊、犧牲奉公ノ精神ヲ涵養スルト共ニ共同一致的集團訓練ヲ施シ以テ國民總訓練ニ資スルタメ昭和十三年七月七日支那事變記念日ヲ起點トシテ勤勞報國運動ヲ起シタル處、今ヤ官公署ハ勿論、青年團其他各種團體、部落等ニ勤勞奉仕隊ノ組織セラレザルモノナキニ至リ國民總動員運動ニ至大ノ好果ヲ齎シツツアリ

殊ニ昭和十四年度ヨリ滿洲ニ興亞青年勤勞報國隊百三十名ヲ派遣シ滿洲國建設ニ寄與スル所尠カラザルノミナラズ之ヲ通ジテ日滿一如、興亞ノ大精神ヲ體得セシメ歸還後ハ國民總力推進隊員トシテ活躍セシメツツアリ

婦人教養事業 家庭教育・生活改善ヨリ延イテ一般社會教化上婦人ノ力ノ影響相當大ナルハ言ヲ俟タザル處ナルモ朝鮮ニ於ケル

中年以上ノ婦人ハ概シテ教養ニ乏シク舊套ニ泥ミテ此ノ方面ニ關心ヲ有セズ勤勞ノ美風ヲ缺キ殊ニ屋外勞働ヲ嫌忌スル等地方改良
 上看過シ難キモノアルニ鑑ミ模範部落其他中心人物アル地域ヨリ先ヅ婦人會・母姊會等ヲ起シ之ニ對シ夜學・野外勞働ノ獎勵等ヲ
 行ヒ以テ可及的之等教養上ノ施設ノ助成ヲ圖ルコトトシ毎年補助金ヲ交付シテ着實績ヲ收メツツアリ而シテ昭和十四年度ニ於テ
 ハ益々此ノ方面ノ事業ノ獎勵發達ヲ期スルタメ優良婦人團體ニハ助成金ヲ支給シ其ノ發展ヲ助長スルト共ニ各專門學校及高等女學
 校・女子實業學校ノ校長及教授教諭其ノ他學識名望アル女流名士ヲ網羅セル婦人問題研究會ノ活動ヲ促シ巡廻講演ヲ爲サシムルト
 共ニ婦人關係ノ諸問題ヲ研究セシメ之ヲ一般ニ發表實行スル等相當ノ效果ヲ收メツツアリ

模範部落ニ對スル補助 農村ノ疲弊ヲ匡救シ之ガ振興ヲ圖ル手段ノ一端トシテ各地方ニ於ケル優良部落又ハ團體中地方ノ教化改
 良ニ貢獻シ其ノ成績顯著ニシテ一般農村ノ模範トスルニ足ルモノ又ハ將來地方改良ノ實績ヲ擧グ得ル見込アル者ニ對シ昭和二年度
 ヨリ選奨ノ趣旨ヲ以テ補助金ヲ與ヘ部落又ハ團體ノ發達ヲ助成スルト共ニ一般農村ノ改良指導ニ努メタリシガ昭和十三年度ヨリハ
 國庫補助金二萬八千餘圓ノ増額ヲ爲シ集會所勤勞用具・警鐘・國旗掲揚臺ノ設備ヲナサシメ部落ノ自治的進展ノ推進力昂揚ニ資シ
 ツツアリ

社會教化功績者ノ表彰 昭和十三年ヨリ永年社會教化事業ニ盡力シ其ノ功績特ニ顯著ニシテ他ノ模範トスルニ足ル者ヲ各道ヨリ
 一人宛推薦セシメ表彰狀並表彰金ヲ授與シテ斯道ノ獎勵ヲ行ヒツツアルガ其ノ業績ハ之ヲ官報新聞等ニ掲載シテ一般ニ周知セシメ
 以テ社會教化振興ノ一助ト爲シツツアリ

青少年團體ノ現況並其指導ニ關スル施設 朝鮮ニ於ケル青年層ノ指導統制ハ朝鮮統治上ニモ影響ヲ及ボスコト甚大ナルヲ以テ特
 ニ注意ヲ拂ヒツツアルガ其狀況左ノ如シ

朝鮮各道ニ於ケル青年團體ノ大部分ハ大正八年獨立騒擾ノ直後一種ノ氣勢ニ煽ラレ設立セラレタルモノ多ク其ノ標榜スル所智徳
 體育ノ増進・學術研究文化促進等ニアルモ其ノ爲ス所概テ常道ヲ逸シ徒ニ激越ナル言動ヲ好ミ不穩ノ演說會ヲ取テスル等青年團體
 本來ノ目的ニ副ハザルノミナラズ却テ民心ヲ動搖セシムル虞アリシヲ以テ當時當局ニ於テハ其ノ設立ヲ阻止スル方針ヲ以テ之ニ對

シ來レリ爾來青年團體ノ情況及一般青年ノ思想ハ往時ノ如ク表面上政治問題ノ爲ニ氣勢ヲ揚グルヲ止メ只管朝鮮人ノ文化ノ向上青
 年各自ノ社會的地位ノ向上ヲ圖ラントスル傾向ニ嚮ヒタルモ其ノ裏面ヲ窺フ時ハ一部ノ青年間ニ在リテハ獨立運動ノ燃焼性去リテ
 浸潤性加ハリ轉ジテ民族の偏見若ハ感情ニ依リ穩當ナラザル宣傳ヲ爲シ或ハ過激思想者ノ之ニ介入策動スルモノアリテ蠢動ヲ繰返
 スモノ少ナカラザリシガ滿洲事變ヲ契機トシテ我國ノ國際聯盟離脱並ニ帝國ノ國力増進等ニ伴ヒ一般思想漸次靜穩ニ赴キ一面農山
 漁村ノ振興計畫成リテ以來青年ノ思想著シク堅實ニ向ヒ來レル際徒ニ從來ノ如キ取締方針ノミヲ持續スルハ青年層ノ教化指導上ハ
 勿論一般社會教育上策ノ得タルモノニ非ザルヲ以テ昭和七年九月各道知事ニ對シ青年指導ノ根本的方針ヲ指示シ以テ内容堅實ナル
 モノヲ一層善導誘掖シ社會奉仕地方改良等ノ方面ニ活動セシメ以テ他團體ヲシテ徐徐ニ之ニ倣ハシムル方針ヲ樹テ兼テ不良團體
 ノ淘汰ヲ期スルノ方針ニ出デタリシガ僅力數年ノ間ニ極メテ急速且堅實ナル發達ヲ爲シ青年團體數約四千團員數十七萬ニ達シ團員各
 自ノ修養鍛鍊ハ勿論郷黨ノ開發・農山漁村振興等ノ推進力ト爲リテ相當ノ成績ヲ收メツツアリ殊ニ支那事變發生以來ニ於ケル統後
 青年ノ活動ハ物心兩方面ニ互ル動員ニ貢獻スル所極メテ大ナルモノアルニ鑑ミ之ヲ全面的ニ統制指導シテ一層青年運動ノ擴充強化
 ヲ圖ルノ必要アルヲ認メ昭和十三年九月朝鮮聯合青年團ヲ結成セシムルト共ニ之ニ對シ國庫ヨリ補助金ヲ交付シ益々青年層ノ大同
 團結ヲ堅クシ來レル處帝國ノ内外情勢ハ世界史の大轉換ヲ來シ帝國ハ東亞新秩序ノ建設ニ併セテ世界新秩序ノ建設ニ寄與スベキ世
 界の使命ヲ擔フニ至リ高度國防國家ヲ指標トスル國內新體制ヲ樹立スルニ至リタルヲ以テ青年團ニ對シテモ時局ノ進展ニ伴ヒ其ノ
 使命達成ヲ期セシムル爲全面的改訂ヲ施シ強力ナル指導統制ノ下ニ國家目的ニ即應セシムル緊要性ヲ認メラレタル結果昭和十六年
 一月十六日政務總監官通牒ヲ以テ「青年團ノ組織並指導要綱」ヲ明示シ劃期的大改組ヲ斷行セリ先ヅ組織ニ關シテ注目スベキ點ハ
 從來ノ初等學校卒業生中心ノ組織ガ改メラレ現ニ學校ニ在學セザル全青少年ガ廣ク團員トシテ網羅サレ第二ハ從來ノ少年團・女子
 青年團等ノ如キ獨立セル團體ガ解消サレ青年團ト云フ一本建ノ中ニ青年部・女子部・少年部ノ三部ヲ設ケ一貫シタル訓練體制ヲ樹
 立シタルコト、第三ニ青年訓練所ト青年團トノ不離一體性ガ確保サレタルコト、第四ニ二十歳以上三十歳迄ト云フ豐富ナル包擁性ヲ
 示ス組織ガ採ラレ從來ノ聯合體的ナル體制ヲ綜合體的一體化ヘ轉換ヲ圖リタルコトナリ尙特記スベキハ基礎組織タル單位團トシテ

國民學校ヲ中心トスル青年隊ヲ設ケタルコトニシテ現在ノ單位青年隊數五、二六四隊、所屬團員數二、六九二、二七五人ニ上レリ
映畫教育 映畫ノ持ツ教育的價値ニ付テハ多言ヲ要セザルコトナルガ、從來朝鮮ニ於テハ映畫ニ對シテ單ニ取締上ノ見地ヨリ檢
 閲ヲ行ヒタルノミニシテ、教育的方面ハ殆ド何ラ見ルベキ施設モ講ゼラレザリシ狀態ナリ然ル處昭和十五年八月國民文化ノ進展ニ
 寄與スル爲ニ映畫ノ質的向上ヲ促進スルコトヲ目的トシテ朝鮮映畫令ガ施行セラレ映畫ノ持ツ教育的ナル側面ヲモ充分ニ採リ入レ
 テ、玆ニ朝鮮映畫界ハ新シキ出發ヲ爲スコトナリタリ

即チ新ニ映畫關係職員ヲ置キ映畫令ノ規定スル一般用映畫・文化映畫・時事映畫ノ認定ヲ爲シ優良映畫ノ選奨ヲ行フコトナリ
 タリ之ニ關スル規定ハ内地ノ映畫法ト全ク同一ニシテ一般用映畫ハ其ノ觀衆ニ年齢ノ制限ナク非一般用映畫ハ十四歳未滿ノ兒童ノ
 觀覽ニ適セザルモノナリ此ノ一般用映畫ノ中特ニ國民精神ノ涵養並ニ國民智能ノ啓培ニ資スルモノニシテ劇映畫ニ非ザルモノヲ文
 化映畫又時事ヲ攝影シタルモノニシテ國民ヲシテ内外ノ情勢ニ關シテ須要ナル知識ヲ得シムル映畫ヲ時事映畫トシテ認定シ、之ヲ一
 興行ニ必ズ一本以上強制上映セシムルコトトセリ尙映畫ノ教育的利用ニ就テハ昭和十六年一月ヨリ兒童生徒尙映畫ノ選定ヲ行ヒ青
 少年ノ映畫教育ニ一層ノ力ヲ注グト共ニ此種映畫ノ製作ニ關シテハ積極的指導、助成ヲ圖リツツアル現狀ナリ

中堅青年修練所 半島ノ將來ヲ擔ヒ與亞維新ノ一翼ヲ成スベキ半島青年ノ皇國臣民化ハ刻下最モ重要事ニ屬シ之ガ達成ハ優秀ナ
 ル中堅指導者ヲ得ルニ在ルニ鑑ミ内鮮關係ノ由緒深キ扶掖ニ中堅青年修練所ヲ設置シテ青年團ノ指導者、國民總力聯盟ノ指導者タ
 ルベキ者及ビ婦人團體其他ノ教化指導者ヲ養成スルコトトナリ昭和十四年八月之ヲ開設シタリ而シテ十一月迄同ヲ重スルコト二十
 九回受講者總數二、二四〇名ニ上リ(毎回十五日乃至一箇月受講者毎回五〇乃至一〇〇名)昭和十六年四月以降ハ青年團改組ニ伴
 フ各青年隊長(國民學校長)ノ修練ヲ實施シツツアリ

青年訓練所 朝鮮ニ於テ青年訓練所規程ヲ發布シタルハ昭和四年十月ニシテ其ノ後昭和十三年三月規程ノ大改正ヲ行ヒ内地ニ於
 ケル青年學校ト略同様ノモノヲラシメタルシガ本施設ハ時局下青年層ニ對スル理想的訓練機關ニシテ而モ兵役義務ヲ有セザル半島
 青年ニ對シテハ志願兵訓練施設ト相並ンデ一朝有事ノ際ニ於ケル準備訓練ヲ施ス唯一ノ機關タルニ鑑ミ之ガ普及増設ヲ圖ルコトノ
 急務タルヲ認メ全鮮ニ於ケル六年制國民學校所在地ニハ悉ク一箇所ノ公立青年訓練所ヲ設立スルコトトシ昭和十五、十六二箇年計
 畫ヲ以テ一、七四八箇所ノ増設ヲ爲スト共ニ爾後六年制國民學校ノ増加ニ伴ヒ逐次増設ヲ圖ル豫定ニシテ其ノ内容ニ於テモ漸
 逐テ之ヲ充實セシムル方針ナリ昭和十六年十月現在公立訓練所一、七四三、私立訓練所八七、合計一、八三〇ニシテ職員數一、一七
 三、生徒數七四、二〇七昭和十六年四月末ニ於ケル經費ハ公立七八三、二八九圓、私立二、〇二二圓ナリ

經學院 經學院ハ元韓國時代成均館ト稱シ朝鮮舊時ノ最高學府ニシテ文廟ヲ祀リ經學ヲ講ズル神聖ノ場所トシテ尊崇セラレタル
 ガ韓國合併ニ當リ二十五萬圓ヲ下賜セラレタルニ付其ノ御趣旨ヲ奉ジ明治四十四年六月府令ヲ以テ規程ヲ發布シ經學院ト改稱シ右
 恩賜金ヲ基金トシ之ヨリ生ズル利子(年五分)及國庫補助金(九千圓)ヲ以テ維持經營スルコトトシ大提學・副提學・司成・直員ヲ設
 置シ院務ヲ處理セシメ尙每年春秋二季ニ釋奠ヲ行ヒ又講筵ヲ開キ機關雜誌ヲ刊行シ各道ノ學識德望アル耆宿ヲ擧ゲテ同院講士ニ列
 セシメ地方巡回講演ヲ爲サシムル等風教ノ作興ニ努メツツアリ昭和十六年度ニハ經學院ニ對シ國庫ヨリ一五、〇〇〇圓ヲ補助シテ
 其ノ事業ノ助長ヲ圖ルト共ニ同院内ニハ皇道儒學ヲ確立シ儒林ノ職分ヲ盡シ臣道ノ實踐ヲ目的トシ全鮮儒林ヲ以テ組織セル朝鮮儒
 道聯合會アリテ其ノ細胞組織タル各道儒道聯合會、各府郡島儒道會ヲ率イテ其ノ目的達成ニ邁進中ナリ

明倫專門學院 朝鮮ハ古來儒學ヲ尊ビ孔孟ノ教ヲ以テ治國平天下ノ大道ト爲セル關係上一般人民ハ深ク儒教ノ思想ニ薰化セラレ
 今日猶其ノ勢衰ヘズ多數民衆ハ之ヲ以テ矯激ナル新思想ニ對抗セントシツツアリ本府ニ於テハ昭和五年二月府令ヲ公布シ經學院ニ
 明倫學院ヲ附置シテ全鮮郷校ノ寄附金ヲ以テ之ヲ維持經營スルコトトシ修業年限二箇年ノ正科(定員六)及一箇年ノ補習科ヲ置キ正
 科ノ入學資格ハ年齢二十歳以上ノ男子補習科ハ正科了ヘタル者ノ中ヨリ入學セシメ學資ハ各郷校ヨリ支給シ專ラ儒學ヲ中心トシ
 テ各般ノ學科ヲ課スルノ外隨時講習會ヲ開キ一般ニ對シテモ儒學ノ普及ヲ圖リツツアリタルガ昭和十四年二月規程ノ改正ヲ行ヒ明
 倫專門學院ト改メ從來ノ正科及補習科ヲ廢シ新ニ本科及研究科ト改メ本科ノ修業年限ヲ三箇年ニ延長シ定員ヲ九十名ニ増シ經學・
 儒學史・國語・東洋哲學・漢文學・公民科及體操ヲ教授スルノ外新ニ自費ヲ以テ入學シ得ルノ途ヲ開キ尙聽講ノ制度ヲ設ケテ社
 會ノ要求ニ應ズルコトトセリ職制トシテ總裁・學監・講師・幹事・書記及地方ニ於ケル學識經驗アル者ノ中ヨリ任命セル評議員ヲ

置キ重要事項ヲ審議セシメツアリ而シテ昭和十七年ヨリ本學院ヲ公私立専門學校ニ昇格シ時世ノ要求ニ應ズベク郷校財産ノ共同出資ニ依リ財團法人ノ設立ニ着手シ具體的方策進捗中ニシテ郷校ヨリハ毎年財團維持經營費ニ對シ其ノ必要額ヲ負擔スルコトナリタルガ初年度ノ分擔金ハ四萬一千四百十圓ナリ

郷校財産ノ狀況(附文廟) 朝鮮ニハ古來地方各府郡ニ孔孟ヲ祀ル爲文廟ヲ置キ郷校ヲ附置シテ地方ノ兩班儒生等此ニ相會シ春秋ニ祭祀ヲ行フト同時ニ教育ノ道場ト爲シ一面郷民ノ美事ヲ稱揚シ惡行ヲ戒メ育英事業ヲ經營スルノ慣習ヲ成シ來レルガ郷校ニ附屬スル財産ヲ郷校財産ト稱シ如上事業ノ資源ニ充テシモノナリ而シテ郷校財産ハ地方儒林ノ鳩財及政府ノ下付シタルモノ等ヨリ成レル公共的ノ性質ヲ帶ベル財産ニシテ殆ンド大部分不動産ナルガ其ノ管理宜シキヲ得ズ將ニ散逸セントスルノ虞アリシヲ以テ併合以來引續キ府尹・郡守・島司ヲシテ之ヲ管理セシメ其ノ整理ヲ行ヒ其ノ收入ハ前記事業費ニ充ツル外大部分公立普通學校ノ經費ニ充當スルコトト爲セシガ大正八年以來尙學心俄ニ勃興シ教育ニ對スル一般ノ自覺著シキモノアリテ學校費令ノ制定ト爲リ其ノ負擔モ亦著シク増大セル一方外來思想ノ刺戟ハ漸ク民心ノ動搖ヲ來シ良風美俗ノ日ニ廢ラントスルノ傾向アリテ之ガ施設ヲ要スル急ナルモノアリシヲ以テ右郷校財産ヲ此方面ニ使用スルハ其ノ性質ヨリ最モ意義アルヲ認メ大正九年六月該財産管理規則ヲ改正シテ普通學校ノ經費ニ充當スルコトヲ止メ專ラ文廟ノ維持ト社會教化事業ノ施設ニ投ズルノ途ヲ開キ府尹・郡守及島司ヲシテ之ヲ管理セシムルハ從前ト異ナラザルモ其ノ使途ニ付テハ儒林ヨリ選出セル掌議ノ意見ヲ聽キテ之ヲ定メシムルコトトシ儒林ヲシテ自ラ進ミテ社會教化ニ努力スルノ氣風ヲ養ヒ以テ民風改善ニ資スルコトトナセルガ尙昭和五年度ヨリ各郷校財産ノ經費ノ一部ヲ割キテ經學院ニ明倫學院ヲ附置シ儒林ノ子弟ヲ入學セシメ深ク儒學ノ根源ヲ究メシメ鞏固ナル志操ヲ養フト共ニ廣ク知見ヲ啓發シテ一般民衆善導ノ中心人物養成ニ努力セシムルコトトセリ昭和十六年度ニ於ケル郷校財産豫算總額一、三二七、四〇三圓中文廟享祀費ニ支出セルモノ七三、八五一圓社會教化費ニ支出セルモノ四七二、三五〇圓ニシテ地方社會教化ニ効果ヲ及ボセル所大ナルモノアリ

教化團體聯合會 民間ニ於ケル教化事業ヲ振興シテ官ノ施設ト連絡提携セシメ更ニ各教化團體ノ協同團結ヲ圖ルタメ早クヨリ全鮮的聯合機關ノ設立ヲ必要トスル氣運ニ迫ラレツツアリシガ偶々昭和八年十一月十日畏キ邊ヨリ教化事業獎勵ノ思召ヲ以テ御內帑

金ノ御下賜アリタルヲ以テ此ノ機會ニ於テ聯合機關ノ設立ヲ實現スルコトトシ慎重計畫ヲ整ヘタル上先ヅ各道ニ道ヲ單位トスル教化團體聯合會ヲ設立セシメ更ニ前記御內帑金ヲ基金トシノ經常費ノ全部ヲ國庫ヨリ補助シテ朝鮮教化團體聯合會ヲ設立シ昭和十年十月三日之ガ發會式ヲ行ヒシガ之ニ依リ朝鮮ニ於ケル教化事業ハ中央地方相呼應シテ官ノ施設ト提携シ同一步調ノ下ニ多大ノ效果ヲ擧ゲツツアリ尙各道ノ聯合會ニ對シテモ夫夫補助金ヲ交付シテ其ノ事業ヲ助成スルコトトセリ

朝鮮音樂協會 從來朝鮮ニ於テハ音樂ニ對スル一般ノ關心薄シ之ニ對スル施設モ殆ド無ク爲ニ他ノ一般文化方面ノ急激ナル勃興ニモ拘ラズ獨リ音樂界ノミハ依然トシテ低調ナル歩ミヲ續ケツツアリ斯ル現狀ニ鑑ミ昭和十六年一月半島唯一最高ノ團體タルコトヲ目指シ朝鮮在住音樂關係者ヲ網羅シテ朝鮮音樂協會ヲ設立セリ本會ハ音樂ノ健全ナル發達ト音樂家ノ素質ノ向上ヲ圖リ以テ一般文化ノ發展向上ニ寄與スルコトヲ目的トスルモノニシテ事務所ヲ朝鮮總督府學務局社會教育課内ニ置キ會長ニ學務局長ヲ推シ其ノ他顧問・理事・幹事・評議員等ノ役職員ヲ委嘱シ本格的活動ニ入レリ

本會ノ事業トシテハ音樂ノ統制並ニ指導、音樂會ノ開催、音樂家ノ養成並ニ指導ニ關スル施設、機關紙ノ發行等ガ擧ゲラレ具體的ニハ音樂報週刊ノ行事・府民音樂鑑賞會・音樂競演會ノ開催等、會ノ目的達成上必要ナル事業ヲ實施シ來レリ會ハ邦樂部・朝鮮樂部・洋樂部・教育音樂部・輕音樂部ノ五部ニ分レ昭和十六年八月末現在會員數五、二三名ナリ

朝鮮總督府始政記念館 朝鮮總督府始政記念館ハ昭和十五年朝鮮總督府始政三十年記念事業トシテ京城府倭城臺町所在舊總督官邸ヲ改修シ歴代朝鮮統治首腦者ノ肖像・記念寫眞・衣服及附屬品・刀劍・書簡・掛軸・遺愛品・調度品・其ノ他參考品等ヲ蒐集陳列ノ上社會教育的觀覽施設トシテ同年十一月ヨリ一般ニ公開セリコノ地ハ約四百年前李昶ト謂フ學者ニシテ大臣タリシ人ガ今ノ櫻谷ノ清流ヲ取入レタ宏崇ナル亭樹ヲ營ミタル所ナルガ二百餘年ノ後李朝二十五代哲宗王ノ時ノ大臣朴永元ガ其レヲ再營シテ大ニ其ノ舊觀ヲ改メ藥水ノ名ニ因デンデソレヲ綠泉亭ト呼ベリ其ノ後政府ノ所管ニ移サレタルガ明治十八年日本公使館トナリ爾後二十二年間繼續セリ明治三十九年一月日韓協約締結ノ結果、時ノ駐屯軍司令官長谷川陸軍大將ガ臨時統監代理トシテ此ノ建物ノ中ニテ開廳式ヲ舉行シ同時ニ統監府トシテ政務ヲ開始セリ同年三月伊藤博文公ガ韓國統監トシテ着任後ハ統監邸ト改メラレ住居トシタリ次デ

第九章 産業

第一節 農業ニ關スル施設

大綱 農業ノ開發ハ朝鮮統治上最重要ナル綱目ノ一ナリ本府ハ始政以來力ヲ此ニ致シ農業技術員ノ配置・農事試驗場・道農事試驗場ノ設置等農業ニ關スル諸種ノ指導獎勵及試驗調査ノ機關ヲ設ケ民情ヲ察シ民度ニ鑑ミテ一般農民ニ對シテハ少數ノ事項ヲ徹底的ニ指導シ即チ實行方法簡易效果確實ニシテ且成ルベク現金ノ支出ヲ要セザル事項ヲ主トシテ獎勵スルノ方針ヲ採リ以テ知識及經濟力ノ幼稚ナル農民ニ適切ナル誘掖ヲ爲シ各道ニ於テモ更ニ之ニ依リテ獎勵事項ヲ定メ指導ニ努メタル結果米・麥・大豆・棉等ノ農作・養蠶・家畜・水利開墾事業・果樹栽培等特ニ異例ノ發達ヲ見其ノ收穫ハ數年ニシテ概ネ倍蓰シ多キハ從前ノ數倍ニ達セリ

一 一般施設

概況 朝鮮ハ古來農業ヲ以テ國ヲ立テ其ノ經濟ハ今尙殆ド之ニ依リテ支持セララルドモ併合以前ニ於テ多年秕政ノ結果農民ノ知識低ク其ノ經濟力亦極メテ薄弱ニシテ農業ノ改良ヲ企圖スルノ念ナク之ニ關スル官憲ノ指導ノ如キモ其ノ實績ヲ舉グルコト難ク加之古來山林荒廢ノ爲水源涸渴シ旱水害ヲ被ルコト甚ダ多カリキ總督府始政以來本府及各道ニ於テハ最モ力ヲ農事ノ改良ニ致シ勸農機關ヲ設置シテ當業者ノ指導獎勵ヲ行ハシメ水利開墾事業ヲ獎勵シテ補助金ヲ交付スル等諸般ノ改善ヲ講ジタル結果其ノ面目ヲ一新シテ著シク生産ノ増加ヲ來セシガ更ニ積極的方針ヲ以テ朝鮮農業ノ主産タル米ノ増加ヲ圖リ併セテ帝國食糧問題ノ解決ニ資スルコトトシ大正九年度ヨリ十五箇年ニ互ル朝鮮産米増殖第一期計畫ヲ樹テ尙大正十五年度ニ於テ之ガ更新ヲ爲シ其ノ遂行ニ努メタルモ米穀事情ノ變遷ニ鑑ミ昭和九年以降當分ノ間本計畫ニ基ク土地改良事業ノ實施ヲ中止スルコトトナセリ然ルニ支那事變勃發後食糧ノ需要ハ頓ニ増加シ米穀等主要食糧ノ増産確保ヲ圖ルノ要極メテ緊切ナルモノアルヲ以テ昭和十四年實施ノ増米計畫ニ引續キ

昭和十五年以降六ヶ年ノ増米計畫ヲ樹立シ土地改良事業ニ依リ約百六十九萬石、耕種改善ニ依リ五百一十一萬石、計六百八十萬石ノ増産ヲ目途トシ目下官民總動員ヲ以テ之ガ計畫完遂ニ邁進中ナリ

二 勸農機關

農事試驗場 ハ明治三十九年帝國政府ノ設置ニ係リ其ノ後舊韓國政府ニ讓渡シ併合ト共ニ本府ノ管轄ニ屬シタルモノニシテ水原ニ本場ヲ置クノ外現在ハ裡里ニ南鮮支場ヲ沙里院ニ西鮮支場ヲ咸南惠山郡普天面ニ北鮮支場ヲ木浦道龍岡ニ棉作支場ヲ車登館ニ蠶業出張所ヲ金堤ニ干拓出張所ヲ設ケテ農業上ノ指導講習並ニ農事ノ改良發達ニ資スル調査試驗ノ完成ヲ期シ其ノ總經費昭和十五年度ニハ九十六萬五千八百八十二圓ナリ其ノ他各道ニ於テハ道農事試驗場及道原蠶種製造所ヲ設ケ風土ニ應ジテ農作物ノ試驗調査・適種ノ育成配付・蠶業ノ講習・蠶種ノ配付ヲ行ヘリ

獸疫血清製造所 ハ明治四十四年創立セラレ農商務省ノ管轄ニ屬シタルヲ以テ同所ヨリ牛疫血清ノ配給ヲ受ケ來リシモ其ノ後國境ニ於ケル防疫地帯構成ノ實施ト相俟テ牛疫血清ノ所要量年年増加シ且牛疫血清以外ノ血清又ハ豫防疫ノ需要大ナルモノアリシヲ以テ大正七年同所ヲ本所ノ所管ニ移シ其規模ヲ擴張スルト共ニ是等諸液ノ製造高ヲ増加シ供給ノ圓滑ヲ圖リ以テ鮮内家畜防疫上多大ノ貢獻ヲ爲セリ

種馬牧場 咸鏡北道ニ於テハ道内産馬改良ノ目的ヲ以テ大正八年度以來國庫補助ノ下ニ種馬所ヲ經營シ民有牝馬ノ種付ヲ行ヒ馬匹改良増殖並馬事思想ノ普及ニ貢獻スル所多大ナリシガ昭和七年ヨリ朝鮮競馬令ノ公布ト共ニ之ヲ國立種馬牧場トシテ國營ニ移管シ昭和十年咸鏡北道慶源ニ移轉スルト共ニ該事業ヲ擴充シ之ガ改良蕃殖ニ努メツツアリ尙昭和十五年三月咸鏡南道定平郡定平面ニ支場ヲ開設第二馬政區ニ於ケル事業ヲ分掌シツツアリ

種羊場及種牡羊育成所 昭和九年種羊獎勵計畫ノ實施ト共ニ咸鏡北道明川郡阿間面、昭和十二年平安南道順川郡殷山面、昭和十六年三月慶尙北道慶州郡内東面ニ種羊場ヲ、同十六年三月京畿道開豐郡中面ニ種牡羊育成所ヲ設置シ種羊場ニ於テハ獎勵品種タル

コリテール種羊各約〇〇頭ヲ濠洲及新西蘭ヨリ輸入シテ之ニ收容シ優良種羊ノ生産育成並ニ配付ヲ行ヒ種牡羊育成所ニ於テハ地方生産仔牡羊ノ買上育成ヲ行ヒ種牡羊トシテ年々〇〇頭ノ配付ヲ行フコトトセリ

農業技術員 ニ關シテハ併合以來中央及道費ニ於テ漸次其ノ増員ヲ行ヒタル結果昭和十四年ニ於ケル地方駐在國費又ハ道費技術員ノ數ハ技手級以上ノモノ國費一、一七一人道費二、〇八五人ナリ現此等ノ技術員ハ當業者ノ獎勵畫策及實地指導ノ任ニ當リテ其ノ發達ヲ助成シツツアリ

三 農業經濟及農業制度

農會 新政以來農業關係ノ各種團體ハ各部門毎ニ設立セラレタルモ大正十五年朝鮮農會令ヲ發布シ從來ノ各種農業團體ハ畜産關係ノモノヲ除クノ外總テ解散ヲシ新ニ農會設立畜産關係ノ團體モ亦昭和八年ニ至リ農會ニ合併セラレタリ現在農會數ハ朝鮮農會一道農會十三、郡又ハ島ヲ區域トスル郡島農會二百二十、府農會五ニシテ農業ノ指導獎勵ハ勿論穀類、繭・棉等ノ販賣ノ斡旋、肥料其ノ他資材ノ斡旋農業倉庫ノ經營、畜牛共濟等ノ事業ヲ行ヒ半島農業ノ改良發達ニ努メツツアリ

區別	會計別	昭和十六年度 經費豫算額	同 十五年度	同 十四年度	同 十三年度	同 十二年度	同 十一年度	同 十年度	同 九年度
朝鮮農會	一般會計	三、七四〇、〇七	一、六八六、〇三	五、九二〇、九	四、二一七、五	六、四〇二、五	六、四〇二、五	六、三八〇、〇	六、二七八、
	特別會計	一一、二九一、九四〇	二、四九二、九六三	七、三〇九、四〇	一、一六五、三三	六、四〇六、〇	六、五二二、七	四、九四三、七	一、三九九、一
	合計	一五、〇三二、〇一〇	四、一七九、〇〇三	一三、二三〇、三〇	五、三八二、八	一二、八〇八、五	一二、九二五、二	一一、〇六六、四	七、六八七、一
道農會	一般會計	四、七三三、六九四	三、七〇五、六六八	二、二九七、三五	一、七五五、五三	一、三〇七、八	一、〇七四、〇三	七、七六〇、六	一、三九九、一
	特別會計	一、四〇〇、〇二二	一、三三三、一六三	一、〇三四、一七六	一、二二九、九四七	八、九五九、九	七、六七、九四七	一、〇六六、四	一、一五七、九四
	合計	六、一三三、七一六	五、〇三八、八三一	三、三三一、五三一	二、九八五、四八四	二、二六七、七三七	九、六二九、八	八、四三七、四	二、五五五、五
郡島農會	一般會計	三、七四五、二二七	三、一五八、八四四	一、九六二、九三三	一、五九〇、一〇七	二、二五八、五五七	二、一三〇、三六四	一、〇二七、一五六	二、一〇四、五
	特別會計	一一、〇四六、〇九三	一一、〇六六、一〇六	四、七四〇、七〇一	三、八四七、七三七	二、七六三、六六五	一、九八〇、四六二	一、三三九、九三	三、二八二、四四
	合計	一四、八〇一、三二〇	一四、二二四、九五〇	六、七〇三、六三四	五、四三七、八八〇	五、〇二二、二二二	四、九六二、二二二	三、三一九、八二六	四、四八七、八八四

産業組合 産業組合ハ大正十五年一月創設セラレタルガ金融ニツイテハ金融組合アリ組合事業ノ範圍ハ販賣・購買・利用ノ三種

ニ限定セラルル昭和十六年度末現在ニ於ケル組合數一〇〇組合ニシテ之ヲ事業別ニ見ルトキハ米穀販賣ヲ主タル目的トスル組合八一
織物ノ販賣ヲ主タル目的トスル組合六、朝鮮紙ノ販賣ヲ主タル目的トスル組合二、自作農創設ヲ主タル目的トスル組合二、其ノ他
九ナリ昭和十七年度産業組合業務概況左ノ如シ

組合數	組合員數	出資總額	拂込済出資額	準備金積立金	借入金	販賣高	購買高	利用加工料
一〇〇	一八八、八四八	二、八〇七、五五〇	六七〇、七二二	一、二九二、六七八	一五〇、八八七、七六六	三九、八三二、四〇〇	一一、四三三、三三三	三〇、三五二、〇〇〇

殖産契 農村ノ振興地方經濟ノ發展ヲ圖ル爲ニハ農村團體ノ活動ニ俟ツベキモノ多キヲ以テ産業組合又ハ金融組合ノ組合員タルベ
キ産業小法人ヲ認メ之ヲシテ共同販賣・共同購入等ノ事業ヲ行ハシムル爲昭和十年八月殖産契令ヲ發布シ同年十二月ヨリ之ヲ實施
セリ殖産契ハ部落ヲ單位トシ隣保共助ノ精神ニ基キ契員ノ經濟ノ發達ヲ圖ル爲ニ共同ノ事業ヲ爲スヲ目的トスルモノニシテ昭和十
七年六月末現在概況左ノ如シ

殖産契	數	契員	數	販賣事業高	購買事業高
金融組合所屬	計	金融組合所屬	計		
三、八四四	五、八六七	四、四五一	一、四三〇、四一八	一、六九五、九六八	一、五五二、四〇八
産業組合所屬		産業組合所屬			

備考 販賣及購買事業高ハ昭和十六年七月ヨリ昭和十七年六月ニ至ル一年間ノ事業高ヲ示ス

小作 朝鮮ニ於ケル農家總戸數ハ昭和十六年末現在ニ於テ三百七萬一千戸ニシテ朝鮮總戸數ノ約七割ヲ占メ而モ其ノ大部分ハ小
作農階級ニ屬シ昭和十六年末現在ニ於テ百六十四萬七千三百八十八戸農家總戸數ノ五割三分ニ達スル現狀ニ鑑ミ之等小作農民大衆
ノ生活ノ安定ト向上トヲ圖ル爲始政以來幾多ノ施設ヲ講ジタリ即チ小作慣習中ニハ小作地ノ生産力ノ増進、小作農ノ生活安定ヲ阻
害スルモノ尠カラザリシヲ以テ昭和三年二月總督府内ニ臨時小作調査委員會ヲ設置シ其ノ調査ノ結果ニ基キ昭和三年七月小作慣行

改善要綱ヲ決定シ行政的指導ニ依リ改善ヲ圖ルコトトセリ然ルニ積年ノ慣行ハ深ク浸潤シ容易ニ改マラズ加フルニ時代ノ推移ニ伴
ヒ小作爭議ノ増加スル傾向顯著ナルモノアリタルヲ以テ昭和八年二月ヨリ朝鮮小作調停令ヲ施行シ當事者ノ妥協互讓ノ精神ニ則リ
爭議ノ圓滿解決ヲ期スルコトトシ更ニ小作關係ノ弊害ヲ根本的ニ芟除シ小作農ノ地位安定ヲ圖リ小作農民ヲシテ専心農事ニ精勵セ
シメ地主小作人ノ協調融和共存共榮ヲ實ヲ舉ゲシムル爲ニハ更ニ進ンデ小作關係ヲ立法的ニ調整スル要切ナルモノアリシヲ以テ農
ニ昭和二年以降六年ノ星霜ヲ費シ完了シタル小作慣行調査並臨時小作調査委員會ノ答申及各方面ノ輿論ヲ參酌シ昭和十年十月二十
日ヲ以テ朝鮮農地令ヲ公布耕作權ノ確保ヲ圖リタリ

更ニ昭和十四年戰時物價抑制制ノ爲價格等ノ引上停止行ハルルニ及ビ農産物價格構成ノ重要部分ヲ占ムル小作料ニ付テモ國家總動
員法ニ基キ小作料統制令ヲ公布、小作料ノ引上停止、小作料ノ公定不當ナル小作料ノ變更命令等ヲ規定シ以テ農業生産力ノ擴充並
ニ農家生活ノ安定ヲ期スルコトトセリ

自作農地設定及維持 農業生産力ノ擴充農家經濟ノ安定等ハ中農ノ保護育成ニ俟タザルベカラザルヲ以テ昭和七年度ヨリ自作農
地設定事業ヲ實施シ更ニ昭和十一年度ヨリ自作農地維持事業ヲモ行フコトトセリ

本事業ノ主體ハ道ニシテ道ハ簡易生命保險積立金ヲ年四分六厘ニテ借受ケ設定及維持自作農家ニ對シ一戸平均六百六十圓ヲ年利
三分五厘ニテ貸付シ番田合シテ大約五反歩ヲ購入セシメ一箇年据置二十四箇年ノ元利均等年賦償還ノ方法ニ依リ償還セシム
此ノ事業ノ期間ハ十箇年一箇年ノ實行戸數二千五百戸面積一千二百五十町步（七、八兩年度ハ二千戸一千町步）期間中ノ總戸數
二萬四千戸總面積一萬二千町步ヲ設定シ得ル見込ニシテ昭和十五年度迄ノ實積ハ戸數二萬一千四百四十四戸面積一萬三千四百二十
二町九反六畝此ノ購入價格一千五百八萬四千八十四圓六十五錢之ニ對スル貸付金額一千四百十三萬三千七百七十八圓二十錢ニ上リ
豫期以上ノ成績ヲ收メツアリ

政府ハ本事業助成ノ爲不動産取得稅・所有權移轉ニ伴フ登録稅ヲ免除スル外道ノ資金償還ニ對シ利子ノ差等ニ相當スル額ヲ補助
ス

農地移住獎勵 東洋殖産株式會社ハ明治四十三年以來内地人農業移民ヲ募集シ其ノ取得地ヲ二十五箇年以内ノ年賦償還ニ依リ移住民ニ讓渡シ移住後ノ農事經營等ニ對シ便宜ヲ供與シ來リタルガ既墾地ノ移民ハ小作權移動等ノ問題ヲ生ズルヲ以テ昭和二年以降募集ヲ廢止シタリシガ昭和十六年末ニ於テ三千八百七十五戸ノ移民ヲ有セリ

不二興業株式會社ハ模範農村ヲ建設スベク全羅北道沃溝郡内干拓地ニ内地ヨリ移民ヲ收容シタリシガ後不二農村產業組合設立セラレ本事業ヲ繼承昭和十六年末ニ三百十八戸ノ移民アリ

江原道平康郡ノ高原地帯ニハ模範的自作農村ヲ建設スベク内地人移民ヲ以テ組織スル產業組合アリ昭和十六年末ニ九十三戸アリ右ノ外全鮮ニ二千六百六十九戸ノ内地人農業移民アリ主トシテ南鮮地方ニ分布ス

大正十五年以降產米増殖改訂計畫ノ實施ニ伴ヒ開墾干拓事業物與シタルモ此等開墾干拓地ニ在リテハ練熟セル耕作者ヲ得ルニ困難ナル實情ナリシヲ以テ耕地比較的狭少ナル地方ノ農民ヲ選擇シ之ヲ開墾干拓地ニ移住セシムル獎勵方法ヲ講ズル必要ヲ認メラルルニ至リ昭和四年以來補助金ヲ交付シ農事經營者ノ移住者ヲ獎勵セリ關係法規ハ屢々改正セラレタルガ現在農地移住獎勵補助規則ニハ南鮮地方ヨリ西北鮮地方ヘ移住者ヲ招致シタル場合ニ於テハ移住者一戸ニ付百圓以内、右以外ノ土地改良施行地ヘ移住者ヲ招致シタル場合ニ於テハ移住者一戸ニ付五十圓以内ノ補助金ヲ交付スルコトトセリ

昭和四年移住獎勵補助規則制定以降昭和十六年度迄ノ移住者累計六千六百五十六戸補助額累計三十萬八千四百二十二圓ニ達セリ

四 農業 水利

水利概況 農業水利ニ關シテハ水利組合條例發布以來大規模ノ灌溉施設ヲ獎勵シ又在來ノ堤堰淤ノ修築ヲ助成シタル結果昭和十六年度末現在調査ニ於テ灌溉設備ヲ有シ水利概テ安全ト看做サルルモノハ水利組合ニ依ルモノ約二十三萬六千町步其ノ他約五十九萬三千町步合計約八十二萬九千町步ニシテ其ノ他ノ約九十三萬町步ハ灌溉設備ヲ有スルモ尙水利不安全ナルカ又ハ全然灌溉設備ヲ有セズ只天水ヲ俟ツモノニシテ作柄極メテ不安定ナルノミナラズ收量モ僅ニ一段歩當平均一石内外ニシテ内地平均數量ノ半ヲ出デザル狀況ナリ

ザル狀況ナリ

土地改良計畫

本府ニ於テハ大正九年度以降十五箇年ヲ期シ灌溉改善ヲ爲スベキ畜(田)畜ニ變換スベキ田(畑)畜ニ開墾干拓シ得ベキ草生地・干潟地等三者合計面積約八十萬町步中先ヅ其ノ約二分ノ一ノ土地改良ヲ行フ計畫(本土土地改良計畫ト耕種法ノ改良ニ依ル増米計畫トヲ併セ稱シテ產米増殖計畫ト謂フ)ヲ樹テ爾來之ガ遂行ニ努メタルモ實行機關ノ一部不成立物價騰貴ニ伴フ事業費ノ増加並企業金利高率等ノ事由ニ依リ大正九年度以降六箇年間ノ土地改良實施面積ハ僅ニ九萬町步ニ過ギズ其ノ進捗狀況甚ダ遲遅タルモノアルヲ以テ從來ノ計畫ヲ更新シテ大正十五年度以降十二箇年ヲ期シ三十五萬町步ノ土地改良ヲ行フ計畫ヲ樹テ低利資金融通、監督獎勵費ヲ増加スル等豫期ノ成績ヲ舉グルコトヲ期セリ然レドモ本計畫ハ内外兩地ニ於ケル米穀事情ノ變遷ニ伴ヒ昭和九年以降一時之ヲ中止スルノ已ムナキニ至レリ(第五項食糧政策參照)

而シテ昭和十五年事變下ニ於ケル帝國ノ主要食糧タル米穀ノ自給確保ヲ目指シテ昭和十五年以降六箇年(竣工八箇年農事改良完成十一箇年)ニ十六萬三千町步ノ土地改良ヲ施行スル計畫(本計畫ハ耕種法ノ改善ニ依ル増米計畫ト併セ稱シテ朝鮮増米計畫ト云フ)ヲ樹テ實行ニ着手セルガ昭和十七年時局ノ推移ト帝國ノ人口増殖政策ニ對處シ昭和十五年以降十二ヶ年(竣工十四ヶ年農事改良完成十六ヶ年)ニ五十七萬七千七百町步ノ土地改良ヲ施行スル計畫ニ擴充セリ

本計畫ニ於テハ半島ノ早害對策トシテノ見地ヨリ主トシテ既成番ノ灌溉改善ニ重點ヲ置クモ從來ノ實績ニ鑑ミ耕地整理及暗渠排水ヲ擴充シ新タニ干拓事業ヲ實施スル等土地改良事業ヲ積極的ニ施行シ耕種法ノ改善ニ對應スルコトトセリ尙曩ノ產米増殖計畫ノ實績及最近ノ經濟情勢ニ鑑ミ補助率ヲ増高シ測量設計工事監督等ノ技術的助成ヲ厚クシ所要資金ニ付テハ大藏省預金部資金ヲ融通スル等計畫ノ圓滑ナル遂行ヲ期セリ

耕地擴張改良ニ關スル基本調査 耕地擴張改良ニ關スル基本調査ハ前記產米増殖計畫ノ遂行上朝鮮全土ノ耕地及未墾地ニシテ將來改良若ハ開墾干拓シ得ベキ土地ノ所在面積及工事施行ノ方法並其ノ經費概算等ヲ調査シ土地改良事業促進ノ資ニ充テントスルモノニシテ四箇ノ事業班ヲ組織シ五箇年間ニ全鮮ニ互リ調査ヲ完成スル見込ナリシモ財政ノ都合ニ依リ大正九年十一月僅ニ二箇ノ事

業班ヲ編成シ爾來調査續行中ナリシガ同十一年度ニ於テ二箇ノ事業班ヲ増設スルコトナリ所要人員ヲ選任シ同十二年二月ニ至リ辛ウジテ豫定計畫タル四箇事業班ノ編成ヲ了シタリ然ルニ同十三年度ニ於ケル行政整理ノ結果總員ノ二割ヲ減員シ更ニ大正十五年度ニ於ケル産米増殖計畫ノ更新ト同時ニ二箇事業班ニ減員シ調査ヲ進メ昭和四年度ヲ以テ之ガ完了ヲ告ゲタリ而シテ調査開始以來朝鮮全土ニ互リ調査シタル面積ハ干潟地ヲ含ミ二千二百五十五萬六千四百九十九町歩ニシテ土地改良事業施行見込ノ地區數ハ甲號地區數(二百町歩以上)五百三十四箇所其ノ面積四十九萬八千八百九十二町歩乙號地區數(二百町歩未)一千六百二十四箇所其ノ面積十五萬一千六百六十六町歩ヲ算シ甲號地區ニ對シテハ其ノ所在・面積・事業概算・増收見込等ヲ公表シ更ニ詳細ナル事業計畫等ヲ知ラント欲スル者ニ對シテハ本府並地區所在ノ道・府・郡・島廳ニ於テ事業計畫書及圖面ヲ閱覽セシメツツアリ

土地改良事業ノ監督 土地改良事業ハ水ノ利用ニ關シ多數土地蒙利者ノ間ニ於テ利害ノ共通スルヲ普通トシ水利組合ヲ組織シテ共同事業ノ發達ヲ圖ルコト最モ望マシキ事ナルガ故ニ本府ニ於テモ之ガ獎勵ニ努ムト雖總テ之ヲ組合組織ニ依ラシムルハ不可能事ニ屬スルヲ以テ個人經營ノ事業ヲモ認メザルベカラズ而シテ此ノ種事業ハ他ノ灌溉排水又ハ道路・河川ニ對シ影響ヲ及ボスコト多キノミナラズ其ノ設計ノ良否ハ事業ノ利害ニ關スルコト少カラズ且多數農民ガ理數ニ通ゼザル結果往往ニシテ不當ノ利益ヲ企業者ニ獨占セララルノ虞ナキニ非ザルヲ以テ之ガ企業ニ付テハ官ノ認許ヲ受ケシムルコトトシ以テ其ノ取締ヲ嚴正ニシ相當成果ヲ收メタリ

然レドモ官ノ認許制度ハ行政上ノ便宜手段タルニ止リ何等法規上ノ根據ナク事業實施上不便少カラザリシヲ以テ土地改良事業ニ關スル法規ヲ統一シ監督獎勵ニ便ナラシムルト共ニ之ガ保護ヲ周到ニシ以テ朝鮮ノ實情ニ適應セシムルノ必要極メテ緊切ナルモノアルヲ認メ昭和二年十二月制令第一六號ヲ以テ朝鮮土地改良令ヲ公布シ同三年五月總督府令第二九號ヲ以テ同令施行規則ヲ發布シ昭和三年七月一日ヨリ施行シタリ

堤堰狀及其ノ他ノ小規模土地改良事業 堤堰及汰ハ其ノ痕跡ヲ存スルモノ堤堰六千有餘汰二萬有餘ニ及ビタリト雖多年稅政ノ餘弊ヲ受ケテ概ネ荒廢冒耕ニ委シ殆ド其ノ用ヲ爲サザルモノ多カリシヲ以テ明治四十二年ヨリ大正七年度ニ至ルノ間年々國庫補助金

ヲ支出シテ之ニ修築ヲ加ヘ既ニ其ノ工事ヲ了シタルモノ堤堰一千五百二十七汰四百十二達シ大正八年度以降ハ財源ヲ道地方費ニ移シテ其ノ補助ヲ爲サシメ以テ其ノ新設修築ヲ行ヒ更ニ昭和五年度ヨリ此等堤堰汰ノ外土地改良事業補助規則ノ適用ヲ受ケザル小規模ノ土地改良事業ニ對シ國庫補助金ヲ交付スルノ途ヲ開キ道費ノ補助金ト併セテ工事費ノ五割程度ヲ補助シ之ガ助長促進ヲ圖ルコトトナセリ而シテ本工事ニ對シ昭和十四年度迄ニ交付シタル國庫補助金ハ累計三十七萬一千七百七十四圓施行地區三百二十箇所施行面積八千五百七十六町歩ニ達シタリ(昭和十五年年度以降ハ朝鮮増米計畫ニ包括實施)

旱害對策小規模土地改良事業ノ助成 朝鮮ノ現狀ハ未ダ旱魃ノ被害ヨリ免レ得ザル尙九十四萬町歩ヲ存シ農村更生上ニ對スル施設ノ一日モ忽諸ニ附シ難キモノアルヲ以テ昭和十二年度ニ於テ既存堤堰汰ノ改修ヲ行ヘば旱魃ノ被害ヨリ免レ得ル地區十八萬八千町歩中差當リ五萬二千五百町歩ニ付毎年三千五百町歩宛十五箇年ニ其ノ改修ヲ施行スル計畫ヲ樹テ土地改良補助規則ヲ改正シ右工事ニ對シテハ特ニ五割以内ノ國庫補助ヲ與ヘ尙技術的援助ヲ與フル爲道ニ國費職員ヲ増置シ又水利組合事業トシテ行フモノニ對シテハ特ニ低利資金ヲ斡旋スル等積極的ニ指導助成ヲ爲スコトトセリ而シテ右計畫ニ依リ十五箇年間ニ交付スル國庫補助金ノ總額ハ四百二十萬圓ノ豫定ナルガ昭和十四年度迄ニ實施セルモノ九十二箇所面積七千二百七十三町歩ニシテ之ニ對スル補助金交付額ハ六十八萬九千七百四十九圓ナリ(昭和十五年年度以降ハ朝鮮増米計畫ニ包括實施)

既成耕地改良事業ノ助成 既成土地改良地區ニ於テハ年所ノ經ルニ伴ヒ既存設備ノ改良或ハ追加工事ノ施行ヲ爲スニ非ザレバ豫期ノ收穫ヲ擧ゲ得ザルモノアルニ至レルヲ以テ昭和五年度以降年々之ガ補助金ヲ計上シ工事費ニ對シ五割乃至二割ノ補助ヲ與ヘ之ヲ助成スルコトトセルガ昭和十六年度迄ニ支出シタル國庫補助金ハ累計百四十四萬五千八百圓ニ達シタリ

既成耕地排水改善事業ノ助成 從來施行セラレタル土地改良事業地區ニ於テハ主トシテ水源及主要用排水施設完備セラレタリト雖用水配給・悪水排除等ノ局部的施設之ニ伴ハザルモノアルヲ以テ之ガ改良ヲ圖ル爲昭和十二年度ニ於テ計畫ヲ樹立シ差當リ第一期計畫トシテ三萬町歩ニ付毎年一千五百町歩宛二十箇年間ニ小用排水施設ノ改善ヲ爲スコトトシ右工事費ニ對シテハ土地改良事業補助規則ノ規程ニ依リ二割ノ國庫補助金ヲ交付シ尙測量設計ニ付テモ國及道ニ於テ可及的援助ヲ與ヘ又水利組合ノ行フ事業ニ對

シテハ低利資金ノ斡旋ヲ爲スコトトセリ而シテ右計畫ニ依リ二十箇年間ニ交付スル國庫補助金ノ總額ハ九十萬圓ノ豫定ナルガ昭和十四年度迄ニ實施セル地區數一七蒙利面積四千九百六十五町歩ニシテ之ニ對スル補助金交付額ハ十一萬一千六百六十四圓ナリ(昭和十五年度以降ハ朝鮮増米計畫ニ包括實施)

水利組合 水利組合ハ大正六年發布セラレタル朝鮮水利組合令ニ依リ認メラレタル法人ニシテ其ノ後昭和三年朝鮮土地改良令公布ニ依リ一部内容ノ改正ヲ見タルガ其ノ事業ハ(一)灌漑排水、水害豫防(二)土地改良等ヲ行フニアリ而シテ昭和十六年度末ニ於テハ組合數三百七十三其ノ蒙利面積二十九萬三千九百五十八町歩ニ達セリ

五 食糧政策

産米増殖計畫 産米ノ増加ハ主トシテ品種及耕種法ノ改善ニ依ルモノニシテ今後更ニ積極的ニ産米ノ増加ヲ畫策シ荒蕪地干渴地ノ開拓及水利灌漑ノ改善ヲ助長シ併セテ農耕法ノ改良獎勵ヲ行フコト切要ナルヲ以テ前記ノ如ク大正九年度以降十五箇年ヲ期スル第一期産米増殖計畫ヲ確立シ該期間ヲ通ジ總工費一億六千八百萬圓其ノ内土地改良補助金トシテ總額約三千八百五十五萬圓ヲ支出スルノ見込ヲ以テ約四十二萬七千五百町歩ノ土地改良ヲ助成セントシ之ガ爲大正九年十一月本府殖産局ニ土地改良課ヲ新設シ之ニ多數ノ技術員其ノ他ノ職員ヲ配置シ灌漑開墾ニ關スル事務ノ統一敏捷ヲ期スルト共ニ耕地擴張改良ニ關スル基本調査ヲ開始シ更ニ同年十二月土地改良事業補助規則ヲ制定シ補助事業ノ範圍ヲ擴張スルト共ニ補助率ヲ高メ次イデ同十二年二月特別ノ事情アル場合ニ在リテハ定率以上ニ特別補助ヲ爲シ得ルコトニ改正セリ而シテ灌漑及開墾事業助成ニ努メ大正十五年度以降十四箇年ヲ期シ三十五萬町歩ノ土地改良事業ヲ完成シ耕種法ノ改善ト相俟テ約八百二十萬石ノ産米増加ヲ計ラントスル所謂産米増殖更新計畫ナルモノヲ樹テタルコト既述ノ通ニシテ之ガ遂行ヲ期スル爲土地改良部ヲ新設シ事業代行機關ヲ創設シタリ同計畫ハ事業資金總額三億二千五百餘萬圓ノ内土地改良資金二億八千五百餘萬圓農事改良資金四千萬圓トシ土地改良事業補助金六千五百餘萬圓及企業者自身ニ於テ調達ヲ要スベキ金額二千二百餘萬圓ヲ控除シタル殘額二億三千八百餘萬圓ノ半額ハ政府ノ預金部ヨリ低利資金ヲ供給シ他ノ

半額ハ朝鮮殖産銀行及東洋拓殖株式會社ヲシテ調達セシメ貸出利率ハ預金部金五朱九厘普通資金八朱九厘平均七朱四厘見當ナリシモ漸次低下シテ昭和十一年度末ニ於ケル貸出利率ハ預金部資金四朱四厘銀行資金五朱五厘平均四朱九厘五毛トナレリ而シテ本計畫ハ一面朝鮮ニ於ケル農村經濟ノ伸長ヲ圖リ他面帝國食糧問題ノ解決ニ資セントスルモノニシテ計畫完了後ニ於ケル産米増加見込高約八百二十萬石ヲ豫定シ將來ニ於ケル鮮内消費量ノ増加ヲ考慮スルモ尙約五百萬石ノ餘剰ヲ生ズベク之ヲ從來ノ輸移出數量ニ合スルトキハ約一千萬石ノ輸移出數量ニ達スル豫定ナリキ然レ共本計畫ハ内外兩地ニ於ケル米穀事情ノ變遷ニ伴ヒ昭和七年七月ヲ以テ土地改良部ヲ廢シ之ヲ農林局ニ屬セシメ實行機關ヲ縮小シ更ニ昭和九年ニ至リ現下ノ急迫セル米穀事情ノ解消ヲ見ル迄産米増殖計畫中土地改良事業ノ遂行ヲ中止セリ

米穀増産施設 昭和十二年日支事變勃發スルヤ均衡ヲ保チ來リシ米穀ノ需給關係ハ漸次緊迫ヲ告ゲ同十二年ノ内外地ヲ通ズル未曾有ノ大豐作後ニ於テスラ之ガ需給ノ不圓滑ヲ來スノ虞アルノミナラズ更ニ將來ノ消費増ヲ考慮スルトキハ著シキ不足ヲ豫想セララルガ故ニ中央政府ノ方針ニ順應シテ帝國主要食糧タル米穀ノ自給確保ヲ強化スル必要上朝鮮ニ於テハ速急且積極的増産ヲ企圖シ國費百二十萬圓ヲ投ジテ昭和十四年度ニ於テ耕種法改善ニ依ル増産計畫樹立セラレタルモ時局ノ推移ト帝國ノ人口増殖政策ニ對應スル爲内地ノ主要食糧増産計畫ニ順應シ昭和十五年度以降十二箇年(土地改良着手六箇年完成八箇年)ヲ第一期トスル増米計畫樹立セラレタリ

即チ増産ノ實施方法ハ土地改良、稻作栽培技術ノ改善向上、農業勞力及灌漑水ノ配給調整自給肥料ノ増産増施病蟲害ノ驅除豫防等稻作經營ノ改善ニ基調ヲ置キ特ニ直接農家指導ニ當ルベキ郡農會ハ邑面指導職員ノ充實整備ニ努メ半島官民協力一致ノ下ニ増米確保ヲ計リ兵站基地半島ノ使命達成ヲ計レリ

食糧應急對策ノ設立 昭和十四年ハ春窮期以降寡雨ニシテ夏期ニ入ルヤ旱魃ノ氣配愈々濃厚トナリ米價先高見越ニ依リ市場出廻ノ不圓滑ヲ招來シ米價ハ昂騰シ國民生活ニ多大ノ脅威ヲ與フルニ至リタルヲ以テ本府ニ於テハ直ニ雜穀輸入關稅ノ免除・糶出荷ノ德惠・金融引締ニ依ル市場出廻促進・市場並ニ一般取引ノ最高米價ノ公定・滿洲ヨリノ雜穀輸入促進等一連ノ對策ヲ講ジタルガ之

ニ呼應シテ民間ニ於テモ自發的ニ半搗米・七分搗米ノ獎勵・代用食・混食等ノ節米運動ヲ起スニ至レリ依テ本府ハ更ニ進ンテ朝鮮白米取締規則(昭和一四・一〇、四府令一七五號)ヲ發布シ原則トシテ胚芽米又ハ七分搗以下ノ白米ニ非ザレバ販賣シ得ザルコトトセル外酒造石數ノ制限搗精度ノ低下ニ依ル消費規正ノ實行等凡ユル方面ニ於テ食糧需給ノ均衡ヲ圖リ來リタルモ早魃ノ被害激甚ヲ極メ米穀約一千萬石ノ減收ヲ來セルノ外雜穀ニ於テモ二百萬石程度ノ減收トナリ朝鮮ニ於ケル食糧事情ハ未會有ノ難局ニ直面シタルモ米穀ノ代替性アル麥類・粟・大豆等主要雜穀ノ價格ヲ公定シ價格ノ安定ヲ圖ルト共ニ代用食・混食ノ積極的勵行、日滿支食糧交流ノ實施、鮮内ノ配給ハ勿論對内地、滿洲北支トノ輸移出入ハ總テ本府ノ指令ニ依ルコトトシ又各道・府・郡ニ於テハ食糧配給組合ヲ組織セシメ道内、道間ノ配給ヲ爲シ雜穀ノ輸移入並ニ鮮内配給ニ付テハ朝鮮輸移入雜穀中央配給組合ヲシテ一元的取扱ヲ爲サシムルト共ニ輸移出米取扱中央機關トシテ米穀市場株式會社ヲ活用スル等食糧配給機構ノ整備ト之ガ圓滑ナル運営ニ依リ雜穀ノ輸移入ハ本府ノ期待スル量ヲ獲得シ得ザリシモ之ニ對處スルニ節米運動ノ強化、食糧習慣ノ矯正、山野草ノ採取、朝鮮酒釀造ノ延期等凡ユル方策ヲ講ズルト共ニ此ノ間軍用麥ノ貸付ヲ受クル等軍部ノ支援モアリタル結果此朝鮮未會有ノ大旱害ヲ無事突破シ銑後ニ於ケル食糧確保ト國民生活ノ安定ヲ期シ得タリ

彼上ノ狀況ニ比シ昭和十六年米穀年度ニ於テハ米穀ニ於テ約七百萬石程度ノ增收トナリ難局既ニ去リ食糧事情緩和セラルト思惟スル向モ尠カラズ然ルニ帝國内外ノ情勢ノ愈々主要食糧ノ確保、配給ノ適正ヲ期スルヲ要シ前年ノ實績ニ鑑ミ其ノ施策ニ再檢討ヲ加ヘ大要右ノ如キ對策ヲ確立シ以テ國民食糧ノ需給調整、國民生活ノ安定軍需ノ完全充足ヲ企圖シ所期ノ目的ヲ達シタリ

一、集荷配給機構 米穀市場株式會社ト朝鮮輸移入雜穀中央配給組合トガ從來爲シ來リタル事業ヲ合併シ新ニ設立セル朝鮮糧穀中央配給組合ヲシテ之ヲ行ヒ各道ニ於テハ從來ノ道配給組合ヲ全部發展の解消セシメ新ニ組織ヲ擴充強化シ道糧穀配給組合ヲ結成セシメ道知事ノ強下ニ置カシメタリ

二、出荷及配給統制 本府ハ特殊用途ヲ除キタル食糧ニ付原則トシテ一人當一年間ノ消費量ヲ査定シ各道毎ニ過不足數量ヲ決定シ過剩道ハ其ノ數量ノ買上、又ハ強制保管ヲ爲サシメ其ノ確保ヲ期セシメ不足道ニ對シテハ本府ノ指令ニ依リ適時過剩道ヨリ不足

數量ヲ供給セシメタリ供出邑面ニ於テハ農會其ノ他産業團體ノ援助ヲ受ケ國民總力部落聯盟ヲ單位トシ供出必行會ヲ組織シ總協和ノ精神ニ則リ自發的ニ供出セシムル策ヲ講ジ又道内ノ配給ハ道配給組合ヲ通ジ鑛山・工場等重要ナル消費者團體ニ對シテハ道配給組合直配シ又特殊用途ニ付テハ本府ノ指令ニ依リ道配給組合ニ對シ道知事之ヲ命ジ以テ圓滑ナル配給ヲ期シタリ

三、消費規正 節米ニ付テハ本府・道・郡其ノ他當局ハ國民精神總動員聯盟ト緊密ナル聯絡ヲ探ルト共ニ地方廳ノ首腦部、地方有志等ヲ網羅スル節米獎勵委員會等ヲ組織シ代用食・混食ノ當習化、糧穀尊重ノ觀念ノ徹底等從來ノ消費規正ニ關スル趣旨ヲ深化徹底ヲ圖リ殊ニ最近農村ニ於ケル白米食移行之趨勢ニアリ之ニ對シテハ特ニ濃厚ナル指導ヲ期シタリ

四、價格操作 價格ノ公定ハ生産者販賣價格、卸賣價格及小賣價格ノ三本建トシ統制機關相互ノ取引ハ糧穀所在地ノ公定價格ニ依ルコトトシ糧穀ノ圓滑ナル流通ヲ圖レリ

朝鮮米穀市場株式會社ノ設立 本府ハ始政以來米穀ノ生産改良、増産ニ就テハ銳意各般ノ施設ヲ講ジ來リタリト雖モ之ガ配給方面ノ施設ニハ尙遺憾ノ點尠カラザリシヲ以テ昭和十四年内地ノ政策ニ順應シ朝鮮米穀市場株式會社令(昭和十四・九、制令第十五號)ヲ發布シ從來ノ授機取引ヲ抑制シ實需ニ基ク正米取引ノ原則トスル機構ニ改メ以テ配給ノ圓滑ト適正價格ノ構成ヲ期スルコトトセリ而シテ從來ノ米穀取引所又ハ正米市場ハ之ヲ全廢シ新ニ本府及民間共同出資ノ下ニ本會社ヲ設立シ米穀市場ノ經營及之ニ附帶スル事業並ニ其ノ他本會社ノ目的達成上必要ナル事項ヲ其ノ事業目的トシ外ニ雜穀ノ米穀市場ニ於ケル賣買取引ヲモ認メラレタリ本會社ハ公的使命ヲ有スルニ鑑ミ特ニ會社名稱(商號)ノ專占經營並ニ利益金配當等ニ付特典ヲ與ヘラルルト共ニ本令ノ目的ヲ達成スベキ義務ヲ負荷セリ

然ルニ昭和十四年ノ未會有ノ大旱害ニ依リ鮮米ノ大減收ヲ見タルヲ以テ本府ハ食糧ノ需給調節ヲ計リ以テ國民生活ヲ安定セシムル爲食糧ノ配給機構、價格及數量等ニ強度ノ統制ヲ加ヘルコトトセリ以テ米穀市場ハ全ク本來ノ活動ヲ休止セル状態トナレルモ昭和十五年一月本會社ニ對シ輸移出ニ充當スベキ米穀ヲ原料扱ヲ以テ各道ノ配給機關ヨリ買取ラシメ精穀ヲ以テ輸移出ノ任ニ當ラシメタリ次デ昭和十六米穀年度ニ於ケル食糧對策樹立セラルルニ當リ當分ノ間本會社ヲシテ朝鮮糧穀中央配給組合ノ事務ヲ代行セシ

メ昭和十五年十月朝鮮糧穀中央配給組合業務取扱ニ關スル命令條項ヲ示達シ之ニ依リ道糧穀配給組合ヨリ粗穀ヲ以テ買入レ之ヲ精穀トシテ輸移出セシムルコトトナレリ

米及雜穀ノ價格公定

(一)米價ノ公定 昭和十四年中朝鮮地方ノ旱魃愈々決定的トナルヤ米價ノ先高見越ニ依ル賣惜ミ又ハ思惑買占ノ傾向顯著トナリ米穀ノ出廻ハ圓滑ヲ缺クニ至リ爲ニ米價ノ奔騰ハ止ル所ヲ知ラズ遂ニ七月上旬ニ至リ米穀取引所ノ賣買ハ一般市場價格ヲ遙カニ上廻ル現象ヲ呈シタルヲ以テ本府ハ米穀ノ思惑取引ニ對スル資金融通ノ抑制、雜穀ノ輸入確保等ノ施策ヲ採リ之ガ情勢ノ緩和ニ努ムル一方取引所ニ對シ糶ノ上場ヲ認メ米穀出廻促進ノ一助ヲシムルト共ニ取引所ノ最高價格(先限玄米一石三付三八圓糶一斤ニ付一一錢)ヲ自肅的ニ決定セシメ米價抑制ノ一端トナシ併セテ各道知事ヲシテ道内各主要消費地毎ニ白米ノ小賣價格ヲ指定實施セシメタリ然ルニ内地ニ於テモ米價續騰ノ趨勢ニアリシ爲遂ニ米穀統制法第四條ノ規定ヲ發動シテ米穀ノ最高販賣價格ヲ玄米一石當三八圓ニ決定シ八月二十六日ヨリ之ヲ施行スルコトセルヲ以テ朝鮮ニ於テモ内地米穀政策ノ關聯性ニ鑑ミ各米穀取引所ノ最高取引價格及各道ノ白米小賣價格ヲ改訂シ大幅引下ヲナスト共ニ各道主要消費地ニ於ケル糶及玄米ノ自肅最高價格ヲ新ニ決定實施シ以テ米價ノ安定米穀ノ出廻促進ヲ期スルコトトセリ其ノ後十一月内地ニ於テ公定最高販賣價格一石當三十八圓ヲ一舉ニ四十三圓ニ改訂シ白米ニ付テモ右ニ準ジ最高販賣價格ヲ定メシヲ以テ朝鮮ニ於テモ之ガ均衡ヲ圖ル爲十一月十日價格等統制令第七條ノ規定ニ依リ玄米卸賣價格及白米ノ小賣價格ヲ公定スルト共ニ各米穀取引所ニ對シ右ニ順應シテ最高取引價格ヲ改訂セシメタリ尙其ノ後發布セラレタル朝鮮米穀配給調整令ノ規定ニ依リ十二月二十九日附ヲ以テ糶・玄米及白米ノ銘柄等級別最高販賣價格ヲ公定スルト共ニ同日朝鮮米穀市場株式會社ノ經營ニ係ル米穀市場ノ最高價格ヲ公定シ以テ米價抑制ハ勿論食糧需給統制ニ其ノ萬全ヲ期シ來リタルガ昭和十五年十一月地方的ニ一部不均衡ト認メラルモノヲ改訂シ同年十二月糯米ノ最高販賣價格ヲモ公定シ愈々其ノ完璧ヲ期シタリ然ルニ爾來勞賃・資材等ノ昂騰ニ由ル米穀生産費ノ増大、米價ト一般物價乃至他農產物價トノ不均衡等顯著ニシテ此ノ儘放置セムカ戰時下食糧政策ノ完遂ヲ期シ難キ虞アルニ至リシヲ以テ内地ニ於テハ昭和十六年産米ニ付買

上價格ノ引上、米穀生産獎勵金交付制ノ創設並銘柄等級ノ整理等ノ措施ヲ斷行シ最高販賣價格ヲ事實上玄米一石當五〇圓トスル一方消費價格ハ從前通據置クニ重價格制ヲ採用スルニ至リタルヲ以テ朝鮮ニ於テモ右ニ策應シ昭和十六年十一月米穀生産並出荷獎勵金交付制度ヲ創設シ買上價格ヲ實値上四圓引上グルト共ニ消費價格ヲ据置キ且ツ銘柄等級ノ整理ヲ圖リ多收穫米ノ優遇増産ニ努メ以テ決戰體制下食糧對策ノ運用ニ完璧ヲ期スルコトトシ同時ニ從前ノ公定米價ニ再檢討ヲ加ヘ全面的ニ改訂ヲ實施セリ(昭和一二、二、告示一九六五號)

(二)雜穀價格ノ公定 昭和十四年ノ大旱魃ニ因ル一般食糧作物ノ減收並日滿支ヲ通ズル食糧需給關係緊迫ニ依リ雜穀價格ハ昂騰シ雜穀ヲ主食トスル民衆ノ生活ハ不安ニ陥ルノミナラズ米價トノ均衡ヲ失ヒ必然的ニ米穀消費ヲ増大スル虞アルニ至リシヲ以テ十一月二十一日附告示ヲ以テ差當リ米穀トノ代替性ニ富ム大麥・稗麥・粟及大豆ノ卸賣價格ヲ指定シ以テ價格安定ヲ圖リ食糧需給ノ圓滑ヲ期シタルガ爾來食糧對策ノ開展ニ並行シ之ヲ全面的ニ改訂スルト共ニ精麥・小豆・玉蜀黍・小麥・ライ麥・燕麥・菜豆等ノ價格ヲ指定セリ

朝鮮米穀配給調整令ノ公布 我ガ國民ノ主要食糧品タル米穀ノ生産及供給ヲ確保シ且適正ナル價格ノ下ニ其ノ配給ノ圓滑ヲ期スルコトハ平戰時ヲ通ジ極メテ主要ナル事項ニシテ特ニ長期持久ノ現事變下ニ於テハ米穀ノ需要調整及價格政策ノ萬全ヲ期シ一朝米穀事情ノ激變ニ際會スルコトアルモ國民ヲシテ毫モ不安ナカラシムル豫メ十全ノ態勢ヲ整ヘ置クコトハ絕對的必要事ニ屬シ之ガ爲ニ内地ニ於テハ米穀配給統制法ガ公布セラレタルガ朝鮮ニ於テモ内外地米穀ノ關聯性ニ鑑ミ昭和十四年九月朝鮮米穀市場會社令ト同年十二月本令トノ二大法令ヲ公布シ以テ食糧不安ヲ芟除シ總動員下ニ於ケル低物價政策ニ順應シテ國民生活ノ安定ニ資スルコトトセリ本令ノ骨子トスルコトコハ(一)米穀取引業者ヲ許可制ニシ業者ノ濫立ヲ防止シ自由競争等ヨリ生ズル配給ノ不圓滑、價格ノ無統制ヲ救済スルコト(二)米穀ノ蒐荷配給上特ニ必要アルトキハ米穀配給統制命令ヲ發シ以テ蒐荷ニ便ナラシムルト共ニ配給ノ圓滑ヲ期スルコト(三)輸移出組合ヲ設立シテ米穀ノ輸移出ヲ調整セントスルコト等ナリ此ノ内米穀配給統制命令ニ就テハ昭和十四年ニ於ケル大旱魃ノ後ヲ受ケ米穀配給上特ニ緊急措置ヲ要セシヲ以テ昭和十四年二月府令第二百二十五號及第二百二十六號

ヲ以テ他ノ規定ト切り離シ施行セラレタリ右府令ノ施行ニ依リ米穀ノ最高販賣價格ヲ定メ何等ノ名義ヲ以テスルヲ問ハズ最高販賣價格ヲ超ユル對價ヲ以テ販賣スルコトヲ禁ジ又米穀ノ配給統制上必要アリト認ムルトキハ米穀ノ移動又ハ賣買ニ關シ必要ナル命令處分ヲ爲シ得ルコトトセリ

朝鮮米穀摺精制限規則ノ發布 昭和十四年ノ大旱魃ニ對處スル節米強化ノ一方策トシテ糞ニ精神運動ニ依ル摺精程度ノ低下ヲ圖リシガ更ニ之ガ徹底ヲ期スル爲之ガ立法化ノ必要ヲ認メ完全精白米ハ之ヲ胚芽米又ハ七分摺以下ノ白米ニ改ムルト共ニ摺精ノ際ニ於ケル摺粉ノ使用ヲ禁止シ以テ摺精程度低下ニ依ル白米ノ供給増加ト併セテ國民保健ニ資スル目的ヲ以テ輸出入品等ニ關スル臨時措置ニ關スル法律ニ基キ昭和十四年十月四日府令第七十五號ヲ以テ朝鮮白米取締規則ヲ發布セリ右規則ハ緊急ノ事態ニ對處スル過渡的立法トシテ設定セシガ節米方策トシテ内外地一貫ノ施策ヲ講ズル要アリシヲ以テ其ノ後政府ハ勅令ヲ以テ米穀摺精等制限令ヲ公布シ朝鮮ニモ之ヲ施行シタリ本府ハ之ニ基ヅキ朝鮮白米取締規則ト略同一内容ヲ有スル「昭和十四年十二月府令第二百六號米穀ノ摺粉等ノ使用禁止ニ關スル件及府令第二百七號朝鮮米穀摺精制限規則」ヲ發布シ之ト同時ニ前記白米取締規則ヲ廢止スルニ至レリ

朝鮮雜穀等配給統制規則ノ發布 國民食糧ノ需給ヲ調整シ軍需ノ充足ヲ圖ルト共ニ國民生活ノ安定ヲ期スルハ戰時體制下ニ於ケル國策遂行上喫緊ノ要務ニシテ殊ニ朝鮮ニ於ケル雜穀ノ食糧的價値ハ頗ル高キニ鑑ミ米穀トノ間ニ緊密ナル一元配給統制ヲ企圖シ昭和十五年七月府令第七十六號ヲ以テ本規則ヲ發布シ雜穀及其ノ製品ノ配給ヲ統制シ以テ食糧需給ノ適正ヲ期スルコトトセリ而シテ同時ニ告示第七百五十五號ヲ以テ大麥・稗麥・小麥・ライ麥・燕麥（精麥ヲ含ム）粟（精粟ヲ含ム）及大豆並ニ其ノ製品ヲ指定シ之等雜穀ノ道外搬出ヲ制限シ一面買上及保管命令ノ發動ニ依リ其ノ目的達成ヲ期シツツアリシガ更ニ同年十一月告示第七百四十五號ヲ以テ指定品目中稗・蜀黍・玉蜀黍・黍・蕎麥（精穀ヲ含ム）及小豆ヲ加ヘ益々統制ノ強化徹底ヲ圖ルコトトセリ

六 米穀統制

米穀倉庫計畫 朝鮮米ノ品位ハ米穀検査施行以來著シク向上統一セラレ内地ニ於ケル取引ニ於テモ年々遂々其ノ聲價ヲ高ムルニ至レリ然ルニ朝鮮ニ於ケル農家ハ其ノ經濟狀態極メテ貧弱ナルト生産物ニ對スル處理機關不備ナリシ關係上生産米ハ餘儀ナク之ヲ收穫期ニ放賣スルノ慣習ニシテ之ガ爲鮮米ノ移出ハ著シク季節的ニ偏倚シ其ノ大半ハ出來秋ヨリ僅四、五箇月間ニ移出セラルル實情ナリシ爲内地農村及市場ニ與フル影響大ナルモノアリシノミナラズ延イテ朝鮮農家ノ蒙ル損失モ亦尠カラザルモノアリタリ

本府ハ這般ノ情勢ニ鑑ミ糞ニ農業倉庫ヲ設置シ生産者ヲシテ出來秋ニ於ケル放賣ヲ防止セシメ値頃ニ依ル平均賣ノ獎勵ニ依リテ移出米ノ統制ヲ併セ行フノ方途ヲ講ジタルガ昭和五年米穀倉庫計畫ヲ樹立シ主トシテ生産地ニ米穀ノ保管ヲ目的トスル農業倉庫ヲ開港地ニ移出米ノ調節ヲ目的トスル移出米穀倉庫ヲ設置シ上叙ノ使命ヲ完ウセシムルト共ニ兩者相俟テ季節的過剩移出數量ノ調節ヲ計ルコトトセリ米穀倉庫計畫ハ當時ノ季節的過剩移出數量百萬石ヲ調節スル目的ヲ以テ昭和五年度ヨリ向フ七箇年間ヲ期シ農業倉庫及移出米穀倉庫ヲ設置スルモノニシテ其ノ概要ハ

- (一) 農業倉庫ハ倉庫一箇所ノ規模二百五十坪其ノ收容力一萬石トシ毎年十箇所宛計五十箇所其ノ收容力五十萬石ノ倉庫ヲ生産地ニ設置スルモノトス
 - (二) 移出米穀倉庫ハ毎年一定ノ借庫・新設・買收等ニ依リ七箇年後ニハ其ノ總坪數一萬二千五百坪其ノ收容力五十萬石ノ倉庫ヲ移出地ニ設置スルモノトス
 - (三) 右計畫ニ依ル倉庫建設ニ對シ農業倉庫ハ建設費ノ七割以內經營費一箇所年一千五百圓宛三箇年間移出米穀倉庫ハ新設・買收又ハ借庫ニ要スル費用ノ六割以內ヲ國庫ヨリ補助スルモノトス
- 尙右兩倉庫ニ貯藏スル米穀ニ對シテハ大藏省預金部資金ヲ取入レ融通シツツアリ

米穀倉庫計畫實績表

昭和十六年度末現在

倉庫坪數	收容力
農業倉庫	一、五五三坪
移出米穀倉庫	四九、九三三坪
	七六、九〇三坪
	二七、八〇四坪

備考

一、米穀倉庫計畫ニ依ル農業倉庫ノ坪數ハ一、五四三坪ナルモ此ノ外農業倉庫トシテ經營シ居ルモノ米穀統制移出計畫ニ依ル倉庫五、一一五坪昭和八年産米ニ對スル應急施設トシテ建設セル倉庫一、四五一坪其ノ他一、三七二坪計一八、九三七坪アリ

二、移出米穀倉庫ノ中ニハ國庫補助ニ依ルモノノ外自己資金ニテ建設セルモノヲ含ム

米穀移出統制計畫

出廻期ニ於ケル鮮米ノ移出殺到ヲ調節スル爲昭和五年ニ米穀倉庫計畫ヲ樹立シ玄米百萬石ヲ統制スベク計畫實施中ナリシモ其ノ後産米ノ増加品質ノ改良等ニ依リ移出米ノ増加ヲ來シ右計畫ノミニテハ季節的偏倚移出ヲ矯正スルコト困難ナル事情ニ立チ至リタルヲ以テ昭和八年米穀移出統制計畫ヲ樹立シ米穀倉庫計畫ノ補強工作トシテ穀貯藏倉庫ノ建設穀ノ野積施設及社還米施設等ヲ講ジ前記米穀倉庫計畫ト相俟テ玄米換算百五十六萬石ヲ調節スルコトトセリ

尙本計畫ニ依リ貯藏スル米穀ニ對シテハ大藏省預金部資金ヲ取入レ融通シツツアリ

(一) 穀貯藏倉庫 倉庫一箇所ノ規模二百五十坪其ノ收容力一萬石トシ昭和八、九ノ二箇年間ニ毎年十箇所宛計二十箇所其ノ收容力二十萬石ノ倉庫ヲ生産地ニ設置ス而シテ倉庫建設費ニ對シテハ其ノ七割經營費ニ對シテハ一箇所年六〇〇圓ヲ三箇年間國庫ヨリ補助スルモノトス

(二) 穀ノ野積施設 穀八十萬石ヲ野積貯藏スル計畫ナリシモ現在ハ昭和八年産米ニ對スル應急施設トシテ建設セル穀倉庫ニ收容シツツアリ

(三) 社還米施設 邑面ヲ事業主體トシ米穀ノ出廻期ニ穀ヲ買取り春窮期ニ細農ニ對シ食糧又ハ種穀トシテ貸付ケ秋收期ニ穀ヲ以

テ回收シ米穀ノ調節ヲ計リ併セテ細農ノ救済ニ資スルモノトス

尙買取資金ノ利子ニ對シ國庫ヨリ補助金ヲ交付スルモノトス

七 穀物検査

産米ノ生産方面ニ於ケル改良ト相俟テ朝鮮米改良ノ實ヲ擧ゲ併セテ産米ノ聲價ヲ向上シ取引ノ圓滑ヲ圖ル爲輸移出玄米検査ノ必要ヲ認メ大正四年二月米穀検査規則ヲ制定シ道知事又ハ穀物組合等ヲシテ之ヲ實施セシメ漸次相當ノ成績ヲ收メタルモ尙多少遺憾ノ點アルヲ認メ同六年九月該規則ヲ改正シ從來ニ比シ検査程度ヲ高メ一般ニ不良米ノ輸移出及道外搬出ヲ禁止シ検査機關ヲ統一シ總テ道知事ヲシテ之ガ實施ニ當ラシメ更ニ大正十一年七月同規則ヲ改正シ検査等級ヲ變更シ一層検査程度ヲ高メ且從來忠清南北二道ノ外施行セザリシ白米検査ヲモ各道(咸鏡北道)ニ實施スルコトトシ大豆ニ付テモ玄米ト同ジク改良ノ必要ヲ認メタルヲ以テ同年同月大豆検査規則ヲ發布シ道知事ヲシテ検査ヲ實施セシメ來レルガ検査ノ統一ヲ圖ルト共ニ取引ノ圓滑ヲ期センガ爲昭和七年九月朝鮮穀物検査令ヲ制定シ同年十月一日ヨリ穀物検査事業ヲ國營ニ移管シ朝鮮總督ノ權限ノ下ニ國ノ事業トシテ行フコトトセリ

尙取引ノ實情ニ鑑ミ昭和九年十月月検査規則ヲ公布シ希望者ニ對シ検査ヲ行ヒタルモ更ニ検査ノ効果ヲ徹底セシムル爲昭和十年十月同規則ヲ廢シ朝鮮穀物検査令施行規則ヲ改正ニ依リ搬出穀全般ニ互リ検査ヲ實施セリ

尙昭和十四年九月朝鮮穀物検査令施行規則ヲ改正シ玉蜀黍ノ搬出検査ヲ實施シ次デ昭和十五年八月同規則ヲ改正シ大麥及稗麥ノ搬出検査ヲモ實施セリ

米豆検査總數

年次	穀	玄	米	白	米	大	豆	計
自昭和十五年十一月至同十六年十月	三五、五四六、八〇三	一一、〇三三、二五	二五、二九八、九〇	一、七九四、四二	一、七九四、四二	六、四四九、四三六		一一三

第九章 産

業

一一三

年次	穀	玄	米	白	米	大	豆	計
自昭和十四年十一月至同十五年十一月	一五九五二七五八	六九八五六七	七九三八六九二	一一四二六八四	二五七三六四五			
自昭和十三年十一月至同十四年十一月	三三八〇七七五	九八〇六三四	一八六四一三六五	一九五四二七二	六三、四七〇四六			
自昭和十二年十一月至同十三年十一月	三五六五〇九七	一五八一五二六	二二二五三四三	二六八八九四六	七五、三六、七三			
自昭和十一年十一月至同十二年十一月	二四二〇五三五	一〇〇五二七四	一五九三三二七	二四一七〇八八	五二、六〇、七四			
自昭和十年十一月至同十一年十一月	一七五〇六九七	二二九一八三九二	一六四八六五一	二九六六八七四	四九、八五〇、八四			
自昭和九年十一月至同十年十一月	四四二二二八〇	三三八三〇二二	一四八九六四二七	二四七七八八	三五、六一八、六四			
自昭和八年十一月至同九年十一月		一四八五、五八九	一五〇六二〇六二	三七四二六七八	三三、六二、三三九			
自昭和七年十一月至同八年十一月		一一、〇三、六七二	一三、五〇、四五七	四一〇、五三三	二八、八四、六〇			
自昭和六年十一月至同七年十一月		一一、四〇、二一六	七九、九五、九〇一	三七七、三四七	三三、二五、九四四			
自昭和五年十一月至同六年十一月		二二、八三、四五二	九〇、一八、四九二	四二〇、一四二	二五、九八、〇八四			
自昭和四年十一月至同五年十一月		四二、〇〇、一八三	四二、一五七	二五、六、二四二	六、七六、七六九			

八 肥料統制

産米其ノ他各種農産増殖計畫ノ進展ニ伴ヒ鮮内ニ於ケル販賣肥料ノ需要ハ逐年躍進的激増ヲ來スニ拘ラズ鮮農ノ肥料知識ノ向上之ニ伴ハズ爲ニ一部奸商ノ乘ズルトコロトナリ不正粗悪ナル肥料ノ横行益甚シカラントスルノ傾向アリシヲ以テ昭和二年九月初鮮肥料取締令ヲ公布シ各道ニ肥料取締官ヲ設置シタリ

而シテ昭和十六年末ニ於ケル肥料營業者數ハ六千五百八十人同年中ノ法規違反事件數ハ六百八件ニシテ内免許取消シタルモノ三

百五十八件告發シタルモノ三件諭示シタルモノ百二十六件注意シタルモノ百二十一件ナリ

肥料ノ消費ハ逐年急激ニ増加シ昭和十六年ニ於ケル販賣肥料九千三百五十三萬圓自給肥料三億六千三百四十八萬圓ニシテ反當消費金肥二圓自給肥料八圓計十圓ナルガ事變以來肥料供給潤澤ナラズ之ガ配給ニ付テハ朝鮮臨時肥料配給統制令ニ依リ販賣先・販賣數量・販賣價格等ニ付統制ヲ加ヘ配給ノ圓滑ヲ期シツツアリ

九 自給肥料

自給肥料ノ増産獎勵ハ朝鮮ニ於ケル肥料獎勵ノ根本方針トシテ始政以來極力之ガ増産ニ努メ來リ特ニ昭和元年以降十箇年ヲ第一期トシテ第一次自給肥料増産計畫ヲ實施シ來リタルモ自給肥料生産額ハ耕地反當百五十八貫ニ過ギズ耕地ノ地力ヲ維持スルニ必要ナル數量ニスラ達セザルヲ以テ更ニ昭和十一年ヨリ同二十年迄ノ十箇年ニ於テ第二次自給肥料増産計畫ヲ樹立シ諸施設ニ對シ毎年四十五萬八千八百八圓ノ國庫補助ヲ爲シ自給肥料ノ増産ニ努力シ來レリ、然レドモ農家ハ極端ナル販賣肥料依存ノ觀念ニ迷ヒ自給肥料ノ重要性ヲ忘却シ來リタル傾向アルノミナラズ特ニ栽培綠肥ニ在リテハ種子ノ不足、指導力ノ不足、農家ノ栽培技術ノ未熟等ノ原因ニヨリ堆肥ハ材料ノ蒐集困難、指導獎勵力ノ不足等各種ノ困難ナル事情ニ阻マレ計畫ノ實現困難トナリタルヲ以テ本計畫後半昭和十六年度ヨリ後五箇年ノ計畫ヲ更改シ堆肥ノ目標ハ耕地反當二百七貫ヲ確保シ他面栽培綠肥ノ増産ニ全力ヲ集中シ自給肥料ノ増産ノ目標耕地反當施用量二百九十貫ヲ確保實現スルコトトセリ

昭和十七年度自給肥料獎勵補助額ハ總計四十五萬八千八百八圓ニシテ技術員設置ニ十七萬三千七百三十圓、種子代ニ十二萬圓、採種圃設置ニ五萬圓、原種圃設置ニ一萬圓、根瘤菌培養配付ニ四萬圓、試驗調査費ニ六千圓、液肥溜設置ニ五萬九千七十八圓ヲ補助スル豫定ナリ

昭和十六年自給肥料實績並昭和二十年ノ完成目標

種別	昭和十六年自給肥料實績		昭和二十年ノ完成目標	
	生産量	耕地反當	生産量	耕地反當
堆肥	八八七、七三三	一八	九二五、五〇〇	二〇
綠肥	一〇〇、三六八	三三	一一七、四〇六	二九
下肥	一〇一、八三三	四	一〇〇、〇〇〇	四五
灰類	四七五、五九	二	四〇〇、〇〇〇	九
計	一、四六二、七三三	二六	一、二八八、九五六	二〇

十 土性調査

鮮内農家ノ肥料消費額ハ近年躍進的增加ヲ來セルニ拘ラズ之ガ施肥法ヲ觀ルニ概ネ舊慣ニ捉ハレ何等土性・氣候・作物ノ特性等ヲ考慮セズ徒ニ肥料ヲ濫用スルノ傾向益甚シキモノアリテ農耕上遺憾ニ堪ヘズ右弊害匡正ノ爲施肥法合理化ニ關スル施設ヲ爲スノ要ヲ認メ昭和十一年度以降十箇年土性調査計畫ヲ樹テ現地調査・土壤ノ理化學分析・肥料試驗・施肥處方箋ノ作製ヲ行フ爲各道農事試驗場及本府農事試驗場ニ技術員ヲ配置シ之ヲ統一監督スル爲本府ニ係官ヲ設置セリ即チ本調査ニ依リ全鮮主要耕地水利安全番七十七萬町歩、田八十三萬町歩、計百六十萬町歩（別ニ地方費ニヨル調査面積番十七萬五千町歩、田五十一萬八千町歩）總計二百二十九萬三千町歩ノ性狀並ニ農業的價値ヲ明ニシ是ニ適應スル作物ノ種類ノ決定並ニ耕種法改善ノ基礎ヲ確立シ農家ヲシテ施肥上誤ルトコロナカラシメントス昭和十六年度末迄ノ土壤現地調査ノ進捗狀況ハ國費地方費ニヨルモノヲ合シ昭和十一年度七二、七二〇町歩、昭和十二年度四四八、一九五町歩、昭和十三年度四四〇、四八一町歩、昭和十四年度三八七、八〇八町歩、昭和十五年度三二二、九七九町歩、昭和十六年度二二三、〇八二町歩ニシテ之ヲ番田別ニ見レバ番九四一、九七五町歩、田九五四、二九〇町歩ナリ

第二節 農業概況

總況 農業ハ朝鮮産業ノ大宗ニシテ之ニ從事スル者昭和十六年末ニ於テ戸數三百七萬一千百戸ヲ算シ總戸數ノ約七割ヲ占メ米・麥・大豆・粟・棉花・大麻・煙草・人蔘・家蠶繭・畜牛・牛皮・豚・鶏等ヲ主産トシ同年ニ於ケル農産總額ハ約二十三億四千三十一萬圓ニ上レリ

農業ノ發達 古來農業ノ組織及作物・家畜等大體内地ト異ナラザルモ多數農民ノ知識程度低ク經濟力亦薄弱ナルノミナラズ多年秕政ノ下ニ立テテ何等助長ノ措施ナカリシヲ以テ事業ノ改善進歩ヲ見ズ且森林濫伐ノ結果水源涸渴シテ屢旱水害ヲ被レリ

然レドモ併合以來本府ハ極力農事ノ改良ヲ行ヒタル結果農産物ノ改良増殖著シク偶歐洲大戰後穀價ノ騰貴ニ伴ヒ農家ノ經濟順調トナリ開墾水利等ノ資力ヲ要スル事業ノ勃興ヲ見タリ又從來農作上肥料ヲ使用スル者極メテ少カリシモ近年金肥施用ノ傾向ヲ生ジ其ノ消費高昭和十四年度ニハ九千萬圓ニ達シ其ノ他養蠶・畜産ノ如キ農家ノ副業亦著シク發達シ農村ノ生産狀態ハ爲ニ順調ニ向上スルニ至レリ

一 農作物及果樹

米 朝鮮農産第一位ノ米ハ朝鮮ノ主要食糧タルノミナラズ内地食糧自給政策上極メテ重要ナル地位ヲ占ムルヲ以テ本府ハ夙ニ其ノ品質ノ改良・生産ノ増加ニ力ヲ注ギ各地ノ風土ニ適合スル優良種ヲ選ビテ其ノ栽培ヲ獎勵シ之ガ普及ニ努ムルト共ニ一方之等純良種ノ劣變ヲ防止スル爲水稻獎勵品種種子更新計畫ヲ樹立シ五年乃至二年ヲ一期トシテ系統的採種番ヲ設置シ全農家ノ所持スル種籾ノ更新ヲ行ヒタル結果優良品種ノ作付反別年ト共ニ増加シ明治四十三年ニ於テハ約一千町歩ニ過ギザリシモノ昭和十六年ニハ百六十四萬町歩ニ達セリ尙近時栽培技術ノ進歩及消費市場ニ於ケル嗜好ノ變遷ニ伴ヒ朝鮮獨自ノ新品種タル豐玉外三品種ノ育成ニ成功シ昭和十二年度ヨリ栽培ノ普及ニ努メツツアリ叙上ノ品種改良ト併行シテ鹽水選並ニ水選・粒選ニ依ル赤米ノ除去等ノ種籾ノ豫

措ニ努メ揚床短冊苗代ノ設置・蒔播ノ勵行・苗代ノ共同及集合化ニ依リ健苗ノ育成ヲ計リ自給肥料並ニ金肥ノ施用改善ヲ行ヒ正條
密植ノ獎勵ヲ爲ス等極力生産ノ改良ニ努メ一方病蟲害ノ發生漸次激甚トナルニ伴ヒ之ガ防除ニ對シテハ種籾ホルマリン消毒・誘蛾燈
ノ設置ヲ局部的ニ勵行セシメ以テ其ノ輕減ヲ計レリ之ガ爲産米ノ品質收量著シク向上シ合併當時ノ一千四十萬石ノ産米ハ昭和十六
年ニ於テハ二千四百八十八萬石トナリ獎勵品種ハ全鮮二十八種ニ統一セラレ生産高一千九百三十萬石ニ達シ同一銘柄米ヲ多量移出
シ得ル朝鮮米ノ特色ヲ發揮シツツアリ

麥 大麥及裸麥ハ農家ノ食糧用トシテ小麥ハ販賣用トシテ其ノ生産ノ増加ヲ圖リ一般田(畑)作ノ外南鮮地方ニ於テハ(水)ノ裏
作トシテ其ノ作付ヲ獎勵シ肥料ノ選擇施用・病蟲害ノ驅除豫防等耕作上ノ改良ヲ督勵シタル結果春麥作付ハ年年著シキ増加
ヲ來シ大正元年ニハ十二萬六千九百餘町歩ナリシモノ昭和十五年ニハ約四十七萬三千町歩ニ達シタリ而シテ麥ノ總作付段別及全收
穫高ハ明治四十三年ニ於テ約八十五萬七千町歩六百二十萬石ナリシモノ昭和十五年ニハ約百五十三萬町歩一千二百五十萬石トナレリ
大豆及小豆 朝鮮ノ大豆ハ食用トシテ品質頗ル優良ナルヲ以テ輸移出品トシテ米ニ次ギ重要ナル地位ヲ占ム然レドモ從來乾燥調
製不良ニシテ異品種ノ混淆甚シク爲ニ市場ニ於ケル聲價ヲ傷クルコト大ナルモノアリシヲ以テ之ガ生産ノ増加ト品質ノ向上トヲ圖
ル爲搬出検査ノ施行並各種ノ獎勵施設ヲ講ジ爾來著シク朝鮮大豆ノ聲價ヲ揚グルニ至レリ
昭和十五年ニ於ケル大豆作付段別ハ約六十六萬町歩其ノ産額ハ三百二十七萬石ニシテ輸移出額ハ八十七萬四千石ニ達セリ
小豆モ亦品質收量共ニ優秀ニシテ北鮮地方ノ東海岸ニ於テハ大粒ニシテ外皮薄キ良品ヲ産シ内地市場ニ歡迎セラレドモ小豆
ハ米・粟ト混ジテ常食ト爲スヲ以テ鮮内消費ヲ主トス昭和十五年ニ於ケル小豆作付段別ハ二十萬町歩、其ノ産額ハ七十七萬石ナリ

粟 西北鮮地方竝山間部ニ於ケル畑地ニシテ冬・季ノ嚴寒ト春季及初夏ノ乾燥甚シキ地方ハ主要食糧作物トシテ粟ヲ栽培シ之ヲ常
食トス其ノ作付段別ハ昭和十五年ニ於テ六十八萬町歩收穫高ハ四百二十六萬石ナリ近時米穀ノ移出増加ニ伴ヒ低廉ナル粟ヲ食用ニ
供シ米穀ヲ販賣スルノ風ヲ助長シ昭和十五年ニ於ケル滿洲粟ノ輸入高五十萬石ニ上レリ
食糧作物増産計畫 朝鮮ニ於ケル雜穀増産ノ重要性ハ既ニ認メラレ昭和六年度以降畑作改良増殖計畫ヲ樹立シ主要作物タル麥

類・大豆及粟ノ改良増産ニ着手シ來リタル處事變動發以來食糧事情頓ニ緊迫シ雜穀ノ増産確保ノ必要ヲ痛感セララルニ至リタルヲ
以テ該計畫ニ根本的檢討ヲ加ヘ全面的ニ更改シ鮮内自給自足ヲ目標トスル食糧畑作物増産計畫ヲ樹立シ昭和十六年度以降五箇年ヲ
期間トシ之ガ實施ニ着手セリ、然ルニ偶々昭和十六年九月緊急食糧對策ニ關シ閣議決定ヲ見タルヲ以テ昭和十六・十七兩年度ニ於
テ右増産計畫ヲ強化シ目下實施中ナリ

以上ノ計畫ノ完了後ハ現在生産高ニ比シ大麥三百三十三萬八千石、裸麥百二十六萬二千石、小麥百三十萬八千石、粟五十七萬六千
石ノ増産ヲナシ大麥一千一百一十五萬五千石、裸麥四百二十三萬五千石、小麥三百三十三萬五千石、粟五百五十六萬一千石ノ總收量ヲ
得ル豫定ナリ

甘藷増産計畫 尙別ニ食糧並ニ工業原料タル甘藷ノ増産ヲ圖リ咸南北ヲ除ク各道及ビ濟州島ニ於テ夫々甘藷増産計畫ヲ樹立シ實
施中ナルガ各道ニ於テハ昭和十四年度以降五箇年計畫ニテ一億二千九百四十五萬貫増收ニヨリ總收量一億八千二百五十萬貫ヲ確保
シ濟州島ニ於テハ昭和十七年度以降三箇年計畫ニテ五百萬貫ノ増産ヲ圖リ二千四百六十萬貫ノ總收量ヲ得ル豫定ナリ

棉 棉ハ朝鮮ノ特産物トシテ重要ノ地位ヲ占メ之ガ改良増收ヲ圖ルハ國內棉花ノ自給・農家經濟ノ向上ニ資スルコト少カラズ依
ツテ京畿道以南ヲ陸地棉地帯以テ北ヲ在來棉獎勵地帯トシ銳意之ガ増産ヲ圖リツツアルモ近年品種ノ改良及栽培技術ノ進歩ニ伴ヒ陸
地棉ノ限界漸次北上スルノ傾向顯著ナルモノアリ而シテ全羅南道木浦ニハ明治三十九年以來棉作支場ヲ設ケ陸地棉ノ優良品種ノ育
成並栽培法ノ研究ヲ又平安南道龍岡ニハ大正九年棉作出張所ヲ設ケ一時中止セルモノヲ昭和九年更ニ設置擴張シテ棉作支場ト爲シ
以テ在來棉ノ優良品種育成並栽培法ニ關スル研究ヲ行ハシムルト共ニ昭和十二年度以降水原農事試驗場ニ專任職員ヲ増置シテ採種
圃ノ經營及栽培法ニ關スル試驗調査ヲ行ハシメ夫々試驗ノ結果ヲ各地帶ニ及シ棉花増産ノ促進ニ努メツツアリ

棉作獎勵計畫 棉作ノ獎勵ニ關シテハ大正元年陸地棉獎勵計畫ヲ樹テ其ノ作付段別ヲ十萬町歩ニ達セシメントシ同七年之ヲ完了
シタルガ尙食糧ノ自給ニ支障ヲ來サザル限度ニ於テ有利ニ棉花ヲ栽培シ得ベキ餘地アルヲ認メ更ニ同八年棉作獎勵第二期計畫ヲ樹
テ向フ十箇年ヲ期シ南鮮地方ニ陸地棉ヲ獎勵スルノ外西鮮地方ニ於ケル在來棉ノ改良増殖ヲモ圖リ以テ作付總段別ヲ二十五萬町歩

ト爲シ其ノ實棉産額ヲ大約二億五千萬斤ニ達セシメントシ昭和三年ヲ以テ之ヲ終了セルガ其ノ成績ヲ見ルニ作付段別・收穫高共ニ計畫當初ニ比シ著シク増加セリト雖尙既定計畫ノ域ニ達セザルヲ以テ昭和四年以降ニ於テハ既往ノ實績ニ鑑ミ作付段別ノ擴張ヲ中止シ專ラ集約栽培ヲ獎勵シ段當收量ノ増加ヲ圖リ以テ棉花栽培ノ健全ナル發達ヲ期スルコトトセリ然ルニ軌近農家經濟狀態益弱乏ヲ加ヘツツアルト一面國際情勢ニ照シ棉花増産ノ要愈切ナルモノアリ昭和七年度ニ於テ新規ニ棉花増産計畫ヲ樹立シ農家經濟ノ向上ヲ圖ルト共ニ本邦棉花ノ自給ニ資シ併セテ國際貸借ノ改善ヲ期スルコトトセリ而シテ本計畫ハ昭和八年以降二十箇年ヲ期シ作付面積五十萬町歩實棉生産高六億萬斤ニ達セシメントスルモノナルガ之ガ實施ヲ二期ニ分チ先ヅ第一期計畫トシテ昭和八年以降十箇年ヲ期シ南鮮六道及京畿・黃海・平南合計九道ヲ獎勵區域トシ作付面積二十五萬町歩實棉生産高三億斤ニ到達セシメ其ノ後更ニ引キ續キ第二期計畫トシテ十箇年ヲ期シ咸北ヲ除ク十二道ニ獎勵區域ヲ擴張セントスルモノナリ然ルニ其ノ後ニ於ケル各種狀況ノ變化ニ鑑ミ更ニ之ガ擴充ヲ行フコトトシ昭和八年以降十箇年間ニ作付面積三十五萬町歩實棉生産高四億九千萬斤ヲ目標トシ獎勵區域モ之ニ伴ヒテ咸南北ヲ除ク十一箇道ニ擴張セリ而シテ本計畫ニ伴フ施設事項トシテハ産業技師・道在勤産業技師・郡駐在産業技師・郡駐在地方産業技師及獎勵郡島ノ設置並ニ優良種ノ普及・病害蟲ノ防除施設等ヲ主ナルモノトス

棉作成績ハ併合當時ニ於テ陸地棉及在來棉ヲ合セ作付段別六萬町歩生産實棉二千百萬斤ナリシモ昭和十六年ニハ作付段別三十二萬六千八百六十一町歩七反歩生産實棉二億四百二十二萬七千六百六十八斤ナリ

麻 大麻ハ全鮮各道ニ互リ栽培セラレ農家手紡麻布用トシテ消費セラレタル處支那事變勃發以來軍需用トシテ重要ナル地位ヲ占ムルノミナラズ一般纖維資源ノ逼迫ニ伴ヒ之ガ需要ハ頓ニ増嵩シ殊ニ近時紡績原料トシテ其ノ有望ナルヲ認識セラルルニ至リ現時局下ニ於テハ勿論將來益々需要激増ヲ見ルハ明ニシテ之ガ増産ヲ計リ需給ノ圓滑ヲ期スルハ最モ緊要ナルコトトス仍テ本府ニ於テハ昭和十六年度以降五ヶ年間ニ作付反別三萬町歩生産高七百萬貫ヲ目標トスル大廠増産計畫ヲ樹立實施中ナリ昭和十六年度ニ於テハ作付反別三萬四千八百八十町二反歩生産高六百五十五萬七千七百二十六貫ナリ

苧麻ハ氣温ノ關係上南鮮地方ニノミ栽培セラレ昭和十六年ノ作付段別七百三十町二反歩産額六萬七千貫ナリ

亞麻ハ昭和六年及七年北鮮支場及咸鏡南道ニ於ケル試作ノ結果頗ル良好ナリシヲ以テ昭和八年百二十町歩ニ涉リ栽培セシメタルニ反當收量四百三十封度ニ達シ品質又良好ニシテ北鮮地方ニ於ケル亞麻栽培ノ頗ル有望ナルヲ認メタリ依ツテ昭和九年度ヨリ之ガ増産計畫ヲ實施シツツアルガ昭和十六年ノ作付面積一萬九千四百一十一町歩生産高二百八十六萬八千貫ナリ

果樹 果樹ハ朝鮮ノ風土ニ適スルニ拘ラズ從來果實ノ品質不良ナルモノ多カリシヲ以テ農事試驗場ニ於テ優良品種ノ栽培ニ付試驗シタルニ苹果・梨・葡萄等何レモ生育良好ニシテ風味特ニ佳良ナルヲ確メ其ノ栽培ヲ指導シタル結果鐵道沿線ニ於ケル果樹栽培ノ勃興ヲ來シ内地・滿洲・天津・上海等ニ於ケル其ノ需要亦漸ク多キヲ加ヘ昭和十六年ニハ其ノ生産高苹果三千二百七十九萬二千四百七貫、梨八百七十二萬二千五百四十四貫ニ達シ又葡萄ハ七十二萬八千八百七十九貫ヲ産シ其ノ輸移出額亦隨テ増加シ苹果ノ如キハ七百七萬餘貫ノ多キニ達セリ

蔬菜 朝鮮ニ於ケル蔬菜ハ年々増産セラレ昭和十六年度ニ於テ栽培面積十八萬二千町歩生産高三億七千九百萬貫ニ達スルモ尙鮮内ノ需要ヲ滿スニ足ラズ同年度ニ於テ千二百萬貫ヲ内地ヨリ移入スルノ實狀ニアルヲ以テ栽培技術ノ指導、優良品種ノ選定普及ニ依リ生産數量ノ増加ヲ圖リツツアリ尙昭和十六年主要蔬菜ノ生産高ハ蘿蔔一五二、二三〇、五二三貫、白菜一一七、四五六、四九五貫、甜瓜二四、〇〇六、三三六貫、胡瓜二〇、二七三、一九一貫、南瓜一一、四七五、三九〇貫、大蒜一一、〇三四、四八一貫ナリトス

二 蠶 絲 業

家蠶 養蠶ハ頗ル朝鮮ノ風土ニ適セルノミナラズ其ノ他ノ條件ニ於テモ最モ農家ノ副業ニ適シ將來益發達スルノ餘地アリ然ルニ朝鮮在來ノ養蠶ハ蠶種劣等ニシテ飼育方法亦幼稚粗雑ヲ極メ桑樹ノ肥培管理殆ド行ハレズ繭質隨テ不良不齊ニシテ産繭額少カリシヲ以テ本府ハ始政以來農事試驗場蠶絲部(元勳業模範場)及同車館蠶業出張所(昭和四年新設)ニ於テ試驗調査並原蠶種ノ製造配付ヲ行フト共ニ優良ナル桑苗及蠶種ノ普及蠶業ノ講習(傳)講話・殺繭・乾繭ノ改良等ニ努メタルニ漸次順調ナル進歩ヲ爲スニ至レリ然ルニ折業ノ發達ニ伴ヒ蠶病ノ豫防・蠶種ノ検査・桑苗・蠶種ノ生産販賣及繭ノ賣買等取締ノ必要ヲ生ズルト共ニ各種弊害防止ノ必要アル

ヲ認メ大正八年四月朝鮮蠶業令其ノ他各種ノ所要法令ヲ發布シ各道ニ蠶業取締所及原蠶種製造所ヲ設置シ蠶品種及配付蠶種系統ノ統一・繭質ノ向上・製絲業ノ統制等斯業ノ合理化ヲ圖リ之ガ普及並斯業ノ振興ニ努メ特ニ養蠶ノ獎勵ハ朝鮮農家ノ現狀ニ鑑ミ最モ適切ナル施設ナルヲ認メ大正十四年度以降十五箇年ヲ期間トスル產繭百萬石計畫ヲ樹立シ之ニ要スル桑田増加ノ爲其ノ植栽桑苗ニ對シ助成シタルモ昭和十一年度ヲ以テ之ヲ打切り桑田改善ノ目的ヲ以テ昭和十二年度ヨリ向フ五箇年間ニ互リ各年肥培施設費トシテ四萬六千二百九十圓ヲ交付セルガ昭和十五年度ヨリ更ニ五ヶ年ヲ期間トスル產繭急速増産計畫ヲ樹立年額十萬圓ノ國庫補助ヲ計上シ目下之ガ實施中ニアリ尙產繭額ノ増加ニ伴ヒ乾繭設備ノ不充分ナルガ爲處理上支障ヲ來シ繭販賣ノ圓滑ヲ缺キ繭質ヲ損スルコト少カラザルヲ以テ昭和二年度ヨリ向フ五箇年間ヲ期シ優良ナル大型乾繭場ニ對シ毎年三萬圓ノ補助金ヲ交付シ引續キ昭和七年ヨリ第二期計畫トシテ昭和九年迄毎年二萬四千二百二十五圓昭和十年三千九百三十六圓ノ補助金ヲ交付シ之ガ助成ニ努メタル結果併合當時僅カニ養蠶戶數七萬六千餘戶產繭額一萬四千石ニ過ギザリシモ昭和十六年ニハ養蠶戶數實ニ八十六萬六千九百七十七戶產繭額六十四萬八千二百四十四石ニ及ベリ

製絲業 朝鮮ニ於ケル製絲ハ從來幼稚ナル線絲器ニ依リ養蠶者自ラ之ヲ行ヒ粗雜ナル生絲ヲ生産シテ鮮内ノ需要ニ供シタルニ過ギザリシガ其後蠶業ノ發達ニ伴ヒ器械製絲漸ク物興スルト共ニ其ノ他ニ於テモ從來ノ線絲器ヲ廢シ座繰足踏器ニ依リ線絲セラルルニ至レリ而シテ前者ニ在リテハ昭和十六年現在器械製絲工場六十八戶ヲ存シ其ノ生絲生産額三十六萬七千二百十三貫價額三千百七萬三千八百圓ニ達セリ此等ハ主トシテ外國輸出トシテ内地ニ移出セラレ又後者ハ製絲戶數三十四萬九千五百九十九戶生糸生産額二十一萬三千三百三十四貫價額一千二百五十八萬三千八百八十六圓ヲ算セリ茲ニ於テ之等製絲業ノ統制並指導監督ヲ密ニシ優良生糸ノ生産ヲナサシムル爲昭和十年八月二十八日制令第十一號ヲ以テ朝鮮製絲業令ヲ制定シ同附屬法令ト共ニ同年十一月一日ヨリ施行シ製絲業ヲ免許制度トシ斯業ノ堅實ナル伸展ヲナサシムルコトトセリ

蠶絲業ノ統制 朝鮮蠶絲業ヲ全面的ニ管理統制シ生産配給ヲ共ニ計畫化シ一元の統制ノ下ニ國內纖維資源ノ補足ニ重點ヲ置キ一面ニ於テハ國際情勢ノ變遷ニ對シ何時ニテモ即應シ得ル體制ヲ整ヘル目的ヲ以テ昭和十七年三月制令第二十四號ヲ以テ、朝鮮蠶絲

業統制令ヲ公布シ又之ガ實施機關トシテ朝鮮蠶絲統制株式會社ヲ設立セシメ鮮内ニ於ケル蠶種・繭・生絲其ノ他ノ蠶絲類ヲ一手ニ賣買セシメ生産ト配給ノ圓滑ヲ圖ラシムルコトトシ左記施設ヲ爲シタリ

(イ) 繭檢定所ノ整備 繭ノ取引ヲ檢定ニ依ラシムルヲ原則トシ本府ハ繭檢定所ノ新設或ハ設備改造ニ對シ昭和十七年以降二道宛一道當一萬四千五百圓ヲ補助シ其ノ整備ヲ急ギツアリ

(ロ) 産業技師(地方技師)ノ増置 蠶絲業ノ完全ナル統制實施ヲ期スル爲昭和十七年度國庫補助ヲ以テ産業技師八名、地方技師五名ヲ増置スルコトトナレリ

柞蠶 柞蠶ハ平安北道ノ特産ニシテ蠶病ノ少ナキ關係ヨリ主トシテ種繭用ニ供スル目的ヲ以テ飼養セラレ之ヲ滿洲ニ輸出スルモノニシテ山野ニ繁茂スル櫟・檜等ノ樹木ニ放養セラルル關係上作柄ハ天候或ハ鳥蟲害等ニ依リ支配セラレ豐凶常ナラザルノ狀態ナリ昭和十六年ハ飼育林段別約三千三百十四ニ對シ其ノ放養蠶數百七十萬蠶產繭五千三十三萬額ヲ算セリ

三 畜 産

牛 ハ朝鮮ノ農耕上必要闊クベカラザルモノニシテ農業勞力ノ大部分ハ全ク其ノ力ニ俟ツノ狀況ナリ由來朝鮮牛ハ體質強健力強ク性質溫順ニシテ勞役ニ適シ加フルニ其ノ肉味佳良ナルヲ以テ普ク役用又ハ食用ニ供セラルル軌近内地ニ於ケル役肉牛ノ需要増進スルニ伴ヒ其ノ移出セラルルモノ著シク増加シ滿洲方面ニ於ケル需要亦少カラズ本府始政以來各郡ニ畜産技術員ヲ設置シ一面又畜産組合(昭和八年三月解散郡農會ニ移管)ヲ設ケシメ其ノ他大正四年ニハ獸疫豫防令ヲ同五年ニハ保護牛規則ヲ發布スル等各種ノ施設ヲ行ヒ銳意之ガ改良増殖ノ獎勵ニ努メタル結果其ノ頭數著シク増加シ明治四十三年末ニハ總數七十萬餘頭ニ過ギザリシモ昭和十六年末ニハ百七十四萬餘頭トナリ其ノ輸移出頭數併合當時ニ於テ二萬頭ヲ出デザリシガ今年十萬頭内外ヲ算スルニ至レリ

畜牛改良増殖獎勵 明治四十五年訓令ヲ以テ種牛ノ選擇・配置・保護・妊牛屠殺ノ取締・獸疫ノ豫防等之ガ改良増殖ノ方針ヲ明ニシ大正三年更ニ訓令ヲ以テ朝鮮種ノ保存・他種血液ノ混淆防止ニ付嚴ニ戒メ專ラ同種蕃殖ニ依リ其ノ優秀ナル資質ノ維持向上ニ

資シ越エテ大正五年ニハ保護牛規則ヲ制定シテ優良種牛ノ保護ヲ圖リタルモ改良増殖ノ基礎タルヘキ種牝牛ハ頭數資質共ニ未ダ充分ナラザリシヲ以テ大正十二年ヨリ國庫補助ノ下ニ成牝牛六十頭ニ對シ種牝牛一頭ヲ目標トシテ増設セシメ爾後適正ナル更新ニ努メ資質ノ向上ニ資シ更ニ大正十三年ニハ優良種牛ノ供給ヲ圓滑ナラシムルタメ京畿・全北・慶北・平南・咸南ノ五箇道ニ種牛生産部ヲ設置セリ次デ産米増殖計畫ノ進展ニ伴ヒ耕牛充實ノ必要ニ迫ラレタルヲ以テ増殖獎勵施設ヲ擴充スルコトトシ昭和四年以降國庫補助ノ下ニ畜牛生産適地帯ニ蕃殖牝牛ヲ設置シ生産率ノ向上ニ資シ又山地帶十五箇郡ニ生産獎勵技術員ヲ設置スル外更ニ斃死ニ依ル不慮ノ損害ヲ補償シテ代牛購入ヲ容易ナラシムル爲メ牛畜共濟事業ノ助長ヲ圖リ以テ之ガ増殖ニ努メ來リシガ最近ノ國際狀勢ト營農狀態ハ益有畜農業ノ普及獎勵竝ニ食肉及皮革資源ノ涵養上朝鮮ニ於ケル役肉牛ノ需要増加シツツアル外内地滿洲國ニ於ケル需要ニ應ズル爲從來ノ諸施設ヲ改廢シ昭和十三年度ヨリ二十箇年ヲ期シ二百五十萬頭ノ朝鮮牛増殖獎勵計畫ヲ樹立シ増殖ニ努メツツアリ之ガ爲先ヅ實用並經濟的見地ヨリ朝鮮牛ノ標準體型ヲ設定シ同種養殖ニ依リ益其ノ性能發揮ニ努ムルト共ニ種牝牛ノ充實種牛規則ノ制定ヲ行ヒ種牛生産地區ヲ擴張シ西北鮮六箇道各二箇所其ノ他七箇道各一箇所計十九箇所トセリ又全鮮百十箇郡ヲ當初三箇年ヲ期シ生産獎勵郡トシテ指導ノ徹底ヲ圖リ之ニ伴フ指導技術員ノ増設ヲ行ヒ又從來實施中ノ共濟事業ヲ全鮮的ニ統制擴充シ共濟團體タル郡農會ノ共濟ニ對シ朝鮮農會ヲシテ再共濟ヲ行ハシメ畜牛斃死ニ依ル損害ノ負擔ヲ輕減スルコトトナセリ

馬 朝鮮在來種ハ體軀矮小ニシテ之ヲ基礎トシテ軍用適格馬ヲ造成スルハ困難ナルヲ以テ朝鮮ノ氣候風土ニ適セル新馬種ヲ作りテ之ヲ普及スルノ得策ナルヲ認メ先ヅ蒙古種牝馬及内地產洋種牝馬ノ雜種試驗ヲ行ヒ江原道淮陽郡蘭谷面ニ勸業模範場牧馬支場ヲ成鏡北道雄基ニ道ノ種馬所ヲ設ケ產馬ノ改良ヲ試ミタルモ蘭谷面ノ牧馬支場ハ事業半バニシテ昭和三年度ヲ限リ李王職ニ移管セリ前記種馬所ハ昭和七年度ヨリ朝鮮競馬令ノ公布ト共ニ之ヲ國營ニ移管シ種馬牧場ト改稱シ昭和十年成鏡北道慶源郡慶源面ニ移轉シ該事業ヲ擴充シ之ガ改良蕃殖ニ努メ亞テ昭和十二年後述ノ馬政計畫ノ樹立ニ伴ヒ馬政方針ノ示ス處ニヨリ之ガ種付機關トシテノ使命遂行ニ邁進シ更ニ尙昭和十五年三月ニハ成鏡南道定平郡定平面ニ支場ヲ開設シ本場ノ事業ヲ分掌セシメツツアリ

競馬 從來競馬ハ鮮内各地ニ行ハレタルモ其ノ大部分ハ馬ノ改良増殖及馬事思想ノ普及ヲ目的トスルニアラズシテ單ニ賭事ヲ目的トスル娛樂機關ニ過ギザリシヲ以テ昭和七年十月朝鮮競馬令ヲ制定シ從來ノ不統制ナル競馬ノ弊ヲ一掃シ馬產ト相關セル公正ナル競馬ヲ施行セシムルコトトシ昭和八年全鮮ニ於テ京城・釜山・大邱・群山・平壤及新義州ノ六箇所ニ競馬俱樂部ノ設立ヲ認可セリ亞テ各競馬俱樂部ノ共同利益ヲ増進シ競馬事業ノ統一進歩ヲ圖ル爲メ朝鮮競馬協會ノ設立ヲ見ルニ至レリ然ルニ昭和十二年朝鮮馬政擴充計畫ノ實施ニ伴ヒ馬產地タル北鮮地方ニモ競馬ヲ施行セシムルコトトシ同年新ニ咸興・清津及雄基ノ三箇所ニ競馬俱樂部ノ新設ヲ認可シ既設六俱樂部ト共ニ競馬ヲ行ヒ相當ノ成績ヲ擧ゲ得タルモ情勢ノ變化ハ更ニ統制アル競馬ヲ施行スルノ要アルニ到リタルヲ以テ昭和十七年ヨリ各競馬俱樂部及競馬協會ハ解消シ朝鮮馬事會ニ於テ實施スルコトトナレリ

朝鮮馬事會 帝國ノ大陸兵站基地タル朝鮮ニ於テ常ニ一定數ノ軍用適格馬ヲ充實確保スルハ單ニ平時產業上ノ需要ヲ充ス所以ナルノミナラズ戰時國防上緊要缺クベカラザル事項ニ屬シ馬政諸計畫ニ基ク馬ノ増殖目標頭數ノ充實竝ニ確保ニ關シテハ萬難ヲ排シ之ヲ完遂ノ要アルニヨリ本府ノ馬政ニ表裏一體トナリ協力スベキ強力ナル民間團體ノ必要ヲ認メ昭和十七年制令第一號ヲ以テ朝鮮馬事會令ヲ公布左記事業ヲ目的トスル朝鮮馬事會ヲ設立セリ

- 一、馬ノ移植ニ關スル施設
- 二、馬ノ生産、育成利用ノ指導獎勵ニ關スル施設
- 三、馬ノ衛生ニ關スル施設
- 四、競馬ノ施行
- 五、其ノ他必要ト認ムル事業

馬政擴充計畫 朝鮮ニ於ケル馬政計畫ハ產業並國防上ノ基礎ニ立脚シ内地ヨリ適當ナル牝馬ヲ移入スルト共ニ在鮮優良牝馬ヲ基礎トシ之ニ國有種牝馬ヲ交配シ以テ資質強健ナル實用の有能馬ヲ造成増殖スルヲ主眼トシ昭和十一年度ヨリ十八箇年ヲ期シ改良馬〇〇頭ヲ目標トシ之ガ實施中ナリシガ昭和十二年九月其ノ計畫年次ヲ〇〇箇年ニ短縮實施スルコトトシ目下其ノ實施中ナリ

軍馬資源確保ニ關スル緊急施設計畫 軌近ノ國際情勢ハ鮮内ニ軍用適格馬ノ相當數ヲ急速ニ確保スルノ要アルニ鑑ミ前記馬政計

畫ト併行昭和十五年度ヨリ〇〇年間内地ヨリ軍用適格馬〇〇頭ヲ移植スルコトシ實施中トス

緬羊 古來朝鮮ニハ緬羊ヲ家畜トシテ飼養シタルコトナク大正二年時ノ勸業模範場長本田博士ノ創意ニ依リ江原道平康郡所在ノ未墾原野開拓ノ一方策トシテ蒙古羊ノ飼育ニ着手セシヲ以テ牧羊ノ嚆矢トス其ノ飼育成績良好ナリシト元臨時産業調査局ヨリ歐洲大戰後經營國策トシテ緬羊飼育ヲ從進セラレタリシト依リ大正八年本府ニ於テ始メテ緬羊飼育計畫ヲ樹立シ以テ洗浦牧羊場ノ事業ヲ擴張シ蒙古羊ノ雜種改良試驗ヲ行フト共ニ地方ニモ區域ヲ限リ蒙古羊ヲ配付シ其ノ實地成績ヲ徵スルコトナセリ牧羊場ニ於ケル成績ハ生産育成共ニ良好ニシテ將來嚆望ニ値スルモノアルノミナラズ農家ノ飼育成績亦良好ナリシモ大正十三年行財政整理ノタメ該牧羊場ヲ廢止スルト共ニ地方ニ於ケル獎勵施設ヲモ中止スルコトトシ牧羊場ノ飼養ノ大部分ハ之ヲ民間ニ配付スルニ到レリ而シテ該配付羊ハ爾來民間ニ飼養セラレ相當ノ成績ヲ示シ其ノ飼養頭數モ昭和八年末現在二千六百頭ヲ算セリ然レドモ羊毛ノ自給ハ時局ニ鑑ミ國策上最緊要ナル事項ナルヲ以テ昭和九年ニ於テ新ニ緬羊獎勵第一期計畫ヲ樹立セリ因ニ昭和十六年末現在飼養頭數〇〇頭ニ達セリ

緬羊増殖獎勵 輒近ノ内外情勢ニ鑑ミ羊毛増産ハ國策上最緊要ナル事項ナルヲ以テ昭和九年度ヨリ新ニ大規模ナル緬羊増殖ヲ期スル爲之ガ前提トシテ先ヅ西北朝鮮六箇道ヲ獎勵地域トシ地域内農家ノ少數飼育ヲ主眼トスル第一期〇箇年〇萬頭増殖計畫ヲ樹立セリ獎勵品種ハ毛肉兼用ニシテ體質強健飼・養管理容易ナルコロデル種トシ其ノ純種繁殖ニ依リ増殖ヲ圖ルモノニシテ當初五箇年間毎年濠洲及新西蘭ヨリ〇〇頭宛基礎羊ヲ輸入シ主トシテ之等種羊生産ノ配給機關タル指定牧場ニ收容シ其ノ生産羊ヲ地方農會ノ預託方法ニ依リ農家ニ配給飼育セシムル傍ヲ指導機關トシテ昭和九年八月咸鏡北道明川郡ニ國立種羊場ヲ設置シ種羊ノ生産配付ヲ爲シツツアリ尙民間種羊ノ保護獎勵施設トシテ種羊購入費・羊舍設備費・羊肉利用・羊毛加工事業・講習會・品評會其ノ他種羊團體ニ對シ國庫ヨリ補助金ヲ交付スルト共ニ新ニ優良種種羊ヲ購入スルモノニ對シテハ飼育獎勵金ヲ交付シ來リシガ今日マデノ經過順調ナルノミナラズ現下ノ國際情勢ニ鑑ミ可成急速ニ基礎種羊ヲ輸入シテ其ノ増殖ヲ期スルハ國策上重要ト認ムルヲ以テ昭和十二年度ヨリ本計畫ヲ擴充シ昭和九年以降〇〇箇年〇〇萬頭増殖ヲ目標トシ基礎種羊ノ輸入頭數ヲ毎年〇〇頭ニ増加スルト共ニ指導機關

タル國立種羊場ヲ平南安道順川郡ニ一箇所増設シ種羊生産配給ノ圓滑ヲ圖リ尙民間種羊ニ對シテモ從前通保護助成ヲ行ヒ夫夫強化ヲ圖リツツアリシニ今次支那事變ノ物發ニ當リ企畫院ニ於テハ國際情勢ノ推移ニ鑑ミ日滿及北支ニ於テ昭和〇〇年迄ニ軍需羊毛〇〇萬俵ノ確保ヲ第一義トスル羊毛生産力擴充大綱計畫ヲ樹立昭和十四年度ヨリ實施スコトナリ之ニ順應シ朝鮮ニ割當テラレタル昭和〇〇年迄ニ種羊〇〇頭羊毛〇〇俵ヲ目標トシ既定計畫ノ強化擴充ヲ加ヘ第三次種羊増殖獎勵計畫ヲ樹立シ國立種羊場ヲ慶尙北道慶州郡ニ國立種羊育成所ヲ京畿道開豐郡ニ各一箇所増設シ本計畫ノ完遂ニ銳意努力シツツアリ

豚・鶏 朝鮮在來ノ豚・鶏ハ品種何レモ劣等ニシテ價值少シ仍テ内地ヨリ優良種ヲ移入シ之ガ改良増殖ヲ獎勵シ來レリ昭和十六年末ノ調査ニ依レバ其ノ數豚百三十二萬餘頭鶏六百二十八萬餘羽ニシテ内改良種ハ豚ニ在リテハ總數ノ七割一分鶏ニ在リテハ五割二分ヲ占ム而シテ之ヲ本府始政當時ニ比スレバ總數ニ於テ何レモ三倍弱ノ増加ヲ示スニ至レリ

豚・兔増殖計畫 有畜農業ノ普及ト食肉・皮革資源涵養ヲ圖ル爲豚ニ於テハパークシャー種及其ノ雜種ノ飼育ヲ主眼トシ昭和十六年ヨリ五箇年ヲ期シ二百二十萬頭増殖計畫ヲ樹立シ又兔ニアリテハ日本白色種ヲ獎勵品種トシテ昭和十六年ヨリ五箇年ヲ期シ二百三十萬頭ヲ目標トシ實施中ナリ

牛皮其ノ他ノ畜産物 朝鮮牛皮ハ元來其ノ質緻密強韌ニシテ品質優良ナルモ從來其ノ取扱不良ニシテ傷痕破裂多ク之ガ爲聲價ヲ損ズルコト甚シカリシヲ以テ明治四十四年以來鞍傷ノ豫防鍼療・烙鐵ノ防止・剝皮法ノ改善・鹽乾皮製造法ノ普及等ニ努メタル結果漸次面目ヲ改メ就中改良牛皮ト稱スルモノ五割四分ヲ占ムルニ至レリ牛皮ノ總生産額ハ最近ノ調査ニヨレバ其乾燥セルモノ四百五十萬疋ニ達スルノ狀況ニアリ牛皮ノ外畜産物トシテ算スベキモノハ鶏卵・牛脂・豚脂牛骨・牛毛・豚毛膠及蜂蜜・蜜蠟等ニシテ各相當ノ産額ヲ有シ内牛骨・牛毛・豚毛ノ如キハ從來多ク遺棄セラレタリシガ近年之ガ利用ヲ進メ又蜂蜜ハ改良種ヲ飼養スル者漸次増加シ將來相當ニ發達スベキ見込アリ

今朝鮮ニ於ケル主要農産物ノ産額ヲ表示スレバ左ノ如シ

主要農産物産額

年次	米		麦(大)		大豆		小豆		粟		棉		花		大麻		烟草		家		牛	
	千石	千石	千石	千石	千石	千石	千石	千石	千石	千石	千石	千石	千石	千石	千石	千石	千石	千石	千石	千石	千石	千石
昭和十五年	24138	2760	3868	795	537	10083	30287	4255	7807	658	1705	1705	1705	1705	1705	1705	1705	1705	1705	1705	1705	1705
同十四年	26796	14680	4263	890	5840	20040	39868	480	717	565	1705	1705	1705	1705	1705	1705	1705	1705	1705	1705	1705	1705
同十三年	19421	10405	3784	759	5065	89393	47953	5659	733	599	1705	1705	1705	1705	1705	1705	1705	1705	1705	1705	1705	1705
同十二年	17885	1231	4375	759	4861	169999	43800	5884	682	599	1705	1705	1705	1705	1705	1705	1705	1705	1705	1705	1705	1705
同十一年	19181	9964	4490	898	5573	27399	4441	5587	407	555	1705	1705	1705	1705	1705	1705	1705	1705	1705	1705	1705	1705
同十年	15301	9591	4351	966	4777	21264	43819	3807	37	285	108	1595	1595	1595	1595	1595	1595	1595	1595	1595	1595	1595
同九年	14773	10419	4633	968	4756	10135	38999	5547	3788	378	108	1595	1595	1595	1595	1595	1595	1595	1595	1595	1595	1595
同八年	14882	9860	4791	1233	6556	88461	26256	3351	3155	285	108	1595	1595	1595	1595	1595	1595	1595	1595	1595	1595	1595
同七年	14882	9860	4791	1233	6556	88461	26256	3351	3155	285	108	1595	1595	1595	1595	1595	1595	1595	1595	1595	1595	1595
同六年	14882	9860	4791	1233	6556	88461	26256	3351	3155	285	108	1595	1595	1595	1595	1595	1595	1595	1595	1595	1595	1595
同五年	14882	9860	4791	1233	6556	88461	26256	3351	3155	285	108	1595	1595	1595	1595	1595	1595	1595	1595	1595	1595	1595
同四年	14882	9860	4791	1233	6556	88461	26256	3351	3155	285	108	1595	1595	1595	1595	1595	1595	1595	1595	1595	1595	1595
同三年	14882	9860	4791	1233	6556	88461	26256	3351	3155	285	108	1595	1595	1595	1595	1595	1595	1595	1595	1595	1595	1595
同二年	14882	9860	4791	1233	6556	88461	26256	3351	3155	285	108	1595	1595	1595	1595	1595	1595	1595	1595	1595	1595	1595
同元年	14882	9860	4791	1233	6556	88461	26256	3351	3155	285	108	1595	1595	1595	1595	1595	1595	1595	1595	1595	1595	1595
明治四十三年	10407	6207	2746	888	3346	3346	2040	1749	2378	13	1	703	4398									

備考 千位以下ハ四捨五入トス 烟草ニ關シテハ第十章参照
昭和十一年以降ノ麥中ニハライ麥ヲ含ム

四 耕地及未墾地

畚及田 朝鮮ニ於ケル耕地面積ハ(水)約百七十七萬町歩田(約)二百七十四萬町歩ニシテ之ニ火田ノ耕作セラルル見積面積約四十二萬町歩ヲ加フルトキハ合計約四百九十三萬町歩ニ達シ全土面積ノ約二割ヲ占メ農家一戸ニ對シ耕地面積一町五段一畝歩ニ當

リ中部以南ノ地方ハ畚多クシテ田ト相半バシ中部以北ハ田多クシテ畚一ニ對シテ田五ノ割合ニ當レリ畚ハ從來灌漑設備ヲ有スルモノ甚ダ少ク殆ド天水ニ頼ルノ狀況ナリシモ近年灌漑事業ノ指導獎勵ヲ行ヒタル結果今ヤ水利ノ便ヲ有スルモノ百二十六萬七百餘町歩(ノ中ノモ)ニ達シ畚面積ノ約七割一分ヲ占ムルニ至リ將來耕地ノ擴張及水利事業ノ進捗大ニ見ルベキモノアルベシ

耕地面積

年次	畚	田	火田	計
昭和十六年末	1769573	2799665	399044	4888582
同十五年度	1703955	2740761	433071	4958587
同十四年度	176274	276396	433750	4958587
同十三年度	1750844	2764033	442096	4958587
同十二年	1766368	2769876	447726	4958587
同十一年	1784866	2785368	47770	4958587
同十年	1703279	276689	41777	4958587
同九年	1692733	2823748	43364	4958587
同八年	168185	280707	36570	4958587
同七年	1669998	276754	20158	4958587
同六年	1655073	280103	20155	4958587
同五年	1643754	283383	18073	4958587
同四年	1635486	2829986	17676	4958587
同三年	1614726	2841770	15136	4958587
同二年	1503010	285125	15361	4958587
同元年	1585704	284033	15270	4958587

年次	畝	田	火	田	計
大正十四年	一五七五二八町	二八四三〇六町	一五三三九二町	四五七二五四町	
同 九 年	一五四七八〇町	二八一九六一町	二八〇六四	四四九五四七八	
同 四 年	一七七五三二町	一九三〇七九町	三二〇六六〇	三二〇六六〇	
明治四十三年	八四七六六八	一六七三三七		二四六四九〇五	

備考 明治四十三年及大正四年ハ土地登記未登録地(火田ヲ除ク)ヲ含マズ

未開墾地 未墾地ノ面積ハ未ダ正確ナル調査ヲ經ザルモ河邊荒蕪地約七萬四千町歩干潟地約二十萬七千町歩ヲ算シ其ノ他山麓傾斜地中約八十萬町歩ヲ存シ之ニ適當ナル施設ヲ行ハバ耕地ニ利用スルヲ得ベク特ニ未墾地及干潟地ノ開拓事業ハ水利事業ト共ニ將來極メテ有利ノ事業タルヲ以テ大正九年度以降昭和四年度迄ニ其ノ基本調査ヲ完了シ以テ起業者ノ指針トシ之ガ開發利用ヲ指導シ尙計畫適當ナルモノニ對シテハ土地改良事業補助規則ニ依リ相當助成シツツアリ

國有未墾地 上叙未開墾地ハ國有ニ屬スルモノ其ノ大半ヲ占ムルガ故ニ明治四十年九月國有未墾地利用法ヲ公布シ爾來專ラ當業者ヲシテ墾實ナル成功ヲ遂グシムルヲ主眼トシ資力信用等企業ノ程度ニ相當シ且計畫適當ニシテ實行ノ誠意アリト認ムル者ニ限リ之ガ貸付ヲ許可シ小面積地ニ對シテハ成ルベク地元住民ヲシテ之ヲ利用セシムルノ方針ヲ採リ又其ノ出願手續ヲ簡易ニシテ之ガ指導獎勵ヲ加ヘ一面貸付許可地ノ事業ヲ督勵シテ成功後之ヲ付與又ハ拂下グルノ特典ヲ與フルト共ニ相當期間内ニ事業ニ着手セザル者又ハ工事困難ニシテ成功ノ見込ナキ者ニ對シテハ許可ノ取消又ハ返還ヲ命ズルコトトセリ

國有未墾地處分面積

昭和十六年度末現在累計

區分	貸付許可面積	付與又ハ拂下面積	利用權消滅	差引現在貸付面積
本府處分(十町歩以上)	七三三五町	一四〇八町	四四〇四七町	四二四〇町

道處(分十町歩未満)

計	三五二四八	一三六二〇	八八六	一六二〇
	九七六三	三七六九	五八七五	四〇〇

公有水面 大正十二年三月制令第四號ヲ以テ朝鮮公有水面埋立令ヲ公布シ大正十三年六月府令第三六號ヲ以テ同令施行規則ヲ發布シ同年八月一日ヨリ之ヲ實施セル結果從來國有未墾地利用法ニ依リ處理セラレタル沼澤及干潟地ノ埋立(干拓ハ埋立ト看做ス)ハ同令ノ適用ヲ受クルコトナリ其ノ農業上ノ利用ヲ目的トスルモノハ國有未墾地ト併セテ農林局土地改良課ニ於テ主掌シツアリ而シテ同令ハ國有未墾地利用法ニ比シ埋立ニ關スル權利義務ヲ明確ニシ且指導監督ヲ嚴ニセルモノニシテ徒ニ空權ヲ擁シ利用ノ途ヲ壅塞スルノ弊ヲ除キ誠意アル起業者ノ利用ニ便ナラシメ以テ墾實ナル斯業ノ發達ニ資セントスルニ於テ一段ノ進歩ヲ見タリ處分ノ狀況ヲ表示スレバ左ノ如シ

公有水面處分面積(農業ヲ目的トスルモノ)

昭和十六年度末現在累計

區分	埋立免許面積	竣功認可面積	埋立權消滅	差引現在免許面積
本府處分(十町歩以上)	二九四八〇五町	四七九四町	二三五九二四町	一〇九九七
道處(分十町歩未満)	一五五〇一	六八二	四四七五	四二〇五
計	三〇一三〇六	五四七五五	二四〇三六九	一五一一六一

第三節 林業ニ關スル施設

一般方針 朝鮮ニ於ケル山林ハ荒廢甚ダシク之ガ爲各種産業ノ發達ニ影響ヲ及ボスコト多キヲ以テ林業ノ獎勵ニ關シテハ本府始政以來森林ノ保護ニ力ヲ盡シ蓄積ノ増加ヲ圖ルト共ニ植樹造林ヲ獎勵シテ林相ノ改良ヲ企圖スルヲ根本方針ト爲シ(一)明治四十四年以來林業獎勵上ノ一大支障タル古來權利關係ノ判明セザル國有林野ノ區分調査ヲ施行シ大正六年以後ハ更ニ私有林野又ハ私有

ニ歸屬セシムベキ緣故林野ノ整理調査ヲ開始シ(一)一般人民ニ對シテハ本府及道・郡・島ニ林業技術員ヲ配置シテ殖林ノ指導獎勵ニ從ハシメ(二)國有林野中國ニ於テ經營スル必要ナキ林野ハ成林地ニ非ザル限り造林ヲ條件トシテ希望者ニ貸付シ成林後讓與スルノ特典ヲ開キ(三)造林希望者ニシテ資力薄弱ナルタメ所要ノ樹苗ヲ得ル能ハザル者ニハ國費又ハ道費ヲ以テ養成セル苗木ヲ下付シ(四)林野ノ稚樹保育ヲ改メ伐採スベキ樹木ノ樹齡・樹高・樹枝等ヲ制限シ害蟲ノ驅除ヲ勵行スル等各種ノ方法ヲ講ジテ林野ノ改良ニ努メタル結果今ヤ併合當時ニ比シテ其ノ面目一新シ一般人民ノ間ニモ亦愛林觀念ノ普及ヲ見ルニ至レリ就中國有林貸付ニ關スル特典ヲ設ケシヨリ民間有力者ノ造林事業ニ着手スル者續出シテ朝鮮林野ノ改善ヲ助ケルコト頗ル多シ

林業試驗 然レドモ將來ノ大計ヲ確立シテ合理的林業經營ノ指導ヲ期センニハ尙充分精確ナル調査試驗ヲ爲スノ要アルヲ以テ大正十年度ニ於テ從來ノ林業試驗事業ヲ擴張シ專門技術者ヲ採用シテ造林保護利用及施業等ニ關スル調査試驗ニ着手セリ更ニ同十一年度ニ於テハ新ニ京城郊外清涼里ニ林業試驗場ヲ設置シテ此等ノ事務ヲ移屬シ組織的調査及試驗ノ事務ヲ開始シ尙昭和四年度ニ京畿道抱川郡蘇屹面ニ光陵出張所ノ設置ヲ見タリ現在技師六人屬二人技手十六人ヲ置キ造林及施業ニ關スル調査並林木ノ立地及分布ノ調査研究ニ主力ヲ注グト共ニ森林病蟲害驅除豫防・製炭改良試驗・推草栽培試驗及混農林試驗ニ關シテモ之ガ調査研究ヲ行ヒツツアリ

一 森林行政

概説 併合以前朝鮮ニ於テハ歷代林政ニ意ヲ用キタルノ迹ナキニ非ザルモ成文法ノ見ルベキモノナク國有林野中伐採ヲ禁ジタル封山・禁山等ヲ除クノ外ハ所謂公山ト稱シテ人民ノ自由入山ヲ許シ其ノ後李朝ノ末期ニハ封山・禁山ノ制度モ自然弛廢シ濫伐盜採盛ニ行ハレシヲ以テ山林ノ荒廢極度ニ達セリ茲ニ於テ舊韓國政府ハ統監ノ指導ニ依リ明治四十一年一月森林法ヲ發布シテ林野保護取締ノ基本ヲ定メ又同法附帶ノ處分規則・部分林規則及土石採取規則ヲ發布シテ林野ノ保護經營・植林ノ獎勵及其ノ產物ノ處分ニ資シ爾來併合後ニ於テ亦之ヲ襲用シタルモ林野荒廢ノ實狀ト時勢ノ推移トニ鑑ミ之ヲ更改スルノ必要ヲ認メ明治四十四年六月改メ

テ森林令ヲ公布シ且其ノ施行規則ヲ制定シ殖林ノ普及獎勵並森林ノ保護營林監督ヲ主トシ併セテ國有林野ノ整理及經營ヲ完ウスルコトヲ期シ尋デ明治四十五年林野ノ國有私有ニ關スル標準ヲ定ムル等諸般ノ規程ヲ設ケ中央及地方ニ技術員ヲ配置シテ林政ノ刷新並林業ノ指導獎勵ニ當ラシメタリ

國有林野ノ保護 國有林野ノ保護ニ付テハ大正元年樞要ノ箇所ニ森林保護區ヲ設置セルヲ甫メトシ爾來制度ノ改革及機關ノ増置等幾多ノ變遷アリテ今日ニ及ビシガ現在昭和十六年末ニ於テハ國有林野五百三十七萬町步中四百二十八萬町步(內要存決定林野四百五十三萬町步)ニ付テハ左表ノ通保護機關ヲ配備シ爾餘ノ百九萬町步ニ付テハ地方廳ヲシテ之ガ保護ニ當ラシメツツアリ

所 管 別	保護區配備		森林保護區		同上 配 置 森 林 保 護 員		備 考
	林 野 面 積	森 林 保 護 區	森 林 主 事	同 補	計	計	
管 轄	三萬六千六百	三萬六千六百	三萬六千六百	三萬六千六百	三萬六千六百	三萬六千六百	(一) 內ハ別項北鮮開拓事業計畫ニ依リ増設セルモノヲ内書セルモノトス
林 野	三三三	三三三	三三三	三三三	三三三	三三三	
外	四六	四六	四六	四六	四六	四六	
計	三三三	三三三	三三三	三三三	三三三	三三三	

而シテ此等ノ保護職員ニ對シテハ大正十三年府令第三十三號ニ依リ司法警察官又ハ司法警察ノ職務執行ヲ指命シ專ラ林野ノ保護取締ニ當ラシメツツアルガ此等保護機關ノ活動ト相俟テ保護ノ實效ヲ期スル爲森林令ニ於テハ地元住民ニ對シ國有林野ノ保護ヲ命ジ連帶シテ之ガ責ヲ負ハシムルト共ニ保護ノ報酬トシテ林產物ノ一部ヲ讓與シ得ルノ制ヲ設ケ昭和十六年十二月末迄ニ七百六十件面積四百十五萬餘町步ニ對シ此ノ命令ヲ發シ現ニ實施中ニシテ之ガ保護義務ノ履行ニ當ツテハ受命地元住民十八萬一千戸ヲシテ夫々保護組合七百六十組合ヲ組織セシメ以テ其ノ統制アル活動ヲ促シ保護ノ實ヲ舉グルニ努メツツアリ尙此ノ外朝鮮ノ特殊事情ニ鑑ミ一般地元住民等ニ對シテハ愛林思想ノ涵養普及ヲ圖ルヲ肝要ト認ムルヲ以テピラノ配付ポスターノ展示・紙芝居及活動寫眞ノ巡演等各種ノ普及施設ヲ進メツツアリ

火田整理 昭和十六年末現在ニ於ケル全鮮國有林野内火田面積及耕作者戸口ハ左表ノ通ナリ

地域別	面固有林野		火田		耕作者		備考
	面積	積	面積	積	戸数	人口	
北鮮開拓地域内	二六〇	九	一〇	三	一九八	一〇	火田民ノ最多ナルハ咸鏡南道ノ三萬四千戸ニシテ江原道ノ三萬三千戸平安北道ノ一萬八千戸之ニ亞ギ南鮮地方ハ比較的稀少ナリ
同 外	三三二	一八	九	七	四三	六二	
計	五九二	二七	一九	一〇	二四一	六二	

而シテ國有林ニ於ケル火田ノ耕作ハ因襲既ニ久シク之ガ禁制ハ古來明文ヲ存セルモ實績ノ見ルベキモノナク總督府始政後ニ於テ森林令中ニ之ガ取締規定ヲ設ケタリト雖積弊數百年俄ニ禁遏ヲ期シ難キ事情アルニ鑑ミ充分ナル調査攻究ヲ遂ゲ具體的實施方案ヲ樹立スルヲ緊要ト認メ昭和三年三月先ヅ以テ之ガ調査要綱ヲ制定シ調査班ヲ派シテ主ナル火田地帯ニ就キ實地調査ヲ行ハシメ次デ同年十二月本府ニ火田調査委員會ヲ設置シ調査審議ニ當ラシメタル結果昭和四年七月之ガ成案ヲ得タリ即チ火田整理ノ目的ヲ達セシニハ森林ノ保護取締機關ヲ擴充整備シ新規ノ冒耕ヲ絕對禁遏スルト共ニ既住ノ火田民ニ付テハ現場ニ指導機關ヲ配置シ主副業ノ指導獎勵ニ努メ之ガ定着ヲ圖ルヲ肝要トスルモノニシテ既ニ鴨・豆兩江ノ上流地帯ニ於ケル要存豫定林野内ノ火田整理ニ付テハ別項「北鮮開拓事業計畫」ノ通昭和七年度ヨリ之ガ對策ノ實行ヲ見爾餘ノ林野内ニ於ケル火田ノ整理ハ「國有森林資源ノ確保ヲ期スル爲ノ火田整理事業計畫」ニ依リ昭和十五年度ヨリ實施シツツアリ

前記國有森林資源ノ確保ヲ期スル爲ノ「火田整理事業計畫」ハ昭和十五年度以降同四十四年度迄三十箇年間ニ總經費五百五十餘萬圓ヲ以テ完成セントスルモノニシテ之ガ整理豫定火田面積及耕作者戸口左ノ如シ

區分	面固有林野		火田		耕作者		備考
	面積	積	面積	積	戸数	人口	
要存豫定林野	三〇	二〇	六	五	三	三	
不要存林野	四〇	八	三	二	二	一〇	昭和十三年末調
計	七〇	二八	九	七	五	一三	

右火田民ニ對シテハ漂動懶惰ノ惡癖ヲ匡正シ勤勉ナル自作農タラシムベク善導定着ヲ策スル爲特ニ現場ニ指導員ヲ配置(指導員ハ〇〇戸ニ付一名ノ割ヲ以テ配置シ之ガ指導監督ヲ爲シ一名シ主副業ノ「指導獎勵」ヲ實施スルノ外現地ハ其ノ儘耕作ヲ認容スルヲ原則トシ道屬ヲ配置ス尙存職員ハ昭和十五年度以降五箇年間ニ充員ス)ノ實績ニ對シテハ「指導獎勵」ヲ實行シ其ノ功績ニ付テハ移住ニ付テハ移轉料一戸當平均三〇圓ヲ支給スルノ外家庭建築費用ヲ爲スコトトシ此等ノ火田及替地ニ付テハ昭和十五年度以降十二箇年間ニ本府ニ於テ「整理調査」ヲ行ヒ逐次當該火田民ニ無料貸付ヲ爲シ爾後火田民ガ定着シタルトキハ無償ニテ讓與スルノ方針ナリ

而シテ昭和十五年度ニ於テハ左表ノ通火田民一四、六五二戸ニ對シ指導員四十人及監督屬四名ヲ配置セリ

道別	火田戸數	指導員	監督	備考
平安南道	二七三	八	一	指導員ノ撥當區ヲ山岳指導區ト稱シ各區ニ一人宛ヲ配置ス尙事業ノ進
江原南道	八三二	三	二	展ニ作ヒ現地ニ中間機關タル監督事務所ヲ設置シ監督技手ヲ配置スル
咸鏡南道	三五九	一〇	一	ノ要アリ
計	一四六五	二一	四	

又整理調査ハ昭和十六年度迄二〇、四五六筆實行セリ

造林貸付 國有林野ノ造林貸付ハ未立木地ノ造林ヲ促進スル目的ヲ以テ造林ノ條件トシテ之ヲ貸付シ事業成功後受貸付者ニ讓與スルノ特典ヲ附シ縁故ノ厚薄・禁養ノ事實ノ有無・地元住民又ハ地元部落トノ關係及事業成功ノ確否等ヲ調査シ特ニ慎重ノ審議ヲ重ネテ之ヲ處分シ其ノ累計面積昭和十六年度末ニ於テ百七十五萬六千餘町歩ニシテ既ニ造林成功シ讓與セルモノ九十五萬二千餘町歩ニ達セリ

模範林及實習林ノ設置 造林ノ指導獎勵ノ完備ヲ期スル爲實地ニ其ノ模範ヲ示スノ必要ヲ認メ明治四十四年以來道費ニ五百町歩乃至一千町歩面ニ二十町歩以內ノ模範林學校ニ二十町歩乃至四十町歩ノ實習林トシテ國有林ヲ讓與スルノ途ヲ啓キタルガ更ニ大正十二年道費模範林ヲ一萬町歩乃至一萬八千町歩ニ擴張シテ林業經營ニ關スル各般ノ模範ヲ示サシムルコトトセリ

二 林野ノ整理

林野調査及國有緣故森林ノ讓與 朝鮮ニ於ケル山林ハ多年荒廢ヲ累ネ之ガ爲各種產業ノ發達ニ影響ヲ及ボスコト多カリシノミナラズ其ノ境界及面積明カナラズ權利關係混沌タル狀態ニ在リテ林業ノ促進上的確ナル計畫ヲ樹ツル能ハザリシヲ以テ大正七年朝鮮林野調査令ヲ制定施行シ林野ノ調査及測量ヲ爲シ其ノ所有者並境界ヲ査定シ所有權ヲ確定スルコトトシ大正十三年度迄ニ全鮮ノ調査定ヲ完了セリ其ノ結果國有林野筆數百五萬五千餘面積九百五十五萬七千餘町歩民有林野筆數二百二十二萬一千餘面積六百六十一萬餘町歩トナレリ然ルニ其ノ國有林野中ニハ面積約三百五十萬町歩ニ達スル緣故森林ヲ存シ之等ハ概ネ民有林ノ間ニ介在又ハ隣接シ其ノ使用ノ狀態占有ノ意思毫モ民有ト異ナル所ナキニ拘ラズ單ニ僅少ナル林相ノ相違或ハ手續ノ懈怠等ニ依リ所有權ヲ認メラルルニ至ラザリシモノニシテ管理上國ノ經營ニ適セザルノミナラズ之ヲ他ニ處分センカ緣故者ノ生活ヲ脅威スル虞アリ又一方緣故森林ノ歸屬確定セザル結果緣故者ハ之ガ愛護ノ念薄ク爲ニ林業振興上支障尠カラザルモノアリシニ鑑ミ朝鮮特別緣故森林讓與令ヲ制定昭和二年ヨリ之ヲ施行シ右緣故林野ハ舉ゲテ當該緣故者ニ無償讓與スルコトトセルガ昭和十年度ヲ以テ之ガ處分ヲ了セシ結果讓與處分ヲナセルモノ面積二百七十八萬餘町歩ニ達セリ

國有林野存廢區分境界調査並實測及價格調査 大正十四年度末現在要存國有林野五百三十一萬町歩中ニハ農耕地トシテ民間ニ開放スルヲ得策トスルモノ又ハ飛地境界複雜地等ニシテ管理保護上民間ノ經營ニ移スヲ有利トスルモノ百三十一萬町歩ニ達スル見込ニシテ此等ハ大正十五年度ヨリ夫夫之ガ調査整理ヲ行ヒ將來ノ要存國有林野ヲ約四百萬町歩ト爲シ其ノ內大學演習林其ノ他約十二萬町歩ヲ除キ殘餘ノ約三百八十八萬町歩ニ對シ周到完全ナル管理經營ヲ行ハントスル計畫ノ下ニ着着整理ノ進捗ヲ期シツツアリ

因ニ昭和十六年度迄ノ調査ノ結果要存ヲ解除セル面積約百十四萬五千餘町歩ニ達セリ而シテ昭和八年度末ニ於ケル國有林野五百二十三萬六千餘町歩ノ內五百萬町歩ハ之ヲ實測セズ五萬分ノ一地形圖ニ見取ニテ境界ヲ表示シ地積ヲ算定シタル爲境界ノ表示不明瞭ニシテ面積不正確ナルヲ以テ北鮮開拓事業ニ依リ整理處分セラルベキ見込面積三十萬町歩ヲ除キタル四百七十萬餘町歩ニ對シテハ昭和九年度以降八箇年繼續事業トシテ之ヲ實測シ前記昭和八年度末國有林野面積五百二十三萬六千餘町歩ニ對シテハ同様八箇年繼續事業トシテ價格ヲ調査シ其ノ結果ニ基ク國有林野臺帳ヲ作製シ以テ國有財產ヲ確保スルト共ニ實際ニ即スル整理處分策ヲ樹立シ適時有利ニ處分シテ其ノ荒廢ニ依ル價格低減ヲ防ギ以テ森林收入ノ增加ヲ計ルコトトセリ

此ノ計畫ニ基キ昭和十五年度迄ニ於テ二百五十九萬千餘町歩ノ實測及三百十五萬餘町歩ノ價格調査ヲ實行セリ

三 北鮮開拓事業

概説 北鮮ハ各處ニ豐富ナル天然資源ヲ包藏スルニ拘ラズ人煙稀薄ニシテ久シク邊陲ノ地トシテ開發ノ機關備ハラズ爲ニ遺利空シク放置セラレタルモノ尠カラザルノ狀態ナルニ鑑ミ本府ニ於テハ夙ニ之ガ開發ノ急務ナルヲ認メ曩ニ北鮮開拓事業計畫ヲ樹立シ之ガ實行ニ着手スル所アリ而シテ該事業中森林ニ關スル施設ハ鴨・豆兩江ノ上流地帶タル平安北道江界・慈城・厚昌・咸鏡南道長津・豐山・三水・惠山・甲山及咸鏡北道茂山ノ九郡ニ互ル要存豫定國有林野二百十六萬町歩ヲ對象トシ從來所謂無盡ノ寶庫ト稱セラレタル森林ノ開發ヲ策スルト共ニ隨所ニ火耕ヲ恣ニシ森林被害ノ主因ヲ成セル火田民ニ對シテハ極力之ヲ善導シ勤勉ナル自作農トシテ定着セシメ拓地殖民ノ先驅ヲシムルノ外林內ニ於ケル農耕適地等ハ廣ク之ヲ一般ニ開放處分シテ殖民興業ノ資ニ供シ又森林ノ保護機關ヲ擴充整備シテ林利ノ保護増殖ニ努メ以テ同地方ニ於ケル重要ナル產業ニ屬スル營林事業ノ進展ヲ圖リ地方開發ノ實ヲ擧ゲントスルモノニシテ昭和七年度以降同二十一年度迄十五箇年間ニ完成ノ豫定(所要經費總額一、二、一)ヲ以テ事業實行中ナルガ各施設別ニ其ノ計畫及實績ノ概要ヲ記述セバ左ノ如シ

森林ノ利用開發 本施設ハ差向其ノ最モ急務ノ要アル茂山及惠山地方ノ森林約八十萬町歩(白頭山ヲ)ヲ目標トシ拓殖鐵道(白茂線)

及惠山線ト連繫スル森林鐵道九線二三三料四ヲ敷設スルノ外之ガ附帶設備トシテ軌道二六四料九ヲ敷設スルコトトシ昭和九年度ニ着工セルガ同十六年度末迄ニ森林鐵道七九料及軌道八八料ノ敷設ヲ完成セリ

因ニ右施設ニ伴ヒ昭和十六年度ニ於テハ十六萬九千九立方米ノ木材ヲ搬出セルガ將來全施設完成ノ曉ハ毎年造材三十萬立方米ヲ搬出スルニ至ルベシ

火田民ノ指導 現耕火田民ハ三萬餘戸二十萬餘人(計數ニ於テハ昭和五年九月末現在額ヲ基礎トシ要指導火田民ヲ三)ノ多キニ達スルガ現在六十一箇所ノ山農指導區(指導手)ト六箇所ノ同監督事務所(監督手)ヲ設置シ各種施策ノ實行ニ努メツツアリ即チ之ガ指導獎勵ニ當リテハ農法ノ革新ヲ第一義トシ先ヅ地力ノ維持増進ニ主力ヲ注ギテ自給肥料ノ増産施用ヲ勸奨シ一面耕地ノ保全施設ニ付必行ヲ促シ尙餘剩努力ノ利用ト金錢收入ノ増加ヲ圖ル爲副業ノ普及助成ニ努ムルト共ニ生業資金ノ低利融通・生活必需品ノ購入及生産品ノ販賣ニ付斡旋ヲ行ヒ他面消費ノ節約・風紀ノ改善ニ努メ又薪炭材ノ需給調節ト居村ノ美化ヲ圖ル爲綠化計畫ヲ實施スル等銳意其ノ良農化ニ努メ繁榮アル山村ノ建設ヲ策シツツアルガ火田民ハ漸次本事業ノ趣旨ヲ理解シ官ノ指導獎勵ニ對シ眞ニ悅服スルノ傾向ヲ生シ豫期以上ノ成績ヲ收メツツアリ

尙火田民ニ對シテハ現耕火田ノ耕作ヲ其ノ儘認容スルヲ原則トスルモ國土保安及營林上特ニ支障アル箇所ハ之ヲ廢耕セシメ新ニ國有林野内農耕適地ヲ替地トシテ供與スルコトトシ現耕火田ノ整理區分及供與スベキ土地ノ地域測定等ハ既ニ實査ヲ了シ目下之ガ貸付方取運中ナルガ此等火田民所要ノ土地ハ何レモ無料ニテ貸付シ該地ガ將來熟田ト成リ且火田民ガ定着シタルトキ之ヲ無償ニテ讓與スル方針ナリ

農耕適地等ノ開放處分 林野内ニ於ケル農耕適地等ニ就キ昭和七、八兩年度ニ互リ豫察調査ヲ行ヒタル結果面積三十餘萬町歩ハ開放處分支障ナキコト判明セルガ右ノ内十餘萬町歩ハ火田民ノ定着用地トシテ充當ノ要アルモ爾餘ノ二十餘萬町歩ハ一般ニ處分支障ナキ見込ナリ而シテ此等ノ農耕適地等ハ開拓事業ノ趣旨達成上直ニ離權處分ヲ爲スコトナク堅實ナル企業家ニ對シ國有未墾地利用法又ハ森林令ニ依リ夫夫有料貸付ノ上事業成功シタルトキ之ヲ無償ニテ讓與スルコトトシ昭和十六年度末既ニ二萬餘町歩ノ貸付

處分ヲ了シ受貸付者ハ特種農作物ノ栽培・移民入植或ハ綿羊飼育等着着所期ノ成果ヲ收メツツアリ

森林ノ保護 從來森林ノ保護ニ付テハ僅ニ五十三箇所ノ森林保護區ニ九十名ノ森林主事ヲ配置シアリタルニ過ギズ即チ之ガ一名當平均擔當面積ハ二萬四千町歩(約十五)ノ多キヲ算シ其ノ配備頗ル手薄ナリシ爲冒耕・山火等ノ被害相踵ギ昭和五年ノ如キ八萬三千町歩ノ美林ヲ灰燼ニ歸セルノ状態ナリシガ昭和七年及九年度ニ於テ十一箇所ノ森林保護區ヲ新設スルト共ニ森林主事十一名及森林主事補二百四十二名ヲ増置シ極力地元民ノ善導ト監視ノ周密ヲ期シ被害ノ豫防防止ニ努メ來レル結果著シク被害ヲ減少シ山火ノ如キモ年平均一千町歩餘ノ僅少ニ止リ又火田ノ新規冒耕モ殆ド其ノ跡ヲ絶ツニ至リ成績頗ル良好ナリ

第四節 林野概況

一 概況

林相 朝鮮ニ於ケル林野ノ總面積ハ約一千六百二十八萬町歩ヲ算シ全面積ノ約七割ニ該當セルモ多年荒廢ニ委ネタル結果北邊ノ僻地及脊梁部ノ高地帯ニ成林地ヲ殘存スルニ止マリ立木地一千四百九十九萬町歩散生地二百七十七萬町歩未立木地百十六萬町歩ニシテ爾餘ノ百四十八萬町歩ハ火田・開墾適地・採草適地・放牧適地及除地ニ屬ス立木地ト雖植伐相伴ハザル結果其ノ蓄積比年減退スルノ傾向アリ而モ一方建築用材及燃料ノ需要ハ年年激増シ且鐵道枕木・電柱・橋梁用材・鑛業ニ要スル坑木其ノ他製紙原料木材等ノ需要亦逐年増加スルヲ以テ將來ノ供給ヲ考慮シ努メテ過伐濫採ヲ戒メ主力ヲ保護ト造林トニ盡シツツアリ

樹種 北寒帶ヨリ南暖帶ニ至ル迄各種ノ樹木ヲ生ジ其ノ分布亦地方ニ依リ同ジカラズ北部鴨綠江及豆滿江ノ兩流域上流地方其ノ他ノ高山ニ於テエゾマツ・テウセンカラマツ・テウセンハリモミ・タウシラベ・テウセンマツ・カンバ類等ヲ主トシテ今尙鬱蒼タル原生林ヲ形成スト雖其ノ他ノ林野ノ大部分ハ林相劣變シテ原生ノ林木ヲ減ジ中部ヨリ南部ニ互リテハアカマツ多ク又ナラ・クヌギ・ハンノキ等ヲ生ジ最南部ニ至レバカン・シヒ等ノ常綠樹及竹林ノ存在スルヲ見ルモ其ノ森林樹木ノ種類ニ至リテハ頗ル豊富ニシテ其ノ數七百餘種ノ多

キニ徴スルモ朝鮮ノ地味風土ノ造林ニ適シ林業振興ノ餘地多キコト明ナリ

二四〇

二 民 有 林

民有林ノ概況 民有林野ハ公有百五萬町步寺刹有十九萬町步私有九百六十三萬町步計一千八十七萬町步ニシテ此ノ外第一種不要存國有林野百八萬町步第二種不要存國有林野十二萬町步ハ森林令又ハ特別線故森林讓與令ニ依リ漸次民有ニ移屬スルヲ以テ將來ニ於ケル民有林野ハ一千二百五萬町步ニ達シ林野全面積一千六百二十八萬町步ノ約七割ニ相當スルニ至ルベシ然ルニ民有林野ハ概ネ荒廢シ立木地ハ七百八十四萬町步(七二%)ニ過ギズ散生地百三十九萬町步(二二%)及未立木地六十三萬町步(六%)ハ今後人工ヲ加ヘ又ハ天然力ニ依リ造林ヲ要スル區域ニシテ内二十一萬町步ハ砂防工事ヲ要スル荒廢地ナリ

樹種ノ分布ヲ見ルニ針葉樹林(殆ドアカマツ林ナリ)ハ立木地ノ約六割ト散生地ノ大部分トヲ占メ林相概ネ不良ナリ一町步平均ノ蓄積ハ不要存國有林野ハ十五尺縮弱公有林野ハ三十二尺縮弱寺刹有林野ハ八十一尺縮弱私有林野ハ三十尺縮弱ニシテ總平均三十尺縮弱ニ過ギズ以テ林況ノ概觀ヲ窺フニ足ルベシ然リト雖之ヲ總督府始政當時ニ比較スレバ實ニ長足ノ進歩ニシテ當時中部以南各道ノ林野ガ荒廢ノ極ニ達シ滿目荒寥タリシニ比スレバ今ヤ大體綠化ノ第一階段ヲ了セリト云フベシ

指導方針 民有林ノ指導獎勵ニ付テハ昭和八年一月民有林指導方針大綱ヲ制定シ爾來專ラ本方針ニ依リ各般ノ施設計畫ヲ進メ來タリシモ軌近各種産業ノ急激ナル發達ニ伴ヒ各種用材充足ノ要切實トナリ一層林力ノ涵養ヲ企圖セザルベカラザルニ至レルヲ以テ最近前方針ノ一部ニ適當ナル補正ヲ加ヘ

(イ) 先ヅ以テ燃料ノ供給ヲ豐ニシ且治水ノ效果ヲ全カラシムルコトヲ主眼トシ林叢ノ構成林相ノ改良ニ努ムルト共ニ木材需給ノ趨勢ニ鑑ミ用材林ノ造成ニ意ヲ用ヒ尙特殊樹種ノ増殖ヲ圖ルコト

(ロ) 從來ノ森林取扱ニ對スル各種弊害ヲ矯正シ實行容易且收穫ヲ増加スル方法ニヨリ之ヲ指導シ以テ森林ノ保續ト地盤ノ安定トヲ圖ルコト

(ハ) 農用林産物ノ不足ト之ガ供給ノ圓滑ナラザル狀況ニ鑑ミ農用林野ノ施設擴充及林野共同保護ノ助長發達ニ努メ地元民ノ自覺ヲ促シ以テ森林保護撫育ノ萬全ヲ期スルコト

(ニ) 木材利用ノ合理化ヲ圖ルト共ニ未利用林ノ開發ヲ促シ木炭ノ増産其ノ他森林副業ノ獎勵ニ努メ尙之ガ販路ヲ開拓シ以テ林利ノ増進ヲ圖ルコト

ニ重點ヲ置クコトトシ以テ民有林指導獎勵上ノ基準タラシメタリ

造林獎勵 李朝時代林政不備ナリシ爲各地森林ノ荒廢ヲ來タシ僅ニ鴨綠江・豆滿江兩流域及奧地脊梁山脈地方ニ見ルベキ林相ヲ殘スニ過ギザリシヲ以テ統監府時代ヨリ既ニ造林及調査ノ端緒ヲ啓キタルガ總督府始政後積極的施設ノ方針ヲ採リ明治四十四年森林令ヲ發布シ各般ノ施設計畫漸ク其ノ緒ニ就クニ到レリ

明治四十年以降國費ヲ以テ京城附近其ノ他ニ造林ヲ行ヒ又各道費及面ヲシテ模範的ニ造林ヲ實行セシムルト同時ニ國費又ハ道費ヲ以テ養成シタル種苗ノ下付ヲ行ヒ一方國費道費ヲ以テ技術員ヲ設置シテ殖林事業ヲ指導セシムル外或ハ不要存置國有林野ハ造林貸付ノ制ヲ設ケテ一般希望者ニ貸付シ造林事業成功ノ後無償ニテ讓與スルコトトシ或ハ殖林手引・樹苗養成指針・借地造林手引等ノ印刷物ヲ配付シ或ハ記念植樹ヲ實行スル等銳意斯業ノ指導獎勵ニ努メ來レリ

斯クシテ愛林思想ト造林事業トハ年ト共ニ向上進展シ漸次人工造林ノ増加ヲ見ルニ至リ更ニ大正十四年度以降國庫及道費ヨリ補助金ヲ交付シテ造林ノ促進ヲ圖ルト共ニ用材需給ノ趨勢ニ鑑ミ昭和十四年以降二十箇年計畫ヲ以テ百萬町步ニ對シ用材林造成ノ助成ヲ行フコトトナセル結果最近一箇年ノ造林本數三億七千萬本播種量五十萬立ヲ算スルニ至レリ尙新ニ造林補助事業ヲ擴充シ毎年五萬町步ノ伐採跡地ニ對シ其ノ造林ヲ補助スルコトトセルヲ以テ今後一億餘萬本ノ造林量ノ増加ヲ見ルベシ

既往ニ於ケル造林ノ狀況左ノ如シ

人工造林實績表 (括弧内ハ播種造林ニシテ單位千立)

年次	面積	本數	年次	面積	本數
昭和十六年	(三〇九二四)	三六九、九四二	昭和八年	(七、九六六)	一五七、二二二
同十五年	(四〇〇八七)	(四、五八)	同七年	(三、三六〇)	(五七)
同十四年	(八八一四七)	三〇〇、五五七	同六年	(七、八二四)	(五、四五六)
同十三年	(八、八四〇)	(九、六六)	同五年	(五、三三四)	(三、三)
同十二年	(九、八三三)	(二、七〇七)	同四年	(八、三三三)	三〇三、二五七
同十一年	(七、三八八)	(三、三六六)	同三年	(七、〇三九)	二七六、二九九
同十年	(六、四四〇)	(二、一八〇)	同二年	(五、二二二)	一四、五六一
同九年	(六、七四七)	(一、九三三)	同一年	(二、八五四)	八、六七五
同八年	(六、七四七)	(一、九三三)	明治四十四年	(三、四八二)	一〇、六四七
同七年	(六、七四七)	(一、九三三)			
同六年	(六、七四七)	(一、九三三)			
同五年	(六、七四七)	(一、九三三)			
同四年	(六、七四七)	(一、九三三)			
同三年	(六、七四七)	(一、九三三)			
同二年	(六、七四七)	(一、九三三)			
同一年	(六、七四七)	(一、九三三)			

營林監督 朝鮮ニ於ケル民有林野ノ經營ニ付テハ從來殆ド何等ノ監督ヲ爲サザリシ爲テ逐次荒廢ノ度ヲ増シ國土ノ保安治水若ハ産業ノ開發上之ヲ各人ノ自由ニ放任シ能ハザル狀況ニ立至レルヲ以テ森林令ニ於テハ新ニ營林監督ノ規定ヲ設ケ造林ヲ命ジ營林法ヲ指定シ若ハ開墾ヲ禁止制限シ其ノ他林政ニ關シ必要ナル命令ヲ發スル權限ヲ地方長官ニ附與シ以テ山林ノ荒廢ヲ防止シ林利ノ保護ヲ圖ル途ヲ講ジタルガ習慣ヲ斟酌シテ急施ヲ避ケ漸次實效ヲ舉グルノ方針ヲ採リ來レリ又一般民有林野ノ監督ニ就テハ森林令第十五條ニ基キ各道トモ森林ノ使用收益ニ關スル弊害矯正ノ爲道令ヲ發布シテ一定行爲ノ制限ヲ爲シツツアリ民有林改善上重要ナル法規專ラ舊來ノ惡習タル稚樹地被物又ハ生枝等ノ濫採ヲ取締リ林力ノ培養ヲ圖ラントスルモノナリ又往昔保安林ニ類スル禁山ノ制ヲ設ケ嚴ニ保護禁養セルコトアリシモ漸次廢絶ニ歸シ森林ノ荒廢ヲ來セルヲ以テ明治四十一年韓國政府ノ森林法ヲ發布スルニ當リ新ニ保安林ノ制度ヲ規定シ國土ノ保安・危害ノ防止・水源ノ涵養・航行ノ目標・魚附又ハ風致ノ爲必要ナル箇所ハ保安林ニ編入シ皆伐開墾ヲ禁止シ尙必要アルトキハ伐木ノ禁止又ハ制限ヲ爲シ伐木ヲ禁止セラレタル場合其ノ直接損害ニ限り補償ヲ求ムルコトヲ得ル途ヲ開キ漢城五部内(現在京城府一圓及高陽郡ノ一部)ノ森林陵園墓ノ附屬森林ヲ總括的ニ編入セリ而シテ明治四十四年從來ノ森林法ヲ廢止シ新ニ森林令ヲ施行シ舊森林法ニ依リテ編入シタル保安林モ新法ニヨルモノト看做シタリ同令ニ於テモ保安林ニ編入スベキ場合ハ殆ド從來ト異ラザレドモ其ノ利用制限ニ付テハ保安林ノ目的ヲ阻害セザル範圍内ニ於テハ使用收益ノ自由ヲ認ムル方針ヲ執リ只手入ニ非ザル伐木若ハ開墾ヲ爲シ落葉・切芝・土石・樹根・草根ノ採取若ハ採掘ヲ爲シ又ハ放牧ヲ爲スガ如キ普通制限ヲ要スベキ事項ハ地方長官ノ許可ヲ受ケシメ保安林取締ハ道府郡並警察官憲ノ外府郡島森林主事ヲシテ之ニ當ラシム尙保安林編入ノ際ハ營林方法ヲ指定シ又ハ造林ヲ命ジ公益上必要ナルトキ又ハ保安林トシテ存置スルノ必要ナキニ至リタルトキハ保安林ヲ解除ス保安林ハ各道ヲ通シ昭和十六年末現在ニ於テ面積五十五萬三千町步ニシテ全林野面積ノ三%強ニ過ギズ

森林保護 舊韓國政府森林法ニ於テ害蟲ノ驅除豫防命令及火入ノ制限等ニ關スル事項ヲ制定シ各種被害ノ豫防驅除ヲ圖リシモ實際ノ指導取締充分ナラザリシ爲實績ノ見ルベキモノナカリキ明治四十四年森林令ヲ制定シテ森林ノ使用收益ノ弊害矯正並害蟲ノ驅除豫防ニ對スル地方長官ノ權限ヲ擴張シ道令ヲ以テ私林保護取締規則ヲ發布スル等銳意之ガ實行ニ努メ尙一面保護ノ實績ヲ舉グルルニハ民間ノ自治的活動ヲ促進スルノ緊要ナルヲ認メ在來ノ松契・植林契・洞契其ノ他新ニ設立セラレタル森林組合等ヲ指導監督シテ濫伐濫採ノ制限・害蟲ノ驅除・火災防止等森林ノ保護ノ爲ニ努力セシメ昭和二年國費ヲ以テ郡島森林主事ヲ配置スル等銳意惡習ノ打破ニ力メ來リシガ更ニ其ノ全キヲ期スル爲郡島森林組合ヲ廢止シ昭和八年度ヨリ其ノ事業ヲ各道費ニ繼承セシメタリ昭和十五年七月現在保護職員ハ國費支辨ノ森林主事九十九名道費支辨ノ產業技手百二十五名、地方森林主事三百六十七名、地方森林主事補一千八百三十九名、合計二千三百五十五名ニ達シ專ラ民有林野ノ保護取締ニ從事セリ尙西北鮮ノ火田地帶ニハ昭和十二年度以降國費ヲ以テ郡森林主事十八名、郡森林主事補八十八名ヲ配置シ專ラ新墾ノ取締ニ當ラシメ火田ノ擴大防止ニ努メツツアリ

農用林地ノ設備 燃料・肥料及飼料ハ農家ノ生活並營農上必要缺クベカラザル物資ニシテ之ガ供給ヲ豐ナラシムルコトハ農山村振興上極メテ緊要ナリトス而シテ農家一戸當此等農用林產物年消費量ハ約四千貫ナルガ今後營農法ノ改善ニ伴ヒ將來著シク増加ス

ル趨勢ニアリ然ルニ全鮮農家ノ内林野ヲ所有セザル農家ハ五割六分即チ百六十萬四千戸ニ及ビ自家用農用林産物ノ取得ニ困難ヲ感
 ジツツアリ又自給肥料ノ増産有畜農業ノ獎勵等ニモ大ナル支障ヲ來スコトナルヲ以テ此等林野非所有農家ニ對シ安易ニ農用林産
 物供給ノ方途ヲ講ズルコトセリ之レ農用林地設定ノ主旨ニシテ昭和十年年度以降各道一齊ニ之ガ設定ニ着手セリ就中京畿道以南各
 道及黃海道ノ八箇道ハ國庫補助ニ基キ既ニ四萬町歩ノ設定ヲ了シタリ尙農用林地設定ノ方法ハ自力ニ依ル林野ノ購入・借地林主ト
 ノ協定・地主ノ林野提供・勞物トノ交換等獎勵的手段ニ依リ農用林産物ノ合理的取得可能ナルモノハ之ヲ助成スルコトトシ此等ノ
 方法ニ依ルモ更ニ取得ノ方途ナキ細農ニ對シテハ面・農會等ニ於テ農用林地ヲ設定シ極メテ廉價ニ農用林産物ヲ供給セントスルモ
 ノナリ尙一戸當所要林野面積ハ約二町歩ト想定セララルモ林野ノ分布狀況ニ鑑ミ一戸平均一町歩ヲ標準トナセリ

民有林野利用區分調査

民有林野中ニハ森林トシテ存置ノ要ナキモノ相當面積ヲ占ムルト思料セラレドモ現在兩者ノ區分明瞭
 ナラザルタメ林政上並國土利用上數多ノ支障アリ仍ツテ昭和十二年以降十年計畫ヲ以テ全鮮ノ民有林ニ付森林トシテ存置ノ要ス
 ル地域ト否ラザル地域トノ區分調査ヲ行ヒ前者ニ付テハ更ニ要保安林編入地・要開墾禁止制限地及要營林方法指定地等ヲ區分シテ
 林政上ノ資料トシ後者ハ之ヲ開放シテ農耕ノ用ニ供シ得ルノ途ヲ開キ各種産業ノ綜合的發達ニ資スルモノトス

未利用林ノ開發

民有林野中既ニ利用期ニ達セルニ拘ラズ運搬設備不充分ナルタメ徒ニ森林蓄積ノ死藏セルモノ尠カラズ然ルニ
 近時各種産業ノ異常ナル發達殊ニ纖維工業ノ勃興並金・石炭等地下資源ノ開發ニ伴ヒ木材ノ需要頓ニ増大シ其ノ供給不足深刻ヲ加
 ヘツツアリ速ニ之ガ利用開發ヲ圖ルノ要アルヲ以テ昭和十一年度以降國庫補助金ヲ交付シテ林道ノ開設ヲ助成シツツアリ

木炭ノ増産獎勵並ニ配給調整

木炭ハ雷ニ家庭燃料トシテノミナラズ鑛・工業用其ノ他各種化學工業用或ハガソリン代用等トシ
 テノ需要著シク増大セルモ生産之ニ伴ハズ需給ノ圓滑ヲ缺キ銃後國民生活ニ脅威ヲ與ヘ或ハ各種産業ノ發展ヲ阻害シアルヲ以テ木
 炭ノ増産並ニ配給調整、計畫ヲ樹テ炭竈築造費、製炭技術傳習費、増産獎勵費、製炭技術員設置費及木炭倉庫建設費等ニ國庫補助
 ヲ行ヒ昭和十五年ノ生産三千八百萬貫ニ對シ昭和十六年ハ千三百三十萬貫ヲ増産シ總需要量四千九百三十萬貫ノ生産ヲ確保シ又朝鮮
 木炭配給統制規則ニ依リ配給ノ調整ヲ圖ルコトトシ目下夫實施中ナリ

三 砂防事業

概要 荒廢林野ノ復舊ヲ圖ルハ水源ヲ涵養スルト共國土ノ保安・産業ノ開發ヲ全カラシムルノ根本策ニシテ速ニ之ヲ完成スル
 ノ要アリ而シテ荒廢地中林業經營上比較的有利ナル未立木地ノ造林ハ一般ノ獎勵ニ依リ之ヲ實行セシムルコトヲ得ベシト雖荒廢激
 甚ニシテ其ノ復舊費巨額ニ上ルベキ山野ノ復舊ニ至リテハ朝鮮現在ノ民度ニ於テ之ヲ個人ノ施設ニ俟ツコト困難ニシテ國ニ於テ自
 ラ砂防事業ヲ行フカ又ハ相當ノ補助金ヲ交付シ人民ヲシテ之ヲ行ハシムルカ二者其ノ一ヲ選ビテ之ガ施行ヲ確實ナラシムルニ非ザ
 レバ到底治山治水ノ目的ヲ達シ難キヲ以テ其ノ計畫樹立ノ準備トシテ大正七年度ヨリ道地方費ニ補助金ヲ交付シ試験的ニ荒廢山野
 復舊事業ヲ行ハシメ同八年度ヨリ更ニ治水上重要ト認ムル河川流域ノ荒廢山野ノ調査ニ着手シタリ

調査 全鮮ニ於ケル荒廢山野中治水上最重要ニシテ復舊ノ必要アリト認ムル地域ニ對シ大正八年度ヨリ實地調査ヲ開始シ同十
 年度迄ニ漢江・錦江・東津江・榮山江・蟾津江・大同江・城川江・洛東江・兄山江及安城川ノ諸流域ノ大部分ヲ調査シ略要施設區
 域並其ノ施設法ノ種類ヲ明カニスルコトヲ得タリ然ルニ近年ニ至リ右大河川流域内以外ニ於テモ禿裸林野多ク年年流砂ノ害著シク
 放任シ得ザル状態ニ在ルヲ以テ根本的復舊策ヲ樹立スルノ要アリ依ツテ之ガ資料ニ供セン爲昭和七年度中各道砂防從事職員ヲシテ
 調査セシメタルガ荒廢林野實ニ二十七萬町歩ニ達スルコトヲ確メタリ

事業ノ實行

治水ニ關係有スル荒廢山野ノ復舊事業ハ巨額ノ經費ヲ要スルモノナルヲ以テ先ヅ試験的ニ小規模ノ作業ヲ行ヒ漸
 次擴張スルヲ得策ト認メ大正七年度ヨリ年年忠清南北道地方費ニ補助金五萬圓ヲ交付シ水源涵養造林事業トシテ錦江支流美湖川流
 域ノ砂防造林ヲ實行セシメ同八年度ヨリハ更ニ年額十萬圓ノ補助金ヲ慶北及全北兩道ノ地方費ニ交付シ該地方費ヲシテ洛東江流域
 ノ一部並蟾津江流域中ノ荒廢山野ニ就キ同一ノ事業ヲ開始セシメ同十年度迄ニ三流域累計砂防植栽八百九十七町歩五百十五萬本普
 通植栽(天然雜樹地)二萬一千三百六町歩五千七百八十萬本ノ事業ヲ實行セリ而シテ大正十一年度ヨリ全鮮主要河川タル漢江・錦江・
 洛東江・蟾津江・榮山江・城川江・東津江・大同江ノ八大河川流域ノ荒廢地四十七萬町歩(内要砂防工事面積)中約二十三萬五千町歩

(内要砂防工事面積)ニ對シ砂防工事ハ國ニ於テ施業シ造林ハ道地方費ヨリ補助金ヲ交付シ所有者又ハ占有者ヲシテ實行セシメ三十箇年ヲ以テ之ガ復舊ヲ圖ルノ計畫ヲ樹立シ其ノ内當面ノ急務ヲ要スル荒廢最モ激甚ニシテ治水上重要ナル區域七萬四千八百八十三町步(内要砂防工事面積)ヲ十箇年繼續事業トシテ之ガ復舊ニ着手セリ

然ルニ大正十二、三年度ニ於テ財政上ノ都合及關東地方震災ノ影響ニ依リ繰延又ハ削減ヲ受ケ豫定通りノ進捗ヲ見ザルガ荒廢林野ヲ現狀ノ儘放任シ得ザル狀態ナルヲ以テ計畫改訂ノ要ヲ認メ前記十一萬八千町步中八萬二千町步ヲ選ビ國費七千三百九十六萬四千圓ヲ以テ大正十一年度以降三十箇年間ニ砂防事業ヲ施行スルコトトシ尙從來砂防事業トシテ實施シ來レル普通植栽及天然雜樹地補植ニ依ル荒廢山野ノ復舊ハ之ヲ一般造林ノ計畫ニ包含セシメ砂防事業トシテハ砂防工事及之ニ伴フ砂防植栽ノミヲ實行スルコトニ改メタリ

而シテ昭和四年度ニ至リ右計畫ヲ更ニ改メ要砂防工事地八萬二千町步ノ内昭和三年度迄ノ施行面積ヲ差引キ之ニ要存國有林野内ノ要砂防地一千五十町步ヲ加ヘ計八萬町步ニ對シ二十箇年間ニ完成スルコトトセシガ昭和八、九ノ兩年洛東江ヲ中心トスル大洪水ニ鑑ミ治山治水ノ急務ヲ認メタルト後述ノ窮民救濟並時局應急施設トシテノ砂防事業ガ何レモ昭和九年度ヲ以テ終了シ且第一期國費繼續事業モ昭和十年度ヲ以テ期限満了ニ付昭和十年度以降第二期計畫ヲ樹立シ國費砂防・道費砂防及洛東江砂防ノ三者ニ區分シ十五箇年間ニ總額五千八百餘萬圓ヲ投ジテ十二萬七千八百八十町步ノ砂防事業ヲ完成スルコトトシ事業ニ着手シタリ然ルニ昭和十一年夏季又又中鮮以南ニ大洪水アリテ其ノ被害ノ甚大ナリシコト大正十四年及昭和八、九年ノ大洪水ヲ凌駕スルモノアリ斯ノ如ク近時洪水被害ノ頻發スルニ鑑ミ之ガ根本的對策樹立ノ緊要ナルヲ痛感シ昭和十一年十月總督府ニ於テ治水調査委員會ヲ開催シ右對策ニ付テ審議シタル處本事業ニ關シテハ既定計畫ノ線上實施及既定計畫以外ノ地域ニ對スル事業計畫ノ急速樹立ヲ圖ルノ外輕微ナル禿裸地及林間裸地ニ對スル砂防施設ノ實施風水害ニ因ル災害林地ノ急速復舊等大のニ砂防事業ノ進捗ヲ圖ルノ要アル旨答申アリタルヲ以テ右答申ニ基キ昭和十二年度以降國費・道費・民營(何レモ十五箇年間ニ施行)洛東江流域事業(八箇年間ニ施行)東海岸鐵道線路保全事業(十箇年間ニ施行)及災害林地復舊事業(三箇年間ニ施行)等ノ各事業ヲ施行スルコトトシ豫算總額七千八百

三十二萬餘圓ハ第七十回帝國議會ニ於テ繼續費(國費事業)及豫算外國庫負擔トナルベキ契約ヲナスコトヲ得ルモノトシテ決議セラレ之ニ依リ荒廢地二十三萬餘町步ノ全面的復舊ヲ圖ルコトニ既定計畫ノ線上及新規追加計畫ヲ樹立シ着手事業進捗中ナリ

砂防事業ハ其ノ目的治山治水ニ在リト雖使用スル經費ノ大部分ハ勞銀ナルガ故ニ經濟界ノ不況ニ伴フ農民ノ窮迫ヲ救済スルニハ最適ノ事業ナルヲ以テ道地方費ヲシテ昭和六年度以降三箇年ニ總額七百五十萬圓及昭和九年度ニ總額二百七十萬圓ノ窮民救済砂防事業ヲ實施セシメ更ニ昭和七、八年度ニ於テ毎年國費八十萬圓道費百二十五萬圓昭和九年度ニ於テ國費四十萬圓ノ時局應急施設事業ヲ實施セシメタリ尙右ノ外昭和十二年度以降ニ於テ前記計畫ニ基キ砂防事業ヲ實施中ナルガ其成績ヲ見ルニ大正十一年度ヨリ昭和十四年度迄ニ施行面積十八萬貳百餘町步砂防植栽本數六億壹千貳百七拾餘萬本ニ達ス

從來砂防事業ニ關シテハ何等法令ノ定メラレタルモノナキ爲實施ニ當リ種種支障アルノミナラズ砂防事業ニ伴フ造林費ノ一部ヲ林野所有者ニ負擔セシメタリシガ現時ノ如ク疲弊セル農村ニ於テハ出來得ル限り之ガ負擔ノ輕減ヲ考慮スルヲ要シ且一面砂防施行地ハ一般林野ト異リ特ニ周密ナル保護管理ヲ行フ必要アリテ之ヲ單ニ林野所有者又ハ占有者ニ委ヌルハ所期ノ目的達成上多大ノ困難アルガ故ニ今後ハ植栽ヲモ砂防事業ヲ施行スル者ニ於テ行ヒ之ガ保護管理ヲ道ニ行ハシメ其ノ費用代價トシテ將來砂防地ヨリ生ズル收益ノ一部ヲ道ニ收得セシムル等事業ノ圓滑ナル進捗ヲ期ヘンガ爲昭和八年八月二十五日朝鮮砂防事業令ノ公布ヲ見昭和九年二月十日同令施行規則ノ發布ト同時ニ實施セラレタルヲ以テ今後本事業ノ進展著シキモノアルベシ

第五節 營 林 署

沿革 現在國有林野中國ニ於テ經營中ノ要存豫定林野ハ約四百七十七萬町步(大學其ノ他ノ演習林及古墳)ニシテ内鴨綠・豆滿兩江ノ流域ニ屬スル約二百三十八萬町步ノ林野ニ對シテハ從來營林廠ヲシテ之ガ管理經營ノ任ニ當ラシメ其ノ他ノ林野ニ對シテハ地方廳ヲシテ森林保護區並ニ山林監視所等ノ保護機關ヲ設ケ專ラ保護取締ヲ爲サシムルノ外一方歐洲大戰以來木材需要ノ急激ナル増加ニ鑑ミ之ガ應急ノ施設トシテ差當緊急ヲ要スル林野約百四十萬町步ニ對シ大正八年以降二十九箇所ノ山林課出張所ヲ特設シテ植伐ノ實行

ニ當ラシメ來レリ然ルニ此等ノ事務事業ハ上級ノ如ク本府・地方廳・營林廠等各種官廳ニ於テ行ハルル結果其ノ間事務ノ聯絡統一ヲ缺キ林政上不利不尠カラザルニ鑑ミ大正十五年六月林政ノ改革ヲ斷行シ國有林ノ經營保護・民有林ノ指導獎勵事務等ヲ統轄スル爲本府ニ山林部ヲ設クルト共ニ從來ノ山林課出張所營林廠及同支廠等三十六箇所ヲ其ノ儘營林署ト改稱シ次デ昭和四年十一月之ヲ十九箇所ニ廢合シテ經營保護等營林ノ實行ニ當ラシメタルモ昭和七年八月、十九營林署中八營林署ハ之ヲ廢止シ其ノ所轄林野ハ道ニ移管シ(内一部ニ對シテハ昭和九年四月並ニ昭和十二年四月再ビ營林署ヲ新設シ國有林ノ經營ニ當ラシムルコトセリ)地方廳ニ於テハ此等林野ノ管理經營ト共ニ民有林野ノ助長行政ニ執筆セシムルコトセルモ其ノ後亦昭和十五年四月道所管國有林野ヲ再ビ營林署ニ移管統一シ國有林經營ノ合理化ヲ圖レリ而シテ現在營林署ノ管轄ハ約四百二十八萬町歩ニ達シ大體元營林廠及山林課出張所ノ事務事業ヲ繼承セシモノニシテ漸次施設ノ擴充ヲ期シツツアリ

所管森林 現在經營中ノ國有林野約五百三十六萬町歩(道管轄國有林野約合)ノ内將來國有トシテ存置スベキ林野約四百十八萬町歩中大學其ノ他ノ演習林及古蹟關係地十二萬町歩ヲ除ク殘餘ノ約四百六萬町歩ニ對シテハ森林經營ノ基準タルベキ施業案ヲ編成シ主トシテ林木ノ利用及更新ヲ完カラシムルト共ニ一般需要者ノ利便ヲ圖リ永久保續ノ作業ノ施行ニ留意シテ漸次森林ヲ法正狀態ニ導クト同時ニ國土ノ保安・氣候ノ調和・水源ノ涵養等森林間接ノ效用ヲ發揮セシムルノ方針ヲ以テ諸般ノ施設經營ニ努メツツアリ

林況 營林署所轄國有林野其ノ總面積約四百二十八萬町歩ハ主トシテ鴨綠江及豆滿江ノ流域ニ屬シ概ネ交通不便ニシテ現在未利川ノ狀態ヲ呈スル箇所少カラズ立木地ハ約三百五萬町歩ニシテ總面積ノ七割一分ニ相當シ其ノ他ハ散生地・未立木地及除地ニシテ蓄積ハ針葉樹一五、六七七萬尺縮潤葉樹一三、六三六萬尺縮計二九、三二三萬尺縮ナリ而シテ右國有林ニ屬スル森林ハ森林植物帶上寒帶林及溫帶林ニ跨リテ各種ノ林木ヲ生ジ其ノ種類數百種ニ達スルモ其ノ中喬木性ノ有用ナル樹種ハ寒帶林ニ於テハエゾマツ・タウシラベ・テウセンハリモミ・テウセンモミ・テウセンマツ・テウセンカラマツ等ノ針葉樹カンパ類・テウセンヤマナラシ・ドロノキ類・ナラ類・シナノキ類・クルミ類等ノ潤葉樹ヲ主トシ概ネ鬱蒼タル樹林ヲ形成シ溫帶林ニ在リテハ針葉樹ハアカマツヲ主トシ潤葉樹ハナラ類・カヘテ類等ヲ主トスル森林多シ

造林 國有林ノ造林事業ハ國有林野中ニ存スル墾造林地タル伐採跡地・天然幼齡林・未立木地・散生地等ニ對シテ積極的ニ之ヲ實施シ以テ森林資源ノ培養ヲ圖リツツアリ而シテ之ガ實行ニ當リテハ成績ノ向上、技術ノ改善ヲ期シ林地ノ實況ニ應ジ夫々新播植・天然生育地補播植及成林撫育ヲ行ヒ以テ更新ノ達成ニ努メツツアリテ其ノ造林樹種ノ主ナルモノハテウセンカラマツ・テウセンマツ・アカマツ・テウセンハリモミ・マンシウクルミ・ヤチダモ・ケヤキ等ニシテ之ガ所要苗木ハ直營苗圃ニ於テ養成シツツアリ今最近五箇年ノ事業量ノ大要ヲ表示スレバ左ノ如シ

年 度	新 播 植	天然生育地補播植	整 地	成 林 撫 育	合 計
昭和十六年度	二二八七町	一一四四町	一〇〇〇町	一四四九町	三九七五町
同 十五年度	一一九三三町	一〇七〇町	一九三三町	一九五三〇町	四四七〇町
同 十四年度	七九七九町	一七三四町	一五五二町	二七五八一町	四八四八町
同 十三年度	五四六六町	一一九三町	二二二六町	二九八〇三町	四八八六町
同 十二年度	四九七六町	一〇六一町	一九五三町	二六七三〇町	四四二七〇町

森林ノ保護 現今ニ於ケル森林保護區ハ各營林署ヲ通ジ百五十箇所ニシテ之ニ二百四十一名ノ森林主事並ニ二百九十四名ノ森林主事補ヲ配置シテ專ラ山林保護取締ノ任ニ當ラシムルト共ニ一面官民相互ノ利便ヲ目的トシテ森林令第十條ニ依リ地元住民ニ組合ヲ組織セシムルコトトシ連帶責任ヲ以テ國有林ノ保護ヲ爲サシメ其ノ報酬トシテ林産物ノ一部ヲ讓與スルノ制度ヲ設ケ既ニ昭和十六年末ニ於テ七百六十箇所面積約四百十五萬餘町歩ニ達セルガ森林保護助長機關トシテ效果見ルベキモノアルヲ以テ將來ハ保護機關ノ擴充ト相俟テ組織命令ノ活用ヲ圖リ漸次保護機能ノ完壁ヲ期スル方針ナリ尤モ右森林保護機關中森林保護區十一區並ニ森林主事十名及森林主事補二百三十五名ハ昭和七年度以降實施ニ係ル北鮮開拓事業計畫ニ依リ増置セルモノナルガ該事業ハ別章ニ記述セルガ如ク北鮮奧地帯ニ於ケル國有林野二百十六萬町歩ニ對シ森林保護機關ヲ擴充配備スルト共ニ一帯ノ地ニ互リ漂動跋扈シ隨所美林ヲ燒盡シ火耕ヲ恣ニセル火田民ニ對シテ各現地ニ指導機關ヲ配備シ之ガ善導定着ヲ策シ以テ森林被害ノ芟滅ヲ期セントスルモノ

ニシテ既ニ其ノ地域ニ對シ山農指導區六十一區同監督事務所六個所ヲ又右地域外國有林野内火田整理ニ就テハ別項森林行政火田整理ノ項ニ於テ記述セル如ク山農指導區四十區ヲ配置シ目下森林保護機關ト相提携シ兩全ノ實ヲ擧グベク銳意施業ノ遂行ニ當ラシメツツアリ

漂流木整理 鴨綠江及豆滿江流域ニ於ケル漂流木整理ニ付テハ朝鮮水難救護令(大正三年公布同七)ノ規定ニ依リ營林署長其ノ職務ヲ行ヒツツアリ然ルニ木來右兩江ハ國際河川ニシテ漂流木ニ付テモ國際關係ヲ考慮スル必要アルヲ以テ對岸各國トモ協調ヲ取ル方針ノ下ニ先ヅ鴨綠江ニ在リテハ明治四十二年鴨綠江探木公司トノ間ニ其ノ方法ヲ協定スルトコロアリシガ更ニ大正三年外務省ヲ介シテ理春道臺亞鴨綠江探木公司ト協定ヲ遂ゲ以テ豆滿江及鴨綠江ニ於ケル漂流木整理ノ圓滑ヲ期スルニ至レリ而シテ豆滿江下流ニ付テハ未ダ蘇聯トノ間ニ協定ヲ見ルニ至ラズ

立木賣却 併合當時ハ林力不明ナリシ爲努メテ伐採ヲ制限シ來リシガ施業案ノ編成實施ニ伴ヒ國有林經營上支障ナキ林地ハ年伐量ノ範圍内ニ於テ積極的拂下ヲ行ヒ以テ鮮内木材ノ需要ニ充テ來レリ今最近五箇年間ノ拂下グヲ始政當時ノ實績ニ對比スレバ次ノ如シ

年 度	拂 下 數 量	金 額	年 度	拂 下 數 量	金 額
昭和十六年度	千立方米 二、四四七	七、四六七、七〇三	昭和十三年度	千立方米 一、八三二	七、四七〇、九四四
同 十五年度	千立方米 一、九六六	七、三三七、二一〇	同 十二年度	千立方米 一、六五八	四、八二九、〇三三
同 十四年度	千立方米 一、七九七	七、〇六九、三〇四	明治四十三年度	千立方米 六、三三	六、四六六、〇〇〇

官行斫伐 伐木造材ハ直營作業トシ伐木地點ニテ造材セルモノハ編筏土場或ハ鐵道積込土場ニ搬出シ編筏土場ニ搬出セシモノハ編筏ノ上鴨綠・豆滿・大同江ヲ流下シ鴨綠江ニ在リテハ新義州大同江ニ在リテハ平壤豆滿江ニ在リテハ茂山・會寧ニ集積貯木ス又鐵道輸送ニ依ルモノハ國鐵白茂・惠山兩線ヲ經テ城津・吉州ニ搬出セラル今官行直營ノ伐木造材貯木ノ最近五箇年ノ成績ヲ併合當

年ノ實績ニ對比スレバ左ノ如シ

營林署官行斫伐成績表

區 分	昭和十六年	同 十五年	同 十四年	同 十三年	同 十二年	明治四十三年
伐 木 造 材	千立方米 六、五五二	千立方米 六、〇〇〇	千立方米 六、六六六	千立方米 五、八八九	千立方米 五、三三三	千立方米 五、四四四
貯 木 所 著 材	千立方米 三、八四	千立方米 四、七〇	千立方米 六、〇三	千立方米 五、八七	千立方米 五、四八	千立方米 六、七

製材 製材ハ當初特ニ需要者ノ委託ニ依リ民間工場ノ請負ニ付シタリシモ斯クテハ需要者ニ満足ヲ與ヘ難ク且經濟ニ不利ナルヲ以テ明治四十二年新義州ニ於テ製材工場ヲ買収シ官營ニ移セリ而シテ爾來工場設備ノ擴充ニ努メタル結果現今動力八百馬力ヲ備ヘ鮮内ニ於ケル木材ノ需給調節ニ一層貢獻シツツアルガ昭和十二年度以降ニ於テハ更ニ京城・江陵・江界各營林署ノ管内ニ於テ潤葉樹利用製材工場ヲ設置シ木材資源合理的利用ト製材ノ需給調節トニ一段ノ進展ヲ期シツツアリ昭和十六年度ニ於ケル成績ハ資材十七萬立方米ニ對シ製材ノ各種ヲ通ジ十一萬二千立方米ナリ

販賣 署材ノ販賣ハ當初官廳用材ノ供給ニ止マリシモ漸次世上ニ材質ノ美點ヲ認メラルルト共ニ代金延納取引等ノ制度ヲ定メ一般民間ノ需要ニ應ジタル結果逐年販路ノ擴張ヲ見タリ其ノ間經濟界ノ不況ニ累セラレテ經營上ノ苦心ヲ拂ヒタルコト尠ナカラズト雖最近財界ノ好況ト滿洲國ノ建國ト日支事變ノ勃發ニ依リ木材需要ノ激増ニ伴ヒ業績良好ナル状態ニ在リ今最近五箇年間ノ販賣成績ヲ併合當時ノ實績ニ對照表示スレバ左ノ如シ

營林署販賣材積及價格

年 度	製 材		木 材		計	販 賣 價 格
	材 積	原 價	材 積	原 價		
昭和十六年度	千立方米 一、二三三	千立方米 三、〇九	千立方米 四、三三	千立方米 一、二四三	千立方米 二、五五	二、四三三
第九年度	千立方米 一、二三三	千立方米 三、〇九	千立方米 四、三三	千立方米 一、二四三	千立方米 二、五五	二、四三三



年 度	製 材		材 積		販 賣 價 格
	原 材	木 材	計	積	
昭和十五年度	105	289	394	10,938	
同十四年度	106	354	460	15,399	
同十三年度	160	354	514	14,453	
同十二年度	176	288	464	10,159	
同十一年度	168	337	505	8,823	
同十年度	171	285	456	7,899	
明治四十三年度	104	72	176	1,108	

作業收支 斫伐事業ハモト日韓兩國政府ノ共同出資ニ成リ統監府ニ於テ之ガ經營ヲ擔當シ來リシモノナルガ併合後本府ニ於テ之ヲ繼承シ漸次之ガ擴張改善ニ努メタル結果收益著シク増進シ明治四十三年度ニ於テ作業收支差引益金八萬餘圓ニ過ギザリシモ昭和十六年度ニ至リ其ノ額四百三十一萬餘圓ニ達シ併合當年ノ約五十四倍ヲ算スルニ至レリ

第六節 水産業ニ關スル施設

概説 朝鮮ハ其ノ屬島ヲ合セテ海岸線延長一萬七千五百八十軒ニ達シ且水族頗ル豊富ナルヲ以テ本府ハ始政以來力ヲ斯業ノ發達ニ致シ水産法規ノ整備・漁港ノ修築・漁船・漁具及漁法改良ノ指導・優良漁船建造獎勵・養殖漁業並ニ水産製造業ノ指導獎勵・水産製品ノ検査・水産貿易ノ助長・水産會及漁業組合又ハ水産組合ノ設立並ニ其ノ事業ノ助成・水産試驗場ノ設置並ニ擴充・水産教育ノ普及等各種ノ施設ヲ講ジタル結果漁獲高・水産製造高及養殖高ハ累年増加ヲ來シ昭和十六年ニ於テハ其ノ合計三億五千七百八十五萬圓ニ上リ明治四十四年ニ於ケル九百四十二萬圓ニ比シ實ニ三十八倍余ニ達スル發展ヲ遂ゲ今ヤ昔日ノ面目ヲ一新スルニ至レリ

一 水産行政

一般方針 明治四十二年舊韓國政府ニ於テ漁業法及其ノ附屬法規ヲ制定シ爾後本府ニ於テモ亦之ヲ襲用シタルモ朝鮮漁業ノ實狀及將來ニ鑑ミテ不備ノ點渺カラザリシヲ以テ之ニ一大改正ヲ加ヘ新ニ漁業令及同令施行規則其ノ他ノ附屬法令ヲ發布シ明治四十五年四月ヨリ之ヲ施行セシガ其ノ結果漸次漁業ノ改善ヲ見ルニ至レリ然ルニ其ノ後漁業ノ發達ト社會各般ノ事情ノ變遷トニ伴ヒ同令モ亦幾多ノ不備ヲ生ズルニ至レルヲ以テ昭和四年一月朝鮮漁業令ヲ制定シ次デ同令施行規則其ノ他ノ附屬法規ヲ發布シ昭和五年五月一日ヨリ之ヲ施行セリ新令ニ於テハ(一)漁業ノ存續期間ニ付テハ從來採リタル更新免許制度ヲ廢シテ延長許可制度ニ改メ尙其ノ期間ヲ二十年以内トシ(二)免許ニ因リテ生ズル漁業權ハ之ヲ物權トシ漁業ニ關スル登錄制度ヲ採用シ漁業權及之ヲ目的トスル權利並ニ入漁ニ關スル事項ハ登錄スルコトトシ以テ權利關係ノ確保ヲ期シ併セテ漁業權ノ財產的價值ノ増大ヲ圖リ(三)免許シタル漁業ノ制限・停止又ハ取消ノ場合ニ於ケル損害補償ノ途ヲ開キ(四)漁業上必要ナル土地物件ノ使用ヲ認メ又漁業上ノ紛議ニ關スル裁定制度ヲ整備シ(五)漁業組合・水産組合ニ關スル規定ヲ整正シタル等能ク現下ノ實狀ニ適合セシメ且將來水産業ノ向上發展ヲ企圖スルニ於テ遺憾ナキヲ期セリ

漁業ノ保護取締 漁業ノ保護取締ニ關シテハ舊漁業令ノ公布ト同時ニ漁業取締規則ヲ發布セシガ昭和四年一月朝鮮漁業令ノ公布ニ伴ヒ漁業取締規則ヲモ整備スルノ必要ヲ生ジ新ニ朝鮮漁業保護取締規則(昭和五年五月)ヲ發布セリ此等ノ法令ニ於テハ免許ヲ受クベキ漁業ニ對シ各一定ノ保護區域ヲ設ケ同區域内ニ於テハ其ノ漁業ノ妨害ト爲ルベキ行為ヲ制限又ハ禁止シ以テ漁業權ノ行使ヲ全カラシメ又濫獲ノ弊アル漁具・漁法ハ之ヲ制限又ハ禁止シ且特ニ蕃殖保護ヲ要スル水産動物植物ニ對シテハ漁場・漁期又ハ體長等ニ關スル一定ノ制限ヲ加ヘ同時ニ河川漁業ノ保護ニ付テハ遡河魚類ノ通路ヲ害スベキ工事ヲ取締ルノ規定ヲ設ケ又魚族ノ蕃殖保護及漁業取締上極メテ有害ナル有毒物爆發物又ハ電流ヲ使用シテ爲ス漁業ノ禁止ニ關スル規定ヲ整備シ以テ漁利ヲ永遠ニ確保スルコトヲ期シツツアリ而シテ漁業制限ノ顯著ナルモノヲ舉グレバトロール漁業ニ關シテハ禁止區域ヲ設ケ機船底曳網漁業ニ對シテハ魚族

ノ蕃殖保護其ノ他沿岸小漁業者トノ衝突、同業者ノ競合ヲ避クルガ爲禁止區域ヲ設クルト共ニ之ガ操業區域ヲ定メ各其ノ區域内ニ於ケル許可隻數ヲ限定シ且取締ノ便宜上船首ニ許可ノ記號及番號ヲ附セシメ捕鯨漁業ニ關シテハ鯨族ノ蕃殖ヲ圖ル爲捕鯨船數ヲ制限シ潜水器漁業ニ關シテモ亦其ノ操業區域ヲ定メ各其ノ區域内ニ於ケル許可隻數ヲ限定セリ尙新ニ工船漁業ニ關スル許可制度ヲ設ケ同時ニ其ノ許可隻數ヲ限定セルガ昭和五年ニ於テハ早クモ工船漁業ノ出現ヲ見ルニ至リシモ昭和十年ニ於テ之ヲ廢セリ又舊韓國時代ニ於テハ支那漁船ノ朝鮮西海岸ニ出沒シテ朝鮮漁業者ノ利益ヲ侵害スルモノ多ク明治四十二年以來之ヲ嚴禁シタルモ未ダ其ノ跡ヲ絶ツニ至ラザリシヲ以テ大正八年度以降嚴ニ警戒ヲ加ヘタル結果近年ハ全ク之ヲ絶滅スルニ至レリ然レドモ一面南東沿岸方面ニ於テハ從來爆藥ヲ使用スル不正漁業者ノ跋扈甚シク其ノ他前記ノトロール漁船・機船底曳網漁船ノ如キ禁止區域ヲ侵シテ沿岸漁業者トノ紛擾ヲ惹起シ魚族ノ蕃殖ヲ害スル者續出セルモ各道ニ於テハ此等沖合漁業ノ取締ハ至難トスル所ナルヲ以テ昭和二年度ニ於テ漁業保護取締船朝風丸ヲ建造シ主トシテ沖合漁業ノ取締ニ當ラシメ各道漁業取締船及警備船ト相俟ツテ取締ノ完璧ヲ期シツアリ尙軌近遠洋漁業ノ勃興ニ伴ヒ朝鮮ヨリソ聯沿海州沖合或ハ支那東海・黃海方面ニ出漁スル漁船激増ノ傾向ニ鑑ミ昭和十一年遠洋漁業保護監視船照風丸ヲ建造シ專ラ之等遠洋出漁船ノ保護監視ニ當ラシメ又昭和十三年ニハ北鮮沿海州漁業調查船北鷗丸ヲ建造シ漁業探查並ニ出漁船ノ保護指導ニ從事セシメツアリ

水産業ノ助長獎勵及教育機關

從來朝鮮ニ於ケル水産業ハ頗ル幼稚不振ナリシヲ以テ本府ハ昭和元年度ヨリ沖合漁業ノ進展ヲ圖ル爲優良漁船ノ建造費ニ對シ國庫補助ヲ爲シ更ニ同二年度ヨリ水産増殖事業ノ振興ヲ圖ル爲淺海干瀉ニ於ケル重要介藻類ノ増殖施設ニ對シ又ハ漁獲物ノ處理方法ヲ改善シテ鮮魚ノ需給・魚價ノ調節ヲ圖ル爲製氷工場及貯氷庫ノ建設費ニ對シ夫夫補助金ヲ交付シ以テ水産業ノ開發ニ努メ一方沿海各道ヲシテ道地方費及府郡島臨時恩賜金利子ヲ以テ其ノ地方ノ狀況ニ適應セル簡易ニシテ有利ナル内地式中小漁業及魚類・貝藻類ノ養殖・水産製造業ノ助長獎勵ヲ行ハシメタリ該施設中最モ主要ニシテ又其ノ成績ノ最モ良好ナリシハ漁業ノ傳習ニシテ本事業ハ地方漁民中適當ナル資格者ヲ選ビテ其ノ地方ニ適切ナル水産業ノ技能ヲ授ケ以テ模範漁民ヲ養成スルヲ目的トシ此等ノ修了者ニ對シテハ漁具ノ給與又ハ漁船購入費ノ補助ヲ與ヘテ直接當業者ノ指導啓發ニ當ラシメタル結果一

般漁民ハ漸次之ニ倣ヒ漁具・漁法及製造法ノ改良ヲ行フ者多キヲ見ルニ至レリ又水産教育機關トシテハ現在昭和十六年四月開設ニ係ル釜山高等水産學校(四年制)ヲ始メトシ、咸鏡北道清津港ニ於ケル清津公立水産學校、全羅南道麗水港公立水産學校、慶尙南道統營港ニ於ケル統營公立水産學校、平安北道龍岩浦港ニ於ケル龍岩浦公立水産學校、黃海道龍湖島ニ於ケル龍湖島公立水産實習學校、慶尙南道南海ニ於ケル南海公立水産實習學校ノ六校ニシテ、釜山高等水産學校ノ外ハ何レモ道費又ハ學校費ヲ以テ設立セラレ國民學校卒業者ヲ入學程度トシ其ノ修業年限ハ清津・麗水ノ二校ハ五箇年、龍岩浦・統營ノ二校ハ三箇年、其ノ他ハ二箇年トス教科目ハ普通學科ノ外漁撈・製造・養殖ヲ網羅シ特ニ實習時間ニ重キヲ置ケリ而シテ創立以來昭和十六年三月迄ノ卒業生ハ五校(昭和二年度廢校セル群山公立水産學校ヲ含ム)ヲ合シ一千九百九十四名ニ達シ卒業生ノ殆ンド全部ハ直接習得セル學術技能ヲ以テ社會ニ貢獻シツツアリ殊ニ卒業生中全羅北道開也島及烟島ニ於テ有利ナル鮫鱈網漁業ヲ唱導シ自ら進ンデ斯業ニ從事シ漁民ニ範ヲ垂レタルモノアル如キハ好事例ナリトス又麗水ハ全羅南道ニ於ケル唯一ノ漁業地トシテ知ラレ從ツテ水産技術者ヲ要スルコト甚ダ多キヲ以テ同地ノ卒業生ハ比較的各方面ニ活用セララルル狀況ニシテ概シテ孰レモ良好ノ成績ヲ擧ゲツツアルモノノ如シ尙江原道ニ於テハ昭和十年九月長箭港ニ全羅南道ニ於テハ昭和十一年六月羅老島ニ昭和十三年八月礪島ニ漁民訓練所ヲ設置シ國民學校卒業程度ノ漁村青年約二十名宛ヲ收容シ修練期間ヲ一年トシテ水産教育一般ヲ訓授スルト共ニ實習ニモ重キヲ置テ漁村ノ中堅人物養成ニ努メツツアリ其ノ成果ハ各方面ヨリ大ニ期待サレツツアリ

水産製品ノ検査

輸移出水産製品増加ノ趨勢ニ鑑ミ之ガ品質ノ改善統一ヲ期シ併セテ不正手段ヲ防止シ商取引ヲ安全ナラシメ一層斯業ノ發達ヲ圖ル目的ヲ以テ大正七年水産製品検査規則ヲ發布シ同年七月ヨリ食用乾製品中海參外十三種、食用罐詰品中鮑外八種、海藻中石花菜外六種及肥料等主ナル輸移出品ニ付税關ヲシテ検査ヲ行ハシムルコトトセリ然レドモ時勢ノ推移ハ一層検査ノ細密ヲ要望スルモノアルヲ以テ大正十三年及昭和二年ノ兩回ニ互リ検査品目ノ増加、等級制ノ採用等検査方法ノ改善ヲ圖リタル爲漸次需要地ニ於ケル聲價ヲ博シ著シク輸移出額ノ増加ヲ來セシガ昭和四年ニハ鰯油ヲ、昭和七年ニハ鰯トマト漬醃詰ヲ、昭和十一年ニハ鰯魚粉及鹽鰯ヲ夫夫検査品目中ニ加フル等數次ノ改正ヲ經タル結果昭和十六年中ニ於テハ検査合格數一千一百八十餘萬箇價額

一億五千二十一萬餘圓ヲ示セリ而シテ水産製品検査ノ萬全ヲ期スル爲昭和十二年四月一日朝鮮總督府水産製品検査所ヲ創設シ専ラ検査事務ヲ管掌セシムルコトトセリ

水産物罐詰製造營業ノ統制 近時水産物ノ罐詰製造營業者シク勃興シ各地ニ工場ヲ濫設セル爲勢ヒ特種水産物ノ濫獲ヲ誘致スルト共ニ自然正當企業ノ精神ヲ没却シテ徒ニ不正ノ競争ヲ爲シ爲ニ相互ニ經營難ニ陥リ從テ工場設備不完全ト爲リ又一面原料ノ選擇ヲ怠リ動モスレバ濫造濫賣ヲ敢行シテ製品ノ品質ヲ低下セシメ延テ市價ヲ下落セシムル等水産物ノ蕃殖保護上・公衆衛生上將又斯業ノ發達上遺憾尠カラザルニ至リ其ノ弊漸ク増大セントスルノ傾向顯著ナルモノアルヲ以テ昭和五年九月朝鮮水産物罐詰製造營業取締規則ヲ發布シ當該營業ヲ許可制度ト爲スト共ニ特種製品ニ付テハ之ガ生産制限ヲ爲シテ斯業ノ調節ヲ圖リ且工場ニハ一定ノ設備ヲ命ジ製品ニハ許可番號ヲ表示セシメ又罐材ヲ指定スル等之ガ監督指導上遺漏ナキヲ期シタリ而シテ昭和十六年十月末現在ニ於テ許可ヲ有スルモノ七十二工場ニ達セリ

鰯油肥ノ統制 昭和五年經濟界不況ノ影響ヲ受ケ朝鮮東海岸ニ饒産スルまいわし原料トスル鰯油及鰯搾粕ノ價格暴落シ鰯油肥製造業竝ニ鰯漁業ノ廢類ヲモ懸念セラルル状態ニ立チ到レルヲ以テ本府ハ之ガ救済ノ爲漁業統制及鰯油肥ノ輸移出検査制度ヲ創始スルト共ニ一面製品ノ販賣統制等ヲ促ス爲成北・咸南・江原・慶北・慶南五道ノ鰯油肥製造業者ヲ糾合シテ夫夫鰯油肥製造業水産組合ヲ結成セシメ製品ノ改良・取引ノ合理化・製品ノ運送及金融ノ疏通等ニ付積極的ノ指導監督ヲ加ヘタルガ右施設ハ時代ニ適合セルト關係官民ノ結束トニ依リ昭和七年以來業界ハ漸ク安定ヲ見タルノミナラズ鰯機船巾着網漁業ノ急速ナル發達ト鰯油肥製造業ノ進歩就中魚粉製造業ノ勃興等ト共ニ水産團體ノ統制ハ愈々強化セラレ昭和十一年度ニハ朝鮮鰯油肥製造業水産組合聯合會(油肥聯)ノ成立ヲ見、更ニ昭和十二年ニハ鰯油ノ公正ナル價格ノ維持ト鰯油肥製造業ノ合理化ヲ圖ル爲關係團體ハ資本金五百萬圓ノ協同油脂株式會社ヲ設立シ鰯油原料トスル硬化油ノ製造及其ノ高度産業ニ參加スルニ至レリ

現在ニ於ケル鰯油肥ノ統制ハ本府ノ濃密ナル指導ノ下ニ油肥聯ヲ根幹トスル咸北・咸南及江原各道ノ鰯油肥製造業水産組合、慶北・慶南各道漁業組合聯合會ノ六團體ガ渾然一體トナリ製品ノ改良・販賣及輸送ノ統制・製造用品ノ共同購入竝ニ金融事業(事業資金ノ貸付・製品ノ委託販賣代金ノ前渡其ノ他)等ノ各種事業ヲ實施シ其ノ業績ハ極メテ良好順調ニシテ又一面本統制ガ朝鮮ニ於ケル鰯水産業ノ推進力トシテ其ノ全面的盛運ニ貢獻シタル所尠シトセズ

寒天ノ統制 支那事變以來急激ニ勃興シ來レル寒天製造企業ノ調整ト寒天ノ軍民需及輸出ノ調整ヲ圖ル爲昭和十五年七月十六日昭和十二年法律第九十二號第二條及第三條ノ規定ニ依リ寒天需給調整規則ヲ發布スルト共ニ朝鮮寒天製造業水産組合・朝鮮寒天共販株式會社ヲ設立セシメ寒天原藻ノ集荷配給・寒天ノ生産販賣ニ關スル統制ヲ實施シ概ネ良好ノ成績ヲ擧ゲタリ 昭和十六年度ニ於ケル寒天生産數量ハ二十九萬八千斤其ノ價格一、三三七、〇〇〇圓ナリ

魚市場及漁港 魚市場ノ經營ハ大正三年九月發布ノ市場規則ニ依ルモノナルモ營利ヲ目的トセザル漁業組合ヲシテ水産物ノ委託販賣ヲ爲サシムルトキハ業者及一般消費者ニ對スル便宜尠カラザルベキニ鑑ミ特ニ之ガ獎勵ヲ爲シ來レル結果從來ノ魚市場モ漸次漁業組合ニ於テ買収經營スルコトト爲リ所期ノ如ク水産物ノ需給ハ圓滑ニ取引亦安全ト爲レリ因ニ魚市場ノ昭和十六年末現在數ハ四十五箇所ナリ又漁港ノ完備ハ漁業上重要ナル要素ナルモ從來多ク人工的施設ヲ加ヘザリシ大小三百餘ノ漁港ヲ修築スルノ要緊切ナルニ鑑ミ各地方團體ノ自力施設ヲ獎勵セルノミナラズ大正元年度以降國庫ヨリモ經費ヲ支出シ以テ其ノ完備ヲ圖リタル結果今日ニ於テハ修築完了ノモノ六十一港修築中ノモノ九港アリ

水産施設 液體燃料油ニ對スル免税制度撤廢ニ伴フ油價ノ著シキ昂騰ハ一般漁業經濟ニ及ボス影響極メテ重大ナルモノアルニ鑑ミ之ニ對應スルト共ニ更ニ斯業一層ノ發展ヲ期スル爲昭和十二年度以降十年間毎年約四十萬圓(初年度ハ二十三萬圓)ノ國費ヲ支出シ漁業用機關ノ優良化機關士ノ養成・燃料油ノ貯藏設備・製氷冷蔵設備・漁船ノ改装及指導員ノ設置等漁業經營費ヲ低減セシムルニ有效且適切ナル諸施設ノ實施ニ對シ助成スルコトト爲リ昭和十二年十一月朝鮮漁業經營費低減施設補助規則ヲ發布シ之ニ基キ實施シツツアリシ處本事業ノ重要性ニ鑑ミ昭和十三年度以降更ニ毎年約二十萬圓ノ國費ヲ支出シ既定補助施設ノ外更ニ漁業用燃料油運搬船ノ建造・漁業用運搬船ノ建造・冷凍設備・水産團體ノ販賣購買事業・改善施設及漁船ノ修理工場ノ設置等ノ諸施設ニ對シ助成スルコトトシ其ノ運用ノ完壁ヲ期スル爲昭和十三年五月朝鮮總督府令第九十六號ヲ以テ右補助規則中一部ノ改正ヲ見タリ而シ

二五八
テ本補助事業ハ朝鮮ニ於ケル水産業ノ現状ニ照シ極メテ緊切ナル施設ニシテ此等施設ノ成否ハ雷ニ業者ノ利害休戚ニ關スル所大ナルモノアルノミナラズ延テハ半島水産業ノ消長ヲモ左右スルノ結果ヲ招來スベキモノアルニ鑑ミ此等諸施設ノ實施ニ對シテハ地方廳トモ緊密ナル連絡ヲ保チ實效擧揚ニ遺憾ナキヲ期シツツアリ

昭和十六年度ニ於ケル實行補助豫算額ハ四十六萬八百六圓ニシテ施設件數四十四件之ニ對スル補助實施額三十八萬二千三百八十圓ナリ

二 水産試験

概説 朝鮮ニ於ケル水産資源ノ開發ニ資スル爲本府ハ明治四十五年以來水産試験ヲ漁撈・製造・養殖ノ三部ニ分チテ繼續施行シ各海岸ニ於ケル漁場及介藻類ノ分布狀況調査・漁業試験・漁獲物ノ製造試験・魚族ノ人工孵化放流・貝類ノ養殖等ヲ行ヒ相當ノ成績ヲ擧ゲタリト雖モ更ニ進ミテ設備内容ヲ充實シ徹底的ノ試験研究ニ依リ水産業發達ノ基礎ヲ築クノ要アルヲ認メ大正九年度以降三箇年計畫ヲ以テ水産試験場ヲ釜山ニ設置シ更ニ昭和三年度ニハ鎮海ニ淡水養魚場ヲ昭和十一年度ニハ清津ニ北鮮支場ヲ設置シテ夫夫劃切重要ナル事項ニ付着試驗調査ノ歩ヲ進メツツアリ尙大正六年ヨリ昭和十二年ニ互リテハ平南ヲ除ク臨海ノ各道ニ道水産試験場ヲ設置シ本府水産試験場ト聯絡協調ノ下ニ夫夫試驗調査ヲ行ヒツツアリ本府水産試験場ニ於テ目下試驗中ニ係ル事項ノ大要左ノ如シ

第一 漁撈並ニ漁船ニ關スル事項

- 一、東海岸漁業試験
1. めんたい漁業試験 2. 東海岸さば漁業試験 3. 東海岸まいわし漁業試験
- 二、西海岸漁業試験

1. さば漁業試験 2. あじ漁業試験 3. 鱧網漁業試験 4. 底魚漁場調査

三、漁船試験

1. 朝鮮型帆船漁船ノ改良ニ關スル試験調査 2. 動力附漁船ノ改良ニ關スル試験
- 四、朝鮮水産會漁船改善事業ノ指導

第二 製造加工並ニ生化學ニ關スル事項

- 一、まいわしの處理ニ關スル試験
1. 搾粕製造ノ際ニ於ケルエキス利用ニ關スル試験
(イ)エキスノ採取ニ關スル試験 (ロ)エキスノ濃縮裝置ニ關スル試験 (ハ)エキスノ濾過精製ニ關スル試験
- 二、輸出好望品ノ創製ニ關スル試験
1. がさみ罐詰ノ製造ニ關スル試験 2. かき鹽辛油漬罐詰ノ製造ニ關スル試験
- 三、朝鮮海苔ノ生理ニ關スル試験
1. 海苔孢子ノ生態ニ關スル試験 2. 海苔人工種付方法ニ關スル試験 3. 春海苔ノ品質改善ニ關スル試験 4. 海苔ノ自然種付方法ノ考案ニ關スル試験 5. 朝鮮海苔ト内地海苔トノ成分組成ニ關スル試験 6. 筴材料及裝置ノ考案ニ關スル試験 7. 海苔ノ種類ト其ノ生育伸度ニ關スル試験
- 四、漁網ノ防腐染料及保存ニ關スル試験
- 五、たちおノ生化學的研究
- 六、分折及鑑定

七、干潟地利用ニ關スル試験

1. あさりノ生理ニ關スル試験

(イ)餌料ニ關スル試験 (ロ)稚貝ノ移植ニ關スル試験 (ハ)あさりノ養殖方法ノ考案ニ關スル試験 (ニ)あさりノ化學的性狀ニ關スル試験

2. かきノ生理ニ關スル試験

(イ)短期養殖ヲ目的トスル種付方法ニ關スル試験 (ロ)かき成貝ノ生育ニ關スル試験 (ハ)養殖装置ニ關スル試験

八、代用國産品ノ製造ニ關スル試験
1. 水産皮革ノ製造ニ關スル試験 2. ゼラチン製造ニ關スル試験 3. 搾粕ヨリベニヤ板用膠著劑ノ製造ニ關スル試験 4. 鱈油ヲ原料トスル潤滑油ノ製造ニ關スル試験

九、寒天製造ニ關スル試験

1. 寒天原料てんぷらノ検査ニ關スル試験 2. 寒天ノ検査ニ關スル試験 3. 細寒天ノ製造ニ關スル試験 4. 粉末寒天ニ關スル試験

第三 養殖並ニ生物調査ニ關スル事項

一、沿岸養殖ニ關スル試験及調査

1. 二枚貝ノ浮游幼期及底棲初期ニ關スル研究及調査 2. あかがい養殖試験及調査

二、重要水産物ノ生物學的基礎調査及研究

1. 魚類 2. 頭足類 3. 腹足類(巻貝類) 4. 瓣鰓類(二枚貝類) 5. 蝦類 6. 海膽・海星類
三、重要水域ニ於ケル水産物ノ群聚生態學的研究

1. 洛東江河口附近ニ於ケル各種魚類幼期ノ發育去來ヲ主トスル調査及研究 2. 鎮海灣内外ニ於ケル各種類ノ産卵蕃殖ヲ主トスル調査及研究

四、朝鮮産魚類研究報告取纏及刊行

五、蕃殖保護ニ關スル調査

1. あきあみ 2. たこ類

六、鎮海養魚場ニ於ケル淡水養殖ニ關スル事業及試験

1. 淡水養殖試験 2. 養殖用稚魚及卵ノ配付 3. 淡水養殖ニ關スル講習及指導 4. 淡水活魚輸送ニ關スル試験

第四 海洋調査ニ關スル事項

一、沿岸定置海洋観測

二、定線横断海洋観測

三、海潮流ノ観測調査

1. 表面海流調査(海流瓶調査) 2. 潮流計ニ依ル観測調査

四、海水ノ化學成分ニ關スル調査

五、朝鮮近海海洋圖ノ刊行

第五 北鮮支場試験事項

一、罐詰ノ製造ニ關スル試験

二、鹽藏鱈ノ製造ニ關スル試験

三、搾粕ノ製造ニ關スル試験
 四、餛米ノ製造ニ關スル試験

1. 搾粕粉砕機ニ關スル試験 2. 餛米ノ變質防止ニ關スル試験 3. 餛米ノ製造指導

五、フラー(脱脂ミール)ノ製造ニ關スル試験

六、抽出油ノ利用ニ關スル試験

七、脱脂ミールヨリアミノ酸ノ製造ニ關スル試験

尙朝鮮ニ於ケル最モ重要ナル水産物タルまいわしニ關シテハ揭記ノ如ク其ノ生化學的研究・處理ニ關スル化學的試験研究ノ外同漁業ニ關シテハ各道水産試験場トノ連絡試験ヲ實施シ更ニ其ノ資源ニ關スル海洋生物學的基本調査ヲ施行スル等各方面ヨリ研究試驗調査ノ歩ヲ進メ着着其ノ成績ヲ擧ゲツツアリ

而シテ漁船試験ニ於テハ既ニ朝鮮全沿岸ノ調査ヲ完了シ其ノ結果ヲ發表スルト共ニ之ニ基キテ考察シタル改良漁船ヲ建造シ實地ニ試験ノ結果良好ナル成績ヲ擧ゲ目下餛米網漁船等ニ付繼續試験實施中ナリ尙各種試験調査ノ結果ハ毎年度事業成績ヲ編纂シテ之ヲ報告スルト共ニ重要試験ニ付テハ夫々之ヲ公刊シ以テ朝鮮水産業ノ發達ニ貢獻シツツアリ今既刊報告書ヲ擧グレバ左ノ如シ

種別	記號	刊行年月日	書名
漁船調査報告	第一册	大正十三年三月	朝鮮東海岸ニ於ケル漁船調査
	第二册	昭和三年三月	朝鮮南海岸及西海岸ニ於ケル漁船調査
	第三册(全)	昭和四年七月	朝鮮型漁船改良ニ關スル試験
海洋調査報告	第一號	大正十五年六月	沿岸定地海洋觀測成績 (自大正五年至十四年)
	第二號	昭和二年六月	朝鮮近海海流觀測報告 (第一號)
	第一號	大正十四年五月	鮮魚ノ凍結及貯藏ニ關スル試験 (第一號)

特 料

年報	號	刊行年月日	書名
第一號	第九號	昭和四年九月	明太(スケトウダラ)ノ化學其ノ營養價值並凍乾明太魚ノ改善ニ關スル研究
第二號	第八號	昭和八年三月	朝鮮産淡水魚「カムルチー」ノ生活史及養殖法
第三號	第七號	昭和八年五月	水中溶存酸素定量ニ關スル研究
第四號	第六號	昭和十二年九月	朝鮮東近海湖深成績
第五號	第五號	昭和十四年八月	朝鮮漁類誌(第二册)
第六號	第四號	昭和十六年十二月	朝鮮産有魚類類
第七號	第三號	昭和四年三月	沖合漁船設計範例
第八號	第二號	昭和四年七月	魚油ノ酸價ト其ノ簡易測定法
第九號	第一號	昭和四年九月	右同 (第二號)
第十號	第一號	昭和七年八月	朝鮮ニ於ケル淡水養魚普及ノ爲ニ (附註三三)
第十一號	第一號	昭和七年八月	トマトサーチン文獻集
第十二號	第一號	昭和八年五月	鵜丸建造報告
第十三號	第一號	昭和九年七月	洛東江ニ於ケルノ因作ノ原因ニ就テ
第十四號	第一號	昭和十一年十二月	朝鮮海洋便覽
第十五號	第一號	昭和十一年十一月	沿海州沖合機船底曳網漁場ニ於テ漁獲サレル魚類ニ就テ
第十六號	第一號	昭和十一年十一月	木造漁船ニ關スル試験調査成績
第十七號	第一號	昭和十一年十一月	朝鮮東海岸サバ漁業連續試験成績
第十八號	第一號	昭和十四年十一月	自大正十五年度至昭和九年(各年度)水産試験場事業報告
第十九號	第一號	昭和十五年六月	海洋調査要報 自昭和元年至同十三年
第二十號	第一號	昭和十一年十一月	朝鮮近海海洋圖 自昭和元年至同十三年
第二十一號	第一號	昭和十一年九月	朝鮮近海ノ地形海況ト水産生物概觀
第二十二號	第一號	昭和十一年十二月	朝鮮ノめんたい漁業ニ就テ
第二十三號	第一號	昭和十一年十一月	朝鮮産まいわしノ特性(特ニ醃漬原料トシテ)ニ就テ
第二十四號	第一號	昭和十一年五月	朝鮮産まいわし原料トスル「フイツシユミール」ノ性状ニ就テ
第二十五號	第一號	昭和十五年七月	朝鮮ノ水産ト水産教育
第二十六號	第一號	昭和十五年七月	朝鮮沿岸ノにしんノ生態及繁殖保護ニ就テ
第二十七號	第一號	昭和十六年十月	鴨綠江ノ魚
第二十八號	第一號	昭和十六年十月	朝鮮近海ニ於ケルサバ漁場ノ作狀

三 漁業組合・水産組合及水産會

漁業組合 漁民ノ福利ヲ増進シ漁村ノ維持經營ヲ完カラシメ其ノ健全ナル發達ヲ促進セシメシメガ爲明治四十五年二月漁業令ニ基キテ漁業組合規則ヲ發布シ組合ノ設立管理監督其ノ他ノ事項ヲ規定シ次デ昭和四年一月公布セラレタル朝鮮漁業令及之ニ基ク朝鮮漁業組合規則ニ於テハ漁業組合ノ機能ヲ擴充シテ益其ノ活動ヲ容易ナラシメタリ而シテ昭和十六年度末ニ於ケル組合數二百六其ノ組合員數十六萬七千餘人(一戸一人)ニ達セルガ之ガ普及ト堅實ナル發達ヲ助成セシメガ爲大正十一年度以降國費ヲ支出シテ設立費及理事給料ニ對シ補助ヲ爲シ大正十四年度以降更ニ助成ノ徹底ヲ期スル爲設立費補助ヲ廢シ之ニ代フルニ各種共同施設事業ニ對シ補助ヲ爲スコトトシ又昭和四年度以降理事ノ素質向上ヲ圖ランガ爲理事見習給料全額補助ヲ開始シ理事給料補助ト相俟テ益々組合業務ノ刷新發達ヲ圖リ來レリ尙曩ニ漁村ハ疲弊甚シキニ鑑ミ昭和八年度ヨリ昭和十三年度迄漁業組合ニ對シ共同施設ヲ擴充シテ漁村振興ニ資セシメンガ爲四萬圓ノ補助ヲ實施シ又昭和十一年度ヨリ漁村指導職員養成ノ爲漁業組合ニ其ノ職員設置費三萬圓ヲ補助シ着着效果ヲ收メツツアリ昭和十六年度迄ニ於ケル補助總額ハ設立費補助一萬二千圓、理事給料補助二十萬九千六百六十五圓、理事見習給料補助二萬四千七百七十圓、施設費補助五十二萬五千三百七十九圓、聯合會補助十五萬五千六百九十五圓、水産組合補助一萬三千三百六十三圓、合計九十四萬八千七百七十二圓ニ及ベリ而シテ各組合ハ夫々漁業權ヲ享有シ組合員ニ行使セシムルノ外漁業資金及模範漁具漁船ノ貸付優良漁船漁具其ノ他漁業必需品ノ共同購入漁撈ノ傳習等ヲ行ヒ漁法ノ改善及優良漁業ノ獎勵ニ努メ更ニ漁獲物ノ委託販賣及共同運搬ヲ實施シテ魚價ノ公正ニ依ル漁民ノ利益ヲ保持シ其ノ他暴風警報信號・遭難救恤・共同貯金ノ勵行及井戸・築網金・倉庫・魚附林・繫船場ノ設置等夫々地方適切ノ施設ヲ爲シ相當ノ成績ヲ收メツツアリ而シテ漁業組合ノ普及充實ニ伴ヒ道内漁業組合ハ相互協力一致ノ必要ヲ痛感スルニ至リ昭和五年以來聯合會ノ設立ヲ促進シ既ニ臨海十二道ニ漁業組合聯合會ノ設立ヲ見タリ聯合會ハ所屬組合ノ目的達成上必要ナル漁業資金ノ融通・漁獲物販賣ノ統制漁業用物資ノ共同購入預リ金ノ取扱等有効適切ナル施設ヲ講ジ又業務上ノ指導統一ノ使命ヲ有スルヲ以テ漁業組合ト相俟ツテ漁村ノ進展ニ寄與スル所大ナルベキニ鑑ミ本府

ハ聯合會ノ理事長及理事ノ給料並ニ共同施設費ニ對スル補助ヲ行ヒ以テ事業ノ發達ヲ助長スルコトトセリ尙漁業組合及同聯合會ハ相結束シ其ノ共同目的ヲ達成スル爲昭和十二年五月京城ニ社團法人朝鮮漁業組合中央會ヲ設立シタリ

水産組合 水産業ノ進展ニ伴ヒ漁業者又ハ水産物ノ製造取引若ハ保管ヲ營業トスル者ノ當該營業上改善發達ヲ要スベキモノ益々多キニ鑑ミ昭和四年朝鮮水産組合規則ヲ發布シ從來ノ水産組合ニ關スル規定ヲ改正整備シ同業者相互ニ共同シテ水産組合ヲ組織シ以テ當該水産業ノ改良發達ヲ圖リ其ノ營業上ノ弊害ヲ矯正スルコトヲ目的トシ必要ナル諸般ノ施設ヲ營ムコトヲ得シメタリ昭和十六年度末現在數二十四組合ニ達ス此等組合ハ概ネ設立後日尙淺キニ拘ラズ製品ノ委託販賣・資金ノ貸付・組合員ノ事業上必要ナル物品ノ共同購入・製品ノ輸送等ヲ實施シ其ノ他各業態ニ應ジ漁具漁法ノ改善組合員ノ犯則防止製法ノ改良及取引ノ改善等ヲ圖リ極メテ順調ナル成績ヲ收メツツアリ又昭和十一年五月咸北・咸南及江原道ノ各錫油肥製造業水産組合ヲ所屬會員トスル朝鮮錫油肥製造業水産組合聯合會(通稱油肥聯)設立セラレタルガ同會ハ前述ノ通朝鮮産ノ錫油・錫滓粕及錫魚粉ノ販賣等ノ統制中樞機關トシテ斯界ニ重キヲ爲ス

水産會 從來朝鮮一國ヲ區域トセル朝鮮水産組合ナル團體存在シ水産業ノ改良發達ヲ目的トシ漁業者ノ遭難救濟・施設・防疫・紛議仲裁・漁業出願ノ代辨・漁業者ノ移住獎勵其ノ他實地指導等ニ力ヲ盡シ相當ノ成績ヲ舉ゲ來リタリト雖モ元來本組合ハ其ノ區域廣潤ニ失シ組合員自覺ニ乏シシ財政ノ基礎鞏固ヲ缺キ且法律上ノ機能十分ナラズシテ本來ノ目的ヲ達成シ難キ虞アリシヲ以テ大正十二年一月新ニ朝鮮水産會令ヲ公布セリ其ノ内容ハ道ノ區域ヲ單位トスル道水産會並ニ道水産會ヲ以テ組織スル朝鮮水産會ノ團體トシタルモノニシテ同年四月一日日本令ノ實施ト共ニ各道一齊ニ道水産會ノ設立ヲ見朝鮮水産組合ハ之ヲ解散シ尋デ朝鮮水産會ノ設立ヲ見ルニ至レリ該水産會ハ何レモ水産業者ノ自治的機關タル公共團體ニシテ政府ト當業者トノ間ニ介在シ水産事業ニ關スル各種ノ施設經營ヲ爲シ半島斯業ノ改良發達ヲ圖ルヲ目的トシ一面國家水産行政ノ補助機關タルノ機能ヲ併有スルモノニシテ從來水産組合ニ於テ施行セシ重要事項ヲ繼承スルト共ニ新ニ漁村ノ調査・講話・共進會・品評會ノ開催・漁船ノ機關士養成講習・朝鮮水産時報ノ發行等ニ當リ本府亦之ガ堅實ナル發達ヲ助長スル爲引續キ從來ノ朝鮮水産組合ニ對スル補助ヲ朝鮮水産會ニ補助(自大

正十一年度至昭和十六年度國庫補助額三五、三〇〇圓）シツツアリ

二六六

尙半島漁業界多年ノ懸案タリシ水難漁船ノ救濟事業ヲ昭和十三年七月一日ヨリ朝鮮水産會及各道水産會共同經營ノ下ニ實施セシメタルガ本事業ハ漁船ノ使用者ヨリ極メテ低廉ナル保險料の豫金（道水産會ノ經費漁船救濟制トシテ船價ニ對スル百分ノ一程度ヲ課徴）ヲ爲サシムルト共ニ國庫及各道（忠北ヲ除ク）ヨリモ毎年十五萬圓（年額各七五、〇〇〇圓トシ基金收入年額一〇〇、〇〇〇圓ニ達スル迄十八年間繼續ノ豫定）ノ補助ヲ爲シ之ニ依リ漁船ガ不可抗力ニ因リ全損ト爲リタル場合ハ時價ニ對スル三分ノ二ノ救濟金ヲ交付シ以テ相互救濟ノ實ヲ舉ゲ之ガ復舊ヲ容易ナラシムルニ遺憾ナキヲ期シツツアリ

第七節 水産業ノ概況

漁業 由來朝鮮ハ半島タル關係上自ラ有利ナル漁場ニ乏シカラズト雖モ舊韓國時代ニ在リテハ漁業ノ基礎未ダ定マラズシテ營業ノ安固ヲ缺キシノミナラズ當路ノ施設見ルベキモノナカリシヲ以テ斯業ノ進歩ヲ來ス能ハズ極メテ幼稚ナル方法ヲ以テ沿岸魚類ノ漁獲ニ從事スルニ過ギザリシモ明治四十三年總督府設置以來漁政機關ヲ完備シ幾多指導獎勵ニ努メシ結果内地人ノ通漁又ハ移住ニ依リ刺戟ト相俟テ漁場ノ開拓漁船・漁具・漁法ノ改良・漁撈技術ノ向上等各方面ニ著シキ進歩ヲ來シ漸次大規模ノ漁業ヲ見ルニ至リ併合當時ニ在リテハ其ノ漁獲高六百七十六萬圓ニ過ギザリシモノ昭和十六年ニ於テハ一億六千六百七十五萬圓ニ達シ實ニ約二十五倍餘ノ増加ヲ示セリ又百萬圓以上ノ漁獲高ヲ有スルモノ「まいわし・めんたい・ぐさば・かたくちいわし・たちうお・にしん・えび・たら・かれい・いかなご・あじ・わかめ・にべ・ふか・てんぐさ・たい・さわら・あなご・ひらめ・たこ・くじら・ぶり・いみんす・ばら・えい」ノ二十六種ノ多キニ上レリ

養殖漁業 從來朝鮮ノ漁民ハ水産ニ關スル知識極メテ貧弱ニシテ單ニ沿岸ニ於テ幼稚ナル漁業ニ從事スルニ過ギズ相當ノ設備ヲ要シ且收穫ニ年月ヲ待ツノ必要アル養殖漁業ノ如キハ殆ンド之ニ着手スル者無キ狀態ナリシモ西南兩海岸ニハ廣漠タル干潟淺海ヲ有シ魚介類ノ養殖ニ適スル箇所少カラズ之ガ開拓ハ半島水産業ノ振興上忽諸ニ附スベカラザルモノアリシヲ以テ本府ニ於テハ之ガ

調査ヲ行フト共ニ營業者ノ指導獎勵ニ力ヲ致シタル結果漸次養殖漁業ニ着目スル者多キヲ加へ着實ナル企業者ノ簇出ヲ見ルニ至リ大正七年ニ於テ僅ニ五萬圓ニ過ギザリシ養殖高ハ昭和十六年ニ於テハ年五百四十七萬餘圓ニ達スルノ急激ナル發達ヲ示セリ就中「おりのかき」ノ養殖最盛ニシテ特ニ全羅南道・慶尙南道・黃海道及忠清南道ノ「おりのかき」ノ成績見ルベキモノアリ

水産製造業 製造業ニ於テハ從來朝鮮内ノ需要ニ應ズルヲ目的トシテ拙劣粗雜ナル鹽藏・乾製ヲ主トシタルモ内地水産業者ノ移住増加ニ伴ヒ朝鮮人業者モ之ニ倣ヒ漸次原料ノ精選・製造法ノ改良ヲ期シ優良品ヲ製出スルニ至リ殊ニ大正七年輸移出水産製品検査實施以來更ニ面目ヲ改メタルノミナラズ其ノ生産額ニ於テモ著シク増加シ昭和十六年ハ一億七千二百六十三萬圓ヲ算シ明治四十四年ノ二百六十五萬圓ニ比シ約六十六倍ニ達セリ

内地人ノ通漁及移住 曾テ内地各府縣ノ通漁團體ヲ設置シテ朝鮮沿海ノ通漁ヲ獎勵シ明治三十三年釜山ニ朝鮮通漁組合聯合會ヲ設置シテ此等ニ對スル諸般ノ便宜ヲ圖リシ以來通漁區域漸次擴大シ團體亦増加シ大正七年度ニ於テハ十四團體七千四百八十八人ノ團體員ヲ見タルモ其ノ後朝鮮地元民ノ漁業發達スルニ從ヒ漸次其ノ數ヲ減ジタリ又漁業者ノ定着移住ハ從來主トシテ全羅南道・慶尙南道ノ沿岸ニ於テ見ルニ過ギザリシモ内地漁業者ノ移住ハ朝鮮漁業ノ開發並ニ漁民ノ指導上多大ノ效果ヲ齎スベキヲ認メ併合以來之ガ移住ヲ勸奨シタル結果明治四十四年ニ於テ四千三百餘戸ニ上リタルモ其ノ後各種ノ事情ニ依リ一高一低ノ狀態ヲ辿リ大ナル増加ヲ見ルニ至ラズ昭和十六年末ニ於ケル内地人漁業者ハ三千六百七十九戸ニシテ朝鮮人漁業者ノ十八萬八千五百四十五戸ニ比シテ寥寥タルモノナルモ此等ハ朝鮮人漁業者ト提携シ斯業發達ノ中心トナリテ活躍シツツアリ

第八節 鑛業ニ關スル施設

一 鑛業行政

法規ノ整備 舊韓國時代ニ於テハ何等鑛業ニ關スル法規ノ依據スベキモノナク鑛業行政亂雜ヲ極メ鑛業權ノ許否ハ地方ニ依リ或

ハ宮内府ノ特權ニ屬シ或ハ中央及地方ノ官憲任意ニ之ヲ許否シ其ノ間職司地域ノ區分不明ニシテ爲ニ權利ノ牴觸セル事例少カラズ且課稅及許可ノ取消等亦官憲ノ任意ヲ以テ行ハレ事業ノ保障殆下期シ難カリシヲ以テ統監府ノ設置ト共ニ内地人官吏ヲ聘シテ其ノ局ニ當ラシメ明治三十九年七月新ニ鑛業法及砂鑛採取法ヲ制定公布スルニ及ビテ始メテ鑛業ニ關スル施政改善ノ端ヲ啓キ茲ニ漸ク朝鮮鑛業ノ基礎ヲ確立スルニ至レリ同法ハ本府設置後モ仍之ヲ襲用シタリシガ其ノ後鑛業ノ發展ニ伴ウテ改正ノ必要ニ迫ラレ大正五年四月現行法令ノ發布施行ヲ見ルニ至レリ其ノ改正ノ要點ハ(一)鑛業權者タリ得ル者ハ從來特許又ハ許可セラレタルモノヲ除クノ外帝國臣民及帝國ノ法令ニ從ヒ成立シタル法人ニ限ルコト(二)鑛物ノ種類ハ舊法定鑛物十七種ノ外ニ蒼鉛鑛・硫化鐵鑛・格魯鐵鑛・タンクステン鑛・水鉛鑛・砒鑛・燐鑛・土瀝青・雲母・石棉・高嶺土・硅砂等十二種ノ重要鑛物ヲ加ヘテ二十九種ト爲シ(三)鑛業ノ出願ハ特定ノ地域及鑛物ヲ除クノ外到達主義ヲ採用シテ其ノ先願者ニ之ヲ許可スルヲ原則トシ(四)鑛業權ヲ物權トシテ不動産ニ關スル規定ヲ準用シ(五)鑛業權ノ登錄制度ヲ設ケ(六)鑛業上必要ナル土地ノ使用又ハ收用ニ關シテハ土地收用令中ノ規定ヲ準用シ(七)其ノ他鑛業權ノ處分範圍及共同鑛業權者ノ權利關係ヲ明カニシ(八)鑛業權ニ對スル抵當權保護ノ途ヲ開キタル等以テ鑛業權ノ保障ヲ確實ニシ其ノ發達ヲ促進センコトヲ期セリ

大正十年十二月更ニ其ノ一部ヲ改正シ從來特定ノ地域及鑛物ニ就キ先願者ニ依ラザリシモノノ内本府保留地域ヲ除クノ外ハ全部先願者ニ許可スルコトト爲セリ然レドモ近時軍需資材原料トシテ必要ナル各種重要鑛物ノ新鑛床發見セララルルニ及ビ從來ノ先願者許可主義ヲ一律ニ適用スルトキハ緊急ノ開發ノ必要アリト認メラルル重要鑛物ノ鑛業出願者ハ多ク先願者ノ爲其ノ許可ヲ妨ゲラルル結果ヲ生ジ延テハ國家ノ要請スル所並ニ鑛物資源開發上障害ヲ及ボスベキヲ以テ昭和十六年六月制令第二四號ヲ以テ鑛業令第九條ノ先願主義ヲ修正シ「朝鮮總督鑛物資源開發上必要アリト認メ地域及鑛物ノ種類ヲ指定シタルトキハ當該地域ニ於ケル當該鑛物ヲ目的トスル鑛業ノ出願ノ指定地域内ノ部分ニ付テハ指定鑛物ノ開發上最モ適當ト認ムル出願ヲ許可スル」旨ノ規定ヲ増補シテ例ノ場合ニ於テハ從來ノ先願者許可ノ規定ノ適用ヲ排除スルト共ニ之ガ先願者ニ對シテハ補償救済ノ規定ヲ設ケタリ
尙斯種最適者ノ出願許可處分ニ關シテハ慎重ヲ期スル必要アル爲別途鑛業出願處分委員會ノ調査審議ヲ經ルコトトシ適正公平ナル處分方針ノ決定ヲ期セリ

ル處分方針ノ決定ヲ期セリ

鑛稅ノ改正 鑛稅ニ關シテハ鑛業令ノ制定ト共ニ從前ノ砂鑛採取稅ヲ廢シテ鑛產稅及鑛區稅ノ二トシ(一)鑛產稅ノ稅率ハ鑛產物價格ノ百分ノ一ナリシガ大正七年十二月鑛業令ノ一部ヲ改正シテ金・銀・鉛・鐵・砂金及砂鐵鑛業ニ對シテハ大正七年分ヨリ鑛產稅ヲ課セザルコトトシ(二)鑛區稅ハ舊法ニハ一千坪年額五十錢ナリシガ新令ニ於テハ一千坪又ハ河床延長一町毎ニ年額ヲ六十錢トシ同年十二月更ニ之ニ追補シテ同十一年以後ノ鑛區稅ニ付テハ新規鑛業權設定ノ月ヨリ三年間ハ定率ノ半額トスルコトニ改メタリ是レ内地鑛業法ニ於テハ鑛業權ニ試掘・探掘ノ別アリテ探掘中ノ負擔ヲ輕カラシメ居ルモ朝鮮ニハ此ノ制度ナキヲ以テ幼稚ナル朝鮮ノ鑛業ヲ助長シテ探掘ノ餘地ヲ與ヘントスルニ職由スルモノナリトス

鑛種ノ追加 蠟石・明礬石・重晶石・螢石・マグネサイトハ其ノ需要漸次擴大シ鑛量亦見ルベキモノアルニ至リタルニ拘ラズ之ガ採取ニ付テハ從來土石採取規則ノ下ニ一任シ來リシ結果操業上ノ不便少カラズ延イテ其ノ發見ヲ阻止スルガ如キモノアルニ鑑ミ大正十五年六月右四鑛物ヲ昭和八年二月マグネサイトヲ鑛業令中ノ鑛物トシテ追加規定シ如上ノ弊ヲ防遏シ又昭和九年九月ニツケル鑛・コバルト鑛ヲ更ニ昭和十六年六月制令第二四號ヲ以テ硼鑛・霞石・藍晶石(紅柱石及碓線石ヲ含ム)及稀有元素ヲ含有スル土石ニシテ朝鮮總督ノ指定シタルモノ(同年七月十八日朝鮮總督府令第二〇七號ヲ以テ褐鐵石・コルンブ石・セル石・風信子鑛・モナズ石及綠柱石ヲ法定鑛物ニ指定セリ)ヲ新ニ追加シ現在ニ於テハ四十五種ニ及ベリ

鑛業ニ關スル特別規程 鑛業ノ爲必要ナル國有土地物件ノ特別處分ニ關スル事項製鐵業ニ要スル土地ノ使用收用ニ關スル事項製鐵事業及所定ノ金屬材ノ製造業ヲ營ム法人ノ所得稅免除ニ關スル事項鑛業用品ノ輸入稅免除ニ關スル事項製鐵業ノ許可制度及其ノ獎勵等ニ付關係法令ヲ改正シテ鑛業ノ發展ニ努メタリ

朝鮮產金令ノ制定 昭和十二年九月内外ノ情勢ニ鑑ミ我國產金ノ増加ヲ圖リ之ヲ集中シテ對外決濟力ヲ豐富ナラシムルト共ニ正價準備ヲ鞏固ナラシメンガ爲產金法ニ則應シ朝鮮產金令ヲ公布シ以テ金ノ速急増產及產金ノ政府ヘノ集中ヲ圖ルニ至レリ
朝鮮鑛業警察規則及朝鮮鑛夫勞務扶助規則ノ施行 鑛業ノ殷盛化ニ伴ヒ災害事變頻發シ惹イテハ社會問題ヲ惹起スルノ惧アル

ノミナラズ鑛業ノ取締ヲ忽ニスルニ於テハ結局鑛業ノ圓滑ナル進展ヲ圖ルノ所以ニ非ザル所ナルヲ以テ鑛業上生ジ易キ危害ノ豫防及鎮壓・鑛夫雇傭條件ノ適正及鑛夫業務上ノ死傷・疾病ニ對スル扶助ヲ目的トシ朝鮮鑛業警察規則及朝鮮鑛夫勞務扶助規則ヲ制定昭和十三年九月ヨリ之ヲ施行シ以テ公安ノ維持・從業ノ安全・勞賃ノ協調・鑛夫生活ノ安定ヲ期シ以テ朝鮮鑛業ノ堅實ナル發展ニ資シツツアリ

朝鮮重要鑛物増産令ノ施行 時局下重要鑛物ノ増産ハ喫緊ノ要事タルヲ以テ昭和十三年六月朝鮮重要鑛物増産令ヲ施行シ重要鑛物ノ増産ヲ圖ル爲設備ノ新設・擴張又ハ改良ヲ命ジ或ハ開發能力ナキ者ニ對シテハ鑛業權ノ讓渡ヲ命ズル等ノ措置ヲ講ジ得ルコトトセリ

日本産金振興株式會社法ノ施行 金増産上事業資金ノ供給ハ最モ必要トセララルル所ニシテ殊ニ産金五箇年計畫ノ實行ニ當リテハ多額ノ資金ヲ要スルト共ニ金鑛業者ニ對スル助成ヲ強化スルノ要アルヲ以テ昭和十三年三月日本産金振興株式會社法ヲ公布同法ニ基キ同年九月日本産金振興株式會社ヲ設立同社ニ於テハ翌十月本會社朝鮮支社ヲ京城府ニ設置シ金融其他産金事業ノ振興上必要ナル諸事業ヲ營マシメ以テ金ノ増産ニ努メツツアリ昭和十四年三月同法ヲ改正シ同年七月同會社法第二十五條第一項ノ規定ニ依ル朝鮮總督府ノ命令ニ基キ同社ハ子會社タル朝鮮金山開發株式會社ヲ京城府ニ設立シ主トシテ中小金山ニ對スル探鑛資金ノ貸付及探鑛ノ受託經營等ノ事業ヲ爲サシメ金鑛山ノ探鑛ノ促進ニ努メツツアリ又昭和十五年九月同社ハ子會社タル朝鮮産金買入株式會社ヲ京城府ニ設立シ粗金銀地金及砂金ノ買入事業ヲ營マシメツツアリ

朝鮮マグネサイト開發株式會社法ノ施行 マグネサイトハ製鐵用耐火用材トシテ將又航空機其ノ他ノ軍需用資材トシテマグネシウムノ原料トシテ其ノ需要著シク増加シ積極的ニ之ガ増産ヲ要望セララルルニ至リタルヲ以テ久シク本府ニ於テ保留シ來リタル品質及鑛量共ニ世界的ノ稱アル咸鏡南道端川郡所在マグネサイトノ大鑛床ヲ開發スルコトトシ之ガ爲昭和十四年四月朝鮮マグネサイト開發株式會社令ヲ施行シ之ニ基キ同年六月朝鮮マグネサイト開發株式會社設立セラレ之ガ開發ニ當ルコトナレリ

朝鮮鑛業振興株式會社令ノ施行 時局ノ進展ニ伴ヒ金以外ノ重要鑛物ノ増産ハ益々緊要事トナレルヲ以テ昭和十五年六月朝鮮鑛業振興株式會社令ヲ施行シ同令ニ基キ同年八月朝鮮鑛業振興株式會社ヲ設立シ重要鑛物ヲ目的トスル鑛業重要鑛物ノ賣買・鑛床ノ調査資金ノ融通又ハ投資・鑛山用機械ノ賣買斡旋・鑛業ニ對スル技術ノ指導又ハ設計等ノ増産助成上必要ナル諸事業ヲ營マシムルコトトセリ

特殊制度並施設 朝鮮鑛業令ノ下ニ定メラレタル制度並施設ニシテ内地・臺灣・樺太及關東州ニ其ノ例ヲ見ザル特殊ノ制度並施設ノ一、二ヲ左ニ掲グベシ

- 一、出願臺帳ノ閱覽制度 先願搜索ノ便ニ供スル爲鑛業ノ出願ヲ爲サントスル者ノ爲ニ一定ノ手數料ヲ徵シテ出願地名臺帳ヲ閱覽セシムル制度ヲ設ケ以テ重複出願ノ冗費ト官民相互ノ手數トヲ省クコトトセリ
- 二、出願圖面ノ閱覽制度 前號ノ先願搜索ノ方法タル出願臺帳ノ閱覽ノミニテハ其ノ大體ノ面里名ヲ知り得ルニ過ギズシテ的確ナル地點ヲ知ラントスルニハ出願圖面ノ閱覽ヲ爲スニ如カザルヲ以テ大正十二年一月朝鮮鑛業令施行規則ノ一部ヲ改正シテ本制度ヲ設ケタリ
- 三、燃料及選鑛研究ニ關スル制度 朝鮮鑛業ノ開發ニ資スル爲大正十一年十月殖産局ニ燃料選鑛研究所ヲ設置セリ調査研究ノ目的事項左ノ如シ
 - (イ) 朝鮮内主要炭田ノ地表調査及試鑛ニ依ル地下調査並ニ朝鮮ニ産スル褐炭・無煙炭ノ利用及燃焼方法ノ經濟的試驗並各種煉炭ニ關スル試驗ヲ施行ス但石炭試驗ハ大體豫定ノ試驗項目ヲ了シ昭和四年度限り之ヲ縮小シ炭田調査モ略調査ヲ了セシヲ以テ昭和十一年限り之ヲ廢止セリ
 - (ロ) 朝鮮ノ各種鑛物ニ適應セル選鑛製鍊法處理及利用ニ付試驗研究ヲ爲ス
- 四、技術官派遣制度 朝鮮ノ鑛業ハ今尙幼稚ノ域ヲ脱セザルヲ以テ鑛業監督ノ如キハ最小限度ニ止メ専ラ鑛業經營ヲ容易ナラシムル基礎的施設ト指導誘掖トニ重キヲ置クノ方針ヲ以テ大正十二年一月府令第八號ヲ以テ鑛業ニ關スル技術官派遣規則ヲ制定シ調査設計又ハ鑑定ヲ求ムル者ノ指針トセリ

五、鑛業技術ノ實地指導 近時鑛業ノ發展ニ伴ヒ技術者漸ク充實ノ傾向ニアルガ未ダ全ク普及スルニ至ラズ鑛利ヲ損シ經營拙劣ナルモノ尠カラザルニ鑑ミ之等鑛山ニ對シ實技ノ指導誘掖ニ努メ以テ鑛業ノ合理化鑛利ノ保全ヲ圖ランガ爲昭和十年十月以降實地指導班ヲ置キ集約的指導ヲ行フコトトセリ

六、特種鑛物調査 鉛・錫・アンチモニー・水銀・亜鉛・クロム・マンガン・タンクステン・水鉛・ニッケル・白金・雲母・石棉等我國不足鑛物資源及銅・鐵硫化鐵等特ニ必要ト認ムル鑛物資源ニ付鑛石ノ種類及成分・埋藏量・採掘可能量等ヲ調査闡明シ之ガ開發促進ノ爲昭和十一年度ヨリ特種鑛物調査ヲ開始セリ

獎勵及助成 一、探鑛獎勵補助 世界經濟界ノ情勢ニ鑑ミ金増産ノ緊要ナルト一面朝鮮金鑛業ノ現狀ニ徴シ金探鑛獎勵ノ必要ヲ認メ昭和七年八月府令第七十八號ヲ以テ金探鑛獎勵金交付規則ヲ制定シ將來有望ト認メラルル金山ニ於ケル探鑛坑道ノ掘鑿又ハ砂金鑛床ノ試錐ニ對シ獎勵金ヲ交付シ金ノ増産ニ資シ更ニ昭和十三年五月金以外ノ特殊鑛物即チ銅鑛・鉛鑛・錫鑛・アンチモン鑛・水銀鑛・亞鉛鑛・鐵鑛・硫化鐵鑛・クロム鑛・マンガン鑛・タンクステン鑛・水鉛鑛・ニッケル鑛・黑鉛(鱗狀ニ限ル)又ハ螢石ニ付テモ探鑛獎勵金ヲ交付シ銳意之ガ増産ヲ圖ランガ爲金探鑛獎勵金交付規則ヲ改正シテ探鑛獎勵金交付規則ヲ發布セリ更ニ昭和十五年八月同規則ヲ改正シ雲母ニモ獎勵金交付ノ途ヲ開キシガ支那事變戰局ノ進展ニ伴ヒコバルト鑛・燐鑛・礫鑛・土狀黑鉛及石棉モ大増産ヲ要スルヲ以テ昭和十六年九月同規則ヲ改正シ之等鑛物ニモ同様獎勵金ヲ交付スルコトトセリ

二、鑛業設備獎勵 昭和十二年八月金鑛業設備獎勵金交付規則ヲ制定シテ鑿岩機設備又ハ選鑛設備ヲ爲サントスル金鑛業者ニ對シ設備獎勵金ヲ交付スルニ至リ以テ金ノ速急増産ニ資シ更ニ昭和十三年五月金以外ノ特殊鑛物即チ銅鑛・鉛鑛・亞鉛鑛・硫化鐵鑛・タンクステン鑛・水鉛鑛及ニッケル鑛ニ付テモ鑿岩機設備又ハ選鑛設備ヲ爲サントスル鑛業者ニ對シ設備獎勵金ヲ交付シ之ガ速急増産ヲ圖ランガ爲金鑛業設備獎勵金交付規則ヲ改正シテ鑛業設備獎勵金交付規則ヲ發布セリ更ニ同十四年ニハ黑鉛(鱗狀ニ限ル)ヲ附加スルト共ニ製鍊設備ニ對シテモ交付ノ途ヲ拓ケリ尙同十五年ニハマグネサイト・雲母・螢石ニ對シテモ獎勵金ヲ交付シ同十

六年ニハ鐵鑛・コバルト鑛・燐鑛・石綿ニ對シテモ同様獎勵金ヲ交付シ増産ヲ圖リ來リタルモ礫鑛モ獎勵金ヲ交付シ増産ヲ圖ル要アルヲ以テ同年更ニ同規則ヲ改正シ獎勵金ヲ交付スルコトトセリ

三、増産助成金及運賃補助金 昭和十六年ニ至リ戰時下最モ増産ノ急ヲ要スル・タンクステン鑛・雲母・螢石ニ増産助成金ヲ螢石・雲母及燐狀黑鉛ニ運賃補助金ヲ交付スルコトトシタルガ昭和十七年ニ入り増産助成金ニ水鉛鑛ヲ追加セリ 近時物價・勞銀ノ昂騰ニ因リ乾式製鍊所ニ於ケル生産費著シク増嵩セル爲收支相償ハズ經營困難ヲ來シ延テ金鑛業ノ發展ヲ阻害スル虞ナシトセザル現況ニ鑑ミ新ニ昭和十六年度ヨリ乾式製鍊所生産費ニ對シ補助金ヲ交付スルコトトシ以テ採算難ノ緩和ヲ圖ルト共ニ斯業ノ健全ナル發展ニ資シタリ

昭和十三年五月低品位含金鑛物獎勵金交付規則ヲ制定シテ採算不引合ノ爲山元ニ遺棄シ又ハ未採掘ノ儘坑内ニ存スル低品位金鑛石ヲ採取シ總督府ニ於テ指定スル附近選鑛場又ハ製鍊場ニ賣鑛スルモノニ對シ運搬費ヲ補助シ以テ遺利ヲ回收シ金ノ増産ヲ圖リタルガ豫算ノ關係上本制度ハ昭和十六年度限り一應中止セリ

四、増産金買上價格割増制度ノ施行 時局下物價並勞銀ノ著シキ昂騰ニ依ル金ノ生産費ノ増嵩ハ金鑛業ノ採算ヲ極メテ窮屈化シタルヲ以テ之ガ緩和ヲ圖リ金ノ増産ヲ確保センガ爲昭和十四年十一月増産金買上規則公布セラレ之ガ圓滑ナル運用ヲ圖ランガ爲同年十二月朝鮮産金量届出規則ヲ制定實施中ナリ

五、石炭増産獎勵施設 近時物價及勞銀ノ昂騰・資材ノ入手難等ニ因リ炭礦ノ生産條件ハ益々惡化ノ一途ヲ辿リ動モスレバ石炭増産ニ踈跌ヲ來タス虞ナシトセザル傾向ニ在ルヲ以テ之ニ對シ財的助成ヲ爲シ以テ所期ノ増産目的達成ニ遺憾ナカラシメントシ昭和十五年度以降新坑ヲ開發スルモノニ新坑開發助成金ヲ増産ヲ爲シタルモノニ増産獎勵金ヲ生産條件不利ノモノニ生産補償金ヲ夫々交付シツツアリ

六、鑛業技術者ノ養成 現場係員程度ノ鑛業技術者ヲ速成シ之ガ普及ヲ圖ル爲昭和十三年四月本府燃料選鑛研究所ニ於ケル鑛業技術實習生制度ヲ擴張シ中等學校卒業程度ノ者ヲ收容シ一箇年間主トシテ實技ヲ修習セシメツツアリ

七、鑿岩工ノ養成 軌近鑿岩機設備急速ニ普及セルガ之ガ運轉操作ヲ爲ス熟練工拂底ノ狀況ニ在ルヲ以テ昭和十三年八月京城府ニ朝鮮總督府鑿岩工養成所ヲ設置シ實習生ヲ收容シ之ガ短期養成ニ努メツツアリ

八、製鋼原鐵生産助成 我國ニ於ケル從來ノ製鋼方法ハ米國其他ヨリ輸入スル層鐵ノ使用ニ依存シ來リタルモ支那事變ノ進捗ニ伴フ國際情勢ノ急變ニ依リ輸入困難トナリタルヲ以テ之カ對策トシテ層鐵代用品タル製鋼原鐵ノ増産ヲ圖ルコトトナリタリ然ルニ生産費高ク層鐵代用品トシテ適當ナラザルヲ以テ昭和十五年度以來生産獎勵金ヲ交付シ適當ナル價格ヲ以テ市販ニ供シ製鋼増産ニ資セシムルコトトセリ

二 鑛床及地質ノ調査

鑛床調査 從來不明瞭ナリ朝鮮ニ於ケル鑛床ノ性狀ヲ概査シテ其ノ鑛業的價値ヲ測知シ鑛業行政ノ參考ニ資スルト共ニ企業家ノ調査ニ便ナラシメンガ爲明治四十四年度ヨリ鑛床ノ調査ヲ開始シ大正六年度ニ於テ之ヲ完了セリ其ノ間數名ノ専門家が實施踏査及鑛物岩石ノ調査攻究ヲ爲シタル事項ニ對シテハ報告書ヲ刊行シ以テ朝鮮鑛業ノ開發ニ裨益スル所多シ

地質調査 地質調査ハ鑛床調査ノ結果鑛物ノ豐富ナルヲ確認シ堅實ナル鑛業家ノ之ガ開發ニ着手スル者漸ク多キヲ見ルニ至リシヲ以テ地質鑛床ノ精密ナル調査ヲ開始シ以テ斯業者ヲシテ利源開發ノ的確ヲ期セシメ又地質構造ヲ闡明シ以テ各種事業ノ參考ニ供センガ爲大正七年度ニ於テ鑛床調査ノ組織ヲ變更シ地質調査所ヲ設置シ數名ノ専門技術者ヲ置キテ(一)地質(二)有用鑛物及岩石(三)土性(四)水利及土木ニ關スル地質學的事項ノ調査・其ノ地質圖幅及適度ノ縮尺地質鑛床圖並調査報告文等ノ作製ニ努ム

簡易地質調査 國境地帯ニ於ケル鑛物土石ノ分布賦存狀況並ニ土木及水利事業ト密接ナル關係ヲ有スベキ地質ノ構成等ノ調査ノ爲昭和十二年ヨリ同地帯ノ簡易地質調査ヲ開始シ更ニ同十四年ヨリハ地下資源ノ急速ナル開發ニ即應スル爲之ヲ全鮮ニ及ボスコトトシ從來ノ一般地質調査ノ外ニ簡易地質調査班ヲ設置セリ

探鑛班ノ設置 昭和十五年度新ニ探鑛班ヲ設置シ手掘ニ依ル切割探鑛等ヲ施行シ地表ノ精査ヲ爲スト共ニ試鑛機ニ依リ深ク地表下ヲモ探査シ一般地表調査或ハ簡易地質調査ト相俟ツテ鑛山企業上一層確實ナル基礎資料ヲ提供シ得ルコトトセリ

三 石炭ノ調査及試驗

目的 朝鮮ニハ褐炭及無煙炭ノ賦存量豐富ナリト豫想セラレルモ一部ノ地方ヲ除キテハ之ガ埋藏量ニ付未ダ調査ヲ施行セシコトナク隨テ其ノ賦存量並鑛床ノ狀況明カナラズ依テ之ガ調査ヲ開始シテ鑛量ヲ確定スルト同時ニ其ノ經濟的利用法ヲ闡明シ以テ朝鮮ニ於ケル燃料竝動力問題解決ノ基礎ヲ確立センガ爲大正十一年十月京城府鷲梁津ニ燃料選鑛研究所ヲ設置シ之ガ調査試驗ヲ施行スルコトトセリ其ノ大要左ノ如シ

石炭調査 鮮内各炭田ニ於ケル地質調査ヲ行ヒ石炭賦存ノ狀態並炭量ヲ推定シ試鑛事業ヲ施シテ深サ二千尺以内ノ賦存量ヲ確定セントスルモノニシテ大正十二年度以降地表調査並試鑛作業ヲ續行シ順次調査報告書ヲ刊行シテ斯業ノ開發ニ資シタリ本調査ハ既ニ知ラレタル炭田ニ就テハ略調査ヲ了シタルヲ以テ昭和十二年度限り之ヲ廢止セリ

石炭試驗 朝鮮ニ産スル石炭ハ褐炭無煙炭ノ特殊石炭ノミナルヲ以テ無煙炭ニ付テハ微粉炭完全燃焼ノ如キ褐炭ニ付テハ重油・揮發油・骸炭代用品・瓦斯及煉炭原料・ピッチヲ製造シ得ル乾餾試驗等ヲ實施シ各種石炭固有ノ特性ニ從ヒテ之ガ徹底的利用ノ改善ヲ圖ラントセルモノナルガ大體豫定ノ試驗項目ヲ終了シタルヲ以テ昭和四年度以降本試驗事務ヲ縮小シ選鑛製鍊試驗ノ一部ニ移シタリ

四 選鑛・製鍊試驗

朝鮮ニ於ケル鑛山ノ多クハ選鑛製鍊ノ施設ヲ缺キ其ノ施設ヲ爲スモノト雖方法概ネ姑息幼稚ニシテ未ダ十分ナル成績ヲ示スニ至ラズ爲ニ鑛利ヲ損スルコト大ナルノミナラズ鑛業ノ發達ヲ企圖スルコト能ハザルヲ以テ朝鮮ノ鑛山ニ適應スル處理方法ヲ研究シ併セテ之ガ普及ニ努メ朝鮮鑛業ノ振興ヲ圖ランガ爲主トシテ金銀鑛及黑鉛ノ選鑛製鍊試驗ヲ施行シ併セテ其ノ他ノ鑛物ノ處理及利用

ニ付試験研究ヲ爲スモノニシテ大正十二年度ニ於テ之ガ設備ノ完成ヲ見同年以降漸次目的方針ニ向ツテ研究改善ヲ圖リ斯業ノ開發ヲ促進シツツアリ

五 保留 鑛山

試掘金山 鑛床調査ノ結果有望ト認メタル尙州・義州及新興ノ三郡ニ於ケル金鑛地帯ハ大正二年之ヲ國ニ保留シ同三年此等各所ニ鑛務課出張所ヲ置キ鑛床ノ良否多寡ヲ確知シテ開發ノ方針ヲ定メンガ爲同年以降探鑛ヲ續行シタリシガ義州金山ハ同八年度末限リ閉鎖シ同時ニ其ノ出張所ヲ廢止セリ尙州及新興金山ハ鑛量豊富ニシテ相當規模ノ採鑛ニ適スルコトヲ確メ大體探鑛ノ目的ヲ達シタルヲ以テ同十年度限リ探鑛作業ヲ休止シ同十一年上半年期ニ於テ坑道整理ヲ了ヘ爾來監視人ヲ置キテ坑道・貯鑛・營造物等ノ監守ニ當ラシメタルガ同十二年九月ニ至リ兩區ノ重要部分ハ之ヲ民間ニ移付シタリ義州鑛山ニ付テハ當時之ガ解放ヲ請願スル者ナカリシヲ以テ未許可ノ儘保留ヲ續ケ來リシモ其ノ後金鑛業ノ基頭ニ伴ヒ解放請願者多數ニ上リ昭和四年九月此等請願者ヲ網羅スル義州鑛山株式會社ノ設立ヲ見ルニ至レルヲ以テ其ノ主要部分ハ之ヲ該會社ニ許可スルコトナセリ

保留炭田 順川・价川並平壤無煙炭田ハ當初主トシテ海軍用燃料供給ノ安全ヲ期スル爲之ヲ官ニ保留シ來リシガ大正十一年度中海軍省ノ要望ニ依リ其ノ必要トスル平壤炭田中ノ六鑛區ノ移管ヲ了シタルト又大正十一年以降燃料選鑛研究所ニ於テ施行シ來レル炭田調査並利用試驗等大體ニ於テ其ノ目的ヲ達シ之ガ解放ノ機熟シタルヲ以テ其ノ處分方法ニ付種種研究ノ結果炭田ノ眞ノ開發ヲ期スルニハ此等保留炭田ヲ中心トシテ統一經營ノ方法ニ依ラシムルヲ最適策ナリトシ昭和元年中之ヲ決定シ同二年二月朝鮮無煙炭株式會社ノ設立ヲ見ルニ至リシヲ以テ此等保留炭田中ノ重要部分三十五鑛區ヲ右目的ニ依リ該會社ニ解放許可スルコトトセリ而シテ炭田調査事業遂行上ノ必要ニ基キ本府名義ヲ以テ出願保留シタル寧越炭田ハ朝鮮地方電力統制方針ニ基キ電化利用ノ爲朝鮮電力株式會社ヲシテ之ガ開發ニ當ラシムルコトトシ既ニ同十四年九月ヨリ南鮮一帶ニ送電開始シ居リ又無煙炭開發ニ關スル既定方針ニ基キ同十一年三陟開發株式會社ノ設立ヲ見三陟炭田ニアリテモ開發計畫ハ具體化シ其ノ着工ヲ見ルニ至レリ咸北地方褐炭田ニ付テ

ハ前項述ブルガ如キ目的ノ下ニ本府ニ於テ必要ト認ムル地域ヲ出願保留シタルガ之等炭田ノ調査ハ既ニ完了シタルヲ以テ之ヲ統一經營ノ方法ニヨリ開發スル方針ヲ樹シ朝鮮有煙炭株式會社・親和鑛業株式會社並ニ朝鮮人造石油株式會社ノ三社ニ對シ保留ノ一部ヲ解除シ開發セシメツツアリ

第九節 鑛業ノ概況

朝鮮在來ノ鑛業ハ極メテ姑息幼稚ナル操業ヲ爲シ實績見ルベキモノナカリキ元來鑛業ハ其ノ性質上他ノ事業ニ比シテ比較的豊富ナル資本ト優秀ナル技術トヲ要スルヲ以テ朝鮮鑛業ノ進歩ヲ圖ルニハ有力資本ト優秀ナル技術家ヲ誘致スルヲ急務ト認メ本府ニ於テハ始政後易メテ内地ニ於ケル有力ナル鑛業家ノ投資經營ヲ勸誘シ漸次一般操業法ノ改善ヲ得ルニ至レリ爾來朝鮮ニ於ケル有用鑛物ノ發見ハ逐年増加シ特ニ内地ニ少量ナル金鐵鑛・無煙炭・タンクステン鑛・雲母・黑鉛等ノ埋藏量豊富ナル事明カトナリ歐洲戰亂勃發ト共ニ朝鮮鑛業界ハ急速ナル發達ヲ見タリ然ルニ戰後經濟界變動ノ影響ヲ受ケ漸次衰微ノ一途ヲ辿リタリ其ノ後經濟界モ漸次上向キ歩調ニ轉ジ其ノ間昭和六年一月金輸出解禁ニ依ル夥シキ金塊ノ海外流出ハ金増産緊要論ノ喚起トナリ同年十二月金輸出再禁止、滿洲及上海事變ノ勃發、國際情勢ノ變化、金市價ノ昂騰、政府ノ産金獎勵施設等幾多惠マレタル環境ニ支配セラレ昭和七年以降金鑛業ノ發展ハ殊ニ顯著ナルモノアリ一面コノ間帝國ノ對外狀態ノ變化ニ伴フ重工業・工學工業ノ發展ハタンクステン鑛・水鉛鑛・ニッケル鑛・硫化鐵鑛・マグネサイト・雲母・黑鉛・螢石ノ新鑛床ノ發見開發ヲ刺戟シ特殊鑛物鑛業モ漸ク發展ノ機運ヲ生ジ居リタルガ昭和十二年七月支那事變ヲ契機トシテ朝鮮鑛業界ハ俄然之等特殊鑛物資源ノ開發ニ向フニ至レリ而モ之等特殊重要鑛場ハ其ノ多クハ内地ニ賦存セザルカ其ノ大部分ヲ朝鮮ニ期待セラルモノナルヲ以テ朝鮮ニ於ケル鑛物資源ハ漸ク内外ニ認識セララルニ至リ内地並ニ半島ニ於ケル有力鑛業家ハ勿論新タナル有力資本家ノ朝鮮進出活潑トナリニッケル鑛・コルバルト鑛・マンガン鑛・其ノ他一般鑛物ノ新鑛床續々發見セラレ最近ニ於ケル鑛業界ハ著シキ活況ヲ呈シ特ニ昭和十六年十二月大東亞戰爭勃發以後朝鮮鑛業界ノ負荷セル責務ハ愈々重大性ヲ加フルト共ニ躍進的發展ヲ遂グルニ至レリ

尙支那事變ノ進展ニ伴ヒ我國鐵鋼ノ自給自足ノ國策ニ從ヒ朝鮮ニ於テモ之ガ増産計畫遂行上製鐵事業著シク盛況ヲ呈スルニ至リ即チ昭和十二年製鐵事業法ノ施行當時僅ニ日本製鐵兼ニ浦製鐵品並ニ建設中ノ日本高周波重工業會社城津工場アルノミニ過ギザシガ既ニ同法ニ基キ許可ヲ受ケタルモノ三十有餘ニ及ビ内操業中ノモノ十有餘件ニ達シ其ノ主ナルモノ三菱製鐵株式會社清津製煉所・朝鮮理研金屬株式會社仁川工場・日本窒素肥料株式會社興南工場等ニシテ尙建設中ノモノ數件アリ又製法ニ至リテハ普通熔鑪爐ニ依ルモノ或ハ電擊法・クルツフ式回轉爐・特殊回轉爐・パッセー式回轉爐等種種アリ尙最近ニ於テ鐵鋼増産ノ緊要ナルニ鑑ミ製鐵事業ヲ企圖スルモノ相次デ起リ將來ヲ囑望セラレツツアリ製鐵事業ノ殷盛ニ伴ヒ之ガ製鐵原料タル鐵鑛石ノ増産モ亦必緊要事ト化シ銳意増産ニ邁進セリ從來朝鮮ノ鐵鑛石ハ主トシテ西鮮地方ニ産出ヲ見タルガ咸鏡北道ニ於テ其ノ埋藏量十億噸ト稱セララル茂山鐵山ノ開發ヲ見ルニ及ヒ更ニ江原道襄陽三和鐵山等逐次新規開坑セラレ鮮内各地ニ鐵鑛床ノ賦存闡明スルコトナリタリ鐵鑛石ハ鮮内製鐵所及内地製鐵所ニテ選鑛シツツアリ

第十節 商工業ニ關スル施設

概説 併合以前朝鮮ニ於ケル商業ハ自國産出ノ穀物・鹹魚・雜貨及外國ヨリ輸入スル綿絲・綿布・石油其ノ他ノ必需品ヲ主要商品ト爲シ概ネ定期開設ノ市場ニ於テ取引ヲ行ヒ常設ノ店舗ヲ有スルモノ少ク頗ル不振ノ状態ニ在リ又工業ニ在リテモ在來諸工業ハ概ネ副業ノ範圍ヲ脱セズ其ノ規模狹小ニ製造法亦原始的ニシテ殆ド見ルベキモノナカリシガ併合以來漸次商工業ニ關スル諸般ノ制度ヲ設ケ百方之ガ指導獎勵ニ力ヲ致シタル結果各種原始産業ノ開發ト相俟テ近來其ノ面目一新スルニ至レリ

施設要綱 今其ノ施設ノ大要ヲ擧グレバ(一)會社ハ明治四十四年會社令ヲ實施シテ不正泡沬會社ノ取締ヲ勵行シ朝鮮産業ノ堅實ナル發達ヲ期圖センガ爲設立許可主義ヲ採リシモ朝鮮ニ於ケル經濟ノ發展ト時運ノ進歩トハ政府干涉ノ必要ヲ認メザルニ至リシヲ以テ大正九年三月限り同令ヲ廢止シ(二)三種事業ヲ除クノ外總テ民間ノ自由ニ委ネ(三)取引所ハ設置ニ伴フ弊害ト物資集散其ノ他ノ經濟狀況トニ鑑ミテ消極の方針ヲ採リ併合以前設立シタル株式會社仁川米豆取引所ノ存續ヲ認容シタル外一切ノ新設ニ

許可ヲ與ヘザリシガ軌近ノ産業並經濟界ノ發展ニ鑑ミ昭和六年五月取引所令ヲ制定公布同七年一月一日ヨリ施行シ同時ニ群山・木浦・大邱・釜山・鎮南浦ノ米穀取引所ノ設立ヲ免許シ又仁川米豆取引所ト京城株式現物取引市場ノ合併ヲ認可シ新ニ朝鮮取引所ヲ設立シ京城ニ於テ有價證券仁川ニ於テ米豆ノ清算取引ヲ爲サシメ來リタルガ昭和十四年米穀機構ノ改革ニ依リ各米穀取引所及朝鮮取引所仁川市場ハ之ヲ解散又ハ廢止セリ(三)又商工會議所ハ併合以來一地區ニ内鮮人各別ニ組織セル兩種ノ會議所對立シテ其ノ間何等ノ聯絡ナク殊ニ朝鮮人會議所ノ如キハ徒ニ其ノ名ヲ存スルニ過ギザリシガ大正四年朝鮮商業會議所令ヲ施行シ一地區一會議所ニ制限シテ内鮮人ヲ合同セシメ秩序アル公益團體ノ態ヲ整ヘシメタルガ更ニ昭和五年顯著ナル發達ヲ遂ゲタル朝鮮經濟界ノ實情ニ適合セシムル爲新ニ朝鮮商工會議所令ヲ制定公布シ名稱ヲ改ムルト共ニ團體ノ基礎ヲ鞏固ニシ商工業ノ進歩ヲ圖ルニ於テ緊要ノ機關タルノ實ヲ擧グシメシメコトヲ期セリ(四)其ノ他大正元年京城ニ官設商品陳列館ヲ設ケ昭和四年ニ之ヲ商工獎勵館ニ改メ朝鮮産業ノ狀況ヲ一般ニ紹介シ且内地及外國品ヲ參考トシテ蒐集陳列シ(五)各道ニ物産陳列場ヲ設ケテ其ノ道ノ産業狀況ヲ紹介シ(六)内地ニ於テ博覽會又ハ共進會等ノ開催アルニ際シテハ成ルベシ之ニ贊同シテ朝鮮ノ實情ヲ紹介スルニ勗ムル外物産ノ紹介宣傳並取引ノ斡旋機關ニ對シテハ國庫補助金ヲ交付シテ鮮外ノ販路擴張ヲ圖リ(七)朝鮮重要物産同業組合令ヲ公布シテ斯業ノ改善發達ニ資シ(八)朝鮮産業組合制度ヲ確立シテ中産以下ノ者ヲシテ相互扶助以テ各自産業及經濟ノ發達ヲ企圖セシメ(九)市場規則ヲ發布シテ市場取引ノ圓滑ヲ期シ且(十)朝鮮度量衡令ヲ公布シテ度量衡ノ統一ヲ圖ル等一般商業ノ進歩ヲ圖ルト共ニ之ニ伴フ弊害ノ除去ヲ講ジ(十一)朝鮮工業組合令ヲ公布シ中小工業者ヲシテ協同團結以テ斯業ノ改良發達ヲ期セシメ(十二)工業振興ノ一施設トシテ中央ニ適當ナル機關ヲ設ケ工業ニ關スル諸般ノ試驗研究ヲ行ハシメ斯業ノ發達ヲ誘導シ又地方團體等ニ國庫補助金ヲ交付シ恩賜授産事業ト相俟テ各地ノ工業ニ技術的及經濟的ノ援助ヲ與ヘ特ニ朝鮮ニ必要ナル新工業ニ補助金ヲ交付シテ之ガ成立ヲ助ケ其ノ他諸種ノ施設ヲ行ヒ從來素地アル工業ノ復興ヲ助成スルト共ニ新工業ノ勃興ヲ幫助シ以テ朝鮮工業ノ發達ヲ圖レリ

一 會社令ノ撤廢

會社取締 ノ根本法規タル會社令ハ明治四十四年一月ノ實施ニ係リ當時朝鮮ニ於テハ會社企業ニ關スル知識未ダ普及セズ内地實業家亦未ダ朝鮮ノ實情ヲ詳ニセザルヲ以テ或ハ欺カレテ無謀不適當ノ企業ニ放資スル者少ナカラザル等諸種ノ弊害隨テ發生シ若シ之ヲ放任スルトキハ往往不健全ナル會社ノ濫設ヲ見延イテ朝鮮産業ノ發達ヲ阻止スルノミナラズ在内地及朝鮮ノ資本家ヲシテ不慮ノ損害ヲ蒙ラシムル虞アリ是ニ於テ一時機宜ノ手段トシテ會社企業ニ對シテハ設立許可主義ヲ採リ適當ナル保護監督ヲ加ヘテ如上ノ諸弊ヲ免レシメンガ爲該令ヲ公布シタリ然レドモ併合以來朝鮮人經濟力ノ發展著シク會社企業ニ對スル一般ノ理解進步シ内地企業家亦朝鮮事情ヲ周知スルニ至リ本令ノ存置ハ既ニ其ノ必要ナク寧ロ企業ノ發達ヲ阻ムノ狀勢トナリシヲ以テ大正九年四月一日同令ヲ廢止セリ然レドモ保險業・無盡業有價證券ノ賣買若ハ仲立業ヲ目的トスル會社及會社組織ノ取引所ハ其ノ性質一般企業會社ト異ルヲ以テ特別法規ノ制定ニ至ル迄當分本令ヲ適用シテ保護監督ヲ加フルコトトシ以テ其ノ堅實ナル發達ヲ企圖セシガ無盡業ニ付テハ大正十一年四月無盡業令公布セラレ同年八月一日ヨリ而シテ取引所ニ付テハ昭和六年五月取引所令公布セラレ同年七月一日ヨリ施行セラレタルヲ以テ爾後無盡業ヲ目的トスル會社及會社組織ノ有價證券取引所ハ會社令ノ適用ヲ受ケザルコトト爲レリ

二 工業試驗

中央試驗所 ハ朝鮮工業ノ試驗研究機關ニシテ明治四十五年ノ設立ニ係リ爾來漸次規模ヲ擴充シ分析・化學・工業・染織・釀造・衛生ノ六部ヲ置キ各部専門ニ屬スル試驗・分析・鑑定及實地指導ヲ爲シ併テ朝鮮工業ニ必要ナル各種ノ試驗研究ヲ行ヒテ産業ノ發展ニ寄與セリ然ルニ大正十三年醸造部昭和十四年分析・衛生部廢止サレタルモ昭和十三年工務部、昭和十五年電氣化學部ヲ新設シ現在化學工業・染織・蠶業・工藝・電氣化學ノ五部トナレリ、昭和十五年度ニ於ケル業績ハ分析・試驗・鑑定實施指導等ノ依頼、三六一七件九、五一八項目ニ達シ尙織物ノ依頼整理加工一四二、五六七反、小袋入優良染料ノ檢定封緘六六七、一五〇袋ニ及ベリ以上ヲ處理スル外朝鮮工業進展上必要ナル項目ニ就キ試驗研究ヲ行ヒ其ノ内之ヲ公ニ發表シタルモノ七件ナリ

本府ノ試驗・研究及分析・試驗・鑑定ハ在來工業ノ改良ニ多大ノ貢獻ヲ爲セルノミナラズ新原料ノ發見又ハ新シキ研究等ニ依リテ新工業ノ物興ヲ誘致セルモノ亦多シ

三 度量衡

朝鮮ニ於ケル度量衡ハ古來自然ノ慣行ニ放任セシガ統監府設置以來度量衡ノ改正急ヲ告グニ至リ隆熙三年九月度量衡法ヲ制定シ度量衡ノ名稱命位及種類ヲ内地ト同様ニシ度量衡ハ政府ノ專賣ト爲シ銳意計量觀念ノ啓發ニ努メ來リシガ朝鮮ニ於ケル諸般ノ施設進展ニ伴ヒ前記度量衡法ハ時運ニ適合セズ且内地ニ於テハ大正十三年メートル法專用度量衡法ヲ施行セルヲ以テ朝鮮ニ於テモ大正十五年四月一日現行度量衡令ヲ實施シ内地同様メートル法專用ト爲セリ

(イ) 度量衡事業

度量衡ノ販賣ハ財界ノ影響ニ依リ消長ヲ免レズト雖計量觀念ノ普及及檢定取締ノ實施ニ伴ヒ逐年需用増加シツツアリ而シテ之ニ要スル事業費ハ制度實施當時(除却)ハ僅カニ歲出一萬七千餘圓ナリシガ漸次増加シ昭和十五年度ニ於テ二百九萬五千二百六十三圓ヲ計上スルニ至レリ歲入モ當初一萬二千餘圓ニ過ギザリシモ昭和十五年度ニ於テ二百四十六萬三千七百七十五圓ニ達シ約二百五倍強ノ増加ヲ見ルニ至レリ

(ロ) 度量衡器及計量器ノ製作

度量衡器素品ハ當初其ノ大部分ヲ内地ヨリ購入セルモ風俗習慣並氣候乾燥等内地ト異ル朝鮮ノ實情ニ鑑ミ昭和十五年度ニ於テ右購入費百八十九萬二千六百九十一圓中百五萬八千三百一十一圓ハ鮮内ニ於テ製作購入シ得ル狀態ニ在ルモ金屬製度器・縮尺・卷尺・化學用量器化學用天秤等ノ度量衡器又ハ壓力計・體溫計・寒暖計・比重計等ノ計量器ハ朝鮮ニ於テ製作困難ナルヲ以テ内地ニ於テ製作シタルモノヲ購入シツツアルガ朝鮮工業ノ發達ニ伴ヒ此等度量衡器計量器ノ製作モ漸次鮮内ニ於テ製作セシム

ル方針ナリ

(一) 度量衡器販賣方法

度量衡器・計量器ハ價格ヲ統一シ地方ニ於テ相當資産ヲ有シ且信用確實ナル者ヲ選擇シ委託ノ上販賣セシメ之ガ普及ヲ圖リツ

(二) 度量衡器ノ修覆

度量衡器及計量器ノ修覆ニ關シテハ鮮内樞要ノ地ニ適當ノ者ヲ選定シ本府ニ於テ技術ヲ習得セシメ試験ノ上合格シタル者ニ修覆業ヲ許可シ度量衡器計量器ノ修覆ヲ爲サシムルノ外其ノ簡易ナルモノ即チ衡器ノ緒紐又ハ錘絲ノ取換修理ハ委託販賣者ニアリテモ之ヲ取扱ハシメ一般使用者ノ便ニ供シツツアリ

(ホ) 度量衡器檢定及取締

(一) 政府ハ度量衡器及計量器ノ素品ニ對シ嚴密ナル檢査ヲ施シ合格シタル者ニ對シテハ證印ヲ附シ販賣使用ヲ公認セリ又一般ノ修覆品ニ對スル檢定ハ之ヲ各道知事ニ委任セリ

(二) 度量衡器・計量器ノ密輸入ノ取締ハ稅關官吏ニ對シ度量衡事務ヲ囑託シ之ガ取締ノ徹底ヲ期セリ

(三) 大正二年以降毎年又ハ隔年毎ニ各道府郡島ニ勸官吏ヲ本府度量衡所ニ招集シ度量衡ニ關スル技術及事務ヲ講習シ檢定取締官吏ヲ任命シ各地ニ於ケル必要ナル檢定並取締事務ヲ施行セシメツツアリ

(四) 度量衡ノ取締ニ關シテハ各道檢定官吏ノ取締ノ外本府職員ヲ各地ニ派遣シ正規度量衡器ノ使用ヲ獎勵スルノ外一面店舗工場出ノ他取引ヲ爲ス場所ニ臨檢セシメ器物使用ノ適否並商品量目ノ檢査ヲ爲シ專ラ計量ノ正確ヲ期シツツアリ

(五) 自治取締機關

遞信局・專賣局・鐵道局・稅關其ノ他會社・工場等ニ於テ使用スル度量衡器・計量器ノ正否ハ直ニ民衆ニ利害ヲ及ボシ其ノ影響スル所大ナルヲ以テ單ニ官憲ノミノ取締ニ委ヌベキニ非ズ主トシテ自治的取締ノ必要ヲ認メ前記度量衡講習會ニハ此等

關係者ヲ出席聽講セシメ漸次自衛的取締機關ヲ設置シ計量ノ完備ヲ期シツツアリ

(六)メートル法實施

現行度量衡令實施以來展覽會講習會及懇談會等ニ依リ銳意メートル法ノ普及宣傳ニ努メタルト時勢ノ推移ニ伴ヒ一般ノ自覺トニ依リ漸次實行ノ緒ニ就キ其ノ成績相當見ルベキモノアリ就中學校教育ハ殆ド完全ニ近ク鐵道・遞信・專賣・土木等ノ事務事業モ略實行ニ移リ民間側ニ於テモ主要都市ニ於ケル百貨店・公設市場・大會社・大工場等ヲ初メトシ日ヲ逐フテ實行者増加ノ趨勢ニアリ

四 石油業ノ取締

石油ノ供給確保並製油業ノ確立ヲ期シ産業・交通上ハ勿論國防ノ安固ヲ圖ルベク朝鮮ニ於テモ昭和九年七月一日ヨリ内地同様燃料國策ノ樞軸トシテ先ヅ石油業法ヲ實施シ石油ノ輸入及精製業ヲ政府ノ許可事業トシ業者ニ對シテハ毎年ノ事業計畫ヲ樹立セシメ之ガ認可制ヲ採用シ又之等業者ニ對シテハ常時一定量ノ貯油義務ヲ負ハシメ斯業ノ健全ナル發達ヲ期セリ之ニ依テ從來ノ内外油ノ競争ハ緩和サレ需給關係亦好轉シ油價暴落ノ不安ハ解消シ石油事業ハ全ク安定スルニ至リ現在石油製造業者トシテ朝鮮石油株式會社輸入業者ハ内國會社五社アリ

而シテ液體燃料對策中ノ主眼タル人造石油製造事業ハ幸ヒ朝鮮ハ内地ニ比シ其ノ企業上有利ナル立場ニ在リテ既ニ北鮮地方ニ日本窒素肥料株式會社永安工場・朝鮮人造石油株式會社阿吾地工場等ノ建設ヲ見タルガ其ノ使命重大ナル反面之ガ經營困難ナルニ鑑ミ朝鮮ニ於テハ内地ニ率先シ之等ニ對シテハ年補助金ヲ交付シ或ハ指導ヲ爲ス等大ニ助長發達ノ途ヲ講ジ來リシ處支那事變ノ勃發ニ依リ石油ノ需要ハ急激ニ膨脹シ一面之ガ國際收支ノ調整上其ノ重要性ハ益加ヘラレ液體燃料自給確保ハ喫緊ノ要務トナリ愈昭和十三年一月二十五日ヨリ人造石油製造事業法ノ實施ヲ見ルニ至リ朝鮮ニ於テハ更ニ特殊事情ヲ加味シタル積極的保護助長ヲ之ニ加ヘ其ノ指導監督ヲ嚴ニシ速ニ斯業ノ本格的確立ヲ見ルコトナレリ

第十一節 商工業ノ狀況

一 商 業

朝鮮ニ於ケル商業ハ對内對外共ニ併合以來漸次發展ノ歩ヲ進メ特ニ歐洲戰亂以來輸移出入ノ激増・企業ノ旺盛等ニ依リ急速ノ進歩ヲ示セシガ大正九年以來戰後不景氣ノ襲來ニ因リ一時稍沈衰シタリト雖其ノ後漸次好調ヲ辿リ之ヲ併合當時ニ比スレバ殆ド隔世ノ感アリ即チ貿易ニ在リテハ

	昭和十四年	同十三年	同十二年	同十一年	同十年	同九年	同八年	同七年	同六年	明治四十三年
輸移出品價額	一、〇〇六、七九三	八七九、〇六六	六八五、五四二	五九三、三三三	五五〇、七九六	四六五、三六七	三六八、六六七	三二一、三五四	二六一、七九八	一九九、一三三
輸入品價額	一、三六八、四四八	一、〇五五、九二八	八六三、五五三	七六二、四二七	六九九、四〇三	五九一、四九九	四〇四、一八五	三三〇、三五六	二七〇、四六六	三九七、八二二
計	二、三七五、二四一	一、九三五、五三四	一、五四九、〇九五	一、三五五、七六〇	一、二五〇、二〇九	一、〇五六、八九四	七七二、八五二	六三二、七〇〇	五三二、二六四	五九六、九五四

ニシテ昭和十四年ニ於テハ明治四十三年ニ比シ約四十倍ニ増加シ金融ニ在リテハ

	昭和十六年	同十五年	同十四年	同十三年	同十二年	同十一年	同十年	同九年	同八年	明治四十三年
朝鮮銀行券年末發行高	七四、〇七三	五〇、〇〇〇	五〇、〇〇〇	三三、〇〇〇	三九、〇〇〇	三〇、〇〇〇	三〇、〇〇〇	二五、〇〇〇	一四、八七六	三〇、〇〇〇
手形交換高	三、五五〇、七三三	三、五二一、三九九	三、三三〇、四三三	三、九〇〇、〇〇〇	三、〇〇〇、〇〇〇	三、〇〇〇、〇〇〇	二、八六三、三九九	二、五七〇、〇〇〇	二、八六三、三九九	三、〇〇〇、〇〇〇
各種銀行貸出年末現在高	五、一八四、七四四	四、四七四、四七二	四、四七四、四七二	三、四〇〇、〇〇〇	三、〇〇〇、〇〇〇	二、八六三、三九九	二、八六三、三九九	二、八六三、三九九	二、八六三、三九九	三、〇〇〇、〇〇〇
各種銀行預金年末現在高	二、二六九、三三三	一、八六九、九〇〇	一、八六九、九〇〇	一、〇六八、八八四	九七九、九三三	八四四、八三三	六九四、八三三	六九四、八三三	六九四、八三三	七〇〇、〇〇〇
各種銀行預金年末現在高	一、三六六、七二二	一、二六八、八五五	一、二六八、八五五	一、〇六八、八八四	九七九、九三三	八四四、八三三	六九四、八三三	六九四、八三三	六九四、八三三	七〇〇、〇〇〇

ニシテ之ヲ明治四十三年ニ比スレバ實ニ夥シキ發達ヲ示セリト謂フベシ又朝鮮ニ本店ヲ有スル商業又ハ銀行業若ハ金融業ヲ營ム會社ニ在リテモ

社 數	昭和十六年末	同十五年末	同十四年末	同十三年末	同十二年末	同十一年末	同十年末	同九年末	同八年末	同七年末	同六年末	明治四十三年末
公稱資本金	九四四	九八七	一、一三六	一、〇七八	一、一四七	一、〇一九	八七七	九三三	九四四	九一〇	八七二	五〇
拂込資本金	三九三、三三六	三三六、〇六四	三三六、〇六四	二五九、〇〇〇	二四〇、〇〇〇	二四〇、〇〇〇	一九九、八五五	一六四、八〇〇	一八五、二六〇	一七六、四七二	一七八、八〇七	一八〇、〇〇〇
拂込資本金	二五三、五三三	二〇八、六四九	一九三、七〇九	一五六、二八七	一五八、〇〇三	二一八、三三八	二一九、六九五	一〇六、三七一	一〇三、七二九	九八、九二三	九八、八七六	一〇七、〇〇〇

ニシテ明治四十三年ニ比シ昭和十六年ニハ社數一九倍弱公稱資本金約二十一倍拂込資本金約二十三倍ニ達セル等朝鮮商業發達ノ趨勢ヲ察スルニ足ルモノアリ

二 工 業

工業 ニ在リテハ特殊ノモノヲ除クノ外大正五年以來是亦歐洲時局ノ影響ヲ受ケテ急速ノ發達ヲ示シ工業額ノ如キ大正元年ニ於テ一千七百餘萬圓ニ過ギザリシモノ昭和十五年ニ於テハ十八億七千三百六十三萬餘圓ニ達シ大正元年ニ比シ百十倍餘ニ當リ以テ工業發達ノ一斑ヲ知ルニ足ルベク今後工業知識ノ普及發達各種施設ノ擴充等ト相俟ツテ益其ノ振興ヲ見ルニ至ラン

(1) 工業原料

總況 由來朝鮮ニ於テハ概シテ各種工業原料ノ賦存產出ニ乏シカラズ本府設置以來原始産業ノ各方面ニ互リ特ニ諸般ノ勸奨施設ヲ加ヘタル結果比年品質ノ改良・産額ノ増加ヲ來シツアリ就中其ノ大宗ハ農産物ニシテ米・麥・馬鈴薯・玉蜀黍其ノ他ノ含澱粉質・醸造原料若ハ澱粉原料及大豆・荏胡麻子・棉子・蓖麻子等ノ製油原料又ハ棉花・繭・大麻・苧麻等ノ織物原料ヲ主トシ其ノ他

自然産物タル粘土・砂・石灰石等ノ窯業原料無煙炭・褐炭ノ燃料及金・銀・銅・鐵・黑鉛・亞鉛・マグネシウム・アルミニウム等ノ金屬原料ノ埋藏量頗ル多ク牛皮・皮革・牛脂・牛骨ノ畜産物原料バルブ・軸木等ノ林産物原料生魚・貝・魚油・海藻等ノ水産原料亦豊富ナル等將來有力ナル資本家ノ開發經營ニ俟ツモノ枚擧ニ違アラズ

(2) 將來有望ナル工業

概況 朝鮮ハ工業原料ノ生産アリ勞力ノ餘剩亦少カラズ其ノ他工業成立ノ素因ニ富メルヲ以テ之ニ十分ノ資金ヲ投下シ近代の工場ノ經營施設ヲ爲スニ於テハ必ズ大ニ其ノ振興ヲ見其ノ製品ハ當ニ朝鮮内ノ需要ヲ充タスニ足ルノミナラズ更ニ進ミテ内地及諸外國ニ輸出スルニ至ルベキモノ少カラズ就中紡織業・製紙業・窯業・醸造業・肥料工業・化學工業・輕金屬工業・製鐵工業・機械工業・製革業・製粉業・製糖業・液體燃料工業等ハ其ノ前途最モ有望ナリ

有望工業ノ種類 (一) 機業ハ氣候風土其ノ原料タル棉花・麻類ノ生育及養蠶ニ適スルヲ以テ棉・麻・絹各種ノ織物ハ鮮内到處ニ生産セラレ明治四十四年ノ生産額五百餘萬圓ナリシモノ昭和十五年ニハ一億二千五百九十萬餘圓ニ達セリト雖尙需要ノ大部分ハ之ヲ輸入スニ仰ギ其ノ額明治四十三年ニハ一千二百萬圓ナリシモノ昭和十四年ニハ一億六千三百四十四萬九千餘圓ニ達セリ (二) 紡織業ハ其ノ原料タル棉花ノ産出豊富ナルニ拘ラズ資本・技術・經驗及工場ノ訓練ヲ經タル勞働者ノ缺乏等ニ因リ棉花ハ主トシテ内地ニ移出セラレ朝鮮内ニ於ケル紡織業ノ經營ニ關シテハ久シク之ヲ顧ミル者ナカリシモ各般ノ事情ヲ調査研究シテ其ノ將來有望ナルコト明確ト爲リ大正六年十一月釜山ニ朝鮮紡織株式會社設立セラレ紡織業ノ興起ヲ見ルニ至リ更ニ昭和九年東洋紡織仁川工場ノ創業ヲ見次イデ鐘紡全南・京城兩工場、京城紡織永登浦工場及東洋紡織京城工場ノ操業ヲ見ルニ至レリ (三) 製紙業ハ其ノ生産額明治四十四年ニ於テ三十八萬二千圓ニ過ギザリシモノ昭和十五年ニハ一千一百二十二萬五千圓ヲ算スルニ至レルモ其ノ大部分ハ朝鮮紙ニシテ近時鮮内文化ノ發展社會ノ進歩ニ伴ヒ和紙及西洋紙ニ對スル需要年年増進シ明治四十三年八十萬圓ヲ出デザリシ其ノ輸入額ハ昭和十四年ニ於テ正二千三百十九萬餘圓ヲ超過スルニ至リ將來益増加スベキ傾向ニ在リ現在鮮内ニ於ケル大規模製紙工場

ハ王子製紙新義州工場ノミナルガ朝鮮ニハ木材・楮皮・縹纒等ノ製紙原料ニ乏シカラザルヲ以テ和洋紙生産ノ前途多望ナリ (四) 窯業ハ其ノ原料ノ優良ナルモノ到處ニ多量ニ包藏セララルヲ以テ大正六年日本硬質陶器株式會社ガ釜山ニ於テ陶器製造業ヲ開始シ次デ大正八年小野田セメント製造株式會社ハ平壤府外勝湖里ニ昭和三年咸鏡南道川内里ニ同十一年咸北古茂山ニ夫夫工場ヲ設置シセメント製造業ヲ經營シツツアリシガ後之ヲ朝鮮小野田セメント製造株式會社ニ改組セリ右ノ外朝鮮セメント株式會社海州工場、朝鮮淺野セメント株式會社鳳山工場及鴨綠江水力發電會社ハ勝湖里工場(粉砕工場)水豊アリ尙右ノ外豫テ工事中ノ朝鮮小野田セメント製造株式會社三陟工場並ニ朝鮮淺野セメント株式會社鳳山工場増設工事ハ孰モ最近略完成ヲ見タルガ更ニ鮮内ニ於ケルセメントノ需要増加ニ對處シ目下朝鮮小野田セメント製造株式會社古茂山工場増設中ナリ (五) 清酒ハ内地人ノ移住増加ニ伴ヒ需要激増シ且朝鮮ニ於テハ原料勞銀共ニ低廉ナルノ外醸造期間長ク又腐敗ノ虞少ナキ等有利ノ事業ナルノミナラズ之ガ品質ノ向上ハ朝鮮人ノ之ニ對スル嗜好ノ推移ト相俟テ鮮内生産逐年増加シ明治四十四年ニ於テ二萬四千餘石價額七十四萬餘圓ナリシモノ昭和十五年ニハ七千八百四十石餘一千二百九十萬圓増加シタリト雖尙内地清酒ノ移入價額三百四十二萬餘圓ヲ算セリ (六) 木府産米増殖施設ノ進展ニ伴ヒ人造肥料ノ需要ハ漸次増加セルモ從來鮮内ニ生産ナキ爲總テ之ヲ輸入スニ仰グ状態ナリシガ昭和二年咸鏡南道咸州郡與南邑ニ朝鮮窒素肥料株式會社設立サレ昭和五年度ヨリ其ノ事業ヲ開始シ肥料工業ノ興起ヲ見昭和十五年ニ於テハ硫安四十二萬八千四百八十五噸硫磷安十三萬三千餘噸等ヲ生産シ尙昭和十二年五月ニ日本窒素肥料株式會社ハ朝鮮窒素肥料株式會社ヨリ分離シ石灰窒素(昭和十五年四萬六噸)ノ生産ヲ爲スニ至レリ此ノ外同社ハ昭和十四年四月ヨリ鹽安、燐安ノ製造ヲ開始セリ (七) 金屬工業及機械器具工業粗笨ナル日用器具製造ノ範圍ヲ出デザリシモ輒近朝鮮ニ於ケル各種企業ノ勃興特ニ産金其ノ他地下資源ノ開發ニ伴ヒ鑛山用其ノ他諸機械類ノ需要著シク増加シツツアルニ對應シテ機械製造業ノ著シク進展ヲ見ルニ至レリ製鐵工場トシテハ日本製鐵兼二浦製鐵所、日本高周波重工業城津工場及三菱鑛業清津工場ノ外既ニ一部操業ヲ開始セルモノニ日本窒素與南工場及朝鮮理研金屬會社仁川工場アリ尙目下建設中ノモノニ三菱重工業平壤工場、朝鮮製鐵平壤工場及日本製鐵清津工場アリテ斯業ハ其ノ原料關係其ノ他ノ企業條件ト相俟テ近時目覺シキ躍進ヲ見ツツアリ (八) 輕金屬工業モ亦鮮内ニ豊富ニ賦存スル明礬石・礬土頁岩及マグネサイト

等ノ利用開發ニ依リアルミニウム及マグネシウム工業等將來相當科目スベキモノアリ現ニ操業中ノモノニ日本窒素肥料株式會社與南工場、朝鮮理研金屬株式會社鎮南浦工場及日本マグネシウム金屬株式會社與南工場アリ尙目下建設中ノモノ三社アリ(九)葦草製スリツバ・マツト等ハ朝鮮ノ特産物ニシテ將來貿易品トシテ有望ナリ(十)製革業ハ明治四十四年京畿道永登浦ニ朝鮮皮革株式會社設立セラレ新式ニ且大規模ニ事業ヲ開始シテ朝鮮製革界ニ一生面ヲ開キ次デ忠清南道大田ニ大田皮革株式會社起リ尙其ノ他ノ各地ニモ製革工場ノ勃興ヲ見ルニ至リ大體ニ於テ原料ノ豐富・販路ノ有望・製造設備ノ完整・職工技術ノ熟練等事業發達ノ要件備ハリ前途有望ナリ(十一)燐寸製造業ハ朝鮮ニ於ケル勞銀ノ低廉ナルト原料軸木資材ノ豐富ナル等斯業ノ勃興ヲ促シ昭和十五年ニ於ケル生産額ハ二百八萬三千餘圓ニ達セルモ仍百四十七萬餘圓ノ移入ヲ見タリ(十二)製糖業ハ明治三十九年以來西鮮地方ニ甜菜耕作試驗ヲ行ヒ良好ノ結果ヲ得タルヲ以テ大正六年平壤ニ朝鮮製糖株式會社ノ設立アリ後大日本製糖株式會社ニ合併シ同九年ヨリ製糖作業ヲ開始シ相當ノ成績ヲ收メツツアリシガ昭和六年甜菜ノ栽培ヲ中止シ現在ハ布哇・臺灣ヨリ粗糖ヲ輸入シ專ラ精製ヲ爲シツツアリ昭和十五年ノ生産ハ精製糖二萬五千八百二十五萬餘圓ニ達セリ(十三)其ノ他製粉業・液體燃料工業・硬化油製造業・石鹼工業・人絹織物染色工業・石炭液化工業・電球及珙瑯鐵器工業等亦朝鮮ニ於テ注目スベキ事業ニ屬シ編組物・漁網・漆器・竹細工品・杞柳木桶細工品等ノ製造業ハ其ノ生産未ダ多カラズト雖將來需要增加ノ趨勢ニ在リ且原料豐富ニシテ而モ家内工業トシテノ素地アル等何レモ將來有望ナル企業ノ餘地ヲ存ス

第十二節 工場

概況 朝鮮ニ於ケル製造工場ハ歐洲戰前ニ在リテハ煙草・皮革・線綿・機業・製鍊・精鹽等ニ於テ主トシテ内地人又ハ外國人ノ經營ニ係ル規模組織ノ稍見ルベキモノ數箇所ヲ除クノ外殆ド舉グルニ足ルモノナカリシガ歐洲戰後内鮮財界ノ好況ニ伴ウテ大小ノ工場著シク増加セリ即チ明治四十三年ニ於テ工場數百五十一、從業者數八千二百人、生産品價額九百二十二萬圓ニ過ギザリシモノ大正八年ニ至リ工場數一千九百、從業者數四萬八千七百人、生産品價額二億二千五百萬圓ニ増加シ更ニ昭和十五年ニ於テハ工場數

七千四百四十二、從業者數二十九萬四千九百七十一人、生産品價格十八億七千三百六十三萬三千餘圓ニ達シタルガ如キ亦以テ急速ノ發展ヲ知ルニ足ラン

第十三節 産業團體

商工會議所 商工會議所ハ商工業ニ關スル公益團體トシテ重要ナル機關タルニ拘ラズ從來何等據ルベキ法規ナク其ノ事業上又監督上遺憾少カラザリシヲ以テ大正四年朝鮮商業會議所令ヲ施行シ以テ有效ニ其ノ機能ヲ發揮セシムルコトヲ期シ本令ノ施行ト共ニ從來同一都市ニ内鮮人各別ニ設立セシヲ統一シ兩者協力シテ商工業ノ進歩發達ヲ圖ラシムルコトトシ且之ニ法人格ヲ與ヘ其ノ地位資格ヲ明ニシ適當ノ監督ヲ加ヘ諸種ノ弊害ヲ誘起スルガ如キコトナカラシメタリ爾來星霜ヲ閱スルコト十五年同令モ亦長足ノ發達ヲ遂ゲ殆ド其ノ面目ヲ一新セル朝鮮ノ實情ニ副ハザルモノアルヲ認メタルヲ以テ昭和五年之ヲ廢シテ新ニ朝鮮商工會議所令ヲ制定公布シ時代ノ要求ニ應ジ名稱ヲ商工會議所ニ改メ純然タル商工業者ノ自治團體トシ益其ノ機能ノ發揮ニ資スルコトトセリ現ニ存スル會議所ハ京城・仁川・群山・木浦・大邱・釜山・平壤・鎮南浦・新義州・元山・清津・開城・大田・咸興・全州・光州・馬山・海州・城津・羅津・清州・晉州・會寧・麗水・統營・沙里院・春川・水原ノ二十八ニシテ此ノ外商工會議所ノ綜合機關タル朝鮮商工會議所アリ

重要物産同業組合 從來朝鮮ニ於ケル同業組合ハ數個ノ組合ヲ除クノ外概ネ社交的團體ニ過ギズシテ組合本來ノ目的タル營業上ノ弊害矯正・公共ノ利益増進等ニ於テ何等成績ノ見ルベキモノナク寧ロ諸種ノ弊害ヲ醸成スルノ虞アリシヲ以テ大正四年十月一日ヨリ朝鮮重要物産同業組合令ヲ實施シ組合ノ設置ニ付テハ總督ノ認可ヲ受ケシメ之ニ法人格ヲ與ヘテ其ノ基礎ヲ鞏固ナラシメ且組織・權限監督等ニ關スル詳細ノ規定ヲ設ケ以テ從來ノ弊害ヲ根絶シク其ノ機能ヲ發揮セシメンコトヲ期セリ而シテ本令ニ依リ同業組合ヲ設置シ得ベキ業ノ種類ハ米・大豆・家畜・家禽及其ノ畜産物・毛皮及毛皮製品・棉花・繭・蠶種・桑苗・果物・織物・紙・醸造品・電球・珙瑯鐵器・人絹織物・護謄靴・靴下・白蔘・燐寸・煉瓦・石油・螢石・石炭・木炭及製材ノ生産製造若ハ販賣

ノ業又ハ之ト密接ノ關係ヲ有スル業ニシテ爾來之ニ依リテ設置ヲ認可シタルモノ多數ヲ算シタルモ昭和十三年八月朝鮮工業組合令、
發布ニ伴ヒ工業關係ノ同業組合ハ殆ンド工業組合ニ改組セラレタルニ依リ昭和十六年度末現在ニ於テ石炭同業組合一四、同聯合會
一、果物同業組合一三、同聯合會、蠶種同業組合四、人蔘同業組合一、紙物・牛乳・螢石各一、合計三十七アリ因ニ畜産同業組合
及同聯合會ハ其ノ事業ガ農會ノ事業トシテ統制セラレタルヲ以テ昭和八年三月三十一日限り解散セリ

工業組合 朝鮮ノ工業ハ異常ノ發展ヲ遂グツツアリト雖其ノ大部分ハ中小工業ニシテ之ガ振興ヲ圖ルコトハ工業全般ノ振興上極
メテ重要ナル地位ヲ占ムルモノナルガ其ノ實情ヲ見ルニ多クハ資力薄弱ニシテ秩序統制ヲ缺キ其ノ進展上幾多ノ不合理アルニ鑑ミ
工業組合制度ヲ設ケ共同施設ニ依リ販賣・購買・利用等ノ經濟事業ヲ行ハシメ大企業ノ有スル利便ヲ得セシムルノ外検査・統制・
金融等ノ施設ニ依リ業界ノ改善發達ヲ企圖セシムルノ要アルヲ認メ昭和十三年八月朝鮮工業組合令ヲ公布シ同年九月一日ヨリ之ヲ
施行シタル處昭和十六年度末迄ニ設立ヲ見タル組合及聯合會ハ組合鐵工一三、ゴム三、菓子八、被服一三、莫大小七、絞四、家具
四、煉瓦四、素麵六、造船五、燒瓦二、硝子三、織物五、燐寸・人造眞珠・染織・中央織物・擦絲・瑠璃・電球・武道具・印刷・
蠟燭・モルタル瓦・紡績・タオル・製綿・綿帆布・和紡・縷飛・フラスナー・石鹼・疊・アベマキ・帽子・製革・製パン・電氣工事・火藥・
大麻・豚毛・履物・自動車車體・タイヤ再製・唐辛子製粉・松脂・牛馬車製造・手漉紙各一、聯合會ゴム・被服・造船・莫大小・織
染各一、計一七ニ達セリ

商業組合 朝鮮ニ於ケル商業者ハ其ノ數ニ於テ必ズシモ過剩ノ域ニ達シ居ラザルノ現狀ナルモ其ノ大部分ハ中小商業者ニシテ此
等商業者ノ間ニハ從來何等ノ統制機關ナク之ガ組織化ハ豫テ考慮セラレツツアリタル處事變以來商品ノ漸減ト各種統制ノ強化ニ伴
ヒ商業者ノ蒙ル影響亦甚大ナルモノアルニ鑑ミ之ガ維持育成ト物資配給合理化並ニ物價ノ調整ヲ圖ルノ要愈々切ナルモノアルヲ認
メ商業組合制度ヲ創設スルコトナリ昭和十六年三月十日制令第十二號ヲ以テ朝鮮商業組合令ヲ公布同三月十五日ヨリ施行シタル
處昭和十六年度末迄ニ設立ヲ見タル組合ハ卸賣商業組合一九、小賣商業組合八九、合計一卸八組合ニ達セリ

第十四節 市場及取引所

市場 從來朝鮮ニ於テハ (イ) 多數ノ需要者供給者ガ一定ノ場所ニ集合シ買賣交換ヲ行フ所謂在來普通市場 (ロ) 多數ノ營業者
一場屋ニ於テ主トシテ穀物食料品ノ販賣業ヲ行フ食料品販賣市場 (ハ) 委託ヲ受ケ競賣ノ方法ニ依リ貨物ノ販賣ヲ行フ糶市場ノ三
種ナリシガ如シ而シテ其ノ大部分ハ在來普通市場ニ屬シ地方ノ商業上重要ナル取引機關ヲナシ生活物資ハ概ネ之ニ依リ供給セラレ
ルノ實情ニ在リ之等市場ガ一般商取引上ニ寄與貢獻シ來リシハ緊要ヲ要セザル所ナルガ從來之ガ監督取締ニ關スル何等ノ規程ナク
種種ノ弊害アリシヲ以テ其ノ弊風ヲ一新シ監督ヲ一層嚴ニスル必要ヲ認メ大正三年九月市場規則ヲ制定公布シ爾來數次ノ改正ヲ經
テ今日ニ至リシガ取引品ノ重要ナルモノハ農産物・畜産物・水産物・織物等ニシテ市場數及取引高左ノ如シ

市場數及取引高

市場數	昭和十六年	同十五年	同十四年	同十三年	同十二年	同十一年	同十年	同九年	同八年	同七年	同六年	同五年	同四年	同三年
取	一、五七	一、五五	一、五六	一、五三	一、五〇	一、四九	一、四八	一、四七	一、四六	一、四五	一、四四	一、四三	一、四二	一、四一
引	五、七〇	五、八〇	四、〇〇	四、〇〇	三、五〇	三、四〇	三、三〇	三、二〇	三、一〇	三、〇〇	二、九〇	二、八〇	二、七〇	二、六〇

現物市場 ハ同業者相會シ見本又ハ銘柄ニ依リ買賣取引ヲ行フ機關ニシテ從來其ノ性質及沿革ニ鑑ミ之ヲ市場規則適用ノ外ニ置
キ行政上任意ノ監督ヲ施シテ其ノシガ大正九年四月市場規則ヲ改正シ之ガ公認ノ制度ヲ立テ其ノ基礎ヲ鞏固ナラシムルト共ニ法令ノ
根據ノ下ニ嚴重ノ監督ヲ施シテ其ノ弊害ヲ芟除シ以テ此ノ種市場ノ整備ト機能發揮トヲ完ウセシメシムルコトヲ期セリ而シテ昭和五年
度末迄ニ市場設置ヲ許可シタル箇所ハ京城府二箇所、江景・群山府・木浦府・大邱府・釜山府・鎮南浦府・新義州府及元山府各一
箇所計十箇所ニシテ京城府ニ於ケルモノ一箇所ガ會社經營ニ係ル有價證券市場タリシ外何レモ當業者ノ組合經營ニ屬スル穀物市場
ナリシガ朝鮮取引所令ノ施行並市場規則ノ再改正 (昭和六)ニ依リ右有價證券市場ハ取引所ト爲リ株式會社朝鮮取引所證券取引市場

トシテ存積シ穀物現物市場ハ昭和七年末ヲ以テ其ノ存在ヲ失フニ至レリ

正米市場 朝鮮取引所令ノ公布ニ伴フ市場規則ノ改正ニ因リ穀物現物市場ハ其ノ存在ヲ失フニ至リシヲ以テ此等市場ニ於テ行ハレタル直取引ハ別ニ朝鮮正米市場規則ヲ發布シ(昭和六年九月九日)取引所以外ニ於ケル米穀ノ直取引ヲ目的トスル市場ノ統制ヲ圖ルコトナリ釜山穀物商組合ノ經營スル釜山正米市場ノ設置ヲ許可シタルモ昭和十四年米穀取引所機構ノ改革ニ依リ朝鮮米穀市場會社令ヲ發布シ朝鮮米穀市場會社ノ外市場ノ存立ヲ容認セザルコトナリ同市場ハ同年末之ヲ廢止セリ

取引所 取引所ニ關シテハ總督府設置以來永ク消極方針ヲ採リ明治三十二年時ノ駐在領事ノ認可ヲ受ケ設立セル株式會社仁川米豆取引所ノ存立ヲ其ノ沿革ニ依リ容認セル外一切之ガ新設ヲ認メザリシガ朝鮮産業經濟發展ノ實情ニ鑑ミ昭和六年朝鮮取引所令ヲ同年九月其ノ施行規則ヲ制定公布シ昭和七年一月ヨリ之ヲ實施シ同時ニ群山・木浦・大邱・釜山及鎮南浦ノ五箇所ニ會員組織米穀取引所ノ設立ヲ免許シ又取引所トシテ經過的ニ其ノ存在ヲ認メラレタル株式會社仁川米豆取引所及株式會社京城株式現物市場ノ合併ヲ認可シ株式會社朝鮮取引所ヲ設立シ仁川ニ於テ米豆ノ清算取引ヲ京城ニ於テ有價證券ノ清算及貨物取引ヲ行ハシムルコトトセリ爾來米穀取引所及有價證券取引所共大體順調ナル發達ヲ遂ゲ斯界ニ貢獻スル所大ナルモノアリタルガ内地ニ於ケル米穀取引機構ノ改革ニ伴ヒ朝鮮ニ於テモ新ニ朝鮮米穀市場會社令ノ制定ヲ見同令ニ依ル朝鮮米穀市場會社ノ外米穀市場ノ經營ヲ爲スヲ得ザルコトトナリタルヲ以テ米穀取引所及朝鮮取引所仁川市場ハ何レモ昭和十四年末限り之ヲ廢止スルニ至リタルヲ以テ現在有價證券取引所トシテ株式會社朝鮮取引所アルノミナリ

商品券取締 商品券ノ發行並利用ハ近時經濟界ノ發達殊ニ百貨店ノ進出ニ依リ著シク發達ヲ遂ゲ全鮮ニ於ケル發行總額ハ相當多額ニ達シ殊ニ百貨店ノ發行額ハ其ノ大半ヲ占メ此等大商店ハ之ニ依リ營業上多大ノ利益ヲ享受シ來リシガ右ハ中小業者ノ營業ヲ壓迫スルコト大ナルヲ以テ之ヲ緩和シ一面商品券發行者ノ破綻又ハ營業停止ノ際ニ於ケル商品券所有者ノ不測ノ損害ヲ除去スル等商品券取締ノ必要ヨリ昭和八年一月朝鮮商品券取締令及附屬法令ヲ公布シ同年二月一日ヨリ之ヲ施行セリ

第十五節 保險

保險ニ類スル思想ハ古來朝鮮ニモ存セシガ會社組織ニ依ル保險事業ノ如キハ全ク内地ヨリ移入セラレタルモノニシテ明治二十四年帝國生命保險株式會社釜山ニ代理店ヲ設置シタルヲ以テ其ノ嚆矢トス之等ノ保險業取締ニ關シテハ何等法規ノ制定ナク全然民間ノ自由ニ委ヌルノ外ナカリシガ以上ノ營業ハ何レモ内地ニ於テ事業免許ヲ受ケタル會社ノ支店・出張所又ハ代理店ニ屬スル關係上各其ノ本店ヲ通ジ間接ニ内地保險業法ノ監督ヲ受ケタルヲ以テ別段弊害ノ發生ヲ見ザリキ

總督府設置後明治四十三年十二月會社令發布セラレ同令ノ適用ヲ受クルコトトナリ朝鮮ニ於ケル會社ノ設立及朝鮮外ニ於テ設立セル會社ノ本店又ハ支店ノ設置ニ付キテハ朝鮮總督ノ許可ヲ要スルコトトナレリ而シテ會社令ハ大正九年三月限り廢止セラレシモ保險事業ニ付テハ事業ノ性質ニ鑑ミ機宜ノ方法トシテ會社令ノ適用ヲ存積スルコトトナセリ

保險事業ハ年ニ依リ多少ノ消長アリシモ大體ニ於テ營業者ノ努力ト經濟狀態ノ昂上及保險思想ノ普及トニ依リ逐年發達シ生命保險ニ在リテハ明治四十三年末ニ於テ内地會社ノ朝鮮ニ於テ事業ヲ經營スルモノ十一社、其ノ支店一、出張所・代理店數九十五、契約高一萬四千件、三百七十五萬八千圓、同年收入保險料十九萬圓ナリシガ昭和十六年末ニハ朝鮮ニ於テ事業ヲ營ム會社二十六社内朝鮮ニ本店ヲ有スル會社一、内地ニ本店ヲ有スル會社二十五、是等ノ支店・出張所・代理店數四千三百八十二ニシテ同年間ノ契約高及收入保險料左ノ如シ

年 始 現 在 契 約 高	件 數	金 額	新 契 約 高	件 數	金 額	年 末 現 在 契 約 高	件 數	金 額	收 入 保 險 料
七五〇四九千円		二二七九七千円	二四四七三千円		二四四七三千円	七八八二一		二二四三七〇千円	四一九五三

損害保險ニアリテハ明治四十三年末朝鮮ニ於テ内地會社ノ事業ヲ經營スルモノ十二社、其ノ出張所及代理店數八十九、契約高三

萬二千件三千四百五十萬圓、同年收入保險料四十萬三千圓ナリシガ昭和十六年末ニハ朝鮮ニ於テ事業ヲ營ムモノ三十九社内朝鮮ニ本店ヲ有スル會社一、内地ニ本店ヲ有スル會社三十八、此等ノ支店・出張所・代理店數七千三百二十八ニシテ同年間ノ契約高及收入保險料左ノ如シ

年 始 現 在 契 約 高		新 契 約 高		年 末 現 在 契 約 高		收 入 保 險 料
件 數	金 額	件 數	金 額	件 數	金 額	
一六四三六五件	一五七七九千円	二〇二三五〇件	七四八八千円	一四〇六七五件	二七六四八千円	二〇三四六千円

第十六節 商品見本市ノ開催及參同 其他

朝鮮事情及物産ノ紹介宣傳ニ付テハ從來各地ニ於ケル博覽會・共進會等ノ參同施設又活動寫眞班ノ出張巡回・各種印刷物ノ配付等ニ依リ機會アル毎ニ之ガ徹底ニ努メ來リシガ以上ノ方法ノミヲ以テシテハ商品ノ直取引促進上未ダ充分ナリト云フヲ得ズ依テ本府ハ昭和五年以來朝鮮ト密接ノ關係ヲ有スル内地・滿洲及支那ノ各地ニ朝鮮商品見本市ヲ開催シ又ハ滿鐵輸入組合聯合會主催ノ第五回北支綜合見本市ニ參同シテ鮮產品ノ需要ヲ喚起シ商取引ノ促進ト貿易ノ改善發達ニ資スル所アリシガ何レモ相當多量ノ商談成立シ豫期以上ノ效果ヲ收メ得タリ

一、朝鮮物産滿洲・關東州及中華民國見本市開催 本催ハ本府主催各道及各道當業者參加ノ下ニ昭和十三年度以降引續キ滿洲國・關東州及中華民國ノ各樞要地ニ於テ開催シ昭和十四年度迄ハ專ラ販路擴張並ニ朝鮮商品ノ紹介宣傳ニ努メタルガ支那事變ノ長期化ニ伴ヒ圓域貿易ノ調整ノ急務ナルニ鑑ミ昭和十五年度ヨリハ實施目的ヲ專ラ對各地トノ貿易ノ調整ニ主力ヲ置キ昭和十五年度ニ於テハ新京・奉天・牡丹江・哈爾濱・佳木斯・齊齊哈爾・大連・錦州・北京・天津・張家口・濟南及青島ノ各地ニ於テ貿易經濟懇談會ヲ開催シ之ニ見本市ヲ併施シ（昭和十六年度ハ都合ニ依リ中止）以テ彼我ノ物資交流ノ圓滑ヲ圖ルト共ニ朝鮮ノ特

殊物産ノ宣傳ヲ期シ貿易産業部門ヲ通シ聖戰下ニ於ケル彼我相互ノ緊密ナル提携ニ寄與シ來レリ

二、第五回北支綜合見本市ニ對スル參加並ニ朝鮮物産北京・承德・錦州見本市即賣會開催 第五回北支綜合見本市ハ昭和十三年七月七日ヨリ三日間滿洲輸入組合聯合會主催ノ下ニ天津ニ於テ開催セラレタルモノニシテ本府ハ朝鮮貿易協會並各道ヨリ營業者（二十四商店）ヲ糾合シ之レニ參加セシムルト共ニ此ノ機ニ北京・承德・錦州ノ各地ニ於テ本府主催ノ下ニ見本市ヲ開催セル外即賣會ヲモ併施シテ朝鮮商品ノ販路擴張並紹介宣傳ニ努メタリ

三、共進會等參同 例年ノ通鮮内ニ於テ商工新聞社主催全鮮産業祭及同社主催商品祭朝鮮發明協會主催代用品展示會等ニ參同シ戰時體制下ニ於ケル産業報國ノ精神發揚並産業進展ニ資スル處勢ナカラザルモノアリタリ

第十章 專賣

一 煙草

沿革 朝鮮人の煙草ニ對スル嗜好ハ頗ル普遍的ニシテ中年ニ達スレバ殆ド之ヲ喫用スルノ慣習アリ隨テ其ノ消費量亦高率ヲ示シ之ガ栽培ハ古來普ク各道ニ行ハレシガ故ニ舊韓國政府ハ之ニ對スル賦課ヲ以テ一大財源ト爲シ將來專賣制度ヲ布ク方針ノ下ニ煙草耕作稅ヲ制定セシガ所期ノ效果ヲ舉グルニ至ラズ仍テ韓國併合後政府ハ大正三年ニ煙草製造工場ノ設置地域ヲ限定スルト共ニ製造煙草消費稅ヲ新設シ、同七年ニハ之ガ改正ヲ行ヒ耕作稅ヲ廢止シ葉煙草消費稅ヲ設ケ製造煙草トノ權衡ヲ圖レリ其ノ後時勢ニ鑑ミ財政收入ノ増加ヲ期スル爲、大正十年七月ヨリ煙草專賣令ヲ實施スルニ至リタルガ、當時ノ朝鮮ノ民度及慣習ヲ尊重シテ自家用耕作荒刻ノ民間製造及販賣葉煙草賣渡等ニ關スル暫定的例外ヲ認メタリ然ルニ其ノ後ノ實績ニ徵スルニ各種ノ犯則多ク甚ダシク專賣制度ヲ阻害セシ爲成ル可ク速ニ是等ノ制度ヲ撤廢スル方針ニ基キ大正十二年以來政府ニ於テ簡易ナル荒刻煙草ヲ製造供給シタルニ一般ノ嗜好ニ投ジ葉煙草賣渡及自家用耕作著シク減少シ最早是等ノ例外的制度ヲ存置スル必要ナク又他面政府ノ製造設備並ニ販賣機關モ漸次完備スルニ至リタルヲ以テ葉煙草賣渡ハ昭和二年限り自家用耕作及民間荒刻製造ハ共ニ昭和四年限り何レモ之ヲ廢止シ茲ニ完全ナル專賣制度ヲ見ルニ至レリ

專賣官署 專賣官署ハ專賣局・專賣局出張所・地方專賣局・地方專賣局出張所トシ專賣局ハ京城ニ專賣局出張所ハ朱安・開城・廣梁灣・南市・貴城・海南ノ六箇所ニ地方專賣局ハ京城・全州・大邱及平壤ノ四箇所ニ地方專賣局出張所ハ樞要ノ地三十五箇所ニ設置シ更ニ昭和十二年度ヨリ研究所ヲ專賣局内ニ研究支所ヲ京城・素砂及朱安ノ三箇所ニ設置セリ尙此ノ外地方專賣局直轄及地方專賣局出張所ノ販賣所二百七十八箇所ト專賣局出張所ノ派出所四箇所及地方專賣局又ハ地方專賣局出張所ノ派出所百二十二箇所ヲ設ク

煙草ノ耕作及收納 煙草ノ耕作及收納ニ關スル事務ハ各地方局及龍仁外二十三出張所ヲシテ之ヲ取扱ハシメ且遠距離ノ地ニ於ケル耕作者ノ葉煙草納付ノ便宜ヲ計ル爲適當ノ場所ニ葉煙草收納取扱所二百十二箇所ヲ設置シ一定ノ期間職員ヲ出張セシメ收納事務ヲ取扱ハシム尙煙草耕作組合ヲシテ事業執行上必要ナル諸般ノ事務ヲ援助セシム而シテ該組合ニ對シテハ執務ニ要スル經費ノ幾分ヲ交付スルコトトセリ

最近三箇年度ニ於ケル狀況ヲ示セバ左ノ如シ

年 度	煙 草 耕 作		葉 煙 草 收 納		其 の 他
	人 員 組 合 數	面 積	朝 鮮 種	內 地 種	
昭和十六年度	二五、四八八	五七	二、三二五	一、四四〇、三三八	二、七九六、六二二
同 十五年度	二二、七五六	五六	二、三三九	一、四〇九、八七三	二、三三四、四七八
同 十四年度	二二、七五六	五七	二、三〇三	一、四七二、六八五	二、一〇七、七四〇

煙草産地ノ擴張 制度實施當初ハ葉煙草ノ生産高(自家用)ハ製造原料其ノ他ノ需要數量ヲ超過シ且專賣令ノ實施ニ際シテ徵收シタル葉煙草亦多量ナルノミナラズ各地ニ散在スル耕作地中不適當ノモノ亦少カラザルヲ以テ此等不適當ノ産地ヲ整理(大正十一年度ハ二千二百三町歩餘同十二年度ハ四百四十町歩餘ノ耕作面積ヲ減少)シ健全ナル産地ノ育成ニ努メツテアリタル處製造煙草ノ賣行逐年激増シタル爲之ニ伴ヒ原料葉煙草ノ需要モ著シク激増シ從來ノ産地ニテハ之ニ應ジ得ザル狀況トナリタルヲ以テ昭和十二年度以降一大産地擴張十箇年計畫ヲ樹立シ毎年面積ノ増加ヲ圖リソツアリタル處偶々支那事變勃發ニ遭ヒ外國葉煙草ノ輸入ヲ中止シ自給自足ノ止ムナキニ立到リタルヲ以テ更ニ右計畫ヲ改定シ面積ノ擴張ヲ圖ルト共ニ一層耕作ノ指導ヲ徹底セシメ反當收穫數量ノ増加ヲ圖リ原料葉煙草需給ノ圓滑ヲ圖レリ

煙草ノ製造 專賣局ニ於ケル煙草ノ製造ハ專賣實施ト同時ニ京城・全州・大邱及平壤ニ於ケル東亞煙草株式會社其ノ他ノ主ナル民間煙草製造工場並ニ其ノ器具機械ヲ買収シテ之ヲ當該地方專賣局ノ工場ニ充當シ大正十年七月一日ヨリ其ノ作業ヲ開始セリ然ル

ニ買収工場ハ設備頗ル不完全ニシテ事業開始ト同時ニ應急ノ補足改善ヲ加ヘタレドモ製品ノ改善・工員ノ衛生及能率ノ増進上遺憾ノ點少カラズ殊ニ事業ノ擴張ニ伴ヒ狹隘ヲ告グルヲ以テ漸次根本的改造ヲナス方針ノ下ニ差當リ設備ノ甚ダ不完全ナル大邱工場ヲ新築シ大正十三年度初期ヨリ作業ヲ開始ス次デ同十四年度京城義州通工場ノ増築ヲ行ヒ且不完全ナル京城太平通工場ヲ廢止ス又昭和十三年度ニ於テハ平壤工場ノ新築移轉ヲナシ更ニ同十六年度全州兩切工場ノ新築ヲ圖リ各工場ニ互リ製造能力ノ増進ニ努メ需給ニ支障ナキヲ期シツテアリ製品ハ口付「敷島・朝日」兩切「カイダ・ほど・みどり・かちどき・かがやき・興亞・特製牡丹・さくら」輸出用トシテ「ビジョン・双猫牌・愛羊牌・防共牌・さくら・みどり・興亞・メープル」荒刻「長壽煙」等ナルガ最近三箇年ニ於ケル煙草製造數量ハ左ノ如シ

年 度	煙 草 製 造 數 量	
	口 付 紙 卷 煙 草	兩 切 紙 卷 煙 草
昭和十六年度	一七九、八二〇	一〇八、七八八
同 十五年度	一六五、四九〇	九五、五八六
同 十四年度	一六、〇〇〇	八五、九四〇

工員ハ煙草製造及材料品製造ヲ通ジテ男工二千一百八名、女工二千七百八十七名ヲ使用ス内五十四ノ内地人工員ハ概ネ多年ノ經驗ヲ有スル者ニシテ專ラ一般工員ノ指導ニ任ゼシム

工場管理上必要ナル民業當時ニ於ケル諸般ノ設備ハ事業開始ト同時ニ悉ク之ヲ補修又ハ改廢シ服務規律ヲ定メテ工員ノ風紀ヲ肅正シ工員訓練ノ方式ヲ確立シテ作業方法ヲ統一シ能率ノ増進及製品ノ改善ヲ圖ルト共ニ工員ノ福祉増進保護救済ニ關シテ新ニ醫務ノ制ヲ定メテ專賣醫・藥劑師及看護手ヲ常置シ工員ノ保健衛生ニ任ゼシムルノ外賞罰ヲ明カニシテ善行精勤ヲ獎勵シ殊ニ工員ノ保護救済機關トシテ大正十一年三月政府ノ特別ナル保護團體トシテ相互共濟ヲ目的トスル現業員共濟組合ヲ組織シ殉職・傷痍・疾病其ノ他災害遭遇者ヲ共濟スルト共ニ脱退者ニ對シテハ勤績金ヲ給與シテ生活ノ資ヲ得セシム更ニ昭和十七年四月從來ノ組織ヲ擴張

シテ給與關係ヲ擴大セリ、尙別ニ各地方局ニ工員ノ福祉増進ヲ目的トスル特殊ノ組合（共榮會）ヲ組織セシメ必需品ノ共同購買・貯金ノ獎勵・工員及家族ノ診療・困厄ノ救済・低利資金ノ融通等ヲ行ヒ専ラ福祉増進ノ途ヲ講ジ其ノ他無學並ニ教育程度低キ未成年工ニ國民學校ノ課程ニ由リ修身・國語・算術・職業等ノ補習教育ヲ施シ又ハ特ニ有益ナル精神講話ヲ爲シ教育ノ普及及品性ノ陶冶ニ努メツツアリ 昭和十五年七月ヨリ共榮會ヲシテ青年訓練所ヲ設立セシメ男工ノ皇民化ヲ圖リ鍊成ニ一段ノ進境ヲ劃セリ

煙草ノ販賣、煙草ノ販賣事務ハ當初京城・全州・大邱及平壤ノ四地方局、清州外十一出張所、計十六官署ヲシテ取扱ハシムルコトトナセルガ其ノ後事務處理上ノ便宜ヲ考慮シ出張所ノ増設廢止ヲ行ヒタル結果現在前記四地方局ト清州外二十二出張所、計二十七官署ヲシテ取扱ハシムルコトトナセリ

煙草元賣捌人ハ製品配給機關トシテ當初六十箇所ヲ設置シタルモ自家用煙草耕作廢止ト共ニ製品ノ普及並ニ奧地開拓ノ必要ヲ痛感シタルヲ以テ昭和十二年十二月從來ノ元賣捌人ヲ合同シ朝鮮煙草元賣捌株式會社ヲ創設シ其ノ下ニ總支店三、支店二十一、營業所三百十一、計三百三十六箇所ノ營業場ヲ設ケシメ製品配給ノ任ニ當ラシメタリ其ノ結果製品配給上大ニ面目ヲ一新スルモノアリシガ專賣局ト元賣捌會社トハ其ノ立場ヲ異ニスル關係上夫配給ノ指導監督ヲ爲ス機關對立シ其ノ結果同一目的ノ二重機關ヲ併置スルコトトナリ番ニ不經濟ナルノミナラズ之ガ爲日常相互ノ事務ヲ複雜ニシ且地方ノ實情ハ政府ニ於テ直接之ヲ經營スルモ大體支障ヲ來サザルモノト認メラルルニ至リシヲ以テ官業ノ合理化ヲ計ルノ見地ヨリ煙草元賣捌人制度ヲ廢止シ昭和六年七月一日ヨリ政府ニ於テ直接之ヲ經營スルコトトナシ從來ノ元賣捌會社營業場所所在地三百三十六箇所ニ販賣所ヲ設置シ直接煙草小賣人ノ製品ノ賣渡ヲ爲スコトトナセリ爾來交通ノ狀況其ノ他ニ稽ヘ販賣區域ノ廢合ヲ爲シタルモノアル結果現在二百七十八箇所トナレリ

煙草小賣人營業所ハ創業當時三萬八千九百九箇所ヲ設置セルガ其ノ後漸次之ガ分布配置ヲ完成シ現在營業所數五萬六千二百九十七箇所トナレリ

專賣局ニ於テ販賣スル製造煙草ハ本局ニ於テ製造スル煙草ノ外内地專賣局ニ於テ製造スル刻煙草「水府・白梅・サツキ・アヤメ」並ニ臺灣專賣局ニ於テ製造スル葉卷煙草等ナルガ尙右以外ニ北支・蒙疆或ハ南洋群島等ノ共榮圈內ニ對シテモ相當量ヲ輸移出中ニ

シテ本年度ノ輸移出額ハ四百二萬三千六百三十一圓ニ達シ將來漸次増加ノ見込ナリ
最近三箇年度ニ於ケル賣渡實績ハ左ノ如シ

年 度	賣			捌	
	局製品口付紙卷煙草	局製品兩切紙卷煙草	局製品刻煙草	輸移入品賣渡高	
昭和十六年度	一六五,九九八 <small>千本</small>	九八,七〇八 <small>千本</small>	一四九,七九〇 <small>千本</small>	四三,九三三	
同 十五年度	一五五,三三七	八二,七四九 <small>千本</small>	一四四,八二七	四九,三三五	
同 十四年度	一七四,七七三	七五,〇八一 <small>千本</small>	一五三,四八五 <small>千本</small>	三四,八七五	

二 人 參

沿革 人參ハ五加科ニ屬スル宿根草ニシテ朝鮮全道ニ産出セラルル而シテ其ノ耕作スルモノハ苗圃一年本圃五年合計六年ヲ經テ收穫スルヲ通例トシ之ヲ水參ト稱ス紅參ハ水參ヲ蒸シ更ニ之ヲ乾燥シ製造スルモノニシテ古來開城附近ニ産スルモノヲ高麗參ト稱シ支那ニ於テ其ノ聲價極メテ高ク毎年ノ製品ハ多ク同國ニ輸出セラレ利得薄カラザルモノアリシヲ以テ後年政府ノ專賣トナリ明治三十二年ニ至リ韓國官内府ノ所管ニ歸セリ

整理 紅參專賣事業ハ我が保護政治時代殆ド頽廢ノ極ニ達シ加フルニ參圃ノ病蟲害漸ク全般ニ瀰漫シ爲ニ耕作者相踵ギテ其ノ業ヲ廢シ會テ其ノ最盛時ニ於テ紅參ノ年産額十萬斤ヲ算セシモノ明治四十一年ニ於テハ四千餘斤ニ減少スルニ至レリ仍テ舊韓國政府ハ統監ノ指導ニ依リ明治四十年十二月該事業ノ所管ヲ官内府ヨリ度支部ニ移屬シ同四十一年七月紅參專賣法ヲ發布シテ其ノ制度ヲ確立セリ日韓併合ノ後ハ本府ニ於テ事業ヲ繼承シ専ラ特別耕作區域ノ指定種苗ノ改良・病蟲害驅除豫防ノ科學的研究・耕作ノ獎勵等參政改善ノ施設ニ力ヲ致シ一面參業組合ヲ組織セシメテ斯業ノ發達ヲ助長セシムルト共ニ耕作資金ノ低利貸付ヲ爲サシメタリ次デ大正九年十月舊法ヲ廢シテ紅參專賣令ヲ公布シ取締上ノ便宜ト斯業ノ發達トニ資セリ

水蓼收納斤數 由來人蓼ハ植付ヨリ收穫迄ニハ多數ノ年月ト多額ノ資金ヲ要シ且ツ其ノ性極メテ脆弱ニシテ常ニ病蟲害ニ冒サレ易キタメ逐年衰微シ紅蓼ノ製造ニ充當スル水蓼ノ收納斤數ハ明治四十一年ニ於テ一萬三千餘斤ヲ算セシモノ明治四十三年ニ至リテ二千七百餘斤ニ減少シ隨テ同年ニ於ケル紅蓼製造高(以下皆同)亦僅ニ八百九十餘斤ヲ算スルニ過ギズシテ衰退ノ極ニ達セリ

紅蓼製造高ノ増加 其後蓼政改善ノ趣旨一般耕作者ニ周知セラレテ人蓼ノ耕作坪數並ニ紅蓼ノ原料タル水蓼ノ收納高漸次増加シ紅蓼製造高亦之ト歩調ヲ同ウシ明治四十四年度ニ於テ製造斤數二千三百斤ニ過ギザリシモノ大正三年度ニ至リ其ノ約八倍ニ達シ爾後毎年度製造高増加スルニ至レリ而シテ一面蓼業收入ハ支那ニ於ケル紅蓼ノ需要ト爲替相場ノ關係トニ依リ毎年度一定セザルモ是亦漸次増加ヲ示スニ至レリ即チ左表ノ如シ

年 度	水 蓼		紅 蓼		蓼 業 收 入
	收穫坪數	收 納	製 造	拂 下	
昭和十六年度	三〇,三五四	五六,八七九	五六,一九八	五〇,八九五	三〇,九九〇
同 十五年度	二四,七八一	五〇,六四七	三四,一三一	三五,四三四	一六,四七七
同 十四年度	二四,九九八	五六,五八八	三六,一三六	三〇,三三三	一七,八九九
同 十三年度	三〇,三〇一	一一,二四七	三三,三三六	二八,八〇一	一六,三三六
同 十二年度	三三,七五九	一一,三九〇	三八,五〇九	三〇,〇〇二	一八,三九六
同 十一年度	三三,九二四	一一,〇六三	三九,八四四	三〇,四四〇	一八,三三六
同 十年度	三五,六九七	一四,二六二	三八,九五一	二九,七三三	一七,〇三六
同 九年度	三三,六九八	一七,〇七九	四六,二五九	四五,〇〇八	二四,四四三
大 正 十四年度	三〇,三七三	一一,九八八	三三,二六九	三九,〇一五	二六,九四八
同 十三年度	三三,七三三	一一,九八八	三三,二六九	三九,〇一五	二六,九四八
同 十二年度	三三,七三三	一一,九八八	三三,二六九	三九,〇一五	二六,九四八
同 十一年度	三三,七三三	一一,九八八	三三,二六九	三九,〇一五	二六,九四八
同 十年度	三三,七三三	一一,九八八	三三,二六九	三九,〇一五	二六,九四八
同 九年度	三三,七三三	一一,九八八	三三,二六九	三九,〇一五	二六,九四八
同 八年度	三三,七三三	一一,九八八	三三,二六九	三九,〇一五	二六,九四八
同 七年度	三三,七三三	一一,九八八	三三,二六九	三九,〇一五	二六,九四八
同 六年度	三三,七三三	一一,九八八	三三,二六九	三九,〇一五	二六,九四八
同 五年度	三三,七三三	一一,九八八	三三,二六九	三九,〇一五	二六,九四八
同 四年度	三三,七三三	一一,九八八	三三,二六九	三九,〇一五	二六,九四八
同 三年度	三三,七三三	一一,九八八	三三,二六九	三九,〇一五	二六,九四八
同 二年度	三三,七三三	一一,九八八	三三,二六九	三九,〇一五	二六,九四八
同 一年度	三三,七三三	一一,九八八	三三,二六九	三九,〇一五	二六,九四八
明 治 四十四年度	一四,三四六	三九,〇六六	三六,二六六	三三,〇九〇	一一,〇三〇
		七七九	一一,〇〇〇	一一,〇〇〇	一一,五七三

備考 一、大正十四年度收穫坪數及收納高ニハ區域外蓼園ヨリ收納シタル分ヲ含ム
二、蓼業收入ハ雜蓼尾蓼蓼精等ノ拂下代金ヲ含ム

紅蓼ノ品質向上及拂下 紅蓼ノ拂下高ハ滿洲事變勃發ニ依リ日貨排斥並ニ次支那事變ノ影響ヲ受ケ著シク減少シタリシガ大東亞戰爭ノ戰果ニ依リ中華民國ハ勿論遠シ南方共榮圈殊ニ泰國・佛印方面ニ於ケル實行ノ増加ニ從ヒ漸次拂下數量ヲ増加見込ニシテ尙近年紅蓼ノ需要者ハ特ニ優良ナルモノヲ好ムノ傾向アルヲ以テ一層選蓼ニ留意シ極力品質ノ向上ヲ圖ルコトトセリ

三 阿 片

沿革 由來朝鮮ニ於テハ阿片煙吸飲ノ弊習アリ其ノ害毒少カラザリシヲ以テ舊韓國政府ハ明治三十八年法令ヲ公布シ阿片煙及吸煙器具ノ輸入・製造・販賣ヲ禁ジ日韓併合後政府ハ明治四十五年三月朝鮮刑事令ヲ公布シ制裁ヲ嚴ニシタルモ未ダ徹底ノ域ニ達セズ依テ更ニ大正八年六月阿片取締ニ關スル法令ヲ公布シ阿片製造ノ許可ヲ受ケタル者ノ外罌粟ノ栽培ヲ嚴禁シ尙之ガ栽培區域ヲ京畿道外五道ニ限定シ製造シタル阿片ハ之ヲ政府ニ於テ收納シ更ニ之ヲ特定ノ製藥業者ニ拂下グルコトトセリ斯ノ如ク阿片ニ對スル取締勵行ノ結果現今朝鮮ニ於ケル阿片煙ノ吸飲ハ其ノ跡ヲ斷ツニ至レリト雖一方麻藥類中毒ニ罹レル者少カラズ此等中毒者ノ使用スル麻藥類ハ從來右賣下阿片ニ依リ製造セシメタルモノ又ハ藥種商ノ輸入ニ依リ供給セシメシガ往往不正ノ授受行ハレ或ハ不當ノ價格ヲ以テ販賣スル等其ノ害毒少カラザルノミナラズ朝鮮ニ於ケル麻藥類中毒患者ヲ根絶シ難キヲ以テ麻藥類ノ製造販賣ヲ政府事業トシ此等患者ノ絶滅ヲ期スル方針ヲ樹テタリ而シテ從來罌粟栽培及取締事務ハ警務局ノ主管ト爲シ阿片收納及賣下ニ關スル事務ハ財務局專賣課ノ主管ト爲シタリシモ大正十年專賣局創設ト共ニ財務局ヨリ專賣局主管ニ移シ更ニ大正十四年四月事業ヲ舉ゲテ警務局ニ移管シタリシモ上記ノ如ク麻藥類ノ製造ヲ官營トシ中毒者ヲ登錄公認シ以テ救療ヲ爲スト共ニ麻藥類供給ノ爲昭和四年度ヨリ麻藥類製造販賣事業ノ專賣局所管トナリタルニ伴ヒ阿片收納事務モ再ヒ專賣局所管ニ還元セラレ京城府仁義洞地方專賣局内ニ工場ヲ設置シ製造機械ノ設備完了ト共ニ同五年三月ヨリ事業ヲ開始セリ

麻藥類及醫藥用阿片ノ製造及賣下 最近ニ於ケル麻藥類及醫藥用阿片ノ製造及賣下高ヲ示セバ左ノ如シ

年 度 別	製 造		販 賣		下		計
	麻 藥 類	阿 片 用	麻 藥 類	阿 片 用	阿 片	計	
昭和十六年度	一九五	一	三三〇	四七三	二七八	八七	五〇一九
同 十五年度	二四二	一	三〇〇	一六七	一九三	二四	一六九六
同 十四年度	一四六	四	四九	一九一	四〇六	一八五	一三三〇
同 十三年度	八七	三	三三	六八二	二四五	一一三	七〇三〇
同 十二年度	一	六	五	四一九	五二	一〇七	四七七六
計	六三七	一七	六三〇	一七三	一〇七	一〇七	四七七六

第十一章 鐵道及遞信

第一節 鐵 道

一 國 有 鐵 道

(一) 總 說

沿革 朝鮮ニ於ケル鐵道ハ國防・統治殊ニ産業ノ開發ニ密接ノ關係ヲ有シ又滿洲及シベリヤヲ經テ歐亞大陸ノ各地ニ通ズル國際交通ノ要衝ニ當リ其ノ軌幅ハ一部ノ支線ヲ除キ一・四三五米(世界標準軌間)ヲ使用ス而シテ之ガ創始ハ明治三十二年九月京仁鐵道合資會社ニ依ル仁川・營梁津間三十二軒餘ノ開通ヲ嚆矢トシ翌三十三年七月之ヲ西大門ニ延長シテ京城・仁川間ヲ通ゼシメ同三十四年京釜鐵道株式會社成立スルヤ直ニ京城・釜山間ノ工事ニ着手シ同三十六年ニハ京仁鐵道ヲ買收シ同三十八年一月京釜線ノ開通ヲ見更ニ同三十七年臨時軍用鐵道監部ハ日露戰役中軍用トシテ京義及馬山線ノ急設ニ着手シタルガ馬山線ハ同三十八年十月京義線ハ同三十九年四月兼二浦ニ至ル支線ト共ニ開通シ茲ニ半島ヲ縱走スル幹線ヲ竣成セリ

次デ明治三十九年七月帝國政府ハ京釜及京仁線ヲ買收シテ國有ト爲シ同時ニ統監府鐵道管理局ヲ設ケ陸軍ノ所管ニ屬スル京義・馬山ノ兩線ヲ其ノ管理ニ移シ以テ朝鮮ニ於ケル鐵道ノ統一經營ヲ爲ス其ノ後同四十二年十二月鐵道院ノ所管ニ移リタルガ翌年十月朝鮮總督府ノ設置ト共ニ其ノ管理ニ復歸セリ而シテ大正六年七月ニ至リ政府ハ鮮滿交通貿易上ノ見地ヨリ其ノ經營ヲ南滿洲鐵道株式會社ニ委託シタルモ其ノ後時勢ノ推移ハ直接經營ノ必要ヲ認ムルニ至レルヲ以テ同十四年三月末日限り之ヲ解除セリ

此ノ間既成線ノ改良ニ努ムルト共ニ一面地方開發ニ資センガ爲主要海港ニ通ズル新線ノ建設ヲ計畫シ平壤ヨリ鎮南浦ニ至ル平南

線ハ明治四十三年十月竣工シ湖南線及京元線ハ大正三年軌レモ其ノ工ヲ終ヘ引續キ咸鏡線ノ工ヲ起シ昭和三年九月ニ至リ之ヲ全通セシメ玆ニ鮮内各地方ノ交通状態ハ著シク面目ヲ革ムルニ至レリ朝鮮ノ産業開發ト鐵道ノ普及促進ハ最モ緊急施設ナルヲ以テ政府ハ既定計畫ニ屬スル平元線ノ建設及新ニ圖們線外四線ノ建設其間ニ介在スル私設鐵道買收等ニ關スル計畫ヲ樹立シ昭和二年度以降着々之ヲ實施シ一方國境地方ニ於ケル産業開發・國防警備上ノ見地ヨリ北鮮拓殖鐵道建設ヲ企圖シ同七年度ヨリ之ガ建設ニ着手シテ既ニ大部分ノ營業ヲ開始セリ而シテ同年滿洲國成立以來日滿間ノ交通日ト共ニ激増シ一般經濟界ノ殷盛ト共ニ客貨輸送亦著増セルヲ以テ之等輸送ヲ緩和シ且朝鮮中央部ニ於ケル資源開發ニ資スル爲同十一年十二月永川・東京城間ノ中央線ノ建設ニ着手シ既ニ一部營業ヲ開始シ其他既設各線ニ於ケル改良工事ヲ着々實施中ナリ

北鮮鐵道ノ滿鐵接管及直營還元 昭和八年八月一日圖們線ノ全通ニ伴ヒ玆ニ京城・雄基間直通スルニ至リタルガ同年九月一日豫テ工事中ナリシ滿洲國京圖線竣工ニ伴ヒ南陽及上三峯ニ於テ之ト連絡シ更ニ北鮮諸港灣ヲ通ジ裏日本一帯トノ新ナル交通路ヲ展開スルニ至レルヲ以テ之ガ連絡運輸ノ關係上同年十月一日以降清津以北ノ鐵道三百二十八軒五分(營業料ヲ三百二十九軒二分トス)ヲ滿鐵ニ委託經營セシメ滿鐵ハ受託後清津・新京間ニ直通列車ヲ運轉シ滿洲及奧地ヨリ輸送サルベキ大量物資ニ備ヘ尙滿鐵ニ於テ敷設セル雄基・羅津間十五軒餘ノ雄羅鐵道ハ同十年十一月一日竣工シ羅津築港第一期計畫ニ據ル第一・第二・第三埠頭ハ同十三年三月末日竣工セルヲ以テ裏日本へ通ズル船車連絡ヲ開始シ一方陸路ニ於テハ京城ヨリ羅津及清津・羅津ヨリ新京及佳木斯ニ至ル直通列車ヲ運轉シ玆ニ北鮮ヲ經由スル内鮮滿間ノ交通ニ一新紀元ヲ劃スルニ至レリ而シテ其後北鮮ニ於ケル地下資源ノ開發並ニ運輸・交通ノ強化ヲ圖ル必要ヲ生ジタルニ依リ同十五年六月三十日限リ上三峰以南(除上三峰)ノ鐵道ノ委託ヲ解除シ總督府ノ直營ニ復歸セリ

現況 京城府龍山ニ本局ヲ置キ庶務課外十一課ヲ設ケ計畫事務ヲ管掌シ京城・釜山・咸興ニ地方鐵道局ヲ釜山・大田・京城・平壤・江界・順天・元山及城津ニ鐵道事務所ヲ清津ニ城津鐵道事務所清津派出所ヲ置キ現業事務ヲ統理セシム尙他ニ新線ノ建設ヲ行フ爲京城・安東・江陵ニ建設事務所ヲ既設線ノ改良ヲ行フ爲釜山・京城・平壤ニ改良事務所ヲ設ケ執レモ本局ニ直屬セシム而シテ

昭和十六年度末ニ於ケル累計投資額ハ十一億五千餘萬圓ニシテ之ガ營業料ハ四千四百六十三軒四分(貸付鐵道)ニ達シ全線ニ於ケル停車場六百六十二、機關區三十、列車區九、自動車區二、檢車區九、保線區四十三、建築區九、電氣區八、工場四、建設工事區十三、改良工事區四十七ヲ各要地ニ置ク從事員總數ハ五萬七千九百七十五人ニシテ其内朝鮮人二萬九千餘人ヲ算シ又從業員相互扶助ノ爲ニ職員救濟組合ノ制度ヲ設ケ業務ノ進展ヲ圖リツツアリ

(二) 運輸施設

梗概 鐵道線路ノ延長ハ併合後諸般ノ施設經營ノ進捗ト相俟テ地方文物ノ開發ヲ促進シ内鮮及大陸間交通貿易ノ進展ニ貢獻セルコト尠カラズ殊ニ沿線ヲ中心トスル農工產品ノ生産並ニ之ガ輸送ハ往年ニ數倍スルノ盛況ヲ示シ從ツテ客貨ノ集散頓ニ頻繁ヲ加ヘタルヲ以テ逐年其ノ施設ヲ整備シ運輸交通ノ進歩改善ヲ圖リツツアリ以下之ヲ略述ス

(一) 營業料程 營業料程ハ併合當時ニ於テ一千三十軒五分ナリシガ其ノ後漸次延長シ昭和十六年度末ニ於テハ總延長四千四百六十三軒四分(外ニ滿鐵ニ貸付セル北鮮線百八十三軒三分アリ)ニ達シタルガ同年度中新ニ建設營業ヲ開始シタルハ平元線陽德城内間五十八軒七分、京慶北線原州堤川間四十六軒八分、同南部線慶北安東榮州間三十八軒七分、龍門炭礦線魚龍龍門炭礦間七軒一分、計百五十一軒三分ニシテ他ニ羅南清津間直轄線、開業及區間變更等ニ依リ十八軒八分ヲ延長セリ

昭和十六年度末現在各線營業料程左ノ如シ

線別	料程	線別	料程	線別	料程
京釜本線	四五〇五分	京仁線	三三〇	龍山線	八三
大邱線	三八四	計	六三二	兼二浦線	一一一
京北線	二八二	京義本線	四九三	平壤炭礦線	二二三

線別	程	線別	程	線別	程
京義線	五五五分	濟津線	二八分	平元線	二二六分
博川線	九三	會亭炭礦線	二七	滿浦本線	二九九
新義州江岸線	一八	計	七三二	龍川線	二九五
湖南本線	六〇三	慶全南部線	二〇一	龍登線	七四
湖南本線	二六二	鎮海線	二〇六	龍門炭礦線	七一
湖南本線	二四七	慶全西部線	二四六	計	三四三九
湖南本線	二八五八	光州線	二五	白茂線	一四一七
京元線	二二二七	計	二六八	計	一三六八
成鏡本線	六六九	全羅線	一九八八	北鮮線	一八〇〇
成鏡本線	四四	東海南部線	二二三	上三峰雄基間	一八〇〇
川內里線	四九	東海中部線	三八四	南陽・岡們間	三三
北青線	三〇	東海北部線	二九二	計	一八三三
鐵山線	四九	東海計	三四三		
鐵湖線	四九	京度線	三〇四		
成鏡線	一八一				

(二)列車運轉 內地大陸間ノ聯絡關係及鮮內主要都市並各線トノ接續關係等ヲ考慮シテ按配セルガ大陸關係ニ在リテハ明治四十四年十一月鴨綠江鐵橋ノ竣成滿鐵安奉線ノ改築ト相俟テ茲ニ鮮滿直通列車ノ運轉ヲ見ルニ至リ先づ釜山・新京間ニ急行旅客列車ヲ運轉シ爾後數次ノ改正ヲ經テ之ヲ増設シ昭和十一年十二月關釜連絡船ニ金剛丸級大型船ノ就航ヲ期トシ更ニ輸送力ノ増加ト輸送系統ノ改善ヲ圖ル爲釜山・北京間急行旅客列車ヲ増設シ滿洲事變勃發後內鮮各種產業ノ振興滿洲國ノ伸展並ニ北支方面ノ新情勢トヲ反映シ內鮮滿支間ニ於ケル交通量飛躍的增加セル爲之ニ對應シ輸送力増大ト輸送系統改善ヲ目的トシ同十三年、同十四年同十五年各十月ノ改正ニヨリ直通列車ノ増設ヲ行ヒ更ニ同十六年十二月全般的ニ列車運轉時刻ヲ改正セリ而シテ右列車ハ內・鮮

滿支連絡ノ最捷路トシテ滿洲・北支ノ各主要列車ト聯絡シ以テ歐亞交通上ノ重要使命ヲ完ウシツアリ又車輛設備ニ在リテモ之ニ順應シテ各種ノ改善ヲ行ヒ優良車ノ新造等漸次其ノ面目ヲ改メ客車ハ空氣制動機蒸氣暖房並電燈ノ設備ヲ有シ尙幹線列車ニハ展望車・輕客車其ノ他ノ優良車ヲ使用シ多數客ノ旅行ニ便スル爲食堂車及長途旅行ノ安易ヲ期スル爲各等寢臺車ヲ連結シ居レリ

(三)運費 旅客・手小荷物及貨物ノ運費ハ產業並經濟事情・民度及他ノ交通機關トノ關係ニ依リ朝鮮開發上適切有效ト認ムル制度ヲ實施シツアリ

(イ)旅客運費 賃率一料當リ三等一錢五厘五毛、二等二錢八厘、一等四錢四厘ノ距離比例法ヲ採用シ運費算出方ハ賃率ニ發着區間料率ヲ乘ジ五錢又ハ十錢未滿ノ端數ヲ生ジタルトキハ二錢以下ハ之ヲ切捨テ二錢ヲ超エ七錢以下ハ五錢トシ七錢ヲ超ユルモノハ十錢トス但シ四十料ヲ超エ八十料以下ノ三等普通旅客運費ハ五錢以下ハ三錢、五錢ヲ超エ十錢以下ハ八錢トセリ前記原則運賃ノ外社會政策上及旅客誘致上ヨリ一定區間ヲ屢往復スル旅客ノ爲ニ回数並定期乘車券運賃、通學生ノ爲ニ極メテ低廉ナル學生定期券運賃、半箇年間二千料以上ヲ旅行スル旅客ノ爲ニ料券運賃、學校教員・學生又ハ生徒・傷病賜金受給者・軍人・警察官・被救護者・移民・就職者及各種大會參列者等ニ對スル割引運賃、一般旅客・學生・勞働者ノ團體旅行ニ便スル爲ノ團體乘車券運賃等ノ割引運賃制ヲ實施シツアリ

(ロ)手小荷物運賃 手荷物ハ旅客ノ利便ヲ圖ル爲其ノ託送スルモノニ對シ一等六十疋、二等四十疋、三等三十疋マデ之ヲ無賃扱ト爲シ右重量超過ノモノニ對シテノ運賃ヲ收受スルコトトシ小荷物運賃ハ重量・距離ニ比例シ低減ヲ行ヒ尙產業獎勵及食料品需給ノ圓滑ヲ期スル趣旨ニ依リ牛乳・魚介類・蒲鮮ニ對シテハ其ノ運送距離ニ應ジ割引制ヲ實施シ又繭及初生蠶運賃ニ付テハ斯業興隆ニ貢獻センガ爲特ニ之ヲ普通品扱トシ又教育普及補助ヲ目的トスル官公立圖書館ノ巡回文庫・新聞紙・雜誌等ニ對シ割引ヲ爲シツアリ

(ハ)貨物運賃 貨物ヲ普通品ト危險品トノ二種ニ大別シ更ニ普通品ヲ一級品ヨリ三級品迄ノ三等級ニ分類シ外ニ一級制増制ヲ採用シ運送方法・數量等ニ應ジ宅扱・小口扱及車扱ノ三扱種別ヲ設ケ更ニ產業政策・營業政策上等ノ理由或ハ私設鐵道保護助長

ノ趣旨ニ基キ割引ヲ必要トスル貨物ニ對シテハ割引貨率ノ設定ニ依リ常ニ經濟界ノ狀勢ニ順應シ鐵道トシテノ使命ヲ果スニ遺憾ナキヲ期シツツアリ

(四)運輸成績 併合以來時ニ消長アリタルモ逐年良好ニ向ヒ殊ニ支那事變勃發以來躍進的激増ノ一途ヲ辿リ昭和十六年度ニ於ケル成績ノ併合當時(明治四十二年度)ニ比較スルニ營業料程約四・五倍、旅客人員約五二・五倍、其收入約五三・三倍、貨物聽數約三八・四倍、其收入約五二・一倍ノ激増ヲ示セリ又之ヲ前年度ニ比較スルニ旅客ハ輸送人員ニ於テ一〇%、收入ニ於テ一〇%貨物ハ輸送數量ニ於テ一三%、收入ニ於テ一五%孰レモ増加セリ

(五)聯絡運輸

一、國內連帶 當初京釜鐵道ノ開通ト同時ニ山陽、九州各鐵道及東海道線トノ間ニ之ヲ創始シ爾來運輸交通ノ進歩ト共ニ鮮內各私設鐵道其ノ他ノ機關ニ之ヲ及ボシ逐年其ノ範圍ヲ擴張シ來レリ即チ鐵道連帶トシテハ當局線ト鮮內各私設鐵道及軌道間、汽船ヲ介スル鐵道連帶トシテハ釜山麗水港經由及日本海汽船ヲ介シ鐵道省間、鮮內各私設鐵道ト當局線經由鐵道省間並ニ大阪商船及日本郵船ヲ介シ旅客、手小荷物及貨物ノ連帶運輸、汽船連帶トシテハ朝鮮郵船、大阪商船及日本海汽船外六會社ノ汽船ニ對シ鮮內各港經由内地向貨物(一部ニ旅客、手小荷物ヲ取扱フ)並ニ鐵道省ヲ介シ大阪商船又ハ日本郵船臺灣航路トノ間ニ旅客、手小荷物及貨物ノ連帶運輸、又自動車連帶トシテハ慶南自動車外七經營者ニ對シ旅客、手荷物ヲ、朝鮮運送自動車ニ對シテハ小荷物及貨物ヲ、尙航空機連帶トシテハ大日本航空輸送、滿洲航空及中華航空線トノ間ニ旅客、手荷物ノ連帶運輸ヲ孰レモ實施シツツアリ

二、滿洲連帶 我國ト密接ノ關係アル滿洲トノ聯絡ハ遠ク明治四十二年滿鐵安奉線トノ間ニ開始シ同四十四年十一月鴨綠江鐵橋完成後兩鐵道ハ軌幅ヲ同クシタルヲ以テ相互直通列車ヲ運轉シ爾來之ガ範圍ヲ擴張シ現在ハ全滿洲各驛並ニ當局線ヲ介シ鮮內各私設鐵道トノ間ニ旅客、手小荷物及貨物ノ聯絡運輸ヲ爲シツツアリ

三、國際聯絡 中華民國鐵道トノ聯絡ハ大正二年京奉鐵道トノ間ニ實施セラレタルヲ以テ嚆矢トシ爾來漸ク追フテ其範圍ヲ擴張シ來タルガ滿洲事變以來諸種ノ都合ニ依リ一時其取扱ヲ中止セルモ支那事變ヲ契機トシ北支ノ治安確立ト共ニ日支間ノ交通聯絡運輸復活シ當局線、鐵道省線、滿鐵線、大阪商船、近海郵船、北日本汽船、阿波國共同汽船及朝鮮郵船航路ト華北及華中交通會社線トノ間ニ旅客、手小荷物ノ取扱ヲ開始シ大陸交通ニ寄與シツツアリ

(六)局營自動車 昭和十一年三月一日南朝鮮鐵道買收ニ伴ヒ同社ニ於テ經營セル自動車業ヲ繼承シ全羅南道ノ一部ニ於ケル旅客及貨物ノ自動車運輸事業ヲ直營シ尙同十二年十二月二十一日會寧・雄基間ニ會雄線ヲ新設シ之ガ經營ヲ滿鐵ニ委託シ旅客貨物ノ取扱ヲナシツツアリシガ同十五年七月一日直營ニ還元セリ

(七)附帶事業

(イ)旅館及食堂車經營 旅館ノ經營ハ明治四十五年釜山及新義州兩停車場階上ニ之ヲ開始シ大正三年京城ニ朝鮮ホテルヲ更ニ同四年金剛山探勝客ノ爲ニ金剛山ホテル(溫井里ホテルト改稱シ現在ハ外金剛山莊ト稱ス)ヲ次デ同七年長安寺ホテル(內金剛山莊ト改稱)ヲ同十四年ニハ平壤柳屋ホテル(平壤鐵道ホテルト改稱)ヲ開設シタルガ同年十月ニ至リ京城驛ノ改築成ルヤ同驛階上ニ構内食堂ヲ移設シ昭和十五年四月從來民營タリシ大田驛階上食堂ヲ直營セリ其ノ他幹線主要旅客列車ニ於ケル食堂車ノ經營ヲ行ヒ一般旅客ノ利便ヲ圖リツツアリ

(ロ)倉庫營業 大正二年以來主要驛ニ之ヲ設置シタルガ昭和五年九月十六日以降之ヲ朝鮮運送株式會社ニ委任經營セリ

(三)建設改良及私設鐵道買收

概況 總督府設置後政府ハ經費ノ許ス範圍ニ於テ朝鮮ニ於ケル國有鐵道ノ建設及改良ニ努メタルガ建設工事ニ在リテハ併合後地方産業開發ノ必要ヨリ黃海並日本海ノ要港ニ達スル線路ノ建設ヲ計畫シ其ノ内大田ト木浦ヲ結ブ湖南線(樞里・群山)ハ明治四十三年十月起工大正三年一月竣成、京城ヨリ元山ニ達スル京元線ハ同四十三年本工事ニ着手シ大正三年八月竣功元山ニ起リ咸鏡北道ヲ縱走シテ北鮮地方ト中央トヲ結ブベキ咸鏡線(元山・會寧間)ハ大正三年起工シ逐年區間開業ヲ行ヒツツ昭和三年九月全區間ヲ開通シ

北鮮方面ノ交通ニ一紀元ヲ劃スルコトナリ、平壤元山間ノ平元線ハ昭和十六年四月一日全通シ日本海ト黄海トヲ結ビ其他平壤炭
礦線・鎮海線等ノ各支線ヲ建設又ハ延長セリ而シテ昭和二年度以降十二箇年間ニ建設スル豫定ヲ以テ第五十二回帝國議會ノ協贊ヲ
經タル圖們外四線及昭和六年度第六十二議會ノ協贊ヲ經タル白茂線並昭和十一年度第六十九議會ノ協贊ヲ經タル中央線ハ孰レモ産
業開發・國防・警備・交通・貿易ノ進展ニ資セントスルモノニシテ各線ノ十六年度未現在現況左ノ如シ

(イ)平元線 本線ハ平壤ト元山トヲ結ビ既設平南線(平壤鎮)ト相俟テ北鮮ノ橫斷線トシテ重要ナルノミナラズ更ニ南滿洲及山東
方面ト裏日本トノ間ニ交通貿易上ノ一線ヲ形成シ經濟上ノ價值モ亦頗ル大ナルモノトス而シテ其ノ豫定線ハ西浦・高原間約二
百十二分ノ線路ニシテ其ノ西部ハ大正十五年以來工事中ナリシガ昭和十一年十一月一日迄ニ西浦・陽德間百二十三分九分
ヲ逐次開業シ尙東部ニ於テハ同十二年十二月十六日高原・城內間三十分ヲ開業シ同十六年四月一日全通セリ

(ロ)東海線(以下昭和二年) 本線ハ物資豐ナルモ交通不便ニシテ文化ニ遲レタル元山・釜山間東海岸地方ヲ開拓セントスルモノニ
シテ建設線延長五百五十一分ノ内其北部ニ於テハ昭和三年以降工事ニ着手シ同十二年十二月一日迄ニ安邊・襄陽間百九十二分
六分ヲ逐次開業シ又南部ニ於テハ同五年度釜山鎮方面ヨリ工事ニ着手シ同十年迄ニ釜山鎮蔚山間七十三分ヲ開業セリ

(ハ)圖們線 本線ハ雄基・潼關間百六十二分七分ヲ建設シ買収狹軌線タル潼關會寧間ノ廣軌改築ト相俟テ北鮮地方ニ豐富ナル木
材及石炭ノ搬出ヲ目的トシ昭和二年十月以降雄基方面ヨリ工ヲ起シ逐年區間開業ヲ行ヒツツ同八年八月一日ニ至リ建設竣功シ
會寧・潼關間五十七分七分ノ廣軌改築工事亦同時ニ竣功セリ而シテ更ニ雄基海岸荷揚場擴張工事ヲ同七年十二月竣功セシメタ
ルガ本線ハ別ニ滿洲國ニ於テ建設セル京圖・圖佳線其ノ他ニ連絡シ東北滿洲ト北鮮並裏日本方面トノ新交通路ヲ形成スルニ至
レリ

(ニ)慶全線 南鮮ニ於ケル橫斷線ヲ形成シ慶南及全南北三道ノ寶庫ヲ開發シ多島海ノ豐富ナル海産物ノ輿地輸送ニ便シ併セテ西
南鮮ニ於ケル要港ヲ連絡スル線路ニシテ裡里・全州間ヲ買収シ廣軌改築工事ヲ施シ昭和四年九月竣功引續キ新線建設ニ着手セ
シガ其内全州・順天間百三十三分二分ヲ同十一年十二月十六日迄ニ逐次開業シ昭和十一年三月一日買収ノ松麗線ニ接續セシメ
同時ニ裡麗水間ヲ全羅線ト改稱セリ

(ホ)惠山線 圖們鴨綠兩江上流ニ於ケル大森林ヲ直チニ日本海岸ニ結ブ重要ナル交通路ニシテ威鏡線吉州ニ起リ西北ニ進ンデ惠
山鎮ニ達スル百四十一分七分ノ線路ナルガ昭和六年度工事を開始シ同十二年十一月一日全通セリ

(ハ)滿浦線 平元線順川ニ起リ平安南道ヲ北走シ鴨綠江岸滿浦鎮ヲ經テ滿浦橋中心ニ至ル三百三十分ノ線路ニシテ沿線ニ於
ケル無煙炭・鐵礦並輿地ノ大森林ヲ開發シ併テ國防警備ニ資スベキ重要線ナルガ昭和六年度工事を開始以來逐次區間營業ヲナシ
ツツ同十四年十月一日迄ニ全通シ滿洲國梅輯線ト接續シ列車ノ直通ヲ見ルニ至レリ

(ト)中央線(開業後ハ京慶線ト稱ス)大邱線(元東海中線) 永川ニ起リ京元線東京城ヲ終點トシ京釜・東海兩線ノ略中央ヲ縱走
スル三百四十五分二分ノ線路(外ニ北行直結線志憂・硯村洞四分九分アリ)ニシテ京城・釜山間ノ輸送緩和ト沿線新ナル資源
ヲ開拓シ産業振興ニ資セントスルモノニシテ同十一年度ヨリ着工シ南部ハ同十六年七月一日迄ニ永川・榮州間百六十五分二分
ヲ北部ハ同日迄東京城・堤川間百五十五分二分ヲ夫々開業シ榮州堤川間六十二分三分既ニ軌條ノ敷設ヲ了シ同十七年四月一日
全通ノ豫定ナリ

(チ)拓殖鐵道(白茂線) 沿線一帶豐富ナル森林ノ開拓ヲ目的トシ惠山線白岩ニ起リ國境茂山ニ達スル百八十八分軌間〇・七六二
米ノ狹軌鐵道ニシテ昭和七年度起工以來同十四年十月一日迄ニ白岩・延社間百三十六分八分ヲ開業セリ

上記新線ノ建設計畫ニ伴ヒ國有鐵道間ニ介在スル私設鐵道ヲ買収スル必要ヲ生ズルニ至リ昭和二年度以降朝鮮鐵道會社所屬ノ
慶南線馬山・晉州間七十分、全南線松汀里・潭陽間三十六分五分、慶東線大邱・鶴山・慶州・蔚山間百四十七分八分、慶北線
金泉・慶北安東間百八十八分一分、全北鐵道會社線裡里・全州間二十四分九分、圖們鐵道會社線會寧・潼關間五十九分五分、价
川鐵道會社線新安州・泉洞間三十六分九分及南鮮鐵道會社線全南光州・麗水港間百六十分合計六百五十三分七分ヲ買収セリ改
良工事ノ主ナルモノヲ舉グレバ京釜本線ハ大正三年度改良工事ニ着手シ大邱・金泉間、大田・英江間ハ同五年度ニ金泉・大田
間ハ八年度ニ清道・大邱間ハ同十二年度ニ竣功シ以テ列車ノ速力並牽引力ヲ増大スルヲ得京城驛改築工事ハ十一年度着手同

十四年十月竣工シ、京義本線ハ當時軍用線トシテ急設セラレタルガ明治三十八年度以降改良工事ヲ繼續シ同十四年十一月ヲ以テ大部分ノ工事ヲ終ヘ最急勾配ヲ千分ノ十最小曲線ヲ半徑四百米ニ改メ其他隧道ノ新設橋梁又ハ驛舎ノ改築ヲ行フ等同年十月鴨綠江橋梁ノ竣工ト相俟テ鮮滿聯絡上ノ面目ヲ一新スルニ至レリ、全羅線裡里・全州間ハ元全北鐵道會社ニ屬セシ狹軌線ナリシガ昭和二年十月買收後直チニ廣軌改築工事ニ着手シ四年九月竣工シ、昭和四年度買收ニ係ル圖們西部線ハ八年八月廣軌改築工事完了セリ又昭和三年買收セル舊慶東線ノ内蔚山・慶州間ハ十一年十二月大邱・永川間ハ十三年七月慶州・永川間ハ十四年六月執レモ廣軌線ニ據ル營業ヲ開始シ其他幹線重軌條交換・通信線増架・驛舎等ノ建造物改良ヲ實施セルモ近時日滿間交通ノ激増ニ因ル主要幹線ニ於ケル輸送力増加ニ伴ヒ之ガ各種設備充實ノ要愈緊切ナルモノアリテ京釜本線釜山・三浪津間及大田・南京城間工事ハ十四年度末竣工シ既ニ京義本線京城・平壤間ハ一部複線運轉ヲ開始シ尙兩本線其ノ他水害地帯ノ基面上昇・主要橋梁改築・操車場・信號場等ノ新設其他線路補強工事ヲ實施中ナリ

二 私設鐵道

(一) 補助獎勵

私設鐵道ハ地方ノ開發ヲ促進シ幹線ノ培養線トシテ必要ノ交通機關ナルヲ以テ本府ハ夙ニ之ガ敷設ヲ獎勵シ明治四十五年先ヅ朝鮮輕便鐵道令ヲ制定シテ其ノ方針ヲ定メ爾後各地ニ職員ヲ派遣シテ將來敷設ヲ要スル豫定線及交通經濟ノ状態ヲ調査セシメ企業者ノ便ニ資シタリシガ大正九年六月朝鮮輕便鐵道令ニ代ル朝鮮私設鐵道令ヲ公布シテ其ノ動力ヲ蒸氣・電氣其他機械力ニ限定シ軌間ハ一・四三三米ヲ原則トセルモ特別ノ場合ニ限リ〇・七六二米又ハ一・〇六七米ト爲シ得ルコトシ又會社ノ増資社債募集並ニ合併等ニ關スル特例ヲ設ケテ企業者ノ便ヲ圖リタリ又大正三年度以降年年ノ豫算ニ私設鐵道補助費ヲ計上シ其ノ補助歩率ハ同六年度迄ハ年六分同七年度年七分更ニ同八年九月ヨリ年八分ニ改メタリ然レドモ官制改革後ニ於ケル新方針ニ基キ一層之ガ獎勵ニ努ムルノ

必要アリ同十年三月帝國議會ノ協贊ヲ經テ朝鮮私設鐵道補助法ヲ公布シ同十二年三月其ノ一部ヲ改正シテ補助年限ノ延長及金額ノ増加ヲ行ヒ同十四年四月更ニ之ヲ改正シ補助金額ノ増加ヲ爲セル外昭和三年五月末拂込株金徵收又ハ増資困難ナル場合ニ於ケル資金調達ノ利便ヲ圖ル爲社債發行ノ限度ヲ擴張シ更ニ同五年五月補助金額ノ増加ヲ爲シタル等努メテ斯業ノ發達ヲ援助シツツアリ然ルニ朝鮮ニ於ケル私設鐵道ハ其ノ業績ノ進展完カラズ會社設立登記ノ日ヨリ十五年間ノ期間滿了セルモ未ダ獨立自營ノ域ニ達セザルヲ以テコレガ補助期限ヲ伸長シ得ルノ途ヲ開クト共ニ現下經濟界ノ趨勢等ニ鑑ミ其ノ補助方法ヲ改ムルコトトシ第六十五議會ニ之ガ改正法律案ヲ提出シ其ノ協贊ヲ經テ昭和九年四月一日ヨリ施行シ私鐵助成ノ實ヲ舉グルコトトセリ(改正法施行ノ際現ニ補助ヲ受ケツツアル私設鐵道ニ對シテハ其ノ設立登記ノ日ヨリ十五年ノ期間滿了ノ日ノ屬スル營業年度ノ末日迄ハ仍從前ノ例ニ依リ)次デ同十四年三月ニハ更ニ之ヲ改正セリ即チ補助基本期間ハ從來通り十五年ナルモ伸展期間五年ヲ十年トシ補助金年總額最高五、〇〇〇千圓ノ制度ヲ廢シ豫算ノ範圍内ニ於テ必要ナル補助金ヲ交付スルコトヲ得ルコトニ改メ補助率及益金ノ保留率ヲ更ニ漸減シ同年四月一日之ヲ施行セリ改正後ノ補助法ノ要旨左ノ如シ

- (イ) 補助ノ對象ハ朝鮮ニ於テ公眾ノ用ニ供スル爲經營スル鐵道ト爲セリ
- (ロ) 補助ノ期間ハ私設鐵道營業開始ノ日ヨリ十五年ヲ限度トシ必要アリト認ムルトキハ更ニ二十年ヲ限リ之ヲ伸張シ得ルコトトセリ
- (ハ) 補助金ハ當該私設鐵道ノ每營業年度ニ於ケル建設費ニ對スル年五分ノ相當額トシ每營業年度ニ於ケル益金ガ建設費ニ對シ年一分ノ割合ニ相當スル金額ヲ超ユルトキハ其ノ超過額ハ之ヲ補助金額ヨリ控除スルコトトセリ
- 區間ヲ分ケ補助ヲ爲ス場合ニ於テハ當該區間營業開始ノ日ヨリ十五年以内トス但シ必要アリト認ムルトキハ更ニ二十年ノ伸長ヲ爲シ得ルコトトシ
- (ニ) 其ノ他ノ點ニ付テハ大體ニ於テ從來ノ規定ト同様ナリ

(二) 現況

前述ノ如ク明治四十三年以來極力其ノ獎勵助成ニ努メタル結果併合當時ニ在リテハ釜山鎮・東萊間ノ蒸汽輕便鐵道(現在、電車)ノ
 ミニ過ギザリシガ昭和十六年度末ニ於テハ開業線一千九百三十一軒七分經營者十八會社(外ニ國ニ於テ併上營業中)ニ達シ又未開業線ハ
 三百三十四軒八分經營者七會社ヲ算シ外ニ買收ニ依リ國有線トナレルモノ八線六百五十三軒三分アリ國有鐵道ト相俟テ運輸交通ニ
 資スル所多シ

昭和十六年度末(十七年三)ニ於ケル經營者別免許料ヲ示セバ左表ノ如シ

會社名	軌間	開業線軒程	未開業線軒程	合計
○朝鮮鐵道株式會社	一四四五	三七二五	一八三九	五五六四
○朝鮮京南鐵道株式會社	一四四五	二四〇	四六〇	二六〇〇
○金剛山電氣鐵道株式會社	一四四五	二六六	一	二六六
○朝鮮京東鐵道株式會社	〇七六二	二五四	一六〇	四一四
○新興鐵道株式會社	〇七六二	一七〇	一	一七〇
○朝鮮平安鐵道株式會社	一四四五	三四七	一	三四七
○朝鮮中央鐵道株式會社	一四四五	七八六	一	七八六
○京奉鐵道株式會社	一四四五	九三五	一	一四〇九
○滿鐵鐵道株式會社	一四四五	八〇三	一	九三五
○平北鐵道株式會社	一四四五	二八二	一	八〇三
○多爾島鐵道株式會社	一四四五	五八〇	一	二八二
○北鮮拓殖鐵道株式會社	一四四五	六〇四	一	五八〇
○三陟鐵道株式會社	一四四五	四一四	一	六〇四
合計		四一四	四一四	四一四

會社名	軌間	開業線軒程	未開業線軒程	合計
△南滿洲鐵道株式會社	一四三五	一五二	一	一五二
△朝鮮人造石油株式會社	一四三五	五九	一	一〇四
△東滿洲鐵道株式會社	一四三五	一三	一	一三
△全南鐵業株式會社	一四三五	一	一七八	一七八
△朝鮮無煙炭株式會社	一四三五	一	一〇三	一〇三
×群山府西海岸鐵道	一四三五	一〇	一	一〇
×川内里鐵道株式會社	一四三五	四四	一	四四
×仁川府營鐵道	一四三五	二二	一	二二
×釜山臨港鐵道株式會社	一四三五	五五	一	五五
合計		一五九六	三三八	一九三三

備考 ○印ハ補助會社、△印ハ非補助會社ナリ
 ×印ハ國ニ於テ併上營業中ノモノニツキ合計ニ合マズ

(三) 營業成績

私設鐵道會社ノ昭和十六年度ニ於ケル營業狀況ヲ見ルニ旅客二千四百二十五萬三千餘人、貨物八百三十三萬餘噸ニシテ其ノ收入
 二千五百三十二萬四千餘圓、營業費二千十三萬七千餘圓ニ上リ差引五百十八萬七千餘圓ノ利益ヲ收メタリ而シテ旅客運賃ニ在リテ
 ハ對料制ヲ採用シ貨物運賃ニ在リテハ貨物特定料ヲ制定シテ國有線ト連絡運輸ノ便ヲ圖リ右原則運賃ノ外地方ノ事情ヲ參照シ割引
 又ハ特定運賃ヲ設定シテ地方開發ニ資シ列車運轉ニ關シテハ國有幹線發着主要列車トノ連絡ヲ主トシテ之ヲ定メ以テ接續ノ便ヲ圖
 レリ

三 軌道

(一) 監督法規

現在ニ於ケル監督方法トシテハ明治四十五年制定ノ朝鮮輕便鐵道令ヲ適用ス此ノ法規ハ暫定的ノモノニシテ斯業ノ經營及監督上幾多ノ不便アルヲ以テ之ガ改正ノ必要ヲ認メ大體内地ノ軌道法ニ準據シ近ク之ヲ制定セントス

(二) 現況

明治四十三年總督府設置當時ニ在リテハ京城電氣軌道二十軒餘平壤手押軌道一軒餘ニ過ギザリシガ其ノ後漸次發展シ昭和十六年度末ニ於ケル開業線ハ電氣軌道七十三軒六分(釜山鎮東萊)其ノ經營者ハ會社ニシテ電氣瓦斯併用及瓦斯併用軌道二十軒五分其ノ經營者會社ニナリ

今各軌道ノ概況ヲ記述スレバ左ノ如シ

京城電氣軌道 京城電氣株式會社ノ經營ニ係リ京城市内一圓ニ電車ヲ運轉シ開業線三十八軒四分ニシテ軌間ハ一〇六七米ナリ

釜山電氣軌道 朝鮮瓦斯電氣會社ノ經營ニ係リ開業線ハ府内線十三軒一分ニシテ外ニ私設鐵道ノ取扱ヲ受クル釜山鎮東萊間九軒五分ヲ併セ營業ス軌間ハ一〇六七米ナリ

平壤電氣軌道 平壤府ノ經營ニ係リ平壤府内及寺洞ニ至ル間ヲ運轉シ開業線十二軒九分ニシテ軌間ハ一〇六七米ナリ

咸平軌道 本軌道ハ咸平軌道株式會社ノ經營ニ係ル瓦斯併用軌道ニシテ開業線六軒一分軌間一〇六七米湖南線鶴橋驛ト咸平邑間ヲ運轉ス

京城軌道 本軌道ハ京城軌道株式會社ノ經營ニ係ル瓦斯併用電氣併用軌道ニシテ開業線ハ東大門驛島間及廣壯支線ヲ合シ十四軒四分ヲ運轉ス軌間ハ一〇六七米ナリ

(三) 營業成績

軌道ノ昭和十六年度ニ於ケル營業成績ハ旅客人員二億九百二十八萬六千餘人、貨物數量二十四萬三千餘噸ニシテ收入一千七百七十五萬四千餘圓、營業費九百三十一萬八千餘圓、益金二百四十三萬六千餘圓ニシテ收入ニ對スル支出割合ハ七九%ニ當レリ

四 陸 運 (自動車運送)

昭和七年七月三十日勅令第二〇二號ヲ以テ鐵道局官制中改正ノ件公布セラレ「私設鐵道軌道其ノ他ノ陸運ノ監督ニ關スル事務ヲ掌ル」ニ改メラレ從來ノ鐵道・軌道ノ外自動車運送索道運送其ノ他ノ陸上運送事業ノ監督事務ヲ併セ處理スルコトトナリ同時ニ朝鮮總督府訓令第五十三號ヲ以テ從來各道ニ於テ處理シ來レル自動車運送營業ノ許可其ノ他ノ處分ノ中重要ナルモノニ付テハ朝鮮總督ニ稟伺ノ上之ヲ處理スルコトトシ自動車運送事業自體ノ統制ヲ圖ルト共ニ等シク陸上運輸機關タル鐵道・軌道ト自動車運送トノ協調連絡並是等ノ統制ヲ圖ルコトトセリ

而シテ是等各事業ノ統制ヲ本格的ニ行フニハ先ヅ準據法令ノ整備ヲ急務ト認メ昭和八年九月自動車交通事業法ヲ内容トスル朝鮮自動車交通事業令ヲ同九年十二月同令施行規則以下各種ノ附屬法規ヲ公布シ同十年四月一日ヨリ孰レモ之ヲ施行シ更ニ時勢ノ進運ニ伴ヒテ昭和十六年一月ニ三等準據法令ノ全面的改正ヲ行ヒテ二月一日ヨリ實施シ漸次内容ノ改善、經營主體ノ強化擴充等刷新統制ノ實ヲ收メツツアリ就中運賃及運行回數ノ調整、車輛ノ改良其他諸施設ノ改善等着改善セラレ孰レモ健實ナル發達ノ道程ヲ辿リツツアリ十六年度末ニ於ケル旅客自動車運輸事業ノ路線延長ハ二萬五千餘軒、貨物自動車營業ノ路線延長ハ二萬三千餘軒ニ達ス

第二節 海 事

一般施設 朝鮮ニ於ケル海事行政ハ之ヲ航路標識ニ關スル事務ト航路船舶及海員ニ關スル事務トニ分テ得ベク前者ハ明治三十五年後者ハ明治四十年前後ニ遡リテ施設ノ跡ヲ尋ネ得ザルニ非ザレドモ當時創始匆匆ノ際ニ屬シ特ニ記述スルニ足ルモノナシ其ノ後

明治四十三年韓國併合ト共ニ總督府ノ設置セラルルヤ航路標識ニ關スル事務ハ總督府通信局管理ノ下ニ航路標識管理所ヲシテ之ヲ執行セシメ航路・船舶及海員ニ關スル事務ハ度支部及稅關ニ於テ之ヲ管掌セシメタリツガ明治四十五年兩者ヲ擧ゲテ之ヲ遞信局ノ所管ニ統一シタリ越エテ大正三年海軍法規ヲ整備統一スルト共ニ海員審判所官制ヲ公布シ一審制度ニ依ル海員審判ノ事務ヲ開始シタリ次デ同年海員養成機關トシテ仁川ニ海員養成所(後之ヲ鎮海ニ移ス)ヲ設置シ又昭和十年三月「海上ニ於ケル人命ノ安全ノ爲ノ國際條約」及「國際滿載吃水線條約」ニ從ヒ朝鮮船舶安全令及附屬法令ヲ制定施行シテ同年七月兩條約ニ加盟シ翌十一年ニハ海員審判ノ二審制ヲ施行シ昭和十二年十月支那事變ニ關聯シ朝鮮臨時船舶管理法施行規則ヲ施行シ同年四月朝鮮船員令ノ改正ニ伴ヒ管海官廳ノ事務ヲ行フ郵便局ヲ增加指定シ、昭和十五年五月ニハ海員養成所ヲ高等海員養成所ニ改正充實ヲ圖リ同年十一月ニハ海事出張所中六箇所ヲ獨立官廳タル海事署ニ其ノ他ヲ海事署出張所ニ改ムル等海事ニ關スル行政ノ進歩改善ヲ圖ルト共ニ海運事業ノ發達ニ資セリ

海運 舊韓國政府時代ニ於ケル海運施設ニハ二三民間業者ニ補助金ヲ支給シ命令航海ヲ爲サシメタルモノアリシモ此等ノ航路ハ皆小規模會社又ハ個人經營ニ屬セシヲ以テ總督府設置以來銳意各地ニ分立セル航海業者ヲ德源シ相合同セシメテ資本ノ豊富ト基礎鞏固ナル今日ノ朝鮮郵船株式會社ヲ成立セシムルト共ニ朝鮮總督府ニ於テモ專ラ同社ニ補助金ヲ支給シテ沿岸海運ノ發展ニ寄與セシムルコトトシタルガ其ノ後朝鮮產業經濟ノ躍進趨勢ト對滿支ノ新情勢ニ對應シテ漸次沿岸對內地及對滿支ヲ中心トスル近海海運ノ發展ヲ圖リ又第三國貿易ノ助長促進ヲ目的トシテ對外航路航船ヲ朝鮮ニ誘致セシムル措置ヲ講ズル等銳意施設ノ改善ヲ爲シ以テ朝鮮產業ノ開發ニ資スルト共ニ時局下輸送ノ圓滑ヲ期シタリ斯クテ命令ヲ更新スルコト十六度此ノ結果第十七期命令ニ於テハ近海十線、沿岸二線、河川一線、寄港七線、計二十線及無補助航路三線トナレリ

船舶 明治四十三年總督府設置當時船舶原簿ニ登錄セラレタル船舶ハ汽船・帆船ヲ合シ八十八隻(九千三百餘噸)ニ過ギザリシガ明治四十五年海事行政事務ヲ遞信局ノ所管ニ統一シ次デ大正三年海軍法規ノ整備統一ヲ見ルニ至リテヨリ海運事業漸ク進展シ置籍船舶ノ增加亦著シク同年度末ニ於テハ一躍登簿船三百三十隻(二千餘噸)ヲ算シ更ニ其ノ後歐洲戰亂ノ影響ヲ受クルニ及ビ異常ノ膨脹ヲ示シタルト共ニ造船界モ亦活況ヲ呈シ帆船ノ新造増加著シキモノアリシガ大正九年平和回復ヲ見ルニ及ビ一時ニ海運界ノ沈衰ヲ來シ一頓挫ヲ免レザリシモ拮据經營其ノ後順調ナル發達ニ依リ遞増ノ趨勢ヲ示シ次デ支那事變勃發以來益々船舶ノ重要性増加ニ伴ヒ置籍船舶數モ増加ノ一途ニアリシモ未ダ大型船舶ノ建造修繕施設ナク甚ダ遺憾トセラレタルトコロ昭和十三年七月釜山ニ朝鮮重工業株式會社ノ設立セラレ茲ニ初メテ總噸數千噸級以上船舶ノ建造施設ヲ有スルニ至リ一面同社ニ對シ政府補助ノ下ニ昭和十三年度以降三箇年繼續事業トシテ總噸數〇〇噸級以上ノ船舶ノ入渠シ得ベキ修繕船渠ヲ施設ノ外會社ハ別ニ〇〇噸級船臺三基ノ築造ニ着手シタリ以上完成ノ上ハ朝鮮ニ於ケル大型船舶ノ建造並ニ船舶ノ修繕ニ利便蓋シ甚大ナリ

海員 海員ハ本府設置後海員ノ保護及試驗制度ノ確立並ニ海員養成ノ機關ヲ設置シ海事思想ノ普及徹底ニ努メタル結果朝鮮海運事業ノ發展及滿洲・支那兩事變ノ勃發ニ依リ運送力ノ増大等ト相俟ツテ年々其ノ數ヲ増加シ就中朝鮮人間ニ於ケル海事思想ノ普及向上著シキモノアリタリ

船員保險 本法ハ船員ノ生活保障並ニ健康ノ維持増進ヲ圖リ以テ海上勞働力ノ確保ヲ目的トセルモノニシテ本年度ハ一部法令ノ改正ニ依リ取扱ノ合理化ヲ圖ル一方醫療施設ノ適正並ニ周知徹底ニ努メ以テ運營ニ遺憾ナキヲ期シ更ニ今次開戦ト共ニ喫緊ノ要務ト爲リタル船員保護ノ要請ニ應ヘルベク戰時ニ於ケル各種給付條件ノ緩和或ハ保健施設ノ實施等ヲ企圖シ以テ所期ノ目的達成ニ努メツアリ尙當朝鮮ニ於ケル事業概況ハ左記ノ通ナリ

標準報酬等級別被保險者數

(昭和十七年三月末現在)

等級	第一級	第二級	第三級	第四級	第五級	第六級	第七級	第八級	第九級	第十級	第十一級	第十二級	合計
被保險者	1011	455	670	1006	553	442	338	255	480	233	156	1	4655
船員保險適用船舶及同所有者數	1011	455	670	1006	553	442	338	255	480	233	156	1	4655
船數	71	4	7	10	5	4	3	2	4	2	1	1	117
所有者數	375	14	21	30	15	12	9	6	12	6	3	3	465

保險料(昭和十七年三月末現在額累計) 五三三、六六六、六二

給付状況 (短期給付ノミ)

種別	件数	金額	支給延日数
療養給付	三〇件	二七二七	一七三
傷病手当金	一八九	九八〇六五	八二三

航路標識 朝鮮ニ於ケル航路標識事業ハ明治十六年締結ノ協約ニ基テ帝國政府ノ交渉ニ應ジ韓國政府ニ於テ同三十六年仁川小月尾島外三箇所ニ燈臺ヲ建設シタルヲ嚆矢トシ爾來保護政治肇始後益施設ノ急ナルヲ認メ明治三十八年度末ニ於テ標識總數五十三ヲ算スルニ至リタルモ沿岸線〇〇哩毎ニ一標識ヲ有スルノ割合ニ過ギズ特ニ西南岸ノ如キハ無數ノ島嶼基布星列シ且潮流急激ナルノミナラズ春夏季ハ濃霧冬季ハ吹雪常ニ襲來シテ航路ノ展望ヲ妨グル等航海ノ安全ヲ脅スコト甚大ナルガタメ更ニ明治三十九年度以降五箇年計畫ヲ以テ標識百三十五ヲ増加シタリ尙本府始政後銳意之ガ増設整備ニ努メタル結果昭和十七年三月末ニ於テハ夜標二百八基、晝標百四十一基、霧信號二十九基、總計三百七十八基ニ達シ其ノ全沿岸線ニ對スル割合ハ〇〇料ニ付夜標一基ヲ有スルニ至レリ

海難救助 明治四十三年八月韓國政府ハ日本海軍ヨリ小月尾島無線電信所ノ引繼ヲ受クルト同時ニ者只島・小青島及木浦ノ三燈臺並ニ航路標識視察船光濟丸ニ無線電信ヲ設置シ船舶ト陸上トノ通報ニ資シ併合後之ヲ繼承シ海軍艦船及官廳用無線電信トシテ今日ニ至レルガ光濟丸ハ大正十二年都合上民間ニ貸與スルト共ニ其ノ無線電信ヲ廢止シ木浦ハ大正十四年五月海岸無線局ニ變更シ小月尾島ハ當分休止シ小青島燈臺ハ京城無線電信局ト者只島燈臺ハ木浦無線電信局及濟州島無線電信局ト連絡ヲ取り交信ヲ爲スコトトセリ昭和八年三月者只島燈臺ニ「テレフンケン」式ニ方向探知機ヲ設置シテ無線羅針局ノ事務ヲ開始シ同七月小青島燈臺ニ自動無線標識符號發射機ヲ設置シテ標識局ノ事務ヲ開始シタルガ以上ハ何レモ試驗中ニ屬スルモノナリ尙昭和九年八月主要燈臺三十三箇所ニ暴風警報事務ヲ開始シ昭和十年三月七發島燈臺ニ無線方位信號所ヲ翌十一年三月羅津港口大草島燈臺ニ無線方位信號所ヲ新設シ尙

昭和十一年三月海難防止ノ爲海上安全週間ヲ催シ全機能ヲ舉ゲテ之ガ徹底ニ努メ昭和十三年三月者只島燈臺無線設備ノ改装ト共ニ黑山島燈臺・紅島燈臺・竹島燈臺・巨文島燈臺・馬羅島燈臺ノ五箇所ニ對シ無線方位信號所ヲ新設スル等以上ノ施設ト俱ニ海難救助ニ資セリ

第三節 航空

概況 昭和三年十月大日本航空株式會社ノ前身タル日本航空輸送株式會社ガ政府補助ノ下ニ設立セラレ翌昭和四年四月ヨリ朝鮮・内地・滿洲相互間ニ定期航空輸送ヲ開始シタルガ爾來昭和十二年六月ニハ東京・新京間及京城・大連間急行便ヲ昭和十三年十月ニハ京城・清津間普通便ヲ又昭和十四年十月ニハ滿洲航空株式會社ニ依ル新京・京城間急行便ノ開設ヲ見ルニ至レリ尙昭和十一年九月設立セラレタル慎航空事業社(現朝鮮航空事業社)ハ京城・裡里間定期航空(昭和十三年五月光州迄延長)及咸南北及江原道ニ於ケル漁群探見飛行ニ從事シ相當ノ成績ヲ納メツツアリ航空訓練團體トシテハ昭和十一年二月朝鮮グライダー俱樂部結成セラレ同十三年三月之ガ改組セラレ朝鮮航空聯盟ノ結成ヲ見タルガ時局ト我國民間航空力ノ擴充強化ヲ圖ルノ急務ナルニ鑑ミ昭和十六年三月全鮮中等學校以上ノ學生、生徒及一般青少年ヲ對照トスル朝鮮國防航空團ヲ設立既設各團體ヲ之ガ傘下ニ吸收シ以テ強力ナル航空第二陣ノ育成ニ邁進シツツアリ

航空路施設 航空事業發達促進ノ爲ニハ航空路施設ノ整備ヲ緊要トスルヲ以テ朝鮮總督府ニ於テハ昭和四年度ニ於テ京城・蔚山兩飛行場並同附屬設備ヲ爲シ蔚山外七箇所ニ航空標識ヲ設置爾來昭和五年度ニハ蔚山航空無線電信局並之ヲ連絡スル有線設備ヲ整備シ航空通信ノ迅速ヲ期シ昭和七年度ニハ既設京城飛行場ニ滑走路ノ構築、連絡道路ノ改修ヲ加フルト共ニ航空標識及夜間照明設備ヲ施シ國際飛行場トシテノ面目ヲ一新セリ昭和八年度ニ於テハ新義州飛行場ヲ、昭和十年度ニハ清津飛行場及清津航空無線電信局ヲ、昭和十一年度ニハ大邱飛行場及大邱無線電信局ヲ、昭和十三年度ニハ咸興・光州兩飛行場及豫備飛行場三箇所ヲ、又昭和十四十五年度ニハ夫々豫備飛行場一箇所ヲ設置シタリ尙以上ノ外航空ノ安全ヲ期スル爲航空路主要地ニ航空燈臺及地名標識ヲ設置セ

リ將來航空路施設トシテハ既設飛行場ヲ更ニ整備擴充スルト共ニ豫備飛行場ノ増設、夜間照明設備、無線電信施設、航空氣象觀測所等ノ整備ヲ圖リ漸クテ施設ノ完備ヲ期セントス

民間航空獎勵 朝鮮航空獎勵豫算ハ現在年額 一五二、五二三圓ニシテ之ガ使途ハ地方線定期航空補助、航空研究團體獎勵補助、飛行機維持費補助、遭難者慰助金トシテ使用セラレツツアリ

第四節 通信

舊時ノ施設 帝國政府ノ朝鮮ニ於ケル通信事業ノ經營ハ明治九年釜山ノ開港ニ伴フテ同地ニ郵便局ヲ開キシニ始マリ爾來居留民ノ増加スルニ伴ヒ同十三年以來逐次元山・仁川・京城其ノ他各開港地ニ郵便局又ハ郵便局出張所ヲ設置シ其ノ業務モ當初ハ單ニ普通郵便ノミヲ取扱ヒシガ漸次之ヲ擴張シテ同十三年ニハ郵便爲替・郵便貯金ヲ同三十三年ニハ書留小包郵便ヲ取扱フニ至レリ

通信事業ノ合同 舊韓國政府ニ在リテハ明治二十九年帝國ノ制度ニ倣ヒ郵便制度ヲ布キ後同三十三年萬國郵便聯合ニ加盟シテ茲ニ漸ク其ノ形式ヲ備フルニ至リシガ機關ノ設備・事業ノ經營尙極メテ不完全ナリシヲ以テ其ノ統一整齊ヲ期スル爲明治三十八年四月締結ノ韓國通信機關委任ニ關スル取扱書ニ基キ舉グテ之ヲ帝國政府ノ管理ニ委託セラレ同年七月之ヲ兩國共同ノ組織ト爲シ以テ其ノ改善擴張ヲ圖リタリ

併合以來各地方ノ發展ニ應ジ政治上其ノ他ノ便宜ヲ考察シテ財政ノ許ス限リ其ノ改良擴張ヲ行ヒ今ヤ其ノ收支計算ノ如キモ順調ヲ保持スルヲ得テ基礎ヲ永遠ニ確立スルニ至レリ

通信機關概況 明治三十八年以前ニ於テ舊韓國政府ノ施設シタル通信現業機關ハ郵便司・電報司・領受所及臨時郵便所ノ四種ニシテ其ノ局所數合計四百二十七ニ過ギズ小包郵便・郵便爲替・郵便貯金ノ如キ特殊取扱ニ付テハ未ダ何等設備ヲ爲スニ至ラズ猶又帝國政府ノ朝鮮内ニ於ケル施設ニ在リテハ郵便局・郵便局出張所・郵便電信受取所・郵便受取所及電信取扱所ノ五種ヨリ成リ既ニ諸種ノ特殊取扱ヲ兼營シ居リシモ其ノ局所數合計八十九ニ過ギザリシヲ以テ帝國政府ハ通信事業合同後之ガ整理統一ヲ爲スト共ニ

機構ノ整備ヲ圖リ漸次各樞要地ニ其ノ擴張増設ヲ行ヒタル結果昭和十六年度末ニ於テハ郵便局八十九(外分室四十六)、電信局十四(外分室三)、電話局一(外分室)、特定郵便局九百八十五(外分室三)、電信取扱所六百六十八(外分室三)、電信電話取扱所四、合計一千二百六十一(外分室三、分室七)ト爲リ其ノ分布狀況ハ明治三十八年通信事業合同當時ハ四百九十四方料ニ付一局所ノ割合ナリシガ今ヤ百七十五方料ニ對シ一局所ノ割合ト爲リ更ニ之ヲ各年三月末ノ業務別ニ比較スレバ左表ノ如キ發達ヲ見ルニ至レリ

一局所ノ管區平均面積比較 (分局・分室及出張所ヲ包含ス)

年次	通常郵便	小包郵便	爲替貯金	電信	電話
昭和十七年三月	二〇四六四	二〇四三五	二〇五三九	一九七三三	二四九六〇
同 十六年三月	二〇四六三	二〇四三三	二〇八四九	二〇八三四	二四九八一
同 十五年三月	二〇七五一	二〇二一八	二二四九九	二〇二一八	二五二〇〇
同 十四年三月	二二四二三	二二六四三	二二八二五	二二六六五	三〇〇五五
同 十三年三月	二二三四四	二二四一五	二二五五二	二二八三三	二六六三三
同 十二年三月	二二八二五	二二九七一	二四一六八	二四二六〇	二七九一〇
同 十一年二月	二五二八八	二五四六三	二五六一二	二五二四四	二八八二二
同 十年三月	二六二五四	二六三三三	二六四三六	二五八七八	二九四三三
同 九年三月	二七一八五	二七一八五	二七二五三	二七二六八	三〇二二八
同 八年三月	二八〇二三	二七九〇九	二八〇四八	二八八五四	三〇九二六
明治三十八年七月	五〇七四三	二二〇七四	二二〇七四	五〇二六八	三六七八九

郵便 舊韓國政府施設ノ郵便事務ハ通常郵便物ノ集配並其ノ書留及配達證明ヲ取扱フニ過ギザリシモ明治三十八年七月同政府ノ委託ニ依リ同國通信事業ヲ帝國政府ノ施設ニ合同シタル後ハ直ニ朝鮮全土ニ互リテ書留小包郵便ノ取扱ヲ實施スルト共ニ價格表記・代表引換及現金取立(現時ノ集)等ノ特殊取扱事務ヲ開始シ同十四年郵便施行ニ關スル諸規定ヲ發布スルニ及ビ普通小包郵便ノ

取扱ヲ爲サザル外ハ全然内地ト同一ナラシメタリ

郵便遞送線路料程比較

年次	通常道路		鐵道單程		水路單程		航空	
	單程	一日平均	單程	一日平均	單程	一日平均	單程	一日平均
昭和十六年度末	二八五三	二七五〇	六二七	三二五七	一六九八	五三六	五八五	八八〇
同十五年度末	一三〇一六	二八〇四	五六二	三三四五	三三六〇	六七二	五三八〇	六四八
同十三年度末	一四九〇	三三二八	五四八	三四七四	五二七三	一〇八八	四二四九	七五五
同十年度末	一三三三	二九〇五	四九八	二四六八	五一三九	一〇九〇	一六八〇	二六〇
同七年度末	二二九七	二九四九	四七三	一九五九	四一七〇	八八二	九四〇	八〇
同四年度末	一一七三	三三三七	三五九	一七三三	三六〇七	六八六	九一〇	七〇
同元年度末	二〇四八	二二六三	二九四	一四四五	二四七五	八〇五	一	一
明治三十八年七月	一六一八	一三三九	四八	一三三七	一〇〇一	三〇九	一	一

郵便物ノ遞送ニ付テハ明治三十八年日韓通信事業合同以來各地方ノ發展・通信力ノ増進及交通機關ノ普及發達等ニ順應シテ之ガ施設ノ擴充ト改良ニ努メ來リシガ殊ニ大正十年度ヨリハ各地方ニ營業自動車ヲ利用シテ郵便物ノ遞送ヲ開始シ昭和四年度ヨリハ朝鮮ヲ經由スル東京・大連間、昭和十二年度ヨリ京城・大連間、東京・新京間、昭和十三年度ヨリハ京城・光州間、京城・清津間ニ昭和十四年度ヨリ新京・中江鎮間、京城・新京間、清津・牡丹江間ニ各航空運送便ヲ實施シテ内鮮滿支間航空郵便物ノ速達化ヲ圖リ又其ノ後汽車・汽船其ノ他交通機關ノ普及發達或ハ内鮮滿支間ノ緊密化ニ伴フ發着郵便物ノ増嵩等ニ順應シテ鐵道及水路ノ遞送施設ニ一大強化ヲ加ヘ尙昭和十二年度ニ於テハ鮮滿國境地方ニ對シ滿洲國內郵便物ノ朝鮮經由遞送ヲ開始シ昭和十四年度ニ於テハ新潟・北鮮間水路便増同ニ伴ヒ内地ト北鮮・滿洲國間ニ發着スル郵便物ノ遞送線路變更ヲ爲シ之ガ速達ヲ計ル等極力之ガ充實ニ努メタル結果今ヤ朝鮮内ハ勿論内地及滿洲國・支那其ノ他諸外國ニ發着スル郵便物ニ付テモ著シク速達化サレ且確實ナル遞送ヲ見ル

ニ至レリ又郵便物ノ集配方法ニ於テモ合同後逐次郵便區劃及集配區劃ヲ整理スルト共ニ或ハ自動車ヲ利用シ或ハ自轉車ヲ使用スル等極力之ガ改善ヲ企圖シ一面一般朝鮮人ニ對シ通信思想ノ涵養ニ努メタル結果朝鮮人間ノ通信力ハ逐年發達シ其ノ通常郵便物ノ如キ昭和十四年度ニ於テハ明治三十八年度舊韓國通信機關合同當時ニ比シ引受・配達共ニ約十八倍ニ増進シタリ

外國郵便 朝鮮ニ於ケル外國郵便ノ對外國關係事務ハ從來遞信省ニ於テ掌理シ來リシガ大正十一年一月一日以降萬國郵便條約ノ規定ニ基キ朝鮮ハ單獨ノ郵政廳ヲ形成シ直接對外國關係ヲ掌理シ得ルコトト爲レリ而シテ外國通常郵便物一箇年間ノ取扱ハ昭和十二年度ニ於テ一千二百八十八萬通、同十三年度ニ於テ一千八百三十八萬通、昭和十四年度ニ於テ二千五百六十二萬通、昭和十五年ニ於テ二千六百八十六萬通、昭和十六年度ニ於テ二千八百五十萬通ニ上レリ

日滿郵便 滿洲國ノ建國以來諸般ノ制度漸次整備スルニ伴ヒ日滿兩國ノ特殊事情ニ鑑ミ兩國間郵便物交換ニ關スル特殊條約ヲ協定スルノ要アリ昭和十年十二月二十六日滿洲國新京ニ於テ日本國・滿洲國間郵便業務ニ關スル條約及同條約ニ基ク業務協定ヲ締結シ翌十一年一月二十六日ヨリ之ヲ實施セリ

電信 朝鮮ニ於ケル電信ハ明治十七年二月帝國政府ニ於テ釜山ニ電信分局ヲ設置シ内地ト通信ヲ開始シタルヲ以テ始ト爲ス其ノ後京城及仁川ニ電信局ヲ設置シタルモ當時内地釜山間ノ海底電信線ハ大北電信會社ノ所有ニ屬セシヲ以テ其ノ取扱ノ如キ一、二ノ例外ヲ除ク外總テ萬國電信ノ規定ニ依レリ然ルニ明治四十三年遞信省ハ大北電信會社ト協定シテ釜山・内地間ノ電線ヲ買收シ爾後朝鮮内地間發着電報ハ之ヲ内地電報トシテ處理シ其ノ料金を低減シ以テ一般公衆ノ便益ヲ圖レリ又明治三十九年電報料金後納制度ヲ設ケ同四十二年朝鮮内ニ於テ外國新聞電報ヲ發信スル者ノ爲ニ京城・仁川・釜山其ノ他五開港場ニ於テ料金受信人拂外國新聞電報ノ取扱ヲ開始ス然ルニ其ノ當時制定ノ電報規定等ハ既ニ十五年餘ヲ經過シ時代ノ推移進展ニ伴ハザル點アリシヲ以テ大正十四年十月及同十五年十一月此等内外國電報ノ規定ヲ改正シテ時代ニ適應セシメ併セテ事務ノ簡捷ト能率ノ増進ヲ圖レリ越エテ昭和六年六月ニハ船舶ノ遭難ニ關シ朝鮮船舶通報規則中改正ヲ爲シ海上ニ於ケル人命財產ノ保全ニ資スルノ制度ヲ設ケ昭和七年九月ニハ歐文新聞電報ノ取扱ヲ認ムルコトトシ此ノ種電報利用者ノ利便ヲ圖リ又從來朝鮮ト滿洲國トノ間ニ發着スル電報ニシテ其ノ關東廳

管内ニ發着スルモノハ之ヲ内國電報トシ其ノ他ノ地域ニ發着スルモノハ之ヲ外國電報トシテ取扱ヒ居タリシヲ日滿電報規則ニ依リ之ヲ統一シ昭和八年九月一日ヨリ實施シタリ次ニ昭和十年ノ初頭ニ於テハ年賀電報制度ヲ制定シテ一般公衆ノ要望ニ應ジタルガ社交上ノ儀禮タル慶弔弔慰ノ意ヲ表スル電報モ其ノ電文ガ略々一致セル點ニ徴シ年賀電報ト併セ其ノ他ノ一般慶弔電報ノ制度ヲ合一シタル慶弔電報制度ヲ創設シ昭和十一年十二月一日ヨリ之ヲ實施シタリ朝鮮船舶安全令ノ制定及馬德里改正國際電氣通信條約並同附屬無線通信規則ノ實施ニ伴ヒ又一面私設無線電信無線電話ノ施設運用等ノ實況ニ鑑ミ私設無線電信無線電話規則全條ニ互リテノ改正ヲ行フト共ニ船舶航空機ノ航行安全ヲ期スル爲無線ニ依ル雜針業務及標識業務ノ統制ヲ圖ル爲無線方位測定規則ヲ制定シ昭和十年三月十五日ヨリ之ヲ施行シタリ又朝鮮總督府觀測所ニ於テ氣象ノ豫告ニ關シ全般氣象豫報・全般氣象特報地方氣象特報及地方暴風警報發表ノ制度ヲ設クルト共ニ氣象通知電報記載方式ヲ改正セルニ伴ヒ之ニ關聯スル氣象通知電報規則中ニ改正ヲ加ヘ昭和十年十二月一日ヨリ之ヲ實施セリ從來日支間電信連絡ハ外國電報トシテ國際規則ニ依リ其ノ料金モ亦高額ナリシガ支那事變進展ニ伴ヒ北支及蒙疆ニ發着スル電報ハ特定料金ヲ設ケ日滿電報ノ例ニ依リ取扱フコトト爲シ中支及南支ニ發着スル電報ニ就テハ料金ハ相當低減ヲ見タルモ依然外國電報トシテ國際規則ニ依ルガ故ニ事宜ニ適セズ且ツ不便尠カラザリシヲ以テ昭和十四年一月一日ヨリ日華電報規則ヲ制定シ蒙疆・北支・中支・南支發着電報(大北會社經由ノモノヲ除ク)ハ同一制度ノ下ニ統一シ料金ノ低減及取扱方法ノ改善ヲ圖リ然ルニ其ノ後日滿支三國ノ電氣通信ハ益々緊密ノ度ヲ加ヘ之ニ對應シテ業務ノ連絡ヲ強化シ其ノ綜合的機能ヲ最高度ニ發揮セシムルノ急務ナル情勢ニ立チ至リタルヲ以テ昭和十五年十月日滿支ニ於ケル電氣通信事業當事者間ニ協議ヲ遂ゲ翌昭和十六年一月東京ニ於テ「東亞電氣通信ニ關スル業務協定」ヲ締結成立ヲ見タルニ伴ヒ從來各別ニ規定セラレタル日滿・日華電報規則、同無線電報規則及電話通話ニ關スル關係規定ヲ整理統合シタル東亞電信電話規則ヲ制定昭和十六年四月一日ヨリ之ヲ實施シ東亞新秩序建設上電氣通信事業ノ分擔スル使命達成ニ萬遺憾ナキヲ期セリ又時局ノ進展ニ鑑ミ不急電報ノ抑制並ニ消費ノ節約及虛禮廢止ノ趣旨ヲ以テ慶弔電報特殊取扱ノ中止方單行府令ヲ發布シ昭和十五年五月ヨリ之ヲ實施シタルガ時局ノ緊迫ハ益々其ノ度ヲ加フル實狀ニ鑑ミ緊急重要通信ノ絕對迅速ナル取扱ト電信業務ノ圓滑ナル運營ヲ圖ル爲儀禮電報・諺文電報及各種特殊取扱等ヲ停

止又ハ制限スルコトトシ昭和十六年七月二十五日之ガ制限ニ關スル府令ヲ發布即日施行セリ一方時局下海軍軍用電報ノ重要性ニ鑑ミ海軍軍用電報取扱規約ヲ制定昭和十六年五月一日ヨリ實施スルノ外陸海軍ガ兵力ヲ以テ行フ戰時警備及警察力ヲ主體トシテ行フ總動員警備ノ實施ニ關シ直接必要ナル通信ノ重要性ニ鑑ミ警備通信取扱規約ヲ制定シ同年七月二十一日ヨリ實施セリ又他方支那事變下國際狀勢ノ進展ニ伴ヒ諜報通信ノ暗躍ヲ防止スル爲電信電話ノ取扱ニ關シ用語及私用ノ對外通信等ニ制限ヲ加フルコトトシ昭和十六年七月二十三日電氣通信取締ニ關スル府令ヲ發布即日施行シタルガ昭和十六年十二月大東亞戰爭勃發ト共ニ前記府令ニ所要ノ改正ヲ加ヘ對外通信ノ停止並ニ敵國人又ハ敵性國人等ノ通信ニ對スル取締ヲ強化セリ尙又決戦下政府收入ヲ増加シ浮動購買力ヲ吸收スル爲東亞電報ノ對滿通信ニ對スル料金ヲ昭和十七年一月一日ヨリ改正實施シ又國內通信ニ對スル電報ニ關スル各種料金モ同將相當値上ゲノコトトシ昭和十七年三月三十日關係規定ヲ改正發布昭和十七年四月一日ヨリ實施セリ又年電報取扱局所ヲ増設シテ明治三十八年通信事業合同當時四十四箇所ナリシヲ昭和十一年度末ニハ八百九十六局所(外分室七)昭和十五年度末ニハ一千六十局所(外分室一四)昭和十六年度末ニハ一千七十七局所(外分室四七)ト爲ス等施設ノ擴張充實ヲ行ヒタル結果合同當時ニ比シテ著シク内外電信ノ利便ヲ増進シタリ

電信業務狀況比較 (取扱局所數中ニハ分室・出張所ヲモ含ム)

年次	取扱局所數		年度内發着電報通數
	和文電報	英文電報	
昭和十六年度末	1,129	164	284,888
同十五年度末	1,000	164	295,733
同十三年度末	1,009	85	317,907
同十年度末	878	770	159,363
同七年度末	83	718	115,848
同四年度末	74	673	110,000
明治三十八年七月	4	4	110,000

第十一章 鐵道及選信 三二九

電信回線ハ通信機關合同前雖然トシテ統一ヲ缺キシヲ合同後地況ノ變化・通信狀態・回線ノ良否等ヲ調査シ或ハ中繼線ヲ廢シテ直通線ヲ設ケ或ハ印字機通信ヲ音響機通信・自動機通信又ハ印刷電信機通信ニ改メ又通信ノ數量ニ依リテ電話機ヲ音響機ニ改裝スル等回線ノ整理ヲ爲スト共ニ鮮内主要各地間ハ勿論朝鮮ト内地及滿洲ニ於ケル樞要地トノ直通又ハ浦潮斯德間國際聯絡回線ノ新設及増線ヲ行ヒ以テ通信ノ敏活疏通ヲ講ジタリ

無線電信

一、海岸無線業務 無線電信ハ明治四十三年總督府設置ニ前後シテ仁川月尾島、黃海道小青島、木浦及港門島ノ各燈臺並ニ官有汽船光濟丸ニ施設シ主トシテ海事事務ノ用ニ供シタルガ一般公衆通信用トシテハ大正十二年四月京城陸軍無線電信所ヲ遞信局ニ移管スルト同時ニ京城無線電信局ト改稱シ同年六月ヨリ航行船舶トノ間ニ公衆通信ノ取扱ヲ開始シタルニ始リ大正十四年木浦及濟州ニ施設シテ濟州島ト本土間ノ一般電報ヲ疏通スルノ外航行船舶ニ對スル海岸業務ヲ開始シタルガ逐年長足ノ進歩ト普及ヲ見ルニ至レリ船舶施設ノ無線電信對應局トシテ昭和二年六月釜山ニ、同三年二月鎮南浦、同四年八月清津ト逐次無線電信局ノ増設ヲ爲シ航行船舶トノ連絡ヲ圖リ海上ニ於ケル人命財產ノ保全ヲ期シ海運界ノ進展ニ寄與シ來リ昭和十三年九月東海岸中部ノ海岸局トシテ江陵無線電信局ノ開局ヲ看タルヲ以テ管内海岸業務ノ無線局數七局ヲ算フルニ至リタルガ其ノ後ニ於テ木浦無線電信局ノ設備擴充強化セラレタルニ依リ濟州無線電信局ノ海岸業務ハ昭和十五年十月限り之ヲ廢止シタリ

二、航空無線業務 一面内鮮滿定期航空路開設セララルヤ昭和五年七月蔚山ニ航空無線電信局ヲ設置スルト共ニ京城無線電信局ニ航空無線業務ヲモ併セ取扱ハシムルコトトシ新義州ニハ應急措置トシテ郵便局内ニ假設備ヲ施シテ航空無線業務ヲ扱ハシメ同航空路ノ安全ヲ確保シ來リタル所ナルガ其ノ後航空路ノ擴充發展ニ伴ヒ昭和十一年一月新義州無線電信局ヲ設置シテ郵便局内ニ於ケル假施設ニ依ル業務ヲ繼承セシメ越ヘテ十二年六月大邱無線電信局、同十四年十一月平壤及咸興ニ航空無線電信局ノ開設ト共ニ清津無線電信局ニ航空無線業務ヲ開始シ鮮内ローカル便ノ外日本海橫斷航空路ノ安全ニ對處スル鮮内無線通信網ノ整備ヲ略々完成スルニ至リタリ

尙航空航法ノ進歩ニ依リ標識電波ヲ以テ航空路ヲ指示セシムル航空無線標識施設ヲ爲シ軍民航空機ノ利用ニ供シ居レリ

三、固定業務 有線電信系ノ補助通信路トシ又無線電信系構成困難ナル區間ノ主要通信路トシテ無線電信ニ依リ鮮内相互間ノ外内地、滿洲及華北ノ通信中樞地トノ間ニ通信連絡ヲ設定シ常時無線通信系ト併行シテ一般公衆通信ヲ疏通シ居レリ

電話

舊韓國政府ノ經營シタル電話ハ明治三十五年京城及仁川・水原及永登浦ノ三電報局ニシテ其ノ加入者數僅ニ六十五人ニ過ギズ又帝國政府ノ經營ニ係ルモノハ明治三十五年京城及仁川ノ兩郵便局ニ交換事務ヲ開始シタルヲ以テ始トシ同三十八年通信機關合同所ヲ設ケ次テ同三十六年釜山ニ電話交換ヲ永登浦ニ特設電話交換ヲ開キ其ノ加入者數ハ同年度末ニ於テ三百十人ナリシモ同三十八年七月合同ノ際ニハ一千三十七人ヲ算シタリ又合同當時ニ於ケル電話通話區間ハ京城・龍山間釜山・草梁間等僅ニ十六區間ニ過ギザリシモ其ノ後毎年電話線ノ新增設ヲ行フテ漸次通話區域ヲ擴張シ同四十年六月ニハ京城・平壤間四十四年ニハ京城・釜山間大正十年ニハ京城・木浦間及京城・元山間昭和四年ニハ京城・會寧間外九區間ノ各長距離通話ヲ開始シ昭和十年度ニハ京城・麗水間其ノ他鮮内ニ於テ五十五區間ノ長距離通話區域ヲ擴張シタルガ昭和十二年度ニ於テハ關係法規ノ改正ニ依リ長距離通話ヲ特別市外通話ト改メ自働式並共電式交換局ノ加入者ニ於テハ從來ノ長距離電話ノ裝置ハ不必要トナリ之ガ爲在來ノ長距離通話區域タル京城・清津間外四十區間ヲ普通通話區域ト爲シ右局電話加入者ノ利便ヲ計レリ本改正ハ電話ガ技術的ニ益進歩ヲ爲シツアル事ヲ物語ルモノナリ又朝鮮・滿洲間ハ大正十三年度ニ於テ平壤・奉天間外三區間ノ通話ヲ開始シタルヲ始メトシ逐年之ヲ増加シタルガ滿洲國ノ發展ニ伴ヒ諸般ノ關係益緊密ノ度ヲ加ヘ來レルヲ以テ昭和九年度ニ於テハ清津・圖們間及南陽・哈爾濱間外十區間ヲ昭和十四年度ニハ普通通話區域三十八區間、特別通話區域一區間、計三十九區間ヲ擴張シテ朝鮮・滿洲間通話者ノ利便ヲ圖リタリ尙内地・朝鮮間ニ於テハ昭和七年度ニ多年渴望シ居リタル内地・朝鮮間電話通話連絡ノ第一期トシテ京城・大阪間及釜山・大阪間外十四區間ノ通話ヲ開始シ其ノ後内鮮間ノ緊密化ニ伴ヒ毎年通話區域ヲ擴張シ昭和十四年度ニ於テハ更ニ朝鮮・中華民國間ニ於テ日支事務發以來新生支那トノ諸般ノ交涉益々密接ノ度ヲ加フルニ至リタルヲ以テ昭和十四年度ニ於テ京城對北京・天津・塘沽及仁川・平

壤・永登浦對天津間並ニ京城・上海間ノ通話ヲモ相次デ開始セリ尙又朝鮮ニ於ケル海外貿易振興ニ相應ズベク同年十一月二日ヨリ京城ト世界各國ヲ相手トスル國際通話ノ取扱ヲモ開始シタルガ右ハ寔ニ劃期的施設ナリトス然シテ昭和十六年度ニ於テハ電話通話事務ノ開始市外電話回線ノ増設變更其ノ他ノ事情ヲ考慮シ二百二十八區間ノ擴張ヲ爲シタル結果朝鮮内普通通話區域一萬二千九百八區間、特別通話區域百五十六區間、朝鮮・滿洲間普通通話區域三百七區間、特別通話區域百八十四區間、内地・朝鮮間普通通話區域二百十區間、特別通話區域八十三區間トナリタリ以上鮮内・對内地・滿洲・支那各地間ニ於ケル通話區域ノ擴張ヲ爲セル結果總體ニ於テ通信引繼當時ニ於テ普通區間十六ニ過ギザリシニ明治四十三年度末ニ於テハ普通七百九十五區間、長距離三十二區間、更ニ昭和十一年度末ニ於テハ普通一萬八百五十九區間、長距離四百五十一區間、昭和十六年度末ニハ普通一萬三千四百三十一區間、特別四百二十七區間ト爲リ其ノ面目更ニ一新セリ

電話業務狀況比較 (取扱局所數中ニハ分局(分室出張所)ヲモ含ム)

年次	取扱局所數		電話加入者數	年度内通話度數
	交換及通話	交換		
昭和十六年度末	二八〇	六	六二二	三八〇七、六五
同十五年度末	二八〇	六	六二二	三五七、六四〇、六五
同十三年度末	二七一	五	五六六	三〇九、七六〇、八七
同十一年度末	二〇七	五	五五四	二七〇、七五三、七一
同七年度末	一七	四	五四三	一一〇、三一一、九四
同四年度末	一三	三	五二九	一七、五六三、二九〇
同元年度末	一三	二	五〇九	一三、三三四、九四一
明治四十三年度末	三	一	一八五	二、一六〇、九一八
同三十八年七月	五	一	一〇五	八四、八九五、三〇

放送無線電話

朝鮮ニ於ケル放送無線電話ハ大正十五年十一月京城放送局ノ設立ヲ許可セラレ昭和二年二月ヨリ内鮮兩語ニ依ル混淆放送ヲ開始シタルガ、放送事業ノ重大ナルト内地其ノ他ニ於ケル放送ノ異狀ナル發展ヲ遂ゲツツアルニ鑑ミ、朝鮮放送協會ニ於テハ萬難ヲ排シ規模ヲ擴大シ、昭和八年四月國語・朝鮮語ニ依ル二重放送ヲ開始スルニ至レリ爾來銳意事業ノ改善充實ニ努メツツアリ現在京城中央放送局ノ外釜山・平壤・清津・咸興・裡里・大邱・光州ノ各放送局ニ二重放送施設ヲ完成シタリ尙昭和十六年度末現在ニ於ケル聽取者數ハ内地人十二萬五千八百八十二人、朝鮮人十四萬四千九百九十二人、外國人一千二百人、合計二十七萬一千九百九十四人ニシテ前年度末ニ比シ四萬四千四百二十一人ノ増加ヲ見タリ

放送無線電話聽取者數

種別	昭和十六年度末	同十五年度末	同十四年度末	同十三年度末	同十二年度末	同十一年度末
内地人	一五、八八二	一〇、九六四	九、〇四五	七、四三三	七、二六八	四、九三四九
朝鮮人	一四、九三二	一六、九五五	七、五九〇	四、八六六	四、〇〇七	三、一七七
外國人	一、一〇〇	九四四	七一五	六七四	五三三	五五六
合計	一七、九一四	一七、七三三	一六、七〇九	一六、〇七三	一六、八〇八	八、六六二

第五節 郵便爲替貯金

總況 朝鮮ニ於ケル郵便爲替貯金ハ明治十三年在釜山帝國郵便局ニ於テ事務ヲ開始シタルニ始マリ同三十八年日韓通信事業合同當時ニ於ケル爲替貯金取扱局所數ハ全鮮ヲ通ジ僅ニ帝國ノ施設ニ係ルモノ三十ヲ算スルニ過ギズ仍テ帝國政府ハ通信事業ノ引繼ヲ了スルヤ全鮮各地ニ七十二箇所ノ爲替貯金取扱局所ヲ増設シ次デ同三十九年十月以後金庫所在地外ノ郵便局所ヲシテ未ダ會テ各國

ニ類例ヲ見ザル政府歳入金ノ收納及歳出金ノ拂渡事務ヲ開始セシメ同四十年從來逓信省ニ於テ執行シタル朝鮮ニ於ケル郵便貯金及郵便爲替ノ管理事務ヲ統監府通信管理局ニ於テ掌理スルコトトシ同四十三年郵便振替貯金制度ヲ新設シテ一般商取引及金融ノ圓滑ヲ助長シ爾來逐次恩給扶助料等ノ支給・道地方費其ノ他公課ノ收納・國債ノ募集賣出及其ノ元利金支拂等ノ業務ヲ開始スルニ至リ今ヤ爲替貯金業務取扱局所千五十八箇所ニ達シ内地郵便官署ノ業務ハ郵便年金ヲ除クノ外一トシテ朝鮮ニ於テ行ハレザルモノナキニ至レリ此ノ間舊韓國貨幣ノ整理事業ヲ援助シテ明治三十九年ヨリ同四十二年ニ互リ舊白銅貨及葉錢ノ引揚ニ努メ舊韓國財政ノ整理ニ裨益スル所多シ又爲替及振替貯金ハ民間金融ノ便乏シキ地方僻遠ノ地ニ於ケル商取引資金ノ送受ヲ圓滑ニシテ諸般産業ノ發展ニ資シ今ヤ朝鮮ニ於ケル送金業務ノ主要機關タル地位ヲ占メ又郵便貯金制度ハ多年獎勵ノ結果朝鮮人間ニ貯蓄思想ヲ喚起セシコト少カラズシテ逐年預金額ヲ増加セリ

内國郵便爲替 郵便爲替ノ制度ハ往時朝鮮ニ於テ第一銀行釜山支店ノ外金融機關ノ設置ナク在留帝國臣民ノ不便少カラザリシヲ以テ明治十三年五月帝國政府ハ在釜山帝國郵便局ヲシテ始メテ通常郵便爲替ノ受拂ヲ取扱ハシメ逐次之ヲ元山・仁川・木浦外各開港場ニ及ボシ同十八年ニ至リテ小爲替ノ取扱ヲ開始シ同三十三年電信爲替ノ制ヲ實施シタリ爾來漸ク遂クテ制度施設ノ改善ニ努メ當初一小部分ヲ除クノ外ハ全ク其ノ利用ヲ知ラザリシ朝鮮人モ亦漸ク爲替制度ノ利便ヲ解スルニ至リ逐年著シク業務ノ發達ヲ來シ昭和十六年度ニ於テハ受拂金額五億九千一百七十二萬三千圓ニ達スルニ至レリ之ヲ通信事業合同當時即チ明治三十八年度ノ九百六十三萬三千圓ニ比スレバ約六十一倍ニ同四十三年度ノ五千三百六十萬八千圓ニ比スレバ約十一倍ニ増加シタリ

外國郵便爲替 朝鮮ニ於ケル外國郵便爲替ノ受拂ハ明治十三年帝國政府ニ於テ内國郵便爲替事業ト共ニ當該取扱局所ヲシテ其ノ取扱ヲ開始セシメ當時僅ニ英領香港郵政廳トノ間ニ交換ヲ爲シタルニ過ギザリシモ翌十四年八月ニ至リ英國トノ交換ヲ開始シ同十八年三月佛國トノ交換約定成ルト同時ニ萬國聯合郵便爲替條約ニ加盟シ逐次他ノ各國トモ其ノ交換ヲ開始シ明治四十一年京城・仁川・木浦・群山・釜山・平壤・新義州・元山及清津ノ各郵便局ヲ萬國聯合條約爲替及香港特別約定爲替ノ交換局ニ指定シテ爲替ノ直接交換事務ヲ開始シタリ而シテ外國郵便爲替ハ交換局ニ於テノ取扱ヒシモ大正十五年一月一日ヨリ外國電信爲替ニ限り大邱及

鎮南浦ノ兩郵便局ニ於テモ直接交換ヲ爲サシムルコトトセリ又大正十年西班牙國馬德里ニ於テ開催セラレタル萬國郵便聯合會議ノ結果朝鮮モ單獨郵政廳トシテ一個ノ投票權ヲ有スルコトト爲レリ

外國郵便爲替 受拂高ハ歐洲大戦中一時減退シ其ノ後漸次増進ノ趨勢ニ在リシモ大正十二年一月一日ヨリ支那ト郵便爲替ヲ交換シ昭和十一年一月二十六日ヨリ滿洲國ト郵便爲替ヲ交換ヲ開始スルニ至リ俄然受拂額ノ増加ヲ見昭和十六年度ニ於テハ九千三百七十四萬九千圓ヲ示セルガ外國郵便爲替交換開始當時即チ明治四十一年度ノ九萬餘圓ニ比スレバ實ニ千四百二十倍ノ多キニ達シタリ

日滿郵便爲替 日滿兩國間ノ密接ナル特殊事情ニ鑑ミ其ノ取扱簡易ナル小爲替ノ交換ヲ開始スルコトト爲リ之ガ約定締結セラレ昭和九年八月一日ヨリ之ヲ實施シタリ其ノ後滿洲國モ健全ナル發達ヲ遂グ郵政事情ノ順調ナル進展ニ伴ヒ兩國間ノ爲替取引ハ一層頻繁ノ度ヲ加ヘ彼我ノ經濟關係モ亦緊密トナリ昭和十年十二月二十六日日滿間ニ郵便業務ニ關スル條約締結セラレ昭和十一年一月二十六日ヨリ兩國間ニ小爲替・通常爲替及電信爲替ノ交換ヲ開始セリ尙本條約ハ本邦ノ内國制度ヲ殆ド其ノ儘採用シ加フルニ爲替ノ轉送及媒介ノ如キ萬國郵便聯合條約ニ依ル制度ノ長所ヲ以テシタル點ニ特長アリ創始以來其ノ利用年々増加シ昭和十六年度ニ於テハ受拂高八千九百三十四萬圓ニ達シ之ヲ日滿爲替交換開始ノ昭和九年度ノ受拂高二十九萬七千圓ニ比スルトキハ實ニ三百一倍增加ナリ

郵便貯金 朝鮮ニ於ケル郵便貯金ノ制度ハ明治十三年八月在釜山帝國郵便局ニ於テ之ガ取扱ヲ開始シタルヲ以テ其ノ嚆矢トス爾來逐次之ヲ他ノ在鮮帝國郵便局所ニ及ボシ同三十八年七月日韓通信事業ノ合同ニ際シテハ貯金取扱局所百ヲ以テ數フルニ至レリ由來朝鮮ニ於テハ貯金機關缺如セシノミナラズ多年誅求苛斂ノ結果人民ニ貯蓄思想乏シク同四十一年三月末日現在ニ於テスラ朝鮮人ノ預入ニ係ルモノハ僅ニ人員四千二百餘人、金額三萬七百餘圓ノ少額ニ過ギザル狀況ナリシヲ以テ常ニ郵便貯金制度ノ改善ヲ圖ルト共ニ官民相協力シテ勤儉貯蓄及郵便貯金ノ獎勵ニ力ヲ致シ業務ノ刷新・機關ノ擴張充實ヲ講ジタル結果朝鮮經濟狀況ノ發達ト共ニ逐年貯金額及貯金者ノ増加ヲ見ルニ至リタル處支那事務ノ勃發ニ依リ政府ノ提唱スル國民貯蓄ノ實揚リ昭和十三年度以降ハ前例ナキ激增ヲ示スニ至レリ即チ左表ノ如シ

郵便貯金 (昭和十年度末以降ハ内鮮人合計トス)

三三六

年 度	現 在		一 人 平 均 額	
	内地	朝鮮人	内地	朝鮮人
昭和十六年度末	一七六九〇五〇四	一〇〇〇〇	一〇〇〇〇	一〇〇〇〇
同 十五年度末	一四二七三三〇八	一〇〇〇〇	一八五九〇	一〇〇〇〇
同 十四年度末	一三三〇一〇〇	一〇〇〇〇	一六三九〇	一〇〇〇〇
同 十三年度末	八七二〇二五四	一〇〇〇〇	一五三五一	一〇〇〇〇
同 十 年度末	五四八〇七〇	一〇〇〇〇	五七四四	一〇〇〇〇
同 七 年度末	三四五五〇四九	一〇〇〇〇	五二六九	一〇〇〇〇
同 四 年度末	三二四九三三	一〇〇〇〇	三八〇七	一〇〇〇〇
同 元 年度末	一九三八一三〇	一〇〇〇〇	二八九八	一〇〇〇〇
明治四十三年度末	三〇一六四〇	一〇〇〇〇	二八九八	一〇〇〇〇

郵便振替貯金

朝鮮ニ於ケル郵便振替貯金業務ハ明治三十九年三月在鮮帝國郵便局ニ於テ内地ト同時ニ其ノ取扱ヲ開始シタルモ當時朝鮮ノ民度頗ル幼稚ニシテ本制度ノ利便未ダ一般ニ認メラレザリシノミナラズ振替貯金口座ハ東京ニ一箇所アルニ過ギザリシヲ以テ朝鮮人ノ之ヲ利用スル者殆ド無ク僅ニ居留内地人ノ利用スルアルノミ仍テ本制度ノ利用方法及利便特長等ヲ朝鮮人ノ間ニ周知セシムルノ途ヲ講ジ以テ之ガ普及發達ヲ圖リシモ元來本制度ノ消長ハ利用者ノ所在地ト口座所管轄トノ距離ニ關係スル所多キヲ以テ朝鮮經濟界ノ狀況ニ鑑ミ同四十三年一月京城ニ昭和二年十二月釜山ニ昭和十四年十月平壤ニ振替貯金口座所管轄ヲ設置シタル結果漸次健全ナル發達ヲ遂ゲ今ヤ其ノ口座加入者數五萬四千九百二十四人、口座受拂年額二十三億五千七百五十七萬二千圓ニ達シ朝鮮ニ於ケル金融機關トシテ缺クベカラザルニ至レリ今昭和十六年度ノ狀況ヲ明治四十三年度ノ口座加入者數四百六十一人其ノ受拂金額六百七十三萬二千五百九十圓ニ比較スレバ口座加入者現在數百十九倍ニ口座受拂金額ハ三百五十倍ニ増加シタリ

日滿郵便振替

昭和十年十二月二十六日日滿間ニ郵便業務ニ關スル條約締結セラレ之ニ基キ昭和十一年十二月一日ヨリ兩國間ニ郵便振替ノ交換ヲ開始シタリ本業務ハ口座振替ノミヲ取扱フ一般外國振替業務ト異リ内國郵便振替貯金ノ制度ニ倣ヒテ拂込・拂出・振替及其ノ他各種ノ取扱ヲ爲シ一般ノ利用者ノ需要ヲ遺憾ナク充足セシメツアリ昭和十六年度ニ於ケル取扱高ハ受拂口數十萬一千五百九十口金額一千一百三十一萬二千圓ニ達セリ

年金恩給交付

國庫ノ支辨ニ屬スル年金恩給ノ給與ニ關スル事務ハ從來金庫ニ於テ之ヲ取扱ヒ來リシモ金庫ノ數不足ニシテ受給者ノ不便少カラザリシヲ以テ明治四十三年以降内地各郵便官署ニ於テ之ヲ取扱フニ至リ朝鮮ニ於テモ之ニ準ジ同年四月一日ヨリ郵便局所ニ於テ其ノ取扱ヲ開始シタリ本制度ハ單ニ受給者ニ對シ給與金ノ支拂ヲ爲スニ止マラズ受給者ノ希望ニ依リ年金恩給證書ノ寄託保管事務ヲモ取扱ヒ其ノ給與金ハ直ニ郵便貯金ニ振替預入シ得ルノ途アルヲ以テ一面郵便貯金ノ獎勵ト爲リ受給者ノ便利ヲ増進シタルコト少カラズ朝鮮郵便官署ニ於ケル其ノ支拂額ハ逐年遞増シ明治四十三年度ニ於テハ金額十三萬六千餘圓ナリシモ昭和十六年度ニハ金額七百九十一萬圓ニ達シ五十八倍餘ノ増進ヲ見タリ

國庫金ノ受拂

明治三十七年我ガ推薦ニ係ル舊韓國政府財政顧問ノ財政改革ノ事ニ着手スルヤ先ヅ徵稅ノ統一整理ヲ圖リ就中國國庫金ノ取扱上其ノ發令機關ト現金出納機關トヲ截然區別スルノ必要ヲ認メタルモ因襲ノ久シキ之ガ革正ヲ期スルコト至難ナリシノミナラズ朝鮮全體ヲ通ジテ僅ニ十箇所ノ金庫ヲ置キタルニ過ギザリシヲ以テ其ノ後日韓通信事業ノ合同成リ通信機關ノ利便漸ク朝鮮人間ニ認知セラレントスルノ狀勢ナリシヲ機トシ同三十九年統監府ハ舊韓國政府ノ委託ニ依リ金庫所在地外ノ郵便局所ニ於テ舊韓國國庫金ノ出納保管ニ關スル事務ヲ掌理シ得ルコトトシ先ヅ三十五局所ヲ指定シテ之ガ取扱ヲ開始シタリ此ノ事タルヤ當時各國ニ於テ未ダ先例ナク加フルニ郵便制度ノ草創時代ニ屬シタルモ幸ニ施設其ノ宜シキヲ得テ實施後相當ノ成績ヲ擧ゲ租稅其ノ他ノ徵收ヲ簡易正確ニ歲出金ノ支拂ヲ確實迅速ナラシメ官民ノ利便ハ勿論財政革新ノ實效ヲ擧グルニ於テ裨益セシ所多ク後年内地ニ於テモ亦之ニ倣ヒテ本制度ヲ採用スルニ至リシハ實ニ朝鮮ニ於ケル實績ニ徵シタル結果ト爲ス今創業後併合ニ至ルマデノ歲入歲出金受拂狀況ヲ見ルニ歲入金受入高ハ明治四十年度ノ四百七十三萬餘圓ヨリ同四十三年度ノ七百九十九萬餘圓ニ達シ歲出金拂渡高ハ同四

十年度ノ百九十萬餘圓ヨリ同四十三年度ノ二百十萬餘圓ト爲リ舊韓國ノ歳入及歳出金就中歳入金ノ大部分ハ我ガ通信機關ノ媒介ニ依リテ收納セラレタリ同四十三年度總督府設置ノ後モ本制度ハ依然踏襲セラレ爾來業務ノ實績ト時勢ノ進運トニ鑑ミテ益機關ノ擴張充實ヲ圖リ事務取扱其ノ他諸般ノ改良ヲ加ヘ歳計ノ膨脹ニ伴ヒ年取扱高増加シ以テ今日ニ及ビ昭和十六年度ニ於テハ歳入金受入高二億四千二百七十萬七千圓、歳出金拂渡高九千六百八十萬九千圓ノ多キニ達シタリ

第六節 朝鮮簡易生命保險

事業創始 朝鮮ニ於テ簡易生命保險事業ヲ開始セントノ議ハ大正元年頃ヨリ起リタルモ諸種ノ事情ニ因リ實現スルニ至ラザリシガ社會狀態ノ推移ハ益此ノ種制度ノ必要ヲ感ゼシムルト共ニ内地ニ於ケル簡易生命保險事業ノ成績ノ常ニ良好ナルニ刺戟セラレテ愈之ヲ實施スルノ機運熟シタルヲ以テ第五十六回帝國議會ニ豫算案特別會計法案及郵便物無料ニ關スル法律案ヲ提出シテ協賛ヲ得昭和四年七月一日ヨリ逓信局ニ於テ其ノ實施準備ニ着手シ同年十月一日ヨリ之ヲ實施セリ

制度ノ概要 本事業ハ政府ノ獨占スル非營利事業ト爲シ又其ノ會計ハ朝鮮總督府會計ヨリ之ヲ分離シテ特別會計ト爲シ事業上ノ支出ハ其ノ收入ヲ以テ支辨スルコトトシ又剩餘アルトキハ之ヲ加入者ニ還元スルノ主義ヲ採レリ保險ノ内容ハ大體内地ノ簡易生命保險ト同様ニシテ保險種類ハ終身保險、養老保險及小兒保險ノ三種トシ加入年齢ハ三歳以上六十歳以下又保險金額最高制限額ハ被保險者一人ニ付千圓ナルガ保險料計算ノ基礎中豫定利率ハ朝鮮特殊ノ事情ニ照シ内地ト異ナリ稍高率ナリ事業取扱機關ハ中央ニ於テハ逓信局ガ監理事務ニ當リ地方ニ於テハ全鮮ニ渉ル一千有餘ノ郵便局ガ申込ノ受付・保險料ノ取立・保險金拂渡等ノ事務ニ當ルコトトシ以テ既設機關ノ利用ニ因ル經費ノ節約ト公衆ノ利用上ニ於ケル便宜ヲ圖レリ尙本事業ノ經營ニ依リ生ズル積立金ハ朝鮮總督ノ管理ニ屬シ之ヲ保險契約者ニ貸付ヲ爲シ又ハ國債ヲ以テ保有スル場合ノ外ハ總テ大藏省預金部ニ預入スルコトト爲スモ別ニ朝鮮總督ト大藏大臣トノ協定ニ依リ預金部ニ預入シタル積立金ハ朝鮮簡易生命保險事業諮問委員會ニ諮問シテ朝鮮ニ於ケル公共ノ利益ノ爲ニ貸付ヲ爲スコトト爲セリ

事業成績

昭和四年十月事業創始以來昭和十六年度末迄ニ於ケル事業成績ノ大要ヲ示セバ左ノ如シ

年 度	新 契		一 死 亡 及 滿 期		年 度 末 現 在	
	件 數	保 險 金 額	件 數	保 險 金 額	件 數	保 險 金 額
昭和十六年度	一、五五三	二六、五三、九三〇	一、一〇六	一〇、〇〇〇、〇〇〇	四、一四八	七九、八四、五〇七
同十五年度	八、六一〇	一〇、八八、七〇〇	一、〇〇〇	一〇、〇〇〇、〇〇〇	三、〇六八	五九、九七、九六一
同十四年度	八、三九九	一〇、七三、九六八	一、〇〇〇	八、五五、三三九	三、三三三	四〇、四三、四七九
同十三年度	八、〇〇〇	一〇、五五、七五八	一、〇〇〇	五、五五、三三九	一、九八七	三三、〇六、七二五
同十二年度	三、五〇九	三、〇〇〇、〇〇〇	一、〇〇〇	四、四三、七三三	一、三三三	三〇、九八、九三三
同十一年度	三、七三六	三、〇〇〇、〇〇〇	一、〇〇〇	三、〇〇、〇〇〇	一、〇〇〇	二八、〇〇、〇〇〇
同十年度	三、八五〇	四、〇〇〇、〇〇〇	一、〇〇〇	二、〇〇、〇〇〇	一、〇〇〇	二六、〇〇、〇〇〇
同九年度	三、〇三九	三、〇〇〇、〇〇〇	一、〇〇〇	一、〇〇、〇〇〇	一、〇〇〇	二四、〇〇、〇〇〇
同八年度	一、九七三	一、〇〇〇、〇〇〇	一、〇〇〇	一、〇〇、〇〇〇	一、〇〇〇	二二、〇〇、〇〇〇
同七年度	一、〇七五	一、〇〇〇、〇〇〇	一、〇〇〇	一、〇〇、〇〇〇	一、〇〇〇	二〇、〇〇、〇〇〇
同六年度	一、〇七五	一、〇〇〇、〇〇〇	一、〇〇〇	一、〇〇、〇〇〇	一、〇〇〇	一八、〇〇、〇〇〇
同五年度	一、〇七五	一、〇〇〇、〇〇〇	一、〇〇〇	一、〇〇、〇〇〇	一、〇〇〇	一六、〇〇、〇〇〇

尙内鮮人別新契約加入状況ヲ示セバ左表ノ通ニシテ朝鮮人ノ加入割合ハ著シク好成绩ヲ示シツツアリ而シテ昭和十六年度末現在契約ニ對スル内鮮人別加入割合ハ内地人一割四分朝鮮人八割六分ヲ示セリ

區 別	新 契		加 入		現 在	
	件 數	保 險 金 額	件 數	保 險 金 額	件 數	保 險 金 額
内地人	六、九四	一、〇〇〇、〇〇〇	一、八〇	一、〇〇〇、〇〇〇	一、〇〇〇	一、〇〇〇、〇〇〇
朝鮮人	九、〇〇	一、〇〇〇、〇〇〇	八、二〇	一、〇〇〇、〇〇〇	七、七〇	一、〇〇〇、〇〇〇

積立金ノ運用狀況 積立金ノ公共資金融通事務ハ昭和七年三月ヨリ開始セラレタルガ同十六年度末ニ於ケル積立金ノ總額及之ガ運用ノ概況ヲ示セバ左ノ如シ

積立金總額	一一一、六二八、五六五・〇〇一
運用狀況	
公 共 債 付	三二、四〇〇、五四〇・六九〇
地 方 債 引 受	二二、八五九、五八五・七四〇
債 券 引 受	一五、二五九、〇〇〇・〇〇〇
國 債 保 有	一三、五二三、二七八・一三〇
保險契約者貸付	一、九三四、七七七・五三〇
預 金 部 預 金	二五、六五一、三八二・九一一

第七節 電 氣 事 業

併合前ノ狀況 朝鮮ニ於ケル電氣事業ハ明治三十二年米國人コールブランノ經營ニ係ル漢城電氣會社ガ韓國政府ノ特許ヲ受ケテ京城ニ軌道ヲ敷設シ電氣鐵道事業ヲ開始シタルヲ以テ嚆矢トシ同三十四年同社ガ電燈事業ヲ兼營スルニ及ビ朝鮮ニ於テ始メテ電燈ヲ見ルニ至レリ次デ同三十九年釜山及仁川ニ電燈事業ノ經營成リ斯クテ日韓併合當時ニ至リタルモ電氣事業者ノ數三其ノ拂込資本金三百三十萬圓發電力一千三百八十「キロワット」ヲ算スルニ過ギザリキ

併合後ノ狀況 日韓併合後ニ於テハ内地人ノ渡來スル者踵ヲ接シ人口漸ク都市ニ集リ商工其ノ他諸般ノ事業振興シ社會經濟ノ狀態亦面目ヲ改メタルノミナラズ時恰モ内地ニ於テ電氣企業熱旺盛ナル際ナリシヲ以テ朝鮮ニ於テモ亦之ニ刺戟セラレ内地會社ノ韓美電氣會社(漢城電氣會社ノ後身)ノ買收ヲ始トシ電氣事業ヲ企畫スル者隨處ニ續出スルニ至レリ

最近ノ狀況 爾來時勢ノ進展・民度ノ向上ニ從ヒ本事業モ亦堅實ナル發達ヲ遂ゲ大正七年度及同八年度ニ於テハ時局ノ影響ニ因リ一般事業殷盛ラ極メ都市生活狀態向上シテ著シク電力ノ需要ヲ喚起シ爲ニ既設事業ノ設備擴張又ハ事業ノ新規經營ヲ企畫スル者多ク此ノ間著シキ發達ヲ示シ昭和十六年度末ニ於テハ電氣事業者數十八(内ニハ公營)其ノ資本金總額五億三千二百八十三萬圓、拂込額四億三千二百八十九萬九千七百五十圓(資本金及拂込額中ニハ公營電氣事業者ノ公營其ノ他日本企業者〇〇〇萬キロワット、外ニ未落成〇〇〇萬キロワットアリ)ニシテ此ノ他官廳用二十五、自家用二百五十八ヲ合算シテ二百八十三ニ達セリ

電氣事業ノ監督 電氣事業ノ監督ニ關シテハ併合以前法規ノ備ハレルモノナカリシヲ以テ總督府設置後明治四十四年三月電氣事業取締規則ヲ發布シ電氣事業ノ經營ニ付テハ許可主義ヲ採ルコトヲ明確ニシ又公眾ノ利害ニ密接ナル關係ヲ有スル電氣料金ニ付テハ認可制ヲ採リ且事業ノ特性ヨリ來ル危險ノ防止其ノ他取締上必要ナル事項ヲ規定シタリ然レドモ其ノ後事業ノ發達ニ伴ヒ斯業ノ對社會關係ハ極メテ密接複雜ト爲リシニ鑑ミ克ク其ノ健全ナル發達ヲ來シ以テ本來ノ公益的的使命ヲ果サシムルヤウ適切ナル指導監督ヲ爲サンガ爲ニハ新ニ法規ノ制定ヲ必要トスルニ至レルヲ以テ昭和七年二月朝鮮電氣事業令ヲ公布シ翌八年十一月一日附屬法規タル朝鮮電氣事業令施行規則・朝鮮電氣工作物規程・朝鮮電氣事業會計規程・朝鮮自家用電氣工作物施設規則等ト共ニ實施セラレタリ

朝鮮電氣事業令ノ規定スル主要ナル事項ヲ擧グレバ (一)電氣工作物ノ施設變更又ハ共用、電氣ノ流用・工事期間ノ伸縮等ヲ命ジ得ルコトトシ以テ後ニ記スル電氣事業統制方策ノ實現ヲ確保シ (二)事業保護ノ方面ニ關シテハ從前ノ法規ニ於テハ全然之ヲ缺如セルモ電氣事業ノ公企業性ヲ明ニ爲セルト共ニ其ノ事業遂行ヲ容易ナラシムル趣旨ヨリシテ簡易ナル手續ニ依ル土地ノ立入又ハ使用ノ權利ヲ認メ且株金ノ増加・社債ノ募集ニ關スル商法ノ特別規定ヲ設ケタリ又 (三)事業ノ監督ニ關シテハ斯業ハ公益性益重要ト爲ルニ鑑ミ監督ノ徹底ヲ期スルコトトナセルガ就中一般民衆ノ利害ニ直接關係ヲ有スル電氣料金ニ關シテハ其ノ適正ヲ期スル爲認可制ヲ採用セルハ勿論料金ニ關シ其ノ變更ヲ命ジ又ハ必要ナル處分ヲ爲シ得ルノ規定ヲ設クルト共ニ會計規程ヲ設ケテ事業ノ會計ヲ整頓セシムルコトトシ且業務及財産ノ狀況ヲ檢查シ利益金ノ處分償却等ニ關スル改善ヲ命ジ得ルコトトシ以テ料金認可制ノ

強化ヲ圖ルト共ニ其ノ運用ノ適宜ヲ期セリ

尙本令ニ於テハ電氣供給事業及電氣鐵道事業ノ外ニ此等ノ事業ニ電氣ヲ供給スル事業モ電氣事業トシテ本令ヲ適用スルコトトセシノミナラズ自家用ノ電氣工作物ト雖本令準用ノ認定ヲ受クルトキハ本令ノ準用ヲ受ケ土地使用等ノ特權ヲ得ルト共ニ統制其ノ他ノ監督ニ服セシムルコトト爲シタルモノナリ

越エテ昭和十五年十月二十七日戰時電力運用ノ萬全ヲ期スル爲電力調整令ノ施行ヲ見タリ

電氣事業統制方策ノ確立 電氣事業ハ多額ノ資本ヲ固定セシメ自然獨占的性質ヲ有スルモノナルヲ以テ不經濟ナル重複施設又ハ事業ノ對立競争等ヲ避ケシムルノ要アルハ勿論更ニ進ンデ天然資源ヲ合理的ニ開發シテ大規模發電ヲ實現スルト共ニ事業ノ統一ヲ圖リテ施設及運営ヲ統制シ以テ供給ノ潤澤確實ヲ期シ且電氣料金ヲ低廉ナラシメ事業ノ公益的使命ヲ全ウセシムルノ方途ヲ講ゼザルベカラズ依テ屢ニ朝鮮電氣事業調査會ヲ設置シ其ノ調査審議ヲ經テ昭和六年十二月電氣事業統制ノ根本方策ヲ確立シタルガ其ノ要領ハ大略左ノ如シ

配電ノ統制 電氣事業ノ統制ハ配電ノ統制ヲ根基ト爲スモノニシテ即チ先ヅ地方的ニ配電連絡ヲ爲シ發電ノ集中化ヲ圖リテ相當廣汎ナル地域ニ散在スル需要ヲ集中シ之ガ相當大量ト爲ルニ及ビ大規模水力ノ開發モ遠距離送電モ始メテ可能ト爲ルモノナリ故ニ先ヅ配電ノ統制ヲ行フノ必要アルノミナラズ進ンデ配電網ノ普及及完成ヲ期シ以テ益電氣ノ普及ヲ圖ルノ要アリ依テ配電ニ在リテハ需要ノ分布發電所トノ相互關係等ヨリ考查シテ全鮮ヲ最經濟的ナリト認ムル數箇ノ配電區域ニ分チ其ノ區域内ニ於テ現ニ分立シ居ル事業ヲ漸次統一セントスルモノナリ

發電及送電ノ統制 (發電計畫及送電計畫) 電氣事業用設備中最モ多額ノ資本ヲ要シ且重複施設ノ生ジ易キハ發電所及送電線路ナルヲ以テ先ヅ此等施設ノ統制ヲ圖ルヲ緊要トス依テ將來建設セラルベキ主要ナル發電所及送電線路決定ノ規準ト爲スベキ發電計畫及送電網計畫ヲ決定シタルガ右計畫ハ朝鮮ノ主要ナル水力全部ノ開發ヲ目標トスル豫定發電計畫及豫定送電網計畫ト此ノ計畫中第一期計畫トモ見ルベキ發電計畫及送電網計畫トノ二ヨリ成ルモノナリ

右計畫ノ要領ヲ記スレバ發電計畫ハ發電原動力發電場所及發電容量等ニ關シ定メタルモノニシテ其ノ中發電動力ニ付テハ朝鮮ニハ發電ニ利用シ得ル天然資源トシテ石炭及水力ノ二ヲ存スルガ水力ハ大規模ニシテ且經濟的ニ開發利用シ得ルモノ少カラザルヲ以テ水力ヲ主タル原動力ト爲スト共ニ自給自足ノ趣旨ヨリシテ朝鮮炭ヲ利用スル火力ヲ併用スルコトトシタリ而シテ第一期計畫トモ稱スベキ發電計畫ニ於テ開發ヲ豫定セシ主ナル水力ハ咸鏡南道ノ長津江水力(出力約〇〇萬キロワット)及黃水院江水力(出力約〇〇萬キロワット)並江原道江陵附近ノ水力(出力約〇〇萬キロワット)ニシテ又朝鮮炭ヲ使用スル火力發電所設置地トシテ豫定セル炭田ハ江原道寧越・平安南道徳川地方ナリ

次ニ送電網計畫ニ於テハ送電線路ノ電壓(一次級〇〇萬〇千ボルト及〇〇萬ボルト)及其ノ經過地等ヲ決定セルモノニシテ發電計畫ニ於ケル發電所ト主要需要地トノ地理的關係等ヲ考慮シ重複施設ヲ生ズルコトナク且送電ノ連絡ヲ圓滑ナラシムルヤウ計畫セルモノニシテ第一期計畫トモ稱スベキ計畫ニ定メラレタル一次級送電線路ハ長津江水力ヨリ平壤ヲ經テ京城ニ至ルモノ黃水院江ヨリ端川ニ出デ一方南下シテ咸興附近ニ至リテ赴戰江及長津江水力ト連絡シ一方北上シテ清津ニ至ルモノ並江陵水力ヨリ尙州ヲ經テ大邱ニ至ルモノ及之ヨリ尙州ニ於テ分岐シ大田ニ至ルモノ等ヲ其ノ主タルモノトス

電氣事業統制計畫實施

配電事業統制ノ實施 配電事業ハ電氣統制方策確立ト相俟テ昭和九年以來漸次地方的ニ統制セラレ西鮮地方ニ於テ西鮮合同電氣株式會社ノ成立或ハ南鮮地方ノ三十餘ノ配電事業ヲ打ツテ一丸ト爲ス南鮮合同電氣株式會社ノ成立及咸南北ノ第一次統制會社タル咸南合同及北鮮合同トノ合同ニ依ル北鮮合同電氣株式會社ノ成立ヲ見昭和十七年一月一日京城電氣株式會社ニ金剛山電氣鐵道株式會社ノ合併ヲ以テ全鮮ニ互ル配電事業ノ統制ハ之ヲ完了セリ

發電及送電ノ統制實施 上述ノ如ク咸鏡南道ニ於ケル出力約〇〇萬キロワットノ長津江水力ハ電力統制計畫ノ核心ヲ爲スモノニシテ其ノ電力ノ一半ハ平壤ヲ中心トスル西鮮地方及京城ヲ中心トスル中鮮地方ノ需要ニ充ツルモノナルガ昭和八年四月長津江水電株式會社ニ之ガ開發ヲ許可セラレタリ同社ハ昭和九年一月第一期工事タル出力約〇〇萬キロワットノ第一發電所建設工事を着手シ昭和十年末之ヲ落成セシメ更ニ昭和十二年八月出力〇〇萬〇〇キロワットノ第二發電所同年十二月出力〇萬〇〇キロワットノ第三發電所及

同十三年七月出力〇萬〇千ワットノ第四發電所ノ建設工事を完了シ夫夫運轉ヲ開始シタリ

三四四

次ニ右ノ長津江水力ノ發生電力ヲ平壤及京城地方ニ送電スル爲ノ〇〇萬ボルト送電線路ハ統制計畫ノ送電幹線ヲ成スモノナルガ昭和九年五月朝鮮送電株式會社ニ於テ之ガ經營ノ許可ヲ受ケタリ同社ハ第一期工事をシテ亘長約〇〇料ノ平壤送電線路ヲ建設シテ平壤送電ヲ開始シ引續キ亘長約〇〇料ノ京城送電線路ヲ建設シ京城送電ヲ開始シタルモノニシテ其ノ第一期工事をタル平壤送電線路ハ昭和十年末ニ之ヲ完成シテ平壤送電ヲ開始シ更ニ第二期工事をタル京城送電線路ハ昭和十二年十二月之ヲ完成シ京城送電ヲ開始シタリ

更ニ南鮮方面ニ於テハ江原道寧越ノ豐富ナル無煙炭ヲ利用スル大火力發電所並同發電所ヨリ尙州ヲ經テ大邱ニ至ル亘長約〇〇料ノ〇〇萬ボルト送電線路及之ヨリ尙州ニ於テ分岐シ大田ニ至ル亘長約〇〇料ノ〇〇萬ボルト送電線路ヲ建設シ大邱・釜山等ノ南鮮地方及大田・群山等ノ北部湖南地方ニ送電セントスル發電事業ノ經營ヲ目的トスル朝鮮電力株式會社ノ成立ヲ見タリ同社ハ昭和十二年十月工事を完成シ事業ヲ開始シタルガ之ニ依リ南鮮地方ノ電源ハ殆ンド寧越火力發電所ニ統一セラレタルモノナリ

右ノ如ク發送電網計畫ハ着着トシテ實現セラレツツアルガ更ニ昭和十一年三月ニ至リ上述ノ長津江水力ト共ニ發電水力ノ雙壁ヲ爲ス出力約〇〇〇萬キロワットノ鳴綠江水系虛川江水力ノ開發ヲ長津江水電株式會社ニ許可セラレタリ

虛川江水力ノ第一期工事を大體昭和十五年年初一部落成シ昭和十八年春全工事を完成ノ豫定ナルガ會社ニ於テハ昭和十一年末咸興・清津間ニ亘長約〇〇〇料ノ〇〇萬ボルト送電線路ヲ完成シ虛川江水力ノ運轉開始ヲ見ル暫定期間長津江水力ヲ北送シタルガ更ニ本年度第二期工事を完成シ總力ノ三分ノ二ノ運轉ヲナスト共ニ東興南ニ至ル東洋最初ノ〇〇〇萬ボルトノ送電線路完成清津ニ至ル同容量ノ送電線路モ亦完成シ北鮮地方ノ電源モ全ク統一セラレタリ

此ノ外國境河川鳴綠江水水豐地點ノ開發モ急速ニ進ミテ本年度内ニ〇臺中〇臺ノ運轉ヲ見夫々〇〇〇萬ボルトノ送電幹線ヲ以テ鎮南浦及多獅島ニ送電開始セラレ漢江・江界・南鮮水力等ノ工事を着手ヲ見北鮮地方茂山ノ西頭水開發、鳴綠江義州地點及雲峯地點開發等夫々許可セラレ又近ク許可ヲ見ル豫定ニシテ戰時下更ニ膨大ナル電源ヲ供與セントシツツアリ

國有産金送電線路

朝鮮ノ電氣事業ニ關聯シテ述ブベキモノニ國有産金送電線路アリ金増産ノ爲ニハ金山ノ電化ガ先決問題ナルヲ以テ朝鮮ニ於テハ昭和十二年ニ樹立サレタル總督府ノ劃期的金増産計畫ニヨリ鮮内主要産金地帯ニ電力供給ノ爲國費ヲ以テ送電線路ヲ建設スルコトナリ豫算ノ協賛ヲ經テ昭和十三年度以降ノ繼續事業トシテ總督府ニテ之ガ建設ニ當ルコトナレリ

爾來三箇年間ニハ支那事變ノ進展並ニ歐洲戰亂ノ勃發ニ伴フ物資供給ノ逼迫ト物價昂騰ノ影響等ヲ受ケ計畫ノ遂行ニハ多大ノ困難ヲ來シタルモ着着實行ニ移リ其ノ大部分ハ既ニ落成シ電氣事業者ニ貸付ケ委託經營ヲ爲サシメ殘部モ近ク落成ノ豫定ナリ

而シテ斯ル時勢下ニ於テ其ノ亘長ニ於テ鮮内電氣事業者ノ送電線路ニモ匹敵スル國有産金送電線路完成ノ曉ハ當ニ本來ノ目的タル金増産ニ役立つノミナラズ朝鮮電氣事業ノ發達ノ爲ニモ大ナル貢獻ヲ爲スハ勿論ナリ就中朝鮮ハ從來北部電力系統ト南部電力系統トハ全然關係ナク最近ニ到リ南鮮方面ガ諸種ノ事情ニ因リ電源ノ逼迫ヲ告ゲ先ヅ之ガ急ヲ救フ爲又將來ヲ考慮シ京城・大田間ヲ結ブ國有南北連絡送電線ヲ十六年末ニ完成シタリ

電氣技術員ノ養成

朝鮮ニ於テハ電氣ニ關スル技能ヲ有スル職工ヲ求ムルニ難ク從來各電氣事業ノ經營上支障少カラザルニ鑑ミ之ヲ救済シテ電氣事業ノ圓滿ナル發達ヲ助長スルト共ニ朝鮮人ニ一定ノ職業ヲ與ヘ其ノ生活ノ安定ヲ得セシメントスル趣旨ノ下ニ主トシテ朝鮮人ヲ養成スルノ方針ヲ以テ大正十二年六月養成事務ヲ開始シ修了者四百二十九名ヲ出セルモ一時中絶シ最近國有産金運營等ニ依リ極度ニ電氣技術者需要ノ激増ニ對應スルタメ當局ニ於テハ昭和十三年ヨリ新ニ電氣技術員養成所ヲ設置シ毎年二百名ノ電氣工士ノ養成ニ努メ來リ昭和十七年三月迄ニ約一千名ノ終了者ヲ出セリ

電氣計器ノ檢定

朝鮮ニ於ケル電氣事業發達ノ趨勢ニ鑑ミ電氣取引ノ正確安固ヲ期スルノ目的ヲ以テ大正十二年四月新ニ朝鮮電氣測定令ヲ公布シ朝鮮ニ於ケル電氣ノ實用上ノ單位ヲ明カニシ且取引ニ使用スル電氣計器ノ檢定ヲ爲スコトトシ次デ同年十月同令施行規則ヲ制定シ翌十一月十六日ヨリ檢定事務ヲ開始セルガ昭和十六年度末迄ニ於ケル計器檢定受檢總數四十三萬六千三百八十七箇ナリ

發電水力 朝鮮ニ於ケル發電水力ハ目下第四次調査中ニ屬スルヲ以テ發電力ノ確定數ヲ擧ゲ得ザルモ第四次水力調査(昭和十一年)ノ結果(昭和十七年三月末現在)ニ依レバ水力地點百五十八箇所其ノ發電力約〇〇〇〇〇萬キロワット(國境河川發電力ヲ含ム)ニ達シ其ノ内五十箇所約〇〇〇〇〇萬キロワットハ既ニ許可セラレ百八箇所約〇〇〇〇〇萬キロワットハ未許可ニ屬ス

朝鮮ニ於ケル降水量ハ北鮮國境地方ニ面スル一部地方ノ六百耗ヲ除キ他ハ概ネ一千耗乃至一千四百耗前後ニシテ全鮮平均量ハ取テ抄カラザルモ季節の分布不良ナル爲河川流量ノ變化著シク冬期ノ如キハ水源結氷スルト共ニ河水モ亦枯渴スルノ常態ナルヲ以テ廣ク内地ニ於テ採用セララルル水路式發電方法ニ依ル開發ハ自然的條件及經濟上有利ナラザルモノ多シ然レ共朝鮮ノ地形タルヤ日本海側ニ偏シテ脊梁山脈南北ニ縱走シ其ノ東側ハ急斜ヲ爲スニ反シ西側ハ一般ニ緩傾斜ニシテ大河多キヲ以テ此ノ特殊ノ地勢ヲ利用シ西側河川ノ上流ニ於テ貯水池ヲ設ケ之ヲ東海岸地方ニ導クトキハ高落差ニ依リ極メテ有利ニ發電シ得ルモノナリ又此等河川ノ中流部ニ於テ河心ヲ横斷スル堰堤ヲ築キ豐富ナル河川流量ヲ貯水シ發電スルトキハ巨大ナル發電力ヲ經濟的ニ發電シ得ルモノニシテ此等貯水池式發電方法ハ全鮮總發電力ノ九割餘ヲ占メ朝鮮ニ於ケル水力發電ノ特色ヲ爲スモノナリ

第八節 瓦斯事業

概況 朝鮮ニ於ケル瓦斯事業ハ其ノ必要益々切ナルモノアルモ資源ノ關係上京城・釜山・平壤・大邱及新義州ノ五箇所ニ存スルノミニシテ前三者ハ電氣事業者ノ兼營ニシテ他ハ府營ナリ昭和十七年三月末現在ニ於ケル需用家數二萬八千五百三十戸一年ノ瓦斯販賣量約一千七百六十一萬八千九百一十一立方米ナリ
尙近時半島ニ於ケル經濟ノ進展文化ノ向上ニ伴ヒ瓦斯ノ家庭ニ於ケル熱用トシテノ需用益増加ノ傾向ニアルノミナラズ新興ノ機運ニ在ル清津・雄基・羅津・羅南・咸興・興南等ノ北鮮地方ニ於テ瓦斯事業ノ經營ヲ企畫出願スルニ至リ更ニ其ノ他ノ主要都市ニモ漸次勃興ヲ見ントスルノ趨勢ニアリ

瓦斯事業ノ監督 瓦斯事業ノ監督ニ付テハ嘗テ警務局ニ於テ其ノ事務ヲ取扱ヒ來リシモ大正八年五月ヨリ遞信局ニ移管セラレ昭和十六年十一月官廳機構改革ニ伴ヒ殖産局主管トナレリ尙瓦斯事業ノ監督法規トシテハ大正九年六月公布瓦斯事業取締規則並ニ昭和十六年六月公布瓦斯需給調整規則ノ二府令アリ

第十二章 土木

第一節 土木行政ノ沿革

要綱 本府始政以前ニ在リテハ土木行政ニ關スル法規備ハラズ道路・河川等公物ノ荒廢甚シク庶民恣ニ之ヲ冒耕濫用シ地方官憲ノ監督亦放漫ニ流レ之ヲ自然ノ變遷ニ委シテ願ミザル状態ナリシガ保護政治肇始後之ガ改善ニ指ヲ染ムルト同時ニ道路・港灣等修築ノ端ヲ啓キシト雖モ財源菲薄ナルヲ以テ僅ニ當面ノ急需ニ應ジタルニ止マレリ仍テ本府ハ一般土木行政ニ關スル法規ヲ制定シ官民ヲシテ其ノ據ル所ヲ知ラシメ以テ舊來ノ荒廢ヲ修ムルト共ニ將來ニ對スル施設經營ノ方針ヲ確立スルノ急務ナルヲ認メ明治四十四年以來市街地建築規則・朝鮮河川令・朝鮮公有水面埋立令・朝鮮公有水面取締規則・朝鮮市街地計畫令・朝鮮道路令・道路取締規則等ヲ公布シテ土木行政ノ基本ヲ確立シ施設ノ系統ヲ規畫スルニ努ムルト同時ニ時運發展ノ趨勢ニ順應シテ道路・港灣等修築ノ規模ヲ擴大シ更ニ河川ノ系統的調査ノ進行ニ伴ヒ重要河川ノ改修工事ニ着手セリ

道路 朝鮮ニ於テハ從來殆ンド道路トシテ見ルベキモノナク人文ノ普及・經濟ノ發展ニ資スルガ如キハ到底期待スル能ハザル所ナリシヲ以テ大正四年道路規則ヲ制定シ道路ヲ分チテ一・二・三等道路及等外道路ノ四種トシテ朝鮮全土ニ互ル道路網ヲ確定シ道路ノ脈絡系統ヲ明ニセリト雖モ創設後二十餘年ヲ經過シ時運ト順應セザルヲ以テ昭和十三年十二月右規則ヲ廢シ朝鮮道路令ヲ制定シ路線ノ認定・管理・附近地ニ關スル制限及費用ノ負擔區分等ニ關スル完備セル規定ヲ設ケ道路行政ノ根本ヲ確立シタリ即チ道路ヲ分チテ國道・地方道・府道及邑面道ノ四種トシ國道ハ朝鮮總督・地方道ハ道知事・府道ハ府尹・邑面道ハ邑面長ノ管理スル所ナルモ府内ノ區域内ニ限リ國道地方道ヲ通ジテ所管府尹ノ管理トシ益道路ノ改良ヲ圖リツツアリ

夫役ノ廢止 道路ノ改修・修繕ニ關シテハ古來夫役ナル慣行ノ存スルモノアリ併合直後ニ於ケル本府直轄治道工事ノ實施ニ付テ

ハ輕易ナル土工ノ如キハ地方廳ト協議ノ上慣行夫役ヲ使用シ國費ト相俟テ治道計畫ヲ完成スルノ方針ヲ採リタルモ時勢ノ推移ニ鑑ミ從來ノ方針ヲ變更スルヲ適當ト認メ大正九年以降道路規則ニ依ル慣行夫役ヲ賦課シ來レリ

然ルニ昭和十三年十二月ヨリ施行ノ朝鮮道路令ニハ慣行夫役ヲ認メ居ラザルモ國道及地方道ノ輕易ナル維持修繕ハ之ヲ關係邑面ニ命ジ邑面ハ邑面道路築造等ノ場合ト同様邑面制ニ依ル夫役現品ノ賦課ヲ爲サシムルコトトセリ古來ヨリノ美風トシテ施行セル慣行夫役モ從來ハ均一賦課ナリシモノヲ道路令施行ニ依リ戶別稅ノ例ニ準ズルヲ以テ負擔ノ公平ヲ期スルコトナレリ

河川 河川ニ關シテハ大正三年發布ニ係ル河川取締規則アルモ其ノ内容ハ單ニ取締ノ規定タルニ止マリ河川ノ管理・費用ノ負擔區分等ニ關スル規定ヲ缺キ河川改修ノ根本計畫遂行上支障少カラザルノミナラズ時運ノ進展ニ副ハザルモノアルヲ以テ昭和二年一月朝鮮河川令ヲ公布シ河川ノ管理及費用ノ負擔區分・河川ノ利用ニ關スル權利義務ノ關係等ヲ明確ニシ以テ治水及利水ノ根幹ヲ確立セリ

港灣其ノ他ノ公有水面 港灣其ノ他ノ公有水面ニ關シテハ未ダ統一的法令ナキモ之ガ取締ニ關シテハ昭和二年朝鮮公有水面取締規則ヲ發布シ開港・要港其ノ他樞要港灣(指定港灣)ニ於ケル一ノ行爲ニ付テハ總督其ノ他ノ港灣ニ付テハ道知事ノ許可ヲ受ケシムルコトトシ公共ノ使用ヲ完全ナラシムルト共ニ被害ノ發生ヲ防止シツツアリ

公有水面埋立 公有水面ノ埋立ニ關シテハ大正三年發布ニ係ル公有水面埋立規則アリタルモ内容簡ニ失シ時運ノ進展ニ伴ハザル憾アリタルヲ以テ同十二年朝鮮公有水面埋立令ヲ公布シ同十三年八月一日ヨリ之ヲ施行シ以テ斯ノ種企業ノ發達ヲ圖ルト共ニ公有水面ニ附有スル權利ノ保護ヲ確保完全ナラシメント期セリ

市街地計畫 朝鮮ノ都市ハ古來稅政ノ結果衛生・保安・教育等ニ就テ何等ノ考慮ヲ拂ヘルコトナク道路ハ狹隘ニシテ下水ハ不潔ヲ極メ經濟施設トシテハ不衛生・不完全ナル市場ノ存スルニ止リ公園・學校等亦殆ンド之ヲ見ズ衛生・保安・社會等ノ諸施設ニ付テモ亦全ク何等ノ關心ヲ有セザリシガ如シ故ニ併合後ニ於テハ其ノ改善ノ要ヲ認メ市區改正工事トシテ大小都市ニ對シ國費又ハ國庫補助ノ下ニ夫夫改良ヲ加ヘ稍成績ノ見ルベキモノアリシト雖モ其ノ多クハ鞅緝ノ急ニ應ズベキ緊急施設ニ止リ積極的改善ノ域ニ

達シタルモノ甚ダ少シ然ルニ近代朝鮮ニ於テモ内地ノ夫ノ如ク都市集中ノ傾向ヲ生ジ加フルニ併合以來文化ノ程度急激ニ進ミ各種工場ノ設ケラルルアリ各市街ハ無統制ニ發達シツツアルガ故ニ大正十年本府ハ一タビ朝鮮都市計畫令ナルモノヲ立案セシモ朝鮮ノ民度ニ鑑ミ時期尙早ナリトノ議アリ慎重調査研究ノ上朝鮮市街地計畫令ヲ立案シ昭和九年六月之ガ發布ヲ見タリ本令ハ内地ノ都市計畫法ト市街地建築物法ニ相當シ根本ニ於テ異ル所ナキモ都市計畫法ガ既成都市ノ改良ヲ目標トシテ立法サレタルニ比シ本令ハ既成市街地ノ改良ハ勿論ナルモ特ニ既成市街地ノ擴張ト新市街地ノ創設トニ重キヲ置キ朝鮮市街地發展ノ實情ニ副ハシメタリ而シテ現在迄ニ本令ノ施行ヲ見タルモノハ京城外主要都市三十五箇所ナリ

土地收用 各種公共事業ノ施設ニ關スル土地ノ公用徵收ノ爲明治四十四年土地收用令ヲ公布シ爾來數次ノ改正ヲ經以テ公共事業ノ發達ニ支障ナカラシムルコトトセリ

第二節 道路 改 修

保護時代ノ狀況 道路ノ改修ガ未開荒廢ノ土地ヲ開發スルニ於テ最大急務タルハ言フ俟タザル所ニシテ保護政治時代ニ在リテモ明治四十年ヨリ併合ニ至ル四十年間ニ於テ起業公債其ノ他ヨリ工費三百九十餘萬圓ヲ割キテ二十一線二百餘里ノ道路ヲ修築セシモ此等ノ工事ハ各地ニ散在セル一部小區間ノ道路ニ對シ斷片的ニ施行シタルニ過ギザリシヲ以テ朝鮮全土ヲ通ジテ之ヲ觀ル時ハ當時尙道路トシテ見ルベキモノ殆ンドナク大體ニ於テハ依然トシテ旅客ハ畦畔ヲ通行シ貨物ノ運搬ハ人肩馬背ニ依ルノ狀態ニ在リテ人文ノ普及・經濟ノ發展ハ到底之ヲ期スベクモアラズ

道路網 仍テ本府ハ道路ノ根本制度ヲ定メ更ニ全鮮ニ互ル道路網ヲ規畫確定シ道路ノ有效幅員ヲ一等七米以上二等五・五米以上三等四米以上トシ一定ノ規矩ニ依リ道路ヲ系統的ニ改修中ノ處昭和十三年十二月朝鮮道路令施行ニ依リ國道・地方道・府道・邑面道ノ四種トナリ道路網ハ益々整備セララルコトナレリ

昭和十六年度末現在ニ於テ國道ハ百線延長一二、六〇〇料餘ニシテ之ニ依リ全鮮ノ主要路線ヲ形成スベク地方道ハ六百六十四線

延長一八、七七一籽餘ニシテ之ガ改修完成ノ曉ハ相當地方的脈絡ヲ完ウスルニ足ルモノナリトス道路網ノ完成ハ經費ノ關係上施工期間ヲ數期ニ分チテ其ノ主要ナルモノヨリ逐次之ヲ施行シ成ルベク速ニ全線ノ改修ヲ完了セントス

第一期計畫 本府ハ先ヅ第一期治道工事トシテ一、二等道路網中最モ重要ナル路線三十四線延長二、六九〇籽餘ヲ選定シ明治四十四年度ヨリ大正六年度ニ至ル七箇年ノ繼續事業トシテ工費一千萬圓ヲ以テ之ヲ改修セリ

第二期計畫 本府ハ更ニ第二期計畫ヲ樹テ未改修一、二等道路線中交通及經濟上最モ有效ナル路線二十六線延長一、八八〇籽餘ノ改修ト主要河川ノ橋梁九箇所ノ架設トヲ企テ大正六年度ヨリ同十一年度ニ至ル六箇年ノ繼續事業トシテ總工費七百五十萬圓ヲ豫算ニ計上シ爾來著實施行中ナリシガ大正七年以來ノ異常ナル物價及勞銀ノ騰貴ヲ招來シタルト制度改革ニ伴ヒ夫役及用地寄附ヲ廢シタル結果工費著シク膨脹シテ豫定ノ如ク工事ヲ進ムルコト能ハズ大正十年度末ニ於テ八六八籽餘ノ施工殘ヲ生ジタルヲ以テ其ノ内時勢ノ推移ニ伴ヒ當分施行ヲ見合セ得ルモノヲ除キテ豫定路線ノ短縮ヲ圖ルト共ニ工費七百三十四萬圓ヲ追加シ更ニ產業開發並交通上最モ急ヲ要スル國境道路三〇五籽餘ヲ改修シ且既設木造橋梁ノ耐久性ヲ考慮シテ橋梁ノ改良ヲ併セ施行シ少クトモ橋脚ノ如キハ永久的の工法ニ據リテ構築スルコトトシ大正十一年度及同十二年繼續費豫算ニ於テ前記工費七百三十四萬圓ト共ニ國境道路工費四百六十七萬圓及橋梁改良費八百十六萬圓ヲ追加シテ總工費二千七百六十七萬圓トシ施行年度ヲ六箇年延長スルコトニ計畫ヲ變更セリ然ルニ其ノ後政府財政ノ關係上大正十一年度ヨリ同十三年度迄ノ間ニ於ケル年割總額中ヨリ四百十四萬圓ヲ繰延ブルノ止ムナキニ至レルヲ以テ本計畫竣功期ヲ大正二十二年度ニ改メタリ然ルニ國境警備及產業開發上國境道路ノ貫通ハ最モ急務ノ必要アルヲ以テ更ニ大正十五年度ニ於テ工費五百六十五萬圓ヲ追加シ總工費三千三百三十三萬五圓ニ竣功期ヲ昭和十年更訂シ更ニ財政ノ都合ニ因ル節約又ハ繰延ヲ行ヒ結局總工費ヲ三千百一十一萬九千七百二十一圓ニ改訂シ竣功期ヲ昭和十六年度迄延長シ目下工事中ナリ

鮮滿國境橋梁架設 滿洲國ノ確立以來鮮滿間ニ於ケル産業・經濟・治安・移民等諸般ノ交渉ハ漸ク頻繁トナリ其ノ交通連絡極メテ緊要トナリタルヲ以テ協議ノ上國境連絡橋梁十四箇所ヲ架設スルコトニ決定シ其ノ内六箇所ハ總督府ニ於テ施行スルコトトシ工

費三百六十四萬圓ヲ以テ昭和十年度以降七箇年繼續事業トシテ目下工事中ナルガ内慶源・穩城・團們橋ノ三箇所ヲ完成セリ

北鮮拓殖道路 北鮮地方中鴨綠・豆滿兩江ノ上流地帯ニ於ケル天與ノ資源ヲ開發シ其ノ利用更生ノ途ヲ講ズベク北鮮開拓事業ヲ企畫シ其ノ目的達成ノ爲必要ナル事業ノ一部トシテ重要道路中國道七・七・九籽、地方道三・〇五籽ノ改修ヲ決シ昭和七年度以降二十二箇年ニ互リ工費八百三十八萬圓ノ豫定ヲ以テ工ヲ起シ昭和十六年九月末迄ニ國道三四七籽、地方道一四二籽ヲ竣功セリ

國庫補助治道工事 以上本府ニ於テ直轄施行スルモノノ外別ニ地方廳ニ年額十萬圓乃至四十餘圓ノ國庫補助ヲ與ヘ主トシテ地方交通上特ニ急務ヲ要スル一、二等道路ヲ又專ラ道地方費又ハ夫役ニ依リ三等道路ノ修築ヲ行ハシメタルガ昭和五年度末迄一、二等道路四、七八六籽餘、三等道路八、五五七籽餘ノ修築ヲ了リ此ノ國庫補助額六百十九萬餘圓(早省救濟補助及慈善救濟補助百八十一萬六千七百二十三圓ヲ含ム)ニ及ベリ然レドモ此ノ改修料程 一、三、三三三籽餘中ニハ當面ノ急ニ應ジテ之ヲ速成シタル爲一部道路規則ニ依ル築路標準ニ適合セザルモノアルモ亦已ムラ得ザルトコロナリ本國庫補助ハ道地方費ニ財源ヲ移シテ大正九年度以降一旦之ヲ廢止シタルモノナルモ大正十三年度ニ至リ更ニ復活セシモノナリ

尙窮民救濟土木事業トシテ國庫ヨリ補助ヲ與ヘ昭和六年度ヨリ三箇年ノ繼續事業トシテ總工費二千三百九十一萬圓、昭和九年度ニ於テ同六百四十三萬七千圓(第二次)、昭和十年度ニ於テ同三百五十四萬七千圓(第三次)、昭和十一年度ニ於テ地方振興土木事業トシテ同二百六十三萬圓、昭和十二年度ヨリ昭和十五年迄ニ道路改修工事トシテ二百四十四萬九千四百圓ヲ以テ更ニ昭和十六年度ニハ一〇〇萬圓ヲ以テ國道及地方道ノ改良工事ヲ施行セリ

右ノ外時局應急施設土木事業トシテ昭和七年度ヨリ全部國費支辨總工費二百一萬二千二百八十圓ヲ以テ一、二等道路・金山道路及林道ノ改修並國庫ヨリ補助ヲ與ヘ百五萬八千圓ヲ以テ三等道路ノ改修及補修工事ヲ起シ昭和八年度ヲ以テ完成セシメ金山道路ニ就テハ更ニ國庫補助工事トシテ昭和十一年度ニ十四萬圓、昭和十二年度ニ十萬圓、更ニ昭和十三年度ヨリ昭和十五年度迄三箇年繼續事業トシテ一千萬圓ヲ投ジ之ガ改修ヲ爲セルガ更ニ昭和十六年度ニ於テ三百萬圓ヲ投ジ之ヲ改修シ又鑛山開發ノ爲七十一萬五千百二十圓ヲ以テ鑛山道路改修工事ヲ施行セリ

既成延長 以上既成道路ノ總延長ハ昭和十六年度末ノ調査ニ依レバ國道一一、六六一軒餘、地方道一五、一〇〇軒餘尙外ニ金山道路、鑛山道路及林道延長二、二六七軒餘アリ營業自動車ノ運轉網延長ハ二一、二三〇軒餘ニ上リ鮮内ニ於ケル交通ノ面目ヲ一新セリ尙第二期國費治道工事竣功ノ曉ニハ更ニ第三期治道計畫ヲ樹テテ産業ノ開發・人文ノ振興ニ資セントス以上記事申道路名稱ニ於テ道路令施行後ハ一・二等道路ハ國道、三等道路ハ地方道、等外道路ハ府道、又ハ邑面道ニ該當スルモノナリ

第三節 都市施設

概況 朝鮮ノ市街地ハ街路概ネ狹隘不潔ニシテ屈曲甚シク交通・衛生・保安上不利不便多ク自然市街ノ發展ヲ阻礙スルモノアルヲ以テ本府ハ大正十年度以降昭和四年度迄ニ都市計畫調査費ヲ計上シ京城・釜山・大邱・平壤ノ四大都市ニ對シ大體ノ調査ヲ完了スルト共ニ他ノ重要都市ニ對シテモ始政以來市區改正工事ニ依リ之ガ改善ニ努メ來リシガ昭和九年六月朝鮮市街地計畫令制定ト同時ニ愈本格的ニ都市施設ノ完備ヲ期スルコトナレリ

京都市區改正 京城ハ朝鮮ノ首都トシテ其ノ計畫規模自ラ地方ノソレト趣ヲ異ニスルモノアルガ故ニ之ガ改正ハ國費ヲ以テ經營スルコトトシ市内道路ノ改修豫定四十四線ヲ選ビ其ノ内十三線ハ明治四十四年度以降八箇年間ニ工費三百餘萬圓ヲ投ジテ之ガ改修ヲ了シタリ其ノ主要幹線ハ幅員ヲ十二間乃至十九間トナシ車・歩道ヲ區分シテ交通最モ頻繁ナル區間ニハターマカダム又ハアスファルト工法ニ依リ路面ノ鋪裝ヲ施セリ而シテ其ノ他ノ路線ニ在リテモ幅員八間ヲ下ルモノ少ク市街ノ交通外觀ハ共ニ舊時ノ面目ヲ一新セリ

次デ第二期事業トシテ更ニ二十二路線ヲ選ビ大正八年度以降昭和三年度迄ニ二百九十九萬餘圓ヲ費シテ九路線ノ改修(一部ハ昭和四年行)ヲ了シタリ而シテ本工事ハ政府財政上ノ都合ト京城府ノ財政ノ充實ニ鑑ミ昭和四年度以降國庫補助ニ依リ京城府ヲシテ之ヲ施行セシムルコトニ方針ヲ改メ京城府ハ更ニ二路線ヲ加ヘ府第一期事業トシテ五路線ノ改修ヲ昭和四年度ニ於テ工費二十七萬五千圓(内國庫補助十一萬圓)ヲ以テ之ニ着手シ引續キ昭和五年度以降同十一年度迄ニ工費三百七十一萬五千圓(内國庫補助七十八萬圓)ヲ以テ施行セリ

然ルニ府勢ハ著シク伸展シ昭和十一年四月一日ヲ以テ行政區域擴張セラレ市街地計畫令ノ適用ヲ受クルコトナリ幹線道路ノ完成ハ愈々急ラ告グルニ至レルヲ以テ計畫路線トシテ幅員五〇米以上一線、同三四米以上四線、同二八米以上八線、同二四米以上三十三線、同二〇米以上三十五線、同一五米以上五十九線及同一二米以上七十線ヲ決定セリ而シテ今直ニ之ガ全部ノ事業化ヲ計畫スルハ財政上困難ナルモノアルヲ以テ右ノ内特ニ急施ヲ要スル路線三十ヲ選ビ市街地計畫街路事業トシテ昭和十二年度ヨリ同十六年ニ至ル五箇年繼續總工費一千二百五十萬圓ヲ以テ新設又ハ擴張ノ計畫ヲ樹テ目下施工中ナルガ本工事費中六百萬圓ニ對シテハ國庫ヨリ百八十萬圓ヲ補助スルモノトス

地方市街ノ改善 地方市街地トシテハ平壤・大邱・新義州・釜山・鎮南浦・清津・木浦・元山・晋州其ノ他道廳所在地又ハ主要都邑ニ對シテ國庫ヨリ補助ヲ與ヘ夫夫改良工事ヲ施行シ成績特ニ見ルベキモノアリト雖モ財政ノ關係上其ノ施設未ダ完全ナラザルヲ以テ更ニ平壤府ハ大正十一年度ヨリ一箇年事業トシテ總工費百五十萬餘圓ヲ大邱府ハ昭和三年度ヨリ五箇年事業トシテ總工費五十萬五千餘圓ヲ鎮南浦府ハ昭和二年度ヨリ六箇年事業トシテ總工費三十三萬九千圓ヲ以テ既定計畫ニ基ク工事ヲ完了シ又咸興府ハ昭和七年度ヨリ六箇年事業トシテ總工費四十萬圓ヲ開城府ハ昭和八年度ヨリ二箇年事業トシテ總工費二十萬圓ヲ釜山府ハ昭和九年度ヨリ三箇年事業トシテ總工費三十四萬五千圓ヲ羅津邑ハ昭和九年度以降三箇年繼續事業トシテ總工費五十萬六千圓ヲ以テ實施セリ

右ノ外窮民救濟土木事業トシテ國庫補助ヲ與ヘ昭和六年度ヨリ總工費豫算三百七十六萬三千圓ヲ以テ新義州・麗水市街道路及釜山幹線道路・渡津橋並船溜整理工事ヲ起シ昭和九年度ヲ以テ竣功セシメタリ尙第二次窮民救濟土木事業トシテ昭和九年度ニシテ總工費六十二萬餘圓ヲ以テ大邱・統營・平壤・鎮南浦・新義州及雄基ヲ昭和十年度ニ於テハ第三次窮民救濟事業トシテ總工費四十四萬餘圓ヲ以テ大邱・統營・平壤及新義州ヲ昭和十一年度ニ於テハ地方振興土木事業トシテ工費十七萬圓ヲ以テ大邱市街ノ各道路及下水工事ヲ昭和十二年度ニ於テハ地方土木事業トシテ工費百十三萬五千圓ヲ以テ仁川・開城・大田・全州・光州・大邱・馬山・蔚山・平壤・興南・清津・城津ノ各市街道路及下水工事ヲ昭和十三年度ニ於テハ地方土木工事トシテ總工費四十五萬圓ヲ以テ仁川・

開城・全州・大邱・馬山・清津・城津ノ各市街道路工事ヲ施行シ昭和十四年度以降二箇年乃至三箇年繼續工事トシテ總工費百十四萬圓ヲ以テ釜山・清津・元山ノ各市街道路工事ヲ施行シ昭和十五年度ニ於テ總工費百一十一萬七千圓ヲ以テ當該年度乃至二、三箇年繼續事業トシテ仁川・扶餘・大邱・馬山ノ各市街道路工事ヲ昭和十六年度ニ於テ總工費九百七十三萬五千圓ヲ以テ昭和十六年度ヨリ三年乃至五年繼續事業トシテ京城、大田・平壤・清津ノ各市街道路工事ヲ夫夫施行中ナリ

下水ノ整理 下水ノ整理ハ都市衛生上最重要ナル事項ナルヲ以テ市街整理ニ並行シ繼續事業トシテ之ガ實施ニ努メツアリ而シテ京城府ハ大正七年度ヨリ昭和六年度迄ニ工費二百八十六萬八千圓ノ第一期及第二期下水改修及大正十年度ヨリ同十二年度迄ニ四十二萬圓ノ舊龍山排水工事、平壤府ハ大正二年度ヨリ同十一年迄ニ五十八萬八千圓ノ第一期及第二期排水工事、大邱府ハ大正七年度ヨリ同十一年度迄ニ十五萬圓ノ下水改良工事、平壤府ハ大正十二年度ヨリ昭和二年迄ニ二十一萬圓ノ第三期排水工事、群山府ハ大正十二年度ヨリ同十五年度迄ニ二十九萬六千餘圓ノ下水工事、光州邑ハ大正十五年度ヨリ昭和三年迄ニ十二萬圓ノ下水工事宣川面ハ昭和三、四年度ニ十萬八千圓ノ排水工事、大田邑ハ大正十五年度ヨリ昭和五年迄ニ六十四萬五千圓ノ防水工事、裡里ハ昭和二年ヨリ同六年度迄ニ二十萬圓、全州邑ハ昭和二年ヨリ同七年度迄ニ十八萬圓、元山府ハ昭和二年ヨリ同七年度迄ニ二十一萬圓、群山府ハ昭和二年ヨリ同七年度迄ニ四十萬四千餘圓、釜山府ハ昭和四年ヨリ同七年度迄ニ二十六萬圓、咸興府ハ昭和四年度ヨリ同八年度迄ニ三十四萬圓、木浦府ハ昭和五年ヨリ同七年度迄ニ三十萬圓及雄基邑ハ昭和五年ヨリ同七年度迄ニ二十萬圓ノ各下水工事ヲ完成セシメ更ニ大邱府ハ昭和八年度ヨリ同十年度迄ニ十六萬圓、平壤府ハ昭和八年度ヨリ同十一年度迄ニ十七萬六千圓ヲ以テ夫夫下水工事ヲ施行セリ而シテ以上ノ諸工事ニ對シテハ何レモ其ノ一部ヲ國庫ヨリ補助シタリ尙京城府ニ於テハ第一期及第二期工事ニ引續キ更ニ昭和八年度ヨリ三十萬圓ヲ以テ小下水工事ヲ施行中ナリ

右ノ外窮民救濟土木事業トシテ國庫ヨリ補助ヲ與ヘ昭和六年度ヨリ總工費三十八萬圓ヲ以テ公州・晉州及清津ノ各下水工事ヲ完成セシメ引續キ第二次窮民救濟土木事業トシテ昭和九年度ニ總工費二十一萬圓ヲ以テ光州・咸興及羅南ヲ昭和十年度ニ於テハ第三次窮民救濟事業トシテ總工費二十五萬圓ヲ以テ光州・鎮南浦・咸興及羅南ノ下水工事ヲ實施シ昭和十二年度ニ於テハ地方土木事業

トシテ工費三十八萬七千圓ヲ以テ京城・釜山・江景及金海ノ各下水工事ヲ施行シ昭和十三年度ニ於テハ地方土木事業トシテ總工費九萬五千圓ヲ以テ京城・金海ノ各下水工事ヲ施行セリ

土地區劃整理 都市施設ノ完備ヲ期スルニハ既成市街地ノ改良ヲ行フト同時ニ將來新ニ市街地ヲ形成セントスル郊外地ニ對シテモ豫メ土地區劃整理ヲ施行シテ將來ノ發展ニ備ヘシムルノ必要アリ本府ハ昭和九年十一月先ヅ羅津府尹(當時羅津府尹)ニ對シ新安洞及間依洞ノ各一部面積約三百萬平方米ノ地域ニ互リテ土地區劃整理ノ施行ヲ命ジタルヲ初トシ今日迄ニ其ノ施行ヲ命ゼラレ既ニ實施計畫ノ認可ヲ受ケ施行中ノモノ(工事完了ヲ含ム)ハ羅津府ノ外清津・城津・京城・平壤・咸興・仁川・大邱・釜山・平壤・新義州春川・扶餘・大田・元山・京仁・堤川・海州ノ十八箇所ニシテ其ノ施行面積約一千七百餘萬坪ニシテ此ノ工費約四千餘萬圓ナリ

第四節 港 灣 修 築

概説 港灣ニ就テハ統監政治時代總額四百餘萬圓ヲ以テ釜山・仁川・鎮南浦・平壤・元山・新義州・群山・木浦・清津・城津及馬山ノ十一箇所ニ對シ夫夫應急的ノ稅關設備工事ヲ施シシガ其ノ内仁川・釜山・鎮南浦ノ如キ主要港灣ニ在リテハ工事半ニシテ併合トナリタル爲本府ニ於テ其ノ殘工事ヲ施行スルト共ニ更ニ其ノ規模ヲ擴大シテ水陸聯絡設備ヲ大成スルノ計畫ヲ樹テ明治四十四年度以降ノ繼續事業トシテ之ヲ施行シ次デ元山港ヲ大正四年度以降清津・城津ノ兩港ハ同十一年度以降、群山・多鄒島・木浦及雄基港ハ同十五年以降、仁川・鎮南浦港ハ昭和四年度以降ノ繼續事業トシテ修築ヲ行ヒ竣功セシメタリ斯シテ昭和十年度以降ニ於テ飛躍的貿易ノ増進ニ對應セシムル爲仁川・釜山・麗水・清津漁港・清津西港・雄基・馬山・城津・多鄒島・墨湖・端川・海州港元山港及三千浦港ノ修築又ハ構築ニ着手シ昭和十六年度末迄ニ雄基及清津漁港ヲ竣功セシメタル外他ハ何レモ工事中ナリ

第五節 治 水

河川ノ現況 朝鮮ニハ鴨綠江・大同江・漢江・洛東江等ノ大河アリテ運輸交通上重要ナル幹線ヲ爲スト雖モ殆ンド毎年大水害ノ

患アリ兩岸ノ平地ハ洪水毎ニ漫漫タル水面ニ變ジ之ガ爲土地ノ荒蕪ニ委セラルルモノ其ノ幾何ナルカヲ知ラズ由來朝鮮ニ於テハ河川ニ對シ何等整理事業ノ行ハレタルコトナク山林ハ濫伐セラレ河川ノ取締放漫ニ流レ國家經濟上ノ損失殆ンド測ルベカラザルモノアリ

治水調査 仍テ本府ハ始政以來先ヅ治山ノ途ヲ講ジ山地ノ取締・殖林ノ獎勵等漸次其ノ歩武ヲ進メ水源涵養ト相俟ツテ水源狀態改善ノ實ヲ擧グテ治水上ニ資セムニハ今後尙幾多ノ歲月ヲ要スルノミナラズ治水事業ノ如キモ之ガ計畫ノ基本調査ニ巨額ノ經費ヲ要シ遽ニ其ノ大成ヲ期スル能ハザルモノアルヲ以テ差當リ河川取締規則ニ依リ將來ノ治水及水利計畫ニ影響スルガ如キ河川ノ現狀變更ヲ抑止シテ其ノ保存ト利用トニ務ムル所アリシガ河川ノ管理改良費用負擔權利ノ制限等ニ關シ尙甚シク支障ヲ感ジタルノミナラズ朝鮮產米増殖計畫ニ伴ヒ治水及水利ノ一日モ忽ニスベカラザルヲ認メ昭和二年一月ニ根本法タル朝鮮河川令ノ制定公布ヲ見ルニ至レリ一方年應急的治水工事ヲ施スト共ニ治水水利ノ基本調査ヲモ實施スルノ方針ヲ採リ先ヅ大正四年度ニ清川江・大寧江・大同江・載寧江・禮成江・漢江・臨津江・錦江・萬頃江・榮山江・蟾津江・洛東江・龍興江・城川江ノ十四河川ニ就キ之ガ踏査實測ヲ行ヒ各流域ニ雨量計及量水標等ヲ設ケテ雨量並ニ水位ヲ觀測スル外各種資料ノ蒐集ニ努ムルト共ニ之等河川ニ對スル改修計畫ヲ樹立シ以テ第一期治水調査ヲ完了シ河川調査書ヲ編纂ヲ了リタルガ昭和二年河川令ノ制定ト同時ニ第二期治水調査ヲ開始シ更ニ鴨綠江・豆滿江・安城川・柳橋川・東津江・兎山江・安邊・南大川・北青南大川及輪城川ノ九河川ヲ更ニ昭和八年度ニ於テ金津江・端川南大川ノ二ヲ加ヘテ第一期ノ十一河川(河川令制定ニ際シ大寧江・蟾津江・洛東江・龍興江・城川江ニ改メ)ヲ合セタル二十二河川ニ就キ引續キ治水上必要ナル一般調査ヲ爲シ且改修計畫樹立ニ缺クベカラザル各種資料ノ蒐集ヲ爲シツツアリ

治水事業 第一期治水調査完了ト共ニ治水上最モ急務ヲ要シ且其ノ效果大ナル萬頃江・載寧江・洛東江・漢江・大同江及龍興江ノ六河川ニ對シ總工費四千八百四十萬圓ヲ以テ大正十四年以降十一箇年繼續事業トシテ着手セリ又昭和十二年度ニ於テ三橋川・東津江・榮山江ノ改修及南江放水工事施行ノ爲五箇年繼續事業トシテ總工費一千九百六十七萬五千圓ヲ計上シ目下實施中ナルモ此ノ間豫算ノ節減・追加或ハ工期ノ繰延等行ハレ結局實施總豫算額ヲ七千四百三十一萬圓ニ更訂スルト共ニ事業年度ヲ昭和十九年度迄

ニ改メ本年度迄ニ萬頃江・載寧江・洛東江ヲ竣功セシメ爾餘ノ河川モ夫々既定年度内ニ竣功セシムル豫定ナリ

右ノ外經濟界不況ノ影響ヲ蒙リ極度ニ疲弊困憊セル地方民救済ノ目的ヲ以テ窮民救済土木事業トシテ國庫補助ノ下ニ昭和六年度ヨリ總工費二千四百二十七萬圓ヲ投ジ直轄河川ニ屬スル漢江・美湖川・錦江・古阜川・榮山江・兎山江・西江・大同江・大寧江・安邊・南大川・城川江及輪城川ノ十二河川並地方河川タル枝峴川外七河川ニ對シテ五十二萬九千四百圓ヲ以テ改修ニ着手シ超エテ昭和九年度ニ於テハ第二次窮民救済土木事業トシテ總工費八百八十九萬圓ヲ以テ直轄河川タル古阜川・大同江・琴湖江・清川江・大寧江・北青南大川ノ七河川及百二十二萬四千圓ヲ以テ地方河川ニ屬スル清溪川外三十七河川ヲ次イデ昭和十年度ニハ第三次窮民救済土木事業トシテ總工費二百十萬圓ヲ以テ直轄河川タル古阜川・榮山江・琴湖江・洛東江・大同江・清川江・大寧江及北青南大川ノ八河川及九十一萬二千圓ヲ以テ地方河川ニ屬スル正安川外二十四河川ヲ昭和十一年度ニハ地方振興土木事業トシテ總工費八十二萬圓ヲ以テ直轄河川タル美湖川・錦江・咸安川・大寧江及北青南大川ヲ又地方河川ニ屬スル城北川外二十二河川ニ對シテハ七十四萬圓ヲ以テ夫夫改修ヲ實施シ來リシガ一方昭和七年度ニ於テハ第一次窮民救済土木事業ノミニテハ本來ノ目的ヲ達スル能ハザル狀態ニアリシヲ以テ之ガ對策ノ一トシテ時局應急施設土木事業トシテ國庫支辨ノ下ニ總工費百五十四萬圓ヲ以テ直轄河川タル美湖川・萬頃江・琴湖江・蟾津江・清川江・鴨綠江及豆滿江ノ七河川並地方河川タル水原川外十九河川ニ對シテ國庫ヨリ補助ヲ與ヘ總工費七十三萬四千圓ヲ以テ改修ヲ實施シタリ此ノ外昭和十二年度以降六箇年繼續事業トシテ總工費七千五百萬圓ヲ計上シ國庫補助ノ下ニ中小河川二百七十七河川ニ對スル改修ヲ實施中ナリ

第六節 水道

飲用水ノ現狀 朝鮮ニ於テハ地質ノ關係上飲用水ノ硬度一般ニ高ク加フルニ井水概ネ汚染セラレテ飲料ニ適スルモノ少ク人口稠密ナル都會ニ在リテハ特ニ給水ノ缺乏ニ因ル生活上ノ不安甚シク上水道敷設ノ要切ナルモノアリ仍テ本府ハ始政以來漸次各地ノ水道敷設ヲ獎勵シ以テ衛生狀態ノ改善ニ資シツツアリ

水道ノ敷設 併合以前ニ於テ既ニ相當規模ヲ備ヘテ給水ヲ開始セルハ僅カニ京城・平壤・釜山及木浦ノ四水道アルノミナリシガ爾來年年其ノ數ヲ増加シ今日ニ在リテハ府・道廳所在地其ノ他ノ主要都市ニ之ガ設備ヲ見ルニ至リ其ノ總數ハ既設及工事中ノモノヲ合セ七十八箇所(京城・仁川・開城・清州・大田・堤川・公州・江津・論山・忠清院・天安・長項・全州・群山・光州・木浦・麗水・順天・高興・莞海・海雲臺・長承浦・岡城・海州・載寧・延安・黃州・平壤・鎮南浦・安州・中和・新義州・義州・江界・宣川・博川・定州・碧潼・密陽・三浦・東萊・金海・蔚山・鐵原・平康・通川・江陵・長南・咸興・元山・興南・新浦・永興・錦川・群仙・惠山・新高山・海津・羅津・城津・會寧・雄基・茂山)ニ達シ尙今後新設セラルベキモノ尠カラズ而シテ現ニ工事中ノモノハ麗水・馬山・釜山・統營・海州・羅津(以上)堤川・多獅島・新浦・群仙(以上)ノ十箇所ナリ

以上ノ中窮民救済又ハ地方振興土木事業トシテ國庫ヨリ補助ヲ與ヘ總工費七百六十萬八千圓ヲ以テ昭和六年度ヨリ同十五年度迄ニ新設或ハ擴張工事ヲ施工セルモノハ開城水道外三十九箇所ナリ尙昭和十五年度以來地方土木事業トシテ總工費九百五十四萬圓之ニ對スル補助額四百六十四萬四千圓ヲ以テ堤川水道外七箇所ヲ施工中ナリ

水道施設ハ一時ニ多額ノ工費ヲ要スルガ故ニ朝鮮現時ノ地方團體ニ在リテハ未ダ獨力ヲ以テ相當設備ヲ完成シ得ルモノ少シ仍テ本府ハ地方團體ニ於テ新ニ水道ヲ敷設スル場合其ノ他特ニ其ノ必要ヲ認メタル場合ニ於テハ財政ノ許ス限リ國庫ヨリ工費ノ一部ヲ補助シ以テ之ヲ助成シ來リシガ今後ニ於テモ尙之ヲ踏襲スル方針ナリ今前掲七十八水道ニ就キ總工費並國庫補助ノ要領ヲ見ルニ京城水道ノ四百八十一萬四千七百七十九圓、仁川水道ノ二百二十二萬二千九百圓、平壤水道ノ二百二十三萬二千三百七十一圓、鎮南浦水道ノ四十一萬二千八百十圓、計八百六十七萬八千九百八十九圓ハ何レモ從來官營ナリシヲ以テ全部國費ニ屬シ又鎮海水道ノ七萬四千九百三十圓ハ是亦國費施設ナルガ其ノ他ノ七十二水道ノ新設擴張並ニ災害復舊工事費及從來官營ナリシ前記水道ガ府ニ移讓サレタル後ノ擴張及災害復舊工事費ノ總計ハ三千六百七十七萬六千七百四十九圓ニ達ス其ノ内國庫補助ニ依ル工事費總額ハ三千七十九萬七千四百四十九圓之ニ對スル國庫補助額ハ一千八百八十七萬三千三百九十九圓ニシテ補助ノ割合ハ大體二割五分乃至五割トス

經營方法 從來本府ニ於テ經營セシ京城・仁川・平壤・鎮南浦ノ四水道ハ大正十一年三月末日ヲ以テ夫夫府ニ無償移讓シテ經營セシメタル關係上鮮内所在ノ上水道ハ總テ公共團體ノ經營スル所トナリ前記七十八水道ヲ區別スレバ府營十九邑營四十四面營十五

ナリ

第七節 建築

概説 朝鮮ニ於ケル諸官衙(逓信・鐵道ヲ除ク)ハ構造概ネ舊式ニ屬シ朝鮮建築家屋大部分ヲ占メ執務上不便且ツ狹隘ヲ感ズルヲ以テ政務ノ進展ニ即應シ本府始政後營繕計畫ヲ擴張シ年年二、三百萬圓ノ經費ヲ以テ道・府・郡・島・警察署・裁判所・監獄等ノ工事ヲ施行シ來リシガ大正九年以降ハ教育・衛生等文化的新施設ノ擴充並煙草專賣ノ創業ニ伴ヒ更ニ其ノ經費ヲ増額シ年額約六百萬圓ノ工費ヲ以テ各廳及學校・醫院等ノ新營増築工事ヲ實施シ來レリ然ルニ大正十三年度ニ至リテ煙草專賣實施ニ必要ナル工場廳舍等ノ諸工事ノ完成ト財政緊縮トニ依リ之ガ經費ハ遽カニ三百八十萬圓ニ減少セルノミナラズ其ノ後中等學校及道立醫院ノ地方廳移管ニ依リ大正十四年度以降ハ建築豫算ノ年額約二百萬圓ニ遞減シ爾來昭和十一年度迄此ノ狀態ヲ以テ經過シタル處昭和十二年度ニ至リ産業開發ニヨル諸施設ノ擴充ニ伴ヒ建築工事モ亦飛躍的ニ増加シ六百萬圓トナリ而シテ既ニ竣功セル建築物並現在實施中ノ工事ニシテ主ナルモノヲ擧グレバ次ノ如シ

朝鮮神宮 官幣大社朝鮮神宮ハ大正九年六月起工同十四年十月完成工費百五十六萬四千八百二圓ヲ要セリ

總督府廳舍 (一)本館 大正五年七月起工大正十五年十月一日本廳舍竣功次デ附屬工事ヲ施工シ昭和三年五月ヲ以テ全工事完成セリ本館ハ鐵筋混凝土構造五層建トシ總延坪九千四百七十一坪餘附屬工事共工費六百七十五萬一千九百八十二圓ヲ要セリ

(二)第一別館 昭和十二年三月起工同十三年四月竣功鐵筋混凝土及煉瓦併用四階建延坪九百八十五坪工費二十七萬二千六百九十二圓ナリ

(三)第二別館 昭和十五年十一月竣功延坪四百二十二坪工費十萬圓ナリ

裁判所 (一)京城ニ於ケル裁判所 京城所在ノ地方法院・覆審法院及高等法院廳舍ハ改築ニ當リ三審合併設置スルコトトナリ大正十五年度以降三箇年繼續工事トシテ總工費六十萬圓ヲ以テ三階建鐵筋混凝土造總延坪一千九百六十二坪ノ廳舍ヲ建築シ昭和

三年度ニ於テ竣功ス

三六二

(一)新義州地方法院廳舎 昭和八年度以降三箇年繼續工事總工費十六萬五千餘圓ヲ以テ昭和十年十月完成ス廳舎ハ總延坪八百一坪ナリ

(二)大田地方法院廳舎 昭和十二年度以降二箇年繼續工費二十六萬圓ヲ以テ着工シ昭和十三年七月時局ニ鑑ミ一時工事中止シタルモ昭和十四年度ニ於テ完成セシメタリ本館ハ鐵筋構造ニ階建總延坪九百三十坪官舎新築八棟トス

京城帝國大學

(一)大學校舎 大正十三年度以降四箇年繼續總工費百六十六萬八千二百二十九圓ヲ計上シ敷地買收完了ニ次デ十四年度以降順次大學本部・圖書館・醫學部及法文學部ノ建築中更ニ昭和三年度以降四箇年ニ於テ總工費百五十四萬二千四百七十七圓ヲ計上シ之ガ増築ニ着手シ昭和十一年完成セリ

(二)附屬醫院 昭和十年年度ニ一棟十三萬圓、昭和十一年度ニ一棟十五萬圓ノ改築ヲ行ヒ更ニ昭和十二年度以降三箇年繼續工費五十九萬圓ヲ計上シ病棟ノ改築ニ着手シ昭和十六年十二月之ガ完成ヲ見タリ

(三)理工學部 昭和十三年度以降五箇年繼續總工費二百萬圓ヲ計上シ更ニ昭和十五年度ニ於テ學級增加設備擴充ノ爲新ニ三百四十五萬九千四百圓ヲ追加セラレ計五百四十五萬九千四百圓ヲ以テ研究室ノ一部ヲ完成シ當主要研究室モ近近完成ヲ見ルモノニシテ第二號館研究室トモ目下工事實施中ナリ

師範學校

(一)既設京城師範學校ノ外平壤・大邱ノ兩地ニ官立師範學校ヲ創設セラレ之ガ校舎ハ昭和四年度以降三箇年繼續工費三十三萬三千三百四十四圓ヲ以テ昭和七年三月完成ス

(二)師範學校ノ増設計畫ニ依リ昭和十一年度以降三箇年繼續工費三十萬六千四百三十六圓ヲ以テ全州及咸興ヲ昭和十二年度ニ工費六十六萬六千八百七十七圓ヲ追加シ公州女子及京城女子ヲ昭和十三年度ニ工費三十三萬四千八百十六圓ヲ追加シ光州及咸興寄宿舎ヲ昭和十四年度ニ工費四十萬一千三百三十二圓ヲ追加シ春川師範ヲ昭和十五年度ニ工費五十四萬五千餘圓ヲ追加シ晉州師

範ハ昭和十六年度ニ工費八十三萬二千七百餘圓ヲ追加シ清州師範新築ト夫夫追加順次工事施工中ナリ而シテ以上ノ内既ニ工事完成ヲ見タルハ全州師範學校・咸興師範學校・公州女子師範學校及京城女子師範學校・光州師範學校・春川師範學校トス

商工獎勵館

工費十五萬七千三百圓ヲ以テ昭和三年度ニ起工シ同四年度ニ竣功ス

道廳舎

(一)忠清南道廳舎 總工費三十五萬八千九百二十八圓ヲ以テ昭和六年六月起工シ同七年十二月竣功ス

道廳舎

(二)咸鏡南道廳舎 昭和八年度以降三箇年繼續工費二十六萬圓ヲ以テ昭和十年十二月完成昭和十一年度ニ工費四萬五千七百七十九圓ヲ追加シ會議室ヲ増築セリ

京城拘置監

刑務所直營ヲ以テ昭和六年度以降三箇年繼續工費三十萬七千七百七十七圓ヲ以テ昭和九年完成ス

京城醫學專門學校附屬醫院外來診療所 昭和六年度以降三箇年繼續工費二十九萬三千六百圓ヲ以テ昭和九年之ガ完成ヲ見タリ

總督府博物館 始政二十五周年記念綜合博物館建設ハ昭和十年度以降繼續工事トシテ總經費二百二十三萬圓ヲ計上セラレ着工準備ヲ進メ居リタル處物價騰貴及昭和十三年度ニ於ケル時局ニ伴フ工事中止等ノ爲工程進マズ僅カニ美術館一棟六八四坪ノ建設ヲ了シタルノミナリ本館及科學館ハ工事未着手トス

仁川少年刑務所 昭和十年度以降三箇年繼續工費三十萬圓ヲ以テ一部直營ヲ以テ實施昭和十二年完成セリ

水原高等農林學校 昭和十一年、十二年度ニ於テ工費二十三萬七千圓ヲ以テ改築ヲ了セリ

專賣局 (一)廳舎 總工費二十六萬五千圓ヲ以テ昭和十五年完成ス

(二)平壤兩切煙草工場 總工費七十一萬六千二百四十四圓ヲ以テ移轉擴張工事ニ着手シ昭和十三年九月完成ス

(三)全州兩切煙草工場 總工費九十五萬四千四百五圓ヲ以テ移轉擴張工事ニ着手シ昭和十四年九月完成ス

(四)印刷工場 總工費五十一萬五千四百圓ヲ以テ目下工事中ニ屬ス

(五)威興兩切工場 總工費二百九萬八千九百餘圓ヲ以テ昭和十五年年度以降三箇年繼續トシテ目下工事施工中ナリ
 總督官邸 昭和十二年年度以降二箇年繼續ヲ以テ着手中時局ノ關係ニテ工事一時中止セルモ總工費四十八萬圓ヲ以テ昭和十四年八月完成セリ
 扶餘神宮 御造營經費トシテ昭和十四年度以降五箇年繼續工費百五十萬圓ヲ計上セラレ目下敷地整地工事實施中ナリ
 豫防拘禁所 昭和十五年年度以降三箇年繼續工費六十萬圓ヲ以テ目下敷地整地工事實施中ナリ

第十三章 司法

第一節 司法制度

一 制度ノ確立

行政司法ノ分離 朝鮮ニ於ケル司法制度ハ保護政治時代ノ施設ニ改善ノ端ヲ發シ次デ司法事務委託及日韓併合ニ伴フ前後二回ノ變革ヲ經テ現時ノ法院制度ト爲レリ即チ明治三十九年統監ハ司法制度ノ確立ヲ以テ積弊ヲ拯濟スルノ急務ト爲シ韓國法部ニ邦人ノ參與官一人主要ナル裁判所ニ邦人ノ法務輔佐官又ハ法務輔佐官補各一人ヲ僱聘セシメテ司法事務ノ指導誘掖ニ膺ラシメタリ然ルニ當時韓國ニ於テハ行政司法ノ混淆甚ダシク司法機關ハ初審裁判所タル漢城裁判所及終審裁判所タル平理院ノ外何レモ地方廳ニ併置セラレ裁判官ハ概ネ地方官之ヲ兼ネ賄賂請託公行シ法權濫用セラレ裁判事務ノ紊亂名狀スベカラザルモノアリ指導誘掖ノ間接手段ヲ以テシテハ容易ニ制度革新ノ實ヲ擧グベキニ非ズ依ツテ統監ハ同四十年七月締結ノ日韓協約ニ依リ司法事務ヲ全然行政事務ヨリ分離セシメ同四十一年八月範ヲ内地ノ制度ニ探リ大審院・控訴院・地方裁判所・區裁判所ノ名稱ヲ襲用シテ三審制四階級ノ裁判所ヲ開設シ之ニ檢事局ヲ附設シテ邦人ヲ主要ナル判事・檢事・書記ニ任命セシメタリ

治外法權ノ撤去 然レドモ更ニ進ミテ鮮内外人一般ノ生命財產ノ保障ヲ確實ナラシメンニハ益司法制度ノ整備ヲ圖ルノ要アリ然ルニ韓國ノ財政狀態ハ到底所期ノ目的ヲ達成シ得ベキニ非ザリシヲ以テ韓國政府ハ明治四十二年七月司法及監獄ノ事務ヲ擧ゲテ之ヲ帝國政府ニ委託セリ仍テ帝國政府ハ同年十一月一日統監府裁判所令ヲ制定施行シテ大審院ヲ高等法院ト改稱スル外總ベテ同一制度ノ裁判所ヲ開設シ越エテ同四十三年十月一日朝鮮總督府裁判所令ヲ制定施行シ從前ノ制ヲ踏襲セリ而シテ日韓併合ノ結果從來諸外國ガ韓國ニ對シテ有セシ治外法權撤去セラレ茲ニ始メテ内地人・朝鮮人・外國人ノ別ナク一齊ニ帝國ノ司法權ニ服シ完全ニ裁判

機關ノ統一ヲ見ルニ至レリ

三審三級制 然ルニ當時裁判所ノ編制ハ最高裁判所ノ下ニ三種ノ裁判所ヲ置キ裁判所ノ種類多キニ過ギ其ノ權限亦相錯綜シ百般事務ノ簡捷ヲ特ニ必要トスル朝鮮ノ事情ニ適合セザル嫌アリシヲ以テ明治四十五年其ノ組織ヲ地方法院・覆審法院及高等法院ノ三審三階級制ニ改メ必要ニ應ジテ地方法院ノ事務ノ一部ヲ取扱ハシムル爲メ地方法院ノ支應ヲ設置シ次デ大正三年朝鮮不動產登記令ノ施行ニ伴ヒ地方法院出張所ヲ設置シ專ラ登記及公證事務ヲ取扱ハシメ以テ現時ニ至レリ

權限 本三審三級制ニ在リテハ從來地方法院ハ民事・刑事ニ付第一審ノ裁判並非訟事件ニ關スル事務・覆審法院ハ地方法院ノ裁判ニ對スル控訴及抗告・高等法院ハ覆審法院ノ裁判ニ對スル上告及抗告ニ付裁判ヲ行ヒ且内地現行ノ裁判所構成法ニ定メタル大審院ノ特別權限ニ屬スル職務ヲ執行スルノ制度ナリシガ刑事訴訟法ノ改正ニ伴ヒ大正十二年十二月朝鮮總督府裁判所令ヲ改正シテ高等法院ノ權限ヲ擴張シ地方法院ノ裁判ニ對スル上告及上告棄却ノ決定ニ對スル抗告ヲモ同院ノ判斷ニ屬セシムルコト爲シ同十三年一月一日ヨリ之ガ實施ヲ見ルニ至レリ而シテ地方法院又ハ其ノ支應ハ判事單獨ニテ裁判ヲ爲スヲ原則トスルモ訴訟物件ノ價格千圓ヲ超過スル民事事件人事ニ關スル訴訟事件其ノ他特定ノ事件(大正十一年朝鮮總督府裁判所令)ニ付テハ三人ノ判事・覆審法院ハ三人ノ判事・高等法院ハ五人ノ判事ヲ以テ組織シタル部ニ於テ合議裁判ヲ爲シ地方法院出張所ハ專ラ登記及公證事件ヲ取扱フノ制度ナリ

裁判關係 昭和十六年度ニ於ケル朝鮮ノ裁判所ハ高等法院一(京・城)・覆審法院三(京・城・大邱)・地方法院十一(京・城・大田・咸興・清津・平山・光州)ニシテ其ノ他ノ地方ニハ四十八箇所ノ支應及百七十三箇所ノ出張所ヲ設置シテ夫夫所管事務ヲ取扱ハシメ而シテ裁判所ノ定員ハ判事二百五十四人、檢事百三十九人、書記長二十人、通譯官四人、書記通譯生九百六十三人ナリ

身分ノ保障 判事ノ身分ニ關シテハ從來何等特別ノ保障ナク一般文官ト同一ノ待遇ヲ與ヘタリシガ明治四十四年朝鮮總督府裁判所令ニ改正ヲ加ヘ朝鮮總督府判事ハ禁錮以上ノ刑ニ處セラレ又ハ懲戒ノ處分ニ依ル場合ヲ除クノ外其ノ意ニ反シテ其ノ官ヲ失フコトナキ旨ヲ規定シ以テ終身官タルノ保障ヲ與ヘ加之其ノ懲戒處分ニ關シテハ特ニ判事ヲ以テ組織シタル判事懲戒委員會ノ決議ニ依

ルコトトシタリト雖尙同令中總督ニ於テ必要ト認ムルトキハ判事ニ對シ休職ヲ命ズルコトヲ得ル旨ノ規定存スルアリテ其ノ保障未ダ十分ナリト謂フ能ハザルノ嫌アリタルヲ以テ大正十年八月同令ヲ改正シテ當該法條ヲ削除シ裁判官ヲシテ完全ナル獨立ノ地位ヲ保持セシムルニ至レリ

定年制 從來判事ノ在職年齡ハ何等ノ制限ナカリシガ大正十年八月前記改正ニ依リ身分ノ保障ヲ確保スルト同時ニ範ヨ内地ニ探リテ定年ノ制ヲ設ケタリ即チ高等法院長ニ在リテハ年齡六十二年其ノ他ノ判事ノ職ニ在ル者ニ在リテハ六十年ニ達シタルトキ當然退職スルモノトシ且高等法院ノ總會ノ決議ニ依リ五年以內ノ期間ヲ定メテ仍在職セシメ得ルノ特例ヲ設ケ之ニ依リテ後進ノ途ヲ開キ有爲ノ士ヲシテ其ノ局ニ當ラシメ以テ司法事務ヲ刷新セシムルコトヲ期セリ

民事訴訟調停 上叙ノ如ク第一審裁判機關ハ地方法院本廳及支應ヲ通ジ五十九箇所ヲ算スト雖其ノ配置未ダ恰シト謂フベカラズ少類輕微ノ私權ニ關スル爭訟事件ニ付テハ裁判所ヨリ遠隔ノ地ニ在リ又ハ手續ノ煩累ニ堪ヘズシテ其ノ主張スベキ權利ヲ拋棄スル者少カラザルベク之ガ仲護防全ウセシムルト共ニ一面互讓ノ精神ヲ以テ事案ノ圓滿ナル解決ヲ遂ゲシムル爲メ仲裁ノ形式ニ依リ手續簡略取扱敏速シカモ機關ノ各地ニ遍在スルモノヲシテ其ノ處理ヲ爲サシムルハ洵ニ緊切ナリト謂フベシ即チ地方法院又ハ其ノ支應所在地外ノ警察署長ヲシテ右等事件ノ調停ヲ爲スコトヲ得セシムルノ制ヲ定メ明治四十三年以來之ヲ施行シタルガ其ノ成績概ネ良好ニシテ同四十四年新受事件數五千百十三件ナリシモ其ノ後交通機關ノ發達ニ伴ヒ漸次遞減シ昭和十六年ニハ僅ニ八十四件ヲ示シ調停成立件數亦明治四十四年ニハ二千四百三十七件ナリシモ昭和十六年ニハ三十五件ヲ示スニ至レリ

公證人 朝鮮ニ於テハ公證人ニ屬スル職務ハ當初專ラ裁判所書記ヲシテ行ハシメ別ニ其ノ機關ヲ設クルコトナカリシガ司法機關ノ整備ニ伴ヒ之ガ特設ノ必要ヲ認メ大正二年朝鮮公證令ヲ公布シ公正證書ノ作成及私書證書ノ認證ニ關シテハ公證人法ニ依ルコトヲ定メ茲ニ公證人制度ノ確立ヲ見ルニ至レリ然レドモ當時京城以外ノ地ニ於テハ其ノ狀況未ダ專任公證人ノ任命ヲ必要トスル程度ニ達セザリシガ故ニ朝鮮公證令施行規則ヲ以テ京城地方法院(支應及出張所)ヲ包含セズ(支應及出張所)ヲ除外當分地方法院ヲシテ公證人ノ職務ヲ取扱ハシムルコトトシ地方法院出張所ニ於テハ裁判所ノ書記ヲシテ此ノ事務ヲ取扱ハシムルコトト爲シタルモ其後情勢ノ進展ニ鑑ミ漸次樞要

ノ地ニ專任公證人ヲ任命スルノ必要ヲ認メ大正十三年十月一日朝鮮公證令施行規則ヲ改正シ爾來大邱・釜山・平壤ノ各地ニ事務公證人ヲ任命スルニ至レリ尙本制度ノ利便漸次民衆ノ間ニ周知セラレテ取扱件數年増加シ大正二年四百四十一件ナリシモノ昭和十六年ニハ九萬九千五百件(内專任公證人取扱件數)ヲ示シタリ

辯護士試驗 朝鮮ニ於ケル辯護士ノ資格ハ從前辯護士規則ノ定ムル所ニシテ(一)辯護士法ニ依リ辯護士タルノ資格ヲ有スル者(二)朝鮮人辯護士試驗ニ及第シタル者(三)舊韓國統監府又ハ本府裁判所ノ判事檢事タリシ者若クハ舊韓國辯護士タリシ者タルコトヲ要シタリト雖右ノ内朝鮮人辯護士試驗ハ未ダ一回モ施行セラレルニ至ラザリシガ輒近朝鮮ニ於ケル權利思想發達ノ趨向ニ鑑ミ辯護士ノ學識向上ヲ圖ルノ必要ヲ認メ大正十年十二月辯護士規則ヲ改正シ朝鮮辯護士試驗ニ及第シタル者ヲ資格ノ一ニ加ヘ同時ニ朝鮮辯護士試驗規則ヲ發布シ廣ク内鮮人ヨリ適材ヲ簡抄シ以テ人權擁護ノ職責ヲ完ウセシムルコトトセリ而シテ同試驗ハ同十一年始メテ之ヲ施行シ爾來毎年一回之ヲ施行セルガ其ノ受験者及合格者ノ員數左ノ如シ因ニ前記辯護士規則ハ昭和十一年四月之ヲ改正シテ新ニ朝鮮辯護士令ヲ制定シ同附則第五十一條ノ規定ヲ以テ本辯護士試驗ノ制度ハ昭和十五年十二月末日迄ヲ限り存續ノ處右法令ハ昭和十五年十二月二十一日改正ニ依リ向フ五年間續行スルコトト爲リタリ

年次	受驗者		合格者		年次	受驗者		合格者	
	内地人	朝鮮人	計	内地人		朝鮮人	計	内地人	朝鮮人
昭和十六年	三三	三二	六五	一〇	九	七	一六	二	七
同十五年	一〇	五六	六六	一八	八	一五	二三	二	五
同十四年	四五	三六	八一	一四	七	一〇	一六	四	五
同十三年	元	三七	三七	一三	六	一〇	一六	一	四
同十二年	四	一八	二二	九	五	二六	二四	三	六
同十一年	六	一五	二一	八	四	一三	一七	五	五
同十年	六	一八	二四	九	三	一〇	一三	四	五

年次	受驗者	合格者	年次	受驗者	合格者
同二年	二六	一〇	大正十三年	七	一四
同元年	二二	一〇	同十二年	六	一五
大正十四年	二四	一六	同十一年	六	一五

執達吏職務取扱者

朝鮮ニ於テハ執達吏ニ屬スル職務ハ裁判所書記之ヲ行フ原則トシ別ニ執達吏ナル職制ヲ設ケズ地方法院長ハ警察官吏其ノ他適當ト認ムル者ヲシテ該職務ヲ行ハシムルコトヲ得ルモノト爲シ實際上職務取扱者ニ於テ執達吏事務ノ大半ヲ行ヘリ從來警察官吏ヲシテ執達吏ノ職務ヲ取扱ハシメ居ルハ一時機宜ノ措置ニ出デタルモノニシテ警察官吏ノ負擔過重ノ折柄之ガ輕減ニ努メザルベカラザル所ナルノミナラズ近時非官吏執達吏職務取扱者ノ漸次増加スルニ至レテ以テ司法ノ一機關トシテ執達吏ノ制度ヲ創始スルノ必要アルヲ痛感シ目下之ガ規則等調査中ナリ而シテ昭和十六年執達吏事務取扱件數新受二十三萬八千二百八十五件中官吏取扱件數百九十六件、非官吏取扱件數二十三萬八千八百九十九件ニシテ官吏取扱者ハ非官吏取扱者ヨリ其ノ員數多キニ拘ラズ取扱件數ノ却テ寡少ナルハ此ノ間ノ消息ヲ語ルモノト謂フベシ

司法書士制度

併合以來民刑其ノ他非訟事件ノ激増ニ伴ヒ民衆ヨリ裁判所及檢事局ニ提出スル書類ハ頗ル多數ニ上リ其ノ書類ハ殆ンド總テ代書人ノ作成ニ係ル現狀ナルガ其ノ作成ニ付テハ專門的法律知識ヲ要シ且一旦生ジタル過誤遺脱等ハ後日回復スベカラザル損害ヲ當事者ニ與フルノ虞アリ司法代書人ノ業務タルヤ重大ナルヲ以テ一般代書人ト區別シ嚴重ニ指導監督スルノ要アルヲ認メ大正十三年十二月朝鮮司法代書人令ヲ公布シ同十四年五月一日ヨリ之ヲ實施シ其ノ後昭和十年四月同令ヲ朝鮮司法書士令ニ司法代書人ヲ司法書士ニ改メ同年五月一日ヨリ之ヲ實施シタリ

二 民事ニ關スル法令

民事令 朝鮮ニ於ケル民事ニ關シテハ朝鮮民事令ノ定ムル所ナリ同令ハ明治四十五年三月制定以來多少ノ變遷ヲ經タルガ現行ノ規定ニ依レバ特別ノ規定アル場合ノ外民法・商法・破産法・和議法・民事訴訟法・人事訴訟手續法・非訟事件手續法等ノ法律ニ依

ル而シテ朝鮮人ノ親族及相續ニ關スル事項ニ付テハ制定當時別段ノ規定アルモノヲ除ク外慣習ニ依リタルモ大正十年制令第十四號及同十一年制令第十三號ヲ以テ本令ヲ改正シ民法中婚姻年齡・裁判上ノ離婚・私生子認知・一般ノ親族會・相續ノ承認及財產ノ分離ニ關シテハ民法ノ規定ヲ朝鮮人ニモ適用シ尙慣習ニ於テハ婚姻縁組等身分上ノ法律行為ハ總テ事實ヲ基礎トシ之ガ成立及效力ヲ認ムルモ其ノ事實ニ付争アル場合ニ之ガ證明ヲ爲スコト甚ダ困難ニシテ人ノ重要ナル身分關係ヲ確立スルニ於テ頗ル危懼ヲ感ゼシムルモノアルヲ以テ分家・絶家再興・協議上ノ離婚・縁組及協議上ノ離婚等身分上ノ法律行為ハ單ニ儀式又ハ意思表示ノミヲ以テ足レリトセズ之ヲ府尹又ハ邑面長ニ届出ツルニ因リ始メテ其ノ效力ヲ發生スルモノトセリ然ル處今次ノ聖職ヲ契機トシ朝鮮民衆ガ帝國ノ堅持スル確乎不動ノ大陸政策ノ中ニ共存共榮ノ大使命ヲ彌々深刻ニ感得シ眞ニ内鮮一體タラントスルノ信念ニ熾ニ法律上ニ於テモ内地人式氏名ヲ稱ヘ形質共ニ皇國臣民タルノ榮譽ヲ渴仰スル者隨所ニ續出スルニ至リタルト共ニ朝鮮人間ニ於テ永年ノ宿望タリシ婿養子制度ニ對スル要望モ愈々熾烈ト爲リタルヲ以テ昭和十四年十一月十日朝鮮民事令ヲ改正シ氏裁判上ノ縁縁等モ民法ノ規定ニ依ルコトト定ムルト共ニ生前養子ノ場合ニハ異姓養子ヲ爲スコトヲ認メ以テ婿養子ヲ爲スコトヲ拓キ又氏ハ戸主(法定代理人アルトキハ法定代理人)之ヲ定メ同令施行ノ日ヨリ六月以内ニ府尹邑面長ニ届出ヅベキモノトシ以テ内地人式氏ヲ定ムルノ途ヲ拓キタリ而シテ氏制度施行ノ結果ハ三、二〇、六九三戸全戸數ノ八割三厘ノ創氏届出ヲ見期間經過後ニ於テモ氏變更ノ手續ニ依リ續々内地人式氏ニ變更シツツアリ

朝鮮人ノ氏名ニ關スル法令 前記氏ノ創設ニ伴ヒ同日制令第二十號ヲ以テ朝鮮人ノ氏名ニ關スル件ヲ公布シ同年十二月二十六日府令第二二二號ヲ以テ其ノ變更ニ關スル細則ヲ定メ 御歴代天皇ノ 御諱及御名ヲ氏名ニ用フルコトヲ禁ジ又一家創立ノ場合ノ外自己ノ姓以外ノ姓ヲ氏トシテ用フルコトヲ得ザルモノト爲スト共ニ氏名ハ原則トシテ之ヲ變更スルコトヲ得ザルモノトシ唯正當ノ事由アル場合ニ限り裁判所ノ許可ヲ得テ之ヲ變更シ得ルコトト定メタリ

共通法 内地・朝鮮・臺灣及關東州ハ各其ノ民度風俗ヲ異ニスルヲ以テ其ノ地域ニ限リ各別ニ立法ヲ爲スコトヲ認容セラレタル結果各地域獨立ノ法域ヲ爲シ一ノ地域ノ法令ハ他ノ地域ニ行ハレズ而モ相互交渉ノ事項ニ關シ共通聯絡ヲ取ルベキ通則ノ法規ヲ闕

如セルヲ以テ外國ニ對スル交渉關係ニ付テハ法例・國籍法等準據スベキ法規ヲ存スルニモ拘ラズ國內關係タル各地域間交渉ノ問題ハ却テ之ヲ解決スルヲ得ザル不便アリ仍テ帝國政府ハ大正七年四月此ノ闕陥ヲ補フノ趣旨ニ依リテ共通法ヲ制定シ同年六月ヨリ送入籍ニ關スル第三條ヲ除ク外之ヲ施行シ次デ第三條ノ規定ハ内地關係官廳ト交渉ヲ重ネテ聯絡ヲ保テタル上同十年六月朝鮮人ト内地人トノ婚姻ノ民籍手續ニ關スル府令ヲ公布シ内地ニ於テモ同時ニ法律ヲ以テ戶籍法中ニ改正ヲ加ヘ聯絡法令ノ準備全ク成リタルニ因リ同年七月一日ヨリ上叙府令及法律ト共ニ其ノ施行ヲ見ルニ至レリ

戶籍制度 朝鮮人ノ戶籍制度ハ朝鮮民事令及朝鮮戶籍令ノ定ムル所ニシテ親族及相續ニ關スル朝鮮特殊ノ實體法規ノ關係ヲ斟酌シ戶籍記載事項及届出事項等ニ於テ内地戶籍法ト幾分其ノ趣ヲ異ニセルモ大體ニ於テ之ニ準據シタルモノニシテ戶籍法ト略同一ノ内容ヲ有ス而シテ昭和十四年朝鮮民事令ノ改正ニ伴ヒ朝鮮戶籍令ノ改正アリタルモ從來ノ姓及本貫ハ依然トシテ之ヲ戶籍簿上ニ存置スルコトト爲シタリ

尙大正十五年十二月 皇室令第十七號王公家軌範並昭和二年四月制令第十二號王公族ヨリ朝鮮ノ家ニ入りタル者及朝鮮ノ家ヲ去リ王公家ニ入りタル者ニ關スル件ノ制定ニ伴ヒ同年四月府令第三十九號ヲ以テ其ノ入籍手續ニ付記載手續其ノ他戶籍ニ關シ必要ナル事項ヲ定メ同年五月十日ヨリ之ヲ施行シタリ

民事訴訟手續ニ關スル法規 朝鮮ニ於ケル民事訴訟手續ニ關スル法規ハ朝鮮民事令ノ制定ニ依リ内鮮間ノ法規統一ノ必要上民事訴訟法・人事訴訟手續法等ニシテ朝鮮ニ施行スルニ適當ナルモノニ付テハ能ク限リ其ノ法律ノ規定ニ依ルコトトシ唯朝鮮ノ制度・交通・習慣・民度等内地ト同ジカラザルモノアル關係上特例ヲ設ケ適應調和ニ力メタルガ大正十五年民事訴訟法中改正セラレタルニ伴ヒ朝鮮ノ交通・民度其ノ他實情ノ内地ト同一ニ律スルコト能ハザルモノアルニ鑑ミ朝鮮民事令ニ改正ヲ加ヘ判事單獨ニテ裁判ヲ爲ス第一審事件ニ付開席判決制度ヲ存置シタルコト輕微ナル訴訟ニ付上訴ヲ制限シタルコト及當事者雙方不出頭ニ因ル訴訟遲延ノ弊ヲ防止スル爲メ特別規定ヲ改正シテ存置シタルコト等若干ノ特別ヲ設ケタル外努メテ改正民事訴訟法ノ趣旨ニ副ハシメタルガ改正法令實施後ノ民事訴訟手續ハ從來ニ比シテ面目ヲ一新シ訴訟ノ遲延ヲ防止シ國民ヲシテ訴訟ニ付時間・努力及費用ヲ節約セシ

ムルト共ニ私權ノ伸張保護ヲ完カラシムルコトニ於テ遺憾ナキヲ期シ改正法令ノ精神ニ即シ實績ヲ擧ゲツツアリ
 小作調停制度 近時朝鮮ニ於ケル小作爭議ハ逐年増加シ其ノ内容亦漸次複雑深刻化スルノ傾向アリテ農村ノ思想並經濟上ニ及ボ
 ス惡影響憂慮スベキモノアリ而シテ之ガ解決ヲ司法裁判ニ求ムル場合ハ往往ニシテ當事者ノ意嚮ニ背馳シ事後感情ノ乖離ヲ愈甚シ
 カラシムルガ如キ結果ヲ醸スノ虞アリテ爭議解決ノ對策トシテ遺憾ナキ能ハザル處ナリ仍テ事件ノ性質ニ鑑ミ地主小作人ノ自由意
 思ヲ尊重シ其ノ互讓妥協ヲ本旨トシ併セテ迅速簡易ナル手續ニ依ル平和的解決ノ方策ヲ樹立スルノ最モ緊要ナルヲ認メ範ヲ小作調
 停法ニ求メ尙朝鮮ノ實情ニ即セシムベク之ニ數多ノ取捨ヲ施シテ昭和七年制令第五號朝鮮小作調停令ヲ制定シタルガ更ニ施行後ノ
 狀況ニ鑑ミ昭和十一年制令第二號ヲ以テ之ヲ改正シタリ同令ハ小作料其ノ他ノ小作關係ニ付爭議ヲ生ジタルトキハ當事者ハ爭議ノ
 目的タル土地ノ所在地ヲ管轄スル地方法院又ハ地方法院支廳ニ調停ノ申立ヲ爲スコトヲ得ベキ旨ヲ規定シ以テ本府裁判所ノ介入幹
 旋ニ依ル小作爭議ノ調停制度ヲ布キタリ

人事調停制度 古來我國ハ家ヲ基礎トスル家族制度ノ國ニシテ個人制度ニ依ル歐米諸國トハ著シク其ノ趣ヲ異ニセルヲ以テ一般
 家庭ニ關スル紛議ハ權利義務ノ觀念ノミニ依ラズ倫常及謙讓ニ基キ圓滿ニ解決ヲ圖ルコト緊要ナルノミナラズ今ヤ東亞新秩序建設
 ノ非常時局ニ際會シ骨肉間ノ相剋ヲ公正圓滿ニ解決シ統後家庭生活ノ安定強化ヲ圖ルハ焦眉ノ急務ニシテ就中出征者ヲ繞ル人事ノ
 患ガ惹起シタル場合ニ於テハ速ニ之ヲ排除シテ後願ノ憂ヲ絶チ遺族間ノ紛爭ハ圓滿公正ニ之ヲ解決シ以テ護國ノ英靈ノ冥福ヲ祈ル
 ハ喫緊ノ要務ト爲レリ仍テ斯ル家庭ニ關スル紛爭解決ノ礎石ヲ道義倫常及和衷互讓ニ置キ迅速圓滿且僅少ナル費用ヲ以テ事件ヲ解
 決センコトヲ期シ内地ト呼應シ昭和十四年制令第八號ヲ以テ朝鮮人事調停令ヲ制定シ同年八月十日ヨリ之ヲ施行シタリ同令ニ依レ
 バ家族親族間ノ紛爭其ノ他一般ニ家庭ニ關スル事件ニ付テハ地方法院又ハ合議部アル地方法院支廳ニ調停ノ申立ヲ爲スコトヲ得ル
 モノニシテ裁判所又ハ調停委員會ニ於テ道義ニ本ヅキ温情ヲ以テ之ガ調停ヲ行ヒ調停成立シタルトキハ之ニ確定判決ト同様ノ效力
 ヲ附與スルモノナリ

借地借家調停 支那事變以來重工業ノ飛躍的勃興ニ伴フ人口ノ都市集中化ニ因リ都會地ニ於ケル住宅難ハ逐年深刻ノ度ヲ加ヘ爲

ニ隨所ニ借地借家關係ノ紛爭ヲ見ルニ至リタリ然ルニ之ガ訴訟ニ依ル解決ニハ尠カラザル費用ト日時ヲ要スルノミナラズ事後當事
 者間ノ感情ノ阻隔ヲ激化スルノ虞アリテ統後國民生活ノ安定ヲ圖ル上ニ於テ遺憾ナシトセズ仍テ斯ル紛爭ヲ圓滿迅速ニ解決シテ民
 心ノ安定ヲ圖ルガ爲メ昭和十五年十二月二十二日制令第四十六號ヲ以テ朝鮮借地借家調停令ヲ制定シ昭和十六年一月一日ヨリ之ヲ
 京城・仁川・咸興・元山・清津・平壤・新義州・大邱・釜山ノ九都市ニ施行シタリ本令ノ内容ハ人事調停令ト略同様ニシテ土地又
 ハ建物ノ貸借・地代・家賃其ノ他借地・借家關係ニ付爭議ヲ生ジタルトキハ爭議ノ目的タル土地又ハ建物ノ所在地ヲ管轄スル地方
 法院又ハ地方法院支所ニ調停ノ申立ヲ爲スコトヲ得シメ當事者ノ互讓協調ニ依リ紛爭ヲ圓滿ニ解決處理スルノ途ヲ拓キタルモノニ
 シテ尙將來必要ニ應ジテ施行地區ヲ擴張スル豫定ナリ

三 刑事ニ關スル法令

刑事令 朝鮮刑事令ハ明治四十五年三月ノ制定ニ係リ其ノ後時勢ノ推移ニ伴ヒ數次部分的ノ改正ヲ行ヒ以テ刑政ヲシテ社會民度
 ニ適合セシメンコトヲ期シタリ然ルニ大正十一年刑事訴訟法ノ改正ニ伴ヒ之ヲ内容トスル刑事令亦幾多ノ改正修補ヲ加ヘタリ抑々
 改正刑事訴訟法ハ東西最新ノ學理ト實際トヲ參酌シ又我が國風ト時勢ノ變遷トヲ考量シテ舊法ヲ根本的ニ改造シ刑事手續ヲ
 シテ努メテ社會ノ實情ニ適合セシメンコトヲ期セリ而シテ其ノ改正ハ之ヲ内容トスル刑事令ニ其ノ效果ヲ及ボシ特ニ除外的規定ヲ
 設ケザル限リ全部朝鮮ニ適用セラルベキハ固ヨリナリ然レドモ朝鮮現時ノ民度交通其ノ他一般社會ノ實情ハ内地ト同ジカラザルモ
 ノアルヲ以テ從來認メタル特例ハ大體ニ於テ今後尙存置スルノ必要アリ是レ此等ノ特例ヲシテ努メテ改正刑事訴訟法制定ノ趣旨ニ
 副ハシメンガ爲メニ刑事令ノ改正ヲ圖リタル所以ナリ而シテ改正刑事訴訟法ニ於テ新設シタル被告人ノ當事者タル地位ヲ確保シ被
 告人及訴訟關係人ノ權利利益ノ擁護・道義美風ノ保持ニ關スル規定等ハ總テ之ヲ改正刑事令ニ採用シタル所ニシテ本令實施後ニ於
 ケル我が刑事裁判制度ノ效果大ニ見ルベキモノアルヲ疑ハズ

刑事補償制度 刑事事件ノ處理ニ付テハ之ニ從事スル職員ハ刑事訴訟法其ノ他精密ナル法規ニ遵ヒ常ニ鄭重深甚ノ注意ヲ拂ヒ處

分ノ完璧ヲ期シ居ルコトハ言フ俟タザル所ナレドモ絕對ニ過誤ナキヲ保シ難ク多數事件中ニハ尙偶無辜ノ良民ニシテ豫測セザル犯罪ノ嫌疑ニ因リ未決勾留又ハ刑ノ執行ヲ受ケ之ガ爲著シキ不名譽ハ勿論又非常ノ苦痛ヲ蒙ルコトノ絶無ニ非ザルコトハ甚ダ遺憾ニ堪ヘズ而シテ斯ノ如ク全ク自己ニ過失ナキ良民ガ斯ル不測ノ禍ニ遭遇スルモ之ニ對シ何等慰藉ノ方法ノ講ゼラレザルハ人道ヲ重シ正義ヲ明ニシテ司法ニ對スル一般民衆ノ信頼ヲ厚クスル所以ニ非ラズ斯ル場合ニ於テハ一定ノ方法ニ依リ此等ノ者ニ對スル補償ノ制度ヲ設ケ冤枉慰藉ノ途ヲ講ズルノ必要アリ内地ニ於テハ昭和六年四月刑事補償法ヲ發布シ昭和七年一月一日ヨリ實施セララルニ至リシガ朝鮮ニ於テハ昭和八年一月制令第四號ヲ以テ朝鮮刑事令ヲ改正シテ刑事補償制度ヲ確立シ尙朝鮮特殊ノ事情ニ鑑ミ若干ノ特則ヲ設ケ同年二月一日ヨリ内地ニ於ケルヨリモ却テ稍廣範圍ニ刑事補償ノ實施ヲ見ルニ至レルハ人道正義ノ爲又朝鮮統治上塞ニ意義アルコトト謂フベシ

四 登記制度

不動産登記 往時朝鮮ニ於テハ不動産ニ關スル權利ノ設定移轉等ハ一ニ慣習ニ依リ文記又ハ手票ヲ作成交付スルノ外前所有者ノ賣渡證書タルニ過ギザル文券ノ引渡ヲ爲スニ依リテ完成スルヲ例トシ其ノ間詐欺行ハレ易ク權利ノ保障甚ダ不確實ナルモノアリ仍テ保護政治肇始後不動産證明ノ制度ヲ定メ土地建物ノ賣買・贈與・交換及典當ニ關スル契約ハ府郡廳ニ備付ノ證明臺帳ニ登錄シテ之ヲ證明シ土地建物ノ所有權保存ニ付テモ亦同ジク府尹・郡守(朝鮮人以外ノ者ニ關スル)ニ於テ證明ヲ爲スノ途ヲ開キタレドモ此ノ證明ハ單ニ當事者間ニ於ケル行爲ノ存在ヲ確保スルニ止マリ第三者ニ對抗ノ力アルコトヲ認ムルモノニ非ザルヲ以テ其效力極メテ薄弱ナルヲ免レザリキ次デ本府施政後明治四十五年三月朝鮮民事令ヲ公布シ民事ニ關スル實體法規ニ在リテハ内地法タル民法ヲ引用シ不動産物權ノ得喪變更ハ登記ニ依リテ之ヲ確保スルコトトシ登記手續ニ付テモ亦朝鮮不動産登記令ヲ制定シテ内地ノ不動産登記法ヲ引用スルコトトシ茲ニ始メテ登記制度ノ確立ヲ見タリト雖當時土地臺帳ノ設備未ダ成ラザリシヲ以テ當分ノ内從來ノ證明制度ヲ持續シテ之ニ代フルコトトシ之ト同時ニ從來ノ證明令規ヲ改正シテ新ニ朝鮮不動産證明令ヲ制定施行シ新舊ノ證明ニ均シク對抗

力ヲ有セシメ且新ニ所有權及典當權ノ處分ノ制限ヲ證明事項ト爲シ未證明ノ不動産ニ付テハ總テ保存證明ヲ爲シタル後ニ非ザレバ他ノ證明ヲ爲スコトヲ得ザラシメ以テ權利ノ保障ヲ確實ニシタリ爾來土地調査ハ着着進行シ大正三年五月土地臺帳ノ完成シタル各府各開港場等二十九市街地ニ對シ朝鮮不動産登記令ヲ施行シタルヲ始トシ各郡島ニ於テ土地臺帳ノ設備完成スルニ從ヒ前後二十回ニ亙リテ逐次其ノ施行地域ヲ指定擴張シ且不動産登記令ノ施行ニ伴ヒ漸次證明事務ヲ撤廢シ大正七年七月一日ヲ以テ朝鮮全土ニ不動産登記制度ノ施行ヲ完了シ以テ今日ニ至レリ

商業登記 實體法規ハ朝鮮民事令ニ於テ内地法タル商法、有限會社法等ニ引用シ登記手續ニ付テハ同ジク非訟事件手續法ヲ引用シ別ニ商業登記取扱規則ヲ制定シテ大體ニ於テ内地ト同様ノ取扱ヲ爲サシメツツアリ

五 供託制度

供託事務 改正會計法ハ金庫制度ヲ排シテ預金制度ヲ採用シタルニ伴ヒ供託法亦改正セラレ金錢・有價證券ノ供託事務ハ新ニ供託局ナル官廳ヲ設置シテ其ノ取扱ヲ爲サシムルコトトナレルヲ以テ大正十一年四月一日ヨリ地方法院所在地ニ之ヲ設置シタリ而シテ地方法院支廳所在地ニハ供託局出張所ヲ置キ供託事務ヲ分掌セシメ得ルコトト爲セルモ未ダ其ノ開設セラレタルモノナシ元來金錢・有價證券ノ供託事務ハ總テ之ヲ供託局ニ取扱ハシムルヲ本則ト爲セドモ朝鮮現下ノ事情ニ於テハ汎ク邊陲ノ地ニ至ル迄供託局ヲ設置スルコトハ到底其ノ許サザル所ニ屬シ而モ其ノ機關ハ隨處ニ遍在セシメ民衆ノ利便ヲ達セシムルノ必要アルヲ以テ之ガ便宜ノ方法トシテ供託局所在地外ニ於テハ當分ノ内總督ノ適當ト認ムル者ヲシテ金錢有價證券ニ關スル供託事務ヲ取扱ハシムルヲ得ルコトトナシ從前金庫ニ代リテ供託事務ヲ取扱フ爲指定セラレタル供託所ヲシテ引續キ其ノ指定ノ效力ヲ存セシムルハ勿論其ノ外金庫廢止セラレテ供託局ノ設置ヲ見ザル箇所其ノ他必要ナル箇所ニ逐次指定ヲ爲シタル結果現在ニ於テハ地方法院支廳所在地ニシテ指定供託所ノ存セザル箇所ナキニ至レリ

次ニ供託事務ハ其ノ取扱事項法律問題ニ關聯スルモノ多ク而モ其ノ性質所謂非訟事件ニ屬スルヲ以テ之ガ監督ハ裁判所系統ノ機

檢事捜査事件 明治四十三年ノ新受總件數ハ一萬四千二百四十二件ナリシガ昭和十六年ニハ九萬一千八百四十八件ヲ算シ約七倍ニ増加セリ其ノ増加原因モ亦前項記載ノ通ナリ
 今最近六年間ノ檢事捜査人員ヲ處分別ニ比較スレバ左ノ如シ

年次	求豫審	求公判	略式命令	計	起		止		計	其ノ他	計
					罪ヲ起シテ	公訴權ヲ起シテ	豫審中	起訴中			
昭和十六年	二九七	一六六八	四七七六	六六六〇	一一三	二五四九	三八〇	二九七四	三三三九七	八二五三	六六五五
同十五年	一一八	一六一五	四〇三二	五二六〇	一六〇	二五九八	三〇五	三六八八	三三三三	八四五三	五四三三
同十四年	一四〇	一三二〇	三三三二	四七九二	一五四	三〇六三	三七三	三〇五〇	一九九六	九二九一	四七六
同十三年	一四六	一三〇六	三〇二七	四七九九	一七六	四〇一三	四一六	四〇二七	一九〇八	九三三四	四八四四
同十二年	一六〇	一五〇八	三〇八九	五〇八七	一九六	三六五三	三九四	四五四六	二〇〇四	一〇八〇三	五〇三八
同十一年	一六〇	一五〇八	三〇八九	五〇八七	一九六	三六五三	三九四	四五四六	二〇〇四	一〇八〇三	五〇三八

犯罪ノ趨勢

檢察事務上ヨリ一般犯罪ノ趨勢ヲ按ズルニ左表ノ如ク

年次	公務執行妨害	廢棄物	放火	文書印信偽造	強姦・重婚	賭博	殺人	傷害	誘略	擄取	強盜	強盜	恐嚇	欺詐	横領
昭和十六年	一七四	五五	三二五	一四〇二	三三三	四八二	五七	二八七三	一一三	一九九四	三五四	一八〇六	七七九	七七九	七七九
同十五年	一四八	一	三二八	一五七	三九	四三三	六三	一七九四	一六九	二七四四	五七	一九四二	八〇〇	八〇〇	八〇〇
同十四年	一七〇	一五七	三三三	一九四	四八九	三五〇	六三	二五九六	一八四	二六三五	一〇四	二〇〇九	九三	九三	九三
同十三年	一七五	一五九	二八七	二〇五	六七五	三三三	六九	二七三四	一七七	二六四四	七六	二四三七	一一〇	一一〇	一一〇
同十二年	一六八	一五九	三三九	二〇六	五三	二七七	七四	二八三〇	一八九	二九八九	八四	二八二	一一〇	一一〇	一一〇
同十一年	一三五	一五	三九五	二九七	五七〇	三三三	一〇四	二八七四〇	二二四	二八四八	八五	二七四五	一一〇	一一〇	一一〇

人智ノ進歩・權利思想ノ發達・社會組織ノ複雜化ニ伴ヒ各罪概テ遞増ノ趨向顯著ナリシガ昭和八年ヨリ稍其ノ趨ヲ異ニシ來リ却テ其ノ減少ヲ見ルモノ相當多キニ至レリ其ノ原因ハ今遽ニ之ヲ斷定シ難シト雖モ多年ノ犯罪檢舉並ニ之ガ處斷ノ嚴正適確ナリシト一般豫防警戒ノ用意周到ナリシ效果ニ因ルモノト謂フベク又一面近時窮民救濟事業ノ施行ニ依ル下層民ノ物質的享受・農村振興運動ノ齎ラシタル一般民衆ノ精神的振肅其ノ他許多ノ複雜ナル事情亦與テカアルモノト認メラル

大正八年三月勃發シタル獨立擾騷事件以來從前ノ如ク單純ナル民族主義ニ基ク獨立運動ハ減少シタルモ近時思想ノ動搖ニ伴フ共產主義・無政府主義其ノ他勞働爭議・小作爭議等ニ基ク犯罪ハ鮮内到處ニ頻發シ近年激増シタリシモ近年漸次減少ノ趨勢ヲ辿リツツアリ然レドモ其ノ進行運動等ハ可成リ進歩シ且根強キモノアリテ之ガ豫防取締ハ最モ困難ニシテ當局ノ常ニ苦慮スル所ナリ今檢察事務ニ現レタル昭和十一年ヨリ同十六年ノ間ニ於ケル此等思想ニ因ル犯罪ヲ舉グレバ左表ノ如シ

年次	受	起	起		止		計	未	濟					
			件數	人員	件數	人員				件數	人員	件數	人員	
昭和十六年	四四三	二二五〇	三四	一五四	一五三	四七七	七	二二	一四〇	四〇九	一五〇五	三七	四九二	
同十五年	二九	六四二	二六	一四	三九	六二	四	二九	四二	三四六	二二	五九四	四	四七
同十四年	一六九	一六三三	三〇	四二	六七	一八	九	四	六	一六三	一六〇四	六	一九	
同十三年	一〇八	一五〇四	一八	三五	三三	六	一	四	八	一〇九	一四〇六	三	六	
同十二年	一〇八	一四二二	二五	三五	三三	七	一	四	七	一〇九	一四〇六	三	六	
同十一年	一三三	一四一五	三三	二六	三三	七	一	四	八	一〇九	一四〇六	三	六	

滿洲事變以來我國ニ於テハ漸次自由主義經濟ヲ克服シ統制主義經濟ニ移行シツツ既ニ準戰時體制ノ經濟組織ヲ確立シ來リタルガ此ノ間ニ公布ヲ見タル重要産業ノ統制ニ關スル法律・外國爲替管理法・米穀統制法等ハ朝鮮ニモ施行セラレ更ニ支那事變ノ勃發ヲ契機トシ其ノ推移變遷ニ依リ強力ニ推進セシメラレタル戰時體制的經濟組織ヘノ編成替完遂ノ必要上相踵イデ公布セラレタル輸出

入品等ニ關スル臨時措置ニ關スル法律・臨時資金調整法・國家總動員法等亦同様朝鮮ニ施行ヲ見而モ輸出入品等ニ關スル臨時措置ニ關スル法律ニ基ク一聯ノ物資需給調整ニ關スル各種法令及朝鮮產金令・朝鮮米穀配給調整令・朝鮮臨時肥料配給統制令・暴利行為取締規則等ハ孰レモ朝鮮ニ於テ制令或ハ府令トシテ國家總動員法ニ基ク一聯ノ各種統制法令ハ内外地一本ノ勅令トシテ孰レモ公布施行ヲ見ルニ至リタルガ以上之等法令ノ朝鮮ニ於ケル施行狀況ハ次表(一)ノ通ナリ。而シテ之等經濟統制法令ノ違反タル所謂經濟事犯ノ趨勢ハ次表(二)ノ通ニシテ逐年増加ノ迹ヲ辿リ居レルガ就中昭和十四年及昭和十五年ノ飛躍的激増ハ主トシテ統制法令ノ整備ニ依リ犯罪面ノ擴大セラレタルニ由ルモノニシテ昭和十六年度ニ於テハ統制ガ愈々強化擴充セラレタルニ拘ラズ猶昭和十五年ト比較シ漸増ノ程度ニ止リタルハ同年度迄ノ違反頻發ノ狀況ニ鑑ミ司法部ニ於テ斯種事犯ニ對シ檢舉嚴罰主義ヲ採リ惡質ナル違反ノ糾彈ニ重點ヲ置キ事犯發生ノ根源ヲ剔抉免除スルニ努メタルト共ニ新經濟理念ノ徹底化ト遵法精神ノ昂揚ニ努メテ事犯ノ鎮壓ト豫防ニ萬全ヲ盡シタル結果ナリ

(一)

基本法令	任同上法令ノ命令	同上法令ノ施行	同上法令ニ基ク告示	計
三二	一四九	九八	二、一六九	二、四四八
四〇	一三一	七八	△	二四九
△	一七	一二	×	三四
×	五			

備考 △ハ改正×ハ廢止ノ度數ヲ示ス
告示二、一六九件中ニハ改廢ヲ示シタルモノヲ包含ス

(二)

年別	受理		不起		中止移送		未處理					
	件數	人員	件數	人員	件數	人員	件數	人員				
昭和十六年	一、二七九	三、三七八	九〇七	一、六六八	二、二五二	八二八	一、五〇四	六六七	一、二六三	三、四三三	一、一五	一、一五

同 十五年	八〇八五	二二、八八八	五七九八	一〇、九二二	一〇、九六	三、七九	八〇五	四、五三三	七、六九九	一九、二五三	三、六八	二、六〇五
同 十四年	一、一七五	三、〇三二	七七八	一、四四〇	二、五四	一、一八九	八五	一、六三	一、〇七	二、七九二	一〇八	三、三九
同 十三年	二、〇六	七、五	一、四九	三、四四	三九	二、六	二	一、八	一九九	五、七	七	一、七八
同 十二年	五四	一、〇九	三六	五五	一四	五〇	三	三	五三	一〇八	一	一

保護觀察事務

昭和十一年十二月思想犯保護觀察制度實施以來京城・咸興・清津・平壤・新義州・大邱・光州ノ全鮮各保護觀察所ニ於テハ極メテ少數ノ職員ヲ以テ多數ノ對象者ノ保護善導ニ日夜獻身の努力ヲ拂ヒ來リタルガ對象者亦本制度ニ啓示セラレタル大御心ニ深ク感激シ保護觀察所職員ノ指導ト相俟テ過去ニ於ケル思想の過誤ヲ清算シテ忠良ナル皇國臣民タル本然ノ姿ニ復歸スル者簇出シ昭和十三年七月ニハ此等轉向者ハ自發的ニ全鮮思想事件關係者ヲ打ツテ一九トスル時局對應全鮮思想報國聯盟ヲ結成シ爾後之ガ聯盟員トシテノ活動ニ依リ其ノ思想ノ轉向、醇化ニ拍車ヲカケラレ更ニ昭和十六年一月同聯盟ガ發展的ニ解消シテ從來ノ各保護觀察所々在地聯盟支部ヲ夫々獨立ノ財團法人大和塾ニ改組セラレルヤ之ガ會員トシテ各保護觀察所指導ノ下ニ其ノ綱領トスル内鮮一體ノ強化徹底、銃後愛國運動等ニ熱烈真摯ナル活動ヲ展開シ半島思想運動史上劃期的ノ現象ヲ示シ保護觀察制度ハ着顯著ナル實績ヲ收メツアリ因ニ保護觀察制度創始以來昭和十六年末迄ニ各保護觀察所ノ受理シタル人員ハ五、二九〇名、内保護觀察ニ付シタル人員ハ二、七九四名ニシテ此ノ内完全轉向ニ因リ保護觀察處分ヲ解除シタル者六七九名ナリ、尙昭和十六年末現在保護觀察中ノ人員ハ一、九九六名ニシテ之ガ思想狀態ハ轉向七五九名、準轉向一、一八九名、非轉向四六名、其ノ他二名ナリ

第三節 恩 赦

從前ノ恩赦 (一)日韓併合後朝鮮ニ於テ恩赦ノ行ハレタルハ特ニ詔勅ヲ發シ併合當時新附ノ人民ニ惠澤ヲ施サンガ爲大赦ヲ行ハセラレタルヲ嚆矢トス其ノ結果恩典ニ浴シタルハ未決囚二百九十二人、即決囚一千四百十九人、合計一千七百一十一人ナリ (二)大正元年 明治天皇ノ大喪ニ際シ恩赦ノ特典ヲ蒙リタル者大赦四十三人、特赦一千四百九十一人、減刑三千二百三十三人、合計四千

バ不逞分子ト結ンデ詭激思想ヲ流布シ統後治安ヲ攪亂セントスル傾向ニ在ルヲ看取セラルルニ至リ之ヲ放置センカ我ガ國聖戰目的ノ完遂上緊急ヲ要スル高度國防國家體制ノ確立ニ一大障害ヲ來ス虞濃厚トナリタルヲ以テ之等不逞分子ノ鎮壓ト豫防方法ニ付更ニ強力ナル手段ヲ斷平採用スルノ要緊切トナリ茲ニ於テ從來ノ行刑又ハ保護觀察ニ依ルモ未ダ詭激思想ヲ拋棄セズ再犯ノ虞顯著ナル者ヲ社會ヨリ隔離シ彼等ヲシテ毫モ蠢動ノ餘地ナカラシメ統後治安ノ完壁ヲ期スルト共ニ他面是等ノ非轉向者ニ對シテハ徹底的ノ訓練教化ヲ與ヘ其ノ思想ノ改善矯正ヲ圖リ以テ忠良ナル皇國臣民トシテ社會ヘ復歸セシムルコトヲ目的トシテ昭和十六年二月十二日制令第八號ヲ以テ朝鮮思想犯豫防拘禁令ヲ公布シ三月十日ヨリ之ヲ實施スルト共ニ豫防拘禁ノ執行機關トシテ朝鮮總督府保護教導所ヲ設置シタルガ同年五月十五日治安維持法改正法律施行セラレタルヲ以テ朝鮮思想犯豫防拘禁令ヲ廢止シテ同法律ニ依ルコトトナリ行刑及保護觀察制度ト密接ナル關聯ノ下ニ朝鮮ニ於ケル思想犯罪取締ノ完壁ヲ期スルニ至リタリ

尙保護教導所ハ現在西大門刑務所ノ一部ヲ假廳舎ニ充テ執務中ナルガ新廳舎ハ總工費六十萬圓ノ豫算ヲ以テ昭和十六年十一月ヨリ四箇年繼續事業トシテ目下京畿道水原郡水原邑ニ新築中ナリ因ニ豫防拘禁制度實施以來昭和十六年末迄ニ豫防拘禁ニ付セラレタ者ハ四十二名ナリ

第五節 監 獄

監獄ノ改善 往時ノ獄政ハ甚シク不備ヲ極メ獄舎ハ概ネ警察署ノ一隅又ハ之ニ附屬スル建物中ニ附設セラレ設備完カラズ其ノ事務ハ警察官ノ兼掌ニ係リ自ラ罪囚ノ處遇酷薄ナルヲ免レザリシヲ以テ保護政治肇始後司法制度ノ獨立ヲ企畫スルニ方リ之ガ所管ヲ內部ヨリ法部ニ移シテ監獄及監獄分監ヲ設置シテ明治四十二年七月帝國政府ニ於テ司法事務ト共ニ之ガ委任ヲ受クルニ及ビ更ニ改善ノ歩ヲ進メタリ爾來監獄ハ一、二ノ特例ヲ除クノ外内地ニ於ケル普通監獄ノ例ニ依リテ其ノ事務ヲ取扱ヒシガ本府設置後明治四十五年四月朝鮮監獄令及同監獄令施行規則ヲ制定シテ之ヲ朝鮮ノ實情ニ適合セシメ行刑上少ナカラザル便宜ヲ得ルニ至レリ大正九年答判令廢止セラレ之ニ伴フ監獄擴張工事モ漸次進捗セルヲ以テ更ニ一般事務ノ方面ニ於テモ其ノ改良刷新ヲ圖リ先づ統計事務

ハ之ヲ中央集查ニ改メ指紋取扱規程ノ改正ヲ行ヒ時代ノ趨勢ニ從ヒ大正十年以降數回ニ涉リ監獄職員服制ヲ改正シ同十二年朝鮮總督ハ更ニ特設監獄ニ勤務スル職員ノ特殊服制ヲ定メ得ルコトトナシ昭和二年度ニ於テ之ヲ實施シタリ一面看守長任用考試規則ヲ廢止シテ大正九年看守長特別任用學術試驗及實務考查規程ヲ制定シ同十二年之ニ改正ヲ加ヘ又功勞拔群一般ノ龜鑑タルベキ者ヲ表彰スル爲新ニ功勞記章ヲ制定シ給與ニ關スル規定ヲ改ムルト共ニ時代ノ趨勢ニ鑑ミ監獄官制ヲ改メ監獄ノ名稱ヲ刑務所トシ監獄醫ハ之ヲ保健技師又ハ保健技手ト爲シ療養ヲ充實シ衛生調查會ヲ設ケテ營養ニ關スル調査ヲ行ハシメテ在所者ノ保健向上ニ留意シ教務調查會ヲ設置シテ處遇ノ改善ニ資シ作業方面ニ於テハ作業技師及作業技手ヲ新設シ授業手ハ之ヲ作業教手ニ改メ受刑者技能ノ進歩・能率ノ増進ヲ圖リ昭和七年以降全鮮ノ作業ヲ統制シテ大量製作ノ用意ヲ整ヘ官用主義ノ徹底ニ努メ尙昭和八年刑務作業章程ヲ制定シテ事務ノ改善統一ヲ期シ又昭和十一年十二月ニハ在所者食糧給與規程ヲ制定シテ在所者食糧給與ノ改善ト健康増進ヲ圖リ更ニ昭和十二年十一月朝鮮刑罰進處規則ヲ同十三年四月假釋放審查規程ヲ制定シ又昭和十三年十二月朝鮮監獄令施行規則ヲ改正シテ行刑ノ適實ヲ期スル等々行刑待遇ノ方面ニ一大刷新ヲ見ルニ至リ往時ノ弊全ク革マリ殆ド内地ニ於ケル監獄ニ比シ建築物ヲ除ク外甚シキ遜色ナキ程度ノ進歩ヲ見ルニ至レリ

職員 典獄以下看守・女監取締ノ大正八年度末ニ於ケル定員ハ合計一千七百五十人外ニ醫務及教務ノ囑託五十六人ニシテ本府監獄設置當時ニ比シ九百六十四人ノ増加ヲ見タリト雖囚徒ノ増加急劇ニシテ其ノ拘禁人員ニ對スル割合未ダ均衡ヲ得ザルノミナラズ答判令廢止ニ伴フ増員ノ必要アルニ因リ大正九年度新ニ典獄補ヲ置キ典獄以下四百四十三人外ニ囑託員六十二人ヲ増置シ同十年度ニ於テ監獄通譯生三人ヲ増員シ同十一年度女受刑者ノ集禁ニ伴フ要員トシテ女監取締(昭和四年十二月女監取締ノ名稱ヲ廢止シ看守ニ改ム)十三人看守一人ヲ増加セリ同十二年度ニ於ケル行政整理ノ結果西大門監獄仁川分監鍾路拘留監及太平通出張所ヲ廢止シ典獄以下ノ職員百六人ヲ減ジ更ニ同十三年十二月行政整理ノ爲本所一箇所、支所二箇所ヲ廢止シ典獄補以下二百二十二人ヲ減ズルノ已ムナキニ至レリ然ルニ其ノ後收容人員ノ漸増ニ伴ヒ看守長以下ノ職員モ次第ニ増員シ昭和六年度迄ニ在リテハ典獄以下二千九十八人トナリタルガ次デ昭和七年ニハ再ビ行政整理ノ結果多少ノ減員アリタルモ一面ニ於テ收容者ノ増加ハ依然トシテ停止スル所ヲ

知ラズ同時ニ事務ノ繁劇甚シク職員ノ負擔率益加重セラレタルト刑務作業ノ擴充ニ伴ヒ其後相次デ職員ノ増員ヲ行ヒ昭和十六年度ニ入りテハ其ノ定員二千八百九十四人トナリ稍其ノ充實ヲ見ルニ至レリト雖之ヲ内・臺各地ノ實況ニ付比較スルニ尙相當ノ徑庭アルヲ以テ一層事務ノ簡捷及之ガ改善並各員能率ノ増進ヲ圖リ刑務ノ遂行ニ遺漏ナカラシムコトヲ期シツツアリ

刑務官吏ノ養成

韓國併合ト共ニ監獄官制並監獄法令制定セラレ獄舎ノ設備モ亦舊態ヲ改メ朝鮮ニ於ケル監獄行政ハ併合前ニ比シ大ニ面目ヲ一新シタルモ刑務官吏ノ養成ニ付テハ看守採用規則アルニ過ギズ各刑務所ニ於テ各自採用教習ヲ爲シ不備不統一ノ状態ナリシヲ以テ大正七年朝鮮總督府看守教習規程ヲ制定シ看守教習所(大正十四年四月刑務官練習所ト改稱ス)ヲ西大門刑務所ニ附置シ同所ニ於テ新任看守ニ對シ刑務官吏トシテ必要ナル教養訓練ヲ施シタル上之ヲ各刑務所ニ配置シテ官務ニ就カシムルト共ニ一面成績優秀ナル現任看守ヲ選抜シテ之ニ特別ノ訓練ヲ施ス等優秀ナル刑務官ノ育成ニ努メ來レリ然レ共刑務官教養機關ヲ一刑務所ニ附屬セシムルハ妥當ナラザルノミナラズ教養上ノ缺陷モ生ジ易キヲ以テ教養機關ノ獨立ヲ圖リ昭和十二年七月朝鮮總督府刑務官練習所官制ヲ制定ヲ見ルニ至リ同練習所ハ西大門刑務所ヨリ分離シ獨立ノ官廳トナリ所長教授以下夫夫任命ヲ見茲ニ刑務官吏教養機關トシテ名實共ニ充實シ行刑事務ノ向上ニ一轉期ヲ劃スルニ至レリ尙同所ニ於ケル教養ニ付テハ朝鮮總督府刑務官練習所規程ニ依リ之ニ本科ト特科ノ二科ヲ置キ本科ハ更ニ之ヲ第一部及第二部ニ分チ本科第一部ハ專ラ監督者ノ養成ヲ目的トシ第二部ハ初任看守教養ヲ目的トシ特科ハ指紋・統計・會計等ノ實務ヲ專攻セシムルコトヲ目的トシテ教習ヲ行フコトトナセルガ新制度實施後ニ於ケル刑務官吏ノ教習訓練ハ豫期以上顯著ナル成績ヲ收メツツアリ

在所人員

在所人員ハ明治四十二年監獄事務受任當時ハ五千三百有餘人ニ過ギザリシガ司法事務ノ完備ニ伴ヒ漸次増加シ大正七年ニ於ケル一日平均在所人員ハ一萬二千三百餘人ニ及ビタリ同八年妄動事件入所者ノ爲空前ノ激增ヲ見ルニ至リ同九年四月勅令第百二十號ニ依リテ減刑ノ恩典ニ浴シタル受刑者二千六百餘人ニ及ビ一時在所者減少ノ傾向ヲ示シタルモ爾來尙此ノ種ノ犯罪者跡ヲ絶タズ又管刑令廢止ニ伴ヒ當然ノ歸結トシテ在所者漸増ノ度ヲ加ヘ同十一年ニ於テハ始下一日平均一萬六千人ニ垂ントスルノ狀況ヲ呈シタルガ同十二年ニ至リ漸次保安法違反等ノ入監者減少シ更ニ同十三年減刑令公布セラレ恩惠ニ浴シタル在所者一萬九百餘人

ニ達シタルト一面假釋放者ノ増加ニ因リ漸次減少シ次デ昭和二年二月同三年十一月兩度ノ恩赦ニ依リ其ノ恩典ニ浴シタル在所者一萬五千三百餘人ニ及ビ遞減ノ傾向ヲ示セリ然レドモ這ハ全ク一時的ノ現象ニシテ昭和四年四月末日ヲ境トシ在所者ハ再び増加ヲ示スニ至リ同八年八月末日ニ於テハ實ニ一萬九千二百五十四人トナリテ記録の數字ニ達シタルモ同九年二月勅令第十九號減刑令ノ公布ニ依リ減刑ノ恩典ニ浴シタルモノ實ニ一萬一千三百餘人ヲ算シ爲ニ在所者ハ次第ニ減少シテ同十年三月末日ハ一時的の現象ナガラ一萬七千八百五十四人トナリタルモ翌四月以降ニ在リテハ再び増加ノ趨勢ヲ辿リ昭和十三年九月末日ニ於テハ一萬九千五百七十三人ノ高記録ヲ印シタルガ事變後暫ク減少ノ狀勢ヲ辿リタリ然レ共昭和十四年中頃ヨリ更ニ漸増シ始メ昭和十五年二月恩赦アリテ減刑ノ恩命ニ浴シタル者一萬二千五百餘人ナリシニモ拘ラズ以來遞増ヲ續ケテ特別法規就中各種統制令違反ノ急増ニ因リ昭和十六年末ニ於テハ二萬一千九百九十二人ノ最高記録ヲ示スニ至レリ同年末ニ於ケル受刑者ノ犯數別ヲ見ルニ再犯以上者ハ七千九百六十三人ニシテ全受刑者ノ四五・五%ヲ占メ之ヲ五年前即昭和十一年末ニ比スレバ二・七%ノ減少ヲ示セリ

拘禁狀態

監獄ノ構造ハ事務受任ノ當時稍近代的ニ新築シタル京城監獄(現在ノ西大門)及既ニ廢止セラレタル西大門監獄鍾路拘置監及元統監府理事廳所屬タリシ永登浦監獄ノ外ハ構造概ネ朝鮮式ニシテ極メテ不完全ナリシノミナラズ監房內法一坪ノ收容人員七人内外ニ上リ管理上甚ダ困難ヲ極メタルヲ以テ設備ト内容ノ改善トヲ圖リ同時ニ財政ノ許ス限リ之ガ新増築ヲ施行セルモ監房ノ擴張ハ常ニ在囚ノ増加ニ追隨スルコト能ハズ仍テ大正四年度ヨリ更ニ分監出張所ノ新増築ヲ行ヒ同年度ニ至リ更ニ本監一箇所ヲ増設シ其ノ結果同年度末監獄現在數本監十、分監十三、出張所四トナリ監房內法總坪數二千九百坪ヲ算シ受任當時ニ比シテ收容力ヲ倍加セルノミナラズ其ノ構造亦舊時ノ面目ヲ一新セリ然レニ制度革新後大正八年度末日限リ管刑令廢止セラレタル結果同九年度以降ニ於テ自ラ在所者ノ激增ヲ來スベキヲ以テ之ガ調節ノ急務ニ應ズル爲同八年度追加豫算ニ於テ合計二百三十五萬餘圓ノ新營費ヲ計上シテ監獄擴張ノ計畫ヲ樹テ既設分監中五箇所ヲ本監ニ昇格シ新ニ分監四箇所ヲ置キ新營費二百三萬餘圓ヲ以テ監房合計二千餘坪ノ建築ニ着手シ同十年度末迄ニ其ノ大半ヲ竣工シテ二部ヲ同十一年度ニ繰越シ逐次之ガ完成ヲ見ルニ至リシモ在所者ノ増加益著シキ爲メ止ムナク工場又ハ教誨堂ニ臨時應急施設ヲ爲シテ監房ニ代用シ辛ウジテ之ガ緩和ヲ圖リ尙出張所三箇所ヲ廢シテ本所ニ合併シ

大正十二年五月及大正十三年四月ニハ少年刑務所各一箇所ヲ特設シ少年受刑者ニ對スル特別刑ヲ實施セリ大正十二年度以後恩赦其ノ他ノ事由ニ依リ在監者ハ漸次減少セシガ這ハ前述ノ如ク全ク一時的現象ニ止マルモノニシテ同十三年末ニ於ケル行政整理ニ依リ永登浦刑務所及威興刑務所江陵支所並木浦刑務所濟州支所ヲ廢セシ結果本所十六箇所、支所十箇所、出張所一箇所トナリシモ特ニ昭和五年以降在監者ノ激増著シク其ノ停止スル所ヲ知ラズ各所トモ其ノ收容ニ極メテ狹隘ヲ告グルニ至レルヲ以テ各所ニ未決監共ノ他ノ監房ヲ増築シ緩カニ急ヲ凌グ所アリシガ在監者ノ累増依然トシテ熄マズ益其ノ收容力ニ脅威ヲ受ケタルヲ以テ遂ニ昭和七年以降三箇年ノ繼續事業トシテ四十五萬圓ノ新營費ヲ計上シテ西大門刑務所ヲ擴張シテ一大拘留監ヲ新築シ又平壤刑務所大興郡出張所(女監)ハ其ノ建物極メテ舊式狹隘ナリシタメ之ヲ廢シテ昭和十年平壤本所構内ヲ擴張シテ新築附設スル等以テ拘禁狀態ノ可及的緩和ヲ圖リツツアリタルモ少年受刑者ノ激増依然トシテ甚シク爲ニ開城・金泉ノ二少年刑務所ニ於ケル收容狀態ハ實ニ收容定員ノ二倍ヲ超ユルニ至レルヲ以テ昭和十年以降三箇年ノ繼續事業トシテ經費三十萬圓ノ新營費ヲ以テ地ヲ仁川府ノ近郊ニ選ビテ少年刑務所ヲ新築シ既ニ昭和十一年七月開應ト同時ニ少年受刑者ヲ集禁セリ昭和十六年十月末現在全刑務所ノ監房内法總坪數六千八百三十二坪(病監除ク)ニシテ其ノ一坪平均收容人員ハ二・九五五強ニ當リ極メテ狹隘ヲ感ジツツアリ尙此ノ算出ハ既決區タルト未決區タルト將又男區タルト女區タルト間ハズ悉ク監房容積ヲ合算平均シタルモノナルガ是ヲ各監房ノ種類ニ應ジ既未決區又ハ男女區ヲ區別シテ其ノ坪當平均ヲ算出スルトキハ一坪平均五・六人ニ達スルモノアリ之ヲ内地ニ於ケル一坪平均收容人員〇・七七七人弱臺灣ニ於ケル一・四六八人弱ニ比シ其ノ懸隔餘リニ甚ダシキモノアリ且從來經費ノ關係上新營工事ハ先ヅ以テ監房ノ新改築ヨリ着手シ炊事場・浴場倉庫等ノ附屬建物ノ大部分並工場改築及外圍ノ修改築ノ如キハ之ヲ第二次ノ施設ニ俟ツコトシタルニ因リ大正十二年度以降ニ於テハ曩ニ大正八年妄動事件勃發當時假監房ニ使用シタル急設建物ヲ工場其ノ他ニ改造シ漸次バラック式建設物ノ改築ニ努メツツアルモ未ダ全ク詭弱不體裁ノ建物ヲ除去スル能ハズ殊ニ内地ニ於テ既ニ施行シツツアル夜間作業ノ如キハ設備ノ不全ナルガ爲戒護上多大ノ危険ヲ冒スニ非ズンバ之ヲ施行シ難キ狀況ニ在ルモノ尠カラズ尙昭和十三年十一月ヨリ施行セラレツツアル朝鮮行刑累進處遇規則ニ基ク諸處遇上ニモ幾多ノ不便不利アルハ洵ニ遺憾トスル所ナリ

收容區分

在監者ノ收容區分ニ付テハ特殊刑ヲ必要トスル十八歳未満者又ハ女性犯罪者等ハ之ヲ一定ノ刑務所ニ集禁スルノ制ヲ樹テ一般受刑者ニ付テモ刑期ノ長短ヲ基準トシテ收容刑務所ヲ異ニシ依テ以テ行刑ノ效果ヲ一層的確ナラシメシコトヲ期スルト共ニ新入監人員ヲシテ成ルベク各刑務所ノ收容定員ニ適應セシメ從來ノ拘禁人員ノ不平均ヲ緩和シ頻繁ニ施行シタル受刑者ノ移監ヲ減少セシメ又上訴受刑者ハ之ヲ原刑務所ニ還送スルコトトシ一面特殊受刑者ヲ集禁區分ヲ定メ先ヅ特設少年刑務所ヲ開城ニ設置シ十八歳未満ノ少年男受刑者ヲ集禁シタルノ外同十三年度初頭ニ於テ金泉支所ヲ本所ニ昇格セシメ原則トシテ十八歳以上二十歳未満ノ青年受刑者ヲ收容スルコトトナセルモ前項所掲ノ如ク少年受刑者ノ増加ニ伴ヒ昭和十一年七月ヨリ新ニ仁川ニ少年刑務所ヲ設置シ少年受刑者中初犯ニシテ小學校三年修業程度以上ノ學力ヲ有スル者ヲ收容スル特設刑務所トシ十八歳未満ノ女受刑者ハ之ヲ西大門刑務所ニ收容シ又昭和十年九月光州刑務所ニ小鹿島支所ヲ設置シ癩患受刑者ハ全部之ヲ此處ニ收容シテ病毒ノ傳播ヲ防遏シ同十二年三月ニハ馬山支所ニ不具老衰者ヲ同十三年六月ニハ公州刑務所ニ心神耗弱者ヲ集禁スル等何レモ特別ノ行刑ヲ施シ施設ノ改善ト相俟テ著著其ノ效果ヲ收メツツアリ

處遇

在監者ノ處遇ニ付テハ世態ノ推移ニ隨伴シ一般の處遇制ニ偏スルコトナク曷メテ其ノ個性ヲ觀察シ之ニ適應スル方法ヲ講ジテ只管犯罪の性格ノ矯正ニ努メ規律の生活ニ馴致スルト共ニ受刑者ノ過去及將來ニ於ケル環境ヲ考慮シテ職業訓練ヲ施シ釋放後ニ於テ社會ノ良民ニ復歸セシムルノ方針ヲ確立シ行刑ノ目的ヲ達センコトヲ期シツツアリ從テ今ヤ往時ノ懲戒主義ニ依ル殘酷ナル處遇方法ハ全ク其ノ影ヲ潛メ行刑設備ノ改善ト釋放後ニ於ケル保護機關ノ活動ト相俟テ刑事政策ノ目的ハ漸次達成セラレツツアリ然レドモ此等ノ設備ハ財政等ノ關係ニ因リ今尙充分ナラズ作業ノ施行其ノ他處遇上ニ付幾多ノ障礙アルヲ遺憾トス少年受刑者ノ處遇ニ付テハ特ニ其ノ品性ノ陶冶ト教育ニ意ヲ用ヒ同時ニ作業ニ依リ勤勞精神ノ馴致ト職業ノ指導訓練ヲ爲シ既ニ大正十二年ヨリ少年受刑者處遇規程ヲ制定シテ探點式累進處遇制ヲ實施シ諸般ノ設備亦一般刑務所ニ比シ稍整備セルヲ以テ其ノ成績次第ニ向上シツツアルガ前述ノ如ク少年受刑者ノ激増ニ因リ其ノ收容及教化上甚シク困難ヲ感ジタルヲ以テ仁川少年刑務所ヲ新設シ少年受刑者ハ更ニ之ヲ細別シテ集禁シ又昭和十二年十一月朝鮮行刑累進處遇規則ヲ制定シ以テ一層處遇ノ適宜ヲ期シ這種受刑者ノ善導化ヲ圖

リツアリ

三九〇

一般在監者ノ處遇ニ付テハ前述ノ如ク細心ノ注意ヲ拂ヒ以テ施設不備ノ點ヲ補ヒツツアル結果教化ノ效果著シク假出獄ヲ許サルモノノ増加シ昭和十六年中ハ一、〇二三人ノ多キニ上リ其ノ成績亦良好ニシテ之ガ處分ヲ取消サレタルモノハ僅ニ五人ニ過ギザルノ好成绩ヲ收メツツアリ只犯罪ノ内容ニ於テ注意ヲ要スルハ大正八年以來民族主義ニ基ク犯罪者常ニ多數ナリシガ近年漸ク其ノ數ヲ減ズルニ至リシト同時ニ共產主義ノ如キ危険思想ヲ懷抱スル犯罪者日ニ増加シ設備上此等ヲ隔離スルコト困難ナルノミナラズ處遇上行刑ノ目的ヲ達スルニハ新ニ研究ヲ要スル事項多ク將來設備ノ完成・處遇法ノ改正並特別吏員ノ養成等急ヲ要スルモノ少カラザルモ現在ニ於テハ設備ノ許ス範圍内ニ於テ犯人ノ性格・境遇・思想浸染ノ程度等ヲ考慮シ極力之ガ善導ニ努メツツアリ最近ニ至リ漸次此等思想犯者ニシテ教化ノ功ヲ奏シ一面時代ノ趨勢ニ目醒メテ危険思想ヨリ轉向ヲ爲ス者増加シツツアルハ寔ニ喜ブベキ現象ナリトス

給養・衛生及醫療ニ對シテハ近年改善ノ歩ヲ進メ漸次衣服・寢具ヲ整備シ主食物ハ豫算關係ト一般ノ生活狀態トヲ斟酌シテ粟・米・大豆・麥等ヲ適當ニ按排シ蔬菜類及調味品ハ刑務所ニ於テ自作自給ニ努メ又診療衛生ニ付テハ保健技師・保健技手及藥劑師ヲ配置シ一面病監醫療器具機械及消毒設備ノ普及ヲ圖リタル結果從前獄内ニ流行セシ牟熱・壞血病等ノ諸症全ク其ノ跡ヲ絶チ皮膚病其ノ他傳染病亦隔離治療ノ周到ヲ期シ食糧品營養素ノ研究ト相俟テ近年健康狀態ヲ改善シ死亡者著シク遞減シ之ヲ舊時ノ衛生狀態ニ比スレバ殆ド隔世ノ感アリ

作業 監獄作業ハ統監府監獄當時ニ於テハ殆ド見ルベキモノナク隨ツテ就業歩合モ低ク僅ニ全受刑者ノ百分ノ二十七ニ過ギザリシガ爾來作業ノ發展擴張ニ努メシ結果逐年就業者數ヲ増シ近時疾病又ハ事故ニ因ル休業者ヲ除クノ外受刑者全部ノ就業ヲ見ルニ至リ其ノ就業歩合ハ九七%ニ達シ著シク因情ヲ良化スルコトヲ得タルノミナラズ益適當ニ受刑者ノ技能及勞力ヲ善用シ職業訓練ヲ完全ナラシムルコトニ努メタル結果豫期以上ノ成績ヲ擧ゲ今ヤ作業收入ハ收容費ノ九割ニ達セリ作業種類ノ主ナルモノハ指物・洋裁縫・機織・煉瓦・防具・抄紙・靴・印刷・耕耘・漆器・鍛冶・石細工等ニシテ生産價格ノ低廉ナルヲ要スルモノハ可及的動力工業

ニ轉換シ漸次經濟的作業ノ合理化ト機械操業ノ訓練トニ努メツツアリ特ニ昭和八年度以降新興滿洲國官公署用調度品並關東軍陣營具等ノ大量製作ヲ引受クルコトナリ新販路ノ開拓ト相俟テ愛ニ統制作業ヲ實施シ尙昭和九年度ヨリ新ニ受刑者職業訓練概則ヲ設ケ就業者ノ技術的向上ヲ企畫シ益刑務作業ノ特殊性ヲ闡明シ其ノ確立性ヲ得ルニ至リ今ヤ作業狀態ハ舊時ニ比シ全ク面目ヲ一新シ此等ノ訓練ニ依リ習熟シタル技能ニ依リ釋放後完全ニ獨立ノ生計ヲ營ム者亦漸次多キヲ加フルニ至レリ

教誨 受刑者ノ教誨ハ往時全ク行ハレザリシ所ナルモ統監府監獄ト改マリテヨリ朝鮮語ニ熟達シ且半島ノ事情ニ精通セル宗教家ヲ教誨師ニ採用シテ漸次教誨ノ周到適實ヲ期スル外所長並ニ其ノ他ノ職員ニ於テモ亦臨機適切ナル訓話等ヲ施シ時ニ教職者其ノ他德望アル人士ニ講話ヲ委嘱シ之ヲ聽取セシメ又多數ノ圖書ヲ備付ケテ閱讀セシムル等現下ノ實情ニ適應センコトニ努メツツアリ而シテ此等受刑者ノ教誨ヨリ受クル感化ハ甚大ナルモノアリテ其ノ賞遇セララル者比年續出シ一般處遇ノ改善ト相俟テテ因情靜穩ニ趨キ假出獄ノ恩典ヲ受クル者近年遞増スルニ至リ殊ニ事變後ニ於テハ因情全ク一變シ良化スルニ至レリ此ノ事ハ釋放後ニ於ケル彼等ノ感想ガ一般ニ教誨ト醫療トヲ在監中ニ於ケル第一ノ修養慰安トシテ感謝シツツアルニ見ルモ以テ其ノ一端ヲ窺フニ足ルベシ

教育 半島ニ於ケル受刑者ノ大半ハ日ニ一丁字ナキヲ常トスルヲ以テ夙ニ十八歲未滿者及其ノ他特ニ必要アル者ニ對シテ教育ヲ施シ專任教師及經驗アル教誨師之ニ膺リ修身・國語・算術等ニ付初等學校程度ノ學科ヲ教授シ來リシモ昭和十二年五月朝鮮行刑教育規程ヲ制定シ以上ノ學科ニ止ラズ日常生活上必須ナル知識技能ヲ授ケ國民道德ノ理解實踐ノ徹底ヲ期シツツアリ其ノ結果入監當時無筆ナリシ者獄中ヨリ父兄ニ自筆ノ書信ヲ發シテ不孝不悌ヲ謝シ又在監中習得セル國語ヲ活用シテ出獄後商取引ヲ爲シ正業ニ勵ミ郷黨ニ和シ信望アル境遇ノ下ニ良民生活ヲ保ツ者漸ク多キニ至レリ尙前少年刑務所ニ於テハ開設以來特ニ教育ニ留意シタルタメ教養ノ效果一層顯著ニシテ殆ド性行ヲ一變セルガ如キ者尠カラズ

指紋ノ施設 我國ニ於ケル指紋法ノ實施ハ明治四十一年十月司法省ニ於テハンブルグ式指紋法ヲ採用セシヲ以テ嚆矢トス我が朝鮮ニ在リテハ明治四十三年九月ヨリ管刑以上ノ受刑者ニ對シ指紋ヲ徵取シ之ガ蒐集ニ努メ前科ノ有無及的確ナル個人ノ身分關係ヲ明ニシ犯罪ノ捜査・裁判ノ資料等ニ活用シ一面其ノ身分關係及個性ヲ知察シ行刑處遇上ノ資料タラシムル目的ヲ以テ之ガ事務ヲ開始

スルニ至レリ斯クテ明治四十五年三月指紋取扱規程ヲ制定シ其ノ運用ヲ圓滑ナラシムルト共ニ取扱者ニ對シテ一定ノ指針ヲ與ヘタ

大正七年七月共通法施行ノ結果指紋活用ノ範圍擴大セララルヤ司法省ト協定シ朝鮮ニ於テ受刑セシ内地人受刑者ノ指紋原紙一部ヲ當局ニ蒐集スルト同時ニ一部ヲ司法省ニ送付シ又内地ニ於テ受刑セシ朝鮮人受刑者ノ指紋一部ヲ司法省ニ蒐集スルト共ニ一部ヲ本府ニ送付シ相互ニ指紋原紙ヲ交換シ來リシガ昭和三年六月臺灣總督府ト協定シ臺灣ニ於ケル朝鮮人受刑者ノ指紋ト朝鮮ニ於ケル臺灣人受刑者ノ指紋原紙ヲモ交換スルニ至レリ

大正九年管判ノ廢止ニ伴ヒ大正十年十二月指紋取扱規程ヲ改正シ指紋徵收範圍ヲ禁錮以上ノ受刑者ニ限定ス當時既ニ蒐集セル指紋原紙數十五萬餘枚ニ達シ犯罪人異同識別上漸ク其ノ效果ヲ認メラルルニ至レリ其後大正十三年刑事訴訟法ノ改正ニ依リ被疑者ノ勾留期間ノ短縮セラレタルニ因リ指紋ノ利用ハ日ヲ追ウテ増加シ裁判所・檢事局・警察官署又ハ滿洲國等ヨリ前科ノ對照ヲ求メタル數昭和十六年中四萬五千九百七十三件ニシテ前科ヲ發見シタル數ハ七千七百七十九件ナリ保管指紋原紙數ハ昭和十六年末三十一萬二千二百九十九枚ニシテ刑務所ヨリ到着セル指紋原紙數ハ昭和十六年ニハ一萬二千七百七十二枚ヲ算シ指紋原紙保管數ノ増加ト共ニ益其ノ效果ノ著シキモノアルヲ見ルモノアリ尙指紋分類方法ヲ統一スルト共ニ其ノ簡易化ヲ圖ル爲昭和十六年一月指紋分類規程ヲ制定シタリ

司法保護 司法保護事業團體ハ從來監獄本監分監所在地中二十箇所ニ存在シ年々相當ノ成績ヲ舉グルニ至リシモ資金不十分ナル爲經營困難ナルモノ多カリシヲ以テ大正二年以降毎年五千圓ノ國庫補助金配與アリシガ同九年度ニ於テハ管刑制度廢止ニ伴フ監獄ノ増設ト要保護者ノ増加トニ鑑ミ補助金額ヲ一萬圓ニ増額シテ保護團體ノ新設及發達ヲ促ストコロアリ同九年度ヨリ同十一年度ノ間ニ於テ六箇同十四年一箇ノ保護團體ヲ新設シテ合計二十六箇團體ヲ算スルニ至リ且ツ各團體ハ管下各郡内主要都邑ニ其ノ支部ヲ設置シ所謂保護網ノ基本的擴充ヲ爲シタルモ其ノ財政的基礎未ダ鞏固ナラズ經營上痛ク困難ヲ感ジタルヲ以テ先ヅ資力ノ培養ニ意ヲ用キツツ事業ノ發展ヲ期シ一般民衆ニ對スル司法保護思想ノ普及ヲ圖リ一面本業經營者ノ養成ニ努メ事業ノ發展ト保護ノ適實ヲ

期セシメツツアリ此等團體ノ保護人員ハ大正十年度ニ於テハ僅ニ二千二百八十六人ニ過ギザリシモ漸次増加シ昭和十六年度ニ至リテハ保護人員ハ一萬六千四百四十三人ニ及ビ其ノ補助金額ハ十萬二百十五圓ニ増加セラレ例年紀元節ノ佳辰ニ當リ事業御獎勵ノ思召ヲ以テ宮内省ヨリ多額ノ御下賜金ヲ拜受シツツアリ 聖恩ノ優渥ナル眞ニ恐懼ニ堪ヘザル所ナリ右ノ外昭和十六年度ニハ道地方費ヨリ三千三百三十圓府費ヨリ一千圓ノ補助金ヲ受ケタリ此等ハ悉ク保護事業トシテ最モ緊要ナルヲ一般ニ認メラレタル結果ニシテ斯業發達ニ與リテカアルモノト謂フヲ得ベシ

然ルニ各保護團體ニ付テハ之ヲ律スル法規ナク之ヲ統制スル機關ナカリシ爲各團體ハ割據分立ノ狀態ニ在リテ獨自ノ方針ヲ樹立シ個別的活動ヲ探リタル爲相互ニ共助聯絡ノ途ヲ缺キ事業ノ圓滑ナル運營ニ遺憾ノ點多カリシヲ以テ昭和九年各覆審法院管内每ニ其ノ管内保護團體ヲ一丸トシテ管内ニ於ケル司法保護事業ノ指導聯絡宣傳建議其ノ他事業ノ改善上必要ナル事項ノ研究ヲ目的トスル覆審法院管内司法保護事業研究會ヲ置キ銳意斯業ノ目的達成ニ邁進シツツアリタルモ更ニ半島司法保護事業ノ全般ニ互ツテ其ノ推進機關タルベキ中央統制團體設立ノ必要愈急務トナリタルヲ以テ昭和十六年九月之ガ發展的解消ヲ爲シ全鮮保護團體ヲ指導統制スル強力ナル中央機關タル朝鮮司法保護協會ヲ設立スルニ至レリ

尙大東亞戰下ニ於ケル司法保護事業ハ銃後ノ治安確保ト人的資源ノ鍊成増強トノ見地ヨリ極メテ緊要ナルモノアリ然ルニ半島ニ於ケル斯業ノ現況ハ昭和十一年朝鮮思想犯保護觀察令ノ施行ニ依リ僅ニ思想保護ノ分野ニ於テ法制化サレタルニ過ギズ最多數ノ對象者ヲ擁スル普通保護ノ分野ハ依然トシテ民間特志家ノ慈善的經營ニ委セラレ何等法の根據ナキ爲事業ハ萎靡シテ振ハズ其ノ成果ヲ期待シ得ザル實情ニアリ斯クテハ司法保護事業ニ負荷セラレタル國家的要請ニ對處シ難キヲ以テ事業經營ニ法の根據ヲ附與シ國家的事業タルノ色彩ヲ鮮明ニシ更ニ進ンデ經營者ニ對シ助成ノ方途ヲ講ジ又適當ナル指導監督ヲ加ヘテ其ノ機能ヲ一層發揮セシメ他面新ニ司法保護委員制度ヲ設ケ全鮮ニ互リ民間有識者ヲ參與セシムベク目下銳意準備中ニシテ之ガ實施公布ノ曉ニハ半島ニ於ケル司法保護事業ハ強力ナル中央統制團體ノ設立ト相俟ツテ全鮮ニ於ケル保護機構ハ確固タル礎石ノ上ニ置カレ時局下ニ於ケル重大使命ノ達成ニ遺憾ナキヲ期シ得ベシ

因ニ司法保護事業ハ一ハ刑事政策ノ要請ニ基ク社會防衛上一ハ社會政策上ノ見地ヨリスル人類共助相愛ノ精神ニ立脚スル當然ノ責務ニシテ其ノ保護ノ適否ハ刑事政策上將又社會政策上ノ目的ヲ達成スル上ニ於テ重要ナル使命ヲ有スルモノナルヲ以テ本事業ノ進展ニ關シテハ種種考覈檢討ヲ重ネ常ニ最善ノ努力ヲ致シツアリ

第十四章 警察

第一節 警察制度

一 警察創始時代

舊韓國政府時代ニ於ケル警察制度ハ名アルモ實ナク常ニ權門ノ手足トナリ誅求ヲ恣ニスルニ過ギズシテ弊害百出混沌タル状態ナリキ是ヲ以テ民生塗炭ノ苦ヲ救フニハ警察ノ改善ヨリ急ナルモノナキヲ認メ明治二十七年帝國政府ヨリ警察顧問ヲ推薦セシモ外交ノ消長ニ伴ヒ施設半途ニシテ止ミ爾後露國・佛國等ヨリ顧問ヲ聘セシモ徒ニ政争ノ爪牙タルニ過ギザリシガ明治三十七年帝國政府ヨリ推薦セル警察顧問ニ依リテ刷新改善ヲ圖リ漸ク其ノ體ヲ爲スニ至レルモノナリ

帝國ハ領事裁判權ヲ有スルヲ以テ外務省警察官ヲ置キテ領事ニ隸屬セシメ在留帝國臣民ノ保護取締ニ任ゼシメタリシガ明治三十八年十一月ノ協約ニ依リ公使館・領事館ヲ撤廢シテ新ニ統監府理事廳ヲ設置シ統監府警察官ヲ配置セリ

曩ニ帝國ハ其ノ架設セル電信保護ノ目的ヲ以テ各地ニ憲兵ヲ駐屯セシメアリシガ明治三十九年二月憲兵ヲシテ韓國ニ於テ軍事警察ノ外行政警察及司法警察ヲ掌ラシメ行政警察及司法警察ニ付テハ統監ノ指揮ヲ承ケシムルコトニ定メ越エテ明治四十年十月憲兵ハ主トシテ治安維持ニ關スル警察ヲ掌リ其ノ職務ノ執行ニ付統監ニ隸屬シ兼テ軍司令官ノ指揮ヲ承ケ軍事警察ヲ掌ルコトナレリ斯クテ憲兵・統監府警察官・顧問警察官何レモ統監ノ下ニ統轄セラレ警務機關ハ漸次整備ノ緒ニ就キタリト雖尙當時ハ匪徒草賊各地ニ出沒シ所在ニ良民ヲ剽掠シ則滅容易ナラザルモノアリタリ

二 警察權ノ委託

明治四十年十月帝國ハ統監府警察官ヲ廢シ邦人及外國人ニ對スル警察ハ韓國政府ニ備聘セラレタル邦人警察官ヲシテ執行セシムルコトニ改メ次デ明治四十三年六月舊韓國政府ハ公安ノ維持内外人ノ生命財產ノ保障ヲ完全ナラシムベク一層警察機關ノ統一敏活ノ要アルヲ認メ之ガ制度ヲ完全ニ改良スルノ目的ヲ以テ警察事務ノ一切ヲ舉ゲテ帝國政府ニ委託シ舊韓國内部大臣ノ補助機關タル警察局及觀察使ノ補助機關タル警察部ハ勿論其ノ統轄ニ屬シタル警視廳警察署・同分署等ハ之ヲ廢止セリ是ニ於テ明治四十三年六月二十九日帝國政府ハ統監府警察官署官制ヲ公布シ警務總監部・警務部及警察署ノ官署ヲ設ケ警務總長・警務官・警務部長・警視・技師・通譯官・警部・技手・通譯生・警察醫・巡查・巡查補ヲ以テ之ヲ組織シ統監ノ直屬トシテ地方行政機關ノ外ニ特立セシメ中央ニ警務總監部ヲ各道ニ警務部ヲ置キ警務總長ニハ韓國駐劄ノ憲兵ノ長タル陸軍將官ヲ以テ之ニ充テ警務總監部ノ長トナシ統監ノ命ヲ承ケ部務ヲ總理シ警務部長ハ各道ノ憲兵隊長タル憲兵佐官ヲ以テ之ニ充テ警務總長ノ命ヲ承ケ部務ヲ掌理ス然レドモ京城ハ韓國ノ首都タリ且特殊ノ事情アリ之ヲ他ノ地方ト同一ニ律シ難キヲ以テ警務部長ヲ置カズ直接警務總長ニ於テ警察事務ヲ掌理セリ斯クテ韓國駐劄憲兵ノ長タル憲兵隊長司令官及憲兵隊長ハ一面統監府警察官トシテ一般警察官ヲ指揮スルト共ニ憲兵モ亦統監府警察官ノ指揮ヲ受ケテ普通警察及衛生警察事務ヲ掌ルコトナレリ警察署長ニハ警視・警部ヲ以テ之ニ充テ警察署ヲ置カザル地ニ於ケル警察事務ハ憲兵分隊・同分遣所ヲシテ警察官署トシテ之ヲ取扱フコトニ定メラレ仍テ憲兵分隊・同分遣所長タル憲兵將校・准士官・下士ハ勿論其ノ他ノ憲兵將校・准士官・下士ヲ必要ニ應ジ警視又ハ警部ニ任ズルコトトセリ爾後軍事警察ヲ除クノ外警察ト憲兵トハ各其ノ任務ヲ均シクシ命令一途ニ出デ從來ノ憲兵ト警察トノ重複配置ナキニ至レリ而シテ各道内ニ於ケル警察管轄區域ハ地方ノ狀況ニ適應セル整理ヲ爲シ其ノ統一ト保護ノ普及トヲ圖リ大體ニ於テ鐵道沿線及開港地地方ニハ警務機關ニ充ツルニ警察官ヲ以テシ軍事警察上主要ノ地及僻遠ノ地並國境地方ニハ憲兵ヲ配置シ事情止ムヲ得ザルモノノ外彼此重複スルヲ避ケ警察事務ノ能率増進ヲ圖レリ

三 併合ト警察權

明治四十三年八月締結セラレタル日韓併合條約同年十月一日ヲ以テ實施セラレ統監府ヲ廢止シテ新ニ朝鮮總督府ヲ設置シ統監府警察官署ハ朝鮮總督府警察官署ニ改正セラレ從來各國居留地ニ存在セル居留地警察官ハ韓國ト列國トノ條約ガ當然無効ニ歸シタル結果トシテ之ヲ撤去セリ而シテ憲兵警察ノ統合制ハ當時ノ現狀ニ鑑ミ已ムヲ得ザル機宜ノ施措トシテ依然此ノ制度ヲ踏襲セリ總督府設置以降ハ一層制度施設ノ整備ニ努メ明治四十三年十二月憲兵及警察ノ管轄區域及職員配置ヲ改正シ集團配置ノ制ナリシヲ成ルベク分散配置トスルノ制ヲ採リ數次ニ涉リテ散在制度ヲ實施シ從來一駐在所ニ巡查・巡查補ヲ通ジテ多キハ十餘名最少五六名ヲ下ラザリシヲ改メテ内地人巡查一名或ハ二名ノ外巡查補二名乃至四名トセリ大正四年三月警察官署官制ヲ改正シ從來警防總監部ニ於テ直接掌理セシ京城ニ於ケル警察及衛生事務ノ掌理ヲ京畿道警察部長ノ權限ニ移シ尙各道警務部長ノ部令ヲ發スルニ當リテハ先ヅ道長官ノ承認ヲ要スルコトトナセリ爾後職員ノ増減・管轄區域ノ整理及時代ニ伴フ諸法規ノ公布等施設改善ヲ加フル所アリシモ警察憲兵ノ合一制度ニハ著シキ消長ヲ見ザリキ

四 警察制度ノ改正

警察憲兵ノ統合制度ヲ實施スルコト十年ニ及ビシガ社會ノ狀態年ヲ逐ウテ變遷シ特ニ歐洲大戰以來時勢ノ進展急劇ヲ極メ警察憲兵統合制度廢止ノ議盛ニ起リ廟議モ亦總督政治ノ根本的革新ト共ニ憲兵ヲ警察執行機關ヨリ除キ全ク普通警察ニ更改スルノ必要ヲ認メ大正八年八月十九日總督府官制ヲ改正シ總督府ニ警務局ヲ置キ警察及衛生事務ヲ分掌セシメ同時ニ警察官署官制ヲ廢止シ地方官官制ヲ改正シテ警察權ヲ道知事ニ移屬シ各道ニ第三部(大正十年二月地方官官制ノ改正ニ伴ヒ警察部ト改稱)ヲ置キ道事務官ヲ第三部長(後ニ警察部長ト改メ)ト爲シ各府郡島ニ警察署ヲ設ケ警視・警部ヲ警察署長ニ充テ此等地方官ヲシテ警察衛生事務執行ノ任ニ當ラシメ以テ民衆的警察制度ノ確立ヲ期シ又警視・警部ノ下ニ新ニ警部補ヲ設ケ從來朝鮮人ニ限り任命シタル巡查補ノ階級ヲ廢シテ一律ニ巡查ト爲シ以テ警察官吏ノ待遇ヲ改善セリ

朝鮮ノ警察ハ斯ノ如ク根本的ニ革新セラレ内地ト同様憲兵ト分離スルコトナリシガ之ニ代ルベキ警察官吏ノ要員ハ固ヨリ直ニ全部ヲ補充シ得ザルヲ以テ新ニ警察署ヲ設置シタルモ遽ニ要員ノ配置ヲ爲ス能ハザル地方ニ在リテハ一時機宜ノ處置トシテ其ノ地駐在ノ憲兵分隊又ハ分遣所職員ヲシテ當分引續キ警察事務ヲ執行セシメ其ノ間着警署ノ任用補充ニ努メ制度改正後即チ大正八年十一月四日ヲ以テ全部憲兵ヨリノ事務引繼ヲ了シ茲ニ朝鮮警察ハ名實共ニ面目ヲ一新スルニ至リ爾來管轄區域ノ整理・警察廳舎ノ建築・警備電話ノ増架設・警備船ノ増配等種種ノ施設ヲ爲シタリ

五 現行制度

現在ニテハ總督府ニ警務局ヲ置キ局長以下事務官・警務官・理事官・技師・通譯官・屬・警務官補・技手・通譯生等ヲ配置シ警察事務ヲ分掌シ地方ニ在リテハ道知事ハ警察及衛生ノ事務ヲ司リ道ニ警察部ヲ置キ道事務官ヲ以テ警察部長ニ充テ警視・技師・港務警官・獸醫官・屬・警部・通譯生・技手・港務警官補・獸醫官補・警部補・巡查ヲ配置シテ事務ヲ分掌セシメ府郡島ニハ警察署其ノ下ニ派出所・駐在所・出張所ヲ設置セリ

警察管轄 警察署ハ各府郡島ニ一箇所ヲ設置スルヲ原則トスルモ現在ニ二百五十五箇所アリテ府郡島數ヲ超過スルコト十四箇所ニシテ其ノ管轄區域平均面積ハ約八百六十五方軒強(約五十四方里)人口九萬一千八百二十二ナリ派出所ハ警察署所在地ニ置キ現在三百五箇所アリ駐在所ハ各面ニ置クヲ原則トシ鮮内二千三百三十五ノ全邑面ニ對シ二千三百九十四箇所アリ又出張所ハ國境地方其ノ他各種事業工事等ノ爲勞働者多數集合シテ警戒ヲ要スル地點ニ之ヲ置キ現在二百八箇所アリ

警察職員 警察職員數ハ制度改正前ニ在リテハ警察官六千三百三十二人、憲兵八千七百七十九人、計一萬四千五百一人ナリシガ制度改正同時ニ一萬六千八百九十七人トナリ次デ大正九、十、十一年ノ増員ニ依リ二萬六千四百八十八人トナリタルモ大正十二、十三年ノ行政整理ニ依リ警視以下二千八百八十五人ヲ減ジタルガ更ニ昭和三年臨時職員設置制ニ依リテ警視以下四十一人ヲ増員シタルヲ初メ其後各種諸情勢ニ順應シテ定員ノ改正ヲ伴ヒ現在ニ於テハ警視・警部・警部補・巡查等合計二萬三千三百六十五名ヲ配備セリ

第一節 諸般取締

概説 警察上諸般ノ取締ニ關シテハ從來ノ法制不備ニシテ或ハ全ク根本法規ノ缺知セルアリ或ハ朝鮮人ニ限リ適用セララル舊韓國法令ト内地人ノミニ適用セララル統監府令又ハ理事廳令アリテ其ノ間統一ヲ缺クモノアリ取締上ノ不便少カラザリシヲ以テ本府設置以來時運ノ進展ニ應ジテ之ガ整理補正ニ努メ以テ公安ノ保持ヲ確實ナラシムルト共ニ人民ノ利便ヲ圖リシツツアリ今其ノ主要ナルモノヲ擧ゲンニ

銃砲火藥類其ノ他危險物ニ對スル指導取締 ニ付テハ大正元年八月銃砲火藥取締令同年十月同令施行規則並細則ヲ發布シテ之ヲ施行シ來リシガ大正十三年十月之ガ改廢ヲ行ヒ施行規則ト施行細則ヲ整理統一シ銃砲火藥類取締令施行規則トシテ發布スルニ至レリ尙火藥類ノ製造ニ付テハ從來之ヲ禁止シ來レル處内外情勢ノ推移ニ即應シ昭和七年七月ニハ府令第六十五號ヲ以テ普通火藥類製造取締規則ヲ制定シ軍用以外ノ一般普通火藥類ノ製造ノ禁止ヲ解除セリ、煙火取締規則ハ大正元年十二月發布サレ昭和二年一月全文改正ヲ加ヘ又明治四十四年六月引火質物取締規則ヲ發布シ昭和六年五月之ガ全文ノ改正ヲ行ヒタルト各種地下資源ノ開發其ノ他時局下主要國策ノ事業ノ遂行上最重要性ヲ有スル火藥發破ニ關スル調査研究ノ爲昭和十一年發破研究所ヲ創設シ單ニ之等技術的陣容ノ擴充強化ヲ圖ル爲昭和十五年度ニ於テ發破技術員養成所ヲ創設シ以テ國力增強ノ一端ニ寄與シツツアリ又大正元年八月汽罐・汽機・發動機取締規則ヲ發布シ大正十四年汽罐・汽機・發動機取締規則ヲ廢シ之ニ代フルニ原動機取締規則ヲ發布シ更ニ昭和三年七月一部ヲ改正シ名實相伴ハシメ彼此相俟テテ公衆ニ及ボスベキ危害ノ防止ヲ完カラシメツツアリ

諸營業取締 ニ付テハ明治四十五年ヨリ大正五年ニ互リ古物商・質屋・代書業・宿屋・湯屋・料理屋・貸座敷・飲食店・藝娼妓酌婦等ニ關スル取締規則ヲ制定發布シ從來ノ不備ヲ補正スルト共ニ時運ニ順應シテ隨時改廢ヲ加ヘ業態ノ改善ト公序良俗維持ヲ完カラシメシコトヲ期シツツアリ

交通警察 ニ付テハ大正二年ヨリ同六年ニ互リ道路・人力車・馬車・自轉車及自動車ニ關スル取締規則ヲ實施シテ交通ノ安全ヲ

圖リタルガ尙前記規則中道路取縮規則ニ依ル右側通行ハ一般通行者ニ對シ不便カラザルモノアルヲ以テ大正十年中左側通行ニ改メ自動車取縮規則ハ時勢ノ推移ニ伴ヒ執行上不便ノ點多カリシヲ以テ昭和九年全文改正ヲ行ヒ更ニ昭和十二年七月同十五年四月同年七月一部ヲ改正シ時運ニ即應セシムルコトセリ

市街地建築取締

ニ付テハ大正二年市街地建築取締規則ヲ發布シ來レルガ施政ノ進展ニ伴ヒ各種產業ノ發展ニ伴フ人口ノ都市集中新工業都市ノ勃興漸次顯著トナレルニ伴ヒ合理的新都市ノ創設ト既成都市ノ改造ヲ目的トシテ昭和九年六月制令第十八號ヲ以テ朝鮮市街地計畫令公布セラレ其ノ第二章トシテ市街地建築物ノ統制竝ニ取締ニ關スル規定ヲ見市街地建築取締令本令ニ依リ實施スルコトナレルガ本令ニ依リ取締ノ開始ハ昭和十年九月府令第五百五號ニ依リ朝鮮市街地計畫令施行規則第二章ノ規定ヲ發布シ市街地建築取締規則ヲ廢止シテヨリナルガ時勢ノ推移ニ伴ヒ昭和十三年同施行規則ノ一部ヲ昭和十五年計畫令及同施行規則ノ一部ヲ改正シ以テ市街地建築物ノ統制竝ニ取締ノ徹底ニ努ムルト共ニ民衆ノ利便ヲ圖リツツアリ尙昭和十六年末ニ於ケル市街地計畫令適用及準用地ハ京城外三十九箇所ナリ、尙時局ノ緊迫化ニ伴ヒ昭和十五年防空建築規則ヲ制定發布シ市街地計畫區域中京城・仁川・釜山・平壤・新義州・咸興・興南・元山・清津・羅津ノ十市街地ニ實施シ市街地建築物ニ對スル最小限度ノ自家防衛ヲ實施セシメ以テ空襲ニ依リ豫想セララルル被害ノ局限ヲ期スルコトセリ

其ノ他 狩獵・奇附金募集・射倅行為ニ關スル取締法規ヲ制定シ尙寄附金募集取締規則ハ時代ノ趨勢ニ鑑ミ昭和八年八月全文改正ヲ行ヒ漸次法制ヲ改善シテ民衆ノ利便ト取締ノ徹底トヲ企圖シツツアリ

第三節 犯罪狀況

犯罪ノ趨勢

朝鮮ニ於ケル犯罪ハ往時ニ於テハ強盜又ハ殺人等ノ如キ殘忍性ノ犯罪最モ多カリシガ併合後諸般制度ノ確立ト警務機關ノ整備トニ伴ヒ斯ノ種ノ犯罪ハ逐年減少ノ傾向ヲ示シツツアリト雖智能的犯罪ハ社會ノ進歩・人智ノ發達ニ伴ヒ益増加ノ一途ヲ辿リ犯罪ノ手段方法亦巧妙惡辣ノ度ヲ加ヘ一面交通機關ノ發達ニ伴ヒ移動的ノ犯罪増加ノ傾向ヲ呈セリ而シテ昭和十二年支那事

變勃發以來戰時諸體制ノ確立ト國民ノ異常ナル自肅緊張トニ因リ犯罪減少ノ傾向ヲ辿リタルモ生活必需物資等ノ入手難ニ伴ヒ財產犯罪ハ極メテ顯著ナル増加ヲ示セリ

犯罪件數

今既往ノ犯罪件數ヲ舉グレバ左ノ如シ

犯罪被害件數

年次	強盜	恐嚇	竊盜	橫詐	領狀	其ノ他	計
昭和十六年	三八三	九七二五〇	一一五三三	六八一九九	一六九九三		一八二二五
同十五年	四三三	一一五三三	九九〇八四	六八三三三	一七九二四		一八三〇五
同十四年	四七七	九九一〇一	九一三三三	八八三三三	一九七三二		一九七三二
同十三年	五三三	一〇七六九	八八三三三	八八三三三	一九七三二		一九七三二
同十二年	七七七	一〇一六四	八八三三三	八八三三三	一九七三二		一九七三二
同十一年	七五〇	九八〇九〇	一〇〇七九	七九一九三	一九七三二		一九七三二
同十年	八三九	九八〇九〇	一〇〇七九	七九一九三	一九七三二		一九七三二
同九年	一六〇〇	九八〇九〇	一〇〇七九	七九一九三	一九七三二		一九七三二
同八年	一七七七	八二二五三	五三九三三	三六九三三	一三六九三		一三六九三
大正十二年	二二六三	六〇三三三	三八一九	一〇〇三三	一〇〇三三		一〇〇三三

第四節 警防

防空ノ概要

朝鮮ニ於ケル防空ハ朝鮮總督府ト朝鮮軍トノ間ニ防空協定ナル取極メヲ行ヒ主要地域ノ防空ヲ實施セルニ始マリ今次事變ニ際シテモ當初ハ右協定ニ基キ防空ヲ實施セリ然ル處支那事變ノ擴大國際情勢ノ緊迫化等ニ依リ到底此ノ儘推移スルヲ許サザル情勢ニ立至リタルヲ以テ昭和十二年十一月勅令ヲ以テ朝鮮ニ防空法ヲ施行シ以テ防空協定ニ依ル不便ト缺陷ヲ除去シ強力ニシ

テ統制アル防空ヲ實施シタルガ更ニ國際情勢ノ急迫ニ伴ヒ昭和十六年十二月ニ改正防空法ヲ施行シ一層之カ強化ニ努メ以テ今日ニ及ベリ

四〇二

而シテ現在ニ於ケル防空機關ハ朝鮮總督府ニ昭和十四年二月防護課ヲ新設シ防空事務ト水火消防ノ事務ヲ一括管掌シ居ル外各道ニハ警察部ニ防護課ヲ設置シ道内全般ノ防空事務ヲ掌理シ尙防空上重要ナル府邑ハ道知事ノ指定ニ依リ規模大ナル施設又ハ事業國ノ管理スル施設ニ就テハ朝鮮總督ノ指定ニ依リ夫夫防空計畫設定者トシテ定メラレタル所ニ基キ防空ヲ實施シツツアルモ尙半島防空ノ重要性ニ鑑ミ一層防空態勢ノ強化確立ヲ計ル爲地方廳ニ於ケル警防機構ノ強化擴充ヲ初メトシ防空各般ノ施策ヲ樹立シ實施中ナリ

警防機關ノ概要

防空・消防・水防其ノ他警防ニ從事スル機關トシテ從來防護團・消防組・水防團等ノ團體アリタルモ之等團體ハ其ノ組織目的指導系統等ヲ異ニシ更ニ業務上重複錯綜スルモノアリ一朝有事ニ際シ統制アル活動ヲ期待スルコト困難ナル實情ニ在リタルヲ以テ時局ノ要求ニ基キ之等團體ヲ改組統合シテ其ノ系統ヲ一元化シ以テ統制アル強固ナル團體ヲ結成スベク昭和十四年七月府令第一〇四號ヲ以テ警防團規則ヲ制定公布シ同年十月一日全鮮一齊ニ警防團ヲ結成セルガ同團ハ道知事及警察署長ノ指揮監督下ニ平戰兩時ヲ通ジテ防空及水火消防其ノ他警防ニ從事スルモノニシテ強固ナル警防機構ノ確立ハ斯テ實現ヲ見タリ尙官設消防機關ハ從來京城・平壤・釜山ノ三消防署ナリシガ昭和十六年十月新ニ清津府ニ消防署ヲ設置シ火災警防ニ努メツツアリ

第五節 治安狀況

滿洲事變ニ踵グ支那事變ノ勃發ニ伴ヒ鮮内民心ハ帝國ノ偉大ナル國力ニ對シ益々信倚ノ念ヲ深メルト共ニ時局認識モ逐次徹底シ思想界亦劃期的ナル好轉ヲ示シツツアリタル折柄更ニ今次大東亞戰爭勃發シ大御稜威ノ下皇軍將兵ノ勇戰力團ニ依リ世界戰史未曾有ノ大戦果ヲ收メ大東亞共榮圈ノ建設着着トシテ進展スルニ及ビ好轉シツツアリタル民心ニ一大拍車ヲ加ヘ克ク重大時局ヲ認識シ益益必勝不敗ノ信念ヲ堅持シ皇國民トシテノ自覺ヲ深ムルニ至レリ而シテ戰時下半島民衆ノ示セル愛國の至情ノ中國防獻金品ノ狀

況ニ付テ見ルモ支那事變勃發後五年間ニ於ケル金額一千二百十萬二千餘圓ニ對シ大東亞戰爭勃發後僅僅四箇月間ニ於ケル金額二千四百九十九萬九千餘圓ノ巨額ニ達セル實情ニ徴シ民衆ノ愛國熱如何ニ増大セルカヲ推知シ得ラルル處ニシテ今ヤ半島二千四百萬民衆ハ眞ニ皇國民トシテ在鮮内地人ト共ニ統後國民トシテ遺憾ナキ熱意ヲ發揮シ民心極メテ平靜裡ニ推移シツツアリ

然レドモ尙未ダ國體ノ本義ニ徹セズ時局ニ對シ傍觀的日和見的態度ヲ取ル者尠シトセザルノミナラズ戰爭ノ前途ニ對シテモ疑懼ノ念ヲ抱ク者スラアリテ不斷ノ指導啓蒙ヲ要スルモノアリ又地下ニ潜入セル共產主義者ニシテ朝鮮共產黨ヲ再建シ獨蘇戰ニ隨伴スベキ日蘇ノ開戦ニ際シ後方ヲ擾亂シ以テ朝鮮ヲ獨立解放スベク企圖狂奔中ナリシ事件ヲ檢舉セル事例アル外、民族主義者ニ在リテモ依然朝鮮ノ獨立ヲ夢想スル者其ノ跡ヲ絶タズ加フルニ戰時下秘密戰活動ハ朝鮮ノ有スル地理的政治的特殊性ヲ利用シテ益益活潑ナル暗躍ヲ展開シツツアル等一般民心ノ指導ト共ニ一層查察警戒ノ強化徹底ヲ要スルモノアリ

第十五章 衛生

第一節 衛生施設

往時ノ状態 往時朝鮮ニ於テハ衛生状態極メテ不良ニシテ現代の學識技能ヲ有スル朝鮮人醫師殆ド無ク病者ハ先ヅ巫女・賣卜等ノ言ニ聽キテ醫療ヲ避ケントスルノ風習アリ社會的衛生施設亦甚ダ不備ニシテ飲料水ノ如キモ多クハ飲用ニ適セズ各種ノ傳染病常ニ流行シ殊ニ肺チストマ^マ及十二指腸蟲病ノ如キハ各地ニ蔓延シテ殆ド停止スル所ヲ知ラズ醫療機關トシテ稍見ルベキモノハ京城其ノ他一小部地方ニ於テ内地人醫師及外國宣教師醫師ノ醫療ニ從事スル者アルニ過ギザリキ

醫療施設 茲ニ於テ保護政治ノ當初統監ハ醫療衛生状態ノ改善ヲ以テ急務ノ一ナリト爲シ其ノ中樞機關トシテ中央ニ大韓醫院ヲ開設セシメ次第道慈惠醫院設置ノ端ヲ啓キ且起業公債ノ一部ヲ割キ主要都市ヲシテ上水道ノ敷設ニ着手セシメタリ本府設置後亦深ク此點ニ留意シ先ヅ醫療機關ノ擴張ニ努メ漸次京城ニ於ケル總督府醫院(舊大韓醫院)ノ規模設備ヲ擴充スルト共ニ各道ニ慈惠醫院ヲ設置シテ廣ク一般診療及窮民救療ヲ行ヒ更ニ併合ノ際下賜セラレタル臨時恩賜金ヲ以テ僻陬地ニ慈惠醫院ヲ増設スルト共ニ各道ニ互リテ巡回診療ヲ開始シ全羅南道小鹿島ニ癩患者ノ療養所タル慈惠醫院ヲ新設シ警察醫及公醫ノ配置ト相俟チテ窮民救療施設ノ普遍充實ヲ圖リ更ニ進ミテハ朝鮮人ノ多數移住シ醫療機關ノ最モ缺乏セル國境對岸地方ニ對シテ或ハ巡回診療ヲ開始シ或ハ慈惠醫院ヲ新設シ或ハ囑託醫ヲ配置シ城外ノ移住民ヲシテ新政ノ惠澤ニ霑ハンメタリ然ルニ大正十三年度ニ於ケル政府ノ行政及財政整理ニ際シ總督府醫院及全羅南道小鹿島醫院ヲ除クノ外從來ノ道慈惠醫院ハ大正十四年度ヨリ道立醫院トシテ全部各道地方費ノ經營ニ移管シ從來使用ノ土地・建物・物品等ハ全部地方費ニ讓與スルト共ニ總督府醫院及濟生院特別會計ニ屬シタル維持資金約四百萬圓ヲ各道ニ分讓シ之ヨリ生ズル利子醫院收入及國庫補助金ヲ以テ經營スルコトナセリ

衛生施設 本府ハ又保健衛生改善ノ急務ナルヲ認メ先ヅ飲料水ノ改良方法トシテ京城水道ノ買收擴張、仁川・平壤・鎮南浦各水

道ノ敷設ヲ完成シ釜山・木浦・群山・元山其ノ他市街地六十餘箇所ニ對シ工費ノ五分ノ一乃至三分ノ二ヲ補助シテ水道敷設ヲ助成シ又各道ニ補助シテ共同井戸ノ掘鑿ヲ獎勵シ傳染病及獸疫ノ豫防ニ付テハ每年多額ノ國費ヲ支出シテ機宜ノ措置ヲ講ジ朝鮮ニ於テ天然痘ノ流行年々猖獗ヲ極メシニ鑑ミ特ニ種痘ヲ勵行シテ著シク其ノ病勢ヲ局限シ除穢事業其ノ他一般保健衛生ノ取締ニ付テモ亦常ニ之ヲ勵行シ諸般施設ノ進捗ト共ニ稍衛生状態ノ面目ヲ改ムルコトヲ得タリ

最近ノ施設 然レドモ上叙施設ハ未ダ以テ十分ナリト謂フヲ得ズ殊ニ朝鮮現在ノ衛生状態ニ鑑ミルトキハ今後尙調査研究ヲ要スル事項極メテ多ク本府設置ノ初ニ於テ適切ナリト思考セル施設モ今日ノ情勢ヨリ之ヲ觀レバ漸ク其ノ缺陷ヲ感ズルモノアルヲ以テ本府ハ益之ガ改善ニ意ヲ致シ文化政治ノ充實ヲ期スル爲メ既設醫院ノ増改築・診療分科ノ増置・看護婦助産婦ノ養成等ヲ實施スルト共ニ大正十四年道立醫院ニ改メ樞要地仁川・開城・水原・利川・安城・清州・忠州・大田・公州・洪城・全州・群山・南原・光州・順天・濟州・大邱・安東・浦項・金泉・馬山・晉州・海州・沙里院・南川・平壤・鎮南浦・安州・新義州・義州・朔州・楚山・江界・春川・江陵・鐵原・長蘆・三陟・原州・咸興・元山・北青・惠山鎮・羅南・城津及會寧ノ四十六箇所ニ道立醫院ヲ設置シ又僻陬地ニ公醫ヲ増配シテ醫療機關ノ完成ヲ期シ以テ益濟生救療ノ實ヲ舉ゲントス尙龍井・延吉兩診療所ハ昭和十二年十二月一日滿洲國治外法權撤廢並ニ南滿洲鐵道附屬地行政權移讓ニ伴ヒ之ヲ滿洲國ニ移讓セリ又嶺豫防撲滅ノ爲昭和七年嶺豫防協會ヲ設立シ一般ノ寄附金ニ依リ撲滅施設ヲ助成スル計畫ヲ樹テタルニ豫想外ノ好成績ヲ舉ゲタルヲ以テ全羅南道小島買收シ一大療養所ヲ建設セリ又結核豫防ニ關シテハ畏クモ 皇后陛下ニ於カセラレテ國內ノ結核蔓延ヲ御憂慮アラセラレ昭和十四年四月二十八日內閣總理大臣ヲ召サセラレ多額ノ御內帑金御下賜アリ依テ政府ハ御懿旨ヲ奉體シ財團法人結核豫防會ヲ設立シ之ヲ内地外地ニ互ル中央團體トシテ結核豫防上必要ナル諸事業ヲ行フコトナリシガ五月二十六日設立ノ許可ヲ得タリ依テ朝鮮ニ於テモ財團法人結核豫防會朝鮮地方本部寄附行爲ヲ定メ政務總監ヲ地方本部長トシテ十一月三十日財團法人結核豫防會朝鮮地方本部設立ノ許可ヲ受ケ今後本病撲滅ノ有力ナル民間團體トシテ政府ノ事業ヲ支援スルコトトセリ尙各道ニ衛生技術員ヲ置キ海港地ニ港務醫官及同醫官補ヲ増置シテ保健及防疫ノ事ニ當ラシメ又汚物掃除ノ完壁ヲ期スル爲昭和十一年六月朝鮮汚物掃除令ヲ同年十二月同令施行規則ヲ公布シ(昭和十二年十月ヨリ施行)以テ漸次衛生事務ノ根本的刷新ヲ期シツアリ

一 醫療機關ノ擴張及衛生技術員ノ増置

梗概 總督府始政以來京城ニ總督府醫院(現在ノ京城帝國大學醫學部附屬醫院)ヲ各道樞要ナル箇所ニ慈惠醫院ヲ設置シ且鮮内各地ニ内鮮人公醫ヲ配置シテ診療ニ當ラシメ時運ノ進展ニ伴ヒ漸次之ヲ擴張シ現在右大學醫院ノ外京城醫學專門學校附屬醫院・龍山鐵道醫院・道立醫院四十六、公醫六百二十八人ヲ算スルニ至レリ

醫院ノ擴充 既設總督府醫院及各道慈惠醫院ハ年ト共ニ益其ノ聲價ヲ高メタルモ設備内容共ニ大ニ改善充實ヲ要スベキ點アルニ鑑ミ曩ニ大正八年度ヨリ同十二年度ニ互リ繼續費二百五十萬圓ヲ以テ院舎ノ擴張・職員ノ増置及優遇ニ關スル計畫ヲ樹テ之ガ實現ニ努メツツアリシモ更ニ救療ノ的確迅速ヲ期シ民心ノ綏撫ニ資センニハ尙未ダ充分ナラザルモノアルヲ以テ更ニ其ノ計畫ヲ擴張シ大正九年度ニ於テ前記繼續費四百五十九萬餘圓ヲ追加シ年限ヲ同十四年度迄ニ延長シテ總督府醫院院舎ノ増改築ヲ爲シ分科ノ完成ヲ遂グ同時ニ之ニ要スル醫員ノ増置優遇ヲ圖リ更ニ慈惠醫院十三箇所ヲ増設シテ救療機關ノ普及ヲ期シタルガ中央政府ノ財政緊縮方針ニ基キ醫院新營費約三十萬圓削減シ本擴張計畫ノ完成ヲ同十七年度迄繰延中偶關東地方震災ノ爲事業公債打切ノ結果該擴張計畫ハ一時中止スルコトナリ前記ノ如ク大正十四年度ヨリ道地方費ノ經營ニ移管セラレタルモ曩ニ豫定シタル醫院ノ新設ニ對シテハ相當國庫補助ヲ與ヘ之ガ完成ヲ期シタル外地方ノ實情ニ依リ必要ノ地ニハ道立醫院ヲ新設セリ

公醫 朝鮮ノ僻地ニ於テハ醫師ノ分布極メテ稀薄ニシテ醫藥ノ不便少カラズ爲ニ天壽ヲ全ウスルコト能ハザル者アルヲ慮リ大正二年公醫ノ制度ヲ布キ主トシテ一般ノ診療ニ從事セシムルト共ニ兼ネテ官署ノ衛生事務ニ從事セシムルコトトシ大正三年四月ヨリ之ヲ實施シ全鮮ニ百三十人ノ醫師ヲ配置シタルニ頗ル良好ノ成績ヲ收メタルモ尙不足ヲ告グルヲ以テ大正十年及同十二年度ニ於テ定員及手當ヲ増額シ之ガ充實ヲ圖リ同年度ニ於テハ定員ヲ二百二十八人ニ増加シ一人當手當平均一千五百圓ヲ給シ極力優良ナル醫師ノ招聘ニ努メタリ然ルニ交通甚シク不便ナル場所ニ在リテハ尙醫師ヲ得ルニ困難ナルヲ以テ此等地方ニ對シテハ當分ノ間限地醫

師ヲ公醫ニ採用スルコトヲ認メ之ガ缺陷ヲ補ヒツツアリシガ昭和六年度ノ整理節約ノ爲定員ヲ百八十三人ニ減少シタルヲ以テ更ニ昭和十六年度ニ於テ四十三名増加シ豫算ノ範圍内ニ於テ出來得ル限り多數ノ公醫ヲ配置スルコトニ努メタル結果昭和十六年末ニ於テハ公醫數六百二十八人ニ達スルニ至レリ然レ共内地ノ府縣ニモ比スベキ面積ヲ有スル大郡ニ於テ僅ニ一人乃至二人ノ公醫ヲ有スルニ過ギザル地方多ク朝鮮人ノ多數ハ今尙朝鮮在來ノ醫業者タル醫生ノ診療ニ俟ツノ狀況ニシテ公醫ノ増置ト醫療機關ノ普及ハ實ニ現下ノ急務ナリトス

衛生技術員等ノ増員 從來各道ニハ衛生技術員ノ配置ナク爲ニ各地ニ於ケル傳染病及地方病病源ノ檢索豫防ニ關シ遺憾少カラザリシヲ以テ大正九年度ニ於テ各道ニ技師十三人、技手二十六人ノ増員ヲ行ヒ衛生施設上遺漏ナカラシメンコトヲ期シタリ尙海港ノ檢疫ニ關シテハ從來釜山・仁川及元山ノ三港ニ道港務醫官及醫官補ヲ置キタリト雖惡疫ノ侵入ニ際シテハ其ノ他ノ海港亦危險少カラザルヲ以テ更ニ前記三港並群山・木浦・鎮南浦・新義州・龍岩浦・城津・雄基・清津・羅津・多獅島及海州ニ要員ヲ増加又ハ配置シ以テ海港檢疫ノ完備ヲ圖レリ

二 衛生試驗及細菌検査

衛生試驗 ハ飲食物及飲食用器具其ノ外藥品衛生材料等ノ改善並取締上必須ノ手段ナルガ故ニ當初警務總監部ニ衛生試驗室ヲ置キ更ニ大正二年以來必要ニ應ジテ逐次各道ニ衛生試驗室ヲ附設シ大正十年ニ於テ之ガ設置ヲ了セリ

試驗件數 本府並各道衛生試驗室ニ於ケル昭和十六年中ノ衛生試驗件數ハ三萬四千八百九十件内「適」二萬五千二百件同「否」八千八百三十件ニシテ「否」中ノ主ナルモノハ飲料水ノ五千四百四十七件、清涼飲料水及氷雪ノ七百五十三件、藥品及賣藥ノ一千二百四十二件、酒類其他八百五十九件、飲食用器具類ノ二百十件、罐詰類ノ三百十九件等アリ

細菌検査 朝鮮ニ於ケル傳染病ハ四季殆ド絶ユルコトナキ狀況ナルニ拘ラズ從來各道ニハ細菌検査室ノ設置ナク防疫上ノ一大缺陷タリシガ大正九年ニ於ケルコレラ豫防ノ爲各道ニ之ガ設置ヲ見ルニ至レリ而シテ傳染病豫防液・豫防内服藥・同血清及診斷液・

流行性感冒豫防液・恐水病豫防劑及狂犬病豫防劑ハ本府細菌検査所ニ於テ製造シ有料又ハ無料ヲ以テ各地ニ之ヲ配給シ其ノ需要年増加シツツアリ

三 阿片取締ノ勵行

取締令ノ公布 平安北道及咸鏡南北道地方ニ於テハ對岸滿洲ノ弊風ヲ受ケ夙ニ罌粟ヲ栽培シ阿片ノ製造ヲ爲ス者アリシガ歐洲戰亂中藥品類ノ暴騰ニ伴ヒ阿片製造ヲ爲ス者頓ニ激增セシヲ以テ此等ニ對シテハ從來其ノ栽培者アル各道ニ於テ夫夫規程ヲ設ケ其ノ自由耕作ヲ禁止セリト雖規定區區ニ互リ取締ノ徹底ヲ期スルヲ得ズ加之阿片ノ製造授受等ニ關シテモ根本的取締ヲ加フルノ必要アリシヲ以テ大正八年六月朝鮮阿片取締令及同令施行規則ヲ發布シ阿片製造ノ許可ヲ受ケタル者ノ外罌粟ノ栽培ヲ爲スコトヲ嚴禁シ之ガ栽培區域ヲ限定シ製造シタル阿片ハ毎年總テ政府ニ納付セシメ其ノ自由販賣ヲ禁止スル等極メテ精細嚴密ナル取締規定ヲ設ケルト共ニ政府ニ收納シタル阿片ハ一定ノ標準ニ依リテ賠償シ更ニ之ヲ特定ノ製藥業者ニ拂下グルコトトセリ

然ルニ民間ニ於ケル製藥者ヲシテモルヒホ類ノ製造ヲ爲サシムルトキハ之ガ取締ノ徹底ヲ缺クノ虞アルヲ以テ昭和二年度限り右製藥者ニ對スル阿片拂下ヲ廢止シ昭和四年度ヨリ政府ニ於テモルヒホ類ノ製造及賣下ヲ開始セリ

罌粟ノ栽培 ニ付テハ醫藥用阿片拂下ノ現狀ヲ考察シ其ノ需給關係ヲ標準トシテ一箇年約一千五百町歩ヲ限り栽培ヲ許可スルノ方針ヲ採リタルモ當初平安北道及咸鏡南北道等ノ國境地方ヲ避ケ阿片製造ニ經驗乏シキ南鮮地方ヲ指定セシヲ以テ成績不良ノ爲中途耕作ヲ廢止スル者續出シ大正九年ニ於テハ栽培面積僅ニ九十四町歩ニ過ギズ製造量著シク減少セシヲ以テ同十年ニ於テハ咸鏡南北道ヲ加ヘ總面積一千九百町歩ヲ指定セリ之ガ爲稍耕作面積及阿片製造量ノ増加ヲ見ルニ至リタルモ爾後藥品ノ時價下落ノ爲地味肥沃ナル南鮮地方ニ於テハ對抗作物ニ比シ利益少キ爲殆ド之ガ耕作ヲ廢止シ今や僅ニ京畿道・江原道及咸鏡南北道等ニ於テ之ガ製造ヲ繼續スル狀態ナルヲ以テ阿片收納量ハ漸次減少シテ當初ニ於ケル豫定ノ二三割ニ過ギザリシガ昭和四年度ニ於テハ咸鏡北道ニ於テ栽培ノ増加ヲ見タルヲ以テ栽培面積七百五十二町餘ヲ算シ阿片四百一貫ヲ收納セルモ昭和五年度ハ稍栽培面積減少セル爲其ノ

收納量モ減少シ三百七十三貫餘ナリ然ルニ昭和五年度ヨリ麻藥類中毒者登録規程實施等ニ依リ麻藥製造原料トシテノ阿片ノ需用漸次増加シタルト威鏡南北道ニ於テハ罌粟栽培ヲ希望スル者増加シ昭和十六年度ニ於ケル栽培面積ハ一萬二千二百二十町步餘ニ増加シ阿片收納量一萬三千五百九十五貫餘トナレリ

阿片製造 大正八年阿片取締令公布當初ハ栽培者尙乳液採取ノ經驗ニ乏シキト天候其ノ他ノ關係トニ因リ良好ナル成績ヲ舉グルコト能ハザリシガ從來阿片製造ノ經驗ヲ有スル威鏡南北道ヲ指定シ漸次良好ノ成績ヲ收メモルヒネ含量ノ如キモ殆ド一定スルニ至レリ製造量ハ藥品價格ノ高低需要ノ増減等ニ依リ多少ノ増減ヲ見ツツアリ今茲ニ大正八年朝鮮阿片取締令實施後ニ於ケル製造量ヲ掲記スレバ左表ノ如シ

阿片製造成績

年 度	栽 培 面 積	收 納 量		
		一 段 步 當 數	日 量	日 量
昭和十六年度	10,110.0町	1,352.935	15,920.0	15,920.0
同 十五年度	7,352.9	8,780.964	11,948.8	11,948.8
同 十四年度	6,650.1	7,292.499	11,000.0	11,000.0
同 十三年度	5,048.8	7,389.944	14,600.0	14,600.0
同 十二年度	2,577.8	7,692.564	2,980.0	2,980.0
同 十一年度	1,404.2	7,222.644	3,029.3	3,029.3
同 十年度	2,501.4	4,876.768	1,948.6	1,948.6
同 九年度	777.4	3,532.30	5,065.3	5,065.3
同 八年度	2,437.7	3,569.9	4,613	4,613
同 七年度	2,108.2	2,039.440	8,764.0	8,764.0

モルヒネ・コカイン及其ノ鹽類ノ取締 阿片・アルカロイド等ノ麻藥類ニ付テハ大正九年十二月阿片條約及國際聯盟ノ方針ニ則リテ取締法規ヲ發布シ其ノ輸移出入ニ關シテハ總督ノ許可ヲ受ケシメ正當需要ノ外再輸移出入ヲ爲サシメズ又輸移入シタル麻藥類ニ付テハ周到ナル注意ヲ以テ其ノ濫用及不正取引ノ防遏ニ努メタルモ尙違犯スル者アリシヲ以テ大正十二年ニ於テ右法規ヲ改正シ總テ所轄警察署ニ於テ身分證明又ハ認證ヲ受クルニ非ザレバ一切右藥品ノ購入ヲ禁止シ右手續ヲ了シタル者ニ非ザレバ所有所持スルコトヲ禁止シ以テ之ガ取締ノ徹底ヲ期セリ

然ルニ大正十四年二月ジュネーブニ於テ第二阿片會議條約調印セラレ昭和四年一月九日ヨリ我國ニ對シ其ノ效力發生シタルヲ以テ之ガ所定ニ適從センカ爲ニハ右法令ノミニテハ尙不充分ト認メラルル點アリ且モルヒネ及デアセチルモルヒネ等ヲ專賣ト爲シ之ガ取締ノ完壁ヲ期センガ爲ニハ更ニ強制力アル法規ノ制定ヲ必要トスルニ至リタルヲ以テ昭和十年四月朝鮮麻藥取締令同年八月同令施行規則公布執レモ同年九月一日ヨリ施行シ一層嚴重ナル取締ヲ爲スコトトセリ

四 麻藥類中毒者ノ取締

朝鮮ニ於ケル阿片煙吸飲ノ弊風ニ對シ明治四十五年三月朝鮮刑事令ヲ公布シ其ノ吸飲ヲ禁ズルト共ニ既ニ癮ニ陥リタル者ニ對シテハ漸禁ノ方法ヲ採リ救療ノ途ヲ講ジタル以來癮者ノ數稍減少セルヲ以テ大正三年九月警務總長ノ訓令ヲ以テ癮者ニ對シテモ吸飲ヲ嚴禁シタルガ未ダ全ク治療セザリシ者ノ中ニハ當時阿片煙ニ比シテ法ノ制裁著シク輕微ニシテ且用法比較的簡便ナル麻藥類ノ注射又ハ服用ヲ以テ之ニ代フル者アリシノミナラズ此ノ弊風ハ癮者以外ヘモ波及シ遂ニ今日ノ狀態ニ陥レリ

之ガ爲中毒者多キ京畿道(大正五年七月)ヲ首メトシ相次イデ全羅南北及黃海道等ニ於テハ夙ニ警務部令ヲ發布シ麻藥類ノ注射服用ヲ禁ズルト共ニ地方ニ於ケル有識者團體ト協力シ極力中毒者救治ノ方法ヲ講ジタルモ豫期ノ效果ヲ收ムルコト能ハズシテ中毒者ノ數ハ年ト共ニ増加シ大正十一年末ニ於テ一千五百七十餘名ニ過ギザリシニ同十二年末ニハ一千七百餘人、同十三年末ニハ二千七百餘人、昭和元年末ニハ三千九百餘人、同二年末ニハ五千名ヲ超ユルニ至レリ

而シテ右増加ハ警察其ノ他ニ於ケル調査ガ漸次正確トナリタル關係モアルベキヲ以テ其ノ全部ヲ必シモ實際ノ増加ナリトハ斷ジ難キモ諸種ノ事情ヲ察スレバ尙右數字以上遙ニ多數ノ中毒者アル見込ナルヲ以テ大正十二年ニ於テモルヒホ及其ノ鹽類取締ニ關スル府令ヲ改正シ藥品取得ノ途ヲ斷テ以テ中毒者ノ増加ヲ防止セントセリ然レドモ内地其ノ他ヨリ不正移入ヲ企ツルモノ續出シタルガ爲其ノ目的ヲ達スルコト能ハザリシヲ以テ全羅南道ニ於テハ大正十三年八月慶尙北道ニ於テハ大正十四年十月全羅北道ニ於テハ大正十五年五月何レモ道令ヲ以テ中毒者ノ注射服用ヲ禁ズルト共ニ一面ニ於テハ中毒者ノ治療ヲ行ヒ其ノ效果大ニ見ルベキモノアリ

當時ノ治療ハ主トシテモルヒホ漸減法ニ依リシヲ以テ全治マデニハ多クノ日子ヲ要シタルガ其ノ後京畿道及内地ニ於ケル中毒者治療方法ノ研究ニ依リ前者ニ比シテ著シク短時日ヲ以テ治愈セシメ得ルコトヲ發見シタルヲ以テ昭和二年及三年ニ於テハ國費各二萬圓ヲ京畿其ノ他ノ諸道ニ補助シ道ヲシテ治療ヲ行ハシメタルガ其ノ成績極メテ良好ニシテ其ノ收容人員一千百七十四人中一千百三十人ハ完全ニ治愈セシムルコトヲ得タルヲ以テ昭和四年度以降ニ於テモ引續キ此ノ方法ヲ以テ毎年約二千人以上ヲ收容治療スル方針ヲ樹テタリ然レドモ現在ノ中毒者以外更ニ新ニ中毒ニ陥ル者及本病ノ特徴トシテ一旦全治スルモ或ハ密賣者ノ甘言ニ欺カレ或ハ其ノ環境ノ支配ヲ蒙リ再中毒ヲ繰返ス者多キヲ以テ之ガ防止ノ方法ヲ講ズルニ非ザレバ中毒者ヲ根絶セシムルコト不可能ナゾ之ガ爲昭和五年三月麻藥類中毒者登録規程ヲ發布シ既ニ中毒ニ陥リタル者ヲ登録シ指定シタル醫師ヲシテ對症の治療ヲ爲サシムルト共ニ順次道立麻藥類中毒者治療所ニ收容シ之ヲ根治スル計畫ノ下ニ當初中毒者ノ最モ密集シ取締上急ヲ要スト認ムル府面ヨリ着手シ漸次他ノ方面ニ及ボスコトトセシガ昭和五年五月第一回登録終了迄ニ一千九百五十九名以上ノ中毒者ヲ登録セリ而シテ尙引續キ登録ヲ實施シ昭和八年度末ニ於ケル登録中毒者數四千六百二十八名ニ上レリ

既ニ中毒ニ陥リタル者ニ對シテハ右ノ方法ニ依リ之ガ根絶ヲ計ルト共ニ一面學校教育及社會教化等ニ依リ新ニ中毒ニ陥ラントスル者ヲ防止スルト共ニ既ニ治愈シタル者ニ對シテモ再ビ之ヲ犯サザルヤウ善導スルコトトセリ然レ共從來ノ方法ノミヲ以テシテハ急速ニ中毒者根絶ノ目的ヲ達スルコト困難ナルニ鑑ミ昭和九年九月本府ニ朝鮮麻藥中毒豫防協會ヲ各道ニ道麻藥中毒豫防協會ヲ設立シ尙必要アル地方ニハ警察署ニ其ノ支部ヲ置キ官民協力シ麻藥類及中毒者ノ取締並指導監督ニ當リタル結果其ノ成績見ルベキモノアリ昭和九年末ニ於テハ登録中毒者三千七十六名ニ減少シタリ尙昭和十年朝鮮麻藥取締令發布セラレ麻藥ノ取締ヲ一層嚴重ト爲スニ及ビ其ノ成績益顯著ナルモノアリ昭和十四年末ニハ登録中毒者八名翌十五年度末ニハ僅カニ五名ヲ算スルノミトナレルガ昭和十六年ニ於テハ若干増加シ十九名トナレリ然レ共未登録中毒者ハ今尙地下潜行ノニ相當横行シツツアリト認メラルル點點カラズ之ガ撲滅ニハ一層ノ努力ヲ必要トス

第二節 傳染病

總況 朝鮮ニ於テハ由來衛生狀態不良ニシテ時時傳染病ノ流行アリテ往往猖獗ヲ極ムルモノアリ就中コレラ・痘瘡・腸チフス・赤痢・發疹チフス・猩紅熱ヲ以テ其ノ慘害ノ大ナルモノトス民衆中尙迷信ニ囚ハレ衛生思想ノ缺如セル者多ク動モスレバ豫防措置ヲ忌避シ往往傳染病ヲ隱蔽スル者アリ防疫上所期ノ目的ヲ達スルコト容易ナラズト雖近時衛生施設及取締ノ進歩ニ伴ヒ漸次良好ノ趨勢ニ在リ

コレラ ハ流行ノ歴史頗ル古ク李朝以前ヨリ既ニ幾度カ非常ノ慘害ヲ逞ウセシコトアリ明治二十八年ニハ平安北道ノミニ於テ該病死者六萬以上ヲ同三十五年ニハ京城ノミニテ死者一萬ヲ出シタリト云フ然レドモ該病毒ハ概ネ域外ヨリノ侵入ニ係リ年ニ依リ著シキ消長アリ殊ニ併合後衛生施設ノ進歩ニ伴ヒ往時ノ如ク甚シキ流行ヲ見ズ大正二・三・四及六・七年ノ如キハ殆ンド患者ノ發生ヲ見ザリシガ同八・九兩年ニ於テハ東亞方面一般ノ大流行ナリシヲ以テ夙ニ國境線・海港等ニ於テ侵入防止策ヲ講ジ特ニ巨費ヲ投ジテ極力之ガ防遏ニ努メタルニモ拘ラズ病勢猛烈ヲ極メテ大正八年ニハ患者約一萬七千死者約一萬一千同九年ニハ患者約二萬四千死者約一萬三千ヲ出スニ至レリ然レドモ之ヲ舊時ノ流行ニ比スレバ著シク慘害ヲ局限セルモノト謂フヲ得ベシ而シテ大正十年ニ於テハ前年該病ノ流行激甚ヲ極メ又ハ其ノ終熄比較的遲カリシ地方ノ住民中警戒ノ必要アリト認ムル者約一萬二千人ニ對シ年初特ニ糞便検査ヲ施行セシガ幸ニ一人ノ保函者ヲモ發見セズニ依リ朝鮮ノ病毒地ニ非ザルコトヲ證明シ得タリ隨テ同年六月頃ヨリ上海及

内地諸府縣ニ該病患者發生セシモ朝鮮ニ於テハ海港檢疫並豫防注射ヲ勵行シ且防疫思想ノ普及ヲ圖リシ爲釜山港及方魚津港ニ入港シタル船舶ニ於テ保菌者各一人ヲ檢出シタルノミニシテ未然ニ之ヲ防止スルコトヲ得タリ

大正十一年ニハ七月以來北支・南滿及楊子江岸ノ各地ニ該疫猖獗ヲ極メシヲ以テ此等ノ流行地方ヨリ來航スル船舶ニ對シ停留檢疫ヲ行ヒ次デ九月初旬性質極メテ猛烈ナル該病病毒ヲ福岡全市ヲ襲ヒ忽チニシテ附近ノ諸縣ニ蔓延スルヤ朝鮮ハ此等ノ地方ト最モ密接ナル關係ヲ有シ加フルニ時恰モ漁船ノ來往最モ頻繁ナル季節ニ際シ取締容易ナラザリシヲ以テ當時海港檢疫所ノ外特ニ臨時海港檢疫所及船舶監視所ヲ設ケ尙此等沿岸港浦ノ住民中船舶業者及海上勞働者等約六十萬人ニ對シ豫防注射ヲ施行シ且衛生講話及活動寫眞等ニ依リ衛生思想ノ向上ヲ圖ル等嚴ニ警戒ヲ加ヘタルモ不幸ニシテ九月中旬以來平安北道龍川郡及義州郡ニ支那系統ニ屬スル患者及保菌者ヲ出シ尙慶尙南道昌原郡猪島ニ於テ内地系統ニ屬スル保菌者一名ヲ發見シ又内地ニ於テハ更ニ太平洋沿岸各府縣ニ傳播シ加之ニ衣帶水ノ滿洲安東縣地方ニハ日日多數ノ罹病者續出セルニ付新義州檢疫所ニ於テ旅客及出稼苦力ノ停留檢疫ヲ行ヒ安東縣・新義州驛間及新義州驛・平壤驛間各列車乗客ノ健康状態ヲ查察シ鴨綠江沿岸ニハ交通者ノ監視所ヲ設置シ且汽車沿道住民中鐵道從業員・接客營業者同家族其ノ他合計約百萬人ニ對シ豫防注射ヲ施行シ百方防疫ニ努メタル結果略其ノ目的ヲ達シ平安北道ニ於テ眞性コレラ患者四十人ヲ出シタルノミニシテ終熄セシムルコトヲ得タリ

大正十二年夏季ニ於テモ支那上海ニコレラ流行シ何時病毒ノ侵襲ヲ受クルヤモ計リ難キ状態ニ在リシヲ以テ十二年ニハ八月一日ヲ以テ上海ヲコレラ流行地ト指定シ同地方ヨリ來航スル船舶ニ對シ停留檢疫ヲ行ヒ一面危險地方住民約三十一萬人ニ對シ豫防注射ヲ實施シタリ又十三年ニハ流行地ノ指定及停留檢疫ヲ施行セザリシモ其ノ他ノ措置ニ付テハ十二年同様ノ措置ヲ講ジ其ノ襲來ヲ阻止スルコトヲ得タリ

大正十四年ニハ七月以降上海ニコレラ發生シ相當流行ヲ呈スルニ至リシヲ以テ八月十五日告示ヲ發シ同地方ヨリ來航スル船舶ノ停留檢疫ヲ開始スルト共ニ第一次ノ豫防策トシテ西南諸道危險地帯ノ住民十二萬餘人ニ對スルコレラ豫防注射ヲ實施シ引キ續キ警戒中ノトコロ當時内地ニ發生シツツアリシコレラハ我が慶尙南北兩道沿岸ノ盛漁場ニ殺到セル關門・阪神・四國地方ノ漁業船舶

乗組員タル保菌者ニ依リ病毒ヲ齎シ十月二十日慶尙南道蔚山郡東面ニコレラ患者ノ初發ヲ見タルヲ首トシ次デ慶尙北道ニ傳播スルニ至レルヲ以テ兩道並隣接全南・江原諸道ニ急遽防疫職員ノ大動員ヲ行ヒ特ニ船舶乗組員及附近住民ニ對スル豫防注射及保菌者ノ檢索等ニツキ晝夜兼行シ之ヲ實施シ短時日間ニ於テ十六萬二千七十三人ノ豫防注射並四萬六千七百四十六人ノ保菌檢査ヲ實施シテ急速ニ一人ノ保菌者ヲ發見シタル等防疫ノ勵行ニ依リ發生以來患者六人其ノ地域二道二郡二面患者實在日數二十七日ニシテ十一月十五日ヲ以テ全ク終熄セシムルコトヲ得タリ

大正十五年ニハ六月八日上海ニコレラ發生以來天津・營口・哈爾濱・青島・旅順・大連等ニ順次蔓延スルニ至レリ本府ハ上海ニ初發以來第一次ハ七月八日第二次ハ八月二十六日ヲ以テ南・西・北ノ危險地方住民約三十萬人ニ對シ豫防注射ヲ實施シ又八月十日以降海港檢疫ヲ開始スル等充分ナル豫防措置ヲ講ジタルモ八月下旬支那安東縣ニ侵入シ同地ニ於テコレラ屍體及汚染物件ヲ鴨綠江ニ投ジ江水ヲ汚染シタルヲ以テ九月九日遂ニ我が平安北道ノ鴨綠江岸數郡ニ侵入爆發スルニ至レリ是ニ於テ本府ハ所管道ト聯絡シ二十二日ノ技術官ヲ發生地方ニ應援派遣シ約百萬人ニ對スルコレラ豫防注射ノ施行ヲ進メ交通者並船舶汽車ニ對スル檢疫ヲ行フ等出來得ル限ノ手段ヲ講ジシモ防疫着手前既ニ廣汎ナル地域ニ病毒散布シタルヲ以テ鴨綠江一帶ノ沿岸ニ蔓延シ上流ハ江界郡ニ及ビ又魚商ノ交通ニ依リテ平安南道ニ波及シ發生地域ハ平安南北兩道内一府十一郡五百四十面ニ達シ發生繼續期間三十四日患者ノ實在日數四十九日ニ及ビ患者二百五十二人、死者百五十九人、保菌者十九人ヲ出シ十月二十六日ヲ以テ之ヲ撲滅スルコトヲ得タリ

昭和二年中ニハ例年侵襲ノ虞アル地方民ニ對シコレラ豫防注射ヲ施行シ又八月以降上海ヲコレラ流行地ト指定シ上海ヲ發シ又ハ經テ來航スル船舶ニ對シ海港檢疫ヲ實施セルガ幸ニシテ其ノ侵入ヲ免レタリ

昭和四年ニハ上海ヲ首メ大阪・和歌山・岡山・廣島等ノ各府縣ニ發生シ漸次蔓延流行ノ兆ヲ呈セルト又一面同年ハ始政二十周年記念朝鮮博覽會ヲ京城ニ開催スル關係等モアリ其ノ豫防施設ニ付テハ海港檢疫ニ將又豫防注射ニ格段ノ努力ヲ拂ヒタルガ開會直後九月十四日突如仁川府内ニ患者ノ發生ヲ見タリ本病毒ノ侵入經路ニ關シテハ種種調査ノ結果原鹽ノ產地タル山東半島地方ヨリ輸入セラレタルモノニ非ズヤト思料セラレ而シテ之ガ豫防ニ付テハ朝鮮博覽會ニ依リ交通ノ激増ト發生地ガ京城ニ接近セル關係上特ニ

敏速果斷ナル豫防施設及措置ヲ講ジタル結果其ノ流行ヲ全ク一部ニ局限シ得タリ即チ其ノ期間ニ於テハ最後發生患者ノ九月二十九日迄十六日間又最終保菌者ノ發生シタル十月五日迄ヲ加算スルモ僅ニ二十二日ニ過ギズ又地域ノ範圍ハ仁川府内七箇町里及初發地ト隣接セル該道富川郡多朱面ノ一箇面ニ止マリ此ノ間發生患者十八名、死者十五名、保菌者十七名ヲ以テ終熄セリ

昭和七年ニハ朝鮮ノコレラ防疫ノ目標タル上海ニ於テハ例年ヨリ約二箇月早ク四月二十六日初發以來漸次流行狀態ヲ示シタルヲ以テ本府ニ於テハ六月下旬第一次防疫策トシテ同地方ヲコレラ流行地ト指定シ同地ヲ發シ又ハ經テ來航シタル船舶ニ對シ朝鮮最初ノ寄港地ニ於テテ停留檢疫ヲ行フコトトシ一面沿海地方海上生活者・漁業従事者・海產物取扱業者・海上運送又ハ運搬業者其ノ他海上關係者及接客業者等二十四萬人ニ對シ豫防注射ヲ實施シ防備スル所アリシガ七月初旬ニ至リテハ上海ハ毎日平均七十名ノ新患者續出スルノ大流行ヲ惹起シ又一面天津・芝罘・青島其ノ他北支那ニ蔓延流行シ更ニ關東州及滿洲各地ニ發生ヲ見地理上密接不離ノ交渉ヲ有スル朝鮮ニ於テハ一層脅威ヲ深刻ニセルヲ以テ更ニ流行地ヲ追加指定シ海港檢疫ノ嚴行汽車及旅客檢疫ノ施行・安東縣方面ヨリノ果實・魚介・蔬菜等病毒傳播ノ虞アル物件ノ輸入禁止等ノ手段ヲ講ジ且豫防注射ノ實施ニ依リ免疫網ノ擴張ヲ行ヒ鮮内侵襲防止ニ備フルト共ニコレラ發生地方ト交通運輸取關係アル地方ニ於テハ死體檢案・健康診斷ノ施行等銳意警戒ニ努メタルモ遂ニ八月四日安東ヨリノ系統ニテ平安北道新義州ニ病毒ヲ齎ラシ又八月十七日ニハ間島ヨリノ系統ニテ威鏡北道鍾城ニ侵入ヲ蒙リタリ而シテ之ガ防疫ニ付テハ交通遮斷・隔離・消毒ノ徹底ヲ期シ患者及保菌者ノ檢案・病毒汚染地域ニ於ケル河海水ノ使用停止・漁撈游泳ノ禁止其ノ他各般ノ措置ヲ講ジ一面豫防注射ノ普及徹底ニ努メ百二十二萬四千餘人ニ實施スル等銳意防疫ニ努メタル結果平北・平南・咸北・京畿ノ四道一府十二郡二十箇面ニ於テ患者七十人、保菌者二十一人ヲ出シ内死亡者三十八人ヲ算セシガ十月十二日ノ轉歸ヲ最終トシテ終熄セリ

昭和十二年ニハ九月ニ至リ上海ヨリ内地廣島・山口各縣下ニ病毒侵入シ又大連・奉天ニモ患者發生シ頗ル脅威ヲ感ジタルヲ以テ海港檢疫ヲ嚴シ又全鮮ニ互リ海上生活者並同關係者・鐵道従業員其ノ他約七十萬人ニ對シ豫防注射ヲ施行スル等銳意豫防ニ努メシガ九月二十五日遂ニ釜山ニ患者一名ノ發生ヲ見タルモ爾後保菌者一名ヲ出セルノミニシテ十月下旬終熄セリ

昭和十三年ニ於テハ事變關係ノ餘波ヲ受ケ支那沿岸各地ニコレラ流行ノ微アリタルヲ以テ之ガ對策ヲ樹立シテ銳意警戒中偶々五月二十日上海ニ初發ヲ見タル本病ハ爾來燎原ノ火ノ如ク各地ニ傳播猛威ヲ振ヒ南北支方面ハ勿論滿洲及内地・岡山・福岡へ傳播シ停止スル處ヲ知ラズ朝鮮ニ於テハ七月十五日上海ヲ七月十七日天津ヲ夫夫コレラ流行地ト指定シ海港檢疫ノ嚴行ニ努メ一面沿岸主要港浦ニ於ケル海上生活者及其ノ關係者七十萬人ニ對シコレラ豫防注射ヲ實施シテ病毒侵入防止ヲ計リツツアリシガ八月十七日仁川港ニ於テ天津ヨリ入港シタル新義州丸船員中ニ保菌者アルヲ發見シ正規ノ措置ヲ講ジタルモ次デ九月五日黃海道殷栗郡金山浦港ニ停泊中ノ漁船ニ患者發生以來倉津・海州・黃州ノ各郡ノ外平安南道大同・龍岡・中和ノ三郡及平壤・鎮南浦ノ二府ニ傳播續發シタルヲ以テ發生地方ニ於ケル河海水ノ使用停止ハ勿論交通ノ制限特定物件ノ搬出禁止等ヲ實施シ且發生地ヲ中心トスル關係區域内住民二百萬人ニ對シ豫防注射ヲ實施シ極力防疫ニ努メタルガ黃海道ニ於テハ患者二十一、保菌者四人、平安南道ニ於テハ患者二十九人、保菌者十二人ヲ出シ前者ハ十月十二日後者ハ十月二十二日何レモ終熄セリ昭和十四年ニハ五月上旬廣東・香港方面ニ發生アリ六月七日上海ニ傳播シ爾來日日發生數ヲ増加シ流行ノ兆アリタルヲ以テ鮮内主要港浦ノ海上生活者等三十萬人ニ對シ第一次のコレラ豫防注射ヲ實施シテ危險地帯ノ免疫網構成ニ努メ且コレラ漸次其ノ流行區域ヲ擴大スルニ伴ヒ本府ハ九月十六日上海及青島ヲ十月三十日天津ヲ夫夫コレラ流行地ト指定シテ海港檢疫ノ勵行ニ努メタル結果幸ヒニシテ之ガ侵襲ヲ防止スルヲ得タリ昭和十五年ニ於テモ上海方面ニ本病流行シタルヲ以テ夫々豫防措置ニ遺憾ナキヲ期シ之ガ侵入防止ニ努メタル結果幸ヒニシテ發生ナク昭和十六年ニ於テハ時局ノ緊迫ニ伴ヒ國境方面ニハ敵性國ノ細菌謀略ニ對處スル爲防空監視隊員等約一萬人ニ對シ豫防注射ヲ實施シタル處五月上旬廣東・香港方面ニ發生シタルコレラハ遂ニ六月三十日上海ニ傳播シ爾來日々發生數ヲ増加シ流行ノ兆アリタルヲ以テ更ニ鮮内主要港浦ノ海上生活者三十八萬人ニ對シ第一次のコレラ豫防注射ヲ實施シテ危險地帯免疫網構成ニ努メ且コレラが漸次其ノ流行區域ヲ擴大シテ青島・天津・北京ニ發生アリ依テ八月十九日上海及天津ヲコレラ流行地ト指定シテ銳意海港檢疫ノ嚴行ニ努メタル結果支那沿岸中支ニ猖獗ヲ見タルニ拘ラズ之ガ侵襲ヲ防止シ得タリ

痘瘡ハ從來年年四季ヲ通ジテ流行シ殆ド地方病タルノ觀ヲ呈シタリ由來一般朝鮮人ノ間ニハ迷信行ハレ寧ロ豫防措置ヲ忌

避スルノ傾向アリ舊韓國政府ハ明治二十八年種痘規則ヲ發布シ爾來數次種痘術ノ普及ヲ圖リタレドモ遂ニ實績ノ見ルベキモノナシ併合前後ニ於テモ毎年多數ノ患者ヲ出スノ狀況ニ在リキ仍テ本府始政後ハ警察官其ノ他ノ擔當員ヲシテ懇ニ迷信ヲ訓誨シテ百方種痘ノ效果ヲ説示セシムルト共ニ痘苗ノ無料配付ヲ行ヒ婦人ニ對シテハ特ニ婦人ノ種痘術者ヲ置ク等極力種痘ノ普及ニ努メタル結果病勢漸次減退スルノ傾向アリタルモ大正八年ニ於テハ春季ヨリ再ビ流行ノ兆ヲ呈シテ患者二千餘人ニ上リ同年ニ於テハ東亞方面ノ一般流行ニ伴ヒ劇性ノ病毒侵入シ極力種痘其ノ他豫防方法ノ勵行ニ努メタルニ拘ラズ遂ニ患者一萬一千五百餘人、死者三千六百餘人ヲ出スニ至レルハ遺憾トスル所ナリ而シテ同年ニ於テハ病勢多少減退セシモ尙患者八千三百餘人、死者二千五百餘人ヲ出シ同年春季ニ於テモ更ニ其ノ流行ヲ見ントスルノ狀勢ナリシヲ以テ種痘普及宣傳用ノ活動寫眞フィルムヲ製作シ流行各地ヲ巡回映寫シテ之ガ豫防ニ對スル民衆ノ覺醒ニ努ムルト共ニ不備ノ點多キ從來ノ種痘ニ關スル規則ヲ廢シテ新ニ朝鮮種痘令ヲ公布シ種痘ノ普及徹底ヲ圖リ其ノ他百方防疫ニ努メタル結果近年ハ往年ニ比シ著シク患者ノ發生ヲ局限スルコトヲ得タリト雖尙相當患者發生シ病毒絶滅ノ域ニ達セズ昭和五年國境地方タル咸鏡南北兩道ヲ襲ヒタル病毒ハ漸次南下シ昭和八年ニハ殆ド全鮮的ニ蔓延シ患者四千九百二十八人、死者九百六十六人ヲ出セシヲ遺憾トス之ガ豫防制遏ニ付テハ患者ノ隔離・消毒ノ嚴行・檢病調査ノ勵行等ト相俟テ徹底的ニ臨時種痘ヲ施行セルガ昭和十一年中ニハ一千四百人、昭和十二年ニハ二百五人、昭和十三年中ニハ三十九人ノ患者ヲ出セリ昭和十四年ニハ一月二十六日滿洲國長白縣ヨリ歸來シタル咸鏡南道三水郡下居住者同月二十九日發病痘瘡ト決定セルヲ道内ニ於ケル初發トシ其ノ後之ガ隣接地方ニ一、二名ノ散發アリタルモ何レモ流行ニ至ラズ殆ド終熄シ十月末日現在ニ於テハ僅カニ咸興府内ニ一名、咸州郡ニ一名、計二名ノ現患ヲ殘セリ然ルニ十一月八日同府城川町ニ患者一名ノ發生アリ下層勞動者間ニ逐日潛行増發アリタルモノノ如ク偶々深夜密行中ノ警察官ニ於テ不審檢問シタル鮮人ノ荷物中ヨリ乳兒患者ノ死體ヲ發見シ之ヲ端緒トシテ府内全般ニ互リ一齊調査ヲ實施シタル結果一時ニ二十八名ノ新患者ヲ發見シタルガ爾來アラユル防疫方法ヲ講ジタルニ拘ラズ全鮮ニ波及シ遂ニ患者六百二十五人ヲ出シ終熄スルヲ見ズ引續キ昭和十五年ニハ三千二百六十五人ノ患者ヲ算スルニ至レリ又昭和十六年ニ於テモ前年患者終熄セザリシ爲尙各道ニ散發遂ニ患者四千七百二十名ノ多數ニ達シタリ

腸チブス

腸チブスノ病毒ハ都鄙ヲ通ジテ四季ニ互リ濃厚ニ各地ニ浸入シ常時發生絶エザルノミナラズ何等カ機會ノ乘ズベキモノアルトキハ忽チ爆發的流行ヲ惹起スル等年甚シキ脅威ヲ蒙リツツアリ就中往年ノ平壤府及大正十四年ノ水害地域諸道並昭和三年一月下旬以降京城府内ニ大流行ヲ來シタルハ著シキ例證ニシテ防疫施設及國民保健上大ナル考慮ヲ要スル所ナリ

本病ノ豫防ニ關シテハ年來相當考究ヲ遂ゲ極力防疫ニ努メツツアルガ病原體保有者ノ檢索ヲ行ヒ之ニ對スル取締ヲ充實スルニ非ザレバ到底流行ノ素因ヲ阻止スルコト困難ナル情勢ニ在ルコトヲ認メ之ガ取締ニ關スル法規ヲ一部改正シ昭和三年六月一日ヨリ之ヲ施行シ爾來鏡意病後繼續排菌者及健康保菌者ノ檢査及檢索ニ努メテ取締ヲ勵行スルト共ニ夙ニ飲料水ノ改善・活動寫眞・衛生講話・展覽會・宣傳ポスター配付等アラユル手段方法ヲ講ジ民衆衛生思想ノ向上ヲ圖リ一面本府製造ニ係ル豫防疫液ヲ警察署ニ配付シ無料注射實施普及ニ意ヲ用ヒ更ニ昭和七年ヨリ本府ニ於テ腸チブス・バラチブス豫防内服藥ヲ製造シ一般ニ賣下グ之ガ服用ヲ德憑シツアルガ昭和十四年ニハ七千人、昭和十五年ニハ一萬二千二百一人、昭和十六年ニハ一萬八百二十七人ノ患者ヲ出セリ

赤痢

赤痢モ亦四時常在ノ觀ヲ呈シ年年各地ニ多數發生スルヲ以テ患者發見ニ付テハ他ノ傳染病ト等シク常に周密ナル檢病的戶口調査ヲ勵行シツツアリト雖容易ニ之ガ終熄ヲ期スル能ハズ仍テ豫防ノ根本策トシテ腸チブスト同様病原體保有者ノ檢査ヲ行ヒ保菌者ノ取締ヲ嚴ニスルト共ニ清潔方法ヲ勵行シ上下水ノ改良ヲ圖リ來レルガ近時經口免疫法ノ研究進步ニ伴ヒ本府ニ於テハ昭和七年七月ヨリ之ガ豫防内服藥ヲ製造シ一般ニ賣下グ服用ヲ德憑スル等之ガ防遏ニ努メツツアリ而シテ本病ハ昭和十三年ニハ四千九百五十七人、昭和十四年ニハ六千七百七十四人、昭和十五年ニハ四千六百六十八人、昭和十六年ニハ二千九百人ノ患者ノ發生ヲ見タリ

發疹チブス

發疹チブスハ大正八年患者八百餘人ヲ出シタル以後年々數十人ノ患者ヲ出スニ止マリ未ダ流行ト稱スベキ程度ノモノニ非ザリシガ大正十三年二月初旬京畿道ヲ中心トシテ附近各道ニ傳播シ遂ニ病竈地ヲ形成スルニ至リ爾來流行絶エズ昭和十三年ニハ五百二十六人、昭和十四年ニハ一千二百七十六人、昭和十五年ニハ一千三百四十七人、昭和十六年ニハ一千三百五十人ノ患者ヲ出シタル狀況ナルヲ以テ一般豫防策ノ外吸血昆蟲ノ驅除及腸チブスト類似鑑別ヲ嚴行スル等防疫ニ努メツツアリ

猩紅熱

朝鮮ニ於ケル猩紅熱ハ主トシテ都市在住内地人兒童間ニ發生シ殊ニ主要都會地ニ於テハ屢大流行ヲ起シ兒童保健上大ニ

憂慮スベキモノアルノミナラズ之ガ爲ニ其ノ教育上少カラザル障害ヲ惹起シツツアリ昭和十四年ニハ七百二十人、昭和十五年ニハ五百五十人、昭和十六年ニハ四百二十七人ヲ算セリ而シテ之ガ豫防制遏ニ關シテハ昭和二年以降猩紅熱感受性試験及豫防注射ヲ實施シ相當成果ヲ收メタルヲ以テ爾來引續キ各道ニ於テ實施中ナリ

爾餘ノ傳染病 ニ在リテモ年各地ニ流行スルコトアルヲ以テ清潔法ノ施行・飲食物ノ取締並醫師其ノ他住民ノ患者届出ヲ督勵シ一面檢病の戸口調査ヲ勵行シテ患者ノ早期發見ニ努メ其ノ他豫防注射及細菌檢査ノ施行等極力防疫措置ヲ講ジツツアリ今最近ニ於ケル傳染病患者發生數ヲ表示スレバ左ノ如シ

傳染病患者

年次	コレラ	赤痢	腸チフス	チフス	痘瘡	チブス疹	再發熱	猩紅熱	チリアフ	流行性腦脊髄膜炎	合計
昭和十六年	1	2,900	1,087	6,921	4,700	1,352	475	477	2,648	26	24,954
同十五年	1	4,268	11,101	9,041	3,355	1,377	1,377	550	2,733	1,535	25,348
同十四年	50	6,744	7,000	5,577	6,921	1,276	1	700	2,738	339	19,849
同十三年	1	4,977	5,855	6,000	3,921	5,561	1	765	2,490	369	25,651
同十二年	1	4,339	5,417	3,891	2,051	890	1	977	2,361	189	14,778
同十一年	1	3,675	7,496	7,077	1,273	1,273	1	1,100	1,751	527	17,673
同十年	1	2,052	7,954	4,021	1,418	1,663	1	1,495	846	48	15,898
同九年	1	2,052	7,954	4,021	1,418	1,663	1	1,495	846	48	15,898
同八年	1	2,052	7,954	4,021	1,418	1,663	1	1,495	846	48	15,898
同七年	1	2,052	7,954	4,021	1,418	1,663	1	1,495	846	48	15,898
同六年	1	2,052	7,954	4,021	1,418	1,663	1	1,495	846	48	15,898
同五年	1	2,052	7,954	4,021	1,418	1,663	1	1,495	846	48	15,898
同四年	1	2,052	7,954	4,021	1,418	1,663	1	1,495	846	48	15,898
同三年	1	2,052	7,954	4,021	1,418	1,663	1	1,495	846	48	15,898
同二年	1	2,052	7,954	4,021	1,418	1,663	1	1,495	846	48	15,898
同元年	1	2,052	7,954	4,021	1,418	1,663	1	1,495	846	48	15,898

第三節 地方病及慢性傳染病

肺チストマ 地方病中其ノ主ナルモノハ肺チストマ・十二指腸蟲・マラリヤ等ニシテ民衆ノ健康ヲ阻害シ作業能率ヲ減退セシムルコト極メテ大ナリ然ルニ民度低キト衛生思想ノ缺如トニ因リ未ダ何等ノ豫防施設ナキヲ以テ將來漸次民衆ノ自覺ヲ促スト共ニ相當ノ施設ヲ講ズルノ要アリ

本府ハ之ガ豫防對策トシテ大正十二年以來傳染病及地方病研究費(七、六八)ヲ計上シ先ヅ當初二箇年ニ於テハ肺チストマノ調査ヲ爲サシムベク各道ヲシテ一齊ニ特定ノ部落ヲ選定シ技術的調査ヲ爲サシメタルガ人口對罹患率頗ル濃厚ニシテ甚シキハ幼者ヲ除ク外大部分之ニ罹リ活動能力ヲ喪失シツツアルヲ知ルニ至レルヲ以テ大正十二年ニハ肺チストマ豫防宣傳活動寫眞ヲ作成シテ肺チストマ豫防ニ關スル知識ノ普及ヲ計ルト共ニ同十三年六月ニハ罹病原因タル蟹類ノ採食及授受禁止ニ關スル府令ヲ發シ之ガ禁遏取締ヲ嚴ニシ一面罹病者ノ治療方法ヲ講ズルト共ニ豫防知識ノ啓發ニ努メ來リシガ其ノ後十年ヲ閱シ蟹類生食ノ危險周知セラレ肺チストマ患者ハ漸次減少ヲ見ルニ至レリ而シテ此等蟹類ハ火食スルニ於テハ人體ニ肺チストマヲ感染セシムル虞ナキノミナラズ農村疲弊ノ折柄相當食用トモナリ經濟的價值僅少ナラザルニ鑑ミ昭和九年八月一日限り該府令ヲ廢止シ其ノ取締ヲ道知事ニ委シ地方ノ實情ニ即セシムルト共ニ蟹類火食ノ風習ヲ馴致スル方策ヲ採リツツアリ

其ノ他ノ地方病 十二指腸蟲・マラリヤ等ノ地方病ニ付テハ昭和二年以前ニ於テハ經費ノ關係上未ダ技術的調査ヲ開始スルニ至ラザリシト雖其ノ病根極深クシテ看過シ能ハザルモノアルヲ認メマラリヤニ對シテハ基礎調査ニ着手セルヲ以テ此ノ實狀ヲ基礎トシ對策ヲ講ズベク考究中ニ屬ス

鮮内住民ノ大部分ハ食需品ニ對スル調理嗜好ノ關係上幾多ノ腸内寄生蟲ヲ保有シ衛生保健ノ障害ヲ惹起シツツアルハ夙ニ喧傳セラレタル所ナリト雖未ダ其ノ真相ヲ捕提スルコト能ハザルモノアリシヲ以テ大正十四年以來各道ニ對シ學生及農村生活者ニ就キ(小總)腸内寄生蟲ノ調査ヲ爲サシメツツアルガ檢査人員百人ニ對シ七、八十%ノ寄生蟲保有者ヲ發見シ其ノ最モ甚シキ地方ニ於テハ九十%以上ニ達スルモノアルヲ知ルニ至リタルヲ以テ民衆衛生ノ改善上相當ノ注意ヲ拂ヒツツアリ

癩 朝鮮ニ於ケル癩患者ハ昭和十六年末現在ノ調査ニ依レバ其ノ數實ニ一萬三千七百七十二人、此中官私立癩療養所ニ收容セル患者ハ七千三百四十人ニシテ未收容患者ハ六千四百三十二人ノ多數ヲ算スル狀況ナリ本府ニ於テハ夙ニ癩ノ豫防撲滅ニ意ヲ用ヒ官

立癩療養機關トシテ大正五年全羅南道小鹿島ニ慈惠醫院ヲ設置シ癩患者ノ救療ヲ開始以來漸次收容設備ノ擴張増加ヲ爲スト共ニ私立癩療養機關ニ對シテハ大正十二年度以降毎年國庫ヨリ補助ヲ與ヘ之ガ助成ヲ圖ル等救療施設ノ整備充實ニ昂メ又一面本府ニ於テ癩治療藥ヲ製造シ療養機關及未收容患者ニ無償交付スル等治療救濟ノミヲ講ジ來レルガ何分ニモ多數ノ患者存在スルコトトテ各地ヲ浮浪徘徊シ病毒傳播ノ因ヲ爲ス患者跡ヲ絶タズ衛生保安上將又人道ニ憂慮スベキ重大事案ニシテ一日モ忽諾ニ附スベカラザルモノアルニ鑑ミ之ガ對策トシテ本府ハ其ノ根本的施設ノ必要ヲ認メ救療及隔離設備擴充ノ計畫ヲ樹立セルモ財政ノ都合ニ制セラレ容易ニ之ガ實現ヲ見ルニ至ラザルヲ遺憾トセリ

然ルニ最近偶民間ニ於テ癩預防救療事業ガ焦眉ノ急務ナルノ聲勃然トシテ興リ之ニ關スル團體組織ノ計畫提唱セラレ昭和七年十二月二十七日財團法人朝鮮癩預防協會ノ設立ヲ見タリ而シテ同會ニ於テハ先ヅ最初ノ事業トシテ昭和八年度ヨリ同十年度迄ニ於テ患者三千人收容ニ必要ナル土地建物其ノ他ノ設備ヲ整ヘ之ヲ政府ニ寄附セントスルノ計畫ヲ樹テ其ノ敷地ヲ道慈惠醫院ノ所在地タル全羅南道高興郡錦山面小鹿島ニ選ビ同島民有地全部ヲ買收シ在來ノ官有地ト合シ全島ヲ療養所敷地ニ充當スベシ昭和八年四月既ニ之ガ買收ヲ終リ又建築工事其ノ他ノ新營設備ハ昭和十年九月末ヲ以テ豫定計畫ヲ完了セリ

茲ニ於テ本府ニ於テハ之ガ寄附ヲ採納シ昭和九年度二千、同十年度一千、計三千人ノ患者増加收容ヲ行フベク對策ヲ樹テシガ同年九月本府癩療養所官制公布ニ依リ同年十月一日ヨリ從來道所屬ナリシ道慈惠醫院ヲ擴張シテ獨立ノ機關タラシメ且昭和九年度ニ於テハ四月ニ四百人、十月ニ四百人、十二月ニ六百、同十年三月ニ六百、合計二千二人ヲ尙昭和十年度ニ於テハ十月及十二月ニ千人ヲ收容シ茲ニ劃期的大計畫ヲ完成セリ

然ルニ其ノ後癩患者ノ狀況ヲ觀ルニ浮浪徘徊患者ハ相當増加シ憂慮スベキ狀態ナリシニ鑑ミ更ニ第二期増加收容計畫ヲ樹テシガ今次ニ於テモ朝鮮癩預防協會ガ必要ナル建築設備ヲ整ヘ寄附シタルヲ以テ昭和十二年十月更ニ一千人ヲ増容セルガ更ニ第三期工事トシテ十三、十四兩年度ニ互リ必要ナル建築設備ヲ整ヘ寄附シタルヲ以テ昭和十四年十月患者一千人ヲ増加收容セリ
上述ノ如ク本病預防上必須要件タル患者收容隔離機關ハ著シク擴張ノ機運ニ到達セルヲ以テ昭和十年四月朝鮮癩預防令ヲ制定シ

六月一日ヨリ施行シ患者ノ強制收容・消毒・豫防方法其ノ他癩預防上必要ナル措置ヲ講ジツツアルガ今後更ニ出來得ル限り救療施設ノ整備充實ヲ圖リ以テ本病預防ノ徹底ヲ圖ル方針ナリ

尙畏クモ 皇太后陛下ニ於カセラレテハ昭和五年以降屢々官立及私立ノ癩療養所並癩預防協會ニ對シ患者慰安並療養施設ノ補助トシテ多額ノ御手許金ヲ御下賜アラセラレタルハ洵ニ感激措ク能ハザル所ニシテ益救療施設ノ萬全ヲ期シ以テ厚キ恩召ノ萬一ニ副ヒ奉ランコトニ努力シツツアリ

朝鮮ニ於ケル癩療養機關トシテハ上記全羅南道小鹿島ニ於ケル官立癩療養所ノ外慶尙北道大邱府、慶尙南道釜山府及全羅南道麗水郡栗村面ノ三箇所ニ外國人經營ニ屬スル私立癩療養所アリタル處釜山療養所ハ廢止トナリ其ノ他二箇所ハ昭和十六年資金凍結令ト共ニ朝鮮警察協會道支部後援會ノ經營ニ移管セラレタルガ之ガ概況ヲ述ブレバ左ノ如シ

一、官立癩療養所

朝鮮ニ於ケル唯一ノ官立癩療養所タル小鹿島更生園ハ全羅南道高興郡錦山面小鹿島ニ在リ大正五年二月ノ創設ニ係リ從來小鹿島慈惠醫院ト稱シ道ノ所屬ナリシガ昭和九年九月本府癩療養所官制公布ニ依リ同年十月一日ヨリ朝鮮總督府癩療養所タル獨立ノ機關トナリ同時ニ小鹿島更生園ト改稱シタルモノニシテ創設當初ハ癩患者百人ノ收容定員ナリシが大正十二年度ニ於テ二十五人、大正十四年度ニ於テ百二十五人ヲ増加シ更ニ昭和二年度ヨリ三年度ニ互リ敷地及建物設備ノ擴張ヲ行ヒ昭和三年度ニ於テ二百人、昭和四年度ニ於テ三百人ヲ新規増加シタルガ更ニ又昭和六年六月朝鮮内ニ於ケル希望社主催ノモトニ京城府其ノ他ニ於テ各種ノ催ヲ爲シ之ニ依リ得タル金員ヲ以テ患者十名宛ヲ收容シ得ル病舎二棟ヲ建築シテ寄附申出アリタルニ付之ヲ採納シ昭和七年度ヨリ二十人ヲ増員シ收容定員七百七十人トナレリ

猶朝鮮癩預防協會ニ於ケル患者三千人收容ニ必要ナル土地建物其ノ他ノ設備寄附計畫ニ對應シ昭和九年度ニ於テ新ニ二千二人ヲ増加シ昭和十年度ニ於テハ更ニ一千人ヲ増加シ茲ニ第一期計畫ノ三千人増加收容ヲ完成セリ昭和十二年度ニ於テハ第二期事業トシテ朝鮮癩預防協會ヨリノ建築設備寄附計畫ニ對應シ更ニ一千人ヲ増加シ昭和十四年度ニ於テハ第三期事業トシテ朝鮮癩預防協

會ヨリノ建築設備附計畫ニ對應シ更ニ一千人ヲ増加シ從來ノ定員ト合セ同園ノ收容定員ハ實ニ五千七百七十人ノ大療養所トナレリ

昭和八年九月朝鮮瘧疾協會ニ於テ浮浪患者救療ノ急務ナルニ鑑ミ小島島内買收シタル民家ニ修繕ヲ加ヘ一時的病舎トシテ患者四百人收容設備ヲ整ヘ且同年度之ガ收容救療ニ要スル一切ノ物件ヲ同會ヨリ寄附シ收容救療方委託アリタルヲ以テ九月末定員外トシテ四百人ヲ收容救療シタルガ昭和九年度定員増加ニ依リ昭和九年四月一日ヨリ官ノ救療ニ移シ更ニ同年十月四百人、十二月六百人、昭和十年三月ニ六百人、同年十一月及十二月ニ一千人ヲ收容シ又昭和十二年十月ニ一千人ヲ昭和十四年十月更ニ一千人收容セリ

同園ニ於テハ病毒傳播ノ虞ナキニ至リタル者ニ對シテハ退院ノ制度ヲ設ケアルヲ以テ多數患者ハ前途ニ希望ト光明トヲ認ムル結果往往此ノ種療養所ニ見ル如キ前途ヲ悲觀シ自暴自棄ニ陥ル等ノコトナク自制シ從テ逃亡又ハ風俗上ノ問題等ヲ惹起シタルコトナシ

患者ノ處遇ニ關シテハ飽ク迄人道主義ヲ没却スルコトナク常ニ温情ヲ以テ之ニ接シ一面輕症患者ノ慰安且ハ幾分自給自足ノ意味ニ於テ農耕・養兔並院内雜役等ニ從事セシメ來レルガ殊ニ現今朝鮮瘧疾協會ニ於テ實施中ノ同園擴張新營工事ニ對シテハ道路開設・敷地地均・材料運搬・煉瓦製造其ノ他雜役等夫夫症狀體力及技能ニ應ジ競ツテ勞力奉仕ヲ爲セル狀況ニシテ其ノ勤勞ニ對シテハ若干ノ作業手當ヲ給與シツツアリ

患者收容ノ狀況ハ一病舎凡十名ヲ定員トシ各舎毎ニ舎長一名ヲ互選セシメ患者間ノ世話並舎内ノ取締等ヲ爲サシメ自治的家族的ニ相互協助セシメツツアリ患者ノ慰安ニ就テハ常ニ周到ナル注意ヲ拂ヒ禮拜堂ヲ設ケ宗教家ヲ聘シテ日夜宗教的方面ヨリ精神上ノ慰安ヲ與ヘ又禮拜堂ハ娛樂室ニ兼用シラヂオ・蓄音機・圍碁・將棋・樂器其ノ他各種ノ娛樂器ヲ設備シ又時時講談或ハ落語家ヲ聘シ或ハ奇術・活動寫眞等ヲ見物セシメ或ハ圖書ヲ回覽シ以テ彼等ノ無聊ヲ醫シ其ノ他花卉ヲ栽培シテ之ヲ觀賞セシムル等努メテ患者ノ心氣轉換ト慰安ヲ圖リツツアリ

又無學文盲ノ患者ニ對シテハ智德涵養ノ爲患者中學識アル者ヲ選ビ普通學校教科書ニ付テ普通學ヲ授ケシメツツアルガ文字ヲ解スル者漸次多キヲ加フルニ至レリ

同園ニ於ケル患者收容ノ實績ヲ舉グレバ昭和十四年ニハ五千九百七十六人ニシテ昭和十五年ニハ六千一百三十七人ナリ而シテ昭和十六年十二月末ノ收容患者ハ五千九百六十九人ナリ

二、私立癩療養所

私立癩療養所ハ大邱・釜山・麗水ノ三箇所ニ在リテ何レモ外國宗教團體援助ノ下ニ本國財團ヨリノ補助ヲ主トシテ經營シ來リタルガ昭和十六年朝鮮警察協會道支部後援會ニ移管セラレテハ專ラ篤志家ノ寄附金並本府ヨリノ補助金等ヲ主タル財源トシ經營セラレツツアルガ長クモ

皇室ニ於カセラレテハ社會事業御獎勵ノ恩召ヲ以テ大正十一年以來毎年右三療養所ニ對シ御下賜金アリ又

皇太后陛下ニ於カセラレテハ癩ノ救療慰安ニ御心ヲ注ガセラレ昭和五年十一月癩患者慰安ノ恩召ヲ以テ三療養所ニ夫夫多額ノ金員ヲ御下賜アラセラレ且病院ヲ管理シ多年救療事業ニ從事スル三療養所ノ功績ヲ被聞召特ニ御表彰ヲ賜ヒ更ニ又救療事業補助トシテ三療養所ニ對シ昭和五年ヨリ向フ五箇年間夫夫一千圓宛毎年御下賜アラセラレ更ニ昭和十年ヨリ向フ五箇年間各一千圓宛毎年御下賜ノ御沙汰ヲ拜シ皇恩ノ厚キニ恐懼感激シ只管諸施設ノ改善救療ノ萬全ヲ圖リ鴻恩ニ對ヘ奉ランコトヲ期シツツアリタル處釜山療養所ハ其ノ所在地ヲ軍用地トシテ買收セラレタル爲昭和十六年三月限廢止スルコトトセリ

本府ニ於テハ癩救療事業助長ノ爲各私立癩療養所ニ對シ國庫補助ノ途ヲ拓キ大正十二年以降患者收容人員ニ應ジ毎年三萬六千五百圓ヲ補助シ來リシ處大正十五年度ヨリ四萬六千二百九十八圓ニ増額シ更ニ昭和五年度ニ於テハ二萬七千三百四十四圓ヲ増加シ年額七萬三千六百四十二圓ヲ補助シ來リシガ昭和七年度行政整理ニ依リ一萬一千四十六圓ヲ減額シ爾來毎年六萬二千五百九十六圓ヲ收容人員ニ應ジ補助シツツアリタルガ近來ノ物價高ヲ考慮シ昭和十四年度ヨリ之ヲ増額シテ九萬三千八百九十四圓ヲ補助スルコトトセリ

而シテ昭和十六年末現在收容患者ハ大邱愛樂園六百八十人、麗水愛樂園六百九十一人ナリ
又私立癩療養所ハ概ネ交通便利ナル地ニ設ケラレタル關係上患者ノ蟬集甚シク殊ニ大邱ノ如キハ入院ヲ拒絶セラレシ患者ガ其
ノ附近ニ癩部落ヲ形成シ相助會ヲ設クル狀況ナルヲ以テ此等患者ニ對シテモ本府ヨリ特效藥エチールエステルヲ無料交付シテ治療
ヲ爲サシメツツアリ

第四節 家畜傳染病豫防

一 家畜傳染病

概況 朝鮮ニ發生スル家畜傳染病中被害甚大ナルハ牛疫・牛肺疫・口蹄疫(流行性炭疽・氣腫疽・鼻疽・家禽ペスト等ニシテ牛
疫・牛肺疫及口蹄疫ハ接壤ノ滿洲・支那・西伯利亞地方ニ常在シ屢屢國境地方ニ侵入シ朝鮮ニ於ケル其ノ發生ハ之ニ因由スルヲ常
トス又炭疽・氣腫疽・鼻疽・家禽ペストハ朝鮮内ニ常在シテ毎年各地方ニ散發或ハ流行シ其ノ害毒ヲ流スコト大ナリ仍テ本府ハ夙
ニ之ガ防疫施設ヲ講シ大正四年獸疫豫防令ヲ制定施行セリ然ルニ當時家畜傳染病豫防ヲ目的トスル家畜ノ出入往來及屠場獸類化製
場ノ使用竝ニ家畜市場開設等ノ停止ニ關スル行政處分ハ事頗ル緊急ヲ要スルモノアルニ拘ラズ之ガ執行ハ總督ノ職權ニ屬シ取扱上
不便少カラザリシヲ以テ大正十一年十月獸疫豫防令ヲ改正シ此ノ權限ヲ道知事ニ移讓シ以テ處分及執行ノ敏捷ヲ期セシガ其後交通
産業ノ發達・時勢ノ變遷及技術ノ進歩ニ伴ヒ家畜防疫ノ完備ヲ期センニハ獸疫豫防令ニ相當改正ヲ加フルノ必要ヲ認メタルヲ以テ
(一)家畜ノ種類ノ追加(二)傳染病ノ名稱變更(三)傳染病ノ種類ノ追加(四)家畜ノ屠殺處分ニ關スル道知事ノ命令權ノ擴張
(五)殺處分手當支給ノ範圍擴張並手當金制限額ノ増高等一大變革ヲ加ヘ昭和五年七月新ニ朝鮮家畜傳染病豫防令ヲ制定シ之ガ關
係法規ノ改廢ト共ニ昭和七年十一月一日ヨリ之ヲ施行シ同時ニ獸疫豫防令ヲ廢止セリ又釜山獸疫血清製造所ハ農商務省ノ所管ニ屬
シタリシヲ大正七年本府所管ニ移シ各種豫防疫血清類ノ増製配給ニ努ムルト共ニ國境地方ニ對シテハ樞要地點十八箇所ニ牛疫血清

貯藏庫ヲ設置シテ萬一ノ急ニ備ヘツツアリ

而シテ之ガ豫防機關トシテハ大正十三年度迄ハ平安北道ニ五人、咸鏡北道ニ三人、其ノ他ノ道ニ在リテハ各一人ノ專任獸醫務囑
託ヲ配置シタリシガ大正十四年度以降漸次專任ノ技術員ヲ増員シ現在ハ本府地方廳ヲ通ジ技師二人、道技師二十八人、獸醫務囑託
十六人ニシテ本府・道廳及樞要ノ警察署ニ配置シ專ラ防疫ノ衝ニ當ラシメ又道費支辨ニ屬スル獸醫タル衛生技師・地方衛生技師・
産業技師・地方産業技師及農會ノ技術員等ニ警察獸醫務ヲ囑託シアリテ此等職員ハ警察官ト協力シ防疫事務ニ當リツツアリ
牛疫 朝鮮ニ於ケル牛疫ノ發生ハ常ニ鴨綠・豆滿兩江對岸滿洲國領ヨリ病毒ノ侵入スルニ因ルモノトス對岸滿洲國領ニ於ケル家
畜傳染病ノ流行ハ四時絶エザルニモ拘ハラズ近年國境地方ニ於ケル彼我ノ交通商取引益頻繁ヲ加ヘ殊ニ長期ニ互ル結氷期間ニ在リ
テハ兩江上到ル處來往ノ便アルヲ以テ此ノ期間ニ於ケル家畜傳染病ノ侵入防止ハ其ノ困難名狀スベカラザルモノアリ之ガ對策ニ付
テハ本府始政以來夙ニ留意スル處アリ國境第一線ニ於テ牛疫ワクチン並免疫血清注射實施、對岸ヨリノ密輸入牛防止・斃牛檢案ノ
勵行等極力豫防制遏ニ努メツツアルガ昭和元年度ヨリハ牛疫ワクチンヲ廣ク應用シテ國境ニ免疫地帯ヲ構成スベク從來牛疫ワクチン
三十萬瓦ノ製造ナリシヲ百五十萬瓦トシ先ヅ其ノ初年度ニ於テ平安北道一萬三千八百八頭、咸鏡南道三千三百二十頭、咸鏡北道五
千八百十二頭、計二萬二千九百四十頭ノ注射ヲ實施シ爾來年年免疫地帯ノ擴充改廢ヲ行ヒ昭和十六年度ニ於テハ豫防疫一、七四〇、
〇〇〇瓦、注射頭數六〇、三四四頭ニ達セリ今大正七年以降ニ於ケル本疫ノ發生狀況ヲ述ベンニ大正七年ニハ咸鏡北道二十九頭、
同八年ニハ平安北・咸鏡南ノ二道ニ十七頭、同九年ニハ平安北・咸鏡南二道ニ一千四百四十四頭、同十年ニハ咸鏡南北・平安北・江
原・黄海・慶尙南ノ諸道ニ六百八十七頭、同十一年ニハ平安北・咸鏡北・江原・黄海・慶尙南ノ五道ニ百八十二頭、同十二年ニハ
咸鏡北道ニ五十六頭ヲ出シ更ニ同十三年ニハ平安北道ニ七十九頭、咸鏡北道ニ九頭及同年十月咸鏡北道清津港ヨリ下關ニ移出スル
畜牛十九頭航海中牛疫發生シ釜山ニ於テ全部撲殺シタル事實アリ之ヲ合シテ百七頭ノ發生ヲ見同十四年ニハ平安南道八頭、平安北
道五十九頭、咸鏡南道二百八十八頭、咸鏡北道百三十五頭、計四百二十頭、同十五年ニハ平安北道二十五頭、咸鏡南道二十頭、
計七十一頭、昭和二年ハ京畿道ニ四頭、同三年ニハ咸鏡北道ニ二頭、昭和四年ニハ全ク發生セザリシガ昭和五年ニハ平安北道ニ五

十五頭、威鏡北道二八十八頭、京畿道二五頭、計百四十八頭發生シ昭和六年ニハ平安北道二百九十七頭、威鏡南道二六十九頭、計二百六十六頭ノ發生ヲ最後トシ昭和七年以降全ク其ノ發生ヲ見ズ豫防注射ニヨル國境牛疫免疫地區構成ノ効果顯著ナルモノアリ

而シテ本疫ノ豫防措置トシテハ各發生地附近一帯ノ畜牛ニ對シ血清注射ヲ勵行スルト同時ニ生牛ノ交通遮斷ヲ行ヒ民間ニハ自衛團ヲ組織セシメ警察官憲ト協力シテ交通牛ノ監視並病牛ノ早期發見ニ努メシメ病毒ノ蔓延ヲ防止セリ

然レドモ朝鮮ニ於ケル牛疫ハ其ノ病源地タル接壤地方ニ於テ病毒撲滅ノ措置ヲ講ズルニ非ザレバ到底其ノ絶滅ヲ期シ難シ

牛肺疫 本疫ノ病源ハ牛疫同様常ニ滿洲ニアリ、大正十二年二月平安北道熙川郡ニ發生セル牛肺疫ハ直ニ平安南道ニ傳播シ爾後兩道内ニ流行ヲ持續シ同年末迄ノ間ニ於テ前者ハ發生地域五郡其ノ數二百七十六頭、後者ハ六郡二百二十一頭ニ及ビタルガ寒氣ノ襲來ト共ニ漸次發生増加ノ兆ヲ呈シ同十三年ニ至リテハ右二道ノ外威鏡南道ニ蔓延シ平安南道ハ一府七郡ニ互リ百八十八頭、平安北道ハ八郡ニシテ七十一頭、威鏡南道ハ二郡ニシテ十頭ノ病牛發生シ尙同十四年ニハ平安南道一府三郡三箇面ニ六頭、平安北道内四郡五箇面ニ六頭、威鏡南道内二郡四箇面ニ十四頭、計二十六頭、昭和元年ニハ平安南道大同郡柴足面ニ一頭、昭和二年ニハ平安北道内五郡十八箇面ニ八十六頭ノ發生アリ爾來常ニ檢病調査・斃牛檢索等ノ勵行ニ努メシ結果其ノ發生中絶シタリシモ同三年十月平安北道昌城郡ニ七頭、同四年ニハ同道昌城郡ニ五頭、雲山郡ニ一頭、計十三頭ノ發生ヲ見タルノミニテ終熄シ爾來其ノ發生ナキ處昭和十六年十月對岸滿洲國間島省ヨリ本病侵入シ豆滿、江岸及清津府ニ發生シ昭和十七年三月終熄迄五十九頭ノ病牛ヲ發見殺處分セリ而シテ本疫ノ豫防ニ關シテハ大正十二年二月病性ノ確定ト共ニ總督府令第十一號ヲ改正シテ牛疫豫防ニ關スル規定ヲ牛肺疫ニ準用シ之ガ防疫ニ努メタルモ本病ノ性質上早期ノ發見至難ニシテ而モ本疫ハ東亞諸國ニ於ケル空前ノ獸疫ナルヲ以テ未ダ近代科學ノ恩惠タル豫防疫ノ發見ナクテ豫防制退ノ困難ナルコト遙ニ牛疫ヲ凌駕スル狀況ニ在リ而シテ本疫ニ對スル防疫ハ血清學的檢査ニヨル潜伏病畜ノ早期發見及果斷ナル病畜ノ撲殺・牛舎並汚染物件ノ燒却・牛族交通禁止等ヲ斷行シ且常ニ一般民衆ニ對シ本病豫防上ノ理解ヲ促シ官民協力以テ防疫ノ時機ヲ逸セザルコトニ留意努力セリ

氣腫疽 氣腫疽ハ既往ニ於テハ毎年殆ンド二千頭内外ノ發生ヲ繰返シ既ニ其ノ病毒各地ニ常在セルハ疑フベカラザル事實ニシテ

寔ニ憂慮ニ堪エザルモノアリ而シテ本疫ニ罹リタル畜牛ハ必然的ニ斃死スルヲ以テ農家經濟ニ及ボス影響甚大ナルモノアリ而モ之ガ豫防方法ハ主トシテ豫防疫ヲ廣ク應用スルト共ニ病毒潛在地ノ消毒法ヲ實施セバ大要其ノ目的ヲ達シ得ベキモノナルガ豫防疫ノ應用ニ付テハ從來釜山獸疫血清製造所ニ於ケル豫防疫ノ製造能力ニ限リアリテ一年間ニ於テ辛ウシテ四萬頭乃至八九萬頭ノ注射ヲ爲スニ過ギザリシモ昭和四年ヨリ之ガ増製ヲ爲スコトナリシヲ以テ之ニ依リ從來各道ニ於ケル多發部落ニ免疫地區ヲ設定シ其ノ地域内畜牛全部(異動牛ニ付テハ年四回補充注射ヲ爲シ其ノ徹底ヲ期ス)並其ノ他必要地域ノ畜牛ニ對シ豫防注射ヲ實施セル處昭和四年以降發生數漸次減少シ其ノ成績見ルベキモノアリ然レ共昭和九年以降兩三年ノ發生數ハ依然七百頭ヲ降ラザル狀況ナリシヲ以テ昭和十三年度ヨリ更ニ豫防疫八十萬瓦ヲ増製シ免疫地區ノ擴充ヲ圖リ豫防ノ徹底ヲ期シタル所本病ハ漸次減少シ昭和十六年中ノ發生ハ四〇二頭ヲ示セリ

昭和十六年中家畜傳染病發生數

道名	炭疽	氣腫疽	牛肺疫	牛鼻疽	痘	假性皮膚痘	豚コレラ	豚	疫	狂犬病	家禽コレラ	家禽ペスト
京畿道	二	三三	一	一	一	一〇	一	一	四	一〇六	二六七	一七九
忠清北道	一	二二	一	一	一	一	一	一	一	七四	一	一
忠清南道	一	一五	一	一	一	一	一	一	一	一六	一	一
全羅北道	一	一	一	一	一	一	一	一	一	二〇	一	一
全羅南道	一	一	一	一	一	一	一	一	一	一六	一	一
慶尙北道	一	一	一	一	一	一	一	一	一	三六	一	一
慶尙南道	一	一	一	一	一	一	一	一	一	一六	一	一
黃海道	一	一	一	一	一	一	一	一	一	一六	一	一
平安南道	一	一	一	一	一	一	一	一	一	一	一	一
平安北道	一	一	一	一	一	一	一	一	一	一	一	一
江原道	一	一	一	一	一	一	一	一	一	一	一	一
咸鏡南道	一	一	一	一	一	一	一	一	一	一	一	一
咸鏡北道	一	一	一	一	一	一	一	一	一	一	一	一
合計	五七	四〇二	五三	五三	四二	一〇	二二	二	六七	四二二	三〇六	三九五

検査頭数	射ツベルクリ頭数	健康牛頭数	重症結核牛	輕症結核牛頭数	疑似結核牛頭数
二二七九	一一〇一一	一一〇四七	ナ	一五八	七四

三 屠場及屠畜

概況 朝鮮ニ於テハ習慣上慶典弔儀等ニハ獸肉ヲ必要トシ又各階級ヲ通ジテ獸肉ヲ嗜好スルガ爲各地共ニ牛・豚其ノ他ノ家畜・家禽ノ飼育盛ニシテ屠畜頭數モ亦從テ多シ昭和十六年末現在ノ屠場數ハ一千四百二十二箇所ニシテ屠畜總頭數ハ八十一萬六千五百八十二頭ヲ算シ前年ニ比シ十六萬二千六百十三頭ノ増加ヲ示シタリ而シテ屠畜中最多數ナルハ豚ニシテ其ノ數五十萬百七頭ニ達シ之ヲ前年ニ比スレバ十五萬五百六十九頭ノ増加ヲ見タリ之ニ亞グハ畜牛ノ三十一萬五千二百九十四頭ニシテ之ヲ前年ニ比スレバ一萬二千五百六十三頭ノ増加ヲ見タリ又馬其ノ他ヲ合シ一千八百八十一頭アリ尙從來屠場ノ多クハ個人經營ニシテ小規模且衛生及風教的施設ヲ缺キ遺憾ノ點少カラザリシニ鑑ミ屠場ノ公營ヲ獎勵シ努メテ府・衛生組合・學校組合等ノ經營ニ移サシメ大正六年十月面制施行後ニ於テハ個人經營ノモノハ殆んど面ノ經營ニ委セシメ更ニ大正八年十一月從來多岐ニ涉リシ屠場法規ヲ整理シ新ニ屠場規則ヲ發布シテ取締ノ統一ヲ圖リタル爲現在ノ屠場ハ概ネ府・邑・面等公共團體ノ經營ニ係リ府ノ經營スルモノニ在リテハ其ノ構造設備相當完備セルモ邑面經營ノ屠場中ニハ近時都市ノ發展需要ノ増加ニ伴ヒ狹隘ヲ感ジ或ハ衛生的設備ノ未ダ充分ナラザルモノアルヲ以テ此等ニ對シテハ漸次改善刷新ヲ爲サシメツツアリ

屠畜検査 屠畜検査ニ從事スル專任獸醫ハ衛生技手六十八名ナルガ此ノ外樞要地ニ配置セル二十七名ノ道技手及十六名ノ專任獸醫務囑託並郡又ハ農會技術員約六百四十一名ニ之ガ検査ヲ囑託シテ本務ノ傍ラ其ノ任ニ當ラシメツツアルモ其ノ數極メテ少ク大部分ノ屠場ニ在リテハ主トシテ技術的知識ニ乏シキ警察官ニ於テ検査ヲ實施シツツアリテ公衆衛生上危險ノ虞ナシトセザルヲ以テ漸次改善ノ歩ヲ進メツツアリ又獸肉取締ニ付テハ統一セル規定ナキモ各道令ヲ發布シテ之ガ取締ヲ勵行シツツアリ

第十六章 地方行政

第一節 地方制度

一 概 說

行政機關ノ整理 併合當時ニ於ケル地方制度ハ頗ル複雑ニシテ地方行政機關タル道・府・郡・面ノ外ニ之ト對立セル警察及財務ノ兩機關アリ專ラ居留内地人ノ行政事務ヲ主管スル理事廳アリ又別ニ居留地制度ノ儼存スルアリテ帝國居留民團及各國居留地會ハ居留内地人又ハ各國居留民ノ公共事務ヲ處理シ又民間所在地外ノ各地ニハ專ラ居留内地人ノ教育事務ヲ取扱フ學校組合アリ之ニ加フルニ支那領事館ニ於テ專ラ區域内ノ事務ヲ管理スル支那專管居留地アリテ夫夫特殊ノ行政ヲ執行シ其ノ間關係錯綜シテ地方行政ノ統一ヲ期シ難キモノアルヲ以テ此等ハ併合ト同時ニ劃一ニ整理セラレルベキモノナリシモ時恰モ過渡草創ニ際シテ諸般ノ秩序未ダ確立セズ急遽變革ヲ加フルニ便ナラザル事情アリシノミナラズ居留地制度ノ撤廢ノ如キハ關係各國トノ交渉ニ慎重審議ヲ要スルモノアリシガ故ニ之ガ整理ヲ他日ニ讓リテ徐ニ調査放棄ヲ重ヌルコトトシ本府設置ノ際地方官制ヲ制定スルニ方リテハ從來ノ理事廳及財務機關タル財務監督局及財務署ヲ廢シ道ニ財務部ヲ置キ府・郡ヲシテ財務ヲモ分掌セシメ一般地方行政機關トシテハ十三道ノ下ニ十二府三百七十七郡・郡ノ下ニ四千三百二十二面ヲ置キ道長官・府尹・郡守・面長及夫夫當該補助機關ヲ配置シタリ

行政區域ノ廢合 當時各府・郡・面ノ行政區域ハ大體舊制ヲ踏襲シタルモノニシテ相互ノ地域・戶口・資力等ニ甚シキ懸差アリ就中面ニ於テ其ノ弊最モ著シク行政事務ノ執行上不便少カラザリシガ故ニ地方制度ノ統一ト共ニ之ヲ廢合スルコトニ定メ府ニ在リテハ府制施行上成ルベク地域ヲ限縮シ且之ヲ最下級ノ行政區劃トシテ從來府ノ下ニ置キタル面ヲ廢シ郡ニ在リテハ面積約四十方里戶數約一萬戶面ニ在リテハ大體戶數八百戶面積約四方里ヲ廢合ノ標準トシ府ハ從前ト同ジク十二府トシ郡ハ九十七郡ヲ減ジテ二百

二十郡トシ面ハ一千八百餘面ヲ減ジ且爾後數次ノ廢合ヲ行ヒ結局二千三百五十一邑面ト爲シ以テ施政上ノ便宜ト人民負擔ノ均衡ヲ期シタリ

尙各郡ノ内濟州及鬱陵ノ二郡ハ朝鮮本陸ト著シク隔絶シタル島嶼ニシテ處務上支障多キニ因リ大正四年五月之ヲ島ト爲シ特ニ島司ヲシテ島令ヲ發スルノ權限ヲ有セシメ且警察署長ヲ兼ネシメ又京畿道開城郡松都面及咸鏡南道咸興郡咸興面ハ昭和五年ヨリ府制ヲ施行シ面ノ内面制第四條ノ三ノ規定ニ依リ朝鮮總督ノ指定シタルモノ四十一面ハ昭和六年ヨリ之ヲ邑ト爲スコトトシ其ノ後昭和六年南原邑外七邑、昭和九年惠山・羅津二邑、昭和十二年安城邑外十六邑、昭和十三年平澤邑外十一邑、昭和十四年黃州邑外三邑、昭和十五年永同邑外十四邑、昭和十六年洪原邑外十三邑ヲ夫夫設置シ昭和十年忠清南道大田邑・全羅北道全州邑及全羅南道光州邑ヲ昭和十一年咸鏡南道羅津邑ヲ昭和十三年黃海道海州邑ヲ昭和十四年慶尙南道晉州邑ヲ昭和十六年咸鏡北道城津邑ヲ夫夫府ト爲シ府制ヲ施行シ昭和十五年羅南邑ヲ清津府ニ合併セリ現在十三道二百十八郡二百四邑二千二百二十九面ヲ數フ

地方長官ノ權限 最初地方長官タル道長官(後ニ道知事)ハ總督ニ隸シ管轄區域内ニ於テ法令ヲ執行シ行政事務ヲ管理シ公共團體ヲ監督シ行政事務ニ關シテ道令ヲ發スルノ權限ヲ有セシガ地方警察機關ノ一般地方行政機關ヨリ分立セル關係上警察權ヲ與ヘラレズ管内ノ警察及衛生事務ニ關シテハ單ニ道警務部長(後ニ警務部長)ヲシテ必要ナル措置ヲ執ラシムルヲ得又道警務部長ニ於テ該事務ニ關シ部令ヲ發スル場合ニハ道長官ノ承認ヲ要スル旨ノ規定アルニ過ギザリシガ大正八年憲兵制度ノ撤廢ニ際シ警察及衛生事務ヲ道知事ノ職權ニ移シ道ニ第三部(後ニ警務部)ヲ置キ警察官・警官・港務官其ノ他必要ナル職員ヲ其ノ下ニ配屬セシメタリシガ昭和九年稅務機關ノ獨立ト共ニ財務部ヲ廢シ其ノ所轄事務ヲ稅務監督局ニ移屬セシメタリ

地方制度ノ統一 地方制度ノ改正ニ關シテハ併合以來慎重調査ヲ重ネ大正三年三月ニ至リ居留地制度モ正規ノ手續ヲ經テ關係各國領事トノ協商ヲ了シ且夫夫其ノ本國政府ノ承認ヲ經テ居留民團制度ト共ニ之ヲ撤廢シ得ル準備全ク整ヒタルヲ以テ同年四月一日ヨリ府制及改正學校組合令ヲ施行シ府及學校組合ノ法人格ヲ認メ當時現在ノ居留地及居留民團設置地域ノ府ノ行政區域ニ編入シテ各國居留地會・居留民團及支那專管居留地ノ事務ヲ府ニ承繼セシメ從來居留民團ニ於テ處理シタル居住内地人ノ教育ニ關スル事務

ニ限リ之ヲ新ニ府ノ區域内ニ設置シタル學校組合ニ引繼ガシムルコトトセリ

此ノ結果居留地制度存續中各國領事ニ於テ便宜上取扱ヒ來レル外國人ノ永代借地權ニ關スル登記登錄事務モ之ト同時ニ裁判所ニ承繼セシメ永代借地權者ハ其ノ永代借地權ヲ任意ニ所有權ニ變更スルヲ得ルト共ニ變更ヲ欲セザル者ニ在リテハ租稅其ノ他ノ公課ニ關シ土地所有者ト均等ノ限度ニ於テ負擔ヲ爲スコトヲ原則ト定メタリ

地方制度ノ改正 地方制度ノ整理統一セラレシヨリ以來庶政益進展シ社會秩序ノ整備・産業・教育ノ振興・交通貿易ノ發展等百般ノ事物進歩シ地方ノ開發特ニ刮目スベキモノアリ仍テ大正八年官制改革ノ實施セララルヤ本府ハ地方制度ヲ改正スル必要ヲ認メ大正九年道地方費・學校費及府・面ノ地方團體ニ對シ公選又ハ任命ノ諮問機關ヲ設置シ民衆ヲシテ地方制度ノ運用ニ習熟セシメンコトヲ期セシガ一般ノ地方行政ニ對スル理解並ニ制度運用ノ成績概ネ良好ナリシヲ以テ地方制度ニ更ニ一段ノ改正ヲ加ヘ一層民意ノ暢達ヲ圖ルガタメ昭和五年道制ヲ制定シ府ノ學校費及學校組合ヲ廢シテ之ヲ府ニ統一シ第一部特別經濟及第二部特別經濟ト爲シ面制第四條ノ三ノ規定ニ依リ朝鮮總督ノ指定シタル面ハ之ヲ邑ト爲シタルノ外道・府及邑ノ諮問機關ヲ議決機關ト爲シ道會・府會及府教育會ニ副議長ヲ置キ從來任命ノ方法ニ依リタル面協議會員及學校評議員ヲ選舉ニ依ルコトニ改メ相當廣汎ニ互ル改正ヲ行ヒ道制ヲ除クノ外昭和六年ヨリ道制ハ昭和八年ヨリ夫夫實施シ以テ民意ノ暢達ト地方自治ノ促進ヲ期セリ

地方職員ノ優遇 地方廳ノ權限擴張ト事務ノ増嵩トニ伴ヒ人材ヲ登用シテ庶政ノ振興ヲ期スル爲大正九年勅令ヲ以テ朝鮮地方待遇職員令ヲ公布シ道地方費支辨職員ヲ優遇シ又數次地方官官制ヲ改正シテ道ニ理事官・視學官其ノ他職員ヲ増置シ事務練達内鮮人判任官ヨリ任用シテ之ヲ道又ハ府ニ配置シ以テ地方事務ノ進展ニ資セリ

面長ハ從來面ニ於テ郡守ヲ補助シ地方行政殊ニ收稅ニ關與セシモ其ノ職制ニ關シ官制上ノ一般規定ハ之ヲ闕如シタリシヲ以テ併合後本府ハ地方官官制ニ於テ明カニ其ノ最下級地方行政機關タルコトヲ認メ之ニ判任官ノ待遇ヲ與ヘ次大正六年面制ヲ施行シテ面ノ地方公共團體タルノ地位ヲ明カニスルニ及ビ面長ハ國ノ機關タルト同時ニ地方公共團體タル面ノ理事者トシテ認メラルルニ至リ面長ノ職責比年重キヲ加ヘタルヲ以テ之ガ待遇ノ改善ヲ圖リ大正十一年地方官官制ノ改正ニ際シテ面長五十人ヲ限リ委任官ノ待遇

遇ト爲シ得ルコトトシ同十二年先ヅ内地人面長十五人、朝鮮人面長三十一人ニ對シ奏任官ノ待遇ヲ與ヘタルガ更ニ昭和六年ヨリ奏任官ノ待遇ト爲シ得ベキ邑面長ノ數ヲ六十五人ニ増員シ次デ昭和十六年ニ之ヲ百人ニ増員セリ

地方行政官吏ノ訓練 地方行政事務ノ改善振興ニ伴ヒ地方行政官吏ノ訓練補充ヲ要スルモノ益多キヲ加フル趨勢ニ鑑ミ從來中央地方トモニ意ヲ之ニ注ギ本府ニ於テハ大正七年以來判任見習講習會ヲ開催シ六箇月間地方官吏トシテ須要ナル學識技能ヲ授ケ毎年之ヲ各道ニ配置シ來リシガ地方制度革新以來更ニ本施設ヲ擴張スルノ必要ヲ認メ同十一年府令第百二十一號ヲ以テ行政講習所規程ヲ發布シ次デ同十二年勅令第百九十六號ヲ以テ本府官制ノ改正ニ依リ内務局ニ行政講習所ヲ置クコトニ規定セラレタリ然ルニ之ハ行政整理ノ趣旨ニ依リ同十四年三月三十一日限リ廢止セララルニ至レリ然レドモ時勢ノ進運ニ伴ヒ地方行政官吏ノ訓練ハ益緊要ナルヲ認メ昭和二年度以降本府主催ノ各種講習會ヲ開催シツツアリシガ尙一層優秀ナル地方行政官吏ヲ必要トスルヲ以テ昭和十一年府令第八十七號ヲ以テ朝鮮總督府地方官吏養成所規程ヲ發布シ文官任用令ニ規定スル判任文官ノ資格アル者ニ對シ六箇月間ノ教育ヲ施シ以テ地方行政官吏ノ素質向上ニ努メツツアリ

二 公共團體ノ議決機關及諮問機關

目的 大正九年公布ニ係ル地方制度ノ改正ニ依リ道地方費・府郡島學校費・府及面ニ諮問機關ヲ設置シタルハ將來完全ナル地方自治機關ヲ設置スル時期ニ到達スル階梯トシテ民衆ヲシテ地方公共ノ事務ニ習熟セシムルノ必要アルガ爲ニシテ昭和五年ノ改正ニ依リ道會・府會・府教育會及邑會ヲ議決機關ト爲シタルハ一層民意ノ暢達ヲ圖ル必要ヲ認メタルニ外ナラズ

改正ノ要旨 朝鮮ニ於ケル地方制度ニ在リテハ最下級ノ行政區劃トシテ府及面アリ府ハ市街地面ハ村落地方ニ於ケル行政廳トシテ一般行政事務ヲ處理スルト同時ニ府制及面制ノ施行ニ依リ區域内ノ公共事務ヲ處理スル地方團體タリ又別ニ教育事務ヲ處理スル爲内地人側ニ學校組合ナルモノアリ朝鮮人側ニ學校費アリ其ノ他水利・灌溉ノ事務ヲ處理スル爲ニ水利組合アリ此ノ内稍自治體ノ態樣ヲ備フルハ學校組合及水利組合ノミニシテ其ノ他ニ在リテハ從來民意ヲ參酌スベキ機關ヲ具備セズ僅ニ府ニ協議會指定面ニ相

談役道府郡島ニ道・府・郡・島參事アリタリト雖民意ヲ反映セシムル上ニ於テ遺憾少シトセズ仍テ大正九年地方制度ノ改正ニ當リ時勢ノ進運ニ應ズル爲道ニ道評議會府及面ニ府・面協議會學校費ニ學校評議會ヲ設ケ民意暢達ノ途ヲ開キタルガ昭和五年ノ改正ニ於テ朝鮮總督ノ指定シタル面ヲ邑ニ改メ道評議會・府協議會及前記ノ面ニ於ケル面協議會ヲ道會・府會及邑會ニ改メ之ヲ議決機關ト爲シタリ其ノ要領左ノ如シ

(イ)府 大正九年府ノ諮問機關タル府協議會ノ組織ニ變更ヲ加ヘ從來總テ官ノ任命ニ係リシ協議會員ヲ選舉ニ依ルコトニ改メ昭和五年ノ改正ニ於テ之ヲ議決機關ト爲シ府ニ關スル重要ナル事件ノ議決ヲ爲サシムルコトトナセル外從來學校組合令及學校費令ニ依リ設置シタル府ヲ區域トスル學校組合及府學校費ヲ廢シテ之ヲ府ノ特別經濟ト爲シ府會議員中ノ内地人及朝鮮人ヲ以テ各教育會ヲ組織セシメ府會及教育會ニ副議長ヲ置クコトトセリ

(ロ)面 大正九年面ノ相談役ヲ廢シテ面協議會ヲ設ケ面ノ財政其ノ他重要事項ニ關スル諮問機關トセリ面協議會員ノ選任ニ付テ從來ハ朝鮮人ノ經驗セザル選舉ノ方法ヲ一律ニ地方各面ニ及ボスハ徒ニ黨爭ヲ醸成シ混亂ヲ惹起スルヲ免レザルノ虞アルニ鑑ミ指定面ノ協議會員ニ限リ之ヲ民選ト爲シ其ノ他ノ面ノ協議會員ハ地方有志ノ意見ヲ參酌シ適宜郡守・島司ヲシテ任命セシムルコトトナセルガ昭和五年面制ヲ邑面制ニ改メ從來ノ指定面ヲ邑トシ指定面ノ面協議會ヲ邑會ニ改メテ之ヲ議決機關ト爲シ其ノ他ノ面ノ協議會員ハ郡守・島司ノ任命ヲ廢シテ選舉ニ依ルコトトセリ

(ハ)學校費 從來公立普通學校費用令ニ關スル事務ハ獨リ朝鮮人ノ普通教育ニ關スル事項ノミニ止マリシガ大正九年朝鮮學校費令ヲ制定シ學校費ハ總テ府・郡・島ニ於ケル朝鮮人ノ一般教育ニ關スル事務ヲ處理スルコトニ改メ學校費ニ關スル諮問機關トシテ學校評議會ヲ置キ評議會員ハ府ニ在リテハ府住民中ヨリ之ヲ選舉セシメ郡・島ニ在リテハ面協議會員ノ選舉シタル候補者中ニ就キ郡守・島司之ヲ任命スルノ方法ヲ探リシガ昭和五年之ヲ改正シ府ノ學校費ヲ廢シテ府ノ特別經濟ト爲シ郡・島學校評議會員ノ任命方法ヲ改メテ朝鮮人タル邑會議員及面協議會員ヲシテ選舉セシムルコトトセリ

(ニ)學校組合 學校組合ノ意思決定ノ機關トシテ組合會アリ組合會議員及議長ヲ以テ組織シタルガ昭和五年府ヲ區域トスル學校

組合ヲ廢シテ之ヲ府ノ特別經濟トナセリ

(ホ)道 大正九年道地方費令ヲ公布シ道地方費豫算其ノ他道地方費ノ重要事項ニ關スル諮問機關トシテ新ニ道評議會ヲ設置シ其ノ會員ハ府面協議會員ノ選舉ニ係ル候補者及學識名望アル者ノ中ヨリ道知事ニ於テ之ヲ任命スルノ方法ヲ採リシガ昭和五年道地方費令ニ代ルベキ道制ヲ公布シ道評議會ヲ道會ニ改メ議決機關トナシ議員ノ定數ヲ四百二十二人ト爲シ内百三十九人ヲ限リ道知事之ヲ任命シ爾餘ハ選舉ニ依ラシムルコトトシ昭和八年ヨリ之ヲ實施セリ

第二節 道 事 業

一 道

財源及費途 道ハ國ノ行政機關タル道知事之ヲ統轄シ現在ハ地稅附加稅・營業稅附加稅・取引所稅附加稅・鑛稅附加稅・戶別稅・家屋稅・特別地稅・免稅地特別地稅・林野稅・屠場稅・屠畜稅・漁業稅・車輛稅・不動產取得稅等ノ道稅ヲ以テ財源ノ本體ト爲シ之ニ國庫補助金及事業ニ伴フ收入・起債等ヲ加ヘテ其ノ歲入ト爲シ之ヲ以テ土木・勸業・教育・衛生等諸般公共事務ノ費用ニ供シ尙府郡島臨時恩賜金ノ收入ヲ合シテ其ノ利子ヲ本歲入ニ加算スルト共ニ授產費・教育費・凶歉救濟費・社會救濟費ノ支辨ヲ爲シ其ノ費用ノ負擔・經理ノ方法等内地ノ府縣費ト略相似タル所アルモ其ノ發達ノ徑路ト費用ノ寡少ナルトニ鑑ミ府縣費目中ノ警察費ニ該當スルモノノ如キハ之ヲ國庫ノ負擔トシ道費ノ支辨ヨリ除外セリ

歲計ノ發達 道ノ歲計ハ明治四十三年度ニ於テハ十三道ヲ通ジ僅ニ百三十萬餘圓ニ過ギザリシガ爾後逐年年度ノ向上ニ伴ヒ自然ノ増加ヲ來セルト臨時恩賜金ノ收支ヲ合一シタルト戶稅及家屋稅ヲ國稅ヨリ移付セラレ且諸物價ノ騰貴著シキモノアリシトニ因リ收支著シク膨脹シ大正八年度ニ於テハ總額七百五十餘萬圓ヲ算シ約六倍ノ増加ヲ示セリ殊ニ同九年度以降ニ在リテハ主トシテ諸稅ノ増徴增收・國庫補助金ノ増額ヲ見タルト一面益々地方分權ノ行政ノ實ヲ舉ゲ加フルニ教育機關ノ擴張・社會救濟事業ノ進歩・勸業・

土木・衛生事業ノ進展等時運ニ伴フ文化的新施設ノ擴充ヲ期シ尙大正十四年度ニ在リテハ行政整備ノ結果官立中等學校・道慈惠醫院並ニ消防署ガ國ヨリ移管セラレタル結果比年更ニ著シキ増加ヲ來シ大正十四年度豫算ニ於テ其ノ歲入總額各二千二百六十五萬餘圓トナリ昭和五年度ニ於テハ昭和元年度以降ノ施設タル產米増殖・造林獎勵ニ伴フ國庫補助事業及曩ニ移管セラレタル事業ノ充實等ニ要スル經費ノ膨脹並ニ地方稅制整理ニ伴フ地方稅ノ廢止・新設及課率ノ變更等ニ依リ其ノ歲入歲出豫算總額各三千二百五十六萬餘圓ト爲リ更ニ昭和六年度ヨリハ窮民救濟ノ目的ヲ以テ各種土木・砂防事業ヲ起シタルノ外時局應急對策トシテ引續キ土木・砂防事業ヲ起シ又昭和八年度ニ於テハ朝鮮簡易生命保險積立金資金ヲ地方團體等ニ轉貸スル爲其ノ收支ヲ加ヘ尙昭和九年度實施ニ係ル國稅ノ稅制整理ニ順應シ昭和十一年度ニ於テ地方稅制ノ全般ニ涉リ之ガ整理ヲ行ヒタル等ノ事由ニ依リ同年度豫算額ハ六千三百六十七萬七千餘圓ト爲レリ昭和十二年度ニ於テハ昭和十一年夏季ニ於ケル風水害ノ實狀ニ鑑ミ新ニ中小河川改修工事・砂防事業等各種治山水事業ヲ積極的ニ實施シタルト米穀統制並ニ教育ノ普及擴充計畫ヲ實施シ昭和十三年度ニ於テハ支那事變ノ進展ニ伴フ時局關係諸經費及罹災救助基金造成費ヲ加フルニ至リ更ニ大東亞戰爭勃發後時局關係諸經費ノ増嵩特ニ著シク昭和十七年度豫算額ハ實ニ二億二千二百二十八萬三千餘圓ノ巨額ニ達セリ

二 臨時恩賜金事業トノ合同

府郡島臨時恩賜金 韓國併合ノ際 聖旨ヲ奉體シ臨時恩賜金三千萬圓ノ内ヨリ一千七百三十九萬八千圓ヲ當時ノ各府郡(後ニ郡トス)ニ按排下賜シ以テ授產・教育及凶歉救濟ノ資ニ充テラレタルモノニシテ成規ニ依リ道長官之ヲ管理シ元本ハ基金トシテ永久保存シ其ノ利子年額八十六萬九千九百圓ノ内約十分ノ六ヲ授產費ニ十分ノ三ヲ教育費ニ殘餘十分ノ一ヲ凶歉救濟費ニ充當シ各道ヲシテ事業ヲ統一經理セシメ來リシガ大正九年ヨリハ更ニ社會救濟事業ニモ着手セシメタリ爾來年年ノ歲入歲出豫算額ハ百萬圓乃至百三十萬圓ナリ

道地方費トノ合同經營 府郡島臨時恩賜金事業ハ道地方費事業ト均シク地方長官ノ管理ニ屬シ兩者ノ實質殆ド同一ナルモノアル

ノミナラズ恩賜ノ趣旨亦漸ク一般ニ貫徹セシヲ以テ大正六年度ヨリ本事業ニ關スル收支ヲ道地方費豫算ニ編入セリ爾後年年ノ臨時恩賜金編入額ハ約九十萬圓乃至百萬圓ナリ

四四〇

三 現 況

合同經營 道ノ事業ハ府郡島臨時恩賜金ノ事業ト合同經營ヲ爲スト雖モ恩賜金ノ事業ハ特ニ 聖旨ヲ普及貫徹シ後昆ヲシテ永ク其ノ恩惠ニ浴セシメンコトヲ期スル爲別ニ事業ノ經理方法ヲ定メ其ノ事業ヲ區別セルヲ以テ便宜上之ヲ分別説明スベシ

道事業 道ハ法令ノ範圍内ニ於テ汎ク公共事務ヲ處理シ得ルモノニシテ現行事業ヲ大別スルトキハ土木・勸業・教育・衛生・救濟ノ五項目ニ分ツラ得ベク土木費ハ地方道路ノ改修維持ヲ主トシ河川・港灣ノ事業ヲ兼テ行ヒ專ラ交通・運輸ノ整理改善及治水ニ力ヲ用ヒ勸業費ハ普通農事・蠶業・林業・畜産・水産等ニ互リテ洽ク地方産業ノ開發ヲ圖リ又製紙・機業等工業ノ獎勵發達ニ對シテモ亦相當ノ施設ヲ爲セリ而シテ普通農事ニ在リテハ内地ト同様ニ農事試驗場ヲ設ケテ各種ノ調査研究ヲ爲シ又輸移出米豆検査ハ之ヲ國營ニ移管セルモ水稻品種ノ改良・施肥ノ増加・田作物ノ増産等ヲ圖リ特用作物トシテ米國種陸地棉ノ栽培普及ヲ圖リ蠶業ハ能ク氣候風土ニ適シ獎勵ノ效果著シキヲ以テ特ニ之ガ施設ヲ改善シ原蠶種ノ製造所ヲ設ケテ優良蠶種ノ普及ヲ圖リ蠶業取締所ヲ置キテ蠶病ノ豫防其ノ他ノ取締ヲ行ヒ林業・畜産・水産・工業等ニ在リテモ各相當ノ技術員ヲ置キ操業製造等實地ノ傳習指導ニ當ラシムルノ方針ヲ採レリ教育費ハ中等程度ノ農工商各種實業學校ヲ設置經營スルノ外大正十四年度官立中等學校ノ國費ヨリ移管ヲ受ケ中等教育機關ノ大部分ヲ其ノ經營ト爲シ昭和八年大邱及平壤ニ醫學專門學校ヲ設ケ且府郡島臨時恩賜金ノ補助ト併セテ初等教育施設ノ普及充實ヲ圖レリ衛生費ハ種痘ノ施行・屠獸ノ検査・麻藥類中毒者ノ治療・巡回診療等ノ施設・隔離病舎・共同井戸・共同便所等ノ施設助成及大正十四年度ヨリ道慈惠醫院ノ移管ヲ受ケテ之ヲ經營シ救濟費ハ行旅病人・貧民等ノ救護凶歉救濟ヲ行フノ外汎ク民風ノ作興民力ノ涵養等ノ施設ヲ爲シ尙府邑面及産業團體ノ各種公共事業ニ對シ夫夫相當ノ補助金ヲ支出セリ

府郡島臨時恩賜金事業 府郡島臨時恩賜金事業ハ從來事業管理ノ成規ニ依リ授産・教育・凶歉救濟ノ三者ニ限ラレシガ社會狀態

ノ變遷急劇ナルニ鑑ミ社會事業ニ關スル施設ヲ爲スコトヲ認メタリ凶歉救濟ハ道ノ罹災救助基金收入ト合一シテ專ラ凶歉ニ對スル種穀・食糧・小屋掛及生業費等ノ給與ヲ爲シ教育ハ主トシテ朝鮮人初等學校ノ補助ヲ目的トセリ授産費ニ在リテハ諭告ノ趣旨ニ依リ恒産ナキ士民ノ授産ヲ主トセルガ故ニ其ノ事業ハ道地方費勸業費ノ施設ト略同一ナルモ其ノ實施方法ニ於テ稍趣ヲ異ニセリ

以上ノ外社會救濟事業トシテハ公益市場・公益質屋・公益浴場・労働者宿泊所・職業紹介所・人事相談所・孤兒養育・貧民施療等諸般事業經營ノ補助ヲ爲シ 聖旨奉體ニ努メツツアリ

第三節 公 共 團 體

現制 現制ニ於テ公共團體タルモノハ最下級ノ地方行政機關ニシテ兼テ地方團體タル府及邑面アリ各道ノ公共事業ヲ處理スルモノニ道アリ專ラ内地人又ハ朝鮮人ノ教育事務ヲ處理スルモノニ府第一特別經濟・學校組合及府第二特別經濟・郡島ノ學校費アリ又別ニ水利・灌溉事務ヲ處理スル水利組合アリ學校組合ハ議決機關ヲ有シタルモ府以外ノ三團體ハ大正九年始メテ公選ノ諮問機關ヲ設ケラレ漸ク地方自治制ノ一階段ニ進ミ昭和五年十二月府及邑ニ府會又ハ邑會ヲ設ケテ議決機關ト爲シ府ノ三團體ヲ統一シテ新ニ第一特別經濟及第二特別經濟ヲ設ケ之ニ議決機關タル各教育部會ヲ置キ府會議員ヲ以テ組織シ從來任命ニ依リタル面協議會員ヲ公選ノ方法ニ依ルコトトシタル等ノ改正ヲ行ヒ昭和六年四月一日ヨリ之ヲ施行シタルガ道ノ現狀及沿革ニ付テハ前節ニ於テ記述スル所アリタレバ之ヲ略シ以下其ノ他ノ團體ニ付テ之ガ現狀ヲ叙述スベシ

一 府

府制ノ施行 府所在ノ市街地ハ概ネ開港場ニシテ從來其ノ行政組織複雑ヲ極メ同一地域内ニ居留民團・各國居留地會等數種ノ團體重複對立シテ各特殊ノ行政ヲ行ヒ其ノ機能何レモ十分ナラザリシノミナラズ朝鮮人ニ對スル一般の公共事務ヲ處理スル機關ニ至リテハ何等ノ設備ナク市街地行政上支障少カラザリシヲ以テ大正三年府制ヲ施行シテ之ヲ統一シ内鮮外人ヲ通ジテ同一制度ノ下ニ

立タシメ以テ其ノ公共事務ヲ處理セシムルコトシタリ(第十六章)但シ教育事務ニ關シテハ内地人ト朝鮮人トハ普通教育機關ノ系
統ヲ異ニスルノミナラズ兩者教育費ノ負擔非常ニ懸隔アリテ一律ニ賦課スベカラザルモノアルヲ以テ其ノ經濟ヲ分別シ内地人教育
ニ關スルモノニ第一特別經濟朝鮮人教育ニ關スルモノニ第二特別經濟ヲ設ケタリ

府制ハ朝鮮ニ於ケル主要都市ノ現狀ニ適應制定セル特殊ノ制度ニシテ府ハ法人トシ其ノ經濟ヲ以テ住民ノ福利ヲ増進スルニ必要
ナル施設經營ヲ爲スモノトス

行政組織 法人タル府ノ區域ハ行政區劃タル府ノ區域ニ依ル公共團體タル府ノ行政ハ國ノ官吏タル府尹之ヲ擔任シ民意尊重ノ爲
其ノ議決機關トシテ府會並第一及第二教育會ヲ置キ議長タル府尹及府會議員ヲ以テ之ヲ組織ス

財政狀態 府ノ經費ハ財產收入使用料手数料等ヲ以テ之ヲ支辨スルヲ原則トスルモ其ノ額未ダ多カラズ故ニ府歳入ノ主ナルモノ
ハ府債ニシテ府稅・使用料收入・國庫補助・道費補助等之ニ次グ府歳出ノ主ナルモノハ經常部ニ於テ事務費ヲ最トシ水道費・汚物
掃除費・土木費等之ニ次ギ臨時部ニ於テ土木費ヲ最トシ府債費・水道費等之ニ次グ

府稅ハ國稅タル地稅・營業稅・取引所稅・鑛稅及道稅タル戶別稅・家屋稅・特別地稅・免稅地特別地稅・車輛稅・不動產取得稅
ニ附加稅ヲ課スルノ外特別稅ヲ設定シ主トシテ特別營業稅・雜種稅・土地坪數制・土地增價稅・臨時土地稅・臨時建物稅・臨時特
別戶別稅・市街地計畫特別稅等ヲ課ス府稅ハ府民殊ニ朝鮮人ノ民度ヲ顧慮シテ負擔ノ激増ヲ避クルコトニ留意シツツアルガ故ニ大
體ニ於テ負擔ニ苦痛ヲ感ゼザルモノノ如ク府稅ノ收入成績ノ如キモ年々逐ツテ良好トナリ府ノ財政狀況ハ順境ニ在リト謂フヲ得ベ
シ

今二十一年府ノ累年歲計豫算總額ヲ表示スレバ左ノ如シ但シ歳入歳出共ニ同額トス

各府歲計豫算總額

各府合計	昭和十七年度	同 十六年度	同 十五年度	同 十四年度	同 十三年度	同 十二年度	同 六年度
	二八〇六四五四	一〇七五九七六	一〇九一〇九四	六二三八三三九	四六八九七四四	四八五七〇六九	一八六六五九〇
備考	一、昭和五年十月一日開城郡松都府及咸興郡咸興府ヲ開城府及咸興府ト爲シ昭和十年十月一日大田郡大田邑・全州郡全州邑及光州郡光州邑ヲ夫々 大田府・全州府及光州府ト爲シ昭和十一年十月一日慶興郡羅津邑ヲ羅津府ト爲シ昭和十三年十月一日海州郡海州邑ヲ海州府ト爲シ昭和十四年 十月一日晋州郡晋州邑ヲ晋州府ト爲シ昭和十六年十月一日城津郡城津邑ヲ城津府ト爲シタリ	二、昭和六年度以降豫算中ニハ第一特別經濟及第二特別經濟豫算ヲ合算セリ其ノ内譯左ノ如シ					
區 別	昭和十七年度	同 十六年度	同 十五年度	同 十四年度	同 十三年度	同 十二年度	同 六年度
一 般 經 濟	一〇二、九四八、八六	八六、九〇、七三六	八七、八八〇、五三	四八、九六六、六三	三六、〇七六、四八	三八、二五九、〇七	一三、八五三、五二
第一特別經濟	九、九七、一四八	八、六〇、四六七	六、四三、三三四	五、四九、八七八	四、八七、四九三	五、二六、二二八	三、二四、八七五
第二特別經濟	一六、一八四、四二〇	二二、〇〇、六三三	一〇、七七五、八四	七、二九、七四八	五、九三、三一九	五、一八、一五六	一、六五、六四四

府稅ノ負擔額 一般經濟府稅ノ負擔額一戸當平均ハ大正十年度ニ於テ十三圓九十四錢、昭和元年度ニ於テ十圓四十錢一厘、同六
年度ニ於テ八圓二十八錢一厘、同十二年度ニ於テ十圓二十一錢一厘、同十三年度ニ於テ十圓五十四錢四厘、同十四年度ニ於テ十圓
四十九錢九厘、同十五年度ニ於テ十二圓二十六錢五厘、同十六年度ハ十五圓二十五錢四厘ニ當リ大正六年度ノ五圓三錢四厘ニ比シ
三倍〇三強ニ達セリ而シテ各府ニ於ケル朝鮮人ハ内地人ヨリモ其ノ數多ク二倍乃至四倍ニ達セルモノアルモ府稅ノ負擔額ハ左表ノ
如ク之ニ反比例スレ朝鮮人ノ民度ニ鑑ミテ其ノ負擔ノ急激ナル増加ヲ避ケタルニ因レリ然レドモ最近朝鮮人ノ富力大ニ増進セル
モノアルヲ以テ内鮮人間ニ於ケル府稅負擔ノ割合ハ漸次接近セントスルノ傾向ニアリ

府稅額及其ノ負擔割合

一 般 經 濟

年 度	内地人			朝鮮人	外國人	合 計
	人 口	府 稅 額	一戸當負擔額			
昭和十七年度	四三,一〇八	二,八八八,八六六	三,八八八,八六六	二,八八八,八六六	二,八八八,八六六	四三,一〇八
昭和十六年度	四三,三〇〇	二,九〇〇,〇〇〇	三,九〇〇,〇〇〇	二,九〇〇,〇〇〇	二,九〇〇,〇〇〇	四三,三〇〇
昭和十五年度	四三,五〇〇	二,九一〇,〇〇〇	三,九一〇,〇〇〇	二,九一〇,〇〇〇	二,九一〇,〇〇〇	四三,五〇〇
昭和十四年度	四三,七〇〇	二,九二〇,〇〇〇	三,九二〇,〇〇〇	二,九二〇,〇〇〇	二,九二〇,〇〇〇	四三,七〇〇
昭和十三年度	四三,九〇〇	二,九三〇,〇〇〇	三,九三〇,〇〇〇	二,九三〇,〇〇〇	二,九三〇,〇〇〇	四三,九〇〇
昭和十二年度	四四,一〇〇	二,九四〇,〇〇〇	三,九四〇,〇〇〇	二,九四〇,〇〇〇	二,九四〇,〇〇〇	四四,一〇〇
昭和十一年度	四四,三〇〇	二,九五〇,〇〇〇	三,九五〇,〇〇〇	二,九五〇,〇〇〇	二,九五〇,〇〇〇	四四,三〇〇
昭和十年度	四四,五〇〇	二,九六〇,〇〇〇	三,九六〇,〇〇〇	二,九六〇,〇〇〇	二,九六〇,〇〇〇	四四,五〇〇
大正十年度	四四,七〇〇	二,九七〇,〇〇〇	三,九七〇,〇〇〇	二,九七〇,〇〇〇	二,九七〇,〇〇〇	四四,七〇〇
大正十年度	四四,九〇〇	二,九八〇,〇〇〇	三,九八〇,〇〇〇	二,九八〇,〇〇〇	二,九八〇,〇〇〇	四四,九〇〇

備考 合計額ノ府稅一戸當負擔額ハ内地人ノ總戶數ニ對スル平均額ヲ示ス

第一部 特別經濟

年 度	内地人			朝鮮人	外國人	合 計
	人 口	府 稅 額	一戸當負擔額			
昭和十七年度	四三,一〇八	三,七五八,一一一	三,八〇八,一一一	三,八〇八,一一一	三,八〇八,一一一	四三,一〇八
昭和十六年度	四三,三〇〇	三,七七〇,〇〇〇	三,八二〇,〇〇〇	三,八二〇,〇〇〇	三,八二〇,〇〇〇	四三,三〇〇
昭和十五年度	四三,五〇〇	三,七八〇,〇〇〇	三,八三〇,〇〇〇	三,八三〇,〇〇〇	三,八三〇,〇〇〇	四三,五〇〇
昭和十四年度	四三,七〇〇	三,七九〇,〇〇〇	三,八四〇,〇〇〇	三,八四〇,〇〇〇	三,八四〇,〇〇〇	四三,七〇〇
昭和十年度	四三,九〇〇	三,八〇〇,〇〇〇	三,八五〇,〇〇〇	三,八五〇,〇〇〇	三,八五〇,〇〇〇	四三,九〇〇
大正十年度	四四,一〇〇	三,八一〇,〇〇〇	三,八六〇,〇〇〇	三,八六〇,〇〇〇	三,八六〇,〇〇〇	四四,一〇〇

備考 一般經濟ニ於ケル内地人人口ト本經濟昭和十六年度ニ於ケル其レト合致セザルモノアルハ府制學校組合及朝鮮學校組合改正規程第九條ノ規定ニ依リ府管外居住者ニシテ負擔分任ノ義務ヲ負ヒタル者ヲ合算セルニ因ル

第二部 特別經濟

年 度	内地人			朝鮮人	外國人	合 計
	人 口	府 稅 額	一戸當負擔額			
昭和十七年度	二八,八八六	五,〇四一,〇六三	九,七四〇	二八,八八六	二八,八八六	二八,八八六
昭和十六年度	二四,七〇〇	三,四三三,〇〇〇	七,三六四	二四,七〇〇	二四,七〇〇	二四,七〇〇
昭和十五年度	二〇,七〇〇	二,四九八,八〇三	五,九八六	二〇,七〇〇	二〇,七〇〇	二〇,七〇〇
昭和十四年度	一八,三〇〇	一,八二四,六四八	四,八八四	一八,三〇〇	一八,三〇〇	一八,三〇〇
昭和十年度	一五,九八五	一,四〇〇,〇〇〇	三,五七〇	一五,九八五	一五,九八五	一五,九八五
大正十年度	一三,二〇〇	一,一〇〇,〇〇〇	二,八〇〇	一三,二〇〇	一三,二〇〇	一三,二〇〇

事業 府ノ施設スベキ事業ハ其ノ種類甚ダ多キモ急激ナル負擔ノ増加ハ努メテ之ヲ避ケシムルコトト爲シ巨費ヲ要シ必要已ムヲ得ザル事業ニ付テハ補助金又ハ起債ニ依ラシムルノ方針ヲ採レルヲ以テ都市設備未ダ十分ナラザルモノアリ今其ノ施設ノ主ナルモノヲ擧グレバ (一) 上水道 (二) 下水道 (三) 醫院・傳染病院又ハ隔離病舎 (四) 社會事業トシテ公設市場・共同宿泊所・公設浴場・公益質屋・海水浴場・武徳館・公設運動場・人事相談所・職業紹介所・簡易食堂・共同洗濯所・府營住宅 (五) 其ノ他市街地

計畫事業・道路橋梁ノ改修・除穢・屠場・墓地・火葬場・市場・公園・公會堂・圖書館・消防・救濟等ニシテ一部ノ府ニ於テハ乘
合自動車及瓦斯事業ノ經營ヲモ爲シツツアリ

四四六

二 邑 面

舊制 面ノ制度ハ上古ハ逸トシテ知ルベカラズト雖李朝ノ初期ヨリ近世ニ至ル迄ハ隣保相扶ノ血族ノ結合ニ依ル五家統制ヲ施行
シ五家ヲ統、十統ヲ里又ハ洞トシ更ニ之ヲ包容シテ方數里ヲ一區域トスル面ヲ設ケ統・里洞・面ニ各首長ヲ置キ主トシテ國稅ノ徵
收・民籍其ノ他土木・勸業等ノ地方事務ヲ掌理シ別ニ知事人又ハ座上等ノ協議機關ヲ置キ執行機關タル里洞・面ノ長ノ施設ニ參與
セシメ一時相當ノ治績ヲ擧ゲタルモ中央政府ノ威力失墜スルニ及ビ漸次頹廢ニ歸シ李朝ノ末期ニ至リテハ殆ド形骸ヲ留ムルニ過ギ
ズ

併合後ノ制度

明治四十三年本府設置ニ際シテモ面行政ハ依然公私混淆シテ其ノ紊亂甚ク僅ニ國稅徵收及民籍ノ如キ一部事務
ヲ取扱フニ過ギザリシヲ以テ地方官制中面長ニ關スル規定ヲ設ケ面長ヲシテ郡守・島司ノ事務ヲ補助執行セシメ面事務所ノ新設
面長自宅執務ノ場合ニ於ケル事務室ノ區別ヲ勵行セシムル等面行政ノ整理刷新ヲ圖リ更ニ面書記ヲ置キ其ノ組織及執務方法等
ヲ定メ各道郡島ニ面長・協議會・面書記ノ講習會ヲ開催セシメテ百方面行政ノ改善ヲ促シ大ニ其ノ面目ヲ改ムルト共ニ漸ク土木・
勸業・衛生等ノ助長ノ施設ヲ見ルニ至レリ

邑面制ノ施行

然レドモ當時尙給與及事務費以外ノ經費ハ面費ニ賦課スルヲ認メザリシノミナラズ面ノ財力薄弱ニシテ公共事務
ノ處理ニ適セズ別ニ道路契又ハ協議費衛生組合等ヲ設ケテ繼ニ之ニ處セシ狀況ニシテ漸ク事務ノ整理統一ヲ缺クノ弊ヲ生ジタルヲ
以テ大正三年面ノ廢合ヲ行ヒ面數ヲ半減シテ其ノ財政ノ整理ニ資シ次デ同六年事務ノ改善ト民度ノ向上トニ鑑ミ面制ヲ制定施行セ
リ是ハ朝鮮地方制度史上ニ劃期的ノモノニシテ面ハ之ニ依リ始メテ地方公共團體タルノ地位ヲ明カニセリ

其ノ後大正九年七月之ニ改正ヲ加ヘ其ノ施設上民意ニ聽クノ途ヲ開キ且將來ニ地方自治制度ノ習熟ヲ期スルガ爲諸機關トシテ

面長及面協議會員ヲ以テ組織スル面協議會ヲ置キ指定面ノ協議會員ハ之ヲ公選トシ其ノ他ノ面ノ協議會員ハ郡守又ハ島司ノ任命ニ
依ルコトトセルガ爾來歲月ヲ經ルコト十箇年地方ノ發達ト民度ノ向上ニ鑑ミ昭和五年更ニ一大改正ヲ行ヒ從來ノ面制ヲ邑面制ニ改
メ從來ノ指定面ヲ邑ト爲シ議決機關タル邑會ヲ置キ面ニハ從前同様諮問機關タル面協議會ヲ置クモ協議會員ハ選舉制度ヲ採リ其ノ
他邑面ノ能力ニ對スル制限ヲ撤廢スル等根本的ノ改革ヲ加ヘ昭和六年四月一日ヨリ實施シ全ク面目ヲ一新スルニ至レリ

邑面費及事業

昭和十六年四月一日現在ニ於ケル邑面ノ數ハ二千三百三十四ニシテ其ノ歲入歲出豫算總額ハ大正十年度ニ於テ一
千三百九十八萬四千三百五十圓ナリシガ主トシテ賦課金ノ増額ト給與及事業費ノ増加トニ因リ昭和元年度ニ於テ一千九百四十萬七
百八十八圓、同六年度ニ於テ二千二百八十萬八千七百七十九圓、同十二年度ニ於テ三千五百三十三萬九千五百二十五圓、同十三年度ニ於
テ三千四百四十一萬六千七百四十一圓、同十四年度ニ於テ三千四百二十七萬九千七百八十二圓、同十五年度ニ於テ四千三百六十萬八
千四百八十一圓、同十六年度ハ五千五百九十七萬五千八百六十四圓ヲ算スルニ至レリ其ノ公共事務ノ主ナルモノニシテ大多數ノ邑
面ニ共通セル土木ニ於テ道路・橋梁ノ修繕並渡船・勸業ニ於テ模範林・苗圃・採種田畝・市場衛生ニ於テ屠場・墓地・火葬場・
隔離病舎・上水・清潔・消毒警備ニ於テ防空・消防及水防等ナリ其ノ他ノ特殊事情アル邑面ニ於テハ堤防・排水・荷揚場繫船場・
港灣又ハ水道・電氣・行旅病舎・青年訓練所・公會堂・公園・運動場等ノ事業ヲ經營シツツアリ

三 學 校 組 合

沿革 朝鮮ニ於ケル内地人ノ教育ニ關スル事務ハ當初居留民ノ任意ニ組織セル諸種ノ團體ニ於テ之ヲ處理シ來リシガ明治三十九
年帝國政府ニ於テ帝國居留民團法ヲ次デ同四十二年統監府ニ於テ學校組合令ヲ發布シテ共ニ其ノ法人格ト自治能力トヲ認ムルニ及
ビ京城・仁川・釜山其ノ他主ナル開港場ニ在リテハ居留民團ヲ其ノ他ニ在リテハ學校組合ヲ組織シテ之ヲ經營スルニ至リ事業ノ基
礎始メテ確立スルヲ得タリ

組合令ノ改正

然ルニ本府設置後大正三年四月地方制度ヲ整理統一スルニ際シ便宜上一時存續セシメタル居留民團制度ヲ撤廢シ

テ京城其ノ他居留民團所在地等ニ府制ヲ施キ此等ノ地域ニ於ケル内鮮外人ニ對スル公共事務ハ府ニ於テ處理スルコトナリシガ教育上ノ施設及負擔ニ關シテハ民度及言語ノ相異ニ鑑ミ尙暫ク内鮮人ヲ共通の制度ノ下ニ置ク能ハザル事情アルヲ慮リ既設學校組合ノ存續ヲ認ムルト同時ニ從來ノ民團事務中内地人ノ教育ニ關スルモノニ限リ府ノ區域内ニ學校組合ヲ新設シテ之ヲ承繼セシムルコトトシ此ノ趣旨ニ基キ學校組合令ヲ改正シ府制ト同時ニ之ヲ施行セリ

組合ノ組織 改正令ニ依レバ學校組合區域内ニ居住スル内地人ヲ組合員トシ組合ニ組合會ヲ置キ一定ノ資格ヲ有スル組合員ノ選舉シタル六人乃至十八人ノ議員ヲ以テ組織シ重要ナル事項ハ其ノ決議ニ依リ之ヲ執行ス府ノ區域内ニ在ル學校組合ニ於テハ府尹管理職ヲ執行シ其ノ他ニ在リテハ信望アル組合員中ヨリ道知事ニ於テ任命シタル管理者組合事務ヲ擔任シ其ノ多クハ名譽職ナリ而シテ昭和五年地方制度ノ改正ニ際シ府ノ區域ヲ包含スル學校組合ハ之ヲ廢止シ之ガ教育事務ハ府ノ第一部特別經濟ニ屬セシムルコトトセリ

組合ノ事業及經費 學校組合ノ事業ハ國民學校ノ經營ヲ普通トシ都市ノ組合ニ在リテハ高等女學校・實業學校ヲモ併セテ經營ス組合經營ノ學校ハ昭和十六年五月末日現在ニ於テ國民學校四百六十七、高等女學校十五、實業補習學校一、實科女學校三、合計四百八十六校トス尙組合ノ累年歲計豫算額ヲ掲記スレバ左ノ如シ

年 度	組合數	組合人口	豫 算	平均 賦課額	年 度	組合數	組合人口	豫 算	平均 賦課額
昭和十七年度	四七〇	三七一,一九一	五,九七六,一八四	一三,七二五	昭和十二年度	四七〇	二二八,八九一	四,一五六,〇四五	一五,七九〇
同 十六年度	四六八	三三六,二二一	五,四〇二,一八八	一〇,〇五〇	同 十一年度	四三三	二〇四,〇八八	三,一三九,一八七	一三,三三二
同 十五年度	四九七	三三〇,〇〇八	四,六二九,二二三	一三,四〇〇	同 十年度	四四〇	四二五,五三〇	六,〇七二,九七九	一三,二五〇
同 十四年度	四七七	三三三,五七八	四,三九五,〇〇〇	一七,三三〇	同 九年度	四六	三九二,九二〇	五,七五三,二二一	一四,八五四
同 十三年度	四五八	三三五,五八八	四,三三二,九九二	一六,四八八	同 八年度	三三	三三三,四七〇	四,四一八,七四九	一四,三三四

備考 一、本表各計數ハ各年度四月一日ノ現在ヲ示ス
二、豫算ハ歳入歳出共ニ同額ナリ

四 學 校 費

沿革 從來朝鮮人ノ初等教育ニ關シテハ明治四十四年ノ公布ニ係ル公立普通學校費用令ニ則リ之ガ施設經營ヲ爲シ來レルモノナリ蓋シ該令ハ當時ノ如ク公立普通學校ノ經費甚少額ナルノミナラズ其ノ大部分ハ國庫補助又ハ財産收入ニ依リテ成立シ人民ノ負擔頗ル寡少ナリシ時代ニ於テハ適當ノ制度ナリシガ時運ノ進展ニ伴ヒ教育ノ普及充實ノ要望切ナルモノアリテ今後大ニ事業ノ擴張ヲ要シ多額ノ財源ヲ主トシテ人民ノ負擔ニ俟タザルベカラザル事情ヲ生ジタル今日ニ於テハ制度ノ運用上種種ノ不便ヲ生ズルニ至レルヲ以テ大正九年地方制度ノ改革ニ際シ制令ヲ以テ新ニ朝鮮學校費令ヲ公布シ同年十月十日ヨリ之ヲ實施シタルガ更ニ昭和五年地方制度ノ改正ニ際シ府ノ學校費ヲ廢シ府ニ於ケル朝鮮人教育ニ關スル事務ハ府ノ第二部特別經濟ニ移管スル等制度内容ノ改革ヲ爲セリ

制度ノ大要 郡・島ヲ單位トシテ學校費ヲ設ケ國民學校（從來普通學校ト稱シ來リシガ昭和十三年四月一日朝鮮教育令ノ改正ニ伴ヒ小學校トナリ更ニ昭和十六年四月一日ノ改正ニ依リ國民學校トナル）其ノ他尙モ朝鮮人教育ニ關スル費用ハ一切之ヲ支辨スルコトトシ學校費ノ事務ハ郡守又ハ島司之ヲ擔任スルモノナルガ學校費ハ賦課金夫役・現品ノ賦課・使用料ノ徴收・起債收入等ニ依リ之ヲ支辨シ學校費ニ關シ郡守・島司ノ諮問ニ應ゼシムル爲メ學校評議會ヲ置キ學校費豫算其ノ他學校費ニ屬スル重要事項ニ關スル諮問機關トシ以テ地方民ヲシテ教育施設ニ參與セシムルト共ニ教育費ノ負擔ニ關スル諒解ヲ與ヘシムルコトトセリ而シテ學校評議會員ノ定員ハ郡・島内ノ邑面數ト同數トシ朝鮮人タル邑會議員又ハ面協議會員之ヲ選舉スルモノトス

事業 學校費ハ朝鮮人教育ニ關スル費用ノ總テヲ支辨シ得ルヲ原則トスルモ郡・島ノ財力ニハ自ラ限度アルヲ以テ其ノ經營スベキ學校ノ種類モ亦限定セラレザルヲ得ズ現今ニ於テハ公立國民學校ノ經營ヲ普通トシ右ノ外實業補習學校ヲ經營スルモノアリ今最近ニ於ケル公立國民學校増加ノ趨勢ヲ示セバ左ノ如シ（但昭和六年度ヨリハ府ノ分ヲ除ク）

第十七章 農村振興

農家經濟

(一) 概況 朝鮮ニ於ケル農家總戸數二百九十餘萬戸ノ内其ノ約八割二百三十萬餘戸ノ農家ハ何レモ小作並ニ自作兼小作階級ニ屬スル小細農ニシテ此等農家ノ大部分ハ年年歲歲端境期ニ於テハ食糧ニ不足ヲ告グ食ヲ山野ニ求メテ草根木皮ヲ漁リ辛ウジテ一家ノ糊口ヲ凌ギツアルモノ亦少カラズ斯クシテ比年繰返サルル糧食ノ缺乏ト無自覺ナル營農・冠婚葬祭其ノ他生活習俗上ノ失費ハ延テ現金支出ノ増嵩ヲ招來シテ收入之ニ伴ハズ民衆ヲ驅ツテ高利ノ負債ヲ餘儀ナクセシメ逐次累増シテ重壓ニ喘ギ加之併合前多年ノ秕政ニ依ル結果ハ遂ニ自暴自棄・安逸遊惰ノ性格ヲ馴致シ彼此相俟ツテ農村窮乏ノ重大原因ヲ爲スニ至レリ故ニ朝鮮農村疲弊ノ禍根ハ内地ノ夫レニ比シ半島獨自ノ特殊事情多分ニ存シ其ノ程度ハ物心兩面ニ互リ一層深刻ヲ極ムルノ現狀ナルガ彼ノ救民救濟時局應急事業ノ如キ臨時的施設ハ此等窮乏緩和ノ方策トシテハ勿論必要缺クベカラザル施設トハ雖モ是ト同時ニ其ノ疲弊ノ禍根ニ觸レ農村匡救ノ根本的解決策ヲ講ズルノ要緊切ナルモノアルニ鑑ミ本府ニ於テハ昭和七年來之ガ匡救打開ノ方策トシテ農山漁村振興運動ヲ提起シ疆内大衆タル細農二百三十萬戸ノ更生ヲ目標トシテ此等農家窮乏ノ共通的最大痼症タル不足食糧ノ充實負債ノ根絶・現金收支ノ均衡ヲ目途トシ個個農漁家ニ更生計畫ヲ樹立セシメテ官民協力一致之ガ匡救打開ニ邁進セリ

(二) 經濟更生

(イ) 農村振興運動ノ經過ト其ノ效果 本運動開始以來昭和十五年三月迄ニ更生計畫ヲ樹立セル部落ハ總數四萬一千二百二十五部落戸數八十九萬一千四百戸ニ達シ食糧ノ充實・負債ノ償還現金收支ノ均衡等民衆生活ノ安全向上ニ漸次解決ノ曙光ヲ見ルニ至リ尙之ト共ニ内鮮一體ノ促進強化・官民相互ノ親和提携等物心兩面ニ互リ統治上最モ喜バシキ機運ヲ一層醸成シ殊ニ今次ノ事變ニ於ケ

ル農山漁民ノ熾烈ナル愛國熱ノ勃興ト國民精神ノ顯現ハ獻金獻納或ハ農産物ノ供出等ニ顯ハレ其ノ衷情ハ曩ノ滿洲事變當時ノ際ト到底同日ノ比ニ非ズ官民ヲ擧ゲテ不斷精進シ來リシ本運動ノ效果ヲ如實ニ顯現セルナリ尙更生計畫實施當時ニ於ケル農家經濟ノ概況ヲ見ルニ左表ノ如ク指導五箇年ヲ經過セル昭和十三年ニ比シ其ノ懸隔著シキモノアリ

四五四

小作農家ノ現金收入

年	耕種收入		副業收入		其他收入		合計
	計	其ノ他	計	其ノ他	計	其ノ他	
南鮮區	三、四九	一、〇八七	四、五八	一、二二三	五、〇八	五、七六	一〇、二四
中鮮區	七、〇三	二、六四三	九、六七	一、四八三	一、四八三	六、一四	一八、二四
西北鮮區	二、四二七	二、四四九	三、六七五	二、八八	六、八二	五、一八	二〇、四〇
全鮮	六、七二	三、三九三	九、〇六五	一、七四	一、八四三	四、五五	二〇、二七
南鮮區	四、三六	一、九九〇	六、三四六	一、三三	七、七	五、二五	一四、九〇
中鮮區	一、〇八一	五、〇九	一、五二〇	二、三三	二、八五	七、七一	一〇、八〇
西北鮮區	三、三九八	一、四〇九	四、七〇七	六、五四	五、三八	五、三九	一四、六六
全鮮	七、九二	三、七四	一、一八六	一、六六	一、四一八	六、〇九	一四、九六
南鮮區	九、二	六、一	七、三	三、五	一、〇	四、六	二、九六
中鮮區	一、六七	五、六	八、六	三、〇九	七、八	六、六	二、八五
西北鮮區	一、五四	五、二	一、〇二	四、三	九、〇	六、四	三、四八
全鮮	二、七	四、一	八、四	三、七	一、八九	五、六	三、四
南鮮區	一、五六	五、三	一、九	三、八	七、四	七、二	三、五
中鮮區	七、八	四、九	七、七	五、五	一、四九	四、八	三、〇九
西北鮮區	一、五四	五、二	一、〇二	四、四	八、〇	六、七	三、七
全鮮	一、〇二	三、〇八	三、〇八	四、四	八、〇	六、七	三、七

小作農家ノ現金支出ノ割合(%)

年	農業支出		家事支出		其他支出		合計
	計	其ノ他	計	其ノ他	計	其ノ他	
南鮮區	四、三	七、三	三、五	七、四	一、〇	四、六	二、九六
中鮮區	八、六	三、〇九	五、二	七、八	七、八	六、六	二、八五
西北鮮區	三、七	一、九	三、九	三、八	一、四九	四、八	三、〇九
全鮮	七、七	二、〇二	三、七	三、八	七、四	七、二	三、五
南鮮區	一、八四	二、〇二	三、七	三、七	一、八九	五、六	三、四
中鮮區	一、九	三、九	三、八	三、八	七、四	七、二	三、五
西北鮮區	一、二	二、〇四	三、九	三、八	一、四九	四、八	三、〇九
全鮮	一、〇二	三、〇八	三、〇八	四、四	八、〇	六、七	三、七

小作農家ノ總收入

年	昭和八年		昭和十三年	
	戸	家族一人當	戸	家族一人當
南鮮區	三、二四	五、九	六、一八	一、〇二
中鮮區	三、二六	五、九	六、六一	一、〇七
西北鮮區	三、三一	六、二	七、七八	一、一九
全鮮	三、三六	六、〇	六、八〇	一、〇九

小作農家ノ營業收入

年	昭和八年		昭和十三年	
	戸	家族一人當	戸	家族一人當
南鮮區	二、六九	七、八	二、三六	四、九
中鮮區	五、五五	一、五七	二、四六	五、七
西北鮮區	二、七九	八、一	二、八五	五、八
全鮮	六、〇五	一、六四	二、五〇	五、四
南鮮區	二、六九	七、八	二、三六	四、九
中鮮區	五、五五	一、五七	二、四六	五、七
西北鮮區	二、七九	八、一	二、八五	五、八
全鮮	六、〇五	一、六四	二、五〇	五、四

第十七章 農村振興

小作農家ノ營農支出

四五六

管	支		管農支出中肥料ノ占ムル割合	管農支出中雇傭勞賃ノ占ムル割合	管農支出中小作料ノ占ムル割合	管農支出中ニ對スル租稅公課ノ占ムル割合
	一戸當	從業者一人當				
朝鮮區	一四七	四三	六・七	四・五	七三・九	五・四
中鮮區	二六八	七六	一〇・九	三・七	六九・九	三・四
西北鮮區	一三六	四〇	四・五	三・一	七九・五	三・九
全鮮	二六三	七一	九・〇	三・〇	七二・九	二・八
八	一六九	四六	五・九	三・二	八一・五	二・八
十三年	三四〇	八六	九・九	三・四	七六・四	二・四
八	一五〇	四三	五・八	三・六	七八・三	四・一
十三年	二八八	七八	一〇・〇	三・四	七三・一	二・九

(ロ)時局下農山村指導方針 農山村ノ體制ヲ整備強化シテ國家ノ要請ニ即應スル農村生産ノ飛躍的擴充ヲ圖ル爲農村振興運動實施ノ方法ニ根本的刷新改善ヲ加ヘ昭和十五年十一月ヲ期シ從來實施シ來レル農村振興運動ヲ國民總力運動ニ統合シ今後農山村生産報國運動トシテ更ニ強力ナル展開ヲ策スルコトトセリ又啓導方針及其ノ方法ニ付テモ根本的ニ改善ヲ加ヘ時局下農山村ノ負荷スル使命遂行ノ萬全ヲ期スルコトトセリ即チ「公益優先・職域奉公ノ精神ニ遵ヒ生産報國ノ具現化ヲ期ス」ヲ指導ノ根本精神トシ又國防國家體制完成ノ爲「生産力ノ擴充」ヲ圖リ農山村民衆生活ノ安定向上バ之ニ歸シ統合セシメルコトヲ以テ指導ノ目標トナシ尙之ト同時ニ從來ノ農家更生計畫ニ依ル指導ヲ部落生産擴充計畫ニ依ル指導ニ改メ部落ヲ單位トシテ全鮮農山村一齊ニ部落生産擴充計畫ヲ樹立セシムルコトトセリ尙部落計畫ノ完遂ヲ期センガ爲農耕地配分ノ適正小作條件ノ改善・農村勞務對策ノ樹立實行・農業者移住計畫ト農村指導方針トノ統合・部落共同施設ノ擴充・集荷配給ノ合理化等ニ就テハ部落全體ヲ對象トシテ一層組織的計畫的指導ヲ加ヘ兩兩相俟テ時局下農林生産ノ飛躍的擴充ヲ圖リ其ノ負荷スル使命ノ完遂ヲ期セントセリ尙部落生産擴充計畫ハ重要農林

生産ノ確保増進ニ關スル事項ヲ計畫ノ内容トシ計畫年限ハ三年ヲ以テ一期トシ昭和十六年四月一日ヨリ全鮮七萬四千全部落一齊ニ之ガ實行ヲ開始セリ

(三)農家負擔

(イ)地稅 朝鮮ノ地稅ハ制令ヲ以テ公布セラレタル地稅令ニ依リ賦課スルモノニシテ土地臺帳ニ登錄シタル地價ノ千分ノ十五ヲ一年ノ稅額トス地價ハ土地調査ニ依テ土地ノ收穫其ノ他諸般ノ事情ヲ勘案綜合シテ査定シタルモノニシテ地積一反步(畦畔及區劃内ニアル若干ノ不耕地ヲ含ム)ニ付全鮮平均畝ハ三十六圓七十八錢、田ハ八圓九十八錢ニシテ之ヲ平均ヨリ見ルトキハ畝ニ就テハ慶尙南道ノ五十一圓九十六錢ヲ最高トシ咸鏡北道ノ十二圓十五錢ヲ最低トス又田ニ就テハ全羅北道ノ三十四圓十七錢ヲ最高トシ咸鏡南道ノ二圓四十二錢ヲ最低トス地價ノ算定右ノ如クナルヲ以テ耕地一反步當地稅額ハ全道平均ニ於テ畝ハ五十五錢餘、田ハ十三錢餘ナリ而シテ地稅ニ對スル附加稅ハ本稅一圓ニ對シ道稅七十五錢乃至八十八錢、府稅七十五錢、邑面稅七十二錢ナリ尙道費・邑面費以外ニ在リテ地稅ヲ基礎トシテ負擔ヲ要スルモノニ農會費アレドモ其ノ賦課率一圓ニ對シ八錢ニ過ギズ地稅及之ニ對スル道稅・邑面稅タル附加稅ヲ合算スルトキハ耕地一反步平均負擔額ハ畝一圓七、八十錢田四十四錢位ニシテ内地ニ比シ頗ル低率ナリ

天災ニ因リ土地ノ形狀ヲ變ジ又ハ作土ヲ害シタル土地ニ就テハ其ノ狀況ニ依リ十年以内ノ免除ヲ爲シ尙期間滿了スルモ被害ノ形狀ヲ存スルモノハ更二十年以内ノ期間ヲ定メ免除ヲ爲シ尙原狀ニ復シ難キモノハ更二十年以内ノ期間ヲ定メ地價ヲ低減シ尙原狀ニ復シ難キ時ハ地價ヲ修正ス又土地改良事業ニ對スル畝ノ年限、地目變換ハ二十年以内ノ期間ヲ定メ原地價ヲ据置キ草生地開墾ハ二十年以内水面開拓ハ六十年以内ノ期間ヲ定メ免除スルコトナレリ

(ロ)其ノ他ノ諸稅 朝鮮ニ於テハ國稅トシテ昭和九年度ヨリ個人ニ對スル所得稅ヲ賦課スルコトナリタルモ農家ニ於テ之ヲ純農業收入ノミニテ負擔スルモノハ概ネ大地主階級ニ屬スルヲ以テ之ヲ除外シ一般農家ノ負擔ニ係ルモノハ道稅ナル戶別稅及府邑面稅タル戶別稅附加稅ヲ主タルモノトス戶別稅及同附加稅ハ昭和十六年度ノ豫算ニ依レバ一戸當平均道稅戶別稅二圓八錢弱、邑面稅戶別稅附加稅ハ邑ハ六圓五十六錢弱、面ハ一圓九十二錢ノ程度ナリ尙此ノ外ニ學校費タル戶別稅附加金一戸平均三圓二錢強、農會

費會員制一戸當三十錢ニ地稅及其ノ附加稅ニ對スル農家一戸當平均負擔額約十四、五圓ヲ加フレバ農家一戸ノ負擔ハ平均約二十八圓内外トナリ内地ノ一戸當五十五、六圓ニ比スレバ約半額ナリ

四五八

第十八章 國民總力運動

一 國民總力運動ノ由來及特色

(一) 國民總力運動ノ由來

半島民心ノ趨向ハ概ネ滿洲事變ヲ契機トシ、更ニ支那事變ヲ經テ急轉回ヲ示シ來レル狀勢ニ即應シ、内鮮一體眞ニ忠良ナル皇國臣民化ヲ圖リ、銃後半島ノ鐵桶ノ備ヲ固ムル爲メ、國民組織新體制樹立ノ要ヲ痛感シ、國民精神總動員運動ノ提唱ト共ニ、朝鮮ノ實情ニ適切ナラシムルガ爲メ、總督府ノ強力ナル後援ト指導監督ノ下ニ、其ノ組織網ニ至リテハ國民精神總動員聯盟トシテ、組織ヲ爲シ中央地方ヲ通ジテ之ガ整備擴充ヲ圖リ、組織ノ力ヲ結集シテ訓練ノ透徹ヲ期シ、特ニ一般大衆ニ對シテハ、末梢最下部ノ實踐基礎組織トシテ内地ノ隣組ニ等シク、概ネ十戸ヲ以テ一班トシ、團結ノ基礎タル愛國班ヲ結成セシメ其ノ全面的普及ト旺盛ナル活動ニヨリ漸次、指導精神ヲ理解浸透セシメ以テ二年餘ノ訓練ヲ重ネタリ、然ルニ昭和十五年九月日獨伊樞軸ノ國際狀勢急轉回ニ應ジ内外共ニ超非常時局ニ即應スル各般ノ新體制樹立ノ要ガ叫バレ國民組織亦強化ノ要ヲ認メ、大政翼贊運動ト呼應シテ、コノ精動運動ヲ改組シ眞ニ行政機構ト表裏一體トシ、然モ昭和七年以來過去九ヶ年ノ歴史ト顯著ナル事績トヲ存シタル農山漁村振興運動ヲモ之ニ統合シ物心兩方面ノアラユル運動、指導精神ヲ統合包攝シテ銃後奉公ノ全體的ナル國民的實踐運動トシテ國民總力運動ト稱シ國民總力聯盟ヲ結成シ同十五年十月力強キ發足ヲナスニ至リタルモノトス

(二) 國民總力運動ノ特色

國民總力運動ノ目標ハ半島二千四百萬同胞協力一致、臣道實踐、職域奉公ニヨリ帝國ノ高度國防國家體制ノ確立ニ寄與邁進スルニアリ、從ツテ其ノ根本精神ハ内地ニ於ケル大政翼贊運動ト異ル所ナシト雖モ半島ノ特殊性ヨリシテ運動ノ内容、性質、方法並ニ其ノ機構ノ點ニ於テ次ノ如キ特殊性ヲ有ス

- 一 内鮮一體ノ徹底並ニ半島同胞ノ皇國臣民化ヲ最大要件ノ一トス
- 二 本運動ハ奉仕ノ實踐運動ニシテ内地ニ於ケルガ如キ政治運動ヲ包含セズ
- 三 内地ニ在リテハ國民協力組織タル大政翼賛會ノ外經濟、産業文化ノ各部門別新體制運動ノ展開ヲ見ツツアルモ朝鮮ニ在リテハ之等ヲ擧ゲテ國民總力運動ニ統合包攝シテ一元的運動體系ヲ整ヘタリ
- 四 實踐機構ハ其ノ末端組織ニ至ル迄行政機構ト全ク表裏一體ナラシメ、更ニ各種團體ヲモ洩レナクノ傘下ニ包括シ半島全住民全團體ヲ其ノ構成員トシテ洩ス所ナシ
- 五 半島ノ現況ニ鑑ミ指導陣營モ民間ノミニ委スルコトナク軍官民真ニ協力一致萬全ノ機構ヲ整ヘタリ

二 國民總力聯盟ノ機構及總督府トノ關係

(一) 國民總力聯盟ノ機構

- (イ) 中央組織 國民總力運動實踐機構ノ中央組織トシテ、朝鮮ニ於ケル全團體及個人ヲ以テ構成スル國民總力朝鮮聯盟ヲ設置シ總裁ニ總督ヲ副總裁ニ政務總監ヲ推戴シ、行政權ノ發動ト本運動ノ展開ヲ形影相伴ハシム、而シテ總裁ノ諮問機關トシテ軍官民有力者ヲ網羅シタル顧問・參與・評議員ヲ置キ下意上通上モ遺憾ナカラシム
- 執行機關トシテハ總督府各局長・國民總力課長及學識經驗アル民間有志ヲ以テ構成セル理事會ヲ置クト共ニ常時事務ノ處理ニ當ラシムル爲メ事務局ヲ設ケ、事務局總長ノ下ニ總務・地方・殖産・農林・貯蓄・輔導・防衛・指導・文化・訓練及宣傳ノ十部ヲ置キ理事中ノ適任者ヲ部長ニ其ノ他ノ理事・參事ヲ部員ニ配シ、聯盟ノ推進力ヲタラシム
- (ロ) 地方組織 地方ニ於テモ地方行政代表裏一體タラシムル必要上道以下各行政機構ニ併行シ、道・府・郡・島・邑・面・町・洞・里・部落ニ至ル迄夫々地方聯盟ヲ結成シ、中央組織ニ順應シテ府尹・郡守・島司・邑面長・町洞里總代又ハ區長ヲ夫々會長又ハ理事長ニ當ラシメ官民一致運動ノ滲透強化ヲ圖ラシム

他方會社・銀行・工場・鑛山・大商店等多數集合スル場所ハ勿論官公署・學校等洩レナク職域ニ依ル各種聯盟ヲ結成シ何レモ所在府邑面聯盟傘下ニ收メ縱橫ノ系統ヲ保チ夫々職域奉公ニ邁進シツツアリ

(二) 總督府トノ關係

- (イ) 國民總力運動指導委員會ノ設置 國民總力運動ノ最高指導機關トシテ總督府ニ國民總力運動指導委員會ヲ設ケ政務總監ヲ委員長ニ、總督府各局長・陸海軍關係者及學識經驗アル民間有力者ヲ以テ委員ニ充テ運動ノ基本方策ヲ調査審議シ決定シタル事項ハ直ニ朝鮮聯盟ヲシテ實踐ニ移サシメツツアリ
- (ロ) 國民總力課ノ設置 國民總力運動指導委員會ニ關スル事務及國民總力朝鮮聯盟事務局ノ指導監督並ニ同聯盟トノ連絡機關タラシムルト共ニ行政事項ヲ直ニ總力運動ニ移行セシムル爲メ本府内ノ連絡調整其ノ他本運動ニ關スル事務處理ノ爲メ國民總力課ヲ設置ス

三 國民總力運動ノ概況

本運動ハ前記ノ如ク總督政治ト表裏一體ヲ爲シ指導機關ノ強化ト實踐機關ノ熱意ト相俟ツテ上下渾然一體真ニ半島ノ天地ヲ擧ゲテ總力總構ヘノ意氣ヲ示シツツアリ、即チ總督ハ朝鮮聯盟總裁トシテ、政務總監ハ同シク副總裁トシテ全鮮各道ノ聯盟大會ヲ始メ機ニ應ジ時ニ臨ンデ訓示ヲ、講演ヲ又ラチオノ放送、レコードノ吹込等ニ依ツテ全半島民ニ對シ聯盟精神ヲ鼓吹シ其ノ向フベキ方途ヲ示シ其ノ奮起ヲ促シタリ又本府ニ於ケル國民總力運動指導委員會モ亦其ノ旨ヲ體シ開催實ニ四十二回、百八十八件ノ重要案件ヲ審議決定シテ實踐運動ニ移シ、更ニ各道一齊視察ヲ實施シテ地方ニ於ケル運動ニ拍車ヲ加フル等軍官民一致運動ノ進展ニ寄與シ着着其ノ成果ヲ納メツツアリ其ノ間聯盟機構モ日ニ月ニ内容外形共ニ整備充實サレ其ノ基底組織タル愛國班ハ地域的ニモ職域的ニモ結

成ヲ了シ其ノ數實ニ四十一萬ニ達シ上下左右全鮮的系統ハ益益緊密ノ度ヲ加ヘ半島二千四百萬一人ノ餘ス處ナキ臨戰體制ヲ整フルニ至リタリ

而シテ現在ノ主ナル實施事項次ノ如シ

一、戰時國民生活ノ強化

(一) 戰時國民生活強調實踐事項ノ決定

聖戰完遂ノ爲メ銃後強化ヲ目指シテ昭和十五年八月戰時生活體制ニ關スル方針確立セラレ上下ノ機關ハ期セズシテ之ガ實踐具現ニ力ヲ致スコト一年其ノ間實踐相當見ルベキモノアリト雖モ時局ノ急迫ニ備ヘ一層之ガ徹底ヲ圖ルノ要アルニ鑑ミ昭和十六年七月更ニ左ノ如キ四大重點ヲ定メ之ガ必行ヲ策シ一段ト成果ノ擧揚ヲ期シタリ

(イ) 戰時意識ノ確認 (ロ) 簡素生活ノ強化 (ハ) 戰時經濟ヘノ協力 (ニ) 體位向上

(二) 改善結婚葬禮基準ノ制定

昭和九年總督府ニ於テハ特ニ半島民衆ノ生活改善ノ一方策トシテ儀禮準則ヲ發布シ其ノ據ルベキ標準ヲ示ス處アリタルガ事變ノ進展ニ對處シ一層儀禮ノ簡素嚴肅化ヲ圖リ依テ以テ民風ノ振作ト物資節約ノ實效ヲ擧グベク客年九月改善結婚基準ヲ定メ之ガ勵行ヲ期シタルガ、更ニ臨戰對應ノ體制強化ヲ策シ昭和十六年七月之ガ一部改正ト共ニ改善葬禮基準ヲモ定メ全鮮愛國班ノ申合ニ依リ自發實行ヲ期シタルガ日尙淺キニ拘ハラズ殊ニ半島人側ノ神前結婚又ハ日ノ丸結婚増加シ、形式模倣ニ依リシ洋式結婚ノ廢止ヲ見ル等實踐既ニ見ルベキモノアルニ至リタリ

(三) 資源愛護並ニ廢品回收ノ徹底

資源愛護並ニ廢品回收ハ精勵以來常ニ之ガ實踐ヲ期シ來リタルモ、援蔭第三國ノ對日經濟壓迫ノ強化ニ對應シ昭和十六年七月更ニ之ガ徹底方策トシテ特ニ廢品區分保存ノ實行ヲ期セシムルコトトセリ

二、國民皆勞運動ノ展開

臨戰體制ノ整備上迅速ナル勞務ノ動員ハ最重要素ノ一タル處半島住民二千四百萬ノ殆ンドハ未ダ兵役ノ義務ヲ有セザルヲ以ツテ此ノ際一層之等民衆ノ愛國の赤誠ニ基ク動勞報國精神ヲ極度ニ昂揚シ國民皆勞ノ實ヲ擧ゲシメ併セテ皇國臣民タル資質ノ鍊成ニ資スル爲メ昭和十六年九月國民皆勞運動ヲ展開シ概ネ年齡滿十四歲ヨリ四十歲未滿ノ男子及年齡十四歲ヨリ二十五歲未滿ノ未婚女子ヲ以テ町洞里部落聯盟ハ勿論學校・官公署・會社等ノ各種聯盟ニ至ル迄各各動勞報國隊ヲ編成シ、年間ヲ通ジ一定期間國家公共團體ノ事業其ノ他民間ノ重要事業ニ必要ノ都度出動スルコトトセリ

尙之ガ趣旨ノ徹底ヲ圖ル爲メ昭和十六年九月二十一日ヨリ十一月三十日ニ至ル二箇月間ニ於テ國民皆勞強調運動ヲ實施シ期間中該當者全員ヲ四日以上ノ勤勞作業ニ從事セシメ有事即應ノ訓練ヲ施シタリ

三、經濟各部門ノ報國運動

(一) 新商業道德確立運動ノ實施

高度國防國家體制ノ確立上全商業者ガ克ク時局ノ重大性ト經濟統制ノ重大性トニ思ヒテ協心戮力商業報國ノ意識ヲ昂揚シ以テ國家ノ配給機能ヲ發揮スルハ緊要事タルニ鑑ミ新商業道德ノ確立ヲ期シ明朗ナル取引ヲ行ハシムル爲メ昭和十六年八月二十日ヨリ一週間、新商業道德確立週間トシテ運動ヲ展開ヲ圖リ全鮮商業關係組合ヲシテ之ガ宣誓ト共ニ各自實踐ノ方策ヲ樹テ巡廻督勵等モナシ之ガ實踐擧揚ニ努メタリ

(二) 鑛山増産強調運動ノ實施

時局下各種鑛産資源ノ確保ハ英・米・蘭印ノ經濟封鎖ニ依リ愈々喫緊事タルニ至リ幾多重要地下資源ヲ包藏スル朝鮮ハ一層急速ナル開發増産ニ邁進シ國家ノ要請ニ應フルノ要アルニ至ル、因ツテ昭和十六年七月ヨリ九月ニ及ブ三箇月間全鮮鑛山一齊ニ増産ヲ策スルト共ニ一面此ノ機會ニ於テ施設ノ完備ヲ促シ併セテ鑛業ノ重要性ヲ一般ニ認識セシメ鑛山政策ノ遂行ヲ圓滑ナラシムルコトトシタルガ相當見ルベキ成績ヲ納メタリ

四、貯蓄獎勵運動

貯蓄ハ戰時財政確立ノ重要要素ナル點ヲ強調認識セシムルト共ニ本年度六億貯蓄増加ノ達成ヲ期スル爲一層國民生活ヲ合理化シテ冗費ヲ省キ最低限度ノ生活水準ニ甘シズル覺悟ヲ以テ貯蓄ノ實踐ニ努メ時艱分擔ノ責務ヲ全ウスベク從來ノ貯蓄ニ一層拍車ヲ加ヘシムベク本運動ヲ展開シタルガ、本年度第一次賞與期タル六月十五日ヨリ三十日迄ノ十五日間ヲ第一次ノ強調期間トシ左ノ如キ實施事項ヲ定メ實績舉揚ニ努メタリ

- 一、貯蓄組合ノ整備ト其ノ活動強化
- 二、源泉(天引)貯蓄ノ普遍化
- 三、賞與ノ國債支給
- 四、貯蓄認識ノ徹底

而シテ更ニ米ノ收穫期タル十一月ヲ期シ穀ノ販賣代金天引貯蓄一億圓ヲ目標ニ更ニ強力ナル運動ヲ起シ更ニ又第二次賞與期タル十二月ヲ期シ六月ノ強調事項ニ更ニ拍車ヲ掛ケ貯蓄ノ増加及國債消化ニ邁進シタルガ一面平時ニ於テモ重點主義ニ則リ特ニ有資半島人ノ自覺ヲ促シタル結果目標額ヲ突破スルコト一億五千萬圓(二割五分増)ノ好成績ヲ收メタリ

五、訓練及講習會ノ實施

總力運動進展上指導者ノ養成ハ半島現下ノ情勢上焦眉ノ急ニシテ上下之ガ鍊成、講習ニ意ヲ用ヒツツアリ總督府ニ在リテモ大政翼贊會特別鍊成講習會ニ全鮮三十名ノ講習生ヲ派遣スルニ至リタルガ朝鮮聯盟ニ於テモ推進隊員ノ鍊成講習會・內鮮一體理念講習會・祓禊ノ講習會・總力運動實修所ノ開設等指導陣營ノ強化ニ努メツツアリ各道又之ニ準ズルノ外或ハ國民總力勤勞道場ヲ、又ハ綜合訓練所等ヲ開設シ指導陣營ノ強化ニ全力ヲ傾注シツツアリ

六、啓發宣傳施設

運動發足以來新聞雜誌ヲ始メ全報道機關ノ絶大ナル協力ノ下ニアラユル機會ヲ捉ヘ宣傳啓發ノ徹底ヲ期シツツアルガ更ニラヂオノ利用機關誌ノ發行、映畫ノ製作並之ガ活用等ノ擴充ニ依リ萬全ヲ期シツツアリ

七、大詔奉戴日ノ實施

昭和十七年一月全國ニ大詔奉戴日設定セララルヤ朝鮮ニ於テモ昭和十六年以來實施シツツアリシ毎月一日ノ愛國日ヲ廢シ此ノ日ヲ以テ全半島民ノ常會日トシ全鮮隈ナク國旗ノ下ニ常會ヲ開キ國民儀禮・講話・申合事項・皇國臣民ノ誓詞齊唱・神社參拜等ヲ爲シ、又官公衙・學校・會社・工場等ニ於テハ詔書奉讀式ヲ舉行スル等全民衆ノ資質ノ鍊成向上ヲ圖ルト共ニ益益必勝ノ意氣ニ昂揚シ各自一般ト職域奉公ニ邁進シ以テ 聖旨ニ應ヘ奉リ聖戰完遂ニ寄與セシメツツアリ

八、婦人啓發運動

戰時下女性ノ自覺向上ニ對スル國家ノ要請ハ今日程強ク要求セラレザルハナシ殊ニ半島婦人層ノ現狀ヨリ見テ之ガ啓發ハ最モ緊急事ナルヲ以テ昭和十七年三月結成セラレタル大日本婦人會ノ活動ト相俟ツテ皇國傳統ノ婦道發揚ヲ目標ニ婦人ノ啓發ニ努メツツアリ

第十九章 總動員計畫、國土計畫並ニ資源調査

總動員計畫ノ設定事務ニ付テハ資源調査ニ關スル事務ト關聯シ昭和四年資源調査法及資源調査令ノ施行以來之ガ統轄事務ヲ文書課ニ於テ主掌シ來リシガ本業務ノ重要性ニ鑑ミ昭和十二年九月資源課ヲ設置シ專ラ本業務ノ圓滑ナル遂行ヲ期シツツアリタルガ時局ニ即應セシムル爲昭和十四年十一月企畫部ヲ創設シ本業務ト併セ物資需給調整事務ヲモ主掌セシメ以テ戰時經濟態勢ノ整備強化ヲ圖リツツアリ

一、物資動員計畫 閣議決定「昭和十五年度以降國家總動員計畫設定方針」ニ基キ年度實施計畫ヲ樹立スルコトナリ朝鮮ニ於ケル物資ノ需給計畫ニ付テハ生産・配給・節約・代用・回收等實施計畫ヲ樹立シ夫夫關係局課ト協力シ計畫遂行ニ萬遺憾ナキヲ期シツツアリ

二、生産擴充計畫 物資動員計畫ト併行シ重要物資ノ生産擴充ヲ圖ル爲昭和十四年閣議決定ノ生産力擴充計畫要綱ニ依ル昭和十六年度ヲ目標トスル第一次生産力擴充計畫ハ一應完成シタルヲ以テ引續キ昭和十七年度生産力擴充計畫朝鮮擔當分ニ付關係局課ト協力シ之ガ計畫達成ニ萬全ヲ期シツツアリ

三、其ノ他ノ動員計畫 勞務・交通・電力・貿易・科學ノ動員計畫ニ付テハ閣議決定「昭和十五年度以降國家總動員計畫設定方針」ニ基キ物資動員計畫生産力擴充計畫等ニ緊密連繫セル年度實施計畫ヲ夫夫設定シ以テ之ガ實施ニ萬全ヲ期シツツアリ

四、國土計畫 肇國ノ理想ニ基キ大東亞共榮圈建設ノ聖業ヲ完遂スル爲、日滿支ヲ通ズル國防國家態勢ノ強化ヲ目標トシテ國防經濟・人口・文化的ノ諸般ノ計畫ヲ土地トノ關聯ニ於テ綜合的ニ合目的ニ構成シ國土ノ綜合的利用開發ノ計畫ヲ樹立セントスル國土計畫ヲ制定セラレ朝鮮ニ於テモ之ニ順應シ内地滿洲及支那ト協調シ朝鮮ノ特殊條件ヲ基本トシテ國土計畫ノ策定ヲ爲スコトトシ爾來企畫部計畫課ニ於テ專ラ既存資料ノ蒐集整理並實證的調査研究ヲ進メツツアリ

五、資源調査

昭和四年資源調査法ハ資源調査令ノ施行以來資源調査ニ關スル事務ハ文書課ニ於テ主掌シ來リシガ本事務ノ重要性ニ鑑ミ昭和十二年九月資源課ヲ設置シ專ラ本業務ノ圓滑ナル遂行ヲ期シツツアリタルモ支那事變ノ長期化ト國際情勢ノ變轉ニ對處シ曠古ノ聖業完遂ヲ期センガ爲昭和十四年十一月企畫部ヲ創設シ同部ニ於テ國家總動員計畫事務ト併セ主掌スルトコロトナリ爾來人的或ハ物的ニ跨ル廣汎ナル資源調査ノ完璧ヲ期シツツアリ

第二十章 時局ニ關スル情報並ニ啓發宣傳事務

一 弘報事務ノ概要

(イ) 概要 朝鮮ニ於テハ從來文書課調査係ニ僅少ノ職員ヲ配置シ施政方針並ニ其ノ實績ノ周知宣傳ト一般朝鮮事情ノ調査及紹介ニ關スル業務ヲ處理シ來リタル處、支那事變ノ勃發以來時局ニ關シ内閣・陸海軍兩省及拓務省等トノ連絡・總督府内各局部課トノ連絡・調整並ニ鮮内各廳・軍部内外地官廳トノ連絡・情報ノ蒐集・整理・啓發宣傳ノ實施・新聞・通信・ラヂオ其ノ他報道ニ關スル事務等緊急且繁雜ナル諸事務激增シタルヲ以テ昭和十二年七月朝鮮總督府ニ朝鮮中央情報委員會ヲ、各道ニ道情報委員會ヲ急設シ情報ノ連絡協調及調査審議並ニ啓發宣傳ニ關スル事項ノ審議機關ト爲シ、此等ニ關スル事務ヲ處理シ來リタル各般ノ事務ハ多忙ヲ極メ且ツ恒常化スルニ至リタルヲ以テ昭和十六年十一月二十六日朝鮮總督府官制ヲ改正シ課長以下四十餘名ノ定員ヲ以テ朝鮮總督府官房情報課ノ新設ヲ見併セテ各道ニ於ケル之ガ事務ハ内務部國民總力課ニ司掌セシムベク地方廳事務分掌ヲ改正セリ

(ロ) 朝鮮ニ於ケル情報並啓發宣傳事務ノ特殊性 朝鮮ニ於ケル弘報事務ハ施政方針並其ノ實績ヲ内外ニ周知セシムル宣傳ト時局認識ヲ徹底シ輿論ノ歸一ヲ圖ルベキ宣傳ト更ニ之ト關連シテ我が國體ノ本義ト日本精神ヲ鮮内大衆ニ透徹以テ朝鮮人ノ皇國臣民化ヲ徹底セシムベキ啓發宣傳ニ分レテ新附同胞ノ啓發宣傳ニハ其ノ方針・手段ニ自ラ内地及他ノ諸外地ト異ナル事情アリ國民總力運動ト表裏一體ノ關係ニ於テ之ガ實施ニ萬全ヲ期シツツアリ

二 情報宣傳ノ方法

(イ) 放送 大東亞戰爭開戦ニ伴ヒ一層放送ノ活用ニ付テ留意スルトコトコアリ、啓發宣傳上一般ニ周知ヲ要スル事項アル場合ハ直チ

ニ放送局へ連絡放送セシメツアルノ外マダ總督・總監以下各局部課長モ機會アル毎ニマイクヲ通ジ全鮮ニ呼び掛ケ以テ時局認識ノ徹底ヲ期シツアリ

四七〇

- (ロ) 展博覽會ノ主催後援 啓發宣傳上有益ナル展覽會ヲ機宜ニ應ジ主催實施スル外新聞社・百貨店等民間主催ノ展・博覽會中啓發宣傳上適切ナルモノニ對シテハ各種資料ヲ提供スル等適切ナル指導後援ヲ爲シツアリ
- (ハ) 各種運動行事ノ開催 内地ニ於テ各種運動行事ヲ實施シ之ガ目的趣旨ノ達成ニ努メツアリ
- (ニ) 寫眞 專任職員ヲ置キ暗室ヲ整備シ必要ニ應ジ各種主要行事ハ勿論、鮮内凡ユル部面ニ互ル寫眞ヲ撮影更ニ懸賞募集等ノ方法ニ依リ蒐集シ之ヲ現像・焼付・引伸ヲ爲シ毎新寫眞旬報・通報等ニ掲載スルノ外本府各局部課ヘハ勿論鮮内新聞社其ノ他ノ要求ニ應ジ提供シ、尙各種展覽會等ニ提供ノ資料モ作成シツアリ尙亦中央ノ寫眞協會・陸海軍省等ヘ連絡ノ上啓發宣傳上優秀ナル寫眞ノ分譲ヲ受ケ之ガ複製ヲ爲シ以テ鮮内ニ於テ滿シ得ザル部面ノ寫眞ニ付各方面ノ需要ニ應ジツアリ
- (ホ) 紙芝居 昭和十三年以降時局ノ認識國家觀念ノ啓培内鮮一體ノ促進ヲ主眼トシタル紙芝居ヲ作成道・府・郡・島・警察署等ヘ配付シ來ルガ十六年度末迄二十數種ヲ作成配付シタリ
- (ヘ) 講演會 機宜ニ應ジ鮮内及内地ノ知名人士ヲ以テ鮮内主要都市ニ於テ講演會ヲ開催シツアリ、昭和十六年十一月内地知名文士五名ヲ講師トシテ鮮内主要都市ニ於テ文藝統後運動講演會ヲ開催シタルノ外或ハ本府幹部、國民總力聯盟部、地方有力者等ノ講演會・座談會ヲ屢々開催シツアリ
- (ト) 新聞 新聞ニ依ル啓發宣傳ノ重要性ハ今更贅言ヲ要セザル處ニシテ現下時局ニ鑑ミ輿論ノ歸一ヲ圖ルベク記事ノ適正指導ニ或ハ各種資料ノ蒐集提供ニ或ハ各種發表ニ萬全ヲ期シツアリ
- (チ) 映畫 朝鮮ノ實情ヲ廣シ内外ニ又内地ノ事情ヲ朝鮮ニ紹介セントスル施設トシテ大正元年四月總督官房文書課ニ映畫業務ヲ置キ來リタルガ事變以來之ガ宣傳性ノ増大ニ伴ヒ去ル昭和十六年十一月二十六日總督官房情報課ノ新設ト共ニ本事務ヲ文書課ヨリ

移管シ映畫製作及之ニ依ル啓發宣傳ノ二方面ヨリ之ガ完璧ヲ期シツアリ

本府ニ於テ製作セル映畫ニシテ本年度ニ於テハ農業青年報國際ハ本府及國民總力朝鮮聯盟ノ推薦スル所トナリタル等作品其ノ物ニモ向上ノ一途ヲ辿リツツアリ

尙斯ノ種映畫ノ作成ハ毎年平均四十卷ニ達ス其ノ他日本ニユース朝鮮ニユース等ノ外文化映畫・劇映畫ニシテ啓發宣傳上有効ナル映畫ノ購入借上ヲ爲シ各官署團體等ヘノ貸付來鮮ノ内外視察團等ヘノ觀覽ニ供スル外皇軍慰問ノ現地映寫地方各道ノ映寫班貸出及本府自ら巡回映寫ヲナス等活潑ナル活動ヲ爲シツツアリ其ノ他滿洲・蒙疆・北支ノ大衆ヘモ映畫ヲ通ジテ朝鮮ノ實狀ヲ紹介シ以テ朝鮮ニ對スル認識ヲ深カラシムルニ努メタリ

- (リ) 印刷物 定例的啓發宣傳用印刷物トシテハ「通報」ノ作成配付及毎新寫眞旬報ノ買上配付ヲ行ヒ臨時的ナルモノニ輿論指導方針ヲ敷衍セル啓發宣傳印刷物及機宜ニ應ジ作成配付スル啓發宣傳用印刷物ヲ作成各方面ニ配付シツツアルノ外啓發宣傳上有効適切ト認メラルル刊行物ノ發行セラレタル場合ハ隨時適當部數買上關係方面ニ配付活用セシメツツアリ尙内地優良出版物中適當ト認メラルルモノハ特定人ヲシテ譯文譯出版ヲ行ハシメ之ヲ相當部數購入配付シ内鮮文化ノ交流ニ資シ而シテ大衆啓發宣傳上萬全ヲ企圖シツツアリ

三 情報委員會ノ狀況

昭和十二年五月政府ハ時局ニ鑑ミ「各廳ニ適當ナル宣傳機關ヲ設置スルコト道府縣廳及總督府ニ宣傳機關ヲ設置シ管下ノ宣傳ニ任ゼシム又道府縣廳及總督府ヲ中心トシテ地方各官衙共同ノ連絡委員會ヲ設クルコト」ヲ閣議ニ於テ決定セルヲ以テ朝鮮ニ於テハ昭和十二年七月二十二日訓令第五十一號朝鮮中央情報委員會規程ニヨル朝鮮中央情報委員會ヲ設置次イデ各道ニ道情報委員會ヲ設置シ委員幹事・書記ヲ任命或ハ委囑シテ其ノ活動ヲ開始セリ

而シテ之ガ構成ハ政務總監ヲ委員長・總督府各局部長・官房課長・京畿道知事ヲ委員・軍部關係官等ヲ臨時委員トシ更ニ幹事トシテハ總督府内課長・事務官・陸海軍兩御用掛ヲ任命又ハ委囑シ書記ニハ情報課其ノ他ノ屬官ヲ任命ス

委員會ハ昭和十二年以來毎年一回開催セラレ重要事項ヲ協議シ方針ノ決定ヲ爲ス外其ノ主タル事務ノ處理ハ幹事會ニ委任シ幹事會ニ於テハ每週一回例会ヲ開催スル外突發事項審議ノ爲臨時例会ヲ開催シ時局ニ即應スル情報・啓發・宣傳ニ關スル事項ヲ處理シツツアリ

四七二

即チ内閣情報局情報ヲ初メ臺灣及總督府派遣員(内地・滿洲・支那等)各方面ヨリノ情報並總督宛齎ラサレタル特種情報ヲ接受シ之ガ報告・連絡・調整ヲ圖ルト共ニ陸海軍兩御用掛ヨリ戰況ヲ戰地歸來者ヨリ現地ノ狀況其ノ他參考講演等ヲ聽取スル外時局關係印刷物ノ席上配付事變 ニユース 其ノ他時局映畫ノ觀覽並ニ紙芝居ノ試演等ニ依リ時局認識ノ適正並ニ所管事務處理ノ參考ニ資ス而シテ之等幹事會ニ於テ協議研究セラレタル事項ハ情報及啓發宣傳國民總力運動ニ關スル事項或ハ各局課ノ主務ニ關聯ヲ有スル事項ナルヲ以テ各主務局課ニ於テハ此ノ協議研究ノ結果ニ基キ主務トシテ必要ナル措置ヲ講ジツツアリ尙又之等業務ヲ圓滑ニ遂行セシメガ爲メニハ各種言論機關團體等トノ密接ナル協力ヲ要アルヲ以テ新聞・通信社・教化團體・宗教團體・在郷軍人會・婦人會・官公署・學校・銀行・會社・商工會議所等各方面ニ互リ隨時代表者ヲ集メ週間行事並啓發宣傳等ニ關スル協力方ヲ要望シ時局認識ノ徹底及勸奨事項ノ實踐ニ努メ以テ國民總力運動・内鮮一體ノ實績擧揚ニ努ム更ニ軍部方面トノ連絡ニ付テハ朝鮮軍司令部及京畿師團司令部等ノ關係官ト必要ノ都度親シク協議打合ヲ行ヒツツアリ

第二十一章 寶物・古蹟・名勝・天然記 念物ノ調査及保存

第一節 調 査

概説 本府ノ古蹟調査ハ明治四十二年舊韓國政府ニ於テ内地ノ專門家ニ委囑シテ古建築物調査ノ傍ラ古蹟ノ調査ヲ行ヒシヲ繼承シ大正四年一段落ヲ告グ調査ノ結果ヲ輯録發行シタルモ其ノ範圍ハ著名ナル遺蹟及遺物ノ一部ニ止マリシヲ以テ同五年更ニ五箇年計畫ノ下ニ主要ナル遺蹟・遺物ノ調査ヲ遂グルコトトシ調査物件ヲ先史遺蹟・史蹟・古蹟・古建築物・金石其ノ他ノ考古資料トシ更ニ古文書ヲ加ヘ漢置郡・三韓・伽倻・百濟・新羅・高句麗・濊貊・沃沮・渤海・女眞及高麗並有史前ノ遺蹟ニ付之ガ調査ヲ進メ朝鮮時代ノ遺蹟ハ各地調査ノ際便宜調査ヲ行フコトトシ同年三月ヲ以テ豫定ノ計畫ヲ終了シ全土ニ互リテ各時代特有ノ長城・山城・城址・古墳・貝塚・古刹・寺址・古陵・古塔・塔址・古樓・佛像・古鐘・石燈・石幢・幢竿・古碑其ノ他金石遺物等幾多ノ遺蹟・遺物ノ調査ヲ遂グ尙進ミテ滿洲輯安縣ニ於ケル高句麗好太王碑及丸都城址ノ再應調査ノ結果ヲ整理編纂シテ之ヲ上梓發表セリ斯クテ朝鮮ノ主要ナル古蹟遺物ノ概略ヲ明カニスルヲ得タリト雖古代文化ニシテ尙モ探ルベキモノノ遺漏ナキヲ期スル爲更ニ大正十年以降引續キ古蹟及遺物ノ調査ヲ行フノ計畫ヲ立テ樂浪帶方時代ノ遺蹟調査・新羅・百濟ノ古蹟ノ發掘等着着調査ノ歩ヲ進メツツアリ

調査資料ノ發表 明治四十二年本施設創始以後ノ古蹟調査材料ハ「韓紅葉」「朝鮮藝術ノ研究」「同續編」「古蹟調査略報告」トシテ之ヲ發表シ大正五年以降更ニ精密ナル報告書ヲ頒布シ既ニ大正五、六、七、八、九、十二、十三年ノ古蹟調査報告書各一冊、大正十一年ノ古蹟調査報告書二冊及昭和二、七年ノ同報告書各二冊、昭和五、六、九年ノ報告書各一冊ヲ刊行シ外ニ古蹟調査特別報告書七

冊ヲ出セルガ尙逐次發表ノ豫定ナリ又大正四年以來朝鮮各時代ノ遺蹟遺物ノ完全ナル圖録トシテ「朝鮮古蹟圖譜」ヲ編纂刊行シ既ニ其ノ第十五冊ニ及ベリ尙ホ寶物古蹟圖録第一冊トシテ「佛國寺と石窟庵」及同第二冊トシテ「慶州南山の佛蹟」ヲ刊行セリ

四七四

第二節 保存

保存ノ方針 古蹟・遺物ノ保存ニ關シテハ大正五年七月古蹟及遺物保存規則ヲ制定シ先史遺蹟史實ニ關係アル遺址及戰迹其ノ他ノ遺蹟年代ヲ經タル金石物等ニシテ歴史・工藝其ノ他ノ考古資料トナルベキモノノ内保存ノ價值アルモノニ就キ名稱・種類・形狀・大小・所在地其ノ他詳細ナル必要事項ヲ臺帳ニ登錄シ古蹟・遺物ノ發見者ハ届出ヲ要シ臺帳ニ登錄シタル物件ニ付キ現狀ヲ變更シ移轉・修繕・處分等ヲ爲スニハ總督ノ許可ヲ受ケシメテ其ノ散逸ヲ防止スルト同時ニ主要ナル古蹟及遺物ニ對シ順次保存工事ヲ施行スルコトトシ之ガ保存ニ努メ來リシガ古蹟及遺物保存規則ハ制定後年久シク之ガ實施上不便ノ點少カラザルヲ以テ昭和八年八月制令ヲ以テ新ニ朝鮮寶物古蹟名勝天然記念物保存令ヲ制定公布シ同年十二月之ガ施行ト同時ニ從來ノ保存規則ハ廢止スルトトナレリ新法令ハ從來ノ保存規則ノ缺陷ヲ補フト共ニ朝鮮ニ於ケル寶物古蹟名勝天然記念物ハ朝鮮總督ニ於テ朝鮮總督府寶物古蹟名勝天然記念物保存會ニ諮問シ指定ヲ爲スコトトシ指定サレタル物件ノ保存上必要ナル各般ノ規定ヲ設ケ又公益上其他特殊ノ事由ニ依リ必要アリト認ムルトキハ朝鮮總督ハ保存會ニ諮問シ寶物古蹟名勝又ハ天然記念物指定ノ解除ヲ爲スコトトシ假令指定セラザルモノト雖貝塚・古蹟・寺址・城址其他ノ遺蹟ト認ムベキモノハ朝鮮總督ノ許可ナクシテハ發掘其ノ他現狀ノ變更ヲ爲シ能ハザル旨ヲ規定シ從來ヨリモ一層古蹟・遺物ノ保存ニ努ムルコトナレリ

保存施設 新令ニ依リ指定セラレタルモノハ寶物・古蹟・名勝・天然記念物ト稱シ内地ニ於ケル國寶・史蹟・名勝・天然記念物ニ該當スルモノナリ今日迄保存令ニ依リ指定セラレタル總數六百八十五件ニシテ寶物四百三十三件・古蹟百四十四件・天然記念物百三十二件・古蹟及名勝四件・名勝及天然記念物二件ナリ

保存工事 朝鮮ノ學術及美術ハ佛教ヲ中心トシ發達セルモノニシテ其ノ盛時ニ於ケル各種ノ建造物中古代美術ヲ後世ニ傳ヘ半島

史實ノ證微東洋藝術ノ資料トシテ貴重ナル價值存スルモノ少カラザルニ拘ラズ寺刹ノ資力乏シクシテ其ノ維持保存ヲ爲ス能ハズ空シク荒廢ニ委セララルノ狀態ナリシヲ以テ本府ハ此等建造物ニ對シテ相當ノ補助金ヲ給付シ以テ之ガ保存ヲ圖リツツアリテ大正三年度以降慶尙北道慶州郡石窟庵石橋・佛國寺石橋・芬草寺多層塔・全羅北道金堤郡金山寺堂宇・慶尙北道榮州郡淨石寺殿堂ノ修理並江原道淮陽郡金剛山長安寺大雄殿及忠清南道扶餘郡無量寺極樂殿等ノ保存工事ヲ完了シ尙寺院建築以外ニモ京畿道水原郡華西門・訪花隨柳亭及空心塚ノ修理ヲ初メトシ平安南道平壤ノ浮碧樓及練光亭ノ保存修理ヲ完了シ由緒アル古建築ノ保存ニ努メタリ而シテ昭和十年度以降ハ朝鮮寶物古蹟名勝天然記念物保存令ニヨリ指定セラレタルモノヲ主トシテ寶物黃海道黃州郡成佛寺極樂殿並應真殿・江原道春川郡清平寺極樂殿・全羅南道求禮郡華嚴寺覺皇殿・忠清南道禮山郡修德寺大雄殿・平壤大同門・古蹟水原長安門並蒼龍門・義州統軍亭ノ保存工事ヲ完了シ又目下江原道淮陽郡長安寺四聖殿・忠清南道瑞山郡開心寺大雄殿・成川東明館ノ修理ヲナシツツアリ

第三節 博物館

概説 博物館ハ大正四年十二月京城景福宮構内ニ開設シ制度・風俗・文學・宗教・美術・工藝其ノ他歴史ノ參考證微トナルベキ資料ヲ集メ内地・支那・印度ノ參考品ヲモ併セテ陳列シ以テ一般ノ參考並觀覽ニ供シツツアリ

現在陳列品及觀覽人 古蹟調査ニ依ル蒐集品・遺失物法ニ依ル埋藏物ノ國庫歸屬品及購入品・寄託品等朝鮮ノモノヲ主トシテ陳列シ尙參考品トシテ内地・支那等ノ資料ヲモ展觀シ總數一萬四千七百四點ニ達ス昭和十五年ニ於ケル觀覽人ハ十四萬五千三百九十三人、同十六年ニ於テ八萬五千三百六十六人ヲ算ス

博物館分館 大正十五年六月二十日ヲ以テ慶州ニ博物館分館ヲ設置セリ其ノ陳列品ハ主トシテ慶州金冠塚其ノ他ノ發掘遺物及財團法人慶州古蹟保存會並個人ヨリノ寄託品ヲ以テ之ニ充テ更ニ新羅ヲ中心トシテ南鮮ニ於ケル遺物ヲ順次蒐集陳列シ三國時代新羅・任那・百濟及新羅統一時代ノ佛教藝術品ヲ蒐集陳列セントスルモノナリ昭和十五年ニ於ケル觀覽人ハ四萬七千八百三十七人、

第二十一章

寶物・古蹟・名勝・天然記念物ノ調査及保存

四七五

同十六年ニ於テ四萬六千三百二十九人ヲ算ス

扶餘分館 同分館ハ昭和十四年四月一日ヲ以テ設置シ其ノ陳列品ハ主トシテ財團法人扶餘史蹟顯彰會並個人ヨリノ寄託品ヲ以テ之ニ充テ更ニ扶餘ヲ中心トシテ蒐集セル百濟時代ノ遺物ヲ陳列セリ昭和十五年ニ於ケル觀覽人九千八百七十八人、同十六年ニ於テ二萬二十五人ヲ算ス

第二十二章 中樞院及ビ朝鮮史編修會

第一節 中 樞 院

沿革 中樞院ハ高麗朝ニ設置セラレ宿衛軍機ヲ掌リ李朝モ亦之ヲ踏襲セシガ世宗ノ朝中樞院ト爲シ李太王ノ時更ニ中樞院ト改稱セリ

明治四十三年日韓併合成ルヤ朝鮮總督府中樞院官制ヲ定メ朝鮮總督ノ諮問機關タラシム議長(政務總監ヲ以テ充ツ)副議長・顧問・參議・書記官(任兼)通譯官ヲ置ク參議ハ定員六十五名ニシテ廣ク全鮮ノ人材ヲ集ムルヲ旨トシ一部ハ總督府ニ於テ直接選簡シ一部ハ各道ニ於テ推薦シタルモノノ中ヨリ更ニ選簡シテ内閣ニ於テ之ヲ任命スルモノナリ尙ホ會議期日以外ニ於テモ施政上重要ナル事項ヲ調査研究スル爲昭和八年六月施政研究會ヲ設置シ參議ヲ以テ委員ニ充テ其ノ内容ヲ經濟・産業・學藝・社會及制度ノ五部ニ分チ本府ヨリ諮問セラレタル事項或ハ當院ニ於テ必要ト認ムル事項ニ就テ常時研究調査ヲ行ヒ以テ施政ノ參考ニ資シツアリ

設置以來ノ諮問事項概要 諮問事項ノ重ナルモノハ大正八年ノ墓地・火葬場・埋葬及火葬取締規則改正ニ關スル事項ヲ初メトシ同十、十二、十三年ニ朝鮮人ノ能力・婚姻年齡・協議離婚・婿養子及家ノ稱號等ニ關スル民事令ノ改正及地方文廟ニ於ケル司成設置ノ可否ニ關スル事項、昭和二年ニ國有林冒耕火田民ノ救濟ニ關スル事項、同四年産業ノ振興ニ關シ將來本府ニ於テ施設ヲ要スルト認ムル事項及最近北方民情中特ニ注意スベキ事項、同五年地方ノ實情ニ鑑ミ特ニ施設ヲ要スト認ムル事項、同六年ニ現時ノ狀況ニ鑑ミ民衆ノ生活安定ノ爲施設ヲ要スト認ムル事項及小作慣行ノ改善並小作立法ニ關スル事項、同七年ニ地方ノ狀況ニ鑑ミ思想善導・民力涵養上特ニ施設ヲ要スト認ムル事項、同八年ニ農山漁村振興上特ニ施設ヲ要スト認ムル事項及儀禮準則ノ制定、同九年ニ農家更生計畫ノ貫徹並都市ニ於ケル民心作興ニ關スル事項、同十年ニ固有信仰ノ復活並現存諸宗教ノ振興善導ニ關スル事項、同十

二年ニ社會教化施設中朝鮮ノ現状ニ鑑ミ特ニ強調實施ヲ要スト認ムル事項及之ヲ一般民衆ニ徹底セシムル適切有効ナル方策竝同本
同姓相婚禁止制ノ可否ニ關スル事項、同十三年ニ時局ニ鑑ミ農山漁村振興運動ノ擴充強化ヲ圖ルニ最モ適切ナル方策内鮮一體ノ精
神ヲ一般國民ノ日常生活ニ實踐具現セシムル方策及隱居ノ制度ヲ設クルノ要否、同十四年ニ地方ノ實情ニ鑑ミ施政上特ニ注意ヲ要
スベキ事項及遺言ノ方式ニ關シ特別規定ヲ設クルノ要否、同十五年ニ國民精神總動員運動ノ實況竝ニ之ガ強化徹底ヲ期スルガ爲今
後採ルベキ方策法定ノ推定戸主相續人廢除ノ制度ヲ設クルノ要否、同十六年ニ時局下ニ於ケル民情ニ付施政上特ニ留意スベキ事項
及男子ノ法定推定戸主相續人在ラザル場合女子ヲシテ戸主相續ヲ爲サシムル制度ノ可否等ナリ

舊慣及制度調査 舊慣及制度調査ハ之ヲ慣習・制度・風俗ニ區分シ慣習調査ハ併合前ヨリ現在ニ互リ朝鮮内ニ行ハレタルモノ又
ハ現ニ行ハルル慣行ニシテ慣習法ト認ムベキモノ制度調査ハ併合前ニ於ケル舊制度風俗調査ハ古來朝鮮ニ行ハレ又ハ現ニ行ハルル
風習ニシテ前記兩者ニ屬セザル事項ヲ調査スルヲ以テ目的トシ何レモ所定ノ計畫ニ依リ進行中ニシテ同五年度ニ「小作ニ關スル慣
習調査書」同八年度ニ「民事慣習回答彙集・社還米制度」同九年度ニ「經國大典・朝鮮ノ姓名氏族ニ關スル研究調査」同十年度ニ
「李朝法典考・大典續錄・大典後續錄・經國大典註解・續大典・大明律直解」同十一年度ニ「李朝ノ財産相續法・萬機要覽・財用
篇・朝鮮風俗資料集第一集」同十二年度ニ「萬機要覽軍政篇・吏讀集成・朝鮮人名辭書・世宗實錄地理志・同索引・新增東國輿
地勝覽索引・慶尙道地理誌・同索引」同十三年度ニ「祭祀相續法論序說・註解大典會通」同十四年度ニ「秋官志・李朝風俗關係資
料撮要・朝鮮人名辭書索引・新增東國輿地勝覽索引續編・近代日鮮關係ノ研究」同十五年度ニ「朝鮮田制考・朝鮮國名ニ因メタル名
詞考・高麗以前ノ風俗關係資料撮要」等ノ調査書並資料ヲ編纂出版セリ

第二節 朝鮮史編修會

朝鮮史ノ刊行 朝鮮ノ文化ハ淵源甚ダ遠キモ未ダ學術的ニ編纂セラレタル歴史ヲ有セズ且ツ記錄・古文書等ノ史料ハ逐年湮滅ニ
歸セントスルヲ以テ總督府ハ大正十一年十二月内鮮人中斯道專門ノ學者ヲ擧ゲテ朝鮮史編纂委員會ヲ組織シ廣ク全鮮ニ互リテ史料

ヲ蒐集シ朝鮮史ノ編纂ニ着手セシガ所期ノ目的ヲ達成センニハ更ニ權威アル組織ヲ要スルヲ以テ同十四年六月朝鮮史編修會官制ノ
公布ヲ見ルニ至レリ爾來逐年事業ノ發展ヲ見史料ノ一般蒐集並整理ハ略之ヲ終了シタルヲ以テ朝鮮史ノ編修ニ着手シ昭和六年度
ヨリ之ガ出版ヲ開始シ既ニ古代ヨリ李氏朝鮮李太王三十二年六月ヨリ明治二十七年七月迄全三十五卷及朝鮮史全三十五冊ニ對スル
總目錄一卷並索引一卷ヲ編纂刊行シ以テ完成シ昭和十五年度ヨリ近代朝鮮史編纂史料ヲ蒐集シ昭和十七年度ニ二冊編纂刊行シ昭和
十八年度ニ二冊ヲ編纂シ計四冊ヲ刊行シ以テ本事業ヲ完成スル豫定ナリ

朝鮮史料叢刊等ノ出版 編年體朝鮮史ノ編纂ト相伴ヒテ「朝鮮史料叢刊」二十種百參冊ト二軸及朝鮮史料集真上・下・續ノ三帙
二二五枚ヲ編纂刊行シ廣ク紹介スルコトトセリ

第二十三章 在外朝鮮人

第一節 狀況並各般施設

移住ノ沿革 鮮外ニ移住セル朝鮮人中ニハ時ニ政治的失意若ハ不平ニ基キタル者ナキニ非ザルモ其ノ大部分ハ専ラ生活上ノ必要ニ因ルモノナリ特ニ自然的・歴史的關係ヨリ東部滿洲及蘇聯領沿海州地方ハ朝鮮ト接壤ノ關係ニアリ且膏腴未墾ノ地多キガ故ニ此等地方ヘノ移住最モ多シ

(一) 滿洲移住 滿洲就中東部滿洲間島地方ヘ往時支那ト韓國トノ境界極メテ不分明ナリシト同地方ガ人口稀薄ナル上地味肥沃ニシテ鮮内ニ比較シ生活上安易ナリシヲ以テ自然國境地帶ノ朝鮮人中同地方ニ移住シ耕作ニ從事スル者多數アリタリ斯クテ明治四十年ニ至リ間島ニ在住ノ朝鮮人保護ヲ目的トシテ統監府臨時出張所ノ設置セララルヤ爾來鮮内各地ヨリ移住者益増加シ最近ニ於テ昭和十六年末現在ノ調査ニ依レバ其ノ數六十一萬七千九百八十七人ノ多キニ達シ間島總人口ノ七十五%以上ヲ占ムル實狀ナリ

間島以外ノ滿洲各地ニハ昭和十六年末現在合計八十五萬一千二百三十七人アルガ之ガ沿革ヲ尋ヌルニ古クヨリ國境地帶在住朝鮮人ニシテ鴨綠江對岸ニ移住シ農耕ニ從事スルモノ相當アリシガ殊ニ日露戰役後安奉線ノ開通スルニ及ビ其ノ沿線及東支鐵道沿線吉林地方等漸次與地方方面ニ向ツテ進出スル者増加シタルガ、大正五、六ノ兩年ニ於ケル南鮮地方未曾有ノ凶作ヲ契機トシテ農民ノ滿洲移住激増シ此ノ頃ヨリ渡滿朝鮮人數ハ躍進的トナレリ

大正八年ノ萬歲騷擾ハ此ノ傾向ヲ更ニ強メタルモ一面當時漸ク滿洲ニ於ケル水稻作ノ有望ナルコト明カトナリ之ニ着眼シテ渡滿スル者モ多キヲ加ヘ勢ノ趨ク處奉天・吉林兩省ヨリ更ニ北進シ或ハ西走シテ東蒙古・鄭家屯・洮南・泰來方面迄モ伸展セリ

偶昭和六年滿洲事變ノ勃發スルヤ同年及翌七年ニハ之ガ爲兵匪其他ノ匪賊ノ亂ヲ避ケ歸鮮スルモノ著シク多數ニ上リシガ其ノ

後滿洲各地ノ治安状態復舊スルニ伴ヒ移住者亦再ビ増加セルヲ以テ單ニ從來ノ方法ニ依リテハ之ガ統制並ニ福利増進ノ完壁ヲ期シ難キ情勢ニ立至レリ依テ之ガ方策トシテ昭和十二年內鮮滿當局合意ノ下ニ特ニ朝鮮ト關係深キ東邊道・間島一帯ニ互ル二十三縣ヲ朝鮮人ノ移住地域ニ指定シ此ノ地域ニ年約一萬戸以內ノ朝鮮人ノ統制農業移民ヲ鮮内ヨリ新規ニ入植セシムル事トシ更ニ又全滿各地ニ散在浮動セル既移住者ニ關シテモ之ガ統制ヲ行ヒ鮮農ノ生活安定ヲ計ル目的ノ下ニ鮮滿當局ニ於テ適當ナル集結地ヲ選定シテ彼等ヲ集團安定セシメ以テ滿洲國ノ秩序アル發展ニ寄與スル方針ヲ樹立シタリ

其ノ後滿洲國ニ於テハ昭和十二年十二月一日日本ノ治外法權ヲ撤廢セラレ且滿洲國自體ノ諸制度ノ整備セラレ積極的ニ入植鮮農ノ安定方策ヲ講ジ得ルニ至リ且滿洲移住鮮農ノ素質ガ漸次向上シタルコト等ノ事情ニ依リ自ラ移住鮮農ノ取扱方針ニ修正ヲ加フル必要ヲ生ジ本府及滿洲國ハ協議ノ上昭和十四年一月ヨリハ(一)滿洲ニ於ケル朝鮮人ノ取扱ハ日本帝國ノ立場ニ於テハ飽ク迄日本臣民タル本質ノ下ニ其ノ能力ニ準ジ内地人ト平等ニ取扱ヒ滿洲國ノ立場ニ於テハ民族協和ノ建國ノ精神ニ則リ之ガ取扱ヲ爲スコト(二)鮮農ノ入植地ハ軍事上行政上ノ必要ニ因ル制肘ハ避ケ難ク且其ノ箇箇ノ入植地ノ決定ハ全ク滿洲國ノ自主的ナルモ原則トシテ全滿ヲ入植地域トスルコト(三)鮮農移民入植ノ形態ヲ集團・集合及分散ノ三種トシ毎年概ネ一萬戸トスルコト而シテ集團・集合及分散移民ハ總テ本府所定ノ移住證ヲ携帶ヲ必要トスルコトハ從來ノ取扱ト異ナルコトナシ(四)既住鮮農中散在セル者ト雖モ既ニ定着シ在ル者ハ之ガ集結ヲナサザルコトニ方針ヲ變更シタルガ支那事變ヲ契機トスル東亞ノ新情勢ニ對應シ新秩序建設ノ爲昭和十四年十二月ニ於テハ滿洲開拓事業ハ日滿ヲ一貫スル國策トシテ從來ニ於ケル過剩人口ノ調節ヨリ進ンデ滿洲ニ道義的大陸政策ノ據點ヲ培養確立スルヲ目途トシ日滿不可分關係ノ鞏化、民族協和ノ達成、國防力ノ増強及産業ノ振興ヲ期スルヲ目的トシテ實施スルコトニ日滿兩國政府ニ於テ決定セラレ朝鮮人滿洲開拓民ハ飛躍的發展ヲ爲スベキ段階ニ至リ本府ハ朝鮮統治ノ大方針タル内鮮一體ヲ開拓民事業ニ顯現スベク開拓民ニ對スル各種保護助成ノ施設ヲ内地人開拓民ニ準ジ行フコトトセ

(二) 支那移住 在支朝鮮人ニ付テハ明治四十三年ノ韓國併合後ヨリ密接ナル關係ヲ生ジタリトナスヲ適當トスベク往時ヨリ兩者間

ニ往復アリタルハ明確ナレドモ彼ノ地ニ移住セル者ハ僅少ナルガ如シ即チ韓國併合ノ大業成ルヤ所謂不平分子ハ現在ソ滿洲國內ノミナラズ支那特ニ中支上海・北支天津・北京等ニ渡ル者多カリシガ之ト同時ニ一擲千金ヲ夢見テ進出スルノ徒亦漸ク多キヲ加ヘ更ニ萬歲騷擾ニ際シテハ上海ハ鮮内脱出者ノ蟻集地トナリ在滬朝鮮人數ハ頓ニ増加シタリ

然レ共渡支朝鮮人ノ増加特ニ注目サルルニ至リタルハ滿洲事變後ノ事ニ屬シ特ニ冀東防共自治政府成立後ニ於テ主トシテ地理的關係ヨリ滿洲國在住者ニシテ轉住スル者相當多數ニ達シタリ斯クテ在支朝鮮人ハ今次支那事變ノ直前タル昭和十二年六月末現在ニテ居住届ヲ提出セル者北支方面ニ於テ七千八百五十四人、中南支方面ニ於テ一千七百九十七人、計九千六百五十一人トナリ居レルガ調査漏ノ者多數アリテ其ノ概數ハ約三萬ト稱サレタリ

(三) 蘇聯領及歐米諸國ニ在留スル者ハ今ヲ去ル三十年乃至二十年前ニ移住セル者其ノ大部分ヲ占メ最近ニ於テハ移住者ト目スベキ者皆無ノ状態ナリ

分布状況 在外朝鮮人ノ多クハ無知無學ニ加フルニ其ノ移動甚シク調査上困難ヲ極ムルヲ以テ到底其ノ正確ヲ期スル由ナシ特ニ在滿朝鮮人ノ如キハ其ノ數モ多ク且治安モ亦不定ニシテ調査機關モ不備ナル上交通不便ノ邊陲地居住者モ多數アル爲少クモ百四十萬多クテ二百萬ト推算サレ居ルガ昭和十六年末現在ノ統計ハ百四十六萬九千二百二十四人ヲ示セリ本統計ハ滿洲國治安部ノ調査ナルモ實數ハ百五十萬内外ト見ルヲ正鵠トスベシ滿洲國中間島地方ハ地理的及歴史的關係ヨリ其ノ數最モ多キコトハ既述セリ

在支朝鮮人數ハ北支方面特ニ天津・北京・青島・濟南・太原・石家莊及ビ中支上海・南京・漢口ニ多キモ在留者ニシテ届出ナキモノ多キ爲明確ニ其ノ數ヲ知ルコト能ハズ今次支那事變前ノ在留者ハ前述ノ通ナルガ事變ノ初期ニ於テハ戰禍ヲ避ケテ歸鮮スルモノ或ハ安全地帯タル滿洲國・臺灣等ニ避難セル者等少カラズ在留者數モ一時的ニ減少ヲ見タルガ皇軍ノ連戰連勝ニ依ル奧地進出ト後方地帯ノ治安確立ニ伴ヒ昭和十六年末現在ニテ届出ヲナセル者ハ八萬四千八百八十五人ナルガ其ノ實數ハ十萬餘ト概算セララル

狀況ナリ

蘇聯領ニアリテハ西比利亞方面約二十萬ノ居住朝鮮人アルモノト推定セラレアリシガ昭和十二年秋蘇聯政府ハ其ノ東洋政策及民

昭和十二年五月末調

種別	校數	生徒數	備考
間島地方	七校	一八二三人	本府補助校
滿洲地方	一六	九三七	本府補助校
伊、鴨、綠、地、方	一九三	二〇三三〇	本府補助校
朝鮮人經營私立學校	三三四	二四四六	
朝鮮人教育ヲ主トスル滿洲國側經營學校	四	三二八〇	
朝鮮人教育ヲ主トスル滿洲以外ノ外國人經營學校	一四	三〇二	宗教關係
内地人教育機關	五	七九四	五四校ノ教育機關ハ中、女、工業、商業、小學校等ナリ
計	三三三	七九、〇〇一	

以上ノ通本府ハ古ク統監府時代ヨリ年々閱スルコト二十七年逐年經費ノ補助・教科書ノ無償配付ヲナシ在滿朝鮮人子弟教育ニ努カシ來リシガ昭和十二年十二月一日滿洲國ニ於ケル帝國ノ治外法權撤廢及南滿洲鐵道附屬地ノ行政權ノ調整乃至移讓ニ伴ヒ安東(大正・昭和)鳳凰城・鞍山・營口・撫順・本溪湖・奉天・北市場・四平街・公主嶺・新京・鐵嶺・開原ノ十四普通學校ヲ除キタル四三九校(兒童數六三、八六八人)ヲ滿洲國ニ移讓スルコトナシ本府ハ之等移讓校ニ對スル本府負擔金トシテ昭和十三年度以降四四七、〇七六圓宛ヲ計上セリ尙前記安東外十三校ハ日本側ニ保留シ所在地學校組合之ガ經營ニ當リ在滿日本内地人教育機關ト共ニ在新京關東局教務部ニ於テ之ガ指導監督ヲ爲ス昭和十六年度ノ學校組合別經費狀況兒童數左表ノ如シ

昭和十六年度保留十四國民學校豫算額並學校兒童數調

學校組合名	學校名	學級數	兒童數	歲入		歲出		計
				本府補助金	滿洲國	其授ノ他業收入	豫算	
安東學校組合	大正國民學校	三	一三三	五四二九	三九四三	二〇九二	二四六五	
鳳凰城學校組合	鳳凰城國民學校	九	一五五〇	一四六二	六、三八	四六八	二五四七	
新京學校組合	新京國民學校	四	一、三〇〇	三、九〇	一、八八二	一、〇七	六、八八九	
公主嶺學校組合	公主嶺國民學校	六	二、四二五	一、三三四	三、四一	二、二九	一、七〇四	
四平街學校組合	四平街國民學校	五	二、四〇〇	九〇四八	六、五五	二、五八	一、七〇〇	
開原學校組合	開原國民學校	四	一、四〇〇	一、七五五	一、〇三〇	七、〇〇	三、四九六	
鞍山學校組合	鞍山國民學校	七	二、八〇〇	二、三三三	五、五三	二、六四	二、〇四〇	
鐵嶺學校組合	鐵嶺國民學校	二	五五二	一、九三三	一、〇〇〇	五、四九	三、五八七	
營口學校組合	營口國民學校	八	三、三〇〇	二、八五八	六、七三	四、二六	三、三三五	
奉天學校組合	奉天國民學校	三	一、四〇〇	三、九六四	二、八〇七	三、三三〇	八、四三三	
撫順學校組合	撫順國民學校	一〇	一、四〇〇	二、四五三	四、五〇二	二、一五四	五、〇三九	
本溪湖學校組合	本溪湖國民學校	四	一、八〇〇	五、七六一	三、三三三	二、一〇六	五、〇八〇	
計	一四校	一、九二	一〇、七二	一、三三、一〇二	一、三三、四一	九、九〇〇	一、三三、六六五	

其ノ他鮮滿拓殖株式會社ヲ通シテ移住セシムベキ間島・東邊道地方ノ集團移住地ニ對シテハ其ノ移住地子弟教育費トシテハ努メテ之ヲ補助シ教育ノ普及徹底ヲ期シツアリ

對在支朝鮮人施設 在支朝鮮人ノ保護指導ハ從來滿洲國以外ノ諸外國在留朝鮮人ニ對スルト同様專ラ外務省之ニ當リ外務省ハ出先帝國公館ト緊密ナル聯絡下ニ各地朝鮮人民會ヲ督勵シテ工作シ來リシガ本府ニ於テモ在滿朝鮮人同様之ガ惠澤ニ浴セシムベク計畫中ノ處偶々昭和十二年七月支那事變ノ勃發スルヤ奧地在在朝鮮人ニシテ北京・天津等ノ安全地帯ニ避難シ來レル者ハ數百名アリ之等ノ奧地避難民及在京津地方在住ノ萬ヲ越ユル朝鮮人ニ對シ差迫レル給食救療等ハ出先帝國公館當局ノミテニハ萬全ヲ期シ難カ

リシ爲本府ハ同月十六日取敢エズ天津ニ職員ヲ急派シ同地總領事館及軍ト連絡シ應急救護ノ事務ニ當ラシメタリ其ノ後皇軍ハ破竹ノ進撃ヲ續ケ遼々山西・山東ニ突入蒙疆ヲ席捲シ北支ノ治安漸次恢復スルニ伴ヒ半島同胞ノ新ニ進出スル者モ激増シ之ガ保護撫育上幾多緊急處理ヲ要スル問題察出セルヲ以テ本府ハ更ニ職員ヲ同地方各地ニ派遣シ保護撫育上遺憾ナキヲ期シタリ

斯クテ在支朝鮮人事務處理ノ分野ヲ根本的ニ確立スル必要ヲ生ジ本府ハ同年十月外務省トノ間ニ在支朝鮮人事務ノ處理方ニ關スル協定ヲ結ビ本府ニ於テハ在留朝鮮人ノ思想善導・教育・衛生・産業金融ノ如キ助長方面ノ特別施設ヲ創始擴充スルト共ニ就職ノ斡旋・事變後急激ニ増加セル新規移住者ノ指導誘掖等諸般ノ恒久的保護撫育事務ニ當ルコトトナリ昭和十三年度ニハ北支・蒙疆方面ニ職員ヲ増派シテ之ガ事務ニ當ラシメタルガ次イデ昭和十三年十二月ニ至リ更ニ右協定ヲ昭和十四年度以降ハ更ニ中支ニモ適用スルコトトナセリ蓋シ本府ガ在支朝鮮人ノ保護撫育ニ直接關與スル所以ノモノハ朝鮮人ト内地人トハ民度及風習ヲ異ニスル爲實際上一ノ取扱ヲ全然同一トナス時ハ兩者共却ツテ不便ヲ感ズルコト多キト在外朝鮮人ノ動向ハ直ニ鮮内民心ニ反映シ朝鮮統治上ニ及ボス影響大ナルモノアルヲ以テ其ノ取扱上ノ規準ハ之ヲ鮮内ト同一程度タラシムル必要アルト實際ノ衝ニ當ル者ハ特別ノ知識經驗ヲ必要トスル關係上朝鮮事情ニ精通シ朝鮮行政ニ最モ習熟セル技能及經驗ヲ有スル本府ガ外務省ニ協力ノ上ニ當ルヲ最モ適當ナリトナスヲ以テナリ

本府ノ在支朝鮮人ニ對スル施設ハ大要次ノ如シ

職員ノ配置狀況 本府ハ外務省トノ協定ニ依リ在北支朝鮮人ノ保護撫育事務ニ當ル爲昭和十三年六月北京及張家口ノ兩出張所ヲ開設セルガ其ノ後漸次派遣員ノ配置箇所ヲ増加シ現在ニ於テハ右兩出張所ノ外太原・石門・天津・濟南・青島・上海ノ各地ニ事務官以下相當數ノ職員ヲ配置セリ

教育施設 中華民國ニ於ケル在支朝鮮人子弟教育ハ内鮮共學ヲ本旨トス而シテ其ノ經營ハ總テ國民會ニ屬セリ從テ教育ニ關スル經費ノ負擔モ内鮮別個ナラズ凡テ其ノ資產所得ヲ基準トセル所得課金營業收益等ヲ標準トセル學業課金等凡テ一律ノ取扱ヲ爲シツアルモ朝鮮人ハ内地人ニ比シ經濟的位置極メテ低キヲ以テ團體經費ノ分擔極メテ少ク各地方共内地人ノ恩惠ヲ蒙ルコト尠カラ

ザル狀況ナリ

而シテ昭和十六年五月一日現在國民學校在籍朝鮮人兒童數ハ六、二八五名ニシテ前年同期(五、二二〇名)ニ比セバ一、〇六五名ノ増加ヲ示シ全邦人兒童數二一、八五七名ノ約一割九分ヲ占ム中等學校在籍生徒中朝鮮出身者ハ八三〇名ニシテ邦人生徒數六、三一〇名ノ約一割一分強ヲ占メ青年學校ニ於テモ二六九名ヲ算スル狀況ナリ

前述ノ如ク中華民國ニ於テハ教育ノ内鮮一體ヲ本旨トシテ内鮮共學ヲ實施シアリ朝鮮人子弟ハ教育ニ對スル熱意極メテ熾ニシテ學齡兒童ノ殆ド全部ハ就學シ行動・性癖・成績等ニ於テハ内地人ニ比シ何等特異ナルトコロナキモ低學年兒童ニハ國語ニ習熟セザル者家庭ニ於ケル訓育・衛生思想ハ殆ド等閑視サレ内地人兒童ニ比スレバ格段ノ相違アルハ否メザル現狀ニシテ教學上不便ヲ感ズルトコロ尠カラザルヲ以テ國民學校入學前ニ於テ之ガ準備教育ヲ施スノ必要アルニ鑑ミ朝鮮總督府ニ於テハ昭和十四年十月六日外務省ト協定ノ上昭和十五年度ヨリ左記ノ通實施スルコトトセリ

記

- (イ) 在支各學校ニ對スル補助其ノ他ノ事務ハ朝鮮人ノ兒童又ハ生徒ヲ收容スルモノニ付テハ外務省ノ負擔ニ於テ行フモノトス但シ蘆臺安全農村ニ設立スル學校ニ付テハ朝鮮總督府之ヲ擔當ス
- (ロ) 就學前ノ朝鮮人兒童ニ對スル國語ノ豫習、内地人並ノ躰ヲ目的トスル幼稚園(初等教育準備學校)ニ付テハ朝鮮總督府之ヲ擔當ス

右ニ基キ昭和十五年度ニ於テ實施セル幼稚園教育狀況並ニ朝鮮總督府ノ補助金支出額ハ左表ノ通ニシテ其ノ成績見ルベキモノアリ

在在內鮮人間ニ好結果ヲ齎シツツアリ

中華民國內ニ於ケル朝鮮人幼稚園數並ニ朝鮮總督府ノ補助金支出額調(昭和十一年度)

四九〇

幼稚園設置名	學級數	園兒數	補助金支出額		幼稚園設置名	學級數	園兒數	補助金支出額	
			經常費	臨時費				經常費	臨時費
石門	二	六九	三〇〇〇	一〇〇〇〇	開封	二	五〇	一〇〇〇	一〇〇〇〇
漢口	一	三〇	二八〇〇	一	德州	一	三〇	一九〇〇	一
張家口	二	四〇	二〇〇〇	一	濟南	二	六五	三八〇〇	三五〇〇
青島	二	四〇	三〇〇〇	一〇〇〇〇	徐州	三	八五	一〇〇〇	八〇〇〇
彰德	一	三〇	一〇〇〇	一〇〇〇	太原	一	三〇	一〇〇〇	一〇〇〇
新鄉	一	三〇	一〇〇〇	五五〇〇	芝罘	一	二五	一〇〇〇	一〇〇〇
順德	一	三〇	一〇〇〇	一〇〇〇	秦皇島	一	二六	一〇〇〇	一〇〇〇
上海	四	一〇〇	七三〇	一〇〇〇	昌黎	一	二七	一〇〇〇	一〇〇〇
南京	二	五三	一〇〇〇	一〇〇〇	山海關	一	二五	一〇〇〇	一〇〇〇
蚌埠	一	三五	一四五〇	一	塘沽	一	三〇	一〇〇〇	一〇〇〇
天津	四	二〇〇	四五〇〇	一〇〇〇〇	北京	四	二六	二〇〇〇	一〇〇〇〇
唐山	一	三〇	一〇〇〇	一〇〇〇	計	四〇	一、六一	四八、〇〇	一、三三、一〇

衛生施設 從來モ都會地ニハ朝鮮人開業醫師アリタルガ貧窮セル多數ノ居住朝鮮人ハ治療ヲ受クベキ資力ナク徒ニ病苦ニ呻吟シ居リタル實狀ナリシヲ以テ昭和十三年ニ於テ北京・通州・灤州・天津・唐山ニ昭和十五年度ニ於テ石門・太原・運城・開封ニ囑託醫設置ニ要スル經費ヲ計上セリ而シテ支那事變ノ進展ニヨリ在任朝鮮人ノ轉任甚シキ等ノ關係ニヨリ現在北京・天津・張家口・濟南・青島・石門・上海ニ夫々囑託醫ヲ配置シ治療ニ從事セシメ所要經費ハ本府之ヲ全額補助スルコトトセルガ別ニ本府警務局衛生試驗場ノ調劑ニナル日常必需藥劑即チ胃腸藥・風邪藥其ノ他ヲ合シテ十四種ノ藥品ヲ配付シツツアリ

金融施設 在任朝鮮人ノ經濟生活上ニ資セシムルト共ニ禁制品取扱業者ノ正業轉向方策トシテ昭和十四年度ニ新京・天津、昭

和十五年度ニ青島ニ夫々興業金融組合ヲ設立在任朝鮮人庶民金融機關トシテ利用セシメ來リタル處其ノ成績見ルベキモノアルニ鑑ミ將來主要都市ニ對シ之ガ設立ヲ計畫中ナリ本府ハ右各組合ニ對シ夫々基金五千圓及經費二千二十圓宛ヲ補助シ其ノ維持助成ヲ計レリ

輔導施設 天津華街三不管ニ居住中ノ朝鮮人窮民ハ一定ノ生業ヲ有セズ阿片・モルヒネ等ノ密賣ニ從事シアリシガ朝鮮人相互間ニ於テスラ紛争ヲ事トシ帝國臣民タルノ面目ヲ失墜スルガ如キ事件常ニ發生セル爲本府ハ其ノ生活ノ安定ヲ圖ルト共ニ之ヲ正業ニ轉向セシムルノ急務ナルヲ認メ農村ヲ設置シ此等ヲ歸農セシムルト共ニ昭和十三年十二月天津朝鮮人民會ニ補助金ヲ下付シ製繩機・軍手編機械ヲ購入セシメ其ノ製作工場ニ雇傭スベキ職工ニハ必ズコノ窮民ヲ使用スルコトノ條件ヲ附シ當業者ニ委託經營ヲ行ハシメツアルガ土地柄恰好ノ授産事業ナルヲ以テ所期ノ目的ヲ達スルト共ニ成績モ良好ナリ

第二節 滿洲及北支ニ於ケル特種施設

在滿朝鮮人農村ノ設置 在滿朝鮮人ノ滿洲事變ニ依ル打擊ハ實ニ想像以上ニシテ時恰モ收穫期ニ際シ收穫ヲ目前ニ控ヘナガラ其ノ儘ニシテ避難シ相當ノ收穫ヲ爲セル者ハ兵匪敗殘兵跳梁ノ爲已ムナク離村シ或ハ彼等ノ毒牙ニ倒レタル者アリ翌昭和七年本府及帝國領事館ハ治安ノ維持セラレタル地方ニ避難民ノ原地歸還ヲ斡旋シタルモ匪賊横行ノ爲再ビ避難セルモノ多數ニ達シ加フルニ北滿一圓ノ水害アリ之ガ罹災鮮農ヲモ算フレバ一時其ノ數實ニ四萬人ニ達セリ

是ニ於テ本府ハ此等避難鮮農ノ安住地ヲ與ヘンガタメ昭和六年度ニ於テハ東亞勸業株式會社ニ七萬一千六百十四圓ノ補助ヲ與ヘ滿鐵沿線亂石山驛ノ西方一邦里附近ニ約六百町歩ノ一團地ヲ成セル水田地ヲ買收シ鐵嶺農村ト稱シ此處ニ彼等ノ一部ヲ收容シ更ニ同八年度ニ於テハ同社ニ對シ五十六萬一千二百二十八圓ノ補助ヲ與ヘ濱江省珠河・延壽兩縣ニ跨ル河東一團及ヒ奉天省營口縣田庄臺附近ノ兩地ヲトシ各一團ノ安全農村ヲ建設シ前者ハ河東農村ト稱シ哈爾濱其ノ他北滿ニ於ケル避難鮮農ヲ收容シ後者ハ營口農村ト稱シ安東其他南滿一團ニ於ケル避難鮮農ヲ收容セシメタルガ昭和九年七月南滿一帶ヲ襲ヒシ大水害ニ因ル避難民ノ一部ヲ營口農

村ニ收容スルコトトシ同農村擴張ニ要スル資金ノ一部トシテ五萬二千圓ヲ補助セリ

昭和九年度ニ於テハ同社ニ對シ十四萬餘圓ヲ補助シ會社ハ之ニ自己資金ヲ加ヘ計三十五萬圓ヲ以テ北滿ニ綏化農村ヲ建設セシメタルガ南鮮地方ニ於ケル水害罹災民中滿洲移住ヲ希望スル者滿洲事變避難民ニシテ再移住ヲ渴望セル者ノ爲昭和十年度同社ニ三十三萬圓ヲ補助シ會社ノ自己資金百十一萬圓ト合セ以テ既設營口・鐵嶺・綏化ノ三農村區域ヲ擴張セシムルト共ニ奉天省柳河縣三源浦ニ三源浦農村ヲ新設セリ昭和十一年九月同社ハ安全農村ノ一切ノ財産ヲ新設滿鮮拓殖股份有限公司（現在ノ滿鮮拓殖株式會社）ニ讓渡シタルガ朝鮮總督府ハ同公司ト協議ヲ遂ゲ各安全農村ハ建設以來數年ヲ經過シ耕地熟化シ收穫ノ見透付キタルヲ以テ營口農村ノ一部（昭和十年度擴張區域）ヲ除キ昭和十二年ヨリ各安全農村建設費ニ對シ二十箇年以内ノ年賦償還ヲ開始シ安全農村建設ノ目的タル自作農創定ノ第一歩ニ入レリ

安全農村概況表（昭和十四年十二月末現在）

安全農村名	戸數	面積	總稅收穫高	安全農村名	戸數	面積	總稅收穫高
榮興（元營口）	一八三	三九五町	八四・九三	鐵嶺	三三三	九三町	三三・九四
河東	七六六	一六四二	三五・六四	三源	一七一	三五	一〇・四〇
興和（元綏化）	四八〇	一〇〇〇	三五・三二	合計	三六三	七九五	一四・六〇

備考 安全農村ハ主トシテ水稻ヲ栽培ス

間島在任鮮農自作農ノ創定 間島在任鮮農ノ大部分ハ小作農ニシテ多クハ滿洲人地主又ハ金融業者ヨリ極メテ不利ナル營農資金ヲ借入レ不當ナル小作契約ヲ爲シ常ニ小作料及金利ノ極格ニ喘ギツツ次第ニ廢棄ヘノ途ヲ辿リツツアリタルニヨリ本府ハ此等貧農ニ安住ノ地ヲ得セシメンガ爲低利資金ノ貸付ニヨリ高利債ノ整理ヲ爲サシメ併セテ東洋拓殖株式會社ヲシテ自作農創定事業ヲ開始セリ

本計畫ハ先ヅ間島在任ノ鮮農ヲシテ自作農タラシムルヲ主眼トシ本府ハ東洋拓殖株式會社ニ對シ昭和七年度ヨリ向テ五箇年間毎年十萬圓ヲ補助シ會社ハ之ニ對シ年年三十萬圓ヲ出資シ毎年四十萬圓ヲ以テ土地ノ購入・住宅ノ建築・耕牛ノ購入及其ノ他營農資金ノ貸付ヲ行ヒ五箇年間ニ二百萬圓ヲ以テ二千五百戸ノ自作農創定ノ基礎ヲ創リシモノナリ而シテ土地ハ同社ニ於テ購入シ一箇年据置十五箇年以内ノ年賦償還方法ニ依リ土地所有權ヲ取得セシムルコトトシ貸付金ハ大體ニ於テ一戸當耕地面積水田一响地（約六反歩）畑五响地計六响地トシ其ノ代金六百五十圓、家屋建築費一戸當四十圓、耕牛購入費五十圓、農耕資金六十圓、一戸當計八百圓ノ豫定ニシテ家屋及耕牛資金ハ五箇年年賦農耕資金ハ一箇年期限ニヨリ回收スルコトトシ回收金ノ元本ハ順次資金ニ繰入レ年年更新シテ反復貸付ヲ行ヒ自作農ヲ漸増セシムルコトトシ金利ハ何レモ年八分二厘トセルガ本計畫ニ基キ實施ノ結果昭和十二年三月末現在ニ於テ自作農創定戸數二千九百六戸、自作農創定面積一萬三千六百五町步、貸付金總額百四十九萬四千四百七十九圓ナリ

昭和十二年十二月一日滿洲國ニ於ケル我が國ノ治外法權撤廢實施ノ結果前述ノ安全農村及集團部落ノ施設ハ舉ゲテ滿洲國ニ移讓セリ

芦台模範農村 本府ハ在滿朝鮮人輔導ノ一施策トシテ南北滿洲ニ五箇所ノ安全農村ヲ設置スルト共ニ間島省内ニ於テハ二十八箇所ノ集團部落ヲ設置シ極メテ好成绩ヲ收メタル體験ニ鑑ミ北支ニ於テハ既ニ今次支那事變勃發前北京・天津其ノ他京山線沿線ニ在留シ不正業ヲ營ミツツアリシ朝鮮人ヲ收容歸農セシムルト共ニ將來北支ニ於ケル種施設ノ模範タラシムル爲概ネ滿洲ニ建設セルガ如キ安全農村ノ設置ヲ計畫シ昭和十二年五月在通州特務機關及冀東政府ノ間ニ河北省寧河縣ヲ貫流スル蘆運河ノ右岸ニ擴ガル廣潤タル荒蕪地ニ朝鮮人集團部落設置ニ關スル協定ヲ締結シ之ヲ基礎トシテ本府・在唐山特務機關・天津總領事館及冀東防共自治政府ノ間ニ於テ更ニ協議ヲ重ネ昭和十三年一月別紙寫ノ通寧河縣安全農村設置ニ關スル協定ノ成立ヲ見茲ニ漸ク芦台模範農村（安全農村ヲ改稱ス）建設ノ基礎ヲ確立セリ依テ本府ハ支那事變勃發ト共ニ北支在任朝鮮人ノ輔導ノ爲派遣セル事務官ヲシテ外務省出先當局ト緊密ナル連絡ヲ保持シ之ガ基本計畫ヲ樹立シ農村建設事業ハ東洋拓殖株式會社ヲシテ之ニ當ラシメ建設後ノ經營ハ新ニ收

容農村民ヲ以テ協同組合ヲ組織セシメ運營ノ衝ニ當ラシムルコトトシ本府ハ建設費ノ補助トシテ東洋拓殖會社ニ對シ昭和十二年度ニ於テ三萬五千圓ヲ昭和十三年度ニ於テ三十三萬圓ヲ下付シ外務省モ亦昭和十二年度ニ於テ三萬五千圓ヲ下付シ農村ノ建設ヲ助成セリ

此ヨリ先東洋拓殖會社ハ本府及日支關係諸機關ノ積極的援助ノ下ニ協定ニ依ル豫定地即チ寧河縣高家屯附近ノ土地約三千五百町歩ノ買收ニ着手シタルガ地主ハ俄然猛烈ナル反對ヲ爲シ之ガ買收ニ應ゼズ加フルニ一部排日官憲ノ策動ニ因リ土地ノ買收ハ一大頓挫ヲ來シタルモ軍特務機關ノ熱心ナル斡旋效ヲ奏シ雙方互讓妥協シ當初ノ買收豫定額二十一萬圓ヲ五十一萬圓ニ引上ゲ其ノ中十萬圓ハ冀東政府ニ於テ日支親善ノ意味ヨリ自發的ニ提供シ結局東洋拓殖會社ハ二十萬圓ヲ追加シ合計四十一萬圓ヲ支出シ同政府ヨリ三十箇年ヲ一期トスル水租權ヲ取得シ東拓ハ直チニ現地ノ實測ヲ行ヒ工事實施設計ヲ作成シ將ニ工事ニ着手セントスルヤ偶々昭和十三年七月・八月ニ於ケル青台附近ノ湖運河豪雨ノ爲汎濫シ浸水約二箇月ニ及ビタル爲一部設計ヲ變更シ農村地區ノ周圍ニ新ニ防水堤ヲ築造スルト共ニ地元支那人ト提携融和シ水稻ニ對スル朝鮮人ノ優秀ナル技能ヲ直接指導誘掖スル目的ヲ以テ豫備土地五〇〇町歩ヲ割キテ支那人小作地ニ充當スルコトトシ之ガ爲灌漑設備擴張其ノ他工事材料ノ騰貴等ノ爲既定計畫ニ依ル豫算百二萬圓ニ對シ百八萬三千圓ヲ増加シ合計二百十萬三千圓ヲ以テ農村ノ建設工事ニ着手セリ

當初農村建設工事ハ昭和十四年三月末ヲ以テ竣工セシメ工事進行ニ伴ヒテ順次開闢シ昭和十四年ノ秋ニハ相當ノ收穫ヲ見ルベキ豫定ナリシガ昭和十四年ノ天津附近ヲ中心トスル未會有ノ大水害ニ因リ資材ノ運搬不能トナリ工事竣工期限ヲ一箇年遅延ノ已ムナキニ至リ其ノ間異常ナル物價騰貴ニ依リ工事ノ前途ニ暗影ヲ與ヘタルモ能ク惡條件ヲ克服シ遂ニ昭和十五年六月豫定ノ工事ヲ完成セリ

本農村ノ收容者ハ天津・北京・唐山・山海關及石家莊方面ノ不正業者ヲ豫定セル處ナルガ之ヲ指導誘掖スベキ優秀ナル農家ヲ入植セシメ農業經營ノ範ヲ示シ落伍者ノ絶無ヲ期スニ非ザレバ到底農村建設ノ目的ヲ達スルコト能ハザルノミナラズ折角北支在留朝鮮人不正業者ヲ轉業セシメ以テ北支ノ明朗化ヲ企圖セントスル目的ニモ副ハザルヲ以テ昭和十四年十一月本府ハ現地外務省出先當

局ト協議シ

(イ) 農民訓練所終了生又ハ農業實修學校卒業者タルコト

(ロ) 家族ノ各員共思想穩健・性質善良ニシテ前科者ナキコト

(ハ) 現ニ一家ヲ舉ゲテ農業ニ従事シ自作兼小作農タル者ナルコト

(ニ) 移住家族ノ全員身體強健ニシテ一家庭中ニ男子二人以上ノ勞働能力ヲ有スル者ナルコト

等ノ條件ヲ具備セル者ヲ鮮内ヨリ百五十戸ヲ嚴選入植セシメタリ

而シテ開闢第一年目タル昭和十五年ニ於テハ約千七百町歩ヲ灌漑シ約一萬六千餘石ヲ收穫シ第二年目タル本年ハ約千九百町歩ノ作付ヲ爲シ四萬二千石ノ收穫見込ニシテ名實共ニ模範農村ノ名ニ背カズ北支米穀需給ノ一翼ヲ荷ヒ最モ優レタル農村トシテ活模範ヲ示シ曩ニ山東華人篤農家一行四十名本農村ヲ視察シ「日本ノ異民族ニ對スル眞ノ精神ニ觸レ立派ナ學校ノアルコト醫療施設ノ完備セルコト多數ノ警官ガ警備ノ爲ニ配置シアルコト有能ナル指導者ガ多數配置サレ居レルコト等朝鮮民族ノ爲ニ如何ニ日本政府ガ眞劍ニ考ヘ居ルカヲ知り我等支那人ト比較シ感慨無量ノモノアリ尙私達支那人ハ東亞共榮圈等ト云フ言葉ハ全ク自分勝手ナ言葉トノミ思ヒ居リ内鮮一體等ト云フコトモ一種ノ宣傳ニ過ギザルモノト思ヒシニ今日此ノ青台農村ヲ見テ日本ノ眞意ヲ了得シ所謂八紘一宇ノ精神モ克ク解セラレタルヲ以テ今後私達支那人ハ日本ノ指導ノ下ニ東亞共榮圈ノ建設ニ努力スベキデアアル云々」ト感歎セシメタルガ如キ本農村ノ圓滑ナル發展ハ日華提携ニ資スル處大ナリト謂フベシ

第三節 朝鮮人ノ滿洲開拓民ト西北鮮移殖事業

滿洲開拓民實行機關

朝鮮ト滿洲國トハ地理的ニモ歷史的ニモ密接ナル關係ヲ有シ古來朝鮮人ノ滿洲ヘ移住スル者頗ル多ク最近ニ於テ移住者ノ數ハ前述セル如ク百萬ヲ越ユルノ狀況ナルノミナラズ尙年々ノ渡滿者數萬ヲ算スルノ趨勢ナルガ此等多數移住者ノ大部分ハ農民ナルヲ以テ其ノ統制及安定ニ必要ナル拓殖事業ヲ計畫シ之ニ依リテ滿洲國ノ統治・産業開發ニ貢獻シ同時ニ

朝鮮ニ於ケル過剰人口ノ調整ニ資シ更ニ内地ニ於ケル朝鮮人内地人労働者關係ヲ圓滑ナラシムルハ日滿一體不可分ノ大精神ニ鑑ミ重要國策ナルヲ認メ之レガ實行機關ヲ設置スルコトトシ本府ハ昭和十一年制令ヲ發布シ京城ニ鮮滿拓殖株式會社ヲ設立スルト共ニ滿洲國ニ於テハ勅令ヲ發布シ前記ノ會社ノ全額投資ニ依リ新京ニ鮮滿拓殖株式會社(現在ノ鮮滿拓殖株式會社)ヲ設立シ兩者相俟チテ昭和十二年ヨリ朝鮮人ノ拓殖事業ヲ經營シ來リタル處之ガ一元の運營ヲ圖ル爲從來内地人開拓民助成機關タリシ滿洲拓殖會社トノ間ニ左ノ通統合ノ根本方針ノ決定ヲ見タリ

鮮滿拓殖株式會社ノ滿洲拓殖會社ヘノ統合ニ關スル經緯

- (一) 統合ノ經緯 從來滿洲ニ於ケル内地人開拓民助成事業ハ滿洲拓殖公社ニ於テ朝鮮人開拓民助成事業ノ鮮滿拓殖株式會社ノ事業會社タル鮮滿拓殖株式會社ヲシテ經營セシメ來リタルガ昭和十四年日滿兩國政府ニ於テ決定ヲ見タル滿洲開拓政策基本要綱ニ基キ滿洲開拓事業ノ一元化ヲ圖リ開拓地ノ建設及經營並ニ之ニ關聯スル原住民ノ輔導ニ關シ各民族ニ對スル公正妥當ナル助成ヲ爲シ以テ滿洲開拓政策ノ統制の遂行ト民族協和ノ積極的達成ニ寄與セシムルコトトシ開拓事業助成機關タル滿洲拓殖公社ト鮮滿拓殖株式會社統合ノ根本方針ノ決定ヲ見タリ
- (二) 統合ノ方法 鮮滿拓殖株式會社ハ昭和十六年五月末日現在ヲ以テ其ノ財産及營業全部ヲ滿洲拓殖公社ニ讓渡シ其ノ讓渡代金及十六年度ノ利益金ヲ株主タル鮮滿拓殖株式會社ニ分配シ役員及職員ノ一部ハ之ヲ滿洲拓殖公社ニ引繼ギ六月一日發展の解散ヲ爲セリ
- (三) 鮮滿拓殖株式會社解散ニ關スル經過概要 鮮滿拓殖株式會社ハ其ノ事業ノ一タル西鮮開拓事業ヲ昭和十六年三月末ニ其ノ投資額ヲ以テ東洋拓殖株式會社ニ讓渡シ江原道洗浦訓練所ハ國ニ移管シ營業上一切ノ債權債務ヲ整理シ拂込渡資本金及當期配當金ヲ株主ニ拂戻シ役員ノ大部分ヲ滿洲拓殖會社ニ引繼ギ六月三十日解散セリ之ト同時ニ滿洲拓殖公社ハ京城ニ支社ヲ設置シ朝鮮總督府及關係機關トノ連絡ニ當ラシムルコトトセリ斯クテ公社ハ内地人・朝鮮人開拓民事業ヲ一元化シ統制運營スルコトトナレリ

集團開拓民

集團開拓民ハ主トシテ人口稠密ナル南鮮地方ノ各道ニ割當道ニ於テ次ニ示ス資格ヲ備フル者ノ中ヨリ選定スル方針ヲ執レリ (一) 滿洲國構成分子トシテ滿洲國ノ國是ニ從ヒ先住民ト相協和シ義務履行ニ努ムルモノナルコト (二) 現ニ自作兼小作又ハ小作農タル者及既往ニ於テ農業ニ從事セル經驗ヲ有シ確實ニ歸農シ得ル者ニシテ滿洲國移住ノ意思強固且困苦缺乏ニ堪ヘ得ルモノナルコト (三) 身體強健性質善良ニシテ一家庭中可及的男子二人以上ノ勞働力ヲ有スルモノナルコト

集團開拓民ハ滿洲拓殖公社ノ取得セル未墾地又ハ荒地ノ集團地ニ入植セシメ一部落概ネ百戸ヲ收容シ周圍ニ土壁ヲ構築シ自警團ヲ置キ匪賊ノ襲撃ニ備ヘシムルヲ常トセリ集團開拓民ハ一戸當畑地四町歩又ハ水田二町歩ヲ割當テ營農セシムルモノナルガ本開拓民ハ何レモ貧農ニシテ資力乏シキヲ以テ移住旅費ハ勿論土地代・家屋費・耕牛・農具・種子代及食糧費等ハ一切公社ヨリ貸付シ土地・家屋・耕牛費ハ入植後數年ノ後土地熟化シ收穫ノ見透シ略定マレルヲ俟チ十五箇年程度ノ期間ヲ以テ年賦償還ヲ行ハシメ其ノ完済ト共ニ自作農タラシムル計畫ナルガ年賦償還金ノ利率ハ年一割ニテ其ノ他ノ貸付金ノ利率ハ年一割五分トス

集團開拓民ニ對スル教育・醫療・金融・警備等ノ施設ハ滿洲國側及公社ニ於テ實施シツツアルモ朝鮮總督府ハ豫算ノ定ムルトコロニ依リ滿洲拓殖公社ヲ通シ援助ヲ與ヘ其ノ生活ノ安定ヲ圖リツツアリ

昭和十二年以降同十六年迄ニ朝鮮ヨリ入植セル集團開拓民ノ實績ハ左表ノ通ナリ

集團開拓民入植調 (昭和十六年十二月末現在)

省名	昭和十二年		昭和十三年		昭和十四年		昭和十五年		昭和十六年		計
	入植戸數	入植戸數	入植戸數	入植戸數	入植戸數	入植戸數	入植戸數	入植戸數	入植戸數		
間島	1,180	1,840	1,070	1,070	1,070	1,070	1,070	1,070	1,070	5,760	
奉天	1,180	1,840	1,070	1,070	1,070	1,070	1,070	1,070	1,070	5,760	
通化	1,180	1,840	1,070	1,070	1,070	1,070	1,070	1,070	1,070	5,760	
吉林	1,180	1,840	1,070	1,070	1,070	1,070	1,070	1,070	1,070	5,760	
牡丹江	1,180	1,840	1,070	1,070	1,070	1,070	1,070	1,070	1,070	5,760	
計	5,760	8,720	5,760	5,760	5,760	5,760	5,760	5,760	5,760	28,800	

道別滿洲集團開拓民送出口數調 (昭和十六年十二月末現在)

道名	昭和二年和	昭和三年和	昭和四年和	昭和五年和	昭和六年和	計	道名	昭和二年和	昭和三年和	昭和四年和	昭和五年和	昭和六年和	計
京畿道	九〇	二二七	四〇九	二七八	六	二二七	北海道	二六五	二六五	二六五	二六五	二六五	二六五
忠清北道	二八五	二二〇	三三〇	三三〇	一〇〇	一〇〇	平安南道	一〇〇	一〇〇	一〇〇	一〇〇	一〇〇	一〇〇
忠清南道	一	二二七	三三九	三三九	一〇〇	一〇〇	平安北道	一〇〇	一〇〇	一〇〇	一〇〇	一〇〇	一〇〇
全羅北道	一	六〇二	五七九	五三三	一七	一八〇	江原道	六九〇	一三六	四九	一	一	一
全羅南道	一	六〇二	四八八	四〇八	一三	一五九	咸鏡南道	二六三	一三三	一三三	一三三	一三三	一三三
慶尙北道	七〇九	三九八	七四三	六七	一六	二七〇	咸鏡北道	六四	六四	六四	六四	六四	六四
慶尙南道	三七七	三七七	七四三	五五	一〇	二〇七	合計	二八七八	二八五四	四〇〇〇	二八四〇	二八四〇	二八四〇

開拓民訓練所 朝鮮總督府ハ滿洲開拓民ノ健全ナル發展ヲ圖リ併テ滿洲國ノ産業開發ニ貢獻セシムル爲メ開拓民ノ中堅人物ノ活動ニ俟ツトコロ多大ナルモノアルヲ認メ鮮滿拓殖株式會社ニ補助金ヲ下附シ昭和十三年一月江原道平康郡洗浦ニ拓殖訓練所ヲ開設セシメ中堅開拓民ノ鍊成ニ努メ來レルガ之ガ鞏化擴充ヲ圖ル爲メ昭和十五年四月之ヲ本府ニ移管シ滿洲開拓民志願者訓練所ト改稱シ内地及滿洲國ト密接ナル連絡ヲ保持シ第一部(開拓民ノ指導者タルベキ者) 第二部(開拓民ノ中堅トナルベキ者) 第三部(青年義勇隊)ノ三種ニ分チ之ガ訓練ヲ施シタルガ其ノ後現地ノ實情ニ鑑ミ昭和十七年度ヨリ指導農家(全家訓練)及畜産指導員養成ノ二種ヲ加ヘルコトナレリ

西北鮮移殖事業 鮮滿拓殖株式會社ハ滿洲ニ於ケル朝鮮人拓殖事業ニ投資スルノ外西北鮮開拓事業ヲ經營シオリタルガ昭和十六年三月三十一日該事業ハ東洋拓殖株式會社ニ於テ經營スルコトナリタリ

西北鮮開拓事業ハ朝鮮總督府ノ計畫ニ依ル北鮮開拓事業地域内ノ咸北茂山・咸南甲山・三水・豐山・長津・平北厚昌・慈城・江界ノ三道八郡ニ跨リ不要存置國有林野ノ貸付ヲ受ケ之ニ昭和十三年度ヨリ同二十年度迄八箇年ニ亙リ一萬戸ノ農民ヲ主トシテ人口稠密ナル南鮮地方ヨリ移住セシメ北鮮ノ沃野ヲ開發スルト共ニ移住農民ヲシテ自作農トシテ安定セシムトスルニ在リ

本事業地ハ西北鮮地方ノ氣候風土ヲ異ニスル高原地帯ニ屬スルヲ以テ平地帶ト著シク營農方式ヲ異ニスルノミナラズ移住部落ニ對シ諸般ノ社會的施設ヲ爲スヲ要シ且移住者ハ移住當時ニ於テ移住旅費・家屋費・農具費・其他營農費・移住後收穫期迄ノ食糧費トシテ會社ヨリ二百圓内外ノ借金ヲ負擔スル上ニ社會的・文化的施設費ヲモ分擔スルガタメ移住ノ初年ニハ借入金ノ利拂スラ困難ナルヲ以テ移住後數年ハ小作農トシテ過シ收益ノ程度ニ應ジ小作料ヲ納付セシメ開墾完了耕地熟化シ其ノ收穫ノ見極定マルトキハ年賦償還法ニ依リ自作農タラシムル計畫ナリ

移住者ノ一戸當耕地面積ハ四町步ニシテ其ノ外ニ採草放牧地一町步、薪炭林二町步、其ノ他一町步、計八町步ヲ割當テ耕地ノ開墾ハ會社ニ於テ移住者ヲ使備シ之ニ適當ノ賃金ヲ支給シ生活費ニ充當セシメ以テ借入金ヲ少カラシムルコトヲ期セリ

開墾面積ハ各戸ニ對シ第一年ニ一町五反步、第二年ニ各一町步、第四年目ニ五反步ト豫定セリ

栽培作物ハ現地ノ狀況ヲ調査シ地方ノ栽培慣行作物トナレル馬鈴薯・燕麥・大麥・稗ヲ選ミ次ニ收穫多クシテ販賣價值大ナル小麥・菜豆・豌豆等ヲ按排ス

	移住戸數	耕地面積
咸鏡南道甲山郡雲興面鳳頭事業區	五二七戸	一、三三町
同 同 普天面保興事業區	三八二戸	九町
同 同 農山事業區	二二六戸	四町
計	一、一三五戸	二、七四町

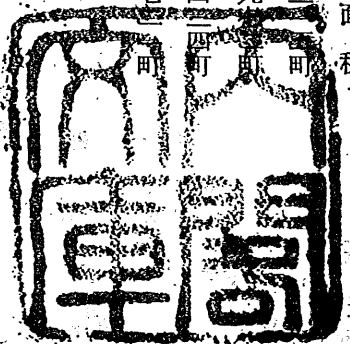

昭和十八年三月二十五日印刷
昭和十八年三月三十一日發行

非賣品

朝鮮總督府

京城府蓬萊町三丁目六十二番地

朝鮮印刷株式會社印刷