

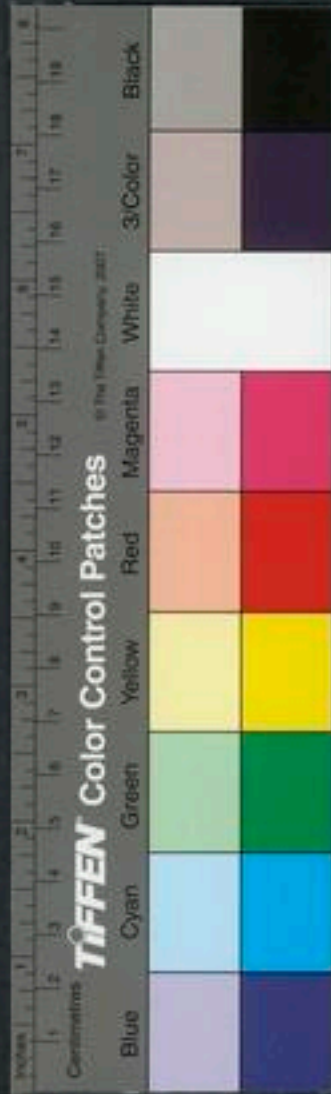

國立中央圖書館 NATIONAL CENTRAL LIBRARY, TAIWAN, R.O.C



醫學綱目序

予夙有志方藥少困舉子業未遑也歲
癸丑釋褐都下迨丁巳承乏比部意通
都大邑良師萃焉聽讞之暇留心謔訪
或枚舉一二輩曰是出入於公卿之門
者衆皆靡然從之徃徃不暇攷其術業
呀狗名之弊豈特仕道然哉已未歲先
君子以腸澀背養聞病不至是抑不審



醫之過也使不孝長抱終天之恨焉因
自顧拙於宦者與世之拙於醫者安可
預人家國事耶遂絕意進取間取靈素
諸書反覆讀之古奧淵邃莫知端倪友
人邵君偉元授予以醫學綱目四十卷
曰是書出於蕭山婁全善先生所輯簡
而知要繁而有條悉本於靈素亦猶律
之條例此附不出於禮經也公以禮律
佐時獨不能以是書濟癘疾耶予笑而
受之惜抄本相傳魚豕盈帙前此欲刻
者數家而難於校正徃徃中止今亦無
蹈是乎因與偉元暨劉君化卿分帙校
讐矢志弗措有不合者晝繹夜思若將
通之凡再逾寒暑而後就梓詎者正缺
者補秩然可觀回視舊本若草藁矣此
書二百年來幾晦而復明幾廢而復舉



寧不有定數存乎書大要本之陰陽以
定其準參之運氣以稽其變察之色脈
以明其診酌之虛實以立其法攷之同
異以正其訛是故時至有早晚則民病
有徵應矣氣位有正變則勝復有徵甚
矣血氣有虛實則調治有逆從矣氣味
有厚薄則約方有輕重矣營衛有宣壅
則補瀉有疾留矣其說一正於靈素甲
乙而參之以仲景東垣諸君子之緒論
病必有門門必揭其綱治必有法法必
詳其目巨細不遺詳畧通貫參互衆說
而折衷之於經法由此者謹道如法萬
舉萬全不由此者實虛、天人長命
故覽其書如大都列肆之中丹砂玉札
馬渤牛溲何所不有而其取裁劑量則
固存乎人焉耳先生嘗曰病之千變萬



化不越陰陽五行又曰氣失其平則為
疾醫者意也不過平其氣耳嗚呼此數
言者又為是書之綱領乎夫不治刑不
知造律者之深意不治病不知著書者
之苦心先生康濟之心甚盛而幾於無
所用者予得而推廣之亦邵劉二君沒
更之力也同年趙君宗正寔聞而協成
之予與宗正同官比部者也疇昔筭刑
之意重於殺人抑此書之行為生人計
也亦重於殺人之慮也處心積慮有始
終同而不異者宜得牽連書之以示後
世焉時

嘉靖乙丑歲中秋日前進士履齋曹灼
撰



莊生有言為善無近名為惡無近刑可以
事親可以養生可以盡年其惟醫之謂乎
余家世賴茲為事親養生之業庶幾免近
名近刑之累惟未明莊生言是醫與否然
以余家觀之則醫實有類乎莊生之言矣
比部履齋曹先生恬然任宦獨好方書譬
校精苦余輩不及也是書篇帙浩博傳寫
日久訛缺殆半微先生幾能成書哉先生



薄軒冕而顧鄭重於醫之名耶若夫養生
盡年則仕途與山林所得不翅多矣

玄沙邵弁偉元甫跋

醫學綱目序

醫之爲學其道博其義深其書浩瀚其要不過陰陽五行而已蓋天以陰陽五行化生萬物其稟於人身者陰陽之氣以爲血氣表裏上下之體五行之氣以爲五臟六腑之質由是人身具足而有生焉然陰陽錯綜五行迭運不能無厚薄多少之殊故稟陰陽五行之氣厚者血氣臟腑壯而無病薄者血氣臟腑怯而有病陽多者火多性急而形瘦陰多者濕多性緩而形肥陽少者氣虛表虛上虛而易於外感陰少者血虛裏虛下虛而易於內傷況乎人以易感易傷之軀徇情縱慾不適寒溫由是正損邪客而陰陽臟腑愈虛愈實或寒或熱而百病出焉故診病者必先分別血氣表裏上下臟腑之分野以知受病之所在次察所病虛實寒熱之邪以治之務在陰陽不偏傾臟腑不勝負

補瀉隨宜適其病所使之痊安而已然其道自軒岐而下
仲景詳外感於表裏陰陽丹溪獨內傷於血氣虛實東垣
扶護中氣河間推陳致新錢氏分明五臟戴人熱施三法
凡歷代方書甚衆皆各有所長耳故後世用歷代之方治
病或效或不效者由病名同治法異或中其長或不中其
長故也姑舉一病言之設惡熱病熱病之名同也其治之
之法異四君治血實之熱也四物治血虛之熱也白虎治
氣實之熱也補中治氣虛之熱也麻黃治表熱也承氣治
裏熱也四逆治假熱也柴胡治真熱也瀉青導赤瀉白滋
腎瀉黃治五臟熱而各異也各能洞燭脈證而中其肯綮
則皆效其或實用虛法虛用實法表用裏法裏用表法真
用假法假用真法則死生反掌之間尚何責其效乎脈者
不悟是理泛用古今之方妄試疑似之病每致夭橫者不
少矣若是者虛竊濟生之名實所以害人之生亂醫之真
孔子以鄉愿亂德爲德之賊斯則醫之賊也暗損陰陽神
明不佑可不謹哉英爰自髫年潛心斯道上自內經下至
歷代聖賢書傳及諸家名方晝讀夜思廢食忘寢者三十
餘載始悟千變萬化之病態皆不出乎陰陽五行蓋血氣
也表裏也上下也虛實也寒熱也皆一陰陽也五臟也六
腑也十二經也五運六氣也皆一五行也鱗集於魚輻輳
于轂醫之能事畢矣是以不揣蕪陋掇拾經傳方書一以
陰陽臟腑分病拆法而類聚之分病爲門門各定陰陽臟
腑之部於其卷首而大綱著矣析法爲標標各撮陰陽臟
腑之要於其條上而衆目彰矣病有同其門者立枝門以
附之法有同其標者立細標以次之凡經有衍文錯簡脫
簡者一以理考而釋正之傳失經旨衆論矛盾者各以經

推而辨明之庶幾諸家之同異得失得以曲暢旁通精粗相因巨細畢舉同病異法如指諸掌名之曰醫學綱目藏之中笥以便考求使夫臨病之際自然法度有歸不致悞投湯劑而害生亂醫獲罪神明者矣雖於軒岐心法之妙不敢同年而語然亦天地生物之心一助云耳

蕭山仙居岩樓英全善撰

醫學綱目序

醫學綱目序例

凡治法皆以正門爲主枝門旁考之假如心痛門爲正門其下李心痛胎前心痛產後心痛等枝門皆以心痛正門治法爲主其卒痛胎前產後則旁考以佐之也

凡門分上下者其上皆內經之元法其下皆後賢之續法如穴法門上穴法門下是也標之上下亦然如針灸上皆內經元法鍼灸下皆後賢續法是也

凡所類之方皆先賢名方今號其名但號所編之人且如王海藏所編之方有仲景方有千金方有易簡方并種種名方今但號海藏之名實不及仲景并千金易簡等方也凡所類之方獨東垣海藏羅謙甫丹溪以扶護元氣爲主可純依元方其餘諸方多是攻邪之劑善用之者必詳其人虛實灼見其實者可依元方若兼虛者氣虛必以四君

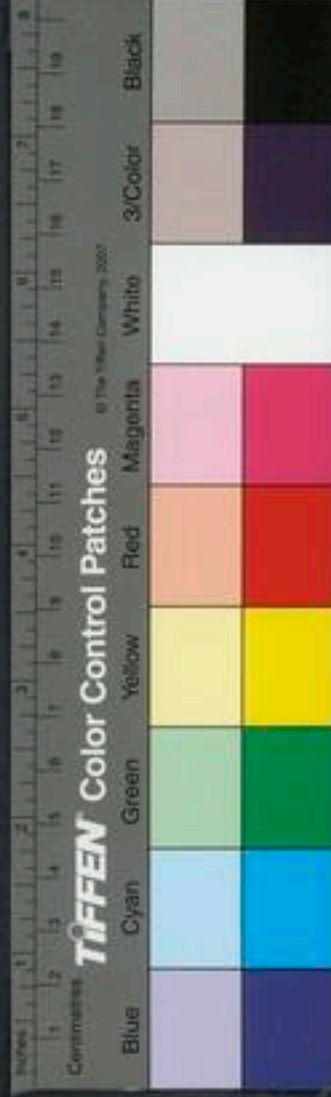

子相兼用之或各半作複方用之血氣必以四物湯兼用之或各半作複方用之庶不夫人長命也
凡言運氣皆謂一歲之中長幼之病多相似者俗謂之天行時氣是也

凡所載藥方在本條者宜考本條其有病在本條而方見別條者詳載目錄以便檢閱又有方名而無方藥者另立補遺以備參考

凡傷寒藥方六經自相爲用不必另立別條

醫學綱目目錄

卷之一

陰陽臟腑部

陰陽

五臟

卷之二

陰陽臟腑部

診法通論

診虛實法入治法

診寒熱法入治法

法

診病傳變

診病愈劇

診病生死

諸脈診病雜法

卷之三

陰陽臟腑部

治法通論

倒倉法

丸散法

服藥法

分兩法

製藥法

藥貴精專

煎藥法

卷之四

陰陽臟腑部

治虛實法

治上下法

診五臟虛實

診五邪相干

診五邪分虛實賊邪正



五邪相干

四君子湯

人參黃芪湯

三才丸

黃芪建中湯

正氣天香散

木香和中丸

神功導水丸

越鞠丸

牛膝丸

稀涎散

二仙散

瀉青丸

生脈散

調中益氣湯

溫衛補血湯

雙和散

導氣丸

木香檳榔丸

舟車神祐丸

順氣丸

煨腎丸

豆參散

碧霞丹

安神丸

益氣丸

四物湯

八物湯

大補十全散

通真丸

全真丸

大聖濟川散

金剛丸

清神益氣湯

三聖散

獨聖散

八物定志丸

瀉心湯

人參安胃散

瀉白散

固真丸

離珠丹

芎黃湯

四逆湯

承氣湯

瓜蒂散

導赤散

瀉黃散

補腎丸

三才封髓丹

還少丹

小建中湯

麻黃湯

養正丹

青黛散

陰陽臟腑部

錢氏益黃散

補肺阿膠散

補血丸

八味地黃丸

玉女長春不老丹

養仁承氣湯

桂枝湯

柴胡調經湯

水芝丸

卷之五

治寒熱法

傳屍勞熱

治寒熱法

治發熱

產後發熱

勞瘵骨蒸熱





當歸補血湯

補中益氣湯

清涼飲子脾四

三補丸

桔梗湯

清神散

龍腦飲子

涼膈散

立效散

石葶散

清金丸又名與點丸

抑青丸

千金地黃丸

門冬丸

清心丸

火府丹

當歸龍薈丸

回金丸

佐金丸

滋腎丸

木香金鈴散

牛黃散

妙香丸

黃連解毒湯

三黃丸

紫雪

柴胡升陽湯

火鬱湯俱本條

白虎湯太陽發熱

地骨皮散性寒寒熱

桃仁承氣湯傷寒蓄血

大小承氣湯俱陽明潮熱

瀉白散

調胃承氣湯太陽發熱

三物黃芩湯產後虛煩

瀉青丸四方俱虛實條

瀉心湯

瀉赤散

瀉青丸

解毒雄黃丸喉

勞瘵骨蒸熱

草還丹

瓊玉膏

清神甘露丸

黃芪膏子煎丸

補天丸

補腎丸

六味地黃丸加五味為腎氣丸

防風當歸飲子

黑地黃丸

柴胡飲子

地骨皮枳殼散

大金花丸

麥煎飲

人參柴胡散

秦艽鱉甲丸

人參地骨皮散

四物湯加減法

大黃蜜虫丸

百勞丸

雞酥丸咳吐血

逍遙散

五蒸湯已上俱本條

炙甘草湯傷寒傳

小陷胸湯傷寒結胸

傳屍勞熱

太乙明月丹

取傳屍伏屍勞虫法



神人阿魏散

白茯苓湯

犀角紫河車丸

懶肝散俱本條

產後發熱

人參湯

犀角飲子俱本條

卷之六

陰陽臟腑部

治惡寒

往來寒熱

外熱內寒外寒內熱

上熱下寒上寒下熱

產後往來寒熱

瘧寒熱

久瘧

瘧脹

產後瘧

治寒熱

升陽益胃湯

黃芪補胃湯

白朮附子湯

巴戟丸

胡椒理中丸

鉄刷湯

二氣丹

附子理中丸

大建中湯

天真丹

代灸膏

沉香桂附丸

大已寒丸

姜附湯俱本條

桂枝加附子湯傷寒明

神珠丸自汗即離珠丹

桂枝加芍藥人參新加湯傷寒明

茯苓散嘔吐清水

八味地黄丸

還少丹三方俱虛實法

菖蒲丸小兒遺言

雙和散虛實法

定志丸驚悸

四逆湯少陰下利

益黃散虛實法

小青龍湯傷寒效

往來寒熱

調中湯

解風湯

防風湯

地骨皮散

柴胡散

地黄丸

既濟解毒湯俱本條

潤肺散效

大柴胡湯少陽寒熱

產後往來寒熱

柴胡四物湯

小柴胡加生地湯

增損柴胡湯

熟地散

增損四物湯

黃芪丸俱本條

瘧寒熱

桂枝羌活湯

麻黃羌活湯

白芷湯

桂枝石膏湯

桂枝芍藥湯

桂枝黃芩湯

雙解飲子

麻黃黃芩湯

白虎加桂枝湯

蜀漆散

牡蠣湯

柴胡去半夏加括

萎湯

截瘧方

人參養胃湯

絕瘧青蒿丸

七寶湯

剋効飲子

辟邪丹

斷瘧如聖散俱本條

菀仁承氣湯傷寒者血

小柴胡加桂枝湯傷寒太陽

小柴胡湯少陽寒熱

久瘧

藜蘆散

雄黃散

鱉甲煎丸

瘧母丸

十棗湯俱本條

三花神佑丸水

小胃丹內傷飲食

瘧脹

蒼朮湯本條

產後瘧

草菓飲子

生熟飲子俱本條

卷之七

刺灸通論

陰陽臟腑部

刺寒熱入治寒熱法

卷之八

穴法上

陰陽臟腑部

卷之九

調攝宜禁

陰陽臟腑部

刺禁

卷之十

諸風

肝膽部

卒中之初

中分淺深

中淺能言



中深難言 產中風 口噤 口眼喎斜

身癢

卒中之初

救急稀涎散 勝金丸俱本條

中淺

三黃湯 疎風湯 拯濟換骨丹

續命丹俱本條

中深

加減冲和湯 當歸連翹湯 玄參升麻湯

牢牙散 清肺飲子 潤腸丸

益氣調榮湯 地黃飲子 地黃煎

荆瀝湯 黃芪湯薰法 仲景續命湯

紫古加減續命湯 雲岐子加減法

三化湯 羌活愈風湯 四白丹

二丹丸 大秦芫湯 天麻丸

獨聖散 竹瀝湯 煮散

犀角防風湯 輕骨丹 風藥聖餅子

稀簽丸 正舌散 茯神散

地黃酒 防風湯 竹瀝湯

防已湯 獨活煮散 保命金丹

活命金丹 解語丸俱本條 瀉青丸虛實法

至寶丹遺補 獨活丹 續命散二方藥

產中風

血風湯本條

口噤

分涎散 白水酒俱本條



口眼喎斜

清陽湯

枳茹酒俱本條

秦芫升麻湯

定風餅子

癢

何首烏散

消風散

澡洗藥俱本條

卷之十一

眩

勞風

顛振

癩癩

胎前瘕

產從瘕癥

子癩

產後瘕

厲風

瘕

瘕癥

眩

鈎藤散

羌活湯

川芎散

芎藭散

羚羊角散

養正丹

天麻半夏湯

都梁丸

半夏白朮天麻湯

芎朮湯

搜風丸

澤瀉白朮湯俱本條

水煮金花湯乾壓

青黛散頭痛

旋覆花湯

白朮附子湯

大豆紫湯瘕

半夏加茯苓湯嘔吐

五苓散陽明湯

獨聖散

二生散

芎歸湯婦人大法

癩癩

祛痰丸

神應丹

五癩丸

犀角丸

烏頭丸

碧霞丹虛實

礬丹丸

琥珀壽星丸

防風通聖散

龍腦安神丸

法煮草麻子

沉香天麻湯小兒驚癇

參硃丸

密陀僧散

風引湯

珠子辰砂丹

升陽湯俱本條

子癩



葛根湯

條本

症

防風當歸散

麻黃加獨活防風湯

瓜蒌加桂枝湯

桂枝加芍防湯

千金續命湯

柴胡加防風湯

倉公當歸湯

八物白朮散

桂枝加芍藥防風防已湯

附子散

桂心白朮湯

附子防風散

俱本 神朮加羌活麻黃

湯

白朮加桂心黃芪湯

二方俱傷寒太陽湯

葛根湯

傷寒太陽湯與本條不同

小續命湯

方見前症

大承氣湯

陽明潮熱

勞風

皂角化痰丸

散咳

胎前症

獨活防風湯

防風葛根湯

俱本條

產後症

竹瀝湯

大豆紫湯

舉卿古拜散

俱本條

破傷風

玉真散

羌活防風湯

蜈蚣散

白朮防風湯

大芩黃湯

江鱧丸

羌活湯

地榆防風散

養血當歸地黃散

俱本條

防風湯

中風

痰癱

人參益氣湯

獨活湯

胃風湯

薯蕷丸

續斷丸

牛黃散

續命煮散

獨活散

俱本條

顛振

TIFFEN Color Control Patches

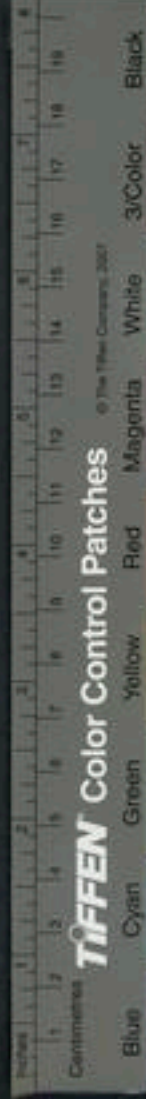

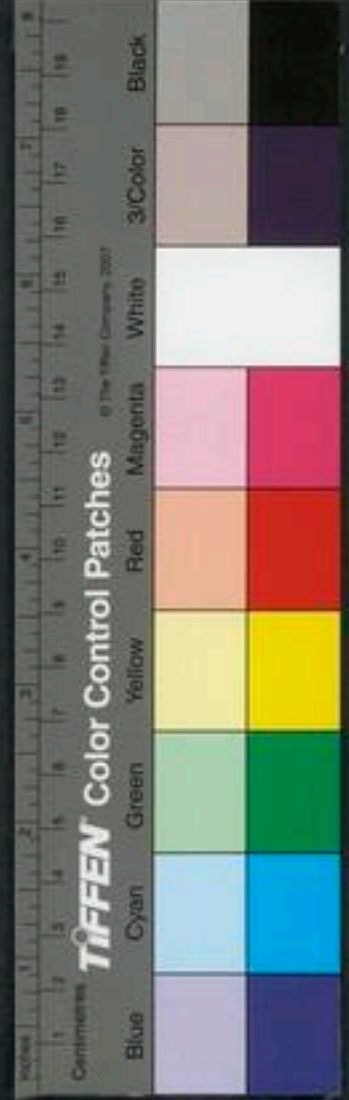

星附散

金牙酒俱本

產後痲癢

愈風湯

增損柴胡湯

秦朮湯俱本

厲風

醉仙散

四聖保命丹

祛風散

通天再造散

愈風丹

換肌散

二聖散

栝葉散

樺皮散

凌霄散

祛風丸

如聖散

補氣瀉榮湯俱本

卷之十二

肝膽部

諸痺

行痺

痛痺

麻木

着痺

鶴膝風

學

身痛

產後身痛

諸痺

升麻湯修本

行痺

桂枝芍藥知母湯

烏頭湯

防風湯

薏苡仁散

麝香丸

龍虎丹

附子八物湯

和血散痛湯

大羌活湯

麻黃湯

牛蒡子散

控涎丹

大豆蘘散

犀角湯

茵芋丸

控涎加杏仁湯

定痛丸

松節酒

松葉酒俱本

痛痺

潛行散

二妙散

犀角升麻湯

四物蒼朮各半湯

活血丹



蒼術復煎散

煖筋湯

活血應痛丸

八珍丸

烏靈丸

史丞相遇仙方

五加皮酒

姜桂諸熨法

拈痛散

紅藍花酒

虎骨丸

木瓜虎骨丸

麒麟竭散

趁痛散

姜黃散俱本條

茯苓丸

着痺

芍藥補氣湯

人參益氣湯

除濕補氣湯

黃芪桂枝五物湯

清陽補氣湯

補氣升陽和中湯

溫經除濕湯

除風勝濕羌活湯

茯苓湯

烏頭粥

續斷丸

前胡散

蜈蚣丸

換骨丹俱本條

神効黃芪湯目條

攣

薏苡仁散

與前方不同

養血地黃丸

羚羊角湯

烏頭湯

薏苡仁湯

活血通經湯

煨腎散

俱本條

身痛

拈痛湯

麻黃桂枝升麻湯俱本條

甘草附子湯

太陽身痛

產後身痛

趁痛散

俱本條

五積散太陽發熱

卷之十三

肝膽部

驚悸怔忡

產驚悸

心動

怒

善太息

目疾

赤腫

外障

內障

不能近視

不能遠視

雀目



目淚 風沿爛眼 倒睫拳毛 努肉攀睛

絲垢入目 視岐亂見 明目直視 目上視

驚悸怔忡

溫膽湯 半夏麻黃丸 鎮心丹

密陀僧散 寒水石散 定志丸

辰砂遠志丸 茯苓丸 俱本 珍珠母丸

獨活湯 仁方俱 羌活勝濕湯 腰痛 硃砂安神丸 煩

茯苓甘草湯 厥陰 炙甘草湯 見傷寒悸

產驚悸

七寶散 大牡丹皮散 俱本

諸目疾 赤腫

補肝散 止痛散 桔梗丸

針頭丸 救苦丸 芩辛湯

明目細辛湯 菊花散 四物龍膽湯

梔子散 川芎散 散熱飲子

洗肝散 地黃湯 助陽和血補氣湯

碧天丸 驅風散 碧雲散

神聖散 拔毒散 宣風散

廣大重明湯 俱本

外障

羌活除翳湯 局方流氣飲 撥雲散

神仙退雲丸 羌活退翳湯 消翳散

五秀重明丸 羚羊角散 補陽湯

連栢益陰丸 升陽泄陰丸 百點膏

羌活退翳膏 退翳膏子 圓明膏

金絲膏 金露膏 夜光丸



蟾光膏

碧雲散

搐鼻方俱本

選奇湯眉

瀉青丸虛實

內障

人參補胃湯

益氣聰明湯

圓明內障升陽湯

芩連湯

復明散

熟地丸

益陰腎氣丸

滋陰地黃丸

當歸湯

甘菊花丸

四神丸

柴胡散

補肝散

五福還瞳丹

羚羊角飲子

補肝散

羚羊角散

羚羊角湯

蘆薈丸

墜翳丸

除風湯

磁石丸

黃連羊肝丸

鎮肝明目羊肝丸

補肝散

養肝丸

熟地丸

益本滋腎丸

補腎丸

神麴丸俱本

不能近視

地芝丸本

不能遠視

定志丸本

雀目

蛤粉丸本

目淚

當歸飲子

銀海止淚方

當歸湯

川芎丸俱本

風沿爛眼

蘆甘石散

紫金膏俱本

防風通聖散額

倒睫拳毛

神効明目湯

防風飲子

神効黃芪湯

撥雲湯

連翹飲子

青黛散俱本

努肉攀睛

還睛散

千金方

飛絲塵垢諸方

卷之十四

肝膽部

脇痛

脇痛氣逆

腋腫

腋臭

諸疝

癰疔

狐疝

產小腹痛

閉癢遺溺

小便不通

淋

胎前產後淋

闕

小便數

小便黃赤

遺溺

產遺尿

前陰諸疾

陰縮陰挺

陰痿陰汗陰

痒陰臭

陰冷陰腫陰痛陰吹

筋

轉筋

霍亂轉筋

脇痛

霍亂轉筋

桂枝散

白氣湯

芎藭湯

薏苡仁丸

枳殼煮散

大黃附子湯

神保丸

枳實散

調中順氣丸

沉香導氣散俱本

龍薈丸虛實

煮黃丸內傷飲食

控涎丹行痺

腋臭

腋氣神效方

諸疝附小腹痛治法同

丁香練氣丸

丁香疝氣丸

當歸四逆湯

玄胡苦練湯

胡蘆巴丸

川練散

天台烏藥散

木香練子散

抵當烏頭桂枝湯

烏頭煎

茴香散

金練散

沉香桂附丸

藜蘆湯

當歸生薑羊肉湯

控引畧丸

礪砂丸俱本

桂枝湯傷寒太陽

癩疔

香附散

海蛤丸

地黃膏子丸

安息香丸

念珠丸

金鈴丸

大戟丸

抵聖丸

雄黃散

失笑散俱本

狐疝

蜘蛛散俱本

小便不通

清肺散

茯苓戎鹽湯

滋腎丸

黃連丸

白花散

導氣除燥湯

括萎瞿麥丸

蒲灰散

滑石白魚散

髮灰散

菝仁煎俱本

猪苓湯

五苓散俱陽

癧即淋

琥珀散

茯苓琥珀湯

鹿角霜丸

石葦散

火府丹

石燕丸

海金沙散

八正散

葛粉丸

腎着湯

茯苓丸

巴戟丸

腎瀝湯

瞋眩膏俱本

胎前淋闕

茯苓散

歸母苦參丸俱本

產後淋闕

茅根湯俱本

小便數

茯苓琥珀湯

水芝丸

石脂神砂丹方滯

衛真湯俱本



遺溺

鹿茸丸

白薇散

茯苓丸

俱本條

神芩導水丸

虛實法

產遺尿

桑螺蛸散

陰痿陰汗陰冷陰臭

龍膽瀉肝湯

固真湯

溫腎湯

補肝湯

清震湯

柴胡勝濕湯

椒粉散

俱本條

八味丸

虛實法

霍亂轉筋

建中加木瓜柴胡湯

建中加附子當歸

湯

半夏湯

木瓜湯

一粒青金丹

俱本條

四君子湯

虛實法

平胃散

濕瀉

建中湯

少陰吐

香薷散

少陰吐利

卷之十五

肝膽部

頭痛

產後頭痛

偏頭痛

雷頭痛

大頭痛

眉痛

頭重

頭風肩

不得臥

多臥

喉咽

喉痺

咽嗌痛

乳蛾

喉如梗狀

諸物哽咽

項頸強痛

頭痛

大青空膏

小青空膏

清上瀉火湯

補氣湯

安神散

川芎散

石膏散

荊芥散

玉真丸

神妙丸

羌活附子湯

川芎神功散

救苦神白散

黑龍丸

麻黃茱萸湯



順氣和中湯

青黛散

透頂散

茶調散

大川芎丸

神聖散

芎辛丸

徹清膏

乳香薤落散

茯苓半夏湯

白芷散

搐鼻川芎散

如聖散

瓜蒂神妙散

火筒散

頭風摩散方

頭風餅子俱本條

半夏白朮天麻湯

產後頭痛

一奇散

加減四物湯

芎附散俱本條

偏頭痛

川芎散

細辛散

白附散俱本條

雷頭痛

茶調散

愈風餅子

升陽湯俱本條

涼膈散寒熱法

大頭痛

普濟消毒飲子

黑白散俱本條

眉痛

選奇湯俱本條

頭重

紅荳散俱本條

頭風屑

消風散俱本條

萬病紫苑丸積塊

不得臥

酸棗湯

驚甲丸

真珠母丸

獨活湯俱本條

羌活勝濕湯腰痛

溫膽湯驚悸

喉痺





荆芥湯

五香散

如聖勝金錠

解毒雄黃丸

烏犀角膏

備急如聖散

一字散

玉鑰匙

玉屑無憂散

開關散

神効散俱本條

桔梗湯咽隘痛

半夏桂枝甘草湯少陰咽痛

小續命湯中風

咽隘痛

潤喉散

龍麝聚聖丹

祛毒牛黃膏

咽喉備急丹

增損如聖湯

利膈湯

桔梗湯

發聲散俱本條

乳蛾

咽喉乳蛾方

粉香散

羅青散

玄參散

乾姜散俱本條

喉如梗狀

半夏厚朴湯

諸物梗方

項頸強痛

木瓜煎

養神湯

椒附散俱本條

卷之十六

心小腸部

心痛

卒心痛

妊娠心痛

諸氣痛

胃痛胃滿

胃痺短氣

煩躁

虛煩

胎產煩躁

懊懣

稽悶

譫妄

產譫妄

循衣撮空

飛屍鬼疰

喜笑

健妄

諸痛

諸逆衝上

噫

下氣

心痛

朮附湯

扶陽助胃湯

金鈴子散

烏頭赤石脂丸

括萎韭白半夏湯



大建中湯

桂枝姜枳湯

果附湯

二姜丸

草豈菴丸

九痛丸

藜本湯

木香丸

硃砂丸

麻黃桂枝湯

化虫丸

補金散

取寸白虫方

木香三稜散

粉蜜湯

失笑散

手拈散

海蛤丸

煮黃丸

神佑丸

小胃丸

厚朴丸

紫苑丸

烏毒丸

正氣天香散

黃連湯

龍膽湯

卒心痛

黃連湯

龍膽湯

走馬湯

胎前心痛

白朮散

條本

條本

產後心痛

火龍散

大巖蜜湯

失笑散

諸氣痛

調氣湯

寬中丸

和氣散

胃痛胃滿

括萎萆白白酒湯

枳實萆白桂枝湯

人參湯

枳朴大黃湯

上清散

括萎萆白半夏湯

三物小陷胃湯

結

漆澤湯

胃痺短氣緩急

茯苓杏仁甘草湯

橘枳姜湯

薏苡附子散

虛煩

俱本



陳皮湯

淡竹茹湯

硃砂安神丸

妙香丸

梔豉湯

竹葉石膏湯

溫膽湯

酸棗湯

胎前虛煩

知母丸

產後虛煩

芍藥梔豉湯

三物黃芩湯

竹葉湯

竹皮大丸

躁

霹靂散

譫妄

遠志丸

茯神散

八毒赤散

雄砂散

五邪湯

太乙神精丹

蘇合香丸

還魂湯

大東湯

產後譫妄

奪命散

調經散

栝子仁散

循衣撮空

生地黄連湯

健忘

大聖枕中方

開心不忘方

定志丸

諸逆衝上

赤丸

噫

枳殼散

旋覆代赭湯

卷之十七

心小腸部



諸見血 衄血 久衄 產後衄

吐血 咳唾血 妊娠咳唾血

洩血 妊娠尿血 下血 中蠱下血

諸痰 注夏 解休 舌

舌腫 舌卷 舌強 舌縱涎下

自嚙舌 汗 自汗 頭汗

手足汗 無汗 盜汗 卒中暴厥

五絕 暴死暴病

諸見血

生地黄散 龍腦鷄蘇丸 文蛤散俱本

黃芪桂枝湯黃 白芍當歸湯婦人血崩

當歸建中湯虛弱 增損胃風湯下

芳歸木附湯 桂枝六合湯婦人產

黃芪四君子湯 當歸四逆加吳茱萸湯補

衄血

止衄散 畫粉散 麥冬飲子

生料鷄蘇散 寸金散 定命散

茜梅丸 御院麝香散俱本

久衄

黃芩芍藥湯 三黃補血湯 地黃散俱本

吐血

人參救肺湯 必勝散 鷄蘇散

大補血丸 五神湯 四生丸

瀉心湯 犀角地黄湯 加味芎歸湯

二合灰散 除濕湯 栝葉湯

門冬飲子 天門冬丸俱本 理中湯少陰

咳唾血

七傷散

恩袍散

地黃散

大阿膠丸

切勞散

五味子黃芪散

子芩散

黃芪鱉甲散

人參黃芪散

人參蛤蚧散

麥門冬湯

續斷散

紫苑散

三拗湯

蓮心散

鷄子散

鷄蘇丸

朱砂膏

百部丸

欬冬散

匾荳散俱本

甘桔加阿膠紫苑湯

人參半夏丸欬

桂苓甘露散補遺

瘦血

玉屑膏

髮灰散

鹿角膠丸

小蓴飲子

冬桑散俱本

葎草汁法淋

下血

升麻補胃湯

和中益胃湯

升陽除濕和血湯

益智和中湯

黃連湯

芍藥黃連湯

涼血地黃湯

升陽除濕防風湯

當歸和血散

槐花散

結陰丹

椿皮丸

玉屑丸

平胃地榆湯

胃風湯

烏荊丸

黃土湯

赤小荳當歸散

蒜連丸

烏毒丸

五槐丸俱本

諸痿

補益丸

龍虎丹

虎潛丸

加減四斤丸

芸苗丹

衛生湯俱本

健步丸

補益腎肝丸俱本

神龜滋陰丸下



人參酒

商陸飯俱疾

注夏

清暑益氣湯

黃芪人參湯

清燥湯俱本

舌腫痛

金沸草湯

黑散子俱本

烏犀膏喉

舌強舌卷

礬石散俱本

舌縱涎下

神龜滋陰丸

通天愈風湯

清心導痰丸

自汗

清心牛黃丸俱本

牡蠣散

周衛湯

羌活勝濕湯

芪附湯

人參丸

白朮散

安胃湯俱本

盜汗

當歸六黃湯

正氣湯

嚴氏黃芪湯

栝子仁丸

五仙丸俱本

白朮湯

黃芪散

卒中暴厥

蘇合香丸

龍薈丸虛實

牡蠣散自汗

附子理中湯

三生備急丸

三物備急丸

大黃龍丸

全生活血湯條

鮮毒雄黃丸喉

當歸附子湯

倉公散

五絕

一自縊

四魔魅

五產乳諸法

三溺水



卷之十八

心小腸部

癰疽

腫瘍

潰瘍

癰疽所兼諸症

久漏瘡

腫瘍

內疎黃連湯

內托復煎散

當歸黃芪湯

奪命丹

淨腋湯

白芷升麻湯

托裏溫經湯

內托榮衛湯

縮毒金粉散

羌活當歸湯

檳榔散

黃柏當歸湯

十宣散

托毒散

五香湯

五香連翹湯

內托散即護心散

排膿湯

托裏排膿生肌散

車螯散

保安湯

柞木飲子

車螯散

漏蘆湯方二

內消升麻湯

內消丸

單煮大黃湯

神仙追毒丸

消毒飲子

神効托裏散

回毒金銀花湯

黃芪散

黃芪四物湯

內固黃芪湯

阿膠飲子

牛膠飲

黃礬丸

國老膏

遠志酒

忍冬酒

安神散

黃連消毒飲

排膿散

當歸散

四虎散

乳香膏

內消金黃散

太白膏

針頭散

萬應針頭丸

獨勝散

騎竹馬灸法

木香散銀本

千金托裏散方見下

條

潰瘍

替針丸方二

托裏溫中湯

加味十全湯

麥飯石膏

猪蹄湯

雄黃散



神異膏

熱瘡寒膏藥

寒瘡熱膏藥

逼毒散

欬瘡口方

乳香散

堯紅散

生肌散

平肌散俱本

癰疽所兼諸症

竹葉黃芪湯

金銀花散

忍冬丸

黃芪六一湯

桑枝湯

五味子湯

犀角膏

和氣散

聖愈散俱本

久漏瘡

骨碎補丸方

桂附丸

陷脈散

神應膏

烏金散

截疔散俱本

卷之十九

心小腸部

癰疽部分形狀不同

疔瘡

石癰

諸腫

瘰癧

結核

瘰癧

偷針

天蛇頭代指

甲疽嵌甲

乳癰乳岩

囊癰陰頭癰

便毒

貼骨癰

內癰有三

肺癰腸癰

胃脘癰

癰疽所發部分

琥珀膏

疔瘡

保生錠子

神聖膏藥

托裏散

破棺丹方

金砂散

蒼耳散

蟾酥丹

奪命散

奪命丹

還魂丹

追毒丸俱本

石癰

木香散腫

瘰癧馬刀

癰疽

疔瘡

太乙膏

剋効散

玉燭散

三聖丸

連翹湯

必勝丸

白花蛇散

小犀角丸

蝸牛散

粉金散

清涼散餅

龍泉散

絳宮丸

連翹散堅湯

升陽調經湯

散腫潰堅湯

救苦勝靈丹湯

文武膏

托裏救苦神應丸

化氣調經湯

追毒神異湯

翠玉膏

瘰癧

破結散

玉壺散

人參化瘰丹

寶金散

海帶丸

一井散

小黃膏

生肌青龍散

枯癩方

點癩癩方

乳岩

神効瓜萎散

立効散

橘皮湯

勝金丹

皂角散

連翹湯

便毒

青皮湯

玉燭散

貼骨癰

三生散

肺癰腸癰胃脘癰

葶藶大寒瀉肺湯

桔梗湯

葦莖湯

獨行方

如聖丸

濟生桔梗湯

桔梗白散

升麻湯

濟生排膿湯

薏苡附子敗醬散

大黃牡丹湯

薏苡湯

射干湯

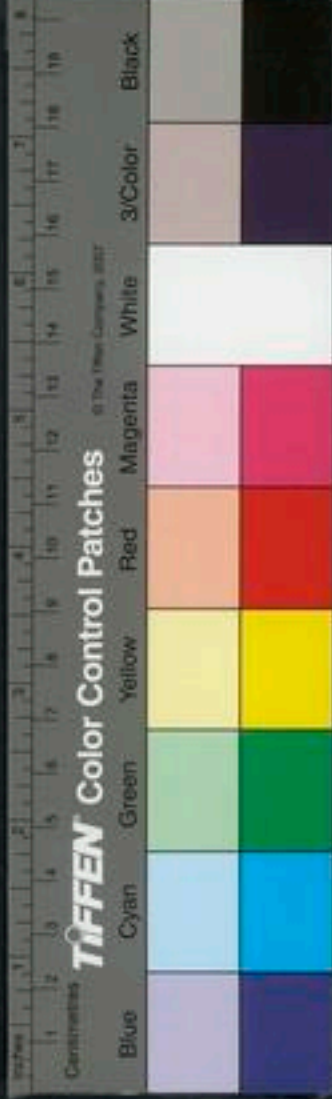



復元通氣散

銀本

小青龍湯

傷寒

搜風湯

卷之二十

心小腸部

丹標瘰癧

丹毒風毒

瘰癧

疥癬

紫白癩風

附白

面瘡

癩頭瘡

口瘡唇瘡

牙疳瘡

耳內瘡

腎臟風陰瘡

下疳瘡

婦人陰瘡

臙瘡

腳氣瘡足跟

瘡

凍瘡

手足皸裂脚縫爛

反花瘡

惡瘡

雜瘡

疔瘡

癩瘰損傷

金瘡

杖瘡

湯火傷

竹木刺入肉

箭頭入肉

漆瘡

通治諸般惡虫蛇咬

毒蛇咬

蜈蚣咬

蠅蝮咬

斑蜘蛛咬

刺毛蚯蚓蝮

蝮咬

丹毒

漏蘆散

消毒丸

金花散

俱本

神佑丸

水張

瘰

旋覆花丸

本條

疥

麻黃飲

消毒飲

一上散

蘭茹散

木香散

俱本

防風通勝散

癬

苦參丸

何首烏散

栢脂膏

祛濕散

俱本

烏頭丸

紫白

紫白癩風白禿

龍蛇散

加減何首烏散

烏頭丸

俱本

面瘡

洗面方

面油摩風膏

瑩肌如玉散

白附丹

俱本條

口瘡唇瘡

黃連升麻湯

祿袍散

蜜栢散

紅芍藥散

化毒法

多効散

牙疳

神功丸

俱本條

耳內瘡

黍粘子散

曾青散

黃連散

腎臟風陰瘡

四生散

烏頭丸

俱本條

下疳瘡

泄水丸

追毒錠子

俱本條

婦人陰瘡

洗塌散

甘濕散

菟枝薰法

蛇床子

俱本條

臙瘡

翠玉膏

黃芪丸

二妙丸

俱本條

脚氣瘡足跟瘡

捷應散

俱本條

凍瘡

如神散

俱本條

手足皸裂脚縫爛

潤肌膏

俱本條

惡瘡





乳香消毒散

碧霞錠子俱本條

顛撲傷損

內消方

走馬散

接骨丹

接骨散

定痛乳香神應散

定痛接骨紫金丹

聖靈丹

破血消痛湯

復元羌活湯

巴戟湯

當歸導滯散

奪命散

鷄鳴散

花蓋石散

芸臺散俱本條

金瘡

生肌地黃散

末藥散

勝金方

劉寄奴散

王不留行散俱本條

杖瘡

鬼代丹

乳香散

五黃散

沒藥散

杖瘡丹俱本條

鷄鳴散前傷損

湯火瘡

保生救苦散

冰霜散

綠白散俱本條

竹木針刺入肉諸方

箭頭入肉

踢跌膏

萬全神應丹俱本條

諸虫蛇蜂蝎咬方

雄黃消毒膏

一上散俱本條

馬虎熊犬咬諸方

蟬花散俱本條

癩犬咬

定風散俱本條

附猪馬黃瘡方

卷之二十一

脾胃部

內傷飲食

胎前傷食

痰症

痞

不能食

饑不能食

惡食

妊娠惡食

消痺

上消

中消

下消



胎前產後渴

口燥咽乾

黃疸

產後發黃

食勞疰黃

黃汗

目黃

黑疸

內傷飲食

五苓散

除濕散

導飲丸

葛花解醒湯

烏梅丸

百益丸

枳朮丸

麴蘖枳朮丸

木香枳朮丸

檳榔丸

木香檳榔丸

保和丸

大安丸

黃枳朮丸

除濕益氣丸

上二黃丸

枳朮導滯丸

白朮丸

半夏枳朮丸

木香乾姜枳朮丸

丁香爛飯丸

小胃丹

蠲飲枳實丸

金露丸

木香見睨丸

三稜消積丸

感應丸

神應丸

雄黃聖餅子

檳榔丸

煮黃丸

瓜蒂散俱本條

烏毒丸積塊

四逆加吳茱萸生薑湯

通脈四逆湯少陰下利

理中丸太陽發熱

備急丸中

胎前傷寒

木香丸

白朮散俱本條

百病皆生於痰

導痰湯

妙應丸加減法詳控

滾痰丸

黃芩利膈丸

中和丸

小黃丸

祛風丸

導痰丸

川芎丸

五飲湯

倍朮丸

旋覆花湯

木香半夏丸

降痰丸俱本條

十束湯痰

大青龍湯傷寒太陽

小青龍湯傷寒咳



九

一

半夏加茯苓湯乾五苓散前傷

澤瀉白朮湯眩

厚朴大黃七物湯小腹

苓桂朮甘湯短

小半夏加茯苓湯吐

甘遂半夏湯泄

真武湯太陰

痞

黃芪補中湯

葶塵丸

木香消痞湯

大消痞丸

黃連消痞丸

失笑丸

回金丸俱本

枳實理中丸傷寒

人參湯胃

半夏瀉心湯傷寒

枳朮丸

檳榔丸

煮黃丸三方內

不能食

七珍散

六神湯

和中丸二方

寬中進食丸

交泰丸

異功散

麴朮丸

二神丸俱本

木香枳朮丸

木香乾姜枳朮丸三方內

人參半夏丸咳

惡食

失笑丸痞

消痺

熬猪肚湯中

羊肉冬瓜湯

麥冬飲子上

化水丹消

小承氣湯陽明

順氣散通

腎氣丸寒熱

地黃丸虛實

內化丸

鳳髓丹遺

上消

人參石膏湯

加減地骨皮散

人參白朮散

麥冬飲子方

止渴潤燥湯

化水丹

蜜酒方

文蛤散

神効散



千里漿

芷葷湯

文蛤飲

甘草石膏湯

白虎加人參湯

調胃承氣湯

三黃丸

六味地黃丸

五苓散

猪苓湯

火府丹

白虎湯

涼膈散

小柴胡湯

四君子理中湯

中消

猪肚丸

順利散

參蒲丸

下消

生津甘露飲子

和血養氣湯

地黃飲子

清涼飲子

甘露膏

千金地黃丸

黃連丸

麥冬湯

冬瓜飲子

三消丸

胡粉散

葛根丸

行氣丸

茴香散

黃芪湯

胎前渴

葛根散

人參黃芪散

知母散

產後渴

竹葉湯

玄胡索散

桃花散

口燥咽乾

黃芪湯

五味子湯

桑枝煎

黃疸

茯苓除濕湯

茵陳梔子湯

腎疸湯

桂枝加黃芪湯

麻黃醇酒湯

瓜蒂湯

梔子大黃湯

大黃硝石湯

黃連散

理中加茯苓湯

茵陳附子乾姜湯

養榮湯

補中湯

穀疸丸



葛根湯

喘鼻瓜蒂散俱本條

茵陳散太陰發黃

小柴胡湯傷寒往來寒熱

小建中湯太陰腹瀉

小半夏湯嘔吐

食勞舟黃

大溫中丸

小溫中丸

煖中丸

紫金丹

束繫丸五方俱本條

黃汗

芪桂酒湯本條

目黃

青龍散本條

黑疸

硝石散本條

卷之二十二

脾胃部

腹痛

胎前腹痛

產後胎痛

腸鳴

嘔吐

吐

乾嘔

惡心

嘔苦水

吐酸吞酸

嘔吐清水

嘔沫

嘔膿

嘔吐虫

吐利

闕格

膈氣

反胃

噎

噎塞

口開目眩

嘈雜

噦

產後噦

腹痛

草薺薤丸

神聖復氣湯

益智和中丸

溫胃湯

木桂湯

麻黃薺丸

厚朴湯

高良姜湯

附子粳米湯

益智散

五靈脂湯

芍藥甘草湯

厚朴三物湯

當歸丸

四物苦練湯

溫中丸

大蒼朮丸

七氣湯俱本條

小建中湯太陰腹瀉

理中湯少陰吐利

四逆湯



真武湯

俱少陰下利

附子湯

傷寒少陰

正陽散

回陽丹

俱傷寒裏縮

當歸四逆湯

厥陰厥

芍藥黃芪湯

下

胎前腹痛

當歸芍藥散

地黃當歸湯

芎歸湯

俱本條

產後腹痛

捲荷散

黑白散

紫金散

立効散

下淤血湯

桂心丸

內補當歸建中湯

獨聖散

枳實芍藥散

俱本條

黑神散

婦人產後

四物加玄胡沒藥

白芷湯

婦人通治

四物苦練湯

腹痛

當歸生姜羊肉湯

腸鳴

芎藭丸

升陽除濕湯

嘔吐

小半夏加茯苓湯

大半夏湯

加減二陳湯

藿香安胃散

丁香茱萸湯

藿香平胃散

竹茹湯

枇杷散

豬苓散

香靈丸

俱本條

半夏瀉心湯

傷寒痞

紅苳丸

胃

吳茱萸湯

少陰吐

四逆湯

少陰下利

吐

桔梗湯

木香散

荆黃湯

檳榔散

大黃甘草湯

金花丸

青鎮丸

茯苓澤瀉湯

白朮散

碧霞丸

俱本條

獨參湯

傷寒裏症

乾嘔

陳皮湯

本條

惡心

生姜半夏湯

茯苓半夏湯

柴胡半夏湯

蒲黃散

開胃散俱本條

吐酸吞酸

咽醋丸

服蒼朮法

乾姜丸俱本條

參黃丸渴吐嘔

加減二陳湯

藿香安胃散二方見前

嘔吐清水

茯苓飲本條

嘔沫

半夏乾姜散本條

吐衄

烏梅丸傷寒

吐利

黃芩加半夏生薑湯

黃芩湯

水煎金花丸俱本條

關格

大承氣湯陽明潮熱

番胃

紫沉丸

厚朴丸

附子丸

白朮木香散

白朮散

十膈氣散

荳蔻散

新瓦散

人參利膈丸

大黃湯

玄胡粉

芫花丸

紅荳丸

丁香附子散

附子散

桂香散

鯽魚散俱本條

六丁丸即香靈丸見嘔吐

噎

TIFFEN Color Control Patches



Black 3/Color White Magenta Red Yellow Green Cyan Blue

漢防已湯

纏金丹

五噎膈氣丸

俱本條

人參散

厚朴丸

反胃

噎塞

吳茱萸丸

黃芪補中湯

利膈丸

蓄胃

滋腎丸

消痞丸

痞

嘈雜

導引丸

內傷飲食

噦

陳皮竹茹湯

柿錢散

丁香柿蒂散

羌活附子湯

俱本條

小承氣湯

陽明潮熱

卷之二十三

脾胃部

泄瀉滯下通論

泄瀉

產後泄瀉

食泄

滯下

久泄久利

胎前利

產後痢

大便不通

產後大便閉

大小便不通

產後大小便閉

泄瀉

胃苓湯

對金飲子

平胃散加減法

四苓散

益元散

參萸丸

甘遂半夏湯

白朮芍藥湯

蒼朮芍藥湯

蒼朮防風湯

升陽除濕湯

人參升胃湯

止瀉姜麴丸

固腸丸

訶子散

厚朴枳實湯

補脾丸

扶脾丸

蒼朮湯

訶子丸

赤石脂禹餘糧湯

朝真丹

藥水散

桂枝湯

白朮散

麴朮丸

止洩丸

附子温中湯

鞠藭丸

桂香丸

俱本條



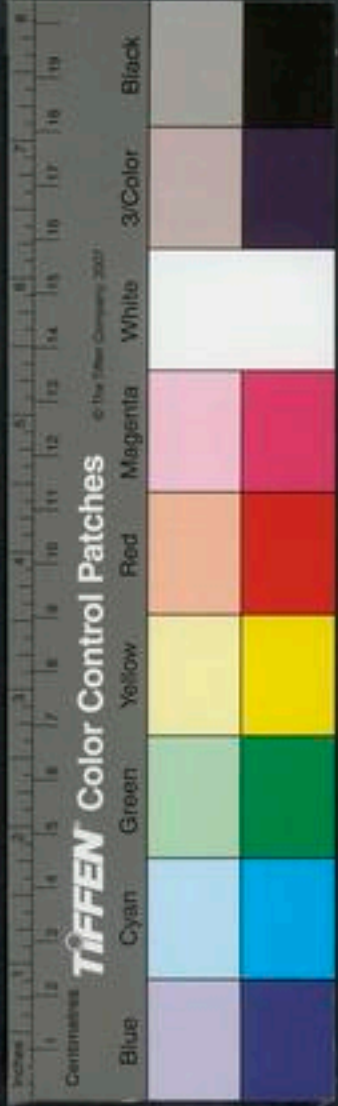

進退大承氣湯

下利

四逆湯

少陰

赤石脂丸

下利

乾薑湯

補

消風湯

大柴胡湯

少陽

水灸金花丸

吐利

木香和中丸

虛實

芍藥升麻湯

蒼朮地榆湯

下利

玉龍丸

傷寒

食泄

加減木香散

白朮湯

防風芍藥湯

蒼朮防風湯

補本丸

木香丸

俱本

宣風散

小兒痘

滯下

芍藥湯

玄青丸

利積丸

烟燭丸

香連丸

荳蔻香連丸

黃連阿膠丸

導氣湯

進退承氣法

芍藥黃芩湯

當歸導氣湯

紫參湯

定痛黑丸子

靈砂丹

陳麩丸

茯苓湯

神效越桃散

堅中丸

芍藥栢皮丸

加減平胃散

青六丸

蒼朮地榆湯

槐花丸

石脂神砂丹

水灸木香膏

斷下湯

白朮安胃散

訶子皮散

養臟湯

地榆芍藥湯

救命延年丸

方二

阿膠梅連丸

黃連丸

俱本

感應丸

內傷

白頭翁湯

少陰

升陽除濕防風湯

血下

建中湯

吐陰

理中湯

少陰

桃花湯

少陰

胃風湯

痰

膠艾湯

遺

附子理中湯

惡寒

震靈丹

遺

久洩久痢

白朮黃芩湯

五味子散

乾薑丸



聖餅子

肉蔻丸

固中丸

洩瀉丸

訶黎勒丸

木香散

芍藥湯

麻黃升麻湯

小續命湯

胎前下利

大寧散

黃連湯

厚朴散

草果飲

產後痢

救急散

黃連丸

白頭翁加甘草阿

膠湯

當歸芍藥湯

大便不通

潤腸丸

活血潤腸丸

當歸潤腸湯

導滯通幽湯

潤腸橘杏丸

人參散

從蓉潤腸丸

益血丹

七宣丸

厚朴湯

檳榔散

大黃牽牛散

半硫丸

麻黃白朮湯

蜜煎導法

霹靂煎

通關散

宣積丸

麻仁湯

迴生神膏

宣積丸

大小便不通

車狗散

迴生神膏

揸臍法

卷之二十四

脾胃部

水脹通論

水腫

胎前水腫 產後水腫

少腹脹

少腹脹滿

胎前腹脹

水腫

防已黃芪湯

防已茯苓湯

越婢湯

甘草麻黃湯

杏子湯

導滯通經湯

白茯苓湯

大棗湯

羌活散



五加皮散

香蘇散

白丸子

葶藶丸

聖靈丹

赤茯苓丸

續隨子丸

三種散

無礙丸

茯苓散

取十種水病方

補藥方

三花神佑丸

海金沙散

海藻散

知母湯

復元丹

實脾散俱本條

蒲灰散淋

牡蠣澤瀉散傷寒勞復

中滿分消丸腹脹

胎前水腫

葶藶散二方俱本條

產後水腫

大調經散

小調經散

奪魂散

加減吳茱萸湯俱本條

少腹脹

附子菴荳湯

索氏三和湯

調胃白朮澤瀉散

枳朮湯

木香化滯湯

小溫中丸

禹餘糧丸

桂枝去芍加麻辛附子湯

牛黃琥珀丸

防已椒蘆丸

葶藶丸

楮實子丸

廣茂潰堅丸

四炒枳殼丸

沉香交泰丸

沉香海金沙丸

治腫木香散

香棗丸

厚朴七物湯

木香順氣湯

中滿分消湯

木香塌氣丸

中滿分消丸俱本條

白丸子淋

三補丸寒熱法

少腹脹滿

澤漆湯

晞露丸

烏喙丸

見睨丹

石英散

大黃甘遂湯

萬病丸俱本條

胎前腹脹

枳殼湯

紫金丹

抵聖湯

白聖散

修本

枳朮湯

小腹

卷之二十五

脾胃部

積塊癥瘕

婦人血積

胎前產後積

息積

面部

面腫頰腮痛

面熱面寒

面青面塵

面赤

面黃

面白

面黑

頰車病

癩狂通論

狂

欲獨閉戶牖而處

口部

口苦

口糜

口瘡

口臭喉腫

口疳

唇

唇瘦

四肢

肉部

身重

怠惰嗜臥

壘毒

奇病

積塊癥瘕

消塊和胃湯

磨積方

柳宗元纂救三死

方

萬病丸

乾柿丸

温白丸

醋煮三稜丸

神功助化散

聖散子

紅丸子

雞爪三稜丸

礪砂煎丸

治瘕丸

玄胡索丸

荆蓬煎丸

二賢散

小阿魏丸

阿魏丸

破積導飲丸

小三稜煎

神效五食湯

流氣丸

肥氣丸

加減肥氣丸

伏梁丸

痞氣丸

加減痞氣丸

息奔丸

加減息奔丸

奔豚丸

肥氣丸

五靈丸

束膏丸



定喘葶蘆丸

奔豚湯

聚散湯

俱本

潤下丸

妙應丸

保和丸

傷食

琥珀膏

痰

婦人血積

當歸丸

加減四物湯

黑神丸

沒藥散

牡丹散

木香礪砂丸

桃仁煎

俱本

胎前產後積

芍藥湯

條本

息積

化氣湯

俱本

面寒面熱

升麻加黃連湯

條本

面白

巴戟丸

寒

面黑

冲和順氣湯

條本

狂

鎮心丹

來麩膏

當歸承氣湯

辰砂散

寧志膏

防已地黃湯

驚氣丸

牛黃膏

俱本

礪丹丸

狂

口苦

龍膽瀉肝湯

條本

口糜

胡黃連散

必效散

俱本

口臭喉腥

加減甘露飲

加減瀉白散俱本

身重

甘藷苓朮湯

參朮湯俱本

防已黃芪湯傷寒身重

怠惰嗜臥

人參補氣湯俱本

壘毒

辰砂丸

解毒丸方

青黛雄黃丸

礬灰散俱本

解諸毒方

奇病諸方

卷之二十六

肺大腸部

咳嗽

乾咳嗽

咳嗽喉中作聲

暴嗽

久嗽

妊娠嗽

厚朴麻黃湯

澤漆湯

三拗湯

水炙金花丸

化痰玉壺丸

天麻丸

小黃丸

白朮丸

玉粉丸

薑桂丸

太白丹

法製半夏

人參欬花散

紫蘇半夏湯

紫蘇飲

紫蘇散

杏參飲

利膈丸

杏仁煎

潤下丸

桔梗湯

白朮湯

白朮散

防風丸

皂角化痰丸

白龍丸

潤肺散

抑痰丸

溫脾湯

甘膽丸

瓜蒌丸

生薑甘草湯

桂枝去芍藥加皂

葶湯

九仙散

欬花清肺散

人參清肺湯

人參欬花散

安肺散

人參理肺散

黃連化痰丸

青礞石丸方

定嗽化痰丸

人參半夏丸

金珠化痰丸

人參清金丸

半夏溫肺湯

丁香半夏丸

溫胃化痰丸

胡椒理中丸

柴胡飲

杏子湯

搜風化痰丸

延壽丹

防風丸

川芎丸

團參散

人參欵花膏

補肺湯

欵花補肺湯

清肺湯

瀉火補肺湯

蛤蚧丸

大利膈丸

墜痰丸

透羅丹

清金丸

欵氣丸

紫參飲

貝母湯俱本

清金丸寒

磁婢加半夏湯

小青龍加石膏湯喘門

麻黃湯傷寒

麻黃湯傷寒

赤石脂禹餘糧湯少和

桔梗湯傷寒

黃芩加半夏生薑

芍藥甘草湯厥陰

柴胡湯少陽

烏梅丸厥陰

湯大吐

升麻湯傷寒

烏梅丸厥陰

麻黃附子細辛湯傷寒

茯苓甘草湯厥陰

茯苓甘草湯厥陰

錢氏異攻散小兒痘

吳茱萸湯少陰吐

厚朴湯大便不通

千縉湯喘

十棗湯久積

稀涎散實

三聖散實

瓜蒂散大陰發黃

碧霞丹實

乾咳嗽

補肺法俱本

甘桔湯

射干麻黃湯

白前湯俱本

咳嗽作聲

久嗽

董法二條

枳殼湯

生半夏湯

馬兜苓丸俱本

蛤蚧丸咳

娠娠嗽

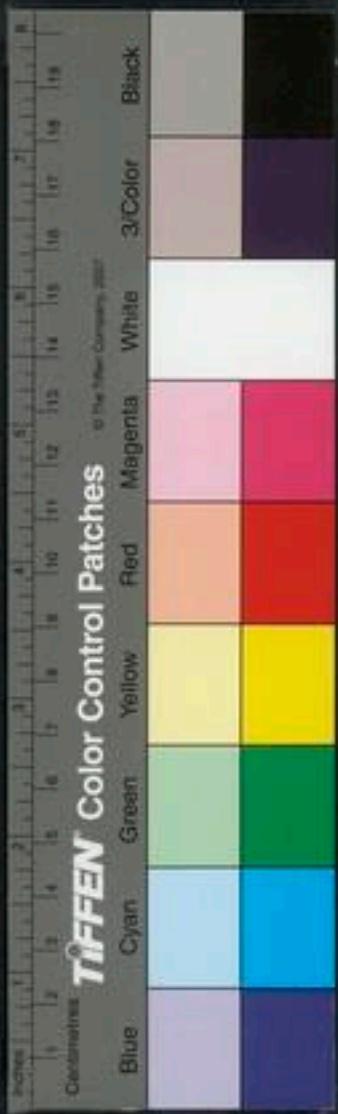

喘不得臥

神祕湯

苓桂五味甘草湯

法實

白朮散嗽

稀涎散實

調中益氣湯加減

人參半夏湯嗽

葶藶大棗瀉肺湯喘

沉香滾痰丸痰

四七湯即半夏厚朴湯

加減三奇湯

紫參散

清金湯俱本條

人參平胃散

參蘇溫肺湯

加減瀉白散

紫金丹

清金丹

化痰丸

千縉湯

半夏丸

雙玉散

木防已湯

木防已加茯苓芒硝湯

加減瀉白散

槐角利膈丸

定喘飲子

麻黃蒼朮湯

四磨湯

平氣散

小青龍加石膏湯

麻黃定喘湯

麥門冬湯

天門冬丸

越婢加半夏湯

喘

穀道痛蝕痔

痔

喉疳

胎前產後瘡

脫肛

皮膚痛

皮膚索澤瘡

舌瘡

臭黑肩背痛

肩痛

皮膚

臭淵

臭黧

臭瘰肉

酒齧鼻

少氣

善悲

妊娠善悲

臭塞

喘

喘不得臥

產後喘

短氣

卷之二十七

肺大腸部

桔梗散經本

馬兜苓丸

麻黃散

紫苑湯

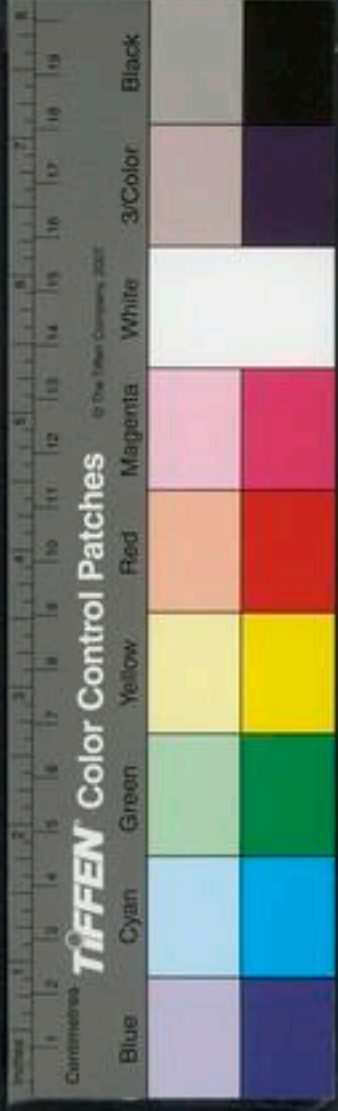



真應散

紫金丹俱本條

產後喘

血竭散

參蘇飲

旋覆花湯

見睨丸俱本條

奪命丹胞承不下

小調經散水腫

短氣

正元散

苓桂朮甘湯俱本條

欬花補肺湯嗽

茯苓杏仁甘草湯

橘枳生薑湯胸痺方

括蕪薤白半夏湯推

腎氣丸勞

善悲

甘麥大棗湯條本

麗澤通氣湯

溫肺湯

禦寒湯

溫衛湯

溫衛補血湯

葦澄茄丸

通草散

蒼蒲散俱本條

鼻淵

防風湯

蒼耳散

辛荑散俱本條

鼻中瘰肉

羊肺散

葶萸膏

輕黃散俱本條

酒鱧鼻

鉛紅散

簡要方

粉黃膏

檳榔散俱本條

升麻湯傷寒陽毒

瀉青丸實

肩背痛

通氣防風湯條本

皮膚索澤

大黃蜜虫丸勞 葶萸湯肺

喉痞

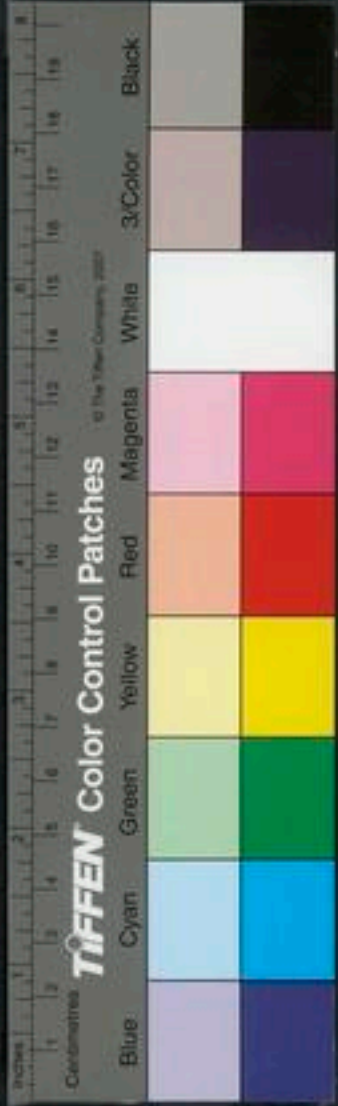

訶子湯

發聲散

玉粉丸

蛤蚧丸

通聲膏俱本

產後瘡

七珍散

孤鳳丹俱本

脫肛

蝟皮散

香荆散

鍼粉散俱本

痔

秦艽蒼朮湯

秦艽白朮丸

蒼朮澤瀉丸

痔藥膏子

蠶甲丸

蓮花蕊散

七聖散丸

秦艽防風湯

秦艽羌活湯

當歸郁李仁湯

神應散

淋洗法

蒲黃散

薰痔法

枯痔法

割痔麻藥俱本

黑地黃丸俱本

卷之二十八

腎膀胱

腰痛

胎前腰痛

產後腰痛 脊痛脊強

寒熱厥通論

寒厥熱厥 產後寒厥

脚氣頑麻腫痛爲痺厥

足痿軟不能爲痿厥

脚氣衝心爲厥逆

產脚氣

腰痛

立安丸

杜仲酒方

麋茸丸

補腎丸

補陰丸

蒼朮湯

牛膝酒

獨活寄生湯

防風湯

川芎肉桂湯

獨活散

羌活湯

橘核散

如神湯

桃仁酒

地龍湯

橘核酒

熟大黃湯

羌活勝濕湯

摩腰丹

皂角膏俱本



煨腎丸虛實

八味腎氣丸虛實

小續命湯風中

五積散大腸發熱

腎著湯身重

胎前腰痛

通氣散

五加皮散

五茄皮丸俱本

產後腰痛

紫金丸

生地黄湯

桃仁湯俱本

寒厥

加減白通湯本條

痺厥

竹瀝湯

風引湯

大鱉甲湯

麻黃湯

獨活湯

厚朴湯

風引獨活湯

地黃丸

薏苡丸

勝駿丸

蒼朮丸

酒浸牛膝丸

當歸拈痛湯

羌活導滯湯

開結導飲丸仁

枳實大黃湯

茵芋丸

健步丸

十全丹

續斷丸

薏苡仁酒

虎骨酒

楸榔散

漂洗法俱本

越婢加白朮湯疾

烏頭湯行

痿厥

補益腎肝丸

健步丸

神龜滋陰丸

越婢加朮湯

左經丸

續骨丹

商陸飯

人參酒俱本

通天愈風湯經

黃芪人參湯

清燥湯二方見

厥逆

三脫散

大腹子散

桑白皮散

薏苡仁散

礬石湯俱本

八味地黃丸虛實



救三死方續

腎膀胱部

耳聾

暴聾

耳鳴

耳腫痛

停耳

虫入耳

骨

牙齒痛

齒搖斷露

牙蛀牙不生

髮黃白

髮落不生

二陰

欠噫

欠伸

嚏

身體拘急

夢遺

白濁

恐

耳聾

燒腎散

嚴氏菴蓉丸

蠟彈丸

檳榔神芎丸

犀角散

茯苓散

地黃湯

薑蠟散

通神丹俱本

復元通氣散續

暴聾

蒲黃膏

龍腦膏俱本

耳鳴

黃芪丸

柴胡耳鳴湯俱本

耳腫痛

嚴氏犀角飲子

解熱飲子

菖蒲錠子俱本

停耳

紅綿散

松花散

白蓮散

麝香散

禹餘糧丸俱本

虫入耳諸方

齒痛

牢牙地黃散

馘鬼散

清胃湯

當歸龍膽散

益智木律散

草苴菴散

立效散

細辛散

白芷散

四時全書目錄

四

錫精散

治虫散

獨活散

追風散

定痛散

雄黃定痛膏

透關散

牢牙散

白牙散

麝香刷牙散

刷牙方俱本條

羌活散

黃連散

牢牙散方

麝香散

取蛀牙法俱本條

甘露飲子小兒痘腫

牙疰牙不生

救苦散

華撥散俱本條

麝香散

髮黃白

青絲散俱本條

張天歸草還丹

滋榮散

髮落不生

三聖膏俱本條

夢遺

巴戟丸

金鎖丹

固真丹

補真玉露丸

秘製丸

八仙丹

珍珠粉丸

鳳髓丹

清心丸

桂枝龍骨牡蠣湯

烏金散俱本條

天雄散

白濁

加減珍珠粉丸

鹿茸丸

茯苓丸

金箔丸

王瓜散

薑蘇分清飲俱本條

恐

人參散

袪神散

補膽防風湯俱本條

卷之三十一

傷寒通論 續傷寒通論

太陽症





發熱
惡寒
頭痛
項強

太陽症

桂枝湯
麻黃湯
大青龍湯

溫粉方
桂枝加葛根湯
葛根湯

桂枝二越婢一湯
桂枝麻黃各半湯

抵當湯
麻黃附子細辛湯

柴胡加桂枝湯

發熱

調胃承氣湯
白虎湯
黃芪湯

調中丸
理中丸
神木湯

白朮湯
又黃芪湯
川芎湯

黃芪建中加當歸湯
九味羌活湯

大白朮湯
五積散
參蘇飲

柴胡散
人參散

惡寒

四逆加人參湯
芍藥甘草附子湯

桂枝去芍藥湯
桂枝去芍藥加附子湯

頭痛

連鬚葱白湯
葛根葱白湯
獨活湯

石膏川芎湯

項強

桂枝去桂加茯苓白朮湯

身體痛

桂枝加芍藥生薑人參新加湯
麻黃加朮湯

甘草附子湯
桂枝附子湯
白朮附子湯

麻黃杏仁薤苈甘草湯

杏仁湯

麻黃復煎湯

傷寒部

陽明症

胃實不大便

自汗

不得臥

潮熱

譫語

狂亂

捻衣摸牀

渴

嘔

乾嘔

少陽症

口苦咽乾

眩

往來寒熱

脇滿痛

胸滿

胸痛

少陽症續法

陽氣獨盛變陽毒

太陰症

腹滿

腹痛

發黃

少陰症

但欲寐嗜臥

口燥舌乾

咽痛

吐

吐利

下利

厥陰症

氣上衝心

饑不欲食

吐衄

厥

少腹滿發縮

陰氣獨盛變陰毒

陽明症胃實不大便

麻仁丸

蜜煎導法

猪膽汁法

自汗

桂枝加附子湯

防風白朮牡蠣散

不得臥

黃連阿膠湯

酸棗仁湯

黃連解毒湯

梔子烏梅湯

潮熱

大承氣湯

小承氣湯

柴胡加芒硝湯

狂亂

鵲石散

防風黃連湯

渴

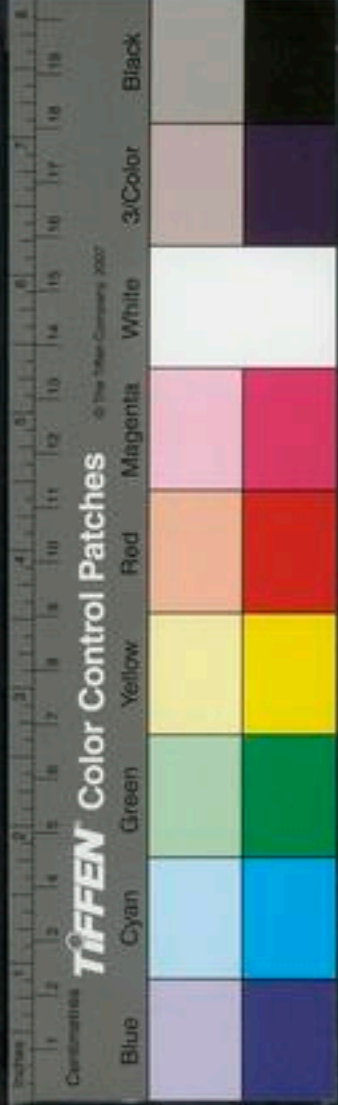

咽痛

四逆散

麻黃附子甘草湯

附子湯

少陰症欲寐嗜臥

茵陳湯

五苓加茵陳湯

瓜蒂散

茵陳蒿湯

梔子栝皮湯

麻黃連翹赤苳湯

發黃

黃連湯

小建中湯

薑鹽湯

腹痛

桔梗半夏湯

桂枝加大黃湯

厚朴薑半夏參湯

太陰症腹滿

丹砂丹

大黃散

升麻鱉甲湯

陽毒升麻湯

陽毒梔子湯

陽毒

十棗湯

脇滿痛

小柴胡湯

大柴胡湯

柴胡桂枝乾薑湯

少陽症往來寒熱

赤茯苓湯

人參葛根湯

乾嘔

葛根加半夏湯

嘔

文蛤散

人參湯

白虎加人參湯

五苓散

猪苓湯

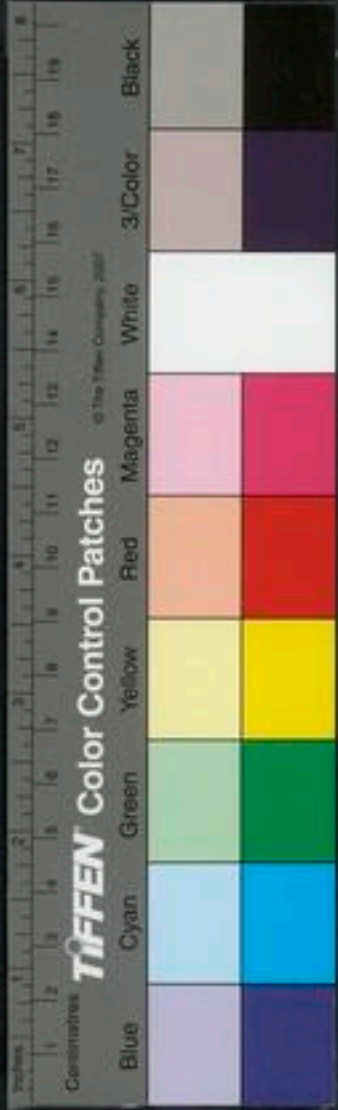

四逆湯

至

甘草湯

桔梗湯

半夏散

吐

吳茱萸湯
建中湯

乾薑芍藥連人參湯

吐利

理中湯

四逆湯加豬膽汁方

香薷散

白朮散

訶子散

人參散

回陽散

增損縮脾飲

茯苓澤瀉湯

下利

四逆湯

白頭翁湯

真武湯

猪膽湯

麻黃升麻湯

白通湯

白通加豬膽汁湯

通脈四逆湯

黃芩湯

葛根連芩湯

桃花湯

赤石脂禹餘糧湯

三黃熟艾湯

薤白湯

赤石脂丸

地榆散

黃連阿膠湯

燥腸丸

七宣丸

枳實芍藥薑甘湯

厥陰症氣上衝心

瓜蒂散

桂枝加桂湯

李根湯

厥

當歸四逆湯

茯苓甘草湯

甘草乾薑湯

芍藥甘草湯

烏梅丸

五味子湯

少腹滿囊縮

正陽散

回陽丹

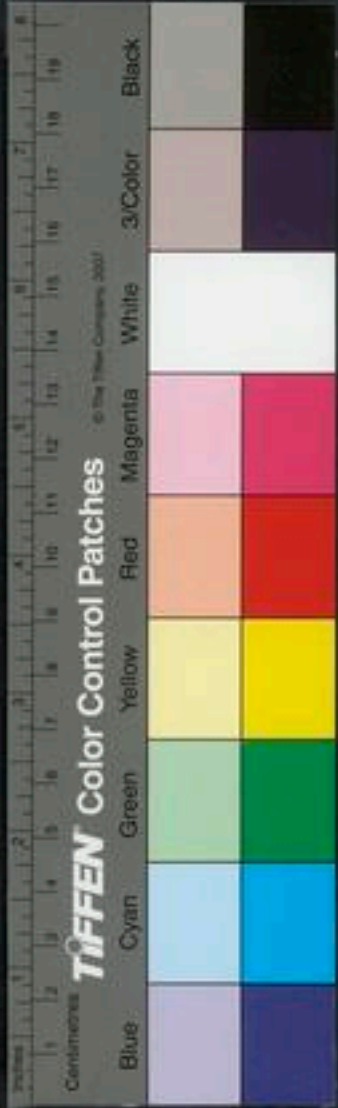

陰毒

陰毒甘草湯

正元散

退陰散

五聖散

白朮散

正陽丹

還陽散

返陰丹

火燄散

代灸塗臍膏

破棺丹

卷之三十二

傷寒部

合病併病汗下吐後等病

喘

身重

難轉側

遺尿

盜汗

面赤

壞病

戰慄振搖

筋惕肉瞤

叉手冒心

驚

悸

臟結結胸

痞氣同異

結胸

痞

煩

煩躁

欬

小便不利

小便難

尸厥鬱胃 噎

噎

無汗

瘧狀

頭汗

舌白胎

動氣

鼻衄

下血

唾血

畜血

吐血

短氣

心痛

除中

下重

身熱惡寒身寒惡熱

瘧

痲

狐惑

百合病

喘

桂枝加厚朴杏仁湯

甘草石膏湯

身重

防已黃芪湯

壞病

羊肉湯

戰慄振搖

茯苓桂枝白朮甘草湯



驚

柴胡加龍骨牡礪湯

桂枝去芍藥加蜀

漆牡礪龍骨救逆湯

茯苓丸

犀角湯

麥冬茯苓飲子

悸

桂枝甘草湯

茯苓桂枝甘草大棗湯

炙甘草湯

結胸

大陷胸湯

小陷胸湯

三物白散

大陷胸丸

枳實理中丸

增損理中丸

穿結散

海蛤散

結胸灸法

痞

大黃黃連瀉心湯

附子瀉心湯

半夏瀉心湯

甘草瀉心湯

生薑瀉心湯

桂枝人參湯

旋覆代赭湯

桔梗枳殼湯

煩

梔子豉湯

梔子甘草豉湯

梔子乾薑湯

梔子厚朴湯

煩躁

薑附湯

茯苓四逆湯

桂枝甘草龍骨牡

礪湯

霹靂散

已寒丸

欬

小青龍湯

補肺散

阿膠散

桔梗湯

噫

如聖加枳實湯

如聖加人參藿香杏仁湯



嘔

橘皮乾薑湯

半夏生薑湯

勻氣散

陰毒吃逆方

肉苳蔻湯

良薑湯

瘧狀

桂枝二麻黃一湯

動氣

防葵散

枳殼散

前胡散

莫飢

犀角地黃湯

茅花湯

滑石湯

畜血

抵當湯

抵當丸

桃仁承氣湯

吐血

生地黃丸

麻黃人參芍藥湯

瘧

射干湯

癰

黑膏方

葛根橘皮湯

玄參升麻湯

大青四物湯

猪膽雞子湯

消毒飲子

狐惑

雄黃散

治蠱桃仁湯

黃連犀角湯

雄黃銳散

百合病

百合知母湯

滑石代赭湯

百合雞子湯

百合地黃湯

括婁牡礪散

百合滑石散

卷之三十三

傷寒部

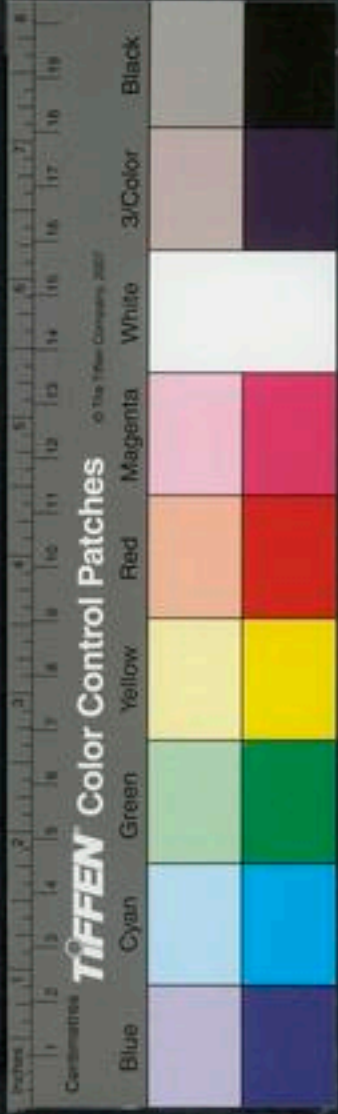



勞復

陰陽易

四時傷寒不同

冬傷寒

春溫病

夏暑病

秋瘧疾

溫疫

風溫

濕

瘧

婦人傷寒

熱入血室

妊娠傷寒

產後傷寒

小兒傷寒

溫病

韓氏和解因時法

溫中法

灰包熨法

勞復

枳實梔子豉湯

牡礪澤瀉散

竹葉石膏湯

補脾湯

粿冬湯

雄鼠屎湯

七味葱白湯

陰陽易

燒棍散

竹皮湯

青竹茹湯

蝦鼠糞湯

白木湯

溫病

升麻解肌湯

暑病

一物瓜蒂湯

桂枝石膏湯

梔子升麻湯

酒蒸黃連丸

橘皮湯

蒲黃散

黃芪湯

蒼木石膏湯

桔梗散

消暑丹

消暑丸

玉龍丸

溫疫

老君神明散

聖散子

雄黃丸

務成子熒火丸

調中湯

風溫

知母乾葛湯

防已湯

婦人熱入血室



桂枝加芍藥湯

麻黃加生薑黃湯

乾薑紫胡湯

小柴胡加地黃湯

小柴胡加牡丹皮湯

小柴胡加芒硝大

黃湯

桂枝加附子紅花湯

甘草芍藥湯

妊娠傷寒

黃芪解肌湯

表虛六合湯

表實六合湯

風濕六合湯

升麻六合湯

柴胡六合湯

大黃六合湯

人參六合湯

厚朴六合湯

梔子六合湯

石膏六合湯

茯苓六合湯

琥珀六合湯

膠艾六合湯

附子六合湯

四物大黃湯

桂枝芍藥當歸湯

芍藥湯

阿膠散

安胎白朮散

葱白湯

護胎方

梔子大青湯

產後傷寒

竹葉湯

玉露散

小兒傷寒

大青膏

雄黃膏

人參羌活散

七寶散

麻黃黃芩湯

升麻黃芩湯

大黃丸

薄荷散

枳殼半夏湯

藿香正氣散

小建中減桂加黃芪湯

和解因時法

調脈湯

葛根柴胡湯

人參桔梗湯

薄荷湯

防風湯

香芎湯

六物麻黃湯

七物柴胡湯

發表湯

人參湯

石膏湯

解肌湯

芍藥湯

知母湯

温中法

温中湯

橘皮湯

七物理中丸

厚朴丸

白朮湯

橘皮湯

二苓湯

燹法

厚朴丸

卷之三十四

婦人部

婦人治通論

調經

經閉

血崩

赤白帶

婦人通治

四物湯加減法

柴胡四物湯

芎歸湯

調經

四物加芩連湯

四物加芩朮湯

四物加葵花湯

四物加地黃當歸湯

桂枝桃仁湯

柴胡丁香湯

琥珀散

交加散二方

交加地黃丸

益母草丸

土瓜根散

四物加黃芩湯

升陽舉經湯

紫石英丸

芩心丸

當歸散俱本條

經閉

五補丸

衛生湯

萬病丸

血極膏

紅花當歸散

牛膝散

温經湯

牡丹散

通經丸

掌中金丸

礬石丸俱本條

桂枝桃仁湯方見調經

血崩

旋覆花湯

備金散

醋附丸



縮砂散

當歸芍藥湯

芎歸膠艾湯

益胃升陽湯

調經升陽除濕湯

柴胡調經湯

獨聖散

黃芪當歸人參湯

栝黃散

伏龍肝散

牡蠣散

涼血地黃湯

小薊湯

芎藭酒

金華散

丁香膠艾湯

香礬散

五靈脂散

琥珀散

荊芥散

神應散

如聖散俱木條

四物膠艾湯治通

赤白帶

乳香散

樗皮丸

固腸丸

地榆膏

苦楝丸

伏龍肝散

補經固真湯

調經補真湯

地黃丸

桂附湯

坐藥龍骨膏

勝陰丹

回陽丹

酒煮當歸丸

當歸附子湯

固真丸

補真潤腸湯

溫經湯

益母散

白芷散俱本條

摩腰膏腰

卷之三十五

婦人部

胎前症

求子

受胎

惡阻

妊娠經來

胎漏下黃汁或如荳汁

胎動不安

胎上逼心

跌撲毒藥傷胎

妊病可下胎

斷胎

胎自墮

十月未足欲產過期不產

縮胎法

坐草法

催生法

下死胎法

產後症

胎衣不下

血暈

血不下

血不止

虛弱

無乳

乳汁自出

陰脫

求子

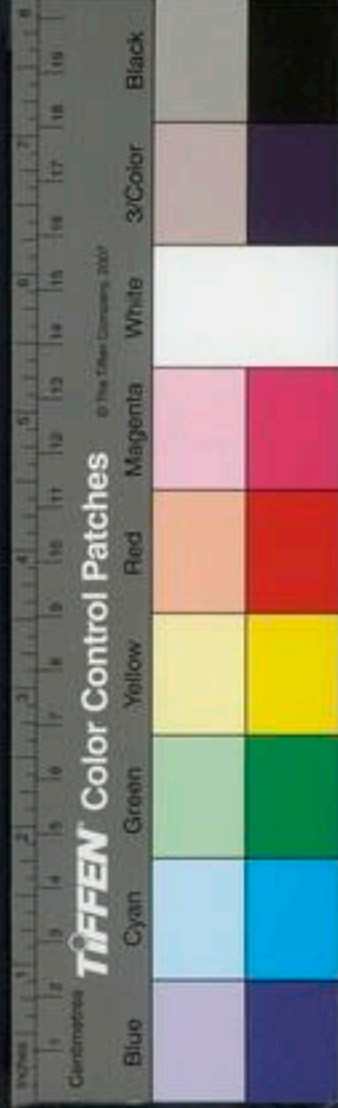

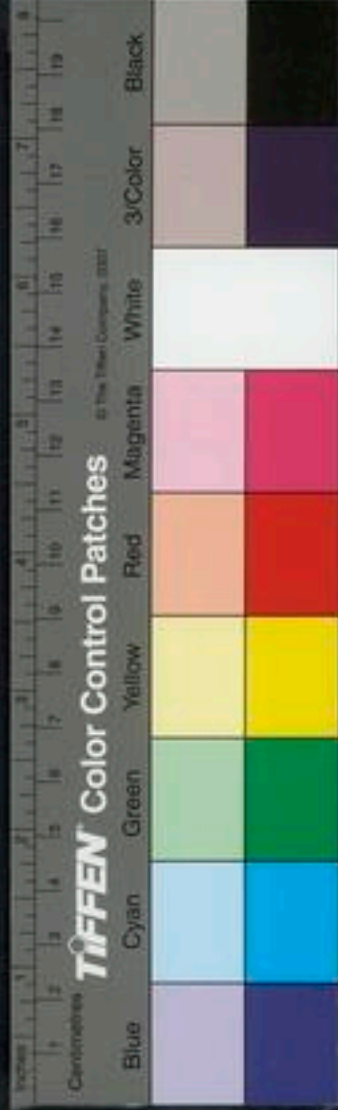

益斯丸

大五補丸

增損三才丸

紫石英丸

盪胞湯

坐導藥俱本

受胎

驗胎散方二

惡阻

半夏茯苓湯

茯苓丸

乾薑人參半夏丸

歸原散

人參橘皮湯

安胎飲俱本

胎漏下血

立聖散

桂枝茯苓丸俱本

胎漏黃汁

銀苧酒條本

胎動

永固丸

當歸散

養胎白朮散俱本

胎上逼心

紫蘇飲條本

跌撲毒藥傷胎

佛手散

阿膠散

奪命丸俱本

姙病可下胎斷胎

斷子法條本

胎自墜

醋附丸崩血

月未足欲產

知母丸條本

縮胎

遠生散

黑神丸

縮胎丸方二

束胎丸

滑胎枳殼散

安胎內補丸俱本

催生

如聖散二條

柞木飲子

神效乳硃丹

勝金散

催生丹

勝金丹

易產天麻丸

神效七聖散

如聖散

半夏湯

如聖膏

遇仙丹

立聖丹

如神散俱本條

產後症

地黃丸

桃仁煎

黑神散俱本條

胞衣不下

奪命丹

牛膝湯

備急丹

半夏湯

下胎丸俱本條

花蕊石散俱本條

黑龍丸血不下

黑神散

如聖膏生條

血暈

清魂散

荊芥散

獨行散

紅花散

牡丹散俱本條

芎歸芍藥湯血不止

血不下

黑龍丸俱本條

血不止

芎歸芍藥湯

牡礪散俱本條

產後虛弱

當歸羊肉湯

當歸建中湯

三元湯俱本條

十全散虛實法

無乳

立效方

湧泉散俱本條

卷之三十一

小兒部

治法通論

生下胎疾

肝主風

角弓反張

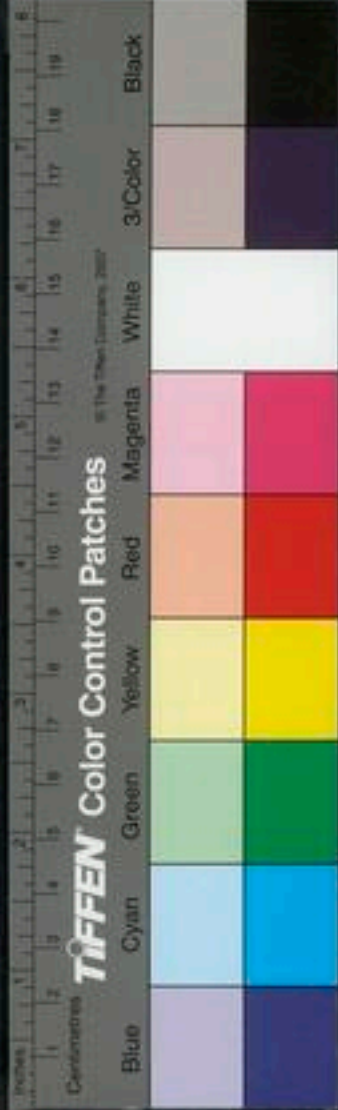



搖頭

偏風

驚搐

驚癇

天弔

眼目

眼白多

雀目疳瘡

赤眼

通睛

偏墜

陰脫囊腫脫

遺尿

疝氣

小便不通

淋病

生下胎疾

百毒散

浴體法

生地黄湯

木瓜丸

燒丹丸

俱本條

偏風

全蝎散

俱本條

驚搐

塗顛法

鎮心丸

小黑龍丸

涼驚丸

利驚丸

鎮肝丸

五福化毒丹

瓜蒌湯

青白丸

溫白丸

釣藤飲子

羌活膏

返魂丹

八仙散

醒脾散

釀乳方

療痰方

芎蝎散

油珠膏

補脾益真湯

前朴散

醒脾丸

蝎稍散

回生散

梓朴散

豆卷散

黃芪益黃散

奪命散

方二

大黑龍丸

鎮驚丸

保命丹

溫驚丸

抱龍丸

天麻散

天麻防風丸

七味羌活膏

釀乳方

福銀丸

俱本條

地黃丸

瀉青丸

益黃散

導赤散

大青膏

小兒傷寒

小續命湯

中風

白餅子

俱法



安神丸法虛實

調中丸腹

異功散吐

黃連安神丸大煩

寒水石丸大驚

麝香丸疔

辰砂丸遺精

紫雪熱治

軟金丹

桃枝丸熱積

史君子丸疔

驚癩

五色丸

雌黃丸

蛇黃丸

沉香天麻湯

牛黃丸

得效方

斷癩丹俱本條

奪命丹驚搗

天弔

九龍控涎散

釣藤飲俱本條

雀目癩眼

煑肝丸

龍膽飲子俱本條

通睛

牛黃丸本條

小便不通

捻頭散

木通散

冬葵子散俱本條

喉痺

碧霞丹本條

卷之三十七

小兒部

心主熱

潮熱

積熱

溫病

變蒸熱

心痛

弄舌

重舌

木舌

舌白胎

臭口

遲言

盜汗

自汗

癰癤

腮腫

惡核瘰癧

赤丹

疥癬

眉煉

耳瘡附凍

面瘡

口瘡

癩頭瘡

脚凍瘡

痘疹治法通論

痘出太密

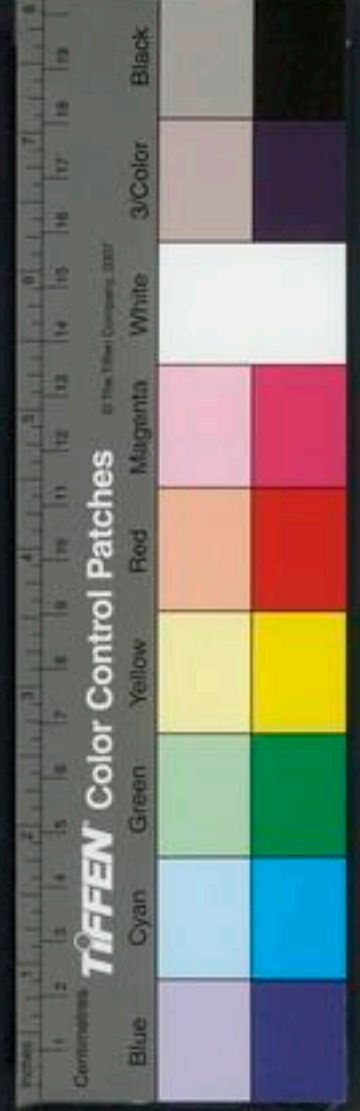

出不快 瘡場 灰白色 黑陷倒靨

寒戰 發熱 寒熱 痘渴

渴瀉 瀉不渴 吐逆 腹脹

脹痛 痘喘 大便秘 餘毒

痘入目 咽痛 痘風 癩瘡

痘瘡痛 膿而不痂 痘後瘡癩 痘癰

潮熱 中惡 容忤

地骨皮散 生犀散 犀角散

秦芫散 金星丸 俱本 瀉白散 虛竇

甘桔湯 大人咳 涼膈散 治熱 四逆湯 傷寒下利

捻頭散 小兒便不通 桂枝芍藥湯 寒熱 香薷丸 白汗

四順飲 即清涼飲 奪命散 氣喘 惺惺散 痘

積 紅綿散 六神散 銀白散

桃枝散 梔豉飲子 俱本

變蒸熱

紫霜丸 條本

心痛

雲礬散 條本

鼻衄

地黃湯 條本

遲言

菖蒲丸 雞頭丸 俱本

盜汗 黃芪散 虎杖散 俱本

自汗

香薷丸本條

赤丹

防已散

白玉散

疥癬

苦瓠散

耳瘡

白薇散本條

口瘡

如聖散

痘法通論

安裏解毒防風湯

醫學綱目

卷

荆芥散

生料四物湯俱本條

青金散俱本條

狂礪散俱本條

升麻葛根湯

惺惺散

黃栢膏

當歸丸

枳實丸

白虎湯大腸發熱快

快

葛根湯傷寒大腸

甘露飲咽痛

出太密

鼠粘子湯

出不快

錢氏消毒飲

陳氏異功散

四物解肌湯

胡荽湯

東變百祥丸俱症大便秘

枳木丸

八正散淋

七味肉荳蔻丸瀉不渴

小柴胡湯少陽寒熱

玉露散吐瀉

調肝散俱本條

六一湯

藍根散

防風蒼朮湯

消毒救苦湯俱本條

神應丸三方俱傷食

十二味異功散出不

活血散

鼠粘子湯

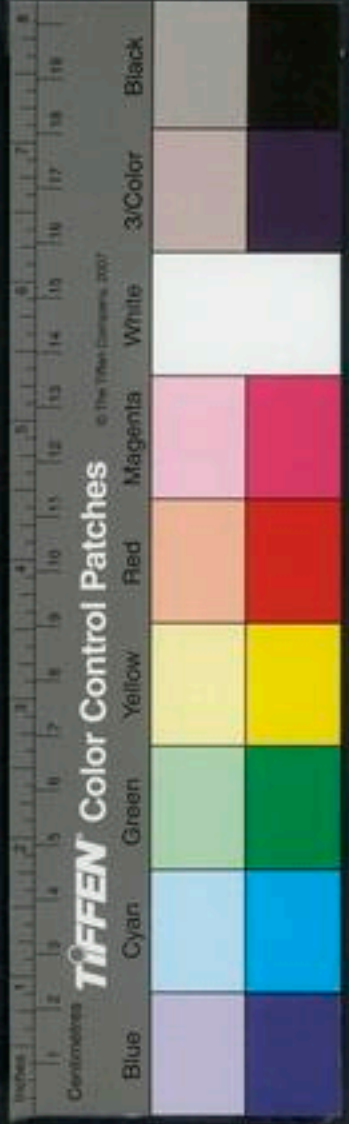



化毒湯

透肌湯

甘桔加梔子湯

水解散

四聖散

紫草廻班散

紫草木通散

人參蟬蛻散

紫草散

絲瓜湯俱本

犀角地黄湯血

升麻葛根湯補遺

升麻黃芩湯

麻黃黃芩湯傷寒

兒

黑陷倒靨

紫草散

回生散

麻黃湯

猪尾膏

龍腦膏子

四畫散

百祥丸

牛李膏

無比散

箬葉散俱本

發熱

連翹散

梔子金花丸

三黃丸

宣風散

通膈丸俱本

四聖散

紫草木通散俱出

寒熱

太和散本

渴

六味人參麥冬飲本

七味人參白朮散

渴

十一味木香散痘渴

渴瀉

十一味木香散本

瀉不渴

七味荳蔻散本

痘喘

杏甘湯

人參清膈散

前胡枳殼湯俱本

宣風散熱

大便秘

當歸丸

棗變百祥丸

洗心散俱本條

痘入目

蟬蛻散

地黃散

決明散

撥雲散

蜜蒙花散

通聖散

蛤粉散俱本條

黃柏膏痘通治法

調肝散痘密

羊肝散即下室蒙花散

咽痛

如聖餅子

甘草桔梗升麻湯

甘露飲子

地黃丸俱本條 鼠粘子湯

消毒散俱出快

痛搯

溫驚丸俱驚瀉

痘疹痛

五物木香散俱本條

膿而不疔

雄黃散

綿聖散

滅癩藥俱本條

痘後瘡癢

連翹散俱本條

痘癰

木香散俱本條

中惡

龍腦膏痘黑陷

客忤

真珠散俱本條

卷之三十八

小兒部





脾主濕

吐瀉

吐

吐水吐重

泄瀉

乳食不化

赤白痢

腹脹附丁

水腫

疳

疳疔

鶴節

宿食

痞

哺露

癖

脾弱多困

渴

大小便秘

黃疸

腹痛

鵝口

口瘡見心

口噤

滯頤

臍風喉口

吐瀉

白附丸

玉露散一名甘露散

和中散

和胃丸

金液丹

荳蔻散

錢氏異功散

溫中丸

半粟散俱本

白餅子癖

益黃散虛實

開胃丸補

吐

萬安膏二

朱沉丹

定吐紫金核

香銀丸

白朮散

藿香散

門冬飲

清膈飲子

鐵粉丸

二氣散俱本

泄瀉

萬安膏吐

蘇合香丸中卒

平胃散大人

四君子丸癖

赤白痢

白附香連丸

荳蔻香連丸

木香丸

小香連丸

黃栢丸

釀乳法

黃連加減例俱本

腹脹

塌氣丸

調中丸

阿魏丸



小阿魏丸

肥兒丸

六神丸

十全丹

中滿分消丸

消痞丸

升陽滋血湯

麻黃升麻湯

白餅子癩

解毒丸

大黃丸

紫霜丸

癩

史君子丸

厚腸丸

芎朴丸

大蘆薈丸

胡黃連麝香丸

榆仁丸

沒石子丸

紅鉛散

乳香丸

蘭香散

龍骨散

白粉散

五福化毒丹

胡黃連丸

木香丸

如聖丸

麝香丸

睡驚丸

鱉甲散

猪肚丸

龍膽丸

烏犀丸

化虫丸

大胡黃連丸

大蕪荑湯

龍粉丸

三稜散

黃龍丸

膽礬丸

肥兒丸

蘆薈丸

五疳保童丸

生筋散

涼驚丸

安神丸

二丁丸

進食丸

疳虛羸

蘆薈丸

露星膏

橘連丸

二聖丸

木香丸

胡黃連丸

宿食

消乳丸

七聖丸

疳

甘遂散

枳朮丸

枳實理中丸

癩

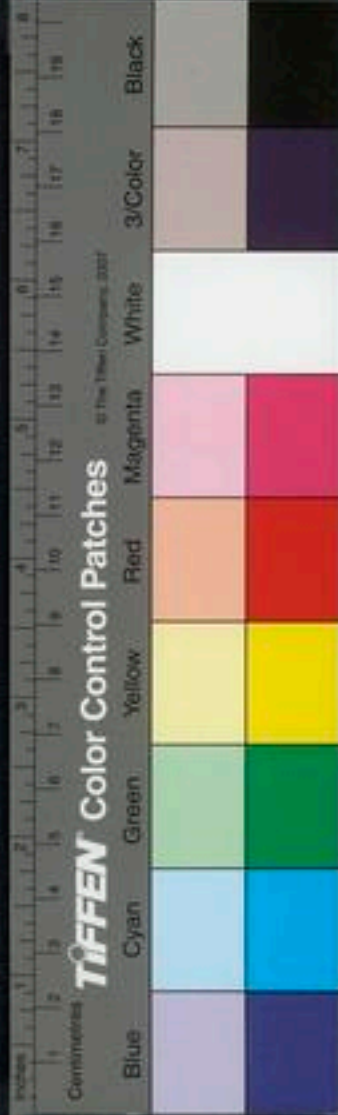

白餅子

進食丸

雙聖丸

珍珠丸

消積丸

丁香化癖散

二丁丸

紫霜丸俱本條

渴

白朮散治

大小便不通

握宣丸

郁李仁丸俱本條

黃疸

加減瀉黃散

梔子栝皮湯

犀角散

連翹赤小豆湯

消食丸

茯苓滲濕湯

瓜蒌散俱本條

茵陳湯傷寒發黃

五苓散陽明渴

益黃散虛實法

史君子丸疳疔

調中丸腹瀉

人參白朮散瀉

腹痛

釣藤膏

魏香散

蒜乳丸

調中丸

當歸丸

三稜散

安重散

安重丸

蕪荑散俱本條

三黃丸虛實法

消積丸

白餅子俱本條

白朮散渴

滯頤

溫脾丹本條

清心導痰丸舌縱涎下

撮口臍風

栝屨散本條

卷之三十九

小兒部

肺主燥

咳嗽

嗽膿血

喘

馬脾風

悲哭

夜啼

瘡

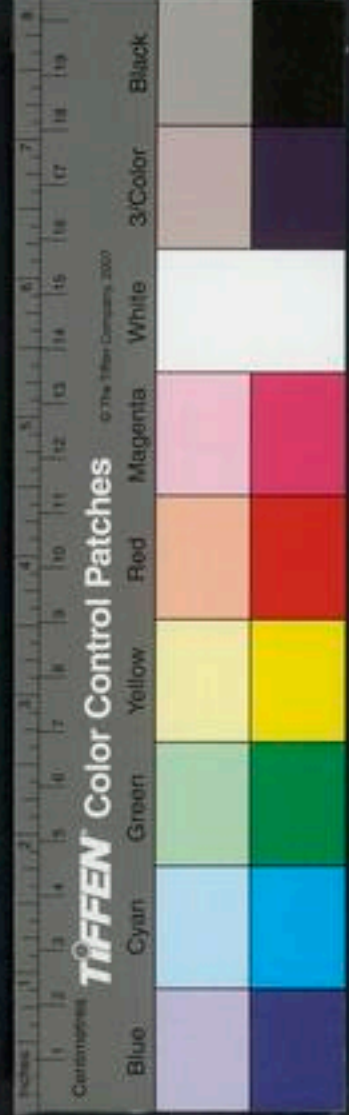

鼻

臭

窠胸

脫肛

脫肛瘻

腎主虛寒

解頰

顛填

行遲齒遲髮遲

停耳

呵欠

額黑唇青

雜病寒熱

瘡

纏病

五硬五軟

咳嗽

葶藶丸

人參荆芥散

麻黃湯

漏銀丸

百部丸

紫蘇子散

黃芪湯

塗唇膏俱本條

瀉白散

補肺阿膠散俱本條

百祥丸黑后

白餅子餅

白附丸吐

嗽膿血

甘桔散本條

喘

萬金丹小兒

馬脾風

牛黃奪命散

無價散俱本條

悲哭

龍齒散本條

夜啼

五味子散

燈花散俱本條

當歸丸俱本條

蒲黃散舌

牡蠣散口

疳

通關散本條

鼻

辛荑膏本條

鼻

脫肛

五倍子散

赤石脂散

水聖散俱本條

鮮顛

天南星散

三辛散俱本條

補腎地黃丸蔡

行遲齒遲髮遲

五加皮散

羚羊角丸

芫黃散

香薷散俱本條

停耳

紅玉散

湯氏龍黃散俱本條

額黑唇青

補陽湯俱本條

雜病寒熱

平胃散大人

進食丸瘵

瘵

萬金丹

草葉飲

露星散

小柴胡湯

青皮湯

養胃湯

鬼哭散

鑿甲飲子

大腹皮湯

四獸散

截瘡丹俱本條

繼病

龍膽湯俱本條

卷之四十

運氣部

運氣總論

南北政

六節盛衰

盛衰正變

歲步終始

升降交接

勝復盈虛

運氣應人

藥應陰陽

歲味歲穀

逆從反佐

內外調治

治先歲氣

約方

氣至太過不及占

應時應化占

動亂譁法占



醫學綱目目錄終

NATIONAL CENTRAL LIBRARY, TAIWAN, R.O.C.

地理占
釋病機

正變滯勝勝復占

釋亢則害



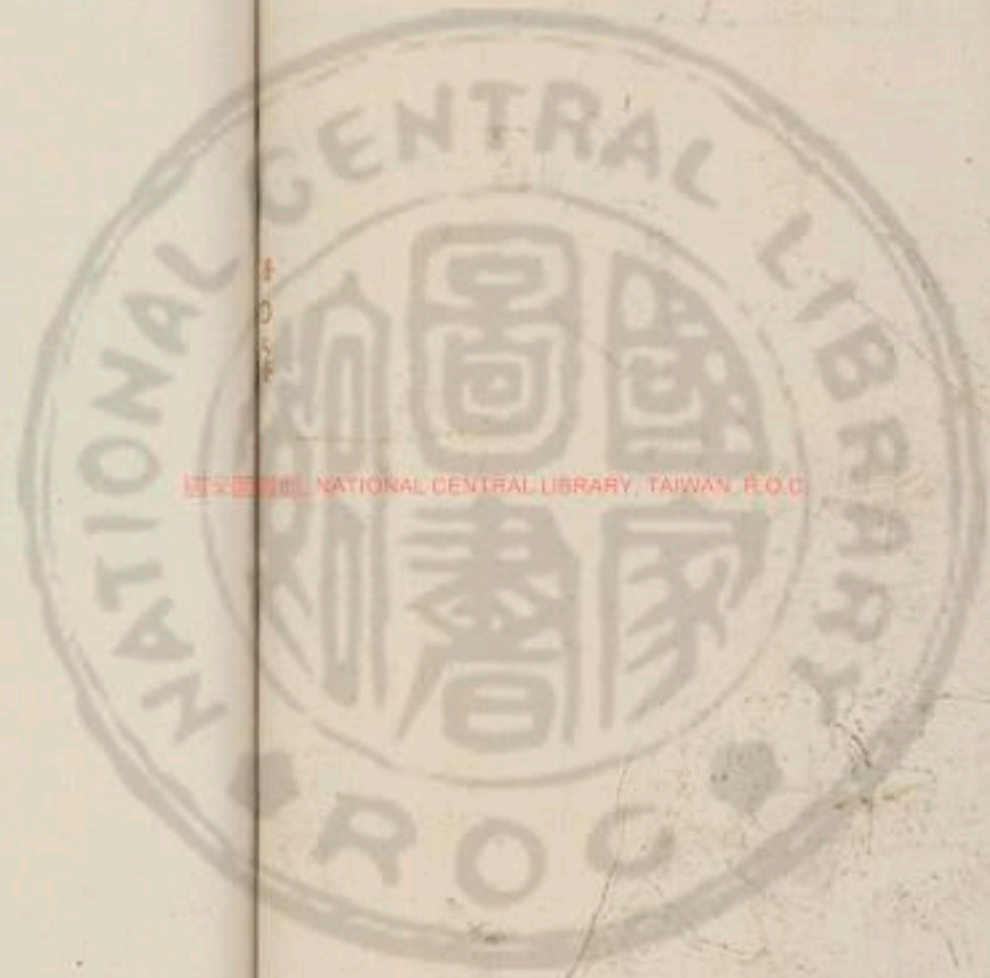

國立中央圖書館, NATIONAL CENTRAL LIBRARY, TAIWAN, R.O.C.

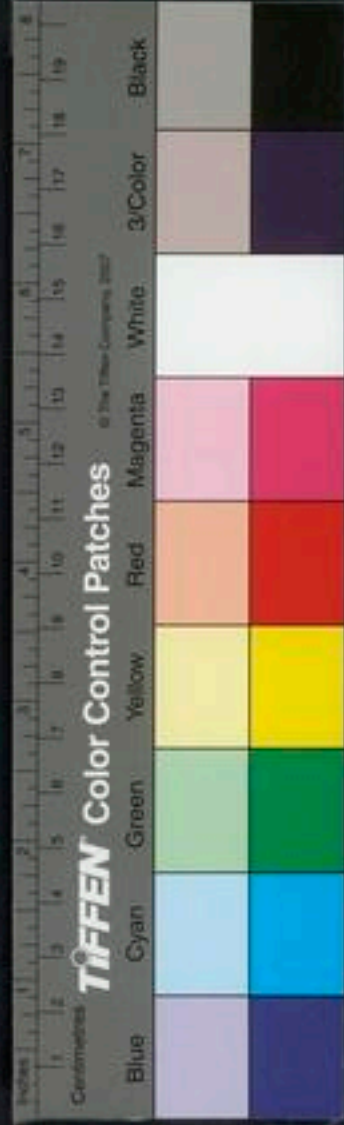

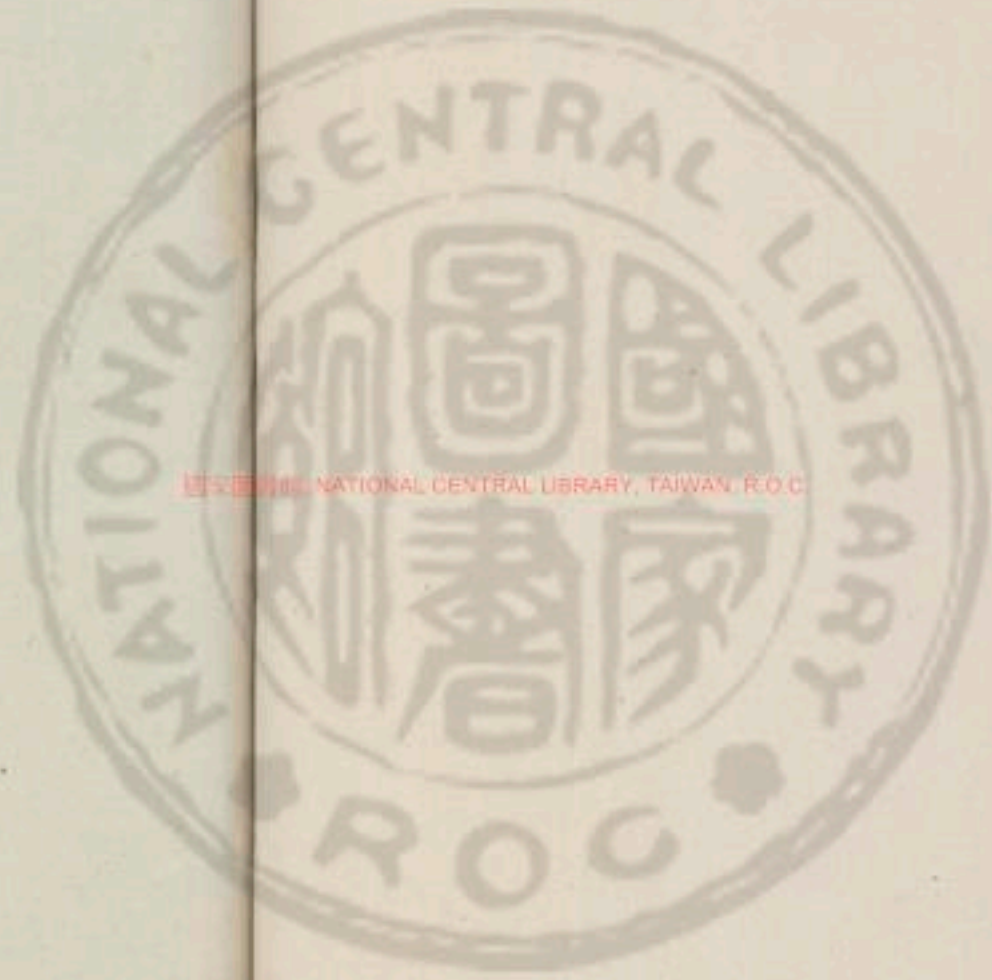

國立中央圖書館, NATIONAL CENTRAL LIBRARY, TAIWAN, R.O.C.



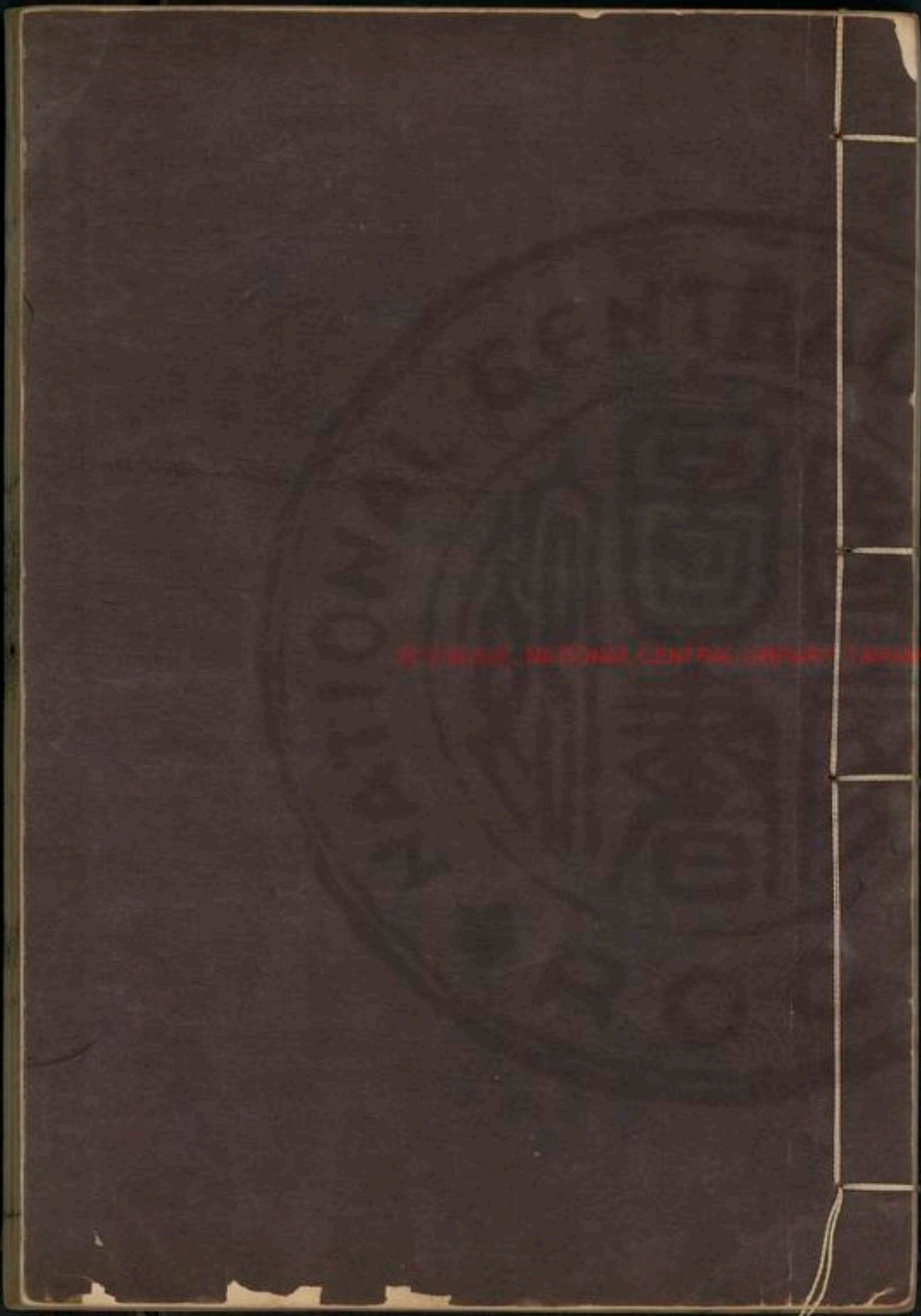

UNIVERSITY OF TORONTO LIBRARY

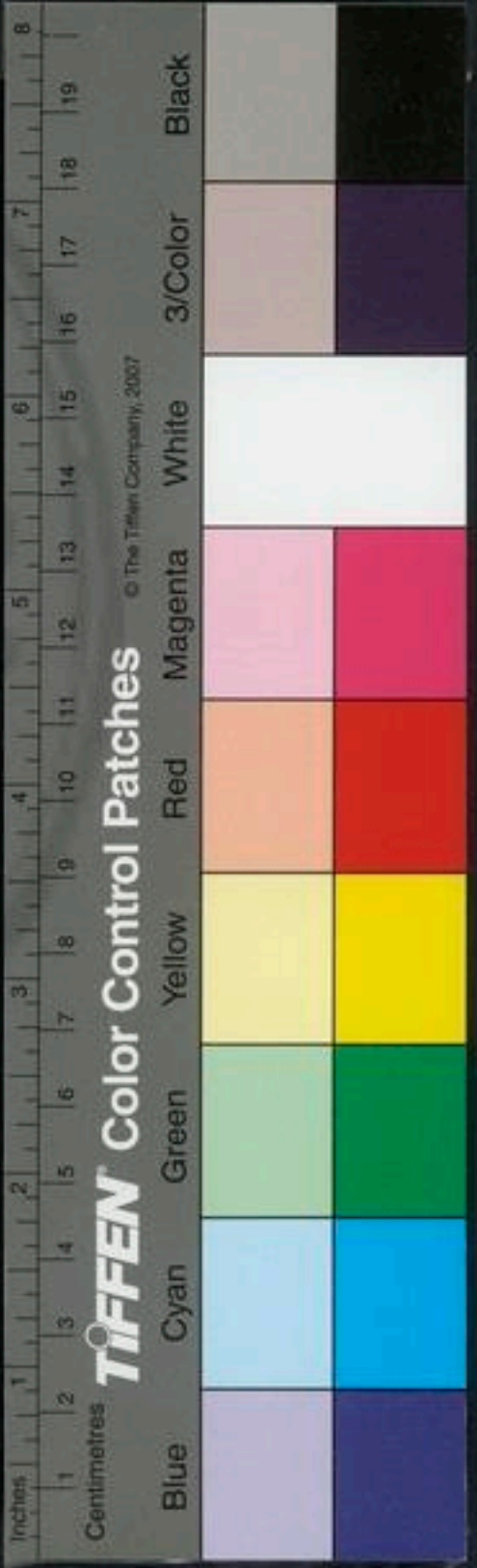



國立中央圖書館, TAIWAN, R.O.C.



247127 v. 2



國立中央圖書館 國家圖書館 NATIONAL CENTRAL LIBRARY, TAIWAN, R.O.C



榮齋

醫學綱目卷之一

陰陽

陰陽臟腑部



素陰陽者天地之道也萬物之綱紀變化之父母

本始神明之府也治病必求於本積陽為天積陰為地陰

靜陽燥陽生陰長陽殺陰藏陽化氣陰成形

陰陽應象論

清陽為天濁陰為地地氣上為雲天氣下為雨雨出地氣

雲出天氣故清陽出上竅濁陰出下竅清陽發腠理濁陰

走五臟清陽實四肢濁陰歸六府水為陰火為陽陽為氣

陰為味味歸形形歸氣氣歸精精歸化精食氣形食味化

生精氣生形味傷形氣傷精精化為氣氣傷於味陰味出

下竅陽氣出上竅

天食人以五氣地食人以五味五氣入臍藏於心肺上使

五色修明音聲能彰五味入口藏於腸胃味有所藏以養

夏

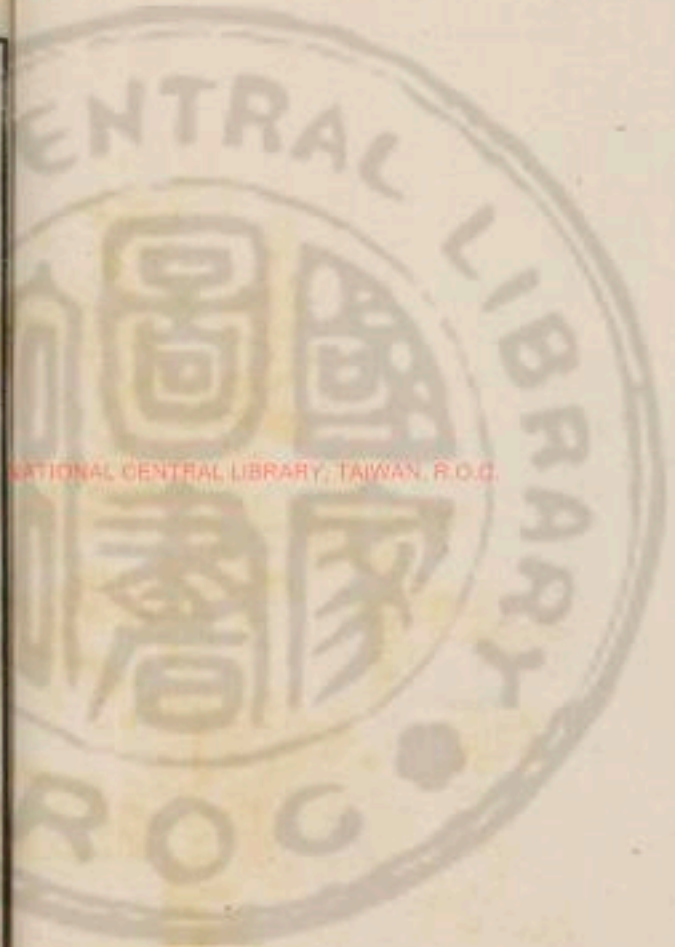

榮行脈
中衛行
脈外

五氣氣和而生津液相成神乃自生

六腑藏
榮氣論

靈人受氣於穀穀入於胃以傳與肺五臟六腑皆以受氣其清者爲榮濁者爲衛榮在脈中衛在脈外榮周不休五十而復大會陰陽相貫如環無端

榮衛生
會篇

○其浮氣之不

循經者爲衛氣其精氣之行于經者爲榮氣

衛氣
篇

素榮者水穀之精氣也和調於五臟灑陳於六府乃能入於脈也故循脈上下貫五臟絡六腑也衛者水穀之悍氣也其氣慄疾滑利不能入於脈也故循皮膚之中分肉之

間薰於盲膜散於胸腹

論

榮衛屬
宗氣之
呼吸

靈五穀入於胃也其糟粕津液宗氣分爲三隧故宗氣積於胃中出於喉嚨以貫心脈而行呼吸焉榮氣者泌其津液注之於脈化以爲血以榮四末內注五臟六腑以應刻數焉衛氣者出其悍氣之慄疾而先行於四末分肉皮膚

之間而不休者也晝行於陽夜行於陰常從足少陰之分

間行於五臟六腑

邪客
篇

帝曰榮衛之行奈何岐伯曰穀始入於胃其精微者先出於胃之兩焦以溉五臟別出兩行榮衛之道其大氣之搏而不行者積於胃中名曰氣海出於肺循喉咽故呼則出吸則入天地之精氣其大數常出三入一故穀不入半日則氣衰一日則氣少矣

五味
篇

榮法天
之滂地
之滂地

丹溪天地屬金說 邵子曰天依地地附天天地自相依

附內經曰大氣舉地夫自清濁肇分天以氣運於外而攝水地以形居於中而浮於水者也是氣也卽天之謂也自其無極者觀之故曰大氣至清至剛至健屬乎金者也非至剛不能攝其水非至健不能運行不息以舉地之重非至清其剛健不能長久上古而不老或曰子以天氣爲屬



金固周易乾卦取象之義何至遂以厲金言之乎善言天者必有證於人善言大者必取證於小願明以告我曰天生萬物人為貴人形象天可以取譬肺主氣外應皮毛內經謂陽為外衛非外皮毛乎此天之象也其包裹骨肉臟腑於其中此地之象也血行於皮裏肉腠晝夜周流無端此水之象也合三者而觀非水浮地天攝水地懸於中乎聖人作易取金為天氣之象厥有旨焉

劉河間說脈者血氣之先斯論得之矣人身之脈血氣之所為而不知所以周流不息者正乾道乾乾之意也亦猶理之寓乎氣所以為血氣之先之一字厥有旨焉

衛行脈
外五十

二月日有十二辰子午為經卯酉為緯周天二十八宿而一面七星四七二十八宿房昴為緯虛張為經是故房至

畢為陽昴至尾為陰陽主晝陰主夜故衛氣之行一日一夜五十周於身晝日行於陽二十五周夜行於陰二十五周周行五臟是故平旦陰盡陽氣出於目目張則氣上行於頭循項下足太陽循背下至小指之端其散者別於目銳眦皆下手太陽下至手小指之間外側其散者別於目銳眦皆下足少陽注小指次指之間

以上二字衍文也其下當有其散者三字

以上二字至

循手少陽之分側下至小指之間別者

以上二字至

耳前合於頰脈注足陽明以下行至肘上入五指之間其

散者從耳下下手陽明入於大指之間入掌中其至於足

也入足心出內踝下

下當行陰分復合於目故為一周是故日行一舍人氣行於身一周與十分身之八日行二舍

人氣行二周於身與十分身之六日行三舍人氣行於身

五周與十分身之四日行四舍人氣行於身七周與十分



身之二日行五舍人氣行於身九周日行六舍人氣行於
身十周與十分身之八日行七舍人氣行於身十二周
在身二字與十分身之六日行十四舍人氣二十五周
衍文也於身有奇分與十分身之四陽盡於陰陰受氣矣其始入
於陰常從足少陰注於腎腎注於心心注於肺肺注於肝
肝注於脾脾復注於腎為周是故夜行一舍人氣行於陰
臟一周與十分臟之八亦如行陽之二十五周而復合於
目陰陽一日一夜合有奇分十分身之四與十分藏之二
是故人之所以臥起之時有早晏者奇分之不盡故也衛氣

行

右衛氣之行晝行陽則目張而寤夜行陰則目瞑而寐
謹按此節言平旦陽氣之出目而下行於手足三陽也
皆一時分道並注非有先後次第也此經篇末言水下

一刻人氣在太陽水下二刻人氣在少陽水下三刻人
氣在陽明水下四刻人氣在陰分者則是先下太陽窕
竟然後下少陽候少陽窕竟然後下陽明候陽明窕竟
方上行陰分大與此節矛盾蓋衍文也

素陽氣者一日而主外平旦人氣生日中而陽氣隆日西
而陽氣已虛氣門乃閉是故暮而收拒無擾筋骨無見霧
露反此三時形乃困薄生氣通

陽氣有
晝夜之分

靈衛氣行於陰二十五度行於陽二十五度分為晝夜故
氣至陽而起至陰而止故曰日中而陽隴為重陽夜半而
陰隴為重陰故太陰主內太陽主外各行二十五度分為
晝夜夜半為陰隴夜半後而為陰衰平旦陰盡而陽受氣
矣日中為陽隴日西而陽衰日入陽盡而陰受氣矣夜半
而大會萬民皆臥命曰合陰平旦陰盡而陽受氣如是無

已與天地同紀榮衛生

榮行脈
中五十

黃帝曰余願聞五十榮奈何岐伯答曰天周二十八宿宿

榮氣無
晝夜
動之異

三十六分人氣行一周與十分身之八六字千八分千

八宿三百六十分人氣行一週於身與十分身之日行二十八宿人

經脈上下左右前後二十八脈周身十六丈二尺以應二

十八宿漏水下百刻以分晝夜故人一呼脈再動氣行三

寸一吸脈亦再動氣行三寸呼吸定息氣行六寸十息氣

行六尺日行二分日行一分之上當有二十七息二百七

十息氣行十六丈二尺氣行交通於中一周於身下水二

刻日行二十五分二十五分當五百四十息氣行再周於

身下水四刻日行四十分二千七百息氣行十周於身下

水二十刻日行五宿二十分一萬三千五百息氣行五十

榮於身水下百刻日行二十八宿漏水皆盡脈終矣所謂

交通者并行一數也故五十榮備得盡天地之壽矣凡行

八百一十丈也黃帝曰榮氣之道內穀爲寶穀入

手胃乃傳之肺流溢於中布散於外精專者行於經隧常

榮無已終而復始是謂天地之紀故氣從太陰出注手陽

明上行注足陽明下行注足跗上注大指間與太陰合上

行抵髀從脾注心中循手少陰出腋下臂注小指合手太

陽上行乘腋出頰內注目內眥上顛下項合足太陽循脊

下尻下行注小指之端循足心注足少陰上行注腎從腎

注心外散於胷中循心主脈出腋下臂出兩筋之間入掌

中出中指之端還注小指次指之端合手少陽上行注膻

中散於三焦從三焦注臍出臍注足少陽下行至跗上復

從跗至大指間合足厥陰上行至肝從肝上注肺上循喉

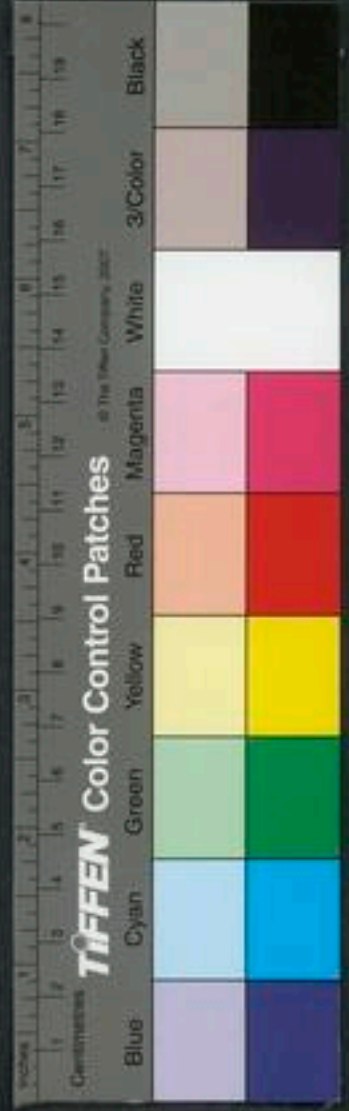



龍入額額之窾窾於畜門其支別者上額循顛下項中循
脊入骶骨是督脉也絡陰器上過毛中入臍中上循腹裏
入缺盆下注肺中復出太陽此榮氣之所行也逆順之常
也榮氣者。頭若環切額。額切額也。恒云十二經一脈也。器為十二分而已。

手太陰

肺手太陰之脉起於中焦下絡大腸還循胃口上膈傳肺
從肺系橫出腋腋下循臑內臂下臂上謂之臑行少陰心主之前
膈內廉凡有三脉太陰居下肘中按奧曰肘循臂內上骨
下廉膈下廉上名曰臂臂有二骨今入寸口掌後陷中動
寸口中動脉循臂上骨之下廉也
經渠穴也 上魚循魚際魚際穴也出大指之端少商其
支者從腕後直出次指內廉出其端

手陽明

大腸手陽明之脉起於大指次指之端商陽循指上廉指上
本節後陷中三關穴也 出合谷兩骨間合谷上入兩筋之
中陽溪循臂上廉入肘外廉曲池上臑外前廉上肩出謁

骨之前廉上出於柱骨之會上下入缺盆絡肺下膈屬大
腸其支者從缺盆上頸貫頰入下齒中還出挾口交人中
左之右右之左上挾鼻孔

足陽明

胃足陽明之脉起於鼻之交頰中旁約太陽之脉下循鼻
外入上齒中還出挾口環唇下交承漿却循頤後下廉出
大迎循頰車上耳前過客主人循髮際至額顛其支者從
大迎前下人迎循喉嚨入缺盆下膈屬胃絡脾其直者從
缺盆下乳內廉下挾臍入氣街中其支者起於胃口下循

腹裏下至氣街中而合以下髀關抵伏兔下膝臑中臑中
接處下循脛外廉謂脛骨之外廉也其外廉下膝三寸三
日膝下循脛外廉里穴也又下三寸巨虛上廉也又下三

寸巨虛下廉也直下下足跗衝陽穴也足面曰跗跗上三
指之間皆有動脉其大指之間足少陽脉也上入指本節
後問動脉足厥陰脉也上跗上動脉足陽明脉也針經終
始篇云陽明在上厥陰在中少陽在足陽明脉也針經終
下者是也凡言間皆謂兩指中間也入中指內間中指內



後陷中脘各穴也本節前陷中內其支者下廉三寸而別

下入中指外間其支者別跗上入大指間出其端

足太陰脾足太陰之脉起於大指之端白穴也在循指內側白

肉際大指內側本節過核骨後核骨下太白穴也核骨在

蹠骨前約二寸如裏核橫于足內側赤白肉上內蹠前廉

中商丘穴也上端內循脛骨後交出厥陰之前上膝股內

前廉膝輔骨下陷中入腹屬脾絡胃上膈挾咽連舌本散

舌下其支者復從胃別上膈注心中

手少陰心手少陰之脉起于心中出屬心系下膈絡小腸其支者

從心系上挾咽繫自系其直者復從心系却上肺下出腋

下肺脉從肺系橫出腋下心脉從肺而下循膈內後廉行

太陰心主之後下肘內少海穴也循臂內後廉臂內後廉上腕

也抵掌後腕骨之端神門穴也入掌內後廉掌內後廉小指本

循小指之內出其端中穴也在小指內廉之端

手太陽小腸手太陽之脉起於小指之端少澤穴也循手外測小指本

穴也本節後指上腕腕中腕骨穴也當腕中筋處陽谷穴也

出踝中直上循臂骨下廉出肘內側兩筋之間少海穴也上循

膈外後廉出肩解繞肩胛交肩上入缺盆絡心循咽下膈

抵胃屬小腸其支者從缺盆循頸上頰至目銳眦却入耳

中其支者別頰上顛抵鼻至目內眦斜絡於顛

足太陽膀胱足太陽之脉起於目內眦上額交顛其支者從顛至

耳上角其直者從顛入絡腦還出別下項循肩髀內挾脊

抵腰中入循脊絡腎屬膀胱其支者從腰中下挾脊貫髀

入膕中膕下端上接處約文中央其支者從膕內左右別

下貫腓挾脊內過髀樞骨節也循髀外從後廉下合膕中

以下貫踠內足趾出外蹠之後崑崙穴也循京骨京骨穴也至小指

外側小指外側本筋後指中束骨穴也本節前通谷穴也小指端至陰穴也

足少陰腎足少陰之脉起於小指之下斜走足心湧泉出於然骨

之下然骨穴也在內踝前起大骨下陷中循內踝之後內踝之後跟骨之上

上太陵二寸別入跟中以上端內出膈內廉陰谷穴也上股內

後廉貫脊屬腎絡膀胱其直者從腎上貫肝膈入肺中循

喉嚨俠舌本其支者從肺出絡心注胃中

手厥陰心主手厥陰心包絡之脉起於胃中出屬心包絡下膈歷

絡三焦其支者循胃出脇下腋三寸上抵腋下循臑內行

太陰少陰之間入肘中曲澤穴也下臂行兩筋之間兩筋之上腕三寸間

使穴也當腕中太陵穴也入掌中勞宮穴也循中指指出其端中衝穴也其支

者別掌中循小指次指出其端

手少陽三焦手少陽之脉起於小指次指之端關沖穴也上出兩指之

間兩指之間指中腋內穴也上兩循手表腕陽池穴也出臂外

兩骨之間兩骨之間上腕三寸支溝穴也上貫肘天井穴也循臑外上肩而交

出足少陽之後入缺盆布臆中散絡心包下膈循膈三焦

其支者從臆中上出缺盆上項繫耳後直上出耳上角以

屈下頰至頰頰頰也其支者從耳後入耳中出走耳前過客

主人前交頰至目銳眦

足少陽膽足少陽之脉起於目銳眦上抵頭角下耳後循頸行手

少陽之前至肩上却交出手少陽之後入缺盆其支者從

耳後入耳中出走耳前至目銳眦後其支者別銳眦下大

迎合手少陽抵於頰下加頰車下頸合缺盆以下胸中貫

膈絡肝屬膽循脇裏出氣街繞毛際橫入髀厭中其直者

從缺盆下腋循胃過季脇下合髀厭中齊氏云腋下髀厭上節處是也以

下循髀陽出膝外廉下外輔骨之前外輔骨之前膝之下

足少陰直下抵絕骨之端陽輔穴也下出外踝之前丘墟穴也循足跗

之



上入小指次指之間小指次指之間本筋後指中端也小指次指之端也其支者別跗上入大指之間循大指岐骨內出其端還貫爪甲出三毛

足厥陰

肝足厥陰之脉起於大指叢毛之際大敦穴也上循足跗上廉

是跗上廉大指間陷中行間穴也去內踝一寸上踝八寸

交出太陰之後中封穴也上膕內廉曲泉穴也循股陰入毛

中過陰器抵小腹挾胃屬肝絡膽上貫膈布脇助循喉嚨

之後上入頰頰連目系上出額與督脉會於顛其支者從

目系下頰裏環唇內其支者復從肝別貫膈上注肺經脈

右榮氣之行自手太陰始足至厥陰終一周於身也詳

其一周於身外至身體四肢內至五臟六腑無不周遍

故其五十周無晝夜陰陽之殊衛氣之行則不然晝但

周陽於身體四肢之外不入五臟六腑之內夜但周陰

於五臟六腑之內不出身體四肢之外故必五十周至

平旦方與榮大會於肺手太陰也

黃帝曰脉行之逆順奈何岐伯曰手之三陰從臟走手手

陰從中焦注大指次指手少陰從心中注手小指手

厥陰從臂中注手小指次指此手三陰從臟走手也手

之三陽從手走頭 足之三陽從頭走足 足之三陰從

足走腹

脉度

黃帝曰願聞脉度岐伯曰手之六陽從手至頭長五尺五

六三丈手之六陰從手至臂中三尺五寸三六一丈八尺

五六三尺合二丈一尺足之六陽從足上至頭八尺六八

四丈八尺足之六陰從足至臂中六尺五寸六六三丈六

尺五六三尺合三丈九尺躡脉從足至目七尺五寸二七

一丈四尺二五一尺合一丈五尺督脉任脉各四尺五寸

二四八尺二五一尺合九尺凡都合一十六丈二尺此氣

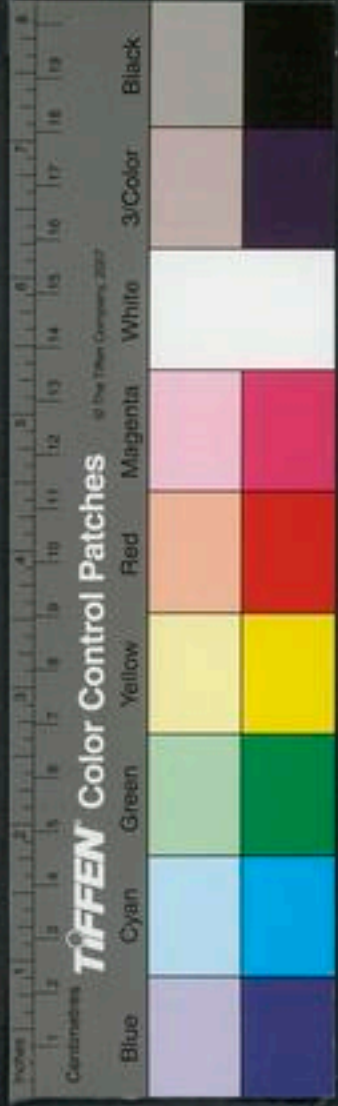

督脉

之大經隧也

脉皮

素督脉者起於少腹以下骨中央女子入繫庭孔其孔溺孔之端也其絡循陰器合纂間繞纂後別繞脊至少陰與巨陽中絡者合少陰上股內後廉貫脊屬腎與太陽起於目內眥上額交巔上入絡腦還出別下項循肩膊內挾脊抵腰中入循脊絡腎自少陰股內至目十五字上下其男子循莖下至纂與女子等其少腹直上者貫臍中央上貫心入喉上頤環唇上繫兩目之下中央骨空

右督脉始終行身之後東垣云督脉者出於會陰穴

即經文根於長強穴上行脊裏至於巔附足太陽膀胱

之脉膀胱者諸陽之首兼榮衛之氣係焉督脉為附督者都能為表裏上中下十二經之病焉王註云自其少腹直上至兩目之下中央指任脉之行而言是督脉

所係由此言之則任脉督脉衝脉名異而同一體也謂

之任脉者女子得之任養也謂之衝脉者以其上氣衝

也謂之督脉者以其督領諸脉也

任脉

任脉者起於中極之下以上毛際循腹裏上關元至咽喉

上頤循面入目

骨空

右任脉始終行身之前東垣云任脉起於會陰根於曲骨入前陰中出腹裏過臍上行附足厥陰之經為生化之元也貫穿諸經無所不係焉

衝脉

衝脉者起於氣街並少陰之經挾臍上行至胷中而散

骨空

靈衝脉任脉皆起於胞中上循背裏為經絡之海其浮而

外者循腹右上行會於咽喉別而絡唇口

五音五

右衝脉始終亦行身之前俠任脉兩傍東垣云衝脉分



為二道起於會陰根於氣街為二道入腹中央俠臍兩
傍上行附足陽明之脉至胷中而散一說上至腦耳上
角下至足內踝絡附上若搐如引繩之狀上下動之若
一貫諸經之脉無所不到以其從胃脉故也十二經之
海也旺為生化升降之主

踳脉黃帝曰踳脉安起安止何氣何榮岐伯荅曰踳脉者少陰
之別起於然骨之後上內踝之上直上循陰股入陰上循
胷表入缺盆上出人迎之前入頰屬目內眥合於太陽陽
踳而上行氣并相還則為滯目氣不榮則目不合黃帝曰
氣獨行五臟不榮六腑何也岐伯荅曰氣之不得無行也
如水之流如日月之行不休故陰脉榮其臟陽脉榮其腑
如環之無端莫知其紀終而復始其流溢之氣內溉臟腑
外濡腠理黃帝曰踳脉有陰陽何脉當其數岐伯荅曰男

子數其陽女子數其陰當數者為經其不當數者為絡也

脉度論曰頰音倦
面頰也踳渠畧切

右踳脉始終獨言陰踳而不及陽踳者有脫簡也當數
謂當脉度一十六丈二尺之數也男子以陽踳當其數
女子以陰踳當其數

奇經
八脉

難經脉有奇經八脉者不拘有十二經何也然有陽維有
陰維有陽踳有陰踳有衝有督有任有帶之脉凡此八脉
者皆不拘於經故曰奇經八脉也經有十二絡有十五凡
二十七氣相隨上下何獨不拘於經也然聖人圖說溝渠
通利水道以備不然天雨降下溝渠溢滿當此之時霂霈
妄行聖人不能復圖也此絡脉滿溢諸經不能復拘也
其奇經八脉者既不拘於十二經皆何起何繼也然
督脉者起於下極之俞並於脊裏上至風府入屬於腦任

脈者起於中極之下以上至毛際循股裏上關元至咽喉
衝脈者起於氣街並足陽明之經挾臍上行至胷中而散
也帶脈者起於季脇迴身一周陽蹻脈者起於跟中循外
踝上行入風池陰蹻脈者亦起於跟中循內踝上行至咽
喉交貫衝脈陽維陰維者維絡於身溢蓄不能環流灌溉
諸經者也故陽維起於諸陽會也陰維起於諸陰交也比
於聖人圖設溝渠溝渠滿溢流於滄湖故聖人不能拘通
也而人脈隆盛入於八脈而不環周故十二經亦不能拘
之其受邪氣蓄則腫熱砭射之也三十八難並步液切

右督任蹻脈岐伯謂在十二經榮氣周流度數一十六
丈二尺之內扁鵲謂奇經八脈不拘於十二經二說矛
盾以待賢者又衝脈虞庶註云素問曰衝脈並足少陰
之經難經却言並足陽明之經况少陰之經挾臍各五

分陽明之經挾臍左右各二十氣衝又是陽明脈氣所
發如此推之則衝脈自氣街起在陽明少陰二經之內
挾臍上行其理明矣

榮獨手
大陰足
少陰不
休明動

靈黃帝曰經脈十二而手太陰足少陰陽明獨動不休何
也岐伯曰足陽明胃脈也胃者五臟六腑之海其清氣上
注於肺肺氣從太陰而行之其行也以息往來故人一呼
脈再動一吸脈亦再動呼吸不已故動而不止黃帝曰氣
之過於寸口也上十焉息下八焉伏何道從還不知其極
岐伯曰氣之離臟也卒然如弓弩之發如水之下岸上於
魚以反衰其餘氣衰散以逆上故其行微黃帝曰足之陽
明何因而動岐伯曰胃氣上注於肺其悍氣上衝頭者循
咽上走空竅循眼系入絡腦出頰下客主人循牙車合陽
明并下人迎此胃氣別走於陽明者也故陰陽上下其動



也若一故陽病而陽脈小者為逆陰病而陰脈大者為逆故陰陽俱靜俱動若引繩相傾者病黃帝曰足少陰何因而動岐伯曰衝脈者十二經之海也與少陰之大絡起於腎下出於氣街循陰股內廉邪入膕中循脛骨內廉並少陰之經下入內踝之後入足下其別者邪入踝出屬跗上入大指之間注諸絡以溫足脛此脈之常動者也

動輸篇

成切疑額字之誤

陽脈人迎脈也陰脈寸口脈也

經脈十二者伏行分肉之間深而不見其常見者足太陰過於外踝之上無所隱故也諸脈之浮而常見者皆絡脈也六經絡手陽明少陽之大絡起於五指間上合肘中飲酒者衛氣先行皮膚先充絡脈絡脈先盛故衛氣已平榮氣乃滿而經脈大盛脈之卒然動者皆邪氣居之留於本

末不動則熱不堅則陷且空不與衆同是以知其何脈之動也雷公曰何以知經脈之與絡脈異也黃帝曰經脈者常不可見也其虛實也以氣口知之脈之見者皆絡脈也雷公曰細子無以明其然也黃帝曰諸絡脈皆不能經大節之間必行絕道而出入復合於皮中其會皆見於外故諸刺絡脈者必刺其結上甚血者雖無結急取之以瀉其邪而出其血留之發為痺也凡診絡脈脈色青則寒且痛赤則有熱胃中寒手魚際之絡多青矣胃中有熱魚際絡赤其暴黑者留久痺也其有赤有黑有青者寒熱氣也其青短者少氣也凡刺寒熱者皆多血絡必間日而一取之血盡乃止乃調其虛實其小而短者少氣甚者瀉之則悶悶甚則什不得言悶急坐之也

經脈

素黃帝曰夫絡脈之見也其五色各異青黃赤白黑不同



其故何也岐伯曰經有常色而絡無常變也帝曰經之常也何如岐伯曰心赤肺白肝青脾黃腎黑皆亦應其經脉之色也黃帝曰絡之陰陽亦應其經乎岐伯曰陰絡之色應其經陽絡之色變無常隨四時而行也寒多則凝溼凝溼則青黑熱多則淖澤淖澤則黃赤皆常色也謂之無病五色具見者謂之寒熱帝曰善經絡靈經脉為裏支而橫者為絡絡之別者為孫盛而血者疾誅之盛者瀉之虛者飲藥以補之脉度素目受血而能視足受血而能步掌受血而能握指受血而能攝五臟生

許昌滑壽著十四經發揮釋經脉為曲絡脉為直經為榮氣絡為衛氣乃所以惑亂來學也謹按經云經脉十二伏行分肉之間深而不見諸脉浮而常見者皆絡脉

也又云諸絡脉不能經大節之間必行絕道而出入復合於皮又云當數者為經不當數者為絡今發揮謂手太陰脉其支從腕後出次指端交於手陽明者為手大陰絡手陽明脉其支從缺盆上挾口阜交於足陽明者為手陽明絡凡十二經之支脉伏行分肉者皆釋為絡脉則是絡脉亦伏行分肉之間而不浮見亦能經大節而不行絕道亦當經脉一十六丈二尺內之數而非不當數也又按經云足少陽之脉起於目銳眥上抵頭角下耳後未嘗言其脉有曲折也今發揮謂足少陽脉起目銳眥作三折從目銳眥至完骨是一折又自完骨至睛明是一折自睛明至風池是一折則是內經以經脉之曲折朦朧者為直行也又按經云水穀入於胃也其氣分為三隧故宗氣積胷中出喉嚨而行呼吸焉榮氣



經陽

者泌其津液注之於脉化以為血以榮四末內注五臟
 六腑以應刻數焉衛氣者出其悍氣之慄疾而皆行於
 四末分肉皮膚之間而不休者也又云衛出於上焦常
 與榮俱晝行於陽二十五周夜行於陰二十五周故至
 平旦五十周復與榮氣大會於手太陰矣此言衛氣與
 榮氣相會未嘗及宗氣今發揮謂氣行一萬三千五百
 息脉行八百十大適當寅時復會於手太陰則是將積
 於胃中呼吸與榮周相會之宗氣牽合作晝行陽夜行
 陰與榮五十周方會之衛氣也乖舛經義罪孰甚焉
 陽者天氣也主外陰者地氣也主內故陽道實陰道虛
 陰在內陽之守也陽在外陰之使也論脈
 陰者藏精而起亟也陽者衛外而為固也論天
 靈內有陰陽外亦有陰陽在內者五臟為陰六腑為陽在

外者筋骨為陰皮膚為陽壽天剛

靈足太陽與少陰為表裏少陽與厥陰為表裏陽明與太

陰為表裏是為足之陰陽也手太陽與少陰為表裏少陽

與心主為表裏陽明與太陰為表裏是為手之陰陽也氣血

形志

脉度

靈黃帝問於伯高曰脉度言經脉之長短何以立之伯高
 曰先度其節骨之大小廣狹長短而脉度定矣黃帝曰願
 聞衆人之度人長七尺五寸者其骨節之大小長短各幾
 何伯高曰頭之大骨圍二尺六寸胸圍四尺五寸腰圍四
 尺二寸髮所覆者顛至項一尺二寸髮以下至顛長一尺
 君子終折結喉以下至缺盆中長四寸缺盆以下至髑髏
 長九寸過則肺大不滿則肺小髑髏以下至天樞長八寸
 過則胃大不及則胃小天樞以下至橫骨長六寸半過則



迴腸廣長不滿則狹短橫骨長六寸半橫骨上廉以下至內輔之上廉長一尺八寸內輔之上廉以下至下廉長三寸半內輔下廉下至內踝長一尺三寸內踝以下至地長三寸膝髁以下至跗屬長一尺六寸跗屬以下至地長三寸故骨圍大則太過小則不及角以下至程骨長一尺行腋中不見者長四寸腋以下至季脇長一尺二寸季脇以下至髀樞長六寸髀樞以下至膝中長一尺九寸膝以下至外踝長一尺六寸外踝以下至京骨長三寸京骨以下至地長一寸耳後當完骨者廣九寸耳前當耳門者廣一尺三寸兩額之間相去七寸兩乳之間廣九寸半兩髀之間廣六寸半足長一尺二寸廣四寸半肩至肘長一尺七寸肘至腕長一尺二寸半腕至中指本節長四寸本節至其末長四寸半項髮以下至背骨長二寸半脊骨以下至

尾骶二十一節長三尺上節長一寸四分之二奇分在

下故上七節至於脊骨九寸八分分之七此衆人骨之度

也所以立經脈之長短也

骨度篇○髀詩
遍切筋云居切

裏度
府度

唇至齒長九分口廣二寸半齒以後至會厭深三寸半大

容五合舌重十兩長七寸廣二寸半咽門重十兩廣二寸半至胃長一尺六寸胃紆曲屈伸之長二尺六寸大一尺

五寸徑五寸大容二斗五升小腸後附脊左環迴周疊積其注於迴腸者外附於臍上迴運環十六曲大二寸半徑八分分之少半長三丈三尺迴腸當臍左環迴周葉積而

下迴運環反十六曲大四寸徑一寸寸之少半長二丈一

尺廣腸傳脊以受迴腸左環葉脊上下辟大八寸徑二寸寸之太半長二尺八寸腸胃所入至所出長六丈四寸四

分迴曲環反三十二曲也

腸胃論



難七衝門何在然唇爲飛門齒爲戶門會厭爲吸門胃爲賁門太倉下口爲幽門大腸小腸會爲闌門下極爲魄門故曰七衝門也四十一

上下
蓋腰以上爲天腰以下爲地

三焦
難上焦者在心下下膈在胃上口主內而不出其治在膻中玉堂下一寸六分直兩乳間陷者是 中焦者在胃中脘不上不下主腐熟水穀其治在臍傍 下焦者在臍下當膀胱上口主分別清濁玉出而不內以傳導也其治在臍下一寸三十一

靈黃帝曰願聞榮衛之所行皆何道從來岐伯荅曰榮出於中焦衛出於上焦黃帝曰願聞三焦之所出岐伯荅曰上焦出於胃上口並咽以上貫膈而布胷中走腋循太陰之分而行還至陽明上至舌下足陽明常與榮俱行於陽

二十五度行於陰亦二十五度一周也故五十度而復大會於手太陰矣黃帝曰願聞中焦之所出岐伯荅曰中焦亦並胃中出上焦之後此所受氣者泌糟粕蒸津液化其精微上注於肺脈乃化而爲血以奉生身莫貴於此故獨得行於經隧命曰榮氣黃帝曰夫血之與氣異名同類何謂也岐伯荅曰榮衛者精氣也血者神氣也故血之與氣異名同類焉故奪血者無汗奪汗者無血故人生有兩死而無兩生黃帝曰願聞下焦之所出岐伯荅曰下焦者別迴腸注於膀胱而滲入焉故水穀者常并居於胃中成糟粕而俱下於大腸而成下焦滲而俱下濟泌別汁循下焦而滲入膀胱焉黃帝曰善余聞上焦如霧中焦如漚下焦如瀆此之謂也榮衛生

海藏頭至心爲上焦心至臍爲中焦臍至足爲下焦此三



焦者足太陽之別也又靈樞經云臍下膀胱至足爲足三焦右手尺脉爲命門與包絡脉同診此包絡亦有三焦之稱爲命門之火游行於五臟之間主持乎內手三焦主持乎上足三焦主持乎下上中下三焦通爲一氣衛於一身爲外護既云頭至心心至臍臍至足是有狀也呼爲三焦是有名也以爲無狀可乎經曰三焦者水穀之道路也却是形狀何以然上焦者主內而不出中焦者主腐熟水穀下焦者主出而不內故經曰上焦如霧中焦如漚下焦如瀆也手經者主持上也足經者主持下也命門者主持內也爲衛者主持外也三焦真氣爲父氣散於包絡相從毋也並行而不相離毋之真氣也故俱會於胃中經云膻中之分父母居之氣之海也如天地之尊不係五行也清邪中於上焦名曰潔也頭項強腰脊痛濁邪中於下焦名

曰渾也陰氣爲慄便溺妄出表虛裏急上焦下焦與中焦相混上焦怫鬱臟氣相薰中焦不治衛氣上衝榮氣不通血凝不流若衛氣前通者小便赤黃與熱相搏因熱作使遊於經絡出入臟腑陰氣前通陽氣後微陰無所使客氣內入嚏而出之聲嗝咽塞寒厥熱壅必下血陰陽俱厥脾弱液下下焦不固清便下重便數而難腹築淋痛命將難全此命門之脉診在右手尺也經曰五臟不和五液不下當闔不闔便溺俱脫生氣絕矣所以腹臍淋痛也故曰命將難全前三焦自外而入後三焦自內而出霧不收則爲喘滿此出而不內也漚不利則爲雷飲雷而不散久爲中滿上不能內下不能出也瀆不利則爲腫滿此因上內而下不出也此三焦之所不歸也三焦有臟而無腑在內則游行是血也在外則固護是氣也上焦如霧者氣也中焦

如漚者血也中焦者血氣之分也下焦在臍膀胱上口主
分別清濁出而不納卽傳道也治在臍下名曰三焦其腑
在氣街中又云有臟無腑成氏云血室者血之所居也榮
衛停止之所經脉流會之處衝脉是矣夫衝者奇經之一
也起於腎下出於氣街並足陽明經挾臍上行至胃中而
散焉爲諸經之海也

啓玄子云衝爲血海諸經朝會男子則運而行之女子則
停而止之是皆謂之血室內經云任脉通衝脉男既運行
女既停止故運行者無積而不滿動也停止者有積而能
滿靜也不滿者陽也氣也能滿者陰也血也故滿者以時
而溢爲之信有期者動也乾道成男坤道成女故運行者
陽之象也停止者陰之象也血氣榮衛男女皆有內外諸
和其脉同診脉者血之府也故爲氣血之室爲藏物之舍

亦爲府也三焦之府在氣街中爲男女血海之府經又曰
有臟而無腑從無形而言之也有臟而有腑從有形而言
之也清邪濁邪所傷三焦齊病亦同兩感經云心包絡主
之脉出臂中下膈歷絡三焦此其所以與相火並行與命
門脉同診於右尺中也東垣云三焦有名無形主持諸氣
以象三才之用故呼吸升降水穀往來皆待此以通達是
以上焦在心下主內而不出中焦在胃脘主腐熟水穀下
焦在臍下主分別清濁出而不內統而論之三才之用本
於中焦中焦者胃脘也稟天五之冲氣陰陽清濁自此而
分十二經絡自此而始或不得其平則寒熱偏勝虛實不
同榮衛滯清濁不分而生諸病故曰氣會三焦手少陽
脉通於臆中臆中者臣使之官爲氣之海審此則知三焦
者冲和之本也三焦相火及包絡之脉人之元氣也周身



何處無之是名相火用事主持陰陽之氣神明之府也

陰陽之病之粉

素夫自古通天者生之本

此九字着意玩味王太僕本於云論天謂元氣即天其也

陰陽天地之間六合之內其氣九州九竅五臟十二節皆通乎天氣其生五其氣三數犯此者則邪氣傷人此壽夭

之本也蒼天之氣清淨則志意治順之則陽氣固雖有賊邪弗能害也此因時之序故聖人傳精神服天氣而通神

明失之則內閉九竅外壅肌肉衛氣解散此謂自傷氣之削也陽氣者若天與日失其所則折壽而不彰故天運當

以目光明是故陽因而上衛外者也陽主動凡人之知覺皆陽氣董肯克身澤毛若霧露之凝而克之耳若陽氣一失其所則散解不行而薰克澤散之道逆所以九竅閉塞

干內肌肉壅滯于外而知覺運動視聽言嗅之靈皆失也故人之陽氣猶天之日光人失陽氣而知覺運動視聽言嗅之靈皆失也

如驚神氣乃浮天之光明則萬物皆生也因於寒欲如運樞起居

寒邪初傷客於肌表邪鬱而為熱有似熾因於暑汗煩則

喘鳴靜則多言體若燔炭汗出而散汗流云君火為病也

短為拘弛長為痿其位高而氣清其體虛故聰明得而條

張精絕碎積於夏使人煎厥目盲不可以視耳閉不可以

聽潰潰乎若壞都汨汨乎不可止碎候也蓋陽者視聽動

清靜則視聽動作所張之精竭絕偏枯至夏月而劇故目

目之呼吸為氣耳目之聰明為氣夫氣者血之主也耳目之

目以耳目與口鼻對言則口鼻為陽耳目為陰以耳目口



華與臟腑對言則耳目口鼻為陽臟腑為陰故陽氣行陽
 二十五度於身軀之外則耳目口鼻皆受陽氣所以能知
 覺視聽動作而宿行陰二十五度於臟腑之內則耳目口
 鼻無陽氣運動所以不能知覺而寐明者豈非陽氣為
 之乎夫人之耳目口鼻皆天之賦也月費必受日光所加始能
 明耳目亦必受陽氣所加始能聽明是故耳目之陰血虛
 則陽氣之加無以受之而視聽之聰明失耳目之陽氣虛
 則陰血不能自滋而聰明亦失是故耳目之聰明必於血
 脈氣相須始能視聽也 陽氣者大怒則形氣絕而血凝於上使人薄
 厥有傷於筋縱其若不容汗出偏沮使人偏枯汗出見濕
 乃生痲痺膏梁之變足生大疔受如持虛勞汗當風寒薄
 為皴皸乃痲 王註云皴皸也被曰粉刺也 陽氣者精則養神
 柔則養筋開闔不得寒氣從之乃生大倮榮氣不從逆於
 肉理乃生癰腫陷脈為痲雷連肉腠膈氣化薄傳為善畏
 及為驚駭於氣不從逆于肉理乃生癰腫十二字舊本元
 之為倮然後於氣逆而為痲雷連肉腠膈氣化薄傳為善畏
 痲而雷雷連於肉矣雷之倮力主切骨能不容仰也 自
 汗未盡形弱而氣燥穴俞以閉發為風癢故風者百病之

七情傷氣

始也清淨則肉腠閉拒雖有大風苛毒弗之能害此因時
 之序也故病久則傳化上下不并良醫弗為故陽蓄積病
 死而陽氣當隔隔者當瀉不亟正治釐乃敗之生氣通
 天論
 帝曰余知百病生於氣也怒則氣上喜則氣緩悲則氣消
 恐則氣下寒則氣收是則氣泄驚則氣亂勞則氣耗思則
 氣結九氣不同何病之生岐伯曰怒則氣逆甚則嘔血及
 殮泄故氣上矣喜則氣和志達榮衛通利故氣緩矣悲則
 心系急肺布葉舉而上焦不通榮衛不散熱氣在中故氣
 消矣恐則精却却則上焦閉則氣還還則下焦脹故氣
 不行矣寒則腠理閉氣不行故氣收矣是則腠理開榮衛
 通汗大泄故氣泄矣驚則心無所倚神無所歸慮無所定
 故氣亂矣勞則喘息汗出外內皆越故氣耗矣思則心有
 所存神有所歸正氣雷而不行故氣結矣舉痛

飲食

傷陰

年四十而陰氣自半也起居衰矣

陰論

陰氣者靜則神藏躁則消亡飲食自倍腸胃乃傷

陰之所生本在五味陰之五宮傷在五味

生氣通

困勞倦所傷論 調經篇云陰氣生內熱岐伯曰有所勞

倦形氣衰少穀氣不盛上焦不行下脘不通而胃氣熱熱

氣薰胃中故內熱舉痛論云勞則氣耗勞則喘息汗出外

內皆越故氣耗矣夫喜怒不節起居不時有所勞倦皆損

其氣衰則火旺火旺則乘脾土脾主四肢故困熱無氣以

動懶於語言動作喘乏表熱自汗心煩不安當病之時宜

安心靜坐以養其氣以甘寒瀉其熱火以酸味收其散氣

以甘溫調其中氣經言勞者溫之損者溫之是也仲景云

平人脉大爲勞脉極虛亦爲勞夫勞之爲病其脉浮大手

足煩熱春夏劇秋冬瘧脉大者熱邪也極虛者氣損也春

夏劇邪助時也秋冬瘧時勝邪也以黃芪建中湯補之此

亦溫之也夫上古聖人飲食有節起居有常不妄作勞故

能形與神俱而盡終其天年度百歲乃去謂治未病也中

古以下去聖久遠飲食失節起居失宜妄作勞役形神俱

傷故病而後以藥之是治已病也推其百病之源皆因飲

食勞倦胃氣元氣散解不能滋榮百脉澆灌臟腑衛護周

身之所致也故蒼天之氣貴清淨陽氣惡煩勞則飲食喜

怒之間寒暑起居之際可不慎歟

右東垣勞倦所傷論餘論見治虛實法補中益氣湯方

條

蓋夫邪之生也或生於陰或生於陽其生於陽者得之風

雨寒暑其生於陰者得之飲食居處陰陽喜怒

論

此陰陽以內外言之而總諸陰陽形氣之傷東垣先生

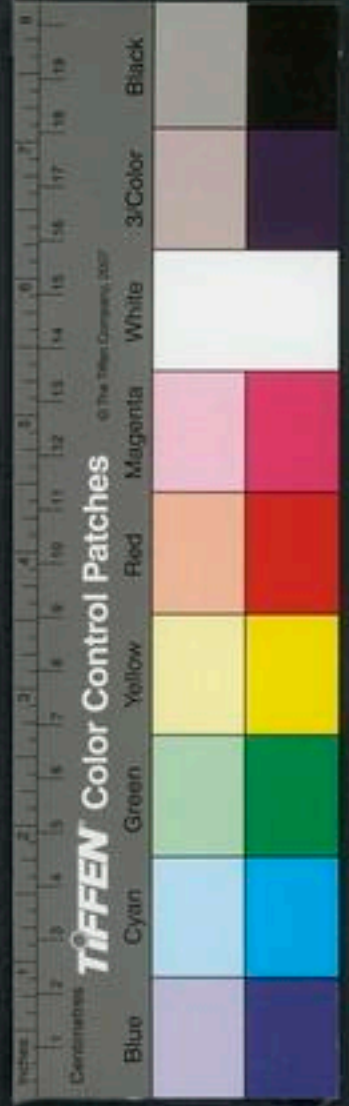

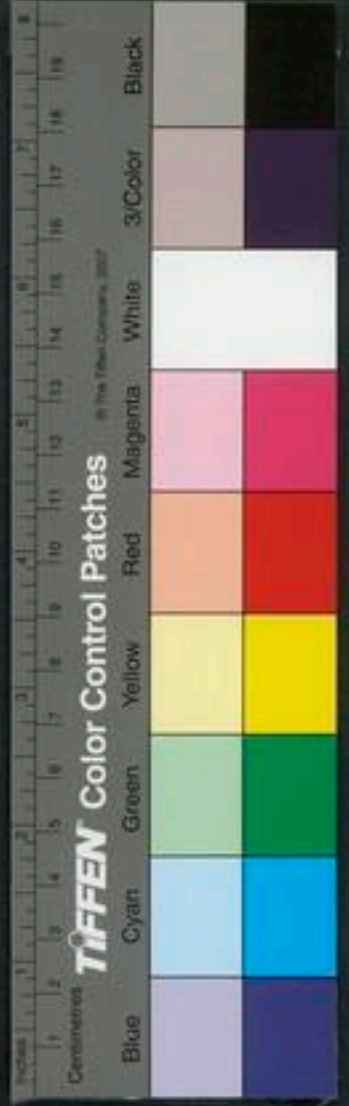

謂內外傷者是也謂男女飲食喜怒所傷者皆屬內為陰也諸寒溫風濕所傷皆屬外為陽也

病生於陰

夫百病之始生也皆生於風雨寒暑陰陽喜怒飲食居處大驚卒恐則血氣分離陰陽破散經絡厥絕脉道不通

病生於陽

陰陽相逆衛氣稽留經脉空虚血氣不次乃失其常素喜怒傷氣寒暑傷形暴怒傷陰暴喜傷陽厥氣上行滿脉去形喜怒不節寒暑過度生乃不固

熱傷氣氣傷痛形傷腫故先痛而後腫者氣傷形也先腫而後痛者形傷氣也

此上二節經旨以自相矛盾既曰出而後痛者形傷氣也又曰暴怒傷氣者何也蓋言雖不一而理則有詳夫喜怒之傷人從外入而先著於形故曰寒暑傷形也分而言之則怒之氣從下入而先發於陰故曰暴怒傷陰喜之氣從上入而先發於陽故曰暴喜傷陽寒則氣傷於外熱則氣傷於內藏氣內藏則寒之傷人先著於形故曰寒傷形暑則人先著於氣故曰暑傷氣也

五臟

陰陽

靈五臟者所以藏精神血氣寃鬼者也六腑者所以化水穀而行津液者也

本藏論

素五臟者藏精氣而不瀉也故滿而不實六腑者傳化物而不藏故實而不滿所以然者水穀入口則胃實而腸虛

食下則腸實而胃虛故曰實而不滿滿而不實也

平且至日中天之陽陽中之陽也日中至黃昏天之陽陽中之陰也合夜至鷄鳴天之陰陰中之陰也鷄鳴至平且

天之陰陰中之陽也故人亦應之夫言人之陰陽則外為陽內為陰言人身之陰陽則背為陽腹為陰言人身之臟腑中陰陽則臟者為陰腑者為陽肝心脾肺腎五臟皆為

陰膽胃大腸小腸膀胱三焦六腑皆為陽背為陽陽中之陽心也背為陽陽中之陰肺也腹為陰陰中之陰腎也腹

五藏通
四時五
行內應
六府七

東方生風風生木木生酸酸生肝肝生筋筋生心肝主目
其在天為玄在人為道在地為化化生五味道生智玄生

凡十一臟取決於膽也六節臟

之居也名曰器能化糟粕轉味而入出者也其華在唇四

於春氣能音脾胃大腸小腸三焦膀胱者倉廩之本榮

通於秋氣腎者主蟄封藏之本精之處也其華在髮其

也其華在面其克在血脉為陽中之太陽通於夏氣肺

為陰陰中之陽肝也腹為陰陰中之至陰脾也此皆陰陽

表裏內外雄雌相輸應也金匱其心者生之本神之變

者氣之本氣之處也其華在毛其克在皮為陽中之太陰

通於秋氣腎者主蟄封藏之本精之處也其華在髮其

也其華在面其克在血脉為陽中之太陽通於夏氣肺

紫

神神在天為風在地為木在體為筋在臟為肝在色為蒼

志為怒怒傷肝悲勝怒風傷筋燥勝風酸傷筋辛勝酸

南方生熱熱生火火生苦苦生心心生血血生脾心主舌

其在天為熱在地為火在體為脈在臟為心在色為赤在

音為徵在聲為笑在變動為憂在竅為舌在味為苦在心

為喜喜傷心恐勝喜熱傷氣寒勝熱苦傷氣酸勝苦

中央生濕濕生土土生甘甘生脾脾生肉肉生肺脾主口

其在天為濕在地為土在體為肉在臟為脾在色為黃在

音為宮在聲為歌在變動為噉在竅為口在味為甘在志

為思思傷脾怒勝思濕傷肉風勝濕甘傷肉酸勝甘

西方生燥燥生金金生辛辛生肺肺生皮毛皮毛生腎肺

主鼻在天為燥在地為金在體為皮毛在臟為肺在色為



白在音為商在聲為哭在變動為欬在竅為鼻在味為辛
在志為憂憂傷肺喜勝憂熱傷皮毛寒勝熱辛傷皮毛苦
勝辛

北方生寒寒生水水生鹹鹹生腎腎生骨髓骨髓生肝腎
主耳其在天為寒在地為水在體為骨在臟為腎在色為
黑在音為羽在聲為呻在變動為慄三竅為耳在味為鹹
在志為恐恐傷腎思勝恐寒傷血燥勝寒鹹傷血甘勝鹹
天氣通於肺地氣通於嗑風氣通於肝雷氣通於心穀氣
通於脾雨氣通於腎六經為用腸胃為海九竅為水注之
氣以天地為之陰陽陽之汗以天地之雨名之陽之氣以
天地之疾風名之暴風象雷逆氣象陽故治不法天之紀
不用地之理則災害至矣陰陽論

靈肺合大腸大腸者傳道之府心合小腸小腸者受盛之

府肝合膽膽者中正之府脾合胃胃者五穀之府腎合膀
胱膀胱者津液之府少陽屬腎腎上連肺故將兩臟三焦
者中瀆之府水道出焉屬膀胱是孤之府也是六府之所

與合者本義

五臟常內關於上七竅也故肺氣通於鼻肺和則鼻能知
香臭矣心氣通於舌心和則舌能知五味矣肝氣通於目
肝和則目能辨五色矣脾氣通於口脾和則口能知五穀
矣腎氣通於耳腎和則耳能聞五音矣五臟不和則七竅
不通六腑不和則雷為難難

難肝主色心主臭脾主味肺主聲腎主液鼻者肺之候而
反知香臭耳者腎之候而反聞聲其意何也然肺者西方
金也金生於巳巳者南方火也火者心主臭故令鼻知
香臭腎者北方水也水生於申申者西方金也金者肺主



聲故令耳聞聲四十

素心之合脉也其榮色也其主腎也肺之合皮也其榮毛

也其主心也肝之合筋也其榮爪也其主肺也脾之合肉

也其榮唇也其主肝也腎之合骨也其榮髮也其主脾也

五臟生五臟所主心主脉肺主皮肝主筋脾主肉腎主

骨是謂五主宣明五五臟化液心為汗肺為涕肝為淚

脾為涎腎為唾是為五液同諸脉者皆屬於目諸髓者

皆屬於腦諸筋者皆屬於節諸血者皆屬於心諸氣者皆

屬於肺五臟生

難經言八會者何也府會太倉臟會季脇筋會陽陵泉髓

會絕骨血會膈膈骨會大杼脉會太淵氣會三焦外一筋

直兩乳內也熱病在內者取其會之氣穴也四十

五難五臟素心者君主之官也神明出焉肺者相傳之官治節出焉

肝者將軍之官謀慮出焉膽者中正之官決斷出焉膻中

者臣使之官喜樂出焉脾胃者倉廩之官五味出焉大腸

者傳道之官變化出焉小腸者受盛之官化物出焉腎者

作強之官伎巧出焉三焦者決瀆之官水道出焉膀胱者

州都之官津液藏焉氣化則能出矣凡此十二官者不得

相失也故主明則下安以此養生則壽歿世不殆以為天

下則大昌主不明則十二官危使道閉塞不通形乃大傷

以此養生則殃以為天下其宗大危戒之戒之靈蘭秘

五臟所藏心藏神肺藏魄肝藏魂脾藏意腎藏志是謂五

臟所藏宣明五五精所并精氣并於心則喜并於肺則

悲并於肝則憂并於脾則畏并於腎則恐是謂五并虛而

相并者也愛當作怒畏

帝曰脾不主時何也岐伯曰脾者土也治中央常以四時

主脾不



長四藏各十八日寄治不得獨主於時也脾臟者常著胃
土之精也土者生萬物而法天地故上下至頭足不得主
時也大陰陽
明論篇

五藏與
氣於胃

靈黃帝曰願聞穀氣有五味其入五臟分別奈何伯高曰
胃者五臟六腑之海也水穀皆入於胃五臟六腑皆稟氣
於胃五味各走其所喜穀味酸先走肝穀味苦先走心穀
味甘先走脾穀味辛先走肺穀味鹹先走腎穀氣津液已
行榮衛大通乃化糟粕以次傳下五味
篇人之所受氣者

穀也穀之所注者胃也胃者水穀氣血之海也海之所行
雲氣下者天也胃之所出氣血者經隧也經隧者五臟六
腑之大絡也食氣入胃散精於肝滯氣於筋經論
別論食氣
入胃濁氣歸心淫精於脉脉氣流經經氣歸於肺肺朝百
脉輸精於皮毛毛脉合精行氣於府府精神明留於四臟

氣歸於權衡權衡以平氣口成寸以決死生 飲入於胃
遊溢精氣上輸於脾脾氣散精上歸於肺通調水道下輸
膀胱水精四布五經並行合於四時五臟陰陽揆度以為
常也上同

火分
君相

丹溪相火論 太極動而生陽靜而生陰陽動而變陰靜

而合而生水火木金土各一其性惟火有二曰君火人火
也曰相火天火也火內陰而外陽主乎動者也故凡動皆
屬火以名而言形質相生配於五行故謂之君以位而言
生於虛無守位稟命因其動而可見故謂之相天主生物
故恒於動人有所生亦恒於動其所以常於動者皆相火
助之也見於天者出於龍雷則木之氣出於海則水之氣
也具於人者寄於肝腎二部肝屬木而腎屬水也膽者肝
之腑膀胱者腎之腑心包絡者腎之配三焦以焦言而下



焦司肝腎之分皆陰而下者也天非此火不能生物人非此火不能有生天之火雖出於木水而皆本乎地故雷非伏龍非蟄海非附地則不能鳴不能飛不能波也鳴也飛也波也動而爲火者也肝腎之陰悉具相火人而同乎天也或曰相火天人之所同何東垣以爲元氣之賊又曰火與元氣不兩立一勝則一負然則如之何而可使之無勝負乎曰周子言神發知矣五性感動而萬事出有知之後五者之性爲物所感不能不動謂之動者卽內經五火也相火易起五性厥陽之火相扇則妄動矣火起於妄變化莫測無時不有煎熬真陰陰虛則病陰絕則死君火之氣內經以暑與熱言之相火之氣經以火言之蓋表其暴悍酷烈有甚於君火者也故曰相火元氣之賊周子又曰聖人定之以中正仁義而主靜朱子亦曰必使道心常爲一

身之主而人心每聽命焉此善處乎火也人心聽命道心而又能主之以靜彼五火將寂然不作而相火惟有裨補造化以爲生生不息之運用爾何賊之有或曰內經相火註言少陰少陽矣未嘗言及厥陰太陽而吾子言之何也曰足太陽少陰東垣嘗言之矣治以炒栢取其味辛能瀉水中之火是也戴人亦言膽與三焦尋火治肝和包絡俱無異此歷指龍雷之火也予亦備述天人之火皆生於動如上文所云者實推廣二公之意或曰內經言火不一徃徃於六氣中見之言臟腑者未之見也二公豈自有所據邪子能爲我言之乎經曰百病皆生於風寒暑濕燥火之動而爲變者岐伯歷舉病機一十九條而屬火者五此非相火爲病之出於臟腑者乎攷諸內經少陽病爲瘕瘕太陽病時眩什少陰病瘕暴瘕鬱冒不知人非諸熱瘕瘕

諸病多屬火



之屬火者乎手少陽病惡寒鼓慄膽病振寒少陰病灑淅惡寒振慄厥陰病灑淅振寒非諸振鼓慄如喪神守之屬火者乎少陽病嘔逆厥氣上行膀胱病衝頭痛太陽病厥氣上衝胃少腹控掣引腰脊上衝心少陰病氣上衝胃嘔逆非諸逆衝上之屬火者乎少陽病譫妄太陽病譫妄膀胱病狂顛疾非諸燥狂越之屬火者乎少陽病附腫善驚少陰病發熱吐酸附腫不能久立非諸病附腫酸驚駭之屬火者乎又原病式曰諸風掉眩屬於肝火之動也諸氣憤鬱病痿屬於肺火之升也諸濕腫滿屬於脾火之勝也諸痛痒瘡瘍屬於心火之用也是皆火之爲病出於臟腑者然也注文未之發爾以陳無擇之通達且以暖熾論君火日用之火言相火而又不曾深及宜乎後人之不無聾瞽也悲夫

子實論

東垣胃虛則臟腑經絡俱病論 針經本輸曰手陽明大

腸手太陽小腸皆屬足陽明胃小腸之穴在巨虛下廉大腸之穴在巨虛上廉此二穴皆在足陽明胃三里穴下也大腸主津小腸主液大腸小腸受胃之榮氣乃能行津液於上焦瀝灌皮毛充實腠理若飲食不節胃氣不及大腸小腸無所稟受故津液涸竭焉內經曰耳鳴耳聾九竅不利腸胃之所生也此胃弱不能滋養手太陽小腸手陽明大腸故有此證然亦止從胃弱而得之故聖人混言腸胃之所生也或曰子謂混言腸胃所生亦有據乎予應之曰經云脾不及令人九竅不通謂脾爲至陰受胃之陽氣能上升水穀之氣於肺充溢皮毛散入四臟今脾無所稟不能行氣於臟腑故有此症此則脾虛九竅不通之謂也雖曰脾虛亦胃之不足所致耳或曰經云五臟不利則九竅

TIFFEN Color Control Patches

Blue Cyan Green Yellow Red Magenta White 3-Color Black

不通此不言脾不言腸而言五臟何也予曰此說與上二說無以異也蓋謂脾不受胃之稟命致五臟所主九竅不能上通天氣皆閉塞不利故以五臟言之此三者止是胃虛所致耳然亦何止於此胃虛則五臟六腑十二經十五絡四肢皆不得榮運之氣而百病生焉豈一端盡之乎真氣又各元氣乃先身生之精氣也非胃氣不能滋之胃氣者穀氣也榮氣也運氣也生氣也清氣也衛氣也陽氣也又天氣人氣地氣乃三焦之氣分而言之則異其實一也不當作異名異論而觀之飲食勞役所傷自汗小便數陰火乘土位清氣不生陽道不行乃陰血伏火况陽明胃土右燥左熱故化燥火而津液不能停且小便與汗皆亡津液津液至中宮變化爲血者也血者脉之腑也血亡則七神何依百脉皆從此中變來也人之百病莫大於中風有汗則風邪客之無汗則陽氣固密腠理閉拒諸邪不能傷也或曰經云陽不勝其陰則五臟氣爭九竅不通又脾不及則令人九竅不通名曰重強又五臟不和則九竅不通又頭痛耳鳴九竅不利腸胃之所生也請析而解之谷曰夫脾者陰土也至陰之氣主靜而不動胃者陽土也主動而不息陽氣在於地下乃能生化萬物故五運在上六氣在下其脾長一尺掩太倉太倉者胃之上口也脾受胃稟乃能薰蒸腐熟五穀者也胃者十二經之源水穀之海也平則萬化安病則萬化危五臟之氣上通九竅五臟稟受氣於六腑六腑受氣於胃六腑者在天爲風寒燥濕暑火此無形之氣也胃氣和平榮氣上升始主濕熱濕熱者春夏也行陽二十五度六陽升散之極下而生陰陰降則下行爲秋冬行陰道爲寒涼也胃既受病不能滋養故六

腑之氣絕以致陽道不行陰火上行五臟之氣各受一腑之化乃能滋養皮膚血脉筋骨故言五臟之氣已絕於外是六腑生氣先絕五臟無所稟受而氣後絕矣肺本收下又主五氣氣絕則下流與脾土壅於下焦故曰重強胃氣既病則下溜經曰濕從下受之脾爲至陰本乎地也有形之土下填九竅之源使不能上通於天故五臟不和則九竅不通胃者行清氣而上卽地之陽氣也清陽成天曰清陽出上竅曰清陽實四肢曰清陽發腠理者也脾胃既爲陰火所乘穀氣閉塞而下流即清氣不升九竅爲之不利胃之一腑病則十二經元氣皆不足也氣少則津液不行津液不行則血虧故筋骨皮肉血脉皆弱是氣血俱羸弱矣勞役動作飲食飢飽可不慎乎凡有此病者雖不變易他疾已損其天年更加之針灸用藥差悞欲不夭枉得乎

陽不密則外邪入傷五臟

蓋凡陰陽之要陽密乃固兩者不和若春無秋若冬無夏因而和之是謂聖度故陽強不能密陰氣乃絕陰平陽秘精神乃治陰陽離決精氣乃絕因於露風乃生寒熱是以春傷於風邪氣雷連乃爲洞泄夏傷於暑秋爲痲瘧秋傷於濕上逆而欬發爲痿厥冬傷於寒春必溫病四時之氣更傷五臟

生氣通天論

黃帝問曰天有八風經有五風何謂岐伯對曰八風發邪以爲經風觸五臟邪氣發病所謂得四時之勝者春勝長夏長夏勝冬冬勝夏夏勝秋秋勝春所謂四時之勝也東風生於春病在肝肺在頸項南風生於夏病在心肺在胃脇西風生於秋病在肺肺在肩背北風生於冬病在腎肺在腰股中央爲土病在脾肺在脊故春氣者病在頭夏氣者病在臟秋氣者病在肩背冬氣者病在四肢故春善病





一、馬言也 經曰卷一

軌 軀仲夏善病胃脇長夏善病洞泄寒中秋善病風癘冬
善病痺厥故冬不按蹻春不軌軀春不病頸項仲夏不病
胃脇長夏不病洞泄寒中秋不病風癘冬不病痺厥殮泄
而汗出也夫精者身之本也故藏於精者春不病溫金匱

論○按蹻二字非衍文其上下必有脫
簡蓋即冬不藏精者春必溫病之義也

五勞傷
五味傷

五勞所傷久視傷血久臥傷氣久坐傷肉久立傷骨久行
傷筋是謂五勞所傷宣明五多食醎則脉凝泣而變色

多食苦則皮槁而毛拔多食辛則筋急而爪枯多食酸則
肉胝癆而脣揭多食甘則骨痛而髮落此五味之所傷也

五臟生
成篇

鹽黃帝曰酸走筋多食之令人癢何也少俞曰酸入於胃
其氣澁以收上之兩焦不能出入也不出即留於胃中胃
中和溫則下注膀胱膀胱之胞薄以濡得酸則縮繆約而

不通水道不行故癢陰者積筋之所終也故酸入而走筋

矣黃帝曰醎走血多食之令人渴何也少俞曰醎入於

胃其氣上走中焦注於脉則血氣走之血與醎相得則凝

疑則胃中汁注之注之則胃中竭竭則咽路焦故舌本乾

而善渴血脉者中焦之道也故醎入而走血矣黃帝曰

辛走氣多食之令人洞心何也少俞曰辛入於胃其氣走

於上焦上焦者受氣而榮諸陽者也姜韭之氣薰之榮衛

之氣不時受之久留心下故洞心辛與氣俱行故辛入而

與汗俱出黃帝曰苦走骨多食之令人變嘔何也少俞

曰苦入於胃五穀之氣皆不能勝苦苦入下脘三焦之道

皆閉而不通故變嘔齒者骨之所終也故苦入而走骨故

入而復出知其走骨也黃帝曰甘走肉多食之令人愧

心何也少俞曰甘入於胃其氣弱小不能上至於上焦而

一、馬言也 經曰卷一

三

與穀留於胃中者令人柔潤者也胃柔則緩緩則虫動虫

動則令人倦心其氣外通於肉故其走肉五味論

天邪者素天之邪氣感則害人五臟水穀之寒熱感則害人六腑

地之濕氣感則害人皮肉筋脉象陰陽應 犯賊風虛邪者

陽受之飲食不節起居不時者陰受之陽受之則入六腑

陰受之則入五臟入六腑則身熱不時臥上為喘呼入五

臟則填滿閉塞下為飧泄久為腸癰大陰腸

靈黃帝問曰邪氣之中人也奈何岐伯答曰邪氣之中人

高下也黃帝曰高下有度乎岐伯曰身半已上者邪中之

也身半已下者濕中之也故曰邪之中人也無常中于陰

則溜于府中于陽則溜於經黃帝曰陽之與陰也異名同

類上下相會經絡之相貫如環無端邪之中人或中於陰

或中於陽上下左右無有恒常其故何也岐伯曰諸陽之

天邪者 飲食不節 地之濕氣 陽受之 陰受之 入藏 府內傷 外傷入 頭面入 陰邪從 脊入 溜於府

會皆在於面中人也方乘虛時及新用力若飲食汗出腠

理開而中於邪中於面則下陽明中於項則下太陽中於

頰則下少陽其中於膺背兩脇亦中其經黃帝曰其中於

陰奈何岐伯曰中於陰者常從臂胛始夫臂與胛其陰皮

薄其血淖澤故俱受於風獨傷其陰黃帝曰此故傷其臟

乎岐伯曰身之中於風也不必動臟故邪入於陰經則臟

氣實邪氣入而不能容故還之於腑故中陽則溜於經中

陰則溜於腑黃帝曰邪之中人臟奈何岐伯曰愁憂恐懼

則傷心形寒飲冷則傷肺以其兩寒相感中外皆傷故氣

逆而上行有所墮墜惡血留內有所大怒氣上而不下積

於脇下則傷肝有所擊仆若醉入房汗出當風則傷脾有

所用力舉重若入房過度汗出浴水則傷腎黃帝曰五臟

之中風奈何岐伯曰陰陽俱感邪乃得往邪氣藏腑黃



邪氣中人深淺

帝曰有一脉生數十病者或痛或癰或熱或寒或痒或痺或不仁變化無窮其故何也岐伯曰此皆邪氣之所生也帝曰余聞氣者有真氣有正氣有邪氣何謂真氣岐伯曰真氣者所受於天與穀氣并而克身也正氣者正風也從一方來非實風又非虛風也邪氣者虛風之賊傷人也其中人也深不能自去正風者其中人也淺合而自去其氣來柔弱不能勝真氣故自去虛邪之中人也灑淅動形起毫毛而發腠理其入深內搏於骨則為骨痺搏於筋則為筋攣搏於脉中則為血閉不通則為癰搏於肉與衛氣相搏陽勝者則為熱陰勝者則為寒寒則真氣去去則虛虛則寒搏於皮膚之間其氣外發腠理開毫毛搖氣行來行則為痒留而不去則為痺衛氣不行則為不仁

刺節真邪篇

醫學綱目卷之一

醫學綱目卷之二

陰陽臟腑部

諸脉診病雜法

診

經言望而知之謂之神聞而知之謂之聖問而知之者謂之工切脉而知之者謂之巧何謂也望而知之者望見其五色以知其病聞而知之者聞其五音以別其病問而知之者問其所欲五味以知其病所起所在也切脉而知之者診其寸口視其虛實以知其病在何臟腑也經言以外知之曰聖以內知之曰神此之謂也

診法當以平旦陰氣未動陽氣未散飲食未進經脉未感絡脉調勻氣脉未亂故乃可診有過之脉切脉動靜而視精明察五色觀五臟有餘不足六腑強弱形之衰盛以此參伍決死生之分

脉要精微論

望

經曰診脉之道觀人勇怯肌肉皮膚能知其情以為法



邪氣中人深淺

帝曰有一脉生數十病者或痛或癰或熱或寒或痒或痺或不仁變化無窮其故何也岐伯曰此皆邪氣之所生也帝曰余聞氣者有真氣有正氣有邪氣何謂真氣岐伯曰真氣者所受於天與穀氣并而克身也正氣者正風也從一方來非實風又非虛風也邪氣者虛風之賊傷人也其中人也深不能自去正風者其中人也淺合而自去其氣來柔弱不能勝真氣故自去虛邪之中人也灑淅動形起毫毛而發腠理其入深內搏於骨則為骨痺搏於筋則為筋攣搏於脉中則為血閉不通則為癰搏於肉與衛氣相搏陽勝者則為熱陰勝者則為寒寒則真氣去去則虛虛則寒搏於皮膚之間其氣外發腠理開毫毛搖氣行來行則為痒留而不去則為痺衛氣不行則為不仁

刺節真邪篇

醫學綱目卷之一

醫學綱目卷之二

陰陽臟腑部

諸脉診病雜法

診

經言望而知之謂之神聞而知之謂之聖問而知之者謂之工切脉而知之者謂之巧何謂也望而知之者望見其五色以知其病聞而知之者聞其五音以別其病問而知之者問其所欲五味以知其病所起所在也切脉而知之者診其寸口視其虛實以知其病在何臟腑也經言以外知之曰聖以內知之曰神此之謂也

診法當以平旦陰氣未動陽氣未散飲食未進經脉未感絡脉調勻氣脉未亂故乃可診有過之脉切脉動靜而視精明察五色觀五臟有餘不足六腑強弱形之衰盛以此參伍決死生之分

脉要精微論

望

經曰診脉之道觀人勇怯肌肉皮膚能知其情以為法



也凡人形長不及短大不及小肥不及瘦人之色白不及黑嫩不及蒼薄不及厚而况肥人濕多瘦人火多白者肺氣虛黑者腎氣足形色既殊臟腑亦異外證雖同治法迥別所以肥人責脉浮瘦人責脉沉躁人責脉緩緩人責脉躁不可一槩觀之

仲景云肥人當沉今反浮瘦人當浮今反沉故責之

善診者察色按脉先別陰陽審清濁而知部分視喘息

聽音聲而知所苦觀樞衡規矩而知病所主按尺寸觀浮

沉滑澁而知病所生以治無過以診則不失

閉戶塞牖擊之病者數問其情以從其意得神者昌失神

者亡

切循其脉視其經絡浮沉以上下逆從循之

未診病者必問嘗貴後賤雖不中邪病從内生名曰脫榮

嘗富後貧名曰失精五氣雷連病有所并醫工診之不在

臟腑不變軀形診之而疑不知病名身體日減氣虛無精

病深無氣灑灑然時驚病深者以其外耗於衛內奪於榮

良工所失不知病情

東垣百病晝則增劇夜則安靜是陽病有餘乃氣病而血

不病也 晝則增劇晝則安靜是陰病有餘乃血病而氣

不病也 晝則發熱夜則安靜是陽氣自旺於陽分也

晝則安靜夜則發熱煩躁是陽氣下陷入陰中也名曰熱

入血室 晝則發熱煩躁夜亦發熱煩躁是重陽無陰當

亟瀉其陽峻補其陰 夜則惡寒晝則安靜是陰血自旺

於陰分也 夜則安靜晝則惡寒是陰氣上溢於陽中也

夜則惡寒晝亦惡寒是重陰無陽當急瀉其陰峻補其

陽 晝則惡寒夜則煩躁飲食不入名曰陰陽交錯者死

晝病
夜病
晝病
夜病





左主氣
右主血

矣

肺主氣其脉居右寸脾胃命門三焦各以氣為變化運
用故皆附焉心主血其脉居左寸肝膽腎膀胱皆精血之
隧道筭庫故皆附焉男以氣成胎則氣為之主女挾血成
胎則血為之主男子病右脉充於左者有胃氣也病雖重
可治女子病左脉充於右者有胃氣也病雖重可治反此
者虛之甚也

脈候陰

脉有陰陽知陽者知陰知陰者知陽凡陽有五五二
十五陽所謂陰者真藏也見則為敗敗必死也所謂陽者
胃腕之陽也別於陽者知病處也別於陰者知死生之期
三陽在頭三陰在手所謂一也別於陽者知病忌時別於
陰者知死生之期陰陽別論○王註曰頭謂人迎脉在手魚
際之後一寸兩者相應俱往俱來者引
經小大齊等者曰平人故言所謂一也別於陽者知病

脈候陽

從來別於陰者知死生之期王機立
藏論

氣口候陰人迎候陽四時
氣論

謹熟陰陽無與衆謀所謂陰陽者去者為陰至者為陽
靜者為陰動者為陽運者為陰數者為陽陰陽
別論

諸浮不躁者皆在陽則為熱其有躁者在手但浮不躁則
病在足陽脉
之中其有躁者病
在手陽脉之中諸細而沉者皆在陰則為骨痛其有

靜者在足脈要精微論○沉細而躁者病生於手
陰脈之中靜者病生於足陰脈之中也浮脉按之不足舉之有餘
沉脉舉之不足按之有

餘遲脉呼吸三至去來極遲 數脉去來促急一息六
七至虛脉遲大而軟按之不足指下豁豁然空 實脉大而

長微強按之隱指幅幅然一曰舉
按有力緩脉去來亦遲小駛
於遲一曰浮
大而軟緊脉數如切繩狀一曰如轉
索之無常洪脉極大

在指下 細脉小甚似無而有 滑脉往來前却流利展

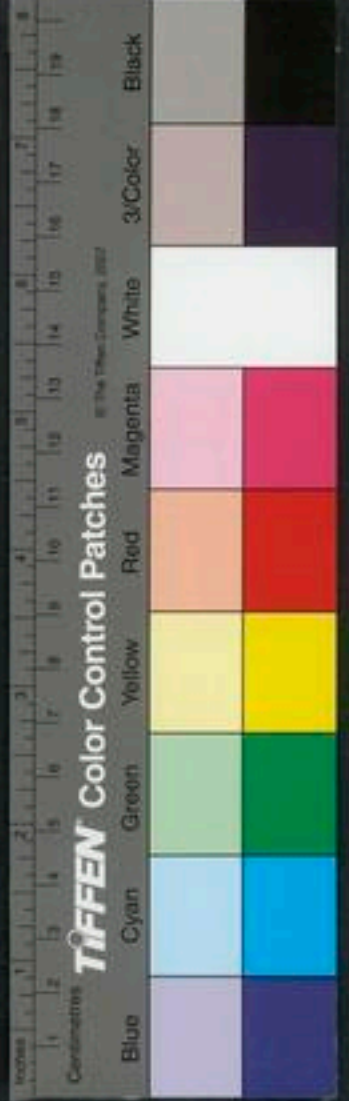

轉替替然與數相似

一日虛瀆如欲脫○仲景云翁龜沉為滑沉為純陰命為正陽陰陽和合

故名曰滑許季士云仲景此三字論滑脈是也命合也主

張而後合也奄沉言忽降而下也方翕而合候降而下奄

謂奄忽之間仲景 滑脈細而遲往來難且散或一止復

來一日短而止 弦脈舉之無有按之如

弓弦狀弦而大為革 革脈有似沉伏實大而長微弦

陳無擇云如按鼓 軟脈極軟而浮細軟一作濡 弱脈極軟

皮仲景云弦而大 而沉細按之欲絕指下 結脈往來緩時一止復來

來動而中止更來小數中有還者反動名曰結陰也脈來

動而中止不能自還因而後動名曰代陰也得此脈難治

促脈來去數時一止復來 芤脈浮大而軟按之中央

空兩邊實 微脈極細而軟或時欲絕若有若無 動脈

見於關上無頭尾大如豆厥厥然動搖 伏脈極重指按

之着骨乃得 散脈大而散散者氣實血虛有表無裏

代脈來數而中止不能自還因而復動脈結者生

右陰陽相反脈狀者以王氏經文之脈形狀移置如陳

氏三因云脈偶也蓋浮沉相反浮主表病屬陽沉主裏

病屬陰也遲數相反遲主寒并病及陽氣虛數主熱并

病及血虛也虛實相反虛主血氣虛實主血氣實也洪

細相反洪主血氣多細主血氣少也滑濇相反滑主血

實氣虛濇主氣實血虛也緩緊相反熱主緩縱寒主緊

縮也強革與濡弱相反強革主虛寒濡弱主虛熱與緩

緊同法推也結促相反結主陰盛促主陽盛也浮數實

緊洪滑強革芤散屬陽沉遲虛緩細濇軟弱結微動伏

浮與芤相類

革與實相類

軟與弱相類

弦與緊相類

沉與伏相類

緩與遲相類

滑與數相類

微與濇相類

陰陽辨
久病

氣證則飲水 血證不飲水 氣病則麻 血病則痛 無陽則嘔 無陰則嘔 陰證身靜重語無聲氣難布息目睛不了了鼻中呼不出吸不入往來口與鼻中氣今水漿不入大小便不禁而止惡寒有如刀刮 陽證身動輕語有聲目睛了了鼻中呼吸出入能往能來口與鼻中氣皆熱

奇經脈

兩手脈浮之俱有陽沉之俱有陰陰陽皆實盛者此為衝督之脈也衝督之脈者十二經之道路也衝督用事則十二經不復朝於寸口其人皆苦恍惚狂寢不者必當猶豫有兩心也 兩手陽脈浮而細微綿綿不可知俱有陰脈亦復細微綿綿此為陰陽蹻之脈也此家曾有病鬼魅風死苦恍惚亡人為禍也 尺寸脈俱浮直上直下此為督脈腰背強痛不得俛仰大人癩病小兒風癩疾 尺

奇經病

寸脈俱牢一作花直上直下此為衝脈中有寒疝也

奇經之為病何如然陽維維於陽陰維維於陰陰陽不能自相維則悵然失志溶溶不能自收持陰蹻為病陽緩而陰急陽蹻為病陰緩而陽急衝之為病逆氣而裏急督之為病脊強而厥素問作脊強反折任之為病其內苦結男子為七疝女子為瘕聚帶之為病腹滿腰溶溶若坐水中陽維為病苦寒熱陰維為病苦心痛此奇經八脈之為病也

陰陽辨

陽滯於陰陰滯於陽論○精要云陽滯於陰脈浮洪弦數陰滯於陽脈沉細弱濇陽滯以寒治之陰滯以熱治之竊詳其意陽滯陰滯當作熱滯寒滯求之寒熱固可作陰陽論能於陰於陽分明是於氣血他無可言也熱滯於氣固矣獨無寒滯耶寒滯於血固矣獨無熱滯耶何寒不能



傷氣何熱不能傷血耶以愚觀之氣為陽行脉外血為陰行脉內相並分派周流循環一身無停止謂之脉一呼脉行三寸一吸脉行三寸呼吸定息脉共得六寸一身通七尺五寸行得八百一十丈得熱則行速為太過得寒則行遲為不及五味之偏七情之過氣為凝滯津液稠厚積而久之為飲為痰滲入脉內血為所亂因而凝濁運行泣涸或為沸騰此陰滯於陽也正是血滯於氣也氣病矣或以藥助邪病上生病血病日增溢出脉外隧道隘塞升降有妨運化失令此陽滯於陰也正是氣滯於血也病分寒熱者當是稟受之素偏虛邪之雜合豈可專以陽為熱陰為寒耶浮洪弦數氣病之脉也豈可遽作熱論沉細弱瀦血病之脉也豈可遽作寒論此萬病之根本豈止疥癬瘡瘍癰疽而已幸相評其是否近胡故切

表裏

寸口脉沉而堅者曰病在中寸口脉浮而盛者曰病在

外平人氣象論下同海蘆云脈浮為表沉之實大沉之

深損小是為表也浮之實大沉之亦然即非表也邪已入

矣脉盛滑堅者病在外脉小實而堅者病在內

氣口主中人迎主外禁服人迎盛堅者傷於寒氣口

盛堅者傷於食五色

右氣口脉謂兩手掌後手太陰之脉也人迎脉謂挾喉

兩傍足陽明之脉也

辨內外傷 傷風鼻中氣出瓮合口不開肺氣通乎天

也傷食口無味津液不減單息氣勻脾氣通乎地也 外

傷一身盡熱先太陽也自內而之外者先無形也 內傷

手足不和兩脇俱熱先少陽也從內之外者先有形也

內外俱傷人迎氣口俱盛或舉按皆實大表發熱而惡寒

腹不和而口液此內外兩傷也 凡診則必捫手心手背

內外傷

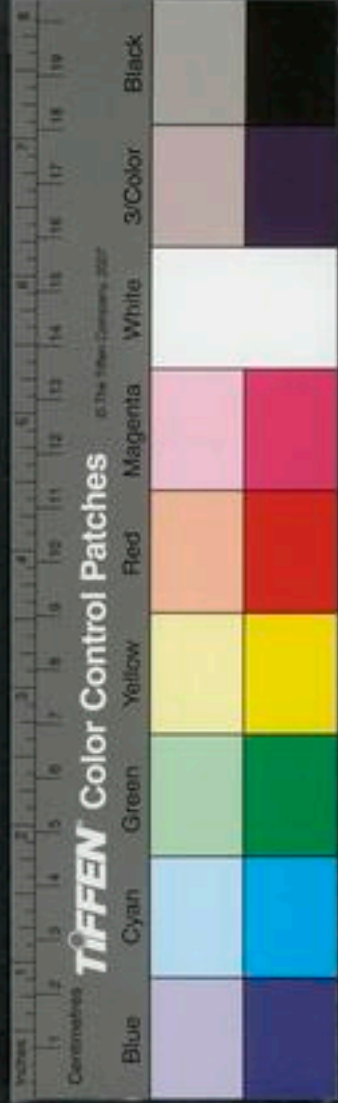

三部所
手心熱則內傷手背熱則外傷次以脈別之

九候
脈有三部九候各有所主之然三部者寸關尺也九候者浮中沉也上部法天主胃以上至頭有疾中部法人主膈下至臍上有疾下部法地主臍以下至足有疾宜審之
凡初下指先以中指端按得關位掌後高骨為關乃齊下前後二指為三部脈前指寸口也後指尺部也若人臂長乃踈下指臂短則密下指若先診寸口浮按消息之次中按消息之次重按消息之次上竟消息之次下竟消息之次推指外消息之次推指內消息之凡診脈以氣息平定方下指以一呼一吸為一息其一息之間脈息四至或五至不大不小與所屬部分四時相應者為平和脈矣過則為至不及則為損損至之脈難經證言之矣仲景曰吸而微數其病在中焦實也當下之即愈虛者不

治在上焦者其吸促在下焦者其吸遠此皆難治呼吸動搖振振者不治

五臟不平六腑閉塞之所生也

通評虛

何以別知臟腑之病也然數者腑也遲者臟也數則為

熱遲則為寒諸陽為熱諸陰為寒故以別知臟腑之病也

病有欲得溫者有欲得寒者有欲得見人者有不欲

得見人者而各不同其病在何臟腑然病欲得寒而欲得

見人者病在腑也病欲得溫而不欲得見人者病在臟也

何以言之腑者陽陽病欲得寒又欲見人臟者陰陰病欲

得溫又欲閉戶獨處惡聞人聲故以別知臟腑之病也

臟腑發病根本等不然不等也奈何然臟病者止而

不移其病不離其處腑病者彷彿貴嚮上下行流居處無

常二難

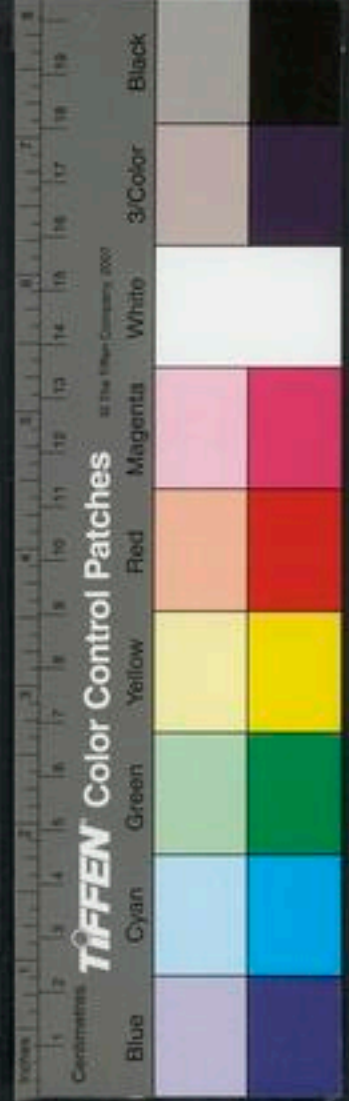

帝曰夫百病之生也皆生於風寒暑濕燥火之化之變也經言盛者瀉之虛者補之余錫以方士而方士用之尚未能十全余欲令要道必行桴鼓相應由拔刺雪污功巧神聖可得聞乎岐伯曰審察病機無失氣宜此之謂也帝曰願聞病機何如岐伯曰諸風掉眩皆屬於肝諸寒收引皆屬於腎諸氣臏鬱皆屬於肺諸濕腫滿皆屬於脾諸熱瞀瘵皆屬於火諸痛癢瘡皆屬於心諸厥固泄皆屬於下諸痿喘嘔皆屬於上諸禁鼓慄如喪神守皆屬於火諸痲項強皆屬於濕諸逆衝上皆屬於火諸脹腹大皆屬於熱諸躁狂越皆屬於火諸暴強直皆屬於風諸病有聲鼓之如鼓皆屬於熱諸病腫疼酸驚駭皆屬於火諸轉反戾水液混濁皆屬於熱諸病水液澄澈清冷皆屬於寒諸嘔吐酸暴注下迫皆屬於熱故大要曰謹守病機各司其屬

有者求之無者求之盛者責之虛者責之必先五勝踈其血氣令其調達而致和平此之謂也

至其要
大論

右病機一十九條實察病之要旨而有者求之無者求之盛者責之虛者責之一十六字乃各篇首盛者瀉之虛者補之之旨而總結病機一十九條之義又其要旨中之要旨也河間原病式但用病機一十九條立言而遺此一十六字猶有舟無操舟之工有兵無將兵之帥不免臨病之際湯劑候投致人夭折今負僭踰引經傳之旨證其得失其補大矣夫諸風病皆屬於肝也風木盛則肝太過而病化風如木太過發生之紀病掉眩之類俗謂之陽痿急驚等病治以涼劑是也燥金勝則肝為邪攻而病亦化風如陽明司天燥氣下臨病掉振之類俗謂之陰痿慢驚等病治以溫劑是也諸火熱病皆

屬於心也。熱甚則心太過而病化火熱如歲火太過病
譎妄狂越之類。俗謂之陽躁讖語等病。治以攻劑是也。
寒水勝則心為邪攻而病亦化火熱如歲水太過病躁
悸煩心譎妄之類。俗謂之陰躁鄭聲等病。治以補劑是
也。諸濕病皆屬於脾也。濕土甚則脾太過而病化濕如
濕勝則濡洩之類。仲景用五苓等劑去濕是也。風木勝
則脾為邪攻而病亦化濕如歲木太過病飧泄之類。錢
氏用宣風等劑去風是也。諸氣膈鬱皆屬於肺也。燥金
甚則肺太過而病化膈鬱如歲金太過甚則喘欬之類。
東垣謂之寒喘。治以熱劑是也。火熱勝則肺為邪攻而
病亦化膈鬱如歲火太過病咳喘之類。東垣謂之熱喘。
治以寒劑是也。諸寒病皆屬於腎也。寒水甚則腎太過
而病化寒如太陽所至為屈伸不利之類。仲景用烏頭

湯等劑是也。濕土氣勝腎為邪攻而病亦化寒如濕氣
變物病筋脉不利之類。東垣用復煎散健步丸等劑是
也。其在太過而化之病為盛感者。真氣也。其在受攻而
化之病為虛感者。假氣也。故有其病化者。恐其氣之假
故有者亦必求之。無其病化者。恐其邪隱於中。如寒勝
化火之類。故無者亦必求之。其病之化似盛者。恐其盛
之未的。故感者亦必責之。其病之化似虛者。恐其虛之
未真。故虛者亦必責之。凡一十九條病機。皆用此一十
六字為法求之。庶幾補瀉不差也。今河間捐此一十六
字。但以病化有者為盛。無者為虛。而不復究其假者虛
者為未備。此實智者之一失也。

五病

五氣所病。心為噫。肺為欬。肝為語。脾為吞。腎為欠。為噫
胃為氣逆。為噦。為恐。大腸小腸為泄。下焦溢為水。膀胱不

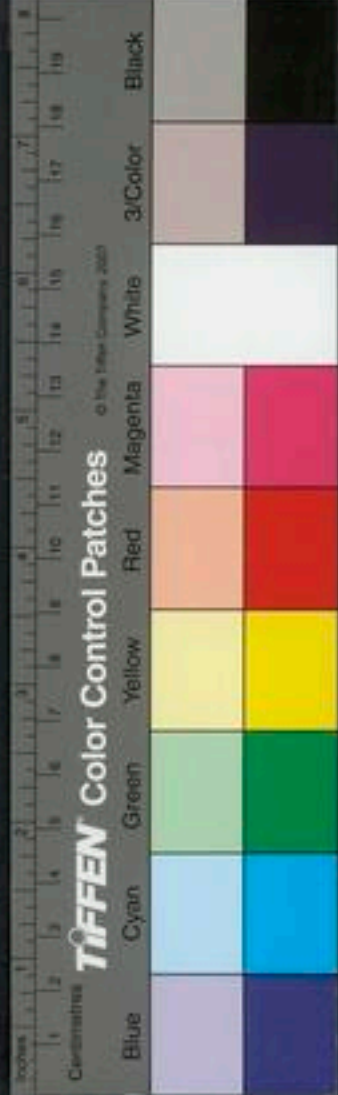

五味

利為癥不約為遺溺膽為怒是為五病宣明五

色味當五臟白當肺辛亦當心苦當肝酸當脾甘黑當腎鹹故白當皮赤當脉青當筋黃當肉黑當骨五臟生

目赤色者病在心白在肺青在肝黃在脾黑在腎黃色

不可名者病在胃中論病診

五脉

五脉應象肝為弦心脉鈎難經改脾脉代難經改肺脉

毛難經改腎脉石難經改

毛難經改腎脉石難經改

海藏四正脉傷之圖

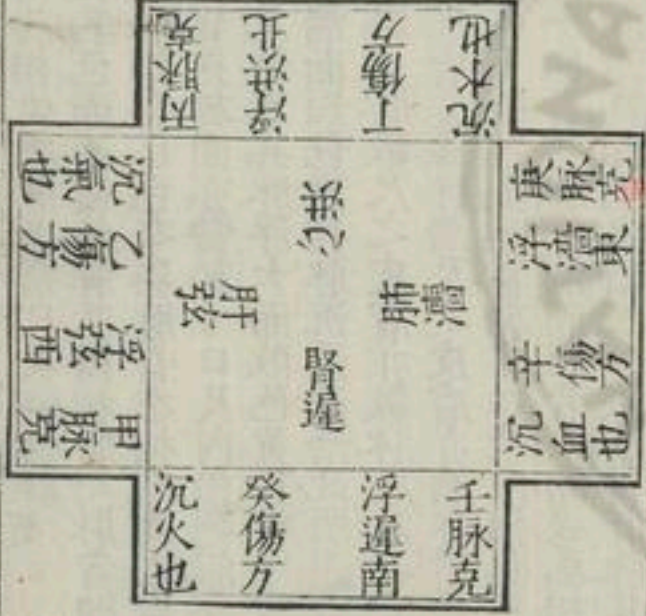

色青者其脉弦也赤者其脉鈎也黃者其脉代也白者

也脈相
應

其脉毛黑者其脉石見其色而不得其脉及得相勝之脉則死矣得其相生之脉則病已矣邪氣臟腑

經言見其色而不得其脉及得相勝之脉者即死得相生之脉者病即自己色之與脉當忝相應為之柰何然五臟有五色皆見於面亦當於寸口尺內相應假令色青其脉當弦而急色赤其脉浮大而散色黃其脉中緩而大色白其脉浮濇而短色黑其脉沉濡而滑此所謂五色之與脉當忝相應也脉數尺之皮膚亦數脉急尺之皮膚亦急脉緩尺之皮膚亦緩脉濇尺之皮膚亦濇脉滑尺之皮膚亦滑五臟各有聲色臭味當於寸口尺內相應其不相應者病也假令色青其脉浮濇而短若大而緩為相勝浮大而散若小而滑為相生也十三假令得肝脉其外證善澤面青善怒其內證臍左有動氣按之牢若痛其病四肢

滿閉淋澀便難轉筋有是者肝也無是者非也 假令得

心脉其外證面赤口乾喜笑其內証臍上有動氣按之牢若痛其病煩心心痛掌中熱而哕有是者心也無是者非

也喉之假令得脾脉其外證面黃善噫善思善味其內

證當臍上有動氣按之牢若痛其病腹脹滿食不消體重節痛怠墮嗜臥四肢不收有是者脾也無是者非也 假

令得肺脉其外證面白善嚏悲愁不樂欲哭其內証臍右有動氣按之牢若痛其病喘咳灑淅寒熱有是者肺也無

是者非也 假令得腎脉其外證面黑善恐數欠其內証臍下有動氣按之牢若痛其病逆氣小腹急痛泄如下重

足脛寒而逆有是者腎也無是者非也十六

有正經自病有五邪相干已上經文皆診正經自病其五

邪相干診法附在治法門

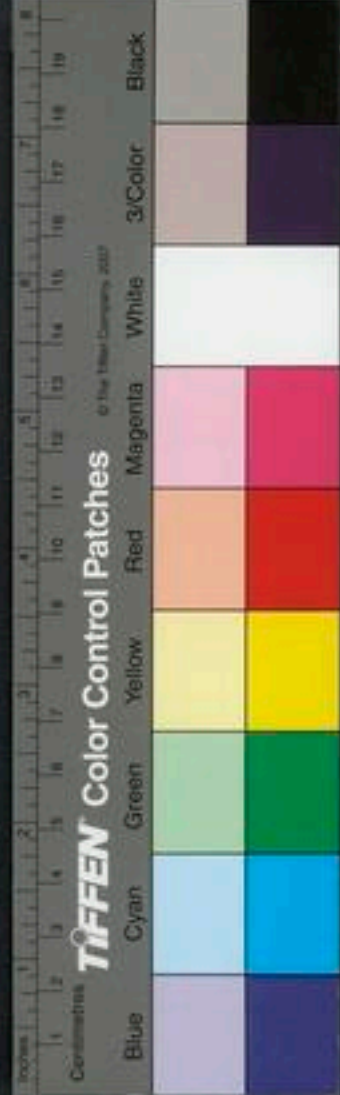

相合脈

海藏

相合脈變不可作一體觀之假令洪弦相合洪客

弦主也子能令母實也弦洪相合弦客洪主也母能令子

虛也洪弦相合見于春為子能令母實也弦洪相合見于夏為母能令子虛也○又如沉澹相合見于秋亦子能令母實也澹沉相合見于冬亦母能令子虛也餘皆倣此至於手足之經亦相合假

令傷寒膀胱脈浮堅而洪者即手足經合也餘倣此

弱脈不勝者挾其子之勢也脈弦而入金之分非火之勢

則不敢侵金之分 弦而帶數甲經於申也 緊而帶洪

壬經於丙也

五發

五病所發陰病發於骨陽病發於血陰病發於肉陽病

發於冬陰病發於夏是五發也五邪所亂凡邪入於陽則

狂邪入於陰則痺搏陽則為癩疾搏陰則為瘖陽入之陰

則靜陰出之陽則怒是為五亂宣明五氣篇

五亂

脈有陰陽之法何謂也然呼出心與肺吸入腎與肝呼

吸之間脾受穀味也其脈在中浮者陽也沉者陰也故曰

陰陽也心肺俱浮何以別之然浮而大散者心也浮而短

濡者肺也腎肝俱沉何以別之然牢而長者肝也按之濡

舉指來實者腎也脾者中州故其脈在中是陰陽之法也

四難 脈有輕重何謂也然初持脈如三菽之重與皮毛相

得者肺部也如六菽之重與血脉相得者心部也如九菽

之重與肌肉相得者脾部也如十二菽之重與筋平者肝

部也按之至骨舉指來疾者腎部也故曰輕重也難

右以脈之輕重候五臟

三部九

尺內兩傍則季脇也尺外以候腎尺裏以候腹中兩尺

脈經左尺脈以候腎膀胱右尺脈以候命門三焦凡

言外者皆指臂之外側也凡言內者皆指近臂筋也 附

上左外以候肝內以候膈左關脈也右外以候

胃內以候脾右關脈也脈經右關 上附上右外以候肺

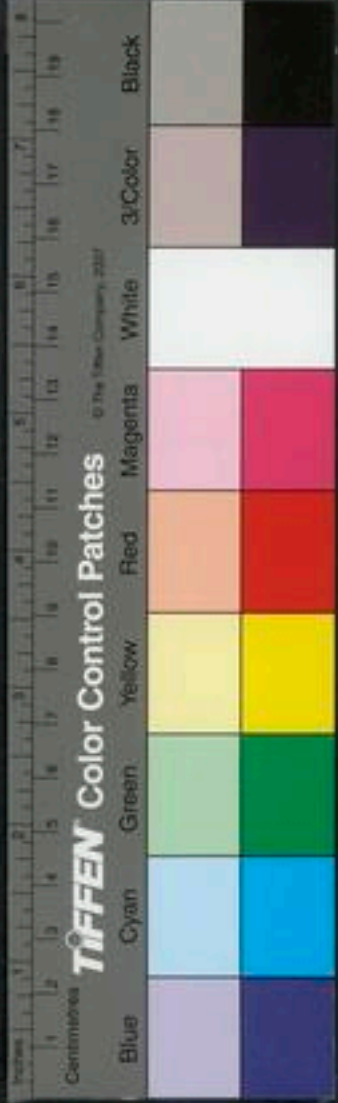

內以候胃中右寸脈也左外以候心內以候膻

中左寸脈也前以候前後以候後上竟上者胃

喉中事也下竟下者少腹腰股膝脛足中事也

內經以寸關尺脈候臟腑者止於如此至難經始定寸

關尺為三部浮中沉為九候至後世但診寸關尺之三

部湮晦其足手面之三部為大失也

無經 心部在左手寸口屬手少陰經與小腸手太陽經合

肝部在左手關上屬足厥陰經與膽足少陽經合 腎

部在左手關後尺中屬足少陰經與膀胱足太陽經合

肺部在右手關前寸口屬手太陰經與大腸手陽明經合

脾部在右手關上屬足太陰經與胃足陽明經合 右

腎部在右手尺中屬手厥陰心包絡與三焦手少陽經合

脈有三部部有四經手有太陰陽明足有太陽少陰為

上下部何謂也然手太陰陽明金也足太陽少陰水也金

生水水流下行而不能上故在下部也足厥陰少陽木也

生手太陽少陰火火炎上行而不能下故為上部手心主

少陽火生足太陰陽明土土主中宮故在中部也此皆五

行子母更相生養者也十八

難經 兩手攬抄於前俱仰其手掌左手居外右手居裏則

木火土金水五行相序而經論四時之令無差忒矣六微

皆大論曰顯明之右君火之位也君火之右退行一步相

火治之復行一步土氣治之復行一步金氣治之復行一

步水氣治之復行一步木氣治之復行一步君火治之是

次列五行相生之理也
攬抄兩手六脈
五行相生之圖





手少陽火

手心主少陽火生足

太陰陽明上

足太陰陽明土生手

太陰陽明金

手太陰陽明金生足

太陽少陰水

主少陽火

行而不能下生心

手太陽少陰火

太陽少陰火

足少陽木

足少陽木

下而不上生足厥

下太陽少陰水

足太陽少陰水

帝曰何謂三部岐伯曰有下部有中部有上部部各有

三候三候者有天有地有人也必指而導之乃以為真上

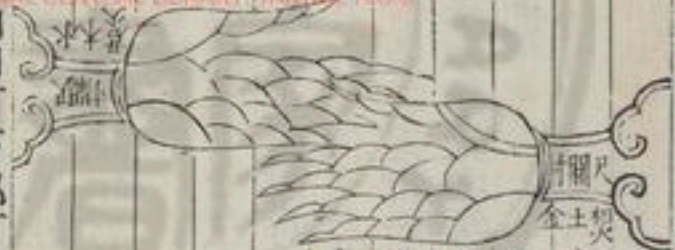

部天兩額之動脈王註云在額兩傍上部人耳前之動脈王註云在掌後寸口

脈王註云在鼻孔下兩傍近中部天手太陰也王註云在掌後寸口

手應于手是也下部地足少陰也王註云在足內踝後

人手少陰也謂掌後鏡骨之下部手足厥陰也王註云

指本節後二寸下部地足少陰也王註云在足內踝後

指本節後二寸下部地足少陰也王註云在足內踝後

指本節後二寸下部地足少陰也王註云在足內踝後

指本節後二寸下部地足少陰也王註云在足內踝後

指本節後二寸下部地足少陰也王註云在足內踝後

指本節後二寸下部地足少陰也王註云在足內踝後

指本節後二寸下部地足少陰也王註云在足內踝後

指本節後二寸下部地足少陰也王註云在足內踝後

指本節後二寸下部地足少陰也王註云在足內踝後

相應如參春者病甚上下左右相失不可數者死中部之
候雖獨調與衆臟相失者死察九候獨小者病獨大者病
獨疾者病獨遲者病獨熱者病獨寒者病獨陷下者病比

並三部
九候論

右以三部九候候五臟

面診
庭者首面也關上者咽喉也關中者肺也下極者心也
直下者肝也肝左者膽也下者脾也方上者胃也中央者
大腸也挾大腸者腎也當腎者膈也面王以上者小腸也
面王以下者膀胱子處也額者肩也額後者臂也臂下者
手也目內眥上者膺乳也挾繩而上者背也循牙車以下
者股也中央者膝也膝以下者脛也當脛以下者足也巨
分者股裏也巨屈者膝膕也此五臟六腑肢節之部也
額中也關中者兩眉之間也下極者兩目之間也直下者
兩鼻而下也方者兩頰也面王者鼻柱之端也蓋自額而

下關上屬首咽喉之部分也自關中循鼻而下鼻端屬肺
心肝脾腎五臟之部分也自目內眥按鼻而下至承漿屬
膽胃大腸小腸膀胱六腑之部分也自額而下頰則屬肩
臂手之部分也自牙車而斜下頰鼻股膝脛足之部分也
經云五臟次于中央六腑挾其兩側首面各有部分有部
上于陽庭王宮在于下極者正謂此也 各有部分有部
分用陰和陽用陽和陰當明部分萬舉萬當能別左右是
謂大道男女異位故曰陰陽審察澤夭謂之良工沉濁爲
內浮澤爲外黃赤爲風青黑爲痛白爲寒黃而膏潤爲膿
赤甚者爲血痛甚爲寒甚爲皮不仁五色各見其部察
其浮沉以知淺深察其澤夭以觀成敗察其散搏以知遠
近視色上下以知病處積神於心以知往今故相氣不微
不知是非屬意勿去乃知新故色明不沉沉夭爲其不明
不澤其病不甚其色散駒駒然未有聚其病散而氣痛聚
未成也腎乘心必先病腎爲應色皆如是男子色在于面
王爲小腹痛下爲卵痛其圓直爲莖痛高爲本下爲首狐



疝癢陰之屬也女子在于面王為膀胱子處之病散為痛搏為聚方圓左右各如其色形其隨而下至眦為淫有潤如膏狀為暴食不潔左為左右為右其色有邪聚散而不端面色所指者也色者青黑赤白黃皆端滿有別鄉別鄉赤者其色亦大如榆莢在面王為不日其色上銳首空上向下銳下向在左右如法以五色命藏青為肝赤為心白為肺黃為脾黑為腎肝合筋心合脈肺合皮脾合肉腎合骨也五色篇



最地脈 畢者肺之官也目者肝之官也口唇者脾之官也舌者心之官也耳者腎之官也故肺病者喘息鼻張肝病者皆青脾病者唇黃心病者舌捲短顙赤腎病者顙與頰黑五使篇色起兩眉薄澤者病在皮唇青黃赤白黑者病在肌肉榮衛濡然者病在血氣目色青黃赤白黑者病在筋耳焦枯受塵垢病在骨衛氣失常篇

黃帝曰五臟之氣閱于面者余已知之矣以肢節知而閱之柰何岐伯曰五臟六腑者肺為之蓋巨肩陷咽喉見其外五臟六腑者心為之主缺盆為之道髑骨有餘以候謁虧肝者主為將使之候外欲知堅固視目大小脾者主為衛使之迎糧視唇舌好惡以知吉凶腎者主為外使之遠聽視耳好惡以知其性黃帝曰善願聞六腑之候岐伯曰六腑胃為之海廣骸大頸張胃五穀乃容臍隧以長以候



大腸唇厚人中長以候小腸目下暴大其膽乃橫鼻孔在外膀胱漏泄鼻柱中央起三焦乃約此所以候六腑者也

論

五色重
脈診

赤色小理者心小龕理者心大無鬲髑者心高鬲髑小短舉者心下鬲髑長者心下堅鬲髑弱小以薄者心脆鬲髑直下不舉者心端正鬲髑倚一方者心偏傾也 心小則安邪弗能傷易傷以憂心大則憂不能傷易傷於邪心高則滿於肺中悅而善忘難開以言心下則蔽外易傷於寒易恐以言心堅則蔽安守固心脆則善病消瘴熱中心端正則和利難傷心偏傾則操持不一無守司也

白色小理者肺小龕理者肺大巨肩反膺陷喉者肺高合腋張脇者肺下好肩背厚者肺堅肩背薄者肺脆背膺厚者肺端正脇偏疎者肺偏傾也 肺小則少飲不病喘喝

肺大則多飲善病胸痺喉痺逆氣肺高則上氣肩息欬肺下則居貴迫肺善脇下痛肺堅則不病欬上氣肺脆則苦病消瘴易傷肺端正則和利難傷肺偏傾則胸痛也 青色小理者肝小龕理者肝大廣胃反骸者肝高合脇兔骸者肝下胃脇好者肝堅脇骨弱者肝脆膺腹好相得者肝端正脇骨偏舉者肝偏傾也 肝小則臟安無脇下之病肝大則逼胃迫咽迫咽則苦膈中且脇下痛肝高則上支黃切脇悅爲息貴肝下則逼胃脇下空脇下空則易受邪肝堅則蔽安難傷肝脆則善病消瘴易傷肝端正則和利難傷肝偏傾則脇下痛也

黃色小理者脾小龕理者脾大揭唇者脾高唇下縱者脾下唇堅者脾堅唇大而不堅者脾脆唇上下好者脾端正唇偏舉者脾偏傾也 脾小則臟安難傷于邪也脾大則



苦溼眇而痛不能疾行脾高則眇引季脇而痛脾下則下加于大腸下加于大腸則臟苦受邪脾堅則臟安難傷脾脆則善病消痺易傷脾端正則和利難傷脾偏傾則善滿善脹也

黑色小理者腎小虛理者腎大高耳者腎高耳後陷者腎下耳堅者腎堅耳薄不堅者腎脆耳好前居牙車者腎端正耳偏高者腎偏傾也 腎小則臟安難傷腎大則善病腰痛不可以俛仰易傷以邪腎高則苦背脊痛不可以俛仰腎下則腰尻痛不可以俛仰為狐疝腎堅則不病腰背痛腎脆則善病消痺易傷腎端正則和利難傷腎偏傾則苦腰尻痛也

五臟皆小者少病苦焦心大愁憂五臟皆大者緩于事難使以憂五臟皆高者好高舉措五臟皆下者好出人下五臟皆堅者無病五臟皆脆者不離于病五臟皆端正者和利得人心五臟皆偏傾者邪心而善盜不可以為人平反覆言語也

肺應皮皮厚者大腸厚皮薄者大腸薄皮緩腹裏大者大腸大而長皮急者大腸急而短皮滑者大腸直皮肉不相離者大腸結

心應脉皮厚者脉厚脉厚者小腸厚皮薄者脉薄脉薄者小腸薄皮緩者脉緩脉緩者小腸大而長皮薄而脉衝小者小腸小而短諸陽經脉皆多紆屈者小腸結

脾應肉肉脰堅大者胃厚肉脰麼者胃薄肉脰小而麼者胃不堅肉脰不稱身者胃下胃下者管約不利肉脰不堅者胃緩肉脰無小裏累者胃急肉脰多少裏累者胃結胃結者上管約不利也

皮肉
診六

性
診

TIFFEN Color Control Patches

Blue Cyan Green Yellow Red Magenta White 3/Color Black

肝應瓜瓜厚色黃者膽厚爪薄色紅者膽薄爪堅色青者
膽急爪濡色赤者膽緩爪直色白無約者膽直爪惡色黑
多紋者膽結也

腎應骨密理厚皮者三焦膀胱厚脗理薄皮者三焦膀胱
薄踈腠理者三焦膀胱緩皮急而無毫毛者三焦膀胱急
毫毛美而脗者三焦膀胱直稀毫毛者三焦膀胱結也

尺診法

黃帝問余欲無視色持脉獨調其尺以言其病從外知內
爲之柰何岐伯曰審其尺之緩急小大滑濇肉之堅脆而
病形定矣視人之目窠上微癰如新臥起狀其頸脉動時
欬按其手足上窅而不起者風水膚脹也尺膚滑其淖澤
者風也尺肉弱者解佻安臥脫肉者寒熱不治尺膚滑而
澤脂者風也尺膚濇者風痺也尺膚脗如枯魚之鱗者水

洩飲也尺膚熱甚脉盛躁者病溫也其脉盛而滑者病且
出也尺膚寒其脉小者泄少氣尺膚炬然先熱後寒者寒
熱也尺膚先寒久大之而熱者亦寒熱也肘所獨熱者腰
以上熱手所獨熱者腰以下熱肘前獨熱者膺前熱肘後
獨熱者肩背熱臂中獨熱者腰腹熱肘後脗以下三四寸
熱者腸中有虫掌中熱者腹中熱掌中寒者腹中寒魚上
白肉有青血脉者胃中有寒尺炬然熱人迎大者當奪血
尺堅大脉小甚少氣愧有加立死

論疾診
尺篇

雜論

黃者胃上有寒色白者亡血也設微赤非特者死其目正
圓者瘥不治又色青爲痛色黑爲勞色赤爲風色黃者便
難也鮮明者有雷飲言遲者風也擗頭言者其裏痛也
行遲者其表疆也坐而伏者短氣也坐而下一膝者必腰



痛也裏實護腹而懷卵者必心痛也師持脉病人欠者無病也脉之因伸者無病也假令向壁臥聞師到不驚起而目盼視若三言三止脉之咽唾此為詐病假令脉自和更言此病大重當須服吐下藥針灸數十百處乃愈 病者素不應食而反暴思之必發熱也 師曰息搖肩者心中堅息引胃中上氣者欬息張口短氣者肺痿吐沫 師曰病人語聲寂然善驚呼者骨節間病語聲暗暗然不徹者心膈間病語聲啾啾細而長者頭中病

脉經脉一來而久住者宿病在心主中治 脉二來而久住者病在肝支中治 脉三來而久住者病在脾下中治 脉四來而久住者病在腎間中治 脉五來而久住者病在肺支中治 五脉病虛羸人得此者死所以然者藥不得而治針不得而及感入可治氣全故也

診虛實法

診寒熱法

俱入
診病傳變
入診生死
期

病傳變

帝曰病成而變何謂岐伯曰風成爲寒熱痺成爲消中厥成爲癩疾久風爲殮泄脉風成爲癘病之變化不可勝

數脉要精 曰二陽之病發心脾有不得隱曲女子不月其傳爲風消其傳爲息責者死不治 曰三陽爲病發寒

熱下爲癰腫反爲痿厥腦痛其傳爲索澤其傳爲頰疝

曰一陽發病少氣善欬善泄其傳爲心掣其傳爲膈 二

陽一陰發病主驚駭背痛善噫善欠名曰風厥 二陰一

陽發病善脹心滿善氣 三陽三陰發病爲偏枯痿易四

肢不舉

陰陽
別論

黃帝問曰五臟六腑寒熱相移者何岐伯曰腎移寒於肝癰腫少氣脾移寒於肝癰腫筋攣肝移寒於心狂膈中心

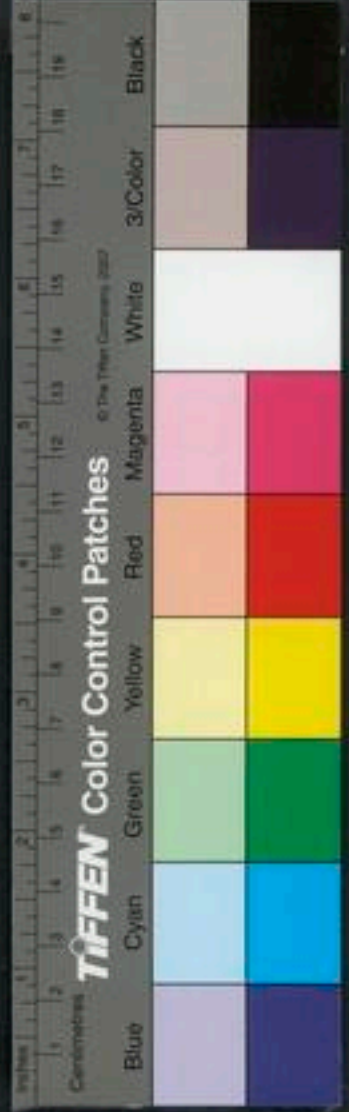

移寒於肺肺消肺消者飲一溲二死不治肺移寒於腎為
涌水涌水者按腹不堅水氣客於大腸疾行則鳴濯濯如
囊裹漿水之病也脾移熱於肝則為驚衄肝移熱於心則
死心移熱於肺傳為膈消肺移熱於腎傳為柔瘕腎移熱
於脾傳為虛腸澼死不可治胞移熱於膀胱則癃滿血膀
胱移熱於小腸膈腸不便上為口糜小腸移熱於大腸為
虛瘕為沉大腸移熱於胃善食而瘦入謂之食併胃移熱
於膽亦曰食併膽移熱於腦則辛頰鼻淵鼻淵者濁涕下
不止也傳為衄膿瞋目故得之氣厥也

診病愈劇

黃帝曰夫百病者多以旦慧晝安夕加夜甚何也岐伯
曰朝則人氣始生病氣衰故旦慧日中人氣長則勝邪
故安夕則人氣始衰邪氣始生故加夜半人氣入臟邪獨

居於身故甚也黃帝曰其時有反者何也岐伯曰是不應
四時之氣臟獨主其病者是必以臟氣之所不勝時者甚
以其所勝時者起也

肝主春足厥陰少陽主治其日甲乙 病在肝愈于夏

夏不愈甚於秋秋不死持於冬起於春禁當風 肝病者
愈在丙丁丙丁不愈加於庚辛庚辛不死持於壬癸起于

甲乙 肝病者平旦慧下晡甚夜半靜

心主夏手少陰太陽主治其日丙丁 病在心愈在長夏
長夏不愈甚於冬冬不死持於春起於夏禁溫食熱衣

心病者愈在戊己戊己不愈加於壬癸壬癸不死持於甲
乙起於丙丁 心病者日中慧夜半甚平旦靜

脾主長夏足太陰陽明主治其日戊己 病在脾愈在秋
秋不愈甚於春春不死持於夏起於長夏禁溫食飽食濕



地濡衣 脾病者愈在庚辛庚辛不愈加於甲乙甲乙不死持於丙丁起於戊巳 脾病者日晡慧日出甚下晡靜肺主秋手太陰陽明主治其日庚辛 病在肺愈在冬冬不愈甚於夏夏不死持於長夏起於秋禁寒飲食寒衣肺病者愈在壬癸壬癸不愈加於丙丁丙丁不死持於戊巳起於庚辛 肺病者下晡慧日中甚夜半靜

腎主冬足少陰太陽主治其日壬癸 病在腎愈在春春不愈甚於長夏長夏不死持於秋起於冬禁犯焯煖熱食溫炙衣 腎病者愈在甲乙甲乙不愈甚於戊巳戊巳不死持於庚辛起於壬癸 腎病者夜半慧四季甚下晡靜夫邪氣之客於身也以勝相加至其所生而愈至其所不勝而甚至其所生而持自得其位而起必先定五臟之脈乃可言間甚之時死生之期也脈氣法

右以五臟時日占病愈甚極準錢仲易深得此理學者宜究心而又擴克之

診病其病在臟沉而大者其病易已小為逆病在腑浮而大者其病易已 脈口滑小緊以沉者病益甚在中人迎氣大緊以浮者其病益甚在外 脈口滑以沉者病日進在內人迎脈滑盛以浮者病日進在外 脈口浮滑者病日進人迎沉而滑者病日損五色

診生死

察形氣凡治病察其形氣色澤脈之盛衰病之新故乃治之無後其時形氣相得謂之可治色澤以浮謂之易已脈從四時謂之可治脈弱以滑是有胃氣命曰易治取之以時形氣相失謂之難治色天不澤謂之難已脈實以堅謂之益甚脈逆四時為不可治必察四難而明告之所謂逆四時

察形氣
生死

診病其

五色

TIFFEN Color Control Patches

Blue Cyan Green Yellow Red Magenta White 3/Color Black



者春得肺脉夏得腎脉秋得心脉冬得脾脉其至皆懸絕

沉瀆者命曰逆四時土辨真氣實形實氣虛形虛此其

常也反此者病穀盛氣盛穀虛氣虛此其常也反此者病

脉實血實脉虛血虛此其常也反此者病刺志氣虛身

熱此謂反也穀入多而氣少此謂反也穀不入而氣多此

謂反也脉盛血少此謂反也脉少血多此謂反也氣盛

身寒得之傷寒氣虛身熱得之傷暑穀入多而氣少者得

之有所脫血濕居下也穀入少而氣多者邪在胃及與肺

也脉少血多者飲中熱也脉大血少者脉有風氣水漿不

入此之謂也同形盛脉細少氣不足以息者危形瘦脉

大胷中多氣者死形氣相得者生參互不調者病三部九

候皆相失者死上下左右之脉相應如參春者病甚上下

左右相失不可救者死中部之候雖獨調與衆臟相失者

死中部之候相減者死目內陷者死全文見前上形肉

已脫九候雖調猶死

熱病脉靜汗已出脉盛躁是一逆也病泄脉洪大是二

逆也着痺不移脰肉破身熱脉偏絕是三逆也溼而奪形

身熱色天然白及後下血衄血衄篤重是謂四逆也寒熱

奪形脉堅搏是謂五逆也五禁 肘膝後肉如塊者 腹脹身

熱脉大是一逆也腹鳴而滿四肢清泄其脉大是二逆也

衄而不止脉大是三逆也咳且溲血脫形其脉小勁是四

逆也欬脫形身熱脉小以疾是謂五逆也如是者不過十

五日而死矣其腹大脹四末清脫形泄甚是一逆也腹脹

便血其脉大時絕是二逆也欬溲血形肉脫脉搏是三逆

也嘔血胃滿引背脉小而疾是四逆也欬嘔腹脹且殮泄

其脉絕是五逆也如是者不及一時而死矣工不察此者

而刺之是謂逆治

王叔高曰
搏浦谷切

熱而脉靜泄而脫血脉實病在中脉虛病在外脉堅濇

者皆難治

平人氣
象論

脉曰脉病人不病名曰行尸以無王氣卒眩仆不識人

者短命則死人病脉不病名曰內虛以有正氣雖困無苦

左有病而右痛右有病而左痛下有病而上痛上有病

而下痛此爲逆逆者死不可治 肥人脉細小如絲欲絕

者死 羸人脉躁者死 人身濇而脉往來滑者死 人

身小而脉往來大者死 人身大而脉往來小者死 人

身短而脉往來長者死 人身長而脉往來短者死 人

身滑而脉往來濇者死

五臟者中之守也中盛臟滿氣勝傷恐者聲如從室中

言是中氣之濕也言而微終日乃復言者此奪氣也衣被

不斂言語善惡不避親疎者此神明之亂也倉廩不藏者

是門戶不要也水泉不止者是膀胱不藏也得守者生失

守者死

脉要精
微論

五臟者身之強也頭者精神之府頭傾

視深精神將奪矣背者胃中之府背曲肩垂府將壞矣腰

者腎之府轉搖不能腎將憊矣膝者筋之府屈伸不能行

則僂俯筋將憊矣骨者髓之府不能久立行則振掉骨將

憊矣得強者生失強者死

五臟之氣故色見青如草
五臟生成篇○

茲者死黃如枳實者死黑如焔者死赤如衄血者死白如

枯骨者死此五色之見死也

五臟生成篇○

青如翠

羽者生赤如鷄冠者生黃如蟹腹者生白如豕膏者生黑

如烏羽者生此五色之見生也

察色

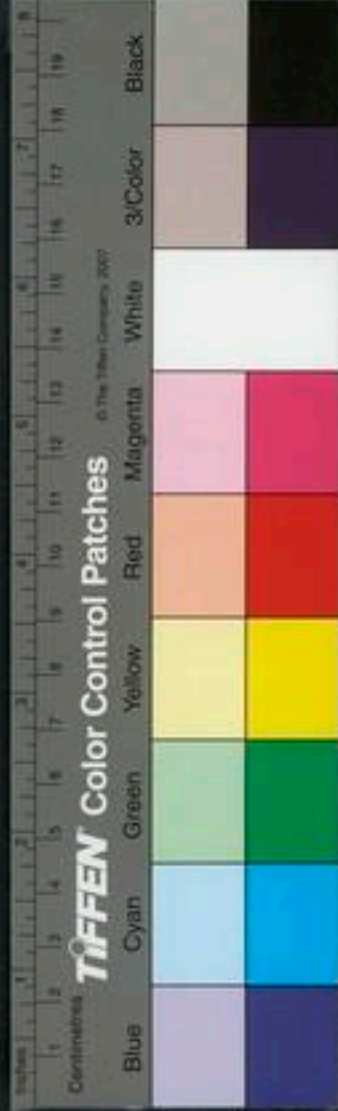

夫精明五色者氣之華也赤欲如白裏朱不欲如赭白
欲如鷲羽不欲如鹽青欲如蒼壁之澤不欲如藍黃欲如
羅暴雄黃不欲如黃土黑欲如重漆色不欲如地蒼林要

論
詳論病人面目俱等者不死

面黃目青面赤目白面黃目白面黃目黑者皆不死也
面青目青面赤目白面青目黑面黑目白面赤目青皆死

也王註云凡色見黃者為有胃氣故不死五臟以胃為本故無黃色皆自死焉○五臟生成篇

病人面青目白者死 病人面青目黃者五日死

病人着床心痛短氣脾竭內傷百日後愈能起徬徨因坐
於地其立倚床能治此者可謂神良 病人面赤目白者
十日死憂患思慮心氣內索面色反好急求棺槨 病人
面赤目青者六日死 病人面黑目白者八日死腎氣內

傷病因留積 病人面黑目直視惡風者死 病人面白

目黑者死此謂榮華已去血脉空虛 赤色出兩額大如

母指者病雖小愈必卒死

全文見暴死○額額骨也東垣曰脈訣言面赤如暈不久居面顯赤色于兩頰若全胭脂之狀而又且圓也病至于此不可久居于世譬猶根本已竭枝葉未卸家落赤如紅霞滿天者是也

痛鵠善陷 病人耳目及額頰赤者死在五日中 黑色出

於庭大如母指必不病而卒死

全文見暴死額中也 病人黑出於

額上髮際下直鼻脊兩額上者亦死在五日中 病人黑

氣出天中下至年上額上者死 病人及健人或黑色及

白色起入目及鼻口者死在三日中 病人耳目鼻口有

黑色起入于口者必死 病人面黑兩脇下滿不能自轉

反者死 病人面黑唇青者死 病人面青唇黑者死
病人及健人面忽如馬肝色望之如青近之如焦黑者死

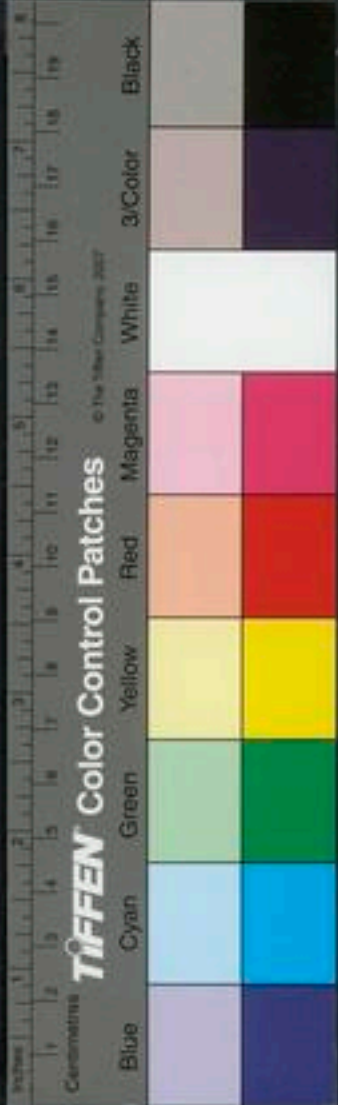

病人面無精光若土色不受飲食者四日死 病人目無精光及牙齒黑色者不治

按脈

五邪所見春得秋脈夏得冬脈長夏得春脈秋得夏脈

冬得長夏脈是謂五邪皆同命死不治宣明五氣篇○仲

何以言至秋當死春日二月之時脈當濡弱反得毛脈者故知至秋死二月肝用事肝脈屬木應濡弱反得毛脈者是肺脈也肺屬金金來刺木故知死是也春胃微弦曰平弦多胃少曰肝病

但弦無胃曰死胃而有毛曰秋病毛其曰今病藏真散於肝肝藏筋脈之氣也 平肝脈來奕弱招招如揭長竿末

稍曰肝平春以胃氣為本病肝脈來盈實而滑如循長竿曰肝病死肝脈來急益勁如新張弓弦曰肝死

夏胃微鈞曰平鈞多胃少曰心病但鈞無胃曰死胃而有石曰冬病石甚曰今病藏真通於心心藏血脈之氣也

平心脈來累累如連珠如循琅玕曰心平夏以胃氣為本病心脈來喘喘連屬其中微曲曰心病死心脈來前曲後

居如操帶鈞曰心死 秋胃微毛曰平毛多胃少曰肺病但毛無胃曰死毛而有

弦曰春病弦甚曰今病藏真高於肺以行榮衛陰陽也 平肺脈來厭厭聶聶如落榆莢曰肺平秋以胃氣為本病

肺脈來不上不下如循鷄羽曰肺病死肺脈來如物之浮如風吹毛曰肺死

冬胃微石曰平石多胃少曰腎病但石無胃曰死石而有鈞曰夏病鈞甚曰今病藏真下於腎腎藏骨髓之氣也

平腎脈來喘喘累累如鈞按之而堅曰腎平冬以胃氣為本病腎脈來如引葛按之益堅曰腎病死腎脈來發如奪

索辟辟如彈石曰腎死 長夏胃微奕弱曰平弱多胃少曰脾病但代無胃曰死奕

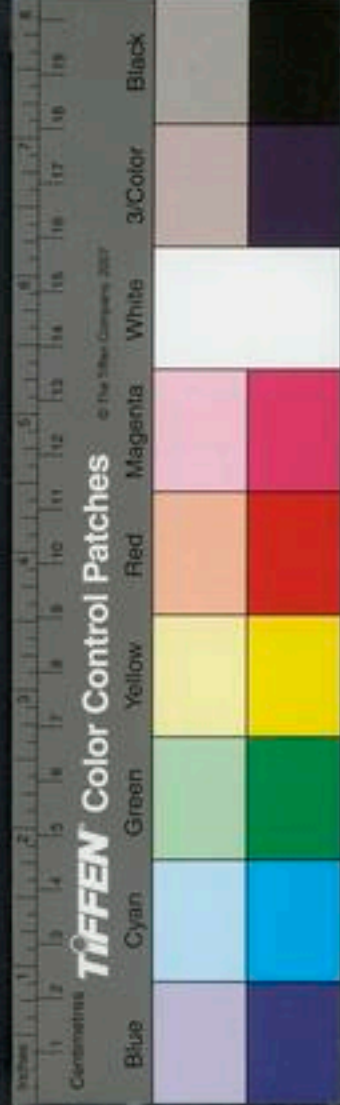

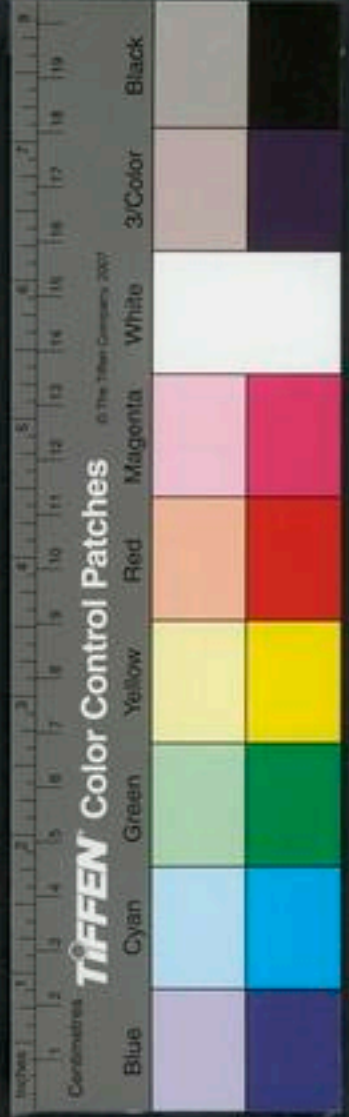

弱有后曰冬病弱甚曰今病藏真濡於脾脾藏肌肉之氣也 平脾脉來和柔相雜如鷄踐地曰脾平長夏以胃氣為本病脾脉來實而盈數如鷄舉足曰脾病死脾脉來銳堅如鳥之啄如鳥之距如屋之漏如水之流曰脾死已上見

平人氣象論

真肝脉至中外急如循刀刃責責然如按琴瑟弦色青白不澤毛折乃死仲景云肝死藏浮之弱按之 真心脉至

堅而搏如循薏苡子累累然色赤黑不澤毛折乃死仲景云

死藏浮之脉實如豆麻 真肺脉至大而虛如以毛羽中

人膚色白赤不澤毛折乃死仲景云肺死藏浮之虛按

真腎脉至搏而絕如指彈石辟辟然色黑黃不澤毛折乃

死仲景云腎死藏浮之堅按之 真脾脉至弱而乍踈乍

諸真藏脉見皆為死不治也 黃帝曰見真藏曰死何

也岐伯曰五臟者皆稟氣於胃胃者五臟之本也藏氣者

不能自致于手太陰必因於胃氣乃至手太陰也故五

臟各以其時自為而至于手太陰也故邪氣勝者精氣衰

也故病甚者胃氣不能與之俱至于手太陰故真藏之氣

獨見獨見者病勝藏也故曰死已上並玉 人以水穀為

本故人絕水穀則死脉無胃氣亦死所謂無胃氣者但得

真藏脉不得胃氣也平人氣象論 所謂陰者真藏也見則為

敗敗必死也所謂陽者胃脘之陽也陰陽別論 凡持真脉之

藏脉者肝至懸絕急十八日死心至懸絕九日死肺至懸

絕十二日死腎至懸絕七日死脾至懸絕四日死同上

四寸脉下不至關為陽絕尺脉上不至關為陰絕此皆不治决死也若計其餘命死生之期以月節剋之也王註云陽絕死

於春夏陰絕死於
秋冬此言甚重

脈經卷之三

所謂五十榮者五臟皆受氣持其脉口數其至也五十

動而不一代者五臟皆受氣四十動一代者一臟無氣

云却後四歲三十動一代者二臟無氣

云却後二歲十動一代者四臟

無氣

脉經云歲中死得節不動出不滿十動一代者五臟

無氣

清明日死速不出數而死矣予之短期要在終始所謂五十動而不一

代者以為常也以知五臟之期予之短期者乍數乍疎也

根結難經云脉不滿五十動而一止一臟無氣者何臟也然

人吸者隨陰入呼者因陽出今吸不能至腎至肝而還

故知一臟無氣者腎氣先盡也

按脉之來緩而時一止復來者名曰結陰也又脉來動

而中止更來小數中有還者及動名曰促陽也脉來動而

中止不能自還者動而中止復來如前名曰代陰也得此

脉者必難治

自還者動而中止復來數於前動也不能自還者動而

中止復來如前動同而不數也

若有結脉有促脉有代脉結者陰也陰盛則結脉來緩時

一止復來曰結主曾滿煩躁促者陽也陽盛則促脉來數

時一止復來曰促主積聚氣痞憂思所成大抵結促之脉

雖時一止為病脉非死脉也唯代脉者真死矣往來緩動

中止不能自還因而復動名曰代也代者死也仲景傷寒

脉結代心動悸灸其草湯主之

熱病脉四至三日死脉四至者平人一至病人脉四至

也熱病脉五至一日死時一大至半日死忽忽悶亂者





雜診死

死 熱病脉六至半日死忽疾大至有頃死 熱病脉
 四損三日死所謂四損者平人四至病人脉一至名曰四
 損 熱病脉五損一日死所謂五損者平人脉五至病人
 脉一至名曰五損 熱病脉六損一時死所謂六損者平
 人脉六至病人脉一至名曰六損若絕不至或久乃至立
 死

關平人不病脉來如屋漏雀啄者死 此脾真藏脉也王註
 而止時時後起而不相連獨也 云屋漏者其來既絕
 雀啄者如牙木甚致頻來是也 脉來如彈石去如解索
 者死 此腎真藏脉也王註云彈石者辟辟急 病人脉如
 蝦之遊如魚之翔者死 王註云蝦遊者冉冉而起其退
 沒去速者是也魚翔者似魚不行而 脉如轉豆者死脉
 但掉尾動頭身虛而久性者是也 脉如轉豆者死脉
 如偃刀者死脉涌涌不去者死脉忽去忽來暫止復來者
 死脉分絕者死 轉豆者心真藏脉也 偃刀者肝真
 脉也 分絕者腎真藏脉也 三部脉

診病生

如釜中湯沸朝得暮死半夜得日中死日中得半夜死
關寸口脉平而死者何謂也然諸十二經脉者皆係於生
 氣之原所謂生氣之原者謂十二經之根本也謂腎間動
 氣也此五臟六腑之本十二經脉之根呼吸之門三焦之
 原一名守邪之神故氣者人之根本也根絕則莖葉枯矣
 寸口脉平死者生氣獨絕於內也 尺脉皆平而寸關
 尺脉皆平而寸關

關五臟相通移皆有次五臟有病則各傳其所勝不治法
 三月若六月若三日若六日傳五臟而當死 風者百病
 之長也今風寒客於人使人毫毛畢直皮膚閉而為熱當
 是之時可汗而發也或痺不仁腫痛當是之時可湯熨及
 火灸刺而去之弗治病入舍於肺名曰肺痺發欬上氣弗
 治肺即傳而行之肝病名曰肝痺一名曰厥脇痛出食當
 是之時可按若刺耳弗治肝傳之脾病名曰脾風發癰腹

中熱煩心出黃當此之時可按可藥可浴王註云出黃謂
之所弗治脾傳之腎病名曰疝瘕少腹宛熱而痛出白一
名曰蠱當此之時可按可藥弗治腎傳之心病筋脉相引
而急病名曰瘵當此之時可灸可藥弗治滿十日者法當
死腎因傳之心心即復反傳而行之肺發寒熱法當三歲
死此病之次也然其卒發者不必治於傳或其傳化有不
以次不以次入者憂恐悲喜怒令不得以其次故令人有
大病矣因而喜大虛則腎氣乘矣怒則肝氣乘矣悲則肺
氣乘矣恐則脾氣乘矣憂則心氣乘矣此其道也故病有
五五五二十五變及其傳化傳乘之名也王機真
右邪初入表蓋傳之緩者也

夫病傳者心病先心痛一日而咳心火傳肺也三日脇肢痛肺
傳肺五日閉塞不通身痛體重肝木傳肺也三日不已死冬夜

半夏日中 肺病喘欬三日而脇肢滿痛肺金傳一日身

重體痛五日而脹肝木一日傳脾土十日不已死冬日入

夏日出 肝病頭目眩脇肢滿三日體重身痛五日而脹

不已死冬日入夏早食 脾病身痛體重一日而脹脾土

二日少腹腰脊痛脛痠三日背脇筋痛小便閉脾土三日

十日不已死冬人定夏晏食 腎病少腹腰脊痛

脛痠三日背脇筋痛小便閉腎水傳三日腹脹腎水傳

三日兩脇肢痛兩脇筋也二日不已死冬大晨夏晏睡

胃病脹滿五日少腹腰脊痛脛痠胃土傳三日背脇筋

痛小便閉腎水傳五日身體重腎水傳六日不已

死冬夜半後夏日暎 膀胱病小便閉五日少腹脹腰脊

痛脛痠膀胱傳一日腹脹腎水傳二日身體痛心也

痛脛痠膀胱傳一日腹脹腎水傳二日身體痛心也

痛脛痠膀胱傳一日腹脹腎水傳二日身體痛心也



發痛亦二日不已死冬鷄鳴夏下晡諸病以次是靈樞無是字
相傳如是者皆有死期不可刺問一臟止靈樞無是字及至三
四臟者乃可刺也標本病傳論

右靈樞謂之大氣入臟蓋傳之急者也王註云有緩傳
者有急傳者緩者或一歲二歲三歲而死其次或三月
若六月而死急者一日二日三日四日或五六日而死
則此類也王氏此言甚能推廣經意然不能驗日數者
但驗病之次傳如心先病心痛次傳於肺或欬或喘次
傳於肝或脇痛或頭眩次傳於脾胃或閉塞不通或身
痛體重或脹或泄次傳於腎膀胱或少腹腰脊痛脛痠
或背脰筋痛小便閉如此曰必死無疑驗有淮鄉人
趙氏始肝病脇痛半載次傳之脾腹脹而死又卜叔英
嫂氏始肺病咳喘次傳之肝頭眩不寐次傳之脾腹脹

而死又楊白底師始脾病腹痛次傳之膀胱小便淋閉
次傳之心胃痺痛通身青脉而死矣蓋心主血脉故也
釋次傳
經言七傳者死問臟者生何謂也然七傳者傳其所勝
也問臟者傳其子也何以言之假令心病傳於肺肺傳於
肝肝傳於脾脾傳於腎腎傳於心一臟不再傷故言七傳
者死也問臟者傳其所生也假令心病傳脾脾傳肺肺傳
腎腎傳肝肝傳心是母子自相傳周而復始如環之無端
故言生也五十難

經言者素問靈樞二經之病傳論所言也七傳當作次
傳次傳者死卽素靈二經病傳論言諸病以次相傳皆
有死期不可刺者是也心火傳所勝之肺金肺金傳所
勝之肝木故曰傳其所勝也問臟者生卽素靈二經病
傳論言問一臟及至三四臟乃可刺者是也蓋心病本



傳肺肺本傳肝肝本傳脾今心病間肺一臟傳肝或間
肺肝二臟傳脾肝木生心火心火生脾土故曰傳其所
生也難經諸證惟呂廣釋七傳為次傳為得經旨庶
父非是註而穿鑿釋之實秦越人呂廣之罪人也
陷傷寒入裏見標脈則生假令胃病下之脈浮而汗出是
也雜病出表見標脈則死假令脾病補之脈弦而面青者
是也

九候之脈皆沉細懸絕者為陰主冬故以夜半死 感

躁喘數者為陽主夏故以日中死 寒熱病者以平旦死
熱中及熱病者以日中死 病風者以日夕死 病水

者以夜半死脈乍疎乍數乍遲乍疾者日乘四季死三論

肝見庚辛死心見壬癸死脾見甲乙死肺見丙丁死

腎見戊癸死是謂真臟見皆死平人氣 五臟受氣於其

所生傳之於其所勝氣舍於其所生死於其所不勝病之
且死必先傳行至其所不勝病乃死此言氣之逆行也故

死上同

肝受氣於心傳之於脾氣舍於腎至肺而死

緩者秋死急者庚辛日及日晡死是也

心受氣於脾傳之於肺氣舍於肝至腎而死

緩者冬死急者壬癸日及夜半死也

脾受氣於肺傳之於腎氣舍於心至肝而死

緩者春死急者甲乙日及朝死也

肺受氣於腎傳之於肝氣舍於脾至心而死

緩者夏死急者丙丁日及日中死也

腎受氣於肝傳之於心氣舍於肺至脾而死

緩者長夏死急者戊己日及戊辰丑未死也

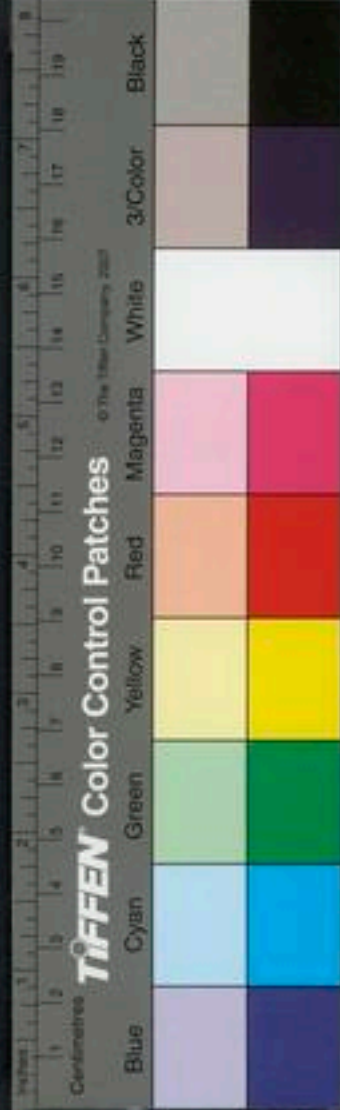

五臟傷
先期

此皆逆死也一日一夜五分之此所以占死生之早暮也
玉機真藏論○甲乙經死生作死者一日一夜五分之
謂朝主肝者主心辰戌丑未主脾膽主肺夜主腎也

大骨枯槁大肉陷下胃中氣滿喘息不便其氣動形期六月死真臟脈見乃予之期日

王註云皮膚乾着骨間肉陷
謂人骨枯槁大肉陷下也宜

大骨枯槁大肉陷下胃中氣滿喘息不便內痛引肩項期一月死真臟見乃予之期日

大骨枯槁大肉陷下胃中氣滿喘息不便內痛引肩項身熱脫肉破脰真臟見十月之內死

王註云脰謂肘膝後肉也如塊者屬榮損切

大骨枯槁大肉陷下肩髓內消動作益衰真臟未見期一歲死見其真臟乃予之期日

王註云肩髓內消謂缺盆深也動作衰謂交接緩也

大骨枯槁大肉陷下胃中氣滿腹內痛心中不便肩項身熱破脰脫肉目眶陷真臟見目不見人立死其見人者至其所不勝之時則死

急虛身中卒至五臟絕閉脈道不通氣不往來譬於墮溺不可為期其脈絕不來若人一息五六至其形肉不脫真臟雖不見猶死也

林註云一息當作一呼○已上

是故怵惕思慮者則傷神神傷則恐懼流淫而不止因悲哀動中者竭絕而失生喜樂者神憚散而不藏愁憂者氣閉塞而不行盛怒者迷惑而不治恐懼者神蕩憚而不收

本神篇下同 心怵惕思慮則傷神神傷則恐懼自失破脰脫肉毛悴色天死于春

脾愁憂而不解則傷意意傷則悞亂四肢不舉毛悴色天死于春

肝悲哀動中則傷魂魂傷則狂妄不精不精則不正當人

五神傷
死期

並玉機
真藏論





陰縮而舉筋兩脇骨不舉毛悴色天死于秋

肺喜樂無極則傷魄魄傷則狂狂者意不存人皮革焦毛悴色天死于夏

腎盛怒而不止則傷志志傷則喜忘其前言腰脊不可以

俛仰屈伸毛悴色天死于季夏

恐懼而不解則傷精精傷則骨痠痿厥精時自下是故五

臟主藏精者也不可傷傷則失守而陰虛陰虛則無氣無

氣則死矣

診經終命絕

瞳子高者太陽不足戴眼者太陽已絕此決死生之要不可不察

足太陽氣絕者其足不可屈伸死必戴眼 太陽之脉其

終也戴眼反折瘻瘻其色白絕汗乃出出則死矣

同凡病瘻亦戴眼灸腧穴即隨下不聚也若灸宜者乃眼數不下者是為太陽終也王註絕汗謂出汗如珠不

流後旋

少陽終者耳聾百節皆縱目眚絕系絕系一日半死其死

也色先青白乃死矣

陽明終者口目作動善驚妄言色黃其上下經盛不仁則

終矣

少陰終者面黑齒長而垢腹脹閉上下不通而終矣

少陰絕齒長者見少陰絕

太陰終者腹脹閉不得息善噫善嘔嘔則逆逆則面赤不

逆則上下不通不通則面黑皮毛焦而終矣

厥陰終者中熱嗑乾善溺心煩甚則舌卷卵上縮而終矣

此十二經之所敗也

手太陰氣絕則皮毛焦太陰者行氣溫于皮毛者也故

氣不榮則皮毛焦皮毛焦則津液去皮節津液去皮節者

則爪枯毛折毛折者則毛先死丙篤丁死火勝金也經下

同
手少陰氣絕則脉不通脉不通則血不流血不流則髦色不澤故其面黑如漆柴者血先死壬篤癸死水勝火也

足太陰氣絕者則脉不榮肌肉唇舌者肌肉之本也脉不榮則肌肉軟肌肉軟則舌痿人中滿人中滿則唇反唇反者肉先死甲篤乙死木勝土也

足少陰氣絕則骨枯少陰者冬脉也伏行而濡骨髓者也故骨不濡則肉不能著也骨肉不相親則肉軟却肉軟却故齒長而垢髮無澤髮無澤者骨先死戊篤巳死土勝水也

足厥陰氣絕則筋絕厥陰者肝脉也肝者筋之合也筋者聚于陰器而脉絡于舌本故脉弗榮則筋急筋急則引舌

與卵故唇青舌卷卵縮則筋先死庚篤辛死金勝木也

五陰氣俱絕則目系轉轉則目暈目運者為志先死志先死則遠一日半死矣

六陽氣絕則陰與陽相離離則腠理發泄絕汗乃出故曰占夕死夕占旦死

心脉浮而洪身汗如油喘不休水漿不下體形不仁乍靜乍亂者此為命門絕也又未知何臟先受其災若汗出髮潤喘不休者此為肺先絕也陽反獨留形體如烟煤直視搖頭者此為心絕也唇吻反青四肢漿漿汗出者此為肝絕也環口蠶黑柔汗發黃者此為脾絕也溲便遺尿狂言目反直視者此為腎絕也又未知何臟陰陽相絕若陽氣前絕陰氣後竭者其人死身色必青陰氣前絕陽氣後竭者其人死身色必黃腋下温心下熱也 六腑氣絕于外



者手足寒上氣脚縮五臟氣絕于內者利不禁下甚手足不仁

難診

病人肝絕八日死何以知之面青但欲伏眠目視而不見人汗出如水不止一云二日死也病人膽絕七日死何以知

之眉為之傾病人筋絕九日死何以知之手足爪甲青

呼罵不休一云八日死病人心絕一日死何以知之肩息回

視立死一云二日死病人腸絕六日死何以知之髮直如

乾麻不得屈伸自汗不止一云小腸絕病人脾絕十二日死

何以知之口冷足腫腹熱臏脹泄利不覺出無時度一云五日死

病人胃絕五日死何以知之脊痛腰中重不可反覆

一曰勝病人肉絕六日死何以知之耳乾舌背腫溺

血大便赤泄一曰足腫病人肺絕三日死何以知之口

張但氣出而不還一曰鼻口張短氣病人大腸絕不治何以知

之泄利無度利絕則死病人腎絕四日死何以知之齒

為暴枯面為正黑目中黃色腰中欲折自汗出如流水一云

人中平病人骨絕齒黃落十日死諸浮脉無根者皆

死已上五臟六腑為根也

病人五臟已奪神明不守聲嘶者死病人循

衣縫謔語者不可治陽明病人陰陽俱絕掣衣掇空妄

言者死病人妄語錯亂及不能語者不治熱病者可治

已上三條病人陰陽俱絕失音不能言者三日半死

病人臥遺尿不覺者死陽明病人尸臭者不可治病

人面是白直視肩息者一日死肺病人陰結陽絕目

精眊眊者死病人陰陽絕竭目眊陷者死病人目系

傾者七日死病人口如魚口不能復閉而氣出多不反

者死病人口張者三日死病人唇青人中反者死肝

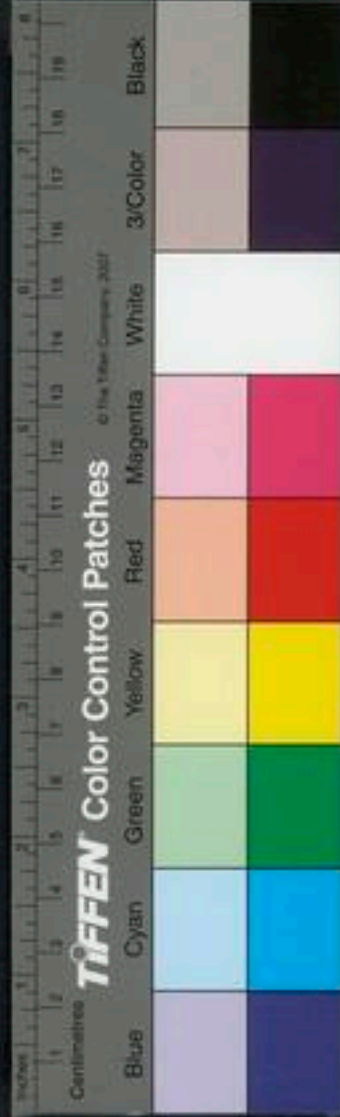



四時病目卷一

病

絕下 病人唇反人中滿者死 病人唇口忽乾者不治

詳 病人唇腫齒焦者死 絕 病人陰陽俱竭其齒如

熟小豆其脉駛者死 病人齒忽變黑者十三日死 絕

病人舌卷卵縮者必死 絕 病人汗出不流舌卷黑

者死 絕 病人髮直者十五日死 絕 病人髮如

乾麻善怒者死 絕 病人髮與眉衝起者死 絕 病人

爪甲青者死 病人爪甲白者不治 病人手足爪甲下

肉黑者八日死 病人榮衛竭絕面浮腫者死 病人卒

腫其面蒼黑者死 病人手掌腫無文者死 病人臍腫

反出者死 絕 病人陰囊莖俱腫者死 病人

脉絕口張足腫五日死 病人足跗上腫兩膝大如斗者

十日死

諸脉診病雜法

諸脉診病雜法者竊恐迷亂診病大綱故以雜法名之也
凡前篇脉之浮沉遲數虛實洪細滑澀所指陰陽表裏寒
熱血虛氣實之病者皆診病之大綱學者常須識此勿令
悞也故內經論脉主病必以陰陽相對言之或以五臟分
配言之未嘗雜他法者欲人識其綱也故診病先定大綱
然後雜究諸病如診得浮脉大綱主表也沉脉大綱主裏
也然後雜究其或屬寒屬風屬氣等病之類是也餘見如
左方

浮脉主

無主 浮為在表 為風 為氣 為熱 為痛 為嘔

為脹 為痞 為喘 為厥 為內結 為滿不食 浮

大為卑塞 為緩為不仁 浮大長為風眩癩疾 浮滑

疾為宿食 浮大濇為宿食滯氣 浮短為肺傷諸氣

浮滑為飲為泄利 浮細而滑為傷飲 浮滑疾緊為百

合病 浮數為大便堅小便數 浮緊為淋為癃閉

東垣辨脉浮所主病不同○浮者沉之反也瞥瞥然見於皮毛上於皮毛相得微按之則絕無有如空中之浮雲所主病一則為風一則為虛古人云浮而有熱者虛也浮而無熱者風也予謂此未盡善蓋風有八也寒熱溫涼各各不同其中有風熱止言脉浮雖不能分別八面之風兼見脉候止說浮而已須兼見的證單在一臟或兩臟相合亦足以分何臟之病言風無熱則非也况八風之脉皆見於左手寸口外側若左手通脉行陰中受虛邪賊邪之風亦於氣口外側顯見推而內之外側不內者是也其虛勞脉雖有傳變必顯於內側六脉五傳皆為不足之病則是五臟傳變必從四時傳變於外六腑乃受之如是則勝復之作不能相過此之謂也若浮而弦者風也見於左關浮而

澀者虛也見於右寸

無寸扎為吐血 微扎為衄血 關扎為大便血出

尺扎為下焦虛小便血出 為咳

滑為血 為瀟 為熱 為伏痰 為宿食 為畜血

為癃閉 為瘕 為血氣俱實 滑而浮散為癰瘕 滑

數為結熱 滑實為胃實 滑利為姪娠 滑而大小不

勻必吐為病進為泄利 滑而浮大小腹痛弱則陰中痛

大便亦然

蓋脉滑曰風

無實熱 為嘔 為痛 為氣寒 為喘咳 為大便

不禁 實緊為陰不勝陽 為胃寒 為腰痛

弦為寒 為痛 為飲 為瘕 為水氣 為中虛 為

厥逆 為拘急 為寒癖 弦緊為惡寒 為疝瘕 為

此脉主

此脉主

實脉主

此脉主



脈主病

癸 弦而鈞為脇下刺痛 弦長為積隨左右上下

細 弦則衛氣不行

無 緊為寒 為痛 為咳 為喘 為滿 浮緊為肺

有水 緊而滑為飢 緊為遁尸 緊數為寒熱 動為宿食 為逆痛

緊盛而緊曰脹

○ 本事記有人患傷寒六七日心煩昏睡咽燥小便白色自汗予診之寸口尺中俱緊予曰寒中少陰之經是以脈緊仲景云脈緊而汗出者亡陽也屬少陰法當咽痛而復下利蓋謂此也有難之曰脈訣緊脈屬七表仲景以緊脈屬少陰然則緊脈屬陽耶屬陰耶予言仲景云寸口脈俱緊者清邪中於上焦濁邪中於下焦又云陰陽俱緊者口中氣出唇口乾燥蹠臥足冷鼻中涕出舌上滑胎勿妄治也

又云緊則為寒又云諸緊為寒又曰曾為人所難緊脈從何而來師云假令亡汗若吐以肺裏寒故令脈緊假令咳者坐飲冷水故令脈緊假令下利以胃虛故令脈緊又云寸口脈微尺脈緊其人虛損多汗由是觀之則是寒邪之氣久客經脈所致皆虛寒之脈也其在陽經則浮而緊在陰經則沉而緊故仲景云浮緊名為傷寒又曰陽明脈浮而緊者必潮熱此在陽則浮而緊也在陰則沉而緊故仲景云寸口脈微尺脈緊其人虛損多汗則陰當先絕而不見陽又云少陰緊至七八日自下利脈暴微手足反溫脈緊反去者此欲解也此在陰則沉而緊也仲景云浮為在表沉為在裏數為在腑遲為在臟欲知表裏臟腑先以浮沉遲數為定然後兼於證而別陰陽也

洪脈主病

無 洪為脹 為滿 為痛 為熱 為煩 洪實為癰

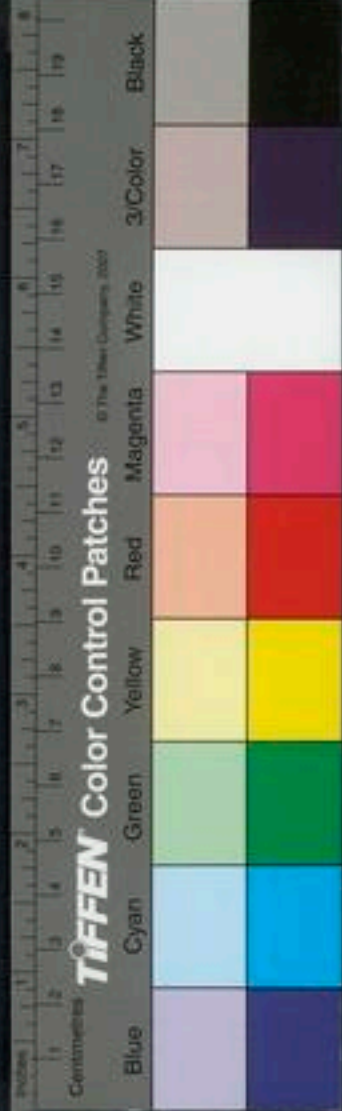

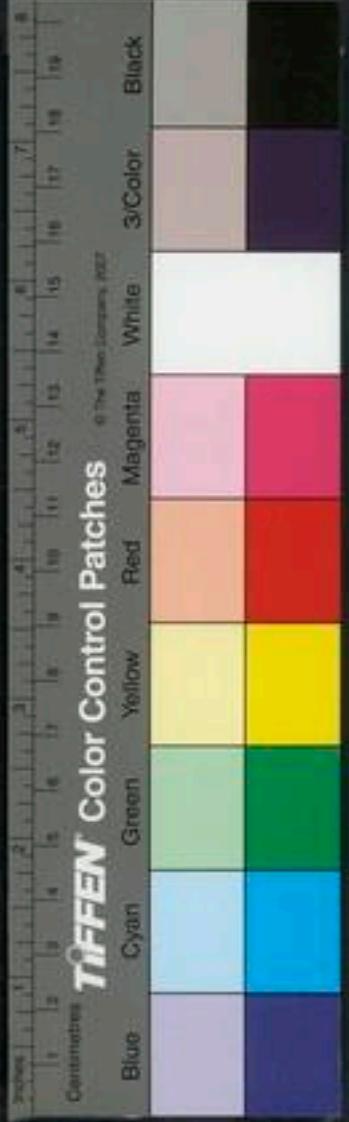

大脉主病

洪紫為癰疽 為喘急亦為脹 洪浮為陽邪來見
大者陰不足陽有餘為熱中也 脉要精微論 大則病進

丹溪云大謂之別名其病得之於內傷者陰虛為陽所乘
於外傷者亦客於經脉亦大當作和勝治之合二者觀之皆病方長之勢
也謂之極也亦宜乎海藏云君臣是也

平人脉大為勞 大則為虛
脈數為熱為虛 為吐 為痛 為煩渴 為煩滿

數脉主病 促脉

釋曰其促有五 一曰氣 二曰血 三曰飲 四曰食 五曰痰

但臟熱則脉促以氣血痰飲留滯不行則止促非惡脉也

散脉

釋曰六腑氣絕於外則手足寒上氣五臟氣絕於內則

下利不禁其者不仁其脉皆散散則不聚病亦危矣

革脉

革為滿 為急 為虛寒相搏 半產漏下

微脉主病

釋曰革者革也固結不移之狀三部應之皆危脉也

微為虛 為弱 為衄 為嘔 為泄 為亡汗 為拘急 微弱為少氣 為中寒

沉脉主病

沉為在裏 為實 為水 為寒 為喘 為癥 沉弱

為寒熱 沉細為少氣臂不能舉 沉滑為風水 為下重 沉緊為上熱下冷 沉重而直前絕者為汚血 沉

重而中散者為寒食成癥 沉重不至寸細絕者為遁尸 沉紫為懸飲 沉遲為痼冷 沉重為傷寒發熱

緩脉主病

緩為在下 為風 為寒 為弱 為痺 為疼 為不

仁 為氣不足 為眩暈 緩而滑為熱中 緩而遲虛寒相搏食冷則咽痛

溢脉主病

溢為少血 為亡汗 熱氣不足 為逆冷 為下痛

為心痛 澁而緊為痺 為寒濕

脈澁曰痺

脈之狀不一 大率多兼見之 人之病有四曰實曰熱曰寒曰虛 故學者診亦必浮沉遲數為之綱 以察病情 初學者又以浮數為熱 為有餘 沉遲為寒 為不足 其間最難體認者澁脈也 最難調治者弦脈也 澁脈細而遲 往來難且散 又曰短而止 得此脈者 固為寒 為濕 為血虛 為汚血 為氣多 然亦有病熱與實者 或者得脈之帶澁 徒見其有細有遲 又散 皆是不足之象 便以為虛 而寒 猛浪用藥 寧不候人若夫 或因多怒 或因憂鬱 或因厚味 或因補劑 燥劑 或因表裏無汗 氣騰血沸 清化為濁 老痰凝血 膠固雜揉 脈道澁滯 亦見澁狀 參之形 證病情 斯得先賢曰 澁而堅 按之不減 有力為中 佳實 有伏結 脾肺氣寒 實熱在胃中

可不慎歟 弦為春令之脈 非春時而是者 木為病也 五臟更相制伏 以防其太過 木為病 則肝邪盛矣 肝之盛 金之衰也 金之衰 火之炎也 火之炎 水之弱也 金不足以制木 則土病矣 攷之諸家 則曰 弦者虛也 為反胃 為痛痺 沉弦為疝 痲弦長為積病 雙弦為寒 飲雙弦而遲 為心下堅 偏弦飲也 弦急為腹痛 弦而鈎 主黃尸 弦緊而微 細主寒積 微弦而伏 主癥 不治弦而大 主半產 漏下 亡血 失精 弦而小 主寒痺 弦在左寸 頭痛 弦在右寸 水走腸胃 弦在左關 怒而血聚 弦在右關 寒痛 四肢拘急 弦在趺陽 腸痔 下血 弦在尺中 小腹痛 白腸 捩核 木邪風氣 上極 土敗為病 先哲蓋常言之矣 惟金因火 伏木寡于畏 之論 猶未發明 倘非滋水以降火 厚土以養金 而又以行濕散風 導鬱為之 輔佐 邪何由去 病何由安 况弦脈為病 甚多 而治法 又有





隔二隔三之異故不容於自默也若曰不然何弦屬陽而仲景列沉瀯弱微弦為五陰之數至於敗散殘賊之脉又以弦為之首瀯為之中其意可見瀯

遲脉主病遲為寒 為痛 遲而澁為癥瘕咽酸

伏脉主病伏為霍亂 為疝瘕 為水氣 為泄瀉 為停痰 為

宿食 為諸氣上衝 為惡膿死肌

瀯脉主病瀯為虛 為痺 為自汗 為氣弱 為下重 濡而弱

為內熱外冷自汗 為小便難

弱脉主病弱為虛 為風熱 為自汗

細為血氣俱虛 為病在外 為積 為傷濕 為後泄

為寒 為神勞 為憂傷過度 為腹滿 細而緊為

癥瘕積聚 為刺痛 細而滑為僂仆 為發熱 為嘔

動脉主病動為痛 為驚 為學 為泄 為恐

虛脉主病虛為寒 為脚弱 為虛 為食不消化 為傷暑

結脉主病結為痰 為飲 為血 為精 為氣

釋曰氣寒脉緩則為結氣熱脉數則為促雖緩數不同亦當如促脉分別可也

代脉代者一臟絕他臟代至

釋曰代真死脉不分三部隨應皆是

三部注脉經寸浮則中風 寸芤則胃中積血 寸滑則嘔逆

寸實則胃中熱 寸弦則胃中急痛 寸緊則頭項急

寸洪則熱甚於胃中 寸微則陽虛 寸沉則陰中伏陽

胃中痰 寸緩則太陽中濕 寸澁則中氣虛 寸遲則

陰溢於上 寸伏則胃中積氣 寸濡則多自汗 寸弱則陽氣虛微

關浮則腹脹滿 關孔則腸中積血 關滑則胃寒不能食 關實則胃中切痛 關弦則胃寒不能食 關緊則腹中鬱結 關洪則番胃吐食 關微則氣結於心下 關沉則心下痛 關緩則腰痛難伸 關澀則血少而留 關遲則粥漿不入 關伏則腸癰瞑目 關濡則少氣精神散 關弱則胃氣虛 尺浮則大便乾澀 尺芤則小便有血 尺滑則下焦停寒 尺實則小腹脹小便不禁 尺弦則下焦停水 尺緊則臍腹痛 尺洪則陰絕 尺微則臍下有積 尺沉則腰脚重 尺緩則飲食不消 尺澀則逆冷傷血 尺遲則寒甚於腰脚 尺伏則殮泄穀不化 尺濡則骨肉不相親 尺弱則陰氣內絕

夫脉者血之府也長則氣治短則氣病數則煩心大則

病進上盛則氣高下盛則氣脹代則氣衰細則氣少澀則

心痛渾渾革至如湧泉病進而色散綿綿其去如弦絕者

死脉要精微論

寸口之脉中手短者曰頭痛寸口脉中手長者曰足脛痛

寸口脉中手促上擊者曰肩背痛 脉小弱以澀者謂之

久病脉滑浮而疾者謂之新病已上平人氣象論 微其脉小色

不奪者新病也微其脉不奪其色奪者此久病也 微其

脉與五色俱奪者此久病也 微其脉與五色俱不奪者

新病也 推而外之內而不外有心腹積也王註云脉附

審推筋令遠使脉外行 推而內之外而不內身有熱也

而不出外者心腹積也 推而上之上而不下腰足清

王註云脉遠臂筋推之令內 推而下之下而不上頭項痛

近遠而不近身有熱也 推而上之治宜舉之也

也 推而下之治宜抑之也 按之至骨脉氣少者腰脊痛

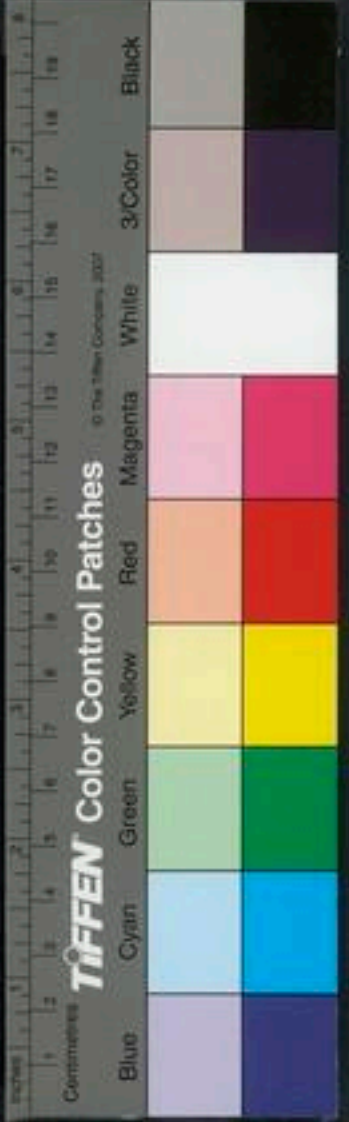

損傷脉
移常處

而身有痺也

已上脉要
精微論

按開寶寺僧衣鉢甚厚常施惠於人孫重之與往還一
日謂孫曰某有一事於翁約賞罰為戲可否孫曰如何為
賞罰僧曰若診吾脉若知某病賞三十千為一筵若不中
罰十千歸小僧孫曰諾與之診左手無脉右手有脉遂尋
左手之脉乃轉左臂上動搖如常孫曰此異脉也醫書不
載脉行常道豈有移易之理往昔少年為驚撲震動心神
脉脫舊道乍移臂外復遇驚撲不能再歸年歲長大氣血
已定不能復移目下無病爾僧曰某襁褓而撲皆幾死固
宜脉失所某亦平生無病亦不曾診脉聞公神醫試驗之
果神醫也

診一歲病證相同

一歲病證相同者五運六氣所為之病也五運六氣之病

有常有變難診另詳於運氣類證今但取常而不變者編
之

合八風虛實邪正

立秋二 坤 立夏
西南方 玄委 坤 西南方 玄委

秋分七 兌 春分
西方 倉果 兌 西方 倉果

立冬六 乾 冬至
西北方 新洛 乾 西北方 新洛

離 立夏
上方 離 上方 立夏

中央 招
中央 招

坎 立春
下方 坎 下方 立春

巽 立夏
陰洛 巽 陰洛 立夏

震 春分
倉門 震 倉門 春分

艮 立春
天福 艮 天福 立春

立秋二 西南方

秋分七 西方

立冬六 西北方

夏至九 南方

招搖中央

冬至一 北方

立夏四 東南方

春分三 東方

立春八 東方

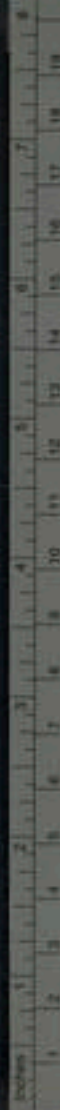

太乙移宮

太乙占法

太乙常以冬至之日居叶蟄之宮四十六日明日居天
宮四十六日明日居倉門四十六日明日居陰洛四十六
日明日居天宮四十六日明日居玄委四十六日明日居
倉果四十六日明日居新洛四十五日明日復居叶蟄之
宮曰冬至矣太乙日遊以冬至之日居叶蟄之宮數所在
日從一處至九日復及於一常如是無已終而復始 太
乙移日天必應之以風雨以其日風雨則歲美民安少病
矣先之則多雨後之則多旱 太乙在冬至之日有變占
在君太乙在春分之日有變占在相太乙在中宮之日有
變占在吏太乙在秋分之日有變占在將太乙在夏至之
日有變占在百姓所謂有變者太乙居五宮之日病風折
樹木揚沙石各以其所主占貴賤因視風所從來而占之
風從其所居之鄉來為實風主生長養萬物從其衝後來

為虛風傷人者也主殺主害謹候虛風而避之故聖人曰
避虛邪之道如避矢石然邪弗能害此之謂也是故太乙
入徙立於中宮乃朝八風以占吉凶也風從南方來名曰
大弱風其傷人也內舍於心外在於脉其氣主為熱風從
西南方來名曰謀風其傷人也內舍於脾外在於肌其氣
主為弱風從西方來名曰剛風其傷人也內舍於肺外在
於皮膚其氣主為燥風從西北方來名曰折風其傷人也
內舍於小腸外在於手太陽脉脉絕則溢脉閉則結不通
善暴死風從北方來名曰大剛風其傷人也內舍於腎外
在於骨與肩背之筋其氣主為寒風從東北方來名曰
凶風其傷人也內舍於大腸外在於兩脇腋骨下及肢節
風從東方來名曰嬰兒風其傷人也內舍於肝外在於筋
紐其氣主為身濕風從東南方來名曰弱風其傷人也內



方
候
風

舍於胃外在肌肉其氣主體重此八風皆從其虛之鄉來乃能病人三虛相搏則為暴病卒死兩實一虛病則為淋露寒熱犯其雨濕之地則為痿故聖人避風如避矢石焉其有三虛而偏中於邪風則為擊什偏枯矣九宮八風篇

○中宮之日立春立夏立秋立冬四日屬四維中央之土也太乙入徙立於中宮當作立於五宮

黃帝曰願聞歲之所以皆同病者何因而然少師曰此八正之候也黃帝曰候之柰何少師曰候此者當以冬至之日太乙立於叶蟄之宮其至也天必應之以風雨風雨從南方來者為虛風賊傷人者也其夜半至者萬民皆臥而弗犯故其歲民小病其以晝至者萬民懈惰而皆中於虛風故萬民多病虛邪入客於骨而不發於外至其立春陽氣大發陰理開因立春之日風從西方來萬民又皆中於

虛風此兩邪相搏經氣結代者矣故諸逢其風而遇其雨者命曰遇歲露焉因歲之和而少賊風者民少病而少死歲多賊風邪氣寒溫不和則民多病而死矣黃帝曰虛邪之風其所傷貴賤何如候之柰何少師曰正月朔日太乙居天雷之宮其日西北風不雨人多死矣正月朔日平旦北風春民多死正月朔日平旦北風行民病多者十有三也正月朔日日中北風夏民多死正月朔日夕時北風秋民多死終日北風大病死者十有六也正月朔日風從南方來命曰旱鄉從西風來命曰白骨將國有殃人多死亡正月朔日風從東方來發屋揚沙石國有大災正月朔日風從東南方行春有死亡正月朔天和溫不風糴賤民不病天寒而風糴貴民多病此所謂候歲之風賊傷人者也二月丑不風民多心腹病三月戌不溫民多寒熱四月



醫子綱目卷之二



已不暑民多瘧病十月申不寒民多暴死諸所謂風者皆
發屋折樹木揚沙石起毫毛發滕理者也

識



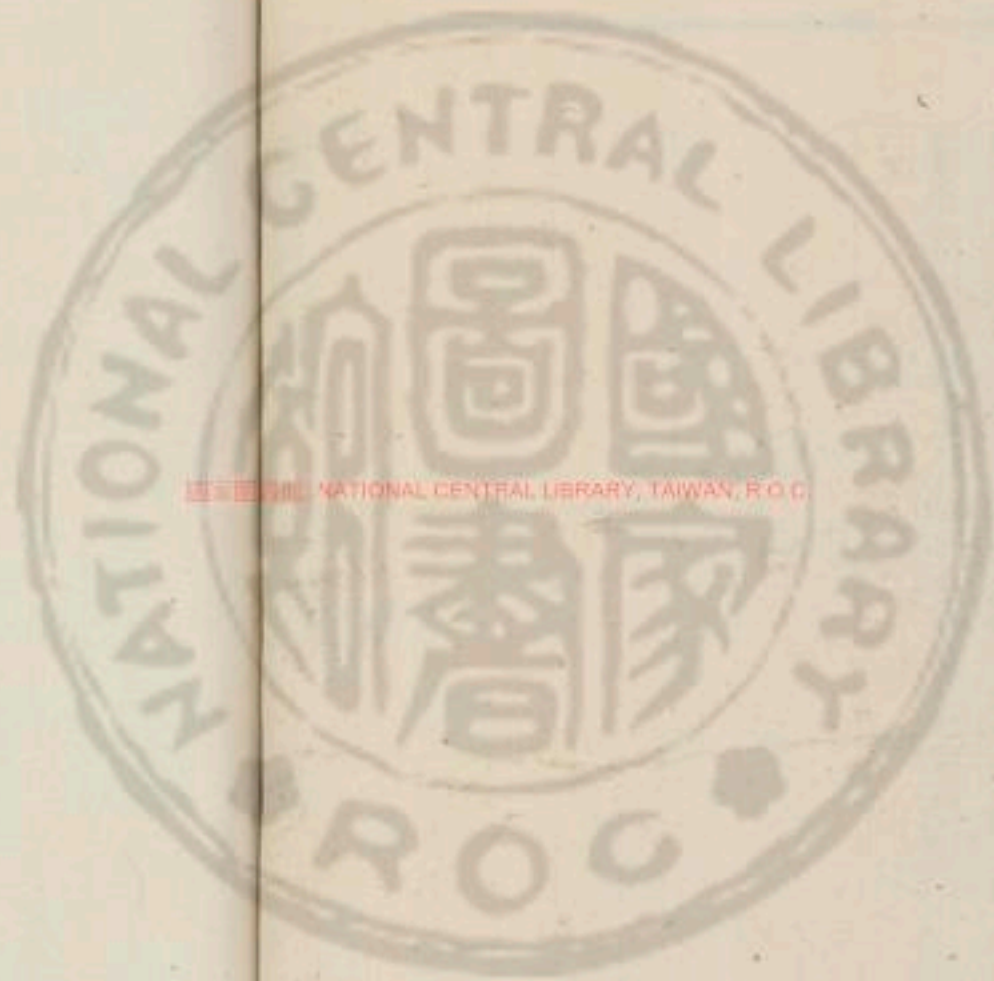

國立中央圖書館, TAIWAN, R.O.C.



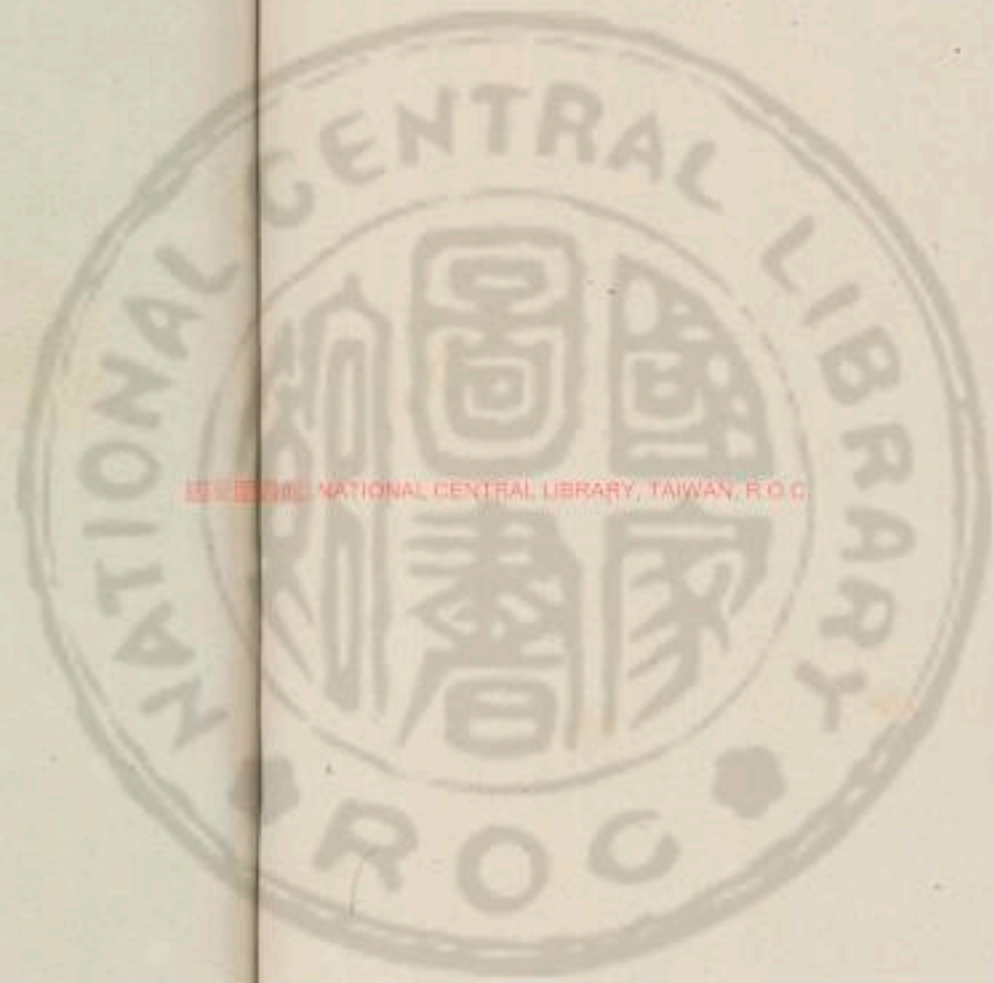

國立中央圖書館, TAIWAN, R.O.C.



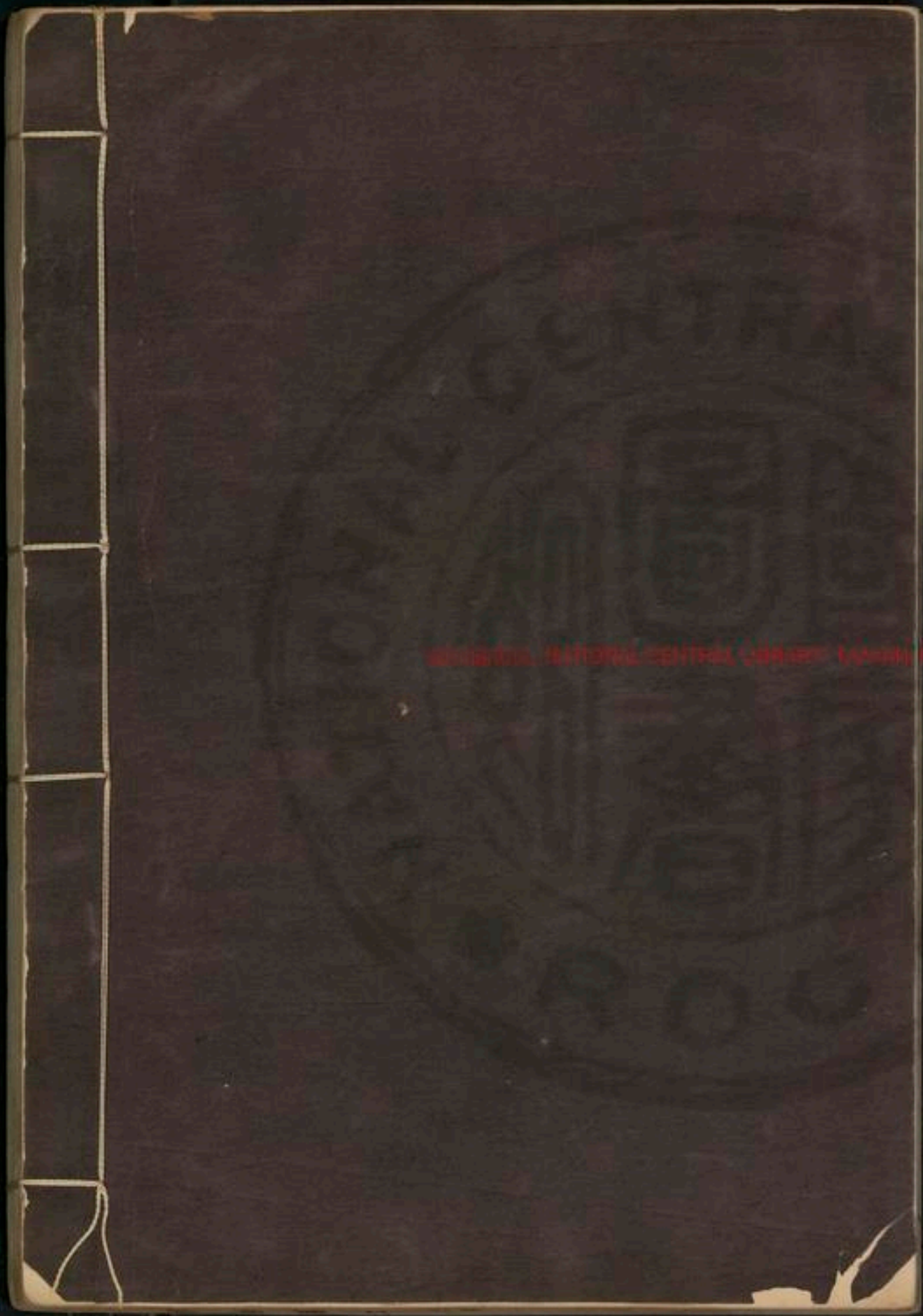

UNIVERSITY MICROFILMS INTERNATIONAL

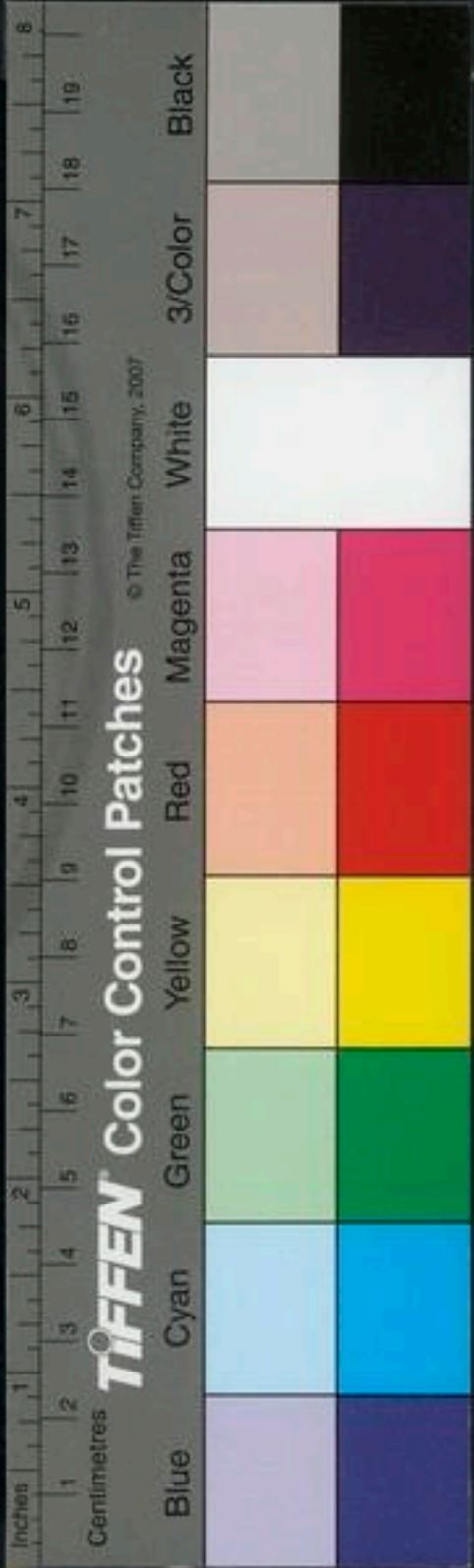

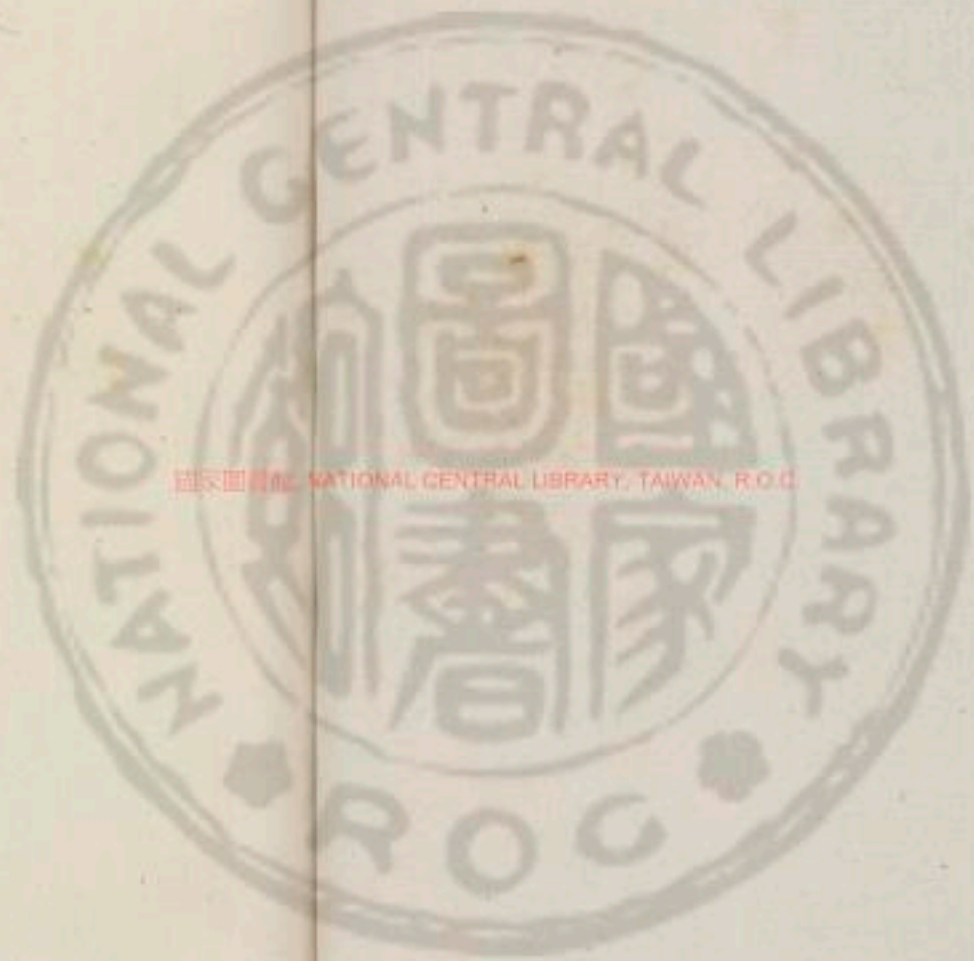

國立中央圖書館 國立中央圖書館, TAIWAN, R.O.C.

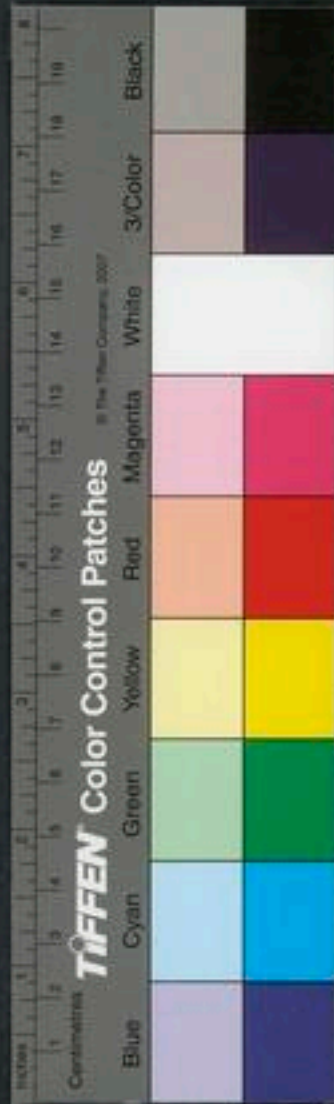

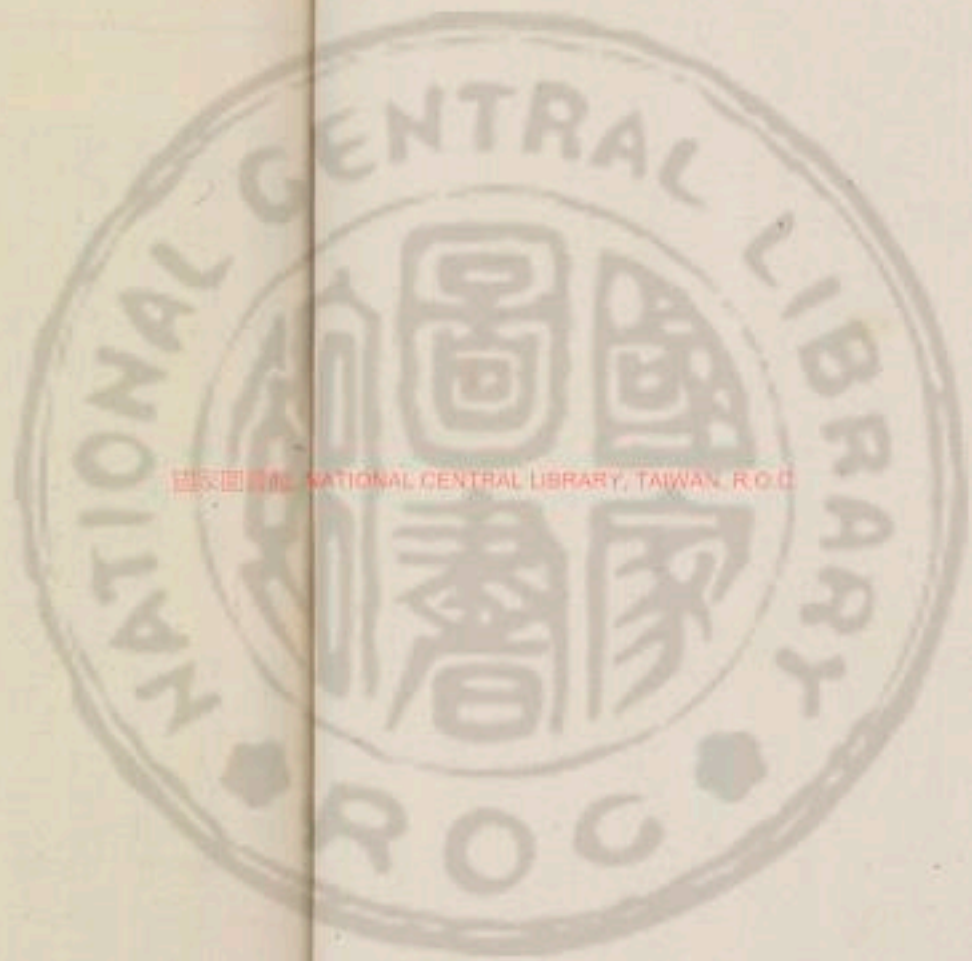

國立中央圖書館, TAIWAN, R.O.C.

447188 v.7



醫學綱目卷之三

陰陽臟腑部

國醫之可法

自伏羲神農黃帝而下名醫雖多

可法者

有數人至于華氏之剖腹王氏之鍼法術非不神也後人安得而效之非若岐伯之聖經雷公之炮炙伊摯之湯液箕子之五行越人之問難仲景之傷寒論叔和之脉訣士安之甲乙啓玄子之述作錢仲陽之議論潔古之方書皆活法所可學者豈千方萬論印定後人眼目者所能比哉其間德高行遠奇人異士與夫居縉紳隱草莽者雖有一法一節之可觀非百世可行之活法皆不取也予豈好辨哉欲使學者觀此數聖賢而知所向慕而已或有人焉徒欲廣覽泛涉自以爲多學而用之無益者豈爲知本

錢氏活人王朝奉王德孚所論皆宋人易老守真皆金人所用之劑寒熱之不同者蓋本諸此讀此數書而用之

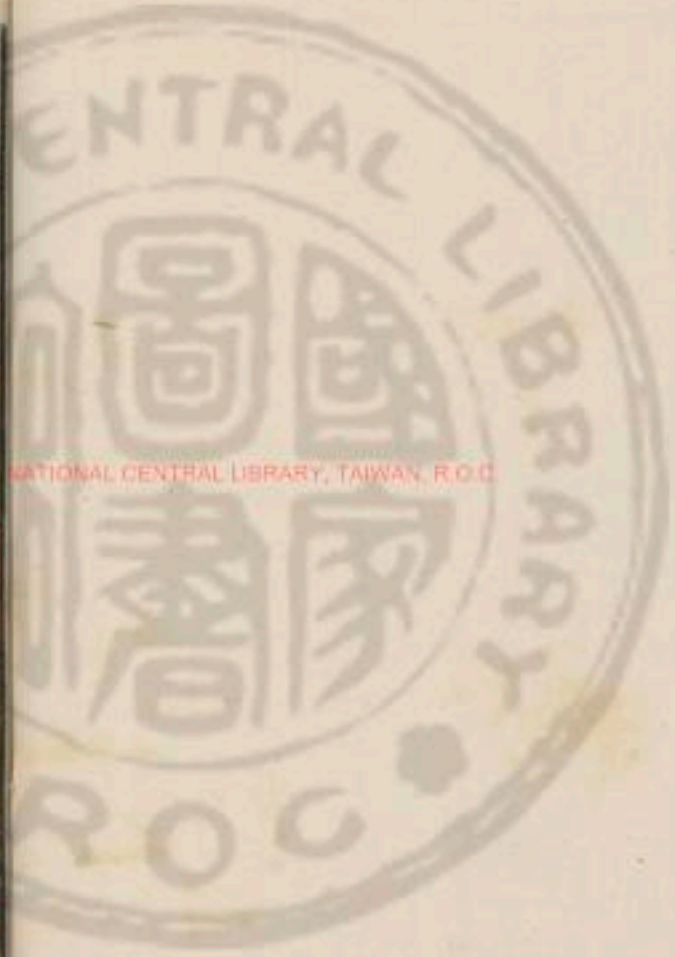

治法

亦當以地方世代所宜責之然莫若取法于潔古折衷于仲景湯液則萬世不易之大法也

邪風之至病如風雨故善治者治皮毛其次治肌膚其次治筋脉其次治六腑其次治五臟治五臟者半死半生也

病之始起也可刺而已其盛可待衰而已故因其輕而揚之因其重而減之因其衰而彰之形不足者溫之以氣精不足者補之以味其高者因而越之其下者引而竭之中滿者瀉之於內其有邪者瀆形以爲汗其在皮者汗而發之其慄悍者按而收之其實者散而瀉之審其陰陽以別柔剛陽病治陰陰病治陽定其血氣各守其鄉血實宜決之氣虛宜掣引之並見陰陽應象論

大法春宜吐夏宜汗秋宜下冬宜溫及灸

病在天之無形當汗病在天之有形當吐病在地之無形當利小便病在地之有形當利大便

夫欲治病當先知其證何起乃可攻之耳

假令治病無問傷寒畜血結胃發黃等諸證并一切雜證等各當於六經中求責之如發黃證或頭痛腰脊強惡寒卽有太陽證或身熱目痛鼻乾不得臥卽有陽明證餘不獨六經中求責五臟求責尤急務也假令面青脫做此蓋善怒淋瀝便難轉筋卽有肝證也或面赤脈洪善笑口乾身熱煩心心痛掌中熱而喘卽有心證也餘證此

治病必求其本 病之有本猶草木之有根也去葉不去根草猶在也治病猶去草病在臟而治腑病在表而攻裏非惟戕賊胃氣抑且資助病邪醫云乎哉

一法治瘰癧下利吐痰而愈 一法治汚血哽噎用韭汁開汚血而愈 一法治下疳瘡自利用龍薈丸柴胡



湯而愈其詳分見各門

源治病必求其本 假令腹痛桂枝加芍藥大實痛桂枝加大黃何為不只用芍藥大黃等而於桂枝內加之要從太陽中來以太陽為本也又如結胃證自高而下脉浮者不可下故先用麻黃湯解表表已脉沉後以陷胃湯下之是亦求其本也至於畜血下焦血結膀胱是從太陽中來侵盡無形之氣乃侵膀胱中有形血也

治分標本

源先病而後逆者治其本先逆而後病者治其本先寒而後生病者治其本先熱而後生寒者治其本先熱而後生病者治其本先熱而後生中滿者治其標先病而後泄者治其本先泄而後生他病者治其本必且調之乃治其他病先病而後生中滿者治其標先中滿而後煩心者治其本人有客氣有同氣小大不利治其標小大利治其本病

治分詳

發而有餘本而標之先治其本後治其標病發而不足標而本之先治其標後治其本謹察間甚以意調之間者并行甚者獨行先小大不利而後生病者治其本
源夫病痼疾加以卒病當先治其卒病後乃治其痼疾也
源初治之道法當峻猛者謂所用藥勢疾利猛峻也緣病得之新暴感雖輕得之重皆宜以疾利之劑急去之 中治之道法當寬猛相濟為病得之非新非久宜以緩疾得中之藥養正去邪相濟而治之假令如見邪氣多正氣少宜以去邪藥多養正藥少凡加減法如此之類更宜臨證消息增減用之仍依時今行之無妄也更加針灸其病即愈 末治之道法宜寬緩寬者察藥性平和緩者廣服無毒以養氣血安中蓋為病證已久邪氣伏潛至深而正氣微少故以善藥廣服養正氣而邪氣自去更加針灸其效

必速

治分五

治病之道有五法和取從折屬也 一治各有五五二
十五如火之屬衰於戌金之屬衰於辰是也 一治曰和
假令小熱之病當以涼藥和之和之不已次用取 二治
曰取為熱勢稍大當以寒藥取之取之不已又用從 三
治曰從為勢已甚當以溫藥從之為藥氣溫也味隨所用
或以寒因熱用或以熱因寒用或以汗發之發之不已又
用折 四治曰折為病勢極甚當以逆制之制之不已當
以下奪之下奪之不已又用屬 五治曰屬為求其屬以
衰之緣熱深陷在骨髓間無法可出針藥取之不能及故
求其屬以衰之 求屬之法同聲 相與同氣相求 經曰陷下者衰之夫衰
熱氣之法同前所云火衰於戌金衰於辰之類是也如或
又不已當廣其法而治之譬孫子之用兵若在山谷則塞

淵泉有水則把渡口在平川廣野當清野千里塞淵泉者
刺膺穴把渡口者奪病發時前清野千里者如肌羸瘦弱
宜廣服大藥以養正氣 夫病有中外治有緩急 在內
者以內治法和之 在外者以外治法和之 氣微不和
以調氣法調之 其次大者以平氣法平之 盛甚不已
則奪其氣令其衰也故經曰調氣之方必別陰陽定其中
外各守其鄉 內者內治 外者治外 微者調治 其
次平治 盛者奪之汗之下之 寒熱溫涼衰之以屬隨
其攸利

治分難

臟病難治腑病易治何謂也然臟病所以難治者傳其

勝也腑病易治者傳其子也與七傳間臟同法也

治分脈
有神無

脈之不病其神不言當自有也脈之既病當求其中神
之有與無焉謂如六數七極熱也脈中有力即有神也三



遲二敗寒也脉中有力即有神也熱則有神也當泄其熱則神在焉寒則有神也當去其寒則神在焉寒熱之脉無力無神將何藥以泄熱去寒乎苟不知此而遽泄去之將何依以生所以十疋八九

治分形志苦藥

形樂志苦病生於脉治之以灸刺形樂志樂病生於肉治之以鍼石形苦志樂病生於筋治之以熨引形苦志苦病生於咽嗑治之以百藥形數驚恐經絡不通病生於不仁治之以按摩醪藥是謂五形志也

治分緩急

海緩急辨 經云治主以緩治客以急所當知也 諸有表證當汗脉浮急汗之脉沉緩汗之 諸有裏證當下脉浮緩下之脉沉急下之 三陽汗當急而下當緩 三陰汗當緩而下當急 主為病則緩去之 客為病則急去之 胃中氣病自病也為主治當緩 胃中血病他病也

為客治當急 上無形下入腹中即為客也治當急 下

有形上入腹中即為主也治當緩 歲之六氣主也 司

天在泉間氣客也 補上治上制以緩不犯血藥便謂之

緩非緩慢之緩也 補下治下制以急不犯氣藥便謂之

急非急速之急也 熱在至高之分故用輕劑從高而按

治從緩也若急服之上熱未退而中寒復生矣若入有形

當下之者從其急從其急者從其權也 大腸滑泄治以

收之服藥當以一物壓之欲其及於下部也故服在空心

食前若在食後非徒無益而又害之此謂治之緩也 近

者奇之先急而後緩 遠者偶之先急而後緩 下者奇

之先緩而後急 汗者偶之先緩而後急

靈樞奇偶 汗從九地之下 下從九地之上 東垣諸病四時用藥之法不問所病或溫或涼或熱或寒

治分四時



如春時有疾於所用藥內加清涼風藥夏月有疾加大寒之藥秋月有疾加溫氣藥冬月有疾加大熱藥是不絕生化之源也錢仲陽醫小兒深得此理內經曰必先歲氣無伐天和是為至治又曰無違時無伐化又曰無伐生生之氣此皆常道也用藥之法若反其常道而變生異證則當從權施治假令病人飲酒或過食寒或過食熱皆可以增疾如此以權衡應變治之權變之藥豈可常用乎權變之藥於時禁藥禁有不暇顧者矣故不可輕用

辨攻邪之非

愚聞張子和書惟務攻擊其意以正氣不能自病因為邪所客所以為病也邪去正氣自安因病有在上中下深淺之不同立為吐汗下三法以攻之初看其書將謂醫之法盡於是矣復因思內經有言謂之虛者精氣虛也謂之實者邪氣實也夫邪所客必因正氣之虛然後邪得而客

之苟正氣實邪無自入之理由是於子和之書不得不致疑於其間又思內經有言陰平陽秘精神乃治陰陽離決精氣乃絕又思仲景有言病當汗解診其尺脈濇當與黃芪建中湯補之然後汗之於是知張子和之書非子和之筆也子和馳名中土其法必有過於同輩者何其書之所言與內經仲景之意若是之不同也於是夫意於得明師以為之依歸發其芽塞遠遊江湖但聞某處有某醫便往而拜問之連經數郡無一人焉後到真定始得原病式東垣藥乃大悟子和之孟浪然終未得的然之議論將謂江浙間無可為師者泰定乙丑夏始得聞羅太無於陳芝岩之言遂往拜之蒙叱罵者五七次趨起二閱月始得降接因觀羅先生治一病僧黃瘦倦怠羅詢其病因乃蜀人出家時其母在堂又遊浙右經七年忽一日念母之心不可

過飲歸無腰纏徒爾昕夕西望而泣以是得病時僧二十
五歲羅今隔壁宿泊每日以牛肉猪肚其肥等煮糜爛與
之凡經半月餘且時以慰諭之言勞之又曰我與銀拾錠
作路費我不望報但欲救汝之死命耳察其形稍甦脉稍
克與桃仁承氣一日三貼下之皆是血塊痰積方止次日
乃與熟菜稀粥稍息又半月其人遂如舊又半月餘與銀
遂行因大悟攻擊之法必其人克實稟受素壯乃可行也
否則邪去而正氣傷小病必重重病必死羅每日有求醫
者必令某診視其脉狀回稟羅但臥聽口授用某藥治某
病以某藥監某藥以某藥為引經往來一年半並無一定
之方至於一方之中有攻補兼施者亦有先攻後補者有
先補後攻者又大悟用古方治今病為能脗合隨時取中
此之謂歟其時羅又言用古方治今病正如拆舊屋補奏

新屋其材木非一一再經匠氏之手其可用乎由是又思
許學士釋微論曰予讀仲景書用仲景法然未嘗守仲景
之方乃為得仲景之心也遂取東垣方稿手自抄錄乃悟
治病入當如漢高祖繼暴秦周武王繼商之後自非散財
發粟與三章之法其受傷之氣倦憊之人何由而平復也
於是知陰易之陽易亢攻擊宜審正氣須保護以局方為
懲戒哉

論張劉
所主不
同

許先生論梁寬父症右脇肺部也咳而吐血舉動喘
逆者肺診也發熱脉數不能食者火來刑金肺與脾俱虛
也肺與脾俱虛而火乘之其病為逆如此者例不可補瀉
蓋補金則慮金與火持而喘咳益增瀉火則慮火不退位
而痰癖反盛止宜補中益氣湯先扶元氣少以治病藥和
之聞已用藥而未獲效必病勢苦逆而藥方未到也當與



寬父熟論透期秋涼庶可平復蓋肺病者惡春夏火氣至
秋冬則退正宜於益氣湯中隨四時陰陽升降浮沉溫涼
寒熱及見有症增損服之升降浮沉則順之溫涼寒熱則
反之順其理和其氣爲治之大方也或覺氣壅間與加減
枳朮丸或有飲間服局方枳朮湯數月後庶逆氣少回逆
氣回則治法可施但恐已至色青色赤脈弦脈洪則無及
矣近世論醫有主河間劉氏者有主易州張氏者張氏用
藥依準四時陰陽升降而增損之正內經四氣調神之義
醫而不知此是妄行也劉氏用藥務在推陳致新不使少
有佛籙正造化新新不停之意醫而不知此是無術也然
主張氏者或未盡張氏之妙則瞑眩之劑終莫敢授至失
幾後時而不救者多矣主劉氏者或未極劉氏之妙則取
效目前陰損正氣遺害後日者多矣能用二子之長而無

二子之弊其庶幾乎史副使病不見色脈不能懸料以既
愈後發言之則恐亦宜取張氏依準四時陰陽升降用藥
以扶元氣庶他日既愈而不發也寬父病後初感必深所
傷物恐當時消導不盡停滯淹延變生他症以至于今恐
亦宜效劉氏推陳致新之法少加消導藥於益氣湯中庶
可以取效也

倒倉法

倒倉論經曰腸胃爲市以其無物不有而穀最爲多
故謂之倉若積穀之室也倒者傾去舊積而滌濯使之潔
淨也胃居中屬土喜容受而不能自運者也人之飲食遇
適口之物寧無過量而傷積者乎七情之偏五味之厚寧
無傷於中和之德乎糟粕之餘停痰瘀血互相糾纏日積
月深鬱結成聚甚如桃核之穰諸般奇形之虫中宮不清
矣土德不和矣誠於中形於外發爲癰瘡爲癆瘵爲蠱脹

為癩疾為無名奇病先哲制為萬病丸溫白丸等劑攻補
兼施寒熱並用期中病情非不功巧然不若倒倉之為便
捷者也以黃牡牛擇肥者買一二十斤長流水煮爛融入
湯中為液以綿濾出查滓取淨汁再入鍋中文武火熬至
琥珀色則成矣每飲一鍾少時又飲如此者積數十鍾寒
月則重湯溫而飲之病在上者欲其吐多病在下者欲其
利多病在中者欲其吐下俱多全在活法而為之緩急多
寡也須先置一室明快而不通風者以安病人視所出之
物可盡病根則止吐利後或渴不得飲湯其小便必長取
以飲病者名曰輪迴酒與一二碗非惟可以止渴抑且可
以滌濯餘垢睡一二日覺飢甚乃與粥淡食之待三日後
始與小菜羹自養半月覺精神煥發形體輕健沉痾悉安
矣其後須五年忌食牛肉吾師許文懿公始病心痛用熱
燥香辛如丁附桂姜薑治數年而足墜痛甚且惡寒而多
嘔甚而至子靈砂黑錫黃芽熾丹繼之艾火十餘萬又雜
治數年而痛益甚自度為廢人矣衆工亦技窮矣如此者
又數年困甚煩渴惡食者一月已服通聖散半月餘而大
腑逼迫後重肛門熱氣如燒始時下積滯如五色爛錦者
又如柏燭油膩者近半月而病似退減又半月而畧思穀
唯兩足難移計無所出至次年三月遂作此法節節如應
因得為全人次年再得一男又十四年而壽終又一婦人
久年腳氣吐利而安又臨海林兄患久嗽吐血發熱消瘦
衆以療治之百方不應召予視之脉兩手弦數日輕夜重
計無所出亦因此而安時冬十月也第三年得一子又鎮
守百戶蕭伯善公以便濁而精不禁親與試之有效夫牛
坤土也黃土之色也以順為德而效法乎健以為功者牡

之用也肉者胃之樂也熱而為液無形之物也橫散入肉
經由腸胃而滲透膚腠毛竅爪甲無不入也積聚久則形
質成依附腸胃回薄曲折處以為樓洩之窠曰阻碍津液
氣血薰蒸燔灼成病自非倒腸刮骨之神妙就能去之又
豈以合勺鉢兩之丸散所能窺犯其藩墻戶牖乎切詳肉
液之散溢腸胃受之其厚皆倍於前有似乎腫其回薄曲
折處非復向日之精肉液充滿流行有如洪水泛漲其浮
莖陳朽皆推逐蕩漾順流而下不可停留表者因吐而汗
清道者自吐而涌瀉道者自泄而去凡屬滯碍一洗而空
牛肉全重厚和順之性盎然渙然潤澤枯槁補益虛損寧
無精神煥發之樂乎正似武王克商之後散財發粟以賑
殷民之望也其方出於西域之至人於中年後可行一二
次亦却疾養壽之一助也 與戴肅齋書倒倉法非敢吝

籍

也志於學者不多也然患者徃徃狃於苟安而靠後功夫
全籍自飲輪迴酒十餘盃以往逐餘垢迎接調勻新布榮
衛使臟腑盲膜生意敷暢有脫胎換骨之功者也多嫌其
穢而不肯喫若非明物理通造化者其肯視為美醞良藥
乎前日相見時失議此一節蓋有數人曾因此成中輟者
寧不功虧一簣徒爾跋涉且是暴殄天物敢此詳告 又
中間飲到七八鍾後藥力經涉經絡骨節中搜逐宿垢正
邪寧不抵牾必有急悶似痛非痛有一段惡况此皆好消
息邪不勝正將就擒耳尤須忍耐而受又於欲吐未吐欲
泄未泄或吐瀉交作時自有惱聒意思皆須歡喜樂受一
聽醫者以靜待之况此等又有大半日景象必先說知使
方寸瞭然庶臨時可以安守也 倒倉治癰勞瘵癩等症
推陳致新扶虛補損可吐可下用黃色肥牯牛腿精肉二



十斤順取急長流水於大鍋內煮候水耗少再添湯不可
添冷水以肉爛成查為度濾去查用肉湯再熬如琥珀色
隔宿不吃晚飯如大便秘者隔宿服神功丸不秘者不用
五更以密室不通風處溫服一鍾候隔間藥行又服陸續
至七八鍾如病人不欲服強再與之必身體皮膚間皆痛
方見吐下如病在上欲吐多者須紫服又不可太緊恐其
不納病在下欲利多者須踈服又不可太踈恐其下遠臨
時消息大抵先見下方可使吐須極吐下使其上下積俱
盡出大便中須見核桃肉狀無臭氣則止得睡覺氣定與
喫還魂酒一二鍾即病人粥食持息無有不愈未行此法
前一月不可近婦人已行此法後半年不可近婦人三年
不喫牛肉如性急好色不守禁忌者不可行此法也 倒
倉全在初三鍾慢飲最緊要能行經陸中去

藥性不

厚味者為陰薄為陽之陽氣厚者為陽薄為陽之陰味

厚則泄薄則通氣薄則發泄厚則發熱陰陽

東垣風升生味之薄者陰中之陽味薄則通

防風	升麻	羌活	柴胡
葛根	葳靈仙	細辛	獨活
白芷	桔梗	黍粘子	藜本
川芎	蔓荊子	秦艽	天麻
麻黃	荆芥	薄荷	前胡
附子	烏頭	乾薑	生薑
良薑	肉桂	桂枝	草薹薺
丁香	厚朴	木香	益智
白芷薺	川椒	吳茱萸	茴香

熱浮長氣之厚者陽中之陽氣厚則發熱



玄胡索

縮砂

紅花

神麴

濕化成其蒸氣味

氣溫涼寒熱在人則以胃應之味非辛酸苦任人則以脾應之

黃芪

人參

甘草

當歸

熟地

半夏

蒼木

白朮

陳皮

青皮

藿香

檳榔

莪木

三稜

阿膠

訶子

杏仁

麥芽

桃仁

紫草

蘇木

燥降收氣之薄者陽中之陰氣薄則發泄

茯苓

澤瀉

猪苓

滑石

瞿麥

車前子

木通

燈草

五味子

桑白皮

犀角

白芍藥

天門冬

烏梅

牡丹皮

地骨皮

枳殼

琥珀

連翹

枳實

麥門冬

寒沉蕤味之厚者陰中之陰味厚則泄

大黃

黃柏

黃芩

黃連

石膏

草龍膽

生地黄

知母

防已

茵陳

牡礪

瓜蒌根

朴硝

玄參

山梔

川練子

香豉

地榆



脾不主時於四季末各旺一十八日乃坤土也生化一
 十一藏受胃之稟乃能生化
 天有陰陽溫涼寒熱四氣是也溫熱者天之陽也寒涼者
 天之陰也 地有陰陽辛甘淡酸苦鹹六味是也辛甘淡
 地之陽也酸苦鹹地之陰也 輕清成象味薄細茶之類
 本乎天者親上 重濁成形味厚大黃之類本乎地者親
 下 味之薄者為陰中之陽味厚則通酸苦鹹平是也
 味之厚者為陰中之陰味厚則泄酸苦鹹寒是也 氣之
 厚者為陽中之陽氣厚則發熱辛甘溫熱是也 氣之薄
 者為陽中之陰氣薄則發泄辛甘淡平涼寒是也
 清陽發滕理清之清者也 清陽實四肢清之濁者也
 濁陰歸六腑濁之濁者也 濁陰走五臟濁之清者也
 粥淡陽中之陰所以利小便 茶苦陰中之陽所以清眼

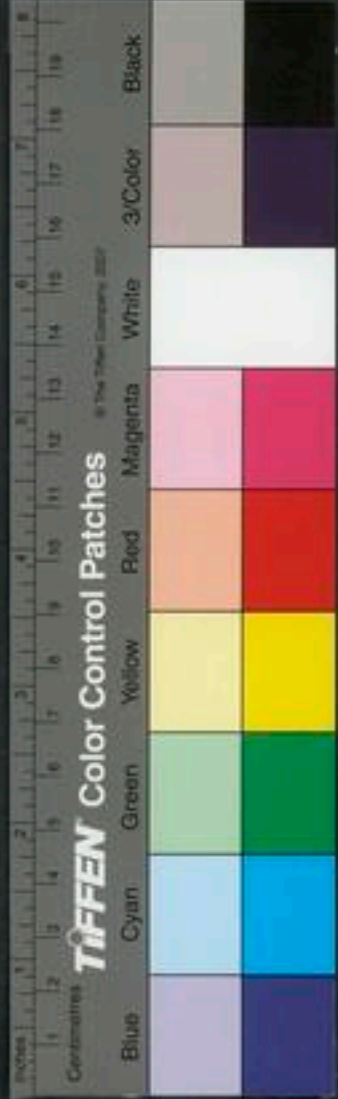
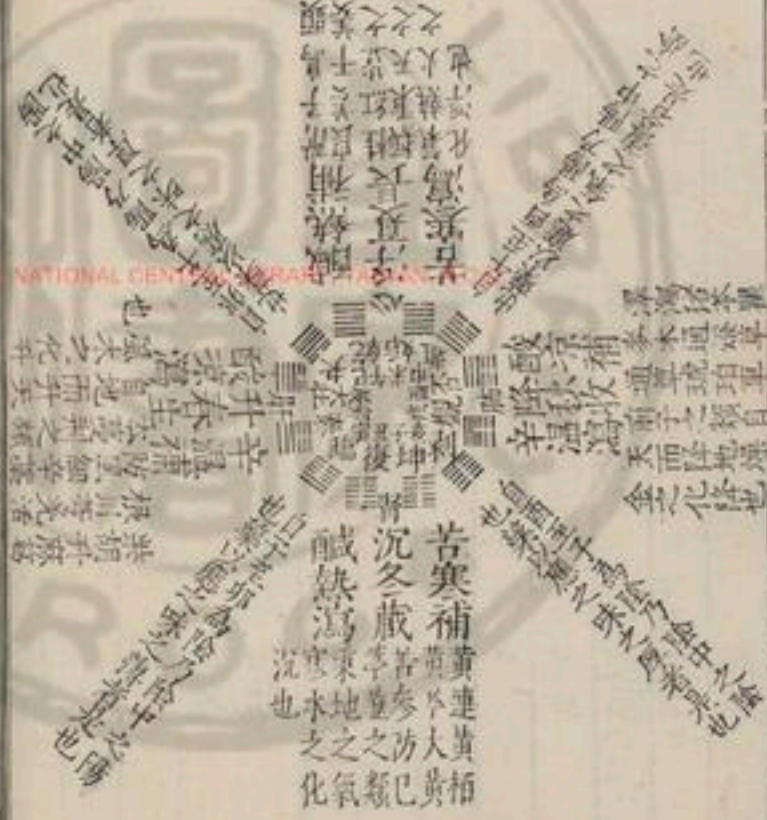

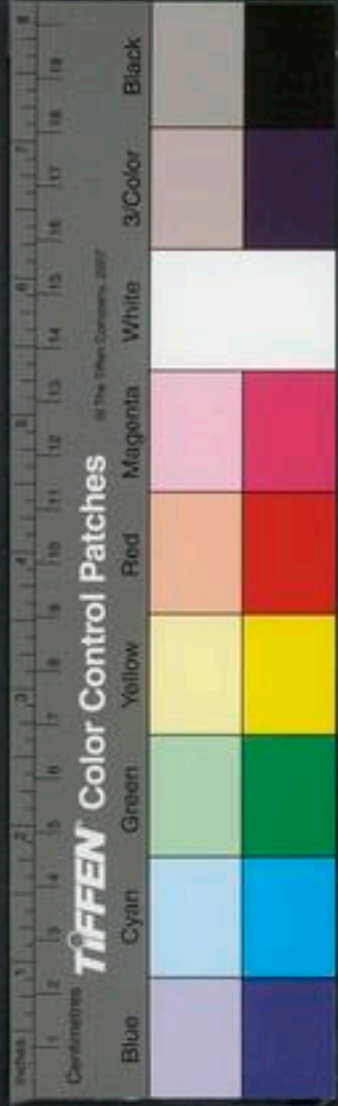

目

苦藥平升 微寒平亦升 甘辛藥平降 甘寒瀉火

苦寒瀉濕熱 苦甘寒瀉血熱
壯火之氣衰少火之氣壯壯火食氣氣食少火壯火散

屬

帝曰五味陰陽之用如何岐伯曰辛甘發散為陽酸苦涌
泄為陰鹹味涌泄為陰淡味滲泄為陽六者或收或散或
緩或急或燥或潤或軟或堅以所利而行之調其氣使其
平也

至真大
要論

辛能散結潤燥 苦能燥濕堅軟 鹹能軟堅 酸能

收緩收散 甘能緩急 淡能利竅

五辣 蒜辣心 薑辣頰 蔥辣鼻 芥辣眼 蓼辣舌

五味所入酸入肝辛入肺苦入心鹹入腎甘入脾是謂

五入宣明五
氣篇

引經藥

太陽經 手羌活 足黃柏

陽明經 手白芷升麻 足石膏

少陽經 手柴胡 足青皮

太陰經 手桔梗 足白芍藥

少陰經 手獨活 足知母

厥陰經 手柴胡 足青皮

向導 手太陰肺

南星 欵冬花 升麻 桔梗

山藥 檀香 梗米 五味子

白茯苓 天門冬 麥門冬 阿膠

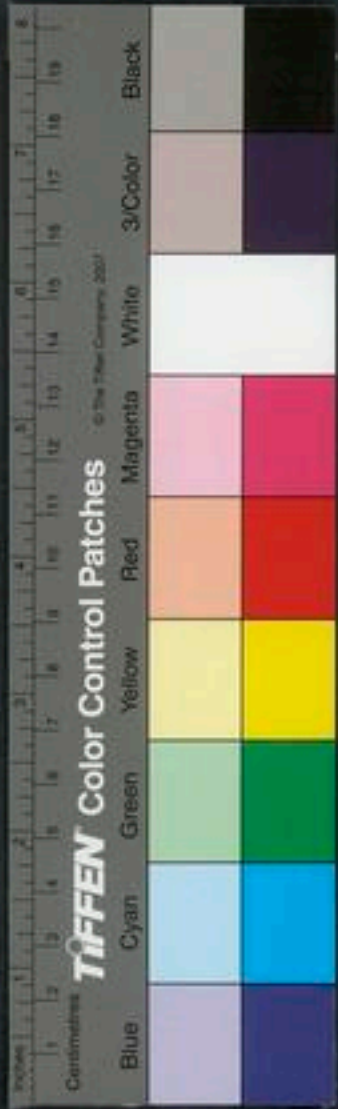

桑白皮

葱白

杏仁

麻黃

益智

丁香

白芷

砂仁

知母

梔子

黃芩

石膏

足太陰脾

草薺

茱萸

砂仁

防風

當歸

益智

黃芪

蒼朮

白朮

膠飴

代赭石

茯苓

麻子

甘草

半夏

通入手足太陰肺脾

升麻

芍藥

木瓜

藿香

白芍藥

玄胡索

砂仁

手陽明大腸

升麻

白芷

麻子

秦艽

薤白

白石脂

砂仁

肉苁蓉

石膏

足陽明胃

丁香

草薺

砂仁

防風

石膏

知母

白朮

神麩

葛根

烏藥

半夏

蒼朮

升麻

白芷

葱白

通入手足陽明

麻黃

大黃

連翹

升麻

白朮

葛根

石膏

檀香

白芷

手少陽三焦

川芎

大黃

柴胡

青皮

升麻

升麻

白朮 熟地 黃芪 地骨皮
石膏 細辛 附子

足少陽膽 半夏 草龍膽 柴胡
通入手足少陽 川芎 柴胡 連翹

手厥陰心包絡 青皮 沙參 白朮 柴胡 熟地

足厥陰肝 牡丹皮 敗醬 阿膠 瞿麥

草龍膽 蔓荊子 桃仁 代諸石 紫石英

當歸 山茱萸 青皮 羌活

通入手足厥陰 吳茱萸 白朮 柴胡 川芎

青皮 熟地 桃仁

皂角 苦茶 羌活 赤茯苓

手太陽小腸 白朮 生地黃 羌活 赤石脂 砂仁赤石脂使

足太陽膀胱 蔓荊子 滑石 茵陳 白茯苓

豬苓 澤瀉 桂枝 黃柏

羌活 麻黃 藜蘆 蔓荊子

通入手足太陽 防風 羌活 藜蘆 蔓荊子





本草綱目卷一

九

茴香

黃栢

白木

澤瀉

防已

大黃酒

手少陰心

麻黃

桂心

當歸

生地

黃連

代赭石

紫石英

梔子

獨活

赤茯苓

足少陰腎

知母

黃栢

地骨皮

阿膠

豬膚

牡丹皮

玄參

敗醬

牡蠣

烏藥

山茱萸

天門冬

豬苓

澤瀉

白茯苓

檀香

甘草

五味子

吳茱萸

益智

丁香

獨活或用

桔梗或用

砂仁黃栢花

通入手足少陰

細辛

熟地

五味子

澤瀉

地榆

附子

知母

白木

命門

附子

沉香

益智

黃芪

製方大

藥有寒熱溫涼之性酸苦辛鹹甘淡之味各有所不能不通也藥之氣味不比同類之物味皆鹹其氣皆寒之類是也凡同氣之物必有諸味同味之物必有諸氣互相為用各有厚薄性用不等製其方者必宜明其為用經曰陽氣薄為陽中之陰味厚則泄薄則通氣薄則發泄厚則發熱又曰辛甘發散為陽酸苦涌泄為陰鹹味涌泄為陰淡味滲泄為陽凡此之味各有所能辛能散結潤燥苦能

燥濕軟堅醜能軟堅酸能收緩收散甘能緩急淡能利竅
若用其味必明其氣之可否若用其氣必明其味之所宜
識其病之標本臟腑寒熱虛實微甚緩急而用其藥之氣
味隨其症而製其方可也是故方有君臣佐使輕重緩急
君臣大小反正逆從之制也主治病者為君佐君者為臣
應臣者為使用此隨病之所宜而又贊成方而用之君一
臣二奇之制也君二臣四偶之制也君二臣三奇之制也
君二臣六偶之制也去咽嗑近者奇之遠者偶之汗者不
奇下者不偶補上治上制之以緩補下治下制之以急急
者氣味厚也緩者氣味薄也薄者少服而頓食厚者多服
而頓食又當明五氣之鬱木鬱達之謂吐令條達也火鬱
發之謂汗令疎散也土鬱奪之謂下無壅滯也金鬱泄之
謂解表泄小便也水鬱折之謂制其衝逆也通此五法乃
治病之大要也

帝曰非調氣而得者治之奈何有奇無毒何先何後願
聞其道岐伯曰有毒無毒所治為主適大小為制也帝曰
請言其制岐伯曰君一臣二制之小也君一臣三佐五制
之中也君一臣三佐九制之大也寒者熱之熱者寒之微
者逆之甚者從之堅者削之客者除之勞者溫之結者散
之留者攻之燥者濡之急者緩之散者收之損者益之逸
者行之驚者平之上之下之摩之浴之薄之劫之聞之發
之適事為故帝曰何謂逆從岐伯曰逆者正治從者反治
從少從多觀其事也帝曰反治何謂岐伯曰熱因寒用寒
因熱用塞因塞用通因通用必伏其所主而先其所因其
始則同其終則異可使破積可使潰堅可使氣和可使必
至真要大論下同



此言內氣失調而得病之治法也
帝曰氣調而得者何如岐伯曰逆之從之逆而從之從而
逆之踈氣今調則其道也

此言內氣本調因感外邪得病之治法也蓋內氣失調
之病根本不固惟病邪微者可逆治之苟病邪甚者逆
治之則病邪格拒必變危矣故反從其病勢而治之也
如元氣本調之病根本堅固則不分微甚皆可逆從而
治之也

帝曰方制君臣何謂也岐伯曰主病之謂君佐君之謂臣
應臣之謂使非上下三品之謂也帝曰三品何謂岐伯曰
所以明善惡之殊貫也

為君者最多為臣者次之佐者又次之藥之於症所主
同者各等分凡藥之所用者皆以氣味為主補瀉在味隨
時換氣主病者為君假令治風防風為君治上焦熱黃芩
為君治中焦熱黃連為君治濕防己為君治寒附子之類
為君兼見何症以佐使藥分治之此制方之要也如仲
景治表虛製桂枝湯方桂枝味辛熱發散助陽體輕本乎
天者親上故桂枝為君甘草芍藥為佐陽脈濇陰脈弦法
當腹中急痛製小建中湯方芍藥味酸寒主收補中本乎
地者親下故芍藥為君桂枝甘草佐之一則治表虛一則
治裏虛各言其所主用也後之用古方者觸類而長之庶
不至差悞矣凡解利傷風以防風為君甘草白朮為佐
經云辛甘發散為陽風宜辛散防風味甘辛又治風通用
故防風為君甘草白朮為佐凡解利傷寒以甘草為君
防風白朮為佐是寒宜甘發也或有別症於前隨症治病
藥內選用其分兩以君臣論凡眼暴熱赤腫以防風黃



苓為君以瀉火以黃連當歸根和血為佐兼以各經藥用之 凡眼久病昏暗以熟地黃當歸根為君以羌活防風為臣甘菊甘草之類為佐 凡痢疾腹痛以白芍藥甘草為君當歸白朮為佐見血先後以三焦熱論 凡水瀉茯苓白朮為君芍藥甘草為佐 凡諸風以防風為君隨症治病藥為佐 凡嗽以五味子為君有痰者以半夏為佐喘者以阿膠為佐有熱無熱以黃芩為佐但分兩多寡不同耳 凡小便利黃栢知母為君茯苓澤瀉為佐 凡下焦有濕草龍膽防風為君甘草黃栢為佐 凡痔漏以蒼朮防風為君甘草芍藥為佐詳別症加減 凡諸瘡以黃連當歸為君甘草黃芩為佐 凡瘰癧以柴胡為君隨所發時所屬經分用引經藥佐之 已上皆用藥之大要更詳別症於後遺症治病藥內逐

一加減用之

附夫諸病在臟欲攻之當隨其所得而攻之如渴者與猪苓湯餘皆倣此

頭頭痛須用川芎如不愈各加引經藥太陽川芎陽明白

細辛少陽柴胡 厥陰吳茱萸 頂癩痛須用藜本去川芎一本作項

肢節痛須用羌活去風濕亦宜用之 腹痛須用芍藥惡

寒而痛者加桂惡熱而痛者加黃栢 心下痞用枳實黃

連 肌熱及去痰者須用黃芩肌熱亦用黃芩 腹脹用

薑制厚朴 虛熱須用黃芩止虛汗亦用 脇下痛往來

寒熱日晡潮熱須用柴胡 脾胃受濕沉困無力怠墮好

臥去痰用白朮 破滯氣用枳殼高者用之夫枳殼者損

胃中至高之氣三二服而已 破滯血用桃仁蘇木 補血不足須用甘草 去痰須用半夏熱痰加黃芩風痰加

隨症用藥



南星胸中寒痰痞塞用陳皮白朮多用苦寒則瀉脾胃

腹中窄狹須用蒼朮 調氣須用木香 補氣須用人參

和血須用當歸凡血受病者皆當用當歸也 去下焦

濕腫及痛并膀胱有火邪者必須酒洗防已草龍膽黃柏

知母 去上焦濕及熱須用黃芩瀉肺火故也 去中焦

濕熱與痛用黃連瀉心火故也 去滯氣用青皮勿多服

多服則瀉人真氣 渴者用乾葛茯苓禁半夏 嗽者用

五味子 喘者用阿膠 宿食不消用黃連枳實 胃中

煩熱須用梔子仁 水瀉須用白朮茯苓芍藥 氣刺痛

用枳實看何部分以引經藥導使之行則可 血刺痛用

當歸詳上下用根稍 瘡痛不可忍者用苦寒藥如黃柏

黃芩詳上下根稍用及引經藥則可 眼痛不可忍者用

黃連當歸根以酒浸煎 小便黃者用黃柏數者瀉者或

加澤瀉 腹中實痛兼熱用大黃芒硝 小腹痛用青皮

莖中痛用生甘草稍 飲水多致傷者用白朮茯苓猪

苓 胃脘痛用草薤菹 凡用純寒純熱藥必用甘草以

緩其力也寒熱相雜亦用甘草調和其性也中滿禁用經

曰中滿者勿食甘

論古非白朮不能去濕非枳實不能消痞非天雄不能補

上焦陽之虛非附子不能補下焦陰之虛

論如脈緩怠惰嗜臥四肢不收或大便泄瀉此濕勝從平

胃散若脈弦氣弱自汗四肢發熱或大便泄瀉或皮毛枯

槁髮脫落從黃芪建中湯 脈虛而血弱於四物湯中摘

一味或二味以本顯症中加之 或真氣虛弱及氣短脈

弱從四君子湯 或渴或小便秘澀赤黃多少從五苓散

去桂摘一二味加正藥中 假令表虛自汗春夏加黃芪

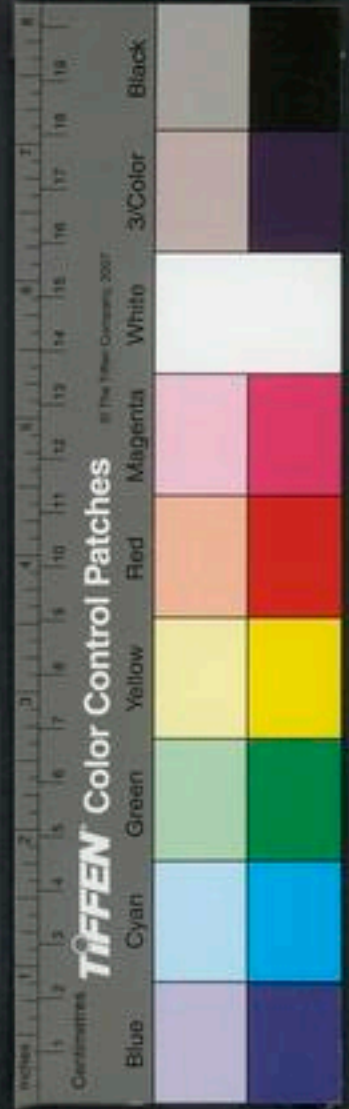

秋冬加桂如腹中急縮或脉弦加防風急甚加甘草腹中
窄狹或氣短者亦加之腹滿氣不轉者勿加雖氣不轉而
脾胃中氣不和者勿去但加厚朴以破滯氣然亦不可多
用於甘草五分中加一分可也腹中奔悶此非腹脹乃散
而不收可加芍藥如肺氣短促或不足者加人參白芍
中焦用白芍則於脾中升陽使肝膽之邪不敢犯也腹中
窄狹及縮急者去之及諸酸瀉藥不可用腹中疼痛者
加甘草芍藥稼穡作甘甘者已也曲直作酸酸者甲也甲
已化土此仲景妙法也腹痛蕪發熱加黃芩惡寒或腹中
覺寒加桂息惰嗜臥有濕胃虛不能食或沉困或泄瀉
加蒼朮自汗加白朮小便不利加茯苓渴亦如之氣弱者
加白茯苓人參氣盛者加赤茯苓硝砂仁氣復不能轉運
有熱者微加黃連心煩亂亦加之小便少者加猪苓澤瀉
汗多津液竭於上勿加之是津液還入胃中欲自行也
不竭而小便秘塞加炒黃栢知母小便澀者加炒滑石小
便淋澀者加澤瀉且五苓散治瀉而小便不利無惡寒者
不得用桂不渴而小便自利妄見妄聞乃瘕血症用炒黃
栢知母以除腎中燥熱竅不利而淋加澤瀉炒滑石只治
竅不利者六乙散中加木通亦可心藏熱者用錢氏導赤
散中滿或但腹脹者加厚朴氣不順加橘皮氣滯加青皮
一橘皮三氣短小便利者四君子湯中去茯苓加黃芪以
補之如腹中氣不轉者更加甘草一半腹中刺痛或周身
刺痛者或裏急者腹中不寬快是也或虛坐而大便不得
者皆血虛也血虛則裏急或血氣虛弱而目睛痛者皆加
當歸身頭痛加川芎苦頭痛加細辛此少陰頭痛也髮脫
落及臍下痛者加熟地黃如皮毛肌肉之不伸無大熱



不能食而渴者加葛根半兩 燥熱及胃氣上衝為衝脉
所逆或作逆氣而裏急者加炒黃栢知母覺胃熱而不渴
加炒黃芩如胃中結滯氣澁或有熱者亦各加之如食少
而小便少者津液不足也勿利之益氣補胃自行矣 如
氣弱氣短者加人參只升陽之劑助陽之勝多加參 惡
熱發熱而燥渴脉洪大者白虎湯主之或喘者加人參如
渴不止寒水石石膏各等分少少與之即錢氏方中甘露
散主身大熱而小便數或上飲下洩此燥熱也氣燥加白
葵花血燥加赤葵花 如小便行病增者此內燥津液不
能停當致津液少加炒黃栢赤葵花 如心下痞悶者加
黃連一黃芩三減諸甘藥不能食心下軟而痞者甘草瀉
心湯則愈病有九種 治有五方 見仲景雜心為的 如喘滿者加炙厚朴則
不利者加之 如胃虛弱而痞者加甘草 喘而小便不

利者加苦葶藶 如氣短氣弱而腹微滿者不去人參去
甘草加厚朴然不若苦味泄之而不令大便秘行如腹微滿
而氣不轉者加之 如中滿者去甘草倍黃連加黃栢更
加三味五苓散少許此病雖宜汗宜汗如汗多亡陽加黃
芪四肢煩熱肌熱與柴胡羌活升麻葛根甘草則愈 如
鼻清涕惡風或項背脊強痛羌活防風甘草等分黃芪
倍加臨臥服之
脉熱身熱加減法見發熱門

約方
禁服篇云約方猶約囊也囊滿弗約則輸泄方成弗約則
神與氣弗俱未滿而知約之可以為工不可以為天下師
此聖人所以退太過而進不及以平為期也大凡氣味者
有毒無毒固宜常制矣是以大毒治病十去其六常毒治
病十去其七小毒治病十去其八無毒治病十去其九餘



以穀肉菜果食養盡之無使過之傷其正也至如君一臣
二奇之制也君二臣四偶之制也近而奇偶制小其服遠
而奇偶制大其服大則數少小則數多多則九之少則二
之補上治上制以緩補下治下制以急急則氣味厚緩則
氣味薄下不以偶汗不以奇隨其邪之所在高下淺深輕
重虛實影響無間萬舉萬全是謂中行故可爲師也假如
證大而湯劑小則邪氣少屈故藥力已乏欲不復治其可
得乎猶一盃水救一輿薪之火火竟不滅是謂不及故不
可以爲師而可以爲工矣證小則湯劑大而邪服邪已盡
而藥餘力欲不傷正何所容哉猶火炎崑崗玉石俱焚莫
之能止是謂太過此又不可以爲工是爲僮醫也三者之
論惟中而已過與不及皆爲偏廢然而太過猶甚於不及
何以明之蓋失於姑息邪復勝正者止於勞而無益猶可
勉而適中或失苛暴則血氣被傷因致羸替者有之危殘
者有之滅亡者有之非徒無益而又害之此所謂猶甚也
可不戒哉嘗考仲景之書於承氣湯下攻裏則曰若更衣
止後服於桂枝方後發表乃云藥藥微汗益佳不可令如
水淋漓皆本乎軒岐之微旨也

九散法

仰言劉如麻頭與咬咀同意夫咬咀古之制也古者無鉄
刃以口咬細今如麻頭爲籠末煎之使藥水清飲於腹中
則易升易散也此所謂咬咀也今人以刀器劉如麻頭大
此咬咀之易成也若一槩爲細末不分清濁矣經云清陽
發腠理濁陰走五臟果何謂也又曰清陽實四肢濁陰歸
六腑咬咀之藥取汁易行經絡故也若治至高之病加酒
煎去濕以生薑補元氣以大棗發散風寒以葱白去膈上
痰以蜜細末者不循經絡止去胃中及臟腑之積氣味厚



者白湯調氣味薄者煎之和杏服去下部之疾其丸極大
而光且圓治中焦者次之治上焦者極小用稠麩糊取其
遲化直至下焦或酒或醋取其收其散之意也犯半夏南
星欲去濕者以生姜汁稀糊爲丸取其易化也水浸宿炊
餅者易化滴水丸者又易化煉蜜丸者取其遲化而氣循
經絡也蠟丸者取其難化而旋旋取效也大抵湯者蕩也
去久病者用之散者散也去急病者用之丸者緩也不能
速去之取用藥之舒緩而治之意也 病在心上者先食
而後藥病在心上者先藥而後食病在四肢者宜飢食而
在且病在骨髓者宜飽食而在夜 古之方劑鎔銖分兩
與今不同云一升者今之大白益也云銖者六銖爲一分
卽二錢半也二十四銖爲一兩也三兩者今之一兩二兩
者今之六錢半也料例大者合三分之一足矣 大黃恐

寒則損胃氣須煨至於川烏附子須炮以制毒也 黃柏
知母下部藥也久弱之人須合用之酒浸曝乾恐寒傷胃
氣也熟地黃酒洗亦然當歸酒浸助發散之意也

至元庚辰六月許伯威年五十四中氣本弱病傷寒八
九日醫者見其熱甚以涼藥下之又食梨三四枚痛傷脾
胃四肢冷時發昏憤余診其脈動而中止有時自還乃結
脈也心亦悸動吃噁不絕色變青黃精神減少目不欲開
倦臥惡人語笑以炙甘草湯治之成無已云補可去弱人
參大棗之甘以補不足之氣桂枝生姜之辛以益正氣五
臟痿弱榮衛涸流濕劑所以潤之故用麻仁阿膠麥門冬
地黃之甘潤經益血復脈通心是也加以人參桂枝急扶
正氣生地黃減半恐傷陽氣剉一兩劑服之不效予再候
之脈證相對莫非藥有陳腐故不效乎再而藥之氣味厚





者煎服其證減半再服而安凡藥之昆虫草木產之有地根葉花實採之有時失其地則性味少異失其時則氣味不全又况新陳之不同精麤之不等倘不擇而用之其不效者醫之過也內經曰司歲備物氣味之精專也修合之際宜加謹焉

病人服藥必擇人煎熬制度令親信恭誠至意者為之煎藥銚器除油垢腥穢必用新淨甜水為上量水多少斟酌以慢火煎熬分數用紗濾去查取清汁服之無不效也

醫學綱目卷之三

醫學綱目卷之四

陰陽臟腑部

治虛實法

虛實大法

邪氣盛則實精氣奪則虛通評虛實論○此二句乃虛實之要領
邪之所湊其氣必虛許熱論○針經云風雨寒熱不得虛其氣必虛留而不去其病則實

人有三虛三實何謂也有脉之虛實有病之虛實有診之虛實脉之虛實者濡者為虛緊牢者為實病之虛實者出者為虛入者為實言者為虛不言者為實緩者為虛急者為實診之虛實者濡者為虛牢者為實痒者為虛痛者為實外痛內快為外實內虛內痛外快為內實外虛故曰虛實也

所謂重實者言大熱病氣熱脉滿是謂重實通評虛實論下詞
脉氣虛尺虛甲乙經作脉虛氣虛尺虛是謂重虛所謂氣虛者言無



者煎服其證減半再服而安凡藥之昆蟲草木產之有地根葉花實採之有時失其地則性味少異失其時則氣味不全又况新陳之不同精麤之不等倘不擇而用之其不效者醫之過也內經曰司歲備物氣味之精專也修合之際宜加謹焉

病人服藥必擇人煎熬制度令親信恭誠至意者為之煎藥銚器除油垢腥穢必用新淨甜水為上量水多少斟酌以慢火煎熬分數用紗濾去查取清汁服之無不效也

醫學綱目卷之三

醫學綱目卷之四

陰陽臟腑部

治虛實法

虛實大法

邪氣盛則實精氣奪則虛通評虛實論○此二句乃虛實之要領
邪之所湊其氣必虛許熱論○針經云風雨寒熱不得虛其氣必虛留而不去其病則實

人有三虛三實何謂也有脉之虛實有病之虛實有診之虛實脉之虛實者濡者為虛緊牢者為實病之虛實者出者為虛入者為實言者為虛不言者為實緩者為虛急者為實診之虛實者濡者為虛牢者為實痒者為虛痛者為實外痛內快為外實內虛內痛外快為內實外虛故曰虛實也

所謂重實者言大熱病氣熱脉滿是謂重實通評虛實論下詞
脉氣虛尺虛甲乙經作脉虛氣虛尺虛是謂重虛所謂氣虛者言無



常也尺虛者行步惛然脉虛者不象陰也 脉盛皮熱腹

脹前後不通悶脅此謂五實五實死身汗得後利則實者

活王機真藏論下同○子和診一舟子病乃五實也作大類下七八九連瀉二百餘行與 脉細皮寒氣少泄利

前後飲食不入是謂五虛五虛死漿粥入胃泄注止則虛

可活治五虛黃芪建中湯理中湯之類方見後條傷寒

胃中元氣盛則能食而不傷過時而不饑脾胃俱旺則

能食而肥脾胃俱虛則不能食而瘦或少食而肥雖肥而

四肢不舉脾實而邪氣盛也治脾胃虛弱中益氣湯見發熱

形氣不足病氣有餘是邪勝也急瀉之形氣有餘病氣

不足急補之形氣不足病氣不足此陰陽俱竭血氣皆盡五臟

刺之刺之則重不足重不足則陰陽俱竭血氣皆盡五臟

空虛筋骨髓枯老者絕滅壯者不復矣形氣有餘病氣有

餘此謂陰陽俱有餘也急瀉其邪調其虛實根結篇○東

作之時病氣精神增添者是謂病氣有餘若病來潮作之

時神氣困弱者是謂病氣不足病氣有餘乃邪氣勝也急

瀉之以寒涼酸苦之劑病氣不足急補之以辛甘熱之劑

不問形氣有餘及形氣不足只取病氣有餘不足也夫形

氣者氣謂口鼻中氣息也形謂皮肉筋骨血脉也形勝者

為有餘消瘦者為不足察其氣者審口鼻中氣勢殺如鼓

為氣有餘若喘息氣促氣逆或不足少息者為不足其曰

形氣調人形體中之血氣也當補當瀉全不在此只在病

勢潮作之時精神困弱語言無力懶語者急補之若形氣

不足病未潮作之時亦為不足此乃陰陽俱不足也禁瀉

針當補之以甘藥不已灸臍下一寸五分氣海穴也

陽道實陰道虛太陰陽 至陰虛天氣絕至陽盛地氣

不足氣不足論 血實氣虛則肥氣實血虛則瘦所以肥能寒而不能熱

瘦能熱而不能寒者由寒則傷血熱則傷氣損其不足則

陰陽愈偏故不能也損其有餘者方得平調故能之矣

肥而澤者血氣有餘肥而不澤者氣有餘血不足瘦而

陰陽氣血虛實



無澤者血氣俱不足審察其形氣有餘不足而調之可以

知逆順矣陰陽二十
五人篇

衛氣虛則汗多榮血虛則無汗經云衛氣者所以肥腠

理司開闔者也今衛虛則腠理疎開闔無司而汗多矣

又云奪血者無汗奪汗者無血今血少則無汗矣

鬢髮手足候美眉者太陽多血通鬢極鬢者少陽多血美鬢者陽明

多血五音五黃帝曰夫子之言味之上下血氣之候以知形氣奈何岐

伯曰足陽明之上血氣盛則鬢美長血少氣多則鬢短故

氣少血多則鬢少血氣皆少則無鬢兩吻多畫足陽明

之下血氣盛則下毛美長至胸血多氣少則下毛美短至

臍行則善高舉足足指少肉足善寒血少氣多則肉而善

瘰血氣皆少則無毛有則稀枯瘁善痿厥足痺疎少玉切
乃凍瘡也

足少陽之上氣血盛則通鬢美長血多氣少則通鬢矣

短血少氣多則少鬢血氣皆少則無鬢感於寒濕則善痺

骨痛爪枯也足少陽之下血氣盛則脛毛美長外踝肥

血多氣少則脛毛美短外踝皮堅而厚血少氣多則胘毛

少外踝皮薄而軟血氣皆少則無毛外踝瘦無肉足太

陽之上血氣盛則美眉眉有毫毛血多氣少則惡眉面多

少理血少氣多則面多肉血氣和則美色足太陰之下

血氣盛則跟肉滿踵堅氣少血多則瘦跟空血氣皆少則

喜轉筋踵下痛手陽明之上血氣盛則鬢美血少氣多

則鬢惡血氣皆少則無鬢手陽明之下血氣盛則腋下

毛美手魚肉以溫血氣皆少則手瘦以寒手少陽之上

血氣盛則眉美以長耳色美血氣皆少則耳焦惡色手

少陽之下血氣盛則手捺多肉以溫血氣皆少則寒以瘦

精液血
脈候

氣少血多則瘦以多脈 手太陽之上血氣盛則領多鬚
面多肉以平血氣皆少則面瘦惡色 手太陽之下血氣
盛則掌肉充滿血氣皆少則掌瘦以寒已上見陰陽
黃帝曰余聞人有精氣津液血脉余意以為一氣耳今乃
辨為六名余不知其所以然岐伯曰兩神相搏合而成形
常先身生是為精 何謂氣岐伯曰上焦開發宣五穀味
熏膚充身澤毛若霧露之溉是謂氣 何謂津岐伯曰腠
理發泄汗出溱溱是為津 何謂液岐伯曰穀入氣滿淖
澤注於骨骨屬屈伸洩澤補益髓腦皮膚潤澤是謂液
何謂血岐伯曰中焦受氣取汁變化而赤是謂血 何謂
脈岐伯曰壅遏營氣令無所避是謂脈黃帝曰六 精脫
者耳聾氣脫者目不明津脫者膝理開汗大泄液脫者骨
屬屈伸不利色天腦髓消脛痠耳數鳴血脫者色白天然

不澤其脉空虚已上見
決氣篇

右精氣津液血脉六者蓋精氣即衛氣津液血脉即營
血之異名衛氣根於血管血根於氣故曰一氣也

察臂多青脉曰脫血平人氣象
論下同 安臥脉盛謂之脫血

腕血候

尺炬然熱人迎大者當奪血論病診
尺篇 氣虛則脉弦血虛則脉大仲景云脉弦則衛氣不行內經

診氣虛
實法

云脉蠱大者陰不足陽有餘也

脉脉大而堅者血氣俱實脉小者血氣俱虛 脉大者血

氣俱多脉細微者血氣俱虛

脉脉動而實且疾者疾瀉之虛而徐者則補之終始
篇

脉脉有陽虛陰盛陽盛陰虛何謂也然浮之損小沉之實
大故曰陰盛陽虛沉之損小浮之實大故曰陽盛陰虛是
陰陽虛實之意也六
難



脈萬萬如車蓋者名曰陽結也脈纍纍如循長竿者名

曰陰結也

如車蓋者浮大而有力也如循長竿者弦而有力也

脈寸口脈澀澀如羹上肥陰氣微連連如蜘蛛絲陰氣衰

如羹上肥者浮大而無力也如蜘蛛絲者細而無力也

仲脈綿綿如瀉漆之絕者亡其血也

脈滑者多血少氣脈澀者少血多氣

仲寸口脈微而澀微者衛氣衰澀者榮氣不足

難脈有損至何謂也然至之脈一呼再至曰平三至曰離

經四至曰奪精五至曰死六至曰命絕此死至之脈也何

謂損一呼一至曰離經二呼一至曰奪精三呼一至曰死

四呼一至曰命絕此損之脈也至脈從下上損脈從上下

也損脈之爲病奈何然一損損於皮毛皮聚而毛落二損

損於血脈血脈虛少不能榮於五臟六腑三損損於肌肉

肌肉消瘦飲食不能爲肌膚四損損於筋筋緩不能自收

持五損損於骨骨痿不能起於牀反此者至脈之病也從

上下者骨痿不能起於牀者死從下上者皮聚而毛落者

死治損之法奈何然損其肺者益其氣損其心者調其榮

衛損其脾者調其飲食適其寒溫損其肝者緩其中損其

腎者益其精此治損之法也

治損之法詳見虛門脈來一呼再至

一吸再至不大不小曰平一呼三至一吸三至爲適得病

前大後小卽頭痛目眩前小後大卽胃滿短氣一呼四至

一吸四至病欲甚脈洪大者苦煩滿沉細者腹中痛滑者

傷熱澀者中霧露一呼五至一吸五至其人當困沉細夜

加浮大晝加不大不小雖困可治其有大小者爲難治一

呼六至一吸六至爲死脈也沉細夜死浮大晝死一呼一

至一吸一至名曰損人雖能行猶當着牀所以然者血氣

TIFFEN Color Control Patches

Blue Cyan Green Yellow Red Magenta White 3/Color Black

皆不足故也再呼一至再吸一至名曰無冤無冤者當死也人雖能行名曰行屍上部有脉下部無脉其人當吐不吐者死上部無脉下部有脉雖困無能爲害也所以然者譬如人之有尺樹之有根枝葉雖枯槁根本將自生脉有根本人有元氣故知不死已上十
神寸口諸微亡陽諸濡亡血 脉來緩時一止復來者名曰結脉來數時一止復來者名曰促脉陽盛則促陰盛則結此皆病脉

挾喉兩旁人迎脉大爲陽盛兩手寸口脉大爲陰盛詳見鍼灸門刺虛實法內經以挾喉兩旁動脉爲人迎脉經以關前爲人迎當以內經爲正
察陰不勝其陽則脉流薄疾并乃狂陽不勝其陰則五臟氣爭九竅不通生氣通天論

察氣虛氣弱者

陳皮 黃芪 人參

氣實氣結者

青皮 厚朴 木香 沉香

血虛者

生地黃 當歸身

血虛惡血積聚者

當歸稍 蘇木 紅花

海氣血弱者勿與枳殼以其損氣也 氣血盛者勿與丁香以其益氣也 脉弦而虛者勿損氣脉大而實者勿益氣 脉中有少力浮則似止實中真氣不及也

人參 五味子 麥門冬 沉香

川芎 益智 白芷 丁香

氣虛則生脉散 血虛則三才丸

四君子湯治真氣虛弱及短氣脉弱

白朮 人參 黃芪 茯苓等

右爲粗末每服伍錢水一盞煎至七分食遠溫服

千金生脉散

氣虛宜四君子



人參 五味 麥門冬

益氣丸治語言多損氣懶語補上益氣

麥門冬心去 人參各三錢 橘皮去白 桔梗

炙甘草各半兩 五味子二十粒

右為極細末水浸油餅為丸如雞頭大每服一九細嚼

津唾嚥下油餅和油燒餅也

虛損人參黃芪湯

人參二錢 黃芪 白朮 陳皮去白各錢

甘草半錢 當歸 茯苓各乙錢

右咬咀水煎空心熱服胃熱不能食者加姜棗湯煎

補中益氣湯治飲食勞倦所傷方見虛熱門

調中益氣湯治脉弦洪緩而沉按之中指下時得一澁其

證心腹滿閉肢節煩疼難以屈伸身體沉重煩心不安忽

肥忽瘦四肢懶倦口失滋味腹難舒伸大小便溺清利而

數或上飲下泄或大便澁滯不行一二日不見夏月殮泄

米穀不化或便後見血及白膿胸滿短氣膈咽不通或痰

嗽稠粘口中沃沫食入反出耳鳴耳聾兩目熾火視物昏

花努肉紅絲熱壅頭目不得安臥嗜臥無力不思飲食

黃芪乙錢 甘草乙錢 人參半錢去蘆

柴胡二分為上氣不足胃氣與脾 橘皮二分如

不得運轉者下陷能補上氣從水引火 木香乙錢

更加乙分 升麻二分 蒼朮五分

右剉如麻豆大都作一服水二盞煎至一盞去渣帶熱

服宿食消盡服之寧心絕思藥必神効蓋病在四肢血

脉空虛宜在旦服 如時顯熱燥是下元陰火蒸蒸發

也加真生地黃二分 黃柏三分 如大便虛坐不得或大便

了而不了腹常逼迫血虛血澁也加當歸身三分 如身



體沉重雖小便數多亦加茯苓分蒼朮錢澤瀉分黃栢分
三分時今從權祛濕也不可用兼足太陰已如胃
病其難終於心中故顯濕熱相合而生煩亂也
氣不和加湯洗半夏錢生薑三片以制半夏之毒有嗽
者去之綠痰厥頭痛非半夏不能除此足太陰脾經之
邪所作也如無已上證只服

黃芪錢

人參錢

甘草分

橘皮分

柴胡分

升麻分

蒼朮分

黃栢分

右件剉如麻豆大依前煎服

中氣不足隨時加減用藥法 如食少不饑加炒麴 如

食已心下痞別服橘皮枳朮丸 如脉弦四肢滿悶便

難而心下痞加甘草黃連柴胡 如腹中氣上逆者是

衝脉逆也加黃栢錢黃連錢以泄之 如大便秘燥

心下痞加黃連桃仁少加大黃當歸身 如心下痞奔

悶者加白芍藥黃連 如心下痞腹脹加五味子白芍

藥縮砂仁 如天寒少加乾姜或中桂 如心下痞中

寒者加附子黃連 如心下痞嘔逆者加黃連生薑橘

皮 如冬月不加黃連少入丁香藿香葉 如口乾咽

乾加五味子葛根 如脇下急或痛加柴胡甘草 如

胸中滿悶鬱鬱然加橘紅青皮木香少許 如頭痛有

痰沉重懶倦者乃太陰痰厥頭痛加半夏錢生薑錢或分

如腹中或周身間有刺痛皆血滯不足加當歸身

如噦加五味子多益智少 如脉洪大兼見熱症少

加黃連黃芩生地黃甘草 如脉緩沉重怠惰無力者

濕勝也加蒼朮澤瀉人參白茯苓五味子 如脉溢覺

氣滯溢者加當歸身天門冬木香青皮陳皮有寒者加

桂枝黃芪 如食不下乃胃中胃上有寒或氣滯滯加



青皮陳皮木香此三味爲定法冬天加益智仁草薏苡仁縮砂仁夏月少用更加黃連秋月氣滯滯氣不下更加檳榔草薏苡仁縮砂仁或少加白薏苡仁如春三月食不下亦用青皮少陳皮多更加風藥以退寒覆其上如初春猶寒更少加辛熱以補春氣之不足以爲風藥之佐益智草薏苡皆可也如脉弦者見風熱之證以風藥通之如胃中緘塞或氣閉悶亂者肺氣滯滯不行宜破滯氣青皮陳皮少加檳榔木香冬月加吳茱萸人參如胃中緘塞閉悶不通者爲外寒所遏使呼出之氣不得伸故也必寸口脉弦或微緊乃胃中有寒若加之以舌上有白胎滑者乃丹田有熱胃中有寒明矣丹田有熱者必尻骨冷前陰間冷汗兩丸冷是邪氣乘其本而正氣走於經脉中也若遇寒則必作陰陰而痛以此

辨丹田中有伏火加黃栢生地黃勿誤作寒証治之如秋冬天氣寒涼而腹痛者加半夏或益智或草薏苡之類如發熱或捫之而肌表熱者此表証也只服補中益氣湯一二服亦能得微汗則涼矣如腳膝痿軟行步無力或疼痛乃腎肝中伏濕熱也少加黃栢空心服之不愈更增黃栢加漢防已半錢則腳膝中氣力如故也如多唾或唾白沫者胃口上停寒也加益智仁如少氣不足以息者服正藥二三服氣猶短促者爲膈上及表間有寒所遏當引陽氣上伸加羌活獨活藁朮最少升麻多柴胡次之黃芪加倍

四物湯益榮滋氣血

熟地黃補血如臍下痛非此不能除乃通腎經之藥 芍藥和血 當歸如血刺痛非此不能除乃通腎經之藥 川芎治風泄肝木也如血虛頭痛非此不能除乃通腎經之藥

血虛宜
四物

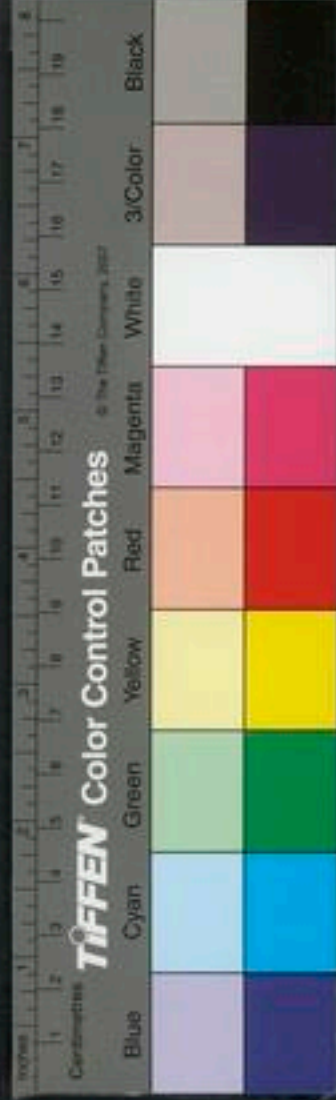

右爲粗末水煎 又春則防風四物加防風倍川芎

夏則黃芩四物加黃芩芍藥 秋則門冬四物加天門

冬倍地黃 冬則桂枝四物加桂枝倍當歸 若血虛

而腹痛微汗而惡風四物加茂桂謂之腹痛六合 若

風眩加秦艽羌活謂之風六合 若發熱而煩不能睡

臥者加黃連梔子謂之熱六合 若中濕身沉重無力

身涼微汗加白朮茯苓謂之濕六合 若氣虛弱起則

無力聶然而倒加厚朴陳皮謂之氣六合 若虛寒脈

微自汗氣難布息便清白加乾姜附子謂之寒六合

若身熱脈躁頭昏項強者加柴胡黃芩 若因熱生風

者加川芎柴胡防風 若目赤暴發作雲翳疼痛不可

忍宜四物龍膽湯方見眼目門 若瘡疾加荆芥酒煎常服

若虛煩不得睡加竹葉人參 若虛熱病四物與參

蘇飲相合名補心湯主之 若煩躁大渴加知母石膏

若陰虛致熱與血相搏口舌乾渴飲水加瓜蒌麥門

冬 若諸痛有濕者宜四物與白朮相半加天麻茯苓

川山甲酒煎 若四肢腫痛不能行動四物蒼朮各半

湯主之 若嘔者加白朮人參生薑 若水停心下微

吐逆者加猪苓茯苓防己 若治燥結四物與調胃承

氣湯各半爲玉燭散 若臟閉澁者加大黃桃仁 若

老人風秘加青皮等分煎 若流濕潤燥宜四物理中

各半湯 若滑瀉者加官桂附子 若血痢加膠艾煎

若腹脹加厚朴枳實 若虛勞氣弱咳嗽喘滿宜厚

朴六合四物湯四兩厚朴姜製一兩枳實炒半兩

若血氣上衝心腹肋下滿悶宜治氣六合四物湯四兩

加木香檳榔各一兩 若發寒熱者加乾姜炒黑牡丹

陽不勝
陰則九
竅不通

皮白芍藥柴胡 若虛壯熱似傷寒者加人參柴胡
四物與桂枝麻黃白虎柴胡理中四逆茱萸承氣涼膈
等皆可作各半湯此易老用藥大畧也 四物湯加減
治婦人雜病方二十六道見婦人部 四物湯加減治
妊娠傷寒方名六合湯一十五道見傷寒部 四物湯
加減調經方七道見調經
三才丸

天門冬 地黃 人參 各等分爲末煉蜜丸空心服
溫衛補血湯治耳鳴鼻不聞香臭口不知五味氣不快四
肢困倦不收行步歌側毛髮脫落食不下膝冷陰汗帶下
喉中哧哧不得臥口舌液乾太息頭不可回顧項筋緊脊
骨強痛頭旋眼黑頭痛呵欠嘔噴

蒼木_{分二} 升麻_{分四} 柴胡根_{分三} 生地黃_{分乙}

牡丹皮_{分三} 熟甘草_{分二} 白朮_{分乙} 當歸_{分三}
人參_{分三} 生甘草_{分半} 丁香_{分乙} 王瓜根_{分二}
黃芪_{分二} 陳皮_{分二} 吳茱萸_{分二} 葵花_{分七}
右爲蠶末水二盞煎法如常食前服 一本加藿香黃
栝地骨皮桃仁

脾胃不足皆爲血病是陽氣不足陰氣有餘故九竅不通
諸陽氣根於陰血之中陰血受火邪則陰盛陰盛則上乘
陽分而陽道不行無生發升騰之氣也夫陽氣走空竅者
也陰氣附形質者也如陰氣附於土陽氣升於天則各安
其分也今所立方中有辛甘溫藥者非獨用也復有甘苦
大寒之劑亦非獨用也以火酒二制爲之引使苦甘寒藥
至頂而復入腎肝之下所謂升降浮沉之道自偶而至奇
自奇而至偶也瀉陰火以諸風藥升發陽氣以滋肝膽之





用是令陽氣生上出於陰分末用辛甘溫藥投其升藥使

大發散陽分而走九竅也
治陰不勝陽脉至數疾六七至甚則狂者治見寒熱門黃

陰不勝陽則脉數和狂陰絕

連解毒湯三黃九紫雪諸方求之甚者承氣湯

云陽先絕色青陰先絕色赤

脉絕者陰入于地中也脉者如地中溝渠也通達諸經

灌溉一體陽氣鼓舞而行之陽不行則脉不動矣是以陰

離而不守故大小便皆爲之不禁內溫之外灸之並行而

不可緩溫之曰逆輩灸之臍下腧穴一寸五分氣海是也

八物湯偶方四物四君子二方合和也

白朮 茯苓 人參 黃芪

當歸 芍藥 川芎 地黃

右爲散每五錢水二盞煎至一盞去查食後溫服

仲虛勞憂思諸不足黃芪建中湯主之

黃芪三兩 桂枝二兩 甘草二兩 大棗十二

芍藥六兩 生姜二兩 膠飴乙

右七味以水七升煮取三升去查納膠飴更上微火消

解溫服一升日三服 氣短胃滿者加生姜 腹滿者

去棗加茯苓乙兩 及療肺虛損不足補氣加半夏乙兩

又治脉弦自汗四肢發熱或皮毛枯槁髮脫落宜黃芪

建中湯

虛勞裏急悸衄腹中痛夢失精四肢酸疼手足煩熱咽

口乾燥小建中湯主之方見傷寒

雙和散補血益氣治虛勞少力

黃芪 熟地黃 當歸 川芎各乙

白芍藥乙錢 官桂 甘草各七

右爲粗末每服四大錢水一盞半生姜三片肥棗三枚煎至八分去查服予製此方是建中四物二方每傷寒瘧疾中暑大疾之後虛勞氣乏者以此調治皆驗不熱不冷溫而有補

湯大補十全散治男子婦人諸虛不足五勞七傷不進飲食久病虛損時發潮熱氣攻骨脊拘急疼痛夜夢遺精面色痿黃膝無力喘嗽中滿脾腎氣弱五心煩悶並皆治之

肉桂

甘草

芍藥

黃芪

當歸

川芎

人參

白朮

茯苓

熟地

各等分

右爲麤末每服二大錢水一盞生姜三片棗二枚煎至七分不拘時候溫服桂芍藥甘草小建中湯也黃芪與此三物卽黃芪建中湯也人參茯苓白朮甘草四君子

湯也川芎芍藥當歸地黃四物湯也以其氣血俱衰陰陽並弱法天地之成數故名曰十全散

河正氣天香散治九氣

烏藥

香附末

陳皮

蘇葉

乾姜

各乙

右爲細末調服

玄導氣丸

青木香

蘿蔔子

茴香

枳榔

牽牛頭末

各四

右爲末薄糊丸如桐子大每服三四十丸

仲桃仁承氣湯

方見傷寒部畜血門

玄通真丸婦人通經男子破血

大黃

桃仁

天水末

各四兩去

乾漆

各四兩去

右爲末醋糊丸如桐子大每服六七十丸

氣實

血實



木香和中丸

木香

沉香

白芷

枳實炒

檳榔

蓬朮

青皮

陳皮

當歸酒洗

黃芩

木通

黃連

縮砂

猪牙皂角去皮弦并子蜜水潤

乾 郁李仁湯去皮

三稜巴上各淨末乙兩

大黃四兩

香附三兩

黃栢二兩

牽牛頭末三兩

右爲木水丸每服三錢重白湯下或姜湯下

木香檳榔丸流濕潤燥推陳致新

木香

檳榔

青皮

陳皮

廣茂

枳殼

宣連各半兩

黃栢乙兩

大黃乙兩

黑牽牛

評曰此戴人經驗方也善治下虛上實抑火升水流濕潤燥推陳致新資陰代陽散鬱破結活血通經及治肺痿喘嗽胃膈不利脾濕黃疸宿食不消一切雜証不能

盡述戴人每令病人夜睡服之以進食任服他藥婦人調和血氣小兒驚疳積熱皆可量輕重用之原本有香附二兩

全真丸治脾臟積熱洗滌腸垢潤利燥溢風毒攻經手足浮腫或頑痺不仁痰涎不利涕唾稠粘胃膈痞塞臍腹脹滿飲食減少困倦無力凡所內傷並宜服之

黑牽牛八兩燥火炒四兩生用

大黃二兩米泔浸三日逐日換

洋取出切焙乾細爲末

右以皂角二兩輕手揉去皮子水一大碗浸一宿入蘿

蔔一兩切作片子同皂角一處熬至半碗去渣再熬至

二盞搜和上件藥末乾濕得所丸如桐子大每服三十

二丸諸飲下不拘時候金宣宗敕賜名保安丸

神芎導水丸治勞瘵停濕二陽病熱鬱

黃芩乙兩

黃連半兩

大黃二兩

川芎半兩



滑石四兩

薄荷兩

黑牽牛頭兩

河間制治一切熱証其功不可盡述設或久病熱鬱無問瘦瘵老弱并一切証可下者始自十九以爲度常服此藥除腸垢積滯不傷和氣推陳致新得利便快竝無藥燥搔擾亦不困倦虛損遂病人心意或熱甚必急須下者使服四五丸未效再服以意消息常服二三十丸不動臟腑有益無損或婦人血病下惡物加桂半兩病微者常服甚者取利因而結滯開通惡物自下也凡老弱虛人脾胃經虛風熱所鬱色黑齒槁身瘦焦痿黃或服甘熱過度成三消等病若熱甚於外則肢體躁擾病於內則神志躁動拂鬱不開變生諸症皆令服之惟臟腑滑泄者或寒寒脈遲者或婦人經病產後血下不止及孕婦等不宜服

舟車神祐丸洩水瀝

甘遂乙兩

大黃二兩

芫花醋炒

黑牽牛頭兩

輕粉乙錢

大戟醋炒

青皮

陳皮

木香

枳殼各半兩

取壘加蕪荑半兩爲末水

丸空心服

河間依仲景十棗湯例製出此方主療一切水瀝爲病戴人云十棗洩諸水之上藥所謂溫藥下者是已如中滿腹脹喘嗽淋閉水氣蠱腫雷飲癖積氣血壅滯不得宣通風熱燥鬱肢體麻痺走注疼痛久新癰痢等患婦人經病帶下皆令按法治之病去如掃故賈同知稱爲神僊之奇藥也緣此方河間所定初服五丸日三服加至快利後卻常服以病去爲度設病愈後平人能常服保養宣通氣血消運飲食若病痞悶極甚者便多服反

煩滿不開轉加痛悶宜初服二丸每服加二丸加至快
利爲度以意消息小兒丸如麻子大隨強弱增損三四
歲者三五丸依前法加減至戴人變爲神芎丸神祕不
傳然每令病人夜臥先服百餘粒繼以瀋川等藥投之
五更當下種種病出投下少未再服和膈藥須以利爲
度有五曰一下者三日一下者病輕者可一二度止重
者五六度方愈是擒縱卷舒之妙臨証制宜非言可諭
觀其藥雖峻急認病的確自非老手諳練有大負荷者
焉敢見諸行事予每親製用之若符節然又隨人強弱
當依河間漸次進服強實之人依戴人治法行之神効
可驗

大聖瀋川散

大黃貳兩

甘遂半

牽牛乙兩
頭末

木香三錢

郁李仁記 芒硝三錢

評曰此下諸積之聖藥也諸濕爲土火熱能生濕土故
夏熱則萬物濕潤秋涼則濕復燥乾濕病本不自生因
於火熱怫鬱水液不能宣通停滯而生水濕也凡病濕
者多自熱生而熱氣多爲兼病內經云明知標本正行
無問者是也夫濕在上者目黃而面浮在下者股膝腫
厥在中者肢滿痞膈痿逆在陽不去者久則化氣在陰
不去者久則成形世俗不詳內經所言留者攻之但執
補燥之劑怫鬱轉加而病愈甚也法當求病之所在而
爲施治瀉實補虛除邪養正以平爲期而已又嘗考戴
人治法假如肝木乘脾土此土不勝木也不勝之氣尋
救于子巳土能生庚金庚爲大腸味辛者爲金故大加
生薑使伐肝木然不開脾土無由行也遂以舟車丸先

治法

六鬱

氣血中加百病不生
一有搏鬱諸病生焉

通閉塞之路是先瀉其所不勝後以姜汁調瀉川散大下之是瀉其所勝也戴人每言導水丸必用禹功散繼之舟車丸必以瀉川散隨後如寒疝氣發動腰膝急痛者亦當下之以瀉其寒水世俗闢於治體一槩鹵莽有當下而非其藥終致委頓而已豈知巴豆可以下寒甘遂芫花可以下濕大黃芒硝可以下燥如是分經下藥兼食療之非守一方求其備也故戴人曰養生與攻病本自不同今人以補劑療病宜乎不効是難言也

氣

香附

撫芎

蒼朮

濕

蒼朮

川芎

白芷

痰

海石

香附

瓜蒌

南星

熱

青黛

香附

蒼朮

川芎

梔子

血

桃仁

紅花

青黛

川芎

香附

食

蒼朮

香附

山查

神麩

鐵砂加醋炒

春加用芎

秋冬茱萸

夏加苦參

越鞠丸解諸鬱

蒼朮

香附

川芎

神麩

梔子

凡鬱在中焦以蒼朮撫芎開提其氣以升之假如食在氣上提其氣則食自降矣餘皆倣此

益陰經血解五臟結氣用山支炒令十分有二分焦黑為末以姜汁入湯煎飲之其效捷於他方也

世順氣丸治血鬱香附半斤童便浸曬乾粟糊為丸

本貝母能散心胃鬱結之氣殊有功

保論曰虛損之人寒熱因虛而感也感寒則損陽陽虛則陰盛故損自上而下治之宜以辛甘淡過于胃則不可治

本損分

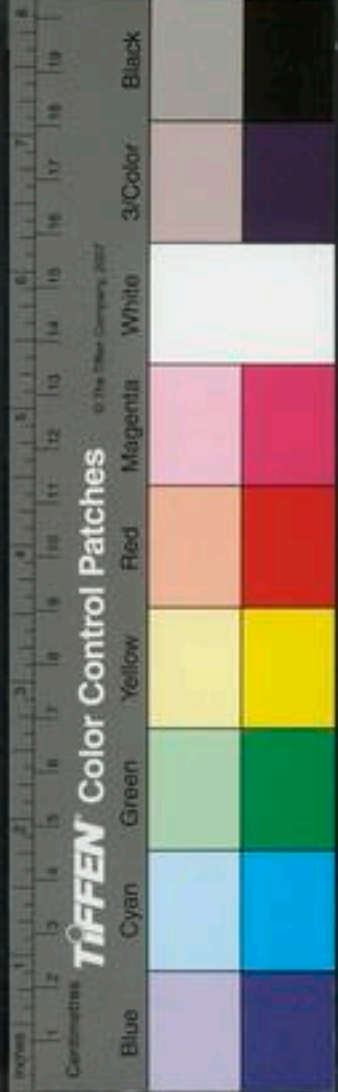

也感熱則損陰陰虛則陽盛故損自下而上治之宜以甘苦酸鹹過于脾則不可治也自上而下者一損損於肺皮聚而毛落二損損於心血脈虛少不能榮於臟腑婦人月水不通三損損於胃飲食不為肌膚自下而上者一損損於腎骨痿不能起於牀二損損於肝筋緩不能自收持三損損於脾飲食不能消克論曰心肺損而色敗腎肝損而形痿穀不能化而脾損感此病者皆損之病漸浸之深皆虛勞之疾也

四君子湯治脾損而皮聚毛落益氣可也方見前

八物湯治心肺虛損皮聚而毛落血脈虛損婦人月水愆期益氣和血方見前

十全散治心肺損及胃飲食不為肌膚益氣和血調食方見前

金剛丸治腎損骨痿不能起於牀益精補腎

萹薢 杜仲炒 菴蓉酒浸 兔絲子酒浸

右細末酒煮猪腰子為丸桐子大每服五七十九空心酒下

牛膝丸治肝腎損骨痿不能起牀筋緩不能收持宜益精緩中

牛膝酒浸 萹薢 杜仲炒 菴蓉酒浸

防風 兔絲子酒浸 白蒺藜分等 桂分

右細末酒煮猪腰子九桐子大空心酒下五七十九煨腎丸治肝腎損及脾食穀不化宜益精緩中消穀

牛膝 萹薢 杜仲 菴蓉 兔絲子

白蒺藜 胡蘆巴 破故紙分等 桂兩

右丸如金剛丸法治腰痛不起者神効



論表裏

右陰陽虛損諸方蓋謂虛而無熱者設也若虛而有熱者作虛熱治之虛熱又分二法一治新病屬虛熱者反治條求之一治久病屬勞瘵者骨蒸門求之

絡氣不足經氣有餘者寸口熱而尺寒也秋冬為逆春夏為從治主病者經滿絡虛刺陰灸陽若經虛絡滿者尺熱寸口寒滿也春夏死秋冬生絡滿經虛灸陰刺陽經絡皆實是寸脈急而尺緩也皆當治之故曰滑則從滿則逆也通評虛

診脈辨

夫人之常數太陽常多血少氣少陽常多氣少血陽明常多氣多血少陰常多氣少血厥陰常多血少氣太陰常少血多氣此天之常數血氣也
脈浮而有力者表實也浮而無力者表虛也沉而有力者裏實也沉而無力者裏虛也

診表裏

雲脈浮診得六數七極者為表實也浮診得三遲二敗者為表虛也如中診得六數七極者是中焦之熱實也中診得三遲二敗者中焦虛也如沉診得六數七極者下焦有實熱也沉診得三遲二敗者下焦虛也

治表裏

帝曰病之中外何如岐伯曰調氣之方必別陰陽定其中外各守其鄉內者內治外者外治微者調之其次平之盛者奪之汗之下之寒熱溫涼衰之以屬隨其攸利謹道如法萬舉萬全氣血正平長有天命至真要大論帝曰病之中外何如岐伯曰從內之外者調其內從外之內者治其外從內之外而盛於外者先調其內而後治其外從外之內而盛於內者先治其外而後調其內中外不相及則治主病

表虛桂枝黃芪表實麻黃葛根裏虛人參白朮裏實枳



實大黃

自汗脈浮無力為表虛無汗脈浮有力為表實自利脈沉無力為裏虛不大便秘脈沉有力為裏實

實

麻黃湯

實

調胃承氣湯

實

大承氣湯

虛

桂枝湯

虛

小建中湯

虛

四逆湯

虛

桂枝湯

虛

小建中湯

虛

四逆湯

浮可下者外無六經之形証 沉可汗者內無便溺之阻

麻黃為瀉能瀉表之實不能瀉裏之實桂枝為補能補表之虛不能補裏之虛姜附為補不能補表之虛而能補裏之虛承氣為瀉能瀉裏之實而不能瀉表之實建中為補能補中焦之虛而不能補上焦下焦之虛調胃為瀉能瀉中焦之實而不能瀉上焦下焦之實也

有人病傷寒身熱頭疼予視之曰邪在表此表實証也當汗之以麻黃湯或問曰傷寒大抵因虛故邪得以入

之今邪在表何以云表實也予曰古人稱邪之所湊其氣則虛留而不去其病則實蓋邪之入人也始因虛入及邪居中則反為實矣大抵調治傷寒先要明表裏虛實能明此四字則仲景三百九十七法可立而定也何以言之有表實有表虛有裏實有裏虛有表裏俱實有表裏俱虛予於表裏虛實歌中常論其事矣仲景麻黃湯之類為表實而設也桂枝湯之類為表虛而設也裏實則承氣之類是也裏虛則四逆之類是也表裏俱實所謂陽盛陰虛下之則愈也表裏俱虛所謂陽虛陰盛汗之則愈也常讀華陀傳有府吏倪尋李延其証俱頭痛身熱所苦正同陀曰尋當下之延當發汗或難其異陀曰尋外實延內實故治之異耳

麻黃湯桂枝湯承氣湯

三方並見傷寒部

四逆湯

方見傷寒門



右仲景治表裏虛實法萬世之準繩也

戊申六月初樞判白文舉年六十二素有脾胃虛損病
目疾時作身面目睛俱黃小便或黃或白大便不調飲食
減少氣短上氣急重嗜臥四肢不收至六月中目疾復作
醫以瀉肝散下數行而前疾增劇予謂大黃牽牛雖能除
濕熱而不能走經絡下咽不入肝經先入胃中大黃苦寒
重虛其胃牽牛其味至辛能瀉肺氣重虛肺本故嗽大作
蓋標實不去本虛愈甚加之適當暑雨之際素有黃証之
人所以增劇也此當補脾胃肺之本臟瀉外經之濕熱製
清神益氣湯王之而愈

防風分三

生薑分五

蒼朮分

茯苓分三

澤瀉分二

升麻分二

此藥能走經除濕熱而不守故不瀉本臟補肺與脾胃

本臟中氣之虛弱

橘皮分二

青皮分

人參分三

生甘草

白朮

白芍藥各二分

此藥能守本而不走經不走經者不滋經絡中邪守者
能補五臟之元氣

五味子分三

麥門冬分二

人參分三

黃柏分

此藥去時令虛熱濕蒸

右判如麻豆大都作一服水二盞煎至一盞去查稍熱
空心服

火熾之極金伏之際而寒水絕體於斯時也故急救之以
生脉散除其濕熱以惡其太甚肺欲收心苦緩皆酸以收
之心火盛則甘以瀉之故用人參之甘佐以五味子之酸
孫思邈曰夏月常服五味子以補五臟氣是也麥門冬微



苦寒能滋水之源於金之位而清肅肺氣又能除火刑金之嗽而斂其痰邪復微加黃柏之苦寒以爲守位滋水之流以鎮墜其浮氣而除兩足之痿弱也

右舉東垣一法爲例餘可觸類而長也

仲病有急當救裏救表者何也師曰病醫下之續見下利清穀不止身體疼痛者急當救裏後身體疼痛清便自調者急當救表也救裏四逆湯救表桂枝湯

征南帥不鄰吉反腸鳴自利咽嗑腫痛先治咽塞後治

下利愈

方見外熱內寒

本後周姚僧坦名醫也帝因發熱欲服大黃藥僧坦曰大黃乃急快藥至尊年高不宜輕用帝不從服之遂至不起及元帝有疾諸醫皆謂至尊至貴不可輕服大黃宜用平藥僧坦曰脈洪而實必有宿食不用大黃必無瘥理元

帝從之果下宿食乃愈谷用與不用必心下明得諦當然

後可

海浮汗而沉下右手沉實

調胃 承氣

左手沉實

桃仁 抵當

難經沉汗而浮下

枳實 牽牛

右手浮實

桃仁 四順

右手

裸病是爲之表

傷寒是爲之裏

左手

裸病是爲之裏

傷寒是爲之表

天不足西北故西北方陰也而人右耳目不如左明也地不滿東南故東南方陽也而人左手足不如右強也帝曰何以然岐伯曰東方陽也陽者其精并於上并於上則上盛而下虛故其耳目聰明而手足不便也西方陰也陰者其精并於下并於下則下盛而上虛故其耳目不聰明

診左右不同

上下虛實大法





而手足便也故俱感於邪其在上則右甚在下則左甚此天地陰陽所不能全也故邪居之陰陽應頭痛巔疾下虛上實過在足少陰巨陽甚則入腎徇蒙招尤目冥耳聾下實上虛過在足少陽厥陰甚則入肝腹滿脹肢膈脹脇下厥上胃過在足太陰陽明咳嗽上氣厥在胸中過在手陽明太陰心煩頭痛病在膈中過在手巨陽少陰五臟生

下虛治上

下虛則厥下盛則熱上虛則眩上盛則熱

兩寸脉實謂之陽盛陰虛下之則愈**兩寸脉俱虛**謂之陰盛陽虛**兩寸脉短小**乃陽氣不足病在下也謂之陰有陽疾取之下**三里補瀉無形**是謂導氣同精治在五孔中取穴乃不足病也當取穴於腹募氣海臍下一寸五分甚者取三里

氣衝以毫鍼引之

兩關脉俱實

上不至發汗下不至利大便宜以苦藥瀉其中

實兩關脉俱虛

脈沉細宜服理中湯**兩尺脉俱實**宜服姜附湯**兩尺脉俱虛**宜服芍藥湯

上求之於五臟皆愈或大經絡隨伏火**經云下部無脉或兩尺**竭絕乃為食寒當吐

上下用藥法

來疾去徐上實下虛為厥顛疾來徐去疾上虛下實為惡風也微論**補上治上制以緩補下治下制以急**急則氣味厚緩則氣味薄適其至所此之謂也病所達而中道奇耦制小其服也遠而奇耦制大其服也大則數少小則數多多則九之少則二之

病在上為天煎藥宜武宜清服宜緩飲制度宜炒酒

洗病在下爲地 煎藥宜文宜濃服宜急飲

注在上不厭頻而少 在下不厭頓而多 少服則滋榮於上多服則峻補於下 病在上者先食而後藥 病在心上者先藥而後食 凡用黃芩黃連半夏知母病在頭面及手皮膚者須用酒一鍾借酒力以上升也咽之下臍之上須酒洗之在下生用大凡生降熟升 凡諸藥根在上者中半已上者氣脈上行以生苗者爲根中半已下者氣脈下行以入土者爲稍病在中焦上焦者用根下焦者用稍則根升而稍降也 去下部之疾者其丸極大而光治中焦之疾者次之治上焦者極小稠麩糊取其遲化直至下焦稀麩糊取其易化水浸宿蒸餅爲丸及滴水爲丸者又易化也

羅東垣先生治消渴以甘露飲子劑爲粗散時時以舌舐

之取膈上停留此劑之緩也治心煩欲吐怔忡不安臥以辰砂安神丸如米大津液下十餘丸此近而奇耦制小其服也

心肺在上爲近劑小者不令下行故也

治膠臭製瀉肝湯其說云難

爲君佐以龍膽苦寒以瀉心火澤瀉車前子甘鹹寒平淡滲肝之邪所謂在下者引而竭之多用水煮頓服之此制之急也以下焦陰虛制滋腎丸以黃柏大苦寒爲君知母苦寒爲佐使桂甘辛大熱爲臣用丸如雞頭實大空心沸湯下百餘丸此遠而奇耦制大其服也

高者抑之下者舉之

至真要論○王註云高者抑之制其勝也下者舉之濟其弱也

熱在至高之分故用輕劑從高抑之治從緩也若急服之上熱未除中寒生矣
如治大頭痛用酒煨大黃及黃連茶甘草黍粘子煎湯細細呷之也類是





局方養正丹方見歌選門

垣柴胡調經湯一婦人經候黑血凝結成塊左廂有血瘕水瀉不止殺有時化有時不化東垣云經漏不止是前陰之氣血已下脫矣水瀉數年不愈是後陰之氣血下陷亦已脫矣是病人周身之氣常行秋冬之令久沉久降當大舉大升以助春夏次用四物隨顯証加減調經湯方見血崩

冊一婦人產後有物如衣裙半在腹半在薦腎不能曉先生曰此子宮也氣血虛隨子而下不能入即與黃芪當歸之劑而加升麻舉之仍以外攻之法而用五倍子作湯洗濯穢其皮使緩欵項之子宮上先生慰之曰三年後可再生兒無憂也已而果然

陷下則灸之東垣云陷者皮毛不任風寒知陽下陷也其脈弱數中必得細強而緊小或沉澀覆脈其脈上者可灸陰脈者細強緊小沉澀是也

氣反者病在上取之下病在下取之上病在中傍取之反取

五常政大篇

冊一男子病小便不通醫以利藥治之加劇丹溪云此積痰病也積痰在肺肺為上焦而膀胱為下焦上焦閉則下焦塞譬如滴水之器必上竅通而後下竅之水出焉乃以法大吐之吐已病如失 又治一老人泄痢百方不應膈悶食減丹溪與吐劑吐出膠痰升許而痢止詳見久痢此者舉之之意大小便不通氣血壅塞於下焦也泄瀉日久氣血降沉於下焦也今大吐之則一身血氣皆升浮而復於上焦則下之壅塞者流通降沉者升舉故皆痊也

病在上取之下如噦逆喘滿上氣者灸臍下丹田三里引氣下降其病立痊之類是也

上盛宜吐

王註上盛不已吐而脫之下盛不已下而奪之保仲景云傷寒三四日邪氣未傳於裏止用瓜蒂散吐而

癡豈可汗也又傷寒六七日胃中微悶不欲言懊惱昏眩
無下証仲景梔子湯吐之立可又云中風不知人事亦不
須發汗喉中呬喝有聲用稀涎散吐之又云風頭痛若不
吐涎久則瞽目而不治用瓜蒂散吐之三吐而癡又暴嗽
風涎上壅咽塞不利茶調散吐之陽癰久不愈未成痴呆
用導涎散吐之又陰癰用三聖散吐之又膏梁之人多食
生鱸化蟲伏於胃中胃膈不快噎食不下用藜蘆散吐之
又久患脇痛諸藥不能治用獨聖散加錫稍半錢吐之諸
癰不時發作不知人事用半生熟湯吐之暗風病久不瘥
發過如舊用鬱金散吐之痰瘧久不瘥發寒熱無時用常
山散吐之蛟龍瘕痛腹脹如鼓久不愈欲死用糖棗散吐
之吐出其物形如蜥蜴長七八寸亦可一人初患傷寒飲
冷心腹悶身熱見食則嘔用赤小豆散吐之婦人筋攣急
痛用神應散吐之或曰筋病吐之何爲答曰木鬱達之所
謂達者令其條達或又有打撲墜損先吐之用金花散後
下之用承氣湯蓋承者順也偏枯証半身不遂者用追風
散吐之頭風後有目疾眼有半明可救者用防風散吐之
小兒上喘嘲熱先用鬱金散吐之後用鎮涎散下之立効
治顛狂病久不已用三聖散吐之後大下之諸風掉搖目
直不知人事便可用懸頭膏吐涎立効胃膈滿背痛或臂
疼可先用祛風湯吐之後服烏藥散厲風或瘡瘍惡瘡便
用三聖散吐之後服苦參丸諸厥氣中風不省人事便用
神聖散鼻內灌之吐出涎立効破傷風牙關緊急角弓反
張亦用神聖散吐之吐後汗下之効三法俱用之者乃上
古高醫神妙莫測今庸下之流止看諸方不知治法不識
源流不行聖人法去聖日寢遠矣可惜悲哉

TIFFEN Color Control Patches

Blue Cyan Green Yellow Red Magenta White 3/Color Black

凡吐取逆流水調藥吐之凡藥升動真氣者皆能吐如防風桔梗芽茶山桅川芎蘿蔔子以姜汁醋少許瓜蒂散少許入薑汁溫服之以鵝毛鈎探之

子 稀涎散

猪牙皂角 不蛀者去皮法乙兩

綠礬 五錢

藜蘆 半兩

右為細末每服半錢或一二錢幹開牙關漿水調灌之吐食積痰用蘿蔔子五合油炒插入漿水搗汁入桐油白蜜少許旋旋半溫用帛緊束肚皮然後用鵝毛攪喉中令吐 又法用蝦帶殼半斤入醬姜蔥等料煮汁先吃蝦後飲汁以鵝翎鈎引即吐必須緊勒腹肚 吐肥人濕痰用益元散薑汁調下探引吐之

世 荳參散吐痰輕劑

赤小荳 苦參

右為末酸漿水調服用鵝翎探之

四 吐法單藥

桔梗蘆

人參蘆

艾葉

末茶

瓜蒂

藜蘆

附子尖

硃

此數味皆自吐不用手法探引但藥湯皆可吐虛病症用人參蘆吐之

子 三聖散

防風 二兩 去蘆

瓜蒂 三兩 揀淨 炒微黃

藜蘆 聖惠方減用之 或一兩或半兩

右各為麤末每服約半兩以薑汁三茶盞先用二盞煎三五沸去薑汁次入水一盞煎至三沸却將先二盞同一處熬二沸去渣澄清放溫徐徐服之以吐為度不必盡劑

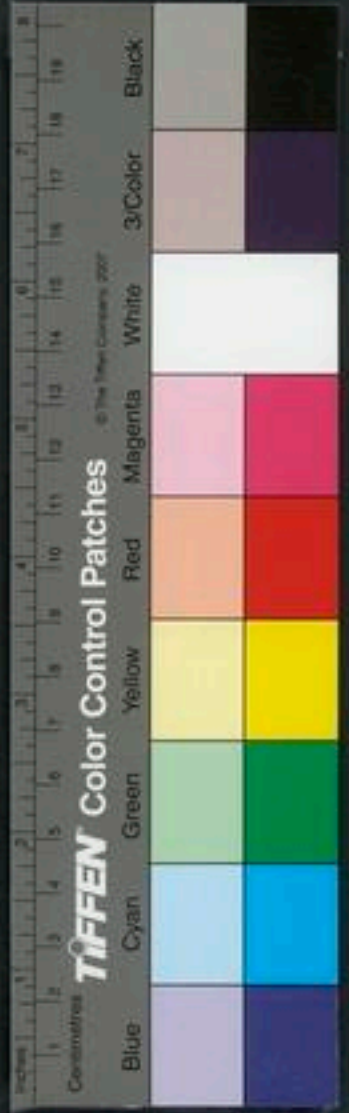

和一方用

鬱金兩

藜蘆錢

苦參錢

右爲末，薑汁調吐如吐不止，丁香一粒止之，又不止，葱白湯呷之。

治風涎用天南星一枚，中開一竅，如粟米大好，醋納於中，焙乾如此三次，藜蘆二錢半，並爲末，酒糊丸，每三五丸，空心溫酒下一飯時，自吐如未吐，再三丸，如涎盡嘔不止，冷葱白湯止之。

仲瓜蒂散

方見傷寒脈氣上衝法，服瓜蒂法附於後。

衍義云：凡用瓜蒂良久涎未出者，含砂糖乙塊下咽，卽涎吐之。

子和二仙散瓜蒂好茶各等分爲細末，每服二錢，薑汁調下，空心用之。

衍義瓜蒂此卽甜瓜蒂也，去瓜皮用蒂約半寸許，暴極乾，不限多少，細末量疾，每用一二錢，膩粉一錢，七以水半合，同調勻灌之，治風涎暴作氣塞，倒臥服之，良久涎自出，或覺有涎用諸藥行化不下，但如此服涎卽出。

和劑碧露丹

石綠細研九度，飛過十兩

附子尖

川烏尖

蝎梢各七

右爲末，入石綠令勻，糊丸雞頭大，每服用薄苛汁半盞，化下一丸，更以酒半合溫服之，須臾吐出痰涎。

右吐痰熱劑，凡吐痰用寒劑累累吐不透者，必用熱劑吐之，方透丹溪用瓜蒂梔子苦參藜蘆等劑，累累吐許，白雲先生不透後，以附子尖和漿水與之，始得大吐也。

子和獨聖散用砒不以多少爲細末，每服一字，以新水調下，幹開牙關灌之，尋常勿用。



世治痰喘

砒乙錢麵二兩清水捏餅香油煮黃色爲末每用末子乙銅錢面江茶三銅錢面調勻五更井水調下如不吐可添半銅錢面次日再服

之

子和青黛散搐鼻取涎神妙

方見頭痛氣實痰熱結吐難出者必先二三日用苦梗開

吐法先以布搭臍勒肚腹於不通風處行之 凡用探吐鵝毛須浸以桐油却以皂莢水洗去油曬乾待用

子地療痰者以欬股雞翎探引不出以整投之不吐再投之且投且探無不出者吐至昏眩慎勿驚疑書曰若藥不瞑眩厥疾不瘳如發頭眩可飲冰水立解如無冰水新汲水亦可強者一二吐而安弱者可作三次吐之庶無損也吐之次日有頓復者有轉甚者蓋引之而上未平也數日

當再爲之如覺渴者冰水新水瓜梨涼物皆不禁惟禁食過飽硬物乾脯難化之物 一醫吐一婦人半月不止命

懸須臾予煎麝香湯解之下咽立止或問麝香何能止吐予謂之曰瓜苗聞麝香卽死吐者瓜蒂也所以立解 如

藜蘆吐者不止以葱白湯解之如石藥吐者不止以甘草貫衆解之諸草木吐者可以麝香解之

丹溪云丁香甘草白木總解諸藥

吐藥之苦寒者有豈豉瓜蒂茶末梔子黃連苦參大黃黃芩 苦辛而寒者有鬱金常山藜蘆 甘苦而寒者有地

黃汁 辛而寒者有輕粉 酸而寒者有晉礬綠礬薑汁 酸辛而寒者有膽礬 酸鹹而寒者有青鹽白米飲

甘鹹而寒者有滄鹽 甘而寒者有牙硝 甘而微溫且寒者有人參蘆 苦而溫者有木香遠志厚朴 辛苦而

溫者有薄荷芫花 辛而溫者有穀精草葱根鬚 甘而



吐精不可

溫者有烏頭附子尖 酸而溫者有飯漿 鹹而溫者有皂角 辛而熱者有蠍稍 酸而平者有銅綠 甘酸而平者有赤小豆 凡此三十六味惟常山膽礬瓜蒂有小毒藜蘆芫花輕粉烏附尖有大毒外二十六味皆吐藥之無毒者各對証用之宜先小服不吐積漸加之

病勢劇危老弱氣衰者不可吐吐不止則亡陽血虛者不可吐諸吐血嘔血咯血衄血嗽血崩血失血者皆不可吐病人無正性妄言妄從者不可吐主病者不辨邪正之說不可吐性行剛暴好怒喜淫之人不可吐

海脈尺中按之有力當吐之若尺中按之無力不可吐也有力則陽氣下陷於陰中爲陰中所遏故吐之使陽氣得上升也

脾胃虛不可妄用吐藥論 六元正紀論曰木鬱則達

之者蓋木性當動蕩軒舉是其本體今乃鬱於地中無所施爲卽是風失其性人身有木鬱之証者當開通之乃可用吐法以助風木是木鬱則達之之義也又說木鬱達之者蓋謂木初失其性鬱於地中今既開發行於天上是發而不鬱也是木復其性而有餘也有餘則兼其所勝脾土受邪見之於木鬱達之條下不止此一驗也又厥陰司天風木旺也厥陰之勝亦風木旺也俱是脾胃受邪見於上條其說一同或者不悟木鬱達之四字之義反作木鬱治之重實其實脾胃又受木制又復其木正謂補有餘而損不足也既脾胃之氣先已不足豈不因此而重絕乎 明胃中空塞當吐 氣口三倍大於人迎是食傷太陰上部有脈下部無脈其人當吐不吐則死以其下部無脈知其木鬱在下也塞道不行而肝氣下絕矣兼肺金主塞而不

降爲物所隔金能尅木肝木受邪食塞胸咽故曰在上者
因而越之仲景曰實煩以瓜蒂散吐之如經汗下謂之虛
煩又名懊憹煩燥不能眠知其木鬱也以梔子豉湯吐之
昧者不知膈咽不通上支兩脇腹脹胃虛不足乃濁氣在
上則生膜脹之病猛浪吐之況胃虛必怒風木已來乘陵
胃氣內經以鐵烙鎮墜之豈可反吐助其風木之邪不宜
吐而吐其差舛如天地之懸隔唯窒塞煩悶者宜吐之耳
治下實大承氣湯在前表裏條

下實宜
五歲虛
實爲病

肝氣虛則恐實則怒本勝肝實則兩脇下痛引少腹

善怒虛則目眈眈無所見耳無所聞善恐如人將捕之經文

見刺虛
實法

春脈大過則令人善怒忽忽眩冒而顛疾其不及則令
人臂痛引背下則兩脇脹滿玉機五藏論○背者肺之分
野肝木不及而肺金乘之故

引背痛

心氣虛則悲實則笑不休本勝心實則臂中痛脇肢

滿脇下痛膺背扁髀間痛兩臂內痛虛則胃腹大脇下與

腰相引而痛經文見刺
虛實法

夏脈太過則令人身熱膚痛爲浸淫其不及則令人煩

心上見欬唾下爲氣泄玉機真
藏論

脾氣虛則四肢不用五臟不安實則腹脹經洩不利本神

脾實則身重善饑肉痿足不收行善痠腳下痛虛則

腹滿腸鳴飧泄食不化經文見刺
虛實法

脾脈太過則令人四肢不舉其不及則令人九竅不通

名曰重強玉機真
藏論

肺氣虛則鼻塞不利少氣實則喘喝曾盈仰息本神
肺實則喘咳逆氣肩背痛汗出尻陰股膝髀膕胻足皆痛





虛則少氣不能報息耳聾噎乾

經文見刺虛實法

秋脉太過則令人逆氣而背痛愠愠然其不及則令人喘呼吸少氣而欬上氣見血下聞病音

玉機真藏論

腎氣虛則厥實則脹

本神篇

腎實則腹大脰腫喘咳身

重寢汗出憎風虛則胷中痛大腹小腹痛清厥意不樂

經文

見刺虛實法

冬脉太過則令人解休脊脉痛而少氣不欲言其不及

則令人心懸如病饑眇中清脊中痛少腹滿小便變

玉機真藏論

五臟受病分野

木不及其病內含肱脇外在關節 火不及其病內含膈

脇外在經絡 土不及其病內含心腹外在肌肉四肢

金不及其病內含膈脇肩背外在皮毛 水不及其病內

含腰脊骨髓外在絛谷踠膝

氣交變論

五臟病

黃帝問曰春脉如弦何如而弦岐伯對曰春脉者肝也東

方木也萬物之所以始生也故其氣來栗弱輕虛而滑端

直以長故曰弦反此者病帝曰何如而反岐伯曰其氣來

實而強此謂太過病在外其氣來不實而微此謂不及病

在中

玉機真藏論

難春脉弦反者爲病何謂反然其氣來實強是謂太過病

在外氣來虛微是謂不及病在內

經文

帝曰夏脉如鈞何如而鈞岐伯曰夏脉者心也南方火

也萬物之所以盛長也故其氣來盛去衰故曰鈞反此者

病帝曰何如而反岐伯曰其氣來盛去亦盛此謂太過病

在外其氣來不盛去反盛此謂不及病在中

玉機真藏論

夏脉鈞反者爲病何謂反然其氣來實強是謂太過病

在外氣來虛微是謂不及病在內

經文

素帝曰秋脉如浮何如而浮岐伯曰秋脉者肺也西方金也萬物之所以收成也故其氣來輕虛以浮來急去散故曰浮反此者病帝曰何如而反岐伯曰其氣來毛而中央堅兩傍虛此謂太過病在外其氣來毛而微此謂不及病在中

王煥真
論

論秋脉毛反者爲病何謂反然其氣來實強是謂太過病在外氣來虛微是謂不及病在內

十五

素帝曰冬脉如營如何而營岐伯曰冬脉者腎也萬物之所合藏也故其氣來沉以搏故曰營反此者病帝曰何如而反岐伯曰其氣來如彈石者此謂太過病在外其去如數者此謂不及病在中

王煥真
論

論冬脉石反者爲病何謂反其氣來實強是謂太過病在外氣來虛微是謂不及病在中

難十
五別

素帝曰四時之序逆從之變異也然脾脉獨何主岐伯曰脾脉者土也孤藏以灌四傍者也帝曰然則脾善惡可得見之乎岐伯曰善者不可得見惡者可見帝曰惡者何如可見岐伯曰其來如水之流者此謂太過病在外如鳥之喙者此謂不及病在中

王煥真
論

論脾者中州也其平和不可得見衰乃見耳如雀之喙如水之下漏是脾之衰見也

十五

陰氣盛則夢涉大水而恐懼陽氣盛則夢大火而燔炳陰陽俱盛則夢相殺上盛則夢飛下盛則夢墮甚饑則夢取甚飽則夢與肝氣盛則夢怒肺氣盛則夢恐懼哭泣飛揚心氣盛則夢善笑恐畏脾氣盛則夢歌樂身體重不舉腎氣盛則夢腰脊兩解不屬凡此十二感者至而瀉之立已厥氣客于心則夢見丘山烟火客于肺則夢飛揚見金

實
此夢虛



鐵之奇物客于肝則夢山林樹木客于脾則夢見丘陵大澤壞屋風雨客于腎則夢臨淵沒居水中客于膀胱則夢遊行客于胃則夢飲食客于大腸則夢田野客于小腸則夢聚邑街衢客于膽則夢鬪訟自剗客于陰器則夢接內客于項則夢斬首客于脛則夢行走而不能前及居深地窳苑中客于股肱則夢禮節拜起客于胞腫則夢洩便凡此十五不足者至而補之立已也

潘和發

厥腑氣
味補瀉

肝膽

味辛補酸瀉
氣溫補涼瀉

心小腸

味酸補甘瀉
氣熱補寒瀉

脾胃

味甘補苦瀉
氣溫補寒瀉

肺大腸

味酸補辛瀉
氣涼補溫瀉

腎膀胱

味苦補酸瀉
氣寒補熱瀉

肝苦急急食甘以緩之甘草

肝欲散急食辛以散之川

芎 以辛補之細辛 以酸補之芍藥 肝虛以生姜陳

皮之類補之虛則補其母腎者肝之母也以熟地黃栝補

腎如無他証錢氏地黃丸補之 補肝丸四物湯內加防

風羌活等分為細末煉蜜為丸是也 鎮肝丸即瀉青丸

去梔子大黃是也治肝虛錢氏補腎地黃丸

方見

瀉肝實以白芍藥瀉之如無他証錢氏瀉青丸主之實則

瀉其子心乃肝之子以甘草瀉心

錢氏瀉青丸

當歸

草龍膽

川芎

梔子

川大黃

羌活

防風

右各等分為末煉蜜為丸雞頭大每服一九煎竹葉湯

同砂糖溫水化下

海載云東垣先生治癩後風熱毒醫膜氣暈遮睛以此劑瀉之大効初覺

治

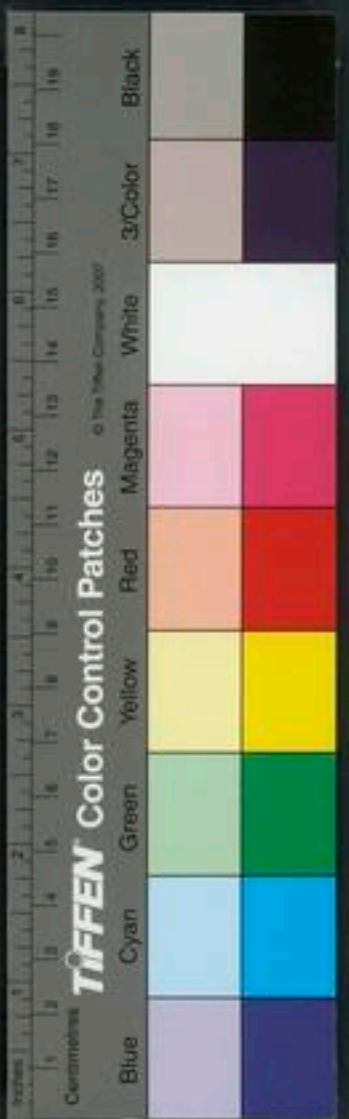

仲問曰上工治未病何也師曰夫治未病者見肝之病知肝傳脾當先實脾四季脾土不受邪即勿補之中工不曉相傳見肝之病不解實脾惟治肝也夫肝之病補用酸助用焦苦益用甘味之藥調之酸入肝焦苦入心甘入脾脾能傷腎之氣腎氣微弱則水不行水不行則心火氣盛則傷肺肺被傷則金氣不行金氣不行則肝木自愈此治肝補脾之要妙也肝虛則用此法實則不必用之經曰虛虛實實補不足損有餘是其義也餘臟准此

從前來者為實邪從後來者為虛邪此子能令母實母能令子虛是也治法云虛則補其母實則瀉其子假令肝受心火之邪是從前來者為實邪當瀉其子火也然非直瀉其火十二經中各有金木水火土當木之分瀉其火也故標本論云本而標之先治其本後治其標既肝受火邪先於肝經五穴中瀉榮火行間穴是也後治其標者於心經五穴內瀉榮火少府穴是也以藥論之入肝經藥為引瀉心火藥為君標而本之先治其標後治其本既肝受水邪當先於腎經湧泉穴中補木是先治其標後於肝經曲泉穴中瀉水是後治其本以藥論之入腎經藥為引用補肝經藥為君是也

心苦緩急食酸以收之五味子 心欲軟急食酸以軟之芒硝 以鹹補之澤瀉 以甘瀉之人參黃芪甘草 心虛以炒鹽補之虛則補其母肝乃心之母以生姜補肝如無他証錢氏安神丸是也

錢氏安神丸

麥門冬去心

馬牙硝

白茯苓

乾山藥

寒水石研

甘草各半

硃砂乙兩

龍腦乙字

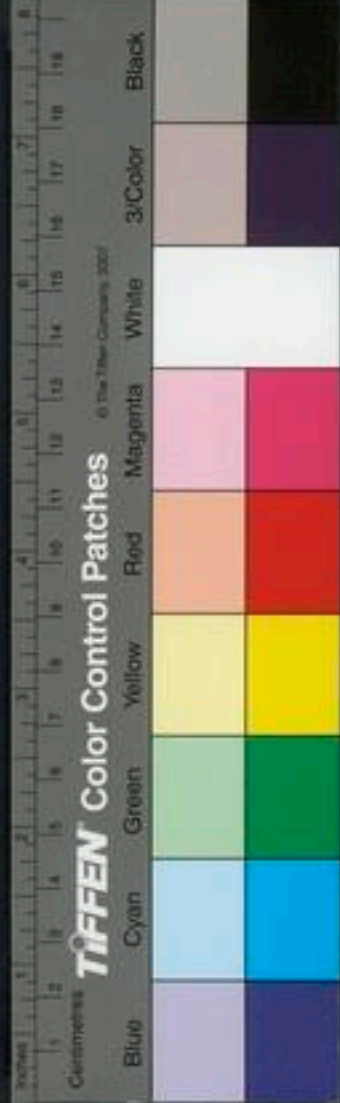

右為細末煉蜜為丸如雞頭大每服半丸砂糖水化下
無時

八物定志丸補益心神安定魂魄治痰去胃中邪熱理
肺腎此方補心更
俟同志定奪

人參乙兩

菖蒲

遠志去心

茯神去心

茯苓乙兩

硃砂二錢

白朮

麥門冬去心各半兩

牛黃二錢另研

右為細末煉蜜丸如桐子大米飲湯下三十丸無時

若髓竭不足加生地黃當歸 若肺氣不足加天門冬
麥門冬五味子 若心氣不足加上黨參茯神菖蒲

若脾氣不足加白朮白芍藥益智 若肝氣不

足加天麻川芎 若腎氣不足加熟地黃遠志牡丹皮
若膽氣不足加細辛酸棗仁地榆 若神昏不

足加硃砂預知子茯神

心實以甘草瀉之如無他証以錢氏方中重則瀉心湯輕
則導赤散

錢氏瀉心湯

黃連乙兩

右為極細末每服一字至半錢乙錢臨臥溫水調下湯

云易老單方瀉心湯出於此乃實邪也實則瀉其子
錢氏導赤散丹溪云導赤散正小腸藥也

生地黃

木通

甘草各等分

右同為末每服三錢水乙盞入竹葉七片同煎至五分

食後溫服一本不用甘草用黃芩

脾苦濕急食苦以燥之白朮 脾欲緩急食甘以緩之甘
草 以甘補之人參 以苦瀉之黃連 脾虛以甘草大

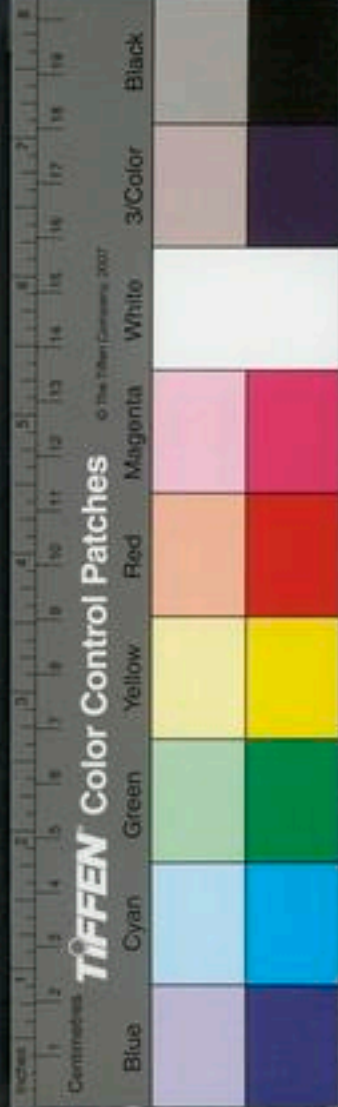

棗之類補之如無他証以錢氏益黃散補之虛則補其母
心乃脾之母以炒鹽補心

錢氏益黃散

陳皮兩乙

青皮

呵子肉

甘草各半兩

丁香二錢

右為細末每服二錢三錢煎服海藏云此劑瀉脾以燥濕

東垣 固本忠編集錢氏方以益黃散補土又言風旺必克

脾土當先實其脾昧者不審脾中寒熱一例用補脾藥又不審藥中有丁香青皮辛熱大瀉肺金脾虛之症豈可反瀉其子為寒水反來侮上中寒嘔吐腹痛瀉痢青白口臭中氣冷益黃散神治之藥也如因服熱藥巴豆之類過劑損其脾胃或因暑天傷熱積食損其脾胃而成吐瀉口臭中氣熱而成慢驚者不可服之今立一方治胃中風熱名

人參安胃散

黃芪二錢

人參錢乙

生甘草半錢

炙甘草半錢

白芍藥七分

陳皮乙錢去白

黃連少許

白茯苓四分

右為麤末每服水二盞煎五沸去渣溫服

海 脾實以枳實瀉之如無他証以錢氏瀉黃散瀉之實則

瀉其子肺乃脾之子以桑白皮瀉肺

錢氏瀉黃散

藿香七錢

山梔仁配

石膏半兩

甘草二兩

防風兩

右剉同蜜酒微炒香為細末每服二錢水一盞煎清汁

服海藏云此劑瀉脾熱

海 肺苦氣上逆急食苦以瀉之呵子皮一作黃芩 肺欲

收急食酸以收之白芍藥 以酸補之五味子 以辛瀉

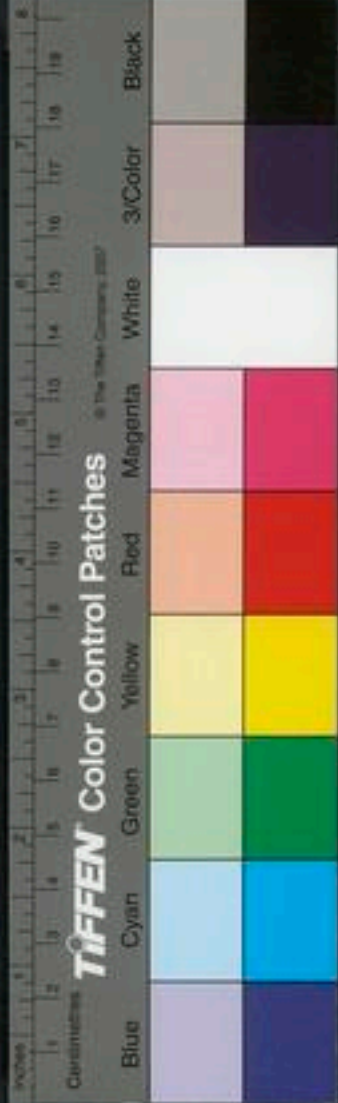

之桑白皮 肺虛以五味子補之如無他証錢氏補肺阿膠散主之虛則補其母脾乃肺之母以甘草補脾

錢氏補肺阿膠散

阿膠乙兩

黍粘子乙兩

馬兜苓半兩

甘草乙錢

杏仁七箇去

糯米乙兩

右爲末每服二錢水一盞食後海藏云杏仁瀉肺非若人參天冬麥冬之補也當以意消息之

海肺實以桑白皮瀉之如無他証以瀉白散主之實則瀉其子腎乃肺之子以澤瀉瀉腎

錢氏瀉白散

桑白皮乙兩

地骨皮乙兩

甘草半兩

右爲細末每服二錢水一盞入粳米百粒同煎食後服海藏云治肺熱傳骨蒸熱自宜用此以直易老加黃連瀉之

之分

海腎苦燥急食辛以潤之知母黃柏 腎欲堅急食苦以

堅之知母 以苦補之黃柏 以酸瀉之澤瀉 腎虛以熟地黃栢補之

垣腎有兩枚右爲命門相火左爲腎水同質而異性也經曰形不足者溫之以氣精不足者補之以味又云氣化精生味和形長無陰則陽無以化當以味補腎真陰之虛陰本既固陽氣繼之生成精髓若相火陽精不足宜用辛溫之劑世人用辛熱之劑治寒甚之病非補腎也難經云臟腎獨有兩者何也然腎兩名非皆腎也其左者爲腎右者爲命門命門者諸精神之用含元氣之所係也故曰男子以藏精女子以繫胞故知腎有一也

左腎屬水水不足則陰虛宜補腎丸

龜板酒炙

知母酒浸

黃栢炒焦各

乾姜乙兩



右爲末粥丸一方無姜有側栢葉用地黃膏爲丸
補血丸

龜板酒炙

黃栢炒

知母炒各

生乾姜兩

杜牛膝兩

右爲末粥丸

固真丸

龜板醋炙

虎骨酥炙

蒼耳酒蒸九次三兩生地製姜汁

栢皮兩

乾姜三錢

烏藥兩

右爲末姜汁糊丸

三才封髓丹降心火益腎水

麥門冬心法

熟地

人參各半

黃栢炒三

甘草錢半

縮砂仁乙兩

右爲細末水糊和丸梧子大每服五十九丸用菴蓉半兩

作片酒浸一宿次日煎至三五沸去渣送下前九子空

心服

右腎屬火火不足則陽虛宜八味丸

八味丸治腎氣虛乏下元傷憊臍下疼痛夜多漩溺膝緩弱面色痿黃或黧黑及虛勞不足渴欲飲水腰重疼痛小腹急痛小便不利並宜服之脾惡濕腎惡燥古人制方益腎皆濕潤之藥也故八味丸仲景謂之腎氣丸以熟地黃爲主

熟地補腎水具

肉桂補腎水具

丹皮補神志不

附子能行諸經而不

白茯苓能伐腎邪

澤瀉去胞中留

三山茱萸治精滑不

乾山藥能治皮毛中乾

右八味爲細末煉蜜丸皆君主之藥也若不依易老加減服之終不得効若加五味子爲腎氣丸述類象形之

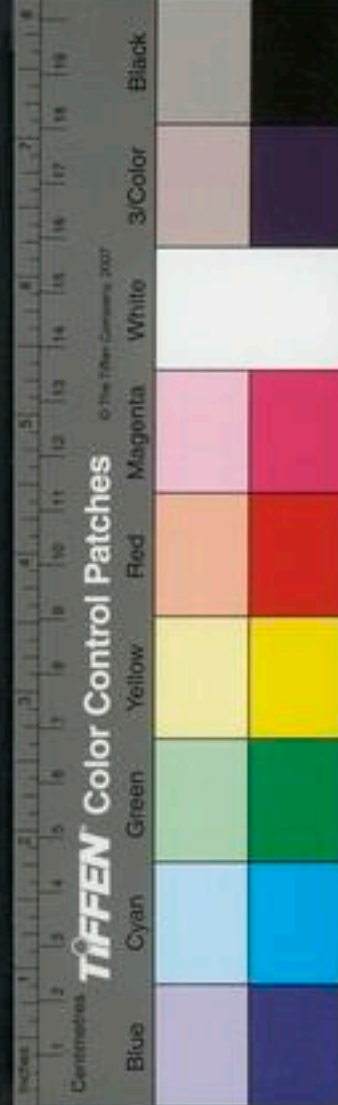

劑也益火之源以消陰翳壯水之主以制陽光

錢氏地黃丸加減法 如陽事多痿不振依今方然夏月

減附子三停精完全減血虛陰衰熟地黃為君 精滑山

茱萸為君 小便或多或少或赤或黃或白茯苓為君

小便淋漓澤瀉為君 心虛腸胃積熱心火熾盛心氣不

足牡丹皮為君 皮膚澁乾山藥為君 已上言為君者

其分兩用八兩其乾地黃只依為臣分兩餘皆同

保命金剛丸牛膝丸煨腎丸並見虛損門

海離珠丹又名神珠丹治下焦陽氣虛乏臍下腹冷痛足

脘寒而逆

杜仲妙去絲萹薹二兩呵子炮五龍骨乙

破故紙三兩巴戟酒浸去胡桃乙有箇硃砂另研乙

縮砂仁兩半

右為末酒為丸梧桐子大硃砂為衣每服三十九空心

溫酒鹽湯任下

還少丹大補心腎脾胃一切虛損神志俱耗筋力頓衰腰

膝沉重肢體倦怠血氣羸乏小便渾濁

乾山藥 牛膝酒浸 遠志心去 山茱萸核去

白茯苓 五味 巴戟酒浸 肉蓯蓉酒浸

石菖蒲 楮實 杜仲絲去 姜汁

舶上茴香各乙 枸杞乙兩

右為細末煉蜜同棗肉為丸桐子大每服三十九溫酒

或鹽湯下日三服食前五日覺有力十日精神爽半月

氣壯二十日目明一月夜思飲食冬月手足常煖久服

今人身體輕健筋骨壯盛怡悅顏色壽延難老更有加

減法如熱加山梔子乙兩心氣不寧加麥門冬乙兩少



精神加五味子乙兩陽弱加續斷乙兩常服固齒牢牙
永無瘵瘵婦人服之容顏悅澤煖子宮去一切病

水芝丸

方見小
便數門

玉女長春不老丹牛膝根汁蒼耳根汁各二碗不可入
水和一處磁器熬成膏如稠蜜金罌子爲末散半斤用不
去皮蓮子實豬猪肚即鴉
雀肚蒸熟取蓮子曬乾四兩和前二
末膏子丸如梧子大溫酒下廿丸一月身和暖二月覺精
神服一料驗甚

腎實須澤瀉瀉之腎本無實不可瀉錢氏止有補腎地
黃丸無瀉腎之藥 治脉洪而實錢氏地黃丸加生地黃
去山茱萸是也此治左手本部脉實若右尺洪實以臥髓
丹瀉之

假令水在木之分是從後來者此爲虛邪雖水爲虛邪則

木本虛矣經曰毋能令子虛 假令火在木之分是從前

來者此爲實邪雖火爲實邪則木本實矣經曰子能令母
實 假令兩手脉弦無表証乃東方實也是西方不足也

緣母虛所致宜大補其脾土微補肺大泄其火微泄其木
燥症諸論云先調其氣次治諸疾況此本經不足的証也
難經云東方實是西方虛也又云欲泄其邪先補其虛此
之謂也此証當以溫藥補肺以氣藥燥劑爲用如正氣已
勝當再服泄火瀉風之藥清高涼上勿令入胃此爲全治
用益黃加白朮半夏茯苓甘草如酒病得之加澤瀉治手
足陽明二燥益黃者燥濕而補氣也實瀉黃也泄火瀉風
用瀉青之類羌活防風生地黃甘草黃連等分黃芩倍之
凡用藥補卽用各方之生數如理中丸建中湯是也瀉卽
用各方之成數七宣丸是也

TIFFEN Color Control Patches

Blue Cyan Green Yellow Red Magenta White 3/Color Black

有正經
有病有
五邪相

診五邪
法

有正經自病有五邪所傷何以別之經言憂愁思慮則傷心形寒飲冷則傷肺志怒氣逆上而不下則傷肝飲食勞倦則傷脾久坐濕地強力入水則傷腎是正經自病者也何謂五邪有中風有傷暑有飲食勞倦有傷寒有中濕此之謂五邪假令心病何以知中風得之然其色當赤何以言之肝主色自入為青入心為赤入脾為黃入肺為白入腎為黑肝為心邪故知當赤色也其病身熱脇下滿痛其脈浮大而弦何以知傷暑得之然當惡臭何以言之心主臭自入為焦臭入脾為香臭入肝為臊臭入腎為腐臭入肺為腥臭故知心病傷暑得之也當惡臭其病身熱而煩心痛其脈浮大而散何以知飲食勞倦得之然當喜苦味虛為不欲食實為欲食何以言之脾主味入肝為酸入心為苦入肺為辛入腎為鹹自入為甘故脾邪入心為喜

苦味也其病身熱體重嗜臥四肢不收其脈浮大而緩何以知傷寒得之然當謔言妄語何以言之肺主聲入肝為呼入心為言入脾為歌入腎為呻自入為哭故知肺邪入心為謔言妄語也其病身熱灑灑惡寒甚則喘咳其脈浮大而濇何以知中濕得之然當喜汗出而不可止何以言之腎主濕入肝為泣入脾為涎入肺為涕自入為唾故知腎邪入心為汗出不可止也其病身熱而小腸痛足脛寒而逆其脈沉濡而大此五邪之法也

四十
九難

肝主色 心主臭 脾主味 肺主聲 腎主液

肝色青 其臭臊 其味酸 其聲呼 其液泣

心色赤 其臭焦 其味苦 其聲言 其液汗

脾色黃 其臭香 其味甘 其聲歌 其液涎

肺色白 其臭腥 其味辛 其聲哭 其液涕



腎色黑 其臭腐 其味酸 其聲呻 其液唾

病有虛邪有實邪有賊邪有微邪有正邪何以別之從後來者為虛邪從前來者為實邪從所不勝來者為賊邪從所勝來者為微邪自病者為正邪何以言之假令心病中風得之為虛邪傷暑得之為正邪飲食勞倦得之為實邪傷寒得之為微邪中濕得之為賊邪五十

一脈為十變者何謂也然五邪剛柔相逢之意也假令心脈急甚者肝邪干心也心脈微急者膽邪干小腸也心脈大甚者心邪自干心也心脈微大者小腸邪自干小腸也心脈緩甚者脾邪干心也心脈微緩者胃邪干小腸也心脈瀦甚者肺邪干心也心脈微瀦者大腸邪干小腸也心脈沉甚者腎邪干心也心脈微沉者膀胱邪干小腸也五臟各有剛柔邪故令一脈輒變為十也十

黃帝曰請問脈之緩急大小滑瀦之病形何如岐伯曰

臣請言五臟之病變也心脈急甚者為瘕瘕微急為心痛

引背食不下謂色赤脈約而急也餘緩大小滑瀦五脈微此緩甚為狂笑微緩為

伏梁在心下上下行時唾血大甚為喉吟微大為心痺引

背善淚出小甚為善噦微小為消痺滑甚為善渴微滑為

心疝引臍小腹鳴瀦甚為瘖微瀦為血溢維厥耳鳴顛疾

肺脈急甚為癩疾微急為肺寒熱息惰咳唾血引腰背骨

若鼻息肉不通謂色白脈毛而急也餘脈微此緩甚為多汗微緩為痿瘦

偏風頭已下汗出不可止大甚為脛腫微大為肺痺引胃

背起惡日光小甚為泄微小為消痺滑甚為息賁上氣微

滑為上下出血瀦甚為嘔血微瀦為鼠瘻在頸腋腋之間

下不勝其上其應善瘵矣

肝脈急甚者為惡言微急為肥氣在脇下若覆杯謂色青脈弦而

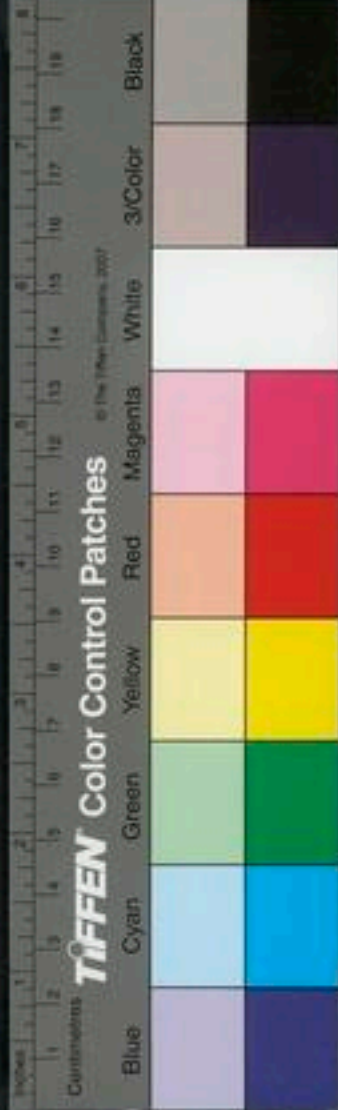

急也此 緩甚為善嘔微緩為水痕痺也大甚為內癘善嘔
飢微大為肝痺陰縮欬引小腹小甚為多飲微小為消痺
滑甚為癢疝微滑為遺溺瀉甚為溢飲微瀉為瘕瘳筋痺
脾脈急甚為瘕瘳微急為膈中食飲入而還出後沃沫緩
甚為痿厥微緩為風痿四肢不用心慧然若無病大甚為
擊什微大為疝氣腹裏大膿血在腸胃之外小甚為寒熱
微小為消痺滑甚為瘕瘳微滑為蟲毒蝟蝎腹熱瀉甚為
腸癢微瀉為肉癢多下膿血

腎脈急甚為骨癩疾微急為沉厥奔豚足不收不得前後
謂色黑脈石而急也 緩甚為折脊微緩為洞洞者食不化下嗝
還出大甚為陰痿微大為石水起臍已下至小腹睡睡然
上至胃腕死不治小甚為洞泄微小為消痺滑甚為癩瘳
微滑為骨痿坐不能起起則目無所見瀉甚為大癘微瀉

為不月沉疴黃帝曰病之六變者刺之奈何岐伯答曰諸
急者多寒緩者多熱大者多氣少血小者血氣皆少滑者
陽氣盛微有熱瀉者多血少氣微有寒是故刺急者深內
而久留之刺緩者淺內而疾發鍼以去其熱刺大者微瀉
其氣無出其血刺滑者疾發鍼而淺內之以瀉其陽氣而
去其熱刺瀉者必中其脈隨其逆順而久留之必先按而
循之已發鍼疾按其痛無令其血出以和其脈諸小者陰
陽形氣俱不足勿取以鍼而調以甘藥也初詳滑者陰氣
有餘今反言陽
氣盛瀉者陽氣有餘今反言少氣多血恐二脈乃
交互間宜更詳之已上並見邪氣臟腑病形篇

肝五邪

假今肝病實邪風熱相合風性急火搖動焰而旋轉其

脈弦而緊洪風熱發狂宜芎黃湯

羌活

川芎

大黃

甘草

右咬咀每服半兩水二盞煎至六分去渣溫服



假今心病實邪熱濕相合憤憤心煩熱蒸不眠脾經絡於
心心經起於脾二經相接故為濕熱脈浮大而緩足太陰
寄証在手太陽宜梔鼓湯若痞加厚朴枳實 虛邪熱風
相合妄聽妄聞耳有箭聲膽與三焦之經同出於耳銅人
云刺關衝出血瀉支溝脈浮大而弦初小柴胡湯後大柴
瘕癩防風黃芩為佐小兒為癩大人為瘕

胡湯此証是太陽與少陽為病前客後主也 賊邪熱寒
相合膽惕心懸如饑神怯恐怖足少陰與手厥陰相接水
中心經故神怯怖耳脈大而沉濡亦在太陽經中內經曰
心虛則憊以黃連附子瀉心湯主之治法云熱多寒少
以熱為佐如寒多熱少加附子乾姜佐之 微邪熱燥相
合過飲歌樂實為熱燥俗言暢飲也病人言快活快活是
有聲歌樂也以意思熾是無聲歌樂也脈大而洪濇白虎
湯主之喘則加人參 正邪熱也脫陽見鬼燥擾狂越脈
洪實一呼四至是八至脈也小承氣湯主之謂腹不堅大
也

假今肺病實邪燥寒相合毛聳皮涼溲多而清其脈短濇
而沉此証如秋冬宜八味丸若春夏宜地黃丸 虛邪燥
濕相合微喘而痞便難而痰其脈浮濇而緩枳實理中湯



主之如喘甚加人參若便難加木香煥榔各半錢為極細末煎下理中湯 賊邪燥熱相合臭窒跳衄血溢血泄其脉濇而浮大甚者桃仁承氣湯微者犀角地黄湯極者抵當湯微者抵當丸 微邪燥風相合皮燥甲枯血虛氣虛二臟俱虛先血後氣其脉浮濇而弦大養氣血藥主之 正邪燥自病其氣膈鬱皆屬於肺諸燥有聲其脉浮濇而短則諸嗽藥選而用之

假令腎病實邪寒風相合當藏不藏故下利純清其脉沉滑而弦仲景云少陰証口燥咽乾下利純清大承氣湯主之脉沉弦而遲四肢逆冷者宜四逆湯等 虛邪寒燥相合咳唾多呻灑浙寒清無寐經言燥化清其脉沉實而濇酸棗仁湯主之 賊邪寒濕相合腎為胃關關閉水溢關閉不利水在胃為腫在肺為喘及變諸証其脉沉緩而大

仲景云大病瘥後腰下有水氣者牡蠣澤瀉湯主之 微邪寒熱相合膀胱熱鬱津液枯少其脉沉濡而大內經曰水少乾涸是也猪苓湯主之 正邪寒自病其氣寒其用藏為黑痺其脉沉濡而滑宜黑痺天麻丸如証同脉異微者臍病也甚者臍病也

假令脾病實邪濕燥相合胃中燥屎腹滿堅痛其脉緩而長濇正陽明証也調胃承氣湯主之 虛邪濕熱相合熱陷胃中腸澀下血脉緩而大黃連解毒湯主之 賊邪濕風相合嘔逆脇痛往來寒熱脉緩而弦長小柴胡湯主之 微邪濕寒相合寒來求濕身黃而不熱體重而不渴謂之寒濕其脉緩沉而滑木附湯主之如小便不利者加茯苓 正邪濕自病腹滿時痛手足自溫其脉沉濇而長虛痛桂枝加芍藥湯實痛桂枝加大黃湯主之



胃爲十二經之海十二經皆稟血氣滋養於身脾受胃之稟行其血氣也脾胃既虛十二經之邪不一而出假令不能食而肌肉削乃本病也其右關脈緩而弱本部脈也本部本証脈中兼見弦脈或見四肢滿閉淋洩便難轉筋一二証此肝之脾胃病也當於本經藥中加風藥以瀉之本部本証脈中兼見洪大或見肌熱煩面赤而不能食肌肉消一二証此心之脾胃病也當於本經藥中加瀉火之藥本部本証脈中兼見浮濇或見氣短氣上喘咳痰盛皮濇一二証此肺之脾胃病也當於本經藥中兼瀉肺之邪及補氣之藥本部本証脈中兼見沉細或見善恐數欠之証此腎之脾胃病也當於本經藥中加瀉腎水之浮及瀉陰火伏熾之藥

弦脈

風邪所傷甘草芍藥黃芪建中湯之類或甘酸之劑皆可用之

洪脈

熱邪所傷三黃九瀉黃散調胃承氣湯或甘寒之劑皆可用之

脾胃右關其脈緩如得緩脈

本經太過濕邪所傷正胃散白朮茯苓五苓散或除濕之劑皆可用之

瀋脈

燥邪所傷吳茱萸散加當歸四君子湯加熟地黃或甘溫甘潤之劑皆可用之

沉細脈

寒邪所傷益黃散養脾丸理中湯如寒甚則加附子甘熱之劑皆可用之

前項所定方藥乃常道也如變則更之

脾胃不足不同餘臟無定體故也其治肝心肺腎有餘不足或補或瀉惟益脾胃之藥爲切經言至而不至是爲不及所勝妄行所生受病所不勝乘之也至而不至者謂從後來者爲虛邪心與小腸來乘脾胃也脾胃脈中見浮大而弦其病或煩躁悶亂或四肢發熱或口苦舌乾咽乾蓋心主火小腸主熱火熱來乘土位乃濕熱相合故煩燥悶亂也四肢者脾胃也火乘之故四肢發熱也飲食不節勞



役所傷以致脾胃虛弱乃血所生病主口中津液不行故
口咽乾也病人自以爲渴醫者治以五苓散謂止渴燥而
反加渴燥乃重竭津液以至危亡也經云虛則補其母當
於心與小腸中以補脾胃之根蒂以甘溫之藥爲之主以
苦寒之藥爲之使以酸味爲之臣佐以心苦緩急食酸以
收之心火旺則肺金受邪金虛則以酸補之次以甘溫及
甘寒之劑於脾胃中瀉心火之亢盛是治其本也所勝妄
行者謂心火旺能令母實母者肝木也肝木旺則挾火之
勢無所畏懼而妄行也故脾胃先受之或身體沉重走注
疼痛蓋熱濕相搏風熱鬱而不得伸附麗於有形也或多
怒者風熱下陷於地中也或目病而生內障者脾裹血胃
主血心主脉脉者血之府也或云心主血又云肝主血肝
之竅開於目也或妄見妄聞起妄心夜夢亡人四肢滿悶
轉筋皆肝木太盛而爲邪也或生痿或生痺或生厥或中
風或生惡瘡作腎痿或上熱下寒爲邪不一皆風熱不得
生長而木火過於有形中也所生受病者言肺受土火木
之邪而清肅之氣傷或胃滿少氣短氣者肺主諸氣五臟
之氣皆不足而陽道不行也或欬嗽寒熱者濕熱乘其內
也所不勝乘之者水乘木之妄行而反來侮土故腎火下
亢致督任衝三脉盛火旺煎熬令水沸騰而乘脾肺故痰
涎唾出於口也下行爲陰汗爲外腎冷爲足不任身爲腳
下隱痛或水附木勢而上爲眼滯爲眵爲冷淚此皆由肺
金之虛而寡于畏也夫脾胃不足是火不能生土而反抗
拒此至而不至是爲不及也

白木 君

人參 臣

甘草 佐

芍藥 佐

黃連 使

黃芪 臣

桑白皮 佐



諸風藥皆是風能勝濕也諸甘溫藥亦可

心火亢盛乘於脾胃之位亦至而不至是為不及也

黃連君 石膏佐 芍藥佐 知母佐

黃栢臣 甘草使 生地臣 黃芩佐

肝木妄行胸脇痛口苦舌乾往來寒熱而嘔多怒四肢滿
閉淋洩便難轉筋腹中急痛此所不勝乘之也

柴胡君 防風臣 白朮佐 羌活佐

獨活佐 芍藥臣 甘草臣 升麻使

茯苓佐 豬苓 澤瀉佐 肉桂臣

藜蘆 川芎 細辛 蔓荊子

白芷 石膏 黃栢 知母

滑石

肺金受邪由脾胃虛弱不能生肺乃所生受病也故欬嗽

氣短氣上皮毛不能禦寒精神少而渴情慘慘不樂皆陽
氣不足陰氣有餘是體有餘而用不足也

人參君 白朮佐 白芍藥佐 橘皮臣

青皮破滯 黃芪臣 桂枝佐 桔梗引

桑白皮佐 甘草 木香佐 檳榔

五味佐此三味除客氣

腎水反來侮土所勝者妄行也作涎及清涕唾多溺多而
惡寒者是也土火復之及三脉為邪則足不任身足下痛
不能踐地骨乏無力喜睡兩丸冷腹陰陰而痛妄聞妄見
腰脊背脇皆痛

乾姜君 蒼朮佐 川烏臣少許 白朮臣

肉桂佐 茯苓 澤瀉使 豬苓佐

附子炮佐

TIFFEN Color Control Patches

Black 3/Color White Magenta Red Yellow Green Cyan Blue

Centimetres



按虞部郎中汪奉老疾革有子可升當遣表奏脞召孫
至曰郎中亡矣不可治可升告孫曰生且固難如何可延
三日以待奏回孫曰郎中之患肝氣將絕脾土反勝當後
脾土火旺肝氣乃絕方今日辰巳間當畧瀉脾土使不能
勝肝則木且未絕三日後早奏下當日氣絕孫尚藥精究
五臟盛衰類此
天地之氣內淫而勝爲病藥方六氣乘虛爲病相勝藥方
六氣之復爲病藥方並見運氣類註

醫學綱目卷之四





國立中央圖書館 國立中央圖書館, TAIWAN, R.O.C.

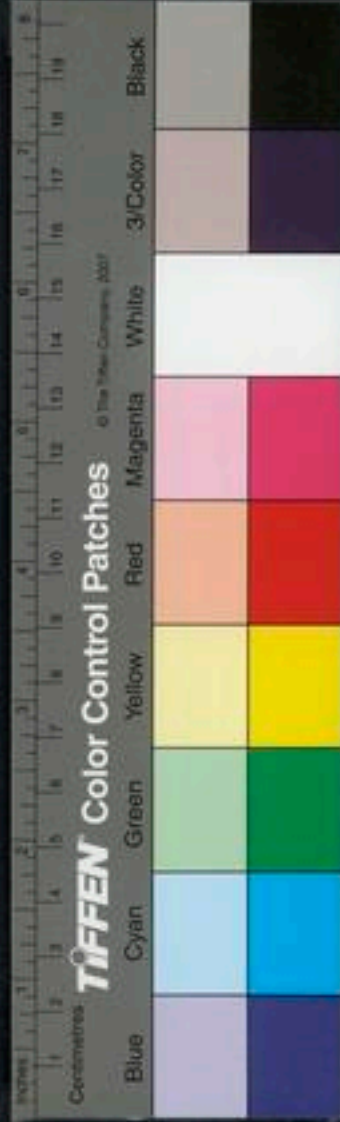

UNIVERSITI MALAYSIA MALAYA NATIONAL CENTRAL LIBRARY, TANKOH, FELD

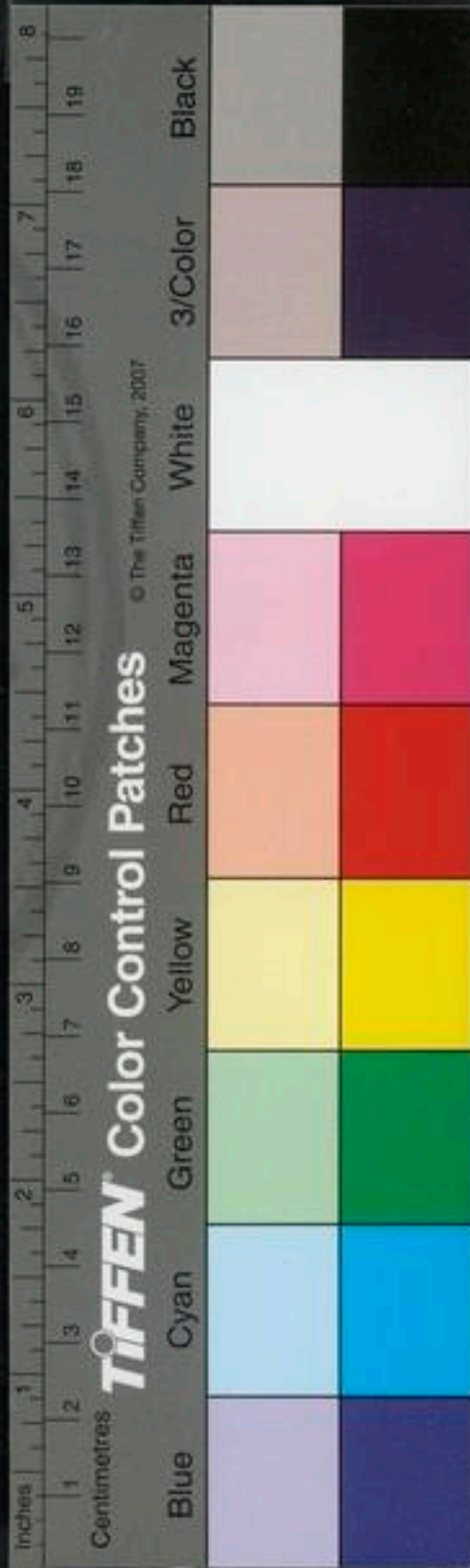

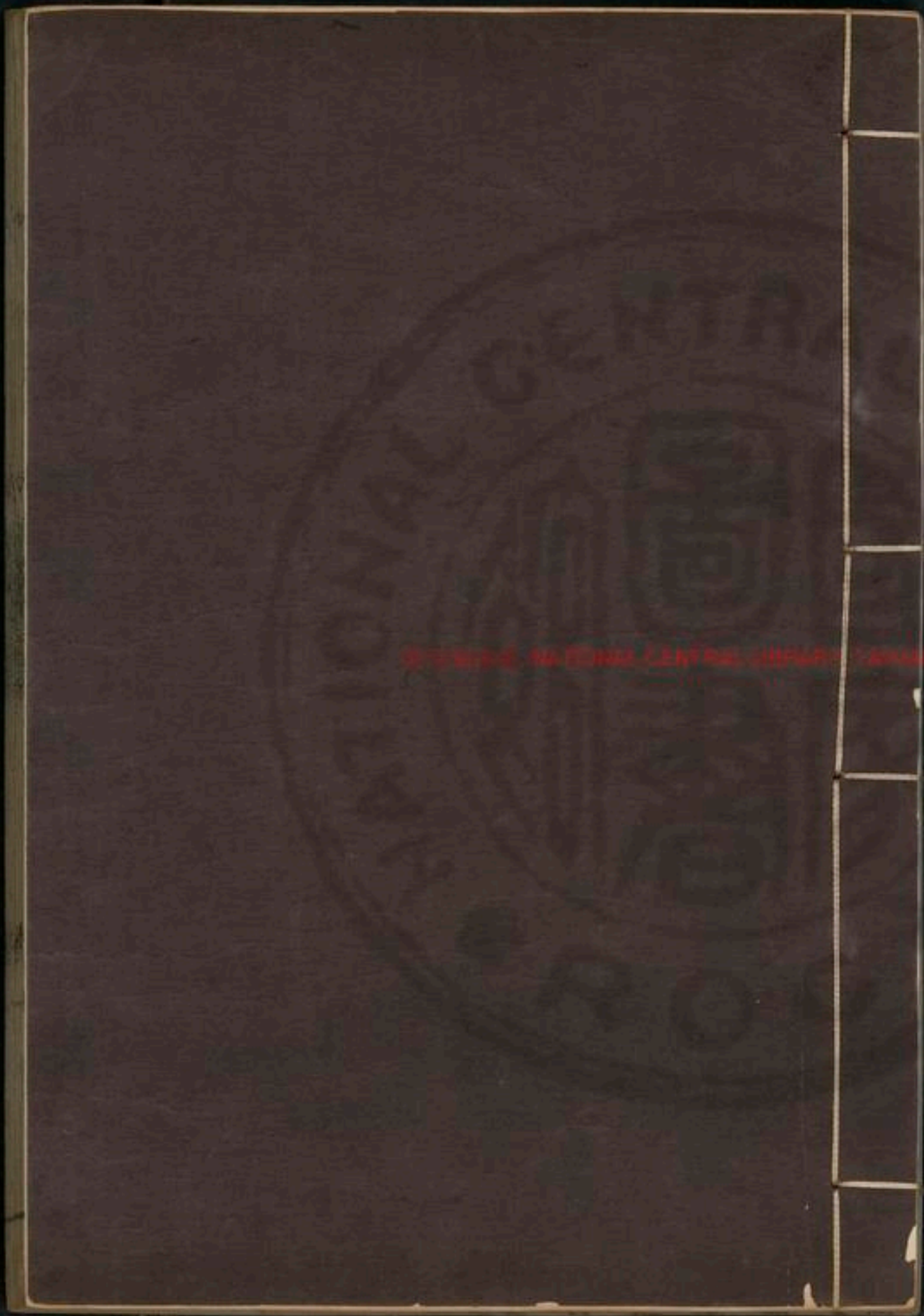

STANDARD MATERIALS CENTRAL LIBRARY TAMMUN R.3.6

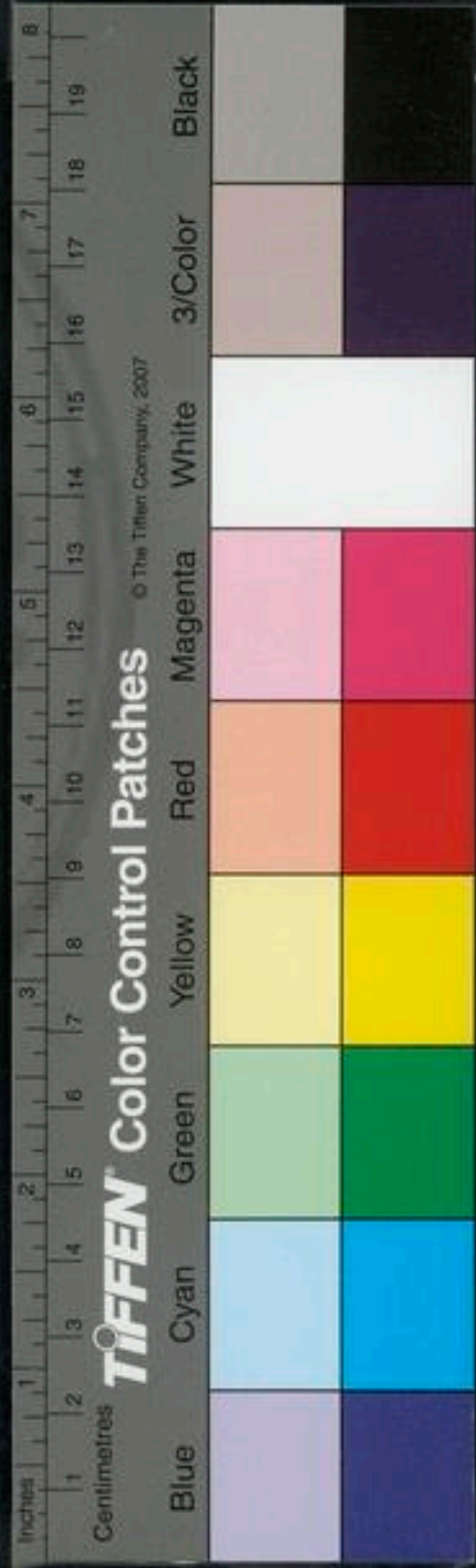

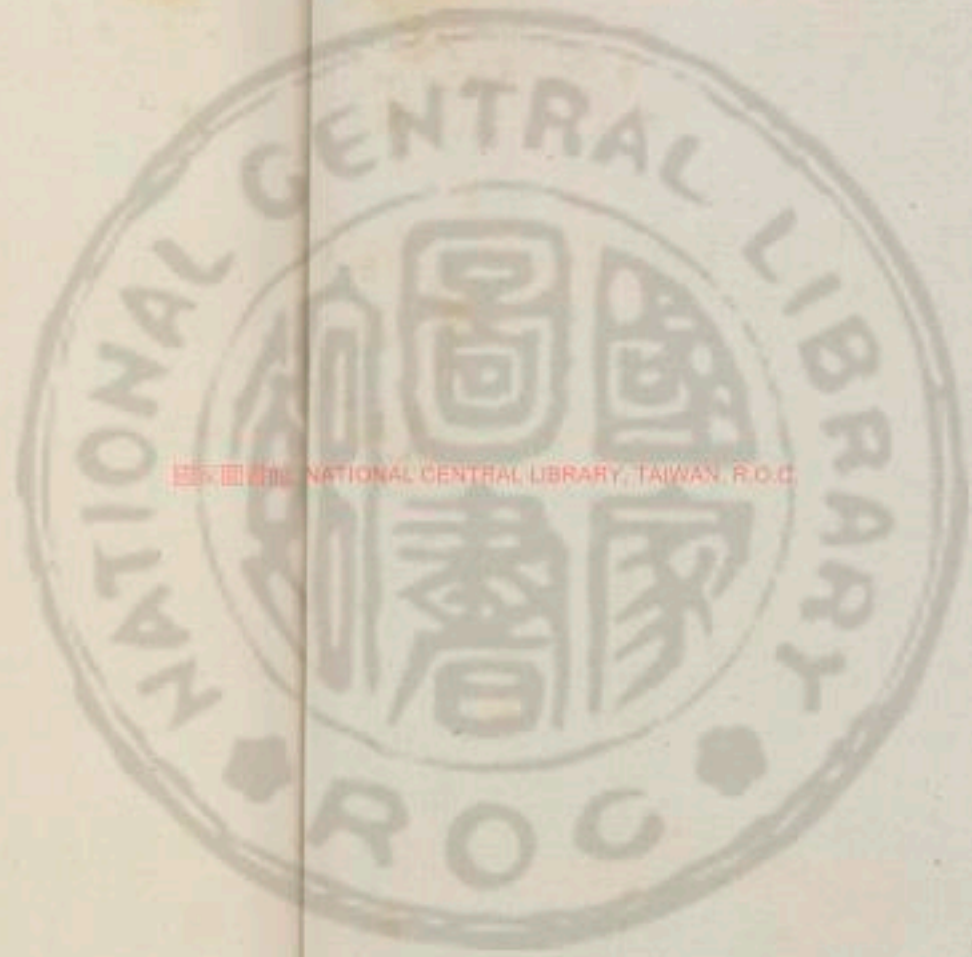

國立中央圖書館, TAIWAN, R.O.C.



411109 24

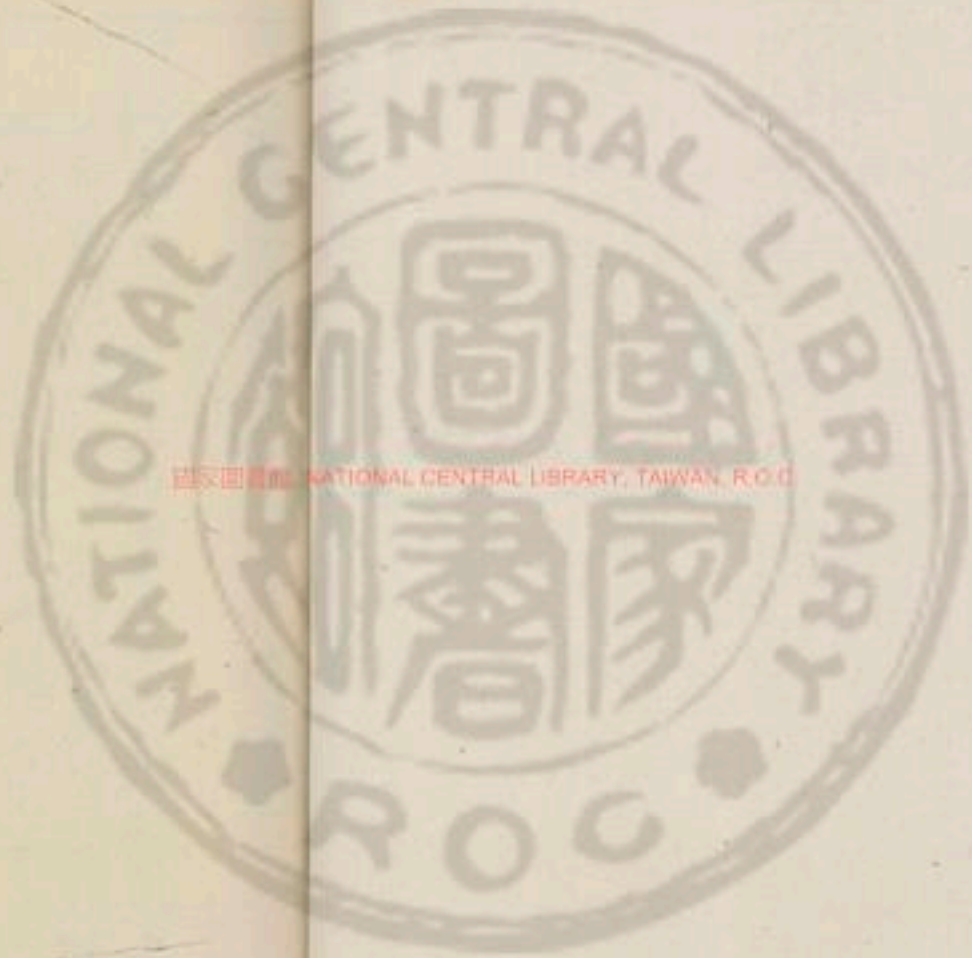

國立中央圖書館 國立中央圖書館, TAIWAN, R.O.C.



醫學綱目卷之五

治寒熱法

陰陽臟腑部

診治寒熱大法

素陰勝則陽病陽勝則陰病陽勝則熱陰勝則寒

熱重熱則寒陰陽虛象論下陽勝則身熱腠理閉喘麤爲之

俛仰汗不出而熱齒乾以煩冤腹滿死能冬不能夏陰

勝則身寒汗出身常清數慄而寒寒則厥厥則腹滿死能

夏不能冬

垣諸有過切之瀆者陽氣有餘也滑者陰氣有餘也陽氣有餘爲身熱無汗陰氣有餘爲多汗身寒陰陽有餘則無汗而身寒陰陽不足則有汗而身熱予補此句爲病之重者莫大於此如刀削肌肉危之甚不能久矣按經曰邪生於陽者得之風雨寒暑又曰陽虛生外寒陽受氣於上焦以溫皮膚分肉之間今寒氣在外則上焦不通上焦不

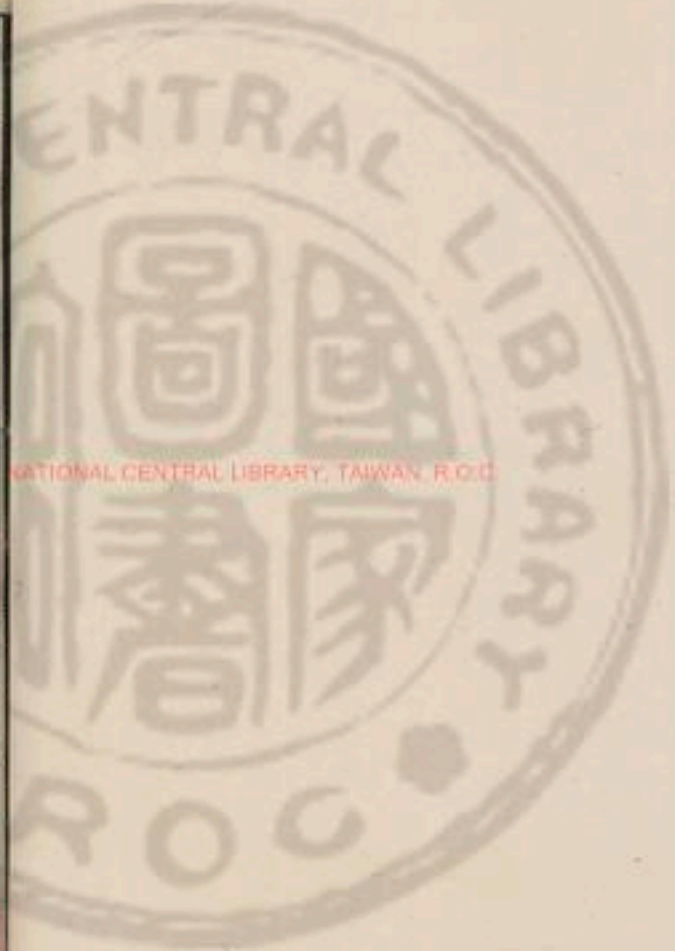



通則寒氣獨留於外故寒慄又曰陽盛生外熱上焦不通

利則皮膚緻密腠理閉塞玄府不通衛氣不得泄越故外

熱 經曰邪生於陰者得之飲食居處陰陽喜怒又曰陰

虛生內熱有所勞倦形氣衰少穀氣不盛上焦不行下脘

不通胃氣熱熱氣薰胃中故內熱又曰陰盛生內寒厥氣

上逆寒氣積於胃中而不瀉不瀉則溫氣去寒獨留則血

凝血凝則脈不通其脈盛大以澁故中寒仲見針

視其顏色黃赤者多熱氣青白者少熱氣黑色者多血

少氣五音五 經曰凡診絡脈脈色青則寒且痛赤則有

熱胃中寒手魚際之絡多青胃中有熱魚際絡赤其暴黑

者留久痺也其有赤有黑有青者寒熱氣也其青短者少

氣也 浮絡多青則痛多黑則痺黃赤則熱多白則寒五

色皆見其寒熱也仲見法

治急反

經云數則為熱遲則為寒諸陽為熱諸陰為寒全大見

食不化虛則熱中出糜少氣溺色變全文見針 寒者熱

之熱者寒之微者逆之甚者從之逆者正治從者反治從

少從多觀其事也帝曰反治何謂岐伯曰熱因寒用寒因

熱用塞因塞用通因通用必伏其所主而先其所因其始

則同其終則異可使破積可使潰堅可使氣和可使必已

正治 以寒治 熱以熱 治寒

熱溫涼寒之以屬隨其攸利全文見治

王註曰假如小寒之氣溫以和之大寒之氣熱以取之

甚寒之氣則下奪之奪之不已則逆折之折之不盡則

求其屬以寒之小熱之氣涼以和之大熱之氣寒以取

經云數則為熱遲則為寒諸陽為熱諸陰為寒

七

則求其屬以衰之

陽盛陰虛下之則愈汗之則死此熱病也陽盛生外熱陰虛生內熱用寒藥下

之仲景云桂枝陰盛陽虛汗之則愈下之則死此寒病

下兩陽虛則寒陰盛陽虛汗之非止發汗也為助陽也

仲景云承氣入胃陰虛以下東垣云用甘藥以助升浮生

長之

帝曰論言治寒以熱治熱以寒方士不能廢繩墨而更

其術也有病熱者寒之而熱有病寒者熱之而寒二者皆

在新病復起奈何岐伯曰諸病寒之而熱者取之陰熱之

而寒者取之陽所謂求其屬也王註云益火之源以消陰

帝曰善服寒而反熱服熱而反寒其故何也岐伯曰治其

王氣是以反也帝曰不治王而然者何也岐伯曰悉哉問

也不治五味屬也夫五味入胃各歸所喜故酸先入肝苦

先入心甘先入脾辛先入肺鹹先入腎久而增氣物化之

常也氣增而久天之由也至其要大

清入腎為寒入脾為至陰而四氣兼之皆為增其味而益

其氣故久服黃連苦參而反熱者此其類也故曰久而增

氣物化之常也氣增不已則臟氣偏勝氣有偏勝則臟有

偏絕職有偏絕則有累天者故曰氣增而久天之由也

問寒病服熱藥而寒不退熱病服寒藥而熱不退何也

答曰啓玄子云熱不得寒是無水也寒不得熱是無火也

寒之不寒責其無水熱之不熱責其無火經云滋其化源

源既已絕藥之假焉能滋其真水火也

帝曰脉從而病反者何如岐伯曰脉至而從按之不鼓諸

陽皆然王註云言病熱而脉數按之不鼓動乃寒盛格陽

屬熱而病反寒也諸陽皆然謂三陽帝曰諸陰之反何如

緊數而不鼓太陽標本不同之脉也

岐伯曰脉至而從按之鼓盛而甚也

王註云形症皆寒按

反治
以熱治
熱以寒
治寒



者有取標而得者有取中氣而得者有取標本而得者有
逆取而得者有從取而得者逆正順也若順逆也故曰知
標與本用之不殆明知逆順正行無問此之謂也不知是
者不足以言診足以亂經故大要曰粗工嗜嗜以為可知
言熱未已寒病復始同氣異形迷診亂經此之謂也夫標
本之道要而博小而大可以一言而知百病之害言標與
本易而勿損察本與標氣可令調明知勝復為萬民式天
之道畢矣六氣之病標本相反者唯太陽少陰之病為最
蓋太陽標陽本寒少陰標陰本熱王注釋謂陽
脈至而從為病熱脈數者太陽之標也按之不鼓為寒虛
格陽者寒水之本與標相反也釋謂陰脈至而從為脈証
是寒者少陰之標也按之鼓甚為熱甚拒陰者君火之本
與標相反也足故不知相反者逆標氣之與陽而正治則
順本氣之寒熱而病加相反者順標氣之陰陽而反治
則逆本氣之寒熱而病愈故曰逆正順也知標與本用之
不殆明知逆順
正行無問也

陰在似

右脈從病反言症似陽者脈亦從症似陽而其病反是

寒也症似陰者脈亦從症似陰而其病反是熱也故皆
反其脈症施治如身熱微熱煩躁面赤其脈沉而微者
陰症似陽也身熱者裏寒故也煩躁者陰盛故也面戴
陽者下虛故也若醫者不知脈誤為實熱反與涼藥則
氣消成大病矣外臺秘要云陰盛發躁名曰陰躁欲坐
井中宜以熱藥治之故仲景少陰症面赤者四逆湯加
葱白治之東垣云寒涼之藥入腹周身之火得水則升
走徐燥之極故欲坐井中是陰下先亡醫猶
不悟復認為熱重以寒
藥投之其死也何疑焉

逆氣象陽全文見
五篇

或因吐因嘔因嗽而發躁蒸蒸身熱如坐甑中欲得去
衣居寒處或飲寒水則便如故振寒復至則氣短促速胃
中滿悶欲絕甚則口開目瞪聲聞于外而淚涕涎痰大作
其發躁須臾而已如前六脈細弦而濇按之而虛此大寒

TIFFEN Color Control Patches

Blue Cyan Green Yellow Red Magenta White 3/Color Black

陽症似陰

症也以辛甘寒甘溫之劑大瀉南方北方則愈

手足逆冷大便秘小便赤或大便黑色脉沉而滑者陽症似陰也輕者白虎湯重者承氣湯傷寒失下血氣不通令四肢逆冷此是伏熱深故厥亦深速以大承氣湯加賦粉下之汗出立愈蓋熱厥與陰厥自不同熱厥者微厥却發熱陰厥即不發熱四肢逆冷惡寒脉沉細大小便滑泄右二節言症似陽而脉病屬陰症似陰而脉病屬陽故反其症而治之蓋症似陽而脉病屬陰者世尚能辨若脉症俱是陰而病獨屬陽者舉世莫辨而致夭折者滔滔皆是許學士云熙寧中邠守迪因其猶子病傷寒見其煩渴而汗多以涼藥治之遂成陰毒數日卒迪痛悼之遂著陰毒形症訣三篇蓋傷世之意深矣

熱因寒

足太陽膀胱之經乃熱因寒用且膀胱本寒其經老陽

寒因熱用

也太陽為標有陽之名無陽之實謂其將變陰也其脉緊而數按之不鼓而空虛是外見虛陽而內有真寒也故仲景以姜附湯久久熱煎不溫服而寒服之亦是寒治也姜附氣味俱陽加之久久熱煎取重陽之熱瀉純陰之寒是治其本也不溫服而寒服此以假寒治太陽標之假陽也故為真假相對之治法因藥處治者當知其脉之空虛則是內伏陰寒之氣外顯熱症大渴引飲目赤口乾面赤身熱四肢熱如火者此浮陽將絕于外而內則為寒所拒也手少陰心之經乃寒因熱用且少陰之經真陰其心病根本是真火也故曰少陰經標陰本熱是內則心陽為本外則真陰為標其脉沉細按之洪大緊甚而盛者心火在內則緊甚洪大真陰為標則得脉之沉細寒水之體也故仲景以大承氣湯酒製大黃煎成熟服之以除標寒用大



治熱以寒

黃芩硝磺辛苦大寒之氣味以瀉本熱以此用藥可以為萬世法矣

治熱以寒溫而行之至其要大論○即寒因熱用之類如前大黃生附大寒之藥熱服是已

丹溪治色目婦人惡寒用八物湯去芎加炒栢治之反劇知其病熱深而藥無反佐之過也仍取前藥熟炒與之而愈此治熱以寒借火之力溫而行之也

垣治熱以寒溫而行之有三皆因大熱在身止用黃芪人參甘草此三味者皆甘溫雖表裏皆熱燠發於內捫之肌熱於外能和之汗自出而解矣此溫能除大熱之至理一也熱極生風乃左遷入地補母以虛其子使天道右遷順行諸病得天令行而必愈二也況大熱在上其大寒必伏於內溫能退寒以助地氣地氣者在人乃胃之生氣使真

氣旺三也

治寒以熱

治寒以熱涼而行之

即熱因寒用之類如用乾姜附子大熱之藥須冷服是已

仲景治少陰病下利脈微者與白虎湯利不止厥逆無脈乾嘔煩熱白通加豬膽汁湯主之此治寒以熱借膽汁之涼而行之也

垣治寒以熱涼而行之有三北方之人為大寒所傷其足脛脹乃寒勝則浮理之然也若火灸湯浴必脫毛見骨須先以新汲水浴之則時見完復矣更有大寒凍其面或耳若近火湯必脫皮成瘡須先於涼房處浴之少時以溫手熨烙必能完復此涼而行之除其大寒之理一也大寒之氣必令母實乃地道左遷入肺逆行於天以涼藥投之使天道右遷而順天令諸病得天令行而必愈二也況大寒在外其大熱伏於地下者乃三焦包絡天真之氣所居



惡寒非

之根蒂也熱伏於中元氣必傷在人之身乃胃也以涼藥和之則元氣充盛而不傷三也

辨惡寒非寒惡熱非熱論○經曰惡寒戰慄者皆屬於熱又曰戰慄如喪神守皆屬於火惡寒者雖當炎月若遇風霜重綿在身如覺凜凜戰慄如喪神守惡寒之甚也原病式曰病熱症而反覺自冷此為病熱實非寒也或曰往往見有服熱藥而可愈者何也病熱之人其氣炎上鬱為痰飲抑遏清道陰氣不升病熱尤甚積痰得熱亦為暫退熱勢助邪其病益深或曰寒勢如此誰敢以寒涼藥與之非殺而何予曰古人遇戰慄之症有以大承氣湯下燥糞而愈者惡寒戰慄明是熱症但有虛實之分耳

惡熱非

經曰陰虛則發熱夫陽在外為陰之衛陰在內為陽之守精神外馳嗜慾無節陰氣耗散陽無所附遂致浮散於肌表之間而惡熱實非有熱當作陰虛治之而用補參之法可也或曰傷寒惡寒惡熱者亦是耶予曰若病傷寒者自外入內先賢論之詳矣愚奚庸贅

治發熱

大法

辨火鬱當看熱在何經輕者可降重者則隨其性而升之人虛火盛顛者用生薑湯若投以冰水正治之立死

實火可瀉小便降火極速 有補陰即火自降炒柏地黃之類 凡氣有餘便是火急甚者必緩之生甘草兼瀉兼緩參朮亦可 凡火盛者不可驟用寒涼藥必兼溫散之

左金丸治肝火用黃連六兩吳茱萸一兩 陰虛火動難

治 喫酒人發熱難治 不飲酒人因酒發熱者難治

一男子二十三歲因酒發熱用青黛瓜蒌仁入姜汁每日數匙入口中三兩月而愈



小兒癰後餘熱不退痲不收斂大便不行是謂血燥則當以陰藥治之因而補之用清涼飲子通大便而瀉其熱潔古云涼風至而草木實夫清涼飲子乃秋風徹熱之劑也此甘寒瀉火也傷寒表邪入於裏日晡潮熱大渴引飲譫語狂燥不大便是胃實乃可攻之夫胃氣爲熱所傷以承氣湯瀉其土實元氣乃得周流承氣之名於此具矣此苦寒瀉今世人以苦泄火故備陳之除熱瀉火非甘寒不可以苦寒瀉火非徒無益而反害之故有大熱脈洪大服苦寒劑而熱不退者加石膏如症退而脈數不退洪大而病有加者宜減苦寒加石膏如大便軟或泄者加桔梗食後服之此藥誤用則其害非細用者旋旋加之如食少者不可用石膏石膏善能去脈數如病退而脈數不退者不治大熱而脈反細小不可下者瀉心湯主之脈有力可用

之 骨肉筋血皮毛陰足而熱反勝之是謂實熱

能食而熱口舌乾燥大便難者實熱也以辛苦大寒之劑下之瀉熱補陰經云陽盛陰虛下之則愈脈洪盛而有力量者是已

人壯氣實火盛顛狂者可用正治苦硝冰水之類飲之骨骨痿肉燥筋緩血枯皮聚毛落陰不足而有熱疾是謂虛熱

不能食而熱自汗氣短者虛熱也以甘寒之劑瀉熱補氣經云治熱以寒溫而行之脈虛弱無力者是已

常歸補血湯 治婦人肌熱大渴引飲目赤面紅晝夜不息其脈洪大而虛重按全無內經曰脈虛血虛脈實血實又云血虛發熱是也症象白虎惟脈不長實難辨也悞服白虎湯必死此病得於饑困勞役



右剉作一服水二盞煎至一盞去查稍熱空心服之
補中益氣湯 治飲食勞倦所傷始為熱中蓋人受水穀
之氣以生所謂清氣營氣運氣衛氣春升之氣皆胃氣之
別名也夫胃氣為水穀之海飲食入胃遊溢精氣上輸于
脾脾氣散精上歸于肺通調水道下輸膀胱水精四布五
經並行合於四時五臟陰陽揆度以為常也若飲食失節
寒溫不適則脾胃乃傷喜怒憂恐損耗元氣脾胃氣衰元
氣不足而心火獨盛心火者陰火也起於下焦其系繫於
心心不主令相火代之相火包絡之火元氣之賊也火與
元氣不兩立一勝則一負脾胃氣虛則下流於腎陰火得
以乘其土位故脾症始得則氣高而喘身熱而煩其脈洪
大而頭痛或渴不止其皮膚不任風寒而生寒熱蓋陰八

黃芪

當歸

上衝則氣高喘而煩熱為頭痛為渴而脉洪脾胃之氣下
流使穀氣不得升浮是春生之令不行則無陽以護其營
衛不任風寒乃生寒熱此皆脾胃之氣不足所致也然與
外感風寒之症頗同而實異內傷脾胃乃傷其氣外感風
寒乃傷其形傷其外則有餘有餘者瀉之傷其內則不足
不足者補之汗之下之吐之剋之之類皆瀉也溫之和之
調之養之之類皆補也內傷不足之病苟誤認作外感有
餘之症而反瀉之則虛其虛也實實虛虛如此死者醫殺
之耳然則奈何唯當以辛甘溫劑補其中而升其陽甘寒
以瀉其火則愈矣經曰勞者溫之損者溫之又曰溫能除
太熱大忌苦寒之藥損其脾胃脾胃之症始得則熱中今
立法治始得之症

黃芪

病甚熱甚
者乙錢

人參

三分有

甘草

五分

當歸身

二分

酒製



橘皮分二

枳麻分二

柴胡分二

白朮分三

右哎咀作一服水二盞煎至一盞量氣弱氣虛臨病掛酌水盞大小去查食遠稍熱服如傷重者不過二服而愈若病久者以權立加減法治之如腹中痛者加白芍五分炙甘草三分惡寒冷痛者加中桂去皮二分如惡熱喜寒而腹痛者於已加芍藥甘草中更加生黃芩三分或二分或夏月腹痛而不惡熱者亦然治時熱也若天涼惡熱而痛於加白芍甘草黃芩中更加桂少許天寒腹痛去芍藥味酸寒故也加益智仁三分或加半夏五分生姜三片如頭痛加蔓荊子三二分痛甚者加川芎二分頂痛腦痛加藁本三分或五分若苦頭痛者加細辛二分諸頭痛者併用此四味足矣若頭上有熱則此不能治別以清空膏治之如臍下痛者加

真熟地五分其痛立止如不止者乃大寒也更加肉桂去皮三分或二分內經所說小腹痛皆寒症從復法相報中來也經曰大勝必大復從熱病中變而作也非傷寒厥陰之症也仲景用抵當湯併丸主之乃血結下焦勝脫也如胃中氣壅滯加青皮二分氣促少氣者去之如身有疼痛者屬濕若身重者亦濕加去桂五苓散一錢如風濕相搏一身盡痛加羌活防風各五分升麻藁本根蒼朮各一錢勿用五苓散所以然者爲風藥已能勝濕故別作一服與之如病去勿再服以治風之藥大損元氣而益其病故也如大便秘瀉加當歸稍一錢如閉瀉不行煎成正藥先用一口調玄明粉半錢或一錢得行則止此病不宜下下之恐變成凶症也如久病痰嗽者去人參初病者勿去冬月春寒或秋涼

時各宜加不去節麻黃半錢如春令大溫則加佛耳草三分欸冬花二分如夏月病嗽加五味子三分去心麥冬二分或三分如舌上白滑胎是胃中有寒勿用之如夏月不嗽亦加人參三二分并五味子麥冬各等分救肺受火邪也如病人能食而心下痞加黃連二分或三分如不能食而心下痞勿用如膈下痛或急縮者俱加柴胡甘草

右一方加減是飲食勞倦喜怒不節始病熱中則可用之若未傳寒中則不可用也蓋甘酸適足益其病耳如黃芪人參甘草芍藥五味之類是也

氣運衰旺圖

濕胃化 熱小腸長 風膽生 皆陷下不足先補則用黃芪 甘草 當歸 升麻 柴胡 人參乃辛甘發

散以助春夏生長之用者也

土脾形 火心神 木肝血 皆大盛上乘生長之氣後

瀉則用甘草稍之甘寒瀉肺火逆於胃中傷氣者也黃芩之苦寒以洩胃中之熱喘氣上奔者也 紅花以破惡血 用黃芩大補腎水益肺氣瀉血中火燥者也

寒膀胱藏氣 燥大腸收氣 皆大旺後瀉則用黃芪之甘溫止自汗實表虛使不受寒邪當歸之辛溫能潤燥更加桃仁以通幽門閉塞利其陰路除大便之難燥者也

水腎精 金肺氣 皆虛衰不足先補則用黃栢之苦寒除濕熱為痿乘於腎救足膝無力亦除陰汗陰痿而益精甘草稍黃芩補肺氣洩陰火之下行腎苦氣上逆急食苦以洩之也





此初受熱中常治之法也非權也權者臨病制宜之謂也

實熱正治

晝熱則行陽二十五度大抵柴胡飲子 夜熱則行陰

二十五度大抵四順飲子 又云一身盡熱或日晡潮熱或夜則行陰發熱者皆血熱也四順飲子或桃仁承氣湯選而用之當視其由表入裏腹痛血刺痛腹中有無轉天氣之異 平旦

發熱熱在行陽之分肺氣主之故用白虎湯以瀉氣中

之火 又云白虎治脈洪故抑使秋氣得以下降也 日晡潮熱熱在行陰之

分腎氣主之故用地骨皮以瀉血中之火 又云地骨皮散治脈弦故

率之使春氣得以上升也按地骨皮散治虛熱方也

氣分熱 柴胡飲子 白虎湯 血分熱 清涼飲子 即四 桃仁承氣湯

熱分氣

氣分熱

柴胡飲子 白虎湯

血分熱

清涼飲子 桃仁承氣湯

牽牛味辛烈能瀉氣中之濕熱不能除血中之濕熱防已味苦寒能瀉血中之濕熱又通血中之滯塞

柴胡飲子 方見勞熱

白虎湯 方見傷寒

地骨皮散 方見骨蒸門

清涼飲子

大黃 蒸

甘草 炙

當歸 洗

芍藥 洗各等分

右咬咀每服五錢薄荷十葉水一盞半同煎至七分去查溫服

桃仁承氣湯 方見傷寒

人病脈虛氣鬱發熱

芍藥 酒炒一兩二錢五分

香附 兩

蒼朮 兩

沙參 錢

甘草 一錢五分

右炊餅丸服

脉滑腸有宿食常暮發熱明日復止者於宿食門求之

濕痰夜熱以三補丸加白芍藥為丸

三補丸方 黃芩 黃柏 黃連 為末粥糊為丸

熱分表

熱分上

醫有表而熱者謂之表熱無表而熱者謂之裏熱故苦者以治五臟五臟屬陰而居于內辛者以治六腑六腑屬陽而在于外故曰內者下之外者發之又宜養血益陰身熱自除以脈言之浮數為外熱沉數為內熱浮大有力為外熱沉大有力為內熱

熱在上焦者因欬為肺痿熱在中焦者為堅熱在下焦者為尿血亦令淋閉不通
肘前熱者腰以上熱手前獨熱者腰以下熱肘前獨熱者膺前熱肘後獨熱者肩背熱臂中獨熱者腰腹熱肘後以下三四寸熱者腸中有虫掌中熱者腹中亦熱全文見診法
海三焦熱用藥大例 上焦熱梔子黃芩 中焦熱小便不利黃連芍藥 下焦熱黃栢大黃

上焦熱

清神散

連翹防風湯

涼膈散

中焦熱

小承氣湯

調胃承氣湯

洗心散

下焦熱

大承氣湯

五苓散

立効散

身熱脉洪無汗多渴者熱在上焦宜桔梗湯

桔梗

連翹

山梔

薄荷

黃芩

甘草

各等分

右為粗末竹葉白水煎温服汗之熱服 春倍加防風

羌活 夏倍加黃芩知母 季夏淫雨倍加羌活 秋

加桂五錢 冬加桂一兩亦可以意消息隨症增損而

用之

局清神散消風壅化痰涎治頭目眩面熱

檀香

人參

羌活

防風

去蘆各一兩

薄荷

甘草

荆芥穗

石膏

研四兩

肘前熱
多渴咽
腫日本
口瘡唇
上熱



細辛去苗焙

五錢

右爲末每服三錢沸湯點服或入茶末點服此方虛熱可用

龍腦飲子治蘊積邪熱咽喉腫痛眼赤口瘡心煩鼻衄丹

云上中二焦藥也

砂仁

瓜蒌根各三兩 藿香葉二兩 石膏四兩

甘草

蜜炙

梔子微炒

右爲末每服二錢至三錢用新汲水入蜜調下

無擇加減涼膈散退六經之熱丹溪云涼膈散心脾胃藥也

易老涼膈散減大黃芒硝加桔梗甘草一法加防風同爲

舟楫之劑浮而上之治胃膈中與六經之熱以手足少陽

之氣俱下膈絡胃中三焦之氣同相火遊於身之表膈與

六經乃至高之分此藥浮載亦至高之劑故施於無形之

中隨高而走去胃膈中及六經之熱也

梔子仁一兩 芒硝半兩

連翹

薄荷

黃芩

甘草各一兩

大黃五錢

右爲粗末每一兩水二盞竹葉七片同煎至一盞去渣

入蜜少許食後服加姜煎亦得去六經熱減大黃芒硝

加桔梗甘草人參防風治肺經邪熱咳嗽有痰加半夏

涼膈與四物湯各半服能益血洩熱名雙和散錢氏去

連翹加藿香石膏爲瀉黃散

本事方治大人小兒五臟積熱煩燥多渴唇裂喉閉目赤

鼻頰結硬口舌生瘡陽明症傷寒發狂見鬼譫語大小便

閉一切風壅並皆治之

山梔仁

甘草

赤芍藥各一兩 大黃

朴硝

連翹

薄荷淨

乾葛各二兩

右爲散每服二錢水一盞入竹葉七片蜜三匙同煎至

TIFFEN Color Control Patches

Blue Cyan Green Yellow Red Magenta White 3/Color Black

七分去查食後服唯陽明症傷寒忌下 此藥局方亦
載綠味數與用藥大段不同予一姪婦忽患熱病欲死
付之一服立效後來累服累驗幸毋忽

又方

白朮

荆芥

赤芍藥各三

大黃

車前子生用

木通

甘草

當歸各二

右爲細末大便秘結米泔調空心服三錢上膈壅熱或
生赤丹或生癰瘡用水二盞煎六分若小便結如淋狀
用蘆根打碎洗淨煎湯下五心煩熱用生姜一片同煎
服效

小承氣湯

方見傷寒

調胃承氣湯

方見傷寒

四順飲子

方見前

桃仁承氣湯

方見傷寒

大承氣湯

方見傷寒

立效散治下焦結熱小便黃赤淋閉疼痛或出血

山梔炒牛

瞿麥穗一兩

甘草炙三

右爲末每服五錢水一碗入連鬚葱根七箇燈心五十
莖生姜七片同煎至七分溫服

石葦散治膀胱有熱水道淋澀或尿如荳汁及出砂石

石葦 木通

滑石

王不留行各二

甘草稍一兩

白朮

瞿麥

芍藥

葵子各三

黃芪各二

右爲細末每服煎湯調下空心服

經云胃足陽明之脉氣盛則身以前皆熱當取足三里等穴全文見刺灸
帝曰人有四肢熱逢風寒如炙如火者何也岐伯曰是

人者陰氣虛陽氣盛四肢者陽也兩陽相得而陰氣虛少
少水不能滅盛火而陽獨治獨治者不能生長也獨勝而
止耳逢風如炙如火者是人當肉燥也見逆調論燥消劑也

身前熱
屬陽明
四肢熱
陰虛

手攣熱
大小便
澀閉血
熱

掌中熱
胃實滿
煩渴中
熱



手足心
熱屬火

三物黃芩湯治婦人四肢煩熱方見產類
治手足心熱用東垣火鬱湯方見後火鬱熱條

治手足心熱此方神妙

梔子 香附 蒼朮 白芷 半夏

川芎 右用神麩糊丸

熱分五
勝

身熱有五不同論 五臟有邪各有身熱其狀各異以手捫摸有三法以輕手捫之則熱重按之則不熱是熱在皮毛血脈也重按至筋骨之分則熱蒸手極甚輕摸之則不熱是熱在筋骨間也輕手捫之則不熱重手加力按之亦不熱不輕不重按之而熱是熱在筋骨之上皮毛血脈之下乃熱在肌肉也此謂三法以三黃丸通治之細分之則五臟各異矣

肺熱者輕手乃得微按全無營營然見於皮毛上為肺主

皮毛故也日西尤甚乃皮毛之熱也其症必見喘欬灑淅寒熱輕者瀉白散重者涼膈散白虎湯之類治之及地黃地骨皮散

心熱者心主血脈微按於皮膚之下肌肉之上輕手乃得微按至皮毛之下則熱少加力按之則全不熱是熱在血脈也日中太甚乃心之熱也其症煩心心痛掌中熱而腕以黃連瀉心湯導赤散硃砂丸安神丸清涼散之類治之脾熱者輕手捫之不熱重按至筋骨又不熱不輕不重在輕手重手之間此熱在肌肉遇夜尤甚其症必急惰嗜臥四肢不收無氣以動以瀉黃散調胃承氣湯治實熱用之人參黃芪散補中益胃湯治中虛有熱者用之

肝熱者按之肌肉之下至骨之上乃肝之熱寅卯間尤甚者其脈弦其病四肢滿悶便難轉筋多怒多驚四肢困熱





筋痿不能起於牀瀉青丸柴胡飲之類治之兩手脉弦者或寅申發者皆肝熱也俱宜用之

腎熱者輕按之不熱重按之至骨其熱蒸手如火如炙其人骨蘇蘇然如虫蝕其骨困熱不任亦不能起於牀滋腎

丸六味地黄丸主之以脉言之則輕按之如三菽之重與重與血脉相得而數者心熱也如九菽之重與脈相得而數者皮熱也如十二菽之重與筋相得而數者肝熱也按之至骨來指來疾而數者腎熱也

黃連瀉心火 木通瀉小腸火 黃芩瀉肺火

黃芩瀉大腸火 柴胡瀉肝火黃連作之 柴胡瀉膽火在

以黃 知母瀉腎火 黃柏瀉膀胱火一日瀉 石膏瀉胃火

海 皮膚如火燎而以手重取之不甚熱肺熱也目白睛赤

煩躁引飲單與黃芩一物湯

丹 清金丸伐脾肺火 黃芩為末粥丸又名與點丸

右二方瀉肺中血分之火瀉白散瀉肺中氣分之火

錢 瀉白散方見治虛實法五臟條 涼膈散 白虎湯方俱見前

瀉心湯瀉丁方見治虛實法五臟條

丹 擗青丸伐心經之火須審虛實用之 黃連為末粥丸

本事方治心熱千金地黃丸

黃連四兩為粗末 生地半斤研取汁連查餅二味拌勻曬乾

右為細末煉蜜丸如桐子大每服三十九食後門冬湯下

門冬丸治心經有熱

麥冬兩 黃連兩半

右為細末蜜丸如桐子大食後熱水下三十九

海 清心丸治熱

熱在血脈日中甚煩心掌熱屬心

熱在皮毛日西

熱在骨



黃栢生二兩 麥冬兩一 黃連兩一 龍腦錢一

煉蜜丸如桐子大每服十九臨臥門冬酒下或薄苛湯亦得

錢導赤散瀉丙方見治虛實法五臟條

海火府丹丙丁俱瀉

黃芩兩一 黃連兩一 生地兩一 木通兩三

為細末煉蜜如梧子大每服二三十丸臨臥溫水下

錢瀉黃散方見治虛實法五臟條 調胃承氣湯方見傷寒 瀉青丸方見

治虛實法五臟條

當歸龍薈丸

當歸兩一 草龍膽 山梔 黃連

黃栢各一 黃芩各一 大黃 蘆薈

青黛各半 木香二錢 麝香半錢

右為末煉蜜丸如小菴大小兒如麻子大生姜湯下二

二十九丸忌發熱諸物兼服防風通聖散

丹回金丸伐肝經火亦審虛實用之

黃連兩六 吳茱萸兩一

右為末粥丸

佐金丸佐肺金以伐肝木之邪

片芩兩六 吳茱萸兩一

右為末蒸餅丸

垣滋腎丸

黃栢二兩酒 知母二兩酒 肉桂二錢

右為末熟水丸如雞頭大每服百丸加至二百丸白沸

湯下空心服

治腎熱諸方並見勞瘵

熱在兩腋實卯甚多然多驚厥用

熱在腰交痛屬腎



熱分膈
胃膈上
熱屬胃
膈下熱
屬膈

胃中熱則消穀令人懸心善饑膈已上皮膚熱腸中熱則
出黃如糜膈已下皮膚熱師傳篇云胃居膈上故胃熱則膈
下熱如肝膈居膈下則當膈亦熱肺居背膈熱則背膈熱
則當背膈亦熱腎居腰膈熱則當腰亦熱可類推也

暴熱者病在肺積熱者病在腎肝暴熱者宜局方雄
黃解毒丸積熱者宜局方妙香丸暴者上喘也病在肺
謂之高喘宜木香金鈴子散上焦熱而煩者宜牛黃散有
病久憔悴發熱盜汗謂之五臟齊損此熱勞骨蒸之病也
瘦弱虛損喘腸澀下血皆蒸勞也治法宜養血益陰熱
能自退此謂不治而治也錢氏地黃丸主之

雄黃解毒丸治上膈壅熱痰涎不利咽喉腫痛赤眼癰腫
方見
保木香金鈴散治暴熱心肺上喘不已
大黃五錢 金鈴子去核 木香各三錢 輕粉少許

朴硝二錢
右為末柳白皮煎湯調下食後三四錢以利為度
牛黃散治上焦熱而煩不能臥睡

山梔 大黃 鬱金各半 甘草
右為末每五錢水煎溫服微利則已

妙香丸 丹溪云疎決腸胃
辰砂八兩 龍腦 膩粉 麝香研各八兩
牛黃兩 金箔九十片研 巴菝三百十五粒去皮心
右合研勻用淨黃蠟六兩入白礬七錢半同煉蜜勻為
丸每兩作三十九丸米飲吞下如要藥速行即用鍼刺一
眼入冷水浸少時服之

久熱屬勞瘵治法見瘵門
諸熱分而言之則有氣血表裏上下五臟之異合而言

積熱肝

久熱五臟瘵損

之則氣熱表熱上焦熱心肺熱皆屬陽而治相類血熱
裏熱下焦熱腎肝熱皆屬陰而治亦相類中焦與脾熱
亦然

羅通治熱氣用黃連解毒湯治大熱甚煩躁錯語不得眠

黃連半錢 黃栢山梔各半 黃芩兩

右咬咀每服五錢水煎去查熱服如未效再服

羅前方中加防風連翹為金花丸治風熱加柴胡治小兒

潮熱與四物相合各半為湯治婦人潮熱

羅三黃丸治丈夫婦人三焦積熱上焦有熱攻衝眼目赤

腫頭項腫痛口舌生瘡中焦有熱心膈煩躁飲食不美下

焦有熱小便赤澀大便秘結五臟俱熱即生癰癤瘡瘍及

治五般痔疾黃門腫痛或下鮮血丹溪云此三焦藥也

黃連淨 黃芩去 大黃各十兩

右為細末煉蜜丸如桐子大每服三十九丸熱水吞下視

臟腑虛實加減服之小兒積熱亦宜服

本事紫雪治脚氣毒遍內外煩熱不解口中生瘡狂易叫

走瘴毒及解諸熱藥毒卒黃等毒并蠱魅野道熱毒又治

小兒驚疳熱病丹溪云此心脾肝腎胃經之藥

寒水石 石膏 磁石 滑石已上四味各三斤搗至五斗去查入後藥 玄參一斤洗 沉香 羚羊角 犀角

青木香 升麻各五兩 丁香一兩 甘草八兩已上八兩

前藥汁中再取一斗五升去查入下項二味藥 朴硝 硝石好者二斤

入前藥汁中微火煎不住手將柳木棍攪候七八升許投在盞中半日後欲飲方入下項二味藥

辰砂三兩 麝香真者一兩二錢乳研已上二味入前藥汁中特調令勻

合成後嘗二日每服一錢或二錢冷水食後調服大人

小兒子細加減局方又用黃金一百兩



陰覆乎陽火不得伸宜汗之經曰體若燔炭汗出而散者是也 脉弦而數者此陰氣也宜風藥升陽以發火鬱則脉數峻退矣 凡治此病脉數者當用黃柏少加黃連柴胡蒼朮黃芩甘草更加升麻得汗則脉必下乃火鬱則發之意也

柴胡升陽湯治男婦四肢發熱肌肉熱筋痺熱骨髓中熱發如火燎火燒捫之令人亦熱四肢主屬脾脾者土也熱伏地中此病多因血虛而得又因胃虛過食冷物水水無度鬱遏陽氣於脾土之中經曰火鬱則發之

升麻

葛根

獨活

羌活各半兩

防風二錢半

甘草生二錢

柴胡五錢

炙甘草二錢

人參兩半

白芍藥兩半

右咬咀每服半兩水三大盞煎至一盞去查稍熱服忌

冷物水月餘

火鬱湯治五心煩熱是火鬱于地中四肢土也心火下

陷在脾土之中故宜升發火鬱丹溪云治手足心熱用東垣火鬱湯○又手足心熱

方見前手足心熱條

升麻

葛根

防風

柴胡根

炙甘草

白芍藥各五錢

右咬咀每服三四錢水二大盞入連鬚葱白三寸煎去

查稍熱服

運氣發熱有三

一曰火熱助心實而熱經曰歲火太過炎暑流行病甚則身熱骨痛而為浸淫又曰少陽所至為瘍疹身熱又曰少陰司天客勝則頭痛是少陽之發熱治以諸寒是也 二曰寒邪攻心虛而熱經曰歲水太過寒氣流行民病身

熱煩心燥悸陰厥又曰歲金不及炎火乃行寒復則陰厥
且格陽反上行發熱又曰少陽在泉主勝則熱反上行熱
發格中而嘔蓋主勝者謂冬寒勝少陽之客熱治以諸熱
是也

三曰風扇火及寒濕鬱火而熱經曰太陽司天之政初之
氣氣乃大溫民病身熱頭痛是風扇陽而熱也治宜清之
又云四之氣風濕交爭民病大熱少氣又云少陽司天之
政二之氣火反鬱白埃四起民病頭痛身熱是寒濕鬱火
而熱治視寒熱多少其制是也

靈黃帝曰刺節言徹衣夫子乃言盡刺諸陽之奇輸未有
常處也願卒聞之岐伯曰是陽氣有餘而陰氣不足陰氣
不足則內熱陽氣有餘則外熱內熱相搏熱於懷炭外長
綿帛近不可近身又不可近席腠理閉塞則汗不出舌焦
唇槁腊乾嗑燥飲食不讓美惡黃帝曰善取之奈何岐伯
曰取之於其天府大杼三痛又刺中膂以去其熱補手足
太陰以去其汗熱去汗稀疾於徹衣刺節真邪篇 火熱
在上推而下之從下上者引而去之

甲身熱胃腸痛不可反側顧息主之 嗜臥身體熱不能
動搖大濕 三陽絡主之

海兩手太熱爲骨厥如在火中可灸湧泉穴三壯立安

據妄手心發熱 魚際取針向後三分 少府三分 脚心發熱濕

痒 束骨先瀉後補灸 足底發熱脚核疼 公孫半寸瀉

脈浮而漻漻而身有熱者死通詳虛實論 熱而脈靜者難

治玉機真藏論

脈盛汗出不解者死脈虛熱不止者死詳見傷寒發熱

勞瘵骨蒸熱



虛者皮毛肌肉筋脈骨髓氣血津液不足也若男女終日勞役神耗力倦鐵飽越常喜怒憂思形寒飲冷縱欲恣情素問曰今人未及半百而衰者以酒爲漿以妄爲常醉以入房以慾竭其精以耗散其真根源從此而虛竭矣五臟六腑如何不弱五勞六極七傷從此而始何謂五勞心勞血損肝勞神損脾勞食損肺勞氣損腎勞精損六極謂筋脈肉皮毛骨瘁損是謂六極七傷難經言之甚詳傷形與氣謂之七傷總而言之爲虛是也大抵五行六氣水特五之一耳夫一水既虧豈能勝五火哉虛勞等症蜂起矣其體虛者最易感於邪氣當先和解微利微下之從其緩而治之次則調之醫者不知邪氣加之於身而未除便行補劑邪氣得補遂入經絡致死不治如此誤者何啻千萬良可悲哉內經中本無勞症之說其曰勞者溫之溫者溫

存之義不足者補之以味穀肉菜果百味珍羞無非補也今之醫者不通其法唯知大補之道輕則當歸鹿茸雄附重則乳石丹砂加之以灼艾補燥其水水得熱愈涸生火轉甚少而成嗽痰血潮熱煩渴喜冷此則熱症明矣重則失音斷不可救猶且峻補不已如此死者醫殺之耳及遇良工治驗而以清劑解之不令病人之愈反行惟責及聞發表攻裏之說畏而不從甘死於庸工熱補之手雖死不悔深可憫也夫涼劑能養水清火熱劑能燥水補火天下之事無出乎理理既明何患疾之不安勞爲熱症明矣還可補乎惟無邪無熱無積之人脈舉按無力而弱者方可補之又必察其胃中及右腎二火虧而用之心虛則動悸恍惚憂煩少色舌強宜養榮湯琥珀定神丸之類以益其心血脾虛面黃肌瘦吐利清冷腹脹腸鳴四肢無力飲食



不進宜快胃湯進食丸之類以調其飲食肝虛目昏筋脉拘攣面青恐懼如人將捕之狀宜牛膝益中湯虎骨丹之類以養助其筋脉肺虛呼吸少氣喘乏咳嗽喘乾宜枳實湯加入人參黃芪阿膠蘇子以調其氣腎虛腰背脊膝厥逆而痛神困耳鳴小便頻數精漏宜八味丸加五味子鹿茸去附子用山藥等丸以生其精

勞瘵主陰虛痰與血病 虛勞漸瘦屬火陰火消鑠卽是積熱宜照後法治之

草還丹治陰虛骨蒸用青蒿一斗五升童便三斗文武火熬約童便減至二斗去蒿再熬至一升入猪膽七箇再熬數沸用甘草末收和爲丸梧子大每服五十九

治勞病四物湯加竹瀝入小便 陰虛發熱四物湯加黃栢降火補陰甚者加龜板

張文仲治骨蒸方生地黃一升搗取汁盡分再服利則減之以身涼爲度

右丹溪論勞瘵主乎陰虛者蓋自子至巳屬陽自午至亥屬陰陰虛則熱在午後子前寤屬陽寐屬陰陰虛則汗從寐時盜出也升屬陽降屬陰陰虛則氣不降氣不降則痰涎上逆而連綿吐出不絕也脉浮屬陽沉屬陰陰虛則浮之洪大沉之空虛也此皆陰虛之症用四物竹瀝又加炒栢龜板皆補陰降火之劑又須遠嗜慾薄滋味靜心調養以助之也

陰虛發熱四物湯加黃栢兼氣虛者加參芪白朮
御院瓊玉膏滋血補氣延年益壽

人參三十六兩去蘆 白茯苓二十四兩去皮研爲細末 生地
黃十六斤搗取汁以盡爲度去渣 蜜六斤

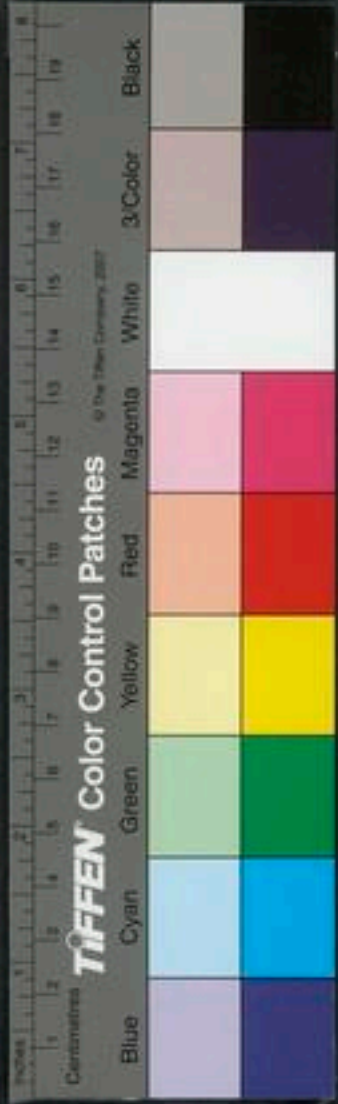

右和勻入銀石器瓶中內用油紙外用竹箬包以軟篾縛緊瓶口入重湯內懸胎煑之用桑柴文武火不住手三晝夜入井中浸一日夜出火毒又煑一日出陰毒取出每早空心用酒或白湯調下

羅清神甘露丸治男子婦人虛勞不足大骨枯大肉陷皆治之

生地汁 白蓮藕汁 生乳汁用生

右三味等分用砂石器內以文武火熬成膏子用後藥

人參 白朮 黃連 黃芪 五味子 胡黃連

石各等分爲細末以前膏子和劑丸如桐子大每服五十九人參湯下

羅黃芪膏子煎丸

人參 白朮各一兩半 柴胡 黃芪各一兩半

白芷 知母各半兩 甘草半兩 鱉甲一兩手大者酥炙

黃芪半斤爲細末用水二斗煑一斗去渣再煑今不住手攪成膏至半斤入白蜜一匙錫一兩再煑 右爲末用黃芪膏和勻丸每早白湯服下

呼吸少氣懶言語無力動作目無睛光面色晄白皆兼氣虛也

羅補天丸治陰虛骨蒸發熱形羸瘦者紫河車洗淨用布絞乾用補腎丸藥末搗細焙乾再碾爲末酒煮米糊爲丸梧子大每服七八十九熱湯下夏月加五味子紫河車卽初生男子胞衣也

補腎丸治陰虛有痰膈不清者

龜板一兩半酥炙 黃柏一兩半炒 牛膝二兩 乾姜二錢 陳皮半兩

右爲末姜汁打糊丸每服七八十丸

治酒色過傷少陰

黃栢一兩半炒 黃芩半兩 地黄一兩 龜板五兩酒炒

夏加砂仁三錢五味五錢冬加乾姜炒黑三錢用炊

餅爲丸食前白湯服三五十九丹溪心法以地黃作黃栢

地黃丸治久新憔悴寢汗發熱五臟齊損瘦弱虛煩腸

澀下血骨蒸痿弱無力不能運動東垣云治脉沉而虛者

熟地八兩 山茱萸淨 山藥各四兩 牡丹皮

茯苓 澤瀉各三兩

右爲細末煉蜜丸桐子大空心溫酒服五十丸

或問錢氏地黃丸補腎又曰補肝何也曰然手厥陰心

主包絡足厥陰肝經俱治在下焦經云不足者滋其化源

故肝腎之病同一治法此地黃丸補二經之意也海藏云若加五

味爲腎氣丸此滋肺之源以生腎水

黑地黃丸加五味子爲腎氣丸治陽盛陰衰脾胃不足

房室虛損形瘦無力面多青黃而無常色此補氣益胃

蒼朮一斤油浸 熟地片 五味子斤 乾姜秋冬一兩夏半兩春

七錢

右爲細末棗肉丸梧子大食前米飲或酒服百丸治血

虛久痔甚妙經曰腎苦燥急食辛以潤之此藥開腠理

生津液通氣又五味子酸以收之此雖陽盛而不燥熱

乃是五臟虛損於內故可益血收氣此藥類象神品方

也

治陽盛心肺不足宜八味丸四肢弱無力多困未知陰陽

先損夏可用地黃丸春秋宜腎氣丸冬宜八味丸

雲岐雞蘇丸治嗽血方見



右治肺腎虛蓋肝心屬陽肺腎屬陰虛則肺腎虛矣
腎虛者從房室中來其症或腰痠腰痛或足痠足痿足
熱或遺精白濁是也肺虛者或咳嗽或吐血是也治腎
虛四方前二方龜板黃栢爲君有痰無痰皆可用後二
方地黃爲君無痰可用痰多而膈不清者宜審之治肺
虛咳嗽唾血者方法浩大另立咳嗽唾門也

虛勞皆積熱做成始健時可用子和法後日羸憊四物
湯加減送消積丸使熱不作也 蒸蒸發熱積病最多

小陷胃湯治濕痰發熱極妙

方見傷寒
諸結解門

退實熱勞積痰

鱉甲

龜板

側柏

瓜蒌仁

半夏

黃連

黃栢

右爲末吹餅丸

又濕痰發熱

黃芩炒

黃連炒

香附生

蒼朮

右爲末瓜蒌穰爲丸

青礞石丸方見
咳藥

河間人參半

夏九方見
咳藥

治施官人年三十餘不可勞動勞動則發熱臃洪而大
在右手短而濇在左手予謂此必酒痰成濕傷血又問之
遇少勞則喘乏力小便或赤或白

當歸

黃芪

人參各五

芍藥分

白朮二分

川芎五分

木通分

黃芩分

陳皮五分

厚朴分

炙甘草分

煎湯下青礞

石丸

柴胡飲子解一切肌骨蒸熱寒熱往來及傷寒發汗不
解或汗後餘熱勞復或婦人經病不快產後但有如此之



症並宜服之

黃芩

甘草炙

大黃

芍藥

柴胡

人參

當歸各半兩

右咬咀姜三片煎熱服

防風當歸飲子治煩熱皮膚索澤食後煎服空心宜以此飲下地黃丸

柴胡

人參

黃芩

甘草

防風

大黃

當歸

芍藥各半兩

滑石二錢

右咬咀每服五錢水一盞半姜三片煎七分溫服如痰嗽加半夏如大便秘黃米穀完出驚悸溺血淋閉欬血衄血自汗頭痛積熱肺痿後與大金花丸

大金花丸

黃栢

黃芩

黃連

山梔各一兩

右爲細末水丸小豆大每服一百丸溫水下日二三服或大便實加大黃自利如中外熱者此藥作散煎服名解毒湯或腹痛嘔吐欲作利者每服解毒湯半兩加半夏茯苓厚朴各三錢姜三片如白膿後重下利後重者加大黃三錢

麥煎散治少男室女骨蒸婦人風血攻疰四肢

赤茯苓

當歸

乾漆

鱉甲炙

常山

大黃煨

柴胡

白朮

生地

石膏各一兩

甘草半兩

右爲末每服三錢小麥五十粒水煎食後臨臥服若有虛汗加麻黃根一兩東坡云此黃州吳判官療骨蒸黃瘦口臭肌熱盜汗極效吳君寶之不肯妄傳當歸龍薈丸治肝有積痰汚血結熱而勞瘵者其大衝脉



必與衝陽脉不相應宜以補陰藥吞此丸神效方見前

右勞瘵兼痰積其症腹脇常熱手足頭面則於寅卯時分午有涼時者是也若頑痰膠固難治者必以吐法吐之或沉香滾痰丸透腦丹之類下之又甚者或用倒倉法若痰積閉塞經脉則太衝脉與衝陽寸口脉數而不相應者極難治自陰虛條至此凡六法但患勞者罕能脫此六法自此以後數法宜審而行之無其病莫妄施也

世治骨蒸熱神效

前胡錢一 柴胡錢二 胡黃連錢一 猪脊髓條一

猪膽筒一

右水煎入猪膽汁服之

石地骨皮枳殼散治骨蒸壯熱肌肉消瘦少力多困夜多

盜汗

地骨皮 秦艸 柴胡 枳殼

知母 當歸 鱉甲醋炙

右等分爲末水一盞桃柳枝頭各七箇姜三片烏梅一箇去查臨臥服

羅秦芫鱉甲散治骨蒸壯熱肌肉消瘦舌紅頰赤目倦盜汗

柴胡 地骨皮各一兩 秦芫 知母

當歸各半兩 鱉甲一兩去背

右爲麤末每服五錢水一盞入烏梅一箇青蒿五葉同煎至七分去查溫服臨臥空心各一服

人參地骨皮散治臟中積冷營中熱按之不足舉之有餘陰不足而陽有餘也



茯苓兩 知母 石膏各一 地骨皮
人參 柴胡 生地各一兩
右咬咀每服一兩生薑三片水煎細細服
人參柴胡散治邪熱客於經絡肌熱痰嗽五心煩躁頭目
昏痛夜有盜汗及婦人虛勞骨蒸尤宜

白茯苓 人參 白朮 柴胡 當歸
半夏麴 乾葛 甘草炙 赤芍藥一兩

右爲細末每服三錢姜四片棗三枚水煎帶熱服許學

但有勞熱症皆可服熱退即止大抵逐肌

葛根第一柴胡次之其方多與柴半兩
右四方治虛損復受邪熱皆宜用柴胡衍我云柴胡本
經並無一字治勞今人方中治勞鮮有不用者誤人甚
多常原病勞有一種真臟虛損復受邪熱因虛而致勞
故曰勞者牢也當斟酌之如經驗方治勞熱青蒿煎丸

用柴胡正宜服之無不效熱去即須急已若無邪熱得
此愈甚雖至死人亦不怨王海藏云苟無實熱醫取用
之不死何待後之用柴胡者宜審諸又大忌寒連栢驟
用純苦寒藥反瀉其陽但當用瓊玉膏之類大助陽氣
使其復還寅卯之位微加瀉陰火之藥是也

火鬱湯方見 柴胡升陽湯方見

右二方治重陰覆其陽火不得伸或洒洒惡寒或志意
不樂或脉弦數或四肢五心煩熱是也病去即已不可
過劑 服寒涼藥症雖大減脉反加數者陽鬱也大忌
寒涼宜升宜補犯之死速

海問兩手寸關弦病脾弱火勝木旺土虧金鏢當作何治
答曰不治標本從乎中治木標也土本也火中也燦金虧
土旺木者皆火也錢仲陽安神丸主之山積麥冬益金之



氣金益則氣旺而木自平寒水石牙硝火中添水使化爲濕熱也濕熱爲季夏之令非土而何故用硃砂以墜火下行將退與子權行濕令也故脈弦得除而土自旺秋喘加人參丹砂等夏則不加養氣者加沉香欲發汗者臨臥先與白粥一盞後藥之則汗也寒熱神少振搖小便淋或多或大便走完穀不化口乾舌縮唇吻有瘡心下痞大渴引飲惡乾喜濕目花四肢無力怠惰嗜臥食不入皮膚燥澀面色黧黑肌肉消鑠胃腹中急額上汗者法宜洩火益濕補氣脈弦浮沉者同治以安神丸主之方見治氣不化小便不利濕潤肌滑熱蒸陰少氣不化方見氣走小便利自汗肌燥瀆爲迫津液不能停離珠丹主之方見弦數者陽陷于內從外而之內也弦則帶數甲經于乙緊則帶洪壬經于丙若弦虛則無火細則有水此二脈從內之外不

宜離珠丹

弦數脈圖

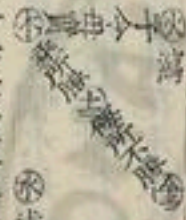

火令速行而土虛土虛則長夏不至難經曰虛則補其母資其化源當瀉火于金中補土是也

右寸顯弦數脈是東方實乃乘于勢也既瀉其子火木自虛矣以寒藥瀉火是補北方水木既乘火勢而來侮金當金中瀉火火退則木無所恃而自退是實則瀉其子也

五勞虛極羸瘦腹滿不能飲食傷憂傷飲傷房室傷饑傷勞傷經絡榮衛氣傷內有乾血肌膚甲錯兩目黯黑緩中補虛大黃蚘虫丸主之結在內者手足脈必相失宜此方然必兼大補劑瓊玉膏

大黃十兩 黃芩二兩 甘草三兩 桃仁升



杏仁升一 芍藥兩四 地黃兩半 乾漆一兩
重升一 水蛭枚百 鱘鱠升一 廣重斤半
右十二味爲末煉蜜丸如小豆大日三服酒下五丸
陳大夫傳張仲景百勞丸治一切勞瘵積滯疾不經藥壞
症者宜服

當歸炒

乳香

沒藥各一

人參錢一

大黃錢四

重去翅足 水蛭枚百

右爲細末煉蜜丸如桐子大都作一服可百丸五更百
勞水下取惡物爲度服白粥十日百勞水用杓揚百遍
仲景甘爛水是也

外治骨蒸桃仁一百二十枚去皮併雙仁留尖杵和爲

丸平旦井花水服今盡服訖量性飲酒仍須吃水多效隔
日又服一劑百日不得食肉

仰炙甘草湯一名復治虛勞不足汗出而悶脉結悸行動

如常不出百日急者十一日死方見

海四物加減湯治婦人骨蒸

當歸

白芍藥

地黃已上

地骨皮瀉腎 牡丹皮瀉包絡火

右咬咀水煎服

羅逍遙散治血虛勞倦五心煩蒸頰赤盜汗室女血弱陰
虛營衛不和月水不調痰嗽潮熱肌體羸瘦漸成骨蒸

茯苓

白朮

當歸

芍藥

柴胡

甘草炙

右咬咀生姜一塊煨切破薄荷少許同煎

右二方治婦人骨蒸大法若夫要處並同於前陰虛法
取之 蒸病治者宜隨各經虛實內外淺深用藥加減



可也

古今錄驗五蒸湯

茯苓

甘草

人參

竹葉

地黃

葛根

知母

黃芩

石膏

粳米二合

右咬咀以水三盞煎小麥二合至二盞去麥煎藥至一盞溫服隨症加減于後忌海藻松菜蕪荑大醋

實熱

加黃芩

黃連

黃柏

大黃

虛熱

加烏梅

秦艽

柴胡

血

加青蒿

鱉甲

蛤蚧

小麥

牡丹皮

肺蒸肺乾

加烏梅

天冬

麥冬

紫苑

大腸右癰孔

加大黃

芒硝

皮蒸舌白

加石膏

桑白皮

膚蒸昏昧

加丹皮

氣蒸鼻乾喘促

加人參

黃芩

山梔

心蒸舌乾

加黃連

生地

小腸下焦

加赤茯苓

生地

木通

血蒸髮焦

加生地

當歸

桂心

童便

脈蒸唾白浪語脈絡

加當歸

生地

脾蒸唇焦

加白芍

木瓜

苦參

胃蒸舌下

加石膏

粳米

大黃

芒硝

肉蒸食無味而嘔

加白芍

乾葛

肝蒸眼赤

加川芎

當歸

前胡

膽蒸眼赤

加柴胡

括萎

筋蒸甲焦

加當歸

川芎

三焦蒸乍熱乍寒

加石膏

竹葉

腎蒸兩耳

加生地

石膏

知母

寒水石



膀胱蒸

右耳

加澤瀉

茯苓

滑石

腦蒸

頭眩

加生地

防風

羌活

髓蒸

髓枯

加生地

當歸

天門冬

骨蒸

齒黑腰痛足逆
冷痺垂食裁

加鱉甲

地骨皮

丹皮

生地

當歸

腎蒸

肢細頭腫
前歲皆熱

加石膏

黃柏

胞蒸

赤黃

加澤瀉

茯苓

生地

沉香

凡此諸症皆熱病後食肥甘油膩房事飲酒犯之而成

久蒸不除變成痲病死期近矣

牡丹皮治無汗之骨蒸

能瀉陰中之火

知母治有汗之骨蒸

術蒸

治骨蒸勞用薄荷汁與衆藥熬成膏

經蒸

治患勞人燒香法玄參一斤甘松六兩為末煉蜜一斤和勻入磁瓶內封閉地中埋甕半日取出更用炭末六

兩煉蜜六兩和勻入瓶內封甕五日取出燒使臭中常聞

香氣疾自愈矣

撮要治骨蒸勞熱

膏膏

在四椎下五椎上各開三寸多百壯詳見刺法門

里

摘英熱勞上氣喘滿

肺俞

五分留七

尺澤

崔氏治骨蒸傳尸勞灸四花穴兼治赤白帶

第一次取二穴令患人正立取一蠟繩從足大拇指端

男女

右貼肉量至後跟上端至委中橫紋絕斷為則子復令患

人解髮分兩邊令見頭縫卻平身正坐取前則子從鼻端

貼肉上至頭縫下至項脊骨以則子盡處為記用墨點之

目不

起至鼻柱根如人字齊兩吻截斷却展直於前則子盡頭

是穴

又另取一繩令患人合口將繩兩頭至口吻當中鈞

墨記處橫量開取兩平頭是穴

高下相平 第二次取



二穴令平身正坐又取一繩繞項向前雙垂與乳頭齊截
斷却背翻繩頭向項後以繩中停於結喉上其下雙垂繩
頭盡處當背骨中用墨點之亦不又取一繩令病人合口
橫量二吻截斷移於前脊中記處橫量取平須左右當中
兩頭是穴連前第一次通取共計四穴同時上火七壯至
二十壯灸至百壯候灸瘡癢却取三次穴 第三次取二
穴將前第二度量口吻繩子於第一次雙繩頭盡處墨點
記上當脊骨直上下豎點令繩子中停中心在墨點處於
上下繩盡處是穴灸如前法

標幽體熱勞嗽 魄戶海

繫治骨蒸熱不可治者或前板齒乾燥 大椎

撮要又法 鳩尾灸一七壯補之

右背俞取膏肓肺俞四花穴大椎等穴治勞瘵者皆為

陽氣下陷而寒熱往來也若灸之早百發百中累試有
效

玉龍傳尸勞

湧泉

第二足指端量至根盡折中是針三
分湧六吸傷寒及勞瘵之症有血可
治無血必危凡欲出血
刺入二分便須彈指
治氣喘針入
三分補二呼 豐隆此穴治痰針入
一寸瀉十吸 丹田此

男子婦人脈大為勞極虛亦為勞 男子面色薄者主

渴及亡血卒喘悸脈浮者裏虛也 勞之為病其脈浮大

手足煩春夏劇秋冬瘕陰寒精自出瘦削不能行 脈弦

而大弦則為減大則為乳減則為寒乳則為虛虛寒相搏

此名為革婦人則半產漏下男子則亡血失精 跌陽脈

浮而芤浮者衛氣衰芤者榮氣傷其體瘦肌肉甲錯浮芤

相搏榮氣衰微四屬斷絕

右胗脈浮而大或大而弦皆為虛勞者蓋陽盛陰虛之



症也暮多見之

傳尸勞熱 男子婦人脉虛細弱者勞也 男子脉虛沉弦無寒熱短氣裏急小便不利面色白時目眩兼衄少腹滿此為勞使之然 脉沉小遲名脫氣其人疾行則喘喝手足逆寒腹滿甚則溇泄食不消化也

右胗脉虛微細弦為虛勞者蓋陰陽俱虛之症也最多見之

骨蒸 骨蒸之極聲啞咽痛面黃脉躁直視汗出如珠喘乏氣促出而無入毛焦唇反此皆不治之症雖有神醫亦無如之何矣

傳尸勞熱

華陀 治傳尸勞太乙明月丹其病肌瘦面黃嘔吐咳嗽不安先燒安息香令烟出病人吸之不嗽非傳尸也不可用

此藥若烟入咳嗽不止乃傳尸也宜用此藥

雄黃

木香各半兩

天靈蓋一枚

輕粉一分

鱉甲一枚

兔屎兩

右為末用法酒一大升大黃末半分熬膏入前藥為丸彈子大硃砂為衣五更初服勿令人知以童便和酒化一丸服如人行十里許必吐出虫狀如燈心細長及如爛瓜子又如蝦蟇狀各不同未效次日再服以應為度

紫庭 治傳尸伏尸皆有虫須用乳香薰病人之手乃仰手掌以帛覆其上薰良久手背上有毛長寸許白而黃者可治紅者稍難青黑者即死最驗若熏之良久無毛者即非此症乃屬勞瘵虛損即用前參芪溫補之藥

取傳尸伏尸勞虫法

天靈蓋

十字者為多為末三分

安息香半兩

虎糞骨人骨為上獸骨





次之醋 鱉甲九肋大者 兩 桃仁去皮尖 兩 豉三百粒

麝香研 栝榔為末 青蒿稍兩 桃柳東南

芴頭十根 童便半碗 楓葉二十葉 桃柳東南

枝如筋大者每七條各七寸

右先將青蒿栝榔葉芴頭用水二官升煎半乾去渣入天靈虎骨鱉甲安息香童便煎取汁去渣約有四五合將栝榔麝香研勻調作一服早晨空腹服以被蓋汗恐汗內有細虫以白紙拭之投火中須臾必下如有虫以大火焚之棄流水中所用藥勿令病者知之半月後氣血復完再進一服依前法三次無虫乃止以美飲食調理其病自愈此方必有附錢

無又方

桑枝 柳枝 石榴枝 桃枝

梅枝各七莖 長四寸 青松一小

右用童便一升半芴白七莖去頭葉煎及一半去渣別入安息香阿魏各一分煎至一鍾濾去渣調辰砂末半錢換榔木一分麝香一字分作二服調下五更初一服五更三點時一服至已牌後取下垂色紅者可治青者不治見有所下即進稀粥飲溫煖將息不可食粉麵生冷毒物合時須擇良日不得令猫犬孝服穢惡婦人見之

濟生 神人阿魏散治骨蒸傳尸等寒熱羸勞困倦喘嗽

阿魏三錢 青蒿一握 東北方桃枝細切

甘草如病人中病許大 男左女右細到

右以童便二升半隔夜浸藥明旦煎取一大升空心溫服分為三服每次調入栝榔末三分如人行十里再進

一服男病女煎女病男煎合藥時忌孝子孕婦病人及
腥穢鷄犬等物服後忌油膩濕麵生冷硬物服至一二
劑卽吐出虫子或瀉出更不須服餘藥若未吐利卽當
盡服病在上則吐在下則利皆出虫如馬尾人髮卽愈
服藥後覺五臟虛弱魂不安卽以白茯苓湯補之

白茯苓錢一

人參錢五

遠志錢二

龍骨

防風錢二

甘草錢三

生地錢四

麥冬錢四

犀角末錢五

大棗錢七

右以水二大盞煎作八合分三服溫服如人行十里一
服仍避風寒若覺未安隔日更作一劑已上藥餌須連
服之

犀角紫河車丸治傳尸勞三月必效其餘勞症只消數
服

紫河車一具未日浸一

精洗淨焙乾

鱉甲酥炙

桔槔

胡黃連

白芍

大黃

敗鼓皮心

貝母去心

龍膽草

黃藥子

知母已上各

芒硝

犀角

蓬朮各一

朱砂錢

右爲細末煉蜜丸如梧子大硃砂爲衣空心溫酒服三
四十九

葛洪云鬼症者是五尸之一症又按諸鬼邪爲害其
變動乃有三十六種至九十九種大畧使人淋漓沉沉默
默的不知其所苦而無處不惡累年積月漸就頓滯以至
於死傳於旁人乃至滅門覺知是候者急治獺肝一具陰
乾取末水服方寸七日三服效未知再服此方神良天慶
觀一法師行考校極精嚴時一婦人投狀述患人有所附
須臾乃附語云非我所禍別是一鬼亦自病人命衰爲祟

耳今已成形在患人肺中爲重食其肺系故令吐血聲嘶
師掠之曰此重還得長生否久而無語再掠之良久云唯
畏懶爪屑爲末以酒服之則去矣患家如其言得愈此予
所目見也究其患亦相似懶爪者懶肝之類歟

用後治屍疰鬼疰病用桃仁五十枚研碎以水煮取四升
作一服盡當吐如病不盡二三日再服

玄治傳屍蠱瘵之症父子兄弟互相傳染甚者絕戶此乃
祖父冤債或風水所係雖有符文法水下虫之法然虫去
人亡亦未爲全美若能平素保養則自愈矣

產後發熱

大全人參湯治產後諸虛不足發熱盜汗

人參

當歸等分

右爲末以猪腰子一具去脂膜切小片子以水三升糯

米半合芴白二條煮米熟取清汁一盞入藥末二錢煎
至八分不拘時溫服

犀角飲子治產後亡津液虛損時自汗出發熱困倦唇
口乾燥

犀角

麥冬

白朮各半兩

柴胡兩一

枳殼炒

地骨皮

生地

甘草炒

當歸

人參

茯苓

黃芩

黃芪各七錢

右咬咀入浮麥七十粒姜三片同水煎每服四錢
產後發熱多屬虛寒惟乾姜加入補藥中神效此丹溪
法也

醫學綱目卷之六

陰陽臟腑部

治惡寒

陽虛惡寒
治

丹陽虛惡寒用參芪之類甚者加附子少許以行參芪之氣 未康呂親家形瘦色黑平生喜酒多飲不困年近半百且有別館忽一日大惡寒戰且自言渴却不能飲予診其脉大而弱惟右關稍實畧類弦重取則澁遂作酒熱內鬱不得泄由表熱而下虛也黃芪一物與乾葛同煎與之盡黃芪二兩乾葛一兩脉得小次日安矣

垣脾胃之虛怠惰嗜臥四肢不收時值秋燥令行濕熱少退體重節痛口舌乾食無味大便不調小便頻數不嗜食食不消兼見肺病洒浙惡寒氣慘慘不樂面色惡而不和乃陽氣不伸故也當升陽益胃名曰升陽益胃湯

羌活

兩半

柴胡

三錢

獨活

兩半

白朮

三錢



醫學綱目卷之六

陰陽臟腑部

治惡寒

陽虛惡寒
治

丹陽虛惡寒用參芪之類甚者加附子少許以行參芪之氣 未康呂親家形瘦色黑平生喜酒多飲不困年近半百且有別館忽一日大惡寒戰且自言渴却不能飲予診其脉大而弱惟右關稍實畧類弦重取則澁遂作酒熱內鬱不得泄由表熱而下虛也黃芪一物與乾葛同煎與之盡黃芪二兩乾葛一兩脉得小次日安矣

垣脾胃之虛怠惰嗜臥四肢不收時值秋燥令行濕熱少退體重節痛口舌乾食無味大便不調小便頻數不嗜食食不消兼見肺病洒浙惡寒氣慘慘不樂面色惡而不和乃陽氣不伸故也當升陽益胃名曰升陽益胃湯

羌活

兩半

柴胡

三錢

獨活

兩半

白朮

三錢





人參

去一兩 甘草後一兩

防風

半兩以其秋旺故以辛溫瀉之

半夏

一兩湯洗

黃芪

二兩

茯苓

二錢小便利不

濁者

者可用

澤瀉三錢不淋者勿用

白芍藥

五錢何故秋旺用人參白芍藥之

橘皮

不去核

類反補服為脾胃虛則肺受病故因時而補母虛也

右咬咀每服三錢生薑五片棗二枚去核水三盞同煎

至一盞去查溫服早飯後午飯前服之禁忌如前其藥

漸加至五錢止服藥如小便罷而病加增劇者是不宜

利小便當少去茯苓澤瀉若喜食初二日不可飽食

恐胃再傷以藥力尚少胃氣不得轉運升發也須薄滋

味或美食助其藥力益升淨之氣而滋其胃氣慎不可

淡食以損藥力而助邪氣之降沉可以小役形體使胃

與藥轉運升發慎勿大勞役使復傷胃氣若脾胃得安

靜尤佳若胃氣稍強少食果以助殺藥之力五穀為養

五菓為助者也禁忌如前若服藥忌語話一二時辰及酒濕麵大料物及於寒寒涼痰滲之物

黃芪補胃湯治表虛惡賊風

黃芪

三錢

甘草

一錢

麻黃

一錢

草薺

一錢

橘皮

半錢

青皮

七分

當歸

一錢

香白芷

半錢

升麻

三分

藁本

三分

柴胡

六分

黃栢

八分

右剉如麻豆大水二盞煎至一盞去查稍熱食前服

丹晉雲胡君錫年三十一歲形肥而大色稍蒼厚家富而

足更專嗜口味兩年前得消渴病醫與寒涼藥而得安有

一人教以病後須用滋補令其專用黃雌雞因此食至千

餘隻漸有膈滿嘔吐之病醫者意為胃寒遂以附子沉香

之藥百餘貼嘔病除月餘天氣大熱忽惡風足亦怕地氣

遂堆糠尺許厚上鋪以簾糊以重紙方可坐臥而兩手不能執筆口鼻皆無氣以呼吸欲言無力行十餘步便困倦脉皆浮大而虛僅得四至予作內有濕痰因多服燥熱藥遂成氣耗血散當此夏令自合便死因其色之蒼厚元氣尚全可以安殺遂以人參黃芪白朮熬膏煎淡五味子湯以竹瀝調飲之三日諸病皆愈令其頓絕肉味一月後康健如舊又以雞湯下飯一月後胸腹膨滿甚自煎二陳湯加附子白苳薏飲之其病頓除遣人問調理藥予教以絕去諸藥與肉飲自然平安

右陽虛惡寒五法皆以參芪為君首一法佐以附子中三法佐以升陽之劑末一法佐以消痰之劑也

垣夫脾胃之症始則熱中終傳寒中經云陰盛生內寒厥氣上逆寒積於胃中是腎水反來侮土此謂所勝者妄行也作中滿復作涎作清涕或溺足下痛不能任身履地骨乏無力喜睡兩丸多冷時作陰陰而癩或妄見鬼狀夜夢亡人腰背脾眼腰脊俱痛而不渴不瀉此濕氣去寒獨留寒獨留則血凝泣血凝泣則脉不通故其脉盛大以瀉名曰寒中

白朮附子湯

白朮

附子炮

陳皮

蒼朮制

厚朴制

半夏湯

茯苓去皮

澤瀉各一兩

猪苓去皮

肉桂四錢

右剉如麻豈大每服五錢水二盞生薑三片煎至一盞食前溫服量虛實加減

夫病熱中症者衝脉之火附二陰之裏傳之督脉督脉者第二十一顛下長強穴是也與足太陽膀胱寒氣為附經



督脉其盛也如巨川之水疾如奔馬其勢不可遏太陽寒氣細細如線督脉逆太陽寒氣上行衝頂入額下鼻尖入手太陽傳於胷中手太陽者丙熱氣也足太陽膀胱者壬寒氣也壬能尅丙寒熱逆於胷中故脉盛大其手太陽小腸熱氣不能交入膀胱經故十一經之盛氣積於胷中故其脉盛大其膀胱逆行盛之極子能令母實手陽明大腸金卽其母也故燥旺其燥氣挾子之勢故脉濇而大便不通以此言之脉盛大以濇者手陽明大腸脉也

若見此病中一症皆爲寒禁用諸甘酸藥

素帝曰人身非衣寒也中非有寒氣也寒從中生者何岐

伯曰是人多痺氣也陽氣少陰氣多故身寒如從水中出

帝曰人有身寒湯火不能熱厚衣不能溫然不凍慄是

爲何病岐伯曰是人者素腎氣勝以水爲事太陽氣衰腎

脂枯不長一水不能勝兩火腎者水也而生於骨腎不生

則髓不能滿故寒甚至骨也所以不能凍慄者肝一陽也

心二陽也腎孤藏也一水不能勝二火故不能凍慄名曰

骨痺是人當學節也

逆調論

東垣云晝則惡寒是陰氣上溢於陽分也夜則惡寒是陰

血自旺於陰分也

瀰氣分寒 桂枝加附子湯 方見傷寒自汗 桂枝加芍藥人參

新加湯 方見傷寒體痛

血分寒 巴戟丸 神珠丸 方見治虛實法

巴戟丸

良薑 六兩

紫金藤 十六兩

巴戟 二兩

青鹽 二兩

肉桂

吳茱萸 各四兩

右爲末酒糊丸每服二十九丸暖鹽酒送下鹽湯亦得

痺病

寒分氣

TIFFEN Color Control Patches

Blue Cyan Green Yellow Red Magenta White 3/Color Black

三焦寒用藥大例

上焦寒陳皮厚朴藿香 中焦寒大小便不通白朮乾薑

丁香 下焦寒肉桂附子沉香

桂附丸

二氣丹

還少丹

上焦

鐵刷湯

中焦

下焦

八味丸

胡椒理中丸

大建中湯

天真丹

胡椒理中丸

欬冬花梗去

胡椒

甘草炙

華撥

良薑各四兩

白朮五兩

乾薑

陳皮去

細辛去苗各四兩

右為末煉蜜丸如梧子大每服五十九丸溫湯酒米飲任

下

鐵刷湯

良薑炒六兩

茴香各二兩

甘草炙一兩

蒼朮木油浸一宿八

右為細末每服二錢薑三片鹽一捻水一盞煎至七分

溫服或熱酒調下

二氣丹

肉桂去粗皮

硫黃細研各一錢

乾薑炮

硃砂研為衣各二錢

附子一箇去皮臍炮製為末半兩

右為細末研勻麪糊為丸梧子大每服三十九丸鹽湯下

附子理中丸

人參去

附子炮去皮臍

乾薑炮

甘草炙

白朮各三兩

右為末煉蜜和丸每一兩作十九丸每服一丸以水一盞

化破煎至七分服

化破煎至七分服

化破煎至七分服

化破煎至七分服



大建中湯治內虛衰急少氣手足厥逆少腹壅急或腹滿
弦急不能起臥微汗出陰縮或腹中寒痛不堪勞苦唇口
乾精自出或手足乍寒乍熱而煩苦酸痛不能久立補中
益氣

桂心錢一

芍藥

黃芪各二錢

甘草一錢

生薑五錢

當歸

人參各三錢

附子半錢

半夏錢二

棗三枚

右咬咀水五盞煎至三盞去渣分三服

天眞丹治下焦陽虛

沉香

巴戟酒浸炒

茴香鹽炒香

破故紙炒

萆薢酒浸

胡蘆巴炒

杜仲麩炒

琥珀各兩

官桂五錢

牽牛炒黑去鹽取

右爲末用浸藥酒糊爲丸梧子大每服五十九至八十

丸空心溫酒下

海下焦寒四逆例乾薑味苦能止而不行附子味辛能行
而不守泄小便不通二藥皆陽氣化能作小便若薑附木
三味內加茯苓以分利之爲佳附生用而不炮則無火力
熱則行而不止兼以水多煎少則熱直入下焦
代灸膏治老人衰弱元氣虛冷臟腑虛滑腰脚冷痛沉重
飲食減少手足逆冷不能忍者用此代灸其効不能盡述

大附子一箇

吳茱萸

桂皮

木香

蛇林子各半兩

馬蘭草一兩

右爲細末每用藥半匙白麵半匙生薑汁半盞用煎成
膏攤於紙上臨臥貼臍以油紙覆其上綿衣繫之自夜
至明乃去每夜如此貼之其腰腹如炙百壯除寒積腰
疼貼腰眼

背惡寒是痰飲仲景云心下有留飲其人背惡寒冷如水

治法茯苓丸之類是也方見 身前寒屬胃經云胃足陽

明之脉氣虛則身以前皆寒慄治法宜鍼法補三里穴是

也 手足寒者厥也治見 掌中寒者腹中寒魚上白肉

有青血脉者胃中有寒也眼胃寒理中之類也○全見診法

五臟寒方

肝寒雙和湯方見治

脾寒益黃散方見

腎寒八味丸方見治

海通治大寒大已寒丸

垣沉香桂附丸

沉香

附子炮

肉桂

乾薑炮

良薑

吳茱萸

茴香炒

川烏各一

右為末醋煮麪糊為丸桐子大每服五七十九米飲下
食前一服忌生冷

海大已寒丸

葷撥

肉桂各四

乾薑炮

良薑各六

右為細末水煮麪糊為丸如梧子大每服二十粒米飲
湯下食前服

垣諸脈按之無力所生病症 六脉之中下得弦細而瀉

按之無力腹中時痛心胃相控掣隱隱而痛或大便溏泄

臭不聞香臭清濁礙止目中淚出喘喝痰嗽唾出白沫腰

沉沉苦痛項背骨節時作痛目中流火口臭惡寒時時頭

痛目眩苦振寒不止或嗽或吐或嘔或噦或發燥蒸蒸而

熱如坐甑中必得去衣居寒處或飲寒水則便如故其振

寒復至或氣短促胃中滿悶而痛如有膈咽不通欲絕之



狀甚則口開目瞪聲聞於外而淚涕痰涎大作其發燥方過而振寒復至或面白而不澤者脫血也悲愁不樂情慘意悲健忘或善嘔此風熱大損寒水燥金復也如六脉細弦而濇按之空虛此大寒症也亦傷精氣以辛甘溫熱潤之劑大瀉西北二方則愈

蓋附湯治中寒口噤四肢強直失音不語忽然暈倒口吐涎沫狀如暗風手足厥冷或復煩燥兼治陰証傷寒大便利而發熱者

乾薑

熟附子分等

右咬咀每服四錢水一盞半煎至七分去渣溫服或慮此藥性太燥卽以附子理中湯相繼服餌薑附本治傷寒經下後又復發汗內外俱虛身無大熱晝則煩燥夜則安靜不渴六脉沉伏並宜服此不知脉者更宜審之

兼治中脫虛寒久積痰水心腹冷痛霍亂轉筋四肢厥逆一方附子湯以製用者名曰白通湯一方白通湯內加白朮倍之甘草減半名生附子白朮湯治中風濕昏悶恍惚腹脹滿身重手足痠癢漿漿自汗失音不語便利不禁一方用薑附湯加麻黃白朮人參甘草等分名附子麻黃湯治中寒濕昏暈緩弱腰脊強急口眼喎僻語聲渾濁胸腹脹氣上喘急不能轉動更宜審而用之

六月病
寒者宜
從中治

海六月大熱之氣反得大寒之病氣難布息身涼脉遲何以治之答曰病有標本病熱爲本大寒爲標用涼則順時而失本用熱則順本而失時故不從乎標本而從乎中治中治者何用溫是已然旣曰溫則不能治大寒之病治大寒者非薑附不可若用薑附又似非溫治之例然衰其太

半乃止脉得四至餘病便無令治之足矣雖用薑附是亦中治也非温而何經曰中熱遠熱雖用之不當然勝至可犯亦其理也

右虛寒正治蓋謂脉虛而惡寒者設也脉虛惡寒真寒也故正治

丹色目婦人年近六十六月內常覺惡寒戰慄喜炎火御綿多汗如雨其形肥肌厚已服附子十餘貼渾身痒甚兩手脉沉瀋重取稍大知其熱甚而血虛也以四物去川芎倍地黄加白朮黃芪炒黃栢生甘草人參每服一兩重方與一貼腹大泄目無視口無言予知其病勢深而藥無反佐之過也仍用前藥熱炒與之蓋借火力爲向導一帖利止四帖精神回十帖病瘥安 蔣氏年三十餘形瘦面黑六月喜熱惡寒兩手脉沉而瀋重取似數以三黃丸下之

以薑湯每服三十粒二十帖微汗而安

三黃恐是三補
左苓連栢也

海婦人先病惡寒手足冷全不發熱脉入至兩脇微痛治者便作少陽治之陽在內伏于骨髓陰在外致使發寒治當不從內外從乎中治也宜以小柴胡調之倍加薑棗

子和一婦人身冷脉微食沸熱粥飯六月重衣以衣帽蒙其首猶覺寒泄注不止常服薑附硫黃燥熱之劑僅得平和稍用寒涼其病轉加三年不愈戴人診其兩手脉皆如橫繩有力一息六七至脉訣曰六數七極熱生多以涼布熨心以新汲水淋其病處婦乃叫殺人不止令人時時復以冷水淋之至三四十桶大戰汗出昏困一二日而向之所惡者皆除此法本於華陀所用世無知者

素陽明所謂洒洒振寒者陽明者午也五月盛陽之陰也陽盛而陰氣加之故洒洒振寒也

脉解
篇



惡寒吐
寒宜吐

右寒實反治蓋謂脉實而惡寒者設也脉實惡寒假寒也故反治

丹久病惡寒當用解鬱 濕痰積中抑遏陽氣不得外泄身必惡寒 進士周本道年近四十得惡寒症服附子數百帖而病甚予診其脉弦而緩遂以江茶入生薑汁香油些少吐痰一升許減大半又與通聖散去麻黃大黃芒硝加當歸地黃百帖而安

一女子惡寒用苦參赤小荳各一錢爲末壘水吐後

川芎 南星 蒼朮 黃芩 酒麴丸服

上焦不通則陽氣抑遏而皮膚分肉無以溫之故寒慄東垣升陽益胃湯用升發之劑開發上焦以伸陽明出外溫之也丹溪吐出濕痰亦開發上焦使陽氣隨吐升發出外溫之也故寒慄皆愈二者治陽虛表寒之要

運氣惡寒有三

一曰火熱經曰諸禁鼓慄如喪神守皆屬於火又云少陽所至爲惡寒戰又云少陽在臬客勝則腰腹痛而反惡寒治以寒劑是也

二曰風經云厥陰在臬風淫所勝病酒酒振寒治以辛涼是也

三曰寒濕包熱經云陽明司天之政清熱之氣持於氣交民病振寒四之氣寒雨降病振慄治視寒熱輕重多少其制是也

治寒厥
必先對

靈陰陽者寒暑也熱則滋雨而在上根荻少汁人氣在外皮膚緩腠理開血氣減汗大泄皮淖澤寒則地凍水木人氣在中皮膚緻腠理閉汗不出血氣強肉堅濇當是之時善行水者不能往冰善穿地者不能鑿凍善用針者亦不



能取四厥血脉凝結堅搏不往來者亦未可卽柔故行水者必待天溫米釋凍解而水可行地可穿也人脈猶是也治厥者必先熨調和其經掌與腋肘與腳項與脊以調之火氣已通血脉乃行然後視其病脈淖澤者刺而平之堅緊者破而散之氣下乃止此所謂以解結者也刺節真邪篇○下同用針之類在於調氣氣積於胃以通榮衛各行其道宗氣留於海其下者注於氣街其上者走於息道故厥在於足宗氣不下脉中之血凝而留止弗之火調弗能取之用針者必先察其經絡之實虛切而循之按而彈之視其應動者乃後取之而下之六經調者謂之不病雖病謂之自巳也

大寒在外留而補之入於中者從合瀉之針所不爲灸之所宜官能篇○

黃帝曰人之振寒者何氣使然岐伯曰寒氣客於皮膚陰氣盛陽氣虛故爲振寒寒慄補諸陽

鍼灸臟腑惡寒有三

其一取肺經云振寒鼓頰不得汗出腹脹煩冤取手太陽是也 其二取胃經云胃足陽明之脉是動則病洒洒振寒善伸數欠視盛虛熱寒陷下取之也 其三取膽經云膽足少陽之脉所生病者汗出振寒視盛虛熱寒陷下取之也

針灸下
振下部寒冷 關元 腎俞

桑君又法 氣海 中極

甲振寒痠癢手不伸咳嗽唾濁氣膈善嘔鼓頰不得汗煩滿身痛因爲痠癢尺澤主之 頭項惡風汗不出悽厥惡寒嘔吐目系急痛引額頭重項痛玉枕主之 悽悽振寒



數欠伸骨俞主之

密語通身惡寒筋脉拘急十指不得近風

絕骨 二十半推而上之
令氣中和為解

治往來寒熱

瘧榮之生病也寒熱少氣血上下行葶天剛

仲云婦人中風七八日續得寒熱發作有時經水適斷此

為熱入血室其血必結故使如瘧狀發作有時小柴胡湯

主之方見
傷寒

海小柴胡加減法 如寒熱往來經水不調去半夏加秦

芫芍藥當歸知母地骨皮牡丹皮川芎白朮茯苓 如小

柴胡湯與四物湯各半名調經湯 無孕嘔者加半夏

無汗者加柴胡 惡寒者加桂 有汗者加地骨皮 嗽

者加紫苑 通經者加京三稜廣茂 勞者加鱉甲

感寒
於肺沉
滯者屬
寒

羅完顏小將軍病寒熱間作晚後有斑三五點鼻中微血
出兩手膝沉瀆胸膈四肢按之殊無大熱此內傷寒也問
之向者臥殿角傷風又渴飲冰酪水此外感者輕內傷者
重外從內病俱為陰也故先班後顯內陰症寒熱間作
脾亦有之非徒少陽之寒熱也與調中湯數服而愈

白茯苓

乾薑

白朮

甘草各等分

右剉如麻荳大每服五錢水一盞半煎

經云風氣盛於皮膚之間內不得通外不得洩風者善行

而數變腠理開則洒然寒閉則熱而悶其寒也則衰飲食

其熱也則消肌肉故使人怵慄而不能食名曰寒熱風入
皮膚

為寒熱○全文見風
門候標一作失味

盛為寒熱全文
見診

因於露風乃生寒熱全文見
五臟 風



河解風湯治中風寒熱頭目昏眩肢體疼痛手足麻痺上
膈壅沸

人參

川芎

獨活

甘草

麻黃

去節湯洗
焙各一兩

細辛

兩

右爲末每服三錢水一盞生薑五片薄荷葉少許同煎
至八分不計時候

防風湯治中風寒熱

防風

甘草

黃芩

桂枝

當歸

白茯苓

秦艽

乾葛

杏仁

五十
枚

右爲散水酒薑棗煎服

暎大腸有宿食寒慄發熱有時如瘧輕則尚導重則下之
熱食承氣之類寒食
見脫元之類也

右積聚而寒熱以積聚法治之

雲地骨皮散治血中風氣體虛發渴寒熱

柴胡

地骨皮

桑白皮

枳殼

前胡

黃芪

白茯苓

五加皮

人參

甘草

桂心

芍藥

右咬咀每服三錢生薑三片水煎

柴胡散治寒熱體瘦肢節疼痛口乾心煩

柴胡

黃芪

赤茯苓

白朮

人參

地骨皮

枳殼

桔梗

桑白皮

赤芍藥

生地黃

各七
錢半

麥門冬

三兩

甘草

兩半

右咬咀每服四錢薑五片水煎

本事有一師尼患惡風體倦乍寒乍熱面赤心煩或時自



汗是時疫氣大行醫見其寒熱作傷寒治之大小柴胡雜
進數日病劇予診視之三部無寒邪脉但厥陰弦長而上
魚際宜服抑陰等藥予製此地黃丸

生地黃兩三

柴胡

秦艽

黃芩各半兩

赤芍藥兩一

右細末煉蜜丸桐子大每服三十九丸烏梅湯吞下不拘
時候日三服昔宋褚澄療師尼寡婦別製方蓋有為也
此二種寡居獨陰無陽慾心萌而多不遂是以陰陽交
爭乍寒乍熱全類溫瘧久則為勞嘗讀史記倉公傳載
濟北王侍人韓女病腰背痛寒熱衆醫皆以為寒熱也
倉公曰病得之欲男子不可得也何以知其然診其脉
肝脉弦出寸口是以知之蓋男子以精為主婦人以血
為主男子精盛則思室婦人血盛則懷胎夫肝攝血故
也厥陰弦出寸口又上魚際則陰血盛可知褚澄之言
信有為矣

右地黃丸雖曰抑陰實補陰瀉陽之劑也

丹趙孺人夜間發寒後便熱丑寅時退起來口渴食少無
味穀不化腹痛而泄倦怠或遇事則熱燥赤眼氣壅又不
耐風寒亦惡熱

白朮錢二

芍藥錢一

陳皮錢一

黃芩錢半

炒栝錢三

炙甘草分二

炒芩分三

牡丹分三

木通分三

人參錢半

歸身錢二

確砂分三

煎下保和丸實腸丸各三十丸

呂十四孺人怒氣後寒熱咳嗽食少淋泄

縮砂分三

甘草分三

人參錢半

白朮錢一

連翹錢一

陳皮錢一

茯苓錢一

薑二片同煎





潤肺散治嗽

方見

大柴胡湯治結熱在裏往來寒熱

傷寒

有宿食者以宿食法治之

臟腑寒熱有四

一曰肺經云脉之至也喘而虛名曰肺痺寒熱得之醉而使內也又曰肺脉微急為肺寒熱是也

二曰脾經云脾脉小甚為寒熱是也

三曰大陽經云三陽為病發寒熱是也

四曰陽維難經云陽維為病苦寒熱是也

運氣寒熱有二

一曰火熱攻肺經云少陰司天熱氣下臨肺氣上從喘嘔

寒熱又云少陽司天火氣下臨肺氣上從寒熱肺腫又云

少陰司天熱淫所勝寒熱皮膚痛又云歲木不及燥乃大

行復則病寒熱瘡瘍治以寒劑是也

二曰寒熱相錯經云陽明司天之政天氣急地氣明民病寒熱發暴三之氣燥熱交合民病寒熱又云陽明司天燥

氣下臨肝氣上從民病寒熱如瘡又云少陰司天之政四

之氣寒熱互至民病寒熱治視寒熱多少其制是也

子和武陽仇天祥之子病發寒熱諸醫作骨蒸勞治之半

年病甚戴人往視之診其手脉尺寸皆朝於關關脉獨大

戴人曰肺癰也問其乳媪曾有痛處乳媪曰無戴人令兒

去衣舉其兩手觀其兩脇下右脇稍高戴人以手側按之

兒移身避之按其左脇則不避戴人曰此肺部有癰已吐

膿矣

針灸上

素灸寒熱之法先灸項大椎以年為壯數王註云如患人之年數次

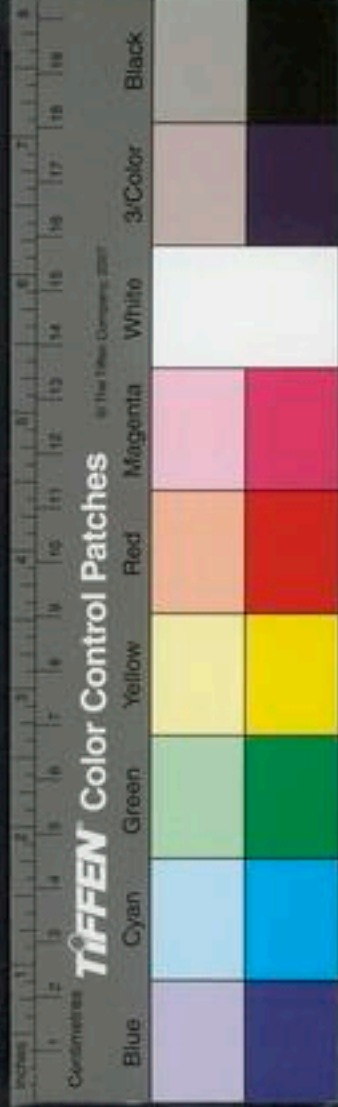

骨之問筋中也王註舉臂肩上陷者灸之肩明兩季脇之

背脾骨際有陷處也京門外踝上絕骨之端灸之陽輔足小指次指間

灸之依溪也承筋外踝後灸之崑崙也缺盆骨

上切之堅動如筋者灸之有而灸之膺中陷骨間灸之天

穴也詳是未詳是也臍下關元三寸灸之毛

際動脈灸之氣衝膝下三寸分間灸之三里足陽明附上

動脈灸之街陽也百會凡當灸二十九處灸之

不已者必視其經之過於陽者數刺其俞而藥之榘至項大

上一灸之二十九處也已上出骨空論

也皮寒熱者不可附席毛髮焦鼻槁腊不得汗取三陽之

絡以補手太陰肌寒熱者肌痛毛髮焦而唇槁腊不得汗

取三陽于下以去其血者補足太陰以出其汗骨寒熱者

病無所安汗注不休齒未槁取其少陰于陰股之絡齒已

槁死不治骨厥亦然寒熱病篇○無汗而寒熱者屬表可

治也治寒熱汗出不休骨寒熱者已入骨

邪在肺則病皮膚寒熱上氣喘汗出欬動肩背取之膺中

外膺背三節五臟之傍以手疾按之快然乃刺之取之缺

盆中以越之五邪

小腹滿大身時寒熱小便不利取足厥陰全文見經云

絡病者善太息口苦下利寒熱取陽陵泉全文見

素病風且寒且熱汗出一日數過先刺諸分理絡脈汗出

且寒且熱三日一刺百日而已

經云凡刺寒熱皆多血絡必間日而一取之血盡乃止乃

調其虛實

甲寒熱五處及天柱風池腰膈長強大杼中膺內俞上窞

斷交上腕關元天牖天容合谷陰谿關衝中渚陽池消爍

多血絡者取血

肝寒熱利口苦風寒熱風寒熱

汗上格治咳喘

骨之問筋中也王註舉臂肩上陷者灸之肩明兩季脇之背脾骨際有陷處也京門外踝上絕骨之端灸之陽輔足小指次指間灸之依溪也承筋外踝後灸之崑崙也缺盆骨上切之堅動如筋者灸之有而灸之膺中陷骨間灸之天穴也詳是未詳是也臍下關元三寸灸之毛際動脈灸之氣衝膝下三寸分間灸之三里足陽明附上動脈灸之街陽也百會凡當灸二十九處灸之不已者必視其經之過於陽者數刺其俞而藥之榘至項大上一灸之二十九處也已上出骨空論也皮寒熱者不可附席毛髮焦鼻槁腊不得汗取三陽之絡以補手太陰肌寒熱者肌痛毛髮焦而唇槁腊不得汗取三陽于下以去其血者補足太陰以出其汗骨寒熱者病無所安汗注不休齒未槁取其少陰于陰股之絡齒已槁死不治骨厥亦然寒熱病篇○無汗而寒熱者屬表可治也治寒熱汗出不休骨寒熱者已入骨



陰都主之 寒熱刺腦戶 風寒熱腋門主之 心如懸

陰厥脚腸後廉急不可前却癢痺便膿血足跗上痛舌卷

不能言善笑心下痞四肢倦溺青赤白黃黑青取井赤取

榮黃取輪白取經黑取合 血痔泄後重腹痛如瘕狀臥

什必有所扶持及失氣涎出鼻孔中痛腹中常鳴骨寒熱

無所安汗出不休復溜主之 骨寒熱洩難腎輸主之

肺寒熱呼吸不得臥上氣嘔沫喘氣相追逐胸滿脇膈急

息難振慄脉鼓氣滿胸中有熱支滿不嗜食汗不出腰脊

痛肺俞主之 咳而嘔渴寒食不下寒熱皮肉骨痛少氣

不得臥胸滿支兩脇鬲上兢兢脇痛腹膜胃脘暴痛上氣

肩背寒痛汗不出喉痺腹中痛積聚默默嗜臥怠惰不

欲動身常濕濕一作心痛無可搔者鬲俞主之 欬而脇

滿急不得息不得反側腋脇下與臍相引筋急而痛反折

目上視眩耳中條然肩項痛驚狂衄少腹滿目眈眈生白

翳欬引胸痛筋寒熱唾血短氣鼻酸肝俞主之 寒熱食

多身羸瘦兩脇引痛心下賁痛心如懸下引臍少腹急痛

熱面急一作目眈眈久喘咳少氣溺濁赤腎俞主之 寒

熱咳嘔沫掌中熱虛則肩背寒慄少氣不足以息寒厥交

兩手而脅口沫出實則肩背熱痛汗出暴四肢腫身濕搖

肘寒熱饑則煩飽則善面色變一作口噤不開惡風泣出

列缺主之 寒熱胸背急喉痺欬上氣喘掌中熱數欠伸

汗出善忘四肢厥逆善笑溺白列缺主之 胸中膨膨然

甚則交兩手而脅暴痺喘逆刺經渠及天府此謂之大踰

肺系急胸中痛惡寒胸滿悒悒然善嘔膽汁腦中熱喘

逆氣氣相追逐多濁唾不得息肩背風汗出面腹腫鬲中

喘咳其
輪取背
輸大陰



食饑不下喉痺肩息肺脹皮膚骨痛寒熱煩滿中府主之

寒熱目眩瞤善欬喘逆通谷主之 煩心欬寒熱善噦

勞宮主之 寒熱唇口乾身熱喘息目急痛善驚三間主

之一本云寒熱心背引痛胸中不得息咳唾血涎頰中善

寒熱善嘔商丘主之嘔厥寒時有微熱脇下支滿喉痛

噎乾膝外廉痛淫澀脛痠腋下腫馬刀瘻肩腫吻傷痛大

衝主之

寒熱頭痛喘喝目不能視神庭主之其目泣出頭不痛者

聽會取之 寒熱頭痛如破目痛如脫喘逆煩滿嘔吐流

汗頭維主之 寒熱胸滿頭痛四肢不舉腋下腫上氣胸

中有聲喉中鳴天池主之 寒熱頭痛水溝主之 寒熱

善怖頭重足寒不欲食腳攣京骨主之 下部寒熱病汗

不出體重逆氣頭眩痛飛陽主之 肩背痛寒熱瘰癧逆

頸有大氣暴聲氣蒙脊耳目不開頭領痛淚出目冥衄不

得息不知香臭風眩喉痺天牖主之 寒熱痠痛四肢不

舉腋下腫馬刀挾瘦髀膝脛骨淫澀痠痺不仁陽輔主之

寒熱頸瘰癧欬呼吸炙手三里左取右右取左 寒熱

頸瘰癧大迎主之 寒熱瘰癧胸中滿有大氣缺盆中滿

痛者死外潰不死肩引項不舉缺盆中痛汗不出喉痺欬

嗽血缺盆主之 寒熱頸瘰癧肩痛不可舉臂臑膈主之

寒熱頸瘰癧耳鳴無聞痛引缺盆肩中熱痛手臂不舉

肩貞主之 寒熱瘰癧目不明效上氣唾血肩中膈主之

寒熱頸腋腫申脉主之 寒熱頸頰腫後谿主之 胸

中滿耳前痛齒熱痛目赤痛頸腫寒熱渴飲輒汗出不飲

則皮乾熱煩曲池主之

振寒小指不用寒熱汗不出頭痛喉痺舌急卷小指之間

嘔寒熱
取太陽

頭痛寒
熱取少
陽厥陰

頰頰腫
寒熱取
太陽陽

振寒寒
取太陽



熱口中熱煩心痛臂內廉痛聾欬瘰癧口乾頭痛不可
 顧少澤主之 振寒寒熱肩痛肘臂頭痛不可顧煩滿身
 熱惡寒目赤痛皆爛生翳膜暴痛勦耳聾臂重痛肘掌
 痂疥腦滿引腦泣出而驚頸項強身寒頭不可顧後谿主
 之 振寒寒熱頸項腫實則肘舉頭眩痛狂易虛則生疣
 小者痂疥支正主之 寒熱悽厥鼓頷承漿主之
 有痛引項寒熱缺盆主之 身熱汗不出胃中熱滿天竅
 主之 寒熱肩腫引肘中肩酸痛臑膺主之 臂厥肩
 膺胸滿痛目中白翳眼青轉筋掌中熱乍寒乍熱缺盆中
 相引痛數欬喘不得息臂內廉痛上鬲飲已煩滿太淵主
 之

腹股痛
寒熱取
太陽陽 寒熱腹臍中央然不得息京門主之 善齒頰齒唇熱汗
 不出口中熱痛衝陽主之 胃管痛時寒熱皆主之

寒熱反出
太陽 寒熱篡反出承山主之 寒熱篡後出瘰癧脚膈酸重戰
 慄不能久立脚急腫痛跌筋足攣少腹痛引喉嗑大便難
 承筋主之

屈伸寒
寒熱取
太陽 寒熱脛腫丘墟主之 寒熱痺脛不收陽交主之 跟厥
 膝急腰脊痛引腹篡陰股熱陰暴痛寒熱膝痠重合陽主
 之 寒熱解嬾一作淫灤脛痠四肢重痛少氣難言至陽
 主之

股骨痛
寒熱取
太陽 寒熱腰痛如折束骨主之 寒熱骨痛玉枕主之
 靈黃帝曰人之善病寒熱何以候之少俞答曰小骨弱肉
 者善病寒熱黃帝曰何以候骨之大小肉之堅脆色之不

一也少俞答曰頰骨者骨之本也頰大則骨大頰小則骨
 小皮膚薄而其肉無膈其臂濡濡然其地色始然不與天
 同色汚然獨異此其候也然後臂薄者其髓不滿故善病



寒熱也五變

寸微惡寒尺弱發熱

仲云病有洒淅惡寒而復發熱者何也曰陰脈不足陽往從之陽脈不足陰往乘之何謂陽不足假令寸口脈微名曰陽不足陰氣上入陽中則洒淅惡寒也何謂陰不足假令尺脈弱名曰陰不足陽氣下陷入陰中則發熱也全文傷寒

寒熱

素寸口脈沉而喘曰寒熱平人氣象論脈沉數細散者寒熱也脈要精微論○沉脈澀洪大寒熱在中尺膚烘然

先熱後寒寒熱也言初起尺膚則寒也尺膚先寒久之而熱者亦寒熱也言初起尺膚則寒也寒熱奪形脈堅搏是逆也全文

尺肉熱者解佯安臥脫肉者寒熱不治全文

診寒熱赤脈上下貫腫子見一脈一歲死見一脈半一歲半死見二脈二歲死見二脈半二歲半死見三脈

三歲死見赤脈不下貫腫子可治也○寒熱篇寒熱病者平旦死全文見診生死

產後往來寒熱

雲產後往來寒熱四物內加小柴胡湯

保治日久虛勞微有寒熱脈沉而數宜柴胡四物湯

川芎 當歸 芍藥 熟地黄各一錢半

柴胡錢八 人參 黃芩 甘草

半夏各三錢

右為末水煎服

雲產後往來寒熱而脈弦者少陽也小柴胡加生地黄湯

柴胡兩二 黃芩錢五 人參錢三 半夏錢一兩五

大棗三枚 生地黃 梔子 枳殼錢五

右如前煎服

虛熱

寒熱安臥脫肉生死亡者死脈浮者生

增損柴胡湯治產後虛發寒熱飲食少腹脹

柴胡 人參 甘草 半夏

陳皮 川芎 白芍藥各等分

右咬咀每服三錢薑五片棗二枚水同煎食後日二服

大全治產後乍寒乍熱增損四物湯

人參 當歸 芍藥 川芎

乾薑兩一 甘草

右咬咀每服四錢水一盞薑三片煎七分去渣熱服無

時

雲熱地黃散治產後瘧勞皆由體虛氣力未壯勞復所起

四肢煩疼時發寒熱

熟地黃 人參 白芍藥 白茯苓

白朮 續斷各一 黃芪 桂心

五味子 當歸 川芎各七錢半

右咬咀每服四錢薑三片棗一枚水同煎

黃芪丸治產後瘧勞寒熱進退頭目眩痛骨節酸疼氣力

乏

黃芪 鱉甲 當歸炒各一兩 桂心

白芍藥 續斷 川芎 牛膝

茯苓 沉香 栝子仁 枳殼各大一錢半

五味子 熟地黃各半兩

右為細末煉蜜為丸桐子大每服四五丸粥飲下食

後

外熱內寒外寒內熱

仲云病人身大熱反欲得近衣者熱在皮膚寒在骨髓也

活人云先與桂枝湯治寒次與小柴胡湯治熱也

表熱裏



羅病有遠近有緩急 征南帥不隣吉亥年七旬丙辰冬
南征至楚丘諸路迎送多獻酒醴因而過飲太多遂腹痛
腸鳴自利日夜約有五十餘行咽噎腫疼耳前後赤腫舌
本強涎唾稠粘欲吐不吐以手洩之方出言語艱難反側
悶亂夜不得臥予診得脉浮數極按之沉細而弦卽謂中
丞粘公曰仲景言下利清穀身體疼痛急當救裏清便自
調急當救表救裏四逆湯救表桂枝湯今胃氣不守下利
清穀腹中疼痛雖宜急治之比之咽噎痛猶可少待公曰
何謂也答曰內經云瘡發咽噎名曰猛疽此疾治遲則咽
塞咽塞則氣不通氣不通則半日死故宜急治於是遂砭
刺腫上紫黑血出頃時腫勢大消遂用桔梗甘草連翹黍
粘酒製黃芩升麻防風等分咬咀每服約五錢水煮清令
熱嗽冷吐去之咽之恐傷脾胃自利轉甚再服涎清腫散

聲出後以神應丸辛熱之劑以散中寒解化宿食而燥脾
濕丸者取其不卽化則不犯上焦至病所而後化乃治主
以緩也不數服利止痛定後胸中閉塞作陣而痛思靈樞
云上焦如霧宣五穀味蒸膚充身澤毛若霧露之溉是爲
氣也今相公年高氣弱自利日久致脾胃中生發之氣不
能滋養於心肺故使閉塞而痛經云上氣不足推之揚之
脾不足者以甘補之再與發散甘辛之味溫養脾胃加以
升麻人參上升以順正氣不數服而胸中快利痛止內經
云調氣之方必別陰陽內者內治外者外治微者調之其
次平之盛者奪之隨其攸利萬舉萬全又曰病有遠近治
有緩急無越其製又曰急則治其標緩卽治其本此之謂
也

仲云病人身大寒反不欲近衣者寒在皮膚熱在骨髓也



活人云先與白朮加人參湯治熱
次與桂枝麻黃各半湯以解其外

上熱下寒上寒下熱

羅上熱下寒治驗 中書左丞姚公茂六旬有七宿有暗
風至元戊申末因酒病發頭面赤腫而痛耳前後腫尤其
胸中煩悶嗌咽不利身半已下皆寒足脛尤其由是以牀
相接作坑身半已上常臥於牀飲食減少精神困倦而體
痛命予治之診得脉浮數按之弦細上熱下寒明矣內經
云熱勝則腫又曰春氣者病在頭難經云畜則腫熱砭射
之也蓋取其易散故遂於腫上約五十餘刺出血紫黑約
一盃數頃時疼痛消散又於氣海中大艾灸百壯乃助下
焦陽虛退其陰寒次於三里二穴各灸三七壯治足胫下
寒引導陽氣下行故也遂製一方名曰既濟解毒湯以熱
者寒之然病有高低下治有遠近無越於此以黃芩黃連苦

寒酒製為引用瀉其上熱桔梗甘草辛甘溫升佐諸苦藥
治其熱柴胡升麻苦平味薄者也陽中之陽散發上熱連
翹苦辛平散結消腫當歸辛溫和血止痛酒煨大黃苦寒
引苦性上行止煩熱投劑之後腫散痛減大便利再服減
大黃慎言語節飲食不旬日良愈

既濟解毒湯治上焦頭目赤腫而痛胸膈煩悶不得臥身

半已下皆寒足胫尤其大便秘

大黃

酒煨大便
利不用

連翹

酒製

甘草

炙

黃連

酒炒

柴胡

歸身

升麻

各一
錢

診 既熱病所謂陽附陰者腰以下至足熱腰以上寒陰氣下
爭還心腹滿者死所謂陰附陽者腰以上至頭熱腰以下
寒陰氣上爭還得汗者生

靈上寒下熱先刺其項太陽久留之已刺則斲項與肩胛
令熱下合乃止此所謂推而上之者也刺節真邪論下明上熱
下寒視其虛脉而陷之於經絡者取之氣下乃止此所謂
引而下之者也

垣另有上熱下寒經曰陰病在陽當從陽引陰必須先去
絡脉經隧之血若陰中火旺上騰於天致六陽反不衰而
上充者先去五臟之血絡引而下行天氣降下則下寒之
病自去矣慎勿獨瀉其六陽此病陽亢乃陰火之邪滋之
只去陰火只損血絡經隧之邪勿悞也 聖人以上熱下
寒是有春夏無秋冬也當從天外引陽下降入地中此症
乃上天羣陰火熾而反助六陽不能衰退先於六陽中決
血絡出血使氣下降三陰雖力微能逐六陽下行以陰血
自降故也亦可謂老陽變陰之象也故經云上熱下寒視

其虛脉下陷於經絡者取之此所謂引而下之也但言絡
脉皆是也病大者三稜鍼決血去陽中之熱熱者手太陽
小腸中畱火熱之邪致此老陽不肯退化為陰而下故先
決去手太陽之熱血使三陰得時之用而下降以行秋令
奉收道下入地中而舉藏也乃瀉老陽在天不肯退化行
陰道者也至元戊辰春中書叅政楊公正卿年踰七十病
面顏鬱赤若飲酒狀痰稠粘時眩暈如在風霧中一日會
都堂此症忽來復加目瞳不明遂歸命予診候兩寸脉洪
大尺脉弦細無力此上熱下寒明矣欲藥之為高年氣弱
不任記先師所論凡上熱譬猶鳥巢高顛射而取之即以
三稜針於顛前髮際疾刺二十餘出紫黑血約二合許即
時頭目清利諸苦皆去自後不復作刺上熱下寒與經皆
責其虛治之能引上熱下降垣於
熱處得血候熱自裏退而下降也



內經論
於風暑

密語上寒下熱上熱下寒
補或分開上寒補懸鍾五分下熱瀉曲也一寸五分

懸鍾二十半上寒下熱先補後瀉上熱下寒先瀉後

瘧寒熱

魄汗未盡形弱而氣燥穴俞已閉發為風瘧見生氣通天論

秋善病風瘧全文見五臟夏暑汗不出者秋成風瘧

素黃帝問曰夫瘧瘧皆生於風其蓄作有時者何也岐伯

曰瘧之始發也先起於毫毛伸欠乃作寒慄鼓頷腰脊俱

痛寒去則內外皆熱頭痛如破渴欲飲冷帝曰何氣使然

願聞其道岐伯對曰陰陽上下交爭虛實更作陰陽相移

也陽并於陰則陰實而陽虛陽明虛則寒慄鼓頷也巨陽

虛則腰背項痛三陽俱虛則陰氣勝陰氣勝則骨寒而

痛寒生於內故中外皆寒陽盛則外熱陰虛則內熱內外

皆熱則喘而渴故欬令也此皆得之夏傷於暑熱氣盛藏

於皮膚之內腸胃之外此榮氣之所舍也此令人汗空踈

腠理開因得秋氣汗出遇風及得之以浴水氣舍於皮膚

之內與衛氣并居衛氣者晝日行於陽夜行於陰此氣得

陽而外出得陰而內薄內外相薄是以日作帝曰其間日

而作者何也岐伯曰其氣之舍深內薄於陰陽氣獨發陰

邪內着陰與陽爭不得出是以間日而作也帝曰善其作

日晏與其日早者何氣使然也岐伯曰邪氣客於風府循

膂而下衛氣一日一夜大會於風府其明日日下一節故

其作也晏此先客於脊背也每至於風府則腠理開腠理

開則邪氣入邪氣入則病作以此作日稍益晏也其出於

風府日下一節二十五日作五一下至骹骨二十六日作六一

入於脊內注於伏膂伏一作中之脈其氣上行九日出於缺盆

之中其氣日高故作日益早也其間日發者由邪氣內薄

邪入并
於其陰
於其陽
於其虛
於其實
於其熱
於其寒

日作瘧
邪客淺
邪日作
邪客著
邪與衛
會於風
府則瘧
作則瘧
邪氣下
風府下
脊背下
入於脊
內注於
伏膂之
脈其氣
上行九
日出於
缺盆之
中其氣
日高故
作日益
早也其
間日發
者由邪
氣內薄

於其陰
於其陽
於其虛
於其實
於其熱
於其寒



後會則

於五臟橫連募原也其道遠其氣深其行遲不能與衛氣

俱行不得皆出故問日乃作也天樞經云寒者內薄於五

深其行遲不能日作故次日乃畜積而作焉詳畜積二字

則非一日之義明矣始明邪氣未虛未與衛氣相當故未

作必候畜積與衛

氣相當故作焉

帝曰夫子言衛氣每至於風府腠理乃發發則邪氣入入

則病作今衛氣日下一節其氣之始發也不當風汗其日

作者奈何岐伯曰此邪氣客於頭項循脊而下者也故虛

實不同邪中異所則不得當其風府也故邪中於頭項者

氣至頭項而病中於背者氣至背而病中於腰脊者氣至

腰脊而病中於手足者氣至手足而病衛氣之所在與邪

氣相合則病作故風無常府衛氣之所發必開其腠理邪

氣之所舍則其府也 帝曰瘧先寒而後熱者何也岐伯

曰夏傷於大暑其汗大出腠理開發因遇夏氣淅浴之水

寒藏於腠理皮膚之中秋傷於風則病成矣夫寒者陰氣

也風者陽氣也先傷於寒而後傷於風故先寒而後熱也

病以時作名曰寒瘧 帝曰先熱而後寒者何也此先傷

於風而後傷於寒故先熱而後寒也亦以時作名曰溫瘧

帝曰夫病溫瘧與寒瘧而皆安舍於何藏岐伯曰溫

瘧得之冬中於風寒氣藏於骨髓之中至春則陽氣大發

邪氣不能自出因遇大暑腦髓爍肌肉消腠理發泄或有

所用力邪氣與汗皆出此病藏於腎其氣先從內出之於

外者也如是者陰虛而陽盛陽盛則熱矣衰則氣復反入

虛邪客

帝曰夫子言衛氣每至於風府腠理乃發發則邪氣入入

則病作今衛氣日下一節其氣之始發也不當風汗其日

作者奈何岐伯曰此邪氣客於頭項循脊而下者也故虛

實不同邪中異所則不得當其風府也故邪中於頭項者

氣至頭項而病中於背者氣至背而病中於腰脊者氣至

腰脊而病中於手足者氣至手足而病衛氣之所在與邪

氣相合則病作故風無常府衛氣之所發必開其腠理邪

氣之所舍則其府也 帝曰瘧先寒而後熱者何也岐伯

曰夏傷於大暑其汗大出腠理開發因遇夏氣淅浴之水

寒藏於腠理皮膚之中秋傷於風則病成矣夫寒者陰氣

也風者陽氣也先傷於寒而後傷於風故先寒而後熱也

病以時作名曰寒瘧 帝曰先熱而後寒者何也此先傷

於風而後傷於寒故先熱而後寒也亦以時作名曰溫瘧

帝曰夫病溫瘧與寒瘧而皆安舍於何藏岐伯曰溫

瘧得之冬中於風寒氣藏於骨髓之中至春則陽氣大發

邪氣不能自出因遇大暑腦髓爍肌肉消腠理發泄或有

所用力邪氣與汗皆出此病藏於腎其氣先從內出之於

外者也如是者陰虛而陽盛陽盛則熱矣衰則氣復反入

入則陽虛陽虛則寒矣故先熱而後寒名曰溫瘧 其但

熱不寒者陰氣先絕陽氣獨發則少氣煩冤手足熱而欲



風寒舍於皮膚之內，分肉之間而發。發則陽氣盛，陽氣盛而不衰，則病矣。其氣不及於陰，故但熱而不寒。氣內藏於心，而外舍於分肉之間，令人消燦肌肉，故名曰瘧。瘧，帝曰：瘧未發，其應何如？岐伯曰：瘧氣者，必更盛更虛，當氣之所在也。病在陽則熱，而脈躁；在陰則寒，而脈靜。極則陰陽俱衰，衛氣相離，故病得休。衛氣集則復病也。

衛與邪相并則病作，與邪相離則病休。其并於陰則寒，并於陽則熱。離於陰則寒已，離於陽則熱已。至次日又集而并合，則復病也。

帝曰：時有間二日，或至數日發，或渴或不渴，其故何也？岐伯曰：其間日者，邪氣與衛氣客於六府，而有時相失，不能相得，故休數日乃作也。瘧者，陰陽更勝也，或甚或不甚，故或渴或不渴。已上俱瘧論篇

帝曰：火熱復，惡寒發熱，有如瘧狀，或一日發，或間數日發，其故何也？岐伯曰：勝復之氣會遇之時，有多少也。陰氣多而陽氣少，則其發日遠；陽氣多而陰氣少，則其發日近。此勝復相薄，盛衰之節也。瘧亦同法。至真要大論

帝曰：論言夏傷於暑，秋必病瘧。今瘧不必應者，何也？岐伯曰：此應四時者也。其病異形者，反四時也。其以秋病者，寒甚以冬病者，寒不甚。以春病者，惡風以夏病者，多汗。帝曰：夫風之與瘧相似，同類而風獨常在，瘧則有時而休者，何也？岐伯曰：風氣留其處，故常在；瘧氣隨經絡沉以內薄，故衛氣應乃作。瘧論篇

保夏傷於暑，秋必病瘧。蓋傷之淺也，近而暴傷之重也，達而深，瘧瘡者，久瘧也。是知夏傷於暑，濕熱閉截而不能發洩于外，邪氣內行，至秋而發為瘧也。初不知何經受病，隨

瘧應四



其受而取之有中三陽者有中三陰者大抵經中邪氣其症各殊同傷寒論之也故內經曰五臟皆有瘧其治各別在太陽經者謂之風瘧治多汗之在陽明經者謂之熱瘧治多下之在少陽經者謂之風熱瘧治多和之此三陽受病皆謂暴瘧也發在夏至後處暑前者此乃傷之淺者近而暴也在陰經者則不分三經皆謂之溫瘧宜以太陰經論之其發處暑後冬至前者此乃傷之重者遠而深也瘵瘵者老瘵也故謂之久瘵

桂枝羌活湯治瘵病處暑前後頭痛項強脈浮惡風有汗

桂枝

羌活

防風

甘草

炙各半兩

右爲籠末每服半兩水一盞半煎至一盞溫服迎發日服吐者加半夏麩

瘵疾頭痛項強脈浮惡風無汗者宜麻黃羌活湯

麻黃

羌活

防風

甘草

炙各半兩

右同前服法如吐加半夏麩等分

治瘵病身熱目痛熱多寒少脈長睡臥不安先以大柴胡湯下之微利爲度如下過外微邪未盡者宜白芷湯以盡其邪

白芷湯

白芷

知母

石膏

右爲籠末同前服法

治瘵無他症隔日發先寒後熱寒少熱多宜桂枝石膏湯

桂枝

石膏

知母

黃芩

右爲籠末分作三服水半盞同煎服間日者邪氣所舍深也如外邪已罷內邪未已再下之從卯至午發者宜大柴胡湯下之從午至酉者知邪在內也宜大承



氣湯下之 從酉至子發者或至寅時發者知邪在血也宜桃仁承氣湯下之 前項下藥微利為度以小柴胡湯徹其微邪之氣

治瘧寒熱大作不論先後此太陽陽明合病也謂之大爭寒熱作則必戰動經曰熱勝則動也發熱則必汗泄經云汗出不愈知為熱也陽盛陰虛之証治當內實外虛不治恐久而傳入陰經也宜桂枝芍藥湯主之

桂枝二錢

黃芪

知母

芍藥

石膏各半

右為籠末五七錢用水煎 如前藥服之寒熱轉大者

知太陽陽明少陽三陽合病也宜桂枝黃芩湯以和之

甘草四錢

石膏五錢

知母五錢

桂枝二錢

柴胡二兩

黃芩四錢

人參四錢

半夏四錢

右為籠末同煎服後如外邪已罷內邪未已用大柴胡大承氣等湯下之

治處暑後冬至前後瘧其法並於久瘧法求之

芎方雙解飲子治瘧疾辟瘴氣神効

肉苳蔻

草苳蔻 各二錢 一箇用水和 二錢 一箇生用

厚朴

二寸一 半用生薑 汁浸炙一 半生用

甘草

大者二兩一 半 炙一 半生用

生薑

二塊如 棗大一 塊生用 帶姜煨一 塊生用

右各咬咀每服分一半用水一碗煎至一大盞去查空

心溫服 東垣云秋暮暑氣衰病熱愈知其來也 局方用雙解飲子是已 知此方治瘧疾也

保治發瘧如前症是夜發者麻黃黃芩湯主之

麻黃一兩

甘草三錢

桃仁三十枚

黃芩五錢

桂枝二錢

右為細末依前服法桃仁味苦甘辛肝者血之海血受

發瘧 必發瘧



邪則肝氣燥經所謂肝苦急食甘以緩之故桃仁散
血緩肝謂邪氣深遂而入血故夜發乃陰經有邪此湯
發散血中風寒之劑

世桃仁承氣湯治夜瘧有實熱者

方見傷寒

治先熱後寒者小柴胡湯先寒後熱者小柴胡加桂枝湯
多熱但熱者白虎加桂枝湯多寒但寒者柴胡桂薑湯此
湯之寒熱多少定治法也若多寒而但有寒者其脈或洪
實或滑當作實熱治之若便用桂枝根也如或多熱而但
有熱者其脈或空虛或微弱當作虛寒治之若便用白虎
湯亦快也所以欲學者必先問其寒熱或熱多熱少或寒
多寒少又診脈以
參之百無一失矣

小柴胡加桂湯治瘧先寒後熱

方見傷寒

小柴胡湯治瘧先

熱後寒

仲溫瘧者其脈如平身無寒但熱骨節疼煩時便難白虎

加桂枝湯主之

脈經云朝發暮解

知母六兩

甘草二兩

石膏一斤

粳米二合

桂三兩

右剉每服五分水一盞煎八分去渣溫服出汗愈

柴胡桂薑湯治瘧寒多微有熱或寒不熱

方見傷寒

瘧多寒者名曰牡瘧蜀漆散主之

蜀漆

燒去

雲母

燒三日

龍骨

等分

右三味搗爲散末發前以漿水服半錢七如溫瘧加蜀
漆一錢臨發時服一錢七

牡礪湯治牡瘧

牡礪

四兩

麻黃

去節三兩

甘草二兩

蜀漆

三兩

右四味以水八升先煮蜀漆麻黃去上沫得六升內諸
藥煮取二升溫服一升若吐則勿更服

柴胡去半夏加栝蒌湯治瘧病後渴者亦治勞瘧





柴胡兩八

人參

黃芩各三兩

括蕪根兩四

生薑兩二

大棗枚十二

甘草兩三

右七味以水一斗二升煮取六升去渣再煎取三升溫服一升一日兩三服

丹瘧

有風

有暑

有食

有痰

三日一發者受病一年 間日一發者受病半年 一日一發者受病一月 二日連發住一日者氣血俱受病 一日間日者補藥帶表藥後用截瘧丹截之在陰分者用藥徹起陽分方可用截方

常山

草果

檳榔

知母

烏梅

川山甲炒

甘草炙

用水酒各一大碗煎至半碗露一宿臨發前二時溫服之如吐則勿服之

大法滿中瘧散

大法暑風必當發汗夏月多在風涼處歇遂閉汗而不泄因食者必從飲食將息瘧而虛者須先用參朮一二帖托住其氣不使下陷後用他藥治內傷挾外邪者同法內必生痰必以汗解二陳湯加柴胡常山黃芩瘧而甚者發寒熱頭痛如破渴而飲水自汗可與

人參

黃芪

白朮

黃連

黃芩

梔子

川芎

蒼朮

半夏

天花粉

水煎服

一丈夫瘧脈弦細每目近午發此風寒也

白朮

柴胡

青皮

半夏

蒼朮錢二

麻黃

木通半錢

桂錢一

甘草

何氏子年二十歲瘧間日作頭痛惡寒為甚



人曰學經卷六

麻黃

白木

青皮

木通

蒼木

桂皮

半夏

炙甘草

小娘患瘧汗但未到下體

白木

麻黃

知母

半夏

人參

桂枝

分二貼薑三片水二盞半煎至半盞露星月下一夜次

日早空心熱服

陳一之子二歲間日瘧

麻黃

白木

蒼木

陳皮

半夏

木通

甘草

何主首二十歲瘧間兩日作寒自足起發時口渴身痛頭

痛服已有汗

麻黃

黃芪

白木

青皮

芍藥

蒼木

木通

炙甘草

柴胡

王舅瘧左弦甚右畧瀼將退時有汗

人參

半夏

白木

柴胡

蒼木

青皮

木通

甘草

分五帖煎服三之一去查入薑汁半杯露一夜次早溫服之

王孺人舊患瘧疾因勞心力又發今骨節疼痛惡心食少

與此方

人參

白木

蒼木

陳皮

川芎

當歸

木通

甘草

分六帖薑三片

馮官人發瘧脉弦有汗

作五帖水煎服

芍藥 兩

茯苓 錢三

黃芩 分三

人參 錢五

黃芪

黃連

白朮 錢各三

盧兄瘡後辛苦再發脉大洪而浮此血傷也宜補之

人參 錢半

白朮 錢一

黃芩 錢四

甘草 錢四

白芍 錢一

黃連 錢三

生地黄

茯苓

歸尾 錢五

作一帖熱飲仍灸大椎穴五壯

一婦人五十餘歲形實喜作勞性急味厚喜火食夏却患惡寒發熱更作無休時衣被雖厚常凜然兩脉皆濇予作雜合邪治之遂以四物湯加陳皮以人參白朮為君生甘草黃栢為佐多入薑汁吞通神丸三十九回金柳青各二十九阿魏十九煎三帖而得睡第五帖而身和第七帖通

身微汗諸症皆去

蜀方人參養胃湯

草菓

茯苓

人參 去蘆各半兩

甘草 錢七

橘紅 錢半

厚朴 去皮

蒼朮 湯洗

半夏 湯洗各一兩

藿香葉 洗去土

右咬咀每服四錢水一盞半薑七片烏梅一箇煎至七分去查熱服脉弱無力或寒多者加乾薑附子如肺洪有力熱多者加黃芩真蘇葉胡右朴蒼藿香發散也半菓茯苓切痰也人參用之惟虛人最宜

丹絕瘧青蒿丸

青蒿

冬瓜皮

官桂

馬鞭草 各二兩

右藥焙乾為末糊為丸如胡椒大每一兩分四服於戌時前一時服盡 治瘧方百草霜黃丹等分細研每服



二錢七於發日虛心水調服不止連兩服愈 治瘡用
蒜不拘多少研極爛以黃丹少許聚爲度九如雞頭大
候乾每服一丸新汲水下面東服至妙

垣治瘡疾

大蒜一瓣分

右一片內入巴莖肉一粒輕紙裹煨熟去巴莖研入黃
丹爲丸如雞頭大每服一丸先發寒用桃枝七寸東向
者煎湯發日五更面北服如發熱用冷水送下未全好
次發又可進一服除根

右黃丹劫痰例輕劑也

易簡七寶湯

常山 陳皮 青皮 檳榔
草藥 甘草炙 厚朴等

右咬咀每服半兩水酒各一盞煎六分當發日侵辰服
之此服有常山必須吐而愈或當日大作俗謂闔藥是
也虛怯人及脾胃寒者不宜服
右此劫痰例重劑也虛人慎之或補後用之

芎方尅効飲子

龍腦 麝香 定粉各研 荷葉焙
菝葜末 甘草炙 硃砂一兩 信錢
金箔二十五片爲衣

右爲末煉蜜搜和每兩作二十九無名異爲衣每服一
二丸溫水磨連日發者未發前服之間日者不發夜服
之隔數日發者前一日夜服之
河辟邪丹治嵐瘴鬼瘧併日類日

菝葜 雄黑菝各四十九粒 信半錢



右爲末同入乳鉢內滴水爲丸分作三十粒每服一粒
用東南桃枝取七枚研汁并花水早晨日欲出不出時
向日吞之

右信砒却痰爲至峻之劑虛人切忌之

運氣瘧疾有二

一曰火熱經云歲火太過炎暑流行金肺受邪民病瘧少
氣又云火太過曰赫曦其病笑瘧狂妄又云火鬱之發民
病溫瘧又云少陽司天火淫所勝民病發熱惡寒而瘧又
云少陽之復發而爲瘧又云少陽司天之政民病寒熱瘧
治以寒劑是也

二曰寒濕經云陽明司天爲四之氣病瘧寒之候是也

河斷瘧如聖散

砒二

蜘蛛大者
三箇

雄黑豈
四十粒

右爲末滴水爲丸如雞頭大如來日發於今晚夜北斗
下先獻過次早以紙裹於耳內札一丸立愈如神一粒
可救二人

素帝曰夫經言有餘者瀉之不足者補之今熱爲有餘寒
爲不足夫瘧者之寒陽火不能溫也及其熱冰水不能寒
也此皆有餘不足之類當此之時良工不能止必須其自
衰乃刺之其故何也願聞其說岐伯曰經言無刺熇熇之
熱無刺渾渾之脉王註曰渾渾無刺瀉瀉之汗故爲其病
逆未可治也夫瘧之始發也陽氣并於陰當是之時陽虛
而陰盛外無氣故先寒慄也陰氣逆極則復出之陽陽與
陰復并於外則陰虛而陽實故先熱而渴夫瘧氣者并於
陽則陽勝并於陰則陰勝陰勝則寒陽勝則熱瘧者風寒



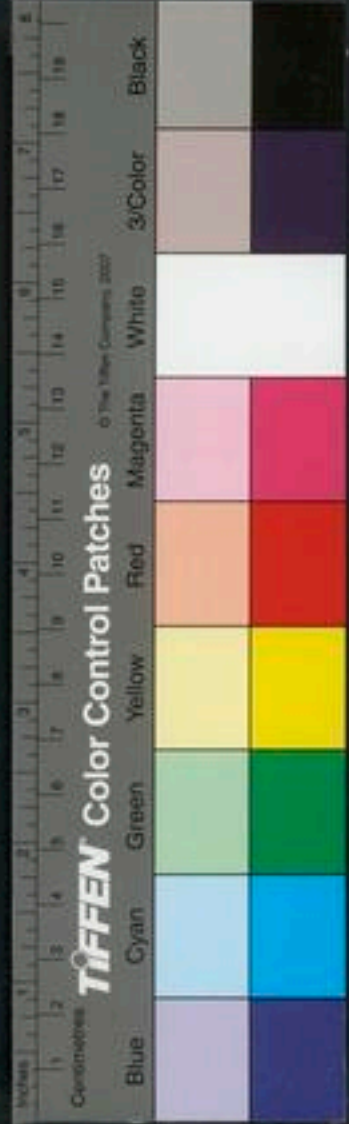

寒未發
宜堅束

針灸

之不常也病極則復至病之發也如火之熱如風雨不可當也故經言曰方其盛時必毀因其衰也事必大昌此之謂也夫瘧之未發也陰未并陽陽未并陰因而調之真氣得安邪氣乃亡故工不能治其已發為其氣逆也帝曰善攻之奈何早晏何如岐伯曰瘧之且發也陰陽之且移也必從四末始也陽已傷陰從之故先其時堅束其處令邪氣不得入陰氣不得出審候見之在孫絡盛堅而血者皆取之此其往而未得并者也論九治瘧先發如食頃乃可治過之則失時也瘧發身方熱刺跗上動脈開其空出其血立寒瘧方欲寒刺手陽明太陰足陽明太陰諸出血當隨井瘧脈滿大急刺背俞用中針傍五腧俞各俞而刺之瘧脈緩大虛便宜一適肥瘦出其血也王註云背俞謂大杼五腧俞也○脈去魚反瘧脈小實急灸脛少陰刺指井瘧少陰復瀉穴瘧脈緩大虛便宜

用藥不宜用鍼諸瘧而脈不見刺十指間出血血去必已先視身之赤如小菘者盡取之刺瘧者必先問其病之所先發者先刺之先頭痛及重者先刺頭上及兩額兩眉間出血王註云頭上謂上星百會兩額謂懸顛兩眉間謂橫竹等穴先項背痛者先刺之先腰脊痛者先刺郄中出血先手臂痛者先刺手少陰陽明十指間先足脛痠痛者先刺足陽明十指間出血風瘧瘧發則汗出惡風刺三陽經背俞之血者胛痠痛甚按之不可名曰胛髓病以鑱針針絕骨出血立已身體小痛刺至陰諸陰之井無出血間日一刺瘧不渴間日而作刺足太陽渴而間日作刺足少陽

足太陽之瘧令人腰痛頭重寒從背起先寒後熱熇熇暍暍然熱止汗出難已刺郄中出血金門穴黃帝中經圖經云委中主之海藏

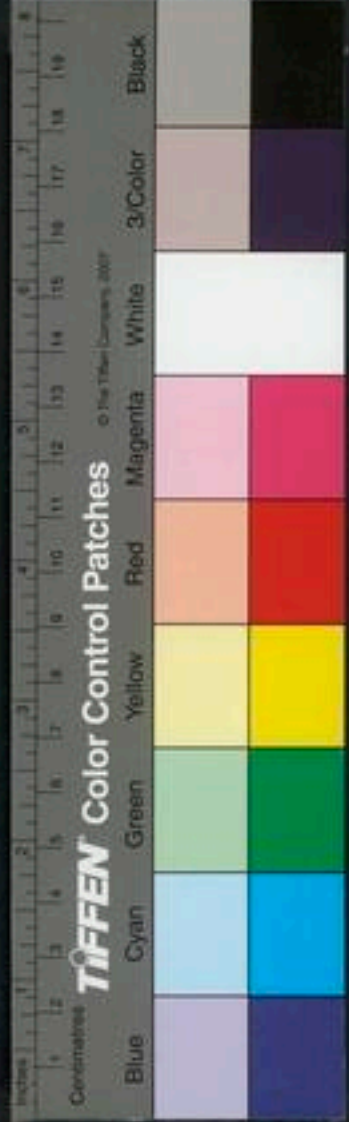

羌活加生地黃 足少陽之瘧令人身體解休寒不甚熱

不甚惡見人見人心惕惕然熱多汗出甚刺足少陽

去汗出喜見日月光火氣乃快然刺足陽明跗上

足太陰之瘧令人不樂好太息不嗜食多寒熱汗出病至

則善嘔嘔已乃衰即取之

少陰之瘧令人嘔吐甚多寒熱熱多寒少欲閉戶牖而處

其病難已

人腰痛少腹滿小便不利如瘧狀非瘧也數便噫恐懼氣

不足腹中悒悒刺足厥陰

心寒寒甚熱熱間善驚如有所見者刺手太陰陽明

陰

陰見血

出刺足太陰

難目眴眴然手足寒刺太陽

病善饑而不能食食而肢滿腹大刺足陽明

多取足少陽

腰背痛不渴取足太陽

甲瘖瘖神庭及百會主之

瘖感熱列缺主之

汗出刺少商出血立已

欲嘔沫陽谿主之

熱大鍾主之

戶而處寒厥足熱大谿主之

瘖瘖癢驚股膝重胛轉筋

瘖瘖癢驚股膝重胛轉筋

瘖瘖癢驚股膝重胛轉筋

瘖瘖癢驚股膝重胛轉筋

頭眩痛解谿主之 瘧日西發臨泣主之 瘧多汗腰痛不能俛仰目如脫項如拔崑崙主之 瘧不渴間日作崑崙主之

久瘧

久瘧者瘵瘧也以其隔二三日一發纏綿不去

丹老瘧係風暑之邪入在陰分在臟宜用血藥引出陽分而散川芎撫芎紅花當歸蒼白朮白芷黃柏甘草露一宿早服古方多用峻劑恐非稟受怯弱與居養所移者所宜始悟常山砒丹烏梅劫劑或誤投之輕病變重重必危矣三日一作者邪入於三陰經也作於子午卯酉日者少陰經瘧也作於寅申巳亥日者厥陰經瘧也作於辰戌丑未日者太陰經瘧也瘧得於暑當以汗解或因取涼太過汗鬱成痰其初感也弱者即病胃氣強者伏而未發至於再感復因內傷其病乃作宜其難瘵夫感暑與風皆外邪也故非汗多不解今之遺此疾者已經再三劫試胃氣重傷何由得愈欲治此症必先與參朮等補劑爲君加柴葛等發散藥漸而收汗得汗而虛又行補養下體屬陰最難得汗補藥力到汗出至足方是佳兆

丹治一婦病瘧三日一發食少經不行已三月脈無時冬寒議作虛寒治疑誤再診見其梳洗言動如常知果誤也經不行非無血爲痰所碍脈無非血氣虛乃積痰生熱結伏其脈而不見耳當作實熱治與三花九旬日後食進脈出帶微弦謂胃氣既全雖不瘵當自愈而經行也令淡滋

味果應

三化神佑丸
方見水脹

一婦身材小味厚瘵瘧月餘間日發於申酉頭與身痛寒多喜極熱辣湯脈伏面慘晦作實熱治之以十棗湯爲末



粥九黍米大服十粒津嚥日三次令淡飯半月大汗愈
久瘡欲吐不吐宜吐之用藜蘆散或雄黃散

瘡病能食而瘕伏者小胃丹

方見內傷飲食

一人性急好酒色味厚適多憂怒患久瘡忽大熱下臭積
大孔痛陷下此大虛脈弦大而浮以瓦磨如錢圓燒紅童
便焯急取以紙裹於痛處恐外寒乘虛而入也以參歸陳
皮煎服淡味半月而安

一婦人久痢因哭子變瘡一日五六作汗如雨不止脈微
數疲甚無邪可治陰虛陽散死在旦夕且服四獸等熱劑
遂用參朮各二兩白芍藥一兩黃芪半兩炙甘草二錢作
大劑四五服而愈

一人因勞役發嗽得瘡又服發散藥變爲發熱舌短語
言不正痰乳有聲脈洪實似滑先用獨參湯加竹瀝二鈴

殼一服後吐膠痰舌本正後用黃芪人參湯服半月而愈

藜蘆散 大藜蘆末分 溫薑水調下以吐爲度

雄黃散 雄黃 瓜蒂 赤小豈錢各一

右爲細末每服半錢溫水調下以吐爲度

鱉甲煎丸 治瘡母

鱉甲十二分 烏扇三分 黃芩 鼠婦各一分

大黃 桂枝 石韋去毛 厚朴

紫葳 阿膠各三分 乾姜 人參

桃仁各二分 柴胡 蜣螂各六分 芍藥

牡丹皮 廣虫炒各五分 蜂窠各四分 瞿麥二分

葶藶炒 半夏各一分 赤硝十二分

右二十三味爲末取鍛竈下灰一斗清酒一斛五斗浸
灰候酒盡一半着鱉甲於中煮令泛爛如膠漆絞取汁

TIFFEN Color Control Patches

Blue Cyan Green Yellow Red Magenta White 3/Color Black

內諸藥煎爲丸如桐子大空心服七九日三服
瘡母丸

青皮

桃仁

紅花

神麩

麥芽

鱉甲

三稜

蓬朮

海粉

香附

香附

右爲末神麩糊爲丸如桐子大每服五七十九白湯下

小兒瘡疾痞塊用生地芍藥各一錢半陳皮川芎黃芩半

夏各一錢甘草二分姜水煎調鱉甲末服

十棗湯

芫花

大戟

甘遂

右爲末每服半錢水一盞棗十枚同煎半盞服

瘡脹

秋深久瘡胸中無物又無痰癰腹高而食少俗謂瘡氣入
腹宜蒼朮湯主之

蒼朮

草烏頭

杏仁

右爲粗末起作一服水三升煎至一半均作三服一日
服盡

產後瘡

產後瘡疾多由汚血挾寒熱而作大法宜柴胡四物湯調
之熱多者宜服草菓飲子

半夏

赤茯苓

草菓

甘草

陳皮

川芎

白芷

紫蘇

良姜

青皮

乾姜

右咬咀分二貼水二盞姜五片棗二枚煎至八分當發

日早連進三服無不効者

寒多者宜服生熟飲子

肉苳菴

草菓仁

厚朴

半夏





陳皮 甘草 大棗核去 生姜錢各二
右咬咀二分一牛生一半以濕紙裹煨香熟和勻分
作二貼水二盞煎八分空心一服食後一服二相并煎
午前一服

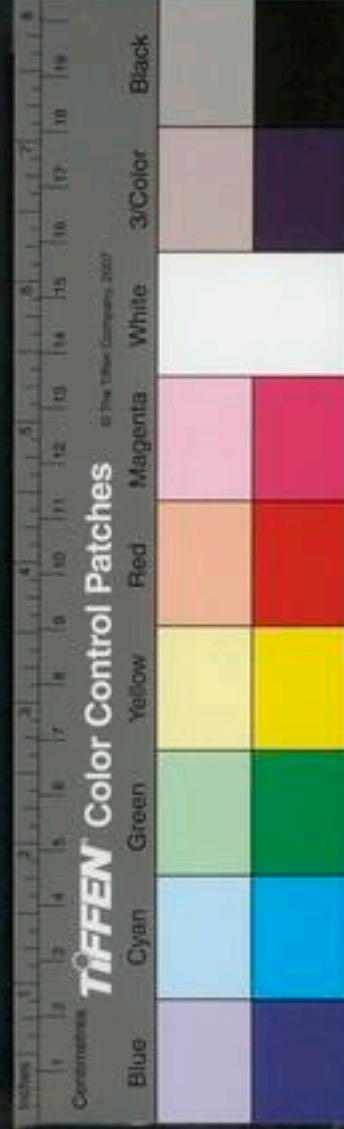

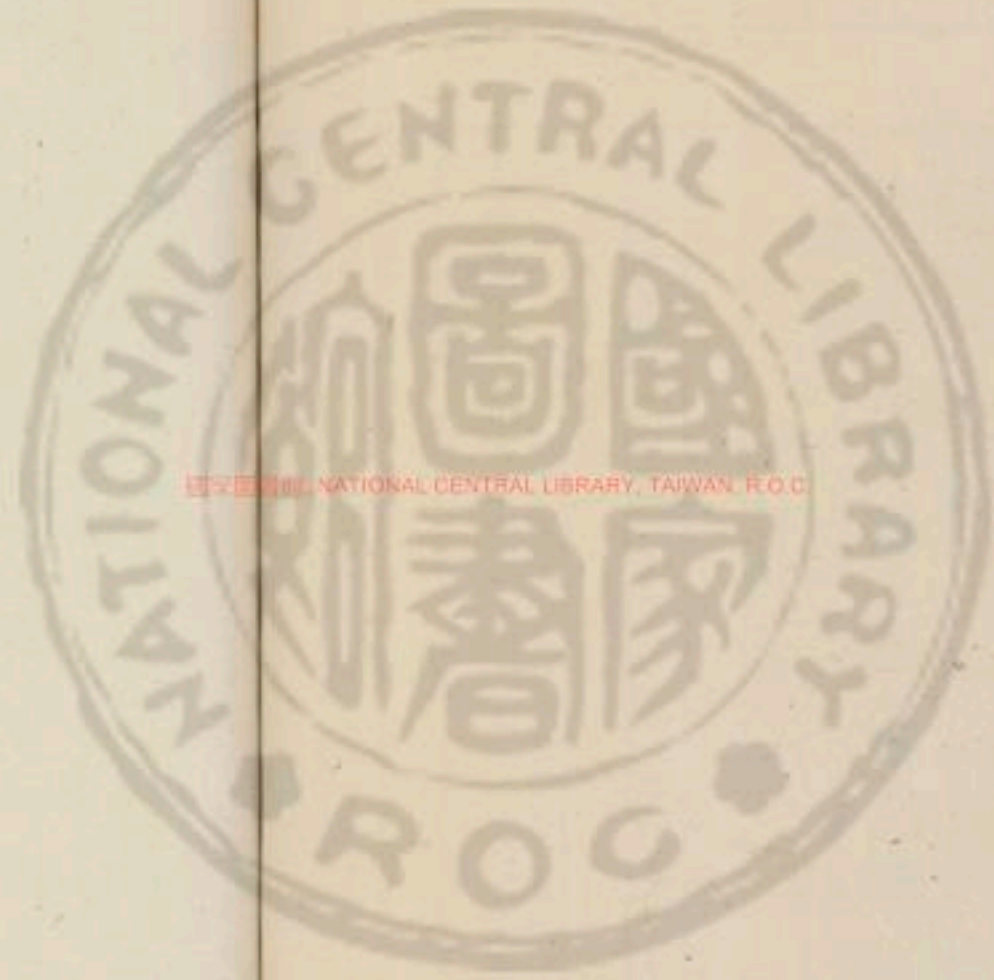

國立中央圖書館藏 NATIONAL CENTRAL LIBRARY, TAIWAN, R.O.C.

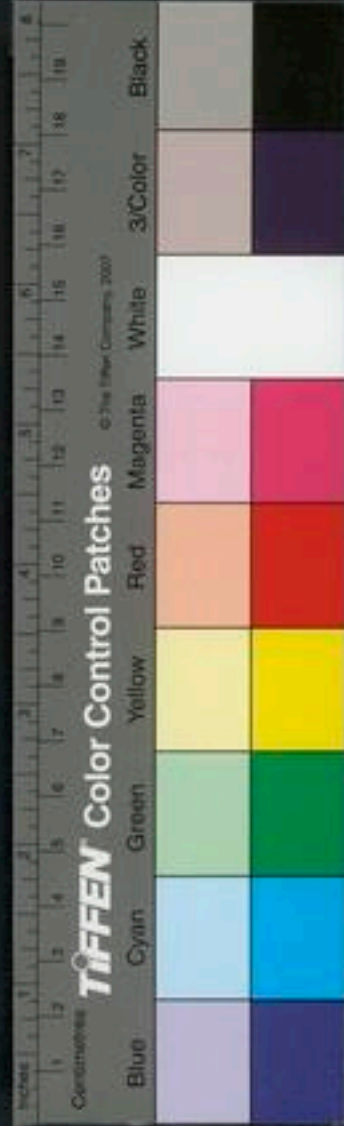



國立中央圖書館, TAIWAN, R.O.C.

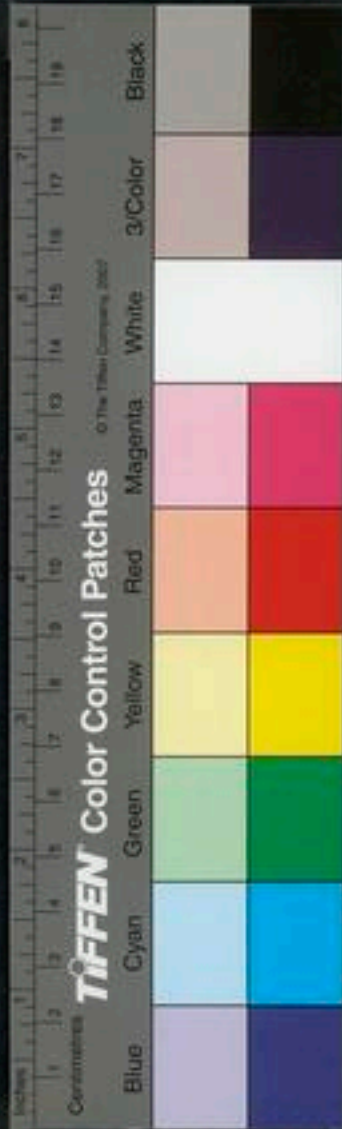

20170320 NATIONAL CENTRAL LIBRARY TAIWAN R.O.C

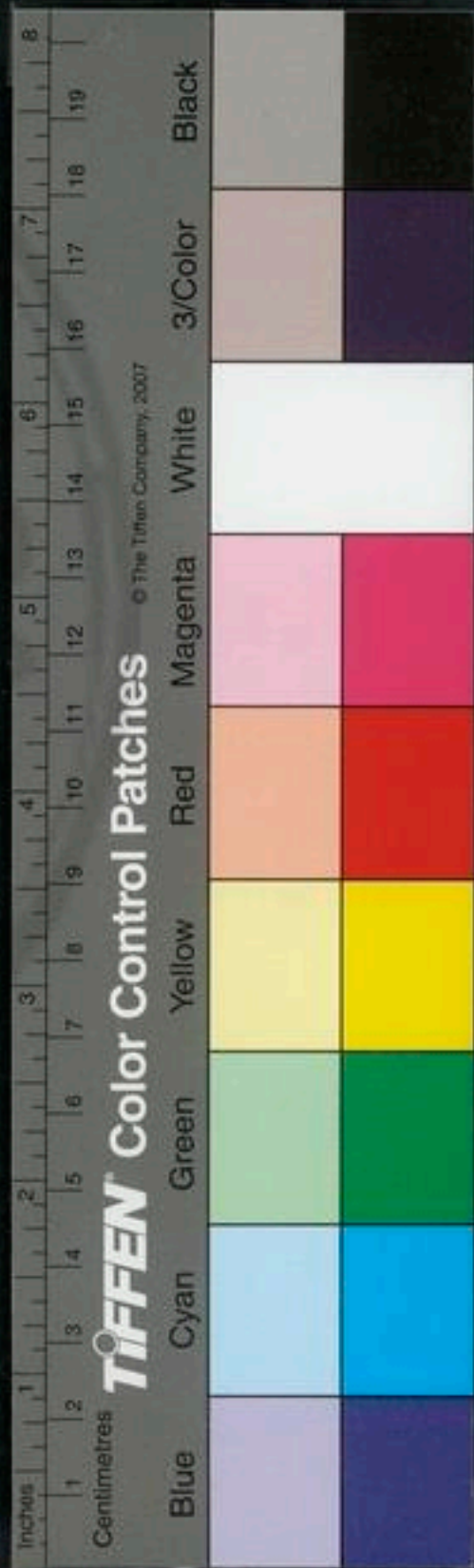

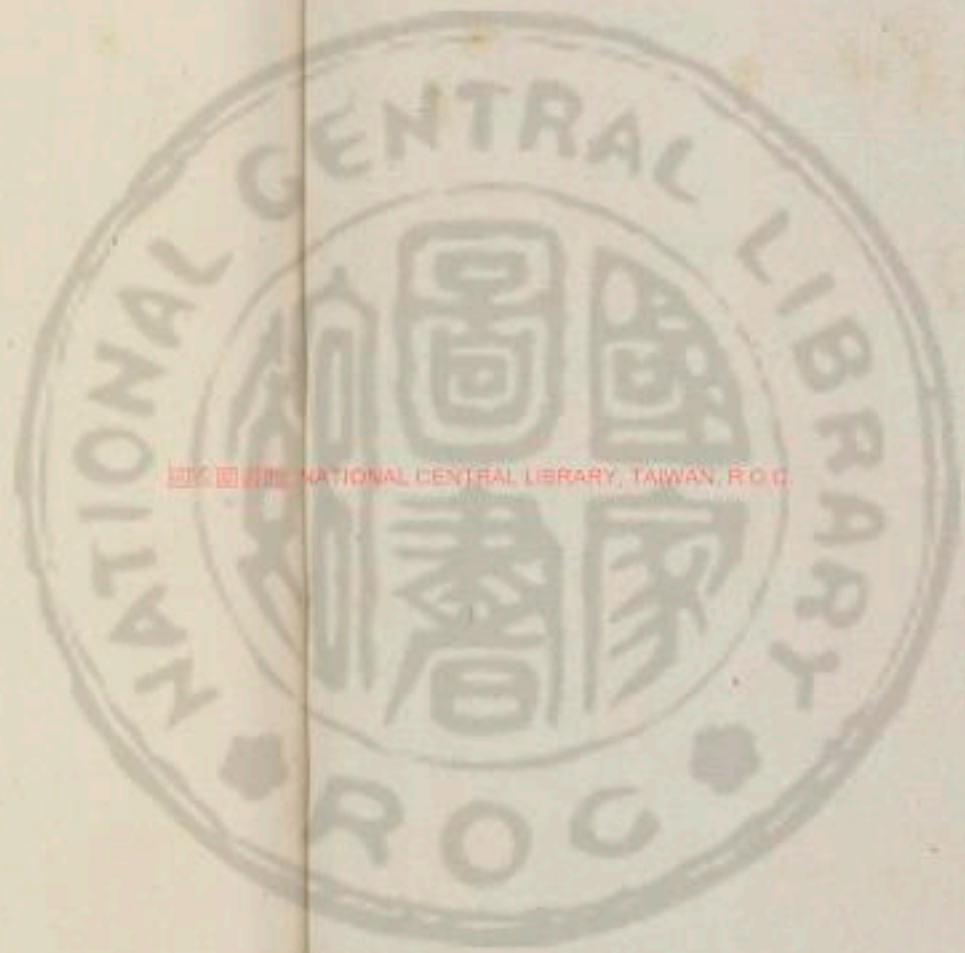

國立中央圖書館, TAIWAN, R.O.C.

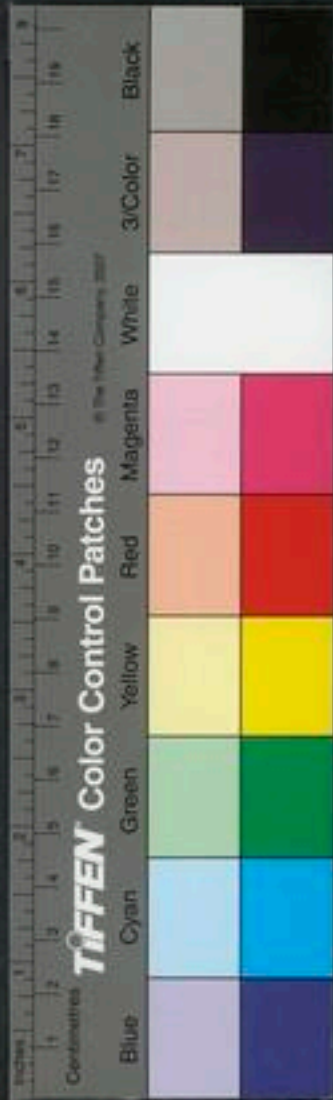

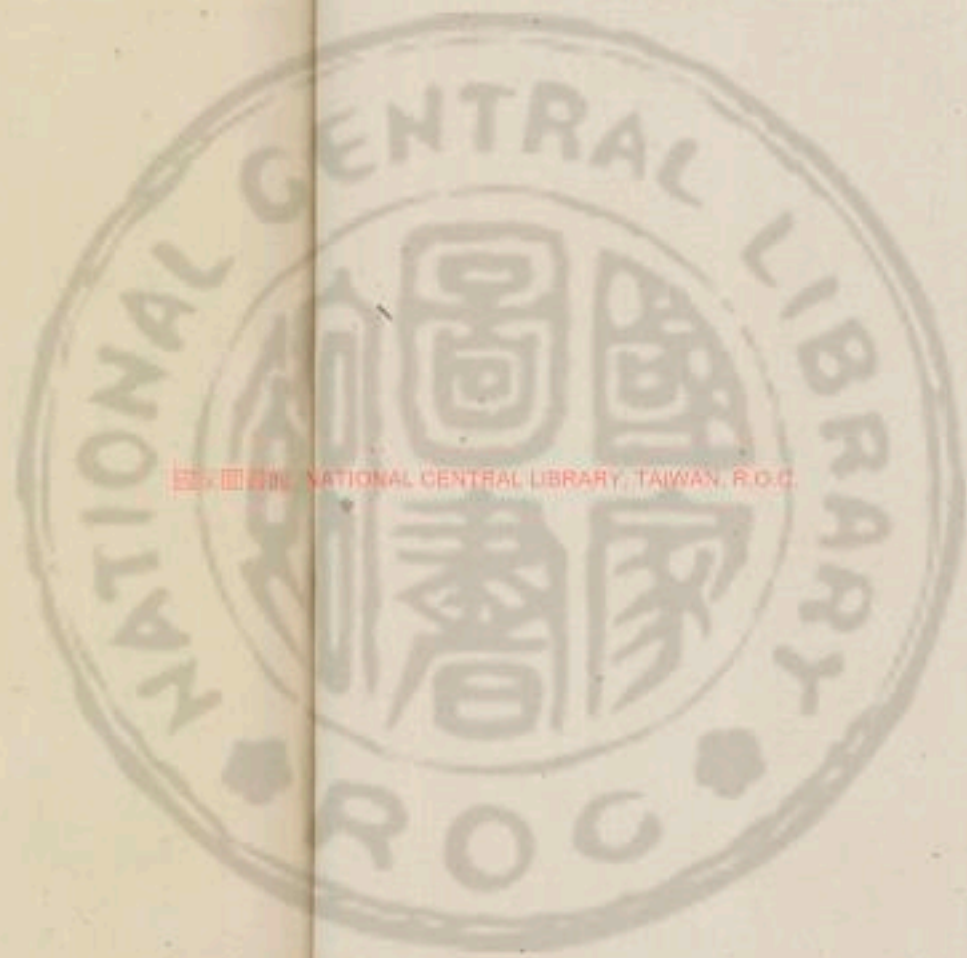

國立中央圖書館 國立中央圖書館, TAIWAN, R.O.C.

47190 v5



醫學綱目卷之七

陰陽臟腑部

刺灸通論

大法

靈小針之要易陳而難入

解云易陳者易言也難入者難著于人也

神客者正邪共會也神者正氣也客者邪氣也

神客在門者邪氣也神客在門者正氣也

邪氣也其原者先知何經之病所取之疾也

速進者疾也粗守關上守機

徐之意也粗守關上守機

也機之動不離其空

針以得氣客意其來不可逢

知機之道者不可掛以髮

已盡而無不下也知其往來要與之期

與之期者知氣粗之闞乎

意也盡知針往者為逆

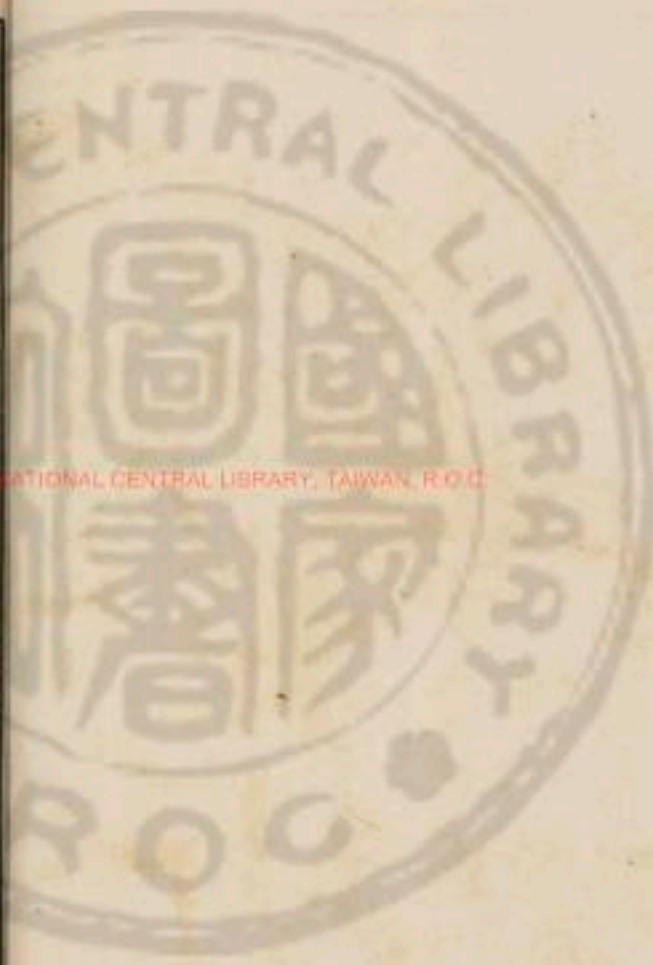

逆順正行無問言知所取迎而奪之惡得無虛追而濟之

惡得無實迎之隨之以意和之針道畢矣迎而奪之者瀉也追而濟之者

補也難經云所謂迎隨者知榮衛之流行經脈之往來隨其逆順而取之故曰迎隨又云迎而奪之者瀉其子也追而濟之者補其母也假令心病瀉手心主命是謂凡用針

者虛則實之氣口虛而當補之也素云瀉下熱也滿則泄

之氣口盛而當瀉之也素云宛陳則除之去血脈也素

盛則虛之諸經有盛者皆瀉其大要曰徐而疾則實徐而疾

出也素云徐出疾而徐則虛疾內而徐出也素云言實與

虛若有若無言實者有氣虛者無氣也素云言實與虛者

察後與先若亡若存言氣之虛實補瀉之先後也為虛與

實若得若失言補者然若若有得也瀉則然若若失也

若得若失素云為虛與實者工勿虛實之要九針最妙素

失其法若得若失者難其法也虛實之要九針最妙素

為其各有補瀉之時以針為之素云補瀉之時者

瀉曰必持而內之放而出之排陽得針邪氣得泄按而引

針是謂內溫血不得散氣不得出也補曰隨之隨之意若

忘之若行若按如蚊虻止如留如還去如弦絕令左屬右

其氣故止外門已閉中氣乃實必無留而急取誅之持針

之道堅者為寶正指直刺無針左右神在秋毫屬意病者

審視血脈者刺之無殆方刺之時必在懸陽及與兩衛神

屬勿去知病存亡血脈者在膺橫居視之獨澄切之獨堅

刺之而氣之不至無問其數刺之而氣至乃去之勿復

針針各有所宜各不同形各任其所為刺之要氣至而有

效效之信若風之吹雲明乎若見蒼天刺之道畢矣邪氣

來也緊而疾殺氣來也徐而和並見九針十二

凡刺之屬三刺至穀氣邪僻妄合陰陽易居逆順相反浮

沉異處四時不得稽留淫泆須針而去故一刺則陽邪出



再刺則陰邪出三刺則穀氣至穀氣至而止所謂穀氣至者已補而實已瀉而虛故以知穀氣至也 所謂三刺則穀氣出者先淺刺絕皮以出陽邪再刺則陰邪出者少益深絕皮致肌肉未入分肉間也已入分肉之間則穀氣出故刺法曰始淺刺之以逐邪氣而來血氣後刺深之以致陰氣之邪最後刺極深之以下穀氣此之謂也故用針者不知年之所加氣之盛衰虛實之所起不可以爲工也

終始官針二篇

右候氣有二一曰邪氣二曰穀氣凡刺氣至則候邪氣盡盡則穀氣至至則止針矣所謂邪氣者曰緊而疾曰補而未實瀉而未虛也所謂穀氣者曰徐而和曰補而已實瀉而已虛也

觀其色察其目知其氣復一其形聽其動靜

上工知相五色平目有知

謂尺寸小大緩急滑瀉以言所病也知其邪正者

如論虛邪與正邪之風也

右主推之左

持而御之者

言持針而出入也

氣至而去之

言病氣氣調而去之也

已上見針解凡將用針必先診視脉氣之劇易乃可以治也

素五臟已定九候已備後乃存針

王註云先定五藏之脉次循九候之診然後乃存意於用

針之法

黃帝問曰經言氣之盛衰左右傾移以上調下

以左調右有餘不足補瀉於榮俞余知之矣此皆榮衛之傾移虛實之所生非邪氣從外入於經也余願聞邪氣之在經也其病人何如取之奈何岐伯對曰夫聖人之起度必應於天地故天有宿度地有經水人有經脉天地溫和則經水安靜天寒地凍則經水凝泣天暑地熱則經水沸溢卒風暴起則經水波涌而隴起夫邪之入於脉也寒則血凝泣暑則氣淖澤虛邪因而入客亦如經水之得風也



經之動脈其至也亦時隴起其行於脈中循循然其至寸口中手也時大時小大則邪至小則平其行無常處在陰與陽不可爲度從而察之三部九候卒然逢之早過其路帝曰候氣奈何岐伯曰夫邪去絡入於經也舍於血脈之中其寒溫未相得如涌波之起也時來時去故不常在故曰方其來也必按而止之止而取之無逢其衝而瀉之真氣者經氣也經氣太虛故曰其來不可逢此之謂也靈樞盛不可逢者氣也故曰候邪不審大氣已過瀉之則真氣脫脫則不復邪氣復至而病益畜故曰其往不可追此之謂也靈樞不可掛以髮者待邪之至時而發針瀉矣不可掛以髮者言氣易失也若先若後者血氣已盡其病不可下故曰知其可取如發機不知其取如叩鐘故曰知機道者不可掛以髮不知機者扣之不發此之謂也帝曰補瀉

奈何岐伯曰此攻邪也疾出以去盛血而復其真氣此邪新客溶溶未有定處也推之則前引之則止逆而刺之溫血也刺出其血其病立已邪之新客來也未有定處推之則前引之則止逢而瀉之其病立已俱難合

右候邪氣新客經脈而取之之法也言邪之初客經脈其寒溫未相搏如涌波之起也時來時去故不常在欲取之者必於三部九候之間診察以待之儻於一部一候見其如涌波之來則按而止之然後取之不可逢其衝來便瀉之故曰其來不可逢其或候氣不審至於涌波之大氣已過去而瀉之則真氣脫邪氣復至而病益蓄故曰其往不可追也凡診三部九候而待邪至之機以發刺者必專心致意故曰知機道者不可掛以髮也所謂涌波者脈浮大也三部九候非寸關尺乃面有三

部手有三部足有三部合三部爲九部也

帝曰善然真邪已合波隴不起候之奈何岐伯曰審捫循三部九候之盛虛而調之察其左右上下相失及相減者審其病藏以期之不知三部者陰陽不別天地不分地以候地天以候天人以候人調之中府以定三部故曰刺不知三部九候病脉之處雖有大過且至工不能禁也誅罰無過命曰大惑反亂大經真不可復用實爲虛以邪爲真用針無義反爲氣賊奪人正氣以從爲逆榮衛散亂真氣已失邪獨內著絕人長命予人天殃不知三部九候故不能長久因不知合之四時五行因加相勝釋邪攻正絕人長命

邪論

右候邪容已久真邪已合而取之之法也言取邪之新客者但候波隴之脉來處取之今真邪已合波隴不起

而不知邪客之處也故又必當捫循三部九候之盛虛視其盛處瀉之虛處補之左右相失而在大右細者瀉左補右上下相失而上大下小者瀉上部補下部上小下大者補上部瀉下部左右上下皆相減而細者審其何臟之減以其減臟日時之衰者補其所減經減臟日時之盛者瀉其所勝經候邪去真復而止故曰刺不知三部九候病脉之處則誅罰無過反亂大經用實爲虛以邪爲真真氣已失邪獨內著絕人長命也

上工救其萌芽必先見三部九候之氣盡調不敗而救之故曰上工下工救其已成救其已敗救其已成者言不知三部九候之相失因病而敗之也知其所在者知診三部九候之病脉處而治之故曰守其門戶莫知其情而見邪形也

入正神
明論



難言上工治未病中工治已病者何謂也然所謂治未病者見肝之病則知肝當傳之於脾故先實其脾氣無令得受肝之邪也故曰治未病焉中工見肝之病不曉相傳但一心治肝故曰已病也七十

自篇首至此乃察病用針切要之旨學者當潛心體認之醫而不知此非工也噫今世稍知穴法便自驕滿由不知粗守形上守神之論也可慨哉

靈天氣之在脉也邪氣在上針解云言邪氣之中人濁氣

在中言水穀皆入於胃其精氣上注于肺濁溜于腸胃若寒暑不適飲食不節而病生於腸胃故命曰濁氣在中清氣在下從足始故曰清氣在中人也必針陷脉則邪氣出取之中脉則邪氣出明合也針大深則邪氣反沉言浮淺欲深刺也深則邪氣皮肉筋脉各有其處有所主也病各發之入故曰反沉宜各不同形各以任其所宜見小針解及有所宜字作合

素病有浮沉刺有深淺各至其理無過其道過之則內傷不及則生外壅壅則邪從之淺深不得反為大賊內動五藏後生大病故曰病有在毫毛腠理者有在皮膚者有在肌肉者有在脉者有在筋者有在骨者有在髓者云云刺論病在脉調之血病在血調之絡病在氣調之衛病在肉調之分肉病在筋調之筋病在骨調之骨燔針劫刺其下及與急者主注云調筋法也病在骨燔針藥熨調骨法也病不知所痛兩躄為上身形有痛九候莫病則繆刺之刺絡也痛在於左而在脉病者巨刺之刺經脉也見調經論篇

靈手屈而不伸者其病在筋伸而不屈者其病在骨在骨守骨在筋守筋終始篇

難言刺榮無傷衛刺衛無傷榮何謂也然針陽者臥針而刺之刺陰者先以左手攝按所針榮俞之處氣散乃納針



九鍼

是謂刺榮無傷衛刺衛無傷榮也

見七十

素刺骨者無傷筋刺筋者無傷肉刺肉者無傷脉刺脉者無傷皮刺皮者無傷肉刺肉者無傷筋刺筋者無傷骨刺骨無傷筋者針至筋而去不及骨也刺筋無傷肉者至肉而去不及筋也刺肉無傷脉者至脉而去不及肉也刺脉無傷皮者至皮而去不及脉也

林註云此謂淺深不至所當刺之處也

所謂刺皮無傷肉者病在皮中針入皮中無傷肉也刺肉無傷筋者過肉中筋也刺筋無傷骨者過筋中骨也此之謂反也

戒其大深也刺齊論

靈凡針之要官針最妙九鍼之宜各有所為長短大小各有所施也不得其用病弗能移疾淺針深內傷良肉皮膚為癱病深針淺病氣不瀉反為大膿病小針大氣瀉太甚疾必為害病大針小氣不泄瀉亦復為敗失針之宜大者

瀉小者不移已言其過請言其所施

官針

靈一曰鑱針長一寸六分頭大末銳去瀉陽氣

九針十二原鑱鉅鉗

切○紫古云平半寸長一寸六分其頭大末銳主熱在頭不宜此

甲一者天天者陽也五臟之應天者肺也肺者五臟六腑之蓋也皮者肺之合也人之陽也故為治鑱針鑱針者取法於巾針去末半寸卒銳之長一寸六分大其頭銳其末令無得深入而陽氣出主熱在頭身者故曰病在皮膚無常處者取之鑱針於病所膚白勿取

靈二曰員針長一寸六分針如卵形楷摩分間不得傷肌

肉以瀉分氣

九針十二原某古云其身長針針如卵形肉分氣病宜此

甲二者地地者土也人之所以應土者肉也故為之治員針員針者取法於絮針必循其身而員其末其鋒如卵長一寸六分以瀉肉分之氣令不傷肌則陽氣得瀉故曰病



在分肉間取以負針

靈三曰鍔針長三寸半鋒如黍粟之銳主按脉勿陷以致其氣

九針十二原第古云脉氣虛少者宜此

甲三者人也人之所以成生者血脉也故爲之治鍔針鍔針者取法於黍粟大其身而員其末如黍粟之銳長三寸五分令可以按末勿陷以致其氣使邪氣獨出故曰病在脉氣少當補者取以鍔針針于井榮分輸

靈四曰鋒針長一寸六分刃三隅以發痼疾

九針十二原第古云屬熱出血發

甲四者時也時者四時八風之客於經絡之中爲痼病者也故爲之治鋒針鋒針者取法於絮針窮其身而鋒其末刃三隅長一寸六分令可以瀉熱出血發泄痼疾故曰病在五臟固居者取以鋒針瀉于井榮分輸取以四時也

靈五曰鈹針長四寸廣二分半末如劍鋒以取大膿

九針十二原第古云一名破針用以破癰腫血膿

甲五者音也音者冬夏之分分于子午陰與陽別寒與熱爭兩氣相搏合爲癰膿者也故爲之治鈹針鈹針者取法於劍令其末如劍鋒廣二分半長四寸可以取大膿出血故曰病大膿血取以鈹針

靈六曰員利針長一寸六分大如釐且員且銳中身微大

九針十二原第古云大如釐且員且銳

甲六者律也律者調陰陽四時而合十二經脉虛邪客於經絡而爲暴痺者也故爲之治員利針員利針者取法於釐針且員且銳中身微大長一寸六分以取癰腫暴痺令尖如釐微大其末反小其身令可深內也故曰病痺氣暴發者取以員利針



靈七曰毫針長三寸六分尖如蚊虻喙靜以徐往微以久

留之而養以取痛痺

九針十二原索古云尖如

甲七者星也星者人之七竅邪之所客於經舍於絡而為痛痺者也故為之治毫針毫針者取法於毫毛長一寸六分令尖如蚊虻喙靜以徐往微以久留正氣因之真邪俱往出針而養生以治痛痺在絡也故曰痺病氣通而不去者取之毫針

靈八曰長針長七寸鋒利身薄可以取遠痺

九針十二原

痺深居骨解腰

甲八者風也風者人之股肱八節也八正之虛風傷人內舍於骨解腰脊節腠之間為深痺也故為之治長針長針者綦針也長七寸長其身而鋒其末令可以取深邪遠痺故曰病在中者取以長針

九曰大針長四寸尖如挺其鋒微員以瀉機關之水也

十二原索古云一名綦針針

甲九者野也野者人之節解皮膚之間也淫邪流溢於身如風水之狀而濡不能過於機關大節者也故為之治大針大針者取法於鋒針其針微員長四寸以瀉機關內外取大氣之不能過於關節者也故曰病水腫不能過關節者取以大針

黃帝問曰刺有五邪何謂五邪伯高曰病有持癰者有容

大者有狹小者有熱者有寒者是謂五邪

癰刺用鈹針無迎隨易俗移性不得膿臆道更行去其鄉

不安處所乃散亡諸陰陽過癰者取之其輪瀉之

凡刺大邪用鋒針日以小泄奪其有餘乃益虛剽其通針其邪

肌肉親視之無有反其真刺諸陽分肉之間 凡刺小邪



用真針日以大補益其不足乃無害視其所在迎之界遠近盡至其不得外侵而行之乃自費刺分肉之間 凡刺熱邪用鏡針越而蒼出游不歸乃無病為開通關門戶使邪得出病乃已 凡刺寒邪用毫針日以溫徐徃徐來致其神門戶已閉氣不分虛實得調其氣存也刺論

凡刺有九日應九變一曰輸刺輸刺者刺諸經榮輸藏腑也二曰遠道刺遠道刺者病在上取之下刺府輸也三曰經刺經刺者刺大經之結絡經分也四曰絡刺絡刺者刺小絡之血脉也五曰分刺分刺者刺分肉之間也六曰大寫刺大寫刺者刺大膿以鉞針也七曰毛刺毛刺者刺浮痺皮膚也八曰巨刺巨刺者左取右右取左九曰燔刺燔刺者刺燔針則取痺也 凡刺有十二節以應十二經一曰偶刺偶刺者以手直心若背直痛所一刺前一刺後

以治心痺刺此者傍針之也 二曰報刺報刺者刺痛無常處也上下行者直內無拔針以左手隨病所按之乃出針復刺之也 三曰恢刺恢刺者直刺傍之舉之前後恢筋急以治筋痺也傍之舉之者謂直刺入筋 四曰齊刺齊刺者直入一傍入二以治寒氣小深者或曰三刺三刺者治痺氣小深者也 五曰揚刺揚刺者正內一傍內四而浮之以治寒氣之博大者也 六曰直針直針刺者引皮乃刺之以治寒氣之淺者也 七曰輸刺輸刺者直入直出稀發針而深之以治氣盛而熱者也 八曰短刺短刺者刺骨痺稍搖而深之致針骨所以上下摩骨也 九曰浮刺浮刺者傍入而浮之以治肌急而寒者也 十曰陰刺陰刺者左右率刺之以治寒厥中寒厥足踝後少陰也 十一曰傍針刺傍針刺者直刺傍刺各一以治留



痺久居者也 十二曰贊刺贊刺者直入直出數發針而淺之出血是謂治癰腫也 凡刺有五以應五藏一曰半刺半刺者淺內而發針無針傷肉如拔毛狀以取皮氣此肺之應也 二曰豹文刺豹文刺者左右前後針之中脉爲故以取經絡之血者此心之應也 三曰關刺關刺者直刺左右盡筋上以取筋痺慎無出血此肝之應也或曰淵刺一曰豈刺 四曰合谷刺合谷刺者左右難足針于分肉之間以取肌痺此脾之應也 五曰輪刺輪刺者直入直出深內之至骨以取骨痺此腎之應也 見言 標幽賦 拯救之法妙用者針察歲時於天道定形氣於予心春夏瘦而淺刺秋冬肥而刺深不窮經絡陰陽多逢刺禁旣論藏府虛實須向經尋原夫起自中焦水初下漏太陰爲始至厥陰而方終穴出雲門抵期門而最後正經

十二別絡走三百餘支正則偃伏氣血有六百餘候手足三陽手走頭而頭走足手足三陰足走腹而胸走手要識迎隨須明逆順況夫陰陽血氣多少爲最厥陰太陽少氣多血太陰少陰少血多氣而有氣多血少者少陽之分氣盛血多者陽明之位先詳多少之宜次察應至之氣輕滑慢而未來沉瀦緊而已至旣至也量寒熱而留疾未至也據虛實而疇氣氣之至也若魚吞釣餌之浮沉氣未至也似閉處幽堂之深邃氣速至而效速氣遲至而不治觀夫九針之法毫針最微七星可應衆穴主持本形金也有蠲邪扶正之道短長水也有決凝開滯之機定刺象木或斜或正口藏比火進陽補羸循機捫而可塞以象土實應五行而可知然而一寸六分包含妙理雖細擬於毫髮同貫多岐可平五藏之寒熱能調六府之虛實拘攣開塞遺八

邪而去矣寒熱痛痺開闢而已之凡刺者使本神朝而後入既刺也使本神定而氣隨神不朝而勿刺神已定而可施定脚處取氣血爲主意下手處認水土是根基天地人三才也湧泉同璇璣百會上中下三部也大包與天樞地機陽蹻陽維并督脉主肩背腰脚在表之疾陰蹻陰維任帶衝主心腹脇肋在裏之危二陵二蹻二交似續而交五大兩間兩商兩井相依而引兩支足見取穴之法必有分寸先審自義次觀肉分或屈伸而得之或平直而安定在陽部筋骨之側陷下爲真在陰分鄰膈之間動脉相應按五穴定一穴而必端取三經用一經而可正頭部與肩部詳分督脉與任脉異定明標探本論刺深刺淺之經住痛移疼取相交相貫之逕豈不聞藏府病而求門海俞募之微經絡帶而求原則交會之道更窮四根三結依標本而刺無不痊但用八法五門分主客而針無不效八脉始終連八會本是紀綱十二經絡十二原是爲樞要若一日刺六十六穴之法方見幽微一時原十二經之原始知要妙詳夫補瀉之法非呼吸而在手指速效之功要交正而識本經交經繆刺左有病而右畔取瀉絡遠針頭有病而脚上針巨刺與繆刺各具微針與妙刺相通觀部分而知經絡之虛實視浮沉而辨藏府之寒温且夫先藏針耀而慮針損次藏口內而欲針温目無外視手如握虎心無外慕如待貴人左手重而多按欲令氣散右手輕而徐入不痛之因空心恐怯直立刺而多暈背目沉指坐臥平而勿昏至推于十十變定孔穴之開闢論其五行五藏察時日之旺衰伏如橫笏應若發機陽文陰別而定血量陰蹻陽維而下胎衣痺厥偏枯迎隨禪經絡接續漏崩血下温

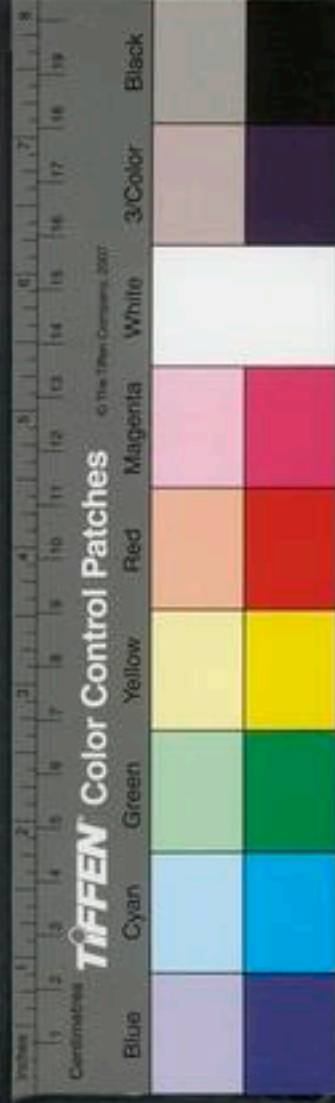

補使氣血依歸靜以久留停針候之必准者取照海治喉中之閉塞端的處用大鍾治心性之呆痴大抵疼痛實瀉痒麻虛補鬱重節痛而俞居心下痞滿而井主心脹咽痛針太衝而立除脾胃疼痛瀉公孫而立愈胸滿腹痛刺內關脇疼肋痛針飛虎筋變骨痛而補魂門體熱勞嗽而瀉魄戶頭風頭痛刺申脉與金門眼痺眼疼瀉光明與地五瀉陰郄止盜汗併小兒骨蒸刺偏歷利小便兼大人水蠱中風環跳而宜刺虛損天樞而可取由是午前卯後太陰生而疾溫離左酉南月死朔而速冷循捫彈努留吸母以堅長爪下伸提疾呼兮而嘘短動退空歇迎奪右而瀉涼推內進搓隨濟左而補煖慎之大凡危疾色脉不順而莫針寒熱風陰饑飽醉勞而切忌望不補而晦不瀉弦不奪而刺不濟精其心而求其法無灸艾而壞其于正其理而

求其源免投針而失其位避灸處而和四肢四十又九禁刺處而除六俞三十又二抑又聞高皇抱疾而未燒李氏刺巨闕而得甦太子暴死爲屍厥越人針維會而復醒有井曲池甄權刺臍痛而復射懸鍾環跳華陀刺蹙足而立行秋夫刺腰俞而鬼兔沉痾王纂針交俞而妖精立出刺肝俞與命門使醫士視秋毫之末刺少陽與交別俾聾夫聽夏蚋之聲嗟夫去聖逾遠斯道漸墜或不得意而散其學或愆其能而犯禁忌庸愚智淺難契於玄言至道淵深得之者有幾偶述斯言不敢示諸明達者焉庶幾乎童蒙之心啓

通玄賦 必欲治病莫如用針巧運神機之妙工開聖理之深外取砭針能蠲邪而扶正中含水火善回陽而倒陰原夫絡別支殊經交錯綜或溝渠溪谷以岐異或山海丘



陵而隙共斯流派以難揆在條綱而有統理繁而昧縱補
瀉以何功法捷而明自迎隨而得用且如行步難移大衝
最奇人中除脊脊之強痛神明去心性之呆痴風傷項急
始求於風府頭眩目暈要覓於風池耳閉須聽會而治也
眼痛則合谷以推之胸結身黃取湧泉而即可腦昏目赤
瀉攢竹以偏宜但見若兩肋之拘攣仗曲池而平掃治半
身之不遂作環跳以長驅牙齒痛呂細堪治頭項強承漿
可保太白宣通於氣衝陰陵開通於水道腹膨而脹奪內
庭以休遲筋轉而疼瀉承山之在早大抵脚腕痛崑崙解
愈股膝疼陰市能醫癩發顛狂今憑後谿而療理癰生寒
熱兮仗間使以扶持期門罷胸滿血崩而可用勞宮退胃
翻心痛以何疑考夫大敦去七疝之偏疼王公謂此三里
却五勞之羸瘦華老言斯固知腕骨祛黃然谷瀉腎行間

治膝腫腰疼尺澤去肘疼筋緊目昏無見二間宜取鼻塞
不聞迎香可引肩井除兩胛難任絲竹空療偏頭痛不忍
咳嗽寒痰列缺堪治眇眇冷淚臨泣尤准完骨將腿痛以
祛殘腎俞把腰疼而瀉盡以見越人治屍厥於維會隨手
而甦文伯瀉死胎於三陰交應針而墮聖人於是察麻與
痛分實與虛實則自外而入也虛則自內而出之是故濟
母以禪其不足奪子而平其有餘觀二十七之經絡一一
明辨據四百四之疾症件件皆除故得天柱都無躋斯民
於壽域幾微已判彰往古之玄書抑又聞心胸病求掌後
之大陵肩背患責肘前之三里冷痺腎餘取足陽明之土
連臍腹痛瀉足少陰之水脊間心後者針中渚而立痊脇
下肋邊者刺陽陵而卽止頭項痛擬後谿以安然腰脚疼
在委中而已矣夫用針之士於此理苟明者焉收祛邪之



功而在乎撚指

海兩脇痛少陽丘墟 心痛少陰太溪湧泉足厥陰原穴
腰痛崑崙及委中出血 喘滿痰實口中如膠足少陰
太溪 嘔噦無痰手厥陰太陵 熱不可止陷谷出
血 骨節疼痛實無所知三稜刺絕骨出血 小腸疝氣
足厥陰太衝 血衄不止大小便血婦人血不足刺足太
陰井 喉閉手足少陽井并少商手足太陰井 大煩熱
不止晝夜無度刺十指間出血謂八關大刺 陰頭中痛
不可忍卒疝痛婦人陰中痛俱刺足厥陰井 眼大眦痛
刺手太陽井小眦痛刺少陰井 骨熱不可治者板齒乾
燥灸骨會大維

接經 手足經同

經曰留瘦不移節而刺之使十二經無過絕假令十二經

中是何經絡不通行當刺不通凝滯俱令氣過節無問其
數以平爲期如諸經俱虛補十二經如諸經俱實瀉十二
經補當隨而濟之瀉當迎而奪之

右大接經從陽引陰從陰引陽皆取十二經井穴

並見中經

問針灸條

脉之所居深不見者刺之微內針而久留之以致其脉氣
也脉淺者勿刺接絕其脉乃刺之無令精出獨出其邪氣
耳

病痛者陰也痛而以手按之不得者陰也深刺之痒者陽
也淺刺之病在土者陽也在下者陰也病先起于陰者先
治其陰而後治其陽病先起于陽者先治其陽而後治其
陰 春氣在毛夏氣在皮秋氣在分肉冬氣在筋骨此病
各以其時爲齊故刺肥人者秋冬之齊瘦人者春夏之齊

難言春夏刺淺秋冬刺深者何謂也然春夏者陽氣在上
人氣亦在上故當淺取之秋冬者陽氣在下人氣亦在下
故當深取之春夏各致一陰秋冬各致一陽者何謂也然
春夏溫必致一陰者初下針沉之至腎肝之部得氣引持
之陰也秋冬寒必致一陽者初內針淺而浮之至心肺之
部得氣推內之陽也是謂春夏必致一陰秋冬必致一陽

七十

垣夫陰病在陽者是天外風寒之邪乘中而外入在人之
背上府俞藏俞是人之受天外寒邪亦有二說中於陽則
流於經此病始於外寒終歸外熱故以治風寒之邪治其
各藏之俞非止風寒而已六淫濕暑燥火皆五藏所受乃
筋骨血脉受邪各有背上五藏俞以除之傷寒說從仲景
中八風者有風論中暑者治在背上小腸腑中濕者治在

胃腑中燥者治在大腸腑此皆六淫客邪有餘之病皆瀉
其背之臑腧若病久傳變有虛有實各隨病之傳變補瀉
不足只治在背府腧 陽病在陰者病從陰引陽是水穀
之寒熱感則害人六府又曰飲食失節及勞役所傷陰火
乘於坤土之中致穀氣榮氣清氣胃氣元氣不得上升滋
於六府之陽氣是五陽之氣先絕於外外者天也下流伏
於坤土陰火之中皆先由喜怒悲憂恐爲五賊所傷而後
胃氣不行勞役飲食不節繼之則元氣乃傷當從胃腑合
三里穴中推而揚之以伸元氣故曰從陰引陽若元氣愈
不足治在腹上諸府之募穴若傳在五藏爲九竅不通隨
各竅之病治其各藏之募穴於腹故曰五藏不平乃六府
元氣閉塞之所生也又曰五藏不和九竅不通皆陽氣不
足陰氣有餘故曰陽不勝其陰比治腹之募皆爲元氣不



足從陰引陽勿誤也若錯補四末之俞錯瀉四末之俞皆非也錯瀉者差尤甚矣按岐伯所說只取穴於天上天上者人之背上五藏六府之俞不當瀉而瀉豈有生者乎興言及此寒心徹骨若六淫客邪及上熱下寒筋骨皮肉血脉之病苟錯取穴於胃之合及諸腹之募者必危亦岐伯之謂下工可不慎哉

刺虛實

虛實法
素曰刺法言有餘瀉之不足補之何謂有餘何謂不足友伯對曰神有有餘有不足氣有有餘有不足血有有餘有不足形有有餘有不足志有有餘有不足夫心藏神肺藏氣肝藏血脾藏肉腎藏志而此成形志意通內連骨髓而成身形五藏五藏之道皆出於經隧以行血氣血氣不和百病乃變化而生是故守經隧焉 神有餘則笑不休神

不足則悲血氣未并五藏安定邪容於形洒淅起於毫毛未入於經絡也故命曰神之微神有餘則瀉其小絡之血出血勿之深斥斥排也小絡孫絡也針經曰經脈為裡支而橫者為絡絡之別者為孫絡也 中其大經神氣乃平神不足者視其虛絡按而致之刺而利之無出其血無泄其氣以通其經神氣乃平帝曰刺微奈何曰按摩勿釋著針勿斥移氣於不足神氣乃得復氣有餘則喘咳上氣不足則息利少氣血氣未并五藏安定皮膚微病命曰白氣微泄氣有餘則瀉其經隧無傷其經無出其血無泄其氣不足則補其經隧無出其氣問曰刺微奈何對曰按摩勿釋出針視之曰我將深之適人必革精氣自伏邪氣散亂無所休息氣泄腠理真氣乃相得血有餘則怒不足則恐血氣未并五藏安定孫絡水溢則經有留血血有餘則瀉其盛經出其血不足則視其虛

經內針其脉中久留而視脉大疾出其針無令血泄問曰
刺留血奈何對曰視其血絡刺出其血母令惡血得入於
經以成其疾形有餘則腹脹溼澀不利不足則四肢不
用血氣未并五藏安定肌肉蠕動命曰微風形有餘則瀉
其陽經不足則補其陽絡問曰刺微奈何對曰取分肉間
無中其經無傷其絡衛氣得復邪氣乃索志有餘則腹
脹食泄不足則厥血氣未并五藏安定骨節有動志有餘
則瀉然筋血者不足則補其復溜然筋即筋也問曰刺未并奈
何對曰即取之無中其經邪所乃能立虛問曰虛實之形
不知其何以生對曰血氣已并陰陽相傾氣亂於衛血逆
於經血氣離居一實一虛夫五藏之虛實皆生於血氣之
盛而實也不足者血氣離去其藏衰而虛也經氣未并五
藏安定者五藏之血氣未并為實未離為虛者安定其所
而陰陽均平火留者一邪初客之時故當即治若其初不
治則漸并漸離而虛盛所離之血氣有并歸於實藏所以

陰陽相傾而不均平衡則榮逆而二候不一實藏自實虛
藏自虛而一實一虛也然所謂一盛一虛者不獨五藏也
凡陰陽表裏上下經絡皆然也故病有陽盛陰虛陰盛陽
虛者有表盛裏虛裏盛表虛者有上盛下虛下盛上虛者
有經滿絡虛絡滿經虛者所謂無實實虛虛損不足益有
餘者有藏所謂上熱未除中寒復生之類皆治一實一虛
之成學焉血并於陰氣并於陽故為驚狂血并於陽氣
并於陰乃為臈中臈即熱也血并於上氣并於下心煩惋善怒
血并於下氣并於上亂而善忘問曰血并於陰氣并於陽
如是血氣離居何者為實何者為虛對曰血氣者喜溫而
惡寒寒則泣不能流溫則消而去之是故氣之所并為血
虛血之所并為氣虛問曰人之所有者血與氣耳今夫子
乃言血并為虛氣并為虛是無實乎對曰有者為實無者
為虛故氣并則無血血并則無氣今血與氣相失故為虛
焉絡之與孫脉俱輸於經血與氣并則為實焉血之與氣
并走於上則為大厥厥則暴死氣復反則生不反則死問

曰實者何道從來虛者何道從去虛實之要願問其故對曰夫陰與陽皆有俞會陽注於陰陰滿之外陰陽均平以充其形九候若一命曰平人夫邪之生也或生於陰或生於陽其生於陽者得之風雨寒暑其生於陰者得之飲食居處陰陽喜怒問曰風雨之傷人也奈何對曰風雨之傷人也先客於皮膚傳入於孫脉孫脉滿則傳入于絡脉絡脉滿則輸于大經脉血氣與邪并客於分腠之間其脉堅大故曰實實者外堅充滿不可按之按之則痛問曰寒濕之傷人也奈何對曰寒濕之中人也皮膚不收肌肉堅緊榮血泣衛氣去故曰虛虛者聶辟聶謂聶也氣不足按之則氣足以溫之故快然而不痛問曰陰之生實奈何對曰喜怒不節則陰氣上逆上逆則下虛下虛則陽氣走之故曰實矣問曰陰之生虛奈何對曰喜則氣下悲則氣消

消則脉虛空因寒飲食寒氣充滿則血泣氣去故曰虛矣問曰陽虛則外寒陰虛則內熱陽盛則外熱陰虛則內寒予已聞之矣不知其所由然也對曰陽受氣於上焦以溫皮膚分肉之間今寒氣在外則上焦不通上焦不通則寒氣獨留于外故寒慄問曰陰虛生內熱奈何對曰有所勞倦形氣衰少穀氣不盛上焦不行下脘不通胃氣熱熱氣薰胸中故內熱問曰陽盛生外熱奈何對曰上焦不通利則皮膚緻密腠理閉塞玄府不通衛氣不得泄越故外熱問曰陰盛生內寒奈何對曰吸氣上逆寒氣積於胸中而不瀉不瀉則溫氣去寒獨留則血凝泣凝則脉不通其脉盛大以瀉故中寒問曰陰與陽并血氣以并病形已成刺之奈何對曰刺之者取之經隧取血於營取氣於衛用形哉因四時多少高下問曰血氣以并病形以成陰陽相傾



補瀉奈何對曰瀉實者氣盛乃納針針與氣俱內以開其門如利其戶針與氣俱出精氣不傷邪氣乃下外門不閉以出其疾搖大其道如利其路是謂大瀉必切而出大氣乃屈問曰補虛奈何對曰持針勿置以定其意候呼內針氣出針入針空四塞精無從去方實而疾出針氣入針出熱不得還閉塞其門邪氣布散精氣乃得存動氣候時近氣不失遠氣乃來是謂追之論經

帝曰不足者補之奈何岐伯曰必先捫而循之切而散之推而按之彈而怒之抓而下之通而取之外引其門以閉其神呼盡內針靜以久留以氣至為故如待所貴不知日暮其氣以至適而自護候吸引針氣不得出各在其處推闔其門令神氣存大氣留止故命曰補 吸則內針無令氣忤靜以久留無令邪布吸則轉針以得氣故候呼引

針針盡乃去大氣皆出故命曰瀉論經

補法左手插穴右手置針於穴上令病人咳嗽一聲撚針入透於腠理後令病人呼氣一口隨呼針至分寸待針沉緊時轉針頭向病所以手循捫經絡覺氣至却因針頭向下覺針沉緊令病人吸氣一口急出其鍼急閉其穴虛羸氣弱痺麻者補之

瀉法先以左手插穴右手置針於穴上令病人咳嗽一聲撚針入于腠理復令病人吸氣一口隨吸氣入針至分寸覺針沉緊轉針頭向病所若覺氣退便轉針頭向下以手循取經絡覺針沉悶令病人吹氣一口徐出其針不閉其穴命之曰瀉豐肥堅硬疼痛者瀉之

右以病人氣之呼吸醫人針之出納分補瀉令病人吸氣而入針氣與針同入為補令呼氣出針針與氣同出



為瀉呼氣氣出而入針為瀉吸氣氣入而出針為補也
何謂補瀉當補之時何所取氣當瀉之時何所置氣然
當補之時從衛取氣當瀉之時從榮置氣其陽氣不足陰
氣有餘當先補其陽而後瀉其陰陰氣不足陽氣有餘當
先補其陰而後瀉其陽榮衛通行此其要也七十
針有補瀉何謂也然補瀉之法非必呼吸出入針也然知
其為針者信其左不知為針者信其右當刺之時必先以
左手厭按其所針榮腧之處彈而努之爪而下之其氣之
來如動脈之狀順針而刺之得氣因推而內之是謂補動
而伸之是謂瀉不得氣乃與男外女內不得氣是謂十死
不治也七十

右以鍼之推內動伸分補瀉也從衛取氣者謂淺內針
待衛氣至漸漸推內進至深也從榮置氣者謂深內針
待榮氣至却漸動伸退至淺也蓋補者針入腠理得氣
後漸漸作三次推內進至分寸經所謂徐內疾出也所
謂一退三飛熱氣榮榮者是也瀉者直針入分寸得氣
後漸漸作三次動伸退出腠理經所謂疾內徐出也所
謂一飛三退冷氣沉沉者是也

經言能知迎隨之氣可令調之調氣之方必在陰陽何謂
也然所謂迎隨者知榮衛之流行經脈之往來也隨其逆
順而取之故曰迎隨調氣必在陰陽者知其內外表裏隨
其陰陽而調之故曰調氣之方必在陰陽七十

右以迎隨分補瀉也然迎隨之法有三此法以針頭迎
隨經脈之往來一也又瀉子為迎而奪之補母為隨而
濟之二也又前法呼吸內出針亦名迎隨三也又針頭
之隨者謂榮衛之流行經脈之往來手之三陰從胸走



手手之三陽從手走頭足之三陽從頭走足之三陰從足走腹也迎者以針頭斜迎三陰三陽之來處針去也隨者以針頭斜隨三陰三陽之往處針去也

夫行針者當刺之時口溫針煖先以右手揣按其所鍼榮俞之氣彈而怒之捩而下之捫而循之通而取之隨病人咳嗽一聲右手持針而刺之春夏二十四息秋冬三十六息徐出徐入氣來如動脈之狀補者隨經脈推而內之左手閉針孔徐出針而疾按之瀉者迎經脈動而伸之左手閉針孔疾出針而徐按之隨而濟之是謂補迎而奪之是謂瀉

右合迎隨推內動靜二法言補瀉也

靈補須一方實深取之稀按其痛以極出其邪氣一方虛淺刺之以養其脈疾按其痛毋使邪氣得入 脈實者深

刺之以泄其氣脈虛者淺刺之使精氣無得出以養其脈

獨出其邪氣靈始

右以淺深分補瀉淺為補深為瀉也

竇凡補瀉非必呼吸出內而在乎手指何謂也故動搖進退搓盤彈撚指循捫攝按抓切者是也 動者如氣不行將針伸提而已 退者為補瀉欲出針時各先退一頭許然後却留針方可出之此謂之退也 搓者凡令病人覺熱外向臥針似搓線之狀勿轉太緊治寒向裏臥依前轉法以為搓也 進者凡不得氣男外女內者及春夏秋冬各有進退之理此謂之進也 盤者為如針腹部于穴內輕盤搖而已此謂之盤也 搖者凡瀉時欲出針必須動搖而出者是也 彈者凡補時用大指甲輕彈針使氣疾行如瀉不可用也 撚者以手撚針也務要記左右左為

外右爲內也 循者凡下針於所部分經絡之處用手上
下循之使氣血往來經云推之則行引之則止 捫者凡
補者出針時用手捫閉其穴是也 攝者下針時如氣溢
滯隨經絡上用大指甲上下切其氣血自得通行也 按
者以手按針無得進退如按切之狀也 扞者凡下針用
手指作力置針有難也 切者凡欲下針必先大指甲
左右于穴切之令氣血宣散然後下針是不傷榮衛故也
問穴各有兩如補瀉只刺病所耶兩穴俱刺耶曰不然隨
病左右而補瀉之左則左補右則右補 問針經云灸幾
壯針訖而後灸何也曰針則針灸則灸若針而弗灸若灸
而弗針

難言有見如入有見如出者何謂也曰謂左手見氣未至
乃內針針入見氣盡乃出針是謂有見如入有見如出也

王註謂此云取有其
經者未然見八十難

靈所謂氣至而有效者瀉則益虛虛者脉大如其故而不
堅也堅如其故者適雖言快病未去也補則益實實者脉
大如其故而益堅也大如其故而不堅者適雖言快病未
去也故補則實瀉則虛痛雖不隨針病必衰去

終始
素刺虛者須其實刺實者須其虛 針解云刺實須其虛者
乃去針也刺虛須其實者爲針陽氣盛至針
下熱乃去針也王註云要以氣至而有效也

靈三脉動于足大指之間必審其實虛虛而瀉之是謂重
虛重虛者病益甚凡刺此者以指按之脉動而實且疾者
疾瀉之虛而徐者則補之反此者病益甚其動也陽明在
上 衝陽 厥陰在中 太衝 少陰在下 太溪

難言東方實西方虛瀉南方補北方何謂也然金木水火
土當更相平東方木也西方金也木欲實金當平之火欲

實水當平之土欲實木當平之金欲實火當平之水欲實
土當平之東方者肝也則知肝實西方者肺也則知肺虛
瀉南方火補北方水南方火火者木之子也北方水水者
木之母也水勝火子能令母實母能令子虛故瀉火補水
欲令金不得平木也經曰不能治其虛何問其餘此之謂
也七十五難金不得平木不字衍文
蓋上實下虛切而從之索其經絡脉刺出其血以見通
靈一經上實下虛而不通者此必有橫絡盛加於大經令
之不通視而瀉之此所謂解結也邪之所在皆爲不足
故上氣不足胸爲之不滿耳爲之苦鳴頭爲之苦傾目爲
之暝中氣不足溲便爲之變腸爲之苦鳴下氣不足則乃
爲痿厥心倦補足外踝下留之 上氣不足推而揚之下
氣不足積而從之陰陽皆虛火自當之

甲丙傷不足三陽絡主之

靈陰陽不相移虛實不相傾取之其經發始

難言虛者補之實者瀉之不實不虛以經取之何謂也曰
虛者補其母實者瀉其子當先補之然後瀉之不實不虛
以經取之者是正經自生病不中他邪也當自取其經故
言以經取之也六十九難

右自篇首分陰陽臟腑虛實而施補瀉法者皆謂陰陽
相移虛實相傾而血氣所離之經爲虛所并之經爲實
故一實一虛而用針補虛瀉實矣若陰陽不相移虛實
不相傾則血氣未離并無虛經無實經但取本經自病
不於他經補瀉也

靈帝曰經脉十二者別爲五行分爲四時何失而亂何得
而治岐伯曰五行有序四時有分相順則治相逆則亂帝

曰何謂相順對曰經脈十二者以應十二月十二月者分
爲四時四時者秋冬春夏其氣各異榮衛相隨陰陽已和
清濁不相干如是則順之而治帝曰何謂逆而亂對曰清
氣在陰濁氣在陽榮氣順脈衛氣逆行清濁相干亂于胸
中是爲大悞故氣亂于心則煩心密嘿俛首靜伏亂于肺
則俛仰喘喝接手以呼亂于腸胃則爲霍亂亂于臂脛則
爲四厥亂于頭則爲厥逆頭重眩仆帝曰五亂者刺之有
道乎岐伯曰氣在于心者取之手少陰主之輸氣在于肺
者取之手太陰榮足少陰輸氣在于腸胃者取之足太陰
陽明不下者取之三焦氣在于頭者取之天柱太杼不知
取足太陽榮輸氣在于臂足取之先去血脈後取其陽明
少陽之榮輸帝曰補瀉奈何對曰徐入徐出謂之導氣補
瀉無形謂之同精是非有餘不足也亂氣之相逆也五亂

邪刺

靈邪在肝則兩脇中寒中惡血在內行善墮節時脾腫
取之行間以引脇下補三里以溫胃中取血脈以散惡血
取耳間青脉以去其壅邪

素肝病者兩脇下痛引少腹令人善怒虛則目眩無見

耳無所聞善恐如人將捕之取其經厥陰與少陽氣逆則

頭痛耳聾不聰頰腫取血者膏者肝之野怒者肝之用
并實則氣并其經故脇痛

靈邪在心則病心痛喜悲時眩仆視有餘不足而調之其

輸也

素心病者胃中痛脇支痛脇下痛膺背有甲間痛兩臂內

痛虛則胸腹大脇下與腰相引而痛取其經少陰太陽舌

下血者其變病刺郄中血者胃者心之野背有胃者心
之府小腸經所過心實故氣

靈邪在脾胃則病肌肉痛陽氣有餘陰氣不足則熱中善



儀陽氣不足陰氣有餘則寒中腸鳴腹痛陰陽俱有餘若俱不足則有熱有寒皆調于三里

素脾病者身重善饑肉痿足不收行善癢脚下痛虛則腹滿腸鳴食泄食不化取其經太陰陽明少陰血者

靈邪在肺則病皮膚痛寒熱上氣喘汗出欬動肩背取之膺中外俞背三節五藏之傍以手疾按之快然乃刺之取之缺盆中以越之

素肺病者喘咳逆氣肩背痛汗出尻陰股膝臍膈足皆痛虛則少氣不能報息耳聾聾乾取其經太陰足太陽之外厥陰內血者

靈邪在腎則病骨痛陰痺陰痺者按之而不得腹脹腰痛大便難肩背脛項痛時眩取之湧泉崑崙視有血者盡取之

素腎病者腹大脛腫喘咳身重寢汗出憎風虛則胸中痛

大腹小腹痛清厥意不樂取其經少陰太陽而取之此上靈

篇素出蕪氣法時篇

邪刺大府

靈大腸病者腸中切痛而鳴濯濯冬日重感于寒即泄當臍而痛不能久立與胃同候取巨虛上廉邪氣藏府腹

中腸鳴氣上衝胸端不能久立邪在大腸刺言之原巨虛

上廉三里四時

胃病者腹臌脹胃脘當心而痛上支兩脇膈噎不通飲食

不下取之三里同上五飲食不下膈塞不通邪在胃脘

在上腕則刺抑而下在下腕則散而去之同上四

小腸病者小腸痛腰脊控牽而痛時窘之後當耳前熱若

寒甚若獨肩上熱甚及手小指次指之間熱若脉陷者此

其候也手太陽病也取之巨虛下廉同上邪小腹控牽





引腰脊上衝心邪在小腸病者小腸者連繫系屬于脊貫
肝肺絡心系氣盛則厥逆上衝腸胃燥肝散于有結于膈
故取之盲原以散之刺太陰以予之取厥陰以下之取巨
虛下廉以去之按其所過之經而調之同上四時篇

膀胱病者小腹偏腫而痛以手按之即欲小便而不得肩
上熱若脉陷及足小指外廉及脛踝後皆熱若脉陷取委
中央同上邪氣篇

三焦病者腹氣滿小腹尤堅不得小便窘急溢則水留即
為張候在足太陽之外大絡大絡在太陽少陽之間亦見
于脉取委陽小腹痛腫不得小便邪在三焦約取之太陽
大絡視其脉絡與厥陰小絡結而血者腫上及胃腕取三
里同上四時篇

膽病者善太息口苦嘔宿汁心下澹澹恐人將捕之噎中

哕哕然數唾在足少陽之本末亦視其脉之陷下者灸之
其寒熱者取陽陵泉同上邪氣篇善嘔嘔有苦長太息心中

澹澹恐人將捕之邪在膽逆在胃膽液泄則口苦胃氣逆
則嘔苦故曰嘔膽取三里以下胃氣逆則刺少陽血絡以
閉膽逆却調其虛實以去其邪同上四時篇

十二經病

靈寸口主中人迎主外兩者相應俱往俱來若引繩大小
齊等春夏人迎微大秋冬寸口微大如是者名曰平人

人迎大一倍于寸口病在足少陽一倍而躁病在手少陽
人迎二倍病在足太陽二倍而躁病在手太陽人迎三倍
病在足陽明三倍而躁病在手陽明盛則為熱虛則為寒

緊則為痛痺代則乍甚乍間盛則瀉之虛則補之緊痛則
取之分肉代則取血絡且飲藥陷下則灸之不盛不虛以
經取之名曰經刺人迎四倍且大且數者名曰溢陽溢陽

為外格死不治必審按其本末察其寒熱以驗其藏府之病禁服人迎一盛瀉足少陽而補足厥陰二瀉一補日

一取之必切而驗之踈取之上氣和乃止人迎二盛瀉足

太陽而補足少陰二瀉一補二日一取之必切而驗之踈

取之上氣和乃止人迎三盛瀉足陽明而補足太陰二瀉

一補日二取之必切而驗之踈取之上氣和乃止終始

靈寸口大于人迎一倍病在足厥陰一倍而躁在手心主

寸口二倍病在足少陰二倍而躁在手少陰寸口三倍病

在足太陰三倍而躁在手太陰盛則脹滿寒中食不化虛

則熱中出糜少氣溺色變緊則痛痺代則乍痛乍止盛則

瀉之虛則補之緊則先刺而後灸之代則取血絡而後調

之陷下則徒灸之陷下者脈血結于中中有著血而寒故

宜灸之不盛不虛以經取之寸口四倍者名曰內關內

關者且大且數死不治必審察其本末之寒溫以驗其藏

府之病通其榮輸乃可傳于大數大數曰盛則徒瀉之虛

則徒補之緊則灸刺且飲藥陷下則徒灸之不盛不虛以

經取之所謂經治者飲藥亦曰刺灸脈急則引脈大以弱

則欲安靜用力無勞也禁服脈口一盛瀉足厥陰而補

足少陽二補一瀉日一取之必切而驗之踈而取之上氣

和而止脈口二盛瀉足少陰而補足太陽二補一瀉二日

一取之必切而驗之踈而取之上氣和乃止脈口三盛瀉

足太陰而補足陽明二補一瀉日二取之必切而驗之踈

而取之上氣和乃止所以日二取之者太陰主胃大富于

穀氣故可日二取之也終始人迎與脈口俱盛三倍以

上命曰陰陽俱溢如是者不開則血脈閉塞氣無所行流

淫于中五藏內傷如此者因而灸之則變易為他病矣同上



肺手太陰之脉是動則病肺脹滿膨膨而喘咳缺盆中痛甚則交兩手而脅此爲臂厥是主肺所生病者欬嗽上氣喘渴煩心胃滿膈臂內前廉痛厥掌中熱氣盛有餘則肩背痛風寒汗出中風小便數而欠氣虛則肩背痛寒少氣不足以息爲此諸病盛則瀉之虛則補之熱則疾之寒則留之陷下則灸之不盛不虛以經取之盛者寸口大三倍于人迎虛者則寸口反小于人迎也

脾足太陰之脉是動則病舌本強食則嘔胃脘痛腹脹善噫得後與氣則快然如衰身體皆重是主脾所生病者舌本痛體不能動搖食不下煩心心中急痛寒瘧瘧泄水閉黃疸不能臥強立股膝內腫厥足大指不用爲此諸病盛則瀉之虛則補之熱則疾之寒則留之陷下則灸之不盛不虛以經取之盛者寸口大三倍於人迎虛者寸口反小于人迎也

大腸手陽明之脉是動則病齒痛頸腫是主津液所生病者目黃口乾噉衄喉痺肩前臑痛大指次指不用氣有餘則當脉所過者熱腫虛則寒慄不復爲此諸病盛則瀉之虛則補之熱則疾之寒則留之陷下則灸之不盛不虛以經取之盛者人迎大三倍于寸口虛者人迎反小于寸口也

胃足陽明之脉是動則病洒洒振寒善呻數欠顏黑病至則惡人與火聞木音則惕然而驚心動欲獨閉戶塞牖而處甚則欲上高而歌棄衣而走黃鬻腹脹是爲鬱厥是主血所生病者狂瘧溫淫汗出衄衄口喎唇脣頸腫喉痺太腹水腫膝臌腫痛循膺乳氣街股伏兔髀小廉足跗上皆痛中指不用氣盛則身以前皆熱其有餘于胃則消穀善



饑溺色黃氣不足則身以前皆寒慄胃中寒則脹滿爲此諸病盛則瀉之虛則補之熱則疾之寒則留之陷下則灸之不盛不虛以經取之盛者人迎大三倍于寸口虛者人迎反小于寸口也

心手少陰之脉是動則病噎乾心痛渴而欲飲是爲臂厥是主心所生病者目黃脇痛臍臂內後廉痛厥掌中熱痛爲此諸病盛則瀉之虛則補之熱則疾之寒則留之陷下則灸之不盛不虛以經取之盛者寸口大再倍于人迎虛者寸口反小于人迎也

腎足少陰之脉是動則病饑不欲食面如漆柴欬唾則有血喝喝而喘坐而欲起目眈眈如無所見心如懸若饑狀氣不足則善恐心惕惕如人將捕之是爲骨厥是主腎所生病者口熱舌乾咽腫上氣噎乾及痛煩心心痛黃疸腸澼脊痠股內後廉痛痿厥嗜臥足下熱而痛爲此諸病盛則瀉之虛則補之熱則疾之寒則留之陷下則灸之不盛不虛以經取之灸則強食生肉緩帶被髮大杖重履而步盛者寸口大再倍于人迎虛者寸口反小于人迎也

小腸手太陽之脉是動則病噎痛頰腫不可以顧肩似拔臄似折是主液所生病者耳聾目黃頰腫頸頰肩臄肘臂外後廉痛爲此諸病盛則瀉之虛則補之熱則疾之寒則留之陷下則灸之不盛不虛以經取之盛者人迎大再倍于寸口虛者人迎反小于寸口也

膀胱足太陽之脉是動則病衝頭痛目似脫項如拔脊痛腰似折髀不可以曲脛如結喘如裂是爲踝厥是主筋所生病者痔瘡狂顛疾頭顛項痛目黃淚出軌衄項背腰尻脛臄脚皆痛小指不用爲此諸病盛則瀉之虛則補之熱

則疾之寒則留之陷下則灸之不盛不虛以經取之盛者人迎大再倍于寸口虛者人迎反小于寸口也

心主手厥陰心包絡之脉是動則病手心熱臂肘攣急腋腫甚則胃管反滿心中澹澹大動面赤目黃喜笑不休是主脉所生病者煩心心痛掌中熱爲此諸病盛則瀉之虛則補之熱則疾之寒則留之陷下則灸之不盛不虛以經取之盛者寸口大一倍于人迎虛者寸口反小于人迎也肝足厥陰之脉是動則病腰痛不可以俛仰丈夫疝疝婦人少腹腫甚則噎乾面塵脫色是主肝所生病者胃滿嘔逆衄泄狐疝遺溺閉癢爲此諸病盛則瀉之虛則補之熱則疾之寒則留之陷下則灸之不盛不虛以經取之盛者寸口大一倍于人迎虛者寸口反小于人迎也三焦手少陽之脉是動則病耳聾渾渾惛惛盛腫喉痺是

主氣所生病者汗出目銳眦痛煩痛耳後肩臑肘臂外皆痛小指次指不爲用爲此諸病盛則瀉之虛則補之熱則疾之寒則留之陷下則灸之不盛不虛以經取之盛者人迎大一倍于寸口虛者人迎反小于寸口也

膽足少陽之脉是動則病口苦善太息心脇痛不能轉側甚則面微有塵體無膏澤足外反熱是爲陽厥是主骨所生病者頭痛領痛目銳眦痛缺盆中腫痛腋下腫馬刀挾瘦汗出振寒瘧胸脇助髀膝外至脛絕骨外踝前及諸節皆痛小指次指不用爲此諸病盛則瀉之虛則補之熱則疾之寒則留之陷下則灸之不盛不虛以經取之盛者人迎大一倍于寸口虛者人迎反小于寸口也

俱見經脈篇

難言脉有是動有所生病一脉輒變爲二病者何也然經言是動者氣也所生病者血也邪在氣氣爲是動邪在血



血為所生病氣主响之血主濡之氣留而不行者為氣先病也血滯而不濡者為血後病也故先為是動後所生也

右十二經為病通表裏而言若其病或見于表或為疼痛或為癱瘓者但當于其所痛之分野求其經脉屬何經而鍼灸之也另立經脉分野圖于左

頭部

巔 足太陽厥陰督脉

中行 前直鼻上端後直鬢中上巔督脉

第三行 足少陽

面部

額 足少陽陽明

人中 督脉手少陽明

唇內 足厥陰

上齒 足陽明

舌 足太陰少陰

目銳眦 手太陽手少陽

直目瞳子而上 足少陽

直銳眦而上 手足少陽

頰車 足少陽陽明

目系 手少陰足太陽

頸項部

項中間

當完骨下 手少陽項大筋之前耳之後也

當曲頰下 手太陽

挾喉兩旁動脉 足太陽陽明

咽 手太陰少陰足太陽

頭角直耳上 中是少陽

第二行 足太陽一寸五分名鬢兩傍為鬢第三行

鼻 手陽明太陽足陽明督脉

唇 足陽明

承漿 足陽明任脉

下齒 足陽明

目內眦 手足陽明

眉至額 直鼻而上督脉直目內眦而下足太陽

頰 直目瞳子而下足陽明

耳 手足少陽手太陽

拔項大筋中 足太陽

當耳下 足少陽

曲頰前一寸 手陽明

缺盆中 足少陽

喉臑 足少陽



喉龍後足陰

肩

前廉手陽

上廉手陽

背部

中行督

第三行足太

膺輸部

中行任

第三行足陽

腹部

中間行任

第三行足陽

腋下

中間手厥

後手太

脇部

腋直下骨樞足少

臑部自肩至肘

前廉手陽

外廉手太

內前廉手太

臂部

上廉手陽

外廉手少

內上廉手太

後廉手太

第二行足太

第二行足少

第四行足太

第二行足少

第四行足太

前手太

後廉手太

內廉手少

內後廉手少

下廉手太

內廉手厥

內下廉手少



NATIONAL CENTRAL LIBRARY, TAIWAN, R.O.C.



股脛部

前廉足陽明

外廉足少陽

內前廉足太陽陰

後廉足太陽陽

內廉足厥陰

十二經別經

靈手太陰之別名曰列缺起於腕上分間並太陰之經直入掌中散入于魚際其病實則手銳掌熱虛則欠欬小便遺數取之去腕半寸別走陽明也

足太陰之別名曰公孫去本節之後一寸別走陽明其別者入絡腸胃厥氣上逆則霍亂實則腸中切痛虛則鼓脹取之所別也

手少陰之別名曰通里去腕一寸半別而上行循經入于心繫舌本屬目系其實則支膈虛則不能言取之掌後一寸別走太陽也

足少陰之別名曰太鍾當踝後繞跟別走太陽其別者并經上走于心包下外貫腰脊其病氣逆則煩悶實則閉滯虛則腰痛取之所別也

手心主之別名曰內關去腕二寸出于兩筋之間循經以上繫于心包絡心系實則心痛虛則為頭項強取之兩筋間也

足厥陰之別名曰蠡溝去內踝五寸別走少陽其別者徑脛上辜結于莖其病氣逆則辜腫卒疝實則挺長虛則暴痒取之所別也

手太陽之別名曰支正上腕五寸內注少陰其別者上走肘絡有轔實則節弛肘廢虛則生肱小者如指痲疥取之所別也

足太陽之別名曰飛陽去踝七寸別走少陰實則熱窒頭

背痛虛則執紉取之所別也

手陽明之別名曰偏歷去腕三寸別入太陰其別者上循臂乘肩髃上曲頰偏齒其別者入耳合於宗脈實則齟齬虛則齒寒痺隔取之所別也

足陽明之別名曰豐隆去踝八寸別走太陰其別者循脛骨外廉上絡頭項合諸經之氣下絡喉嚨其病氣逆則喉痺瘁瘡實則狂顛虛則足不收脛枯取之所別也

手少陽之別名曰外關去腕二寸外透臂注胸中合心主病實則肘攣虛則不收取之所別也

足少陽之別名曰光明去踝五寸別走厥陰下絡足跗實則厥虛則痿躄坐不能起取之所別也

任脈之別名曰尾翳下鳩尾散于腹實則腹皮痛虛則痒搔取之所別也

督脈之別名曰長強挾脊下項散頭上下當肩脾左右別走太陽入貫脊實則項強虛則頭重取之所別也

脾之大絡名曰大包出淵腋下三寸布胸脇實則身盡痛虛則百節盡皆縱此脈若羅絡之血者皆取之脾之大經絡也 凡此十五絡者實則必見虛則必下視之不見求之上下人經不同絡脈異所別也

繆刺法

俱出經

素黃帝曰余聞繆刺未得其意敢問何也岐伯對曰夫邪之客於形也必先舍於皮毛留而不去入舍於孫脈留而

不去入舍於絡脈留而不去入舍於經脈內連五藏散於腸胃陰陽俱感五藏乃傷此邪之從皮毛而入極於五藏之次也如此則治其經焉今邪客於皮毛入舍於孫絡留而不去閉塞不通不得入于經流溢大絡而生奇病也夫邪客大絡者左注右右注左上下左右與經相干而布於

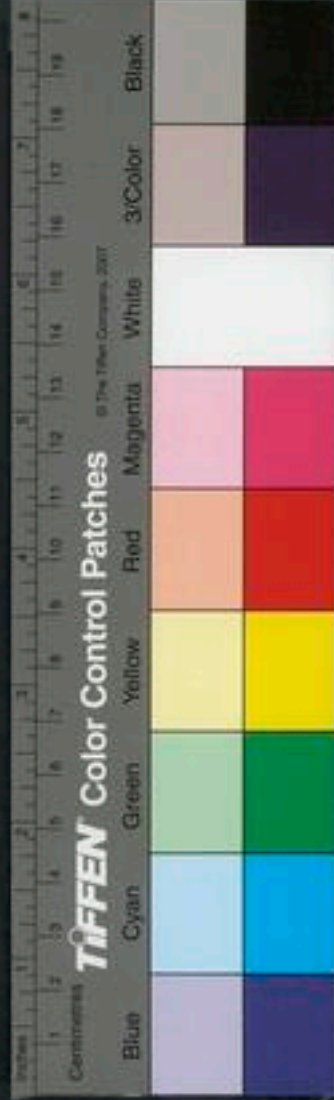

四末其氣無常處不入於經俞命曰繆刺帝曰願聞繆刺以左取右以右取左柰何其與巨刺何以別之岐伯曰邪客於經左盛則右病右盛則左病亦有移易者左痛未已而右脉先病如此者必巨刺之必中其經非絡脉也故絡病者其痛與經脉繆處故命曰繆刺

調經篇云身形有痛九候莫病則繆刺之痛在干左而右脉病者巨刺之蓋身形有痛邪在絡脉故繆刺絡脉于井穴也病在於左而右脉病則知邪偏入半邊經脉而半邊經脉偏盛并引其無病者半邊亦痛故宜刺經脉於左邊偏盛者之榮俞也

帝曰願聞繆刺柰何取之何如岐伯曰邪客於足少陰之絡令人卒心痛暴脹胸膈支滿無積者刺然骨之前出血如食頃而已不已左取右右取左病新發者取五日已

邪客於手少陽之絡令人喉痺舌卷口乾心煩臂外廉痛手不及頭刺手中指次指爪甲上去端如韭葉各一疔壯者立已老者有頃已左取右右取左比新病數日已邪客於足厥陰之絡令人卒疝暴痛刺足大指爪甲上與肉交者各一疔男子立已女子立頃已左取右右取左邪客於足太陽之絡令人頭項痛刺足大指爪甲上與肉交者一疔立已不已刺外踝下三疔左取右右取左如食頃已邪客于手陽明之絡令人氣滿胃中喘息而支肘胸中熱刺手大指次指爪甲上去端如韭葉各一疔左取右右取左如食頃已邪客於掌臂之間不可得屈刺其踝後先以指按之痛乃刺之以月死生為數月生一日一疔二日二疔十五日十五疔十六日十四疔邪客於足陽蹻之脉令人目痛從內眥始刺外踝之下半寸所各二



疔左取右右取左如行十里頃而已 人有所墮墜惡血
留內腹中滿脹不得前後先飲利藥此上傷厥陰之脉下
傷少陰之絡刺足內踝之下然骨之前血脉出血刺足跗
上動脉不已刺三毛上各一疔見血立已左刺右右刺左
邪客于手陽明之絡令人耳聾時不聞音刺手大指次
指爪甲上去端如韭葉各一疔立聞不已刺中指爪甲上
與肉交者立聞其不時聞者不可刺也耳中生風者亦刺
之如此數左刺右右刺左凡痺往來行無常處者在分肉
間痛而刺之以月死生爲數用針者隨氣盛衰以爲疔數
針過其日數則脫氣不及日數則氣不瀉左刺右右刺左
病已止不已復刺之如法月生一日一疔二日二疔漸多
之十五日十五疔十六日十四疔漸少之 邪客於足陽
明之絡令人鮑劬上齒疾刺足中指次指爪甲上與肉交

者各一疔左刺右右刺左 邪客於足少陽之絡令人脇
痛不得息欬而汗出刺足小指次指爪甲上與肉交者各
一疔不得息立已汗出立止欬者溫衣飲食一日已左刺
右右刺左病立已不已復刺如法 邪客於足少陰之絡
令人噬痛不可內食無故善怒氣上走贛上刺足下中央
之脉各三疔凡六刺立已左刺右右刺左噬中腫不能內
唾時不能出唾者刺然骨之前出血立已左刺右右刺左
邪客於足太陰之絡令人腰痛引少腹控眇不可以仰
息刺腰尻之解兩胛之上是腰俞以月死生爲疔數發針
立已左刺右右刺左 邪客於足太陽之絡令人拘攣背
急引脇而痛刺之從項始數脊椎挾脊疾按之應手如痛
傍刺之三疔立已 邪客於足少陽之絡令人留于樞中
痛髀不可舉刺樞中以毫針寒則久留針以月死生爲數

TIFFEN Color Control Patches

Blue Cyan Green Yellow Red Magenta White 3/Color Black

立已治諸經刺之所過者不病則繆刺之 耳聾刺手陽
明不已刺其通脉出耳前者 齒齲刺手陽明不已刺其
脉入齒中者立已 邪客于五藏之間其病也脉引而痛
時來時止視其病繆刺之于手足爪甲上視其脉出其血
間日一刺一刺不已五刺已繆傳引上齒齒唇寒痛視其
手背脉血者出之足陽明中指爪甲上一痛手大指次指
爪甲上各一痛立已左取右右取左 邪客于手足少陰
太陽足陽明之絡此五絡皆會于耳中上絡左角五絡俱
竭令人身脉皆動而形無知也其狀若尸或曰尸厥刺其
足大指內側爪甲上去端如韭葉後刺足心後刺足中指
爪甲上各一痛後刺手大指內側去端如韭葉後刺手心
主少陰銑骨之端各一痛立已不已以竹管吹其兩耳聾
其左角之髮方一寸燔治飲以美酒不能飲者灌之立已

凡刺之數先視其經脉切而從之審其虛實而調之不調
者經刺之有痛而經不病者繆刺之因視其皮部有血絡
者盡取之此繆刺之數也

俱出絡

靈黃帝曰願聞音邪而不在經者岐伯曰血絡是也帝曰
刺血絡而什者何也血出而射者何也血少黑而濁者何
也血出清而半爲汁者何也發針而腫者何也血出若多
若少而面色蒼蒼者何也發針而面色不變而煩惋者何
也多出血而不動搖者何也願聞其故岐伯曰脉氣盛而
血虛者刺之則脫氣脫氣則什血氣俱盛而陰氣多者其
血滑刺之則射陽氣畜積久留而不瀉者其血黑以濁故
不能射新飲而液滲于絡而未和于血也故血出而汁別
焉其不新飲者身中有水久則爲腫陰氣積于陽其氣因
于絡故刺之血未出而氣先行故腫陰陽之氣其新相得

而未和合因而瀉之則陰陽俱脫表裏相離故脫色而蒼蒼然刺之血出多色不變而煩惋者刺絡而虛經虛之屬于陰者陰脫故煩悶陰陽相得而合爲痺者此爲內溢於經外注於絡如是者陰陽俱有餘雖多出血而弗能虛也帝曰相之奈何岐伯曰血脉者盛堅橫以赤上下無常處小者如針大者如筋則其瀉之萬全也故無失數矣失數而反各如其度黃帝曰針入而肉著者何也岐伯曰熱氣因子針則針熱熱則肉著子針故堅焉血絡論○經絡者必取其結上甚血者雖無結急取之以爲其邪留之發爲痺也又云其小而短者少氣甚者瀉之則熱悶甚則什急坐之也

右刺藏府經絡四病各不同十五絡病至淺在表也十
二經病次之六腑病又次之五臟病至深在裏也故治
法有難易焉至於絡又各不同十五絡之絡乃陰經別

走陽經陽經別走陰經而橫貫兩經之間所謂橫者爲
絡與經相隨上下者也繆刺之絡乃病邪流溢大絡不
得入貫經俞而其痛與經脈繆也乃絡病經不病者也
血絡之絡及皮膚所見或赤或青或黑之絡而小者如
針大者如筋也以淺深言之血絡至淺繆刺者次之十
五絡近裏而貫經俞也

四海
胃者水穀之海其輸上在氣衝下在三里水穀之海有餘
則腹滿不足則饑不受穀食

衝脈者爲十二經之海其輸上在于大杼下出于巨虛之
上下廉血海有餘則常想其身大怫然不知其所病血海
不足亦常想其身小狹然不知其所病

臞中者氣之海其輸上在于柱骨之上下前在于人迎氣
海有餘者氣滿胃中悅息面赤氣海不足則氣少不足以



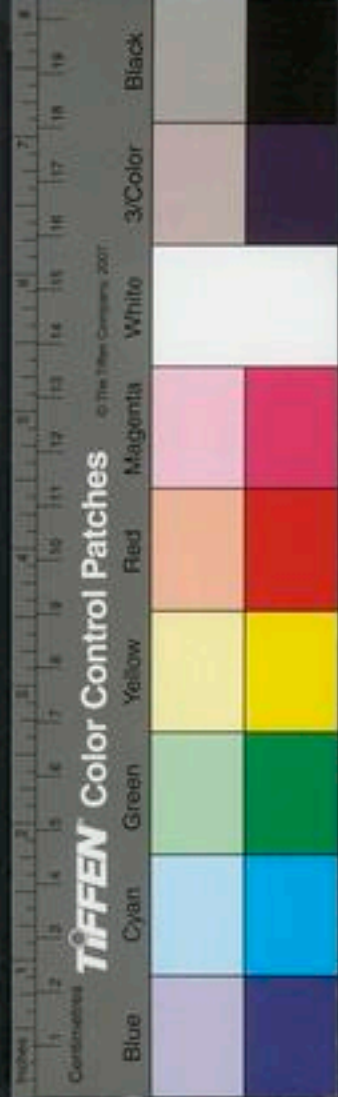

言

腦為髓之海其輪上在千其蓋下在風府髓海有餘則輕
動多力自過其度髓海不足則腦轉耳鳴脛痠眩冒目無
所見懈怠安臥審守其輪而調虛實
刺寒熱寒熱

醫學綱目卷之

醫學綱目卷之八

穴法上

陰陽臟腑部

靈肺出于少商少商者手大指端內側也為井木

銅人云少商二穴木也在大指端內側去爪甲角韭葉許手太陰脈之所出也為井以三稜針刺之出血以蠲諸藏之熱不宜灸甲乙經云針入二分留一呼灸一壯

溜于魚際魚際者手魚也為榮

銅人云魚際二穴火也在大指本節後內側散脈中手太陰脈之所行也為榮針入二分留三呼可灸二壯

注于大淵大淵魚後一寸陷者中也為腧

銅人云大淵二穴土也在手掌後陷中手太陰脈之所注也為腧針入二分可灸三壯

行于經渠經渠寸口中也動而不居為經

銅人云經渠二穴金也在寸口陷中手太陰脈之所行也為經針入二分留三呼禁灸灸即傷人神

入于尺澤尺澤肘中之動脈也為合手太陰經也

銅人云尺澤一穴水也在肘中約紋上動脈中手太陰脈之所入為合針入二分可灸五壯

五臟命各五

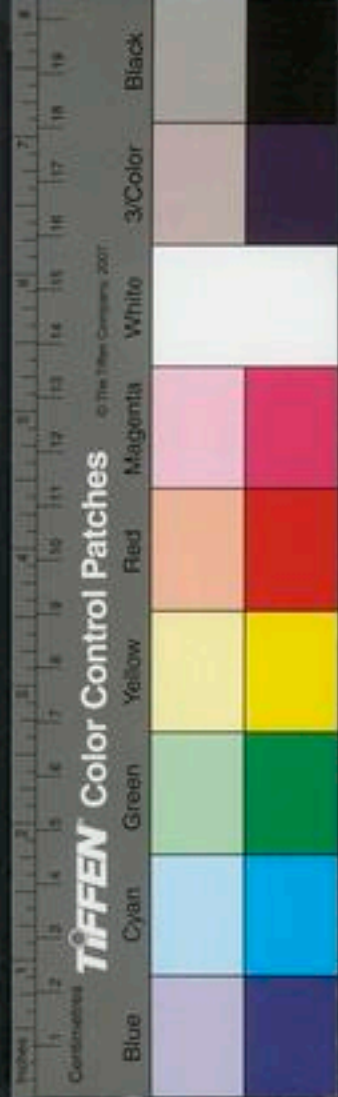

言

腦為髓之海其輪上在千其蓋下在風府髓海有餘則輕
動多力自過其度髓海不足則腦轉耳鳴脛痠眩冒目無
所見懈怠安臥審守其輪而調虛實
刺寒熱寒熱

醫學綱目卷之

醫學綱目卷之八

穴法上

陰陽臟腑部

靈肺出于少商少商者手大指端內側也為井木

銅人云少商二穴木也在大指端內側去爪甲角韭葉許手太陰脈之所出也為井以三稜針刺之出血以蠲諸藏之熱不宜灸甲乙經云針入二分留一呼灸一壯

溜于魚際魚際者手魚也為榮

銅人云魚際二穴火也在大指本節後內側散脈中手太陰脈之所行也為榮針入二分留三呼可灸二壯

注于大淵大淵魚後一寸陷者中也為腧

銅人云大淵二穴土也在手掌後陷中手太陰脈之所注也為腧針入二分可灸三壯

行于經渠經渠寸口中也動而不居為經

銅人云經渠二穴金也在寸口陷中手太陰脈之所行也為經針入二分留三呼禁灸灸即傷人神

入于尺澤尺澤肘中之動脈也為合手太陰經也

銅人云尺澤一穴水也在肘中約紋上動脈中手太陰脈之所入為合針入二分可灸五壯

五臟命各五

心

心出于中衝中衝手中指之端也為井木

銅人云中衝二穴木也在手中指端去瓜甲如韭葉陷
中手厥陰心主脈之所出也為井針入一分留三呼可
灸一壯

溜于勞宮勞宮掌中中指本節之內間也為榮

銅人云勞宮一穴火也在掌中應動脈中心原處屈
中指無名指取之手厥陰脈之所流也為榮針入三分
留六呼可灸

注于大陵大陵掌後兩骨之間方下者也為腧

銅人云大陵二穴土也在掌後兩筋間陷中手
厥陰脈之所注也為腧針入六分可灸三壯

行于間使間使之道兩筋之間三寸之中也有過則至無
過則止為經

銅人云間使二穴金也在掌後三寸兩筋間陷中手厥
陰心包絡脈之所行也為經針入三分可灸五壯其次
有大絡為限故入絡過陰掌後正勞宮後三寸
寸止處是穴故經曰有過則至無過則止也

入于曲澤曲澤肘內廉下陷者之中也屈而得之為合手

少陰也

銅人云曲澤二穴水也在肘內廉下陷中屈肘得之心
包絡脈之所入也為合針入三分留七呼可灸三壯○
字當作厥

肝出于大敦大敦者足大指之端及三毛之中也為井木

銅人云大敦二穴木也在足大指端去瓜甲如韭葉及
三毛中足厥陰脈之所出也為井針入三分留六呼可
灸二壯

溜于行間行間足大指間也為榮

銅人云行間二穴火也在足大指間動脈應手陷中
足厥陰脈之所溜也為榮針入六分留十呼灸三壯

注于太衝太衝行間上二寸陷者之中也為腧

銅人云太衝二穴土也在足大指本節後二寸或云一
寸五分陷中足厥陰脈之所經也為腧針入三分留十
呼可灸

行于中封中封內踝之前一寸半陷者之中使逆則宛使
和則通搖足而得之為經

TIFFEN Color Control Patches

Blue Cyan Green Yellow Red Magenta White 3/Color Black

© The Tiffen Company, 2007

銅人云中封二穴金也在足內踝前一寸仰足而取之
陷中伸足乃得之足厥陰脈之所行也為經刺入四分
留七呼可灸三壯其穴使足逆伸則穴有宛陷可定針
使手足和其穴有甚道可通故曰使逆則宛和則通也
入于曲泉曲泉輔骨之下大筋之上也屈膝而得之為合
足厥陰也

脾

脾出于隱白隱白者足大指之端內側也為井水

銅人云隱白二穴木也在足大指端內側去爪甲如韭
葉足太陰脈之所出也為井針入一分留三呼可灸三
壯

溜于大都大都本節之後下陷者之中也為榮

銅人云大都二穴火也在足大指本節後骨中足太陰
脈之所經也為榮刺入二分留七呼可灸三壯○按本
節前後字富
作前更詳

注于太白太白腕骨之下也為膈

銅人云太白二穴土也在足大指內側核骨下陷中足
太陰脈之所注也為膈刺入三分留七呼可灸三壯

行于商丘商丘內踝之下陷者之中也為經

銅人云商丘二穴金也在足內踝骨下微前陷中足
太陰脈之所行也為經刺入三分留七呼可灸三壯

入于陰之陵泉陰之陵泉輔骨之下陷者之中也伸而得
之為合足太陰也

銅人云陰陵泉二穴水也在膝下內側輔骨下陷中伸
足乃得之足太陰脈之所入也為合刺入五分留七呼
可灸三壯

腎

腎出于湧泉湧泉者足心也為井木

銅人云湧泉二穴一名地衝在足心陷中屈足按中指宛
宛中跪取之少陰脈之所出也為井刺入三分留七呼
可灸三壯

溜于然谷然谷者然骨之下者也為榮

銅人云然谷二穴火也一名龍淵足內踝前起大骨下
陷中足少陰脈之所陷也為榮刺入三分留三呼灸三
壯刺之多見血
使人立饑欲食





注于太溪太溪内踝之後跟骨之上陷中者也為膈

銅人云太溪二穴土也在跟骨上踝後跟骨上動脈陷中足少陰腎脈之所注也為膈刺入三分留七呼灸三壯

行于復溜復溜上内踝二寸動而不休為經

銅人云復溜二穴金也一名伏白一名昌陽在足内踝上二寸筋陷中足少陰脈之所行也為經刺入三分留三呼可灸五壯

入于陰谷陰谷輔骨之後大筋之下小筋之上也按之應

銅人云陰谷二穴木也在膝下内輔骨之後大筋下小筋上足少陰脈之所入也為合刺入三分可灸三壯

溜于通谷通谷本節之前外側也為榮

銅人云通谷二穴水也在足小指外側本節前陷中足少陰脈之所入也為榮刺入二分留五呼可灸三壯

注于束骨束骨本節之後陷者中也為輸

銅人云束骨二穴木也在足小指外側本節後陷中足少陰脈之所入也為輸刺入三分留五呼可灸三壯

過于京骨京骨足外側大骨之下為原

銅人云京骨二穴在足外側大骨下赤白肉際陷中按而得之是太陽脉之所過也為原刺入三分留七呼可灸七壯

行于崑崙崑崙在外踝之後跟骨之上為經

銅人云崑崙二穴火也在足外踝後跟骨上陷中足太陽脉之所行也為經刺入五分留十呼可灸五壯

入于委中委中在膕中央為合委而取之是太陽也

銅人云委中二穴土也在膕中央約文中動脈陷中足太陽脉之所入也為合刺入五分留七呼可灸三壯

膽出于竅陰竅陰者足小指次指之中也為井金

銅人云竅陰二穴金也在足小指次指之端去爪甲角如韭葉足少陽脉之所出也為井刺入一分留三呼可灸三壯

溜于挾溪挾溪足小指次指之間也為榮

銅人云挾溪二穴水也在足小指次指之間也為榮刺入一分留三呼可灸三壯



銅人云按溪二穴木也在足小指次指二岐骨間本節前陷中足少陽脈之所陷也為榮刺入二分留三呼可

注于臨泣臨泣上行一寸半陷者中也為膈

銅人云臨泣二穴木也在足小指次指本節後間陷中去挾溪一寸五分足少陽脈之所注也為膈刺入二分留三呼可

過于丘墟丘墟外踝之前下陷者中也為原

銅人云丘墟二穴在足外踝下如前陷中去臨泣三寸足少陽脈之所過也為原刺入五分留七呼可灸三壯

行于陽輔陽輔外踝之上輔骨之前及絕骨之端也為經

銅人云陽輔二穴火也在足小指踝下四寸輔骨前絕骨端三分去丘墟七寸足少陽脈之所行也為經刺入五分留七呼可灸三壯

入于陽之陵泉陽之陵泉在膝外陷者中也為合伸而得之足少陰也

銅人云陽之陵泉二穴土也在膝下一寸陷外廉陷中足少陰脈之所入也為合刺入六分留十呼可灸七壯至

胃出于厲兌厲兌者足大指次指之端也為井金

銅人云厲兌二穴金也在足大指次指之端去爪甲角如韭菜足陽明胃脈之所出也為井刺入一分留一呼可灸

溜于內庭內庭次指外間也為榮

銅人云內庭二穴水也在足大指次指外間陷中足陽明胃脈之所歸也為榮刺入三分留十呼可灸二壯

注于陷谷陷谷者上中指內間上行二寸陷者中也為膈

銅人云陷谷二穴木也在足大指次指本節後陷中去內庭二寸足陽明胃脈之所注也為膈刺入五分留七呼可灸

過于衝陽衝陽足跗上五寸陷者中也為原搖足而得之

銅人云衝陽二穴一名會原在足跗上五寸去陷谷各三寸骨間動脈是陽明脈之所過也為原刺入三分留十呼可灸三壯

行于解谿解谿上衝陽一寸半陷者中也為經



銅人云解器二穴土也在膝下衝陽後一寸五分腕上
筋中足陽明脈之所行也為經刺入五分留五呼可灸

壯三

入于下陵下陵膝下三寸筋骨外廉三里也為合復下三
里三寸為巨虛上廉復下上廉三寸為巨虛下廉也大腸
屬上小腸屬下足陽明胃脈也

銅人云三里二穴土也在膝下三寸新外廉足陽明脈
之所入也為合刺入一分留七呼可灸三壯素問在膝
下三寸筋中外廉筋間肉分則甲乙云巨虛上廉足
陽明與大腸合在三里下三寸刺入三分灸三壯巨虛
下廉足陽明與小腸合在海上三寸刺入三分可灸
三壯按足陽明胃也大腸小腸皆屬于胃是足陽明
也

三焦者上合手少陽出于關衝關衝者小指次指之端也
為井金

銅人云關衝二穴金也在手小指次指之端去瓜甲角
如韭菜手少陽脈之所出也為井刺入一分留三呼可
灸

溜于液門液門小指次指之間也為榮

銅人云液門二穴木也在手小指次指中握拳取之
手少陽脈之所溜也為榮刺入二分留三呼可灸三壯

注于中渚中渚本節之後陷者中也為膈

銅人云中渚二穴木也在手小指次指本節後陷中
掖門下一寸手少陽脈之所注也為俞刺入二分留三
呼可灸

過于陽池陽池在腕上陷者之中也為原

銅人云陽池二穴一名別陽在手長腕上陷中手
少陽脈之所過也為原刺入二分留三呼可灸

行于支溝支溝上腕三寸兩骨之間陷者中也為經

銅人云支溝二穴火也在腕後三寸兩骨之間陷中手
少陽脈之所行也為經刺入二分留七呼可灸二十七壯

入于天井天井在肘外大骨之陷者中也為合屈肘乃得

之

銅人云天井二穴土也在肘外大骨後肘上一寸兩筋
間陷中屈肘取之手少陽脈之所入也為合刺入一寸
留七呼可灸三壯

三焦下膈在于足大指之前少陽之後出于膈中外廉名曰委陽足太陽絡也手少陽經也

銅人云委陽在足大指之前少陽之後出于膈中外廉兩筋間承扶下六寸此足太陽之別絡刺入七分留五呼灸三壯屈身而得之詳銅人云委陽在承扶下六寸以今經文考之當云一尺六寸按經文論委陽在足太陽之前少陽之後出于膈中外廉又按經文取合穴法取委陽者屈伸而索之取陽陵泉者正膝與之齊下至委陽之前取之是知委者曲也委中即兩筋之中央委陽即曲脈之脈分約文之盡處兩筋間是推其分野正當太陽少陽之間內外之界故曰太陽之前少陽之後膈中外廉也其穴正在約文盡處兩筋之間屈伸而得之故取法曰屈伸索之也只正膝與之齊陽陵泉正對其穴故曰取陽陵泉者下至委陽之前取之也又考諸尺寸則承扶下至其穴正得一尺六寸故愚斷然謂甲乙脫去一尺二字無疑也

三焦者足少陽太陽之所將太陽之別也上踝五寸別入貫膈腸出于委陽並太陽之正入絡膀胱約下焦實則閉齧虛則遺溺遺溺則補之閉齧則瀉之

手太陽小腸上合于手太陽出于少澤少澤小指之端也

為井金

銅人云少澤二穴全也在手小指之端外側去爪甲一分陷中手太陽脈之所出也為井刺入一分留二呼可灸一壯

溜于前谷前谷在手外廉本節前陷者中也為榮

銅人云前谷二穴水也在手小指外側本節前陷中手太陽脈之所溜也為榮刺入一分留三呼可灸一壯

注于後谿後谿者在手外側本節之後也為膈

銅人云後谿二穴木也在手小指外側本節後陷中手太陽脈之所注也為膈刺入二分留三呼可灸三壯

過于腕骨腕骨在手外側腕骨之前為原

銅人云腕骨二穴在手外側腕骨前起骨下陷中手太陽脈之所過也為原刺入一分留三呼可灸三壯

行于陽谷陽谷在銳骨之下陷者中也為經

銅人云陽谷二穴火也在手外側腕中銳骨下陷中手太陽脈之所行也為經刺入二分留二呼可灸二壯

入于小海小海在肘內大骨之外去端半寸陷者中也伸臂而得之為合手太陽經也





天醫

金

大腸上合手陽明出于商陽商陽大指次指之端也為井

金

銅人云商陽二穴金也一名經陽在手大指次指內側去爪甲如韭葉手陽明脈之所出也為井刺入一分留

一呼可灸三壯

溜于本節之前二間為榮

銅人云二間二穴水也在手大指次指本節前內側陷中手陽明脈之所溜也為榮針入三分留九呼可灸三壯

注于本節之後三間為輸

銅人云三間二穴火也在手大指次指本節後內側陷中手陽明脈之所注也為輸針入三分留三呼可灸三壯

過于合谷合谷在大指岐骨之間為原

銅人云合谷二穴在手大指次指岐骨間手陽明脈之所過也為原刺入三分留六呼可灸三壯

行于陽谿陽谿在兩筋間陷者中也為經

銅人云陽谿二穴火也一名中魁在腕中上側兩筋間陷中手陽明脈之所行也為經刺入三分留七呼可灸三壯

入于曲池在肘外輔骨陷者中也屈臂而得之為合手陽明也

銅人云曲池二穴土也在肘外輔骨屈肘曲骨之中手陽明脈之所入也為合刺入五分留七呼可灸三壯

是謂五臟六腑之輸五五二十五輸六六三十六輸也六腑皆出足之三陽上合于手者也

已上並出本輸篇

右五臟輸二十五穴六腑輸三十六穴并巨虛上下廉

共六十四輸實切要之穴也凡五臟六腑有病皆此六

十四穴主之其太淵太陵太衝太白太溪為五臟之原

其三里巨虛上下廉委中委陽陽陵泉為六腑之合又

切要中之切要而醫所最當先者也六腑之合謂胃合
于三里大腸合入巨虛上廉小腸合于巨虛下廉此三
腑皆出足之陽明也三焦合于委陽膀胱合于委中此
二腑皆出足之太陽也膽合于陽陵泉此一腑出足之
少陽也六腑有疾皆取此六腧故後於其尾結之曰六
腑皆出足之三陽而表章之也今效寶漢卿傍通十二
經孔穴圖而復折衷之於經開如左方

井木少商	中衝	大敦	隱白	湧泉
榮火魚際	勞宮	行間	大都	然谷
俞土太淵	太陵	太衝	太白	太溪
經金經渠	間使	中封	商丘	復溜
合水尺澤	曲澤	曲泉	陰陵泉	陰谷

肺 心 肝 脾 腎

天腸 小腸 膽 胃 膀胱 三焦

井金商陽	少澤	竅陰	厲兌	至陰	關衝
榮水二間	前谷	挾谿	內庭	通谷	液門
腧木三間	後溪	臨泣	陷谷	束骨	中渚
原合谷	腕骨	丘墟	衝陽	京骨	陽池
經火陽溪	陽谷	陽輔	解溪	崑崙	支溝
合土曲池	巨虛上廉	小海	巨陽陵泉	三里	委中

素黃帝曰願聞五臟六腑所出之處岐伯曰五臟五腧五
五二十五腧六腑六腧六六三十六腧經脈十二絡脈十
五凡二十七氣以上下所出為井所溜為榮所注為腧所
行為經所入為合二十七氣所行皆在五腧也節之交三
百六十五會知其要者一言而終不知其要流散無窮所
言節者神氣之所遊行出入也非筋肉皮骨也九針十
二原



難十變又言陰井木陽井金陰榮火陽榮水陰輸土陽輸
 木陰經金陽經火陰合水陽合土陰陽皆不同其意何也
 然是剛柔之事也陰井乙木陽井庚金陽井庚庚者乙之
 剛也陰井乙乙者庚之柔也乙為木故言陰井木也庚為
 金故言陽井金也 經言所出為井所入為合其法奈何
 然所出為井井者東方春也萬物始生故言所出為井也
 所入為合合者北方冬也陽氣入藏故言所入為合也
 十變言五臟六腑榮合皆以井為始者何也蓋井者東方
 春也萬物始生諸政行喘息蚺飛蠕動當生之物莫不以
 春而生故歲數始於春月數始於甲故以井為始也 諸
 井者肌肉淺薄氣少不足使也刺之奈何然諸井者木也
 榮者火也火者木之子當刺井者以榮瀉之故經言補者
 不可以為瀉瀉者不可以為補此之謂也

右繫論

難經言春刺井夏刺榮季夏刺膈秋刺經冬刺合者何也
 蓋春刺井者邪在肝夏刺榮者邪在心季夏刺膈者邪在
 脾秋刺經者邪在肺冬刺合者邪在腎其肝心脾肺腎而
 繫于春夏秋冬者何也然五臟一病輒有五也假令肝病
 色青者肝也臊臭者肝也喜酸者肝也喜呼者肝也喜泣
 者肝也其病衆多不可盡言四時有數而並繫于春秋冬
 夏者也針之要妙在於秋毫者是也

海藏天元圖七十四難曰從

肝	心	脾	肺
青	赤	黃	白
大數	少府	太白	金經
木	火	土	金
臊	焦	香	腥
曲泉	少衝	大樞	大瀉
水	木	火	土
酸	苦	甘	辛
中封	少海	隱白	魚際
金	水	木	火
呼	言	歌	哭
大衝	靈道	陰陵泉	少商
木	土	水	金
泣	汗	涎	涕
行間	神門	金匱	天澤
榮	俞	經	合

腎

黑陰谷

腐銀瀉

醜太溪

呻然谷

液湧泉

夫天元法者謂之五化疊元當從其首繫其數首者寅方春也在人爲肝是從東方順天輪數至所主之處計從幾數却於所受病一方倒疊回去數至依前數盡處便於受病一方穴內瀉所主之方來路穴也不得於所主之方內經中瀉之勿誤 假如病者聞香臭二者心主五臭也入脾爲香臭從東數至所主之處所主五臭者心也東一南二計得二數却當於受病之方倒疊回去脾一心二元數二也是數至心心者榮火也當於受病之方內瀉榮火是從脾經瀉大都是也或曰何以倒疊數對曰此從地出爲天輪所載右遷於天不當於所顯之處治之此舟行岸移之意也

右天元圖乃海藏發明扁鵲七十四難之義但心膈五

穴不合經音按內經言心臟堅固邪弗能容故手少陰獨無膈其外經病而臟不病者獨取其經於掌後銳骨之端其餘脈出入屈折其行之徐疾皆如手少陰心主之脈行也故諸邪之在心者皆在心之包絡也今圖中列心五邪曰赤焦苦言汗者皆當在心包絡所受而不列心包絡中衝勞宮太陵間使曲澤五穴反列手少陰少府少衝少海神門靈道五穴爲未得也

雖五臟六腑各有井榮俞經合皆何所主然經言所出爲井所流爲榮所注爲膈所行爲經所入爲合井主心下滿榮主身熱膈主體重節痛經主喘咳寒熱合主氣逆而泄此五臟六腑其井榮俞經合所主病也

地元圖六十八難曰元註

井心下

膈元

身熱

節痛

寒熱

逆氣

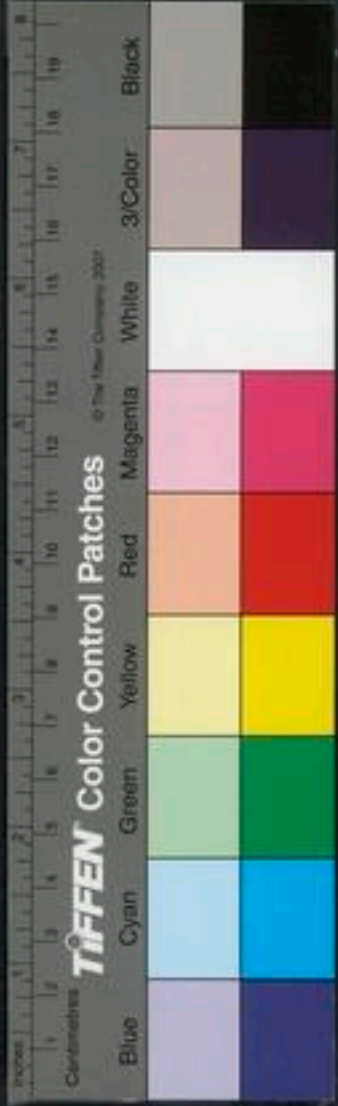



肝經內瀉木字一針又瀉火字一針

榮身心下滿元證 體重 寒熱 逆氣

俞心下滿身熱 元證 寒熱 逆氣

經心下滿身熱 體重 元證 逆氣

合心下滿身熱 體重 寒熱 元證

假令膽病善潔面青善怒元得弦脉又病心下滿當刺

如見善潔面青善怒脉又弦又病身熱當刺又病體重節

痛當刺如見善潔面青善怒脉又弦又病喘咳寒熱當刺

又病逆氣而泄宜刺餘經例倣此假令肝經洩淋便難

轉筋春刺并夏刺榮季夏刺膈秋刺經冬刺合此是斷五

陰陽例即人元圖

陰陽者子午也謂榮合水火之稱名曰陰陽也十二經皆

有之或感得父氣或感得母氣而病焉子午者乾坤乾坤

包六子六子附乾坤也故七十難云春夏各致一陰秋冬

各致一陽春夏刺并榮秋冬刺經合是各致一陰一陽之

義亦謂并經近乎子午然當微瀉其并大瀉其榮微補其

經大補其合或補或瀉反作是寒則留之熱則疾之故微

大補瀉以應之春食涼夏食寒秋食溫冬食熱 假令膽

病善潔面青善怒脉得浮之實大沉之損小是感得父氣

為陽中之陰當於本經中瀉火補水却得浮之損小沉之

實大是感得母氣為陰中之陽當于本經中瀉水補火

配合例

難曰上工治未病者見肝之病則知肝當傳於脾故先實

其脾氣無令受肝之邪氣也假令見肝病欲入其脾者先

於足太陰經中補土字一針又補火字一針後於足厥陰

肝經內瀉木字一針又瀉火字一針

假令見肝病滿閉淋洩便難轉筋又見心病煩心心痛掌中熱而噦當於足厥陰肝經內木火二字各瀉一針

子母例

兄妹例

假令見足厥陰肝經太過又兼見膽之証太過是為兄妹當瀉肝經內木火二字各一針又瀉膽經內木火二字各一針此五法乃天元法也配針上子母兄妹名曰配針象俱屬天元圖

五臟有六腑六腑有十二原十二原出於四關主治五臟五臟有疾當取之十二原十二原者五臟之所以稟三百六十五節氣味也五臟有疾應出十二原而原各有所出明知其原觀其應而知五臟之害矣

陽中之少陰肺也其原出於太淵太淵二

陽中之太陽心也其原出於太陵太陵二

陰中之少陽肝也其原出於太衝太衝二

陰中之至陰脾也其原出於太白太白二

陰中之大陰腎也其原出於太溪太溪二

膏之原出於鳩尾鳩尾一

肓之原出於氣海氣海一凡此十二原者主治五臟六腑之有疾者也九針十原

難言肺之原出於太淵心之原出於太陵肝之原出於太衝脾之原出於太白腎之原出於太溪少陰之原出於厲兌膽之原出於丘墟骨之原出於衝陽三焦之原出於陽池膀胱之原出於京骨大腸之原出於合谷小腸之原出於腕骨十二經皆以俞為原者何也然五臟俞者三焦之所行氣之所留止也三焦所行之原為俞者何也然臍下腎間動氣者人之生命也十二經之根本也故名曰原三



焦者原氣之別使也主通行三氣經歷于五臟六腑原者
三焦之尊號也故所止輒為原五臟六腑之有病者皆取
其原也

海藏拔源例

假令針本經病了又於本經原穴亦下一針如補肝經亦
於肝經原穴上補一針如瀉肝經來亦於肝經原穴上瀉
一針如餘經有補瀉針畢做此例亦補瀉各經原穴

靈黃帝曰余聞五臟六腑之氣榮輸所入為合令何道從
入入安連過願聞其故岐伯荅曰此陽脈之別入於內屬
于腑者也黃帝曰榮輸與合各有名乎岐伯曰榮輸治外
經合治內府黃帝曰治內府奈何岐伯曰取之于合黃帝
曰合各有名乎岐伯荅曰胃合于三里大腸合入于巨虛
上廉小腸合入于巨虛下廉三焦合入于委陽膀胱合入

于委中央膽合入于陽陵泉黃帝曰取之奈何岐伯荅曰
取之三里者低跗取之巨虛者舉足取之委陽者屈伸而
索之委中者屈而取之陽陵泉者正豎膝予之齊下至委
陽之陽取之取諸外經者掄申而從之黃帝曰願聞六腑
之病岐伯荅曰面熱者足陽明云云即前所謂內腑之病
而用合穴治之也

內腑病見針灸六腑條

穴法下

頭部銅人神庭一穴在鼻直上入髮際五分足太陽腎脈之會
禁不可針針即發狂宜灸七壯至三七壯

上星一穴在額顛上鼻直中入髮際一寸陷中容豆是穴
督脈氣所發刺入二分留十呼灸三壯至五壯止不宜多
灸

額會一穴在上星上一寸陷者中是穴督脈氣所發刺入

三分灸二七壯七七壯止針入二分留三呼得氣即瀉
前頂一穴在顛會上一寸五分骨陷中是穴督脉氣所發
刺入一分可灸三壯至七七壯針入三分留七呼瀉五吸
百會一穴一名三陽五會在前頂後一寸五分所中央旋
毛中可容豆是手足三陽督脉之會刺入二分灸七壯
後頂一穴在百會後一寸五分枕骨上督脉氣所發可灸
五壯針入四分
強間一穴在後頂後一寸五分督脉氣所發可灸五壯針
入三分

腦戶一穴在枕骨上強間後一寸五分足太陽督脉之會
禁不可針灸七壯

風府一穴在項後髮際上一寸大筋內宛宛中人疾言其
肉立起言休立下足太陽督脉陽維之會禁不可灸灸之

令人瘖針入三分

瘖門一穴在項後入髮際五分宛宛中督脉陽維之會入
繫舌本仰頭取之不可灸針入八分

右正頭部中行前髮際至後髮際十穴通長一尺一寸
取頭部同身寸法見後雜法條

曲差二穴在神庭傍一寸五分入髮際足太陽脉氣所發
針入二分灸三壯

五處二穴在上星傍一寸五分足太陽脉氣所發針入三
分留七呼灸三壯

承光二穴在五處後二寸足太陽脉氣所發針入三分不
可灸

通天二穴在承光後一寸五分足太陽脉也針入三分留
七呼灸三壯

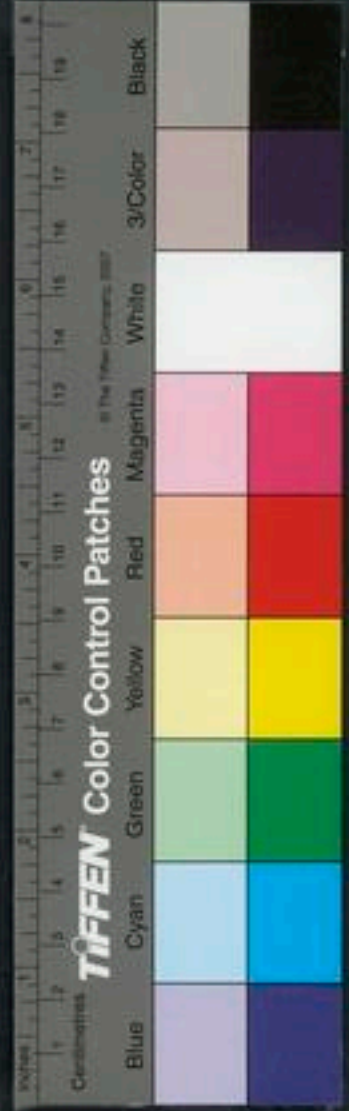

絡却二穴在通天後一寸五分足太陽脉氣所發針入三分灸三壯

玉枕二穴在絡却後七分半夾腦戶傍一寸三分起肉枕骨上入髮際三寸足太陽脉氣所發可灸三壯針入三分天柱二穴在夾項後髮際大筋外廉陷中足太陽脉氣所發針入二分得氣卽瀉

右正頭部第二行一十四穴

臨泣二穴在目上眥入髮際五分陷中足太陽少陽陽維之會針入三分留七呼

目窻二穴在臨泣後一寸足少陽陽維之會針入三分灸

五壯

正營二穴在目窻後一寸足少陽陽維之會針入三分灸五壯

承靈二穴在正營後一寸五分足少陽陽維之會可灸三壯

腦空二穴在承靈後一寸五分夾玉枕傍枕骨下陷中足少陽陽維之會針入五分灸三壯

風池二穴在腦空後髮際陷中足少陽陽維之會針入七分留七呼可灸七壯

右正頭部第三行十二穴

額厭二穴在曲周下腦空上廉手足少陽陽明之交會針入七分留七呼可灸三壯

懸顛二穴在曲周上腦空中足少陽脉氣所發針入三分留七呼可灸三壯

懸釐二穴在曲周上腦空下廉手足少陽陽明之交會針入三分可灸三壯



曲鬢二穴在耳上髮際曲隅陷中鼓頰有空處足太陽少陽之會針入三分灸七壯

右側頭部在耳前者八穴頰脈在腦空上廉懸顛在腦空中廉懸釐在腦空下廉皆直頭角上至耳前定其三穴曲鬢又在懸釐之後

率谷二穴在耳上入髮際一寸五分足太陽少陽之會可灸三壯針入三分

天衝二穴在耳上如前三分氣府註云足太陽少陽之會可灸七壯針入三分

角孫二穴在耳郭中間上開口有空可灸三壯針入三分
右側頭部在耳上者六穴率谷最上天衝次之角孫最下

竅陰二穴在完骨上枕骨下搖動有空足太陽少陽之會

針入三分可灸七壯

浮白二穴在耳後入髮際一寸足太陽少陽之會針入五分可灸三壯

完骨二穴在耳後入髮際四分足太陽少陽之會針入五分可灸七壯

顛息二穴在耳後青絡脈中足少陽脈氣所發不宜針可灸七壯

瘼脉二穴在耳本後鷄足青絡脈刺出血如豆汁可灸三壯針入一分

翳風二穴在耳後尖角陷中按之引耳中痛手足少陽之會針入七分灸七壯

右側頭部在耳後者十二穴翳風帖耳瘼脉次之顛息又次之完骨又次之浮白最後竅陰又居浮白之上也

TIFFEN Color Control Patches

Blue Cyan Green Yellow Red Magenta White 3-Color Black

面部素窠一穴在鼻柱上端準頭督脈氣所發宜禁針灸

水溝一穴在鼻柱下人中近鼻孔陷中手足陽明之會針入四分留五呼灸三壯至七壯

兌端一穴在唇上端手陽明脈氣所發針入三分留六呼灸三壯

斷交一穴在唇內齒上斷縫中任督足陽明之會針入三分灸三壯

右面部中行從鼻端下至唇內四穴督脈也

承漿一穴在頤前下唇下宛宛陷中太陽脈胃脈督脈任脈之會針入三分灸七壯至七七壯

廉泉一穴在頷下結喉下四寸中央乃陰維任脈之會可灸三壯針三分

右面部中行從唇至結喉上二穴任脈也

攢竹二穴在兩眉頭少陷中足太陽脈氣所發不宜灸針入一分宜以細三稜針刺之宜洩熱氣

睛明二穴在目內眥頭外一分手足太陽少陽陽明陽蹻陰蹻五脈之會針入一分留三呼不可灸

右面部第二行直目內眥上至眉尖四穴足太陽也

迎香二穴在禾窠上一寸鼻下孔傍五分手足陽明之會針入三分不宜灸

禾窠二穴在鼻下俠谿水溝傍五分手陽明脈氣所發針入三分灸三壯

右面部第二行直目內眥俠鼻而下四穴手陽明也

陽白二穴在眉上一寸直目瞳子手足陽明少陽陽維五脈之會可灸三壯針入三分

右面部第三行直目瞳子上至眉上二穴足少陽也



承泣二穴在目下七分直目瞳子陷中蹻脉任脉足陽明之會可灸二壯不可針

四白二穴在目下二寸足陽明脉氣所發可灸七壯針入三分

巨膠二穴在俠鼻孔傍八分直目瞳子蹻脉足陽明之會針入三分可灸七壯

地倉二穴在俠口吻傍四分如近下有脉微動者是蹻脉手足陽明之會針入三分可灸二七壯

大迎二穴在曲頰前一寸三分骨陷中動脉是足陽明脉氣所發針入三分留七呼可灸三壯

右面第三行直目瞳子下至大迎骨空十穴足陽明本神二穴在曲差傍一寸五分直耳上入髮際足少陽陽維之會針入五分可灸三壯

絲竹空二穴在眉後陷中足少陽脉氣所發不可灸針入三分留三呼

右面第四行直目銳眥上髮際四穴手足少陽瞳子膠二穴在目外去眥五分手太陽手足少陽之會可灸三壯針入三分或云禁灸

顙膠二穴面鳩骨下廉銳骨端陷中手少陽太陽之會針入三分

右面第四行直目銳眥後下顙骨下廉四穴手足少陽手太陽頭維二穴在額角入髮際本神旁一寸五分足少陽陽明

脉之會針入二分禁灸

禾膠二穴在耳銳髮下橫動脉手少陽脉氣所發針入七分可灸三壯

客主人二穴在耳前起骨上廉開口有空動脉宛宛中足



陽明少陽之會可灸七壯若針必側臥張口取之禁針深
上關若刺深令人欠而不得故下關若久留針即欬而不
得欠牙剛急

耳門二穴在耳前起肉當耳缺者針入三分留三呼可灸
三壯

聽會二穴在耳前陷中上關下一寸動脈宛宛中張口得
之手少陽脈氣所發針入七分留三呼可灸五壯至二七
壯止

下關在客主人下耳前動脈下廉合口有空開口即閉閉
口有穴足陽明少陽之會針入四分不可灸

右側面部在耳前十二穴頭維居上禾膠客主人次之
耳門又次之聽會又次之下關居下

聽宮二穴在耳中珠子大如赤小豆手足少陽手太陽三
脈之會針入三分可灸三壯

右側面部在耳中二穴

頰車二穴在耳下曲頰端近前陷中足陽明脈氣所發側
臥開口取之針入四分灸七壯至七七壯止

右側面部在耳下者二穴

頸項部天突一穴在頸結喉下四寸宛宛中陰維任脈之會針五
分留三呼得氣即瀉灸三壯

右頸項中一穴

人迎二穴在頸大脈動應手夾結喉兩旁一寸五分仰而
取之以候五臟氣足陽明脈氣所發不可灸針入四分針
過深則殺人

水突二穴在頸大筋前直人迎下氣舍上足陽明脈氣所
發針入三分可灸三壯

TIFFEN Color Control Patches

Blue Cyan Green Yellow Red Magenta White 3/Color Black

氣舍二穴在頸直人迎下天突陷中足陽明脈氣所發針入三分可灸五壯

右頸項第二行六穴

扶突二穴在人迎後一寸五分手陽明脈氣所發可灸三壯針入三分針經云在氣舍後一寸五分

天鼎一穴在頸缺盆氣舍後一寸半直扶突曲頰下手陽明脈氣所發可灸三壯針入三分

右頸項第三行四穴

天窓二穴在頸大筋前曲頰下俠扶突後動脈應手陷中手太陽脈氣所發針入三分可灸三壯

右頸項第四行二穴

天容二穴在耳下曲頰後手太陽脈氣所發針入一寸可灸三壯

右頸項第五行二穴

天牖二穴在頸筋間缺盆上天容後天柱前完骨下髮際上手少陽脈氣所發針入一寸留七呼不宜補亦不宜灸

右頸項第六行三穴

天柱二穴

見正頭部第二行

右頸項第七行二穴

風府一穴

見正頭部中行

右項中央一穴

有節膈會二穴在肩前廉去肩頭三寸宛宛中手少陽陽維之會針入七分留三呼灸七壯

肩髃二穴在肩端凸骨間陷宛宛中舉臂取之手陽明躡脈之會針入六分留六呼可灸七壯至二十七壯若灸偏風七七壯不宜多灸恐手臂細若風病筋骨無力久不瘥者

TIFFEN Color Control Patches

Blue Cyan Green Yellow Red Magenta White 3/Color Black

當灸不畏細也

缺盆二穴一名天蓋在肩上橫骨陷中針入三分不宜太深使人逆息可灸三壯

右肩前廉六穴臚會極外有髃次之缺盆極裏

肩髃二穴在肩端臚上陷中針舉臂取之針七分可灸三壯

巨骨二穴在肩尖端上行兩叉骨罅間陷中手陽明陽蹻之會針入一寸半可灸三壯

肩井二穴在肩上陷缺盆上大骨前一寸半以三指按取之當中指下陷中手足少陽陽維之會針入五分灸七壯
乘風二穴在肩上下小髃骨後舉臂有空處手太陽陽明手足少陽之會針入五分可灸五壯

天髃二穴在肩缺盆中上髃骨之際陷中央手少陽陽維之會針入八分可灸三壯

右肩 upper 廉自有髃至此十穴有髃極外巨骨次之肩井又次之乘風又次之天髃極在裏

臚俞二穴在肩髃後大骨下髃上廉陷中手足太陽陽維陽蹻之會舉臂取之針入八分可灸三壯

肩真二穴在肩曲髃上兩骨解間有髃後陷中針入八分可灸三壯

天宗二穴在乘風後大骨下陷中手太陽脉氣所發針入五分留六呼可灸五壯

曲桓二穴在肩中央曲髃陷中按之應手痛針入五分可灸三壯

肩外髃在肩甲上廉去脊三寸陷中針入六分可灸三壯
有中髃在肩甲內廉去脊二寸陷中針入三分留七呼可

灸三壯

右肩後廉十二穴臑膈肩真極外天宗曲桓次之外膂
中膂極裏

腋部淵腋二穴在腋下三寸宛宛中舉臂取之刺入三分不宜
灸灸之不幸令人生腫蝕馬瘍內潰者死寒熱者生馬瘍
可治

大包二穴在淵腋下三寸脾之大絡布胃膈中出九肋間
針入三分可灸三壯

輒筋二穴在腋下三寸復前行一寸着脇足少陽脉氣所
發針入六分可灸三壯

天池二穴在乳後一寸腋下三寸着脇直腋腋肋間手厥
陰足少陽脉之會針入三分灸三壯

右側腋八穴

鼎大杼一穴在項後第一椎下陷中手足三陽督脉之會針
入五分留三呼瀉五吸若灸以年爲壯

陶道一穴在大椎節下間俛而取之督脉足太陽之會可
灸五壯針入五分

身柱一穴在第三椎節骨下俛而取之督脉氣所發針入
五分灸七七壯

神通一穴在第五椎節下間俛而取之督脉氣所發針入
五分留五呼可灸三壯

靈臺一穴在第六椎節下間俛而取之督脉氣所發療病
法出素問

至陽一穴在第七椎節下間俛而取之督脉氣所發針入
五分可灸三壯

筋縮一穴在第九椎節下間俛而取之督脉氣所發針入

TIFFEN Color Control Patches

Blue Cyan Green Yellow Red Magenta White 3/Color Black

五分可灸三壯

脊中一穴一名神宗在第十一椎下間俛而取之督脉氣所發針入五分不可灸

懸樞一穴在第十三椎節下間伏而取之針入三分可灸三壯

命門一穴在第十四椎節下間伏而取之針入五分灸三壯

右背部中行自項中央直脊至命門穴與臍相對十穴命門與臍相對若取可正身立用一杖自地量至臍截斷却移向後量脊杖頭截處是穴也

陽關一穴在第十六椎節下間坐而取之針入五分灸三壯

腰膪一穴在二十一椎節下間宛宛中以挺伏地舒身兩

手相重支額縱四體開然後巧取乃得其穴督脉氣所發針入八分留三呼瀉五吸灸可七壯至七七壯

長強一穴一名氣之陰郄督脉別絡在脊骶端足少陰少陽所結針入三分抽針以大痛爲度其穴伏地而取之乃得可日灸三十壯至二百壯止

右背部中行自命門穴直脊下至尾閭骨端三穴

大杼二穴在項後第一椎下兩旁相去各一寸五分陷中手足太陽之會針入五分可灸七壯

風門二穴在第二椎下兩旁相去各一寸五分督脉足太陽之會針入五分留七呼灸三壯

肺膪二穴在第三椎下兩旁相去各一寸五分足太陽脉氣所發針入三分留七呼灸百壯

厥陰膪二穴在第四椎下兩旁相去各一寸五分針入三

TIFFEN Color Control Patches

Blue Cyan Green Yellow Red Magenta White 3/Color Black

分灸七壯

心膈二穴在第五椎下兩旁相去脊中各一寸五分針入

三分留七呼禁灸

膈膈二穴在第七椎下兩旁相去脊中各一寸五分針入

三分留七呼灸三壯

肝膈二穴在第九椎下兩旁相去脊中各一寸五分針入

三分留六吸灸三壯

膽膈二穴在第十椎下兩旁相去脊中各一寸五分針入

三分灸三壯

脾膈二穴在第十一椎下兩旁相去脊中各一寸五分針入

三分留七呼灸三壯

胃膈二穴在第十二椎下兩旁相去脊中各一寸五分針入

三分留七呼灸隨年壯

三焦膈二穴在第十三椎下兩旁相去脊中各一寸五分

針入五分留七呼灸三壯

腎膈二穴在第十四椎下兩旁相去脊中各一寸五分與

臍平針入三分留七呼灸隨年壯

大腸膈二穴在十六椎下兩旁相去脊中各一寸五分針

入三分留六呼灸三壯

小腸膈二穴在十八椎下兩旁相去脊中各一寸五分針

入三分留六呼灸三壯

膀胱膈二穴在十九椎下兩旁相去各一寸五分足太陽

脈氣所發針入三分留六呼灸三壯

中筋內膈二穴在二十椎下兩旁相去各一寸五分俠脊

起肉間針入三分留十呼灸三壯

白環膈二穴在二十一椎下兩旁相去各一寸五分足太



陽脉氣所發針如腰戶法同挺杖伏地端身兩手指重支額縱息令皮膚俱緩乃取其穴針入五分得氣即先瀉如瀉多補之不宜灸

右背第二行去中行各一寸五分俠脊直下三十四穴上髻二穴在第一空腰踝下來脊陷中足太陽少陽之絡針入三分可灸七壯

次髻二穴在第二空夾脊陷中針入三分可灸七壯甲乙云針入二分留七呼灸五壯

中髻二穴在第三空夾脊陷中足厥陰少陽所結之會針入二分留十呼可灸三壯甲乙云針入二分留十呼

下髻二穴在第四空夾脊陷中足太陰厥陰少陽所結之會針入二分留十呼灸三壯

會陽二穴在陰尾尻骨間兩旁督脉所發針入八分可灸五壯

右背第二行自臑踝骨夾脊斜下四骨空八穴內經謂之八髻穴是也陰尾骨兩旁二穴

附分二穴在第二椎下附項內廉兩旁相去各三寸手足太陽也令正坐取之針入三分可灸五壯

魄戶二穴在第三椎下兩旁相去各三寸正坐取之足太陽脉氣所發針入五分宜久留針可灸七壯至百壯

膏肓腧二穴在第四椎下兩旁相去各三寸又法令人正坐豎脊伸兩手以臂着膝前令正直手大指與膝頭齊以

物支肘勿令臂得動搖從髀骨上角模索至骨下頭其間當有四肋之間灸中間從髀骨之裏去髀骨容側指許舉

指去來筋間空處按之自覺牽引於肩中灸兩髀中一處至百壯多至三百壯當覺下體轉然如水流之狀亦當有

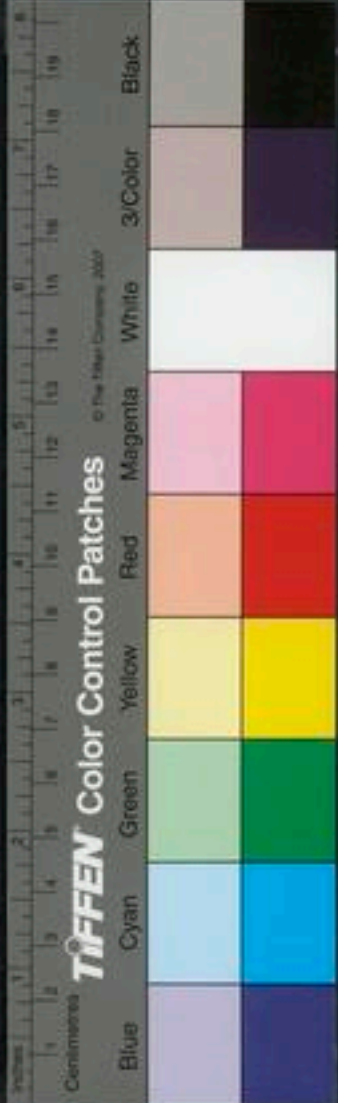

所下若得痰疾則無所不下也如病人已困不能正坐當令側臥俛上臂令前取穴灸之又以右手從肩上任指頭所不及者是穴也左取亦然乃以前法灸之若不能正坐當伸兩臂令人俛兩髀骨使相離不爾卽髀骨覆其穴灸之無驗此穴無病不治

神堂二穴在第五椎下兩旁相去各三寸正坐取之足太陽脈氣所發針入三分可灸五壯

譙譙二穴在肩膊內廉第六椎下兩旁相去各三寸正坐取之足太陽脈氣所發以手重按之病者言譙譙是穴針入六分留三呼可灸一十一壯

膈關二穴在第七椎下兩旁相去各三寸陷中正坐取之足太陽脈氣所發針入二分可灸五壯

魂門二穴在第九椎下兩旁相去各三寸陷中正坐取之足太陽脈氣所發針入五分可灸五壯

陽綱二穴在第十椎下兩旁相去各三寸陷中正坐取之足太陽脈氣所發針入五分可灸五壯

意舍二穴在第十一椎下兩旁相去各三寸陷中正坐取之足太陽脈氣所發針入五分灸五十壯至百壯

胃倉二穴在第十二椎下兩旁相去各三寸足太陽脈氣所發針入五分可灸五七壯

膏門二穴在第十三椎下兩旁相去各三寸又肋間經云與鳩尾相直足太陽脈氣所發針入五分可灸三十壯

志室二穴在第十四椎下兩旁相去各三寸陷中足太陽脈氣所發針入五分可灸三壯

包盲二穴在第十九椎下兩旁相去各二寸陷中伏而取之足太陽脈氣所發針入五分可灸五七壯

TIFFEN Color Control Patches

Blue Cyan Green Yellow Red Magenta White 3/Color Black

秩邊二穴在第二十推下兩旁相去各五寸陷中伏而取之足太陽脈氣所發針入五分可灸三壯

右背第三行二十八穴

膺輸部

天突一穴在結喉下一寸宛宛中陰維任脈之會針入五分留三呼針直橫下不得低可灸五壯

璇璣一穴在天突下一寸陷中仰頭取之任脈氣所發針入三分灸五壯

華蓋一穴在璇璣下一寸陷中仰頭取之任脈氣所發針入三分灸五壯

紫宮一穴在華蓋下一寸六分陷中仰頭取之任脈氣所發針入三分半

玉堂一穴在紫宮下一寸六分陷中任脈氣所發針入三分灸三壯

璽中一穴在玉堂下一寸六分橫直兩乳間陷中仰取之任脈氣所發禁穴不可針

右膺輸部中行自缺盆中間下至兩乳中間六穴

中庭一穴在璽中下一寸六分陷中任脈氣所發針入三分可灸五壯

右膺輸部中行自兩乳中間下至鳩尾岐骨間一穴

膺腑二穴在巨骨下去璇璣旁各二寸陷中仰而取之足少陰脈氣所發針入三分灸五壯

或中二穴在膺腑下一寸六分陷中仰而取之足少陰脈氣所發針入四分灸五壯

神藏二穴在或中下一寸六分陷中仰而取之足少陰脈氣所發針入三分灸五壯

靈墟二穴在神藏下一寸六分陷中仰而取之足少陰脈



氣所發針入三分灸五壯

神封二穴在靈墟下一寸六分陷中仰而取之足少陰脉

氣所發針入三分灸五壯
步郎二穴在神封下一寸六分陷中仰而取之足少陰脉

右膺輪第二行十二穴

氣戶二穴在巨骨下胎府兩旁各二寸陷中仰而取之足

陽明脉氣所發針入三分可灸五壯
庫房二穴在氣戶下一寸六分陷中仰而取之足陽明脉

氣所發針入三分灸五壯
屋翳二穴在庫房下一寸陷中仰而取之足陽明脉氣所

發針入三分灸五壯
膺總二穴在屋翳下一寸六分足陽明脉氣所發針入三

分灸五壯

乳中二穴當乳足陽明脉氣所發禁不可灸灸則生蝕瘡
瘡中有汁膿血可治瘡中有瘻肉若蝕瘡者死宜淺刺二

分
乳根二穴當乳下一寸六分陷中仰而取之足陽明脉氣

所發針入三分灸五壯
右膺輪第三行十二穴

雲門二穴在巨骨下俠氣戶旁各二寸陷中動脉應手手

太陰脉氣所發針入二分若刺深令人氣逆可灸五壯
中府二穴乃肺之募在雲門下一寸乳上三肋間動脉應

手足太陰之會針入三分留五呼可灸五壯
右膺輪第四行貼巨骨下一寸四穴中府二穴手足太



周榮二穴在中府下一寸六分陷中仰而取之足太陰脉
氣所發針入四分灸五壯

胃鄉二穴在周榮下一寸六分陷中仰而取之足太陰脉
氣所發針入四分

天谿二穴在胃鄉下一寸六分陷中仰而取之足太陰脉
氣所發針入四分灸五壯

食竇二穴在天谿下一寸六分舉臂取之足太陰脉氣所
發針入四分灸五壯

右膺輪第四行自巨骨下一寸下至腋八穴皆足太陰
也

股部鳩尾一穴在前臆蔽骨下五分此穴大難針須大好手方
可下針針入三分留三呼瀉五吸禁灸

巨闕一穴心之募也在鳩尾下一寸任脉氣所發針入六
分留七呼得氣即瀉灸七壯至七七壯

上皖一穴在巨闕下一寸五分去鳩骨下三寸任脉足陽
明手太陽之會針入八分日灸二七壯

中皖一穴胃之募也在上皖下一寸五分手太陽少陽足
陽明所主任脉之會上紀者中皖也針入八分留七呼瀉

五吸灸二七壯
建里一穴在中皖下一寸針入五分留十呼可灸五壯

下皖一穴在建里下一寸足太陰任脉之會針入八分灸
七壯至百壯

分水一穴在下皖下一寸臍上一寸任脉氣所發針入八
分可灸七壯水病禁針針即成水蠱病死

神闕一穴當臍中是穴灸百壯禁針
上右腹部中行自鳩尾蔽骨端下至臍中八穴



陰交一穴在臍下一寸任脉氣所發針入八分灸百壯
氣海一穴在臍下一寸五分任脉氣所發針入八分灸百壯

石門一穴在臍下二寸三焦之募也任脉氣所發灸二十壯

關元一穴在臍下三寸小腸之募也足太陰少陰厥陰三陰任脉之會下紀者關元也針入八分留三呼灸三壯至三百壯

中極一穴在關元下一寸膀胱之募也足三陰任脉之會針入八分留十呼灸五壯

曲骨一穴在橫骨上毛際陷中動脉應手任脉足厥陰之會針入二寸灸七壯至七七壯

右腹中行自臍已下至橫骨六穴

會陰一穴一名屏翳在兩陰間任脉別絡腎脉衝脉之會可灸三壯

右腹部中行在兩橫骨下至兩陰之間一穴

幽門一穴挾巨關兩旁各五分衝脉足少陰之會針入五分可灸五壯

通谷一穴在幽門下一寸衝脉足少陰之會針入五分灸五壯

陰都二穴在通谷下一寸衝脉足少陰之會針入五分灸五壯

石關二穴在陰都下一寸衝脉足少陰之會針入一寸灸三壯

商曲二穴在石關下一寸衝脉足少陰之會針入一寸灸五壯



盲腧二穴在商曲下一寸直臍旁五分衝脉足少陰之會
針入三分灸五壯

中注二穴在盲腧下一寸衝脉足少陰之會針入一寸灸
五壯

四滿二穴在中注下一寸衝脉足少陰之會針入五分灸
三壯

氣穴二穴一名胞門一名子戶在四滿下一寸衝脉足少
陰之會針入三分灸五壯

大赫二穴一名陰維一名陰關在氣穴下一寸衝脉足少
陰之會針入三分灸五壯

橫骨二穴一名下極在大赫下一寸衝脉足少陰之會針
入一寸可灸三壯

右腹第二行二十二穴詳幽門下通谷上欠二穴

不容二穴在幽門兩旁各一寸五分去任脉二寸直四肋
端足陽明脉氣所發針入五分灸五壯

承滿二穴在不容下一寸足陽明脉氣所發針入二分灸
五壯

梁門二穴在承滿下一寸足陽明脉氣所發針入三分灸
五壯

關門二穴在梁門下一寸足陽明脉氣所發針入三分灸
五壯

太一二穴在關門下一寸足陽明脉氣所發針入八分灸
五壯

滑肉門二穴在太一下一寸足陽明脉氣所發針入八分
灸五壯

天樞二穴大腸之募也在俠臍兩旁各二寸足陽明脉氣



所發針入八分留七呼灸百壯

外陵二穴在天樞下一寸足陽明脉氣所發針入八分灸

五壯

大巨二穴在外陵下一寸足陽明脉氣所發針入五分灸

五壯

水道二穴在大巨下二寸足陽明脉氣所發針入二寸五

分灸七壯

歸來二穴在水道下二寸足陽明脉氣所發針入八分灸

五壯

氣衝二穴在歸來下鼠蹊上一寸動脉應手宛宛中足陽

明脉氣所發可灸七壯艾炷如大麥大禁針

右腹第三行二十四穴

期門二穴肝之募也在不容旁一寸五分直兩乳第二肋

端足太陰厥陰陰維之會針入四分可灸五壯

日月二穴臆之募也在期門下五分陷中足太陰少陽陽

維之會針入七分可灸五壯

腹哀二穴在日月下一寸半足太陰陰維之會針入五分

灸五壯

大橫二穴在腹哀下二寸五分直臍旁足太陰陰維之會

針入七分灸五壯

腹結二穴在大橫下一寸三分一名腹屈針入七分灸五

壯

府舍二穴在腹結下三寸足太陰陰維厥陰之會此三脉

上下入腹絡肝脾結心肺從脇上至肩此太陰郄三陰陽

明之別針入七分灸五壯

衝門二穴上去大橫五寸在府舍下橫骨兩端約文中動



脉足太陰厥陰之會刺入七分灸五壯

右腹第四行十四穴

章門二穴脾之募也在大橫外直臍季脇端側臥屈上足伸下足舉臂取之足厥陰太陽之會針入六分灸百壯

帶脉二穴在季脇下一寸八分針入六分灸五壯

五樞二穴在帶脉下三寸一云在水道旁一寸五分針入一寸灸五壯

維道二穴在章門下五寸三分足少陽帶脉之會針入八分灸五壯

居髎二穴在章門下八寸三分監骨上陷中陽躡足少陽之會針入八分灸三壯

右腹第五行十穴

京門二穴腎之募也一名氣府在監骨下腰中挾春季肋

下一寸八分針入八分留七呼可灸三壯

右腹第六行二穴

少商二穴 魚際二穴 大淵二穴 俱見前

右大指內側至寸口動脉六穴

孔最二穴去腕上七寸手太陰之郄針入三分灸五壯

經渠二穴 尺澤二穴 俱見前

右寸口動脉循臂內上骨下廉至肘中六穴

中衝二穴 勞宮二穴 俱見前

右中指內廉至掌心四穴

內關二穴在掌後兩筋間去腕二寸手心主絡別走少陽針入三分可灸三壯

郄門二穴在掌後去腕五寸手厥陰郄針入三分可灸五壯

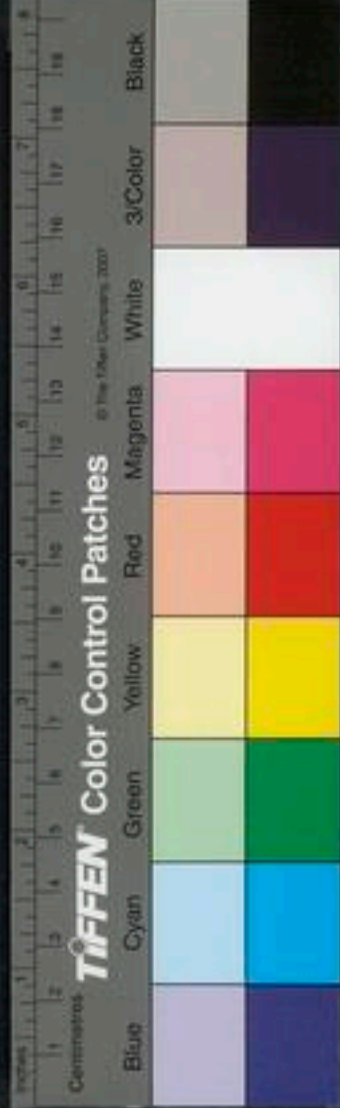

大陵二穴 間使二穴 曲澤二穴 俱見前

右掌後循臂內兩筋間至肘內廉十穴

黃帝曰手少陰之脉獨無膈何也岐伯曰少陰心脉也心者五藏六府之大主也精神之所舍也其藏堅固邪弗能容也容之則心傷心傷則神去神去則死矣故諸邪之在於心者皆在於心之包絡包絡者心主之脉也故獨無膈焉黃帝曰少陰獨無膈者不病乎岐伯曰其外經病而藏不病故獨取其經於掌後銳骨之端其餘脉出入屈折其行之徐疾皆如手少陰心主之脉行也邪客
少衝二穴木也一名經始在小指內廉端去瓜甲角如韭葉手少陰脉之所出也為井針入一分可灸三壯
少府二穴火也在小指本節後陷中直勞宮手少陰脉之所流也為榮針入二分灸七壯

右小指內廉至掌後廉四穴

神門二穴土也皆掌後銳骨之端陷中手少陰脉之所經也為俞針入三分留七呼吸七壯

陰郄二穴在掌後脉中去腕五分手少陰郄針入三分灸七壯

通里二穴在腕後一寸針入三分灸三分

靈道二穴金也在掌後一寸五分手少陰脉之所行也為經針入三分可灸三壯

少海二穴水也在肘內大骨外去肘端五分手少陰脉之所行也為合針入三分灸七壯

右掌後銳骨端直臂內廉至肘內廉十穴

關衝二穴 液門二穴 中渚二穴 陽池二穴 俱見前

右第四指外間至手表腕八穴



外關二穴手少陰絡在腕後二寸陷中針入三分留七呼
灸三壯

會宗二穴在腕後三寸空中針入三分灸三壯

三陽絡二穴在臂上大交脈支溝上一寸灸七壯禁針

四瀆二穴在肘前五寸外廉陷中針入六分留七呼灸三
壯

支溝二穴 天井二穴俱見前

右臂外兩骨之間至肘十二穴

商陽二穴 二間二穴 三間二穴 合谷二穴俱見前
右大指次指上廉至合谷兩歧骨間八穴

列缺二穴去腕側上一寸五分以手交叉中指末筋骨罅

中手太陰絡別走陽明針入二分留三呼灸七壯

偏歷二穴手陽明絡別走太陰在腕中後三寸針入三分

留七呼灸三壯

溫溜二穴在腕後小士五寸大士六寸手陽明郄針入五

分可灸三壯大士小士節
大人小兒也

下廉二穴在輔骨下去上廉一寸斜針入五分留五呼灸
三壯

上廉二穴在三里下一寸其分獨抵陽明之會斜針入五
分灸五壯

三里二穴在曲池下二寸按之肉起銳肉之端針入二分
可灸三壯

肘髻二穴在肘大骨外廉陷中針入三分灸三壯

陽溪二穴 曲池二穴俱見前

右腕上側兩筋間循臂上廉至肘後曲縫尖十八穴

少澤二穴 前谷二穴 後溪二穴 腕骨二穴



陽谷二穴

俱見前
府俞

右小指外側至腕中十穴

養老二穴在手踝骨上一空腕後一寸陷中手太陽之郄
針入三分灸五壯

支正二穴在腕後五寸手太陽絡別走少陰針入三分灸
三壯

少海二穴

見前
府俞

右臂骨下廉至肘內側肉骨之間六穴

挾白二穴在天府下去肘五寸動脈中針入三分可灸五
壯

天府二穴在腋下三寸臑臂內廉動脈中針入四分留三
呼不可灸

右肘內約文中動脈直上腋中之前動脈四穴

天泉二穴一名天溫在曲腋下去臂二寸舉臂取之針入
六分灸三壯

右肘內曲澤穴直上腋中二穴

青靈二穴在肘上三寸舉臂取之灸七壯

極泉二穴在臂內腋下筋間動脈入臑針入三分灸七壯

右肘內廉少海穴直臑內後廉四穴

清冷淵二穴在肘上三寸伸肘舉臂取之針入三寸灸三
壯

消灤二穴在肩下臂外間腋斜肘分下行針入六分灸三
壯

右肘骨上兩筋間天井穴至肩端四穴

五里二穴在肘上三寸行向裏大脈中央灸十壯禁針
臂臑二穴在肘上七寸臑內端手陽明絡針入三分灸三



足部

壯

右曲池穴直上肩骨前廉四穴 肘內側兩骨間直上

肩端後肘太陽脉無穴

公孫二穴在足大指本節後一寸別走陽明足太陰絡針

入四分灸三壯

隱白二穴 大都二穴 太白二穴 商丘二穴俱見前

右大指內側至內踝前廉十穴

大敦二穴 行間二穴 太衝二穴 中封二穴俱見前

右大指外間至內踝前一寸八穴

厲兌二穴 內庭二穴 陷谷二穴 衝陽二穴

解溪二穴俱見前

右第二指外間至腕上十穴

地五會二穴在足小指次指本節後陷中去俠溪一寸針

入二分不可灸灸之令人瘦不出三年死

竅陰二穴 俠溪二穴 臨泣二穴 丘墟二穴俱見前

右第四指外間至外踝之前十穴

申脉二穴陽蹻所生在外踝下陷中容爪甲白肉際針入

五分留六呼灸三壯

金門二穴在足外踝下足太陽之郄陽維所別屬也針入

一分灸三壯

僕參二穴在跟骨下陷中拱足得之足太陽陽蹻上二脉

之會針入三分灸七壯

至陰二穴 通谷二穴 束骨二穴 京骨二穴

崑崙二穴俱見前

右小指外側至外踝之後一十六穴

照海二穴陰蹻所生在足內踝下令患人穩坐足底相對



赤白肉際陷中針入三分灸三壯

水泉二穴足少陰郄去太溪一寸在足內踝下針入四分灸五壯

太衝二穴在足跟後衝中別走太陽足少陰絡針入二分留七呼灸三壯

湧泉二穴 然谷二穴 太溪二穴 俱見前

右足心斜至內踝之後一十二穴

蠡溝二穴在足內踝上五寸別走少陽足厥陰絡針入二分留三呼灸三壯

中都二穴一名中郄在內踝上七寸斷骨中與少陰相直針入三分灸三壯

右內踝前一寸上踝至八寸足厥陰脉四穴

地機二穴一名脾舍足太陰之郄在膝下五寸針入三分灸三壯

血海二穴在膝臏上內廉白肉際二寸半針入五分灸三壯

箕門二穴在魚腹上越筋間陰股內動脈應手經云股上起筋間針入三分留六呼灸三壯

陰陵泉二穴 見前

右內踝上八寸循脛骨後上膝股內前廉足太陰脉八穴

三陰交二穴在足內踝上三寸骨下陷中足太陰厥陰少陰之會針入三分灸三壯

漏谷二穴一名大陰絡在足內踝上六寸骨下陷中針入五分灸三壯

右內踝前廉上踝至八寸足太陰脉四穴



膝關二穴在犢鼻下二寸旁陷中針入四分灸五壯

陰包二穴在膝上四寸股內廉兩筋間針入六分灸三壯

五里二穴在陰廉下去氣衝下三寸陰股中動脈應手針

入六分灸五壯

陰廉二穴在羊矢下去氣衝下二寸動脈中針入八分灸

三壯

曲泉二穴

見前

右內踝上八寸上脛內廉循踝至腹足厥陰脈十穴

交信二穴在足內踝上二寸少陰前太陰後筋骨間陰蹻

之郄針入四分留五呼灸三壯

窠賓二穴在內踝上臑分中陰維之郄針入三分灸五壯

陰谷二穴

復溜二穴

俱見前

右內踝之後直臑至骨內廉上股內後廉八穴

懸鍾二穴在足外踝上三寸動脈中足三陽之大絡按之

陽明脈絕乃取之針入六分留七呼灸五壯卽絕骨穴

光明二穴在足外踝上五寸別走厥陰足少陽絡針入六

分留七呼灸五壯

外丘二穴在足外踝上七寸足少陽郄少陽所至針入三

分灸三壯

陰交二穴在足外踝上七寸斜屬三陽分肉間針入六分

留七呼灸三壯

陽陵泉二穴

陽輔二穴

俱見前

右外踝之前至絕骨端上外輔骨前十二穴

陽關二穴在陽陵泉上三寸犢鼻外陷中針入五分禁灸

中犢二穴在髀骨外膝上五寸分肉間陷中針入五分留

七呼灸五壯



環跳二穴在髀樞中側臥伸下足屈上足取之針入一寸留十呼灸五十壯

右外輔骨前上膝髀外廉六穴

豐隆二穴在外踝上八寸下髻外廉陷中別走太陰足陽明絡針入三分灸三壯

條口二穴在上廉上一寸舉足取之針入五分灸三壯

犢鼻二穴在膝膕下髻骨上骨解大筋中針入六分灸三壯

巨虛下廉二穴 三里二穴

俱見前

右髀骨外廉至膝膕一十二穴

梁丘二穴在膝上二寸兩筋間足陽明之郄針入三分灸三壯

陰市二穴在膝上三寸伏兔下陷中拜而取之針入三分

痛七呼禁灸

伏兔二穴在膝上六寸起肉正跪正坐而取之一云膝蓋上七寸針入五分禁灸

髀關二穴在膝上伏兔後交文中針入六分灸三壯

右膝膕中直伏兔上至氣衝八穴

附陽二穴在足外踝上三寸陰驕之郄太陽前少陽後筋骨間針入五分

飛陽二穴在外踝上七寸針入三分灸三壯

承山二穴在腓腸下分肉間陷中針入七分灸七壯

承筋二穴在腓腸中央陷中灸三壯不可針

合陽二穴在腓約文中央下二寸針入六分灸五壯

委中二穴

見前

右外踝之後直膕至膕中一十二穴



浮郤二穴在委陽上一寸展膝得之針入五分灸三壯

委陽二穴

見前

右膈外廉四穴

殷門二穴在肉郤下六寸針入五分留七呼灸三壯

承扶二穴在尻臂下股陰上約文中針入二分灸三壯

右膈中直髀後廉至尻四穴

法同身寸
寶間同人大指法吞曰以中指大指相屈如環取內側交兩角爲寸

右寶漢卿取中指內側爲同身寸者大法也若取頭部

膺膈部腹部同身寸又各有活法不可執一也 其頭

部法前髮際至後髮際通長一尺二寸取法以軟蔑直

鼻從前髮際貼肉量至後髮際截之却將此蔑折爲十

二分度則其十二分度之一分乃頭部同身寸之一寸

也 其膺膈部法自天突穴至臆中穴通長六寸八分取

法亦以軟蔑從缺盆中間天突穴宛宛中貼肉量至直兩

乳中間臆中穴截之折爲六分八釐度則其六分八釐度

之一分乃膺膈部同身寸之一寸也 其腹部法自鳩尾

至臍下通長八寸取法亦以軟蔑從鳩尾蔽骨端貼肉量

至臍中央截之折爲八分度則其八分度之一分乃腹部

同身寸之一寸也量腹部同身時宜正臥針灸亦然

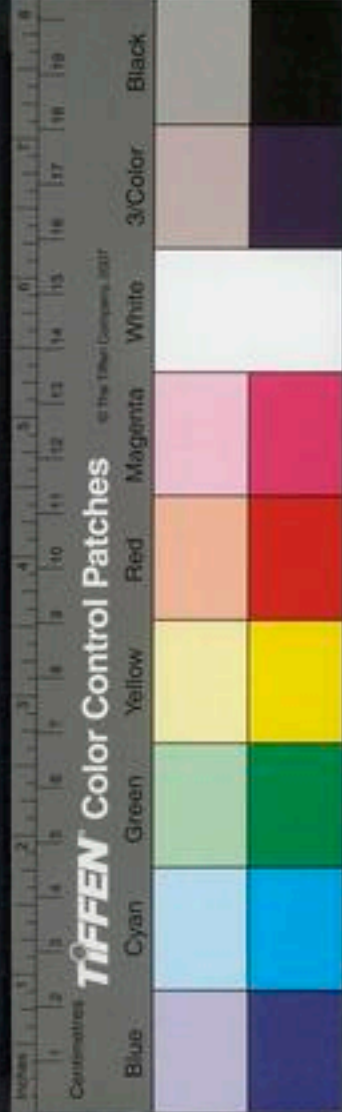

醫學綱目卷之八



醫學綱目卷之八

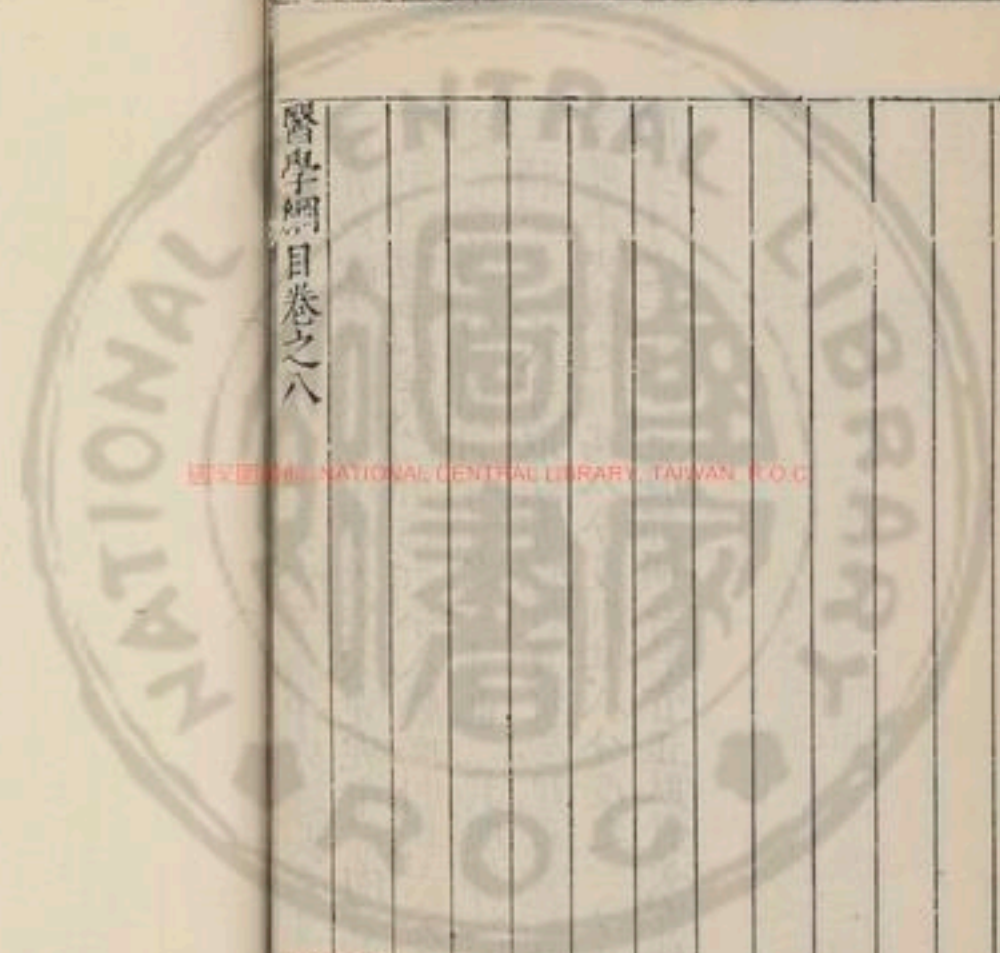

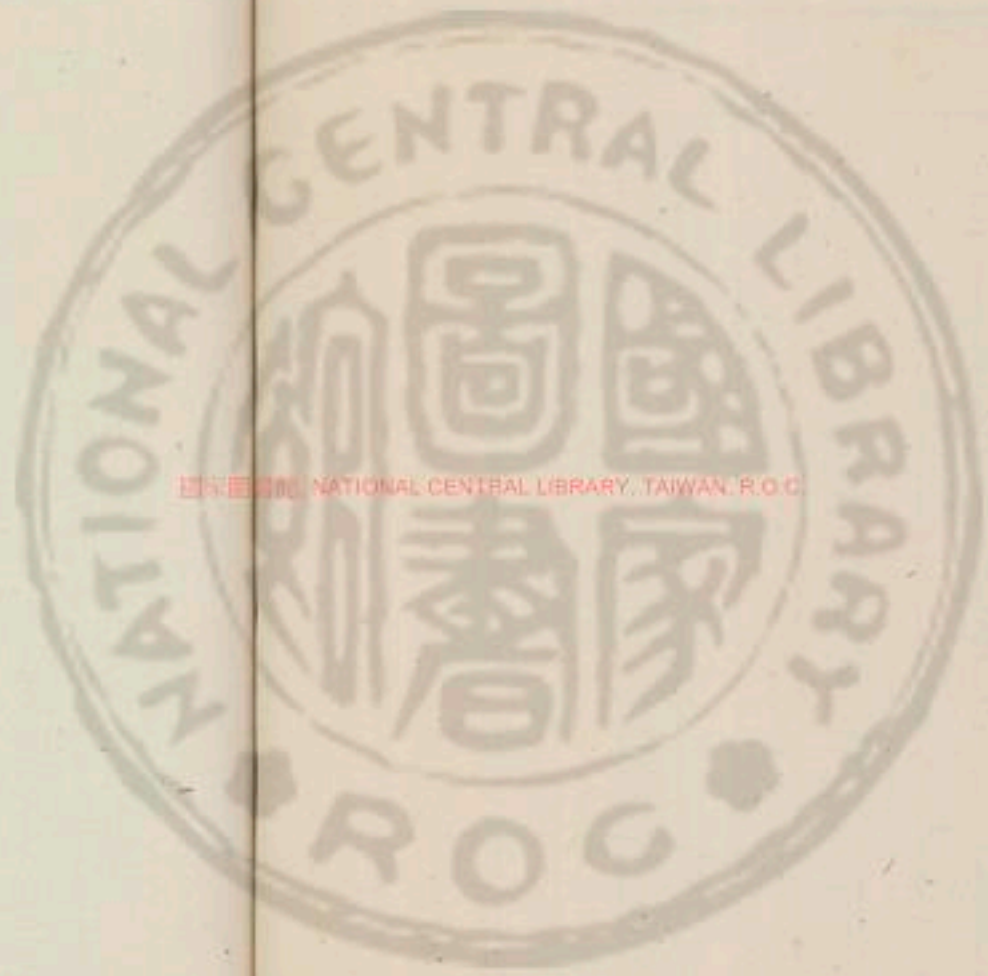



2013.00007 NATIONAL CENTRAL LIBRARY, TAIWAN R33.6

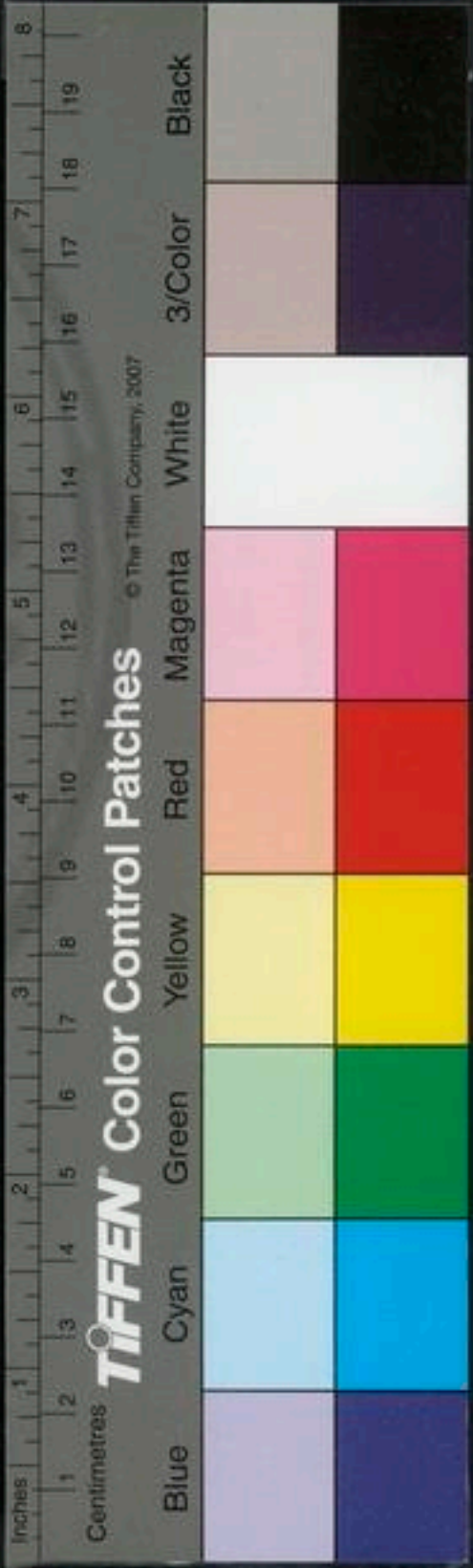

UNIVERSITY OF TORONTO LIBRARY

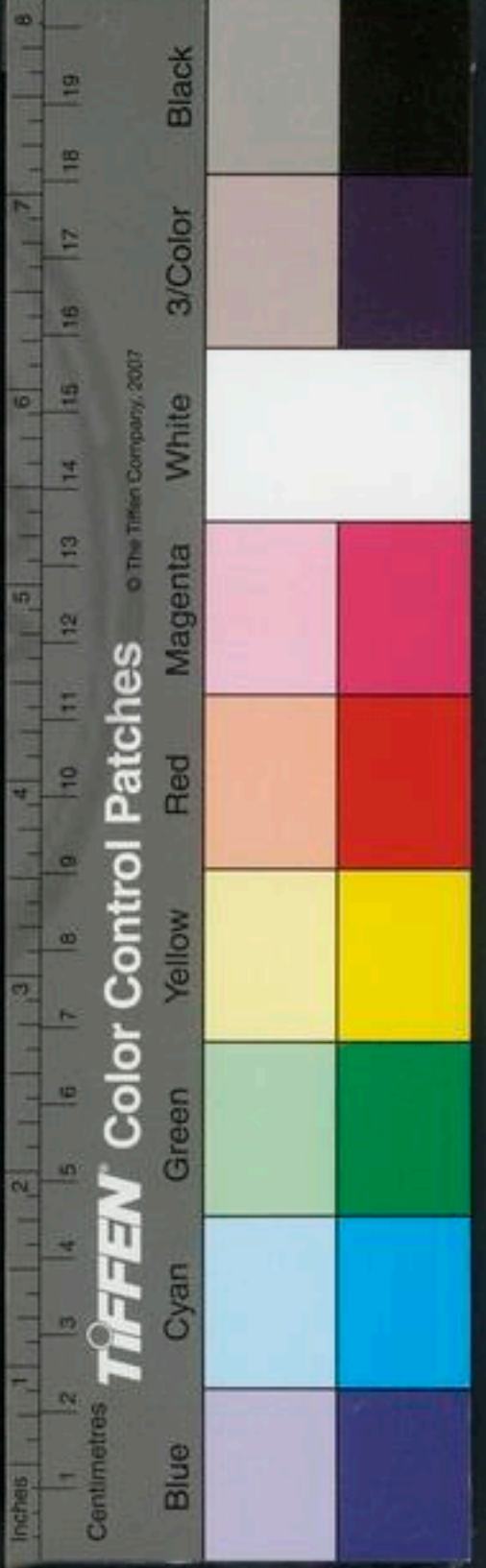

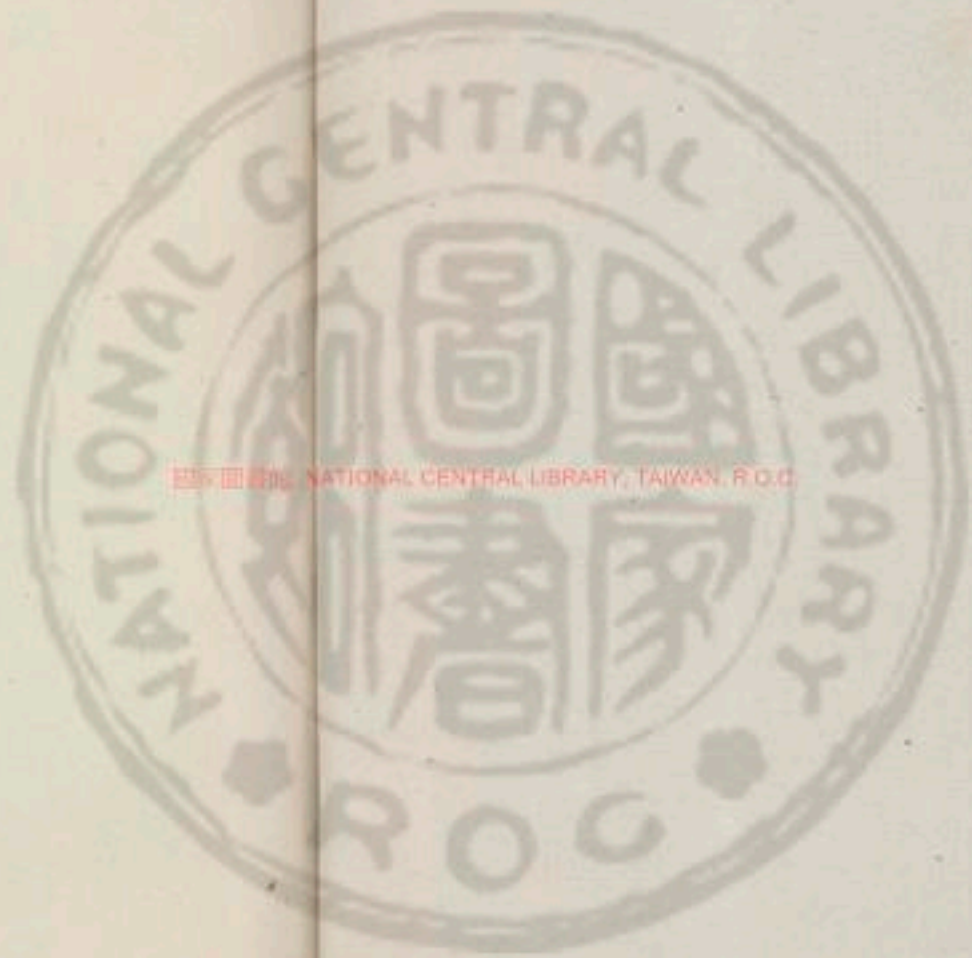

國立中央圖書館 國立中央圖書館, TAIWAN, R.O.C.



191207 2.6

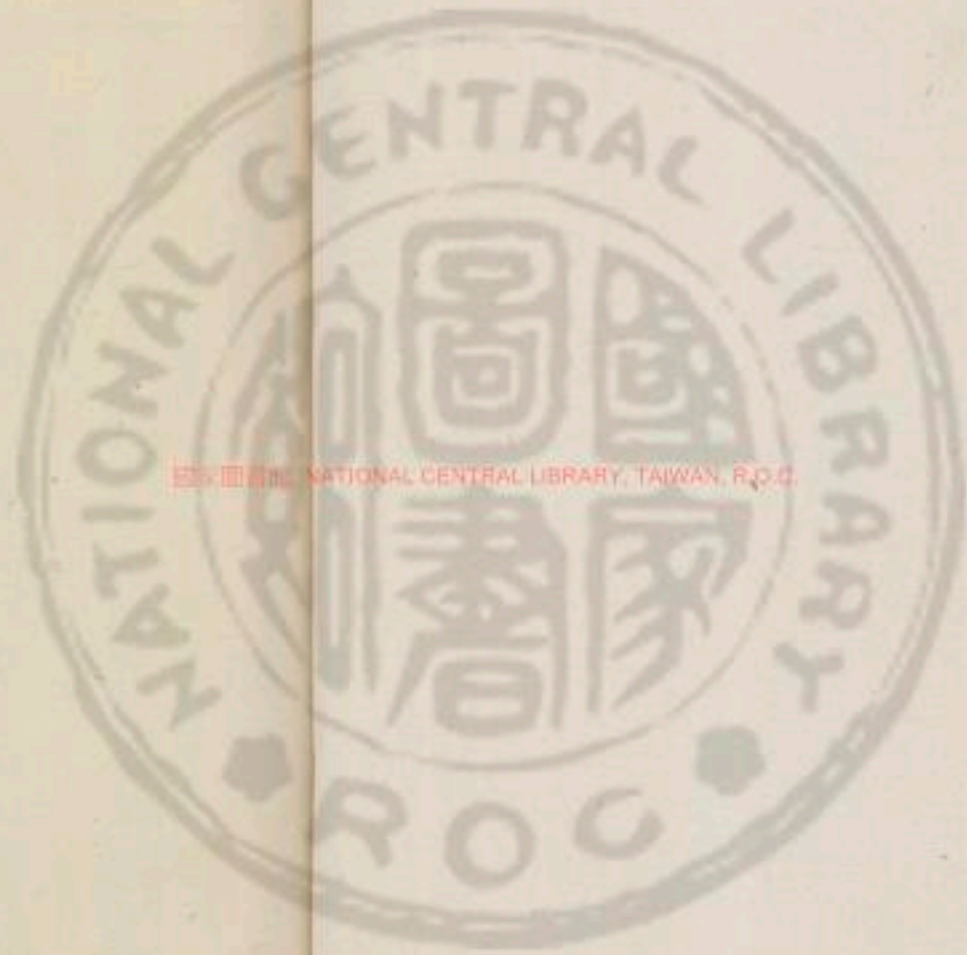

國立中央圖書館, TAIWAN, R.O.C.



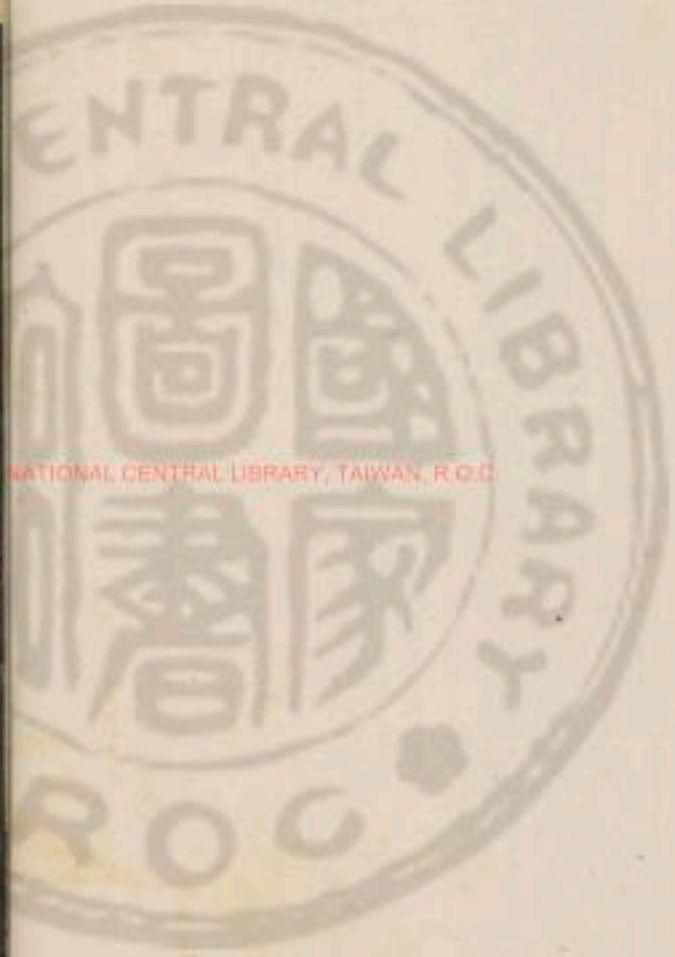

醫學綱目卷之九

陰陽臟腑部

調攝宜禁

用藥宜禁

刺禁 灸禁

大法

素醫不能嚴不能動神外為柔弱亂至失常病不能移具
醫事不行兼五過論

凡陰陽之要陽密乃固兩者不和若春無秋若冬無夏因

而和之是謂聖度故陽強不能密陰氣乃絕陰平陽秘精

神乃治陰陽雜決精氣乃絕全文見五藏生氣通天論

素春夏養陽秋冬養陰以從其根故與萬物沉浮於生長

之門逆其根則伐其本壞其真矣四氣調神論

丹陽有餘陰不足論○人受天地之氣以生天之陽氣為

氣地之陰氣為血故氣分常有餘血分常不足何以言之

天地為萬物父母天大也為陽而運於地之外地居天之

中為陰天之氣舉之日實也亦屬陽而運於月之外月

陰常不足



缺也屬陰稟日之光以爲明者也人身之陰氣其消長視月之盈缺故人之生也男子十六歲而精通女子十四歲而經行是有形之後猶有待於乳哺水穀以養陰氣始成而後可與陽氣爲配方能成人而爲人之父母古人必近至三十二而後嫁娶可見陰氣之難於成而古人之善於攝養也禮記註曰惟五十而後養陰者有以加內經曰年四十陰氣自半起居衰矣又曰男子六十四歲而精絕女子四十九歲而經斷夫以陰氣之成止供給得三十年之視聽言動已先虧矣夫人之情慾無涯以此難成易虧之陰氣若之何而可以縱恣也經曰陽者天氣也主外陰者地氣也主內故陽道實而陰道虛又曰至陰虛天氣絕至陽盛地氣不足虛與盛之所在非吾之過論也蓋主閉藏者腎也司疎洩者肝也二臟皆有相火而其系上屬於

心心君火也爲物所感則易動心動則相火亦動動則精自走相火翕然而起雖不交會亦暗流而疎洩矣所以聖賢只是教人收心養心其旨深矣天地以五行更迭衰旺而成四時人之五臟六腑亦應之而衰旺四月屬巳五月屬午爲火大旺火爲肺金之夫火旺則金衰六月屬未爲土大旺土爲水之夫土旺則水衰况腎水常籍肺金爲母以補助其不足故內經諄諄於資其化源也古人夏月必獨宿而淡味兢兢業業愛護保養金水二臟正嫌火土之旺爾內經又曰冬不藏精者春必病瘟十月屬亥十一月屬子正火氣潛伏閉藏以養其本然之真而爲來春發生升動之本若於此時恣嗜慾以自戕賊至春升之際下無根本陽氣輕浮必有溫熱之病夫夏月火土之旺冬月火氣之伏此論一年之虛耳若上弦前下弦後月廓月空亦



爲一月之虛大風大霧虹霓飛電暴寒暴熱日月薄蝕憂
愁忿怒驚恐悲哀醉飽勞倦謀慮勤動又皆爲一日之虛
若病患初退瘡痍正作尤不止於一日之虛而已今人多
有春未夏初患頭疼脚軟食少體熱仲景謂春夏劇秋冬
瘥而脉弦大者正世俗所謂注夏病也若犯此四者之虛
似難免此夫當壯年便有老態仰事俯育一切墮壞與言
至此深可驚懼古人謂不見所欲使心不亂夫以溫柔之
感於身聲音之感於耳顏色馨香之感於目鼻誰是鉄漢
心不爲之動也唯善攝生者於此五箇月出居於外苟值
一月之虛亦宜暫遠帷幕各宜珍重保全太和期無負敬
身之教幸甚

味淡養

茹淡論○或問內經精不足者補之以味又曰地食人以
五味古者人年五十而食肉子今年邁七十矣盡却鹽醢

豈中道乎何子之神茂而色澤也曰味有出於天賦者有
成於人爲者天之所賦者若穀菽果菜自然冲和之味有
養人補陰之功此內經所謂味也人之所爲者皆烹飪調
和偏厚之味有致病伐命之毒此吾子所疑之味也今鹽
醢之卻非真茹淡者夫麥與粟之醎粳米山藥之甘葱薤
之辛之類皆味也子以爲淡乎安於冲和之味者心之收
火之降也以偏厚之味爲安者欲之縱火之勝也何疑之
有內經又曰陰之所生本在五味非天賦之味乎陰之五
宮傷在五味非人爲之味乎聖人防民之具於是爲備凡
人饑則必食彼粳米之甘而淡者土之德也物之爲陰而
最補者也惟可與菜同進經以菜爲充者恐於饑時頓食
或慮過多因致胃損故以菜助其充足取其疏通而易化
此天地生萬物之仁也論語曰肉雖多不使勝食氣又曰



疏食菜羹又曰飯蔬食飲水傳曰賓主終日百拜而酒三
行以避酒禍此聖人施教之意也蓋穀與肥鮮同進厚味
得穀爲助其積之也又寧不助陰火而致毒乎故服食家
在卻穀者則可不卻穀而服食未有不被其毒者內經謂
久而增氣物化之常氣增而又天之由也彼安於厚味者
未之思爾或又問精不足者補之以味何不言氣補曰味
陰也氣陽也補精以陰求其本也故補之以味若甘草白
朮地黃澤瀉天門冬五味子之類皆味之厚者也經曰虛
者補之正此意也上文謂形不足者溫之以氣夫爲勞倦
所傷則氣虛故不足溫者養也溫存以養之使氣自充氣
充則形完矣故言溫不言補經曰勞者溫之正此意也彼
爲局方者不知出此凡諸虛損証悉以溫熱佐輔補藥名
之曰溫補不能求經旨故也

房術或曰千金方有房中補益法可用否予應之曰傳曰吉凶
悔吝皆生於動故人之疾病亦生於動其動之極也病而
死矣人之有生心爲火居上腎爲水居下水能升而火能
降一升一降無有窮已故生意存焉水之體靜火之體動
動易而靜難聖人於此未嘗忘言也儒者立教曰正心收
心養心皆所以防此火之動於妄也醫者立教曰恬澹虛
無補精養神亦所以遏此火之動於妄也蓋相火藏於肝
腎陰分君火不妄動相火惟有稟命守位而已焉有燔灼
之虛巖飛走之狂勢也哉易旡取象於少女旡說也遇少
男艮爲咸咸無心之感也艮止也房中之法有艮止之義
也若艮而不止徒自戕賊何補益之有竊詳千金之意彼
壯年貪縱者此水之體非向日之靜也故著房中之法爲
補益之助此可用於質壯心靜遇敵不動之人也苟無聖



賢之心神仙之骨未易爲也女法水男法火水能制火一
樂於與一樂於取此自然之理也若以房中爲補殺人多
矣况中古以下風俗日媮資稟日薄說夢向痴難矣哉

候切○房
中補益論

醇酒冷飲論○醇酒之性大熱有大毒清香美味既適於
口行氣和血亦宜於體由是飲者不自覺其過於多也不
思肺屬金惟畏火又畏寒其體脆其位高爲氣之主爲腎
之母木之夫酒下咽膈肺先受之若是醇酒理宜冷飲過
於肺入於胃然後漸溫肺先得溫中之寒可以補氣一益
也次得寒中之溫可以養胃二益也冷酒行遲傳化以漸
不可恣飲三益也古人終日百拜不過三爵既無酒病亦
無酒禍今予稽之於禮經則曰飲齊視冬時飲齊酒也視
猶比也冬時寒也參之內經則曰熱因寒用厥旨深矣今

則不然不顧受傷只圖取快蓋熱飲有三樂存焉膈滯通
快喉舌辛美盃行可多不知酒性喜升氣必隨之痰鬱於
上溺澀於下肺受賊邪金體必燥恣飲寒涼其熱內鬱肺
氣得熱必大傷耗其始也病淺或嘔吐或自汗或瘡癩或
鼻衄或自泄或心脾痛尚可發散而去之若其久也爲病
深矣爲消渴爲內疽爲肺痿爲內痔爲鼓脹爲失明爲哮喘
喘爲勞嗽爲癩癩又爲難名之疾倘非具眼未易處治可
不謹乎人言一盞冷酒須兩盞血乃得行酒之不可冷飲
也明矣此齊東之語也今參之於經證之以理發之爲規
戒子尚以爲迂耶 賤體在病年餘而今秋又得痢者一
月自揆不又終獲苟安蓋久病之後氣血銷損脂膏消散
當此之時初感之証已退減惟諸虛百損在耳大凡藥雖
參芪亦是毒物內經於藥字之下加毒字又加攻字天地

間養人性命者惟殺耳備土之德得氣中和故其味淡其
而性和平大補而滲泄乃可久食而無厭是大有功於人
者在藥則不然矣不肖得安全者自去秋得病餌藥至冬
節日便不吃藥惟一味白粥不吃下飯雖鹽醬與醃醢滷
滴皆不入口此等淡味初亦甚難自想此証必無他慮但
思已過收放心自訟自責安心待死既自待死尚可吃粥
猶有可生之理由是自解以死不愈於淡乎如此乃可打
捱得過此時非淡不可以和此氣血氣血不和不足以復
此生意不以死在前操此心以摧抑其怒與妄想血氣雖
欲復生不可得也詳玩來書此時無病可言矣曰煩躁曰
喘急曰氣響曰腹痛曰咳嗽曰大腑澹曰小腑澹皆吾兄
之所自求者平時爲學不肯先求已過而克治之但欲妄
得以遂其受用之私心至於染病之後又不能歸罪於已

思所以安其親之心而盡其子職之當然者方且操欲速
之念以極其怨尤之痴所以怒火熾矣而况稟受急躁火
中又火加之口味不節又起陰經之火至於奄延歲月陰
且受火克所存者鮮矣惟有借穀氣以扶持所以未死其
所以煩躁者氣隨火升也喘急者氣因火鬱而爲痰在肺
胃也氣響與痛或咳嗽者由食成積而愈盛也大腑澹者
肺因火燥不行收令其大腸之門戶不得斂也小腑澹者
血因火燥下焦無血氣不得降而滲洩之令不行也據高
懷欲速之心便欲倚重於藥而掃除之殊不知此法不可
行矣而此病有必安之理昔者孟子教滕君於齊人築薛
以爲滕之深計令其強爲善而已矣者心也蓋他無良策
有以禦齊之侵奪彼齊君者只亦欺我無君人之德爾以
常人聽孟子之言非迂濶乎孟子之學出於孔子者也豈





欺滕君哉兄之症有似乎此今之譏藥爲尤難欲攻則無
病邪之實欲補又無的在之虛惟有減欲心斷絕口味使
內靜外安陰氣自然以漸而復某日去冬至節直到今日
不曾用刀圭之藥今已十月安好矣又病之後若欲以藥
力摧趨速效此是掘苗助長者也無可求之理內經諄諄
言之而後人特未之思爾復熱仲

大病宜
生禁忌

東垣大病不守禁忌論○病而服藥須守禁忌孫真人千
金方言之詳矣但不詳言所以守禁忌之由敢陳其約以
爲規戒夫胃氣者清純沖和之氣人之所賴以爲生者也
若謀慮神勞動作形苦嗜慾無節思想不遂飲食失宜藥
餌違法皆能致傷既傷之後須用調補若恬不知性而乃
恣意犯禁舊染之証尙未消退方生之証與日俱積吾見
醫藥將日不暇給而傷敗之胃氣無復完全之望去死近

陰虛忌

矣方書云二人同患病一人愈後由精能食縱口大嚼而
死一人惡食能禁口淡味得生其詳具見後准下門
世俗以肉爲補性之物肉無補性惟補陽而今之虛損者
不在於陽而在於陰以肉補陰猶緣木而求魚何者肉性
熱入胃便熱發熱發便生痰痰多氣便不降而諸証作矣
又病後可用作養胃氣益胃氣非陰氣不足以自全所以
淡味爲自養之良方尤當今之急着也食淡又須安心使
內火不起可也

東垣養老論○人生至六七十以後精血俱耗乎居無
事已有熱症何者頭昏目眩肌痒溺數鼻涕牙落涎多寐
少足弱耳聾健忘眩暈腸燥面垢髮脫眼花坐久兀睡未
風先寒食則易飢笑則有淚但是老境無不有此或曰局
方烏附丹劑多與老人爲宜豈非以老年氣弱下虛理宜
溫補乎吾子皆以爲熱烏附丹不可施之老人何耶予曉

之曰奚止烏附丹劑不可妄用至於好酒膩肉濕麵肉汁
燒炙煨炒之類辛辣甜滑皆在所忌者或又曰甘旨養老
經訓具在爲子與婦甘旨不及孝道便虧而吾子之言若
是其將有說以通之乎願聞其略予愀然應之曰正所謂
道立行而不相悖者請詳言之古者井田之法行鄉閭之
教其人知禮讓比屋可封肉食不及幼壯五十方纔食肉
當時之人血氣冲和筋骨堅凝腸胃清厚甘旨養老何由
致病今則不然幼小食肉強壯恣饕比及五十疾已蜂起
氣耗血竭筋柔骨痿腸胃壅闕涎沫充溢而况人身之陰
難成易虧六七十後陰不足以配陽孤陽幾欲飛越因天
生胃氣尚爾留連又籍水穀之陰羈縻而不走耳所陳前
證皆是血少內經曰腎惡燥烏附丹劑非燥而何夫血少
之人若防風半夏蒼朮但是燥劑且不致多况烏附丹劑
乎或者又曰一部局方悉是溫熱養陽吾子之言無乃繆
妄乎予曰局方用燥劑爲劫濕病也濕得燥則斂然而收
局方用煖劑爲劫虛病也補腎不補脾脾得煖則易化而
食進下雖暫虛亦可少回內經治法亦許用劫正是此意
蓋爲質厚而病淺者說此亦儒者用權之意若以爲經常
之法豈不大悞彼老年之人質雖厚此時亦近乎薄病雖
淺其本亦易以撥而可用劫藥以取速効乎若夫形肥者
血多形瘦者血實間或有可用劫藥者設或失手何以收
救吾寧稍遲計出萬全豈不美乎烏附丹劑其不可輕餌
也明矣至於飲食尤當謹節夫老人內虛脾弱陰虧性急
內虛胃熱則易飢而思食脾弱難化則食已而再飽陰虧
難降則氣鬱而成痰至於視聽言動皆成廢懶百不如意
怒火易熾雖有孝子順孫亦是動徹扼腕况未必孝順乎

所以物性之熱者炭火制作者氣之香辣者味之甘膩者皆不可食也明矣雖然腸胃堅厚福氣深壯者世俗觀之何妨奉養縱口固快一時積久必爲災害由是觀之多不如少少不如絕爽口作疾厚味腊毒古人格言猶在人耳可不慎歟或曰如子之言殆將絕而不與於汝安平乎予曰君子愛人以德小人愛人以姑息况施於所尊者哉惟飲與食將以養生不以致疾若以所養轉爲所害恐非君子之所謂孝與敬也然則如之何則可曰好生惡死好安惡病人之常情爲子與孫必先開之以義理曉之以物性旁譬曲諭陳說利害意誠辭確一切以敬順行之又須以身先之必將有所感悟而自無扞格之逆矣若子所謂絕而不與施於有病之時尤是孝道若無病之時量酌可否以時而進某物不食以某物代之何傷於孝敬乎若夫平居閑話素無開導誘掖之言及至飢腸已鳴饒涎已動飲食在前馨香撲鼻其可禁乎經曰以飲食忠養之忠之一字恐與此意合請勿輕易看過予事老母固有愧於古者然母年踰七旬素多痰飲至此不作節養有道自謂有術只因大便燥結時以新牛乳猪脂和糜粥中進之雖得暫時滑利終是臍物積多次年夏時鬱爲粘痰發爲脇瘡連月苦楚爲人子者置身無地因此苦思而得節養之說時以小菜和肉煮進之且不敢多又間與參朮補胃生血之藥加減遂得大腑不燥面色瑩潔雖瘦弱終是無病老境得健職此之由也因成一方用參朮爲君牛膝芍藥爲臣陳皮茯苓爲佐春加川芎夏加五味黃芩麥冬冬加當歸身倍生薑一日或一貼或二貼候其小水纔覺短少便進此藥小水之長如舊卽是卻病捷法直到八十有七一且無



病而死顏貌如生後到東陽因聞老何安人性聰敏七十以後稍覺不快便却粥數日單服人參湯數貼而止後九十餘無疾而卒以其偶同故筆之以求是正

東垣安養心神調治脾胃論○靈蘭秘典論曰心者君主之官神明出焉凡喜怒哀悲憂思恐懼皆損元氣夫陰火之熾盛由心生凝滯七情不安故也心者神之舍心君不守化而為火夫火者七神之賊也故曰陰火太盛經營之氣不能順養於神乃脉病也神無所養津液不行不能生血脉也人心之神真氣之別名也得血則生血生則脉旺脉者神之舍若心生凝滯七神離形而脉中惟有火矣善治斯病者惟在調和脾胃使心無凝滯或生懽欣或逢喜事或天氣暄和居溫和處或食滋味或見可欲事則慧然如無病矣蓋胃中元氣得舒伸故也

脾胃將理法○或方怒不可食不可大飽大飢飲食欲相接而溫和宜穀食多而肉食少不宜食肉汁忌寒濕物令肌肉不生陽氣潛伏四肢怠惰之症疼痛沉重時當濕雨則洩利大便後有白膿血痢或腸澀下血痛此乃諸陽氣不行陽道之故也 勞則陽氣衰宜乘車馬遊玩遇風寒則止 行住坐臥各得其宜不可至疲倦 日晴暖可以溫湯澡浴勿以熱湯令汗大出 勿困中飲食雖飢渴當先臥至不困乃食食後少動作 忌博奕勞心過夜汗出宜避賊風 夜半收心靜坐少時此生發周身血氣之大要也 夜寢語言大損元氣須默默少時候周身陽氣行方可言語 忌浴當風汗當風須以手摩汗孔合方許見風必無中風中寒之疾 過卒風暴寒衣服不能禦者則宜掙努周身之氣以當之氣弱不能禦而受之者死 遠

行卒遇疫癘之氣飲酒者不病腹中有食者病空腹者死
白粥粳米藁豆小豆鹽豉皆滲利小便且小便數不可
更利况大瀉陽氣反行陰道切禁濕麪如食之覺快勿禁
藥中不可服澤瀉茯苓猪苓燈心琥珀通草木通滑石
之類皆瀉陽道行陰道也如渴小便不利或閉塞不通則
服得利勿再服 忌大戟助火邪而瀉腎水真陰及大辛
味蒜韭五辣醋大料物官桂乾姜之類皆傷元氣 如衣
薄而氣短則添衣於無風處居處如氣尚短則用沸湯一
碗薰其口鼻卽不短也 如衣厚而氣短則宜減衣摩汗
孔令合于漫風處居止 如久居高屋或天寒陰濕所逼
令氣短者亦如前法薰之 如居周密小室或大熱而處
寒涼氣短者則出就風日凡氣短皆宜食滋味湯飲令胃
調和 或大熱能食而渴喜寒飲當從權以飲之然不可

八風宜避

馳嗜如冬喜熱飲亦依時暫飲 夜不安寢衾厚熱癰故
也當急去之仍拭汗孔或薄而寒卽加之睡自穩也 飢
而睡不安則宜少食飽而睡不安則宜少行坐 遇天
氣變更風寒陰晦宜預避之大抵宜溫暖避風寒省言語
少勞役爲上 若服升浮之藥先一日將理次日腹空方
服服畢更宜將理十日先三日尤甚不然則反害也
風從南方來名曰大弱風其傷人也內舍於心外在於脉
其氣主爲熱全文見脈微病經請所謂風者發聲折木揚
沙起石開後疾理者也其從太乙所居之方
來者爲實風主生長萬物其從兩後來者爲虛風主殺害
傷人故聖人謹候虛風而避之邪弗能害今言風從南方
來者夏至爲實風太乙所居之方故也冬至爲虛
風者以其德太乙者故也餘方虛風實風同義
風從西方來名曰謀風其傷人也內舍於脾外在於肌其
氣主爲弱立秋爲實風
立春爲虛風
風從西方來名曰剛風其傷人也內舍於肺外在於皮膚

其氣主爲燥秋分爲實風
春分爲虛風

風從西北方來名曰折風其傷人也內舍於小腸外在於

立冬爲實風
立夏爲虛風

手太陽脉脉絕則溢脉閉則結不通善暴死

風從北方來名曰大剛風其傷人也內舍於腎外在於骨

與肩背之膂筋其氣主爲寒冬至爲實風
夏至爲虛風

風從東北方來名曰凶風其傷人也內舍於大腸外在於

兩脇腋骨下及肢節立春爲實風
立秋爲虛風

風從東方來名曰嬰兒風其傷人也內舍於肝外在於筋

紐其氣主爲身濕春分爲實風
秋分爲虛風

風從東南方來名曰弱風其傷人也內舍於胃外藏於肌

肉其氣主體重夏至爲實風
冬至爲虛風

病禁

病在肝禁當風 病在心禁溫食熱衣 病在脾禁溫食

飽食濕地濡衣 病在肺禁寒飲食與衣 病在腎禁犯

焯煖熱溫食炙衣全文見診病愈劇○宜明五氣篇云心
所惡而禁之也焯音對
反漢烏來反煩熱也

靈肝病禁辛心病禁鹹脾病禁酸腎病禁甘肺病禁苦味五

禁

素五味所禁辛走氣氣病無多食辛鹹走血血病無多食

鹹苦走骨骨病無多食苦甘走肉肉病無多食甘酸走筋

筋無病多食酸是謂五禁勿令多食宣明五
氣論肝色青宜

食甘粳米牛肉棗葵皆甘 心色赤宜食酸小豆犬肉李

韭皆酸 肺色白宜食苦麥羊肉杏薤皆苦 脾色黃宜

食鹹大豆豕肉棗藿皆鹹 腎色黑宜食辛黃黍鷄肉桃

葱皆辛 辛散酸收甘緩苦堅鹹更毒藥攻邪五穀爲養

矢石焉



五果爲助五畜爲益五菜爲充氣味合而服之以補精益氣此五者有辛酸甘苦鹹各有其利或散或收或緩或急或堅或柔四時五臟病隨五味所宜也或氣法時論○五藥以攻病邪五味之中和者則爲救藥藥以助益者其清氣也仲五臟病各有得者愈五臟病各有所惡各隨其所不喜者爲病病者素不應食而反暴食之必發熱也

用藥宜禁

冊病雖實胃氣傷者勿便攻擊論○凡言治者多借醫爲喻仁哉斯言也真氣民也病邪盜賊也藥石兵也或有盜起勢須剪除而後已良將良相必先審度兵食之虛實與時勢之可否然後動動涉輕妄則吾民先困於盜次困於兵民困則國弱矣行險僥倖小人所爲萬象森羅果報昭顯其可不究心乎治法氏寒取用其葛愈一法治葉先生

藥禁

人積思用神石丸大峻後用 大凡攻擊之藥有病則受補劑間服愈詳各見本門 之病邪輕藥力重則胃氣受傷夫胃氣者清純冲和之氣也惟與穀肉菜果相宜蓋藥石皆是偏勝之氣雖參芪輩爲性亦偏况攻擊之藥乎 忌春夏不宜桂枝秋冬不宜麻黃 藥忌已汗者不可再發已利者不可再利 病忌虛人不宜用涼實人不宜用熱

時禁

東垣凡治病服藥必知時禁經禁病禁藥禁夫時禁者必本四時升降之理汗下吐利之宜大法春宜吐象萬物之發生耕耨斫斫使陽氣之鬱者易達也夏宜汗象萬物之浮而有餘也秋宜下象萬物之收成推陳致新而使陽氣易收也冬宜周密象萬物之閉藏使陽氣不動也夫四時陰陽者與萬物沉浮於生長之門逆其根伐其本壞其真矣用溫遠溫用熱遠熱用涼遠涼用寒遠寒無翼其勝也



故冬不用白虎夏不用青龍春夏不用桂枝秋冬不服麻黃不失氣宜如春夏而下秋冬而汗是失天信伐天和也有過則從權過則更之 經禁者足太陽膀胱為陽之首行於背表之表風寒所傷則宜汗傳入本則宜利小便若下大早則變証百出此一禁也足陽明胃經行身之前病主腹滿脹大便難宜下之蓋陽明化燥火津液不能停禁若發汗利小便為重損津液此二禁也足少陽膽經行身之側在太陽陽明之間病則往來寒熱口苦胸膈痛祇宜和解且膽者無出無入又主發生之氣下則犯太陽汗則犯陽明利小便則使發生之氣反陷入陰中此三禁也三陰非胃實不當下為三陰無傳本須胃實得下也分經用藥有所據焉 病禁者如陽氣不足陰氣有餘之病則凡飲食及藥忌助陰瀉陽諸淡食及淡味藥物瀉陽升發以

藥禁

助收斂諸苦藥皆沉瀉陽氣之散浮諸姜附官桂辛熱之藥及濕麵酒大料物之類助火而瀉元氣生冷硬物能損陽氣皆所當禁也如陰火欲衰而退以三焦元氣未感必口淡如鹹物亦所當禁也 藥禁者如胃氣不行內亡津液而乾涸求湯藥以自救非渴也乃口乾也非濕勝也乃血病也當以辛酸益之而淡滲五苓之類則所當禁也汗多禁利小便小便多禁發汗咽痛禁發汗利小便若大便快利不得更利大便秘澀以當歸桃仁麻子仁郁李仁皂角仁和血潤腸如燥藥則所當禁者也吐多不得復吐如吐而大便虛軟者此上氣壅滯以姜橘之屬宣之吐而大便不通則利大便藥所當禁也諸病惡瘡小兒癰後大便實者亦當下之而姜橘之類則所當禁也人知脈弦而服平胃散脈緩而服黃芪建中湯乃實實虛虛皆所當禁也

人稟天地之濕化而生胃也胃之與濕其名雖二其實一也濕能滋養于脾胃濕有餘亦當瀉其太過也胃之不足惟濕物能滋養仲景云胃勝思湯餅而胃虛食湯餅者往往增劇濕能助火火旺鬱而不通則生大熱初病火旺不可食濕以助火也察其時辨其經審其病而後用藥四者不失其宜則善矣

丹大病虛脫本是陰虛用艾灸丹田者所以補陽陽生陰長故也不可用附子可多服人參

春忌下

垣春宜論○春蠢也陽氣升浮草木萌芽蠢然而動人氣在頭有病宜吐又曰傷寒大法春宜吐宜之爲言揚也謂吐之法自上而出也○世俗往往有瘡痍者膈滿者蟲積者以爲不於春時宜瀉毒氣不可愈也醫者遂用牽牛巴豆大黃枳殼防風輩爲丸藥名之曰春宜凡於二月三月

服之謂俾下利而止初瀉之時臟腑得通時暫輕快殊不知氣升在上則在下之陰甚弱而用利藥戕賊真陰其害何可勝言况仲景承氣湯等下劑必有大滿大堅實有燥屎轉矢氣下逼迫而無表証者方行此法可下之証悉具猶須遲以待之泄利之藥其可輕試之乎予伯考形肥骨瘦味厚性沉五十歲輕於聽信忽於三月半贖春宜丸服之下二三行甚快每年習以爲常至五十三歲時七月初熱甚無病暴死此豈非妄用春宜爲春瀉而至禍耶自上召下曰宣宣之一字爲吐也明矣子和已詳論之昔賢豈妄言哉後之死者又有數人愚故表而出之以爲後人之戒

夏忌瀉

夏日伏陰在內論○天地以一元之氣化生萬物根於中者曰神機根於外者曰氣血萬物天地同此一氣人靈於



物形與天地參而為三者以其得氣之正而通也故氣升亦升氣浮亦浮氣降亦降氣沉亦沉人與天地同一橐籥也子月一陽生陽初動也寅月三陽生陽初出於地此氣之升也已月六陽生陽盡出於上此氣之浮也人之腹屬地氣於此時浮於肌表散於皮毛腹中之陽虛矣經曰夏者經滿氣溢孫絡受血皮膚充實夏氣在肌肉所以表實表實者裏必虛也世言夏月伏陰在內此陰字有虛之義若作陰冷看其悞甚矣或曰以手捫腹明知其冷非冷而何前人治暑病有玉龍丹大順散桂苓丸單煎良姜與縮脾飲用草果等皆溫熱之劑何吾子不思之甚也予曰經云春夏養陽王太僕謂春食涼夏食寒所以養陽也其意可見矣若夫涼臺水閣大扇風車陰木寒泉水果冰雪寒涼之傷自內及外不用溫熱病何由安詳玩其意實非

為內伏陰而用之也前哲又謂升降浮沉則順之寒熱溫涼則逆之若於夏月火令之時妄投溫熱寧免實實虛虛之患乎或曰四月純陽於理或通五月一陰六月二陰非陰冷而何予曰此陰之初動於地下也四陽浮於地上燿灼焚燎流金礫石何陰冷之有孫真人製生脉散令人夏月服之非虛而何東垣經云一陰一陽之謂道偏陰偏陽之謂疾聖濟經曰陽劑剛勝積若察原為消渴癰疽之屬則天癸竭而榮涸陰劑柔勝積若凝冰為洞泄寒中之屬則真火微而衛散故大寒大熱之藥當宜權用之氣平而止如寒熱有所偏勝令人臟氣不平嗚呼生死之機捷若影嚮殆不可忽

丹局方地榆散○治痢每用粟殼地榆而治瘧每用砒丹常山然此四五件亦痢瘧之一藥但以粟殼薑投之一二



服投之不止反閉胃口而有嘔逆之証漸成禁口常山輩

投之一二服投之不去反耗損真氣而寒熱纏綿之咎漸

成勞瘵今局方水菴木香丸以青皮為君地榆散以枳殼

為君稍可擔負亦須證明而後可但枳殼為君以枳實為

臣非獨止痢且有安胃氣止澹泄之功若止用枳殼雖亦

言其安胃氣却無止痢止澹泄之功局方中地榆散當去皮用

羅仲景云瘡家雖身疼痛不可發汗其理何也予曰此榮

氣不從逆於肉理而為瘡腫作身疼痛非身感寒邪而作

疼痛故戒之以不可發汗如汗之則成瘡又問仲景言鼻

衄者不可發汗復言脉浮緊者當服麻黃湯發之衄血自

止所說不同願聞其故答曰此與瘡家牒同且夫人身血

之與汗異名而同類奪血者無汗奪汗者無血今衄血妄

行為熱所逼若更發其汗則反助熱邪重竭津液必變凶

証故不可汗若脉浮則為在表緊則為寒寒邪鬱遏陽不

得伸熱伏營中迫血妄行上出於鼻則當麻黃湯散其寒

邪使陽氣得伸其衄自止又何疑焉或者嘆曰知其要者

一言而終不知其要者流散無窮潔古之學可謂知其要

者矣傷寒衄血汗者微脉

海當汗而不汗則生黃當利小便而不利亦然脾主肌肉

四肢寒濕與內熱相合故也 不當汗而汗亡其津液令

毒氣擾陽之極極則侵陰矣故燥血而畜之宵中或利小

便過多亦然○若犯發汗多畜血上焦為衄若利小便多

畜血為發狂 或問曰傷寒雜症一體若誤下變有輕重

何也答曰傷寒誤下變無定體雜症誤下變有定體何以

然曰傷寒自外而入陽也陽主動雜証自內而出陰也陰

主靜動者犯之其變無窮靜者犯之其變止痞與腹脇痛

傷寒衄血脉微忌汗 畜寒身 忌汗

而已故變無窮者爲重病痞與脇痛者爲輕也

羅無病服藥辨諺云無病服藥如壁裏安柱此無稽之說爲害甚大夫天之生物五味備焉食之以調五臟過則生疾故經云陰之所生本在五味陰之五官傷在五味又曰五味入胃各隨其所喜故酸先入肝辛先入肺苦先入心甘先入脾鹹先入腎久而增氣氣增而又天之由也又云酸走筋辛走氣苦走骨鹹走血甘走肉五味者口嗜而欲食之必自裁制勿使過焉至於五穀爲養五果爲助五畜爲益五菓爲充氣味合而食之補精益氣倘用之不時食之不節猶或生疾况藥乃攻邪之物無病而可服乎聖濟經云彼修真者藏於補養輕餌藥石陽劑剛勝積若燎原爲消渴癰疽之屬則天癸絕而陰涸陰劑柔勝積若凝水爲洞泄寒中之屬則真火微而衛散一味偏勝一臟偏傷

一臟受傷四臟安得不病唐孫思邈言藥勢有所偏勝令人臟氣不平裴潯諫唐憲宗曰夫藥以攻病非朝夕嘗用之物况金石性酷烈有毒又加煉以火氣非人五臟所能禁至於張阜諫穆宗曰神慮淡則氣血和嗜欲多而疾疾作夫藥以攻疾無病不可餌故昌黎伯銘李子之墓曰余不知服食說自何世起殺人不可計而世慕尚之益至此其惑也今直取目見親與之遊而以藥敗者六七公以爲世誠工部尚書歸登殿中御史李虛中刑部尚書李遜弟刑部侍郎常建襄陽節度使工部尚書孟簡東川節度使御史大夫盧植金吾將軍李道古今又復取目見者言之僧闍仲章服火煉丹砂二粒項出小瘡腫痛不任牙痒不能嚼物服涼膈散半斤始緩後飲酒輒發藥以寒涼之劑則緩終身不愈鎮人李潤之身體肥盛恐生風疾至春服

搜風九月餘便下無度飲食減少舌不知味口乾氣短脘
腹痛足脛冷眩運欲倒面色青黃不澤日加困篤乃告親
知曰妄服藥禍悔將何及後添煩燥喘滿至秋而卒張秀
才者亦聽方士之說服四生丸推陳致新服月餘大便或
溇或瀉飲食妨阻怠惰嗜臥目見黑花耳聞蟬聲神虛頭
旋飄飄然身不能支至是方知藥之悞也遂調飲食慎起
居謹於保養二三年間其証猶存喻十年後方平復劉氏
子聞人言臘月晨飲凉水一杯至春無目疾遂飲之旬餘
腹中寒痛不任咳嗽嘔吐全不思食惡水而不欲見足脛
寒而逆醫以除寒燥熱之劑急救之終不能効此皆無故
求益生之祥反生病焉或至於喪身殞命壁裏安柱果安
在哉且夫高堂大厦樑棟安基址固壞塗毀墜安柱壁中
甚不近人情潔古老人云無病服藥無事生事此誠不易
之論人之養身幸五臟之安泰六腑之和平謹於攝生春
夏奉以生長之道秋冬奉以收藏之理飲食之有節起居
而有常少思寡慾恬淡虛無精神內守此無病之時不藥
之藥也噫彼致人者既往不咎矣後人當以此爲龜鑑哉
仲陰盛陽虛不宜下辨○陰盛陽虛汗之則愈下之則死
此言邪氣在表之時也夫寒邪屬陰身之外皆屬陽各臟
腑之經絡亦屬陽也蓋陽氣爲衛衛氣者所以溫肌肉充
皮毛肥腠理司開闔此皆衛外而爲固也或煩勞過度陽
氣內損不能爲固陽爲之虛陽虛者陰必湊之故陰得以
勝邪氣勝則實陰盛陽虛者此也陰邪既勝腠理緻密陽
氣伏鬱不得通暢所以發熱惡寒頭項痛腰脊強應解散
而藥用麻黃者本草云輕可去實葛根麻黃之屬是也蓋
麻黃能退寒邪使陽氣伸越作汗而解故曰陰盛陽虛汗

TIFFEN Color Control Patches

Blue Cyan Green Yellow Red Magenta White 3/Color Black

之則愈裡氣和平而反下之中氣既虛表邪乘虛而入由是變症百出故曰下之則死外臺秘要云表病裏和汗之則愈下之則死正此意也

仲陽盛陰虛不宜汗辨○湯盛陰虛下之則愈汗之則死此言邪氣在裏之時也夫寒邪始傷於表不解而漸傳入於裏變而為熱入之身在裏者為陰華陀云一日在皮二日在膚三日在肌四日在背五日在腹六日入胃入胃謂之入腑也腑之為言聚也若府庫而聚物焉又為水穀之海榮衛之源邪氣入於胃而不復傳流水穀水穀不消去鬱而為實也此陽盛陰虛者此也故潮熱引飲腹滿而喘手足漿漿汗出大便難而譫語宜大承氣湯下之則愈潮熱者實也此外已解可攻其裏而反汗之表無陰邪汗又助陽陽實而又補表表裏俱熱不死何待外臺秘要云表和裏病下之則愈汗之則死正此意也

汗多亡陽○齊大兄冬月因感寒邪頭項強身體痛自用酒服靈砂丹四五粒遂大汗出汗後身輕至夜前病復來以前藥復汗其病不愈復以通聖散發汗病添身體沉重足脛冷而惡寒是日方命醫醫者不究前治又以五積散汗之翌日身重如石不能反側足脛如水冷及腰背頭汗如貫珠出而不流心胸燥熱煩亂不安喜飲西瓜梨柿水水之物常置左右病至於此命予治之胗得六脉如蛛絲微微欲絕予以死決之圭家曰得汗多矣焉能為害予曰夫寒邪中人者陽氣不足之所致也而感之有輕重治之者豈可失其宜哉仲景云陰盛陽虛汗之則愈汗者助陽退陰之意也且寒邪不能自汗必待陽氣泄乃能出也今以時月論之大法夏月宜汗然亦以太過為戒况冬三月

閉藏之時無擾乎陽無泄皮膚使氣亟奪為養藏之道也
逆之則少陰不藏此冬氣之應也凡有觸冒宜微汗之以
平為期邪退乃已急當衣煖衣居密室服實表補衛氣之
劑雖有寒邪弗能為害此從權之治也今非時而大發其
汗乃謂之逆故仲景有云一逆尚引日再逆促命期今本
傷而并汗汗而復傷傷而復汗汗出數四使氣亟奪衛氣
無守陽泄於外陰乘於內故經云獨陽不生獨陰不長不
死何待雖盧扁亦不能治也是日至夜將半頃強身體不
仁手足搐急瓜甲青而死矣金匱要畧云不當汗而妄汗
之奪其津液枯槁而死今當汗之一過中亦絕其命况不
當汗而強汗之者乎

下多亡陰○真定趙客乙丑歲六月間客於他方因乘困
傷濕麵心下瘳滿燥熱時作臥不得安遂宿於寺中僧妄

以大毒食藥數丸下十餘行心瘳稍減越日困睡為盜劫
其財貨心有所動遂燥熱而渴飲冷水一大甌是夜臍腹
脹痛僧再以前藥復下十餘行病加困篤四肢無力燥熱
身不停衣喜飲冷水米穀不化痢下如爛魚腸腦赤水相
雜全不思食強食則嘔痞甚於前噫氣不絕足齧冷少腹
不任其痛請予治之診其脈浮數八九至按之空虛予泝
流而尋源蓋暑天之熱已傷正氣又以有毒大熱之劑下
之一下之後其所傷之物已去而無遺矣遺巴豆之氣流
毒於腸胃之間使嘔逆而不能食胃氣轉傷而然及下膿
血無度大肉陷下皮毛枯槁脾氣弱而衰也舌上赤澀咽
乾津液不足下多亡陰之所致也陰既亡心火獨旺故心
腎燥熱煩亂不安經曰獨陽不生獨陰不長天之由也遂
辭而退後易他醫醫至不審其脉不究其源惟見痞滿以

枳殼丸下之病添喘滿利下不禁而死金匱要畧云不當
下而強下之令人開腸洞泄便溺不禁而死此之謂也夫
聖人治病用藥有法不可少越內經曰大毒治病十去其
六小毒治病十去其七常毒治病十去其八無毒治病十
去其九復以穀肉果菜食養盡之無使過之過則傷其正
矣記有之云醫不三世不服其藥蓋慎之至也彼僧非醫
流妄以大毒之劑下之太過數日之間使人殞身喪命用
藥之失其禍若此病之擇醫可不謹乎戒之戒之

方成勿約之失○丁巳冬十一月予從軍回至汴梁有伶
人李人愛謂予曰大兒自今歲七月間因勞役渴飲涼茶
及食冷飯覺心下痞請醫治之醫投藥一服下利兩行其
症遂減不數日又傷冷物心腹復痞滿嘔吐惡心飲食無
味且不飲食四肢困倦懶於言語復請前醫診視曰此病

易爲更利幾行即快矣遂以無憂散對加牽牛末白湯服
至夕腹中雷鳴而作陣痛少焉既吐又瀉煩渴不止飲食
無度不復能禁時發昏憤再命前醫視之診其脈不能措
手而退頃之冷汗如洗口鼻氣漸冷而卒矣小人悔恨無
反敢以爲問予曰未嘗親見不知所以然既去或曰予親
見之果藥之罪歟而非歟予曰此非藥之罪乃失其約量
之過也夫藥之無據反爲氣賊內經云約方猶約囊也囊
滿弗約則輸泄方成弗約則神與氣弗俱故仲景以桂枝
治外傷風邪則曰若一服汗出病瘳後服不必盡劑大
承氣湯下大實大滿則曰得更衣止後服不必盡劑其慎
如此此爲大戒蓋得聖人約囊之旨也治病必求其本蓋
李人以雜劇爲戲勞神損氣而其中痛因時暑熱渴飲涼
茶脾胃氣弱不能運化而作痞滿以藥下之是重困也加



以不慎又損其陽虛而復傷傷而復下陰爭於內陽擾於外魄汗未藏四逆內起仲景所謂一逆尚引日再逆促命期如是則非失約量之過而何故內經戒云上工平氣中工亂脉下工絕氣不可不慎也

脫管忌瀉○疏五遺論云常貴後賤雖不中邪病從內生名曰脫管鎮陽一士人軀幹魁梧而意氣豪雄喜交遊而有四方之志年踰三旬已入仕至五品出入從騎塞途姬侍滿前飲食起居無不如意不三年以事罷去心思鬱結憂慮不已以致飲食無味精神日減肌膚漸至瘦弱無如之何遠馳嗜於酒久而中滿始求醫醫不審得病之情輒以丸藥五粒溫水送下二十餘行時值初秋暑熱猶盛因而煩渴飲冷過多遂成腸鳴腹痛而為痢疾有如魚腦以至困篤命予治之診其脉乍大乍小其症反覆悶亂兀兀

欲吐嘆息不絕予料曰此病難治歷玄子云神屈故也以其貴之尊榮賤之屈辱心懷慕戀志結憂惶雖不中邪病從內生血脉虛減名曰脫管或曰顛聞其理黃帝針經有曰宗氣之道內穀為主穀入於胃乃傳入於脉流溢於中布散於外精專者行於經隧周而復始常營無已是為天地之紀故氣始從手太陰起注於陽明傳流而終於足厥陰循腹裏入缺盆下注肺中於是復注手太陰此營氣之所行也故晝夜氣行五十營漏水下百刻凡一萬三千五百息所謂交通者並行一數也故五十營備得盡天地之壽矣今病者始樂後苦皆傷精氣精氣竭絕形體毀阻暴喜傷陽暴怒傷陰喜怒不能自節蓋心為君主神明出焉肺為輔相主行營衛制節由之主貪人欲天理不明則十二官相使各失所司使道閉塞而不通由是則經營之氣

脫去不能灌漑周身百脉失其天度形乃大傷以此養生則殃何疑之有

瀉火傷胃○經歷晉才卿膏梁而飲至春病屢醫曰諸見血爲熱以清涼飲子投之卽止越數日其疾復作醫又曰藥不勝病故也遂投黃連解毒湯既而或止而復作易醫數四皆用若寒之劑俱欲勝其熱然終不愈而飲食起居浸不及初肌寒而時躁言語無聲口氣臭穢如冷風然其衄之餘波則未絕也或曰諸見血者熱衄熱也熱而寒之理也今不惟不愈而反害之何哉予言內經曰五臟以平爲期又云下工絕氣不可不慎也彼唯知見血爲熱而以苦寒攻之抑不知苦寒能瀉脾胃夫脾胃土也乃人身之所以爲本者也今火爲病而瀉其土火固未嘗除而上已病矣上病則胃虛胃虛則榮氣不能滋榮百脉元氣不循天度氣隨陰化而變無聲與肌寒也噫粗工嘻嘻以爲可治言熱未已寒病復起此之謂也

下工絕氣危生○丁巳予從軍至開州夏月有千戶高國用謂予曰父親年七十有三於去歲七月間因內傷飲食又值霖雨瀉痢暴下數行醫以藥止之不數日又傷又瀉止而復傷傷而復瀉至十月間肢體瘦弱四肢倦怠飲食減少腹痛腸鳴又以李醫治之處以養臟湯治之數日泄止後添嘔吐又易以王醫用丁香人參蘆香橘紅甘草同爲細末生姜煎數服而嘔吐止延至今正月間飲食不進扶而後起又數日不見大便予問醫曰父親不見大便何以治之醫曰老官人年過七旬血氣俱衰弱又况瀉痢半載脾胃久虛津液耗少以麻仁丸潤之可也衆親商議一親曰馮村牛山人見証不疑有果决遂請治之診其脉問



其病曰此是風結也以搜風丸百餘丸服之利數行而死
予悔恨不已敢以爲問予曰人以水穀爲本今高年老人
久瀉胃中津液耗少又重瀉之神將何依靈樞經曰形氣
不足病氣不足此陰陽俱不足也不可瀉之瀉之則重不
足重不足則陰陽俱竭血氣皆盡五臟空虛筋骨髓枯老
者絕滅少者不復矣又曰上工平氣中工亂脈下工絕氣
危生絕氣危生其牛山人之謂歟

用藥無據反爲氣賊○北京按察書吏李仲寬年五旬至
元巳巳春患風症半身不遂麻痺言語塞澀精神昏憤一
友處一法用大黃半斤黑豆三升水一斗同煮豆熟去大
黃新汲水淘淨每日服二三合則風熱自去服之過半又
一友云用通聖散四物湯黃連解毒湯相合服之其効尤
速服月餘精神愈困遂還真定歸家養病親舊獻方無數

不能悉錄又增瘡癰不能言氣冷手足寒命予診視細詢
前由盡得其說予診之六脈如蛛絲細予謂之曰夫病有
表裏虛實寒熱不等藥有君臣佐使大小奇偶之制君所
服藥無考憑故病愈甚今已無救君自取耳未幾而死有
吏曹通甫妻蕭氏年六旬有餘孤寒無依春月忽患風疾
半身不遂言語塞澀精神昏憤口眼喎斜與李仲寬症同
予刺十二經井穴接其經絡不通又灸肩井曲池詳病時
月處藥服之減半予曰不須服藥病將自愈明年春在張
子敬郎中家見其行步如舊予嘆曰夫人病痊得不亂服
藥之故由此論之李仲寬亂服藥終身不救蕭氏貧困恬
憊自如內經曰用藥無據反爲氣賊聖人戒之一日姚雪
齋舉許先生之言曰富貴有二事反不如貧賤有過惡不
能匡救有病不能醫瘵噫李氏之謂歟

戒妄下○真定鈔庫官李提舉年踰四旬體幹壯梧肌肉
豐盛有僚友師君告之曰肥人多風証今君如此恐後致
中風搜風丸其藥推陳致新化痰宜服之李從其言遂合
一料每日服之至夜下五行如是半月覺氣短而促至月
餘添怠惰嗜臥便白膿小便不禁足至膝冷腰背沉痛飲
食無味仍不欲食心胸痞滿時有燥熱健忘恍惚不安凡
三易醫皆無効因陳其由請予治之予曰孫真人云藥勢
有所偏助令人臟氣不平藥本攻疾無疾不可餌平人穀
入於胃脉道乃行水入於經其血乃成水去則榮散穀消
則衛亡榮散衛亡神無所依君本身體康強五臟安泰妄
以小毒之劑日下數行初服一日且推陳矣陳積已去又
何推焉今飲食不為肌膚水穀不能運化精微灌溉五臟
六腑周身百脉神將何依故氣短而促者真氣損也急情
嗜臥者脾氣衰也小便不禁者膀胱不藏也便下膿血者
胃氣下脫也足脛寒而逆者陽氣微也時有燥熱心下虛
痞者胃氣不能上營也恍惚健忘者神明亂也金匱云不
當下而強下之令人開腸洞泄便溺不禁而死前証所生
非天也君自取之治雖粗安促命期矣李聞之驚恐汗浹
於背起謂予曰妄下之過悔將何及雖然君當盡心救其
失予以爲病勢過半病將難痊固辭而退至秋疾甚醫以
奪命散下之燥熱喘滿而死內經曰誅罰無過是謂大惑
如李君者內經所謂大惑之人也衛生君子可不戒哉

刺禁

靈五臟之氣已絕於內而用針者反實其外是謂重竭重
竭必死其死也靜治之者輒反其氣取腋與膺經云五
經於內者脉氣口內絕不知者反取其外之病處與陽經
之合有留針以致陽氣陽氣至則內重竭重竭則死矣其



死也無氣五臟之氣已絕於外而用針者反實其內是謂
逆厥逆厥則必死其死也躁治之者反取四末針解云五
絕於外者脈氣口外絕不知者反取其四末之氣已
以致其陰氣陰氣至則陽氣反入入則逆逆則死矣陰氣
有餘故野難經云五臟脈絕於內者腎肝氣已絕於內
也而腎反補其心恃五臟脈絕於外者心脾脈已絕於外
也而腎反補其腎肝恃五臟脈絕於內者腎肝氣已絕於內
實實虛虛損不足益有餘如此死者醫殺之耳刺之害中
而不去則精泄害中而去則致氣精泄則病益甚而惟致
氣則生為難傷無實實虛虛損不足而益有餘是謂甚病
病益甚難經云假令肺實而肝虛肝者木也肺者金也金
木高更相平當知金平木也故令肺實故知肝虛
微少氣用針不補其肝而反重實其肺故曰取五脈者死
針解云言病在中氣不足但有餘是中工所害也取五脈者死
用針盡大竭其諸陰之脈也取三陽之脈者惟針解云言
之氣令病人奪陰者死針解云言取尺之奪陽者狂針害
畢矣針解云奪陽者狂針害畢矣
里問曰針能殺生人豈不能起死人乎對曰能殺生人不

能起死人者也是人之所生受氣於穀穀之所注者胃也
胃者水穀之府氣血之海也海之所行雲雨者天下也胃
之所出氣血經隧也經隧者五臟六腑之大絡也迎而奪
之而已矣迎之五里中道而止五至而已五往而藏之氣
盡矣故五五二十五而竭其輸矣此所謂奪其天氣者也
故曰闕門而刺之者死於家中入門而刺之者死於堂上
黃帝曰請傳之後世以為刺禁經隧靈樞
凡刺之補瀉無過其度與脈逆者無刺
靈凡刺之禁 新內勿刺 新刺勿內 已刺勿醉
已醉勿刺 新怒勿刺 已怒勿刺 新勞勿刺
已刺勿勞 已飽勿刺 已刺勿飽 已饑勿刺
已刺勿饑 已渴勿刺 已刺勿渴 大驚大恐
必定其氣乃刺之 乘車來者臥而休之如食頃乃刺之



步行來者坐而休之如行十里頃乃刺之
凡此十二禁者其脉亂氣散逆其榮衛經氣不次因而刺
之則陽病入於陰陰病出於陽邪氣不生粗工不察是謂
伐身形肉已奪是一奪也大奪血之後是二奪也大奪汗
之後是三奪也大泄之後是四奪也新產又大下血是五
奪也此皆不可瀉也

天温日明則人血淖液而衛氣浮故血易瀉氣易行天
寒日陰則人血凝泣而衛氣沉月始生則血氣始精衛氣
始行月廓滿則血氣實肌肉堅月廓空則肌肉減經絡虛
衛氣去形獨居是以因天時而調血氣也是以天寒無刺
天温無疑月生無瀉月滿無補月廓空無治是謂得時而
調之因天之序盛虛之時移光定位正立而待之故日月
生而瀉是謂藏虛月滿而補血氣揚溢絡有留血命曰重

藏府禁

實月廓空治是謂亂經陰陽相錯真邪不別沉以流止外
虛內亂淫邪乃起入正利
刺陽明出血氣刺太陽出血惡氣刺少陽出血惡血刺太
陰出血惡血刺少陰出血惡血刺厥陰出血惡氣也血氣形志

穴禁

甲神庭禁不可刺

上關刺不可深令人耳無聞

顛顛刺不可多出血

左角刺不可久留

人迎刺過深殺人

雲門刺不可深使人逆息不能食

缺盆刺不可過深使人逆氣

五里禁不可刺經手陽明經穴

臍中禁不可刺

伏兔禁不可刺分五

三陽絡禁不可刺

復溜刺無多見血

承筋禁不可刺

然谷刺無多見血

乳中禁不可刺

鳩尾禁不可刺

TIFFEN Color Control Patches

Black 3/Color White Magenta Red Yellow Green Cyan Blue

© The Tiffen Company, 2007

時禁

刺上關者呿不能欠刺下關者欠不能呿刺橫鼻者屈

不能伸刺兩關者伸不能屈

素春氣在經脈夏氣在孫絡長夏氣在肌肉秋氣在皮膚冬氣在骨髓中帝曰願聞其故岐伯曰春者天氣始開地氣始泄凍解冰釋水行經通故人氣在脈夏者經滿氣溢入孫絡受血皮膚充實長夏者經絡皆盛內溢肌中秋者天氣始收腠理閉塞皮膚引急冬者蓋藏血氣在中內着骨髓通于五臟是故邪氣者常隨四時之氣血而入客也至其變化不可為度然必從其經氣辟除其邪則亂氣不生帝曰逆四時而生亂氣奈何岐伯曰春刺絡脈血氣外溢令人少氣春刺肌肉血氣環逆令人上氣春刺筋骨血氣內着令人腹脹夏刺經脈血氣乃竭令人解休夏刺肌肉血氣內却令人善恐夏刺筋骨血氣上逆令人善怒

秋刺經脈血氣上逆令人善忘秋刺絡脈氣不外行令

入臥不欲動秋刺筋骨血氣內散令人寒慄冬刺經脈血氣皆脫令人目不明冬刺絡脈內氣外泄留為大痺冬刺肌肉陽氣竭絕令人善忘凡此四時刺者大逆之病不可不從也反之則生亂氣相淫病焉故刺不知四時之經病之所生以從為逆正氣內亂與精相薄必審九候正氣不亂精氣不轉

四時刺逆從論

日辰禁

春甲乙日自乘無刺頭無發滕于耳內夏丙丁日自乘無振埃于肩喉廉泉長夏戊己日自乘四季無刺腹去爪瀉水秋庚辛日自乘無刺關節于股膝冬壬癸日自乘無刺足脛是謂三禁

刺法淺

素黃帝問曰願聞刺要岐伯對曰病有浮沉刺有淺深各至其理無過其道過之則內傷不及則生外壅壅則邪從

TIFFEN Color Control Patches

Blue Cyan Green Yellow Red Magenta White 3/Color Black

雜禁

之淺深不得反爲大賊內動五臟後生大病故曰病有在毫毛腠理者有在皮膚者有在肌肉者有在脉者有在筋者有在骨者有在髓者是故刺毫毛腠理無傷皮皮傷則內動肺肺動則秋病溫瘧泝泝然寒慄刺皮無傷肉肉傷則內動脾脾動則七十二日四季之月病腹脹煩不嗜食刺肉無傷脉脉傷則內動心心動則夏病心痛刺脉無傷筋筋傷則內動肝肝動則春病熱而筋弛刺筋無傷骨骨傷則內動腎腎動則冬病脹腰痛刺骨無傷髓髓傷則銷鑠胘酸體解依然不去矣刺要論

凡刺之道必中氣穴無中肉節中氣穴則針遊于巷中肉節則皮膚痛補瀉反則病益篤中筋則筋緩邪氣不出與真相搏亂而不去反還內着用針不審以順爲逆刺中心

一日死其動爲噫刺中肺三日死其動爲欬刺中肝五日

死其動爲欠素問作刺中脾十五日死素問作其動爲吞刺

中腎三日死素問作六日其動爲噦刺中膽一日半死其

動爲嘔刺中膈爲傷中其病雖愈過一歲必死刺跗上中

大脉血出不止死刺陰股中大脉血出不止死刺面中溜

脉不幸爲盲刺客主人內陷中脉爲內漏爲擊刺頭中腦

戶入腦立死刺膝臑出液爲跛刺舌下中脉太過血出不

止爲瘡刺臂太陰脉出血多立死刺足下布絡中脉血不

出爲腫刺足少陰脉重虛出血爲舌難以言刺郄中大脉

令人什脫色刺膚中陷中肺素問刺膚爲喘逆仰息刺氣

衝中脉血不出爲腫鼠蹊刺肘中內陷氣歸之爲不屈伸

刺脊間中髓爲偃刺陰股下三寸內陷令人遺溺刺乳上

中乳房爲腫根蝕刺腋下脇間內陷令人欬刺缺盆中內

陷氣泄令人喘欬逆刺少腹中膀胱溺出令人少腹滿刺

TIFFEN Color Control Patches

Blue Cyan Green Yellow Red Magenta White 3/Color Black

宜灸

手魚腹內陷為腫刺膈腸內陷為腫刺匡上陷骨中脉為

漏為有刺關節中液出不得屈伸

俱出刺禁

垣針經云陷下則灸之天地間無他惟陰與陽二氣而已陽在外在上陰在內在下今言陷下者陽氣下陷入陰血之中是陰反居其上而覆其陽脉証俱見寒在外者則灸之異法方宜論云北方之人宜灸熇也為冬寒大旺伏陽在內皆宜灸之以至理論之則腎主藏藏陽氣在內冬三月主閉藏是也太過則病固宜灸熇此陽火陷入陰水中是也難經云熱病在內取會之氣穴為陽陷入陰中取陽氣通天之竅穴以火引火而導之此宜灸熇也若將有餘之病一槩灸之豈不悞哉仲景云微數之脈慎不可灸因火為邪則為煩逆進虛逐實血散脉中火氣雖微內攻有力焦骨傷筋血難復也又云脈浮宜以汗解用火灸之

邪無從出因火而盛病從腰以下必重而痺名火逆也脉

浮熱甚而反灸之此為實實而虛治因火而動必咽燥唾

血又云身之穴三百六十有五其三十六穴灸之有害七

十九穴刺之為災并中髓也

仲景傷寒經卷三十

按明堂針經各條下所說禁忌明矣內經云脉之所見邪之所在脉沉者邪氣在內脉浮者邪氣在表世醫只知脉之說不知病症之禁忌若表見寒証身汗出身常清數慄而寒不渴欲覆厚衣常惡寒手足厥皮膚燥枯其脉必沉細而遲但有一二症皆宜灸之陽氣下陷故也若身熱惡熱時見燥作或面赤面黃咽乾噤乾口乾舌上黃赤時渴咽噤痛皆熱在外也但有一二症皆不宜灸其脉必浮數或但數而不浮亦不可灸灸之則災害立生若有鼻不聞香臭鼻流清涕眼臉時痒或欠或

嚏惡寒其脈必沉是脈証相應也或輕手得弦緊者是陰伏其陽也雖面赤宜灸之不可拘于面赤色而禁之也更有腦痛惡寒者雖面赤亦宜灸風府一穴若帶偏腦痛更惡風者邪在少陽宜灸風池無灸風府然艾炷不宜大但如小麥粒一七壯足矣若多灸艾炷大防損目四十五難曰八會者何也然府會太倉臧會季脇筋會陽陵泉髓會絕骨血會膈俞骨會大杼脉會太淵氣會三焦外一筋直兩乳內也熱病在內者取其會之氣穴東垣辨之矣內經中說熱病在內取會之氣穴皆陷下者灸之從陰引陽於背膈府會太倉太倉者中腕也是六府六陽之總稱也臧會季脇者脾之募也在腰背腹募之間與膈平是兩儀之間也五藏六府陽陷者皆取脾胃是萬物有餘皆出於上也脾者五藏之總稱也

帶脉者脾之附經也又其別稱也血會高俞高俞者背之上也骨會大杼大杼者背也髓會絕骨絕骨者是骨名也在足外踝上也乃足少陽之分筋會陽陵泉陽陵泉者足少陽經中膝下外側也脈會太淵太淵者兩寸脉也氣會膻中膻中者兩乳是也熱病在內取會之氣穴者謂熱陷于內故取百會之穴以灸伸之此為陷下者灸之非太過不及本經所生自病中它邪者乃以經取之也恐後學所疑復明其理以証之陷者皮毛不任風寒知陽氣下陷也其脉中得必細弦而緊小或沉澁覆其上知其熱火陷下也雖脈八九至甚數而陰脉覆其上者皆可灸陰脈者細弦緊小沉澁如上說是也

頭維禁不可灸

承光禁不可灸

腦戶禁不可灸

風府禁不可灸

灸之不幸使人瘖

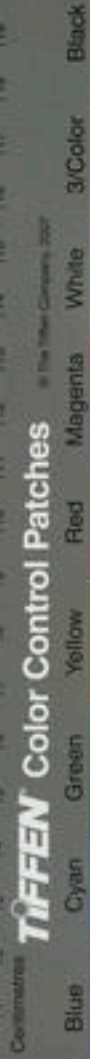



瘡門禁不可灸灸之使人瘡 耳門耳中有膿不可灸

下關耳中有乾髓不可灸

人迎禁不可灸 灸之不幸使人 絲竹空禁不可灸灸之不幸使人

承泣禁不可灸 脊中禁不可灸

白環俞禁不可灸 乳中禁不可灸

石門女子禁不可灸 氣衝灸之不得息

淵液禁不可灸 鳩尾禁不可灸

陰市禁不可灸 陽關禁不可灸

天府禁不可灸使人逆氣 伏兔禁不可灸

地會五禁不可灸使人瘦 瘰癧禁不可灸

經渠禁不可灸傷人神

醫學綱目卷之九

醫學綱目卷之十 肝膽部

諸風

大法

素帝問曰風之傷人也或為寒熱或為熱中或為寒中或為癘風或為偏枯或為風也其病各異其名不同或內至五臟六腑不知其解願聞其由岐伯對曰風氣藏于皮膚之間內不得通外不得泄風者善行而數變腠理開則洒然寒閉則熱而悶其寒也則衰食飲其熱也則消肌肉故使人怵慄而不能食名曰寒熱風論治見寒熱門○怵慄也風氣與陽明入胃循脈而上至目內眥其人肥則風氣不得外泄則為熱中而目黃人瘦則外泄而寒則為寒中而

寒熱

泣出治熱中見黃疸門治寒中見目淚門

不仁

風氣與太陽俱入行諸脈俞散于分肉之間與衛氣相干其道不利故使肌肉憤脹而有瘍衛氣有所凝而不行故



瘡門禁不可灸灸之使人瘡 耳門耳中有膿不可灸

下關耳中有乾髓不可灸

人迎禁不可灸 灸之不幸使人 絲竹空禁不可灸灸之不幸使人

承泣禁不可灸 脊中禁不可灸

白環俞禁不可灸 乳中禁不可灸

石門女子禁不可灸 氣衝灸之不得息

淵液禁不可灸 鳩尾禁不可灸

陰市禁不可灸 陽關禁不可灸

天府禁不可灸使人逆氣 伏兔禁不可灸

地會五禁不可灸使人瘦 瘰癧禁不可灸

經渠禁不可灸傷人神

醫學綱目卷之九

醫學綱目卷之十 肝膽部

諸風

大法

素帝問曰風之傷人也或為寒熱或為熱中或為寒中或為癘風或為偏枯或為風也其病各異其名不同或內至五臟六腑不知其解願聞其由岐伯對曰風氣藏于皮膚之間內不得通外不得泄風者善行而數變腠理開則洒然寒閉則熱而悶其寒也則衰食飲其熱也則消肌肉故使人怵慄而不能食名曰寒熱風論治見寒熱門○怵風氣與陽明入胃循脈而上至目內眥其人肥則風氣不得外泄則為熱中而目黃人瘦則外泄而寒則為寒中而

寒熱

泣出治熱中見黃疸門治寒中見目淚門

不仁

風氣與太陽俱入行諸脈俞散于分肉之間與衛氣相干其道不利故使肌肉憤脹而有瘍衛氣有所凝而不行故

癘風

其肉有不仁也

治凡癘門

風寒客于脈而不去名曰癘風或名曰寒熱

癘者其榮衛熱閉腫其氣

藏府風

以春甲乙傷于風者為肝風 以夏丙丁傷于風者為心

風 以季夏戊己傷于邪者為脾風 以秋庚辛中于邪

俞穴風

者為肺風 以冬壬癸中于邪者為腎風 風中五臟六

腑之俞亦為臟腑之風各入其門戶所中則為偏風

治凡中風 風氣循風府而上則為腦風

治凡頭風 風入係頭則為

目風眼寒

治凡眼目 飲酒中風則為漏風

治凡肝門 入房汗出

中風則為內風

王註以勞風為內風治見症門 新沐中風則為首風

治凡頭痛 久風入中則為腸風飧泄

治凡下痢 外在腠理則為泄

風故風者百病之長也至其變化乃為他病也無常方然

藏府風 致作甲乙經有風氣也帝曰五藏風之形狀不同者何願聞

其診及其病能岐伯曰肺風之狀多汗惡風色皛然白時

欬短氣晝日則瘥暮則甚診在眉上其色白

皛字音邊切白貌也○仲景云肺中風者口燥而

強身暈而重目而腫脹 心風之狀多汗惡風焦絕善怒

嚇赤色病甚則言不可快診在口其色赤

嚇字衍文也仲景云心中風者

翕翕發熱不能起心中飢食則嘔吐 肝風之狀多汗惡風善悲色微蒼噤

乾善怒時憎女子診在目下其色青

目潤及睛痛常嘔令甘人嗜 脾風之狀多汗惡風身體怠惰四肢不欲動色薄

微黃不嗜食診在鼻上其色黃

仲景云脾中風者翕翕發熱形如醉人腹中煩重皮目瞶瞶 腎風之狀多汗惡風面痲然浮腫脊痛不能正

立其色皛隱曲不利診在肌上其色黑

奇病論云有瘰然大驚身無痛處形不瘦不能食食少名為何疝岐伯對曰

病生在腎名為腎風腎風不能食善驚而心氣接者死○張子和治桑惠民病風而黑畏風不敢出爬接不已眉毛

脫落作癩醫三年不瘳求治于戴人戴人曰非癩也乃出素問風論云腎風之狀多汗惡風脊痛不能正立其色皛

面瘰然浮腫今公之病乃腎風也宜先刺其面大出血其



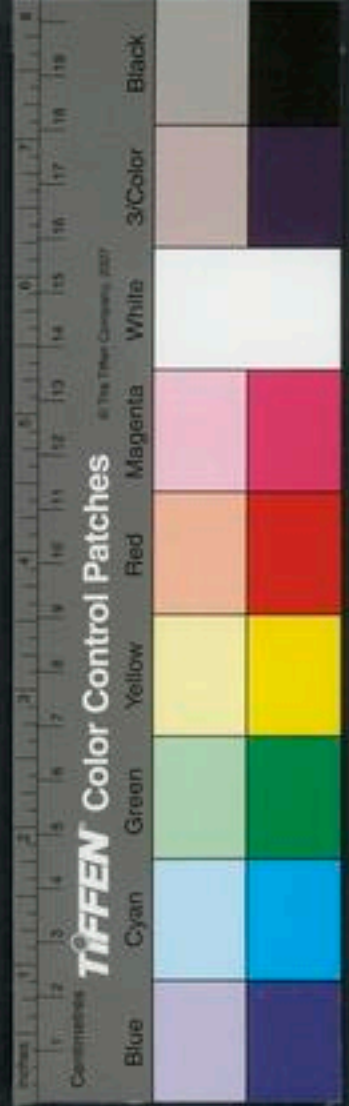

愈火風形

血當如墨色三刺血變色矣于是下針自額上下排針直
至顛額皆出血果如墨色遍腫者皆針之惟不針目昔外
兩傍蓋此少陽經少血多氣隔日又刺之血色乃紫二日
外又刺其血色變赤初針時變再刺則額角痛三刺其痛
不可任蓋邪退而然也後二十日餘又輕刺一過方已每
刺必以水水洗其面血十日黑色退一月面稍赤三月乃
紅白但不服除下熱之藥病 胃風之狀頸多汗惡風飲
又作驚人在東方無能治者 食不下膈塞不通腹善滿失衣則腹脹食寒則泄診形瘦
而腹大 首風之狀頭面多汗惡風當先風一日則病甚
頭痛不可以出內至其風日則病少愈 漏風之狀或多
汗常不可單衣食則汗出甚則身汗喘息惡風衣常濡口
乾善渴不能勞事 泄風之狀多汗汗出泄衣上口中乾
上漬其風不能勞事身體盡痛則寒
右五臟風症多汗惡風其治法用仲景桂枝湯之類孫
真人皆灸本臟背膺兼用續命湯治之
靈黃帝曰人之善病風厥漉汗者何以候之少俞答曰肉

診

不堅腠理疎則善病風帝曰何以候肉之不堅也少俞答
曰膈肉不堅而無分理者粗理粗理而皮不緻者腠理
疎此言其渾然者五變論

素暴厥而聾倫塞閉不通內氣暴薄也不從內外中風之
病故瘦留者也通評虛實論 汗出而身熱者風也全文
尺膚滑其淖澤者風也 尺膚滑而澤脂者風也全文

脈脈浮而大者曰風 病風以日夕死全文
中風 卒中之初 中分淺深全文

中淺半身偏痛舌能言 中深半身不收舌難言
產中風 口噤 口眼喎斜 癢

考具 中風世俗之稱也其症卒然仆倒口眼喎斜半身不遂或
舌強不言唇吻不收是也然名各有不同其卒然仆倒者

經稱為擊仆世又稱為卒中乃初中風時如此也其口眼
喎斜半身不遂者經稱為偏枯世又稱為左癱右瘓及展
腿風乃中側後之証邪之淺者如此也其古強不言昏吻
不投者經稱為痲痺世又稱為風熱風氣亦中側後之証
邪之深者如此也東垣以邪淺為中脈中腑而易治邪深
為中臟而難治者得之矣凡病偏枯必先仆倒故內經速
名稱爲擊仆偏枯也後世述天經意以偏枯痲痺之古一
以中風名之遂指偏枯為枯細之枯而非左癱右瘓之症
習俗之襲至于如此也殊不知仲景云骨傷則痿名曰枯
蓋痿緩不收則筋骨氣肉無氣以生故道不利手足不舉
水斂之氣故曰枯非細之謂也或積日累月漸成細者間
有之月可便指枯為細也

凡治痲痺者擊偏枯痿厥氣滿發逆肥貴人則骨蒸之

疾也通評也 三陰三陽發病為偏枯痿易四肢不舉全

見於痲痺變天運云其乳

蓋其有三虛而偏中於邪風則為擊仆偏枯矣九宮入

風中五臟六腑之命亦為臟腑之風各入其門戶所中則

為偏風全文見

右經四節論偏枯前二節屬內傷後二節屬外感蓋此
症內傷外感相兼而成也至于河間東垣丹溪則專主
內傷仲景陳無擇孫思邈則專主外感今詳論枯邪淺
者宜瀉外感為主補內傷佐之痲病邪深者宜補內傷
為主瀉外感佐之也

因中風為百病之長乃氣血閉而不行此最重疾凡治風
之藥皆辛溫上通天氣以發生為體是元氣始出地之根
蒂也



河間東垣主內傷

風病多因熱盛俗云風者言末而忘其本也所以中風而有癱瘓諸症者非謂肝木之風實甚而卒中之也亦非外中于風良由將息失宜而心火暴甚腎水虛衰不能制之則陰虛陽實而熱氣怫鬱心神昏冒筋骨不爲用而卒倒無所知也多因喜怒思悲恐之五志有所過極而卒中者由五志過極皆爲熱甚故也所謂肥人多中風者肥則腠理緻密而多鬱滯氣血難以通利若陽熱又甚而鬱結甚故多卒中也其瘦者腠理疎通而多汗洩血液衰少而爲燥熱故多有勞嗽之疾也然肥人反勞者由暴然亡液損血過極故也瘦人反中風者由暴然陽熱太甚而鬱結不通故也經云人之氣以天地之疾風名之故中風者非外來風邪乃本氣病也凡人年逾五旬氣衰者多有此疾壯歲之際無有也若肥盛則間有之亦形盛氣衰如此治

法宜和臟腑通經絡便是治風

東垣論中風從內出其治法則如外入之証亦以發

表攻裡行中道三法也

仲景無擇思過主外感

仲夫風之爲病當半身不遂或但臂不遂者此爲痺脈微而數中風使然無擇諸方論中所謂左癱右瘓者蓋邪氣中人邪氣反緩正氣卽急正氣引邪喎僻不遂也風懿者以心悶閉不能言俱噤噤作聲蓋肺氣入心則能言邪中心肺涎潮塞故使然也四肢緩縱爲風痹者以風涎散注于關節氣不能行故使四肢不遂也舌強不能言者以風入心脾經心之別脉系于舌本脾之脉俠咽連舌本散舌下今風涎入其經絡故舌不轉而不能言也四肢拘攣者以中風冷邪氣入肝臟使諸經變急屈而不伸也風柔者以風熱入于肝臟使諸經張緩而不收也故經曰寒則羸急熱則弛張風顛者以風入于肝臟經絡上氣不守正位



故使頭招面搖手足顛掉也風瘖者以風冷之氣客于中滯而不能發故使口噤不能言也與前所謂涎塞心肺同候此以口噤爲差耳腰膝風者半身不遂失音不語臨事不前亦偏中于心肺經所致也已上皆言風從外入

卒中之初

初中治法

初中倒時隨即醒者宜治若不醒者宜搯人中至醒若痰涎壅盛者宜吐之口噤者亦宜吐之若口開手撒遺尿者爲陽暴絕速宜大料參芪補接之若眼戴上者宜灸之

本治中風忽然昏倒若醉形體昏悶四肢不收風涎潮于上膈氣閉不通宜救急稀涎散

猪牙皂角

四挺肥實不姓者去黑皮

晋礬光明者一兩

不可便大投藥餌恐過傷人

治中風同前症勝金丸

生薄荷兩半

猪牙皂角

二兩槌碎水一升二味一處浸取汁研成膏

苾蒂兩末一

梨蘆兩二

硃砂半兩研

右將硃砂末二分與二味末研勻用膏子搜和丸如龍眼大以硃砂爲衣溫酒化下一丸甚者二丸以吐爲度得吐即醒不醒者不可治必用方論中風無吐法引金虎碧霞爲戒且如卒暴涎生聲如引鋸牙關緊急氣閉不行湯藥不能入命在須臾者執以無吐法可乎但不當用銀粉藥恐損脾壞人四肢爾予用此三方每每有驗

羅謙甫方有粉霜並粉無梨蘆治法同

治急中風口閉涎上欲垂死者一服即瘥

江子二枚去皮膜

白礬如搗指大一塊爲末



右將二味在于新瓦上煨令江子焦赤爲度爲末煉蜜
丸如雞豆大每服一九用綿裹放患人口中近喉處良
又吐痰立愈

中倒後口禁牙關緊急治法另見後口噤門亦用吐法

亥風病口開手撒眼合遺尿鼻聲如鼾者五臟氣絕也蓋
口開者心絕手撒者脾絕眼合者肝絕遺尿者腎絕聲如
鼾者肺絕也若見一猶可用工若面赤時黑主陽上散腎
水反克心火蕪遺尿口開氣喘者斷不救也

五臟氣絕速宜大料參芪煎濃湯灌之及臍下大艾灸之
亦可轉死廻生也

羅治中風眼上戴不能視者灸第二椎骨第五椎上各七
壯一齊下火炷如半棗核大立愈

中分淺深

表裡

靈虛邪偏客于身半其入深內居榮衛榮衛稍衰則真氣
去邪氣獨留發爲偏枯故其邪氣淺者脉偏痛邪氣深者

偏枯身偏不用而痛言不變志不亂病在分腠之間巨針
取之益其不足損其有餘乃可復也痲之爲病也身無痛

者四肢不收志亂不甚其言微知可治甚則不能言不可

治也痲廢也痲即偏枯之邪氣深者痲與偏枯是二疾以
其半身無氣榮運故名偏枯以其手足廢而不收或
名痲或偏廢或全廢皆曰痲也
巨針取之千金作濕臥取汗

右內經論中風之淺深也其偏枯身偏痛而言不變志
不亂者邪在分腠之間即仲景東垣所謂邪中膈是也
痲病無痛手足不收而言瘖志亂者邪入于裡即仲景
東垣所謂邪中臟是也

寸口脉浮而緊緊則爲寒浮則爲虛寒虛相傳邪在皮
膚浮者血氣虛絡脉空虚賊邪不瀉或左或右邪氣反緩



正氣即急正氣引邪喘僻不遂邪在于絡肌膚不仁邪在
于經即重不勝邪入于腑即不識人邪入于臟舌即難言
口遂吐涎

在臟在
腑在經
之治法

風者百病之始善行而數變行者動也風本爲熱熱勝
則風動宜以靜勝其躁養血是也治須少汗亦宜少下多
汗則虛其衛多下則損其榮汗下各得其宜然後宜治其
在經雖有汗下之戒而有中臟中腑之分中腑者宜汗之
中臟者宜下之此雖合汗下亦不可過也仲景云汗多則
亡陽下多則亡陰亡陽則損氣亡陰則損形故經言血氣
者人之神不可不謹養也所謂表裏不和須汗下之表裡
已和是宜治之在經也其中腑者面顏顯五色有表証而
脉浮惡風惡寒拘急不仁或中身之後或中身之前或中
身之側皆曰中腑也其病多易治其中臟者唇吻不收舌

不轉而失音鼻不聞香臭耳聾而眼瞽大小便秘結皆曰
中臟也其病多難治若風中腑者先以加減續命湯隨証
發其表如兼中臟則大便多秘泄宜以三化湯通其滯表
裏証已定別無變端後以大藥和而治之大抵中腑者多
著四肢中臟者多滯九竅雖中腑者多兼中臟之証至于
舌強失音久服大藥能自愈也

項中血脉則口眼喎斜中腑則肢節廢中臟則性命危急
此三者治各不同如中血脉外有六經之形証則從小續
命湯加減及疎風湯治之如中腑內有便溺之阻隔宜三
化湯或局方中麻仁丸通利之外無六經之形証內無便
溺之阻隔宜養血通氣大秦芫湯羌活愈風湯治之中臟
痰涎昏冒宜至寶丹之類鎮墜若中血脉中腑之病初不
宜用龍麝牛黃爲麝香入脾治肉牛黃入肝治筋龍腦入



腎治骨恐引風深入骨髓如油入麪莫之能出又不可一
槩用大戟芫花甘遂瀉大便損其陰血則真氣愈虛紫古
臟者大小秘遠東聖言中諸者有便溺阻隔一說當以東
垣為主蓋大小秘結不中職者亦有之中臟者亦有大小
便不秘
結者也

中淺半身偏痛舌能言

難經所謂偏枯身偏不用而痛言不變志不亂病在分腠
是也

解表雜方

仲三黃湯治中風手足拘急百節疼痛煩熱心亂惡寒終

日不欲飲食陳無擇兼半身不遂失音不言

黃芪二錢 獨活四錢 細辛二錢 麻黃五錢
黃芩三錢

右五味以水六升煮取二升分溫作三服一服小汗二
服大汗心熱加大黃二錢腹滿加枳實一枚氣逆加人

參三錢悸加牡蠣三錢渴加瓜蒌根三錢先有寒加附
子一枚

潔疎風湯治半身不遂或肢體麻痺筋骨疼痛

麻黃去節三兩 益智仁 杏仁去皮尖各兩炒
甘草炙 升麻各五錢

右咬咀每服一兩水一小碗煎至六分去查熱服脚踏
熱水葫蘆候大汗出去葫蘆冬月不可服

海拯濟換骨丹自汗者不宜服

槐皮芎朮芷 仙人防首蔓 十味各停勻
苦味香減半 龍麝加少許 硃砂作衣纏
麻黃膏煎丸 大小如指彈

右治半身不遂口眼喎斜手足不仁言語蹇澁或痛入
骨髓或痺在皮膚或中急風涎潮不言精神昏塞行步

艱難筋脉拘急左癱右瘓一切風疾並皆治之

槐筴子生 人參 桑白皮 蒼朮

川芎 何首烏 蔓荊子 葳靈仙

防風各二兩 五味子 木香 苦參各一兩

香白芷二兩 麝香二錢 龍腦二錢 辰砂五錢

右十四味為細末入麝香令勻又用麻黃十斤去根節

用大河水三石三斗熬至六斗去滓再熬至二斗半入

銀石器內熬成膏入前藥末和勻杵三五千下每一兩

作十九硃砂為衣每服一九先搗碎酒一盞浸自晨至

晚食後臨卧攪勻服之神清無睡是藥之驗更隔五日

服之如無汗宜服若體自汗服之是重亡津液也若風

盛人于密室溫臥取汗

羅續命丹治男子婦人卒中諸風口眼喎斜言語蹇澁牙

關緊急半身不遂手足搐搦頑痺疼痛涎潮悶亂婦人血

風喘嗽吐逆坐臥不寧

川芎 羌活 南星姜製 川烏

白蘚皮 海桐皮 肉桂 當歸

防風 熟地 乾葛各一兩 地榆

虎骨 硃砂 鈴白霜 烏蛇生

牛黃 雄黃各三錢 輕粉二錢

麻黃去節四兩以好酒三升

右為末以麻黃酒汁入蜜半斤熬成膏和藥為丸彈子

大每服一九荳淋酒下或葱湯化下不拘時候中書左

丞張仲謙患半身不遂麻木大醫劉子益與服之汗大

出一服而愈

服桑枝法桑枝一小升細切炒香以水三大升煎取二

行中道
雄方

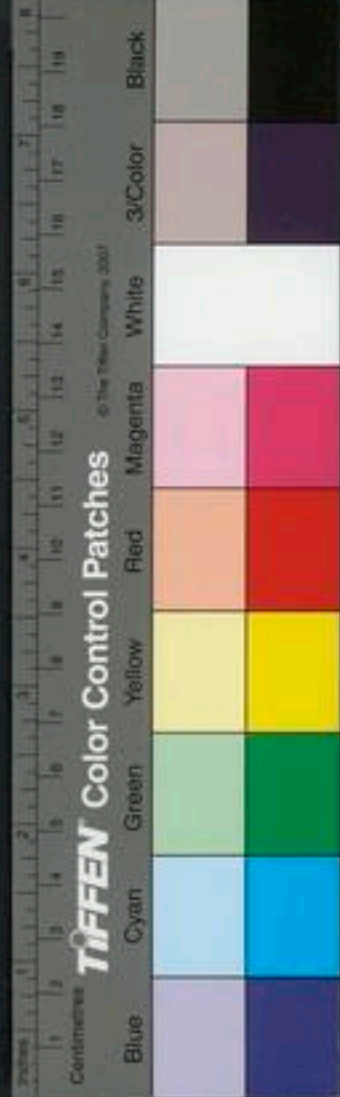

寒

升一日服盡無時固經云桑枝温平不涼不熱可以常服
瘳體中風痒乾燥脚氣風氣四肢拘攣上氣眼暈肺氣咳
嗽消食利小便又服身輕聰明耳目令人光澤蕪療口乾
仙經云一切仙藥不得桑煎不服出抱朴子政和間何子
常病兩臂痛服諸藥不效依此作數劑臂痛即愈
外療偏風半身不遂冷痺疰附子一兩生用咬咀納于無
灰酒中經一七日隔日飲之服一小合瘳

中深半身不收舌難言

經所謂非之為病身無痛四肢不收志亂不其其言微知
可治甚則不能言者是也

風痿辨
異

丹今世所謂風病多與痿証濛同論治良由局方多以治
風之藥通治諸痿也古聖論風痿各有篇目源流不同治
法亦異不得不辨按風論風者百病之長至其變化乃為

它病又曰善行數變曰因于露風曰先受邪曰在腠理曰
客曰入曰傷曰中歷陳五臟與胃之傷皆多汗而惡風其
發明風邪係外感之病有臟腑內外寒熱虛實之不同若
是之明且盡也別無癱緩痿弱卒中不省僵仆喎邪攣縮
眩運語澁不言之文也或曰吾子謂內經風論主于外感
局方用麻黃桂附葷將以解風寒也用腦麝葳蕤仙黑牽
牛葷將以行疑滯也子之言過矣曰風病外感善行數變
其病多實少虛發表行滯有何不可治風之外何為又歷
述神魂恍惚起便須人手足不隨神志昏憤癱緩躄曳手
足筋攣眩運倒仆半身不遂膝脚緩弱四肢無力顛掉拘
攣不語語澁等諸痿症兼治之考諸痿論肺熱葉焦五臟
因而受之發為痿躄心氣熱生脈痿故經縱不任地肝氣
熱生筋痿故宗筋弛縱脾氣熱生肉痿故痺而不仁腎氣



熱生骨痿故足不任身又曰諸痿皆生于上謂之上者指病之本在肺也又曰昏感曰瘈瘲曰瘖昧曰暴病曰鬱冒曰矇昧暴瘖曰瘖瘖皆屬于火又曰四肢不舉曰舌木強曰足痿不收曰瘖涎有聲皆屬于上又禮記註曰魚肉天產也以養陽作陽德以爲倦怠悉是濕熱內傷之病當作諸痿治之何局方治風之方兼治痿者十居八九不思諸痿皆起于肺熱傳入五臟散爲諸症大抵只宜補養若以外感風寒治之寧免實實虛虛之禍乎風病外感之邪有寒熱虛實而挾寒者多痿病內熱之傷皆是虛証無寒可散無實可瀉局方本爲外感立方而以內傷熱証滾同一治其爲害也似非細故

丹溪補中帶攻

右丹溪諸論蓋因局方治中風孟浪用發表行濕之藥戕賊血氣誅伐根本不知補養之法故引痿病以救局

方之突而其言如此然局方所述中風手足不隨起便須入神魂恍惚不語語澀等証即內經熱病相同至于異處不得不察針經刺節真邪云真氣去邪獨留發爲偏枯痿論云陽明虛則宗筋縱帶脉不引而足痿不用由是知手足不隨者在偏枯手足爲邪氣阻塞脉道而然在痿病則陽明虛宗筋縱帶脉不引而然也非病有言變志亂之症痿病則無之也非病又名風非而內傷外感兼備痿病獨得于內傷也非病發于擊仆之暴痿病發于怠惰之漸也凡此皆明非與痿明是兩疾也

風病治痰為先左右氣血之分

大率治風主血虛有痰治痰爲先或作屬虛挾火與濕半身不遂者大率多痰在左屬死血在右屬痰 左以四物湯等加桃仁紅花竹瀝姜汁 右以二陳四君子湯等加竹瀝姜汁 氣虛有痰者濃煎獨參湯加竹瀝姜汁 聲



如斲者屬氣虛以人參一兩煎湯一盞入竹瀝姜汁遺尿者亦屬氣虛以參芪竹瀝姜汁與之少食者亦為氣虛宜參芪竹瀝血虛有痰宜四物湯俱用姜汁炒恐泥痰再加竹瀝入內服治痰若氣虛少食者用竹瀝氣實能食者加荆瀝此二味開經絡行氣血入四物湯中必少用姜汁肥人多濕用附子烏頭行經肥人中風口喎手足麻木左右俱作痰治用

貝母 瓜蒌 南星 半夏 陳皮 黃芩 白朮
黃連 羌活 黃柏 防風 荆芥 歲莢仙 薄荷
桂心 甘草 天花粉 多食濕麪加附子竹瀝姜汁
酒一匙行經

瘦人多

瘦人脈虛火實四物湯加牛膝竹瀝一匙行經黃芩黃柏有痰加痰藥痰壅盛者口眼喎邪者不能言者皆當用吐

氣虛治

法輕者用瓜蒂蠟汁皂角急者用黎蘆五分或三分加射香灌入鼻內吐痰出如口不噤者灌入口內吐痰出一吐不已再吐之亦有虛而不可吐者有痰者先吐後用藥羅風中腑兼中臟治驗○順德府張安撫耘夫年六十一歲于己未閏十一月初患風証半身不遂語言蹇澁心神昏憤煩躁自汗表虛惡風如洒冰雪口不知味鼻不聞香臭耳聞木音則驚怖小便頻多大便結燥欲用大黃之類下之則平日飲食減少不敢用不然則又滿悶晝夜不得瞑目而寐最苦于此約有三月餘凡三易醫病全不減至庚申三月七日又因風邪加之痰嗽咽乾燥疼痛不利唾多中皖氣痞似噎予思內經云風寒傷形憂恐忿怒傷氣氣傷臟乃病臟病形乃應又云人之氣以天地之疾風名之此風氣下陷入陰中不能生發上行則為疾矣又云形

TIFFEN Color Control Patches

Blue Cyan Green Yellow Red Magenta White 3/Color Black

樂志苦病生于脉神先病也邪風加之邪入于經動無常處前証互相出見治病必求其本邪氣乃服論時月則宜升陽補脾胃瀉風木論病則宜實表裡養衛氣瀉肝木潤燥益元氣慎怒是治其本也宜以加減冲和湯主之

柴胡 黃芪各五錢 升麻 當歸

甘草各三錢 半夏 黃栢酒洗 黃芩

陳皮 人參 芍藥各二分

右咬咀作一服水二盞煎至一盞去查溫服自汗加黃芪五分五味子二十粒晝夜不得睡乃因心事煩擾心火內動上乘陽分衛氣不得交入陰分故使然也以硃砂安神丸服之由是晝亦得睡十日後安撫曰不得睡三月有餘今困睡不已莫非它病生否予曰不然衛氣者晝則行陽二十五度夜則行陰二十五度此衛氣交

入陰分循其天度故安撫得睡也何病之有焉止有眼白睛紅隱澁難開宜以當歸連翹湯洗之

黃連 黃栢各五錢 連翹四分 當歸

甘草各三分

右作一服水二盞煎至一盞去查時時熱洗十三日後至日晡微有悶亂不安于前冲和湯中又加柴胡三分以升少陽之氣飲三服至十五日全得安卧減自汗惡寒燥熱胃膈痞元小便多服藥後小便減少大便一二日一行鼻聞香臭口知味飲食如常脉微弦而柔和按之微有力止有咽喉中妨悶會厭後腫舌赤早晨語言快利午後微澁宜以玄參升麻湯治之

升麻 黃連各五錢 黃芩炒四分 連翹

桔梗各三分 鼠粘子 玄參 甘草

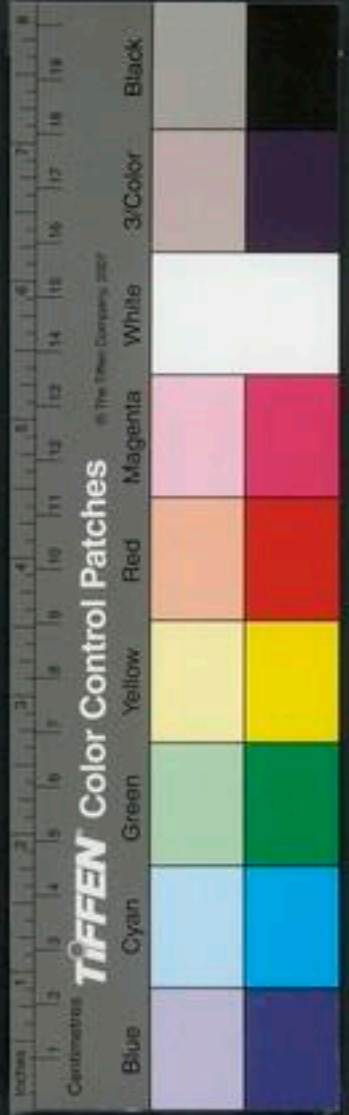

散
右咬咀總作一服水二盞煎至七分去查稍熱禽漱時咽之前症良愈止有牙齒無力不能嚼物宜以牢牙

姜蚕各三分 防風一分

牢牙散治牙齒無力不能嚼物

羊脛骨灰 升麻各二分 生地 黃連

石膏各一分 白茯苓 人參各五分 梧桐淚二分

右爲細末入麝香研勻臨臥擦牙後以溫水漱之

安撫初病時右肩臂膊痛無主持不能舉動多汗出肌肉瘦不能正臥臥則痛甚經云汗出怛阻使人偏枯余

思針經云虛與實隣決而通之又云留瘦不移節而刺

之使經絡通和血氣乃復又云陷下者灸之爲除氣下

陷入陰中有時時痛不能運動以火導之火引而上補

之溫之已上症皆宜灸刺爲此先刺十二經之井穴于

四月十二日右肩臂上有井穴內先針後灸二七壯及

至灸瘡發于枯瘦處漸添肌肉汗出少肩臂微有力至

五月初八日再灸左肩井穴于尺澤穴各灸二十八壯

引氣下行與正氣相接次日臂膊又添氣力自能搖動

矣時值仲夏暑熱漸盛以清肺飲子補肺氣養脾胃定

心氣

白芍藥五分 人參 升麻 柴胡各四分

天門冬 麥門冬各三分 陳皮二分 甘草生

甘草炙 黃芩 黃栢各二分

右咬咀作一服水三盞煎至一盞去查溫服食後汗多

加黃芪五分後以潤腸丸

潤腸丸治留膈痞滿大便滯





麻子仁粥 大黃酒浸各一兩半 歸尾 枳實

白芍藥 桃仁泥 升麻兩半 人參

甘草生 陳皮各三錢 木香 檳榔各二錢

右除桃仁麻仁外為末却入二仁泥蜜和丸如桐子大每服七八十九溫水食前服初六日得處暑節暑猶未退宜微收實皮毛益胃氣秋以胃氣為本以益氣調榮湯主之藥中加時藥使邪氣不能傷也

人參三分為臣 益氣和中 陳皮二分為佐 順氣和中

熟地二分為佐 養血 潤燥為陰火 白芍藥四分為佐 開胃 微收肝木之邪

白木三分為佐 養胃 和中厚腸胃 升麻二分為使 使陽明 氣上升滋榮百脈

當歸二分為佐 和血潤燥 黃芪五分為君 實皮毛 止自汗益元氣

半夏二分為使 痰 強胃進食 甘草二分為使 益氣 胃氣溫中益氣

柴胡二分為使 引少陽之氣使 出於胃中乃風行於天上

麥門冬三分為佐 猶有暑氣未退故 加之安肺氣至秋分節不用

右咬咀作一服水二盞煎至一盞去渣溫服忌食辛熱之物反助暑邪秋氣不能收正氣得復而安矣

厥逆者 溫補之

素太陰所謂入中為瘡者陽盛已衰故為瘡也內奪而厥則為瘡非此腎虛也少陰不至者厥也脾解篇王註云瘡也腎氣內奪則

舌瘡 足廢

河地黃飲子治舌瘡不能言足廢不能用腎虛弱其氣厥不至舌下

熟地 巴戟 山茱萸 肉蓯蓉酒浸

石斛 附子炮 五味子 白茯苓

菖蒲 遠志去心 官桂 麥冬去心各

右為末水一盞半每服三錢生姜五片棗一枚薄荷同煎至八分不拘時服

熱煩者
冷補之

耐治中風四肢逆冷吐清水婉轉啼呼者取桂二兩咬咀
以水三升煮取二升去渣適寒溫盡服

生地黄煎治熱風心煩悶及脾胃熱不下食冷補方

生地汁 枸杞根汁各二升 生姜汁

酥各三升 荆瀝 竹瀝各五升 天門冬

人參各八兩 茯苓六兩 大黃 梔子各四兩

右十一味擣後五味為細末先煎地黄等汁成煎次納
藥末攪勻每服一七日再漸加至三七覺利減之

荆瀝湯治患風人多熱宜服

荆瀝 竹瀝 生姜汁各五合

右三味相和溫煖為一服每日且服煮散午後進此平
復乃止煮散見後解表難方錄

口禁不語
不下者
唐王太后中風不能言脉沉而口噤醫人許胤宗曰既

蠶之

不能下藥宜湯氣薰之藥入腠理週時可瘥乃煎黃芪防
風湯數斛置床下氣如烟霧薰之其夕便得語藥力薰蒸
其效如此

丹溪云人之口通平地鼻通乎天口以養陰鼻以養陽
天主清故鼻不受有形而受無形地主濁故口受有形
而兼乎無形王太后病風不言而脉沉其急非大補不
可也若以有形之藥湯緩不及事今以黃芪防風煎湯
氣如烟霧滿室則口鼻俱受非智者通神之法不可為
也

雜方

食主風中心氣風熱手足不遂及風痺不任筋脉互緩恍
惚煩躁能肉二斤切如常法調和作臑指空肚服之
耐中緩風四肢不收者豉三升水九升煮三升分為三服
日二服亦可酒漬飲之 治卒風中不得語煮豆煎汁如





飴含之亦可濃煮飲之佳

聖治卒風中不語舌根強硬陳醬五合三年者妙人乳汁五合二件相和研以生布絞取汁不計時候少少與服又當愈

肘治中風卒不得語以苦酒煮白芥子附頸一周以綿裹之一日夕而瘥

凡治中風莫如續命之類然此可扶持初病若要收全功火艾為良中風皆因脉道不利血氣閉塞也灸則喚醒脉道而血氣得通故收全功

本凡中風續命排風風引竹瀝諸湯及伸精丹茵芋酒之類更加以灸無不愈者然此疾積聚之灸非一日所能收皆大劑久而取效唐書載王太后風瘡不語醫者蒸黃蘗防風湯數斛以薰之得瘥蓋此類也今人服三五盞求效

則責醫也亦速矣孟子曰七年之病必求三年之艾久而後知爾

仲景或
中帶補

仲續命湯治中風癱身體不能自收口不能言胃昧不知痛處或拘攣不能轉側

麻黃兩六

桂枝兩二

當歸

人參各一

石膏兩四

乾姜

甘草

芎藭各一

杏仁三十枚

右九味以水一斗煮取四升溫服一升當小汗薄覆脊憑几坐汗出則愈不汗更服無所禁勿當風并治肺風但服不得臥咳逆上氣面目浮腫

解表

潔治中風外有六經之形症先以加減續命湯隨証治之

麻黃兩六

人參

黃芩

芍藥

甘草炙

川芎

杏仁熱炒去皮尖

防己

官桂

防風各一兩

附子炮去皮剉半兩

右除附子杏仁外搗爲粗末後入二味令勻每服五錢水一盞半生姜五片煎至一盞去渣稍熱服食前如無汗惡寒者加麻黃防風杏仁右依本方加一倍宜針太陽經至陰出血如有汗惡風者加桂枝芍藥杏仁右依本方加一倍宜針風府已上二証太陽中風也

如身熱無汗不惡寒者加知母石膏甘草如身熱有汗不惡寒者加葛根桂枝黃芩右依本方加一倍宜針陷谷刺厲兌針陷谷者去陽明之賊也刺厲兌者瀉陽明之實也已上二証陽明中風也如無汗身涼者加附子乾姜甘草宜針隱白去太陰之賊也此一証太陰中風也

如有汗無熱加桂枝附子甘草若依本方加

一倍宜針太溪此一証少陰中風也

如無此四証六經混淆繫于少陽厥陰或肢節攣痛或麻木不仁宜羌活連翹續命湯

小續命湯羌活四兩連翹六兩

右古之續命混殺無經今立分經治療又各分經針刺無不愈也治法宜刺厥陰之井大敦以通其經灸少陽之經絕骨以引其熱是針灸同象治法之大體也

附雲岐子加減法如精神恍惚加茯苓遠志如

心煩多驚者加犀角科如骨節間煩痛有熱者去附

子倍芍藥骨間冷痛者倍用桂枝附子如燥悶小便

澀者去附子倍芍藥入竹瀝一合煎服如臟寒下痢者

去防已黃芩倍附子白朮一兩煎前不可用附子如脚弱加牛

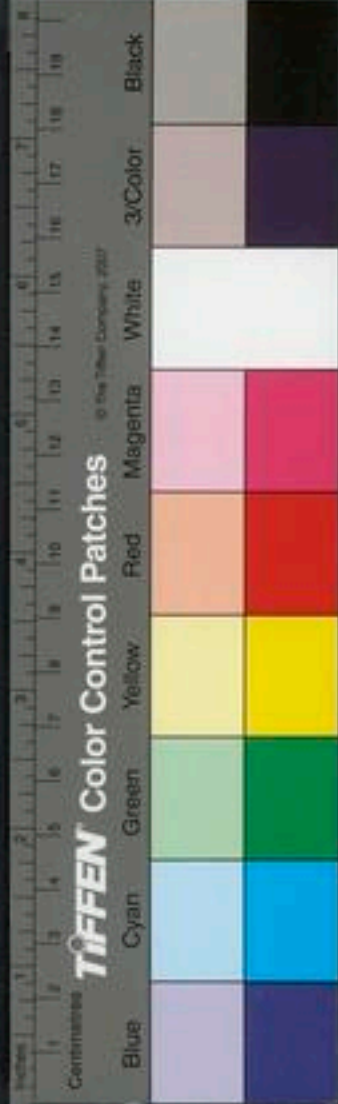

攻裡

滕石斛各一兩 如身疼痛加秦芫一兩 如腰痛加桃
仁杜仲各半兩 如失音加杏仁一兩 如或歌笑語無
所不及者用麻黃三兩人參桂枝白朮各二兩無附子防
風生姜有當歸一兩自汗者去麻黃杏仁加白朮 春加
麻黃一兩 夏加黃芩七錢 秋加當歸四兩 冬加附
子半兩

內有便溺之阻隔復以三化湯導之

厚朴姜

大黃

枳實

羌活各等分

右剉如麻豈大每服三兩水三升煎至一升半服之以
微利則已如內邪已除外邪已盡當從愈風湯以行中
道又服大風悉去縱有微邪只從愈風湯加減治之然
治病之法不可失于通塞或一氣之微汗或一旬之通
利此為常治之法也又則清濁自分榮衛自和矣

行中道

羌活愈風湯療肝腎虛筋骨弱語言難精神昏憤及治風
濕內弱者是風熱體重也或瘦而一枝偏枯或肥而半身
不遂或恐而健忘喜而多思思忘之道皆精不足也故心
亂則百病生靜則萬病息是以此藥能安心養神調陰陽
無偏勝保命集云內邪已除外邪已盡當服此藥以行中
道諸經久服大風悉去縱有微邪只從此藥加減
服之如覺風動
服此不致倒仆

羌活

甘草炙

防風去

黃芪去

蔓荊子

川芎

細辛去

枳殼炒去

人參去

地骨皮

麻黃去

知母去

甘菊

薄荷

枸杞

當歸去

獨活

白芷

杜仲炒去

秦芫去

芍藥去

黃芩

白茯苓已上各

石膏兩

生地

蒼朮各四兩

肉桂兩

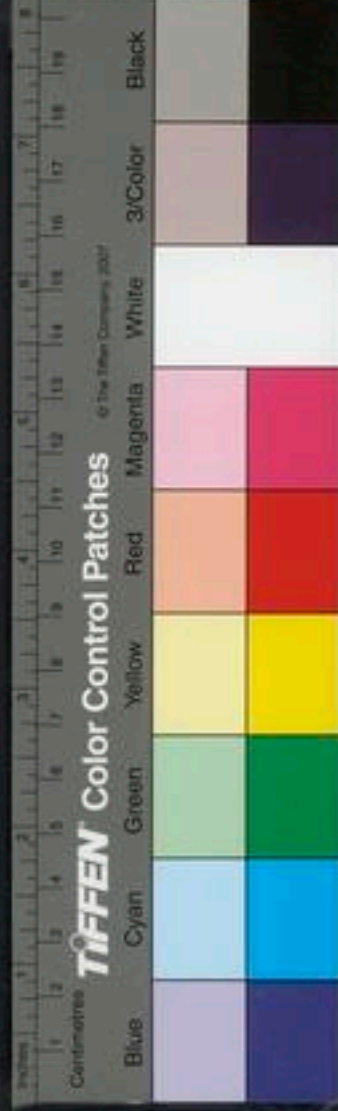

右劉每服二兩水二盞煎至一盞去渣溫服如遇天陰
加生姜三片煎空心一服臨臥再煎查服俱要食遠服
空心嚥下二丹丸謂之重劑臨臥嚥下四白丹謂之輕
劑是動以安神靜以清肺 假令一氣之微汗用愈風
湯三兩加麻黃一兩勻作四服每服加生姜五七片空
心服以粥投之得微汗則佳 如一旬之通利用愈風
湯三兩大黃一兩亦勻作四服如前煎臨臥服之得利
爲妙常服之藥不可失四時之輔如望春大寒後加半
夏柴胡人參各二兩木通四兩此迎而奪少陽之氣也
望夏加石膏黃芩知母各二兩此迎而奪陽明之氣
也 季夏之月加防己白朮茯苓各二兩此勝脾土之
濕也 秋初大暑後加厚朴藿香各二兩桂一兩此迎
而奪太陰之氣也 望冬霜降後加附子官桂各一兩

當歸二兩此勝少陰之氣也 如得春減冬所加藥四
時類此此藥治七情六慾四氣無使五臟偏勝及不動
于榮衛如風秘服之永不燥結如久瀉服之能自調適
初覺風氣便服此藥與局方天麻丸一料相爲表裡乃
治未病之聖藥也不問男子婦人小兒風癩急慢風等
病服之神効

四白丹能清肺氣養魄爲中風者多昏冒氣不清利也

白朮 白茯苓 人參 砂仁

香附 甘草 防風 川芎

白芷 白檀 知母 羌活

薄荷 獨活 細辛 麝香

牛黃 龍腦 藿香 甜竹葉

右爲細末煉蜜丸如桐子大每兩作十九臨臥嚼一丸

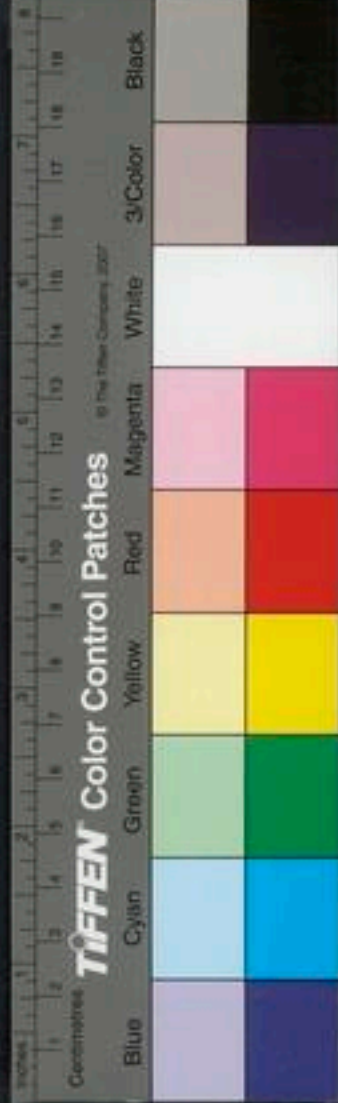

用愈風湯送下能上清肺氣下強骨髓

二丹丸治健忘養神定志和血內以安神外華腠理

熟地

天冬

丹參

茯神

甘草

菖蒲

遠志

人參

麥冬去心 硃砂為衣

右為細末煉蜜丸如桐子大空心用愈風湯送下至六十九

中風外無六經之形証內無便溺之阻格知為血弱不能養筋故手足不能運動舌強不能言語宜養血而筋自榮也當以秦朮湯王之

秦朮

石膏

甘草

川芎

當歸

羌活

獨活

防風

黃芩

白芍藥

白芷

白朮

生地

熟地

白茯苓各一兩 細辛半兩

右剉每服一兩水二鍾煎至一鍾去滓溫服無時如遇天陰加生姜七八片如心下痞每服一兩加枳實一錢同煎

天麻丸行榮衛壯筋骨

天麻

玄參

牛膝

葶藶

杜仲

當歸

羌活

生地

附子

獨活

右為細末煉蜜丸如桐子大每服五七十九病大至百日空食前溫酒或白湯服忌壅塞失于通利故服藥半月稍覺壅塞微以七宜丸輕疎之使藥可為用也如素有痰又病中風津液湧溢在胸中氣不得利者用獨

痰用吐



聖散吐之吐後用利氣瀉火之劑

獨聖散治諸風隔痰諸痼痰涎津液湧溢用苾芾一兩炒黃色爲末每服量虛實又新或二錢藥末茶一錢酸薑汁一鍾調下若用吐法須天氣晴明陰晦無用如病卒暴者不拘此法吐時宜辰卯二時故內經云平旦至日中天之陽陽中之陽也若論四時之氣仲景大法春宜吐是天氣在上人氣亦在上一日之氣辰卯是其候也故宜早不宜夜先令病人隔夜不食如服藥不吐用熱薑水投之如吐風癩者加全蝎五分微炒如有重者加狗油五七點雄黃末一錢甚者加芫花五分立吐虫出如濕腫滿者加赤小豆末一錢此藥不可常用大要辨其虛實實則瓜蒂散虛則梔子豉湯滿加厚朴不可一槩用之吐罷可服降火利氣安神定志之劑

清熱

潔瀉清丸治中風自汗昏冒發熱不惡風寒不能安臥此

是風熱煩躁

方見治虛實法

一婦人年六十左癱手足不語涎痰

防風

荆芥

羌活

南星

沒藥

乳香

木通

茯苓

厚朴

桔梗

甘草

麻黃

全蝎

紅花

右作末酒湯下不拘時春脉漸伏以淡鹽湯薑汁每早一碗吐五日仍以白朮甘草陳皮厚朴菖蒲一日二貼後以川芎山梔豆豉瓜蒂葶藶粉薑湯吐了用蒼朮南星生姜牛膝茯苓酒糊丸服十日後夜間微汗手足動而能言

竹瀝湯治風痲四肢不收心神恍惚不知人不能言方

解表雜方



患熱風者必先用此以制熱毒

竹瀝升二

生葛汁升

生姜汁伍

右三味相和溫服分三服平旦日晡夜各一服服訖覺四肢有力次進後湯方

竹瀝升一

生葛汁伍

芎藭

防已

附子

人參各一兩

羚羊角兩三

芍藥

黃芩

甘草

桂心各一兩

生姜兩四

石膏兩六

杏仁四枚

麻黃

防風各一兩半

右十六味咬咀以水七升煎減半納瀝再煮取二升五分合分三服取汗間五日更服一劑頻服三劑漸覺少損仍進後方

竹瀝升二

防風

升麻

羚羊角

防已

桂心

芎藭各二兩

麻黃兩三

右八味咬咀以水四升合竹瀝煮取二升半分三服兩日服一劑常用加獨活三兩此方神良頻進三劑若手足冷者加生姜五兩白朮二兩若未除更進後服

竹瀝升一

甘草兩二

人參

芎藭

獨活

升麻各二兩

防風

麻黃

芍藥各一兩半

羚羊角

生姜

石膏

附子各一兩

防已

桂心

黃芩

白朮各二兩

右十七味咬咀以水八升煮減半納瀝煮取二升半分三服相去如行人十里又更服若有氣者加陳皮牛膝五加皮各一兩

凡風痺服前湯得瘥訖可常服煮散除餘風方

防已

防風

獨活

秦艽





黃芪 芫蕪 芍藥 人參

白朮 扶神 羚羊角 遠志

升麻 石斛 牛膝 五加皮

丹參 甘草 厚朴 天門冬

陳皮 地骨皮 黃芩 桂心各一兩

乾地黄 杜仲 生薑 麻黃

檳榔 藜蘆 烏犀角各二兩 苡薏仁升

石膏六兩

右三十三味搗篩為粗散和攪勻每服以水三升藥三兩煮取一升綿濾去渣頓服之取汗日服若覺心中熱煩以竹瀝代水煮之

世治卒中風不語桂枝薄辣者去皮一兩懷中藏三箇時辰分三服水煎併進神効

右解表諸方治中風全不能語經所謂甚則不能言者是也

羅犀角防風湯治一切諸風口眼喎斜手足躄攣言語蹇澁四肢麻木皆治之

犀角 防風 甘草炙 天麻

羌活各一兩 滑石三兩 石膏一兩 麻黃七錢半

獨活 山梔各七錢 荆芥 連翹

當歸 黃芩 全蠍 薄荷

大黃各半兩 桔梗 白朮 細辛各四錢

右咬咀每服五錢水二盞生姜十片煎至一盞去渣稍熱服未汗再一服如病人臆氣虛則全減大黃

輕骨丹治風癱瘓四肢不隨

苦參 桑白皮 白芷 蒼朮

右爲末入前麻黃膏和丸如彈子大每服一九溫酒研
化服之取取汗五七日間再服手足當即輕快卒中涎
潮分利後用之一方有秤
風藥聖餅子治半身不遂手足頑麻口眼喎斜痰涎壅盛
及一切風他藥不効者小兒驚風大人頭風婦人血風並
治之

川烏生

草烏

麻黃去節各二兩

何首烏

白附子

白姜蚕

川芎各五錢

防風

乾姜各二錢半

雄黃四分

藿香

荆芥各二錢半

右爲末醋糊丸如桐子大捏作餅子嚼碎茶湯送下食

後

世採浮萍草法并方 不在山兮不在岸採我之時七月
半一任癱風與癩風些少微風都不算豆淋酒內下三錢
鐵幘頭上也出汗

本治風半身不遂此方甚妙

川山甲

左癱用左脚
右癱用右脚

川烏頭

紅海蛤各二兩

右爲末每用半兩生葱自然汁調成膏作餅子約一寸
半左患貼左脚右患貼右脚貼在足掌心內用舊絹片
緊扎定于密房中無風處椅子上坐用湯一盆將有藥
脚浸于湯中用小心人扶病人恐汗出不能支持候汗
出急去藥如汗欲出時身必麻木以汗過遍爲妙如未
効半月後再用一次神妙

世治卒中手足不遂用麥麩五升入烏頭尖一升連翹半

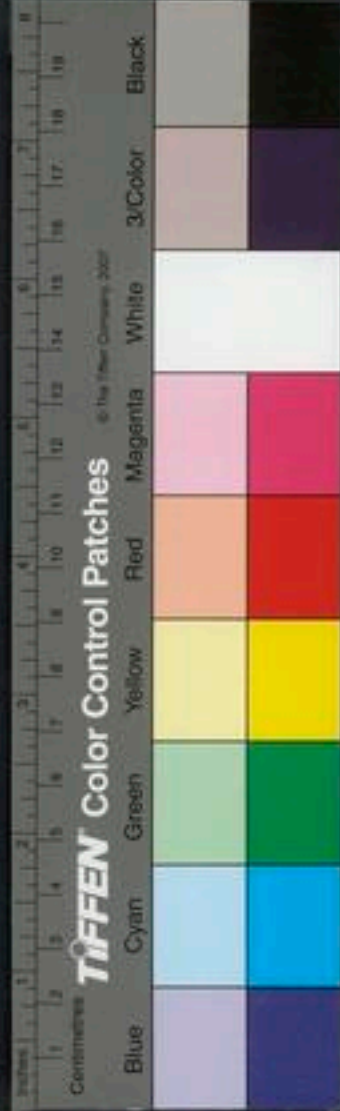

升同甌炊令人熱鋪在席下以手足不遂處臥之令熱氣薰蒸候出汗爲度日用三次元藥再蒸用之候兩日外別用新藥如無烏頭尖只用草烏頭半升不去皮尖研作粗末亦可

子治半身不遂用蚕沙兩石分作三袋每袋可七斗蒸熟一袋着患處如令再換一袋依前法數數換易百不禁瘥止須羊肚釀梗米葱白姜椒豉等者爛熟喫日食一具十日止此方千金不傳

右解表方治中風語言蹇澁經所謂志亂不其其言微知者是也

通裡藥方

羅中臟治驗○真定府臨濟寺趙僧判子至元八月間患中風半身不遂精神昏憤面紅頰赤耳聾鼻寒語言不出診其兩手六脉弦數常記藥古有云中臟者多滯九竅中腑者多着四肢今語言不出耳聾鼻寒精神昏憤是中臟也半身不遂是中腑也此臟腑俱受病先以三化湯一兩內踈二三行散其壅滯使清氣上升充實四肢次與至寶丹加龍骨南星安心定志養神使各臟之氣上升通利九竅五日音聲出證言稍利後隨四時脈証加減用藥不旬日稍能行步先以繩絡其病脚如履闕或高處得人扶之方可踰也又刺十二經之井穴以接經絡翌日不用繩絡能行幾步百日大勢皆去戒之慎言語及節飲食一年方愈

子和一衲子因陰雨臥濕地一年手足皆不遂若遇陰雨其病轉加諸醫皆作中風偏枯治之用當歸芍藥乳香沒藥自然銅之類久服反加大便澀風燥生經歲不已藏人以舟車丸下三十餘行去青黃沫水五升次以淡劑滲泄



之數日手足能舉戴人曰受風濕寒三氣合而為痺水濕得寒而浮畜于皮膚之間久而不去內舍六腑宜用去水之藥可也水濕者人身中之寒物也寒去則血行血行則氣和氣和則愈矣

世治中風大便秘者用不蛀皂角燒灰為細末每服一錢米飲調下

行中道
雜方

本稀簽丸稀簽俗呼火杖草莖葉頗類蒼耳春生苗葉秋初開花秋末結實法于五月五日六月六日九月九日採其葉去根莖花實或云秋花成實後和枝取用洗淨曬乾入甌中用酒蜜蒸之九遍焙乾搗篩為細末煉蜜丸如桐子大空心用溫酒或米飲下四五十張垂遂進表云誰知至賤之中乃有殊常之効臣服至百服眼目清明至千服鬚髮變黑筋骨強健又云其益元氣療諸寒患備合施

人服無不効

羅正舌散治中風舌強語澁

雄黃研

荊芥各等分

右為末每服二錢用豆淋酒調下

茯神散治証同前

茯神心炒

薄荷焙

蝎梢去毒

右為末每服一二錢溫酒調下

本治風在肝脾語澁寒脚弱大便多秘地黃酒

熟地兩

附子

茵芋

羌活

防風

芎藭名一兩

石斛兩

丹參二兩

牛蒡根二兩

牛膝

杜仲

桂枝各半

大麻子升

右剉入絹袋盛寬貯之用無灰酒一斗九升封漬七日



逐日空心食前後飲一盞常醱勿令吐

治中風內虛脚弱語塞防風湯

石斛半兩 地黄 杜仲 丹參

防風 川芎 麥門冬 桂心

獨活各一兩

右為粗末每服五錢水一大盞半棗三枚同煎去渣溫服

治中風入肝脾經四肢不遂舌強語塞竹瀝湯

葦薑仙 附子 桔梗 防風

蔓荊子 枳殼 川芎 當歸各等分

右為粗末每服四錢水一盞竹瀝半盞生姜四片同煎至八分去渣溫服日三四忌口

治久風邪入肝脾二經言語不轉防已湯

漢防已 防風 桂心 附子各半兩

葦薑仙三錢 麻黃半兩

右為粗末每服四錢水一盞引子半盞煎七分去渣溫服日三四引子用竹瀝荆瀝地黄汁各一盞生姜汁拌勻用之已上四方龐先生傳審而用之良驗

子獨活煮散治風痺

獨活八分 芎藭 芍藥 茯苓

防風 防已 葛根各六兩 羚羊角

當歸 人參 麥門冬 桂心

石膏各四兩 磁石十兩 甘草三兩 白朮五兩

右十六味各切剖分為二十四服每服生姜生地切作一升杏仁二十七枚以水二升煮取七合或日晚或夜中或日一服或間日服



安神藥

羅局方至寶丹治風中臟

方見局方

聖保命金丹治中風口眼喎斜手足痺拽言語蹇澁四肢不舉晨昏痰多

貫仲

生地

大黃

青黛

板藍根

硃砂

蒲黃

薄荷

珠子

龍腦

麝香

牛黃

右為末研和藥勻蜜丸如雞豆大每服一九細嚼茶清送下新汲水亦得如病人爵不得薄苴湯化下無時此藥墜痰涎大有神效用金箔為衣活命金丹治中風不語半身不遂肢節痺疼痰涎潮上咽噤不利胸膈痞滿上實下虛氣閉面赤汗後餘熱不退勞病諸藥不治無問男女老幼皆可服

板藍根

貫仲

甘草

乾葛

桂心

芒硝

大黃

珠子粉

牛黃

青黛

生犀屑

薄荷

辰砂

麝香

龍腦

右為末和勻蜜水浸蒸餅為劑每兩作十九就濕用硃砂再用金箔四十片為衣臘月修合磁器收貯多年不壞如療風毒茶清化下解毒藥新汲水化下汗後餘熱勞病及小兒驚風熱病用薄荷湯化下

治痰症方
海解語丸治中風語言不正

白附子

石菖蒲

遠志

全蝎

羌活

天麻

南星

白姜蚕

右為細末蜜丸如棗豉大服之

經治中風及癱瘓旋覆花淨洗搗末煉蜜丸如桐子大夜臥茶湯下五九七九至十九 治中風不語喉中如拽鋸



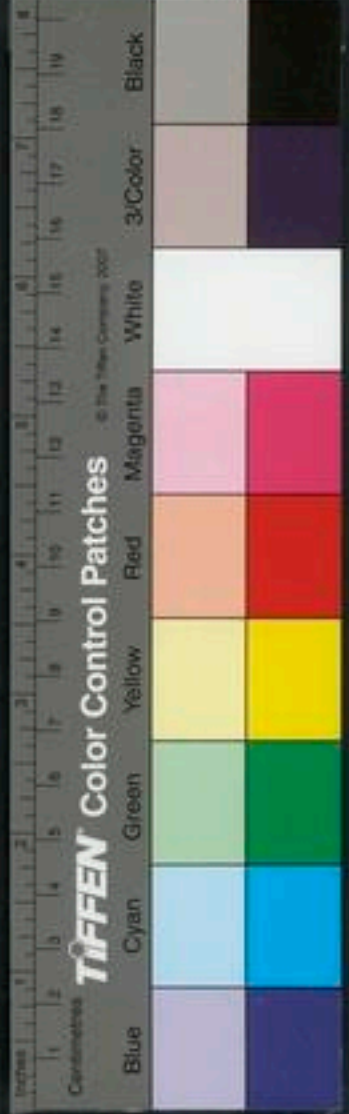

聲口中涎沫取黎蘆一分天南星一枚去浮皮却于臍上
刺一坑子內入黎蘆陳醋和麪包裹四面用火逼令黃色
同搗再研極細生麪為丸如小豈大每服三丸温酒下

針灸

風氣勝也又云厥陰司天風淫所勝民病舌本強是
靈帝曰刺節言解或天子乃言盡知調陰陽補瀉有餘不
足相傾移也感何以解之岐伯曰大風在身血脈偏虛偏
虛者不足實者有餘輕重不得傾側究伏不知東西不知
南北乍上乍下乍反乍覆顛倒無常甚于迷惑黃帝曰善
取之奈何岐伯曰瀉其有餘補其不足陰陽平復用針若
此疾于解或黃帝曰善刺節言解或天子乃言盡知調陰陽補瀉有餘不足相傾移也感何以解之岐伯曰大風在身血脈偏虛偏虛者不足實者有餘輕重不得傾側究伏不知東西不知南北乍上乍下乍反乍覆顛倒無常甚于迷惑黃帝曰善取之奈何岐伯曰瀉其有餘補其不足陰陽平復用針若此疾于解或黃帝曰善

羅灸風中脈口眼喎斜

聽會二穴

頰車二穴

地倉二穴

凡喎向右者為左邊脈中風而緩也宜灸左喎陷中二七
壯 凡喎向左者為右邊脈中風而緩也宜灸右喎陷中
二七壯艾炷如大麥大

灸風中膈手足不遂等疾

百會一穴

肩髃二穴

曲池二穴

足三里二穴

絕骨二穴

風市二穴

凡覺手足痺或麻或痛良久乃已此將中膈之候宜灸此
諸穴病在左灸右在右灸左

灸風中臟氣寒涎上不語極危者下火立効

百會一穴

風池二穴

大椎一穴

肩井二穴

曲池二穴

間使二穴

足三里二穴

凡覺心中潰亂神氣不怡或手足麻木此中臟之候也不問是風與氣可速灸此七穴五七壯日後再別灸之隨年壯止凡調春秋二季可隨時灸此七穴以泄風氣

凡人風發怕痛不肯灸忽然卒死是謂何病曰風入臟故也病者不可不知予自五月間口眼喎斜灸百會等三穴即正右手足麻木無力灸百會髮際等七穴得愈七月氣塞涎上不能語魂魄飛揚如墮江湖中頃刻欲絕灸百會風池等左右頰車二穴氣遂通吐涎半碗又下十餘行伏枕半月遂平復自後凡覺神氣少異于常即灸百會風池等穴無不立効

本范子默記崇寧中凡兩中風始則口眼喎斜次則涎潮閉塞左右共灸十二穴得氣通十二穴者謂聽會頰車地

倉百會有髑曲池風市足三里絕骨髮際大椎風池也依而用之無不効

羅中風鍼法出真大師氣元歸類

手太陰

手陽明

足陽明

手太陽

足太陽

足少陰

足少陽

甲痺痿臂腕不用唇吻不收合谷主之 偏枯四肢不舉善驚大巨主之 偏枯不能行大風默默不知所痛視如見星溺黃小腹熱咽乾照海主之 偏枯臂腕發痛肘屈

列缺偏風半身不遂

有髑

大巨偏枯四肢不舉

腕骨偏枯任揚

輔陽風痺不仁四肢不舉

照海大風偏枯半身不遂善悲不食

陽陵泉半身不遂

環跳風眩偏風半身不遂

偏枯四肢不舉

偏枯臂腕發痛肘屈

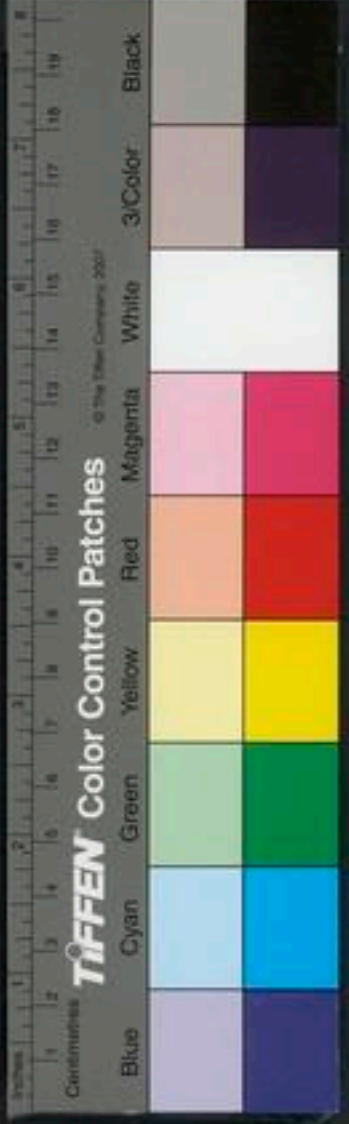

不得伸手又風頭痛泣出肩臂頸痛項急煩滿驚五指掣
不得屈伸戰惕腕骨主之

大接經從陽引陰治中風偏枯

出雲破子
醫李新說

足太陽膀胱之脉出于至陰小指外側去爪甲如韭葉爲
井金^呼 足少陰腎之脉湧泉起于小指之下斜趨足心

^{三呼} 手厥陰心包之脉其直者循中指中衝出爪甲如韭
葉陷中爲井其支者別掌中小指次指出其端 手少陽

三焦之脉起小指次指之端去爪甲如韭葉爲井^呼 足

少陽膽之脉起足竅陰小指次指之端去爪甲如韭葉爲
井其支者上入大指歧骨內出其端還貫爪甲出三毛中

^{三呼} 足厥陰肝之脉起大敦大指入叢毛之際去爪

甲如韭葉及三毛爲井^呼 手太陰肺之脉起大指之
端出于少商大指內側去爪甲如韭葉爲井其支者出次

指內廉出其端 手陽明大腸之脉起大指次指之端入

次指內側去爪甲如韭葉爲井^呼 中指內交^呼 足陽明

胃之脉起足大指次指之端去爪甲如韭葉爲井其支者
入大指出其端^呼 足太陰脾之脉起足大指端循指內

側去爪甲角如韭葉爲井隱白是也^呼 手少陰心之脉

起于小指內出其端循指內廉去爪甲角如韭葉爲井
手太陽小腸之脉起于小指之端去爪甲下一分陷中爲

井

大接經從陰引陽治中風偏枯

手太陰肺之脉起于大指端出于少商大指內側去爪甲
角如韭葉爲井^呼 手陽明大腸之脉起于大指次指

之端去爪甲如韭葉爲井其支者入大指間出其端 足

陽明胃之脉起于大指次指之端去爪甲如韭葉爲井其

TIFFEN Color Control Patches

Blue Cyan Green Yellow Red Magenta White 3/Color Black

支者入大指間出其端 足太陰脾之脉起足大指端循
指內側去爪甲如韭葉爲井隱白也 手少陰心之脉起
手小指內出其端循指內廉去爪甲如韭葉爲井 手太
陽小腸之脉起手小指之端去爪甲下一分陷中爲井
足太陽膀胱之脉起足小指外側至陰去爪甲如韭葉爲
井金 足少陰腎之脉起足小指之下斜趨足心爲井湧
泉穴也 手厥陰心包之脉其直者循手中指出其端去
爪甲如韭葉爲井中衝穴也其支者循掌中循小指次指
出其端 手少陽三焦之脉起手小指次指之端去爪甲
如韭葉爲井 足少陽膽之脉起于竅陰小指次指之端
去爪甲如韭葉爲井其支者上入大指岐骨內出其端還
貫爪甲出三毛中 足厥陰肝之脉起足大指之端入叢
毛之際去爪甲如韭葉爲井大敦也六平

大接經皆十二經井穴也此羅謙甫治趙僧判中臟刺十
二井穴愈治張安撫中臟灸十二井穴愈內經所謂留瘦
不移節而刺之是也

難陰躄爲病陽緩而陰急陽躄爲病陰緩而陽急

羅云治失音不語出竇大師
氣元歸類

手陽明

天鼎暴瘡并
能言

合谷瘡不
能言

手少陰

陰郄瘡不
能言

靈道暴瘡
不語

足陽明

頰車

地倉不語飲食不收水漿漏
落病右治左病左治右

手少陽

支溝暴瘡
不語

三陽絡暴瘡不
能言

手太陽

天窓暴瘡不
能言

足少陰

通谷暴瘡
不語

手厥陰

間使瘡不
能言

玉中風不語不省人事

頂門灸七
壯

百會針入豆許先
補後瀉瀉多





少補

又撮要法

中衝一分

大敦一分

百會一分

准穴又法

十指尖出血此更詳之

玉中風失音

瘡門二分留三呼

人中三分留三天

突

湧泉各五分

神門

支溝各三分

如舌急不語瘡門

分二如舌緩不語風府分二

東陽卒中失音不能言語緩縱不隨天窓刺之一分灸五

十壯息火仍移灸百會五十壯畢復灸天窓五十壯始發

若先灸百會則風氣不得洩內攻五臟喜閉伏仍失音所

以先灸天空

子治風痺不語手足不遂方 度病者男左手女右手小

指內岐間至指端為度以置臍上直望心下以朱塗度上

端畢又作兩度積所塗上合其下開其上取其本度橫置

開上令三合其狀如▽形復以朱塗兩端畢三處同時起

火灸之各一百壯愈

禁忌

河凡覺中風必先審六經之候慎勿用太熱藥烏附之類

故陽劑剛勝積若燎原為消狂瘡腫之屬則天癸絕而榮

涸矣

羅云中風人初覺不宜服腦麝恐引風入骨髓如油入麪

不能得出如潮痰盛不省人事煩熱者宜用下痰神効

鑿云中風如小便不利不可以藥利之既已自汗則津液

外亡小便自少若利之使榮衛枯竭無以制火煩熱愈盛

當候熱退汗至小便自行也

丹治中風方續命排風越婢等悉能除去而千金多用麻

黃令人不得慮虛以風邪不得汗則不能泄也然此治中

風不汗者為宜若自汗者更用麻黃則津液轉脫反為大

診

害中風自汗仲景雖處以桂枝湯至于不住發搐口眼瞤動遍身汗出者豈勝對治此時獨活湯續命散能復榮衛却風邪不可缺也獨活續命散方見痰癱條
子治中風無密室者不可療強人居室不密尚中風邪丑服藥之人乎服汗劑必依此法

再寒則筋急熱則筋緩緩因于弛長縮因于短促若受濕則弛弛因于寬而長然寒與濕未嘗不挾熱三者皆因于濕然外濕非內濕無以啓之不能成疾致濕之由酒麪爲多魚與肉繼以成之若甘滑燒炙香辛硬物皆致濕之因戒之慎之藥中肯綮矣若將理失宜雖聖醫不治也天產作陽氣浮發熱先哲格言但是患痿之人若不能淡薄食味吾知其必不能安全也丹溪斷辨凡初覺食指次指麻木不仁或不用者三年內必中風之候也宜先服

愈風湯天麻丸各一兩料此治之先也是以聖人治未病不治已病中風人能食蓋甲已化土脾盛故能多食此脾愈盛下克腎水腎水虧則病增宜廣服藥不欲多食病能自愈中風多食風木盛也盛則克脾脾受敵求助于食經曰實則夢與虛則夢取富瀉肝木治風安脾脾安則食少是其養矣

肺脉微緩爲痿癱偏風頭已下汗出不可止全文見治虛實法
脾脉微緩爲風痿四肢不用心慧然若無病同上經云脾緩者多熱蓋風痿即風痺之類

素胃脉沉鼓濇胃外鼓大心脉小堅急皆偏枯男子發左女子發右不瘖舌轉可治三十日起其從者瘖三歲起年不滿二十者三歲死大奇論王註云從謂男發左女發右也
玄中風不語者爲病在心臟脉反沉者治難見効凡病脉

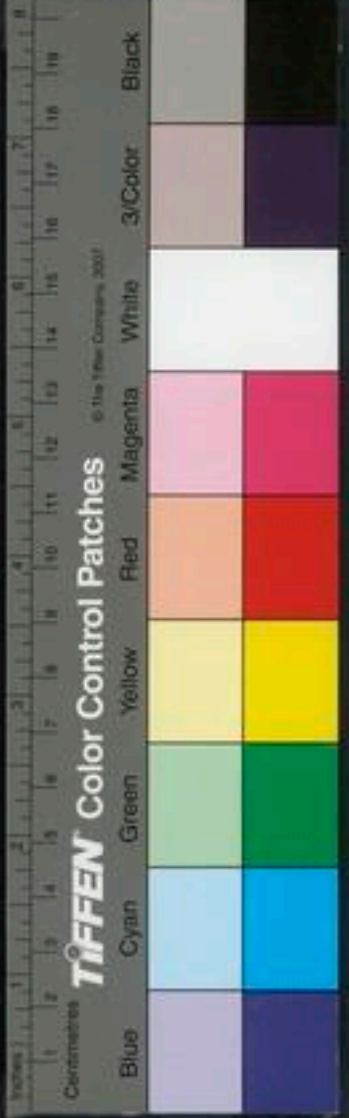

虛

不應病者危

丹脉訣內言不治証見則不可治筋枯不治動則筋痛者是謂筋枯以其無血滋潤筋骨也

產後中風

丹產後中風口眼喎斜必用大補氣血然後治痰當以左右手脉分其氣血多少以治切不可作中風治用小續命湯及發表治風之藥

雲治產後中風半身手足不遂言語蹇澁恍惚多忘精神不定

獨活

當歸

芍藥

防風

川芎

玄參

天麻各五錢

桂心三錢

右咬咀以水八升煮取二升半分爲三服覺効更作一劑又作丸每服二十九如有熱加葛根五錢有冷加白

朮五錢

若有氣症加生姜一兩半若手足不遂加牛

膝一錢半葶藶三錢黃芪四錢 若腹痛加當歸芍藥

七錢半 若不食加人參五錢玄參一兩 若寒中三

陰所患必冷小續命湯加姜煎 若暑中三陽所患必

熱小續命湯去附子減桂心一半加薄荷煎

保血氣湯治產後諸風痲攣無力

秦艽

羌活

防風

白芷

川芎

芍藥

當歸

白朮

茯苓

熟地各等分

當歸

白朮

右爲末一半蜜丸一半散酒調下五七十九妙

食治產後風虛五緩六急手足頑痺氣血不調大豈一升

妙令熟熱投三升酒中密封飲之

小品治產後中風語澁四肢拘急羌活三兩爲末每服五

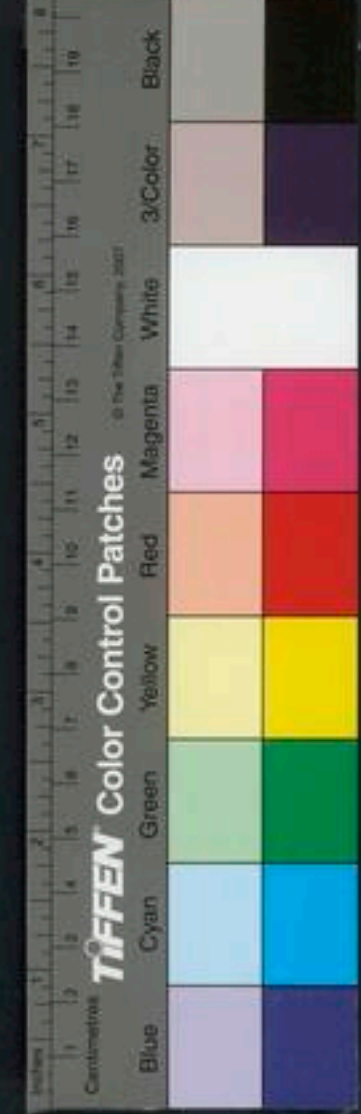



錢水酒各半盞煎去查溫服

右產後中風用續命湯及羌活發散之藥必詳氣血以四物四君子相與各半停對分兩服之可也

口噤中風之初有口噤者故附之

實開閉法

丹口噤搐鼻用鬱金黎蘆為末水調搐之治口噤卒不得語附子枳末內管中吹喉中立安

千金翼云吹喉中恐是吹鼻中

經治急中風目瞤牙噤無門下藥者用此木子以中指蘸末指大牙左右二三十遍其口自開始得下藥名開關散天南星搗為末白龍腦二件各等分研五月五日午時脩治者只一字至半錢効涎盛者吐之

吐痰法

蘭治中風口噤涎潮壅塞吐涎方用皂角一挺去皮塗猪脂炙黃為末每服一錢七非時溫酒服如氣實脈盛調二錢七如牙不開用白梅揩齒口開即進藥吐出氣涎痰

本治中風不省人事牙關緊急用黎蘆一兩去蘆煎防風湯洗過焙乾切炒微黃褐色搗末每半錢溫水下以吐涎為効如人行三里許未吐再服

羅分涎散治中風涎潮作聲口噤手足搐搦

藿香 全蝎炒 白附子 南星炮各

丹砂 膩粉 粉霜各二兩

右為細末每服一錢七至二錢薄苛湯或茶湯調下未吐利再服

衍黃芪防風湯薰法

方見中深半身不遂門

世治中風口噤不知人事產後中風用白朮四兩水三升煎一升頓服

大白朮酒治妊娠中風口噤語言不得

白朮 獨活兩 黑芷炒

虛



右剉以酒三升煮取一升半去查温分四服口噤者幹
開灌之得汗即愈

于治中風通身冷口噤不知人事用獨活四兩好酒一升
煎半升分温再服

針灸

破傷風口噤見破傷
人中四分得
頰車四分得
承漿三分
灸
又法 人中 頰車一分沿皮透地倉 百會一分

東口噤不開唇吻不收瘡不能言 合谷 人中
甲口噤不能言翳風王之

口眼喎斜

凡半身不遂者必口眼喎斜亦有無半身不遂之症而喎
斜者故另立附之

木運氣

運氣口眼喎斜者多屬胃土風木不及金乘之土寡于畏
也經云木不及曰委和委和之紀其動縵戾拘緩又云厥
陰所至為縵蓋縵縮短也本不及則金化縮短乘之以勝
木之條達也庚者口目喎斜也拘者筋脉拘強也木為金
之縮短牽引而喎斜拘強也緩者筋脉縱也木為金乘則
土寡于畏故土兼化緩縱于其空隙而拘緩者自緩也故
目喎斜者多屬胃土有痰治法宜辛温瀉金之短縮平土
之濕痰也

垣清陽湯治筋脉縮短牽引口目喎斜方見後

孟中賊風口偏不能語者取吳茱萸一升清酒一升和煮
四五沸合服之半升日三服得少汗瘥

干治口喎大豈三升炒令焦好酒三升淋取汁頓服一日
一服

治中風面目相引口偏着耳牙車急舌不得轉方

獨活

竹瀝

生地汁各一

右三味合煎取二升頓服即愈

治卒中風口喎不正取空青末如荳大一枚含之即愈

口目喎斜之症大率在胃而有筋脉之分 經云足之陽明手之太陽筋急則口目為僻皆急不能卒視此胃土之筋為喎邪也 經云胃足陽明之脉挾口環唇所生病者口喎唇邪此胃土之脉為喎邪也

垣清陽湯治口喎斜頰腮急眩胃中火盛汗不止而小便數

升麻

葛根

當歸身

黃芪

甘草

紅花

蘇木

桂枝

甘草

黃柏

右咬咀作一服酒三盞煎至一盞三分去查稍熱食

前服訖以火熨摩緊急處即愈夫口喎筋急者是筋脉血絡中大寒此藥少代燔針劫刺破惡血以去凝

結內泄衝脉之火熾

羅風中血脈治驗○大尉中武史公年六十八歲于至元十月初侍國師於聖安寺丈室中煤炭火一爐在左邊遂覺面熱左頰微有汗師及左右諸人皆出因左頰疎緩被風寒客之右頰急口喎于右脉得浮緊按之洪緩于舉醫學提舉忽君吉甫專科針灸先以左頰上灸地倉穴一七壯次灸頰車二七壯後于右頰上熱手熨之議以升麻湯加防風秦艸白芷桂枝發散風寒數服而愈或曰世醫多以續命等藥治之今君用升麻湯加四味其理安在對曰足陽明經起于鼻交頰中循鼻外入上齒中手陽明之經

亦貫于下齒中况兩頰皆屬陽明升麻湯乃陽明經藥香
白芷又行手陽明之經秦艽治口噤防風散風邪桂枝實
表而固榮衛使邪不能再傷此其理也夫病有標本經絡
之別藥有氣味厚薄之殊察病之源用藥之宜其効如桴
鼓之應不明經絡所過不言藥性所主徒執一方不惟無
益而又害之者多矣學者宜細思之
秦艽升麻湯治中風手足陽明經口眼喎斜四肢拘急惡
風寒

升麻

乾根

甘草炙

芍藥

人參各半兩

秦艽

白芷

防風

桂枝各三錢

右咬咀每服一兩水二盞連鬚葱根白三匙煎至一盞
去渣稍熱服食後服藥畢避風寒臥得微汗出則止

舟車舍人口眼喎斜先自右邊牙疼

防風五分

南星錢一

桂枝三分

半夏五分

蒼朮五分

甘草二分

白朮一錢

茯苓三分

右煎後入姜汁一合服

本治風客陽經邪傷腠理皆脊強直口眼喎斜體熱惡寒
痰厥頭痛肉瞶筋惕辛頰鼻淵及飲酒過多嘔吐涎沫頭
痛眩暈如坐車船常服解風邪傷寒辟霧露瘴氣爽慧神
志諸風不生定風餅子

天麻

川烏

南星

半夏

川姜

川芎

白茯苓

甘草生各等分

右爲細末姜汁爲丸如龍眼大作餅子硃砂爲衣每服
一餅細嚼熱姜湯下不拘候熙豐間王丞相常服預防
風疾神驗



子枳茹酒主口僻眼急大驗諸藥不瘥方枳實上青括取末欲至心止得茹五升微火炒去濕氣以酒一斗漬微火煖令得藥味隨性飲之

子和東杞一夫患口目喎斜其兩手急數如弦之張有力而實其人壯氣充風火交勝與調胃承氣湯六兩以水四升煎作三升分作四服令稍熱啜之前後約瀉四五十行去一兩次以苦劑投之解毒數服以升降水火不旬而愈

脉訣云熱則生風

筋病法

內經治口眼喎斜多屬足陽明筋病蓋足陽明筋結頰上得寒則急得熱則弛左寒右熱則左頰筋急牽引右之弛者而右隨急牽引喎向左也右寒左熱則右頰筋急牽引左之弛者而左隨急牽引喎向右也故其治法以火灸且爲之膏油熨其急者以白酒調和桂朮塗其弛者又以桑

爲鈞鈞其舌吻之喎僻處使正平而高下相等復以水調生桑灰干鈞柄之坎縫處連頰塗之以收其弛兼飲姜酒散美肉使筋脉氣和以助外之塗熨不飲酒者自強其筋骨以手拊拍其急處使症自去也

詳見筋門

子又方

牡蠣

附子

礬石

竈下黄土

右四味各等分爲末取三年雄鷄冠血和藥傅其上持鏡看候欲復故便急洗去之不速去便過不復還也

翼云備左塗右簡右塗左

又方酒煮桂取汁一升以故布浸搨病上則正左喎斜搨右右喎斜搨左此秘方不傳余常用大効此方即內經用酒桂塗法也又方大皂莢一兩去皮子搗篩以三年石灰末水和左喎塗右右喎塗左乾又塗之

針灸

取硬石灰一合以醋炒和如泥于患偏風牽口喎斜人

口唇上不患處一邊塗之立便牽正

孫卒患偏風口喎語澁取衣中白魚摩耳下喎向左摩右

向右摩左即正

即魚背也

聖治中風口喎用巴豆七枚去皮爛研喎左塗右手心喎

右塗左手心仍以暖水一盞安向手心須臾即便正洗去

藥并頻抽掣中指

子和一長吏病口目喎斜予療之目之斜灸以承泣口之

喎灸以地倉俱効苟不効者當灸人迎夫氣虛風入而為

偏上不得出下不得泄真氣為氣邪所陷故宜灸所以立

愈按此乃麻熱喎斜故灸之愈若筋急喎斜非灸可愈必用服藥及用藥針刺其急處或用馬膏塗法可愈故承泣地倉人迎皆足陽明

陽明胃脈之所發也

玉口眼喎斜 地倉針入二分沿皮斜向頰 頰車二分

地倉已上二穴喎右 甲乙口僻顙竅及斷交下關主之 面目惡風寒頰腫癰

痛招搖視瞻瘦癢口僻巨竅主之 口不能水漿喎僻水

溝主之 厥口僻失欠下牙痛頰腫惡寒口不能收舌不

能言不能嚼大迎主之 口僻偏歷主之 口僻刺太淵

引而下之 口僻紫外關主之 僻不正失欠口不開翳

風主之

干又方以葦筒長五寸以一頭刺耳孔中四畔以麩塞密

勿令泄風一頭納大荳一顆并艾燒令然灸七壯即瘥患

右灸左患左灸右千金不傳耳病亦可灸之

瘥

凡中風多有瘥甚不收者故編此附之于後與前中風方

相兼用之可也



血虛

氣虛

丹經曰諸痒為虛血不榮肌腠所以癢也當以滋補藥以養陰血血和肌潤痒自不作矣 治身上虛癢四物加黃芩煎湯調浮萍末服之 治諸痒如虫行此虛也先與大料四物湯服之 益一斗水一石煎減半温浴三次能治一切風痒秋要 諸痒凌霄花末酒下一二錢此花補陰血甚速本草云凌霄治熱風身痒遊風風疹癩血蒼耳葉同用也 陶安人身體肥壯久患癢痒自投風藥漸成虛症身上麻木無力口苦乾小便數

白木 <small>二錢</small>	陳皮	芍藥	黃芩 <small>一兩</small>
茯苓 <small>七錢</small>	歸身	黃芪	人參
川芎	青皮	蒼朮	木通 <small>五錢</small>
黃柏 <small>酒炒</small>	五味子	甘草 <small>炙二錢</small>	

每服下黃精丸二十九

表邪

靈虛邪搏於皮膚之間其氣外發腠理開毫毛搖氣往來行則為痒刺節真邪窩

丹何首烏散治渾身風寒濕痒

何首烏 <small>鹽炒</small>	天麻	枸杞	生地
熟地 <small>各一兩</small>	防風	川芎	薄荷
訶子	甘草 <small>各半兩</small>		

右為末每服二三錢温酒空心服温茶亦得

集治風氣客皮膚癢痒不已蟬蛻薄荷末等分為末酒調

一錢七日三服 又方治風氣客于皮膚癢痒不已蜂房

炙過蟬蛻等分為末酒調一錢七日二三服

局消風散治皮膚頑麻癢疹癢痒

茯苓	川芎	羌活	人參
荆芥穗	防風	藿香	蟬蛻





熱

雜方

白姜炒去 甘草炒各 厚朴 陳皮各半
右為末每服二錢茶酒調下

經治風癢痒不止枳殼三兩炒微黃去穢為末每服二錢非時水一盞煎至六分去查服

聖治婦人癢疹身痒不止用蒼耳花葉子等分搗羅為末頭淋酒調服一錢七

丹治一切痒食羊蹄根不宜多

河痒得爬而解者爬為火化微則亦能痒甚則痒去者謂令皮膚辛辣而屬金化辛能散火故金化見則火化解矣聖治風癢應疹偏身痒成瘡者用蚕沙一升水二斗煮取一斗二升去查熱洗宜避風

羅澡洗藥治一切諸風及偏身癢痒光澤皮膚
乾荷葉三兩 葶藶三兩 仙斛十五 葉本一斤 零陵香一斤

茅香兩 甘松 白芷各半

右為粗末每用二兩生絹袋盛水二桶約四斗煎五沸放熱於無風處淋澡洗之避風少時如水少時便添熱湯斟酌得所勿添冷水不添藥末 浴痒無如鹽濃煎湯最妙

疹

仰寸口脉遲而緩遲則為寒緩則為虛榮緩則為亡血衛緩則為中風邪氣中經則身痒而癢疹心氣不足邪氣入中則胸滿而短氣 脉緩而大浮為風虛大為氣強風氣相搏大成癢疹身為痒痒者名泄風又為痲癩

醫學綱目卷之十



醫學綱目卷之十

十一



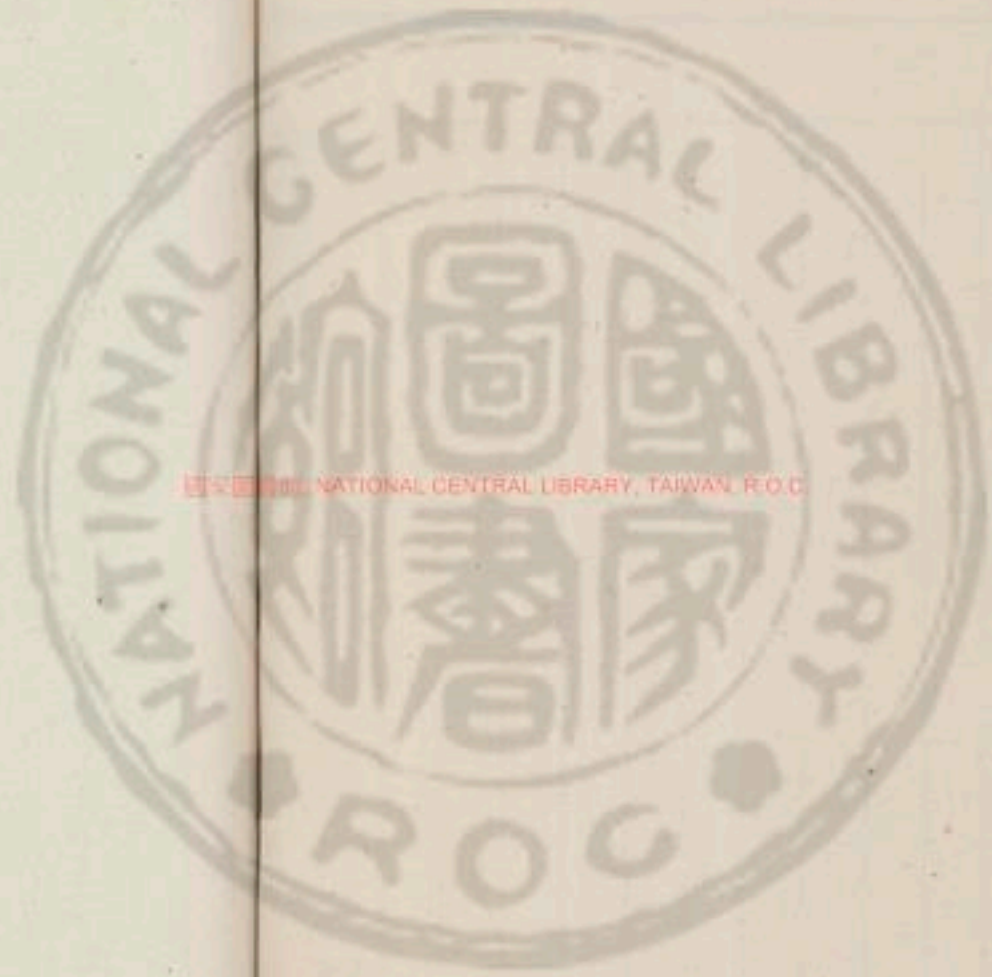

國立中央圖書館, TAIWAN, R.O.C.



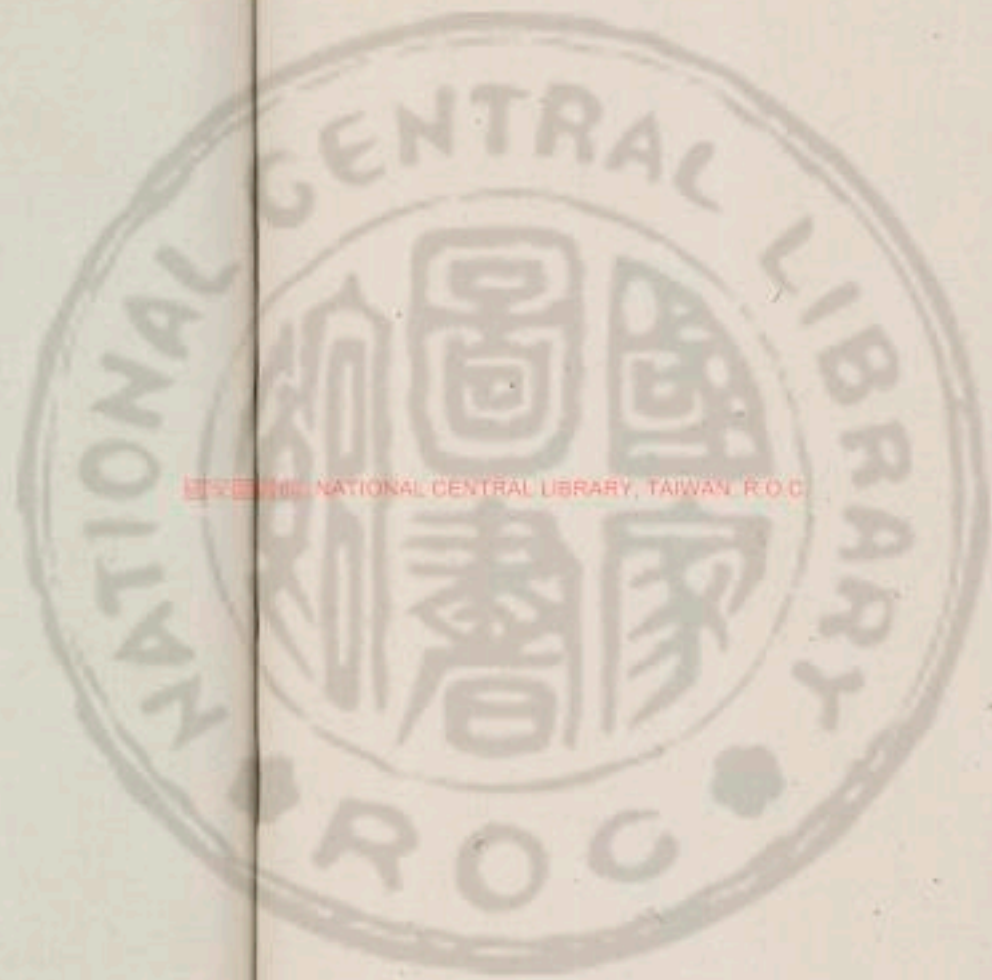

國立中央圖書館, TAIWAN, R.O.C.



© 2007 Tiffen Company. All Rights Reserved. Tiffen.com

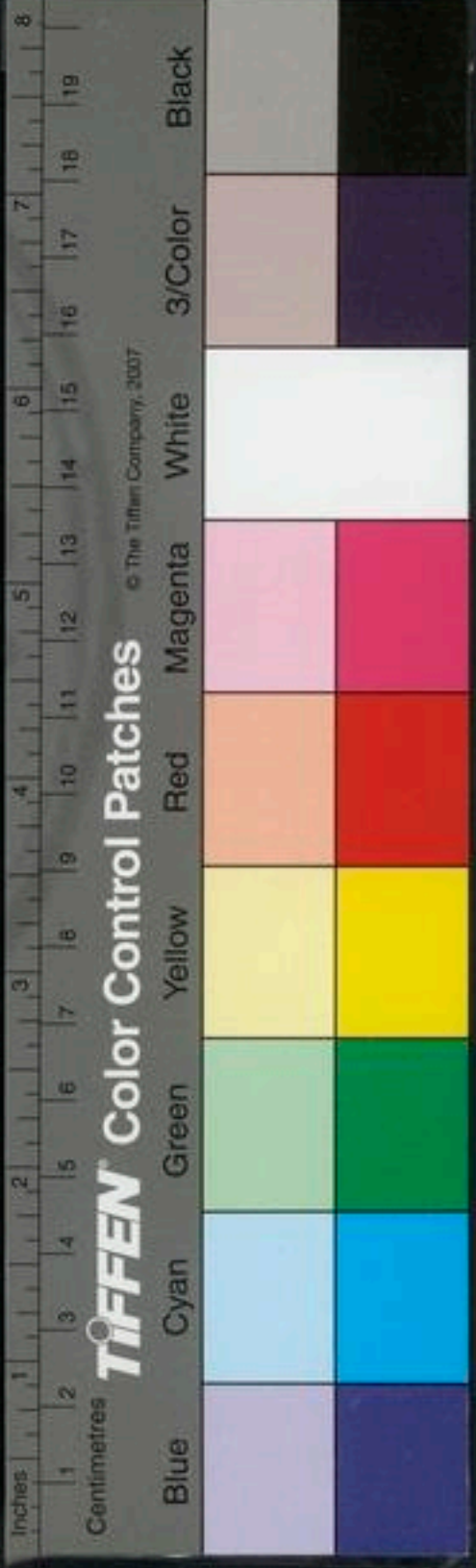

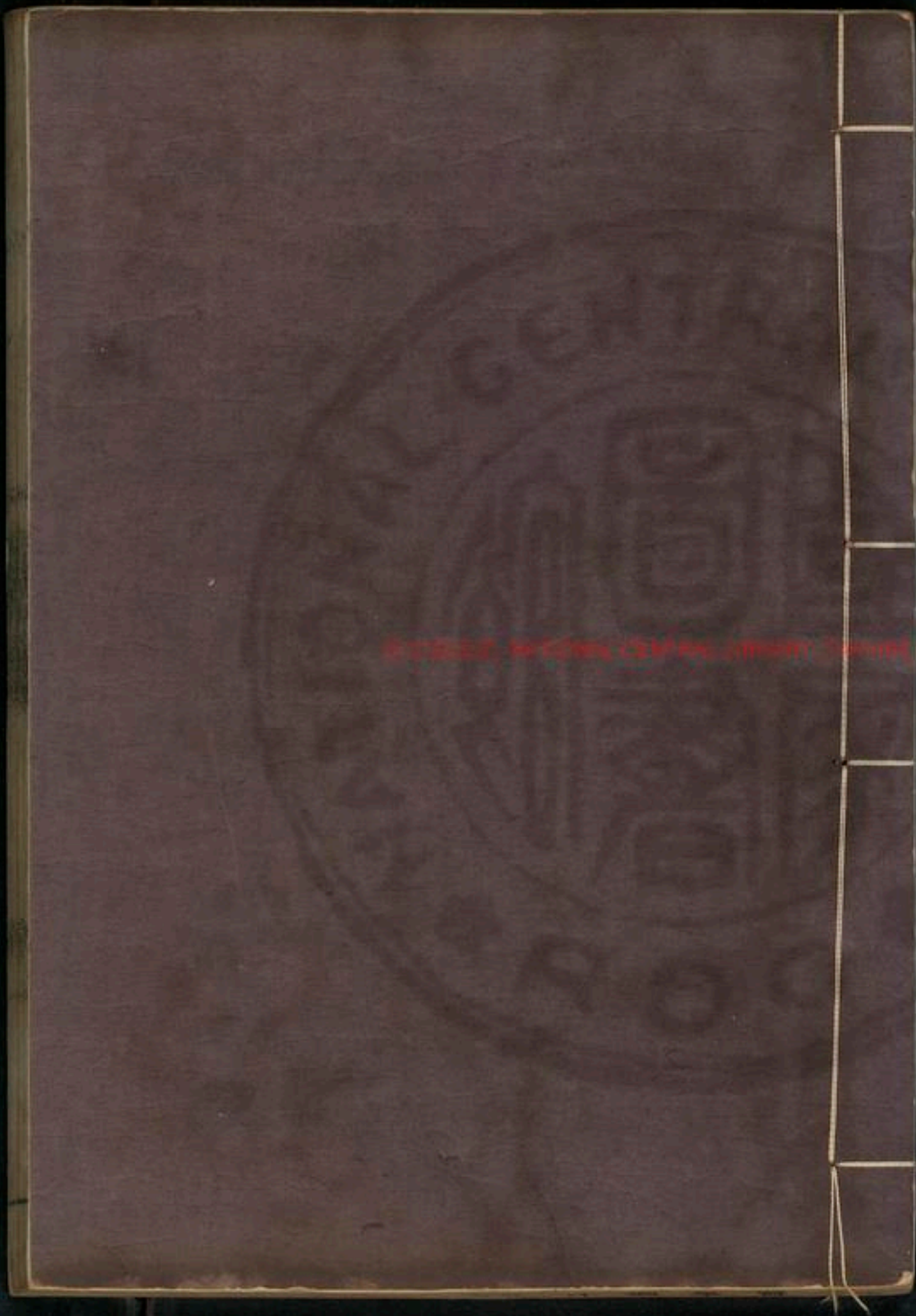

UNIVERSITY OF TORONTO LIBRARY

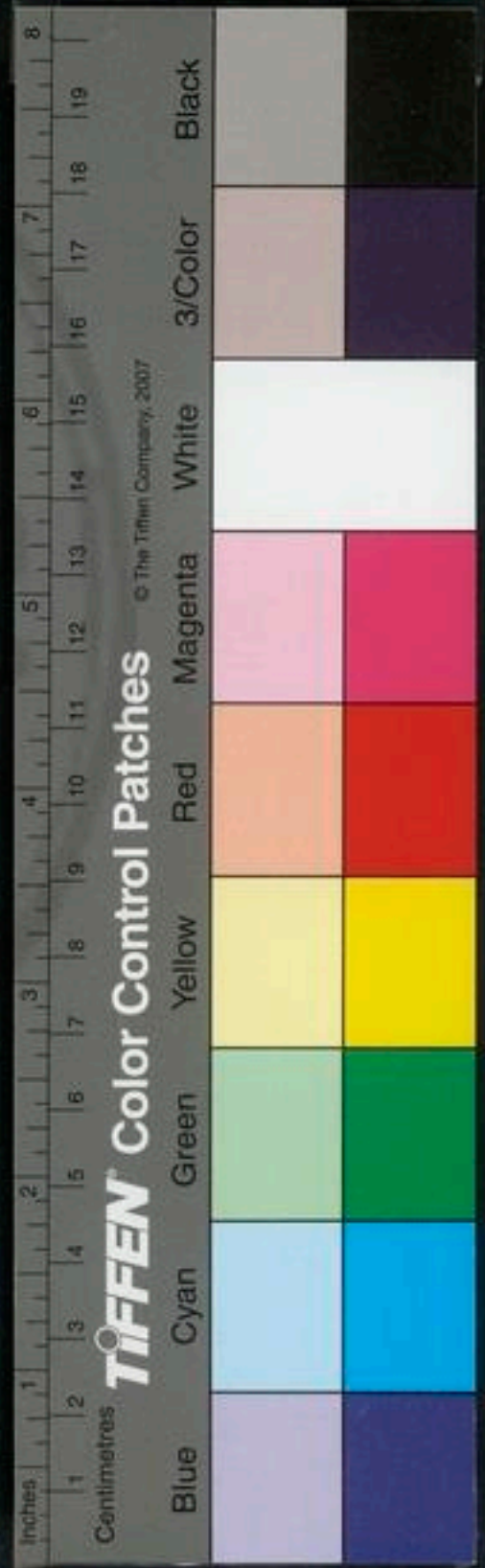

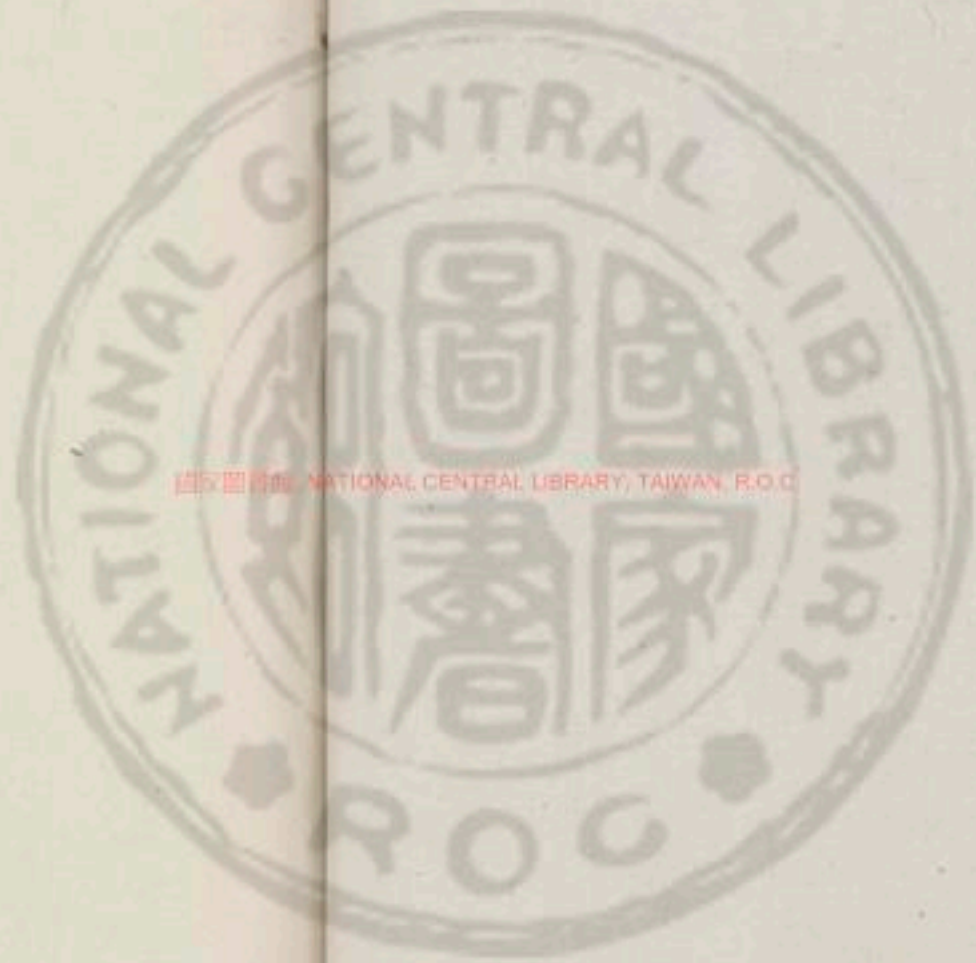

國立中央圖書館 國立中央圖書館, TAIWAN, R.O.C.



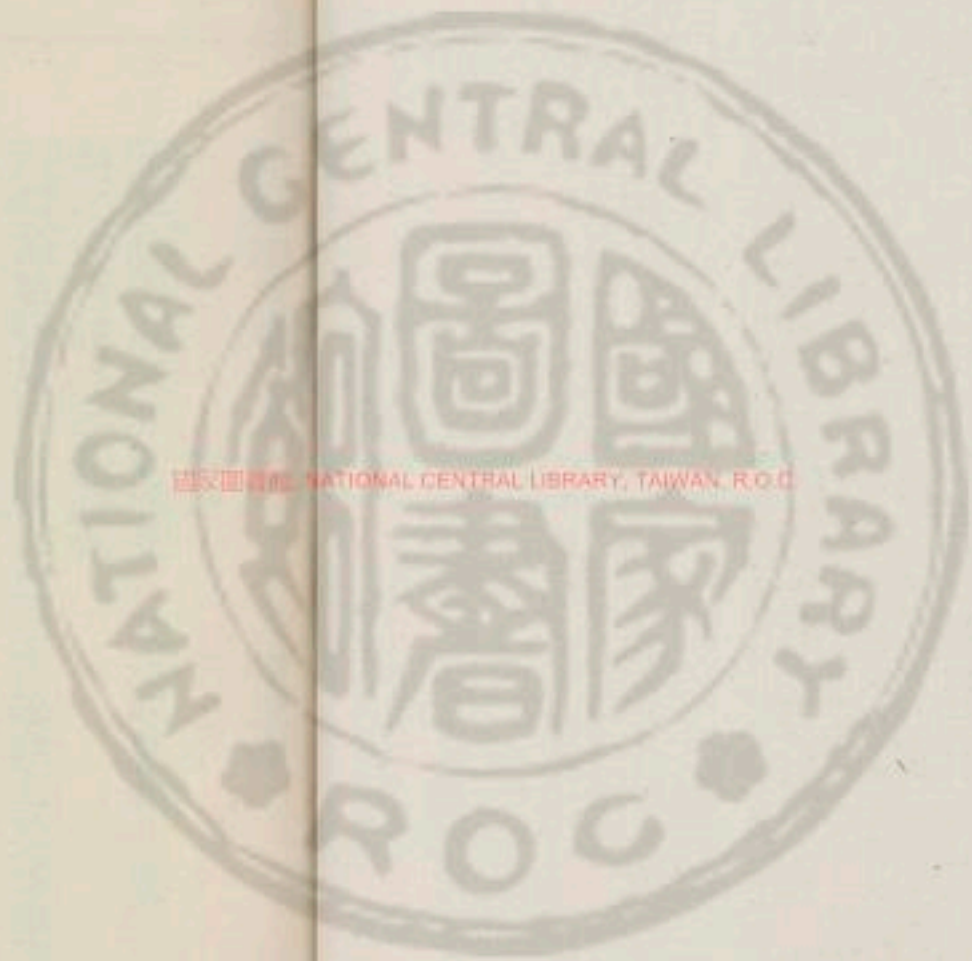

國立中央圖書館, NATIONAL CENTRAL LIBRARY, TAIWAN, R.O.C.

1017192 v. 2

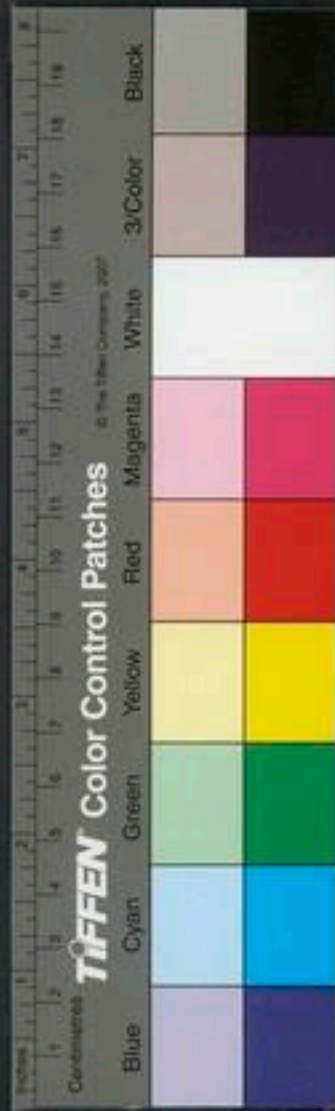

醫學綱目卷之十一

肝膽部

眩

癩癩

子癩

大法

成無已云眩者非眩而見其眩謂眼黑眩也運者運為運轉之運世謂之頭旋是也

內經論眩皆屬肝木屬上虛丹溪論眩主於補虛治痰降

火仲景治眩亦以痰飲為先也

肝木作眩

諸風掉眩皆屬於肝全文見診法

河掉搖也眩昏亂旋運也風主動故也所謂風氣動而頭目眩運者由風木旺必是金衰不能制木而木復生火風火皆屬陽多為兼化陽主乎動兩動相搏則頭目為之眩運而旋轉故火本動也燭得風則自旋轉人或乘舟車及作環舞而眩運者其動不止而左右紆曲故經曰曲直動搖風之用也眩運而嘔吐者風熱甚故也

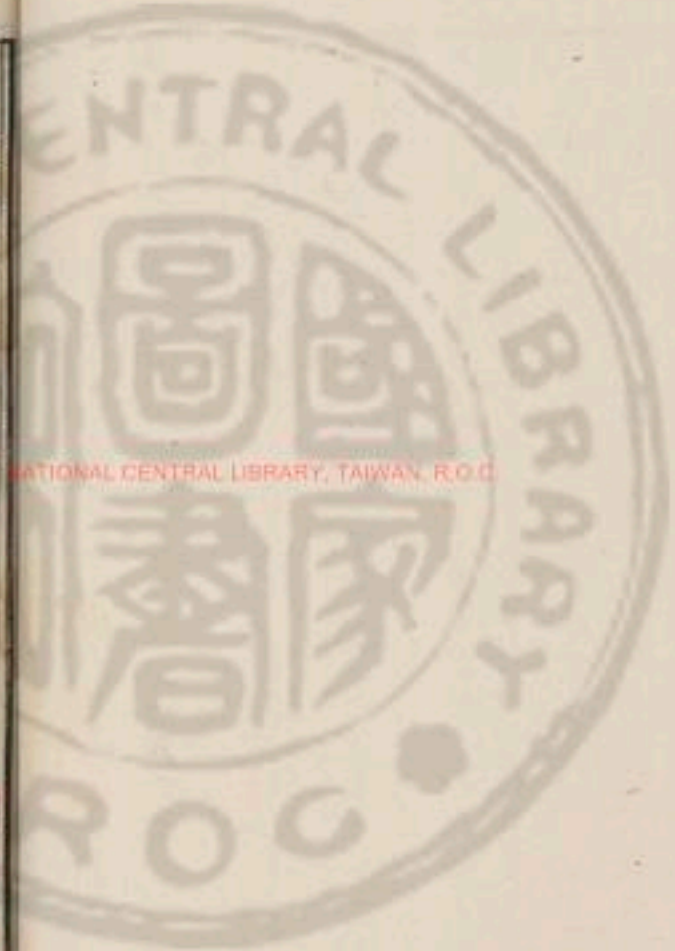

狗蒙招尤目瞑耳聾下實上虛過在足少陽厥陰甚則入
肝全文見治
肝虛實法

〔本治肝厥頭暈清頭目釣藤散

釣藤

陳皮

半夏

麥門冬

茯苓

石膏

人參

甘菊

防風

甘草

右爲籠末每服四錢水一鍾半生薑七片煎至八分温

服

治肝厥狀如痲疾不醒嘔吐醒後頭虛運發熱方

麻黃

釣藤

石膏

乾葛

半夏

柴胡

甘草

枳殼

甘菊

右爲籠末每服四錢水一鍾半生薑三片棗一枚同煎

至八分去查温服

婦人患頭風者十居其半每發必掉眩如在車上蓋因血
虛肝有風邪熱故耳素問云狗蒙招搖目眩耳聾上虛下
實過在足少陽厥陰甚則歸肝蓋謂此也余常取此方以
授人比他藥捷而效速芎藭散

川芎

當歸

羌活

旋覆花

蔓荊子

細辛

石膏

藥本

荆芥穗

半夏

防風

熟地

甘草

右爲末每服二錢水一大鍾生薑三片同煎至七分去

查温服不拘時服

右甘寒瀉風木

〔羅風痰治驗 參政楊公七旬有二有風痰於至元戊辰



春忽病頭旋眼黑目不見物心神煩亂兀兀欲吐復不吐
心中如懊懣之狀頭偏痛微腫面赤色腮頰亦赤色足脣
冷命予治之余料之此少壯之時喜飲酒久積濕熱於內
風痰內作上熱下寒是陰陽不得交通否之象也經云治
熱以寒雖良工不敢廢其繩墨而更其道也然而病有遠
近治有輕重參政今年高氣弱上熱雖盛豈敢用寒涼之
劑損其脾胃經云熱則砭之又云高巖之上射而取之余
以三稜針約二十處刺之其血紫黑如露珠之狀少頃頭
目便覺清利諸症悉減遂處方云眼黑頭旋虛風內作非
天麻不能除天麻苗謂之定風草此草獨不爲風所搖故
以爲君偏頭痛者乃少陽也非柴胡黃芩酒製不能治黃
連苦寒酒炒以治上熱又爲因用故以爲臣橘皮苦辛溫
炙甘草甘溫補中益氣爲佐生薑半夏辛溫能治風痰伏

苓甘草利小便導濕熱引而下行故以爲使服之數劑邪
氣平生氣復而安矣

天麻半夏湯治風痰內作胸膈不利頭旋眼黑兀兀欲吐
上熱下寒不得安臥

天麻

半夏各乙

橘皮

柴胡

黃芩

甘草

白茯苓

前胡

黃連

右咬咀作一服水二鍾薑三片煎至一鍾溫服食後忌
酒麪生冷物

芎藭活湯治風熱壅盛上攻頭目昏眩

羌活

防風

黃芩

柴胡

黃連

黃柏

瓜蒌

甘草

白茯苓

澤瀉



右為養末每服五錢水煎取清食後或先臥通口熱服之日二服

右苦寒瀉風木

外感風邪眩

筋骨血氣之精而與脉并為目系上屬於腦後出於項中故邪中於項因逢其身之虛其入深則隨眼系以入於腦入於腦則腦轉腦轉則引目系急目系急則目眩以轉矣

大涼

本治一切頭旋本因體虛風邪乘於陽明經上注頭面遂入於腦亦因痰水在於胸膈上犯大寒使陽氣不行痰水結聚上衝於頭目令頭轉旋羚羊角散

羚羊角

茯神各一兩

芎藭

防風

白芷

半夏各半兩

枳殼

附子各一分

甘草

右為養末每服四錢水一鍾半生薑五分慢火煎至七分去渣不拘時候溫服

百一都梁丸治風吹項背頭目昏黑眩痛

香白芷

大塊者用沸湯泡洗四五次焙乾

右為末煉蜜為丸如彈子大每服一丸細嚼用荊芥湯點茶下

無大豆紫湯治中風頭眩惡風自吐冷水有汗

方見症門

聖治風頭旋用蟬殼二兩微炒為末非時下溫酒一鍾七

上虛眩

針經胃風篇云上虛則眩又五臟生成篇云狗蒙招尤目

昏冒搖掉眼黑眩屬下實上虛也

丹陳客婦人近五十頭痛麻木眩運脉甚虛宜補氣益血去風行濕

TIFFEN Color Control Patches

Blue Cyan Green Yellow Red Magenta White 3-Color Black

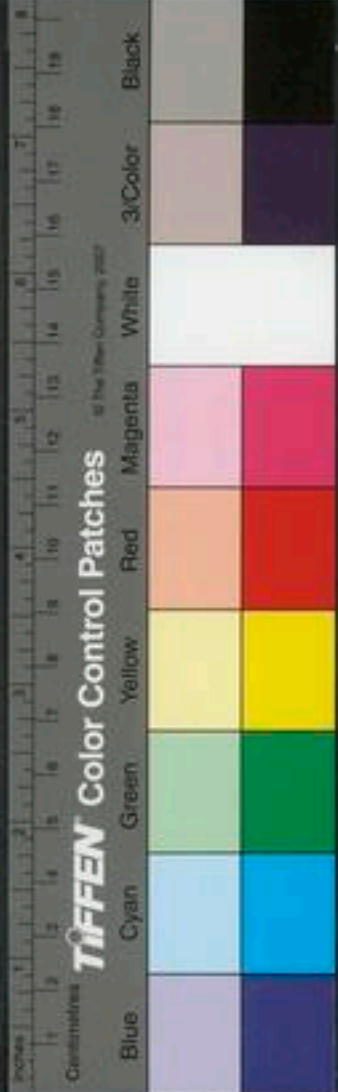

醫學綱目卷二

四

天麻酒乙 人參錢半

白木錢一 黃芩錢半

歸身尾酒半 川芎錢半

陳皮錢半 甘草錢三

黃芪錢三 半夏分五

生薑片三

右作一劑水煎服

賈勇因勞役眼眩倦怠頭不爽肚帶澹滑

黃芪錢半 人參錢半 當歸錢一 黃柏炒三分

白木酒浸 陳皮錢半 蔓荊子五粒 甘草些

煎稍熱飲之丑卯時各一次去枕眠少時巳申時又各

一次瘥

男子因作勞成病發熱脚酸口苦頭運

白木 茯苓 黃連 川芎兩半

白芍藥 人參 生地 陳皮

當歸各一兩 甘草一錢 杜仲炒六兩

分十八貼食前熱下抑青丸二十二粒

丈夫患熱頭眩脉大而散此是辛苦中來

陳皮錢三 柴胡錢三 人參錢二 白木錢二

黃芪錢三 木通錢一 甘草些 分三貼服

本治風眩頭運川芎散

山茱萸兩 山藥 甘菊花 人參

川芎各半兩 茯神兩

為末每服二錢酒調下不拘時候日三服不可悞用野

菊花

血虛眩

三因芎歸湯治產後去血過多眩暈不省及傷胎去血多

崩中去血多金瘡去血多拔牙齒去血多不止懸虛心煩

眩暈頭重目暗舉頭欲倒方見婦人 丹頭眩屬氣虛挾痰無痰作眩不得治痰為主挾補氣藥

補虛眩
大治痰

醫學綱目卷二

五

并降火藥濕痰多者用二陳湯 痰多因火動者二陳湯
加酒苓眩運火動其痰二陳湯加黃芩蒼朮羌活散風行
濕 水奠金花丸治頭眩方見後

丹眩運不可當者大黃三次酒炒乾為末茶調下每服一
錢至二錢 一男子年七十九歲頭目昏眩而重手足無
力吐痰口口相續左手脉散大而緩右手緩而脉大不及
於左重按皆無力飲食畧減而微渴大便三四日一行衆
人皆與風藥至春深必死予曰此皆大虛證當以補藥作
大劑服之衆怒而去余教用人參黃芪當歸身芍藥白朮
陳皮濃煎作湯使下連栢丸三十粒如此者服一年半而
精力如少壯時連栢丸冬加乾薑少許餘三時皆依本法
連栢皆薑汁炒為細末又以薑汁煮糊為丸
本治虛風頭旋吐痰涎不已養正丹

黑鉛

水銀

硫黃

硃砂各一兩

右用鐵盞一隻火上溶鉛成汁次下水銀用柳杖子打
勻取下放少時下二味末令冷研為粉用米飲丸或用
棗肉丸如梧子大每服三十丸鹽湯下
此藥升降陰陽補接真氣非止頭旋而已

虛者宜
補中

垣范天駱之內素有脾胃之病時顯煩躁胃中不利大便
不通初冬出外而晚歸為寒氣拂鬱悶亂大作火不得伸
故也醫疑有熱治以疎風丸大便秘行而病不減又疑藥力
少復加七八九下兩行前症仍不減復添吐逆食不能
停痰唾稠粘湧出不止眼黑頭旋惡心煩悶氣短促上喘
無力不欲言心神顛倒兀兀不止目不敢開如在風雲中
頭苦痛如裂身重如山四肢厥冷不得安臥予謂前症乃
胃氣已損復下兩次則重損其胃而痰厥頭痛作矣製半

夏白木天麻湯治之而愈

天麻五分

半夏湯洗一分 人參五分

白木錢一

蒼朮五分

橘皮

黃芪

澤瀉

白茯苓各五分

神麴一分

大麥蘖一分

乾薑三分

黃柏二分

右件咬咀每服半兩水二盞煎至一盞去渣帶熱服食前此頭痛甚謂之足太陰痰厥頭疼非半夏不能療眼黑頭旋風虛內作非天麻不能除其苗為定風草亦治內風之神藥也內風者虛風是也黃芪甘溫瀉火補元氣人參甘溫瀉火補中益氣二木俱甘苦溫除濕補中益氣澤瀉茯苓利小便導濕橘皮苦溫益氣調中升陽神麴消食蕩胃中滯氣大麥蘖寬中助胃氣乾薑辛熱以滌中寒黃柏苦大寒酒洗以主冬天少火在泉發

躁也

右氣虛挾痰眩暈余嘗治一人臥則稍輕但舉足則頭旋眼黑以天麻半夏茯苓陳皮白附僵蚕參芪草歸生薑黃芩煎湯服之五六日愈蓋倣此方加減之也

濟芎朮湯治胃中濕痰眩暈嘔逆頭重不食

川芎

半夏酒洗

白木各一分

甘草炙半兩

右咬咀每服四錢水一盞生薑七片煎服不拘時有附

子性心無半夏

嚴旋覆花湯治中脘伏痰嘔逆眩暈

旋覆花

半夏

橘紅

乾薑各一分

檳榔

人參

甘草

白木各半兩

右剉碎每服一兩薑水煎服

行水

仲卒嘔吐心下痞膈間有水眩悸者半夏加茯苓湯主之





方見 假令瘦人臍下有悸吐涎沫而頭眩此水也五苓

散主之 方見傷寒

子和青黛散搐鼻取涎治眩神效 方見頭痛

頭風眩運可用獨聖散吐之吐訖可用清上辛涼之藥防

風通聖散加半夏等味仲景云此痰結胸中而致也 通聖散見

商

獨聖散

瓜蒂 不以多少 鬱金 各等分

右為細末每服一錢或二錢薑汁調下服之用鷄翎探

吐

大小便滯者利之 河間搜風丸治邪氣上逆風熱上攻頭目眩運大小便結

滯

人參 茯苓 各半 滑石 二 藿香 二錢

乾薑 白礬 生各一兩 蛤粉 二兩 南星

大黃 黃芩 各二兩 牽牛 四兩 薄荷 半兩

半夏 一兩 礞石 一兩

右為末滴水丸小豆大每十九生薑湯下加至二十九

日三服

體虛有寒者溫之 仲白朮附子湯治風虛頭重眩苦極不知食味暖肌補中

益精氣

白朮 二兩 附子 一兩半 甘草 一兩

右三味剉每五錢薑五片棗一枚水鍾半煎至七分去

查溫服

困治體虛有風外受虛濕身如在空中二生散

生附子 去皮 生南星 各等分

右二味咬咀每服四大錢水一鍾生薑十片慢火煎至



八分去查服戊午年予在新安有此疾張醫傳授此方

三服愈

仲心下有支飲其人苦冒眩澤瀉白朮主之

短氣倚息形如腫為支飲

用澤瀉五兩白朮二兩以水二升煮一升分溫再服

運氣 運氣眩有二

一曰風助肝盛眩經云厥陰司天之政風行太虛雲物搖動目轉耳鳴三之氣風乃時舉民病掉眩又云厥陰司天客勝則耳鳴掉眩又云厥陰之勝耳鳴頭眩又云厥陰之復筋骨掉眩治以諸涼是也

二曰濕邪傷腎眩經云太陰司天濕淫所勝頭項腰背痛而眩治以苦熱是也

雜方 河神妙散搗臯治頭目昏眩偏正頭痛方見頭針灸 腦為髓之海其輸上在於其蓋下在風府髓海不足則腦

轉耳鳴脛痠眩冒目無所見全文見針灸蓋者百會穴也

上氣不足頭為之苦傾目為之眩補足外踝下聾之見針邪在腎肩背頭項痛時眩取湧泉崑崙視有血者盡取

之針灸 怪穴 頭目眩運 至陰

標 金門 申脉 風池 神庭內風池 金門瀉 三里補

心頭暈怕寒些少風寒則目暗殭什不分冬夏常用綿帽包日夜不離一去帽即發 百會 惺惺乙分恐 風池

桑頭熱 上顛 風門 攢竹 百會

甲風眩善嘔煩滿神庭主之如顏色青者上星主之取上星者先取諒謹後取天牖風池如頭痛顏青者顛會主之

風眩引頷痛上星主之先取譙譙後取天牖風池 風
眩目瞑惡風寒面赤腫前項主之 風眩目眩顛上痛後
項主之 風眩驚手腕痛泄風汗出至腰陽谷主之 腦
風目瞑頭痛風眩目痛腦空主之 風逆暴四肢腫濕則
喑然寒飢則煩心飽則眩大都主之 頭眩目痛至陰主
之

診

丹左手脉數熱多 脉澁有死血 右手脉實痰積 脉
大必有久病

癩癩

癩癩即頭眩也痰在膈間則眩微不什痰溢膈上則眩甚
什倒於地而不知人名之曰癩癩徐嗣伯云大人曰癩小
兒曰癩其實一疾也然與中風中寒中暑尸厥等什倒不
同凡癩癩什時口中作聲將省時吐涎沫省後又復發時
作時止而不休息中風中寒中暑尸厥之類則什時無聲
省時無涎沫者後不復再發間有發者亦如癩癩之常法
也

大法

丹癩屬驚與痰宜吐 大率行痰為主 黃芩 黃連
瓜蒌 半夏 南星 尋火尋痰分多少治之無有不愈
分痰與熱有熱以涼藥清其心 有痰必用吐藥吐後
用東垣安神丸 此證必用吐吐後用平肝之藥青黛柴
胡川芎之類

海治長洪伏三脉風癩驚癩發狂惡人與火者灸第三椎
第九椎服局方妙香丸以針穿一眼子透冷水內浸少時
服之如本方若治弦細緩三脉諸癩似狂者李河南五生

丸 妙香丸方
見虛煩條

上實 氣亂于頭則為厥逆頭重眩什全文見 邪搏陽則為癩

疾

見診法下同針經九針云邪入於腦轉為癩疾

厥成爲癩疾

厥氣上逆也

素帝曰人生而有病癩疾者病名曰何安所得之岐伯曰病名爲胎病此得之在母腹中時其母有所大驚氣上而不下精氣并居故令子發爲癩疾

奇病論

凡癩癩及中風中暑中濕氣厥尸厥而昏眩倒仆不省人事者皆由邪氣逆上陽分而亂於頭中也癩癩者痰邪逆上也中風寒暑濕及氣厥尸厥者亦風寒暑濕等邪氣逆上也邪氣逆上則頭中氣亂頭中氣亂則脉道閉塞孔竅不通故耳不聞聲目不識人而昏眩無知仆倒於地也以其病在頭竅故曰癩疾治之者或吐痰而就高越之或鎮墜痰而從高抑之或內消痰邪使氣不逆或隨風寒暑濕之法用輕劑發散上焦或針灸頭中脉絡而導其氣皆可使頭竅脉道流通孔竅開發而不致昏眩也是知癩

癩之癩與厥成癩疾眩冒癩疾之癩一疾也王太僕誤分

癩爲二疾獨以真人始能一之今特冠此氣亂頭竅等經

文於癩癩篇首使人知疾有所歸而治有所據也

高者因而越之

局碧霞丹治五癩疾

方見上

世治暗風天麻南星半夏僵蚕白附子防風各半兩白礬二兩用木瓜一箇切去頂取穰納前藥末用原頂覆住麪包煨熟就搗如泥爲丸又用皂角二寸敲細酒半盞浸一宿如發時取前藥一十九粒納口中用酒灌下取出痰即愈自省後日服三十粒薑湯下

治風癩及心風病用皂角三挺搥破濾汁熬如稀糊攤紙上晒乾取兩葉如小錢大用溫漿水浸洗去紙注於兩耳孔各一蜆殼許須臾涎下咬筋瀝盡涎後服祛痰丸

代赭石

生一兩

白礬

生二兩

二者皆行之



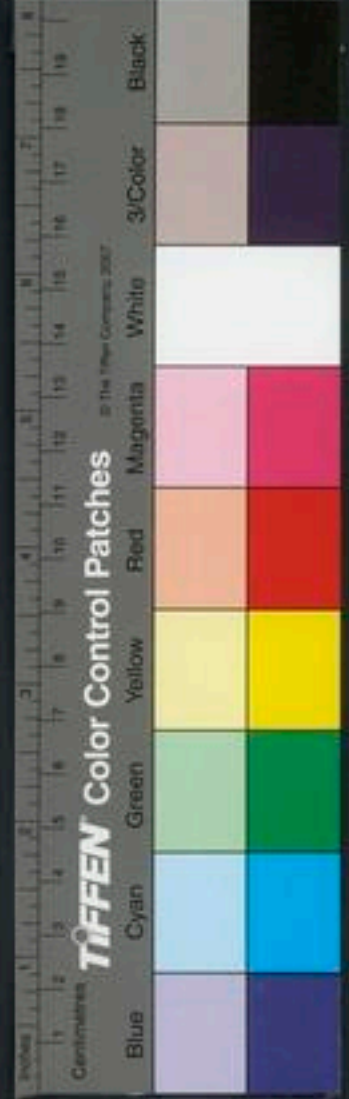

右為細末稀糊為丸如梧子大每服三十九冷水送下
不拘時

仲風引湯治痢疾瘕瘕方見寒
無礬丹丸治五癩百癩無間陰陽冷熱

礬丹 晉礬各一

右用塼鑿一窠可容二兩許先安丹在下次安礬在上
以炭五斤熾令炭盡取出細研以不經水猪心血為丸
如菴荳大每服十九至二十九橘皮湯下

世治暗風遠年日久不愈皆可服用地黃廣南道地者不
計多少火煨醋焯七次為細末每服二錢溫酒調下年深
者亦治

羅參硃丸治風癩大有神效

人參 蛤粉 硃砂各等

右為細末豨猪心血為丸如梧子大每服三十九金銀
花湯下食遠服

神應丹治諸癩用好辰砂不拘多少為細末用猪心血和
之得所以蒸餅裹蒸取出就熱丸如梧子大每服一丸食
遠臥時煎人參湯下大有神效

琥珀壽星丸

天南星一斤撮坑二尺深用木炭五斤煨熟取出炭
乾合過一宿取 琥珀四兩 硃砂二兩半入藥
出再焙乾為末

猪心三箇取血另打生薑麩糊攪令稠粘將猪心血和
入藥末丸如梧子大每服五十九煎人參湯空心送下
日進三服

世蜜陀僧散治暗風取蜜陀僧成塊者以鐵線纏又用鐵
線懸掛火煨紅用酒醋一升焯盡出火毒研極細每服一

痰迷心
之

錢麝香酒調下 治癩疾凌霄花一味為細末每三錢空心酒調服每服藥時以木梳不住手梳其髮又用冷水一碗逐口含之水温則換水盡在梳如此四十九日永絕其根

楊氏家藏五癩丸治癩癩發作不問新久並宜服之

天南星

泡一兩

烏蛇肉

酒洗一宿去

硃砂

二錢半

全蝎

二錢去

半夏

一兩

雄黃

一錢半

蜈蚣

半條去

白附子

半兩

白僵蠶

一兩半

麝香

三錢

另研

白礬

兩

皂角

四兩

兩

兩

兩

右為末薑汁煮麪糊丸如梧子大每服三十九薑湯下

丹治癩疾

川芎

兩

防風

猪牙皂角

鬱金

明礬

各一兩

蜈蚣

右細末蒸餅丸如梧子大空心清茶下十五九一日除根

羅治癩病心風病用天南星九蒸九曝為末生薑汁打糊為丸如梧子大每服二十九煎人參麥門冬菖蒲湯下亦可

風木

素春脉者肝也春脉太過為病在外善怒忽眩冒而癩疾

癩疾

全文見治法脉來

茲實而強為太過

歲木太過甚則忽善怒眩冒而癩疾

丹治巡檢夫人癩通聖散二錢半薑三片煎下犀角丸三十粒

十粒

保防風通聖散

防風

川芎

當歸

芍藥

大黃

芒硝

連翹

薄荷



麻黃不去節 桔梗

黃芩

石膏各一兩

山梔

荆芥穗各二錢半 滑石三兩

甘草兩

右為齋末每服一兩生薑煎溫服日再服

若勞汗當風寒薄為皴鬱乃瘰此勞汗出於玄府脂液所凝去芒硝倍加芍藥當歸發散玄府之風當調其榮衛 俗云風刺或生癰疹或赤或白倍加麻黃鹽豉菘白出其汗麻黃去節亦去芒硝以鹹走血而內凝故不用之發汗罷依前方中加四物湯黃連解毒三藥合而飲之日二服故內經曰以苦發之為熱在肌表連內也小便淋閉去麻黃加滑石連翹煎藥中調木香末一錢七麻黃主於表而不主於裏故去之 腰脇走注疼痛者加硝石當歸甘草一服各二錢調車前子末海金沙

末各一錢故經曰腰者腎之府 破傷風者如在表則

辛以散之在裏則苦以下之蕪散之汗下後通利榮血祛逐風邪每一兩加荆芥穗大黃各二錢調全蝎末一錢羌活末一錢 諸風癩瘡小兒急慢驚風大便秘結邪熱暴甚腸胃乾燥寢汗咬牙上竄睡語筋轉驚悸肌肉蠕動每一兩加大黃二錢梔子二錢茯苓末二錢七如肌肉蠕動者調羌活末一錢經曰肌肉蠕動命曰微風 風傷於肺咳嗽喘急者每一兩加半夏栝樓紫菀各二錢 如打撲傷損肢節疼痛腹中惡血不下每一兩加當歸大黃各三錢半調沒藥乳香末各二錢 解利四時傷寒內外所傷每一兩加益元散一兩芎白十莖鹽豉一合生薑半兩水一碗同煎至五七沸或煎一小碗溫冷服一半以筋投之即吐吐罷後服一半稍熱

服汗出立解 如飲酒中風身熱頭痛如破者加黃連
錢二錢 芩白十莖依法立愈 慎勿用桂枝麻黃湯解之
頭旋腦熱鼻塞濁涕時下每一兩加黃連薄荷各二錢
半內經曰膽移熱於腦則辛頰鼻淵者濁涕下不
已王註曰膽液不澄則為濁涕不已如水泉者故曰鼻
淵也此為足太陽脉與陽明脉俱盛也如氣逆者調木
香末一錢

脈滿大
為熱

素心脉滿大癩瘕筋牽

仲風引湯除熱癩癩又治大人風引少小驚癩瘕癡日數
十發醫所不療又治脚風

大黃

龍骨

乾薑各四兩

桂枝三兩

甘草

牡蠣各二兩

寒水石

滑石

赤石脂

白石脂

紫石英

石膏各六兩

右十二味杵瓮末篩以青囊盛之取三指撮并花水三
升煮三沸溫服一升治風熱瘕食後量多
少呷之不用直無不效

河犀角丸治風癩癩發作有時揚手擲足口吐痰涎不省
人事暗倒屈伸

犀角末

半兩

赤石脂三兩

朴硝二兩

白僵蚕一兩

薄荷葉一兩

右為末麪糊丸如梧子大每服二十九至三十九溫水

下日三服不拘時候如覺瘕多即減數忌油膩炙燥

龍腦安神丸治男婦五種癩癩無問遠年近日發作無時

茯苓

末三兩人參去
末三兩

地骨皮

甘草

麥門冬

去心各二兩

龍腦三錢

牛黃半兩

硃砂

二錢桑白皮一兩

馬牙硝二錢

麝香三錢

烏犀角末

一兩金薄三十片



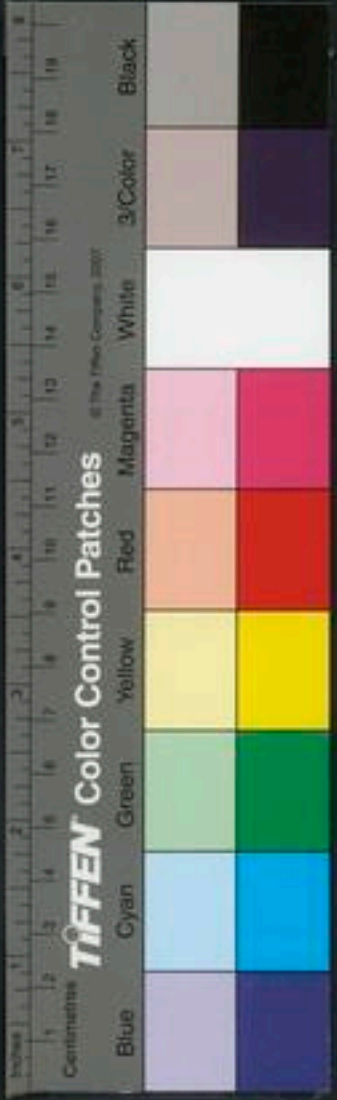

脉小急為寒

右十三味煉蜜為丸如彈子大金薄為衣冬月溫水化下夏月涼水又治虛勞發熱咳嗽語澁舌強日進三服

靈肝脉小急癩疾筋擊

王註云肝養筋歲血肝氣受寒故癩疾筋擊

二陰急為癩厥上肺脉急甚為癩疾腎脉急甚為骨癩疾治

羅沉香天麻湯治癩瘕癡筋擊方見小珠子辰砂丹治風癩久不愈者

薯蕷

人參

遠志

防風

紫石英

茯神

虎骨

虎睛

龍腦

五味子

石菖蒲

丹參

細辛各二錢半

珠子末四錢

右件為細末麩糊為丸如梧子大用珠砂二錢研細為衣每服三十五丸煎金銀花湯送下日進三服忌魚肉

濕麩動風之物

烏頭丸治五風癩病

川烏

草烏

天仙子

五靈脂各二兩

黑豈升

右為細末滴水和丸如梧子大每服五七丸溫水下如中風加附子半兩

實

子和昔項開完顏氏病搐先右臂并右足約搐六七十數良久左臂并左足亦搐六七十數不瘥兩目直視昏瞶不識人幾月餘求治於余先涌其寒痰三四升次用導水禹功散泄二十餘行次服通聖散辛涼之劑不數日而瘥羅法煮革麻子治諸癩病不問年深日遠

革麻子去皮取仁二兩

黃連去鬚對如豈大一兩

右件用銀器水一大碗慢火熬水盡即添水熬三日兩

虛

夜為度取出去黃連只用草麻子仁風乾不得見日用
竹刀將草麻子每粒切作四塊每次服五粒計二十塊
作一服用荆芥湯食後溫服

服草麻子者終身忌食
豈肥之則腹脹而死

丹治一婦人四十五歲生子多觸胎時有腹痛每夜喜飲
酒三盞即睡其夫性暴而諧謔所以借酒解怒忽九月望
後癩病大作目上視揚手擲足甚強健舉體大筋皆動喉
嚨如鋸涎沫流口兩角如此一時辰許諸症皆靜狀如熟
寐全不知人半時小腹漸痛上至心痛大作汗如雨自頭
至乳而止如此半時痛漸減汗亦收痛作時却自言其痛
其餘言語皆謬誤問亦不答亦不知人痛定又熟寢如前
癩與痛間作晝夜不息經兩宿方召了脉之痛作時脉四
至半似弦非弦左弱於右予未敢與藥候癩作時再看形
脉後作時六脉皆隱但有筋轉於指下眼白青而面不

青手之動三倍於足予問之痛作時必欲重按比癩作時
汗必不出其夫言果然予曰此非死證若尙能嚙藥則易
治試以調香附子末灌之適癩勢稍定却嚙得半盞今急
燒竹瀝未就時痛大作余以肝有怒邪因血少而氣獨行
所以脾受病肺胃之間舊有酒痰為肝氣所抑鬱而為痛
然酒喜動可以出入升降入內則痛出外則癩當乘其入
內之時急為點大敦行間中腕三處穴今分頭同時下火
灸之足上艾火少灸先了腹上痛漸下至腰而止熟寢少
時癩作如前證減半又以竹瀝入少薑汁灌下大半鍾灌
時適值癩定但熟寐如前自是不省人事一晝二夜皆已
棄之余曉之曰身不發熱因痛則汗出大便不通者五六
日自予來亦未見其小水非死症當是血少無神而昏耳
爾為痛指人中俄而呻吟急以人參湯同竹瀝灌之又昏



睡如前余教以作人參白朮膏入竹瀝調下如此二晝夜
凡人參一斤白朮二斤眼忽能開手能舉自言胃膈滿
而舉身皆痛耳目仍未有聞見忽自滿床甚多余聞之甚
喜且得癩與痛皆不作但教令用陳皮芍藥甘草川芎湯
調參朮膏又加竹瀝飲之余欲往他處且與脉之聞其作
聲余自知謬拙不教以粥與藥間服急令作稀粥與之止
嚥得三四匙牙禁不受余遂以木楔幹開以稀粥入藥湯
又與竹瀝同灌一大鍾蓋是粥多而藥居三之一予遂出
門教令粥藥相間與之予在二十里外未申間天大風作
予料此婦癩必作特往視之癩不作而痛作脉去來急無
次急為灸然谷太衝巨闕灸罷痛定問其要粥否荅曰我
正飢其夫飲之以粥嚥兩鍾予乃往他處仍教以藥湯調
參朮膏竹瀝與粥間與之如前第二夜半時召予甚急往

視之癩病大作奪手不能診脉令人扶定兩時予捉其中
指強而脉之四至半倉大有力左右同而右少緩口妄言
而無次又怒罵人眼上視不瞬而嘔又欲起走其狀若有
所憑然予捉定兩手為灸兩大指背半甲半肉際各三壯
怒狀稍殺求免索粥視之耳目仍未有聞見昏寐至夜半
狂怒大作且言鬼怪之事而師巫至大罵巫者予靜思之
氣因血虛亦從而虛邪因入理或有之且與補藥血氣若
克邪當自退仍與前藥又恐疾頑佐以荆瀝又以秦承祖
灸鬼法灸之哀告我自去昏睡一晝夜忽自起坐索粥其
夫與之方問夫你面垢如許惟床上有香氣繼又無所知
識惟開眼不睡手足雖能運動却作尋摸態如此又二晝
夜粥食稍加又滿床多如前予益喜仍守前藥予又往他
處次日晚忽來召予急往視之病人自言渾身皆痛脉之

皆五至左右均而和曰參朮膏俱盡遂教令就與前藥中
加參朮煎去荆瀝加香附末與一服覺甚快余且令守此
藥至次夜半又來告急曰前痛大作往視之坐桶上叫聲
甚高予思之此虛病亦多汗腸燥而糞難耳痛當在小腹
與腰急烘琥珀膏大者貼小腹仍教以熱手摩腰腎間連
得下氣而痛減就睡少時又起如是者五六次一醫者勸
令用通利藥予曰痛與死孰為輕重且堅忍至夜半後當
自通又往他處至四更來告急往視之痛大作予令坐以
溫湯中當自下換湯痛定覺甚快第二桶湯下結糞二塊
就睡天明予又往他處至晚又告急予視痛大作連及兩
脇手不可近予思之此痛無因若結糞未盡痛當在下今
痛在上必因食多間之果然醫者欲用感應丸予教勿與
粥藥病者力索藥遂以香附末令舐之至夜半痛漸減天

明覺畧飢索粥予曰非飢也乃嘈耳勿與而自安其家又
自與粥至辰已間予往他處至晚痛又作而病者索香附
末不已遂以湯調半碗與之探令吐猶有宿食痛遂止予
又往他處至夜半又告痛復作詢之以醋拌蘿蔔苗吃粥
又以香附末探吐之痛定教令一晝夜勿與食至次日少
與淡粥覺飢時以陳皮湯下白朮丸如此調理自安
痰癩癩治法並見上虛條

久痢為痰積
瀝治風癩病久不能愈者從厚朴丸春秋加添外又於每
一料中加人參菖蒲茯苓各一兩五錢和劑服之
厚朴丸方見吐

陰陽垣升陽湯治陽躄足太陽下行宜升陽氣

麻黃八錢 羌活一兩 防風根八錢 炙甘草五錢
去節 右咬咀每服三錢水五大盞煎至一盞去查稍熱服宿



食消盡腹中空服之後避風寒一二時辰乃效

瀼晝發治陽蹻申脉二穴在足外踝下陷中容爪甲白肉際是也夜發治陰蹻照海二穴在足內踝下陷中是也先灸兩蹻各二七壯然後服前藥

主治百病風癩用麻仁四升水六升猛火煮令芽生去查煎取七合旦空心服或發或不發或多狂語勿恠之但令人摩手足須臾即定凡進三劑無不愈

羅神應丹治諸風心癩病

狐肝具一

烏鴉一隻

鴟梟一隻

白礬一兩

野狸一箇去肚腸不用皮毛用新瓦礮或肉以炭火煮爛

生犀角末一兩

右為末用酒打麩糊為丸如皂子大硃砂為衣每服一丸酒送下不拘時候

楊氏蝎虎治癩法見小兒驚癩門妙

針灸

靈暴癩眩足不任身取天柱

氣亂於頭則為厥逆頭重眩仆取之天柱天杼不知取太陽榮輸於此義同

癩疾始生先不樂頭重痛視舉目赤甚作極已而煩心候之于顏取手太陽陽明太陰血變而止 癩疾始作而引

口啼呼吸悸者候之手陽明太陽左強者攻其右右強者攻其左血變而止 癩疾始作先反僵因而脊痛乃候之

太陽陽明太陰手太陰血變而止俱出癩狂篇

玉癩凡灸癩必先下之乃可灸不可灸則氣不通能殺人針不刺 鳩尾必高千乃可下針但宜灸亦不可多紅多則令人健忘

通 後谿

集 鳩尾 湧泉 心膕

桑 陽交 三里 後谿 太衝 間使



摘風癩熱病心風驚癩 上腕 三里

桑天吊 巨關 百會 顛門

東癩 平旦發者足少陽 晨朝發者足厥陰 日中發

者足太陽 黃昏發者足太陰 人定發者足陽明 半

夜發者足少陰 心癩面赤心下熱短氣喘息 巨缺

肝癩面青反視手足搖動 丘墟 中封 髀

癩面黃腹大善利 胃腕并腕傍一寸各三壯 衝陽

隱白 肺癩面白口吐沫 肺膺 少商 少陽

腎癩面黑正直視身不搖如尸厥 金戶 少海 至陰

湧泉 膈癩四肢不舉 風府 百會

人中 承漿 腸癩都無動靜如尸厥狀 承山

湧泉 勞宮 翳風 風府 神闕

馬癩目張搖頭馬鳴欲反折 風府 神闕

牛癩目直視腹滿 鳩尾尖 大椎

羊癩揚目吐舌 大椎 浮白

猪癩吐濁沫口動搖 浮白 絲竹空

犬癩手屈拳攣 勞宮 助戶

鷄癩搖頭反折善驚目搖 至陰 厲兌

甲癩疾多言耳鳴目僻頰腫實則聾齶喉痺不能言齒痛

聾軌衄虛則痺膈偏歷主之 癩疾吐舌鼓頰狂言見鬼

溫濡主之 癩疾吐舌曲池主之 癩疾互引僵仆

申脉主之先取陰蹻後取京骨 癩疾狂妄行振寒京骨

主之 癩疾身痛狂善行束骨主之 癩疾僵仆轉筋僕

參主之 癩疾目眩眇眇衄崑崙主之 狂癩疾體痛飛

揚主之 癩疾反折委中主之 癩疾憎風而振寒不得



言得寒益甚身熱狂走欲自殺目反妄見痰涎泣出死不知人肺膈主之 癲狂膈膈及肝膈主之 癲疾僵仆目妄見恍惚不樂狂走痰涎絡都主之 癲疾互引反折戴眼及眩狂走不得臥心中煩攢竹主之 癲疾發寒熱大煩滿悲泣出解路主之 癲疾互引口喎喘悸者大迎主之取手陽明太陰變血而止 癲疾狂多食喜笑不發於外煩心渴商丘主之 癲疾嘔沫神庭及兌端承漿主之其不嘔沫本神及百會後頂玉枕天衝大杼曲骨尺澤陽谿外丘當上腕傍五分通谷金門承筋合陽主之委中下陽 癲疾互引水溝及斷交主之 癲疾上星主之先取噫嘻後取天牖風池 癲疾嘔沫暫起偏仆惡見風寒面赤腫顙會主之 癲疾痰涎狂走頸項痛後項主之後頂在百會後一 癲疾狂走痰涎搖頭口喎戾頸強強間主之

癲疾骨痠眩狂痰癱口噤羊鳴刺腦戶 狂易多言不休及狂走欲自殺目反妄見刺風府 癲疾怒欲殺人身柱主之 狂走癲疾脊急強目轉上插筋輸主之 癲疾發如狂走者面皮厚敦敦不治虛則頭重洞泄淋瀝大小便難腰尻重起居長強主之 寒厥癲疾噤呵痰癱驚狂陽交主之 癲疾大瘦腦空主之 癲疾僵仆狂虛腕骨及風池主之 癲疾狂痰癱眩仆瘖不能言羊鳴沫出聽官主之 癲狂煩滿刺絲竹空 癲疾吐舌沫出羊鳴戾頸天井主之天井在肘後 癲疾氣短嘔血胸背痛行間主之 痿厥癲疾洞泄然谷主之 癲狂互引天柱主之 右針灸癲法內經但取手足太陽陽明太陰六經而已今甲乙經等書又多取督經手足太陽足少陰厥陰蓋隨症取之然學者當以內經為主也



診

靈骨癩疾者顛齒諸膺分肉皆滿而骨居汗出煩惋嘔多
 沃沫氣下泄不治若味切○骨居汗出筋癩疾者身
 倦學急大刺項大經之大杼嘔多沃沫氣下泄不治 脉
 癩疾者暴仆四肢之脉皆脹而縱脉滿盡刺之出血不滿
 灸之挾項太陽灸帶脉于腰相去三寸諸分肉本輪嘔多
 沃沫氣下泄不治 癩疾者疾發如狂者死不治 治癩
 疾者嘗與之居察其所當取之處病至視之有過者瀉之
 置其血於瓠壺之中至其發時血獨動矣不動灸窮骨二
 十壯窮骨者骹骨也俱出
 來疾去徐上實下虛為厥癩疾全文見治
 素癩疾脉搏大滑久自已脉小堅急死不治通評虛 癩
 疾脉虛則可治實則死實論
 癩疾脉實堅者生脉沉細小者死此見與內經相反更

子癩

風熱
 雲葛根湯治姙娠臨月因發風症忽悶瞶不識人吐逆眩
 倒名曰子癩

葛根 貝母去心 牡丹皮 防風

當歸 川芎 白茯苓 桂心

澤瀉 甘草各二兩 獨活 石膏

人參各三兩

右咬咀以水九升煮取三升分溫二服貝母令人易產
 未臨月升麻代之

丹治一婦人懷姙六月發癩手足揚直面紫黑色合眼涎
 出昏瞶不省人事半時而醒醫與震靈丹五十餘貼其疾
 時作時止無減症直至臨產方自愈產一女孳中子母皆
 安次年其夫疑丹毒必作求治之診其脉浮取弦重取瀉



按至骨則沉實帶數時正二月因未見其癩發正狀未敢
與藥意其傳年癩發時乃五月欲待其時度此疾必作當
審諦施治至五月半其疾果作皆是午巳兩時遂教以自
製防風通聖散用生甘草加桃仁多紅花少或服或吐至
四五劑疾漸疎而輕發為疥而愈

大治子癩用確砂末酒調下二錢

詳見安胎

瘰癧 勞風 胎前瘰癧 產後瘰癧

瘰癧病者口噤角弓反張者是也

大法補虛

丹瘰癧大率與癩病相似比癩為虛宜帶補多是氣虛有火
兼痰宜服人參竹瀝之類不用兼風藥

無此症多由亡血筋無所營故邪得以襲之所以傷寒汗
下過多與夫病瘡人及產後致斯病者槩可見矣

丹一男子二十餘歲患瘰癧醫謝後忽患口噤不開四肢

強直不能屈時或透膺腹痛一陣則冷汗如雨痛定則汗
止時作時止其脈極弦緊而急如真弦狀向知此子極勤
苦意其因勞倦傷血山居多風寒乘虛而感又因瘰癧其
血愈虛當用辛溫養血辛涼散風遂以當歸身芍藥為君
川芎青皮釣藤為臣白木陳皮甘草為佐桂枝木香黃連
為使更加紅花少許煎十二貼而安

癩神木加羌活麻黃湯治剛瘰癧解利無汗

神木方見傷寒太陰

白木加桂心黃芪白木湯治柔瘰癧解利有汗

白木方見傷寒太陽

太陽陽明加川芎 荆芥穗 正陽陽明加羌活 酒大

黃 少陽陽明加防風 柴胡根

熱而在表者加黃芩 寒而在表者加桂枝黃芪附子

熱而在裏者加大黃 寒而在裏者加乾薑良薑附子

已上數經寒熱當以脈別之

TIFFEN Color Control Patches

Blue Cyan Green Yellow Red Magenta White 3/Color Black

表症屬太陽

防風當歸散

防風

當歸

川芎

地黃各一

右剉每服一兩水三盞煎至二盞溫服

仲活人治瘧法並見後表裏陰陽條 太陽病發熱無汗而反惡寒者名曰剛瘧 太陽病發熱汗出而不惡寒者名曰柔瘧

名曰柔瘧

仲葛根湯治太陽無汗而小便反少氣上衝胸口噤不得

語欲作剛瘧葛根湯主之

傷寒方見

若發熱無汗反惡寒者名曰剛瘧宜麻黃加獨活防風湯

麻黃去節

桂枝各一

芍藥三

甘草半

獨活

防風各一

右剉細每服一兩水二鍾煎至一鍾半溫服

仲瓜蒌桂枝湯太陽病其症備身體強几几然脉反沉遲

此為柔瘧薄蓋治有汗而為柔瘧

瓜蒌根二

桂枝三

甘草二

生薑三

大棗十二

芍藥三

右六味以水九升煮取三升分溫三服取微汗汗不出

食頃啜粥發之

海若發熱自汗而不惡寒者名曰柔瘧宜桂枝加川芎防

風湯

桂枝

芍藥

生薑各一

甘草

防風

川芎各一

大棗六

右剉細每服一兩水三盞煎至一盞半去渣溫服

凡剛柔二瘧並可與小續命湯方見中風門但去查入生薑汁 小續命

湯加減法 若柔瘧自汗者去麻黃夏間及病有熱者減

桂枝一半冬及初春去黃芩



子續命湯治卒中半身不遂手足拘急不得屈伸身體冷
或智或癡或身強直不語或生或死狂言不可名狀角弓
反張或欲得食或不用食大小便不利皆瘵之

人參

桂心

當歸

獨活

黃芩

乾薑炮

甘草錢各七

石膏一兩

杏仁四十

故

右九味咬咀以水九升煮取三升分溫三服日二服取
汗無汗者加麻黃

夏証屬
陽明

仲剛瘵為病胃滿口噤臥不着席脚攣急必齧齒可與大

承湯

方見
傷寒

子和呂君玉之妻年三十餘病風搐目眩角弓反張數日
不食諸醫皆作驚風暗風風癩治之以天南星雄黃天麻
烏附用之殊無少效或人曰諸風掉眩皆屬肝木曲直搖

動風之用也陽主動陰主靜由火盛制金金衰不能平木
肝木茂而自病因涌風涎二三升次以寒劑下十餘行又
以排針刺百會穴出血一盃立愈

海若汗後不解乍靜乍躁目直視口噤往來寒熱脉弦者
少陽風瘵宜柴胡加防風湯

柴胡

人參

半夏

黃芩

生薑

甘草

防風

棗

右剉每服一兩水三盞煮至一盞半去渣溫服

若發汗過多發熱頭面暈卒口噤背反張者太陽蕪陽明
也宜去風養血防風當歸散主之

陽瘵並見表裏條仲景雖曰瘵皆身熱足寒然屬陽不厥

逆

百一治中風身直不得屈伸反覆者取槐皮黃白者切之

陰瘵無
汗

半表半
裏屬少
陽

太陽陽
明合病

瘵分陰
陽



以酒或水六升煮取二升去查服

千倉公當歸湯治賊風口噤角弓反張瘧方

當歸

防風錢各七

獨活一兩

附子一枚

細辛兩

麻黃一兩二錢半

右咬咀以酒五升水三升煮取三升服一升口不開者

格口納湯一服當蘇二服小汗三服大汗

活八物白朮散治陰瘧一二日面腫手足厥冷筋脉拘急

汗不出惡陰氣內傷

白朮

茯苓

五味子各半兩

桂心三分

蘇黃兩

良薑一分

羌活兩

附子三分

右為末每服四錢水一大盞生姜五片同煎至五分去

查溫服無時

漏若發熱脉沉而細者附太陰也必腹痛宜桂枝加芍藥

防風防已湯 又宜小續命湯

桂枝一兩

防風

防已各一兩

芍藥二兩

生薑一兩

大棗六枚

右剉每服一兩水三盞煎至一盞半去查溫服

活附子散陰瘧手足厥逆筋脉拘急汗出不止頭項強直

頭搖口噤

桂心三錢

附子一兩

白朮一兩

川芎三錢

獨活兩

石為末每服三錢水一鍾棗一枚煎至五分溫服

桂心白朮湯治陰瘧手足厥冷筋脉拘急汗出不止

白朮

防風

甘草

桂心

川芎

附子

右為末每服五錢水二鍾生薑五片棗二枚同煎至七

陰瘧有汗



分去查溫服
附子防風散治陰瘧閉目合面手足厥逆筋脉拘急汗出不止

白芷兩一

防風

甘草各三分

桂心兩半

附子分三

乾薑分三

柴胡兩一

茯苓分三

五味子兩一

右為末每服三錢水二盞生薑四片同煎去查溫服

癘府
癘發汗太多因致瘧身熱足寒項強惡寒頭熱面腫目赤頭搖口噤背反張者太陽瘧也 若頭低視下手足牽引肘膝相構陽明瘧也 若一目或左右邪視并一手一足搖擗者少陽瘧也汗之止之和之下之各隨其經可使必已

右太陽瘧屬表無汗宜汗之有汗宜止之陽明瘧屬裡

宜下之少陽瘧屬半表半裏宜和之所謂各隨其經也

丹虛婦人因怒手足強直十指如束左脉弦虛左脉弦大而強稍堅此風木攻脾土宜速瀉肝氣助肺金補脾土之陰

黃連錢二

天南星

白朮

人參

黃芩

天麻

川芎

木通

陳皮

青皮各半

甘草分一

作一貼煎取一盞入薑汁令辣再沸熱服

肺移熱於腎傳為柔瘧全文見診病傳變

運氣瘧有三 一曰風經云厥陰在臬客勝則大關節不利內為瘧強拘急外為不便又云諸暴強直皆屬於風是也

二曰濕經云諸瘧項強皆屬於濕王註謂陽內鬱而陽行於外是也

三曰寒包熱經云火太過曰赫蕤赫蕤

運氣



雜方

之紀上羽與正徵同其病瘧蓋司天之寒東火於中亦陰陽內鬱陰行於外之意也

世治角弓反張胞衣瓶內水鷲毛挑入患人口唇即愈

肘治中風身體強直不得屈伸反覆括柘樹皮細切一升以酒二升浸一宿每日溫酒服半升酒盡再作柘樹皮實即拘

子治口噤手足不隨而身體強直伏龍肝五升以水七升和攪取汁飲之

仲病者身熱足寒頸項強急惡寒時頭熱面赤目赤獨頭

動搖卒口噤背反張者瘧病也活人書曰之外症發熱惡寒與傷寒相似但其脈沉遲

則瘧復發汗必拘急夫瘧脈按之緊如弦直上下行

瘧瘧家其脈伏堅直上下行

診

無凡瘧脈皆伏沉弦緊
仲太陽病發熱脈沉而細者名曰瘧為難治 瘧病有灸瘡難治即破傷風之瘧 瘧病若發其汗者寒濕相搏其表益虛即惡寒 瘧病發其汗已其脈洽洽如蛇暴腹脹大者為欲解脈如故反伏弦者瘧

靈風瘧身反折先取足太陽及膈中及血絡出血中有寒取三里熱病

素太陽所謂強上引背者陽氣太上而爭故強上也脈解

督脈為病脊強反折骨空

足少陰之筋循脊內挾脊上至項其病主癰瘕及瘧在外者不能俛在內者不能仰故陽病者腰反折不能俛陰病者不能仰治在燔針

甲風瘧身反折先取太陽及膈中及血絡出血 瘧中有

針灸

者不能仰治在燔針

者不能俛在內者不能仰故陽病者腰反折不能俛陰病

者不能仰治在燔針

甲風瘧身反折先取太陽及膈中及血絡出血 瘧中有

者不能仰治在燔針



寒取三里 瘧取之陰蹻及三毛上及血絡出血 瘧取
顛會及百會又屬輪上關光明主之 瘧目不眴刺腦戶
瘧脊強反折痰癩癩疾頭重五樞主之 瘧互引善驚
天衝主之 室反折心痛形氣短尻臄澇小便黃閉長強
主之 瘧筋痛急互引肝輪主之 熱瘧脾輪及腎輪主
之 瘧口噤互相引口乾小便赤黃或時不禁承漿主之
瘧驚互引脚如結腦如裂束骨主之 瘧反折互引腹
脹掖攣背中怏怏引脇痛內引心中脊內肺輪主之 又
刺陽明從項而數背椎俠脊脊而痛按之應手者刺之尺
澤三病立已

勞風即瘧

虛邪丹云瘧比癘爲虛蓋因勞汗遇風內挾太陽寒濕之邪治
亦與瘧同法但當視其所勞則知虛在何處如房勞則腎

虛汗出腠理開風入皮膚得寒則閉風不能出與水俱行
其人當目下腫如臥蚕之狀戴人云腎主水其經至于目
下故也不禁房室則死明其虛在腎也所以關於太陽何
也太陽主寒其經最在外腠理得寒則閉故太陽先受邪
也治宜入物白朮散倉公當歸湯見前
河間芎朮方未 皂角化痰丸方見咳
胎前瘧

此病多由風寒濕乘虛而感皆從太陽經治之
活獨活防風湯 治瘧太陽有汗

桂枝兩一 芍藥兩三 甘草兩半 獨活

防風各一

右剉細每服一兩水二鍾煎至一鍾溫服

防風葛湯 治瘧太陽無汗

葛根兩 麻黃三 芍藥 防風各二
桂枝兩
右劉細每用一兩先煮麻黃去沫入後藥同煎數沸
温服

產後症

千竹瀝湯 治產中風口噤面青手足急強用竹瀝一竹
分爲五服微温頻服大效

此症因虛遇風挾痰而作宜服人參竹瀝之類

虛疾 產間曰產後汗出多而變症者何答曰產後血虛膜理不
密因遇風邪搏之故變症也宜速幹口灌小續命湯稍緩

解表即汗出如雨手拭不及不可救也

小續命方
見前在條

舉鄉古拜散 治新產血虛症者荆芥穗不以多少瓦上
微炒爲末大青黃卷熱酒沃之去黃卷取汁調四五錢和

查飲之其效如神

干大苳蒸湯 治產後中風形如角弓反張口噤涎潮黑
苳半升炒令焦黑烟起以無灰酒二升沃之入磁器中每
用一盞入獨活五錢同煎至六七分去滓温服

按續命已下三方太陽厥陰藥也邪實脉浮弦有力者
固宜但產後血氣大虛之人不宜輕發其表但用防風
當歸散治之爲妙

血虛 海防風當歸散 方見前
症條

破傷風 瘈瘲 顫振 產後瘈瘲

破傷風者因瘡熱甚鬱結而榮衛不得宣通怫熱因之遍
體故多白痂是時瘡口閉塞氣難宣通故熱甚而生風也
大法 先辨瘡口平無汁者中風也過自出黃水者中水也並欲
作瘡急治之又痛不在瘡處者傷經絡亦死症也初覺瘡

腫起白痧身寒熱急用玉真散貼之傷在頭面急嚼杏仁和雄黃白麩傅瘡上腫漸消為度若腰脊反張四肢強直牙關口噤通身冷不知人急用蜈蚣研細末擦牙吐出涎沫立甦亦宜按摩導引

河破傷風風熱躁甚佛鬱在表而裏氣尚平者善伸數欠筋脉拘急或時惡寒或筋惕而搐脉浮數而弦也宜以辛熱治風之藥開衝結滯而愈猶傷寒表熱佛鬱而以麻黃湯辛熱發散也凡用辛熱開衝風熱結滯宜以寒藥佐之則良免致藥中病而風熱轉甚也如治傷寒發熱用麻黃桂枝加黃芩石膏知母之類是也若止以甘草滑石葱豉寒藥發散甚妙若表不已漸傳入裏裏又未太甚而脉弦小者宜以退風熱開結滯之寒藥調之或微加治風辛熱亦得猶傷寒在表表裏而以小柴胡和解之也若裏勢

已甚而舌強口噤項背反張驚惕搐搦涎吐稠粘胸腹滿塞便溺秘結或時汗出脉沉洪數而弦也然汗出者由風熱鬱甚于裏而表熱稍罷則腠理疎泄而心火熱甚故汗出也法宜除風散結寒藥下之後以退風熱開結滯之寒藥調之則熱退結散而風自愈矣

昔後搖者羌活獨活防風甘草向前搖者升麻白芷獨活防風甘草兩傍搖者柴胡防風甘草右搖加滑石

解表 河玉真散

南星

防風

右為末生姜汁酒調服傷處以此貼之

羌活防風湯 治破傷風初邪傳在表

羌活

防風

川芎

藁本

當歸

芍藥

甘草

地榆

細辛各一兩

右咬咀每服五錢水二盞煎八分熱服熱則加黃芩一兩大便秘加大黃一兩

防風湯

風條

蜈蚣散

魚鱧五錢

左蟠龍半兩炒

右為細末用防風湯調服

貴表白木防風湯若服前藥已過歲府和有自汗者宜服此藥

白朮

防風

黃芪各一兩

右咬咀每服七錢水二盞煎至一盞去滓溫服

攻裏大芩黃湯臍秘小便赤自汗不止者宜速下之

川芎

黃芩六錢

甘草兩

大黃兩

右咬咀每服五錢水一盞半煎至一盞去滓溫服以利

為度

江鱧丸 治破傷風驚而發搐臍府秘澁知病在裏

江鱧半兩

野鴿糞半兩

雄黃錢

天麻兩

白殭蚕兩

右為細末分作三分先用二分燒餅為丸如桐子大硃

砂為衣又用一分入巴莖霜一錢同和亦以燒餅為丸

不用硃砂為衣每服硃砂為衣丸藥二十丸入巴莖霜

丸藥一丸次服二丸漸加至利為度再服硃砂為衣丸

藥病愈止

和鮮羌活湯 利後宜服搐瘛不已亦宜服

羌活

獨活

地榆各一兩

每服五錢水一盞半煎至一盞去滓溫服如有熱加黃

芩有痰加半夏





虛

地榆防風散 治半表半裏頭微汗身無汗

地榆 防風 地丁香 馬齒莧各一兩

右為細末每服三錢溫米飲調下

養血當歸地黃散日久氣血漸虛邪氣入胃宜養血四物湯加防風葉本白芷細辛各等分為細末每用五錢水一盞半煎至一盞溫服

瘰癧

病筋脉相引而急名曰瘰癧俗謂之搐是也

風火

河諸執瘰癧皆屬于火熱勝風搏併于經絡風主動而不寧風火相乘是以熱瘰癧生矣治法祛風滌熱之劑折其火熱瘰癧可立愈若妄加灼艾或飲以發表之劑則死不旋踵矣

診治

素問云心脉急甚者為瘰癧此心火虛寒也治宜補心牛

黃散主之靈樞云心脉滿大癰瘰筋攣此心火實熱也治宜瀉心火涼驚丸主之肝脉小急亦癰瘰筋攣此肝虛也續斷丸主之若肝脉盛者先救脾宜加減建中湯素問云脾脉急甚者亦為瘰癧此脾虛肝乘之而瘰也故宜實土瀉肝木之劑

虛實 汗多不止為虛無汗能食為實

脾胃 垣人參益氣湯 治熱傷元氣四肢困倦手指麻木時時

瘰癧

黃芪錢二 甘草多 升麻各五分 五味子三十粒

柴胡分六 生甘草分五 人參二分 炙甘草分五

白芍藥分六

右咬咀作一服水二盞煎至一盞去查熱服

獨活湯 治風虛昏瞶不自覺知手足瘰癧或為寒熱血



虛不能服發汗藥及中風自汗尤宜服之

獨活 羌活 人參 防風

當歸 細辛 茯神 遠志

半夏 桂心 白薇 菖蒲

川芎各五分 甘草二錢

每服一兩水二盞生姜五片煎八分食後溫服

胃風湯 治虛風症能食麻木牙關緊急手足痲癱目肉

蠕瞶胃中有風面腫

白芷二錢 升麻二錢 葛根一錢 蒼朮一錢

甘草五分 柴胡 藜蘆 羌活

黃柏 草薹各五分 麻黃半錢 蔓荊子一錢

當歸身一錢

右投咀水二鍾姜三片棗二枚煎至一鍾溫服

腎 千薯黃丸 治虛勞不足風氣百次頭目眩冒驚悸狂癩

薯蕷八分 當歸一分 桂心七分 神麩炒

熟地各十分 甘草二分 人參一分 芩薊五分

芍藥 白朮 麥門冬 杏仁各六分

柴胡 枳梗 茯苓各五分 鹿角膠七分

乾姜三分 白欬三分 防風六分 大棗一百枚

黃芩六分 大昔黃卷七分

右二十二味末之和棗膏煉蜜丸如彈子大空腹酒服

一九日三服

肝 續斷丸 治肝勞虛寒脇痛脹滿眼昏不食欒縮瘕癥

續斷酒 川芎 當歸酒 半夏湯泡

橘紅 乾姜炮各一兩 桂心 甘草炙各半兩

右為細末蜜丸如桐子大每服百丸白滾湯下

心

牛黃散 治心虛風筋脉攣搖神昏語澀

牛黃

龍腦

硃砂

麝香

蟬蛻

烏蛇肉酒浸

殭蚕

桑螵蛸

羚羊角

阿膠

天麻

防風

甘菊花

蔓荊子

桂心

細辛

側子炮去

獨活去芦各

犀角半

麻黃七錢

右為細末和勻再研每服一錢荳淋酒下

續命煮散 治風氣留滯心中昏憤四肢無力口眼瞶動或時搐搦或渴或自汗

防風

獨活

當歸

人參

細辛

葛根

芍藥

川芎

甘草

熟地

遠志

荆芥

半夏各五錢

官桂七錢

每服一兩水二盞生薑三片煎至八分去渣通口服汗

多者加牡蠣粉一錢半

風熱獨活散 消風化痰

細辛

石膏研

甘草各半兩

防風

蒙本

旋覆花

川芎

蔓荊子

獨活各一兩

右為細末每服三錢姜三片水一大盞煎七分食後服

運氣運氣痰癱有二

其一曰火經曰火鬱之發民病嘔逆瘕瘕又曰少陽所至為暴注疇瘕又曰少陽司天客勝則為瘕瘕是也

其二曰木經曰陽明司天燥氣下臨木氣上從民病脇痛目赤掉振鼓慄又曰歲土太過雨濕流行民病足痿不收

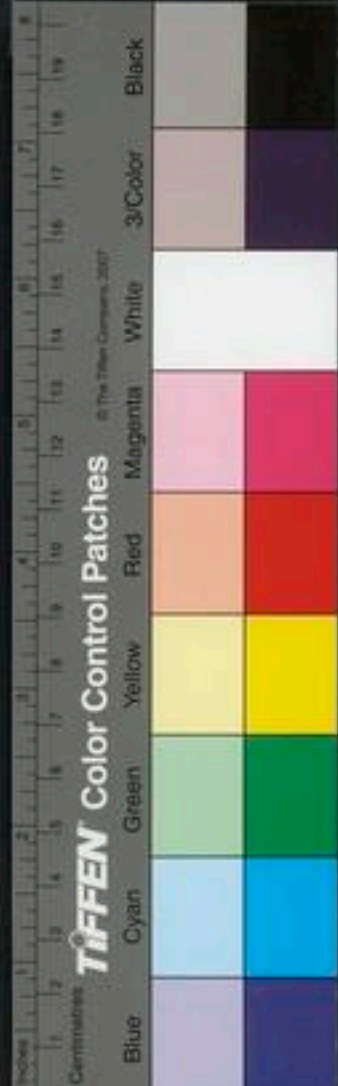

針灸

行善瘳又曰太陰之復頭頂痛重而掉瘳尤甚是也

甲卒心中痛瘳癱互相引肘內廉痛心熬熬然間使主之

熱病先手臂身熱瘳癱唇口聚鼻張目下汗出如轉珠

兩乳下二寸豎脇滿悸列缺主之 振寒瘳癱手不伸欬

嗽唾濁氣膈善嘔尺澤主之 大風嘿嘿不知所痛嗜臥

善驚瘳癱天井主之 頭重鼻衄及瘳癱至陰主之 身

熱狂走譫語見鬼瘳癱身柱主之

干腹滿瘳癱心痛氣滿不得息巨闕主之 嘔血時瘳善

搖頭顏青汗出不過肩傷寒溫病曲澤主之

顛振

顛振也振動也風火相乘動搖之象比之瘳癱其勢為緩

內經云諸風掉眩皆屬於肝掉即顛振之謂也又曰諸禁

鼓慄如喪神守皆屬於熱鼓慄亦動搖之意也此症多由

風熱相合亦有風寒所中者亦有風挾濕瘳者治各不同

也常見此症多於傷寒熱病中兼見者多是熱甚而

也然虛亦有之皆發極極動轉利而不瘳病比之中風瘳

者微有不同 風濕 星附散 治中風雖能言口不喎斜手足躄曳者

天南星

半夏已上俱用姜制 人參

黑附子去皮

白附子

茯苓

川烏去皮

僵蚕

沒藥各等分

右咬咀每服五錢水酒各一盞煎八分熱服并進得汗

為度

獨活散見前瘳

千金牙酒 瘳積年八風五疰舉身躄曳行步跛躄不能

收持

金牙

碎如米粒用

地膚子

無子用莖葉一





表

熱

產後因虛傷風痲痺同傷表症未傳入裏宜服防風湯前見

愈風湯 治產後中風口噤痲痺亦治血暈四肢強直用

荆芥略炒為末每服三錢豆淋酒下

增損柴胡湯 治產後感異症手足牽搐涎潮昏悶

柴胡 黃芩二錢 人參一錢 甘草一錢

熟地 兩 附子 防風

細辛 兩 羌活 斤

一方用獨活 羌活 斤

右十味咬咀盛以絹袋用酒四斗於磁器中漬封固勿

令泄氣春夏三四宿秋冬六七宿酒成去滓日服一合

常令酒氣相接不盡一劑病無不愈

石膏二錢 知母一錢 黃芪二錢 半夏一錢

右咬咀分二服水二盞姜三片棗二枚煎八分不拘時

服 秦芫湯前症已去次服此藥去其風邪

秦芫 芍藥 柴胡各一錢 甘草一錢

黃芩 防風各一錢 人參 半夏各一錢

右咬咀分二貼每貼水二盞姜三片煎八分食遠服

癘風

經曰脉風成爲癘俗呼癘風是也

大法

丹云大風病是受得天地間殺物之風古人謂之癘風以其酷烈暴悍可畏爾人得之者須分在上在下夫在上者以醉仙散取臭惡血於齒縫中出在下者以通天再造散取惡物虬虫於穀道中出所出雖有上下道路之異然皆

不外於陽明一經而已。看其疙瘩上先見在上體多者病在上也。下先見在下體多者病在下也。上下同得者病在上復在下也。陽明主胃與大腸無物不受此風之入人也。氣受之在上多血受之在下多血氣俱受者上下皆多。自非醫者有神病者有鐵心罕有免者。余曾治四五人中間惟一婦人得免。以其貧甚無物可吃也。孫真人曰：吾嘗治四五百人終無一人免者。非真人之不能治也。第無一人能守禁忌耳。

大法重者取積取汗

下劑

醉仙散 治大風疾遍身癢疹瘡麻木

胡麻子

牛旁子

枸杞子

蔓荊子各一兩

白蒺藜

苦參

瓜蒞根

防風各半兩

右為細末每十五錢末入煙粉一錢拌勻每服一錢茶

調下晨午夕各一服後五七日先於牙縫內出臭黃涎渾身疼痛昏悶如醉次後利下膿血惡臭氣病根乃去矣

四聖保命丹

大黃兩半

黃栢八兩

苦參

荊芥各四兩

右為末煉蜜和勻分作一百二十九每服一九溫酒送下食遠日三服忌肉醬一方用蝦蟆一箇燒灰

祛風散

大蚕沙五升先篩淨水

東行蝎虎一條培乾用白

為絡索晒乾

右每服一二合熬栢葉湯調服食前日三服

通天再造散 治大風惡疾

鬱金錢半

大黃一兩

白牽牛六錢半生半炒



汗劑愈風丹 治癩
右為末每服五錢日未出時面東以無灰酒調下

皂角刺里大者一兩

皂角一斤去皮強對作四指許以無灰酒浸一宿應出同新汲水一大碗捺作濃汁濾去查以砂鍋慢火熬膏

苦參四兩 土蝮蛇頭尾全用陰乾為末

右二味末以皂角膏丸如桐子大每服七十九空心用

防風通聖散煎成送下日二服服三二日後入浴出汗

病重者不過一料病微者止用烏稍蛇不用土蝮

換肌散 治大風年深不愈至眉毛墮落鼻梁塌壞額顛

腫破服此速效

白花蛇三兩 烏蛇三兩酒一宿 地龍去土三兩 當歸酒制

細辛各一兩 天麻 蔓荊子

葶藶仙荆芥穗 甘菊花 苦參

紫參 沙參 木賊 不灰木

川芎 沙苑蒺藜 甘草炙 天門冬

赤芍藥 葛蒲九節 何首烏 胡麻炒

草烏頭各三兩 蒼朮三兩米泔浸 木鱉子去殼三兩 定風草三兩

右同為細末每服五錢匕食後酒調服酒多為妙

緩劑 輕者踈風和血以二聖散治之二聖散方

大黃兩半 皂角刺三錢

右將皂角刺一二箇燒灰研細用大黃半兩煎湯調下

二錢早服樅皮散中以升麻湯下瀉青丸晚服二聖散

此為緩治

栢葉湯用東南枝上栢葉一秤水一桶水三沸去查菴盛

起旋熬蚕沙調服初服苦澁三五日後甜十日四肢沉重

便赤白痢一月後發出瘡疙塔破用烏龍散搽之



烏龍尾

即制龍

烏鷄子皮

二味為末用栝油調搽於破瘡上

樺皮散 治肺擁風毒遍身癢疹瘡痒

荆芥穗

枳殼

樺皮

甘草

杏仁二兩去皮尖用水一碗煎今減半取出今乾另研

右為末每服二錢食後溫酒調下

凌霄散 治癩風神效

蟬殼

地龍

殭蚕

全蝎

半

右為末每服二錢熱酒調下無時於浴室中常蹲湯中

一時許服藥神效

祛風丸 治疥癩經曰脉風成為癩也

黃芪

枳殼

防風

芍藥

甘草

熟地

地骨皮

枸杞子

生地

右九味木杵杵為細末煉蜜丸如桐子大白湯下五十

丸

洗藥 如聖散

蔓荊子

苦參

玄參

厚朴

荆芥

紫參

陳皮

沙參

麻黃

防風

白芷

葳靈仙

右為細末每服五錢桃柳枝各一把水五升煎臨臥熱

洗忌五辛

東垣治

垣段庫使病癩風滿面連鬚極痒眉毛已脫落須用熱水沃之稍緩每晝夜須數次或砭刺亦緩先師曰風論中云夫癩者榮衛熱附其氣不清故使其臁柱壞而色敗皮膚



瘍潰風寒客于脉而不去名曰瘍風治之者當刺其腫上以銳針刺其處按出其惡氣腫盡乃止常食如常食勿食他食如用藥當破血去熱升陽去癢瀉榮以辛冷散之其溫升之行陽明經瀉心火補肺氣乃治之正也

補氣瀉榮湯

升麻

連翹各六分

蘇木

當歸

全蝎

黃連

地龍

黃芪各三分

黃芩生四分

甘草一錢

人參二分

生地四分

桃仁三分

桔梗五分

麝香許少

胡桐淚一分

水蛭炒令極黑二箇

重虫去翅足微炒二箇

麝香許少

胡桐淚一分

右剉如麻豆大除連翹另剉胡桐淚研白荳蔻二分為細末二味另放麝香重虫水蛭三味為末另放外都作一服水二大盞酒一匙入連翹煎至一盞六分再入白

荳蔻二味并麝香等三味再上火煎一二沸去渣稍熱早飯後午飲前服忌酒濕麪生冷硬物

針灸經大風刺其肌肉故汗出百日刺骨髓汗出百日凡二百日鬢眉生而止針

承漿一穴在頤前唇下宛宛中足陽明任脉之會療偏風口喎面腫口齒疳蝕虫瘡灸亦佳日灸七壯至七七壯灸則血脉通宜其風應時立愈



醫學綱目卷之十二

肝膽部

行痺

痛痺

諸痺着痺

鶴膝風

瘰

一身盡痛

產後身痛

風痛雜合病

風寒濕
三氣

素黃帝曰痺之安生岐伯對曰風寒濕三氣雜至合而為

痺也其風勝者為行痺行痺者行而不定也極為走寒

氣勝者為痛痺痛痺者疼痛苦楚世稱為痛濕氣勝者

為着痺着痺者着而不移世稱為着木不仁之類是也凡

痺者得安或痛者一帝曰其有五者何也岐伯曰以冬

遇此者為骨痺以春遇此者為筋痺以夏遇此者為脉痺

以至陰遇此者為肌痺以秋遇此者為皮痺凡風寒濕所

着痺之病冬遇此者為骨痺春遇此者為筋痺夏遇此者

為脉痺長夏遇此者為肌痺秋遇此者為皮痺皆以所遇
之外又別有骨痺筋痺肌痺皮痺也 帝曰內含五



醫學綱目卷之十二

肝膽部

行痺

痛痺

諸痺着痺

鶴膝風

瘰

一身盡痛

產後身痛

風痛雜合病

風寒濕
三氣

素黃帝曰痺之安生岐伯對曰風寒濕三氣雜至合而為

痺也其風勝者為行痺行痺者行而不定也極為走寒

氣勝者為痛痺痛痺者疼痛苦楚世稱為痛濕氣勝者

為着痺着痺者着而不移世稱為着木不仁之類是也凡

處始終不移者是也帝曰其有五者何也岐伯曰以冬

遇此者為骨痺以春遇此者為筋痺以夏遇此者為脉痺

以至陰遇此者為肌痺以秋遇此者為皮痺凡風寒濕所

着痺之病冬遇此者為骨痺春遇此者為筋痺夏遇此者

為脉痺長夏遇此者為肌痺秋遇此者為皮痺皆以所遇

之時所客之氣命名非此行痺筋痺肌痺皮痺也帝曰內含五



臟六腑何氣使然岐伯曰五臟皆有合病久而不去者內
舍於其合也故骨痺不已復感於邪內舍於腎筋痺不已
復感於邪內舍於肝脈痺不已復感於邪內舍於心肌痺
不已復感於邪內舍於脾皮痺不已復感於邪內舍於肺
所謂痺者各以其時重感於風寒濕之氣也凡痺之客五
臟者肺痺者煩滿喘而嘔心痺者脈不通煩則心下鼓暴
上氣而喘噎乾善噫厥氣上則恐肝痺者夜臥則驚多飲
數小便上爲引如懷腎痺者善脹尻以代踵脊以代頭脾
痺者四肢解墮發欬嘔汁上爲大塞腸痺者數飲而出不
得中氣喘爭時發殮泄治見胞痺者少腹膀胱按之
內痛若沃以湯澁於小便上爲清涕治見滯氣喘息痺
聚在肺滯氣憂思痺聚在心滯氣遺溺痺聚在腎滯氣乏
竭痺聚在肝滯氣肌絕痺聚在脾王註云滯氣謂氣之受

入爲痺也

諸痺不已亦益內也其風氣勝者其人易已也帝

曰痺其時有死者或疼久者或易已者其故何也岐伯曰
其入臟者死其留連筋骨間者疼久其留皮膚間者易已
帝曰其客於六腑者何也岐伯曰此亦其食飲居處爲其
病本也六腑亦各有俞風寒濕氣中其俞而食飲應之循
俞而入各舍其腑也帝曰以鍼治之奈何岐伯曰五臟有
俞六腑有合循脈之分各有所發各隨其過則病瘳也親

論

刺痺大

冬感風寒濕者爲骨痺久不已則內入於腎病腎脹足攣
尻以代踵身躄脊以代頭 取太溪委中

春感風寒濕者爲筋痺久而不已則內入於肝病臥則驚
多飲數小便 取太衝陽陵泉

夏感風寒濕者爲脈痺久而不已則內入於心病心下滿



暴喘啞乾善噫恐懼 取太陵小海
長夏感風寒濕者爲肉痺久而不已則內入於脾病四肢
解墜發欬嘔汁 取太白三里
秋感風寒濕者爲皮痺久而不已則內入於肺病煩滿喘
嘔 取太淵合谷

榮衛爲痺

帝曰榮衛之氣亦令人痺乎岐伯曰榮者水穀之精氣也
和調於五臟洒陳於六腑乃能入於脈也故循脈上下貫
五臟絡六腑也衛者水穀之悍氣也其氣慄疾滑利不能
入於脈也故循皮膚之中分肉之間熏於盲膜散於胸腹
逆其氣則疾從其氣則愈不與風寒濕氣合故不爲痺帝
曰善痺或痛或不痛或不仁或寒或熱或燥或濕其故何
也岐伯曰痛者寒氣多也有寒故痛也_論親其不痛不仁
者病久入深榮衛之行澁經絡時疎故不通皮膚不營故

爲不仁

治見着痺

其寒者陽氣少陰氣多與病相益故寒也_論

痛中發

其熱者陽氣多陰氣少病氣勝陽乘陰故爲痺

熱其多汗而濡者此爲逢濕甚也陽氣少陰氣盛兩氣相
感故汗出而濡也 帝曰夫痺之爲病不痛何也岐伯曰
痺在骨則重在於脉則血凝而不流在於筋則屈而不伸
在於肉則不仁在皮則寒故具此五者則不痛也凡痺之
類逢寒則急逢熱則縱帝曰善_論痺
河井麻湯治熱痺肌肉熱極體上如鼠走唇口反縱皮色
變諸風皆治

雜方

升麻_{兩三}

茯神_{皮去}

人參

防風

犀角_鈔

羚羊角_鈔

羌活_{各一兩}

官桂_{半兩}

右爲末每服四錢水二盞生薑二塊碎竹瀝少許同煎
至一盞溫服不計時候



表寒

素少陰有餘病皮痺癢不足病肺痺 太陰有餘病肉
痺寒中不足病脾痺 陽明有餘病脈痺身時熱不足病
心痺 太陽有餘病骨痺身重不足病腎痺 少陽有餘
病筋痺脇滿不足病肝痺逆從論 肺脈微大為肺痺引
芻背起惡日光 心脈微為心痺引背善淚出全文
靈黃帝曰何以候人之善病痺者少俞答曰粗理而肉不
堅者善病痺黃帝曰痺之高下有處乎少俞答曰欲知高
下者各視其部五變論

關中薄澤為風衝濁為痺五色 浮絡多青則痛黑則痺
全文 絡脈暴黑者留久痺也全文 見陰陽
素脈瀦曰痺平人氣象論

行痺即走注

此者肢節疼痛身體羸弱腫如腕頭眩短氣兀兀欲吐

桂枝芍藥知母湯主之

桂枝四兩

芍藥三兩

甘草二兩

麻黃二兩

生薑五兩

白朮五兩

知母四兩

防風四兩

附子二兩

右以水七升煮取二升溫服七合日三服

病歷節不可屈伸疼痛烏頭湯主之

麻黃

芍藥

黃芪各二兩

甘草炙

川烏

五枚咬咀以蜜一升煎取一升即去烏頭

右咬咀五味以水三升煮取一升去渣納蜜再煎服七

合不時盡服之

河防風湯治行痺走注無定

防風

甘草

當歸

赤茯苓去皮

杏仁

去皮炒黑

桂已上各一兩

黃芩

秦艽

葛根各三錢 升麻去節半兩
右為末服五錢水酒各二盞棗三枚薑五片煎至一盞
去查溫服

本治濕傷腎不養肝自生風遂成風濕流注四肢筋
骨或入左肩膈肌肉疼痛漸入左指中薏苡仁散

薏苡仁一兩 當歸 小川芎 乾薑

茵芋 甘草 官桂 川烏

防風 人參 羌活 白朮

麻黃 獨活各半兩

右為細末每服二錢空心臨臥酒調下日三服

治白虎歷節諸風疼痛遊走無定狀如虫噬晝靜夜劇及
一切手足疼痛麝香丸

川烏大八角者三箇用生 全蝎二十一箇生用

黑荳二十一箇生用 地龍半兩

右為細末入麝香半字同研勻糯米糊為丸如菘荳大
每服七丸甚者十九丸夜臥令膈空溫酒下微出冷汗一
身便瘳予得此方凡是歷節及不測瘳痛一二服便瘳
在欽州日有一貴家婦人遍身走注疼痛至夜則發如
虫噬其肌多作鬼邪治予曰此正歷節病也三服愈切藥

丹龍虎丹治走注疼痛或麻木不遂或半身疼痛

草烏 蒼朮 白芷各一兩

右研為末水拌發熱過再入乳香二錢當歸牛膝各半
兩酒糊丸如彈子大酒化下

無附子八物湯治歷節風四肢疼痛如錘鍛不可忍

附子炮去皮 乾薑 芍藥 茯苓

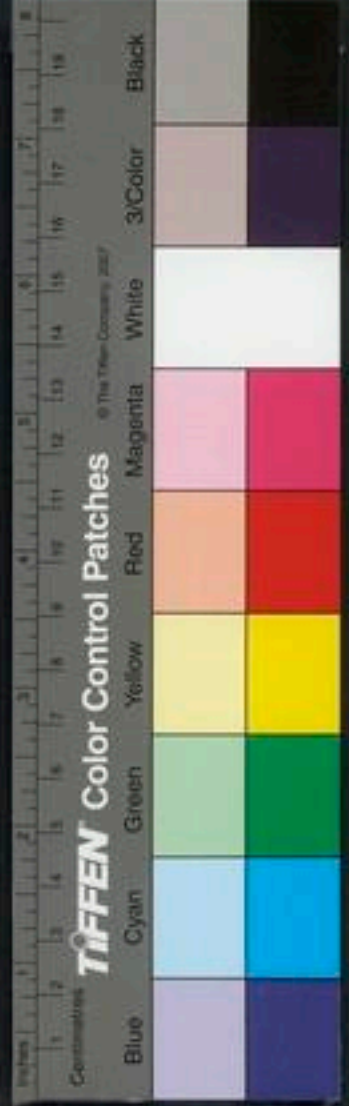

表熱

半夏 桂心各三 白朮四 人參三
右對散每服四錢水二盞煎至七分去查食前服
丹痛風走注疼痛

黃栢酒炒 蒼朮酒炒各

右作一服煎就調酒威靈仙末羚羊角灰臣蒼朮佐芥
子使用薑一片入藥末一錢搗碎以前藥再溫服
東和血散痛湯治兩手十指一指疼了一指疼後又腫
骨頭裏痛膝痛右膝痛了右膝痛發時多則五日少則三
日晝輕夜重痛時覺熱行則痛輕腫却重解云先血後氣
乃先痛後腫形傷氣也

羌活身 升麻 麻黃去節各

桃仁酒 柴胡二錢 紅花一分 歸身一分

防風錢 甘草二分 獨活五分 猪苓五分

黃栢錢 防已六分 知母酒 黃連酒

右咬咀分作四服每服水一大盞煎至一半去查空心
熱服

羅真定府張大素好嗜酒五月間病手指節腫痛屈伸不
利膝髓亦然心下痞滿身體沉重不欲飲食食即欲吐面
色痿黃精神減少至六月間求予治之診其脈沉而緩緩
者脾也難經云俞主體重節痛俞者脾之所主四肢屬脾
蓋其人素飲酒加之時助濕氣大勝流於四肢故為腫痛
內經云諸濕腫滿皆屬脾土仲景云濕流關節肢體煩痛
此之謂也宜以大羌活湯主之內經云濕淫於內治以苦
溫以苦發之以淡滲之又云風勝濕羌活獨活苦溫透關
節而勝濕故以為君升麻苦平葳靈仙蒼朮防風苦辛溫
發之者也故以為臣血壅而不流則痛當歸辛溫以散之

甘草甘溫益氣澤瀉鹹平茯苓甘平導濕而利小便以淡
滲之使氣味相合上下分散其濕也

羌活

升麻各一

獨活各一

蒼朮

防風

甘草

葳靈仙

茯苓

當歸

澤瀉各半

右剉作一服水二盞煎至一盞溫服食前一服食後一

服忌酒麪生冷硬物

本麻黃湯治歷節

麻黃一兩

羌活一兩

黃芩三錢

細辛

黃芪各五錢

右爲籠末每服五錢水二盞煎至八分去查溫服接續

三四日有汗慎風

治風熱成歷節攻手指作赤腫麻木甚則攻肩背兩膝遇

暑熱或大便秘即作牛蒡子散

牛蒡子

新葶鼓炒

羌活各三錢

生地二兩

黃芪一兩

右爲細末湯調二錢服空心食前日三服此病習膈生

痰久則赤腫附着肢節久久不退遂成厲風此孫真人

預戒也宜早治之

河大荳蘗散治周痺注五臟留滯胃中結聚益氣出毒潤

澤皮毛補腎用大荳蘗一升炒香熟爲末每服半錢溫酒

調下空心加至一錢日三服本草云大豆消癆血破婦人惡血治熱痺筋攣痲痛古人

多用酒沃荳蘗取汗蒸表集也

無控涎丹凡人忽覺背手脚頸項腰膝隱痛不可忍連筋

骨牽引釣痛坐臥不寧時時走易不定俗醫不曉謂之走

注便用風藥及針灸皆無益又疑是風毒結聚欲爲癰疽

注痰涎流

TIFFEN Color Control Patches

Blue Cyan Green Yellow Red Magenta White 3/Color Black

亂投藥貼亦非也。此乃是痰滯伏在心膈上下變為疾。或令人頭痛不可舉。或神思昏倦多睡。或飲食無味。痰唾稠粘。夜間喉中如鋸聲。口流唾涎。手脚重。腿冷。痺氣不通。誤認為癰癤亦非也。凡有此疾。但用是藥。不過數服。其疾如失。

甘遂去心

紫大戟去皮

白芥子真者各

右為末。煮糊丸如桐子大。曬乾。臨臥淡薑湯或熱水下。

去其毒

犀角湯治熱毒流入四肢。歷節腫痛。

犀角兩

羚羊角兩

前胡

黃芩

梔子仁

射干

大黃

升麻各四

豉半

右九味。哎咀。每服五錢水二盞煎服。

本茵芋丸治歷節腫滿疼痛

茵芋

硃砂

薏苡仁各一

牽牛半兩

郁李仁兩

右細末。煉蜜杵丸如桐子大。輕粉滾為衣。每服十九至十五丸。或二十九。五更溫水下。到晚未利。可二三服。快利為度。白粥將息。

子和治一稅官風寒濕痺。腰脚沉重。浮腫。夜則痛甚。兩足惡寒。經五六月間。猶綿脛。靴足膝皮膚少。有跣露。則冷風襲之。流入經絡。其病轉劇。走注上下。往來無定。其痛極處。便攀急而腫起。肉色不變。膝理如虫行。每遇風冷。病必轉增。飲食減。肌體瘦。須人扶。稍能行。立所服者。烏附。薑桂。種種燥熱。燔針着灸。莫知其數。前後三年不愈。一日予脈之。其兩手皆沉滑有力。先以導水丸通經。散各一服。是夜



瀉三十餘行痛減半漸服赤茯苓湯川芎湯防風湯此三方在宣明論中治痺方是也日三服煎七八錢藥熱汗出余又作玲瓏竈法薰蒸血熱必增劇諸汗法古方多有之惟以吐發汗者世罕知之故予嘗曰吐法兼汗良以此

大

千治遊風行走無定或如盤大或如甌或着腹背或着臂

或者脚悉主之

海藻

茯苓

防風

獨活

附子

白朮

大黃

鬼箭羽

當歸

各二兩

右九味咬咀以水二斗漬五日初服二合漸加以知爲

度

汗控涎散治身及脇走痛痰核死血加桃仁泥丸治走注

疼痛

葳靈仙錢一

川芎錢七

梔子錢一

當歸錢一

肉桂分一

蒼朮錢一

桃仁錢一

甘草錢一

右用生薑五片水二盞煎半乾入童便半盞竹瀝半盞

沸熱服忌肉麵鷄

定痛方治一切風濕痺痛

乳香

沒藥

地龍去

木鱉去

金星石

五靈脂

右等分蜜丸如彈子大每服一丸臨臥酒下

外治歷節諸風百節痠疼不可忍用松脂三十斤煉四五

十遍以煉酥三升溫和松脂三升熟攪令極調勻每旦空

腹以酒服方寸七日二服數日食麪粥爲佳慎勿食血腥

生冷鮮物菓子百日瘥 松節酒治歷節風四肢疼痛松

血中有



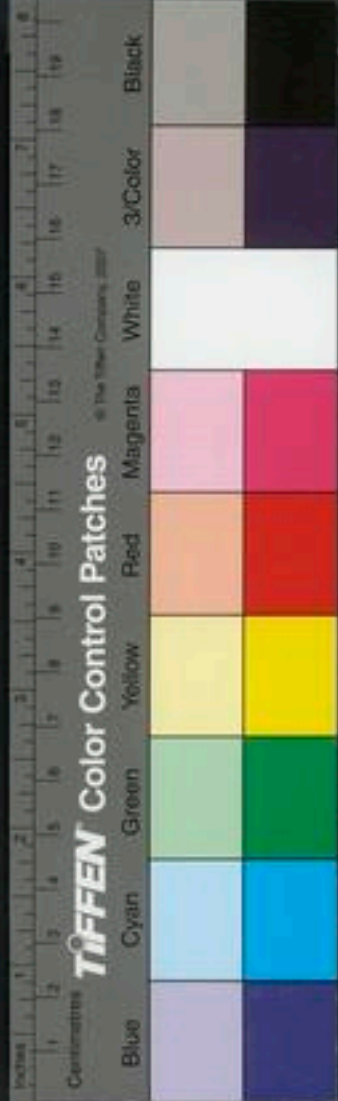

節二十斤酒五斗漬三七日服一合日五六服丹溪云松

血中之品

干松葉酒治歷節松葉三十斤酒二石五斗漬三七日服一合日服五六度

濕熱

寒走注疼痛治法及熱走注疼痛治法並見表寒表熱條垣身體沉重走注疼痛濕熱相搏而風熱鬱不得伸附着於有形也宜蒼朮黃柏之類

捷方

李絳兵部手集方治臂脛痛不計深淺皆効用虎脛骨二大兩粗春熬黃於羊角一大兩屑新芍藥二大兩細切三物以無灰酒浸之春夏七日秋冬倍日每旦空腹飲一盃冬月速要服卽以銀器物盛火爐中煖養之三兩日卽可服也

針灸

絹袋盛用清酒三升漬五日每服二合日三服

聖治歷節風百節疼痛不可忍用虎頭骨一具塗酥炙黃槌碎絹袋盛用清酒二斗浸五宿隨性多少緩飲之妙

靈黃帝問於岐伯曰周痺之在身也上下移徙隨脈其上下左右相應間不容空願聞此痛在血脈之中邪將在分肉之間乎何以致是其痛之移也間不及下鍼其痛痛之時不及定治而痛已止矣何道使然願聞其故岐伯答曰此衆痺也非周痺也黃帝曰願聞衆痺岐伯曰此各在其處更發更止更居更起以右應左以左應右非能周也更發更休也帝曰善此痛安生何因而有名岐伯曰風寒濕氣客於外分肉之間迫切而爲沫沫得寒則聚聚則排分肉而分裂也分裂則痛痛則神歸之神歸之則熱熱則痛解痛解則厥厥則它痺發發則如是此內則不在臟而外

未發於皮獨居分肉之間其氣不能周故命曰周痺周痺
象痺大周痺邪在分肉血脈今六淫獨居分肉之間而命曰周痺者是衆邪之非爲周痺也
痺解者所謂更止更居也蓋解則厥厥則它痺發者所謂更發更起也自黃帝曰善此痛安生至此一百十四字元誤在後刺其下以
黃帝曰善刺之奈何岐伯曰刺此者痛雖已止必刺其處勿令復起帝曰善願聞周痺如何岐伯曰周痺者在於血脈之中隨脈以上隨脈以下不能左右各當其所黃帝曰刺之奈何岐伯曰痛從上下者先刺其下以過之後刺其上以脫之痛從下上者先刺其上以過之後刺其下以脫之故刺痺者必先切循其下之六經視其虛實及大絡之血結而不通及虛而脈陷空者而調之熨而通之其裏擊者引而行之帝曰善已得其意矣周痺○大絡血結不通爲實脈陷空爲虛通字一作通下同

按認刺論云凡痺往來行無常處者在分肉之間痛而

刺之以月死生爲數用鍼者隨氣盛衰以爲痛數針過其日數則脫氣不及日數則氣不瀉左刺右右刺左病已止不已復刺之如法月生一日一瘡二日二瘡漸多之十五日十五瘡十六日十四瘡漸少之詳此亦刺衆痺於所痛之法當與前衆痺法相參用之

刺五臟六腑痺法見諸痺條

手治歷節但於痛處灸三七壯佳

怪白虎歷節風痛 兩踝尖在內外兩踝尖灸之 渾身疼痛往來

上下無常 陽輔 如足跟不得履地 風池 如膝蓋

腫起 曲池半寸 陽陵泉一寸

心婦人四旬因小產成病百節痛無常處臥牀不起

八字分五 環跳四寸 五樞三寸 曲池 液門各一寸

絕骨二寸 如脊背痛者 人中 大椎節下各五分

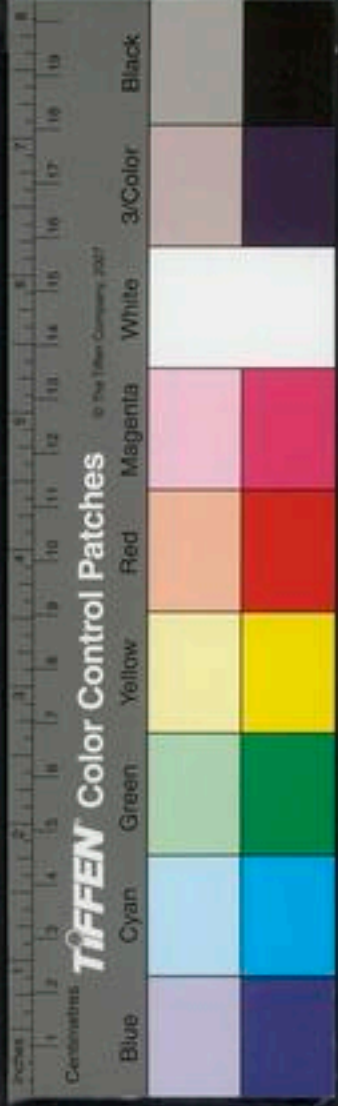

診

委中

七分見血立效

無附骨疽與白虎飛尸歷節皆相類歷節痛則走注不定
白虎飛尸痛淺按之則便止附骨疽痛深按之亦無益又
一說白虎飛尸亦能作膿着骨而生及其腐潰碎骨出盡
方愈如是則附骨與白虎飛尸同是一病但淺深不同耳
伸寸口脈沉而弱沉即主骨弱即主筋沉即為腎弱即為
肝汗出入水中如水傷心歷節黃汗出故曰歷節 少陰
脈浮而弱弱則血不足浮則為風風血相搏則疼痛如掣
盛人脈濇小短氣自汗出歷節疼不可屈伸此皆飲酒
汗出當風所致

痛痺

即痛風

丹溪治
先受之
血熱

丹病風論○氣行脈外血行脈內晝行陽二十五度夜行
陰二十五度此平人之造化也得寒則行遲而不及得熱

則行速而太過內傷於七情外傷於六氣則氣血之運或
遲或速而疾作矣彼痛風者大率因血受熱已自沸騰其
後涉於冷水或立濕地或扇風取涼或坐臥當風寒涼外
搏熱血得寒汚濁凝滯所以作痛夜則痛甚行於陰也治
法以溫辛涼之劑流散寒濕發腠理其血得行與氣相和
其病自安然亦有數種治法各異謹書一二以証予言一
治東陽傳丈腿痛一治朱宅閭內痛攣一治隣繩子痢後
風皆數十貼半年安
詳見後丹溪
先治內熱條 或問比見隣人用草
藥研酒飲之不過數貼亦有安者如子之言類皆經久取
効無乃太緩乎予曰此奴病草藥石上採絲為之君過山
籠等佐之皆性熱而燥者不能養陰却能燥濕病之淺者
濕疾得燥則開熱血得熱則行亦可取効彼病深而血少
者愈却愈虛愈却愈深若未之病是也子以我為迂緩乎



朱之病即朱國寧痛醫十月不癒而丹溪起之也

潛行散治痛風黃栢一味酒浸焙乾為末生薑汁和酒調服必兼四物等湯相間服之妙

二妙散治筋骨疼痛因濕熱者如有氣加氣藥如血虛加補血藥如痛甚以薑汁熱辣服之

黃栢炒 蒼木炒製去皮

右為籠末生薑研入湯煎沸調服此二物皆有雄壯之氣如表實氣實者少酒佐之 一法二妙為君加甘草羌活各二錢陳皮芍藥各一錢酒炒葶藶仙半錢為末服之佳

血虛血汚者補而行之

一男子家貧多勞秋涼忽渾身發熱兩臂膊及腕兩足及跨皆疼痛如鍛晝輕夜劇醫與風藥則愈痛與血藥則不効惟待斃而已予脉之兩手俱濇而數右甚於左問其飲

食則如平時形瘦則如削盡蓋大痛而瘦非病也用蒼木一錢半酒黃栢一錢半生附一片生甘草三分麻黃五分研桃仁九箇作一貼煎入薑汁些少令辣熱服至四貼後去附子加牛膝一錢至八貼後來告急云氣上喘促不得睡痛似微減此時昏黑不能前去診視予意其血虛因服麻黃過劑陽虛被發動而上奔當與補血鎮墜帶味酸之藥以收之遂以四物湯加川芎芍藥人參二錢五味子十二粒作一貼與二貼服之喘促隨定是夜遂安三日脉之數減大半溢脉如舊問其痛則曰不減然伸吟之聲却無察其起居則疲弱無力病人却自謂不弱遂以四物湯加牛膝白朮人參桃仁陳皮甘草檳榔入薑三片煎服如此藥與五十貼而安一月後因負重擔痛復作飲食亦少再與此藥每貼加黃芪三分又二十貼方全愈 東陽傅丈

年踰六十性急作勞患兩腿痛動作則痛甚予視之曰此兼虛証當補血虛病自安遂與四物湯加桃仁陳皮牛膝生甘草煎入生薑研潛行散熱飲三四貼而安何縣長年四十餘形瘦性急因作勞背疼臂痛骨節疼足心發熱可與四物湯帶熱下大補丸保和丸共六十粒食前服婦人脚疼脚怕冷夜劇日輕

〇〇 生地

白芍

歸尾各五

黃柏炒

黃芩

白朮

陳皮各三

牛膝二

蒼朮三

甘草稍一

右分六貼煎服食前熱飲之

隣人鮑子年二十餘因患血痢用瀉藥取効後患痛風號叫撼隣里予視之曰此惡血入經絡證血受濕熱久為凝濁所下未盡留滯隧道所以作痛經久不治恐成枯細遂與四物湯桃仁紅花牛膝黃芩陳皮甘草煎生薑汁研潛行散入少酒飲之數十貼又與刺委中出黑血近三合而安痢後風係血入臟腑下未盡復還經絡不得行故也松明節一兩以乳香一錢炒焦存性蒼朮一兩紫葢一兩半甘草半兩黃栢一兩桃仁去皮不去尖一兩俱為末每服三錢生薑同杵細水盪起二三沸服

挾痰者疎導之

朱宅間內年三十食味甚厚性亦燥急患痛風攣縮數月醫不應予視之曰此挾痰與氣症當和血疎痰導氣病自安遂以潛行散入生甘草牛膝枳殼通草陳皮桃仁薑汁煎飲半年而安

陸郎左腿又骨舊痛小便赤少此積憂痰涎所為

白朮

枳殼

赤芍一

條芩

連翹

通草

甘草稍三



六安人脚取骨痛

蒼木

白木

陳皮

芍藥三分

木通二錢

甘草五分

分四貼煎下大補丸四十粒

右丹溪治痛風法主於血熱血虛血汚或挾痰皆不離四物潛行黃栢牛膝生甘草桃仁陳皮蒼木生薑汁而隨症加減發前人之所未發醫世俗之所不醫其有功於世也大矣

高痛在胃
結者解
食毒

本王檢正患鼻額間痛或麻痺不仁如是數年忽一日連口唇頰車髮際皆痛不開口雖言語飲食亦妨在額與頰上常如糊手觸之則痛予作足陽明經絡受風毒傳入經絡血凝滯而不行故有此症或者以排風小續命透髓丹之類與之皆不効製此犀角升麻湯贈之數日而愈

犀角十兩

升麻

防風

羌活各三兩

川芎

白附

白芷

黃芩各半兩

甘草一分

右麓末每服四大錢水一盞半煎至八分去渣通口食後服臨臥一服日三四服足陽明胃也經云腸胃為市又云陽明多血多氣胃之中腥羶五味無所不納如市廛無所不有也六經之中血氣俱多腐熱飲食故飲食之毒聚於胃此方以犀角為主解飲食之毒也陽明經絡環唇挾舌起於鼻合頰中循頰車上耳前過客主人循髮際至額顙王公所患皆一經絡也故以升麻佐之餘藥皆滌除風熱升麻黃芩專入胃經稍通者自能曉海四物蒼木各半湯治肢腫不能舉動四物湯蒼木各半兩同煎服效與活血丹相表裏

燒寒熱
五世沖
以煎



活血丹與四物蒼朮各半湯相表裏治遍身骨節疼痛如神

熟地黃三 當歸 白朮 白芍

續斷 人參各一兩

右細末酒糊丸如桐子大

光賢治
外寒
後者以
之東垣蒼朮復煎散治寒濕相合腦戶痛惡寒項筋脊強肩背胛卵痛膝臙痛無力行步能食身沉重其脈沉緩洪上急

蒼朮四兩水二碗煎至二大盞去渣入下藥 羌活一錢

升麻 柴胡 藜蘆 澤瀉

白朮各五分 黃柏三 紅花許

右為籠末用蒼朮湯二盞煎至一大盞去渣溫服空心微汗為効忌酒麪

緩筋湯治目如火腫痛兩足及伏兔骨筋痛膝少力身重腰痛夜惡寒咳嗽項頸筋骨皆急痛目多眵淚食不下

羌活二錢 獨活二錢 藜蘆三 麻黃三

蘇木一分 升麻三分 甘草二分 草薺三分

生地 黃芩 黃柏各三分 蒼朮五分

歸身三 柴胡三 熟地二 生甘草根二分

右為籠末都作一服水二盞煎至一盞去渣熱服食連仲桂枝芍藥知母湯 河間防風湯已上二方治風神妙並見行車表條

世治痛風草烏四兩去尖木鱉子三兩去殼自然銅一兩煨香白芷三兩沒藥二兩另研南星二兩葳蕤仙二兩地龍三兩狗為丸每服十五粒

羅活血應痛丸治風濕客於腎經血脈凝滯腰背腫疼不能轉側皮膚不仁遍身麻木上攻頭目虛腫耳內常鳴下

甚者桂附發之



注脚膝重痛少力行履艱難項背拘急不得舒暢常服和血脉壯筋骨使氣脈宣通

狗脊去毛 蒼朮酒浸一宿 香附炒 陳皮九兩

沒藥二錢 草烏二兩 葶靈仙三兩

右為細末酒煮麵糊為丸如桐子大每服十五丸溫酒或熱湯送下不拘時候久服忌桃李雀鴿諸血物

丹八珍湯治一切痛風脚氣頭風

乳香 沒藥 代赭石 川山甲生用

川烏不去皮尖 草烏不去皮尖

羌活半兩 全蝎二十一箇

右醋糊丸如桐子大每服十一丸

羅烏靈丸治久患風寒麻木痛行步艱難

五靈脂二兩 川烏一兩

右為細末酒煮麵糊為丸如桐子大每服十九加至五十九丸空心溫酒下忌一切冷物

又甚苦以酒行桂附

史丞相遇仙方治諸般痛風手足艱難筋骨痠痛口眼喎斜言語蹇澀

附子炮去 川烏炮去 當歸酒浸 川芎

羌活 肉蓯蓉酒浸 杜仲去皮炒 人參

黃芪 白蒺藜炒去刺 白木 天麻去

川牛膝酒浸 防風 續斷

白茯苓 萆薢 狗脊炒去

獨活 肉桂去粗皮 赤芍各一兩 虎脛骨二兩

右二十二味切細以生絹袋盛之用無灰酒浸密封瓶口春三日夏二日秋七日冬十日取出晒焙乾為末酒糊丸如桐子大用浸藥酒一盞送下五十九丸空心服忌



生冷油膩葷腐麪食發風之物

藥性不
動者重
之製之
世五加皮酒治風濕遍身疼痛俗名痛風或腫或癱或脚
氣不能步履者用五加皮不拘多少入白麴內同釀白酒
飲之或入在麴內造好酒尤妙

丹治環跳痛不已防生附骨癱方以蒼朮佐黃柏之辛行
以青皮冬加桂枝夏加黃芩體虛者加杜仲牛膝以甘草
爲使大料煎入酒深者恐未栢桂枝十數貼發不動以少
麻黃一二貼又不動者恐癱將成掘地成坑以火煨紅沃
以小便赤體坐其上以被席圍抱下體使熱蒸騰理間血
氣暢而愈 時行熱毒攻手足大痛欲死作地坑深三尺
可容則止却燒令熱以酒沃之乘熱着履坐其上包裹勿
泄氣立安若手痛者煖酒浸之傷寒
類要
衍用三升醇酒拌蚕屎五升甑蒸熟於暖室中鋪於油單

上令患風冷氣閉及近感癱風人就所患一邊臥着溫熱
處厚蓋覆汗出爲度若虛人須在左右防大熱昏冒仍令
頭面壅覆未全愈間再作

外治風痛腫白虎病以三年釀醋五升熬煎三四沸切葱
白二三升煮一沸濾出布帛熱裹當病上熨之瘥爲度

靈寔痺之爲病也雷而不去時痛而皮不仁黃帝曰刺寒
痺內熱奈何伯高答曰刺布衣者以火焯之刺大人者以
藥熨之黃帝曰藥熨奈何伯高答曰用醇酒二十斤蜀椒
一升乾薑一斤桂心一斤凡四種皆咬咀漬酒中用綿絮
一斤細白布四丈并納酒中置酒馬矢煖中蓋封塗勿使
泄五日五夜出布綿絮曝乾之乾復漬以盡其汁每漬必
晬其日乃出乾之并用查與綿絮複布爲複巾長六七尺
爲六七中則用之生桑炭炙中以熨寒痺所刺之處令熱

入至於病所寒復炙中以熨之三十遍而止汗出以巾拭
其身亦三十遍而止起步內中無見風每刺熨如此病已
矣此所謂內熱也內音納○音
天剛乘虛
羅拈痛散治肢節疼痛熨烙藥

羌活

獨活

細辛

肉桂

防風

白朮

良薑

麻黃不去

天麻去苗

川烏生去皮

吳茱萸

乳香研

小椒去目

全蝎生

當歸各一兩

川薑五錢

葛根兩一

右爲籠末入乳香研勻每抄藥一十錢甚者十五錢同
細鹽一升炒令極熱縮袋盛熨烙痛處不拘早晚頻用
藥冷再炒一次用畢甚妙

汚血
神婦人六十二種風及腹中血氣刺痛紅藍花酒主之用

紅藍花一味以酒一大升煎減半頓服一半頃之再服

濟虎骨丸治經絡凝滯骨節疼痛筋脈攣急遇陰寒愈痛

乳香

沒藥各另研

赤芍

熟地

虎脛骨酥炙

當歸各一兩

血竭五錢

右爲末用木瓜一枚切破去子入乳香末在內以麻線
纏定勿令透氣好酒六升煮酒盡取木瓜去皮研如泥
更入熟蜜少許杵和爲丸如桐子大每服五十九病在
上食後在下食前溫酒下

羅木瓜虎骨丸治風寒濕合而成痺脚重不仁疼痛少力
足下癢痛不能踏地脚膝筋拳不能屈伸及項背拘急手
足無力耳內蟬鳴頭眩目運諸證脚氣行步艱難并皆治
之

木瓜

麒麟竭研

虎脛骨炙

木香



自然銅醋淬七次 楓香脂

龜板醋

骨碎補去毛

甜瓜子

桂皮

當歸

沒藥各一兩

乳香研半兩

地龍去土

安息香重湯酒煮入藥各二兩

右件十五味除沒藥外為細末拌勻酒麩糊為丸如桐子大每服三十九丸溫酒送下煎木瓜湯送下亦得漸加至五十九丸空心食前服

濟麒麟散治寒濕傳於經絡疼痛不可忍

血竭

南乳香

沒藥

白芍

當歸各六錢

水蛭研碎炒令烟盡

麝香各三錢

虎脛骨酥炙黃五錢

右八味為細末和勻每服三錢食前溫酒下

丹起痛散

乳香

沒藥

桃仁

紅花

當歸

地龍

五靈脂

牛膝酒浸

羌活浸

香附浸

生甘草

如痰熱加酒淬酒栢

痛風大法

蒼朮

南星

川芎

白芷

當歸

酒淬

在上者加羌活蕨靈仙桂枝

在下者加牛膝防已木

通黃栢 薄桂治痛風無味而薄者獨此能橫行手足臂領

南星蒼朮等至痛處

上中下痛風方

南星二兩

台芎一兩

白芷五錢

桃仁五錢

桂枝三錢橫行手臂

漢防已半兩

龍膽草半兩

蒼朮木油浸一宿二兩

黃栢二兩

紅花一錢半

葶靈仙二錢去芦上下行

神麩一兩

羌活三錢逐身走骨節

上

醫方類聚卷之三

三

右爲末麪糊丸食前服一百丸

世茯苓丸治臂痛如神方見 控涎丹治肩背臂痛如神

方見

控涎丹加去油木鱉子一兩桂五錢治臂痛每服二十九

加至三十九妙

丹治臂痛

○半夏錢一

陳皮錢半

茯苓分五

蒼朮錢二

葳靈仙分三

酒苓錢一

白朮錢一

南星錢一

香附錢一

甘草錢少

世治臂痛

紅花錢少

神麴錢少

俱爲末調服之

薑黃散治臂痛非風非痰

薑黃兩四

甘草

羌活各一兩

白朮二兩

腰已下痛者加海桐皮當歸芍藥

垣臂痛有六道經絡究其痛在何經絡之間以行本經藥行其氣血血氣通則愈矣若表上諸疼痛便下之則不可當詳細辨之

右東垣云臂痛有六道經絡以行本經藥行其氣血者蓋以兩手伸直其臂貼身垂下大指居前小指居後而定之則其臂臑之前廉痛者屬陽明經以升麻白芷乾葛行之後廉痛者屬太陽經以藁本羌活行之外廉痛者屬少陽以柴胡行之內廉痛者屬厥陰以柴胡青皮行之內前廉痛者屬太陰以升麻白芷葱白行之內後廉痛者屬少陰以細辛獨活行之并用針灸法視其何經而取之也

虛實

足痛新病以痛風法治之久病非脚氣以鶴膝風治之各



自有門痛風多屬血虛然後寒熱得以侵之治法並見血熱血虛降
丹張子元氣血虛有痰小便白濁陰火間起痛風時作

人參兩

白朮兩

熟地兩

川黃柏炒各兩

山藥

海石好者一兩炒

瑣陽

乾薑煨半兩

南星兩

敗龜板二兩炙

右粥爲丸如梧子大淡鹽湯下

痛風有痰帶熱先以舟車丸或導水丸神芎丸下之後以
趁痛散調血如痰熱趁痛散加酒茶酒栢

治痛風方

糯米一

黃躑躅根一

黑荳半

右件用酒水各一碗煎半乾徐徐服之大吐大瀉一服
住便能行動

子把一男子六十餘病腰尻脊膊皆痛數歲不愈晝靜夜

躁大痛往來屢求自盡天旦則定夕則痛作必令人手槌
擊至五更雞鳴則漸減向曙則痛止戴人診其脈兩手皆
沉滑堅勁有力如張弓弦謂之曰病雖瘦難任然腰尻脊
膊皆痛者必大便堅燥其左右曰有五七日或八九日見
燥屎一兩塊如彈丸結硬不可言渾身燥痒皮膚皺揭枯
澁如麩片戴人既得病之虛實陰用大承氣以薑棗煎之
加牽牛頭末二錢不敢言是瀉劑蓋病者聞煖則悅聞寒
則懼說補則從說瀉則逆此蔽非一日也而況一齊衆楚
於是藥煎成使稍熱咽之從少至多累至三日天且晚臍
臍下泄四五行約半盆以燈視之皆燥屎硬塊及瘀血雜
臟腑穢不可近須臾痛減九分昏睡氣息調如常人睡至
明日始覺饑而索粥溫涼與之又因睡一二日其痛盡去
次令飲食調養日服導飲丸甘露散滑利便溺之藥四十

運氣

餘日乃復 常仲明之妻每遇冬寒兩手熱痛戴人曰四肢諸陽之本也當時散越而不痛及乎秋冬收斂則痛以三花神祐丸大下之熱遂去

運氣痺有二 一曰濕經云太陰司天濕淫所勝病肘腫骨痛陰痺陰痺者按之不得治以苦熱是也

針灸

二曰燥經云陽明所至為尻陰股膝髀腓足痛又云歲金太過燥氣流行甚則尻陰股膝髀腓足皆痛是也

內經刺灸諸痛法先明經脈次別淺深蓋經脈者為手足十二經脈也

手前廉痛屬陽明經云手陽明脈所生病者肩前臑痛大指次指痛不用 後廉痛屬太陽經云手太陽脈是動則病肩似拔臑似折所生病者肩臑肘臂外後廉痛 外廉

痛取少陽經曰手少陽脈所生病者耳後肩臑肘臂外皆痛小指次指不用又云邪客手少陽之絡令人臂外痛手

不及頭刺手中指次指爪甲上去端如韭葉各一痛左取右取取左 內廉痛取厥陰經云手厥陰脈是動則病手

心熱肘臂攣急腋腫 內前廉痛屬太陰經云手太陰脈所生病者臑臂內前廉厥掌中熱 內後廉痛屬少陰經

云手少陰所生病者臑臂內後廉痛厥掌中熱痛 足前廉痛屬陽明經云足陽明脈所生病者膝膕腫痛循膺乳

氣街股伏兔胛外廉足跗上皆痛中指不用 後廉痛屬

太陽經云足太陽脈是動則病頭痛目似脫項似拔脊痛腰似折髀不可以曲臑如結臑如裂是謂蹠厥所生病者項背腰尻臑踵脚背痛小指不用 外廉痛屬少陽經云足少陽所生病者胷脇肋髀膝外至脛絕骨外踝前及諸



節皆痛小指次指不用又云足髀不可舉側而取之在樞
合中以員利鍼大鍼不可刺又云邪客於足少陽之絡令
人留於樞中痛痺不可舉刺樞中以毫針寒則久留鍼以
月死生爲數立已 內廉痛屬太陰經云足太陰脈所生
病者股膝內腫厥足大指不用 內後廉痛屬少陰經云
足少陰脈所生病者脊股內後廉痛足下熱而痛 內前
廉痛屬厥陰經云足厥陰脈是動則病腰痛不可以俛仰
此十二經手足脈痛皆視虛實寒熱陷下而施補瀉疾
留灸之法也已上全文並見針灸門十二經條盛則瀉
之虛則補之熱則疾之寒則留之陷下則
灸之也

淺深者謂皮脉內筋骨之淺深也 病在皮調之皮蓋取
血絡也 病在脉調之脉即取前手足十二經之血脈也
病在肉調之分肉內經云病在肌膚肌膚盡痛名曰肌

痺傷於寒濕刺大分小分多發鍼而深之以爲熱故無傷
筋骨傷筋骨癱發若變諸分盡熱病已止 病在筋調之
筋經云痛在筋筋變節痛不可以行名曰筋痺刺筋上爲
故刺分肉間不可中骨也 病在骨調之骨經云病在骨
骨重不可舉骨髓痠痛寒氣至骨名曰骨痺深者刺無傷
脈肉爲故其道大分小分骨熱病已止又云邪在腎則病
骨痛陰痺陰痺者按之不得取之湧泉崑崙有血者盡取
之又云骨痺舉節不用而痛汗注煩心取三陽之經補之

一作
三陰

此皮脉肉筋骨之淺深隨其處取之也

又久痺不去身者視其血絡盡出其血 痛痺久而入臟
腑爲病刺法見諸痺條

玉渾身疼痛但於痛處鍼不拘經穴須避筋骨穴名天應



穴

撮臂膊疼痛 肩頤 手三里 外關

摘臂膊疼痛并麻痺 肩頤 肩井 曲池

集臂膊麻痺疼痛 肩頤 曲池 手上廉 合谷 不

應再取肩井 列缺

玉臂痛連腕 液門 沿皮向後透陽池 中渚 沿皮透腕骨

撮臂內廉痛 經渠 一分 靈道 一分 少海 五分

東臂痠攣 肘竅 竅陰 尺澤 前谷 後溪

甲手臂不得上頭尺澤主之 臂不可舉頭項痛咽腫不

可咽前谷主之 肘臂腕中痛頸腫不可以顧頭項急痛

眩淫濼肩胛小指痛前谷主之 肘痛不能自帶衣起頭

眩頷痛面黑惡風肩痛不可顧關衝主之 肘痛引肩不

可屈伸寒熱頸項肩背痛痠痺不仁天井主之 千金云肩

肘中凝滯臂內廉痛不可及頭外關主之 肘痛尺澤

主之

撮腕痛 陽溪 曲池

玉腕無力并痛 腕骨 橫針入三分痛則滿無力則謬 曲池 補瀉全上

撮五指拘攣 三間 一分先滿後補灸之 前谷 一分滿灸之 五指皆

痛 陽池 外關 合谷 跨痛腿支風 環跳 在髀樞

伸下足屈上足方可針入 居窞 八分 委中 在腓

三寸半橫少滿多留入 居窞 八分 委中 在腓

標幽勝痛躄足 環跳 懸鍾 橫針入三分

集勝痛腿支風不能轉側舉動艱難 環跳 三寸半

風市 七壯 居窞 三寸半 委中 崑崙 三里 陽

陵泉 七壯 居窞 三寸半 委中 崑崙 三里 陽

人中 五樞 陽輔 腰脚痛 委中 崑崙



桑側脚風 絕骨 太衝

東髀極痛足脛寒熱足外廉皮骨痛 臨泣分 足三陰

半 陽輔

甲髀樞中痛不可舉以毫針寒留之以月死生為痛數作

立已長鍼亦可 腰脇相引痛急痺筋痠脛痛不可屈

伸痺不仁環跳主之

東髀筋急脛痛緩痿痺膝疼膝冷外廉不可屈伸濕痺

流腫風市 中瀆 陽關 懸鍾 股痛陽陵泉 三里

伏兔 陰市 腿膝拘攣痛引脇或青或焦或鰲或枯

如腐木狀風市多 陽陵泉 曲泉 崑崙 腿膝外廉

痛股腫所瘦轉痿痺或膝脛熱不能行動俠溪分 髀關

光明各一 髀痺引膝股外廉急痛脛痠搖動有聲諸

節痠不能行陽陵泉 絕骨 中封

甲膝外廉痛熱病汗不出目外皆赤痛頭眩兩額痛逆寒

泣出耳鳴多汗目痒胷中痛不可反側痛無常處俠溪主

之 膝外廉痛不可屈伸脛痠不仁陽關主之 髀痺引

膝股外廉痛不仁筋急陽陵泉主之 膝內廉痛引髓不

可屈伸連腹引咽喉痛膝關主之

東腿膝內廉痛引髓不可屈伸連腹引咽喉痛太衝分

中封 膝關 脛痠寒足下熱不能久立濕痺不仁中都

衝陽 承山 承筋 脛寒四肢重少氣難言不得臥

至陽 三陰交

甲痺脛重足跗不收跟痛巨虛下廉主之 脛痛足緩失

履濕痺足下熱不能久立條口主之 脛若若苦痺膝不

能屈伸不可以行梁丘主之

玉草鞋風崑崙 太溪 申脈 二取忌灸

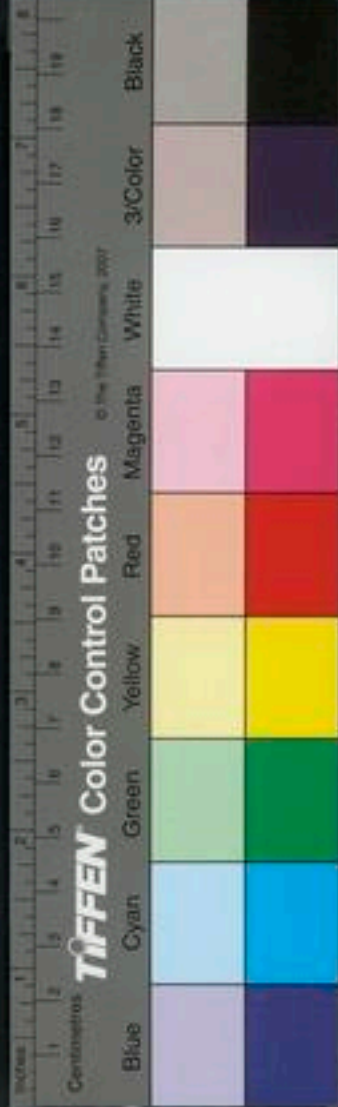



撮草鞋風足腕痛崑崙

透太丘墟 商丘

渠又法崑崙 丘墟 商丘 照海

不巳取太衝 解

溪 足腕不用痿覺坐不起髀脚痛光明

沿皮五分丘墟

腕緩不收覆足不任脛痿 然谷 浮白 崑崙

拋外踝紅腫痛 申脈

半寸

摘統踝風 曲池

如繞外踝痛兼刺孫絡

王脚背紅腫太衝 丘墟 衝陽

彈針臨泣

渠又法 太衝 臨泣 行間 內庭

不巳取崑崙

丘墟

極大拇指本節前骨疼太衝

彈針

地湧泉 然谷 足五指盡痛不得踐

甲風寒從足小指起脈痺上下帶胃脇痛無常處至陰主

之 足下熱痛不能久坐濕痺不能行三陰交主之 骨

痺煩滿商丘主之 膚癢痺外丘主之 寒氣在分肉

間痛上下痺不仁中瀆主之

諸痺著痺

衛氣不行則為麻木

垣神効黃芪湯治渾身麻木不仁或左或右半身麻木或

面或頭或手臂或脚腿麻木不仁並皆治之

芍藥補氣湯治皮膚間有麻木此肺氣不行也

黃芪 甘草 白芍藥 橘皮 澤瀉

右咬咀每服一兩水二大盞煎至一盞去查溫服如肌

肉麻必待瀉營氣而愈如濕熱相合四肢沉痛當瀉濕

熱

垣杜彥達患左手右腿麻木右手大指次指亦常麻木至腕已三四年矣諸醫不效求治明之明之曰麻者氣之虛也真氣弱不能流通填塞經絡四肢俱虛故生麻木不仁與一藥夾三日効遂製人參益氣湯服二日便覺手心熱手指中間如氣滿脹至三日後又覺兩手指中間皮肉如不敢觸者似痒痛滿脹之意指上瑟瑟不敢用手擦傍觸之明之云真氣遍至矣凍於兩手指甲傍各以三稜針一刺之微見血如黍粘許則痺自息矣又爲處第二第三服之

人參益氣湯治五六月間兩手麻木四肢困倦怠墮嗜臥乃濕熱傷元氣也以此藥治之

氣虛標

黃芪錢八 人參 甘草各錢五 甘草錢二
五味子一百二 升麻錢三 柴胡錢二

芍藥錢三

右咬咀每服稱半兩水五盞煎一盞去渣空心溫服服後令少臥於麻痺處按摩屈伸少時午飯前一服日二服

第二次藥煎服如前

黃芪錢八 紅花分五 陳皮錢一 澤瀉

第三次服藥

黃芪錢六 黃柏錢二 橘皮錢三 澤瀉
升麻錢二 白芍錢五 生甘草錢四 五味一百
生芩錢八 炙甘草分一

右咬咀分作四服煎服如前法稍熱服秋涼去五味冬月去黃芩服之大効
除濕補氣湯治左腿麻木沉重

風寒

服

血痺病從何得之師曰夫尊榮人骨弱肌膚盛重困疲勞汗出臥不特動搖加被微風遂得之形如風狀但以脈自微清在寸口關上小緊宜鍼引陽氣令脈和緊去則愈血痺陰陽俱微寸口關上微尺中小緊外証身體不仁如風痺狀黃芪桂枝五物湯主之

黃芪

芍藥

桂枝各三

生薑六

大棗十二枚

右五味以水六升煮取二升溫服七合日三服一方有

人參

羅中書左丞張仲謙至元戊辰春正月在大都患風証半身麻木一醫欲下之未決可否命予決之予曰治風當通因通用汗之可也然此地此時雖交春令寒氣猶存汗之則虛其表必有惡風惡寒之証仲謙欲速瘥遂汗之身體輕快後數日再來邀予視之曰果如君言官事繁劇不敢出行當如之何予曰仲景云大法夏宜汗陽氣在外故也今時陽氣尚弱初出於地汗之則使衛氣亟奪衛氣失守不能肥實腠理表上無陽見風必大惡矣內經曰陽氣者衛外而為固也又云陽氣者若天與日失其所則折壽而不彰當此之時猶有過汗之戒况不當汗而汗之者乎遂與黃芪建中湯加白朮服之滋養脾胃生發榮衛之氣又以溫粉撲其皮膚待春氣盛表氣漸實即愈矣內經曰化



風產快
火毒

不可伐時不可違此之謂也

黃芪建中湯方
見在虛實條

垣戊申春節使趙君年七旬病體熱麻股膝無力飲食有汗妄喜笑善饑痰涎不利舌強難言聲啞不鳴身重如山求治於先師診得左手脈洪大而有力是邪熱客於經絡中也兩臂外有數癩遂問其故對以燃香所致先師曰君之病皆此也夫人之十二經灌溉週身終而復始蓋手之三陽從手表上行於頭加之以火邪陽并於陽勢甚熾焉故邪熱毒行流散於周身而熱麻鍼經云胃中有熱則垂動垂動則胃緩胃緩則廉泉開故涎下熱傷元氣而沉重無力飲食入胃慄悍之氣不循常度故多汗心火盛則妄喜笑脾胃熱則消穀善饑肺金衰則聲啞不鳴仲景云微數之脈慎不可灸焦枯傷筋血難復也君奉養以膏粱之味無故加以大毒熱傷於經絡而為此病明矣內經曰熱

淫所勝治以苦寒佐以苦甘以甘瀉之以酸收之當以黃栢知母之苦寒為君以瀉火邪壯筋骨又腎欲堅急食苦以堅之黃芪生甘草之甘寒瀉熱補表五味子酸止汗補肺氣之不足以為臣炙甘草當歸之甘辛和血潤燥柴胡升麻之苦平行少陽陽明二經自地升天以苦發之者也以為佐咬咀同煎取清汁服之更繆刺四肢以瀉諸陽之本使十二經絡相接而泄火邪不旬日而良愈遂名其方曰清陽補氣湯

蒼朮

藁本

升麻

柴胡

五味

黃栢

知母

陳皮

甘草

當歸

黃芪

右咬咀每服五錢水一盞半煎至一盞去查空心服之待少時復以美饍壓之

風熱下

補氣升陽和中湯李正臣夫人病診得六脉中俱弦洪緩相合按之無力弦在其上是風熱下陷入陰中陽道不行其症閉目則渾身麻木晝減而夜甚覺而目開則麻木漸退久則絕止常開其目此症不作懼其麻木不敢合眼故不得眠身體皆重時有痰嗽覺胃中常是有痰而不利時煩燥氣短促而喘肌膚充盛飲食大小便如常惟畏麻木不敢合眼為最苦觀其色脉形病相應而不逆內經曰陽盛瞑目而動輕陰病閉目而靜重又云諸脉皆屬於目靈樞曰閉目則陽道行陽氣遍布周身閉目則陽道閉而不行如晝夜之分知其陽衰而陰旺也且麻木為風雖三尺之童皆以為然細校之則非如久坐而起亦有麻木假為繩繫縛之人釋之覺麻木作而不敢動久則自己以此驗之非有風邪乃氣不行也不須治風當補其肺中之氣

麻木自去矣知其經脈陰火乘其陽分火動於中為麻木也當兼去陰火則愈矣時痰嗽者秋涼在外濕在上作也當實其皮毛以溫劑身重脈緩者濕氣伏匿而作也時見燥作當升陽助氣益血微瀉陰火去濕通行經脈調其陰陽則已非五臟六腑之本有邪也補氣升陽和中湯主之

黃芪

人參

甘草

陳皮

當歸

生草根

佛耳草

白芍

草苴薏

黃栢

火

白朮

蒼朮

柴胡

澤瀉

升麻

右咬咀每服三錢水二大盞煎至一盞去查稍熱服早飯後午飯前服之至八服而愈



温經除濕湯李夫人十月二十日得立冬嚴霜作時病四肢無力乃瘦厥濕熱在下焦也醋心者是濁氣不降欲滿也合眼麻木者陽道不行也開目不麻木者目開助陽道故陰寒之氣少退也頭眩暈者風氣下陷於血分不伸越而作也

羌活

獨活

柴胡

黃芪

人參

甘草

白芍

陳皮

白朮

蒼朮

澤瀉

猪苓

黃柏

黃連

木香

草薺

神麩

麻黃

升麻

當歸

右剉如麻苴大作二服水二大盞煎一盞去查稍熱服食遠治肢節沉重疼痛無力之聖藥也

濕氣風症不退眩暈麻木不已除風濕羌活湯主之

羌活

防風

柴胡

藥本

獨活

蒼朮

茯苓

澤瀉

猪苓

甘草

黃芪

陳皮

黃柏

黃連

升麻

川芎

右咬咀每服三錢或五錢水二盞煎至一盞去查稍熱服量虛實施用如不盡証候依加減法用之

丹手足麻木者是濕痰死血 十指麻是胃中有濕痰死血

子和鄖城梁賈人年六十餘忽曉梳髮覺左手指麻斯須

半臂麻又一臂麻斯須頭一半麻比及梳畢從脇至足皆

麻大便二三日不通往問他醫皆云風或藥或針皆不解

求治於戴人戴人曰左手三部脉皆伏比右手小三倍此

枯澁痺也不可純歸之風亦有火爆相兼乃命一涌一泄

一汗其麻立已後以辛涼之劑調之潤燥之劑濡之惟小

湯痰死
火瘃

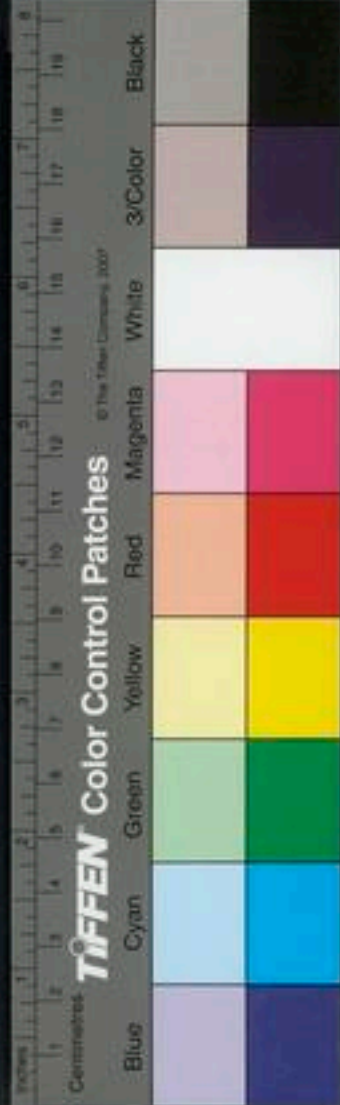

停飲

指次指尚麻戴人云病根已去此餘烈也可針溪谷溪谷者骨空也一日晴和往針之用靈樞中雞足法向上臥針三進三引訖復卓針起向下臥針送入十指間皆然手熱如火其麻全愈

濟茯苓湯治停畜支飲手足麻痺多睡眩冒

半夏湯

赤茯苓去

陳皮各一兩

枳實去穢炒

桔梗去

甘草炙半兩

右咬咀每服四錢水一盞姜七片煎服不拘時

形數驚恐經絡不通病生於不仁治之以按摩醪藥全文

轉方

衍一法五靈脂二兩沒藥一兩乳香半兩川烏頭一兩半炮去皮同為末滴水丸如彈大每服一丸生姜溫酒磨服治風冷氣血閉手足身體疼痛冷麻

風寒十衛不行為不仁

風論云風氣行諸脈俞散於分肉之間與衛氣相干其道不利故使肌肉憤脹而有瘍衛氣有所礙而不行故其肉有不仁也全文見諸風門

又氣穴論云肉分之間谿谷之會積寒留舍榮衛不居內為骨痺外為不仁命曰大寒留於谿谷此亦風寒相干衛氣致衛氣不行而不仁也全文見氣穴論

仲黃芪五物湯方見本門論世傳惡風而麻木者烏附最驗

本治風寒濕痺麻木不仁粥法 川烏生為末

右用白米作粥半碗藥末四錢同米用慢火熬熟稀薄不要稠下姜汁一茶匙許蜜三大匙攪勻空心啜之溫為佳如是濕更入薏苡仁二錢增米作一鐘服○此粥治四肢不隨痛重不能舉者有此証預宜防之左氏曰



風淫末疾謂四肢為四末也脾主四肢風邪客於肝則
淫脾脾為肝剋故疾在末穀氣引風濕之藥徑入脾經
故四肢得安此湯劑極有力予常用此方以授人服者
良驗

治風濕四肢浮腫肌肉麻痺甚則手足無力筋脉緩急宜
續斷丸

川續斷

萆薢

當歸

附子

防風

天麻

乳香

沒藥

川芎

分三

右為細末煉蜜丸如桐子大每服三四十九酒或飲下
空心食前服

丹溪劉河間作原病式嘗以麻為溢同歸燥門中真識病
機者也

河前胡散治榮虛衛實肌肉不仁致令癱重名曰肉苛

前胡

白芷

細辛

官桂

白朮

川芎

附子

吳茱萸

當歸

川椒

右剉以茶酒三升拌勻同罨一宿以煉成猪脂膏五斤
入藥煎候白芷黃紫色漉去查成膏病在處摩之凡大
癥瘕瘡癩皆治并去諸風痞痒痛傷折墜損

內經針灸着痺分新久新者湯熨灸之經云風寒客入皮
膚或痺不仁腫痛可湯熨及火灸刺而去之是也全文治
法見師

傳久者焯針刺之經云着痺不去久寒不已焯取三里是
也四時
氣篇

垣陝帥郭巨濟偏枯二指着痺足不能伸迎先師治之以
長針刺委中至深骨而不知痛出血一二升其色如墨又

針灸

TIFFEN Color Control Patches

Blue Cyan Green Yellow Red Magenta White 3/Color Black

診

且繆刺之如是者六七次服藥三月病良愈

甲膝寒痺不仁不屈伸痺關主之

着痺不移腦肉破身熱脉偏絕是逆也全文見診生死

而入臟腑者為逆刺法見諸痺

素榮氣虛則不仁衛氣虛則不用榮衛俱虛則不仁且不

用肉如故也人身與志不相有曰死絕謂

脈診人被風不仁痿廢其脉虛者生緊急疾者死

汚血

鶴膝風即歷節之類

羅卿九治鶴膝風腰膝風縮之疾

羅卿頭尾生桃仁生

白附

阿魏

桂心

安息同研

白芷各一兩

乳香

沒藥各三分已上九味用童便酒二升炒熟另處

北漏蘆

當歸

白芍

牛膝

羌活

地骨皮

葳靈仙各一兩為末

右蜜為丸彈子大空心温酒化下一九胡楚望博士病

風瘰手足指節皆如桃李痛不可忍服之悉愈

丹一丈人年七十歲患脚膝疼稍腫

生地

歸頭

白芍

蒼朮

炒栝蒌

川芎

桂枝

木通半錢

分四貼煎取小盞食前熱服

一男子年近三十滋味素厚性多焦怒秋間痺樞左右一

點發痛延及膝盡靜夜劇痛劇惡寒口或渴或不渴或痞

或不痞醫多用風藥兼用補血至次年春其膝漸腫痛愈

甚食漸減形瘦羸至春末膝腫如桃不可屈伸診其脉左

弦大頗實寸瀆甚大率皆數知其小便必數而短遂作飲

食痰積在太陽陽明治之炒栝一兩生甘草稍犀角屑蒼

飲食痰積

濕熱

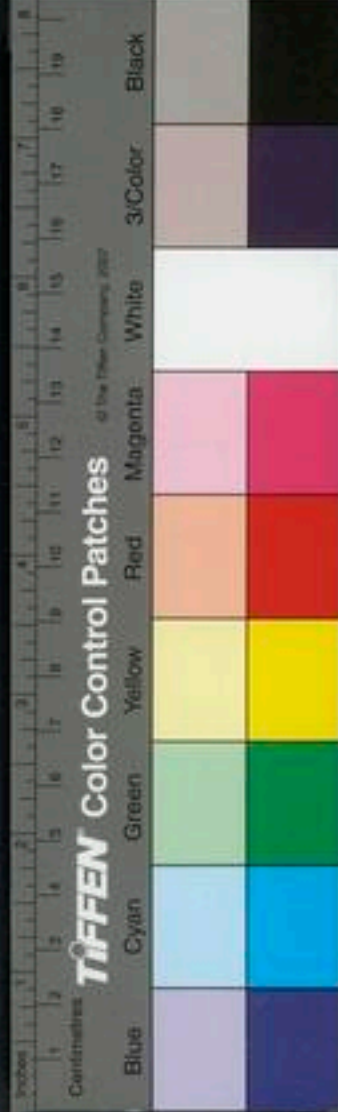

雜方

世換骨丹通治風兼治鶴膝風

木鹽炒各三錢川芎二錢陳皮牛膝木通芍藥各五錢遇
暄熱加條芩三錢為細末每三錢重與生姜自然汁同研
細多少以水盪起煎令沸帶熱食前飲之一晝夜四次與
至半月後數脈漸減痛漸輕去犀角加牛膝敗龜板半兩
當歸半兩如前服又與半月腫漸減食漸進不惡寒唯脚
膝痠軟未能久立久行去蒼朮黃芩時當夏熱加炒黃柏
至一兩半予依本方內加牛膝春夏用莖葉冬用根杵取
汁用之効尤速須斷酒肉濕麵胡椒當仲夏加生地黃牛
兩冬加茱萸桂枝

防風

午膝

當歸

虎骨酥炙各一兩

枸杞二兩半

羌活

獨活

敗龜板

秦艽

草薺

松節

蚕沙各一兩

茄根二兩

蒼朮四兩

酒浸或酒糊丸皆可

食脚筋急痛灸木瓜令爛研作粥藥樣用裹痛處冷即易
一宿三五度熱裹便瘥灸木瓜時入一半酒煮之

子和嶺北李文卿病兩膝臃屈伸有聲剝剝然或以為骨
鳴戴人曰非也骨不憂焉能鳴此筋濕也濕則筋急緩者
不鳴急者鳴也若用子之藥一湧一泄上去其水則自
無聲矣李文卿從其言既而果然

素寒膝伸不屈治其捷骨空論云同經云輔骨上橫骨下
外之中側立搖動取之筋動應手滑云挾骨上橫骨下
骨之下為解搖蓋捷即兩骨相接處為捷也坐而膝痛

治其機經云俠髓為機王註云機骨兩傍相挾處滑
而暑解治其散關經云膝解為散關王註云暑熱也若膝
云起而引膝骨解之中也立

而暑解治其散關經云膝解為散關王註云暑熱也若膝
云起而引膝骨解之中也膝痛痛及捩指治其腫經云
滑奇云挾膝解中為腫

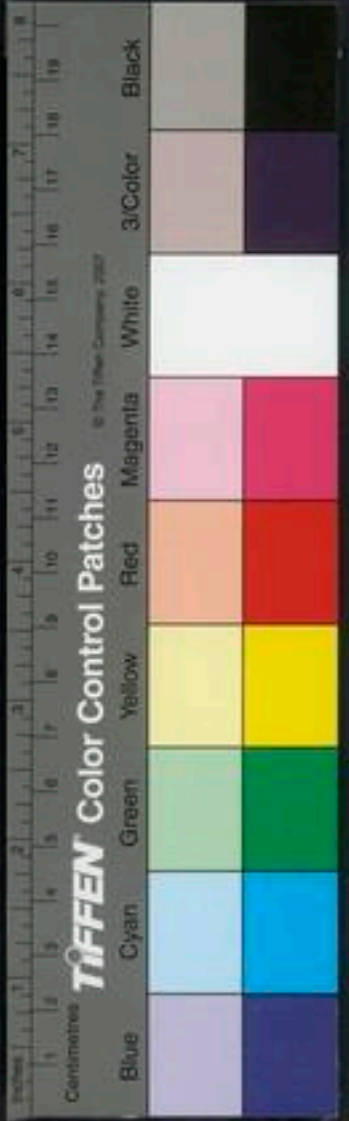



為明王註云謂為膝解 坐而膝痛如物隱者治其關云

之使曲脚之中委中穴 膝痛不可屈伸治其臂

則上為謂王註云謂在肘上當 膝痛若折治陽明中俞

內王註云大 連筋若折治陽明中俞

痛如折者則針陽明 膝痛若別治巨陽少陽

陽之雜在外上五寸 滌滌脛痠不能立久治少

右捷機骸關諸穴更參訂之

聖膝中痛取犢鼻以真利針之發而聞之針大如釐刺膝

無疑 解病

玉鶴膝風腫及腿痛 髓骨在膝蓋骨上一寸翠在穴兩

集又法 膝關 委中 三里 下穴

陽陵泉 中腕 豐隆

通膝腫 行間

撮要陽陵泉 橫透陰陵泉 陰陵泉 橫透陽陵泉 膝關

世脚拗痛 委中出血

桑脚膝痛筋急 風池 三間 三陰交 三里

熱學 熱學者經所謂肝氣熱則筋膜乾筋膜乾則筋急而學全

見痿 又云因於濕首如裹濕熱不攘大筋痠短小筋弛

長痠短為拘弛長為痿之類是也 筋痠短者熱傷血不能

丹王秀濕熱大作脚痛後手筋拘攣足乏力

生地 當歸 川芎 白朮 各二錢

蒼朮 甘草 木通

蒼朮 甘草 木通

蒼朮 甘草 木通

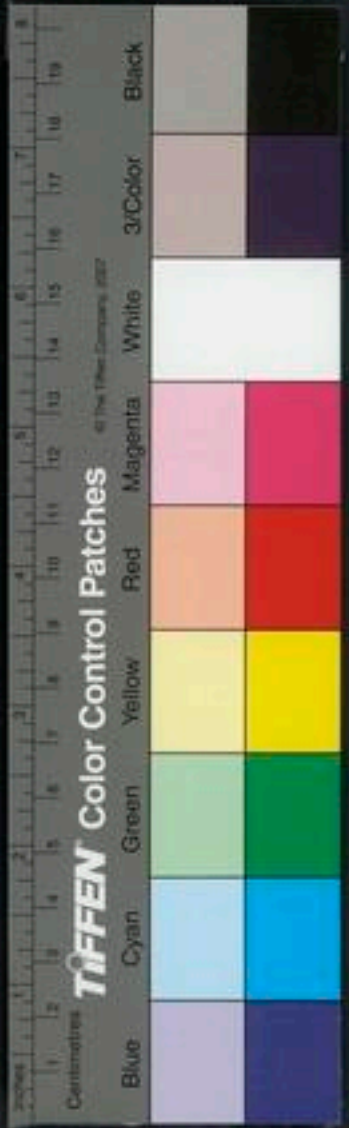

煎湯下大補丸三十九大補丸須炒煖

心蕙苾仁散治筋脉拘攣久風濕痺

蕙苾仁一升鳩散以水二升取末數匙作粥空腹食之
則縮而短故攣急不伸則可用蕙苾仁若素問言因寒筋急不可用也

寒學

寒學者經所謂寒多則筋攣骨痛者是也

本同官欽丞張德操常言其內子昔患筋攣脚不得屈伸逾年動則令人抱持求醫於泗水楊吉老云此筋病宜服下三方一年而愈

治筋極養血地黄丸春夏服之

熟地分一 蔓荊分一 山茱萸錢五 黑狗脊錢

地膚子 白朮 乾漆 躑躅炒

天雄 車前子各三分 草薢 山芋即山藥

澤瀉 牛膝各一分

右細末煉蜜和杵丸如桐子大每服五十九溫酒下空心食臥服

治筋痺肢節束痛羚羊湯秋服之

羚羊角 肉桂 附子 獨活各一分

白芍 防風 芎藭各一分

右為粗末每服五大錢水一盞半生薑三片同煎至八分取清汁服日可二三服

治寒冷濕痺留於筋脉縮不能轉側烏頭湯冬服之

大烏頭 細辛 川椒 甘草

秦艽 附子 官桂 白芍各七分

乾姜 白茯苓 防風錢 當歸各一分

獨活錢一兩三分

右為粗末每服三錢水一盞半棗二枚同煎至八分去

查空心食前服

壬薏苡仁湯治筋攣不可屈伸

白欬

薏苡仁

芍藥

桂心

酸棗仁

乾姜

牛膝

甘草各一兩

附子三枚

右九味咬咀以醇酒二斗漬一宿微火煎三沸每服一升日三扶杖起行不耐酒服五合

垣活血通經湯靈壽縣董監軍癸卯年十二月間大雪初霽時因事到真定忽覺有風氣暴仆診候得六脉俱弦甚按之洪實有力其症手攣急大便閉澀面赤熱此風寒始至加於身也四肢者脾也以風寒之邪傷之則搖急而攣痺乃風淫末疾而寒在外也內經云寒則筋攣正此謂也本人素多飲酒內有實熱乘於腸胃之間故大便閉澀而

面赤熱內則手足陽明受邪外則足太陰脾經受風寒之邪用桂枝甘草以却其寒邪而緩其急搖用黃栢之苦寒滑以瀉實而潤燥急救腎水用升麻葛根以升陽氣行手足陽明之經不令遏絕更以桂枝辛熱入手陽明之經爲引用潤燥復以芍藥甘草專補脾氣使不受風寒之邪而退木邪專益肺金也加人參以補元氣爲之輔佐加當歸身去裏急而和血潤燥名之曰活血通經湯

升麻錢一

葛根錢一

桂枝錢二

當歸錢一

人參錢一

芍藥錢五

甘草錢一

酒栢錢二

右剉如麻苴大都作一服水二盞煎至一盞去查熱服令煖房中近火摩搓其手乃愈

虛學者經所謂虛邪搏於筋則爲筋攣又云脉弗榮則筋急全文見診生死門又仲景云血虛則筋急此皆血脈弗榮於





筋而筋成攣故丹溪治攣用四物加減本事治筋急極用養血地黄丸蓋本乎此也

靈黃帝曰人有八虛各何以候岐伯曰以候五臟黃帝曰候之奈何岐伯曰心肺有邪其氣留於兩髀腎有邪其氣留於兩脰凡此八虛者皆機關之室真氣之所遇血脉之所遊氣血固邪不住留住留則傷經絡骨節機關不得屈伸故病攣也

濕痰

丹一村夫背偃俛而足攣已成廢人予診其脉兩手皆沉弦而濇遂以戴人煨腎散與之上吐下瀉過月餘久吐瀉交作如此凡三帖然後平復

煨腎散用甘遂末三錢鹽猪腰子細批破少鹽煎透藥末在內荷葉包裏燒熟溫酒嚼服之

肝攣

肝驚駭筋攣又云脾移寒於肝癰腫筋攣

雜方

除一切風濕痺四肢拘攣蒼耳子三兩搗末水一升半煎取七合去查呷

針灸

食酒煮木瓜粥暴筋急痛處佳

內經鍼灸法取攣有筋攣脉攣之異取筋攣者經云病在筋筋攣節痛不可以行名曰筋痺刺筋上為故刺分肉間不可中骨也病起筋筋病已止者是也

者經云手厥陰脉是動則病手心熱肘腕攣急腋腫辨虛實寒熱陷下取之是取筋脉之攣也

陽之別名曰外關去腕二寸則肘攣取之所別也

刺之從項始數脊椎俠脊疾按之應手如痛刺之傍三痛

千灸筋急不能行內踝筋急灸內踝四十壯外踝筋急灸

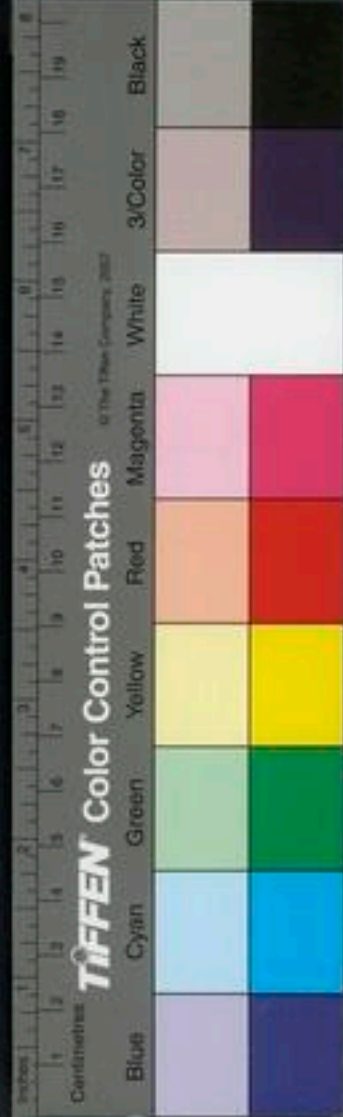

外踝三十壯立愈

玉兩肘俱攣

曲池

九分先瀉後補
補四呼瀉九股

尺澤

手如弓方可
針五分先補

僂筋攣骨痛

竟門

補

張仲文禪山灸法治脚筋攣急

見膝痛門兩脚
內外曲交尖

撮膝曲筋急不能舒

曲泉

半寸

惟膝筋拘攣不開

兩膝

外曲交夫灸二十
七壯即委陽穴

甲兩手攣不收伸及掖偏枯不仁手瘦偏小筋急太陵主之掖拘攣暴脉急引脇而痛內引心肺謔語主之

一身盡痛

寒熱

一身盡痛其病暴似傷寒屬濕痺並見傷寒太陽症門其留連難已者於此求之寒而一身痛者甘草附子湯熱者枯痛湯甘草附子湯方見傷寒論

垣拈痛湯治濕熱相搏肩背沉重疼痛上熱胃膈不利及遍身疼痛

羌活

兩半

人參

錢二

甘草

錢五

防風

三錢

苦參

酒炒

升麻

去芦

葛根

錢二

知母

酒炒

黃芩

酒炒

澤瀉

錢三

猪苓

錢三

茵陳

酒炒

白朮

半錢

當歸

酒炒

蒼朮

錢二

右爲細末每服一兩水二盞煎至一盞食遠或空心日一服

氣滯

丹婦人患身痛食少脉澁畧沉重取弦實此氣滯也

白朮

錢二

青皮

碎

黃芩

炒

芍藥

錢二

木通

碎

陳皮

碎

神麴

炒

桂

錢二

甘草

分五

蘇梗

碎

右分十貼煎

虛

垣麻黃桂枝升麻湯李夫人患渾身麻木睡覺則少減開

目久則全已閉目則麻復至此症用藥已全去又因家事不和心中煩惱遍身骨節疼身體沉重飲食減少腹中氣不轉運

麻黃不去節五分

桂枝分三

升麻

人參分五

白朮分三

甘草分三

黃芪分五

半夏分二

生姜分一

陳皮分二

厚朴分一

木香分一

茯苓分三

澤瀉分三

黃柏分二

附子分二

草薺分二

右咬咀水二大盞煎至一盞去渣稍熱食遠服

本治遍身皆痛如勞証者若傷寒身體痛者不可服但少年虛損冷憊老人諸疾並皆治之

黃芪

人參

甘草

附子炮

羌活

木香

知母

芍藥

川芎

前胡

枳殼

桔梗

白朮

當歸

茯苓

半夏制已上各五分

柴胡

鱉甲酥炙各一兩

桂心

酸棗仁分三

杏仁半兩炒

右爲末每服二錢水一盞姜三片棗二箇梅三枚葱白三寸同煎至七分空心溫服

針灸

脾之大絡名曰大包出淵腋下三寸實則身強痛此脈若羅絡之血皆取之脾之大絡脈也針灸全文見

產後身痛

虛

遷起痛散治產後氣弱血滯通身疼痛及身熱頭疼

牛膝

當歸

桂心

白朮

黃芪

獨活

生姜各半兩

甘草

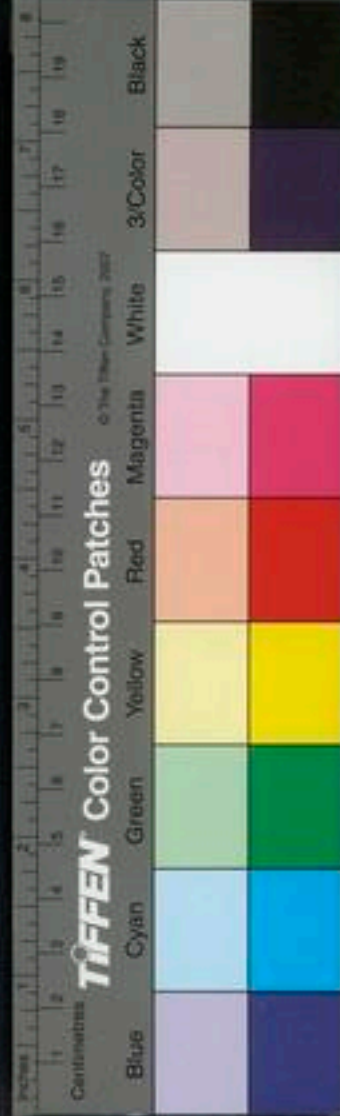

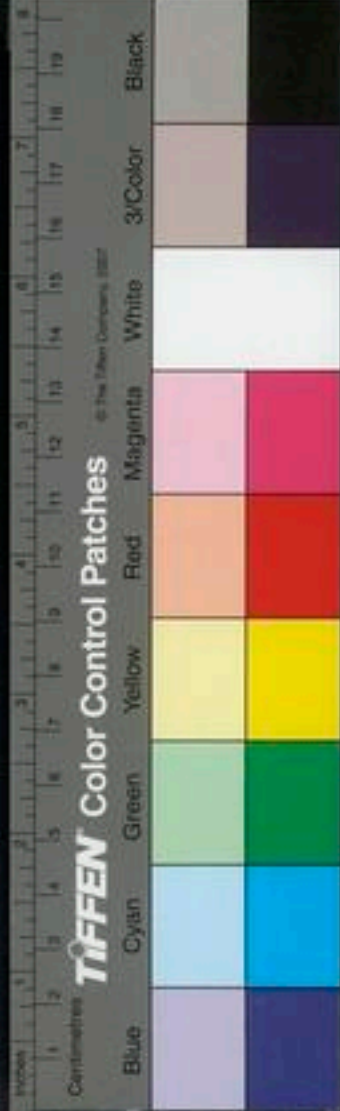

風寒丙

右吹咀每服半兩水三盞煎至一盞半去查食前服
五積散加酒煎治感寒頭痛身疼方見傷寒門恐與四物
各半服之穩當加桃仁煎治腰痛逐敗血去風濕
大治產後遍身青腫疼痛及衆疾

薤白各三錢半

牛膝 大麥藥等分

右爲細末以新瓦罐子中填一重麥藥一重牛膝如此
填滿用鹽泥固濟火煨過赤放冷研爲散但是產後諸
疾熱酒調二錢下

風痺雜合病

風痺風與痺雜合病也蓋風痺痿厥四者多雜合如風痺
風痿痿厥痺厥風厥之類是也風痿風痺病今集中風門
痿厥痺厥卽脚氣病今集入厥咀風厥痿痺散見各門風

痺今入痺門焉

陰陽

靈樞病在陽者命曰風柔天剛東垣云此病在陽因十二
經各受風邪以高言之氣分也故身半以上風之中也用
針當引而去之也又曰散而去之用藥以辛溫發散通因
通用又熱因熱用是也

靈樞病在陰者命曰痺東垣云身半以下濕之中也命曰
痺飲食自倍腸胃乃傷得之勞倦脾胃氣虛而下陷運氣
榮氣不得升浮經營心肺也

診

陰陽俱病命曰風痺言陰陽氣俱病也尺膚濇者風痺也全文見

靈樞云風痺淫瀝病不可已足如履水時如入湯中股脛

淫瀝煩心頭痛時嘔時眩已汗出久則目眩

悲以善恐短氣不樂不出三年死也乙云三

醫學綱目卷之十二 終



醫學綱目卷之十二

終



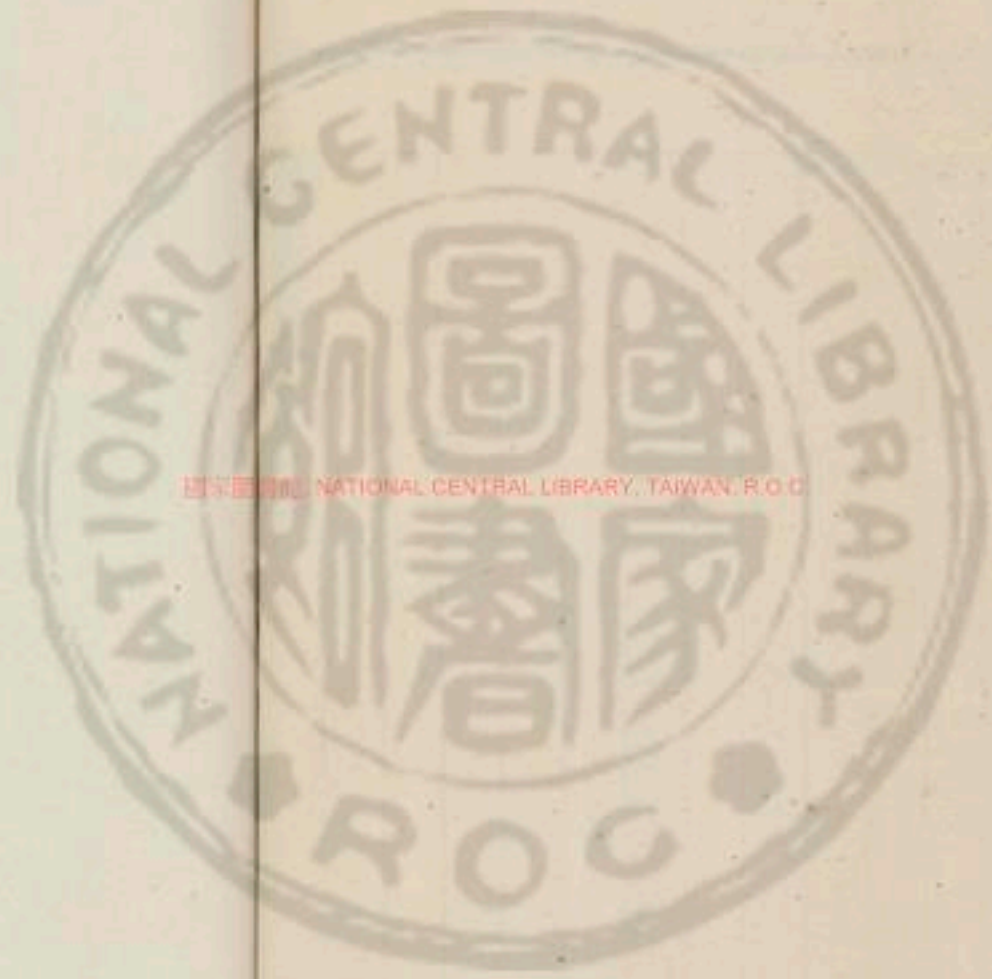

國立中央圖書館 國立中央圖書館, TAIWAN, R.O.C.



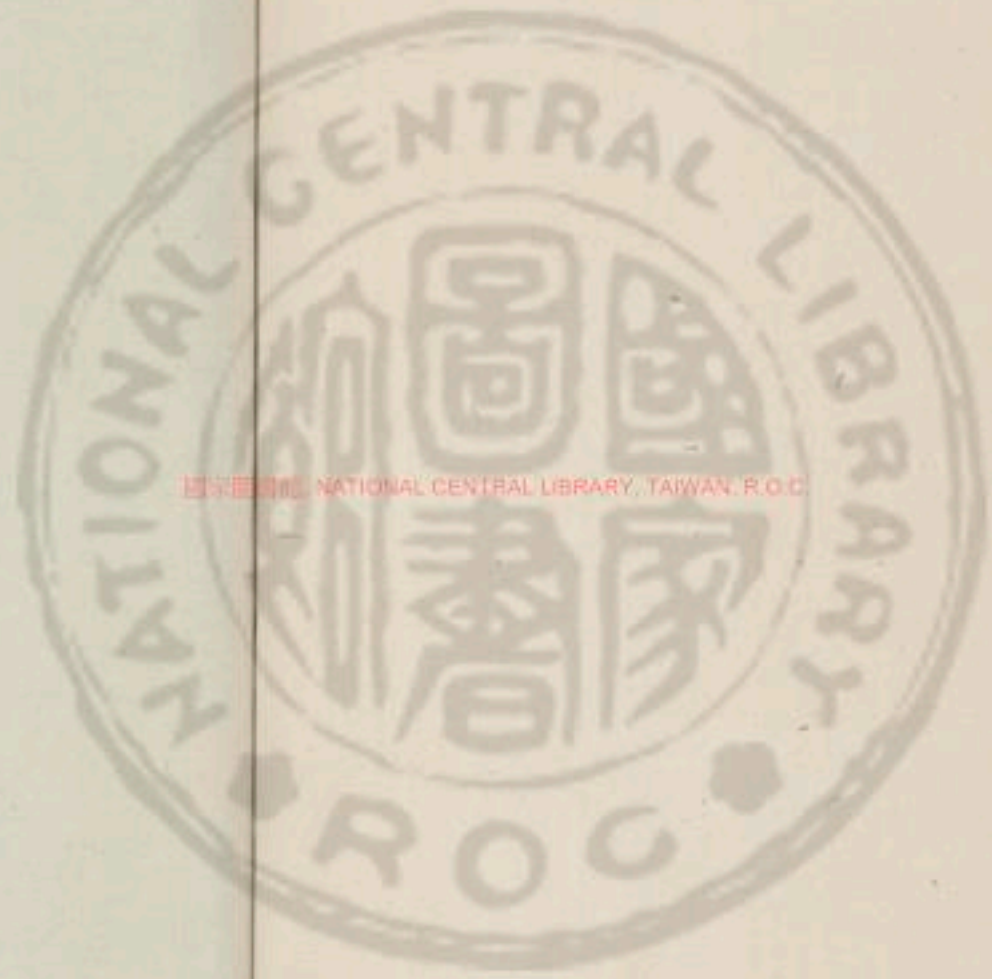

國立中央圖書館 NATIONAL CENTRAL LIBRARY, TAIWAN, R.O.C.



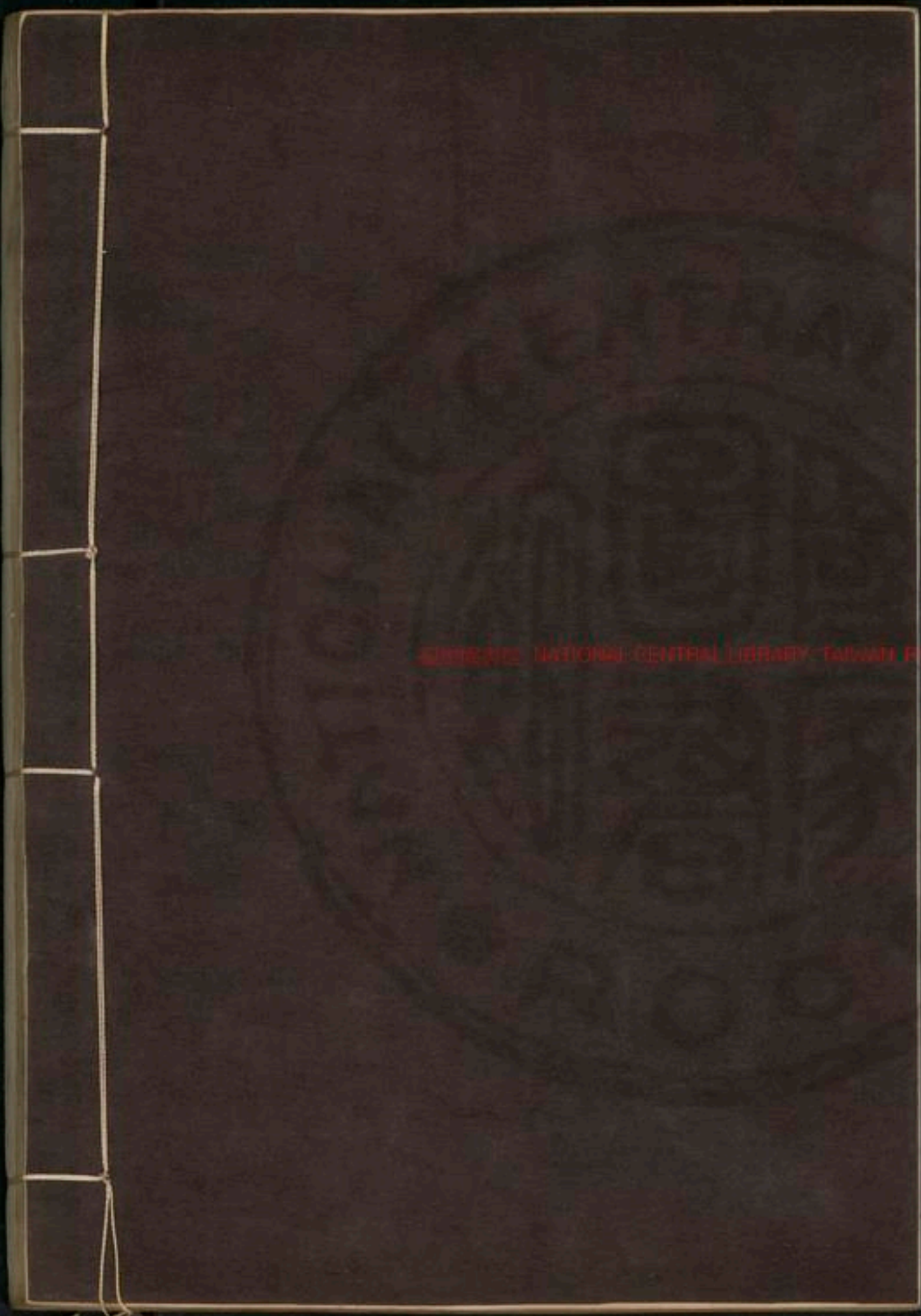

UNIVERSITY OF TORONTO LIBRARY

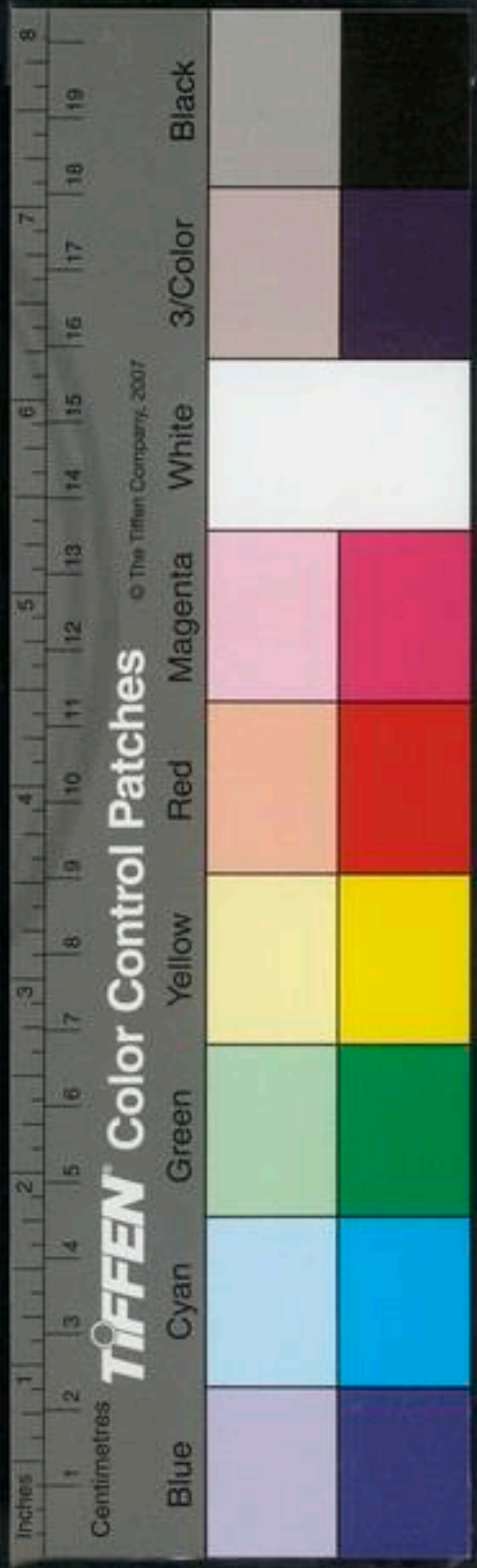

© 2008 NATIONAL CENTRAL LIBRARY, TORONTO, ONTARIO

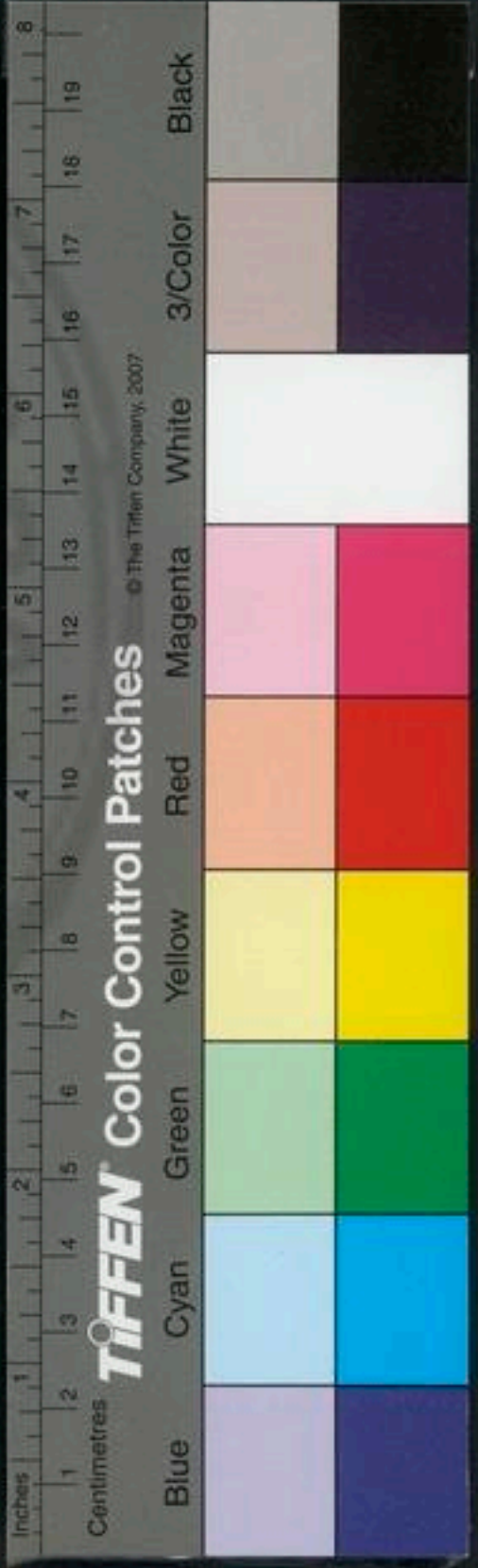

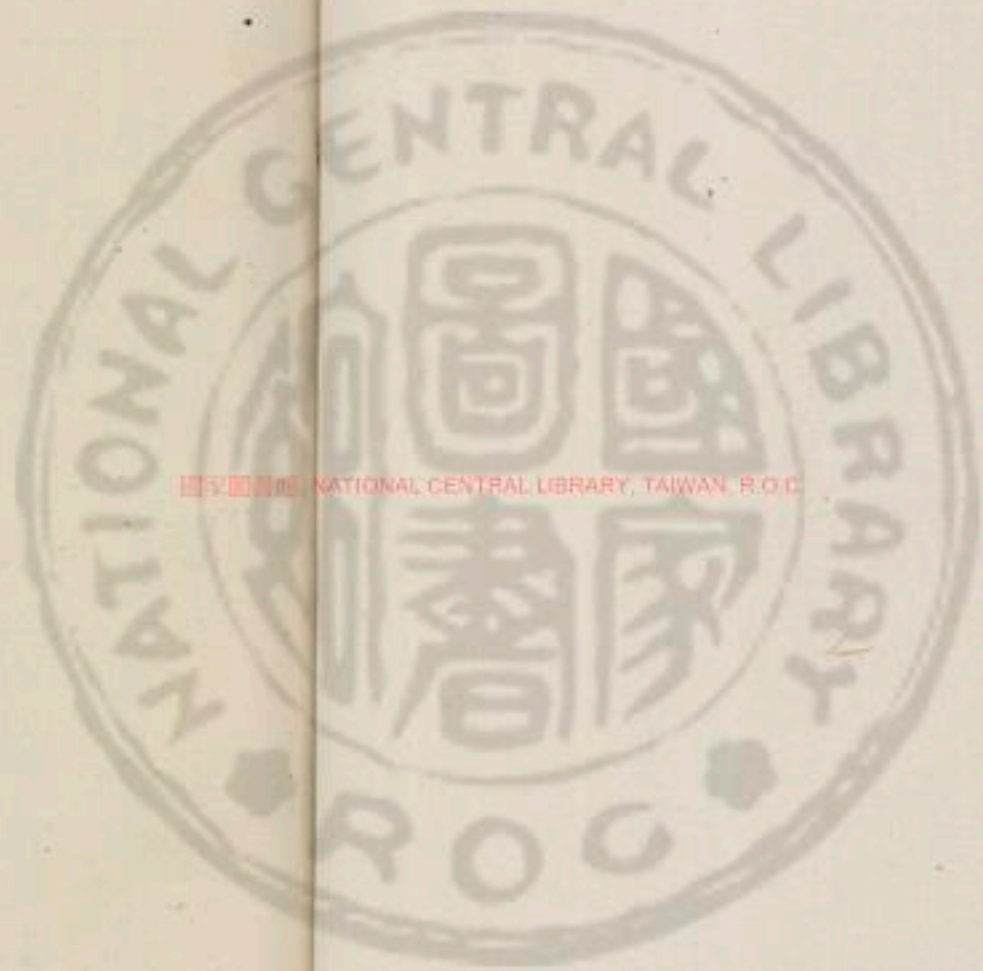

44792 v.8



醫學綱目卷之十三

肝膽部

驚悸怔忡

產驚悸

心愴愴動

大驚屬驚者心卒動而不寧也悸者心跳動而怕驚也怔忡者心動而不寧也

丹怔忡大驚屬血虛與痰 有慮便動者屬虛 時作時

止者痰因火動 瘦人多是血虛 肥人多是痰飲

真覺心跳者是血少宜四物安神之類

治勞役心跳大虛症

硃砂一錢

歸身

白芍

側柏

川芎

各五錢

陳皮

甘草

黃連

各三錢

右用猪心血為丸

通六脈俱大按之空虛必面赤善驚上熱乃手少陰心之脈也此氣盛多而亡血以甘寒鎮墜之劑瀉火與氣以墜

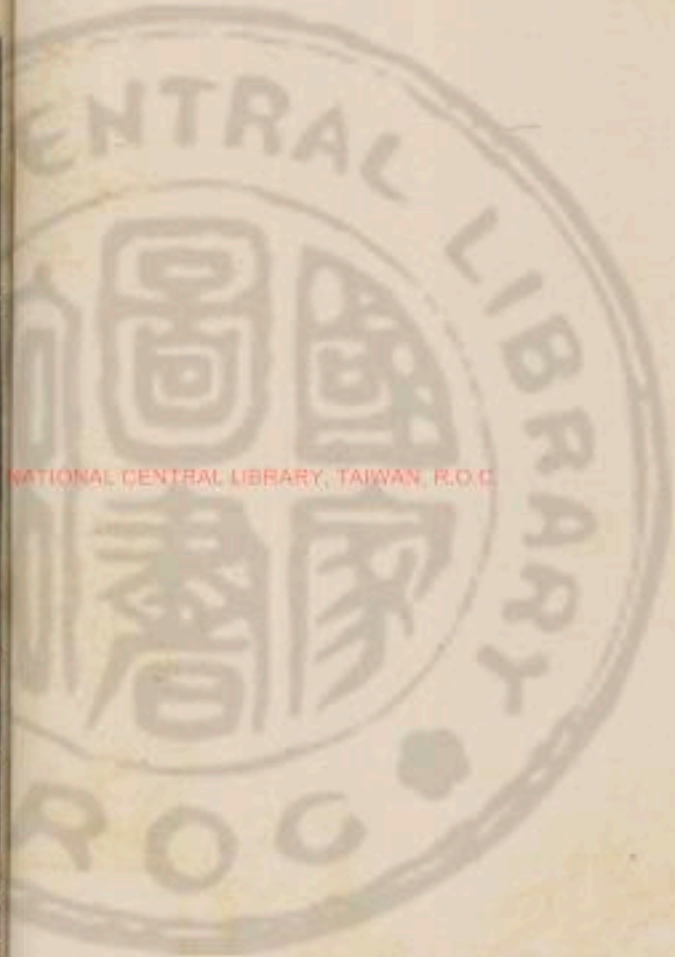

氣浮以甘辛溫微苦峻補其血熱地黃生地黃柴胡升麻
白芍藥牡丹皮川芎黃芪之類以補之以防血溢上竭

鎮壓之劑謂
丹砂之類

杜林學士本南人歷內地爲官有一子甚端嚴而聰敏父
母愛之居常喜食海蛤飲食之頃未嘗不設至十八年忽
面色頓青形體瘦削夜多驚悸皆謂勞瘵之疾百療不瘳
遂召杜脈之杜曰非病何以知之蓋雖病削面青精神不
減問學院子秀才好食甚物曰多食南海中味杜曰但多
服生津液藥病當自愈如是經兩月面色漸有紅潤意夜
亦無驚悸林學士延杜而問曰醫師之驗久聞世名願聞
此病所以杜曰王水素問曰鹽發渴乃勝血之証海味皆
鹹物既多食海味使心血漸衰則夜驚悸今既去鹹用生
津液之藥人且少壯血液易生面色漸有紅潤此疾去乃
安矣裂醫以爲勞瘵非其治也

水停心
下必悸

仲食少飲多水停心下甚者則悸微者短氣飲水多必
心下悸

無五飲停畜閉於中脘最使人驚悸屬飲家

時作時
止者痰
因火動

溫膽湯治心膽虛怯觸事易驚或夢寐不祥遂致心驚膽
懾氣鬱生涎延與氣搏變生諸症或短氣悸乏或復自汗
勝虛不能致脾則
脾之水微作矣

半夏

洗

竹茹

枳實

梔皮

甘草

白茯苓

五錢

二兩

去白

右爲剉散每服四大錢水一盞半薑五片棗一枚煎七
分去查食前服

仲心下悸者半夏麻黃丸主之

半夏

麻黃

等分

右二味爲末煉蜜和丸如小豆大飲服三九日三服





驚風用
心脾

茯苓甘草湯

方見傷寒悸

素東方青色入通於肝其病發驚駭

全論真言論

脾移熱於肝則爲驚

外全文見診病傳變

一陽一陰發病主驚駭

見診

三陽一陰太陽脈勝一陰不得止內亂五臟外爲驚駭

陽

臥而驚
者肝

本珍真丸獨活丸金治臥驚悸多驚

二方並見不得臥○經云臥則血歸於肝

今血不靜臥不歸肝故驚悸於臥也

東羌活勝濕湯治臥而多驚悸多驚漫者邪在少陽厥陰也加柴胡五分如淋加澤瀉五分此下焦風寒二經合病也經曰腎肝之病同一治爲俱在下焦非風藥行經不可也

羌活勝濕湯方見腰痛

諸病疹酸驚駭皆屬於火

全文見診

丹病自驚而得者則神出其舍舍空得液則成痰也血氣入舍則痰拒其神不得歸焉

控涎丹如辰砂毒志

因驚成
持者病
在心脈

無驚悸因事有所大驚而成者名曰心驚膽寒病在心膽

經其脈大動

動脈如豈厥厥動搖無頭尾者也

東垣硃砂安神丸

方見經門東垣云外物驚宜鎮平以黃連安神丸是也

無鎮心丹治驚悸

辰砂

用黃松節酒浸

龍齒

用遠志煎

右只取辰砂龍齒各等分爲末猪心血爲丸如芡實大每服一九以麥門冬葉菴荳燈心白蜜水煎菴熟爲度臨臥咽下小兒磨化半丸量歲數與之

世蜜陀僧散治驚氣入心絡不能語者貴有爲狼及大蛇所驚皆以此而安用蜜陀僧研極細末茶調一錢七一服即愈

無寒水石散治因驚心氣不行鬱而生涎結爲飲遂爲大
疾忪悸墮懼不自勝持少遇驚則發尤宜服之

寒水石

煨

滑石

水飛各一錢

生甘草

一錢

右爲末每服二錢熱則新汲水下怯寒則薑棗湯下加
龍膽少許尤佳

子和衛德新之妻旅居樓上夜值盜劫人燒舍驚墜床下
自後每聞有響則驚倒不知人家入革躡足而行莫敢冒
觸有聲諸醫作心病治之人參珍珠及定志丸皆無効戴
人見而斷之曰驚者爲陽從外入也恐者爲陰從內出也
驚者爲自不知也恐者爲自知也足少陽膽經屬肝木膽
者敢也驚怕則膽傷矣乃命侍女執其兩手按於高椅上
坐當前下置一小几戴人曰娘子當視此一木猛擊之驚
其婦人大驚戴曰我以木擊几何必驚乎伺少停擊之驚

少緩又斯須連擊三五次又以杖擊門又暗遣人擊背後
之窻徐徐驚定而歎曰是何治法戴人曰內經云驚者平
之平者常也常見必無驚是夜使人擊其門窻自昏昏達
曙熟臥不聞夫驚者神上越也從下擊几使之下視所以
收神也一二日雖聞雷亦不驚德新素不喜戴人至是終
身敬服

仲灸甘草湯治脈結代而悸

方見傷寒

丹驚悸定志丸加琥珀鬱金

無定志丸治心氣不足驚悸恐怯

菖蒲

炒

遠志

去心

茯苓

各二兩

人參

一兩

辰砂

爲衣

右爲末蜜丸如桐子大每服五十九米湯下一方去茯
神名開心散服二錢七不時

本安神鎮心治驚悸消風痰辰砂遠志丸

石菖蒲

遠志

人參

茯神

川芎

山藥

鐵粉

麥門冬

天麻

半夏

南星

白茯苓生各一兩

細辛

辰砂各半兩

右為細末生薑五兩取汁入水煮糊丸如菽豉大另以硃砂為衣每服二十五丸夜臥服生薑湯下小兒減服

茯苓丸

石菖蒲

辰砂

人參

遠志

茯苓

真鐵粉

茯神

南星牛膝製

半夏麩分

右為細末生薑四兩取汁和水煮糊丸如桐子大別用細末為衣乾之每服十粒加至二十粒夜臥生薑湯下

上二方療驚良驗

聞木音則驚屬胃

胃足陽之脈是動則病聞木音則惕然而驚欲動

素陽明所謂甚則惡人與火聞木音則惕然而驚者陽氣

與陰氣相搏水火相惡故惕然而驚也脈解○黃帝問曰

足陽明之脈病惡人與火聞木音則惕然而驚鐘鼓不為

動聞音而動何也岐伯曰陽明者胃脈也胃者土也故聞

木音而驚者土惡木也陽明脈解篇

痰飲驚悸屬脾土見前痰飲條

運氣驚悸有三

一曰肝木不及金來乘之經曰木不及曰委和委和之紀

其發驚駭又云陽明之復則入肝驚駭筋攣是也

二曰火邪助心經云少陽所至為驚惑又云少陽所至為

驚躁又云少陽之勝善驚是也

痰飲驚悸屬脾連氣





三曰寒邪傷心經云歲水太過寒氣流行病煩心躁悸是也

按經云陽氣者開闔不得寒氣從之乃生大癩陷脈爲癯留連肉腠俞氣化薄傳爲善長及爲驚駭若是癯瘡所爲之驚駭也蓋俞則癯瘡之俞竅其痛氣留連肉腠之間恐人觸着而痛故化惕惕然之心內薄而傳爲善畏驚駭之疾也

撮心爍爍跳動少衝瀉之灸立効

甲驚善悲不樂如墮墜汗不出面塵黑病飢不欲食照海主之○膽寒怯寒厥手臂痛善驚妄言面赤泣出液門主之○善驚悲不樂厥脛足下熱面盡熱噎乾渴行間主之蓋肝脈驚暴有所驚駭大奇論王註云驚謂驚言迅急也○二陽急爲驚

全○白脈之至也喘而浮上虛下實驚有積氣在胸中名

曰肺痺寒熱全文見積塊下全○陽明瀆則病積而善驚

仰寸口脈動而弱動即爲驚弱即爲悸

脈驚主病者其脈止而復來其人目睛不轉不能呼氣

仰病有奔豚有吐膿有驚怖有火邪此四病皆從驚發得

之

產驚悸

天七寶散產後服之安神壓驚

辰砂研 桂心 當歸 川芎

人參 白茯苓 羚羊角燒存性各二錢

乾薑一錢炮

右爲末每服一錢用羌活豆淋酒調下如不飲酒漬米水飲調下○如心煩熱悶以麥門冬去心煎湯調下減薑桂○如心下煩悶而痛用童便酒調下○如腹痛加

針灸

診

因驚主病有四



當歸○如心悶加羚羊角○如心虛氣怯加桂心 不
下食或惡心加人參○虛顛加茯苓

溼大効牡丹皮散治血藏虛風及頭目不利不思飲食手
足煩熱肢節拘急疼痛胸膈不利大腸不調陰陽相干心
驚悸或時旋運

牡丹皮 川芎 枳殼麩炒各一兩 陳皮

玄胡索 甘草 羌活 半夏湯洗各半兩

木香三分 訶子肉三分 芍藥三分 三稜炒半兩

乾薑五錢 當歸一兩 白朮炒三錢 桂心五錢

右爲細末每服二錢水一盞半煎五七沸食前溫服益
血海退血風勞攻注消寒痰實脾胃理血氣攻刺及氣
虛惡寒潮熱証至妙

大治產後中風心忪悸志氣不定恍惚語言錯亂

人參六分 羚羊角屑 麥門冬 茯神各八分

茯苓 白蘚皮 甘草各四分 石膏二分

淡竹瀝兩大合

右咬咀用水二升煎至七合下竹瀝分三服

心澹澹動

厥陰病 澹澹因痰動也心澹澹動者謂不怕驚而心自動也驚恐
亦曰心中澹澹恐謂怕驚而心亦動也

其澹澹自動之病屬二經一屬心主手厥陰病經云心主
手厥陰之脈是動則病心中澹澹大動面赤目黃苦笑不
休視盛虛寒熱陷下取之是刺灸之法也又曰太陽司天

少陽病 寒淫所勝病心澹澹大動胸脇胃腕不安治以甘熱是運
氣之寒傷心主也○其二屬少陽病經云一陽發病少氣
善欬善噫其傳爲心掣是也掣尺制反曳也



怒

怒在陰陽爲陰閉遏其陽而陽不得伸也經云陰出之陽則怒又云血并於上氣并於下心煩寃善怒東垣云多怒者風熱陷下於地是也○怒在臟腑所屬經在臟爲肝在志爲怒又云肝藏血血有餘則怒又云膽爲怒是也

丹治怒方

香附末

六兩

甘草末

一兩

右和勻白湯調服五錢

怒皆屬木太過

運氣怒皆屬木太過經云木太過曰發生發生之紀其病怒又云歲木太過風氣流行甚則善怒又云歲土不及風反大行民病善怒是也○怒在禁忌多生厥逆經云陽氣者大怒則形氣絕而血苑於上使人薄厥又云暴怒傷陽又云怒則氣逆甚則嘔血及衄泄是也

善太息

運氣善太息皆屬燥邪傷膽經云陽明在泉燥淫所勝病善太息又云陽明之勝太息嘔苦又云少陰司天地乃燥凄愴數至脇痛善太息是也

針灸

內經灸刺善太息皆取心膽二經經云黃帝曰人之太息者何氣使然岐伯曰思憂則心系急心系急則氣道約約則不利故太息以出之補手少陰心主足少陽留之也又曰膽病者善太息口苦嘔宿汁視足少陽脈之陷下者灸之又云膽足少陽之脈是動則病口苦善太息視盛虛實寒熱陷下取之是也

甲色蒼蒼然太息如將死狀振寒洩白便難中封主之

脾虛令人病寒不樂好太息商丘主之○凡好太息不嗜食多寒熱汗出病至則善嘔嘔已乃衰卽取公孫及井膈



實則腸中切痛厥頭面腫起煩心狂飲多不嗜臥虛則腹脹腸中氣大滿熱痛不嗜食霍亂公孫主之

日疾門

目赤腫痛

外障

內障

不能遠視

不能近視

雀目日落不見物

目淚不止

風沿爛眼

倒捷拳毛

努肉

攀睛

飛絲塵垢入目

視岐亂見

目開不閉

眇目直視

目上視

日具陰陽五臟

經云瞳子黑眼法於陰白眼赤脈法於陽故陰陽合傳於精明此則眼具陰陽也全文見視又曰五臟六腑之精氣

皆上注於目而為之精精之窠為眼骨之精為瞳子筋之精為黑眼血之精為絡其窠氣之精為白眼肌肉之精為約束裏擷筋骨氣血之精而與脈并為系上屬於腦後出於項中此則眼具五臟六腑也全文見視後世以內外皆

屬心上下兩臉屬脾白眼屬肺黑眼屬肝瞳子屬腎謂之五輪蓋本諸此也又有八廓之說無義無據今不得剛入焉

臟腑主目有二

一曰肝經云東方青色入通於肝開竅於目藏精於肝又云人臥血歸於肝肝受血而能視又云肝氣通於目肝和則目能辨五色也

二曰心經云心合脈諸脈者皆屬於目是也至東垣又推之而及於脾如下文所云

目疾始於脾胃

心合脈諸脈皆屬於目

肝主目

東垣五臟生成篇云諸脈者皆屬於目自得血而能視針經九卷大惑論云心事煩冗飲食失節勞役過度故脾胃

虛弱心火太盛則百脈沸騰血脈逆行邪害孔竅天明則日月不明也夫五臟六腑之精氣皆稟受於脾土而上貫

診

於目脾者諸陰之首也目者血氣之宗也故脾虛則五臟之精氣皆失所司不能歸明於目矣心者君火也主人之神宜靜而安相火代行其令相火者胞絡也主百脈皆榮於目既勞役運動勢乃妄行及因邪氣所并而損其血脈故諸病生焉凡醫者不理脾胃及養血安神治標不治本不明正理也

陽主散陽虛則眼楞急而為倒捷拳毛○陰主斂陰虛不斂則瞳子散大而為目昏眼花

靈目皆外決于面者為銳眦在內近鼻者為內眦上為外眦下為內眦頰在○診脈痛赤脈從上下者太陽病從下

上者陽明病從外走內者少陽病太陽病宜溫之散之陽明病宜下之寒之少陽病宜和之也論疾診尺篇

保論云眼之為病在腑則為表當除風散熱在臟則為裏

當養血安神暴發者為表而易療久病者為裏而難治除風散熱者瀉青丸主之養血安神者定志丸主之婦人熱地黃丸主之或有肥體氣盛風熱上行目昏澁槐子散主之此由胸中濁氣上行也重則為痰厥亦能損目常使胃中氣清自無此病也又有因目疾服涼藥多則損氣者久之眼漸昏弱乍明乍暗不能視物此則失血之驗也熟乾地黃丸消氣定志丸相須而養之或有視物不明見黑花者此之謂腎氣弱也宜補腎水駐景丸是也或有暴失明者謂眼居諸陽交之會也而陰反閉之此風邪內滿當有不測之病也

目赤腫痛

目疼有二一謂目眦白眼痛一謂目珠黑眼疼蓋目眦白眼疼屬陽故晝則疼甚點苦寒藥則効經所謂白眼赤脈

目痛分陰陽



陰症治法

法於陽故也目珠黑眼疼屬陰故夜則疼甚點苦寒則反劇經所謂瞳子黑眼法於陰故也

簡補肝散治肝虛目睛疼冷淚不止筋脈痛及羞明怕日夏枯草五錢香附子一兩共為末每服一錢臘茶調下無時候服

右夏枯草治目珠疼至夜則疼甚者神効或用苦寒眼藥點上反疼甚者亦神効蓋目珠者連目日本目又名目系屬厥陰之經也夜甚及用苦寒點之反甚者夜與寒亦陰故也丹溪云夏枯草有補養厥陰血脈之功其草三四月開花遇夏至陰生則枯蓋稟純陽之氣也故治厥陰目疼如神者以陽治陰也予周師目珠疼及連眉稜骨痛并頭半邊腫痛遇夜則作用黃連膏子點上則反大疼諸藥不効灸厥陰少陽則疼隨止半月又作

又灸又止者月餘遂以夏枯草二兩香附二兩甘草四錢同為細末每服一錢五分用茶清調服下咽則疼減大半至四五日長愈又一男子年六十歲亦目珠連眉被骨疼夜甚用苦寒劑點亦甚與前証皆同但有白翳二點在黑目及外眥為翳藥皆不効亦以此藥間東垣選奇湯又加四物黃連煎服并灸厥陰少陽而安

本治睛疼難忍者

川歸

防風

細辛

薄荷各等分

右為末每服二錢麥門冬熟水調下食後日午夜臥各一服

保止痛散治兩額角痛目睛痛時見黑花及目赤腫痛脈弦作內障也得之於飢飽勞役

柴胡

一兩

甘草

錢半

瓜蒌根

二兩

當歸

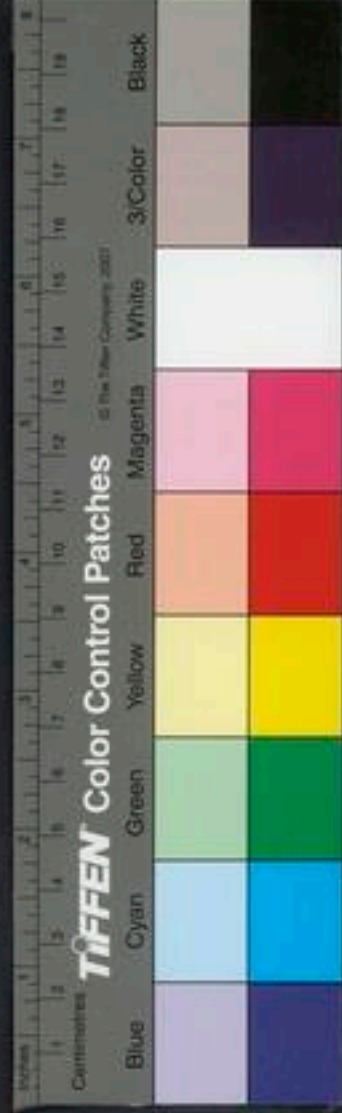



黃芩四兩一升

生地黄一兩

右為籠末每三錢水一盞半薑三片棗一枚臨臥熱服

小便不利加茯苓澤瀉各五錢
治太陽經衛虛血實目腫赤臉重頭中濕滯膚腎睛痛肝

桔梗一斤 牽牛頭末

右細末每服四五十九至一百九食前溫水下日二次

衍暴赤眼無瘡者以古銅錢刮淨薑上取汁於錢唇點目
熱淚出隨點隨愈但小兒甚懼不須疑已試良驗有瘡者不可用

張仲文治眼暴赤腫痛不得開又淚出削附子赤皮末加
蠶屎着此膏中以瘻為度

困治丈夫女人室女小兒諸般赤眼針頭丸

川烏尖七枚 白僵蠶七枚 鵬砂十

右為末用猪膽取汁調藥不令稀用成軟塊攤在碗內
荆芥艾各一兩皂角小者一莖燒將藥碗覆薰之當將
藥膏攪勻轉又攤又熏以皂角荆芥艾盡為度再搜成
塊用油紙裹入地中出火毒冬天兩日夜夏天一夜春
秋一日夜取出丸如針頭大每一丸點眼中妙

開治目中百病乳汁煎黃連點之

人乳汁治目中功多何也人心主血肝藏血肝受血則
能視蓋水入於經其血乃成又曰上則為乳汁下則為月

水故知乳汁即血也用以點目豈不相宜者哉○治眼痛
小黃栢皮一名小栢子以籠布搯去籠皮刮取柔細黃屑
以手急捏成團如鷄子大以苧絲縛之次以蘿蔔葉包之

陽瘕治法

又用苧絲縛之置灰火內煨去外二三層有灰者急用紗絞出黃汁收之點眼甚妙一方用乳汁拌小黃栢皮同煨點之又勝

世傳信方眼風泪痒或生翳或赤眚一切皆主之宣州黃連搗為細末麩核仁去皮碾為膏綠此性稍濕末不得故耳與黃連等分相合取不蛀乾棗三枚割頭少許留之去核以二物填於中却取割下棗頭依前合定以少綿裹之惟薄綿為佳以水半碗於銀器中文武火煎取一鷄子殼以綿纏待冷點眼萬萬不失前後試驗數十人皆應保點眼藥除昏退翳截赤定痛

當歸二錢

黃連二錢

防風一錢五分

細辛五分

甘草一錢

右剉如麻荳大水一大碗文武火煎滴水中不散為度

入熱蜜少許點閉

丹暴赤眼痛枸杞汁點妙_新目卒痛荆芥燒汁點之_後保救苦危治眼暴赤發噴痛甚者

黃連一兩

川歸二錢

甘草一錢

右剉細水半碗浸一宿以火熬約至一半綿絞去渣令淨再熬作稠膏攤在碗上倒合以物蓋之用熟艾一大塊如彈子大底下燃之薰膏子令艾盡為度下下項藥

硃砂一錢

腦子五分

乳香

沒藥研各等分

右研入膏和丸如米大每用二丸點眼兩角仰面臥藥化方起

世點藥方黃連五錢去鬚槌碎用水三碗浸夏月三日冬五日以古文錢百廿箇同煎取汁半碗又將查再煎凡三次取綿纏過以磁器煨成膏子如沙糖樣却將蘆甘石黃



惡寒脈
浮者為
有表

連牙茶小便煨過者入麝香少許同研細入前膏子再燉
可丸為度如桐子大化點○一方不用蘆葺石只將膏子
入麝少許點尤妙○一方陰陽寒熱通用以生薑自然汁
重綿總過澄薑泥晒乾却用黃連膏入蜜少許以薑泥為
丸餅如錢厚或水化或乾點神効

薑汁點法見前黑睛痛條治目痛惡寒脈浮者効○治目
皆白眼痛諸法並見後表裏寒熱虛實等條

東垣選奇湯防風飲子治眉骨痛不可忍方見眉
痛門

芎辛湯治兩目晝夜隱濇難開羞明畏日目赤視物昏暗

芎藭

蔓荊子各五分

細辛二錢

防風一錢五分

甘草

白芷各一錢

右作一服水一大盞八分煎至一盞去查稍熱臥服之
極佳

明目細辛湯治兩目發赤微痛羞明畏日怯風寒怕火眼
睫成細眵糊多隱濇難開眉攢痛悶鼻涕唾極多如稠膿
大便微硬喜食冷物

麻黃

羌活各三錢

藥本一錢

川芎五分

細辛少許

白茯苓一錢

蔓荊子六分

荆芥蕙二分

當歸稍一錢

生地黃六分

川椒八粒

桃仁二十枚

紅花少許

防風二錢

右並剉如麻草大分作四服每服水二大盞煎至一盞
去查稍熱服食後忌酒濕麪及風寒處行走

本治肝腎風毒氣上衝眼痛菊花散

甘菊花

牛蒡子各八兩防風三兩

白蒺藜去刺一兩

甘草一兩五錢

右為細末每服二錢熱水調下食後臨臥

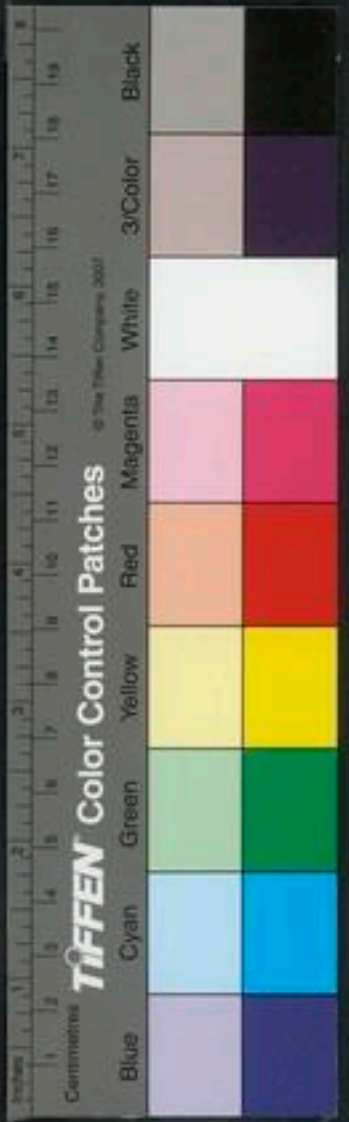

脈實有力者為有裏

凡目赤痛或大腑秘或脈實有力者為有裏證宜微利之

實熱條瀉青丸洗肝散之類是也

海目赤暴作雲翳疼痛不可忍宜四物龍膽湯

四物各五錢

防已各二錢

右水煎服

丹丈夫患眼赤腫痛

連翹 黃芩 歸鬚 陳皮

蒼木各二錢 木通半錢 甘草各一錢

分三貼薄苛葉五片水二盞煎一半入此好酒熱飲之

隱槐子散治體肥氣盛風熱上行目昏濇

槐子 黃芩 木賊 蒼木各半

右細末食後茶送下

川芎 槐子各一兩

川芎散治風熱目眩熱腫及胸中不利

右為末氣滯下利薑湯調目疾茶清調熱上攻吹咀一兩煎服

潔治眼赤暴發腫散熱飲子

防風 羌活 黃芩 黃連各一兩

右切每半兩水二盞煎食後溫服如大腑秘加大黃一兩如痛甚加川歸地黃煩躁不得臥加梔子一兩

治目暴發赤腫除風散熱瀉青丸

局洗肝散風毒上攻暴作赤目腫痛難開隱濇眵淚

薄苛 當歸 羌活 防風各去

梔子仁 甘草 大黃 川芎各二兩

右為末每服二錢食後熱水調下





本事治目暴赤滯腫疼痛

木賊

半兩

細辛

半兩

草烏

一分

龍膽草

半兩

右為剉散每服三大錢水一大盞黑荳半合煎至一二

沸入沙糖一塊如大彈子大煎至八分去查食後溫服

一應諸眼患並用忌煎燂油麩酢醬熱物及不得嗔怒

房色等事則便易獲痊矣

治腎經虛冷水候不升不能上滋肝木致令眼目昏暗或

痛或痒須用此藥方調治之

川芎

荆芥

天麻

葶藶

川烏

烏藥

羌活

黑牽牛

炮

川歸

金釵石斛

各等

右為末煉蜜丸如荳大硃砂為衣每服一九薄苛湯嚼

下

目赤腫足寒者必用時時溫洗其足并詳赤脈處屬何經

灸三里臨泣崑崙等穴立愈○海藏四物龍膽湯

方見

保地黃湯治眼小昏滯因發而久不能瘥

防風

當歸

黃芩

黃連

人參

茯苓

羌活

地黃

各等

右罇末每服五七錢水一盞半煎至一盞溫服

丹赤眼痒痛煎枸杞汁服

救急方

垣助陽和血補氣湯治眼發上熱壅白睛紅眵多淚無疼

痛而隱澹難開此服寒藥太過而真氣不能通九竅也故

眼昏花不明宜助陽和血補氣

防風

黃芪

甘草

蔓荊子

歸身

白芷

升麻

柴胡

右咬咀作一服水一盞半煎至一盞去查熱服臨臥避

風及忌食冷物

碧天丸治目疾累服寒涼不愈兩目蒸熱有如火薰赤而不痛紅系血脈滿目貫睛昏悶昏暗羞明畏日或上下臉赤爛或不伏風土而內外銳皆皆洗破之

瓦粉炒一

銅綠七分

枯白礬二分是一錢五分之一

右研銅綠白礬令細旋旋入瓦粉銅綠勻熱水和之共為丸每用一丸熱湯半盞浸一二箇時辰洗至覺微瀼為度少合眼半時辰許臨臥更洗了眼目就睡尤神妙一丸可洗十日如再用重湯內頓令熱此藥治其標為裏熱治已去矣裏實者不宜用此當瀉其實熱諸方見前大腑秘堅條

實熱宜瀉

子和清州王正之子年十五歲目赤多淚農工無效戴人見之曰此兒病在目當得之母腹中被驚其父曰姪姪

時在臨清被圍戴人令服瓜蒂散加鬱金上湧下泄各去涎沫數升人皆笑之其母曰兒腹中無病何以吐瀉如此至明日其目輝然爽明○一小兒名得孫眼發赤其母買銅綠欲洗兒目煎成家人誤與兒飲之須臾大吐吐訖立開○安慶趙君玉目暴赤腫點洗不退偶思戴人法曰凡病在上者皆宜吐乃以茶調散瀉之一瀉赤腫消散君王歎曰法之妙其迅如此乃知法不遠人人自遠耳

通者

孫仁廟朝中衛才人忽患眼疼衆醫皆不能療或投寒藥或投補藥加之腑臟不安上乃問孫孫曰臣非眼科乞不全責於臣降旨有功無過孫乃診之肝脈弦滑非熱壅也乃才人年壯血盛肝血併不通遂問及官人月經已二月不通衆醫曰有孕孫曰此正為疾耳遂下通血藥其經既通不日眼疾亦愈上賜錢三十萬才人贈金一囊官人謠

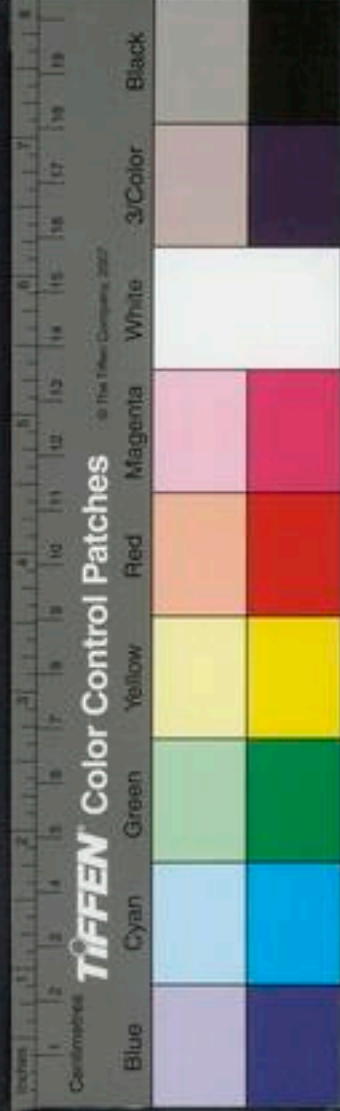

熱痛雜方

曰神醫不來雙目難開
丹治風赤眼乾蚯蚓十箇炙為末冷清茶下二錢夜臨臥
與服聖惠方

點藥諸方分陰陽並見前眼痛分黑白條

世治眼暴赤腫大田螺以清水漾去泥壁去掩入黃連末
一錢麝些少在內將一盞子安少濕泥仰安田螺在泥上
粘定露一宿次日早盡化為水以鷄翎刷眼痛處則瘥
外治赤眼及睛上瘡秦皮一兩清水一升於白碗中浸春
夏一食時以上看碧色出即以筋頭纏綿仰臥點所患眼
乃先從大眥中滿眼點微痛不畏良久三五飯頃即側臥
瀝却熱汁每日十度已上不過二日瘥○治赤目痒痛地
骨皮三升水三斗煮取三升去查納鹽二兩煎取二升傳
目或加乾薑二兩

博濟治風毒上攻眼腫痒澁痛不可忍者或上下臉皆赤
爛浮翳肉侵睛神效驅風散

五倍子兩 蔓荆子一兩

右同杵為末每用二錢水二盞銅瓦器內煎及一盞燈

查熱淋洗留滓二服又依前煎淋洗大能明眼目去澁

痒

潔眼稍赤爛

黃連三錢 白礬三錢 銅綠 蜜陀僧錢

輕粉少

右為極細末少少貼之

東碧雲散搗藥

青黛一錢 蔓荆子半錢 川芎二分 薄荷錢

鬱金錢 石膏錢 細辛錢 紅苴錢



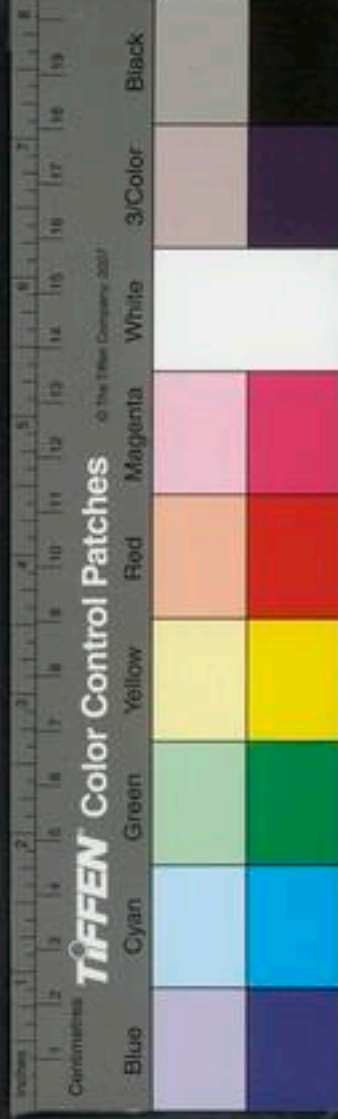

芒硝

右為細小口噙水鼻孔內噴之

治赤眼頭風等症此方名為神聖散

乳香 沒藥 川芎 石膏

雄黃各二分 盆硝半

右為細末專治赤眼冷淚頭風耳聾耳痒鼻塞聲重一搗牙根便住

保眼發赤腫毒氣侵睛脹痛宜拔毒散

盆硝 乳香 雄黃 沒藥各等分

右為細末研以少許搗鼻中

治眼風毒發腫鼻中欲嚏嚏多鼻損而生瘡宜風散

川芎 甘菊各二錢 乳香 沒藥各一錢

右為末少許搗鼻中

貼流翳

本治赤腫眼以白薑末水調貼腳掌心 又以上硃蜜調

帶貼眼上

山赤眼用九節黃連秦皮麩末加滑石一塊煎湯洗 又

方用熱湯篩洗或濃煎冬青葉湯入鹽熱洗

丹治火眼艾燒細烟以碗蓋之候烟上成煤取下以溫水

調洗之入黃連尤妙斗

垣廣大重明湯治兩目臉赤爛熱腫疼并稍赤及眼臉

痒及痒極抓至破爛赤腫眼楞生瘡加目多眵痛隱濇難

開

草龍膽稍 防風 甘草根 細辛各等分

右剉如麻豈大內甘草不剉只作一挺先以水一大碗

半煎草龍膽一味乾一半再入餘三味煎至一小半碗

夫查用清汁帶熱洗以重湯坐令極熱日用五七次洗

運氣

風助火
熱在上

火獨盛
熱在中

肝實宜
清之

肝虛宜
溫之

針灸

單少合眼須臾即去努肉縱長及痒亦減矣

運氣目赤有二

一曰風助火鬱於上經云少陰司天之政二之氣陽氣布風乃行寒氣時至民病目眩目赤氣鬱於上而熱又云少陽司天之政初之氣風勝乃溽候乃大溫其病氣怫於上目赤是也

二曰火盛經曰火太過曰赫羲赫羲之紀其病目赤又云火鬱之發民病目赤心熱又曰少陽司天之政三之氣炎暑至目赤又云少陽之勝目赤是也

三曰燥邪傷肝經云歲金太過燥氣流行民病目赤又云陽明司天燥氣下臨肝氣上從脇痛目赤是也
內經灸刺白眼痛有四法

其一取足太陽經云目痛赤脈從上下者太陽病故知取之也

其二取足陽明經云目痛赤脈從下上者陽明病故知取之也

其三取足少陽經云目痛赤脈從外走內者少陽病又手足少陽之脈所生病者皆目斜骨病故知取之也

其四取睛脈經云邪客足陽蹻之脈令人目痛從內皆始刺外踝之下半寸所左刺右刺左又云目中赤痛從內皆始取之陰蹻也

灸刺黑珠痛有三法

其一取足太陽經云足太陽有過項入于腦者正屬目本名曰眼系頭目若痛取之在項中兩筋間是也

其二取足厥陰經云肝足厥陰之脈上入顙額連目系故取之也



其三取少陰經云手少陰之別名曰通里屬目系取之掌後一寸也又足少陽之正陽明之正皆繫目系經無取法也

子和余嘗病目赤或腫或翳作止無時偶至新息帥府百餘日羞明隱澆腫痛不已忽眼科姜仲安云宜刺上星至百會速以銚針刺四五十刺攢竹穴絲竹空穴上兼眉際二十刺及鼻兩孔內以草莖彈子出血如前約二升許來日愈太半三日平復如初

澀眼痛睛欲出者須八關大刺十指間出血須十指縫
心眼暴赤腫 神庭 上庭 顛門 前頂

百會各出血立愈
世眼腫 二間 行間
摘眼疼不可忍 風池 合谷

玉眼紅腫羞明怕日并昏 睛明針飛向鼻不直針忌灸 童子窳

針入一分深皮內透魚腹 太陽傍上三 行間

寶眼痒痛 光明 第五各瀉 行間

集羞明怕日 攢竹 合谷灸 小骨空灸如二間

張風眼卒生翳膜疼痛 中指本節尖上灸三壯小麥大左灸右灸左

集諸障 睛明 四白在球下一分 太陽百會商陽厲

兌光明各出血合谷三里命門肝膈光明各灸之

撮要眼赤腫疼痛 陽谷一分瀉 至陰

甲內皆赤腫目眵眵無所見皆痒痛溢膚白翳睛明主之

○目眵眵赤痛天柱主之○目痛泣出甚者如脫前谷主之

○眼痛下廉主之○白膜覆珠子無所見解溪主之○

青盲無所見遠視眵眵目中溢膚白膜覆瞳子目窻主之

○目痛口僻疾目不明四白主之○目痛引眦少腹偏痛



作一嘔痰凝視昏皆臥照海主之瀉左陰踰取足左少陰
前刺陰踰後刺少陰氣在橫骨上○目中白翳然谷取
之○目視不明振寒自翳瞳子不見腰兩脇痛脚痠轉筋
丘墟主之○目赤目黃顴骨主之○目眩無所見偏頭痛
引目外眦張急頰厭主之○目中痛不能視上星主之先
取噫嘻後取天諭風池○目痛不明斷交主之
翳眼痛久不愈○魚際灸七壯

外障在睛外

經云診目痛赤脈從上下者太陽病從下上者陽明病從
外走內者少陽病按此論表裏之翳明矣用以治症如鼓
應桴也

凡赤脈翳初從上而下者屬太陽以太陽主表其病必連
肩稜骨痛或腦項痛或半邊頭腫痛是也治法宜溫之散

之溫則臘茶鹽川附等分煎服立愈戴立齋嘗以此證用

川附一錢作一服隨愈散則簡要夏枯散東垣選奇湯之
類是也○一方附子半兩芽茶一大撮白芷一錢細辛川
芎防風羌活荆芥各半錢煎服神效

簡夏枯草治眉稜骨痛目翳從上下者累效必與退雲丸相
兼服夏枯草方見日珠痛條

垣選奇湯治眉稜骨痛目翳從上下者妙方見骨痛條
羌活除翳湯治太陽寒水翳膜遮睛不能視物

麻黃根一分羌活一兩防風一兩蔓本七錢

薄苛葉錢細辛少許荆芥七錢煎成

川芎錢當歸根三錢生地酒一錢小椒五分

黃栢錢四知母酒五錢

右咬咀每服三錢水三大盞煎至一盞半入荆芥蔥再

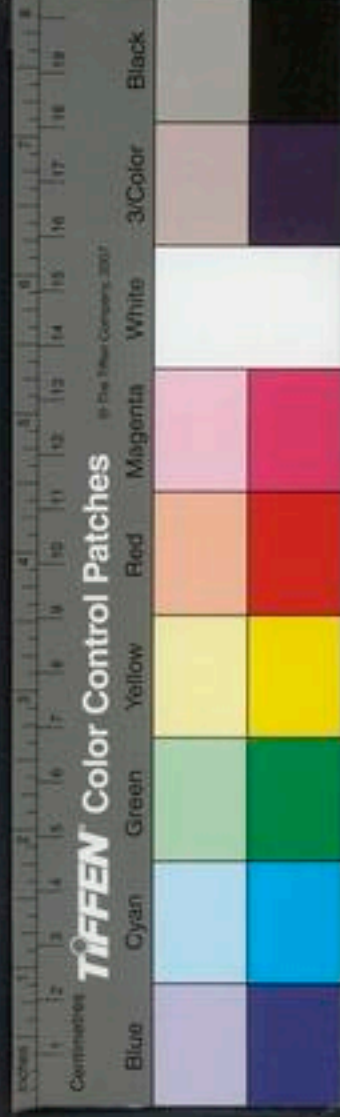

煎至一盞去查稍熱服後忌酒濕麪

本又方

防風兩

白蒺藜兩

羌活半兩

甘菊二兩

右為細末每服二錢入鹽少許百沸湯點服食後

赤脈翳初從下而上者或從內眥出外者皆屬陽明以陽
明主裏其症多熱或便實是也治法宜下之寒之下則局
方流氣飲錢氏瀉青丸局方溫白丸加黃連黃柏之類累
用累驗寒則一味黃連羊肝丸之類也
局流氣飲治目生翳障

大黃炮

牛蒡子炒

川芎

菊花去枝

白蒺藜炒去

細辛去

防風去

玄參去

山梔去

黃芩去

甘草炙

蔓荊子

荆芥去

木賊去

草決明一兩

蒼木二兩

右為末每服二錢臨臥用冷酒調下

羅撥雲散治因眼發濕熱不退而作翳膜遮睛昏暗羞明
隱瀆難開

川芎

草龍膽

楮實

薄荷

羌活

荆芥煎

石決明

草決明

蒼朮

大黃

甘草

木賊

密蒙花

連翹

川椒

甘菊

桔梗

石膏

地骨皮

白芷

白蒺藜

檳榔各一兩

石燕對

右件搗羅為細末每服三錢溫茶清一盞調下食後一

日三服忌雜魚鳥諸肉

海藏東垣先生治癩後風熱毒翳膜氣暈遮睛以瀉青丸
子瀉之大効初覺易治命集云後翳膜亦能治之瀉清丸減大黃一半用之



妻姪女形肥筭年時得目疾每一月或二月一發發時紅腫滯痛難開如此者三年服除風散熱等劑及尋常眼藥則左目反有頑翳從銳眥來遮瞳人右目亦有翳從下而上經云從內外走者少陽病從下上者陽明病予謂此少陽陽明二經有積滯也脈短滑而實晨則似短潔古云短為有積滯遏抑臟腑宜下之遂用溫白丸減川芎附子三之二多加龍膽黃連如東垣五積法從二九每日加一丸加至大利然後減丸又從二九加起忽一日於利中下黑塊血若于如墨大而硬堅從此漸覺痊而翳盡去矣

內世黃連羊肝丸治日翳從下上者從內皆出外者神效方見

發從外赤脈翳初從外皆入內者為少陽以少陽主半表半裏治

少陽宜和解法宜和解之神仙退雲丸之類是也

七 垣神仙退雲丸治一切翳壘內外障昏無睛者累効妙方

川芎

當歸各一兩半

犀角酒洗

枳實

川棟

蟬殼

甘菊

薄荷葉不見火也

上各半兩

瓜蒞仁生者六錢蛇退

密蒙花

荆芥蕙

各二錢此三味與甘草同焙乾去甘草不用

地骨皮洗

白蒺藜

微炒去刺羌活

生地

酒洗焙乾各一錢

川木賊

一兩半去節童便浸一宿焙乾

右為細末煉蜜為丸每一兩分作十九丸米泔湯調服日進二三丸食後婦人當歸湯下有氣者木香湯下使之在人消息

本治諸眼患因熱病後毒氣攻眼生翳膜遮障服此藥遂



旋消退不犯刀針

青箱子

防風

枳殼各二

羌蔚子

細辛各半

枸杞子

澤瀉

生地黃

石決明各一

黃連各二

車前子

川當歸

麥門冬去心各二

右各如法修事焙乾為末煉蜜丸如桐子大每服三十丸飯飲吞下忌一切熱毒物

垣羌活退翳湯

羌活二錢

防風半錢

黃芩半兩

柴胡三錢

五味子二錢

黃柏酒炒五錢

芍藥五錢

黃連二錢

甘草

草龍膽酒洗五錢

黃芪三錢

升麻二錢

歸身二錢

石膏半錢

右件剉如麻葉大水二盞分作二服煎至一盞入酒少

許去查臨臥熱服忌言語

消翳散一名龍膽飲子

青蛤粉半兩

羌活

龍膽草

黃芩炒各三錢

蟬退五分

麻黃一分

殺精草半兩

升麻二錢

川鬱金半兩

甘草根炙五分

右為細末每服二錢食後溫茶調下已上四方熱多者宜之

又方

川芎

羌活

旋覆花

防風各二兩

甘草

蒼朮油浸一夕去皮日乾不見火

楮實

楮葉

並八月採陰乾已上各一兩

甘菊

枳實

蟬退

木賊各一分

右木臼中治為末茶清調下二錢早食後臨臥各一服治暴赤眼忌濕麪及酒楮實須真無實者取葉不爾諸

藥無效合時不得焙及犯鐵器予觀此方取楮葉必無實者蓋陰陽二合相匹配耳有實者陽也無實取葉者陰也所以不得真楮實者悉無効

羅五秀重明丸治眼翳膜遮睛隱澁昏花常服清利頭目

甘菊花開頭五百箇 荆芥五百箇 木賊去節五百箇 楮實五百枚

川椒開口者五百粒

右爲細末煉蜜爲丸如彈子大每服一九細嚼時時咽

下食後噲化無時臨臥大忌酒麪熱物已上二方無熱者宜之

表裏下

翳膜者風熱重則有之或涎入眼此肝氣盛而發在表也翳膜已生在表明矣宜發散而去之若反疎利則邪氣內播爲翳益深邪氣未定謂之熱翳而浮邪氣已定謂之水翳而沉邪氣牢而深者謂之陷翳當以焮發之物使其邪氣再動翳膜乃浮佐之以退翳之藥而能自去也病久者

不能速効宜以歲月除之

腎分新

新翳所生表散方東垣羌活除翳湯有熱血虛者退雲丸之類是也

保治水翳久不去者羚羊角散

羚羊角 升麻 細辛各等分 甘草半錢

右爲末一半煉蜜爲丸每服五七十九用一半爲散以

泔水煎吞丸子食後

焮發陷翳亦羚羊角散之類用之在人消息若陰虛有熱者兼服神仙退雲丸

陰虛陽

補其陽

恒補陽湯治陽不勝其陰乃陰盛陽虛則九竅不通令青白翳見於大眦乃足太陽少陰經中鬱遏足厥陰肝經氣不得上通於目故青白翳內阻也當於太陽少陰經中九原之下以益肝中陽氣衝天上行此當先補其陽後於足



太陽少陰標中瀉足厥陰肝經陰火乃次治也內經曰陰盛陽虛則當先補其陽後瀉其陰此治法是也每日清晨以腹中無宿食服補陽湯臨臥服瀉陰丸若天色變大寒大風并大勞役預日飲食不調精神不足或氣弱俱不得服候體氣和平天氣如常服之先補其陽使陽氣上升通於肝經之末利空窅於眼目矣

羌活

獨活

當歸身去蘆頭用稍

甘草梢

熟地黃

人參去蘆 黃芪

白朮已上各

澤瀉

陳皮去白各 生地黃炒二

白茯苓去

知母炒黃色

柴胡去苗 防風去蘆

白芍藥半

肉桂去皮

右同為窰末每服半兩水二大盞煎至一盞去渣溫服空心使藥力行盡方許食

連栢益陰丸

羌活

獨活

甘草根炒 當歸身依前

防風

五味子各半

黃連酒洗或伴劉

石決明燒存性

知母各一

草決明 黃芪

黃栢

知母各一

右為細末煉蜜丸如菘荳大每服五十九丸漸加百丸止臨臥清茶送下常以助陽湯多服少服此藥以此藥一則妨飲食二則力大如升陽湯不可多服

升陽泄陰丸

羌活

獨活

甘草根

歸身

熟地各一

人參

黃芪

白朮各半

瀉澤三

白芍藥一

陳皮三

白茯苓

防風三

肉桂半

生地酒洗炒

知母酒炒三





二八醫學綱目卷三

暑加 一錢 楮實 酒拌 柴胡 去苗土 半

右吹咀每服五錢水煎熱服另合一料煉蜜丸如桐子
大食遠茶清送下五十九丸每日與前藥各一服不可飽
服如天氣熱甚加五味子三錢或半兩天門冬去心半
兩枳實亦加半兩

右上三方合治一病空心補陽湯臨臥連栢丸食遠升
陽泄陰丸

滋陰地黄丸治內障兼右目小背青白翳瞳子散大內障
丹丈夫因勞力後兩眼上星右邊獨昏此熱傷血

白木 歸身尾 生地 木通

黃連 酒 黃芩 炒 黃栢 炒各 甘草 炙一

分三貼煎服大熱加白芍藥
腎從下而上諸方瀉青之類並見表○翳除盡至期年月

雜方
期復發者有續

日期復發者或間一月或二月一發皆為積治如脈滑者
宜溫白丸加黃連草龍膽如東垣五積法服之
百點膏張濟民眼翳以至遮瞳人視物不明如覺雲氣遮
障以此方治之

黃連 二錢以水一碗煎 當歸 六分 甘草根 六分

防風根 八分 麩仁 去皮尖 三分

右剉如麻荳大麩仁另研如泥同漿滴入水中不散去
查沫入好蜜少許再煎少時為度極要病人心淨點之
點至目微痛為度一日點五七次臨臥點尤妙名曰百
點膏但欲多點使藥力相續

羌活退翳膏治足太陽寒水膜遮左睛白翳上視物不明

椒樹 東南根西北 麻黃 大節根 羌活 七

黃連 分三 歸身 分六 防風 分三 柴胡 分三



生甘草四分 升麻三分 生地黄三分 漢防已二分

荏苒六分 藜本二分

右淨水一碗先煎漢防已黃連生甘草當歸身生地黄煎至一盞入餘藥再煎至一盞去渣入銀磁器內熬稀膏點之有力為度

退翳膏子治黑白翳

荆芥穗一分 黃連三分 生地黄一分 荊草五分

歸身六分 連翹四分 柴胡稍五分 升麻三分

防風四分 荏苒三分 青皮四分 細辛一分

右先用水半盞浸荆芥一處次將黃連生地黄甘草三味用水一大碗煎至半碗再下餘七味同煎至一盞去渣更上火熬至半盞入荆芥水二匙入蜜少許再煎令勻點之神効

圓明膏治內障生翳及瞳子散夫皆勞心過度飲食失節

柴胡五分 麻黃五分 歸身二分 生地黄兩

黃連五分 甘草二分 訶子皮濕番裏二錢

右七味先以水二碗熬麻黃至一碗去沫外六味各咬咀如葶大篩去沫子秤入內同煎滴水中不散去渣沫入蜜少許再熬點之

右點方四皆東垣先生所製乃隨證立法非如泛常通用之方如瞳子散大用訶子收之之類也

保金絲膏點眼

生薑取汁 白蜜煉去沫一斤 假猪膽汁三錢 黃連四兩 碎用水

一斗煎至五升

右先煎黃連水後入薑汁次入蜜同煎去沫淨入下項

腦子 礪砂 熊膽各四分 射香



青鹽各三 輕粉少 鵬砂二錢
右研細攪勻同煎令稀膏用之

羅金露膏

麩仁棗 黃丹各一 黃連兩 蜜六兩

右件先將黃丹入鍋中炒黃至紫入蜜攪勻下長流水四升以嫩柳枝頭七莖把定攪之次下麩仁候滾十數沸又下黃連用柳枝不住手攪旋至二升單籬內傾藥在紙上慢慢滴之無令塵汚如有瘀血加礪砂一錢上火煨開入前膏子內用

夜光丸治赤眼翳目昏花

宣黃連 訶子去核各 當歸兩 銅綠一錢

右咬咀用河水三升同浸兩晝夜入銀磁器熬取汁再入文武火焚槐柳枝攪滴水成珠為度

猴猪胰子

二箇先去脂以水洗換水無度令淨入黃連膏內煮黑色取出用之

蘆甘石一兩童便一碗 黃連四兩河水浸去 青鹽六兩 蜜一斤澄 梨十枚去皮

右將梨汁甘石入膏子內熬五七沸次入青鹽用槐柳枝攪褐色傾入磁瓮冷水內拔去火毒臘月合為妙正月十一月次之餘月皆不可

濟蟾光膏治遠年目病不通道路去翳膜須用臘月成開日合

白沙蜜

四兩色白者炒隔年蔥一枝去鬚皮短切與放定用紙收取蠟面 黃丹三錢水 蜜陀僧 三錢水

蘆甘石煨過五錢淨水飛 已上三味研極細 當歸入前蜜中用桃柳各一枝攪勻放下

赤芍藥 杏仁湯炮去皮尖已

黃連去蘆頭 川芎半兩 秦皮 訶子皮

防風

石膏

玄精石

井泉石

無名異

玄參

代赭石

石決明

味各三錢咬咀或雲水或長流河水五升銀磁器內
燒至二升總去渣淨再燒至一升將十五味藥水傾
入前放下藥蜜一同慢火燉藥紫

金色時再添入後藥勿令火急

乳香

沒藥

琥珀

硃砂

麝仁

已上五味各三錢前四味先研爛後入麝仁水飛一同

研細澄有渣再水飛研清再水飛方傾入前紫金藥內

一同復熬一二沸以藥滴於水中不散為度大抵勿令

過與不及取下土中埋七日取出置銀器中如法收貯

再添入後細藥傾入藥時亦用桃柳枝攪勻

南鵬砂

珍珠

龍腦

珊瑚枝

錢

麝香

分

右件五味研極細亦以桃柳枝攪勻傾入前藥中復攪

勻然後以帛封器盒口旋取用如有取不盡藥用淨水

斟酌洗碗却將碗藥水熬三五沸另行收拾或洗眼或

膏子藥稠了時傾入些少調解

右用素柴燒共計二十九味

疔療目熱生膚赤白膜取雀屎細直者人乳和付目上消

爛盡○烏賊骨主目中一切浮翳細研和蜜點之又骨末

治目中熱有效

丹治眼翳擗白皮索為繩日乾燒為灰研細點之自漸退

妙○又方猪膽皮去汁燃為繩燒灰點之亦妙

東碧雲散治外障搖藥

麻黃根

歸身

乳香

麝香

右將當歸麻黃為籠末炒黑色入乳射研極細噙化搗

入鼻中

入鼻中

入鼻中



搐鼻

薄荷三錢

石膏一錢

芒硝

川芎各等

細辛二錢

蔓荊子三錢

青黛一錢

右為末鼻內搐之

丹楊生娘患赤眼生膜似白星

秦皮

滑石

黃連

荆芥

歸頭

赤芍藥各三錢

右分四貼煎洗仍教其莫洗浴止可洗脚

予治法以鵝翎截之近黑睛及當白睛嚙之膜自聚上以針鈞挽之割去即見物以綿當眼着血斷三日瘥

東垣醫魏邦彥夫人目醫暴生從下而起其色綠腫痛不可忍先師曰翳從下而上病從陽明是也綠非五方之正色殆肺腎合為病邪乃就畫家以墨賦粉合成色諦視之與翳同色肺腎為病無疑矣乃瀉肺腎之邪而入陽明之藥為之使既効而他日病復作者三其所從來之經與翳色各異乃以意消息之曰諸脈皆屬於目脈病則從之此必經絡不調則目病未已也問之果然因視所不調者治之病遂不作

針灸外障並見目赤門

內障

在睛裏昏暗與不患之眼相似唯瞳人裏有隱隱青白者無隱隱青白者亦有之

氣虛則
目昏無

丹一老人病目暴不見物宅無所苦起坐飲食如故予曰

太虛急煎人參膏二斤服二日目方見一醫與青礞石藥予曰今夜死矣不悟此病得之氣大虛今不救其虛而反用礞石不出此夜必死果至夜半死○一男子四十餘歲



形實平生好飲熱酒忽目盲脈濇此因熱酒所傷胃氣汚濁之血死在其中而然也遂以蘇木作湯調人參膏飲之服二日鼻內兩手掌皆紫黑予曰此病退矣滯血行矣以四物加蘇木桃仁紅花陳皮煎調人參末服數日而愈○一男子五十五歲九月間早起忽開眼無光視物不見急就睡片時却能見人物竟不能辨其何人何物飲食減平時之半神思極倦脈之緩大四至之上重按則散而無力予作受濕治詢之果因臥濕地半箇月得此証遂以白朮爲君黃芪茯苓陳皮爲臣附子爲佐十餘貼而安

右三方治目不明皆爲氣脫而用參朮追回者也經云上焦開發宜五穀味薰膚充身澤毛若霧露之漑是謂氣脫者目不明卽其證也

人參補胃湯治勞役飲食不節內障眼病此方神効

黃芪根

兩

人參

兩

甘草

錢八

蔓荊子

錢二

白芍藥

錢三

黃栢

錢三

酒炒

蔓荊子

錢四

右咬咀每服三四錢水一大盞煎至一盞去查稍熱服臨臥三五服兩目廣大視物如常惟覺兩脚踏地不知高下蓋火伏升發故也病減住服七日再服此藥宜春間服之

益氣聰明湯治飲食不節勞傷形體脾胃不足內障耳鳴或多年視物昏暗令目廣大久服無內障耳鳴耳聾之患又令精神倍常飲食增倍身輕體健耳目聰明

黃芪

兩

甘草

錢六

人參

兩

升麻

錢三

葛根

錢三

蔓荊子

錢一

白芍藥

錢一

黃栢

錢一

炒黃

右咬咀秤二錢水二鍾煎至一鍾去查熱服臨臥服五



更再煎服之得睡更妙如煩亂或有熱春月漸加黃栢夏月倍之如脾胃弱去之熱減亦少用但有熱或麻木或上壅頭目三兩服後其熱皆除又治老人腰以下沉重疼痛此藥久服治人上重反有精神兩足輕浮不知高下空心服之或少加黃栢輕浮自減小兒減服多則壅滯若治倒捷去黃栢芍藥忌煙火酸物
圓明內障升麻湯治內障得之脾胃元氣衰弱心火與三焦俱盛爲此疾劉舜卿因南征飲食失節形體勞役心不得休息眼疾復作今擬此方服之効

柴胡根錢七

羌活根一兩

防風根半兩

白朮

甘草錢

歸根酒洗

升麻根各一兩

白芍錢六

乾薑錢一

五味子錢二

人參

葛根

黃芪錢一

白茯苓錢三

右咬咀每服五六錢水三大盞煎至二盞入黃芪黃連湯二錢同煎數沸去查煎至一盞食後熱服

黃芩黃連湯

一方有升麻五錢柴胡一兩

黃芩

酒洗炒

黃連

去鬚酒洗炒七錢

草龍膽一兩酒洗炒四次

生地

酒洗

右咬咀每服二錢入水二盞煎數沸去查再煎至一盞熱服午後晚間俱不可服唯午飯時服之方効

復明散治內障

黃芪錢半

川芎錢五

柴胡

連翹

甘草錢一

歸身錢二

蒼朮錢五

生地錢一

陳皮錢五

黃栢錢三

右劉如麻荳大每作一服水二大盞煎至一盞去查稍熱服食後忌酒濕麪辛熱大料之物



右四方治目不明皆氣虛而未脫故可與參芪中微加連栢若氣既脫則黃栢等涼劑不可施經云陽氣者煩勞則張精絕目盲不可以視耳閉不可以聽之類是其證也

內障瞳子散大論并方

腎主骨之精為瞳子散大者因腎水虛骨枯而心包絡之火得以乘

血虛則睛散大視物花

也○凡心包絡之脈出於心中代心君行事也與少陽為表裏瞳子散大者少陰心之脈挾目系厥陰肝之脈連目系心主火肝主木此木火之勢盛也其味則宜苦宜酸宜涼大忌辛辣熱物是瀉木火之邪也飲食中常知此理可也以諸辛主散熱則助火故不可食諸酸主收心氣瀉木火也諸苦瀉火熱則益水也尤忌食冷水大寒之物此物能損胃氣胃氣不行則元氣不生元氣不生緣胃氣下陷留中三焦之火及心火乘於肺上入胃灼隨火主散益瞳

子之散大者以此大熱之物直助火邪尤為不可食也藥中去菟薺子以味辛及主益肝是助火也故去之加黃芩半兩黃連三錢黃連瀉中焦之火黃芩瀉上焦肺火以酒洗之乃寒因熱用也亦不可用青箱子為助陽火也更加五味子三錢以收瞳人之散大也且火之與氣勢不兩立故經曰壯火食氣氣食少火少火生氣壯火散氣諸酸物能助元氣孫真人云五月常服五味子助五臟氣以補西方肺金又經云以酸補之以辛瀉之則辛瀉氣明矣或曰藥中有當歸其味亦辛甘而不去何也此一味辛甘者以其和血之聖藥也况有甘味又欲以為鄉導為諸藥之使故不去也

熟地黃丸治血弱氣虛不能養心致火旺於陰分瞳子散大少陰為火君主無為不行其令相火代之與心包絡之

脈出心系分爲三道少陽相火之體無形其用在其中矣
火盛則能令母實乙木肝旺是也其心之脈挾目系肝之
脈連目系况手足少陽之脈同出耳中至耳上角斜起終
於目外小眥風熱之盛亦從此道來上攻頭目致偏頭腫
闕瞳子散大視物昏花血虛陰弱故也法當養血涼血益
血收火散火而除風熱則愈矣

熟地兩一

歸身酒洗

柴胡去苗

天門冬去心

錢

人參去蘆

甘草炙

地骨皮錢三

黃芩兩半

枳殼炒

五味子錢三

生地黄七錢

浸

黃連錢三

右爲細末煉蜜丸如葦葦大每服一百丸茶湯送下食
後日二服制之緩也大忌辛辣物而助火邪及食寒冷
物損其胃氣藥不上行也又一論云瞳子黑眼法於陰

由食辛熱之物助火乘於胷中其睛故散睛散則視物
亦大也

益陰腎氣丸 此壯水之主以鎮陽光也

山茱萸

取皮一兩 去皮心

五味

熟地

乾山藥

二錢半

牡丹皮

生地

歸稍

酒洗

生地黄

酒洗焙

右爲細末煉蜜丸如桐子大硃砂爲衣每服五七十九
淡鹽湯送下

滋陰地黃丸治內障右眼小眥青白翳大眥亦微顯白翳
腦痛瞳子散大上熱惡熱大便澀後痞難小便如常遇熱
煖處頭疼暗脹能食日沒後天陰暗則昏此症可服熟地
黃丸翳在大眥加葛根升麻翳在小眥加柴胡羌活

熟地

八錢

生地

酒洗

歸身

酒洗

知母

生地黄

酒洗

知母

酒洗





丹參

兩半

黃栢

酒浸焙

芍藥

一兩

防已

酒洗焙

羌蔚子

兩半

牡丹皮

三錢

寒水石

生用一錢

柴胡

兩半

黑附

一錢

川芎

二錢

右為細末煉蜜丸如小荳大空心五十九白湯下如宿食未消候飢時服之餌後忌言語隨後食壓之

保當歸湯治翳補益瞳子散大

歸身

錢

黃芩

各錢

黃連

錢

地黃

各三錢

右水煎臨臥服

羅甘菊花丸治男子腎臟虛弱眼目昏暗或見黑花常服

明目煖水臘活血駐顏壯筋骨

甘菊花

去土

杞

兩四

熟地

兩三

乾山藥

兩半

右為細末煉蜜丸如桐子大每服三四十九空心食後

各一服溫水下

瑞竹四神丸治腎經虛損眼目昏花補虛益損及兩眼雲翳遮睛

翳遮睛

甘州枸杞

一斤

揀去白膜青乾者一味分作四分一兩四錢用川椒一兩炒一兩四錢用乳香苗香各一兩炒一兩四錢用芝蔴一兩炒時先用好酒一盞將枸杞淘過

右件炒過將川椒等四味篩去不用止用枸杞子加熟

地白朮茯苓各一兩同為細末煉蜜為丸如桐子大每

服五七十九空心溫酒送下加甘菊一兩尤妙

右地黃枸杞補腎例按瞳子散大不當用羌蔚川芎附

子今東垣滋陰地黃丸兼用者蓋有外障大小皆之醫

故也

保柴胡散明目益腎水

柴胡

錢

羌活

防風

生地

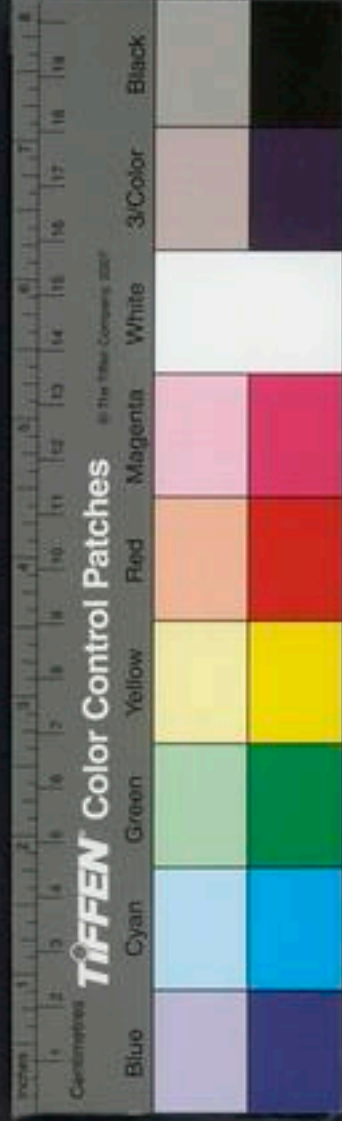

芍藥 甘草各等分
右為釐末水煎臥服

脾受邪
者曰眩

東垣云肝木旺則火之勝無所畏懼而妄行也故脾胃先受之或病目而生內障者脾暴血胃主血心主脈脈者血之腑也或曰心主血又云脈主血肝之竅開於目也治法亦前

熱地黃丸
之類是也

氣眼昏
者曰眩

河目昧不明熱也然玄暗者無物不有人之臟腑皮毛肌

肉筋膜骨髓牙爪至於世之萬物盡皆有之乃氣出入升降之道路門戶也人之眼耳鼻舌身意神識能為用者皆升降出入之通利也有所閉塞者不能為用也若目無所見耳無所聞鼻不聞臭舌不知味筋痿骨痺爪退齒腐毛髮墮落皮膚不仁腸胃不能滲泄者悉由熱氣怫鬱玄臟閉塞而致氣液血脈榮衛精神不能升降出入故也各隨

鬱結微甚而為病之輕重故知熱鬱於目則無所見也故目微昏者至近則轉難辨物由目之玄腑閉小如隔簾視物之象也或視如蠅翼者玄腑有所閉合者也或目昏而見黑花者由熱氣甚而發之於目亢則害承乃制而反出其泣氣液昧之以其至近故雖微而亦見如黑花也

誠哉河間斯言也目盲耳聾鼻不聞臭舌不知味手足不能運用者皆由其玄腑閉塞而神氣出入升降之道路不通利故先賢治目昏花如羊肝丸用羊肝引黃連等藥入肝解肝中諸鬱蓋肝主目肝中鬱解則目之玄腑通利而明矣故黃連之類解鬱熱也椒目之類解濕熱也茺蔚之類解氣鬱也芎歸之類解血鬱也木賊之類解積鬱也羌活之類解經鬱也磁石之類解頭鬱墜邪氣使下降也蔓菁下氣通中理亦同也凡此諸劑皆

治氣血鬱結目昏之法而河間之言信不誣矣至於東垣丹溪治目昏用參芪補血氣亦能明者又必有說通之蓋目主氣血盛則玄腑得利出入升降而明虛則玄腑無以出入升降而昏此則必用參芪四物等劑助氣血運行而明也

羊肝丸三方又散一方並見肝條治肝中諸鬱目昏如神本治久年眼生黑花不明者

椒目炒 蒼木炒

右件爲末醋糊丸如桐子大每服二十九醋茶送下不過十日取效丹溪云椒目行參道不行也

外補肝散治三十年失明蒺藜子七月七日收陰乾搗散飲食後水服方寸七

崔但瞳子不壞者煮十得九愈蔓菁子六升蒸之看氣過

用甌下釜中熱湯淋暴乾還淋如是三遍卽取杵篩爲末

食上清酒調二錢送下日再服本草云蔓菁子下氣利五臟又利大便通中益氣

經治虛勞目暗昧三月蒺藜花陰乾爲末以井花水空心調下二錢七久服長生

世五福還瞳丹治目白翳赤石脂川椒二味同炒辰砂茯神乳香束肉爲丸如桐子大空心溫酒下百九十服見効

按內障先患一目次第相引兩目俱損者皆有翳在黑睛內遮瞳子而然今詳通黑睛之脈者目系也目系屬

足厥陰足太陽手少陰三經蓋此三經臟腑中虛則邪乘虛入經中鬱結從目系入黑睛內爲翳龍木論所謂

腦脂流下作翳者卽足太陽之邪也所謂肝氣衝上成翳者卽足厥陰之邪也故治法以針言之則當取三經之腧穴如天柱風府太衝通里等穴是也其有手巧心

內障取
足厥陰
太陽手
少陰



審諦者能用針於黑眼裏撥其翳爲効尤捷也以藥言之則當補中疎通此三經之鬱結使邪不入目系而愈今集龍木論并方于後

龍木論羚羊角飲子治圓翳內障不痛不痒

羚羊角

細辛

知母

車前子

人參

黃芩

防風

右爲末每一錢以水一盞煎至五分食後去渣溫服之

補肝散治肝風內障不痛不痒眼見花發黃白黑赤或一物二形

羚羊角

防風

羌活

車前子

人參

茯苓

細辛

玄參

黃芩

右爲末食後調服一錢米飲湯下

羚羊角散治綠風內障頭旋目痛眼內痛溢者

羚羊角

防風

知母

人參

茯苓

女參

黃芩

桔梗

細辛

車前子

右爲末以水一盞散一錢煎五分食後去渣溫服

羚羊角湯治青風內障勞倦加昏重頭旋腦痛眼內痛溢者

羚羊角

人參

玄參

地骨皮

羌活

車前子

右爲末以水一盞散一錢煎至五分食後去渣溫服

右四方皆羚羊角女參細辛羌活防風車前子爲君蓋羚羊角行厥陰經藥也丹溪云羚羊角入厥陰經甚捷是也玄參細辛行少陰經藥也海藏云玄參治空中氣

TIFFEN Color Control Patches

Blue Cyan Green Yellow Red Magenta White 3/Color Black

氣之氣無根之火為聖藥也羌活防風車前子行太陽經藥也如筋脈枯澁者諸方中更加夏枯草能散結氣有補養厥陰血脈之功嘗試之有驗然此諸方又當悟邪之所在若氣脫者必與參膏相半服之氣虛者必與東垣補胃人參湯益氣聰明湯之類相半服之血虛者必與熟地黃丸之類相兼服之更能內觀靜守不干塵累使陰氣平伏方許作効

肝中熱

蘆薈丸黑水疑腎內障不痛不痒微有頭旋脈瀆者

蘆薈

甘草各一分

人參

牛膝各半兩

栝子仁

細辛略一兩

羚羊角二兩

右為末煉蜜為丸如桐子大空心茶下十九

障翳丸治偃月翳束花翳等病微有頭旋額痛者

青羊膽

青魚膽

鯉魚膽各七

牛膝半兩

麝香少許

石決明

右為末麪糊丸如桐子大空心茶下十九

除風湯治五風變成內障頭旋偏腫痛腫人結白者

羚羊角

車前子

芍藥

人參

茯苓

大黃

黃芩

芒硝各一分

右為末木一盞散一錢煎至五分食後去渣溫服

磁石丸治雷風內障頭旋惡心嘔吐

磁石

煅赤醋五味子

牡丹皮

乾薑

玄參

附子炮半兩

右為末煉蜜丸如桐子大食前茶下十九

本治目方用黃連多矣而羊肝丸尤奇異用黃連末一兩

白羊肝一具去膜同於砂盆內研令極細舉手擦為丸如

桐子大每服以溫水下三十九連作五劑但是諸眼目疾



及障翳青盲皆治忌猪肉冷水唐崔承元為官治一死囚
出活之後數年以病目致死一日崔為因障所苦喪明逾
年後半夜獨坐自歎忽聞塔除窻窻之聲崔問是誰徐曰
昔年蒙恩活囚也今來報恩遂將此方告訖而沒依此合
服不數月眼復得明

又方治內障

白錫羊肝

只用于肝一片熟地半兩

兔絲子

麩仁

車前子

麥門冬

地膚子去

澤瀉

防風

黃芩

白茯苓

五味子

桂心

杏仁炒

細辛

枸杞子

羌蔚子

苦苣蔞

青葙子各一兩

右為細末煉蜜丸如桐子大每服三四十九溫水下日
三服不拘時候張臺卿嘗苦目暗京師醫者今於肝俞

遂轉不見物因得此方眼目遂明一男子內障醫治無
効因以餘劑遺之一夕燈下語其家曰適偶有所見如
隔門縫見火者及旦視之眼中翳膜俱裂如線張云此
藥靈勿妄與人忽之則無驗予益信之且欲廣其傳也
經云肝虛則目眈眈無所見耳汨汨無所聞善恐如入將
捕之狀海藏云目瞑肝氣不治也

肝氣虛又鎮肝明目羊肝丸

羯羊肝

一具新瓦盆中煨下更焙之肝大止用一半

甘菊

羌活

栝子仁

細辛

官桂

白朮

五味子各半兩

黃連三分

右為細末煉蜜丸如桐子大空心食前溫水下三四十
丸

千補肝散治目失明方





青羊肝一具去膜薄切之以新瓦瓶于未用者入肝於中炭火炙之為極細末

蓼子一合熬令香

右為末食後服方寸七日二加至三七不過一二劑能一歲服可夜讀細書

治目眵眩無所見方用青羊肝一具細切以水一斗銅器中煮以麩餅覆上上鑽兩孔如人眼大以日向就薰不過再薰即瘥

肝血不足濟養肝丸治肝血不足眼目昏花或生眵淚

當歸酒洗

車前子酒蒸

防風去蘆

白芍藥

麩仁另研

熟地酒蒸

川芎

枳實各等分

右為末煉蜜丸如桐子大每服七十九熟水下不拘時

本素問云久視傷血血主肝故勤書則傷肝主目昏肝傷

則自生風熱氣上騰致目昏亦不可專服補藥但服益血

鎮肝明目藥自愈

熟地黃丸

熟地一兩

黃連

決明子各一兩

沒藥半兩

甘菊花二兩

防風

羌活各一兩

桂心五錢

硃砂五錢

右為細末煉蜜丸如桐子大每服三十九熟水下食後日三服

膽熱

子明目髮不白落方用牛膽浸槐子陰乾百日食後每日吞一枚十日身輕三十日白髮再黑百日通神

膽移熱於腦則辛頰鼻淵傳為衄蟻眼目全文見診病傳變

腎虛

經云腎足少陰之脈是動則病坐而欲起目眵眩如無所見○又云少陰所謂起則目眵眩無所見者陰內奪故目

左腎虛

眩暈無所見也此蓋房勞目昏也

治瞳子散大諸方並見前陰虛暗散大視物花條

東益本滋腎丸必與前陰虛暗散大視物花條

黃柏去皮炒碎酒洗

知母去毛炒碎酒洗

右為極細末滴水丸如桐子大每服一百五十九熱湯

送下空心服眼後以乾物壓之

右腎虛

滋補腎丸治腎氣不足眼目昏暗瞳人不明漸生內障

磁石煨醋碎七次水浸過

兔絲子酒蒸二次各二兩

五味子

熟地酒蒸

枸杞子

楮實子

覆盆子酒浸

肉蓯蓉酒浸

車前子酒蒸

石斛去根各一兩

沉香

青鹽二味另研各半兩

右為末煉蜜丸如桐子大每服七十九空心鹽湯下

神效九主明目百歲可讀細書

神麴四兩

磁石煨醋碎七次一兩

光明砂水飛一兩

右為末煉蜜丸如桐子大每服五丸米飲下食前日三

服常服益眼力此方神驗不可具述

外治積年目失明不識人决明子二升杵散食後以粥飲

服方寸匕

本草云决明子微寒助肝氣益精水

子白瓜子七升納袋盛攪沸湯中三偏暴乾以酢五升浸

一宿暴乾為末酒調方寸匕服日三服之至百日可夜讀

書本草云白瓜子平寒外臺名補肝散主五勞七傷酢入肝

運氣目昏有四

一曰風熱經云少陰司天之政風熱參政雲物沸騰太陰

橫流寒乃時至往復之作民病聾瞶此風熱參布目昏也

二曰熱經云少陰在泉熱淫所勝病目瞑治以鹹寒此熱

勝目昏也

運氣



三曰風又云歲水不及濕乃大行復則大風暴發目視眈眈此風勝目昏也

四曰燥經云陽明司天燥淫所勝目昧眚瘍治以苦熱是也

本讀書之苦傷肝損目誠然晉范甯嘗苦目痛就張湛求方湛戲曰古方宋陽子少得其術以授魯東門伯次授左丘明遂世世相傳以及漢杜子夏晉左太冲凡此諸賢並有眼目疾此方用損讀書一減思慮二專內視三簡外觀四宜起晚五宜早眠六凡六物燉神火下以氣簇繇於胸中七日然後納諸方寸修之一年近能數其目睫遠視尺筭之餘長服不已洞見墻壁之外非但明目乃亦延年醫如是而行非可謂嘲戲亦奇方也

羅省郎中張子敬年六十七歲病眼目昏暗微黑色皮膚不澤六脈弦細而無力一日出示治目二方問予可服否予曰此藥以黃連太苦之藥爲君諸風藥爲使且人年五十膽汁減而目不明內經云土位之主其瀉以苦瀉風藥亦能瀉土年六十脾胃虛而皮肉枯重瀉其土使脾胃虛而不能營運榮衛之氣滋養元氣胃氣不能上行膈氣吐食諸病生矣又况年高衰弱此藥不可服只宜慎言語節飲食愆忿窒憇此不治之治也子敬以爲然明年春除關西路按察司三年致仕還精神清勝脈遂平和此不服寒涼之劑也內經云誅伐無過是謂大惑解之可也

靈黃帝曰人之哀而涕泣者何氣使然岐伯曰心者五臟六腑之主也目者宗脈之所聚也上液之道也口鼻者氣之門戶也故悲哀愁憂則心動心動則五臟六腑皆搖搖則宗脈感宗脈感則液道開液道開故涕泣出焉液者所

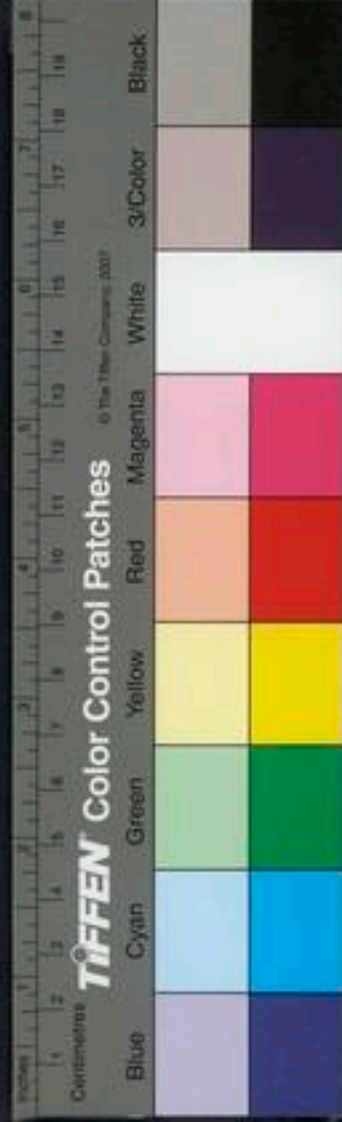

針灸

以灌精濡空竅者也故上液之道開則泣泣不止則液竭
液竭則精不灌精不灌則目無所見矣故命曰奪精補天
柱經俠頸俠頸謂頸項中分也

針灸內障有四法此篇是其一也

其二取肝經曰肝虛則目眈眈無所見善恐取其經厥陰
與少陰取血者是也

其三取腎經云腎足少陰之脈是動則病目眈眈無所見
視寒熱虛實取之也

其四取陽蹻經云邪之所在皆為不足上氣不足目為之
瞑補足外踝下留之是也

玉眼久病昏花 肝脞一分沿皮向外 三里一寸

童子窳

子和戴人女僮至西華目急暴盲不見物戴人曰此相火

也太陽陽明氣血俱盛乃刺其鼻中撥竹穴與項前五穴
大出血目立明

甲青盲遠視不明承光主之○瞳子癢遠視昏眈眈夜無
見目潤動與項口相參引喝噤口不能言刺承泣 目瞑
身汗出承漿主之

撮要眼無光○商陽一分沿皮向後

甲青盲商陽主之○瞳目目眈眈偏歷主之○瞳目目眈
眈少氣灸手五里左取右取左○目瞑遠視眈眈目窳
主之○青盲瞳目惡風寒上關主之

金針開
內障法
龍木論內障根源歌

不疼不痛漸昏濛 薄霧輕烟漸漸濃

或見蛇飛花亂出 或如絲絮在虛空

此般狀樣因何得 肝臟停留熱與風



針内障眼法歌

大叫大啼驚與恐
初時一眼先昏暗
苦口何須陳逆耳
此時服藥宜鎖定
日久既應全黑暗
名字隨形分十六
靈藥這回難得効
強脩將息依前說
莫遣依前病復踪

腦脂流入黑睛中

次第相牽與一全

只緣肝氣不相通

將息多垂卽沒功

時名内障障雙瞳

龍師聖者會推窮

金針一撥日當空

莫遣依前病復踪

學醫人子審須看

下針方可得安然

誤損神光取瘥難

調和四體待令安

不然氣悶違將息

嘔逆勞神翳却翻

咳嗽震頭皆未得

多驚先服鎮心丸

若求涼藥銀膏等

用意臨時體候看

老醫細針初復嫩

針形不可一般般

病虛新產懷娠月

下手纔知將息難

不雨不風兼皓月

清齋三日在針前

安心定意行醫道

念佛親姻莫雜喧

患者向明盤膝坐

提撕腰帶得心安

針者但行賢哲路

惻隱之情實善緣

有血莫驚須住手

裏封如舊再開看

忽然驚振醫重卜

服藥三旬見朗然

七日解封難見日

花生水動莫它言

還睛丸散堅心服

百日分明復舊根



針內障後法歌

內障金針針了時

醫師言語要深知

綿包黑豆如毬子

眼上安排日係之

臥眠頭枕須安穩

仰臥三朝莫厭遲

封後忽然微有痛

腦風牽動莫它疑

或針或絡依經法

痛極仍將火熨之

擬吐白梅含咽汁

吐來仰臥却從伊

起則恐因遭努損

雖然希有也須知

七朝致粥溫溫食

震着牙開事不宜

大小便時須緩緩

無令自起與扶持

高聲叫喚言多後

驚動睛輪見雲飛

如此志心三十日

漸行出入認親知

在心莫憶陰陽事

夫婦分牀百日期

一月不須臨洗面

針痕濕着痛微微

五腥酒麪周年斷

服藥平除病本基

右龍木論金針開內障大法謹按其法初患眼內障之時其眼不痛不澁不痒頭不旋不痛而翳狀已結成者宜金針撥去其翳如撥雲見日而光明也今具其畧于後

開內障圖

圓翳初患時見蠅飛花發垂蠶薄烟輕露先患一膜次第相牽俱匿翳如油點浮水中陽看則小陰看則大金針一撥○滑翳翳如金針撥之○瀝翳翳如撥脂色○浮翳翳形暗之深處細看○橫翳橫如劍脊兩邊青中央厚宜方見宜針深撥之○翳翳針于中央厚處撥之已上五翳皆先患一目向後俱損初患之時其眼痛澁頭旋額痛難有翳狀亦難針撥個個月翳來花翳黑水翳皆微有頭旋額痛者宜○水翳初患時頭旋額痛者眼膜骨鼻頰骨針輕撥之○水翳初患時頭旋額痛者眼膜骨鼻頰骨刺堅白宜于所過經脈針其俞○偃月翳初患時微如水穴忌出血宜針撥動不宜強撥○偃月翳初患時微如頭

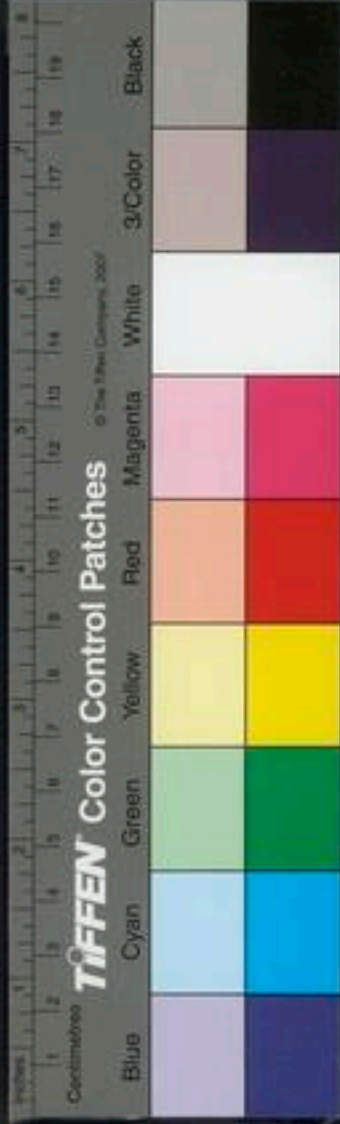

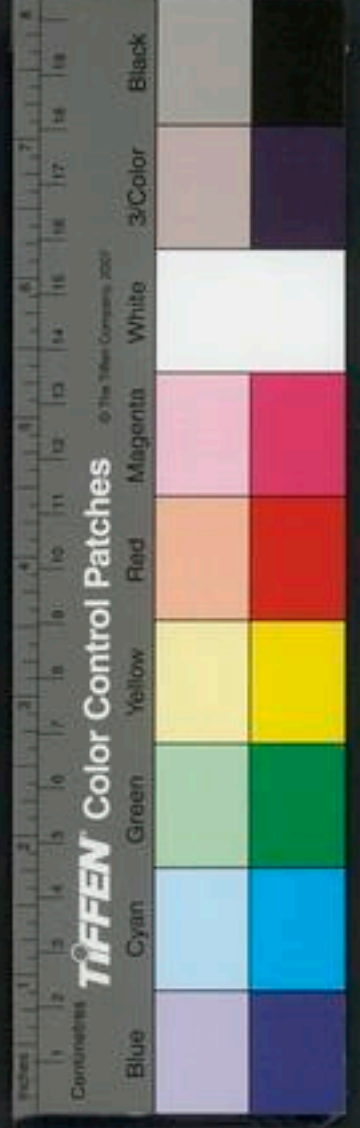

八
目次弟相查俱損翳一半厚

目次弟相查俱損翳一半厚
○東花翳 初患時微有頭旋

一半厚宜針先從厚處撥之
○散翳 翳如

散去莫留翳翳翳于所過之經針灸其翳
○驚振

針撥之
○黑水凝翳 初患時頭旋眼溢見花黃黑
○驚振

頭眩被打築惡血流入眼內至二三年成翳翳
○驚振

雖不痛不痒其翳黃色紅色者不宜針撥翳狀破散者不
宜針撥中心濃重者不宜針撥撥之不動者曰死翳忌撥

獨白翳黃心宜先服藥後針之若無翳者名曰風亦不宜

針
白翳黃心 翳四處白中心黃者先服逐翳散次針足經所

○烏風 翳翳但瞳人赤三五年內結成翳青白色
○肝風

無翳眼前多見虛花或白或黑或赤或黃或
○五風變初

時頭旋痛或一白如霧
○綠風 初患時頭旋痛及

鼻頰骨痛眼內痛油先患一面向
○黑風 初患時頭旋痛

後俱換無翳眼見黑花
○青風 初患時微有痛並頭

勞倦加昏重
○雷頭風變 初患時頭旋痛或先患一面向

小凝脂
○雷頭風變 初患時頭旋痛或先患一面向

能遠視不能近視 能近視不能遠視

東能遠視不能近視者陽氣有餘陰氣不足也乃血虛氣

盛血虛氣盛者皆火有餘元氣不足火者元氣殺氣真氣

之賊也元氣之來也徐而和細細如線邪氣之來也緊而

強如巨川之水不可遏也

海目能遠視責其有火不能近視責其無水法當補腎

東地芝丸治目不能近視能遠視及大厲風成癩悉皆治

之
生地 兩 天門冬 去心 兩 枳殼 炒 二 兩 甘菊花 去皮 兩

右同為細末煉蜜丸如桐子大每服一百丸茶清送下

陰虛不
能近視

能近視

能遠視

能遠視

溫酒亦下食後六味地黄丸亦治此症
能近視不能遠視者陽氣不足陰氣有餘乃氣虛而血盛也血盛者陰火有餘也氣虛者元氣衰弱也此老人桑榆之象也

海目能近視責其有水不能遠視責其無火法宜補心
東定志丸出局方治眼不能遠視能近視者

遠志去苗心二兩人參一兩白茯苓去皮一兩菖蒲二兩
右為末煉蜜丸硃砂為衣每服十九加至二十九

濕痰
無蛤蚧丸治雀目日落不見物
雀目日落時不見物

蛤蚧細研黃蠟等分

右溶蠟搜粉為丸如枣大每用猪肝一片二兩許批開裹藥一丸麻線纏入窠內水一碗煮熟取出乘熱薰目

至溫吃肝以愈為度神效

千雀目方

地膚子五錢決明子升

右二味為末以米飲汁和丸食後服二十九至三十九
日日服至瘥止

世治雀目用蒼朮四兩米泔水浸一宿切作片焙乾為末每服三錢猪肝二兩批開糝藥在內用麻線繫定粟米一合水一碗砂鍋內煮熟熏眼候溫臨臥服之大效

聖治雀目眼不計時月用蒼朮一兩搗羅為末每服一錢不計候

針灸

心雀目不能復視 神庭 上星 前頂 百會各出血
又法 照海 肝俞

目淚不止



火氣燭
目淚出

素厥則目無所見夫人厥則陽氣并於上陰氣并於下陽并於上則火獨光也陰并於下則足寒足寒則脈也夫一水不勝五火故目昏盲是以氣衝風泣下而不止夫風之中目也陽氣內守於精是火氣燭目故見風則泣下也有以此之夫火疾風生乃能雨此之類也脈解精子和凡風衝淚出俗言作冷淚者非也風衝于內火發于外風熱相搏由是淚出內外皆治可愈治外以貝母一枚白膩者加胡椒七粒不犯銅鐵研細臨臥點之治內以當歸飲子服之

當歸

大黃

柴胡

人參

黃芩

甘草

芍藥

滑石

右切碎每服三錢至五錢水一盞生薑三片同煎七分去查溫服

肝為淚

全文見五臟

實濕積滯淚出

垣水附木勢上為眼溢為眵為冷淚此皆由肺金之虛而

肝木寡於畏也
孫英宗朝國婆娑患眼冷淚眼科醫官治二三年不能療上召孫孫至曰臣非眼科但有藥耳容進方用石決明一兩赤小豆一兩半半夏五錢生班猫二十一粒炒去頭足木賊五錢為末薑汁丸如桐子大每服二十九薑湯下方

進聖旨下眼科詳定眼科醫官奏曰此方於眼科甚不相涉班猫有毒恐傷臟腑不敢用合再取聖旨國婆娑聞之曰眼科醫官不惟不能亦不愿使我治也但合此藥總傷無怨上聞之孫自進藥服經十餘日愈八分二十日全愈時眼科並降兩官孫賞錢三十萬
銀海止淚方

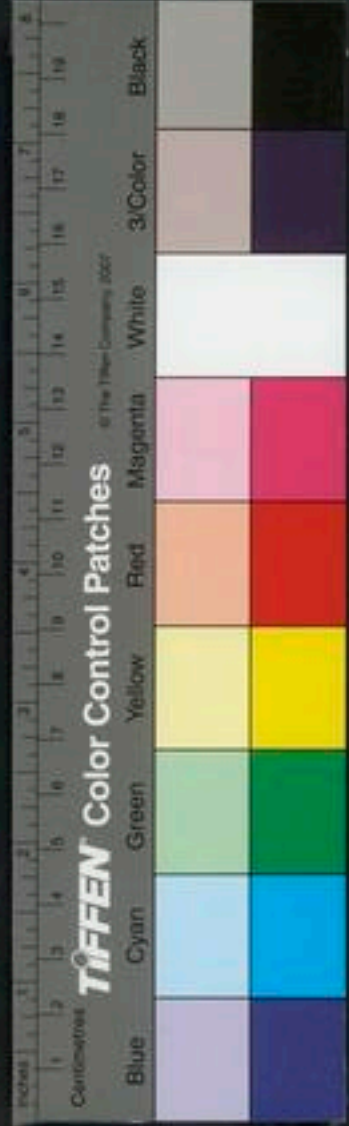

汗多決
出者風
寒入胃

經云風氣與陽明入胃循脈而上至目內眥則寒中而泣
出此中風寒淚出也

右為末煉糊丸如桐子大食後鹽湯下三九

蒼木米泔浸木賊去節 香附子炒去毛

河常歸湯治風邪所傷寒中日淚自出肌瘦汗不止

當歸 人參各三兩 官桂兩 乾薑炮

白朮 白茯苓 甘草 川芎

細辛 白芍藥各半兩 陳皮兩

右為末每服二錢水一盞生薑三片棗二枚同煎至八
分去渣熱服不計時併三服

雜方 本治頭風冷淚麗安常二方

川芎 決明子各二錢 白朮 羌活

細辛 白芷 荆芥穗各半兩

右為細末每服一錢溫湯調下食後日三服

又方

川芎 甘菊 細辛 白朮

白芷巴上各等分

右為末蠟丸如黍米大夜臥服一九日中一時辰換一
丸

本治風盛隔壅鼻塞清涕熱氣攻眼下淚多眵齒間緊急
作頭痛川芎丸

川芎 柴胡各一兩 半夏麩 甘草炙

甘菊 人參 前胡 防風各半兩

右每服四錢水一盞生薑四片薄荷五葉同煎七分去

渣溫服

靈五臟六腑心為之主耳為之聽目為之視肺為之相肝



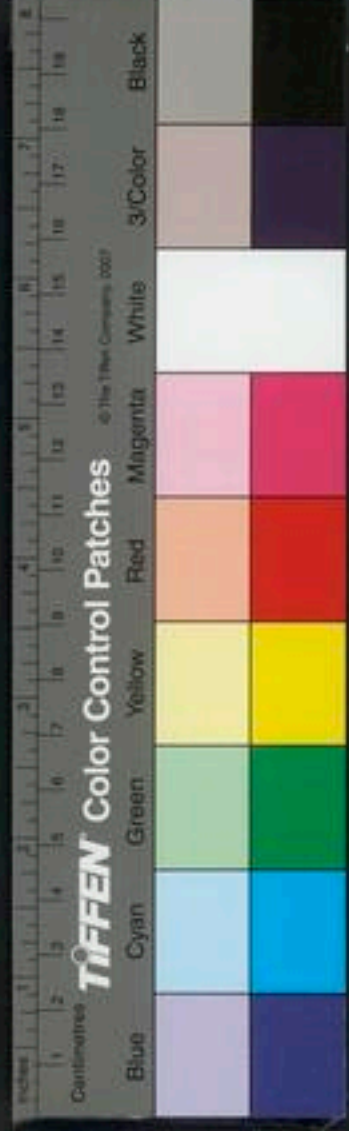

為之榮脾為之衛腎為之主外故五臟六腑之津液盡上

滲于目心悲氣并則心系急心系急則肺舉肺舉則液上

溢夫心系與肺不能常舉乍上乍下故欬而泣出矣

母婦人患眼眇不思食四物湯加白朮陳皮黃芩連翹分

六貼煎食前熱服 又灸合谷

肘治眼淚出不止用黃連濃漬編乾拭目

山風淚眼九節黃連和槐樹皮灰麤末燉湯澄清頻洗

垣神効明目湯連翹飲子治淚不止 二方並見 劉捷筆毛

運氣淚出皆從風熱經曰厥陰司天之政三之氣天政布

風乃時舉民病泣出是也

集迎風冷淚眇翳黑花 大骨空小骨空 如上法灸 之吹火熾 二

間 一分沿皮向後 刺五分灸之 合谷灸

風沿爛眼

丹風沿眼系上膈有積熱自飲食中挾怒氣而成頑痰痞

塞濁氣不降清氣不上升由是火益熾而水益降積而久

也眼沿因膿潰而腫於中生細小垂絲逐年久不愈而多

痒者是用紫金膏以銀釵脚措去油膩點之試問若果

痒者又當去垂以絕根本蓋紫金膏止是去濕與去風涼

血而已若前所謂飲食挾怒成痰又須更與防風通聖散

去硝黃為細末以酒拌勻曬乾依法服之禁諸厚味及大

料物方盡諸法之要 紫金方未詳即蘭室秘藏 眼目門還睛紫金丹是也

防風通聖散 方見

世蘆甘石散治爛風眼以蘆甘石不拘多少先用童便煨

七次用黃連濃煎汁煨七次用谷雨前茶清濃煎煨七次又併三汁餘者一處再煨三次然後安放地上一宿出火氣細細研入冰片射香點上神妙蘆甘石煨時須用

風熱

運氣

針灸



好紫銷炭極大者鑿一穴以安蘆甘石

丹治風沿爛眼二蚕沙用香油浸月餘重綿纏過點之愈
久愈妙

世紫金膏用水飛過虢丹蜜多水少文武火熬以器貯點
之

保治眼赤暗以青泥蛆淘淨晒乾末之仰臥合目用藥一
錢放眼上須更藥行待少時去藥赤暗自無

東垣目眶赤爛歲久俗呼赤暗是也常以三稜針刺目外
以洩濕熱立愈

撮要風弦爛眼 大骨空 在手大指第二節尖灸九壯以口吹火滅 小骨空 在手小指二節尖灸七壯亦吹火滅

眼睫毛倒入眼中中央是也

垣神効明目湯治眼楞緊急致倒睫拳毛損目及上臉皆
赤爛睛亦疼痛昏暗目則冷淚長流夜則眼眵滿眼

葛根 半錢 甘草根 錢二 防風根 錢一 蔓荊子 分五
細辛根 分三

又一方加黃芪根 錢一
右咬咀作一服水一盞八分煎至一盞去渣稍熱臥

服効
防風飲子治倒睫拳毛

黃連 炒 甘草 炙 人參 各一錢 葛根
防風 各五分 歸身 一錢 細辛葉 蔓荊子 各三分

右劉如麻草大都作一服水二大盞煎至一盞去渣溫
服食後避風寒濕熱處眠之

神効黃芪湯治渾身麻木不仁及兩目緊急縮小羞明畏

日或隱澁難開或視物無力睛痛昏花手不得近或目少
睛光或目中熱如火服五六次神効

黃芪二兩

人參去蘆二兩

甘草二兩

蔓荊子錢二

白芍藥兩

陳皮去白半兩

右艾咀每服四五錢水一盞八分煎至一盞去渣臨臥
稍熱服如小便淋澁加澤瀉五分如有大熱證加黃柏
三錢酒浸四次炒如麻木不仁雖有熱不用黃柏再加
黃芪一兩如眼縮小去芍藥忌酒醋濕麵大料物蔥韭
蒜及淡滲生冷硬物如麻木重甚者加芍藥一兩木通
一兩

撥雲湯戊申六月徐總管患眼疾於上眼皮下出黑白翳
二箇隱澁難開兩目緊急而無疼痛兩手寸脈細緊按之
洪大無力知足太陽膀胱爲命門相火煎燉逆行作寒水

翳及寒膜遮睛與下項一服神効外證呵欠善悲健忘噫
噴時自淚下面赤而白能食不大便小便數而欠氣上而
喘

黃芪七分

細辛葉五分

柴胡七分

生薑

荊芥錢一

防風半錢

羌活半錢

藜本錢一

升麻稍一錢

升麻一錢

葛根五分

川芎五分

知母錢一

黃柏半錢

歸身錢一

右剉如麻苴大作一服水二大盞煎至一盞稍熱服
連翹飲子治目中溜火惡日與火隱澁小角偏緊久視昏
花迎風有淚

蔓荊子

甘草

連翹各三

柴胡二

酒黃芩五分

生地三分

防風五分

人參三分

黃芪五分

紅蔡花三分

升麻錢一

歸身三分



羌活分五

右咬咀每服五錢水二盞煎至一盞去查稍熟食後服
前一方治倒睫拳毛後三方治眼楞緊急縮小眼楞緊
縮小者倒睫拳毛之漸也故以其方附於後蓋陽虛則
眼楞緊急陰虛則瞳子散大故東垣治眼楞緊急用參
芪補氣爲君佐以辛味疎散之而忌芍藥五味子之類
酸收是也治瞳子散大用地黃補血爲君佐以酸味收
斂之而忌茺蔚子青箱子之類是也

治倒睫眼方以無名異末摻捲在帚中作燃子點着至藥
末處吹殺以烟薰之自起
本治倒睫爛弦

蘇沙分一

硫丹分五

右二味慢火熬成膏入輕粉五分熬黑色逐時湯泡洗

臨青黛散治眼倒睫極効

蝟刺

寒棘針

白芷

青黛

右各等分爲細末左眼倒睫口驗水左鼻內搗之右眼
倒睫右鼻內搗之

山眼毛倒睫摘去拳毛用虱子血點入眼內數次卽愈
疳眼生倒睫拳毛由目緊急皮縮之致也蓋內伏熱攻陰
氣外行當去其內熱并火邪使眼皮緩則眼毛立出翳膜
亦退用手法攀出內臉向外刺以三稜針針出熱血以左
爪甲迎住針縫立愈

努肉攀睛

羅還睛散治眼翳膜昏澁淚出瘀血努肉攀睛

川芎

草龍膽

草決明

石決明

荆芥

枳實

野菊花

野麻子

熱

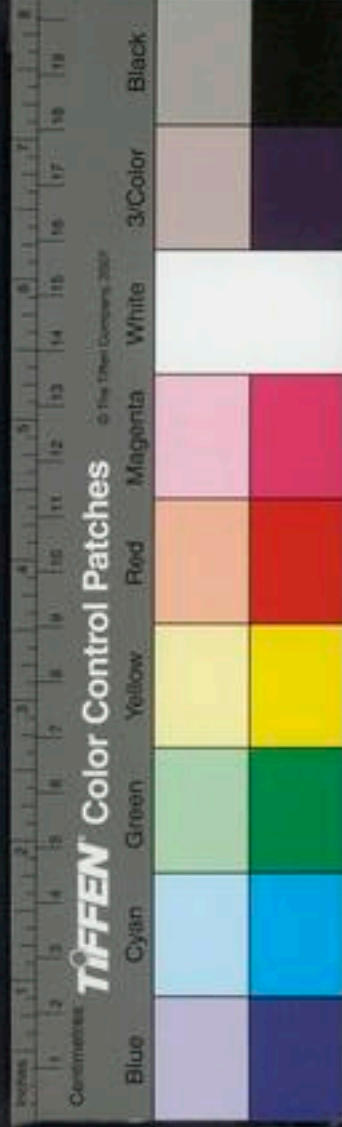

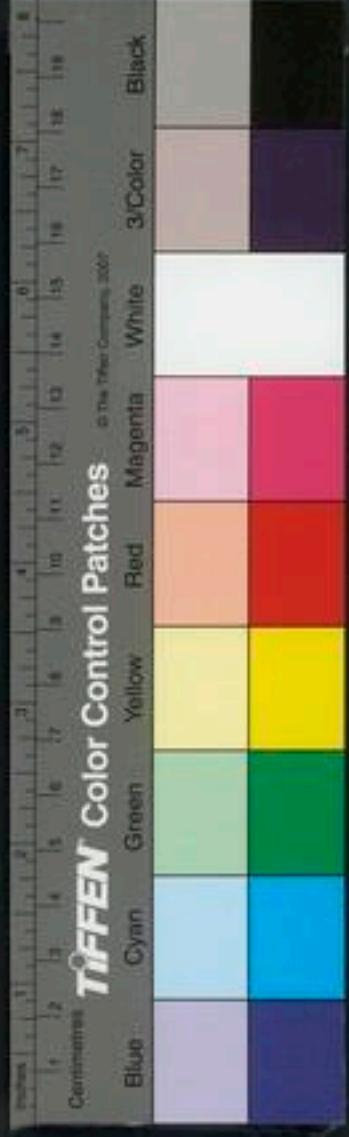

白茯苓皮去

甘草炙

木賊

白蒺藜

川椒炒去子

仙靈脾

茵陳已上各半兩

右為細末每服二錢食後茶清調下一日三服忌雜魚肉及熱麪蕎麥等物一方有楮實子無仙靈脾茵陳枳殼三味

圖治卒患赤目努肉生內痛者取好漿一箇搗絞汁黃連三枚碎之以綿裹漬令色變仰臥注目中

外主目翳及努肉用礬石最白者納一黍米於翳上及努肉上即冷淚出綿拭之令惡汁盡其疾日減翳自消薄便瘥礬石須真白者方効

子治目中生息肉翳滿目閉瞳子及生珠管方

貝齒七枚煨為末 真珠等分

右為細末如粉以注翳肉上不過五度即瘥

金匱 集勞肉攀睛 精明 風池 太陽出血 期門

飛絲塵垢入目

雜方

世治飛絲入目者用頭垢點入眼中即出神効○飛絲入眼用柘樹漿點了綿裹筋頭蘸水於眼上繳拭涎毒○治飛絲入目以火麻子一合杵碎并花水一碗浸攪却將舌浸水中涎沫自出神効一方用茄子葉碎許如麻子法尤妙

丹飛絲落眼眼腫如眯痛澁不開鼻流清涕用京墨濃磨以新筆塗入目中閉目少時以手張開其絲自成一塊看

在眼白上却用綿輕輕惹下則愈如未盡再塗此方累効

○治眯目鹽與鼓置水中浸之視水其查立出孫真人方

子治稻麥芒入眼取蟬螬以新布覆自上待蟬螬從布上

摩之其芒出着布上
山物落眼中用新筆蘸繳出○又方濃研好墨點眼立出

精不粗
此則視
岐

視岐亂見

靈帝曰余嘗上清冷之臺中堦而顧俯而前則惑余私異之竊內怪之獨眼獨視安心定氣而不解獨搏獨眩被髮長跪俛而視之後久之不已也卒然自上何氣使然岐伯曰五臟六腑之精氣皆注於目而為之精精之窠為眼骨之精為瞳子筋之精為黑眼血之精為絡其窠氣之精為白眼肌肉之精為約束裹擷筋骨血氣之精而與脈并為系上屬於腦後出於項中故邪中於項因逢其身之虛其入深則隨眼系以入於腦入於腦則腦轉腦轉則目系急目系急則目眩以轉矣邪中其精其精所中不相比也則精散精散則視岐故見兩物大意

本荀牧仲頃年嘗謂予曰有人視一物為兩醫作肝氣盛故見一為二服瀉肝藥皆不驗此何疾也予曰孫真人曰

靈樞有云目之系上屬於腦後出於項中云云則視岐故見兩物也令服驅風入腦藥得愈

神勞則
指氣亂
視岐

靈目者五臟六腑之精也榮衛寃寃之所常營也神氣之所生也故神勞則寃寃散志意亂是故瞳子黑眼法於陰白眼赤脈法於陽也故陰陽合轉而睛明也目者心之使也心者神之舍也故神精亂而不轉卒然見非常處精神寃寃散不相得故曰惑也帝曰余疑其然余每之東苑未曾不惑去之則復余唯獨為東苑勞神乎其異也岐伯曰不然也心有所喜神有所惡卒然相感則精氣亂視誤故惑神移乃復是故問者為迷甚者為惑大意

蓋夫精明者所以視萬物別白黑審長短以長為短以白為黑如是則精衰矣

右目亂見治法東垣益氣聰明之類是也

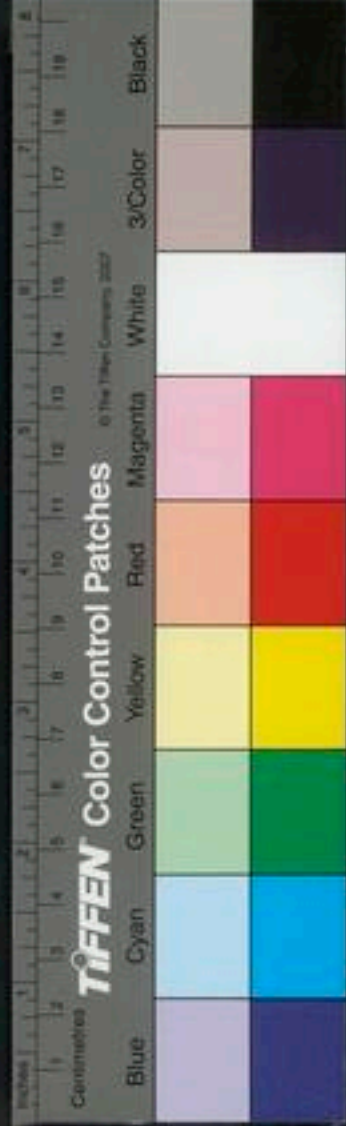

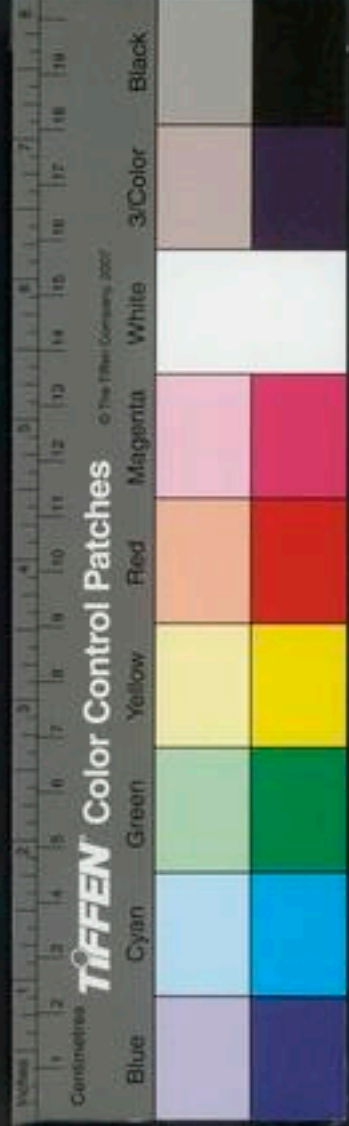

目閉不開

足太陽之筋為目上綱足陽明之筋為目下綱熱則筋縱目不開全文見筋論條

睛目直視睛目者目睛針倒不正小兒謂之通睛

甲睛目者水滯主之

渠直視者視物而目睛不轉動者是也若目睛動者非直視也傷寒直視者邪氣壅盛目其正氣使神氣不慧臟腑之氣不上榮於目則目為之直視傷寒至於直視為邪氣已極證候已逆多難治經曰衄家不可發汗發汗則額上陷脈緊急直視不能瞬不能眠以肝受血而能視亡血家肝氣已虛目氣已弱又發汗亡陽則陰陽俱虛所致也此雖錯逆其未甚也逮狂言反目直視又為腎絕直視搖頭又為心絕皆臟腑氣脫絕也直視譫語喘滿者死下利者

針灸
診

診

亦死又刺者發狂則不識人循衣摸床惕而不安微喘直視脈弦澀者死皆邪氣盛而正氣脫也
少陽終者其百節縱目暴絕系全文見診生死條自系絕故目不動而直王注云

目上視

瞳子高者太陽不足戴眼者太陽已絕全文見診生死條

太陽之脈其終也戴眼反折癩瘕

針灸目上視見中風上

醫學綱目卷之十三

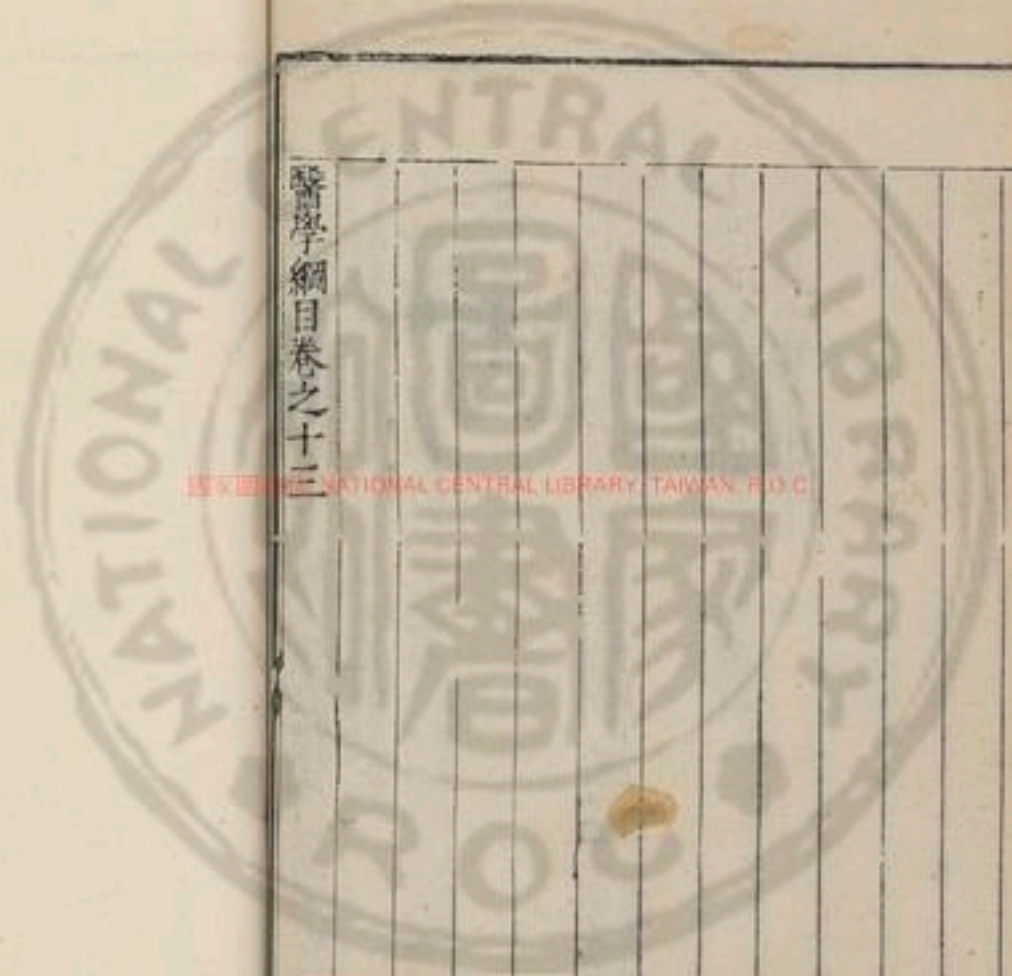

NATIONAL CENTRAL LIBRARY, TAIWAN, R.O.C.





國家圖書館 NATIONAL CENTRAL LIBRARY, TAIWAN, R.O.C.





國立中央圖書館, NATIONAL CENTRAL LIBRARY, TAIWAN, R.O.C.



STATE UNIVERSITY, NATIONAL CENTRAL HIGHWAY, THAMIAN K-31C

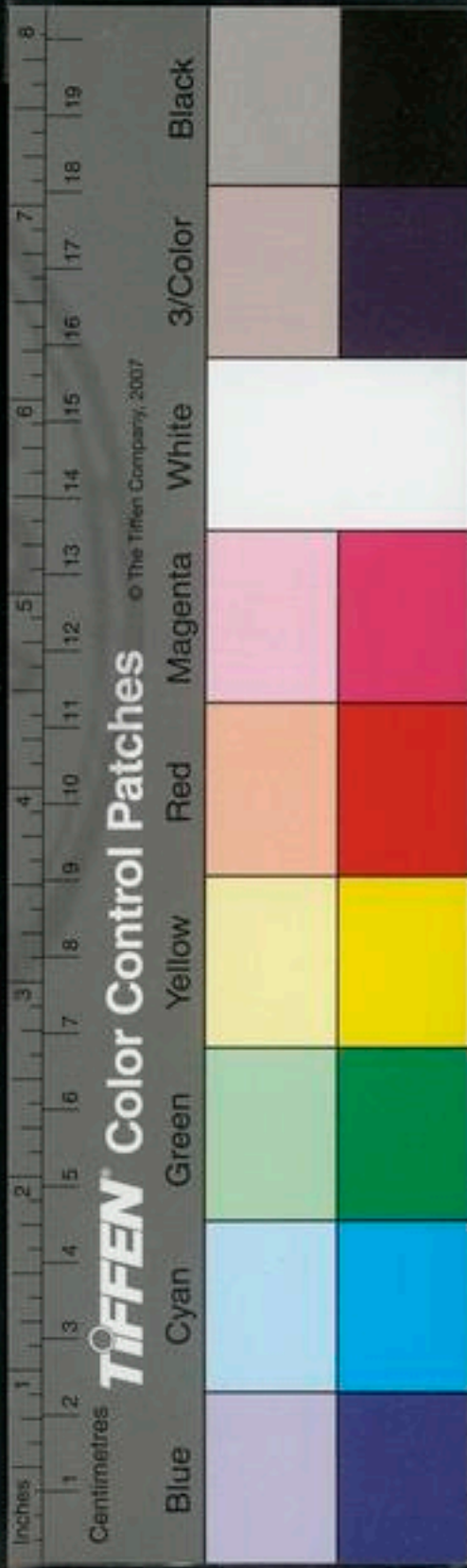

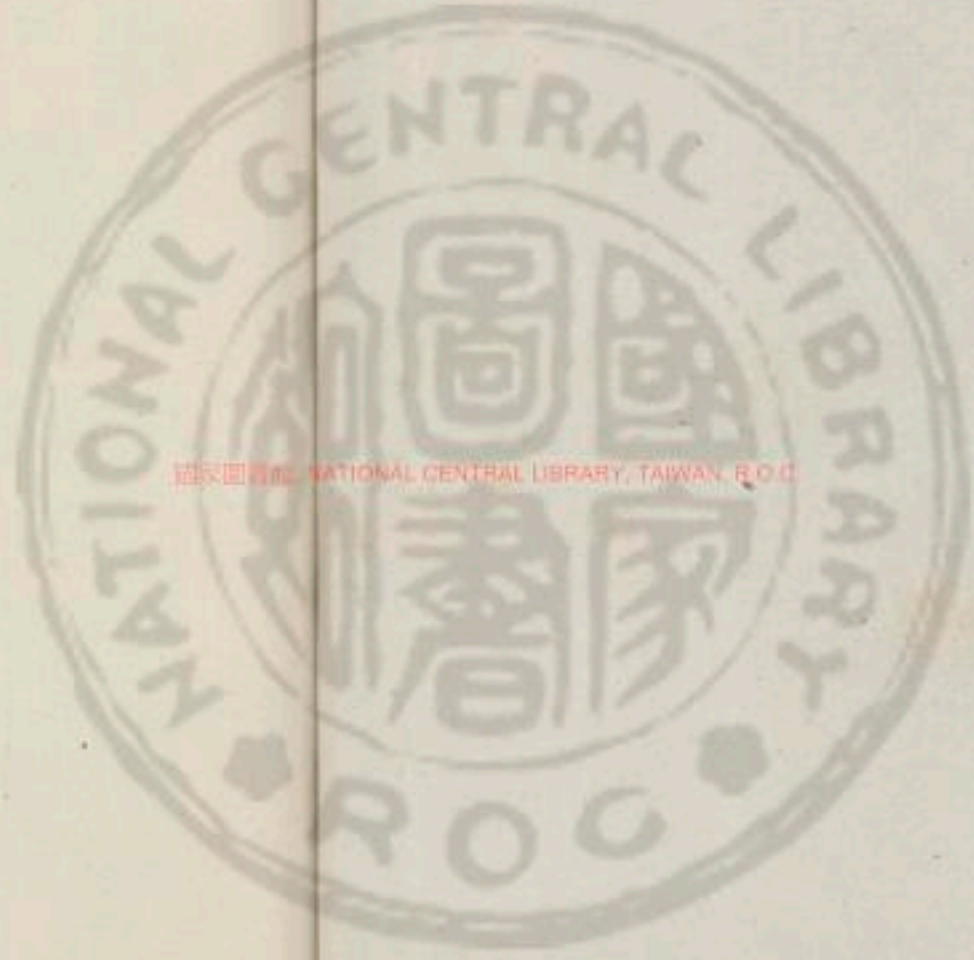

國立中央圖書館 國立中央圖書館, TAIWAN, R.O.C.



6. 2 766/177



國家圖書館 NATIONAL CENTRAL LIBRARY, TAIWAN, R.O.C.



醫學綱目卷之十四

脇痛

脇痛氣逆

肝膽部
附腋踵

肝實則
脇痛者
怒中熱

肝木氣實肝火盛而脇痛者當歸龍薈丸為海月火要藥 脇痛甚者用生姜自然汁吞下龍薈丸以肝火盛也

龍薈丸方見治
法門肝實條

經云肝氣實則怒又云肝痛者兩脇下痛引少腹善怒龍薈丸治肝實脇痛其人氣收者善怒是也甚則用姜汁吞下經云風木淫勝治以辛涼是也

壽四郎右脇痛小便赤少脉少弦不數此內有陳久積痰飲因外感風寒所過不能宣散所以作痛與龍薈丸三十粒保和丸三十粒細嚼姜片以熱湯下服後脇痛已安小便尚赤少再與

白朮三錢

陳皮

芍藥各二錢

木通半錢

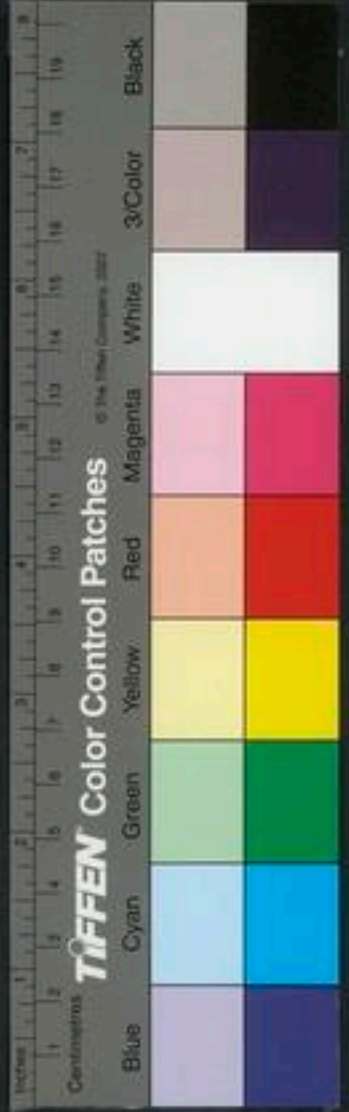
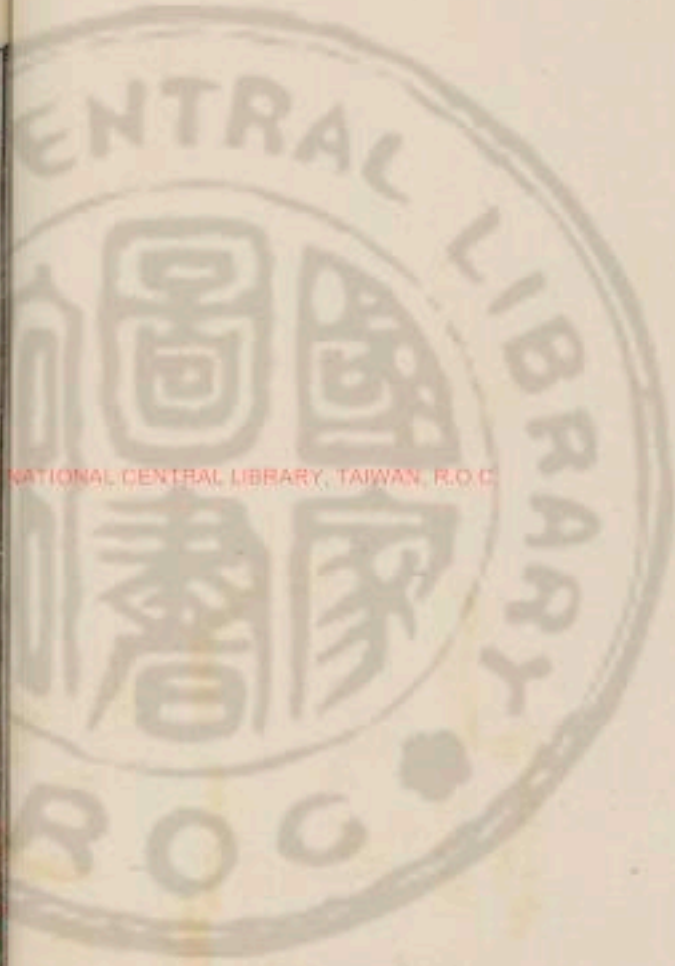

條芩一錢 甘草五錢
右姜三片煎熱飲之

一婦人脾疼帶脇痛口微乾問已多年時尚秋用二陳湯加川芎乾葛青皮木通下蘆薈九二十粒 章宅張郎氣痛自右脇時作時止脈沉而弦小便時有赤色吞酸喜嘔出食此濕痰在脾肺間所以肝善乘之小柴胡湯去黃芩加川芎白朮木通芍藥滑石生姜煎湯下保和丸三十五粒

一婦人氣暈兩脇留背皆痛口乾

青皮半錢 半夏五錢 白朮 黃芩

川芎三錢 木通二錢 陳皮二錢 桔梗二錢

甘草次半錢

右分六帖煎熱服 又脇下有食積一條扛起加吳茱

莫炒黃連

肝虛筋痛中清 不治因驚傷肝脇骨裡疼痛不已桂枝散

枳殼一兩 桂枝半兩

右為細末每服二錢姜棗湯調下

潔勻氣散專治脇痛

山梔 熟地 茯苓 細辛

桂心 川芎各等分

右研為末加羊脂煎服

本治脇下疼痛不可忍兼治肺弱芎葛湯

川芎 乾葛 桂枝 細辛

枳殼 人參 芍藥 麻黃

防風各半兩 甘草二錢

右為粗末每服五錢水二盞生姜三片同煎至七分去



查溫服日三服有汗避風

治脇下風氣作塊寒疝發則連小腹痛摻心其積屬肝在右脇下故病發則右脇手足頭面昏痛不思飲食

乾葛兩

麻黃分

附子齒

川芎

防風

當歸

枳實

芍藥

桂枝

羌活

甘草各四錢

右為粗末每服四錢水一盞半生姜三片同煎至七分去查服日三有汗避風

治脇痛如前兼去手足估悴薏苡仁丸

薏苡仁兩

石斛用細者二錢

附子半兩

牛膝

生地黃各三錢

細辛

人參

枳殼

栝子仁

川芎

當歸各半兩

甘草

桃仁各一兩

右為細末煉蜜丸如桐子大每服三四十九酒吞下食前日三服九子食前煮散食後相兼服為佳

治悲哀煩惱傷肝氣至兩脇骨疼筋脈緊腰脚重滯兩肢筋急兩脇牽痛四肢不能舉漸至脊脅掣急此藥大治脇痛枳殼黃散

枳殼四兩

細辛

桔梗

防風

川芎各二兩

葛根半兩

甘草

右為粗末每服四錢水一盞半姜棗同煎至七分去查空心食前溫服

右肝虛脇痛經所謂木不及病中清壯脇痛是也中清謂中有寒也熱實脇痛當歸龍薈丸是也

附子湯
附脇下偏痛發熱其脉弦緊此寒也以溫藥下之宜大黃

寒實熱



神保丸治心膈痛腹痛血痛腎氣脇下痛大便不通氣
噎宿食不消

大黃三錢

附子二枚

細辛二兩

右三味以水五升煮取二升分溫三服若強人煮取二
升半分溫三服服後如人行四五里更進一服

木香二錢

胡椒半錢

巴豆十枚
去皮

乾蝎七枚

右四味共爲末湯浸蒸餅爲丸如麻子大亦用硃砂爲
衣每服五丸心膈痛柿蒂燈心湯下腹痛柿蒂煨姜湯
下血痛炒姜醋湯下腎氣脇下痛茴香酒下大便不通
蜜湯調栝榔末一錢下氣噎末香湯下宿食不消茶酒
任下

許學士云沈存中良方載項在建陽醫者王琪言諸氣喘

痰氣

勝膀胱下痛最難治謂神保丸能治之熙寧中病項筋骨
痛諸醫皆作風治之數月不差乃流入于背脊又臂掌痛
甚苦憶琪語有証乃合服之一服而瘥再發又一服立効
熬煮黃丸治脇下瘥癖痛如神方見內

枳實一兩

白芍藥炒

雀腦芎

人參各半

右細末姜枣湯調二錢酒亦得食前日三服

東調中順氣丸治三焦痞滯水飲停積脇下虛滿或時刺
痛

木香

白豆蔻去殼

青皮炮

京三稜炮各

陳皮

大附子各二兩

半夏湯炮七

縮砂去殼



檳榔 沉香各半兩

右為末煮麪糊為丸如桐子大每服三十九丸漸加六十丸食後陳皮湯送下

沉香導氣散治一切氣不升降脇肋痞塞

沉香二錢半 人參五錢 檳榔二錢半 白朮

烏藥 麥蘖炒 神麩炒 紫蘇葉

大腹皮炒 厚朴製各一兩 訶子皮炮半兩 香附炮半兩

姜黃 橘紅 甘草各四兩 京三稜二兩

廣茂炮四兩 益智二兩 紅花四兩

右為細末每服二錢食前沸湯點服

丹溪云脇痛有死血者桃仁紅花川芎之類是也若跌撲脇痛者亦為汚血流歸脇下而痛東垣復元活血湯之類是也治法見摠撲傷損門

運氣 運氣脇痛者鄉境皆病脇痛也其証有二

其一風木助肝氣實而痛經云厥陰所至為脇痛又云厥陰在泉風淫所勝民病兩脇裡急支滿又云少陽司天之政初之氣風勝乃搖候乃大溫其病脇痛治以涼劑得痊也

其二燥金攻肝虛而痛經云少陽所至為脇痛又云陽明司天燥氣下臨肝氣上從脇痛又云少陰司天地乃燥凄滄數至脇痛善太息又云歲木不及燥乃大行民病中清肱脇痛治以溫劑得痊也

針灸 內經灸刺脇痛有三法

其一取肝經云肝病者兩脇下痛引小腹善怒取其經厥陰與少陽又云邪在肝則兩脇中痛寒中惡血在內行善

聖節時脚腫取之行間以引脇下補三里以溫胃中取血
脈以散惡血取耳間青脈以去其壅是也

其二取膽絡經云邪客足少陽之絡令人脇痛不得息欬
而汗刺足小指次指爪甲上與肉交者各一瘡不得息立
已汗出立止欬者溫衣飲食一日已左刺右右刺左其病
不已復刺如法是也

其三取心經云心手少陽脈所生病者目黃脇痛視虛實
熱寒陷下施補瀉疾留灸之法也

集脇痛 懸鍾 竅陰 此二穴左取右右取左 竅陰出血妙 外關
三里 此一穴 正取

又法 支溝 章門 中封

陽陵泉 治間 行間 瀉肝 期門 治脇寒
治脇并胸痛不可忍 期門 怒氣 章門 六分灸七壯

行間 丘墟 涌泉

東胸脇痛 期門 治 支溝 膽俞 治

胸脇脹滿痛 公孫 三里

太衝 三陰交 腰脇痛 環跳

至陰 太白 陽輔

振脇肋痛 支溝 透開使 瀉之灸 外關 透內關如取支溝 不必再取外關

通脇痛 陽陵泉

甲脇下支滿嘔吐逆陽陵泉主之 腹中氣脹嗑嗑不嗜

食脇下痛陰陵泉主之

仲寸口脈弦者即脇下拘急而痛其人膏肓惡寒也

靈谷腋張脇者肺下肺下則居貴迫肺善脇下痛 青色

粗理者肝大肝大則逼胃迫咽則苦膈中且脇下痛 揭唇者脾高

診



脾高則眇引季脇而痛

俱見本
篇

脾滿氣逆

見
篇

附臑腫 臑臭

針灸
臑腫

內經針灸刺臑腫有二法

其一取臑經云臑足少陽之脉所生病者缺盆中腫痛臑下腫是也

其二取心經云心主手厥陰脉是動則病手心熱臑腫皆視虛實寒熱陷下施補瀉疾留灸也

臑氣

丹臑氣神効方

蜜陀僧

白礬

硃砂

射香

右爲細末先用皂角煎湯洗後傅上

又方

銅青

蜜陀僧

辰砂

白礬

硃砂

白附子

亦如前法搽之

本治臑氣用夜明砂不拘多少爲末用豆豉汁調塗立効

又方以銅青好者不以多少米醋調成膏先洗淨臑下用輕粉搽過却使上件塗之立効

經治狐臭用生薑塗臑下絕根本

三因治狐臭大蜘蛛一箇以黃泥入少赤石脂搗羅極細入鹽少許杵爲一窠包藏蜘蛛在內以火燒令通紅放冷剖開將蜘蛛研細臨臥入輕粉一字用醞醋調成膏付臑下明日登廁必瀉下黑汗臭穢不可聞於遠僻處傾埋之免致染人

世治臑氣先用刀削去臑毛淨用白定粉水調搽傳患處至過六七日夜後次日早看臑下有一黑點如針孔大用筆點定即用艾炷灸七枚灸過攻心中痛當用後藥下之



青木香 檳榔 丁香 檀香
射香 大黃
右煎服以下爲度

諸疝 附少腹痛
同一治法

癰疝 狐疝 產小腹痛

疝痛屬足厥陰肝經也小腹亦肝經也故疝痛與小腹痛
同一治法所謂疝者舉丸連小腹痛也其痛有獨在舉丸
者有獨在小腹偏於一邊者有舉丸如升斗者癰疝是也
又立臥出入往來者狐疝是也

疝痛之甚者也舉丸連小腹急痛也有痛在舉丸者有
痛在五樞穴邊者皆足厥陰之經也或有形或無形或有
聲或無聲或有形如瓜有聲如蛙者素問以下歷代名醫
皆以爲寒蓋寒主收引經絡得寒收引不行所以作痛理
固然也有得寒而無疝者又必有說通之可也予嘗因門

大法

戶上履霜雪踢水徒涉不曾病此以予素無熱在內也因
而思之此症始於濕熱在經鬱而至久又感寒氣外束濕
熱之邪不得疏散所以作痛若只作寒論恐爲未備或曰
此症多客厥陰一經其道遠其位卑鬱積濕熱何由而致
予曰大勞則火起於筋醉飽則火起於胃房勞則火起於
腎大怒則火起於肝本經火積之久母能生子濕氣便盛
厥陰屬木係於肝爲將軍之官其性急速火性又暴爲寒
所束宜痛之亦大暴也愚見有用烏頭梔子等分作湯用
之其効亦敏後因此方隨症與形加減用之無有不應然
濕熱又須分多少而施治但濕者腫多癰疝是也又有挾
虛而發者當以參朮爲君而以疏導藥佐之脰其脉不甚
沉急而大豁無力者是也然其痛亦輕惟覺重墮牽引耳
羅丁香練實丸治男子七疝痛不可忍者婦人疲聚帶下

歷代獨
治外東



之寒

皆任脉所主陰經也乃肝腎受病治法同歸於一

當歸去

附子炮

川練子

茴香各一

右剉碎以好酒三升煮酒盡為度焙乾作細末每藥

末一兩入下項藥

丁香五

全蝎十三

玄胡索五

木香五

右四味同為細末入前項當歸等末內拌勻酒糊為丸

如桐子大每服三十九丸至百丸溫酒空心送下一方無

香名苦練凡疝氣帶下皆屬於風全蝎治風之聖藥也

川練茴香皆入小腹經當歸玄胡索和血止痛疝氣帶

下皆積寒邪於小腸之間故以附子佐之丁香木香為

引導也漆匠韓提控疝氣每發痛不可忍則於榻兩末

各置一枕往來伏之以受如是三年不已服此藥三劑

良愈

丁香疝氣丸治臍下撮急疼痛并臍下週身一遭皆急痛
小便頻數清其五脉急洪緩瀦沉按之皆虛獨腎脉按之
不急皆虛無力名曰腎疝

當歸

茴香各半

甘草稍五

麻黃根節一

丁香五

全蝎十三

玄胡半

羌活稍三

肉桂錢一

防已錢三

川烏兩半

右件為細末酒糊丸如雞豆大每服五十九丸淡鹽湯送

下須空心宿食消盡服之

羅當歸四逆湯治男子婦女疝氣臍下冷痛相引腰膝而
疼

當歸稍七

附子炒

官桂

茴香炒各

芍藥分四

玄胡索

川練子

茯苓各三

澤瀉分二

柴胡分五

右研爲粗末都作一服水煎空心

玄胡索苦練湯治臍下冷撮痛陰冷大寒

肉桂三錢

附子二分

熟地黄一錢

甘草稍錢半

苦練子二分

黃柏引用

玄胡索二分

右件都作一服水四盞煎至一盞依法食前服

右四方桂附治寒玄胡當歸川練茴香丁香木香和血調氣蓋寒症挾汚血滯氣者宜之

葫蘆巴丸治大人小兒小腸氣蟠腸奔豚疝氣偏墜陰腫小腹有形如卵上下來去痛不可忍或絞結繞臍攻刺嘔吐悶亂並皆治之

葫蘆巴二兩

茴香鹽炒一兩半

吳茱萸湯洗炒一兩二錢

川練子去核炒一兩二錢

巴戟去心炒七錢半

川烏炮去皮尖大

黑丑炒取頭末二兩

右研爲細末酒糊爲丸如桐子大每服十五丸至二十丸止空心溫酒送下小兒五丸茴香湯下食前一本無黑丑

衍葫蘆巴本經云得茴香桃仁治膀胱氣甚効嘗合用桃仁麩炒各等分拌酒糊丸半爲散每服五七丸空心食前鹽酒下散以熱米飲調下與丸子相間空心各一二服効

丹腎氣疝

茴香

破故布

吳茱萸鹽炒各半兩

木香三錢

葫蘆巴七錢

右爲細末羅蔔搗汁丸鹽湯下

右三方葫蘆巴破故布巴戟爲君蓋疝而元陽素虛少者宜之

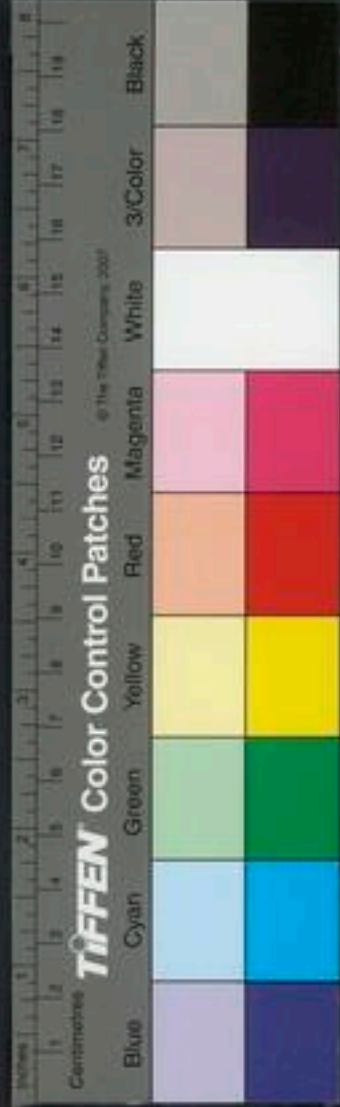

本治小腸氣不可忍者

烏藥二兩
碎酒宿

高良姜剉

茴香略一

青皮二兩
去白

右研為末每服二錢遇發熱酒調下

治遠年小腸氣聚腎不疼者

硫黃以令黃不可犯
各等分

右研為末每服五錢用熱酒調空心服除根本

川練散

二 木香一兩
炒黃色不用洗

川練子一兩到細用巴豆十粒打
破一皮炒黃色不用巴豆

右研為細末每服二錢空心食前調下

天台烏藥散

烏藥錢 木香錢 茴香炒 良姜各五錢

檳榔錢三 川練子十箇 巴豆十四粒 青皮半兩

右八味先以巴豆打碎一同練實用麩炒候黑色去巴

莖麩俱不用外為細末每服一錢溫酒調下痛甚炒生

薑熱酒下亦得

簡木香練子散治小腸疝氣膀胱偏墜久藥不効者服此

其効如神

川練子三十箇巴豆二十粒同炒黃赤色
去巴豆不用將川練子研為末

蓮蘆兩半 石菖蒲一兩 青木香一兩
炒

荔枝核二十枚
炒

右研為細末每服二錢入射香少許空心炒茴香鹽酒

調下

右以巴豆炒藥例許學士云大抵此疾因虛而得之不

可以虛驟補邪之所奏其氣必虛留而不去其病則實



矣故必先條去所畜之邪熱然後補之是以諸藥多借
巴莖氣者蓋為此也

仲寒痲腹中痛逆冷手足不仁若身疼痛灸刺諸藥不能
治抵當烏頭桂枝湯主之

右用烏頭一味以蜜二升煎減半去查以桂枝湯五合
解之令得一升後初服二合不知再服三合又不知復
加至五合其知者如醉狀得吐者為中病桂枝湯方見傷寒門

以附子建中湯加蜜煎治痲即此法也

腹痛脉弦而緊弦則衝氣不行即惡寒緊則不欲食邪正
相搏即為寒痲痲繞臍痛若發則自汗出手足厥冷其
脈沉弦者大烏頭煎主之脉經云邪正相搏
大烏頭炒去皮不炙咀以水三升煮取一升去查納蜜二升煎令水氣盡作湯服食
後一服過後再不作矣

治諸痲方

丹溪治內熱之濕熱

枳實九粒 桃仁十四箇 山梔九箇

吳茱萸七粒 山查四粒 生姜如指

右味同入搗盆搗細取順流水一鍾入瓶內煎至微沸
帶查服如濕膝癩痲者加荔枝核如痛甚者加鹽炒大
尚香二錢如痛處可按者加薄桂少許

又方治痲痛

山梔二兩 山查四兩 枳實炒 茴香各二兩

柴胡 牡丹皮 八角茴香炒各一兩

桃仁 茱萸炒半兩

右研為末酒糊丸空心鹽湯下五六十九

治陽明受濕熱傳入太陽發熱惡寒小腹連毛際間悶痛
不可忍



梔子仁炒 桃仁炒 枳實炒 山楂各等分

右味同研細入生姜汁半合同水一小鍾盪起煎令沸熱服之一方加茱萸

楊淳三哥因舊有腎氣上引乳邊及右脇痛多痰有時膈上痞塞大腑秘結平時少汗脉弦甚與保和温中各二十九研菴仁郁李仁吞之本治膀胱氣痛茴香散

茴香 金鈴子肉 蓬莪朮 京三稜各一

甘草半兩

右爲細末每服二錢熱酒調下每發痛甚連日只三二服立定

治膀胱氣金練散

巴豆一百粒

川練子二十四箇湯浸去

右三味用麩二升同炒令黃赤去麩與巴豆不用只將川練練肉一味爲末每服三錢温酒空心送下余闕古今一切名方無如此奇特有效一方川練子不用巴豆炒亦妙

靈胃中熱腸中寒則疾饑小腹痛脹師傳篇 疾飢胃熱痛脹腸寒也

按之不痛屬虛

丹諸疝痛處用手按之不痛者屬虛必用桂枝炒山梔細切川烏頭等分爲細末生姜自然汁打糊爲丸如桐子大每服三四十九空腹白湯下

疝可按者並于歷代獨治外寒條下求之

丹溪云疝有挾虛而發者其脉不甚沉緊而大豁無力者是也然其痛亦輕惟覺重墜牽引耳當以參朮爲君疏導藥佐之蓋疏導藥即桃仁山查枳實梔仁茱萸川練玄胡索丁香木香之類以佐參朮之類是也

瀕姬提領因疾服涼劑數日遂病臍腹下大痛幾至於死
與姜附等劑雖稍蘇痛不已隨本方內倍芍藥服之愈
羅疝氣治驗○癸丑歲治火兒赤憐歹病疝氣復因七月
間饑飽勞役過飲潼乳所發甚于初面色青黃不澤臍腹
陣痛搖撮不可忍腰不能伸熱物礙之稍緩昧得沉小而
急予思難經有云任之爲病男子內結七疝皆積寒于小
腸所致也非大熱之劑即不能愈遂制一方名之曰沉香
桂附丸每服一百丸空心溫酒下間服天台烏藥散旬日
良愈明年秋如故

沉香桂附丸治中氣虛弱脾胃虛寒飲食不美氣不調和
退陰助陽除臟腑積冷心腹疼痛脇助膨脹腹中雷鳴面
色不澤手足厥逆便利無度又治下焦陽虛及療七疝痛
引小腹不可忍腰痛不能伸喜熱熨稍緩

沉香

附子炮去皮

川烏炮去皮

乾姜炮

良姜炒

官桂去皮

茱萸洗

茴香炒各兩

右研爲細末醋煮麪糊爲丸如桐子大每服五十九至
七八十九止空心食前熱米飲湯下日三服忌冷物

丹治疝切痛方

川烏頭細切

梔子仁去壳

右各等分煎湯服之神効濕多癩腫者烏頭爲君蓋川
烏頭治外束之寒梔仁治內鬱之熱也

羅陰疝足厥陰之脈環陰器抵小腹或痛因腎虛寒水涸
竭瀉邪補肝宜以蒺藜湯主之

蒺藜湯治陰疝牽引小腹痛諸厥疝即陰疝也房慾勞痛
不可忍者

蒺藜炒去尖

附子炮去皮

山梔仁各半兩

TIFFEN Color Control Patches

Blue Cyan Green Yellow Red Magenta White 3/Color Black

右研為末每服三錢水一盞半煎至七分去查食前溫服

丹又方

橘核 桃仁 梔子 茱萸

川烏各等分

右研煎服

治疝作急痛

蒼朮鹽炒

香附鹽炒

茴香炒為

黃栢酒炒

青皮

玄胡索

益智

菴仁為

附子鹽水炒

甘草為使

右研為末作湯服後一痛過更不再作矣

仲寒疝腹中痛及脇痛裏急者當歸生姜羊肉湯主之

當歸三兩

生姜五兩

羊肉一斤

右三味以水八升煮取三升溫服七合一日三服若

寒多者加生姜十片痛多而嘔者加陳皮二兩白朮一

兩如加生姜者亦加水五升煮取三升二合服之衍義云發

仲景治寒疝用生姜羊肉湯服之無不應驗有一婦人

產後寒月寒氣入在門腹膈以下張滿手不敢犯此寒

疝也師將治之以抵當湯調有瘀血非其治也可服張仲景羊肉湯二服遂愈

按之而痛者為實

丹諸疝痛處用手按之大痛者為實也

羅疝氣痛及脚膝無力控辜証 至真大要論云小腹控

辜引腰脊上衝心唾出清水及為噦噫甚則入心善忘善

悲甲乙經曰邪在小腸也小腸病者小腹引腰脊貫肝

肺其經虛不足則風冷乘間而入邪氣既入則厥証上衝

肝肺客冷散于胸結於臍控引辜丸上而不下痛而入腹

甚則衝于心胸蓋其經絡所係也啓玄子云控引也辜陰

丸也

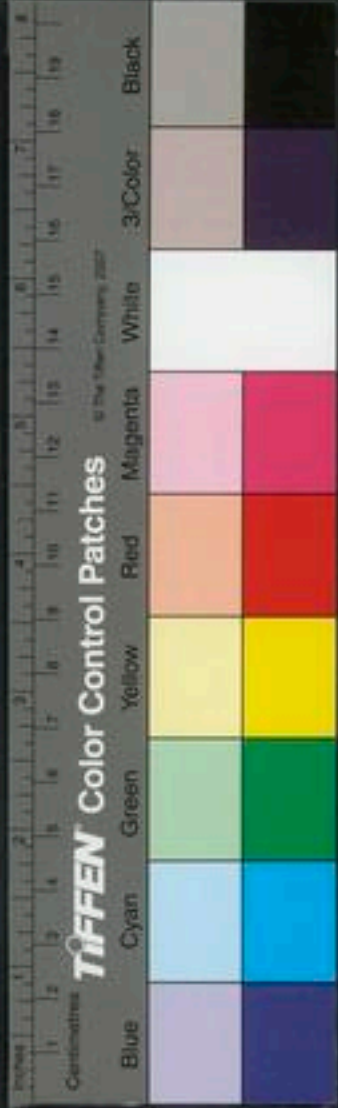

大便不利
老利

控引舉丸治小腸痛結上而不下痛引心臆即東垣茴香
痛為實此方有茱萸等剛劑本不可入此條緣花有剋性故入之

川練子

茴香炒

吳茱萸湯洗

青皮

陳皮各一兩

芫花醋炒

馬蘭花醋炒

右為細末醋糊為丸如桐子大每服三十九溫酒送下
食前服量虛實加減以利為度

本治小腸氣痛撞腹面青唇黑欲死者

木香

茵陳

芫花

甘遂各等分

右四件為末每服二錢水一盞煎至七分去渣溫服服
過此藥後應犯甘草藥皆不得吃恐與甘遂相反故也
其藥甚妙亦甚有理屢有驗効

礪砂丸

木香

沉香

巴豆肉各一兩

青皮二兩不
去支

銅青半兩

礪砂一錢

右已上二香青皮三味細研同巴豆慢火炒令紫色為
度去巴豆為細末入礪砂二味同研勻蒸餅和丸如梧
桐子大每服七丸至十九鹽湯吞下日二三服空心食
前服

子和律科王敏之病寒疝臍下結聚如黃瓜每發繞臍急
痛不能忍戴師先以舟車丸及猪腎散下四五行覺藥繞
病三五次而下其瀉皆水也猪腎甘遂皆苦寒經言以寒
治寒萬舉萬全但下後忌飲冷水及寒物宜食乾物以寒
疝本是水故也即日病減八分食進一倍又數日以舟車
丸百餘粒通經散四五錢服之利下候三四日又服舟車
丸七八十粒猪腎散三錢乃健步如常矣 近穎尾一夫
病卒疝赤腫大痛數日不止余以導水丸一百五十九令

小便不利者利

三次咽之次以通經散三錢空腹淡酒調下五更下二三
十行腫痛皆去不三日平復如故

右治實痢利大便形氣實脈有力者宜之

杜三十七太尉忽患小腸氣痛醫官及京城醫家用藥皆
不効每一發幾死上召杜至進藥數服不驗太尉曰我命
不久致良醫不能治上召杜問所以杜對臣用古方書皆
不獲愈今日撰一方容進上杜曰撰方已成未敢進先合
藥以進太尉一服十愈八九再服全愈然後進方名曰救
命通心散川烏頭一兩用青鹽一錢酒一盞浸一宿去皮
尖焙乾川練子一兩用巴豆二十一粒同炒候黑色去巴
豆茴香半兩石燕一對土狗五枚芥子一錢六分爲末每
服三錢入羊石子內濕紙煨香熟夜半時用好酒半升入
鹽細嚼石子以酒嚥下不得作聲小便大利其病遂去五

家今秘
此方

本項在嶽城日欽尉宋荀甫膀胱氣作疼不可忍醫者以
剛劑與之痛愈甚小便不通三日矣臍下虛脹心悶予因
候之見其面赤黑味洪大予曰投熱藥太過陰陽痞塞氣
不得通爲之奈何宋尚手持四神丹數粒云醫謂不止更
服此予曰若服此定斃後無悔渠求治予適有五苓散一
兩許令三服用連翹葱一莖茴香一撮鹽一錢水一盞半
煎至七分令接續三服中夜下小便如墨汁者一二升臍
下寬得睡翌日臍之脈已平安矣續用礪砂丸與之數日
瘥

右利小便治疝常治謝人妻小腹疼痛小便不通先艾
灸三陰交以茴香丁香青皮檳榔桂茱萸玄胡索山查
枳實又倍用黃栢煎服之愈



小腹有
死血

丹赤岸朱同道年四十歲八月望雨後得涼半夜後腹痛甚汗如雨兩脚踏破壁痛在小腹手不可近六脉弦而細實重取如循刀乃責責然問之云六月大熱時于深潭浴水病或起於此與大承氣湯大便微利痛遂頓正至次日酉時其痛復作痛在小腹堅硬手不可近又與大承氣加桂兩服研薤仁同煎大便下紫黑血升餘而痛頓正至次日酉時痛復作如初脉雖稍減而責責然猶在與大承氣湯加附子兩貼研薤仁同煎下大便五行得黑紫血如破絮者二升許痛遂頓止一夜得睡次日酉時痛復如初詢知小腹和軟痛在臍腹間下脉亦和似若無病但呻吟如舊詢知乃食蘿蔔菜苗莢兩頓與小建中湯一貼而愈世一婦人少腹痛百藥不効一醫用杉木節童便煎服下血而愈

丹治膀胱氣急用薤蕒和食塩等分綿裹如棗大納下部或下水惡汁并下氣佳

丹治小腸氣用血師一兩米醋一升以火燒血師通赤粹入醋中以焯竭爲度搗羅如麩用湯調下一大盞卽瘥如神血師代楮石也

聖治寒亦小腹及陰中相引而痛自汗出欲死丹參一兩杵爲散每服熱酒調下二錢七

丹治諸疝發時用海石香附二味爲末生姜汁湯調亦能治心疼

衍木賊細剉微炒搗爲末沸湯點二錢服食前治小腸膀胱氣緩緩必効

本治疝氣

青礬

一兩各
白礬





右用小瓦罇子一隻入二藥在內用麻皮縛緊搗葢泥封固以炭五斤煨令通紅盡炭為度取出埋地穴中伏一宿出火毒醋糊為丸如菜豆大每服十九空心鹽湯送下或白湯亦可

運氣肝運氣小腹痛有三一曰肝病小腹引脇痛是也經云厥陰之復少腹堅滿裏急暴痛是風氣助肝盛而然治法當瀉

肝也又云歲金太過民病兩脇下痛小腹痛又云歲木不及燥乃大行民病中清眩脇痛少腹痛又云歲土不及風乃大行民病腹痛復則胸脇暴痛下引小腹者是紫邪攻肝虛而然治法當補肝瀉金也又寒氣客於厥陰之脉則血泣脉急故脇肋與小腹相引痛者治法亦同也全文見諸病門
二曰小腸其病小腹引腰脊痛是也經云少陰之脈心下熱善饑臍下痛又云少陰之復煩熱內作小腹絞痛

者是熱助小腸盛而然治法當瀉小腸也又太陽在泉寒淫所勝與太陽之復皆病小腹控牽引腰脊上衝心痛及太陰司天大寒且至病小腹痛者是寒邪攻小腸虛而然治法當補小腸瀉寒邪也

膀胱受邪小腹三曰膀胱其病小腹痛腫不得小便是也經云太陰在泉病小腹痛腫不得小便是濕邪攻膀胱虛而然治法當補膀胱瀉濕土邪也經文見

針灸內經刺灸小腹痛共四法一曰肝經曰肝病者兩脇下痛引小腹取其經厥陰小腸全文見灸刺又曰邪客厥陰之絡令人卒疝暴痛刺足大指爪甲上與肉交者各一痛男

子立巳女子有頃巳左取右右取左者是也全文見灸刺二曰小腸經云病者小腹痛腰脊控牽而痛時窘甲上大之後取巨虛下廉又云小腸控牽引腰脊上衝心邪在小



腸取之盲原以散之刺太陰以予之取厥陰以下之巨虛
下廉以去之按其所過之經以調之是也全文並見針灸
氣海又云疝暴痛取足太陰厥陰盡刺去其血絡靈樞熱
穴也而小腸病經云心為牡藏
風而小腸病經云心為牡藏
小腸為之使故小腹當有形也

三曰膀胱經云膀胱病者小腹偏腫而痛以手按之即欲
小便而不得取委中央又云小腹痛腫不得小便邪在三
焦約取之足太陽大絡者是也全文見針灸門六腑條
太陽大絡委陽穴也

四曰督任衝脈經文見如左
素病任小腹不得大小便病名曰疝得之寒刺小腹兩股
間刺腰髀骨間刺而多之盡吳病已長刺節菴小腹兩股
間者氣使穴也衝脈
起于氣衝故也腰髀間者王註謂腰尻扶脊平立隨者中
按之有骨聲是也疝與寒生故多刺少腹盡熱乃止針
靈腎脈生病從少腹上衝心而痛不得前後為衝疝任
脈為病男子內結七疝女子帶下瘕聚俱見骨

摘元藏發動臍下痛不可忍 氣海 三陰交立會
左

左右取
左下取玉疝氣少腹偏痛 大敦二分沿皮向後三分為之
灸左取右取左下同

三陰交十一寸 撮又法 大敦 水道 小海

桑又法 中極 印腎

摘卒疝少腹痛不可忍 大敦三分沿六
寸灸七寸

陰市三分灸
五寸 照海三分灸七寸已上
皆左取右取左

痿癰小腸膀胱腎餘疝氣 氣海 五樞各用燭針刺入
五分灸百壯

三里 三陰交刺

桑疝 三陰交 三里 足三間

臍疝 行間 三里

集大法 關門 關元 水道 三陰交不已再
取下穴

海底 歸來

摘少腹痛 關元 三里

甲陰跳遺溺小便難痛陰上下入腹中寒疝陰挺出偏大腫腹臍痛腹中悒悒不樂大敦主之 腹痛上捨心下滿癢莖中痛怒瞑不欲視泣出長太息行間主之 環臍痛陰塞兩丸縮腹堅痛不得臥太衝主之 疝瘡臍少腹引痛腰中痛中封主之 陰跳腰痛實則挺長寒熱癢陰暴痛遺溺便大虛則暴痒氣逆腫卒疝小便利如癢狀數噫恐悸氣不足腹中悒悒少腹痛噎中有熱有瘕肉狀如着欲出背攀不可俛仰蠶溝主之

右取藏經厥陰

男子陰疝兩丸上下少腹痛五樞主之 大疝腹堅坵墟主之

右取腑經少陽

少腹痛發泄出糜次指熱若脉隔寒熱身痛唇乾不渴汗出毛髮焦脫肉少氣內有熱不欲動搖泄膿血腹引少腹痛暴驚狂言非常巨虛下廉主之 少腹痛控掣引腰脊疝痛上衝心腰脊強溺黃赤口乾小腸膈主之 疝瘕解中急痛循脇上下捨心腹痛積聚府舍主之 腹痛疝積聚上衝心雲門主之

右巨虛下廉小腸膈者取本腑也府舍雲門者刺太陰以予之也

四肢淫濼身悶瘡疝至陰主之 臍疝繞臍痛衝胸不得息灸臍中 陰疝引辜陰交主之 少腹痛臥善驚氣海主之 臍疝繞臍痛石門主之 暴疝痛少腹大熱關元主之 少腹痛溺難陰下縱橫骨主之 男子陰端寒上

衝心中很會陰主之 瘰癧然谷主之 卒疝少腹痛

照海主之病在左取右右取左立已 陰暴起疝癥胞中

有血四滿主之 疝疝繞臍痛時上衝心天樞主之 氣

疝噦嘔面腫奔豚天樞主之 陰疝氣疝天樞主之 陰

疝痿莖中痛兩丸塞臥不可仰臥刺氣衝 陰疝衝門主

之一作 寒疝下至腹膝腰膝痛如清水大腹諸疝按之

至膝上伏兔主之 寒疝痛腹脹滿痿厥少氣陰谷主之

素厥陰脉滑則病孤疝風少陰滑則病肺風疝太陰脉滑

則病脾風疝陽明脉滑則病心風疝太陽脉滑則病腎風

疝少陽脉滑則病肝風疝四時刺

疝肝脉滑甚為癰疝 心脉微滑為心疝引臍下小腹鳴

腎肝滑甚為瘰癧全文見

陳夫滑脉關已上見者為大熱蓋陽與陽併也故大熱滑

脉尺部見為大寒生癰疝滑脉者命門包絡之名也為丙

丙丁熱火併于下蓋丙丁不勝壬癸從寒水之化也故生

癰疝

素帝曰診得心脉而急此為何病岐伯曰病名心疝小腹

當有形也帝曰何以言之岐伯曰心為牡藏小腸為之使

故曰少腹當有形也脉要精心脈搏滑急為心疝肺脉沉

搏為肺疝腎脉肝脈大急沉皆為疝俱大

脈脈來中央堅實徑至關者衝脈也動苦少腹痛上搶心

有癥疝絕孕遺矢溺腸支滿煩也

丹臍下忽大痛人中如墨色者多死

子和七疝圖○寒疝其狀囊冷結硬如石陰莖不舉或控

舉丸而痛得于坐臥濕地或寒月涉水或冒雨雪或坐臥

磚石或風冷處使內過勞宜以溫劑下之久而無子



水疝其狀腎囊腫痛陰汗時出或囊腫而狀如水晶或囊
痒而搔出黃水或少腹中按之作水聲得於飲水醉酒使
內過勞汗出而遇風寒濕之氣聚于囊中故水多令人爲
卒疝宜以逐水之劑下之有漏針去水者人多不得其法
筋疝其狀陰莖腫脹或潰或痛而裏急筋縮或莖中痛痛
極則痒或撻縱不收或白物如精隨溲而下久而得於房
室勞傷及邪術所使宜以降心火之劑下之

血疝其狀如黃瓜在小腹兩旁橫骨兩端約中俗云便癰
得於重感春夏大煥勞于使內氣血流溢滲入脬囊留而
不去結成癰腫膿少血多宜以和血之劑下之

和血四物湯各半服之是也

氣疝其狀上連腎區下及陰囊或因號哭忿怒則氣鬱之
而脹罷則氣散者是也有一治法以針出氣而愈者然針

有得失宜以散氣之藥下之或小兒亦有此疾俗云偏氣
得于父已年老或年少多病陰痿精怯強力入房因而有
子胎中病也此疝不治惟築賓一穴主之

狐疝其狀如瓦臥則入小腹行立則出小腹入囊中狐則
晝出穴而溺夜則入穴而不溺此疝出入上下往來正與
狐相類也亦與氣疝大同小異令人帶鉤鉗是也宜以逐
氣流經之藥下之

癰疝其狀陰囊腫絕如升如斗不痒不痛者是也得之地
氣卑濕所生故江淮之間湫澹之處多有此疾宜以去濕
之藥下之女子陰戶突出雖亦此類乃熱則不禁固也不

可便謂虛寒而澁之燥之補之本名曰癰宜以苦下之以
苦堅之

日此云陽氣下墜陰氣上爭則寒多下墜則筋緩故舉垂縱緩因作癰也

已上七疝下去其病之後可調則調可補則補各量病勢





勿拘俗法經所謂陰盛則腹脹不通者癰疽也下不可不

右疝圖雖七然寒疝即疝之總名水疝即癰疽之屬氣疝即狐疝之屬血疝即癰瘡之屬惟筋疝罕見之蓋下疝瘡之屬也

癰疽

舉囊腫大如升如斗是也

癰疽不痛難治

下部癰氣不痛之方細思非痛斷房事與厚味不可用藥惟促其毒若蒼朮神麩白芷山查川芎枳實半夏皆要藥人視其藥皆鄙賤之物以啓慢心又不能斷慾以愛護其根本非徒無益而反被其害者多矣且其藥宜隨時月寒濕更按君臣佐使加減大抵癰疽屬濕多

蒼朮

神麩

白芷燉

山查

川芎

枳實

半夏

南星

右神麩糊為丸有熱加山梔一兩堅硬加朴硝半兩秋多加吳茱萸二錢半

癰疽

南星

山查

蒼朮各二兩

白芷

半夏

枳實

神麩各一兩

海藻

昆布各半兩

玄明粉

吳茱萸各二錢

右為末酒糊丸

又方治木腎不痛

南星

半夏

黃栢洗

蒼朮燉

枳實

山查

白芷

神麩炒

滑石炒

茱萸

昆布

右為末酒糊丸空心鹽湯下一方加拘杞子



無香附散治癩脹用香附子不拘多少為末每用酒一盞
海藻一錢煎至半盞先撈海藻嚼細用所煎酒調末二錢
服

東又方治偏墜初生用川山甲茴香二味為細末酒送下
以乾物壓之

耳木腎以楮木葉雄者晒乾為末酒糊為丸空心鹽酒下

本事方云無
實者雄也

從小便
利惡物

海蛤醋炒

當歸

海金沙

賦粉

硃砂各一錢

海藻

粉霜各五分

水蛭二升一

青黛

滑石

乳香各一錢

硃砂各一錢

地龍二十一條
去頭尾

右細末鹽煮面糊為丸如小葶大味砂為衣每服十九

煎燈心湯空心服之小便下冷膿惡物乃効却以黃連

紫荷車板藍根各二錢煎湯漱口以固牙齒去板藍根

加骨仲

綿包取
汗

世治偏墜大者用乾姜桂各一兩為末以綿一兩水大三

碗同煮二十餘沸起晒乾又煮水盡為度用乾綿包陰在

汗出數次漸愈

海地黃膏子丸治男子婦人臍下奔豚氣塊小腹疼痛卵

痛即控掣相似漸成腫陰陰痛上衝心腹不可忍者宜服

此藥

血竭

沉香

木香

玄胡索

蛤蚧

人參

當歸

川芎

川練麩炒

續斷

白朮

全蝎

茴香炒

柴胡

吳茱萸



沒藥已上分兩不定
隨症加減用之

氣多者加青皮

血多加肉桂

右同爲細末地黃膏子九桐子大空心溫酒下二十九
日加一九至三十九

簡安息香丸治陰氣下墜痛脹卵核腫大堅硬如石痛不
能忍者

玄胡索

海藻洗

昆布洗

青皮去

茴香炒

川練子去

馬蘭花已上各

木香半兩不
見火

木香半兩不
見火

大戟酒浸三宿切片
焙乾三錢半

右爲細末另將礪砂真阿魏安息香三味各二錢半
用酒一盞醋一盞將礪砂阿魏安息香淘去砂石用酒
醋合一盞熬成膏子再入麝香一錢沒藥二錢半俱各
另研細入前藥一同和丸如藁葶大每服十九至十五

九空心用綿子灰調酒下

本治膀胱疝氣外腎腫痛不可忍念珠丸

乳香

礪砂各三錢

黃蠟煎

右乳香礪砂同研勻溶蠟和爲丸分作一百單八九以
線穿之露一宿次日用蛤粉爲衣旋取用乳香湯下頃
年有人貨疝疾藥日貨數阡有一國醫多金得之用之
良驗

熟磨者
內疎之

丹鄭子敬因吃酒後飲水與水果偏腎大時作蛙聲或作

痛炒枳實一兩茴香鹽炒炒梔子各三錢研煎下保和丸

昌世官勝時氣下墜如蛙聲臭橘于核炒十枚桃仁二

十枚蘿蔔自然汁研下保和丸七十 濕兄年三十左腎

核腫痛此飲合中濕墜下成熱以橘核脚臭五枚桃仁七

枚細研順流水一盞煎沸熱下保和丸

寒束之
濕散之

本治膀胱腫硬牽引疼痛及治小腸氣陰囊腫毛間出水

宜服金鈴丸

金鈴子肉五兩

茴香炒

馬蘭花炒

兔絲子

海蛤

破故紙

海帶各二兩

木香

丁香各一兩

右細末糊丸如桐子大每服二三十丸溫酒盪湯空心食前服

無大戟丸治陰癩腫脹或小腸氣痛

大戟去皮剉碎

葫蘆巴炒

木香一兩

附子炮去

茴香

訶子煨去

檳榔各半兩

川練五兩

麝香半兩

右為末獨取川練以好酒二升葱白頭七枚長三四寸煮用練軟去皮核取肉和上件藥杵丸如桐子大空心

溫酒下十九丸潮發疼痛炒姜熱酒下十五丸

抵聖丸治陰癩腫滿赤腫大便秘欲飲水按之臍腹痛

續隨子

薏苡仁

郁李仁

茵芋

白牽牛各一錢

右為末滴水丸如桐子大每服五丸用博濟方香姜散噉下黃昏服五更利下惡物効

子和汝南司候李審言因勞役王事飲冷水坐濕地乃濕氣下行流入脬囊大腫痛不可忍以金鈴川練等藥不効求治于戴人曰可服洩水丸審言或之又數日痛不可堪竟從戴人先以舟車丸瀦川散下青綠水十餘行痛止後用茴香丸五苓散以調之三日而腫消至老更不作

雜方

世綿包取汗方見癩症

丹水腎以枇杷葉野紫蘇葉蒼耳葉水晶蒲萄葉濃煎湯

按之臍
腹痛者
下之





黃洗

無雄黃散治陰腫大如斗核痛人所不能治

雄黃一兩

礬二兩

甘草生半

右剉散以水五升煎洗

礬失笑散治腎腫

荆芥蕙一兩

朴硝二兩

右爲粗末蘿蔔葱同煎湯淋洗

梅治卒外腎腫痛大黃末醋和塗之乾即易之

焦治男子陰腫大如升核痛人所不能治者搗馬鞭草塗

之男子陰腫大如斗核痛人所不能治者蔓菁根搗傅

之

肝燥邪攻

運氣癩疔有一經云陽明司天燥淫所勝丈夫癩疔婦人

小腹痛又云陽明之勝外發癩疔者是燥邪攻肝氣虛而

然治法當補肝瀉燥金也全文見運氣類注

素厥陰所謂癩疔婦人少腹腫者厥陰者辰也三月陽中

之陰邪在中故曰癩疔少腹腫也所謂癩疔膚脹者曰陰

亦盛而脈脹不通故曰癩疔也俱脈解篇

三陽爲病發寒熱下爲癰腫及爲痿厥腦痛其傳爲癩疔

全文見診病傳變王注云臨病變也

靈黃帝曰刺節言去瓜夫子乃言刺關節肢絡愿卒聞之

岐伯曰腰脊者身之大關節也肢脛者人之管以趨翔也

莖垂者身中之機陰精之候津液之道也故飲食不節喜

怒不時津液內溢乃下流於舉血道不通日大不休俛仰

不便趨翔不能此病榮然有水不上不下鉞石所取形不

可匿常不得蔽故命曰去瓜帝曰善刺節真形篇

內經刺灸癩疔共四法其一節此篇文所謂鉞石取舉囊

肝

小腸勝

針灸



凡醫經曰卷四

中水液者是也其法今世人亦多能之舉九囊大如斗者

中藏穢液必有數升信知此出古法也破針如

其二取肝經云足厥陰之脈是動則病丈夫癩疝婦人小

腹腫是也是于足厥陰肝經視盛虛熱寒陷下而施補瀉

留疾與灸也全文見針灸門十二經條

其三取肝之絡經云足厥陰之別名曰蠱溝去內踝五寸

別走少陽其別者徑脛上臑結于莖其病氣逆則臑腫卒

疝取之所別是也是於內踝上五寸貼脛骨後近肉處蠱

溝取之也全文見針灸門十五經條

其四取足陽明筋經云足陽明之筋聚於陰器上腹其病

轉筋髀前腫癢疝腹筋急治在燔針劫刺以知為數以痛

為輸是也是於轉筋痛處用火針刺之也

桑治偏墜當外腎縫沿皮針透即消

隤木腎紅腫如升大不痛 大敦 三陰交 海底 歸

來在水道下二寸針 木腎紅腫陰汗偏墜 闕門 玉堂

勞關二寸針 三陰交

甲癩疝大巨及地機中郄主之 癩疝陰暴痛中封主之

千金云癩疝暴急痛發厥身不仁 氣癢癩疝陰急股樞膈內廉痛交信

主之 丈夫癩疝陰跳痛引篡中不得溺腹支脇下搯滿

閉癢陰痿後時泄四支不疼實則身疼痛汗不出目眩腫

然無所見怒欲殺人暴痛引頸下節時有熱氣筋攣膝痛

不可屈伸狂如新發衄不食喘呼小腹痛引臆足厥痛湧

泉主之

撮木腎紅腫疼痛 然谷半寸

世灸關元者可愈蓋灸之早方效

前陰分大寒大熱囊垂縮○陰陽別論云三陽為病發

寒熱辨

醫經曰卷四

寒熱下爲壅腫及爲痿厥肺痛其傳爲索澤又傳爲癩疝
夫熱在外寒在內則累垂此九夏之氣也寒在外熱在內
則卵縮此三冬之氣也足太陽膀胱之脉逆上迎手太陽
小腸之脉下行至足厥陰肝之脉不得伸其任脉並厥陰
之脉逆則如巨川之水致陽氣下墜是風寒濕熱下出囊
中致兩臑腫大謂之曰疝太甚則爲癩足厥陰之脉與大
腸膀胱寒水之脉同至前陰之末傷寒家說足厥陰肝經
爲病煩滿囊縮急下之宜大承氣湯以瀉大熱靈樞經云
足厥陰肝經筋中爲寒則筋攣卵縮爲大寒前說囊縮爲
大熱此說爲大寒此說囊縮垂墜下引癩疝脚氣爲大寒
風濕盛下垂爲寒與上二說不同何也曰以平康不病人
論之夏暑大熱囊卵垂墜冬大寒急縮收上于前三說
又不同何也是相乖耶不相乖耶答曰傷寒家囊卵縮大

熱在內宜承氣湯急下之與經筋說囊卵縮大寒在外亦
是熱在內與傷寒家同故再引平康人以證之冬天陽氣
在內陰氣在外人亦應之故寒在外則皮急皮急則囊縮
夏月陰氣在內陽氣在外人亦應之故熱在外則皮緩皮
緩則囊垂此癩疝之象也三說雖殊皆一理也用藥者宜
詳而審之已上三論各有所主兼此考訂則脉証陰陽寒
熱虛實之辨判然矣

孤疝

臥則入腹立則出腹偏入囊中者是也

海藏仲景療陰孤疝氣有大小時時上下者蜘蛛散主之

瓜夜伏而晝見以見疝患厥陰之分即人之

陰囊隱與之所晝下而夜上故以孤疝名焉

蜘蛛十四枚

右爲散每服一錢蜜丸亦可雷公云凡使勿用五色者

孤疝偏厥陰





兼大身上有刺毛生者并薄小者已上皆不堪用須用屋西南有網身小尻大腹內有蒼黃膿者真也凡用去頭足了研如膏投藥中用此余之方法若仲景炒焦用全無功矣

一方治水類偏大上下不定疼痛不止牡蠣不拘多少鹽泥固濟炭三斤煨令火盡冷取二兩乾姜一兩焙為細末二味和勻冷調得所塗病處小便大利即愈

內經刺灸狐疝但取足厥陰一經經云肝足厥陰之脈所生病者狐疝是也隨其經感虛寒熱隨下取之也

甲狐疝太衝主之 陰股內痛氣難狐疝走上下引少腹痛不可俛仰上下商丘主之 狐疝驚悸少氣巨缺主之

心婦人疝瘕結核疼痛發作無時日出穴夜入穴或負重即下稍輕即止此狐疝也 天井五分 肘尖五分 小壯

針灸

診

氣海三寸又五換東西上下 中極三寸
向病所各進二寸瀉之
耳後隨者腎下腎下則腰尻痛不可俛仰為狐疝全文見診
產後少腹痛併見產後腹痛

閉癧遺溺 閉癧分二病 小便不通

淋 胎前淋閉 胎後淋閉

小便數 小便黃赤 遺溺

姓遺尿 產遺尿

遺尿者溺出不自知覺也閉癧者溺閉不通而淋瀝滴點也惟肝與腎脈三焦膀胱主之

肝脈督

肝脈督脈主之者經云肝足厥陰之脈過陰器所生病者

遺溺閉癧又云督脈者女子入繫廷孔其孔溺孔之端也其男子循莖下至纂與女子等其生病癧痔遺溺故遺溺閉癧皆取厥陰膈穴及督脈俞穴也

三焦
下焦

三焦主之者經云三焦下脉在干足太陽之前少陽之後出于咽中外廉名曰委陽足太陽絡也二焦者足太陽少陽之所將太陽之別也上踝五寸別入貫膈腸出于委陽並太陽之正入絡膀胱約下焦實則閉瘖虛則遺溺遺溺則補之閉瘖則瀉之是也

膀胱
渴

膀胱主之者經云膀胱不利為瘖不約為遺溺是也然遺溺閉瘖不取膀胱腧穴者蓋膀胱但藏溺其出溺皆從三焦及肝督脉也

閉瘖分二病

久瘖

閉瘖合而言之病也分而言之有暴久之殊蓋閉者暴病為溺閉點滴不出俗名小便不通是也瘖者久病為溺瘖淋漓點滴而出一日數十次或百次名淋病是也今分其病立為二門

小便不通

氣血之分

短小便不利在氣任血之異夫小便者足太陽膀胱所主長生於申申者西方金也金能生水金者肺也肺中伏熱水不能生是絕小便之源也入法象天地膀胱之源自頭項下至於足故曰陽中之陰如渴而小便不通者肺不能降是也治法者用清燥金之正化氣味薄之藥茯苓猪苓澤瀉琥珀燈心通草車前子瞿麥扁蓄之類皆為淡滲之藥能瀉肺火而清肺金滋水之化源也若不渴熱在下焦是絕其流而溺不泄也須用氣味俱厚陰中之陰藥治之二者之病一居上焦在氣分而必渴一居下焦在血分而不渴血中有濕故不渴也二者之殊至易分別耳

熱在氣分

清肺散治渴而小便閉或黃或澀邪熱在氣分也

茯苓錢二

猪苓錢三

澤瀉錢三

琥珀分五





燈心分二

木通分七

通草分二

車前子一錢

瞿麥分五

萹蓄分七

桂分五

右爲末每服五錢水煎熱服五苓散八正散亦宜用之

仲猪苓湯治脉浮發熱渴而小便不利方見陽寒

五苓散治煩渴飲水過多或多水入即吐心中澹澹小便

不利方見陽寒

茯苓戎鹽湯方

茯苓半斤

白朮二兩

戎鹽一兩九枚

右三味爲末白湯調下

百小便不通車前子草一斤水三升煎取一升半分作三

服

熱在血分

東滋腎丸治下焦陰虛脚膝軟無力陰汗陰痿足熱不能履地不渴而小便閉者邪熱在血分也

黃柏二兩酒洗焙

知母二兩酒洗焙

肉桂二錢

內經云熱者寒之又云腎惡燥急食辛以潤之以黃柏之苦寒瀉熱補水潤燥故以爲君以知母苦寒瀉腎火故以爲佐肉桂辛熱寒因熱用也

右爲細末熟水爲丸如雞葦大每服百丸加至二百丸煎百沸湯下空心服昔長安有大醫王晉夫病小便不通漸成中滿腹大堅硬如石壅塞之極腿脚腫脹破裂出黃水雙睛凸出晝夜不得眠飲食不下苦痛不可名狀求予治之因問受病之始知病不渴近苦嘔噦衆醫皆用治中滿利小便滲淡之藥急難措手乃辭歸從夜至旦取取不寢窮究其理忽記素問有云無陽則陰無以生無陰則陽無以化又云膀胱州都之官津液藏

馬氣化則能出矣此病小便癃閉是無陰而陽氣不化者也凡利小便之藥皆淡味滲泄為陽止是氣藥陽中之陰非北方寒水陰中之陰所化者此乃奉養太過膏梁積熱損北方之陰腎水不足故膀胱腎之室久而乾涸小便不化火又逆上而為嘔噦非膈上所生也獨為關非格病也潔古老人曰熱在下焦填塞不便是治關格之法今病者內關外格之病悉具死在旦夕但治下焦可愈隨處以稟北方寒水所化大苦寒氣味俱陰者黃栢知母桂為引用丸如桐子大沸湯下二百丸服藥少時須臾前陰如刀刺火燒之痛溺出如瀑泉湧出臥具皆濕床下成流顧盼之間腫脹消散予驚喜曰大哉聖人之言豈可不適覽而執一者也其証小便閉塞而不渴時見躁者是也凡諸病皆下焦皆不渴也二者之

病在氣在血最易分別

緊黃連在治因眼熱藥過小便不利諸藥莫能效者或臍下痛不可忍者

黃連炒

黃栢炒

甘草各等分

右咬咀水煎溫服食前如更不通加知母此藥助氣使氣得化則通矣

羅白花散治小便不通膀胱有熱用朴硝不以多少為細末每服二錢煎茴香湯調下食前簡要先用茴香酒調勻導氣除燥湯治小便不通乃血滯致氣不通而竅澁之症

知母三分酒洗

黃栢四錢

滑石二錢炒黃

澤瀉三分

茯苓二錢去皮

右和勻每服半兩水煎稍熱空心服如急閉小便不拘



時候

小便不通用蚯蚓杵以冷水搗過濃服半碗立通大解熱疾不知人事欲死者服之効

伸小便不利者有水氣其人苦渴枯萎瞿麥丸主之

渴而煎
冷爲水
煎

瓜萎根二兩 茯苓 薯蕷各三兩 附子一枚

瞿麥兩

右五味末煉蜜丸如桐子大服三丸日三服不知增至七八丸以小便利腹中溫謂之知

氣鬱于
下微香
香以散
之

小便不通腹下痛狀如覆椽痛悶難忍者乃腸胃乾涸膈中氣不下故經所謂膀胱者州都之官津液藏焉氣化則能出矣故膈中者臣使之官三焦相火腎爲氣海也王註曰膀胱津液之府胞內居之少腹處間毛肉藏胞器若得氣海之氣化則便注下氣海之氣不及則應秘不通

其者吐
以提之

故不得便利也先用木香沉香各三錢酒調下或八正散甚則宜上湧之令氣通達便自通利經所謂病在下上取之王註曰熱攻於上不利於下氣虛者主利散之散之苦以利之一方用陳皮茯苓湯說木
香沉香和服之空心下

丹小便不通傷氣虛血虛有實熱痰氣閉塞皆宜吐之以提其氣氣升則水自降蓋氣承載其水者也氣虛用參朮升麻等先服後吐或就參芪藥中調理吐之血虛用四物湯先服後吐或就芩歸湯探吐之痰多二陳湯先服後探吐之痰氣閉塞二陳湯加香附木通探吐之實熱當利之或用八正散蓋大便動則小便自通矣

丹治一男子小便不通吐法一吐便如注論見治虛實法病在下取之上條

血鬱于
下微者

伸小便不利蒲灰散滑石白魚散茯苓戎鹽湯主之蒲灰
髮灰

痘劑行本草消汚血滑石
丹溪云消汚血

蒲灰散方

蒲灰七分恐即蒲黃粉

滑石三分

右二味杵為散飲服五分方寸七日三服

滑石白魚散方

滑石二分

亂髮二分

白魚二分衣魚也

右三味杵為散飲服五分七日三服

無髮散治暗下急滿小便不通用髮灰研細每用二錢

米醋二合調服一法與葵子等分為末飲服二錢訖即炒

黑荳葉蓋其上即通丹溪云髮特補之功甚中

甚奇破之劑破之

困枕仁煎治婦人積血項在昆陵有一貴宦妻妾小便不

通臍腹脹痛不可忍果醫皆作淋治如八正散之類數種

皆治不通病愈甚予診之曰此血癥也非臍脹藥不可去

予用此藥初服至日午大痛不可忍臥少頃下血塊如拳

者數枚小便如黑荳汁一二升痛止得愈此藥猛烈大峻

桃仁

大黃

朴硝各一分

蜜虫半兩炒黑

右四味為末以醇醋二升半銀石器內慢火煎取一升

五合下大黃桃仁蜜虫等不住手攪良久出之丸如梧

子大前一日不晚食五更初溫酒吞下五丸日午取下

如赤荳汁或如雞肝蝦蟇衣狀未下再作如見鮮血即

止續以調血氣藥補之此方出于金此方不可安用

右四方治汚血小便不利前三方輕劑可用後一方峻

劑須認得分曉用之

虛勞

丹呂仲年六十六歲病傷寒得汗熱退後脉尚洪此洪脉
作虛脉論與人參黃芪白朮炙甘草當歸芍藥陳皮數日



雜方

其脉仍大未收歛又小便不通小腹下妨悶頗爲所苦但
仰臥則點滴而出予曰補藥服之未至前藥倍加黃芪人
參大劑與服兩日小便方利

小腹痛脹如覆碗爲實其法有二氣壅塞於下者用吐法
以提之血汚於下者用桃仁之類以破之

二方並見
血氣條

世治小便閉用大田螺生去殼搗細封臍上卽通

治傷

寒後小便不通用生姜八九塊杵碎水十餘椀麻布五六
尺同煎數沸用桶盛至候通手以布頓熨小腹良久恰用
紅薑末一七江茶二七井花水調服神効小便如注

本治小便難小腹脹滿不急治殺人用葱白一斤細剉炒
令熱以帕子裹分作兩處更替熨臍下卽通

玄陰陽關格前後不通利大便小水自行中有轉胞之証
諸藥不効無救則脹滿悶亂而死予曾以甘遂末水調傅

臍下內以甘草節湯飲之藥汁至臍二藥相反而胞自轉
矣小水來如湧泉此救急之良法也

聖治小便難腹滿悶不急療之殺人用蓼花一兩去苗以
水一大盞煎取七分去查每于食前作兩服瘥

世治小便不通用大杏仁二十一枚研水調分作二服効

杏仁紫苑利小水解肺鬱熱
解則氣自降而小便去矣

千治婦人卒不得小使用紫苑末以井花水服三撮便通
小便血五撮立止

外若小便不通數病而微腫方取陳筆頭一枚燒爲灰和
水服之

此方
未詳

經云腎合膀胱膀胱者津液之府也小腸屬腎腎上連肺
故將兩藏三焦者中瀆之府也水液出焉是屬膀胱乃腎
之府也又云膀胱者州都之官津液藏焉氣化則能出矣

TIFFEN Color Control Patches

Black 3/Color White Magenta Red Yellow Green Cyan Blue

運氣

由是言之膀胱藏水三焦出水治小便不利故刺灸法但取三焦穴不取膀胱也小腸屬腎肺故東垣用清肺飲子滋腎丸利小便是也

其一屬濕邪攻三焦經云太陰在泉濕淫所勝病小腹腫不得小便又云水不及曰涸流涸流之紀上宮與正宮同其病瘖閉是也

其二屬風邪攻脾經云厥陰司天風淫所勝病澹瘖泄水閉是也

其三屬燥熱經云陽明司天之政天氣急地氣明民病瘖閉初之氣其病小便黃赤甚則淋又云少陰司天之政地氣肅天氣明二之氣其病淋是也

針灸
內經刺灸小便不利法有五

其一取肝經云肝足厥陰之脈所生病者瘖閉又云小腹滿身寒熱小便不利取足厥陰又云瘖取陰譎及三毛上及血絡出血是也

其二取三焦經云三焦病者腹氣滿小腹丸堅不得小便窘急溢則水流即爲脹候在足太陽之外大絡大絡在足太陽少陽之間亦見于脈取委陽又云小腹痛腫不得小便邪在三焦約取之太陽大絡大絡委陽視其絡脈與厥陰小絡結而血者當有取之二字是也

其三取腎絡經云足少陰之別名曰大鍾當踝後繞跟別走太陽其病實則瘖閉取之所別也

其四取脾經云足太陰之脈所生病者澹瘖泄水閉視虛實寒熱陷下而施補瀉疾留灸也

其五雜取經云內閉不得洩刺足少陰太陽與髀骨上以



長針氣逆則取其太陰陽明厥陰甚則取少陰陽明動者之經也

經治小便淋瀝或有血以赤根樓葱近根截一寸許安臍中上以艾灸七壯

羅治小便淋瀝不通用鹽不以多少炒熱填滿病人臍中却用艾如筋頭大灸七壯其小便自出

摘內陰谷關元八分令病人覺淋瀝三五次三陰交出密語

標即透陰谷三陰交撮小便閉數不通陰谷一分五陰陵泉濕

集小便閉不通陰陵泉陰谷三陰交氣海關

元灸三十壯刺二寸五分不取穴太溪陰交東熱林小便黃腹滿陰陵泉關元各二氣衝二七

石淋不得小便關元氣門大敦血淋各七壯

氣海丹山小便熱痛目赤尿如血列缺

沿皮一太陵承漿又法曲骨陰陽二

甲少腹中滿熱閉不得溺足五里取之溺難痛白濁卒

疝少腹腫欬逆嘔吐卒陰跳腰痛不可以俛仰面黑熱腹中臏滿身熱厥痛行間主之

癥遺溺鼠脰痛小便難而白期門主之陰胞有寒小便不利扶承主之

筋急身熱少腹堅腫少腹時滿小便難尻股寒髀樞痛外引季脇內控八竅委中主之癰中竅主之胸滿膨膨然實則癥閉腋下腫虛則遺溺脚急兢兢然筋急痛不得大小便腰痛引腹不得俛仰委陽主之小腹脹急小便



不利厥氣上頭顛滿谷主之 勞痺小便赤難前谷主之
氣癰溺黃關元及陰陵泉主之 千金云寒熱不節 腎病不可飽仰 氣
癰小便黃氣虛則遺溺石門主之 小便難竅中熱實則
腹皮痛虛則痒癢會陰主之

癰即淋病

血夢傷者補血丹朱郎小便淋痛脉左大右濡此為勞傷經血勿作淋治
可補血行肝經滯血自愈

生地

當歸

赤芍

川芎

條芩

甘枳

陳皮

木通

黃栢

紅花

杜牛膝

右桃仁泥研滑石同煎待淋病去退滑石桃仁杜牛膝

木通入川牛膝代木通分兩倍之

金華申明叔年踰七十因杜牛膝冷患腎氣痛常食蒼

木烏附等藥二十餘年痼氣少止却患小便淋痛又十三
年其間又服朴硝大黃治諸淋之藥百方俱試並無一効
至是年春頸項帶右邊發一疽延及缺盆可尺許不能食
淋痛愈加必須叫號其瘡淫潰濃血淋漓精神困憊時正
六月診其脉兩手濡短左微是弦狀輕重皆近五至予謂
此瘡皆前烏附等藥積毒所發此淋亦因燥烈之藥凝積
滯血滿膀胱况泄脉為敗血短脉為血耗遂令於溺後視
之有物出如敗膿者否視之果然因思之忍痛則傷血叫
則傷氣遂先治淋令取杜牛膝根莖葉同煎取濃汁却煎
四物湯作大料與服三日後痛漸減前所謂敗膿者至是
漸少五七日淋病全安此時瘡亦定蓋四物能生血也但
飲食減少瘡未收斂耳遂用參芪當歸白朮四藥大劑於
瓦器熬為膏以陳皮半夏縮砂木香煎取清汁調膏藥飲

遂能食又一月而瘡安 一方名血餘散治血淋內崩吐血舌上出血便血用亂髮以皂角水洗淨晒乾燒灰爲末每服二錢以茅根車前葉煎湯調下

主治五種淋用苧麻根兩莖打碎水一椀半煎半碗頓服即通太妙丹溪云苧根補陰行滯血

團治五淋赤芍藥一兩檳榔一箇麩裹煨爲末每一錢七水一盞煎至七分空心服

氣虛者無補氣

氣虛淋八物湯加杜牛膝黃芩汁煎服老人氣虛亦能淋參朮中加木通山梔

仁八姪淋病脉沉而大此主勞苦傷血下焦蘊結

人參

歸尾

白芍

香附錢五

條芩

木通錢三

山梔錢三

黃芪錢五

生甘草稍五分

分六帖杜牛膝湯兩盞煎取一盞食前熱飲之

胡雲六朝奉七十餘因損後悞與荆芥大黃等藥傷正氣以致惡血結聚今則小便如淋中滿食少以此治之

生芪錢三

人參錢二

歸頭

白朮

陳皮錢一

作一帖煎服

又生氣藥

縮砂錢三

海金沙

紅麴錢二

檀香錢二

木香

白芷錢

丁香錢一

分六帖研菘仁十四枚入生氣散

死血作淋牛膝膏妙但虛人能損胃不宜食

本治婦人諸般淋苦杖根俗呼杜牛膝多取洗淨碎之一合用水五盞煎至一盞去渣入麝香乳香少許研調下

雜方



鄞縣武尉耿夢得其內人患砂石淋者十三年矣每漩痛楚不可忍溺器中小便下砂石剝剝有聲百方不効偶有此方啜之一夕而愈目所見也

子用牛膝以酒煮服治小便淋痛肘後方用牛膝根莖葉亦以酒煮服治小便利莖中痛欲死及治婦人血結堅痛如神蓋牛膝治淋之聖藥也但虛人當用補劑監治之耳

世茄樹散治放尿有血帶血線童子小便煎茄樹根汁服之効

羅琥珀散治五淋瀝澀痛小便有膿血出

琥珀

海金沙

沒藥

蒲黃

右研爲細末每服三錢食前煎葶草根湯調下日三服黃明之小便澀莖中痛不可忍相引脇下痛制以茯苓琥珀湯主之

琥珀湯主之

川練子

甘草

人參

玄胡索

茯苓

琥珀

澤瀉

歸稍

柴胡

右收咀都作一服長流水三盞煎至一盞去查溫服空心食前數服大効

瑞治諸般砂石淋琥珀二錢研細空心用葱白頭濃煎湯調下無間諸般淋澀一二服立効

無鹿角霜丸治膏淋

鹿角霜

白茯苓

秋石

右爲末糊丸如桐子大每服五十九粒米飲下

圖治石淋導水用螻蛄一枚鹽二兩同于新瓦上鋪蓋焙

寶熱

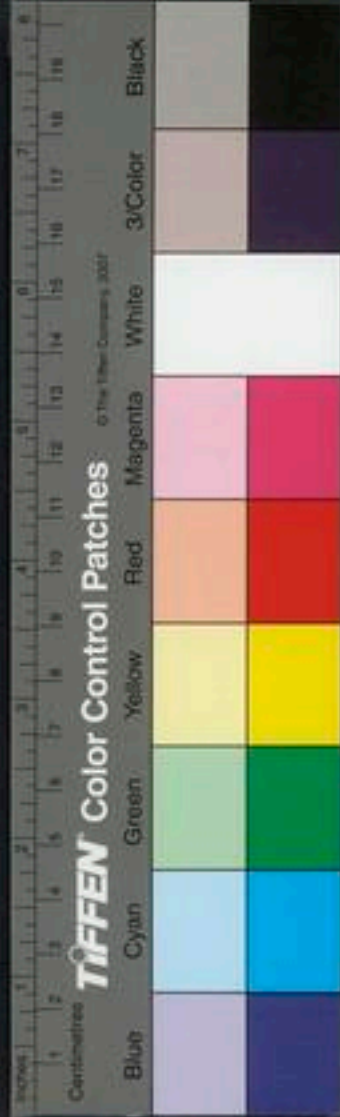

乾研末温酒調下一錢七服之即愈

靈苑活五種淋疾氣淋熱淋勞淋石淋及小便不通至甚者透膈散用硝石一兩不夾泥土雪白者研爲末每服二錢諸淋各依湯使如勞倦虛損小便不出小腹急痛葵子煎湯下通後更須服補虛丸散血淋小便不出時下血疼痛並用冷水調下氣淋小腹滿急尿後常有餘瀝木通煎湯下石淋莖內痛尿不能出內引小腹膨脹急痛尿下砂石令人悶絕將藥末先入銚子內隔紙炒至紙焦爲度再研令細用温水調下小便不通小麥湯下卒患諸淋並以冷水調下並空心先調使藥消散如水即服之更以湯使送下服藥未効者服此立愈

子和百亭劉十三之子年六歲病砂石淋戴人以苦劑三涌之以益腎散三下之立愈 鹿邑一閭閻之家有子二

十三歲病膏淋三年矣鄉中醫不能治往京師偏訪多作虛損補以温燥灼以針艾無少減聞戴人僑居滬東見戴人曰惑蠱之疾也亦曰白淫實由少腹熱非虛也可以涌以泄其人以時暑憚其法峻不決者三日浮屠一僧曰予亦有暑病近覺頭痛戴人曰亦可涌願與君同之母畏之于是涌痰三升色如黑礬汁內有死血并黃綠水又瀉積穢數行尋覺病去方其來時面無人色及治畢次日面如醉戴人慮其暑月路遠又處數方使歸以自備云 屈村張氏小兒年十四歲病約一年半矣得之夏秋發則小便大痛至握其峻跳躍旋轉號呼不已小便數日不得下下則成砂石大便秘澀肛門脫出一二寸諸醫不能治求治于戴人戴人曰今日治今日効時日在辰巳間矣以調胃承氣僅一兩加牽牛頭末二錢汲河水煎之令作三五度

咽之又服苦末丸如芥子許六十九日加脯上涌下泄一時齊出有膿有血涌泄既覺定令飲新汲水一大盞小溲已利一二次矣是夜凡飲新水二三十遍病去丸分止哭一次明日困卧如醉自晨至暮猛然起走索食于毋歌笑自得頓釋所苦繼以太白散八正散等調理一日大瘥恐暑天失所養留五日而歸戴人曰此下焦約也不吐不下則下焦何以開不令飲水則小便何以利大抵源清則流清也

苦末丸
詳考

丹諸淋皆屬於熱余每用黃柏滋腎丸每百丸用四物湯加甘草稍杜牛膝木通批仁滑石木香煎湯空心吞服煎灸三陰交如鼓應桴屢試累効者

保淋閱者涼膈散加滑石四兩茯苓一兩

涼膈散方
見治發熱

石葦散治腎氣不足膀胱有熱水道不通淋瀝不宜出

少起數臍腹急痛或尿如荳汁或便出砂石並皆治之

木通

石葦

滑石

炙甘草

王不留行

當歸

白朮

瞿麥

芍藥

葵子

各二兩

右爲細末每服二錢小麥粥湯調下空心服一方加沉香陳皮無滑石瞿麥白朮木通

本治心經熱小便澀及治五淋火府丹

生地

木通

黃芩

甘草

右爲細末煉蜜杵丸如桐子大每服二十粒木通煎湯下此藥治淋澀臍下滿痛

右二方解熱利小便兼補之劑

無石燕丸治石淋多因憂鬱氣注下焦結所食鹹氣而成令人小便礮痛不可忍出砂石而後小便通



石燕

煅令通青木中碎三

滑石

石葦

土 瞿麥 稔

右為末糊丸桐子大煎瞿麥燻心湯下十九食前服日

二三

羅海金沙散治小便淋澀及下焦濕熱氣不化或五種淋疾癰閉不通

海金沙

木通

瞿麥 稔

滑石

通草

各半 杏仁 煨去尖皮

右為細末入燈心同煎空心服

八正散治小便赤澀或淋閉不通及熱淋並宜服之

大黃

剉

木通

瞿麥

滑石

萹蓄

車前子

山柰仁

甘草 各等分

右為末入燈心同煎小兒少與之

潔葵花散治小便淋澀經絡萎花根一味洗淨剉水煎五

七沸服之立効

世為粉丸治男女淋瀝或痛効速勿輕之

沙糖

煉去滓

葛粉

和光如桐子大井花水化開一二丸

治血石淋烏樹蛙骨烏梅一大棗三水一盞煎服

靈苑治卒患諸淋遺瀝不止小腸赤澀疼痛三葉酸棗草

人家園林半檀中着地開黃花味酸者是取嫩者淨洗研

破自然汁一合用酒一合攪勻空心服之立過

細羅草汁治膏淋及尿血羅草搗汁二升醋二合和空腹

服一盞又濃煮汁飲亦治淋瀝尿血

服一盞又濃煮汁飲亦治淋瀝尿血

服一盞又濃煮汁飲亦治淋瀝尿血

服一盞又濃煮汁飲亦治淋瀝尿血

服一盞又濃煮汁飲亦治淋瀝尿血



胞痺似
淋瀝寒

胞移熱于膀胱則癰溺血全文見診病傳交
胞謂女子胞也

雖痺論云胞痺者小腹膀胱按之內痛若沃以湯澁于小便上為清涕夫膀胱為州都之官津液藏焉氣化則能出矣今風寒濕邪氣客于胞中則氣不能化出故胞滿而水道不通其小腹膀胱按之內痛若沃以湯澁於小便以足太陽經其直行者上交巔入絡腦下灌鼻竅則為清涕也治胞痺小便不通腎着湯千金方同

赤茯苓去皮 白朮各四兩 甘草炙三兩 乾薑炮一兩

右為末每服五錢水二盞煎至一盞去渣溫服日三

茯苓丸治胞脾小便內痛

赤茯苓 防風 細辛 白朮

澤瀉 官桂各半兩 瓜蒌根 紫苑

附子 黃芪 芍藥 甘草炙各三分

生地 牛膝酒浸 山芋 獨活

半夏湯浸 山茱萸各一分

右十八味為細末煉蜜丸如桐子大每服十九溫酒送

下食前

巴戟丸治胞脾膈腹痛小便不利

巴戟去心一兩半 桑螵蛸炒 遠志去心

生地 山芋 附子炮 續斷各一兩

肉苁蓉酒浸各一兩 杜仲炙 石斛

鹿茸炙 龍骨 兔絲子 五味子

山茱萸 官桂各三錢

右十六味為細末煉蜜丸如桐子大溫酒下三十九空

心食前

腎瀝湯治胞痺小腹急小便不利





雜方

桑白皮炒 犀角骨 柱仲灸去 五加皮
 麥門冬 木通 桔梗各一兩 赤芍藥五錢
 右八味為籠末每服五錢水一盞半羊腎一箇切竹瀝
 少許同煎去查溫服
 諸淋皆屬于熱古方有冷淋蓋十百之一也今因胞痺屬
 風寒濕故主寒條
 無瞑眩膏治諸淋疼痛不可忍受及砂石淋大蘿葡切一
 指厚四五片好白蜜淹少時安淨鉄鏟上慢火炙乾又蘸
 又炙盡蜜二兩番覆炙令香軟不可焦候蜜盡細嚼以鹽
 湯一盞送下立効
 聖治冷淋小腸不利莖中急痛用斛葉搗末每服二錢水
 一盞葱白七寸煎六分去查食前溫服
 崔療石淋便中有石子者胡桃肉一升細米煮漿粥一升

病禁

診

虛

相和頓服即瘥胡亮性熱
 運氣小便淋氣及針灸淋闕法並見小經淋闕門
 仲淋家不可發汗發汗則便血 淋之為病小便如粟狀
 小腹弦急痛引臍中
 腎脉滑實為瘕瘕 痺脉滑甚為瘕瘕全文見治瘕瘕注
 脉少陰脉數婦人則陰中生瘡男子則氣淋
 素病有瘕者一日數十洩此不足也身熱如炭頸膺如格
 人迎蹕盛喘息氣逆此有餘也太陰脉細微如髮者此不
 足也其病安在名為何病岐伯曰病在太陰其盛在胃頗
 在肺病名曰厥死不治奇病論○瘕瘕注

胎前淋闕

丹轉胞病胎婦稟受弱者憂悶多者性急躁者食味厚者
 大率有之古方皆用滑利疎導藥鮮有應効因思胞為胎

所壓展在一邊胞系了戾不通耳胎若舉起懸在中央胞系得疎水道自行然胎之墜下必有其由一日吳宅寵人患此脉之兩手似瀆重取則弦左手稍和予曰此得之憂患瀆爲血少氣多弦爲有飲血少則胞弱而不能自舉氣多有飲中焦不清而溢則胞知所避而就下故喜墜遂以四物湯加參朮半夏陳皮生甘草生薑空心飲隨以指探喉中吐出藥汁候少頃氣定又與一貼次日亦然如是八貼而安此法果爲的確恐偶中耳後有數人歷歷有效未知果何如耶仲景云婦人本肌盛頭舉身滿今反羸瘦頭舉中空臧胞系了戾亦致胞轉其義未詳必有能知之者一婦人四十一歲姓孕九箇月轉胞小便不出三日矣下急脚腫不堪存活來告急予往視之見其形悴脉之右瀆而左稍和此胞食而氣傷胎系弱不能自舉而下墜壓

着膀胱偏在一邊氣急爲其所閉所以水竅不能出也轉胞之病大率如此予遂製一方補血養氣血氣既正胎系自舉則不下墜方有安之理遂作人參當歸身尾白芍藥白朮帶白陳皮炙甘草半夏生薑煎湯濃與四貼任其吐噉至次早天明又與四貼藥查作一貼煎令頓飲之探喉令吐出此藥湯小便立通皆黑水後就此方加大腹皮枳殼青葱葉縮砂仁二十貼與之以防產前後之虛果得就蓐平安產後亦健一婦人妊娠七八箇月患小便不通百醫不能利轉加急腹診其脉細弱予意其血氣虛弱不然水載其胎故胎重墜下壓住膀胱下口因此溺不得出若服補藥升扶胎起則自下藥力未至愈加急滿遂令一老婦用香油塗手自產門入托起其胎溺出如注脹急頓解一面却以人參黃芪升麻大劑煮服或少有急滿仍用



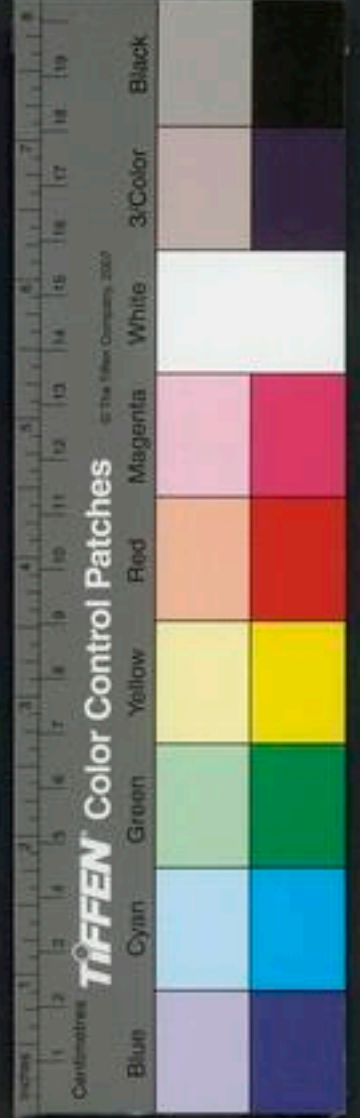

手托放取溺如此三日後胎漸起小便如故

仲問曰婦人病飲食如故煩熱不得臥而反倚息者何也

師曰此名轉胞不得溺也以胞系了戾故致此病但利小

便則愈宜腎氣丸主之即八味丸方見治法酒下十五丸至二十九日再服

產瘵小便不通及胞轉桑螵蛸搗末米飲服方寸匕日三

仲妊娠有水氣重身小便不利洒淅惡寒起即頭眩葵子

茯苓散主之

葵子 茯苓各三兩

右二味杵為散飲服方寸匕日三服小便利則愈

妊娠小便難飲食如故歸母苦參丸主之

當歸 貝母 苦參各四兩

右三味末煉蜜丸如小葶大飲服三丸加至十九男子加滑石半

外治妊娠患子淋猪苓五兩一味為末以白湯三合服方

寸匕漸至二七日二夜

天治妊娠卒不得小便杏仁一味去皮尖搗丸如大棗豉

澄心湯吞七粒立利

丹朱宅婦人三十餘歲四箇月胎大小便閉因與通利冬

葵子等藥已通但氣未順此由性急血耗氣亂須和其氣

滋其血乃安

陳皮 青皮 芍藥 人參

歸身尾 川芎 地黃 白朮半兩

茯苓 木通 甘草二分

針灸

甲小腸難水脹滿溺出少胞轉不得溺曲骨主之 胞轉

不得小便小腹滿關元主之 產後淋閉

胎氣辭

汚血

無治產前後淋其法不同產前當安胎產後當去血瞿麥

蒲黃最為產後要藥

茅根湯治產後諸淋主之

瞿麥

葵子

白茯苓

人參

蒲黃

桃膠

滑石

甘草

紫貝

石首魚枕石

右剉為散每服四錢水一盞半薑三片燈心二十莖煎

至七分去渣溫服亦可為末木通煎湯調下

大療產後小便不通用陳皮去白為末空心服酒調二錢

一服便通

治產後小便不通腹脹如鼓悶亂不醒用鹽填臍中却以

葱白剉去粗皮十餘根作一縛切作一指厚安鹽上用大

艾炷滿葱餅上以火灸之覺熱氣入腹內即時便通神驗

小便數

數而少

羅中書右丞合刺合孫病小便數而短晝夜約二十餘行

臍腸填滿腰脚沉痼不得安臥季春下旬一日奉勅治之

遂往診視脉得沉緩時時帶數常記小便不利有三不可

藥論若津液偏滲於腸胃大便泄瀉而小便澀少者一也

宜利而已若熱搏下焦津液則濕熱不能行者二也必滲

瀉則愈若脾胃氣澀不能通調水道下輸膀胱而化者三

也可順氣令施化而出今右丞平素膏粱濕熱內蓄不得

施行膀胱竅澀是以起頻而見少也非滲泄分利則不能

快利遂處一方名曰茯苓琥珀湯內經曰甘緩而淡滲熱

搏津液內蓄臍腹脹滿當須緩之泄之必以甘淡為主遂

以茯苓為君甘寒滑以利竅澀者琥珀之淡以滲泄利

水道故以二味為臣脾胃惡濕濕氣內蓄則脾氣不舒益脾





勝濕必以甘爲助故以甘草白朮爲佐配入腎鹹味湧泄
爲陰故用澤瀉之鹹以泄伏水腎惡燥急食辛以潤之津
液不行以辛散之桂枝味辛散濕潤燥故以爲使煎長流
甘爛水使不助其腎氣大作湯劑令直達于下而急速也
兩服減半旬日良愈

茯苓琥珀湯

茯苓

白朮

琥珀各半

甘草炙

桂去皮各

澤瀉一

滑石錢

猪苓半

右爲細末每服五錢煎長流甘爛水一盞調下空心食
前待少時以美饈壓之

食上下焦虛冷小便數損無方生薑半斤刮去皮以刀
切碎于鑊中煮酒沸下薯蕷不得攪待熟加鹽葱白更添
酒空腹下二三盞妙

羅水芝丸治上焦真氣虛弱小便頻數日夜無度

蓮肉去皮不以多少用好酒浸一兩宿待肝一箇符切焙
酒浸蓮肉入壯中多半爲度水煮熟取出蓮肉

右爲細末酒煮麴爲丸如芡實大每服五十九米飲湯

下食前

世治夜少小便用益智三十四箇爲末鹽五分水一盞煎
八分臨臥溫服

虛寒

本衛真湯治丈夫婦人元氣衰憊榮衛怯弱真陽不固三
焦不和上盛下虛夜夢鬼交覺來盜汗面無精光唇口舌
燥耳內蟬鳴腰痛背倦心氣虛乏精神不寧驚悸健忘飲
食無味日漸瘦悴外腎濕痒夜多小便腫重冷痛牽引小
腹足膝緩弱行步艱難婦人血海久冷經候不調或過期
不至或一月兩來赤白帶下漏分五色子宮感寒久不成

孕並皆治之此藥大能生氣血遇夜半子時腎水旺極之際補腎實臟男子攝血化精諸病未萌之前皆能制治使不復爲梗

當歸一兩酒浸一宿

人參一兩

金釵石斛兩五

白茯苓

木香

肉苁蓉

山藥兩三

生地兩二

熟地溫水洗

丁香兩一

青皮去白

川牛膝兩二兩重便酒各半盞浸一宿

右爲細末每三大盞酒調下塩亦得空心食前一服婦人諸病童便同酒調空心下

又方治男子婦人一切虛冷之疾活而駐顏減小便除盜汗治婦人久不生產似帶疾而非時有遺瀝並皆治之功驗不可具述

蒼朮

川楝子

茴香

吳茱萸湯

破故帛

胡蘆芭兩並沙

川姜

川烏

草烏兩並沙

山藥兩二

右各炮治如法同爲細末醋糊爲丸如桐子大每服十五丸空心溫酒塩湯任下婦人艾醋湯下日二服耳目永不昏聩髮髮不白

衍隣家有一男子小便日數十次如稠米泔色心神恍惚瘦瘁食減令服桑螵蛸散未終一劑而安此藥能安神魂定心志治健忘小便數補心氣用桑螵蛸遠志菖蒲龍骨人參茯苓當歸龜甲醋炙已上各一兩爲末以人參湯調下二錢

海蓋附石脂神砂丹治小便數而不禁怔忡多忘方見丹因看盧氏醫鏡見此一藥味數分兩同惟丹砂用伏火者及治病有差所治者小便數而不禁怔忡多忘驚夢不



已不同耳見其不同審而詳之乃得此治法不差且泛論之經言腎主大便肝主小便淋洩難經云小腸爲赤腸是面赤色及便溺色赤皆出心與小腸南方赤色顯於外也經言下焦如瀆者正謂大小便也大便爲陰爲有形氣化乃下焦之下者也謂腎主大便不言大腸者明子行父道爲腎臟病小便爲陽爲無形氣化乃下焦之高者也謂肝主小便淋洩亦是子行父道爲腑病凡諸無形氣化者皆腑病所主諸有形氣化者皆臟病所主此二証俱在下焦則同但有形無形及在腑在臟有殊俱是丹田衰敗不言心火者以其相火代行君之政令故也細分之則膀胱壬水勝丙火小腸者不傳入陰故爲泄血泄血利不禁爲有形質病且不傳陰則陰不病何爲有形病此爲陰之體也爲腑之用也天地陰陽互爲體用以斯可見是明五臟者

爲六腑所用六腑者爲五臟所用明矣是有形皆爲傳陰也大小便不禁是膀胱不禁爲遺溺此不傳陰也是丹田胞絡受寒爲壬所克大抵諸腑皆乘有形有病者皆在腑責其所乘皆在臟也用伏火丹砂者去其寒性耳治法同者以其俱在下焦補諸無形同在胞絡耳以其胞與腎相對有渠相通故也腎主大便肝主小便所治安得不殊經曰腎肝同歸一治又曰少陽主骨所生病便洩難膀胱主筋所生病亦可知也小便不禁茯苓湯下大便不禁米飲下此論局方姜附神砂丹而發運氣小便數皆屬火經云少陽之復便數憎風是也小便數惟二藏有之

一屬肺經云肺手太陰之脉氣盛有餘則肩背痛風寒汗出中風小便數而欠是也以刺言之瀉手太陰則愈

運氣

數而欠
屬肺

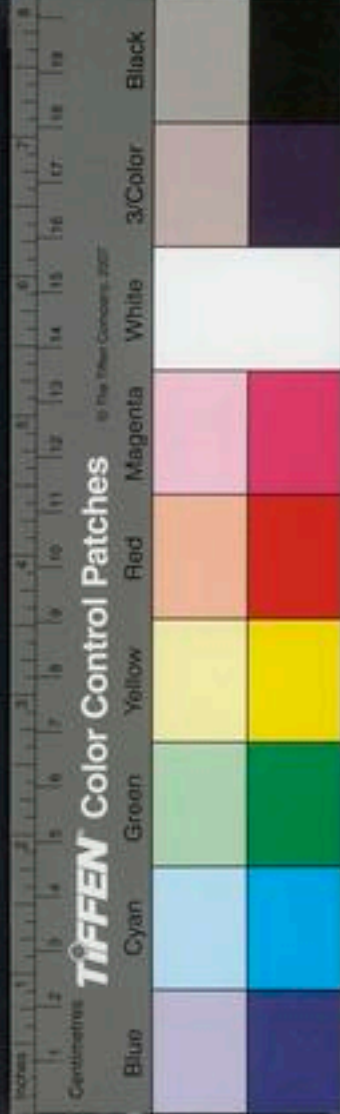



夜臥多
驚屬肝

針灸

一屬肝經云足厥陰之癰令人如瘡狀而小便不利又云
肝痺者夜卧則驚多飲數小便是也視虛實補瀉之則愈

東小便數腹痛 尿胞在玉泉下一

玉小便多 命門壯年 腎俞一分沿皮向外六

集小便滑數 中樞灸 腎胎 陰陵泉不已取 氣海

陰谷 三陰交

溺赤

便赤為
熱

諸病水液渾濁皆屬於熱全文 小便黃者少腹中有熱

也全文見 小便黃無如黃栢知母効

脉尺濡足脛逆冷小便赤宜服附子四逆湯足太衝補之

臟腑小便黃有四

一屬肝熱經云肝熱病者小便先黃是也

二屬胃實經云胃足陽明之脉氣盛則身已前皆熱其有

餘於胃則消穀善饑溺色黃是也

三屬肝虛經云肺手太陰之脉氣虛則有背痛寒少氣不

足以息溺色變故耳

四屬腎虛經云冬脉者腎脉也冬脉不及則令人眇清脊

痛小便變是也

運氣小便黃有二

一屬風經云厥陰之勝祛肺氣并化而為熱小便黃亦是

也

二屬熱經云少陰司天熱淫所勝病溺色變又云少陽之

勝溺赤善驚又云陽明司天燥氣下臨暴熱至乃暑陽氣

鬱發小便變是也蓋暴熱謂地氣少陰之熱也

邪之所在皆為不足中氣不足溲便為之變補足外踝下

針灸
留之全文見刺
虛實法

甲小腸有熱溺赤黃中管主之 溺黃下廉主之 小便黃赤完骨主之 小便黃腸鳴相追逐上廉主之

遺溺

垣小便遺失者肺金虛也宜安臥養氣禁勞役以黃芪人參之類補之不愈當具有熱加黃栢生地甲乙云肺時則少氣不足以息卒遺失

下虛

下虛謂膀胱下焦虛經云水泉不止者是膀胱不藏也仲景云下焦竭則遺溺失便其氣不能自禁制不須治又則愈又云下焦不歸則遺洩世用桑螵蛸鷄脰脰之類是也丹治遺溺桑螵蛸酒炒為末薑湯送下二錢妙

無鷄內金散治溺床大禁鷄脰脰一具并腸洗淨燒為灰男用雌女用雄即是鷄胞內黃皮研為末每服二錢酒飲調服妙 又方用羊肚系盛水滿線縛兩頭煮熟取中水

頓服之瘥

虛寒

山大人遺溺不知薔薇根細研酒下

丹鹿茸丸治久虛冷小便自濁滑數不禁

鹿茸 椒紅 桂 附子

牡蠣 石斛 補骨脂 肉蓯蓉

鷄脰脰 沉香各一分 桑螵蛸三分

右為末酒糊丸桐子大食前酒下三十九此方因沉香溪取

汚血

又云鹿角屑炒黃為末溫酒下二錢妙本草云鹿角逐陰中邪氣惡血鹿茸丸方見虛條

寒熱

河熱甚客於腎部手足厥陰之經廷孔鬱結極甚而氣血不能宣通則痿痺神無所用故津液滲入膀胱而旋溺遺失不能收禁也經曰目得血而能視耳得血而能聽手指

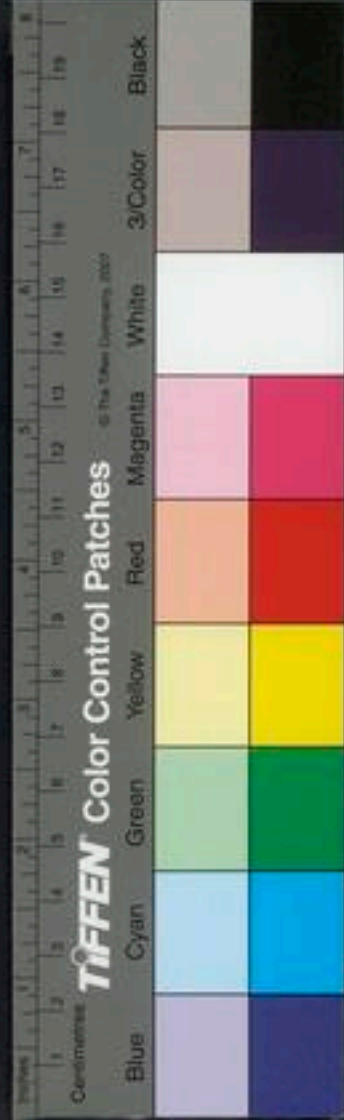

得血而能攝掌得血而能握足得血而能走臟得血而能液腑得血而能氣然血所通流則氣亦然也氣血先行則其中神自清和而應機能為用矣故經曰血氣者人之神不可不謹養也故諸所運動時習之則氣血通利而能為用閉塞之則氣血行微而其道不得通利故多弱也若病熱極其則鬱結而氣血不能宣通神無所用而不遂其機隨其鬱結之微甚而有不用之大小焉是故目鬱則不能視色耳鬱則不能聽聲鼻鬱則不能聞香臭舌鬱則不能知味至如筋痿骨痺諸所出不能為用皆鬱結之所致也

丹千金翼白薇散治采出不知時

白薇

白芍藥

右為末溫酒調下方寸七日三服食前

嘗治一男子遺溺不覺眩洪大盛以黃栢知母杜牛膝

為君青皮甘草為臣木香為佐桂些少反佐服數貼大効此法與前白薇散皆河間所謂熱甚延孔鬱結神無所用不能收禁之意也

世神芩導水丸治遺尿有實熱者每百丸空心白湯下若一服利止後服

前法河間所謂延孔鬱結不能收禁此所謂滯氣遺溺痺聚在腎痺謂氣血不通宜也

無茯苓丸治心腎俱虛神志不守小便淋瀝不禁及遺泄白濁

赤茯苓 白茯苓

右為末以新汲水接洗澄去新沫控乾別取地黃汁同好酒銀石器內熬成膏搜和為丸如桐子大空心熱酒嚼下

世用薏苡仁鹽炒煎服効

方見小兒



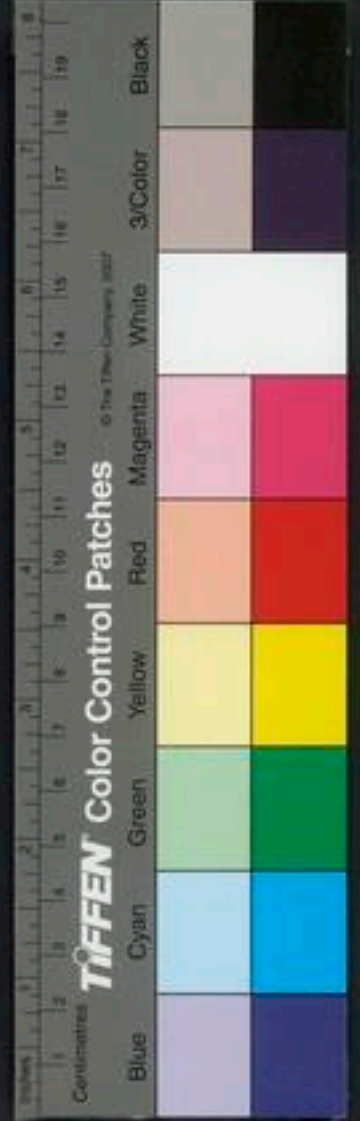

本燕蓐草主眠中遺溺不覺燒令黑研水進方寸七亦主

噓氣即燕窠中草也
膀胱欬者欬而遺溺全文見欬

針灸

針灸遺溺法有四
其一取肝其二取督脉其三取三焦並見遺溺閉癃門其
四取肺經云手太陰之別名曰列缺其病虛則欠劫小便
遺數取之去腕一寸別走陽明者是也

東遺尿失禁 陰陵泉 陽陵泉 各二寸 大敦 七 又方

曲骨 陰陽 二陵泉 各二寸

甲遺溺關門及神門委中主之 氣痿小便黃氣滿虛則

遺溺石門主之
肝脉微滑為遺溺全文見治法

診

妊娠遺尿

大白薇散治妊娠不知尿出時方見前

產後一味桑螵蛸散治妊娠小便數不禁方見前 又方

用鷄尾毛煨灰末酒調方寸七

產遺尿

無婦人產後產理不順致傷膀胱遺尿無時

丹嘗見尿胞因收生者不謹以致破損而得淋瀝病遂為
廢疾一日有徐婦年壯難產得此因思肌肉破傷在外者
宜可補完胞雖在腹恐亦可治遂診其脉虛甚予曰難產

之由多是氣虛產後血氣尤虛試與峻補因以參芪為君

芎歸為臣桃仁陳皮黃芪茯苓為佐煎以猪羊胞中湯極

饑時飲之但劑小率用一兩至一月而安蓋令氣血驟長

其胞自完恐稍緩亦難成功矣

喬町婦人產後尿不禁面微浮畧發熱于午後此膀胱為

虛 虛 熱

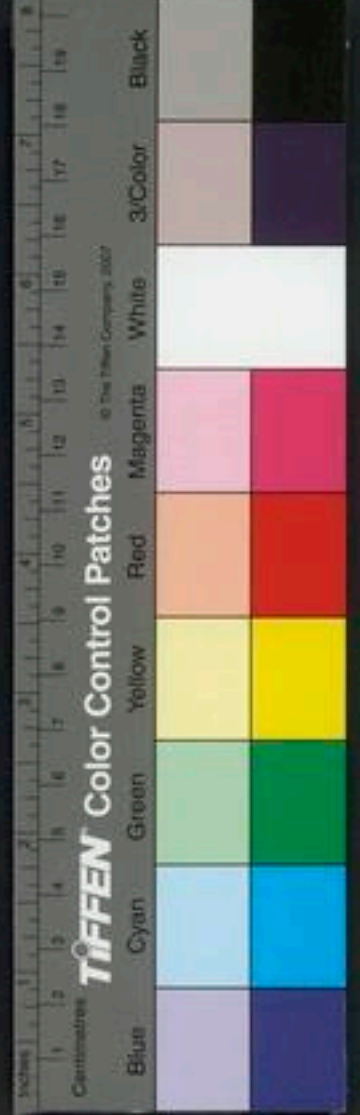

坐婆所傷

黃芪

人參

右煎熱飲之

雲桑螺蛸散治產後小便數及遺尿

桑螺蛸三十少

牡蠣殼

右為細末空心米飲調下三錢七

又方

桑螺蛸半兩

右為細末米飲調下二錢空心

前陰諸疾

陰冷陰痒

前陰諸疾前陰所過之脉有二一曰肝脉二曰督脉經云

脉足厥陰之脉入毛中過陰器抵少腹是肝脉所過也又

云督脉者起於少腹以下骨中央女子入繫庭孔循陰器

男子循莖下至纂與女子等是督脉所過也

陰縮陰縱

寒熱

陰縮謂前陰受寒入腹內也陰縱謂前陰受熱挺長不收

也經曰足厥陰之筋傷於寒則陰縮入傷於熱則縱挺不收

治在行水清陰氣是也

丹龜尾二子餘歲玉莖挺長腫而痿皮塌常潤磨股不能

行兩脇氣上手足倦弱先以小柴胡加黃連大劑行其濕

熱畧加黃柏降其逆上之氣其挺腫漸收漸減及半但莖

中有堅塊未消遂以青皮一味為君佐以散風之劑末服

外以絲瓜汁調五倍于末傳而愈 平江王氏子年三十

針灸

歲忽陰挺長腫而痛昧數而實用杜確荆芥湯浸洗又用三一承氣湯大下之愈

內經刺灸前陰挺長之法有一經云足厥陰之別名曰蠡溝去內踝五寸別走少陽其病實則挺長取之所別是也明堂陰卵入腹 臍下六寸兩旁各一寸六分灸二七壯內經診陰縮而死者皆屬肝傷經云肝悲哀動中則傷魂魂傷則狂妄不精不精則正當入陰縮而攣筋兩脇骨不舉毛悴色夭死于秋又云厥陰終者喜溺舌卷卵上縮是也

陰痿陰汗陰冷陰臭

陰痿陰汗陰冷陰臭 肝陰痿皆耗散 傷于肝筋所致經云足厥陰之經其病傷于內則不起是也

陰痿汗腺臭論 一富者前陰間常聞臊臭又因連

濕熱

日飲酒腹中不和求子治之子應之曰夫前陰者足厥陰之脈絡陰器出其挺末臭者心之所走散入于五方為臭入肝為臊臭此其一也當于肝經中瀉行間是治其本後於心經中瀉少衝以治其標如惡針當用藥除之治法當求其本連日飲酒夫酒者氣味俱能生濕熱是風濕熱合於下焦為邪故經云下焦如瀆又云在下者引而竭之酒者是濕熱之水亦宜決前陰以去之是合下焦二法治之

上濕制 龍膽瀉肝湯治陰部時復濕痒有臊臭

柴胡稍 澤瀉各一 車前子 木通各五

當歸稍 龍膽草 生地各三

右剉如麻豈大作一服水三大盞煎至一盞去查稍熱服空心宿食消盡服便以美饍壓之柴胡入肝為引用澤瀉車前子木通其淡滲之味利小便亦除臊臭是名



在下者引而竭之生地黃草龍膽之苦寒瀉酒濕熱更
兼車前子之類以徹肝中邪氣肝主血用當歸以滋肝
中血不足也

固真陽治兩丸冷前陰痿弱陰汗如水小便後有餘滴臊
氣尻醫并前陰冷惡寒而喜熱膝亦冷正月內定此方

升麻

柴胡

羌活

甘草

澤瀉

草龍膽

知母

黃柏

右剉如麻苳大水三盞煎至一盞去渣稍熱空腹服以
美饌壓之

溫腎湯治面色痿黃身黃脚軟弱無力陰汗陰重有青色
二月定此方

麻黃

防風根

白朮

蒼朮

澤瀉

猪苓

升麻

白茯苓

黃柏

柴胡

右件分作二服每服水二大盞煎至一盞去渣稍熱服
食前天晴明服之候一時辰許方食

補肝湯治前陰如冰冷并冷汗兩脚痿弱無力

黃芪

人參

葛根

甘草

升麻

知母

柴胡

羌活

陳皮

歸身

黃柏

防風

白茯苓

澤瀉

蒼朮

麩末

猪苓

連翹

右收咀水二大盞煎至一盞去渣稍熱服食前忌酒濕
麩

清震湯治瀉黃腫鼻淋瀝兩丸如水陰汗浸兩股陰頭亦
令正值十二月天寒凜冽霜雪交集寒之極矣

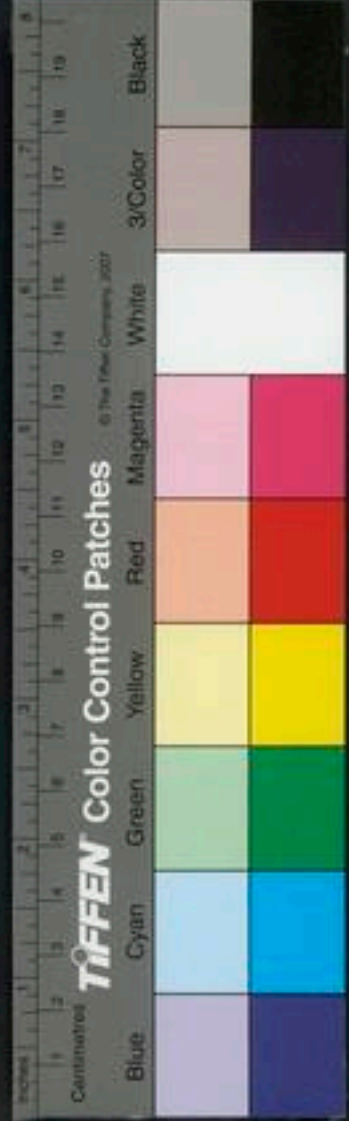

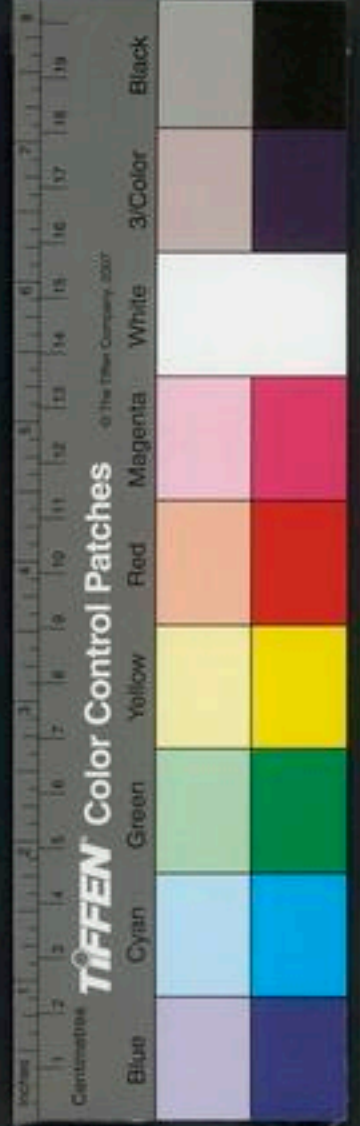

升麻五分

柴胡二分

羌活錢

黃栢一錢

蒼朮五分

防風三分

甘草二分

藜本三分

紅花一分

歸身二分

猪苓三分

澤瀉

黃芩五分

麻黃根三分

右剉如麻苴大都作一服水二大盞煎至一盞去查臨臥服忌酒濕麪

柴胡勝濕湯治兩外腎冷兩髀樞陰汗前陰痿弱陰囊濕痒臊氣

澤瀉半錢

羌活半錢

升麻半錢

生甘草

柴胡各三錢

草龍膽錢

黃栢酒二錢

紅花少許

當歸稍

麻黃

漢防已

茯苓各錢

五味子二十箇

右咬咀水三大盞煎至一盞去查稍熱服食前忌酒濕

麪房事

垣仲景八味丸治陽事多痿不振今依全方夏減桂附一

半春秋三停減一疾去精足全減桂附只依六味地黃丸○八味方見治法

腎脉大其為陰痿全文見診

運氣陰痿皆屬濕土制腎經云太陰司天濕氣下臨腎氣

上從陰痿氣衰而不舉是也

椒粉散治前陰兩丸濕痒秋冬尤甚冬月減

麻黃錢

黑狗脊五分

斑猫二箇

猪苓三分

肉桂二分

歸稍三分

輕粉少許

紅花少許

蛇床子五分

小椒三分

右為極細末滲上避風寒濕冷處坐臥

丹腎囊濕痒先以吳茱萸煎湯洗之後用吳茱萸半兩寒

水石三錢黃栢二錢半獐獠蛇床子各半兩輕粉一錢白

雜方

運氣



礬三錢硫黃二錢煨榔三錢白芷三錢爲末糝之

凡有人陰冷漸漸冷氣入陰囊腫滿恐死日夜痛悶不得眠取生椒擇之洗淨以布帛裹着丸囊令厚半寸須臾熱氣大通日再易之取出瘥

本曾有人陰冷漸次冷氣入陰囊腫滿晝夜疼悶不得眠煮大薊汁服立瘥

內經針灸陰暴痒痛足厥陰之別名曰蠹溝上內踝五寸是也全文見針灸門

撮陰痿 關元 補 陰濕 陰谷 寸半 寫灸

惟穴 陰中濕痒外腎生瘡 海底 在膀胱底十字文縫中灸瀉二十七壯

獨陰 在足第二指節下橫文灸瀉二十七壯

陰冷 陰腫 陰痛 陰吹

溪婦人陰腫腎痛積實半斤切碎炒熱布裏包熨之冷卽

易錄 交接勞復陰卵痛 是勞復陰陽易

仲胃氣下泄陰吹而正喧此穀氣之實也膏髮煎導之 見方

黃 黎男子陰頭痛女子陰中痛 大敦

集陰莖虛痛 中極 太溪 三陰交 復溜不已取血

郄 陰陵泉 關元 海匡 甲婦人陰中痛少腹堅急痛陰陵泉主之 女子陰中寒歸來主之

筋 轉筋 霍亂轉筋 足太陽之筋起於足小指上結於踝邪上結于脉其下循足外側結于踵上循跟結于膈其別者結于膈外上膈中內廉與膈中并上結于膻上挾脊上項其支者別入結

經筋診法

于舌本其直者結于枕骨上頭下頰結于鼻其支者為目
上綱下結于頰其支者從腋後外廉結于肩髃其支者入
腋下上出缺盆上結于完骨其支者出缺盆邪上出于頰
其病小指支跟腫痛腦擊脊反折項筋急肩不舉腋支缺
盆中紐痛不可左右搥治在燔針劫刺以知為數以痛為
輸名曰仲春痺以知為數以痛為輸者言經筋病用燔針
如取經脈法有幾呼幾吸幾度之定數也但筋之痛
處為輸穴亦非如取經脈法有榮俞經合之定穴也
足少陽之筋起于小指次指上結外踝上循脛外廉結于
膝外廉其支者別起外輔骨上走髀前者結于伏兔之上
後者結于尻其直者上乘眇季脇上走腹前廉繫于膺乳
結于缺盆直者上出腋貫缺盆出太陽之前循耳後上額
角交巔上下走頰上結于頰支者結于目眥為外維其病
小指次指支轉筋引膝外轉筋膝不可屈伸膺筋急前引

解後引尻即上乘眇季脇痛上引缺盆膺乳頸維筋急從
左之右右目不開上過右角並躡脈而行左絡于右故傷
左角右足不用命曰維筋相交治在燔針劫刺以知為數
以痛為輸名曰孟春痺也

足陽明之筋起于中三指結于跗上邪外上加于輔骨上
結于膝外廉直上結于髀樞上循脇屬脊其直者上循髀
結于膝其支者結于外輔骨合少陽其直者上循伏兔上
結于髀聚于陰器上腹而布至缺盆而結上頸上挾口合
于頰下結于鼻上合于太陽太陽為目上綱陽明為目下
綱其支者從頰結于耳前其病足中指支脛轉筋脚跳堅
伏兔轉筋髀前腫癢疝腹筋急引缺盆及頰卒口僻急者
目不合熱則筋縱目不開頰筋有寒則急引頰移口有熱
則筋弛縱緩不勝收故僻治之以馬膏膏其急者以白酒



和桂以塗其緩者以桑鈞鈞之即以生桑灰置之坎中高

下以坐竽以膏熨急類且飲美酒噉炙炙肉不飲酒者自

強也爲之三拊而已治在燔針劫刺以知爲數以痛爲輸

名曰季春痺治在燔針之上當有其病轉筋者五字如足

宜施于筋寒轉筋之病其筋熱緩緩者則不宜也蓋燔針但

也指也蓋治口咽解之法以火烘馬之脂膏熨其口吻

者以白酒調和桂末塗其半邊候者又以桑鈞鈞其口吻

之弊歸復於故處使高下相平復以水調生桑灰於鈞柄

有後使勿走作也復飲酒飲肉使筋味柔和以助外之全

熨不飲酒者則自強其筋骨使正以手把拍其熨處也張

子和云左寒右熱則左急而右緩右寒左熱則右急而左

緩故偏于左者左寒右熱偏于右者右寒左熱六寒不可

輕用辛熱之劑蓋左中寒則逆然于右右中寒則逆然于

左陽氣不得宣行故也

足太陰之筋起于大指之端內側上結于內踝其直者絡

于膝內輔骨上循陰股結于髀聚于陰器上腹結于臍循

腹裏結于肋散於胃中其內者着於脊其病足大指皮內

踝痛轉筋痛膝內輔骨痛陰股引痺而消陰器紐痛下引

臍兩脇痛引膈中脊內痛治在燔針劫刺以知爲數以痛

爲輸名曰孟秋痺也

足少陰之筋起于小指之下並足太陰之筋邪走內踝之

下結于踵與太陽之筋合而上結于內輔之下並太陽之

筋而上循陰股結于陰器循脊內挾膂上至項結于枕骨

與足太陽之筋合其病足下轉筋及所過而結者皆痛及

轉筋病在此者主癰癧及痲在外者不能伸在內者不能

仰故陽病者腰反折不能伸陰病者不能伸治在燔針劫

刺以知爲數以痛爲輸在內者熨引飲藥此筋折紐發

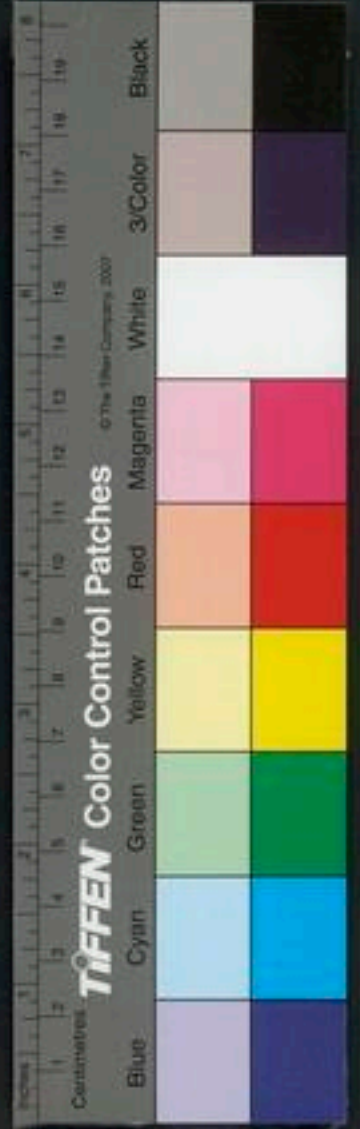

內踝之前痛內輔痛陰股痛轉筋陰器不用傷於內則不起傷于寒則陰縮入傷于熱則縱挺不收治在行水清陰氣其病轉筋者治在燔針劫刺以知爲數以痛爲輸命曰季秋痺也

手太陽之筋起于小指之上結于腕上循臂內廉結于肘內銳骨之後彈之應小指之上入結于腋下其支者後走腋後廉上繞有胛循脛出走太陽之前結于耳後完骨其支者入耳中直者出耳上下結于頰上屬目外眥其病小指支肘內銳骨後廉痛循臂陰入腋下腋下痛腋後廉痛繞有胛引頰而痛應耳中鳴痛引頰目眩良久乃得視頭筋急則爲筋癭頸腫寒熱在頸者治在燔針劫刺以知爲數以痛爲輸其爲腫者復而銳之本支者上曲牙循耳前屬目外眥上頰結于角其痛當所過者支轉筋治在燔針

劫刺以知爲數以痛爲輸名曰仲夏痺也

手少陽之筋起于小指次指之端結于腕上循臂結于肘上繞臑外廉上有走頸合手太陽其支者當曲頰入繫舌本其支者上曲牙循耳前屬目外眥上乘頰結于角其病當所過者即支轉筋舌卷治在燔針劫刺以知爲數以痛爲輸名曰季夏痺也

手陽明之筋起于大指次指之端結于腕上循臂上結于肘外上臑結于髑其支者繞有胛挾脊直者從有髑上頸其支者上頰結于頰直者上出手太陽之前上左角絡頭下右頰其病當所過者支痛轉筋肩不舉頸不可左右視治在燔針劫刺以知爲數以痛爲輸名曰孟夏痺也
手太陽之筋起于大指之上循指上行結于魚後行寸口外側上循臂結肘中上臑內廉入腋下出缺盆結有前髑



上結缺盆下結胃裏散貫貫合貫下抵季脇其病當所過者支轉筋痛甚成息貴脇急吐血治在燔針劫刺以知爲數以痛爲輸名曰仲冬痺也

手心主之筋起于中指與太陰之筋並行結于肘內廉上臂陰結腋下散前後挾脇其支者入腋散貫中結于臂其病當所過者支轉筋前及胸痛息貫治在燔針劫刺以知爲數以痛爲輸名曰孟冬痺也

手少陰之筋起于小指之內側結于腕骨上結肘內廉上入腋交太陰挾乳裏結于胸中循臂下繫于臍臂當其病內急心承伏梁下爲肘網其病當所過者支轉筋筋痛治在燔針劫刺以知爲數以痛爲輸其成伏梁唾血膿者死不治名曰季冬痺也名曰季冬痺也六字元誤在此後無用燔針之下今移在此

經筋之病寒則反折筋急熱則筋弛縱不收陰痿不用陽

急則反折陰急則腕不伸焯刺者刺寒急也熱則筋縱不

收無用燔針艾後灸外灸下世不分寒急熱

足之陽明手之太陽筋急則口目爲僻背急不能卒視治

皆如右方也俱見靈樞經筋篇

形樂志苦病生于筋治之以熨引全文見治法

諸筋病皆屬于節經云諸筋者皆屬于節又云手屈而不伸者病在筋是也 肝主諸筋經云肝主筋又云在臟爲

肝在體爲筋又云酸生肝肝生筋筋生心是也 筋病忌

風忌食酸辛忌久行經云風傷筋燥勝風酸傷筋辛勝酸

又云酸走筋筋病無多食酸又云多食辛則筋急而爪枯

又云又行傷筋是也

轉筋

丹轉筋皆屬血熱四物加黃芩紅花蒼朮南星有筋轉于

血熱





足大指轉上至大腿近腰結了乃因奉養厚飲酒感寒而作加酒芩紅花蒼朮南星黃芩煎服

雜方

聖治肝虛轉筋用赤藜黃葉切作三合水一盞酒三合煎至四合去查溫分二服

孫尚藥治脚轉筋疼痛攣急松節二兩細剉如米粒乳香一錢右件藥用銀石器內慢火炒令焦只留一分性出火毒研細每服一錢至二錢熱木瓜酒調下同是筋病皆治之

外治轉筋取故綿以醞醋浸甑中蒸及熟用綿裹病人脚令更易勿停疼止

伸轉筋之為病其臂脚直脉上下行微弦轉筋入腹者鷄屎白散主之用鷄屎白一味為散取方寸匕以水六合和溫服

針灸

丹轉筋偏身入肚不忍者作極鹹鹽湯于槽中暖浸之
霍亂轉筋陽治其陽轉筋于陰治其陰皆焮刺之四時氣則經所謂以痛為輸之法蓋用火燒管針切刺轉筋之時當察轉筋之所在何處在何處刺之其刺陰處其所痛之處刺之知竟應治為要也若以針未刺則再

診

賣轉筋而疼灸承山而可治
足太陽之下血氣皆少則善轉筋踵下痛全文見治法

霍亂轉筋

皆作虛治

海吐瀉轉筋身熱脉長陽明本病也宜和中四君子湯平胃散建中湯方見治虛寒氣虛每服一兩水三盞姜五片煎至一盞去查溫服 如吐瀉轉筋自汗脈浮者四君子加桂五錢主之 如吐瀉轉筋脇下痛脉弦者宜建中加木瓜柴胡湯平胃散加木瓜五錢亦可也

桂枝二兩 芍藥三兩 甘草一兩 膠飴升

生薑一兩

大棗六枚

木瓜五錢

柴胡五錢

右剉如麻豈大每服一兩水三盞煮至一盞半去渣下膠飴兩匙煎化服 如吐瀉後小便不通胃中實痛者四君子湯加大黃一兩主之 如吐瀉轉筋腹中痛體重脉沉而細者宜四君子湯加芍藥高良姜湯四君子湯四味各一兩芍藥良姜各五錢同煎法 如吐瀉霍亂四支拘急脉沉而遲者宜四君子湯加姜附厚朴湯四君子四味各一兩生姜附子厚朴炮製各三錢同煎服

湯 如吐瀉轉筋四支厥冷脉微緩者宜建中湯加附子當歸

桂枝一兩

當歸二錢

芍藥二兩

甘草半兩

膠飴一兩

生姜一兩

附子三錢

大棗六枚

右同煎服

湯 香薷散治非時霍亂大渴煩燥汗出轉筋疼痛不可忍方見傷寒吐利門

丹怡六官霍亂泄多吐少口渴脚轉筋

滑石三錢

白朮二錢

蒼朮

厚朴

乾葛

陳皮各錢半

甘草些

木通一錢

姜五片

右保和丸四十粒

本霍亂轉筋香薷煮汁飲之無不瘥者

肘治霍亂心腹痛煩短氣未得吐下若轉筋燒梔子二十枚研末熱水調下

不渴為寒 保霍亂轉筋吐瀉不止宜半夏湯

半夏

茯苓

白朮各半兩

甘草炙



右爲末渴者涼水下不渴溫水下無時如吐瀉不止身無汗者可與瀉痢門藥水散兼桂枝湯又可與白朮

湯

直搗木瓜湯治霍亂吐瀉轉筋擾悶

木瓜

二兩

茴香

二錢五分

甘草

炙二錢

吳茱萸

洗焙七次二兩

右咬咀每服四錢水一盞半生姜五片烏梅少許煎溫服

治霍亂轉筋者用理中湯去朮加附子一枚生用理中湯方見傷寒

治霍亂吐瀉不止及轉筋諸藥不効者一粒青金丹

硫黃

一兩

右二味銚子內炒柳木篋子不住手攪勻更以柳枝蘸

冷醋頻頻洒候如鉄色結如青金塊方成刮下再研如粉留小半爲散餘以粽子尖三箇醋約半盞研稀調得所成膏和丸如鷄荳大硃砂爲衣每服一九煎丁香湯磨化下熱服如服散丁香湯調下一錢傷寒陰陽乘伏用龍腦冷水磨下日二三服

雜方 梅治霍亂轉筋鼻角末一小荳許入鼻中取嚏便瘥

古今錄治霍亂轉筋取蓼花一把去兩頭以水二升半煮

一升半頓服之

食治吐後轉筋煮木瓜汁飲之甚良

外治霍亂注痢不止轉筋入腹欲死生姜三兩搗碎以酒

一升煮三四沸頓服

世霍亂之証輕則上吐下瀉兩脚轉筋甚則遍體轉筋腹肚疼痛手足厥冷若欲絕者倉卒之際宜于臍中灼艾及

諸藥不効者寒熱濕毒



針灸

用蓼一把煎湯炮洗次投以姜附理中湯之類其脉洪大者易治脉微腎縮舌卷者不治

世霍亂轉筋灸承山灸二十七壯神効又法中風亦灸承山

東霍亂轉筋在兩臂及胸堂中者筋拘不及動搖 甕中

中府 巨闕 胃脘 尺澤 太陰灸七壯

甲霍亂轉筋 金門 僕參 承山 承筋主之

瓜

肝之合筋也其榮瓜也全文見五藏 肝熱者色蒼而瓜枯全文見五藏

復見 多食辛則筋急而瓜枯全文見五藏

醫學綱目卷之十四

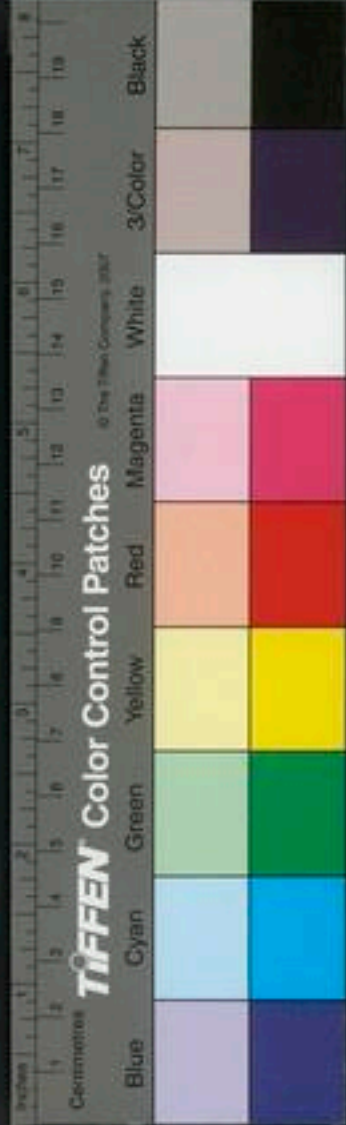

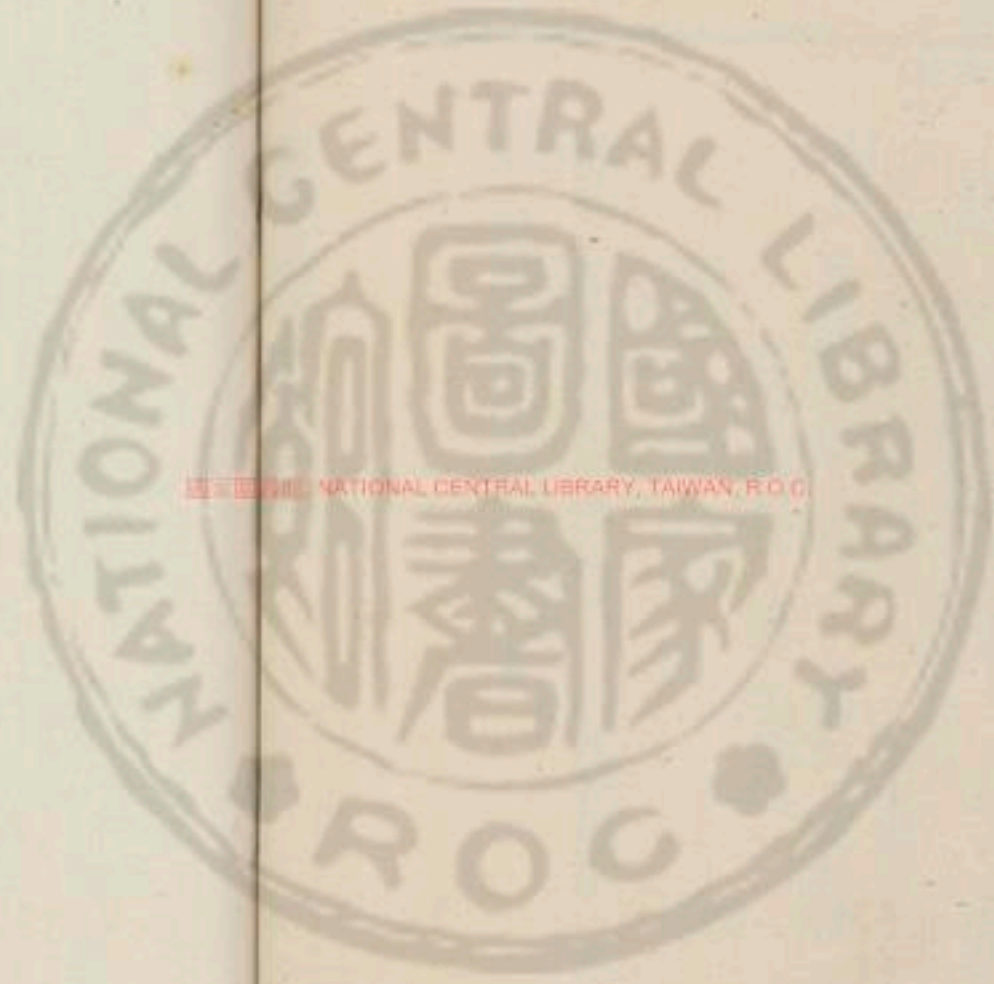

國立中央圖書館, TAIWAN, R.O.C.



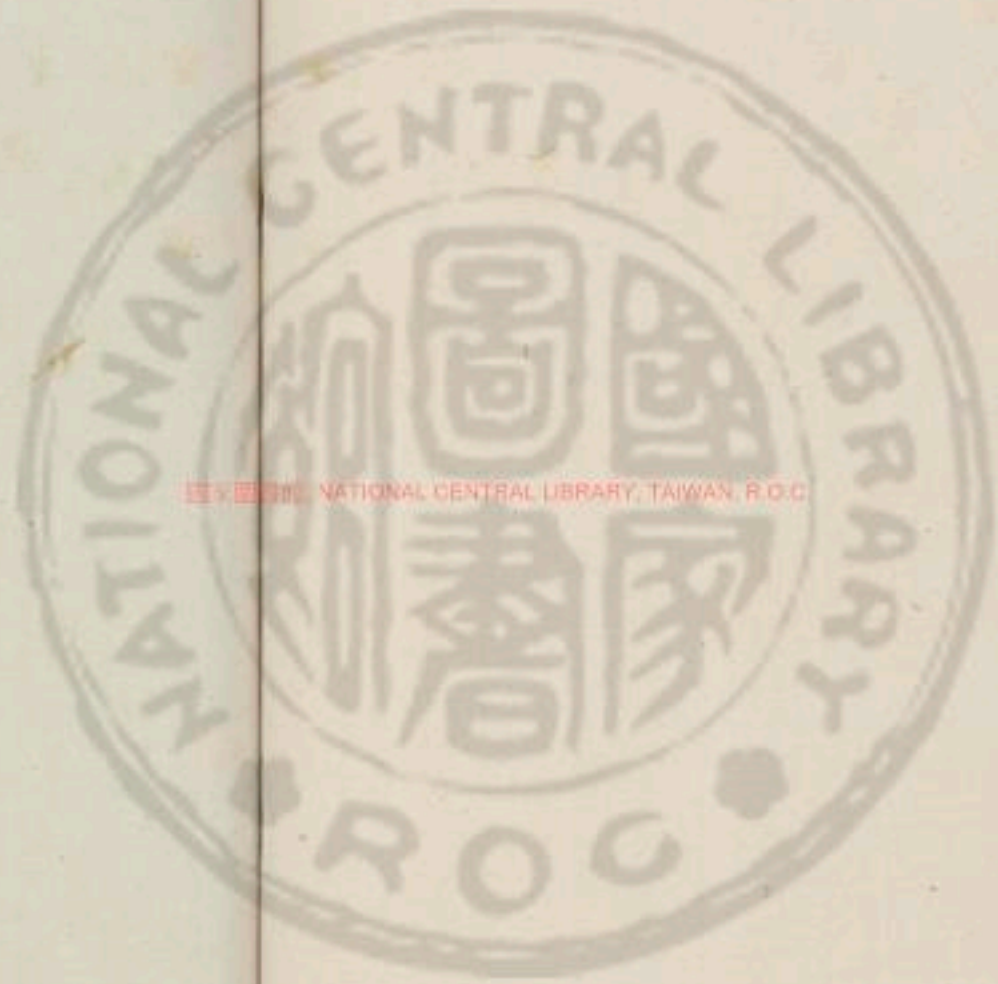

國立中央圖書館 國立中央圖書館, TAIWAN, R.O.C.



20250725 NATIONAL CENTRAL LIBRARY TAIWAN R.O.C

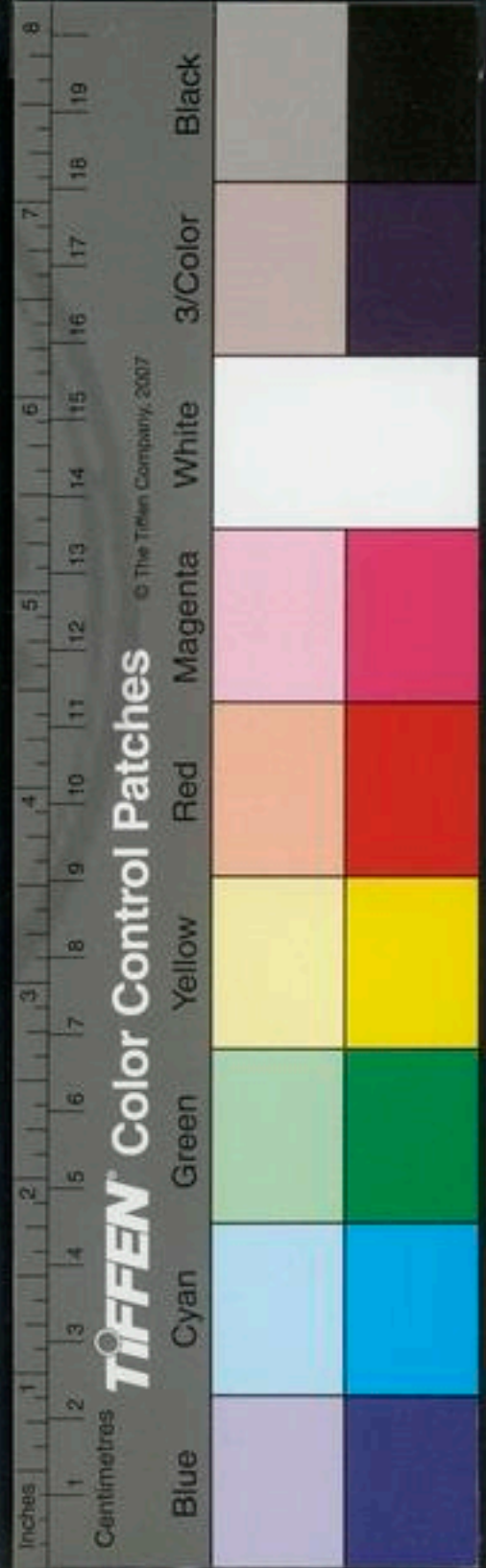

U.S. GOVERNMENT PRINTING OFFICE: 1964 O 568-000

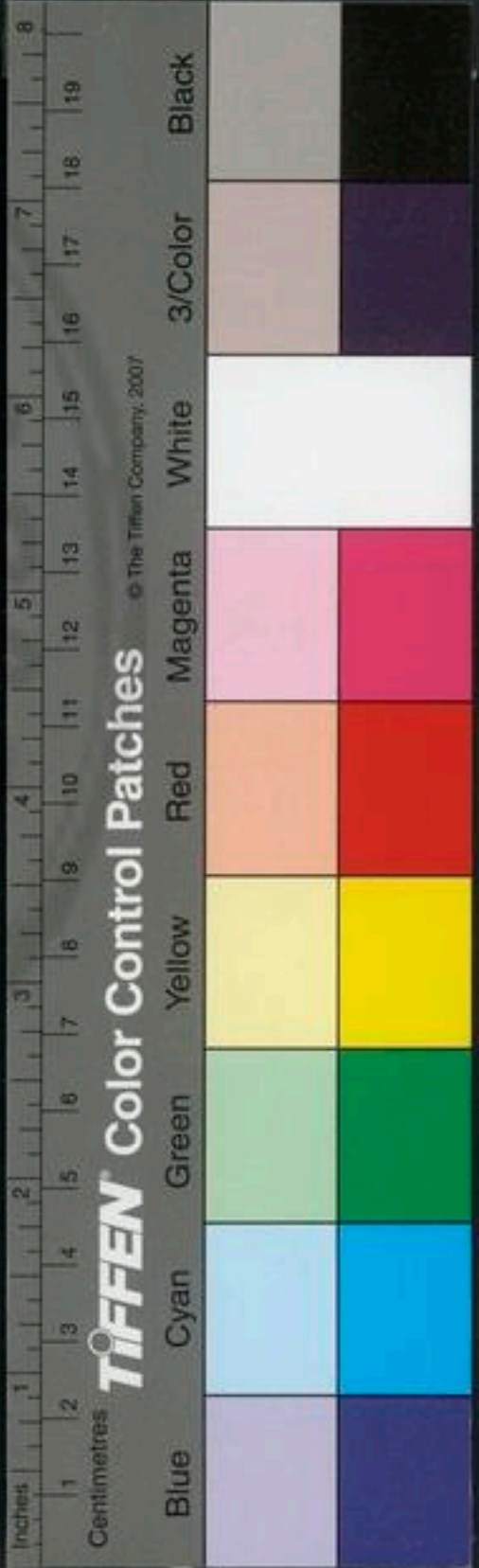



國立中央圖書館 NATIONAL CENTRAL LIBRARY, TAIWAN, R.O.C.





國家圖書館 NATIONAL CENTRAL LIBRARY, TAIWAN, R.O.C.



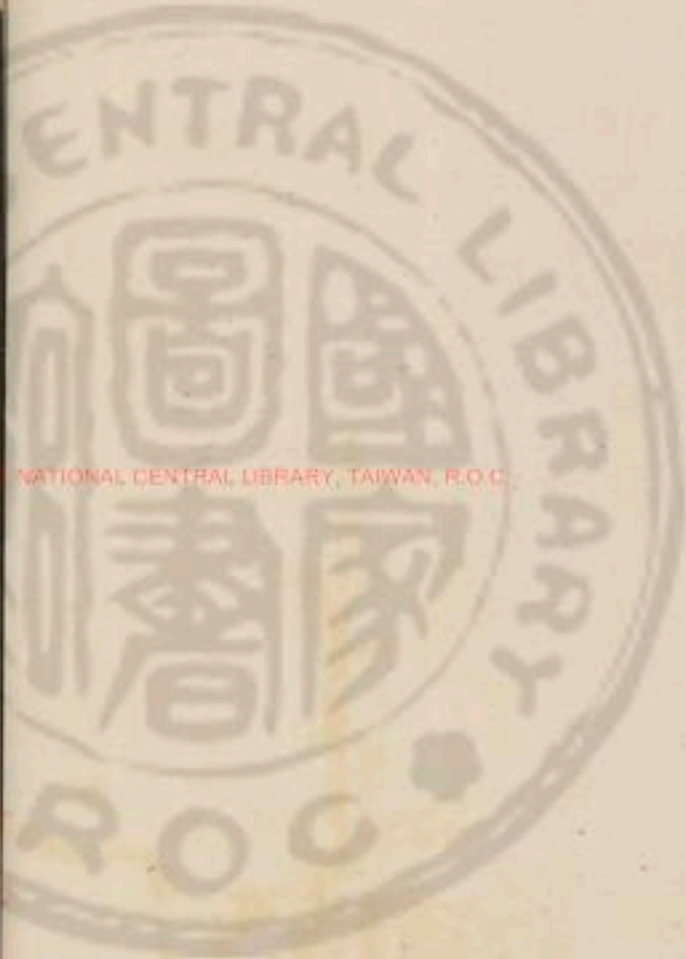

醫學綱目卷之十五

肝膽部

頭風痛

產頭痛

偏頭痛

大頭痛

眉痛

頭重

雷頭痛

多主於癢痛甚者火多有可吐者亦有可下者

金匱真言論云東風生於春病在肝俞在頸項故春氣

東垣大法

者病在頭又諸陽會於頭面如足太陽膀胱之脈起於目

內眥上額交巔直入絡腦還出別下項病衝頭痛又足少

陽膽之脈起於目銳眥上抵頭角病則頭角額痛夫風從

上受之風寒傷上邪從外入客經絡令人振寒頭痛身重

惡寒治在風池風府調其陰陽不足則補有餘則瀉汗之

則愈此傷寒頭痛也治法見傷寒論頭痛耳鳴九竅不利者腸胃

之所生乃氣虛頭痛也治法見傷寒論如氣上不下頭痛顛疾者

下虛上實也過在足少陰巨陽甚則入腎寒濕頭痛也治法

辛平

雷頭痛





見寒有厥逆頭痛者所犯大寒內至骨髓以腦為主腦
逆故令頭痛齒亦痛治見有心煩頭痛者病在膈中過在
手巨陽少陰乃濕熱頭痛也治見

頭痛分三陰三陽見陰陽

諸血虛頭痛當歸川芎主之 諸氣虛頭痛人參黃芪主
之主者主治也兼見何證以佐使藥治之此立方之大法
也 血氣俱虛頭痛者於調中益氣湯加川芎蔓荊子細
辛其効如神 諸濕厥頭痛清空膏主之即風濕熱頭痛也方見濕氣條
諸痰厥頭痛半夏白木天麻湯主之方見脾 諸厥逆
頭痛羌活附子湯主之方見寒條 如濕熱在頭者以苦吐之
不可執方而治方見實條

三陽散而寒之

海三陽頭痛

羌活

防風

荊芥

升麻

葛根

白芷

柴胡

川芎

芍藥

細辛

蔥白連鬚分兩旋加

陰證頭痛只用溫中藥如理中薑附之類也

凡頭痛皆以風藥治之者總其大體而言之也高巔之
上惟風可到故味之薄者陰中之陽自地升天者也然亦
有三陰三陽之異 太陽經頭痛惡風寒脈浮緊川芎獨
活之類為主 少陽經頭痛脈弦細往來寒熱柴胡黃芩
主之 陽明經頭痛自汗發熱不惡寒脈浮緩長實者升
麻葛根石膏白芷主之 太陰經頭痛必有痰體重或腹
痛為痰癖脈沉緩者蒼朮半夏南星主之 少陰經頭痛
三陰三陽經不流行而足寒氣逆為寒厥其脈沉細麻黃
附子細辛湯主之 厥陰經頭疼項痛或吐痰沫冷厥其
脈浮緩吳茱萸湯主之方見傷寒

三陰燥而溫之



清空膏治偏正頭痛年深不愈者及療風濕熱頭痛上雅損目及腦痛年深不止

羌活

防風各一

柴胡七

川芎五

甘草

黃連

黃芩

製一兩半酒

右為細末每服二錢熟盞內入茶少許湯調如膏抹在口內少用白湯送下臨臥如苦頭痛每服中加細辛二錢如太陰脈緩有痰名曰痰厥頭痛加羌活防風川芎甘草又加半夏一兩半如偏正頭痛服之不愈減羌活防風川芎一半加柴胡一倍如發熱惡熱而渴正陽明頭痛只與白虎湯加白芷

濕熱宜清之

東垣云諸濕熱頭痛清空膏主之丹溪云東垣清空膏諸般頭痛皆治惟血虛頭痛從魚尾相連痛者不治又云治少陽頭痛如痛在太陽厥陰者勿用蓋謂頭顛痛也

清小清空膏治諸般頭痛惟血虛頭痛不用片苓細切酒拌勻晒乾為末茶清調下酒亦可

通清上瀉火湯昔有人年少時氣弱於氣海三三節次約灸五七百壯至年老添熱厥頭痛雖冬天大寒猶喜風寒其頭痛便愈微來煖處或見烟火其痛復作五七年不愈皆灸之過也

羌活

防風

升麻

柴胡

藜蘆

細辛

川芎

荆芥

蒼朮

蔓荊子

黃芩

黃連

黃柏

甘草

知母

當歸

生地

黃芪

紅花

右剉如麻苳大分作二服每服水二盞煎至一盞去渣稍熱服食遠

補氣湯服前藥之後服此藥

黃芪八分

甘草炙

歸身各二錢

柴胡

升麻各二分

細辛少許

麻黃炒

苦丁香各半錢

水煎服

安神散治頭旋眼黑頭痛

羌活兩

防風二錢

柴胡五錢

升麻五分

酒黃柏兩

酒知母半錢

酒生地兩

黃芪兩

甘草炙三錢

生甘草二錢

右咬咀每服半兩水二大盞煎至一盞半加蔓荊子半錢川芎三分再煎至一盞臨臥去查熱服

右東垣丹溪治虛熱頭痛大率皆以酒芩酒連酒柏加風劑也

川芎散治頭風偏正頭痛昏眩

川芎

細辛

羌活

槐花

甘草炙

香附子

石膏炙半兩

荆芥

薄荷

菊花

防風

茵陳各一兩

右為細末每服二錢食後茶清調下日三服

石膏散治頭疼不可忍

麻黃去根

石膏各一兩

何首烏半兩

葛根七錢半

右為細末每服三錢生薑三片水煎稍熱服

石膏散治頭疼

川芎

石膏亂紋好者

白芷

右各等分為細末每服四錢熱茶清調下

荆芥散治頭風王太醫方

荆芥

石膏煨存性

右為細末每服二錢薑三片蔥白三寸和鬚使水一盞



煎至七分食後服

治丈夫婦人風虛頭疼氣虛頭疼婦人胎前產後傷風頭疼一切頭疼並皆治之

茵陳

揀淨

麻黃

石膏

煨存性

右為末每服一錢臈茶調下食後服服畢仰臥霎時

寒濕 玉真丸治腎氣不足氣逆上行頭疼不可忍謂之腎厥其脈舉之則弦按之則堅

硫黃

二兩

石膏

煨通

半夏

湯洗

硝石

研各

右為細末研勻生薑汁糊為丸如桐子大陰乾每服二十九薑湯或米飲下更灸關元百壯良方中黃丸子亦佳虛寒甚者去石膏用鍾乳粉一兩

腎虛則頭抽肝虛則頭

素問云頭疼巔疾下虛上實過在足少陰巨陽甚則入腎

肝下虛者腎虛也故腎虛則頭痛上虛者肝虛也故肝虛

則頭暈狗蒙者如以物蒙其首招搖不定目眩耳聾皆暈

之狀也故肝厥頭暈腎厥巔痛不同如此

治肝厥釣藤散見眼科

神妙丸治頭疼及腦風

食鹽

硫黃

各等分

右為末水調生麪為丸如桐子大每服十五丸用薄荷茶食前下荆芥酒亦得

孫兆口訣治頭疼附子炮石膏煨等分為末入腦麪少許酒茶下半錢妙

右硫附中加石膏之劑

治頭風如神附子一枚生去皮臍用菴荳一合同煮荳熟為度去附子只喫荳立瘥每附子一枚可煮五次後末服之

修真秘要

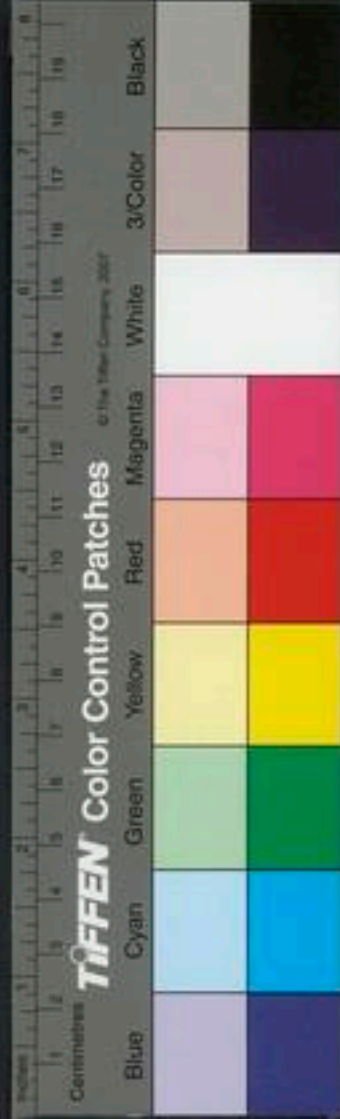

本治氣虛頭疼用大附子一枚剉去心入全蝎二箇在內
取前附子末同鍾乳一分麪少許水和麩炮熱却研爲末
以焦黃爲度煎茶調下一錢或半錢

又方用大附子

一枚和皮
臍生爲末

大川芎

一箇剉
作四片

以水和附子末如麪劑裹川芎作四處如附子末少入
少麪裹畢以針穿數孔子用真腦射薰其穴內覺附香
再捻合穴子如未覺內有香卽再薰一炷細羅成灰用
銚子內熱灰炮熟末之每服半錢煎茶調下不拘時候
右泗醫楊志
老二方神効

右附子純熱例

大寒犯
腦頭痛
齒亦痛

帝曰人有病頭痛數歲不已此安得之名爲何病岐伯
曰當有所犯大寒內至骨髓髓以腦爲主腦逆故令頭痛
齒亦痛病名曰厥逆

羌活附子湯治冬月大寒犯腦令人腦痛齒亦痛名曰
腦風出奇病論中

防風

分二

黃芪

錢一

麻黃

錢一

蒼朮

半錢

升麻

分二

甘草

分二

黑附子

分一

羌活

錢半

白芷

白僵蚕

黃栢

各三分

右咬咀水煎去渣溫服食後若有寒嗽加佛耳草三分
川芎神功散治風熱上攻偏正頭痛無問微甚久新並
皆治之

川芎

兩一

甘草

半錢

川烏

生去皮臍

白芷

天南星

麻黃

去根各
半兩

右爲末每服三錢水二盞生薑三片煎至七分投清酒
半盞和查溫服密室避風如人行五七里再服汗出爲
度其病立愈



救苦神白散治男子婦人偏正頭痛眉骨兩太陽穴痛及熱上攻頭目赤不已項筋拘急耳作蟬鳴

川芎

甘草炙各八錢

甘松去土

赤芍藥

白芷

兩頭尖

川烏頭去皮臍各六錢

右為細末每服二錢溫茶調下服藥後飲熱水半盞

本治一切頭疼黑龍丸

天南星

川烏各半斤黑芷并蒸三次

石膏兩

麻黃

薄荷各四兩

白芷各二兩

京墨

右為細末煉蜜杵丸彈子大每服一九薄荷茶湯調下

治傷寒頭疼太陽頭疼及一切頭疼

川烏

草烏各半兩

麻黃

川芎

防風

羌活各半兩

地龍去土

全蝎一兩

雄黃

右為細末每服半錢食後茶清調下

麻黃吳茱萸湯治頭痛胸中痛食減少咽噎不利寒冷

脈左寸弦急

麻黃

吳茱萸三分

黃芩二分

川烏一分

羌活

細辛少許

蔓荊子一分

藜蘆

柴胡

黃芪各二分

蒼朮錢一

黃連二分

半夏

黃柏

升麻各二分

紅花少許

當歸

右吹咀作一服水二大盞煎至一盞去渣稍熱服食後

東陽陳兄露筋骨體稍長患體虛而勞頭痛甚至有訣別之言予察其脈弦大而帶數以人參為君川芎陳皮為佐至五六日未減衆皆訝之以藥之不對也予曰藥力有

虛



次第更少俟一二宿當自安忽其季來問曰何不少加黃芪予不答又經一宿忽自言病頓愈予脈之覺指下稍盛又半日病者言胃上滿不覺飢視其腹紋已隱矣予曰藥中莫加黃芪否曰然止與三貼遂連與二陳湯加厚朴枳殼黃連以瀉其衛三貼而安

血虛

血虛頭痛自魚尾上攻頭痛必用川芎當歸湯肩尖後近尾

大一奇散治血虛頭痛神妙即芎藭湯也方見產頭條又方用川芎

半兩為末每服二錢臘茶調下甚効曾有產後頭痛者一服即愈

外治頭痛欲裂當歸一兩酒一升煮取六合飲至醉効

茶頭痛耳鳴九竅不利腸胃之所生也通評虛實論○東垣云此氣虛頭痛也用人參

氣虛

羅氣虛頭痛治驗 參謀栢仲實年六十一歲二月間患

頭痛不可忍晝夜不得眠邀往視之其人云近在燕京患頭昏悶微痛醫作傷寒解之汗出後痛轉加復汗解病轉加而頭愈痛遂歸每召醫用藥雷同到今痛甚不得安臥惡風寒而不喜飲食診其脈弦細而微氣短而促懶言語內經曰春氣者病在頭今年高氣弱清氣不能上升頭面故昏悶此病本無表邪因發汗數四清陽之氣愈虧損不能上榮亦不能外固所以頭苦痛而惡風寒不喜飲食氣短弱宜升陽補氣頭痛自愈名之曰順氣和中湯

黃芪半錢 人參一錢 白朮五分 陳皮三分

當歸五分 芍藥五分 甘草三分 升麻三分

蔓荆子二分 柴胡三分 川芎二分 細辛二分

內經曰陽氣者衛外而為固也今年高氣弱又加發汗

衛外之氣愈損故黃芪甘溫補衛實表為君人參甘溫當歸辛溫補氣補血芍藥味酸收衛氣為臣白朮陳皮炙甘草苦甘溫養衛氣生發陽氣上實皮毛腠理為佐柴胡升麻苦辛引少陽陽明之氣上升通百脈灌溉周身者也川芎蔓荊子細辛辛溫體輕浮清利空竅為使右件咬咀作一服水二盞煎至一盞去查溫服食後服之減半再服而愈

氣虛

調中益氣湯加川芎蔓荊子細辛治氣血俱虛頭痛

治法

和青黛散治頭風

實

猪牙皂角 玄胡索 青黛

右為細末水調豈許鼻內灌之其涎自出先仰臥灌鼻俟喉中酸味即起身涎出口咬銅錢一文任流下

丹頭痛搐鼻取涎

萆撥 川芎 薄荷 白芷

細辛各等分

為末入猪膽內與汁拌勻陰乾再為末用無根水為丸如菘苳大青黛為衣每一丸茶清化灌鼻中口噙銅錢三文其涎來如泉一方有玄胡索藥本青黛無薄荷細辛

本治偏正頭風夾腦風并一切頭風不問年深日近尅日取効名透頂散

細辛 瓜蒂 丁香 糯米

腦子 麝香

右將腦麝乳鉢內研極細却將前四味研勻另自治為末然後入乳鉢內盪起腦麝令勻用瓦甌子盛之謹閉

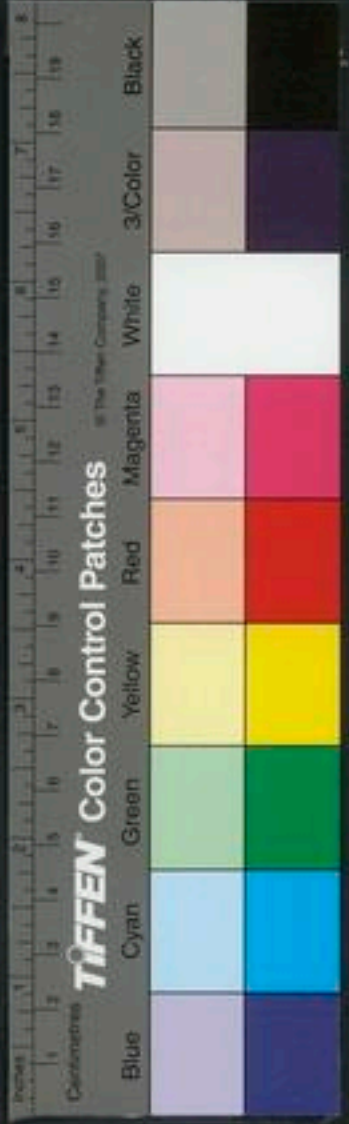

觀口患人隨左右搖之一大荳許良久出涎一升許則安

濕熱在頭必吐之

東垣云濕熱在頭而頭痛者必以苦吐之若用上項搐鼻藥而涎少者必兼下項吐法治之

聖治痰厥頭痛以烏梅十箇取肉鹽二錢酒半盞合水煎至七分去查非時溫服吐即住

四頭痛難忍支風痰所致梔子末蜜和濃塗舌上吐即止

頭痛非冷非風此膈有痰也濃煎茶啜一二升探吐之吐而又吐候苦汁出乃止不損人待渴自止妙

子和茶調散瓜蒂好茶二味等分爲末每服二錢薑汁調下空心用之 丹霞僧病頭痛常居暗室不敢見明其頭熱痛以布圍其額上置冰於其中日易數次熱不能已者

醫莫識其證求見戴人戴人曰此三陽蓄熱故也乃置炭火於煖室中出汗涌吐三法併行七日方愈 常仲明之

子自四歲得風痰疾至十五歲轉甚每月發一二次發必頭痛痛則擊數百拳出黃綠涎一二盞方愈此年發益頻

目見黑花昏不知人三四日方省諸醫皆用南星半夏化痰之藥終無一效戴人以雙解散發汗以苦劑吐痰病去

八九續以分劑平調自春至秋如此數次方獲全瘥

邪在胃而頭痛者必下之其證必兼隔痞或動作則痛甚或右手脈滑盛者是也治法並見脾胃條

東風生於春病在頭命在頸項全文春氣者病在頭惡風

新沐中風爲首風頭面多汗惡風當先風一日則病甚

邪在胃必下之

風

頭面多汗爲首風

至其風日則少愈大川芎丸主之

治見諸風條



腦戶極冷為風

大川芎丸治首風旋暈弦急外合陽氣風寒相搏胃膈痰飲偏正頭疼身體拘攣
川芎斤一 天麻四兩用
右為末煉蜜丸每兩作十九每服一九細嚼茶酒下食後服
風氣循風府而上則為腦風項背怯寒腦戶極冷神聖散主之

神聖散治腦風邪氣留飲不散項背怯寒頭痛不可忍者
麻黃去 細辛去 乾葛生一半 藿香葉各等分
右為末每服二錢煮荆芥薄荷酒調下茶亦得并治血風證

又方治腦風邪氣留飲頭疼不可忍者用遠志末不以多少於鼻中搐於痛處揉之相兼前藥可用也

眼痛白暈為風痰

頭疼連眼痛此風痰上攻須用白芷開之

雨前茶 川芎 白芷 防風
台烏 細辛 當歸 為末湯調服

偏正頭風川芎細辛防風白芷烏頭尖全蝎稍南星薑製麝香少許為末每一字溫酒調服

頭風方

羌活三錢 細辛一錢 川芎二錢 乾葛二錢
甘草一錢 防風二錢 半夏一錢
右除川芎細辛二味外研為末用酒和炒晒乾入川細二味末和勻每服一錢茶清調下

又方

荆芥 草烏尖片七 防風 甘草
台芎 蔓荆子 桔梗 麻黃



右為末茶調服

本治頭疼面赤煩悶咽乾上膈風痰頭目暈昏百節疼痛背項拘急芩辛丸

川芎

防風

僵蚕

獨活

桔梗

麻黃

細辛

白附子

羌活

甘草

薄荷

荆芥

右為細末煉蜜丸如彈子大每服一粒茶酒吞下食後

項徹清膏

川芎

蔓荊子

細辛

藜蘆

薄荷

生甘草

炙甘草

稍

右為細末食後茶清調下一錢或半錢

本治頭目風荆芥穗細辛川芎等分為末飯後湯點二錢凡治頭痛皆用芩芷羌防辛等溫氣藥升散者由風木

虛不能升散而土寡于畏得以壅塞而痛故用此助肝木散其壅塞也若風盛疎散太過而痛服辛散藥反甚者則宜用酸澁收而降之乃愈後乳香盞落散是也

羅乳香盞落散治男子婦人偏正頭疼不可忍大有神効

御米殼

甘草

桔梗

柴胡

右為細末每服二錢水一鍾入燈心十莖長四指同煎

七分去查食後溫服

項半夏白朮天麻湯治太陰痰厥頭痛眼黑頭旋惡心煩

亂方見

東垣先生壯歲病頭痛每發時兩頰青黃眩運目不欲開懶於言語身沉體重兀兀欲吐數日方過潔古老人曰此厥陰太陰合而為病名曰風痰宜以局方王壺丸治之少

風虛則
麻葉而
痛宜辛
散之

風盛則
澁散而
痛宜酸
收之

風濕痰

風濕藥二味可加雄黃白朮以治風濕更有水煑金花丸
更從俠溪二穴各二七壯不旬日愈是知方者體也法者
用也徒知體而不知用者弊體用不失可謂上工信矣哉
金花丸方
見咳表

徐舍人因作勞頭與目眵痛足冷身熱脈大而不甚數
作勞痰治之

半夏二錢

川芎

黃芩

白朮

陳皮半錢

木通錢一

甘草許少

分二貼煎薑一片下保和丸三十九

羅茯苓半夏湯治風熱痰逆嘔吐或眩運頭痛

半夏三箇稍大者製赤茯苓錢一

陳皮湯洗

黃芩分一

甘草錢一

右用水二鍾生薑三片煎一盞分三服作一日溫服無

時

又治濕痰頭痛

黃芩酒炒

蒼朮酒炒

川芎

細辛各二錢

甘草錢一

為末搗生薑一片和勻茶清調服

賈孺人脈沉有痰頭痛

川芎錢一

澤瀉酒炒

白朮半錢

煎下茯苓丸三十粒茯苓丸方見痰飲門

聖治偏正頭疼併夾腦風連兩太陽頭痛以白僵蚕細研

為末用蔥茶調服方寸匕

右濕痰頭痛用半夏南星及酒朮酒苓燥其痰也風痰
頭痛用風藥餘者並見風頭痛條

陽明所謂客孫脈則頭痛鼻鼾腹腫者陽明并於上

鼻鼾腹腫亦在

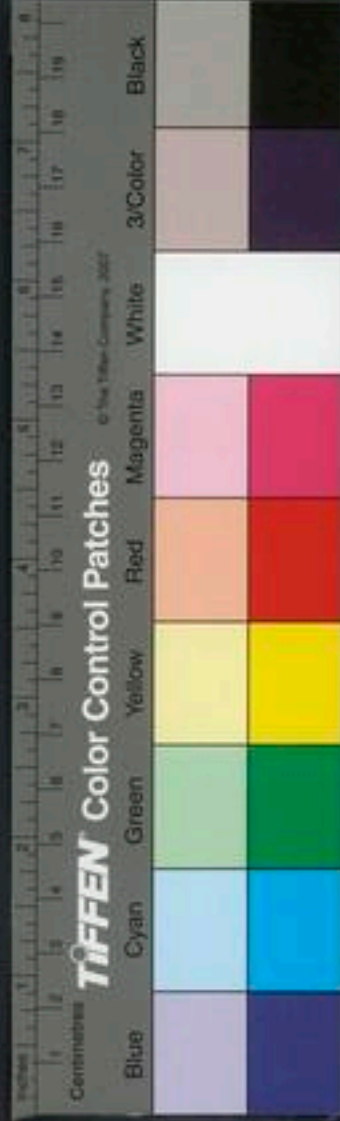

者則其孫絡太陰也故頭痛鼻熱腹腫也脈解

醫館職學士張居易嗜酒散誕不為名利拘束忽發熱頭
疼俾翰林醫官治之十日愈甚諸學士共議召孫孫至脈
之曰餘人皆曰傷寒故作此疾也張學士好酒多痰食所
傷也今疾非傷寒而右手脈其數左手脈平和此必傷酒
食而作頭痛宜喫食藥五七丸俟之半日進退決矣孫遂
用食藥經食久膈漸寬頭痛遂減再進利膈藥遂獲安大
凡陽邪頭疼經十日豈得不變發熱而狂亂故知非傷寒
乃食病之過也

醫胡孺人因喫冷粉與肉頭痛自汗膈痞小便赤

白朮二錢 陳皮一錢 木通 川芎

黃芩各半

薑水煎熟吞下草薢薹丸阿魏丸保和丸各五十粒

脈動作頭重痛熱氣潮者屬胃謂胃有酒食及痰疾之類也

醫頭痛如破酒炒大黃半兩茶煎服

右以酒炒大黃下頭痛蓋病在胃而頭痛者必下之方
愈也如孫兆以利膈藥下張學士傷食頭痛詳見本條
郭茂恂以黑龍丹下其嫂金華君產後汚血頭痛詳見
產後頭痛皆下咽即安是也

心火

心煩頭痛病在膈中過在手巨陽少陰東垣清空膏之類
治之全文見治虛實後法

腎水

頭痛巔病下虛上實過在足少陰巨陽甚則入腎頭痛全
見治虛實法

許學士謂之腎厥頭疼也用玉真丸治之東垣云此寒濕

頭痛氣上而不下也玉真丸方見寒熱條

運氣 運氣頭痛有四



一曰火鬱於上而痛經云少陽司天之政初之氣風勝乃搖候乃大濕其病氣拂於上頭痛二之氣火反鬱白埃四起其病熱鬱於上頭痛又云少陽司天火淫所勝民病頭痛發熱惡寒而瘡治以寒劑為君也

二曰寒氣逐熱氣上行而痛經云歲金不及炎火乃行復則陰厥且格陽反上行頭腦戶痛延及腦頂發熱又云太陽之勝熱反上行頭項顛腦戶中痛目如脫又云太陽之復心痛痞滿頭痛治以熱劑為君也

三曰濕邪傷腎膀胱而痛經云太陰司天濕淫所勝腰脊頭項痛時眩又云太陰在泉濕淫所勝病衝頭痛目似脫項似拔又云太陰之復頭項痛重而掉聽尤甚亦治以熱劑為君也

四曰陽明復氣兼非位之心病而痛經曰陽明之復欬噦

雜方
煩心病在膈中頭痛治以溫劑也

白芷散治風頭痛搖鼻

石膏二錢

薄荷三錢

芒硝二錢

鬱金

右細末口噙水搖鼻若症在太陽加羌活二錢防風一錢紅芷二粒為末搗之

川芎散搖鼻

青黛二錢

蔓荊子

川芎各一錢

鬱金

芒硝各一錢

石膏三錢

細辛根一錢

薄荷葉二錢

紅芷一錢

右為末搖鼻

瘦人搖鼻藥

軟石膏

朴硝半錢

腦子

檀香皮

荊芥

薄荷葉各一錢

白芷

細辛各三錢



羅如聖散治眼目偏痛頭風

麻黃

燒灰
半兩

盆硝

二錢

麝香

腦子

各少許

右件為細末搗之神効

又方

楊梅青

硝石

伏龍肝

等

右為末搗鼻立効

河瓜蒂神妙散治偏正頭目昏眩及偏正頭痛

煇硝

雄黃

川芎

薄荷葉

道人頭

即蒼藜
各一分

天竺黃

一錢
半

右為細末含水鼻中搗一字神驗

右六方搗鼻治頭痛屬熱者也

本治八般頭風

草烏尖

細辛

黃丹

右為細末葦管搐入鼻中立効

丹治卒頭上痛皂莢末吹鼻嚏則止

斗門方

世火筒散治頭風應驗方

蚯蚓糞

四錢
乳香二錢

麝香

少許

右為末用紙筒自下燒上吸烟搗鼻內神効

仲頭風摩散方

大附子

一枚
食鹽等分

右二味為末以方寸七摩疹上令藥力行

聖治風頭痛每天欲陰風雨先發者用桂心一兩為末以

酒調如膏用傳頂上并額角

治頭風餅子

五倍子

全蝎

土狗

七箇

右為末醋糊作如錢大餅子發時再用醋潤透貼太陽

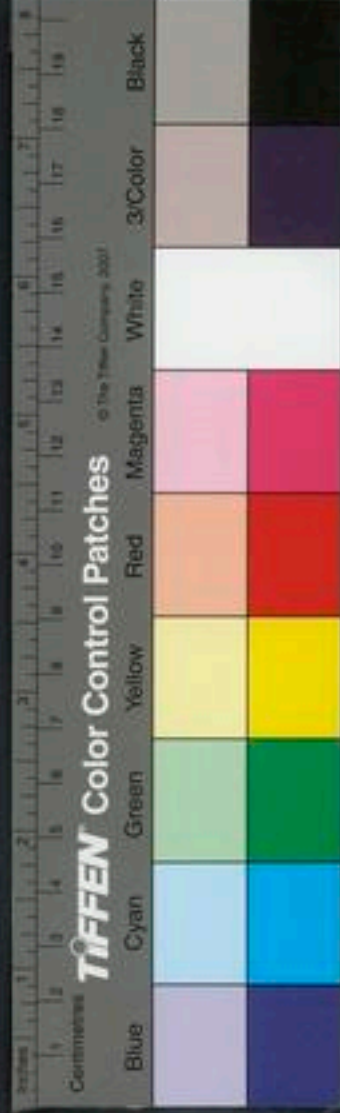



穴上灸熱貼之驗甚仍用帕子縛之吸濃茶睡覺即愈
經患頭風山荳根搗末油調塗之

治熱風頭痛燒杏仁令烟盡去皮尖以亂髮裹之咬於
所患處齒下其痛便止

世偏正頭痛風醉頭風以葦麻子九粒先用米調成膏塗
茶碗底却用火燒葦麻仁烟出以茶碗覆薰烟上候烟盡
用少湯衝開服之覺額上痒是効

針灸

丹頭內如虫蛀響名天白蟻用茶子細末吹鼻中
厥頭痛面若腫起而煩心取之足陽明太陰
厥頭痛頭脈痛心悲善泣視頭動脈反盛者刺盡去血後
調足厥陰
瀉頭上五行行五先取手少陰後取足少陰 厥陰頭痛

意善忘按之不得取頭面左右動脈後取足太陰 厥頭

痛項先痛腰脊為應先取天柱後取足太陽

兩筋間蓋風府穴也又云足太陽是動則衝頭痛目如

脫項似按所生病者頭顛痛者故應頭痛取足太陽也

厥頭痛頭痛甚耳前後脈湧有熱瀉出其血後取足少

陽經云足少陽脈從耳後入耳中出走耳前所生 真頭

痛頭痛甚腦盡痛手足寒至節死不治 頭痛不可取于

脰者有所擊墮惡血在于內若肉傷痛未已可側刺不可

遠取也 頭痛不可刺者大痺為惡目作者可令少愈不

可已 陽迎頭痛腦滿不得息取之人迎

頭痛耳聾頰腫取血者 是瘀血腫滿處取之也

偏正頭風 絲竹空 透骨向外 風池 橫針入寸
谷 半寸已上穴 解溪 三里 中脘 中腕 半寸
正頭風 百會 一分灸 上星 二分灸 七壯 合谷

木愈再取 七壯 稜針出血亦得



不愈 神庭灸七 太陽在兩額角眉後紫脈

再取 醉頭風內攢竹一 印堂五分灸 攢竹一分沿皮 三

里 賈中灸 風門沿皮向

摘頭風面腫項強不得回顧 天牖五分留七呼不宜補

面腫脹合 諛語六分留三呼瀉五吸後取天

當取下穴 諛語六分留三呼瀉五吸後取天

深頭風 後谿 京骨

右手足太陽 印堂在兩眉中沿皮透左攢竹

玉頭痛嘔吐 神庭分 印堂補三吸轉帶元穴透針沿

皮透右攢竹 風痰頭痛 豐隆五分灸 腎厥頭痛 湧泉三分彈

竹補三吸 嘗治一老婦人頭痛久歲不已因視其手足有血絡皆

紫黑遂用三稜針盡刺出其血如墨汁者數盞後視其

受病之經灸刺之而得全愈即經所謂大痺為惡及頭

痛久痺不去身視其血絡盡出其血是也

甲腦風頭痛惡見風寒欬衄鼻塞喘息不通承靈主之

頭痛身熱引兩頰急痛 腦空主之 頭痛目窻天衝風

池主之 部第三行也 善嚏頭痛身熱頰厭主之 熱

病頭痛引目外眥而急煩滿汗不出引頰齒面赤皮疼懸

釐主之 熱病偏頭痛引目外眥懸釐主之 醉酒風熱

發兩角眩兩目痛不能飲食煩滿嘔吐率谷主之 此條在

風 頸額搖滿引牙齒口喞不關急痛不能言曲鬢主之

在耳前也 頭痛引頸窻陰主之 頭風耳後痛煩心

皆在耳 頭目瞳子痛不可以視俠項強急不可以頷陽

白主之 頭痛目眩頸項強急胸脇相引不得傾側本神

主之 在面部也 頭痛振寒清冷淵主之 頭痛項背



急消滌主之

頭風痛鼻翕劬眉頭痛善嚏目如欲脫汗

出寒熱面赤頰甲痛項強不可左右顧目系急懸癢潰竹

主之 頭眩痛重目如脫項似拔狂見鬼目上反項直不

可顧暴擊足不任身痛欲拆天柱主之 風眩頭痛鼻不

利時嚏清涕自出風門主之 暴病頭痛身熱痛肌肉動

耳聾惡風日昔爛赤項不可以顧憚樞痛泄腸辟束骨主

之 風眩頭痛少海主之 厥頭痛面浮腫煩心狂見鬼

喜笑不休發於外有所大喜喉痺不能言豐隆主之 陽

厥凄凄而寒少腹堅頭痛脛股腹痛消中小便不利善嘔

三里主之 厥頭痛面腫起商丘主之 厥頭痛孔最主

之 頭重項痛目不明風到腦中寒重衣不熱汗出頭中

惡風刺腦戶主之 頭重目瞑厥寒熱項強難以顧汗不

出陶道主之 頭痛如破身熱如火汗不出癢裏裏急腰

股相引痛命門主之

寸口之脈中手短者曰頭痛平人氣推而下之而下而

不上頭項痛

脈診頭痛目痛久視無所見者死久視不見見諸脈病雜

本視上而病若頭痛目痛脈急短瀋死未詳

產後頭痛

大 一奇散治產後頭疼用當歸川芎為細末每服二錢水

一盞煎七分溫服

丹 產婦年三十餘身熱頭痛肚痛

陳皮 白朮 白芍各二錢 黃芩二錢

川芎錢一 乾薑 牡丹皮 甘草各半錢

荆芥錢半

分四貼煎服

診

血虛

寒熱

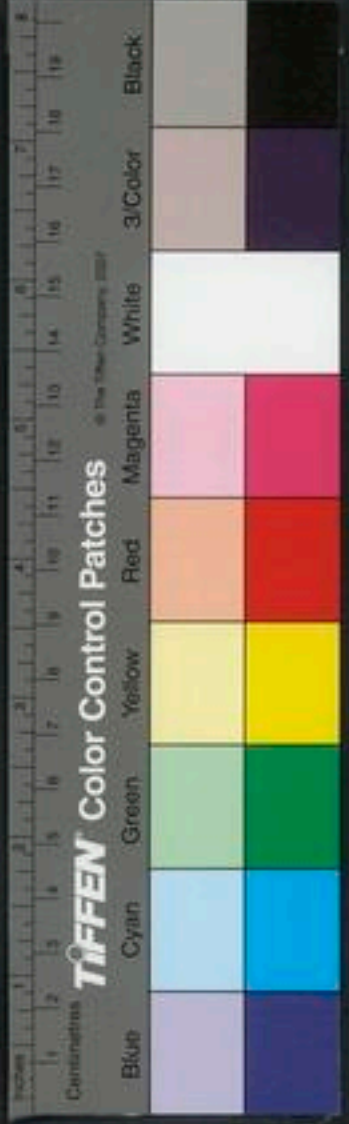

保治產後頭痛血虛痰癖寒厥皆令頭痛加減四物湯

蒼木一兩 羌活 川芎 防風

香附炒 白芷各一兩 石膏二兩 細辛乙兩

當歸 甘草各五錢

右麩末每一兩水煎服無時如有汗者知氣弱頭痛也
方中加芍藥三兩桂一兩半生薑煎 如痰癖頭痛加
半夏三兩茯苓一兩生薑煎 如熱痰頭痛加白芷三
兩石膏三兩知母一兩 如寒厥頭痛加天麻三兩附
子一兩半生薑三片煎服

敗血

大芎附散治產後敗血作梗頭痛諸藥不効

右大附子一枚醱醋一碗用火四畔灸透蘸醋令盡去
皮臍加川芎一兩並為細末每服一錢茶清下

郭茂恂嫂金華君產七日不食始言頭痛頭痛已又心痛

作既而目睛痛如割如刺更作更止相去無瞬息間每頭
痛甚欲取大石壓良久漸定心痛作則以十指抓壁血流
滿掌痛定目復痛又以兩手自剗取之如是十日不已衆
醫無計進黑龍丹半粒疾少間中夜再服下瞑目寢如平
昔至平旦下一行約三升許如蝗蚩子三疾減半已刻又
行如前則頓愈矣 黑龍丹方見產後血不下條

偏頭風

頭半邊痛者是也當與前頭痛相參用之

偏頭風 有痰者多

左屬風 荆芥 薄荷 左屬血虛 川芎 當歸

右屬痰 蒼木 半夏 右屬熱 黃芩

羅川芎散治偏頭痛神効

甘菊 石膏 川芎 白僵蚕 生各六錢

熱

大法



右為極細末每服三錢茶清調下

潔 治頭痛連睛痛

石膏 鼠粘子炒 右為末茶清食前調下

垣 細辛散治偏頭風

細辛二分 川芎七分 柴胡二分 黃芩酒炒一分
生黃芩五分 瓦粉二分 甘草炙一分 黃連酒炒七分
芍藥錢半

右咬咀每服三錢水煎食後溫服之

寒濕

經 治偏頭痛絕妙草撥為末一兩於食前用清粥飲調半錢服

本 治風寒客於頭中無時疼痛牽引兩目遂至失明宜白附散

白附子一分 麻黃不去 川烏 南星各半

全蝎五箇 乾薑 硃砂 麝香各一分

右為細末酒調一字服畧睡少時効一族人患頭痛不可忍一服瘥

治偏頭風

猪牙皂角去皮 香白芷 白附子各等分

右為末每服一錢臘茶調下右疼右邊臥左疼左邊臥皆疼仰臥食後服

丹 偏頭風華撥猪膽搗鼻中

本 治偏頭風用好蘿蔔自然汁一蠅殼許令患人仰臥左

疼注左右疼注右或兩邊皆疼皆注之雖十年患者亦効

王荆公患十二年用之立効後醫數人皆愈此禁中秘方

針灸 雷頭半寒痛先取手少陽陽明後取足少陽陽明厥病

雷頭風

頭痛而起核塊者是也

子和凡雷頭懶于俗呼之謬名也可用茶調散吐之次用神芎丸下之然後服烏荊丸及愈風餅子之類衰者可用涼膈散消風散熱

寶者下之

茶調散方見上下評解二仙散是也

大黃

黃芩各二兩

牽牛

滑石各四兩

右為細末滴水為丸如小菝大溫水下十五丸每服加十九以和為度日三服

表散

愈風餅子

川烏炮半兩

川芎

甘菊

白芷

防風

細辛

天麻

羌活

荊芥

薄荷

甘草各一兩

右為細末水浸蒸餅為劑捏作餅子每服三五餅細嚼

茶酒送下不計時候

涼膈散

方見前寒熱除

雷夫治雷頭風者諸藥不効為與證不相對也蓋雷頭風者震卦主之震仰盂故予製藥內加荷葉者象震之形其色又青乃述類象形當煎局方中升麻湯主之升麻湯治頭面疔瘡增寒拘急發熱狀如傷寒

升麻

蒼朮

荷葉

右為細末每服五錢水一盞煎七分溫服食前後或燒全荷葉一箇研細調藥服之妙

針灸

雷雷頭風者是頭上有赤腫結核或如酸棗狀可用排針出血則愈矣

雷頭風 上頰 百會 風池

大頭痛



上熱

頭痛如腫大如斗是也大率多是天行時疫病

泰和年東垣以監納濟源稅時長夏多疫癘初覺憎寒體重次傳面目腫盛目不能開上喘咽喉不利舌乾口燥俗云大頭天行親戚不相訪問如染之多不救張縣丞亦得此證至五六日醫以承氣湯加藍根下之稍緩翌日其病如故下之又緩終莫能愈漸至危篤或曰李明之存心於醫可以請治遂命診視具說其由曰夫身半已上天之氣也身半已下地之氣也此雖邪熱客於心肺之間上攻頭而為腫盛以承氣下之瀉胃中之實熱是誅罰無過殊不知適其病所為故遂處方用黃連黃芩味苦寒瀉心肺間熱以為君橘紅玄參苦寒生甘草甘寒瀉火補氣以為臣連翹鼠粘子薄荷葉苦辛平板藍根味甘寒馬兜勃白僵蚕味苦平散腫消毒定喘以為佐新升麻柴胡苦平行

普濟消毒飲子

黃芩

黃連

人參

橘紅

玄參

甘草

連翹

鼠粘子

板藍根

馬兜勃

白僵蚕

升麻

柴胡

桔梗

右為細末服如前法或加防風薄荷川芎當歸身咬咀如麻荳大每服五錢水煎去渣熱服之食後時時服之如大便硬加酒煨大黃一錢或二錢以利之腫熱甚者宜砭刺之



大頭病者雖在身半以上熱伏于經以感天地四時非節瘟疫之氣所着以成此疾至於潰烈膿出而又染他人所以謂之疫癘也大抵足陽明邪熱太甚實資少陽相火爲之熾多在少陽或在陽明甚則逆傳視其腫勢在何部分隨其經而取之濕熱爲腫木盛爲痛此邪發於首多在兩耳前後所先見出者爲主爲根治之宜早藥不宜遲恐過其病所謂上熱未除中寒已作有傷人命矣此疾是自內而之外者是爲血病况頭部分受邪見於無形之處至高之分當先緩而後急先緩者謂邪氣在上着無形之部分既着無形所傳無定若用重劑大瀉之則其邪不去反過其病矣雖用緩藥若又急服之或食前或頓服咸失緩體則藥不能除病矣當徐徐漬無形之邪或藥性味形體擬象服餌皆須不離緩體及寒藥或酒炒浸之類皆是也

後急者謂前緩劑已經高分瀉邪氣入於中是到陰部在於有形質之所若不速去反損陰也此却爲客邪當急去之是治客以急也且治主當緩者謂陽邪在上陰邪在下各爲本家病也若急治之不惟不能解其紛而反致其亂矣此所以治主當緩也治客當急者謂陽分受陽邪陰分受陰邪主也陰分受陽邪陽分受陰邪客也凡所謂客者當急去之此治急以客也假令少陽陽明之爲病少陽者諸邪出於耳前後也陽明者首面大腫也先以黃芩黃連甘草通炒過剉煎少少不住服呷之或服畢再用大黃或酒浸或煨又以鼠粘子新瓦上炒香咬咀煎去查內芒硝各等分亦細呷之當食後用徐得微利及邪氣已只服前藥如不已再服後藥依前次第用之取大便利邪已卽止如陽明渴者加石膏少陽渴者加瓜蒌根湯陽明行

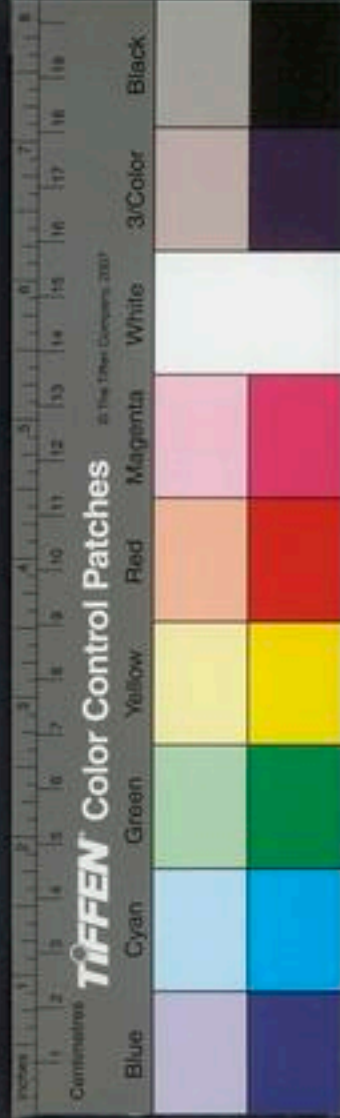

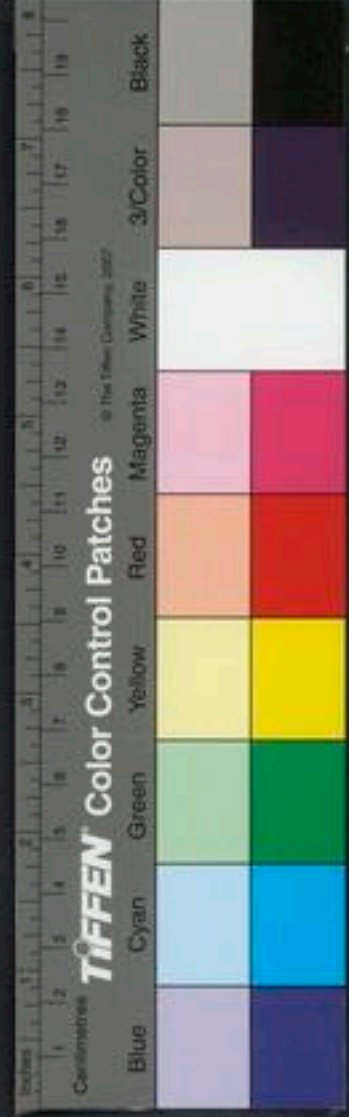

經加升麻葛根芍藥之類太陽行經加羌活防風荆芥之類選而加之並與上藥均合不可獨用散也

潔黑白散治大頭病如神

烏黑蛇酒

白花蛇酒

雄黃二錢

大黃兩

右為極細末每服一二錢白湯調無時

淫疫毒頭腫者甘桔湯加鼠粘子大黃芒硝

丹大頭天行病

羌活

酒岑

酒蒸大黃

厥

素巨陽之厥則腫首頭重

全文見厥

山大頭風用井底泥調大黃芒硝塗之

此方若在表者忌之在裏者宜之

運氣

運氣大頭病皆屬火蓋經所謂上腫者即其屬也經云少陽司天之政風熱參布大陰橫流寒乃時至民病上怫腫

色變又云少陰司天之政熱病生於上清病生於下民病隘乾腫上終之氣燥令行餘火內格腫於上咳喘其治方東垣普濟消毒飲子得之矣

眉痛

四眉痛屬風熱與痰作風痰治類頭風用白芷酒黃芩末

酒調下

又方

川烏

草烏

二味為君 童便浸炒

細辛

羌活

黃芩

甘草各等分 為佐

垣選奇湯眉骨痛不可忍

防風

羌活各三錢

酒黃芩一錢冬不用如能食熱痛者加之

甘草三錢夏生冬食用

右咬咀每服三錢水煎稍熱服食後時時

風熱痰

針灸

撮要 眉攢內痛 解溪

眉間痛 擗竹

眉稜骨痛 擗竹

頭重

紅豆散治頭重如山此濕氣在頭也

麻黃根

連翹

右五味為細末鼻內搗之

又方

羌活根

針灸

督脈之別名曰長強挾脊上項散頭上下當肩胛左右別走太陽虛則頭重高搖之挾脊之有過者取之所別也

撮頭重如石 印堂

頭風屑

去真虛實

羅肝經風盛木自搖動尚書云滿招損老子云物壯則老故木凌脾土金來克之是子來為母復仇也使梳頭有屑皮見肺之證也謂肺主皮毛大便實瀉青丸主之虛則消風散主之

風散主之

消風散治諸風上攻頭目昏痛項背拘急肢體煩痛肌肉蠕動目眩旋運耳簫蟬鳴眼澁好睡鼻塞多嚏皮膚頑麻燥痒癢疹又治婦人血風頭皮腫痒眉骨疼旋欲倒痰逆惡心

惡心

芫薺

羌活

人參

茯苓

白僵蚕

藿香

荆芥

甘草

蟬殼

厚朴

陳皮

防風





雜方

右為細末每服二錢茶清調下如久病偏頭風每日三服便覺輕減如脫着沐浴暴感風寒頭痛身重寒熱倦疼用荆芥茶清調下半盞不拘服之小兒虛風目澁昏倦及急慢驚風用乳香荆芥湯調下亦得

丹頭痺風屑發黃用酒炒大黃茶調服

海萬病紫苑丸治頭多白屑每服三九至五七九薑湯下

方見積塊降

本治風屑極燥痒無時此乃氣虛風邪侵於皮表而生用藜蘆不拘多少為末先洗頭須避風候未至十分乾時用末糝之須用入髮至皮方得緊縛之兩日夜次日即不燥痒如尚有些少可再用一次立効

禹錫按陳藏器云鹽麩子主頭風白屑効俗名麩鹽其末結五倍子經患頭上白屑極多山荳根油浸塗以孩兒乳汁調塗効

本又方

白芷 零零香各等分

右為末如前法用之候三五日篋去傳三二次終始不生

多臥 不得臥

陰陽榮衛

黃帝曰病而不得眠者何氣使然岐伯曰衛氣不得入於陰常留於陽留於陽則陽氣滿陽氣滿則陽蹻盛不得入於陰則陰氣虛故目不瞑矣又曰病目不得視者何氣使然岐伯曰衛氣留於陰不得行於陽留於陰則陰氣盛陰氣盛則陰蹻滿不得入於陽則陽氣虛故目閉也大意論

足太陽有通項入于腦者正屬目本名曰眼系頭目苦痛取之在項中兩筋間入腦乃別陰蹻陽蹻陰陽相交陽入陰陰出陽交于目銳眥以睛脈考之當作目內眥陽氣盛則瞋目陰

陰盛則瞑目

寒熱論

帝問曰夫邪氣之客入也或令人目

不瞑不臥出者何氣使然伯高曰衛氣者晝日行於陽夜行於陰常從足少陰之分間行於五臟六腑今厥氣客於五臟六腑則衛氣獨衛其外行於陽不得入於陰行於陽則陽氣盛陽氣盛則陽蹇陷陷者陷也不得入於陰陰氣虛故目不瞑黃帝曰治之奈何伯高曰補其不足瀉其有餘調其虛實以通其道而去其邪飲以半夏湯一劑陰陽已通其臥立至黃帝曰善此所謂決瀆壅塞經絡大通陰陽和得者也愿聞其方伯高曰其湯方以流水千里以外者八升揚之萬遍取其清五升煮之炊以葦薪火沸置秫米一升治半夏五合徐炊令竭為一升半去其查飲汁一小杯日三稍益以知為度故其病新發者覆杯則臥汗出則已矣久者三飲而已也邪客篇○按本草秫水煎新調也黃帝曰人之

多臥者何氣使然岐伯曰此人腸胃大而皮膚濕而分肉不解焉腸胃大則衛氣留久皮膚濕則分肉不解其行遲夫衛氣者晝常行於陽夜行於陰故陽氣盡則寐陰氣盡則寤故腸胃大則衛氣行留久皮膚濕分肉不解則行遲留於陰也久其氣不清則目瞑故多臥矣其腸胃小皮膚滑以緩分肉解則衛氣之留於陽也久故少瞑焉黃帝曰其非常經也卒然多臥者何氣使然岐伯曰邪氣留於上焦上焦閉而不通已食若飲湯衛氣留久於陰而不行故卒然多臥焉大寒

膽寒熱

海膽虛不眠寒也酸棗仁炒竹葉湯調服

聖惠方

膽實多

睡熱也酸棗仁生用末茶薑汁調服

濟生方

○一法酸棗仁一兩生用鴨茶二

兩以生薑汁炒炙微焦搗羅為末每服二錢水七分盞煎六分溫服無時

不得臥



虛勞

仲虛勞虛煩不得眠酸棗湯主之

酸棗仁二兩 甘草一兩 知母 茯苓

芎藭各二兩一方
如生薑二兩

右以水八升煮酸棗仁得六升內諸藥煮取三升分溫
三服

本治膽虛不得眠四肢無力螿甲丸

螿甲 酸棗仁 羌活 牛膝

黃芪 人參 五味子各等分

右為細末煉蜜杵為丸如桐子大每服三四十九溫酒
送下

聖治骨蒸勞煩心不得眠用酸棗仁一兩水一大盞半研
絞取汁下米二合煮粥候熟下地黃汁一合更煮過不計
時服之

素帝曰人有臥而有所不安者何也岐伯曰藏有所傷及

精有所寄之則安故人不能懸其病也精有所寄之則安
太素作精有所寄

則臥不
安是也

海胡洽治振悸不得眠人參白朮茯苓甘草生薑酸棗仁

六物煮服

肝虛**本**真珠母丸治肝經因虛內受風邪臥則寬散而不收狀

若驚悸

珠母三分研
細用強 當歸 熟地各一兩半 人參

酸棗仁 栝子仁 犀角 茯苓各一兩

沉香 龍齒各半錢

右為細末煉蜜為丸如桐子大辰砂為衣每服四五十
丸金銀薄苛湯下日午後臥服

獨活湯



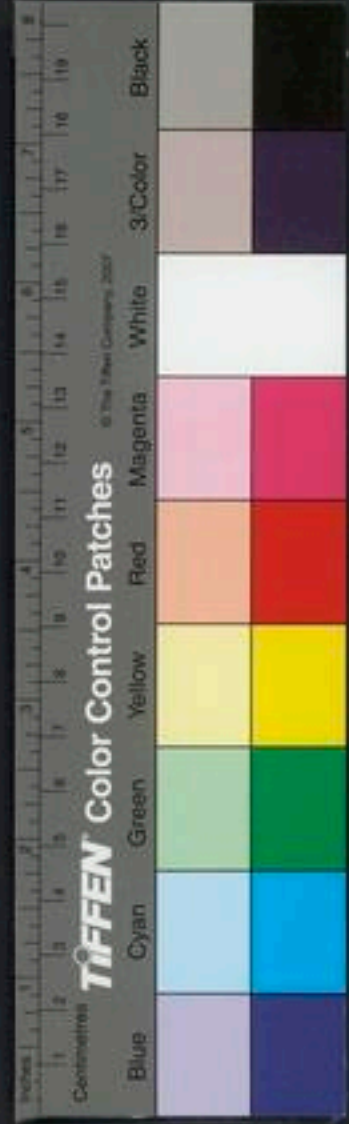

獨活 羌活 人參 前胡
細辛 半夏 五味子 沙參

白茯苓 酸棗仁 甘草各一

右為粗末每服四大錢水一盞半薑三片烏梅半箇同煎至七分去查不拘時候

紹興癸丑予待次四明有董生者患神氣不寧每臥則寃飛揚覺身在牀而神鬼離體驚悸多魘通夕無寐更醫不効予為診視詢之曰醫作何病治董曰衆皆以為心病予曰以脈言之肝經受邪非心病也肝氣因虛邪氣襲之肝藏魂者也遊魂為變平人肝不受邪臥則魂歸於肝神靜而得寐今肝有邪魂不得歸是以臥則魂飛揚若離體也肝主怒故小怒則劇董欣然曰前此未之間雖未服藥已覺沉痾去體矣願求治之予曰公且持此說與衆醫議所

治之方而徐質之閱旬日復至云醫徧議古今方無與病相對者故予處此二方以贈服一月而病悉除此方用真珠母為君龍齒佐之真珠母入肝經為第一龍齒與肝同類也龍齒虎睛今人例以為鎮心藥殊不知龍齒安魂虎睛定魄各言其類也蓋東方蒼龍木也屬肝而藏魂西方白虎金也屬肺而藏魄龍能變化故魂遊而不定虎能專靜故魄止而有守予謂治鬼不寧者宜以虎睛治魂飛揚者宜以龍齒萬物有成理而不失在夫人達之而已

肝虛則學之水 飲作 痛 諸水病者故不得臥臥則驚驚則欬甚也 全文見 水腫

內經半夏湯治不得臥乃去飲之劑也 方見前 陰陽條

溫膽湯治大病後虛煩不得眠兼治驚悸 方見 驚悸 煩不得眠六乙散加牛黃服之 即益 元散

肝虛則學之水 飲作 痛

思慮勝

診

一富家婦人傷思慮過甚二年不得寐無藥可療其夫求戴人治之戴人曰兩手脈俱緩此脾受邪也脾主思故也乃與其夫議以怒激之多取其財飲酒數日不處一法而去其婦大怒汗出是夜困眠如此者八九日不寤自是食進其脈得平此因膽虛不能制脾之思慮而不寐今教之怒膽復制脾故得寐也

喘不得臥 以喘法治之

厥不得臥 以腳氣法求之

帝曰人之不能偃臥者何也岐伯曰肺者藏之蓋也肺

氣盛則肺大肺大則不能偃臥

針灸 膽寒不得臥 竅陰一分補

用驚不得眠善斷水氣上下五臟遊氣也陰交主之 不得臥浮鄉主之

多臥

濕熱

子和陳州長史一小兒病寐而不寤三日諸醫作睡驚治之或欲以艾火灸之或以大驚丸及水銀餅子治之其父曰此子平日無疾何驟有驚乎以子之病問戴人戴人診其兩手脈皆平和戴人曰若驚風之脈當洪大而強今則平和非驚風也戴人竊問其乳母爾三日前曾飲酒醉否遽然笑曰夫人以黃酒見餉酒味甚美三飲一罌而睡夫陳酒味甘而戀膈酒氣滿乳兒亦醉也乃剉甘草乾葛葛花縮砂仁貫眾煎汁啜之立醒

運氣

運氣多睡皆屬內熱經云陽明司天之政初之氣陰始凝氣始肅病中熱善眠是也





針灸

怪穴困睡多

無名指第二節尖

灸一壯屈手指取之

咽喉

喉痺

咽噎痛

乳蛾

喉中

介介如梗

諸物梗咽

項頸強痛

法咽喉大

經云一陰一陽結謂之喉痺又云肝者中之將也取決於

膽咽爲之使故以喉咽入肝膽部

地氣通於噎全文見五藏〇咽疾

下接連胸中肺葉之間噎即咽之低處也咽即噎之高處也

音聲之戶也懸雍者音聲之關也

見全文凡經云喉痺者謂喉中呼吸不通言語不出而天氣閉塞

也云咽痛云噎痛者謂咽喉不能納唾與食而地氣閉塞

也云喉痺咽噎痛者謂咽喉俱病天地之氣並閉塞也蓋

病喉痺者必兼咽噎痛病咽噎痛者不能兼喉痺也今以

喉咽俱病諸方並入喉痺門中

癆而死矣

喉痺

法喉痺大

凡經云喉痺者謂喉中呼吸不通言語不出而天氣閉塞

也云咽痛云噎痛者謂咽喉不能納唾與食而地氣閉塞

也云喉痺咽噎痛者謂咽喉俱病天地之氣並閉塞也蓋

病喉痺者必兼咽噎痛病咽噎痛者不能兼喉痺也今以

喉咽俱病諸方並入喉痺門中

法喉痺小

喉痺惡寒及寸脈小弱於關尺者皆爲表證宜其桔湯半

夏桂枝甘草湯詳寒熱發散之若水漿不得入口者用解

毒雄黃九四五粒以極酸醋磨化灌入口內吐出濃痰却

服之間以生薑自然汁一蜺殼喻下之神効

按喉痺惡寒者皆是寒折熱寒閉於外熱鬱於內薑汁散其外寒則內熱得伸而愈矣切忌膽礬酸寒等劑點

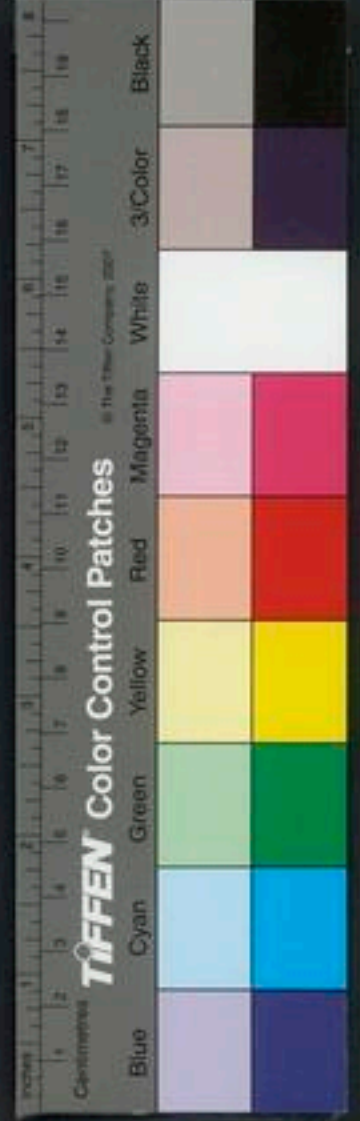

喉反使其陽鬱結不伸又忌硝黃等寒劑下之反使其陽下陷入裏則禍不旋踵矣韓祇和云寸脈弱小於關者宜消陰助陽垣云兩寸脈不足乃陽氣不足故用表藥提其氣升以助陽也或三部俱小弱亦可用其法也喉痺鄉村病皆相似者屬天行運氣之邪治必先表散之亦大忌酸藥點之寒藥下之鬱其邪於內不得出也其病有二

其一屬火經云少陽所至為喉痺又云少陽司天之政三之氣炎暑至民病喉痺治宜仲景桔梗湯或面赤斑者屬陽毒宜陽毒諸方汗之

其二屬濕經云太陰之勝火氣內鬱喉痺又云太陰在泉濕溢所勝病隘腫喉痺治宜活人半夏桂枝甘草湯或面青黑者屬陰毒宜陰毒諸方汗之

運氣
熱邪以
寒表之

寒邪以
熱表之

桔梗湯治傷寒客熱咽痛方見傷寒咽痛○海藏治咽痛并桔梗湯加鼠栝子竹茹妙
無荆芥湯治咽喉腫痛語聲不出嘔之痛甚

荆芥半兩 桔梗兩 甘草兩
右剉散每服四錢水一盞薑三片煎六分去渣溫服

治半夏桂枝甘草湯治暴寒中人咽痛方見傷寒咽痛
無治卒喉痺不得語小續命湯加杏仁七箇煎其妙續命湯方

和五香散治喉咽腫痛毒氣結塞不通

木香 沉香 雞舌香 薰陸香各一兩
麝香另研三錢

右為末入麝香研勻每二錢水一盞煎服不拘時
本治中風急喉痺欲死者白僵蚕搗篩為末生薑自然汁調下喉立愈丹溪云僵蚕屬火而有土與木老得金氣而僵治喉痺者取其火中清化之氣以從治相

火散濁逆
結滯之疾

陳附子去皮炮令拆以蜜塗上炙之令蜜入內含之勿咽其汁主喉痺

如聖勝金錠治咽喉急閉腮頰腫痛并單蛾結喉重舌木舌

硫黃

細研

川芎

一兩

鵝茶

薄荷

去根槁各半兩

貫眾

二兩

硝石

研四兩

荊芥

二兩

右為末生蔥汁搜和為錠每服先用新汲水灌嗽次嚼生薄荷五七葉却用藥一錠同嚼極爛井水嚥下甚者連進三服并以一錠安患處其病隨藥便消

征南帥不隣吉歹病咽痛下利

方見表熱裏寒門

洪武戊辰春鄉村病喉痺者甚眾蓋前年終之氣及當年初之氣二火之邪也予累用甘桔湯加黃連半夏薑

蚕鼠粘子根等劑發之挾虛者加參芪歸輩水漿不入者先用解毒雄黃丸醋磨化之灌喉痰出更用生薑汁灌之却用上項藥無不神驗若用膽礬等酸寒點過者皆不治蓋邪鬱不出故也

喉閉者
先取痰

羅解毒雄黃丸治纏喉風及急喉閉卒然倒仆牙關緊急

雄黃

鬱金

各一分

巴荳

去皮油十四箇

右為細末醋糊為丸棗豈大茶清下七丸吐出頑痰立甦未吐再服如至死者心頭猶熱灌藥不下幹口開灌之下咽無有不治如小兒驚熱痰涎壅塞或二九三九量小大加減

一法用雄黃丸三粒醋磨化灌之尤妙其痰立出即甦

大治纏喉風雄黃一塊新汲水磨急灌吐瘥

六纏喉風屬熱痰宜用鴛翎蕪桐油探吐之又法用射干逆流水吐之





世遠志去心為末每半錢水小半盞調服口含竹管吐痰涎極捷治喉痺如神

烏犀角膏治咽喉腫痛及一切結喉爛喉遁尸纏喉痺喉急喉飛絲入喉重舌木舌等證

皂莢

兩條子搗碎用水三升浸一時久投汁去渣入瓦器內熬成膏

好酒一

礮硝

百草霜

研一錢同犀角骨攪勻令稠

人參一錢

鵬砂

白霜梅

各少許並研入膏中

右拌和前藥用鷄毛點少許於喉中以出盡頑涎為度却嚼甘草二寸嚥汁吞津若木舌先以麈布蘸水揩舌冷次用生薑片擦之然後用藥

山纏喉風皂角搽水灌下得吐愈

平治纏喉風喉痺飲食不通欲死者用反菟草根一莖淨洗內入喉中取寒爽出即瘳神驗更以馬牙硝津嚥之即

絕根反菟草一名紫苑

四治咽痛用土烏藥即矮樟根以醋兩盞煎一盞先嚼後嚥吐出痰涎為愈

五治纏喉風束氣不通用蛇蛻炙黃當歸等分為末溫酒調下一錢七得吐愈

六備急如聖散治時氣纏喉風漸入咽塞水穀不下牙關緊急不省人事

雄黃

藜蘆

白礬

猪牙皂角

右等分為細末每用一荳大鼻內搗之立効

世一字散治喉閉氣塞不通飲食不下

雄黃

蝎稍

白礬

藜蘆

猪牙皂角

牙關閉者搗鼻取痰

右爲末每用一字吹入鼻中卽時吐出頑涎爲愈
治喉咽痛牙關緊急用巴荳去殼以紙壓出巴荳油在紙
上以此紙作捻子點火吹滅以烟薰入鼻中卽時口鼻涎
流牙關開矣

不膠大者皆屬下証

喉痺不惡寒者及寸脈大滑實於關尺者皆屬下證宜硝
石青黛等寒藥降之或白礬等酸劑收之也韓祗和云寸
脈大於關尺者宜消陽助陰東垣云兩寸脈實爲陰盛陽
虛下之則愈故予每用此法治急喉痺如鼓應桴或三部
俱實亦可用其法也

玉鑰匙治風熱喉痺及纏喉風

硃硝一兩

鵬砂半兩

腦子一分

白僵蚕一分

右爲末以竹管吹半錢入喉中立愈

治喉痺咽痛用蒲黃甘草青黛芒硝等分爲末時時嚥

荳許神効

療喉痺神驗朴硝一兩細細含嚥汁立愈

玉屑無憂散治纏喉風咽喉疼痛語聲不出咽物有碍
或風涎壅滯口舌生瘡大人酒癥小兒妳癬或慢吞骨屑
哽塞不下

玄參

貫衆

滑石

砂仁

黃連

甘草

茯苓

山荳根

荆芥各半兩

寒水石煨

鵬砂各三分

右爲末每服一錢先抄入口以清水嚥下此藥除三尸
去八邪辟瘴療渴

治喉痺呼吸不通須臾欲絕絡石草二兩水升半煎取

二盞去查細細呷之立通外臺秘要。本草云絡石
味苦溫微寒無毒主風熱

治喉痺白瑞香花根寸許研細調灌之妙白瑞香藥
性未詳

卒喉痺取黃栢片含之又黃栢一斤咬咀酒一斗煮二沸去查恣飲便愈

喉痺水穀不下蘿蔔汁咽之甚佳蘿蔔下氣甚速

又方李實根一片噙口內佳 治風熱痰喉痺先以干

縉湯次以四物湯加黃栢知母養陰則火降矣

治急喉閉遠巡不救者鱘魚膽臘月收陰乾爲末每

用少許點患處藥至卽瘥病深則水調灌之

用李實根研水傅頂上一遭 治喉痺卒不語羊蹄獨

根者勿見風日及婦人雞犬以三年醋研和如泥生布拭

喉令赤傅之千金方

又方

酸硝

枯礬各五分

鵬砂錢

杜牛膝調傅

右降之之劑

羅開關散治喉風氣息不通

白僵蚕炒一兩 枯白礬各等分

右爲細末每服三錢生薑蜜水調下細細服之

治纏喉風用白礬末半錢烏雞子清一箇二味調勻灌

入喉中立効如神此方活人不計數幸毋忽

喉閉用枯礬末吹納喉中急用燈盞底油脚灌下

治喉痺馬屁勃白礬等分爲細末以鷄翎吹入喉中吐

痰二升愈馬屁勃味辛平 治喉閉一握金一握燒灰拌白礬末

妙青色爲度用筋三四根壓下舌看喉中端的吹入患處

妙此藥一名八角荷一名山荷葉如川芎樣生深山詩云

一葉一枝花深山是我家硫黃怕我死水銀化成砂

神効散荆芥草麻肉等分爲末蜜丸梟子大綿裹含化

治喉痺語聲不出者佳



汚血

又方猪牙皂角和霜梅為末噙之
世治喉痺咽腫手足不和惡寒者用鴨嘴膽蔡末以筋蘸藥點患處藥至即瘥神効

右收之之劑

海治喉痺取蟾蜍虫汁點在喉中下咽即開

崔治喉痺壅塞不通取紅藍花搗絞取汁一小升服之以瘥為度如冬月無濕花可浸乾者濃絞取汁如前服之極驗咽喉塞服之皆瘥

世又方用茜草一兩煎服降血中之火

世治咽腫杜牛膝搗自然汁和醋服之

無馬鞭草散治患喉痺咽腫連頰吐氣數者

馬鞭草 本草云馬鞭草味辛涼破血主散瘀血殺通月經

右搗自然汁每服燕一合許又一法用馬啣鐵煮汁服

亦妙

治喉痺射干切一片含嚥汁

外臺秘要○本草云射干微溫有毒

破血消痰治瘰癧老血在心

孫押班都知潘元從喉閉急召孫至於夾袋中取藥末半七吹入喉中少頃潘吐出膿血立愈翌日潘詣孫謝曰火急之難非明公不能救救人之急非藥不能為贈金一百兩願求方以濟非常之急孫以其方授之用猪牙皂角白礬黃連等分細剉新瓦上焙乾為末每用半錢吹入喉中因曰神方無價安用以利易哉遂不受所贈

肺絕

急喉痺其聲如鼾有如痰在喉嚨者此為肺絕之候速宜參膏救之用薑汁竹瀝放開服如未得參膏或先煎獨參湯救之服早者十全七八次則十全四五遲則十全一也

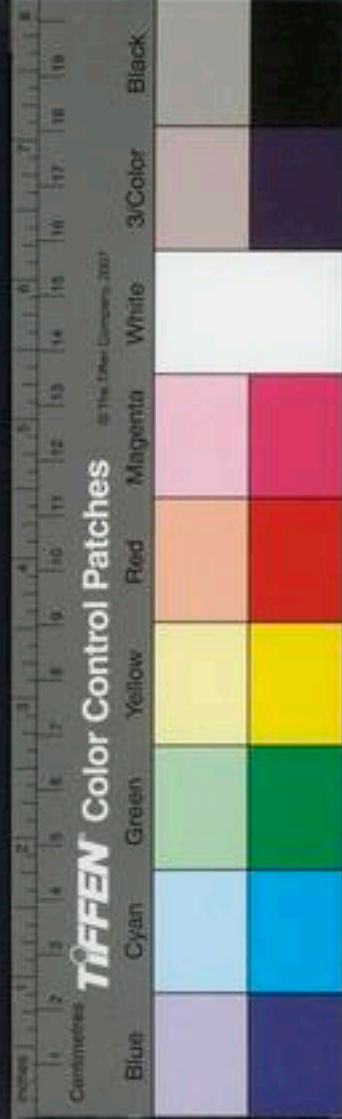

雜方

一陰一陽結謂之喉痺陰陽別論

治喉閉遂不救方

皂莢去皮弦子生半兩為細末以筋頭點少許在腫

稀裏更以雞鴨調藥末厚塗項上須臾便破血

出立瘻○丹溪以雞

毛燕傳腫處尤妙
又用遠志去心水調傅項上一遭

者李師方

一法用青艾汁灌下

山喉閉用蛇床子燒烟薰入喉中愈

本喉中卒被毒氣攻痛者切商陸根炙熟隔布熨之冷輒

易立愈

四有人患纏喉風食不能下大麥麩作稀糊嚥之滑膩容

易下嚥以助胃氣衍義云以此代粥食也

山控喉氣不通者以冷水徐灌之

內經刺灸喉痺法有二今以經脈所過咽喉取之驗者及

他病相干而致喉痺取之者通六經也

其一取手足陽明經云喉痺不能言取足陽明能言取手

陽明又云胃足陽明脈從大迎前下人迎循喉嚨所生

病者頸腫喉痺視盛虛熱寒陷下取之又云足陽明之別

名曰豐隆去踝八寸別走太陰其病氣逆則喉痺卒瘖取

之所別也又曰大腸手陽明脈所生病者喉痺視盛虛熱

寒陷下取之也

其二取手少陽經云三焦手少陽之脈出缺盆上項繫耳

後是動則病噎腫喉痺視盛虛熱寒陷下取之又曰邪客

手少陽之絡令人喉痺刺手中指次指爪甲上去端如韭

葉各一疇壯者立已老者項已左取右右取左是也

針灸

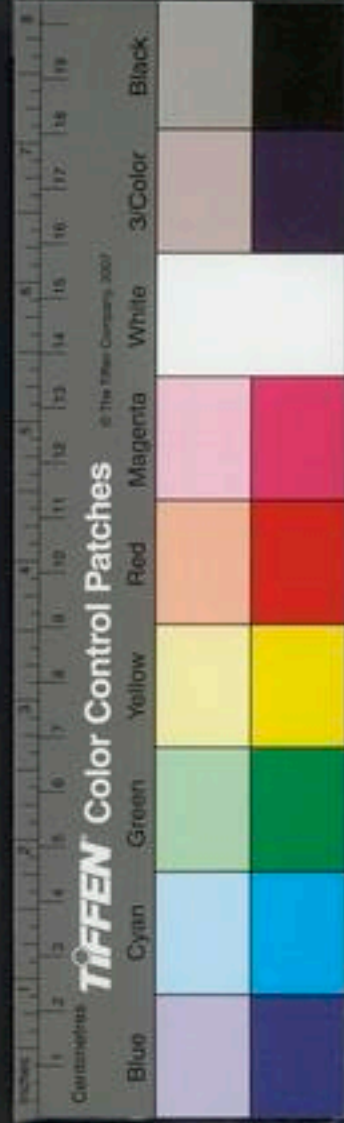

其三以經絡所過喉咽者有二經云肝足厥陰之脈循喉嚨之後故喉之後疼者取之累驗也又云腎足少陰之脈上貫肝高循喉嚨竇漢卿所謂必准者照海治喉中之閉塞是也

其四他病相干致喉痺者有一經云心欬之狀喉中介介如梗狀甚則咽腫喉痺取心之俞蓋太陵穴是也

孫文潞公一日喉腫翰林咽喉科治之經三日愈甚上召孫治之孫曰病得相公書判筆一管去筆頭水露筆管點藥入喉便愈孫随手便刺相公昏仆不省人事左右皆驚愕流汗孫乃笑曰非我不能救相公須臾嘔出膿血升餘旬日乃平復如故見上上喜曰孫召良醫甚有手段予嘗治一男子喉痺於大溪穴刺出黑血半盞而愈由是言之喉痺以惡血不散故也凡治此疾暴者必先發散發散不

愈次取痰取痰不愈次去汚血也

摘治喉痺 豐隆 湧泉

關衝

甚者以小三棱針或筆鋒中許言點藥於喉痺

上乃刺出紫血頻下立愈

撮 喉痺乳蛾

少商

針入一分臥針向後三分

照海

太衝

潔 喉閉不通

少商

隱白

少衝

湧泉

摘 喉痺頰腫如升水粒不下

少商

出血

手太指背頭節

三棱折刺三針出血

陽谷

甲 喉痺完骨及天憲氣舍天髻尺澤合谷商陽陽溪中渚

前谷商丘然谷陽交悉主之

喉痺胸中暴逆先取衛脈

後前三里雲門

皆瀉之

脈 喉痺刺少陰少陰在手腕當小指掌後動脈是也針入

三分補之

甲 喉痺咽如梗三間主之

喉痺不能言溫留曲池主之

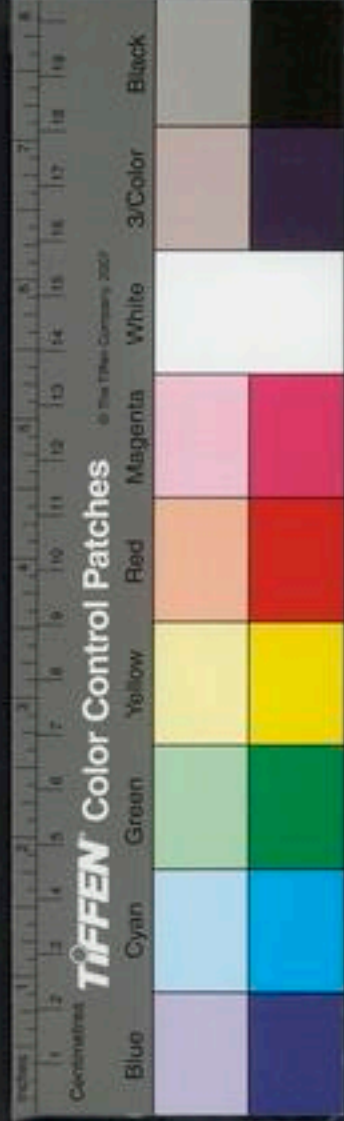



診

之喉痺氣逆口喎咽喉如扼狀行間主之 喉痺咽腫水
漿不下璇璣主之 喉痺食不下鳩尾主之
白色麤理者肺大肺大則多飲善病喉痺全文見診 心脈大
甚為喉吟全文見治

咽噎痛咽噎不能納 唾與食是也

大法

形苦志苦病生於咽噎治之以百藥全文見治法
咽痛必用荆芥 陰虛火炎上者必用玄參

氣虛人參加竹瀝 血虛四物加竹瀝

久病養陰解鬱

咽痛有陰氣大虛陽氣飛越痰結在上遂成咽痛脈必浮
大重取必滿去死為近宜補陰陽人參一味濃煎湯細細
飲之此証皆是勞嗽日久者有之如用實 喉痛條下諸方非徒無益而反害之

咽瘡多虛火游行無制客於咽喉宜用人參蜜炙黃栢荆
芥治之

潤喉散治氣鬱夜熱咽乾梗塞用

桔梗二錢 粉草 紫荷車 香附各三錢

百藥煎一錢

右為細末傳口內

咽喉生瘡損了不用生薑用之辛辣痛又能散不收

咽痛實熱者 黃連 荆芥 薄荷

蜜薑汁調噲

咽中瘡腫草麻子一粒去皮朴硝一錢同研新汲水作一
服連進二三服効并云草麻子屬金性善收能遺 毒腫又似屬水當是外科要藥

龍麝聚聖丹治心脾客熱毒氣攻衝咽喉亦腫頭痛或
成喉痺或結硬不消愈而復發經久不瘥或舌本腫脹滿
口生瘡飲食難咽並宜服之

川芎一兩 生地 犀角屑 羚羊角

新病過熱祛邪

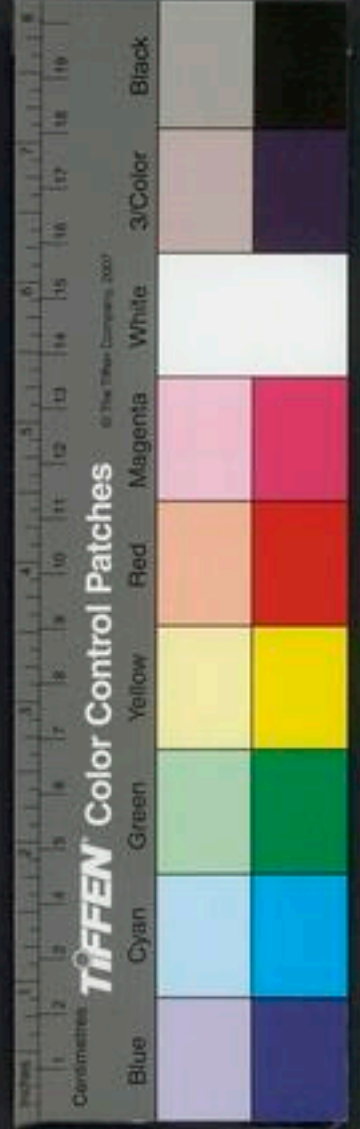

琥珀研各五錢 馬牙硝研三錢 鵬砂研一兩 人參

赤茯苓各三錢 玄參 桔梗 升麻

鉛白霜研 連翹各五錢 硃砂水飛二錢 牛黃研二錢

麝香研三錢 腦子研三錢 金箔為衣

右為細末煉蜜為丸每兩作十九用金箔為衣每服一丸薄荷水化下或細嚼或噙化如無薄荷新水亦可臨臥用之

祛毒牛黃膏治大人小兒咽喉腫痛舌本強硬滿口生瘡涎潮喘急飲食難進咽膈不利

牛黃研三錢 人參 琥珀 犀角取細末

桔梗 生地 鵬砂各半兩 雄黃一兩

玄參 升麻各三錢 蛤粉水飛四兩 寒水石煨二兩

硃砂各七錢 鉛白霜 腦子各一錢 金箔為衣

右為細末煉蜜丸如小彈子大金薄為衣用磁石器內收貯每服一丸濃煎薄荷湯化下或新汲水服亦得日進二三服噙化亦得

實聲喉咽本之

青黛 芒硝 白僵蚕各一兩 甘草四兩

右為細末用臘月內牛膽有黃者盛藥其中陰四十九日多時為妙

細患喉痛含山荳根一片細咽津極妙

咽痛鵬砂或和膽礬白僵蚕白霜梅和噙 又方百藥煎去黑皮鵬砂甘草生白礬等分為細末每服一錢食後

米飲調細細咽下

咽喉卒腫食飲不通黃栢搗傳腫上冷復易之用苦酒和末佳

浮熱表散之

婦人患咽疼用桔梗一兩生甘草半兩分三貼水二碗煎取一小盞稍熱飲之先與蚤休末細咽之蚤休末即金線重捷是也增損如聖湯治風熱攻衝會厭語聲不出咽喉妨悶腫痛並治之

桔梗二兩

甘草炙一兩半

枳殼湯浸去穢

防風各半兩

右件為細末每服三錢水一大盞煎至七分去渣入酥如來許攪勻食後溫服

本治虛煩上壅脾肺有熱咽喉生瘡利膈湯

雞蘇葉

荊芥

防風

桔梗

人參

牛旁子隔紙炒甘草各一兩

右為細末每服一錢沸湯點服如咽痛口瘡甚者加僵

蚕一兩

同桔梗湯治咽腫微覺痛聲啞季冬合之

麻黃不去節半錢

桔梗一錢

黃芩三錢

甘草一錢

白僵蚕三錢

馬尾勃兩

桂枝少

婦身三分

右咬咀水二盞煎去香稍熱服食後徐徐呷之

發聲散治咽痛妨悶咽物則微痛不宜寒涼藥過泄之此妨悶虛熱也

瓜蒌一箇

白僵蚕微炒半兩桔梗七錢

甘草炒二錢

右為細末每用少許乾糝咽喉中若腫痛左右有紅或只一壁紅紫長大水米難下用此散一錢朴硝一錢和勻糝喉中咽津如喉中生赤腫或有小白頭瘡用前散一錢七白礬細研半錢乾糝

薑汁調僵蚕末治咽痛神効詳見喉痺

蜜附子治感寒咽門閉不能咽大附子一枚生去皮臍切作大片蜜塗炙令黃含嚙津其味盡更以附子片塗蜜

寒邪濕之



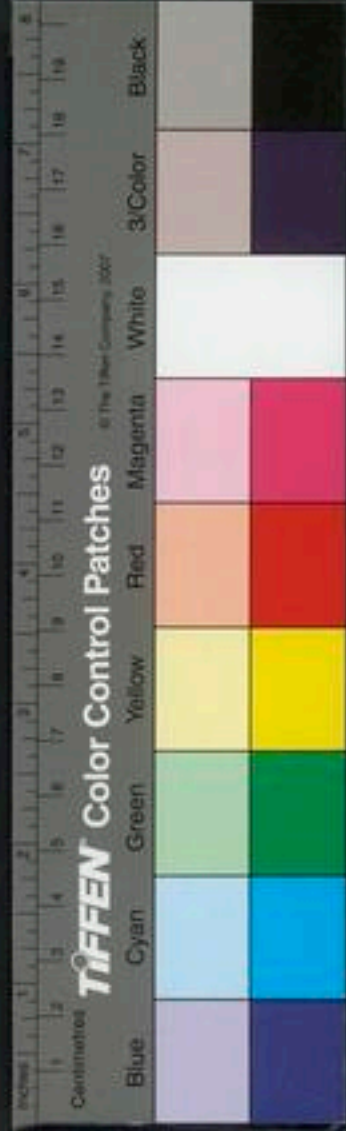

灸用之

汚血破之

治咽痛用諸藥不効者此非咽痛乃是鼻中生一條紅線如髮懸一黑泡大如櫻珠垂掛到咽門而止口中飲食不入須用深取牛膝根直而獨條者洗淨入好醋三五滴同研細就鼻孔滴二三點入去則絲斷珠破其病立安

肝者中之將也取決於膽咽爲之使奇病論

雜方

咽痛用倒摘刺根淨洗入好酒醋同研滴在喉中耳若痒卽安 范汪方治喉中腫痛不得飲食燒筆頭灰漿水飲下方寸七

主咽喉寒鼻中瘡出及乾嘔頭痛食不下生雞子一箇開頭取白去黃著米酢煨拌澹火頓沸起擊下沸定須頻三度就熱飲酢盡不過一二次瘥

運氣

運氣咽喉噎痛皆屬寒經云太陽在泉寒溼所勝民病噎

痛頰腫是也

針灸

內經灸刺咽喉有二

其一取足少陰經云腎是少陰之脈所生病者咽腫上氣噎乾痛又云噎中腫不能內唾時不能出唾者刺然骨之前出血立已左刺右右刺左又云邪客足少陰之絡令人噎痛不可納食無故善怒氣上走貴上林億云貴膈也謂氣上走膈上也刺足下中央之脈各三瘡凡六刺立已左刺右右刺左是也

其二取手太陽經云小腸手太陽之脈是動則病噎痛頰腫視虛實寒熱陷下取之也

咽中痛不可納食湧泉主之 咽腫難言天柱主之 喉痛瘡不能言天突主之

法同喉痺

乳蛾

浮熱者
收之

術 咽喉乳蛾方

雄黃

鬱金各五

白礬

生用二錢半

膽礬五

右為細末以竹管吹入喉中立能言語

粉香散吹乳蛾即開

白礬

巴豆

三粒去皮油去

輕粉

麝香

各少許

右於鐵器上飛白礬沸入巴豆在礬上枯去不用巴豆為細末三味和合吹喉中

漆 治懸癰垂長咽中妨悶白礬一兩燒灰鹽花一兩二味

細研以筋頭點藥在上

術 羅青散治單雙乳蛾

蒲黃

羅青

盆硝

研各三錢

甘草

二錢

右為細末每服一錢冷蜜水調細細咽之吞不下雞翎蘸藥喉內掃之立効

本 玄參散治懸癰痛不下食

玄參

升麻

射干

大黃

各半兩

右為細末用水煎至七分放溫時時含咽良驗

無 乾薑散治懸癰熱卒暴腫大

乾薑

半夏

湯洗去滑等分

右為細末以少許著舌上噉津

世 乳蛾用杜牛膝根紅者研調男用女乳汁女用男乳汁

納鼻吸之

四 治喉中卒生肉綿裹筋頭蘸鹽搯一日六七次易之

方人

咽中介介如梗狀

仰 婦人咽中如有灸鬱半夏厚朴湯主之

雜方

有表者
散之

治血破
之

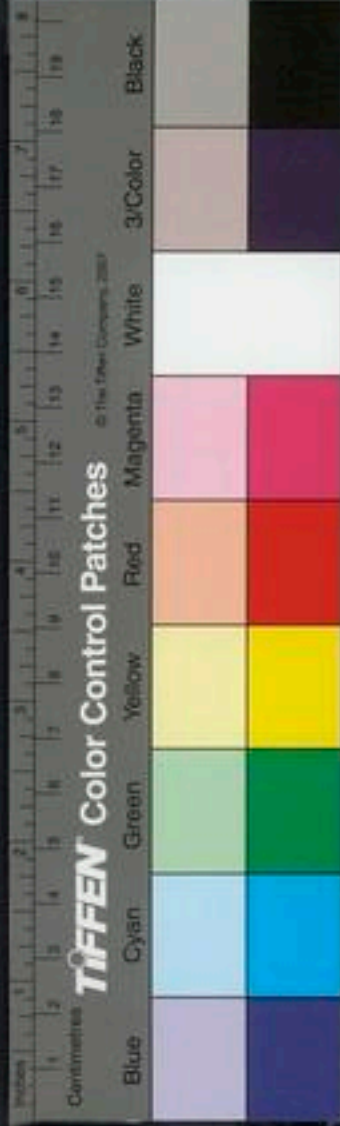



生薑各四兩

茯苓

厚朴三兩

半夏升

蘇葉二兩

右五味以水七升煮取四升分溫四服日三夜一

丹痰結核在咽此濕痰必用痰藥中鹹能軟堅之味

海蛤粉

杏仁

青黛

瓜蒌實

風化硝

連翹

桔梗

右為末薑蜜丸噲化

針灸

內經灸刺咽噎介介如梗狀有二

其一取陽陵泉經云膽病者善太息口苦嘔宿汁噎中介

介然數唾取陽陵泉是也

其二取太陵經云心欬之狀喉中介介然如梗狀取心之

俞是也

諸物梗喉

出之法

鹽治諸哽煮薤白令半熟以線縛定手執線頭少嚼薤白

咽之度薤白至哽處便牽引哽即出矣 又法用綿一小

塊以蜜煮用如食薤法

世治骨哽入喉

甘草各等

右為末以綿裹少許噲之旋旋咽津久之即出

骨哽以乳香燒烟吸入喉即吐出

本治諸魚骨哽久不出方以皂角少許吹入鼻中得嚏哽

出多秘此方

陳獺主魚骨哽不可出者取獺足於項下爬之亦可煮汁

食之

外治哽螻蛄膽一枚吞下亦治刺不出傳之刺即出

古今錄療魚骨橫喉中六七日不出取鯉魚鱗皮合燒作

屑水服之即出未出再服

右治骨哽

子和 一小兒誤吞一錢在喉中不下諸醫皆不能出亦不能下乃命戴人戴人熟思之忽得一策以淨白表紙令卷實如箸以刀縱橫亂割其端作鬚髻之狀又別取一箸縛針鈞於其端令不可脫先下咽中輕提輕抑探之覺鈞入於錢竅然後以紙卷納之咽中與鈞尖相抵覺鈞尖入紙卷之端不碍肌肉提之而出

葛 誤吞釵取雞白曝令萎黃煮使熟勿切食一大束釵即隨出

丹 治誤吞錢釵及銀用飴糖一片漸漸食之自出外臺秘要

右治錢哽

世 治骨哽槿樹葉油馬尾勃砂糖三味熬膏為丸嚙化器

効

治骨哽喉痛用水牛屎上生出藁晒乾為末用砂糖為丸徐徐嚙吞下仍用砂糖為衣不然損牙

外 治魚骨哽在喉中以少礪砂口咀嚙咽之立下

世 治魚骨哽用玉簪花根研細取汁竹管灌喉中不可著齒着則齒酥 骨哽用萱草根汁服之傳者云可立視骨

下 嚙也又名宜男 又方魚骨哽細嚼蘿蔔徐徐咽之愈

世 治魚骨哽百法不能療者錫糖丸如鷄子黃大吞之立出附後方

治諸哽生艾數升水酒各五升煮取四升稍熱服之外臺

世 魚骨硬楮子搗自然汁濾去渣服或收晒乾為末水和汁服亦可搗子即谷 一方用楮樹皮

世 橄欖味澁食久則其嚼汁咽治魚硬





外治硬以瞿麥為末水調方寸七服

本治骨硬白茯苓一味臨時細切為末以所哽骨煎湯調

世治雞骨哽用水簾草搗汁飲之骨自消 治骨哽以野

苧根洗淨搗爛如泥每用龍眼大如被雞骨所傷以雞羹

化下如魚骨所傷魚湯化下 治一切骨哽用金鳳花子

嚼爛嚥下無子用根亦好

草嚼亦妙

丹魚骨在肚中刺痛煎柴艾汁一盞飲之骨軟而出食

丹治吞錢艾一把水五升煎至一升頓服便下錢氏錄

治吞錢及鐵物在喉者不得下南燭根燒細末湯調一錢

誤吞錢百部根四兩酒一升漬一宿溫服一升日再服

之秘要又方誤吞銅錢用家茨菰取汁呷飲自消見山

誤吞錢併金銀等物以糊粉一兩搗調之分再服如吞

金銀物在腹中以水銀服之令消烱

無凡治哽之法皆以類推如鷓鴣治魚哽磁石治針哽髮

灰治髮哽狸虎治骨硬亦各從其類也

項頸強痛

缺盆之中任脈也名曰天突當缺盆中央 一次任脈

側之動脈足陽明也名曰人迎按喉二旁之 二次脈手

陽明也名曰扶突按喉動脈之後曲 三次脈手太陽也

名曰天窻手陽明之後窻 四次脈足少陽也名曰天容

六次脈足太陽也名曰天柱按項大筋 七次脈頸中央

診

針灸

之脈督脈也名曰風府 足陽明挾喉之動脈也其膈在
膈中 手陽明次在其膈外不至曲頰一寸 太陽當曲
頰 足少陽在耳下曲頰之後 手少陽出耳後上加完
骨之上 足太陽挾項大筋之中 俱本
輪篇

內經刺灸項頸痛有二

其一取足手太陽治項後痛經云足太陽之脈是動則病
項如拔視虛盛寒熱陷下取之又云項痛不可俛仰刺足
太陽不可以顧刺手太陽又云大風項頸痛刺風府風府
在上椎又云邪客於足太陽之絡令人頭項痛刺足小
指爪甲上與肉交者各一痛立已不已則刺外踝下三痛
左取右右取左如食頃是也

其二取足手陽明治頸前痛經云足陽明之脈所生病者
頸腫又云手陽明之脈是動則病頸腫皆視盛虛寒熱陷

下取之也

亥頸項痛 後谿

玉項強 承漿 風府

甲頭項痛重暫起僵仆鼻塞鼽衄喘息不得通天主之
項上痛風頭重目如脫不可左右顧百會主之 頸痛

項不得顧目泣出多眦鼻衄目內皆赤痛氣厥耳目不
用咽喉倮引項筋掣不收風池主之 項腫不可俛仰頰
腫引耳完骨主之 項強刺瘡門 頸項痛不可以俛仰
頭痛振寒瘕瘕氣實則脇滿俠脊有并氣熱汗不出腰背
痛大杼主之

東風生於春病在肝諭在頸項 全文見
五藏

本治筋急項不得轉側木瓜煎

木瓜 兩筒取
蓋去殼 沒藥 兩二

乳香 兩分

肝筋急



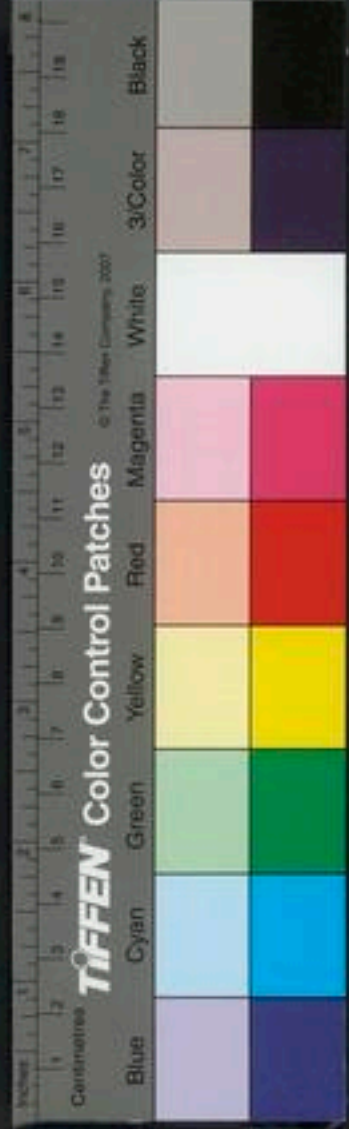

右二味内木瓜中用蓋子合了竹簽簽定飯上蒸三四次研爛成膏子每服三五匙地黃酒化下生地黃汁半盞無灰酒二盞和之用八分一盞熱煖化服有人患此證自午後發至黃昏時定予曰此患先必從足起經言足十二經絡各有筋惟足太陽之筋自足至項大抵筋者肝之合也日中至黃昏天之陽陽中之陰也又曰陽中之陰肺也自離至兌陰壯陽弱之時故靈寶畢法云離至乾腎氣絕而肝氣弱肝腎二臟受陰氣故發於是時予授此方五服而愈

熱痰

四男子項強不能回顧動則微痛診其脈弦而數實右手為其予作痰熱客太陽經治之用二陳湯加酒洗黃芩羌活紅花服後二日愈

虛熱

四養神湯治精神短少不得睡項筋腫急難伸禁甘温宜

苦寒

黃芪	錢一	人參	錢三	甘草	錢七	蒼朮	錢五
白朮	錢三	柴胡	錢四	升麻	錢四	婦身	錢五
麥芽	錢五	木香	錢一	川芎	錢三	半夏	錢七
橘皮	錢一	黃連	錢五	黃芩	錢二	黃柏	錢一

右咬咀每服五錢水二盞煎去查稍熱服不拘時

本治腎氣上攻項背不能轉移椒附散

大附子 一枚六錢上者 炮去皮臍末之

右末每二大錢好川椒二十粒用白麩填滿水一盞半生薑七片同煎至七分去椒入鹽空心服予一親戚患項筋痛連背髀不可轉移服諸風藥皆不効予嘗憶千金髓有腎氣攻背強一證予處此方與之一服頓瘥自爾與人皆不驗蓋腎氣自腰夾脊上至曹溪穴然後入

虛

表寒

泥丸宮曹溪一穴非精於搬運者不能透今逆行至此
不得通用椒以引婦經則安矣氣上達椒下達故服之
愈

干治風項強不得顧視穿地作坑燒令通赤以水酒之令
冷納生桃葉鋪其席下臥之令項在藥上以衣着項邊令
氣上蒸病人汗出良久即瘥
又方治頭項強不得顧視蒸大苳一升令變色納囊中枕
之

諸瘧項強皆屬於濕

全文見診法治法
見傷寒項強條

醫學綱目卷之十五



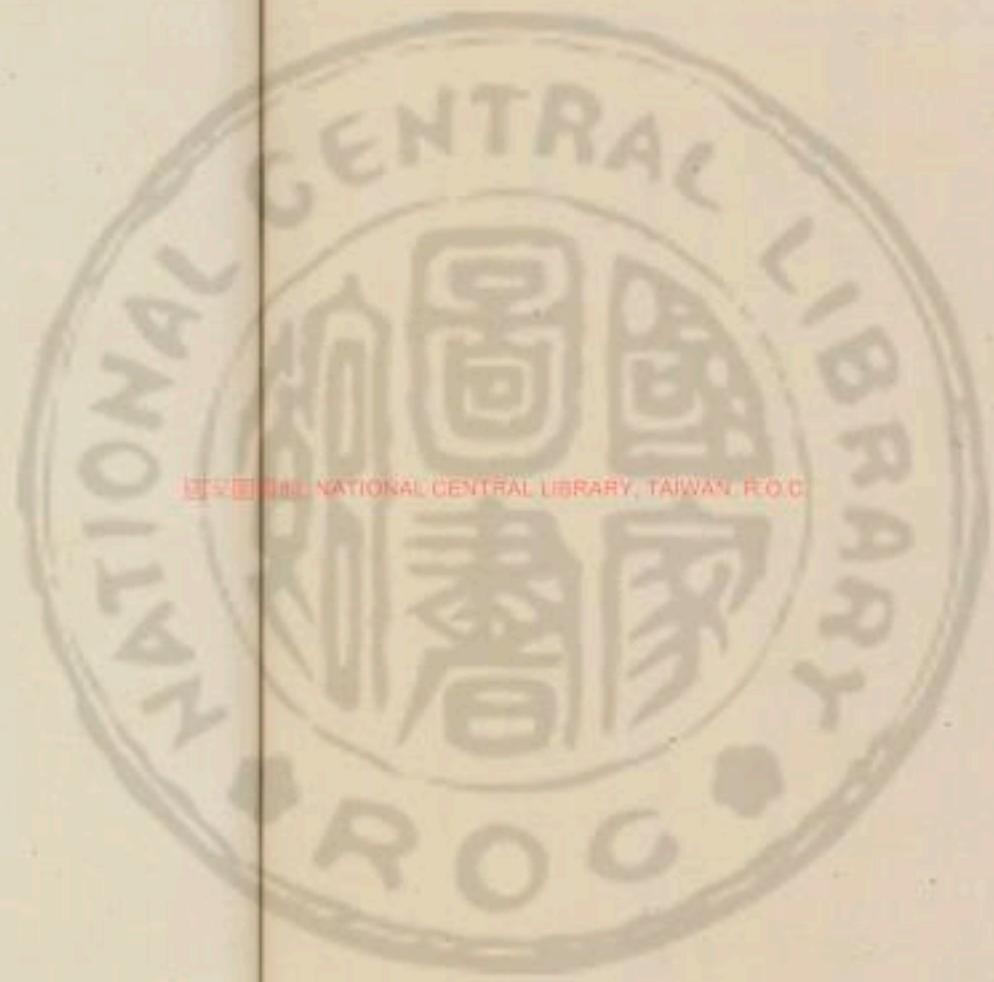



國立中央圖書館 國立中央圖書館, TAIWAN, R.O.C.



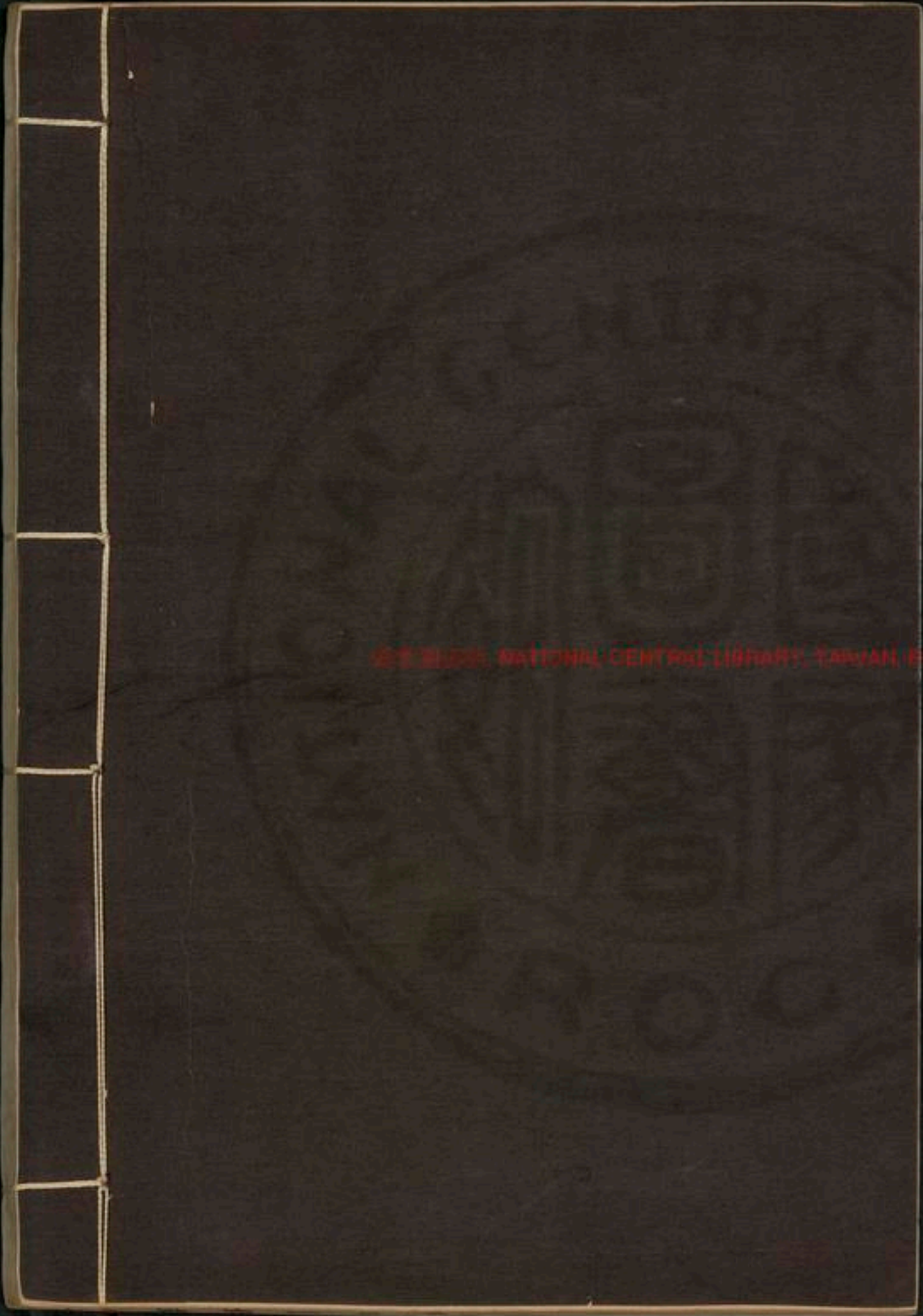

ISIRI BUREAU NATIONAL CENTRAL LIBRARY, TARIAN, B.O.C

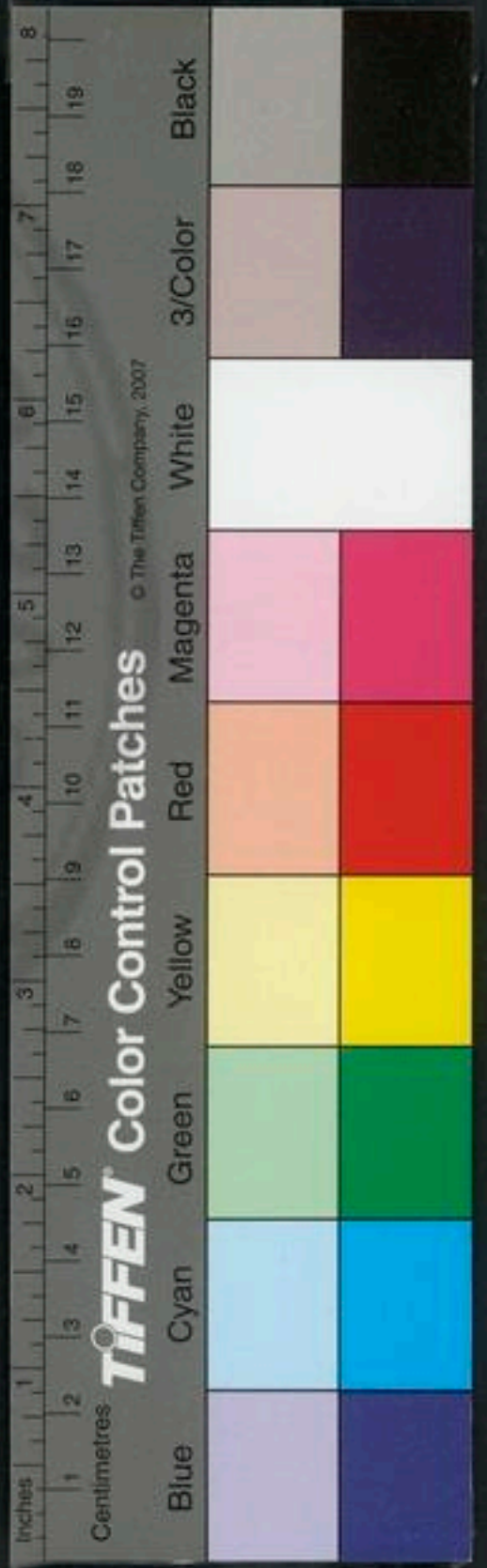

© 2008 NATIONAL CENTRAL LIBRARY, NEW DELHI, INDIA

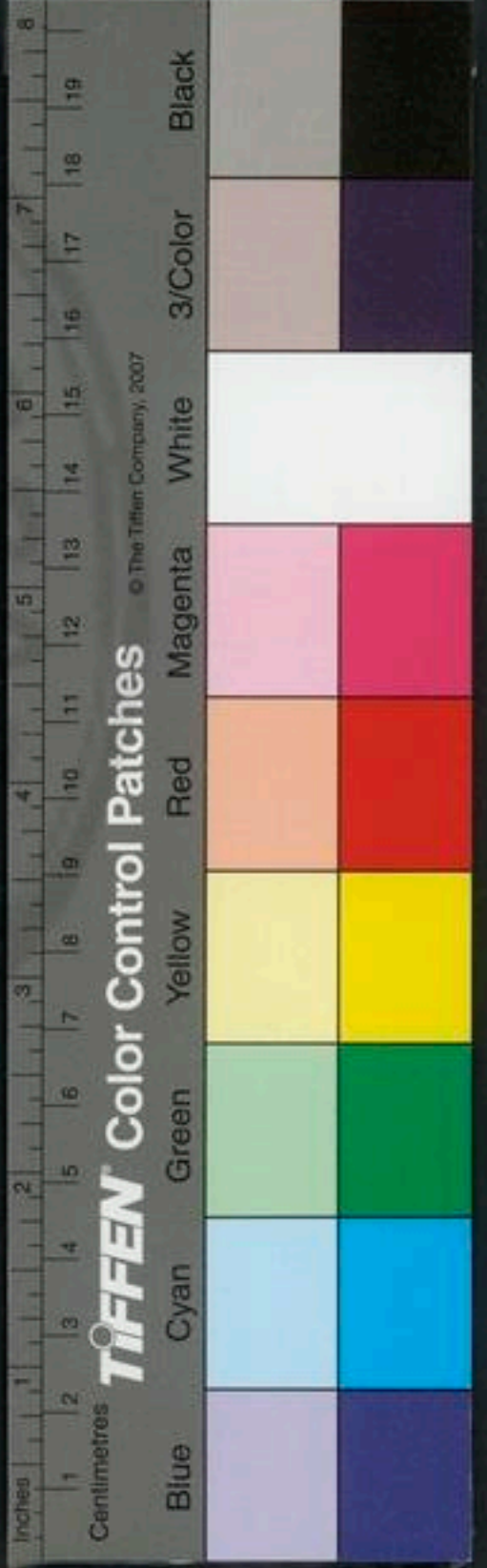

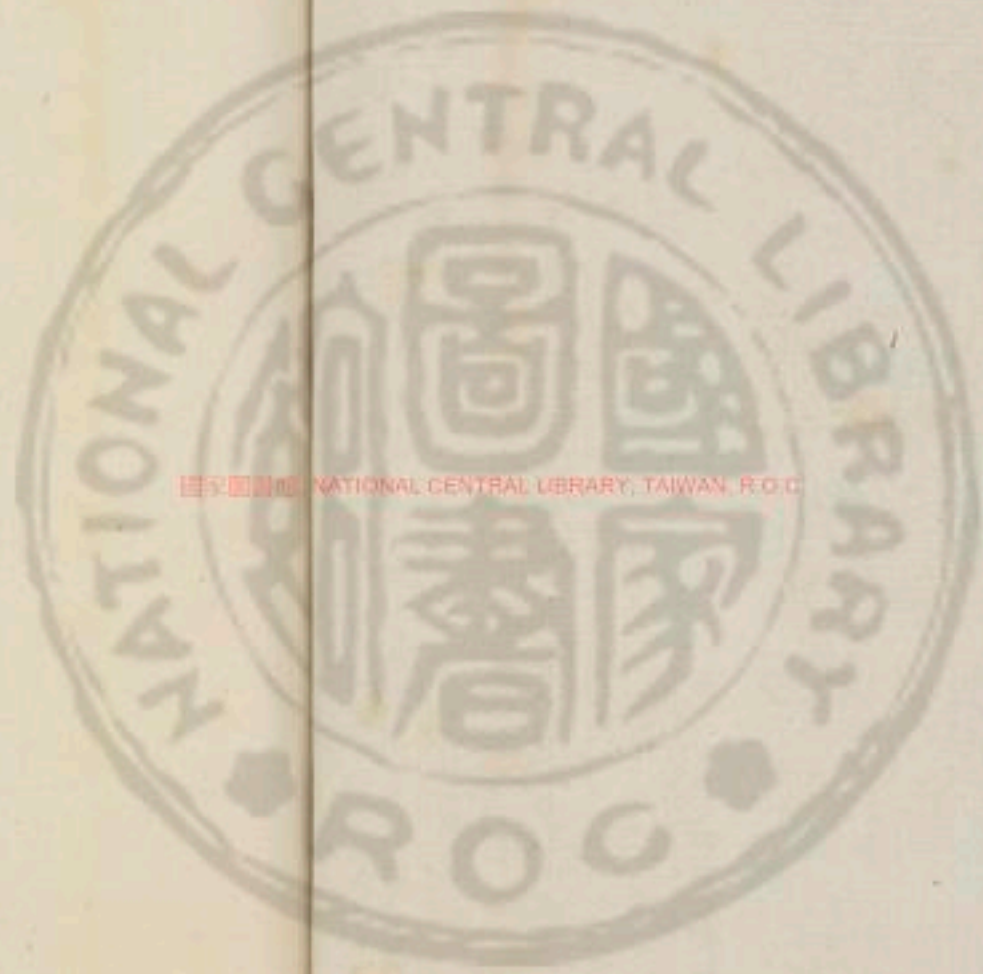

國立中央圖書館 國立中央圖書館, TAIWAN, R.O.C.



447196 2.11

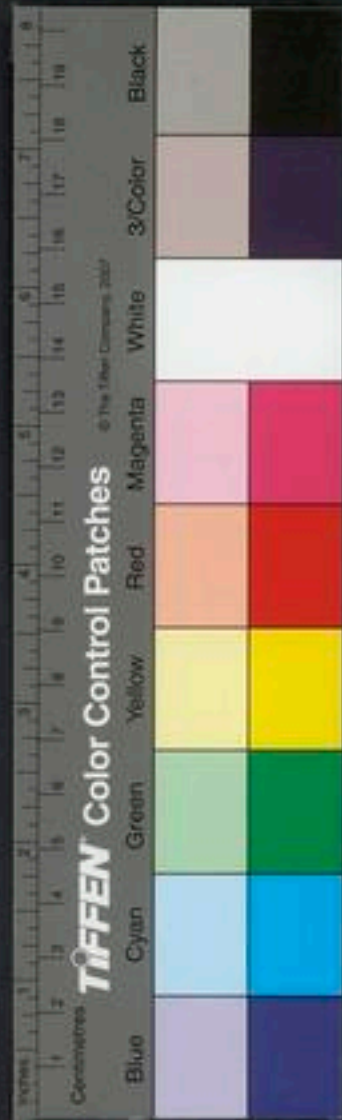
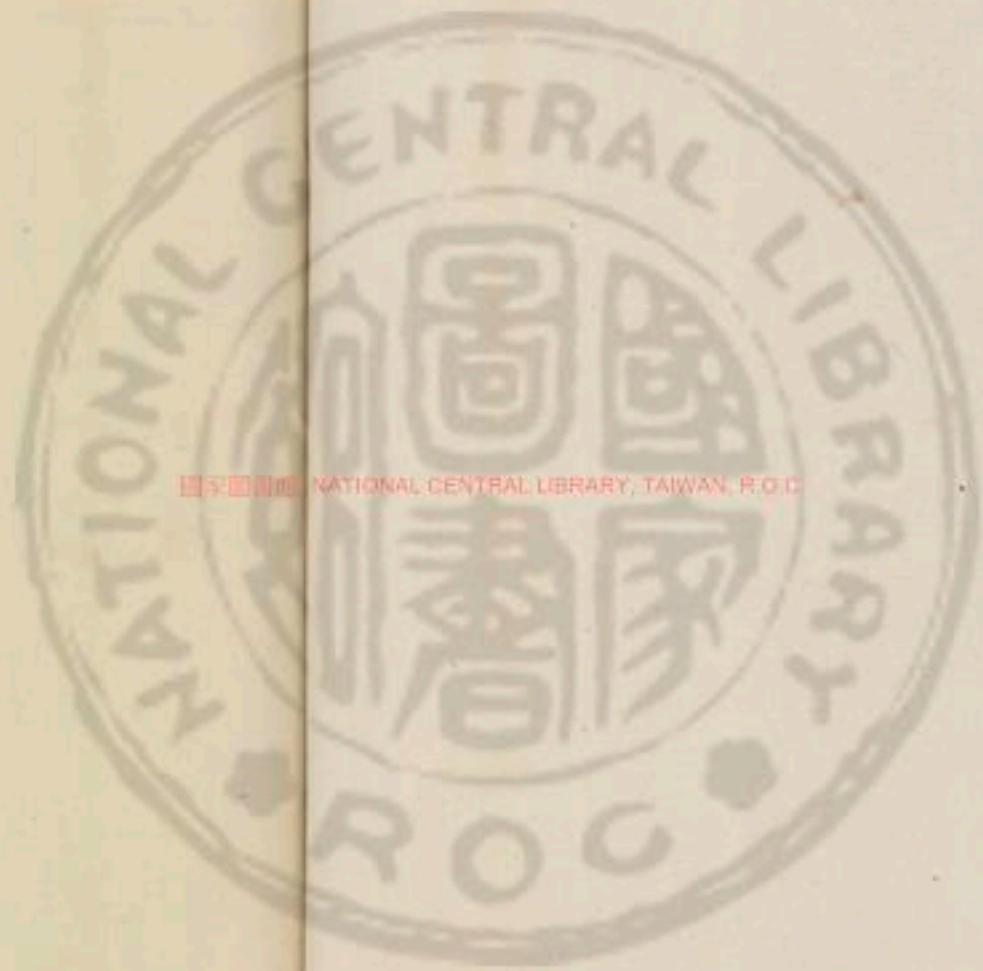

醫學綱目卷之十六

心小腸部

心痛 卒心痛

胎前心痛

產後心痛

諸般氣痛

寒熱

丹心痛即胃脘痛凡心痛必用溫藥此是鬱結不行阻氣不運故痛在下者多屬食宜溫利之 大凡心膈痛須分新久若明知身受寒氣口喫寒物而得者於初得之日當與溫散或溫利之

溫散謂治身受寒氣於外者如陳無擇麻黃桂枝湯治

外因心痛之類是也

方見表條

溫利謂治口食寒物於裏者如仲景九痛九潔古煮黃

丸治大實心痛之類是也

方見表條

若曰病得之稍久則成鬱久鬱則蒸熱熱久必生火原病式中備言之矣若欲行溫散溫利寧無助火添病耶由是

身受寒氣宜溫
口食寒物宜溫
利
久病為鬱熱宜寒之



方中多以山梔為熱藥之向導則邪易伏病易退正氣復而病安矣然病安之後若恣縱口味不改前非病復作時乃委咎於醫悞也 大柴胃口有熱而作痛非山梔不可須薑汁佐之多用台芎開之 用山梔炒去皮每十五枚煎濃湯一呷入薑汁令辣再煎少沸吞九枚加川芎一錢尤妙 又方用山梔去殼炒黃為末以薑汁調粥丸有寒者加草薺薺末丸服之

又方治氣實心痛

山梔

去殼炒 魚六錢 香附

茱萸

右為末炊餅丸如花椒大以生地黃用酒洗淨同生薑煎湯下廿丸外用胡椒草撥各半兩為末以醋調捏成九子吞之

心痛方

黃連

山梔

茱萸

荔枝核

燒存性為末三錢

滑石

右為末薑汁化炊餅為丸

又方治心痛

白朮

白芍藥

砂仁

半夏

當歸

桃仁

甘草

黃連

神麴

陳皮

吳茱萸

人參

又方二陳湯加川芎蒼朮倍加炒梔痛甚者加炒乾薑此從治反治之法

保寒厥心痛者手足逆而通身冷汗出便利瀉清或大便

利而不渴氣微力弱急宜以朮附湯溫之寒厥暴痛非久痛也朝發暮死宜急救之是知久痛非寒暴痛非熱也

朮附湯治寒厥暴心痛脈微氣弱

附湯也 仲景朮

長病為寒宜溫之



附子炮去皮白朮四兩甘草炙一兩
右籠末附子令勻每三錢水一盞半薑五片棗一枚煎至一盞去渣溫服食前

羅胃脘當心而痛治驗 漕運使崔君長男雲卿年二十五體本豐肥奉養膏粱時時有熱證友人勸食寒涼物因服寒藥至元庚辰秋癘發醫以砒霜等藥治之新汲水下禁食熱物癘病未除反添吐瀉脾胃復傷中氣愈虛腹痛腸鳴時復胃脘當心而痛不任其苦屢醫未效至冬不瘥延至四月間勞役煩惱過度前證大作請予治之診視脈得弦細而微手足稍冷面色清黃不澤情思不樂惡人煩冗飲食減少微飽則心下痞悶嘔吐酸水每發作冷汗時出氣促悶亂不安須人額相抵而坐少時易之予思內經云中氣不足溲便爲之變腸爲之苦鳴下氣不足則爲痿厥心寬又曰寒氣客於腸胃之間則卒然而痛得熱則已非甘辛大熱之劑則不能愈遂製一方名曰扶陽助胃湯

附子炮去皮乾薑炮一錢草薹錢半益智仁

揀參 甘草炙 官桂 白芍藥各一錢

吳茱萸 陳皮 白朮各五分

內經曰寒淫於內治以辛熱佐以苦溫附子乾薑大辛熱溫中散寒故以爲君草薹益智仁辛甘大熱治客寒犯胃爲佐脾不足者以甘補之炙甘草甘溫白朮陳皮苦溫補脾養氣水挾木氣亦來侮土故作急痛桂辛熱以退寒水芍藥味酸以瀉木來剋土吳茱萸苦熱泄厥氣上逆於胸中爲使右剉如麻荳大都作一服水二盞薑三片棗二枚同煎至一盞去渣溫服食前三服大勢去痛減半至秋先灸中脘三七壯以助胃氣次灸氣海百餘壯生發元氣



滋榮百脈以還少丹服之喜飲食添肌肉皮膚潤澤明年
春灸三里二七壯乃胃之合穴亦助胃氣引氣下行又以
芳香助脾服育氣湯加白檀香平治之戒以懲忿窒慾慎
言語節飲食一年而平復

引熱足
冷煩躁
服熱者
為熱者
保熱厥心痛者身熱足冷痛甚則煩躁而吐額上自汗知
為熱也其脈洪大宜灸太谿崑崙表裏俱瀉之是為熱病
引熱下行汗通身出者安也灸後與金鈴子散痛止服枳
實白朮丸去其餘邪也

金鈴子散治熱厥心痛或作或止久不愈者

金鈴子

玄胡索

各一兩

右為末每服三錢酒調下痛止與枳朮丸

外療峭心痛熊膽如大荳許和水服大效

本草熊胆
未苦寒

仲心中寒者其人病心如散蒜狀刺者心痛徹背背痛徹

心譬如蟲注其脈浮者自吐乃愈

經云寒氣客於背俞之脈則血脈澁血脈澁則血虛血虛
則痛其俞注於心故相引而痛按之則熱氣至熱氣至則
痛止矣此亦寒氣客心背而痛也

心痛徹背背痛徹心烏豈赤石脂丸主之

蜀椒

烏頭

附子

乾薑

赤石脂

右五味為末蜜丸如桐子大先食服一九日服三不效

稍加服

胸痺不得臥心痛徹背者括萎薤白半夏湯主之

括萎實

薤白

白酒

半夏

右四味同煮至四升服一升日三服

心胸中大寒痛嘔不能飲食腹中寒上衝皮起出見有頭

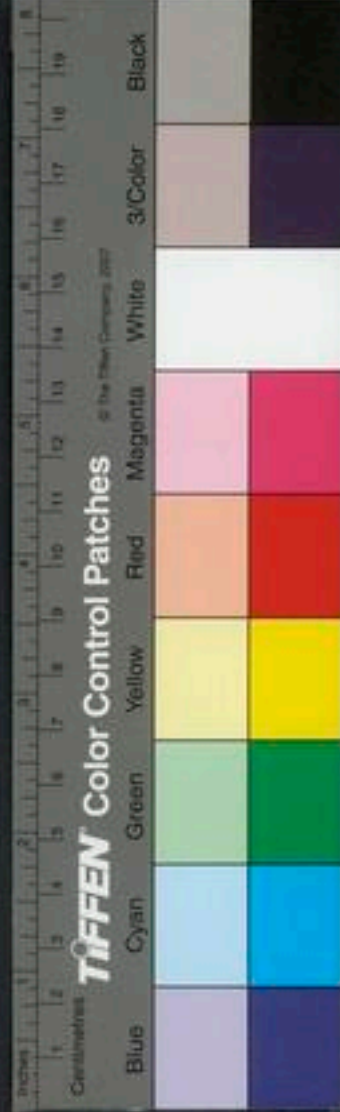

足上下痛而不可觸近大建中湯主之

蜀椒二合

乾薑兩

人參二兩

右三味以水四升煮取二升去查內膠飴一升微火煎取一升半分溫再服如一炊頃可飲粥二升後更服當一日食糜溫覆之

心中痞厥逆心懸痛桂枝生薑枳實湯主之

桂枝

生薑各一兩

枳實五兩

右三味以水六升煮取三升分溫三服

聖治寒疝心痛四肢逆冷全不飲食用桂心二兩去皮搗羅爲散不計時候熱酒調下一錢匕

世果附湯治寒氣心痛

附子

草果

良薑各等分

以酒煎服立效

羅二薑丸養脾胃去冷消痰大治心脾疼寬胸下氣進飲食及一切冷物所傷並皆治之

乾薑炮

良薑

右等分爲細末麩糊丸如桐子大每服十五丸至二十丸食後陳皮湯娠婦人不宜服

右方辛甘熱以散寒結

世治心痛累效水梅一箇去核生硫黃爲末相和搗勻以可丸爲度作一丸白湯下立愈病不再作

右方酸熱以收散寒凡服辛劑反甚者改服酸劑立愈也

四客寒犯胃草薺薺丸主之熱亦宜用止可一二服

草薺薺

一錢四分薺根熱去皮

吳茱萸

湯泡洗焙乾

益智仁

僵蚕炒

歸身

青皮各六分

神麴 薑黃各四分 生甘草 三分 桃仁 去皮
半夏 湯泡七錢 澤瀉 利穢半 麥蘖 炒黃
炙甘草 六分 柴胡 四分詳胸下 人參
黃芪 陳皮
右一十八味除桃仁另研如泥外為極細末同研勻湯
浸炊餅為丸如桐子大每服三十九熱白湯送下食遠
旋斟酌多少用之
監縣之閤年五十餘春末心脾疼自言腹脹滿手足寒過
肘膝須綿裹火烘胸襟畏熱却喜掀露得風涼則快脈皆
沉細而澁稍重則絕輕取似弦而短口渴乾而喜熱飲穀
肉全不食遂以草薺寇丸三倍加黃連滑石炒神麴為丸
白朮為君茯苓為佐陳皮為使作湯送下一百丸服至二
斤諸証皆愈

虛寒

以物柱按而痛者挾虛以二陳湯加炒乾薑和之

按之痛止者為虛治法並見寒心痛條丹溪云草薺寇丸
治氣餒弱人心痛方見寒熱通用條

仰九痛丸治九種心痛

附子 三兩 生狼牙 一兩 巴豆 一兩去皮心

人參 乾薑 吳茱萸 各

右六味為末煉蜜丸如桐子大酒下強人初服三九日
三服弱者二九兼治卒中惡腹脹痛口不能言又治連
年積冷流注心胸痛併冷腫上氣落馬墜車血疾等證
皆主之忌口如常法

寒實

瀉黃丸治大實心痛 方見飲
葶本湯治大實心痛大便已利宜以此徹其痛也

葶本 兩 蒼朮 兩



右剉每服一兩水二盞煎至半盞溫服

右寒實

熱實

仲按之心下滿痛者此爲實也當下之宜大柴胡湯方見
子和一將軍病心痛不可忍戴人曰此非心痛乃胃脘當
心痛也內經曰歲木太過民病胃脘當心而痛乃與神祐
丸一百餘粒病不減或曰此胃脘有寒宜溫補不宜與涼
劑將軍素知戴人明了復求藥於戴人戴人復與神祐丸
二百粒作一服大下六七行立愈神祐丸方
見水腫門

右熱實

食積痛

丹蔣氏子年十六久瘧方愈十日而心脾大痛兩手脈皆
伏痛稍殺時氣口緊盛餘脈皆弦實而細予曰此宿食也
詢之因食冷油煎堆子遂以小胃丹津嚥十餘粒仍斷飲
食經三日凡與小胃丹十二次痛不作至晚下忽大痛連

及兩脇予曰此必與穀太早間之果然遂斷其飲食亦與
藥蓋宿積已因小胃而稍解其痛又因新穀與餘積相併
而復作若又攻擊必大傷胃氣所以不與藥又斷食三日
其家大恐以爲不救時有怨言予曰六日不能思食強禁
不與方成惡候待其索食與之又須較量方可至夜更餘
心嘈索食予先用白朮黃連陳皮作丸子遂以熱湯下七
八十九以除其嘈雜若以爲飢而與粥其痛必如前矣其
家苦欲與予詢病者膈間莫尚問否答曰我纔飢作必繼
之薄悶今雖未甚快然亦未嘗思食過兩時許又索食予
以前丸與之如是者又一晝夜飢不再作人亦昏困思睡
予教以用稀粥減平日之半兩日禁其雜食調理半月而
安小胃丹方見
飲食內傷

保心痛用小胃丹津下十五丸



右漸除熱宿食積法

世木香丸治食積心痛

木香

丁香

三稜

蓬朮

青皮

陳皮二錢

檳榔二錢

白芷一錢

巴豆肉

十五粒用醋煮令無白心

右末醋糊丸麻子大

本治一切積聚有飲心痛硃砂丸

硃砂

三稜另末

乾薑

香白芷

巴豆

去油各半兩

大黃另末

乾漆各半兩

木香

青皮

胡椒各一分

檳榔

肉苳蔻各一分

右為細末釀醋二升煎五七沸後下三稜大黃末同煎

五七沸入硃砂同煎成膏稀稠得所入諸藥和勻杵丸

如蒸豈大年深成塊生薑湯下四五丸食積熱水下白

痢乾薑湯下赤痢甘草湯白痢當歸湯蔥酒亦得

潔厚朴九紫苑九治積聚心痛厚朴九方見翻胃紫苑九方見積塊

仲心傷者其人勞役即頭面赤而下重心中痛而自煩發

熱臍跳其脈弦此為心臟所傷也

丹心痛輕者散之麻黃桂枝重者加石碱用川芎蒼朮炒

山梔作丸服

桂枝

麻黃

石碱

右為末薑汁浸炊餅為丸桐子大熟薑湯下十五丸如

服丸數多又治痰飲

無麻黃桂枝湯治外因心痛惡寒發熱內攻五臟拘急不

得轉側

麻黃

去節湯浸

桂心

芍藥

細辛去苗

乾薑

甘草各七錢半

半夏

香附各五錢





右劉每五錢水盞半生薑五片煎七分去查食前服大便秘入大黃量虛實加減

世治心疼甚效

檳榔

桂心

葛根

甘草

細辛

半夏

桔梗

枳殼

川芎

防風

右等分惟甘草半之水煎服有人心疼諸藥不效服此愈

內因痛

丹青巖劉山長子年三十六歲得心疼十八年矣因酒飲牛乳病發時飲食無碍得病八年後盛暑及沐浴飲食時皆無汗中間更醫不一悉以丁附諸丹等熱藥治之至是黃瘦食減若不勝衣痛作時須以一物拄之診其脈皆三至茲弱而當未風先寒大便或閉或泄最苦是胸膈吞酸

七月內遂以二陳湯加白朮黃連黃芩桃仁郁李仁澤瀉每旦用此藥飲而出之所吐皆苦黑水雜以如浸木耳片者此日却再與兩貼飲而不出如此兩月近二百餘貼澁脈漸退至數漸添忽一日診其脈純弦漸有充滿之狀時正立冬後頗暄暖意其必欲作汗又意其血氣未充汗難以發以人參黃芪芍藥當歸陳皮半夏甘草調理二日此時痛雖緩每晝夜一二作至第三日與麻黃蒼朮當歸川芎甘草等藥纔下咽目上視口噤面無神色予呼之不應見其四肢不收急以左手抱其頭就坐於床以右手拇指捻其中須臾而愈通體汗如雨自此痛不復作但人倦食未增耳續又大為噤酸所苦每晝夜六七作其作時有一酸塊自胸膈間直衝上咽喉情狀極惡遂悉罷諸藥以黃連濃煎取冷俟酸塊欲上時以冷黃連汁數滴與之

即回如此六七次半日許其塊亦除於是罷藥淡粥調養
又近三箇月時以立春節旬餘中腕處微有脹急面帶青
色氣息喘促時天氣尚寒意謂脾土因久病衰弱木氣行
令此肝凌脾急以索矩三和湯與之至四日而安

一婦人年四十餘歲因二十年憂患後心痛或可按或不
可按食甚減口渴而不能飲水形瘦骨立心痛止則頭痛
作其痛無常處頭痛止則心痛作夜間全不寐大便七八
日一行堅小而黑而出亦難累與四物加陳皮生甘草前
後約百餘貼病雖不增却無退減予曰此肺久爲火所鬱
氣不得行由是血亦畜塞遂成污濁氣壅則頭痛血濁不
行則心痛通一病也治肺當自愈遂做東垣方清空膏例
細切酒炒透令赤色爲細末以熱白木湯調下頭上稍汗
如此十餘貼漸漸汗至通身及膝而止諸病皆愈因其膝
下無汗形瘦病久小便數大便澀兩手皆見澀脈當議補
血以防後患問其又思水而不飲遂與四物加陳皮生甘
草桃仁酒苓以補之遂安

裏實心痛並見按之滿痛爲實條丹溪云心痛脈堅實不
大便秘者下之

羅化重丸

鶴虱

五十兩

檳榔

飛十兩

胡粉

炒

苦楝根

去厚皮各

右爲末麪糊爲丸桐子大小兒疾病多有諸虫或因臟
腑虛弱而動或咽食甘肥而動動即腹中疼痛往來上
下攻心痛則笑不休合眼仰身撲手心神悶亂嘔噦涎
沫或吐清水四肢羸困面青色黃飲食雖進不生肌肉
或寒或熱沉沉默默不的知病處一歲兒服五丸溫漿

虫痛



下入香油一兩點打勻下之米飲亦得其虫自下

保妙香丸治男子婦人心痛強中搖熱如癩狀方見

風癩者羌活湯引下妙香丸羌活湯方見諸風條血癩者當歸湯

引下妙香丸當歸湯方見諸血條

丹虫痛者面上白斑唇紅能食治用棟根錫灰之類脈堅

實不大便者下之

羅補金散治諸般虫

鶴虱生 雷丸 定粉 錫灰已上等

右為末每服三錢空心少油調下又用猪肉一兩燒熟

摻藥在上細嚼亦得用翎毛掃其遂末一錢與前藥一

處服之其虫自下

本治寸白虫方黑鉛灰炒四錢一服先喫猪肉脯少許一

時來却用砂糖濃水半盞調灰五更服虫盡下白粥將息

一日良

又療寸白虫用錫灰蕪荑檳榔者極佳予宣和中每覺心

中多嘈雜意欲作飲又疑虫漫依此方所說翌日下長虫

二條一長二尺五寸頭扁闊尾尖銳每寸作一節斑如錦

紋一條皆寸斷矣千金謂勞則生熱熱則生虫虫曰蛔

脾虫曰寸白腎虫如方截絲縷肝虫如爛杏肺虫如蚕皆

能殺人惟肺虫為急肺虫居肺葉內蝕人肺系故成瘵疾

咯血聲嘶藥所不到治之為難道藏中載諸虫頭皆向下

行唯自初一至初五以前頭上行故服藥多取月朞以前

蓋為此也

取寸白虫 書粉 密陀僧各等分 右為末每服二錢用麻油調服空心下頃刻成涎取下

取寸白虫 錫灰一兩 木鱉 蘆薈二十



黃丹

文十

輕粉

文十

右為末猪膏油九如桐子大先齋一日晚莫喫飯次早五更溫水調下分作二服

制虫制勞悅肌膚去勞熱

檳榔

半兩

龍膽草

兩

乾漆

兩

右為細末煉蜜丸如桐子大每服十九至十五丸熟水吞下

張仲文治寸白虫熬胡粉令燥平且作肉臙以藥方寸七入臙中服之效

丹治諸虫棟皮細末米飲調下二錢七

斗門方

壬主脾胃有虫食即痛面黃無色疼痛無時以石州蕪莢仁二兩和麩炒令黃色為末非時米飲調二錢七瘥

經治蛔虫吐水心痛鶴虱三兩為末蜜丸平旦漿水服二

十九愈千金方為末空心温醋湯下虫當出

經胃宿食冷多寸白虫每朝空心熱酒調山荳根末三錢服之其虫自出

簡治諸虫在臟腑久不瘥檳榔半兩炮搗為末每服一錢至二錢蔥蜜煎湯調下空心

外療蛔虫心痛惡心吐水乾漆熬搗蜜丸服十五丸日再服

范旺治寸白虫方狼牙五兩搗末蜜丸麻子大隔宿不夜食明旦以漿水下一合服盡愈

大治寸白虫以酸石榴東引根一握淨洗細剉用水三升煎取半碗已下去查五更初温服盡至明日取下虫一大團永絕根本一日喫粥補之

本金櫻東行根治寸白虫剉二兩入大米三十粒水二升



煎五合空心服須臾瀉下

干治寸白虫茱萸根洗去土四兩切以水酒各一升漬一宿平旦分再服凡茱萸皆用細根東北陰者良若稍大如指已上者皆不任用

食治蛔虫心痛面青口中沫出取臨水扁蓄葉一斤細切以水三斗煮如餲去查空心服一升虫即下至重者再服仍通宿不食來日平明服之效

本取寸白虫苦絲瓜不以多少研為末每服二錢好酒二盞空心調服

竹木香三稜散治腹中有虫面色痿黃一切積滯

黑牽牛半生半炒大腹子多 檳榔 雷丸

錫灰醋炒 三稜煨 蓬木煨 木香

大黃已上各一兩

右為細末每服三錢空心用蜜水調下或破糖水亦可須先將燒肉一片口中半嚼之休噀下吐出口中肉汁後服藥

右方有攻性而下虫者

本崔元亮海上方治一切心痛無問新久以生地黃一味隨人所食多少搗取汁搜麪作餠餽或冷淘食良久當利出虫長一尺許頭似筆管後不復患至元十年通事舍人崔抗女患心痛垂氣絕遂作地黃冷淘食之便吐一物可方一寸如蝦蟆狀無目足等微似有口蓋為此物所苦自此頓愈麪中忌用鹽

丹治蛭虫吐清水氣口刺痛取生艾汁隔宿勿食以肥香脯方寸片先喫令虫聞香次即飲一升必下蛭虫胸喉中覺有虫上下偏喜聞葱豉油食之香者兩三日不食開口



而臥將油煎蔥豉令香放口邊垂當自出引而去之但隨所喜物用之亦可

世治心痛稀薺草搗汁醋和服之效有人服此吐虫二條終身不發

子和酒官楊仲仁病心氣痛此人常好飲酒約飲二三杯必奔走三五十次其酒稍散方能復席飲至前量醉後至明旦嘔清黃水數口夜變魚腥臭六七日始安戴人曰宜吐乃吐虫一條青黃色長六七寸口目鼻俱全二目膜瞞狀如蛇類楊醃乾示人

仲虺虫爲病令人吐涎心痛發作有時毒藥不止甘草粉蜜湯主之

甘草二兩

粉一兩

蜜四兩

右三味以水三升先煮甘草取二升去渣內粉蜜攪令

和煎如薄粥溫服一升瘥卽止

孫向大王宮中有一宮人七太尉所寵也忽患一疾凡惡心則吐虫數條後乃類作七太尉甚惑之累治不瘥每用殺虫藥則吐虫愈多召孫診之孫曰六脈皆細非虫脈也今雖吐虫乃臟寒而虫不安失居上膈因而吐出復用殺虫藥虫爲藥所苦不能自安所以吐虫愈多也孫遂用藥不三五服皆一色丸子虫遂不吐明日再召孫至六脈漸大進前藥其病不作後求方乃硫黃附子各一兩並末粳米糊爲丸每三十九丸米飲下

仲烏梅丸治疏方見傷寒陰病

氣痛方見傷寒河正氣天香散治心痛但忍氣則發者方見氣痛門

血痛丹心痛脈澁者有死血又云作時飲湯水下作吃者有死血桃仁承氣湯下之方見傷寒凡治證必要先問起居何如

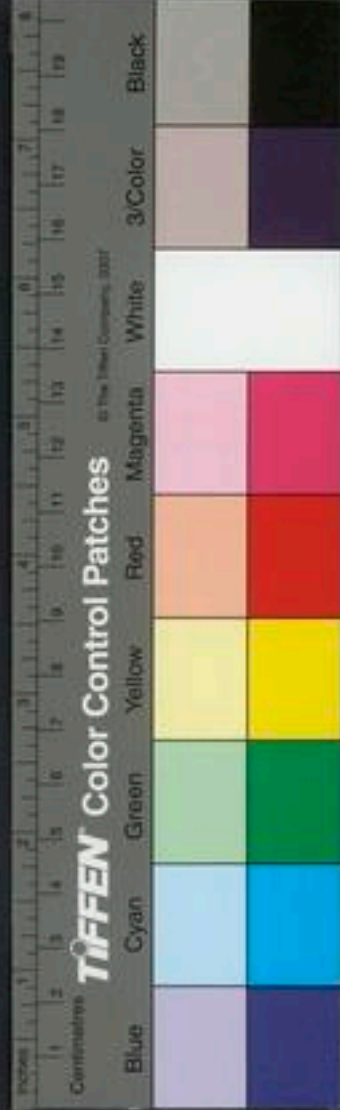

假如心痛有因平日喜食熱物以致死血留於胃口作痛用桃仁承氣湯下之切記輕者用葦汁桔梗能開提其氣血藥中兼用之

經失笑散治婦人心痛氣刺不可忍五灵脂淨好者蒲黃等分爲末每二錢用黃醋一杓熬成膏再入水一盞煎至七分熱服效

世手拈散治心脾疼極驗詩云草果玄胡索灵脂并沒藥酒調三二錢一似手拈却 又治心痛劉寄奴末六錢玄胡索末四錢薑汁熱酒調服妙

簡治九種心痛腹脇積聚滯氣筒子乾漆二兩搗碎炒出烟細研醋煮麪糊和丸如桐子大每服五丸至七丸熱酒下醋湯亦得服無時

外治心痛富婦爲末酒調服方寸匕

痰痛

丹治心痛亦能治哮喘半夏研碎香油炒薑汁炊餅爲丸薑湯下二十九

五味醃莢堅條海蛤丸寒條括萎半夏菲白湯表條桂麻石碱丸皆治痰飲心痛之妙劑也

世治心痛累效陳年白蠟螺殼洗淨爲末熱酒調下一錢半卽愈

丹一味牡蠣粉酒調下二錢氣實者可用

治痰飲心痛海蛤丸

海蛤

燒爲灰研極細過數日火毒散用之

瓜萎仁

帶核同研

右以海蛤入瓜萎肉乾濕得所爲丸每服五十九

又方治脾疼海蛤粉佐香附末用川芎山梔生薑汁煎辣湯調服爲佳

手治血氣攻心痛不可忍以蓼根剉酒浸服之瘥

雜方



世心痛枯礬辰砂少許每半錢人參湯調下 一方用白礬辰砂糊丸好醋吞下神效 又方辰砂一味研好醋調服效 又方用白礬為細末每服一錢茶調下

外黃連湯肘後龍膽酒

並見卒心
痛熱條

仲粉蜜丸脾受肝制而急故亟不安用粉蜜之甘緩以安

之方見
至條

蓋少陽所謂心脇痛者言少陽盛也盛者心之所表也九

月陽氣盡而陰氣盛故心脇痛也所謂不可反側者陰氣

藏物也物藏則不動故不可反側也

脈解

蠶沙散治男子婦人心氣痛不可忍者晚蠶沙不拘多

少為細末用滾湯泡過濾淨取清水服之立止 又方黃

荆子炒焦為末米飲調下亦治白帶 治心痛用洗淨玉

簪花根搗濃汁雜和好酒一半熱服

于治心腹俱痛以布裹椒薄注腹上火熨令椒汗出良

運氣

運氣心痛凡熱風濕寒燥五氣之初皆能于心而痛蓋心

為五臟之主故也

一曰熱邪于心經云少陰司天熱淫所勝病心痛肺脹又

云少陰之復暴痞心痛又少陽之勝熱客於胃煩心心痛

又云陽明司天燥氣下臨暴熱至甚則心痛此在泉之熱

為痛治皆以寒劑是也

二曰寒邪于心經云太陽司天寒氣下臨甚則心痛又云

陽明司天之政四之氣寒雨降病心痛又云歲水太過民

病上下中寒煩心躁悸心痛又云歲金不及炎火乃行復

則寒雨暴至心痛又云水鬱之發民病寒客心痛又云太

陽司天寒淫所勝病厥心痛又云太陽之復心胃生寒心



蓋終之氣寒勝其客也又云歲火不及寒乃大行病鬱胃
蒙昧心痛又云太陽之勝寒厥入胃則內生心痛皆治以
熱劑是也

三曰風邪干心傷胃經云少陽司天之政終之氣風乃至
心痛又云少陽司天風行于地心痛胃脘痛不通又云
歲水不及濕乃大行復則暴風大發高中痛於心腹又云
木鬱之發民病胃脘當心而痛噎咽不通又云厥陰在泉
風淫所勝心痛支滿又云厥陰司天風淫所勝胃脘當心
而痛又云厥陰之復厥心痛又厥陰之勝胃脘當心而痛
治皆以涼劑是也

四曰濕邪干心經云土鬱之發心痛脇脹又云太陰在泉
濕淫所勝病飲積心痛又云太陰之勝火氣內鬱心痛熱
格治皆以熱劑是也

五曰燥邪干心經云陽明之復善太息心痛痞滿治以溫
劑是也

六曰寒熱中干心經云少陰司天之政寒熱凌犯而爭於
中寒厥入胃心痛三之氣大火行寒氣時至民病氣厥心
痛治分寒熱多少調之是也

針灸

厥心痛者他臟病干之而痛皆有治也真心痛者心臟自
病而痛故夕發且死旦發夕死無治也然心臟之經絡有
病在標者其心亦痛而有治經云心手少陰之脈是動則
病噎乾心痛渴而欲飲又心主手少陰之脈所生病者心
痛掌中熱皆視盛虛熱寒陷下取之又經云手心主之別
名曰內關去腕二寸出於兩筋之間實則心痛取之兩筋
間也又云邪在心則病心痛喜悲時眩仆視有餘不及調
其俞是也



靈厥心痛與背相控善瘳如從後觸其心僂倭者腎心痛也先取京骨崑崙發針不已取然谷厥病篇下同

心痛引背灸刺法有四

其一取足太陽經刺節云取京骨崑崙者是其穴也蓋足太陽之正循脊當心入散絡故心痛引背取之也

其二取足少陰經刺節云取京骨崑崙不已取然谷者是其穴也又經云腎足少陰經之脈所生病者煩心心痛視盛虛熱寒陷下取之也又經云心痛引腰脊欲嘔取足少陰者是也蓋足少陰脈貫脊絡心故亦治心痛引背也

其三取足少陽經云心痛引背不得息刺足少陰不已取少陽者是也蓋手少陽之脈散絡心脈又三焦下俞曰委陽是足太陽絡足太陰循脊當心入散絡故亦治心痛引背也

其四取督任脈經云背為心相控而痛所治天突與十椎及上紀上紀者胃脘也下紀者關元也又云心痛當九節刺之按已次按之立已不已上下求之得之立已者是也蓋十椎與九節者督脈也胃脘與天突者任脈也

厥心痛腹脹胸滿心尤痛甚者胃心痛也取之太都太白心痛兼脹灸刺法有二

其一取足太陰經云取太都太白者是其穴也又經云脾足太陰之脈是動則病胃脘痛腹脹所生病者煩心心下急痛者視盛虛熱寒陷下取之又云心痛腹脹齋然大便不利取足太陰者是也蓋足太陰脈從胃上膈注心中故心痛腹脹者取之也

其二取足陽明經云胃病者腹脹胃脘當心而痛飲食不下取之三里者是也蓋胃脘當心痛者似心痛實非心痛



也

厥心痛如以錐針刺其心心痛甚者脾心痛也取之然谷太谿

脾心痛而取然谷太谿者故孫真人張潔古謂之妄經也

厥心痛色蒼蒼如死狀終日不得太息肝心痛也取之行間太衝

心病色蒼如死狀者取肝其兼小腸滿便溲難者亦取肝經云心痛引少腹滿上下無常處便溲難刺足厥陰是也

厥心痛臥若徒居心痛間動作痛益甚色不變肺心痛也取之魚際太淵

徒居謂間居間謂痛緩心痛臥與間居則痛緩動作則益甚者取肺其兼短氣者亦取肺經云心痛但短氣不足以息刺手太陰者是也

心痛不可刺者中有盛聚不可取于膈腸中有垂瘕及蛟蛸皆不可取以小針心腸痛懷作痛腫聚往來上下行痛有休止腹熱喜渴涎出者是蛟蛸也以手聚按而堅持之無令得移以大針刺之久持之垂不動乃出針也

集九種心痛 間使 靈道 公孫 太衝 三里 陰陵泉

桑心氣痛 巨缺 雄尾 各取一 興隆 瀉之 掘脾脊後心疼痛 中渚 瀉之 灸心痛背上穴 心俞

兩俞

瀝心痛脈弦肝原穴 脈沉腎原穴 脈瀉肺原穴 脈浮心原穴 脈緩脾原穴

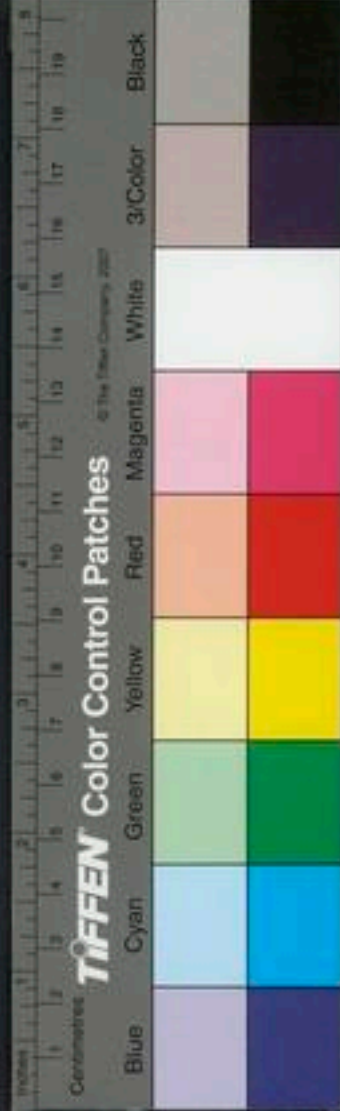



摘冷心痛

巨缺婦針刺之如五臟氣相干而胸痛

玉心脾疼

上腕二寸半瀉 中腕二寸半瀉

甲心痛不可按煩心巨缺主之

側上管主之 心痛上搶心不欲食支痛引鬲建里主之

握心胸痛并氣攻 勞宮 大陵 各三分 內關

甲心痛善悲厥逆懸心如飢之狀心恒而驚太陵及間使

主之 心寒痛難以挽仰心疝衝胃死不知人中腕主之

心痛劬噦嘔血驚恐畏人神氣不足郄門主之

難陰維為病苦心痛 內關穴

甲脾逆氣寒厥急煩心善唾噦噫胸滿噉呼胃氣上逆心

痛太淵主之 針云肺脹胃逆 心膨痛尺澤主之 千金云心煩悶

息 心痛卒欬逆尺澤主之出血立已 胸痺心痛肩內

麻木天井主之 胸脇背相引而痛嘔吐不食幽門主之

胸痺心痛不得息痛無常處臨泣主之 千金云不得反側

丹心痛雖日數多不喫飯不死若痛止便喫物還痛必須

三五服藥方可喫物 心痛左手脈數熱多脈濇有死血

右手脈實是痰積 脈大必是久病 兩手脈堅實不

大便者下之 痛甚者脈必伏多用溫藥附子之類不可

用參朮

心脈微急為心痛引背食不下 全文見治

仲問曰病腹痛有虫其脈何以別之師曰腹中痛其脈當

沉若弦反洪大故有虵虫 脾脈微滑為蠱毒蝮蝎腹熱

全文見治

脈關上脈緊而滑者虵毒 脈沉而滑者寸白 肘後籠

以下三四寸熱者腸中有虫 全文見診 真心痛手足青至節

心痛甚旦發夕死夕發旦死

診

無則生 重故脈 洪大者 主虫

寒

治急心疼方

斑猫七箇頭胡椒四十

右將二味同炒令斑猫焦碎吹去斑猫不用却將淨胡椒研為細末只作一服熱酒調下不拘時候

治暴心痛不可忍者

荔枝核丹溪云荔枝核

右為末每服一錢水醋各半盞煎七分稍熱服

外治卒心痛黃連八兩一味咬咀水七升煮五升絞去渣

溫飲五合日進三服

肘卒心痛龍膽草四兩酒三升煮一升半頓服

仲走馬湯治中惡心痛腹脹大便不通

巴豆二枚去杏仁二枚

右二味以綿纏槌令碎熱湯二合捻取白汁飲之當下

老少量服通治飛尸鬼擊等病

竹海上方急救男子婦人心疼牙關緊欲死者用隔年陳葱白三五根去皮鬚葉搗為膏將病人口幹開用匙將膏送入咽喉用香油四兩灌送下油不以多少但得蔥下喉其人必甦少時將腹中所停虫病等物化為黃水微得利為佳除根永不再發累效一方用真香油頓服一盞亦妙

肘治卒心痛白艾成熟者一升水二升煮取一升去渣頓

服若為客氣中者當吐虫

丹溪云艾屬火而有水服多者有毒發

治卒心痛東引桃枝一握切碎以酒一升煎去半升頓服

大效

經云邪客于足少陰之絡令人卒心痛暴脹胸脇支滿無積者刺然骨之前出血如食頃而已不已左取右右取左

針灸

有虫

雜方



病新發者五日已

摘卒心痛不可忍

氣海

湧泉

無積者刺之如食頃而已有積者先飲藥劑之刺之立已如不已再刺後穴

間使 支溝 三里

丹鍼灸經治卒心痛不可忍吐冷酸水及原臟氣少灸足大指次指內約文中各一壯如小麥太下火立瘥

甲卒心痛瘕瘕互相引肘內廉痛心敖敖然間使主之

卒心痛汗出大敦主之出血立已 心腹中卒痛而汗出

石門主之

胎前心痛

大治妊娠卒心痛氣欲絕

川芎

當歸

茯苓

厚朴各等分

右水六升煎二升分二服

白朮散治妊娠卒心痛欲死不可忍者

白朮

赤芍藥各二兩 黃芩一兩

右水六升煮取二升半分三服半日令盡微下水令易

產忌桃李雀肉

產後心痛

羅火龍散治產後心痛

艾葉

薑香炒

川練子

炒各一兩

右為末水煎服

大治婦人血崩心痛甚者名曰殺血心痛小產下血過多

而心痛者亦然用烏賊魚墨炒為末醋湯調下此魚腹多有墨汁見

人過必吐其墨以藏身

失笑散治心腹痛百藥不效服之即愈方見心痛

救治產後血不盡心腹痛荷葉熬令香為末水煎下方寸

血虛



寒

七
大當蜜湯治產後血寒心痛

熟地 當歸 獨活 吳茱萸

芍藥 乾薑 甘草 桂心

小草各一兩 細辛半兩

右為散每服半兩水三盞煎至一盞去查稍熱服

聖治產後惡血衝心痛氣悶欲絕用桂心三兩搗羅為散
狗膽汁和丸如櫻桃大不拘時候熱酒磨下二九

諸般氣痛

大法

丹氣痛一身腔子裏氣痛少用木香於藥內行得開

河正氣天香散治婦人一切諸氣或上奏心胸或攻築脇
肋腹中結塊發渴刺痛月水不調或眩暈嘔吐往來寒熱

減食方見治虛寒氣血條

丹調氣方

香附四兩 人參一兩 烏藥二兩 砂仁一兩

甘草各二兩

右為細末熟湯調服

本治脾積氣婦人諸般氣痛

香附五兩 蓬朮二兩 甘草各二兩

右各淨研為細末每服二錢入鹽少許白沸湯空心熱服

治一切氣疾丈夫婦人撞心冷氣並皆治之

香附一斤 陳皮四兩 甘草一兩

右為細末每服二錢空心鹽湯點服

丹寬中丸 枳殼為末酒糊丸

婦人患氣痛喜食熱物 二陳湯加木通薑五片煎下保



和丸

濕痰

女子患氣痛要探者曾服烏沉湯有效又再發

陳皮六錢

半夏

青皮兩

芍藥二錢

木通

川芎

茱萸一錢

甘草五分

右分五貼薑三片煎服

明五院君出外怒婦膈痞痛不思食脈沉弦稍數此氣抑不通也

半夏三錢

青皮

枳殼各二錢

黃芩

芍藥各錢

木通

甘草各一錢

右薑三片煎取半盞下保和丸三十粒

三七嫂怒後氣痛脈沉不思食

青皮一錢

柴胡半錢

甘草一分

半夏一分

黃芩五分

木通三錢

陳皮五分

右薑三片煎服

熱

感村婦人五十七歲氣痛不可按漸漸痛至足

青皮

芍藥各三錢

川芎

陳皮各三錢

黃柏炒

木通各一錢

甘草些

右分三貼煎熱飲

寒

本治婦人室女血氣刺痛不可忍日夜叫喚可憐者一服

效

芸薹子

肉桂板桂

良薑

沒藥各等分

右焙乾為末每服三錢乳香湯調下熱服不拘時候

孟詵心腹中結伏氣杏仁陳皮桂心訶黎勒皮為丸空心

服三十九

實積

本和氣散治男婦一切氣疾他藥不瘳者

甘草兩

白芨兩

地骨皮

山蜈蚣





藿香兩半 白芷兩 木香 紅內消
山慈菘各半兩
右焙乾為末每服二大錢空心鹽湯點服余鄉村有一
老醫數世習醫凡婦人氣疾惟憑此藥百發百中

胃病胃滿

心病

經云南風生於夏病在心俞在胃脇又云仲夏善病胃脇
此則胃脇痛屬心故入心部

肝病

肝虛則胃痛引背脇肝實則胃痛不轉側喜太息肝著則
常欲蹈壓其胃經云春脈如弦其氣不實而微此謂不及
令人胸痛引背下則兩脇脹滿此肝虛而其脈症見於春
如此也

仲肝中寒者兩臂不舉舌本燥喜太息胃中痛不得轉側
食則吐而出汗也 肝著其人常欲踏其胃上先未苦待

但欲飲熱旋覆花湯主之

方未考金匱婦人門有旋覆花湯方或云是此

素陽明所謂胸痛短氣者水氣在臟腑也水者陰氣也陰
氣在中故胸痛少氣也

厥逆者寒者虛痰

仲胸痺之病喘息咳唾胸背痛短氣寸口脈沉而遲關上
小緊數者宜以括萎薤白白酒湯主之

括萎實一箇 薤白升半 白酒升七

右三味同煮取二升分溫再服

括萎薤白半夏湯治胃痺不得臥心痛徹背

方見心經門

胃痺心中痞留氣結在胸胸滿脇下逆搶心枳實薤白桂
枝湯主之入參湯亦主之

枳實薤白桂枝湯

枳實四枚 厚朴兩四 薤白斤半 桂枝兩一

括萎實一箇

右五味以水五升先煮厚朴枳實取二升去查納諸藥
煮數沸分溫作三服
人參湯

白朮 人參 甘草 乾薑各二兩

右四味以水八升煮取三升溫服一升日三服

按之滿
痛者急
痰實厥孫主簿季述之母患胸中痞急不得喘息按之則痛脈數
且濇曰胃痺也因與仲景三物小陷胸湯一劑和二劑愈

方見
傷寒

仲支飲胸滿者枳朴大黃湯主之

厚朴一兩 大黃六兩 枳實四兩

右三味水五升煮取二升分溫再服

痰雜方

脈寸口脈沉胸中引脇痛胸中有水氣宜澤漆湯及刺巨

杜壬治胃腸痛徹背心腹痛滿氣不得通及治痰咳大括
萎去穰取子熟炒連皮研和麩糊為丸如桐子大米飲下
五十九

平治胸腹雍滯去痰開胃用半夏洗淨焙乾搗羅為末生
薑自然汁和為餅子用濕紙裹於慢火中煨令香熟水一
盞用餅子一塊如彈丸大入鹽半錢煎取一盞溫服能去
胸膈壅滯大壓痰毒及治酒食所傷其功效大矣

丹鄭仲游年二十有三高有一點相引痛吸氣皮覺急

滑石兩 桃仁半兩 枳殼炒一兩 黃連半兩

甘草二錢

右為細末每錢半以蘿蔔根自然汁研煎熟飲之一日
五六次

仲本年二十七因吃熱補藥又妄自學吐納以致氣亂血



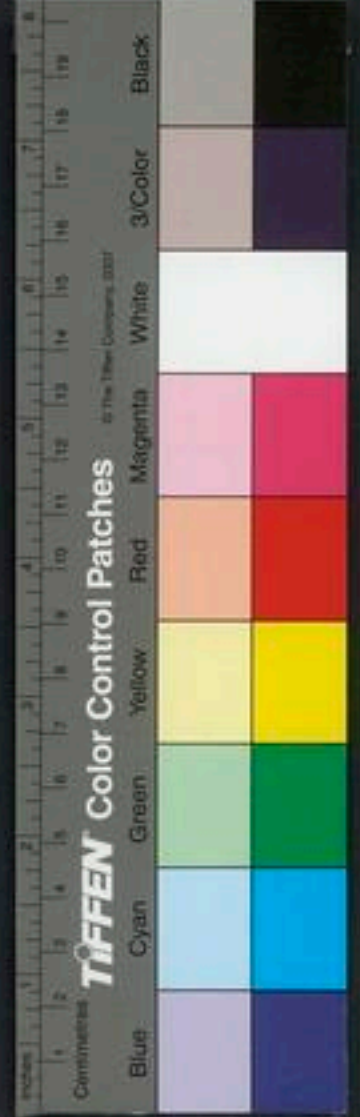

熱嗽血消瘦遂與行倒倉法今嗽血消瘦已除因喫炒葶
米膈間有一點氣梗痛似有一條絲垂映在腰與小腹亦
痛大率偏在左邊此肝部有惡血行未盡也

滑石兩一 黃丹三錢 枳殼一兩 黃連五錢
生甘草二錢 紅花一錢 柴胡五錢 桃仁二兩
右為細末每服一錢半以蘿蔔自然汁煎沸服之

表

垣上清散清利頭目寬快胸中不利者悉利於表

黃芪三錢 甘草二錢 人參三錢 葛根一錢半
防風根一錢 蔓荊子半錢
右咬咀分作二服每服水一盞半煎至一盞去渣臨臥
溫服以夾衣蓋覆面首不語須臾汗出為效未服藥預
一日不語如服藥畢亦一日不語

連氣胸痛有二

運氣

其一火邪助心經云歲火太過甚則胸中痛脇支滿脇痛
膺背肩胛兩臂內痛是也
其二金邪傷肝經云歲金太過民病胸痛引背兩脇滿且
痛引少腹又云歲土不及風乃大行民病體重腹痛金復
則胃脇暴痛引少腹者是也

針灸

內經灸刺胸痛有四

其一取心經云心痛者胸中痛脇支滿脇下痛膺臂肩胛
間痛兩所臂內痛實則胸腹大脇下腰子相引而痛取其
經少陰太陽舌下血者其變病刺郄中血者是也

其二取腎經云腎虛則胃中痛大腹小腹痛取其經少陰
太陽血者按刺法不分補瀉但言取血王註謂先去血脈
後調虛實也

其三取膽經云膽足少陽脈所生病者胸脇肋髀膝外皆

痛詳盛虛熱寒陷下取之也

其四取筋經云手心主之筋其病當取過者又轉筋前及胸痛息責治在燔針劫刺以知爲數以痛爲輸又足太陽之筋足少陽之筋痛皆引胸痛治在燔針劫刺以知爲數以痛爲輸也

灸刺胃滿有三法

其一取氣海經云臍中者氣之海其輪上在手桂骨之上下前在於人迎氣海有餘者氣滿胸中悅息面赤審守其輪而調其虛實無犯其害是也手桂骨滑伯仁謂肩肘上際會處是穴也
其二取肝經云肝足厥陰脈所生病者胸滿嘔逆飧泄孤疝遺溺閉癢詳盛虛熱寒陷下取之也
其三取胃經云厥逆腹滿面腫唇漯漯然暴言難甚則不能言取足陽明是也

集胸脇痛不堪

期門四分

章門六分灸七壯至七七壯

行間

丘墟 湧泉

東又法

期門沿皮二寸

支溝

膽俞沿皮一寸五分

甲胸滿痛璇璣主之

胸脇摺滿痛引胸中華蓋主之

胸脇摺滿痺痛骨疼飲食不下嘔逆上氣煩心紫宮主之

胸中滿不得息脇痛骨疼喘逆上氣嘔吐煩心王堂主

之 胸脇背相引痛心下胸中嘔吐多睡飲食不下幽門

主之 胸脇摺滿痛引膈不得息悶亂煩滿不得飲食靈

墟主之 胸脇摺滿劫引背痛臥不得轉側胸鄉主之

大氣不得息息卽胸脇中痛實則其身盡寒虛則百節盡

縱大包主之 胸滿善太息胸中膨膨然丘墟主之千金云胸

背時寒間使主之 胸滿不得息頸腫陽谷主之千金云陽

背時寒間使主之 胸滿不得息頸腫陽谷主之千金云陽





絡

胸脇痞滿膈塞飲食不下嘔吐食後還出中庭主之

胸脇痞滿瘕瘕引臍腹痛短氣煩滿巨闕主之

胸脇痞滿不得息咳逆乳癆洒淅惡寒神封主之 胸脇

痞滿膈逆不通呼吸少氣喘息不得舉臂步廊主之 胸

脇痞滿惡聞人聲木音巨虛上廉主之 胸下滿痛膺腫

乳根主之 胸脇痞滿喘逆上氣呼吸喘息不知食味氣

戶主之 胸脇脹腸鳴切痛太白主之

撮胸滿血膨 期門一分沿皮向外一寸五分爲

甲傷食脇下滿不能展轉反側目青而嘔期門主之 暴

脹胃脇痞滿足寒大便難面唇白時時嘔血太衝主之

胸中暴滿不得眠輟筋主之 胸脇痞滿寒如風吹狀俠

溪主之 胸脇滿頭痛項內寒熱外丘主之 多臥善唾

胸滿腸鳴三間主之

診

仰脈當取太過不及陽微陰弦卽胸痺而痛所以然者極

虛也今陽虛知在上焦所以胸痺心痛者以其陰弦故也

白色雍理者肺大肺大則多飲善病胸痺

全文見診下同

胸痺短氣緩急

仲胸痺胸中氣塞短氣茯苓杏仁甘草湯主之橘枳薑湯

主之

茯苓杏仁甘草湯

茯苓二兩 杏仁五十箇 甘草一兩

右三味以水一斗煮取五升溫服一升日三服

橘枳薑湯

陳皮一斤 枳實三兩 生薑半斤

右三味以水五升煮取二升分溫再服

寒

干治胸痺氣滿壅心膈不利枳實二兩麩炒微黃為末非時以清粥飲調下二錢厚朴同

仲胸痺緩急者薏苡仁附子散主之

薏苡仁十五兩 大附子十箇

右二味杵為散服方寸七日三服

煩燥 虛煩 胎前虛煩 產後虛煩 躁 懊憹

脊悶

大法

垣煩躁發熱論 黃帝針經五亂篇云氣亂於心則煩心

蜜默俛首靜伏云云氣在於心者尿少陰心主之俞又云咳喘煩寃者是腎氣之逆也又云煩寃者取足少陰又云煩寃者取足太陰仲景分之為二煩也躁也盖火入於肺則煩入於腎則躁俱在於腎者以道路通於肺母也大抵煩躁者皆心火為病心者君火也火旺則金燥水虧惟火

運氣

運氣煩躁有二

獨存故肺腎合而為煩躁又脾經絡於心中心經起于脾中二經相搏濕熱生煩夫煩者擾擾心亂兀兀欲吐怔忡不安躁者無時而熱冷汗自出少時則止經云陰躁者是也仲景以梔子色赤而味苦入心而治煩鹽豉色黑而味鹹入腎而治躁名梔子豉湯乃神藥也若有宿食而煩者梔子大黃湯主之

一曰熱助心火煩躁經云少陰之復燥熱內作煩躁鼽嚏又云少陽之復心熱煩躁便數憎風是也

二曰寒攻心虛煩躁經云歲水太過寒氣流行邪害心火病身熱煩心躁悸陰厥是也

成煩為擾而煩躁為憤躁之躁合而言之煩躁為熱也析而言之煩陽也躁陰也煩為熱之輕者躁為熱之甚者

診

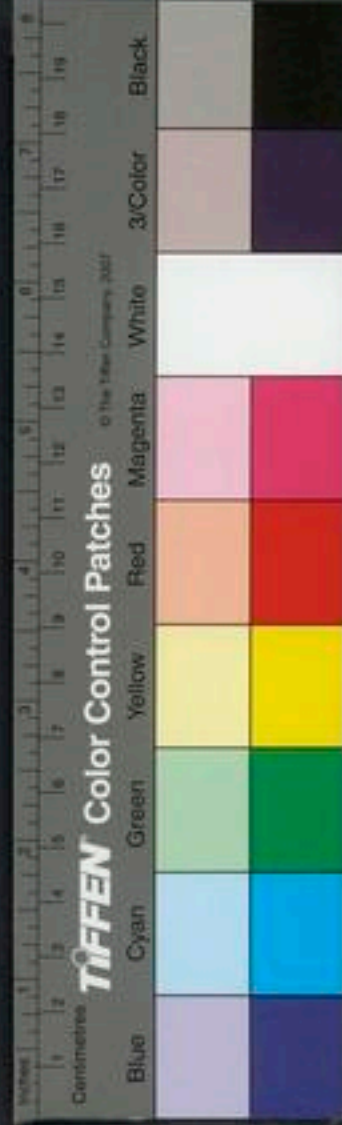

無內熱曰煩外熱曰躁

謹按先賢治煩躁俱作有屬熱者有屬寒者治獨煩不躁者多屬熱惟悸而煩者為虛寒治獨躁不煩者多屬寒惟火邪者為熱蓋煩者心中煩胸中煩為內熱也躁者身體手足躁擾或裸體不欲近衣或欲在井中為外熱也內熱者有本之熱故多屬熱外熱者多是無根之火故屬寒也

內外俱虛身躄冷而汗出微嘔而煩擾手足厥逆躄不得安靜者死 熱病七八日其脈微細小便不利加暴口躁脈代舌焦乾黑者死

虛煩

活人云虛煩似傷寒非傷寒也成無已云傷寒有虛煩有心中煩有胸中煩二說不同攷之於書成無已之言實出仲景活人無據然往往有非因傷寒而虛煩者今故兩存之立虛煩一門於此心部立傷寒煩一門於傷寒部

診治

無虛煩身不覺熱頭目昏疼口乾咽燥不渴清清不寐皆虛煩也

傷 保起臥不安睡不穩謂之煩宜梔豉湯竹葉石膏湯並見

但煩熱者清肺去痰

活云但獨熱者虛煩也諸虛煩熱與傷寒相似但不惡寒身不疼痛故知非傷寒也不可發汗頭不痛脈不緊數故知非裏實也不可下病此者內外皆不可攻攻之必遂煩渴當與竹葉湯若嘔者與陳皮湯一劑不愈再與之孫真人云此法數用有效

陳皮湯

陳皮一兩

甘草炙五錢

人參一分

竹茹五錢



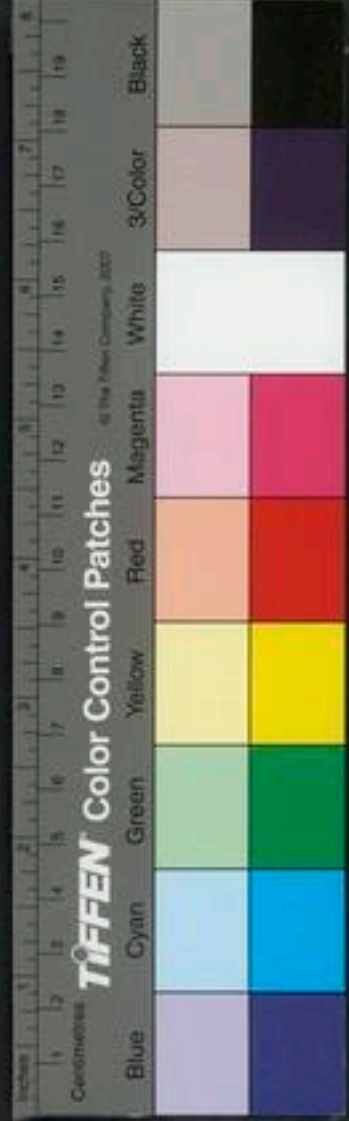

右劉如麻荳大每服五錢水一盞半薑三片枣一枚煎至七分去查食前服
無淡竹茹湯治心虛悶頭疼短氣內熱不解心中悶亂及婦人產後心虛驚悸煩悶欲絕

麥門冬心法 小麥各二兩半 甘草炙一兩 人參

白茯苓各一兩半 半夏湯洗二兩

右劉散每服四錢水二盞薑七片枣三枚淡竹茹一塊如指大煎至七分去查食前服

項朱砂安神丸治心亂煩熱怔忡心神顛倒兀兀欲吐胸中氣亂而熱有似懊懷之狀皆膈上血中伏熱蒸蒸不安宜用權法以鎮陰火之浮行以養上焦之元氣用甘草之甘溫補之當歸生地又為長生陰血之聖藥黃連去心煩除濕熱朱砂納浮游之火而安神明

朱砂一錢研水飛 黃連淨酒炒一錢半 甘草炙五分 生地

當歸頭各一錢

右為極細末蒸餅為丸如黃米大每服十九津下

仲下痢後更煩按之心下濡者為虛煩也梔子豉湯主之

素帝曰有病身熱汗出煩滿煩滿不為汗解此為何病岐伯曰汗出而身熱者風也汗出而煩滿不解者厥也病名曰風厥帝曰愿卒聞之岐伯曰巨陽主氣故先受邪少陰與其為表裏得熱則上從之從之則厥也帝曰治之奈何岐伯曰表裏刺之飲之服湯評熱論刺謂針足太陽六陰也飲之服湯謂仲景止逆下

丹一女子年二十餘歲在室素強健六月間發煩悶困憊不食發時欲入井六脈皆沉細而弱數兩日後微渴衆以

煩熱冲心乱者安神

下痢後煩者性之

煩而汗出不解者刺之飲湯

煩飲入井脈伏口渴下心熱者

下之

為病暑治不效四五日加嘔而人瘦手心極熱喜在陰處
漸成伏脈時妄語予急制局方妙香丸如桐子大以井水
下一丸半日許大便藥已出病無退減遂以麝香水洗藥
以針穿三竅次日以凉水送下半日許大便下稠痰數升
是夜得睡困頓伏枕旬日而愈因記金匱云昔肥而今瘦
者痰也遂作此藥治之
妙香丸丹溪云疏決腸胃制伏木火藥也

辰砂飛研

牛黃

龍腦

膩粉

麝香研各

金箔九十

巴菝三百十五投去

尖腹妙藥研

右令研勻煉黃蠟六兩入好蜜三分同煉令勻為丸每
兩作三十九如要此藥速行針刺一眼子冷水浸少時
服效更速小兒百病丸如菝菝大

不得溫膽湯治大病後虛煩不得眠方見不

仲酸枣湯治虛勞虛煩不得眠方見不

右九法治熱煩前五法煩熱怔忡知熱在心肺也故用
竹葉石膏辰砂鎮墜其熱使下行也第六法煩而下利
知熱在上也故用梔鼓湯吐之第七法煩而汗出不解
知表裏有邪也故用表裏飲湯第八法脈沉口渴手心
熱知熱不在表也故用妙香丸下之第九法溫膽酸枣
治不得眠也

煩皆生

凡心虛則煩心肝腎脾虛亦煩心經云夏脈者心也其不
及者令人煩心又云肝虛腎虛脾虛皆令人躄重煩寃者
是知煩多生於虛也

運氣

運氣煩有五

一曰熱助心實而煩經云少陰司天熱淫所勝病胃中煩
熱噎乾又云少陽司天火淫所勝病煩心胃中熱又云少



陽之勝煩心心痛治以鹹寒是也

二曰心從制而煩經云太陽司天寒氣下臨心氣上從寒清時舉火氣高明心熱煩是也

三曰金攻肝虛而煩經云歲金太過燥氣流行肝木受邪民病體重煩寃是也

四曰土攻腎虛而煩經云歲土太過雨濕流行腎水受邪民病體重煩寃又云歲水不及濕乃大行民病煩寃足痿是也

五曰木攻脾虛而煩經云歲木太過風氣流行脾土受邪民病體重煩寃蓋肝虛腎虛皆令人體重煩寃故金太過則肝虛土太過則腎虛木太過則脾虛凡此三太過之歲則肝腎脾受邪而虛皆病體重煩寃也

針灸
灸刺煩心有四

其一取心俞經云心主手厥陰心包絡之脈所生病者煩心心痛掌中熱詳盛虛熱寒陷下取之又云氣亂于心則煩心密默俯首靜伏取之手少陰心主之腧是也

其二取腎膀胱俞經云腎足少陰之脈所生病者煩心心痛痿厥足下熱痛視盛虛熱寒陷下取之又云舌縱涎下煩悅取足少陰又云足少陰之別名曰大鍾當踝後繞跟別走太陽其病氣逆則煩悶取之所別也又汗出煩滿不解表裏取之巨陽少陰也

其三取肺俞經云手太陰之脈所生病者煩心胃滿視盛虛熱寒陷下取之又云振寒洒洒鼓額不得汗出腹脹煩寃取手太陰是也

其四取脾俞經云脾足太陰之脈所生病者煩心心下急痛溇瀉泄水閉視盛虛熱寒陷下取之是也



熱

胎前虛煩

大竹葉湯治妊娠苦煩悶名曰子煩

防風

黃芩

麥冬去心各二兩

白茯苓四兩

右剉散每服四錢水二盞竹葉十數片煎七分去渣溫服之

益母丸治子煩似虛不得臥者即知母丸但用寒肉為丸以人參湯下方見日月

治子煩口乾不得臥用黃連去鬚為細末每服一錢粥飲調下

產後虛煩

身心

大治產後餘血不盡奔心煩悶生藕汁飲二升甚效竹葉亦得

治產後餘血攻心或下血不止心悶面青冷氣欲絕羊血一盞頓服如不定更服立效

產後血虛氣煩生地黃汁清酒各一盞相和煎一沸分二服服之

治產後虛煩用蒲黃以東流水和服方寸匕極良

治產後短氣欲絕心中煩悶竹葉湯

竹葉切

麥門冬

小麥各一升

甘草一兩

生薑二兩

大棗十四箇

右切以水一斗煮竹葉小麥至八升去渣納餘藥煮取三升去渣溫服虛悸加人參二兩少氣力加糯米五合

產後虛煩不得眠芍藥梔子湯

芍藥

當歸

梔子各五錢

香豉半合

右如梔子豉湯修服產後傷寒便同下後變証此方難

不若何昇酸寒湯穩當

大竹葉湯方見虛條

熱

煩不得眠者吐之

煩短氣欲絕者



重可去

經治產後煩躁禹餘糧一枚狀如酸餈者入地埋一半四面緊築用炭一秤發頂火一斤煨去火三分耗二為度用濕沙土裹一宿方取出打去外面一重只使裏內細研水淘澄五七度將昏視乾再研數千遍用甘草煎湯調二錢七只一服立效

四肢煩熱者為表

〔平〕二物黃芩湯婦人在草褥自發露得風四肢苦煩熱頭痛者與小柴胡湯頭不痛但煩者此湯主之小柴胡湯方見傷寒

黃芩

苦參

乾地黄

雜方

右三味以水八升煮取二升溫服一升多吐下虫婦人產中虛煩亂嘔逆安中益氣竹皮大丸主之

生竹茹

石膏

桂枝

甘草

右五味末之棗肉和丸彈子大以飲服一九日三夜二

服有熱者倍白薇煩喘者加栝實一分

躁

口渴心熱脈伏為大

諸躁狂越皆屬於火全文見診○丹溪治一女子煩欲入井中口渴心熱脈伏者妙香丸下之

不渴手不熱脈虛為裏

陰盛發躁名曰陰躁欲坐井中宜以熱藥治之成無已云雖躁欲坐

得入井中但欲水不垣陰躁之極欲坐井中陽已先亡醫猶不悟復指為熱重以寒藥投之其死也何疑焉况寒涼之劑入腹周身之火得水則升走矣

活齋靈散

煩燥

診躁法

見煩

懊懣

診 懊懣虛煩之劇者治法並見虛煩門成無已云懊者懊懣之懊懣者鬱悶之貌即心中懊懣惱煩煩懣鬱鬱然

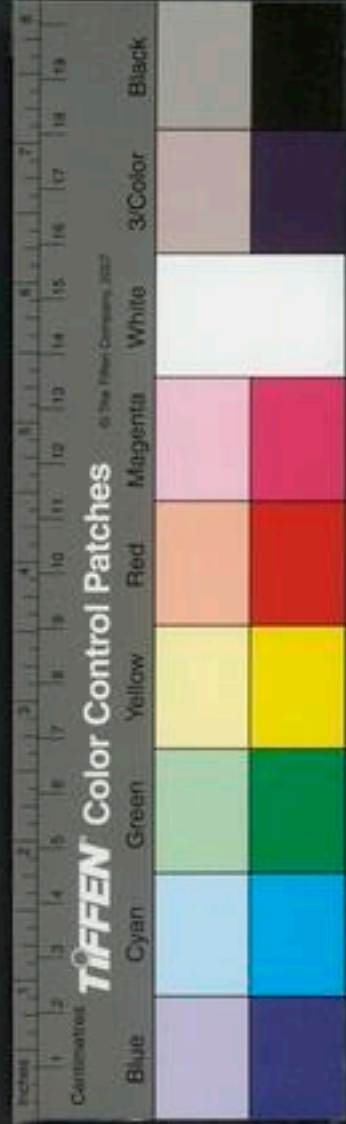

診

不舒暢憤然無奈比之煩悶而甚者懊懷也

昏悶

昏悶亦虛煩之甚者治法並與傷寒虛煩同蓋昏者昏也悶者煩也凡昏而不悶者名曰昏迷悶而不昏者名曰虛煩今曰昏悶者謂昏迷虛煩併病許學士所謂懊懷終夕不得臥心中無曉會處者是也

運氣

運氣昏悶者屬內熱經云火鬱之發民病昏悶懊懷又云太陽司天之政三之氣寒氣行民病心熱昏悶不治者死是也

空

譫妄

附中惡尸
在等症

產後譫妄

產後循衣撮

虛中者

丹虛病癩病有似鬼祟論

血氣者身之神也神既衰乏

邪因而入理或有之若夫血氣兩虧痰客中焦妨碍升降

不得運用以致十二官各失其職視聽言動皆有虛妄以

邪治之其人必死吁哉冤乎誰執其咎憲懷之子傳兄年

十七八時暑月因大勞而渴欲飲梅漿又連得大驚三四

次妄言妄見病似鬼邪診其脈兩手皆虛弦而帶沉數予

曰數為有熱虛弦是大驚又梅漿之酸澀於中脘補虛清

熱導去痰滯病乃可安遂與人參白朮陳皮茯苓連等

藥濃煎湯入竹瀝薑汁與旬日未效衆皆尤藥之不對予

脈之知其虛之未完與痰之未導也仍與前方入荆瀝又

旬日而安 外弟戚一日醉飽後亂言妄見詢之係伊亡

兄附體言出前事甚的乃叔在邊叱之曰非邪乃食魚生

與酒太過痰所為耳灌鹽湯一大碗吐痰一二升汗因大

作歷一宵而安 金氏婦壯年暑月赴筵婦乃姑詢其坐

次失序遂赧然自愧因此成疾言語失倫其中多間一句



曰奴奴不是脈大率皆數而弦予曰此非邪乃病也但與
補脾清熱導痰數日當自安其家不信邀數巫者噴水而
呪之旬餘而死或曰病非邪而以邪治之何遽至於死予
曰暑月赴宴外境蒸熱辛辣適口內境鬱熱而况舊有積
痰加之愧悶其痰與熱何可勝言今乃驚以法及是驚其
神而血不寧也噴以法水是瀋其體密其膚使汗不得泄
汗不出則蒸熱內燔血不寧則陰消而陽不能獨立也不
死何為或曰外臺秘要有禁呪一科庸可廢乎予曰移精
變氣乃小術耳可治小病若內有虛邪當用正大之法自
有成式昭然可攷然符水惟隔上熱痰一呷冷涼胃熱得
之豈不暫快亦可取安若內傷而虛與冬令嚴寒符水下
咽必水胃而致害彼鬱熱在上熱邪在表須以汗解卒得
清冷膚腠固密熱何由解必致內攻陰陽離散血氣垂垂
去死為近又何訝焉

仲邪哭使冤鬼不安者血氣少也血氣少者屬於心心氣
虛者其人多畏合目欲眠夢遠行而精神離散鬼鬼妄行
陰氣衰者為顛陽氣衰者為狂

本治因驚言語顛錯不能服溫藥宜遠志丸

硃砂

半兩入麝
少許同研

金箔

五片

遠志

南星

人參

白附子

白茯苓

酸枣仁

各半兩

右為細末煉蜜丸如桐子大朱砂為衣每服三十九薄

苛湯下食後臨臥服

茯神散

茯神

乾地黄

白芍藥

川芎

當歸

桔梗

白茯苓

遠志已上等分



右爲細末每服二錢水二盞燈心末肉同煎至七分不拘時候貫明遠教授母七十四歲因戎爲驚疾如上証服此二方得效

通氣
運氣譫妄卽傷寒家譫妄也其病有二

一曰火邪助心經云歲火太過上臨少陰少陽病反譫妄狂越又云火太過曰赫曦其動炎灼妄擾又云少陰所至爲譫妄又云少陰之復振慄譫妄又云少陽之勝心痛煩心善驚譫妄治以鹹寒是也

二曰寒邪傷心經云歲水太過寒氣流行邪害心火病身熱煩心躁悸陰厥上下中寒譫妄上臨太陽渴而妄冒又云陽明司天之政四之氣寒雨降振慄譫妄治以甘熱是也

中風
無加減續命湯治中風或歌哭或笑語無所不至

麻黃三兩

人參

桂枝

白朮各二兩

當歸

防己

黃芩

甘草

白芍藥

芍藥

杏仁各一兩

右剉散每服四大錢水一盞半棗二枚煎七分去渣不以時服

中惡
病者卒心腹脹滿吐利不行如乾霍亂狀世所謂中惡是也

也由人精神不全心志多恐遂爲邪鬼所擊或附着沉沉默默妄言譫語誹謗罵詈訐露人事不避譏嫌口中好言未然禍福及至其時毫髮未失人有起心已知其故登高陟險如履平地或悲泣呻吟不欲見人如醉如狂其狀萬端但隨方俗攷驗治之

羅八毒赤散治男子婦人染着神鬼謂之鬼疰病

雄黃

礬石

朱砂

牡丹皮



尸疰

本飛尸者發無由漸昏然而至其狀心腹刺痛氣息喘急
脹滿遁尸者停遁在人肌肉血脉之間觸即發動亦令人
心腹脹滿刺痛喘急攻脇衝心瘥後復發沉尸者發時亦
心腹絞痛脹滿喘急雖歇之後猶沉痼在人府藏令人無
處不惡風尸者在人四肢循環經絡其狀冷躍去來沉沉
默默不知痛處衝風則發伏尸者其病隱伏五藏積年不
除未發身體都如無患發則心腹刺痛脹滿喘急又有諸
尸注候者則是五尸內之尸注而挾外鬼邪之氣流注身
體令人寒熱淋漓或腹痛脹滿喘急或礫塊踊起或攣引
腰脊或舉身沉重精神雜錯恒覺昏謬每節氣改變輒致

大惡積年累月漸至頓滯以至於死死後復易傍人乃至
滅門故為尸疰皆用忍冬藤葉剉數斛煮令濃取汁煎服
日三瘥

太乙神精丹蘇合香丸治此疾第一

因喪驚憂悲哀煩惱感尸氣成諸證變動不已似冷似熱
風氣觸則發用雄朱散

雄黃 朱砂 桔梗 羌活

芍藥 當歸 升麻 川烏

龍腦 川芎 南星 山梔

陳皮 木香 莽草 白朮

枳殼 檳榔 黃芩 麻黃

白僵蚕 虎頭骨 紫蘇子 鬼箭羽

蜈蚣 二條 酒炙

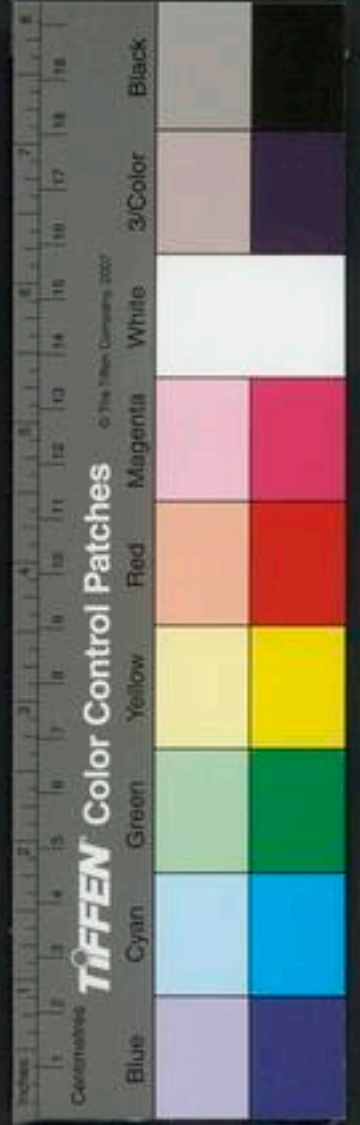

右爲細末每服二錢酒調下日三服

頃在徽城日常修合神精丹一科庚申予家一婦人夢中見二蒼頭一前一後手中持一物前者云到也未後應云到也擊下爆然有聲遂覺後心一點痛不可忍昏悶一時許予忽憶神精丹有此一証取三粒令服之少頃已無病矣云服藥覺痛止神醒今如常矣日後相識稍有邪氣與一二服無不應驗方在千金中治中風之要藥但近世少得曾青磁石爲難合爾

無還魂湯治卒中惡奄忽氣絕口噤不開方見卒中暴厥門與仲景方同

但加桂耳

千五邪湯治邪氣啼哭或歌或笑

禹餘糧

防風

桂心

芍藥

獨活

甘草

白朮

人參

石膏

牡蠣

秦芫各二兩

防已

菖蒲

茯神

雄黃

蛇蛻皮各一兩

右咬咀每服五錢水三盞煎七分服之

臣大棗湯治婦人悲傷欲哭象如神靈方見肺部悲門

產後譫妄

奪命散治產後血暈入心經語言顛倒健忘失志

沒藥

血竭等分

右研細爲末產後用童便與細酒各半盞煎一二沸調

下二錢良久再服其惡血自行一婦人產後譫妄如神靈諸藥不效用

此服而愈

又方治產後敗血衝心發熱狂言奔走脈虛大者

乾荷葉

生地黃

牡丹皮等分

右三味濃煎湯調蒲黃二錢七一服卽定

敗血

挾熱



挾寒

郭氏論產後乍見鬼神者何荅曰心主身之血脈因產耗傷血脈心氣虛則敗血得積上干於心心不受觸遂致心中煩躁臥起不安乍見鬼神言語顛倒醫人不識呼為風邪如此但服調經散每服加龍膽一捻得睡即安

沒藥

琥珀並細研

桂心各一錢

芍藥

當歸各一分

麝香

細辛各三分

右為末每服半錢生薑汁溫酒各少許調服

蒸

大治方產一日見鬼言語顛倒用蘇合香丸一錢以童便調服即醒

雲治產後發熱狂言奔走脈虛大者四物湯加柴胡如不愈加甘草柴胡生地黃等分煎服亦可

廣治產後血暈心悶不識神言鬼語氣急欲絕

芍藥

甘草

丹參各一兩 生地汁

生薑汁各一分

白蜜合

右水二升先煮三味取八合下地黃生薑汁蜜調分為

二次服

鎮墜

大治產後敗血及邪氣入心如見祟物顛狂用大辰砂一二錢研極細用乳汁三四茶匙許調仍握紫項活地龍一條入藥候地龍滾三滾取出地龍不用不令帶藥出但欲得地龍身上涎耳入無灰酒與前乳汁和合七八分盞重湯溫遇疾作分三二服

栝子仁散治產後狂言亂語皆由內虛敗血挾邪攻心

栝子仁

遠志心去

人參

桑寄生

防風

琥珀研

當歸炒

生地焙

甘草等分

右為釐末先用白羊心一箇切片以水一大盞半先煮



熱

至九分去羊心入藥末五錢煎至六分去查無時服
循衣撮空

溼治婦人血風症因大脫血崩漏或前後失血因而枯燥
其熱不除循衣撮空摸床閉目不省擲手揚視搖動不寧
錯語失神脈弦浮而虛內躁熱之極也氣麓鼻乾不潤上
下通躁此為難治宜生地黃黃連湯主之

川芎

生地黃

當歸各七錢

赤芍藥

梔子

黃芩

黃連各三錢

防風一兩

右為麤末每服三錢水二盞煎至七分去查取清飲無
時徐徐與之若脈實者加大黃下之

大承氣湯氣藥也自外而之內者用之生地黃黃連湯血
藥也自內而之外者用之氣血合病循衣撮空証同自氣
而之血血而復之氣大承氣湯下之自血而之氣氣而復

診

之血地黃黃連湯主之二者俱不大便

羸病人循衣縫譫語者不可治 病人陰陽俱絕掣衣撮
空妄言者死

喜笑不休

心火熱化

喜笑皆屬心火經云心藏神神有餘則笑不休又云在藏
為心在聲為笑在志為喜又云精氣併於心則喜又云火
太過為赫曦赫曦之紀其病笑狂妄又云少陰所至為喜
笑者是也

河笑蕃茂鮮淑舒榮彰顯火之化也故喜為心火之志也
喜極而笑者猶燔燥太甚而鳴笑之象也故病笑者心火
之盛也

子和路經古宅逢一婦病喜笑不止已半年矣眾人皆無
術求治於戴人戴人曰此易治也以滄鹽成塊者二兩餘



針灸

用火燒令通赤放冷研細以河水一大碗同煎至三五沸放溫分三次啜之以釵探於喉中吐出熱痰五升次服降火劑火主苦解毒是也不數日而笑定矣內經曰神有餘者笑不休也所謂神者心火是也火得風而煽故笑之象也五行之中惟火有笑常治一老男子笑不休口流涎黃連解毒湯加半夏竹葉竹瀝薑汁而笑止矣

健忘

丹健忘精神短少者多亦有痰者

志下實

吳黃帝曰人之善忘者何氣使然岐伯曰上氣不足下氣有餘腸胃實而心氣虛虛則榮衛留於下久之不以時上故善忘也大惑

心虛

子孔子大聖枕中方

龜甲

飾龜板古歌者

龍骨

遠志

菖蒲

右四味等分爲末酒服方寸七日三服常令人大聰明

衍義云龜甲以其灵於物象用補心甚驗

治多忘方

菖蒲

分一

茯苓

茯神

人參

各五分

遠志

分七

右五味爲末酒服方寸七日三夜一五目效

履定志丸治善忘安神定志

方見門

聖千金翼聖惠同補心虛治健忘令人耳目聰明用戊子日服開心不忘方

菖蒲

遠志

各一分

右搗爲細末服方寸七食後令人耳目聰明從外見裏





及千里外事令人長生去三百病毒不能為害
肝治人心孔憊塞多忘喜誤丁酉日密自至市買遠志著
巾角中為末服之勿令人知

腎傷

腎盛怒而不止則傷志志傷則喜忘其前言全文見 診死生

血并於下氣并於上亂而喜忘全文見 刺虛實

運氣

運氣喜忘皆屬心火虛經云火不及曰伏明伏明之紀其
病昏惑悲忘又云太陽司天寒氣下臨心氣上從善忘又
云太陽之復其則入心善忘善悲是也

雜方

本草商陸花主人心憊塞多忘喜悞取花陰乾百日搗末
日暮水服方寸七臥思念所欲事即於眼中自覺

針灸

集健忘 列缺 心俞 神門 中脘 三里 少海 灸

診

無髑髏者心高心高則滿於肺中悅而善忘難開以言全文

諸痛門

諸部分痛各入本門如痛風入痺門目痛入目門此特痛
之大法耳

寒熱

素黃帝問曰予聞善言天者必有驗於人善言古者必有
合於今善言人者必有厭於己如此則道不惑而要數極
所謂明明也今予問於夫子令言而可知視而可見捫而
可得令驗於己如發蒙解惑可得而聞乎岐伯再拜稽首
對曰何道之問也帝曰愿聞人之五臟卒痛何氣使然岐
伯對曰經脈流行不止環周不休寒氣入經而稽遲泣而
不行客於脈外則血少客於脈中則氣不通故卒然而痛
帝曰其痛卒然而止者或痛甚不休者或痛甚不可按者
或按之而痛者或按之無益者或喘動應手者或心與背
相引而痛者或脇肋與小腹相引而痛者或腹痛引陰股

者或痛宿昔而成積者或卒然痛死不知人少間復生者或痛而嘔者或腹痛而後泄者或痛而閉不通者凡此諸痛各不同形別之奈何岐伯曰寒氣客於脈外則脈寒脈寒則縮縮則脈急急則外引小絡故卒然而痛得炆則痛立止因重中於寒則痛久矣炆古迫切熱也寒氣客於經脈之中與炆氣相薄則脈滿滿則痛而不可按也寒氣稽留炆氣從上則脈充大而血氣亂故痛甚不可按也寒氣客於腸胃之間膜原之下血不得散小絡急引故痛按之則血氣散故按之痛止寒氣客於俠脊之脈則深按之不能及故按之無益也寒氣客於衝脈衝脈起於關元隨腹直上寒氣客則脈不通脈不通則氣因之故喘動應手矣寒氣客於背俞之脈則血脈泣脈泣則血虛血虛則痛其俞注于心故相引而痛按之則熱氣至

熱氣至則痛止矣

治見心痛

寒氣客於厥陰之脈厥陰之脈

者絡陰器繫於肝寒氣客於脈中則血澁脈急故脇肋與

小腹相引痛矣

治見腸助痛

厥陰客於陰股寒氣上及小腹

血泣在下相引故腹痛引陰股

治見腹痛

寒氣客於小腸膜

原之間絡血之中血泣不得注於大經血氣稽留不得行

故宿昔而成積矣

治見積

寒氣客於五臟厥逆上泄陰氣

竭陽氣未入故卒然痛死不知人氣復反則生矣寒氣

客於腸胃厥逆上出故痛而嘔也

治見吐法

寒氣客於小腸

小腸不得成聚故後泄腹痛矣

治見滯下

熱氣留於小腸小

腸中痛癰熱焦渴則堅乾不得出故痛而閉不通矣

治見秘結

帝曰所謂言而可知者也視而可見奈何岐伯曰五臟

六腑固盡有部視其五色黃赤爲熱白爲寒青黑爲痛此

所謂視而可見者也

帝曰捫而可得奈何岐伯曰視其



形氣陰

主病之脹堅而血及陷下者皆可捫而得也俱寒痛
氣傷痛形傷腫故先痛而後腫者氣傷形也先腫而後痛者形傷氣也陰陽虛

靈有形而不痛者陽之類也無形而痛者陰之類也無形而痛者其陰完而陽傷之也急治其陰無攻其陽有形而痛者其陰完而陽傷之也急治其陽無攻其陰陰陽俱動乍有形乍無形加以煩心命曰陰勝其陽此謂不表不裏其形不久

痛隨利

垣通則不痛痛則不通又云痛隨利減亦有當隨其經絡而通之則疼痛去矣如輕可去實麻黃葛根之屬是也謂如頭痛當用川芎細辛之類通之則無凝滯痛隨利減也海諸痛為實痛隨利減世多以下之為利也假令痛在表者實也痛在裏者實也痛在血氣者亦實也故在表者汗

之則愈在裏者下之則愈在血氣者散之行之則愈豈可
以利為下乎作通字訓則可得矣故經曰通則不痛痛則
不通此之謂也

運氣

運氣諸痛皆屬火經云諸疼痛皆屬於火是也

一屬火實經云火鬱之發民病骨痛節乃有動是也

一屬火虛經云火不及曰伏明伏明之紀其發痛是也

丹諸痛皆屬火寒涼藥不可峻用必用溫散之藥 諸痛

不可用人參蓋補氣氣旺則不通而痛愈甚矣

諸逆衝上

逆氣象陽全文見 凡氣逆必見象陽症面赤脈洪當以

法降其逆乃愈若以氣象陽盛而用寒藥攻之則不救矣
氣上衝心咽不得息治法見傷寒厥陰病條

垣如秋冬之月胃脈四道為衝脈所逆并脇下少陽脈二

秋冬為
寒春夏



道而反上行病名曰厥逆經曰逆氣上行滿脈去形七神昏絕離去其形而死矣其証氣上衝咽不得息喘息有聲不得臥於調中益氣加吳茱萸半錢或一錢觀厥氣多少用之如夏月有此症為大熱也蓋此症隨四時為寒熱溫涼宜以酒黃連酒黃栢酒知母各等分為細末熟湯為丸如桐子大每服二百丸白湯空心下仍多飲熱湯服畢少時便以美飲食壓之使不得胃中停留直至下焦以瀉衝脈之邪也

寒氣厥逆赤丸主之

茯苓

桂心各四兩

細辛一兩

烏頭

附子各二兩

射罔一大棗一兩

右六味為末內真珠為色蜜丸如麻子大先食酒飲下三九日三夜一服不知稍增之以知為度一方用半夏四兩不用桂

逆氣五臟皆有

一曰心小腸經云諸逆衝上皆屬於火又云少腹控臑引腰脊上衝心邪在小腸取之盲原以散之刺太陰以予之取厥陰以下之取巨虛下廉以去之按其所過之經以調之是也

二曰胃經云胃為氣逆是也胃逆有嘔有吐有噦故刺嘔吐取中脘三里也刺噦取乳下黑根盡處及臍下三寸皆大驗也治各有本門

三曰肺大腸經云肺苦氣上逆急食苦以泄之又云腹中常鳴氣上衝胃喘不能久立邪在大腸刺盲之原巨虛下廉是也其肺逆曰咳嗽取天突人迎泄之也治亦各有門

四曰肝經云肝氣逆則耳聾不聰煩腫取血者是也

五曰腎即奔豚氣逆脚氣衝心之類是也治亦各有門

腹引擊丸逆在心小腸

嘔吐逆在胃

喘咳逆在肺大腸

耳聾煩腫逆在肝腎





無不得
前後進
在腎

六曰腎經云督脈別絡生病從少腹上衝心而痛不得前
後為衝疝是也治見疝門

針灸

玉腎氣衝心 關元二寸半 帶脈一分沿皮向

臍腹有逆氣上衝心腹脹滿不得息 氣衝右臍下七寸

二十動脈應手 三里立愈

運氣

運氣厥逆有三

一曰風火經云少陽司天火氣下臨風行于地厥逆膈不通是也

二曰寒經云水鬱之發善厥逆是也

三曰濕經云太陰司天濕氣下臨厥逆是也

噫飽氣也俗 下氣

府下藏

仲上焦竭善噫何謂也師曰上焦受中焦氣未和不能消是故能噫耳經云衝出 上焦不歸者噫而酢酸經云不歸不至也上

焦之氣不至其部則物不能傳化故噫而酢酸 噫屬心脾及二陽一陰經云心

為噫又云太陰所謂上走心為噫者 陰盛而上走於陽

明陽明絡屬心為噫故曰上走心為噫也又云二陽一陰

發病主驚駭背痛善噫欠也

仲旋覆代赭湯治痞而噫方見傷寒痞門

本心下蓄積痞悶或作痛多噫敗邪氣枳殼散主之

枳殼 白朮各半 香附兩 檳榔二錢

右為細末每服二錢米飲調下日三服不拘時候虎老方

丹宣州人與前方証皆除氣上築心膈噯氣稍寬脈之右

關弱短左關左尺長洪大而數此肝有熱宜瀉肝補脾

青皮錢 白朮半錢 木通 甘草分

煎下保和丸十五粒抑青丸二十粒

噯氣胃中有火有痰

運氣

運氣噫有三

各等分水煎服

南星

半夏

軟石膏

香附

一曰熱助心實而噫經云少陰之復噫噦是也

二曰寒攻心虛而噫經云太陽司天寒淫所勝善噫又云太陽之復唾出清水及為噦噫是也

三曰風攻脾虛而噫又云厥陰在泉風淫所勝腹脹善噫是也

針灸

針灸噫獨取脾經云脾足太陰之脈是動則病腹脹善噫視盛虛熱寒陷下取之也

診

仲寸口脈弱而緩弱者陽氣不足緩者胃氣有餘噫而吞酸食卒不下氣填於膈上

脈寸脈緊寒之實也寒在上焦胸中必滿而噫 跌腸脈

微而澁微無胃氣瀆即傷脾寒在膈而反下之寒積不消胃微脾傷穀氣不行食已自噫寒在胸膈上虛下實穀氣不通為閉塞之病 跌腸脈微瀆及寸脈緊而噫者皆屬寒

全文見 太陰中者腹脹閉噫氣嘔逆

下氣

心虛

下氣屬心虛經云夏脈者心也心脈不及下為氣泄者是也

腸胃

河腸胃鬱結穀氣內發而不能宣通於腸胃之外故善噫而或下氣也

診

診癰癩勞瘵若氣下泄不止者必死此真氣竭絕腸胃腠理閉塞穀氣不能宣通於腸胃之外故從腸胃中泄出也

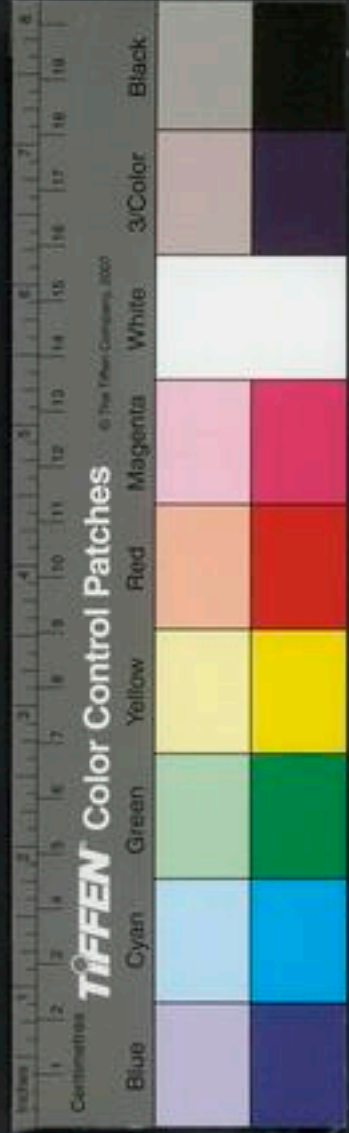

醫學綱目卷之十六

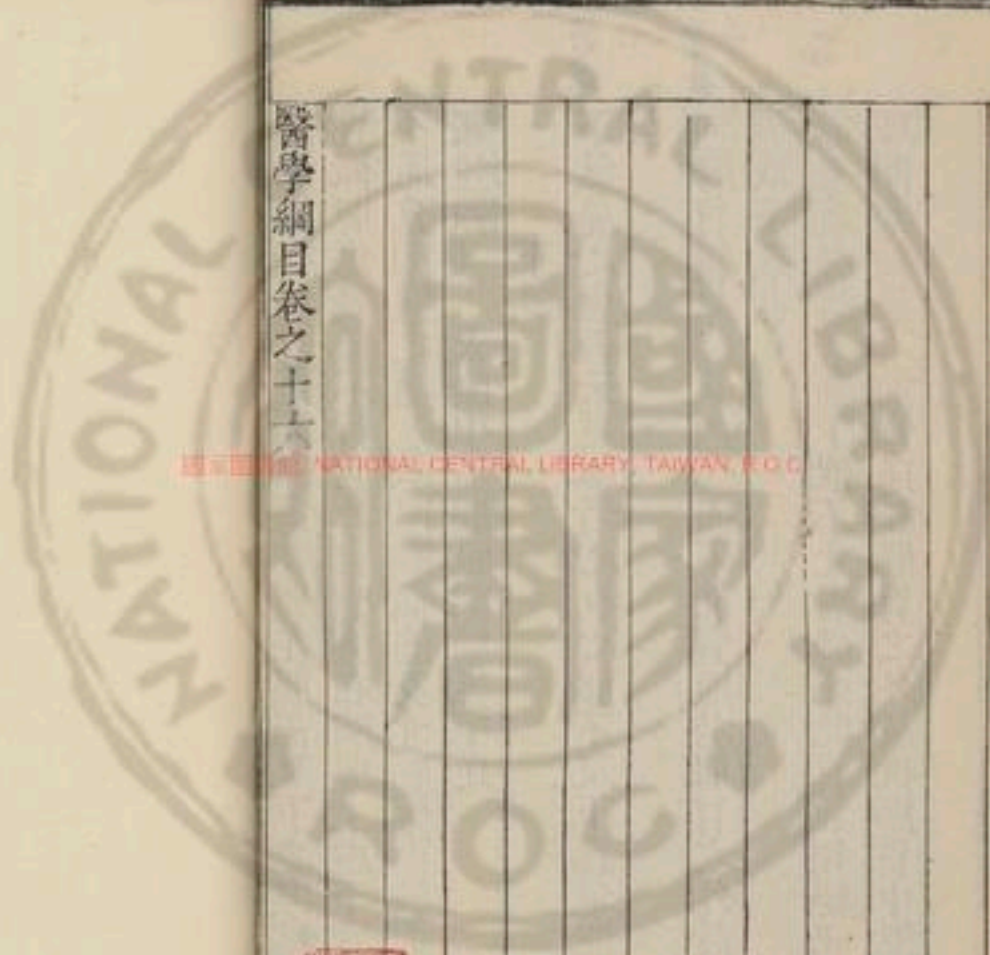

醫學綱目卷之十六



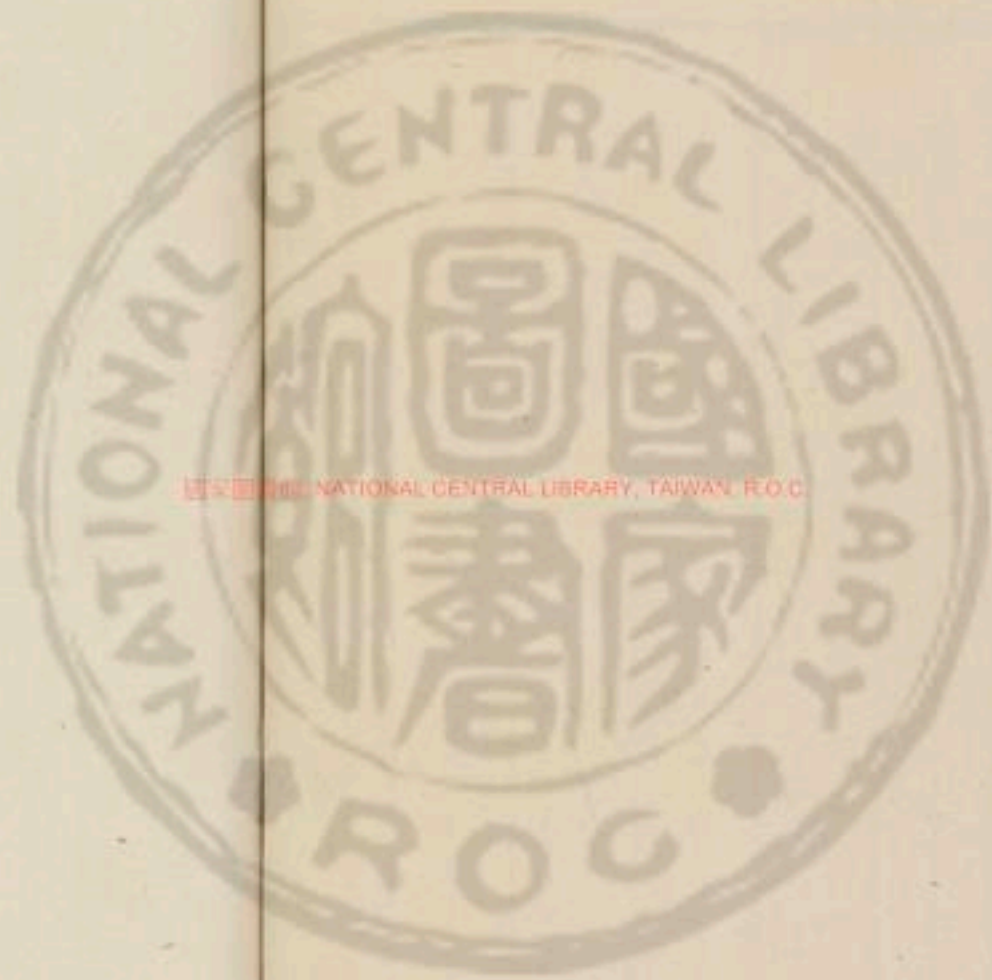

國立中央圖書館, TAIWAN, R.O.C.





國立中央圖書館, NATIONAL CENTRAL LIBRARY, TAIWAN, R.O.C.



BRITISH NATIONAL CENTRAL LIBRARY, TAINAN, R.O.C.

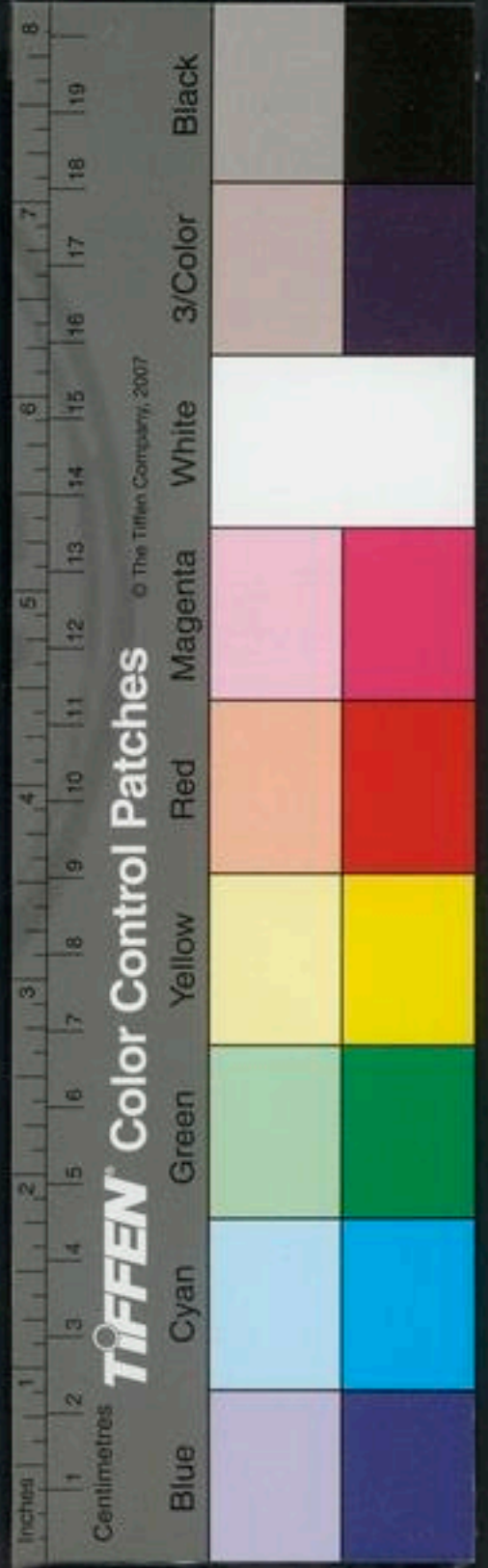

UNIVERSITY OF TORONTO LIBRARY

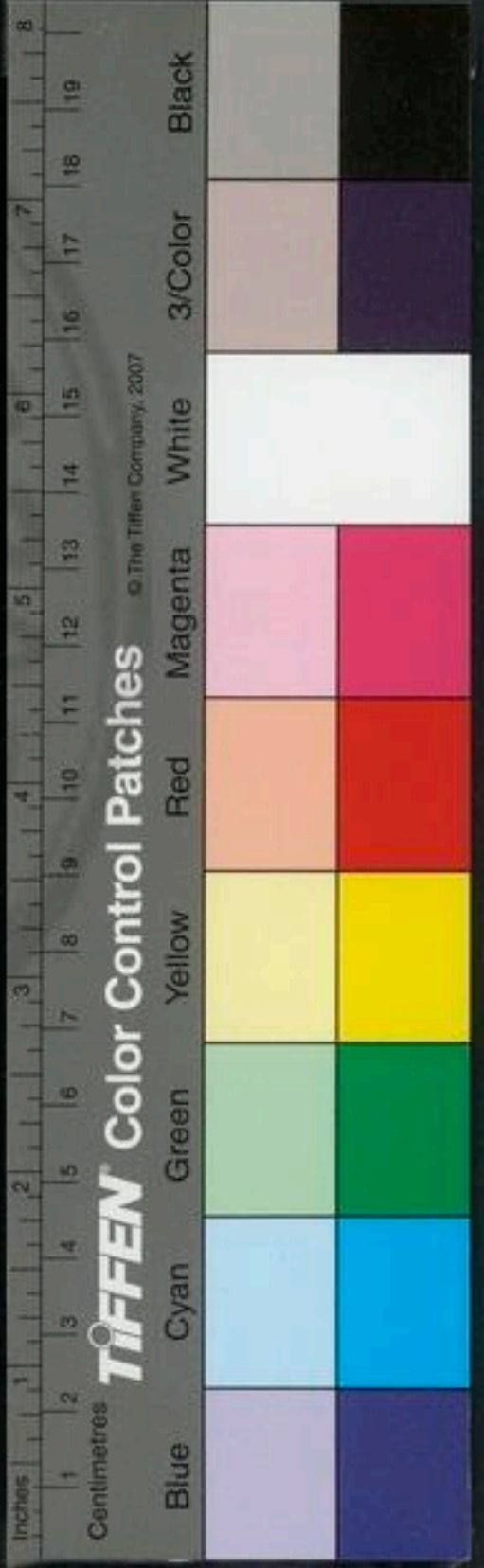

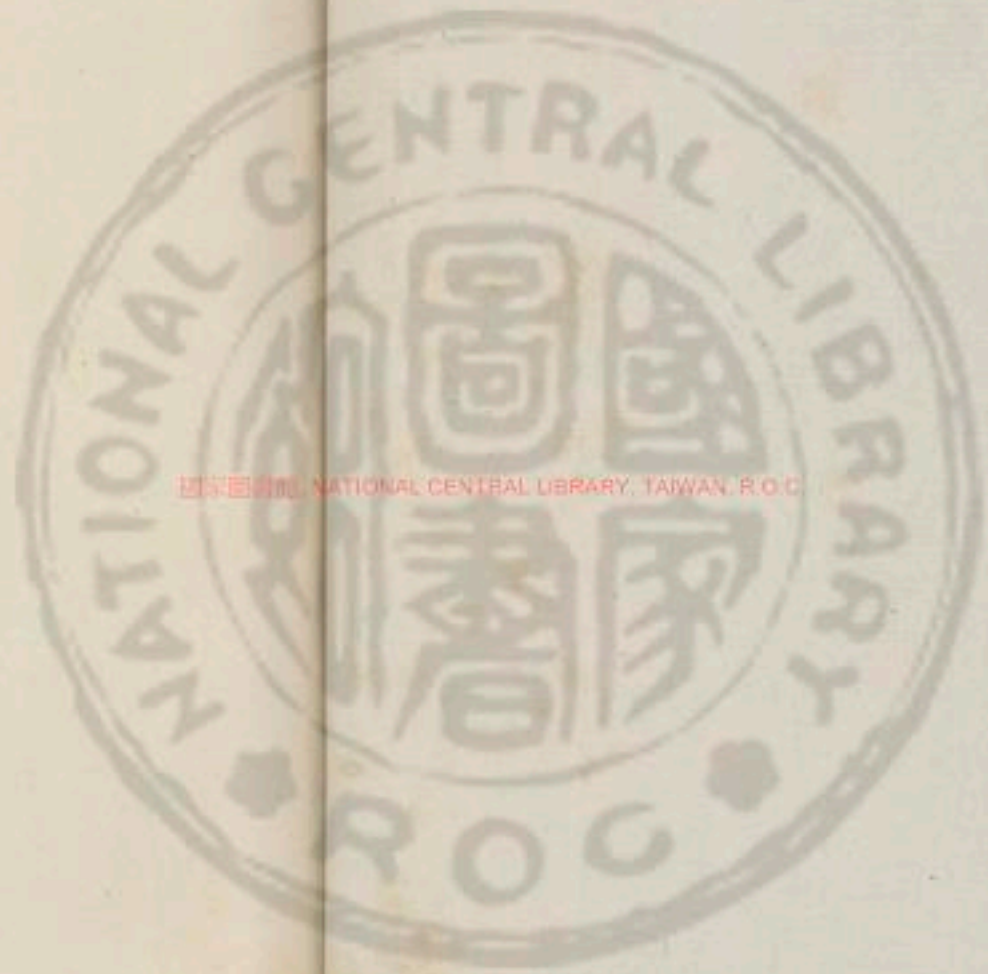

國立中央圖書館 國立中央圖書館, TAIWAN, R.O.C.



247197 JR

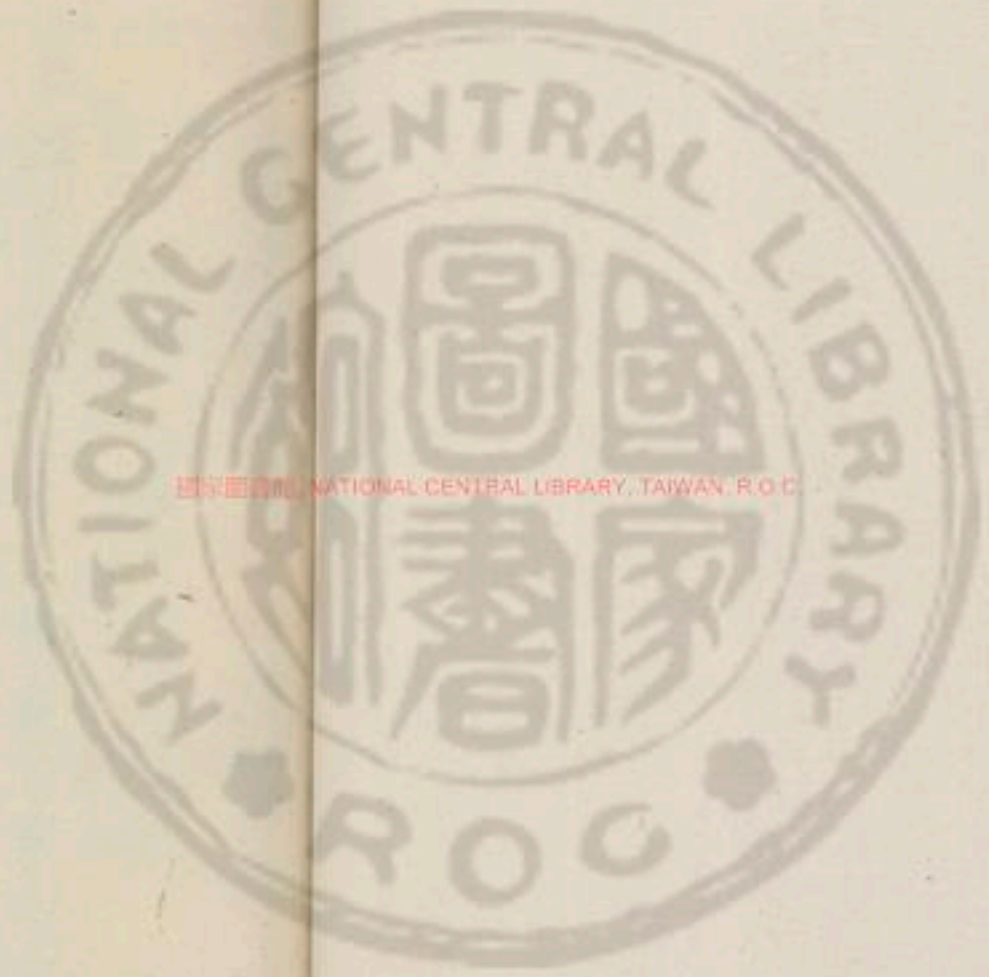

國立中央圖書館 NATIONAL CENTRAL LIBRARY, TAIWAN, R.O.C.



醫學綱目卷之十七

心小腸部

諸見血門

衄血

久衄

產後衄

吐血

咳唾血

姪孕咳唾血

衄血

姪娠尿血

下血

中蠱下血

大法

衄血出於肺以犀角升麻梔子黃芩芍藥生地紫參丹參阿膠之類主之咯唾血者出於腎以天門麥門貝母知母桔梗百部黃栢遠志熟地黃之類主之如有寒者乾薑肉桂之類主之痰涎血者出於脾葛根黃芪黃連芍藥甘草當歸沉香之類主之嘔血出於胃實者犀角地黃湯主之虛者小建中湯加黃連主之

榮之生病也寒熱少氣血上下行方見寒熱

帝曰有病胸脇支滿者妨於食病至則先聞腥臊臭出清液先唾血四肢清目眩時時前後血病名為何何以得

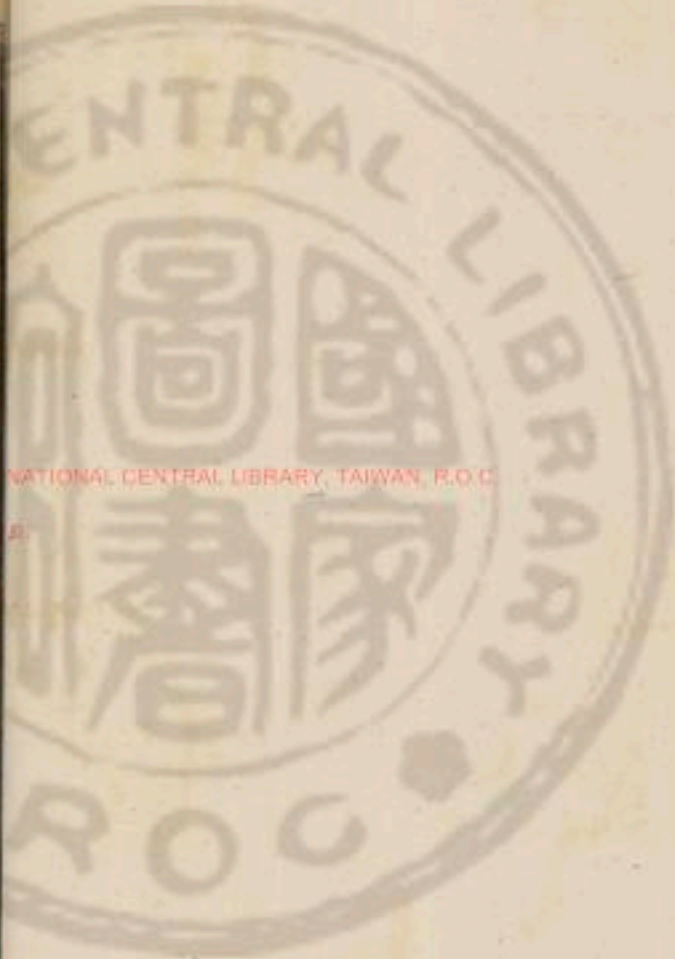

熱

之岐伯曰病名血枯此得之年少時有所大脫血若醉入房中氣竭肝傷故月事衰少不來也帝曰治之奈何復以何術岐伯曰以四烏鯧骨一鹿茹二物并合之丸以雀卵大如小菟以五丸為後飯飲以鮑魚汁利腸中及傷肝也

論中

諸見血無寒衄血吐血溺血皆屬於熱但血家症宜服生地黃散主之

生地

熟地

枸杞子

地骨皮

甘草

天門冬

黃芪

芍藥

黃芩

右剉每一兩水盞半煎一盞去查溫服脈微身涼惡風每一兩加桂半錢吐血者多有此證

龍腦鷓鴣丸治上焦熱除煩解勞去肺熱咳衄血熱驚

悸脾胃熱口甘吐血肝膽熱泣出口苦腎熱神志不定上而酒毒膈熱消渴下而血滯五淋血崩等疾

薄荷

麥冬

甘草

生黃

黃芪

新蒲黃

阿膠

黃連

人參

木通

銀柴胡

黃連

右為細末好蜜二斤先煎一二沸然後下生地黃末不住手攪時加木通柴胡汁浸熬成膏勿令火緊焦了然後加前藥末和丸如豌豆大每服二十九白湯下

勞虛煩梔子湯下 肺熱黃芩湯下 心熱悸動恍惚

人參湯下 唾咳吐衄四血去心麥門冬湯下 肝熱

防風湯下 腎熱黃柏湯下 已上並食後臨臥服

治五淋及婦人漏下車前子湯下 痰嗽者生薑湯下

莖中痛者蒲黃滑石水一鍾調下 氣逆者橘皮湯下

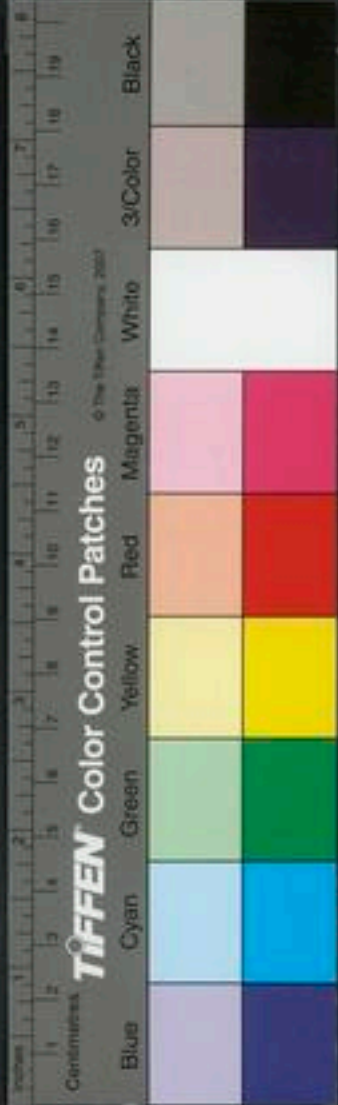

室女虛勞寒熱潮作柴胡人參湯下

梅治吐血下血并婦人漏下雞蘇莖葉煎取汁飲之

海胸中聚集之殘火腹裏積久之太陰上下隔絕脈絡部分陰陽不通用苦熱以定于中使辛熱以行於分升以甘溫降以辛潤化嚴肅為春溫變為夏烈為和氣汗而愈也然餘毒土苴猶有存者周身陽和尚未泰然胸中微躁而思涼飲因食冷物服涼劑陽氣復消餘陰再作脈退而小弦細而遲激而為衄血唾血者有之心肺受邪也下而為便血溺血者有之腎肝受邪也三焦出血色紫不鮮此重沓寒濕化毒凝泣水穀道路浸漬而成若見血證不詳本源便用涼折變乃生矣

陽証溢出血脈陰証下如脈肝

上而血者黃芪桂枝湯 白芍當歸湯

中而血者當歸建中湯 增損胃風湯

下而血者芎歸木附湯 桂附六合湯 若三血証在行

陽二十五度見黃芪四君子湯主之 若三血証在行陰

二十五度見當歸四逆加吳茱萸主之

寒 血證吐血衄血便血其人陰虛陽走其脈沉而散其外証虛寒無熱候宜烏金丸散止之法宜上用散下用丸次以木香理中湯加大七氣湯入川芎煎調蘇合香丸溫之

運氣 運氣上下出血有四

一曰熱助心火甚而血湧沸也經云歲火太過炎暑流行肺金受邪民病血溢血泄又云少陽之復火氣內發血溢血泄王註謂血上七竅為血溢泄利便血為血泄者是也二曰寒攻心火虛而血逃亡也經云太陽司天寒淫所勝血變于中民病嘔血血泄衄血善悲又云太陽在泉寒淫所勝民病血見是也

三曰濕勝血亡經云太陰在泉濕淫所勝民病血見是也
四曰寒熱凌犯血亡經云少陰司天之政水火寒熱持於
氣交熱病生於上冷病生於下寒熱凌犯而爭於中民病
血溢血泄是也

總方治
護髮血

四血餘散治血淋兼治內崩吐血舌上出血小便出血用
亂髮皂角水淨洗洒乾燒灰爲末每二錢以茅草根車前
草煎湯調下本草謂髮灰消瘀血通關格利水道破癥瘕
血衄有人生血瘤大如栗常被衣擦破則血出不止用此
血餘灰付之愈一人刀傷血流不止用胎髮灰付之亦愈
五孫真人九竅出血方荆葉搗取汁酒和服之

舌上血

四九竅出血以刺繭一握絞汁以酒半盞和服之如無生
者搗乾者爲末冷水調三錢 舌上無故出血如線用楸
花炒研末用手摻之

用舌上忽出血如簪孔者香薷汁服一升日三服

無用髮灰二錢米醋二合調服或付舌上血出孔處

文蛤散治熱壅舌上出血如泉

五倍子 洗

白膠香

牡礪粉 各等分

右爲末每用少許摻患處或燒熱鉄烙孔上

牙齦血

丹治陰虛牙出鮮血氣鬱以四物加牛膝香附生甘草側

羅牙疼腫痒動搖牙齦潰潤宜露出血口氣等疾

當歸

藜蘆

地骨皮

防風

白芷

槐花

川芎

甘草 炙

升麻

細辛 各等分

右爲細末每用少許擦牙痛甚者取三錢水一盞半黑
荳半合生薑三片煎至一盞去粗熱嗽冷吐之

治滿口齒有血枸杞根爲末煎湯嗽後喫又治膈上吐血妙

齒縫中多出血當以鹽湯嗽又能益齒走血之驗也

齒痛斷出血夜以鹽厚付斷上有涎瀝盡乃臥涎出時叩齒勿住十夜瘥忌魚肉熱物

齒間出血不止苦竹茹以醋浸一宿含之

濃煎竹葉湯入鹽少許含之止濃煎茶含嗽亦妙

治牙血用附米白芷大黃三物燒灰以青鹽和擦之

本治一切牙疼風熱齦常出鮮血以至崩落口臭不可近人者宜服之

大黃米泔浸生地黃大者薄切

右二味旋切各用一片二片合定貼所患牙上一夜卽愈未全可則再如前法用忌說話恐引風毒津液漬痛

處

無故牙動牙宣血出香附米用薑汁浸一宿晒乾爲末

嗽口揩齒令白且堅而不動無血矣 又方以楊梅樹皮

濃煎湯嗽口勿嚙神妙

治齒斷間津液出血不止以礬石一兩燒水三升煮取一升先拭齒乃含之

有人病齒縫中血出以紙撚蘸蟾酥少許於血出處按之立止

靈苑治虛氣攻牙齒痛血出牙斷疼痛骨碎補二兩細剉炒令黑色杵末依常盥漱後揩齒斷下良久吐之臨臥後

嚙之無妨

耳中血 無治耳中出血以龍骨末吹入卽止

汗血 病者汗出污衣名曰汗血皆由大喜傷心喜則氣散血隨



氣行婦人產後有此治法以律草汁

律草子約多少區名其動數此變生乘似草
林而分薄有細刺花黃白子如麻子

右搗汁二升醋二合和空腹飲一盞或煮濃飲亦治淋

瀝尿血

右丸散血古血牙血汗血不愈又當於解血吐血條相

參用之

解血吐血下血婦人下血不止 隱白五分

又法 隱白 太陵 神門各五分 太溪七分

婦人經學妄行鑽心腸或妄行於上則解血中則吐血

下則下血 瘕門七分 巨缺一分 氣海五分

中極三分 三陰交五分

解血證或黃證俱頭汗出

解血溢上行或唾或嘔或吐皆凶也若變而下行為惡利

者順也血上行為逆其治難下行為順其治易故仲景云

蓄血症下血者當胃愈意同若無病之人忽然下利者其

病速也今病血症上行而復下行惡利者其邪欲去是知

吉也

脈沉為在裏紫衛內結胸滿必吐血

又脈浮目睛黃赤未止量黃去目睛慧了知解今止

病人面無血色無寒熱脈沉弦者解也浮弱干按之絕

者下血煩欬者必吐血 心脈微瀯為血溢全文見 肺

脈滑其為唾血 肺脈微滑為上下出血

脈弦而大弦則為臑大則為乳臑則為寒乳則為虛虛

寒相搏此名曰革婦人則半產漏下男子則亡血失精

脫血而脈實者難治王機真

解而不止脈大而逆也全文見

診

發



難病若吐血復衄脈當沉細及浮大而牢者死 吐血
衄血脈滑弱者生實大者死 汗出若衄其脈滑小者
生大躁者死

嘔血胸滿引背脈小而疾者逆也全文見
診生死

脈至而搏血衄身熱者死大奇
論

吐血欬逆上氣其脈數而有熱不得臥者死

通諸見血身熱脈大者難治難治者邪勝也身涼脈靜者
易治易治者正氣復也 衄血者若但頭汗出身無汗及

汗出不至足者死

素鹹走血血病無多食鹹宜明五
氣篇

衄血

無止衄散

黃芪六錢 赤茯苓 白芍藥各三錢 當歸

生地 阿膠炒各三錢

右為細末煎黃芪湯調下三錢未止再服

通治血衄不愈以三稜針於氣衝上出血立愈更服此藥
尤妙

五味子十粒 麥門冬去心五分 當歸五分 黃芪錢一

生地三分 人參五分

右咬咀作一服水二盞煎一盞空心熱服

通鼻血不止諸方不效糯米炒微黃為末新水下二錢此
方甚妙

通治鼻衄出血眩暈欲死燒亂髮細研水服方寸七須臾

吹鼻中瘥

通衄血先服朱砂蛤粉次服木香黃連大便結者下之用
大黃芒硝甘草生地漚軟者梔子黃芩黃連可選用之

實

虛

禁忌



熱

丹 衄血以涼血行血為主

犀角地黃湯入鬱金同用

丹溪

云犀角性走散血虛者用之禱至

錢七 衄止為限

世 治咯血衄血白芍藥一兩犀角一分為末新水服一

錢七 衄止為限

世 畫粉研極細每服五錢新井水調服立止

世 人中白為末白湯調服治衄累效

羅 生地黃湯治鼻衄昏迷不省

生地三五斤不取取汁使患人生吃啞汁三斤許又以其查塞鼻頭止血取汁尤佳

保 衄血不止麥門冬飲子

麥門冬去心 生地黃

右切水煎服

凡治鼻衄及膈上熱盛乾地黃龍腦薄荷等分為末冷

水下

丹 鼻衄脈數有熱

人參三分 黃柏炒二分 黃連五分 地黃一錢

婦尾五分 甘草二分 黃芩五分 芍藥一錢

玄 鼻衄血者初出多不能止用黃丹吹入鼻中乃肺金受

相火所制然也宜生料雞蘇散治之

雞蘇葉 黃芪去蘆 生地 阿膠

白茅根各一兩 麥門冬去心 桔梗 蒲黃炒

貝母去心 甘草各五錢

右咬咀每服四錢薑三片水煎服

治大熱衄血用荳草根洗淨研汁一大盞生薑汁半盞

相和時時細啞丹溪云荳草屬水性下行陰分

鼻血貫仲根細末水調一錢七立止



羅寸金散治鼻衄不止

黃藥子五錢

土馬糞半兩有足者

生甘草各一錢

右為細末每服二錢新水調下未止再服立瘥本草云

即善與垣衣之類垣衣生垣垣之側土馬糞生垣垣之上皆塗古垣上多有之

縮治鼻衄不止黃藥子為末每服二錢七煎薄荷湯下良

久以新汲水調麩末二匙頓服之

山魃飛麩二錢塩一錢新汲水調下

世魃血用蛙竹末米飲調服驗

膽移熱於腦則辛頰鼻淵傳為魃全文見診病傳變

河定命散治膽受熱熱血妄行鼻中衄鱗并血汗不止

朱砂

寒水石

麝香

右為末每服半錢新汲水調下不計時候看老幼虛實

加減

脈寸口脈微苦寒為衄宜服五味子湯磨茱萸膏令汗出

方末

予男衄寸口脈微小用寒涼藥不止後用小建中湯加梔

仁黃芩黃栢一服立愈

七叔婆鼻塞時有血些少出

羌活

獨活

防風

升麻

乾葛

蒼朮

陳皮錢一

甘草錢

白芷

麻黃

黃芪

分二貼入開口紅椒七粒棗二枚去核蔥白三根水二

盞煎取淺盞稍熱飲之

兼用春善病衄全文見五臟

從春至夏衄者太陽從秋至冬衄者陽明

衄血不止以養胃湯一貼煎服效 一方治衄血妄行

結者散之



散者殺之

用百藥煎半燒半生和水酒調服

苦梅丸治衄血無時

茜草根

艾葉各一兩

烏梅肉焙乾

右為細末煉蜜丸如桐子大烏梅湯下三十九

運氣 運氣衄有三

一曰熱助心火而血溢為衄經云少陰所至為衄衄又云少陰司天熱氣下臨肺氣上從衄衄鼻窒又云少陰司天熱淫所勝民病衄衄又云少陽司天三之氣炎暑至其病血溢衄衄又云少陽司天火氣下臨肺氣上從衄衄鼻窒又云少陽司天火淫所勝病甚則衄衄又云少陽之復太熱將至欬衄必也

二曰寒攻心火而血逃為衄經云太陰司天寒淫所勝嘔血衄衄衄善悲時眩仆也

三曰寒熱相逼而衄經云陽明司天之政初之氣陰始疑氣始肅民病中熱衄衄此外寒鬱內熱而衄也又云少陰司天之政四之氣寒熱互至民病衄衄此下寒迫上熱而衄也

雜方

衄血白芨末新汲水調下神妙

御院麝香散治鼻衄不止

白礬枯過

白龍骨枯者另研各半兩

麝香另研半字

右三味杵和勻每用一字先將冷水洗淨鼻內血涕然後吹藥於鼻中或以濕紙蘸藥塞鼻尤妙

治鼻中衄血及咯吐血不止五色龍骨作末吹一葢許於鼻中立止

榴花百葉者主心熱吐血及衄血等乾之作末吹鼻中

立瘥已上皆亂髮微溫主欬嗽五淋大小便不通小兒



驚瀾止血鼻衄燒之吹鼻內立已髮灰破活
血補陰

山梔不拘多少燒存性爲末搐入鼻中立愈蔡子渥傳
云同官趙無疵其兄衄血甚已死入殮血尚未止偶一道
人過聞其家哭論問其由道人云曾服丹或燒煉藥予有

藥用之卽出此藥半錢七吹入鼻中良久得活併傳此方

世治鼻衄人中白係尿缸結者燒灰少許吹入鼻中已上
寒結

鼻衄過多昏冒欲死用香墨濃研點入鼻中

丹鼻血龍腦葉研塞立止入豉尤妙

勝金治衄血以蔥白一握搗汁投酒少許抄三四滴入鼻

中瘥

無白芨散治鼻衄立效白芨不以多少爲末冷水調用紙

花貼鼻穴中一方用黃膠湯浸令軟貼鼻穴中鼻穴山
根也

宜治鼻衄久不止或素有熱而暴作者諸藥不效神法以

大白紙一張作十數摺於冷水內浸濕置頂中以熱熨斗

熨之至一重或二重紙乾立止

治鼻血不止服藥不應宜用蒜一枚去皮細研如泥攤

一餅子如錢大厚一荳許左鼻血出貼左脚心右鼻血出

貼右脚心如兩邊俱出貼兩脚心卽瘥血止卽以溫水洗

去之 一法用紙圓兒右衄塞左耳左衄塞右耳 又冷

水調白麪飲之

治衄不止百藥不效因心憂慮得者急縛兩手中指上立

止

針灸
針灸衄取四經

其一取足手太陽經云衄而不止血流取足太陽大衄衄
血取手太陽不已取宛骨下不已刺腦中出血又云膀胱
足太陽之脈所生病者衄衄項背腰尻腦端痛視盛虛熱

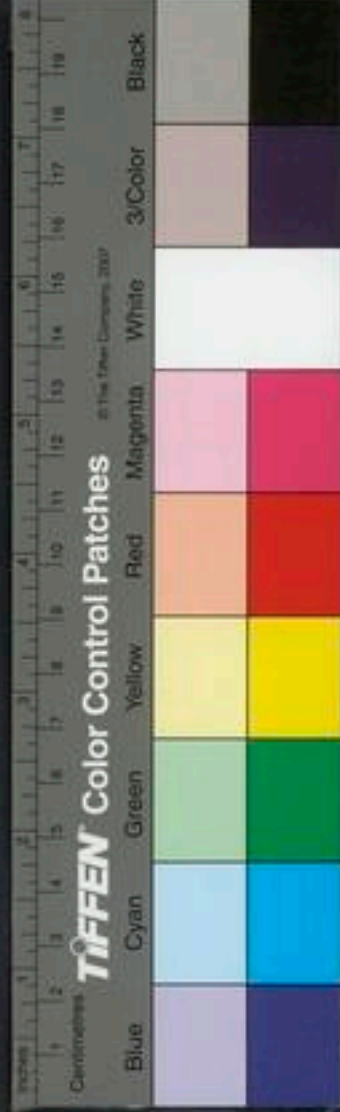

寒陷下取之又云足太陽之別名曰飛陽去踝七寸別走少陰虛則翹取之所別也

其二取足手陽明經云胃足陽明之脈所生病者翹又云大腸手陽明之脈所生病者目黃口乾翹皆視盛虛

熱寒陷下取之又云邪客於足陽明之絡令人翹上齒寒刺足中指次指爪甲上與肉交者各一疇左刺右刺

左

摘翹血 瘖門分三 合谷 內庭

密又法 瘖門 三里 滄 照海 分五

世又法 三里 外關瀉 重者風府

集又法 風府 上星 百勞 合谷不已取後穴 迎

香 人中 印堂

口鼻出血不止 上星灸三根穴

甲頭腦中寒鼻翹目泣出神庭主之 翹血不止承漿及

委中主之 翹腰脊脚膝痠重戰慄不久立腦如裂脚

急跟痛足攣引少腹痛咽喉痛大便難腹脹承山主之

頭重鼻翹反痰痰汗不出煩心足下熱不欲近衣項痛目

醫及小便皆不利至陰主之

診血法見諸見血門

久翹

世久翹炒糯米為末水調服神妙 詳見

運黃芪芍藥湯治鼻翹血面多黃眼溢多眵手麻木張彥

明男翹血多歲不效用此方

黃芪兩一 甘草兩二 升麻兩一 葛根

羌活兩半 白芍藥錢二

右為籠末每服半兩水二盞煎至一盞去渣溫服二十

虛 診



五貼而愈六脈細弦而滿按之空虛其色必白而天不澤者脫血也此大寒証以辛溫補之以養血以甘溫潤之劑佐之即愈此脫血傷精氣之証也六脈俱大按之空虛心動面赤善驚上熱乃手少陰心之脈也此因氣盛多而亡血以甘寒鎮墜之劑瀉火與氣以墜浮氣以辛溫微苦峻補其血再用三黃補血湯

三黃補血湯

熟地二錢

生地三錢

當歸

柴胡各錢

白芍藥五錢

川芎二錢

牡丹皮

升麻

黃芪

各一錢補之治血溢者上壅

右為饅末每服半兩水二盞煎五沸去渣溫服食前兩手脈花兩頭則有中閭全無而虛曰衄血至胸中或衄血吐血以犀角地黃湯主之

地黃散治衄血往來久不愈

生地

熟地

枸杞子

地骨皮各等分

右為細末每服二錢蜜湯調下日三服

世治鼻血常發者於發時用生薑杵碎合額上一日如痒就搔之永不復發

附治人少小鼻衄小勞輒出桑耳無多少炒令焦搗末每血發以杏仁大塞鼻中數度可 大病瘥後小勞便鼻衄牡礪一分石膏五分搗末酒服方寸七日三四服亦可蜜丸如桐子大服之

產後衄

診治大產後口鼻黑氣起及鼻衄者名曰胃絕肺敗此証不可治遇有此疾急取緋線一條并產婦頂心髮兩條繫係中指節即止 治產後鼻衄中風以荊芥為末童便調下神

雜方

診治





驗此方氣虛
人勿用

吐血

氣虛不
能攝血

治吐血以人參一味為末雞子清投新汲水調下一錢
服之千金

人參救肺湯治吐血亦用

人參

升麻

柴胡

歸稍

蒼朮各一錢

熟地

白芍藥

黃芪各二錢

陳皮

蘇木

甘草各五分

右為麤末作一服水二盞煎一盞去查稍熟食前服

局必勝散治血妄流溢或吐或衄

小蘗并和

人參去

蒲黃炒

當歸

熟地

川芎

烏梅去核各等分

右咬咀每服四錢水一盞煎七分溫服不拘時

補中降
火

雞蘇散治虛損氣逆吐血不止

雞蘇葉

黃芩

刺薊

生地

黃芪各一兩

當歸

赤芍藥各半兩

阿膠

伏龍肝二兩

右為麤末每服四錢薑三片竹茹彈子大水同煎

朱富六因辛苦吐血或衄夜間發熱口乾身疼食少當
作虛勞治

白朮六錢

人參

青皮炒

生地

芍藥

陳皮

歸尾

甘草炙半兩

川芎三錢

紅花五分

分十貼水二盞煎至三之一食前稍熱飲下保和丸十

四粒與點九十粒

一婦人年五十餘嘗吐血今又作面黃身蠕動食少



青皮兩半

人參三錢

白朮

陳皮各三錢

白芍藥

木通各二錢

黃連炒

乾薑

黃芩炒

川芎各錢

黃柏炒一錢

生甘草

生地各錢

歸頭二錢

沸通口飲之

血虛虛火上行

夫口鼻出血皆係陽盛陰虛有升無降血隨氣上越出上

竅法當補陰抑陽氣降則血歸經也

大補血丸治陰虛吐血

當歸一錢

生地半錢

右以牡牛膝汁浸三日取起酒洗淨入臼內杵千杵為

丸桐子大白湯下

治吐血神效方生地黃汁一升二合白膠香二兩以磁

器盛入甌蒸令膠消服妙一方獨用生地黄汁半升飲

之立止神妙

五神湯治婦人熱毒上攻吐血不止

生藕汁

刺薊汁

生地汁各二錢

生薑汁半錢

白蜜一錢

右和煎三兩沸無時以一小盞調炒麪一錢食前服

治心熱吐血口乾獨用刺

薊搗絞取汁一小盞服

大生丸治吐血衄血陽乘於陰血熱妄行

生荷葉

生艾葉

生栢葉

生地黄各等分

右研爛丸如雞子大每服一九水三盞煎一盞濾過溫

服經驗治吐血咯血一味荷葉焙乾為末米湯下二錢

經血逆行或血暈或吐血用茱萸汁服立效

治吐血咯血蒲黃一兩搗為散每服三錢溫酒或冷水



調服妙 治吐血茜草一兩生搗羅為散每服三錢水一盞煎七分放冷食後服

四治內損吐血飛羅麩不以多少微炒濃磨細墨一匙茶調下二錢立效 又方治吐血用松烟墨磨汁服立效

五治大吐血好墨細末二錢以白湯化阿膠清稠稀得所頓服熱多者尤相宜

六先見紅後見痰多是陰虛火逆痰不下降四物湯加痰火藥

治火血上錯經妄行四物湯加炒山梔童便薑汁此後諸方用童便薑汁雖無痰亦吐血要藥也 治吐血衄血用鬱金為末以童便薑汁

好酒調服用酒一方不 治吐血紅山茶花陰乾為末每服一錢用童便半鍾生薑汁少許調服

七治吐血鼻紅生薑二分絞汁并壯健丈夫小便一升乘熱頓飲瘥

八又方以童便一分酒半分搗栢葉溫飲之 吐血挾痰積方可下若一碗兩碗吐者只補陰降火用四物大劑之類挾痰若用血藥則泥而不行只治火其血自止山梔最清胃腕血

九吐血者由憂思諸氣鬱極方散而生熱則心血妄行宜玄明粉加黃丹服之次用四物解毒加藕節治之如前症之熱並宜清之

十心氣不足吐血衄血瀉心湯主之亦治霍亂

大黃二兩 黃連 黃芩各一兩

右三味以水三升煮取一升頓服之

十一雲岐子犀角地黃湯治寸芤血在上焦 生地二兩 黃芩半兩 黃連一兩 大黃半兩

痰積者下之

挾痰者清痰降火



右咬咀秤一两水二盞煎去查食後服之

治吐血川大黃一兩搗為散每一錢生地黄汁一合水半盞煎三五沸無時服

血虛者寒胸中者下之瀉氣

吐血覺胸中氣塞上吐紫血桃仁承氣湯下之馮舅氣上奔吐血心膈疼

枳殼三錢 青皮二錢 生地 木通

牡丹皮半錢 桃仁二十箇 川芎 黃芩

黃連一錢 甘草少 生乾薑 桔梗

分四貼煎服

汚血

或暴吐紫血一碗者無事吐出好此熱傷血死肝中宜服四物解毒之類

傷損吐血

治墜馬積血心胃唾血無數乾荷花根為末酒服方寸七日三服

加味芩歸湯治打撲傷損敗血流入胃腕嘔吐黑血或如荳羹汁

川芎 當歸 白芍藥 百合水浸半日

荆芥穗各等分

右剉散每四錢水一盞酒半盞煎七分去查不拘時候

內傷飲食吐血

夫酒客欬者必致吐血此因極飲過度所致也此即肺疽之屬

吐血有三種有內衄有肺疽有傷胃內衄者出血如鼻衄但不從鼻孔出是近從心肺間津液出還流入胃中或如荳羹汁或如切嫩血凝停胃中因即滿悶便吐或去數斗至一石者是也得之於勞倦飲食過常也肺疽者或飲酒之後毒滿悶吐之時血從吐後出或一合半升一升是也傷胃者因飲食太飽之後胃中冷不能消化便煩



悶強嘔吐使所食之物與氣共上衝臍因傷裂胃口吐血
色鮮正赤腹亦絞痛自汗出其脈緊而數者為難治也

書音戩
疑血也

理中湯能止傷胃吐血以其方最理中脘分利陰陽安

定血脈海藏亦云飲冷傷脾吐血以理中湯理治中脘
分利陰陽此亦理治內腑之法也方見傷寒

二合灰散治因啖辛熱嘔吐出血一合或半升許名曰肺

疽

紅枣和核煨
存性 百藥煎銀各
等分

右為細末每服二錢米飲調下

外感雨
濕吐血

除濕湯治胃雨着湯鬱于經絡血溢作衄及血溢流入胃

胃滿吐血

茯苓 乾薑各四
錢 甘草炙 白朮各二
錢

二錢最止浴室中發

此方治胃雨吐血理中湯治傷
胃吐血不止亦用乾薑一味炮為末童便調
服從治之者可見乾薑亦為吐血要藥也

男子年十七家貧而多勞十一月得寒病時吐三兩口

血六脈緊濇一日食減中痞醫投溫膽湯枳桔湯三日後

發微熱口乾不渴口中有痰此感寒也詢知云因十日而

霜中曾渡三四次溪水心下有悲泣事腹亦飢遂以小建

中湯去芍藥加桔梗陳皮半夏四貼而安 又方治吐血

以交趾桂五錢為末冷水調服亦小建湯治感寒吐血之

義經云太陽司天寒淫所勝血變于中嘔血泄血衄衄平

以辛熱者即理中建中用乾薑桂枝治吐血之類皆同也

吐血挾熱者治法並見血虛
而火上行條

治嘔血黃栢好者以蜜塗炙乾杵末用麥門冬熱水調

挾熱者
內虛

下二錢七立瘥

挾寒者
外

厥治心熱吐血不止生葛根搗汁半大升頓服立瘥
吐血挾寒者多是口食寒物身受寒氣之病治法並見內
傷飲食外感雨寒條

仲吐血不止栝葉湯主之

栝葉

乾薑各二

艾三

右三味以水五升取為通汁一升合煮取一升分溫再
服

厥治吐血鼻衄不止伏龍肝半升以新汲水一大升淘取

汁和蜜頓服

運氣
運氣血溢有五

一曰熱助心血沸而溢經云少陽司天之政初之氣候乃
大濕其病氣沸於上血溢又云少陰司天客勝甚則血溢
又云少陽司天客勝則血溢又云火鬱之發民病血溢治

以醎寒是也

二曰寒攻心血逃而溢經云太陽司天之政寒濕之氣持
於氣交民病血溢治宜苦以燥之溫之也

三曰內火格拒外寒雍遏而血溢經云少陰司天之政終
之氣燥令行餘火內格甚則血溢是也

四曰風濕相薄血溢及下寒相薄蒸熱於上而血溢經云
太陰司天之政初之氣風濕相薄民病血溢此風濕相薄
血溢也四之氣畏火臨濕蒸化地氣騰天氣否隔寒風曉
暮蒸熱相薄民病滕理熱血暴溢此地氣之寒相薄天氣
蒸熱於上而血溢也

五曰燥邪攻肝血溢經云歲金太過燥氣流行病反側欬
逆甚而血溢是也

傷肺

夫傷肺者脾氣不守胃氣不清經氣不為使真藏壞矣



經脈傍絕五臟漏泄不衄則嘔示從容論〇傷肺即傷氣當於氣虛不能攝血歸來

治之

羅門冬飲子治脾胃虛弱氣促氣弱精神短少衄血吐血

五味子五箇

甘草

芍藥

黃芪各一錢

紫苑半錢

人參

歸身

麥門冬

右為釐末作二服水煎食後服

天門冬丸治吐血咯血能潤肺止咳

天門冬

甘草

杏仁炒

貝母

白茯苓

阿膠各半兩

右為細末煉蜜丸如彈子大每服一九嚥津含化日夜十九

十九

酒色過度飢飽吐血痰血神妙

枇杷葉

欬花

北紫苑

杏仁去雙仁

鹿茸灸如法

桑白皮

木通各一兩

大黃半兩

右煉蜜丸臨臥含化

傷肝

經云怒則氣逆其則嘔血故氣上矣又云陽氣者大怒則形氣絕而血菀於上使人薄厥此皆怒則傷肝氣而嘔血以黃連香附青黛梔胡甘草平其肝自愈矣宜服赤茯苓瀉心湯

瀉心湯

治嘔血咯血衄血肝損白芨為末米飲調服神妙

治吐血檉葉搗末每服二錢水一盞煎七分和查服

中蠱毒吐血見下血門

刺灸吐血有二

針灸

其一取肺經云暴痺內逆肝相搏血溢鼻口取天府是也其二取筋經云手太陰筋病當所過者支轉筋痛甚成息奔脇急吐血治在燔針劫刺以知為數以痛為膺是也





診

大法

密吐血 風府 大椎 膈俞 肝俞各五分瀉
又法 胃脘中 肝俞各沿皮
又法 竈中 中脘 氣海 三里 乳根 支溝不
已取下穴肺俞 腎俞 心俞 膏肓 關元
嘔血脇痛口乾不可欬引腎痛

不容傍刺 上脘三寸 太陵 郄門 神門

用嘔血太陵及郄門主之 嘔血上氣神門主之 心下

有膈嘔血上腕主之 嘔血肩急脇下痛口乾心痛與背

相引不可欬欬則肩痛不容主之

肝脈太甚為內癥善嘔血全文見治

診吐血法見前諸

咳唾血

咳血 痰盛 身熱多是血虛

丹七傷散治勞嗽吐血痰

黃藥子 白藥子各一兩半 赤芍藥七錢 知母

玄胡索各半兩 鬱金二錢 當歸兩半 山藥

乳香 沒藥 血竭各二錢

右為末每服二錢茶湯下本草云黃藥子白藥子治肺熱有功○一法紅花當歸煎

下湯

羅恩袍散治咯血吐血及治煩躁

真生蒲黃 薄荷各一兩

右研勻細每服三錢濃煎桑白皮湯調下

地黃散治一切吐血咯血能解一切毒及諸熱煩躁

茜草根四錢 大豆子 黃藥子 甘草各二兩

右為細末每服二錢新汲水調下加人參二兩治痰嗽

有血

氣虛

痰帶血絲出童便竹瀝主之 又方用韭汁童便二物合和加鬱金細研入內服之其血自消 經血逆行或血腥吐血唾血韭汁服立効咯血用薑汁童便青黛入血藥中加四物湯牛膝膏地黃膏之類

治一切肺病咳嗽膿血及唾膿血不止方好酥三十斤煉取凝當中醍醐服一合日三升即止一切藥皆不及此方

甘桔加阿膠紫苑湯治肺痿唾膿血方見傷寒咽痛門

肺疾膿血取薏苡仁十兩杵碎以水三升煎取一升入

酒少許服之本草云薏苡仁下氣利腸胃有水腫

大阿膠丸治嗽血唾血

阿膠微

卷栢

生地

熟地

大薊根者 雞蘇葉

五味子各一兩 栢子仁另

茯苓

百部

遠志

人參

麥門冬

防風各半

乾山藥一兩

右為細末煉蜜丸如彈子大煎小麥麥門冬湯嚼下一丸食後

右方保養精血純補劑也血虛者宜之

氣虛

治上氣喘息咳嗽吐血咯血人參細末雞子清調三錢

五更初服便去枕睡臥只一眼愈年深再服忌酸醃酢

醬麪等物及過醉飽須好將息 一男子三十歲因連夜

勞倦不得睡成一痰嗽出白黃膿嗽聲不出時初春大寒

醫與青龍湯四貼遂覺咽喉有血絲腥氣逆上兩日後血

腥氣多遂有血線一條自口中右邊出直上如此每晝夜

十餘次診其脈弦大而散弱左大為甚人倦而苦於嗽予

作勞倦感寒強以甘辛燥熱之劑以動其血不宜急治恐



成肺痿遂與人參黃芪當歸身白朮芍藥陳皮炙甘草生
甘草不去節麻黃煎熟入藕汁與之兩日而病減嗽止却
於前藥去麻黃又與四日而血症除脈之散大者未收歛
人亦倦甚遂於前藥中除藕汁加黃芩磁砂半夏至半月
而安

天切勞散治肺痿痰嗽痰中有紅線盜汗發熱熱過即冷
飲食減少

白芍藥

黃芪

甘草

人參

當歸

半夏

白茯苓

熟地

五味子

阿膠炒各二兩

右咳嗽每服三錢水盪半生薑二片棗三枚煎九分無
時溫服日三陳日華云有女及笄病甚危一歲之間百
藥無效偶得此方只一料除根

無力
五味子黃芪散治嗽咯血成勞眼睛疼四肢困倦脚膝

麥門冬

熟地

黃芪

桔梗各半兩

甘草一分

白芍藥

五味子二分

人參二錢

右為籠末每服四錢水煎日三服

雲岐子苓散涼心肺解勞熱

黃芪

白芍藥

黃芩

人參

白茯苓

麥門冬

桔梗

生地各半兩

右為籠末先用竹葉一握小麥七十粒水三盞薑三片
煎一盞半入藥末三錢煎七分去渣溫服

席延賞治虛中有熱咳嗽膿血口苦咽乾又不可服涼藥
好黃芪四兩甘草一兩為末每服三錢如茶點羹粥中亦
可服



右參芪例純補劑也丹溪云脈大發熱爲氣虛此氣血俱虛者宜之若血虛而氣不虛者不宜當用前阿膠丸之類及汚血條求之

婦人五十六歲盛夏吐紅痰有一二聲嗽

人參錢一 防風分五 白朮半錢 陳皮

茯苓各錢一 乾薑分三 生甘草分一 桔梗半錢

右煎二之一入藕汁二大蛤再煎帶熱下三黃丸

王卅四丈發熱脇痛咳嗽紅痰口渴大便秘倦怠脈稍數而虛詢之發熱曾飲水一碗病因飲食不節成積痰發又飲冷水傷胃成虛傷肺成痰

白朮半錢 人參 陳皮 川芎各錢一

芍藥 茯苓 桔梗 甘草各五分

右作二點煎取八分入竹瀝二分再煎沸熱飲下龍養

丸廿九如嗽三十九

右丹溪參朮藕汁竹瀝法也

補者通

脈大發熱喉中痛者是氣虛用參芪蜜炙黃荊芥地黃

當歸非汁童便薑汁厚鬱金飲之其血自消

右參芪加鬱金非汁童便補中解鬱也

黃芪 鱉甲散治虛勞客熱肌肉消瘦四肢倦怠五心煩熱口燥咽乾頰赤心忡日晚潮熱夜有盜汗胸脇不利食減多渴咳嗽稠粘時有膿血

黃芪兩一 素白皮 半夏 黃芩

甘草灸 知母 赤芍藥 紫苑各五錢

秦艽 白茯苓焙 生地 柴胡

地骨皮各六錢 肉桂 人參

桔梗各三錢 鱉甲去裙 天門冬去心焙



右爲麤末每服二大錢水一大盞食後煎服

人參黃芪散治虛勞客熱肌肉消瘦四肢倦怠五心煩熱咽乾頰赤心忡潮熱盜汗減食咳嗽膿血

人參兩一 秦艽兩一 茯苓各二兩 知母二錢半

桑白皮一兩半 桔梗兩一 紫苑兩一 柴胡二兩半

黃芪三兩半 半夏湯洗一兩半 鱉甲去裙酥炙二兩

右爲麤末每服三錢去查服

右參錢鱉甲例補中有通也

人參蛤蚧散治三二年間肺氣上喘咳嗽咯唾膿血滿面生瘡遍身黃腫

蛤蚧一對全者河水浸五宿逐日洗去腥氣酢炙黃色 杏仁去皮尖炒五兩

甘草炙三兩 人參兩一 茯苓兩一 貝母兩一

知母兩一 桑白皮各二兩

右爲細末磁器內盛每日如茶點服神效

蛤蚧補肺勞虛嗽有功治久嗽不愈肺間積虛熱久則成瘡故嗽出膿血曉夕不止喉中氣塞胸膈噎痛用蛤蚧阿膠生犀角鹿角膠羚羊角各一兩除膠外皆爲屑次入膠分四服每服用河水三升於銀石器內慢火煮至半升濾去查臨臥微溫細細呷之其查候服盡再搗都作一服以水三升煎至半升如前服病人久虛不喜水當減水

右蛤蚧例亦補中有通久嗽不愈者宜之

麥門冬湯治傷寒後傷肺欬唾膿血胸膈脹滿上氣羸瘦

麥門冬去心 桑白皮兩一 生地各一兩 半夏湯洗七次

紫苑兩一 桔梗炒 淡竹茹兩一 麻黃去根節各七錢

五味子五兩 甘草炙各半兩

右爲麤末每服五錢水二盞生薑二錢半棗三枚劈破



同煎去查食後溫服

續斷散 治骨蒸勞熱傳尸瘦病潮熱煩躁喘嗽氣急身疼盜汗兼治咳嗽唾膿血

續斷

紫苑

桔梗

青竹茹

五味子

各三錢

生地

桑白皮

各五兩

甘草

炙二兩

赤小豆

升半

右為麤末每服三錢入小麥五十粒水煎去查日三服

海紫苑散 治欬嗽唾血虛勞症肺痿變癥

紫苑

人參

知母

貝母

桔梗

甘草

五味子

茯苓

阿膠

右為麤末生薑水煎服

右門久五味劍亦補中有通也

療傷唾血方 用茅根一味服方寸七日三服亦可絞汁飲之主熱渴

治勞瘵傳尸寒熱交攻久嗽咯血日漸羸瘦先服三拗湯與蓮心散萬不失一

三拗湯

麻黃

不去節

甘草

生

杏仁

不去皮尖

蓮心散

當歸

黃芩

甘草

炙

枳殼

炒

鱉甲

燻

前胡

柴胡

防己

阿膠

蓮肉

去心

南星

各一錢

川芎

一兩

芫花

搗炒十分

右十三味哎咀合和獨芫花另包每服二錢半水一小盞半生薑三片束一枚入芫花一撮煎八分服無時須



諸有

吐有異物後芫花漸減蓋芫花反甘草多之所以殺虫少之所以去寒熱妙處在此方與纂要不同宜考之

治勞瘵吐血損肺及血妄行神傳膏用剪草一斤萎台州皆有惟婺州者可用狀如茜草又如細辛每用一斤淨洗為末加入生蜜一斤和為膏以器盛之不得犯鐵九蒸九曝日一蒸曝病人五更起而東坐不得語用匙挑藥如粥服每服四匙良久用稀粟米飯壓之藥冷服粥飲亦不可太熱或吐或下皆不妨如久病肺損咯血只一服愈尋常咳嗽血妄行每服一匙可也有一貴人其國封病瘵其尊人常以此方畀之九日而藥成前一夕病者夢人戒令翌日勿亂服藥次日將服之為屋上土墜器中不可服再合既成又將服之為貓覆器又不得服又再合未就而是人卒矣此藥之異如是若小小血妄行一啜而愈或云是陸農師夫人鄉人艾孚先嘗親說此事渠後作大觀本草亦收入集中但人未識不肯信爾

外療咳逆唾膿血雞子湯

雞子一箇

甘草二分

甘遂一分

大黃二分

黃芩二分

右用水六升煮取二升去查內雞子攪令調盡飲之良忌海藻松菜

子和隱湯劉氏一男子年二十餘歲病勞嗽咯血吐唾粘臭近不可聞秋冬少緩春夏則甚寒熱往來日晡發作狀如痰瘧寢汗如水累服麻黃根敗蒲扇止汗汗自若也又服寧神散寧肺散止咳嗽自若也戴人先以獨聖散湧其痰痰狀如雞黃汗湧出昏憤三日不省時時飲以涼水精神稍開飲食加進又與人參半夏九桂苓甘露散服之



不數日愈

台州林德方年三十餘歲得嗽而咯血發熱肌體漸瘦衆醫以補藥調治數年其症愈甚予診其六脈皆澁予曰此好色而多怒精血耗少又因補寒藥太多榮衛不行汚血內積肺氣壅遏不能下降治肺壅非吐不可精血耗少非補不可惟倒倉二者俱備但使之吐多於瀉耳兼灸肺俞五次而愈

雞蘇丸治虛熱昏憤倦怠下虛上壅嗽血衄血

雞蘇葉斤半

黃芪兩一

甘草

川芎各半兩

防風兩一

桔梗兩半

荆芥兩二

荊菊錢三

生地兩半

腦子錢半

右爲細末煉蜜丸如彈子大每服一九麥門冬去心煎湯爵下若肺損吐血日漸乏力瘦弱行步不得喘嗽痰

涎或發寒熱小便赤澁加車前子二錢用桑枝剉炒香煎湯爵下

脈浮大者作虛治宜虛條下參芪諸方主之若浮大而上壅甚者宜此雞蘇丸方 脈沉滑有力者作實治宜實條諸方主之

先痰嗽後見紅多是痰積熱降痰火爲急 痰涎帶血 出此胃口熱血蒸而出重則山梔輕則藍實 荊芥能散

喉管痰血 欬血方

青黛

瓜萎實

訶子

海石

山梔

右爲末薑汁蜜調噲服嗽甚加杏仁後以入物湯加減調理



右爲末煉蜜破蘇合香油劑諸藥爲小錠子更以金箔
 裹之磁器收貯每服一皂子大食後嚼化銜尉葉丞得
 效并阿膠丸相雜服此藥治血安神更勝至寶丹每兩
 作五錠子

肺熱咳唾血惟七傷散用黃藥子白藥子最有效方見血
 鬱血污條又脈浮數忌灸若誤灸之必唾血仲景云脈浮
 熱甚反灸之必咽燥唾血是也 孫兆因博士王珣患咽
 喉噎塞胸膈不利時發寒熱夜多盜汗忽心胸塞悶咳血
 三數日卽止晚後脈數口乾涎唾稠粘咳嗽一二聲不透
 肩背微痛嘗於關元氣海中脘三里等穴着艾不詳病得
 之肺虛其狀中客熱症皆因誤灸服暖藥所致遂與外臺
 第一廣濟紫花湯爲丸合服之立效方未考

千部丸主諸咳不得氣息唾血方

垣鄭仲本年二十三歲因心痛服丹附等藥得上氣病膈
 兩脇急迫脹觸不快便時嗽咯出血病形漸瘦大便燥而
 難脈弦數夜同累熱食稍減因與燈籠草和節麻黃細末
 以白朮桔梗木通甘草湯調下十餘服病減半又與通聖
 散去石膏爲丸以桃仁湯下之

經治咯血黃藥子漢防已各一兩爲末每服一錢匕水一
 盞小麥二十粒同煎食後溫服

羅朱砂膏鎮心安神解熱及肺損嗽血等疾

- | | | | |
|-----------------------|--------------------------|------------------------|-------------------------|
| 蒼木 <small>二錢半</small> | 朱砂 <small>研另</small> | 生犀 | 人參 |
| 玳瑁 | 甘草 <small>炙</small> | 珍珠 <small>去各一兩</small> | 牛黃 |
| 麝香 | 龍腦 | 南鵬砂 | 琥珀 <small>研另</small> |
| 羚羊角 | 安息香 <small>醋炙研</small> | 赤茯苓 <small>去皮</small> | 遠志 <small>去心各半兩</small> |
| 鐵粉 | 蘇合香油 <small>和藥亦得</small> | | |



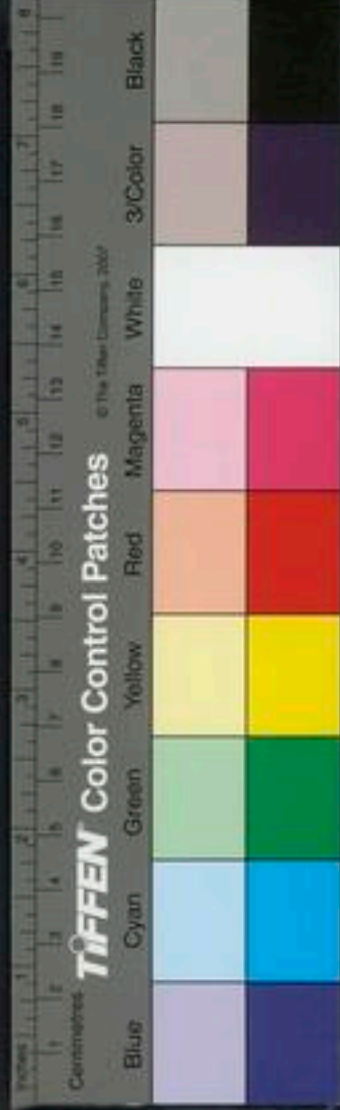

百部根二兩 升麻半兩 桂心 五味子
甘草炙 紫苑 乾薑各一兩

右七味蜜丸桐子大每服三十九日三次知為度忌生蔥海藻松菜

外療肺偏損胸中虛肺偏痛唾血氣欬欬冬散

欬冬花 當歸各六分 桂心 芎藭

五味子 附子炮各七分 細辛 貝母各四分

乾薑 生地各八分 白木 甘草炙

杏仁去皮尖各五分 紫苑三分

右共為末清酒服方寸七日二服忌生蔥生菜桃李雀

肉海藻菘菜猪肉蕪荑

按唾血咳血屬寒者少今此二方用薑附熱劑蓋為腎

足少陰脈是動病咳唾血者設也用者審之

肺傷者其人勞倦則咳唾血其脈細緊浮數皆吐血此為躁擾噴怒得之脈傷氣壅所致

經云肺脈不及則令人喘呼吸少氣而咳上氣見血下者

此病皆肺虛咳唾血之症治法並見氣虛條

治虛勞久嗽咯血用五倍子焙為細末每服一錢用溫茶

一大口許調勻食後米飲半盞調服

肺經嘔咳諸血及痰中有血初用生蘿蔔汁半盞入搗

少許服之立效如無生蘿蔔用蘿蔔子一錢蘇葉一錢同

煎服次用雞蘇散加阿膠治之本草云蘿蔔大下氣氣下則血亦下也

經治咳嗽甚者或有吐血鮮素白皮一斤米泔浸三宿淨

刮上黃皮剉細入糯米四兩焙乾一處搗為末每服一二

錢米飲調下此方神效

不治久嗽咯血成肺痿及吐白涎胸膈滿悶不食匾豆散

肺虛宜
酸收之
字散之

肺傷咳
血



區豆

生薑各半

枇杷葉去毛

半夏

人參

白朮各一

白茅根分三

右剉水三升煎一升去渣下檳榔末一錢和勻分四服

不拘時候

論治上氣咳嗽喘息喉中有物唾血方

生薑汁

杏仁各二

糖

蜜升各一

豬膏合

右五味先以豬膏煎杏仁色黃出之以紙拭令淨搗如膏和薑汁蜜糖等合煎令可丸每服如杏仁一枚日夜六七服漸次增加

右後二方生薑多肺虛及汗多亡陽與血下便者忌用

論少陰所謂咳唾則有血者陽脈傷也脈解

腎傷唾血 運氣咳唾血有二

一曰熱傷肺經云少陰司天熱淫所勝民病唾血又云少

陽司天火淫所勝病欬唾血治以鹹寒是也

二曰濕傷腎經云太陰司天濕淫所勝咳唾則有血治以

苦熱是也

雜方

論治咯血用白芨一兩藕節半兩為細末每一錢湯調服

神效或云芩下咽至血竅則竅為芩末填而血止也

針灸

論咯血新綿灰半錢酒調下

針灸唾嗽血毒取足少陰一經經云腎足少陰之脈是動

則病咳唾有血視盛虛熱寒陷下取之也

東吐血內損

地五會三分灸

魚際五分

尺澤一寸

甲唾血時寒熱瀉魚際補尺澤 唾血振寒噎乾大淵主
內傷唾血不足外無膏澤地五會灸 胸膈脹滿咳逆

上氣呼吸及唾濁沫膿血庫房主之

外治上氣唾膿血灸兩乳下黑肉際各一十壯

通寸口脈數其人咳口中及有濁唾涎沫者何師曰此為

肺痿之病若口中辟辟燥咳即胸中隱隱痛脈反滑數此

為肺癰 咳唾膿血脈數虛為肺痿數實為肺癰

右肺痿唾膿血治法散見本門諸方若肺痿但唾涎沫

無膿血者見咳嗽門

肺脹微急為肺寒熱急惰咳唾血引腰背胸若鼻息肉不

通證云急者多痰口
全文見治虛實法

紫肺脈搏堅而長常病吐血王註云肺虛極則咯逆
妙唾血○肺要倍數倍

脈唾血脈緊強者死滑者生

手少陰筋病內急心承伏梁下為肘網其成伏梁唾膿血

者死不治全文見筋○伏梁
者死不治

心脈微緩為伏梁在全文見
虛實法

羅肺痿辨 華嚴寺何上座年未四十四月間因澡浴大

汗出還寺剃頭傷風寒頭疼四肢困倦就市中贖取通聖

散服之又發汗頭疼少減再日復作又以前藥發之汗數

次四肢添勞重喘促自汗惡風咳而有血懶於言語飲食

減少求醫治之與藥又多以生薑為引至六月間精神愈

困飲食減少形體羸瘦或咳或唾紅血極多請予治之具

說前由診其脈浮數七八至按之無力予曰不救矣或曰

何為不救予曰血之與汗異名同類奪汗者無血奪血者

無汗金匱要畧云肺痿之病從何得之師曰或從汗出或

被快藥下利重亡津液故得之今肺氣已虛又以辛藥瀉

之重虛其肺不死何待藏氣法時論云肺欲收急食酸以

收之以酸補之以辛瀉之蓋不知內經之旨仲景云醫術

禁忌



淺狹憐然不知病源為治乃誤發汗吐下之相反其禍至速世人但務彼翁習之榮而莫見此傾危之習惟明者居然能護其本近取諸身夫何遠之有焉其僧不數日果亡

姙孕咳唾血

心姙孕寒熱往來咳嗽血痰或嘔吐不食無力或喘滿乳脊相應痛或口中唾如霜雪出語無聲或耳鳴或痰涎日夜數碗誤用熱藥之故也 風門 鬼戶各五分 支溝

間使各相透

如寒熱未解百節痠痠昏憤再取絕骨五分 太溪三分

如脈氣未平瀉太淵 太白各二分 熱府

已上穴實瀉虛補治產前病立效此病安後半年必有一變四肢消瘦單腹腫脹即取陰交一穴去其惡物也

溲血

玉屑膏治尿血并五淋砂石疼痛不可忍受者

黃芪 人參各等分

右為末用蘿蔔大者切一指厚三指大四五片蜜淹少時蘸蜜炙乾復蘸復炙盡蜜二兩為度勿令焦至熟蘸黃芪人參末吃不以時仍以鹽湯送下

療虛尿血方乾膠三兩炙搗末酒二升和溫服

髮灰散治小便尿血

髮灰本草云髮灰能消髮血通開格利水道發獨白血髮丹髮云髮補陰甚捷

右一味每用二錢以米醋二合湯少許服并花水調亦得一法茅草根車前子煎湯調下尤妙兼治肺疝心衄內崩吐血一兩口或舌上出血如針孔若鼻衄吹內立已

葛治小便出血當歸四兩細剉酒三升煮取一升頓服





丹有血虛四物湯加牛膝膏

胞絡絕則衰血悲哀太甚則胞絡絕胞絡絕則陽氣內動發則心下崩數

洩血也全失

流可去 姚氏治小便出血龍骨末方寸匕水調溫服日三服瘥

治淋下血麻根十枚水五升煮取二升一服取血神效

經治尿血不止以鬱金一兩搗為末蔥白一握相和水一

盞煎三合去渣溫服日三服

濟鹿角膠丸治房室勞傷小便尿血

鹿角膠半斤 沒藥另 油頭髮各三錢

湯下

胞移熱於膀胱則癰瀉血全文見診

仲熱在下焦者則尿血亦令淋瀝不通

丹溺血屬熱山梔炒水煎或用小蘗琥珀

玄小便出血是心伏熱在於小腸宜鏡面草自然汁加生

蜜一匙服之以八正散加麥門冬意煎服如小便澀痛以

海金砂細末調治之八正散

外治尿血車前草搗取汁五合空心服之

濟小蘗飲子治下焦結熱尿血成淋

生地四兩 小蘗根 滑石 通草

蒲黃炒 藕節 淡竹葉 當歸去蘆

山梔仁 牡草炙各半兩 右咬咀每服四錢水一盞煎八分空心溫服

無蓀草汁法方見

丹尿血實者可用當歸承氣湯下之後以四物加山梔當

承氣湯即調胃承氣加當歸

寶藥

卷之三

雜方

診

脈尺脈滑氣血實婦人經脈不利男子尿血宜服杜硝煎
大黃湯下去經血針關元瀉之

丹冬榮散治小便出血及腸風下血用夏枯草燒灰存性
為末米飲下 一方用凉水調下

少陰瀉則病積洩血又見精塊

咳而且洩血脫形其脈小勁是逆也全如見

咳洩血形肉脫脈搏是逆也同上凡脈曰勞曰強口勁

妊娠尿血

聖治妊娠尿血用阿膠炒黃為散每食前以粥飲調下二
錢七

大治妊娠尿血

阿膠

熟地各等分

右為末空心粥飲調二錢

下血

大法

下血不可用純寒涼藥必於寒涼藥中加辛味為佐久
不愈者後用溫劑必兼升舉藥中加酒浸炒涼藥如酒煮
黃連丸之類 凡用血藥不可單行單止 腸風獨在胃
與大腸出治用黃芩秦芫槐角升麻青黛 定腸風痛用
蒼朮滑石當歸生地黃黃芩甘草 下血屬虛者當溫散
之四物加乾薑升麻 便血過多者四物加蠟皮 有熱
者四物加山梔升麻秦芫阿膠 有兼風者蒼朮秦芫芍
藥香附 胃清血非藍實不除

辨腸風
歲者為
痔

如下清血色鮮者腸風也血濁而色黯者藏毒也肛門
射如血線者重痔也亦是一種下部虛陽氣不升血隨氣
而降者

仲景云脈弦而大者弦為緊大為乳緊則為寒乳則為虛

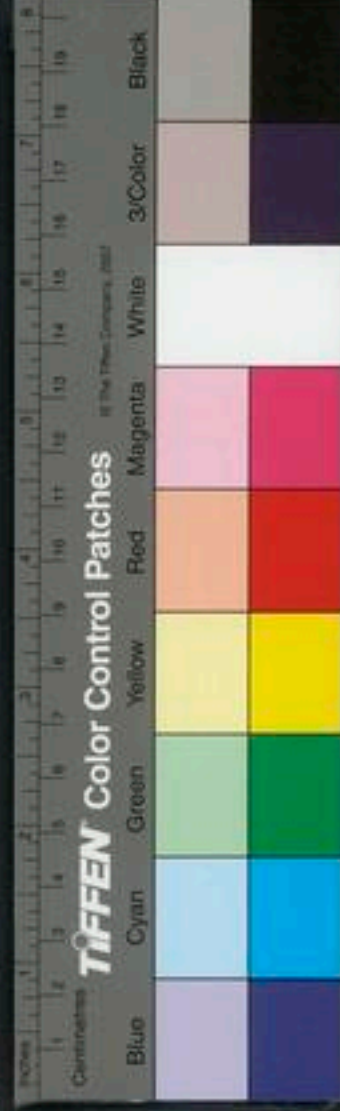

虛者宜
升陽補
血

寒虛相搏此名為革婦人則半產漏下男子則亡血失精
此下部虛而下者也若得革脈須宜服湯補藥更宜煎
千金用蠟皮艾者佳予嘗用有效

升麻補胃湯治宿有腸血症因五月大熱吃杏腸癖下

血遠三四尺散漫如篩腰沉沉然腹中不痛血色紫黑病
名濕毒腸癖是陽明少陽經血症升陽湯主之

升麻半錢羌活一錢獨活分五柴胡

防風各錢半葛根分二肉桂少許白芍藥分五

牡丹皮錢半黃芪錢一熟地錢半生地各分五

歸身分三甘草分五

右剉如麻子大作二服水二盞煎一盞去查稍熱食前
服

按濕熱和中益胃湯治太陰陽明腹痛大便常溇泄若不泄即秘

而難見在後傳作濕熱毒下鮮紅血腹中微痛脇下急縮
脈緩而洪弦中指下得之按之空虛

熟地錢三歸身酒洗分三升麻分五柴胡分五

蘇木分一茯苓分二甘草分三益智分三

右作一服水三大盞煎至一盞去查午食前溫服一貼
愈

升陽除濕和血湯治腸癖下血另作一派其血溼出有力
而遠射四散如篩下春二月中旬日下二行腹中大作痛
乃陽明氣衝熱毒所作也當升陽去濕熱和血脈不兩服
而愈

生地 牡丹皮 甘草各分五 白芍藥分一

熟地 黃芪錢一 升麻分三 歸身

蒼朮 秦艽 肉桂各分三 陳皮分二

換寒

甘草分五

右咬咀作一服水四大盞煎一盞稍熱空心服立效

益智和中湯治腸澀下血紅或深紫黑苞腹中痛腹皮惡

寒右三部脈中指下得之俱按之無力關脈其緊肌表

陽明分涼腹皮熱而喜熱物熨之內寒明矣

升麻分一 葛根分五 白芍藥分一 甘草分一

桂枝分四 益智分五 半夏分五 肉桂分一

婦身分一 黃芪分一 乾薑分一 牡丹皮

柴胡分五

右為籠末作一服水三盞煎一盞食後溫服

缺不知

丹婦人年六十性多沉怒大便下血十餘年不止食成形
困心搖動或如烟熏情性極惡早起面微浮急此時便血
尤未盡絕中間若得一二口不來則意思稍清但遇稍不

如意事則血復作百法不治左三部脈浮大稍重手則無

久取之又似滯澀而至教不勻右三部沉澁細弱寸脈沉

絕予謂氣鬱生涎涎鬱胸中清氣不升經脈壅遏不降心

血絕少不能自養所以有如熏之狀非開涎不足以行氣

非氣行則血不能歸隧道以壯脾為君諸藥佐之遂以二

陳湯加酒紅花升麻當歸身酒黃連青皮貝母澤瀉黃芪

人參白朮酒芍藥每貼生附子一小片煎服四貼後血止

遂去附子加乾葛牡丹皮山梔子而如熏之狀亦除去又

於前方加硝砂炒神麴熟地木香倍參朮服半月而全愈

治下血蒼朮地黃同搗細末為丸不用鐵器

表攻裏

大便下血曰腸風切勿止澁究其本末症狀先清其表

後攻其裏其血自止如脈洪大宜後方四物合解毒湯調

治解毒湯方
見發熱



本治腸風瀉血

牽牛五兩

牙皂三兩不蛀者

右二味水浸三日後除皂角不用將酒一升煮令乾焙

為末煉蜜丸如桐子大每服七丸溫酒送下空心日午

夜臥各一服或轉下黃物不妨病可後每日常服五丸

飯飲送下

濕黃連湯治大便後下血腹中不痛者謂之濕毒下血

黃連

當歸各五錢

甘草炙二錢半

右咬咀每服五錢木煎

方藥黃連湯治大便下血腹中痛者謂之熱毒下血

芍藥

黃連

當歸各半兩

大黃一錢

右咬咀每服五錢水煎如痛甚者調木香檳榔末一錢

服之

疴夫腸澼者為水穀與血另作一派如瀉桶湧出也夏濕

熱太甚正當客氣盛而主氣弱故腸澼之病甚也以涼血

地黃湯主之

黃栢去皮

知母炒各一錢

青皮炒

槐子炒

當歸

熟地各五分

右咬咀俱作一服水一盞煎七分溫服 如小便澀臍

下悶或大便前後重調木香檳榔細末各半錢稍煎於

食前空心服如裏急後重又不去者當下之 如腹中

動搖有水聲而小便不調者停飲也診是何臟以去水

飲藥瀉之假令脈洪大用瀉火利小便之類是也 如

胃虛不能食而大渴不止不可用淡滲之藥止之乃胃

中元氣少故也與七味白朮散補之方見前 如發熱惡



熱煩躁大渴不止肌熱不欲近衣其脈洪大按之無力
或無目痛鼻乾者非白虎湯症也此血虛發躁當以黃
芪一兩當歸二錢咬咀水煎服 如大便秘塞或裏急
後重數至圍而不能使或少有白膿或少有血慎勿利
之利之則必致病重及鬱結不通以升陽除濕防風湯
升其陽則陰氣自降矣

升陽除濕防風湯

蒼朮 酒浸炒去
皮淨四錢

白朮 錢一

白茯苓

白芍藥 錢一

防風 錢二

右咬咀除蒼朮另作片水一碗半煮至二大盞內諸藥
同煎至一大盞去渣稍熱空心食前服如飧泄不禁以
此藥導其濕如飧泄及泄不止以風藥升陽蒼朮益胃
去濕脈實腹脹閉塞不通宜從權以苦多甘少藥泄之

如得通復以升陽湯助其陽或不便以升陽湯中加泄
藥通之

當歸和血散治腸澼下血或濕毒下血

槐花

青皮

荆芥

熟地

白朮 各六

當歸

升麻 各一

川芎 四

右為末每服二三錢清水飲湯調食前下

治腸風臟毒槐花散

槐花 炒

栢葉 搗爛

荆芥

枳殼

右等分為末每服二錢米飲調空心食前服 經驗治下
血痢花痢
茶等分為末
酒調下一錢

玄 大便下血者肺與大腸受熱宜四物同解毒藥入艾煎

下三黃丸調治之

丹 治便血久久傷血并麻風症癰瘡見面者用



龜板兩二 升麻 香附各半 白芍藥一兩
側柏葉兩一 椿皮七錢

蒼朮 陳皮各二 黃柏 黃芩各七
連翹半 生地膏兩六

右為末以地黃膏搜為丸
脈緩大口渴便血月經紫色勞挾濕熱
白朮五錢 地黃 黃柏炒 白芍藥各三
地榆錢二 黃芩錢一 香附錢二
右為末炊餅為丸

孫用和治腸風瀉血黃芩黃連等分為末酒糊丸如棗莖
大每服三十九米飲下

結陰丹治腸風下血脈毒下血諸大便血疾
枳殼炒 葦靈仙 黃芪 陳皮去白
椿根白皮 何首烏 荆芥穗各半

右為末酒糊丸如桐子大每服五七十九陳米飲入醋
少許煎過放溫送下
本 椿皮丸

臭椿皮刮去麩皮 蒼朮 枳殼各二
槐根白皮去皮 苦練根去皮各
椿根白皮四兩三味於九月後 天南星
半夏各半兩 葦靈仙一兩 寒食麪三兩

孫用和

右爲末滴水丸如桐子大每服三十九以水一盞煎沸下九子煮令浮以匙抄起溫溫送下不覺空心食前服頃年有人下血幾盈盆頓爾疲萎諸藥不效予曰此正腸風令服玉屑丸三服而愈

經 治臟毒下血以苦練子炒黃爲末蜜丸米飲下十九至二十九甚妙

詳 治腸風痔瀉血羊蹄根葉蒸爛一碗食之立瘥

外 治卒下血不止龍膽草一虎口以水五升煮取二升半分爲五服瘥

本 蕨菜花不以多少文武火焙乾爲末每服三錢飯飲調下

子和 一男子臟毒下血當六月熱不可堪自甘於死忽思蜜水益捨性命飲一大盞痛止血住

結陰者便血一升再結二升三結三升駱龍古云結陰不得外行血無所滲入腸間故便血也其脈虛澀者是也因血結不行放下口澀腸別論血泄者脈急血無所行也數容

真定 總管史侯男年四十二歲形體本瘦因勉強飲酸酒得腹痛次傳泄瀉十餘日便後見血或紅或紫腸鳴腹痛醫以諸見血皆熱治以芍藥栢皮湯之類前證如故仍不欲食食則嘔酸形體愈瘦面色青黃不澤心下痞惡冷物口乾時有煩躁不得安臥請予治之診得脈弦細而微遲手足稍冷內經曰結陰者便血一升再結二升三結三升又曰邪至五臟則陰脈不和陰脈不和則血留之結陰之病陰氣內結不得外行血無所稟滲入腸間故便血也以平胃地榆湯主之

蒼朮

白朮

陳皮

茯苓

TIFFEN Color Control Patches

Blue Cyan Green Yellow Red Magenta White 3/Color Black



厚朴各五分

甘草炙

乾薑

當歸

炒麴

白芍藥

益智仁

人參各三

地榆分七

升麻錢一

葛根分五

黑附子炮一

右作一服水一盞生薑二片蔥二枚煎至一盞去渣食前溫服此藥溫中散寒除濕和胃數服病減大半又灸中脘二七壯引胃氣上升次灸氣海百壯生發元氣灸則強食生肉以還少丹服之至春再灸三里二七壯溫脾壯胃生發元氣次服芳香之劑慎言語節飲食而愈

只食藥
海楊師大醉醒發大渴飲水三大盞又飲水茶三碗後病便鮮血四次約一盆先與吳茱萸丸翌日又與平胃五苓各半散三大服血止後自利又與神應丸四服自利乃止或問曰何不用黃連之類以解毒予曰若用寒藥其疾大變難治寒飲內傷復用寒藥非其治也况血為寒所凝入

大腸間而使下血溫之乃行所以得熱則自止 楊氏飲冷酒瀉血服對全散止亦理中脘分利陰陽安定血脈之意也 唐生病因飲酪水及食生物下利紫黑血十餘行脾胃受寒濕毒與六神平胃散半兩加白朮三錢以利腰臍間血一服愈

月試寒氣
易胃風湯治大人小兒風冷乘虛入客腸胃水穀不化泄瀉注下及腸胃濕毒下如荳汁或下瘀血日夜無度

人參

茯苓

川芎

官桂

當歸

芍藥

白朮各等分

右咬咀每服二錢水一大盞粟米百餘粒同煎七分去渣稍熱空心服小兒量力增減 若加熟地黃芪甘草等分為十味名十補湯 若虛勞嗽加五味子 若有痰加半夏 若發熱加柴胡 若有汗加牡蠣 若虛



寒加附子 若寒甚加乾薑皆依本方等分 若骨蒸發熱飲食自若者用十補湯加柴胡一兩 若氣弱加人參 若小便不利加茯苓 若脈弦澁加川芎 若惡風加官桂 若脈澁加當歸 若腹痛加白芍藥 若胃熱濕盛加白朮

治血下防風為上使黃連為中使地榆為下使 若血瘀色紫者陳血也加熟地黃 若血鮮色紅者新血也加生地黃 若寒熱者加柴胡 若肌熱者加地骨皮 若脈洪實痛甚者加酒浸大黃

治腸風烏荊丸

川烏頭一兩炮去皮尖

荊芥穗二兩

右為末醋九桐子大每服二十九溫酒送下熟水亦得 有病發時食前日三服無病時日一服

遠血 下血先便後血者此遠血也黃土湯主之

甘草 熟地 白朮 附子炮

阿膠 黃芩各三兩 灶中黃土半升

近血 下血先血後便者此近血也赤小豆當歸散主之

赤小豆五兩浸令芽出曬乾 當歸一兩

右杵為末漿水服方寸匕日三服或因食熱物發動以赤小豆炒黑為末每服二錢米飲調下

內傷飲食 不節起居不時者陰受之陰受之則入五臟入五臟則腹滿閉塞下為殄泄久為腸澼全文見五臟

因而飽食筋脈橫解腸澼為痔生氣通天論

右飲食不節腸澼如羅謙甫治真定總管史侯男飲酸酒下血法及海藏治楊師飲冰茶下血法治唐生飲酪

車河神效

外感風寒

活血

詳以說

世 水下血法是也並見寒濕條
治酒積下血不止糞後見諸藥不效

神麴一兩 白酒藥二九

右同為末用清水調捏作餅子慢火上炙黃為細末每服二錢白湯調下亦治泄瀉神效

春傷於風夏生飧泄腸癖論疾診尺篇

胃風湯治風冷乘虛入客腸胃下血方見寒濕條

治腸風下血及血前用五靈脂炒去火毒毋服二錢

腸風下血馬鞭草葉研碎扭汁服

臘素下血車前草連根一握生薑一小塊新水研碎去

渣候血欲下時腰間必覺重便服此藥一盞少坐漸覺冷

下腹中即登廁已不見血矣甚者不過再服

治腸風臘素酒痢下血

黃連 生薑

右二味煎湯下二氣九次服五槐丸方列于後

又方

金星草三兩草味苦寒大解丹石毒 陳乾薑

右為末每服一錢新汲水調空心服

孫真人治糞後有血濃煎艾葉湯和生薑汁三合服之

本治臟毒蒜連丸鷹爪黃連末用獨頭蒜一顆煨香熟研

和丸如桐子大每服三四十九陳米飲下

患暴下血以胡五七枚去梗皮量多少入豆豉搗為膏

可即丸如桐子大以米飲下五六十九無不愈者蘇頌蒜本草

補其能

酸以收

烏梅丸治腸風下血服之立效

真僞參附 烏梅肉焙乾



山酸棗
手效

右為末薄糊丸如雞頭肉大每服百丸食前白湯送下
日三服

本五槐丸治臟毒

五倍子

槐花糠

百藥煎好者各等分

右焙乾為末酒糊丸如桐子大每服二十九空心米湯
下一日三服

丹治下血用白芷五倍子為末丸服

本治腸風

五倍子

白礬各五錢

右為末順流水丸如桐子大每服七丸米飲下忌酒
右酸寒之劑

千糞前有血令人面黃石榴皮取末茄子枝湯下

丹治腸風下血百藥不效有一良醫獨用山裏朮俗名鼻
涕團又名酸棗最治下血之疾試取乾者為末服之應手

而安藥苟對症其效若此為可以賤而忽之也行義云酸棗微熱

右酸熱之劑

本丈夫傷血婦人血崩漬入大腸出血

草薹菴

檳榔各炒紫色

鶯粟殼燒灰

右等分為末每服二錢空心米飲調下

世冬榮散治腸風下血方見瘦血

世治遠年日久腸風下血不止枳殼燒灰存性羊脛炭為

末和勻用濃米飲一中盞調下空心五更初一服如人行

五里再服立效每服枳殼灰五錢炭末二錢

本治腸風炒赤小荳散方見上下血條赤豆當場散下註

又方瓜萎三箇燒灰存性每服三錢空心米飲調下

靈芝治腸風下血久不止茄蒂燒存性為末每服三錢七

食前米飲調下丹溪云茄蒂燒灰存性山梔炒等分為末丸之米飲下百丸

血見黑
止





治腸風絲瓜燒灰存性空心溫酒調服二錢

治下鮮血梔子燒灰水和一錢七服之量其大小多少服之

廣治瀉血不止素耳一兩熬令黑水一大升三合煎取六大合去查空心分溫三服

本治腸風下血

核桃殼 蘭退 皮鞋底 赤雞冠花分

右燒灰為末每服一錢空心溫酒下

又方治臟毒

當歸 枳殼 側柏葉 陳槐花子

百草霜 芍藥各一

右剉碎一處炒令烟微起為末每服二錢空心溫酒調

下日午米湯下各食前服甚妙

一方治腸澼用陳年棕櫚燒灰百藥煎為丸服

又方皂角樹上葷新瓦上焙乾為末每服一錢溫酒下

山臟毒便血生藕節切片清早煎平胃散醫下

丹治腸痔大便常血取蔥白三五斤煮作湯盆中坐立瘡

灸刺腸澼下血有二法

其一取肝經云病注下血取曲泉是也

其二取腎經云腎足少陰之脈所生病者黃疸腸澼視盛

虛熱寒隔下而施補瀉疾留灸也

脈關脈孔大便出血數斗者以鬲俞傷故也宜灸鬲俞若

下重去血者宜針關元

治腸風下血灸二十椎下隨年壯三報穴立愈

甲腸中有寒熱注下腸澼便血會陽主之 腸鳴澼泄下

宛主之 腸澼泄切痛四滿主之 腸澼中郟主之中郟

雜方 針灸

診

惟穴治腸風下血肘內曲澤下一寸

集又法 三間 商陽 太陵 內關 命門 扶承

海血症與黃証俱頭汗出惡風口飲酒便褐色或黑色者

亦同血症治之

素腎脈小搏沉為腸澼下血血溫身熱者死大奇論

淫而奪精身熱色天然及酒後下血血篤重是逆也金診

死生

心肝澼亦下血二臟同病者可治其脈小沉澁為腸澼

其身熱者死熱見七日死大奇論 帝曰腸澼便血何如岐

伯曰身熱則死身寒則生 帝曰腸澼下膿血何如岐伯

曰脈懸絕則死滑大則生 帝曰腸澼之屬身不熱脈不

懸絕何如岐伯曰滑大者生懸澁者死以臟期之俱通論

脾脈外鼓沉為腸澼久自已 肝脈小緩為腸澼易治

俱大
去奇論

腹脹便血脈大時絕是逆也如此者不及一時而死矣全文

見診生死○絕謂
斷絕而不相續也

脈腸澼下膿血脈沉小留連者生數疾且大有熱者死

腸澼筋攣其脈小細安靜者生浮大緊者死

素陰陽虛腸澼死陰陽
別論

胃移熱於脾傳為虛腸澼死不可治全文見診
病傳變

中蠱下血唾水沉者心腹絞痛下
血如爛肉者俱為蠱

干治中蠱下血如雞肝出其餘四臟俱壞惟心未毀或鼻

破待死取馬蘭根末水服方寸七隨吐則出極神此苗似

葛蔓綠紫生子似橘子

毒治卒中蠱毒下血如雞肝晝夜不絕臟腑敗壞待死用

白蘘荷葉密安病人席下勿令病人知覺自呼蠱主姓名

雜方



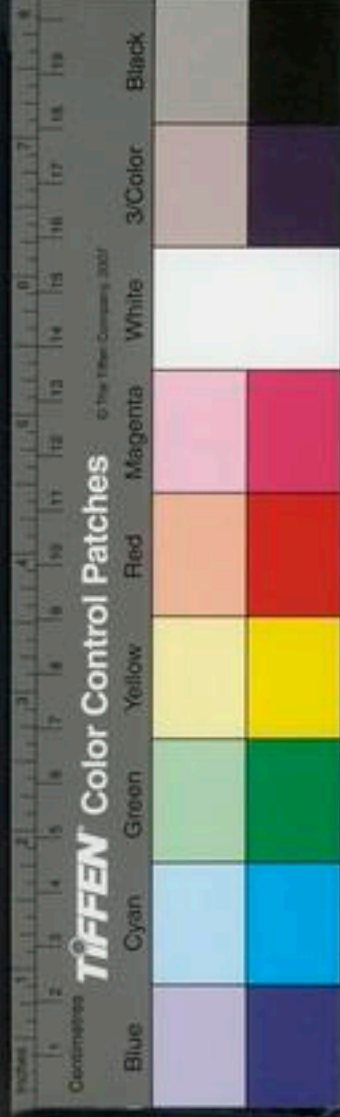

百一治中蠱毒或吐下血者若爛肝取蚯蚓十四枚以苦酒三升漬之蚓死但服其汁已死者皆可治

千金翼治蠱毒下血蝟毛燒末水服方寸匕當吐蠱毒

用療中蠱毒吐血下血皆如爛肝者苦瓠一枚水二升煮取一升服之吐即愈 又方用苦酒一升煮瓠令消服之神效

諸痿 注夏

痿者手足痿軟而無力百節緩縱而不收也

痿屬濕熱 有濕痰者 有氣虛者 有血虛者 有食積妨碍不降者 有死血者

諸痿好生於肺 黃帝問曰五臟使人痿何也岐伯曰肺主身之皮毛心主身之血脈肝主身之筋膜脾主身之肌肉腎主身之骨髓故肺熱葉焦則皮毛虛弱急薄者則生痿疔也心氣熱

大法

諸痿好生於肺

則下脈厥而上上則下脈虛虛則生脈痿樞折掌歷縱而不任地也肝氣熱則膽洩口苦筋膜乾筋膜乾則筋急而掣發為筋痿脾氣熱則胃乾而渴肌肉不仁發為肉痿腎氣熱則腰脊不舉骨枯而髓減發為骨痿帝曰何以得之岐伯曰肺者臟之長也為心之蓋也有所失亡所求不得則發肺鳴鳴則肺熱葉焦故曰五臟因肺熱葉焦為痿躄此之謂也悲哀太甚則胞絡絕胞絡絕則陽氣內動發則

心下崩數洩血也故本病曰大經空虛發為肌痺傳為脈痿思想無窮所願不得意淫於外入房太甚宗筋弛縱發

為筋痿及為白淫故下經曰筋痿者生於肝使內也有漸於濕以水為事若有所留居處相濕肌肉濡漬痺而不仁發為肉痿故下經曰肉痿者得之濕地也 有所遠行勞倦逢大熱而渴渴則陽氣內伐內伐則熱舍於腎腎者水臟

於肺

筋痿得於入房

於濕地

於天熱

治痿癱
取陽明

也今水不勝火則骨枯而髓虛故足不任身發為骨痿故
下經曰骨痿者生於大熱也帝曰何以別之岐伯曰肺熱
者色白而毛敗心熱者色赤而絡脈溢肝熱者色蒼而爪
枯脾熱者色黃而肉蠕動腎熱者色黑而齒槁也帝曰論
言治痿者獨取陽明何也岐伯曰陽明者五臟六腑之海
主潤宗筋宗筋主束骨而利機關也衝脈者經脈之海也
主滲灌谿谷與陽明合於宗筋陰陽總宗筋之會會於氣
街而陽明為之長皆屬於帶脈而絡於督脈故陽明虛則
宗筋縱帶脈不引故足痿不用也帝曰治之奈何岐伯曰
各補其榮而通其俞調其虛實和其逆順筋脈骨肉各以
其時受月則病已矣帝曰善
痿病論
或問曰治痿之法取陽明之一經此引而未發之言願明
以告我予曰諸痿生於肺熱只此一句便見治法大意經

東垣以
黃柏佐
木火茂
氣

曰東方實則西方虛瀉南方補北方此固就生剋言補瀉
而大經大法不外於此東方木肝也西方金肺也南方火
心也北方水腎也五方之中惟火有二腎雖有兩水居其
一陽常有餘陰常不足故經曰一水不勝二火理之必然
金體燥而居上主氣畏火者也土性溫而居中主四肢畏
火者也火性炎上若嗜慾無節則水失所養火寡於畏而
侮所勝肺得火邪則熱矣木性剛急肺受熱則失所養木
寡於畏而侮所勝脾得木邪而傷矣肺熱則不能管攝一
身脾傷則四肢不能為用而諸痿之病作瀉南方則肺金
清而東方不實何脾傷之有補北方則心火降而西方不
虛何肺熱之有故陽明實則宗筋潤能束骨而利機關矣
治痿之法無出於此駱龍吉亦曰風火既熾當滋腎水東
垣先生取藥皮為君黃芪等補藥輔佐以治諸痿而無一



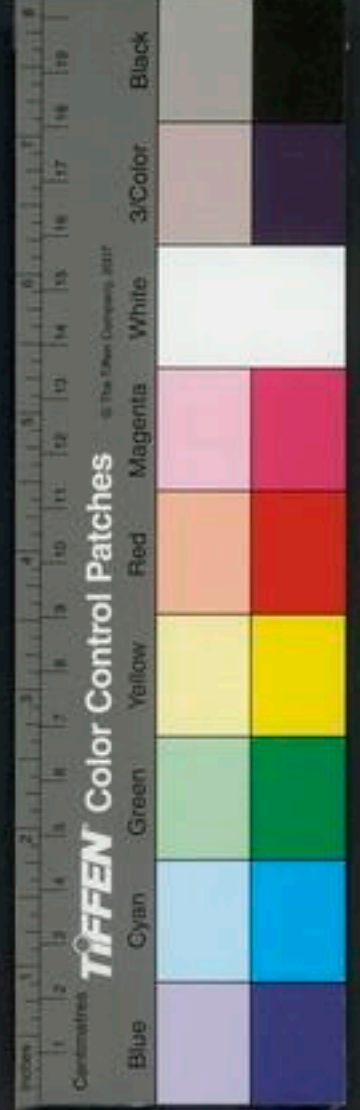

定之方有兼痰積者有濕多者有熱多者有濕熱相半者
有挾氣者臨病制方其善於治痿者乎雖然藥中肯啓矣
若將理失宜醫不治也天產作陽氣厚發熱先哲格言但
是患痿之人若不淡薄食味吾知其必不能安也

清暑益氣湯 黃芪人參湯 清燥湯二方並見注夏

補益丸治痿

龜板酒炙 瑣陽酒浸 生地酒浸 歸身酒浸

陳皮兩 杜牛膝酒浸 白朮兩 乾薑七錢

黃柏炒半 虎脛骨酒炙 五味子二 茯苓半

白芍藥酒浸 甘草炙 兔絲子酒蒸熟研如糊

諸藥為末紫何車為丸如無紫何車猪腦骨髓亦得

龍虎丹治痿

敗龜板酒炙 虎骨酒炙 黃柏酒炙 乾薑二錢

瑣陽七錢 金箔十片 神麩 如懶言語加

山藥末七錢

右為末糯粉糊為丸空心白湯服

虎潛丸

龜板四兩 知母兩 黃柏兩 熟地二兩

牛膝三兩 瑣陽兩 虎骨炙 當歸兩

芍藥兩 陳皮七錢 乾薑兩

右為末酒糊丸加附子治痿厥如神

濕熱痿東垣健步丸加荅栝蒼朮 東垣補益腎肝丸治

脚膝無力二方並見痿厥 蕭炳神龜滋陰丸方見延下 丹溪氣虛

病痿四君子加荅朮荅栝 血虛病痿四物湯加荅朮黃

栝下補陰丸 保命集治脾虛四肢不用以十全散者蓋

治氣血俱虛者也

無接治
痿癱
虛

加減四斤丸治腎肝虛熱滯於內致筋骨痿弱不自勝
持起居須人足不任地驚恐戰掉潮熱時作飲食無味不
生氣力諸虛不足

肉蓯蓉

酒浸 牛膝

木瓜

兔絲子

酒浸

鹿茸

切酥炙熟地

天麻

五味子

酒浸

右為末蜜丸如桐子大每服五十九丸溫酒米湯食前下

王啓玄傳玄珠耘苗丹三方序曰張長沙戒人妄服燥烈
之藥謂藥勢偏有所助勝尅流變則真病生焉猶憫苗不
長而握之者也若稟氣血不強合服此而不服是不耘苗
者也故名耘苗丹此丹養五臟補不足秘固真元均調二
氣和暢榮衛保神守中

五味子

巴戟

遠志

枸杞子

山藥

白茯苓

肉蓯蓉

百部

杜仲

蛇床子

防風

栝子仁

兔絲子

酒浸另研

右為末蜜丸桐子大食前溫酒鹽湯任下三十九丸春乾
寒湯下夏加五味子四兩四季月加蓯蓉六兩秋加枸
杞子六兩

衛生湯補虛勞強五臟除煩熱養真元退邪熱順血脈

當歸

白芍藥

甘草

黃芪

年老加酒半盞同水煎

補酒

治脚軟丹參酒

經治骨軟風腰膝疼行復不得遍身搔痒何首烏大而有
花紋者同牛膝劉各一斤以好酒一升浸七宿焙乾於木

臼搗末蜜丸每日空心食前酒下三五十九丸

四肢不舉俗曰癱緩故經所謂脾太過則令人四肢不

脾漫漶

藥方



肥實則
四肢不
舉微者
條之甚
者下之

舉又曰土太過則敦阜阜高也敦厚也既厚而又高則令
除去此真所謂膏梁之疾其治則瀉令氣弱陽衰土平而
愈或三化湯調胃承氣湯選而用之若脾虛則不用也經
所謂土不及則卑陷卑下也陷坑也故脾病四肢不舉四
肢皆稟氣於胃而不能至經必因於脾乃得稟受今脾病
不能與胃行其津液四肢不得稟木穀氣氣日以衰脈道
不利筋骨肌肉皆無氣以生故不用焉其治可十全散加
減四物去邪留正

脾實病痿者經云脾病者肉痿足不收又云脾脈太過則
令人四肢不舉又云其犯雨濕之地則為痿者是也

中 濕痰病痿二陳湯加蒼朮白朮黃芩黃柏之類入竹瀝

中 商陸飯治腳軟方見

中 陳下一武卒宋子玉因駐軍息城六月間暴得痿病

腰膝兩足皆不任用變而不行求治於予予察其兩手脈
俱滑大而有力量予思內經火淫於內治以醃寒以鹽水越
其腠間寒熱宿痰新者為熱舊者為寒或宿食宿飲在上脫者可以
涌之宿痰既盡因而下之節次間行覺神志日清飲食日
美兩足漸舉脚膝漸伸心降腎升又繼以黃連解毒湯加
當歸等藥及瀉心湯涼膈散柴胡飲子大作劑煎時時呷
之

保 心熱盛則火獨光火炎上腎之脈常下行今火盛而上
炎用事故腎脈亦隨火炎燥而逆上行陰氣厥逆火復內
煽陰上隔陽下不守位心氣通脈故生脈痿膝腕樞如折
去而不相提挈經筋縱緩而不任地故也可下數百行而
愈

中 痿病食積妨碍不得降者亦有死血者俱宜下之



脾虛則
四肢不用

帝曰脾病而四肢不用何也岐伯曰四肢皆稟氣於胃而不得至經必因於脾乃得稟也今脾病不能為胃行其津液四肢不得稟水穀氣氣日以衰脈道不利筋骨肌肉皆無氣以生故不用焉帝曰脾與胃以膜相連耳而能為之行其津液何也岐伯曰足太陰者三陰也其脈貫胃屬脾絡隘故太陰為之行氣於三陰手足三陰之經也陽明者表也五臟六腑之海也亦為之行氣於三陽手足三陽之經也臟腑各因其經而受氣於陽明故為胃行其津液四肢不得稟水穀氣日以益衰陰道不利筋骨肌肉無氣以生故不用焉大陰陽篇云調經篇云脾藏肉不足則四肢不用從容論云四肢懈惰此脾精之不行也脾虛四肢不用治法並見前肺熱條

此即諸痿皆生於肺熱之義王註云上謂上焦心肺氣

也

運氣運氣痿有三

一曰熱痿經云少陰之復少氣骨痿又云少陽之復少氣脈痿是也

二曰濕痿經云歲土太過甚則病肌肉痿足痿不收又云土太過曰敦阜敦阜之紀其病四肢不舉又云太陽司天之政寒濕之氣持於氣交民病寒濕發肌肉痿足痿不收四之氣風濕交爭風化為雨民病大熱少氣肌肉痿足痿又曰陽明司天之政四之氣寒雨降民病骨痿是也

三曰風制脾痿經云厥陰司天風氣下臨脾氣上從而土且隆體重肌肉痿是也

針灸

陽明根於厲兌結於頰大頰大者鉗耳是也頰大頰頰於耳上故名鉗耳也陽明為闔闔折則氣無所止息

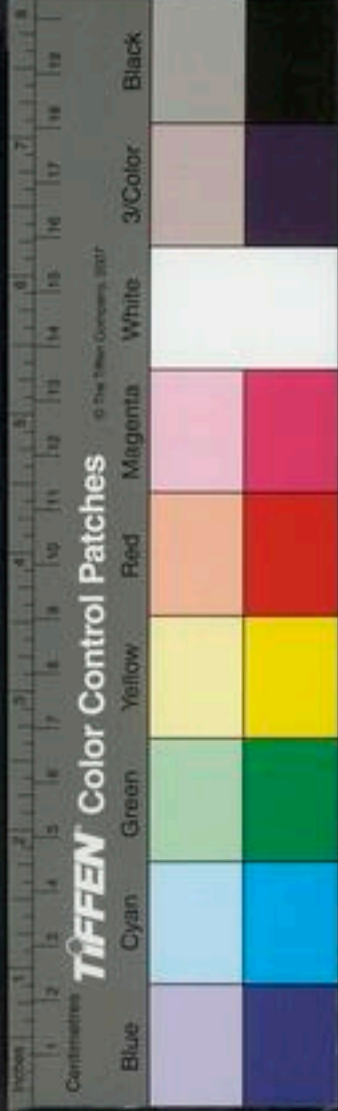

而痿疾起矣故痿疾者取之陽明視有餘不足無所止息者真氣稽留邪氣居之也 足陽明根于厲兌溜于衝陽注于下陵入于人迎豐隆也 下陵三里穴也 手陽明根于商陽溜于合谷注于陽溪入于扶突偏歷也 盛絡皆當取之

根絡 刺痿經文見前熱條今繁舉其畧肺熱葉焦則肺喘鳴生痿躄色白而毛敗者 補其榮魚際 通其俞太淵 至秋病已

心熱生脈痿數洩血推折不相提挈脛縱不能任用於地色赤而絡脈溢者 補其榮勞宮 通其俞太陵 至夏病已

肝熱生筋痿下白淫口苦筋急攣色蒼而爪枯者 補其榮行間 通其俞太衝 至春病已

脾熱生肉痿乾渴肌肉不仁色黃而蠕動者 補其榮大都 通其俞太白 至長夏病已

腎熱生骨痿足不任身腰脊不舉骨枯髓減色黑而齒稿者 補其榮然谷 通其俞太溪 至冬病已

又痿肇足不收取之少陽陽明之別經云足少陽之別名曰光明去踝五寸別走厥陰虛則痿躄坐不能起取之所別也又云滌滌膝痿不能久立治少陽之維在外踝上五寸又云足陽明之別名曰豐隆去踝八寸別走太陰其病虛則足不收脛枯取之所別者是也

骨痿懈惰取足少陰髓海經云少氣身潔潔也言呼吸也骨痿懈惰不能動補足少陰又云腦爲髓之海其俞上在于其蓋下在風府髓海不足則腦轉耳鳴脛痠懈怠安臥審守其俞而調其虛實者是也百節弛縱取脾手太陽之

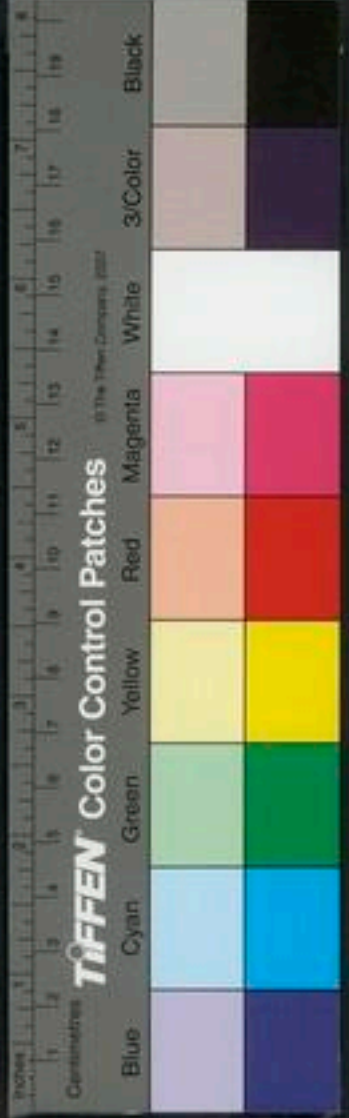



診

濕熱

絡經云脾之大絡名曰大包出淵液下液三寸布胸脇虛則百節盡皆縱此脈若羅絡之血者取之脾之大絡也又云手太陽之別名曰支正上腕五寸實則節弛肘廢取之所別者是也

甲痿不相知太自主之一云耳踵骨足下緩失履衝陽主之足緩不收痿不能行不能言語手足痿躄不能行地倉主之

腎脈微滑為骨痿坐不能起起則目無所見全文見治虛實法

注夏

子和痿之作也皆五月六月七月之時午者少陰君火之位未者濕土庚金伏火之地申者少陽相火之分故痿發此三月之內為熱也故病痿之人其脈浮大

虛

注夏屬陰虛元氣不足補中益氣中去柴升加黃柏炒挾痰者用南星

垣刺志論云氣虛身熱得之傷暑熱傷氣故也痿論曰有所遠行勞倦逢天熱而渴渴則陽氣內伐內伐則熱舍於腎腎者水藏也今水不能勝火則骨枯而髓虛足不任身發為骨痿故下經曰骨痿者生於大熱也此濕熱成痿令人骨乏無力故治痿獨取於陽明時當長夏濕熱大勝蒸蒸而熾人感之多四肢困倦精神短少懶於動作胸滿氣促肢節沉痠或氣高而喘身熱而煩心下膨痞小便黃而數大便溏而頻或痢出黃如糜或如泄色或渴或不渴不思飲食自汗體重或汗少者血先病而氣不病也其脈中得洪緩若濕氣相搏必加以遲遲病雖互換少差其天暑濕令則一也宜以清燥之劑治之內經曰陽氣者衛外

而爲固也熱則氣泄今暑邪干衛故身熱自汗以黃芪甘
溫補之爲君人參陳皮當歸甘草微溫補中益氣爲臣
蒼朮白朮澤瀉滲利而除濕升麻葛根苦甘平善解肌熱
又以風勝濕也濕勝則食不消而作痞滿故炒麩甘辛青
皮辛溫消食快氣腎惡燥急食辛以潤之故以黃栢苦寒
借甘味瀉熱補水虛者滋其化源以人參五味子麥門冬
酸甘微寒救天暑之傷於庚金爲佐名曰清暑益氣湯

黃芪一錢五分

人參去蘆五分

澤瀉五分

甘草三錢

升麻一錢

五味子九粒

白朮五分

蒼朮去蘆一分

麥門冬三分

當歸三分

神麩炒黃五分

右件同咬咀作一服水二大盞煎至一盞去渣大溫服

食遠劑之多少臨時斟酌此病皆由飲食勞倦傷其脾

胃乘天暑而病作也但藥中犯澤瀉猪苓茯苓燈心通
草木通淡味滲利小便之類皆從時令之旺氣以泄脾
胃之客邪而補金水之不及也此正方已是從權而立
之若於其時病濕熱脾旺之症或小便已數腎肝不受
邪者誤用之必大瀉真陰竭絕腎水先損其兩目也復
立變證加減法于後 如心火乘脾乃血受火邪而不
能升發陽氣伏于地中地者人之脾也必用當歸和血
少用黃栢以益真陰 如脾胃不足之證須少用升麻
乃足陽明太陰引經之藥也使行陽道自脾胃中右遷
少陽行春令生萬物之根蒂也更少加柴胡使諸經右
轉生發陰陽之氣以滋春之和氣也 如脾虛綠心火
亢盛而乘其土也其次肺氣受邪爲熱所傷必須用黃
芪最多甘草次之人參又次之三者皆溫甘之陽藥也

脾始虛肺氣先絕故用黃芪之甘溫以益皮毛之氣而
閉腠理不令自汗而損元氣也上喘氣短懶語須用人
參以補之心火乘脾須用灸甘草以瀉火熱而補脾胃
中元氣甘草最少恐資滿也若脾胃之急痛并脾胃大
虛腹中急縮腹皮急縮者却宜多用經曰急者緩之若
從權必加升麻以引之恐左遷之邪堅盛卒不肯退反
致項上及臀尻肉添而反行陰道故使引之以行陽道
使清氣出地右遷而上行以和陰陽之氣也若中滿者
去甘草咳甚者去人參如口乾噤乾者加乾葛 如脾
胃既虛不能升浮爲陰火傷其生發之氣榮血大虧榮
氣伏於地中陰火熾盛日漸煎熬血氣虧少且心包與
心主血血減則心無所養致使心亂而煩病名曰恍惚
者心惑而煩悶不安也是由清氣不升濁氣不降清濁

相干亂於胸中使周身血氣逆行而亂經云從下上者
引而去之故當加辛溫甘溫之劑生陽陽生而陰長也
已有甘溫三味之論或曰甘溫何能生血又非血藥也
曰仲景之法血虛以人參補之陽旺則能生陰血也更
加當歸和血又宜少加黃栢以救腎水蓋甘寒瀉熱火
火減則心氣得平而安也如煩亂猶不能止少加黃連
以去之蓋將補腎水使腎水旺而心火自降扶持地中
陽氣也 如氣浮心亂則以硃砂安神丸鎮固之得煩
減勿再服以防瀉陽氣之反陷也如心下痞亦少加黃
連氣亂於胸爲清濁相干故以陳皮理之能助陽氣之
升而散滯氣又助諸甘辛爲用故長夏濕土客邪火旺
可從權加蒼朮白朮澤瀉上下分清其濕熱之氣濕氣
大勝主食不消化故食減不知穀味加炒麩以消之復

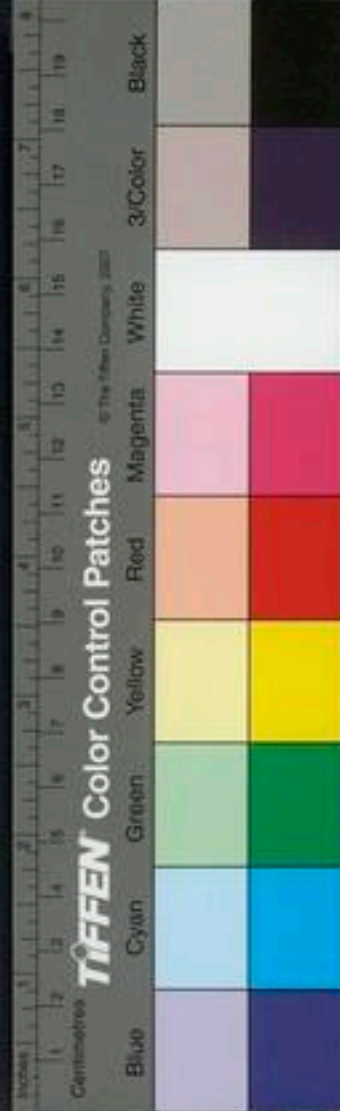

加五味子麥門冬人參瀉火益肺氣助秋損也此三伏
中長夏正旺之時藥也

脾胃虛弱隨時為病隨病制方 夫脾胃虛弱必上焦之
氣不足遇夏天氣熱甚損傷元氣怠惰嗜臥四肢不收精
神不足兩脚痿軟遇早晚寒厥日高之後陽氣將旺復熱
如火乃陰陽氣血俱不足故或熱厥而陰虛或寒厥而氣
虛口不知味目中溜火而視物眈眈無所見小便頻數大
便難而秘結胃脘當心而痛兩脇痛或急縮臍下周圍如
繩束之急甚則如刀刺腹難舒伸胸中閉塞時顯嘔噦或
有痰嗽口沃白沫舌強腰背腹皆痛頭痛時作食不下或
食入即飽全不思食自汗尤甚若陰氣覆在皮毛之上皆
天氣之熱助本病也乃庚大腸辛肺金為熱所乘而作當
先助元氣治庚辛之不足黃芪人參湯主之

黃芪一錢如自汗
過多加一錢

人參去蘆五分

甘草炙二分

白朮五分

蒼朮半錢無
汗一錢

黃柏酒洗三分

之原

神麩炒三分

五味子九粒

麥門冬去心二分

歸身酒洗二分

升麻六分

右咬咀俱作一服水二盞煎至一盞去渣稍熱食遠或

空心服之忌酒濕麪大料物之類及過食冷物 如心

下痞悶加黃連二分 如胃脘當心痛減大寒藥加草

荳蔻仁五分 如脇下痛或縮急加柴胡二分 如頭痛

目中溜火加黃連二分 川芎三分 如頭目不清利上癢

上熱加蔓荊子三分 藜本二分 細辛一分 川芎三分 生地黃二分

如氣短精神少或夢寐間困乏無力加五味子九粒 如

大便滯滯隔一二日不見者致食少食不下血少血中

伏火而不得潤也加當歸身生地黃各五分 桃仁三箇去
皮尖另



研麻子仁

五分

如大便通行所加之藥勿再服

如

大便又不暢利勿用別藥少加大黃錢半 如不利者

非血結血秘而不通也是熱則生風其病人必顯風症

單血藥不可復加止常服黃芪人參湯藥只用羌活兩

防風兩二味咬咀以水四盞煎至一盞去渣空心服之

大便必大走也一服便止 如胸中氣滯加青皮并去

白陳皮倍之去其邪氣此病本元氣不足惟當補元氣

不當瀉之 如氣滯太甚或補藥太過或人心下有憂

滯鬱結之事更加木香二分或砂仁三分或白荳蔻仁

二分與正藥同煎服 如腹痛不惡寒者加白芍藥錢半黃

芩二分却減五味子

夫脾胃虛弱至六七月間河漲霖雨諸物皆潤人汗沾衣
身重短氣甚則四肢痿軟行步不正脚軟眼黑欲倒者此

腎水與膀胱俱竭之狀也當急救之滋肺氣以補水之上

源又使庚大腸不受邪熱不令汗大泄也汗泄甚則亡津

液亡津液則七神無所依經云津液相成神乃自生津者

庚大腸所主三伏之義為庚金受囚也若亡津液汗大泄

濕令亢甚則清肅之氣亡燥金受囚風木無可以制故風

濕相搏骨節煩疼一身盡痛亢則害承乃制是也孫思邈

曰五月常服五味子是瀉丙火補庚金大腸益五臟之元

氣壬膀胱之寒已絕於巳癸腎水已絕於午今更逢濕旺

助熱為邪西方北方之寒清絕矣聖人立法夏月宜補者

補天元之真氣非補熱火也令人夏食寒是也為熱傷元

氣以人參麥門冬五味子生脈脈者元氣也人參之甘補

元氣瀉熱火也麥門冬之苦寒補水之源而清肅燥金也

五味子之酸以瀉火補庚大腸與肺金也當此之時無病



之人亦或有二症况虛損脾胃有宿疾之人遇此天暑將
理失所違時伐化必困乏無力懶語氣短氣弱氣促似喘
非喘骨乏無力其形如夢寐朦朧如烟霧中不知身所有
也必大汗泄若風犯汗眼皮膚必搐項筋皮枯毛焦身體
皆重肢節時有煩疼或一身盡疼或渴或不渴或小便黃
澁此風濕相搏也頭痛或頭重上熱壅盛口鼻氣短氣促
身心煩亂有不樂生之意情思慘悽此陰勝陽之極也病
甚則傳腎肝為痿厥厥者四肢如在火中者為熱厥四肢
寒冷者為寒厥寒厥則腹中有寒熱厥則腹中有熱為脾
主四肢故也若肌肉濡潰痺而不仁傳為肉痿證證中皆
有肺疾用藥之人當以此調之氣上衝胸皆厥證也痿者
四肢痿軟而無力也其心煩寃不止心神昏亂厥者氣逆
也甚則大逆故曰厥逆其厥痿多相須也於前已立黃芪

人參五味子麥門冬湯中每加白茯苓分二澤瀉分四猪苓白

朮絡一如小便快利不黃澁者只加澤瀉分二與二朮上

下分消其濕如行步不正脚膝痿弱兩足欹側已中痿

邪者加酒洗黃柏知母三分或五分令二足湧出氣力

如汗大泄者津脫也急止之加五味子分六炒黃柏分五炒知

母分三不令妨其食當以意斟酌若妨食則止候食進再服

取三里氣街以三稜針出血若汗不減不止者於三里穴

下三寸上廉穴出血禁酒濕麪夫痿者濕熱乘於腎肝

也當急去之不然則下焦元氣竭盡而成軟癱必腰下不

能動心煩寃而不止也若身重減氣不短小便如常及濕

熱之令退時或所增之病氣退者不用五味子澤瀉猪苓

茯苓黃柏知母蒼朮白朮之藥只依本病中證候加減常

服藥亦須用酒黃柏分三或分六七月之間濕令大行于



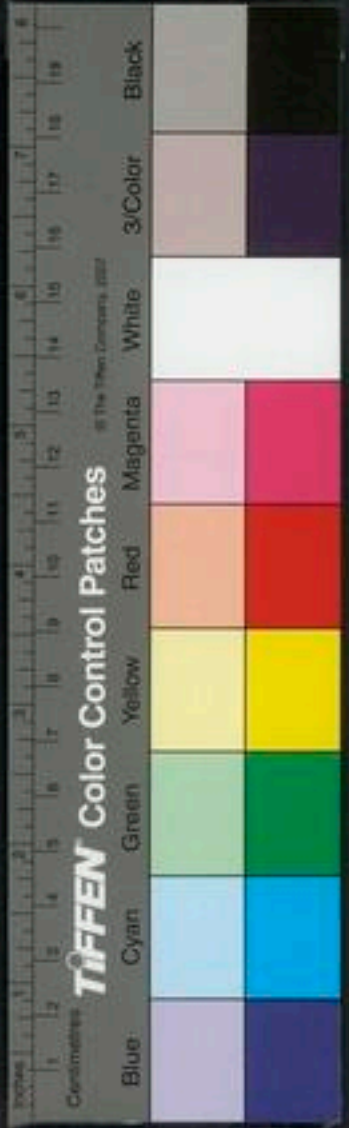

能令母實而熱旺濕熱相合而刑庚大腸故用寒涼以救之燥金受濕熱之邪絕寒水生化之源源絕則腎虧痿厥之病大作腰已下痿軟癱瘓不能動矣步行不正兩足欹側以清燥湯主之

黃芪半錢

黃連去骨一錢

蒼朮一錢

白朮一錢

陳皮五分

五味子九粒

人參

白茯苓

升麻各三分

當歸二錢

澤瀉五分

柴胡

麥門冬

生地

神麩炒

猪苓

黃栢酒製

甘草各二分

右劉如麻豈大每服半兩水二盞煎至一盞去香稍熱

空心服

宋其勞傷發熱當作注夏治之

黃栢炒

升麻各三分

黃芪

人參

木通

白芍藥各五分

白朮半錢

陳皮

甘草各二分

婦人患注夏手足痿軟而熱

白朮一錢

黃栢炒

白芍藥

陳皮

當歸一錢

蒼朮五分

甘草生

薑片二

解休即痿類

解休之證懈倦困弱似痿故附痿後

冬脈太過為病在外則令人解休脊脈痛而少氣不欲言

全文見治虛實法王註云寒不寒熱不熱弱不弱壯不壯常不可名謂之解休也

尺脈緩濇謂之解休平人氣象論云王註云尺為陰部腹腎主之緩為熱中濇為無血故

解名謂之解休也

尺內弱者解休安臥脫肉者寒熱不治全文見

刺骨無傷髓髓傷則消燥肝瘦體解休然不去矣全文見

腎病 診

針灸

心脾

足少陽之瘡令人身體解休寒不甚熱不甚惡見人見人心惕惕然熱多汗出甚刺足少陽全文

舌 舌腫痛 舌強舌卷 舌縱延下多

唾 自嚙舌 舌胎 舌黑二條見傷寒

舌屬心脾二臟經云心主熱又云在臟為心在竅為舌又云心氣通於舌心和則舌能知五味是舌屬心也又曰中央黃色入通於脾開竅於口藏精於脾故病在舌本屬脾也

表

舌腫痛

無金沸草湯治風寒傷於心脾令人增寒熱齒浮舌腫痛

荆芥穗兩 旋覆花 前胡 麻黃去節各三兩

赤芍藥 半夏各一兩

右剉散每五錢水一盞半薑七片棗二枚煎七分去渣

嗽口吐一半喫一半世醫用此發散傷寒傷風及加杏仁五味子治咳嗽皆效獨未知用之舌腫牙疼辛未年有人患舌腫滿塞粥藥不入其勢危甚大煎此一劑乘熱以紙籠氣薰之遂愈

世烏犀骨治重舌木舌方見咽喉痛

本治心脾壅熱木舌腫脹

玄參 升麻 大黃 犀角各三分

甘草兩半

右為細末每服三錢水一盞煎至五分溫服不拘時

世舌腫脹出口鵬砂細末切生薑蘸藥搗舌腫處即退

又云革麻取油蘸紙撚燒烟熏之愈又治牛舌出亦好

重舌用好膽礬研細傳之

無黑散子治舌忽然腫破用釜底煤研細以醋調傳舌上

濕痰 熱

反治

TIFFEN Color Control Patches

Blue Cyan Green Yellow Red Magenta White 3/Color Black

下脫去更傳能先決出血竟傳之尤佳一法用鹽等分調

傳
四 舌腫亂髮燒灰水調下

飛絲入口喉舌間生泡紫蘇嚼白湯下立效

針灸舌痛獨取脾脈經云脾足太陰之脈所生病者舌本痛視盛虛熱寒陷下取之也

治舌下腫難言口瘡舌縱涎出及舌根急縮 廉泉三分

得氣即瀉
灸三壯
藥治舌腫 廉泉三分 金津 玉液各用三枝 天突

少商

又法 廉泉 然谷 風府 天突 關元

項廉泉一穴一名舌本在頷下結喉上沿舌下腫難言舌縱涎出口甚舌根急縮下食難刺難論云舌下兩脈者廉

泉也刺禁論云刺舌下脈太過血不止為瘡刺節真邪論

云取廉泉穴血變而止以明宜出血禁用針或問取廉泉穴二說不同一說取頷下結喉上一說取舌下兩脈何者

為當答曰舌本者乃舌根蒂也若取舌下兩脈是取舌稍也舌標也此法誤也當取頷下者為當此舌根也况足陽

明之脈根於厲兌結於廉泉頷下乃足陽明之所行也若取舌下兩脈非足陽明經也戊與癸合廉泉足少陰也治

涎下解云胃中熱上溢廉泉開故涎下當出血瀉胃中熱又知非舌下兩脈也頷下結喉上者為准矣張論曰廉泉

玉英者津液之道路也按針經云少陽結於廉泉今曰陽明者誤也

子和南隣朱老翁年六十餘歲身熱數日不已舌根腫起和舌尖亦腫腫至滿口比元舌大三倍一外科以燔針刺

其舌兩旁下廉泉穴病勢轉凶將至顛載戴人曰血實者



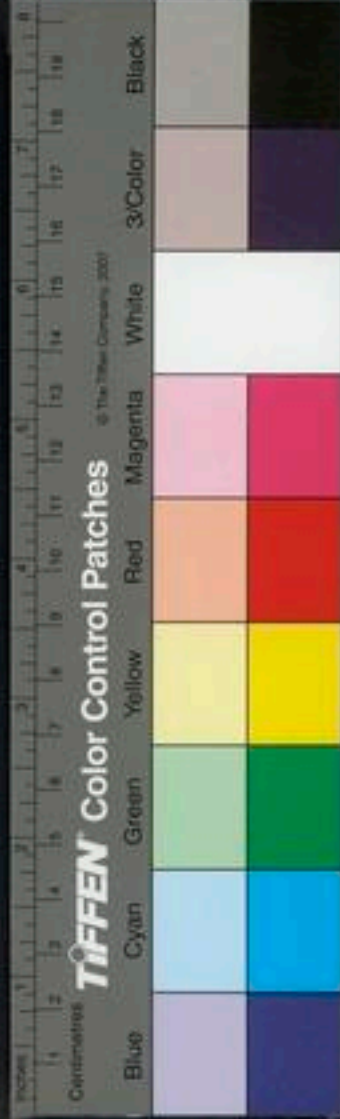

宜決之以銚針磨令鋒極尖輕砭之日砭八九次出血約一二盞如此者三次漸覺血少痛減腫消夫舌者心之外候也心主血故血出則愈又諸痛痒瘡瘍皆屬心火燔針艾火皆失此義也

無凡舌腫下必有噤垂狀如蜈蚣臥蚕有頭尾小白可燒鐵烙烙頭上卽消

舌強舌卷

無礬石散治風濕寒舌強不能語

枯礬

桂心各等分

右爲末每服一錢安舌下

針灸

針灸舌卷獨取手少陽絡與筋經云邪客手少陽之絡令人喉痺舌卷口乾心煩臂外廉痛手不及頭刺手中指次指爪甲上去端如韭葉各一疔又云手陽明之筋其病支痛轉筋舌卷治在燔針劫刺以知爲數以痛爲輸是也

診

診舌卷若唇青卵縮者必死經云厥陰絡者甚則舌卷卵上縮經又云肝者筋之合也肝脈弗榮則筋急筋急則引舌與卵故唇青舌卷卵縮則筋先死庚篤辛死也

舌縱涎下多唾

寒熱

瀟治口角流涎不止口目喎邪手足痿軟方如左流涎者自然流也

神龜滋陰丸治足痿

龜板酸

知母酒炒

瓊陽酒洗

黃栢炒

枸杞子

五味子各一兩

乾薑炮

右爲末清水丸如桐子大每服七十九空心鹽湯下

通天愈風湯

人參錢

葳靈仙去蘆

南星泡

貝母去心

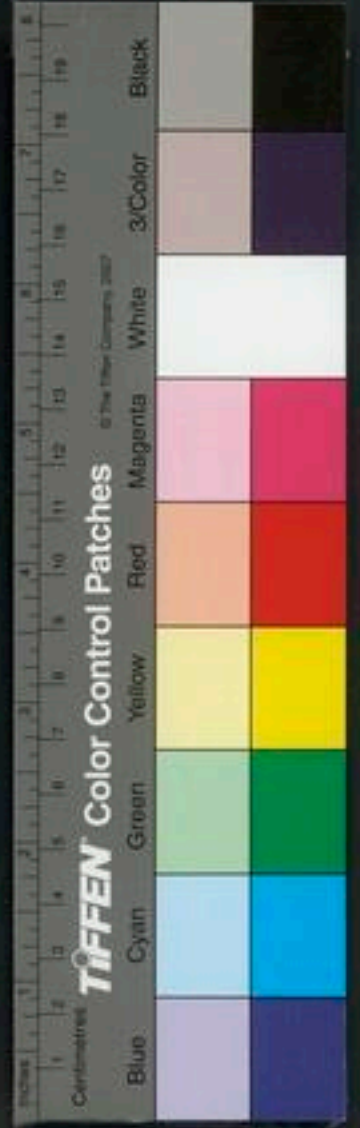

連翹 防風去蘆各五分 瓜蒌仁十五粒 白朮半錢
 桔梗三錢 甘草 荆芥穗各五分 生薑片三錢
 右水一鍾半煎七分去查入荆瀝一呷薑汁些少半飢
 時服吞下清心導痰丸五十粒日一服

清心導痰丸

白附兩一 南星姜製兩 半夏姜製兩 黃連炒七錢半
 天花粉兩一 白僵蚕炒去絲兩 羌活各半兩 川烏鹽製二錢
 鬱金七錢半 天麻 羌活各半兩
 右為末薑汁糊為丸如桐子大每服五十九丸用通天愈

風湯吞下

清心牛黃丸

膽星兩一 牛黃錢二 黃連兩一 婦身
 甘草 辰砂各半兩

右為末湯浸蒸餅為丸菴荳大每服五十九臨臥時唾
 津嚥下

嘗治宣文炳口流涎不止喜笑舌瘡脈洪大用連苓栢梔
 白朮蒼朮半夏竹瀝薑汁服之五日涎止笑息

涎多自然流出者為然唾多用者為然力吐出者為然

云大病瘥出喜唾久不了了者胃上有寒當以丸藥溫
 之宜理中丸東垣云多唾或唾白沫者胃口上停寒也藥
 中加益智仁此多唾者用吐方出也

針灸 舌縱涎下煩燥取足少陰寒熱 黃帝曰人之涎下者

何氣使然岐伯曰飲食者皆入於胃胃中有熱則動重
 動則胃緩胃緩則廉泉開廉泉開故涎下補足少陰口問篇

針灸 舌縱涎下煩悶陰谷主之 自嚙舌

針灸 黃帝曰人之自嚙舌者何氣使然岐伯曰此厥逆走上

脈氣皆至也少陰氣至則噤舌少陽氣至則齧頰陽明氣至則齧唇矣視主病者則補之

汗 自汗 頭汗 手足汗 無汗

盜汗

陰陽盛陽氣有餘為身熱無汗陰氣有餘為多汗身寒陰陽有餘則無汗而寒陰陽盛飲食飽甚汗出於胃驚而奪精汗出於心持重遠行汗出於腎疾走恐懼汗出於肝搖體勞苦汗出於脾經脈別論

自汗

不在外
寒為陽
虛

太陽之汗以天地之雨名之全文見陽加于陰謂之汗

陰陽別論○陽氣入內加于陰氣也凡傷寒始病脈浮至汗出則沉入內加于陰也

垣表虛自汗秋冬用桂枝春夏用黃芪能治虛勞自汗証

有寒者亦用桂枝

無牡礪散治諸虛不足及新病暴虛津液不固體常自汗

許學士方亦
治盜汗不止

黃芪 麻黃根 牡礪煨

右剉散每服三錢水一盞半小麥一百粒煎至八分不

拘時服

垣周衛湯治濕勝自汗補衛氣虛弱表虛不任外寒

黃芪 麻黃根各一錢 生甘草五分 猪苓

羌活各七分 麥門冬三分 婦稍五分 生地三分

生黃芩五分 五味子七分 蘇木 紅花各一分

半夏湯洗七次五分

右咬咀如麻荳大作一服水一盞煎至一盞去查稍熟服中風症必自汗汗多不得重發汗故禁麻黃而用根節也





心胸聯
熱者瀉
陰火

張芸夫已酉四月天寒陰雨寒濕相雜因官事飲食失節
勞役所傷病解之後汗出不止沾濡數日惡寒重添厚衣
心胸悶躁時躁熱頭目昏憤壅塞食少減此乃胃外陰火
熾甚與夫雨之濕氣挾熱兩氣相合令濕熱大作汗出不
休兼見風邪以助東方甲乙以風藥去其濕以甘藥瀉其
熱羌活勝濕湯主之

甘草錢三

黃芪七錢

生甘草五分

生黃苓三分

防風三分

酒黃苓三分

人參三錢以助氣益胃
已上藥酒煎中熱

藁本三分

獨活二分

升麻五分

川芎三分

柴胡五分已上風
藥勝其濕

細辛

蔓荊子各三分

薄荷一分已上
清利頭目

右作一服水二盞煎一盞半後入細辛等四味再煎至
一盞去渣熱服一服而止諸症悉去

人參黃芪少佐桂枝湯甚者附子亦可用

黃芪附湯治氣虛陽弱虛汗不止肢體倦怠

黃芪去蘆
蜜炙

附子炮去皮臍
各等分

右吹咀每服四錢水一盞薑十片煎八分食前溫服

補精氣止肝邪平補五臟虛羸六腑怯弱充肌膚進飲

食人參丸

人參

山藥

白朮

白茯苓

石斛

黃芪取頭
末

五味子各一
兩

右為細末蜜丸如桐子大每服三十九空心食前飲下
久服不熱尤宜少年

平人氣象論云尺瀉脈滑謂之多汗王註謂尺膚瀉而尺
脈滑也膚瀉者榮血內涸又針經云腠理發泄汗出溼漉
是謂津脫津脫者腠理開汗大泄按此二經論自汗多而

通治虛

者月經

尺脈溢
滑為陰
虛

濕勝白汗

血涸津脫者其治法乃東垣正陽湯用炒黃柏知母及當歸六黃湯之類是也汗以臟腑言之皆屬心經云心為汗難云腎邪入心為汗出不可止者是也

垣或問濕之與汗陰乎陽乎予應之曰西南坤土也在人則為脾胃陽之汗以天地之雨名之濕主淋漓驟注者濕勝也陰滋其濕為露為雨此陰寒隔熱火也隔者解也陰濕寒下行地之氣也仲景云汗多則亡陽陽去則陰勝也重虛則表陽虛極矣其為寒中濕勝則音聲如從甕中出若中水也相家有言土音如居深甕裏言其壅也遠也不出也其為濕也審矣又知此二者亦為陰寒內經云氣虛則外寒雖見熱中蒸蒸為汗終傳大寒知始為熱中者表虛無陽不任外寒終傳為寒中者多成痺寒矣夫色以候天脈以候地形者乃候地之陰陽也故以脈氣候之皆有形之可見者也

右濕勝自汗治法並見陰虛條

痰父自汗

丹痰症亦有汗 火氣上蒸胃中之濕亦能作汗可用涼膈散

汗出惡風為中風

帝曰有病身熱解情汗出如浴惡風少氣此為何病岐伯曰病名酒風帝曰治之奈何岐伯曰以澤瀉朮各十分麩街五分合以三指撮為後飯病能為藥街一名

河白朮散治飲酒中風汗多不可單衣食則汗出如洗久不治必為消渴症

牡礪散二 白朮一兩 防風二兩

右為末每服一錢溫水調下不計時如惡風倍防風白朮如多汗面腫倍牡礪

酒風一名漏風經云飲酒中風則為漏風漏風之狀或多



雜方

汗常不可單衣食則汗出甚則身喘息惡風衣裳濡口乾善渴不能勞事此即酒風同治也凡五臟風皆自汗惡風

經文見風門

丹周師脈弦左大於右不數身易得汗小便赤口燥此為

虛

白朮

陳皮

婦尾

青皮各半兩

白芍藥

人參各七錢

黃芩

川芎各三錢

木通二錢

甘草炙五錢

分九貼煎三之一稍熱飲之煎藥下保和丸二十粒

動而汗出有虛者有熱者

道安胃湯治因飲食汗出日久心中虛風虛邪令人半身不遂見偏風痿痺之病先除其汗慄悍之氣按而收之

黃連半兩

五味子

烏梅半兩

生甘草各五錢

熟甘草三分

升麻稍二分

右咬咀分作二服每服水二盞煎一盞去渣溫服食遠忌濕麪酒五辛大料物之類

針灸

刺灸汗出有二

其一取肺經云邪在肺則病皮膚痛寒熱上氣喘汗出欬動肩背取之膺中外輪背三節五椎之傍以手疾按之快然乃刺之取之缺盆中以越之者是也

其二取手足少陽經云三焦手少陽之脈所生病者汗出目銳皆痛頰痛耳後痛膽足少陰之脈所生病者汗出振寒瘧皆視盛虛熱寒陷下而施補瀉疾留灸也

肺脈爽而散者當病灌汗至令不復發散也

謂汗多如灌洗之狀病能論云汗出而浴亦此義也肺脈緩其多為汗全文見治虛實法

診



血病

頭汗

頭汗出額而還血證也額上偏多何謂也曰首者六陽之所會也故熱薰蒸而汗出也額上偏多以部分左頰屬肝右頰屬肺鼻屬中州頤屬腎額屬心三焦之火涸其腎水溝渠之餘迫而上入於心之分故發為頭汗而額上偏多者屬心之部而為血證也飲酒飲食頭汗出者亦血證也至於雜證相火迫腎水上行入於心為盜汗或自汗傳而為頭汗出者或心下痞者俱同血證例治之無問傷寒雜病酒積下之而心下痞者血證也何以然曰下之亡陰亡陰者則損脾胃而亡血氣在胸中以亡其血陷之於心之分也故心下痞世人以為血病用氣藥導之則痞病愈甚而又下之故變而為中滿彭脹非其治也如此然當作何治獨益中州脾土以血藥治之其法無以加矣

手足汗

一男子手足汗醫用芩連栢并補劑皆不效又足汗常多後以八物半苓為君白附川烏佐使其汗即無

治脚汗

白礬

乾葛各等分

右三味為末每半兩水三碗煎十數沸洗逐日一次三五日自然無汗

無汗

奪血者無汗奪汗者無血榮衛生篇

虛實

真氣已虧胃中火盛汗出不休胃中真氣已竭若陰火已衰無汗反燥乃陰中之陽陽中之陽俱衰四時無汗其形不久濕衰燥旺理之常也其形不久者秋氣主殺生氣乃竭生氣者胃之穀氣也乃春少陽生化之氣也

雜方

佐





盛夏浴食無汗者為表實見心齋表裏錄
楊順二官子患脈瀉而短重取而弱此久受濕傷血多年
無汗遇勞身熱倦怠如沙病狀

蒼朮 白朮 芍藥各半 陳皮六兩

歸身二兩 甘草 紅花各半

分六貼薑三片煎服

謝老形實夏月無汗成久嗽病

半夏 蘇葉

二味為末入莎末枕流末仁陷末以瓜蒌穰桃仁泥半
兩為丸先服三拗湯三貼却服此九子詳枕流末製法

針灸 盜汗不出曲差圭之

當歸六黃湯治盜汗之聖藥也

當歸 生地 熟地 黃柏

黃芩 黃芪 黃連各等

右為籠末每服二三錢水一盞半煎七分去查溫服小

兒用半錢

正氣湯治盜汗

黃柏炒一錢 知母炒一錢半 甘草炙五分

右籠末作一服水二大盞煎一盞去查臨臥服

當歸龍薈丸治盜汗見治法門

治盜汗外腎濕

人參 苦參 龍膽草 麻黃根各三錢

右件為末煉蜜丸如桐子大每服三十九燒麩湯下

嚴氏黃芪湯治喜怒驚恐房室虛勞致陰陽偏虛發厥自

發厥為寒



汗或盜汗不止並宜服之

黃芪去蘆蜜炙兩半 白茯苓去 熟地酒蒸 桂枝不見火

天門冬去心 麻黃根 龍骨各一兩 五味子

小麥炒 防風去蘆 當歸酒蒸 甘草炙各兩半

右咬咀每服四錢水一盞薑五片煎七分溫服不拘時

發厥自汗加熟附子發熱自汗加石斛

山盜汗臨夜喫淡煮麥圓子空心服妙香散

本戢陽氣止盜汗進飲食退經絡熱栝子仁丸

栝子仁 半夏各二兩 牡蠣并錫子內火煨用醋碎七次焙乾 白朮

人參 麻黃根慢火炙拭法汗

五味子各一兩 淨麩炒半兩

右八味爲末枣肉丸桐子大空心米飲下三五十九日

二服得效減一服將愈卽住作散調服亦可

白朮湯治盜汗用白朮四兩分作四處

一兩用黃芪一兩石斛一兩同炒 一兩同炒 一兩同炒

各味炒黃色餘藥不用只用白朮研末每服三錢用粟

米煎湯送下盡四兩爲效

世治盜汗出山藥一味爲末臨臥酒調下三錢效

本牡蠣散治盜汗方見前自汗門

世黃芪散治盜汗

黃芪 木通 葛根

右爲麤末水煎服

通精滯

衍治盜汗尤切將椒目微炒搗細末用半錢匕以生猪上

唇煎湯一合調臨睡服無不效蓋椒目能行水又治水蠱

世五仙丸治盜汗 天仙子 五靈脂 右爲末水糊丸桐子大三十九白湯臨臥服本草云天仙子一召

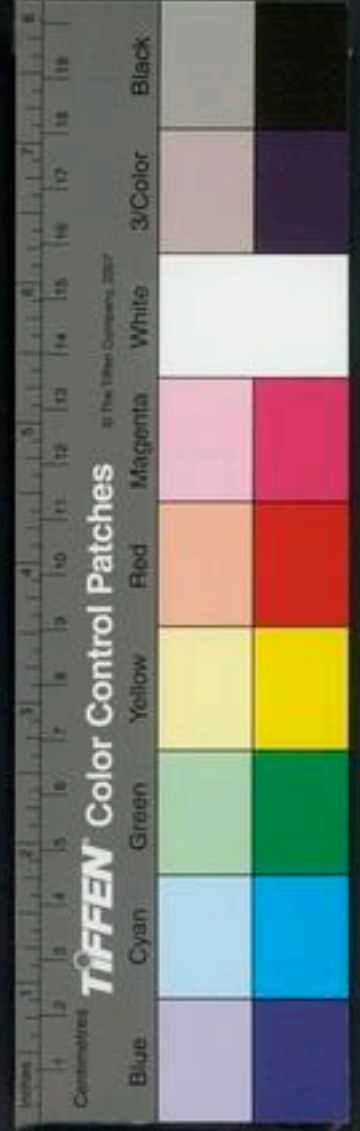

腎

本治盜汗

葳靈仙

甘草各半

水煎服

運氣

臟腑盜汗皆屬腎經云腎病者盜汗出憎風是也

難

豆豉能治久盜汗患者以一升微炒令香清酒二升漬

兩三日取汁任人服之不遂更作三兩劑即止

針灸

盜汗 陰都 五里 閭使

漏盜汗 中極 氣海 虛損盜汗勞熱 百勞三分

診

盜汗者謂睡而汗出者也不睡則不能汗出方其睡也

卒中暴厥

暴死暴病

脈動形
靜為尸厥

卒中者卒然不省人事全如死尸但氣不絕脈動如故或

脈無倫序或乍大乍小或微細不絕而心胸煖者是也

尸蹙脈動而無氣氣閉不通故靜而死也 菖蒲屑內

鼻孔中吹之令人以桂屑著舌下 又方剔取左角髮方

寸燒末酒和灌之立起此即內經法也詳見後

邪客于手足少陰太陰足陽明之絡此五絡皆會于耳

中上絡左角五絡俱竭令人身脈皆動而形無知也其狀

若尸或曰尸厥刺其足大指內側爪甲上去端如韭葉後

刺足心後刺足中指爪甲上各一痛後刺手大指內側去

針灸

杯不能飲者灌之立已全文見刺灸醫音易

氣昏暈 奪命在曲澤上針入三分先補後氣回後

臍中灸七壯忌針此穴能起死回生

尸蹇 玉泉入分補十呼得氣即瀉 **隱白**三分先補後瀉成更于兩脇類類

鬼擊 支溝三分先補後瀉補生瀉成 **三里**補十呼瀉五呼此無問其數刺之氣至去之勿復刺 **中惡 人中 中脘 氣海**

少陰脈不止腎氣微少精血奔氣促迫上入胃膈宗氣

反聚血結心下陽氣退下熱暈陰股與陰相動令人不仁

此為尸蹇當刺期門巨闕 恍惚尸蹇煩痛中極及僕參

主之 尸蹇死不知人脈動如故隱白及大敦主之 尸蹇暴

死金門主之

諫錄 仁宗最寵貴妃一日食次忽仆倒遍身卒冷急奏帝上

乃急召孫杜既至奏曰不妨此乃氣厥爾少頃吐即復甦

也御坐良久果吐而甦上問因何而得二人並奏曰此貴

妃方食因憂怨氣上遂與食相併故如此者吐即氣透故

復甦也上問妃有何事如此妃對曰陛下無嗣臣妾不能

為陛下生皇嗣所以自怨氣忽上逆而至驚動聖駕上歎

曰朕亦自責乃勞汝致病耶因嘉獎孫杜之能良久曰醫

道如此豈非良醫也耶

右暴厥不知人不治自愈經云帝曰厥或令人腹滿或

令人暴不知人或至半日遠至一日乃知人者何也岐

伯曰陰氣盛於上則下虛下虛則腹脹滿陽氣盛於上

則下氣重上而邪氣逆逆則陽氣亂陽氣亂則不知人

也又云血之與氣并走於上則為大厥厥則暴死氣復

反則生不反則死者是也



口張目
開手撮
遺精爲
虛

嘗治一人陰先虧而陽暴絕者浦江鄭兄年近六十養受用之人也仲夏久患滯下而又犯房勞忽一晚登廁間兩手踈散兩眼開而無光尿自出汗如雨喉如鋸呼吸甚微其脈大而無倫次無部位可畏之甚予適在彼急令煎人參膏且先與灸氣海穴壯如小指大至八十壯右手能動又三壯唇微動參膏亦成遂與一盞至半夜後盡三盞眼能動盡二斤方能言而索粥五斤而痢止至數十斤而安

救卒死而四肢不收失便者方

馬屎一升水三斗煮取二斗以洗之又取牛洞穢糞一升溫酒灌口中灸心下一寸臍上三寸臍下四寸各一

壯瘳

救卒死而張口反折者方

灸手足兩爪後十四壯飲以五毒諸膏散方未

救小兒卒死而吐利不知是何病方

狗屎一九絞取汁以灌之無濕者水煮乾者取汁

救卒死客忤死還魂湯主之

麻黃去節 杏仁去皮尖 灸甘草一錢 千金有桂二兩

右三味以水八升煮取三升去渣分令咽之通治諸感忤千金方云主卒忤鬼擊飛尸諸奄忽氣絕無復覺或已無脈口噤拘不開去齒下湯湯下口不下者分病人髮左右提掄肩引之藥下復增服一升須臾立甦

局蘇合香丸治卒中惡忤症

蘇合香油入安息香膏內 薰陸香另研 龍腦研各

青木香 白木 白檀香 丁香

朱砂研末 沉香 香附炒去毛 犀角研末

目閉口
噤手拳
宜發其



華撥

安息香另為末調無灰酒一升熬膏

麝香研

訶梨勒煨取皮各二兩

右為細末入研藥勺用安息香膏并煉白蜜和劑每九桐子大清晨新汲水溫冷任意化服四九老人小兒一丸溫酒化服亦得用蠟紙裹一九如彈子大縫袋帶之陳無擇云病自內作不曉其名者服之皆效最治氣厥氣不和吐利關格甚有神效

附扁鵲中惡與卒死鬼擊亦相類為治皆宜相參用之已死搗菖蒲生根絞汁灌之立瘥

仲救卒死而目閉者搗韭汁灌耳中吹皂莢末鼻中效

無治魔卒死諸暴絕症用半夏不拘多少湯泡七次為末每用少許吹入鼻中心頭溫者可治倉卒無方急於人中穴及兩腳大拇指離甲一韭葉許各灸三五壯即活

和一夫病痰厥不知人牙關緊急諸藥不能下候死而已戴人見之問侍病者口中曾有涎否曰有戴人先以防風藜蘆煎湯調瓜蒂末灌之口中不能下乃取長蛤甲磨去亦以紙裹其尖灌於右鼻竅中咽然下咽有聲復灌其左竅亦然戴人曰可治矣良久涎不出遂以砒石一錢又投之鼻中忽偃然仰面似覺有痛斯須吐穢及膠涎數升頓甦砒亦尋常多用以其病大非此莫能動然無瓜蒂亦不可使用宜消息之

凡卒中尸厥鬱冒中風中暑之類皆當發表也仲景云鬱胃欲解必是大汗出還氣湯用麻黃桂枝清氣湯用荆芥及諸卒中用皂角半夏搐鼻取嚏用藜蘆砒霜折齒取痰皆所以開發上焦使表邪流通也中暑忌冷水閉表亦此意



氣急口
紫腹脹
滿痛為
實宜已
下

本解毒雄黃丸治卒中仆地不知人事方見
三物備急丸

大黃

乾薑

巴豆各一兩去皮尖
心外殼研如脂

右藥各須精新先搗大黃乾薑為末研巴豆肉中合搗
千杵蜜和丸器中貯之 主心腹諸卒暴百病若中惡
客忤心腹脹滿卒痛如錐刺氣急口噤停尸卒死者以
熱苦酒服大葶許三四丸或不下捧頭起灌令下咽須
臆亦須折齒灌之

中暑

無中暑悶倒急扶在陰涼處切不可與冷水當以布巾衣
物等蘸熱湯熨臍中及氣海續以湯淋布上令徹臍腹煖
即漸醒如倉卒無湯處搦道上熱土於臍以多為佳冷即
易之古法道塗無湯即搦熱土於臍上仍撥開作窩子令

人更溺於中以代湯續與白虎竹葉石膏湯 凡覺中暑
急嚼生薑一大塊冷水送下如已迷亂悶嚼大蒜一大瓣
冷水送下如不能嚼即用水研灌之醒路中倉卒無水渴
甚急嚼生蔥二寸許津同嚥可抵飲水二升中暑之病即
內經熱至則
是也

大黃龍丸治中暑眩暈昏不知人或身熱惡寒頭痛狀如
傷寒或往來寒熱渴甚嘔吐泄瀉常服去暑毒分陰陽

硫黃

硝石各一兩

雄黃透明

白礬

滑石各半兩

寒食麪各四兩

右為末滴水丸如桐子大每服五丸至七丸加至二十
丸新汲水下昏塞不知人則以井水開口灌之中暑忌
冷此藥以冷水下之乃熱因寒用
本又方解一切暑毒欲死者便服之立甦

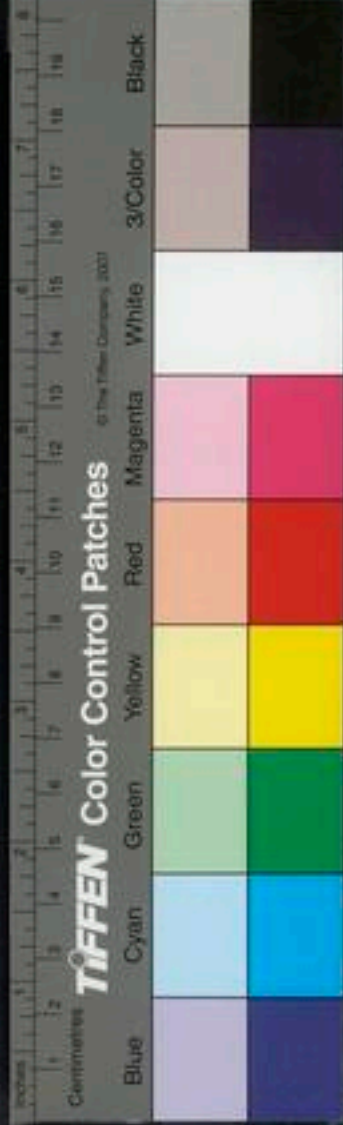

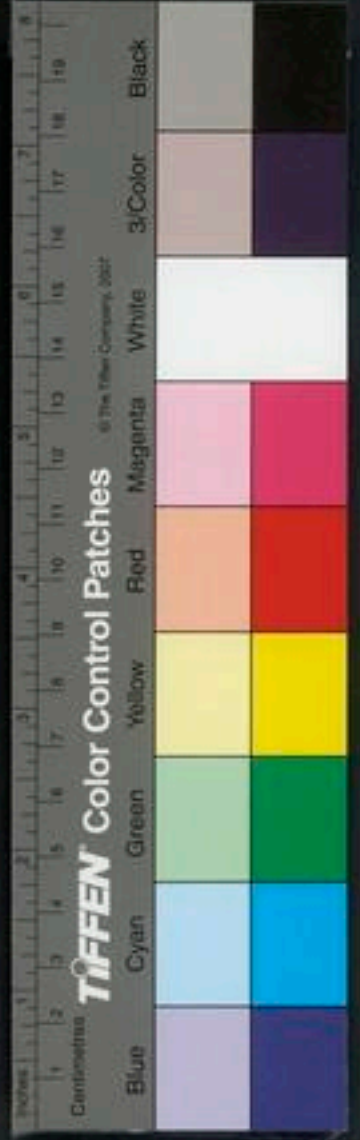

半夏四兩醋一升

赤茯苓兩各半 白茯苓兩

甘草兩

肉桂

右為末用生薑汁麩糊丸如桐子大每服五十九熱水下予夏日登途常畜此藥於篋笥中防諸緩急及僕僕門每日服無伏暑之疾奇驗不一

山中暑昏昏以新汲水滴兩乳以扇搦之重者以地漿灌之則醒若與水飲則死

神諸乘寒者則為厥鬱員不仁以胃無穀氣脾不通口急不能言戰而慄也

無附子理中湯治五臟中寒口噤四肢強直失音不語昔有武士守邊大雪出帳外忽然暈倒時灌以此藥兩劑遂醒

大附子炮去 人參

乾薑炮

甘草炙

白朮各等分

右劉為散每服四大錢水一盞半煎七分去查空心服口噤則幹開灌之

乾薑附子湯治中寒卒然暈倒或吐逆涎沫如暗風手脚攣搐口噤四肢厥冷或復躁熱方見傷寒

四治凍死法四肢口噤只有微氣者用大釜炒灰令煖以囊盛熨心上冷即易之目開氣出然後以湯清稍稍進之若不先溫其心便將火灸則冷氣與火爭必死矣

白瘡

垣瘡瘍鬱胃俗呼昏迷慎不可下汗之則愈此因出膿血至多而鬱胃也

仲鬱胃欲解必大汗出

本入平居無疾忽如死人身不動搖默默不知人目閉不能開口啞不能言或微知人惡聞人聲但如眩暈移時方

寤此由汗過多血少氣併于血陽獨上而不下氣壅塞而
不行故身如死氣過血遠陰陽復通故移時方寤名曰鬱
胃亦名血厥婦人多有之宜白薇湯倉公散

白薇湯

白薇

當歸各一

人參

甘草分

右籠末每服五錢水二盞煎一盞去渣溫服

倉公散

煎蘆

瓜蒂

雄黃

礬石

右等分為細末少許吹入鼻中

眼問曰婦人病經水適下而發其汗則鬱胃不知人何也
師曰經水下故為裏虛而發其汗則表亦虛此為表裏俱
虛故令鬱胃也

婦人半產誤用寒涼藥有損論治法○婦人分娩及半

產漏下昏冒不省瞑目無所知覺蓋因血暴亡此有形血
去之後則心神無所養心與包絡者君火相火也得血則
安亡血則危火上熾故令人昏冒火乘肺瞑目不省人事
是陰血暴亡不能鎮撫也故血已虧損往往用滑石甘草
石膏之類乃辛甘大寒之藥能瀉氣中之熱是血虧瀉氣
乃陰虧瀉陽使二者俱傷反為不足虛勞之病昏迷不省
者上焦心肺之熱也此無形之熱用寒涼之藥驅令下行
豈不知上焦之病悉屬於表乃陰證也汗之則愈今反下
之俸免不死暴虧氣血生命豈能久活又不知內經有云
病氣不足宜補不宜瀉瞑目合眼之病悉屬於陰宜汗不
宜下又不知傷寒鬱胃得汗則愈是禁用寒涼藥也分娩
半產本氣不病是暴去有形之血亡血補血又何疑焉補
血則神昌常時血下降亡今當補而升舉之心得血則能

養神不昏矣血暴降下是秋冬之令大旺今舉而升之以助其陽則目張神不昏迷矣今立一方補血養血生血益陽以補手足厥陰之不足以全生活血湯主之

紅花

荊芥子

細辛

生地夏月倍加

熟地各一錢

藜蘆

川芎各一錢五分

防風

羌活

獨活

甘草灸

柴胡

葛根

歸身各二錢

白芍藥

升麻各三錢

右咬咀每服五錢水煎去渣食前稍熱服

當歸附子湯 治臍下冷痛赤白帶下

當歸二錢

炒鹽三錢

蠍稍

升麻各五分

甘草

柴胡各七錢

黃栢少

附子一錢

乾薑

良薑各一錢

右咬咀每服半兩水煎去渣稍熱服或為細末酒麩糊丸亦可

治婦人血風攻腦痛旋悶絕忽死倒地不知人事者用喝起草取其嫩心不限多少陰乾為末以常酒服一大錢不拘時候其功大效服之多達腦蓋善通頂門今蒼耳是也

治姪娠因外感風如中風狀不知人用熟艾為末醋炒令極熱乘熱以絹帛裹熨臍下良久開省

奔豚氣上衝咽喉發作亦似死狀往來寒熱是也治見積聚

卒中仆地半身不遂者為中風治見中風

卒中仆地口吐涎沫者為癲癩治見癲癩

運氣鬱昌有二

其一屬熱經云少陰之復鬱昌不知人惡寒振慄又云少



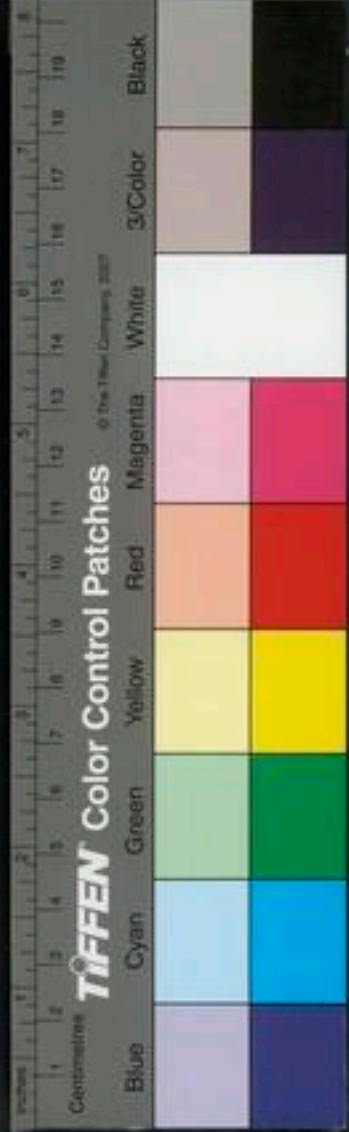

陽所至為脊昧又云諸熱脊痠皆屬於火治以鹹寒是也
其二屬寒經云歲火不及寒乃大行民病鬱冒蒙昧心痛
又太陽司天與太陽之復皆病善悲眩仆又陽明司天之
政四之氣寒雨降病眩仆治以甘熱是也

中惡客忤卒死者灸臍中百壯以皂角末搐鼻或研菲
汁灌耳中

雜方

救卒死

菲根

烏梅二七

吳茱萸半升

右三味以水一斗煮之以病櫛內中三沸櫛浮者生沉
者死煮取三升去渣分飲之

救卒死方

雄雞冠割取血以管吹內鼻中

豬脂如雞子大苦酒

一升煮沸灌喉中 雞肝及血塗面上以灰圍四旁立

起 大豆二七粒以雞子白并酒和盡吞之

救卒死而壯熱者方用礬石半斤以水一斗半煮消以浸

脚令沒踝

世驚怖死者以溫酒灌之

丹痰中後心下迷悶汪洋食少倦怠

白朮二錢

川芎半錢

蒼朮

半夏

茯苓各一錢

薑三片

水煎服

四六嫂因食生菜青梅痰發昏冒不知人口渴脈滑今已

能言但說心下痞痛乏力

陳皮

白朮各錢

蒼朮半錢

滑石一錢

木香三分

甘草炙些

半夏七分

水煎服

婦人三十餘歲因產後能食半月後忽頭暈仆不知人醒
後至今食少



諸厥無
腹滿者
忌下

右煎取三之一下保和丸三十粒

白朮二錢

川芎

黃芩

茯苓各一錢

薑三片

本世言氣中者雖不見於方書然暴喜傷陽暴怒傷陰憂
愁拂意氣多厥逆往往多得此疾便覺涎潮昏塞牙關緊
急若藥作中風候用藥非止不相當多致殺人元祐庚午
母氏親遭此禍至今飲恨母氏平時食素氣血羸弱因先
子捐館憂惱忽一日氣厥牙禁涎潮一里醫便作中風以
大通丸三粒下之天下教行一夕卒予嘗痛恨每見此症
急化蘇合香丸灌之便醒然後隨其寒熱虛實而調理之
無不愈者

經云無故而瘖脈來乍大乍小乍短乍長者為祟滑者鬼
疰瘖而急者遁尸

紫脈至如喘名曰暴厥厥者不知與人言論大奇○脈浮而

散者為胸中王註云浮為虛散為不足○脈要精微論○急虛身中卒至五臟

絕閉脈道不通氣不往來譬於墮溺不可為期其脈絕不

來若人一息五六至其形肉不脫其藏雖不見猶死也機玉

真藏論

無中暑脈陽弱陰虛微遲似朮

脈問曰婦人病如癩疾鬱冒一日二十餘發師脈之反言

帶下皆如師言其脈何類何以別之師曰寸口脈濡而緊

濡則陽氣微緊則榮中寒陽微衛氣虛血竭凝寒陰陽不

和邪氣舍於榮衛疾起年少時經水來以合房室移時過

度精感命門開經下血虛百脈皆張中極感陽動微風激

成寒因虛舍榮衛冷積於丹田發動上衝奔在胸高津液

掩口入涎唾涌溢出眩目狀如厥氣衝髀裏熱麓醫名為

癩灸之因大刺○問婦人痛苦氣上衝胸眩胃吐涎沫髀裏氣衝熱師脈之不名帶下其脈何類何以別之師曰寸口脈沉而微沉則胃氣伏微則榮氣絕陽伏則為疹陰絕則為亡血病當小便不利津液閉塞今反小便通微汗出沉變為寒咳逆嘔沫其肺成痿津液竭少亡血損經絡因寒為血厥手足苦痺氣從丹田起上至胸膈沉寒怫鬱於上胸中窒塞氣歷陽部面翕翕如醉形體似肥此乃浮虛醫反下之長針復重虛榮衛久發眩冒故知為血厥也

問曰寸口脈沉大而滑沉則為實滑則為氣實氣相搏血氣入臟即死入腑即愈此為卒厥何謂也師曰唇青身冷為入臟即死如身溫和汗自出為入腑即愈

脈人病尸厥呼之不應脈伏者死脈大反小者死 卒中惡腹大四肢滿脈大而緩者生緊大而浮者死緊細而微

者亦生

五絕

治五絕一自縊二摧壓三溺水四魔魅五產乳用半夏一兩末為丸葶大內鼻中愈心溫者一日可治

出子母秘錄

救自縊死法

當言陰氣盛故也然夏時夜短於晝又熱猶應可治又云心下若微溫者一日已上猶可治之當徐徐抱解不得截繩上下安被臥之一人以脚踏其兩肩手挽其髮常令弦急勿使縱緩一人以手按據胸上數摩動之一人摩捋臂脛屈伸之若已僵直但漸漸強屈之并按其腹如此一炊頃雖得氣從口出呼吸眼開仍引按莫置亦勿勞之須臾可少與桂湯及粥清含與之令喉潤漸漸能嚥乃止更令兩人以管吹其兩耳此法最善無不活者





山自縊者切不可割斷繩子以膝蓋或用手厚裹衣物緊頂穀道抱起解繩放下揉其項痕搯鼻及吹其兩耳待其氣回方可放手若便泄氣則不可救矣

困自縊死安定心神徐緩解之慎勿割繩斷抱取心下猶溫者刺雞冠血滴口中即活男雌女雄 又方雞屎白如棗大酒半盞和灌及鼻中尤妙 千金方以藍汁灌之餘法同上

山卒墮顛壓倒打死心頭溫者皆可救將本人如僧打坐令一人將其頭髮控放低用半夏末吹入鼻內如活却以生薑汁香油打勻灌之

活 救溺死 法 山溺水者放大瓮上睡着將脚後凳脚站起二磚却蘸盥擦臍中待其水自流出切不可倒提出水此數等但心頭微熱者皆可救治 又方溺水死一宿者尚活搗皂角綿裹內下部須臾出水即活

法 救魔死 法 山治鬼魔不寤中惡者皂角為末如葉葶大許吹入鼻中得嚏即氣通

山魔死不得近前喚但痛咬其脚跟及唾其面不省者移動些少臥處徐徐喚之元有燈則存無燈切不可點燈及用皂角搯兩鼻

困臥忽不寤勿以火照之殺人但痛嚙大姆指甲際而唾其面則活取韭搗汁吹鼻孔冬月用韭根取汁灌口中

山治卒魔雄黃搗末細篩以管吹入鼻孔中

暴死暴病 暴死乃真死也皆死於片餉半日或一日二日如非卒中

虛

可再醒也

黃帝曰其有卒然暴死暴病者何也少師答曰三虛者其死暴疾也得三實者邪不能傷人也黃帝曰願聞三虛少師曰乘年之衰逢月之空失時之和因為賊風所傷是為三虛故論不知三虛二反為**倉帝**曰願聞三實少師曰逢年之盛遇月之滿得時之和雖有賊風邪氣不能危之

歲露
三虛相搏則為暴病卒死全文見診

運氣

運氣暴死暴病有四

一曰虛經云六位之氣盈何如岐伯曰大少異也大者之至徐而常少者之至暴而亡是也蓋暴雖謂所至之氣然病氣皆在其中也

二曰火經曰火鬱之發甚則悶懊懷善暴死又云少陰所至為暴死又云少陽司天之政三之氣炎暑至民病暴死又云陽明司天之政二之氣榮厲大至民善暴死又云少陽所至為暴病是也

三曰風火經云少陽司天火氣下臨風行於地其主暴速又云厥陰司天風氣下臨其發機速主所謂變化卒急其為疾病速在發機是也

四曰金經云金太過曰堅成堅成之紀其動暴折瘍疰是也此金兼火化之氣金主折火主暴也

診

雷公曰人不病而卒死何以知之黃帝曰火氣入於臟腑者不病而卒死矣雷公曰病小愈而卒死者何以知之黃帝曰赤色出兩額大如拇指者病雖小愈必卒死黑色出於庭大如拇指必不病而卒死

赤色出兩額即脈訣所是也○
謂暴病如梳不久居者
五色篇



針灸

太陽根于至陰結于命門命門者目也太陽為開開折則
肉節瀆而暴病起矣故暴病者取之太陽視有餘不足瀆
者皮肉宛照而弱也

根於至陰

醫學綱目卷之十七



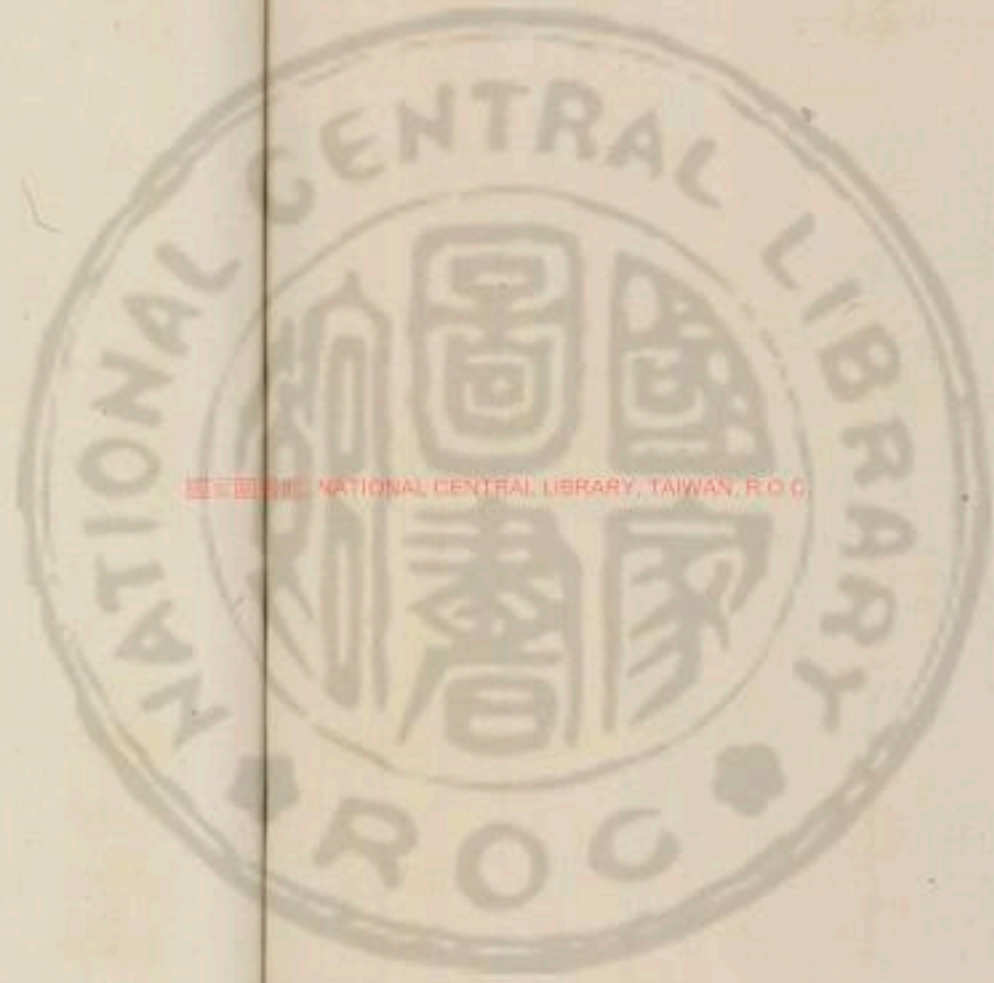

國立中央圖書館, TAIWAN, R.O.C.





國立中央圖書館 國立中央圖書館, TAIWAN, R.O.C

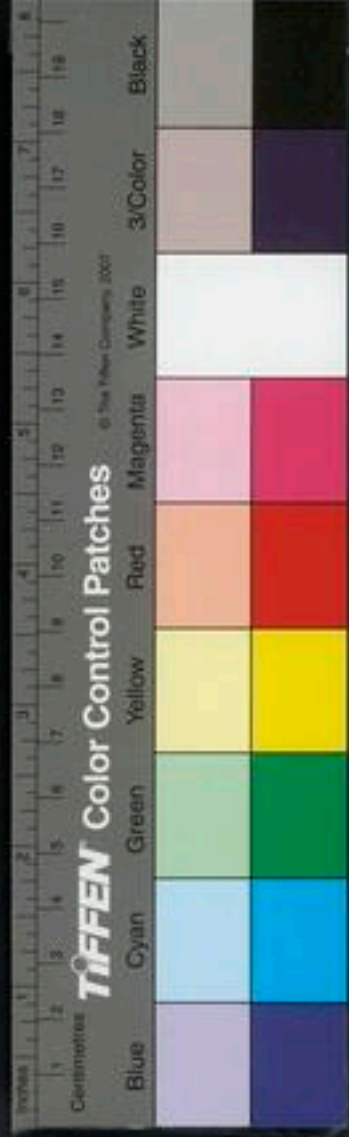

REPRODUCTION NATIONAL CENTRAL LIBRARY, TAIWAN, R.O.C.

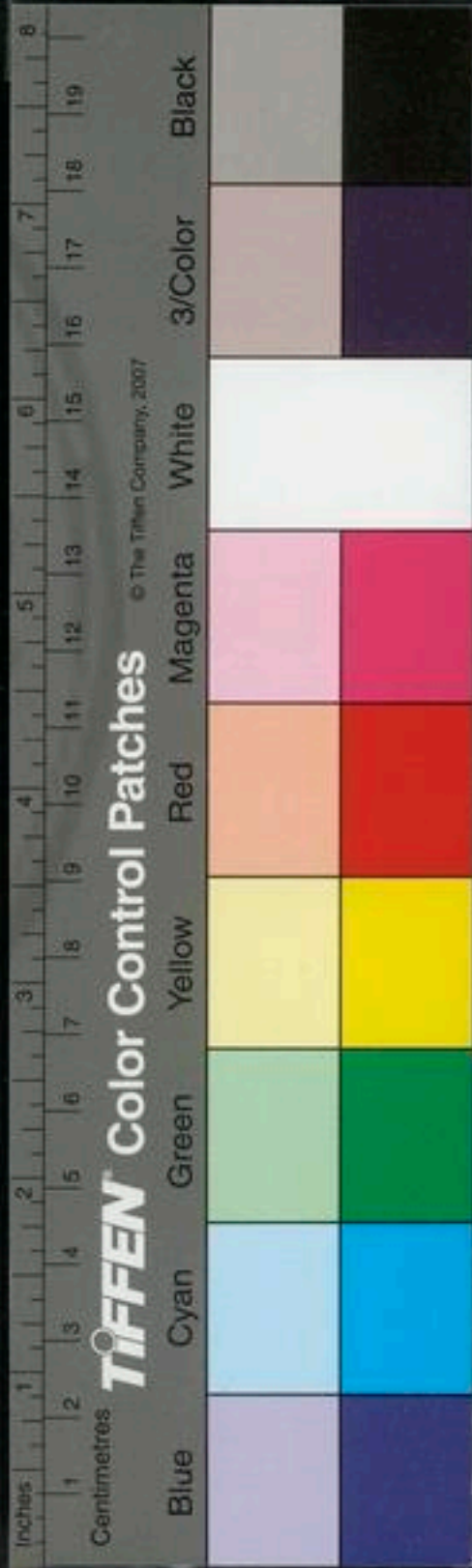

© 2005 IFL, NATIONAL CENTRAL LIBRARY, TAIWAN, P. R. C.

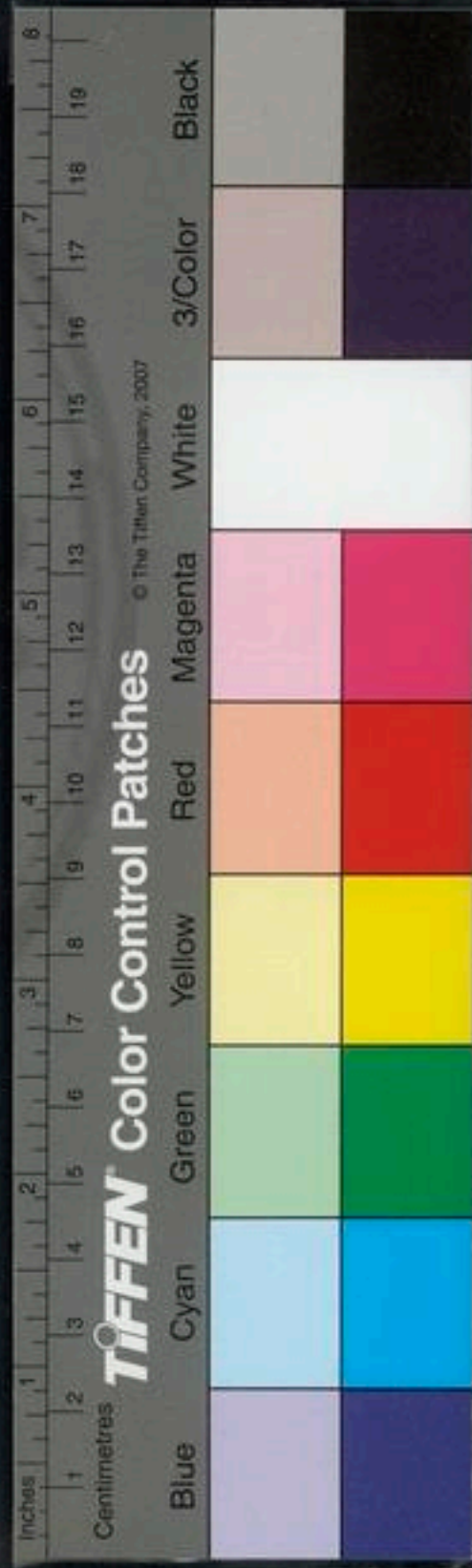



國立中央圖書館 國立中央圖書館, TAIWAN, R.O.C.



41798 J.19



國立中央圖書館 NATIONAL CENTRAL LIBRARY, TAIWAN, R.O.C.



醫學綱目卷之十八

心小腸部

癰疽

腫瘍

潰瘍

癰疽所屬諸症

久漏瘡

虛實

腫瘍者癰疽未見膿而腫者也潰瘍者癰疽之膿已潰出者也丹溪云腫瘍內外皆壅宜以托裏表散為主設欲行大黃者宜審其虛實之原瘍潰內外皆虛宜以補接為主設欲行香散者宜防其虛虛之失由是言之則癰疽之腫時與潰時不同今分腫瘍潰瘍為二門

腫瘍

癰疽方腫未見膿者也

托裡疎
通行藥
衛三法

瘡瘍者火之屬須分內外若其脈沉實當先疎其內以絕其原也其脈浮大當先托裏恐氣傷于內也有內外之中者邪氣至甚遏絕經絡故發癰腫經曰榮氣不從逆于

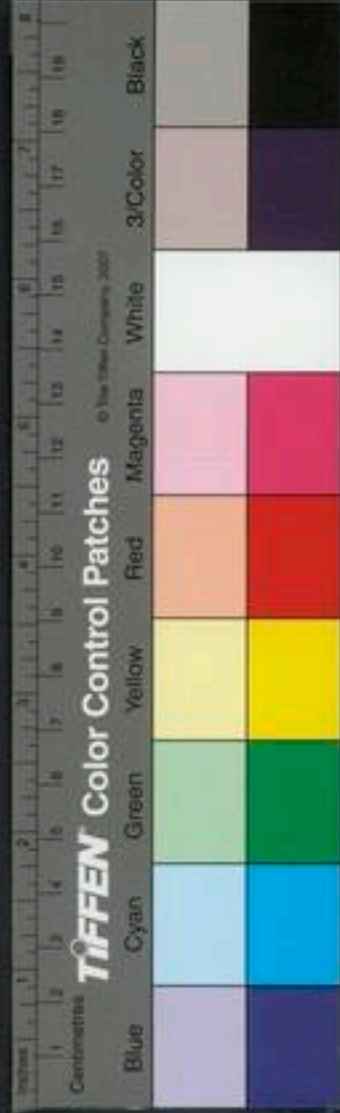

表裡寒
溫之異

肉理乃生癰腫此因失托裏及失踈通又失和榮衛也治
瘡之大要須明托裏踈通行榮衛三法托裏者治其外之
內踈通治其內之外行榮衛者治其中也內之外者其脉
沉實發熱煩躁外無焮赤痛其邪氣深于內也故先踈通
臟腑以絕其原外之內者其脉浮數焮腫在外形証外顯
恐邪氣極而內行故先托裏以防其干也內外之中者外
無焮惡之氣內亦臟腑宣通知其在經當和榮衛也用此
三法之後雖未瘥必無變証亦可使邪氣峻減而易痊也
瘡疽之發其受之有內外之別治之有寒溫之異受之
外者法當托裏以溫劑反用寒藥則是皮毛始受之邪引
入骨髓受之內者法當踈利以寒劑反用溫劑托裏則是
骨髓之病上徹皮毛表裏通潰共爲一瘡助邪爲毒苦楚
百倍輕則危殆重則死矣予聞潔古云瘡瘍之生也表裏
不同或攻或發少有差舛變証隨能殺人甚于傷寒也針
灸施治各隨其宜所用之藥又當明入五臟君臣是其法
也

脉沉寒
痛深者
宜寒劑
踈通

內踈黃連湯治嘔啞心逆發熱而煩脉沉而實腫硬木
悶而皮肉不變色根係深大病遠在內臟腑秘澁當急踈
利之

黃連

芍藥

當歸

枳椇

木香

黃芩

梔子

薄荷

桔梗

甘草

連翹

右除枳椇木香爲末外並剉每服一兩水一盞半煎一

盞先吃一二服次每服加大黃一錢再加二錢以利爲
度如有熱証止服黃連湯大便秘澁加大黃如無熱証
止用復煎散時時呷之如此內外皆通榮衛和調則經



脉浮數
痛浸者
宜溫劑
托裡

絡自不過絕矣

內托復煎散治腫焮於外根盤不深形証在表其脉浮痛在皮內恐邪氣盛則必侵于內急須內托以救其裡

地骨皮 黃芪 防風各二兩 芍藥

黃芩 白朮 茯苓 人參

甘草 當歸 防已各一兩 桂枝五錢

右咬咀先將蒼朮一斤用水五升煎至三升去蒼朮滓入前藥十二味再煎至三四盞絞取清汁作三四服終日服之又煎蒼朮滓為湯去滓再依前煎十二味藥滓服之此除濕散鬱熱使胃氣和平如或未已再作半料服之若大便秘及煩熱少服黃連湯如微利煩熱已退却服復煎散半料如此使榮衛俱行邪氣不能內侵也

表裡已當歸黃芪湯治瘡瘍臟腑已行而痛不可忍者

榮衛

當歸 黃芪 地黃 川芎

地骨皮 芍藥各半錢

右咬咀水煎服如發熱加黃芩 如煩躁不能睡卧者

加梔子 如嘔則是濕氣侵胃倍加白朮

海奪命丹治惡瘡癰疽發背

大黃各末置砂器中以水掩 牡蠣一兩

生薑一兩 沒藥 乳香各一錢

右為粗末轉作九子一錢用好酒一升木炭火熬一沸分二碗盛之夜露一宿早晨去滓空心服

治發背方蒼耳炒黃擦其刺再炒深黃不見風研細末每服五錢七好熱酒調食前臨卧服

一則用大黃牡蠣一則用蒼耳知有內外之別也 前用奪命丹二藥表裏不同何以然乃膏梁之變脉沉而滑

表裡雜方





地之濕氣感則害人皮肉筋脉浮而滑所以有泄之發之之異也

瘡以發
表為先

癰疽因積毒在臟腑非一朝夕今發于外宜以標本為治當先助氣壯胃使根本堅固而以行經活血為佐參以經絡時令使毒氣外發此症仲景解表用麻黃桂枝之意施治之早可以內消此乃內托之本意也

大陽分
野藥

通父家翟稷於亮醫上足太陽經生癰堅硬腫痛大作左右尺脉俱緊按之無力

羌活

黃栢酒洗各二錢

防風

藜本

連翹各一錢

肉桂分七

甘草

蒼朮

陳皮各五分

當歸一錢

黃芪半錢

右作一服酒二大盞水一大盞煎至一盞去查熱服空心以夾被蓋覆其癰使藥行罷去之一服愈

王姑丈七十餘患項疽脉實而稍大此因憂悶而生太陽經治之

歸頭二錢

黃栢半錢

黃芪

羌活

地黃酒錢

黃芩炒酒

桔梗一錢

黃連酒炒

連翹

防風

甘草生

人參

陳皮

防已

澤瀉半錢

白水煎服

淨股湯治皮膚痒腋下瘡背上瘡耳聾耳鳴

麻黃錢一

桂枝二錢

草薺一錢

當歸稍分七

紅花許少

羌活錢二

防風錢一

柴胡錢一

升麻分半

連翹

桔梗分五

甘草分五

生地分五

黃芩酒錢一

蒼朮錢一

右剉如麻苳大都作一服水二大盞煎至一盞去查稍熱服

陽明分
野藥

尹老家素貧寒形志皆苦干手陽明經分出癰第四日忽
腫幼有癩疔其臂外皆腫痛先腫在陽明左右寸皆短中
得之俱弦按之洪緩有力此癰得自八風之變以脉斷之
邪氣在表然其症大小便如故飲食如常腹中和口知味
知不在裏也不惡風寒止熱躁脉不浮知不在表也表裏
既和知邪止在經脉之中凝滯為癰出身半已上風從上
受之也故與卻寒邪和經脉中氣血使無疑滯也白芷升
麻湯

白芷分七

升麻

桔梗各五分

甘草炙

黃芩生

歸稍

生地各錢

酒黃芩

黃芪

連翹各二錢

中桂少

紅花少

右水酒各一盞同煎至一盞臨卧熱服一服愈

此症雖曰經脉之中然得之自八風之變其藥制度皆

發表之意

婦人兩乳間出黑頭瘡瘡頂陷下作黑眼子其脉弦洪按
之細小

升麻

連翹

葛根各一錢半

肉桂分三

黃芪

婦身

甘草炙各一錢

黍粘子分五

黃栢二錢

右作一服水一盞酒半盞煎至一盞二服愈

脉浮緊
者宜解
表

汗之則瘡已

丁巳年委子從軍回住曹州有趙同知

舅經歷病頭面赤腫耳前後尤甚疼痛不可忍發熱惡寒

牙關緊急涕唾稠粘飲食難下不得安臥一瘍醫腫上砭

刺四五百餘針腫赤不減其痛益甚不知所由然予往診

視其脉浮緊按之洪緩此寒覆皮毛鬱遏經絡熱不得升

聚而赤腫經云天寒地凍則水冰人氣在中皮膚緻腠理



閉汗不出血氣強內堅瀆當是之時善行水者不能注水
善穿地者不能鑿凍善用針者亦不能取四厥必待天溫
冰釋凍解而水可行地可穿人脈亦猶是也又曰冬月閉
藏水冰地拆故用藥多而少針石也宜以苦溫之劑溫經
散寒則已所謂寒繳腠理以苦發之以辛散之也宜以托
裏溫經湯麻黃苦溫發之者也防風辛溫散之者也升麻
苦平葛根甘平解肌出汗專治陽明經中之邪故以爲臣
血流而不行者則痛以杏仁歸身辛溫以破血散滯濕
熱則腫蒼朮苦甘溫躰輕浮力雄壯能泄皮膚腠間濕熱
人參甘草甘溫白芍藥酸微寒調中益氣使托其裏也故
以爲佐各到如麻黃大同秤水煮餌之以薄衣覆其手以
厚被覆其身且卧于暖處則經血溫腠理開寒乃散陽氣
伸大汗出腫減八九再服去麻黃防風加連翹黍粘子痛
腫悉去經言汗出則瘡已信哉

托裏溫經湯治寒覆皮毛鬱遏經絡不得伸越熱伏榮中
聚而赤腫痛不可忍惡寒發熱或相引肢躰疼痛

麻黃去根

白芷

當歸各二錢

防風去

葛根各三錢

升麻四錢

甘草炙

白芍藥各一錢半

人參

蒼朮各錢

右剉如麻荳大每服秤一兩水二盞先煮麻黃令沸熟
去沫再下餘藥同煎至一盞去渣大溫服訖卧于暖處
卽以綿衣覆之得汗而散

少陽厥陰分野

蒲津王世祥年七十感寒濕地氣二月間得附骨癱于
左腿外側足少陽之分少侵足陽明分濶六七寸長一小
尺堅硬漫腫不辨肉色皮澤深以指按至骨大痛又行步
作痛與藥下咽疼痛立止二日後柔軟而腫消矣

作一貼好酒一盞半煎至一盞大溫空心食消盡服之
少時以早膳壓之使不令大熱上攻犯上中二焦也
賈德茂男十歲四月天氣大熱于左足大腿近膝股內足
厥陰肝之經少侵足太陰脾之經分出附骨疽不辨肉色
漫腫皮澤木硬痛勢甚大其脉在三部細弦按之洪緩畧
有力

黃芪錢二 柴胡稍錢一 羌活錢五 連翹錢一
肉桂分 土瓜根分 生地錢一 黃柏酒洗分
當歸尾半錢 右作一服酒一盞水三盞煎至一盞空心熱服一服愈

內托榮衛湯治風濕熱鬱其手足少陽致血脉凝逆使
榮衛周身元氣消弱其風熱滯于下其面色必赫赤而瞳
微黯色風水之性上衝顏必怒色其人多怒其瘡之色亦
赫赤腫硬微帶黯色其瘡之形勢亦奮然高起結硬而作
痛其脉洪緩而弦宜發其汗而通其榮衛則邪氣去矣

黃芪 桂枝各錢五 防風 羌活
黃芩 當歸各錢一 連翹 柴胡各錢二
甘草分 人參各錢一 蒼朮 紅花各錢三

右咬咀只作一服水酒各一大盞同煎至一盞溫服
右九方皆東垣及羅謙甫丹溪隨癰疽所發分野制之
也其方皆以發表爲先不過一二服而愈如癰疽發在
太陽經分野必用防風羌活陽明經分野必用香白芷
升麻少陽經分野必用柴胡太陰經分野必用芍藥升

脉有刀
者春夏
宜寒涼
解表

消縮毒金粉散治但疼痛不急脹

其効如神真良醫也
麻少陰經分野必用獨活厥陰經分野必用青皮柴胡
皆以桂佐之身半已下者必用酒水多熟煎之空心服
使藥下行身半已上者必用酒水少帶生煎之臨臥服
使藥上行脈細小無力必于本經藥中加辛熱劑脉洪
大有力必于本經藥中加苦寒劑隨症加減活潑潑地

乾葛

甘草

鬱金

川芎

瓜蒌根

白芷

右等分並生爲末每一錢溫酒入蜜調下不拘時此藥
大散五臟積毒凝滯日三服

垣羌活當歸湯治腦疽

黃芩

黃連

歸身

甘草

羌活

黃栢

連翹

澤瀉

獨活

藥本

防風

梔子仁

右咬咀分作四服水一小椀先浸一時許入酒一匙煎
至八分去渣大溫服食後日二服和查計六服三日服
盡去查清藥調下後檳榔散

檳榔散用檳榔爲細末將羌活當歸湯調下

黃栢當歸湯治背疽

黃栢

黃芩

當歸身

甘草

黃連

防風

澤瀉

山梔

知母

地骨皮

連翹

右咬咀分作四服每服水一小椀浸一時許入酒一匙
煎至八分去渣調下檳榔散大溫服與前藥同

丹呂孺人惡寒發熱腹上有小疽此血少有熱與此藥





脈無力
者秋冬
宜溫熱
解表

分五貼水煎服

丹治好酒婦人用酒煨大黃取汗法見膏梁條

精要十宣散

人參

當歸

黃芪各二兩

川芎

防風

厚朴

桔梗

官桂

甘草

白芷各一兩

右爲細末每服二錢加至六錢止熱酒調下日數服以多爲妙不飲酒者用木香濃煎湯下然不若酒力之勝也許學士云此方得于都下異人濟苦者不可計數陳無擇謂此藥在第四節服者非也早服中病者必消散

羅千金托裏散治發背疔瘡方見疔瘡

消托毒散治癰疽初起高腫發痛不定喘急氣粗

附子

一枚炮去皮尖當歸

麻黃

甘草

官桂

川芎

羌活

石葦

龍胆草

右九味等分爲末每服二錢水一大盞姜三片鹽少許

同煎

丹一男子年五十餘形實色黑背生紅腫近胛骨下痛甚脈數而洪噤食亦嘔正冬月與麻黃桂枝湯加酒黃柏生附子括萎子甘草節羌活青皮人參黃芪半夏生姜六貼而消此非內托之意歟

滑五香湯

木香

沉香

麝香

乳香



丁香 粉草 人參 黃芪
犀角

右每服四錢水二盞煎至一盞不拘時

五香連翹湯

乳香 甘草 木香 沉香各三分

丁香兩半 連翹 射干 升麻

黃芪 木通 桑寄生如無升麻倍之

獨活各三分 麝香一分

右咬咀每服三錢水一盞煎至七分溫服大便秘者加

大黃

內托散一名護心散 一日至三日之內宜連進十數服

真菘荳粉兩 明乳香半兩 慢火干銀石器中炒手摺使乾急出扇冷研極細

右研令勻每服二錢至三錢濃煎甘草湯調下時時細

有丹石毒者宜解毒

呷要藥常在胸膈間若毒衝心有嘔逆之証大宜服此

如有寒而嘔逆不宜服此當用辛熱

丹溪云內托散菘荳解丹毒又治石毒味甘入陽明胃性寒能補為君乳香去惡腫入少陰性溫善竄為佐甘草性緩解五金八石及百藥毒為使此方專為服丹石而發痘者設若不因丹石而發痘恐非必用之劑又云內托散性涼治嘔有降火之理

排膿湯方

甘草兩 桔梗兩 生姜兩 大棗枚

右四味以水三升煮取一升溫服五合日再服

托裏排膿生犀散

皂角刺不拘多少粗大黑紫者

右置瓶中盪泥固濟炭火燒過存性放冷出研為細末

雜方

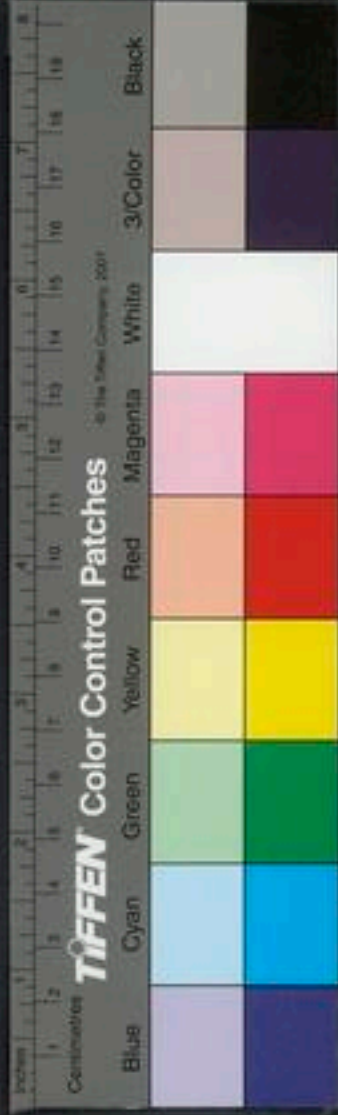

每服一錢薄酒微溫調下暑月陳米飲下

保安湯治瘡托裏或已成者速潰

瓜菱新者一個去皮火焙沒藥通明者 金銀花 甘草

生姜各半兩

右爲細末用好無灰酒三升于銀石器內煎至一升分作三盞三次飲盡病微者只一服如服托裏藥不能發散又作瘡者用此

柞木飲子

乾柞木葉四兩 乾荷葉中心蒂 乾萱草根

甘草節 地榆各一兩

右細剉每服半兩水二碗煎一碗分作二服早晚各一服未成者自消潰者自乾其荷蒂去惡血管根下水解毒利胸膈柞木有芒刺能驅逐地榆主下焦血病輕小

証候或可倚仗

車螯散

車螯一兩煨通赤本草 生甘草 輕粉分五

右一處爲細末每服四錢濃煎括菱酒調下五更服轉下惡物爲度未知再用効在五香之上本草云車螯大蛤也一名蜃

又方車螯四個黃泥固濟火 瓜菱一個去皮

燈心三十 甘草節分五
右爲粗末作一服酒二盞煎一盞去渣入蜜一大匙和勻每用酒八分盞車螯末二錢膩粉少許調勻空心溫服取下惡物黃涎爲効

丹云車螯散一以輕粉爲佐一以燈心爲佐其散腫消毒下積安詳穩重輕小症候可以倚仗

治背瘡荆芥穗木鱉子仁大黃歸頭甘草節除荆芥穗爲

毒深者
重劑攻

毒小者
輕劑內

君外餘各等分酒水各一椀煎至七分空心向東飲即下
積與粥便止若結成者用川練子七枚燒灰酒下次與十
四枚又次與共一枚三貼後雖結亦小之陶氏
千漏蘆湯治癰疽丹疔惡肉時行熱毒赤腫

漏蘆

連翹

黃芩

白欬

枳殼

升麻

粉草

麻黃

朴硝各兩

大黃一兩

右除硝外每服二錢水一盞姜三片薄荷三葉同煎溫
服取利爲度

精漏蘆湯

生黃芪

連翹

沉香

漏蘆各一兩

粉草半兩

大黃一兩

右爲細末每服二錢姜枣湯調下

內消升麻湯治血氣壯實若患癰疽大小便不通

升麻

大黃各二兩

黃芩一兩

枳實炒

當歸

芍藥

甘草各一兩

右咬咀水煎食前

羅內消丸治瘡腫初生及瘰癧結核熱毒鬱滯服之內消

薄荷葉

皂角

不蛀者水煮至
熟各半斤煎膏

牽牛半斤取
頭末

青皮

陳皮各一兩

沉香半兩

廣茂炮

京三稜炮各
三錢

右爲末入牽牛頭末用煎膏和丸如菴荳大每服三十

丸煎連翹湯送下食後

孫真人單煮大黃湯脾胃虛弱而數齋禁食肉之
輩大瀉秘者詳審用之

錦文大黃

酒洗
去炭

右一味剉如麻荳大水煮服



神仙追毒丸能解一切毒如被狐狸毒鼠患菌河鮑毒疫死牛馬肉毒蛇大患虫所傷又治癰疽發背及療魚膾瘡人多不識喚作癰疽致命殺人者及治諸風癰疥赤腫痛等

五倍子

破洗

山茨菰

去皮淨

麝香

二錢

千金子

即續隨子去壳研

山荳根

紅牙大戟

去芦洗淨

全蝎

硃砂

雄黃

右除千金子麝香外七味爲細末却入研藥另勻用糯米飲爲丸分四十九每服一丸生薑薄荷汁并花水研服昔有一女子久年病瘵磨一丸服之一時吐下小虫千餘條半月即無事丹溪云神仙追毒丸其五倍子消毒殺虫解風爲君山茨菰千金子大戟皆驅逐走泄

之劑佐以麝香升散若用之固裏以發表實非所宜苟能灼見臟腑有積毒異虫深瀦而牀不虛者亦是快藥古人兵曰義兵刑曰祥刑戒勿輕于用也

帝曰癰疽何以別之岐伯曰榮衛稽留于經脈之中則血泣而不行不行則衛氣從之而不通壅遏而不得行故熱大熱不止熱勝則肉腐肉腐則爲膿然不能陷肌膚骨髓不爲焦枯五臟不爲傷故命曰癰

劉涓子云癰之痛只在皮膚之上又云癰發如火焚茅初如黍米大三兩日如掌面大五七日如椀面大即易治如腫冷發渴發逆治之難愈

瘡平而大堅其痛徹心

帝曰何謂疽岐伯曰熱氣淳盛下陷肌膚筋髓枯內連五臟血氣竭當其癰下筋骨良肉皆無餘故命曰疽劉涓子云疽發或如小癰觸則徹心痛四邊微起如橘皮





孔色紅赤不全變膿水不甚出至七八日疼悶喘急不止
又云始發腫高五指忽平陷者此內攻之候也精要云生
疽處不熱不痛低陷者此為內發難治必死

疽者上之皮天以堅上如牛領之皮癰者其皮上薄以澤

此其候也精要云小按乃痛者病勢淺大按乃痛者病勢深此辨壅滯之法也

劉涓子云癰疽有三等毒氣浮淺屬腑傷寒毒氣沉深

屬臟傷寒毒氣猛烈而行經絡或淺或深無定五臟六

腑皆受五毒難為調理唯宜急切沈傷寒兩感於癰發諸

處不問虛實高腫起盛光澤疼痛只在皮膚之上熱急脹

滿或有痒疼別無惡候初用溫藥平氣次用排膿發穴

治癰所謂平氣者乃犀角欽之類其方用犀角連翹漏

蘆甘草當歸肉桂皆發表之藥也所謂發穴者乃棘針

之類用皂角刺為君甘草川芎乳香為佐使亦托裏之

藥也然不若黎古東垣諸方發表托裏為穩當

疽發諸處不拘大小精要謂廣一尺二尺曰疽者非惟起在背廣一尺二

尺三尺皮厚而紫黑高腫不常內疼如錐刺攻擊滿悶應

四肢重疼前心亦痛餘處發猶可唯虛處及近筋骨處若

膿毒未潰即傷爛筋骨肉損為疽者屬五臟毒氣深沉多

氣伏硬堅實而不宜緩慢治之須內實五臟外透皮膚令

軟勻和即膿透宜用內托實臟氣之藥排膿勻氣乃可不

比癰之毒氣浮淺也毋作一類治之

凡一切瘡腫始覺患起高腫五七日忽平陷者此是內攻

之候也急以內托散及內補湯藥補填臟腑令實最怕透

膜膜穿十無一生矣

癰之邪淺其稽留壅遏獨在經脈之中而專攻于外故初

發時自表便發熱惡處便如枕如盆高腫而痛甚者縱欲

憲宜發
表發穴

疽宜實
內補虛

種虛法

下陷緣正氣內固不肯受故或便秘或發渴發逆以拒之
是以骨髓終不焦枯五臟終不傷也疽之邪深其稽留壅
遏內連五臟而不專攻于外故身軀或無熱患處或不腫
痛甚者聲嘶氣脫眼黑眼小十指腫黑如墨多死也治之
之法癰之初發當以紫古法為主表者散之裏者下之火
以灸之藥以敷之膿未成者必消膿已成者速潰也疽之
初發當以涓子法為主補填臟腑令實勿令下陷之邪蔓
延外以火灸引邪透出使有穴歸着而不亂則可轉死回
生變凶為吉今世外科不分癰疽一例宜熱拔毒外以五
香耗其氣內以大黃竭其血終不能自悟其藥之非惜哉
治癰疽初覺腫結未成可以消散毒飲子

黃芪二兩 甘草炙 天羅生 山藥炒
鬼腰帶葉半兩生竹筒陰濕石岸絡石而生者好絡木者無用其根粗細兩葉相對形生三角

右為粗末每服三錢水一盞煎至七分入酒三盞同煎
一二沸去渣溫服

神効托裡散治癰疽發背腸癰妳癰無名腫毒燉赤疼
痛憎寒發熱不問老幼虛弱並治之

黃芪去 忍冬藤葉各五兩 當歸一兩
粉草炙入

右為細末每服二錢酒一盞半煎至一盞病在上食後
服在下食前服少頃再進留滓外傳

保諸瘡瘍痛色變黑紫者回毒金銀花湯

金銀花并便 甘草一兩
右用酒一升重湯煮三兩時去渣溫服

本黃芪散
綿黃芪一兩 甘草半兩 皂角刺棘紅紫者生

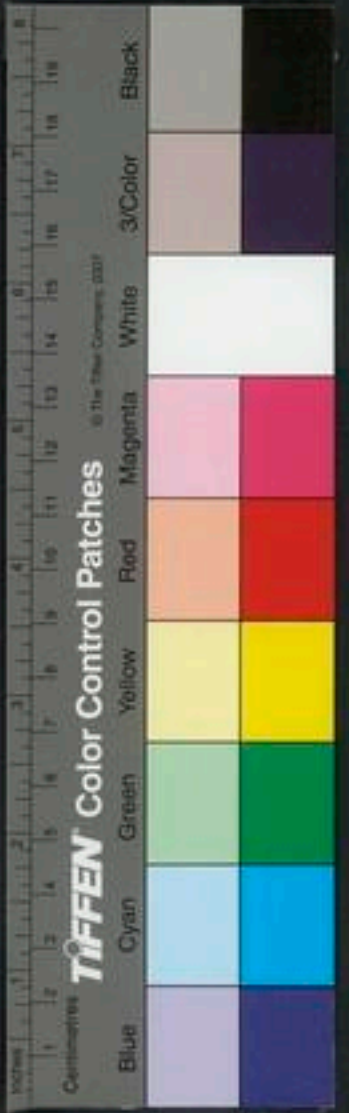

右細末每服二大錢酒一盞乳香一塊煎至七分去香

服

滋黃芪湯與四物相和亦名托裏湯血氣齊補也

黃芪四物湯

人參

黃芪

白朮

茯苓

芍藥

甘草

生姜

當歸

地黃

川芎

多加金銀花煎服

本內固黃芪湯

綿黃芪

人參各半

右細末入真生龍腦一錢研細生藕汁和丸如菴豆大

每服三十九溫熱水下加至四十九日三服

丹五八嬌年六十歲背上瘡脉洪大數午後惡寒發熱食

少

連翹

黃芪生三錢

人參二錢

陳皮

茯苓五錢

砂仁三錢

甘草炙

白朮一錢

分十貼煎服

右方皆以黃芪為君甘草歸參為佐乃實內補虛之中

兼托裏也

精阿膠飲子

明阿膠妙如珠

粉草各一兩

橘紅半兩

右咬咀分作三服再服以水一盞煎七分去渣溫服

又方牛膠飲截癰疽惡瘡發陰處服之使毒氣不攻于內

牛膠通明者四兩

用酒一碗入膠內重湯煮溶透攪勻傾

出更侵酒隨意飲能飲者以醉為度此法活人甚多

又方黃礬丸服過一兩已上無不取効最止疼痛不傷臟

腑活人不可勝數

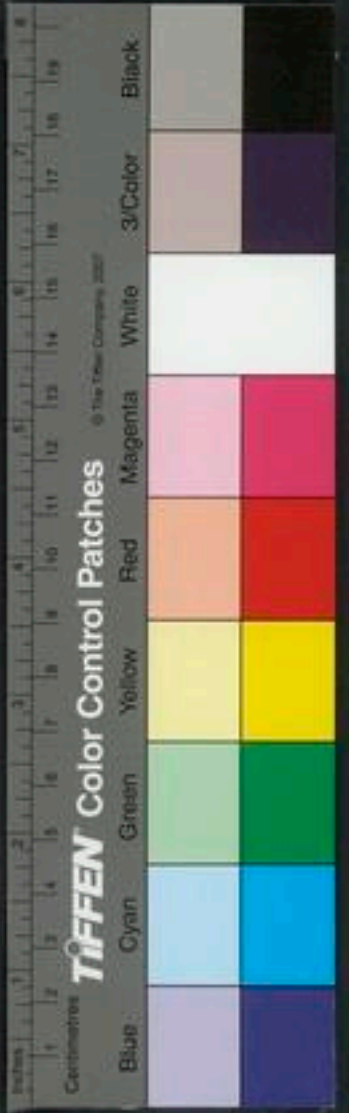

白礬一兩 黃蠟半兩
右和丸如桐子大每服十九漸加至五十九溫酒送下
如未破已消已破即合一日服百粒則有效能防毒氣
內攻尤能護膜始終須服半斤瘡愈後服之尤佳治蛇
咬溶化白礬乘熱滴傷處痛即止一方用明礬飛過研
細以鷄子二個取清調礬末稀稠如糊用無灰陳好酒
放開服之膿未成者即消已成膿者從大小便出神効
累驗其功大勝黃礬丸

國老膏治一切癰疽能消腫逐毒使毒不內攻其効不可
具述

甘草大者二斤槌碎河水浸一宿揉令漿汁濃去盡
筋滓再用絹濾過銀石器內慢火熬成膏用器收之
每服一二匙無灰酒或白湯亦可曾服燥藥丹劑者

亦解之

本事方每注草一斤分作三服溫酒調下今云一二匙恐力少也

遠志酒治一切癰疽發背癰癩惡候浸有死血陰毒在中
則不痛傳之即痛有憂怒等氣積而內攻則痛不可忍傳
之即不痛或蘊熱在內熱逼人手不可近傳之必清涼或
氣虛血冷潰而不斂若七情內鬱治之必愈

遠志不以多少酒浸去心為末酒一盞調末三錢澄清飲之
以滓傳于患處

忍冬酒初發便當服此或貧乏中或居鄉僻田夫野老百
發百中

忍冬藤生取一把以葉入砂盆研爛入酒少許調和
得所塗得四圍中心各一口又取五兩用木
槌碎不 甘草一兩
生到

右二味入砂瓶內用水二碗文武火煎至一碗入好酒
一大碗煎十數沸去渣分為三服一日連夜進盡病勢



重一日夜可二劑慈冬藤補血如氣虛及寒多人不宜用是故明大野老百發百中也
阿膠飲牛膠飲黃黎丸以牛皮屬金屬上補肺氣實大腸壯胃止泄黃黎丸以蠟味甘淡入大腸有補難化國老膏以甘草化毒行經遠志酒忍冬酒皆有補性歸心歸血用之頗切善用者以之配入治腫瘍之散結潰瘍之補虛亦奏捷功

右丹溪實內補虛法皆以參朮歸芪又甚者獨參膏其法並見後分經條及散見潰瘍門虛實寒熱條真轉死回生之捷法也

癰疽當分經絡論

六陰經六陽經分布周身有多氣少血者有多血少氣者有多氣多血者不可一槩論也若夫要害處近虛處怯薄處前哲已曾論及惟分經之言未聞也何則諸經惟少陽厥陰經之生癰疽宜預防以其多

禁忌

氣少血也其血本少肌肉難長瘡久未合必成危証又云少陽經多氣少血與厥陰經同少陽有相火尤甚於厥陰經者其有不想本經少血速用驅毒利藥以伐其陰分之血禍不旋踵矣請述一二成敗之迹以告來者予族叔父平生多慮質弱神勞年近五十忽右膊外側廉上生結核身微寒熱而易怒食味頗厚脈之俱浮大弦數而重似瀉予曰此多慮而愛傷血時在初秋勿輕視之宜急補以防變証以人參一斤作膏下以竹瀝病者各費招一外科以十宣五香散相間與服旬日後一日大風拔木病者發熱神思不佳急召予視之核稍高大似有膿于中起一紅線延過肩後斜走達背脊過入右脇下不痛覺有背重而急迫食有嘔意脈同前但弦多耳急作人參膏入芎朮生姜汁飲之用人參三斤瘡潰膿乾又與四物湯加參朮陳皮

甘草半夏生姜百餘貼而安此等若在春令雖神仙不治也幸而在秋金之令不幸因時下暴風激起木中相火而致此自非參膏驟補何由得免此正謂子所謂補填臟腑紅腫一人臨下生紅腫皆由之也又一人腹外生腫醫候下之而死詳見後條或曰太陰經非多血少氣者乎何醫疽之生初無甚苦往往間有不救者吾子其能治之乎予曰醫居小腹之後而又在其下此陰中之陰也其道遠其位僻雖曰多血氣運不到氣既不到血亦罕來中年已後不可生癰絕有痛腫參之脉証但見虛弱便與滋補血氣無虧可保終吉若用尋常驅熱拔毒舒氣之藥虛虛之禍如指諸掌可不慎歟

邪風外入者多傷寒

帝曰諸癰腫筋攣骨痛此皆安生岐伯曰此寒氣之腫八風之變也帝曰治之奈何岐伯曰此四時之病以其勝治之愈也脈要精微論

血脈榮衛周流不休上應星宿下應經數寒邪客之則血泣血泣則不通不通則衛氣歸之不得復反故癰腫寒氣化爲熱熱勝則腐肉腐肉則爲膿膿不瀉則爛筋筋爛則傷骨骨傷則髓消不當骨空不得泄瀉血枯空虛則筋骨肌肉不相榮經脈敗瀆薰于五臟臟傷故死矣癰疽篇生氣通天論云勞汗當風寒薄爲皴皴乃瘞又云陽氣者開闔不得寒氣從之乃生大倭榮氣不從逆於肉理乃生癰腫是亦寒邪從勞汗之隙及陽氣開闔不得其理之隙又客之爲癰腫也觀此數論則知癰疽之發皆得之於寒邪所客也獨運氣瘡瘍一歲老幼相似之病間有熱者不可不知詳見運氣條

右經數節皆論癰疽乃因寒邪客之而發也治法則精要十宣散五香湯紫古蒼木復煎散等發表之劑是也



朱郎年四十餘惡寒發熱右腿內廉厥陰分生一腫毒
此是冷折熱在肺經血分與此方

瓜蒌子

黃藥子

赤芍藥

當歸頭

條芩錢三

青皮

皂角刺

桂枝錢二

甘草節生一錢

右分四貼煎取一盞入忍冬藤汁二蛤殼食前煎飲以
忍冬藤查傳腫上

涓安神散治諸色瘡腫調氣順榮衛

人參

茯苓

甘草炙

枳殼去穢炒

附子炮去

白姜

山藥

陳皮

右等分爲末每服一錢水一盞生姜三片大棗一個煎
至七分通口服

膏梁之變亦是滋味過度榮氣不從逆于肉理乃生癰

傷寒

腫榮氣者胃氣也飲食入于胃中先輸於脾而朝於肺肺
朝百脈次及皮毛先行陽道下歸五臟六腑而氣口成寸
矣今富貴之人不知其節法酒肥羊雜以厚味積又太過
其氣味俱厚之物乃陽中之陽不能走于空竅而先行陽
道今反行陰道則濕氣大勝子令母實火乃大旺熱濕既
盛必來尅腎若不慎房事損其真水則水乏而濕熱之化
上行其瘡必出背上及腦此爲大疔之最重者若毒氣出
肺或脾胃之部分毒之次也若出于他經又其次也濕熱
之毒所止處無不潰爛故經言膏梁之變足生大疔受如
持虛者如持虛器以受物則無不受矣治大疔之法必當
瀉其榮氣以標本言之先受病爲本非苦寒之劑爲主爲
君不能除其苦楚疼痛也諸瘡瘍有痛往往多以乳香沒
藥雜以芳香之藥止之必無少減之理此其悞也若使經

絡流通臟腑中去其壅滯必無痛矣痛則以苦寒之劑除之無不愈者瘡瘍食肉與自殺無異法當瀉氣而反補之故也

元好問飲酒太過脈候沉數九月間腦下項上出小瘡不痛不痒如白頭瘡凡四日後腦項麻木腫勢外散熱毒熾發又二日痛大作夜不得寐醫處以五香連翹湯後再邀東垣診視云膏梁之變不當投五香連翹湯已無及矣且疽已八日當先以火攻之然後用藥以火艾炷如兩核許者攻之百壯始覺痛次爲處方云是足太陽膀胱之經其病逆當反治脉中得弦緊按之洪大而數又且有力必當伏其所主而先其所因其始則同其終則異必先熾氣無伐天和以時令言之可收不可汗經與病俱禁下法當結者散之鹹以更之然寒受邪而禁鹹遂制黃連消毒飲治

之

黃連分五

黃芩分五

黃柏分五

人參分五

知母分五

羌活分五

獨活分五

防風分五

蒸本分五

連翹分五

蘇木分五

黃芪分五

甘草分五

連翹分五

蘇木分五

當歸分五

生地分五

甘草分五

防已分五

陳皮分五

澤瀉分五

蘇木分五

桔梗分五

焦元分五

歸稍分五

蘇木分五

桔梗分五

氣分五

歸稍分五

蘇木分五

桔梗分五

煎分五

歸稍分五

蘇木分五

桔梗分五

煎分五

歸稍分五

蘇木分五

桔梗分五

煎分五

歸稍分五

蘇木分五

桔梗分五

煎分五

歸稍分五

蘇木分五

桔梗分五

煎分五

歸稍分五

蘇木分五

桔梗分五

所用之藥用酒洗併入酒煎者用酒熱爲因爲使

右俱作一服水三盞煎至半乾去查入酒少許再煎食後溫服投劑之後大暈日出乃寤瘡腫減七分精神旺



飲啖漸進系痰漸膿出而痊服藥後不得飲水必再作膿効遲初患三日者服之立効凡瘡皆陰中之陽陽中之陰二証而已東垣治疽陽藥七分陰藥三分名曰昇陽益胃散老人宜之亦名復煎散或加沒藥乳香各一錢

右東垣論膏梁肉食之變治宜苦寒不宜芳香者如解裏條撮要內消升麻湯孫真人單煮大黃湯皆為富貴食肉之輩設也

丹嘗治一婦人年將七十形實性急而好酒腦生疽十五日脈弦緊急且瀉予急用大黃酒煨細切酒拌炒為末又酒拌炒人參入姜煎調一錢重又兩時再與得睡而上半身汗睡覺病已此亦內托之意也

仲排膿散方

枳實十六枚

芍藥六分

桔梗二分

右三味杵為散取鷄子黃一枚以藥散與鷄子黃相等揉和煎如薄粥溫服一升即瘥

丹朱紹八官右腳腫生附骨癰吃草藥酒多生隔痰熱壅無力

人參

黃連

茯苓錢一

瓜蒌子四十八粒

分二貼入竹瀝熱飲

保諸瘡腫已破未破焮腫者當歸散主之

川芎

黃芪

括萎

木香

黃連各等分

右為粗末水煎一兩服如痛而大便秘加大黃三錢

外冷內九癰疽外冷內疼者由陰氣外逼皮膚用熱物熨之大小熱藥敷熱亦不覺者須用熱物前後熨令透隨手便用緊急潰膿貼



毒藥使膿外出盡腫平即用生肉煖瘡和正氣藥令進飲食不倦

治癰疽發背初腫時方

風化石灰兩二細辛兩一

右爲粗末用熱醋傅患處乾再傅三上其腫即消

四虎散治發背初生筋脉緊急不舒

附子生去皮一兩天南星泡半夏湯洗七次狼毒各半兩

右四味爲末熟酒調成膏攤上腫處以熟絹屬定覺患處如火燒不妨

外熱內毒宜涼藥敷貼凡癰疽外熱內疼者是有客邪內有積毒欲作膿透之候治背瘡初發時小後五七日赤腫高即毒藥令內毒散滅疼免牽引乳香膏

乳香兩一青薄荷葉四兩洗乾

右研勻厚攤患處以青絹蓋之如乾以新汲水潤之常令濕其熱毒自然消散如熱毒攻結可用氣毒攻結不可用

貼癰毒令內消金黃散

白芷 白芨 白欬

右等分爲細末用新汲水調傅

治陽症腫毒并金瘡

大粉草剉細用竹一段刮去青兩頭留節開一小窠入草在內滿後却用油灰塞窠從冬至日放糞缸內待立春日先一日取起豎在有風無日陰處二十一日驗兩窠好却破竹取草爲細末用水調傅

四圍藥 南星 草烏 黃柏

白芨各二兩 五倍子一兩炒

右爲末調如糊隨血圍匝如墻壁可移險處於不險處
如神

傳藥白欵

貝母各等分

白芷

南星

白芨

右爲末水調傳外用圍藥束定內用傳藥提起制之有
理

藥性論曰焦根搗傳一切癰腫上乾即更傳無不瘥者

治癰疽發背或發乳房初起微赤不急治之即死速消
方搗芋根傳之數易効

諸瘡腫痛不可忍者以葵花根去黑皮搗爛若稠點并
花水少許若不稠不須用水以紙攤如膏藥貼之立効

方用蜀葵
付之亦妙

又方芙蓉葉搗爛卷之立効晒乾爲末水調傳亦妙

發背蝸牛百箇活者置淨瓶內新汲水一盞浸瓶中封閉
自晚至曉其水如涎取水將真蛤粉不拘多少調之刷瘡
上効

治青癰與疔久年烟壁土黃栢等分細末生姜汁捏成
膏傳之夏以茅香湯下一二錢妙

治癰疽止痛拔毒七寶散乾荷葉心當中如錢片不計
多少爲粗末每用三匙水二盞慢火煎至一碗半放溫淋
洗乾以太白膏傳之

太白膏寒水石飛用臘月猪脂調成膏隨瘡大小用薄紙
攤貼之

欵瘡內消方黃明膠二兩水半升鎔消了入黃丹一兩再
煮三五沸又放溫冷以鷄毛掃在瘡口上如未成即塗腫
處自消

寒熱通
用敷貼



外凡癰不問已潰未潰者以膠一片水浸令軟隨腫大小貼當頭上開一孔若已潰合膿者當被膠急發之膿皆出盡未有膿者腫當自消矣

淨治發背秘法李北海云此方神受極奇秘以甘草三大兩生搗別篩末大麥麩九兩於一盤中相和攪令勻取上好酥少許別捻入藥令勻百沸水搜和如餅劑方員大于瘡一分熱傅腫上以油紙隔令通風冷則換之已成者膿水自出未成者腫便內消

丹隔皮取膿法治諸般腫毒

驢蹄細切 蒼麥麩兩 白鹽兩 草烏四錢

右爲末水調作餅子煨火炙黃出火毒研米醋調成膏用白帛攤貼患處毒自毛竅而出其腫自退

保治瘡瘍軟腫木硬針頭散

右以蟾酥乳香各一錢同研勻細以兒乳汁和如泥入磁石盒收之乾不妨每用以唾調撥少許於腫處上以膏藥貼之毒氣自消雖然有瘡亦輕

愈 萬應針頭丸治一切腦背疽惡毒大瘡欲死者一粒即愈

麝香二錢 血竭三錢 如蠟者用 輕粉三錢

蟾酥三錢 硃砂五錢 片腦一錢 蜈蚣全用

右爲極細末煉蜜和丸爲劑如瘡有頭者用針頭挑破微有血出將藥一黍米大放挑開瘡內上用帛花周圍唾津濕貼瘡上不過時刻即愈 如兩腋見無頭瘡卽是暗疔卽將兩手虎口內白土紋用針挑破如前法用藥封蓋忌鷄鷩酒濕麪一切發熱之物

子和 一省椽背項常有瘰癧愈而復生戴人曰太陽血有

積熱





沉寒

餘也先令涌泄之次於委中排針出紫血病更不復作也予男衮常喜熱火烘灼其背及兩足又食自死肉久而兩足常生癰毒愈而復生者半年餘予以清涼飲子下之得紫黑血積於便中去者月餘其癰毒頓除是知積熱毒致癰腫者如此

李世英患疽數日後根脚開大或腹疼泄瀉手足常冷脈沉微細或自汗出急用姜附之藥甚者於臍下關元着艾三五百壯待手足溫泄瀉止飲食知味方可為甚

癰憤鬱不遂志欲之人多犯此疾

癰疽瘰癧不問虛實寒熱皆由氣鬱而成經云氣宿于經絡與血俱滯而不行壅結為癰疽不言熱之所作而後成癰者此乃因喜怒憂思有所鬱而成也

遠志酒治七情內鬱成癰疽方見後

獨勝散治癰疽皆緣血滯氣凝而致者

香附子

去毛令淨以生姜汁淹一宿焙乾研細

右無時以白湯調二錢服之又云疽疾多因怒氣得之若有此疾必多怒但服香附進食寬氣自有効

獨勝散治氣鬱血滯而諸瘡愈後常服半年尤妙此皆施于牀實氣鬱之人予見吳兄厚味氣鬱而形實性重年近六十患背疽醫與他藥皆不行惟香附末飲之甚快始終只此一味腫潰恃此以安然此等體實而又病實乃瘡千百而一見者也每思香附經不言有補惟不老湯一方乃言於老人有益用片子姜黃香附子甘草三味而以不老為名且引錢翁先生與劉君為証夫豈無其故哉蓋于行氣中有補之之理耳天之所以為天者健而有常也因其不息所以生生無窮正如芫薺子活血行氣有補陰之

裁府

妙故名益母胎前產後所恃者氣血耳胎前無滯產後無
 虛以其行中有補也夏枯草治瘰癧亦然
 補遺謂婦人男子癰疽治法無異惟月閉血虛氣結三証
 有異耳愚謂婦人海滿則行月閉一証固異然婦人性情
 執着比之男子十倍雖有虛証宜補亦當以執着為慮向
 見樓氏婦早寡善飲啖形肥倖性沉毒年六十六七月間
 生背疽近正春醫遂橫且裂開取血雜以五香十宣散與
 酒飲之月餘未嘗議其寡若之鬱酒肉之毒執着之滯時
 令之熱卒至于平陷淹延兩三月而不救
 六脈不和則留為癰全文見五臟口此則
 諸痛痒瘡瘍皆屬于心全文見診○河間云人近火氣微
 瘡皆心火之用也或痒痛如針熱則幸甚則痛近則灼而為
 輕刺者猶飛避火星灼之然也
 右心火實則為執癰心火虛則為寒癰

脈肺乘肝即為癰

腎移寒於肝癰腫少氣

全文見診病

肝氣血肝病則血從之而榮

脾移寒于肝癰腫筋攣

本治發背方草決明生用一升搗碎生甘草一兩亦碎水

三升煮取一升溫分二服大抵血滯則生瘡肝為血之臟

而決明和肝氣不損元氣也

本草云決

三陽為病發寒熱下為癰腫

三陽小腸膀胱也下為癰腫

類是也

運氣 運氣癰疽有四

一曰火熱助心為瘡瘍經云少陽所至為瘡疹又云少陰
 司天熱氣下臨肺氣上從甚則瘡瘍又云少陰司天之政
 初之氣寒乃始陽氣鬱炎暑將起中外瘡瘍又云少陽所
 至為瘡瘍又云少陽司天之政風熱參布大陰橫流寒乃
 時至民病寒中外發瘡瘍初之氣候乃大溫其病膚腠中



瘡二之氣火反鬱其病熱鬱於上瘡發于中三之氣炎暑
至民病膿瘡又云太陽司天之政初之氣氣乃大溫肌腠
瘡瘍此皆常化病之淺也又云少陰司天熱淫所勝甚則
瘡瘍又云少陰司天客勝甚則瘡瘍又云少陰之復病疝
疹瘡瘍癰疽瘰疔又云火太過曰赫我其病瘡瘍血流又
云火鬱之發民病瘡瘍癰腫此是邪變病之甚也
二曰寒邪傷心為瘡瘍經云太陽司天之政三之氣寒氣
行民病寒反熱中癰疽注下又云太陽司天寒淫所勝血
變于中發為癰瘍病本于心又云陽明司天之政四之氣
寒雨降民病癰腫瘡瘍是也
三曰燥邪傷肝為瘡瘍經云木不及曰委和上商與正商
同其病支發癰腫瘡瘍邪傷肝也又云陽明司天燥淫所
勝民病瘡瘰癰病本于肝是也

四曰濕邪瘡瘍經云太陰司天濕氣變物甚則身後癰又
云太陰之勝火氣內鬱瘡瘍于中流散於外是也

四精要第一論曰凡有此病未要辨問是癰是疽是虛是
實是冷是熱首先便服內托散五香連翹湯宜泄毒氣又
云內托散五香連翹湯沉麝湯等諸方不冷不熱不問老
幼少壯陰陽虛實多服為妙夫癰疽瘡瘍癰臟腑陰陽有淺
深虛實冷熱用藥有補瀉溫涼老幼少壯其稟受厚薄形
志苦樂隨年歲而增損奈何欲以不冷不熱四五方而通
治之又多服為妙此不能無疑者也學者當審經絡察病
機而處治豈可仗此為通治之法

東陽李兄年踰三十形瘦膚厚連得憂患又因作勞且
過于色忽左腿外煎側上發一紅腫其大如栗一醫聞其
大腑堅實與承氣湯二貼下之不効又一醫教與大黃硃

少陽攻
程之候

TIFFEN Color Control Patches

Blue Cyan Green Yellow Red Magenta White 3/Color Black



砂生粉草麒麟竭又二三貼半月後召予視之曰事去矣
又一李兄四十餘面稍白神甚勞忽腸下生一紅腫如桃
一人教用補劑衆笑且排於是以致氣飲十宣散雜進之
旬餘後召予視之予曰非惟不與補劑抑且多得解利氣
血俱憊難矣已而果然

此二者皆由不預防本經少陽少血遽猛浪用大黃攻
裏而死之者也

少陽攻
表之誤

一男子年近六十形素肥初夏於左膊外廉側生一核方
圍二寸餘不甚痛召予治診其脈息緩大而弱予曰此因
憂悶而生當氣升散之時須急與人參膏五六斤又看作
何應病家召他外科以十宣散五六貼而瘡甚予曰此太
虛也勿以輕小視之病家不信一外科仍以十宣散進之
又五六貼赤平陷出清水而死此可爲因虛而生癰疽者

之例 胡經歷女及笄性急而形實未許嫁厚味積毒已
深髀骨中痛者年餘醫以氣藥雜治之愈而復發至秋冬
令忽大痛發熱醫者方悟髀樞穴上生附骨疽在外廉側
少陽之分其厚味性急自若自首至尾悉是五香湯十宣
散服至瘡潰猶與五香湯者月餘忽一日惡寒發熱膈滿
醫者不悟升散太多陰血已絕孤陽狂越于上猶恨服五
香飲欠多致膈間有滯大服以進一夕喘汗而死

此二者由不預防本經少陽血少遽猛浪用十宣五香
表散而死之者也可不戒哉

針灸

帝曰病之生時有喜怒不測飲食不節陰氣不足陽氣
有餘榮氣不行乃發爲癰疽陰陽不通兩熱相搏乃化爲
膿小鍼能取之乎岐伯曰聖人不能使化者爲之邪不可
留也故兩軍相當旌幟相望白刃陳于中野者此非一日

之謀也能使其民今行禁止士卒無白刃之難者非一日之教也須臾之得也夫至使身被癰疽之病膿血之聚者不亦離道遠乎夫癰疽之生膿血之成也不從天下不從地出積微之所生也故聖人自治于未有形也愚者遭其已成也黃帝曰其已形不予遭膿已成不予見爲之奈何岐伯曰膿已成十死一生故聖人弗使已成而明爲良方著之竹帛使能者踵而傳之後世無有終時者爲其不予遭也黃帝曰其已有膿血而後遭乎不導之以小針治乎岐伯曰以小治小者功小以大治大者多害故其已成膿血者其惟砭石鉞鋒之所取也黃帝曰多害者其不可全乎岐伯曰其在逆順焉爾玉版篇曰逆順法見遺篇疹條

無治初生癰疽發背神效灸法累試有驗江陵府紫極觀因掘得石碑載之凡人初覺發背欲結未結赤熱腫痛先

以濕紙覆其上立視候之其紙先乾處則是結癰頭也取

大蒜切成片如當三錢厚安頭上用大艾炷灸之三壯即

換一蒜片痛者灸至不痛時住不痛者灸至痛時方住最

要早覺早灸爲上如有頭似麻壹大者不用濕紙覆法只消頭上灸之若有十數

頭作一處生者即用大蒜研成膏作薄餅鋪頭上聚艾于

餅上燒之一二日十灸十活三四日

六七日活五六日三四活

癰灸而不痛痛而後止其灸灸而不痛者先及其潰所以

不痛而後及良肉所以痛也 灸而痛不痛而後止其灸

灸而痛者先及其未潰所以痛而次及將潰所以不痛也

精痒者灸至不痒痛者灸至不痛大抵以百壯爲準又云

譬如諸盜入主人之家必開門逐之使出萬一門不開無

從而出必傷主後已

本王遷發背方序云元佑三年夏四月官京師疽發於背

召國醫治之逾月勢益甚得徐州蕭縣人張生以艾火加瘡上自旦及暮凡一百五十壯知痛乃已明日緝去黑痂膿盡潰肉理皆紅亦不復痛始別以膏藥貼之日一易焉易時旋剪去黑爛月許瘡乃平是歲秋夏間京師士大夫病疽者七人余獨生此雖司命自然固有料理不知其方遂至不幸者以人意論之可為慨然於是撰次前從所得方模板以施庶幾古人濟眾之意此即當頭點艾法但不明其詳耳

醫史源母氏背髀間微痒視之有赤半寸許方有白粒如粟黍乃急着艾灸其赤隨消二七壯而止信宿復覺微痛視之有赤下流長二寸濶如菲葉舉家皆以前灸為悔或云等慈寺尼智全者前病瘡甚大得灸而愈奔問之全云劇時昏不知但小師董言范八奉議守定灸八百餘壯方甦約艾一篩爾亟歸白之見從始以艾作柱如銀杏大灸

其上十數殊不覺痛乃截四旁赤引其炷減四之三皆覺痛七壯後覺痒每一壯燼則赤隨縮入灸至二十餘壯赤暈收退病者不憚遂以艾作團大灸其上漸加至鷄黃大約四十圍方覺痛視火焦處已寸餘蓋灸之遲而初發處肉已壞壞肉成隔直至好肉方痛四旁知痛肉未壞也病者六夜不寐至是食粥安寢至晚視之瘡如覆一甌突高三四寸上有百數小窻色正黑突然高者毒氣出外而聚也百數小窻者毒未聚而浮攻肌膚也色正黑者皮與肉俱壞也非灸火出其毒於壞肉之裡則五臟逼矣

桑君當癰疽頭針而瀉之須避筋骨

垣地之濕氣自外而入者瘡瘍當先服藥而後用針針時先用溫衣覆蓋不令凝泣壅滯使血脈得溫少行則血出立已若不如此血脈凝滯便針邪毒不瀉反傷良肉益其

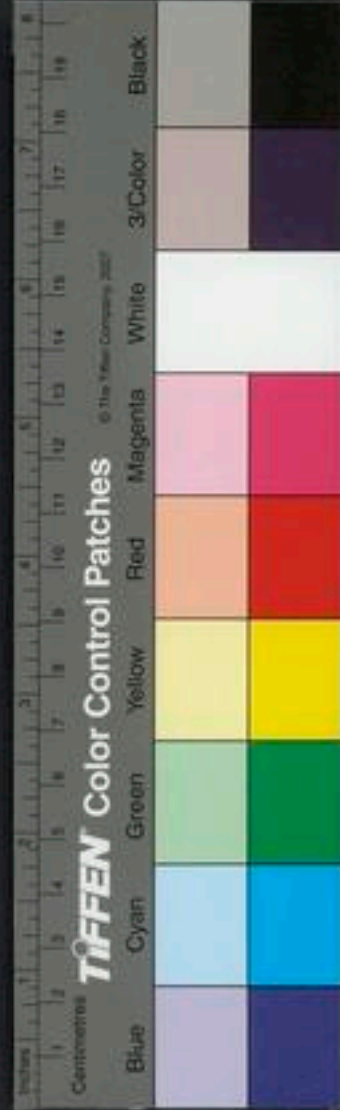

瘡勢也嬰兒瘡亦然

指騎竹馬灸法先令病人以肘凭几豎臂腕要直用篾一條自臂腕中曲處橫紋男左女右貼肉量起直至中指火盡處截斷爲則不量指甲却用竹扛一條令病人腕衣騎定令身正直前後用兩人扛起令脚不着地又令二人扶定勿令僵仆却將前所量臂腕篾從竹扛坐處尾骹骨盡處直向上貼脊背量至篾盡處爲則用墨點定此只是取中非灸穴也却用薄篾作則子量病人中指節相去兩橫紋爲則男左女右截爲一則就前所點處兩邊各量一則盡處即是灸穴兩穴各灸五壯或七壯止不可多灸不問癰疽生何處並用此法灸之無不愈者蓋此二穴心脉所通處此癰疽皆心火留滯而生灸則心火流通即見安愈可以起死救危有非常之効累試累驗

詳臂腕中曲處橫紋即曲澤穴間橫紋非掌後腕之橫紋也

四凡癰疽之發或因內有積熱或因外寒鬱內熱若於生發之際艾灸以散其毒治之于早可以移深爲淺改重爲輕諸項灸法皆好惟騎竹馬灸法尤爲切要此消患於未形之策

四凡瘡可灸刺者須分經絡部位血分多少膻穴遠近若從背而出者當從太陽五穴隨証選用或刺或灸泄其邪氣

凡太陽多血少氣

至陰 通谷 束骨 崑崙 委中

從髮而出者多從少陽五穴選用 少陽少血多氣

竅陰 夾溪 臨泣 陽輔 陽陵泉

從髀而出者多從陽明五穴選用 陽明多血少氣

厲兌 內庭 陷谷 衝陽 解溪

從腦而出初覺腦痛難忍欲生瘡也腦者髓之海當灸刺絕骨以泄邪氣髓者骨也故脈浮者從太陽經依前選用脈長者從陽明經依前選用脈弦者從少陽經依前選用論曰諸經各有井榮輸經合井主心下滿及瘡色青榮主身熱及瘡色赤俞主眩重節痛及瘡色黃經主咳嗽寒熱及瘡色白合主氣逆而泄及瘡色黑各隨經病而見此証者或宜灸或宜針以泄邪氣經云邪氣內搖則瘻熱宜砭射之也

右保命集分經灸刺乃大綱耳令更取靈樞經脈篇及銅人等書毫分縷析出各經分野在針門十二經條列為之圖目之曰經絡分野圖使人視之心目燦然目無全牛矣夫癰疽初發必先當頭灸之以開其戶次看所發分野屬何經脈經脈既定却內用所屬經脈之藥引經以發其表外用所屬經脈之俞穴針灸以泄其邪內外交治邪無容也針灸癰疽者更於針灸門十二經脈分野圖求之

甲 癰疽竅陰主之 頭項癰腫不能言天窓主之

乙 邪氣不傷於腸胃大便如常慎不可下切禁之

非秘結
積毒
忌大黃

丙 精要云大黃治癰疽之要藥以其宣熱拔毒又云瘡始

作皆須以大黃等湯極轉利之且排日不廢繼又自言患癰疽者每有泄瀉皆是惡候此是不能無疑者也借曰前用大黃恐因病躰實而大腑秘結有積熱沉痼之積者發也止可破結導滯推令轉動而已豈可謂極轉利之而且排日不廢乎若下利之後又與利藥恐非防微杜漸之意



瘡之始作即周禮腫瘍之時也腫在肌肉若非大滿大實
堅之証自當行仲景發表之法借五香湯爲例散之於外
何必遽以峻下之藥以奪其裏自取其禍乎

精要云大凡癰疽不可舍五香湯此又不能無言者也開
卷便於第一論中詳言之吾不知良甫之時有許多大腑
堅秘病氣鬱塞若是之頑厚可以驟散而大下者若果有
之亦當開陳時之先後証之可否庶乎後人不敢孟浪殺
人也或曰癰疽用大黃走泄以去毒自孫真人行千金方
已言之矣良甫祖述其說何吾子病之深也曰大黃除諸
實熱而性峻急孫以盛行奇術於公卿間時在晚宋民不
知兵交游於富貴之家肉食之輩固皆捷効今良甫不分
貧富苦樂勞逸一槩用之寧無孟浪之患乎况有房勞而
虛者憂怒而虛者極意貪求而虛者強力動勞而虛者大

醉過飽而虛者皆因氣弱而滿血少而濁生疽固是難治
之病若大腑秘而稍安穀食肯守戒律甘心淡味者猶爲
可治但費補工夫耳苟因旬日半月大便秘實不知其氣
不降也便以爲實而行大黃些少寒熱不知其血氣不和
也便以爲有外感而行表散如此害人甚速

瘡瘍及諸病而赤雖伏火熱禁不得攻裏爲陽氣怫鬱
邪氣在經宜發表以去之故曰火鬱則發之雖大便數日
不見宜多攻其表以發散陽氣少加潤燥藥以潤之如見
風脈風証只用發表風藥便可以通利大便若只乾燥秘
瀉尤宜潤之慎不可下也九竅不利皆不可下瘡瘍鬱冒
俗呼昏迷是也慎不可下汗之則愈

排膿內補十宣散若用之于些少癰疽與冬月儘可助
內托之功若干冬月腫瘍用之亦可轉重就輕移深爲淺

十宜忌
施於
月與瀆
瘡

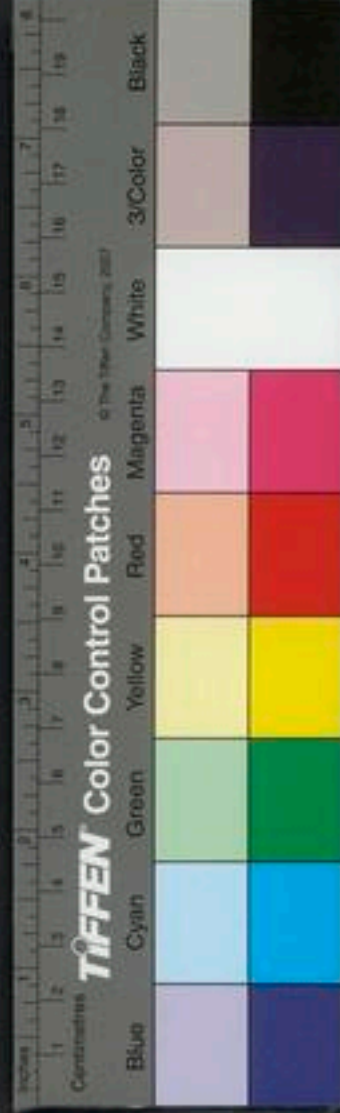

若潰瘍與夏月用之其桂朴之溫散佐以防風白芷吾恐雖有參芪難爲倚仗比見世人用此方者不分癰疽冬夏無經絡無先後如盲人騎瞎馬半夜臨深池危哉 又云內補十宣散瀉衛燥血藥太多止可用于輕小証候虛之甚者恐難倚仗

內托忌施於年老與體

精要云內托散一日至三日之內進十數服治毒氣攻衝臟腑名護心散此方專爲服丹石而發疽者若不因丹石而發恐非必用之劑若夫年老者病深者証憊者躄重者葦苴雖補將有不勝重任之患矣

忌奪汗

仲瘡家雖不疼痛不可發汗汗之則瘡發汗爲大汗出非謂毒托裏之藥輕

散也

熱內醫忌奪汗散

李世英疽不熱不痛屬陰切不可用冷藥敷貼恐逼毒氣入內

忌奪血

丹夫外施敷貼正與發表之意同經曰發表不遠熱大凡氣得熱則散冷則飲向見鄭經歷性嗜酒與煎煇年五十餘忽春末夏初在額絲竹空穴湧出一角長短大小如鷄距稍堅求予治予曰此非膏梁所致而何宜斷厚味先解食毒針灸以開泄壅滯未易治也此少陽經所過氣多血少者鄭以憚煩召他醫以大黄朴硝腦子等冷藥罨之一夕豁開如醬蚘徑三寸一二日後血自蚘中濺出高數尺而死此冷藥外逼熱鬱不得發宜其發之暴如此也

蟻針法謂開門放毒以爲要捷恐可施於輕小証候耳愚謂蟻之所吮止腐間惡血若積毒于臟腑者徒竭之於外而不及于裏恐未爲得往見張兄之子甫二歲遍身赤疹如霞片子向見其母久病疔謂毒熱在血所成者張曰誰不因母血所成何謂毒熱之血予曰其母雖疔食肉如平

TIFFEN Color Control Patches

Blue Cyan Green Yellow Red Magenta White 3/Color Black

時肉性熱與宿痰之熱相搏非毒歟張不之信自取五六
大蟻咬其血癰頓消乳食起居如舊予曰非其治也未可
以為喜張怒越二三日大發熱而暴死非竭之於外血去
而氣不能獨居乎

治口乾
法

精要云口乾與口渴不同不宜用丹藥鎮墜用之其禍如
反掌用桑枝煎五味湯以救陰水甚妙方也而不言食味
起火怒氣生火房勞激火吾恐渴未易除也

灸法

精要謂頭上有發毒者不得灸恐因火氣拔起熱毒灸上
動病邪而添病愚謂此言過矣火本以暢達拔引鬱毒此
從治之意也頭為諸陽所聚之處艾炷宜小壯數宜少小
者如椒粒少者三五炷而已若孟浪如腹背引痛灸至
不痛不痛灸至痛為例斯為誤矣

按東垣灸元好問腦疽以大艾炷如兩核許者至百壯

始覺痛而痊由是推之則頭上發毒灸之痛者艾炷宜
小壯數宜少如不痛者艾炷大壯數多亦無妨也又引
陳日華之說謂於始發時用針灸十死八九此未之思
也切詳因灸而死者必其血虛孤陰將絕無以承當火
氣脈必浮數而大鼓與精神必短而昏豈可泛言始發
不可灸以誤人

瘡疽已覺微漫腫硬皮不變色脈沉不痛者當外灸之
引邪氣出而方止經曰陷者灸之如外微覺木硬而不痛
者當急灸之是邪氣深陷也淺者不可灸慎之如有膿水
亦不可灸當刺之

按刺之膿出不腫痛者邪已去矣不宜灸若刺之膿出
而痛腫不止者亦當于腫上灸之無妨又毒雖淺却有
十數頭腫痛者亦灸之無妨



春夏宜
急生肌
肉

秋冬宜
調胃氣

漏一有癰疽瘡癤須順時節春夏為正易為整理綠天氣
溫和肌肉緩慢而煖故易治其有肉冷是患人氣虛所致
但以溫藥調順氣血外即用溫煖潰膿膏藥貼之令穴候
穴抽膿盡急用生肌長肉藥滿瘡口不宜緩慢恐至秋冬
成漏瘡也或在秋冬發者乃春夏內先有發蒸熱毒遇一
陰生後自有伏毒至秋冬間又因食毒物酒麪房慾之事
忽發初覺微小數日之間腫大疼不可忍初得大便五七
日不通小便淋瀝者是其候也先調脾胃氣令實次服發
穴排膿消毒去積之藥內托溫平不得用太熱滋之藥緣
脾中膩要和煖如用熱藥恐氣滿而不流暢致榮衛不調
也貼即用溫涼藥不得用冷藥恐逼入毒氣須引膿外透
方漸安矣

漏諸浮數脈應當發熱而反灑浙惡寒若有痛處當發其

癰

診

精陰滯于陽則發癰陽滯于陰則發疽而此二毒發無定
處當以脈別之浮洪滑數為陽微沉緩濇為陰陰則熱治
陽則冷治

右陽脈當以癰法治之陰脈當以疽法治之不必拘於
熱治冷治也

垣身重脈緩濕勝者除濕 身熱脈大心躁時腫乍來乍
去者清熱 諸痛眩暈動搖脈弦者去風 氣溢氣滯乾
燥亡津液脈澁者瀉氣補血 寒勝則脈浮食不入便溺
多惡寒脈緊者宜瀉寒水 腎脈澁甚為大癰全文見虛實法

診發者

漏夫人生最可憂者發背也其種有五
一曰陽毒因風熱而有或患熱毒消渴或先患傷寒餘有
陽毒觸處畜積起于背脊之間不問椎效但從兩夾脊

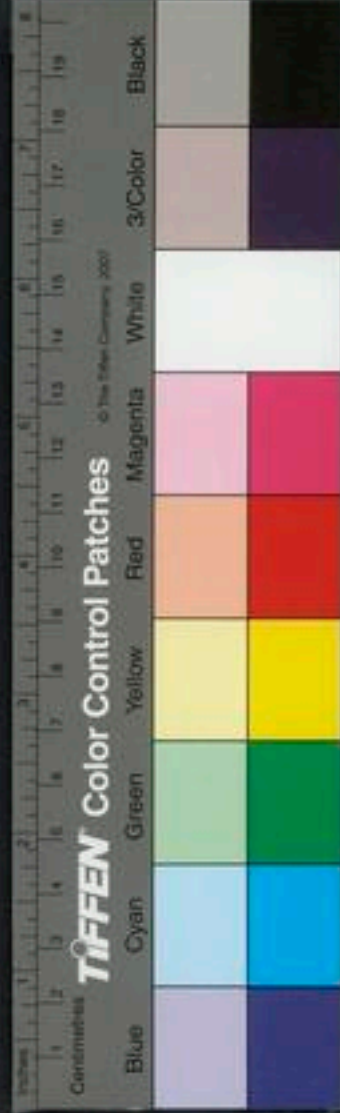

起止腰上滿背熾熱如炊之狀赤紫或紅如爛膿毒難成
成後不止止後痛不除驟忽數日之間復平如舊將謂腫
消此是內攻肉陷不可療矣

二曰陰毒發背是氣冷而作初如黍米粒起情緒不快情
愴而痛直應前心心忪怔頭目昏重寒熱如瘧五七日後
始發引攻腫開闊難收肉積有膿深沉遲緩未透宜急以
補氣湯藥內托外以抽膿藥貼之宜急見膿無膿即平愈
未期

三曰有人多服金石燒煉之藥毒患流滯成發背者初起
如丹疹之狀縻縻漸開如湯火瘡面色如朱心膈煩躁多
渴嗜冷其瘡難起起即驚人猶勝于陰陽二毒者緣此有
解金石藥毒湯散治其內也賴有根底分明亦須急療方
安

四曰人有患酒食毒發背者此疾非近得之乃臟腑久積
乘飢乘困食之便睡或多食酒肉冷熱粘滑肥鮮熾膩未
下胸膈房室不禁恣意當風取快脾臟氣虛不能受乘發
毒攻背兩夾脊不問椎數初起癰頭如小彈子後大如拳
堅如盾痛遍四肢加之拘急口苦舌乾腹急大小便澀十
數日後頭面手足虛腫及臟腑通泄如利內急痛者是其
症也喜方腫引急用收腫發穴潰膿湯藥內實外泄膿水
不可放縱遲緩則皮肉腐壞傷骨爛筋漸成膿多因而感
邪內敗者死矣

五曰人有胃山嵐瘴氣發背毒氣先在臟腑年月浸遠氣
血虛損衰弱初起腫色青黑如靴皮頑痺痛深附筋骨徹
髓按之如木石引手加深方覺似有痛處至五七日毒氣
浮淺腫高色變青白有如拳打之狀寒戰似瘡及有風候





頭動口偏手足厥逆眼黑睛小白多而慢此內有邪氣相搏急破出清血三五升方有黃膿白汁相和發泄其皮不寬不慢亦急脹痛亦不住直至色退熱疼方愈亦宜急急追趕膿與毒氣外出無害

早治慎重者生

初患腫三日內灸者生 八日內膿成針烙導引者生

未瘥慎勞力者生 慎忌食者生 慎喜怒者生 懼腫

猛療者生 急療者生 不諱發背者生

遲療縱恣者死

待膿自出不導引者死 未內攻而針烙用藥導引者生

內攻後導引針烙者死 腫焮熱痛方盛已前療者生如過此後已內攻者死 膿成後不導引但傳藥者死

如赤白痢氣急者是已內攻醫療無益必死 癰不救

十得五生疽不瘥十全死 輕腫怕痛者必死 不遇良

方者死 節候不依法者必死 愚執恣意用性逸情者

死

可治証

有發背癰有發背疽如毒氣勇猛而發如火焚茅易于敗

壞初發即可如黍米粒大三兩日漸赤引腫如手掌面大

五七日如碗面大即易為攻焮熱赤引如火燒之狀浮面

漸潰爛開內發腫如炊之狀外爛皮肉如削去紫瘀膿

汁多而腫不退疼亦不止發渴發逆飲食不下嘔吐氣急

浮淺開闊者尤宜發膿托毒湯藥用之必愈

不治証

其間有只如蓋面大者此非不大緣為毒氣深沉內虛毒

氣近膜也此必內攻近入臟腑却外入四肢先攻頭面虛

浮後攻手面次攻兩足面腫名曰毒氣散入四肢其人聲

嘶氣脫眼睛黑小十指腫黑乾焦不治

陰証

陰陽

精丸癰疽初發腫硬高者而毒氣却淺此乃六腑不和為癰其証屬陽勢雖急而易治若初發如粟粒甚則如葦許



內外

雜方

與肉俱平或作赤色時覺痒痛痒時慎勿打破此乃五臟不調爲疽其証屬陰蓋毒氣內畜已深勢雖緩而難治始發一粒如麻荳太身軀便發熱生疽處腫大熱痛此爲發於外雖大如盆治之百可百活陽症實也

或身軀不熱自覺倦急生疽處亦不熱數日後漸大不腫不痛低陷而壞爛此爲發於內雖神仙無如之何陰症也保木香散治小兒斑後生癰如神出小兒門

地骨皮一

木香辭

川山甲

炙黃二錢五分

麝香一

右末米飲下三錢

潰瘍

癰疽已潰膿出者也

仲諸癰疽欲知有膿無膿以手掩腫上熱者爲有膿不熱者爲無膿

膿成宜急破之

凡癰疽按之牢韌未有膿也按之半軟半韌已有膿也宜急破之韌未詳何切半軟謂中央膿熟處半韌謂四旁無膿肉也

凡瘡腫以手指從瘡旁按至四畔上赤黑者按之色不變膿已結成又按之隨手赤色此亦有膿按之白良久方赤遊毒已息可就赤白色盡處灸斷瘡肉平實久而方消

夫癰則皮薄腫高疽則皮厚腫堅初發並宜灼艾惟癰膿成則宜針疽膿成則宜烙 切宜執視詳審候其潰熟膿透於外其勢盈盈欲出只用替針丸自瘡頭咬開不半日許其膿自出切不用針刀也丹溪云精要論戒用針刀業外科者當奉服膺

替針丸治癰疽已潰未破或破後膿出不快者

白丁香字

硃砂一

沒藥字

乳香字

石灰餅藥內種糯米十四粒其法用石灰五升爐灰三

皮袋神者用替針丸