

雲南問題研究資料之一

滇

錄

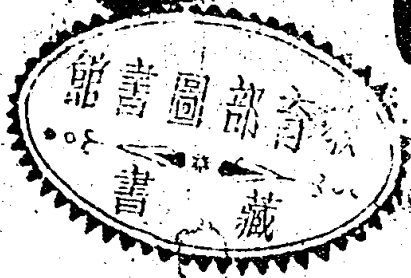

雲南省教育會印行

廿一年一月一日

雲南省教育會徵集雲南問題參考圖籍啟

逕啓者：竊以雲南地處邊陲，國防綦重。顧內部實情，人鮮認識；即食息斯土者，亦未必有整個之概念而與緬越隣接之邊疆，尤爲國人所忽略。此中有亟待清釐之界務；有應即開發之領土；邊民應如何撫綏，使之向化；國防應如何策畫，以保無虞。問題繁複，情勢嚴重。若無深刻之研究，何能得切當之解決。然不先事搜求資料，則研究亦無從着手。本會有見於此，特於附設之圖書館內，闢一雲南問題參攷室。蒐集關於雲南一般或特殊之公私著錄，以資陳列，而備參攷。將來蒐集有得，當設法取便學者之研究，或延專家從事編譯。務期國人明悉雲南問題之真相，咸知解決雲南問題之方策。庶幾建設有所張本，富源得以開發，邊防賴以鞏固，全國可告無闕。惟是此項資料，固當求之專家著錄及機關冊報，而吉光片羽，斷簡殘篇，亦足珍異。爰擬函徵求辦法，敬祈

各機關團體及海內外人士，予以贊助，俾能達其目的，是不特本會之幸也矣。此啟

（徵集辦法載封面底頁）

弁言

自暴日強佔東北，國人惕於大難之將臨，思爲亡羊補牢之計，於是開發邊疆，籌建國防，衆口一詞，甚囂塵上，滇省地位，不亞東北，研究籌維，詎宜再緩。本會竊不自揣，幾經討論，爰有就會內圖書館設置「雲南問題參攷室」之議。決定先由蒐水圖籍入手，進而擇要編譯，藉供關心滇事者之參攷。徵啓發布，承由斐舉先生將所輯滇錄，交會刊印。復蒙國立北平圖書館開示關於雲南問題之書目：計中文四十六種，西文一百三十三種。浙江省立圖書館抄寄所藏中文書目八十三種。專精於雲南民俗及世族學之美國洛克博士亦多所介紹，一聞洛氏收藏關於此項西文圖籍竟有四百餘種之多。一其他省內外人士及各機關之惠贈啓示者，亦復不尠。已先後蒐羅購致，妥爲庋藏。惟綜計之：則西文多而中文少；而西文著錄，又多爲實地調查；中文著錄，則除遊記及冊報外，求如西人之有組織有計劃以從事

961-1113
9A

於調查著述者，實不易覯。甚望繼茲以往，國人之注意於雲南問題者，除就中西載籍綜覈研究外；更應側重於實際調查及研究，以其所得，公諸社會；然後雲南問題之重要性與實際性，庶能爲國人所洞悉。蓋不如是，實不足以言開發，而國防之籌建，又豈能中的耶。是則滇錄之判印，要亦爲研究雲南問題者之一助也已。

民國二十二年八月

日雲南省教育會第一屆 理 監事同識

滇錄序

自唐以來緝滇事之書備矣大都詳於往事而略於現情劉知幾氏不言乎知古而不知今謂之隱沉滇處西南邊徼當緬越之衝百年以前雖亦常有兵事然不時勘定猶可爲屏蔽自緬陷于英越淪於法藏亦岌岌可危於是門戶洞開藩籬頓撤滇越一路汽車二日可直達會垣騰緬一路北至新街南至孟良包沿邊數千里堅城利兵不能以爲守外貨輸入漏卮無限民生國計日蹙一日况乎片馬坐失而西北之地危過境苛嚴而交通之路阻凡此皆滇省將來之大憂而吾民切膚之隱痛也若猶是酣夢沉沉不日討而申儆之淪胥之禍其能免乎用是取清季至今凡關於輿地界務之調查時勢形勝之議論物產財力之盈絀章程條約之規定凡足以資考証警國人者皆輯而錄之約分四類釐爲八卷仿沈思孝晉錄朱竹垞禾錄之例名之曰滇錄究心時局者庶或有取於茲若云可與滇略滇繫滇釋之類並存焉則非私心所敢望者矣目次如下

滇錄卷一

甲 邊務類

一 滇越

二 滇緬

滇錄

滇錄卷二

三 滇藏

四 普洱沿邊

滇錄卷三

乙 交通類

一 滇蜀路

二 欽渝路

三 小金沙江航路

滇錄卷四

丙 鑛產類

一 鹽產

滇錄卷五

二 錫鑛

滇錄卷六

三 銅鑛

四 煤鑛

五 鐵鑛

六 金鑛

七 銀鑛

八 鉛鑛

九 鋅鑛

十 錒鑛

滇錄

滇錄

滇錄卷七八

丁 史略類

自漢以來大事紀略

四

民國十三年歲甲子孟冬姚安由雲龍輯

673.51
479
3

R3997

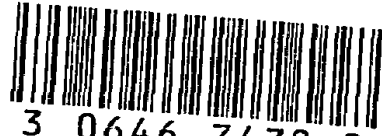

滇錄卷一

甲 邊務類

一 滇越

中越開辦界務初次章程西一千八百九十六年十二月二十五日九點鐘即光緒二十二年九月十九日九點鐘兩國官員會同在保勝河口商定設立中越第一第二第三第四各段界牌

大法國五花官督辦中越界務本義德稱法國總督派辦界務委員以及邊界各道防營官員俱係委員一五

花官尉麻四花官羅本司柯倪安馬安端等

大清國總辦滇越界務分統雲南南防全軍開化府正堂劉春霖稱中國雲南督部堂派辦界務委員彭繼彭

王鎮海鄧大治柯樹勳張貴祥等所有兩國委員言定如有列名之員恐險別有公幹只要兩國總辦或各有

一二委員亦可辦理

所有兩國會同官員查此四段邊界仍照前中法界務章程定後

邊界綫遇有以河中為界者勿容立牌但以河為界之河能通船者兩國往返兩邊皆可通行倘若後來此河

有水大小深淺沙石崩結成洲者均以河中水深船可行之處為界

滇 錄



(南)

A 073138

又界綫經陸道者仍以分水嶺爲界綫或遇在高山險隘不好立牌之處或在側邊或在路邊亦可立牌或就山石常兩國委員刻有字樣號數亦准爲牌

所有兩國委員所定之牌式樣一張並呈爲憑所在何處立牌先分派委員查明另兩國總辦仍會同各委員到界勘明爲妥

又中法兩國上界分處立標委員各派二員並兩國各派弁兵五十名俾資保護

又中法兩國委員到每處會辦彼此進止同行不宜分隔則兩國保護弁兵亦當緊隨或內遇有分辦亦當各派一員同行兩國弁兵均應隨扈此行不拘中越地兩國委員各宜小心互相保助尙有未盡事宜俟後辦清

按段圖說註明

一 第一段界綫茲照華光緒十二年九月二十二日西一千八百八十六年十月十九日議定章程辦理查新店到戈素河一節前圖未載今兩國委員會查添入改由龍膊至戈素河爲一段所有此段界綫圖上註明畫對清楚將來中法兩國以此圖約爲憑邊界之綫式樣註明于後

一 第一段界綫由龍膊河與紅河會納處向東南順紅河至南溪河會納處由此轉入南溪河向東南北至壩結河會納處至此向北溯壩結河至干河會納處至此向西北入干河一里半有谷方至老凹廠之大路遇干河處爲止此節界綫均以河中爲界由此向東北經分水嶺直抵戈素河爲止此節界綫由干河與壩結河

會納山嘴經山起其一西面歸干河者歸滇東面水歸壩結上河者歸越其二西面水歸崖那者歸滇東面水歸于溝者歸越其三西面水歸南溪小河者歸滇東面水歸大郎河者歸越其四西面水歸南溪小河者歸滇東面水歸壩結小河者歸越其五西北水歸橋頭小河者歸滇東面水歸黑江小河者歸越

一 第一段界牌第一牌立在干河與壩結河會納山嘴處第二牌立在龍波美到白崖過嶺路邊第三牌立
在南寨到夾馬石過路嶺邊丫口處第四牌立在南寨到新寨過嶺路邊丫口處第五牌立在南寨到水碓房
嶺頂路邊第六牌立在干河寨到水碓房嶺頂路邊第七牌立在新寨去新店經嶺脊大路邊與獨木橋舊寨
相隔里半後山第八牌立在猛康到錠塘嶺脊小路邊第九牌立在猛康到新店與黑山坡到新店之路嶺脊
三分會納處第十牌立在新店到土馬過嶺丫口路邊第十一牌立在萬年山到田房過嶺路邊第十二牌立
在柳店到芭龍與斑茅寨過嶺頭寨嶺脊十字路口第十三牌立在落水洞到石馬洞嶺脊丫口路邊第十四
牌立在卡房到石馬洞嶺脊路邊第十五牌立在草菓箐到石馬洞過路嶺邊第十六牌立在老打拉到老保
寨過嶺丫口路邊第十七牌立在崖頭到塘子邊過嶺丫口路邊第十八牌立在茅草寨後面丫口路邊第十
九牌立在翻山卡到黑皮寨過嶺丫口路邊第二十牌立在新寨到黑皮寨過嶺丫口路邊第二十一牌立在
芭龍到老留寨過嶺丫口路邊第二十二牌立在新寨到田房丫口路邊計共二十二牌

一 第二段界線自戈索河到高馬白止現兩國委員議定不能照前圖紅線辦理今改照寔在邊界定界村

案各歸各管其餘事件仍體照華光緒十二年九月二十二日西一千八百八十六年十月十九日又華光緒十三年五月初六日西一千八百八十七年六月二十六日又華光緒二十一年五月二十八日西一千八百九十五年六月二十一日三次會議章程辦理所有此段界線圖上註明畫對清楚將來中法兩國以此圖爲憑邊界之線式樣註明於後

一 第二段界線向南經戈索河至黑河即轉東湖黑河至與銅街河會納處止又由此轉向東北經山以銅街河黑河分水嶺爲界直抵南松河戈街河分水嶺至南北寨山頂止至此轉南順山嘴下入戈街河轉東順戈街河入南北河轉南順至南江河會納處轉東入南江河至昆騰河會納處在大茅草坡山嘴止由此仍向東上大茅草坡經板子山爲界至野猪塘南面即稍轉此接經猛崙河清水河分水嶺爲界至那拉河頭止即轉此入那拉河爲界即橫過開化河止偏馬山由此轉西順偏馬山至白石崖此節以山頂爲界由此轉北經南洞東分水嶺爲界直經綠水河卡到新崖爲止

一 此二段地界所有聚義社聚和社都章孟嗣奮武及東安里各地歸中國所有聚仁社有朋社漫美社豐樂社大河社南天門各地越南

一 第二段界牌第一牌立在白河銅街與黑河會納山嘴處第二牌立在新寨到石卡拉過嶺路邊第三牌立在漫蓋到箐門過嶺路邊第四牌立在落水洞到箐門過嶺路邊第五牌立在茅坪到箐門過嶺大路邊第六

六牌立在茅坪到南下等過嶺大路邊第七牌立在南松到漫美過橄欖坡丫口路邊第八牌立在南北河入
戈街河計程約一里遠在橄欖坡南面山嘴處第九牌立在保良街到大茅草坡山嘴路邊第十牌立在大茅
草坡山頂大路邊第十一牌立在猛喇到老寒過嶺丫口路邊第十二牌立在新寨到清水河嶺頂路邊第十
三牌立在開化河之北面半山與偏馬寨發汗寨相對當中處在清水河到龍潭大路邊第十四牌立在白石
崖山頂上第十五牌立在龍潭到漫生過嶺路邊第十六牌立在山脚到漫生過嶺路邊第十七牌立在石笋
到鉄廠過嶺路邊第十八牌立在石笋之東面後山頂上第十九牌立在綠水河上東面前上丫口處共立十
九牌

一 第三四兩段界線茲照華光緒十二年九月二十二日西一千八百八十六年十月十九日在保勝定界
章程辦理查三四段之地議定兩段合為一段其四段之牌號仍照三段接立至所定三四兩段界線註明圖
上畫對清楚將來中法兩國以此圖約為憑邊界之線式樣註明于後

一 第三四兩段界線自新岩東南二里越往東經綠水河北之大嶺到高馬白之北向東北至那郎卡過大石
壩到與脚街盡嶺上又由那郎卡向東過石山大嶺埃那更往東北過壩不河上至達干路又下東南換至壩
不河自此往東北過大山嶺經扣覽大卡龍勒卡酒掃卡普章卡至茅山上自此往東上下經鏡散卡小半穿
鏡卡至毛線卡自此向東北經馬生卡灣中國馬江卡越南馬弄卡營中過嶺高頂至中國章嘎卡越南章貼

卡當中下普枚河灣處下流以河爲界至中國涼水井越南岩龍當中上岸往東南經龍潭卡又轉東北經龍樓卡至越南上蓬自此往東南領嶺洞河普枚河分水嶺分顏洞河歸中國分普枚河歸越南經中和卡小卡下至顏洞水卡以廣西三交界止

一 第三四段界牌第一牌立在新岩之東南二里許大嶺丫口第二牌立在高馬白之北凹塘之西山後大嶺丫口第三牌立在岩頭茅草坡居中小丫口第四牌立在中國棒甲寨東南二里許去越之那林路第五牌立在攀枝花去越之岩脚路第六牌立在奎布寨南五里嶺脊奎布卡去越之那更路第七牌立在扣滿大寨南二里許去越之袖門捏哈路第八牌立在龍勒卡係扣寬往茅山丫口中第九牌立在洒掃卡南一里山梁大路第十牌立在茅山寨南三里中國茅山卡丫口去越之新街路第十一牌立在中國鏡散卡小丫口去越之水頭路第十二牌立在中國小卡小丫口去越之普那路第十三牌立在穿洞大卡兩山丫口中中國馬處去越之普棒路第十四牌立在毛稗寨南里許去越之普棒路第十五牌立在寨馬生東南二里馬生卡大丫口中中國馬生寨去越之馬那路第十六牌立在馬林東五里中國馬江卡去越之馬弄路第十七牌立在電曼寨東北二里許電曼干丫口去越之電姑路第八牌立在涼水井南半里西下普梅河一里中國涼水井去越之岩龍路第十牌立在中國龍潭寨西南四里龍潭卡小丫口去越之中渡路第二十牌立在中南龍樓寨東南里半龍樓卡去越之上蓬路小丫口第二十一牌立在上蓬東半里小丫口去中國之田蓬街路第二十二牌

立在中和寨西四里中和卡丫口去越之大口路第二十三牌立在中和寨南五里小卡嶺崗東下小卡寨三
里西去越之中遂路第二十四牌立在中國人寨去越之龍崗街顏洞河共立二十四牌

計第一第二第三四各段共立六十五牌

所有龍膊河至廣西邊界各段界務事宜於華光緒二十三年五月十四日八點鐘即西一千八百九十七年
六月十三日八點鐘兩國界務委員在保勝河口會同事竣

中法各委員列名於後

大法國督辦中越界務總統第四道五花官本義德羅木司馬安端柯倪安沙位耶等

大清國總辦滇越務界分統雲南防全軍開化府正堂劉春霖安平撫彝府方宏綸委員李德垣鄧大治柯樹
勳周渭張貴祚黃玉崑等

中國委員送每段華約文二張界圖六張

法國委員送每段法約文二張界圖六張各核對圖約綫牌地方清白畫押換執後來爲憑

清光緒十二年中華兩國委員簽定滇越全段界務勘界節略一冊

第三段節略

光緒十二年八月初六日中法勘界大臣等辦認界限自龍膊河入紅河處所起至雲南新店外與北折孟康

之狗頭寨外交界處止勘得如後

由龍膊河口起沿紅河至保勝南西河口止以河中爲界此段紅河北岸屬雲南南岸屬北圻又河內靠北岸之洲屬雲南靠南岸之洲屬北圻或有侵長之洲均應各屬靠近之岸由南西河入紅河處所起至壩結河入南西河處所止此段南西河以河中爲界北岸屬雲南南岸屬北圻自壩結河口以上之南西河全河歸雲南由壩河起至越村谷方華村哥峯以下側近止此段壩結河以河中爲界西岸屬雲南東岸屬北圻于谷方哥峯以下側近起界出壩結河登西岸陸地而經于越村谷方華村哥峯之間從此向東北至雲南新店外與北圻猛康狗頭寨外交界處止其界限分別所經圖上註明雲南老凹廠崖那芹茨塘水碓房獨木橋黑山坡旋塘新店各地處北圻之那正谷甘墮懷溪朝南寨滄至龍角坪榮車榮侄狗頭寨各地處並繪明界線其綫以西之地屬雲南線以東之地屬北圻以上水陸界地各自註明此外地名山名水名未經載入者在雲南界線內屬雲南在北圻界線內屬北圻此項節略文字各兩分彼此畫押各執中法文各一份並附辨認明確界圖各一份

第二段節略

光緒十二年九月初九日中法勘界大臣等辨認界限勘得自雲南新店外與北圻狗頭寨外交界之處起陸路界線向東入于小賭咒河向東北至界圖註明雲南之天生橋此節界限以河中爲界河以北屬雲南河以

南屬北折自雲南之天生橋起自東北起至南之牌亭卡仍以小賭咒河中爲界按照界圖分別雲南之新寧
 卡法支革大小卡冷碑亭卡北折之聚仁社馬鞍山自雲南碑亭卡河中界線稍上入於小溪中小溪合流小賭
咒河處所以上
之小賭咒河
全河歸雲南向東又出小溪南岸陸地向東至北折高棧橋處所界限入漫沖河中由此以西全
河歸雲南順河中爲界東至
 雲南之漫沖北折之漫沖此節界限按照界圖分別雲南之新卡木兔底卡菊花山兔達漫沖北折之上董亮
 聚和社高棧橋漫沖自雲南之漫沖北新之漫沖河界盡處登北岸陸地按照界圖向北少偏西即折向東北
 至雲南之天生橋即上籐橋北折之孟牙寨此節界限分別雲南之南亮河牛羊坪卡牛羊河天生橋即上籐橋
以上之盤
龍全河
歸雲南北折之南亮寨小麻栗坡孟牙寨自雲南之天生上籐橋北折之孟牙寨至雲南之白營盤卡相對北
 折之趕掌寨處所按照界圖以大河河中爲界分別雲南之中雲南迷下籐橋南丁十灣子寨三保寨老崖寨
 白營盤卡北折之阿基趕掌寨自雲南白營盤卡相對北折趕掌寨大河處所界限自河中出于北岸按照界
 圖向東至牛羊河將入大河之處界線
止之處此節界線分別雲南之南臘寨林家寨滴達坡南歐十辦馬地馬茅
 達秧雲南北折在
比坡脊分界馬鹿塘田冲石盆水雲南北折在石
盆水地方分界芭蕉岑寨芭蕉岑十茅草坪荒田獵人寨下至牛羊河界線
 截止處以上牛羊全
河歸雲南北折之扒子寨平夷社南歪寨上勝社新店市竹青達秧坡北折雲南在
此坡脊分界石盆水北折雲南在石
盆水地方分界
 芭蕉岑湖廣寨下勝社大杆岑至牛羊河界線截止處以上均辨認明確自牛羊河將入大河之處牛羊河西界
線截止處
 起至北保船頭止中國勘界大臣等查此段大河係以河中爲界又查南洞下小河之東係以流水洞老渣坎

鴻界流水洞老溢坎北折各有一半界線出其中向北直至綠水河東岸外與高馬白相近之處止法國勘界大臣等查有未合又查此節界限係經于大河之北公同議定現時不盡界線俟將來能履勘時或兩國邊員或另派員會勘清楚後再行畫線定界惟自綠水河岸外於雲南三文冲北折高馬白相對處所起彼此仍定界線以上界地各商註明此外地名山名水名未經載入者在雲南界線內屬雲南在北折界線內屬北折此項節略中文字各兩分彼此畫押各執中又各一分並附界圖各一分

第三段節略

光緒十二年九月初二日中法勘界大臣等辨認界線勘得自綠水河之東岸以外與雲南三文冲北折高馬白相對處所起界線向北稍偏東至雲南之棒甲北折之茅草坡此段界線分別雲南之中寒溫家箐偏那棒甲北折之慢生營靈社空江那章大冲茅草坡自雲南之棒甲北折之茅草坡界限按照界圖向東稍偏北至雲南之馬江北折之統勒此段界限分別雲南之達尾那郎下那敦下丁郎龍歪奎布崖臘那呼下大下扣滿魁因下希羅下扣覽下酒撈下普章卡茅山下統龍統仰統拜普弄小下寨小下猴子下穿洞下毛穆下馬生下馬江北折之那令崖脚白石崖八大山普勞普地寨谷莊江苗江麗小普章統林統羅湯莫普高同文社普那安朗大隴普棒安岑堡百的社母丹茶平統勒自雲南之馬江北折之統勒界限按照界圖向東北至普杖河於雲南盤泥溝北折境古寨之間止此段界限分別雲南之馬江下朋尙大山此山爲雲南北折各有一半在山脊分界馬馬時電

憂卡普枚河卡子寨木歐卡爛泥溝北圻之底定縣馬弄馬拉册尙大山此山爲北圻雲南各有一半在山脊分界章古寨章古寨外圖上繪界線處所有以上之普枚全河歸雲南境以上界地各自註明此外地名山名水名未經截入者在雲南界線內者屬雲南在北圻界線內屬北圻此項節略法中文字各兩分彼此畫押各法中文字各一分並辨認明確界圖各一分

第四段節略

光緒十二年九月十三日中法勘界大臣等辨認界限勘得自雲南爛泥溝北圻章古寨相對之間起至雲南涼水井北圻篾邦相對之間止以普梅河河中爲界此節界限按照界圖分別雲南之木杠木桑馬邦山馬邦寨篾邦寨篾那卡譚家壩篾弄涼水井卡涼水井北圻折之篾希篾邦自雲南涼水井北圻篾邦相對之河界盡處界限出河上岸向東將至雲南田蓬街轉向南至雲南沙人寨外折向東北至雲南猴子洞折向東南至雲南鴉人寨對北圻龍崗街止此節界限按照界圖分別雲南之石了口卡章哈寨苗塘子龍潭章哈卡坑寨哈坑卡平寨龍簿田蓬街沙人寨橋頭寨黃家灣鴉人灣流水坪猴子洞乾河達論田尾小龍崗坡門寨中河卡麻篾卡水卡小卡寨白簾山鴉人寨北圻之上渡上蓬新街中蓬格蕩麻閣格浪下蓬龍崗街中國勘界大臣等查雲南鴉人寨北圻龍崗街均接廣西達省界由龍崗街及普梅河之下渡以南查非雲南現界應中國勘廣西界之大臣等與法國勘界大臣等自行會勘再法國勘界大臣等查雲南與廣西交界係在者賴河以

東中國勘界大臣等查此河並不由雲南流入廣西境內再出廣西界入北圻無關滇越分界之事今附註入節略以上地界各自註明此外地名山名水名未經載入者在雲南界線內屬雲南在北圻界線內屬北圻此項節略中文字各兩分彼此畫押各執法中文字各一分並附辨認條界圖各一分

第五段節略

光緒十二年九月十四日中法勘界大臣等以滇越現在之界自龍膊河入紅河處所起以上北河全歸雲南至雲南之潯人寨北圻之龍崗街止業經會同辨認茲公議由龍膊河口起雲南北圻尚有未經辨認交界處所一段校圖認辨彼此意見不合現因此段邊界梗阻當時不能履勘故按照本年七月二十九日所立節略第五條已定辦法應各請示于本國其將來如何勘定並于何時勘定應由兩國商定此項節略中文字各兩分彼此畫押各執法中文字各一分

大清欽差勘界大臣內閣部堂周

欽差勘界大臣雲南總督部堂岑

欽差同界勘務福建台灣道唐

大法欽差總理勘定邊界大臣駐越幫辦大臣狄繼

欽差勘定邊界事務副將官狄塞繼

押 押 押 押 押

欽差勘定邊界事務參將官達魯

押

光緒十二年九月二十二日西歷一千八百八十六年十月十九日在保勝老街畫押

摘抄滇越邊界通商章程附奏摺

中法會議越南邊界通商章程十九款光緒十二年

首段

大清國大法民主國前於光緒十一年四月二十七日即西一千八百八十五年六月初九日立定條約第六款內開北圻與中國之雲南廣西廣

東各省陸路通商章程兩國派員會議另定條款附左本約之後又第十款內開中法兩國前立各條約章程

除由現議更張外其餘仍應一律遵守等語是以大清國大皇帝欽差全權大臣太子傅文華殿大學士北洋通商大臣曾辦海軍事務直隸總督一等毅

毅伯李大法民主國大伯理爾天德欽差出使中國全權大臣御賜佩帶榮光四等寶星並義國冠冕波等大星外務部次侍郎戈欽命頭等領事

官幫辦議約事務御賜佩帶瑞典國巨斯達羅薩三等寶星並比國禮阿波勒德五等寶星

各將所奉全權文憑互相校閱均屬妥協議定條約如左

第一款

一 兩國議定按照新約第五款現今指定兩處一在保勝以上某處一在諒山以上某處中國在此設關通

商允許法國即在此兩處設立領事官該法國領事官應得權利即照中國待最優之國領事官無異

現在條款中時兩國勘界大臣尚未定議其諒山以北應開通商處所本早內應中國與法國駐華大臣宜商擇定至保特以上應開通商所亦係兩國勘界定後再行商訂

第二款

一 中國可在河內海防二處設立領事官隨後與法國商酌在北圻他處各大城鎮派領事官駐紮至法國待此等領事官並該領事官應得權利即照法國待最優國之領事官無異其所辦公事應與法國所派保護之大員商辦

第三款

一 兩國議定於彼此派領事官前未駐紮時所任公館由兩國地方官幫同照拂至法國商民前至中國邊界通商處所均照咸豐八年五月十七日中法條約第七第十十一十二等款辦理越南人到中國邊界通商處所中國亦一律優待

第四款

一 越南各地方聽中國人置地建屋開設行店其身家財產俱得保護安穩決不刻待拘束與最優待西國之人一律不得有異中國官商所寄往來公文書信電報經法國郵政電報各局一律遞送並不阻止中國待法國人亦照此一律優待

第五款

一 法國人及法國所保護人與別國居住北圻人等欲行過界入中國者法國官查明係體面之人即請中國邊界官員發給護照准其執持前往同日將照繳銷每遇領照之人如必應路過土司苗蠻地方應先在照上寫明該處無中國官不能保護至有中國內地人民欲從陸路由中國越南者應由中國官查明係體面之人請法國官發給護照一如法國人入中國邊界辦法至彼此所給護照皆只爲遊歷而用不准作爲買賣貨物免稅憑據凡有人民之未領有護照而過邊界者其在中國則聽中國地方官扣留其在北圻則聽法國官員扣留彼此即交各本國官員酌量情形審辦至僑居越南之中國人民由北圻回中國者只由中國官自發憑單准其過界若邊界通商處所法國人等有出外遊歷者地在五十里內勿庸請照

第六款

一 凡進口之貨由法國商民及法國保護之人運至邊界通商處所已納進口稅即可照善後章程第七款及各海關通行運洋貨入內地稅單之定章准其入中國內地銷賣凡各項洋貨進雲南廣西其兩處邊關者於到關時即貨色件數及運貨人姓名報明由關派人查驗屬寔按照中國通商海關稅則減五分之一收納正稅如稅則未載即按估價值百抽五徵收正稅完清後方准起棧過關出售如該商願將洋貨運入內地須再報關照通商各海關稅則收納內地子口稅不得援減五分之一之正稅折半征收此項子口稅完清後由關發給稅單准其持往所詣之地方售凡過關卡概不重征倘無稅單運入內地者應照土貨之例逢

關納稅過卡抽厘

第七款

一 凡法國商民及法國保護之人赴中國內地各處購買土貨運至邊界通商處所出口入北圻者均可照善後章程第七款運貨出口之例辦理凡各項土貨運出雲南廣西某兩處通商處所於到關時即將貨色件數及運貨人姓名報明由關派人查驗屬寔如係該商先領之聯單自赴內地採買並未完過內地稅厘者應照中國通商各海關稅則先征內地子口稅再照中國通商海關稅則減三分之一征出口正稅如稅則未載即按估價值百抽五征收正稅方准起棧過載販運出關倘該商入內地買土貨並未領有三聯單者所過內地關卡仍應照完稅厘由關卡發給單票為據其抵關時驗有內地稅厘單票始准免子口稅凡法商等進出雲南廣西兩邊關運貨之車輛牲口中國商民進出北圻之運貨牲口彼此一體免收鈔銀其進關水路通舟楫之處彼此可照各海關例收納船鈔以上第六第七二款兩國議明日後倘有他國在中國西南各陸路邊界通商另有互定稅則法國亦可以一體辦理

第八款

一 洋貨到此邊關已完進口正稅後復因不賣轉往彼邊關者如在三十六個月限內驗明原貨並未折動抽換則此邊關將已征之正稅發給免單准其持往彼邊關以抵應繳之稅或發給存銀票准其于三年內留

抵下次應繳本關之稅概不發還現銀若將此洋貨轉入中國通商各口應照各海關洋貨進口例另收正稅不准以此項邊關存票免單作抵亦不准以此項邊關已完之稅單作抵以免轉單至已完內地子口稅仍照各口向章概不准發給存票免單

第九款

一 土貨已在此邊關完過子口稅出口正稅後轉往邊關銷售者到彼邊關後只照原納正稅之數收復進口半稅但須照各口定章不准洋商販入內地倘將此土貨轉入通商各海口應概照各海關洋貨進口稅則一律辦理以征正稅倘入內地仍完子口稅如有土貨出中國海口進越南海口復往中國邊界入關應照洋貨一律征收正稅倘入內地仍完子口稅

第十款

一 進出口之貨到中國邊關即請查驗不得遲延八個時辰如逾期不報每日罰銀五十兩惟此項銀至多不得過二百兩凡過各關報貨時若心存欺詐以多報少蠶減其應納稅項查有確據即將貨物全罰入官若無關監督准單私自過關起卸繞路折匿及一切有心偷漏等弊亦將貨物全罰入官凡有商人報關請領內地稅單心存欺詐或捏報貨物名色件數並所出所往之區不符者亦將貨物全罰入官至其如何審辦應照同治七年潤四月初八日章程辦理其罰入官之貨各商大願將原貨作價交官准其與中國官按照原貨

估價交官亦可至中國沿邊一帶凡有嚴防偷漏之法皆由中國官相奪機宜隨時便宜設法辦理其中法以及越南船艇上下水道每過彼此邊關倘無單貨不符等弊可勿庸卸貨登岸只由關遣差上船查驗

第十一欸

中國土貨由陸路入北圻者照法關稅則完納進口稅若係出口一概免稅日後法國在北圻另定稅則章程隨時知照中國倘北圻境內將來另定越南數種土貨製造及金銀保真等稅中國若有此等貨運入北圻亦應照征

第十二欸

凡運土貨由中國此邊關路過北圻至中國彼邊關者或由南邊關運出越南海口回中國者其過北圻時應照法關稅則完納過境稅均不得過貨值百抽二至此項貨物於出中國後應由法國邊關查驗給發貨單詳開貨物名色件數並所往之處等語該商人執此貨單每過法官索驗即應沿途或抵海口後呈關但此項土貨運入北圻後應先納進口正稅以防偷漏即由法關給發單照以便於抵海口或至邊界時呈驗並且由法關在原納進口正稅內扣去過境稅銀仍將餘銀給還則該商人即將前次已飭之收稅單呈繳註銷惟此項土貨運過北圻既係新章倘該商報法關時心存欺詐捏報貨物名色件數並所出所往之處不符查有確據者即將貨罰入官其罰令入官之貨如商人願將原貨作價交官准其與法國官按照原貨估價交官亦

可至中國土貨出各海關運入越南海口過北圻進邊關者其在越南境內亦應照以上過境稅則一律辦理

第十三款

一 凡有金銀外國各等銀錢麪粟米粉砂穀米麪餅熟肉熟菜牛奶酥牛油蜜餞外國衣服金銀手飾掛銀器香水硯炭柴薪外國臘燭煙絲烟葉外國酒家用雜物船用雜物行李紙張筆墨氈毯鐵刀利器外國自用葯料玻璃器皿以上各物進出口由中國邊關驗明確係外國所產洋人自用數目無多准給免驗單放行倘不報驗不請免稅單私自起運者照商貨走私例罰辦至若運往內地除金銀外國銀錢行李三項仍勿庸議外其餘各貨即係洋人自用數目無多皆按稅則每貨值百兩完納內地子口稅銀二兩五錢凡中國人之出入北圻邊關者隨身所帶銀錢行李衣服首飾紙張筆墨書籍及自用家什食物到法越關一概免稅至中國領事官所運自用各貨亦一律免稅

第十四款

一 兩國議明洋葯土葯均不准由北圻與雲南廣東廣西之陸路邊界販運買賣

第十五款

一 米穀等糧不准販運出中國邊關如係進關准其免稅至火葯彈子大小槍炮硝磺青白鉛一切軍器食

鹽及各項有壞人心風俗之物均不准販運進關違者即查拏全罰入官其軍火各項如由中國官自行採辦或由商人特奉准買明文須由關查驗明確方准進關日後可由中國大員先商法國領事官准將兵器軍火過北圻運進邊界則法國關全行免稅至一切兵器軍火及各項有壞人心風俗之物亦不准販運進北圻

第十六款

一 中國商民僑居越南所有命案賦稅詞訟等件均與法國相待最優之國之商民無異其在邊關通商處所華人與法人越南人詞訟案件歸中法官員會審至法國人及法國保護之人在通商處所如有犯大小等罪應查照咸豐八年條約第三十八三十九等款一律辦理

第十七款

一 中國邊界某某通商處所倘有中國人民照中國律例無論犯何罪名逃入法國人及法國所保護人民寓所或商船隱匿者地方官照會領事官查明罪由即設法拘送中國官審辦至中國人民因犯法逃往越南由中國官照會法國官訪查嚴查明寔係罪犯交出照法國與別國所訂互交逃犯之約最優之章辦理其法國人民及法國保護之人犯法被告逃往中國者法國官照會中國官查明寔係罪犯設法拘送交出法國官審辦彼此不得稍有庇匿

第十八款

此次所訂陸路通商各款如有未詳備者應查照中國通商各海關章程與現在通行條約相符者辦理倘在有未訂之事應兩國官員各請示於本國以上各款將來如須續修即照新約第八款所載換約後十年之期再行商訂

第十九款

一 此次會議通商條款俟兩國批准後應在中國法國及越南頒行週知一體遵守仍於畫押之後多至一年為期在中國京都互換

光緒十二年三月

西歷一千八百八十六年四月

摘抄滇越邊界通商章程附奏摺

十二年西歷一千八百八十六年中法會議越南邊界通商章程一稱滇越陸路通商章程

總理衙門奏請派大員與法使會議滇越通商章程摺光緒十一年八月初十日

奏為請派大員與法國使臣會議滇越陸路通商章程恭摺仰祈聖鑒事竊查本年四月二十七日經大學士直隸總督李鴻章等與法國使臣巴特納立定條約第六款內開北圻與中國之雲南廣西廣東各省陸路通商章程應於此約畫押後三個月內兩國派員會議訂定條款等語茲按法國使臣巴特納照會據稱法國特

簡外務部待戈可當來華悉照和約第六款會議定通商章程條款又派頭等領事官下法德隨同襄辦已于七月初六日起程約于八月下旬抵滬即行北上與中國全權大臣會同商辦至中國簡派何員會議仍希照會以便轉達外務部知悉等因前來臣等查現距四月二十七日已逾三月之期法國既已派員來華中國亦應先行派定大員由臣衙門照會巴特納先行知照法國知悉所有請旨簡派大員與法國使臣會議滇越鐵路通商章程緣由謹恭摺具陳伏乞皇太后皇上聖鑒謹奏八月十一日奉上諭總理各國事務衙門奏法國使臣來華請派員會議通商章程一摺已另有諭旨派李鴻章爲全權大臣矣欽此

全權大臣李鴻章奏議訂滇越粵路通商章程摺

光緒十二年三月十三日

奏爲與法國使臣會議滇粵邊界陸路通商章程

畫押竣事恭摺仰祈聖鑒事竊臣欽奉光緒十一年八月十一日上諭總理各國事務衙門奏法國使臣來華請派員會議通商章程一摺已另有諭旨派李鴻章爲全權大臣矣此次中法設立滇粵陸路通商章程事係創辦該大臣務當悉心籌劃詳細商議總期周密妥善免致將來窒碍等因欽此你見聖謨宏遠訓示周詳莫名欽感嗣于上年十一月間法國使臣戈可當擬具章程二十四條呈經總理衙門王大臣逐條答駁函商到臣經臣督飭津海關道周馥另擬章程十八條緘請總理衙門核奪作爲底本十二月初五日戈可當帶同參贊等官來津拜晤當將底本交閱彼此意見懸殊而談數次萬難就緒戈可當因與臣商訂彼此各派員先行會議大略其關緊要及所執各異之處再行面商臣派津海關道周馥候選道伍廷芳候補知州朱幹臣戈可

當派參贊卜法德繙譯徵席葉各將彼此稿本逐條辯論自上年十二月十二日起至本年正月十七日止迭據周馥等與卜法德徵席葉會商多次將彼此稿本分別刪改另定章程十九條臣復於本年正月十九日三三二十七三十二月初九日與戈可當詳晰辯論舌戰唇焦始得粗有規模經臣抄稿寄呈總理衙門在案竊惟滇粵陸路通商事係創辦敢不懷遵聖訓悉心籌劃詳細商議惟此次訂章既不能達上年四月之新約尤不能與咸豐八年舊約背彼此防損取益之處各於援引每因一字一句辯論多日難就範圍其在彼最注意者通商處所不能僅指兩處雲南廣西省城須派領事往駐又進出洋土貨稅須照各口減半征收并求在滇粵地方開鑛及製造土貨運越南食鹽數大端皆于彼商務有益意在必行爭之甚力臣以新約第五款雖有貿易限定若干處日後定奪之語而下文仍載明邊界通商處所指定兩處字樣目前斷不能另有增添該使謂中國在北圻各大城鎮設立領事照新約須與法國商酌如中國許彼派領事駐雲南廣西省城則中國在北圻城鎮設領事亦易商辦臣以通商口岸設立領事該使又請將邊界領事准其每年分駐省城數月察看商務臣亦堅不允行該使詞屈理窮只以中國在北圻城鎮派領事一節執定新納內商酌二字嗚噫置辯臣思中國此時本不必多派領事徒增耗費因即于此三款訂明先在河內海防二處設立領事其餘各大城鎮隨後商派尙可操縱由我至開鑛製造運鹽各節通商以來各國覬覦已久屢經總理衙門辯阻未行該使欲於章程內添此數條意在決我藩籬奪華民生計事關中國內政須保我自主之權屢經嚴詞拒絕該

使仍以奉有外部訓條必將在口製造一節添入與臣再四磋商力執不允該使因請于第三款內法國商民前來通商均照咸豐八年五月十七日中法條約句下添入第七一款蓋咸豐八年約內第七款有工作二字彼欲藉此以塞外部之意既係援行舊約自不便拒之過甚况自咸豐八年立約迄今已三十年法商並無因工作二字在各口開設製造各廠則滇粵邊界地方亦必不能藉詞設廠製造此法使要求各節均經詳細辯駁之大略也至減稅一節該使初議照現行稅則減數一半其估價之貨向按值百抽五者改爲值百抽二兩五錢臣以新約第六款所載進出邊界應納各稅照現在通商稅則較減之語不過稍爲減輕詎能驟減一半只允按照現行稅則減去五分之一其估價之貨援照俄國陸路章程仍應值百抽五不能照減該使謂俄國陸路稅則係照各國海關三分減一法國事同一律厚彼薄此深恐貽笑鄰邦臣謂北折與俄國道途遠近懸殊不能比例辯論數日該使悻悻形於詞色罷議而去當經臣商准總理衙門電復由臣酌量辦理細查泰西各國通例大都進口稅重出口稅輕無非暢銷土貨起見中國通商之始未諳各國情形所定稅則進出口均係一律所以洋貨暢銷土貨滯銷且因約章久定不能設法挽回滇桂地方瘠苦物產不饒值此邊界通商尤須維持小民生計以期商務漸旺稅課日增因與戈可當籌商定爲出口貨照稅則三分減一進口稅照稅則五分減一若估價之貨爲稅則所未載者無論進出口仍照置百抽五征收至洋土各貨赴內地買賣應完子口稅仍照通行章程辦理不在減征之例該使已一一遵允均於第六第七兩條載明如此變通辦理庶滇桂

土貨可冀暢銷將來如欲修改各國條約加重進口減輕出口各稅亦可發端於此此分別減稅應輕應重之要端也至於在我所應爭者其大要亦有數端一爲水陸稅關分界限查此次陸路通商酌減稅項係專爲雲南廣西邊界而設新約第六款既有與通商各口無涉一語自應切實照行以免虧損現於第八第九兩條載明洋土各貨凡在邊關已完稅項復轉運通商各海關者照海關稅則另收正稅不准以邊關單作抵其在邊關所領存票亦只准在邊關抵稅概不發還現銀各守定章可以杜絕一切影射轉聽等弊至洋藥一項新約載明另議專條臣查洋藥流毒已久俄美諸國已議不准販運即英國現議稅約併征新章無非厲禁于征之意聞法人欲于越南廣種罌粟而緬甸新併于英亦恐洋藥從西侵入偷漏更多因于第十四條內載明洋土各藥均不准販運買賣至互交逃犯新約亦載明另議專條查中西律例不同交犯最多糾葛現于十七條內載明倘有中國人照中國律例無論犯何罪名照會領事官設法拘送庶免藉詞庇匿又僑居越南華民近日頗有以法人征收身稅爲苦者臣力與辯駁該使電告本國許以從寬辦理請不必載入章程因于第四款載明中國人身家財產法國應與最優待西國之人一律不得有異又於第十六款載明命案賦稅詞訟等件均與法國相待最優之國之商民無異等語以爲將來辯論地步至土司苗蠻地方慮洋人前往遊歷滋事准於請護照時載明不能保護其通商處所洋人遊歷在百里以內向不請照今改以五十里爲限又洋人自用免稅各物舊約漫無限制今更嚴切聲明必係洋人自用數目無多方准免稅如入口地仍照舊章征稅其餘

各條有參照舊約者有照舊約稍便宜者均經再四商辦期於得寸則寸內惟第十一十二兩條係法人在越南收稅辦法臣與詳細推搗附于此大章程以內亦爲保衛在越華旅張本但恐慮慮所及或有未周復將會議章程寄交總理衙門王大臣覆核進呈無改希細酌字句照辦等因近日戈可當入函飭駐津領事林椿迭次謁商請將廣西通商處所先定載入章程臣以界務未定不能遽許該使遂請在第一條駐語內聲明諒山以北本年內擇定通商處所字樣以期早日開辦經臣電商總理衙門允行該使來津諄催書押將稿本發繕飭由津海關道周馥稅務司德瑾琳同中西繙譯各員詳細校對無訛于三月二十二日齊集公所將中法大章程四分會同書押鈐印竣事彼此各存正副本二分復查此次議定章程自去冬迄今四月於茲往復折辯詳細電商其要求過甚者絕不敢稍與通融而舊日約章所准者亦未便概行拒絕相應照費經營皆由稟承廟謨隨事與諸王大臣和衷商榷得以從容成議而此後恪守定章認真籌辦弭患未形是尤在總理衙門暨滇粵各督撫臣之操縱得宜謹將章程正本封送軍機處進呈恭候批准以便屆時互換其副本咨送總理衙門查核臣原奉全權大臣諭旨一道敬謹咨繳軍機處備查所有商辦法國在滇粵邊界陸路通商章程書押竣事緣由謹繕摺由驛馳奏伏乞皇太后皇上聖鑒訓示謹奏

光緒十三年

西歷一千八百八十七年

中法續議商務專條

總理衙門奏中法新約續定商務各條摺

光緒十三年五月初三日

奏爲中法新約續經議定商務各條謹將先後辦法縷晰詳呈伏候欽定并請旨派員畫押恭摺仰祈聖鑒事
竊自法人議定津約以來其最要者不外勘界通商兩端先于光緒十一年七月蒙已欽派周德潤鄧承修前
往雲南廣西廣東會勘邊界并于八月間命李鴻章爲全權大臣與法國使臣戈可當會議越南邊界通商章
程十九款上年三月畫押後由李鴻章奏陳在案嗣開法國議院以戈可常所議章程條款尙須商改數端是
以未即批准互換維時雲南界務周德潤會商岑毓英後出關與法使狄隆各按地圖校正除意見未同之大
小賭咒河猛梭猛賴兩段各請示本圖另議外計將滇粵邊界劃分五段其歷次電呈各節均經上達宸聰至
於粵東粵西邊務鄧承修與張之洞李秉衡等會同商辦法初派勘界之使爲浦理斐狡執白端僅由鎮南關
起勘至平而關止東西不過三百餘里適值著深瘴盛難再履勘姑先就此逐段繪圖立約浦理斐旋因病回
國遂暫停議上年十二月法改派狄隆由滇赴粵鄧承修即赴欽州之東興地方先與狄隆議勘東界該法使
不惟於中國人民流寓聚居向隸越南之江平黃竹等處尺寸不肯割讓即粵兵按年巡哨向不隸屬越南之
白龍尾一處亦靳不肯歸我彼此爭持久而未定會法國所派駐華使臣恭思當本係該國議院之員於商務
特爲注意上年秋間到京即請求改商約之請臣等以界務方殷且商約既經畫押何能議改一面嚴詞拒復
一面將所遞節略索與李鴻章往復兩商李鴻章謂開通商口二處本津約所有請我緩設領事亦可暫紓經
費至運土蔴出口近年約販已多若許之與量收稅課未始非計惟運鹽之條斷不可行臣等公同商酌李鴻

章所籌不爲無見本年正月以後恭思當來署迭申前情并以商務者可通融界務亦可稍讓稱已奉其本國訓條准令在京與臣衙門商辦臣等查狄隆係法派專辦界務之員鄧承修久已相持彼必自護前說難以降心就範恭思當既意在轉圜不如即由臣衙門與之面議計口舌文牘往來爭辯於今數月恭思當始允中國廣東邊界除現在勘界大臣劃定之外所有白龍尾及江平黃竹一帶地方并雲南邊界前歸另議之南丹山以北西至狗頭寨東至清水河一帶地方均歸中國管轄凡此各處除白龍尾外皆係將舊隸越南之地收歸中國此續訂界務條約之情形也津約原議開設通商二口外間議論有謂宜在越南境內或正在邊境如鎮南關河口汎者臣等屢與恭思當商論既難就範且荒遠瘴厲控馭非宜難以駐紮關道於我亦實有不便查岑毓英前奏布置邊防摺內有蒙自爲通商要津之語張之洞李秉衡上年籌議邊隘添設鎮道一摺有龍州開關通商等語就設關所在形勢而論只可許以蒙自龍州兩地蠻耗爲保勝赴蒙自水道必由之路准蒙自領事官派屬下一員駐彼將來分設稅司亦於彼此商務有裨恭思當求於南寧府再開一口經臣等力爭遂作罷論至減稅一層俄國通商章程辦有成案滇桂邊界皆爲陸路不得不酌定減稅章程以歸平允現經議定進口稅減十分之三出口稅減十分之四緣出口係我土貨隱寓寬恤華商之意也滇之士蔞每百斤該省征之稅厘銀不及十兩爲數甚微現定爲每百斤稅厘各二十兩必完過厘者方准法商完稅接買將來於課項不無裨益且不准法越商人遷入內地販運似亦可防流弊而益華商高平諒山往來之船隻雖免征稅仍

納船鈔此續定商務條約之情形也其先法使所開節略要求販運食鹽接辦鐵路及越南與滇粵通商進口出口稅則均請減半運中國土貨往中國各海口稅則減三分之一各節經臣堅持峻拒悉歸刪節計現今所議定者商務續約十條界務續約四條又緩設領事互相抵制及彼在請蒙等處之領事等官不得設立租界三端均備照會存案與約並行臣等通盤熟計因彼肯讓界務我亦尤於商務稍爲通融設關本津約所有賦稅與俄約略同土貨出口係彼此得利之事而前後展拓新界不下千餘里該督該大臣等所稱險要膏腴之實地又將未經批准之商務爭持不決之界務從此一律清結似尙不爲失算茲將續約貳份照會一份繕呈御覽如蒙俞允應查照各西國條約成案恭請欽派王大臣與法使恭思當先核畫押再候批准擇期互換所有續議中法新約繕單進呈請旨應否先與畫押恭候欽定緣由理合恭摺具呈伏祈皇太后皇上聖鑒訓示謹奏

總理衙門咨兩廣總督文光緒十三年十月十二日

總理衙門咨開光緒十三年九月初八日准法國蘇署使照稱現奉本國外務部大臣電以光緒十三年五月初六日續訂商約正本今已寄至法京配譯漢文第六條有舛誤之處查第六條法國及北圻船隻從諒山至高平或從高平至諒山以下法文則云經過諒山至龍州並龍州至高平之河等語漢文則云經過龍州至高平並高平至龍州之河等語諒貴王大臣必即認明此二河乃係龍州至諒山並龍州至高平之河漢文內上

句用高平二字應用諒山二字爲是等因前來本衙門復核相符除照復法使外相應咨行查照存案可也

法國署公使致總理衙門照會 光緒十三年九月初八日

爲照會事現奉國外務部大臣電以光緒十三年五月初六日續訂商約正本今已寄至法京而其配譯漢文第六條有舛誤之處查第六條提及法國及北圻船隻從諒山至高平或從高平至諒山以下其法文則云經過諒山至龍州並龍州至高平之河等語而漢文則云經過龍州至高平並高平至龍州之河等語諒貴王大臣察閱之下必即認明此二河乃係龍州至諒山並龍州至高平之河且可顯知漢文內上句用高平二字屬錯誤應用諒山二字爲是相應照請貴衙門照復聲明彼此意見合符以便本署大臣轉達本國國家可也

中法續議商務專條

大清國大皇帝大法民主國大伯爵里璦天德彼此欲令兩國通商來往倍加興盛又欲將光緒十二年三月二十二日天津所定和約彼此保固切實施行酌定續約商改數款爲此兩國特派全權大臣會同辦理

大清國大皇帝特派管理總理各國事務衙門多羅慶郡王親大法民主國大伯爵里璦天德特派全權大臣下議院國會參議

都總理本國事務恭各將所奉全權文憑互相校閱妥協定立條約如左

第一條

除今約所改之款外光緒十二年三月二十二日在天津所定之和約換約後仍即逐款切實施行

第三條

按照光緒十二年三月二十二日所定和約第一款兩國指定通商處所廣西則開龍州雲南則開蒙自緣因
疊耗係保勝至蒙自水道必由之處所以中國允開該處通商與龍州蒙自無異又允法國任派在蒙自法國
領事官屬下一員在疊耗駐紮

第三條

現因中國北圻來往商務必須設法作速振興所有光緒十二年三月二十二日和約第六七款內所定稅則
今暫行改定凡由北圻入中國滇粵通商處所之洋貨即按照中國通商海關稅則減十分之三收納正稅其
出口至北圻之中國土貨即按照中國通商海關稅則減十分之四收納正稅

第四條

中國土貨按照光緒十二年三月二十二日和約十一款第一節完納進口稅後過北圻到越南海口者除中
國之外如係前往他國則出口之時應照法國稅則納出口之稅

第五條

中國允准中國土藥由陸路邊界出入口北圻此土藥應完納出口正稅銀二十兩一担即一百斤法國人及法國
保護之人只能在龍州蒙自疊耗三處可以購買此項土藥中國商人所應納內地厘金等費亦不過二十兩

三担即一之數中國商人由內地運土藥者將此土藥交與所買之人時即交收厘憑單而所買土藥之人完納出口稅時將憑單到關呈驗繳銷再此項土藥不許由陸路邊界通商海口再入中國作為復進口之物

第六條

除兵船及運載兵丁軍械之船外所有法國及北圻船隻從諒山至高平復由高平至諒山經過龍州至高平並高平至龍州之河此二句一名松吉江一名高平河此項船隻每次過路即每噸納鈔銀五分惟船內所載貨物一概免稅運入中國貨物可用此二河其貨物並可用旱路及諒山至龍州之官道俟中國在邊界設關之時此項經過陸路之貨物在龍州必須完稅後方准銷售

第七條

日後若中國因中國南境西南境之事與最優待之友國立定通商交涉之和約條款章程等類所有無論何等益處及所有通商利益施於該友國此等約一施行則法國無庸再議無不一體遵辦

第八條

右各條經會同商定後大清國欽派王大臣及大法官主國欽派大臣將此約條款原文譯出漢字畫押用印二份

第九條

此次續約並光緒十二年三月二十二日通商和約經兩國欽差王大臣互換後此續約與該通商和約並載一體施行

第十條

此約現由大清國大皇帝批准及大法民主國大總理聖天德批准後即在中國京城互換

光緒十三年五月初六日

西歷一千八百八十七年六月二十六日

總理衙門致法國公使照會

爲照會事現值本王大臣與貴大臣將光緒十二年三月二十二日會議中越邊界通商章程十九款並光緒十一年四月二十七日議立中法新約十款公同商酌所有約章內有未盡事宜及稍須修改之處業經彼此詳商意見相和續定商務專條十款界務專條四款即將擇期畫押尙有彼此應聲明者三端特爲陳列一按照前約中國可在北圻各大城鎮設立領事官現今彼此商酌中國允許此等領事官目前暫從緩設應俟後兩國查看該處地方情形再行設立一俟中國在河內海防兩處設立領事之時法國始可於滇桂兩省城設立領事一中國所允法國于龍州蒙自兩處設立之領事官及糧耗設立之領事官屬下一員係屬陸地通商處所不可仿照上海等處通商口岸設立租界以上三端彼此言明雖未列入續約專條與約所載遵行無異

用特備文照會應請貴大臣照復存案可也須至照會者

光緒十三年五月初三日

法國公使復總理衙門照會

大法特派全權大臣下議院國會參議駐紮中國京都總理本國事務恭為照復事於光緒十三年五月初三日接准貴王大臣照會內稱尙有續約內未載者三端擬定一按照前約中國可在北圻各大城鎮設立領事官現經彼此商酌中國允許此等領事官目前暫從緩設應俟後兩國查看該處地方情形再行設立一俟中國在河內海防兩處設立領事之時法國始可於滇桂兩省城設立領事一中國所允許法國於龍州蒙自兩處設立之領事官及暨耗設立之領事官屬下一員係屬陸路通商處所不可仿照上海等處通商口岸設立租界以上三端彼此言明雖未列入續約專條與約文所載遵行無異等因前來本大臣查彼此商議之時所定商各事今照會妥洽為憑以上三端在本大臣同貴王大臣無不意見相符也為此照復須至照會者

光緒十三年五月初三日
西歷一千八百八十七年六月二十三日

二 滇緬

提議滇緬尖高山以北界務籌擬辦法意見書

滇緬尖高山以北界務自前清光緒二十四年英使照會總署借已勘之南段及蘭等處界綫爭執事無端混

入未勘之北界總署與滇省莫知其用意所在未與剖辨遂伏禍根及光緒二十六年英兵過界燒騰越廳屬茨竹派賴各寨並殺斃土弁土民至八十餘名之多冀我國起而與抗藉爲口實以起釁端三十一年石道與烈領會勘此段邊界各置一綫而烈領與英使忽於滇緬三次界約範圍外添出北通西藏一語侵略野心昭然若揭是以頻年交涉毫無要領宣統二年英人遂以強力進兵片馬佔據各寨接愈厲直不可以口舌爭也元復以還我國以大局糾紛無暇及此英人竟私立界樁自由定設官征稅修路駐兵種種設施不惟侵削滇邊實欲貫徹由滇通西藏之計畫實而言之英人居心直以武力強權割據我領土舉凡公理條約事實證據均非所問而我則國勢積弱以口舌爭則無效以武力爭則不能含憤忍痛以迄于今竊以爲此段界務應分兩層小江以內爲已經會勘之地小江以外爲未經會勘之地在小江以內者以穩叢生毫無解決方法然迭經照會聲明各該寨均向歸中國管理迨會勘時復經石道調驗各土弁先年承襲之兵部印文證據確鑿即英領亦明認各該寨爲中國屬地既議永租並允補償何得以協議未諧遽行強佔在小江以外者兩國勘界大員並未會勘即以小江外古浪一寨而言英使於宣統三年三月十六日照會外部亦明認爲中國屬地又面稱該寨曾送過土司禮物至古浪寨以外之浪速球志德志各地在前清時向歸大理麗江兩府管轄納貢中朝載明圖志近年以來復經地方官搜聚嘉慶同治年間委充保管頭人各印文及土人木刻尤足爲管理各該地面之確證英人何得以通藏爲詞據爲有且由滇通藏徧查中英歷年會訂滇甸藏印各條約其

中關於界務各款均無此明文何得於條約外橫生枝節國家領土主權關係極爲重要英國素重公理近復以正義號召世界尤不應以此段界務久延不決屢啓爭議現值歐戰和平會議各國均以維持世界和平免除後承爭端爲宗旨似應趁此時機將滇緬尖高山北段界務提交和平會議請求公決藉保領土而維主權惟此案交涉迄今二十餘年案牘繁多何止盈尺爲便於核閱起見已將此案原委彙編要略一册理合備具意見書連同要略並附以說明陳請鈞核發會討論以憑公決至滇省經營總球各種計畫以圖補救前已逐漸進行仍覺無甚效果容當體察情形擬具切實整頓方法呈候核行以阻橫流而固吾圉也

滇緬尖高山以北界務原委要略

查此段界務自前清宣統二年英人進佔片馬後不獨騰永所屬在小江以內之地失去甚多如英人所言以高黎貢山分水嶺爲界北至西藏證以今日緬甸政府設官治理修路征稅駐兵各地則雲龍麗江緬西各縣西邊所管浪速球夷怒夷諸地均歸緬有較之小江以內所失地面何止倍蓰英人之野心欲由滇侵川通藏是英領屬地已包括西藏三面受害更不止滇茲謹將歷年經過英人侵略之事實交涉之情形以及我國之種種理由暨各証據摘要指出敬呈鈞核

滇緬北界英人侵略之事實及歷年交涉情形並說略

(一) 前清光緒二十年中英續議滇緬條約第四款云今議北緯二十五度三十五分之北一段邊界俟

將來查明該處情形稍詳兩國再定界綫此爲滇緬尖高山以北界務發生之始

查此款僅言緯度不言經度已暗伏東侵地步但言北一段不言北至何處止已暗伏通竊地步

(二) 光緒二十四年六月初十日英使照會總署文未段云上年十二月間有華官帶兵二百名進入恩買卡河北境內請轉飭該處地方官於恩買卡河與薩爾溫江(即潞江)中間之分水嶺西境不得有干預地方官之舉是年十月十二日英使復致函總署再申明前照所言並問會否轉行滇省總署復稱已于六月間據情咨行滇督此爲英使照會對於滇緬尖高山北界務含混東侵之始

查是年騰越劉鎮萬勝正與英員按照條約勘劃尖高山以南界綫英使照會前段所言係南界爭執之事未段則無端混入北界部中以滇省彼時均不知恩買卡河所在并未辯明有無華官帶兵入恩買卡河北境情事亦未詢明分水嶺係屬何山究在何處含糊擱置英人遂以默許爲藉口

按總署以此時正在照約勘分尖高山以南界綫其尖高山以北界綫條約本言明俟將來查明再定此時既未勘分自無庸議又因英使所稱分水嶺於滇省原管邊界有無出入尙未明故僅答以據情咨行滇督並未與辯論

(三) 光緒二十六年正月十四日英兵過界燒燬騰越應屬茨竹派賴各寨槍斃土守備土練土民一百一十餘總署照詰英使謂茨竹各寨係中國世襲土弁管轄之地以滇緬交界處之小江爲界英兵不應過界

燒殺請飭仍守現管小江邊爲界英使照復引二十四年兩次函以水分嶺爲界並謂當俟若辯駁不允自無難訂定界綫因彼時既無異議是以印度政府視此水分嶺爲中國已經允定之界英兵舉動在分水嶺以西並未過界交涉數年此案竟無結果此爲英人以兵力東侵之始

查英人此舉無端挑釁殆欲証實前文以分水嶺爲界之議爲實行侵佔地步而總署照會英使守定現管小江邊爲界一語亦未悉小江及滇省邊地形勢後此石道鴻韶與烈領會勘順小江邊直勘至小江源並照會烈領謂小江外各寨久在化外實爲總署以小江邊爲界一語所誤

(四) 光緒三十年九月十九日英使照會外部請彼此派員由華境前往水分嶺會查情形以便和平商結是年冬遂派石道與烈領會同勘界不意石道因遵守總署以小江邊一語順小江邊直勘至小江源抵板廠山爲界並照會烈領聲明小江以外各寨久在化外又爲烈領所欺於會印圖中高黎貢山脈旁註明即喀江與金沙江之分水嶺字樣而烈領意尤未足竟欲由明元河頭直上高黎貢山循山嶺北往西躋凡水歸龍路二江者概歸滇凡水歸金沙江者概歸緬石道以照此劃分則片馬崗房魚塌茨竹派賴各寨均歸緬有因列舉某某土弁應管至某某寨並調驗明元楊左兩撫夷道光年間承襲之兵部劄付以爲証據抱定世守管理之地爲宗旨力與辯爭烈領僅允願由緬政府出印洋四千元交與華官轉發各土弁作爲補償並謂緬政府願出印洋一千五百元永租該地經部中詳查地勢開具節略咨行到滇請此段界務原係騰越廳與野人

山交界恩買卡河即爲交界之處又詳叙野人山北爲珠夷地再北爲怒夷地再北爲吐番蒙番地始接西藏均爲大理麗江兩府西邊之地納貢中朝載明圖志此次勘劃應循恩買卡河至小江西恩買卡河東之分水嶺爲止以野人山橫亘其間使其不北通西藏用意甚善復由滇督飭洋務局酌擬一公平之線以示格外退讓並繪具五色線圖附以節略請由部磋商以期就範乃英使竟堅執分水嶺原案謂已經烈領查明應以高黎貢大山嶺爲界雖迭請派員重勘亦不允許

五色線圖說略如下

(甲) 外務部原擬之線圖中作藍色從尖高山起至石我獨木二河之間循恩買卡河至小江西恩買卡河東之分水嶺爲止此分水嶺即圖中之切拉大山卷宗亦稱爲浪濤大山

(乙) 洋務局擬退讓之線圖中作黃色從尖高山起過狼牙山渡之非河登高良工山接連扒拉大山循山脊北去至小江流入恩買卡河之處止

(丙) 總署原案各守現管小江邊之線圖中作紅色從尖高起至九角塘河照石道原勘抵小江西流轉北之處以北去江流爲界至小江流入恩買卡河之處止

(丁) 石道原勘之線圖中作綠色從尖高山起過狼牙山歪頭山張家坡登高良工山抵九角塘河順小江邊至小江源之板廠山止歪頭山五色線圖無此山名石道會勘蓋印圖內註有此山

(戊) 烈領勘指之線圖作紫色從尖高山起過狼牙山磨石河頭過搬瓦丫口姊妹山大丫口茨竹丫口分水嶺丫口片馬丫口接高黎貢山嶺

以上五線除烈所指紫線外均以小江爲止

(五) 宣統二年保山縣屬登埂土司赴片馬各寨收杉板稅與頭人伍嘉源徐麟祥等相衝突燒燬民房伍徐等遞稟投緝謂片馬各寨在高黎貢山分水嶺西應緬管轄騰越婁領事遂親至片馬查案經滇督飭保山縣將伍徐等緝獲監禁並電請外部照會英使謂滇屬土司與土民衝突之事應由中國地方官辦理英人不得過問而英使照復仍堅執高黎貢山分水嶺爲界是年冬英兵遂佔片馬各寨

(六) 民國元年冬迤西道先後呈報英人在搬瓦丫口及明元外大丫口私立界橋並在他處建造營房糧運械甚多其由片馬經過休夷通西藏之路正在加工興修二年二月滇藏交通隊長電稱有英人率喇嘛汗人及阿音頃目分數路侵入我界納采茶谷河等處築舍扼險又有二股溯狄滿江行似入西藏是年十一月高蒲補行政委員轉據緜管袁裕才報告駝洛江狄頭多由英人發給執照該處貢項恐難收獲並附呈洋文執照二紙三年七月維西縣知事呈報本年三月有英人三名帶從人六十名來至拉打攔將附近狄頭松機擒去勒令交出漢官發給憑照始行放還是年冬復呈報英人在謀江方面修築道路計有五處以達緜緜

嶺江間之山嶺

以上均爲英人侵略之事實及歷年交涉情形

我方交涉應持之理由及証據

(一) 光緒二十四年英使照會總署以分水嶺爲界彼時總署雖未立予辯駁然二十六年因英兵燒殺茨竹一案照會聲明一因彼時兩國正在照約商議勘界線其約內原未議勘之界自然無暇議及二因分水嶺東西地勢與中國原管邊界有無出人尙未查明以故不能遽行答復持論亦有理由

(二) 英兵燒殺茨竹各寨一案迭經照會英使聲明各該寨爲滇屬土司世守管理之地原案俱在不容抹煞

(三) 光緒二十年薛星使與英外部訂約簽印之英文圖譯出有恩買卡分水嶺之文此嶺在北緯二十六度一十五分北京西經十八度一十五分英國格林尼址東經九十八度一十五分正在小江以西恩買卡河以東按其部位即爲扒拉大山此山嶺直抵小江流入恩買卡河之處根據訂約原圖以扒拉大山分水嶺爲界尤爲正當確鑿

如上所言則總署照會英使小江邊三字似可解釋 爲小江流入恩買卡河爲小江盡處既與訂約原圖相符合亦不至爲英人所詰口

(四) 石道力爭小江內各寨會勘驗各土弁道光年間承襲之兵部剖付爲理各寨証據照會烈領並

經滇督咨送外部照會英使有案

(五) 烈領照會石道稱願由緬政府出印洋四千元交華官轉發登壇各土弁作為補償並稱緬政府願仿承租三角地成案出印洋一千五百元承租該地英使照會外部亦稱片馬崗房古浪三處可認為中國屬地又面稱該三處曾送過土司禮物

查石道與烈領會勘蓋印地圖及五色線圖古浪二案均在小江以外

(六) 石道與烈領會勘時英使與烈領均照會聲明只能會勘不能作為定界烈領又照會聲明地圖雖經蓋印不過明此圖之真偽不能作為定界是此段界線應由兩國政府會同商定訂乃竟以會商久未就緒即自由定界非恃強侵佔而何

以上皆屬於小江以內者

(七) 小江以外浪速涼夷慈夷各地為英人通藏所必爭然按照五色線圖藍黃紅綠四線均止於小江以內則小江以外當然並未會勘又石道照會烈領原文稱應自尖高山起經過某某等處順小江邊上至小江源頭抵板廠山為界等語可見當日會勘即止於此前清李督外交股文案周沅曾於民國元年由貴陽乘電詢補片馬界務情形亦稱小江南為已勘地小江北為未勘地豈有兩國交界之地未經會勘劃定遽由單方定界之理

既畢查光緒三十二年滇督致外交部函並附五色線圖節略其末一段云石道電稱烈領借測製生劉備勘至麗江蘭州界始回而石道原詳又稱本年正月三十日會同烈領事從從尖高山起接續向北勘去越高黎貢雪山直抵麗江府所管轄地界爲滇緬界盡處於四月初旬勘畢等語卷文互有歧異究竟當日會否會勘至小江以北尙爲疑問此層關係要重就管見推測當日石道具詳時尙不知此次勘界失敗或不無舖張失實指未勘作已勘之處電稱云云當因滇督詢問究竟與烈領會勘曾至某處乃有此電似當以電文爲實再証以石道會勘蓋印原圖其北邊只繪有板廠山則小江以北愈可見未曾勘到

(八) 英使照會外部稱片馬崗房古浪三寨可認爲中國屬地又面稱該三寨曾送過土司禮物查古浪一案按照石道與烈領會勘蓋印原圖及五色線圖均在小江以北是小江以外英使亦明認爲中國屬地

(九) 北通西藏一語徧查中英歷年會訂滇緬藏印各條約均無此明文不得於條約外另生枝節

光緒十二年二十年二十三年三次定立滇緬條約光緒十六十九三十二年三次定立藏印條約其中關於界務各款均無由滇通藏明文

(十) 浪速猓夷窩夷各地尙隸雲龍麗江維西各縣管理外部寄滇節略及密函根據圖志言之甚詳近數年來復經維西縣知事搜集嘉慶同治年間委充或管頭人各印文及土人木刻証據尤爲確鑿

以上共十項均足爲交涉之理由及証據前清李督曾電外部謂此案交涉無效欲訴諸武力又勢所不能則

惟有提交海牙和平會請求公斷之一法尤復以後本省政府對於此案亦定有辦法凡小江內外各地為英人兵力所已及者姑置不爭惟終始聲明地本屬我並搜索證據以為異日爭回地步其兵未及之地則極力經營早占先著如上列十項理由既充証據亦足固無事再為搜索已足折服英人矣
再五色綫圖中繪有湄江其下游流入怒江與民國二年滇藏交通隊長繪呈之圖湄江下游流入恩買卡河不同當以該隊長所繪之湄江為是因該隊長曾親履該夷地面也

中華民國八年三月十八日交涉擬呈

關於片馬交涉條約成案彙錄

(甲) 條約

(一) 前清光緒二十二年中英會議條約五款之第一款開一因緬甸每屆十年向有派員呈進方物成寧英國允由緬甸最大之大臣每屆十年派員循例舉行所派之人應選緬甸國人

按此款為中英對於緬甸有約之始緬甸本中華藩屬稱臣納貢是年英佔緬甸得之甚易故有是約然卒未實行且屢為劃界侵略滇邊領土

(二) 前清光緒二十年中英續議滇甸條約二十款之第五款開一中國不再索問永昌騰越邊界外之隙地英國大君主於北丹尼耶木邦(現為緬甸北道及貴概屬地)科干(現為緬甸果敢縣地)照以

上所劃邊界讓與中國之外又允將從前屬中國兼屬緬甸之孟連江洪所有緬甸上邦之權均歸中國大皇帝永遠管理英國大君后於該地所有權利一切退讓惟訂明一事若未經大皇帝與大君后預先議定中國必不得將孟連與江洪全地或片土讓與別國

按此約所稱中國不再索問永昌騰越邊界之外隙地一語最爲含混寬泛流弊寔多以後英人之節節侵入未始非此約爲之厲階然所謂邊界外者應以管轄所不到者爲標準騰永守土官吏於漢官而外有土司土司之外有撫夷撫夷之外有土目土目之外有各種夷人之山官若由騰永治城層層推遠其管轄土地遠則千數百里以外至近亦當有七八百里乃英人竟深入距騰城不及數百里尙歸土司撫夷所管轄之小江流域強佔爲界已屬不守公法顯悖條約况約文只指定騰永邊界以外之隙地明明限定騰永屬而英於進佔小江流域後復於小江之東自稱以高黎貢山爲天然界限侵及大理府屬之雲龍州麗江府屬之蘭坪維西各內地其蔑視公理橫暴自恣益甚是可忍孰不可忍且此約確具交換利益之性質中國即不與力爭注意邊界外之隙地而英人應照約將木邦科干孟連江洪付與中國詎光緒二十三年中英續議緬甸條約十九款內謂中國不應將江洪地方給予他國竟又將木邦科干_{即麻栗}一帶_{即麻栗}含割侵去劉蕙勝劃界時不察不爭使彼如願相傾可爲浩歎

(一) 光緒二十年中英續議滇緬條約二十款之第四款開一議定尖高山之北一段邊界俟將查明該處

情形稍詳兩國再定界線

按此款英人暗伏北通西藏地步前於要略中已抉摘之矣惟是英佔緬甸自應按照緬甸原有區域治理查緬甸北鄰滇邊蠻幕上司地爲^{上即新街}八_八幕蠻幕南距騰越城約七八百里乃本約所訂滇緬南界議自尖高山起點尖高山係在騰越西北部計由蠻幕至此已千餘里中國失地已屬不少乃英人復野心未已得尺進丈又訂尖高山北段界務之約爲紙糊及米剝蕉見心之計我國訂約大臣漫不加察輕與訂約致成今日燎原之患尤堪憤慨

(一) 光緒二十年中英續議滇緬條約二十款之第七款開除保護各地邊界安靜必應有之兵案外兩國管允各不在邊界十英里之內建修新舊砲台營盤英里量法係從最近之邊界作一直線量之二十三年續約此款與原約無所增改

按此約係指定已經定界之邊地十英里以內不能修建砲台營寨查已經定界之處且須明定駐兵限制片馬原係尙未定界之處英人竟自由修營駐兵設官謂非違背條約特強侵佔而何

查滇緬三次條約光緒十二年成立者凡五款二十年成立者凡二十款二十三年成立者凡十九款條款繁多不及備錄以上所述不過擇與片馬交涉尤有關係者詳細摘錄附以按語以便閱者參考證明

(乙) 成案

(一) 光緒三十二年四月初八日北京外務部准英薩大臣照會稱北緯二十五度三十五分之北滇緬
交界一事應循厄勒瓦諸江即大金沙江及龍江之分水嶺存至龍江上流各溪再循薩爾溫江即諸江及厄
勒瓦諸江之分水嶺存順至西藏邊界之處並代印度政府聲明情願補償欲將歷年懸擱之案了結云云
下略。即經北京外務部于是年七月十一日照復著英公使嘉文開查此段界線貴國但憑河流所入即爲
界限所至故以龍路二江及大金沙江之分水嶺爲界則所擬界線仍多未合貴國政府既明知登埒明光等
處撫夷該處地方爲中國土司所管轄未便以補償作爲了結自應劃清轄地以定界線本部正在電商滇督
查復貴國政府竟請令緬甸政府駐守該處本部視此辦法殊非公允曾請貴署大臣轉達貴國政府照滇
緬條約第四款所載北緯二十五度三十五分之北一段邊界再行詳細查明該處情形彼此持平商辦俾得
早訂定等因於四月十六日照復貴署大臣在案茲准滇督查復本部復加查核此段界線應從尖高山起北
過之非河至高良工山脚不是高黎貢山之西循九角塘河至扒拉大山嶺存爲止貴國薩大臣擬稿言順至
西藏邊界查騰越之于西藏中隔大理麗江二府有烈領所勘之地及會印圖所繪只及騰越確實可據則北
緯二十五度三十五分之北一段應以騰越交界爲止

下

按英薩大臣來文竟按指高黎貢山爲界線並公然以補償二字侵奪明光登埒土司屬地即片馬附近
各寨且直言循此界線北通西藏經外部逐一駁復請指定扒拉大山嶺存爲界尙屬扼要且與條約及詳

星使會定野人山圖相符以後交涉應以此文爲依據

(一) 宣統三年三月十六日英使朱爾典至外務部面談片馬交涉朱稱本國所注重者並不在於土地實因查得高黎貢山爲天然界線應以此作爲滇緬界綫外務部答稱貴國所查不過一面之詞中國亦須查明方能定明界綫因朱不允外務部要求俟中國自行派員往查朱云此節決不認可現英兵隊巡警均駐在邊界政府已決意治理所提之各地方如中國派員前往必起衝突若自諒其力足以逐出英人則不妨派員前往外務部答以照此情形與強佔何異且地方既未查明豈可強行治理致起衝突朱云中云中國不允所起請致起衝突中國應任其咎云云(下略)

按此項談判英使直以武力強權強分界綫硬佔中國土地交涉至此已成決裂之勢無再轉圜餘地幸自歐洲和會華府會議後世界大勢爲之一變武力強權已不以敵公理現英人尤悍然不顧將片馬改縣設治我方正當趁以機會內外一致力與交涉必達雙方另行派員勘劃指定原定扒拉大山脊止之公平界綫復還我方領域而後止

查此案交涉已近二十年案牘之繁汗牛充棟以上所述不過擇最後之關係尤要者節錄之以供我國人士之參考餘應參看尖高山以北片馬交涉要略至欲詳考此方山水疆理險隘則尤當兼閱簽字詳圖及騰越片馬雲龍麗江雲南全圖至高黎貢山脈係循潞江流域北去爲德夷狹夷東北通巴裏塘西北通

吐番藏衛一統志職貢諸書載上列土地或爲我直轄或爲我藩屬乃川滇之重鎮據長江之上游不可不急起直追設法經營早占先著觀於英人密芝那鐵路政策其路線自八幕附全騰之背以北達密芝那復東轉片馬附近而窺視藏衛則此案交涉之攸關東南全局已昭然若揭矣

附記

查前清光緒二十年中英續議滇緬條約二十款之第四款載北緯二十五度三十五分之北一段邊界俟將來查明該處情形稍詳兩國再定界綫等語照此條約自應雙方共同查明情形乃可決定界綫詎界綫尙未曾查決定英人忽于光緒二十六年正月初旬率兵入我內地之茨竹派賴即片馬附近地等處惡索供應乘我不備於夜間發號開槍將我茨竹派賴滾馬各寨燒殺一空槍斃土守備左孝臣擊斃土練士民八十餘名傷者無算未死者逼令投順歸管四處緊格翌行八十里過我他憂寨昨英人已在此處設他處我地方並未承認是爲英人不守條約以武力強佔小江以內片馬各寨之始

自英人用兵內侵戕害官兵燒燬民寨之案發生後我國中外據約交涉北京外務部於光緒二十六年三月十七日給英公使竇納樂照會聲明茨竹等寨爲中國土司世守之地英兵突入燒殺其爲越界顯然請飭英兵仍守定現管小江邊界勿相侵越以免釀事云云（下略）

光緒二十六年四月初七日英公使竇納樂照復北京外務部稱本大臣查英文內於緊要處有遺漏未論之

端其遺漏者乃本大臣于二十四年六月初十日文內及是年十月十六日函內所叙南界既已分定若循之而北自與恩買卡河與薩爾溫江中間之分水嶺爲暫時從權之界分水嶺僅爲暫權之界將來應由勘界大員先行查明情形詳報方能劃定實界豈能任聽滇督擅將貴署所允暫權之界作罷自行改定他處尤不應預定將來如何劃分

按英使所稱恩買卡河與薩爾溫江中間之分水嶺爲暫權之界核開滇省輿圖此分水嶺即高黎貢山中
國歷來抗爭所不承認者因清外務部于接英使二十四年六月初十日十月十六日先後文函均稱英外
部請以此分水嶺爲暫權之界清外務部未及駁復英使遂以外務部默認藉口爭辯

以上即英人侵佔片馬及妄指高黎貢山分水嶺爲暫界並中國請暫守小江爲界之原起也

光緒二十九年英薩使照會北京外務部稱天然界綫仍係自東流入恩買卡河即小江諸水之分水嶺爲界
按小江諸水東流入恩買卡河之分水嶺即扒拉大山亦名浪濤山相接之高良共山核與光緒二十年薛
星使與英外部訂約簽印之英文圖譯出北緯二十六度一十五分北京西經十八度一十五分英國格林
尼址東經九十八度一十五分之部位相符實爲真確界綫

光緒三十一年石道鴻韶與烈領會勘此段界綫石道不能守定二十九年英薩使照會所稱東流入恩買卡
河諸水之分水嶺界綫原案及薛星使訂約印圖妥慎辦理竟與烈領沿小江邊逆流東下勘至北轉至小江

源之板廠山止查板廠山即高黎貢山之旁支西距高良共山之山嶺甚遠烈領遂從此乘機妄擬高黎貢山爲界以冀北通西藏

以上即石道會勘失敗英人實行以高黎貢山爲天然界綫迭經中外拉爭英人抵死不讓之大概情形也爲簽呈事案奉鈞署發下准北京外交部刪電一件內開據駐仰光領事報稱緬政府在片馬改縣設治一案飭即核明辦理等因奉此遵查片馬一隅位置在小江以南原係中領土不惟烈領有願照三角地成案出印洋一千五百元永租該地之文即英使照會外部亦稱片馬崗房古浪三處可認爲中國屬地查五色綫圖古浪一寨已在小江以北足見小江以北且有中國領土其小江以南概中國屬地不言而喻乃英人不按圖緞蔑視公理竟以武力強權越過小江以南將片馬一帶硬行侵佔迭經中外嚴重交涉均無正常解決茲復悍然不願在片馬改縣設治事關國土非常重要謹擬對付辦法縷陳如下

(一) 調查確情

查此次外部來電係據駐仰光領事所報電文簡略究竟細政府在該地改縣設治如何舉動一切確情均非由騰越道尹就近派員實地調查得真相此層最關緊要已先擬就電稿呈請鈞長查核飭繕發拍在案

(二) 循序交涉

此事關於滇西領土應俟該管騰越道尹派員調查確實後即由該道尹查照歷辦成案抱定圖綫與駐騰英

領首先交涉次由省政府於接到調查報告後亦即提起與駐省英總領切實交涉一面電請外部主持照會英領嚴重交涉要求撤銷一切不合公理之設施雙方另行派員勘畫指定真確界綫永絕紛爭

(三) 實邊方法

查騰邊一帶爲國防重地歷來均有重兵駐紮自片馬交涉發生後始於附近片馬之魯寧添設陸軍獨立連一連上帕知子羅等處亦駐有相當軍隊今則開拔調遣駐兵無幾空虛可慮應請鈞奪令飭滇西鎮守使抽撥軍隊迅予擇要填紮以重國防

(四) 嚴令地方官及土司保守現界勿任再侵

查民國初元滇省政府於此案亦定有辦法凡小江內外各地爲英人兵力所已及者始置不爭惟始終聲明地本屬我並收索證據爲異日爭回地步其兵力未及之地則極力經營早占先著今後保守現界亦當以從前英人兵力所未及者爲限以免武力接觸釀成國際戰爭

(五) 撫綏邊民

土司橫征苛斂爲淵駸魚邊民徙居外界者時有所聞或邊民不識大體貪圖小利甘心向外均爲邊界大患要在行政邊官恩威並濟潔屬嚴督各土司蠲除一切苛派隨時加意撫綏曉以利害俾邊民安居樂業激發天良不爲外人所利誘以上五項均係切要之圖惟事關重大對付之策不厭求詳理合具簽呈請鈞座俯賜

鑒核發交省務會議徵集政見逐加研議公決後分令遵辦再此案英人侵略之事實及歷年經過交涉情形並五色界綫說明現有存案尖高山以北界務節略一本記述最詳附請一併發交省務會議以備參攷合併聲明謹呈雲南省長 附呈界務節略一本議決後仍請發還又五色線圖前已呈送鈞署發交測量局摹繪翻印如須檢閱請即飭下該局檢呈發明 外交司司長徐之琛

中華民國十一年九月

此案經省務會議議決辦法如下

- (一) 主張畫界爲根本解決辦法
- (二) 再行電令騰越道尹專派幹員前往確切調查
- (三) 關於畫界及交涉事宜外交司妥速籌備
- (四) 其餘照外交部所擬各條分令迤西文武官員遵照辦理仍由外交司擬令核發

中華民國十一年九月十五日

雲南外交司籌擬尖高山以北未定界殖邊事務處應辦事項

- 一 設籌備殖邊事務處長一員暫以住在適中之蘭坪縣知事兼任之
- 二 籌備殖邊事務處長秉承內務外交司騰越道尹之命令在指定殖邊範圍內統籌關於殖邊一切事項

適應辦殖邊事務對於該殖邊範圍內之地方官吏得用處長名義分別以咨行之

三 殖邊範圍暫定爲南自尖高山未定界起北抵萬蒲補行政委員轄境止凡潞江西岸之高黎貢山及瀾滄江上遊之碧螺山並怒徠夷以及恩梅開江上遊東西境一均在殖邊範圍以內其中原設之縣知事行政委員縣佐均有辦理殖邊事務之責

(四) 現在暫定殖邊範圍在舊設永昌大理麗江三府邊境廣袤數千里且片馬界務尙未解決區域既廣責任甚重應否設置一特別區簡派辦事長官一員以專責成並分段設立殖邊事務委員若干人分任殖邊事務應由該處長體察情形呈候核奪

(五) 尖高山以北未定界現已依據薛圖指明界綫自尖高山起至扒拉大山嶺脊止與英人嚴重交涉要求另行會勘定界凡此段爭執未定之界綫內應行預籌應付事件如搜求證據調查山脈水路以及選擇通曉漢夷各種語言之人平時令其調查報告勘界時即作繙譯嚮導亟應趕速物色以備任用此外如怒徠高黎貢山上遊一帶外人垂涎已久應如何籌備防維早占先著之處均由該處長實地察勘繪析呈核

(六) 凡在指定殖邊範圍內及怒徠一帶以何處爲最險要易于防守每處應駐軍隊若干統共要隘若干處應需軍隊若干人又沿邊一帶如與現設之地方官距離較遠照料難周者應否添設行政官署以資治理至應設官署地點計有若干處均由該處長體察邊情商同該管地方官詳確查明繪具略圖呈候核示

(七) 凡指定殖邊範圍及懲獄各地于軍事行政各種交通上應用之道路橋梁船溜舊有者妥爲保管改修如尙無道路橋梁船溜之處爲軍事行政交通所必需者應即擇要開闢分別建設該處長到任後即商同該管地方官提前調查妥籌辦法呈候核辦

(八) 凡殖邊範圍內及懲獄各荒僻地方應由該處長會商各該管地方官調查土質水性天時氣候宜於墾殖之處即相度形勢分畫區域編列里甲預備招徠本國漢夷人民妥爲安插以爲實邊之計至移駐邊地人民須規定優待條件及補助建築農具籽種各費以資維持應由該處長查明情形妥擬章程呈請核辦

(九) 凡在殖邊範圍及懲獄各地原住之各種人民及移來實邊人民均須善爲撫綏所有漢土官吏頭目人等不得加以虐待或稍事苛派如有撫綏得法墾殖漸著成效者應予從優獎勵如有不善安撫或有苛派虐待致邊民不能相安者亦應從嚴懲處均由該處長議擬章程呈請核辦

(十) 凡殖邊範圍內及懲獄各地北通川藏南至騰越一帶尙無詳細地圖可資攷證以後應需測繪員若干人分爲若干段以期實地測繪當未繪測着手以前應先事與各種夷人聯絡情感使無誤會迨測繪員出發時應如何派員保護其測量路線能否預爲擬定關係至爲重要應由該處長特別注意密具意見書呈送核辦

(十一) 殖邊行政事項如開闢交易市場提倡農林種植畜牧紡織等事暨辦教育仿辦自治設立團保

調查戶口諸要政均爲經制久遠之計應由該處長統籌全局斟酌情形商同各該管地方官分項議擬辦法呈請核示

(十二) 茶山獠猿各種夷人居住較遠交通較難向爲文化所不及其語言風俗習慣不惟與內地不同且與近邊夷人亦向不相伴其一切生活狀況並其性情嗜好應多方調查設法撫綏保護使其畏威懷德相率歸化應由該處長及各地方官認真妥籌辦理議擬進行方法呈候核示

(十三) 凡英人在潞江流域及高黎貢山脈一帶設置營壘若干處兵額若干人器械是何種類官兵是否西人該軍隊往來道路由何處經過是否欲將西藏緬甸間連絡貫通均應遣派委員會同各該管地方官隨時詳細查報以資應付

(十四) 現在着手籌備頭緒紛繁如擬定提前辦理各事項應需經費若干將來分期辦理各事項應需經費若干自不能不先事計畫方易進行均由該處長妥慎計畫詳列表冊呈候核行

以上十四條均爲殖邊最要之點其他未盡事宜得由該處長隨時隨地妥爲斟酌分別擬辦總之上項殖邊方針對內則爲固圉實邊要政對外則係阻止英人北侵善法該處長務須兼籌並顧雙方進策勿稍遺漏用副委任爲要

委員陳立達與英員覺羅智勘定

由太平江西南
江起至瓦嵩山止

界綫累石清單

大清
大英
會辦滇緬界務
為造冊事
竊照兩會辦各奉札飭勘辦滇緬北段界務自
中曆光緒二十三年十二月初
一日四曆一千八百九十七年
十一月二日
從太平江北南奔江起至
中曆光緒二十四年閏三月初四日
西曆一千八百九十七年四月二十四日
勘至瓦崙山止所有界綫地方均係按約
畫分山以山脊分水處為界河以河水較深處為界遇有緊要處所彼此會同累石為記其累石之處皆按次
編列號數詳載十名繕具華英文清冊各二份並繪圖二張彼此核明畫押惟華英文清冊互換一本庶各收
華文一本英文一本並圖一張送呈各本國政府查核須至清冊者

計開

- 第一號 中國界綫在條約所稱太平江北南奔江土名又名紅蚌河東蚌卡出口會太平江之處土名東蚌兩岸各累一石
- 第二號 中國界綫在南奔江由樂允往蠻寨即新店過江之處兩岸各累一石
- 第三號 中國界綫在南奔江受濠散河流入之處兩岸各累一石
- 第四號 中國界綫在南奔江源頭愛路坪之南岸各累一石
- 第五號 中國界綫在條約所稱愛路坪土名馬腰子又名阿路尋又名既陽尋各累一石
- 第六號 中國界綫在條約既陽江源頭土名稱羊河愛路坪之北兩岸各累一石
- 第七號 中國界綫在既陽江會穆雷江之處兩岸各累一石
- 第八號 中國界綫在條約所稱穆雷河土名稱遠近既陽江相會之處兩岸各累一石

滇
錄

第九號 英中 國界線在穆雷江逼近列塞江相會之處兩岸各累一石

第十號 英中 國界線在條約所稱列塞江土名乃紫河又名來薩卡出口與穆雷江相會之江兩岸各累一石

第十一號 英中 國界線在列塞江之源之中公東凸山下相連各累一石

第十二號 英中 國界線在春辣希岡山梁之尾公東凸上各累一石

第十三號 英中 國界線在條約所稱春辣希岡土名大山尋又名龍山各累一石

第十四號 英中 國界線順大郎坪分水嶺由花椒寨往昔馬壩之路在大歇殿山梁各累一石

第十五號 英中 國界線順大郎坪分水嶺在勒丁凸之東各累一石

第十六號 英中 國界線在大郎坪嶺由雙石頭往蓋達之路各累一石

第十七號 英中 國界線在大郎坪嶺黑解坡係山各累一石

第十八號 英中 國界線在條約所稱巴克乃江土名巴乃卡之源頭土名卡同卡兩岸各累一石

第十九號 英中 國界線在巴克乃江受柏葉卡流入之處兩岸各累一石

第二十號 英中 國界線在巴克乃江受花椒河流入之處兩岸各累一石

第二十一號 英中 國界線在巴克乃江由無拉坎往西麻過江之處兩岸各累一石

第二十二號 英中 國界線在巴克乃江受猛與河土名考那卡流入之處兩岸各累一石

第二十三號 中國界綫在巴克乃江會南太白江之處兩岸各累一石

第二十四號 中國界綫在條約所稱南太白江土名南底巴江逼近巴克乃江相會之處兩岸各累一石

第二十五號 中國界綫在南太白江由羅朗往阿江過江之處兩岸各累一石

第二十六號 中國界綫在條約所稱大巴江土名八卡會猛戛河入南太白江之處兩岸各累一石

第二十七號 中國界綫在大巴江由魯仰往阿江過江之處兩岸各累一石

第二十八號 中國界綫在大巴江受姑惡河土名龍安卡流入之處兩岸各累一石

第二十九號 中國界綫在大巴江源頭兩岸各累一石

第三十號 中國界綫在納門格坪之尾土名大巴各累一岸

第三十一號 中國界綫在條約所稱納門格坪土名馬頭山又名納伯凸又名龍安凸各累一石

第三十二號 中國界綫在條約所稱式脫崙坪土名式崙凸過峽處土名大噶口又名龍由速典往葦董之路各累一石

第三十三號 中國界綫在分水山土名長地方噶口又名西峽由猛戛往葦董過峽處之路各累一石

第三十四號 中國界綫在條約所稱薩伯坪土名薩伯凸又名踏步凸過峽處土名打雪山又名陽五山由小燈草壩往冷榜即枯坎之路各累一石

第三十五號 中國界綫在薩伯坪打雪山轉折處各累一石

第三十六號

英國界線在條約所稱瓦崙山 即高良又名高良公山 至薩伯坪中間分水處 土名松南山峽口又名黑泥壩 由黑泥壩

往于稗地之路各累一石

第三十七號

中國界線在瓦崙山南坡 土名高良尋又名大同地峽口 各累一石册內某號下應寫滇緬界線英員云册前

已有滇緬界務字樣此處寫中英界線却好以不關緊要從之 立達謹啟

大清會辦滇緬界務陳

押掌

大清會辦滇緬界務覺羅

押印

中曆光緒二十四年閏三月初七日

西曆一千八百九十八年四月二十七日

委員楊發榮與英員覺羅智勘定

由瓦崙山南坡即高良山起至尖高山止 界線累石清單

大清會辦滇緬界務楊

覺羅 為造册事特照兩會辦各奉扎飭勘辦滇緬北段界務自

中曆光緒二十四年閏三月初七日西曆一千八百九十八年四月二十

七日 從瓦崙山南坡 亦名高良尋又名大同地峽口 即高良山起至 中曆光緒二十四年閏三月二十四日西曆一千八百九十八年五月十四日 勘至條約英文高山即華文所

指之尖山止所有界綫地方係按約畫分均以山脊為界遇有緊要處所會同累石為記挨次列號數詳載土

名籍具英華文清册各二份並繪圖二張彼此核對畫押惟華英文清册互換一本應各收執華文一本英文

一本並圖一張送呈各本國政府查核須至清册者

計開

第一號至第三十七號 中國國界綫累石處所已經陳覽 會辦冊內載明茲不重書

第三十八號 中國國界綫在葫蘆地啞口 土名邦線尋 各累二石

第三十九號 中國國界綫在條約指定之尖高山 土名木 各累二石

大清會辦滇緬緬界務楊

押章

大英會辦滇緬緬界務覺羅

押章

中曆光緒二十四年閏三月二十四日 具

西曆一千八百九十八年五月十四日具

劉鎮萬勝與英員司格德勘劃 由太平江與南奔江相匯處起 至南怕河與南定河相匯處止界綫累石清單

大清大英書定緬滇邊界大臣 正辦劉鎮萬勝 將所奉畫分滇緬界綫中間一段畫清情形據實稟報其所畫之綫係由太

平江與南奔江 土名紅 相匯處畫起直至南怕河與南定河 別名賸 相匯處止畫界日期係由西曆一千八百九

十八年十二月初二日起即華曆光緒二十四年十月十九日至西曆一千八百九十九年四月二十三日止

即華曆光緒二十五年三月十四日所係之綫全係遵守 大英兩國於西曆一千八百九十七年二月在北京所立中

續條約附款之意而畫分定界綫之時凡遇山嶺即以水分之山脊為界凡遇江河即以最深之處為界再于

重要之處立石堆以定准之其所立石堆編成號數刊在石上一連而下又按照所立之處土名開列清單以

解明其坐落除此清單華文各兩張外另繪界綫細圖兩幅由兩國畫界大臣會同察驗畫押後互相分換

英止辦處華文單各一張圖一幅 清總辦處華文單各一張圖一幅各自收執以備公旋呈驗

陳明界綫節略並附石堆清單

所有沿界村寨多係編夷老坑名目皆歸編夷土司所管華文既無字可釋即用英字擺夷字雙寫另附清單粘清後一面用華文千字文編成號數以便考核凡在此節畧內遇有某字號

之寨即向後粘清單一查便可一目了然

界綫係由南奔江即土名紅蚌河與太平江相匯之處即北段邊界第一號石堆坐落之處畫起溯太平江至枯利河

口石堆第一號坐落華界綫上太平江相連之處立起界綫順此小分水嶺向南而上直至與作太平江南面

分水嶺大山梁相接處第二號石堆坐落在順此大山梁由臘撒往新街大路邊上界綫復順此大山梁上之

路直至有兩山相讓形如馬鞍向南往珍買崩之地段到此即立第三號石堆在大山梁上離路不甚遠易于

望見之處界綫即順此馬鞍式之地直至珍買崩山珍買崩山峯不一即在最西山峯上立第四號石堆界綫

由此順太平江南碗河分水嶺而畫直至三尖山土名板山此分水嶺上有小寨二處即天字號地字號之寨暨

所種之田歸英以地字號寨暨所種之田歸華此分水嶺上有商路一條係由臘撒往西之路此路因有山寨

特離山脊繞往地字號寨而過雖然此寨歸華既通往來商路英人自可不待請准不拘何時隨意往來經過

地字號寨之路即過山梁于此處即立第五號石堆（此路係由南向北而行）第六號石堆立往板堯山之

西南山邊河水之源之處河名金從第六號石堆界綫順金跌河至該河與南窪河合流之處再順南窪河至
 南碗河東邊之壩第七號石堆係立在金跌河與雲窪河合流之處第八號石堆係以南窪河水中間之大石
 而立地字號寨至隴川壩之路係在此過河第九號石堆係立在南窪河邊隔岸同號一堆此堆在壩字內離
 山脚約有一百丈之遙從此界綫橫過壩子邊離山脚相近直至蠻定河再順蠻定河到該河與南碗河合流
 之處第十號係在南窪河之南約有一百丈之遙一株孤樹上第十二號係在十號十二號之中小土堆上第
 十二號係在隴川壩元字號寨之西一株孤樹第十三號係在黃字號寨之西大黃菓樹第十四號石堆係在
 蠻定河邊隔岸同號一堆從十二號十三號十三號直畫一綫綫尾直到河邊即第十四號坐落之處第十五
 號係在蠻定河與南碗河合流之處而立隔岸同號一堆第十六號係在南碗河河邊略在第十五號之南指
 明界綫所往俟兩邊地方官商定後兩國之民仍舊各種向來所種之田惟不准越界綫另種別田由蠻定河與南碗河合流處界綫從此順南碗河直至該河與
 瑞麗江相匯之處瑞麗江一名龍川江又名南冒江左岸一概歸華右岸一概歸英南碗河流赴瑞麗江從十六號石堆起直到
 在字字號寨出壩之處皆係山夾山行河道永遠不能改變亦並無過河大路第十七號立於南碗河邊字字
 號寨稍北隔岸同號一堆第十八號在南碗河之河邊靠近歸英之字字號寨隔岸同號一堆第十九號在南
 碗河與瑞麗江相匯之處而立隔岸同號一堆界綫從此大概係溯瑞麗江而畫直至由東而西之南陽河與
 瑞麗江合流之處由此以南陽江為界直至該河源相近之處然而瑞麗江水道不時改變譬如現今壩子中

間最寬之處尙有河道兩條是以未能以天然之界綫作爲界綫此處所畫之綫與天然地勢有違只能以木邦猛卯兩土司現在所治疆地之界爲界除後開列官立界石之外尙有界線不甚分明之處而該處人民商議明白欲另行自立界綫小椿亦無不可第二十一號石堆坐落在舊河道一條與現今瑞麗江河道相連之處靠近歸華之洪字號寨歸英之荒字號寨隔岸同號一堆第二十一號坐落在上開舊河道與瑞麗江相離之處離歸華之日字號寨不甚遠隔岸同號一堆二十二號在歸英之月字號寨歸華之盈字號寨之中有小河一條二十二號石堆即立在此小河與瑞麗江相連之處隔岸同號一堆二十三號在歸英之辰字號寨歸華之中有小河一條石堆即立在小河之河邊岸隔同號一堆二十四號仍在上開小河之岸上歸英之月字號寨歸華之宿字號寨之中而立隔岸同號一堆二十五號石堆坐落在瑞麗江邊與歸華之列字號寨相對英堆係在現今河中洲之西尾而立華堆係在北河道之右岸上而立二十六號係在瑞麗江北河道左岸上而立同岸相近之寨歸英係張字號寨歸華係寒字號寨第二十七號靠近歸英之來字號寨歸華之寒字號寨兩寨相夾之路上二十八號離歸英之暑字號寨歸華之往字號寨相近有引水溝一條係從瑞麗江南河道而出復流入南河道石堆即立于此溝之旁隔岸同號堆二十九號在上開引水溝往上過歸華之秋字號寨而立隔岸同號一堆十二號在歸英之收字號寨歸華之冬字號寨之中與瑞麗江北河道相近有引水溝一條石堆即立于此隔岸同號一堆第三十二號在由上開冬字號寨至收字號寨之路路上而立離

歸英之收字號寨約有一里多路之遙路兩邊同號一堆第三十二號離英之藏字號寨約有四十丈之遙有引水溝一條復流入瑞麗江北河道石堆即立於此引水溝邊隔溝岸同號一堆三十三號在上開引水溝邊而立離瑞麗江北河道不遠在歸華之閏字號寨歸英之餘字號寨之中隔岸同號一堆三十四號在瑞麗江北河道之岸上在歸英之餘字號寨成字號寨之中隔岸同號一堆三十五號在上開歸英之成字號寨歸華之藏字號寨之中有兩岸相迫之路又有舊時小引水溝一條經過此路上石堆即立於小溝之旁離成字號寨約有二里之遙隔岸同號一堆三十六號在歸英之律字號寨歸華之藏字號寨兩寨所夾之路上而立兩邊同號一堆三十七號在歸英之呂字號寨歸華之蘭字號寨兩岸所夾之路上而立三十八號離歸華之陽字號寨相近離歸英之雲字號寨約有八十丈之遙有引水溝一條由瑞麗江南河道而出石堆即立於引水溝旁隔溝岸同號一堆三十九號在上開引水溝出瑞麗江之處靠近歸英之雲字號寨石堆即立於此隔岸同號一堆四十號在南撥河與瑞麗江合流之處與歸英之騰字號寨歸華之致字號寨最相近石堆即立於此隔岸同號一堆四十一號在歸英之騰字號寨對面有引水溝一條流入南撥河其最相近歸華之彌係爾字號寨石堆即立於此隔岸同號一堆四十二號界綫離上開引水溝向西北往瑞麗江而畫此處有水田騰路石堆即立於田塍路上兩邊同號一堆最相近之寨歸華係雨字號寨歸英係露字號寨四十三號在瑞麗江江邊結字號寨之中此寨共有七家二家歸華五家歸英石堆即立於此兩邊路上同號各一堆四十四號

石堆立在瑞麗江左岸壩田中四十五號石堆在此田壩與瑞麗江相連之處而立四十四號四十五號皆屬歸英之爲字號寨不遠四十

六號係在瑞麗江分流兩道之處而立英堆立在南河道左岸上華堆立在河中洲之尾其最近之寨歸英者

係霜字號寨歸華者係金字號寨四十七號在南陽河與瑞麗江合流之處而立隔岸同號一堆四十八號立

在南陽河河邊靠近歸華之生字號寨南陽河左岸有歸華稻田數塊隔岸同號一堆四十九號在南陽河河

邊在歸英之麗字號寨歸華之水字號寨之中隔岸同號一堆五十號在南陽河河邊由遮放通英地有商路

一條石堆即立于商路過河之處隔岸同號一堆從此直至衛上河與南陽河合流之處即以南陽河作爲界

線特行言明大路如有順南陽河右岸段者皆准英人隨時往來又英民或擺夷或老坑現今田土有在右岸

上即南陽河之北岸皆准照舊過河耕種第五十一號石堆立在衛上河與南陽河合流之處隔岸同號一堆

界線湖衛上河直至山梁上該河之河源處五十二號石堆即在山梁上而立上河河源以上五十三號

石堆在南遮河河邊五十二號最靠近之處隔岸同號一堆界線由此湖南遮河而上五十四號石堆係在由

玉字號寨到孟戈填之大大路過南遮河之處而由此直至第五十五號石堆即以上開大路爲界五十五號

立在蒙隆河之河源處即即古卡順蒙隆河直至南戈河又順南戈河直至該河出孟戈壩之處五十六號係立

在由出字號寨往崑字號寨之路過蒙隆河之處隔岸同號一堆五十七號係在南戈河之河邊在歸英之岡

字號寨以下岡字號寨即那弄蒙戈隔岸同號一堆孟戈壩之民人現今所有騎河之田土仍准照舊耕種五十八號在

南開河與南戈河合流之處而立隔岸同號一堆界線由此湖南開河而上至與南邦窪河合流處又湖南邦窪河而上直至丫口最低之處界線由此過丫口下至南跌河別名南順南跌河至該河與南棒河又名南合流處順此條河直至潞江別名薩爾溫江又名南開河五十九號立在南開河與南邦窪河合流處隔岸同號一堆第六十號係在界綫離開南邦窪河之處而立六十一號係在山丫口上而立六十二號立在界綫接連南跌河之處隔岸同號一堆六十三號係于南跌河與南棒河合流之處而立隔岸同號一堆六十四號在南棒河與潞江合流之處而立隔岸同號一堆界綫由此溯潞江而上右岸歸華左岸歸英直至左岸上有小河一條流入大江漢人名地界溝潞夷名南開河此溝係出之於陡山谷界線溯此山谷而上至白虎山下之石格丫口即順作為潞江河岸之山嶺直到砲樓山上此山嶺亦係孟棒河與潞江之分水嶺也第六十五號石堆在潞江江邊而立但因地界溝之谷地勢太陡未能在水邊而立所立之處較高于潞江水邊二百丈第六十六號在歸英之邦籠寨歸華之樟魁寨二寨相通之路上石堆即立于此路過谷之處六十七號在石格丫口而立第六十八號立在歸英之輕木林寨歸華之孟林寨二寨相通之路上石堆即立於此路過嶺之處六十九號立在歸英之紅岩寨歸華之孟棒寨二寨相通之路上石堆即立于此路過一小河河源之處河名白水河第七十號係在歸英之砲樓山以南歸英之大青樹寨夾馬溝寨二寨有相通之路石堆即立於此路過山嶺處從此以瓦窰溝及板橋河之河道為界即順麥地河坡嶺再以板橋河及新寨溝兩河之河道為界直到石門坎嶺新寨溝之河源處板橋河新寨溝二水

流入紅石頭河
係對岸同流也 七十一號石堆係在瓦窰溝之河源處而立七十二號立于板橋河之右岸在界綫離河上麥地

河坡嶺之處七十三號即在麥地河路嶺上而立歸英之夾馬溝寨歸華之麥地河寨二寨有相通之路石堆

即立於此路過嶺之處七十四號係在板橋河新寨溝與紅石頭河同流之處而立紅石頭河隔岸同號一堆

七十五號在新寨溝河邊而立歸英之小爐廠迤北暨歸英之紅石頭河寨歸華之孟堆寨二寨相通之路

迤西七十六號在石門坎嶺上新寨溝河源處而立界綫順此嶺直到長連戈尖山七十七號石堆即在長連

戈上而立界綫由此東赴麻栗壩壩七十八號即刻在一大石上本地人名為高石頭由此界綫不能順天然

地勢而畫只以歸英之科于地歸華之孟定耿馬地現今所治疆地之界而畫因此界綫有順入地潛行之水

者橫過壩田山谷山嶺或以大樹定為綫界者直至南帕河又順南帕河到該河與南定河合流處界綫由高

石頭順山谷而下直至小水水源之處此水羅夷名南敦戈
漢人名小木橋水 順此水約有六里之遙直至此水潛流入地不見此水

入地之處係在一小山數十丈迤北此小山羅夷名稍南
灘漢人名石洞水 七十九號石堆立在小木橋水邊上係在由囊額至麻栗

壩之路過水處隔岸同號一堆由小木橋水入地潛行之處界綫橫畫至稍廠溝之水源處冬時此
溝無水 約有二里多

路之遙再過數十丈此水亦潛行入地第八十號石堆立在稍廠溝水入地處係在歸英之盤並寨歸華之稍

廠溝上寨二寨之中八十一號係在蝙蝠尖山之山坡上而立蝙蝠尖山離八十號石堆約有一里半路之遙

八十二號係在一株大樹土名一排樹在壩田內八十一號迤西約三里路之遙八十號至八十一號八十一號界
至八十二號界係直畫一線界

線綫順嶺中之窪往西南而畫約數十丈然後直至上白粉連岡八十三號石堆即立在白粉連岡之山梁上八十四號係一株大樹在通音信鹽廠等之路路邊上此樹在八十三號迤南約有三里路在歸英之新寨迤東南約有一里半路八十三號至八十四號亦係直畫一線八十五號在凹地坑山之頂上此山在八十四號迤東約有三百丈之遙八十四號至八十五號亦係直畫一線由八十五號界線順山梁直至華桃嶺約有六里路八十六號石堆立在華桃嶺上歸華之木瓜水寨迤北約有百里半路之遙歸英之音信寨迤東約有二里之遙八十七號係在由大東至音信之路過麻栗樹丫口處而立離八十六號約有四里之遙此處界線雖不能直畫而皆該處主人之所明知者也八十八號在大竹箐寨迤東南約有六十丈之遙立在山坡上八十七號至八十八號約有四五里路之遙界線順路至寨子西北約有不足一里之遙再順雙帽山下之山邊而行約往南橫畫約有一里之遙直到由音信大東南寨往孟定之大路又順此大路直到平山山下之諸葛營場八十九號係在歸英之大東寨迤西丫口上而立第九十號係在大路邊大東寨之迤北而立隔路南邊同號各一堆九十一號在歸英之大東寨迤東南丫口上而立九十二號係在木邦山迤北約有十五丈之遙丫口上而立九十三號在諸葛營場界綫離關天路之處而立由九十二號界綫往西南而畫直至平山山頂上又往西南順一石凹以百總寨歸華以邦外寨歸英離歸華之紅岩頭寨約有三里路之遙界綫偏西順一峯山谷而下直至豹子箐丫口九十四號即在偏西之處而立離紅岩頭寨不遠九十五號在豹子箐丫口而立由九十五號界綫順山谷往南而畫約有六里

之遙直至歸華之三寨寨之西以鍋底塘小干塘兩寨歸英再往西南直至歸華之白泥塘寨迤西之丫口再往南直至由大水并到猴子洞之路界綫過路之處有大樹一株土名地界樹此樹在猴子洞迤東南約有三里之遙再順路約不足一里之遙往西南直至一山谷順此谷往南約有六里之遙過丫口復到一山谷順谷往東南直至南帕河界綫過南帕河之處係在河灣在南帕河與南定河合流之處以上約有三里路之遙界綫即順南帕河而下直至該河與南定河合流之處九十號在界綫離由大水并到猴子洞之路入谷之處而立係在歸華之老象堂寨迤北約有三里之遙在歸英之猴子洞寨迤東約有二里之遙九十七號係在南帕河之河邊而立雖該河與南定河匯流之處以上約有十五丈之遙在由工隆到孟定大商路過河之處而立所有界綫石堆開列如工須至節略者

另附西紙用文雙寫開列擺夷老坑名目各寨並用華文千字文編成號數以備查考

大清總辦滇緬界務司

西歷一千八百九十九年四月二十三日

光緒二十五年三月 十四 日

逆南道陳燦與英員覺羅智勛由南馬河流入南卡江處起東至涓江止一段界綫壘石清單

大清督辦滇緬界務陳大英協辦滇緬界務會定圖單以憑詳報事照得本督辦前奉扎飭勘畫滇緬南邊一帶界綫並即於光緒二十

四年十一月十四日起至光緒二十五年三月二十三日止由附近猛阿之南馬河流入南卡江之處起

東至湘江止會同一律畫定清楚循綫於緊要處所各壘石為記挨次豎標列號並將壘石處所地名開具漢

文英文清單各二張又畫界綫地圖總圖二張及打洛一帶分圖二張載明界綫並壘石處所及漢文英文地

名今經彼此分別查明畫押蓋印而壘石地方漢文英文清單亦即畫押蓋印彼此互換各執漢文英文一張

並界綫地圖二張以便分別呈請督憲核辦現將壘石地方清單錄後

計開

第一號 在南永河自東流入南卡江之處南卡江兩岸各壘石一處

第二號 在南永河口兩岸各壘石一處

第三號 在南永寨到永黑寨道路經過南永河之處兩岸各壘石一處

第四號 在南永河源頭壘石一處

第五號 在南不寨到卡戛寨之路經過南雅南牙兩河之分水山處壘石一處

第六號 在南不寨到卡戛寨之路經過南雅河之處兩岸各壘石一處

第七號 在昂郎山正西邊南雅河南源頭會流之處壘石一處

第八號 自第七號壘石處到昂朗山頂中間山脊上壘石一處

第九號 在昂朗山頂壘石二處

第十號 自昂朗山頂東下至山尾與邦美山相對山脊上隔臘戶寨人種田二里遠之處壘石一處

第十一號 在臘戶寨人種田之南由該寨到東缺寨經過邦美山丫口之大路西邊之山脊壘石一處

第十二號 自臘戶寨到南壘江之路經過邦美山到怕凹山中間山脊之處壘石一處

第十三號 在怕凹山頂即南臘河源頭上邊壘石一處

第十四號 在南惡罵里山頂壘石一處

第十五號 在邦順山頂壘石一處

第十六號 在會缺台河自邦順山流入南壘江之處壘石一處

第十七號 在南樂河流入南壘江之處南樂河口兩岸各壘石一處

第十八號 在南臥河流入南樂河之處南臥河口兩岸各壘石一處

第十九號 在南臥改艮分水山上自孟連到猛片道路之西邊壘石一處

第二十號 在邦撒假分水山自猛片小路會合循分水山大路之處壘石一處

第二十一號 在杏榮發山頂壘石一處

- 第二十二號 在由杏朶發山往東至邦扒鄒克山脊轉北之處壘石一處
- 第二十三號 在邦寫分水山東邊道路折北往孟連各寨之處壘石一處
- 第二十四號 在邦片山上分水山山脊轉東之處壘石一處
- 第二十五號 在秋馬米山之東分水山折北附近南秋發河源頭之處壘石一處
- 第二十六號 在分水山折西北附近南臘河源頭之處壘石一處
- 第二十七號 在南段南溪板兩河分水山上即南溪板到梅叵完廣等寨雨路經過分水山中間之處壘石一處
- 第二十八號 在南溪板南撒兩河分水山上即南逢南溪板蠻達三路會合之處壘石一處
- 第二十九號 在三而坡山頂壘石一處
- 第三十號 在三而坡山脚南覽河西岸壘石一處
- 第三十一號 在南覽河南岸自打落到南甌寨之路地名鳩那壘石一處
- 第三十二號 在三十一號之東南往南麻河之坡底地名灰令亮即灰莫秋壘石一處
- 第三十三號 在三十二號西邊路南地名灰孟林壘石一處
- 第三十四號 在南麻河西邊上坡之處老塔名哇央傍壘石一處

第三十五號 在甯麻河東岸打洛至猛臘大路上地名拉地壘石一處

第三十六號 在南好河西岸蠻寨南邊地名南猛號壘石一處

第三十七號 在南好河西岸地名埋牛筒壘石一處

第三十八號 在蠻蚌寨到蠻東寨大路東邊地名理侖坎壘石一處

第三十九號 在三十八號北邊叢樹之中地名買三坎壘石一處

第四十號 在蠻寨東邊蠻蚌寨南邊略西小阜處名那會博壘石一處

第四十一號 在蠻蚌寨南邊略東平壩之南邊盡處地名買孟三角壘石一處

第四十二號 在南覽河南岸廣塔山脚東邊地名龍蠻當壘石一處

第四十三號 在回亦小河東岸之小山名買彪三箇壘石一處

第四十四號 在四十三號東邊略北地名那敦道壘石一處

第四十五號 在灰臘小河西岸離灰臘河與南覽河匯流處約英度三百四十尺壘石一處

自壘石處界繞順灰
腊河下至南覽河

第四十六號 在南桔河自東流入南覽河之處南覽河兩岸各壘石一處

第四十七號 在南桔河流入南覽河之處南桔河兩岸各壘石一處

第四十八號 在南甲流入南桔河之處南甲河口兩岸各壘石一處

- 第四十九號 在南甲南麥兩河源中間之曠連底法山上壘石一處
- 第五十號 在南麥河流入南洞河之處南麥河口兩岸各壘石二處
- 第五十一號 在南麥河流入南洞河南洞河兩岸各壘石一處
- 第五十二號 在南達河流入南洞河之處南達河兩岸各壘石一處
- 第五十三號 在倅崗壘山即馬行拱山南達河源頭上邊之處壘石一處
- 第五十四號 在分水山之舊南壘山上壘石一處
- 第五十五號 在蠻排寨到猛宋寨道路經過分水山之處壘石一處
- 第五十六號 在分水山山名舊叭遠壘石一處
- 第五十七號 在蠻排寨到猛領寨道路經過分水山之處壘石一處
- 第五十八號 在猛類到猛領道路經過分水山之處壘石一處
- 第五十九號 在廣變乃山即回勒小河源頭上邊之處壘石一處
- 第六十號 在回勒小河口兩岸各壘石一處
- 第六十一號 在回勒小河流入南阿河即南雅河下邊之處南阿河即南雅河兩處各壘石一處
- 第六十二號 在南阿河即南雅河流入沿江之處南阿河兩岸各壘石一處

督辦陳

光緒二十五年三月二十三日畫押蓋印

協辦覺羅

西曆一千八百九十九年五月初二日畫押蓋印

片馬誌要

余綠庫倫應俄喉獨立曾纂庫倫小誌嗣緣英在片馬設縣之消息宣傳曾纂片馬小誌供嗜地學者參攷片馬小誌語焉弗詳脫稿即棄之後於故紙堆檢獲略再整理刊諸本誌被採摭焉

一 名稱

吾國人無研究地理興趣故素乏地理上常識當清宣統初元英兵突占片馬海內人士聞之固同深憤慨但能知片馬在雲南何處則百不獲一蓋從未耳片馬之名安能識片馬位置之所在即滇省舊圖注此地名者亦爲寥寥一則因地太偏僻二則片馬載于滇省古志乘者僅於通志中見之茲將道光六年至十五年阮文達公元所修雲南通志卷一百零六武備志邊防門中原文節錄于下

乾隆十二年騰越邊外官寨夷人早可亦係雲龍土日段連第屬下熟探標劫掠段連第所管片馬魚洞二寨經官兵擒剿議定（中略）江西之片馬魚洞（中略）歸雲龍州管轄又江西之片馬魚洞二寨歸段

連第管理移住登埂屬騰越州管轄

清光緒二十年岑毓英修雲南通志卷一百十五武備志邊防門所載之文與阮志同

清光緒二十四年王文韶續雲南通志稿武備志所載之文又與岑志同惟接語中謂志窩土司段維精之後所管村寨無定名村落遷徙無定在不可得詳以與舊志相較已多不同蓋憑夷語以定村名而語音之輕重變異字即隨之執此以觀是片馬之名歷載滇省志乘滇距腹省及沿海各省寫邊交通不便省志流傳各省者甚渺故國人未能徧觀而盡識之至注于滇省舊圖者惟續雲南通志稿武備志載雲龍州邊防圖茲江西茶山土司卯照登埂土司兩界之間注遍馬雪山四字察其位置與近出地圖片中之片位置相當且遍片之字音相同遍馬即係片馬若論片馬之命名係取何意則該地向爲夷人窟宅之所意如續雲南通志稿所云係憑夷語以定名稱耳

俾就上列圖志言之是片馬初隸雲南雲龍州後改隸騰越州在清乾隆時係歸土司段連第所轄片馬緊要記載片馬是茶山長官所轄因他憂作亂爲登埂土弁所轄蓋未歸雲龍段土司管轄之先係茶山土司所轄治段連第移住登埂始歸登埂土弁管轄况據雲龍州邊防圖觀之遍馬雪山在茶山土司卯照登埂兩土所轄境地之間片馬緊要記所載又頗與圖合况近蒐獲登埂土司在片馬收稅之印飛亦爲片馬管轄登埂土司之一証總之片馬既歷載滇省舊志舊圖矣後轄于雲龍騰越兩州其爲滇省所有之土地毫無疑義

二 位置

片馬在吾國雲南西部高黎貢山之西小江支流王克河之東當吾國西經十八度七分英國東經九十八度四十五分北緯二十六度八分

三 形勢

由滇西邊地通緬甸之路最爲扼要者有三一自維西經茨開現改爲蒲桶行政區域達坎底一自瀘水經片馬達密芝那一自騰衝經干崖蠻允等地達八莫維坎一路中間有隴格敢營等雪山及埜王李克等高山極其難行雖自坎底至密芝那有路可通行程約二十七八日沿途居民尚多而自坎底向東路極險峻故往來行人甚少不易修理若騰八一路行程不過八日又係滇緬商人來往之孔道但此路屢經英人要求開築鐵道未曾允許不能肆其野心惟密芝那經片馬至瀘水之路因滇甸之界未畫定在前清宣統時已插足其間可以隨意經營况由密芝那至仰光鐵道業已告成由密芝那至片馬之馬路築通可行汽車由片馬向北經隴江流域多係平原北可直達察瓦龍而入川邊特別區域現英人已由片馬向北築路經此平原達高蒲桶屬皖洛江之西拉探之北距川邊特別區域不過五六十里若由片馬經瀘水南達騰衝東北達知子羅上帕東達雲龍均有路可通洵滇省西部中樞要地較茨開干崖等處偏於一隅即得之不能大爲發展者迥不相併故英人干冒天下之大不韙而強佔之

四 山脈及河流

片馬東境高黎貢山脈係西藏岡底斯山脈所衍此山脈南北長約千里縱貫滇省西部最高峯在萬尺以上當片馬東境高達七八千尺向在我國境內茲將我國古籍及古志所載關於高黎貢山之事實摘要列左

明史地理志永昌軍民府騰越州東北有高黎貢山一名崑崙崙明楊慎雲南山川志卷一高黎貢山在司城東

北一百二十里一名崑崙岡夷語訛爲高良公山極高峻介騰衝潞江之間冬月潞江無霜其山頂霜雪極爲嚴洎蒙氏封爲西嶽其頂有分水泉極清冽行者咸掬飲之

楊慎滇載記卷一異牟尋以唐代宗大歷十四年嗣立屢史城（今喜州）連兵吐蕃入寇唐神策都將李晟擊破之異牟尋懼改城牟尋苴咩（今大理府）改國號曰大理自稱曰日東王償封五嶽四瀆以國界點蒼山爲中嶽東川界江雲霧松外龍山爲東嶽銀生部曰界蒙樂山爲南嶽永昌騰越界高黎貢山爲西嶽在今騰衝一名崑崙隅東臨濃江西臨龍川左右有平川名爲穹甸草卉貫四序不凋瘴氣最惡冬雪至春方融夏秋穹甸炎熾商賈愁怨爲之謠曰冬時欲歸來高黎貢山雪夏秋欲歸來無奈穹甸熱春時欲歸來囊中資糧絕麗江界玉龍山爲北嶽

明鄭邦誥高崙岡爲証訛騰有山峙州東百里許舊名高黎貢嶺峯白出削壁懸崖莫可殫述嵐烟靜則山天一色小陰雨則雪霰滿巔又名雪山高大爲南中第一蒙氏時僧封西嶽其崗自東轉西北約五七百里

徑馬面關抵大茶山達赤髮野人隴阻地直接崑崙大荒嘉靖六十八年遙聞洞吳警乃于岡陞設分水嶺關搨十得石碑云重修高黎岡記元至正時雲南諸路儒學副提舉止齋王某撰惜殘缺無全文始知此岡脈衍崑崙故特名高崙此岡綿亘千里下至緬支隴散漫交布莽甸勢據上遊誠哉天設之險實以壯我永昌者也故爲証訛

清乾隆元年鄂爾泰雲南通志卷三永昌府高黎貢山舊名崑崙崗界潞江龍州之間蒙氏僭封爲西嶺山頂有泉分流而下又名分水嶺

乾隆二十九年大清一統志卷三百八十永昌府高黎貢山在騰越東一百二十里州志一名磨盤山又名崑崙山東語訛爲高良公山一作高黎貢山東臨潞江西臨龍川江左右有平川名爲灣甸山上下東西各四十里可望吐蕃雪山草木四時不凋瘴氣極惡冬雪春融夏秋炎熾山頂泉甚清冽其泉東入永昌西入騰越又名分水嶺蒙氏分爲西嶽明永樂初平緬諸蠻刁幹孟叛何福討之躋高良公山直擣南甸大破之正統二年麓川賊思任發叛別將高遠追賊于高黎貢山下七年總督王驥分軍破上江賊寨中軍渡下江通高黎貢山道進至騰衝其山延袤數百里常走集之道戰守要地也清顧祖禹讀史方輿紀要卷一百十三高黎貢山在永昌府騰越州東二百二十里（以下與清一統志同）又滇附錄云渡怒江至八灣渡高黎貢山其高四千里下馬爲檄攬坡驛左渡龍川江其炎瘴同怒江過龍川與騰衝地稍涼中國之西南

界盡于此矣

據上古籍古志所載高黎貢山綿亘千里皆在我國境內從無爲中緬界山之說且唐時蒙氏封爲西嶽在境內之山方能封之斷無將與他國公共之山封爲西嶽之理此更可爲鐵証乃英人因極西野人山脈中狼牙山北有高良公山前有人擬由此畫界意存欺騙以爲高良公高黎貢其音相近遂將二山混而爲一藉以東爭高黎貢山在高黎貢山之搬瓦丫口明光外大丫口以及葛布地西大所西南菴蒲桶西北之高黎貢山頂樹有界石強以此山分界不知明明雲南山川志清一統志讀史方輿紀要旣明明有夷語訛爲高良公山之說則高黎貢與高良公截然兩山絲毫不能相混執此以爭即英人強辭奪理硬指高良公與高黎貢係屬一山借以侵佔高黎貢山以西各地我可以通告世界引起各國輿論以攻擊將來自不患無拱手讓我先復故物之一日

片馬西境野人山脈係岡底斯山脈西支綿亘于邁立開江之東南北亦長有六七百里其最高峯達一萬二千尺扒拉大山高良公山狼牙山南牙山姊妹山尖高山皆此山脈中之山狼牙山南牙山姊妹扒拉大山高良公山全在我國境內惟尖高山近始于山頂分界與緬甸共之茲將我國古籍古志所載關於此山脈中各山之事實摘要列左

明徐霞客遊記滇遊日記八盤西山之嘴始復見姊妹山北倚而前察之下爐廠在焉遂五里至廠有某姓

方將開爐見金而留飯于龜中言其北姊妹山後即爲野人出沒之地荒蕪無人居而此中時爲野人所擾每凌晨逸管至雖不滿四五十人而蕩箭甚毒中之無不斃者又姊妹山出斑竹北去此三十里可望而盡不必登

清一統志卷三百八永昌府南牙山在南甸司南一百八十里延袤一百餘里樹木陰翳官道徑其上有石梯夷人據以爲險又有清泉下流入南牙江正統開再征麓川遣將陳用儀開是山斷賊走路

清道光十五年阮元脩雲南通志卷二十三永昌府之山分四支西一支出龍川江以西龍川江以西之山自西藏阿里岡底斯山東南一支走雅魯藏布江以北至拉里西桑建桑楚山分支走桑楚河即河藏布河（即今伊洛瓦底江上流之邁立開江）西由韋爾松山東南行走江達城東又走東南走巴麻穆池東東南至騰越廳北界起爲姊妹山

姊妹山在騰越州北二百里滇灘關東北五十里阿幸北三十里野人界內騰越諸山盡從此發脈有雙峯插天亭亭卓立宛如巫夾神女峯

姊妹山正支爲南牙山在南甸西二百八十里山自南甸迤邐直繞千崖盡達界明楊慎詩說有南牙山更惡帕頭號漆齒蠻莫及此

清光緒十八年出使大臣薛福成咨送直隸候補道姚文棟稟陳滇邊及緬甸情形文云蠻弄爲野人山之

西麓蠻尤爲野人山之東麓雲南邊境西路以永昌一府及騰越龍陵兩廳爲門戶以緬甸爲藩籬自英人得緬甸藩籬散而門戶塞矣所幸猶有野人山天險可以限隔中外若使野人山爲英所得則其可直驅而入雲南有高屋建瓴之勢而雲南更無可扼之險矣職道入滇後稽之志乘舊卷訪之邊民口碑乃知野人山實係中國現屬各土司之分地即明史所稱南牙山者本在雲南界內非歐脫比也蓋乾隆時老界西抱孟拱孟養蠻幕南包孟艮木邦孟密六土司在內其後六土司潛爲緬甸所誘中國不復過問於是以現屬騰越之南甸隴川猛卯干崖蓋達等土司爲新界新界西至大金沙江而止永昌騰越諸志班班可考野人山蓋在新界之內也雲南之得失關乎天下而野人山之得失關乎雲南能保野人山則雲南安能保雲南安則天下皆安一山之所係實不淺鮮也又北路野人山之北爲明時茶山里麻兩土司之故地今亦野人居之山中產黃果樹百千萬株故俗呼其地爲樹漿廠職道前過野人境樹漿廠之頭目遣便奉書譯其辭意有稱本是漢民願仍隸漢等語彼皆恐洋人之見逼耳

清光緒條約卷二十八光緒二十年中英續議滇緬界務商務條款第一條今議定兩國邊界自北緯二十五度三十五分起由格林尼址東經九十八度十四分即北京西經十八度十六分之尖高山起隨山脊而行向西南過高崙坪及瓦崙山尖由此過華昌村與以高崙村之中間以華昌村歸緬甸高崙村歸中國至薩伯坪光緒條約卷四十三光緒二十三年中緬條約附款第一條今議定兩國邊界北緯二十五度三

十五分起由格林尼址東經九十八度十四分即北京西經十八度十六分之尖高山起隨山脊而行向西南至瓦崙山尖（即高良）由此接至薩伯坪自薩伯坪起其綫順分水山向西而行稍向南過式脫崙坪到納門格坪其綫由此分西衣岡木薩兩處而畫直至大巴江然須俟就近查後再定

清姚文棟雲南勘界籌邊記卷上野人山說野人山即騰越西境群山非域外之地也山中野人額設撫夷以治之轄于諸土司非化外之民也騰越發源之大盈江合檳榔江而橫出于羣山之間故在江之南者有南牙山等練山在江之北者有蠻哈山布嶺山又有猛弄山息馬山填送河源山又有猛戛山其名實繁未可枚舉要皆騰越北境姊妹山所分之一支耳山之在騰越西境者只有此數非群山而外別有所謂野人山也野人山者蓋俗所名耳夫雲南種人最多通志列爲六卷凡有一百四十餘種野人亦種人之一耳今騰越四山皆有野人漢夷錯處爲日已久豈獨西境然哉若西境之野人皆轄于土司者也昔人有言憂土司之地廣不治故設八關九隘之撫夷以佐助之撫夷者撫山中之野夷乾隆三十五年所設有正有副皆有定額垂爲令典者也

道光初年諸生何自澄作爲騰越邊務得失論雲南甸土司所屬野人二十一寨凡離城十餘里以至百餘里日事搶劫殺人應勅令甸土司認限嚴緝滋事野人違者剿滅至者招安則野人不敢搶劫嘉慶二十五年大學士伯麟總督雲貴進種人圖說云永昌外接蠻寨隔以野人緬人不能越野人而連內地又云野

夷數十戶皆爲一案有一案即自置一長觀此益知今所謂野人山者素屬沿邊要地誠不宜有疏失也
清世增續瀛寰志略野人山地誌攷其地東界騰越維西兩廳邊外之雪山西界更的宛河西境之孟力坡
南界入莫孟拱北界西藏米納薩隆南之昂洛其經線約起北緯二十四度至二十七度半京師西經十九
度至二十三度有奇全境據金沙江及更的河上源西偏之地又溯邁立開江而上沿途多華人村舍如邁
羅薩套如薩伯賽涇皆濱邁立開江近撥拉撥模坪兩村居民百餘伐樹皮及燒陶淘金爲業皆從古勇
蓋西來者也更北爲格斯野番爲最莽野赤體無服格斯之北即爲砍砮（即砍砮）以樹葉著名
是爲野人山北境矣

清光緒十九年薛福成滇緬分界疏臣查野人山地綿百數千里不在緬甸轄境之內若照萬國公法應由
中英兩國均分其地臣復照會外部請以大金沙江爲界江西之地均歸英屬

清宣統二年雲南諮議局上滇督書勸查滇緬北段界務自光緒二十六年英兵越界燒殺我茨竹派賴始
緬海有勘界之議當時照外部案自尖高山起由石織獨木二河之間西行至梅恩開江緣江北行至之非
河口東折上扒拉大山北至山脈盡處爲界於梅恩開江以西我所應有甌脫之地盡矣嗣外部與英使有
以小江西即梅恩開江以東之分水嶺作界之說所擬界綫自尖高山起東行至狼牙山北至朗歪山張家
坡至九角塘河西上扒拉大山至山盡處止於是我江內猛愛石路茅貢能歐黃鐵罵章之地盡矣又有現

管以小江爲界之聲明於是我九角塘河西北界於小江與扒拉大山之地又盡矣至三十一年石革道鴻
詔與英領事列敦勘界在革道所擬界線除自尖高山起九角塘河一段與前無異外由小角河溯小江東
行折至板廠山是我小江以北獨木龍榜干坤灘曼浪標諸地又盡矣

就上各書之所載論之野人山本係我國所有之地前光緒二十年劃滇緬南段之界置界碑於尖高龍審諸
山之上野人山已盡去一半萬一牽就再援比例畫北段之界亦僅就狼牙山扒拉大山以分界照薛氏均分
之說行之斷不能全山任英獨佔使天下後世笑罵我國將千餘年前首先管有之地拱手而盡讓於人蓋野
人山地唐代時已爲我有考新唐書南蠻列傳上安祿山反閣羅鳳西降尋傳驃諸國尋傳蠻者俗無絲礦
跳屨榛棘不苦射豪猪食其肉戰以竹籠頭如兜盔其西有裸蠻亦曰野蠻漫散山中男女多以木皮蔽形
婦或十或五共養一男子又唐樊綽蠻書西南有羅君尋城西有利城押西城安西城金生城門波城廣蕩城
又祁鮮山以西即裸形蠻管摩峇都督城在山上自尋傳祁鮮以往悉有瘴毒地平底空草木不枯諸城鎮
官催瘴病或起在他處不親視事而詔特於摩峇山上築城置腹心理尋傳長榜摩峇金彌城等五道事云凡
管金齒漆齒繡脚繡面祁題僧首等十餘部落各城及祁鮮山雖不可考而曲江流域曲人徕江流域徕人之
婦女面鼻嘴唇均刺花紋其爲繡面無疑徕人以竹筒貫髮並身繫篋索或即以竹筒頭之尋傳蠻世增續瀛
寰志略謂適立開江上遊格古斯野番赤禮無服即係裸蠻與裸形蠻初作霖龍川地誌謂野人俗尙多妻即

或五或十之婦人養一男子之標幟又攷木王地即狄砥地平如掌四時均有瘴癘即自尋傳那辭以往之平地亦即唐代設官各城鎮之瘴癘地木王地一稱於漿廠世增野人山地誌謂在野人山北境可知在唐代時野人山北境已歸我國管理而騰越哀牢夷又係漆齒繡脚之蠻是則由北而南自木王地起至騰越境止凡沿野人山一帶之地均在版圖之中又清鄂爾泰雲南地誌種人類列有野人並謂以樹皮毛巾爲衣與唐書載野蠻以木皮蔽形之說脗合又明徐霞客遊記謂野人即茶山之夷昔亦內屬是則自唐迄明清千有餘年野人山均屬我國故野人爲我國之人民亦毫無疑義野人山既屬我國片馬在野人山東英人更不應遽野人山以攫我片馬更不應由片馬向北侵略野人山東瀕曲徠各位之地方私立界石於高黎貢山頂

論滇緬西南北之界務

閔爲人

嗚呼我雲南大禍之臨已在眉睫何滇人尙懵然而罔覺也北有片馬之強租南有鎮邊之警告西有蠻莫之進行網布三面楚歌四起雖不必一一親歷其地然一披覽滇圖細考邊界苟非無心肝之人未有不潸然出涕者吾人處此危局提筆欲書不禁手爲之顫心爲之慄有不得不爲三千七百萬同胞告者嗟我同胞何不幸生于此時更不幸生於雲南也我雲南在唐宋元明久稱天險地自緬亡於英越入於法藩籬盡撤強隣逼處昔也日蹙百里今也日蹙千里試問雲南之土地有幾能飽虎狼之慾壑乎謂予不信請觀滇緬西南北老界緬爲中國屬地盡人皆知吾姑勿論先論吾固有土地在乾隆時西連緬甸包大金沙江外孟拱孟養毛奇齡

本國征列孟孟皆盡心効力本朝頒給印信 是吾有也土地之廣大人民之強悍固不待言所最惜者孟拱之出產我雲南人不知

也孟拱為全球最著名最有價值為世界獨一無二之土地西人云孟拱土地是一片黃金非過言也玳瑁

翠琥珀藍紅寶石稀罕奇異之物多出於此每年約價一千萬餘雲南各屬有能產此莫大之巨款者乎 現在

此說百寸土尺必 西南包絡江金沙江下游木邦孟密新街緬莫 本邦在永昌順 欽馬孟能之外明洪武十五年改為木

法此來均附屬莫在永昌府西南為入南扼要之要路 等皆吾有也孟密土產與孟拱同可怪者所失木邦各地

非英人攫取實自送之中英曾有定約謂中國旗旆到處是中國地且英人句底難君向游至此如是大好土

地雖復垂涎然以條約所載木邦等處非英國有不敢遽行佔領探之始沾沾之猶恐中英過問者遂成爲英

國領土豈非自送者之乎既而句底難君歸國獻圖於英皇一國之人狂喜罷市從此西南邊地皆非吾有而

可寶可愛可戰可守數百里錦繡江山化為英國殖民地矣况新街跨山爲險乃西方扼要爲不可失失則雲

南尙望保乎至于滇南南路駐英公使會爭回之約允中國展拓邊界至南寧 人 謂八乾隆三十一年設雲南孟良

諸土司地元緒二十三年到鎮萬勝陳道燦會同公明山與英人爭遂繪圖各畫一界而案尙未定後英人將

公明山驅爲孔明山更進一層失去孟良整欠 整欠在千里宜慰司之外境九龍江之 等地孟良與車里相交處只有

支江數道無險可守惟孟良扼路江之要爲南界第一保障今英國火車已脩至孟良距鎮邊廳城只有三四

百里設倉卒有事南方邊界已不甚危乎其危昔人論雲南有新街孟良如人之左右手兵進西也必過新街

兵進南也必經孟良新街亡去其左手也孟良亡去其右手也人無左右手生存不能自主雲南無新街孟良
尙望保存乎或曰新街雖亡有野人山可守何至不能保存不知野人山已在英人勢力範圍中兼滇緬北段
尤有可驚可怕可嘆可悲之一路與南段互相關係也由大金沙江內進浪捺片馬是茶山長官司所轄因乾隆十
二年他受作亂片馬爲登里土

井所轄滇味道光十八年兵部
準以趕馬撤曹潤歸雲龍管轄孟拱口拱是其要道由大金沙江內進浪捺片馬允冒密那是必由也
允冒是里麻所
轄滇黎云里麻
長官司是
越管轄 今夾江內外之四地已爲英佔故庚戌十月二十六日黃山密支那進兵臘月初三日抵片馬前失

左右手已不能堪今失片馬非左右手可比也以此觀之英國視雲南如蠶然一物剝其皮盡其肉彼不覺痛
又斷其手截其足亦不知痛待霍霍磨刀將砍挖心方蠕蠕欲動自顧其手足皮肉已爲人所取也而猶向
人曰我講衛生我有妙法萬不能死人豈信乎觀滇緬北段屢次畫界俱皆生敗外務部原案僅大猛乃猛砬
新街焉鳩大金沙江外等地又外部與英使將分水嶺爲界即失黃鉄罵章則午猛愛石路茅貢之非河則卓
張家坡歪頭山等地至石鴻詔與烈墩會堪以高麗貢山爲界視小江十八寨浪捺怒夷抹夷茶山爲化外地
縱橫不一二千里豈非令人可泣可悲可驚可怖乎猶有可慮者光緒十二年英人點卡賴帶從者數人潛抵
西藏調查藏事與路綫覓得間道由西藏直通東印度其名曰阿冬過緬甸郭薩即可入藏又可以橫行全緬
現此處鐵道已告成功滇督電稱英人意在打通印緬穿插藏地印指此地烈墩又由密支那尋得捷徑可以
直達永昌由密支那過賴坐玉崩昔英鳥窩于裨古水順江江苴等地沿途插標爲記土人無知以覓鑛產而

不知英國行兵之間道又查臘戍鐵路英竭力經營不遺餘力前由麻里壩至臘戍地雖平坦道途梗塞今成

通行大礙故英人軍裝多積於此一日鼓行而入西南北頭頭是道防不勝防

致審議局轉呈督憲書

當十餘年前英領事烈敦照遊察夷獠小江茶山各地沿途繪立說一山一水一邱一壑以及僻壤小

村悉載無遺垂涎既久圖謀益力光緒十八年浪獠有羊窩喇亂不啻不登四寨酋長各率衆來投首領備附

六厘本年六厘段浩老高段振興卯辰段承管掌茶芳署登頭及庚子年英國勘界大臣巴淮西與中國勘界大臣劉萬

勝力爭尖高山光緒十二年薛福臣勢與伯理所劃之尖高山乃北烈墩與石鴻韶勘界又爭執高良工山為高黎貢山公

明山為孔明山杯弓蛇影巧於諧察爭之不已轉而用強迫手段宣統二年十月二十六日由密支那進兵經

浪獠小江一帶繞山越嶺蜂擁而來是年十二月初三日遂抵山九寨上片為下片馬魚洞古浪吳宗茶人驚以為

從天降也大營紮於上片馬後退兵小江等地二等軍官一員名勒備係德國三等軍官二員密支那府一員

名賀道員一員溫姓英兵三百餘名小江兵一百餘名浪獠人五十餘名牲口二千餘匹跌死二百餘匹來勢駭

駭不止得隴望蜀所佔之界線高黎貢山為界線怒夷獠夷東接維西中甸直通麗江永北過老窩六庫山十五噶至永昌

城山馬面湖海澱大塘隘可通騰越西北通西藏東北與巴浪獠東界茶山西連蒲南接小江北連小江土地頗饒人民強悍但茶山屬登硬土司地等地皆被佔傾噫

茶山各地從此亡矣數十萬之邊民亦歸英管矣滇人對此當何以處之或謂邊隅之地得失均無足輕重而

猶程塘土司接壤浪獠殊夷土地最饒產黃連金沙貝母小江不事生產專事剽劫茶山產沙板黃連

為出川之要道也

不知所失者之爲險要也由片馬至永昌城內到古炭九十里古炭至登壇五十里登壇到賴墓二十五里賴墓到灣橋六十里灣橋至灣營三十里到香茶三十里由香茶田到瓦房街八十里瓦房街城內一百里由片馬至雲龍州到古炭九十里古炭至六庫七十五里六庫至石崗河八十里石崗河到曹湖九十里曹湖到雲龍州一百六十里其迫已如此由是而觀騰越雖有數十萬甲兵其奈之何况此外又有一路焉光緒丙申乙未年間英人極力經營臘戍鐵路臘戍鐵路距龍陵應城六百餘里龍陵至遮放六十里遮放至麻栗垵四百餘里英人以麻栗垵新街指戍路道平坦適甲于此處屯集軍械甚多麻栗垵至鎮康二百餘里鎮康至永昌城內三百里一旦變生不測英兵由片馬出雲龍直截永平一帶由麻栗垵出鎮康直截潞江一帶四面受敵防不勝防永人死無葬身之地矣永爲滇西咽喉永郡如失雲南豈能保乎不僅雲南也由怒夷出四川西藏川藏亦不可保矣一孔之士以爲雲南邊瘠之地何關大局而不知雲南據各省之上游有倒挈天下之勢由雲南入川則捭長江之上游過貴州至黃平沅江以達湖南則可左右北方若失東走廣西沿江而下則據珠江流域劉維垣云如中國如瓜形雲南其蒂瓜也瓜蒂濫則全瓜濫矣且中英界線初次畫界曾候欲索回新街瑞姑以固邊庭之重鎮瑞姑新街爲瀾江要地此處江道上有大葫蘆口下有小葫蘆口夾江皆山江面窄而底深爲上游江道最險要處若不得瑞姑則新街難守若不得新街則越難守新街瑞姑皆中國之屬地有本朝頒給印信爲憑也自新街爲英所佔而瑞姑亦與之俱失姚子梁奉薛星使勘界謂新街雖亡野人山不可再踏前轍雲南歷次勘界未有有力爭回新街是防英上策爭回野人山爲防英中策宣統元年雲龍州知州劉臣堯上督憲書謂中英界線業已畫至干榔地方我滇苦不早爲經營誠恐異日割至浪株英人

見其膏腴產金沙食鹽或估據或賄買務將此地據爲英有屯集重兵設立商埠開辦礦井以爲阿墩子之

聲援

中英界務至盤旋皆劉臣幾書中之言乃宣統二年英果估據片馬其言之先見如此夫雲南有極大之利源極要之地方經營

得人一反掌間其富強可以駕各省之上奈雲南人習焉不察耳極大之利源何在曰坎底此地有黃果樹百

千萬株

此物惟亞非利加及此山行之亞非利加漸已告竭此山正在茂盛

每株所出之漿年可得小洋四百餘元

又金鑽兩度準木發數處此物理於土中即成頑石沉於水中百年不朽各國造船爭購之

浪窠有黃連貝母年可得千餘駄金沙極多浪窠以之換布往來客商嘗詭稱之舍此利源而不爭是借寇兵

齎盜糧也

上滇督轉奏內閣書

竊滇省北段邊界自去冬英人以強兵據我片馬後分兵獨木他戛茨竹派賴火石石排滇灘等處由派賴修路至上片馬又一路抵老楚地營營據險著著爭先舉凡士庶紳商婦孺子皆知英之叵測奔呼口號舉國若狂滇川疆吏不忍坐視力爭於前各省議長繼之于後同鄉京官書陳利害今既數月案猶虛懸在內閣遲遲不決以爲租借片馬可以結英之歡歟抑以片馬爲無足輕重歟而不知英國烈敦暗游浪窠小江茶山緬夷猿夷等地沿途繪圖立說歸國後日夜垂涎又想片馬乃登埂土司所轄有中印憑故串通伍嘉元假克木刊窺烈敦野心謀片馬不得欲怒等處更難遂謀矣此中情形請爲我督憲內閣一一陳之片馬先屬大理後歸永昌爲乾隆十二年他戛野夷作亂段其光段其祿弟兄平亂有功遂鎮撫茶山自乾隆以至光緒土司設

卡於崗房每杉板十塊抽一作土司用上人每年上門戶稅三錢皆有登埂土司印飛可憑木拔寨長管司剛頭土司給以印憑浪捺有羊窩嗽亂不著不登四寨酋長各率衆來投自願歸附六庫當時酋長言浪捺原是妻龍舊管又小江十八寨在劉楊三司俱有逐年門稅戶印飛杜逆作亂剝民勾引小江人共害左大雄十八寨門戶亦遂立焉如干稗等處烈效欲仿三角地作爲租借每年一千五百元既欲議租是我中國地明矣其他邊情形業經同鄉京官疊次呈奏在案茲不復贅

過高黎山記

庚戌冬月過高麗貢山此山爲雲南最高之山土人云過此山不得言聲嘻笑笑則無風即雪遇陰即降余去時未信也但崎嶇烏道馬不能騎一舉足膝與胸平頂沒荒草路旁古樹高如擎天夾道綠竹密似重簾日午過此黑暗驚心上下貢山百二十里始到片馬不覺苦也及同時登山數里陰雲四起朔風透骨轉瞬間空中鹽撒柳絮風飄大樹小枝眩眩入耳山禽野獸歷歷在前滿山雪濤幾及腰矣努力穿嶺足笨難行回雇我僕脚力更鬆不數武燭倚樹底古人云患難相顧非不顧也不暇強抵山腰遙見嶺下一縷黑烟穿崖而出疾趨之有數市圍火無暇自烘以銀箸市速救我僕久之方歸不暇接談比及古炭漏下二更始言我僕雙手抱樹而笑日紅死不放手用物繫背手始撒開撫之即奔奔逾數里汗出人逾余開私言不禁有感也先人有言凡過雪山心冷即死今用力搗骨使心血猛然熾散又在數里熱力膨脹充於全體冷爲之去矣閒談移時極

欲臥行李盡濕坐以待旦

茶山遊記

庚戌臘月遊茶山忽見羣山中有佳境焉峯迤路轉人跡罕到兩岸古樹參天一道清泉流石居民數家耕種爲業倚山臨水恍似桃源余不禁心曠神怡風塵勞苦覺忘也既入室見主人有憂色叩其故答曰此地虎狼甚多數日前踰垣噬雞又噬犬豕今入欄噬吾牛羊矣屢霜知冰人其危乎余曰曷置械以禦之主人曰無錢有則吾置耒耜矣若舍此置彼田園荒蕪奈何余曰農爲衣食計耒耜固屬要需但虎狼貪得無厭一家性命攸關也主人曰吾請巫婆用三牲酒醴祝告山神土地此後恐未必來矣言未竟其子在旁曰若遇虎狼非購械不可豈能以祝佗了事乎翁曰衣食不願即能置器子曰性命且不保遑謀衣食耶翁勃然大怒指其額訶曰孺子無知吾非不欲購械也惜無餘錢耳况以祭山神土地虎狼必不復來矣何曉曉爲童子垂頭喪氣鼠竄而去余欲再言翁怒未息余無言全家性命懸於虎狼之口又殊可憫此時夕陽西垂牛羊下來僕整鞍促曰時不待矣言之無益曷若走也余歎曰人誰不愛生奈彼太慈何於是策馬北行不數武忽聞人聲喧嚷舉家沸鼎勒馬謂溪曰村人大聲疾呼必有異事汝試探之良久僕歸告余曰是家亦因虎狼噬牛子欲習武以拒之父不允曰虎狼事小設武藝學成釀禍事大吾寧飽虎狼之腹不任爾學武也其子不從於是父子衝突男婦老幼喧嘩余曰有是理乎僕接聲曰前言人誰不愛生何彼家不如是想余聞言語爲之塞因歸而記之

茶山沿革

茶山前屬大理後歸永昌乾隆時他憂野夷作亂段其光弟兄平亂有功光鎮撫茶山遂受害焉其子孫乃蒙世襲土千總

茶山人種

我昌人又名阿昌男皆雉髮不冠用青布纏之袴不掩膝披麻布仿道衣惟少兩袖腰繫銅鈴行住坐臥只聽鈴聲至於女子髻向前頂束布耳環用銅線粗似籐圓如碗連環扣之頸下料珠藥藥盈胸行時珠環聲錚錚響焉不事女紅僅有手工紡織故不着袴以裙爲裳蓋膝爲度束以花布男婦老幼左佩刀右夾矢衣垢不澀不沐浴冬不重衣雪亦跣足

茶山風俗

男女婚嫁以牛易之或二牛三牛不等換得一女子抵家圍爐而坐臥無衾茵夜各携板枋相裸環睡反側烘其腹背盛夏亦然記事以木片爲憑寬二寸長四寸旁削齒大事削大齒小事削小齒俗尙鬼有病無醫藥惟用竹片二十四根列次占之有鬼則用猪牛祭獻種田不知栽秧播種田中不芸不耨聽其自長嘗新時喃喃誦經以爲上天所賜逸左右隣舍殺猪牽牛痛飲大醉留牛首爲懸諸屋其筮亦似漢人之掛鐘表字畫者

茶山地理

茶山九寨爲上片馬下片馬魚洞前雲貴督顧謂片馬魚洞密接保山應歸保山管轄但屬雲龍時有斗石四斗根亦歸保山王克河崗房古浪大帕地小帕地吳宗河吳婁暑約河長七百餘里寬三百餘里男女八百有餘東接高黎貢山耶照魯掌地南通大竹垵大塘隘西連浪掠小江北接猺夷產杉板其他樟樹竹樹遍地皆是土地亦饒地位高永昌一千餘丈英人得此一旦用兵有高屋建瓴之勢加以人心歸附今黃種自相殘殺不待用兵矣

浪掠記

浪掠東接茶山南連小江西達峨穹卡北通猺夷土地肥饒與茶山人同種前屬大理歸雲龍管轄後劃歸永昌隸騰越土司迨土司勢衰於是浪掠之地孤懸天表遂不服王化矣其人性情疎懶每寨頭目自稱曰官數世不替與上古之酋長同分寨而管不相往來雖有緩急痛癢莫關故浪掠受凌于茶山小江人稚子幼女往往搶掠與漢人爲餽子此寨與彼寨仇殺無論何人惟該寨定問虧欠銀錢亦如之往來漢商與彼貿易率多類此去歲有騰商某忽被浪夷將人物一併搶去謂欠彼債幸得湖海萬和清代爲解辨始釋歸其種田農器或用牛骨代鋤或用火燒代耕春來則聚全寨男婦老幼同耕一處今歲耕此明歲耕彼不得亂耕亦不得多耕無年歷但以耕種幾回爲記歲望月圓缺爲記月其餘種稻紡織建屋婚喪掛牛首諸俗亦如茶山惟祭鬼用犬寨官議從公事官不過操戡決之權耳

小江遊記

小江十八寨東接茶山西近張家坡歪頭山朗午南由茨竹丫口大丫口近明光寺營盤街北連浪棕土地亦饒人民強悍團體最堅雖只六七百戶有事則互相救應始終一心左劉楊三司門稅抵抗不納三司無如之何惟以掠劫爲生涯故浪棕茶山人往往受其害焉彼此相逢稍不適意夜則焚其居室晝則擄其子女用爲奴隸賣爲奴隸隨所欲爲茶山浪棕之人莫敢誰何往來客商視爲畏途非結隊不敢行甚至多數之人彼亦冒險劫數年前川人周秉銓文帶從者數人行近暑約河忽響聲喧處飛來一箭場其左足貨物亦搶去其餘風土人士與茶浪棕等惟收烟則用針刺布措不知用刀之法

怒夷記

怒夷又名怒子沿怒江東西兩岸結廬而居東接維西南近蘭州土弁界西接涼夷西北連川藏產黃連黃臘麝香虎皮熊胆皮貨等物性勇好鬥身體強健登山如履平地踏雪不畏嚴寒視怒夷爲奴隸江頭怒夷各寨隸于維西土弁每逢土弁收門稅時即索索夷而納之稍不遜意即掠其子女以爲稅物故城夷又爲怒夷管也宣統元年德國布倫胡拍帶從者數人探險至蘭州境外經獵子百數圍於江濱萬弩齊發布倫胡拍殞命遂將其人物劫去後騰越管帶江克修卯照土司段承蔭統兵數百由卯照行十餘日抵其地貨物收去惟從人未在歷問之始言以牛易于別寨代土人衝脚確江段以二牛購回此案德與中國交涉

漢官川人調查探得蘭州土弁有亮尾長一匹

是布倫胡拍之弟也因越險過馬失足墮於岩下無路引出後被土人設法棄出於蘭州土弁

幸此人言其本末蘭州土弁不致受累

烈敦勸界謂將怒夷劃與中國窺其隱意謂猓夷歸英而不知猓夷爲怒夷管三分之二又歸維西土司管每年征租稅銀十二兩惟近蘭州少數之怒夷不服王化以此觀之怒猓二夷皆中國地明矣石鴻韶未經詳查昧然回烈敦函云小江外地久在化外又任其以高黎貢山爲界江西之怒夷各界如茶經馬必立糶村楊重出明古時等處是維西葉土弁所管亦爲所割豈不惜哉

猓夷記

猓夷又名拙夷棲猓夷西渡落葉江與緬相近南遠浪探北連西藏物產豐饒麝香黃連等物多出於此男女披髮文身以麻布爲裙衣風俗悉如浪探惟性情柔儒更甚于探負販物貨不過敢江畏怒如虎納稅時怒子方去藏人又來甚至一家十餘次之征索猓夷爲怒藏管怒爲土弁管明矣何石鴻韶云是化外地况土地之廣大非同不毛者比沿葉江各處金礦極旺如拉打國河蜡猜等地法國垂涎非一朝一夕光緒十三年遣耿太子由維西過怒江雪山遠遊至此後爲道路阻塞遂止焉今英人由派賴修路至老楚地距此不遠奈何任其租借棄此莫大之源利乎

調查則要

英人結營隨時變遷無一定方向今分紮獨木他戛茨竹派賴所修之路由派賴河修路至上片馬又脩至老楚地初修五尺寬後修一丈五尺初來時大營紮于上片馬後退至小江糧台紮在他戛又分紮火石石排河此處即通明光滇灘關

其兵在滇灘者爲最多蓋恐我軍之進攻也修路人數緬兵六千專司工程隊哥爾卡兵千餘印度兵數百前來時均帶工作器具沿途開挖退時亦隨處修理至于紅崩河密支那加添兵人除軍官外均係印度兵名曰振武士軍現有種族思想與以器械半多感取該國恐貽誤于將來將土軍調回換振武軍瓜代振武軍則盡英人矣自此種人來其進行方略詭密多端頗難揣測所穿衣服通身雪白官之帳棚亦同此色印人穿黑密支那人穿黃兵之帳棚用黑所在之處白帳居中黑帳羅列周圍如衆星拱月此切實調查之情形也

密支那至賴坐四十里賴坐至魚味六十五里魚味到昔董七十里昔董至烏賓六十五里黑烏賓至干神七十五里干神至古勇六十五里古勇至順江七十里順江至江苴五十里江苴到永昌保山縣一百二十里

此路由通至水之問道

由密支那至瓦宋五十里瓦宋到魚味四十里有英人帳台營盤各一座魚味到尋利苦五十里有英人營盤一座尋利苦到小口邊六

十里英人造有江橋一座小口邊到獨木河水姆河交流處一百里此處無橋梁僅有小舟交流處到阿當野寨一百里阿當野寨到南

殿二百里有英人帳台營盤各一座南殿到鷲賓新二百五十里有英人營盤帳台各一座鷲賓到拖角寨一百里拖角寨到他曼二百八十

里他曼到片馬二百里此路係以營盤帳台而定非直路也

滇緬通商事宜疏

奏爲滇緬分界通商亟應預爲籌備不使英國獨占先著以免臨時棘手恭摺密陳仰祈聖鑒事竊查倫敦使

署接管卷內光緒十一年冬間英國印度派兵出境進據緬甸維時出使大臣曾紀澤承准總理各國事務衙門密電迭次與英外部會商初議立君存祀俾守十年一貢之例既不可得始議定由英駐緬大員按期遣使實獻儀物其界務商務兩事則擬先定分界再籌通商蓋因英人注意商務若分割邊界偶有輟轡則辦理通商諸多掣肘虧損無窮固不能審其次第也英人自以騷擾緬甸全境所獲已多是以有稍讓中國展拓邊界之說當時英外部侍郎克雷曾稱英廷願將潞江以東之地自雲南南界之外起南抵暹羅北界西濱潞江即洋圖所謂薩爾溫江東抵瀾滄江下游其中北有南寧國南有湄人各種或留爲屬國或收爲屬地悉聽中國之便曾紀澤轉咨總理衙門亦云南寧本係入貢中華之國倘英人果將潞江以東讓我似宜受之將湄人南寧均留爲屬國責其按期朝貢並將上邦之權明告天下方可防後患而固邊圉等語曾紀澤又嘗向英外部理論欲索入募之地入募蓋即蠻幕之新街昔時蠻幕土司之地頗大後乃悉爲緬甸所併其商貨匯集之區謂之新街洋圖譯音則爲入募距騰越邊外百數十里在厄勒瓦諦江（即大金沙江）上游之東龍川江下游之南向爲滇緬通商巨鎮英人以其爲全緬菁華所萃勅而未許迨爭論數次竟蓄始云英廷已飭註緬之英官勘驗一地以便允中國立埠且可在彼設關收稅據參贊官馬格理云入募雖不可得其東二三十里有舊入募城似肯讓與中國日後貿易亦可增繁盛且允將大金沙江爲兩國公共之江如此則形勢與彼同之利益亦與彼分之其隱裨大局似猶較得滯東之地爲勝曾紀澤以商辦已有端緒因與外部互書節略存卷

暫停不議旋即交卸回華光緒十二年六月總理衙門與英使歐格納議約五條第一條申明十年呈進之例
第三條中緬邊界應由中英兩國派員會同勘定其邊界通商事宜亦應另立專章等因在案臣竊釋總理衙
門與英使訂定之約章及會紀澤與外部會商之節略雖措辭詳略不同而大意仍相脗合蓋外部所稱願讓
之地因立約時尙未勘定故以兩國派員會勘一勾括之此從前商辦滇緬事務之大略情形也溯自立約至
今已越五年英人未嘗備問我國家亦暫置不理然臣近聞英廷正與暹羅勘辦界務又屢次密派幹員馳往
滇緬交界查看形勢探詢礦產並有創築鐵路通接滇邊之意議者咸知彼俟布置妥協必轉以延擱已久爲
辭來相促迫勢不能不驟允開辦則彼從容而我倉猝彼諳練而我生疏彼措注已周而我進退失據臨時竭
蹙成算未操斷無不受虧損之理就今日情勢而論商務須從界務生根但使分界能協機宜則他日通商亦
可少滋流弊夫審度利病隨宜操縱固屬總理衙門與勘界大臣之事然使明知彼族之有隱謀而緘默不言
坐失事機則咎在使臣若欲先事豫籌查探邊情又非責之疆吏不可惟是分界非固詳查密訪不能得其要
領而其輕重緩急之大勢則有可計議者大抵英人所稱願讓潞東之地南北將及千里東西亦五六百里果
能將南掌與攔人收爲屬國或列爲甌脫之地誠係綏邊保小之長圖惟查南掌即老撾之轉音臣聞外洋最
新圖說似老撾已歸屬暹羅若徒受英人之虛惠而我不能有其地恐轉爲外人所窺笑倘因此別生枝節又
非計之得者蓋南掌攔人本各判爲數小國分附緬甸暹羅似宜查明南掌入暹羅之外是否尙有自立之國

以定受與不受其向附緬甸之擲入地實大於南掌稍能自立且素服中國之化若收爲我屬則普洱順甯等
游邊徼皆可鞏固矣至會紀澤所索入募之地雖爲英人所不肯舍其曾經默許之舊入募者亦可爲通至大
金沙江張本若將來竟不與爭而不得臣竊有五慮焉夫天下事不進則退從前展拓邊界之論非謂區區邊
界足增中國之大也臣聞乾隆年間緬甸恃強不靖吞滅滇邊諸土司騰越八關之外形勢不全西南一隅本
多不甚清晰之界若我不求展出彼或反將勒入一慮也我不於邊外稍留餘地彼必築鐵路直接滇邊一遇
有事動受要挾二慮也長江上源爲小金沙江小金沙江最上之源由藏入滇距邊甚近洋關即謂之揚子江
我若進分大金沙江之利尙可使彼離邊稍遠萬一仍守故界則彼窺知江源伊邇或寢圖行船徑入長江以
爭通商之利三慮也我稍展界則通商在緬境夫英人經營商埠最爲長技而我在彼設關收稅亦可與之俱
性我不展界則通商在滇境將來彼且來擇租界設領事地方諸務究不能不受牽制四慮也我得大金沙江
之利則迤西一路之銅可由輪船運海北上運費當省倍蓰否則彼獨據運貨之利既入滇境窺知鑛產之富
或且漸生狡謀五慮也凡此五慮皆在意計之中臣又竊慮英人於此數年內一意延宕待我相忘稍久乃催
勘界或更遇事要求恣置前議節略于不顧且謀國之道莫患乎爲敵所逆料中國素有不勤遠略之名外洋
各國知之稔矣所以相機而動迭起相乘玩球滅而越南隨之越南削而緬甸又隨之今且駸駸議及朝鮮矣
竊思英延前議節略彼料中國未必竟受而故以此相嘗試固未可知我若出其不意據其前說力與相持或

能因此稍展界務各國知中國辦理此等事件與前不同亦可伐敵謀而收後效况彼所予即有不宜收者不妨故求之以得抵制之益蓋邊情不可不洞悉而舊議不可不重理擬請敕下雲貴督臣王文韶遴派委員分途偵察如南寧之存亡擇人之強弱騰越關外之地勢民風一一查詢明確據定再陳以備勘界時有所依據並請皇上敕下微臣備開並國外部以勘界定期與分界辦法一面即可相機辯論仍與總理衙門函電相聞務衷至當臣非不知英人性情堅韌常其驟得全緬喜出望外故許中國稍分其利今則事隔數年未嘗不思毀棄前諾然臣閱卷中節略係英文參贊官馬格里與英外部侍郎克雷會議時爲最多今幸二人均未更換彼或難遽翻異臣不過多費筆舌多糜日力以與之磋磨雖無速效斷不致別有損礙抑冀得寸得尺稍補涸埃臣因邊疆得失動關緊要且此事爲中國全局所繫不敢不罄其愚忱謹繕繪滇緬交界及南寧擇人疆域全圖恭呈御覽所有滇緬分界事宜亟應豫籌終由理合恭摺密陳伏乞皇上聖鑒訓示謹奏

滇緬分界大概情形疏

奏爲遵旨與英國外部商辦滇緬界說滇境西兩兩面均有展拓謹陳大概情形恭摺仰祈聖鑒事竊臣承准總理各國事務衙門文開光緒十八年六月十六日密籌滇緬界務一摺請旨專派臣商辦滇緬界綫商務以重事權奉硃批依議欽此仰見聖主審于馭遠鄭重邊疆至意曷勝欽服臣查光緒十一年英兵進據緬甸之初前使臣曾紀澤先與英外部會商立君存祀既不可得英人自以繫關緬甸全境喜出望外是以有允曾紀

澤三端之說界務一端則顯稍讓中國展拓邊界蓋指普洱邊外之南掌潭人諸土司聽中國收爲屬地也商務二端則以大金沙江爲公用之江在入募近處勘明一地凡中國立埠設關入募即中國之所謂新街也當時曾紀澤以不深歷滇地情形持論稍覺游移又因中外往返商查之際未能毅然斷而行之僅與外部互書節略存卷旋即交卸回華次年英署使歐格納與總理衙門議立緬約五條又以三端尙非定局遂未列入約中臣自去年奉命與英外部議界蓋在歐使立約之後已六七年查閱使署接管卷內有曾紀澤議存節略英文參贊馬格里又係原議之人臣屢遣馬格里赴外部重申前說外部堅不承諾據稱西洋公法議在立約之後不可不遵議在立約以前不能共守以其有約爲憑既不叙入約章必有所以然也臣思英人自翻前議雖以公法爲解實亦時勢使然當其併緬之始深慮緬民不服及緬屬諸土司起與相抗萬一中國隱爲掣肘彼則勞費無窮固不敢不稍分餘利以示聯絡彼之所以驟允三端者時爲之也旣而英人藉手經理萃其兵力餉力戡定土寇後於緬境外之野人山地稍用兵威脅服收其全土磐石之形已成藩籬之衛亦固彼之所以忽斬三端者亦時爲之也前議三端旣不可恃則展拓邊界之舉毫無把握且查滇邊諸土司雖或久隸中國然自乾隆以後往往有私貢緬甸以圖免擾而固圉者英人執此爲辭索緬甸固有之權則或指爲兩屬或分我邊地殆事勢之所必至若中國旣失藩屬於前又蹙邊地於後非特爲隣邦所竊笑亦恐啓遠人之覬覦臣再四思維深懼措注不善致乖總理衙門推許之意有辜皇上倚畀之恩適值前歲秋冬以後英兵游弋滇

邊常有數百人以查界爲名闖入界內去來恣忽野番土目驚惶異常英兵常駐之地則有神護關外之昔董管銖壁關外之漢董英人用印度武員之謀窺逼近界以致沿邊騷動巡警頻仍雲貴督臣王文韶慮生釁端迭經電達總理衙門臣承總理衙門急電辦文照會外部斥其違理責令退兵又屢赴外部苦口爭論英兵稍自撤退滇邊至今靜謐臣又查野人山地縣亘數千里不在緬甸轄境之內若照萬國公法應由中英兩國均分其地會紀澤嘗有此意而未申其說臣因復照會外部請以金沙江爲界江東之地均歸滇屬明知英人多費兵餉占此形勝萬萬不肯輕棄然必借此一著方可力爭上游振起全局外部果堅拒不應兩次停商而臣不顧數次翻議而臣不顧外部所稍依允者印度部復出而撓之印度部所稍鬆勁者印度總督復出而梗之印度至進兵蓋遠邊外之昔馬攻擊野人以示不願分地之意臣相機理論剛柔互用外部謂此議非出自總理衙門與雲貴總督盡係使臣之私意臣電請總理衙門向英使歐格納辯論以昭劃一總理衙門洞晰機宜力伸劃江爲界之議外部知我中外同心合謀堅持不讓甫稍就我範圍然猶疊次翻騰屢易其說彼既重視野人山地不願分割於是就有就滇境東南讓我稍展邊界之說據稱已與印度商定於孟定橄欖坡西南邊外讓我一地曰科干在南丁河與潞江中間蓋即孟良土司舊壤計七百五十英方里又自孟卯土司邊外包括漢龍關在內作一直線東抵潞江麻栗垵之對岸止悉劃歸中國約計八百英方里又有車里孟連土司轄境甚廣向隸雲南版圖近有新設鎮邊一廳係從孟連屬境分出英人以兩土司普管入貢於緬並此一廳爭

爲兩屬今亦願以全權讓與我訂定約章永不過問至滇西老界與野人山地毗連之處亦允我酌量展出其駐兵之昔董大寨雖未肯讓歸中國願以穆雷江北現駐英兵之昔馬歸我南起坪隴峯北抵薩伯坪峯西逾南嶂而至新陌計三百英方里又自穆雷江以南既陽江以東有一地約計七八十英方里是彼於野人山地亦稍讓矣其餘均依滇省原圖界綫劃中國者到處皆是此等野人雖不隸郡縣數百年奈中國以不治治之聽其自生自育未嘗不涵濡聖化於深山之中一旦聞西人逼處知將將奪其利源其嗚嗚內嚮之誠至爲迫切蓋英人進兵野人山地滇省近邊不過在此三年之內去年臣接滇商公稟頗歸怨於騰越鎮廳之覬覬騰越鎮廳平日未諳洋務又時時懼以啓釁獲戾倉猝爲敵所乘措注失常不免應之過柔亦事理所必有臣之與英分界適在英人占地之後所以爭之更覺其難然臣不敢不俯順輿情扼要力爭之不得亦俾遠氓知我聖朝並非棄之化外實係時勢使然至彼族與我爭地動稱控制不易冀相綢緘彼乃得步進步乘機侵占臣是以明告英人如野人山地歸中國則撫綏彈壓中國任之自係責無旁貸今中國所分昔馬之地係一種開欽野人所居又老界之內亦有野人隨地散處儼仍如承平之世不加管理萬一野人出境滋擾英人英人以我不能守約來相詰責尤恐枝節叢生相應請旨敕下雲貴督臣俟換約之後查照約章派撥得力練勇一二百人進駐昔馬替換英兵以固邊防兼可約束野人俾就範圍抑臣又觀西洋形勢凡兩國接界之處莫不明斥候修砲台造兵房雖累世和好而設備謹嚴遂能彼此相安無事雲南西南兩面昔與揮人野人各種相接

所以臺壘久圮關堡不修亦可無虞侵逼今與西洋最強之國爲隣則如何整頓一新如何規劃盡善想督撫臣皆久練疆圻公忠在抱必有先事以折狡謀而挽積習此即滇緬界務憑藉皇上寵靈始變前規稍展舊界實惟總理衙門之功總理衙門統籌全局假使專權始終扶助謀議相同每有查詢朝電久報俾臣得遠承指揮稍殫愚拙雖獲地無多而裨益有五風示各國俾勿蔑視一也隱備印度杜其窺伺二也保護土司免受誘脅三也扞衛滇邊防彼勘進四也援用公法稍獲明效五也有此五益臣始知曾紀澤所商展之界迄今時異勢殊亦稍有窒礙之處蓋南掌諸部近已盡歸暹羅爭之已覺不易而華人各種惟康東土司最大其地與車里相彷彿茶英人欲據以遮法暹兩國斷不肯舍抑且離我邊境較遠控轄不易固不若今日之所屬皆在近邊也除俟條約擬議妥協再電達總理衙門並專疏詳報外謹繪滇緬分界圖一幅恭呈聖覽以黃紅藍三線分別新界舊界與英所欲占而退出之界所有商辦滇緬界綫西南兩面均有展拓緣由理合恭摺馳陳大概情形伏乞皇上聖鑒訓示謹奏

附陳駐緬英員遵約呈進方物片

再查緬甸第一條內英國允由緬甸最大之大臣每屆十年派員呈進方物所派之人應選緬甸國人等語當英兵據緬之初使臣曾紀澤迭准總理衙門密電以立君在祀商之英國外部英廷不允存祀始改爲存貢之議迨英署使歐格納與總理衙門訂立緬約儘力磋商意存翻悔經總理衙門堅持不懈始將十年派員之例

列入約中誠以告朔餼羊雖不過稍存禮意而百年舊典未可弁髦棄之也惟聞英廷謀議始得緬甸頗出意外慮中國之隱掣其肘爰不憚以此虛禮款我八九年來英人綏輯全緬布置既密益務恢張其駐緬大員尙無照約舉行之意印度諸員異議亦由此而起德法諸國之好議者亦且從而譏之謂英以堂堂大邦修貢中國未免徇實利而不郵虛名英之外部頗存顧慮隱悔前事臣于前年即派員赴印度部探問入貢之期該部人員一味支吾頗多遁辭臣恐久不催問此約竟成虛設因與外部再三理論外部始則設辭推宕繼稱待至光緒二十三年照約舉行最後答文稍英廷已預備光緒二十年第一次派員赴中國蓋其用意甚深實爲緬緬分界不能稍讓地也臣於分界各端既斷斷與爭不稍鬆動深恐彼于貢事難免變計所以外部答允雖久未敢信爲定論今界務已大致就緒彼于貢務亦無異言明年定可照約派員初次規模既定則以後源源納貢不至誤期矣理合附片具陳伏乞鑒察謹奏

附陳派營彈壓野人山地片

再臣與英外部爭劃野人山地之時英人動以野人兇悍中國兵力不能管理爲辭且謂中國徒爭此地而不知管理必致野人逾橫凌索英人所以有萬難分劃之勢臣查野人頗知耕牧亦通市易其馴順之氣實過于台灣之熟番前歲遊歷道員姚文棟道經此地野人結隊送迎環求歸屬分外部於三月二十三日行文照會前來臣適探知歐格納與印督尙多方播煽欲阻成議事機呼吸變態萬端此議雖未滿臣初志不能不審勢

而最力見風而收帆曾經將此情形電請總理衙門進呈御覽總理衙門與雲貴督臣之意亦謂於舊界有益無損屬即商擬條款先行文外部訂定太局惟騰越八關界址未清尙須理論外部請待印度所寄地圖又值外部諸員避暑在外稍有停頓前據情臣王文韶電稱漢龍關自前明已淪於緬天馬關亦久爲野人所占踞則八關僅存六關現經臣再三爭論此二關亦何歸中國又前年英兵所駐之漢董本在界線之外臣因其扼我形勢逼處堪虞向彼力索外部亦願退讓以表格外睦誰刻下界務已竣商務本不似界務之繁重且已先將大意講明無甚爭論現正商訂條款計可尅期蒞事矣臣竊惟數十年來兩澤諸國競爭知中國幅員遼闊又有不爭遠土之名一遇界務鮮不爲耿耿之視若可認其蠶食者於是琉球越南緬甸以藩屬而見吞香港鯨吞海參威以邊隅而被攘甚至有說及朝鮮議及台灣者中國素守好大喜功之戒避開疆生事之嫌得之則曰狃獲石田失之則曰不勤遠略顧石田棄而腴壤危矣遠略弛而近憂迫矣我視爲荒土而讓之彼一經營則荒土化爲奧區以奪我利祗我見爲甌脫而忽之彼一布置則甌脫變爲重鎮以逼我巖疆何開蹈瑕永無底止歲隨月削後患何窮臣愚以爲必擇一二事以全力爭持然移可綢繆者矣至各省綠營舊制往往爲外人所輕視以其用舊器而乏實用也則又非酌練新軍不足以隱銷外侮臣之愚見如是理合附片密陳伏乞聖鑒謹奏

附陳收回車里孟連兩土司全權片

再滇屬東南羈縻之境以車里孟連兩土司爲最大近年新設鎮邊直隸廳撫理孟連北境計此一廳兩土司之地約可抵內省四五府當臣與英廷爭論野人山地之時英外部以車里孟連曾經入貢緬甸亦堅索兩土司及新建設一廳作爲兩屬以相抵制臣查會典及一統輿圖車里孟連隸滇已久鎮邊新設直隸廳同知一官若忽改爲兩屬尤屬無此體制不得不儘力堅持厥後外部遽自轉圜願以全權仍歸中國果使撫馭得宜固守封域可以支格英法暹羅三國之窺伺而臨安普洱思茅元江諸府廳州縣皆將以無虞不意英事甫定法謀又起邇來法人迫脅暹羅其湄江東岸之地而車里轄境之大半亦在湄江以東法人迭次以分界爲請雖據聲稱並無僥占滇地之意彼知英人饒舌於先未必不思效尤於後然英究僅有索問之空言並未獲絲毫之實利臣今正與英廷互商條約聲明車里全屬中國與英毫無干涉約章一定不啻借英助我作証法人素性畏強侮弱彼聞中國與俄爭帕米爾與英爭野人山皆不遺餘力倘竟知難而退僅請分割界限以杜爭端則和平互商自易辦理不滋口實不起風波尤善之善者也理合附片具陳伏乞聖鑒謹奏

議定滇緬界務商務條約疏

奏爲遵旨與英國外部議定滇緬界務商務條約恭摺仰祈聖鑒事竊臣於光緒十九年七月謹陳滇緬分界大概情形並聲明界務將竣續議商務惟騰越八關界址未清尙須理論等情在案臣前與英廷訂明將久淪於緬之漢龍天馬兩關歸還中國秋冬之間仔細考察始知鉄壁虎踞二關亦早被英兵佔據幸鉄壁關距邊

密邇臣屢向英外部爭論彼始允令英兵卻退數里讓還關址以庫弄河爲界惟虎距關界限方向初甚渺茫久無定論乃電請雲貴督臣王文韶派員查閱邀同八募英官履勘英官並無異辭印度總督則謂該關深入彼境七十里已與八募相近且隸緬已百餘年一旦棄之有損顏面其意難于割地遂並斬於讓關臣又聞印度總督以外部允讓野人山內昔馬等地意甚不平聽信武員邪說屢思翻異又欲借端停商全約停商之後彼知中國界址未清漫無限制仍可伺機進占再閱數年非特昔馬等地可以不讓即界綫亦可如彼意重定觀於前使臣曾紀澤商辦之時迄今事隔八年再與議約難易損益相去倍蓰其明証也臣再四思維決機宜速不宜遲防患宜遠不宜邇固不值以一隅而防全局亦未便爭小利而墮詭謀度勢揆情剛柔互用甫在虎距關以東劃定界線雖未能復百餘年前舊地較之滇邊所守新界似亦稍有展拓此界務已定之大略也臣查商務辦法應以曾紀澤原議二端爲綱領一曰大金沙江行船一曰八募立埠設關彼族以停議既久堅不承認竊思大金沙江爲滇邊外絕大尾閘兵商輪船暢行無阻夫名山大川國家之寶苟有機會當以全力圖之滇西遠隔邊隅宜通海便捷之道局勢方爲靈活臣特將行船一事設法磋磨外部始終支宕以慮他國援照爲辭繼與商於約中另立一條聲明此係滇緬交涉之事他國不得援例彼始勉強答允惟於八募設關慮之尤切拒之尤堅經臣再三開導告以立約試辦乃亦勉強答允詎全約甫經訂定印度總督仍堅持初議不允設關竟在乘機要挾責報過奢臣思設關能否大獲利益尙未可知該督所索則萬不能允且既違其意亦

恐被其掣肘不能獲益臣於是顯責外部無自主之權竟將入募設關一條刪去亦撤約中英人所得權利如緬鹽不准運入滇境英關暫不徵收貨稅領事僅設一員並限制其駐紮之地商貨僅由二路並化去其開埠之名外部頗形目愆不甚爭論此商務已定之大略也竊惟中國地大物博數千年間東西洋各國立約通商船艦則行我江海租界則踞我口岸教士流氓紛至沓來領事臬司擅勢自恣或奪我商民之利或撓我官吏之權或違我教化之經或窺我寶藏之富事端百出防範難周朝廷所以不輕允開商埠者職此之由惟自英入襲取緬甸以來雲南三面與彼毗連我所宜急彼所欲緩者莫如分界彼所素急我所稍緩者莫如通商曾紀澤前與議定俟分界後方能通商蓋寓相維相制之意邇年英兵騷擾滇邊不得不催英廷分界憑仗聖主威福並承總理衙門指示俾臣相機妥籌悉心商辦西面則稍拓野人山內昔馬等地暨收回鉄壁天馬等關南面則稍拓宛頂邊外之地潞江以東科干之地暨收回車壁孟連兩土司全權邊圉既安覬覦漸戢但英人按照緬約第三款催議商務刻不容緩今者入募設關一事雖未就範然因彼既允復翻我得收回別項權利似于防弊去損之道不無關係加以大金沙江行船乘便利於境外播聲勢于寰中似稍足變舊規而張國體茲合界務商務約款共二十條臣擬與英外部大臣勞德伯力尅日先將草約畫諾以杜狡變一面齎送總理衙門俟奏明批准後即可換約開辦所有議定滇緬界務商務條由理合恭摺具陳伏乞皇上聖鑒訓示謹奏

再大金沙江即譯音所謂厄勒瓦諦江其上源發于印度西藏貫野人山全地及緬甸全境蜿蜒曲折五六千里入於南海爲中國西南邊第一巨川臣查雲南西境之潞江瀾滄江非不源遠流長然溜急灘險每多不便行舟之處非若大金沙江之一律深通可駛輪艦轉輸便捷利溥無窮此次定約中國之船可隨便在大金沙江往來行走則形勝與英共之利益與英分之似亦綢繆邊務之要端從前滇西諸郡僻在荒徼距督撫所駐之地尙有一二月程以致聲勢易阻呼應不靈京銅運路尤形險遠水陸轉遞耗費不貲今則入募旣開商埠輪艦由江入海旬日開可達津滬雲南西路礦務似可漸營海運以節糜費而昭迅捷至於化瘠壤爲奧區聯遐陬於內地端倪已見明效可期是在經理之得人耳理合附片具陳伏乞聖鑒謹奏

附陳酌定虎踞關以東界綫片

再臣前向英廷索還龍漢天馬二關繼查騰越八關除太平江以北四關確在老界之內今旣書得昔馬等地則四關更有外障惟太平江以南四關非特漢龍天馬久淪異域即鉄壁虎踞二關亦驟難審其實址所在臣閱滇省所繪界圖該二關皆在界綫之內意謂必無錯誤遂告外部應照原界畫歸中國外部亦無疑意並未駁辯旣而詳加考察微聞虎踞鉄壁早爲緬甸所占英人復屢加工程綢繆隱固英兵所守之界越虎踞關而東者已數十里越鉄壁關而東者亦六七里英人漸自覺之於是爭論始起臣與儘力磋商外部始允將鉄壁關讓還中國迨滇員尋覓虎踞天馬二關勘得虎踞關在盈干西十里距八募五十餘十里踞南碗河邊英人

所指爲中國邊界者八十里天馬關則在西南居猛密邦欠兩山之間英兵從關內山坡修路二條以通緬屬之南坎二關雖已久圯關門營址尙存詎印度總督異常狡悍不肯讓地外部從而附和之據稱此關深入緬境屬緬已百餘年若中國索問此等舊地則緬甸應索於中國者甚多語意極爲堅執臣知英人不願我境逼近八募英兵已多年扼守欲令退讓勢有所難又思百餘年前正箇緬甸強橫之時中國藩屬如孟拱孟養蠻暮木邦孟良諸大土司皆被吞併則虎踞等關之入緬當時斯時今又與西洋強國爲隣臣恐以爲最要關鍵莫若畫定界線彼此截然不相踰越若爭必不可得之地久懸莫定開戶洞開安知今日彼所指爲我邊者他日不復爲彼內地愈占愈進後患奚窮臣與訂明漢龍天馬仍歸中國惟漢龍關尙須查勘如未深入緬境自可通融讓遠天馬關內所築之路彼稱係入募南坎往來要道礙難隔斷今讓將新路歸中國而于稍北一路許其借用以示通融仍于條約嚴立限制以防流弊虎踞關雖不可得亦稍劃地以償中國一日龍川江中之大洲得此則自猛卯通漢龍關較形直捷一日蠻秀土司全地得此則天馬關外更依大山以爲固似較近日滇邊所守之界有展無蹙矣至英人允讓野人山內昔馬等地印度總督輒謂中國雖得此地不過交蓋達土司管理土司力量豈能制服野人仍恐出而爲患據擾累英人不如歸英控轄等語臣欲杜彼狡謀告以前經附片陳明請我皇上敕下雲貴督臣挨換臣約勘界後派撥得力精兵數百名填紮昔馬任撫綏彈壓之事必不僮交土司管理因又責以信義不允翻悔彼族始無異言此臣相機了結之實情也理合附片密陳聖鑒謹奏

滇錄卷二

三 滇藏及各水道

謝國樑

謀藏事者宜深悉藏中情況與藏人宗旨謀所以對付國樑自民國反正與藏人共處年餘一切主張鉅細皆知并聘國樑練兵代謀一切國樑得乘機勸導曉以共和之益力陳親英之害達賴左右及三大喇嘛皆爲所動惟大臣夏扎因前駐藏大臣聯豫充其家產歸公仇漢最深難以挽回現夏扎已死繼之者係史增明光其人易與但藏人一般心意中常恐中央無誠意對待欲藉外人爲抵制故雇有哲籍英官顛連等二名代爲辦事語與英人聯絡該員來藏與國樑亦相親善國樑念身居異域是非莫明已將各情呈報政府未奉回示致身心不安決計出藏疊與達賴交涉始獲允准並囑國樑仍回西藏予以隨身護照往返公文尙存途于民國二年十月回京報告各情在案府院及六部可稽三年政府派陳貽範訂定森姆拉草約西藏對中國固有宗主權其餘與英人權利相等政府以損失過鉅遂撤使停議懸延至今嗣經外部與英使朱爾典迭次交涉終以界線爭持未收效果今之主張急進者謂界綫亦可讓步擬承認草約以便正式派官進藏若此則駐藏長官職權與駐外領事無甚差異一經差約將來再圖挽救恐非易事惟先派專員以熬茶及答禮爲名表示信仰黃教慰問達賴藉此通中藏情好好暗中曉以利害其反對者以利誘之庶可抵制英人之獨力進行前日肅派員進藏雖未收效亦得優待望未拒絕一俟國事大定

據華府會議提交國際公斷英亦無從直啄藏案可迎及而解矣國樑在外部討論會曾具有說帖附錄藏係事畧述屬此意國樑因與藏人有往返成約並與藏人有聲明不做官之誓言是以屢次條陳管見不殫遠道艱辛而奔走前驅爲國効勞者欲借圖挽救于萬一耳

藏事略述

前清對於西藏向取羈縻主義設立正副辦事大臣及游守等官留兵數百名分駐拉薩後藏靜西等處積久弊生廢弛已極名爲制兵實與無兵同而一切行政藏人頑固不改駐藏大臣亦無如之何光緒三十年英人兵入藏駐藏大臣有秦袖手無策於是與英人訂立通商條約並賠償兵費所有江孜春丕之英兵約載俟藏地警務辦理完善再出三十二年駐藏大臣聯豫奏請訓練兵一萬添設警務講求新政二十四年委國樑總辦拉薩武備學堂宣統元年徵募士兵一營委國樑爲管帶旋調四川協統鍾穎帶混成一協入藏達賴恐礙主權派兵沿途阻止十二月戰于江達大江藏兵大敗二年正月川兵抵拉薩達賴出盜聯豫派國樑帶兵追之戰于曲水藏兵又敗達賴奔至大吉嶺英人藉保護爲名盡棄前怨遂設術籠絡之三年藏地波密一部地險民悍向未歸化正月聯豫遣協統鍾穎率所部征剿四月鍾穎敗於冬久官兵死者甚衆退兵工布全藏震驚隨釋鍾穎兵柄委左參贊羅長禱代理協統仍由西路進剿又調西藏所轄碩板多洛隆宗邊堪三路番兵委國樑爲統帶由東路進剿六月國樑會合川軍管帶彭日昇與波兵戰于丁拉卡大破之進駐春多寺又戰

于嚴羅卡波兵猛力抵禦苦戰二晝夜破之追至宿木宗斬首千數俘獲甚多人驚爲天兵不敢與抗望風迎降波王見大勢已去焚殿逃匿七月羅長與國樑兵會于日貢波密遂平九月留守拉薩川兵乘內地革改風聲聚衆掠兵備處劫拘聯豫于扎什城藏人恐慌輸銀八萬兩維持商民右參贊錢錫寶親督警兵晝夜梭巡設計解散亂徒救出聯豫回署拉薩賴以相定越數日波密川兵亦變劫羅長益于春多寺軍隊出波至工布羅長齋遇害時國樑駐波密之曲宗松宗達心等處聞之整頓隊由碩板多回拉薩各處叛兵皆集合聯豫避兵布資細寺藏人欲擁右參贊錢錫寶爲長官鍾穎忌其位居己上暗居己上反抗錢錫寶出藏叛兵遂擁鍾穎爲駐藏長官有拘哥會匪二十餘股推郭姓爲首領拉薩秩序紊亂法紀蕩然原有軍官相繼去職藏人厚集兵力以自衛鍾穎與拉氏常起衝突遣兵攻擊國樑堅持不可謂國家改革不可牽動藏局戰端一開難于善後袍哥匪首忌之與鍾穎謀刺國樑已以除其己者民國元年一月國樑辭職出藏鍾穎派兵至打郎截擊之隨從俱亡國樑避居達木眷屬行本概被掠劫二月鍾穎與色拉氏開戰圍攻四晝夜不克退守拉薩各路番兵築長圍以逼之槍彈之聲晝夜不絕三月番兵總統中譯青木偵知國樑在達木派兵圍之達木總管固山達竭力保護被擊而亡乃劫國樑回拉薩逼允番兵總司令國樑不忍自殘同胞堅不許勸令息戰講和六月廓爾喀派駐拉薩之葛布丹從中調停川兵退出藏地留駐藏長官署衛兵六十名槍砲悉爲布丹封存在藏國樑力勸藏人允許之七月川兵出藏聯豫回國鍾穎背約屠川兵數百於地穆寺藏人憤恨八月繼

續開戰至十月鍾穎力不能支仍請葛布丹從中說和藏人逼鍾穎率全隊出藏從此藏無漢官矣十一月達賴回拉薩國樑謁達賴于布達拉達賴捧國樑之手加于額後而問曰君年幾何籍貫何地入藏何年聞在藏漢官咸忌君能欲害君何計以脫之國樑悉舉以對因說達賴曰今日中國改良政治造成共和五族人民利權平享想亦佛爺所贊成此次漢藏交戰始于在藏川兵不守紀律北京政府當懲辦之今川兵一律出藏秩序已復佛爺宜派員赴北京陳述是非妥籌善後鞏固國基達賴稱善十二月袁大總統電致達賴喇嘛首叙在京時之感情次復達賴之尊號永爲西方教主達賴復袁大總統電意謂政教不能分離如魚水之相依是月英國遣武員二名入藏係哲孟雄人厚贈達賴勸其脫離中華隸屬英國國樑聞之即帶翻譯馬明忠與達賴之大臣厦扎旭元之光等演說中華前清對于西藏深仁厚澤二百餘年每歲糜費十餘萬並未得藏人絲毫利益不過欲保存斯土爲西方屏藩耳英待印度何等苛刻每年剝取印度金錢輸回英國者約數百兆印人不堪命哲孟雄隸英僅數十年一切差待若牛馬該處王子儼坐囚獄此皆爾等所深知而目視爾宜與中華劃出惡感弗爲他族所惑共和之益澤成藏語與各事院及當事番官日事演講俱爲所動民國二年一月達賴銳意整頓武備請國樑督練藏兵優給薪俸並併以土地房產之利國樑不從因上年十二月鍾穎出藏聞電致政府將喪師辱國之罪諉諸國樑謂國樑不爲藏人謀設決不致如此後敗國樑亦將在藏受難及被藏人羈留如何乘機開導藏番情形並擬藏事善後五條一併呈明袁大總統自居異域竭力救國而是非不

明徒抱不白之冤決計出藏達賴派番官慰留國樑不允二月達賴派番官送國樑出藏至江孜接陸興祺電謂已電呈政府觀國樑折回拉薩開導達賴免動干戈以維大局並囑詢後藏班禪狀況因袁大總統有電致班禪無從轉達也國樑以救藏自有良策必須面陳政府旋即起程繞道至後藏扎什倫布寺謁班禪宣袁大總統慰問電意班禪開會歡迎原班禪黨漢此際懼達賴威壓不敢向政府直接通電託國樑代轉內向意思國樑留數日起程回國路經哲孟雄先有叛兵數十逗遛該地聞國樑至聚眾掠劫行李英駐哲孟雄長官先接達賴公文囑其保護偵知其事即派警察將叛兵拘禁追還所劫並派兵沿途護送十月國樑回京詳細呈報規畫西藏條陳九年十一月呈

第一節 西藏之關係

一 藏處極邊爲西南數省藩籬使我以內顧多憂暫置不理則彼黨外人勢力將我邊防將來藏土若失則川滇心肝亦將不保

一 西藏內部有親漢仇漢二派如有資紉寺地穆寺及後藏班禪寺乃向來所親漢者自川兵敗退彼等時望重整旗鼓恢復舊制而我久不過問則彼派絕望是使親漢派亦與仇漢派各

一 西藏與蒙古同一宗教蒙古喇嘛每年必有入藏朝一次尊崇信仰廣行布施今蒙古已取消獨立而藏未歸服難免不因宗教關係致生他心况達賴久懷統一蒙古之志若暗中德惠我就彼易于反掌

一 英人自漢兵退後遂乘間施其籠絡手段斷絕我交通離間我感情若不急圖挽救則藏一聽彼之播弄與彼愈親與我益疏日後交涉愈難着手

第二節 規復之要素

一 談藏事者向持與外人嚴重交涉或整理川邊出以兵力之計畫謂如此即可收效不知自新拉會議後外部迭次與外人磋商終無結果至若整頓川邊出以兵力姑無論內政未靖鞭長莫及即使力有餘而萬里輿師轉運維艱成功恐非易易膚見所及宜派員疏通惟疎迪因勢利導耳

一 疎通之員宜暗遣不宜明派明則外人嚴行監視則我無從着手且藏人宜忌成性縱能切中肯綮彼亦未必聽從惟暗遣熟悉藏情之人私行入藏先疎通三大寺三大寺半握藏人之勢力若獲三大寺承認則執政者無敢違次及達賴左右之親信而有權力者以利誘之以害曉之彼輩必幡然省悟然後向達賴懇切指陳使其親漢即可保藏庶能收疎通之效

一 民國元年漢藏之役係郭爾卡派駐藏之噶不倫丹從中調停漢兵所有軍械子彈等件悉封在藏議不敢私取郭爾卡在前清時通使進貢與我感情甚洽與藏唇齒相依若令其極力開導達賴則成功較易

第三節 善後之辦法

一 前清對於西藏雖設官駐兵不過略事監督而已迨光緒三十年英兵進藏後始整軍經武遂致漢番爭

辟釀成民國元年之變今欲將再駐軍隊少則不足鎮懾多則運輸不便又使彼生猜疑不如仍仿前清辦法稍爲變通飭使自辦內政外交由我中央主持則彼此無猜庶保領土而符共和

一 前清待遇藏人甚不平等今宜修正條件使五族一律其應辦各項新政不足者補助之不能者提倡之我不懼彼之自強惟患彼之不能自立

一 邊藏界綫自前清趙爾豐督川時邊界展至圖都以西佔領藏屬江卡占堆鹽井等處此藏所急思收回者是項問題碍難解決我宜以宣統三年所收之波密地方畫入藏屬以償彼失其界仍以清季所畫爲準須從新清理以免混淆

第四節 外交之對付

一 漢藏原無極端惡感不過因戰事交涉未了彼不得不藉外力以爲抵禦而外人遂得乘間煽惑其實藏人亦深知外人之狡謀日懼其侵略若我與藏人疎通完好藏人堅心內向外交可免牽涉

一 江孜春不平等處所駐英兵原有期限俟藏地警務辦理完善後即撤退今宜根據原約令彼退出藏境所有通商各地責令藏人派警保護而維持秩序

說帖十年十二月呈

查藏案之懸擱已十年矣自森姆拉會議撤退後中央雖與英人迭次交涉終以界務爭持不能達所期望現

中央以此案交涉困難擬提交太平洋會議付諸公決而英人勸阻其意何在明知西藏係中國領土無庸他人干涉一經提議無置喙故也且十年來斷絕交通不願中央派員入藏直接交涉亦知中藏原無惡感藏人又少知識直接交涉容易就範而英人遂無所施其狡謀昔年森姆拉會議時不許特派員與藏人單獨敘話其用意可想而知矣今欲解決此案仍宜取雙方並進主義一面對付外交仍取遲緩一面派員入藏疎通意見如謂前派蒙古喇嘛繼由甘肅派員入藏數次疎通未收效果此舉似無甚關重要不知欲謀私疎通之效必先知藏中之內容親漢仇漢各有利害如能分途開導曉以將來之利害及我國現在之誠俾釋疑猜則疎通自無阻礙誠言藏中之內容查藏中權力半聚于三大寺一布賚綳寺一色拉寺一甘佃寺三寺之中色拉寺權力最大仇漢最深民國元年漢番開戰全係該寺之主動力當時達賴出奔據藏政者惟扎朗噶厦疑其與漢有私遂殺之于途由是布賚綳寺固素抱漢親主義者也有堪布因事出藏亦殺之於途由是布賚綳寺與色拉之仇愈深布賚綳寺屢欲起兵復仇終不敢逞其志又殺達木總管固山達席地征稅儼然羈縻一方其勢力之橫有如此者然該寺勢力雖橫面畏罪之心常形于外如中央示以寬大仍效前清舊例煎茶給賞一律優待釋彼疑團則該寺喜于脫罪何至再形仇漢而布賚綳寺與甘佃可迎刃而解矣自達賴而下執政大臣有三一旭光一之光一厦扎旭尙明白雖不親漢亦不仇漢之光係喇嘛好佛誦經不置可否惟厦扎陰狠異常光緒中葉因事革職迨前查辦大臣張蔭棠以厦扎係藏中人才蓄冀改良藏政遂取用之不料川

兵進藏極持反對達賴出奔彼等議從經駐藏大臣聯豫抄其家產歸公遂至仇漢愈深親英最切迨達賴回藏一切政治全係厦主持今厦扎已故繼任者係達賴嬖人名更生朗光年少聰穎漢番交藏遂總兵權人多輕之後承扎朗爵產現補厦扎之缺其人貪色好貨不足有為其侍從達賴在大吉嶺時英人以利誘之然仇漢不若厦扎之深籠絡較易三大臣之下四噶厦之中惟喇嘛噶厦正直勇敢漢番之戰彼為總司令事定以中書才噶厦今又指揮軍隊駐紮碩板多對於漢人並無惡感現部中辦事人員尙有多數漢人若彼主張親漢其餘必附從無疑此外達賴左右有呼圖克虜為參謀其人聰明圓活頗識外交曾遊歷日本數月對於外國及中國形勢尙屬了然親漢親英利害顯然並無私意於其間他如各佛公輜重等員遇事服從毫無反對西藏如遇軍國大計先集三大寺會議三大寺力持反對事難舉如三大寺同意再由噶厦而大臣由大臣呈之達賴執行此藏中內容之大概情形也綜以上內容觀之不得不取疎通主義以為根本之圖然欲行疎通之法必先由三大寺入手次及達賴左右大臣噶厦分頭曉以大義誘以重利使彼等一意親漢然後將交涉事件應如何計畫如何解決再由中央派員擇點磋商仍憑英人訂約主權所在當不致故意挑剔此國樑仍取雙方並進之意者此也窺利導必因手勢而用人貴當其才非熟習藏中情形與達賴上下及各寺頭目感情素孚者不能勝任愉快查前任查辦大臣張蔭棠前任參贊大臣錢錫寶皆為藏人所信仰如擇一前往疎通或以私人名譽由大總統發給信仰黃教公函暗地入藏宣慰循煎茶誦經舊例既不生外人疑忌仍無

礙原有狀況管見如此是否有當伏候鈞裁

附錄國務院密書廳公函九年十二月十日第五零五號

逕啓者奉總理發下來呈規畫西藏條陳暨藏事略述各一件業經由院轉行甘肅省長察酌情形相機進行執事久在藏中熟習情形並奉諭發交甘肅省長以備諮詢任使等因相應函達即希查照可也此頌公綏

致國務院郭秘書長函十年一月十四日

噶鹿秘書長助鑒敬啓者去歲十二月奉諭謹擬入藏概略上呈鑒核茲閱報載甘督電陳西藏達賴派代表洛桑庚丁至甘答禮陳述達賴對於中藏問題擬即直接派員赴京開議畫界一事請由甘省長備文通知達賴即可和衷商辦等語以國樞管見所及我中央似宜派員赴甘與該代表接洽一切備該喇嘛果有代表達賴特權即可由甘省開議如該喇嘛不能負完全責任當借該喇嘛入藏宣布中央德意將善後條件與達賴詳細商妥再行擇地訂約宜暫守秘密以免外人干預而生枝節此解決藏事時機願我公與揆席熟籌之此頌助綏

國務院秘書廳覆函十年二月三日

逕啓者頃接來函以報載甘督電陳西藏達賴派員開議畫界一事中央似宜派員赴甘與該代表接洽各節係爲解決藏事起見此事前由台端呈遞規畫藏事條陳業經分行外交部甘肅省長並以執事熟悉藏事一

並發交甘肅省長以備諮詢任便已於上年十二月十日函知在案希即查照前函即往甘肅與該省長商洽辦理可也此頌公綏

國務院郭秘書長致吳季甄函三月二十七日

季甄先生大鑒昨奉大示敬悉一二作約謝君庭樹來院一談係因甘省來電擬令其赴甘商詢藏事或即派其赴藏一行亦未可定揆論囑先約其到院接洽今渠既不在京似可由甘處電知即來以便商定事關要計並乞代守秘密是爲至禱此頌台綏

四川熊督軍通電七月

(銜略)頃閱報載森姆拉會議英國代表要求中國承認西藏之獨立並將新疆南部青海全部甘肅西部四川打箭爐西部雲南阿墩子以西劃歸藏境條件苛虐至駭聽聞復准北京外交部魚電亦稱界務一端彼此意見出入過鉅則此說已非無因該國乘我內爭之餘解決懸案固屬無理之要求而藏番受人煽惑肆行僥倖在清直爲叛逆現在停戰屆滿正宜積極準備銳意恢復以爲爭回主權地步否則後患不堪設想茲將管見所及分別陳之(一)西藏自治問題北京外交部迭與英使磋商尙屬未決之懸案所謂自治云者萬不能認爲事實藏番以細故啟釁稱兵內犯國家派兵戡定自係正常辦法非他國所得干預若以英使要求之件空言交涉而不決計用兵則英使對於前項條件將益肆其要挾必無交涉之餘地(二)新疆青海甘

肅等處或爲行省區域或屬總治範圍並非藏番兵力所及而英已提出劃歸西藏之條文現在藏兵既侵入川邊甘孜對等處與川省腹地宿處倘在因循貽誤示人以弱將來界務一端必至變本加厲日蹙百里其何以堪（三）此次陳使對於藏番結停戰之約雖屬一時權宜究係國家可恥茲迭據報藏番現在太昭德格等處增兵積糧修築砲台加運槍械並行文各縣征發人馬狼子野心至爲叵測我若毫無準備再爲藏番武力所屈則國真不國矣（四）頃者青島事件舉國騷然尙無結果西藏問題其利害關係之鉅奚啻十倍于青島北京外部感電所謂西藏自治非可亂加限制者究係如何解釋如以外蒙爲例自貶主權國民雖弱豈坐視萬一因外交失敗益釀內爭將至不可收拾克武承乏川事以來念西藏爲全蜀屏蔽不敢淡漠視之雖去年曾請示辦法迄今未奉復示猶復增械籌餉不遺餘力並撥出烟酒稅款專作防邊之用惟是邊軍積欠甚鉅杯水車薪所補有限川中頻年喪亂財力耗竭若無挹注之法竊思西藏爲國防國地所關本非一省獨負之責今以國內政事遲久不決坐視邊陲淪喪可爲慮心克武一人寧能當此重咎然揆諸興亡有責之義故不能不力任其難現正積極籌軍實以期一雪國恥糜頂放踵所不敢辭至于南北問題則當置之不問保全國土即以謝我國民務祈南北當局諸公暨各省督軍省長鑒外患之憑陵哀淪告之無日立載內爭一致禦侮對於英使之要求力予拒絕並冀甘滇兩省簡調精兵併力援助餉項如何接濟尙望統顧兼籌俾無匱乏之處一俟停戰期滿即督勵蜀中將士分道進攻務期失地完全恢復則劃界之事不難迎刃而解固邊

圍而保國權計無違於此者迫切陳辭佇候明教熊克武叩蒸印

熊督復滇督電

頃奉儉電敬承關懷邊局莫名佩仰英使邀求割讓四省邊綫一節克武亦無所聞未知果否屬實西藏雖屬國防川省關係尤爲重要徵論北廷對於國家領土能否保全克武責任所在要不能不竭其力之所至慎固邊圉以謝國人所有籌備進行各情已於蒸日電陳鈞覽近復切實蒐簡軍備相機進發陳伏所部迭經籌撥餉彈以後自當源源接濟惟川省財政困難平時且不能支茲值邊事吃緊餉源耗竭尤難應付裕如度久在我公洞鑒之中也碩畫所及並懇隨時賜示至爲感禱克武叩印

熊督軍復滇黔兩督電

貴公皓電敬悉藏事關係國權國土川省尤當其衝前接京電北廷與英使交涉喪失土地達數千里已於巧電通電全國誓不承認諒入君覽一面已準備三混成旅之衆分道進發以期收復已失之土地並爲外交之後援現右翼隊已陸續集中懋功向丹已前進左翼隊擬集中越峯壘窰以防藏番之南竄其餘大隊概由本道進發茲貴公擬派兵西出阿墩子則已安以西更屬有備無患矣以後情形自當陸續奉聞克武

熊督軍通電九月

此間對於藏邊計畫前於蒸日通電奉商嗣接北京國務院外交部駁電云成都熊克武先生藏事七月十五

日院部電計達此案自民國三年三方會議因界務爭執以至中輟本部於三年五月一日照會英使聲明草約各款均可同意惟界線一層碍難承認四年六月表前總統派員與英使商榷根據會典及前清載書即察木多劃歸外藏英使仍未滿意比年以來藏番深侵擾川邊鎮守使報告察木多等處相繼失陷川邊與藏訂立停戰條約自七年十月十五日起藏兵退德化境內漢退甘孜境內停戰期以一年為期限暫時劃界由鹽井南方大索德化裡塘甘孜胆對章谷道鴉隴江康定丹巴滬定縣結孜絨鄉城稻城等地屬漢類烏齊亞達昌都扎了江十工覺武城同普鄂柯石渠德楚白玉等地屬藏本年五月英使以川邊停戰期限不日屆滿重催開議本部於五月三十日及八月十三日兩次與英使會議於界務一層經根據民國四年袁前總統派員與英使接洽各節提出條件大致將打箭爐巴裡塘屬川察木多八宿類烏齊三十九族屬外藏對德格及崑崙當拉嶺北之地歸內藏滇新須保存舊治英使初未同意嗣經再四磋商該使允取消內外藏名目將打箭爐巴裡塘道孚爐城胆對岡施地方劃歸中國內地內將德格以西等處劃歸西藏又一辦法或仍用內外藏名目將裡塘巴塘打箭爐瞻對岡拖為內地將崑崙當拉嶺北之地作為內藏中國不設官不駐兵德格歸外藏查所稱界綫較之三次會議實已大有進步英使於此不無希望解決鄙意若不將此議結中藏勢必日益隔閡將來更無希望能力恢復之日惟德格原屬打箭爐轄境自應根據歷史力爭收回除與英使磋商結果如何另行電達又原擬聲明文件內西藏為中國領土一節擬改入正約外處對於以上辦法有何意見

速電部以便參酌又近日川邊軍隊究有若干以上辦法雖擬向英使提出而能否就此解決尙難預計難保藏番不藉口端內侵務須協力嚴加防範又此關係重要請派熟習外交及西藏情形人員來部或駐京中有相當人員就近電派以備諮詢並祈電復國務外交部歌印等語當即復電文曰北京國務院外交部鑒歌電誦悉邊事迭電奉商原以肅清邊患恢復失地爲主旨既而屢承電示與英使交涉各節此間未嘗不知等處困難情形惟查邊藏劃界關係國家主權至爲重大既屬我邊更有無論奚有外人置喙之地即以解決中英懸案爲言要以不失原有界址爲第一要義自川邊改設縣治西藏至思達北至石渠南至鹽井察隅皆我邊境此就範圍之最小者言之也若夫藏番肆擾雖據邊地長官暫與噶布倫訂立停戰條約然未經政府承認則英使自不得依此爲標準失陷各地當以武力恢復我寔絕無遷就之必要德格原隸爐邊廳其爲內地版圖固不待言即昌都亦何嘗不屬川邊劃歸外藏不啻自撤藩籬該地形勢扼要藏番可以直達巴塘若棄之不顧則我現無恢復之旨至英所稱得格以西劃歸西藏直與現在之假定條停戰例條無異又崑崙以南當拉嶺以北之地一語似包括青海全部暨川邊北路各縣未知真覺察雅武城寧靜等縣是否亦在其內即使仍屬內地已較原地損失甚多寔亦未可輕許竊查英使以上兩種辦法蓋以藏番現據之形勢爲準則我若承認是彼之希望則已圓滿而成我之交涉寔無效果對外既傷害國家之主權對內尤失政府之威信從此藏番將不可治邊地永無寧日而外人無厭之求益難應付等電力爭德格誠屬義正詞嚴莫名欽佩惟鄙意

尤有進都者正約須雖聲明西藏仍爲中國領土然邊藏界限寔有內外之分况外人窺藏有年今日爲邊保得一分界址即異日少一分糾葛此次交涉總以爭回上年失地爲主此間已準備寔力爲廓清邊地計劃執戈衛圍義勿敢辭况前年邊亂本屬內地範圍於兩國寔無何種障礙請仍向英使據理力爭承命派員入京陳述邊藏情形自當照辦並祈尊處亦派相當人員赴邊勘察寔情以資應付不勝迫切盼禱之至又德化即德楚單巴即章谷尊電據陳護使報告平列兩地名稱似有錯誤合併聲明熊克武叩等語竊此次邊藏界約若竟輕于議結在外人固爲得計繼此以往吾國邊務豈復有補救之可言川省與藏密邇利害所及自較他省爲切然西藏寔全國之邊防所關凡我國人想不忍棄置不顧務祈我軍府當抽暨愛國諸公協力爭持共圖挽救免貽異日無窮之悔不勝企盼熊克武叩巧電

北京外交部來電

滇唐巽廣先生藏案自民國三年三方會議因界務爭執以致中轍本部於三年五月一日照會英使聲明草約各款均可同意惟界綫一層甚難承認四年六月袁前總統派員與英使商確擬根據會典及前清官書將察木多劃歸外藏英使仍未滿意比年以來藏番深侵據川邊鎮守使報告察木多等處相繼失陷川邊與藏訂立停戰條約自七年十月十五日起藏兵駐德化境內漢滇甘孜境內停戰期限以一年爲期暫時劃界由鹽井南方大索德勿裡塘甘孜瞻對章谷道塢雅江康定丹巴滄定縣結孜絨鄉城稻城等地屬漢類烏齊思

達昌都扎了江卡王覺武城同普鄂柯石渠德格白玉等地屬藏本年五月英使以川邊停戰期限不日屆滿重催開議本部於五月三十日及八月十三日兩次與英使會議於界務一端經根據民國四年袁前總統派員與英使接洽各節提出條件大致將打箭爐巴裡塘屬川察木多八宿類烏齊三十九姓屬外藏瞻對德格及崑崙南當拉嶺北之地歸內藏滇新須保存舊治英使初未同意嗣經再四磋商該使允取消內外藏名稱將打箭爐裡塘巴塘道孚爐霍瞻對岡拖地方劃歸中國內地將德格及以西等處劃歸西藏又一辦法或仍用內外藏名稱將裡塘巴塘打箭爐瞻對岡拖作為內地將崑崙南當拉嶺北之地作為內藏中國不設官不駐兵德格歸藏查所稱界綫較之中藏勢必日益隔闕將來更無恢復勢力之日惟德格原係打箭爐轄境自應根據歷史力爭收回除與英使磋商結果如何另行電達又原擬聲明文件內西藏為中國領土一節擬改入正約外尊處對於上列辦法有何意見希速電部以資參酌以上辦法雖擬向英使提出而能否就此解決尙難預料難保藏番不藉端內侵務希協力嚴加防範國務院外交部叩

唐督致北京徐菊人先生電

萬急北京徐菊人先生與月舟先生陳任先先生鑒蕭密電敬悉示西藏界務兼諮詢意見具欽愷實青圻之意惟與英使所議畫界辦法無故盤地三千里直使川滇屏障完全撤消查前清經營西藏近三百年光緒三十二年秋設川滇邊務大臣漸將土司呼圖克圖之地改土歸流野番之地次第征開賞藏之地先後收

回府廳州縣設官分治並議建省定名西康民國成立省制中擬裁府設縣凡二十九東起爐定西訖太昭太昭爲江達舊地馬嶺界之嶺東屬康嶺西屬藏今乃根據袁世凱時未結之案以察木多八宿類烏齊二十九族屬外藏以瞻對德格及崑崙南拉嶺北地歸內藏以康爲藏誤分內外已屬奇謬至又謂英使允取消內外藏名稱將打箭爐巴裡塘道孚爐霍瞻對岡拖畫歸中國內地將德格以西等處畫歸西藏又一辦法仍分內外將裡巴塘打箭爐岡拖作爲內地將崑崙南當拉嶺北之地作爲內藏德格歸外藏等語忽內忽外忽伸忽縮總在川邊特別區行政區域內是不管割內地以與藏人而尤謂英使大有讓步此何理耶查察木多爲古喀木地方與乍了接壤清宣統三年春設乍察理事官隨改流爲縣曰察雅曰昌都設官征賦已歷十年八宿在察木多之西係呼圖克圖管理地宣統元年冬該僭俗頭人求趙爾豐准予改流其地附入昌都類烏齊原百餘土族其三十九族直歸駐藏大臣管轄餘皆隸屬西寧與八宿同奏准改流提案乃均以屬外藏何也至三瞻五土司地將千里據鴉龍江上流迭經川督駱鹿兩次用兵收回旋以賞藏宣統三年六月趙爾豐率兵入瞻設官征糧即今瞻化縣也其西北爲德格宣慰土司地方數千里據大金沙江上游川督鹿傳霖曾派兵收其地墊其土司夫婦入省旋案翻得釋而土司弟兄屢次爭襲釀亂宣統元年四月趙爾豐率兵平之如土司請奏准改流設德化白玉登科石渠同普五府州縣並設邊北道一缺民國裁府道仍爲五縣提案乃以德瞻均歸內藏又益以崑崙南當拉嶺北廣漠無垠之地以至近包青海遠割新甘是無異承認森姆拉會議

英使全部之要求案甚至有德格歸外藏暨德格以西等處歸西藏一切包舉之詞不知所謂德格者括現在之一縣言乎抑括德格分設之五縣言乎德格以西等處範圍甚廣究何所括電中岡拙寤抱當是一地舊納奪改流已久其地現歸同普縣管一律征糧有案又原電地名新舊雜出譯音互異一有訛誤關係匪輕鄙意此次藏案有應定者數事（一）川邊行政區域均經改土歸流且地屬西康不得誤爲藏地近時藏番叛據各縣應派兵一律收復（二）西藏爲中國領土能否許予自治中國自有主權勿庸由外人代爲要求並不得以川邊青海甘肅新疆各邊地盡入自治區域（三）民國四年袁氏派員與英使英商議將察木多盡歸外藏乃因軍閥帝制欲以此結款外人而不願整地甚多不宜援此案以爲根據（四）陳退齡與藏番商議停戰原出一時權宜北京對於所訂條約始終並無認爲有效之表示其與藏番暫時畫界辦法尤可置之不議外要非先收復川邊失地則即無畫界可言比聞熊督蒸日通電力任恢復此時所部當已出關滇省亦即派兵西出阿墩分途並進驅逐醜虜復我版圖此正辦也若以原擬辦法草草議決自蹙國土而失主權滇川利害切身誓不承認特此奉復尙希詳查唐繼堯印

唐督致各省電

萬急對廣東軍政府參眾兩院各省督軍省長省議會各鎮守使均鑒蕭密頃接北京國務院外交部電文曰北京徐菊人先生與仙舟先生均鑒歌電敬悉云云並誓不承認唐繼堯印等語查康藏爲國防所關

重要有倍于青島界務。一誤紙縑及米肘腋之患。寧獨川滇現繼堯已派兵西上。並電商川督分途並進。以力圖恢復舊有區域。符濟末西康建省之原議。俟康地全復。再議藏案。惟此事關係全國領土。應如何協力。應付。尙希錫以蓋籌。匡其不逮。幸甚。盼甚。唐繼堯。皓印。

唐督致熊劉二督電

萬急對成都熊督軍貴陽劉督軍均鑒。新成密錦公蒸電。如公感電。均讀悉。護法後援會。各電責備川滇詞難過當。惟藏事關係國土。川滇不能不盡力籌維。頃接北京歐電。詳述與英使所議書界辦法。蹙地三千里。此間復電。詳加駁斥。並擬以一混成旅。以上兵力。西出阿墩。與川軍分途並進。以期規復。牛地固我邊圉。錦公蒸電籌議各節。實獲我心。此後如何進行。仍望隨時見教。唐繼堯。皓印。

金沙江源流考

金沙江爲長江之遠源。濫觴青海。經流西南。徼外南。至滇中。折而東北。至四川叙府。與岷江合。凡五千餘里。予別著江源考。茲不復贅。云惟是漢番譯語節節異名。圖經志乘。今古參差。不得不參考互証。表于一是。又支流別派。匯納良多。原委分合。不可不辨明。一統志。金沙江即古麗水。源出吐番巴薩。過拉木山。譯言乳牛石也。謂之犁牛河。訛犁爲麗。一名神川。唐書南蠻傳。貞元五年。南詔異牟尋大破吐番於神川。遂斷鐵橋。溺死以萬計。又西域傳。多彌木西羌屬吐番。號難磨。濱犁牛河。土多黃金。又地理志。渡西月河。二百一十里。至多彌國。西界

又經犂牛河渡藤橋百里至列驛舊志指此爲古若水不知若水即今鴉龍江也或謂此即繩水按水經注若
 水經越嶲大雅縣入繩繩水出徼外山海經曰巴遂之山繩水出焉東南流亦爲二水其一水支流東出經廣
 柔縣東流注于江其一水南流經旄牛道至大雅與若水合自下亦通謂之繩水矣明僧宗泐望河源詩自記
 云河源出自抹必力赤巴山番人呼黃河爲抹處犂牛河爲必力處赤巴者分界其山西南所出之水則流入
 犂牛河東北所出之水是爲河源今自黃河源至金沙江源僅三百六十餘里中隔巴顏喀喇山宗之湯首與
 今頗合必力處即布壘楚聲相近也蒙古呼水爲烏蘇吐番呼水爲楚或譯作楛故此江上流在青海境則稱
 不魯烏蘇至吐番境則稱布壘楚至巴塘則稱巴賴楚入雲南麗江府境則稱麗水夫犂也魯也壘也賴也實
 皆麗之轉音非有異也沿江產金之區亦在維西中甸境內此又金沙江之所由得名也舊說皆言源出吐番
 蓋唐宋以上青海氏羌諸部落悉併于吐番耳撈今之疆域則此江首尾木管涉唐古特界其上流凡五源俱
 在青海正源木魯烏蘇出巴薩通拉木山即犂牛石也東南流折而東北百餘里與西北源喀齊烏蘭木倫河
 合源出嶺科爾烏蘇遠布遜山東流二百里折而南流百里又東南二百里入水魯烏斯又東北三十里與西南源拜都河合源出嶺科爾中北流二百里入水魯烏斯又東北百里左受一小
 水又東六十里與南源阿克速木河合源出阿克速木山從小海子東北流出折而西北屈曲三百餘里入水魯烏斯又北流二十里與北源托克托乃烏蘭
 木倫河合源出錫津烏蘭托羅海山東南流五百里入水魯烏斯又北流轉東百里有師伯輝河自南來會源出上格爾吉土司北流三百里入水魯烏斯又北流轉東三
 百里右受玉樹土司一支流又東南三十里有那木管圖烏蘭木倫河西北來會源出那木管圖山谷東流七百里南入水魯烏斯又南流

百里左受庫庫鳥斯及圖哈爾圖二支流又南流折東三百里右受齊齊爾納河

北流入水又南流轉東南四百里右受隆布土司一小水此以上皆青海境也又南流經扎武土司折東南至納

春土司入四川邊徼乃名布喇楚又東南經德爾格忒宜撫司有支流發源春科土司南流二百里來會又東

南至上瞻對左受一小水折而西南流至哈納土司有多克楚河發源桑昂巴野番山梁西北來會又南流經

瓦述國隔麻里諸土司又南流至上臨卡石入巴境境名巴頓楚河自納奪至此約七百餘里又西南經上下

蘇阿三百里至牛古巴塘河東北來入之巴河二源一出小巴冲西流三十里經巴羅民堡之旁一出上臨卡石之北南又南

流六十里至竹巴龍汎有渡船為入藏之大道沿江兩岸皆懸岩峭壁水勢洶湧桑昂巴野番往往乘皮船順

流而下劫掠商又南流少西九十里至過隆又西南百餘里右受宗俄之水又南流四十里左受六玉宗雜

之水源出那又水南流經東拉多不山又南流轉東南二百里經茶利大山入雲南維西廳界乃名金沙江又東南

二百里至奔浦子汎巴隆達河西北來會有渡船為滇人入藏之大道或指為古之關津非也又東流五十里

有交界河東北交會源出往羅南流至耿中橋為巴塘中甸之交界設有橋頭汎此河深處不亞巴隆折南北餘百經塔城關

之東沿江兩岸岸土人多穴地取沙以淘金又東南百餘里至巨甸自奔子浦以下水勢平緩兩岸多有村落

田畝膏腴人心稠密土人號曰摩梭為六詔之一也又東南流經石鼓營阿喜汎二百里至木筆灣折而東北

環繞大雪大山之三方南詔蒙氏偕封大雪山為北嶽金沙江為四瀆之一中甸境內頗多罔河西北來入之

源出中甸東北海子西南流至小
由甸管樹折而東南入金沙江
又南流經永北廳西境麗江縣東境左會無量河右受漾弓江
源出麗江縣東南大峯山南渡經府治又南經

鶴慶州折東
又南流至賓川州西境右受枯木河
源出小浪
折而東下程海之水自北來答旦河自南來入之

河出源賓川州南境北流至州治
經錫足山又北少東入于金沙江
又東流至白鹽井右受泡江
源出雲南縣北界東南流轉北至白鹽井入金沙江
又東流少自北左受沱那大羅

二河合流之水又東流與打冲河
即鴉龍江
相會折南經紅下直土司左納二小水右受大姚河
源出姚州東北流至大姚縣又

東北入又東南流左納黎溪州土司一小水右受龍川江
源出鎮南州西境東南流經楚雄府治折而北會定遠河轉東流歷廣通縣又東北至元謀縣又東北入金沙江
又東流

至白馬口車安河自北來
源出會理州東北境南流至州治
又南受四小水又東南入金沙江
大環水從南來
源出勸勳甸土司北流經瑯州土司入金沙江
並會又東經通安

州土司轉東北至法曼會普渡河
源出昆陽縣西南境北流經安甯縣治東曰安甯河源也之水自東來
會以北流轉東北經富會民縣治南又東北與寧州河會又東北入金沙江
又東流會玉虹

河源出苦竹土司東南流
受三小水入金沙江
折東北左受一小水又北流納會通河
有二源俱出者保土司合而東南流經會理村折東入金沙江
又北流右納谷河
源出

州西南北流轉
又北流經會澤縣西境受以禮河
源出會澤縣西境北流入金沙江
又北流左納一枝河
源出阿那土司南流歷天久披沙諸土司轉東南至錫鳥入金沙江

又北流經木期古二十一寨至巧家營與車洪江相會
源出昆明州南嘉利等名牛欄江北流合馬龍江之西河折東北歷雲南州西境至車洪江又北流歷宣威州西境又北流入貴州威

寧州西界至索橋折
又北流左右各受一小水又北流歷永善縣西境至黑米壳土司納一枝河
源出竹
又北流

經沙馬土司折東北至千萬貫土司受一小水又東流經雷波廳治南又東經黃鄉蠻夷二土司至平夷受馬

湖之水
源出馬湖東流名石角河折南入金沙江
又東流至泥溪土司左右各納一小水又東經屏山縣治南又東流左右各受二小

水至安邊受大小紋溪之水
大紋溪源出會同廳合恩安之水東北流經大關縣治折東流入西川筠連縣界與小紋溪合又會定川溪東北流入金沙江一名橫江
又東北至叙州府城東與

岷江相會此後不復稱爲金沙江矣自麗江至叙州里數未敢遽定其曲抱建昌之三面等諸河套李穉堂先生所云南北二幹如毘文亞字者是也納計二千五六百里自發源至此則已六千里而遙然山峽緊急溜奔瀾怪危灘不通舟楫至叙州以下然後帆檣絡繹水驛遠近枝派分合固昭昭在人耳目無俟從述焉

鴉龍江源流考

鴉龍江即古若水水經注若水經越篤大箬縣入緬而不言其源所從出一名西月河唐書地理志云渡黃河四百七十里至衆龍驛又渡西月河二百一十里至多彌國西界又經犂牛河按黃河犂牛河二水中間別無他水然則西月河當即今之鴉龍江是矣其里數亦相合源出巴顏喀喇山東南名瑪楚河水魯烏斯經流山之陽星宿海正當山之陰其地爲青海部落固祭土司瑪楚河東南流百餘里經稱多土司折南流四十里經拉布土司受一小水又東南流二百里左受二支流右納三泊水三泊者南曰拉木錯泊中曰囊必泊北曰噶拉泊相連如貫珠西北流入瑪楚河又南流百里經春科土司入四川邊徼乃名鴉龍江又東南流左右各受一小水經蒙葛結土司又東南二百里右納雜楚河又東南百里有一枝河發源青海卓克阡通拉山東北來會折南流百五十里謝楚河東來出源東吳土司鄂衣楚河西來源出林魯土司南流百里轉東南經羅百利甘資麻哲二土司二百餘里南入鴉龍江並會又南流少西百二十里至納林冲左受一有二源一出東魯一出卓布斯甲西南流經瓦述更平霍爾察谷三百餘里入鴉龍江支流又南流五十里右受楚穆河源出上古對東流四百餘里入鴉龍江又南至上渡爲喀木番商運茶之道轉東南經喇滾土司而西南而南流三百里至中渡汎爲進

驛道設外委一員管理渡船江之東爲明正宣慰司所轄江之西爲程塘宣撫司所轄左納八角樓之水右納麻蓋宗之水又南流百二十里至下渡入寧遠府界屈曲二百里至趕到底與打冲河會

源出靈沽湖東南流經左所合浪瀘瀘源自

丹三水又克述曲登之水自北來會東流入子鵝龍江

自此以下遂名打冲河又東經懷遠營折南流五百里至迷易土司與安寧河會

百餘里南流經蘇治東又南流三百里經府城西又南二百里至永定營轉西南百五十里入打冲河

西南入于金沙江麗江府志指鴨龍江爲古瀘水引元史云水源廣

而多瘴鮮有行者春夏常熱可燥雞豚諸葛武侯五月渡瀘即此水也元李景山云益州記水經俱以瀘水在

永昌不韋縣寰宇記以爲在雋州會川縣景因出使越雋考瀘水源蓋建昌瀘川驛有孟獲城又有瀘古州孔

明渡瀘絲雋州入益州此名渡瀘爲有驗予按鴨龍江上中下三渡在唐宋之世爲吐蕃入寇之道至於武侯

南征由雋入益先逾大度河後渡金沙江不必經由鴨龍漢時雋州即今寧遠永昌即今會理雖置郡日久尙

取道於馬湖其北路隔絕於旄牛國不能通也

瀾滄江源流考

後漢顯宗時通博南山道渡南津行者苦之歌曰漢唐德開不賓度博南越蘭津渡瀾滄渡爲他人瀾滄之名

始於此水經注華陽國志皆不能考其源滇志瀾滄江源出吐番嵯和歌曰甸之鹿石山一名鹿滄江一白浪

滄江南入大理府雲龍州界按嵯和歌甸即今察木多之轉音也明人李元陽著黑水辨史秉信著岡春黑水

辨俱以此爲禹貢之黑水元陽云瀾滄潞江皆由吐蕃北來蓋與雍州相連水勢洶湧皆入南海然潞江西南

趨緬中內外皆夷其於梁州之境若不相屬惟瀾滄由西北向東南徘徊雲南郡縣之間至交址入海今水內皆爲漢人水外皆爲緬夷則禹之所導于分別梁州界者惟瀾滄足以當之元史至元二年大理勸農官張立道使址並黑水跨雲南以至其國觀此則瀾滄江之爲黑水益彰明矣後人駁之謂瀾滄源近難界雍州又絕無黑水之名不知潞江源遠山本有喀喇烏蘇之名可爲據也夫瀾滄潞江二水並發源於藏地東南流入雲南維西廳界相距甚近中隔一山南流至永昌以下乃復分開潞江折向西南由緬甸以注南海瀾滄折向東南經順甯普洱由南掌暹羅以注南海論其首則潞較遠於瀾滄其尾論則瀾滄又倍於潞江其遠近大小無所區別彼此各執一詞迄無定論二者皆可指爲黑水其實二者皆非禹貢之黑水也禹貢之黑水惟雅魯藏布江足以當之予別著論今不復述始就瀾滄之原委與所納之支脈詳考之按衛藏圖志瀾滄江二源一發於匝坐里岡城西北一千餘里格爾吉匝噶那山名匝楚河（匝楚河源出青海格爾吉土司東南流二百餘里折南受二小水又東南三百餘里經隆土司又東南三百餘里至洞巴士司左右各納二小水折南流東西入喀木界又西南流二百里至察木多寺左名曰昌河有四川橋爲通蜀之大道）一源發於匝坐里岡城西北八百餘里巴喇克拉丹蘇克山名鄂穆楚河鄂穆楚河有兩源一出拉爾古東查山一出索克布索克山東南流二百餘里至俄洛橋爲入藏之大道又東流四十里至察木多寺右名曰都河有雲南橋爲通滇之大道 俱東南流折而南至匝坐里岡城東北三百餘里察木多廟前二水合流名拉克楚河唐書地理志經犁牛河度藤橋百里至列驛又經截支川四百四十里至婆譯乃渡大月河羅橋準以今之地望及西寧

進藏驛站所謂截支川大月河者即昌都二水之上流也拉克楚河南流百四十里至包敦入乍了界又南流

二百里至兄衣折而西南二百餘里至撤金拉復折而東南二百餘里至察瓦寺有甲倉河東北來會甲倉河源出官

角西南流經草里工又西南至洛家宗合洛楚河又西南至仁了寺前與猛楚河合猛楚河源出打仔

西南經陰甲峽口又西南至噶喇折南流經昂地兩嶽與甲倉河合而西南至察瓦岡入於拉克楚河又東南百餘里左受色爾河

色爾河源出魯吉巴西南流至阿屈合上春朋之水又南流經石板溝拉爾塘轉西南合下春朋之水又西南入於拉克楚河折南流入江卡境百餘里至角古有左貢河西北來會左貢

南流至梭羅橋又東南經左貢境轉東流入於拉克楚河番商運茶之道由此過皮船渡或有緊急之事則用溜筒渡之故土

人皆呼曰溜筒江云又東南流三百餘里至鹽井土人取水傾注稠糲之上少頃風乾成鹽河東之鹽色白河

西之鹽色紅或謂鹽性熱食之多喉病是以番民男婦往往頂負鹽者十居六七蓋未經熬煉之生鹽且

攪雜不淨也拉克楚河又東南流三百里經茶利大雪山入雲南界始名瀾滄江又東南經阿敦子為滇人進藏

之大道設有稅卡又東南流三百餘里經塔城關折南流二百餘里經維西廳西境至蘭州十司東別為曰漾

瀾江東南流至上江嘴土司左受劍川河又南流經浪賓縣西境至漾濞巡檢司左右各納一水有鐵索橋廣

八丈又東南至合江舖受大理洱海之水轉西南流經蒙化廳境受永平勝備河之水南合於瀾滄江瀾滄江

轉由蘭州西南流五百餘里至雲龍州治西納泚江之水又南流少東二百餘里至露虹橋兩山壁立發拔千

仞因石基以建橋鐵紐十六上覆平板廣十有五尋崖多巖窟大字皆明以後款語有殘碑云國初平西親

王進剿金崗李定國折斷此橋我軍編筏以濟事定之後親王乃捐貲重建後又改名曰濟橋端設有稅局

滇錄

厘卡按永昌爲漢博南道疑此即古之蘭津也控駁諸蠻最扼形勝又東南流二百餘里受永平銀龍江之水經順寧府北境合漾扇江折南經營州東境順寧之水自西來會又南流轉西南經孟戛孟址諸土司境右納耿馬河左受威遠江又東南流左右收二小水至孟養土司名曰九龍江又東流折南經車里孟龍孟崙諸土司羅梭江自東北來會從此南流出滇徼外入南寧國自發源至此歷五千餘里兩岸皆崇岡疊嶺無一隙之坦途急溜奔瀉如銀河倒瀉舟楫罔通下游經歷南寧暹羅又五千餘里亦復如是

潞江源流考

舊說西番之西大流沙之南湧出一澤名曰嘉湖南流爲潞江明一統志潞江一名怒江源出雍望經潞江安撫司之北蒙氏潛封爲四濱之一衛藏圖志云潞江發源於衛地之布喀大澤淵澄黝黑又多伏流蒙古呼黑爲喀喇水爲烏斯以此爲禹貢之黑水則名稱猶舊較之指瀾滄葉榆爲黑水者猶略依據也今考圖經前藏拉薩北二百八十里有一池名曰布喀橢圓形廣六十里袤一百五十里從此池西北流出百餘里入額爾吉根池轉東北流八十里入集達池又折東南流八十里入喀喇池三池俱縱廣五六十里中有二山四池圍抱其外不合如玦復從喀喇池東而流出四十里納布倫河（一統志布倫河在喀喇池南一百五十里東有工噶巴噶馬山之哈拉河魚克山之魚克河俱西北流百餘里與西南來之說木池水合又東北流五十餘里入喀喇烏斯）又東流五十里受北來之二小水折南轉東流二百里至喀喇烏斯爲西密進藏大道皮船爲渡轉

東北流經蒙古三十九族地境三百餘里至伊庫山有沙克河西北來會一統志布克沙克河源出拉薩北七百餘里喀爾占古察爾南流三百餘里西合都回山之水名沙克河又東南流二百四十里受庫湖河北受布喀河又東又東北流二百里經蘇魯克土司有索克河自北來會南流百餘里入喀喇烏斯按圖經布喀河與索克河合流未知孰是

一統志索克古曰滾河源出伊克諾莫渾烏巴什山數水合而東南流三百餘里西南有巴漢諾莫渾烏巴什嶺布喀山排漢峯流出之四水與此相會歷兩山間入喀木地又流三百餘里入喀喇烏斯折南流二百

里左右各受一小水轉西南百餘里會衛楚河源出伊庫山三溪合而南流二百餘里東納一溪西納二溪折東南入於喀喇烏斯折而東流左受二溪右受一溪

八十里受楚雄河源出達爾東城南三海子相聯如貫珠東北流出百餘里經拉子山左右各納一山溪轉

東流二百里入喀喇烏斯又東流二十里左受一小水右納碩布楚河源出中義海北流經碩般多城西合三溪而東北流二百餘里入喀喇烏斯又東

流六十里納沙隆錫河源出喀爾喀西南海子北流合一溪六十里入喀喇烏斯轉東南流三十里有類五齊河自北來會又東南經必蚌山至

嘉玉橋為滇蜀入藏之道又東南流七百餘里江之陽為巴克碩游牧江之陰為波密野番又東南會鄂宜楚

河一統志源出匝坐里圍城北三百里納閣流南流四百餘里至家拉穆地入流江又東南流經桑昂曲宗入江卡境江之外悉為怒夷故名怒江又東南三

百餘里入雲南維西廳界而南下經雲龍州西徼右納蒙江源出味名故名山樂江之外皆破怒諸夷及貉翁野番人迹

不到歷六百餘里入保山縣界乃名潞江南流經潞江安撫司兩岸稻田平行二十餘里但擺夷耕種河寬二

十數丈建鐵索橋往往怪風徒起鐵絕橋斷端端城場五日一集荊棚攤子大半漢人四月以後頗有瘴癘漢

人皆散去凡過此者必策馬前進不敢停留也擺人多居於山頂男婦勤力耕作漢勝巖番矣潞江又南流少

東北二十里納沙河

源出保山縣東北清華海南流經雙甸土司鎮廣河自南來合而西流入潞江

轉西南百餘里至遮放土司從此出滇境流入緬甸國

名曰撒路音江南流百餘里與南江會

源出順寧所屬猛利土司南北二溪合向西南流三百餘里經耿馬孟定諸土司出緬甸西南入於潞江

又南流八百餘里闌入南

寧暹羅二國邊隅轉西南三百餘里入麻場班昔屬緬甸今為英人佔踞又南流四百餘里至摸兒紬注於南海其地舟車輻湊為通商馬頭潞江自入緬境以來左右所受支流大小凡十有數水其名不可得而悉考也

龍川江考

徵外諸水因隔絕於貉獮野番人迹罕到遂致原委淆亂莫可究詰一統志誤以薄藏布河為龍川江之上源其實薄藏布河乃檳榔江之源非龍川江也雲南通志云其源有三一出光明山一出阿幸山一出南香甸山三水合流名龍川江予考圖經江卡之南潞江之西有綽多穆楚河實為龍川之的派有二源左源出巴哈里山曰羅楚河東南流二小水右源出桑昂曲宗城南流二百餘里二源相合名綽多穆楚河東南流經徠夷境約四百餘里至明光隘入騰越廳界有曲弓河西北來會（源出滇灘隘）南流經向陽橋轉東南流百二十里至龍江鐵索橋設有稅局厘卡又南流四十里經龍江練轉西南流經龍陵廳西境二百里至芒市土司有芒市河自東來會又西南流石納龍抱柱之水 有二源左源出南甸山中右源出河東并二源相合南流龍抱柱入於龍川江左納遮放之水百五十里經漢龍關江以外為木邦境前明時木邦宣慰司與麓川南甸稱爲三宣自後木邦淪入於緬僅餘二宣矣又西南流六十里至猛卯官長司有罔宛河自東北來會（源出南甸西南山麓西南流經隴川宣撫司有虎踞關之

水自西北來合南流至猛卯入龍川江。轉西流四十里出天馬關入緬甸境。又西流少北三百餘里至格沙合於大金沙江。

檳榔江考

檳榔江之源自來無考。或云出後藏阿里岡底斯山蓋誤以雅魯藏布江爲檳榔江也。中西地圖皆從騰越邊微繪起而略其上源蓋隔絕於野番山寨人迹罕到無從臆度然准以地望考其道里尋其山川之脈絡和雅魯藏布江之爲大金沙江則界綫分明微外諸水自有條而不紊矣。今考雅魯藏布江之東其間源遠而流大者惟不藏簿布河。一統志誤以簿藏布河爲龍川江之上源於是不得不以雅魯藏布爲檳榔江西人地圖則誤以雅魯藏布江連於亞山之蒲蘭蒲達江故以簿藏布河爲大金沙江之上源或一水而誤分爲二或二水而混合爲一原委錯亂彼此歧異迄無定論皆以意爲之不能考其實也。一統志簿藏布河在簿宗城南二里有二源一源發於簿宗城東北三百餘里莽多嶺名鴨龍河合六水西南流一源發於簿宗城西北五百餘里東拉嶺名厄楚河合十餘水東南流至簿宗城前二水合流名簿藏布河西南流經噶克卜部落及羅克卜札所屬之門布部落入雲南騰越州界衛藏圖志前藏拉里之桑楚河左右二源合而南流百餘里有阿哨山灣常多密多四水合而自西來會又南流轉東南百餘里衛楚河東北來會源出那吉宗西流經阿南多甲真又東南流二百餘里左右各受二小水至簿宗城與鴉隆布河會即鴉龍河源出許多嶺南流經波密野番合四小水西南至簿宗城入桑楚河乃名簿藏布河南流經

刷宗城折東南經務翁野番及茶山麻里至古永隘入騰越廳界沿江設有七十二練卡折西南經展西猛豹
嶽至千崖宣撫司與騰越之大盈江會源出越屬北境之清海北海西流折南至騰治屬西轉西流至小河底左右至此地各受一小水南經義未關折西流轉南甸宣撫司又西流至千崖合於檳榔江至此地
勢開曠水流平緩寬至數十百丈不等土人呼爲海珀江沿江兩岸皆平時沃衍頗富庶之象西流六十里至
盡達宜撫司蓋達河自北來會又西經弄璋街六十里至蠻允又二十餘里戶宋河自北來戶撒臘撒諸水自
東來入之又西流經鐵壁關兩岸皆野人山寨出沒無常劫掠商旅有紅奔河自東北來入之自此以西爲緬
甸國境地勢平洋豁然開朗另是一番景象矣至蠻慕有漢人街臨於河干三十餘家爲寄頓貨物之所天氣
炎熱暮春之初無異內地盛夏兼之蠅蚋叢集煩擾可厭緬人刳木爲舟聯二舟爲一覆以草蓬駁運棉花西
行百數十里至新街合於大金沙河騰人商於此地者三百餘家建有關聖廟緬地皆板屋獨此爲瓦屋頗爲
軒敞緬國設有總几一員英吉利設有亞葉板一員火船至此而至每月往來兩次檳榔之北曰扎賴江一名
麻里江自東而西經流巨石萬仞銅壁諸關之外首尾六七百里亦至新街合於大金沙江

黑水論

倪蛻

天下之大水有三曰黃河曰長江曰黑水其源出西南匯而入於東海分而入於北海者江與河是也其源出
於西北逆而入於南海者黑水是也從前論黑水穿鑿附會諸家臆說蓋未嘗斷之經也禹夏大書曰華陽黑
水惟梁州梁州即今全蜀及滇池東距華山之陽西據黑水又特書曰黑水西河惟雍州雍州秦地接於蜀西

據黑水雍梁二州皆以黑水爲界經謂導黑水至於三危入於南海是黑水自雍之西北而直出梁之西南明矣九州輿圖黑水出雍州汾關山汾山在崑崙北周文安辨疑錄云肅明之西北有黑水東流荒遠莫窮所之此與水經黑水出張掖隴山南至燉煌過三危山流入南海其說有合葉榆李中谷乃以瀾滄江當黑水謂瀾滄之水由吐蕃西北來逆應向東徘徊雲南郡縣之界至交址入海新都楊升菴亦由主此說又有指潞江爲黑水者紛紛無據不知瀾滄所出地名在鹿山石在雍望俱可窮源上流亦狹若黑水遠出汾關上流已闊澄若重壑動然深碧夏秋漲溢江色不變自雍經梁獨來獨往瀾僅潞四分之一此水三倍於瀾潞李氏以瀾滄爲黑水吾未聞瀾滄盡界梁州之域况遠溯雍州耶雲南志載金沙江出西蕃流至緬甸徑趨南海非謂麗江入馬湖之金沙江蓋名爲入金沙江者意即界雍梁二州入於南海之黑水也隸訛三危山在麗江後漢西羌傳註三危山在金沙州燉煌縣東南山有三峯故曰三危經云至於三危三危在南裔之地臨峙黑水其云至者或在黑水將入南海之處緬甸江頭城望見江中有大山山峯四塔極其秀聳得非所謂三危乎今自雍梁之水流入南海可見者言之瀾滄江受西江河勝倫至順慶交界處土人謂之羅擦聚不二十餘日至錦龍江即水下流海客船多會易於此潞江一名怒江水經註云瀾江流出永昌界經芒市至木邦地名噴哩江木邦以下即可通舟楫矣黑水南流經緬莫受騰越界外大盈江土人名爲大金沙江自此處始江至蠻莫以下地勢平衍闊可十五里正統中郭登自貢章順流不十日至緬甸者即此江也江中產綠玉黃金紐子金精石玉

黑水 而開出白玉瀨江山下出琥珀江畔有寶井舊志以琥珀綠玉出瀾滄江何其謬耶總而論之黑水出西北界雍梁入南海其源甚遠故其流獨大南至宣慰之鉄壁關江勢平闊金寶叢生則大金沙江之名所從來也潞江出永昌至木邦爲暹哩江在大金沙江之東瀾滄江流出蒙順界至姚關爲錦龍江又在潞江之東夫瀾滄之水源雖出於吐蕃距滇不過千餘里其濼廻大理蒙化順寧永昌而入南海僅界梁州之西南不能遠界雍州也明甚說者以瀾滄當黑水謂瀾滄爲梁州西南境內入南海之水則可謂禹貢雍梁界之黑水則不可故論黑水者莫若以經爲斷經之黑水一也惟雍惟梁同此水也區區執滇以求黑水豈非狹視宇宙之山川而不能廣所見聞哉試以山驗之中國山勢罔脊大抵皆自西北來積石西傾岷山罔脊以東之水即入於河漢其罔脊以西之水即爲黑水而入於南海大經大緯燦若日星張機南金沙江源流考謂潞江瀾滄江至宣慰地面皆可舟可航異日間交緬不貢之罪則此三江者同漢家樓船下番禺出奇制粵之祥河江也偉哉斯論吾得取而並識焉

以經爲斷直截了當

黑水爲大金沙江王時五倪蛻翁皆主此說而微有不同滇與蜀即古梁州爲此言者衆矣而蛻翁之解華陽黑水惟梁州則以華陽爲雍州華山之南而引禹貢梁州境內山川證滇不合謂滇實漢所置之益州惟今蜀地與隴西漢中爲梁州存參

黑水辨

梁雍皆以黑水爲界諸家考証互異劉道元謂出其張掖雞山南至燉煌過三危山入於南海樊綽謂其爲厲水程氏謂其爲西洱河蔡傳主之李元陽謂其爲瀾滄江張機謂其爲大金沙江按張掖河出祁連山流至甘肅城西與弱水合名曰黑水南至肅州鎮夷州堡遠合黎山麓北匯於居延海流入沙漠是爲雍州極北境漢爲梁南極南境中間祁連山綿亘千餘里山南鹽水渰水自西而東二水之南爲黃河走北而二水入之黃河之南有洮河亦走東北入河又南積石山河州二十四關悉崑崙之脊而秦嶺之岡也高大巖嶮東西且數萬里岡脊以北之水皆曰河以南曰江一行所謂兩戒也黑水出張掖豈能飛越而南即使湫流亦不能湫數千里復出入海禹貢黑水西河惟雍州言黑水雍州西界也其于導雍州也但云弱水不言黑水者何弱水與張掖河兩源也至甘州匯爲一河曰黑水言弱水即言黑水弱水既西黑水既西也既西不復南矣其於黑水也復言導者何別梁之黑水非雍之弱水也果梁之黑水源出張掖則經文當統言導弱水至於合黎入於流沙壁三危踰於河入於南海矣既言導弱水復言導黑水是一水也其言餘波者何餘波即下流也入於流沙非入於南海也然則入流沙之黑水非梁入南海之黑水明矣麗水今北金沙江也出吐蕃黎牛石下經麗江府循姚州武定達馬湖入江不入南海西洱河發源罷谷山流經浪石合蒲陀江至大理府匯爲西洱河即葉榆水也遼府西南穿石穴出點蒼山後至爨化界會漾湯江入於瀾滄江瀾滄源出吐蕃麗石山下入滇境首過

蘭州故曰蘭洿由麗江經永昌蒙化順寧景東元江建寧里入於南海梁州境內別無水入南海入南海者惟
蘭洿與滄江而滄源既近不足括梁境元陽嵩指蘭洿爲黑水近似惜未辨其源不出於張掖也張機謂蘭洿
非黑水以其南金沙江也謂源出吐蕃近大宛國流至騰越外之鐵壁關廣十有五里名大金沙江澄若重溟
黝然深碧秋夏漲溢水色莫辨環緬甸太公江頭二城直入南海其見甚卓惜無明徵且亦未免源出張掖之
見也慈意蘭洿南金沙二江皆入南海而南金沙源廣流長大於蘭洿數倍其爲黑水無疑昔永明王走緬已
亥二月朔渡大金沙江人言即古黑水是一証也特不可謂源出張掖耳或疑三危山在雍州西境與南金沙
江何涉然必謂三危山在雍州西境又與南海何涉自吐蕃距緬崇山不可紀極三危山或逸其名亦未可知
今大理雲龍州三崇山壁立萬仞舊志曰古三危山也謂必在雍州西境耶鄭氏曉曰韓苑洛言雍梁二州是
南黑水不相通觀知源出張掖合弱水爲雍之黑水則知源近大宛流入緬甸爲梁之黑水矣不然雍州之平
涼寧夏俱有黑水蜀之疊溪亦名黑水滇地有黑水祠皆可臆指遷就而聖王畫野分州之大川大絡不復分
明豈非禹貢之罪人與

與張機嗣東白倪蛻翁雖微有不同然皆主大金沙江較程氏蔡傳李中溪楊升菴說爲正

黑水辨

天下地勢雍最高梁次之雍北而梁南故黑水自北而南流以入於南海禹貢曰華陽黑水惟梁州黑水西河

惟雍州今之四川皆華陽地西河即黃河以冀州言故曰西河也水經云黑水出張掖雞山南至燉煌過三危山南流入於南海蓋雍梁二州西邊皆以黑水爲界是黑水自雍之西北而直出梁之西南故經又曰導黑水至於三危入於南海細釋經文黑水自三危而北爲雍界而南爲梁界此一水而爲二州之分者也張掖今甘肅燉煌今哈密地方左傳所謂瓜州三危在雍州經內自爲雍州之山若以雍州無苗而疑於三危既宅三苗不叙之說則又可想而得者虞書曰竄三苗於三危孔傳云苗裔初時遷播未定攸居及洪水既平三危既安寧而可宅三苗亦大得其秩序矣神異經曰西荒有人饕餮淫伏無度是曰苗民按縉雲氏有不才子曰饕餮既三苗也然則三苗雖新竄而苗民固西荒之舊種也與甘肅志云肅州之西北有黑水其流遐遠莫窮所之今嘉峪關外有合黎山經曰導弱水至於合黎餘波入於流沙杜預曰流沙在沙州西八十里世稱瀚海番呼戈必故凡弱水也合黎也黑水也三危也皆在張掖酒泉西北而南並燉煌惟黑水在梁雍合界故朱子曰黑水從雍梁西界入南海不經中國蓋深有見於此者張機大小金沙江源考云大經沙江發源崑崙山西北吐番地即天禹所導黑水也極北遐遠不聞有所往號赤髮野人境峭壁不可梯繩弱水不任舟筏惟遠見川外隱隱有人馬形殆西羌域也不可深考相傳上源乃近大宛國今自其經流又流入海可見者言之水流至流養陸阻地有二大水自西北來一名大居江一名檣榔江二水至此合流名大盈江夷人方名其爲金沙江漢人相稱大金沙江若以別流出馬湖之金沙江耳自此南流經宜猛莫訥莫郎至猛寧有一水西來入江又南

下昔朴怕鮓猛莫猛外經蠻莫蠻法魯勒孟拱遮傲大昌蒲山狹小葛蒲山峽課馬孟養怕崩山峽鬼哭山莫
撒大約自蠻莫以上聳水徒自貫章順流不下十日可至緬甸下流經溫板有一水自騰越龍川江經隴川猛
密莫勒江至太公城江頭城入於江下流又經猛吉準古溫板又名溫板江又名流沙江皆大金沙江也猛要
馬噠喇至江頭城江中有大山極秀聳山有大寺又有水南來入江又經止即龍大馬革底馬撒躋馬入南海
至是海江瀟爲一色矣其江至蠻莫以下地勢平衍闊可十五餘里經南江益寬漫緬人織舟如履平地云云
閒嘗取經文而細釋之集衆說而並考之黑水自於雍州之西繞梁州之西南經夷地里麻奈山蠻莫孟養以
入於南海有原有委確然可見而訝駝詭腫運自拘方互指瀾滄路二江以原出吐蕃爲據金沙以麗三危爲
証最可笑者洱海之葉榆滇縣之神祠皆得而掛謬於其間亦不瑣陋之極致矣乎吾得請而明辨之潞江發
源雍望番名哈喇烏蘇經由怒人之地而入雲南境故曰怒心水經爲潞江潞怒同音漏轉音也源雖出於吐
蕃流歸於南海而去雍梁也遠與經文不合或云吐蕃呼黑曰哈喇水曰烏蘇是蕃稱與經合得不謂之黑水
乎曰是俗呼也今北方盧龍亦黑水也亦可得而証經乎瀾滄即漢之閩津亦曰鹿滄俗又訛爲浪滄其源出
於吐蕃今爲阿墩子外之查牙鹿石山下離劍川州纔數百里耳源近而大小離雍而遠梁凡以瀾滄爲黑水
者謬矣洱海發源雲南境內葉榆清水而黑是何言歟金沙江番名穆魯烏蘇發源犁牛石下經營中國以入
於東海樊綽云西冷之水南流入於南海者有四其三爲麗水者妄也麗水爲金沙江而以江旁有三危山指

爲黑水不益謬乎滇池在會城西外發源陞山之麓去城十餘里耳匯爲池西流不二百里即合於金沙江乃謂舊有黑水神祠故謂之黑水然則有東嶽廟者皆可謂之泰山乎夫如是故瀾潞金江俱不可謂之黑水也彼遠出崑崙上流已闊澄若重溟黝然深碧夏秋漲溢水色不變獨往獨來於梁雍之交番緬之域崎嶇萬里以入於南海者舍大金沙江其孰與歸哉按佛經云拔提河一名金沙池是金沙江之名又因於釋氏者矣並附及之

援據處元元木本論辨處風發泉流有屈注天濇倒連滄海之勢

禹貢黑水考

黃楸載

禹貢華陽黑水惟梁州黑水西河惟雍州周文安辨疑錄甘州志甘州之西有十里黑水流入居延海肅州之西北有黑水東流遐遠莫窮所之是其源出雍州之西流入梁州之西南也唐樊綽以麗水爲禹貢之黑水云與瀾滄江合經缺國東入南海程大昌疑其源流狹小不足以合雍梁二州疆境然今麗水自與岷江合經流中國注於東瀛不入南海也明人李元陽著黑水辨史垂信著圖卷黑水辨但以瀾滄江爲禹貢之黑水元陽云瀾滄江皆由吐蕃北來葦與雍州相連水勢竝洶湧皆入南海然而潞江西南趨緬中內外皆夷其於梁州之境若不相屬惟瀾滄山西北向東南徘徊雲南郡縣之間至交址入海今水內皆爲漢人水外皆爲夷緬則禹之所導於分別梁州界者惟瀾滄足以當之元史至元二年大理勸農官張立道使交址並黑水跨雲南

以至其國觀此則瀾滄江之爲黑水益彰彰明矣至若以潞江爲黑水者則因上流有喀喇烏斯之名蒙古語稱黑爲喀喇水爲烏斯近人多宗之一統志衛藏圖志皆主是說惟張機黃貞元獨指大金沙江爲禹貢之黑水張機曰大金沙江發源崑崙山西北吐蕃地即禹所導黑水也雖與雲南小金沙江及瀾滄江皆發源吐蕃然大金沙江之源較三江最荒遠其下流亦十倍於三江之水雲南志載大金沙江出西番流至緬甸得非黑水源出張掖流入南海者乎黃貞元曰大金沙江瀾滄三水雖皆入南海大小遠近迥不同瀾僅潞四分之一大金沙江十倍於瀾滄瀾滄所出在鹿石山在雍望俱可窮源上源亦狹大金沙江上源相傳近大宛國自里麻茶山至孟養極北不聞有所往號赤髮野人境峭壁不可梯繩弱水不任舟筏土人惟遠見川外隱隱有人形殆似西羌之域也或駭之云此水雖大但遠在西南荒徼外與雍梁二州之境杳不相屬予按徼外諸水瀾滄二者其源流遠近大小彼此均同無所軒輊俱發源於前藏東南流經江卡二水相距甚近南流至永昌以下乃分開一向西南趨緬甸一向東南入暹羅論其源則潞遠於瀾滄論其委則瀾滄又大於潞安得舉其一而遺其一乎禹貢三言黑水當以導黑水至於三危入於南海爲正文夫禹治徼外之水必擇其最大者而施助康熙五十八年上諭禹貢導黑水至於三危舊注以三爲危山名而不知其所在朕今始考其實三危者猶中國之三省也打箭爐之西南拉里城之東南爲喀木地達賴喇嘛所屬爲衛地班禪額爾得尼所屬爲藏地合三地爲三危耳夫瀾滄二江僅涉喀木之境惟雅魯藏布江發源阿里遍歷後中前三藏之地五千餘里

折而南下經緬甸又五六千里注於南海首尾萬餘里大小支流匯納數百水勢浩瀚無爲匹實西南徼外第一鉅流然則禹貢黑水舍此更無足以當之者後儒拘於疆域以去雍梁二州太遠爲疑不知西北諸胡迄於流沙皆統於雍州西南諸夷盡於南海皆統於梁州是以天文井鬼爲梁州分野而西羌吐蕃吐谷渾及西南徼外諸國皆占焉即如今時西藏統於四川駐藏文武關防悉冠以四川二字豈得謂川省疆域無此荒遠哉唐書吐蕃贊普居拔布四川或邏迦川地理志拔布川在邏迦川西南渡藏河乃至其地即今之雅魯藏布江是也源出藏之西界卓書特部落西北三百四十餘里打木朱克喀巴珀山東流百餘里左納嘉克嘉河有四源合而南流入瑪魯藏布江又東流受一小水又東流四十里烏克藏布河東北來會一統志在卓書特西南三十里源出東北桑里池西流二百五十餘里北受尙里噶巴嶺木克龍山流出之二水南受拉主客山祖倫山羊巴木山流出之三水山羊巴木嶺西轉南流八十餘里又受西北牙拉嶺達克龍山流出之二水又南流六十餘里入雅魯藏布江轉東南五十里郭永河西南來會一統志在時書卓部落東南源有四一出昂則嶺北名龍列河一出蓋楚岡前山名蓋楚河一出丹寨山名朱克河一出拉善岡前山名拉出河俱東北流二三百里合爲一水又東北流六十餘里入雅魯藏布江又東流十餘里右納蘇穆宋池流出之水又東流八十里右受作噶爾河左受薩楚藏布河一統志在薩克西南一百餘重源出岳圖岡阡諸山流出六水俱南流百餘里爲會加巴關河又南流五十里其西北有拉祖克祖楞羊巴木山流出之三河西南有昂色勒宗山流出之

二河俱流入巴蘭河東南流又折西南與東北查薩公噶爾他拉山流出之二水西南捏木出六色立羊古山流出之二水會爲薩楚藏布河又西南流七十餘里入雅魯藏布江。轉東南二十里會翁楚河。一統志在薩噶西南二百餘里源有四一出西南查木東他拉泉一出岡克馬爾他拉泉一出那木噶山之北一出東南他克拉泉俱北流百餘里合爲翁楚河又北流二十里入雅魯藏布江。又東流十餘里滿楚藏布河自北來。一統志在薩噶西南北有斜爾充山放龍山流出二水南流二百餘里東有岡充查達克山流出三水西有拉克藏卓立山流出一水六水合流爲滿楚藏布河又東南流四十餘里入雅魯藏布江。式爾的河自南來。一統志在薩噶西南一百餘里源有三一出西南沙盤嶺一出正南舒拉嶺一出岡拉窪干山俱北流百餘里合爲式爾的河又北流九十里至雅魯藏布江。並又東流四十里右受薩布楚河。一統志在日喀則城西百八十里源出城南楚拉米洪羅綽爾莫三山流出三泉北流百餘里合爲拉楚河又北流百餘里旁有二水一自西南來名架水河一自東南來名當出河合爲薩布楚河北流一百二十餘里入雅魯藏布江。又東流經宗喀折而北流三十里左受薩爾格河。一統志在薩噶東南其水出於拉布池西南流四百餘里東有拉布岡允山流出一水西有拉冲溫必普達克拉克山等所出八水分流與拉布水會名薩爾格河又南流三十餘里東有薩出河西有普河俱匯於此西南流三十餘里轉東南流百二十里入雅魯藏布江。又北流折而東二百四十里至列克隆受一小水。源出舒爾穆藏拉山。轉東南二百五十里至札布桑堆左右各

受一水折而東北八十里至章拉孜爲四達之孔道又北流轉東經科頗拉日東巴受二小水二百里至嘉湯有達克楚河西北來會（一統志源出章阿布林城西北一百八十里札木楚克池南流百餘入龍岡浦池有又三水西來會流爲達克楚河又東流一百八十餘里至穆克布查克薩木馬橋北受北來之鄂宜楚河又東南流六十餘里入雅魯藏布江）折而東北經彭錯嶺八十里至花寨子左受結特楚河又東北流轉東六十里經得爾敦廟前北受鄒索克布山之水南受當楚河（有二源出於九山九溝北流百餘里至塔克相合又北流經人進孜百二十里至那爾湯東西各受一水又北流經岡堅寺東八十餘里入雅魯藏布江）又東流經後藏札什倫布之北八十里至拉古會年楚河（一統志源出朱母拉母山及順拉嶺北流二百餘里合爲一名章魯河又北流八十餘里至娘娘廟東有八小水從東北來合流入此河又經江孜城南折西北流六十里過人進岡又西北七十里至巴浪城之西有二水從西南來亦入此河始名年楚河北流遠日喀則城東四十餘里入雅魯藏布江）折東北而東南流百五十里至年木哈達商河自北來會（一統志在商那木林城南源出西北絳查拉及達索克布二山流出二水東南流二百四十餘里合東北佑山之水南流五十餘里入雅魯藏布江）又東流百六十里從噶木巴拉嶺北入衛地左納宗木湯之水又東流八十里至甲馬卡左右各布江受一水又東流八十里經烏崙克林哈城南受一小水又東流七十里至曲水喀爾招木倫江自北來會（水道提岡雅魯藏布江經楚舒爾城南又東南至日喀爾公喀爾城北有喀爾招木倫江自東北合諸水西南流經衛

地拉薩及會疑即古吐蕃之藏河也。喀爾招木倫江源有二：一日米底克爾布河，出墨竹工卡城之東北三百里。米底克池西南經達多城東北而西南，一源來會曰達穆河，出達多城東北二百里之查里克圖嶺。二源既合，乃名喀爾招木倫江。又東南受西來二水之合，東注者又東南折而東流，受北一小水，又東折而南而西南。百里又折東百數十里，經敖那廟北，又東乃折而東南，受東來岡噶拉嶺水，乃西南流過鄂納銑索橋，又南。墨竹上卡城西又南折而西，曲曲百餘里，經噶爾祖廟北，又西經第巴達克城南，又南稍西有一河，西北自溫主普宗城合三水，東南流來會，又南數十里，經得慶城北，又折西流，曲曲經薩拉之南，即唐時吐蕃國都，今爲達賴喇嘛所居也。又西北流十餘里，至董噶爾城東南，受東北來一小水，又西南流數十里，經日噶牛城北，有羊巴尖河合楚普河，自西北合四小水，東南流三百餘里來會，又南流八十里，折西南流，受西北來二小水，又西南經楚蘇拉城東南，又西南至日喀爾公喀爾城之北，合於雅魯藏布江。轉東南流，左右各受四小水，二百五十里，至奈布東城，折南流百餘里，經桑里城西南野爾占城東北，左右各納一水，轉東南四十餘里，有鄂克達喀薩之水，東北來入之，又東南流六百餘里，至工布澤布拉岡城南，與匝楚藏布江會。水道提綱作年楚必拉江源出沙羽克岡山，即喀爾祖廟東南山也。有水東流三百里，曰馬木楚河，與南來巴拉嶺之巴隆楚河會，又東北百里，與北烏來山之烏斯江會，又東經馬嶺百八十里，至順達，有水曰什，囊河發源過拉松多東，南流經江達城東，折而南流，合東二小水來會，又東南曲曲流三百里，至工布什噶城南，有水東北自巴麻穆

池南流合東一水而西南流來會又東南折而西南有西來齊布山之牛楚河合而南流經工布珠穆宗城東底穆宗城西又東南至澤布拉岡城東合於雅魯藏布江（東流四十里底穆宗河北來入之又東流少南五百餘里出唐古特界入貉翁野番境其間道里無可考大約東南流千有餘里然後折而南下至孟拱之東北入緬甸國境蓋有自金沙江之西雅魯藏布江之東江卡之南騰越之北中間縱廣千有餘里週遭群山衆水蒼萃若瀾滄若潞江若龍川若榔欖皆發源藏地東南流至此緊東各隔以一山相距不過數十百里之遙其附近潞江者有怒夷狽夷二種時與外人通稍近人性至於內山貉翁野人則以樹皮木葉蔽體蛇蟲鳥獸爲糧見人則攫而生啖之衛藏圖志所謂戮孛烏爾魯兀族是也曠古以來路徑不通人迹罕到是以諸水原委錯亂首尾混淆異說紛歧迄無定論西人地圖誤以雅魯藏布江連於亞山之蒲蘭蒲達江併誤以大金沙江爲潞江於是海國圖志遂謂大金沙江下游與恆河會而入海移緬甸之江於東印度混二水爲一水豈知大金沙江經流阿瓦都城再南流至跋散人海西北去孟加拉之恆河五六千里何緣相會乎且孟拱孟養西北一帶崇岡疊嶺聯綿千餘里山陰之水悉匯於蒲蘭蒲達江山陽之水悉匯於大金沙江界限分明絕不相蒙山勢經孟奈布爾部落至俺來利即古柯杖盤盤等國蜿蜒南下直達跋散海口今山外皆英吉利屬部山內皆緬地又大金沙江者乃滇人之所名對麗江之小金沙江而言也滇人經商皆在緬甸境內無一至印度者此乃西圖之誤中土從來無有言大金沙江會恆河者也顧西人地圖未敢遽指爲實但用點綫連之亦缺疑之義云爾去

歲在大理府城有法國教士出示地圖則以雅魯藏布江連於大金沙江蓋其人久居滇中往來蠻方緬地多
次確知非雅魯藏布江不足當大金沙江之源也此江既定而後徼外諸水有條不紊矣雅魯藏布江南流入
緬甸東北界緬人稱爲伊拉瓦底江轉西南流千餘里孟拱孟養二水合而西北來會又南流百餘里麻里河
東北來會又南至蠻墓新街合檳榔江自此以下地勢平曠水流漫衍寬七八里或十餘里不等按新街即
趙宏榜所敗績處正統中蔣雄率兵追思機法爲緬人所壓殺於江中亦此江也郭登自貢章順流不十日至
緬甸者亦此江轉西江而西北百數十里至磨太折而西南經老官屯百餘里至格沙龍川江自東來會又南
流而西南至滅末微切桐西岸見有岡阜字數十里有一水自北來入之又南流左納二小水及磨打河又南
流至阿瓦城東北有抹能河自東來會（源出木邦西南流合四小水至阿瓦城東半蒙河自南來合而流北
入於拉瓦底江）阿瓦城之東五里曰安拉普那城滇人居此者三千有餘多娶緬婦爲室東北十里曰孟得
桐城乃緬王所居環以木柵自新街至瓦城約計千有餘里伊拉瓦的江環遶三城折向西流少北百餘里有
磨河北來入之轉西南流百餘里有更的宛河西北來會（源出孟拱北境西北流合十數小水而西而西南
千餘里合東北之呵洛河又西南二百餘里合西北之寶龍河轉南流左納二小水二百餘里有奈布爾河自
北來抹打河自南來二水合而東北流來會又屈曲南流而東而東南左納二小水右納一小水四百餘里入
伊拉瓦的江）江中有大洲水分爲二南流六十餘里復合爲一折而西南而南而東南左右受十數小水至

摺納爲緬南界設有繭几一員從此南流入英國境至別牟一作別羅模爲大馬頭商賈雲集有火車鐵路一日可達漾貢輪船水程則須三日也自此後江愈寬流愈鉅輪船來往絡繹兩岸多建洋樓曲曲南流分爲數派其正幹則折向西南由跋散以入海故又稱曰跋散江云東南分一枝至漾貢爲海濱一大都會英吉利有巨酋鎮此閩人商於其地者不下萬人粵人亦有數千滇人則僅十數家而已自瓦城至漾貢輪船水程凡八日約計二千四五百里按英人所佔緬地廣袤千數百里即昔之祕古國也田土膏腴物產豐盛其民多文萊族唐人所謂巫來由是也道光初年英緬構兵兩載英軍水土不服往往挫衄本欲追師反聲言水陸並進直搗阿瓦緬王大懼乃割地請和併償兵費九百萬夫元明以來中國屢次用兵於緬俱不能得志而英人取之顧易如反掌何也中國由雲南出兵山路崎嶇轉餉甚勞兼之時值暑雨瘴疫多病蠻慕新街一帶今時猶每至四月以後則商絕迹必待秋涼而後可行英人印度之與之昆連輪船航海潮流而上勞逸迥殊緬人水師戰船非英之敵英人所居皆板木環木柵以爲城尤不足以當西洋巨砲是以日侵月削沿海精華繁盛之區蠶食殆盡元代征緬亦以舟師制勝然必至新街臨時造舟非倉猝可辦也魏默深嘗言造舟藏地從雅藏布江順流而下可直攻印度此因誤以蒲蘭蒲達江爲藏江之下流故也然藏地河道怪石森立奔濤倒瀉豈能通行舟楫故滇省全境如金沙瀾諸水雖經流數千里不開一筭之可航亦若三江兩湖地勢三百里水源即可鼓枻而占利涉也坐一室而談九州不知天時地勢之懸殊事勢情形之各別遂有此臆度之論何異

扣盤捫燭之貽誚乎或謂禹貢之言黑水實有三流非一江也出居延海者爲雍州之黑水滙爲梁州之黑水此大金沙江則三危之黑水也必欲合三者爲一之求其貫穿二州逼歷三危則徼外實無此水且雍州在中幹之外隔於南山故水皆北注無緣南流夫考古證今未可拘文牽義分之則通合之則窒要惟實事求是而已

四 普思沿邊

普防巡閱使庚恩賜條陳

甲 關於防務者

一 未定界務亟宜勘定已定界務亟宜設法維持也 前清光緒二十五年間中英勘劃瀘滄縣境內之界綫時我國依平分葫蘆之例擬自南帕河入匯南定江口處起南行至猛林山循帕唱山過大南滾河向南登山隨山脊而行直上公明山過馬河下南卡江迤邐而南至南卡江匯入南板江處止爲界是爲我劃界大員原擬之界綫照此分割則大蠻海上下因馬各野狍地尙在界內按之薛欽使當年之圖約尙屬公允殊英員意存侵佔得寸進尺竟以我募酒廠附近之孔明山影射約載之公明山濛其所劃之綫則我班洪所管之永邦等寨董角所管之拱弄拱勇小猛弄猛茅等寨及大蠻海上下因馬紹興野狍等地與西盟猛狍全部分及孟連所屬一部分均劃歸英與薛約原議大相逕庭其時我勘界大員據約力爭英員恃強狡辯堅執已

意我勘界大員不得已乃另擬減讓之綫所謂減讓線者與原擬線不同之處即過大南滾河後向南登山隨山脊而行轉東循大南滾河與南馬河之小分水嶺至諾果山涓路二江之大分水嶺轉西循南馬河與南項河之小分水嶺而行至弄球山由西斜下至南卡河與原擬界綫接合照此分割則大蠻海上下因馬紹興野狝等地均在界外與所謂平分葫蘆之說顯有不符矣然英員仍堅執不允其結果遂各劃一綫而罷故此事至今尙爲懸案又此事尙有宜注意者當我勘界大員與英員爭執時當日奉有部示之節略即自南馬河與南卡江之分水嶺循杏河而南折西至南項河匯合處又西至海錫河匯合入南卡江處爲界照此分割則較勘界大員減讓綫損失尤多不惟悖平分葫蘆之議併我西盟土署亦劃在界外矣總之此段界綫以爭到勘界大員原擬界綫爲正辦必不得已而退至減讓界綫已屬讓無可讓不惟英員擬劃之綫不可允即當日部示節略亦不可重提也方兩國會勘時各種夷民疾視英人頗甚故各處戕傷英員屢有所見數年以來英人潛入各處籠絡夷民無微不至夷民外向界務愈益棘手謂宜及時設法收拾各夷地之民心並預備談判之材料與外交部切實籌商或重勘或懸斷合此案早有結束否則我暇人忙我棄人取界務之墮壞於冥冥將不知何所底止此關於未定界綫之亟宜籌辦者也九龍江各猛邊地與緬越接壤界線雖經劃定惟素無外交專員故彼此任意往來以致時常發生交涉問題遠者不具論最近如去臘土匪宰散扒康亮等之由法地過界佈傳邪教蠱惑大猛籠大猛海各土司土民作亂聲言能封槍刀圍官搶民又如法界猛倖土司之不服

法越管理遷移土民數百戶過界以致發生重大交涉又如法界猛烏近日發生亂事迭次過界煽惑如此類事不一而足不亟設法則以後國界上謬將至紛不可理似宜仿照河口麻栗坡辦法自王布田以下經刺桐棋猛烈猛板田漫乃倚邦易武彝猛以至猛遮等設置對汛以免屢起交涉又界雖劃定在我則置之漠然一過而不復問而外人則界格林立歲時巡視隱謀密計常乘我於不及覺前清宣統三年英人私移隴川第十一號第十四號界椿及我邊吏查覺與之抗辨彼且振振有辭致釀過耕案之騁馳此爲道途經過之區容易發見者沿邊數千里荒山僻壤我既漠然不經心又安知其他各處竟無如隴川移椿之事此其事之出於外人者又自禁煙以來官紳查禁責成甚重故剷除煙苗不遺餘力各屬皆然邊地亦豈能獨異然緬越邊地則禁種之令未行大牙交錯之區彼則一味放任而我則嚴行剷除小民何知且以爲厲己也則相率過界種煙甚且不復過界備種在地則相與移椿入內以避查剷官吏又烏從而知之此其事之出於本國人民者人移之不已又濟之以已移十數年以來正不知盤地幾何矣故爲保持疆土計竊以爲宜俟籌設對汛之後責令隨時巡視負保護界椿之責抑或另設專員接時巡視考查記錄俾部位方向確定而不可移一面會商外交部照會英法公使移知緬越政府同時施行種煙禁令則界務轉趨庶乎可免此關於已定界線之兩宜籌辦者也

二 普防各邊地須添駐重兵普思宜派大員鎮守也 兵可百年而不用不可一日而無備蓋兵所以養威

重備不虞而思患預防者也普屬界在中外屹然爲西南重鎮環普屬而居者大小土司爲數凡三十有餘入其疆聲教不洽政治不修無事則虛與委蛇已成狎玩之習有事則各計利使群生外向之心今者界務未清在我方漠然置之而外人則精心計畫一方面用懷柔主義一方面用恐嚇手段籠絡威脅各極其用使夷人懷德畏威似已忘其主屬也者且時與漢人乘隙伺釁狡焉思啟如去歲十二月瀾滄屬大蠻海野狝聚衆數百殺害漢頭目二人復有車里大猛籠土司地匪徒宰散等布傳邪教到處煽惑聚衆回籠意圖報復全籠騷然其明證也况九籠江十二板納自改設普思沿邊行政總局增設各行政委員以來亦不過因陋就簡苟求相安於無事而已以云治理則殊無成績之可言查行政總局柯局長協助人尙勤能而效益不過如此推原其故一則以財力有限不易施展一則以兵力單弱難資鎮懾重以土人頑梗不化藥舊習而惡變更故雖欲整飭而無從且易啟紛擾之漸也巡閱使抵思茅時曾接有各土司聯名呈詞一件請撤去各行政委員准土司仍舊供職等語窺其語意甚積怨於各行政委員夫行政委員之設置已久而各土司願乃悍然不顧敢出此無理之請求其輕視內地肆無忌憚之心已可略見一斑矣苟不先事預防消患於未形恐積生瑣致有意外則邊庭倣擾縱能及時戡定勞費何可勝言謂宜於瀾滄車里猛烈等處添駐兵隊特派大員駐紮普洱居中間度內以弭盜匪外以憐夷民使西南一隅已甯無驚則邊事措施一切皆順而易舉爲西南國防久遠之謀計無逾於此者巡閱使竊查吾國成訓以遠略爲戒至其流極則政治上之眼光不出戶庭吾滇沿邊舊有

之十司淪入異域者已居其泰半至今日碩果不食所餘幾何若復因仍常態視爲若有若無而不知顧則外之界務未定得寸得尺步步進逼內之夷民攜貳胡天胡帝處處隱憂遲之數年事勢日棘雖欲及時補救其難恐又有什百於今日者矣今雖財力未逮不克舉實邊固圉之全功而由增兵入手使地方安靖以次及其他施設則循序而進量力以圖亦非甚難之事也

三 普防沿邊各土司地亟宜屯墾也 屯墾始於漢廣於魏晉而極盛於唐宋漢之屯墾以兵唐之屯墾以民宋之屯墾或民或兵率皆因時制宜收莫大之利益後此歷代相沿莫不視屯墾爲急務安置游民廣張版圖胥恃乎此遠者不必論試以近事徵之新疆木沙漠荒僻之地自左宗棠率帶湘軍屯墾後不數十年人烟輻湊居民漸臻文化亦日進開明竟列諸行省之內其明証也普思沿邊行政總局所屬九龍江猛遮等處夷人居十分之九漢人不及十分之一苟不以政治上之設施促其同化則雖屬我版圖羈縻而已英人之佔我片馬常藉口於我未曾治理言念及此豈不寒心况其地平壤千里悉屬膏腴祇以夷民無知不解盡地之利以故溝渠不通市廛未闢荒草平原行潦積水醞釀而成瘴癘以致人烟稀少蟲蛇雜居若不亟籌屯墾之方坐令天然美利付諸無用之區致足惜也巡閱使竊查元江屬之猛烈一帶普思沿邊行政局屬之九龍江猛遮猛籠一帶瀾滄屬之孟連一帶皆平川大原氣候燠熱若能墾闢成熟則萬流競趨屹成都會安置數縣而有餘至屯墾之法就現在情形論以民屯墾多所不便不如先於退伍兵中擇其可者而行之較爲善也查退

伍兵之籍隸外省與無家室者彼於未入伍之先原無恒產一旦置身軍籍雖勤勞苦而豐衣足食一切仰給於公家迨年滿退伍經商不能僱工不屑以此無業之民散而置之各處不問其能生活與否勢不至爲非不止何若以此兩項分往車里猛遮等處屯墾即以彼經業所得之地土作爲彼之產業並準其與夷民通婚娶妻成室無事則爲民有事則爲兵既則振興實業復可捍衛邊疆一舉兩得洵爲要圖雖需款浩繁一時猝不易辦然遣散退伍兵需款亦不少既屬國家要務勢在必行應請將軍籌撥鉅款於遣散退伍兵時飭令往九龍江猛遮等處屯墾十年以後不難改設縣治與內郡收周等之利益也復查普思沿邊行政總局方面駐有普防國民軍數營嗣因改編警備隊被裁汰者百有餘人大多數俱係客籍當經劉道尹柯局長會商安插之法欲遣散則恐其聚而爲盜欲資遣回籍又無如此鉅款遂以此百餘人屯墾荒地僅及年餘已各娶有室所建造房屋及墾闢地土甚多願九龍江猛遮等處地土廣漠止此小試其端尙能收效以後庶續辦理源源不絕則地利既闢天時漸和人民負擔爭趨不招自至二十年後荒土變爲沃壤邊庭增多重鎮斯國防之利也

四 普防各邊地亟宜調查測繪也 自來界務之失敗雖由國勢積弱無實力以爲之後盾而重要之原因則由於疆域道里素不講求臨時指畫一切茫然昔劉萬勝與英員司格德由八募上界行過中國境界數十里劉尙憤然及見隴川平原始知深入已數十里堅請司格德退出被執不可遂爲失鐵壁虎踞關之張本又

瀾滄縣界內公明山孔明山之爭執英人以譯音爲我而我無適宜之圖說考證以與之辨辦致彼得遊移其詞以圖僥倖凡此皆爲素不考查素無測繪之故自英人侵入緬甸後未劃界以前凡沿邊交界地方幾無處不有英人之足跡學士軍官四出調查著書累牘繪圖盈把山川道里形勢險要無一不了了於心中一有交涉則彼已原原本本如數家珍而我則臨渴掘井茫無依據一有詰難則支吾惘恍不知所對事過境遷則又相與淡忘更無起而過問者長此悠悠恐後日之失敗更不知所底止矣今孔明山公明山之爭執尙爲懸案而英人之對於邊界夷民一方面講以威力一方面結其懽心老謀深算日日圖僞前鎮邊縣且入告矣而我自爭執懸閣後曾無一人一事過之問前者兩國爭執時野狝猶堅心內向故凡會議時而我勘界大員猶時得藉野狝口述之語以爲辨駁之資此後僅此可爲憑藉之口語已在不可必之數若不早爲之所恐重提懸案之日西盟山一帶非復我有矣此未定之界也至已定之界則移椿侵占之事不一而足後日輾轉方輿未艾爲今之計惟有亡羊補牢以圖補救迅速籌撥專款飭派陸軍測繪班員分赴沿邊各地測繪精圖附以各種調查勒爲成書庶有事時多所依據而平時廣爲流傳引起一般人研究邊事之興味亦莫大之利也

乙·關於實業者

一·普防各屬實業應因地制宜由振興土貨入手也 欲求國家之富強其道雖多而根本乃在實業農也商也皆今日亟宜振興之要圖願雲南地居荒鄙微論工業上之技能商業上之實力未足以外界競爭也耶

就內部而論工鮮製作之原料商乏轉輸之貨品則亦坐困而已故言雲南之實業工商業猶居其後第一步在農業普洱以產茶得名人咸詭稱之不知茶本產於九龍江一帶與普洱相距尚五百餘里不過地隸普洱因以普洱茶名之耳巡越便竊查思茅普洱他郎等處土資皆宜棉茶特以提倡無人故各屬人民於此事忽焉不講攷雲南土產之見稱於全國者首推普洱茶姑無論通都大邑商務繁盛之區即各省州郡亦莫不知有普洱茶祇以茶商墨守舊規不善經營擴充致令銷路不廣僅及隣近數省及商埠數處而已其他羨普洱茶之名而未嘗一嘗其味者甚衆也在本省色味最劣價值極賤之茶外省人獲得數觔極爲重視即此可知普洱茶之價值無論如何之多決無銷路停滯之虞如果裝璜得法尙可運往外國銷售至銷路擴張則現在九龍一帶之所產不敷運銷再飭各屬逐漸添種日新月盛獲利甚溥而收效極速再有棉花一項亦應與種茶同時並行攷普洱所出之棉一半出於九龍江一帶一半仍來自緬越思普元郎新等屬婦女無論漢夷素勤紡織從不仰賴外來布疋自洋紗充斥漸有改而之他另圖別業者該屬地土宜棉之處甚多應請轉咨巡署飭下思普元郎各屬知事勸導人民於茶棉兩項廣爲栽種以收天然美利其次元江土質除每年收穀二次外又宜甘蔗製糖惜種者寥寥獲益甚淺外有新平一隅每年出草紙甚多緣其地產大竹最盛幾於無處無之其質甚美可以製造百川紙隣近各縣需用土紙皆仰給於彼彼除供隣近各縣需用外尙以竹筴運售各處產竹之多可以概見現省垣設有造紙廠選料開工尙待經營擬請轉咨飭下該廠前往攷察若果合宜或將造紙

廠移至新平辦理就地取材或者易收效果復查新平產甘蔗最多用以製糖蔗渣本可造紙因紙之銷路止有此數蔗渣舉無所用僅以供給燃燒殊爲可惜若將造紙廠移至新平廣種甘蔗一方面改良製糖方法升製白糖冰糖兩種一方面即以蔗渣供紙廠之用貨有餘利地無棄材其成效儘可預期矣

二 瀾滄縣西盟山等處金銀鑛產亟宜開採也 雲南遍地皆鑛其開採見效者惟東川之銅與箇舊之錫非他處之鑛不及東川箇舊以東川箇舊之連道獨便耳故辦鑛宜先籌運道此自不易之理雖然此爲非貴金屬之鑛言之若貴金屬之鑛則運道雖不便亦未嘗不可獲利普防鑛產極豐特苦於運道之不便然貴金屬之鑛產則開辦著效已有前例矣前清乾隆以後瀾滄縣之募酒廠銀鑛大著成效萬人腐集幾成邊地重鎮後因野狽擾亂軍興後無人過問遂致停歇邇年來思茅商家集資設裕滇銀鑛公司開採新廠距思茅約七八站道路艱塞馱馬往來時爲夷人攔路劫掠商家運輸不便然以鑛質旺盛雖創始開採不能驟獲厚利亦不致虧折成本至西盟舊廠已開之銀鑛及金鑛其鑛質較新廠爲優應請會商巡署籌撥鉅資召集富商作爲官商合辦一面設法保護使鑛商營業安全則逐漸發達叅以今日之新法或不難復視乾嘉間之盛況現金銀缺乏此廠振興則不惟鑛商獲利而一方金融亦受其調劑矣且瀾滄縣界務未清英人堅持孔明山爲界之說其意在必得西盟亦因歎羨鑛廠故也值此界務懸擱之際我先與辦鑛務將來重議劃界時我已早佔地步亦所謂先發制人之一法於界務甚有裨益又他郎之金鑛亦著稱於時惟現在零工小販苟謀朝

夕終無發達之望若兼籌並顧及時經營亦增開富源之一道至若非貴金屬銅鐵各礦雖地產極豐所在皆
是然不至交通大礙之日則亦未易猝言也

三 他郎縣內接近猛烈之猛野鹽井亟宜開採也 鹽之爲利由來舊矣自管仲相齊著海王之篇興鹽筴
志利而齊以富強他如吳王煮海雄視一方狗頭之富甲於天下蓋鹽爲生人之急需善營此者匪獨富民兼
可利國也查他郎屬獨野鹽井地近猛烈產鹽極旺其礦質係結晶體成分極足取水即可煮鹽更無須泡土
澄水等種種手續取之易而獲利厚較諸現所開採各井尤爲優美且猛烈距磨黑各井甚遠而距越南磨掃
井等產鹽之地則甚近以致外鹽乘隙運入居民私相購買頻年以來屢起交涉雖欲禁而莫之能禁猛野井
開則猛烈一帶悉仰給於茲既可以免交涉復可以挽權利豈非常務之急乎查此井所以遲遲不開之故蓋
以提倡集資開採者本發起於他郎商家而磨黑灶商陰爲阻撓故也彼所以出而阻撓者恐此井開而彼磨
黑之鹽銷路停滯權利爲所屬奪故也他郎商家雖欲集資開採資本甚微勢不得不與磨黑灶商合資開採
磨黑灶商以爲於彼有防和也於是種種挑剔故意延宕不肯作速興工此皆商人之淺見不能通盤籌算近
來財盡民窮貧者半多淡食皆由鹽價高昂無力購買一旦開採猛野井出鹽愈多則鹽價必稍賤貧者亦可
購食購者愈甚則鹽之銷路愈暢磨黑之鹽未必果受影響也就今因猛野井開而磨鹽微受影響然磨紳既
集有資本略受損於彼者仍可獲厚利於此也雖採之有益於商家者也猛野井既相近猛烈前條所陳論政

猛烈爲縣治一事需費浩繁野井開尙可酌收捐稅補助設縣之用此開採之有益於公家者也一井之開公私皆獲益應請移會鹽運使並轉咨巡署飭行普洱道尹轉飭磨黑各灶商和衷共濟勿挾私見亟速開採野井并以開南路之利源而免外私之充斥此亦今日南境之急務也

滇錄卷三

乙 交通類

一 滇蜀路

奏辦滇蜀鐵路公司集股章程

集股總章第一

第一節 滇蜀鐵路係全滇紳民呈請奏明自辦者紳民皆願籌集股分並照川漢鐵路章程懇請不招外股

不借外債專集中國人股分其非中國人股分一概不准入股並不准將股分售與非中國人以符奏案

第二節 凡入本公司股分之人即係承認本公司章程一切均應恪守定章不得妄生異議

第三節 本公司以庫平銀五十兩爲一股每股填給股票一張將來支付股息紅利及一切開支均照庫平

各州縣分局均由本公司發給庫平五十兩砵碼一分以歸一律

第四節 本公司凡有入款無論官款民款一律作爲股分按股填給股票俟全路告成之後停止收股即將

自辦之日起至路成之日止動用款項合計股數作爲實在成本假如用銀二千二百萬兩即作爲二十萬萬股

第五節 本公司股分奏明專爲修築滇蜀鐵路之用無論何方何項要公不得動用此項股本

第六節 集股之法約有六端一認購之股即以已資入股者二躉捐之股即按躉助加償者三糧捐之股即按糧攤者四官本之股即由國家庫款地方公款撥作股分者五分利之股即由本公司現時籌款開支別項利源收取餘利作爲股本者六彩票之股即由公司設彩票以所得利爲股本者以上六項均各另有專章

第七節 本公司股票除躉捐糧捐官本公利四項外所有認購之股及收買彩票換給之股均係以本業利斷難拘俟路成之後始計息銀應按周年六厘行息自收銀之下一月起算另有付息專章

第八節 本公司俟路成開車之後將所收搭客載貨脚銀按年總結一次起除本年應支各項及各股應得六厘息銀外先提十分之一作爲公積以積至成本十分之五即行停止其餘仍作十成以三成報效國家以五成半作爲紅利分給公司股東以一成作爲歲修以半成作爲花紅獎給鐵路在事員役

第九節 本公司每年收集股數動用款項均按年列表榜示登報布告仍刊印多張以供衆覽開車以後並將公積報效紅利花紅等項詳細列入榜內榜示仍刊明報紙俾衆周知期限詳載

第四十六節其本公司每月收支帳目按月造冊詳報並於門首榜示惟祇能開載省城公司進出之款其各州縣分局收支之款造報先後不齊未能備載祇能由各局按月造冊稟報公司一面自於本局門首榜示週知

第十節 本公司所定籌款章程若將來有應行增減之處應隨時會商總董副董及本省紳商集議酌定
認購之股第二

第十一節 凡官紳商民自願入股冀獲鐵路利益者即作為認購之股辦法如下

第十二節 本公司集股以五十兩為一股凡認購股票者即按每股五十兩之數向本公司總售股票處及各州縣所設代售股票處購取或交紋銀或交銀圓均聲其便

第十三節 本公司總售股票處即設在雲南省城 其分售股票處均由各州縣附設公局並於各省商務繁盛處或設局或託商號代收以便各處入股之人就近購買

第十四節 本公司開辦伊始利益尙未顯見認購股票之人自不免意存觀望必賴有人提倡勸集方能踴躍從事應延訪在省公正紳耆作為集股總董副董並分飭各州縣選派地方紳於官商夙負衆望者作為勸辦滇蜀鐵路股分董事除由官紳公舉明幹廉正員紳充當總會辦外如一人經手能集股至十萬兩以上者即將銜名註冊作為公司議員凡每年結算總賬及更定路章必於二月前先行知會能否到局亦及

聲明見復能集款至五十萬兩以上者亦即註冊作爲公司會辦如肯到局辦事即查照事務煩簡給予薪水開支

第十五節 凡勸辦股分董事及並未充董而能勸集股分數在五千兩以上者酬給五十兩一萬兩以上者酬給銀一百兩勸集愈多者以次遞加如願領股票不領現銀亦聽其便但必須現募之股始能照酬其他方公款及向有之款不能議酬之列

第十六節 本公司專爲保守利權惠商便民而設遇有疑難事件自應博訪周諮公司一切事均宜隨時會商總董副董辦理其各處分局勸辦股分紳董遇有應議之事准其直達公司凡屬股東如果確有見地不妨條陳聽候決擇惟不得干預本公司用人行政之權以免築室道謀事權旁落諸弊若公司在事人等及各分局員司暨董事人等有舞弊情事但入有股分者皆許指實証據稟請確查懲究敢挾嫌誣陷明照例反坐

第十七節 凡勸集股分五萬兩以上者彙案奏獎五十萬兩以上者專摺奏獎五百萬以上者奏懇破格優獎以示鼓勵

第十八節 認購股票之人祇准取息分利不准提取本銀倘一時需錢使用准將股票轉與他人惟須將承售之人姓名住址詳細報明本公司換給股票分售處亦可換給但須隨時報明本公司註冊考查惟祇准

售與中國人倘轉售或抵價與非中國人本公司概不承認股票作廢

第十九節 本公司股票商民購取後如有遺失即赴本公司報明所失之票係何號數何年月日在何處入股領取已付過息銀若干現於何處因何遺失詳細聲叙並邀同殷實紳商公具保結聲明日後如有糾葛歸承保之人是問本公司查對存根底簿相符准予補填給執照如在距省較遠之處亦准報由分售股票處寄呈本公司核明補給惟均須由失主將遺失原委股票號數登諸報章聲明無論何人拾得作為廢紙如有糾葛惟保人是問俾眾周知以杜流弊其鹽捐糧捐官本公利彩票各項股分一律照此辦理

第二十節 此項股票紳商士民既均認股滇省官員亦當分等按年認股以見官民合力舉辦一律按數填給股票

第二十一節 凡滇省商賈應一律議章勸令入股領票或按年攤認或一次總購均聽其便倘能於自認之外邀集股分較多並准照第十五節第十七節分別鼓勵

第二十二節 凡鐵路所過應購之地應由公司會同該處地方官紳先就該州縣時價分別房屋田地山場等項各按等則定一畫一價值出示曉諭民間除查係官地及無主荒地無庸議價外如係民地或地方公地均按定價核算其價在五十兩以下不足一股之數者概由本公司發價購買其價在五十兩以上者即照五十兩一股之例作為認購之股發給股票一體付息路成後共分紅利其價若有零數由本公司償其

零數以五十兩為數入股價銀多者照此類推

鹽捐之股第三

第二十三節 凡鹽勛加價入股者即作為鹽捐之股辦法如下

第二十四節 鹽捐辦法以滇省團按鹽勛加價由鹽官收解之法最為平允不至瑣屑擾民前辦團按鹽每勛加十文歲得五十餘萬兩作為民捐現擬專為路款籌款每勛酌加五文歲亦可得二十餘萬兩其辦法即照查鹽捐團費之例由鹽官收解至路成之日則此鐵路款項每勛五文之鹽捐永遠停止鹽官於始收之時即以示民用昭大信

第二十五節 此項鹽捐仍照團費章程作為民捐填給股票公議一存票處所路未成不計息路成之後所得利銀紅利專辦通省民間公益之事

糧捐之股第四

第二十六節 凡按糧攤捐入股者即為糧捐之股辦法如下

第二十七節 按川漢鐵路集股章程有抽租之股一項係按租抽穀如收租十石者即抽穀三斗百石者即按抽穀三石以次遞加照算不及十石者免抽此必須選派公正紳董按鄉稽查抽在川省大戶多此法尙可行在滇省大戶少若行此法徒滋擾累無補實用莫如照積穀成案每糧一升加收鐵路股本錢二文隨糧

征收不漏不擾尙爲善法至路成之日則此鐵路款項每升二文之糧捐永遠停止各廳州縣於始收時即以示民用昭大信

第二十八節 此項糧捐仍照鹽捐章程作爲民捐分別何廳州縣捐若干填給股票以爲該廳州縣民間公股路未成不計息路成之後所得息銀紅利發交該廳州縣官紳專辦該處民間公益之事

官本之股第五

第二十九節 凡以官款及地方公款撥入公司作爲股本者即作爲官本之股辦法如下

第三十節 官本之股亦以五十兩爲一股按股填給股票路未成不計息路成之後照章分給息銀紅利

第三十一節 官本所得股息紅利均按年解歸原撥之衙門作爲公款存候撥用如由藩庫撥出者息利均歸藩庫如有鹽庫道撥出者息利均歸鹽庫道餘均照此類推

第三十二節 凡撥作本公司官本之股無論何項要公需款均不得向本公司提取股本

第三十三節 凡借撥存放生息公款祇能爲本公司借款仍照原放息數按期計息一俟股本充足即先將借款提還不得以借款作爲股本以免利息偏重致損商本之利

公利之股第六

第三十四節 凡因本公司現時籌款開支別項利源收取餘利作爲本公司股本者即作爲公利之股辦法

如下

第三十五節 公利之股雖其事本因鐵路始行議及開辦究與鐵路係屬兩事祇能提取其利作為股本不能即據其利為公司所私有是以名為公利之款仍按五十兩一股填給股票

第三十六節 公益之股填給股票路未成不計息路成之後每年應得息銀紅利按年照數提存

第三十七節 現擬由公司籌款設局試辦銀銅元俾機器購到開鑄後所得餘利提充鐵路經費按數填給股票一俟鐵路經費充裕其局中餘利即歸公家撥用

第三十八節 此外如製軌之鐵墊路之木行車之煤皆係滇省出產若因開辦鐵路由公司撥借本款開採其中質料有非鐵路所需或為鐵路用有餘剩者自應隨時轉售所獲餘利亦歸公司路成之後起除借動公司原本倘尚有餘存即作為公利之股惟滇省所產之鐵之煤之木能否合於鐵路之用採取有無利益仍當細將考查再行詳辦

彩票之股第七

第二十九節 凡由本公司設彩票以所得利為股本者即作為彩票之股辦法如下

第四十節 彩票仿照湖北浙江江南各省辦法每月擬先設一萬張出售每張在省局售銀一兩外埠亦每張九錢五分留五分作運者紅利約共售一萬兩每月出彩票八百號以銀四千兩酬之下餘六千兩

以五千兩作為彩票之股以一千兩彌補外埠來臺減價之數並設局辦公費

第四十一節 彩票出彩八百號以四千兩作酬應如何分給俟設局開辦之先再議

第四十二節 彩票萬張得彩八百號餘九千二百號均未得彩作五成算實合銀四千六百兩凡有持此等已出彩而未得彩之舊票者許以百張換鐵路五十兩股票一張一律給息

第四十三節 凡售未出彩之彩票勿論何人均可售與惟既出彩以後非中國人不得收買未出彩之舊票

向本公司換取股票如有非中國人來換取者本公司不認此股將原來舊票作為廢紙撤銷

付息總章第八

第四十四節 本公司息銀製有息摺凡有入股之人填給股票即隨發息摺一扣惟股票概以五十兩為一張息摺則無論入股多寡均按人發給一摺假如某甲入股銀一百股即給某甲股摺一扣載明股銀一百股每年應付庫平利息銀三百兩餘均仿此除鹽捐糧捐官本公利四項股票均應自路成開車之日計息外其餘認購及收買彩票之股票無論官紳商民統按六厘行息自收銀之下一月初一日起算

第四十五節 本公司開辦在光緒三十一年其集股售票擬俟奉部核准後酌定付息之期即於繳款下一月起算無論總售票處及各處分售票處均在此期一月內付息以歸一律其有入股尚未及一年者均不計開按其繳款月日照周年六厘攤計所需息銀即在收存應解項下截留支付

第四十六節 付息既以某月爲限結賬自應在付息之後以後各分售股票處限於次月內將一年收付之賬結報本公司本公司於結報一月後將一年收付之款列榜曉示登報布告路成之後即將每股應得純利數目隨榜揭明以俟各股東按股支取

第四十七節 本公司在滇省各州縣及外省商務繁盛之區設有分售股票處每屆付息之期在何處入股者即在何處付息

第四十八節 本公司股分每股每年計祇息銀三兩各該分售股票處用人無多誠恐付息之時平色高下未能畫一易滋糾葛現由本公司刊刷付息鈔票每紙一兩發交分售股票處按股發給隨時兌取若願領現銀者亦聽其便

第四十九節 此項付息鈔票若得息之人以之完納錢糧厘金關稅均一律照收不准推託刁難州縣厘局稅關等處收受之後如積成整數寄至省城公司取銀備作解款以省匯兌運解之煩者亦聽其便

第五十節 入股之人如將股票全行轉售他人者須將息摺一併交與買主赴本公司及分售股票處聲明換立息摺給執若未屆付息之期息銀應由售主買主自行劃算本公司不能代爲分部

第五十一節 入股之人如將股票轉售並未售盡者售主買主須同赴本公司及分售股票處報明將本主息摺批明於某年售給某人股票若干仍存股票若干另立息摺與買主分執以後即照數分取息銀其未

足一年息銀仍由買主自行劃算

第五十二節 入股之人如將息摺遺失照第十九節遺失股票章程辦理

第五十三節 本公司擬派人在各省代售股票凡入股之人或在他省即由他省代售股票處付息應照四十七節辦理其或先在此省購票後經移住他省者報明本公司本公司即知會其移住之省代售股票處憑摺付息

續議增訂滇蜀鐵路集股章程各條

一 股銀應請加息也 查原定章程股銀周年以四厘行息係仿照四川辦法現在築路之舉日多集股之處益夥若不加息不足以廣招徠而致鉅款查廣廈鐵路股銀六厘行息滇蜀鐵路應照廣廈章程加為六厘庶衆情踴躍勸集較易爲力

一 付息宜請改革也 查原章第四十八節本公司股分每股每年計祇息銀二兩此係按照周年四厘行息現加息爲六厘每股周年計應付息銀三兩行使鈔票每股每年發給一兩一紙之鈔票三張如有多數息銀請併爲一紙者聽

一 認股懇請給獎也 查原章第十七節凡勸集股份五萬兩以上者彙案奏獎五十萬以上者專摺奏獎五百萬以上者奏懇破格優獎此專爲勸集股分者而言夫勸集猶蒙獎則認購更宜從優擬請俟後認購

股份三萬兩以上者彙案奏獎十萬兩以上者專摺奏獎三十萬兩以上者奏請破格優獎以示鼓勵如有認股各紳商情願報效不領股票者數在一千兩以內請憲台彙案奏獎如數在一萬兩以內請專摺奏獎如數在二三萬兩以外者請專摺奏請破格優獎

一 舊票酌予變通也 查原章以庫平紋銀五十兩為一股本不為多然亦須有力之家方能購買擬請酌予變通以庫平紋銀五十兩一股者為大票又以十兩一股者為中票以五兩一股者為小票周年一律六厘行息均准分次交納現在股票尚未刊成凡交股者先給收執票一紙注明一次交清或數次交清其數次交清者每次於收執票上注明收銀若干大票交足十兩後豈息中票小票全數交足後起息若認購多股而分數次交清者按照每次所交之股數起息大票之外兼售中票小票庶積小高大勸集亦易為力

一 分售股票宜予津貼也 鐵路股票分售外省凡寄票收銀付息均關係要必須各省銀號代辦方免官紳遷轉交接遺失之弊查川漢鐵路章程凡外省銀號代為經理股票事件每填發五十兩股票一張津貼紙筆費銀二錢五分滇省亦請照辦至十兩之股津貼銀五分五兩之股津貼銀二分五厘

一 先集股本宜予特別報酬也 查浙江鐵路章程凡先集之股表別之為優先股遇有紅利先提若干作為特別報酬雲南開辦鐵路亦擬於一年期內先行集股本六百萬兩為公司資本之基礎名為優先股於原章紅利分作十成之內酌提作為特別報酬如一年期內招集尚未滿數酌擬展期如已滿數即行截止

以後招集名曰普通股年息紅利與優先股同惟特別報酌不得與優先股一體分享

一 外埠商股請推廣招集也 雲南自築滇蜀鐵路暨騰越鐵路約需二千萬兩僅恃本省外省招集之股恐不足以集事請派員赴南洋各埠推廣招集查外埠通用銀元請即改爲五十元爲大股十元爲中股五元爲小股另議專章刊單

擬雲南建築各路意見書

滇省萬山叢雜路極險阻即三迤大道向係往來通途歷久失修亦多坎坷荒穢之艱於踐履無怪轉運不便靡費孔多有無多寡不能相劑物價漲落往往一省中析爲數等而偏僻之處物產固難運銷農林各業每憚於擴充整理滇省政府洞明厥故特設路政局着手經營無如各屬舊有之馬櫃等款提撥應用爲數無多不敷甚鉅非另行挹注巨資難期一律平治茲擬先將滇省之路分省道路縣道鄉道三種省道路約寬三丈縣道約寬二丈鄉道約寬一丈五尺有爲地勢所限者不妨稍爲變通縣道通入某屬境內即由某屬就地籌款修築鄉道通入某鄉境內即由某鄉就地籌款修築將來規定辦法分飭各屬照辦惟省道或提用官款或官商集資修築此項省道路除滇越鐵路已成迤南一帶暫緩修築外擬東南築通廣西東北築通四川北築通西藏西南築通緬甸爲省道之四大幹綫此四大幹綫之里數約計如左

(甲) 滇蜀此路經過昆明嵩明尋甸霑益東川巧江魯甸昭通大關鹽津永善綏江及四川之叙州等屬其

里數表如下

數	里	別	地
		明	昆
		坡	長
里	〇七	城	古
		渡	沙
	五	木	槐
	二	寨	龍
	四	河	中
	五	橋	高
	〇六	驛	石
		橋	洞
	〇九	州	叙
	〇五		
	四		
	〇五		
	二		

右共一九六〇里係勘測滇蜀路線時據地方嚮導人估計之數後經實測計合一二七九里高度不過二百之三五惟此係擬築鐵路必須彎取直若就現行之大道計算另行表列於後

數	里	別	地
		明	昆
		堡	張
里	〇七	開	湯
	五	山	康
	八	堡	老
〇〇	一	川	東
〇八	一	提	江
〇二	二	通	昭
〇四	一	關	大
〇六	一	灘	老
〇六	二	頭	灘
〇四	一	平	安
五九	一	州	叙
〇九			

右共二七三五里極高處出海約八千五百尺其餘六七千尺三四千尺不等最低處約一千餘尺

此路又經劉伯生等勘測謂自省城起經板橋楊林新街尋甸昭通大關而達叙州計長一五六七哩較人行捷二三十里許惟劉家莊小舖子等處須開洞挖槽新開河大河口等處須建大橋下填日猴扒岩等處須破岩開路餘多平坦尚易施工

上列三項道里以劉伯生等實測之數為有把握且係平素通行之道餘可作為參考之資料

二 滇 道

此路經過昆明嵩明尋甸馬龍嵩益曲靖羅平及貴州興義廣西西隆百色思隆馬南寧那大欽廣南等處其里數表如下

地 別	里 數
昆明	〇〇一
陽林	三六一
馬龍	三五五
曲靖	〇三二
羅平	〇三二
頂義	〇二一
興隆	五四二
西竹	〇四二
百色	〇五一
思隆	〇八一
馬頭	〇九一
南寧	五七一
那城	〇三一
大寺	五五一
欽州	〇九〇
廣平	〇一一
南鄉	五二二

右共二七八六里如滇蜀修成自楊林起為二六八六里此路僅雲南之關嶺雲南與貴州興義接界處及石

頭嶺等處有峻嶺陡坡其多係平原邱陵

又從前由昆明赴剡隘通行之陸路及由剡隘赴南陵之水路各里數亦可分列於下

地 別	里 數
昆明	七
宜路	彌竹
小大	彌廣
羅	峽剡
百	州
隆	白
三	江
南	江
南	南

數	里
四	一
五	六
○	七
○	五
五	四
○	九
○	一
○	四
○	二
五	八
○	一
五	三
○	二
三	六
○	八
○	二
○	○
○	九

右由昆明至劍隘共一四六〇里均係陸路往來滇桂商人向多出於其途再由劍隘至百色計行二二〇里之水路水大時廣西電船即往來其間水小時僱舟通行者再由百色至南寧行右江之水路共六五三夏季水大有航泰百色等小輪行駛其餘各季均有車船曳船上裝運客貨

上列兩路如由第一路則自昆明至百色計一五三二里由百色至南寧計五四五里二共二〇七六里若僅築昆明至百色之路不過一五三一里如由第二路則自昆明至劍隘計一四六〇里再加劍隘至百色之路二二〇里共一六八〇里第一路業已勘測第二路尙未勘測似以修築第一路為宜且較第二路短三百餘里又第一路築至百色即有小輪及稍大之帆船裝運客貨下經南寧梧州廣州出海如將來此路築成營業發達再添資本修築由百色達南寧由南寧經欽州至南鄉之路俾不繞梧州廣州一帶縮短出海之路程尤為便捷但百色南寧間之水路春秋冬三季水涸小輪即難行駛若積資稍多則此間五四五里之路亦應修築俾由昆明直抵南寧以省周折而免遲滯

三 滇緬

此路經過昆明安寧祿豐廣通楚雄鎮南祥雲鳳儀大理漾濞永平保山騰越等屬其里數表列於下

數	里	別	地
里○		明	昆
五七		寧	安
○四		豐	祿
○四		通	廣
○七七		雄	楚
○二		橋	沙
五九		棚	普
○六		雲	祥
○八		解	亭
○六		儀	鳳
○六		理	大
○五		溝	漾
五七		鋪	平
五四		通	大
○七		陽	沙
○四		昌	永
五九		場	馬
○二		隄	河
○八		越	騰
○九		甸	南
五〇		允	蠻
○五		街	新

右共二二二〇里此路除沙橋普棚亭解倒馬關大河隄等處山路險峻外其餘頗多平易之處至出海最高點約八千尺最低為一千尺

四 滇藏

此路如滇緬路修成自大理起經過鄧川劍川鶴慶麗江中甸維西入藏其里數表列於下

數	里	別	地
里○		理	大
九		坪	沙
八七		川	鄧
○〇		山	音
○七		川	觀
○一		坡	喜
○〇		頭	阿
五七		郎	橋
○〇		甸	挖
五七		郎	中
○一		子	崩
○五		子	樹
○〇		子	龍
○〇		頭	阿
○三		脚	橋
○四		台	坡
○二		坡	夕
○一		塘	水
○二		達	熱
○三		石	列
○四		壩	塔
○六		壩	雲
○二		河	老
○一		葉	葉
○一		宗	隆
○一		宗	隆

右共三一五三里其中如橋頭係用溜箬渡江梅李樹山壁徒絕雪山上下數十里每年四月至八月除大路

外雪均不化熱水塘兩峯對峙路最逼窄其餘亦多形勢險阻惟較上列諸處為稍夷耳

總觀上列四大幹綫以滇串藏滇黔桂謀入藏出海之便利官之莫若滇晉滇藏兩路惟此兩路路綫較長用費亦鉅滇緬一路客貨稍多滇藏一路客貨甚為稀少將來如辦理行政軍務各項欲圖滇藏交通之便易於布置可提用國帑修築此時無須計及若論滇蜀滇緬兩路現在客貨較滇藏尤多但滇緬雖通過商務繁盛之區可獲厚利惜出海之路操之於人與滇越之形勢相等一再思維如資本雄厚可先築滇蜀滇藏兩路茲將兩路經過各屬之人口物產撮列大概於下

(甲) 滇蜀

人口

縣別	人口
昆明	二七五三七八
嵩明	一一〇二〇一
尋甸	一三五六四
嵩益	一一二二二
東川	二〇四四九
巧家	一五二〇三
昭通	一四三三三
魯甸	四五六三
大關	九六六一
鹽津	七〇三六
永善	七六二五
綏江	八五五〇
叙州(治縣)	六〇〇〇〇

滇錄

滇 錄

右共一五七〇四九七人此雖固定之人數然路一築成每年往來搭車者以一半計約有七千餘萬人而平素滇川兩省之過客每年至少亦有五十萬人兩共可得一百二十萬人國納費一元亦可得一百二十萬元

物產

第一表

地 別	物 產	數 量
昆明	銅	斤〇〇〇〇〇六
嵩	米及雜糧	斤〇〇〇〇〇四
	芋	斤〇〇〇〇〇二
	柴	斤〇〇〇〇〇四
明尋	煤	斤〇〇〇〇〇六
	米	石〇〇〇〇二
	煤	斤〇〇〇〇七二
	雜	一〇〇〇〇〇〇一
甸露	鐵	斤〇〇〇〇三一
益	煤	斤〇〇〇〇六一
東	米	石〇〇〇〇〇二
	煤	斤〇〇〇〇〇〇三
	銅	斤〇〇〇〇〇二二
	鐵	斤〇〇〇〇〇五
川	鉛	斤〇〇〇〇〇九二
巧	煤	斤〇〇〇〇〇〇五
家	銅	斤〇〇〇〇〇〇三
甸	煤	斤〇〇〇〇〇〇三
大	米	石〇〇〇〇〇四二
	高粱	石〇〇〇〇〇五
關	穀	石〇〇〇〇〇六一

第二表

地	物	產	數	量
大關照	蔗	麻	一	〇〇〇
		煤	五	〇〇〇
通永	米	麥	〇	〇〇〇
		豆	一	〇〇〇
善綏	包清	狐藥	一	〇〇〇
		大花	一	〇〇〇
江叙	糖	芋花	一	〇〇〇
		吳石	一	〇〇〇
州	(輸出)	茶	一	〇〇〇
		培竹	一	〇〇〇
兩	水	捲	二	〇〇〇
		紙	二	〇〇〇
兩	油	片椒	二	〇〇〇
		葉子	二	〇〇〇
兩	紙	筍	二	〇〇〇
		絲	二	〇〇〇
兩	紙	油	二	〇〇〇
		糖	二	〇〇〇
兩	白	蠟	二	〇〇〇
		類	二	〇〇〇
兩	油	類	二	〇〇〇
		類	二	〇〇〇

右列沿途各屬之物產數量既如是之多每年所得運輸之費雖難以確定大約至少可有五十萬元加以滇川兩省附近路線各屬所出之物產由該路轉運類如川省之絲糖紙煙等項運至滇省年約一〇四三〇〇〇兩滇省之茶銅火腿藥材及舶來品運至川省年約值一〇二〇〇〇〇兩為數亦鉅况叙州至瀘州二六八里瀘州至重慶五四九里叙州至嘉定三四〇里水大時小輪均已通行滇蜀之路築成並可將上列各處

之貨物引運滇省滇省之貨物亦可引運上列之各處大約運費至少亦可得五十萬元兩共計合一百萬元是則就滇蜀路線之客貨論年可收入二百二十萬元

(乙) 滇 蜀

人口

地	別	人	數
昆明			二七三五四七
嵩明			一〇二一〇一
尋甸			一六四八五三
馬龍			四七四四一
霑益			一一二二二九
曲靖			一一九〇三五
羅平			一三七九五
興義	(治縣)		〇〇〇〇一〇
百色	(治縣)		〇〇〇五
思隆	(治縣)		〇〇〇〇一
南寧	(治縣)		〇〇〇〇七

右共一〇四二〇六一人每年由此路往來者約有一半亦可得五十餘萬人而平素滇黔桂三省之過客更
少亦約有五十萬人兩共可得一百萬人每人僅納費一元亦可得一百萬元

物產

第一表

地	別	物	產	數	量
昆	明	見	前	見	前
嵩	明	見	前	見	前
尋	甸	見	前	見	前
馬	龍	米			石〇〇〇〇九
嵩	益	見	前	見	前
曲		米			石〇〇五四
		薊 蘿			斤〇〇〇〇九一
		芋			斤〇〇〇〇一七
靖		穀 包			石〇〇〇〇四
羅		豆			石〇〇〇一一
		蔗			斤〇〇〇〇八二
		芋			斤〇〇〇〇〇八一
		炒 鉄			斤〇〇〇〇〇二
		煤			斤〇〇〇〇〇一
平		麥			石〇〇〇四二

第二表

地	別	物	產
興	義	米	
凌	雲	麥	
雲	西	穀 包	
隆	百	糖	
		麥	
	色	花生	
	思	角	
	隆	油	
隆	安	穀 包	
	南	米	
		麥	
		穀 包	
		皮	
		糖	
		角	
	雲	油	

滇
錄

量	數
石	〇〇〇〇三
石	〇〇〇〇四
石	〇〇〇〇〇
石	〇〇〇〇〇四
石	〇〇〇〇〇四
斤	〇〇〇〇〇三
石	〇〇〇〇一
石	〇〇〇〇六
石	〇〇〇〇三
斤	〇〇〇〇二
石	〇〇〇〇九
石	〇〇〇〇二
石	〇〇〇〇六
石	〇〇〇〇六
石	〇〇〇〇〇一
石	〇〇〇〇〇一
張	〇〇〇〇二
斤	〇〇〇〇二
石	九二三五
斤	四四〇六

右列沿途各屬之物產數量亦如是之多每年所得運輸之費與滇蜀相等亦約有五萬元而香港昆明間開
 在前往來搬運之貨多山越南通過滇思一成商人因避法關之留難多願改由此路通過且南寧梧州間一
 ○四四里梧州廣州間五八〇里四季均有汽船上下雖歷期較經越南稍多然航行隱便運貨尤可放心將
 來不患生意不發達是則每年所得運費必較滇蜀為多可以一百五十萬元計算兩年共可收獲銀二百萬
 元是則就滇蜀路綫之客貨論年可收入三百萬元如滇蜀滇粵一氣築成則四川成都嘉定叙州等處出入
 之貨又引由此路經過商務必更形暢旺若先築滇蜀使與滇越鐵路銜接經過之客貨亦夥可預決收入之
 豐富特滇蜀長一五六七里以法國論上等路每里八千元中等四千元三等二千元美國馬路每里二百七
 十餘元至二千零九十餘元不等日本敷石人道最精緻者每里達九千五百四十餘元如酌中計算在罔巒
 盤繞之雲南建築行駛汽車之大路應定為四千元一里三五六七里合用銀六百二十六萬八千元再加購
 買汽車及設置車站等用費五十萬元不過六百七十餘萬元願或謂近來外報載建築吾國大路四川馬路

與購辦自動車經費之預算頗為詳晰可列左以作証例

(一) 建築吾國大道之計畫

全國大路 九萬三千 里分十年修築每年合築九千三百

材料 二七九〇〇〇〇〇元

工資 二二三二八〇〇〇元

測量費 一〇〇〇〇元

總分局費 三一九二〇〇元

機械工程費 一〇〇〇〇〇元

購地基費 一〇〇〇〇〇元

雜費 一〇〇〇〇〇元

以上七項為尋常經費共合五一八五二二〇〇元

總分局開辦費 一一〇〇〇元

測量器具費 五〇〇〇〇元

工人器具費 五一八四〇〇〇元

以上三項爲非常經費共合五二四五〇〇〇元

右列兩項經費共五七〇九六二〇〇元惟就尋常經費計算第一年築九千三百里每里合銀五五七五元若加非常經費計算每里合銀六一三九元特非常經費祇須使用一次如按十年分配每年合銀五二四五〇〇元是則每里築路費合銀五六三一元零

(二) 建築四川成都重慶間馬路行使自動車之計畫

成都重慶間馬路 九百七十五里

馬路建築費 五〇〇〇〇〇〇元

馬路每年養路費 五〇〇〇〇〇〇元

以上兩項係築路養路之費

自動車一百五十輛 三〇〇〇〇〇〇元

自動車每年汽油之消耗 六〇〇〇〇〇〇元

運動工人一百八十名每年工資 四〇〇〇〇〇元

以上三項係購買行駛自動車之費

右案列所築之路計九百七十五里用銀五百萬元合五千一百二十八元零一里

就上列兩例觀之每築路一里能行駛汽車均非五千餘元不可雲南欲築此項道路定爲四千元未免稍少其實雲南材料之值頗廉人工亦賤故前經專家估計每里定爲四千元此次係查照上項估計之數開列即可敷用至每年運費收入爲二百二十萬元養路人工暨消耗等費即需一半淨利亦可得一百一十萬元約收一分五厘之息如不付息不到七年即將本金收獲此修築滇蜀汽車大路之利益也

若不先築滇蜀而先築滇粵計由昆明至南寧共長二〇七六里照四千元一里計算合需銀八百三十萬零四千元再加購買汽車及設置車站等用費七十萬元不過九百萬零四千元每年運費收入爲三百萬元即淨利僅合一半亦可得一百五十萬元約收一分五釐之息如不付息經過六年即將本金收獲此修築滇粵汽車大路之利益也

我國張家口至庫倫二二七五里之間大成張庫汽車公司於民國七年行駛汽車四日可以通過已大獲利益現復有人擬購置汽車往來張家口迪化一帶特彼處多係平原其道路無需修築即可行駛滇蜀滇粵半係山地若行汽車必築良好之石路且需鑿山架橋糜款較多故需用之經費亦鉅然視築鐵路一里約用二三萬元者僅合五分或六分之一滇越鐵路糜款五千餘萬元每年收入不過三百餘萬元滇蜀滇粵全築不過用一千四百餘萬元每年收入共合五百餘萬元較滇越之收入約多一百餘萬元設一千四百餘萬元之資本一時不易籌集撰擇一路以試辦俟辦有成效再行推廣辦理亦無不可

(二) 欽渝路交通部函

逕啓者巧電計達欽渝鐵路借款合同業經國務會議議決由財政總長會同本部總長簽定在案相應將會同印本函寄貴民政長查照備案可也此致雲南民政長 計送欽渝合同印本一件

中華民國三年二月二十八日

又函

逕啓者本年二月二十一日本部呈報訂立欽渝鐵路借款合同一案准國務院函開奉大總統批據呈覽會同均悉該路關係緊要現既借款成立應由該部妥爲籌辦務臻完善並將各項詳細辦法隨時呈候察奪至該路貫越五省該管地方文武官吏自應一體協力維持以促進行而資策應即由該部轉飭遵照此批等因函交到部除分行外相應轉行貴民政長遵照辦理可也此致雲南民政長中華民國三年三月三日

中華民國政府一千九百十四年欽渝鐵路五釐息金借款合同

第一款

本合同於一千九百十四年一月二十一日在北京訂定一爲中華民國政府(以下稱政府)由財政總長熊希齡交通總長周自齊全權代表一爲中法實業銀行(以下稱銀行)該行係股分有限公司總行在巴黎歐恩曼街十三號由該銀行經理賽力爾全權代表

第二款

政府委託銀行商借或發售五釐息金借款總額六萬萬佛郎

第三款

此借款由銀行會商政府酌定日期發售

此借款應以債票發售之日為期訂名為中華民國政府一千九百十四年欽渝鐵路五厘息金借款（即中華民國三年）

第四款

此借款專為下開各節之用

- 一 建築由欽州（廣東）經過南寧百色義興羅平至雲南府（雲南省城）之鐵路工程並購辦各種車輛材料俾行車便利
- 二 建築由雲南府經過叙州府過江至重慶（四川）之鐵路工程並購辦車輛材料俾行車便利
- 三 建築欽州港及一切器具並附屬之物
- 四 為購辦以上所開各工程應用之地段（以上各工程下簡稱為工程）
- 五 備付工程期內借款利息之用

以上所指各路線之估價詳擬工程圖樣等規模須來實行測勘後始能規定此項勘綫及第一期建築工程須俟本合同簽字後及早開辦

第五款

此借款利息按虛數長年五釐計算由政府每半年即每年六月一號十二月一號交由銀行付與執票之人此借款利息由發售債票之日起算

第六款

本借款合同由售票之日起以五十年為期

至第十六年六月一號為還本始期除下開提前還本之款另行詳載外還本之法應按照本合同附表所載按年還本數目照付

每年應還之本由政府按照下開各節每年交付銀行

借款之本係用拈圖法歸還除前十五年外每年按照附表詳載還本數目於正月十五日拈圖

六月一號為歸還債本之期

自發行借款之日起十五年後無論何時政府有先期償還此項借款金額或其一部分之權但在第二十年以前欲償還時應照票面額數加給二厘五此係指按照附表所載尚未到期之債票而言

第二十年後提前歸還時無須加給

每次政府欲提前歸還此項債票時須於六個月前函知銀行提前歸還之債票應與到期歸還之債票於拈閱之日附加拈閱之數（即每年正月十五號）

凡經到期拈閱或預期拈閱提出之債票概停止利息

付息還本均由巴黎中法實業銀行經理

凡到期之債票及息票付欸後由銀行收存註銷按次編號呈繳巴黎中國公使

凡逾期三十年未經取欸之債票及息票須由銀行將該票全數之欸繳還政府

此項借款全數還清本合同即行作廢

第七款

此項借款政府擔任按期照附表將本利清還並須實行本合同一切約辦之事
建築期內應付利息如政府不願由他項進欸指撥即由借款項下扣撥

此項借款之付息還本以下開各項為抵押

- 一 欽州雲南府間鐵路雲南府叙州重慶間鐵路并各該路之車輛材料房舍產業及其進欸
- 二 叙州港口用本借款之建築物及其附屬品

以上所開各該路之車輛材料等及進款並欽州港口用本借款之建築物及其附屬品均作為優先之抵押如各該路進款不敷償還本利時政府担任再以本合同第十四條所載未用所餘現款扣撥否則以中國政府他項進款撥補如到期本利欠付或付而不足銀行即可實行受上指各項抵押之所有權

第八款

本利到期應付之款至遲須於期前十四天交付銀行

此項交付之款或用交款處之地方銀幣或用將來通行之國幣交付銀行以足數在歐交付金額之用

此項交款之兌換至遲須以到期前十四天訂定如本條第一節所載辦理但政府在期前六個月內隨時有預先擇定免價之權

日後如中國政府在歐州分設無論何種銀行非託他國銀行代理或僅託人經理者則往來匯款應各半分任辦理

付息還本如政府在歐州存有金款可用以指撥時亦須於期前十四天交付如本條第一節所載辦理銀行經理付息還本事務政府須給銀行許用金照付款之數千分之二五

第九款

此借款發行或作一批或分為數批銀行與政府先期會商其每批應發行數目亦與政府協定之每批債票

非經政府認可不得發行

此項借款之招帖並廣告及他項細目未經本合同載明者由銀行與政府代表商酌行之

銀行酌定合宜日期判告招帖時須於七日前函知政府

政府須通飭在借款發行各國之中國公使遇有應行會同辦理之事襄助銀行酌辦如必需時應將招帖簽押並將此項借款加入股票交易處及移送各項文件

發行此項債票連同息票其每票額面之數由銀行會商中國政府定之銀行有權將債票先期預備存儲以待合宜時期發行

債票之式樣文字及金幣種類由銀行會同政府代表商定

此項債票或用刷印或用雕印

此項債票上須摹印財政交通總長之簽字及兩部之印以免逐張簽印之繁

此項債票在發行之前由發行各國之中國公使蓋印並將簽字摹印票上作為銀行代政府發行此項債票之證據並須由銀行附加簽字

第十款

此項債票遇有遺失被竊或被損毀之時銀行須通知政府并中國公使由中國公使委派銀行廣告聲明此

項損失之債票停止付款並按照該國法律及通例辦理因銀行爲失票者代表之故遇此項遺失承竊或被毀損之債票逾銀行所定期限仍未覓出時即由駐該國之中國公使將補發同價之債票副張蓋印交與銀行

第十一款

此項借款之債票息票及付息還本政府允免納稅

第十二款

銀行應 中國政府票價係按售出之價扣除照票面六厘之數所有經理此項售票之費用加組織承售之公司佣金郵費電報告白刊印招帖并債票模型印花稅用項等銀行担認即在折扣內開支債票發售之先銀行應將債票市價先行告知督辦或該處駐使接洽

第十三款

銀行辦理此項借款立一賬目名曰一千九百十四年中華民國在歐五厘金額欽渝鐵路借款賬目
此項借款按照承借辦法陸續收入存於此項賬內此項借款銀行担負責任
此項借款存在歐洲賬內者每年給政府回息二厘其匯至中國未經動用者由銀行給付政府最優之息
此項借款除去在建築工程期內付息耐用之款外其實收之款并應得利息存於銀行聽督辦提用

發售價票款內須截留一欸存放外國備付購料并洋員薪費之用督辦先期與公司商妥可隨意向外國提欸匯華

二星期內提欸除非特與公司商妥不得逾三百萬佛郎

此項匯欸即由銀行經理收入欽滙賬內歸銀行担其責任匯華金欸暫存該銀行者亦由銀行担其責任按照總工程師預估用欸清單或備一月或備數月之用督辦於借款內存款項下酌提若干用以兌換中國銀兩即由督辦向銀行辦理兌換事宜如果兌換之銀數逾一月備用之欸應與銀行商明兌換之銀兩應存於行收入欽滙賬內亦由銀行担其責任

開支欸項須與工程實用相數銀行付款須有督辦或督辦全權代表與總會會計雙方簽字之支欸憑單並須寫明用於某項工程其性質及價值所有在歐州經理購料用欸單由銀行直接交付并担負責任在華應付之欸由銀行付與督辦委派之員由該員出其收單由督辦担負責任該員須按照督辦與總會會計雙方簽字之憑單付款

工程所用賬目須採用中法兩國新式簿記之法派一有經驗之法國籍總會會計管理該總會會計由督辦選擇得銀行之同意委任總會會計須開具應用外國會計人員表呈請督辦批准如需華人可由督辦交與總會會計用總會會計須聽督辦或其代表之指揮總會會計在借款期內管理收支欸項并會同督辦或督辦全權代表

簽押各項工程支款憑單工程之行政機關每年結賬之後用中法文字刷印報告盡明一切收支賬目以備公眾取閱

第十四款

倘此項借款不敷本合同所指各建築工程及備置之用以下列辦法先補第一政府另籌他款以免建築工程間斷

此項另籌之款作為工程資本之一部分一律支息但不得有礙本合同所載之付息還本各條
倘政府無款供給或雖有而乃不敷用須按照本合同條約續發新債其額數以足敷此項工程完竣并至開辦時之用為限

此項發行之新債應享之担保等項及利益與原借六萬萬佛郎之借款相同

倘此項工程完竣時剩有現款即存於銀行作為政按照本合同應付各款之準備金

第十五款

此項工程行車及管理等事務皆歸政府專責辦理政府任用督辦一員常川駐工凡在本合同所載權限以內之事督辦可代表政府執行之督辦與銀行商聘總工程師一名
總工程師須聽督辦或其代表指揮

總工程司之職務係測勘路線編製圖冊估算價單管理工程訂購材料以備行車之用但預先須得督辦之核准

所有營造工程應需外國人員由總工程司開列執事員組織表呈請督辦准委託銀行代為選聘歸總工程司調度

凡應需中國人員或辦工程或充他項職務督辦有專權選派交總工程司調度無論何等中國主員外國人員若未呈請督辦允准均不得聘用當經約明凡中國人曾學有專門或素有經驗者由督辦指送即得按照外國人員一律委用惟須先期有督辦派委員會同總工程司考驗是否合格

所有在工員司等非藝務人員如有過失督辦均可撤革以外藝務人員及洋員等遇有過失督辦告知總工程司撤革聲明正當理由總工程司應即遵辦在工各洋員對於督辦並其所派之代表均應極為恭敬

以上兩條係敬重督辦威信並使工程無碍進行在工洋員須尊敬中國官員不得無故干涉地方之事凡鐵路所經區域均宜與華人性情習性期增融洽督辦與銀行商妥可以委派代表一員或數員到路工之處與以全權此委員之新費由路工項下開支該路建築工程陸續告竣之段由督辦斟酌情形先行開車載運關車載運之段或數段由督辦委一車務總管辦理該車務總管須法國人由督辦或其代表與銀行商定聘用車務總管須聽督辦或其代表之指揮

全路工程完竣之時總工程司職任停止由督辦與銀行商定另聘法國工程司一員管理養路工程該工程司須聽督辦或其代表指揮

第十六款

營造期內應購工程需用物料並購備全路行車各種料件凡中國所有自產自造之各種貨物價值貨質相同儘先購用外其飭歸銀行承辦

銀行須在公共市場擇價值最廉質料最佳之廠家購買如質料相等價值相同先儘法國之貨購用購辦材料招攬工程應由總工程司開單呈請督辦核定

凡在外國應付購辦機器料件價值並一切費用其細賬應粘同各項原廠發票驗單收條於每三個月造送總公所核准

銀行代辦無論中外材料或進口或過內地均免完納關稅釐金

但此項不能有碍於中國政府新定稅則辦法凡各路通行者本路亦一律遵照辦理凡屬於工程並行車各事銀行絕無自行籌付之款約明本路總公所祇能照付法京工程處擬圖購辦驗收訂聘洋員各費此費亦可與銀行商定每年包費若干付交銀行

自全路行車之日起督辦可以依本路之利便購辦料件但如有法國商家貨質價值與他商一律在此等法

商家內經銀行荐引者得優先撥辦倘督辦擬委一家或數家洋商爲經理購辦行車料件人銀行如能照他商同一規則得僅受委經理

第十七款

倘在一千九百十四年之內中國遇有政治或經濟之恐慌以致此項借款發行無效政府須准銀行暫緩合宜期限以便履行本合同之條件

第十八款

銀行得按照本合同條件所載將應享權利之全部或一部分讓與其他之銀行公司團體或經理或董事等代行所讓之權利并可再行轉讓惟均須交通部核准

此項公司團體或銀行均須係法國國籍

第十九款

銀行爲借款執券人之全權代表將來遇有關於此項借款交涉事宜銀行得以執票人之名義與政府磋商

第二十款

本合同須呈請大總統命令批准其命令公佈之後即由部交部以正式公文照會駐京法國公使

第二十一款

此合同繕法^中文四份政府與銀行各執中法文各二分遇有款義以法文爲準

中華民國三年一月二十一日

西曆一千九百十四年一月二十一日

蔡 通 總 長

財 政 總 長

中法實業銀行全權代表

中華民國政府一千九百十四年欽渝鐵路五厘息金借款合同付一件

所有欽渝鐵路進款須如期撥交政府與銀行公同摺定之銀行或數銀行即將該款按有益中國辦法兌換金幣足數下列關於本借款每年到期應付之數此項兌換至遲須於期前十四天辦理以備預備金幣

中華民國三年一月二十一日

西曆一千九百十四年一月二十一日

財政總長

交通總長

欽渝鐵路借款分年攤還本利數目表

中國政府		度應付之利息		應還之本數		應付之利息		應還之本數		未還之本數	
年應付之款		自第一年至第五年		自第一年至第五年		自第一年至第五年		自第一年至第五年		自第一年至第五年	
每年六月一號至十二月一號		無定數以債票發行日起算		無定數以債票發行日起算		無定數以債票發行日起算		無定數以債票發行日起算		無定數以債票發行日起算	
第六年	全	上	全	上	全	上	全	上	全	上	六萬萬佛郎
第七年	全	上	全	上	全	上	全	上	全	上	
第八年	全	上	全	上	全	上	全	上	全	上	
第九年	全	上	全	上	全	上	全	上	全	上	
第十年	全	上	全	上	全	上	全	上	全	上	
第十一年	全	上	全	上	全	上	全	上	全	上	
第十二年	全	上	全	上	全	上	全	上	全	上	
第十三年	全	上	全	上	全	上	全	上	全	上	
第十四年	全	上	全	上	全	上	全	上	全	上	

第十五 年	第十六 年	第十七 年	第十八 年	第十九 年	第二十 年	第二十 一年
全 上	全 上	丁 八萬一千四百五十七 佛郎五十五生	佛郎十生 丁	五萬四千二百八十一 佛郎七十生 丁	佛郎三十生 丁	丁 二萬七千一百四十五 佛郎八十五生
全 上	生 丁	生 丁	生 丁	生 丁	生 丁	全 上
全 上	丁 八萬一千四百五十七 佛郎五十五生	佛郎十五生 丁	五萬四千二百八十一 佛郎十五生 丁	佛郎三十生 丁	丁 二萬七千一百四十五 佛郎八十五生	丁 一萬八千五百七十二 佛郎四十五生
全 上	佛郎十四生 丁	佛郎二十八生 丁	丁 一萬二千七百七十二 佛郎四十二生	丁 八萬一千四百五十七 佛郎五十六生	丁 五萬四千二百八十一 佛郎七十生	生 丁
全 上	六生 丁	八生 丁	八生 丁	四生 丁	丁 五萬一千四百七十二 佛郎三十生	丁 四萬九千七百五十二 佛郎十五生

第二十二年	第一千二百四十二萬八千五百七十二佛郎四十五生丁	全	上	一千二百萬佛郎	一萬一千九百九十九佛郎九十生丁	四萬八千九百〇二生丁
第二十二年	一千二百萬佛郎	全	上	一千一百五十七萬一千四百二十生丁	一萬三千七百四十七佛郎十二生丁	四萬六千二百八十五萬七千一百八十八生丁
第二十四年	一千一百五十七萬一千四百二十生丁	全	上	一千一百五十七萬一千四百二十生丁	一萬五千四百二十一佛郎二十六生丁	四萬四千五百七十一萬四千二百七十四生丁
第二十五年	一千一百五十七萬二千八百五十五佛郎十五生丁	全	上	一千〇七十一萬四千二百八十五佛郎七十五生丁	一萬七千四百一十二佛郎四十五生丁	四萬二千八百五十七萬一千四百五十二生丁
第二十六年	一千〇七十一萬四千二百八十五佛郎七十五生丁	全	上	一千〇七十一萬四千二百八十五佛郎七十五生丁	一萬八千六百五十七佛郎五十四生丁	四萬一千一百四十三萬八千四百六十六生丁
第二十七年	一千〇二十八萬五千七百四十四佛郎三十生丁	全	上	九百八十五萬七千一百八十四佛郎八十生丁	二萬〇五百七十一萬四千二百八十八佛郎六十八生丁	三萬九千四百三十二萬八千七百三十二生丁
第二十八年	九百八十五萬七千一百八十四佛郎九十生丁	全	上	九百四十二萬二千二百八十八佛郎四十五生丁	二萬二千二百八十八佛郎八十生丁	三萬七千七百五十四萬二千八百五十七佛郎八十八生丁

演錄

第二十九年	第三十年	第三十一年	第三十二年	第三十三年	第三十四年	第三十五年
九百四十二萬八千五百七十一佛 郎四十五生丁	九百萬佛郎〇五 生丁	八百五十七萬一千四百二十八佛 郎六十生丁	八百十四萬二千八百五十七佛郎 二十生丁	七百七十一萬四千二百八十五佛 郎七十五生丁	七百二十八萬五千七百四十四佛郎 三十五生丁	六百八十五萬七千一百四十二佛 郎九十生丁
一千七百十四萬二千七百八十五 生丁	全	全	全	全	全	全
九百萬佛郎〇五 生丁	上	上	上	上	上	上
二萬三千九百九十九 九萬九千九百九十九 九十九佛郎九十 六生丁	八百五十七萬一千四百二十八佛郎 六十生丁	八百十四萬二千八百五十七佛郎 二十生丁	七百七十一萬四千二百八十五佛 郎七十五生丁	七百二十八萬五千七百四十四佛郎 三十五生丁	六百八十五萬七千一百四十二佛 郎九十生丁	六百四十二萬八千五百七十一佛 郎五十四生丁
三萬六千九百九十九 〇四十生丁	二萬五千七百五十七佛郎 十七生丁	二萬四千四百二十四佛郎 十四生丁	二萬九千一百四十二佛郎 七十一生丁	七萬〇六百五十二佛郎 十八生丁	三萬二千五百七十二佛郎 六生丁	三萬四千二百八十八佛郎 四十二生丁
三萬四千二百八十八佛郎 四十二生丁	三萬四千二百八十八佛郎 四十二生丁	三萬四千二百八十八佛郎 四十二生丁	三萬四千二百八十八佛郎 四十二生丁	三萬四千二百八十八佛郎 四十二生丁	三萬四千二百八十八佛郎 四十二生丁	三萬四千二百八十八佛郎 四十二生丁

第三十六年	第六百四十二萬八千五百七十一佛郎五十五生丁	全	上	六百萬佛郎〇五生丁	三萬五千九百九十九佛郎九十	〇六生丁	二萬四千萬佛郎
第三十七年	六百萬佛郎〇五生丁	全	上	五百五十七萬一千四百五十五生丁	三萬七千七百五十七佛郎〇八生丁	二萬二千二百八十五佛郎九十九	二萬〇五百七十八佛郎七十八
第三十八年	五百五十七萬一千四百五十五佛郎六十五生丁	全	上	五百五十七萬二千八百五十四生丁	三萬九千四百二十八佛郎二十二	一萬四千二百八十五佛郎七十八	一萬〇五百七十八佛郎七十八
第三十九年	五百十四萬二千八百五十七佛郎二十生丁	全	上	四百七十一萬四千八百五十五佛郎八十生丁	四萬一千一百四十二佛郎三十三	一萬八千八百五十四佛郎六十四	一萬八千八百五十四佛郎六十四
第四十年	四百七十一萬四千八百五十五佛郎八十生丁	全	上	四百七十一萬四千八百五十五佛郎三十五生丁	四萬二千八百五十七佛郎二十	一萬七千一百四十二佛郎五十五	一萬七千一百四十二佛郎五十五
第四十一年	四百二十八萬五千七百五十四佛郎三十五生丁	全	上	三百八十五萬七千九百五十五生丁	四萬四千五百七十一佛郎六十	一萬五千四百七十二佛郎三十六	一萬五千四百七十二佛郎三十六
第四十二年	三百八十五萬七千九百五十五佛郎九十五生丁	全	上	三百四十二萬八千五百五十五生丁	四萬六千二百八十五佛郎七十	一萬三千七百五十四佛郎二十二	一萬三千七百五十四佛郎二十二

第四十三年	三百四十二萬八千五百七十一佛郎五十五生丁	全	上	三百萬佛郎〇十生丁	四萬七千九百九十九萬九千九百〇八生丁
第四十四年	三百萬佛郎〇十生丁	全	上	三百五十七萬二千四百二十六佛郎六十五生丁	四萬九千七百五十七佛郎〇六生丁
第四十五年	二百五十七萬二千四百二十八佛郎六十五生丁	全	上	二百五十四萬二千八百五十七佛郎二十五生丁	五萬一千四百二十五佛郎二十生丁
第四十六年	二百十四萬二千八百五十七佛郎二十五生丁	全	上	一百七十一萬四千二百八十五佛郎八十生丁	五萬三千一百四十二萬六千四百五十七佛郎三十生丁
第四十七年	一百七十一萬四千二百八十五佛郎八十生丁	全	上	一千二百八十八萬五千七百四十四佛郎四十生丁	五萬四千八百五十七萬八千五百七十二佛郎五十二生丁
第四十八年	一百二十八萬五千七百四十四佛郎四十生丁	全	上	八十五萬七千一百四十二佛郎九十五生丁	五萬六千五百七十二萬四千四百三十八佛郎三十八生丁
第四十九年	八十五萬七千一百四十二佛郎九十五生丁	全	上	四十二萬八千五百七十一佛郎四十五生丁	五萬八千二百六十四萬二千七百五十七佛郎二十四生丁

第五十年

四十二萬八千五百七十一佛郎四十五生丁

全

上

六萬萬佛郎

按欽渝鐵路合同業經交涉取銷錄此以見經過概況

上雲南政府開小金沙江航路意見書

為遵諭條陳事竊查國內航路乃工商業發達之母在今日英美諸國罔不利用內河以興商業滇省既無海口而河道除小金沙江外幾無航路開鑿之可言疏鑿小金沙江之議倡自前明靖遠伯王驥暨黃汪莊諸公前清則有楚雄守馮甦乾隆五年在任督撫亦曾屢次計議然至今卒未成功者其故在議論紛歧無確定辦法非實有不可開航路之阻礙為人力所不能盡之工事也且其時著名深灘僅以人工上窺測遂不免有望而生畏之心實則當時並未施及何等工程何等人力致失敗而止者而此江自出土番由西北蜿蜒而來經烏斯諸部落約千三百餘里始入雲南之巨甸界流經麗江鶴慶永北華坪大姚元謀祿勸巧家永善諸郡縣而達四川叙州千里綿亘貫滇川其間所受巨川如鶴慶之漾共江永北之無量枯木三道等河四川之鴉隴江自雅州直至大姚交界入巨川浸浩浩直達江湖水勢之豐足已可概見而向來之運販杉板食鹽者自喇井至會理等處販運木剝木靜順流而下亦直抵馬湖蓋自前明至今原可航行惟以未經人力修補故不免時有他虞又以滇人性不習水視航路為畏途政府亦不以度外置之是以小金沙江沿至今日幾等於化

外之惡流焉近世紀以來航路日益發達歐美各國均視爲發展工商業之命脈故連河修鑿之法工程機械之精幾可使方爲圓使直爲曲况小金沙江非同蘇伊士巴那馬瀆鑿山開道新開航路之可比不過因勢利導即可成爲安瀾以通大輪而疏鑿之法以何等江身灘石應用何等方式不過一技師解決之而已至於工程之大小需款之多寡則又非價值上之問題乃在此江對於雲南政治上社會上經濟上利益比較之問題疏鑿此江爲利甚少則即以數十百元擲之亦可惜若爲雲南國是上不可不創辦之事則雖費千百萬巨資亦應竭力進行况疏此江工程比築路尤有事半功倍之別乎惟是吾國民習性畏難苟安消涉重大事功或爲百數十年之計畫罔不羣起而非之鈞使深謀遠慮爲國家計久遠爲雲南謀福利用是不揣固陋略陳一得之愚并附上說明書是否足供採擇之處希即鑒核謹陳巡按使鈞鑒

建議開小金沙江航路說明書

(甲) 小金沙江開航之觀念

(一) 有無開航餘地

(二) 有無開航價值

金沙江航路照普通觀察其可開航之理由有四

(一) 對於歷史上證明有開航餘地

(二) 對於向來運貨情形有開航餘地

(三) 對於水量有開航餘地

(四) 對於新開鑿航路法有開航餘地

金沙江開航在雲南今日其重要價值有二

(一) 欲發達雲南工商業則航路之便利遠勝於鐵路何也以雲南天然富力首推五金礦質及森林牧畜等產品此項物產體質重大而售價廉者居十之八九體質輕而售價昂者不過十之一二將來出口物品大宗若專依鐵路不特運費大而獲利少即商工業亦無發達希望蓋鐵路不便運物體重大商品故也故航路不通雲南決無發展工商業之餘地即今日區區商業上之計畫亦必終歸失敗此小金沙江航路不可不開者一

(二) 雲南山國修築鐵路與長江下游平原多而山嶺少者不同非絕大資本絕大工程斷難成功且其利用在一般於交通而於商工業上則又視航路遠遜金沙江貫通東西兩逆爲揚子江上游且能直合川滇交通而一貫之沿岸鑛質豐富森林材木之類取之不盡用之不竭內之借開航路以開鑛爲啟發內地生業之本源外之開航路以緊接川鄂之交通則一般社會上之財源產業藉以發展此小金沙江航路不可不開者二

(乙) 小金沙江開航之準備

(一) 普通調查

(二) 工程調查

一 吾國辦理重大事務每多失敗者以不先着手調查無把握即從事組織是也況金沙江斷百數千里沿江山川險阻道路不通船舶甚少兼之沿岸居民種族複雜言語各異非先探明險夷分段測量列成圖說使金沙江流域水勢之深淺江身之寬狹灘口之多寡山嶺平原村落人家渡口及交通綫路管轄區域之名目航行之難易瞭如指掌則無討論開鑿地步此普通調查為入手辦法也

二 普通調查所以明江身之廣狹水勢之大小灘口之多寡及現有渡口之能否改良之確據至於工程調查則在決定開鑿此江之時為工程上之計畫此項計畫則應聘且有開鑿運河經驗之技師精確測量以判斷開鑿此江工程之大小年限之多寡經費之總額此工程調查為最後要務也夫普通調查即外國所謂之探險探險者乃國家對於內政上之一種政治調查蓋凡一國領土內或殖民地之江河源委甌脫邊陲政府應洞悉其有無關係交通關係生產關係外交以便經營籌畫此普通調查又為政治上所必有之手續也

(丙) 小金沙江開航經費問題之解決

在他處開闢航路需資浩大誠非易舉而小金沙江則反是蓋該江沿江一帶隨處含有金質盡人皆知若善

利用之非特開江經費有着且獲莫大之利茲略舉採金沙之利三條以供參考

(一)開辦經費較少 (二)手續簡單 (三)獲利豐裕

開辦經費較少

經營鑛山五金屬中以金爲最易金鑛又可分爲二種曰山金曰沙金採取沙金較山金爲最易蓋山金多含於各種化合物中非有特別機械與藥品分離之不爲功至金沙則純係混合物雖婦人織子亦具有採取能力故就人工論每日以二三千工人能力足以處理二三十噸之鑛沙其經費每日每人以二角計算不過五六百元而已至就機械力論一日能處理鑛沙十餘噸者價值數千元加原動機價亦不過萬元而已今姑以百架機計算則每日能處理之鑛沙已達百萬噸矣

手續簡單

沙金爲混合物故既省製煉即少人工插進二尺有一尺之功插進一丈有一寸之效若經費有限可借用人工資本充足可利用機力以採金爲主目的以開航爲副希望日積月累不數年而開航之希望有不期然而然者矣

獲利豐裕

小金沙江之含有金質既盡人皆知取金之利又無人不曉而數千年來之寶藏所以絕無人過問者生因資

本廠籌著手不身半因取不得法少生成效今若以百萬元資本從事經營則可購每日能處理百餘噸之淘
沙機百架合計每日能處理鑛沙百餘萬噸其鑛沙中之含金量成分始以萬分之一計算則每日能出一萬二
千兩純金除機械運轉費職員薪水以及人工資等外至少能贏萬兩金左右以之贏餘推廣沿江上下流數
年後沙金總盡而全江航路告成矣！

小金沙江航路調查區域之應區分者假定如次

幹線區分

自下游叙州界起至鴉隴江下游打冲河之匯流點（三底字）爲第一段

自打冲河匯流點起至麗江屬之石門關下爲第二段

自石門關起至四川境內巴之安縣即巴塘爲第三段

今吾滇著手之初財政不允第三段可暫作緩圖

支綫區分

第一段內之支綫以普渡河通滇池之一綫爲第一支綫以晉甸縣之牛欄江爲第二支綫以通東川大麥廠
之小河爲第三支綫以由元謀縣屬之龍街通過定遠縣屬之小河爲第四支綫

至於打冲河爲鴉隴大江終點發源於青海之瑪楚河貫通川南各府打箭爐即屬此江流域應商請四川政

府自行調查以便經營航路

第二段內之支綫以枯木河入洱海者爲第一支綫以華坪河爲第二支綫以賓川通達且入江之河爲第三支綫

達日河現時水勢甚小惟上流近山處與洱海僅隔數里厚之一小山若鑿通之引洱水入江一可灌溉賓屬萬頃沃壤二可便大理四五屬舟楫之利三可免大理鳳儀鄧川三縣水患新出沃壤數千頃

第三段內之支綫暫從略

附小金沙江雲南境內經過區域如次

江以東自塔城關下經維西麗江鶴慶鄧川金江賓川大姚宜州武定金沙祿勸巧江井檜六城壩魯甸永善綏江

江以西自所楚河入江起經中甸永寧永北華坪四川界之會理波沙司木期司雷波屏山至叙州

書後

小金沙江別於入緬之大金沙江而名也江源出西藏流經滇入蜀與岷江合貫楚吳境而歸東海霞客徐氏所謂其源與黃河近視岷江源爲遠南條之水此爲大當以江名屬之者也明清歷籌疏鑿或甫建議而中梗或略施工而輒止識者惜之近日賓川丁君懷瑾爲請開小金沙江航路書上雲南常道條理規畫至爲詳密

已奉批飭沿江有司先事調查繪圖貼說務求確核彙齊而量爲措贖經費以從事焉丁君以原書批牘合抄示我斯事果成於滇蜀藏邊防所裨至大非第工商業之受利益而已昔明嘉靖中先七世伯祖諱完璧公爲邑名諸生曾草廣王靖遠開小金沙江議千餘言上之沐黔國暨巡撫黃衷大爲激賞工役垂興被梗而輟劍川邑志載之余媿無以仰先人之志事而喜丁君之毅然創議識略宏遠又得當事鉅公精心果力果引爲已任庶幾衰暮之年與滇人士幸而目視其成與其愉快爲何如爰泚筆而書其後劍川趙藩

滇錄卷四

丙 鑛產類

一 鹽廠

雲南鹽務輯要

第一編

茲編所述要在略叙雲南鹽務經過之歷史以資關心鹽務者參考之一助故僅記載其往事近情及現況之大端若夫法例規章文牘事案則輯要前編本案分編均已條分目舉叙之綦詳按籍以稽其詳可見

總論

滇本山國寶藏甚豐特產巖鹽利用久大所以阜國財養民生通工事裕商業者實較市帛菽粟金石動植諸物其利益功用尤爲重要焉特是滇省鹽務素少專書雖大綱略節亦常散見志乘而要意微言究亦慢難稽考直至民國紀元之三年始有鹽務輯要之初纂又以體例定自中興蒐求重在事案故於歷右沿革物事盛衰不無掛漏闕略之感今有續編之輯爰將總論一編謹就關於鹽務全局之往事近况現狀據事直書作續論編如左

(一) 雲南鹽務之原起及勝清中葉以後之沿革 粵稽志乘滇產鹽井肇自漢唐由來久矣如哀牢連然姚安等郡縣皆擅產鹽之名稱然在當時以地居邊遠政尙羸廢故製售各法文獻無徵權運等官建設未備取給供求惟民自便規章約法無案可稽降及元明乃於省井地方漸置權鹽官吏雖代有遞嬗制有變更而鹽道提舉大使等官終清之世皆爲鹽務部分特設專職顧鹽官有系統繼承之經制鹽法無永久不蔽之良規故自有清初葉因明舊章沿行灶煎官運計口授食之法原以禁杜買食私鹽平均納稅義務立法未嘗不善無如法積久而弊易生利所在則害必至乃有發鹽官灶揭僞營私承銷地方壓逼勒派等事官吏既貪殘無厭人民已受害難堪遂釀成雍正初年各屬人民聚衆暴動抗課戕官之大亂於是省中大吏曲順民情剔除苛政奏改新章定爲灶煎灶賣民運民銷就井征課隨市售鹽官灶商民同稱便利相安無事者垂百有餘年迨至咸同年間全滇疊遭兵燹舊規成法蹂躪無遺官署灶場兵匪疊踞全省二十餘井數百年之精華至

此而喪失淨盡矣

(二)咸同軍事肅清後全省鹽務之恢復 光緒改元以後各處亂事漸次肅清西南各井鹽務次第恢復官辦乃招集商民另起爐灶試行煎銷僅征課款維持舊案肯已燬銷新章遽難規定不能任由該官灶等各就井情自爲風氣但責其報告鹽數征解課銀即公認爲歸官管理之鹽井一聽自由以進行其鹽務之官辦灶辦及常年之鹽額課額皆不遑計較也故後起新開各井均得乘時擴張如喬後磨黑喇鷄等井遂各挾其礦滷豐厚柴薪便益而充量煎銷佔有白鹽麗江石膏等井固有引地嗣以鹽額銷岸之關繫雖名分上定以母井子井之統屬而實際上已成子大於母之變遷然井產既較前加增而銷征猶未復舊額此固由於行鹽地方並未拓展食鹽人口尙形凋零有以致之而當時管辦鹽務各機關查考未盡周詳權責亦多放棄是亦難望起色之一大原因也

(三)封併井區節提稱價查報餘款三大案之整頓 洎夫光緒中年地方元氣漸復人民生齒日繁各井報銷鹽數遂見繼長增多常年征解課厘當然規復舊額時值前清戶部屢行嚴厲之文責令滇省鹽官速復承平之制掌司鹽務各官自顧考成加之整頓乃隨時查究利弊因事改定章程初以井區散漫商灶營私彼此爭銷互相牟利遂創議封併各小井劃定三大區實行灶煎官銷認額加課之法行之期年統計課款已復承平奏銷正額三十餘兩萬之數繼以查知三區各井猶有加稱減價招徠商脚希圖多銷餘鹽匿課罔利之

弊因又改行節稱提價核實報銷之法試辦結果每年竟能增加溢課十餘萬兩添資滇省練兵購械之需嗣又以三井提舉尙有漏報溢課浮支公費等名辦公實則入己復厲行查提進款化私爲公之辦法每年提解漏課浮費共六萬餘千兩以之專購快槍快礮存備緩急之用滇本邊瘠省分而軍實充足供給數十年需用而無缺不可謂非鹽款之補助也滇省鹽務經過如上所述幾番之整頓改良每年奏銷正溢鹽額幾至五千萬斤征解正溢課銀已逾四十萬兩較之承平奏報鹽銀額數實已增益甚鉅此外隨鹽附抽之厘金學費公費約二十萬兩尙不與焉

(四) 隨課附加雜稅過多致成鹽務之積弊。滇省權鹽科則歷代均祇正課一項從前雖有正課公廉井等名稱然實爲用途之區別而收入則統曰鹽課至光緒初元乃因辦防籌餉抽收隨鹽厘金又以造士育材加收書院經費(即清末之學堂經費)然課厘費三者並計銷鹽百斤納款尙不及一兩五錢故當時額減價輕銷征較易虧額欠款未之前開繼因鹽額屢提有溢銷另銷加銷等名稱又雜指迭加有團費路費練費等款日於是額鉅價貴利厚弊生官灶選額爭自運河內外私鹽交相充斥遂爲鹽積課懸之厲階釀成鹽銷欠款之敗局場岸存鹽數至千餘萬斤官商欠課約計三百萬兩銷征俱窮公私兩困鹽務之壞於斯爲極有清官吏補救無方致有楊尙懿之逃罪棄官王澤生之輕生殉職雖經疆吏交章陳奏並飭派部員聯濶調查卒以痼疾已深施治不易亦惟任其傾危莫可收拾而已

(五) 元復後滇省鹽政之改革 全滇元復庶政維新籌餉理財實爲急務而餉源以鹽款爲大宗財政觀鹽務爲外府故執政者咸注重於改良鹽務促進鹽款以爲籌餉理財之入手要義乃澈查舊案利弊改定新章條文約舉大綱略分爲職權煎銷征權度支諸要端就中目次條分各有因革損益備載案牘茲不贅述下文所述特改革中之大要耳

(甲) 關於鹽官職權上之改良 前清鹽官職權專擅煎銷征解操之一人弊竇叢生胥山此起故此案改革乃取分權對立相互維察之義於省內主管機關則以實業司管理鹽政而以財政司出納鹽款至於省外三大井區登其附屬各井亦各分置督煎督銷兩總分機關以行政督私屬之督煎方面以征收 解責諸督辦方面事權明定責任各專由斯策效圖功遂得如期集事

(乙) 關於官鹽煎銷上之改良 滇省井鹽素主灶煎官銷久已商民稱便乃至前清末季成法幾等空文灶則起煎存鹽圖領執薪官則趨銷餘鹽懸欠解款遂成一無法銷導之痼疾故此案改革一面限制煎煎疏通舊積一面現現現銀實銷實報供求有相劑之利取給無過當之虞從前多煎趨銷寬期賒懸等弊一舉而革除盡淨煎銷各法遂復成規遵道而行歷久不弊此又由改革而復於因仍者也

(丙) 關於課稅征權上之改良 曩者征權之法款日繁頗科則奇零平色參差期限前後經收者每易高下其手報解時又常伸縮其期侵挪虧欠弊基於此此案改革乃統計正雜課款加入應解平色一併計兩成

元總名之曰鹽款就井現征現解一律月結月清考核既易結束匪難所改征權之法適與近世論鹽務者就場征稅一次完納之主張適已不謀而合故自民國元年以來各井征解課款無不按年結清已非復從前之負欠累累矣

(丁)關於經費度支上之改良 有清鹽務各官著局所於例定俸薪廉役而外有部章省案各項公費之區別然此猶曾經明定有案者也他如因緣於鹽產及課款而發生之陋規進款尤更僣難數焉在宣統初元雖亦常清查陋規明定公費而僅行之於省中尙未普及於各井此案改革乃經明發通令嚴飭井員各將公私進款盡數和盤托出化私爲公信正報解掃除陋規名稱統曰雜款公費並就中另按新設鹽務各機關斟酌職務之重輕明定需要之經費由此實收實支僅以此項提解歸公之雜款公費除支出外每年盈餘公款尙存十萬元以上其原由正款報支之鹽務經常各費且完全無需動用課款矣此尤興利除弊之一大端也

(戊)關於內邊各岸籌銷緝私之整頓 由前所述各節皆關於省會井場間治本之辦法此外關於內縣邊境間治標各辦法爰再撮其要略焉如取締劣鹽小井所以維持正大場產也緝禁井灶隣私所以顧全官額銷征也又如擴張東北各銷產也則加收川藏夾滇之鹽課規復西南各邊岸也則嚴緝狡緝入界之外私於是陸緝之鹽既干厲禁川藏所產又受重征雖肩挑背負之零星小販仍難免時有偷漏而馬駝船載之大

夥私梟已不敢肆行無忌前此相習食私之民戶遂皆羣趨仰給於官鹽民食所關國稅攸繫當一面加稱減價籌運滇鹽亟圖濟銷邊境一面撥款委員查開邊井擴充本省利源邊地民食既無缺乏內場輸運逐漸暢通故承鹽務極壞之餘值戎馬頻興之際使全滇務盡改前觀銷額遞增課稅無欠年收鉅款用濟軍需雖雲南協款驟停而自尤復以還勉足維持者未始非得力鹽款之接濟耳

(六)鹽款抵押外債籌備履行存款之時期 自民國二年中央因善後借款指定全國鹽款為抵押信用凡鹽稅收入皆應悉歸專存以協合同條件遂由中央政府與外國團銀行協商訂定根據債約於中央設鹽務署及鹽款稽核總所於產鹽各省區設稽核分所執行專存鹽款稽核用途之事權所派雲南之華經理及洋協理旋即來滇組織分所維持本省官紳軍民簽以稽核存款固為國信攸關而鹽款全存實扼全滇命脈乃一面將實業司兼管鹽務一部分即行劃出改組為雲南鹽政處俾與稽核分所相對併立以便應付查詢款目籌備稽核等事一面聯電中央政府要求准將本省正雜鹽款全數免其提存如慮有碍債約請按預算雲南鹽款歲入總額另於各省鹽稅餘款數內由部照數撥直接交存自於國邊省兩可顧全再不得已則請專存正溢鹽課免提滇省自捐自用之團學雜費等款亦足以符債約而濟滇用文電交馳卒得中央覆電囑將本省鹽款全交專存另由京部自民國三年四月起按月撥協滇款八萬元續加至月撥款十二萬五千元俾濟滇用夫滇係邊省國防所關嚮為受協省分以滇之鹽款濟滇事固不得不爾然經過手續必如是委

曲周張者蓋以避截留鹽款之名而守履行債約之信也

(七)建設鹽運使署及稽核分所明定職務事權 民國三年三月稽核分所先告成立本省原設之鹽政處亦即取銷改組爲鹽運使署從此鹽務機關遂與省行政漸脫離管屬之關係而成特別系統矣蓋鹽務應直隸於中央鹽款受支配於債權故內之則創立鹽務署暨稽核總所於北京外之則特設鹽運使及稽核分所於各省分承系統各專職權至如近今所設之井區稽核支所則爲原定條件之所無者焉其京署總所無關本編之正義可不具論今特就關於本省運署與分所之事權而約爲論列用備考察例如關於行政用人場產緝私運銷法例等事項皆由鹽運使署主管之其關於稽核鹽款收稅支費稱放鹽斤等事項則歸稽核分所主管之同時又經中央都署聯電行滇飭將各井原設煎銷機關即行取銷改設署所分管之場稅局處當經運署分所協商定議先將各井煎銷機關一律裁併分別改組爲場務分銷各局並於各該局職權之內將征解稅款稱放鹽斤兩項事宜完全劃出移轉分所主管支配乃由分所參照運署所屬場務總分銷局及分銷各局分別對設鹽稅總分代辦局處及時稱各員雙方對立互相維持各盡厥職但機關組織雖有更變而煎製運銷之手續及稱量稅率之標準則一仍前實業司改定章程相沿照舊辦理惟收存稅款支撥經費及交存結賬等事則純全由分所依照債約管理報告故須分旬按月將其收支交存賬目開單列表報送運署查核辦理是於執行債權之中仍有尊重政體之義存乎其間也

(八)改行場知事條例及裁併緝私部編制 依前組織之法各井場岸務稅務雖已分設機關但主體密
總仍當各明職權場員名分亦應明確規定乃經中央頒定條例比照各縣知事令設各場專官懸明任用實
格通令保薦人員依法試驗考詢分發到省補署遂於民國五年九月一日遵照法例改組實行原設場務緝
分各局均即同日取消爰就在任局長場長各員委任為各場知事場匠等官直隸鹽運使系統之下秉承監
督指揮以執行其場務行政之職權焉於是省區鹽務兩級官制建設始備但鹽務行政權中緝私事務亦為
一大部分而按察各區場岸原設緝隊官兵編制均未完善兵則有緝兵井兵之分官則有隊官哨官之異皆
隸屬於鹽務官員之下名稱事權皆不一致故當場稅分立之時即經鹽運使署悉行裁併只為編制於全省
設一緝私統部由鹽運使兼管之於三井區各設一緝私營部各委管帶分任之又於其下每按大井設鹽巡
一隊以一隊官率之每小井設鹽巡一排以一排長領之自排而隊而營均遞相承屬而直轄於緝私統部自
此緝務一部亦成特別系統乃與場務稅務成為三權鼎峙焉

(九)整頓鹽政條陳及其進行狀況 機關之設置既各適宜庶事之進行亟待整理又奉中央部署願行
各省鹽運使巡視井場之通令責望考察利弊實行興除以協原定價約內所云政府須認真整頓鹽務增進
稅取之條文當經前任蕭使遵照署令出巡井場實地視察爰就所得情事籌擬整頓條陳約為十端詳呈核
辦一曰封禁小井統一坵產以符中央之主張也二曰添建鹽倉鹽不存杜灶戶之偷漏也三曰圍灶聚煎取

稀零散以便約束管理也四曰培植森林蓄息材木以供製鹽柴薪也五曰劃一稅率平均稱量以均賦稅權衡也六曰制定煎額調濟銷情以期供求相劑也七曰化除銷岸自由運銷以順商情民意也八曰酌加薪本體恤灶艱以顧鹽稅本源也九曰疏銷陳鹽推除積滯以免課墮薪懸也十曰添設鹽巡改良編制以肅內邊緝務也凡此條陳十事均爲整頓鹽務切要辦法當呈經鹽務署依據原呈飭付稽核總所逐條詳加該議或贊同照行或行查緩辦付呈覆署行滇照辦正分別查議具覆並籌備進行間適逢滇省舉義北伐擁護共和成立滇軍政府時局變遷於進行上不無停頓但職司鹽務長員均仍維持現狀各盡職責用能加撥協款超越預算額征補助軍糧贊成護國盛舉

(十) 實行均稅平稱化除井區岸界 前此售鹽加稱及限制岸界辦法既不使於考核尤無以資激勵而稅則不均尤爲鹽務之障礙共和既復乃遵照中央命令實行均稅平稱而稅率稱量既無高下參差則井灶之薪工資必須另爲明定銷鹽之井區岸界更宜無形化除是一案見諸實行斯數善皆可具備故即分署署所通令井塲於民國六年一月一日通行百零五斤之稱量三元五角之稅率凡從前出入增減之舊稱舊稅皆自此而改良廓清之即素有外私關係各邊岸向需加稱減稅之邊鹽其在塲過稱征稅亦與內鹽改同一律惟其鹽實行運到邊岸經過掣驗稽稅之手續然後按實銷邊鹽百斤退還稅銀一元五角合收邊稅二元俾得輕其鹽價以協減稅敵私之義焉

(十二)維持分場小井特請通融銷征 新稱稅案既已實施通行灶薪工本亦經暫予假定在礦油素豐煎銷向易各大井場其鹽額稅收均皆繼長增高與日俱進惟瀾淡薪貴鹽劣價昂各分場小井則皆煎銷兩難稅薪並隨實有不能與各大井場並立爭存之現象究其所極則國家之稅額此拙彼盈原無礙於藏入之統計天然淘汰亦固其所但以井灶人民事廢業失寔有害其生計之本源又不能不籌其所以維持保護之方法期免散亂走險之隱憂爰爲之歷呈情形代請救濟或准通融包辦或准保守銷場俾有改良產製之時期以爲爭競生存之餘地此則因場區有大小之分井情有難易之別不能不於畫一辦法之中量予通融權變以期各適其宜推行盡利者也

(十二)各邊岸改行商運停辦官銷 至若井鹽行銷地方於稅稱均平之後彼疆此界本應概行破除任聽商販自由運銷願以開廣騰龍黔西滇東各處邊岸因距井甚遠運費價賤歷來均屬特別區域故不能不減輕稅率以爲抵制外私救濟民食之計惟邊岸鹽務從前多係官運分銷其間墊貼腳價開支經費均以節稱餘脚等款濬資挹注補苴今則稅稱均平售價明定墊款支費皆應動用公款而鹽款已歸專存動撥實多窒礙乃經體察事實將各處岸邊一律招商承辦飭各集合資本組織公司請保負責認額承銷旋即先後就範並規定運銷查驗各條件以杜倒灌充銷之弊呈兩令飭一致實行由此全滇鹽務已有一定辦法在井則灶煎官賣稅就場征出井則商運民銷人皆稱便溯自改行新定稅稱自由運銷以來迄今兩度年關一無障

概統計各場歲計報銷鹽數寔已達到八千二百萬以上比較中央制定鹽額七千二百餘十萬斤確見增爲鹽額既增稅取自裕故撥交滇省協款其數亦繼長增多因果相証其理不易此又近三數年中辦理鹽務之情形也

(十三)振興井灶產製期足供給取求 官鹽銷情既已日臻進步場產煎額亟宜預事擴充惟滇省產鹽井場大都聚在內地加以出產之衰旺各分運輸之交通不便往往應付需要難能適宜故此井方患供過於求而彼井則反煎不濟銷乃不能不查開巧江鹽津景東墨江各屬之邊地鹽井以補官鹽之不逮並提修元永按板香鹽益香等場之新舊槽礪以供灶戶之加煎但增產固以供煎而多煎必須勵灶此電工稠費灶薪工本不能明予從寬酌定俾產煎無或窒礙斯銷征可望裕通也邇來查開各處邊井均已正式開辦或委員設局或招商承包一體煎銷官鹽征納國稅矣其提修各場槽礪亦均督責實行或灶集資金或公借墊款漸次報告開通近接礦滿矣至請定製鹽成本並經核准照辦將電工稠費及塢夫工資併同灶薪工本發灶支用此外如有井產本屬豐富而灶戶故步自封則應增加灶口俾得充量煎銷以免棄利於地又或井稠忽呈危險而礦濶難於取携則須急籌工費令速即時開修務使無碍於公此又關於整理產製上特別專案臨時要工者也籌維產製已有具體之規模供給運銷可無退步之顧慮繼今以往循是而行若無天時人事之變遷與夫井場道路之危險加以整頓營隊緝務禁止內外私鹽則滇省產銷官鹽不難達到百萬担以上而政

府征收國稅自可增至四百餘萬元內則可期增益國稅裨益民食外則足以保存國信應付債權是又在滇省管司鹽務者各盡心力勵行職志自不難與日俱進計時成功焉也

第二編 塢產

滇省產鹽各塢因先發見滷水故名曰井嗣後出礦各處亦沿稱之且設治命官皆以井名循名核實殊欠賅括今日塢產斯於物事人地一言蔽之顧其中區域組織形勢氣候及質類成分製造作用皆各不相侔輯要前編均已分晰詳載此篇所述重在各官辦井塢及新開邊井包辦小井產製之現狀並製鹽成本之規定特許條例之施行而列舉事案辦法作塢產編於次

(一) 各井塢礦滷甚旺之狀況及分別整頓維持補救情形

(甲) 元興井開自明代萬歷年間永濟井開於勝清道光時代均礦滷兼產前本區域攸分丁灶各別嗣因元井槽塌天棚墜落洞內窩路橫被阻塞雖滷水尙可吸取而硃塊甚難採撈乃另開新洞自顧前額未幾永井老洞亦漸廢停遂於元井相連地界另開新洞以濟煎產但洞口雖分左右內容則與元洞相通彼此爭訟不休至有元六永四分領硃滷之規定於是兩井灶戶各懷一心槽洞之中任意鑿毀以致洞壁硃棚常有墜落電工砂丁屢遭傷斃請恤者絡繹不絕後來者畏懼莫前國計民生均受影響修治補救煞費經營無如此處之工程方與他處之坍塌又告傾覆之患且夕可虞不能不亟籌標本兼治之計乃督令該塢官灶仍就

現取礮浦洞內另開窩路避去畏途繞往礮塘取汲願煎並速提開他處新舊礮洞以期多獲礮浦加煎濟銷凡此標本兩策現在督促進行幸而舊礮所取礮浦尙能勉願煎額另開之窩路礮洞亦報開通接行該礮產製前途當可無虞也厥矣

(乙) 黑鹽井開自勝清乾隆年間現在取浦供煎之上下洞及大子井新井龍泉井東井德洋井新山上井所產浦水質量成分均可照常製鹽額逐年比較有盈無絀足征產浦井塢較產礮者爲悠久不窮也

(丙) 阿陋井開自明代洪武年間煎銷鹽額爲數極少至勝清光緒季年每年煎額亦祇八十萬斤宣統間乃加煎至一百八十萬斤即民國三年後中央制定鹽額該塢所列定額尙係二百七十萬斤近以該塢產礮極其富饒又因滇鹽銷塢實行拓展開廣黔西滇東各岸需鹽甚鉅價昂黑元永井煎製供給實有供不給求之勢乃令由該井增設灶口加添浦丁充量煎製接濟運銷此後鹽額增益稅課加多定見與日俱進焉

(丁) 琅鹽井開自明代洪武年間勝清咸同以前猶稱大井光緒之際則海衰以所產浦水除質味較劣者勒令停封外其餘出產僅能免願煎銷然其鹽色味俱遜終不能與該區各井之鹽等量齊觀故其年銷額數尙不及六十萬斤近經督責該井灶員改良煎製招徠運銷計自改煎水底堅鹽以來各屬商民樂於購食遞年報銷總數比較定額或相倍蓰疏銷必平改煎此言信不虛也

(戊) 安密井開自明代洪武年間所產浦水質薄味淡煎製手續極其繁雜故新工較費銷售維艱自經

均稅平秤該處井灶幾更難圖自存前乃特准暫存銷地近復加定製鹽成本並予借款熟薪力爲維持調劑使得多於晒煎存鹽以供銷售現已漸有定色可免天然淘汰矣

(己) 白鹽井開自唐代天寶年間盛於勝清乾道兩世先後開闢井口甚多所產鹵水雖成分本非濃厚而質味較爲佳良煎製成鹽亦易銷售故能銷至川邊會理地方而與川產爭勝惟常清宣元年該井提舉楊尙懿督灶改煎淨鹽色白味淡人不喜食以致鹽積欸懸貽害直至今日近准改煎原式以之搭配前煎淨鹽乃得逐漸推除顧稅額而便民食焉於此可見人民習世已久一旦改革鹽法殊非易易也至該井產鹽現狀所出鹵水用以供煎濟銷尙屬綽然有餘也

(庚) 喬後井開自勝清咸豐年間同光之會乃由官辦出產礦鹵既厚且多煎鹽甚易產製銷數遞漸加增但現取礮鹵之糟塌開採既久內部空虛窩路深遠時有崩頽阻滯之患其間危險雖未至如元永之甚而傾覆之虞在所宜防現爲未雨綢繆之計已由該場官灶先後呈轉請欸補助一面修理舊槽一面另開新塌以顧當前之煎銷而備後來之救濟至其鹽產現狀設無意外情事尙可足顧運銷也

(辛) 喇鷄井開自勝清道光初年向係產礮至同治年間因塌頂墜陷外水驟入遂與礮化合而成鹵產數甚旺成分極鹹煎製較易鹽質最佳祇以銷路不寬未能充量煎製故舊日各灶煎鹽僅用鹵水即供取求迨近年銷情較前暢旺該場官灶深慮原有鹵水難於濟用無窮乃報明立案於瀘州南端開一新塌預爲將

來取供煎之地縱遇雨水滲淡之際亦可煎滷並用自無供不給求之患矣

(壬) 雲龍井產鹽最早年代難稽前明及勝清初葉猶列大井之中名曰龍馬五井即現由官管辦之有諸大天山五井是也此外尚有金泉師顏三小井另詳包辦各井目中該塲既分八井鹽質薪本各不相同而滷淡灶困慮鹽爲難之狀況則皆無甚頹頹故請欸修井督灶煎煎之文電實較他塲爲多亦常特予調劑補救並提令整理維持故其產製現狀尙能勉顧銷額無虞欠缺焉

(癸) 磨黑井開自勝清同治年間現辦之上下礮洞所產礮滷本極豐富取用煎製供給運銷尙皆綽有餘裕故節年產銷鹽額均見繼長增高近來石膏按抱香益等塲井洞時有陰阻產製難供取求全賴該塲充量煎鹽補助各井之不逮俾該井全區民食稅額藉免缺乏之虞願供給驟然加多應用之礮滷柴薪工丁人力其資料價值遂因需要多而增進其程度此所以另開新洞加定工本一再陳請不已也現在核定製鹽成本業已酌予加增所請開洞工費亦經行查覆辦由此維持現有之產製以應各屬之需要開闢蘊蓄之礮滷俾爲加煎之預備以該井之鹽質堅味厚商民樂於購食其鹽額稅收之進步是誠不可限量矣

(子) 石膏井開自勝清乾隆年間咸同之交猶稱大井光緒以降始漸衰焉現辦之老井及天寶井在前均係產礮後因淡水瀰入與礮化合成滷老井之滷質味尙厚天寶之滷質味較薄每遇夏秋水其滷愈淡竟至不可用以煎鹽灶戶即須歇火以致時有供難給求之事近二年間雖嘗嚴厲督促責令覓開新洞期於

獲碇濟煎而連開新碇二口均無成效可觀復經更易塲員誠飭紳灶各以考成生計爲重已據遵飭集會研究碇商擬定切實辦法先仍修濬老碇徹底疏通滷源以爲顧全煎銷之計現在所產滷水較前確已加增以之汲煎願額尙屬有盈無細但普思邊地銷鹽甚阻必須產製充足乃克供給取求該井所產滷水雖稍見增而現猶另開碇滷策效無期欲望加煎供銷終恐後難爲繼是以不能不負責磨黑井塲速即添開碇補助該井之煎銷俾其維持現狀而力圖後效焉

(丑) 按板井開闢最早年代無稽盛於前清嘉慶年間嗣因碇塌陷落於同治初年在附近南坵地方尋開碇滷即現設塲治所辦之永安逸源豐各碇是也該塲三碇向皆產碇就中惟源豐一碇於民國七年乃有淡水灌入與礦化合成滷成分甚佳煎鹽較易惟該塲素號瘴鄉人難久居其地如所用童工碇丁每屆夏秋兩發瘴盛該工丁等多以不服水土各回原境產製工作即不能不有所停頓兼之從前採取碇碇雖亦設有領班查竈丁役而員司紳灶並不親身下碇管理指導以致入碇工丁輒自貪圖近便並不深入碇塘如法採取竟任意鑿壞天棚或打斷碇脚浸至碇碇內部常有倒塌陷落之事其產製不敷運銷原因實在於此近經力籌補救之法責成該井官灶先將碇內破壞棚壁切實查勘補修並將採取碇滷改歸灶戶承辦仍由塲署監督管理隨時整頓維持以保井產而免廢馳復飭僱用工丁領班實行指導開採更予加添製鹽成本俾資多僱人工於是開採取携始獲漸有起色現計每日出產碇滷不但足供煎銷且可望其有增無減也

(寅) 抱母井開自勝清乾隆年間現辦瀆井二口出產無多鹽額素少因其瀆味既淡鹽質欠堅煎銷均屬不易官灶兩有所難近經督責該井員灶實力改良煎製俾適需要而暢銷情業據報告已將向來煎製厚鹽土法勒令一律革除另建二連窰灶一連置用三鍋仿照他井成法實行改良煎鹽每灶日能出鹽三口均屬體堅質白與用硃煎成之鹽相將商人樂從購運轉患煎不敷銷足見前此存鹽難銷實因煎製上未求改良而推其原因則灶貧瀆淡所得製鹽成本不敷煎製之需亦實有無力改進之勢故昨已准如該井員灶之請會核協商爲之轉請救濟使得加薪添灶盡力供煎濟銷庶於國家稅收灶民生計可期兼全併顧也

(卯) 香鹽井開自勝清雍正年間產硃之硃名爲老井出產本極豐旺嗣因開採年久硃路過深乃引水入硃與硃化成瀆質味亦甚濃厚以之煎鹽供銷歷經取用不竭但因硃老山空崩頽阻礙時有所聞隨時修補開通尙無妨於產製惟來日方長後患可畏乃切令官灶多開新硃預備不虞乃官辦者尙無大效灶辦者亦患閻風而老硃突告傾覆遂至無產可煎僅賴官開硃中浸出瀆水權應煎銷然比較定額爲數尙未及半當經文電飛馳促即趕開礦硃取煎顧銷無如工丁難僱不能尅期集成局外不察事勢漫以煎不濟銷亦相苛責殊不知當局者救敵補偏早已煞費心力矣幸而灶辦礦硃未幾通風已開即可進取新礦供給煎鹽足顧銷額現復調任場員盡力籌維整頓計其產製銷數實已日起有功以該場礦脈雄厚此後所開新硃定能取用無窮將來場產進步不難與磨黑相上下焉

(辰) 益香井開自勝清道光年間未久旋即報廢嗣於光緒中葉乃復重行開辦所產礦油足供煎銷製定鹽額幾及香鹽母井前此香井短額尙藉該井補苴詎意六七年間產製銷額遞然說減雖爲天災人事變故交乘而該員灶等放任因循不圖補救亦屬自誤誤公乃更易塢員督率紳灶整理井產籌顧煎銷節月所報鹽數不惟足敷定額且有餘存待銷現復提修舊礦報獲新洞籌開新洞預備多煎是該井塢產從前衰弱之象現已一變而有發展之機矣

(巳) 恩耕茂篾二井出產油水始自何時無從稽考因其產於邊遠夷地鹽數無多管查不易故歷來均主封禁光復後查有土人煎銷情事乃查收入官酌定課額招商也辦近因飭加認額並嚴定課期兩井原辦向商均自願辭退而另招他商無人承應乃議收回官辦現已分委塢稅員司前往設局試辦關於塢產事項正在籌備進行之中所有產製鹽額今尙無憑預定也

(二) 復開邊井之經過事案及其現狀成績

(午) 景東井在前清時代原係奏報銷額正井嗣於光緒中葉因與按板井爭銷經訟歷久不結其時按板產額較多煎銷甚易又值倡行封小併大之時乃將該景東井封禁由按板井代認其額銷征報解所遺灶戶或遷於按板井塢仍營鹽業或給發耕牛籽種改務農田俾其各有生計不至失所流離此該井由開而封之事案也嗣於民國五六年間因按板井舊洞空虛工丁畏避產不供製煎難濟銷不能不開井廠以供取

求乃派專員前往該井會同紳商查驗開辦當就該處原有之大井小井愛茂茂納圈鐵五井口淘濬開修偏工起灶取滴試煎呈送鹽樣轉請復開隨據該處紳商認定課額承包試辦旋經查明該處所產各井按滴計額只須開辦大小茂愛三井充量煎銷當可補助按板之不逮其茂納圈鐵兩井出滴無多管查不易應仍照舊封禁免形紛歧嗣以承包紳商對於認定額課不能如期完解且謂煎銷困難累請減讓包額復經函會轉呈議准收回官辦分派塲稅委員前往該井接管煎銷收稅事宜於民國七年八月實行接管旋復將小井封禁僅就大井茂愛兩處煎銷官鹽征解國稅以一事權現在大茂兩井每日所出滴水尙足供煎煎銷祇以灶貧薪貴邊難大事擴充茲正籌商加薪墊款俾資調劑而於煎銷至於該井包辦期間征收稅課數目詳見

征權論

(未) 猛野井礦產豐富質味佳良在前清時代曾經試開因其避在瘴鄉查察難於周到又無固有銷地動擬正井銷征故旋即奏明封禁以杜窺竊競爭諸弊終清之世其間因見利而請復開者雖亦時有其人究以限於例案事勢迄未議准復開光復而後滇南各屬紳民紛紛請願要求開放煎鹽專銷邊夷地核其請願情節亦具充分理由乃經核准所請飭令該發起人等聯合產井地方之他郎紳民及原有鹽額銷塲關繫之磨黑商灶組織公司擬具集股進行辦法先後呈經核飭修正覆准立案照行終以地方紳商與磨黑井灶意見未盡融洽彼此時起爭論遂至闕時三載有餘尙未實行開煎且因前委試辦開井發起人姜學林在井

病故於是股東井灶之間益復各執其說大起紛爭電稟雜陳莫衷一是乃經專責該管磨黑場官查照原案體察情形傳集各該股東灶紳公同會議妥協解決另擬簡章條件呈經覆核定案督飭從速開辦於是開辦取礦建灶試煎井塲規模始初具型式當由運署分所分派委員前往管理煎銷收稅事宜辦理兩年有餘煎銷征解尚無貽誤祇以地居瘴鄉歷任員司多因染瘴身故以致委派人員視為畏途是以函會轉呈議准改招商人認額包辦已於民國八年二月實行商辦所有現行包辦征收稅課數目詳見征權編

(申)磨歇井產於思茅縣屬極邊夷地與法屬越境緊接毗連向被土著夷人私開井瀆自煎土鹽充銷夷岸在前清末季即經派員前往收歸官辦因地遠瘴毒員司屢斃辦理迄無起色光復後復經派員調查接收試辦而煎銷征解均極困難似此邊井按其地勢情事本只適於包稅辦法藉為羈縻邊鄙抵敵外私之計並可免犧牲人員多耗經費之虞嗣於民國六年該區支所洋助理員李履義調查報告反謂該井區域氣候之佳較勝磨黑產額銷情之旺應報樂觀於是促成場稅兩局分委員司承辦卒之希望過高所得適成其反蓋該井實地情形水土惡劣烟瘴極多一交夏令員司商灶兵役人民均不能不棄地遷避然患病及瘴故者仍常有所聞即幸而生存無病者亦不免往返於途危在公家則恤金旅費之支出已為數不貲矣於是遂不能不決然變計改行包辦當函會轉呈招商認額具狀承辦已於民國八年二月實行商辦所有年認解繳包課數目詳見征權編

(酉)汪家坪鹽井產於巧家縣屬地方在前清時即有土著人民每當江水平落之時自由煎賣應由巧家地方官抽收鹽租解繳清藩庫作充省案公用並未報部有案光復後迭經委員調查收回鹽務官署直接管理始由地方團體認額解繳課款嗣因鹽政統一整理場產井灶以此等自由包辦之士井既無專負責任之人有礙鹽務通案復經運署分所先後委派洋華各員親歷該井切實調查預備收回官辦擴充煎銷稅額當此調查期間仍暫准商人認課包辦會就查報鹽額概計應征稅收飭其量加課款准予繼續包辦乃原包者即請辭退另招者又難得人是以前會轉呈議准分派場稅委員隨帶緝私長巡前往組織局所接收試辦已於八年一月到井開辦招集灶戶提修鹽田晒滴煎鹽定價銷售照章征稅發薪實行報告稽核至其產銷現狀正在籌維整頓之中當可望其日臻進步也

以上各井均係民國成立以修迭經派員查明復開或分派委員管辦或招商認額承包統計每年應收稅款已在六七萬元以上此外尚有鹽井壩河邊淡滴亦以調查明實准由該處紳灶包辦年認繳包課四千元至該處所開之新井雖已得滴三處而滴味尚嫌浮薄不能再從深厚處開鑿以期更得鹹滴便易煎鹽且因產滴井口逼近河邊非加砌護堤不足以禦水患故現正督促員灶積極進行容俟工程告竣取滴開煎再行隨時通告成績俾共周知又鎮雄縣所屬之紅花小溪瓦石料柴家井余家寨白菓樹扎西等處向皆出產鹽井在民國初年即經滇軍政府委員撥款前往開辦均已取滴試煎就近銷售惟所收課款數本無多且為開

井委員移作辦井用費迄未報解來省殊碍鹽務統一是以迭經令縣嚴行干涉飭將所開之井勒令停止煎銷結報賬目並一面責令各井灶戶認課包辦飭即請保具結呈候會核定案給諭承包辦理就中若有不能認額包辦之井即行嚴予封禁不准私自煎銷以肅鹽務此復開滇南滇東各邊池鹽井經過事案及其現狀成績也

(三) 各井區附屬小井暫准商灶認課包辦之緣由及其現狀

黑白兩井區中各有附屬之舊產小井數處如黑阿兩塲所屬之橫山積舊安樂雲喬喇三塲所屬之順師金泉彌沙高軒麗江等井是也該各小井均介於各大井之中井老產衰額輕稅少滷淡薪貴鹽劣價高煎銷兩端均屬不易故歷來辦法無論官辦包辦皆不能不量予維持酌准通融辦理其稅率則較為減少薪本則必從加多並許加秤售鹽藉以招徠商販俾期勉顧煎銷稅額保全灶民生計前因實行均稅平秤稅率較加秤量較減因而小井之鹽轉較大井之價為貴喜賤惡貴人之恆情孰肯多出重價食此質味較遜之鹽是其煎銷兩細要亦勢所必然在公家銷額稅收細於此必盈於彼原無關統計之比較而在該井灶等世業生計所關將有不能生存之勢故各該井灶皆歷陳困苦請求設法維持但以統一鹽務乃國家之政策自由競爭原世界之公理為該井灶等計惟有方圖改良其產製以應時勢之需要庶足以謀自存而免天然之淘汰此等情理當時亦嘗文告疊頒促衆覺悟祇以各該小井亦既開辦有年其間灶戶夫工以及近井地方平時往來

井場因緣於鹽而營其生活之商民脚販人數亦極衆多流品尤極紛雜既因稅稱變更煎銷銳減失其固有之利已望難自食其力復礙於安土重遷更難期改營他業苟非先事籌維量爲體恤恐弱者要求無厭應付已苦難周而強者走險堪虞防制尤非易易乃議將該各小井除向係包辦者仍照舊辦理外餘皆一律改由商灶認額包辦俾所收稅率薪價稍可通融裨益暫顧灶戶生計俟再體察情形徐圖改良辦法以符統一鹽務之政策但當此包課期間各該井灶果能力求改良進步將來或尙有存在之日否則天演淘汰勢將難免當於附編詳論之所有各該包辦小井現行年認解繳包課額數詳見征權編

(四) 明定各場灶戶製鹽成本之原因及現狀

滇省各井場向來灶戶製鹽交官應領薪本工資及採取瀆礦之電工祠費均有沿習之定率當其核定之時皆各就實地狀況查其礦瀆之鹹淡成鹽之難易需用柴薪之多寡採運物料之遠近核計其購買價值人力工資以定爲灶薪工本及章工祠費之需要統按通用百二八加秤鹽百斤爲交鹽領銀之準則其有運銷各邊岸之加三八或加五八秤之鹽則又計其所加之鹽數而照數增給其薪本工資遠民國六年一月改行均稅平秤新案將從前例外所加稱頭一律取消改用百零五之司碼新秤灶戶煎交官鹽較前已減其數乃按各該井灶原領薪本工資乘除核計將其應領薪本及附征場夫工資電工祠費酌量歸併改正統定爲製鹽成本如數征收發灶令其負擔承辦產製各事之責任乃由場署監督指揮報告收支賬目並照例管理發放

滇礦考較原額促令修理井竭勿容貽誤放弛以顧產製而濟銷征歷經往復會商呈轉核定於七年十一月一日依議實行

第三編 運銷

滇省年銷鹽額在前清末季飭令各井員逐年比較只准增加不准短少各井員各願考成虛報虛銷原不足據以爲實迨民國光復改定新章以後責成黑白磨三區督銷督煎總辦實銷實報數年之間遽有增加元年分共銷正邊加秤鹽四十一萬四千一百二十八担五十斤二年分共銷正邊加秤鹽五十三萬九千八百九十三担九十九斤三年分共銷正邊加秤鹽五十八萬零七百一十六担九十三斤零八兩以此三年及前清宣統元二三年統例比較實以民國三年分爲最多之數滇省應銷鹽額遂以三年分之最多數懸爲比較標準定爲年額仍照舊灘分平枯旺月計以一月及十一月十二月爲旺月此四個月應銷年額十二分之五五以二三四五爲平月此四個月應銷年額十二分之四以六七八九爲淡月此四個月應銷年額十二分之二五按陽曆八月分并攤定月額比較表呈經核准有案隨奉鹽務署頒發銷鹽考成條例凡溢銷不及一成者記功一成以上者記大切二次二成以上者由鹽務署呈請獎勵三成以上呈請進官或加秩皆按年額統計在任不滿一年者勿庸給獎短銷不及一成者由誠一成以上者減俸二成以上者降等三成以上者褫職若因特別災變所致查明酌減處分或免除之即以前項所定年額五十八萬担爲準計四年分共銷正邊加秤

鹽六十四萬六千零二十担零五十八斤八兩五年分共銷正邊加秤鹽六十九萬二千零七十二担七十三斤零二兩旋又奉行平秤凡銷鹽秤量概以磅秤爲率計每百斤即一百四十磅合華秤一百零五斤謂之司碼秤從前加秤概行取消當即依據各井前定比較銷額五十八萬担舊用秤量如法乘計申合同碼秤量節出加秤餘鹽加入正銷鹽數另定年月銷額比較表呈准改定年額爲司馬秤鹽七十二萬五千担於六年一月實行計六年分共銷正邊司馬秤鹽七十七萬七千七百一十七担一十四斤七年分共銷正邊司碼秤鹽八十二萬六千零五十担零四十八斤三兩綜觀歷年報銷鹽數均屬遞有增加

第四編 徵權

征收鹽款爲鹽務行政官署特有職權此自有鹽官以來未之或易者也治民國二年善後借款成立以鹽款爲抵押而征收稅款之權乃劃歸稽核分所但依善後借款合同及稽核分所章程之規定凡鹽款收支一切須由分所華洋經理詳細報告於鹽運司歷經照辦在案爰據之作征權編

鹽稅科則之改革及現狀

滇省鹽稅當前清承平時年額僅三十餘萬兩迨至末造正課之外有所謂鹽厘者有所謂練兵經費學堂經費邊岸經費者有所謂鹽捐團費雜款公費者又有此井有而彼井無彼井多而此井少者紛紜復雜征收考核均極繁難而各井鹽官又有趨鹽除盤之弊於是鹽稅稅額遂至不可收拾至民國成立鹽務改歸實業司

管理鑒於前車乃將從前各種名目一律取消合計所收總數統定名為鹽款並規定由井一次征納實行先銀後鹽禁止除欠至是鹽款收入始為一條鞭辦法而前此積弊遂於是廓清此為鹽稅改革之初期至於稅率分為左之二種

- 一 內岸稅 按每司碼秤鹽百斤征稅銀三元五角凡屬內岸地方行之出井之後任其所之不分岸界
- 一 邊內岸稅 按每司碼秤鹽百斤征稅銀二元凡開滇騰龍黔西三邊岸行之其征收之法在井時仍照三元五角之數征納俟鹽運到岸經掣驗稽稅兩局驗明鹽照相符發放後始得報明發還先征之一元五角以上兩種稅率幾經往復磋商始獲酌中核定雖在全國中不無過重而以舊案稅率平均比較尙屬有所核減於是各井征收既無輕重之殊內邊界限又劃分清晰不能牽混計自六年一月與平秤案同時實行以來迄今將及三年銷數遞有增加稅收因而餘裕利國便民誠可謂變通盡利者矣

均稅與舊稅收入之比較

當議行均稅案之初係以民國三年銷征數目作為比較查民國三年分各井實銷內岸加二八秤鹽五千五百萬斤零照舊案原征稅率統為乘計共合征稅二百三十九萬零以前項實銷鹽額照司碼秤每百斤減出二十三斤計合鹽六千六百六十餘萬斤照三元五角新稅征收僅只合銀二百三十三萬零計不足五萬餘千元又以三年分實銷開廣邊岸之加三八秤鹽及實銷中維邊岸之加五八秤鹽共計三百九十萬斤照各

該處舊岸原征稅率開廣則二元七角谷中維則三元四角零分計統乘共合征稅十一萬二千餘百元以前
項實銷鹽額仍照升爲司碼秤照二元新稅征收僅只合銀七萬八千餘百元計不足三萬四千餘百元以上
內邊兩岸併計共應短征稅額八萬餘千元方以稅額既減無從彌補爲慮但自六年實行新稅以來歷經督
飭各井場改良煎製脚行疏銷並整飭各緝私營隊計六年分實徵內邊稅銀二百六十八萬零七百餘元比
較合增收一十七萬餘千元七年分實征內邊稅銀二百八十七萬零七百餘元比較合增收三十六萬七千
八百餘元是滇省鹽稅自實行均稅後雖較減於舊稅而征收之數均屬繼長增高稅減銷增理有固然自茲
以往苟於銷煎勿稅障礙則征稅前途必能益臻發達夫固可斷言者矣

滇錄卷五

一 錫鑛

第一章 箇舊廠之沿革

箇舊廠始於何年無紀錄可考或曰自元代始或曰自明代始而蒙自設縣治始於元置漢官始於明開發箇
舊在此時期亦可信考雲南鑛廠誌徐金生著康熙四十六年開辦箇舊銀廠旋又開辦樹廠因箇舊之錫鑛其
表面多屬含銀鉛鑛故開辦之初只知有銀不知有錫厥後銀竭錫出而錫廠之名始馳聲於中外則事實上

或創始於康熙時代又考羅斯氏著冶錫書謂十八世紀中葉中國煉錫之法傳至南洋距今二百餘年與康乾時代相近吾滇鑄幣局在乾隆年間開始用錫時期亦與上說相同故叙箇舊廠史似宜自康熙始此時之銀廠時代乾隆時始為錫廠時代道光中有通海人趙天覺氏箇舊稱爲趙老祖公開辦閩家老祠其初耗折資本不貲幾欲遠逃至寶華山當日祠中寔獲良鑛砂丁追至阻回事業從茲發展乃捐資修建寶華山廟宇至今趙氏得配祀於廟之右廡可為箇舊有廠以來之良史料箇廠因距建水縣近距石屏縣較遠故開始辦箇廠多屬建水人至今各良好廠地有名洞尖仍歸建水人管握石屏人後至洞尖不易插入而開辦草皮尖者多是以辦洞尖為建水人之特長辦草皮尖為石屏人之特長此傳統以來之相異也箇舊自蒙自設縣以來隸屬蒙自設同知於箇舊專理廠務而不管民事民國二年始設為一縣相沿至今焉

第二章 箇舊廠之位置

箇舊縣屬於雲南蒙自道距蒙自縣西六十里距臨府建水縣南一百二十里距滇越鐵路碧色寨車站九十里箇舊縣城東南三十里為箇舊老廠面積寬廣縱橫二百餘方里各重要洞尖在焉縣之東北十五里為馬拉格廠面積數十方里錫務公司之鑛區屬焉由馬拉格而南越山頂十餘里為瓦房沖破山槽等廠更由破山槽而下為鼓山等廠面積百餘方里縣西五里為牛屎坡廠面積數十方里又西越山頂約數十里為祿豐寨陡岩等廠面積亦各數十方里綜合以上各廠地之位置約可分為四區第一區老廠黃茅山花札口灣子

等廠屬之第二區新廠馬拉格瓦房冲等廠屬之第三區鼓山廠半坡松樹脚鼓山等廠屬之第四區西廠半
屎坡祿豐寨陡岩等廠屬之茲就各區所屬重要廠名臚列於后

第一區

黃茅山 灣子廠 麥雨冲 期白山 小城門洞 耗子廠 花札口 銅洞廠 坪子 長冲 蜂子洞
晒魚場 銀洞 大冲 天生堂 松子坪 白石岩冲 菜園 新山 上竹林山 下竹林山 鹽巴
塘 仙人洞 藍泥灣 藍頭地 老銀廠 上漾子 後山 大溝等廠

第二區 新廠

馬拉格 野鷄洞 荷葉場 瓦房冲 破山槽 黃泥洞等廠

第三區 鼓山廠

鼓山 松樹脚 半坡等廠

第四區 西廠

牛屎坡 祿豐寨 陡岩等廠

以上各區廠名不過舉其重大者其細小者不及備載而各廠中又分爲無數廠位其地主更不知凡幾也第
一區開辦最早剝尖頗多草皮尖亦夥有蜂房水溝直不知其幾千萬落之概第二區開辦較遲而馬拉格爲

最發達以獨尖比較當爲箇廠第一也第三區亦開辦較晚半尖不多冲荒尖爲最盛第四區惟牛屎坡現在開辦外餘如祿豐寒陡岩等地尙未十分發達可謂箇廠之未開地也

第三章 金融機關

箇舊金融機關主要爲銀行其次爲當舖銀行有本國銀行及外國銀行政府銀行或地方銀行之別而皆集中於雲廟內以下分論之

箇舊富滇銀行省立富滇銀行之支行也設立於雲廟內鑄主殿其營業爲存款放款按揭匯兌押匯等貸款利率月息一分乃至一分二厘流通資本約五十萬元而省總行隨時接濟遇營業發達則資本亦可補充云箇碧鐵路銀行箇碧鐵路公司所經理資本金一百萬元總行設於雲廟內之財神殿分行設於臨安蒙自省城香港等處其目的以周轉修路資本爲主營業項目仍係放款存款押匯匯兌等箇蒙方面該行紙幣頗爲流通也

殖邊銀行雲南殖邊銀行之分行也設於雲廟內之右廊以存放款按揭爲主不能押匯因香港無分行也其流動資本約二十萬元云

外國銀行以箇舊非商埠不能直接營業皆假一字號名目而作放款押匯匯兌等之營業如東方匯理銀行假順興號名義中法實業銀行假恒泰號名義以謀利近即中法實業銀行倒閉而東方匯理銀行有長足進

步之勢箇舊方面按借款項均利用東方銀行名義以處理之

當舖有聚豐裕和兩當亦設於雲廟內之左廊時為短期之借貸然利息較銀行為高存款按款亦偶為之其餘小押當數十餘家無足述也

第四章 地質及地勢

箇舊山脈平行對峙約有二支其一發源於臨安屬之判山蜿蜒南下名為老陽山而牛屎坡嶺豐泰陡岩等嶺區屬焉綿亘數百里直至紅河江岸為止其一發源於乍甸連結為貫珠名為老陰山而馬拉格瓦房冲黃茅山期白山新山等嶺區屬焉老陰山脈局勢開展鼓山嶺區亦屬此山之背部而老廠數百嶺區無一非此山之支脈又連綿向東南行直至蠻耗老街方面而止老陰山脈之高距海面二千六百餘米突距箇舊一千米突距蒙自一千六百餘米突山頂形勢開展幾似高原故嶺區之多亦與山形相關係又箇舊地層為古代生之石灰岩所構成岩層之厚自地表露出斷面側之不下五百米突岩層之趨向因破壞變動甚劇不易觀測大致為南北向傾斜自三十度至九十度不等此種岩石為構成雲南全省地盤之重要材料其在他處尙有他種岩層以副之惟箇舊純粹為石灰岩間有火成岩各地迸發為生成錫礦之導線火成岩之發現於地表者箇舊呼為麻布石（日本名為花岡岩）其主要成分為石英長石角閃石雲母石等老陰山方面白沙冲為最多黃茅山等次之老陽山方面牛屎坡脚之白沙坡為最多卡房等地次之其露出於地表者受風雨

雪之作用已分解爲砂故白沙之名以傳其埋沒於土中者尙可取爲石材作礮盤礮磨子等之用大爐上之火門石尤不可少以其耐火也此地之兩種岩石對於錫鑛之生成儲藏均有莫大之關係茲略舉之

一 麻布石爲含帶錫鑛自地球內部迸發之煤介石世界錫鑛無一不與此種岩石相關係

二 石灰岩地腹中多生空洞有時孔道與地表相通易爲集收錫砂之倉庫

三 石灰岩之地表易受風雨之腐蝕多生窪陷如蜂巢錫砂經天然之淘汰而集中於其中如箇舊名爲煉缸者即此類也

第五章 錫鑛之成因及產狀

大凡錫鑛之生成必有麻布岩爲媒介已爲鑛學上之定論箇舊錫鑛亦不外此公例蓋箇舊地盤成形以後地球內部有大規模之麻布石噴出如前章所述其露出於地表者已數見不鮮其埋藏於地腹者蘊蓄益豐大致亦隨老陰山脈而蔓延故麻布石所到之處即錫鑛區最多之處蓋麻布石噴出之際其中所含錫質與石灰岩接觸可成接觸鑛苗抑或麻布石在熾熱之際將石灰岩溶化而佔領其地位可生交代鑛苗又或石灰岩裂罅中被含錫多之麻布石浸入填充貫注而生裂罅填充苗鑛箇舊錫鑛經此三大原則而生成以後岩石受大破裂而錫苗露出于地表者經風霜雨雪水力之作用分解衝激大部分被天然淘汰而錫鑛因此重甚大之故遇石灰岩之窪陷處或孔穴列罅之類即集聚於其中如各廠內之煉缸或洞中發塘而含鑛又

密者即此類也。即或無孔穴可入而遇傾斜地面錫礦亦能堆積於半坡或坡脚其泥砂則流行較遠如鼓山半坡廠之坑較坡脚爲密其明証也。又未經破壞之鑛苗以年代甚久之故同伴雜質亦分解變化而爲泥土錫鑛各分子亦各自獨立爲夥粒含於泥土中惟鑛苗之形跡依然存在如地表露出纒引辦洞尖者追尋而獲之鑛苗多爲紅泥其紅色即鉄質分解之証據引即鑛苗原來形跡之証故吾人論箇舊錫鑛之產狀約有二種一爲原來生成之鑛脈雖分解變化而形跡不變各紅洞坑尖屬之一爲第二次沖積鑛苗分移遷徙散布於適當之地各草皮尖屬之其他沖積鑛苗遇孔道而貫注於地腹堆積成塘有時可與原來之鑛脈相遇鑛量甚豐是生成之機會不易宜夫辦鑛亦不易得旺福也。

第六章 辦廠概論

箇舊開鑛謂之辦廠亦名辦尖子大別有三一曰刺尖二曰草皮尖三曰沖坑尖出資辦廠之人謂之供頭出力代供頭經營尖子之人謂之上前人上前人之下能招呼數十人之工頭又能在洞中架榩木者謂之榩頭其餘工人謂之砂丁辦廠尖如供頭自己有廠位而雇用上前人者除工資而外給以若干之股份認長不認折者謂之乾股如上前人自有或租得之廠位尋供頭供給資本者或雙方合夥或除用資本算息銀而外給供頭以若干之乾股每桶鑛工頭又抽收一元或半元謂之桶頭供頭之銀用一日算一日之利息者謂之活息不論日數之多寡一年或半年之中先後用去之銀結實總數而算一年或半年之息銀者謂之岩息息率

自一分半至三分不等然供尖子之人尖子有長餘自能本息填清如有虧折非供尖子發達上前人無籌還之義務又甲供頭供辦多年尖子虧折無力繼續尋乙供頭時甲之資本只能算實擱置以後尖子所有收入非將乙資本賠清不能賠還甲之資本故自表面觀之利息甚厚而其實本金頗危險也

箇舊全廠草皮爲最多塌尖次之冲墟尖又次之以平穩而論草皮尖與冲墟尖能預料出鑛若干不大虧折而無暴富之希望塌尖希望甚大若打廢正塌即時得至巨富然旺塌殊不易得有竭畢生之力而得不償失者故辦塌尖半恃命運也

辦廠以天時地利人和爲三要件天時在雨水適宜每年不可降雨太旱則各種準備不及搬出礦少而收成不豐不可太短如雨水期太短則洗墟時少常年所得之墟常年不能洗完亦不合算不可太猛太猛則泥溝崩落塌塘冲倒而損失大如陰曆五月中旬始雨延至十月尾止而五日一風十日一雨則得天時也

地利在廠位號密即所辦廠位中含鑛成分最多如塌尖以每槽出鑛一桶以上草皮尖三升以上冲墟尖以冲墟一點鐘出鑛一石以上而水路寬廣溜口與伙房相近而又寬廣且不偏避易防匪類爲適宜人和以供頭不盤剝上前人如岩利太厚油米太貴之類上前人不欺瞞供頭如以無爲有走漏鑛砂走漏油米且不慮待砂丁而砂丁亦不拐款潛逃待斯三者可與言辦廠也

辦廠在每年陰曆正月內供頭方面籌劃本年所需資本準備米油薪炭及棉花布疋類以供自廠之需上前

人則招砂丁蓋伙房備辦錫啄之類以便工作之用一年以內六月以前爲挖鑛期六月以後爲採坑出鑛期一年出鑛約分三次第一次爲頭披鑛八月以前所出者也第二次爲二披鑛十月以後所出者也第三次爲三披鑛臘月以後所出者也臘月中則結算盈虧而收束之故辦轍亦與農家相似云

第七章 洞尖

新開洞尖不論地主伊誰開尖人不必得其同意得自由打洞見鑛之後地主有隨鑛征收之權利名曰抽收及開尖子之權利名曰開還尖而同時須將地面劃出一部份與開尖人作溜口而洞主權永屬於開尖人若於已開洞尖中再分尖子或於已停洞尖中再開尖子須先求洞主之許可名爲討尖子其尖子名曰子尖子尖發達時洞主亦有抽收及開還尖權利由是以推子尖內再開孫尖亦照上辦理惟抽收有雙抽收單抽收之別第一次開之尖子上單抽收約每桶鑛抽三元子尖之抽收爲雙抽收每桶抽六元其詳見附章中箇舊暫行規定箇廠洞尖因子尖還尖之故一洞尖中分無數尖子往往彼此相爭互相衝突積重難反亦由於創始不善也

洞尖之大約高五尺寬三尺由地表追尋攪引而進行無一定之規則其斜進者名曰陡推平行者名曰平推直下者名曰吊井洞尖之深淺以步數計算由地表自底行若干步即謂若干步深也洞尖之最底處名曰尖子頭即挖坑地方是也洞尖內之道路名曰窩路一洞尖內之主要幹道爲各尖子所通行者名曰大窩路此外之支尖名爲曰歪窩路而歪窩路內又分無數之窩路也

洞尖內之工作及附帶事項約有數端列舉如次

(一) 冲尖子 洞尖工程之進行謂之冲尖子由讓頭一人牽砂丁二人追尋屢引用鑽打眼放炮每日分三班或四班輪流工作。洞尖之內必有無數之尖子頭而尖子未發見坑以前不能謂之挖坑只能謂冲尖子蓋即洞內探鑛之意也

(二) 挖坑 尖子頭發見坑後即由讓頭持錐挖坑坑之大者一尖子頭必有數名讓頭在焉挖坑專用錐子而不放炮遇礁石太多處始用炸藥放爆也

(三) 措坑 洞尖內之運搬概由砂丁用麻布口袋裝載措出謂之措坑其口袋須用三個為褶連形能裝五十斤乃至一百餘斤洞深者每日措三回或五回洞淺者倍之均有限定之桶數在規定回數及桶數內者謂之出場坑規定之外能多措出者謂之私坑私坑照桶數額外給價一桶五仙或八仙亦視洞尖之淺深而規定之又讓頭於退班時所措出者謂之帶坑帶坑以整得淨鑛桶數計算給價故讓頭之帶坑多係含鑛最多者其價每桶鑛給五六元至十元不等凡洞內措出之坑均由尖子頭措出溜口堆坑之處名曰坑堆坑堆上各有名牌出場砂丁認自己名牌而堆坑管坑司事亦按照名牌而量桶數各廠量坑之桶不過重四五十斤而已

(四) 放爆 洞尖內岩石堅硬之處須打眼放爆放爆材料二種一為本地製之黑火藥由箇舊商會專賣

每斤價值約五角而力甚小一為炸藥自法國或美國輸入其價值以每打計算每打炸藥須配合銅炮二打
導火線一丈五六尺如係足百分或九十分力即舍里脫耳若
黑色林之成分每打十元以上如係五十或六十力者每打七
八元之間然各廠均喜用百分力者以其破壞力其大也

(五) 架樓 洞尖內支柱名為架樓又名使樓樓木以四類為一架直徑約二寸而便於普通窩路之樓較
小謂之小樓大窩路者較大謂之大樓普通窩路之樓窩路屬於何人由何人使之夫窩路之樓由洞主使之
樓木兩旁擋土之木謂之皮柴架樓之遠近視上蓬及兩旁地盤之堅軟以為憑土盤堅硬者每一步架一樓
鬆軟者每一寸架一樓名曰便寸樓樓木均以栗木為佳而雜木次之蓋遠自西扯邑巡檢司等地運廠者也

(六) 點燈 值舊洞尖內之點燈十數年以前係用鉄製燈瓠盛菜油於其中插於砂丁頭上以照行路近
來外國煤藥輸入概用此種燃料矣煤藥初輸入者係日本製每桶五十磅其後坎拿大製及法國製者亦輸
入近則多係法製矣法製煤藥分大小小桶小者亦五十磅大者百磅各廠喜用小桶者以其便於馬駝也煤藥
用燈初由外國輸入近來箇市用洋鉄皮自製而中間嵌入竹筒甚輕便而價又廉一個約值銀三角而已砂
丁每班所需煤藥約重四兩每磅可供砂丁三人之用每小桶可供一百五十人用以每桶十元計之砂丁每
班點燈費約合七仙也

(七) 排水通風 值舊廠洞尖以石灰岩孔隙甚多之故蓄水較少排水無大困難惟雨水期間洞尖太深

者有時被水淹小則用人力指出大則用手動抽水機或竹竿連接以人力拉之足矣通風亦利用天然空隙自由通風如無天然空隙則另開一通風洞尖名曰迎通風故排水通風在箇廠均無機械裝置之必要有時因水淹太深或火太甚則停工者亦往往有之也

第八章 煉錫

箇舊全廠之鑽均運至箇舊市中之各爐房熔錫不能於其他地方冶煉而各爐房均用舊式熔爐新式機維錫務公司有之其煉錫能力雖小而實收率則甚高據民國十二年試驗結果其實收率得百分之九十五茲分別論述之

(一)大爐 爐才用土磚砌成楔子形惟前後火門用麻布石柱各二以防崩潰爐身名曰甌子上寬下窄甌子後壁凸起名曰砂帽頭甌子前方有長方形之池名曰窩子甌子熔化之錫由前火門流出盛於窩子中離窩子數尺之前有方形水池名曰歸塘用以淘洗錫渣者也大爐後面有木製風箱為圖筒形中部與大爐後門相接風箱之中有木桿裝入一端有板一端有圓盤圓盤之上用雞毛圍護以防漏風焉

茲調查每設大爐一座需用各物及價值列左

物	料數	量單	價合	價
大	磚	五〇〇塊	每百二元五〇	一二元五〇

鐵	把	抓	海	大	鐵	鐵	大	大	窩	小	小	二
棍	錫 博 鐵	錫 釘 爬	底 勺	鉗 子	抓 子	扁 担	鐵 尖	鹽	子 石	土 基	磚	磚
二根	二根	一把	一把	一把	四根	四根	一根	三〇〇斤	一〇個	五〇〇	一〇〇	二〇〇
一〇	各重 二五	一〇	八	重 二〇	一五	各重 三〇	重 一五	每百斤 二〇、〇〇	三、五〇	五〇	一、〇〇〇	二、〇〇〇
三、六〇	九、〇〇	一、八〇	一、四四	三、六〇	一〇、八〇	二一、六〇	二、七〇	六〇、〇〇	三五、〇〇	二、五〇	一、〇〇〇	四、〇〇

鐵	勺	三把	一元、〇〇	三、〇〇
鍋	鏟	一把	五〇	五〇
漏	勺	一把	一、〇〇	一、〇〇
鐵	尺板	一付	一、〇〇	一、〇〇
提	錫勺	一把	一、〇〇	一、〇〇
提	錫鍋	一口	一、二〇〇	一、二〇〇
風	箱	一個	二〇〇、〇〇	二〇〇、〇〇

共計叁百捌拾捌元零肆仙

(二) 爐房及用具 設大爐熔錫之房名曰爐房設大爐一座或數座視其能力資本而定爐房中央設大爐左旁或右旁為堆炭地一旁用砂作模型提錫名曰池子一旁堆置上爐鑛處名曰鑛盤細小之生木名曰條子用以撥火門者也此外如提錫鍋鐵勺等詳上表不贅述。

(三) 木炭 熔錫木炭約有三種一曰栗炭二曰松炭三曰東瓜炭燃燒不盡者名曰炎頭完全未燒之薪名曰皮柴煉廠鑛須用松炭六七成用栗炭三四成有時鑛性太硬栗炭用至對成煉尾首鑛有純用松炭者

有純用東瓜炭者有於東瓜炭中加一二成松炭者煉錫一爐之炭約三千斤每千斤之價自三十元至六十元柴炭較松炭約高一元東瓜炭較松炭又低一二元經營木炭生易者名曰炭口遠自西扯拉里黑東山等處運炭到箇供爐戶之需有專辦木炭至碧色寒銷售者因箇舊炭戶有時專在碧色寒購買而不往炭山經營也扯爐炭不以斤數計算而定包箇數者每二十四小時爲一箇價值自一百二十元至一百六七十元而每扯一爐炭戶須納店家炭四十斤店家柴二百斤土鍋炭二十斤於鎖口而開鎖之初第一箇炭價須加一成計算因燒冷鎖費炭也此外每炭一箇又有酒散炭四元二角計分配如後

蓋炭人 一元二角 爐頭 一元

扯爐人 五角 放條子人 一元

團費 五角 共四元二角

(四)配礦及打鑪 煉一色之鑪無所謂配合祇能每日將所煉石數(約三石自午後六時起至次日午後六時)由鑪房挑至鑪盤和以當日所出之錫用煤細淘洗淨者及房頭上所掃之飛鑪若煉多色之鑪如買砒及廢錫尖多之類須先各鑪錫色調和適宜按成分層攤勻有由鑪房配合者由挑至鑪盤配合者俟鑪中木炭燃後由放條子工人用鉄碗將鑪裝入鑪內名曰打鑪每打一鑪名曰一箇每打一次名曰一轉每一轉打十二箇或十四五箇視鑪之易熔與否爲定每三小時爲一班一班內打鑪三轉乃至五轉亦視鑪之易熔與否爲定之亦有多

打轉數少打圈數者在操業者之加減也有時打鑪人不熟練多打入幾圈或打一轉則鑪空而難熔又或少打幾圈或幾轉則溶化過度錫被燒乾故打鑪亦有經驗也

(五) 提錫及錫色 打鑪入鑪之後遇鑪內之還元火焰由酸化錫鑪經木炭之還元而成淨錫與二酸化炭數其還元化學公式如下

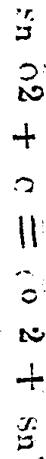

錫鑪十炭二錫七炭十錫

熔後之錫陸續由前火門流出集中於窩子中每隔三小時提錫一次即由提錫工人用鉄勺提錫液裝入提錫鍋中先攪拌去其浮渣俟其冷至相當之溫度再用鉄勺提入池子內池子用工砂作成長方形能容三鉄勺之錫液約重五十斤名爲一片二片爲一塊合二十五塊即五十片爲一張每一爐出錫約十五塊錫液在池子中凝固後而上結晶形露出名曰花口因花口之大小而定錫之成色今將各花口錫色列後

上	錫	有斑無花名曰金斑鏡面錫	含錫百分之九九·七
頂	錫	有斑有大花名曰金斑芭蕉花錫	含錫百分之九九·五
正	錫	有斑有花名金斑竹葉花錫	含錫百分之九九

二五上錫	兩頭有斑中有竹葉花	含錫百分之九八
上中錫	兩頭亮無斑中有花名曰大竹葉花錫	含錫百分之九五
中錫	不亮無斑全面花名曰中竹葉花或細竹葉花錫	
次錫	有花甚細名曰蒼蠅翅錫星宿點錫又無花者名曰平面無花錫面上不平者名曰蚰蟻背錫面上落錫名曰落銅錫又有花如錢者名曰銅錢花錫	

以上所述之外亦有平面無花而色甚青者仍為正上錫或錫液將固之際油子中部錫液上浮而將面上花紋蓋去者名曰走水錫其面上起縐紋亦係好錫也錫液乾固之後視錫色之如何而打上圖記名曰斧頭以鐵製成并形刻上各爐號名以表示爐號所出之錫者也

(六) 爐工及經費 每煉錫二十四小時名曰扯一個爐扯爐所需各項人如次

爐頭一人 逐日照料一爐頭可照料數個爐

放條子四人 每班一換三小時一班各作六小時

扯風箱六人 每班三人十二小時一換

蓋炭一人 二十四小時工作一日休息一日

打錫子及提錫一人 二十四小時多屬包工

煉錫經費因炭價之升降大有關係如木炭每百斤售價三元之時每一爐之炭價不過百元如炭價至五元則每爐炭須一百六十元茲假定炭價每爐二百二十元計算一個爐之經費如次

炭 價 一二、元〇〇、

爐頭扯爐放條子 三、〇〇

打沖子提錫 一、〇〇

條子費 三、〇〇

酒 散 四、二〇 詳見上 (如係包炭則由炭主負擔)

守爐人消夜費 三〇

蓋炭人消夜費 二〇

撈錫人消夜費 一〇

米 八升 三、二〇

肉 五斤 一、五〇

鹽 半斤 一〇

共 計 一三六、六〇

(七) 錫渣及飛鑛 熔錫時同時流出之錫渣隨時由放條子工人用鐵扒移置於錫塘中被冷水冷卻成碎渣由整鑛工人就水中撈洗倫去其粗者取其含錫多之細渣隨時與鑛砂配合仍打入爐其粗塊運至碾房用碾碾碎再用平槽淘汰取其含錫多者與鑛配合煉錫其餘渣名曰二端須再碾再洗然後上爐最後則為尾首矣其錫渣之含錫約百分之三十三云

大塘因風壓關係裝入之鑛體輕而細者隨焰上昇飛集於房頂及樓板上而每隔一二日須清掃一次名曰飛鑛再和以水參入上爐鑛內煉錫而飛入瓦罅中者則修整爐房時始能清掃故老爐房倒塌之際掃下之鑛有值數千元者即此類也其飛鑛之含錫約百分五十三云

茲由法人化驗筒舊正上錫中錫次中錫各含有成分介紹如左(以百分為率)

	正上錫	中錫	次中錫
錫	九九、四〇	九四、八〇	九三、七〇
鐵	〇、一〇	五、二〇	四、九〇
銅	〇、二〇	〇、一〇	〇、二〇
銻	〇、一〇	〇、一〇	〇、四〇

鉛	痕 跡	〇、二〇	痕 跡	〇、四〇
錫	痕 跡	〇、一〇	痕 跡	〇、三〇
砒	痕 跡	〇、四〇	痕 跡	〇、三〇

以上係正上錫及中錫之化驗上錫尚缺如茲由錫務公司化驗房化驗上錫三種含錫成分平均百分之九八、六七云

第九章 錫及鑛之買賣

(一) 鑛砂之買賣 簡廠辦尖子者不下數百戶而自已設爐房煉錫不過二十餘戶又爐房數十家而自已辦尖者不過二十餘戶故鑛砂之買賣甚夥甚至不辦尖子不設爐煉錫而專以買賣鑛砂為生活者則由各廠收買零鑛砂轉賣與簡舊爐戶謂之籤箕鑛多參雜黑灰或雜鑛以欺爐戶稍不注意即受其騙一般之交易每日午前十時至午後二時之間買鑛之人於簡舊市河溝邊設清水一盆土碗數個又有修小屋於路旁專做買鑛事業者其時買鑛之人用布包鑛砂少許向買鑛者示以貨樣由買鑛者將貨樣淘洗勘定其含鑛若干成每成中含錫又若干斤視錫價之高低及錫色之良否而定鑛價有錫色不能鑛定者則用小爐吹其貨樣而視錫之花口然後定價其買主所定之價若與賣主不合則又向第二第三之買主相談必自上河

滯至下河溝將所有買主出價比較後而賣與出價最高者買後即將貨樣交與買主次日由買主自行搬運鑄砂至自己鑪房量之若由廠買者由廠上量後將鑄砂團聚成堆蓋上木印即自己爐號之號約五寸長方形以防走漏各鑪號買礦之人必異常有經驗其看礦成數乃無謬誤否則扯出錫後或花口不同或斤數不足皆有損失茲將其買礦算法列為公式及算例如左

$$\frac{\text{鑄砂重量} \times \text{鑄砂成數}}{\text{鑄砂成數}} \times \frac{\text{錫價}}{\text{錫價}} = \text{錫價} \times \text{錫量}$$

例如礦一桶用碗淘洗後得淨礦七成即十分之七每一成礦中含錫八斤當日錫價每斤一元五角每桶礦煉費十二元共合鑄價銀七十二元

$$7 \times 8 \times 1.5 = 12 \parallel 72$$

(二) 錫之買賣 大錫之買賣車站近傍有會聚所又曰行情樓各鑪號之大錫均運存於其中每日午前十時至十二時買主賣主均到會聚所面議交易並看錫色交易成後即向錫稅局掛號彼此均不翻悔由錫稅局過秤後再打上買主斧印及印刷墨印長方形亦買主號名而後運至香港由香港經錫店再熔化後鑄成洋條售與外商然箇市之行情視香港之行情而香港行情又視新加坡及倫敦行情為轉移如倫敦有價午前十時電到香港錫店與外商發生交易同時各號電達箇舊次日箇舊又生交易例如倫敦沽價一噸二百四十磅當日磅與銀之匯水若每磅八元二三角之甫則新加坡錫每百斤可沽一百二十元而新加坡錫較香港錫

約高二元雲錫較港錫 經錫店併後 故稱港錫 又低二元故雲錫合一百一十六元港幣與滇幣平等則箇舊價與香港
 間若港幣兌滇幣得匯水每百五十元則箇舊錫價加八滙水合一百六十六元故箇舊錫價關係於倫敦香
 港之價而又關係於英磅與港銀之兌換港與滇銀之兌換也如民國八年金賤銀貴港銀與滇銀相平雖倫
 數價沽二百八九十磅而箇市每百斤不過七十元近年年港銀較滇銀高半倍價故香港沽一百元箇舊已
 得一百五十元茲調查箇舊近七年間每年產錫張數列表如次

民 國 六 年	五、八〇〇張
民 國 七 年	四、五〇張
民 國 八 年	五、一二〇
民 國 九 年	五、九九〇
民 國 十 年	五、四九〇
民 國 十 一 年	五、八四〇
民 國 十 二 年	五、七三〇

每張五十片重量約二千六百五十斤而箇舊之秤較香港為大到港約可得二千八百數十斤其長餘斤數

遇錫價高時可足運港披費之用故箇錫之價有時算合與香港相等尙能買者因有餘秤也又箇舊錫價習
 慣上每千斤以沽銀兩作價後再計算規元爲九扣一零入升即一百兩作九十兩後每兩又作規洋一元零
 八仙實際上每百元只合九十七元二角亦爲買錫之藏頭也茲調查近七年間箇舊錫價每月平均每千斤
 得銀兩如左表

	民國六年全	七年全	八年全	九年全	十年全	十一年全	十二年全
一月	八一〇	九〇〇	九〇〇	七八〇	九〇五	七八〇	一一一〇
二月	七八〇	八六〇	八五〇	七七五	八八五	七六〇	一一八〇
三月	八四〇	八八〇	八一五	七九〇	八三五	七五〇	一四二〇
四月	一〇〇〇	九三〇	七六〇	七五〇	八二〇	七四〇	一三六〇
五月	九三〇	九七〇	八〇〇	七五五	八五五	七三五	一二七〇
六月	八七五	一三五〇	八六〇	八二〇	八二五	七五〇	一二七五
七月	七八五	一五二〇	八二〇	八一〇	八二〇	七五〇	一二八〇
八月	七八〇	一二四〇	六八五	八一五	八一五	七七五	一三九〇

九月	九〇〇	一、一六〇	七〇〇	八五〇	七〇五	八二一	一、四五〇
十月	八七〇	一、〇六五	六五五	八六〇	七四〇	九五〇	一、六一〇
十一月	九二〇	九三〇	八〇〇	八九〇	七五〇	九九五	一、五八〇
十二月	九四〇	九四五	八一五	九〇〇	七六〇	一、〇三〇	一、七三〇

箇舊買錫分滇幫廣幫簸箕客三種滇幫不過四五家廣幫十餘家均運港銷售簸箕客為投機事業視行情初漲則買入若干張俟其上升又轉賣與運港者茲調查箇舊買錫各號如次

廣幫 福興泰 元興 億昌 兩合號 華章 協成 錦益 慎榮 順興 永昌
 滇幫 祐昌 長泰 信亨泰 富滇銀行 萬來祥

以上買錫各號除富滇銀行係由港買生銀入口外其餘以錫付港出沽後由港買洋紗入雲南府賣後再購銀到箇買錫故箇市之金融關係於省城也

箇錫運港之後由錫店買入轉煉為洋錫今調查洋錫成分及銷路如次

(含錫以百分計算)

一號錫 九九、〇 九九、五 九九、七 銷日本美國
 二號錫 九八、〇 九八、五 銷日本

三錫號 九六、〇

銷日本

甲錫 九九、五

銷潮州

瓜紅錫 九五、〇

銷上海

香港洋錫店約有五六家即天興志興新昌永康同德等是也買得之錫如係自己欸項則直付港如欸不足則向銀行押匯規定每片錫押若干元將放錫儼紙交銀行大錫到港後即由銀行取入倉庫一星期或兩星期後再向銀行取贖出沽名曰跟單富滇銀行東方匯理銀行錫務公司皆有跟單營業也

箇舊大錫稅課太重買賣兩者均有負擔賣主方面每錫一張於應得錫價外扣去一百六十四元餘之稅買主方面亦於應交錫價外多出一百六十餘元之稅茲調查大錫一張雙方負擔及運港披費如左

賣主方面

課稅 六十二元（係賣主之一半）

錫股 三十六元一角四仙五厘

砂股 六十元

炭股 四元

炭捐 二元

滇錄

滇 錄

神功 一元零八仙

伏力 五角

共計 一百六十四元七角二分五厘

買主方面如左表

機關名	目銀	數	說
錫稅局課稅	六一元〇〇〇		係買主之一半
箇箇鐵路公司股東會	錫脫	三六、一四五	全上
會聚所茶	捐	〇・一〇〇	
刷墨印		〇・一〇〇	
車站貨倉	拾錫伏力	〇・五〇〇	
	上兜伏力	〇・二〇〇	
箇箇鐵路車	費	九・三五〇	
碧	入倉伏力	〇・五〇〇	
站	出倉伏力	〇・七五〇	

明

貨	上兜伏力	〇、五〇〇	
倉	貨倉費	二、五〇〇	
滇越鐵路車	費	七二、〇〇〇	每噸四十元每張約重一噸六六外加兜費
海關出口稅		三二、〇〇〇	
蒙	商會公抽	〇、二五〇	
	游擊團費	〇、五〇〇	
	保商團費	〇、七五〇	
自	保勝關經紀費	〇、一五〇	
海	海防車費	〇、八二五	海防下火車以小車運至海岸
	下兜伏力	〇、五〇〇	
防	碼頭食費	一、〇〇〇	
	伏力駁脚	一、〇〇〇	由海岸搬上小船由小船上輪
堆	俾紙印花	〇、〇五〇	

港	挑	力	一、二五〇
	駁	船費	二、五〇〇
香	輪	船費	二五、〇〇〇
	匯	水	三、一五〇
棧	海上保險 四、三五〇		
每張海防代打埋各費七元八角七仙以四元加升水			

共計二百五十二元九角二仙

此外香港匯水尙未加入如以四元升水則二十八元七角五仙應合滇幣三十九元二角五仙實共合滇幣二百六十三元四角二仙而匯水之高低又無一定四元升水係平均計之也如以買賣兩方合算則一張錫之負擔寔合四百二十八元一角四仙五厘本年中政府稅課改爲值百抽四則錫每張如平均價值四千元則稅課應抽一百六十元較前每張抽一百二十二元又加多三十八元錫價愈升則抽稅愈重必錫價值一千二百兩時始與舊稅等也

第十章 錫務公司概況

錫務公司創始於前清光緒乙己年名曰奏設簡廠官商公司資本金伍十萬元至宣統元年改爲簡舊錫務

公司擴充實本官股一百萬元商股七十萬元公司總部設於箇舊市下絲沖花設分部於香港昆明碧色寨
等處茲調查公司近五年間產錫張數如次

民國八年 二六三一張

民國九年 五五三張

民國十年 五四五張

民國十一年 五六五張

民國十二年 五五五張

公司所辦之廠分自辦夥辦供辦三種茲將各種列後

自辦廠尖 二十個

夥辦廠尖 八個

供辦廠尖 二戶十餘個

以上各廠尖之中又分別洞尖草皮沖荒各種如次

洞尖 六個 其中又分尖子數十個

草皮尖 五個

滇 鐵

冲峯尖

六個

以上各廠尖除供辦夥辦在老廠古山方面爲多外其自辦之主要尖子皆在馬拉格方面也

滇錫直銷外洋意見書概略

由雲龍

吾滇遠處邊瘠實業尙未大興加以義軍屢舉需欸浩繁如不急思補救擴張經濟實力恐四民疾苦日深生計日蹙值此外患日亟列強競爭之秋其何以謀自立免危亡哉西人之游歷中土者恆稱我爲天府雄國寶藏徧地其日夜孳孳冒險難以經營我權利者前仆後繼而我則坐擁寶藏不亟開發轉仰屋以嗟貧似非計之得也查富國之法不外盡人力興地利以求自給出其盈餘輸之外國以易我所無而取其利以自肥吾滇沃野千里到處皆然千峯隆壑盡是寶蘊之庫四民嗷嗷均有工作之力應用得法生發何窮夫興業亦有緩急改造宜別易難百業並興財材難聚先其急者易者則事半功倍滇省地大物博所恃以爲立足之根基者不外農鑛而農鑛之中就現在情形足以暢銷外洋謀本省福利者厥爲箇錫滇錫產額年達六七千噸價值在千萬以上國家收入稅課年可四五十萬元銷售之途徧於歐美業錫工商各行不下數十萬人是箇錫之盛衰消長關係於吾滇經濟實力者實非淺鮮夫有此良鑛有此產額有此世界之要求滇錫之徧布全球滇商之絡繹大洋滇名之播揚於各國商塲者宜矣乃事實上有不然者滇錫出洋不能越香港一步滇商售錫假他人之手以爲轉移滇錫入異邦已失其本來面目外國銷錫最盛之都市滇人之蹤跡不之見滇錫所

獲重利滇人但取其剩餘以自足此何以故滇錫成色不一裝口不合直運外洋即無銷路故不得不假手於香港粵商粵商四五家操縱其間外探行市內乘機會向機而動取滇錫而加之提煉劃一成色改換裝口遂坐收直接洋商之利而滇商則老守故土成法不求改良進步幸而市面看高粵洋各商惠然肯來獲得餘利便已滿意不幸而市價稍遲粵商操縱其間變本加利遂束手而受其弊廠爐歇業砂丁流為盜賊錫商生意因以冷落特借貸以度日國家收入減少政事亦受影響外人乘間以入取砂借債入股合辦種種要求實行其侵略之手段吾人於此能速籌救濟之法耶救濟之法惟何曰改良製煉劃一成色設立完密貿易機關直接運銷外洋收回我主人翁之權行使我操縱市面之力使利益盡歸之滇欲知滇錫直銷外洋之要請先言現時貿易之程序再比較直銷間銷之得失利害再次則言直銷最簡便之辦法

(甲)現時滇錫外銷之程序 滇錫由箇舊各廠爐提煉後鑄成錫磚加以爐頭字號(亦稱斧印)然後經以下階級運銷外國

(一)箇舊就地發售爐戶之小者不設香港分號則就地售賣在箇收錫者有廣東雲南錫商均設分號於香港每日自早八時至正午箇舊錫商羣集於聚會所買主賣主當面議價成交後登記於共其賬簿為聚會所取茶資若干作招待費

(二)運送香港滇粵各商收錫後按香港行情隨時放錫錫片上車即可向中法實業東方滙理各銀行

或富滇銀行押匯到港每片五十斤約可根銀十三元滙水則由銀行自訂常照市面較劣（常時滙香港押匯行情須二百六十元法國銀行押滙則僅得八九十元）

（三）錫抵香港除粵商所辦外概交雲南駐港錫號售賣雲南駐港錫號約十餘家自籌款項向銀行提取根單預備售錫（錫務公司另有真員坐辦又常別論）

（四）滇號得錫後隨時照香港市價售與廣東錫店香港有錫店四家（從前有六家）收買滇錫從新提煉一次劃一成色改換裝口運銷外洋時或賣與駐港日本商及英商滇商在港交錫收銀後即不過問

（五）香港粵東錫店實操滇錫放洋之樞紐其職務有三曰劃一成色曰改裝曰外銷粵錫店亦有兩種一有外國代理直接運往外國者一無外國代理化煉改裝後就駐港洋商間按售賣出洋者兩種錫店規模均相埒則忙視生意之多寡而異其營業妙訣在隨時探聽外國外埠銷錫情形及市價高低並在港各洋行進錫情形平常必先攬定生意訂定價格然後向各商賤價收入按照已經賣出成色裝口起速化煉鑄成洋條尅期交貨一轉移間所費資本利息不多而賤買貴賣獲利甚豐直接運洋者貨物上船後亦可向銀行提銀亦無需大資本

（六）駐港洋商向粵錫店收錫者多貿易機關而非用錫廠家非得外國總號收錫電信亦不輕易進錫進錫港價當然較外國市價特低在港賤收在外昂售利益甚豐其所恃以爲進退者外國總號發來電信

報告外國市價及銷錫情形耳粵錫店直接運洋者亦視其代理發來之電信以爲進止較間按售與註港洋商已省去一分手續及利益然仍係賤收貴賣厚利是圖

(七) 錫抵外國後視運錫者所處市面上之位置直接或間接賣與用錫廠家直接售賣者必在其鑛物市面上成立已久主顧衆多信用昭著否則須託躉賣商經紀人等經過一道二道三道手續乃得達用錫廠家前者手續直接售者利益獨多後者數次分利每家所沾甚微銷暢力即不如前者之強

(八) 錫每次轉移間有因種種特別情形須用經紀人奔走其間以湊合生意者如是則賣者買者必有其一減少應得之利

現時滇錫外銷之程序既如上述是滇錫自箇運出後必經三四層至六七層中間人乃得達於用者商人以獲利爲目的每轉手一次必多一分利益買錫者恆欲照市價尤低有一定限制多一中間人即多一分中間人利益賣者售價必因之而減少且滇錫到港後即改換成色裝口失其本來面目錫入用者之手已不知自何而來錫出自滇僅滇人粵人知之而已欲恢復我滇錫市之主權不仰他人鼻息不得不直接運銷欲省去中間人厚利而歸之於滇因以增加其競爭力不得不直接運銷欲知直銷間銷之利害得失請觀左列比較

(一) 不直接運銷之害

(甲)雲南錫商對於紐約倫敦市情價格茫然不知四家粵商暗中打聽外國市面及駐港洋商收貨進
場情形自作操縱賤買貴賣一轉手而獲大利滇商祇得其剩餘

(乙)滇錫因裝口成色不合外銷必經香港粵商錫店化煉改裝自此滇錫即失其本來面目錫店各有
商標成色劃一貨到外國廠家用世但認商標收錫久之滇錫將無直運希望

(丙)滇商即不明外情滇錫又不能直運外洋粵商於是得以左右其詞操縱其間或屯或放滇商不知
所應付

(丁)中間人惟利是趨非有愛於滇錫也每因匯兌之高低及他交錫價之較廉遂捨滇錫而營其他滇
商除香港而外別無銷路偶遇買主裹足惟仰屋嗟歎而已其時如能直運外國尚能得利也

(戊)滇錫既不直銷滇商與港爐及外國商號銀行即少接洽根單押款及其他金融之止活動舍中法
淮理兩銀行及富行外別無援助機關匯水上虧損不少

然則滇錫直銷外洋即可免除上述諸弊曰然請申言之

(甲)擇外國重要市場自置機關隨時打聽外國需錫數目用錫廠家並供給需要之變遷市面價格之
更動及他國錫活動之情形隨時以電信報告回我則胸有成竹應時收放使供求得以平衡市面無忽起
忽落之虞

(乙) 各國市面情形價格既了然於心隨時以敏活手腕在緊要各市場或收或放左右市面使滇錫每一出入均得獲利如各市場供求價格高低多少之不同並可隨時挹彼注此挹此注彼使所售之錫均得最好價格

(丙) 滇錫直銷中間人失其作用前此四五層分利可一概收為自有按照外國最高市價發售售價減去成本即滇商應得之利

(丁) 滇錫直銷成色劃一裝口合度加以滇商本牌錫抵外國經廠家試用合宜滇錫即永遠立足於外國市場不至為他錫所奪

(戊) 滇錫直銷外洋滇商得隨時與外國銀行及洋商接洽交易滋多信用易立以後對墊欸押匯透支及其他種種金融上之活動各銀行將爭先讓步不受一二銀行之壟斷苛索

(己) 滇錫直銷外洋在港仍能賣與洋商及粵商但我既知外國市面不致為彼瞞騙滇錫直銷間銷比較利害得失既如此然何以滇錫不能直銷外洋而止於香港其故有三

(甲) 滇錫成色不一外國廠家為難採用查外國廠家用錫各廠所需成色有高低之不同然所用之錫成色必塊塊一律於製造上方無防礙滇錫爐口極多成色亦各有不同每爐出錫不多使外國廠家收買時無一定把握粵錫店提煉後成色劃一外國廠家但照所需成色進貨

(乙) 滇錫裝樣不合滇錫現時以片爲單位作長方形上寬下窄每片約重五十斤此種裝樣不便之處凡二一重量不便計算簡秤五十斤運至香港恆有出秤之事港秤與筒秤不同也銷之外國則又須以英碼爲準以五十斤折合英量每多奇零不便計算且滇錫式樣不便携載搬移改鑄洋條每塊重百二十磅二十塊爲一噸計算便利携載搬移亦甚輕便

(丙) 缺乏熟習海外貿易專門人才直接貿易手續上生種種困難不易解決如報關化驗轉運押匯訂約外國文電信外國商法商規習貫種種

有此上述種種困難如欲達滇錫直銷外洋之目的不得不設法解之又由上述直銷間銷比較得失又不能不達直銷外洋之目的用是統籌前後覺有左列辦法爲永久根本上之解決

(一) 改良製煉 現時滇錫不能直銷外洋之主因在成色高低各爐不同而每爐所出之錫亦自有參差故改良製爲首要之圖

(甲) 劃一成色 就現在情形有二(一) 收集各爐所出成色不同之錫再加化煉對合相當成色仿現時香港錫店辦法(二) 用科學法聘請專門技師酌合鑛砂用新法一次製煉成相當成色查美國所銷錫成色分九九五以上九八五以上三種每批無論噸數若干成色必須一致

(乙) 鑄成洋條 現時滇錫以塊爲單位每塊五十斤成長方形上寬下窄(上寬六寸長十九寸半厚

第一圖
滇錫裝樣

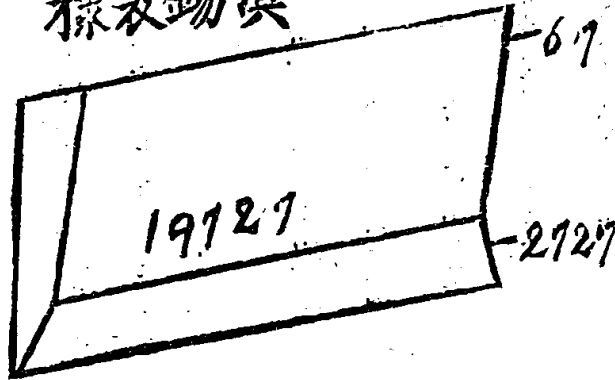

第二圖
洋條裝樣

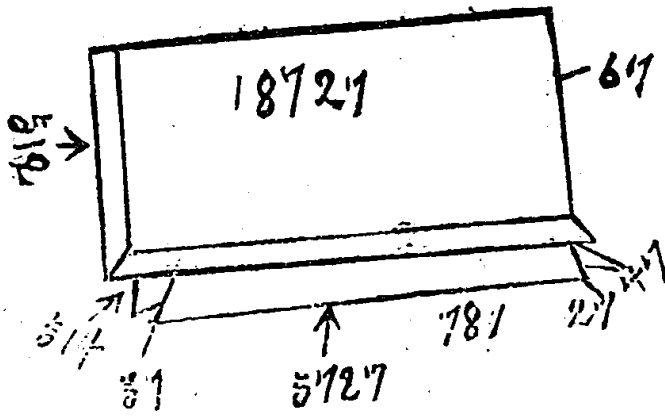

二寸半下面寬五寸半長十八寸半）此種製樣不便之處有三（一）重量以箱秤與港秤不同放洋又改用英碼計算每有奇零磅數難於核算價目（二）式樣不便於搬運轉載堆積（三）新嘉坡錫在世界產額占極大部分（四分之一）其形式與滇錫不同滇錫產額少百分之七）不能自主一格故欲直銷外洋非改鑄洋條不可洋條每片重一百十二磅每二十片為一噸外國買錫多以噸為單位如是計算便利洋條形式作長方元寶形上寬下窄兩端突出甚便搬運轉載堆積其尺碼上面長十八寸寬六寸下面長十三寸寬五寸厚五寸半兩端突出處六寸寬二寸零四分之一厚二寸如左圖

(丙)減輕成本 滇錫入外國市廛必須以他國所出錫競爭成本愈輕競爭力愈大現時滇錫開採製煉運輸稅捐股本等等不經濟之處亟宜設法改良減輕成本

(二)統一營業機關以收伸縮操縱自由權 現時滇錫外銷之被外人壟斷者賣主無數互相競爭買者價數家容易聯合也今欲除此弊吾滇自爲主人非統一營業機關集合勢力作協合之動作以對付外來之競爭力不可

(甲)聯合滇省廠戶爐戶錫商組織公共貿易公司就各家出錫多寡担任股份所得贏利照股分配

(乙)各爐戶錫商所煉所收滇錫概交公司的看市面情形隨時運銷外埠及外洋

(丙)公司設分號於香港紐約倫敦並派代理於其他各重要銷錫大埠總號分號隨時報告市情收放運銷彼此挹注收最大之直接利益

(丁)公司律定價目成色式樣標頭各爐戶錫商循其引導隨時改良貨品照規買賣外商辦錫亦必由公司經手公司有相當之對付不致被其操縱

以上所述兩種根本解決辦法如能辦到則滇錫可望直銷外洋自作主人盡取應得之利外商操縱無以用其術由是滇錫受知於外國用錫廠家牌號一立永久存在勢力雄厚可與他錫競爭誠吾滇實業商業中惟一偉大之舉從此以錫業爲根據推而及於他礦他物吾滇實業之前途希望無窮矣但茲事體大非一日之

月之功一人二人之力所能辦到必也集思廣益羣策羣力苦心毅力而經營之乃克成事而組織公司尤須厚集資本羅致專門人才採集良法完密組織實事求是而行之乃能效也

今擬貿易公司組織大綱如左

(一) 定名 隨後酌定

(二) 資本暫定二百萬元以五十萬元供開採收砂五十萬元改良製煉五十萬元收錫放錫五十萬元
作金融上之活動

(三) 股東 限於滇省業錫廠戶爐戶錫商及熱心錫業資本家及與錫業有關係人員

(四) 認股權利 公司為發達雲南錫務而設應就現在業錫各廠戶爐戶錫商照出錫數目多寡分配分股有認股優先權如各戶各商有不願認股者其股分始可向別界認股者支配但股額認滿後各戶商即失其優先權

(五) 股款 股款以滇省通用銀元交納如有業錫戶商以存錫代股款者可照市價作入

(六) 股東特別權利 除享受照公司條例普通股股東應享權利外得享受下開特權

(甲) 收受公司對於各國錫市情形價格及改良法種種報告

(乙) 得請托公司代銷錫砂錫條公司只取佣金不計贏利

(丙) 得隨時向公司根單押錫抵押借款得最優匯兌及利率

(七) 組織 按照公司條律由股東會選舉董事選任重要職員總協理及各部部长任免所屬下級職員劃清權限以專責成公司暫設三部

(甲) 總務部 總協理會計文牘屬之專管公司中一切普通行政事務

(乙) 製煉部 專管收砂煉錫劃一成色改良裝樣減輕製煉成本等事有劃為獨立資本負製煉部完全責任

(丙) 營業部 專管收錫轉運押匯運銷外洋招攬生意報告國外市面指導改良製煉各分號彼此挈注補助對外商外錫競爭等事有劃歸獨立資本負完全責任自行計算贏虧

(八) 總公司及分公司地點總公司所在地視公司營業要項之不同而異如注重製煉總公司宜設箇舊如注重銷錫總公司宜設香港其餘紐約倫敦宜設分公司碧色架設轉運機關其餘較要銷錫大埠

宜設代理

公司組織完密後對於吾演錫業及業錫戶商有下開利益

(一) 利用公司各處分設支號隨時探報市情由總號發布傳單通知錫業各商戶共知世界供求之大勢而自作進退

(二) 按收或收買各業錫戶商錫條隨時照市面情形運售各國俾得最高之利益

(三) 厚集實力與新加坡及南美各錫廠競爭處處保障滇錫利權

(四) 按照各市供求情形及價格高低分別收縮左右市面並隨時體察各市情形彼此招注俾滇錫每次售出均獲利而免虧折

(五) 在各國市塵廣立信用聯絡股實銀行及資本家將來在金融上可作極大活動

(六) 統一各錫廠煉爐錫商作一致行動不受外人壟斷

(七) 隨時量經濟狀況代各錫戶錫商押匯滙兌放款墊款兼作銀行事業以杜絕外國銀行壟斷苛索之弊

(八) 公司既為滇省業錫廠錫爐戶錫商及熱心錫務之人組織而成恆能保障滇錫利權推廣滇錫銷路所得贏利照股分配利權亦不外溢

(九) 有此錫務機關為根據漸次可以立信外國引入正當投資發達他種實業

以上所述不過提綱挈領舉其大略而已改良製煉組織公司擴張營業均應集合有學識經驗之人詳加討論始能着手進行組織完備今特先就舊錫行銷之得失情形比較說明俾吾滇錫業中人及熱心商業實業諸公因以出而提倡贊助集合資本再作第二步之進行以期實收成效是則所至禱者也

滇錄卷六

(三二) 銅鑛

第一篇 東川之銅

第一章 東川鑛山之開始及沿革

諸銅山之開始及沿革以無文獻可徵不得其詳據土人所傳說湯丹創業最古約在距今四百年前清乾隆時最旺盛年約產銅五六百萬斤茂麓落雪因民鑛廠各廠相繼踵起均產多量之銅乾隆時各銅山均盛至咸豐三年湯丹及各銅山暴徒羣起騷亂因諸鑛山住民本分漢人及回回教二派久已有違言互起衝突終蕩至於擅動干戈大興殺戮也一時爐房住戶之屋宇廬舍均經兵燹蹂躪燒燬無存自此騷亂之後鑛山人民蕩析離居流亡轉徙而鑛業亦因以廢棄湮滅無有復存迨至同治十年鑛業復興諸鑛山合計每年產銅二二三三十萬斤至光緒元年產銅漸旺因定每年解運京銅一百餘萬斤銅本由各省協助彼時產銅專供京用由四銅山集聚於各廠之銅務局經東川過四川瀘州之轉運局而運至北京光緒九年設招商局改歸商辦招商局失敗十三年仍歸官辦距今六七年前雲南設鑛政調查所於東川府城置煉運局始將粗銅精製為磚銅仍運北京於東川府城更設銅務總局置總辦監督關於鑛山及產銅一切事務光復後雲南實業司

以京銅運停協款無着若仍前官辦則力不繼且多流弊欲歸商辦又值大局相定資本難籌乃變通其性質純用營業辦法組成公司公家商民合籌股分總額六十萬元定名為東川鑛業股份有限公司宗旨在改良東川銅鉛雲南名鑛亞鉛雲南名鉛各鑛業辦法并擴充他項鑛產以為全滇鑛業之模範民國二年三月成立置總部於東川城內

東川鑛業公司

東川鑛業公司之機關現時設一總部煉局湯丹落雪因民鐵廠鑛山等六分局總部置總理協理其下置統計會計庶務文牘總務查賬管票錢司事賬務司事出飛據雜務勇役等員役分掌事務各分局置經理會計書記收發銅斤稱手護勇等員役惟煉局接近總局不設經理別設監煉煉爐總頭目等員役

公司與重要都市之距離

東川鑛公司總部在東川城內螳螂街煉局在東城外即前轉運局

地名	距離里數	站數
雲南省城	五百二十里	馬七站 人八站
四川城都省	一千五百四十里	馬二十四站 人二十四站
四川重慶府	一千七百八十里	馬二十六站 人二十六站

成都與重慶距離及站數係以陸路計算若由水路則站數可減少

公司與各分局之距離及物品之運費

地名	距離里數	粗銅百斤之運費
湯丹	一百五十里	一兩八錢
落雪	一百八十里	二兩三錢
因民	一百九十里	二兩三錢
鐵廠	二百四十里	二兩六錢
鑛山	二百二十里	一兩三錢六分

產地	公司收入粗銅(毛銅)額	
	二年五月分	二年六月分
湯丹	五萬九千一百九十斤	六萬零一百一十三斤
茂麓	六千八百七十九斤	九千七百七十九斤
落雪	二萬五千二百零一斤	一萬九千五百三十七斤
因民	一萬二千六百零二斤	一萬一千九百七十斤

鐵廠 二萬一千六百四十九斤 一萬二千一百九十一斤

客子廠 五千四百八十九斤 六千零陸十四斤

合計 十二萬一千零十一斤 十一萬八千六百五十四斤

東川煉局燃料之供給地并其價值

石炭產地 距離

黃果樹 一百五十里

鴨子塘 二百八十里

至樂 一百六十里

木炭之產地不定

骸炭(燃炭)運至煉局每百斤合價一元至一元五角

木炭運至煉局每百斤合價一元一角至一元二角

粗銅及淨銅之價值

各分局收買粗銅每百斤合價銀十六兩但粗銅成分以百分之八十五為率

公司售出淨銅每百斤合價銀二十九兩八錢但淨銅成分以百分之九十七為率淨銅售歸商人返賣四川

銅之稅金以賣價百分之五爲雲南政府之收入

第二章 地質及鑛床

雲南全省之地半皆山嶽連亘省之北方（東川城以西）峯嶺愈高峻而重疊其間小谿大壑一遇大雨輒崩巖流砂與水合而東流各峯嶺中處處包藏鑛床屢發露於地表湯丹落雪因民茂籠等（皆屬巧家縣）銅鑛之最盛凝聚凝積處乃古來著名之鑛業地其地質概粘板岩所構成走向爲東西至南北傾斜二十餘度至三十度以下而傾斜之方向多不定（鑛床及岩石之走向及傾斜皆濛濛測非有精密之器械也）銅鑛床皆現於粘板岩中鑛石主沿岩山之層面充填罅隙屢浸染於岩體中其重要鑛液及硅酸液之交代勢力盛則鑛床（即鑛石）與母岩之境界概不分明而鑛體於走向及傾斜常漲縮斷續其形狀不一定其廣袤又無規則鑛體之幅時有二三尺又偶有達五六尺者而僅五六寸者爲最多此細小之鑛體即現時一般坑夫所採掘者就各鑛山之鑛床所產鑛石而研究之如落雪鑛屢現纖細平行條綫於硅石中而銅鑛填充其內蓋有可發現多少之特性者然一般不見有顯著之差異

鑛石（脈石）多爲石英湯丹落雪等皆然如茂籠鑛及馬戛鑛等共生方解石鑛石主爲班銅及黃銅鑛概常伴碳酸銅鑛孔雀石等之酸化銅鑛

自然銅之鑛床散在東川城東約一日半行程處向來著名者爲猴岩札塘（以上二地相隣）及與發村三

處傳言往時曾盛探掘自然銅屢伴方解石爲箔狀或厚板狀而出於粘板岩中方解石蓋於自然銅之生成有重要之關係也猴岩於七八年前曾採自然銅厚板一片重約五六萬斤云猴岩往往伴生自然銀又同處土中有出所謂馬豆子鑛爲黃鐵鑛黃銅鑛及斑銅鑛之小圓塊乃因岩石之分解而放離者各處舊坑頗多現時有入舊坑拾遺利者有開新坑企探鑛者要皆屬農閑之餘事業甚不振前記興發村附近有探掘鉛鑛碗花之跡尙留有小墜坑甚多

自者海至鑛山廠途中之山悉爲石灰岩此岩層下產石灰昔曾探掘今已廢止僅於地上堆積土石而已距鑛山廠數十里至二百里處均產石灰如黃栗樹雙石頭牛圈房（以上產黑炭）馬陸營鴨子塘至樂（以上產製做炭之石灰）等處是也均未往觀

石灰岩出於粘板岩中殊於鑛山廠方面廣分布而時露出鑛山廠村落南之火燈崗所露出之粘板岩現走向北東傾斜二十五度至三十度東南之層面又銀爐溝畔之石灰爲走向東西傾斜約二十度南或北之岩層石灰岩中之亞鉛鑛主爲硅酸鑛（異極鑛）現於地表附近含銀鉛鑛主爲炭酸鑛（白鉛鑛）又一部爲硫化鑛輝鉛鑛出於深處亞鉛鑛層伴麻石層（殆係珪質岩層）鉛鑛之產處又有麻石且最多之土坑（殆係石灰岩富鐵分者之分解土）而鉛鑛屢伴亞鉛鑛

現今於國函或興寶兩內所探掘之鉛鑛床誠如所謂後生鑛層或成層鑛脈鑛層中炭酸鉛鑛之沉積物內

所有硫化鉛礦之粒塊如塵埃浮漣波上者處處與層面平行成條綫現今所採掘者層幅由三尺至五尺礦
鑛廠之鉛鑛床間有極厚處因坑道破壞未得一窺其他據所觀察之鑛體多不規則而其方向傾斜亦不
一定

觀白鑛山之明礮（日本名露天掘）石灰岩亞鉛鑛爲不正規鑛床其方向不定位置無常本山充填及交
代兩作用而生者亞鉛鑛床之狀態在地中概應如斯其厚且大者蓋鮮矣

第三章 各廠之情況

以上既述記地質鑛床開鑛及探掘製煉等之一般可更就各鑛業地而說述之焉

第一節 湯丹廠

地理 湯丹位置在東川城西北方距東川城百五十里（以湯丹公司分局爲起點）此處白蠟蜡一鑛區
現二千九百餘米突之高度（蓋湯丹鑛區中最高處）湯丹山上之盆地人家稠密約有五百戶人口總數
約一萬人坑夫約千餘人爐戶五十餘人神廟寺觀三處每定開鑛石市多露店頗形雜沓公司分局離村落
主地約六里左右

木材薪炭之供給 木材及薪木主自小江二支流之上流滑流而下小江支流一爲南河發源於尋甸縣之
甸尾流於南北山嶽間斜流出點之距離二百里至二百五十里一爲北河發源於曲靖縣功山附近偏流北

方流出點距離二百四十里至二百五十里木材經此兩河流至酒海（東南約三十里）起運上岸在酒海製成木炭用馬駝運至湯丹薪木柴炭則自牛街尋甸四甲多樂等處駝運而至其往復道程三站至五站薪炭代價

木炭（柴及松） 一百斤八錢

薪木 一百斤二錢

以上係開語公司分局又據上爐房所述薪木一百斤二錢木炭一百斤八錢五

湯丹公司分局購入粗銅數、今年四五及六月份）

四月份 五萬五千一百八十七斤

五月份 六萬零四百三十斤

六月份 六萬八千三百一十九斤

開鑛及採鑛湯丹現時最重要之鑛區為新山老新山及白錫蜡諸處其餘雖尙多採鑛場然多僅檢拾舊來採掘鑛床之殘鑛茲就實地視察之順序逐記其大要如左

白錫蜡

昔曾出多量之班銅（因係白色班銅鑛故名曰白錫蜡）為旺盛鑛區現多在坑新出鑛坑約二十餘處坑

夫約六十人每日入坑出鑛日計一千四百斤至二十斤白錫蜡製煉之附近處岩盤高立如屏墻其岩面處處現鑛床燻燒黃銅鑛黃鐵鑛及斑銅鑛孔雀石等散布其間昔曾於其下底開一坑穴得二三千斤之鑛石此巖又有一坑坑口高六尺寬五尺爲曾出多量鑛石之舊址今每日尙有十二三人之坑夫入坑工作間自創開至今日出鑛至一萬斤以上云現時出鑛日計四百斤此坑名富三銅坑內不規則成稍廣大之洞窟鑛床蓋本方向西斜厚幅等之不定故目下不見有鑛塊及鑛塊之大者

又近傍之裕民洞昔曾出數十萬斤之鑛石富民下洞則未曾出鑛石云雞冠石 屬白錫蜡爲東方山而陷落爲藥臼形其大岩崩落或相倚或孤懸焉右方之岩石聳立如屏是即爲明遺舊址傳言此處曾出鑛石一千萬斤以上此方面舊坑約二十處其中三坑現每日有十二三人之坑夫出鑛日計約三百斤離明遺舊址高約一百尺有一坑穴追鑛石進掘約一千尺鑛床之厚現約五六寸此處由坑夫十二人每日出鑛約二三百斤由此再高偏東處有十四五個坑口現尙採掘者有三坑坑夫總數七八人出鑛量約一二百斤云白錫蜡西各山嶺多廢坑中有一區約五十坑口開曾出多量之鑛石云又西南高嶺後斜面之九龍一區屬於落雪有舊坑五六十處現時採掘者不過三坑出鑛量日計五六十斤山勢自白錫蜡製煉所荒屋略向正北劃成一條長溝壑直達下方大谿谷之黃水管直高約四千尺此谿西岸之最上部於前記富三坑等之外尙有多數之舊坑谿之稍下方有下老龍之一坑其坑穴自西岸橫過谿

底延至東岸前方追綜鑛帶鑛帶厚二三寸從事之坑夫共數十人每日採鑛總量二百斤至二百二十斤（時有不採鑛石之日）此坑口附近又有五坑口各出少量之鑛石又有二三新坑則正在開鑿

此地粘板岩之走向及傾斜均不一定製煉所附近之岩石走向北二十度東又北一十度西傾斜約七十五度西下老龍附近其岩層之走向東西傾斜六十度至六十五度北又走向八十度東傾斜六十五度北

新山

新山爲湯丹最新發展之重要鑛區位置在北錫蜡東坑夫日計不下二百人現時開坑約三十處出鑛量日計五六千斤至一萬斤云

現時最盛者爲五福洞坑夫約十二人每日出鑛量約五六百斤新山洞在五福洞上昨年最旺現似衰微

前記諸坑岩層動亂鑛床之傾斜走向因而不一致坑穴亦因之而頗不正五福洞現在最近之鑛幅二尺五寸至三尺此洞內壁盤現走向北二十度東傾斜平均八十度南又走向五十五度東傾斜七十度北故知鑛苗之傾斜頗急又他一坑岩石走向北五十五度西傾斜四十度至四十五度東

一日出湯丹公司分局向西順次視察湯丹山北方斜而其概況如左

此方面昔時之明槽遺跡頗多現今開坑者亦不少

小龍潭（自分局至湯丹村落要地其道路左側之豁谷）舊坑不少現時無採掘之者聞其鑛床細小云

下菜園（前記小龍潭上流之豁谷）路傍多舊坑現時一坑坑夫三人鑛苗三四寸採鑛量日計一百斤至一百二十斤

深溝 自下菜園而上道路右偏廣向西方延長者有一深溝壑乃自村落主地東北向黃水管之豁流往時盛行露天掘巨岩磊塊壞裂之跡到處現慘淡之狀廢石多量散布現今所採掘之鑛穴五處坑夫約二百人出鑛量未明（每日約一千斤以下）

杜家溝 深溝南隣西村落主地直北處爲緩急不整之斜面地積頗廣舊坑甚多明槽之跡亦不少現時惟稼行一坑然寂不見人影大扎溝爲杜家溝西端（天寶爐下方）一舊坑昔曾出多量之鑛石云

紅荒鑛 亦廣大地區岩骨亂壞之狀與前同坑口之跡少現有明槽一處鑛床細小

石照壁 在紅荒溝下向西岸明槽之跡頗多淺坑有一百以上皆等於明槽現時從事之坑夫五六百人鑛苗細小出鑛量日計二三千斤云

小山窩 在紅荒溝上部舊坑亦多現開坑口四五十處從事坑夫約二百人出鑛一千斤至一千以上云

上桃源 自石照壁斜鉛坡路前進達上桃源乃向谷底狹長之一區山面少露岩無採掘之跡有豆渣洞舊坑昔曾產多量之鑛石過上桃源村落有一谷名葫蘆口此谷上流方面曰古老槽礮此谷沿乾溝管之豁前進則於其南之高處見有破綠草坡面之岩骨露出此處有舊坑二處再進之路傍有一舊坑昔曾採掘出多

量之鑛石坑外岩石現裂罅定向約係南北而傾斜甚急寬約三尺其中之粘土質物黃黝色相雜不見有酸
化鑛或硫化鑛傳言開掘常時獲一十萬斤之鑛石云

小新山 從巖更進入山腹有小新山其山約三十處之新坑口從事之坑夫約二百人出鑛約一千斤上
下云

老新山 係著名之一鑛區目下坑况不大振舊坑有數處現今採掘者三處坑夫總數三十人出鑛量日計
三百斤上洞中洞及下洞三坑曾於二十五六年前開掘現時上洞坑夫十人中洞五人上洞緣地表之裂罅
開掘自開坑當時至今日出鑛約一百萬斤云中洞中今尙存有鑛苗寬約一尺含有黃銅鑛坑底淨水不通
風故不能窺覘至於下洞則現時廢棄隔乾溝箐直北之廣坡面又稱老新山舊坑上下有數處

歸路由東南方登山半之細徑遂出湯丹村落主地之西端途中頓觀左之諸鑛區

牛輿洞 路側約東西向有半明礮之採掘坑夫約三十人在此坑中勞作收鑛量日計約三百斤地表低窪
隨水處婦女圍繞之以洗取鑛石者三處焉此方舊坑亦不少

竹子箐 離牛輿洞極高處約有五十處坑竇採掘多年尙未休止坑夫約二百人總共出鑛量日計約二千
斤竹子箐以東亦多舊坑

涼風台 舊坑約二十五口就中自古續掘者數處現時坑夫約一百三四十人出鑛量日計約一千斤貯水

洗鑛約五六處

老明窟 係往昔盛行露天掘跡地地積頗大斷岩破石到處隱露廢石亦多散亂堆積現今則在坑內採掘此爲附近第一繁盛之鑛區坑夫（合洗鑛婦女）約五百人出鑛量日計約五六千斤

螺絲街 在萬壽宮下方二三百尺舊時出鑛頗多現今坑口五處坑夫約一百三十八每日出鑛二三百斤
小山腦 新舊坑口三四十處（中二十餘坑尙在作業）從事坑夫一百五十人以上出鑛量日計七八百斤至一千斤

過萬壽宮下瞰南方山腹如次之三坑近列於前

新札溝小木橋大石棚 新札溝坑口五六處坑夫三四十人出鑛日計約二三百斤大石棚坑口二處坑夫二十人出鑛量日計約二三百斤小木橋坑口十一二處坑夫五六十人出鑛量日計五六百斤

湯丹諸鑛區已悉之如斯其將來應從何方開鑿通河又於何鑛區可得深掘富厚之鑛帶此研究乃爲緊要之問題也

距湯丹廠西北方稍遠尙有重要之數鑛區焉鑛床之狀態似與前所說者略此等概皆屬久廢將來可興復者也

龍寶山

龍寶山距黃木箐上流興隆村鎔銅所約二十五里海拔二千九百米粘板岩中有一大破斷帶幅四尺至六尺走向約一百二十四度傾斜五十六度南以石英充填石英含斑銅鑛之粒塊（徑六—八粒）一樣疏散斑鑛銅鑛屢伴黃銅鑛而出此破帶斷近雖開掘三四處未得到達良鑛刻因而休止

近傍舊坑不少有曾出鑛石者（開龍寶山斜而下方有舊坑十四五口）其鑛床厚五六寸至一尺

龍寶山之西北方而有水穴水坪子腰帶峭綠石棚濫泥坪之諸鑛區前三處久屬廢止後二處現尙採掘水穴（出黃銅鑛云）鑛床較大水坪者多出鑛腰帶峭昔則大旺盛云綠石棚舊坑數口皆深而被水害昔曾出多量之鑛石今則開明濫泥坪及其近隣昨今業頗衰微濫泥坪西北山稱黃鑛山多舊坑昔出多量之黃銅鑛云曰下則廢止

綠石棚

腰帶峭之南落一瀑布而爲急溪瀑布直下有一肥大之含鑛帶橫過溪而露出現今其北方崖岸開掘明礮即綠石棚坑夫三四人每日在礮尙未探得鑛石此鑛帶雖以石英成而限界不明幅約三十尺走向約東西傾斜七八十度北石英點印綠色斑文又多含黃銅鑛兩岸有舊坑傳言曾出多量鑛石南岸之三坑甚深廣現時下底水滿不能入窺

腰帶峭

腰帶峭在湯丹落雪二廠中途距湯丹六十里落雪二十里地名因此地鑛床之形狀鑛床存岩石中廣長如腰帶其主要者有厚薄二條上層鑛體厚約二尺下層鑛體厚僅二三寸均於走向及傾斜二方連而不斷走向東西傾斜緩慢上層背山身而傾斜下層順山身而傾斜其他鑛苗數條幅細而齊直立與上記二層鑛苗互相交切此等交切線係肥大之鑛體其厚（或幅）屢達十尺至三十尺傳言清乾隆時代最極旺盛當時有一百餘處坑口其範圍實長一里幅四五里從事坑夫數千人云邇來坑內崩壞水勢停滯不易探討淺處之鑛石既已掘盡下底之鑛石當亦尙多導者又云今欲開拓此舊坑要資金與時日然若依從來之開鑛法當需五年幸而採用新法則約一年間應可到達目的向來亦有思開拓舊坑之人以資本不足故致中道而止

第二節 落雪廠

地理 落雪在湯丹西北自古乃次於湯丹之鑛業重地與諸廠距離如左

湯丹 八十里

因民 五十里

茂麓 八十里

蓋與因民最近又距前記之腰帶峭舊鑛區僅二十里

其村落臨落雪溪海拔約二千米突緣此溪北方開放他三方均山巒高峙成盤底形夾溪人家相連約三百戶人口（其中鑛夫六百人自使役鑛夫者二十人云）有神廟佛堂又見破瓦頽垣之處云是地省人居址可想見當時之盛況焉現今有爐房二所一屬公司一屬爐戶

此地冬季寒冷多雪作業困難落雪地名蓋因當時此地發現鑛床時適逢落雪云

薪炭供給及代價 薪材來自九龍（四十五里）小河（五六十里）大營盤（三十里）各處一百斤代價二錢木炭來自九龍大河（一百八十里）大盤落陰山（一百二十里）等處一百斤代價六錢木炭松多柴少

公司分局購入綳銅量（自今年四月至八月）

四月份共收	一萬三千八百八十五斤
五月份共收	二萬二千五百三十一斤
六月份共收	二萬四千五百三十七斤
七月份共收	二萬二千八百二十五斤
八月份共收	一萬七千二百四十三斤
合計	十萬一千零二十一斤

一個月平均 約二萬斤

公司分局鑛石購入數 鑛石主來自老山及老龍山自他方面來者少鑛石購數入一個月約六萬斤
開鑛及採鑛 據聞落雪村落近傍有大小三條之鑛苗皆南北走而向因民方面其一條亘落雪溪北方之
老山及老後山係最肥大者凡老山及老後山諸坑皆採掘此鑛苗於今仍為最重要之鑛區焉又別於老山
南之天寶山有一二條之鑛床昔亦產鑛極多云舊坑已埋沒其坑口有留跡者亦少龍山在村落西北方鑛
床細小鑛石貧薄故其採掘不盛

老山

自最南方順次視察諸坑其概況如左

大財碕 在東川分局略西北之山足舊坑淺而多水鑛脈幅五寸鑛石之品皆良好云

石天棚 現正在作業坑口高於大財碕約一百二三十尺鑛床有一二寸六七寸及七八寸三部分鑛石主
係班銅鑛而雜孔雀石有坑夫數人從事採掘每日約出鑛一百斤從此迤北山勢漸高有如左之四五坑其
坑外岩石破壞之跡廣闊成大溝其側殘岩屏立溝中廢石堆積

此等坑穴其口多朝天急傾斜以入下均以追燐燒尋岩裂蹟鑛石及岩盤其中迷於方向變轉不定彎曲無
限如是現象諸鑛山之各坑內概莫不然此開採法本因鑛床狀態而使然雖自古以來有所不得已者而今

核則不可不速改良也蓋係事探掘鑛石此固爲已足惟採鑛事業不但探掘鑛石而已將於改良設計章之詳述之焉

三合硤 中有一坑其鑛床最薄五寸最厚五尺最多約一尺鑛體屢散布於母岩中幅六寸至一尺鑛體隱現斷續不定此坑內廣闊其二三方內可開鄰之鑛响又有一坑在下處鑛石已採盡僅於坑外見有婦女六七人在彼處洗收餘利最下有一坑每日以二交代坑夫操業一交代時間之工程二人鑿一深一尺五六寸之孔一孔用火藥八兩至十二兩採鑛量日計約四千斤此坑內之班鋼鑛幅二尺至四尺鑛帶稍長常相連續別有幅二三寸至五寸之鑛苗其走向而會合於主鑛苗沿其處有一舊坑今將切開之云

最上一坑坑口較周圍之岩石甚低現時有坑夫七人採鑛量甚少日計約一百四五十斤坑外斷岩散布廢石雜堆足証其爲明礮之跡

鹽吧山（正字不分明）中有一坑在前記三合硤最上坑口之近隣其坑口亦因廢石堆積而較低採鑛量日計僅一百四十斤聞坑內甚狹小云

他之一坑其口邊三方均係巖圍繞坑之進深約五六百尺坑夫僅四人採鑛量日計約一百斤

萬金銅 係著名之坑穴其境域廣而深二十三年前極旺盛其下邊今尙存有肥大之鑛塊云主坑口在窟中低處鑿石壁以防護云八月十七夜土石遽然崩墜其坑消遂不得入現在正修繕之中此坑別有五坑

口鑛本可入因主坑道破壞致不能前進尙有一坑道開至深處因其低狹且迂遠不耐匍匐前行向用坑夫十八人每月出鑛五千斤開昔時鑛體之厚約及二十五尺採掘至坑口直下二百尺後因下底廢石埋積故無窺望現今僅向上採掘地表之近傍鑛石幅僅一尺且雜岩石此處橫谷南之斜而露岩裂壞而矗立又多成大斷溝此斷溝中現今採掘之處甚多即其北有十餘坑口皆斜向南而入山身鑛苗概狹小如左

萬金洞 鑛體幅五六寸概不連續坑內短淺開前月有坑夫六人出鑛五六千斤云視察之日適土石崩落正在修理之中又近鄰有同名之一坑用坑夫六人月出鑛石一二千斤云

萬寶洞 有同名坑口二在下方者坑內深遠達一千四五百尺鑛床幅二三百尺斷續不定坑夫十人出鑛月計五千斤上方萬寶洞近邊尙可認昔時繁盛之跡現用坑夫二十人每月約出鑛石四千斤惟僅拾舊坑之遺利而已

前記萬金洞坑口直北高嶺摩天中多洞穴即弔脚樓大峭老後山等諸鑛區是也

弔脚樓有坑口三處坑夫七八人月出鑛約一千斤云

天寶山

天寶山在落雪村落西南舊坑甚多傳言昔曾出數千萬斤之鑛石云自落雪村落緣崎嶇板路而登山先會數處之舊坑口聞此處有二條之鑛苗其傾斜一急一緩而相交會惜今不能往觀更登西南斜面（氣壓計

表示三千二百尺）又有舊坑此方面及上方斜而之窪地蓋爲鑛渣潰沒之跡其地積廣而長是處昔實掘巨大之鑛坑因空之陷保持不完全故致上盤崩落遺此推殘景象其坑口殆不能探採年代亦無從考後雖有幾度企圖再開輒爲岩盤崩壞所阻致不果行導者曰此處鑛床蓋與老山主鑛苗全異但此處岩層示略東西走向西約七十度傾斜其他北向麓道上有二處舊坑此處鑛床亦昔時多出鑛石云又或屬於前記鑛苗之上帶歟

實源山

在落雪北方屬老山系距萬金洞山路約六里主要鑛苗自老山連亘而向東西走橫山梁有幅十餘尺之大溝溝邊斷岩屏立高及三丈餘之處即爲舊坑上盤陷落之跡聞此處有數條細鑛苗南北走而與主鑛苗相交主鑛苗幅二三尺昔時專採掘之後因下底水積風不能通亦不採其殘鑛焉舊坑廣袤蓋從走向三百尺向地深約一千尺（上計溝邊氣壓計三千零五百米突）然更向下方應尙藏有多量鑛石左右豁谷甚深至水面之直高目算約一千餘尺此斷溝之東北方突然屹立處爲老後山其山樑北向因民老後山南之山腹亦多坑口向產鑛石多量現尙採掘之焉

實源洞 最著名坑穴之一坑口在實源山西方山腹聞其鑛東西走蓋與前記斷溝下之主鑛帶同一歟開坑三十年以來出鑛概算一千萬斤距今八九年前最極旺盛出鑛日計四五千斤云鑛帶幅一尺至五六尺

而礦石帶連續不斷坑口外之岩石中孔雀石處處浸染而爲著大之斑點頗呈美觀目下坑夫十五六人出礦日計約一千斤云

此地距落雪二十里距因民三十里距古莊五十五里

老後山

老後山在寶源山後即東北方之一礦區昔時出多量之礦石礦床約西北走傾斜西約八十度現今有一處明槽坑夫每日一人出礦日計約五百斤其他露天掘五處係近時所開鑿目下不見坑夫之支形影其中一處一時曾出多量礦石頗巖之中處處埋藏斑銅礦粒塊又有含細小之礦條處

導者指東方一溝壑謂彼處有舊坑名曰塔洞此洞雖前出數十萬斤礦石後因水而廢業此處若疏通水道而進掘可收多量礦石無疑蓋因多數之礦苗集合於此地點也導者又指謂彼處凹處（大坡地村落西方斜面）有一

舊坑名大礦硤往昔曾出數千萬斤礦石又云大礦硤左方有一舊坑名金鸞殿曾出多量黃銅礦大礦硤近傍現亦有坑口坑夫二三十人操作產礦量未詳

附記 他導者（因人民）云寶源山多數舊坑中通風洞及金鸞殿二坑最良各坑內有四十處探掘場此二坑昔因礦山騷亂致歸廢滅其後遂無再開之人因資金窮乏故也礦床幅五尺至十尺云民人又談云若白塔洞若大礦硤若通風洞若金鸞殿老後山著名舊坑亦云多矣若將來開放其銹蝕之鎔

鎗則古寶庫之深藏大寶尙多理有必然也

第三節 茂麓廠

地理 茂麓在諸廠中位最西北距諸重地如左

東川城 二百五十里

湯丹 一百六十里

因民 七十里

落雪 八十里

此地竅水北流而注金江製煉所及執業者之諸家屋臨溪列立三面山巖環峙高皆千五百米突以上此村落低於落雪村落約一千八百米突乃諸礦山中最低之地(八月三十日乾室內)其時酷熱與諸礦廠交通最不便間往昔礦業最盛之時有爐房四十八所產錫年計五六百萬斤殘棧廢鏟至今尙存令觀者不禁起盛衰興廢之感也今但有熔爐二處爐戶六人坑夫三百人留住之焉

薪炭供給及價格 木炭薪木皆來自金江之北綠石山方面代價比他礦廠爲最低廉

木炭一百斤 四錢五分

薪木一百斤 一錢四分

礦石購入代價

收銅率(百分率)	代價(兩)
四十	五、〇
三十	三、〇
二十	二、餘
一五	一、四
一〇	一、〇
一〇以下	〇、四 〇、八

開礦及探掘 此址有最盛探掘者僅前記煇鑛爐跡之地一處該處俗稱茂籠廠為昔時礦業重地繁盛之坑窟近來惟任自然力之破壞今尚無過問之者然若再開掘之必得拾多火筭列是道者所以誠誠談之也現今開採之處悉係近年新開發者特記其重要者如左

新山

北臨金江急流高於水底約一千尺山腹傾斜甚急處有五六處洞穴中有一坑先向東方水平開坑入坑二三十步乃向深處歇起即前方漸高全延長僅百二三十尺此坑初自露頭掘進者坑口外之陸質岩中幅約

十尺恰如落雪所見者纖細礦條互相平行又屢相交接礦石片塊分散成拇指大之塊或爲成拇指厚之斷片又有較現孔雀石之綠色處鑛石與母岩之分界不截然明瞭礦石主係黃銅礦及班銅礦體較連續其幅最廣約二尺此坑所產主之礦謂之鉛砂蓋因黃銅礦聚粒故粲然放光此種良礦含銅約百分之二十云從事坑夫日十三人(內雜役一人)一晝夜三交代坑夫屬親身班及資本家(鍋頭馬氏)共有之出礦量月計四五千斤

前記坑口之西方再高一百二十三十尺處開有一坑從路頭追鑿踵礦床走位東西延長約六十尺緣傾斜而掘下尙淺其礦床之傾斜頗急約八十度以上南礦條於坑穴之先端現五尺餘之幅員(雜少許矽石)礦石稍富石灰及鐵分酸化分解而含班銅礦塊(時有厚十六耗者)及黃銅礦又有幾分之孔雀石(礦石含銅分百分之二十云)視察當時坑夫六人多爲農事休業者以二十八之坑夫月可得一萬斤之礦石云

中山

中山南面山腹(距最近溪底約高七八百尺)有坑口十餘處礦床之走向約南北幅約一尺礦石係班銅礦赤銅鑛孔雀石等坑夫因農忙而不入坑者多用五十人坑夫操作月可出鑛至二萬斤云鑛石含銅分約一百分之十五

自前記諸坑口較高之南方有一條之鑛苗其露頭通東西傾斜甚急(七十度至八十五度南)幅約一尺鑛

石爲黃銅鑛及斑銅鑛三處坑口均開向東西巡視之日適值農忙坑夫多休業者如用二十人坑夫操作出鑛月計當有一萬斤

更向南方三四十尺距離有一露頭其幅較大含斑銅鑛孔雀石等作今始事開掘

稀錒銅 更向東南橫渡山腹達一條之溝壑此壑上方高處有多數之舊坑口稀錒銅是也

此溝壑以南之山巔近傍稱帽盒山山腰及山足皆稱茂麓山上及足有舊坑山上又現二處之坑正在作業有坑夫六七人出鑛月計二千斤其山足即昔年最隆盛鑛窟之埋沒處今尙見急峻面有爐房廢址占廣大之面積距此地點之南不遠處有二三坑穴屬採掘中

綠礦

綠礦在新山後東北約十三里將於十月開坑鑛床露頭幅不過七八寸昔曾下掘至三十尺或一百尺而見鑛石下方礦帶肥大而鑛石佳良雖曾有多數舊坑皆因岩石破壞埋沒不留餘跡此地路甚險惡焉不能前且無飲料水

附記 茂麓廠所製煉之鑛石除前記諸鑛區所出鑛石外又有從左之數處運至者

多牛嶺(二十里) 四棵樹(十五里) 綠石(十五里) 普祥山(間道二十五里)

再附記 據該廠鑛業者之言如利用溪流之力沖洗本廠之舊坑必得極多量之殘鑛同時導水入新

山方面注射數處之鑛床而破裂之其利益當更大導水距離從蕪麥地導至茂麓後山砂峽土共四十
五里云若用此法沖洗本廠舊坑且注射新山諸鑛床則每日得四五萬斤或六七萬斤之鑛石當易
說者蓋深如此地之實況者故默聽而附記之

第四章 現鑛山作業之評論

現今之開採法乃東川諸鑛山創業以來所因襲不改者僅能採掘淺處遷就之法也大不適於深處之採掘
故凡穴至稍深之處則障礙環生無法以進雖於坑底見豐肥之鑛體知採掘之大有可望亦無如何而棄之
而更探他露頭而開坑或擇坑穴近隣而開新洞焉新洞出鑛之初固可欣幸至稍深處又遭壞滅而無如何
又有能不向他處而開坑如是鑛業者常喜悲交至自古反覆循環於淺處之開掘今則諸鑛山露頭既已盡
掘而淺處之開採觸處皆行將來之採掘蓋不能向於深處而舊坑之深被湮沒者亦不能再開之也惟深
處之開掘非捨古來遷就之老法而採新式開鑿之良法必不成功况東川鑛床豐富深奧之處尤為多望必
不能不乘此時機而勉力為之乎

坑內之現狀既如斯而露頭附近之良鑛概皆掘盡然若貧薄鑛石仍可就淺處而採掘之雖吾人將煉之日
的在深處乃係欲擇富鑛而出於不得已耳若併貧鑛而放棄之則不顧鑛利亦非國家經濟之要義也故吾
人對貧鑛亦當採掘求良法以製煉之

製煉之作業實際上不能排擠貧礦前既論之矣惟鑛山遠邇均係禿山樹木稀少薪炭多仰給於極遠之地且山路險阻薪炭價亦愈高而薪炭又爲鑛石之消化劑無消化劑鑛石之稟素不得採取金屬亦無由熔而分薪之炭一項大不可廢製煉術要點即在於減少薪炭用量且多收鑛石中所舍金屬如是貧礦之製煉可奏效而富礦中之舍銀分亦無所多損矣

東川諸鑛山之工役久從事於製煉之業其於熔冶之術不可謂不精矣然向之小熔鑛爐廢多量之木炭銅分之分離亦不完全收銅率自不免於底下是必非因而不顧若熔解貧鑛則其結果之損失即可立見是小熔鑛爐之得失顯而易明矣故向來之小熔鑛爐特不便於貧鑛又聞其規模狹小無論富鑛與貧鑛均不適於料理多量鑛石乃觀各鑛山製煉之現况鑛石常不集於一處各爐戶競自買收處處以小鑛爐解之其薪炭費勞動費銅分之損失熔鑛爐之修繕器具之破壞又日時之枉費等項少量粗銅之抽收費勢已不能不增加矣故如是者各爐戶徒見其勞而獲利愈少也

若爐戶共同設一大熔鑛爐或資力不足者將鑛石託他之大熔鑛爐熔解之則大鑛爐省燃料節勞力銅分少損失而熔解之總經費大減省爐戶不大費力而可得大利益無容疑也如日本之小坂鑛山鑛石含銅分不過百分之二而其鑛山常占大利益主用大鑛鑛行廉價之製煉故也又日本多有採掘鑛石賣於他之製煉所而獲利者東川諸鑛山所論爐戶與日本之小鑛業主殆同其位置若近傍設有大熔鑛爐則以自己之

鑛石託其製煉決非無利益矣凡爲爐斤者其深思之

吾人若欲於鑛業收大利益則宜鑛之外貧鑛不可不採掘而製煉之蓋其採鑛費可廉製煉費亦可減少也

然經費之低減常有一定程度不能驟降雖製煉之收銅率高而鑛石貧薄則收銅之實量少又貨物之價格

常依世之需而高低世界各國鑛產物與年增加吾人常預慮銅價之低降今考較銅之製出費（合算採鑛製煉其他附屬

諸經費）與買賣之價格則於一單位之斤量所利實少故吾人而言鑛業非多採多熔其大利必不可期也

要之東川諸鑛山皆反附於淺處之採掘淺處之鑛物既殆掘盡而小鑛爐到處分立銅分之損失實多其採

鑛既需多費而製煉又無少費之技術故產銅之總經費不得不增加也顧世界市場供求之關係常使銅價

低廉則東川鑛業非採用新計畫務以最少經費多採掘而多熔之則今後之繁榮必難希冀矣

第二篇 各處之銅

滇之產銅由來久矣懷陳見於漢書裴采著於後漢雖晉段時代無可考証然元明以還金齒（今保山縣）

臨安曲靖潯江等處即爲銅產區域清初東川順寧永北等自雲龍易門等各府廳州縣銅鑛相繼開辦均著

成效至嘉慶年間極稱豐盛年產銅一千二三百萬斤供全國鑄幣之用清末銅務漸懈厥情就衰停辦者十

之六七雖設官專辦亦收效甚微民國初年銷路滯塞鑛業愈受影響民國二年官營之東川鑛務改組爲官

商合辦之東川鑛業公司然積習相沿採冶之方不思改良於茲十載尙未開有何進步其他各廠更無論矣

滇省銅礦現今開辦之處尙多其著名者以巧家縣屬之湯丹落雪因民茂麓鐵廠等爲最而易門之香拱廠大涼塘龍陵之同興廠永北之得寶廠祿勸之天寶廠保山之沙河廠等次之但採鑛均用土法坑道殊無規則對於通風純取天然運搬排水全係人力故工程遲緩產量亦微而製煉方面所需之燃料純爲木炭及柴薪故近年以來各縣之廠地附近無一不童山濯濯太感森林缺乏之困苦燃料之價值日昂有由來也至於交通則道路崎嶇大屬不便舉凡運鑛運銅舍人負馬馱而外別無他法近來生活程度漸高百物昂貴工費加大成本亦因之增重以致各廠現狀均有難以維持之勢

近數年來因地方不靖影響及於鑛業銅之產量日漸減少東川鑛業公司每年所產淨銅約三百餘噸易門龍陵永北保山祿勸等縣所產毛銅約百噸合計不過四百噸上下較之十年前約減少一半較之前清乾嘉年間約只二十分之一

現今滇省淨銅價值每噸約七八百元毛銅每噸約五百餘元較十年前約增高五分之一較前清乾嘉年間約增高五倍

會澤淨銅以運銷四川爲主易門祿勸所產之毛銅則運銷省城永北保山龍陵等縣所產者多製作銅器行銷附近各縣

四 煤礦

滇省產煤區域甚廣就中產量豐富交通較便銷路亦廣者爲宜良嵩明兩縣所屬之大煤山（即附近可保村一帶）及阿迷縣屬之布沼壩小龍潭與彌勒縣所屬之庄戶凹腰街土老寨後山等其他各縣屬所開辦之著名產地有（一）昆明西華堡灰灣村靈光洞等處（二）昆明西華堡灰灣村天后宮等處（三）嵩明白水井小銀窩等處（四）嵩明大松柯小石岩等處（五）嵩明小白水井大窩塘（六）嵩明白龍鄉二龍戲珠中村等處（七）嵩明賈角山黑石鏡等處（八）陸良霧露頂（九）宜良宰格村白前莊等處（十）宜良大宰格村毫猪洞等處（十一）宜良白龍廟噴水洞等處（十二）宜良七人碑楊家箐等處（十三）宜良大宰格村煤炭節等處（十四）宜良土橋繞馬路等處（十五）宜良毫猪洞麻栗坡等處（十六）澂江仁義鄉牛廠教化山等處（十七）澂江聯慶鄉新街後山等處（十八）澂江普定鄉石城埂等處（十九）澂江聯慶鄉貓山等處（二十）昆陽平定鄉海口街等處（二一）昆陽仁德鄉螞蟹河等處（二二）廣通舍資以皮琅山（二三）廣通黑苴街仔渡箐福德山（二四）建水大梭羅庄哨邊箐等處（二五）箇舊裴坎（二六）箇舊長冲（二七）瀘西督捕撫煤炭溝等處（二八）彌勒庄戶凹腰坡（二九）彌勒小暮租對門山等處（三十）彌勒脚踏沼馬王廟等處（三一）彌勒庄戶土老寨後山（三二）阿迷布沼壩煤炭溝（三三）阿迷布沼壩新革勒等處（三四）尋甸隆豐鄉麥浪山（三五）霑益羊膃營（三六）宣威翠屏山（三七）昭通涼風台偏石板磨盤石等處（三八）呈貢水塘村等處（三九）昆陽龍樹村等處（四十）華坪菩薩山等處（四一）鄧川筆花園（四二）祥雲帽山老秀

全(四三)祥雲米甸黃聯薯(四四)祥雲裏妙村山(四五)祥雲東山脚(四六)彌渡阿孔本(四七)彌渡力
蘇山(四八)蒙化大窩塘(四九)通海小陡坡(五十)通海免耳溝(五一)建水鴉勒紫營山脚等處(五二)
阿迷烏格

滇省煤礦何時開辦無記載考証之事實清初即用煤燒鋅則開辦想必始於清以前之元明時代嘗森林茂
盛除鄰近鋅礦之煤廠用煤燒鋅外舉凡鑛煉銅鐵銀鉛各鑛無一不用木炭而居民之燃料可知矣至乾隆
年間鑛業極一時之盛森林漸告缺乏鄰近煤廠之居民始有用煤之事然亦僅宜良嵩明霑益宣威平彝昭
通鎮雄彝良大關永善綏江等縣之一部分而已宣統二年滇越鐵道開通沿鐵路一帶之煤廠漸自開辦民
國以來產出較富者爲嵩明宜良兩縣所屬之煤山但其銷路則以運至可保村供給滇越鐵路公司爲重要
至民國九年箇碧鐵路告成所需燃料亦仰給於可保村故遠來昆明之西山呈貢之水塘阿迷之布沼壩小
龍潭彌勒之庄戶向腰街陵良之霧露頂等處之煤廠相繼開辦供給省城附近及蒙箇一帶猶虞不足是以
滇省鑛業比較發達者以煤爲最

滇省煤礦純用土法開採規模狹小一切運搬專恃人力或馬力近年來因地方不靖運輸上頗感困難且多
數之煤廠其附近地方時有匪患故經營煤礦之主人物多不住廠對於採煤事項任鑛夫或礦戶爲之煤層
雖佳稍至深處工費較鉅即行停止另開新坑希圖省費故地面坑口最多而採掘方法均未見善此各煤廠

之通病對於鑛業甚不經濟對於個人及團體亦無大利亟宜組織大模範之公司改良採炭法修築運道以圖發展

滇省各種煤炭之產額無確數可稽就其大概言之烟煤一項可保村方面年產約三萬餘噸嵩益宣威平彝陸良昭通鎮雄井渡大關彝良綏江等縣所產年約八萬餘噸合計在於十一萬噸零柴煤一項阿迷之布沼壩小龍潭年約二萬餘噸建水之營山脚梭羅庄苦次壩年產約一萬餘噸彌勒之庄戶凹脚街土老寨後山年產約一萬餘噸宜良之湯池鄉年產約數千噸昆陽呈貢通海徵江蒙自昭通等縣所產年約五萬噸合計在十萬噸零

近年以來森林漸少燃料缺乏以致價值日昂烟煤一項在可保村每噸約八元餘柴煤一項在小龍潭每噸約三元餘云

五 鐵礦

滇省鐵鑛開辦較古始於元明以前但自開辦以後能繼續維持數百年者爲鶴慶之北衙廠習峨之老魯關坡脚廠等其他或農隙採取輟作無常或開辦不久旋即停廢雖曰交通不便銷路滯塞然最大問題實由於薪炭缺乏故前大旺之廠若鎮雄之蔡營林口小米地大河灘鎮南之鵝趕山順寧之潞水鑛山楊家山松子坡景東之新田等每年產額均在千噸以上且鑛量甚屬豐富而今皆停歇者寔因距廠較近之森林砍伐殆

盡始雖移鑛則炭盡繼則無炭可就不能不出於停辦之一途故邇來各縣開辦之廠大都屬於開採未久其附近森林尙足以供其製煉者

滇省自車路交通以來各種機器日有輸入鐵工事業漸次發達鐵之用途逾多而需要愈廣大有供不逮求之勢蓋各縣鐵廠大都純用土法規模狹小以木炭爲燃料故產量有限用以製作農具及鑄鍋等尙時虞不足故各工場用之洋鋼洋鑄鐵等不能不購之外國

滇省鐵之產額因各縣鐵廠多時停時作無一定之確數可稽估計大概約在萬噸上下

滇省土鋼每噸價值約五百三十七元熟鐵每噸約二百三十五元鑄鐵每噸約一百一十七元洋鋼每噸約五百零四元洋鋼鐵每噸約二百元

滇省各縣所產之鐵用以鑄鍋及各種農具供給各縣井及附近人民之用者約占百分之六十用以製造熟鐵行銷各地爲製作各鐵器之用者占百分之三十五而用以煉鋼者不過百分之五而已

六 金屬

滇省之金礦產地固多就中有開辦之價值比較著名者爲墨江之坤湧蒙自之者摩多中甸之天生橋江邊境維西之江馬廠瀾滄之南錫河以及洱源麗江永北巧家永善等縣所屬之金沙江沿岸等處

滇之產金由來已久元時課金一百八十餘錠明以銀八千兩折買金二千兩日例金清初課金七十餘兩遞

減至二十八兩餘斯時著名之廠爲文山之麻姑永北之金沙江中甸之麻康騰越之黃草壩等至咸同年間墨江之坤湧蒙自之老摩多中甸之天生橋等廠極一時之盛迄民國成立附近居民恆有繼續探掘者至金沙江沿岸一帶土民農隙淘洗雖獲利甚微然全賴此爲生者實屬不少

滇省之開辦金鑛者多爲小資本而個人經營者尤多故近年以來各縣之金廠均未聞有發達者據最近調查各金廠之報告就中礦良好礦脈豐富有大辦之資格堪用西法開採者首推墨江之坤湧蒙自之老摩多瀾滄之南錫河三處然南錫河地居極邊爲土司屬地扭於習俗附近野莽又多時出騷擾故礦業雖豐富不易著手老摩多距箇舊三站交通雖便烟瘴太大歷久能施工之期大致僅陰曆十月起至次年三月止雨水一發羣成遠涉故鑛質雅佳亦難經營惟坤湧地居高山氣候寒冷無烟瘴之虞有水力之便且附近多村落距墨城僅四十里物品之供給頗稱便利鑛脈豐富範圍亦廣誠本不可多得之金鑛山現今鑛業籌辦處爲提倡鑛業計籌畫由官商合辦將來見諸實行必能大收效果當無疑義滇省金之產額墨江方面每年不過三四百兩中甸及麗江方面每年約四五百兩合計不上千兩

墨江之金因其中含有銀份價較低每兩約四十元上下中甸及麗江之金成色較高每兩約五十餘元

七 銀鑛

滇省銀鑛產地亦廣現在開辦比較著名者有

會澤 忠順里鑛山廠

會澤 忠順里麒麟廠

魯甸 樂馬廠老君山手扒岩

摩芻 石羊廠天倉麒麟廠

蘭坪 江東里富隆廠

蘭坪 下甸片虛岩例

蘭坪 下甸新老山

石屏 銀廠坡

會澤 忠順里小華園

騰衝 滇灘溢大哨塘

巧家 棉花地菜子地

姚安 廻龍廠

滇之產銀由來亦久元時課銀七百三十三錠明時每年征差發銀八千九百九兩五分定爲常例當時著名之產銀地爲威楚大理金齒臨安元江等至清時最盛于乾嘉年間其著名產地爲魯甸之樂馬巧江之棉花

地麗江之迴龍中甸之安南永善之金沙彝良之長發順寧之湧金耿馬之悉宜會澤之鑛山姚安之迴龍摩芻之石羊馬龍楚雄之永盛元江之太和文山之白牛墨江之得寶寧洱之白龍瀾滄之募乃等廠至咸同年間迭經兵燹砂丁爐戶流離失所遂至停辦迄今遺跡猶存第見殘墟廢澤堆積如山附近土民之藉洶洗荒澤利餘以資生活者殊屈不少昔日規模之宏大蓋可想見內中會澤之鑛山歷明清而民國繼續維持者三百餘年至今鑛景尙屬豐富尤難多得其他各廠雖時辦時停如巧家之棉花地魯甸之樂馬瀾滄之募乃耿馬之悉宜中甸之安南麗江之迴龍等廠將來必有大興之希望焉

滇省銀鑛自清咸同年間經兵燹後八九停辦近今開辦比較著名者僅會澤之鑛山麒麟兩廠開坪之富隆廠騰衝之滇灘廠等其銀廠時辦時停多未見效然大都沿用土法規模狹小產量甚微對於鑛幣均不開每月有若干定量之補助滇省需用生銀多完全由香港上海購入以致金融日窘公私交困甚非久計故近來政府方面竭力籌畫提倡金銀鑛業成立雲南官商合辦鑛業籌備處先由巧家之棉花地及魯甸之樂馬廠着手從事探鑛距今不過數月均探獲最富鑛床而棉花地所產之銀鑛尤爲良好其含銀量有達百分之四五者成效之速已可概見將來設備完全滇省供鑛幣之生銀不需外求可以預卜且滇省銀鑛類於棉花地及樂馬廠者甚多再竭力倡辦收效之日以之供給鑛料想必綽乎有百餘

滇省銀之產額無確數可稽近年以來各廠情況多未見佳約計全省產量每年至多不上十萬兩

八 鉛 鑛

滇省鉛鑛多含銀分其著名產地與銀鑛同前已述及茲從略

九 鋅 鑛

滇省鋅鑛產地甚多就中最著名者爲會澤之礦山麒麟天錫大寶白龍潭小街子彝良之長發洞觀音山巧家之片子山小灣子大水溝白牛廠魯甸之大佛山艾家坪小瓦房斑鳩岩羅平之一窩坡老君山燈盞坪富羅廠路南之大允冲獅子山等處其他各廠多爲銀鑛之副產物滇省產銀鉛鑛山大都產鋅鑛其曾經註冊之廠有

羅平 老君台富羅廠又名卑浙廠

巧家 三甲大水溝等處

魯甸 斑鳩岩白陽溝等處

彝良 長發洞

陸良 放馬溝

路南 大允冲麒麟山等處

建水 十里邑橫路村等處

滇省鋅鑛亦開辦於元明以前俗名白鉛產出甚豐清時與銅混合用爲鑄幣材料故各廠產出之鋅多數運供鑄局民國成立後各局停鑄鋅之銷路滯塞多數停辦至民國四五年間因日人到港收買鋅價湊漲平時每噸祇二百元者忽增至五六百元各地鑛商乘此時機加工趕辦滇鋅產額年竟達千五百噸以上至民國六年日本製鋅之工廠成立成本最輕每噸不過百元且產出甚多從前以高價購至本省者一轉瞬間即反以最廉之價行銷我國滇省鋅價亦受其影響兼之銷路滯塞營鋅鑛業者大都折閱漸次停辦其能維持至今者僅東川鑛業公司所辦之鑛山廠及鑫泰公司所辦之麒麟廠等但所產之鋅不過視爲一種之副產物而已其主產物則爲銀與鉛由是觀之滇省業鋅各商之失敗雖曰交通不便受日人之影響實則墨守舊規不思改良方法以輕成本一遇價值低落即無力維持終至停辦否則以滇省鋅鑛之富採掘之易工費之廉又未始不足以外人爭衡耶

自民國六年以來鋅價低落銷路滯塞滇省鋅廠停辦者十之八九近來雖小有銷路然繼續開辦者除東川之鑛山麒麟兩廠外已停者尙未聞有復開辦之消息云

滇省近年鋅之產額因乏銷路所產甚少每年不過三百噸上下其價值在會澤每噸亦僅百四五十元會澤昭通一帶所產之鋅亦以運銷四川爲主他處所產間有運銷省城及香港者

十 錫鑛

滇省錫鑛產地亦多就中最著名者爲阿迷之菓花都比廣南之格朵壩勞伐戛克寬搭聯塘得山巴觀音廟白龍山邱北之虎革廠大坪箐師宗之南岩四下曹坡頂岩公山坡文山之茅山羊血地靖邊之倉房後山擦桑白馬關之裕源廠河口之新寨平彝之余家老廠胡家坎拍冲歇牛廠岩頭上蠻崗山核桃冲等處茲將已註册之產地列之如次

平彝 余家老廠老尖山等處

平彝 余家老廠戛拉門口

平彝 銀廠溝又名胡家坎

平彝 拍冲歇牛廠岩頭上

文山 茅山

阿迷 菓花

阿迷 都比

靖邊 倉房山後村擦桑白

滇省錫鑛開辦於清末光緒三十四年組織官商合辦之錫鑛公司至宣統元年始告成立於蒙自縣屬之芷

村設立製煉廠所出之錫售歸德商禮和洋行雖產量豐富而每噸價值不過二百數十元故錫鑛公司雖僅二家而折閱甚鉅至民國四年因歐戰影響錫價大漲竟增至八九百元而錫鑛公司歷年以來之虧空不僅一旦恢復並獲厚利於是允華公司補乃公司天利公司榮記等相繼成立而錫之產量亦極一時之盛年產亦達千噸上下自是而後銷路滯塞錫價大跌各公司均不能維持相繼停頓至今尙未聞有復開之耗

近因錫無銷路各公司均皆停辦不聞有若干產額其價值亦因無買賣無從記述僅將自民國二年至九年錫之產額及價值表列如次

從前運銷香港近來出本省使用少量之錫錫合金外不聞別有銷路其餘如鉛鑛砒鑛（一名石磺）硫黃石棉等均有之茲從略

滇錄卷七

丁 史略類

元李京雲南志略

雲南上世無可稽考按華陽國志楚威王遣莊蹻略地巴黔伐夜郎抵牂牁西至滇池會秦奪楚黔中地不可歸遂留王滇池雲南通中國自此始漢武帝開蠻道通西南夷元狩元年使呂越人等往身事國至滇滇王留

使者四歲使者還言滇大國元鼎五年發巴蜀罪人及八校尉兵伐之南人震恐請置吏遂立越雋郡後詭滇主人朝不聽元封二年發巴蜀兵征之滇王降以滇爲益州地節二年復叛以金城司馬陳立爲牂牁太守平之明帝永平元年諸郡悉反以安漢侯張翁討之渡蘭滄江置永昌郡以廣漢鄧純爲永昌太守元初四年越雋反諸部皆應之詔益州刺史張喬討之叛酋封離等詣喬陳叛亂之由乞降喬厚加慰納奏長吏姦猾侵犯蠻夷者九十餘人皆斬之三十六郡聞之悉來內附蜀建興三年諸葛亮南征聞孟獲爲夷漢所服募生致之凡七縱七擒獲曰公天威也南人不復反矣諸郡恣平亮即其渠帥而用之或以諫亮亮曰若留外人而無兵必成禍患今吾欲不留兵運糧紀綱粗定夷漢粗安于是悉收豪傑以爲官屬出其金銀丹漆牛馬以給君國之用終亮之世夷不復反晉武帝以天水李毅爲南蠻校尉統五十八部毅卒寧州復叛救援莫至毅女秀明達有父風衆推秀領寧州事嬰城固守城中糧盡掘鼠而食伺夷稍怠輒出擊之終得保完今有廟在晉

寧州

武帝時以爨深爲興古太守今曲靖也爨人之名始此齊永平中以陳顯達爲益州都督顯達一日夷人慢之顯達遣使責其租稅獠帥曰爾目聊史尙不能調况一自耶遂殺其使顯達分遣將帥聲言出獵夜往襲之無少長盡殺之蠻夷震服

梁武帝大同三年武陵王紀都督益州先是蜀亂建寧越雋之地累朝不能有至紀開越雋通建寧貢獻方物

十倍前人以夔璿爲南寧州刺史隋開皇中以史萬歲南征蠻夷皆降師還復叛蜀王秀奏萬歲貪賂致生邊患萬歲以罪廢乃以梁毗爲西寧州刺史諸酋相率以金遺毗毗置金坐酋對之慟哭曰此物饑不可食寒不可衣汝等以此相殘何爲今將此來欲殺我也耶一無所取蠻大悅

唐武德元年以夔宏達爲毗州刺史開元中以鬼主夔歸王爲寧州都督初蠻酋張氏名仁果時當漢末居蒙舍州爲在諸部之南故曰南詔詔漢語國君也僂三十三主至繼進乃爲蒙氏所滅蒙氏名細奴邏城蒙舍之隴阡圖而都之國號大蒙自稱奇王雲南建國稱王始此唐貞觀三年也在位二十一年子羅晟立是爲興宗王始用三軍景雲元年御史李知古請兵伐南詔南詔臣伏知古增置郡縣而重賦之諸部皆叛殺知古以其尸祭天羅晟在位二十七年晟子羅皮立是爲太宗王始得意於六詔蒙氏居蒙舍川號蒙舍詔施望欠據石和城號施浪詔豐咩據澄賧詔豐時據浪宵號浪宵詔波衝據越折川號末蒙詔輔原羅據越雋號蒙雋詔是爲六詔

開元二年遣其相張建成入朝元宗厚禮之賜浮屠像雲南始有佛書在位三十七年子皮羅閣立賂劍南節度使王昱求合六詔朝廷從之封大酋帥越國公雲南王賜名歸義盡有雲南之地自是以後不可復制在位五十年嗣其子開羅鳳是爲武王改元曰建鐘雲南改元始此開羅鳳妻女嘗謁都督張虔陀虔陀皆通之且多求乞開羅鳳不勝其忿遂伐兵反攻陷姚州殺虔陀唐以劍南節度使鮮于仲通將兵八萬討之蒙使行成

弗許及戰仲通大敗漢以身免閣羅鳳乃結吐蕃刻石于太和城明其不得已叛唐之意天寶十三年劍南留後李密將兵七萬致討閣羅鳳誘之全軍以沒唐益發兵竟不克前後死者二十餘萬人在位二十年禪其子鳳伽異自號主父居太和城

鳳伽異立是爲悼惠王改元長壽徙都鄯闡在位十一年子異牟尋立是爲孝恆王改元建龍制清平官以下十司給服祿徙都苴咩城封點蒼山爲中岳遣烏蠻鬼主孟衝直來朝復臣於唐與劍西南節度使韋皋運兵伐吐蕃大破之取鐵橋等三十五城在位三十年子尋閣券立是爲孝惠王改元應道在位三年子券龍晟立是爲幽王改元龍興淫虐不道弄棟節度蒙苴顛弑之在位五年弟勸利晟立是爲靖王改元全義在位八年弟券農佑立是爲成昭王改元保和又改天啓唐太和二年蠻有學書子弟在成都者盡得蜀之虛實遣清平官蒙苴顛大舉入寇取邛戎雋三州遂入成都掠子女百工數萬人南歸在位三十六年子世隆立始僭帝號改元建極遣清平官董成入朝于唐受獻國禮而還

九年遣楊酋慶歸所俘三千人唐殺酋慶十年世隆自將侵蜀遂破成都自是大渡河以南盡屬蒙矣在位十八年殂于越雋諡景莊子法堯立改元真明嬖崑崙女失道墜人楊定趙登弑之在位二十年子舜化立改元中興在位三年布燮鄭買嗣篡之國滅蒙氏自細奴羅至舜化共十三主合二百四十七年即唐元化二年也買嗣唐滅合鄭回之後閣羅鳳陷雋州得回以爲清平官遷侍中至買嗣漸盛竟至於篡買嗣易名昶國號大

和改元安國在位九年子仁旻立凡五改元曰孝治天瑞安和真佑初歷在位十八年侍中趙善政纂之善政立國號興元改元天應歷二年劍川節度使楊干真殺之干真國號義寧改元曰光聖曰皇興曰大明曰鼎新曰建國凡九年通海節度使段思平滅之時晉天福二年也

思平蒙氏清平官忠國六世孫布燮保隆之子國號大理改元文德都首咩城在位八年號太祖先帝宋太祖建隆三年王全斌克蜀欲因取雲南太祖止之曰德化所及蠻夷自服何在用兵于是開邊之釁息矣子思英立改元文經在位一年遜位爲僧思平母弟興胄立改元主治在位五年殂諡文武先皇子思聰立改元明德又改廣德聖德在位十七年子秉英立改元曰廣明又改曰明應明聖明治明統在位二十五年子秉廉立改元明啓在位十三年秉英之孫秉隆立改元明通在位五年遜位爲僧秉廉之子秉真立改元政治在位十六年秉英之孫秉興立改元聖明在位三年思平五世孫思廉立改元曰保安太安政安正德保德在位三十年子廉義立改元上德在位七年遇弑思平五世孫暹受立改元上明在位一年思廉之孫政明立改元曰保定建安天祐在位十六年遜位于鄴閼岳牧高泰昇立改元上治國號大中歷二年殂子孫不敢繼復歸段氏政明之子政純立改元天授明開天政文安在位十三年子政嚴立改元日漸文治永嘉天保廣運在位四十年子政興立改元永真天保讓興聖明建德在位二十六年子政智立改元利貞盛德嘉會元亨安定在位二十九年子智廉立改元鳳歷元壽在位六年子智祥立改元天開天輔仁壽在位三十四年子祥興立改元

道隆在位十六年子興智立改元天定是歲壬子越明年欽遇我世祖皇帝由吐蕃麗江入興智舉國出奔至鄯闡被擒段氏自思平至興智共二十二主合三百一十六年甲寅春大駕東還命大將兀良吉夕專行征伐三十七部及金齒交趾舉皆內附雲南悉平兀良吉夕回師之後委任非人政令屢變天庭高遠不相聞知邊鄙之民往往復叛迨至元甲戌以平章政事賽典赤行省雲南下車之日立郡縣均賦役興水利置屯田擢廉能黜汙濫明賞罰恤孤貧兼政六年民情不變政令一新而民不知擾及薨之日遠近聞之如喪父母于是公于內庭眷顧甚重凡屬職除授及南方便宜無不俞允而公亦聞誠布公寬大廉簡故能上下咸戴聲名洋溢後之繼者雖有善政莫能及焉

嗚呼雲南自古爲蠻夷之域秦漢以來雖略通道然不過發一將軍遣一使者以鎮遏其相殘慰喻其祈墾而已所任得人則乞憐效順任非其人則相率以叛羈縻苟且以暨於唐王師屢覆而南詔始蓋天寶以後值中原多故力不暇及五季擾亂而鄭趙楊氏亦復攘據宋興分干遼夏未遑遠略故蒙段二姓與唐宋相終始天運勃興文軌混一欽惟世祖皇帝天戈一指盡六朝之地皆爲郡縣迄今吏治文化俾于中州非聖化溥溥何以臻此而輿地風物未克紀錄實爲缺典只今撮其古今廢置人物山川等類爲一編甚懼未能周知悉覽然其大略亦足以提絜一方之要領云

滇古西南夷地楚頃襄王時使莊蹻開疆略定滇地始號曰滇國然產里來王景毫滇人大會孟津已見於載籍矣漢時彤雲現白崖雲南之名始此武帝以司馬相如爲中郎將持節入西南夷冉駹葉榆諸君長皆請內屬又遷司馬遷南略卽筰昆明繼遣將軍衛昌郭廣平西南夷未服者滇王降賜王印以其地爲益州郡後遣使仍閉昆明道不通時仁果方爲衆所推號曰子國羅氏遂絕明帝時哀勞夷內附以其地置永昌郡蜀漢時諸葛征南由越雋渡瀘水軍次白崖斬雍闓擒孟獲獲黨圍李恢於昆明亮駐師怒江之滸四郡皆平時仁果後裔龍佑那能撫其衆亮遂封之改白子國爲建寧國晉置益州隋置益州總管遙制南寧州唐高祖時命章仁壽爲檢校南寧州都督將兵循西洱河置七州十五縣後龍佑那之裔張樂進求遜位於蒙氏九隆之裔細奴邏者白國世絕時渠帥有六號曰六詔曰蒙雋曰越析曰浪穹曰鄧賧曰施浪獨細奴邏居蒙氏川稱蒙舍在五詔之南故又曰南詔最強開元時南詔遂併五詔德宗時異年尋改國號大理僊封五岳四瀆五岳曰點蒼山絳雪霽山蒙梁山南黎共山玉龍山四瀆曰瀾滄江金沙江路江黑惠江即漾濞江也又遣使上表請從章梟襲吐蕃斷鐵橋取十六城昭宗時鄭氏立蒙氏滅號長和國後唐明宗時楊干貞立趙善政鄭氏絕尋廢善政自立稱義寧國段思平討之自立國號大理宋以玉斧畫大渡河曰此外非吾有也棄而不取段氏遂竊據三百年元由臨洮蹶吐蕃革囊渡金沙江大理平置雲南諸路行中書省明命傅友德藍玉沐英征雲南破石門關雲南平置雲南承宣布政司而沐氏世守其地此建置沿革之大略也若夫風俗則漢書云自滇以

北皆推結耕田後漢書云人俗豪沃國經云漢夷雜處民氣和柔皆是也而其變竟亦有漸白國龍俗那漸出山林陡平地慕中國之風也蒙氏風伽異入朝得樂一部以歸沿中國之樂也異牟尋請册封改官說法中國之禮也雖變人性疑而誘襲人性剛而勇然自元及明中國之流寓屯田者與之相揉則窮鄉僻壤盡衣冠之俗矣若夫形勢左繞金沙右界瀾潞重關復嶺鳥道羊腸此滇之大勢雲南一府山盤水曲較諸郡稍平衍實足以控馭兩迤東以曲靖爲門戶西以筵雄爲屏翰激江衛其南武定障其北大理居迤西之中與雲南相策應至元臨間化移壤交趾永順外臨緬甸鶴永近連吐蕃此數郡者實資鎖鑰而雲南大理永昌尤號沃野此形勢之大略也昔人謂雲南有三要害東南界交趾老撾諸夷以元臨爲鎖鑰西南緬甸諸夷以永順騰越爲咽喉西北吐蕃以龍江永寧北勝爲扼塞此三要也門戶有四一曰古路自邛雅建昌渡金沙入姚安白崖即古路也又曰東路西路間路此四路也西以永昌爲關以籠川爲蔽北以鶴慶爲關以麗江爲蔽南以元江爲關以車里爲蔽東以曲靖爲關以霑益爲蔽此四關之說也觀此可以知雲南矣至於地脈山川尤可殫述焉山原始於西藏枯爾坤兩江夾持至於老君山霄隆鬱律爲通省衆山之祖又爲定西嶺爲碧嶽山又來北爲岷嶓山及至霑曲遂由黔入粵入楚入閩以及浙江諸省其水則以金沙江爲北界此水原出吐蕃達喇喇嘛東北牛吼山下東南流入喀木地經麗鶴永北武定東川入四川界合於岷江其入之者則有打冲河即隴溝所渡之瀘水也又有龍川江潯渡發源於滇池周三百餘里源廣流狹有似倒流滇之名始此或又謂其源

環倒流故曰滇水南匯者則有瀾滄江有二源俱出吐蕃喀木地會於又木多之南經麗江舊蘭州過雲龍經永順黑惠江入焉歷鎮沅普洱爲九龍江入於車里正西之大水則有潞江源出吐蕃哈拉臘兒入怒夷爲怒江入雲南保山大唐隘經雲龍過永昌入緬甸即禹貢之黑水也按黑水有三而諸說紛紛水經注謂出張掖鷄山此雍州之水與梁州絕不相涉漢書地理志唐樊綽皆以麗江爲黑水薛季宣又以瀘水爲黑水引潞道元之說以証之但與入於南海之說俱未合宋程大昌以瀾滄爲黑水明季李元陽因之山海經注亦然但皆未身經其地不過約指其爲某水某水耳惟我聖祖仁皇帝山川考諭釋三危之義以潞江爲黑水而後黑水西河惟雍州華陽黑水惟梁州有合於禹貢焉正東之大水惟入達河經粵西入於右江而禮社一江發源趙州至蒙化歷楚雄元江入於交趾斜界滇中此東西兩迤之所由名也如大理之葉榆水即古西洱河也又滇之極西有龍川江橫榔江俱入於緬明王驥征麓川兵抵金沙諸酋震恐曰自古漢人無至此者即此也此地脈山川之大略也且夫天文則井鬼分野氣候則地列坤隅得土冲氣故曰雲南本是溫和鄉寒熱不同在兩江可以知其概矣名宦政績則若漢王阜之興學校蜀漢董和之清約推誠晉李毅之服諸蠻隋梁毗之却金唐韋仁壽韋皋之功績元瞻斯丁賽典赤之興陂池水利建廟購書張立道之治昆池教蠶桑明汰氏父子之課農桑興學校屯田貢賦經理有條修文講武安輯漢夷王愬之潔己奉公皆卓卓可紀者人物之秀漢有大理魏叔通孝威平石張叔盛覽受學於司馬相如而覽著賦心四卷昆明之許淑入中國受五經曲靖之尹珍

從汝南許慎受經蜀漢有李恢呂凱執忠絕域晉有謝恕之保郡城以事晉傅保爲南中人傑唐有善開段赤城之義誅大蟒張志誠學王羲之之草書宋有李紫琮之使令高泰祥之忠烈不屈元有王昇之文章政事董文彥之義以拒賊明有楊一清之相業傅宗龍之節烈嚴恭肅之不交馮保楊棟朝之剛正不阿孫繼魯之布袍敝履皆風規卓然其餘不可悉數方今國家聲教洋溢文物之盛又浸浸乎與中國比隆矣

明黔甯王沐氏世襲事略

黔甯王沐英字文英江南定遠人明太祖起濠梁英往從之太祖撫爲義子賜國姓洪武元年從征陳有定拔漢寨破漳泉等州遂定閩中命復姓十年副衛國公鄧愈征西戎關地數千里進封西平侯受鐵券世襲十二年征西番得納麟七站之地擒其酋長獻於京十三年元餘孽脫火赤國公愛足知院爲邊患英將兵俘其全部以歸又副大將軍徐達北征獲知院李宣十四年以元遺孽梁王把匝剌瓦爾密特雲南險遠不服使英副穎國公傅友德率師三十萬征之梁王遣其司徒達里麻駐兵曲靖拒守英乘大霧直抵白石江元師大驚英督兵躡險濟水接戰縱鐵騎擣其中堅生擒達里麻俘甲士二萬梁王聞之遁走滇池死島中友德與英入雲南禁士卒毋擄掠收梁王金寶官府符籍出師僅百日雲南平十五年分遣將士略建昌潯江臨安元江尋甸楚雄洱海獨大理段世不下英命常茂領兵從間道繞點蒼山攻其後而自斬關入拔其城擒世調兵取隸慶略麗江下金齒於是麼些和泥車里平緬相率來降十六年詔友德班師留英鎮守十八年十月廣南特

磨道作亂英率指揮丁忠等親入其地按兵不進諭以禍福曾遂降二十年春浪穹連寇扇羣蠻爲亂英調大理術指揮鄭祥掩而殲之二十一年正月平緬諸蠻百夷刀斯郎爲寇英遣都指揮甯正擊破之三月緬酋復舉衆寇楚雄至定邊英自將精銳二萬討平之十月廣西府阿赤都酋長者滿矣情叛英討誅之二十二年周王福出鎮雲南未幾召回徙封岷王福於雲南漢封地太大遂致亡國之變元封親王鎮雲南變亦迭生明封周王岷王皆以有罪廢爲庶人其後遂不復封殆監前事之失而然與越州土酋阿資復叛英討降之冬朝京師宴於奉天殿賞賜無算別賜鈔五萬建宅鳳陽諭之曰朕聞雲南諸夷心服於爾宜亟回以安之英遂回二十五年六月卒年四十七追封黔寧王諡昭靖或云太祖以胡藍之獄忌諸勛臣一日使至賜英藥酒英出迎於南城外即仰藥死云子五春晟昂景新景早卒所尚太宗公主春字景春洪武二十五年襲二十六年越州土酋阿資叛率兵討斬二十九年寧遠州刀拜爛恃遠不服遣都督何福征降之三十一年麓川蠻刀幹孟逐其主思倫倫至京訴詔春討之春駐師金齒遣福等進剿大破其衆擒幹孟斬之春在鎮七年大修屯政闢田三十餘萬畝鑿鐵池河灌宜良洞田數萬畝卒年二十六卒之夕有星殞聲如雷諡惠襄初黔寧沒後上深以爲憂或臨朝而歎及春至雲南條數事咸區區有方上願謂羣臣曰西南得人朕無憂矣蓋與黔寧爲太祖依賴如此春無子弟晟嗣爵晟字景茂少凝重端慈寡言笑喜溫不形於色而質穎敏讀書強記太祖愛之旣鎮雲南與岷王不相能建文帝貽王書謂晟少孤不練事毋深責之吾當別勅晟後卒以他故移王封武岡而晟

鎮自若永樂初太宗疑建文帝匿晟所使使詞察無狀乃止車里宣慰刀暹答叛侵地虜官晟以理告慰暹達懼還所虜官及地遣使入謝三年八百蠻酋叛晟駐師蒙自遣都指揮陳濟等往剿令木邦罕賓法協力助攻斬其酋以徇四年安南黎季犛弑其主陳日焜詐稱陳氏絕嗣求署國事事覺詔晟以左副將軍同新城侯張輔分道伐之晟由野蒲伐山通道奪猛烈棚華關隘築堡駐師以造舟分遣諸將出宣光江口昇舟夜至洮水泝流力戰連舟爲浮橋濟富良江與大軍合攻破多邦成柵遂擣東西二都若盤灘困枚魯江仙居皆下之五年李犛父子走海上晟追至日南奇羅海口悉就擒械送京師安南平所得府十五州四十一縣一百八十六六年班師進黔國公授鐵券世襲再宴於便殿還鎮雲南冬安南陳氏故臣簡定復亂晟與英國公張輔討擒之八年麓川思仁發及其子思機發與羣酋各據甸寨以叛元江景東皆告乞思仁侵地晟請於朝遂以所侵地置三府二州五長官司衆皆如約釋兵請納貢賦九年簡定餘黨陳季擴等復亂十一年十二月晟復與張輔敗之於愛子江十二年正月追至老過三關執季擴歸誅之十七年富州酋長沈絃經反晟截其後絕其水道諭以禍福遂降正統元年四川會川黎溪賊矣的誘合土寇底泊等嘯聚金沙江晟遣弟昂除之二年馬龍他郎甸刀魏刼燬公署占奪地方復遣昂剿平之三年麓川思任反侵掠騰衝南甸晟受命致討意在撫慰思任陽許降旣而彌月不下反負強罵晟軍都督方正爲先鋒不勝憤欲攻之晟不許遂與所部張榮等夜渡襲其柵斬首三千餘級獲象二十餘隻乘勝深入頃之夷衆烏集求救於晟晟以少兵往又逗遛不進政乃遣

子瑛渡江策馬再戰馬蹶爲賊殺一軍皆沒詔問失事狀展旋師至楚雄歎曰我主將也失律在我他乞勿問
遂不食卒追封定遠王諡忠敬是役政違節制展不出援均之失也及政死忠而展之罪不可逃矣展有文武
才在鎮四十年撫綏夷人一以恩惠遠近化服麓川之失其白璧之瑕也哉昂字景容永樂初使雲南遂留鎮
輔宣德元年平瀾滄力些等寇正統元年討平黎賊底泊及刀璽三年從征麓川思任發展回軍至楚雄卒昂
扶兄柩回雲南四年正月以昂爲征南將軍率諸將征麓川張榮違節制敗還復討之思任屯孟羅據者章硬
寨昂破其關寨賊遁七月勑勒阿卜等猖獗昂平之五年七月廣南維摩州師宗州沙人儼人作亂昂皆討平
之六月上命兵部尙書王驥定西伯蔣貴會兵往征麓川至騰衝昂分兵由崖南甸進搗其巢俘敵無算十
年六月卒追封定邊伯諡武襄昂喜與文士交嘗輯明代官雲南及謫戍之詩爲滄海遺珠集斌字文輝初名
儼字可觀展長子居金陵事祖母及母皆盡孝正德五年襲封黔國公鎮雲南九月緝甸宣慰卜刺浪擒獲麓
川思任發匿不俘送斌遣都指揮李昇以兵間之遂函其酋並其妻來獻十二年思機發據孟養爲患斌會靖
遠伯王驥平縛將軍官聚討平之貴州苗反水西苗攻圍畢節等衛斌遣兵救諭以禍福賊遂解散景泰元年
冬卒贈太傅諡榮康子琮幼以姪璘爲都督同知鎮雲南璘字廷章禧子年十三喪父十五喪祖及母居喪守
禮讀書工詩其鎮雲南修廢舉除汰冗抉竄政務畢舉方思機發未獲詔璘捕滅衆議深入璘以大兵臨境遠
尺書於緬甸緬人果以思機發並其妻子來獻時廣南十酋儼應榮叔姪爲亂璘遣官授以成算平之木邦陶

孟思指搆兵劫其長璘復勦兵討之天順元年璘卒年二十八以璘弟瓚代之成化元年琮既冠入朝襲封黔國公三年遺璘琮字廷芳平居嗜學至陰陽卜筮星命之說靡不究心在鎮勤於政事朔望謁文廟舉令諸生進講經史請寬解額廣屯田正尋甸廣西土官之罪請設流官次第討平馬龍羅江劍川順寧羅雄及臨安之昌明缺箐赤石崖等橫置大羅衛以控制大理僭都御史程琮往撫猛密所過無擾時有獻平猛密策者琮斥之曰自征麓川以來軍民困憊已極吾寧招徠之何忍復爲地方禍聞者遽之以功晉太子太傅宏治九年卒諡武僖無子以都督同知瓚之孫都指揮使誠之子崑爲嗣朝議謂崑爲西平侯裔孫常從侯爵而守臣爭之謂南人知有黔國公不知有西平侯也侯之恐爲所輕崑年十四以公代鎮時龜山竹箐蠻叛崑發兵討平之孟養猛密兩蠻長爭寨治兵相攻崑遣使諭解邊釁以息又合川貴二鎮兵平米魯之亂再擒師宗州賊張長受南安亂酋那代加太子太傅正德十六年卒贈太師諡莊襄著有玉岡集子紹勳嗣嘉靖十六年卒諡敏靖子朝輔嗣嘉靖二十六年卒諡恭僖能文有文樓漫稿二公皆加太子太傅贈太師朝輔二子融章皆甫襲而殤弟朝弼常嗣虐其嫂且弒之不使還南京於是上疏相訐久之始得襲其淫惡益甚且屢拒王命隆慶六年詔削其爵以子昌祚嗣而朝弼復欲殺其子逮至京錮於南京之故第以幽死萬曆元年鐵索箐方些夷叛昌祚同巡撫鄒應龍討之七十二村悉平二年臨安王弄山猓鷄撲喇等夷亂八月菽甸等夷亂昌祚皆同應龍討平之五年廣南儂酋叛昌祚同巡撫王爕撫之十三年平岳鳳論功加太子太保二十四年乞休子叙代襲

二十八年播州酋楊應龍叛上命巡撫陳用賓沐叡協討三十九年以平順夫士酋功晉右都督二十五年二月安南武德成寇邊叡御却之十一月武定尋甸諸酋叛圍省城索武定府印甚急撫鎮不得已以印緹城予賊昌祚論奏叡與用賓俱被逮叡除名仍起昌祚原官屢進太傅兼太子太傅印可索則士亦可索印可與則士亦可與當時撫鎮誠爲失計昌祚論奏可謂公爾忘私國爾忘家者矣天啓四年昌祚卒五年叡子啓元繼狂悖無道屢興撫按構難巡按余璠每凌虐之啓元忿甚欲殺璠璠亦倚譽名聲爲衛啓元將舉兵反其母宋太夫人知其謀大驚曰吾家累世忠貞原無失德豈因此子敗祖宗臣節乎於是釀毒酒飲始元終夜藥發死賢哉宋母弭變亂沐氏累世勛名智豈在衛石碻下哉崇禎三年子天波襲天波字玉液年十二事不自專必稟命於母同巡撫王伉巡按甘學潤屯兵曲靖剿安效良設科餘黨鷄世昌遣參將李大贊屯會川以防流寇大贊數侵擾諸夷元謀士酋吾必奎遂反天波調安南土酋沙定洲赴剿賊平定洲始至留城外不肯歸會奸人饒希之于錫朋等通負天波金寶無以償以貿易往來各土司營中諺天波家饒富定洲心動陰結錫朋爲粵援都司阮韻嘉等爲內應入城辭行天波以家急未出見定洲大呼其下蜂起矣劫天波遂走楚雄滇民奉天波母陳氏至朝陽菴天波妻焦氏至金井菴陳遣人問計於焦焦曰吾家累世重臣身爲命婦當死宗廟遂舉火自焚時幼女在傍見大烈焰起懼甚焦強抱同死陳聞焦自焚笑曰若能如此吾無憂矣亦自焚烈哉一門雙節是始是婦無忝爲命婦矣天波奔楚雄金滄道副使楊畏知聞定洲西出與天波計首尾牽制天波乃

走永昌定洲屢攻不下四年正月定洲聞天波在楚雄攻之六十餘日幾不能支會流寇孫可望入滇欲搗定洲巢穴定洲乃回兵與妻萬氏遁歸臨安可望攻迤西天波以畏知兵敗走永昌可望招之不赴劉文秀與戰執天波回省永明王入滇天波仍以原爵鎮守十五年六月我師至滇李定國大敗永明聚羣臣問計用天波議走迤西十八年正月緬人以永明天波送阿瓦城永明入緬從臣多傲慢天波獨執君臣禮甚謹後緬酋謀陷永明誘至木邦天波知有變志與王起隆囊石爲鎚擊殺數十人遂遇害其子忠亮被執不食旬日死柏軒氏曰黔寧王英立身爲治甚有本末更稱其爲人寡言笑沈毅有知量好賢禮士撫御卒伍尤有恩意既鎮雲南乃築城垣設衛禦簡官僚修惠政剔奸蠹撫酋豪興學校嚴祠祭治水利立屯田墾田一百一萬三千畝定貢賦均力役退食朝夕講玩大學衍義通鑑綱目諸書又書周子太極圖說張子東西二銘朱子敬齋箴孔明出師二表李密陳情表韓愈佛骨表朝夕瞻對求其理趣又擇士官子弟入學肄業使知禮義留鎮之明年哭孝慈皇后三日不食踊慟幾絕及再鎮之三年哭皇太子號慟失聲飲食爲少至今四百二十餘年滇人猶能言之蓋其爲惠溥而流澤長矣黔寧而後世鎮雲南大抵保境安民戰功爲多子春晟昂皆克世家而春尤沈勇有父風焉斌璫琮崑各著戰伐而斌璫以孝著昂崑以詩名時有儒將之稱惟朝弼啓元殊不類其宗祖然一幽一死未得播惡於衆也天波任一于錫朋始致吾必奎之反繼召沙定洲之亂倘救援何天衢急滅萬氏則無定洲之亂倘聽陳大經之言不急奔迤西未必不誅鋤逆酋乃悉爲錫朋所阻以有明之殘疆剩土

沐氏之爵命動名及身而歿亦可哀矣然其後翼戴永明當崎嶇險阻之時執臣節惟謹而咒水河之變慷慨捐軀又何愧其先人乎考沐氏自黔寧王英至天波凡二王一迭一伯九國公四都督與明相終始而以忠報國以孝教家皆原於黔寧之貽信乎積之厚者流自光也昔吳越王錢俶以十州地歸命於宋故子孫世享爵祿蘇文忠表忠觀碑特載其勳伐黔寧以開國功臣子孫十五傳世鎮雲南爵上公威德遍於蠻夷名譽垂於永久堪與錢氏比烈矣

永歷皇帝紀略

永歷皇帝諱由榔端王常瀛第二子神宗嫡孫也豐頤偉貌性惡繁華無聲色玩好不甚學而喜聞講論忠義事兩宮盡孝蓋亦隆平之令主也崇禎十七年甲申北京陷於闖寇思宗徇國清人入關遂竊神器自是宏光立於應天未一年而南京陷安宗徇焉隆武立於福建甫二年而福宗陷紹宗徇焉於是百廣總督丁魁楚廣西巡撫翟式耜以隆武二年丙戌十月奉帝即位於肇慶改明年爲永歷元年以府署爲行在先是端王封於桂曰桂王及端王熹帝圖封桂王至是追崇端王爲端皇帝太上妃王氏曾號曰孝正皇太后馬氏曰慈寧皇太后立妃王氏爲皇后推置丁魁楚呂大器翟式耜俱爲東閣大學士王化澄以下進官有差進督師何騰蛟爲武革殿大學士永歷元年正月帝駐蹕梧州帝在桂六年屢經移蹕始肇慶繼而梧州桂林而南寧是時大學士陳子壯建義於九江村陳邦彥則攻廣州何騰蛟則復平陽大成梗金聲桓則自贛反正來歸似乎偏

安可圖乃以清將孔有德尙可喜卒陷桂粵瞿式耜何騰蛟張同儼又相繼死而桂梧見逼不可安處六年正月帝由廣南移蹕於安隆所詔改安隆所爲安龍府遣使封孫可望翼王李定國西寧王初張獻忠伏誅其勦旅尙有四部曰孫可望李定國劉文秀白文選皆去獻忠僞號自稱將軍會雲南土司沙定洲作亂遂雲南世守黔國公沐天波盤踞會城連陷西南州縣全滇震動於是定國與可望率師至滇先破其部曰李阿榮繼圍攻之其土目湯嘉賓遂械定洲及其妻董氏數百人出降定國剗定洲皮於市沙亂既平定國遂說可望歸扶明室以雪半生爲賊之恥可望從之然可望妄自尊大竟以干支紀年鑄興朝通寶錢定國時規正之可望乃稍去尊號定國奉帝命率諸軍克桂林生擒有德及其家屬並叛將陳邦傳及其子曾禹等共斬清軍二十一萬人桂林屍如山積一時清人稱爲滇黔蠻兵捷至安隆所帝遣大學士吳毓至營勞之是時文秀亦擊敗吳三桂之兵於獨進據成都斬俘四萬餘級定國復舉兵出楚遣馮雙禮取長沙張光壁出寧鄉攻常德所至披靡又別遣一軍克袁州瑞州臨江圍吉安兵出凡七關月復郡十九州五辟地三千里軍聲大振未幾清親王尼堪率八貝勒三固山號稱三十萬犯湖南岳州定國軍衡州敵兵壓至定國設伏蒸水遇敵佯敗走尼堪自率軍追之伏起斬尼堪於陣敵兵潰亂乘勢追殺先後共斬首三十餘萬人傳尼堪首於安隆表請獻骸告廟帝嘉其功勒封招討大元帥清廷聞警上下震動聞定國名皆股慄有棄湘粵桂贛川滇黔七省與帝媾和之議而可望以定國擒斬兩王連復楚粵功駕已上忌之乃托辭請赴杭州議事將圖殺之楊殿知者陝人官楚

雄道好言王霸之略故爲可望所重及畏知朝行在於南寧帝以可望故相之而可望反疑其二心於己歸黔後所言多不從畏知乃佯狂時醉罵其駕前人可望卒殺之清人偵知內亂乃益發兵陷衛武永靖辰沅黎平等郡民死者將白萬人定國精銳遂挫喪殆半可望復殺大學士吳貞毓等十八人將謀劫駕出降定國乃急引兵歸至黔擊敗之帝封定國晉王未幾清兵陷南寧竟逼安隆十月丙申正月定國奉帝駐蹕雲南以可望署爲行宮具鹵簿立朝儀改滇省爲滇都封文秀蜀王文選鞏昌王賀九儀王尙禮王自奇等皆封公十一年丁酉正月議開緬甸爲省以沅江土府爲總督不果八月御極試壬中式劉聯聲等百五十人十二年戊戌正月遣使賚璽書由安南出海至延平王朱成功營授張煌言兵部左侍郎兼翰林院學士其餘除授有差三月清人舉兵三路入寇雲南屬府告急定國禦之令李承爵出左路壁黃草壩祁三升出中路壁鷄公背白文選出右路壁遵義之孫界垠而自隴石關營於遮炎河與清人戰得捷竟不設備敵兵驟至壓營而壘明日與戰自晨至午不決忽大風北來鎗砲失火其地山茅野草烟陷障天北兵乘風馳射定國軍乃大潰遂急還滇請帝出走會議之文秀之將陳建等請幸建昌定國曰葭爾建昌何足當十萬人之至不如南走綏出粵西急則入交趾難之者曰敵若乘勝踰黃草壩則臨沅廣南道中斷且喪敗之後焉能整兵以迎方張之勢不可天波進曰自迤西達緬甸其地糗糧可資出境則荒遠無際若勢稍緩據大理兩關之險猶不失爲蒙段也帝可其議明日遂發滇官兵男婦從者數十萬人從古奔播未有如此之衆者定國率兵千人殿後時民間供頓俱匱

官卒貧病屢從離次踉蹌過楚雄大理而定國兵至文選之孫界壩潰兵亦至列陣下關衆尙萬餘文選促定國與帝先行而自在後與敵一戰敵將吳三桂追文選及之戰於下關又戰於丁當山皆敗死數千人南走入山敵軍遂破大理士民抵拒者被戮甚衆定國聞文選敗遂渡潞江至磨盤山下時諸將他趨者皆來會勝兵萬人謀設三伏以待無何降者盧桂生洩其計卒爲敵軍所敗定國軍死喪殆盡力不能支大哭而走帝聞所在乃知已走騰越矣定國曰我焉從從帝而追者及之君臣雖死無益也姑他往以圖再舉遂棄帝而奔至孟良十三年己亥正月四日帝至永昌十八日至騰越二十八日次緝莫二月初日次河口水陸分行從舟者六百四十六人從陸者馬九百四十餘匹十八日次井梗緬人止之二十四日緬王請大臣問故帝遣馬雄飛鄧昌琦賚賜書往緬王發神宗勒書對校不同疑其爲僞及見沐國公印信之蓋緬國自萬歷二十二年請救不許遂絕朝貢故所知惟神宗故事也五月四日緬王具龍舟鼓樂遣人迎帝至唾哇城下遂駐蹕者梗草殿數十間編竹爲城宿衛百餘人各官自架木以居十四年庚子定國在孟良文選在木邦九儀在廣南以書相邀同率師入緬迎帝緬人集兵十餘萬於錫波江定國諭之曰聞汝酋長已投誠於吳三桂吾特爲迎帝而來帝出即無事矣緬人不從定國擊敗之遂臨大金沙江以襲緬城月餘軍疫作死亡相繼不得已還軍返景絃十五年辛丑五月三桂令緬人擒帝獻功使盡殺從亡諸臣七月十九日緬人請吃咒水天波知有變力阻而馬吉翔李國泰必請百官同往天波因袖鐵錐赴之難果作天波出錐殺緬卒數人不能敵而盡爲緬人所殺被

殺者松滋王某黔國公沐天泚綏寧伯蒲縷皇親王維恭吏部尙書鄧士廉以下四十餘人緬人又發兵數千圍行在帝幾自縊同時自縊者吉王慈煒僖妃及宮人命婦又總兵姚文相黃華宇等二十三人十二月初二日緬人請帝移蹕皇太后皇后皇太子同行二更渡河乃知其爲三桂進見帝初甚倨傲長揖帝問爲誰三桂不敢對再問之遂伏地不能起帝切責之曰汝非漢人乎汝非大明臣子乎何甘爲漢奸叛國負君若此汝自問汝之良心安在三桂緘口伏地若死人左右扶之出自後不敢復見初九日清軍劫帝歸滇十六年壬寅二月十三日帝至滇城戶部尙書龔彝具酒肴進謁帝所守者不許彝厲聲曰此吾漢人君也我爲其臣民君臣之義南北皆然我祇一見耳何拒我爲守者許之遂得入堂上設宴請帝出朝禮畢進酒帝稱謝痛哭不能飲彝伏地痛哭亦不能起再勸帝飲帝勉飲三爵彝再拜不止兩眼皆血遂觸地死帝撫之痛幾仆時三月十五日也十八日逆帥吳三桂以帛進帝所帝遂崩皇太子殉之是日天地昏黑士民相走哭於道者足絕

吳三桂事略

吳三桂字長白僚東籍高郵人提督京營吳襄子也幼試武舉出華亭童宗伯其昌門下以父廕得官歷都督指揮積勳至大總戎崇禎十四年薊遼總督洪承疇出山海關會八鎮兵於寧遠三桂偕王樸馬科楊國柱等與我朝兵戰於松山國柱敗沒三桂與樸等俱夜遁樸被誅而三桂僅鐫秩未幾奉命鎮守寧遠三桂年方及壯勇冠諸軍十七年春賊李自成由晉入燕漸逼京師給事中吳麟征疏請棄關外地速召三桂入衛陝督余

應桂亦上言闖賊勢大非全力注之不可請調關東吳三桂及天下雄鎮會師真保之間併力協剿庶賊可滅廷議以棄地非策疏寢不報三月自成破陽和賊將入真定京師戒嚴烟信麟征棄寧遠封三桂平西伯飛檄令入關東討賊三桂被命遷延不即發簡關步騎携挈人民徙五十萬衆日行數十里十六日次山海關而昌平陷二十日抵豐潤而都城陷三桂聞變回至關門頓兵不進猶豫未有所決自成聞三桂回師據關執其父襄令作書招之略曰汝以君恩特簡得專閫任非真累戰功歷深資也今汝徒飾軍容怯懦觀望使李兵長驅直入既無批吭搗虛之謀復乏形格勢禁之力事機已去天命難回吾君已逝爾父幸存嗚呼識時務者亦可以知變計矣及今早降不失通侯之賞猶全孝子之名萬一徒恃憤騰全無節制主客之勢既殊衆寡之形不敵頓甲堅城一朝殲盡使爾父無辜並受屠戮身名俱喪臣子均虧不大可痛哉遣降將唐通賚銀四萬犒師並襄手書以往而別令賊帥率兵二萬守關拒三桂三桂得書欲降爲書覆父有國破君亡兒自當以死報今蒙吾父諄諄以孝字督責兒又不得不勉遵嚴令等語適有愛妾陳沅在襄所爲自成奪去三桂詢知大憤乃遣使乞降於我朝求兵計賊時九王統兵十餘萬西向以觀動靜總督洪承疇及三桂舅祖大壽皆在本朝親信用事求發兵助中國三桂又自潛詣大營承疇大壽即引見九王遂定盟起師先是三桂伴受賊檄師銀而襲殺其守關兵殆盡賊帥負傷遁歸至是傳檄遠近略云闖賊李自成以么囉小醜蕩穢神京日色無光妖氛吐燄豺狼突放城關犬豕据於朝廷又曰弑我帝后刑我精神戮我士民掠我財物二祖列宗之怨恫天壽

漢風元勳懿戚之誅鋤鬼門泣血又云周命未改漢德可思誠志所孚願能克逆義兵所向一以當千自成聞之大驚自率兵六萬東行以禦三桂挾太子二王吳襄自隨僞將劉宗敏李過等皆從前鋒至永平三桂與之十三戰無勝負及自成大隊至薄三桂營援之進圍山海城數匝復分兵從關西一片石出口東突外城逼關內三桂不能敵九王度勢已急統大兵馳至英王率二萬騎從西水關入三桂見九王薙髮稱臣令關內兵悉薙髮迫于戰荆兵不及薙者裂帛布三條纏縛于身以爲別九王居後隊三桂爲前鋒九王令三桂先與賊戰旣而遣鐵騎繞出吳兵之右以白標爲號急擊賊兵劉宗敏負重傷自成大賊走永平英王豫王急令三桂追之自成一日夜馳入京師仍立十二寨于城外大兵攻之連拔八寨斬首二萬級自成懼令僞將上城巡守遣唐通出戰爲三桂參將馬有威所殺自成益窘乃遣使議和三桂曰還我太子二王而後罷兵自成出太子見三桂三桂先令守備張成指揮范玉各率兵一千用賊旗幟東西設伏俟太子出疾擊賊營又令都師耿士良率大兵爲應以奪太子自成果中伏大敗然所出者非真太子也自成復令挾吳襄上城以招三桂三桂射殺左右挾者自成遂斬囊懸其首于城上併家口三十餘人盡殺之四月三十日縱火焚宮殿棄京城而去三桂見火起料賊必西走戒諸將勿入城救火分路追賊及于定州之清水河下岸賊將谷大成勒馬迎戰爲三桂所斬軍士研祖光先馬光先墜傷一足自成復大敗走三桂在定州以賊將首級齎祭其父將奪回金銀散給將士三軍感悅聞自成屯兵真定與遼東巡撫黎玉田合兵追及之自成屢敗而憤復勒精騎迎擊三桂三桂

張三寨以進斬僞將三人首萬級自成復益兵搏戰率諸賊帥直逼營前大罵曰今日決一死戰勿令外國乘助乃爲豪傑耳三桂分兵迭戰自辰至酉互有殺傷會東風大作黃沙蔽日賊營旌倒馬蹶自成急收兵三桂射之中脇遂拔營而遁度固關入山西三桂乃還軍京師時九王已定燕京奉命攝政以三桂有大功封平西王南京福藩僭立以三桂討賊復仇遙封薊國公世襲贈父襄爲遼國公母祖氏遼國夫人遣使臣沈廷揚海運米千萬石五萬犒之三桂弗受八月復遣使臣左懋第陳洪範資銀幣謝我朝並勞三桂懋第等至謁三桂出銀幣且致福藩意三桂謝曰時勢致此我何所受賜惟有閉門束甲以俟後命耳懋第被擄北京洪範南還始知本朝渡江之志時自成適至平陽發兵守隘攝政王命三桂統大兵追賊入山西自成數戰不勝遂走西安明年春三桂復率兵西伐自成合數十萬悉力而戰三桂率鐵騎衝陣所向披靡斬首數萬賊衆大潰自成遂出武關南走荆襄大兵既定三秦復追賊入楚自成走死羅公山其衆降於何騰蛟闖賊遂滅順治七年庚寅是時餘逆未靖桂王僭號永歷黔滇蜀粵之間猶阻聲敘世祖命三桂及定南王孔有德平南王尚可喜嗣靖南王耿繼茂統兵南下以清宇內三桂由秦入蜀郡邑皆迎附九年永歷走安隆張獻忠餘黨孫可望以兵迎之遂遣僞將劉文秀王復臣收復四川文秀善撫士卒多樂爲死蜀人聞其志所在嚮應重慶叙州諸郡邑爲三桂所克者次第失陷三桂迎戰輒不利乃歛軍退守保寧文秀圖其後惟恐失敵復臣諫曰三桂勁敵也且我軍驕矣以驕軍當勁敵能無失乎不聽至保寧又諫曰母圍城圍則兵分力弱師老則潰文秀曰三桂坐

守孤城計曰可下將軍何怯甚也令張先璧軍其西南先璧驍將號黑神軍容耀日然勇而輕敵三桂巡城至西南曰是可襲而破也乃開門出精騎犯其壘果驚潰轉戰而南至復臣營營爲亂軍所擾又阻以水勢遂不支三桂乘勝合擊復臣手斬數人圍者益衆乃曰大丈夫不能生擒名王豈可爲敵所辱遂自刎文秀解圍去三桂按兵不追曰平生未見如此惡戰特遣一着耳令如復臣言吾軍休矣文秀旣敗退三桂益統兵入四川遂平十五年戊戌大兵三路入滇侵略洪承疇由貴州大路取雲南與僞將李定國相拒於曲靖征南將軍趙布太由廣西至黃草埧而入三桂則由四川至遵義水西以取滇省永曆走永昌遂遁入阿瓦以蕩平功上命三桂統總全師鎮守雲南晉爵親王而侵略及將軍貝勒等俱復命始三桂西征留長子于京師以固朝廷意其子寵眷有加旋尙主爲額駙恩禮優渥亞於親王貝勒而三桂包藏禍心日伺變以動世祖竇天三桂入臨愼廷議見留乃提兵遠道路難啟行三桂未至前驅在燕者人馬塞途居民走匿朝廷恐其爲變令于京城外搭廠設祭三桂哭臨成禮而去吏部兵部選用文武官三桂欲市恩於人每以藩府龍鳳王批咨部曰某爲某守令某爲某參遊雖部選已定例必撤回而用藩府所咨選者號曰西選之官幾滿天下所選官蒞任督撫大吏亦改容加禮唯恐得罪藩府也三桂自討闖平藩以來幕府故舊散亡殆盡乃擇諸將子弟及四方賓客資性穎敏者授以黃石素書武侯陣法以備將帥之選一時少年浮夸之士人人自以爲大將材所收士卒又皆孫可望李定國張獻忠之勁旅故部下多勇健善鬥鎮滇據守戰馬潮倒斃而川馬力弱難以臨陣三桂密諭

養子陝西總鎮王屏藩王輔臣等遷西馬之勇健者歲進三千匹皆從而番繞道至滇兵火之倅在在凋敝所征財不足以充府藏因招徠商旅資以藩本使廣通貿易殖貨財以給軍需又以邊地產參利盡四海而運附獨出巴蜀因嚴私採之禁設官監之官收其直而鬻于市犯者至死當是時三桂自以滇中情勢兩扼黔粵西控秦隴財用富饒兵甲堅利且治軍嚴整號令肅然屯守攻戰之宜無不畢具乃復僭爲恭敬虛懷延納由是將士樂爲之用民心亦翕然歸附強番雄鎮咸受其籠絡其不軌之志固不待智者而後知也康熙十二年秋上以三桂逆謀漸著欲先發制之以其乞師入關有功社稷不欲顯正其罪特招三桂移鎮關東予以世職蓋欲消其逆志以功名善終也詔至雲南全藩震動奸謀益急然恐舉兵滇蜀所在阻隘不能全進謀至中原據腹心以制指臂長驅北向可以逞志乃拜受詔命待使者益謹而陰部勒將吏使者不知狡謀乃日以上命促之督責過深頗凌辱其將吏始請改期繼請緩行皆持不可三桂欲反恐其下不從乃設宴大會諸將酒三行起而歎曰老夫與諸君共事垂三十年今四海昇平無所用吾輩行且遠矣未知聖意所在且盡今日歡與諸君叙故未識異日復相見否諸將聞言皆泣下時有十三太保者皆藩下郡統首領官三桂寄其心符令將強兵護藩府至是皆喻意約期待變越兩日使者促益急三桂下令會諸將曰行期迫矣朝廷之嚴譴不可逃也若使臣之驅策老夫不意至此諸君行矣毋徒受使臣辱也諸將怒曰行即行耳何相逼爲三桂復慰之曰朝命也誠不可緩但向者諸君得處此土以有其家以享富貴伊誰之力歟諸君思之諸將皆稽首曰遵殿下之

福曰非也諸將曰然則君上之恩曰是已未盡然也昔我受先朝厚恩待罪東郵值闖賊搆亂召衛神京計不能兩全乃乞師本朝以復君父大讎繼平滇蜀得棲息於此今日之富貴皆先朝餘蔭耳故君之陵寢在焉可無別乎先是辛丑冬三桂兵臨阿瓦檄取永歷以歸縊死雲南府治驗其遺骸蠶葬府城外故云爾諸將皆拜聽命于是卜日謁陵先期復集諸將謂之曰別故君當以故君之衣服見諸將皆曰諾乃下令三軍擇某日啓行趣使臣先發至日各具前明服色集陵下三桂則方巾素服醪酒山呼再拜慟哭伏地不能起三軍皆哭聲震如雷人懷異志蓋至是而三桂之反謀成矣將行復下教屬將吏曰老夫驚矣行且戍邊惟是戎伍之事不可以不習明晨當于郊外大閱後期者按以軍法向曉鳴鼓角整隊伍軍容肅然三桂披甲上馬揚鞭急馳發三矢皆中的長槍大劍畫甲雕戈羅列左右每馳馬一回即於馬上接一器運之風馳雨驟英武絕人其意欲以力誦衆心也癸丑冬三桂就道命前隊先行自擁大軍殿後日行三十里行數日即稱疾不起撫臣驅之急使者曰三四輩至榻前詞益峻色益厲三桂堅臥不起諸將數來問疾勸進藥餌不聽故以言激之曰吾疾在心豈藥石所能愈乎想曩者披堅執銳身經百戰開拓疆宇有大功于王室章皇帝不以老臣爲不肖錫之藩封載在盟府今撫臣一外吏相凌乃爾一旦入國門付廷尉我豈有生路耶諸將聞言果忿忿而出軍士裹甲露刃矢在弦馬塞道風動塵生日色慘淡居民皆駭走覈執撫臣殺之持得其首見三桂三桂頓足失聲以頭搶地曰爾輩殺我爾輩殺我我三百口死不旋踵即爾輩亦且族矣諸將大呼曰唯有反耳反耳三桂大喜霍然

而起即部署諸將囚執二使以撫首祭旗羈其妻聞變哭而出曰殺吾兒矣以長子尙主留京爲質故也三桂不顧傳檄於四方前隊在荆楚者皆舉兵反時奉使筆帖式王新命乘間得脫疾馳五晝夜至京師赴兵部告變至則以手抱柱目上視氣聲不能出一語堂吏見狀知有異急以湯灌之半日始甦乃大言曰三桂反矣撫臣被殺使臣見執矣舉朝震動貴州提督李本深張獻忠勇將也從孫可望入京後鎮黔中陰與三桂往來至是遂從之反發兵守險聲勢甚大貴撫曹申吉以片紙書三桂造反本深作亂內之函插雙羽馳告川湖總督蔡毓榮所在戒嚴陝西提督王輔臣聞三桂反即欲舉兵爲應因密差告警以請餉不及激怒軍士即回秦州據平涼以叛誘降我鞏昌游擊袁成棟協防陝文岷洮參將潘瑤臨洮游擊曾文耀蘭州游擊董正已遣趙陳兩僞總兵進屯鞏昌攻陷河東諸州郡三桂以輔臣爲僞鎮西大將軍陝西總鎮王屏藩與輔臣但受僞諭僞印密相聯絡開輔臣叛逆據守城隘發兵以應吳逆入秦之師爲西道主三桂以屏藩爲僞將軍時有欲求先朝後以繫人望者有欲疾行渡湖全師北向者或勸下九江扼長淮以絕南北運道者或勸據關東巴蜀塞殺嶺以自固者三桂皆拒弗從甫至湖南遽僞大號改常德府治爲行宮易黃瓦不及以漆黝之築壇衡山下告即位于上帝建國大周改元利用僞于山下結席廠萬間爲受朝之地文武以次稱賀舞蹈未畢大風忽起席廠捲入雲中俄而驟雨如注逆黨草草卒事識者早知其不克終矣於是三桂以其婿胡國柱爲僞親軍金吾衛大將軍文華殿大學士與其將馬寶鎮守成都府控扼滇黔以通僞道寶本李定國將王師定滇降於三桂

儀表魁梧驍勇絕倫每戰必飲醉眼赤操鞭槍縱馬入陣所向披靡歸則兩手凝雪沃以沸水所持械始脫又以夏國相爲僞將軍金吾衛大將軍武英殿大學士與其將李本深攻陷湖南諸郡規圖進取以其姪吳之茂爲僞西蜀大將軍與屏藩輔臣合兵破甘肅下臨鞏駐師隴右謀據關中與我定西大將多羅貝勒巡撫華善靖逆將軍張勇提督王進寧相持於武關三關諸將惟屏藩最善用兵每出偏師絕糧道斷驛站以隔燕秦音耗散布流言煽動三秦我軍數爲所困以其姪吳世寶爲僞親軍金吾衛大將軍率兵下廣西降我嗣定南王孫延齡廣西提督馬雄三桂封延齡僞臨江王授雄僞東路都總管以其將馬承蔭率兵下廣東降我平南王尙之信俾仍掌藩事授藩下都統王國棟爲僞輔翼將軍協守廣東復遣使至福建招靖南王耿精忠至臺灣招鄭成功子錦使各起兵侵擾閩粵以分我軍勢精忠經皆通款于三桂其時本朝之將大軍鎮守岳州與吳逆相持者爲川湖總督蔡毓榮將祿旗兵與督臣協守三楚者爲江南水師提督楊捷統滿兵與提臣爲犄角以撓吳師者爲大將軍賴塔奉命招撫楚蜀以輯寧軍民者爲大將軍公圖海總統諸帥擁衆兵爲南北聲援者則順永郡王也當三桂起滇南窺荆楚本深應于黔精忠叛於閩之謂延齡擾於粵巴蜀旋破鄂岳告急王輔臣據平固下隴右干屏藩出陽平關圖鳳翔人心搖搖當官無固守志天下事幾不可問矣幸天奪其魄逼洞庭而不即渡得劍南而不能守僅徘徊衡湘間此乃天命非人力也三桂初發難時洛邑頑猶思祿父故訛言煽動所在響應耿尙二王及臺灣鄭氏皆通使往來及聞其南而自營建號改元設官製歷由是天下解體

角材而立者皆思有以誦之矣自癸丑軍興滇蜀之間屢歲不登米一石價五六兩鹽價三兩四錢一斤軍需孔殷則加稅田畝地丁額征畝至五六錢征催嚴迫怨聲四起故所破州縣旋得旋失加稅不足又於雲南騰江等處鑿山開礦採取金銀日役苗夷萬人司多忿怨而三桂窮極奢慾愛妾陳沅自收京時仍覓得之携之入蜀入滇寵以專房晝夜酒色自娛不理軍務協從之衆日引頸以望王師之至十六年丁巳大兵定浙東下八閩入兩粵精忠之信旋皆反正延齡爲馬雄所斬謀復背吳軍泄被殺鄧氏亦洪屯烏中閩粵既定三桂之勢益孤王師無東顧憂遂並力西向王輔臣據守平涼與張勇等相持三載輔臣承僞旨屢以王爵餌勇遣僞守備陳旺寶僞諭僞印並吳之茂密書至勇即遣子雲翼從口外入京奏聞與陝西提臣王進寶孫思克進攻益力河東州郡漸次恢復輔臣勢蹙遂率平涼慶陽固原諸州郡以降大軍乘勢謀取漢中興安分兵五路屢有殺獲三桂漸老耄援秦之師不繼所得州縣以次失屏藩之茂隴陽平關爲平涼聲援輔臣既降屏藩力益弱屢爲大軍所挫後戰敗自刎死之茂遁入成都秦省蕩平王師遂由隴入蜀夏國相同李本深窺取楚地與我督臣提臣滿帥等軍隔洞庭湖扎營湖中飛矢雨礮晝夜不息國相等不能進取尺土士氣漸沮順承郡王遣大臣遺書三桂三桂不從明年戊午王師四集湖南故土奄然還定時三桂已退守成都本深見勢不支謀復歸順大將軍公圖海遣使諭以威福遂降國相西遁三桂抗命數藉苗兵爲助所爲標槍發無不中得數十苗兵扼險而守百萬之衆莫可誰何至是皆遁歸胡國柱爲逆藩額駙有執袴習每出師一切服用玩好

奇花怪石斐几湘餼茶館博具悉載以行軍島未定先爲經營日以詩酒自娛不以軍事爲意及王師壓境國勢日逼國柱密謀歸順有爭之者曰王以大任屬將軍將軍足一動則黔中斷左臂滇南援絕荆楚解體王之全局俱敗且將軍今日降明日誅矣與此降之死不若力戰而死國柱意已決不聽馬寶亦力爭不得已乃馳告三桂值中秋三桂方擁歌妓與所嬖陳沅臨軒玩月忽國柱變聞大呼曰吾事去矣即氣噎仆地遽絕左右姬妾莫不遑駭急救之不復甦矣三桂死夏國相等扶其孫世璠于柩前嗣立築園寢於成都皆隸制後大兵破蜀發其塚粉骨爲塵無餘骸焉三桂構逆凡五年卒七十有五嗣孫世璠僞號雲南改元洪化以五華山爲宮城昔僞永歷在滇築宮於五華三桂益廣其址繚以重垣俯以傑閣極土木之盛至是遂駐軍焉拜僞大學士夏國相爲上柱國左丞相宮府機宜咸咨詢之拜僞將軍馬寶爲元帥專司閫外先是靖逆侯張勇密奏揭巢之策上命議政親王會議未報至是命大將軍多羅貝勒大將軍公圖海從貴大統路駐軍勅靖而平南將軍賴塔率平閩粵之師由廣西入滇屯黃草壩會軍進討雲南大震自粵入滇有石門道之險兩山直立中通車馬一人守隘萬夫莫窺平南兵至奪於先聲守兵皆撤營遁歸大軍過險衆志始定吳軍于要路聯排營寨以拒我師一夕傳言關神顯聖敵疑我軍劫寨自相殺天明始散遺皮盔皮甲無算吳軍恃苗兵鐵槍發必洞腋我軍以鳥槍制之團牌十伏槍百火至齊發苗兵多死是時吳軍于石虎關口築砲壘二座壘前飾田百頃鑿池爲淖時值播種上插青秧以陷馬足我軍偵知夜傳令軍士各備泥一斗竹梯千乘迂道至關下先以泥

實地乃附以竹梯蟻登矢石雨下屍與臺等攻至第六次吳軍不支悉遠遁我軍反據其上開大礮擊之死者
萬數馬寶將大兵居外我撫遠大將軍公圖海日遣使資金幣至其營諭以朝廷威福寶惑於利心動復縱反
間謂寶將擁衆入城謀不利於孺子世璠亦信之軍糧調遣每不如其所請保衆進退維谷圖公以愛子爲質
誘令釋甲歸順遂信寶來降以兵衛入京上欲原之迫於言者與耿精忠同磔於市死之日天鼓鳴日無光愁
雲四合寶謂行刑者曰我將歸天也體無寸膚面不改色寶死圖公亦被譴馬寶臨陣所過必衝一血路滿兵
死者凡數萬將刑八旂軍士雲集爭市其肉歸以祭沒於王事者二十年春二月平南大將軍侯平西大將軍
至會議進剿四月大軍集雲南城下諸將數請攻城大將軍不許曰軍士冒矢石觸鋒刃裹創走萬里得至於
此今道孽釜息昆明諒無他虞我按兵不動曉以大義必有起而爲變者何忍令我軍士復填此堅城下乎遂
撤攻具築長圍以困之會城外移昆明池池內橫以木筏上設樓櫓與大軍爲犄角勢以防奔逸城中樵蘇不
通者閱月數出說卒衝擊營寨我軍堅壁不動吳勢益窘僞丞相夏國相慮其黨謀變悉移諸將家口屯五華
山宮城凡僞僚府署亦移宮城左右分門守禦以示必死秋九月巡守南門僞總管獻城約舉火爲內應我大
軍會訊得實傳令三軍五方齊進至夜僞政府火起我軍喇叭至南城下門啓師遂入夏國相知有變趨至宮
城號哭而言曰吾聞守社稷者死社稷王無自戾逼世璠自縊並殺宮妾數人歸殺其妻子遂自殺比明大將
軍統全師入城雲南平諸將以城中百姓爲逆死守照律應屠大將軍曰滇民不幸爲吳逆誘脇死于兵役者

半死於飢荒者半幸天兵弔民伐罪民困稍蘇殘黎有幾忍復殺之乎宜仰體聖朝一視同仁至意暫緩斧鉞之誅候旨定奪尋邀大赦與民更始滇民大悅初三桂憤號衡州衡州山嶽廟有白龜大如錢每多靈異三桂志希神器卜日詣廟供天下輿圖于神座前默視龜之所向盤旋循走不出長沙衡永間已復從貴州至雲南而止再三虔禱白龜三復如之三桂君臣相顧失色後果如所卜

乾隆征緬甸記上

滇邊西南爲大理麗江永昌騰越正南爲順甯普洱元江諸府州地斜袤四千里皆界緬甸而永昌之虎踞天馬二關其門戶大金沙江自西藏貫其國入海或言即禹貢黑水入南海之路也於唐爲驃國至元始爲中國患世祖成宗數征之未得志明萬曆中宣慰使莽體瑞者吞諸部並臣木邦蠻莫隴州干屋孟密諸土司獨孟養再破緬而卒亦並於緬遂爲貝葉書與中國自稱西南金樓白象主與敵者惟南掌暹羅景邁古剌諸國及莽蕙裏爲劉綏鄧子龍搗阿瓦破降之其後巡撫陳用賓又約暹羅夾攻屢破之由是不敢內犯惟與暹羅及古剌景邁世仇明永歷入緬時其遺臣散入各國李定國遣馬九功約古剌遣汀國秦約暹羅議犄角攻緬裂其地二國各遣使報諾而大清兵取永明王于阿瓦二國之師失望而返旣而三藩叛亂緬益遼隔竟國于西南不臣不貢雍正九年緬與景邁交鬩景邁使至普洱求貢乞視南掌暹羅雲貴總督鄂爾泰疑而却之最遠者世所傳八百媳婦國也居景邁城者爲大八百居景邁城者爲小八百在緬甸東緬密道人至車里土司探虛實知景邁戶十萬明世與緬同爲宣慰司中滅於暹旋滅復故世仇也是緬之僑求通中國以自重

賈被劫則大喜揚言緬來歲亦即入貢旋與兵二萬攻戶邁而貢竟不至其國都曰阿瓦兼有十三路南路近海為洞吾古刺北東二路近中國北路孟密孟養孟拱東路木邦孟艮緬長緬短約二千里其北路孟密之蠻草新街老官屯為金沙江達阿瓦之道即永昌虎踞關外明桂王奔行入緬之路也東路木邦孟艮在耿馬土司滾龍江南直普洱邊外地稍平李定國吳三桂趨阿瓦之路也江東有波童山銀場與我邊之茂隆銀場相

連乾隆十八年茂隆場商吳尚賢說緬入貢緬酋麻哈祖遣使以測象塗金塔敬關求貢使至京錫寶如例而

吳尚賢旋被滇吏借事斃諸獄於是茂隆銀場業皆散明年緬酋為木疏土司雍籍牙所篡

雍一作雍以雍去聲而譯也考緬酋來文稱

緬傳一千七百餘年蓋其先世雍由善於英祖帝永元九年受印授至乾隆庚戌凡千六百九十三年也唐有雍堯明有雍罕今有雍籍牙皆一姓相傳之證

惟桂家與木邦二土司抗不服遂治兵相攻桂

家曾宮裏雁

一作古利家

敗竄近邊孟連土司刀派春奪其孥賄為桂酋妻囊占所襲殺總督吳達善使人誘宮裏

雁戮之而木邦土司亦兵敗走死于是緬酋益無忌浸尋及我耿馬孟連諸土司且以兵來邊外索木邦逸酋

矣初我諸土司之近緬者皆于緬私有歲幣自木疏據國後諸土司以其故等夷不復餽獻緬酋遣兵勒索之

及桂家木邦敗竄我邊吏不扶植之反為助剿所忌遂漸及我內屬諸土司而囊占怨孟連與緬又兼怨中國

欲搆使相鬪乃噉孟艮酋便內犯車里土司揚言將渡滾龍江時承平日久民不知兵普洱永昌邊外一日數

釐總兵劉得成參將何瓊詔游擊明浩等三路皆敗時劉藻代吳達善為總督常鈞為巡撫束手無策詔降劉

藻湖北巡撫漢自刎死時乾隆三十年也詔大學士楊應琚自陝甘移督雲南應琚至會普洱賊漸退官兵得

以其間收復重里孟良整欠諸地分隸土目應瑒見事機順利密奏緬甸可取狀請將希意言內附者紛紛以告孟密木邦孟良孟養蠻整邁等皆遣人誘致其酋使獻土或招其子弟及所屬小土司代獻其表背言所屬地一二十里戶十數萬應瑒悉據入奏其實其土地戶口皆懸在緬地我不能有也于是應瑒自普洱移駐永昌移文檄緬言天兵數十萬陳境上不降即進討緬賊聞乃大出兵攻木邦攻景綫皆陷之時副將趙宏榜以兵數百襲克蠻幕之新街其地扼金沙江水口緬與中國互市處據阿瓦上游爲緬必爭之地賊以兵湖江而上宏榜燒器械輜重走還銅壁關賊數萬尾而入應瑒憂甚痰疾遽作詔兩廣總督楊廷璋赴滇代治應瑒軍遣侍衛傅靈安挾御醫視應瑒病且密察軍事提督李時升調兵萬四千令總兵烏爾登額由宛項進剿木邦總兵朱崙由鐵壁關進守新街賊伴遣人議款而分兵繞入萬仞關圍永昌騰越各邊營汎朱崙由銅壁關洪守隴川應瑒時升嚴檄烏爾登額劉德成赴援聲勢稍振賊復乞降以綏我師而乘間襲猛卯城副將哈圖與敵之與土司拒守入晝夜援兵始至賊潰走而烏爾登額軍不策應故賊得浮猛卯江而逸時三十二年正月楊廷璋至軍見賊事未易竣遂奏言應瑒病已痊臣謹歸粵上召廷璋還京師時賊入關侵掠應瑒皆不以期但言朱崙等殺賊萬人戮其大頭目於猛卯上視所進地圖疑賊旣屢敗何以土司境會傳靈安奏趙宏榜朱崙失地洪守李時升未臨行陣應瑒亦勅總兵楊德成烏爾登額逗留貽誤先後逮治並論死詔明瑞以將軍兼雲南總督明瑞在伊犁未至先以鄂甯代之鄂甯奏言上年九龍江外官兵夫役馬匹瘴死過半

今正漳興之時而湯聘奏稱嚴飭將士刻日進剿其將誰斯並奏應瑒貪功啟釁搥敗爲撻不令傳靈安與聞
湯務及抑諱陣亡將吏各狀應瑒恐乃奏請是秋大舉征緬調兵五萬五路並進兼諭暹羅夾攻上下其議廷
臣督斥之詔逮應瑒至京賜死時楊甯駐軍木邦餉道爲賊所斷潰還滿阿總兵索柱等亡其印綬明瑞以聞
楊甯亦被逮詔發滿洲兵三千及雲貴四川兵二萬餘大舉征緬明瑞由木邦孟良攻東路爲正兵參贊額爾
景額及提督譚五格由孟密出新街水路約會于阿瓦以九月二十四日啓行連旬雨潦又負糧以牛不能速至
芒市易溼糧以行會參贊額爾景額病卒以額爾登額代之十一月二日始出宛頂越八日整隊至木邦守城
望風先遁獲其糧留參贊珠魯訥按察使楊重英以兵五千守之通餉道明瑞自率兵萬二千爲浮橋渡錫箔
江緬素不養兵有事則徵兵于所屬土司惟阿瓦蓋勝兵萬人每戰則令土司濮夷居前勝兵督其後又以騎
兵爲兩翼戰旣合則兩翼分繞而進度未可勝則急樹柵自環而發連環槍礮蔽之比烟開則柵已立入而拒
守其兵法皆如此至是皆守天生橋南岸我師繞淺渡而潰之數日至蠻結賊軍二萬立十六柵以待領隊大
臣觀音保摩衆先據山左哈國興等三路登山俯簿之一呼直徇其品黔兵十餘萬而入衆乘之賊披靡遂拔
其柵復連破三品而十二品之賊皆霄遁大獲糧械軍聲大振捷聞詔封明瑞誠嘉毅勇公以所襲侯予其弟
然其境益峭險馬乏草牛蹄途賊燒積貯空村皆無糧可掠進至象孔迷失道明瑞度不能至阿瓦念北路軍
約由孔密入其地近孟籠有緬屯糧且可翼與北路軍會合乃議向孟籠果大獲量時軍已深入二千餘里會

歲除而孟密北路之師無消息。檄報大山坡。董多積穀。復議取道大山土司。向木邦。以歸盡焚孟龍餘糧。緬肖去冬象孔改道後。獲我病卒。知我軍糧盡。不向阿瓦。即悉衆來追我軍。且戰且行。每日先以一軍拒敵。即以一軍退至數里外。成列待軍。至則成列者。復迎戰。明瑞及觀音保。哈國與更番殿後。步步爲營。每日行不三十里。自象孔至小孟育二千餘里之地。六十日始至。其中又有蠻化之捷。時我軍營山嶺。賊即營於山半。明瑞以賊輕我。甚不可不痛創也。時賊識我軍號。每晨我軍吹波倫者三。而起行。則賊亦起而追我。次日五鼓。復吹波倫。三我軍盡出營。伏箐以待。賊聞波倫聲。爭上山來。追萬槍突出。四面雲信。賊無走路。潰墜者。趾頂相籍。坑谷皆滿。殺賊四千餘。自是每夜遙屯二十餘里外。不敢近。明瑞休軍蠻化數日。起所得牛馬犒士。而賊之先一日過者。已柵于要路。得波兇人引以問道。由桂家銀廠舊址。而出會賊之分路。襲木邦者。斷汲道及餉運。已潰我木邦之節。戕珠魯訥。執楊重英。於是木邦之賊。亦至額爾登額之進。孟密也。中途阻於老官屯之賊。頓兵月餘。上以明瑞久絕軍報。趣額爾登額移師援之。于是老官屯之賊。亦至明瑞行。抵小猛育。賊已蟄集數萬。我軍尙分七營。距宛頂糧臺二百里。而額爾登額之援不至。明瑞乃令軍十乘夜出。度皆得以自達。而自與諸領隊大臣及巴圖魯侍衛數十人。率親兵數百。斷後及晨。血戰萬賊。中無不一當百。俄領隊大臣扎拉豐阿中槍死。巴圖魯侍衛皆散。明瑞觀音保死之。二月十日也。事聞上。以額爾登額擁重兵。旣不能進。取孟密。以赴將軍之約。及退軍。早塔聞木邦告急。可由早塔問道往援。總督鄂密駐永昌七檄。不應。領隊侍衛海蘭察。自請往援。亦不許。

翻迂道回銅壁關內致木邦叅贊之師潰於賊而於內地積餉之宛頂數程可達者又繞道行至半月至早塔之賊皆萃大營而將軍復陷於賊情罪重大逮至京磔之並斬提督譚五格于市是爲征緬前一役武進超翼曰方明將軍之自緬退師也賊隨處可調兵而我無後繼賊隨處可取糧而我無續運賊以一象馱一礮而我則兵械火具日少一日當戰苦時槍礮聲如百萬爆竹同時迸裂對面不聞人語也然六十餘日中未嘗一敗其中又有變化之大捷明瑞每晨起即躬自督戰且戰且撤及歸營率以昏時勺水猶未入口糧久絕僅啖牛矢一樹猶與帳下親兵共之所將皆飢疲創殘之餘明瑞體絆備至有傷病者令士練昇以行不忍棄故雖極困憊無一人有怨志其死也非不能自拔歸蓋以阿瓦未破懼無以返命雖上有全師速出之旨而路阻不得達故結隊徐行持重自固使賊不能覆我直至小猛育距宛頂不過三百里度將士皆可自達然後自以身殉方軍勢日蹙時謂諸將曰賊已知我力竭然必決死戰者正欲賊知我國家威令嚴明將士用命雖孤軍援絕無一人不盡力庶賊知所畏懼而後來易於接辦此其謀國之深尤非慷慨徒死者可同日語矣然明瑞雖死緬人不知餘威猶震四月中即歸俘卒賚貝葉書求和時兩阿公皆爲將軍同任一營余叅戎幕距將軍旬節時不過數月滇民及從征軍士言及將軍無不墜淚者其得人心雖古名將不能過也惜將軍已沒戰功不及上聞天下無由知悲夫悲夫

乾隆征緬甸記下

明瑞之死也緬人不知餘威猶震緬懼再討五月縱所獲卒許爾功等八人持貝葉書附以楊重英之書及木邦頭目苗溫之書乞罷兵其緬書曰暹羅國得楞國得懷國自古國一勘國罕紀國結夢國大耳國及金銀寶石廠飛力飛馬飛人有福好善之王殿下掌事官拜書領兵元帥昔吳尙賢至阿瓦敬述大皇帝仁慈樂善我緬王用是且禮致貢蒙賜緞帛玉器自是商旅相通初無仇隙近因木邦橫暴土司從中播弄與兵爭戰致彼此損傷人馬今特投文叙明顛末請循古禮貢賜往來永息干戈副將軍果毅公阿里衰以聞上明瑞軍入關者尙逾萬所喪亡不過十之一二然將帥親臣皆捐軀而緬夷求欸未親遣頭目非大舉無以雪忠憤命絕之勿報命大學士傅恆經略阿桂阿里衰皆爲副將軍明德爲總督哈國興爲提督上以旗兵從明瑞者久勞苦召回京別選索倫吉林兵四千健銳火器營一千合以荊州成都駐防兵五千十一月副將軍阿桂至軍適有陷賊守師程轍密書至言緬方與暹羅仇殺可約以夾攻阿桂奏言約暹羅必經緬地若由廣東往則遠隔重洋軍期難必詔兩廣總督李侍堯訪察侍堯奏言暹羅被緬殘破國地爲土酋割據由是用暹羅之議 癸二十四年二月經略傅恆發京師上御太和殿授之敕印四月朔經略至永昌騰越議進兵路以阿瓦城在大金沙江之西若由東路錫箔江進則阿瓦仍隔江外乃議大軍從金沙江上游之曼鳩江 亦曰蘭鳩江 經孟拱孟養兩土司地陸行直搗阿瓦偏師由東岸夾江而下進取孟密而造舟於蠻莽以通聲勢遣哈國興等率兵三千及湖廣造船工匠出銅壁關野牛壩造戰艘是役合漢滿精銳數萬騾馬六萬餘匹益以四川工兇術之

刺麻京城之神機火器河南之火箭四川之九節銅礮湖南之鐵鹿子廣東之阿魏及在滇製造之軍裝藥械皆刻期雲集時距霜降尙早經略急於出師謂師老則氣懈不如及其銳用之且出緬不備遂以七月二十日經略祭纛啓行渡曼鳩江而西孟拱孟養各獻馴象四牛百顆數百石緬方秋成刈穫未暇集兵又孟拱孟養非其腹地故歷二千里皆不血刃而士馬觸暑雨已多僮病又道路不習難深入惟阿桂東路軍萬餘親從虎踞關出精銳可用九月下旬蠻暮野牛壩所造戰艦成閩粵水師亦集乃議兩軍並歸一路遣伊勒圖以兵二千迎經略軍經略耀兵諸土司地而還亦以十月朔渡江抵蠻暮由蠻暮江而出金沙江賊已列舟扼江口水陸來犯一軍營江灘二軍分據兩岸哈國興將水兵阿桂阿里袞各將陸兵分趨兩岸東岸陸賊先至阿桂令步兵矢銃兩發而勁騎左右衝入賊大潰哈國興及海蘭察率舟師乘上游上風躡之賊舟自相撞擊殺溺數千江水爲赤阿里袞亦敗西岸之賊三路皆捷而經畧及阿里袞已病諸將議不向阿瓦惟老官屯有賊壘爲前歲額爾登額兵處欲取之以蕝事老官屯臨金沙江賊分扼江之東西而我師偪其東築據大披周二里逆應插於江柵皆鉅木入土甚深外周以三濠濠外又橫臥大樹銳其枝末外向此緬夷拒敵之長技也我軍先築土臺以大礮擊之遇木輒洞而柵不塌偶折輒補又屬生革爲長緇鈎之力急絕輒斷及伐箐中數百丈老簾夜往鈎其柵役數千指曳之爲賊斧斷經畧又命火攻先爲捍牌禦槍礮柴挾膏薪隨之百牌齊進險崖抵柵而江中四更霧起迄平日始息柵木沾潤不能燃兼值反風遂却最後穴地道窰藥轟之柵突高起火

餘賊號駭震天我軍皆挺刀以待俄柵忽落平又起又落者三不復動蓋柵坡迤下而地道平進故土厚不能
迸裂也然賊自是震懼柵有水門通江阿桂又撥戰艦越柵截其西岸應援之賊帥乃遣人立柵上遞緬文請
結幕兩軍適中地親來議欸明日復以其酋孟駁書至阿桂集諸將議進止皆憚水土瘴癘爭願罷兵乃令明
亮哈國興海蘭察等往會其十三頭目責以進表納貢歸逃人反土司侵地緬則欲我歸其木邦孟養孟拱三
土司議未決賊帥左顧而去哈國興單騎入其柵獨與賊帥定議而還時阿里奈已卒於軍經畧又病足退居
銅壁關上以大軍再舉再破賊已足張國威不忍將士久冒瘴癘諭經略班師於是緬酋遣使十四人資貝葉
書詣經畧備獻方物自陳請入貢遂焚舟鎔大廠班師共糜餉銀千有三百萬遷大邦孟拱蠻幕三土司於關
內分置大理蒙化甯洱而空關外也留副將軍阿桂於雲南緬旋以三土司未歸不肯入貢亦不還所竊官兵
論者謂新街江口順流六日可至阿瓦使舍憂鳩江之行程與攻老官屯之日力以搗阿瓦有餘劉綎白文選
再攻阿瓦皆轍破非堅城也即爲城下之盟而還亦必能制其死命稱臣請貢無反側若老官屯偏在東岸止
需留偏師羈縻之非能阻我進此與唐太宗頓兵安市城不直趨平壤者何異是役以出師過早失天時以
頓兵堅臨失地利以多調客兵少募土勇失選士亦小夷氣數未燭天姑少延之歟 水道提綱曰雲南緬甸諸夷
水路惟知有金沙江可通大舟

不知路江車里一派可通瀾古湖清給屯一派可通八
百次駐營可舟可航之水經運南夷者不可不諳此也 三十五年經畧還朝病卒鄂甯亦卒於永昌老官屯目移書索木
邦蠻幕孟拱三十司阿桂遣都司蘇爾相資徵答之復被留上以緬負險知我兵限於天時地利故敢屈強三

十六年勅阿桂於秋冬酌遣偏師援之阿桂奏言蠻木邦孟密三土司外始爲緬地距邊已二千餘里偏師不可深入若出近邊則所殲乃野人濮夷與緬無損不如休息數年外約暹羅同時大舉上以大舉非計乃阿桂以溫福代之明年金川反溫福阿桂皆赴四川而緬亦方西南用兵暹羅於是暹羅滅於緬三十八年緬自得魯蕙至老官屯請如前約遣孟逆等入關議中國方急金川不暇問緬酋孟馭旋死子贊角牙立四十一年兩金川年緬懼請入貢願用楊重英蘇爾相求開關互市明年出蘇爾相而楊重英不至大學士阿桂李侍堯赴滇勘邊界益兵備四十七年其酋孟魯殺贊角牙自立國人又殺孟魯而立孟雲孟雲者雍籍牙季子少爲僧前此兵燹皆未預聞也而值暹羅之難乃思附中國暹羅者居緬西南海與緬世仇緬酋孟駁於乾隆三十六年滅之而緬自連年抗中國後耗費不貲又其土產木棉象牙蘇木翡翠碧璽以及海口洋貨波童廠銅特雲南官商采買者皆閉關罷市緬加戍東北而力戰東南其用日絀既並暹羅征取無藝乾隆四十三年暹羅遺民憤緬無道推其遺臣鄭昭爲主起兵盡復舊封又興師侵緬地於四十六年航海來貢告捷朝廷不使亦不止也至是昭子華嗣立亦材武緬酋孟雲不能支乃東徙居蠻得五十一年詔封華爲暹羅國王於是緬益懼五十三年由木邦齋金葉表金塔一馴象八及寶石番毯等款貢並歸楊重英等表言已嗣國家深知孟駁父子前罪久欲進貢因暹羅侵擾是以稽遲乃諭暹羅罷兵五十五年遣使賀八旬萬壽乞賜封並乞開關市許之遣使賜敕即封爲緬甸國王定十年一貢嘉慶十年秋暹羅貢表又言方出師攻緬獲捷復願敕諭

解之是冬緬甸叩關求入貢驪吏以非貢期卻之而西南邊自是無緬患奉貢不絕

乾隆征撫安南記

黎氏自明以來世王安南順治十六年王師定雲南國王黎維禔遣使至軍康熙五年繼所受明桂王敕印詔封維禔安南國王時莫元清尙據高平亦受郡統使職屢搆兵六年黎維禔襲奪高平莫元清率三千口走雲南七年朝廷諭黎氏以高平泗州還元清十三年吳三桂叛維禔復乘間攻取高平於是安南盡歸黎氏自後請六年兩貢並進六傳至維禔而有阮氏之亂初明嘉靖中安南爲莫登庸所篡國王黎維諱走保清華至孫雍輝起兵破莫復國實其臣鄭憲阮之力世爲左右輔政後右輔政鄭氏乘阮死幼孤兼攝左輔政專國事而出阮氏于順化號廣南王由是鄭氏仇搆兵及黎維禔權益下移僅守府鄭棟遂殺世子據金印有恭志而忌廣南之強乃誘其土酋阮岳阮惠共攻滅廣南王於富春阮惠自爲泰德王鄭棟自爲鄭靖王兩王並抗黎王無如何也安南所都曰東京即交州唐都護治所而以廣南順化二道爲西京即古日南九真地中隔海口世爲廣南阮氏割據兵強於安南乾隆五十有一年鄭棟死子鄭宗鄭幹內鬩幹遣其臣貢整請廣南兵以滅宗于是阮氏復專國黎維禔嫡以兩郡且妻以女明年維禔卒嗣孫維祁立阮惠盡取象載珍寶歸廣南使貢整帶鎮都城貢整思扶黎抗阮乃以王命率兵奪回象五十而阮岳亦於廣南要奪其輜重阮惠歸治城池于富春而使將阮任以兵數萬攻貢整於國都整戰死維祁出亡阮任遂據東四守險要亦有自王志五十三

牟夏阮惠復以兵誅阮任子黎京而請維祚復位維祚知其叵測不敢出惠知民心不附盡毀王官挾子女玉舟舟回富春留兵三千守黎京有高平府督阮輝宿者扈嗣孫母妻宗族二百口由高平登舟遠遁至博洽溪河廣西太平府龍州邊也冒死涉水登北岸其不及渡河者盡爲南岸追兵所害兩廣總督孫士毅廣西巡撫孫永清先後以聞且言推固予奪惟上所命上以黎氏守藩奉貢百餘年不膺乘危利其地土宜出師問罪以興滅繼絕先置其家於南寧府遣其陪臣黎阮何廷枚等回國密報嗣孫安南地東距海西接老撾南與占城隔海北連廣西雲南東西千七百餘里南北二千八百里有五十二府爲土司所居實止四十府其分十三道此時未陷者清華道四府十五縣宣光道三州一縣興化道十州二縣又上路未陷下路已陷者安南道四府十二縣山西道五府二十四縣北京道四府二十縣太原道三州八縣其上路已陷下路未陷者山南道九府三十六縣海陽道四府十九縣惟廣南順化二道本阮曾巢穴又據高平一府諒山一府七縣二道以擇退內地上命孫士毅移檄南安各路示以順逆早反正維祚弟維袖維祉皆出避難維袖死宣光城維祉由京北波蓬廠投來孫士毅以維祉有才氣欲令權攝國事上慮其兄弟日後嫌疑不許乃令土田州岑宜棟譚維祉出口號召義兵會阮廷枚等以嗣孫復書乞轉奏于是安南國土司及未陷各州官民爭縛僞黨獻地圖又關外各廠義勇數萬皆乞餉團練請爲嚮道時阮惠兄弟亦啟廠關請貢以其國臣民表治言黎維祚不知存亡請立故王維祚之子翁皇司維祚主國事並迎其母妃回國上知阮惠欺維祚愚懦易與狡計緩師命毋

士毅嚴斥之安南進兵路三一出廣西鎮南關爲正道一由廣東欽州泛海過烏雷山至安南海東府爲唐以前舟師之道一由雲南蒙自縣蓮花灘陸行至安南之洮江乃明沐晟出師之道孫士毅及提督許世亨率兩廣兵一萬出關以八千直搗王京以二千駐諒山爲聲援其雲南提督烏大經以兵八千取道開化廳之馬白關躡兕河入交趾界千有百里而至宣化鎮較沐晟舊路稍近雲貴總督宮綱請行上以一軍不可二帥令駐邊外都電餉運十月末粵師出鎮南關詔以安南亂後勞瘁不堪供餉其運餉內地滇粵兩路設臺站七十餘所王師所過秋毫無擾孫士毅許世亨由諒山分路而進

諒山即宋廣州次青峯崑崙關處也總兵尙維昇副將慶成率廣西兵糧兵張朝龍李化龍索廣東兵時各十兵義勇隨行聲言大兵數十萬各守隘賊望風竄遁惟扼三江險以拒十一月十三日尙維昇慶成以兵千餘五鼓抵壽昌江賊退保南岸我兵乘之浮橋斷皆超筏直上賊霧中自相格殺我兵遂盡渡大隊大勝張朝龍亦破賊柱石十五日進軍市球江江關且南岸依山高於北岸賊據險列礮我師不能結筏諸將以江勢纒曲賊望不及遠乃陽運竹木造浮橋示必渡而潛兵二千于上游二十里溜緩處小舟齊濟十七日我師乘筏薄岸相持正急適上游兵已繞出其後乘高大呼下擊聲震山谷賊不知王師何自降瓦解潰北十九日薄官良江江即在國門外賊盡代沿江竹木斂舟泊對岸然遙望其陣不整知衆無固志乃竟遠岸小舟載兵百餘夜至江心奪其戰艦一遂載兵二百餘許世亨親率之渡江復奪小舟三十餘更番渡兵二千分搗賊營賊昏夜不辨名寡大清焚其十餘艘獲總兵侯伯數十黎明我師畢濟黎氏宗族

百姓名迎伏道左孫士毅許世亨入城宣慰而出城環土圍高不數尺上植叢竹內有礮城二則國王所居宮室蕩盡而黎維祜匿民村是夜二鼓始出詣營見孫士毅九頓首謝捷聞初王師之出也上慮事成後冊封往反稽時致王師久暴處于先命禮部鑄印內閣撰冊郵寄軍前孫士毅遂以二十二日宣詔冊封黎維祜安南國王並馳報孫永清歸其家屬維祜表謝請于乾隆五十五年詣京祝八旬萬壽詔俟安南全定維祜能自立許來朝是役也乘思黎之舊民與各廠之義勇先驅鄉道又許世亨二張等皆嚟自臺灣立功之殿將故得以萬餘兵長驅深入不匝月而克復國都其雲南烏大經之軍尙未至也詔封士毅一等謀勇公許世亨一等子諸將士賞賚有差時阮惠已遁還巢穴孫士毅謀造船追討孫永清奏言廣南距黎都又千里用兵萬人設糧站即需運夫十萬與鎮南關至黎城等上以安南殘破空虛且黎氏屢世孱弱與廢未嘗非運數既道遠糧餉艱無曠日老師代其搜捕理詔即班師入關而孫士毅貪俘阮爲功師不即班又輕敵不設備散遣士兵義勇懸軍黎城月餘阮氏諜知虛實於歲暮傾巢再舉襲國都而我方信其來降之誑詞晏然不知也明年正月朔軍中置酒張樂忽報阮兵大至始倉皇禦敵賊皆象載大破衝陣我師衆寡不敵黑夜自相蹂躪黎維祜挈家先遁滇師聞礮聲震天亦退走孫士毅奪渡宮良江即斬浮橋以斷後山是在南岸之軍提督許世亨總兵張朝龍以下官兵大役萬餘皆擠溺死焉士毅走回鎮南關盡焚棄關外糧械火藥數十萬士馬還者不及一半雲南之師以黎臣黃文通嚮導得全返黎維祜母子復來投奏聞上以士毅不早班師且阮惠已敗復來必非

且夕所能糾合何慢無籌備致挫國威損將士命穢職來京待罪以福安康代之阮惠既歸安雲自知買福大
權王師再討又方以暹羅搆兵恐暹羅來其後欲關謝罪乞降改名阮元平明史安南國王皆有二名以其一名事中國列表奏遺其兄子光
顯寶表入貢言守廣南已九世與安南敵國非君臣且蠻獨自爭非敢抗中國請來年親覲京師並願立廟國
中祀死綏將士又聞暹羅貢使將入京恐媒孽其短乞天朝勿聽其言福康安先後以聞上以維祚再棄其國
並册印不能守其天厭黎氏不能存立而阮光平既請親覲非前代莫黎僅貢代身金之人比且安南自五季
以來曲矯吳丁李陳黎莫互相吞噬前代曾郡縣其地反無常不足障南顧之憂乃允其請其黎維祚賞三
品銜偏旗安置京師五十五年阮元平來朝祝厘晏熱河山莊班親王下郡王上賜冠帶受封歸次年擊維祚
及萬象國之師來獻捷五十七年三月卒子阮光纘嗣立年十有五上以阮邦新造人心未定且阮兵尚在廣
南吳文楚久握兵柄主少國疑防有變動特調福康安總督雲貴備邊又遣按察使成林諭祭並密偵其國成
林旋以國事補定聞乃止初阮氏世于廣南以順化港爲門戶與占城暹羅接壤西南瀕海有商船飄入港者
非西風不得出轍沒入其貨即中國商船偶入亦倍稅其半故紅毛暹羅占城諸國商船皆以進廣南界爲戒
阮元平父子以兵篡國國用耗商船不至乃遣其烏船船百餘總兵十二以採辦軍餉爲名多招中國沿海亡
命陷以官僱資以船械使導入閩粵江浙嘉慶初各省添禽海盜屢有安南兵將及總兵封爵勅印詔移咨安
南尙不備國王預知也暹羅既與廣南積怨會黎氏甥農耐王阮福映者本名種此其改名奔暹羅妻以女弟助之兵克

復農耐勢日號舊阮屬與新阮戰奪其富春都舊

嘉慶九年兩廣總督倭什布奏言安南夷嶺由順化港而入瓊州洋而蘇順化為安南富春門戶富春其國都也按此乃西都非東都

並縛獻

海賊莫扶觀等皆中國奸民受安南東海王及總兵偽職又上攻克富春時所獲阮元續封冊金印是為嘉慶

四年詔以阮氏父子臣事天朝乃招納亡叛奸誨盜負恩大令國都冊印不保滅亡已在旦夕足徵傾覆之不

爽其命兩廣總都吉慶赴鎮南關勒兵以備邊俟阮福映攻復安南全境以聞七年十有二月阮福映滅安南

遣使入貢備陳搆兵始末為先世黎氏復仇其舊封農耐本占越裳之地

案明史占城者古越裳地則農耐當與接壤在廣南之西

今兼併安

南不忘世守乞以越安名國詔封越南國王初乾隆五十四年黎維祁之安置京師也其舊臣黎訥四等人堅

不薙髮易衣冠且言國王弟維祉與其宗黨舊臣屯聚自保義師甚衆欲出關圖恢復上以阮光平既師歸順

錫封無更張理而黎訥等流離播遷不以盛衰為去就尙忠於所事特赦阮光平送出黎維祁妻妾弟妹母俾

失所事未行及嘉慶七年阮光續滅于是詔黎臣懷故土者隨黎維祁遺櫬歸國蓋新阮篡竊十餘年而復滅

于舊阮今修職貢者非復前日阮氏云初安南惡西洋之鴉片煙天主教久絕其廣南市舶及是英吉利駐印

度兵曾聞阮邦新造釐可乘乃以兵艦十餘駛入富良江口安南人盡斂舟藏內港數百里無一人直抵東都

夜忽小舟百十出下游內港乘風潮火攻之英兵無走路先入七艘燬焉其口海餘艘駭遁無顏返國乃順抵

廣東圖占澳門不果而去即嘉慶十三年吳興光督粵時事

緬越之覆亡

緬甸自高宗討伐後朝貢不絕及英滅印度其地與緬接界道光四年英人以緬窺伺印度東北之阿撒母發兵破之奪其阿羅漢白古等地白古者伊洛瓦底江下游之一重鎮也自是緬甸南出之海口絕時與英治兵相攻終不克光緒十一年竟爲英國所滅同時其東隣之越南亦滅於法先是阮福映以法教士之力而復國福映死嗣王多殺害教民南圻之地遂全割讓法人同治十二年駐西貢法督命噶爾厘率艦二支占領河內時安南北部老開等地爲太平軍餘黨劉永福所據拓地七里餘方里領兵二十萬人憤安南受法欺凌遣兵助之屢獲大勝噶爾厘陷伏而死法因迫安南訂約認安南爲保護國中國提出抗議法人不允光緒八年法命李威耶援河內今安南東京據之又偏東京艦隊及遠征隊以備戰清廷遣雲貴總督岑毓英出師布置防務意在保護北圻而賄資劉永福軍需器械以拒法時法兵甚強卒難克復光緒十年李鴻章始與法締結天津條約承認法國之安南保護權並撤出清軍約約定而安南諒山之清軍不知也於是授受之際衝突復起法提督孤援遂率兵封鎖閩江口轉攻福州船廠蘇沉南洋水師軍船十二支時馮子材督師關外鎮南關外也地在今廣西與黑旗軍合攻法軍法人死亡甚衆人心搖動乃命其國公使與李鴻章新訂條約以爲此事結束規定中國仍認安南爲法保護國不責償金由是緬越並失雲南之藩籬盡撤外患迫矣

滇錄卷八

杜文秀事略

杜文秀雲南永昌府回族人道光末應永昌童子試獲售進研學業且習兵法

道光二十五年旱回節永昌漢回因宿怨起釁郡守奉制軍林則徐命只分良莠不分漢回一概斬殺時滿夷種族之見甚深多相抑回文秀聘妻及家屬皆被害文秀僅以身免嗣是益懷怨偕同族木連科晉京叩關控訴發回審辦雖得直尙不盡如文秀意文秀潛居水平曲祠施行小惠陰勸回民冀待機發後之大理

時昭道張正泰隨父爲鶴慶左營守備恃勇過人虐殺鶴慶麗江回衆大理回民威懷憤欲動咸豐五年魁雄臨安三郡回漢爭南安州之石羊馬龍二廠銀鑛啟釁虐殺臨安漢人尤多暴舉三迤回族藉復仇名揭竿起秋八月大理回民杜萬榮藍金喜等嘯聚蜂起文秀亦與焉

至是各地回族俱聞風響應以陷城池爭先雄長回中有識者遂集回首會議舉有爲者長之諸將仍自矜其功獨文秀曰做大事必須收拾人心不宜專尙威力且漢衆我寡尤須重用漢人衆悅服適大理提督文祥攻姚州乃進據大理築壇於校軍場推文秀爲總統兵馬大元帥鑄印發符蒐羅才俊散粟集窮黎製造甲兵設文武官吏有參軍司馬將軍並一十八大司等職復興木土修營第儼然王南繼遣偏師略迤西滇中各地陷大理楚雄永昌騰越各屬郡縣惟軍行所至絕無紀律民間多怨詞

杜聲勢旣壯又與臨安回首馬如龍尋甸回首馬榮通聲息擾迤南進圍省城外則聯絡太平天王洪秀全等

共圖大舉勢益張全軍旗幟服飾尙白色俗呼白旗賊並命部下蓄髮故又名長毛賊與清軍相持四年之久屢勝之至同治元年馬如龍就撫馬榮生敗省圍乃解同治六年春文秀命女爲帥率師二十萬衆由十八司分領向省進攻陷二十餘縣至省城圍東西北三門時總督岑毓英出師平黔省苗匪馬如龍留守省垣勢甚危同治七年二月毓英班師返滇出奇兵擊杜軍大敗之擒女帥及杜婿蔡廷棟杜軍潰亂生還者十之一逆西逆南各回隨之失利勢始衰文秀既敗仍據大理圖再舉餘黨紛擾如故

同治九年夏督楊玉科由東川率師克武定姚州將兵攻逆西屢敗杜軍克雲縣趙州賓川鄧川鶴慶等地十年秋又得上下二關杜軍退大理十一年三月文秀所部多新募烏合之衆闕乏訓練數與清軍戰皆失利死降相屬杜勢漸衰玉科進逼大理與杜將楊榮約若以文秀女優給官職文秀孤守無援淨搜城中財力充軍餉以婦女無夫者婚嫁兵卒得統勇五萬出南門決戰鋒甚銳相持至十月文秀欲降玉科轉報毓英弗許玉科乃掘城垣軍得入十一月楊榮攜貳寶文秀於玉科軍前文秀別楊榮時泣曰死吾一身而全活數萬生靈吾願爲之雖然吾昔以隻身捍難庇此僞類者十有八年矣自今以後諸君好爲之其勿爲數日之庇而不能乎將卒皆感泣杜言訖自飲鴆酒衆扶之乘輿至玉科營玉科未及問文秀毒發而死似首京師餘黨皆降十二月毓英持節至下關玉科欲踐楊榮約請免誅降將岑毓英不允且誘殺之降卒二萬餘及文秀之三子一女亦被誅戮大理平至十二年永昌騰越暨迤南諸回亦平杜亂遂泯

杜文秀賊紀

咸豐六年丙辰爲杜亂之起原先是永昌府屬金雞村回漢互隔官府不能解排釀成巨案而蒙化屬之大
小圩埂回漢又起爭端林文忠公帥師親往胥平之公卸任餘光懷忿舉杜文秀叩關京控至是回滇時則丙
辰四月也適楚雄府石羊廠回人與臨人爭疆格鬪煽動各處回漢不能相安事聞省憲爲防患計有格殺無
論之通諭杜在省不能立足於是潛逃省回均各有戒心而石羊廠臨人武舉黃殿魁率衆由廠回臨道經省
城官府恐其驚擾諭以繞城而過臨人海諭徑往距城二十里之小板橋駐紮詎新興回人武舉馬凌漢糾昆
陽海口回衆追縱尋星夜趕至小板橋與臨人接戰臨人以距省不遠未敢大肆馬以鄉人三呼百應臨人
雖一可當十而衆寡不敵且戰且走回人追躡二十餘里不及還掠小板橋之李姓當舖至關廟中又以得勝
掛紅爲詞搶掠布舖錢舖人咸怨之明年臨人復赴省城聲言復仇省中好事者附之于是有殺回之舉釁隙
一開四方蠢動馬凌漢則據昆陽異口矣馬復初則據興新曰城矣徐元吉則據澄江矣其他婆兮竹園縮譯
回覺路南一帶各擁其衆各據其地今日焚村落明日撲城池官兵勦辦不及省城震動時岑襄勤公方以縣
丞由西林侯選入滇委署宜良縣縣丞旋知縣事招集河陽宜良兩縣丁壯紮鎮海營以禦之東川烏帝壩馬
二花亦作亂官兵鄉圍擊之弗克而武舉黃殿職團長黃明儒陣亡於尋甸之塘子文官談某武官謝舟琦亦
陣亡於海口適巡撫吳鈞任羅制軍到滇銳意訓練兵力更厚直抵烏龍壩擒馬二花解省正法七年丁巳聞

五月敵江徐元吉回龍馬獻即馬如隴集沙甸大莊館驛十八寨婆兮竹園之衆大舉犯省城外二十四舖應火燭天者數日投河自縊者數萬人餘則四散奔逃回人駐紮萬壽宮西岳廟小壩馬村王家樓等處時羅制軍卸任繼之者爲恒制軍春登城巡視間有能出城禦敵者予以重賞官職銀錢惟其所欲數日寂無應者城內糧道繼絕饑民網翠湖浮萍食之餓斃者塞滿街衢其夫人恚曰制軍不許城外百姓遷移入城卒被慘殺二十四舖盡爲瓦礫吾亦不欲生矣遂吞金環以殉恆公計無所出亦自縊於督署四知樓臨人潘么大聞難率保啟弟兄數百人於六月十五日赴省救援由富民進兵取道清水關乘夜下黎煙村意欲衝突重圍徑抵省城無如寡不敵衆至沙溝尾全軍盡覆自後永昌協福由姚州撤兵與元蒙營都司褚克昌及何有寶趙德昌中有謀章宣州等各統兵練搜省以富民爲根據節次發兵安營於石子坡渾水塘峯菴壽星山北較場蓮花池等處至八月十五日糧路始通官兵由是得手屢戰屢勝褚公入滇北門時易市皆在北較場印腕以稽出入八年四月徐元吉馬獻等始解圍退守設江然官軍顧此失彼自姚州撤兵後杜文秀乘間入大理府毛參府郝佔據其城提台文不知下落厥後張正泰由鶴慶率兵擊之兵屯距城五里之喜州弄樂宴飲杜出不意要之正泰兵無紀律一戰而敗散歸鶴慶自是賊愈勢張凡大理楚維府屬州縣悉爲杜有僱楚雄府埃高天澤死守不去數年中省城軍務皆翼長褚克昌（雲縣人）主持公臨事果決是年正月練日宋祥楊春和等謀於城內爲變公計誅之人心始定是時無敢言復大理者公毅然欲自楚雄繞道關雲縣以翼長一

職付何有寶之義子林自清九年二月遂領兵西上屢破祿豐楚雄抵雲南驛逆西大震以孤軍深入不能取勝八月戰歿於大波村師遂潰耗聞贈太子少保諡武烈省兵自此愈不敢西上矣馬獻亦乘是時分兵攻楚雄高天澤禦之於回箠關戰死楚人固守府城馬獻力攻不下乃以棺木盛火藥掘穴崩城潰守兵居民死者無算遂入楚雄獻施退守澂江文秀放僞官鎮守楚雄不時犯廣通略鹽井馬獻於元吉亦不時犯省城元吉死於大樹營之戰馬獻遂統領東南諸匪號通三迤大元帥仍據澂江而出沒無常萬壽宮不啻其傳舍焉賴林自清胆識兼備材力過人每西賊犯井東賊奪取州縣城池皆親往救援所至克捷獻圍省十日解去時何有寶任兵馬龍林自清署理提督地方糜爛已久人民凋瘵十一年辛酉冬十一月獻等三犯省城兩軍相持勝負未決回人馱載將歸而林自清健將有火燒及李乾犯者皆戰沒於小壩敵勢再張時岑襄勤公署澂江府將兵入援馬獻出而求成巡撫張公亮基與襄勤磋商既定于馬獻臨沅鎮回教掌教馬復初二品伯克楊振鵬署中協由是稍安張公離任潘公鐸蒞滇林自清初不主和自行率軍赴川馬獻旋署提督岑公署布政使東南稍靖惟文秀盤踞大理時與江南洪秀全通好迫令迤西人民蓄髮號稱大元帥設僞大司十八其餘官職文則稱參軍武則稱將身亦略分大小鑄圓印式大若五寸盤若與新田進士昆陽楊振鵬澂江張四大密益馬聯陞以及尋甸馬榮老紅褲帽蓋子桃園劉哈洪武定畢願保劉先知皆暗受僞職起以圓印雖未遽蓄髮實陰懷異志只臨安梁士美始終不與文秀通亦不與馬獻合潘公在任方銳意規復惡馬獻專權利

其攻梁士美具陰調昭通鎮楊盛宗助梁巡撫徐之銘洩之於馬復初辛酉馬獻發省兵擊臨安由館驛進屢戰不勝相持年餘進退失據于是向各處調兵應援同治元年壬戌馬榮老紅褲畢願保楊先芝等楊言率兵接應陰與馬復初約共圍省城比到省皆逗遛不進分紮六城鼓樓及各寺廟書院二年癸亥正月十五日潘公親往五華書院促令起程榮等期以三日潘公回署至五華坊榮馳卒復邀公回院公大罵曰賊輩欲反耶殺吾一人不可傷吾百姓言未畢榮授意左右執潘公於講堂下巡捕鄭秉忠教授華日夾均與其難榮遣人往督署掠搜財貨并率衆鑿藩署大門徑入二堂襄勤公率人擊刺出署賊衆披靡於是堵東西轅門爲營棚四面防守巡撫徐之銘伴狂逃避匿於二品伯克馬復初家亂賊縱兵大掠民居十室九空十七日城中耆民乞憐於翼長張某及都司馬青雲設法解救得面語云爾曹欲太平須請老吧吧作總督老吧吧者馬復初也從之十八日諸回要岑襄勤於五雲廟會議襄勤慨然獨往議決馬復初遂於次日接督篆給民戶各插小白幟禁亂兵不許入二十日開城人心稍定時則馬獻被困於臨安岑襄勤以書致梁士美維持大局勿與馬獻爲難梁君許諾且欲以兵三千助獻獻慮其隔已疏却之於是陸續撤兵正月二十九日午刻抵省由小西門微服入賊以銳師三千迎獻意在要劫不遇而還獻遂與襄勤密議城內擊賊南城及書院諸忠寺一帶襄勤擊東北城及圓通寺府倉一帶諸賊未知消息倉皇失措乘夜尋僻巷奔逃或繞城躍城而走馬榮老紅褲畢願保均於亂軍中逸去二月初三日晚城內一律肅清三年甲子勞制軍崇崇蒞滇其後馬榮老

紅纓帽蓋子皆爲岑公所擒解省正法省局稍定襄勤於是出貴州之舉五年丙寅遂帥張保和蔡標何秀林吳永安邵天貴黃得勝熊遇周等領兵擊豬拱箐梵淨山苗寨六年丁卯制軍勞鑑於位滇事則馬獻二人主持時文秀方修甲仗旗幟欲分道自永北元謀出四川與江南爲聲援而楊振鵬誘之亟冬十月文秀集永昌騰越順甯雲州緬寧以及江外土司合大理楚雄各屬之衆大舉犯省宣言四十萬衆馬獻遣夏毓秀禦之於祿豐未及戰退安甯安甯不守退紮梁家河然賊以十八大司之勇三十餘萬之衆浪捲颶馳而來梁家河一隅何足以禦之毓秀身被重傷牛世有衝鋒陣歿賊衆營壘凋樓且夕間星羅棋布如劉僞大司春所部則紮潘家灣梨煙村夏家窰馬街子魚村一帶也馬僞大司治平所部則紮柴村麻園黃土坡一帶也米僞大司所部則紮大小普吉馬村小壩一帶也段僞大司所部則紮五華寺西嶽廟土壩河一帶也安僞大司所部則與馬僞大司紮萬壽宮統制各營此外姚僞大司則率所部由呈貢逕據潞江李僞大司芳園則與蔡僞都督之子小楊威擁杜文秀之女由富民過尋甸破嵩明擊楊林楊林失守進紮大板橋小偏橋一帶省城糧路幾絕只金馬寺定光寺前一路由宜良販運糧米者尙可往然常被蘇家村及大樹營之賊搶擊省垣危在旦夕此時馬獻雖勇而部下三軍朝出隊暮反旗亦無如之何矣所幸馬忠部二三百人如馬式臣李斌等皆強勇可靠李維述部下諸人如蕭九劉四等皆饒有胆識加以本地鄉團互相守禦於是馬學林合輒安匪逆賊欲爲內應者一則殺之於文廟一則殺之於魯班廟內患即清外援乃可徐待七年戊辰春二月岑軍勦由

梵淨山帥得勝之師入滇援救圍曲靖數月且下曲人大恐遣人入省求救於馬獻獻至曲與襄勤會商准其就撫但拘馬聯陞出城殺之曲靖遂平適劉印軍毓昭由川蒞滇勦辦到曲襄勤於是整兵援省尋甸一面則制軍獨任之羣賊堅守不出無間可乘乃以水攻城城內水深數尺將奏功矣倏堤潰水逆流官兵營壘盡成澤國制軍殺首將賀冲天謝之襄勤自與制軍分任後由六良進兵紮水海子次日楊兵何秀林乘間克復小板橋襄勤弟楚卿率衆出城援九甲海邊彌樓擊退楊振鵬昆陽之兵由是軍威大振內外聯合賊鋒少挫次第克復蕭家山小偏橋蘇家村賊巢及常路嗣樓襄勤入城調派楊玉科潘體仁各統所部由東川繞道擊姚州大板橋楊林皆得手六月李芳園山嵩明擁文秀女入城意在內外勾結密圖大舉勦襄不動聲色置芳園於吳永安廐所馬獻收文秀女爲義女並其婿蔡小楊威均招入私宅餘衆則分隸歸化寺張保和營中及小門外各營楊威料事不濟與馬獻首將馬文成即別號戳四者潛逃於是殺文秀之女于白鶴橋殺方園於都司衙門逆衆悉誅無赦襄勤公又遣張保和潛師襲宮民克之武定亦節次得手更分兵由宮民安甯出碧雞門以斷其後逆衆大震賊中自僞大司戎馬致歿於萬壽宮後無人統御各大司互相疑忌姑而五華寺段大司平反旗雍髮萬壽宮安大司疆繼之卒亦伏誅自此逆衆遂土崩瓦解米大司棄馬村宵遁後死於利澤河劉大司政亦死於亂軍餘黨千餘據土壩河爲負隅計旋亦殲之省壩遂平時八年秋八月也事定襄勤公遣張保和擊昆陽勦撫兼施殺楊振鵬以殉昆陽肅清遺孽擊甯甯弗克相持數月體元戰死繼遣王益梁士

煇能遇併力擊之城始下崔萬相馬忠攻徵江被誘入城死之馬忠躍城得命餘衆死者甚多尋遣邵天貴嚴士美趙發李廷標熊遇周蔡標合兵與馬忠共圖之仍不時親往巡視城破殺張四大僞大司旅姚不知下落徵江遂平師旋制軍亦入省襄勤公整兵西上十年壬申楊玉科潘禮仁二復姚州捷報到遂與提督馬獻及各將官會商分路進勦李維述擊廣通楚維鎮南一路楊玉科統各營將官分擊雲南縣蒙化廳大小坪實川一路至大理與馬獻合海勤公督師爲後援總理各路糧餉兵行節次克復迤西州縣城洞堡壘兵至趙州分前隊合賓川兵沿洱海濱紮營上接鄧川時大理逆回守兵無幾杜文秀調永昌騰越兵赴援不至每出城逆戰只僞驃騎大將軍一人饒勇莫比有一夫當關萬夫莫開之概守下關者爲董飛龍及小楊威皆桀驁善戰以故大軍圍困毫無懼色我軍戰多失利厥後用間購線說董飛龍翻旗於是我兵一面由海濱進一而由蒼山後踰馬耳峯下壩三面攻擊飛龍已高揭紅旗我兵乘勢入下關小楊威遁走楊驃騎聞警飛馬入下關惡戰官兵幾不支楊玉科揭死力以斷其後驃騎兵退下關既復上關於是夕反旗各營兵勇始進紮太和壩然杜逆深溝高壘守衛堅固楊驃騎一出我軍營柵難保不失久之楊玉科與投誠之賊密商多方煽誘其衆驃騎部下軍心漸散然英雄慕英雄我軍朝攻暮擊決薄馳突玉科皆先身之驃騎亦心許之遂於撤隊時彼此交言未幾結爲兄弟指誓天日苟有危難當互相解免至兵戎相見則決戰如故也洎後岑襄勤駐節五里橋兵勢愈盛李福星督部下掘地道穿城工先竣以火藥攻之潰東城十餘丈楊驃騎督逆衆死守不退仍未

得入杜文秀知事不濟上書求成願以一身當之勿罪其黨與百姓襄勤公佯諾之於是楊玉科率段春堂大漢蔣炳堂張育高等領兵入紮城內次日文秀先飲孔雀胆汁然後出見襄勤公僞將及參軍數十人送之於五里橋比及行轅杜文秀已毒發氣絕梟其首函以解京賞給各將軍參軍頂領袍掛受訖復返榆城越二日傳諭各將軍參軍至五里橋行轅謝恩均戮之玉科以驍騎曾有盟孔我不容背求釋於襄勤公公弗許曰是乃狠也留之貽後人憂亦伏法事畢營外號炮聲響城中應之殲逆黨殆盡大理由是肅清時十一年冬月也馬獻旋調湖南提督楊玉科補實大理提督十二年癸酉乘勝擊永昌騰越胥平之惟臨安府屬之館驛爲逆黨老巢負固日久襄勤公欲痛加懲創以杜節源詎逆衆時強死守彼此於夜間掘地道互相抵禦我軍爭先深入死亡甚巨以李廷標之勇亦歿於是後仍就撫戮其首惡師還密諭馬忠壯與新紹馬復初於呈貢安江村殺之滇亂平計亂之起自丙辰至癸酉凡十八年

歷史上雲南與大局之關係

雲南地居邊僻交通梗阻夙聞恆不注意或且睨而視之以爲於國家大局無輕重關係殊不知吾雲南自與中原交通以來本其急公好義樸實勇敢之特質一措在在皆與大局有關試就歷史上約略言之而知斯言之不謬也周以前雲南尙爲檄外與江浙荆廣之稱爲邊鄙同等自楚襄王使莊躑略滇變服從俗而滇之名始著自漢武帝時彤雲見白崖而雲南之稱始顯司馬遷奉使立講堂於滇而經學以何司馬相如韓說輩

相繼爲滇人講學而文學遂昌然此猶雲南自身之進化與大局尙無涉也蜀漢時諸葛亮以五月渡傾平定南方得專力北伐詳考斯役雲南之力顧大局可言焉當是時魏篡於北吳竊於南諸葛亮以王佐之才扶持大義思以撥亂世而反之正然蜀漢一隅版圖狹小籌兵籌餉縱竭澤爲漁所得幾何是以熟慮深思先有南方之役不獨慮雲南之有以囑其後抑必獲雲南將伯之助庶可北抗強禦東躡江南得以大有所爲也亮既負有盛名而對於雲南一意用懷柔政策觀其瀕行詢方略於馬謖謖告之曰攻心爲上攻城爲下心戰爲上兵戰爲下亮深佩其言卒用之以服孟獲獲亦能力顧大局屈服正義故南方平後即其渠帥而用之（亮承制以獲爲御史中丞）軍實所入國以富饒（移南中勁卒青羌萬餘人於蜀爲五部所常無前號爲飛軍出其金銀丹漆耕牛戰馬給軍賦之用）亮不云乎今南方已定兵甲已足當獎率三軍北定中原然則南方未定以前兵甲之不足可知此尤足爲雲南助蜀之鐵証矣不然者亮之征南師衆無多（彼時蜀將馬忠李恢等之兵皆少恆以計紹之）亮又長於吏治短於用兵（陳壽三國志中語）勞師涉遠曠日持久勝負之數正未知審如是則北代之計根本已受其影響進行益形其艱困矣吾故以爲亮征南一役雲南之力顧大局有以助其成功也獲之言曰丞相天威南人不反此真肺腑之語不益堅亮北伐之決心而無後顧之憂乎彼三國演義所述幾視亮獲爲神秘左道之流皆羅貫中華荒唐鑿空之語不特誣演實厚誣亮之甚也

兩晉六朝間與西蜀李雄廣州鄧嶽等略有爭兵無關大體然寧州刺史毛璠都護馮遷能起兵討殺桓元矣

南寧州刺史徐文盛能起兵伸討侯景矣（寧州南寧州皆雲南地）其仗義爲如何者至有唐三百年則與滇事相終始自蒙氏強盛以來兵力所暨直至成都而以閣羅鳳異牟尋世隆三世尤稱雄傑唐命四川節度使鮮于仲通三路進兵大敗而歸死二十萬人今下關之萬人塚即其故蹟也繼又命劍南留後李密擊南全軍敗沒此其強盛可想然遇有對外之舉則與唐協力同心以圖之（唐特吐蕃最強屢受侵擾世隆與節度使高駢共擊破之）是又與雲南大局關係重要者也

宋揮玉斧以大渡河爲不相侵犯元以橫絕世界之力夷雲南爲行省顧其鎮將頗多仁賢如瞻思丁普化之流滇人極感佩之至有明則同化力益深政治學術日益進步與坤無所差別而中葉以後滇人才尤稱極盛焉莊烈旣殉國難永明入滇屢出師卻清兵支持殘四年之久清兵迫緬永歷殉國乃結束有明二百八十年一統之局而滇人之附義殉難者項背相望此蓋明之教化濡染者深士民咸恩嚮義恥容容以全身不獨雲南爲然而雲南之素明大義不爲苟同其尤卓卓在人耳目者也吳三桂本明之世臣借清兵以驅流賊滅明社其旣也乃復叛清以自爲然非有借兵之舉流寇盤據明室之仇何能雪此不可不爲深諫者自藩漢以後練兵籌餉積極準備精兵達五萬餘人兵餉計九百餘萬而茶馬互市鹽鐵埠財撤藩議長驅而下荆湘嚮使天假之年清廷豈能安枕惜中道而殞遂使九省之地日蹙百里卒底滅亡此殆有莫之爲而爲者不必以成敗論之也清季洪楊席捲東南其勢駸駸沿江人民塗炭而滇兵協助清兵馳驅於武昌上下游間極稱得力

中法之戰滇兵東出越南冒煙瘴沙險崎九死一生以捍衛中國臨洮之捷滇軍爲其首功諒山之復桂軍得我臂助獲此兩勝法人乃轉圜議和其後又收容劉永福餘衆（提督劉永福舉室內遷由雲南招待安置於開化之南溪地方其部曲二千餘亦經遣散所餘炮船歸之滇軍償還半價）嚴佈沿邊防務此又清代滇之大有助於大局者也民國以來滇之對於大局盡力扶持則又超前軼後焉光復之役滇舉義旗而秩序最佳爲中外所稱道袁氏以梟雄之資席不世之望自爲帝制靡焉從風滇以一貧瘠省分首興義師出兵湘蜀兩廣連戰皆捷下踰半載而滅袁氏復共和悉索敵賦公私交困不借一外債不聞一怨言義之所在則然也竊使滇無護國之舉袁氏得尸帝位民國前途其堪設想乎以袁氏威望之重羽毛之豐而雲南財政之艱窘交通之障礙兩相比較其難何如故以護國一役論不可謂非得非常之人以建此非常之事亦以見正義之不可磨滅也如此迨府院又起紛爭國會解散元首下堂不得已又有靖國之役轉戰蜀湘兩粵幾歷艱辛卒使法統恢復元首正位以後建設何如善後何如目前雖難逆睹而滇之告無罪於國家注全力於大局豈非事實之彰彰者耶

綜觀以上所述之歷代之略史而知雲南對於國家大局之關係誠非一朝一夕之故其所由來者漸也惜乎交通不便興辦一事業倡導一正論不免較覺遲滯然特立獨行一往無前則固其特色所在如以人才論楊一清鄭和輩之幹略徐時相王宏祚輩之總核傅宗龍王錫宸錢澧黃琮何丹陛輩之氣節趙士麟程含章輩

之吏治高翁映虞世瓔張含袁文典王時五王樂山劉大紳師務扉輩之文學（高翁映深明經史歷算聲音訓詁詞章內典之學著書七十餘種因傳者甚夥其名不著）朱博趙光輩之匡濟沙琛用於智輩之循良楊玉科褚克昌畢金科輩之武功皆人所共知者而山川蘊藏之豐厚氣候之溫和人民之樸勇苟善以利用開發之其利被於全國可爲操券惟自西南藩籬盡撤邊務日殷其責任亦較之內地特爲重大所望就學之男女青年本其愛鄉愛國之心自視甚重自待甚高努力學業蘄成國家有用之才異日分途進行共助民國之建設則不特雲南一省之幸實全國大局所倚賴者也今日言語無次陳義膚廓不值一談聊以供諸君課餘切磋之一助云爾

雲南之光復

緬越淪亡後雲南遂爲英法競爭之地外交上不時發生糾葛且常軍國主義橫行之時國防之隱憂厥爲保障和平之利器於是所謂滇軍者乃應運而生先是雲南本有巡防綠營舊式軍隊然自中越戰後喪亡殆盡存者腐敗不堪光緒末年錫良督滇奏陳雲南軍政始創改組之策擬練陸軍一鎮駐紮適中之地錫由蜀撥帶銀十五萬兩並請將滇省應解練兵之土藥稅等項截留以供軍用據當日度支部覆稱

查雲南近年就原有額餉改練常備續備各軍共三十六營

約一萬八千多人

歲需銀七十餘萬兩復又添剿游十

四營歲需二十七萬兩經臣部已將常年解部之新加土藥茶糖煙酒釐金及減半整頓稅課等項銀十餘

萬兩儘數截留不敷之款仍准其於騰越關稅項下就近提撥……今該省情形岌岌所請截留解部之土藥稅十二萬兩應行照准云

雲南自有此款新軍始漸成立一切之偏制訓練皆採自東西各國而留學外國研求軍事之學生相繼歸來本其愛國之忱從事教育以布革命之種子

時清政不綱外交失敗革命黨徒散布雲南者乃圖謀舉事初於河口倡義會謀洩清吏捕搜甚急黨人黃毓英乃與楊振鴻亡命緬甸組織光華日報開同盟會於三迤遍歷邊之八募蠻允干崖蓋遠諸地謀與干崖土目實行義舉所志不遂楊君憤死黃毓英復奔走騰永蒙化大理各地旋入省投效軍營充排長運動軍隊起事鄂省倡義風潮南趨乃與軍中黨人蔡錫唐繼堯李根源等十餘人密議舉事分定任務約於宣統三年九月初十日舉事不意事洩遂於九日午後九時發難於北較場各軍駐紮之所也焚清統帶丁錦所駐之標本部李

根源即率全軍入城而約期未至講武學生未來啓門急命軍士等越城斬關悉納諸軍於是分派占領各處人員而自率軍攻軍械局既至先以好言諭守軍使降內佯許而暗出機關槍猛攻李即下令抵禦穿地道焚大門並於其旁之虹溪試館舉火以召蔡軍蔡錫之軍在南門外巫家壩者也會清統制鐘麟同由五華山超出李軍後方夾攻於是李軍頗難展

當時蔡錫羅佩金等之師亦至開始南門一帶之行動唐繼堯統率軍隊攻督署署內機關槍猛烈不能前進

適巡防第四營反正同時黃毓成等亦來助戰雷颯占領江南會館一帶破標占領四城轟擊督署及武侯祠
總督同所設義軍大震官軍皆受合圍孤立待斃而已

先是李根源軍夜以梯登軍械局排長文鴻揆死之天明羅軍以李軍兵力單薄派雷颯率二隊來助適巡防
第二營偷上圓通山雷軍遂與血戰十時敵軍始敗於是夾攻軍械局謝汝翼亦率隊至發砲助攻迄無效蔣
光亮獻策以爆藥炸之墻破謝管帶身先士卒由地穴入守軍尙激戰繼不乃逃散軍官死十餘人義軍亦
死傷數人軍械局破諸軍移攻武侯祠李雷兩軍夾攻鐘頑強抵抗激射機關槍士兵死亡甚衆後由李鳳樓
加機關槍來攻遂佔領武侯祠誅鐘麟同餘兵逃降殆盡督署亦同時占領全城克復

此次起事成局甚速從初九晚至初十午戰事即行完結常即出示安民爲首者即前三十七協協統蔡錕因
公舉蔡錕爲統領宣布獨立先以江南會館爲司令部初十夜忽開滿城槍響又遷至督署即懸大旗稱司令
部爲都督府十一日午後又由督署移至五華山上之兩級師範學堂內爲軍都督府遂由蔡錕會同起事諸
人議定都督府之組織內分軍政軍事軍務參謀庶務參事參議等部並設立參議院以爲軍事之補助民政
則分設各司而統於都督焉

軍政部
軍務部

軍 都 督 府

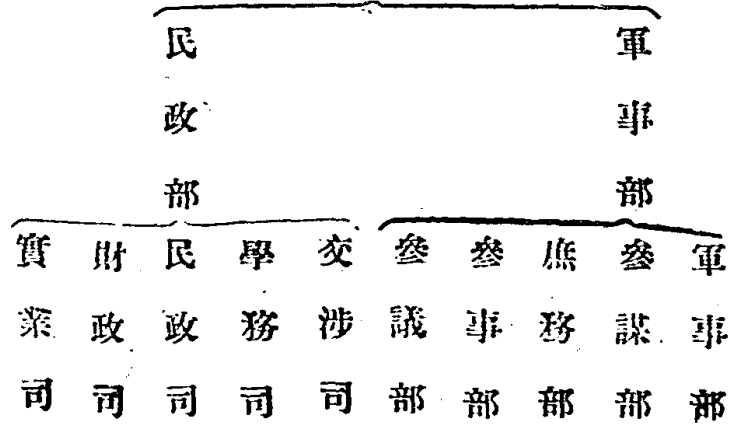

先是省軍未反正之首一二日即有騰越之干崖十司刀安仁陳雲龍就騰越起事隨即進據永昌龍寧順寧
 雲州各地遂進兵黃連舖一帶蔡都督始令榆軍嚴紮下關防堵電刀陳等不必前進任為騰永軍指揮官陳
 等不聽日益內進將至大理與民軍開戰事聞蔡都督急遣軍政部長李根源親率大軍西上於是騰永張文
 光陳雲龍彭寰等所部之師皆得解決

開化蒙自爲迤南要地開化自省城反正後前清巖道電飭石府新募已成軍之一營併巡防九營地方痞匪於九月十五夜乘間勾結變亂約數百人搶掠民間並圍攻各公署所有厘局電局等擄掠一空適清總兵夏文炳已帶義軍率第二營兵士及紳團等徹夜惡戰比及天明斃匪百餘人亂事始平蒙自自七十五標教練官趙復祥率兵光復後不意十月三日蒙軍爲土匪勾結掠劫商肆焚燬洋行省垣聞警即派羅佩金赴援羅至究其主動之第三營以火車送至昆明於中途收其槍支並捕其司令官李鎮邦等殺之時江川匪首伏萬章勾結土匪攻劫玉溪又沿鐵路掠略軍政府以計誘至昆明分訊正法於是三迤各縣傳檄而定當雲南省光復時揚子江上游之黔蜀等省不約而同舉兵反正惟是盜匪猖獗清官吏猶多盤據地位殘民以逞於是都督蔡鍔乘遣兵北伐之便分援黔蜀而西南勢力因以發展援蜀之兵更分一二梯團兩團由謝汝翼率一梯團經東川昭通向叙府前進李鴻祥率二梯團經畢節永寧向滇州進發時川東川南匪勢甚熾永寧瀘城合江等地俱爲股匪所劫滇軍既至所向披靡人民得慶更生未幾滇蜀不洽置軍數萬以資防禦而與滇軍約師出師共同北伐南北統一共和告成謝李之師乃奉調旋滇黔省自反正後大開（公口）公口者哥老會之別名也黔督趙純臣及一切要人如張百麟黃澤霖等均列籍焉於是公口盛行素行不法者輒借以侵閭閻張黃失敗之後趙督復開懋華公口自爲龍頭盜匪四出商旅裹足即其衛隊亦出而劫掠平民黔士紳乃舉代表請援於滇省軍都督府時滇方出師北伐因遣唐繼堯率北伐師道出貴陽以援黔省危

難滇軍既入黔所向克捷與趙軍接戰於甯廠螺獅山等地敗之趙督引去黔省士民共舉唐繼堯督黔期年
間勘定銅仁威寧遵義安洪黎平各地匪亂未幾匪首楊盡臣勾結何吉琴等作亂於銅仁鎮遠間幾危黔局
唐急發滇軍收復其地黔西乃得保全民國二年蔡鍔調京唐繼堯乃率師回滇繼任督軍

護國軍之舉義

民國成立舉袁世凱爲大總統袁氏就任後政府北遷由唐紹儀出組責任內閣民黨要人如王寵惠宋教仁
蔡元培皆列席閣員而袁氏惡之政事多出獨斷內閣幾同虛設唐氏及閣員等多自辭職以陸徵祥代爲總
理至是袁氏日益專恣賄囑報紙諷革命諸將領遣散軍隊命趙秉鈞秘書洪述祖刺殺宋教仁案發贛皖湘
粵四都督先後呈請治罪五國大借款既成不經院議通過違法簽字四都督又去電力爭袁氏惡之遣軍南
下免贛督李烈鈞等職以大軍壓服反對黨贛寧皖粵閩湘蜀各省之師迫正式大總統選舉後又藉端解散
國會民國四年乘歐戰期間外人不暇干涉於是參政院參政楊度孫毓筠等承袁意旨與嚴復劉師培李燾
和胡瑛諸人發起籌安會通電各省倡言恢復光制運動多人向參政院呈遞變更國體請願書梁士詒於北
京組織全國請願聯合會請求參政院建議組成國民代表大會解決國體並附以該會之組織法咨達袁氏
公布施行同時段芝貴朱啓鈴等密電各省指授方法製造民意凡兩閱月國民代表大會之票彙齊全國主
張君主並推戴袁氏爲皇帝公同委託參政院爲總代表奏請袁氏登極袁氏佯僞謙旋乃發令承認接收帝

毓筠嚴復劉師培李燮和胡瑛段芝貴朱啓鈴周自齊梁士貽張鎮芳袁乃寬等即日明正典刑以謝天下云云

電去後袁氏限滿無獲於是唐蔡李諸人乃於二十五日通電全國數袁罪狀宣布雲南獨立七粵不驚軍民歡忭於是乃先偏三軍定名曰護國軍以蔡鏞爲第一軍總司令出四川李烈鈞爲第二總司令出桂唐繼堯自領第三軍出黔會師武漢此當日出師之計畫也

軍事一起餉糈浩繁各種政務自不能不縮小範圍以節經費於是乃另組織軍政府廢除將軍巡按使之名仍稱軍民政之首領爲都督由唐領設參贊參議等官贊襄軍務並設秘書參謀軍政民政四廳通電各友邦聲明義舉之宗旨並對於各國應繼續履行條約各事而增兵增餉厥爲其時要圖蓋雲南陸軍常備戰事僅兩師一混成旅憲兵一隊及西南普洱各防獨立步兵十餘連普防獨立步兵一營警備隊九十三隊而已義舉後初編爲三軍並於省城設立徵兵事務所先後共成三十六團兵力驟增二倍於餉械上未免困難不得已由各機關提借紳民捐輸以資補助特表列之

各機關提借存款一七二、〇〇〇萬元

停辦中學以上學校並裁開元機關每月一三、〇〇〇〇萬元

鹽款一一百六十七萬餘元

本省捐輸——三五、一〇〇〇萬元

南洋及上海各地捐輸——二、八〇〇〇萬元

雲南中國銀行銀幣紙幣——二八〇、〇〇〇〇萬元

以上共得餉銀五百六十餘萬元軍械除由本省之兵工廠加工趕造子彈外向外國共購獲一萬四千餘支龍親光投誠繳槍千餘枝此又籌備餉械之情形也

大兵既出各地空虛遂不能不爲留守計畫一面與法國約拒絕法政府越境運兵之要求邊地對汛嚴加稽查分派劉祖武等統兵鎮臨蒙馬文仲之兵游擊隊鎮開廣李友勳之兵鎮武定戡繁翹之兵鎮大理整頓警憲兵團保以維內地治安其駐紮各屬之警備隊除舊外均改編爲游擊隊此對於防禦之設置也輸送之法由省至川南設中左二路驛站至桂設右路驛站其輸送軍用品之手續總及部各站間隨到隨轉先電各站接收遞送有守備隊護送隊官兵護送前進驛站路綫與兵站路綫相同由經地過方縣知事兼管按站設驛傳遞軍書比之兵站之輸送軍用品尤爲敏捷且組織簡單每站僅設書記一人此外並於昆明設赤十字會及二二三病院各兵站間亦設病院以療治傷兵焉

滇軍出川之計畫初定以第一軍總司令蔡鍔率趙又新顧品珍兩梯團出永寧取瀘州爲中路主軍以第一梯團長劉雲峯率鄧素中楊臻兩枝隊出昭通取叙府爲左翼繼因黔省宣布獨立復由滇黔委戴戡爲滇黔

護國軍右翼總司令李黔軍報其勳一團並由殷永燦率華封高一支隊協助出松坎攻綦江窺重慶爲右翼此護國軍在川之部位也左翼之兩支隊先發民國五年二月十六日至十九日間遂於川境之燕子坡黃坡其捧印村等地與北軍戰乘勝佔領橫山楊臻等身先士卒衝鋒猛進敵棄機關槍於河死者甚衆遂奪取叙府北庭大震

中路軍前部於五年一月二十六日抵畢節川軍第二師長劉存厚遣使來商約爲響應我軍一入蜀境伴與劉軍對峙劉軍詐敗我軍尾追迨抵瀘州境兩軍方會合直搗瀘城事洩陳宦派駐川北軍馳至瀘州防守劉軍退至納溪遂於二月二日在納宣布獨立與滇軍合力攻擊大江以西皆歸我有

左翼軍總司令戴戡於二月十三日由貴陽行抵松坎北軍四營多已扼險鎮守我軍分三路進佔領青羊宮趕水車溪等地擊斃敵甚衆旋攻下馬口壘柑子堆二地爲綦江重要門戶敵收集江津各地援軍屢次來攻意圖恢復然屢戰屢敗退回油羅坡扼守我軍三面圍攻歷七晝夜乃設計誘敵與戰於二塗岩等地敗之敵援不絕遂變計分兵助義勇隊襲擊川南涪州各處以分敵軍兼圖巫變適廣西省於三月十五日宣布獨立護國軍聲威愈壯袁氏不得已二十二日取消帝制命四川將軍陳宦致電滇軍請求息戰蔡總司令與之約定停戰規約四條以一月爲期後以協商無效又復展期時陳宦以勸袁氏洪位不允於五月二十二日宣布獨立於是四川之地盡入義師範圍袁廷僞任周駿督理四川軍務調陳晋京周駿受命由渝攻陳陳敗率

乘週周駿遠入成都未幾袁氏死黎公繼位調陳周二入京任蔡錫督川兼署民政而周匿不發表滇軍因宣布周駿罪狀派兵分道派兵進攻周不支川亂遂平蔡錫以疾力辭督川之命舉羅佩金自代

第二軍總司令李烈鈞率師取道蒙自出開廣爲由粵入贛之計時五年二月二十日也觀光承僞命爲雲南查辦使督兵假道桂省進屯百色窺我邊境李以張方兩梯團趕速集中廣南富州附近派兵扼守剝隘天井關一帶要隘並自率一混成支隊策應挺進司令官黃毓成第三軍第一梯團長趙鐘奇各督所部由黔境東下趨百色協擊敵之側面三月二日龍軍經剝隘漸向內進張梯團長開儒率兵星馳往援連敗之於虹山皈朝龍軍懸五色國旗遣使請暫停戰同時敵司令黃恩錫復率衆由西林入達至廣南方梯團長陶聲濤督兵拒之大敗其衆於龍潭黃毓成趙鐘奇之兵均先後會於西隆分向八達百色襲擊敵軍後路適廣西獨立義聲大震桂軍陸裕光由百色專僱我軍速往會商迫龍觀光繳械觀光亦通電各省贊同共和

先是廣東龍濟光意欲從滇南防起兵傾覆護國軍之根據地觀光出兵百色後復潛遣其子體乾回滇勾結土匪及觀光反正體乾之兵復於三月九日起事陷箇舊並分撲臨安蒙自南防剿匪軍總司令官劉祖武分兵先平蒙匪次解臨圍連戰克捷十八日趙支隊長世銘統率所部下向雞街大屯進窺箇舊慶戰一晝夜賊斃悍匪約千人餘匪竄赴江外二十日遂克復箇舊惟其時龍軍司令黃恩錫自廣南敗後竄入邱北彌勒瀘西竹園十八寨二地俱在彌勒並援至婆兮力而軍府乃調趙世銘之兵駐阿迷居中調度分路迎擊並派陳維庚李

韓楊體震殷廷佐所部由婆兮進剿黃毓成等由黔桂邊擊其後路龍軍勢促遂克復彌勒十八寨各地四月十二日支隊長李謙韓攻克邱北我軍更乘勝渡江破龍氏故土逢春嶺諸處逆南悉平護國軍三路出師之計畫初定以韓鳳樓黃毓成等之師入黔會師略湘旋以戰事變更分兵助攻川桂於是略湘之計畫委之黔軍以王文華爲司令由鎮遠銅仁一帶進兵連勝十餘次克復晃州黔陽洪江沅州麻陽靖縣通道綏寧諸城擊破敵軍三混成團死傷甚重下游諸省爲之震動時敵軍大隊悉在川省聞報遂於湘西大增援兵我軍集中大興場麻陽高村等地斷其聯絡三月初武岡敵軍進擾綏寧爲我軍擊退旋分四路來攻以沅州一路戰事激烈前後鏖戰凡七八晝夜斃敵甚衆麻陽一路我軍以白刃衝鋒奪獲陣地十餘四月七日奉令停戰乃扼守原地駐紮時滇軍府任程潛陳強爲湖南招撫使由黔至湘零陵鎮守使望雲亭爲程舊部遂於四月二十六日宣布獨立復率兵進駐武岡寶慶湘南一帶遂歸我軍掌握未幾鳳凰廳鎮守使田應詔相繼獨立敵軍周文炳及范國璋所部四混成旅全向蔡州以下撤退湘西一帶復爲我軍戡定其衡寶兩路敵軍因桂軍進取及湯壽銘獨立亦陸續退出而湘省遂爲護國軍所有矣

自滇省起義黔桂繼之聯軍壓粵境民黨於潮汕等地響應龍濟光不得已亦在廣州宣布獨立於是浙江之呂公望陝西之陳樹藩四川之陳宦鍾體道湖南之湯壽銘等均先後附義我軍大震袁氏氣奪乃延期即位護國軍仍不稍易其志袁氏計窮五年三月二十二日遂發表取消帝制之僞令唐繼堯因聯合護法各省

認袁氏之大總統資格並依法承認黎元洪爲中華民國之大總統設軍務院於廣州指揮全國軍事主張恢復國會時袁氏受護國軍迫令解職之電仍復留戀不去唐繼堯以非厚集兵力不足以達傾袁之目的乃添編護軍至八軍欲大舉北伐適袁氏病亡五年六月七日黎元洪乃依法繼任大總統軍務院以恢復舊約法召集前參眾兩院撤退各路北軍召集軍事會議並懲辦楊度梁士貽等禍首十三人爲請然羣小盈廷未能辦也於是六月二十五日海軍總司令李鼎新以第一艦隊集中吳淞口外宣言加入護國軍以擁護黎大總統保障共和爲目的於是帝孽之氣漸奪黎大總統始得自由發展政策而恢復約法重開國會之命令並平南方之軍務院隨亦取消矣是役也雲南以一貧省起而倡義使中華民國之運斷而復續雖由國人之覺亦少數英雄豪傑之士所以鼓舉而成也

是錄草創粗就漏略尙多原擬詳加攷訂整理再行付印頃因邊務各問題亟待解決中間所列不無可資參攷之處故先將初稿印佈俟後續有所得以次纂入倘承留心滇事諸君子糾其謬誤賜函教正之幸甚幸甚

民國十九年二月

輯者識

昆明池攷

全祖望

昆明池在昆明滇池在滇本屬二水吾以輿地考之昆明爲今雲南之大理府滇爲今雲南府滇自楚莊時之

後世爲國王即以池名其國而昆明之屬無君長又爲滇徼外之蠻漢之通西南夷也本求身毒國以達大
子是發使滇國滇主爲之求道以隔昆明閉漢使不得通武帝聞而怒欲討之聞其地有昆明池乃於長安西
南作昆明池以習水戰迨兩越既定滇國舉國內附而昆明卒不通郭昌將兵擊之無功而還自漢至隋永昌
諸夷相率隸郡縣獨昆明未附通鑑唐武德四年昆彌遣使內附昆彌即昆明也時有西彌河蠻東彌河蠻通
名昆彌是昆明之嘗在今大理無疑乃史漢西南夷傳三輔黃圖皆曰昆明有滇池武帝象之於長安則今雲
南府之滇池亘古以來未有移也昆明尙在其西南相去九百里而忽接而忽言也遂使今雲南府之首縣即
以昆明名誤矣且以事情言之滇王未得罪於漢漢無故圖其地理而欲伐之無是理也以軍行之道言之漢
若欲伐昆明乃去其國千里豈能遠致昆明之師而戰於滇更必不可信之說也予疑此久矣但未得其証以
實之偶讀杜歧公通典曰西洱河一名昆彌川漢武帝象其形鑿之與習水戰非滇池也古有昆彌國亦以
此名然後恍然蓋今滇雲全省之水其最險厄爲迤東西之要者莫如西洱河即古葉榆水之北出者自浪穹
縣罷谷山漚諸流合點蒼山十八川而爲巨浸水經注謂諸葛丞相戰於榆水之南是也史萬歲擊南甯渡西
洱河破三十餘部韋仁壽將兵五百循西洱河開地千里梁建方破松外蠻奇兵奄至西洱河東西蠻驚懼請
降鮮於仲通李宓皆以十萬之師覆於洱河者大理二道之湯池也昆明恃此水負固以阻漢使故漢欲奪其
水道於京師使士習之而卒無如之何也若滇池則不然史言其源深廣而流漫分四面平斂雖方三百里之

廣然昔人有事於南中未有以爲戰地者而况乎武帝之所欲討者非滇也余又考唐雋州都督劉伯英上疏言松外諸蠻暫服叛請擊之西洱河天竺道可通也天竺即古之身毒伯英之言猶是漢人自昆明通道之故智則洱河之爲昆明無可疑者滇南自蒙氏歸唐而後其與吐蕃爭者亦惟昆明異牟尋旣取昆明遂食鹽池徙洱河七種蠻吐蕃以兵八萬屯昆明爭之韋皋圍之不能克則昆明之險可知也若高宗時唐九徵擊吐蕃于姚菁虜以鈇緬梁漾濞二水通西洱蠻築城戍之九徵毀夷城建鐵柱於滇池以紀功其所云滇池亦指洱河蓋襲史漢之僞九徵戰勝於大理不應建柱於千里而遙滇池獨恠自遷故以來其訛相襲雖有歧公之旨莫據之以正舊史元段世之答梁王曰若欲修好常待昆明池作西洱河豈知夫西洱河之本爲昆明池也作昆明池考

蘇子瞻曰南詔有西洱河即牂柯江形如月抱珥故名愚以爲昆明轉而爲昆彌分而爲東西彌彌又轉而爲洱此語音迭更非象形也以爲牂柯則更非矣宋人自大渡畫界而後不知天南事跡之詳故耳

鄧子久中丞被害

江寧鄧子久中丞爾恆以翰林爲雲南道員洊擢藩司咸豐十年十月升授貴州巡撫未及赴任明年春調陝西巡撫是時徐之銘撫雲南綱紀廢弛回寇與營將勾通爲患之銘非但不能禁遏又從而黨庇之侵遂爲所挾制副將何凡滇中大小官員以升調病休出境者有保輒遣其黨追之境上盡劫其官囊以去無敢與校者

以出虎穴爲幸有保等恃此爲生涯者數年矣中丞之將赴黔也行李馱中途被劫中丞聲稱俟到京奏遣
關陝撫行至曲靖借居府署何有保聞有參辦之言密嗾其黨史榮戴玉堂夜率練柴擁入署中戕害中丞所
携衣物旅費搜括無遺於是遐邇分傳之銘以中丞久任滇南司道知其陰事恐中丞一入都而其劣跡盡聞
於朝也故密諷何有保害之銘亦奏中丞被戕之事大致稱鄧爾恆由滇赴陝經臣派撥兵練護送行抵曲靖
在府署偏院居住署知州唐簡等素知府署不甚嚴欲派兵練巡查鄧爾恆自稱行李無多不須防衛僅留兩
僕在內伺俟是夜竊賊李寶驗垣而入鄧爾開院內有賊親自堵門賊捕李寶素恨鄧爾恆其在內遂與其
夥黨一而擁入遽將鄧爾恆殺害該府聞警傳集兵役拿獲各犯即經就地正法等語並將曲靖文武原稟
鈔呈文宗諭旨云鄧爾恆在曲靖府署居住知府唐簡等既欲派兵練巡查何以輒復中止竊盜因拒捕傷
人固屬常有之事惟鄧爾恆係屬大員何以輕身堵門即謂該犯李寶係因懷恨故將該撫殺害然昏夜之
中何以知堵門喊促之人即係該撫且知李寶之殺該撫實爲挾仇起見在場各犯既已就獲該府等自應迅
速解省聽候審辦何以遽將各犯正法以致無可質對鄧爾恆既留兩僕在內則被害情形均應目擊何以並
未取有供辭曲靖文武原稟種種情節支離徐之銘並未駁斥輒行入奏以大員被戕之案並未徹底嚴究草
率了事實堪詫異新任總督劉源灝已諭令趕緊前往雲南着將鄧爾恆被害情形密速訪查具實具奏務期
水落石出不准稍存徇隱消弭之見欽此源灝竟不敢遷延半年中途乞而歸臺諫交章論列前任總督張蔭

基亦疏劾之銘奉穆宗諭旨云鄧爾恆被戕之案行未日久查辦亦無以彰國憲著張亮基迅速馳赴雲南督辦軍務將徐之銘先行撤任並將鄧爾恆被戕之案徹底根究按律懲辦何有保等如此跋扈必須設法剷除又宜防其設計陷害欽此於是復起江甯潘忠毅公鐸於家馳往查辦先是戴玉堂等既害中丞掠其行裝何有保以其隱匿贓物執縛玉堂拷打甚酷玉堂氣忿潛逃嗣聞潘公查辦之旨同治元年閏八月糾黨夜攻何有保殺之史榮戴玉堂旋皆被潘公拿獲嚴訓各情供認不諱即予正法潘公據實復奏並稱訊據各犯供稱徐之銘並未知情徇縱情事但以疏於防範請交部議處何有保仍戮尸梟示以儆兇殘遂由此結案然謂之銘並不知情世多疑之潘公或自以萬古孤縱威惠尙未周浹而之銘在滇日久私黨蟠結難參撤既須與之共事不得不爲之漸被以安其心歟余謂何有保等本無伎倆並非難除之賊一聞潘公查辦其黨即自相攻擊而之銘安坐兩年置之不理律以春秋誅心之法雖之銘實不知情謂之知情可也

潘忠毅公遇害

潘忠毅公鐸始自河南巡撫降調湖南布政使咸豐二年粵寇之攻長沙也公嘗以藩司獲理巡撫守城有功後乃引疾以去優游林下者十餘年同治元年雲南叛回疆起全省分裂而省回衆亦與叛回相通魚肉良民脅制府官大小衙門皆有黨蟠踞巡撫徐之銘貪淫昏懦既以自失其權爲回人所箝制因又挾回自重怙惡不悛是時之銘雖已罷斥而朝廷所新授之巡撫賈洪詔林鴻年等不能入滇境倚寓成都每遙探雲南軍務

其摺奏報而已之銘爲諸回所擁護託言新任未到不能交篆踞位奏事如故如事者三四年之銘既嗾其黨
幾升任陝西巡撫鄧爾恆於境上總督張亮基頗有戒心引病求退疾馳而去深以得出滇境爲幸朝廷方起
用舊臣遂命潘公署雲南總督時同治二年也潘公不避艱險毅然入滇經曲靖回弁馬聯陞來謁而稱有人
給信令其設謀殺害總督聯陞固回黨之嚮悍者或故爲洞喝之言或徐之銘與省城回衆慮公之至早欲殺
之均未可知而公置之不問行至板橋署布政使李毓英總兵馬如龍排隊迎入省城既視事亟欲力振威權
安輯回漢而同僚異心寇盜逼處殊難措手回人寧放馬復初者名德新以字行昆明縣諸生在回教中行輩
最先推爲大酋滇省羣回皆隱聽號令自徐之銘以下無不仰其鼻息受其挾制之銘嘗與德新遣回人武進
士田慶餘招撫杜文秀許割大理永昌麗江三府封之德新復親至姚州議和文秀在姚州徧貼爲示謂馬復
初者已允分給迤西之地也馬如龍者亦回衆中之渠魁懷悍好鬪之銘奏署臨元鎮總兵潘公察知回黨內
外盤結之銘又從旁掣肘滇事遂無可爲然德新如龍雖首鼠兩端尙未顯露迹頗欲騶磨勿絕而署督標
中軍副將楊振鵬亦陰與回通馬德新使人示意欲封平南王公嚴拒之德新不憚馬如龍恃其徒衆欲兼并
以東諸郡惟安臨士豪梁士美不服以忠義激勵官紳糾衆據險以抗如龍如龍屢請勦士美公不許如龍憤
怒徑率所部往攻臨安公念如龍若踞臨安則回勢益強且梁士美忠義宜保全之密檄士美固守待援又檄
他郡練衆之素與馬如龍爲仇者數千人陽爲會攻臨安實令與士美合圖如龍蓋如龍去則回稍而後滇事

可等也。公念徐之銘雖不足恃，究同係辦一事，嘗向之銘微露其意，之銘歸告其妾，之銘之妾多與回酋狎。賊酋以告德新，德新怨懼，交并密召武定營參將回酋馬榮率練黨二千餘人，即冒公所調練，衆旂轍入居省城五華書院。日出騷掠，居民訟之。督府兩署同治三年正月十五日，公親往書院彈壓，諭令出城，請期五日不許。請期三日亦不許，限以即日出城。是時回衆矛戟森列，馬榮攘臂大言曰：「即不常，奈我何？」嗾其衆使前，公大罵身七傷死之雲南府知府黃培林、昆明縣知縣翟怡曾，上前救護，同及於難。中軍楊振鵬在側默然，無言是日也。公約徐之銘同往之銘，陽諾之而不至。蓋早知其有變，云賊亦不攻其署。岑毓英以兵練數百扼守藩署，自臬司以下官吏未死者皆避入藩司官廨。徐之銘迎馬德新入居總督署，號令一切，陽稱請其彈壓回衆。德新以總督關防送交徐之銘，公尸暴露三日，其家丁哀懇楊振鵬轉求德新，回衆德新發回字令，旂始得殄殮。面如生，德新之召馬榮，初意欲使官與回相持不下，已乃出而調停之。以市德於總督，並解馬如龍之厄，不料其搆成大釁，且所忌惟潘公。今公已死，又欲討馬榮以示已無背叛意，乃密召馬如龍率師赴省。岑毓英亦致書如龍，獎其忠誠，召之入援，如龍攻臨安數日，不克得書，欲退。梁士美追襲乃以情告士美，士美登城謂之曰：「汝若奔援省城，盡心王事，常不汝追。如龍折矢與之盟，以二月一日夜回至省城，自南門入，與岑毓英夾攻賊黨，賊死傷過半。楊振鵬登城勸止官軍，勿開槍砲。天明送馬榮出城，逃回武定。初五日，衆議徐之銘仍署總督。馬如龍累提督，疏通道路，厥後馬聯陞以叛聞。是年十二月，林鴻年奏稱馬聯陞伏誅，馬榮爲官軍所擒解。

至省城正法楊振鵬受之銘檄往權鶴麗鎮總兵與回匪通謀作亂為如龍所擒斬

姚郡世守高氏源流總派圖

一世始祖高公定公原籍江西吉州府廬陵縣井岡鄉人也後移居南滇時有孟獲踞滇蜀丞相諸葛亮渡嶺

討之公素為夷長所畏服有謀逆於公者公拒之不從後計誅雍闓朱褒以為俘獻亮亮加公忠順疏請封以

益州守即今大理府地也是為高氏始祖蓋功德所由始焉 始祖定公復命蜀都殉昭烈帝之難其後流於吳越之

間隱名七世莫可考嗣復居滇者云稱九世九世公子進仕唐封蒙大將軍再衍世澤業斷而復續繼述之功

居多焉蓋譜牒名諱下生於某年某月某日某時歿於某年月日時葬於某山向正此正字分籍庶正夫人某姓氏生歿葬同俱因兵燹譜牒損失故此缺歟 十世公望奏襲唐蒙大將軍職十一世

公恣展襲前蒙大將軍職十二世公晟君襲唐蒙大將軍職十三世公君補任唐蒙朝內使 十四世公補飲

襲唐朝內使職 十五世公猷武襲唐蒙朝內使職當唐高祖武德時也大唐貞觀視之後蒙南詔始通唐肆

授册封其前兩晉及宗齊梁陳隋乃九隆分都六詔偏安年遠蹟湮無可考證至其先但作唐蒙 十六世

公武茫襲唐蒙朝內使職 十七公茫善任唐授開南縣即今蒙化縣鎮守以循良稱 十八世公善諾襲唐

鎮守開南職 十九世公諾義授唐職鎮銀生府即今景東總及鎮元州地是也受羽 二十世公義和仕唐大將軍弄棟軍

演習演習大府主將也 即今收守也牧守即今姚州 二十一世公和亮唐大將軍弄棟軍演習 二十二世公亮從仕大唐

職功爽爽音也功爽主官人爽主戶籍爽主財用慈爽主禮引爽主賓客爽主兵刑爽主刑厥爽主工作不爽主商賈是也 官名未詳下倣此 二十三世公從君唐職不爽

二十四世公君輔唐職功爽 二十五世公輔仁唐職慈爽 二十六世公仁溫襲唐慈爽 二十七世公溫

情授唐職坦綽 南詔官制則有把國事八人曰坦綽曰布燮曰九贊謂之
清平官曰會望曰負外會望曰大將軍曰正會望曰良外 當昭宗天復二年鄭買嗣滅蒙而唐亦隨亡其

後梁唐晉漢周及宋與方輿間隔只書唐者乃不忘唐遵天王之意也 二十八世公情智任唐授布燮職

二十九世公兵侯智昇初仕段世為大布燮仁宗嘉祐八年命平姚州楊永賢之亂 智周乃過繼書行公為詞其兄
智昇依受段封審行公者乃南平

王之裔儉 大宋封鄧蘭 即今之
雲南省 演習賜爵匡國總事岳侯旌表好善樂施開昆明之靈迹建滇省東西兩寺雙

塔寺事載白虎通及南詔野史生子昇泰繼生昇祥至宋寧熙八年段思平八世孫連義立九年其臣楊義貞

弑之侯乃遣子昇泰仗大義起東方兵討滅之仍立連義子壽輝嗣位由是以公忠而為國人傾心後子昇泰

紹段氏為帝追封侯為文戎天佑安邦賢帝 三十世公昇泰初仕段氏為鄧蘭侯宋元豐四年段氏壽輝因

災異 暹 迭見避位為僧國中無主國人歸心高氏於哲宋紹聖元年擁公為君號大中國改元上治事詳滇

雲羈縻通志及南詔野史在位二年疾殆囑其子泰明白段氏不振國人推我不得已從之後可還其故物言

畢崩諡富有聖德表正皇帝 生三子 長泰明次泰運次泰慧昇祥因兄嗣位乃襲父鄧蘭侯職一子祥明

三十一世公泰明遵父遺命還段氏國求段氏餘子正淳立之號曰後理國改元天授國人仰其德功猶稱泰

明國王公盡心輔國推賢用能一時號稱主治時崑崙波斯諸國入貢大理者爭先謁之於哲宗元符初馬生

四子長明順次明量次明清次明性泰運仕段氏封柵主朝宋求譯籍得六十九家藥書六十二種全滇賴之

事載滇靈應庵通志歸封騰越號黑演習泰慧生四子長慧珠次慧壽次慧球次慧成 三十二世公明順什
段氏封與國公生二子長順貞次順隆 明量什段氏封國政公鎮威楚一子量成二十一歲智慧性生辭
父母爲僧是爲淵公禪師迄今水目有碑有塔皆紀大理國年號焉 明清封定遠將軍治姚州安鎮小姚堡
創寺建塔標功著續命襲世之 祥明襲鄴關侯職生四子長明生次智次明興次明義 明生襲鄴關侯職
水目山淵公禪師碑塔皆其葺建也失傳 明智傳六世孫情受任晉甯州知州遞八世孫阿義襲之 明興
傳六世孫任嵩明州歷八世孫情義襲之 三十三世公順貞什段氏封與國公一子貞受 三十四世公貞
受壯段氏封平國公一子受護慧珠職演習歷八世孫義定襲鶴慶州 慧球襲職大布燮歷八世孫祥益襲
永北北勝州同知職慧受世襲演習 慧成缺候補 明信一子篤意 明意缺候補 三十五世公受護受
三珠虎符姚安路總管府封資善大夫雲南行省左丞一子護隆 三十六世公護隆襲大布燮職一子隆政
三十七世公隆政仕宋封越巂會川三郡演習一子政均 三十八世公政均仕元封武毅將軍二子長均
明吹均常 三十九世公均明元授中順太夫正治卿姚安路總管軍民全帶總管掌二子長明壽次明義
均常襲姚州守事失傳 四十世公明壽元授三珠虎符姚安路總管掌封資善大夫雲南行省左丞生四子
長壽寺次壽昇次壽保次壽勝

義襲姚州守事失傳 壽寺壽昇俱失傳 四十一世公壽保俱大明鼎興天兵南下首先歸順接濟糧備

欽授奉政大夫修濟政庶尹姚安軍民府世襲同知加四品服色二子長賢次節壽勝借襲兄職後任賢長還之一子仁義隨師征麓州公封本府照磨後陞西府調彼家焉失傳 四十二世公賢初承父職以功績茂著 皇明仁宗欽授本府知府封中憲大夫二子長貴次慶 四十三世公貴改襲同知職以勤勞績著於成化十三年奉 聖恩特賜誥命一道加授奉議大夫一子翔 四十四世公翔世襲同知職封奉政大夫以功蒙 兩院會題奉 欽獎賜彩緞表襲寶鈔有差一子鳳 四十五世公鳳襲父同知職征討各寨有功入調八捷 寧本府正堂印務兩修文廟培植士風建置倉庫便民利國屢奉特旨獎諭晉封奉政大夫封妻木氏宜入賜 誥命二道事詳本公傳一子齊斗四十六世公齊斗襲父同知職受事後征安銓黃草壩有功奉 旨 欽賞 銀牌一百二十面表襲彩緞牛酒修諸葛武侯祠建

玉皇閣至今盛焉事詳記功碑一字欽 四十七世公欽父號益封襲父職素以永烈稱奉調疾趨戰陣屢捷 一子金宸 四十八世公金宸號天衢襲父職公勇健絕倫且復謙恭下士調征各處有功奉旨欽獎六次堂 前會獎六十餘次事詳記功牌生四子長光裕次光謙次光前次光祥 四十九世公光裕號稱天儲襲父職 居官恬靜政不擾民征調出師與士卒同甘共苦一子守藩 五十世公守藩字向葵號玉岑三歲而孤母氏 代理府事人稱女中堯舜值光謙謀職變起家庭光祥扶公移進歷江府越天啟二年歸始襲父職公英敏耽 情詩酒著有龍溪小窗集及別韻甚多夫人木氏生一子耀 五十一世公耀字無作號青岳襲父職一子希

映五十二世公喬映號雪君襲父職侯補侍夫人右左夫人金氏生六子長映厚次達道次和棟次義馭次
義鸞五十三世公映厚襲父職四子長厚德次孚鶴次孚中次孚邦五十四世公厚德襲父職一子德煊
雍正七年四月二十日厚德遷徙江南德懷保厚德嫡親長男已經詳報廢襲在案因父行程倉卒未及襲職
寧父遷於江南今三姚宗派世系一源耳

P 399.7

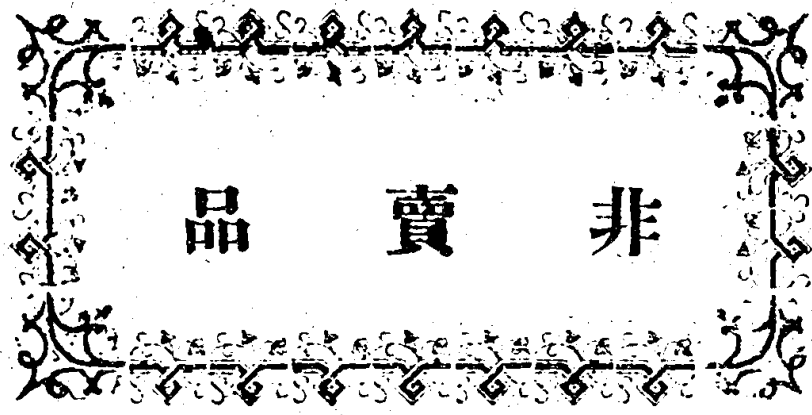

非 賣 品

由 雲 龍 編

雲 南 省 教 育 會 印 行

民 國 二 十 二 年 十 月 日

雲南省教育會徵集雲南問題參考圖籍辦法

一、徵集範圍（以足供研究雲南問題之參考者為限）

- 1、一般的或專門的各種中西文公私論著。
- 2、各機關冊報。
- 3、各項統計圖表。
- 4、遊記及調查報告或其他紀錄。
- 5、照片圖書或可供參証之實物。
- 6、較有關係之各種檔案副本。
- 7、其他。

二、徵集辦法

- 1、凡機關團體或私人惠贈上列範圍內之各項圖籍資料者，本會除於贈品上標列贈者姓名，永留紀念外並登報鳴謝。
- 2、若各項圖籍表冊係屬孤本，或無副本可以分贈，蒙錄副惠贈，或承惠借本會抄存者，紀念辦法，一併前例。
- 3、若不應或因道遠不能借抄者，請代覓人錄副寄下除抄費由本會擔負外抄本視同贈品。
- 4、各項圖籍表冊須面價購訂者，務請示知俾便照辦。
- 5、若蒙指示，表冊之出版或皮裝處，得價購或承借者，本會當竭誠歡迎。