

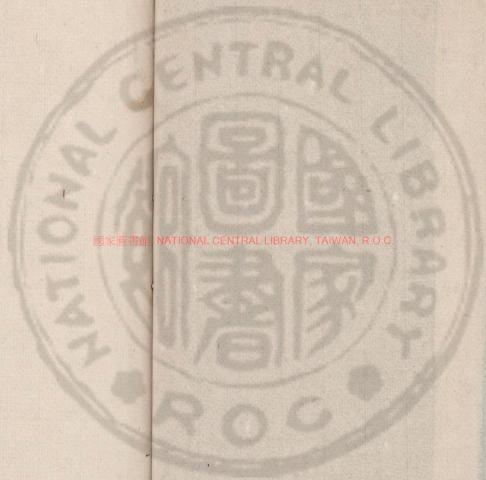

3467311 v.

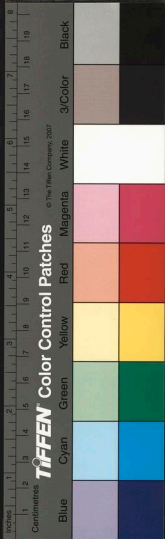

國家圖書館 NATIONAL CENTRAL LIBRARY, TAIWAN, R.O.C.



北征詩原序  
高郵殷子桐高於壬申之秋雅試中始相見因乞  
得其詩文讀之彼此質証互相樂也雍試桐高文  
太遠於俗頗不為時所知桐高雖不甚介意予常  
鬱然且恨道不少貶也顧雖不知其文者亦時並  
稱其詩彼果能知桐高詩哉桐高詩其全未之獲  
見也錄其北征近作如千首就予校定予得藉以  
據其前者相見之樂而又不啻自寓其為桐高抑  
鬱之懷故不辭而甲乙之夫人聞聲相思苟得其  
一言而有當乎心或旁皇踆望如將見之至有形

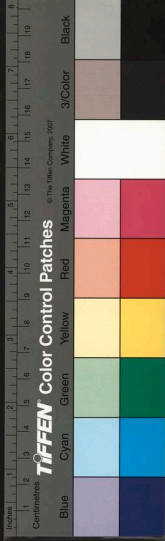

之夢寐者今桐高與予相聚之日少而此時一卷  
留予胸中不能去且桐高又將歸矣樽酒論文其  
又何時而惡能以為情雖然今之乘時奮起者皆  
奇材異能之士吾輩迂拙老守一編當有以自樂  
此後盍中即無隔宿儲詩不可廢也桐高歸必有  
以貽我矣宿松年弟朱書

樊桐集自叙

桐善

國立中央圖書館藏

國立中央圖書館, NATIONAL CENTRAL LIBRARY, TAIWAN, R.O.C.

予年弱冠定同里李子百樂始倡和為詩百樂直諫廷議  
質証輒批點不稍曲護自百樂遊後有所作即不以示人  
數十年來或歲得十數首或數十首久之不成卷帙似亦嘗  
費日心力而為之者聊爾存之或有謂宜投紙在余笑應之  
曰漢魏六朝遠矣自唐宋元明迄於今代之傳者凡幾人諸  
餘刻集後供覆觀糊壁况余之或委瑣在事以難盡示

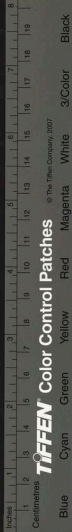

師久鉅公名宿亦未嘗諱一言為題識悵惟康熙壬申有征  
詩教十篇值同年朱子字綠見而賞歎遂欣然題數行于簡  
端重以友之官故不恣廢去老矣震自檢閱全稿遂命奎兒  
抄存左方貯于筭樊桐者予策日之自歸也遂以名之集

乾隆四年歲在癸卯協洽三月十日檀香老人手識

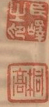

向年抄殷先生詩五百餘首原本多魯魚亥豕之訛愚  
以意改正居多然尚有懂未懂者乙亥歲曹隣西席  
為先生文孫因得借觀先生手錄全集其間舛錯之  
處乃一一點訂深為快事戊寅新秋門人林掄菴送  
珠玑小冊一套因取所抄集內擇其尤合極者錄而藏  
之以為展玩此任氏所謂業桂崇蘭奇玉特殊者  
也聊誌數語於簡端並以質諸知音者

鶴峯山人識

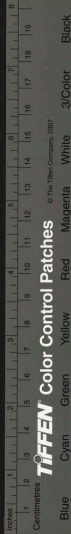

五言古 六十二首

禦冬吟四首

高郵殷

嶧桐高



嚴飈太不情，短褐偏加厲。經營到襦袴，遑復思溫  
 毳。僵卧投繩床，卒歲當早計。孤羔滿市闌，不為貧  
 人費。開箱視茸裘，脫落如蟬蛻。但教邊幅完，且辨  
 縫紉費。數聲錢付衣工，為我聊聯綴。輕華縱不能  
 風雪還堪救，三冬賴此支。慎勿唾其敝。桐菜  
 晨興啓我戶，積雪高嶙峋。我性負褊急，人熱不肯  
 因。含凍呵霜毫，那得手不龜。音寒灰撥已燼，曲身  
 何由伸。城南伐炭翁，貧我以烏銀。高擢地爐底，餘

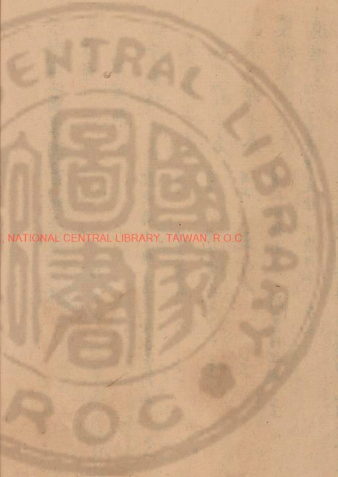

國家圖書館 NATIONAL CENTRAL LIBRARY, TAIWAN, R.O.C.

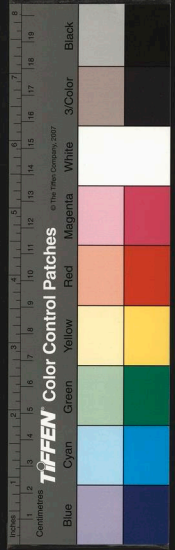

忽生陽春瓦盆注沸酒猛氣攻喉唇長安豪貴家  
或以蠟代薪袁安卧土室苦樂誠難均贊

戶小不嗜飲飲輒憂醖當其寒瑟縮亦復能三  
蕉時來不速客醉後騰詼嘲杖頭條告盡意氣何  
由豪憎嫌風雪天酒價如官高典衣亦何惜要使  
蒼顏韶遙憶家鄉中秫米登倉屨臘底作春釀比  
屋相招邀浮蛆注滿甕紅滴珍珠槽酒質

蔬品數壯黃芽屈指當誰偶蕤頭及蔓菁視若牛  
馬走沃以水晶盃風味清而厚亦猶君子交淡泊  
情逾久旅食寓京華羅列吾何有行厨日此需大

嚼充饒口朝餐佐吸糜夕坐教從酒如箋草木書  
雋致定應剖收藏不厭多謹暴瓶罌首蒞著

為李丹壑翰編題畫

秋山太刻劃春山偏敷腴春江鴨頭綠簇：抽新  
蒲不知方漲時魯過沙痕無溪邊百株柳與山色  
無殊我意殊未厭請仍為我圖再設草亭人水涯  
山之隅手把野香集嘯歌時與俱

哭劉廉沙

榜標享長年良材易摧折礪石得堅完美玉遭缺  
齧劉子千里姿雲烟輕一繭曩者束征裝省艷來

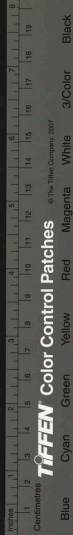

北闕相逢槐市中一言識駿茂不以兄事余齒序  
鴈行列心堅白水盟義嶽丹雞血僂輩三數人佳  
晨共提挈春看豐臺花冬生舫樓雪鹿沙寓谷兒  
菱角歌史善歌歌聲最清絕六堂文戰廬君藝每  
稱傑會合無幾時值君來取別於時重分手臨岐  
氣嗚咽予旋後君歸倉皇衣麻經丙子屢接慰  
唁書情詞殊蘊結昨于事北征白田舟自緹謂將  
把臂談一快久濶契何期玉樹埋已經數月閱予  
時聞此言痛甚刀劒別詢所致疾由膝理攻寒熱  
因此遂不救骨竟重泉閉告憶分手言悲哉當永  
訣君年正壯強君才最雄桀君性劇孝友天倫足  
怡悅恐令白頭親淚共西河竭高柔室有妻家師  
嗣猶缺踴呼問碧翁斯理竟何說墓門雖宿草撫  
膺痛彌切

送家彥來歸江都

嚴冬逼歲除車出燕山道軟紅不可居捷徑輸人  
巧何如歸鶻廬甘鮮奉親老林頭牧麓中大足供  
幽討獨憐昆弟情離別殊草草携手至河梁中心  
愁如待行矣勉加餐風霜善自保

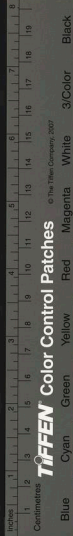



馬以一鳴斥厲以不鳴烹語嘿無一可世路皆榛  
荆。

入六月無日不雨戲作

早歲雨不至涓滴如珍珠潦歲雨不止決溜如江  
湖今夏客長安鶻鴛朝夕呼人爭苦泥淖余意於  
人殊竟日手書本兀坐同僧枯炎天縛巾帶無異  
桎梏拘周旋而磨折喘汗氣不羸性本畏趨走况  
復愁泥塗以茲遂慵放造請兼旬無絲衣桁上挂  
竹簾軒前敷蘆一覺夢自午常到脯而軒半弓  
地雜卉三二株起承檐下溜呼童吹瓦爐烹點綠雪  
若調水不用符有此教事造屋漏從沾濡

壽年伯賈子瑜先生

先生豈先子癸卯稱同年予時方髻髻懷抱公之  
前弱冠學文藝直筆蒙丹鉛時奉杖履頗不遺  
顯愚竊窺先生意不以窮達牽原分所應得例得  
冠道賢視若敝屣脫避世猶林泉蕭疎昔三好惟公  
有二馬家居樓三楹藏書凡幾千黃間與青籬逐  
日滄漁畋毛公石處士此外無周旋獨有麴秀才  
參坐而隨肩不惜傾家釀自又梁上錢吟餘既獨  
酌松風吹晝眼醉餘復高詠走筆生雲烟此樂未

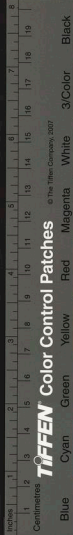

與易圭組何難捐所以與世迂萊施譏蘭荃先生  
誓墓心至老決且專謂此平生學二子差可傳賦  
詩樂其志飲酒全其天一日當兩日已如百四然  
先生讀書靈而方羨矍鑠將欲齊彭篴  
名百四種

將之神山田莊晚宿菱塘橋

桂席來神山風力弱不駛日車已西顏星光明止  
水路白微有痕秋草深沒趾危步懼顛躓誰言道  
如砥人生歷險噫何事不如此襪履方在場碌碌  
鳴不已雖無即次安頗有稻梁喜香靄深樹中燈  
火自遠市剝啄向荆扉聊復得栖止

登神居山

一點碧於螺。盈盈隔湖水。憑高恣延眺。橫冶名二山  
相錯趾。在昔云亘公。栖遁恒於此。丹井及藥臼。歷  
歷皆可指。橫空朝奩來。神蹟著奇詭。或云江南山  
拱揖如列壘。四顧環烟簷。幻若愚公徙。或云登山  
顛。東望孟城市。當其氣澄鮮。人烟如聚米。雙楯鑿  
秋毫。近不踰尺咫。我今躡屐來。逶迤數十里。綠麓  
達陶阜。曲折認樵履。盤桓撫澗石。泉流海清泚。一  
望邱隴平。禾稼綠柳比。下有讀書堂。吾宗世栖止。  
嘆予同漂萍。終年去桑梓。會將誅茆茨。結廬傍山

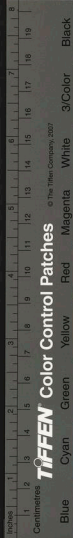

TIFFEN Color Control Patches

© The Tiffen Company 2007

址○種林猶有田○携鉏力耘耔○晨挹浮嵐青○夕對暮  
烟紫○倚杖信所如○優游偕麋豕○

贈江都郭自瞻先生

吾慕郭有道○卓哉人倫宗○清風激儔類○植立塵滓  
中○未俗奉模楷○大言聲球鏘○明廷重遺逸○纏帶來  
蒿蓬○揮手謝弗顧○寥廓翔真鴻○吾廬足自愛○蘭蕙  
滋芳叢○明月鑿素琴○浩歌依長松○四時有榮落○此  
意無終窮○

韓侯釣臺

遭逢國士知○絳灌羞為伍○失意困風塵○垂竿釣烟  
雨○殘碑明夕陽○楚水碧終古○市人多少○年賤負勿  
輕侮○

嶧山

鄒魯挺神臯○龜冕環拱揖○湖雲漲壑深○石氣吹嵐  
濕○古篆橫青蒼○屹與千峰立○言往尋孤桐○丹鳳招  
之集○

泗上亭

人家夾沙岸○酒市孤舟艤○窳歷坐高亭○蒼茫隔烟  
水○墟烟大澤洗○夕照碣山紫○灌莽迷前蹊○何處沛  
宮址○



南池  
池臨大河濱，名著浣花叟。步屣憶秋天，吟詩盛賓友。泉聲塵慮滌，荷氣空亭受。悠然會予心，晚風自沽酒。

太白酒樓

高覺距城顏，烟霞五絲糾。春盎醴垵早，滄溟蠡勺小。縞懷騎鯨人，結思在雲表。明月天海空，彷彿來登眺。

聊城

炎祚思共扶，酸棗倡盟域。首奮戈，罹重圍，捐生赴

石友激昂東，郡丞慷慨東郡守。至今射陽陂，崇祠

肅奔走。

寶應縣有城，陳雙烈祠。

桂劍臺

野蛟栖草根，苔花纏石碣。松枯一劍存，高證千秋揭。丹鷄盟可寒，黃金交易結。悠々行路心，對此顏空熱。

弦歌臺

禮樂漸人心，薄俗啞其拙。僻壤留淳風，尼山止行轍。淪々聞遺音，渺々懷曩哲。古調今誰希，彈琴自怡悅。



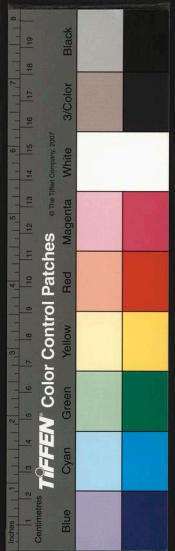

黃門朱介垣先生招往摩訶菴看杏花  
 自入京都門兀如坐壘  
 放先生休沐餘邀策香山杖出阜門城西八里地名香山出郭  
 不數武林泉自清曠其時風日佳衛子隨所向細  
 草軟可茵新柳碧相餉杏花千株開爛熳朱霞漲  
 繡叢婆留山錦列齊奴障落英墜酒杯融作紅酥  
 釀友朋雜詠嘯脫畧免誚讓小戶不知疲興劇神  
 逾王繼今西山遊蠟屐儲幾函

仲冬晦日飲曹稼傳寓同人分詠燕臺古蹟  
 得高漸離故居

漸離古烈士意氣橫幽并狗屠凡幾輩結交惟荆  
 卿把臂入燕市慨慷淖沾襟酒酣擊筑歌一一皆  
 商聲圖窮頭血濺大事謀無成豈不戒覆轍耿  
 心中盟亡命雜傭保勢敗身亦傾捐軀赴泉壤非  
 愛倭烈名名之曰酒人母乃非其平易水決滂流  
 研宥如哀鳴墟里莽歌側益益野烟生踟躕不能  
 去萬古爐中情

賦得委懷在琴書 擬陶 雜試

素志各有托憂來殊無端四時五代謝萬物可達  
 觀俯仰吾廬中松菊相盤桓書帙整且亂清風為

漸離人品似高  
 荆軻一等非愛  
 俠烈名二語是  
 真相識話

妙句

吾攤○縱不求甚解○意愜○理○安○壁間無絃琴○興到  
一再彈○古淡衆所棄○悅耳良復難○自娛○已足○嘯  
歌天地寬○人生抱至樂○束帶輕微官○

長至前三日同陳襄水保雯澳劉大山北園

閣臣俞青岳袁士旦馮文子汪紫滄李蒼  
存錢綱菴李佶倭凌聖西家彥來集古藤  
書屋限韻得古字

短晷漸就舒○缺月行欲吐○轉瞬生微陽○差肩逢  
雨輿○館穿脩廊○脩藤覆高宇○踰踰凌嚴霜○蒼蒼自  
終古○由來歲寒安○肯受冰雪侮○吾曹淡蕩人意與

流輩迥○惟此諸朋儕○真堪托肺腑○雖然踏緇塵○喜  
未縛圭組○逢場不作達○終<sub>漢</sub>懊終何補○青陽况逼除  
白墮猶能醑○爐紅藝鴿青杯醞○浮花乳黃芽碧玉  
茁鮮鯽○銀絲縷縱橫○爵無筭○孰令君聽取○分關險  
韻拈决勝藏○鉤賄屢進意○未厭中衰氣○益鼓競欲  
挽螿孤○誰甘就俘鹵○新詩擊鉢成○清談奪稍舞○詞  
鋒淬干將○筆力挽牛弩○狂嘲不厭喧○猛罰無辭苦  
栖禽定復驚○更析亂難數○佳會如可常○餘勇尚堪  
賈

正月晦日葉季良張脩永賈九儀小集寓齋



TIFFEN Color Control Patches

© The Tiffen Company, 2007

NATIONAL CENTRAL LIBRARY TAIWAN R.O.C.

同用十二硯齋韻

壯夫業雕蟲。窮年事佔畢。無端事趁走。車塵折雙  
膝。此志殊卑汗。此風日一日。吾曹謝不能。空為衆  
所疾。惟當撻書歸。林彙硯與筆。願言辭交游。閉戶  
謹所出。朋儕三數人。日夕至吾室。居既同桑梓。性  
非異枳橘。爭言好景光。迴失曩寒凜。柳眼亦已舒。  
草芽亦已茁。正及時暄暖。無為事牽率。古來嵇阮  
輩。詎可縛以律。醉鄉吾所便。平一夢等渾沔。意薄  
千戶侯。况乃千畝漆。酒壺共詩囊。引滿侑篇帙。市  
鮮得鮭菜。堆盤饜果實。誰言玉山頽。猛氣倍萃嶺。  
句如翻手成。醒後了能述。橫身霸壇坫。餘子敢侏  
匹。所惜余將歸。家山刷苓朮。決計已勿疑。逢占復  
云吉。懸知會合難。及今唱酬密。諸君志雲霄。無為  
效野逸。

病齒

履霜知堅冰。雨雪先集霰。人生百年間。衰端怕先  
見。予年甫逾壯。精力未憊倦。歛然遭此患。痛楚酷  
瞑眩。醫云崇衛處或咎風火戰。風齟及歷蠹。難以一  
理驗。哦詩舌本強。覺口若魚噉。羊腔肥鼠肩。熟視  
不敢嚙。客來投刀圭。例用寒涼煎。屏之勿復嘗。聽

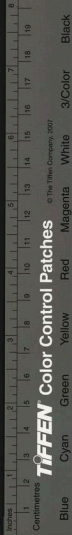

其自平善脫復有動搖扶去良為便不見牛飢人  
軟嚼亦所羨

汪子遷以不知誰何之詩教首與友人爭論  
不已詭其名錄以遺予將以試予之論定  
何如也因為決擇其是非而告之以此

物生有定質良楛絳形模品題一倒置有目爭柳  
揄談詩至今日以意為毀譽但非甚憤憤鮮不  
瑕瑜假糊李杜名光燄天然殊參以他所作魚目  
而溷珠古人辨淄澠皎若鶴與鳧不見古戰場一  
覽知其誣投詩雜好醜珉玉誠絲絮妄言效決擇

幸勿譏狂愚

詩以陶寫性情作者多刻意为高聲越吟自  
抒其憔悴悲愴之致過矣夫詩能窮人事  
不盡然憂能傷人則往之而是而無病而  
呻者又謂之何矣至於意托規諷實快刺  
譏激切憤懣竟有似於使酒罵座之為非  
詩人溫柔敦厚之正也余謂窮愁之句最  
損天和怨毒之詞有傷厚道近與同志諸  
子約脫復犯此律者浮大白鷓之因賦一  
首以代座右之銘焉

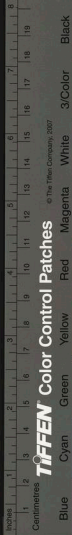



人生罹幽憂寬譬乃其理苦吟雕腎腸可已而不  
已送窮窮我隨排悶悶復起人謂寒蟲號疾走掩  
兩耳又好為譏嘲謬托風人自比興雖不同等是  
出訾毀甚刻天所嗔輕薄衆所恥塊壘不能平胸  
次最早庠繫予鮮懼悰性復多觸抵惟詩實為厲  
近始悟所以既知前日非悔過義當徙家：百年  
內咲口開有幾世事風馬牛底足掛吾齒虫魚及  
草木揮毫聽驅使衝口即成歌興到寫數紙亦莫  
銘磨兜岳莫忝法喜此為不傳方寄語二三子約  
東有明言敬請自隗始一觴復一咏樂在其中矣

賦得冬嶠秀松 題 賦

陽崖及陰坂霜雪無好顏賴此蒼髯叟支拄於其  
間長身立笑兀古色苔網編油油擢芒穎鬱若青  
髻鬢任彼百卉萎意若無險艱百年一轉瞬剝復  
相循環苟非抱真性能不憂凋屬固知質堅好磨  
礪夫何慳柰何穠華時視茗椀與管

和戚緘子次山谷食笋原韻

初夏筍出籬。餲餲如束菜。隣僧裹茗餉。團叟盈筐  
賣。獨怪豪家兒。腥羶給庖宰。葷濁日熏蒸。腸胃甘  
以壞。我生例貧薄。未了黃蘗債。惟茲玉版師。投分

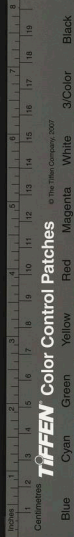

針芥○貪饜人所譏○予意不為介○珍比酥陀膏○飽比  
項鬻○厚抄腹果然○清氣出噦噫○他時倘乞封○渭  
川求食采○

曉起即事用石湖集中韻和絨子○

夜雨翻然晴遠山○似初沐油窓○兩扇開好景○供避  
矚○盥手向銅盂○裹頭覓巾簾○風光苦雜糝○棉褐猶  
堪服○香添小篆熏○一室生芬馥○旋來好事僧○約看  
隣園竹○且共生斯湏○沙瓶糜正熟○

題還童圖為戚絨子作

瓊籤覓丹訣○石室參玄關○能使鶴髮翁○變為玉雪  
顏○我謂馳車人○豈必三神山○不讀萬卷書○堪嗤仙  
亦頑○文人具慧業○曾侍虛皇班○一朝御白鹿○游戲  
來人寰○栖身向巖谷○世事如等閒○深餐道味腴○何  
從鬢髮斑○琳瑯千軸滿○貯胸懷○問日食神仙○字何  
須求大還○

次韻戚絨子自京師將歸南村六首○

丈夫屬有志○相期在千載○胡為著兩屐○溷跡向烟  
海○太息埽門人○覩顏厚重鑑○結習愛山林○肯使一  
朝改○

南村水木佳○茅廬舊栖止○苟得羞眾人○固窮乃君



子矧餘二頃田差可耕甘旨言携金鴨鉏烟蕪將  
自理

帝京共晨夕往還無日稀公卿盛禮遇不救方朔  
饑家山好風物荀蕨春爭肥踟躕不早計猿鶴將  
獻訊

翻然作急裝勇決誰能抑人生有高堂詎必鐘鼎  
食板輿花下行怡顏侍親側纏綿愛日情葑水良  
亦得

我愛鄭公鄉卜隣旋買宅新詩日見貽倡酬至累  
百因君慰寂寥頓忘作選客不尔索居人冒以永

朝夕

烟墟近相望居址不隔鄉時時過君舍明燈傾酒  
漿素月竹林照幽花深巷香回首隔京塵踟躕空  
道傍

培前菊花二三種移種盆中沽酒相對偶用

放翁小飲賞菊韻

種菊雖不多香色天然殊黃紫各有態歛側須人  
扶霜林木葉落百卉將就枯對此花數股開樽傾  
酒壺人生不作達生失雙髻烏亦有花與酒晴光  
連日無

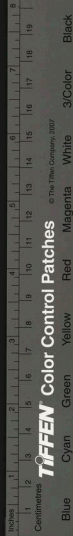

鶴林寺

入門苔色淨古井如寒漱老鶴俛飲啄見人意爽  
猶僧言自飛至非關人置學麈之不忍去馴養經  
幾秋又言昔盛時撞鐘千指稠於今率荒涼無復  
多縑流龍眠古遺畫筆力顧陸倅前年入大內珍  
重同琳球也似杜鵑花人間難久留寺舊有李伯  
林取今上幸鶴  
想玉局翁偶來事倡酬海岳嶽  
寄人漁溪大賢儔于載猶旦暮清風振林邱

竹林寺

松滿山之阿寺在山之塢竹徑不知深行約里  
許駢頭筍怒生鰈鰈爭迸土會添碧無際護此精  
藍古流泉繞堦下一酌甘勝乳言往尋其源石縫  
微一縷連筒到僧厨餘用灌花圃傑閣高十尋凭  
闌衆山俯悠然一聲鐘齋堂日正午

寄緘子

今秋南國士橐筆來通都我生七來往見獵何其  
愚多君贈毛穎利器行當需族庖不善割頓若鉛  
刀屠麻衣與席帽蕭然仍故吾羨君有高識不隨  
衆走趨閉門自偃仰焚香宵讀書歸來急相訪徃  
扣山中廬胡為困二豎遠就緩與俞豈緣作詩苦



示疾同文殊近世無良醫安庸真自誣漫以雜劑  
殺人命輕雞豬手中方寸七野葛鉤吻荼勸君勿  
輕試善保千金軀行當勿藥喜一咲沈痾除

朱康府先生故里

地名小店距天長縣東四十五里

母與官孰重此理非難明世人重祿養養豈以祿  
榮有祿不復養嗟不如無生先生篤至性早歲罹  
孤惻棄官若敝屣覓母同州城崎嶇幸一遇遂茲  
烏鳥情太守以事聞天子嘉其誠予生痛風木歲  
月悲輓：下馬拜碑碣涕泗交衣纓

哭李百藥放棖文昌體

維天誕才士百不使一昌豈惟長貧賤必於天死  
傷終童志不遂賈傅悲懷湘照隣困惡疾長吉以  
歿亡搔首問蒼天此理真難詳吾友負異稟東髮  
工文章撐腸幾千卷文如翻水成肆力為詩歌湖  
漢魏三唐樂府在人口古音何瑯：叢叢中丞公  
下交折輦行江左十五子一一皆乘黃位置君於  
中逸足超騰驟方思列薦刻俾侍萬乘旁出其夙  
所學使歌詠太平胡天不少祐而令遽殂喪原其  
致疾故彌足權中腸君心去年春失怙心徬徨身  
不離苦經口不御酒漿迨及今年秋叢桂丹以黃



歸舟自吳下奉母引一鷁意色恹不樂淚滴杯與  
錯號呼至頓絕痛父不再嘗自是纏疾疾二豎潛  
膏肓一病遂不起醫禳無一靈痛君死於孝天道  
尤茫茫聞君屬纊時不及世俗情舉手訣家人大  
義死生惟以所為詩屬我為商訂我聞此誥涕  
淚沾衣裳終當辛此業以副君所望憶與君同里  
結交邗江城寓齋不數武同聽隣寺鐘偕游有蔣  
子及君家賢兄跳盪花月社淋漓詩酒場狂狂日  
向夕共盡燈燭光拈題互倡和吟聲撼房廊君詩  
富波瀾浩淼千湖江我欲避三舍如邗莒小邗君

偏斂容嘆獎賞謬所當時時笑相謂爾我堪頡頏  
皮陸有松陵元白在長慶子詩與吾集異日當合  
并此言猶在耳編刻方皇皇及後各饌驅會而馬  
能常去年水入城坐君竹間堂幕府子應召山田  
予歸耕揮手暫時別脉脉心難降豈知曩一訣使  
判幽典明撫棺一哭君猶疑夢寐中憶昨客京口  
大江不可杭示君五百字批糠先簸揚報章織寄  
我字字琚璣珩上言昔游靈記憶曾難忘中言長  
相思吳燕異車航下言共努力期作名山巖今日  
披此詩欲觀淶泗滂君家三間廬花藥猶在庭綵

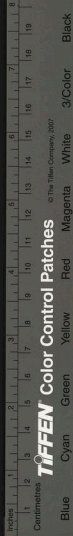

几綠石硯古篆沈水香歲書千百軸親手所丹黃  
所著詩古文鱗鱗盈笥囊披帷府無人使我不忍  
經所喜犀角見天骨森開張請書繼父志與君不  
死同人生百年內一瞥如風狂天能促君算不能  
沒盛名作詩慰地下君心其悅康

熱甚帶月步至僧巷

炎歊若炊甑汗出如翻漿葵扇不停手坐立心傍  
徨隱隱聞鐘魚言尋贊公房人聲四顧窈暗月微  
有光為我設茗飲器潔泉水香禪語淡可味陡覺  
生清涼

題李蕭仞五逸圖

憶昔過高齋入門生淨淥。數叢秋海棠。悠然淡如  
菊。巨竹與長松。編繞梅花屋。餘卉悉芟除。不使溷  
芳躅。謂茲歲寒交。諸君良亦足。誰與為寫生。適中  
君所欲。青蒼復姿媚。秋氣溢邊幅。知當午膳餘。披  
圖向晴旭。

題畫梅花小鳥

仙人夢綠華。冰雪為肌膚。何時謫蓬閣。下嫁於林  
逋。煩人為寫額。塵濁羞見汙。三旬戒火食。落筆成  
此株。楮上自浮動。暗香有時有。無

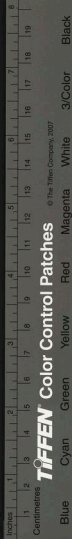

小鳥鳴花間喑喑合樂意形聲已難似意在形聲  
外君從何彷彿寫入霜毫內並寫不傳意不獨飛  
鳴態春喧宿雨晴此意悠然會

初夏有懷李楷士吳彥方

紅襟啄落絮斑竹抽新叢濃陰一庭窈竟日稀人  
踪掩闕思故人小隅湖之東湖水不滿篙所待乘  
樵風懷哉二三子巷陌紛交通短轅掛壺酒日夕  
相過從阿咸謂楷士富名理談諧暢懽懽何時預  
高會一笑開塵容

六月八日陳無疆先生治具招同伊水先生

王扶上李西李飲酉園古松下得甲字

古松如尊宿可敬不可狎裸衣坐其次似太脫檢  
押愛此蒼虬龍微風振鱗甲况復困炎蒸到處愁  
促隄浮爪思寒冰扇饌憶蒲萋鳥得岷峨雪萬古  
相覆壓中有冰絲蠶繅之作紈萋忽過碧天雨新  
涼生一霎溪澗流琮琤聲似禪琴峽高柳奏蟬蛩  
池萍唼鳧鴨我曹三數人華髮映烏帽佳時不縱  
飲歲月熟羊腍陳侯賢達人麈泉昔曾撇歸來頗  
任誕醉荷伯倫重累鶻興逾道高談興稱愜舉頭  
弦月生清露奩匣





贈新安吳輯五

京師稱國工惟能銜表馬走謁門潭：結交綬若  
若六氣味炎寒百節迷肩骸市人耳食多焉知皮  
相假大聲傾揚琴古樂俸韶雅余家病阿莫呻吟  
困長夏頃來秦越人沈疴頓滿洒素靈微與篇吐  
義膏炙輒荊潭廣流潤橋井浩傾瀉請乞人踵門  
丹藥給盈把意在活疲癯報不望貧者壽人遼自  
壽韶顏渥如赭悃悃坦以真衣冠撲而野無如世  
聾聵圭璫溷岳瓦寄語延醫人慎宜知取舍

追悼陳十千

與予為戚屬幼長非齊年岳髻州郡試硯席相接  
聯驚者筆陣勇落楮流言泉高爾困塲屋五十方  
騰騫苟且急薄祿例得官寒羶詎知鬼伯促不使  
斯須延殘冬我北叢視之床第前報獻重執手慰  
以行當痊爾時意色惡慘：憂悲纏何當一月間  
凶問來幽燕傷哉賦命薄才壽無兩全首耆至寒  
儉亦復慳於天追思舊親串童穉皆華顏存者既  
已老老者歸荒阡反袂拭袞涕濕漬衣中棉

偶感

牆角短檠棄篋中統前折當其用有適日夕相周旋情



好倏中奪親附無由緣榮悴在轉盼涼燠多變遷  
但自守吾素肯逐時所便棄捐何足道忽悞非豪  
賢

棄婦嘆 因有所見而作

人生為棄婦曾不如羈雌羈雌逐故雄尚得同林  
飛嗟予年十五父母為結褵小心事夫子無敢以  
事遠時遭薄怒譴責橫見施甘心茹荼苦猶冀  
有轉移豈料一朝訣逝水何當歸卷我床上衾著  
我來時衣含淚拜家人氣結無言詞登車出門去  
行路皆歎秋

盱眙李子端蒙從予遊者三載今以親老侍

養謁予告歸黯然大難為懷於其去也詩  
以送之

晨興辭我歸風滿衢路臨歧立路隅再拜不能去  
苦道幾載留師門鷄聲月影同晨昏一朝索居嘆  
牆面依依使我悲心魂子有白髮親今年開八袞  
俾爾負笈遊冀爾早有立為學在及時盡孝當愛  
日不見陽城司教化悉遣諸生歸子舍鷄豚幸得  
速親存未許斯酒遺膝下蔭中幾帳書是我手丹  
鉛冥心苟有會不在多言諱君家竹間廬竹影涵

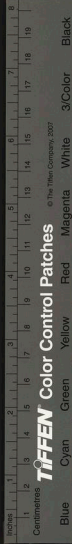

清虛承歡得少暇，努力勤三餘。去去勿復言，無為少踟蹰。

方樵舟赴調閩中，以首夏猶清和為韻，暗別

五首

結交不宜輕，相期在白首。回首少年場，暖熱傾杯酒。世態逐浮雲，高情斂瓊玖。蕭蕭冰雪中，終始獨吾友。不有桃李花，馬知松柏久。瑣尾賦旌邱，應：馬我駕琴堂。割半瓊，一榻為予下。新詩把過日，清風坐銷夏。老境竊（並愁）懼言失，悲說方託一枝棲。永結宗雷社。

海疆急卓魯，運訪塵珠旒。擬此神明宰，行彼民社憂。詎不重離別，國事難淹留。中情雜歡悵，欲分須少休。送君不得遠，百里經空猶。凜々素絲節，皎々冰蘚敷。居常自斂抑，畏人如其清。鳴琴歷五稔，萬姓胥樂生。不見卧轍者，依戀如孩嬰。顧車生方穿，格礙雙輪行。生長晦翁里，旋從精舍過。定知吾道南，再布春風和。楓亭丹荔熟，蒲水紅鷗多。錦囊諒日富，柱笏吟哦題箋起雙鯉。春江饒綠波。

曝背

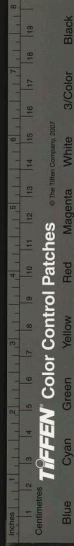

TIFFEN Color Control Patches

Blue

Cyan

Green

Yellow

Red

Magenta

White

3/Color

Black

© The Tiffen Company, 2007

經旬閉房櫺爐火正親暱今朝雪晴霽戶限才一出負暄向南榮伸舒到腰膝无益黃梅花點點駐蜂窠糟牀浙澁教釀就秋田秫倚杖一清吟我愛冬之日

次韻荅曹允平見贈即以爲壽

夢懷僑肝交蓋冷蕭朱陳自悔山中人輕踏紅塵陌得失不相償奚啻尋與尺綠此各分襟匪伊一朝夕天末望傳雲晤言記疇昔垂老輕策賦歸來再見柔榆碧游期拉向平病免吟莊鳥鶯花趣好天道遙理輕策室邇人則遐於今心奕奕同開七

襄辰長讓文章伯名理盡談犀滕展陳書冊尤欲

圭鬚姿料白無纖卻過庭詩禮傳砥俗浮囂輩深情念故人猥辱明珠櫛千象學就荒無復能爲後思與高韻頑苦乏凌風翮惟喜春酒成登堂傾一石

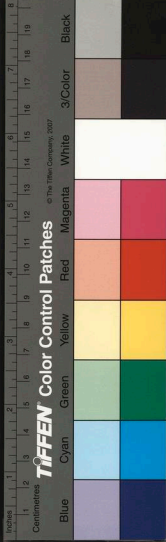



國家圖書館, NATIONAL CENTRAL LIBRARY, TAIWAN, R.O.C

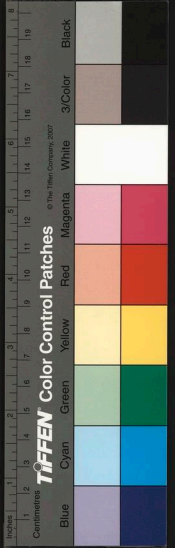

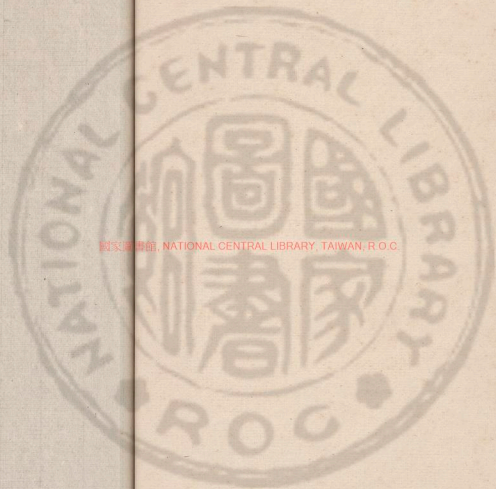

國家圖書館, NATIONAL CENTRAL LIBRARY, TAIWAN, R.O.C.

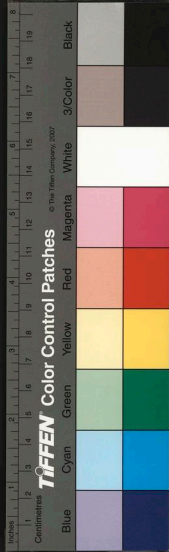

國家圖書館, NATIONAL CENTRAL LIBRARY, TAIWAN, R.O.C.

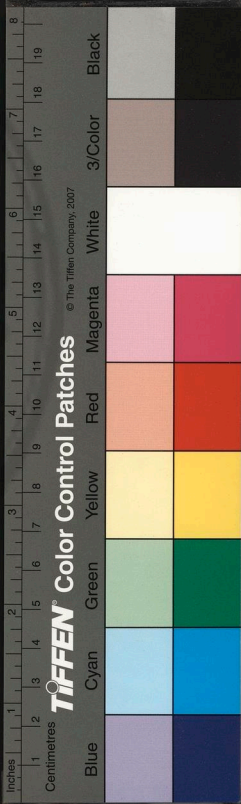





3467312 v.2

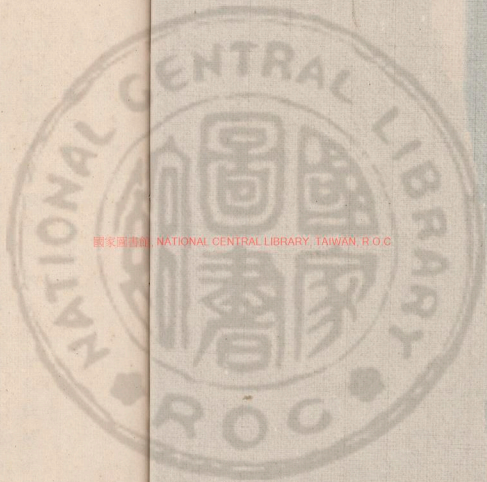

國家圖書館, NATIONAL CENTRAL LIBRARY, TAIWAN, R.O.C.

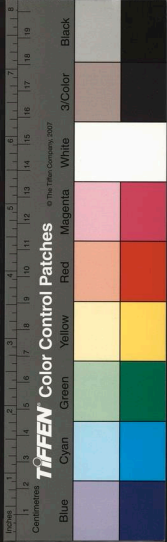

七言古 三十首

南池望太白酒樓

人生富貴浮雲輕。古人所爭惟令名。柱陵老叟不  
得意。縱遊梁宋經任城。任城主簿敬愛客。南池一  
鑑留踪跡。秋水城隅好句傳。遊人捫摸蒼苔石。我  
來此地重徘徊。寂寞空亭半草萊。種花幾株午正  
艷。莖苗半畝秋猶開。亦有風流賀季真。結交偏愛  
論仙人。金龜換酒百不惜。高樓一醉橫千春。高樓  
俯瞰南池上。烟嵐水石爭摩盪。雲樹當年酒一樽。  
精靈到此還相向。吁嗟乎。青蓮騎鯨白雲鄉。公亦



國家圖書館 NATIONAL CENTRAL LIBRARY, TAIWAN, R.O.C.

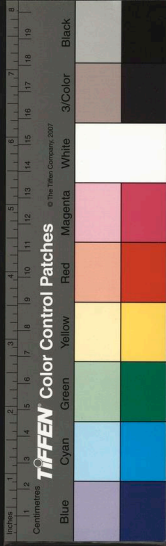
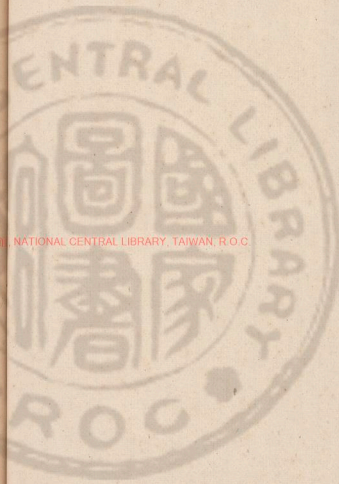

艱難刺草偶堂然信宿比傳舍至今芳木餘芳不  
然人生過眼萍蓬耳馬能頓令千秋百世之後過  
此俯仰愧予中徬徨

重經南池憶丁卯季夏偕吳萬子先生宋釋

恭陳惠我王方若素宗安吳彥方懇此竟  
日悵然有懷

任城南池極幽靚綠垣柳影花參差一泓瀟灑宛  
濠濮青蕪綠芷眠鳧驚胸臆到此得披豁如掬泉  
澗湔塵縉徘徊感喟忽有憶勿秋停櫂經遊嬉睽  
引聯袂者誰子屈指一一無忘遺座中祭酒有前

輩二難風雅稱肩隨射陵宋髯學富瞻安宜王子才  
瑰奇陳琳袁虎並跌宕方舟一月相追隨覓句勢將  
突顏謝追涼意直遊軒羲佳况時時入夢寐不覺  
曜景頻推移延陵宰木成拱子車過腹痛能無  
悲諸公遊跡復星散七年不見嗟分岐水萍風絮  
有底定人生散聚常如斯凜西老叟志稷樊艱難  
天寶家流離薄游梁宋偶憇此想見森木鳴蟬時  
我輩浮沉那足道未許俯仰生齋嗟咨

太學古栢行 雅試

太學諸生習典禮仰見古栢蒼蔥姿故事傳聞自



中統大儒祭酒為經師曾經手植已合抱風靈呵  
 申統及護神靈司霜皮黛翰五撐柱龍鱗虎鬚交  
 參差峻嶒不敢下鸛鵲攫擘直欲騰蛟螭銜空  
 腹鐵為色橫披古柯銅作枝突然拔地幾千尺勢  
 使殿閣增屋屨窈然空翠講堂靜石鼓字映青玻  
 璃有時陡作驚瀑響驟如萬馬轟轟馳森行列  
 罔忝錯儼具冠笏呈威儀蝸涎蠹蝕百不朽法物  
 恍對商周彝吁嗟予元初聖學沒榛莽百家雜出  
 誰扶衰魯齋先生續正脉洛閩之學如朝曦此柏  
 留貽四百載歲寒不改青巖周禮孔楮共終古

將與天地無窮期

觀獵

荒原瑟瑟西風高草枯雪淨騷嘶驕將軍欲逞射  
 鵬手軟裘快馬鳴鞭新羅海青雪毛羽爪嘴軒  
 騰利於斧從奴袴褶豪豬鞞突髻魁肩氣何武此  
 時霜日明秋毫四圍孤兔肥雁尻廣場漸收勢漸  
 迫灌莽深谿恣捺索矢飛盡作饑鷗鳴貫髀穿髑  
 如手格歸來毛血殷車箱金盤割肉羅酒漿將軍  
 據鞞大咲日車莽蒼橫高崗吁嗟乎書生蠹簡終  
 年持意氣咄咄徒爾為不如相從射猛虎短衣縱



獵南山陞

寒夜讀朱字綠古詩書以贈之

雪花如掌滿巖市兀坐邱窩垂帷帳松茲朱子最  
奇宕意氣與我同膠粘感君肝膽照冰雪吐詞復  
比霜鋒銛袖一編出示我捧歸護以縹囊籤挑  
燈逼視叢光怪突如寶鏡開新奩硬筆鑿險險勢  
出凌厲直可千軍殲刻劃古事闢與交每置一語  
人心厭伊予嗜古有深癖風騷流脈曾窺規對君  
大集中警服實非外飾為橋謙世儒作詩類蠅蚓  
好為圓美工甘甜膏肓政治需藥石何不奉此為

鐵砭譜罷條已盡夜漏雪沫一斗為君添

石鼓詩一百二十韻

宣王奮武岐山陞。嶮崑伐石銘風詩。焜煌大義照  
不朽。一朝頓起西京衰。於皇時周際中葉。文武舊  
業晨光熹。心憂流尸賦鴻鴈。大集貢獻來貌麗。赫  
然自將震霆怒。聿遣元老平諸夷。耒祀六月誌典  
冊。南荆北狄隨鞭笞。講武東都受朝會。丙申復大  
蒐於岐。我車既安馬既阜。高原大野多陂池。韎韐  
殷紅白玉琫。駢駟斑駁黃金虬。麇鹿羣趨漆沮地。  
魴鱖貫以楊柳枝。脩攘一洗積弱陋。聯縣八百延

鶴峯曰文長氣  
須磅礴有開展  
有以拾井部  
伍奕精神洵稱  
奇作閭桐高以  
此受知阮亭先  
生洵不誣也



先點清

蒼姬爰命從臣事撰刻追配雅頌誠禪執筆者誰  
 曰史籀小變蝌蚪神明之端委旁逸更婉潤鈎利  
 鈎殺鋒懸錐韋韓作歌重揚權歐陽虞褚煩摹追  
 集古錄中既錄此乃忽侶論傳三疑鄭樵讀書破  
 萬卷亦復吹索交譏訾刻畫斤權忝殿字較量稱  
 謂分銖錙詎知宗周未亡日秦敢帝制行其私字  
 畫淵源祖倉頡信非籀筆餒者誰後人私心變小  
 篆遂令太古淳意漓方圓繁簡迥異態夾溟博雅  
 當深思甄豐六書定奇字辨別不淆混與淄不信  
 試玩大篆體十五篇法同龜著本大末小畫圓勁

斷制老

主句

機法秀出神無涯紅紳倒掛密結絡琳瑯金莖絲  
 離披舜江儒者趙古則一一剖析開心脾今取十  
 章斷章句配以吉日車攻詞孔子刪詩偶未錄豈  
 便借此評醇疵自周以後少此筆煌：巨製真恢  
 奇後人詎敢望項背援摺斷屬周宣時辨口懸河  
 有根抵洞若燭火經朝賦紛紛諸家聚訟議妄思  
 海若測以蠡不論秦漢何晉魏後儒淺識誠偏陂  
 沿訛至謂字文作其識稱下言稱早此直不足與  
 辨耳聞之遠足增人唾獨怪神物易伏匿九鼎淪  
 落泗水湄萬夫下取不可得脫身肯受秦人羈金

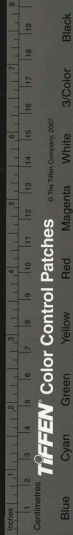

TIFFEN Color Control Patches

© The Tiffen Company, 2007

NATIONAL CENTRAL LIBRARY TAIWAN R.O.C.

簡王書授使者。秘義鑄刻岫巒碑。昌黎尋求未一  
 見。登山滄泗空漣。洒比干。李子墓銘。圻會稽。窆石  
 茫難窺。下逮始皇。頌功右秦。山鄒嶧。楮穹龜。後旋  
 易以東。木刻不數。十代全傾。歌惟存。壇山癸巳石  
 僅十餘字。猶參差。湯盤原。鼎但歎。識百千。只有一  
 二遺。何如。至寶。亘萬禩。縱歷。龐火無崩。陳。陳倉之  
 野。昔散佚。請置孔廟。疇所貽。後經。五季。臺兵。贊王  
 石。豈免災患。罹獨此。愧俄尚。無恙。仍復。故靈。高蹲  
 蹠。十鼓。奚為。喪其一。刺作。春。白。倚。罌。視。民。問。求。得  
 數。乃。足。天。遣。會。合。非。人。為。始。從。西。岐。至。伊。雒。復。自

汴水。經。京。師。中。更。皇。祐。大。觀。歲。世。閱。唐。宋。金。元。移  
 塹。山。澗。谷。換。人。代。屈。指。歲。月。風。雨。馳。桑。滄。底。物。得  
 長。在。何。術。永。奠。安。不。危。疑。遣。六。丁。下。護。守。鬼。怪。遠  
 通。潛。魘。魘。譬。如。日。月。遇。薄。蝕。雖。有。蒙。晦。無。增。虧。保  
 和。殿。上。鎮。重。器。宣。撫。宅。裡。崇。堂。基。礎。色。席。果。好。愛  
 護。馳。裝。輦。載。遙。携。椅。良。金。填。寶。柱。摹。拓。疏。檣。架。閣  
 誰。尋。闕。雨。淋。日。炙。愈。堅。好。東。遷。西。播。無。瑕。疵。儻。父  
 睹。此。不。省。識。輒。敢。吟。口。謠。言。滋。余。生。好。古。有。深。癖  
 自。少。至。壯。勤。不。疲。荒。城。廢。址。恣。晃。平。殘。碑。斷。碣。窮  
 追。維。畫。字。至。使。衣。領。破。臨。摹。自。嘆。手。腕。脹。坐。卧。循

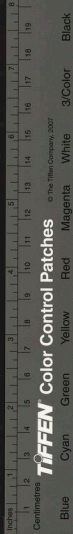

TIFFEN Color Control Patches

© The Tiffen Company, 2007

醒  
鐘然而鳴  
詭然而翔

覽廢食寢欣然時覺心神怡尋恒星趾尚爾矧  
自上古留今茲前者九重敷明詔遠令郡國椽  
黃驥冀得人才實太學南金竹箭羅軒墀榑材濫  
竽列名字官牒亦獲觀禮儀自春徂夏習絃誦日  
聆講說親臯比傍徨瞻仰聳觀聽驚見掌確陳門  
楮如狻蹲踞獸頭角如鼎鼻首將蒸吹豈古靈嫻  
斷鼈足或泛海嶠呈蟠螭巨奄崩騰象箇蠢怒龍  
異窟形躩既比罔八陣益其二壁壘整肅嚴增障  
比天五緯數過倍橫縱珠斗相依毘昨聞雷風大  
星間長空墜落危參鬚諦觀乃知石鼓是編行聯

醒

大氣運蓋

綴森槍纍甲乙一週列兩塾左右各五偶不竒徑  
量尺許高倍尺頂上微凸旋中規脫理堅勁色古  
黝飽經賢劫者榮華鈎思昔日紀助伐當勒鐘虡  
銘槃區而乃製器象以革叩其命意誠何居音想  
因武事尚鞞鼓各有取爾非兒嬉我欲叩以蜀桐  
木無欲鞞以靈麗皮定有竒聲散山谷一震輦贖  
醒蚩蚩樞衣對立起深敬為整冠珮飭履綦儼踵  
赤芾金鳥後珩璜縑緯行委蛇又若親聞選徒後  
獸鳴鏑散雲旂聯翩方台若接武吉甫張仲肩  
追隨置身清廟駿奔走哉：爵弁承華榘又似賞

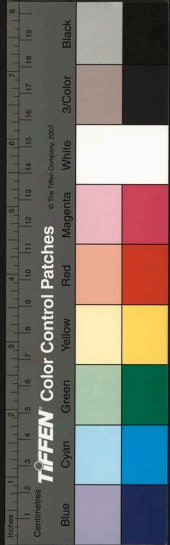



有收然

功錫圭瓚古器刻琢雖宗彝其時炎蒸苦喘汗肅  
穆便有清風吹乍腊口噤不敢語稍定方以點畫  
推垂王筋勢挺特森瓊樹枝葳蕤蒼古劔  
佩壯士難難和鸞鳴中達薛王施鄭各有譜音釋  
務在窮毫釐持彼証此正脫誤直指諸掌與列眉  
按以圓方得彷彿極意想像無難知諸家間亦有  
穿鑿論古所貴刪支離其文全者確然信其文缺  
者深長思正如神龍在變化雲氣隱現鱗之而韓  
公未免闕畫嘆東坡亦抱模糊悲我今日睹出望  
外敢怨斷落生癡臉以銀一錠易十紙靖康之末  
已若斯細紋淺銀就湮沒正在扁鐻加藩籬所幸  
躬逢右父世石渠虎觀皆英者此鼓球圖作伴侶  
尊之太學詎不宜諸生講解識文義朗然昏翳開  
金篦當年石鼓頌周后厥後木鐸傳宣尼今獲位  
置禮樂地日接俎豆陳牲犧弟子趨躋執盥醕師  
儒拜舞承明染高覺巨椽大覆庇繪垣金墉懸果  
惡堅完不受霜日泐摹榻肯作臨池資一朝鑿  
與出視學招致更老邁期願環橋觀聽立如堵鴻  
都闡咽皆駟倍摩挲古字照今古彌使父治光雅  
熙大刊頒示使誦習嚮然日出扶桑枝

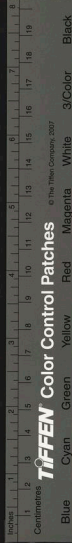

澤宮馬射 雜試

治平不忘事武備，俊乂不獨工文章。羽林子弟盡  
村勇，挽強命中真。旰長師長，豫教以時集。盡熊該  
鵠，森高張。措三挾一衆，耦單尤愛馬。射爭騰，驥五  
花剪鬣，色斑駁。雙耳批竹形，昂藏錦鞵，金絡玉為  
轡。年少一躍誇身強，射生貫甲各逞技。人人自說  
能穿楊，馬足偏不恃。鞞勒矢棘意，故留鋒鏃颯鳴  
獵。白羽箭電影，腋紅絲韁盤旋縱。送勢蹀躞  
蟻封蒼，過同康莊。或如猿臂逞遊戲，或如隼翮驚  
迴翔。或如新月抱滿影，或如火流寒芒。觀者日

光不及瞬，一時齊集環堵牆。古人澤宮大選士，井  
儀稟尺儀，周詳雋者與。祭失則否，志正體直先膠  
庠。沿及後世，事寔格人。村情竅忘周防，何如預教  
在今日。于櫓禮義，寧相妨。試看多士日簡練，雄姿  
一一皆鷹揚。

後圃講堂詩為李蒼存賦

憶昔訂交濠水上，新秋水色拖柔藍。君裝入洛予  
歸里，道遠不得通書函。今春把臂在燕市，各驚老  
大鬚鬢。近者選樓子為政，識力嚴重推東南。苦  
心點勘別雅鄭，摧陷勇比三軍。賤人情媿媿忌直

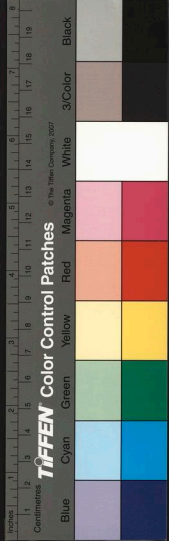

道。未免交口叢譏談。秋來策挾萬人歡。坐看一戰  
降章邯。那知世事大繆戾。瓦缶強聒鐘聲韻。君時  
熱散大呼。京雒塵滿吾何堪。予家別業遠城市。不  
若襪被乘歸驂。講堂一區踞後圃。暮挹烟靄晨晴  
嵐。短籬徑挹小溪轉。喬木勢與高天參。都梁香草  
甲蘭芷。魚勒泉味欺江潭。架上堆書近萬軸。手臘  
口沫窮幽探。釣魚射鴨有餘暇。五經七業傳諸男。  
如此足樂擬終老。子冒數語題荒菴。予謂此言太  
早計。烟霞痼疾詎可眺。君才鋒銳眾所畏。譬劍出  
冶持其鐔。楊雄奇字識者少。知己豈必無桓譚。石  
渠天祿待繡閱。花徑未許開三三。我聞山靈語猿  
鶴。直俟皓首圖抽簪。

送俞青岳尹寧海

文人作吏執手板。樞衣束帶行趨趨。公餘何事最  
可樂。看山拄頰神蓬蓬。天台高竈竄奇絕。興公一  
賦非虛譽。知君坐有山水分。寧海百里新街除。朝  
懷符綬暮就道。一筐一琴雙犢車。笑指金庭路絕  
頂。香靄惟有仙靈居。仙源往往在人境。樓臺晷畫  
連村墟。此間民淳俗簡樸。絕少根莠頌薌鋤。如君  
才大不足了。指麾坐嘯良有餘。招呼賓友及掾佐。

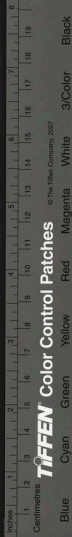

澤有溪毛園有蔬。蓋蒼天姥入君手。刻劃好句。紛  
瓊瑀。我懷此地。徒夢到。恨不逐隊隨猿狙。幾時羸  
糧蠟。兩屐。豬肝坐飽。分官糈。遊山但辦筍與蕪。得  
句滿作奚囊儲。民歌輿誦。盡可採。請併遊紀編成  
書。

次韻端梅卷見寄

磊塊填胸澆不去。酒酣自說無奇句。長歌一幅遠  
寄將。聲調悲涼感行路。歌殘欲哭還吞聲。外人那  
得知。其故。雪仲斗來壺盡缺。文淵老去鞍能據。千  
金聞說買驂騮。指點金臺最高處。駑馬旌旆異株

肥。奚官收監。權相遇。皮相烏知駮。骨奇清。班未許  
高流。預予角去齒。理固然。才豐命嗇。天應妬先生  
詞源。沛河漢。小儒却走聞。而怖賤工。詭遇為世羞。  
良材斲小遭。王怒撐腸拄腹。幾千卷。光芒欲遺龍  
威護。我今蘆落栖京華。相憐同坐毛。雖誤不如瘞。  
筆與桂硯木。奴手植千頭樹。

謝威緘子惠紙筆

鼠須作筆。蘭作紙。蘭亭真蹟。吾曾聞。仲將題署。字  
徑丈。張芝左伯同。策勲古人為。書重矜慎。翰墨故  
足。岳無垠。後人師。心事暮榻東。塗西抹。空絲。我

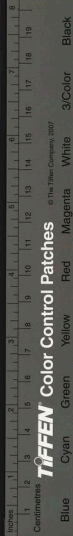

腕有鬼間作字人誚墨猶無骨筋塗鴉枉費殺青  
簡禿髮苦累中書君鷄毛筆與敗書尾合寫壘牖  
絕樞文宣城散卓耶許用辰韓白唾何必云何緣  
故人有嘉惠篋中之珍肯見分開緘費封色先喜  
濡毫展卷心彌欣鉛鋒揮洒似錐畫古色斑駁如  
香薰豈憐我書實粗醜故用此物振吾軍投桃報  
玖有常理野人自媿無一苜飽蕪狐毫拂側理聊  
綴短句通殷勤

食麥飯

竹米微纖薏米麤雪膚玉色如雕胡甕中脫粟婦  
告罄需此作食供朝晡記得桑陰鳴戴勝鍛磨旋  
來催客聽麥熟銀磨鳥名連劫打後出村臼土竈新支桐  
木甑煮青陸績漆衫新軟蒸魚子圓而勻瓦盆竹  
箸坐樹底消受人間野八珍

李蒼存謝陳無疆以孔雀見詒之作與戚緘

子次韻同和

夕陽山莊嘉樹林、中無時無鳥音春鶯啼花舌  
婉轉夜鶴警露聲蕭森其餘那復辨名字大抵馴  
狎如家禽側聞炎州有孔雀紙上曾用丹青臨遠  
從條支蜀賓地近產海嶠畜禺岑棲息何緣到於

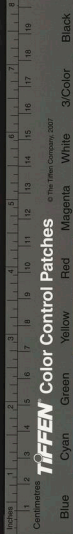

此一飲一啄花之陰搜竒底須羨吐綬獻異不煩  
誇噉金珠暈千重似刻鏤采翠五色如織絳山鷄  
自媿俗難偶野鷗未許盟相尋騰騫意與世無患  
弋者羅致機何深苦竹黃<sup>棘</sup>夢非昔清泉白石樓  
自今主人得之重愛玩不但悅目兼賞心盤空硬  
句細摹畫此物真是當高吟我請君詩苦想憶於  
今兩載嗟多襟文章有神交有道無用契闊傷參  
辰和詩冀博齒一粲燕石亦復充球琳

桂村詩為林雨茸作

人生無端縛圭組不異禽鳥栖樊籠平泉綠野祇

夢到生令猿鶴羞塵容我且友平生抱微尚遇佳  
山水情偏鍾桂村村中一區地烟水渺瀰岡巒重  
此地真堪托杖履荷鋤不惜披蒙茸周環挿棘基  
界址<sup>基</sup>繪以薜荔茨垣墉遠引流泉入籬落夾植竹  
相交橫縱因柳<sup>名橋</sup>為橋代畧行路曲微認麋麋蹤  
種樹心師橐馳傳臺石宛肖仇池峰有堂豁然凡  
三楹堂前幻出千尺松空中攬挈曼蒼翠風雨往  
徃吟髯龍不知何聲互響答側耳始辨泉琤琮淅  
泓作者半蒿淺落花餌得魚噉嚼亭臨淥水淥可  
飲遠山一點螺痕濃掩映魚莊及蠡舍問聞人語

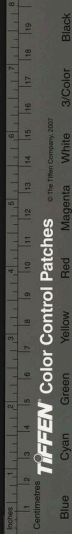

時村春隔林依稀見歸擔渡水彷彿來孤鐘主人  
健閑推圖史意態淡若秋芙蓉或聚花茵作卧具  
或看落葉支吟筇所米餘糧可飼鶴釀花得蜜常  
分蜂松毛埽元若銚火蠟菜取給魚童供絕少軒  
車溷還往但有樵牧相過從人間幽勝得有此桃  
源可覓吾無庸

題潘季興畫洛神圖

黃初天人筆何綺騎秘抽妍不自已言歸東藩自  
京邸若有人兮洛之族嬋娟婉孌無不擬今之畫  
圖無乃是杜陽羨潘郎名畫史鵝溪絹展烏皮几

頓有靈風颯騰紙明粧儼然映清泚金支翠旗紛  
旖旎五銖仙衣珮岳委微步凌波波瀾瀾驚鴻游  
龍去來駛月姝星妃差姪如人間凡艷詎有此我  
為披圖三嘆起五官中郎豈人理謂者灌均橫集  
矢西館孤臣憂觸抵上書責躬得遷徙婉轉蛾眉  
為讒死屈戌銅鋪悲已矣玉鏤金帶徒貽耳楚雨  
含情良有以何物良工技倣說寫類傳神宛肖似  
仿佛香風動蘭芷晨向烟窻日移晷莫罪劉楨作  
平視

冬暖行效犁眉公而竊反其意

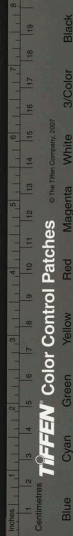

甲申建子月冬日何杲杲  
袂衣可御風不寒庭樹  
籠蔥青自好頗疑地氣有轉移  
坐使江淮變嶺嶠  
莽表絕裂不受紉仰天私幸憐吾貧  
天心仁愛豈獨我多少履穿衣結人

甲申建子月月暄暖如炎  
蒸行人道暍汗流瀟打魚  
射鴨河無冰青帘酒市望高價  
焉得六花飛阿藤  
五行愆伏理深秘迂儒哆口推災異  
一朝雪作陰雲濃又怨祁寒祝開霽

寄李蕭仞

柴門剝啄驚睡昏我友有書能見存  
開函軟語如

對面頓使冷屋如春溫  
博士三年坐講席先生道  
比蘓湖尊大吏交章薦上考  
試手正在劇興烟欲  
謁選人向京邸暫作歸計經家園  
宦游幾載念我久故勞信使來荒村  
金石之誼久彌敦迴異世態  
浮雲翻我分沈淪困茅屋君蚤特達乘高軒  
才具真堪構廊廟即看駁歷登臺垣  
但恐此行隔霄壤樽酒何時久細論  
侵晨已辦一雙屐夕陽山莊何蕭  
業別容扣門

友人楊君以酒致疾為作止酒詩徧示同人  
之以酒相強者

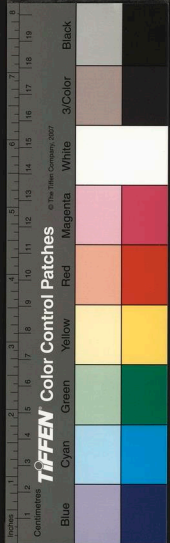



子雲酒戶高無匹一飲中山可十日深杯百罰綫  
不辭因之坐困河魚疾古人謬謂中聖賢墮車兀  
自誇神全枕糟藉麪復何好腐腸潰脅非徒然愛  
君近得願生訣一例杯鐺甘謝絕麪生標使出諸  
門要為膏肓除窟穴旁人不知苦勸酬時復強為  
大白浮中虛暴下疾又作詎非歡伯為仇讐酒能  
作病直如許朋儕慎勿多相告願君善保千金軀  
聊誦斯篇當社舉

劉翰南生日

鯉魚風起秋聲大浮蛆滿壘籌新糯倚桐山人作  
生日詞客詩人爭入座節臨重九深足娛年當大  
衍尤當賀不須時至已知非久羨功深能寡過蘭  
芽玉雪佳兒郎午夜鷄窻勤誦課開軒命客坐東  
籬雜色茱萸飲半破金膏溢殼霜螯腴玉船行酒  
長蛸卧從此歲歲坐玄軒滿挿花黃傾白墮

錢塘周層巖母八十

吾里長沙西太史謂真坤九儀昆仲偕君兄弟登賢書春  
日扈蹕武林郡浹旬休沐君家廬登堂敬展猶子  
誼見母鶴髮顏仍朱盤餐織悉潔以備侍史禮數  
嫻而舒因知賢母肅家政君言此事皆其餘述昔

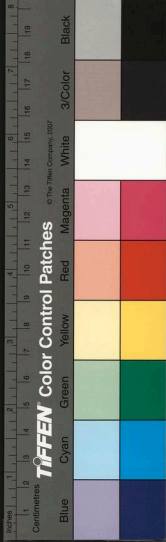

童年受書日教等賢父嚴師儒少即於嬉輒譙讓  
榎楚魯不寬斯須家有藏書百千軸日背小子勤  
蓄奮所以惰窳不蒙誚寶賴母教相漸濡即今春  
秋正八十九熊織組猶如初我友聞言倍悚敬歸  
以此事傳之余因言柳母豎歐母以今方古寧懸  
殊元圃由來產尺璧鸞鷲自合生鷓鴣周子才名  
滿天下木天正待揚華裾輦下扳留不肯住為愛  
花前扶板興孟冬嘉辰慶設輓名篇介壽紛瓊瑤  
謂予筆力頗健舉盃助菜綵為歡娛爰韻其語作  
長句以質吾友當非謬

湖南草堂詩入得古體一首

草堂一區在何許。獨占仙源隔塵土。不須何年論  
世代。且看虢松如錢古。百種嬌鳥啼深林。一道湖  
流通後圃。墻垣不設竹為界。籬落從穿花為補。逆  
堦蘭箭路須避。碍帽藤梢身欲偃。如此溪山不早  
歸。猿鶴騰談吾愧汝。幽栖舊有先人廬。正葺軒窓  
能楚。矮床敷具坐花鬢。慢火烹泉分石乳。誰與  
晨夕相與數。焦桐細帙松枝塵。興到詩腸忽撐拄。  
撼壁吟聲出環堵。等閑未見越門限。况肯輕身入  
城府。無事揮鉏自種花。有客到門呼作叅。晴峰送

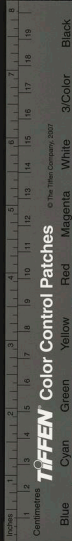

翠扉乍開。好月當頭。杯屢舉。生憎冠蓋。憑陵絕。  
愛耕樵風樸。膏。我來偶憩羨幽絕。欲作形摹。難出  
語。自是名區。天付與。不爾山靈定相拒。多少車塵  
馬汗人。作達何時良自苦。

題畫康壽某夫人

我聞十洲三島。衆仙子出入紫府。凌飛霞愛馭斑  
龍。作騏驎青鸞白鳳。相尋差斑龍歲月不可紀。算  
與龜鶴同悠遐。清飲三危沆瀣露。飽啖九光芝草  
芽。千年色蒼又色白。瑩然雪質無纖瑕。偶爾人間  
共游戲。盛事正復堪傳誇。岐陽靈囿風景樂。空春

漢苑春秋賒。紫向輞川畫中結。瑞傍刺史車前遮。  
少室山人亦好事。相偕廬阜樓谿研。今晨送蕩天  
門呀。倏見玉童雙髻了。五銖水衫顏丹砂。為道仙  
之人兮。紛如麻。雙成非烟綠。萼華玉峰前期舊。有  
約非看觀裏唐昌花。藕如船大棗如瓜。來壽蒙瀛  
仙子家。呼爾雲中駕。颺車馴擾不用加。鞭撻飛騰  
遠。膝乘浮槎。

六合汪萃可曾祖母鮑太君節義詩

黃山汪君世所罕。讓產如讓棗。與梨友愛由來自  
天性。實緣母教加提撕。太君慷慨見大義。子雖異



出無昂低盡推田宅畀前子孤兒媀母相依樓所  
尤難者懼酷虐作未亡人才及笄藐孤在抱僅黃  
口呱呱終日號餽餽家乏資生百畝產旁無應門  
三尺奚身親紡績給朝夕杆犂軋、借鳴鷄泊孤  
少長皆轉盈小不中禮嚴訶詆用能奉教自成立  
諸兄產盡還資齋至今孫魯好名譽雲霄王路高  
攀躋汪子與我客燕邸每於暇日為招携述曾王  
母苦節事聞之敬嘆心含悽聊書里語紀顛末願  
煩史筆編金閨

金山觀打鮒魚歌

櫻桃紅垂山寺簷。巨筍迸籬犀角鉤。江鮒不先占  
不後。但從布穀聲中占。漁人多時戒舟楫。絲網密  
張絲織簾。其時風恬浪不興。溶溶明鏡開新奩。穀  
紋微動似吹沫。或浮或匿勞窺覘。少頃舉網覺有  
得。槎枒鬚鬚頭排籤。大者銀刀小玉尺。初起跳踴  
俄喁噉。未須誇張腹腴美。試看雪色欺霜鏤。貫腮  
宜用柳條弱。斫鱸好拌橙絲鮮。巨口細鱗擅淞泖。  
槎頭縮項來沱瀟。二者雖佳尚易得。何曾隔歲淹  
寒炎。尤物非時不肯出。誰云多刺加憎嫌。鶯聲漸  
老榭子熟。依舊狡獪藏深巖。為我殷勤喚漁者。價

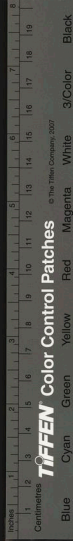

貴不惜鈔青添

和宋大中丞漫堂先生重脩滄浪次歐陽公

韻紀事

歐梅昔作滄浪詩中丞追和滄浪篇滄浪亭子復  
舊址涼臺煥館今依然鈴閣風清有餘暇杖屨不  
厭來周環山川草木本姿嬌得公一顧增光翫笋  
興輕便却騎從林鳥不驚駭不喧當年長史才橫  
絕豪情逸致凌雲烟放謫何嘗廢登覽漁樵同結  
區中緣錦繡詩篇照天地珊：風骨人中仙選石  
苔茅占名勝竭來倚棹滄浪邊嗣後園亭迭興廢

吁嗟滄海為桑田白日樓臺長荆杞春風野水生  
漣漪我聞此地不一姓後有章相前孫錢獨有滄  
浪好名字才人異代心相憐一朝重新事構葺異  
境重闢湖中天水木天然入圖畫惜無好手如龍  
眠繁華富麗亦何有人生要在垂千年長史中丞  
共不朽好句應並歐梅傳

贈董花黃先生

相逢記在鍾離國春風廿載留胸臆今年觀面石  
梁城七十顏毛猶漆黑先生方壯貌毛雖大教千  
夫見爭鬪說經座上傳崇宣謁埭門前絲藉湜邛

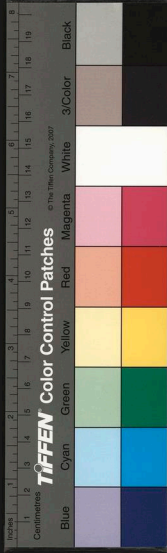

味寧蹶腰裹蹄。扶柱<sub>屨</sub>。傲鷗鵬翼。阿房賦易忤。崔  
駟。戰塲文尚遂。蘓軾。不朽須知有事在一第。夫何  
關至極。歸來鍵戶。旣眞樛。詩壇赤手除荆棘。龍文  
百斛健筆扛。長城五字偏師克。山姿水態煩描摹。  
雲容月魄愁雕刻。連畦草藥童呼澆。列柵松筠手  
親植。千本蕉葉因書裁。篆曲離藩為花綴。自言欲  
與世相忘。漸喜不為人。所識讀得猶龍老子書。養  
成單豹嬰兒色。熊經鳥伸時一為。三臆二豎寧相  
賊。尺宅疑來蛇女丹。雙門調就真人息。故今顏面  
逾光澤。尤羨身腰便。登陟看山真。欲凌扇顏濟勝  
無煩支溢勒。短檠五夜狎燈光。細字千篇誇目力。  
肝腸錦繡神仙骨。如此人豪豈多得。

石炭行

邑以西山過半。不產柴蘇。產石炭。萬戶炎烟生。釜  
爨既足。給蒸炊。無可殖泉貨。一車輦入市。得錢飽  
窮餓。可憐此石不降天。不種土。但羨取者多。詎知  
取者苦。巖穴深幽窟豺虎。頑石週遭塞門戶。鑿石  
千工尋丈開。石炭纔能就。椎斧最駭山空。若崩圻  
覆壓生人似春杵。死者方間曳屍哭。後來繼踵旋  
相續。利孔由來陷阱深。甘蹈禍樛誰所替。

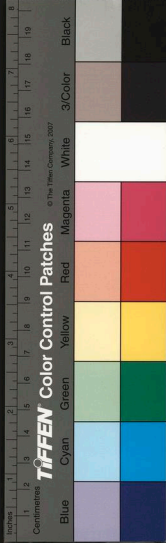

寄慨深遠  
人毛髮皆珠

牛車曲

近學衲老忝團蒲。等閑門限何曾踰。鶯花好景不  
可孤。有時野外為嬰娛。衰翁跬步須人扶。筍輿索  
值千青蚨。柴車薄笨宜癯儒。樸素底用輪丹朱。不  
巾不蓋。厥四隅。高瞻遠矚信所徂。烏特縛軛腰腹  
麤。夾轆劣足容其軀。黃鍾滿脰低垂胡。鐸聲應和  
鏗。蹕于意。行意止。隨指呼。一奚一楹。雙酒壺。醴醴  
穉。橙充茵。敷皤然。一老端。踟躕。穩坐帖妥如乘桴。  
道旁青帘張綠榆。不妨下飲借屠沽。滿前騎哄胡  
為手。春風飄。白鬚鬚。蒼顏得酒澤。不枯。兒童  
聚觀爭柳榆。笑指此叟非田夫。將毋擊壤謠康衢。  
飯牛好就松涼區。飲牛肯使流潦汙。歸來脫牽日  
欲晡。解廩放牧眠春蕪。休吾力。足仍安。軀郭。楸丁  
櫟。真吾徒。

推車行

驅車上山石齒。咫尺分明隔千里。進前却後分  
寸難。白汗翻漿淚如洗。下坡陀勢如注。十夫倒曳  
無停處。輻輳。權何足惜。軀命惟儻。馱車值車材。  
自古是勞薪。何況將車覓食人。

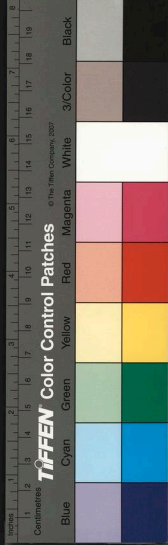



國家圖書館, NATIONAL CENTRAL LIBRARY, TAIWAN, R.O.C

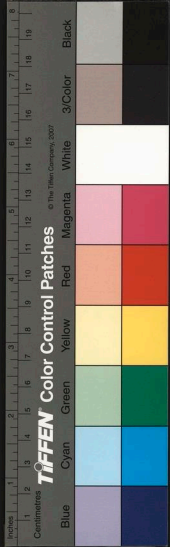



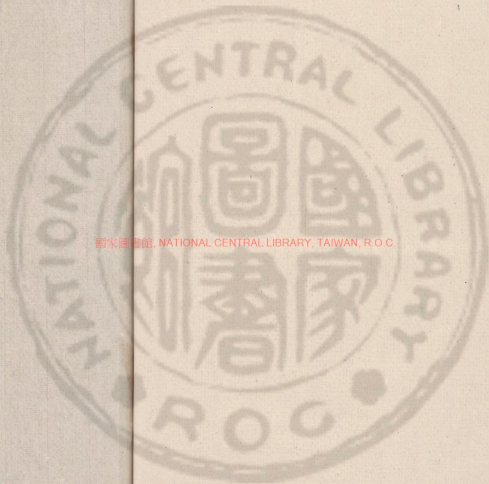

國立中央圖書館, NATIONAL CENTRAL LIBRARY, TAIWAN, R.O.C

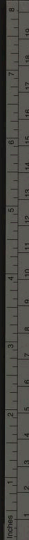



國立中央圖書館, NATIONAL CENTRAL LIBRARY, TAIWAN, R.O.C.

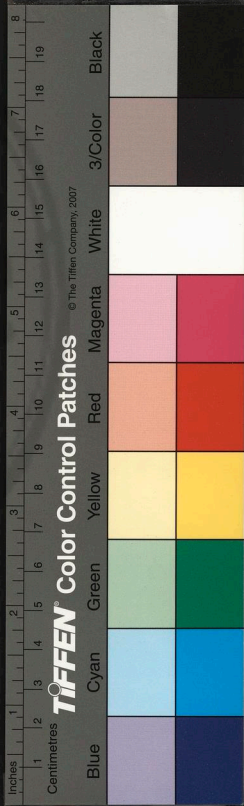

3467313 v3

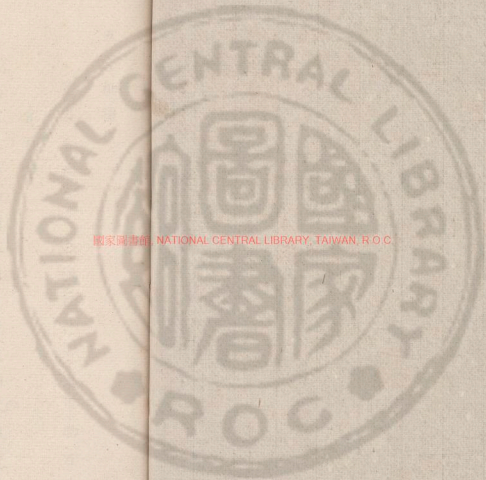

國家圖書館, NATIONAL CENTRAL LIBRARY, TAIWAN, R.O.C.

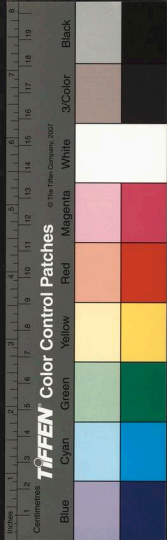

倚○多○病○自○吟○呻○屈○指○無○多○友○論○心○僅○兩○人○才○名○差  
 糊○口○練○湖○濱○蓋○昔○開○花○別○茱○萸○轉○盼○新○孤○亭○長○徙  
 初○安○枕○饑○驅○各○切○身○公○幕○子○往○京○口○賣○父○吳○市○粟  
 頻○泛○五○月○至○六○月○大○雨○餘○與○百○藥○膳○者○僅○一○二○次○潦○退  
 易○薪○稠○日○暮○濕○薪○斗○東○抱○換○謀○生○憂○不○暇○握○手○豈○能  
 馴○平○沈○迷○井○陌○不○沒○僅○城○闔○庭○院○全○漂○麥○衾○稠○但  
 淮○流○高○百○尺○淫○雨○過○三○旬○鼙○鼓○聲○相○亂○蛟○龍○氣○未

五言排律 六首

冬日客京口感時懷舊作五百字貽百藥兼

索和章

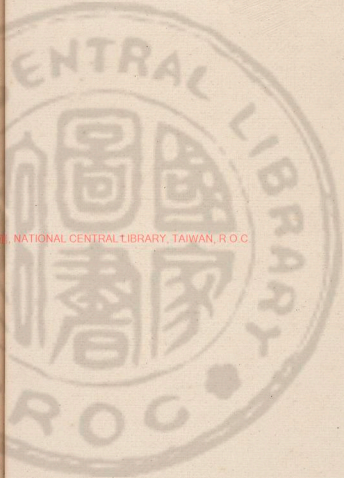

國家圖書館, NATIONAL CENTRAL LIBRARY, TAIWAN, R.O.C.



叙來凄楚無  
排對痕有平安  
醉以此規仿老杜  
自覺臆合此詞  
高合作也

觸藩無一可取道定何遵白髮行將老青蛾怕再  
 將書卷對惟許酒杯親顧影頻搔首臨風獨岸中  
 顏瑟縮舉步足逡巡市井爭攘臂交游亦反唇懶  
 宿業一蹶又風塵自笑思無益空言筆有神畏人  
 茁滿意拔沈淪爭奈心花怒難回骨相屯多生纏  
 涼夕月如銀燒燭三條短舍毫六夜勤小心刪軌  
 秋值宿典與衡持近侍臣風簷人似蟻應試者萬  
 徑終無幸周行正可循例非科目進人比販傭倫  
 其如泣鮮民百藥時丁外艱伏鸞猶自胸尺護那求伸捷  
 翩有鳳麟聲名看籍文學實彬方喜羅英俊

甲乙年齒序庚辛千以庚子生百藥年丑生細數借遊雲何曾  
 間夕晨異書皆借看佳境必同臻夏副貓頭筍春  
 烹雉尾尊晚談常入夜朝坐每過申強韻更平酬  
 唱疑欠互考詢推敲求愜適鉤扶耻陳因刻擬詩  
 聯集居期屋與隣交情非世俗人事忽參辰山市  
 移家具溪頭把釣綸平徙居湖西村市君南趨幕府予北  
 貢成均道路三千里睽離八九春仲車嗟病蹟藥百  
 忽得重原憲苦居貧世態慕翻局韶光坂注輪翠  
 曉之庭華臨白下墨詒出丹宸另闢翹材館旁搜挹瓊珍  
 盤根呈節目寶氣達字筠子尹諸子筠翫羽都鷓鷯聯

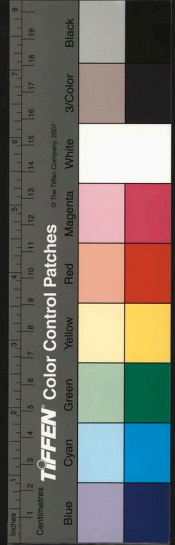

勺○子才盈一石○指日且垂紳○我欲携雙屐○名山去  
採真○著龜島用卜○泉石肯吾噴○願出箴規語○行箴  
一問津○

王樓村翰撰席上食腐羹作腐羹今上賜  
食商邱宋家宰

樓村家因  
得其法

食指今朝動幸筵○水陸多忽看熊白似欲認雉膏  
訛座客瞪眸問東君○笑齒嗟呼名稱莽乳論值比  
酥陀國老尊空養山公○望最叢珍烹分尚御秘法  
授媪娥素品江珧柱○清齋熱洛河甘穠存淡泊調  
劑不偏頗鴉噎何須祝魚麋莫漫歌天厨頻饜飫

使腹飽摩抄豈獨風○從儉蕪教食養和歸來招弟  
子俾得預恩波○津溢華池水香留活玉窠○達人誇  
異味與物許同科○私已良嫌侈優賓或不訶底須  
窮宰割不用廣駢羅○盞鼓微下薑橙細細搵金  
羹薄南海玉糝咲東坡○供具方俄頃填倉一刹那  
叢棠仍有請公勿厭重過

集顧夢園齋送朱方虎泛湖東韻限燈朋層

僧騰晉絕

竹屋耿青燈○招同耐久朋○庭堦梅艷○无稜去聲雪  
層○競作舍毫態○居然入定僧○抽思原慘淡○乘興

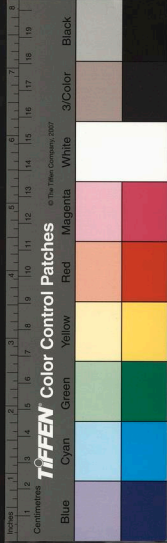

故蜚騰王粒初成釀銀刀旋出骨且傾今日酒繫  
日少長繩

又倒用前韻一首

溪流直似繩歸路交魚骨為惜征帆叢何嫌酒價  
騰深杯噴倦僕醉語惱隣僧應漏鷄三唱如霜月  
一層吟場爭占霸枻戰各各朋屈指來春約東風  
待落燈

瓜燈詩葉李良作以見示久未得和暇日因

補成之 誤刻三十六  
湖草堂集

七夕鏡風物瓜燈見未曾托根辭老圃浮井出寒

冰拭淨于閨玉規圓研絲綾天然欺巧匠新樣開  
時興飛白花紋鏤輕紅蠟燭騰中傾澀液外不  
露手稜腹以虛能燭光緣冷故澄含暉呈面面深  
碧透層層直用開幽閨寧惟解鬱蒸紺珠輪夜照  
素魄訝宵昇旋轉嬉兒女傳觀說友朋乍看懸翠  
桁誤認蒼藤萬眼唾非肯雙絲且漫矜萬眼羅具  
中燈若見  
石湖詩料絲燈近琉璃甘退讓雲母莫欺凌傍案  
以雙層者為貴  
青蠅避窺書黑蟻騰甚無憂瓢落聲價一時增

壽毛九來明府二十韻

英華鍾海岱仙籍本蓬萊書擁琅嬛府文翻灑灑

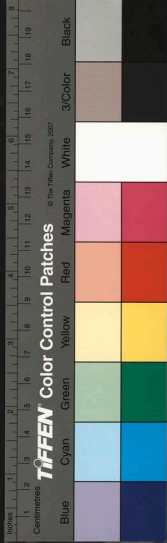



堆早魁觀國彥久抱濟川才望治思良牧持衡出  
睿裁珪璋名特達鞞鼓譽交推丹鳳銜書下雙鳧  
駕烏來琴鳴方沃巖輿頌已欲雷潔欲凌冰雪明  
誰適鏡臺判詞花落紙訟石兩生苔勞酒農爭勸  
微租吏罷催驅游空情森鋤芳盡根林莠麥稜桑  
陰堆珠明老蚌胎施仁泉漱：杜卻办恢：畏壘  
生祠祝甘棠到處栽况瞻南極朗正屆小春四阿  
毋桃初熟山僧芋芋煨觥羊來絡繹笙鶴舞毡趨  
雪為三登兆梅先萬卉開香烟啞士女朋酒濟尊  
壘祝衣神明宰長生位上台

五言律 一百九十三首

保障湖泛舟觀荷

平湖半蒿水○  
權入藕花田○  
深處碧無際○  
吹來香冷○  
然晴空生雨○  
氣亭午似秋○  
天隱隱烟波外○  
有時聞和艇○

讀吳賓賢先生集

何能消積暑○  
一帙陋軒詩○  
大雅更誰托○  
苦吟人未○  
知高寒冰雪意○  
窮餓古今悲○  
東野寒蟲請○  
坡公有甚辭○

月夜懷石梁友人

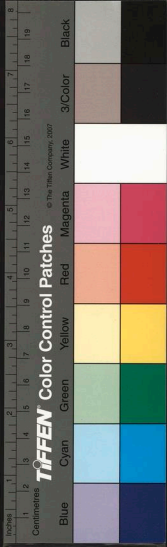

堆早魁觀國彥久抱濟川才望治思良牧持衡出  
睿裁珪璋名特達鞞鼓譽交推丹鳳銜書下雙鳧  
駕烏來琴鳴方沃巖輿頌已欲雷潔欲凌冰雪明  
誰適鏡臺判詞花落紙訟石兩生苔勞酒農爭勸  
微租吏罷催驅游空情森鋤芳盡根林莠麥稜桑  
陰堆珠明老蚌胎施仁泉漱：杜卻办恢：畏壘  
生祠祝甘棠到處栽况瞻南極朗正屆小春四阿  
毋桃初熟山僧芋芋煨觥羊來絡繹笙鶴舞毡趨  
雪為三登兆梅先萬卉開香烟啞士女朋酒濟尊  
壘祝衣神明宰長生位上台

五言律 一百九十三首

保障湖泛舟觀荷

平湖半蒿水○  
權入藕花田○  
深處碧無際○  
吹來香冷○  
然晴空生雨○  
氣亭午似秋○  
天隱隱烟波外○  
有時聞和艇○

讀吳賓賢先生集

何能消積暑○  
一帙陋軒詩○  
大雅更誰托○  
苦吟人未○  
知高寒冰雪意○  
窮餓古今悲○  
東野寒蟲請○  
坡公有甚辭○

月夜懷石梁友人

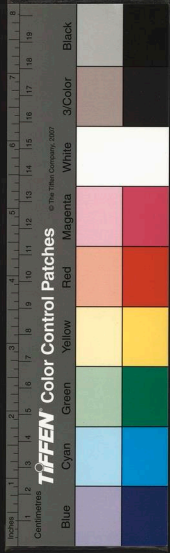

竟夜清如許孤吟亦自豪生平幾兩屐歲月一綽  
袍落葉如人靜隣鐘出寺高所思張仲蔚何處掩  
蓬蒿

齊前秋海棠娑娑可愛感而賦之

倡○側○無○佳○况○叢○生○見○海○棠○含○花○遲○閨○月○與○客○共○秋○  
涼○看○近○影○當○檻○陰○多○碧○上○墻○年○年○芳○意○在○應○得○勝○  
春○光○

八月初二日大雨風書東李中州北岳昆

旅况已如此秋深尚未歸高堂今夜夢遊子客中  
衣潦水頻傷稼家人歲苦饑相憐同負米徧背楚

鴻飛

舟泊

湖邊聚村落春日此曾經又是三秋盡重來一擢  
停鷗盤雲陣黑山送酒旗青澤國紛鴻鴈嗷々未  
忍聽

湖○村○曉○月○

野○月○白○於○水○柴○門○溪○上○開○終○宵○對○清○冷○不○寐○起○徘徊○  
忽○聽○鴈○聲○過○遠○看○人○影○來○驅○牛○犯○霜○露○農○力○最○

堪哀

晚行由吳家巷復過神居山



晨起過僧舍。陽溪深閉門。舟車方道路。鐘磬自朝  
昏。日淡含霜氣。天晴長稻孫。微茫山色裏。雙塢射  
朝墩。

坐村巷

禪關掩深樹。剝啄啓柴荆。靜者此中住。溪流分外  
清。捲簾見山色。盡日飽松聲。愛此須臾茶。香細  
細傾。

湖上待舟不至因宿田家

秋禾半在野。秋水浸離根。遠渡明殘日。荒藤絡敗  
垣。廿年頻作主。三戶已成村。細話桑麻事。頻傾老

瓦盆

李北岳蔣紉園羅玉行招同泛舟城南登奎

樓晚眺

頓有臨流興。緣溪泛畫棹。最空看柳色。喜不隔花  
朝。新綠滿城堞。殘陽明斷橋。文游追往蹟。懷古首  
重搔。

歸自湖西

一覺村鷄夢。半山朝日鮮。柳深擊鶻鼗。天淨定鳳凰。  
蒿麥秀霏微。雨農占大有年。欲勤耕稼事。三嘆士  
無田。



南陽湖

官柳何年植濃陰綠一川遠山踈樹外孤艇夕陽  
邊菱芡香堪摘魚鱗白可憐江南風味好旅况不  
淒然

一雨川原後溪聲越可聽苦思垂釣處今得濯纓  
亭道路勞塵夢江山愛客星前期望泰岱三日有  
餘青

滕縣

水漲嶧山湖泱泱白滿渠烟中隱城郭水面見芙  
蕖一望青無際孤峰碧有餘秦碑猶在否封禪久

無書

夏鎮

泗亭河水上容易客登臨舊識龍文處惟看虎跡  
深野雲兼漲白淡日併沙沈湯沐何年事悠々成  
古今

天津晚菰

露氣白千里馬頭方向西沙平還沒輜村近不聞  
鷄朝日背人出荒烟垂樹低提萑爭入市新熟紫  
消梨

道中



國家圖書館 NATIONAL CENTRAL LIBRARY TAIWAN R.O.C.

殘日車聲裏西風透客趨堪驚秋氣早已在鴈來  
先棗落紅餘樹天晴碧似烟老親憐短褐遙憶未  
裝棉

吳西村太史招飲觀菊

菊放陶公宅○香生九日春○歌斜昏好致○爛熳絕天  
真○靜只依籬落○清能似主人○深杯當瘦影○一倍覺  
情親○

新燕

白板雙扉啓○紅襟對舞輕○記○曾秋社別○又見○小巢  
成○芳草去來疾○落花倚侶爭○軸簾歸待汝○門巷認  
分明○

上巳連寒食與葉季良賈九儀同作得天字  
已屈重三節○重逢百五天○流觴尋曲水○傳火汲清  
泉○草自墓田綠○花爭人面鮮○判將一茗予消得○杖  
頭錢○

李家莊北渡沙河

一派旋平岬○舟船作渡稀○當中愁馬陷○徹底少魚  
依○溜屢衝橋柱○渦堪轉碓機○客無嗟水涉○過此是  
臨沂○

齊河縣

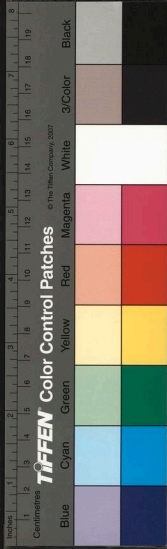

連苦山行惡逶迤即路平過橋當野市沽酒出荒  
城薯蕷編籬種畦得雨生愚民無飾說稱道長  
官清

雪得鷄字

一夜西風厲寒雲壓屋低  
熈織花作雨飄泊絮粘  
泥不離爐溫手多蒙酒到臍  
達官偏耐冷騎馬聽  
朝雞

焦山四首

直抵山之巖清風費半帆  
乍行迷向背回顧疊仙  
凡壁借松根絡菴從石罅嵌  
何當無地處幻出此

嶼巖

潮汐相歛薄寒暄迥不同  
未秋陰晚靄如雨翠溟  
濛泉每峰顛出江疑石脉通  
更尋高處宿看日海  
門東

絕無人跡處亦自有禪林  
幢蓋烟中現鐘聲竹外  
尋定香熏佛古畫壁染苔深  
何必談空侶方堅度  
世心

一庭黃葉滿清絕孝然祠  
仙術應難問高風是我  
師人來收椽實僧過拾樵枝  
莫畏荒寒甚苔堦坐  
日移



國家圖書館 NATIONAL CENTRAL LIBRARY TAIWAN R.O.C.

挽王友潛先生四首

不盡飛揚志，消磨帖括中。雲霄看後輩，霜鬢泣秋風。  
末路明經老，頭銜博士終。長湖鳴咽水，流恨幾時窮。

一第慳如此，天憐昔苦辛。異書凡百軸，傳付得三人。  
法護真名士，僧彌更絕倫。人生如食報，何必定於身。

為訟庸庸直，傾身作黨魁。有回張儉匿，爭嘆范滂來。  
白壁完何玷，浮雲翳自開。磽：松栢節霜雪，豈能摧。

姻戚叨猶子

于女許字先生次孫

居常奉楷模，年方收稻秣。

景正逼桑榆，綵菊花三徑。烏羊酒一壺，從公公遽逝。  
清淚滴生芻。

李北岳詠物詩五首，其序畧曰：同巷二三親。

昵逼為暖寒之會，而集必是數者，偕以賤而易辦也。飲噉之暇，各系以詩，而鄉中所稱真乙酒者，不與曷也。缺事也。甲申冬杪，歸自南徐，同志過從者為之治具，大約亦不外是數者。因效北岳之意，為詩既和其五，復補其一，凡得六首，以示北岳。

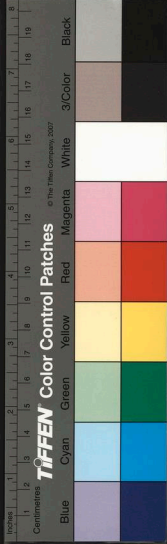



并乳真尤物孫大雅名腐曰并乳天偏厚宴人常予無貴市  
近取即比鄰方法厨娘慣羹材野菜新欣然吾属  
饜朝夕最情親腐羹

醉蟹

已過輸芒後到逢入壑時自忘濡首戒悔到噬臍  
遲饒口多相累霜螯恐不持年來思茹素癖此不  
能醫

醃菹

寸截黃金嫩無嫌冰韮寒韮去薑王膏含澀液霜雪共  
艱難家士蓬蒿宅先生首藉盤相看無別味凭仗

一加餐

火米

出臼霜腰白堆盤雪粒高爭看順欲舉戲謂菑空  
勞張女潛云日有病空存之菑有病空勞之數唯吾從禮頗抄客咲饜  
幸無憂吻燥茶窻響松濤

燻豆

記得腰鎌日離、芙亞扇清香開爆釜野酌趣登  
筵甲愛織痕圻珠誇滿握圓寒燈消永夜閑坐說  
豐年

郵酒

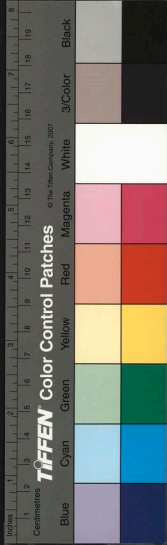

釀法傳坡老坡公有真吾郎獨擅名登場秋秫了  
開市晚燈明色可鬚眉鑿香緣麩米精生成蕉葉  
飲亦愛聖之清

自四月至五月隔二三日即雨兩週即晴大  
有五風十雨之意若由夏徂秋盡能若此

西成真可望也志喜一首

今歲黃梅節天時最可人支干全有準晴雨不淹旬  
荷車陂秧水驅雞眼麥仁豐年看轉盼語僕戒倉

困

午日客京口

歸阻連朝雨開殘百花合携壺傾白酒隨俗飲丹  
砂市上游人擁江干競渡詳醉餘高卧起庭樹影  
西斜

懷戚緘子

別久能無憶音書寄者稀羨君耽色養終日奉親  
幃路淖黃梅雨烟橫白板扉定知勞悵望羈客幾  
時歸

宿大兄村莊

伯兄今白首僻住水西村烏柏紅葦屋寒蔬綠到  
門冬春三歲別昆季兩人存話冷深宵酒風爐一



再溫

除夕

到舍才旬日，流光已過除。

十九日自京口抵家

但謀今夕酒

休計隔年儲，歲儉新蔬貴。交貧禮問疎，惟應春帖

子呵凍為人書。

旱甚作

禾稼晁焦卷，癡龍不可鞭。何從階礎潤，難滅火雲

燃。地坼成龜兆，潮生羨駘田。不知從若計，遣得此

災年。

露筋祠

國立中央圖書館藏

往事何年代，靈祠時水濱。至今多白鳥，猶自恐行人。

貞珉

陳孚若賈麟趾於八月初八日從龍崗渡湖

而風色甚大，想未解纜也。詩以念之。

昨日河橋別，連朝苦石尤。遙知湖口市，應泊旅人舟。世路原艱阻，吾曹慣滯留。行藏堪一笑，人事豈能

謀

憶賈麟趾客鍾離

此後知心憚何當，歲已寒連霜欺毳褐。幾日倦驢

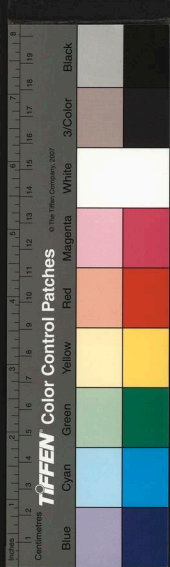

鞞古寺碑猶在荒陵木盡刊無窮興廢事應叢  
人嘆

輓李蕭仞廣文

舊好多陳迹晨星一二存盍替思少日投贄共師  
門逝水年華去層雲古台敦春風坐披拂彷彿笑  
言溫

頃示維摩疾驚聞並露歆侵尋逢鬼伯辛苦覓醫  
和洗馬神非悴安仁髮未皓茫：難可料乘齒待  
如何

兩主談經席蕭仞司唯寧歸然大雅扶增新先寢

廟公俸到生徒妙諦松枝塵齋心苜蓿厨遙憐諸

弟子山木淚痕枯

歸來栖遯委蕭焰鄭南坻戶倚看山杖庭餘載酒瓶

春寒亭館閉烟露藥花滋隱几清吟霞書帷恐再

披

平生戀花萼游霞不曾偏手板初持日歸休早計

年對床風雨夢遠道朔雲天今兄墓存今上谷之唐縣一聽鶴

原訃空林叫杜鵑

前身香案吏依舊主芙蓉巾屨人如在書籤手自

封招魂勞楚些幽夢阻晨鐘蓬閣仙凡隔雲濤幾



萬重

王艾谷索咏蕉扇

誰剪綠天葉招涼作素紈  
高憐幽意在似挾雨聲  
寒隸事吾何有臨池興未闌  
從前啞底夢揮汗住  
長安

無數青鸞尾曾經照我書  
清風肯持贈懷抱得誰  
如此際供披拂從前任卷舒  
自今休採摘留看影  
滿踪

十二月廿四日自龍崗歸途中即事

到處爭苔蓋衝茅一望新  
閒閒負暄客草草趁墟  
人路淨晴無雪風微臘似春  
歸家猶及事祭竈請  
比隣

首春六日自石梁往金陵路中

三年白門道又向歲朝行  
老尚疲場屋寒逾怯路  
程輕冰半池圻殘雪幾家  
明穀日連人日春耕苦  
望晴

向曉西風厲寒雲作意濃  
村帘隨路酒烟靄隔江  
峰衛子頗嫌鈍茸裘不厭  
重山行三十里禪舍報  
齋鐘

風物江村美家家備竹繁  
沙暄抽麥早山密掩林

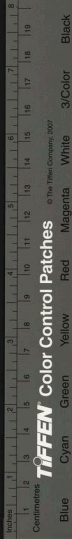

TIFFEN Color Control Patches

© The Tiffen Company, 2007

國家圖書館 NATIONAL CENTRAL LIBRARY TAIWAN, R.O.C.

昏衙守居人接漁樵古意存潮生與潮落近只傍  
蘿根

起遍鷄聲數霜花白被田風暄勝昨日晴霽稱春  
天柳漸麴塵色山爭螺黛妍一帆安穩甚江靜比  
平川

自金陵至句曲道中

東風入原野○幾日燒痕○歲月燒○燈○節○溪○橋○賣○酒○  
壚○梅花紅蓓蕾○笋○豈○白○髭○鬚○寫○我○山○行○意○他○年○作○  
畫○圖○

初入華陽山口

聞說陶貞白名山愛此區斯人雖不作仙迹未應  
無石脈流丹液松脂結雪腴清溪飲黃犢如見兩  
牛圖

陪家彥來於句容旅次喜而有賦

憶判吳陵袂○茱萸水半灣○君歸吟竹屋○予亦掩松  
關○幾年風雨○獨有瑤華贈○長隨懷袖間○幾年風  
雨夢○今始一開顏○

乍得相晨夕開門見寓廬談諧惟此暢蹤跡補前  
踈握手寧能幾同心孰許如襟情為披豁勝獲百  
函書

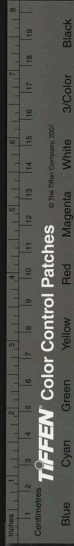

寒暄方未了高唱見懷詩重感無窮意兼聆絕妙  
詞江梅初半破好月未全虧不厭頻還往春深又  
別離

示我凌雲賦清才屈宋隣如何著作手屈作耦耕  
人肩辨飛章速詞頭早詔頻應須管華近那得久

沈淪

王田兩宗匠

謂新城德  
州兩先生

獎譽復誰過名媿同茵坐

才輸小謝多高山今宿草古道砥頽波努力酬知  
已攀援托萬蘿

夏至後大雨

麥老櫻紅後沉沉雨一犁飛流喧瀨急空翠撲蒼  
低南畝勤秧馬深林叫竹鷄幾畦新菜甲已覆土  
痕齊

寄懷林天木

青溪溪畔路小別幾經秋晤林天木於  
白門旅寓歲月舟巖壑  
驚花雪上頭小山叢桂隱暇日輞川遊甚欲支筇  
去登臨一倡酬

送至奎兩兄渡湖往吳陵

流潦初平後湖波綠漲烟雪痕沙上鷺卵色望中  
天遠樹微風動斜陽一帆去懸茱萸灣口路到日



定鳴蟬

題經過田家壁

柳陰橫一桁來憩野人家  
簇簇蛾眉豆織纖鴨跖  
花不煩通姓字閑典話桑麻  
自是耕漁樂勞生事  
可嗟

晚行即目

落日淡將夕村墟生暝烟  
四圍深柳內誰種一陂  
蓮溪雜珮環響沙從鷗鷺眠  
相逢愛幽絕水石有  
深緣

閏五月十三日又移寓北園

林園休夏屢彈指  
七絳秋魚鳥舊相識  
溪山能我  
留圓荷香早露斑  
斑竹映清流眼見  
松成拱人能不  
白頭

雨晴

夜涼殘夢覺  
窻紙報新晴  
灌禾朝陽影  
鳴鳩拂羽  
聲  
巡畦看花葉  
遲客啓柴荆  
解盡風篁籜  
掘泥又  
幾莖

春郊

芒屨尋春去  
雙溪夾路斜  
屋陰蠶葉吐  
木末酒旗  
又水氣碧楊柳  
野風香菜花  
肯教衰老容  
白易擲



NATIONAL CENTRAL LIBRARY, TAIWAN, R.O.C.



年華

讀漢書趙昭儀傳

不信昭陽寵。能收涿沐恩。母憂上趙氏。甘聽啄皇  
孫。禍水消炎燼。倉琅閉木門。莫教亡國恨。徒為五  
侯尊。

黃鸝

送響芳叢裡。派音上苑中。雪兒珠一串。黃葉火初  
融。下上花枝影。間闕柳絮風。何緣綠鸚鵡。專得占  
金籠。

謝友人惠法鼓

菟罍封翠茗。薑桂散芳辛。憶泊金山寺。思留玉帶  
人。齋厨供法鼓。風味薄鱸尊。十載匆。過。年。光。轉  
法輪。

初染鬚戲作

拔白何能數。還丹未可尋。調膏聊自飾。入色苦難  
深。不改觀河面。空存伏楹心。逢人如覓句。切莫愁  
鬚吟。

卜弟子存典李子若瞻同庚並同硯席今見

若瞻於旅次感念亡弟無任愴然

弟昔同庚友。長身並我肩。盍先朝露者。埋骨已多

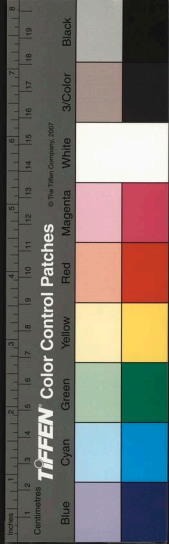

年孝友偏無祿彭殤莫問天因君思往日老淚滴  
重泉

夜長不寐卧時必強飲數杯始能就枕詩以  
紀之

晷短宵長候空齋孰與論燈花挑已數爐火撒猶  
溫聽柝更偏永觀書目易昏濁醪聊取醉一覺見  
朝暾

送侄孫受采東歸

子是吾宗秀雲霄志願奢一朝輕負笈百里遠辭  
家溫卷忘寒暑挑燈共歲華西風吹去擢咫尺又

天涯

戲題友人齋壁

枳籬週一畝花藥滿堦除苔暈橫交路渦涎直上  
書香蒸青艾納水注玉蟾齠苦榻鍾王帖從人誚  
墨豬

哭李蒼存明府

上谷唐縣  
令卒莊官

秋水濛梁側論交即次間堪憐今白首追荀念朱  
顏苗聽扶風帳苔看石鼓斑何當甫通籍日薄崦  
嵒山

別業園花搗香泉繞竹廬連篇又手賦終日帶經

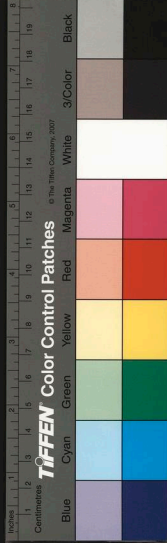

鋤稿為傳鈔散詩搜棄篋餘版行才什一未盡等  
身書

高才博一第平日等閑看人謂長安易君如蜀道  
難名經千佛貴心事半生關帶淚埋父塚何年恨  
土乾

君才非百里三徑且弦歌政簡垂簾治山晴拄頰  
哦側身官就此搔首意如何臂賦承塵鵬浮生一  
夢過

運危龍蛇歲賢人道可嗟一雙埋玉樹先後委風

沙今年蕭初才大天偏忌名高俗易詳含淒無限

淚滴上紫荆花

歸引靈輒緋迨遙驛路程霜風吹髮柳落日慘銘  
旌昔過御鵲地今成掛劍塋悲鳴聽羣鳥如助挽  
歌聲

祝李存齋中翰

鷄木深嚴地風和景物賒增翻紅芍藥閣對紫薇  
花中使傳批勅宮人趣草麻天香吹未散携得晚  
歸衙

偷然深巷裏不住似長安白晝蒸香坐黃農展卷  
親表緣招客典囊為購書貧一帙青蓮集芙蓉映

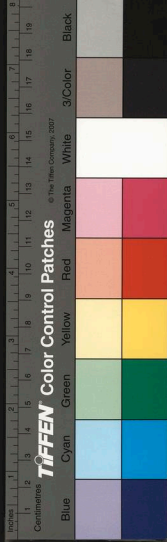

眼新

絳闕與雲臺都曾注籍來端明多壽骨供奉本仙  
才柳映編欄舞花迎漱灑杯西山知送喜一展翠  
屏開

送任卓爾歸里

努力縱談笑騰：一月過堪憐為客聚翻較在家  
多燕子方來社驪駒忽唱歌臨分重怡悵極首意  
如何

計日到湖濱花開婪尾春笑着垂白老心慰遠歸  
人魚稻江鄉足蘆桑月令新底須將兩脚重踏軟

紅塵

相逢王佛大上謂杖應訊近如何拔白晨投鐻研硃  
老課書遙遙看任籍窸窸等僧廬好訂青山約三  
人共荷鋤

送孫遠人南歸

判袂當春晚離情一倍加家鄉原稻蟹歸路尚鶯  
花芳草鴝啼歌酒旗風颺去聲斜漸看鄉國近無用  
悵天涯

山公清德後才地許誰攀肱已經三折天難叩九  
關按圖遺綠耳傾國老紅顏留別詩十字吟餘鬢

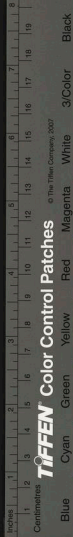

欲斑

聞向南陵去旋為北地遊  
遠人將有翩如黃鵠舉  
涼莊之行  
我獨賞胡留舊雨嗟星散  
新知嬾刺技因君好行  
色歸夢在扁舟

京邸喜晤張仲醇兼謝法書藥茗之贈

久選樓頭客停雲未易攀  
相思隔烟水清夢繞莫  
灣頓使羈愁遣教逢即次  
問荆高酒人市携手一  
開顏

籍甚秋予子才名五十年  
青衫仍舊日綠髻已蒼  
然伏握心千里寒燈席半  
羶斯人今尚爾予敢嘆

迤邐

墨蹟流傳徧於君特緒餘  
肯將呵凍筆為作擘窠  
書新樣元和脚清吟正始  
初頃揮送春句雙絕寶

璫璣為予書對聯二幅  
兼所作送春三首

憐予消渴甚急過走長鬚  
揀焙香元好刀圭製更  
殊見惠參藥法味疑青石髓  
珍過紫琳腴一溉不  
餘潤詩腸不復枯

三茸休園詩為鄭荆璞主政賦用過何將軍

山林十首韻

亭擬王官谷園隣廿四橋  
幽棲偏傍市高閣迴凌

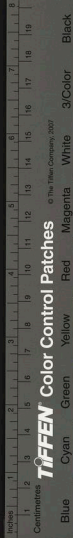

國家圖書館 NATIONAL CENTRAL LIBRARY TAIWAN R.O.C.

宵水木明如拭金焦近可招俗塵誰遣去已距萬  
重遙

亦有林泉勝誰如此地清迴塘爭浴鷺密葉早聞  
鶯秣畝供杯案菘畦足菜羹澆書攤飯罷負杖一  
經行

釋筍編籬護風花挿竹支垂陰蘿作幘穿溜水成  
池路幻尋多誤峰迴過不知款湖南北垞真向畫  
圖披

水部親除棘西臺手植花堂仍栖蘿蕪歲欲走驚  
蛇豪奪曾何有規恢地更賒垂；書帶草又叢小

同家

語石軒加闢含英閣再開皆園中  
軒閣名添栽補闕柳種  
水曹梅異卉殊方至馴禽逐日來林間他取徑思

客破新苔

環溪深築塢接覓遠通泉澗响衝牙珮雲堆白甌  
棉引吮黃搏黍輪翅玉飛錢怪與塵凡隔全家占  
朝川

累世風騷主流傳翰墨香臨池蕉葉大溫卷柳陰  
涼蛸雖陳爨器瑯嬛啓舊箴試看松桂色曾不改  
青蒼

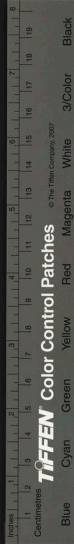

居然石慶舍不比習池家  
斑舞裁官錦烏巾代接  
羅導興娛壽母肯構付佳兒  
才筆尤雄健揮毫萬  
象隨

又見滕魯子山中戀白雲  
揄拳前手澤哀輯父遺  
父橘傍朱櫛種芹從碧澗  
分捧觴娛膝下花氣正  
續絲

平泉珍草木身後待如何  
似此遺留遠迤綿世代  
多芳名人在口樂意鳥能歌  
好事尋幽者走笻日  
夕過

追乾端梅菴先生

豈但十年長偏聯輩行交  
無時間還往有得互傳  
鈔投塵河源瀉傾杯磊塊  
交交一坏成恨土文塚在  
荒郊

多少門牆士雲霄歛羽騰騰高文終不售  
司命復何  
言道喪關鄉國經傳付子孫  
追遊如昨日題句當  
招魂

次固安令鄭蕉溪先生出署詩原韻即以送  
其歸里

薄書塵塚裏今日得袖身  
種秫陶元亮還山賀李  
真烟霞歸舊主魚鳥作親  
臣琴鶴相隨外空囊未

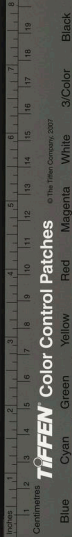

殿頁

宦海翻手覆風波不可行急流回棹勇脫屣視官  
輕茶荔香先到尊鱸額易盈一江春水活帆送越

王城

催科甘政拙撫字嘆心勞戶立生祠祝人遮去轍  
號官廁惟菜茹野饋足豚羔欲驗公遺愛村農猶  
是刀

竹下開花逗苔芽蓋數椽遊山乘款段覓句舉吟  
鞭萬戶夫何易三公亦可捐無憂催判牘企脚任  
高眠





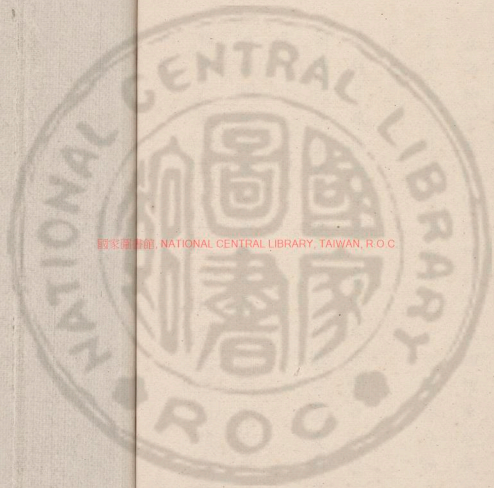

國立中央圖書館, NATIONAL CENTRAL LIBRARY, TAIWAN, R.O.C







3461314 v.4

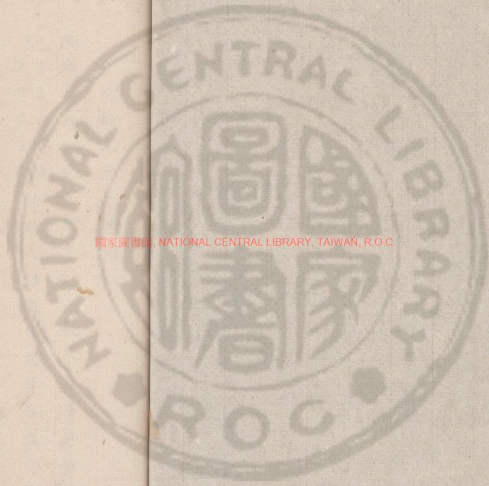

國家圖書館, NATIONAL CENTRAL LIBRARY, TAIWAN, R.O.C



國立中央圖書館, NATIONAL CENTRAL LIBRARY, TAIWAN, R.O.C



次韻尤德孚見贈

開顏逢舊雨，傾耳接高談。  
卷軸將身等，丹黃屬我參。  
德孚以詩古文集委商訂新詩走銀鹿，佳思吐春蠶。  
珍重知何似，明珠抵一函。

江行晚泊

艤櫂晚涼天，葦花風冷然。  
淡黃初夜月，深黑一江烟。  
沙渚鴈猶語，孤蓬人未眠。  
驚濤春客枕，轉憶十年前。

見鶴鴝鳥有感

老至甘衰白，無端涕淚橫。  
鴈行驚早散，杜杜只孤

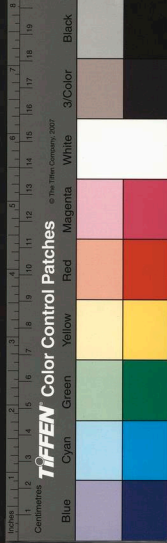

生見爾飛鳴意。增予永嘆情。翻憐昔飄泊。昆弟別離輕。

見至赴南鄉村塾

省觀歸旬日。旋辭膝下行。舍悽念衰病。知汝不言情。衣定防涼燠。程空卜雨晴。秋風江上櫂。相待石頭城。

午睡

長日便聲高枕。松涼午飯餘。舍風七尺簾。左手一編書。好語來黃鳥。微風度白蕖。方知人世外。偌大是華胥。

已經鳩喚覺。續被夢勾留。樹影移都過。茶聲沸欲流。蒼苔空履跡。鎮日下簾鉤。起見昏黃月。纖痕屋上頭。

悼門人曹洪崖國學

相見赤山湖。歸閒鵬坐隅。堂前雙鬢白。曙後一星孤。洪崖止一女書帙紛猶在。軒除莽欲蕪。經過重回首。悽絕暮啼烏。

李震男暴卒於京師旅次詩以哭之

乍聞埋玉信。驚起北窓眠。談笑才前日。風流餘逝川。艱難選一第。羈旅困三年。早識名為崇。歸耕隴

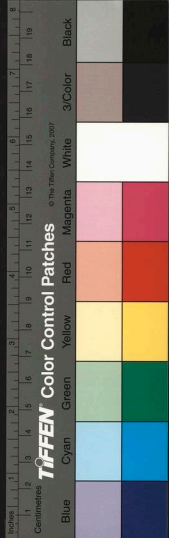

上田

似有緋衣名脩父在尅期病非淹伏枕療不及返

醫獨抱黃泉恨愁教白髮知可憐名父子旅櫬纒

京師上人吉四先生  
亦以公車卒

天道莊難問斯人不復存德真堪王比氣宛似春

溫桃引歸時路烏啼倚處門舉家全一慟慘絕日

車昏

戰材時作志請乞滿門關絕筆生前盡淋漓墨未

乾見書先散嘆取醉總無歡熟慣僧房路趙趙舉

步難木屬續前數刻  
猶為及人作畫

久不雨

明朝逢小暑雨澤尚愆期自古侏儒飽宜教季女

饑無能謀八口况復感孤聲謂嫂侄甚欲寬衰病

憂來不自持

六月六日得李東來書信

目斷汾原鴈盈虧幾望舒追思一年聚不數數句

踈遠夢重雲隔流光逝水如朝來聞鵲喜心折故

人書

歸向南陔去開顏慰白頭風塵六月息松桂半山

幽憶遠書能寄舍毫意未休定知凝望雲北向一

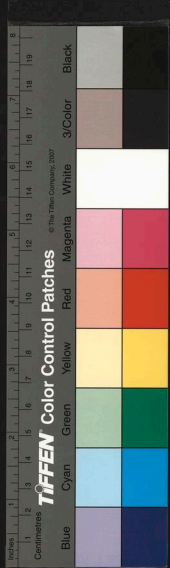

國家圖書館, NATIONAL CENTRAL LIBRARY, TAIWAN, R.O.C.

登樓

六月十五日又得李東來書信無寄紗種二種作此報謝

書織端綺至千里歷郵程一束輕容較玲踰翠織成波紋生摺疊蟬翼認分明翻愛留炎暑披衣荷此情

預憂霜信早無寄紫茸種質韌分江革寒能煖鄭度藜床堅坐客紙帳穩宵眠不羨擢瑜艷專供歌舞筵

晉祠和曹秋岳侍郎韻十首

萬古溪山在勞世閱久流光一彈指羈客幾經春  
遼夢五株柳鄉心三柳尊未妨行樂處晴踏看花塵

白雲應有意谷口未全封叢桂能招隱烟霞肯見容  
松門雙扇啓茗汁一杯濃綺想高人跡携家別質春

清涼山北望了見文殊體本何曾垢衣原自有珠  
衆香禪味永方丈月輪孤半渡思津筏中流急一壺

稻花流水畔策杖野行歌土熟耕除藁烟清戍息

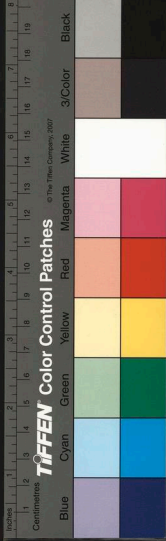



戈溪風林外渡。幽意此中多。重愛居人好。經行每  
數過。

彼汾經左抱。山翠拱西偏。肇建桐珪序。分頒寶玉  
年。睿須懸虛業。闕華禦戈鉞。力挽浮靡習。唐風第  
一篇。

種桂教公種。蠶桑習米藁。先民如可作。淳俗至今  
存。里社村扶杖。叢祠女獻嬸。欣然含鼓意。樂事在  
邱園。

業薄山先霽。耕想許結隣。不須尋輞口。已自絕車  
塵。魚麥將家便。烟波得事新。素琴香一縷。世外樂

天真。

見說棲真地。閒來問大還。歲華迨遞去。仙跡有無  
間。苓木生丹窟。松花落牛山。惟應謝火食。羽客共  
荆關。

石子蜿蜒路。車徒遠自城。人烟駢至集。泉水盪空  
明。嵐翠吹衣冷。沙平信杖行。江鄉歸夢香。旋使百  
憂生。

滿目悲陳蹟。登臨意不窮。踰烟蕭寺廢。壘夕陽中。  
興替千秋事。川原一笛風。溜痕兼野燒。總是古  
離宮。

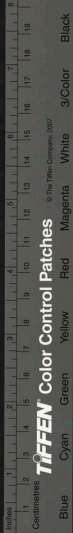

濟勝非吾事○扶衰且緩登○探泉分濁洑○躡磴畏冰  
稜○路僻綠樵履○龕深闕佛燈○自古名嶽興○分付一  
枝藤○

媿負青山約○吟詩只費才○現前饒水石○底事覓蓮  
萊○烟景移時換○林花任意開○田廬得歸去○未卜是  
重來○

石大芄手種乳柑初熟摘以見貽賦答

黃相珍此地劉熟得先嘗為說移栽日萌芽寸許  
長餘津留齒頰賤價想江鄉手種今成樹人誰鬢  
不霜

登榆林城樓

一線累華戎○軍牙鉅鎮雄○河環大磧北○城抵受降  
東○雪印封駝跡○風鳴射虎弓○曩霄遺憾在○韓范使  
無功○

鎮川堡朱脂綏德道中

丈尺無平衍○回環鳥道斜○路窮危設棧○岸圻猛崩  
沙○陰坂春留雪○童山草不芽○遠烟青一抹○驚喜見  
人家○

二月朔自榆林車中鼻衄作

鼻衄無端作其如暮齒何心神原耗滅疾痰况消

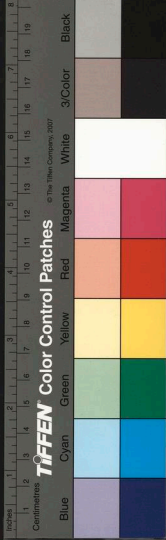

磨行筍參苓乏空山霧露多蘭成賦枯樹生意殆  
婆娑

東渡黃河

去臘挈舟過流澌似沸湯今來津口渡柳色弄新  
黃迅景奔難駐勞人黯自傷回思終不惡冰雪換  
春陽

二月十三日自交城將抵太原

山翠當車落○依○管送迎○野風○腫岸柳○殘雪○入春  
耕蠶麥晴祈社○人烟遠見城○并州當○教去家舍○即次  
也身輕○

九日客省城作

又度重陽節○蕭蕭○獨掩關○自便腰脚嫩○不為酒錢  
慳○霜氣先侵榻○鄉心只夢山○茱萸還挿帽○催盡鬢  
毛斑○

黃葉絲辭樹○空庭受獨多○秋光今若此○旅况待如  
何○飢筮塵曾拂○門無雀可羅○授衣悲老婦○泉下兩  
年過○

經宿不寐

等是冬之夜迢○為我長人報喧醪飲燈蓋鬢孤  
光棘溢看書眼醫窮嗜睡方黑醜情味好苦憶少



年場

冬至日大雪寓省門

雪意葭吹動階痕  
王冕平併先圍燭  
暈分冷入茶  
椀檢歷殘年事  
巡檐獨客情  
重陰休固閉  
一線已陽生

懷閩子謙讀書天龍山中

西山有蘭若不異  
古西林君栴凝塵  
席來為挹膝  
吟佛香人寐  
燈影息深  
躡雪能相訪  
應知喜足音

春雪

農諺宜三白  
傳聞種植書  
入春連雨雪  
妄意滿篝  
車早澇關民命  
推占屬子虛  
惟應幸婦子  
辛苦力  
蓄畬

雄馴官署詩為方樵舟明應府賦

棠陰當戶滿  
新草一輝青  
有鷺鳴文雉  
翩然傍蓋  
屏喙花間愛  
影伴鶴暖梳翎  
欲識來馴意  
與人頌  
可聽

凡五月家書不至

音書亦何益  
祇足攬離思  
望慰平安字  
愁聞告乏  
詞于腸  
嗔喜半  
兩路水山歧  
一任浮沈便  
洪喬信



可見

柳花

東風不世情也○  
遣到蒼楹○  
落泊應常分○  
猖狂實性○  
生○  
憑空掀舞易○  
率意往來輕○  
挾爾飛揚勢○  
能乘箕○  
日○  
晴○

第三孫女暴鴉詩以悼之

次見奎之女年九歲甚明慧家信云

於去年十一月初八日  
以驚風病歿矣

汝行雖季次○  
憐惜掌珠看○  
石火光何短○  
風花日易殘○  
記曾來信使○  
解癘問平安○  
夢裡垂髫影○  
儻夜雨寒

午閨客省門志感

楚辭難竟帙○  
魯酒漫盈觴○  
菘黍仍遺俗○  
葵榴又異鄉○  
簪符絲縷貴○  
張樂水嬉忙○  
人世歡娛日○  
悲歌一慨慷

懷沙得毋禍○  
魚腹恨如何○  
貝錦尋常有○  
豺狼百倍多○  
密難防坎穿○  
險不在江河○  
任使諺銷骨○  
丹心照汨羅

老梨園

曾是梨園部○  
當場壓管絃○  
蕭梢餘短髮○  
辛苦值華筵○  
時世新詞高○  
王侯故邸遷○  
開元昔恩寵○  
賜斷李

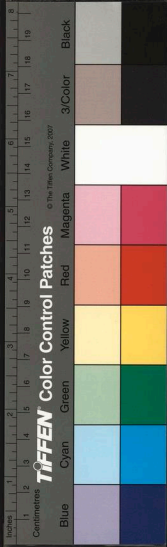

NATIONAL CENTRAL LIBRARY TAIWAN R.O.C.

龜年○

方想舟明府署中中秋

一種澄鮮月清輝各株看頓添珠蛤滿偏逼桂花  
寒髮影鬢鬢短杯光激灑寬衆中先取醉勉辛主  
人歡

秋日連雨

不是黃梅節居然小漏天  
簌朝黃變柳萬木冷瘡  
蟬屋老嗔茅薄人稀特地偏  
端無泥濘客剝啄惱  
高眠

望縣山弟介之推

孤趙輪君處○歲名十九年○若叨歸國賞○誰識是人○  
賢野燒熱林○趾○青山識過田○卯瑕蕪故絳○霸業草○  
羊半○

傲牛車自孝義復還太原

老憊危鞅馬聊乘犢子車宿春三日毅夾坐西囊  
書柳被霜仍綠蔬防雪盡道半生萍梗趾即次絳  
吾廬

過清源有懷李輝崖

近郭停車處愚民感尚歌憶曾同坎壈君蚤脫置  
羅而我仍萍汎猶君昔鬢瞻桑榆逾有味憂患飽



NATIONAL CENTRAL LIBRARY, TAIWAN, R.O.C.

經過

雨後重陽登高戲用樂名成句

破帽防風落走并滑石扶譚雖傷萋苴花且挿茱  
萸斲續沾散冷黃丹木葉枯尊前胡不樂沒藥染  
霜鬪

十月十二日自太原復往孝義經城作

交翠亭邊路今年四往還不知何徑總頻歷此間  
關口體從人寄心魂未我開風塵霜露底加倍  
衰顏

雪

昨宵微暴无今夕重堆簷壓竹教如折沾花色不  
沾僧中迷白氈酒市顯青帘旋橙風爐火茶香一  
倍添

狐笑墓

手剔殘碑字悲哉晉大夫孝規恭世子志翊獻諸  
孤教子<sub>臣</sub>節捐生啓霸國絲：荀里輩守正似  
公無

冬夜不寐

轉側寒衾底從教百感生幾番熟羊脚一徑到鷄  
鳴衰甚妨眠食憂多錯晦明歌樓正絃管誰問短

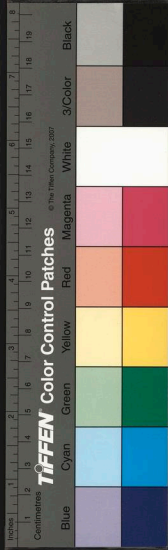

長更

授徒

人許栽花令來間問字亭生涯咨館鼓講肆借居  
停眼鬢浮雲暗種存舊日青頭銜如我戀老不替  
明經

夜雪

十一月十七日

入夜蕭：雪孤眠獨有情鴉翻庭樹影蟲撲絲窠  
寂定未通宵歇惟驚似畫明披衣半啓戶一尺與  
階平

獨坐

十二月廿五日  
立春

三千歸國路七十倚樓人枕上詩銷夜爐邊雪過  
春眼花書罷檢愁緒酒空醇一盞青燈好笑：獨  
見親

故鄉十憶

小序

生本淮南跡舊冀北三餐餽既窮年與蔥肆  
為緣一味羶根逐日向菜園作崇意者天  
生菘苜之腹福薄於甘鮮抑亦家居水草  
之滋味便於鮭菜每懷方物輒起鄉思非  
託言張翰之思鱸聊學步吳筠之說餅  
細揀麋牙稻春還一斛珠薪爇才藝釜粒爆驟香

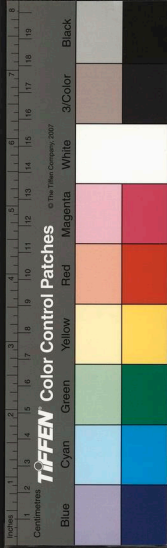



厨膏藉茶膏滑抄憐雪色珠分甘比禁寒琛膝統

諸雜米火

客過秦郵路爭先問酒家舟車綺道市方物到鄉

誇香葉金鹽草泉分雪浪花舊歡成久別空蓋向

天涯酒成

廬霍吾鄉近山人致貢毛焙劉騎較雨嘗不後櫻

桃家本松泉足心慚肉食叨嘗懷陸魯望茶竈寄

孤高茶竈

未曾驚解穉已趣淪登盤菘韭噴虛設家人咲倍

餐暖風方張王並去報去幾日見檀欒自哂非饑口成

陰可萬竿筍春

水村珍板蟹霜稻重輪困經何爬沙夜杯銷麪朱

春慳囊貧不惜无物巧移人肯放持螯手空闕過

九旬蟹概

鯽愛銀絲鱸詩人豈浪傳能教食指動私喜腹腴

偏通印虛張價琴高謬得仙試看才設著統足弓

烏圓魚鯽

蝦菜湖干足魚村戶曉開黃梅天釀雨謝豹笋驚

雷水草牽暑得斜陽換酒來無憂倉卒客逐日富

菱材蝦梅

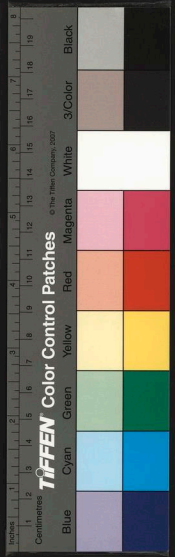

翱翔思往日，弋獲向飛蟲。野味宜從酒，家人解報  
弓。落霞紅拂影，春水綠連空。自倬裴常後，鷄鳴廢  
國風。鳴野

采：縫裳手，簪：絡緯筐。角辭花，鴨啞包，漆綠荷。  
香蓄脩冬來，乏鮮宜摘。處嗜吾，棄空悵，望犀齒。叩

蟲娘

麥湖

雕胡思作飯，綠節早抽莖。玉列魚鮮市，刀鳴縷切。  
菰葦絲千里，夢祀菊一杯。羨不及葑溪上，提筐倍

有情

菰艾

中秋大雨禪索西叅軍招同次見讎飲丙夜

月明如晝，因憶至兒江南

年年風雨事強半，是中秋為此朋。昔侶催教秉燭，  
遊停杯方拄頰。懸鏡皎，倏當頭多少。浮雲態，概驂一  
笑。陸林

驥子赴庭觀，熊兒力穡勤。聞闈送負，未兄弟各沾  
巾。老計憐鷄柵，秋風行鴈臣。好携今夜月，飛夢到  
江津。

山行值雨

連雨山行者，衝寒擁絮翁。翠光浮麥短，霜氣入潭  
空。暮崖墟烟散，鈴驛馬步工。偷：冰雪意，笑日客

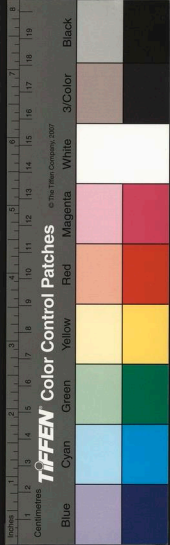

途中

清江浦

前日鍾吾驛今晨到楚州  
近家聞土語遙歲解羈  
愁漕估千艘集黃淮  
萬里收珠胎燭明月南望是  
菱棗

三月三日雨

九十春陰過何曾上巳晴  
節雖妨被楔杖不礙郊  
行宿雨浮杯綠  
衰顏得酒頰桃花泉久別一咲解  
將迎

清明

歸田依丙舍展墓謂高魯  
馬鬣封如故龜趺表未  
能潔除陳薄薦扶拜倚枯藤  
隴頻上搔首知猶笑  
度登

自邑中歸

避喧如避謗侵曉出城隈  
萬綠交相蔭層陰一暫  
開笠防微雨挈衣帶夕陽回  
卻慮柴門淺青楊匝  
屋栽

檢書篋得李百藥寄書

夢君才爽日檢牘得遺箋  
點：雙魚紙退：二紀  
年萸苔荒杖履山水絕  
徽絃一冉頻披展林花露

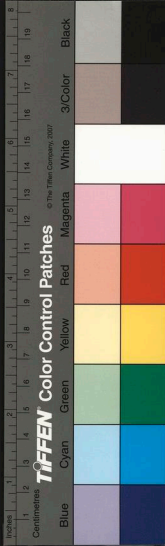

國立中央圖書館, NATIONAL CENTRAL LIBRARY, TAIWAN, R.O.C.

紅○誰  
傾千畝  
苗○紅  
染汁  
闌丹  
楓○  
太息  
朱顏  
改○  
籬根  
羨汝

粧○鷺  
兒新  
試水○  
得意  
弄輕  
黃○  
巧出  
花神  
手○  
秋風  
借淡

中○涼  
露洗  
深碧○  
幽叢  
舒淡  
紅○  
娟然  
十五  
女○  
微○  
笑○  
窻○

五言絕 二十首

秋海棠

國家圖書館, NATIONAL CENTRAL LIBRARY, TAIWAN, R.O.C.

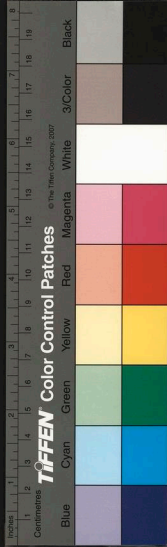



鷄冠花  
滿穗丹砂粒  
層層吐絳雲  
誤疑朱草秀  
瑞應莫輕

玉簪花

何年仙子飾  
吹落玉龜山  
膏沐香雲裏  
織痕月一

水滌花

淡淡一陂水  
秋風吹欲波  
猩紅幾萬穗  
著意點漁

剪秋羅

鳴蜩方送夏  
啼鴉又驚秋  
弱卉催刀尺  
閨中少婦

茉莉

珍簾含風滑  
冰肌入夜涼  
氤氳吹暗麝  
只傍枕屏

金錢花

東皇費鎔冶  
不勾、  
聲去柳朝昏  
多少贏金者  
貽留到

荷包牡丹

鼠姑名字好  
別派系花王  
富貴誇豪舉  
香羅賭謝

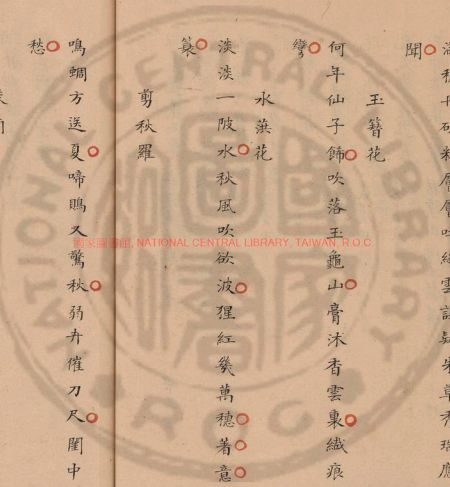

囊○

池上即事○

紅藕小池塘○清寒如古井○一花開倒垂○照見花鬢

影○

濯濯乳鷺見清流○初浴罷○毛衣兀自憐○宛頸垂楊

下○

題畫

野水淡何漪○鳧鷖爭此浴○溪風吹釣船○波過垂楊

綠○

題扇上畫○

幾角夕陽山○一篙深碧水○艇子欲何之○人家住沙

初聞蟬聲

竹簾水紋平○悠然殘夢續○何處一聲蟬○庭槐陰正

觀佈秧

白鷺一雙舉青筴○三五排秧針方罨○揮蹴起水痕

瓶中折枝桃花

一枝初物得春色○入柴荆○回首村籬落低徊○尚有



國立中央圖書館 國家圖書館, NATIONAL CENTRAL LIBRARY, TAIWAN, R.O.C.

情

送客

人○每○遇○江○南○客○家○書○寄○託○頻○今○朝○風○雪○裡○又○送○遠○歸

截句

看○莫○以○山○行○惡○兼○嗟○胡○吹○寒○烟○雲○千○變○滅○飽○向○雨○中

又

闊○無○限○夕○陽○山○人○行○紫○翠○間○歸○樵○此○中○去○野○寺○一○僧

國家圖書館, NATIONAL CENTRAL LIBRARY, TAIWAN, R.O.C

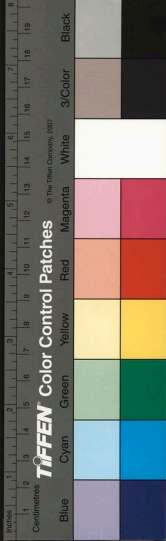

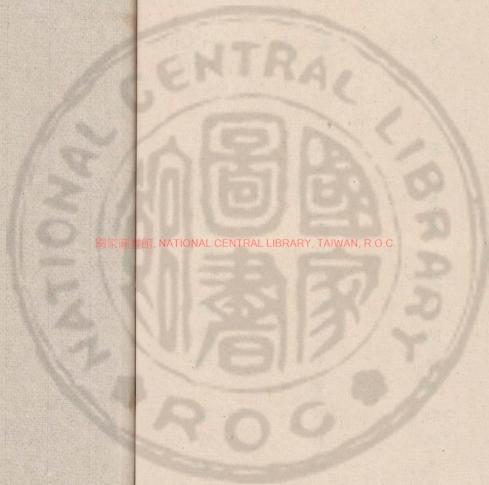

國家圖書館, NATIONAL CENTRAL LIBRARY, TAIWAN, R.O.C.

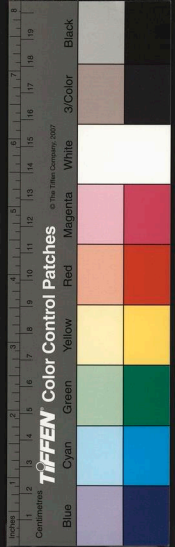



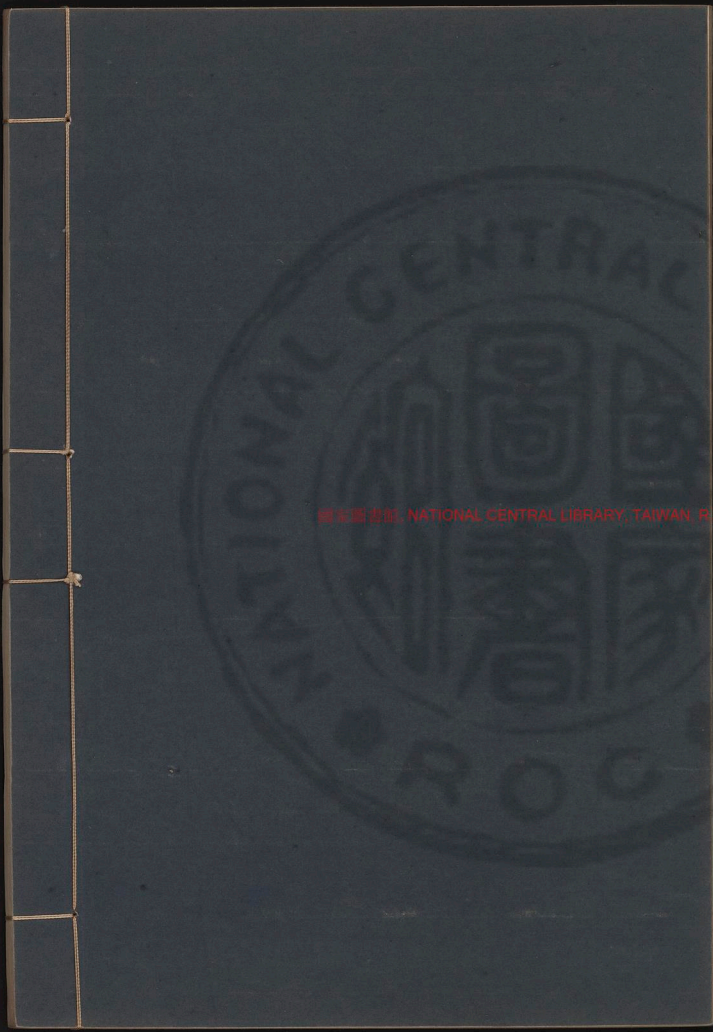

國立中央圖書館, NATIONAL CENTRAL LIBRARY, TAIWAN, R.O.C.







鶴峯曰七言  
排律唐人尚  
且棘手多至  
百韵雜三又  
雜吳端莊雜  
流麗作者亦  
大費佳譽

七言排律 四首

聖駕親征噶爾丹蕩平凱旋正值

太和殿鼎建工成

覃恩肆赦恭紀七言詩一百韻

聖人景運經三紀。有道教靈貫八區。西極崑崙東若木。

南窮象郡北暨巫。武功於詔勞勩定。文教多方久

誕敷。四十九藩尊正朔。百千萬國隸輿圖。奇肱鼻

耳懷琛獻。鑿趾雕題向

闕趨。虜面花門偏負固。游魂草竊尚稽誅。事同梟罕

攻。踞勒穴踞陞山逼上都。蹕聚蜂屯時倏忽。鹿豕

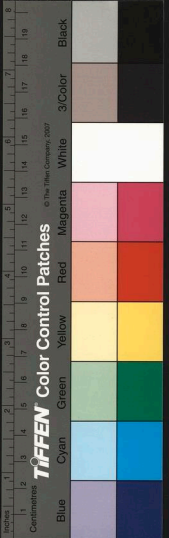
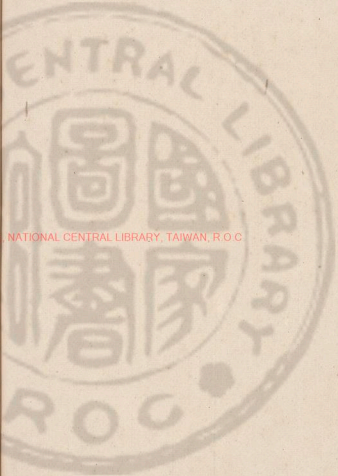

得體

熊館路崎嶇。謂渠森爾終穢滅。不令么膺恣覬覦。  
罪在不庭焉用赦。諫休勤遠得毋迂。風霆烈烈。知  
天怒。樽雅。出。  
廟謨。

膝算由來操。獨斷僉謀無事。廣周詠類。  
天仰契蒼穹。意誓眾期安赤子。愚旋叢控。狂  
親探甲不辭。專閫。

自拔抱。巨靈開險施鏡鑿。屏翳清塵靖道途。馴象啣來  
金匣。匪飛龍背出錦襜褕。犀渠鎧仗欺霜練。蘇軾  
軍容艷火荼。鑛騎更番都護府。珣戈前導執金吾。

芝幢羽葆從天下。珠罕雲麾夾道呼。論谷黃驪馳  
代北。連橋白紵貢東吳。不須燕市懸金買。底用司  
農仰屋呼。具足肯糧齊馬力。躊躇水草係軍需。駝  
鳴條訝神泉涌。鯨飲全消道暍虞。渾似登仙餐沆  
瀣。何殊灌頂吸醍醐。壺漿載道邀天助。秣藁窮荒  
歎地蕪。縱使隨山資豐汲。應憂無計採芟芻。踰時  
靈霧靈膏注。頂刻寒沙土脉腴。滿目烟青肥苜蓿。  
連營體壯飽駒駝。祥逾漢代生甘露。瑞過堯階長  
芰蒲。側聽雕敝爭雀躍。忽驚雲氣隱龜趺。永清沙  
漠碑先勒。盪掃妖氛事豈誑。若此人謀終莫致。早

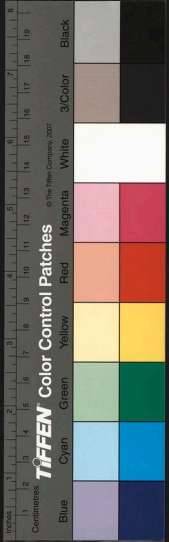

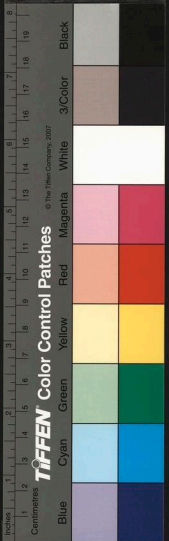

知神佑默相扶。百靈呵護師行吉。眾志駭騰士氣  
 麤負重翹關。同肩扇拔山。開道儼於菟。忠期致命  
 羣殲敵。憤切同仇各効軀。

萬乘尚然勞跋涉。諸臣益用勵勤劬。先登竟挽登弧入。

破險齊騰鐵騎驅。罍鼓高飛霹靂鳴。鷄膏滑汗  
 銳鏃輾車列陣排。鴉鵝擊石春機墮。虎韜天勢摧  
 鋒看破竹渠魁。竄跡敢枝梧。爪牙尺地何能逞。肝  
 腦中原未許汗。鳩毒天教施編磔。葉街刑顯係頭  
 顧魯經山壓。無完卵。箕見林。焮有伏。雞執敵。與尸  
 擒躡頓獻囚。長組係孤塗。犬狼吠日奚為者。螳臂

當車可得乎。殄滅何當遺窟穴。誅鋤直欲盡根株。

王師意止除殘暴。

帝德尤深戒剪屠。城葉受降安部。落網開生而釋妻。挈

神謀天授人難測。秋肅春溫意豈殊。猛士吹蘆皆扞舞。

野人扶杖重睢盱。已看斥埃無邊警。自此兵農免

卒瘡。宇內咸瞻新氣象。

宸居鼎建好規模。八荒在闔歸

皇極。七政齊衡拱

帝極。蒿柱茅茨殊簡陋。披香扶荔過雕鏤。酌乎豐儉為

之制。地屬觀瞻詎自娛。榜曰太和思保合。治侷隆

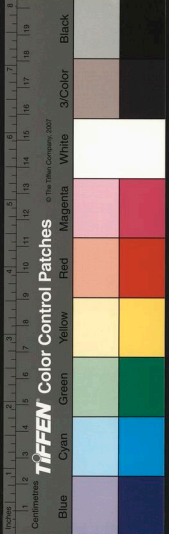

古見都俞嶙峋浩劫凌千仞軒翥檐阿聳四隅鴛  
 瓦平敷青玉葉獸環交啗紫金鋪雙九日月旋鴟  
 吻尺五星辰近爵觚屈曲蛟螭蟠柱礎蜿蜒蟠  
 匝析樞采憲方目花垂網薛帶圓瑤塵吐珠乍華  
 岡陵歌孔固堂成君子頌攸芽旌分雉羽瞻  
 龍象簾軸蠅鬚騰鳳臚映水晶屑舒翡翠如椽架  
 珊瑚靈和柳拂螭頭陞甲煎香霏鵲尾爐日近花  
 碑春駘宕風飄仙樂韻虛無

一人端拱勤宵旰百爾寅清絕戲渝參贊樞機由政府

雙承

論思密勿任公孤冰銜學主監鵬錦鐵券通侯玉  
 虎符民瘼安全咨大吏度支盈縮問司徒文章職  
 畫推嚴馬筆削權都用史孤論事能容長孺懃承  
 顏每斤舛孫諛侍臣頃問從無倦陪輦縑細動必  
 俱四庫親披差甲乙十行齊下點黃朱室中前席  
 宵移漏堦上投籤日易晡退直人分歸院燭傳餐  
 日給大官厨落成燕賀方

勤政凱奏

鑿回正俘執簡論功誰冒濫  
 覃恩宣布不斯須河山指誓書封璽鐘鼓酌勳矢錫琮

講席獲瞻  
 身如樞馬還思騁質類塗泥不足朽叨許期門開  
 鴻鈞草木種兩露無邊頌尺一陽春有脚捷須臾  
 川嶽徧精誠與古帝王孚風行薄海神人悅氣轉  
 重加更思禮樂開風化敬溯淵到泗洙禮祀俾凡  
 災傷頻叢粟江淮秦晉屢蠲租丁徧累窮民者着  
 時體訪不鋤強務似蒼鷹擊撫柔當如涸鮒濡早涂  
 贊撫不封疆要在察會懦地方官有貪  
 註誤自革除任俸官封疆要在察會懦地方官有貪  
 逸賈販安然走舳舻許類外橫狂吏議暫令寬  
 散荏苒各處盜賊能改皇華不使疲郵傳東傳官  
 獲解過者許其就撫皇華不使疲郵傳東傳官  
 散荏苒各處盜賊能改皇華不使疲郵傳東傳官

盡閣麒麟圖衛霍銀章龜紐爵英盧瓊林歲啓供  
 頌賞花萼樓高看賜酺郵及國鴉榮白骨出征病  
 俱有貧憐丁壯給青蚘軍士每人紫泥累世綸爭  
 恩師內外大小官負墨榜諸賢綬總紆進士舉人着  
 捧着照新街封暗墨榜諸賢綬總紆進士舉人着  
 破格廣羅高第士鄉會試準年特進治經儒作恩  
 百次貢投閑祿逮龍鍾傷廢官負兵丁招隱車  
 作歲貢山林隱逸之俾獨肯教嗟失養全有司  
 徵山澤孤勳與錄用俾獨肯教嗟失養全有司  
 濟鯨寡孤勳與錄用俾獨肯教嗟失養全有司  
 獨貧民勳與錄用俾獨肯教嗟失養全有司  
 行狴寬從宥除十惡不赦首正孤郵澤反枯流徙  
 者許其除十惡不赦首正孤郵澤反枯流徙  
 骨歸里除十惡不赦首正孤郵澤反枯流徙  
 水道殷勤防瓠子惟聞河滑潢池小醜

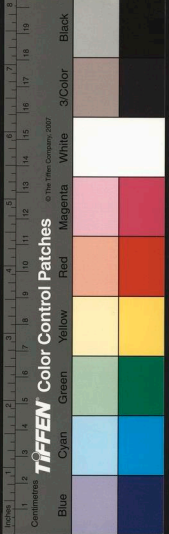



丹闕走

皇衢萬言倚馬慚才子一枝雕虫薄壯夫曝背獻芹伸

德：合備鼓腹唱烏：敢云雅奏昇平曲竊効微

吟似蟋蟀

壽考作人詩十二韻

瑶天仰見長庚朗寶曆初逢甲子週日麗采暎瞻

籟座晴開闔閭拜

珠旒恩飛式燕飛堯酒慶衍流虹昇高嶠億萬斯年占

景運八千為歲紀春秋越蒙白雉通重譯崑圃青

鸞自十洲南極暉連

華蓋殿奎垣光統

御書樓歲星待詔來金馬更老臨雍賜玉鴉絳縣高

年蒙錄問紫芝商皓盡從遊求賢渴甚仙盤露得

士多如海屋籌盛世著莪千載過中原麟鳳一時

收滋培化雨由來久際會風雲不暫留鶴鷺班中

行頌禱臺萊敵後繼薪爇

祝李舍香州守廿四韻

天申生甫臨吾郡熊軾朱轡特剖符經術起家原

自貴循良書最近來無首崇洙泗淵源祀頓使官

牆棟宇扶戶竟敢詩兼說禮士爭漂麥與編蒲愛

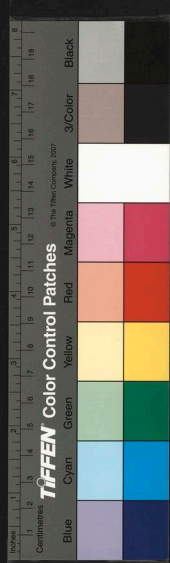

才不肯遺葑菲。從善真如轉轅。博訪芻蕘供採  
擇。周咨節屋。悉艱虞。先庚先甲。風霆肅為。雨為膏  
草木。蕪判臍。何曾淹信宿。鋤奸必欲盡根株。燃犀  
未許秋毫匿。射影焉能隻字誣。閉閣務思將德化  
華心。惟冀以誠字。賣刀買犢風。潛易却硯懸魚事  
豈殊。萬井黃雲看稼穡。四郊清夜絕萑苻。闔扉寂  
靜如閑舍。糝堞增備。究畫樓履。詎不驚農抱耒行  
春時。聽叟歌。衢柳陰遙接甘棠。綠澤媚重還甓社  
珠。猶恐窮簷多疾苦。又分清俸給朝晡。鍾離有女  
資完嫁。西伯行仁澤及枯。騎竹兒童歌怙恃。鬻桑

窮士免飢驅。德威夏日并。冬日寬。貧新通。豎。瘠。通。

壽世功多宜自壽。孤南星朗正懸弧。頭經餅到浮

花乳。婪尾春開照綠襦。生日係三月廿八日醞傾金鑿

落三終樂奏錦虜。賓僚作頌誥官微。父老稱觥

塞道塗。願祝無疆齊十有。長流膏澤在西湖。

祝孫蓮人六十

文游膝趾踵芳塵。蓋代才華老斲輪。詞賦鄒枚稱  
輩行。筭䟽檀左號功臣。山公啓事名長在。毛珎清  
風益振祖烈仰。追思步武父書潛。請有傳薪詔  
從九五翹材亞。文上三千奏牘新。橋梓並登千佛



藉芝蘭全秀一家春  
綠衣加綉 綉 綉 綉  
正六旬憶曩童髫均研席於今  
蓬道各參辰秋空  
屢盼橫汾鴈此日真成縱壑  
鱗老我鷄豚閑歲月  
多君龍馬富精神相違綠野  
園成日聯作香山社  
裡人好把中山千日酒  
醉看芳桂擁靈椿

七言律 二百二十六首

山樓

山樓雅與拙相宜似石雙扉竟日支  
麪菓事堯新  
林了草堂賢缺故人貽累心都盡  
負何病道味偏  
朕靜自知外論頗嫌蕭窳甚  
早將窮達付天時

潘如齋可帆亭四首

濛濛竹翠宵照深烟外茅茨似隔林  
石子路乾初  
過雨薜蘿藤古盡成陰溪山輞口圖  
中認草木平  
泉記曩尋地好休言人意樂百般  
聲響闕春禽  
紅泥亭子板橋東萬軸琅函貯此中  
流出桃花何

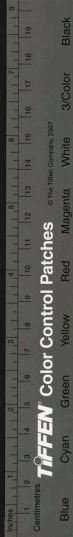

藉芝蘭全秀一家春  
綠衣加綉 綉 綉 綉  
正六旬憶曩童髫均研席於今  
蓬道各參辰秋空  
屢盼橫汾鴈此日真成縱壑  
鱗老我鷄豚閑歲月  
多君龍馬富精神相違綠野  
園成日聯作香山社  
裡人好把中山千日酒  
醉看芳桂擁靈椿

七言律 二百二十六首

山樓

山樓雅與拙相宜似石雙扉竟日支  
麪菓事堯新  
林了草堂賢缺故人貽累心都盡  
負何病道味偏  
朕靜自知外論頗嫌蕭窳甚  
早將窮達付天時

潘如齋可帆亭四首

濛濛竹翠宵照深烟外茅茨似隔林  
石子路乾初  
過雨薜蘿藤古盡成陰溪山輞口圖  
中認草木平  
泉記曩尋地好休言人意樂百般  
聲響闕春禽  
紅泥亭子板橋東萬軸琅函貯此中  
流出桃花何

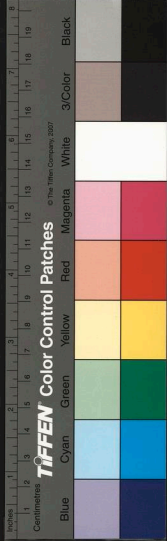

澗水吹來人語隔溪風畧除叢薄山光近不設藩  
籬眼界空自有羊求共還徃外間蹤跡罕曾通  
山居幽事近何如陂種魚苗圃種蔬泉脉偶從探  
杖得花畦時或帶經鋤沙禽狎至巢窺戶香草叢  
生綠映書有此烟霞教占取故應雲水視軒車  
某邱某水曾遊釣黃犢心情日幾回昔見松槐今  
合挹童年兄弟此重來早香風物登新韭重碧家  
藏叢蘿醕自是過從無厭教扣門惟問有花開

隱峰菴

坡陔西去折而南不過深松不見菴一半屋依山

作壁兩三僧與佛同龕種來茶子今年大嘗徧新  
泉此地甘猶嘆未除文字障棲心何日向名藍

湖西村莊

解帶田家雨正晴草香沙軟竹輿輕距山十里泉  
皆好種樹多年柳易生久不到門籬逕改似曾識  
面野人迎不是黃淮交漲後此間真是事躬耕

真州道中

桃花夾路亞肩輿地入平寬竹木疎柳樹颭風初  
繫馬草塘紅雨自生魚清明幾日種開甲烟水一  
區人荷鋤蠶事漸與農事急故山回首正沮洳

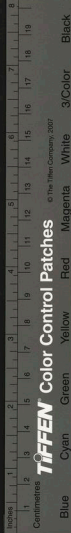

跳脫

同李北岳羅王行泛舟城南

春光九十正及半。小艇泛城南。圍村落居然。別風景。雲烟意外生清新。柏堤野水碧見底。迎面沙禽飛。趁人明晨更擬出東郭。高臺酌酒懷孫秦。

登文游臺

野鳥溪花秋復春。高臺依舊峙嶙峋。偶然踪跡千古公。等風流更幾人。來去帆檣晴歷歷。周圍沙水碧粼粼。不須晃吊悲疇曩。且闔尊前現在身。

陳廬陵以闌中薦卷見示讀而感賦

珉玉誰多膺與真。多君高調譜陽春。錦囊好句吟

成血焦尾名材。爨作薪何事膏肓。偏見厄故教牛

斗不餓神文已定魁第三場以病木前頭萬病瘡故未會完卷楸春用劉賓客句人生枯菀真難定

腹偶作痛以詩嘲之

雷鳴底事攪枯腸。自檢鈔餘肘後方。豈有生來松夢幻。祇應踏破菜園荒。畧無隻字充經筍。用錫雙名曰飯囊。不合時宜作柴河魚。雖疾亦何妨。

戲為腹答

漫謂便便大且皤。將軍負我可如何。精神自信難難滿空谷。容人亦已多。窓下清風眠則坦。林邊飽



自占地步

菊花四首

飯鼓而歌尚能覆被為文藁好語先生墨細磨

諷盡穠華鬪艷時。露寒霜墜獨丰姿。自難遠俗非  
關傲本不爭春。未厭遲相伴幽人在空谷。許誰熱  
客到東籬。滿蹊更有羅含宅。秋水斜陽見幾枝。  
漫羨丹楓錦不如。幽叢細坼曉寒初。天然蘊藉生  
於逸絕代丰神好。是踈衰露且教親。臭味餐香聊  
許吸。清虛塵襟莫便輕相對。淨浣薔薇請道書。  
照影應憐大瘦生。胡姬底屑與時爭。畏人指點有  
佳色。頌我荒寒非世情。落穆庶幾仁者壽。孤高疑

得聖之清塵。心早使微君淡五斗。馬能累送迎。  
莫愁風雨逼重陽。勁節亭亭耐久長。一穗青燈微  
借影。半培黃葉冷晴香。晏言只掩秋相共。迺迹翻  
空徑。就荒自有春蘭與終古。同心誰道不同芳。

峒崕驛

千官祇候肅迎鑿驛吏星馳未解鞍。未必翠華經  
信宿也。窮綺繡飾荒寒。令行不日征未急。歲值無  
秋供億難。太息有司違。上意時巡端不為遊觀。

青馳寺

不知身在白雲中。乳水溶溶布滿空。粉堞微明村

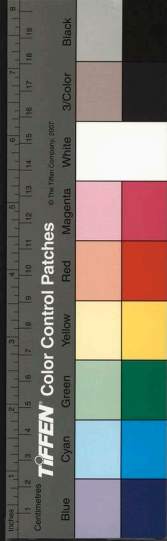

戊○火○黃○茅○潛○伏○獵○師○弓○  
分○泉○到○壑○山○田○漫○  
臺○石○為○  
梁○澗○道○通○  
細○路○縈○回○  
凡○百○轉○  
前○林○吹○過○  
酒○旗○風○

泰安道中

百○折○荒○山○磴○道○懸○  
側○臨○深○澗○險○於○淵○  
路○偏○仄○礙○盤○  
車○石○水○最○清○投○飲○  
馬○銜○雨○過○沙○平○  
眼○野○鴨○耕○餘○人○  
出○巖○高○隄○  
芋○羹○豆○粥○皆○珍○味○  
為○說○村○中○昨○有○年○

都門初度

擔○書○又○踏○軟○香○紅○  
舊○識○星○闌○刺○莫○通○  
驛○路○曲○經○瓜○  
蔓○水○寓○廬○涼○借○  
豆○花○樹○絕○無○世○  
味○終○嫌○拙○薄○有○  
詩○  
名○坐○此○窮○漸○不○  
如○人○何○但○壯○  
羞○持○顏○鬢○照○  
青○銅○

濃○綠○生○庭○穩○晝○  
眼○舊○鄉○歸○夢○午○  
鐘○前○移○家○墟○市○  
船○  
為○屋○卒○歲○蓄○畬○  
硯○是○田○擬○破○牢○  
愁○酬○上○頓○過○傷○  
哀○  
樂○在○中○年○一○厄○  
起○為○先○生○壽○自○  
後○無○聞○尚○勉○旃○  
病○身○栖○窹○似○維○  
摩○日○夕○為○緣○藥○  
物○多○觸○熱○漸○看○  
三○  
伏○近○知○非○猶○俟○  
十○年○過○經○煩○小○  
史○鈔○桑○苧○詩○累○  
門○  
生○麋○藜○莪○獨○立○  
斜○陽○踈○雨○後○一○  
痕○弦○月○上○烟○蘿○  
荷○衣○虛○住○帝○城○  
春○自○署○新○衙○草○  
莽○習○嬾○經○旬○辭○  
熱○  
客○食○負○終○歲○累○  
家○人○身○將○飲○谷○  
栖○邱○老○事○漸○男○  
婦○  
女○嫁○頻○失○學○  
從○前○吾○識○  
過○著○書○努○力○  
補○因○循○  
八○月○望○後○  
孔○東○塘○農○部○  
招○集○岸○堂○  
分○韻○得○十○

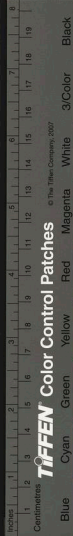



絕唱

手植青藤今壓架。坐來官邸似邱樊。花能預占重陽放。詩愛閑招舊雨論。簾影靜逗新月上。秋香暗落不空尊。悶題得句飛翻甚。淮海生徒盡在門。先

昔治河廣陵執經門下者皆在座

已卯秋闈榜後閱落卷知已為行唐令張公

薦呈而復為有力者所擠作此志感

官燭風簾取應頻。文章憎命敢求伸。現前不是無知己。事後空嗟失此人。未解南山原有徑。忽投明月果何因。士窮感遇寧惟我。既達偏忘昔苦辛。

呈新城先生四首

上卿兼領文章職。蓬觀書七十車。官燭移來宵屬稿。天香携得晚歸衙。前身自具九仙骨。蚤歲曾分四相花。吾郡曩經經觴詠。地名字字有籠紗。

薄劣堪憐不自量。鑄金終日誦漁洋。豈惟讀用舊薇澆。直欲書從瑤瑁裝。海外鷄林篇有價。洞中蠶布織成章。能容厠足吟壇下。苦慰平生一瓣香。披香天語日親聆。碩問終朝傍御屏。丹筆煖於吹黍律。清齋寂似草玄亭。彈琴畫倚雙藤靜。拄頰山呈萬芴青。剝啄人來綠問字。不肱門牡鎮常扃。

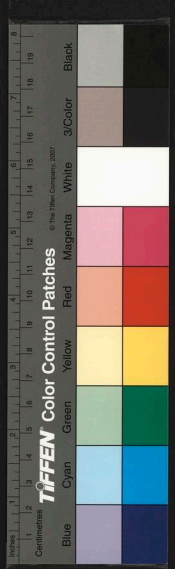

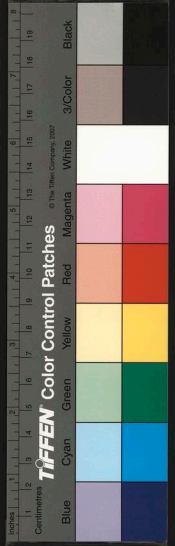

○ 崢嶸冰雪滿長安。敝褐公卿下客看。意氣相存如  
未貴。春風得近不知寒。聲華冠古人。偏淡饑渴憐。  
才事最難。問業人皆天下士。底須前代羨蘓韓。

步出西南門至豐臺看花

最佳天氣是清和。教里郊行路坦迤。好專心情今  
減半。種花籬落此居多。柳風欲動涼先到。野水初  
生靜不波。鍵戶經旬才一出。春光能愈病維摩。

齋中休夏

閉門經月事荒唐。結習人皆恕我狂。以睡為鄉寧  
擇地。借書銷日不嫌長。乍晴天宇洗來碧。傍午花

出細

房蒸出香清味。偷然吾一覺。綠陰如水薦新涼。

生日寫懷

蕉衣笛簟豆棚邊。客子光陰又判年。畏暑如鴉三  
伏後。寄書思雁九秋前。心知計左追何及。學不長  
和恐和然。只有一犁烟雨夢。不干人事得予專。

初秋即事

餘霞散淨月鉤生。河影西流似有聲。晚悔諸書原  
汗漫。靜嫌觀世過分明。涼回設簟眠方帖。雨止添  
衣覺。暑輕敬讀名賢疏。築議自今裁澤。可歸耕。即

見遂寧張  
公治河疏

送李攀麟之粵東

羅浮三萬尺嶙峋地畧天南有別春  
山水劇堪憑  
吊處蘓韓曾作宦遊人  
桄榔葉翠霜難到  
抹麗花  
多俗不珍未用珠犀誇異物  
一囊吟卷出清新

水患後自遠歸

秋到人同社燕歸  
未霜黃葉已先飛  
湖菱礫硯壑  
垂老檝蠡輪困漸  
肥芥子一舟  
榔浪過針尖  
雙  
瑜隔烟微漲痕見說心猶棹險絕  
孤城水四圍

深秋雜感

水風吹秀木芙蓉日過秋  
分易下春聲  
穀經年充

市隱硯田為巖近書  
傭霜餘稻蠡登堪憶  
寒逼衣

表綻未縫不斷西山青  
在眼約看紅葉一支筇

湖村鷗占作閑田  
春漲傳聞又過前  
舊好芝蘭全  
臭味新愁  
瓜葛易牽連  
燕巢傍社  
今辭社  
蟾影初

弦又下弦不律  
隄廩從事外  
多情惟與我周旋

彈碁擊劍可知名  
一藝依然學未成  
綺語合除時  
復作壯心思已  
條然生病從暑氣銷  
微減影向秋

燈照倍清寸草銜悲  
先母青山何日  
窳佳城

名經千佛籍誰司  
感嘆無端不自持  
識字此生居  
下策蓄疑何術可前知  
焦桐調古偏嫌淡  
叢菊香

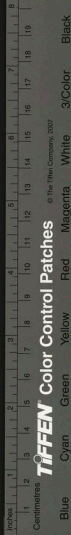

深一任遲。卧起手鈔書作課。體中聊復有佳時。  
家書緘既手摩抄。楮短言長意緒多。學道能捐身。  
累未生塵。其若髮絲何。二三更月寒虫語。百八聲。  
鐘曉雁過。望古豈惟生較晚。舊遊情事遡山河。  
開身自足外馬求。魚鳥襟情任所投。對古圖書心。  
頓遠。愛住山水。願難酬。無言靜看檣開落。有繫爭。  
如雲去。留甕社。逆憐生淨淥。一湖珠。暈夢扁舟。

懷董抱黃先生

春光吹到棟花風。索寞心情臘味中。性不人諳真是福。  
鄉無書借可知窮。所思一老嶽。寄甚已未三。

秋杖履同。柳內鶯聲籬內屋。並湖烟水正迷濛。

內父黃拙園先生帶溪山莊

方塘泛鴨柳葺鴉。神槿編籬取路斜。何處香生茶  
正熟。不須茵藉草新芽。禽魚日煖皆知樂。歲月山  
深未有涯。垂老休辭營植晚。種來梅子已開花。

答李百藥

鵲喜劉傳問訊書。一春詩遞訝予踈。愁非幾卷書  
能遣。嬾到經旬髮不梳。綺語合從今懺悔。微材無  
望世吹嘘。並慳隻字酬知己。客子新來只荷鉏。

贈崇勺菴先生

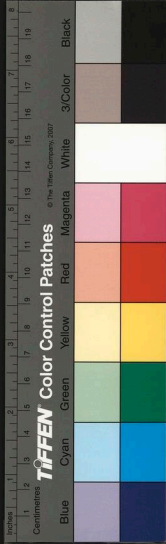

王仲孺應高節似張平子想博聞同近來後輩趣  
時學賴有遺民砥世風齒頰非今聞見事衣冠疑  
古畫圖中除將雜社香山外絕少林巒著此翁  
林花深擁草堂尊八十年來只杜門手自鈔書偏  
細字足時忘屢况高軒葛著不事身常健金石雖  
磨道永存萬卷已看傳令子夜燈還愛課諸孫

正月十八日過麻絨子留宿

落燈風緊作聲輕寒未謝梅蕊越耐看每過率常淹  
信宿相逢真可不衣冠深談忽許鷄聲早入夜無  
端酒戶寬開歲春光劉幾日新詩稠疊已如千

中秋夜坐

初昏微雨夜深晴月滿雲陰分外明菱旋摘分溪  
水碧酒新篘比舊醅清頻為客愛家人集庚寅吳  
庚辰京師辛巳  
廣陵壬午金陵薄有秋閑啾語聲夢裏猶驚官燭  
影露涼鎖院數聲更

寄百藥

芭蕉陰滿屋西頭徑寸新詩屬勘離眼底一編收  
暑去齒間餘味到今留懸知辛業鈔南史百藥方  
手鈔南  
史未卜治裝定北遊宋山言太史有  
約往京師之約屢過難忘銷  
夏露荒村黃葉又深秋

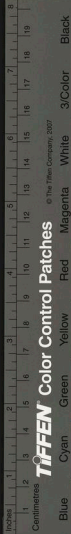

贈周南望

多少名山屐齒中，嵩高曾特訪盧鴻。南望客中

綠吟苦先年老，南望未五旬而齒落髮禿矣囊為探竒較昔窮。

數畝難營栽林地，一廛思作浣花翁。草堂貲待何

人給，依舊飄零作寓公。南望有卜居淮

甘露寺

明寺中有石如羊謂之銀石相傳孔

三公後，又幾滄桑古刹巍。然時夕陽壞石寒烟猶

幕，塵卧龍遺蹟。刺萊唐懸崖塔影危，如墮似鍊松

身，蠢不僵未用登臨。饒感慨一杯山茗坐僧房。

去年正月十七日過緘子山齋有詩記事今

年往訪遠以是日舊詩猶在壁也緘子隨

用原韻無送予之京口因復次韻二首

去年今日約銷寒，此客兒童已慣看。舊贈詩驚猶

澆，壁新來髮漸不勝冠。素蕘花倚油窓暖，緜几香

生丈室寬一盞。且傾松葉酒，漫教塵事得相干。

一春花事敗春寒，風雨曾誰盡意看。對閣有山忘

出戶，披帷無客省加冠。故人動輒經年別，襟抱何

曾幾日寬。布教聲中櫻笋賤，可飯携酒到江干。

九日銀山絕頂登高

東南西湧翠千層，刻劃秋晴見未曾。幾折方終顛

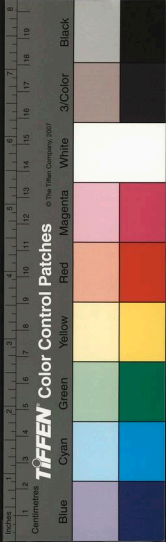

得○上○六○朝○應○說○險○堪○憑○石○楠○霜○後○紅○誰○染○野○菊○香○  
繁○摘○不○勝○好○是○烽○烟○無○警○日○將○軍○騎○馬○自○呼○鷹○

連日雨中作

輕○霜○凋○不○盡○梧○桐○併○作○刀○騷○一○夜○風○產○薄○逢○年○仍○  
歎○歲○愁○多○未○艾○已○衰○翁○屢○傳○家○信○官○租○急○遲○寄○寒○  
衣○典○質○空○籬○菊○欲○開○應○悵○望○種○花○人○在○秣○陵○東○

懷李中州遠館高節

昨○夢○西○陂○高即不公有西陂魚麥園烟○水○上○淡○無○塵○霧○講○堂○開○  
一○燈○影○只○諸○生○共○終○歲○書○能○幾○次○來○夜○氣○漸○深○寒○  
到○榻○霜○花○如○許○厚○於○苔○江○濱○尚○有○孤○吟○客○鬢○髮○今○

年總易權

是歲子去校徒京口

李蒼存以過京口不得晤有詩見懷次韻却

寄

六○朝○山○色○映○斜○曛○聞○道○扁○舟○渡○水○雲○蠟○屐○為○尋○焦○  
叟○士○投○詩○應○早○郭○叅○軍○蘆○中○窮○士○惟○彈○劍○江○上○生○  
涯○只○賣○文○多○少○舊○遊○書○問○絕○贈○言○珍○重○孰○如○君○

大司寇新城先生以事謫官

韓○公○下○世幕廬先生先生○去○者○舊○星○關○事○可○哀○望○治○爭○  
覘○公○進○退○獨○清○無○恠○衆○擠○推○亦○知○脫○履○看○辭○祿○此○  
後○何○人○復○愛○才○多○少○鉏○蘭○薪○桂○恨○古○皆○如○此○嘆○誰○

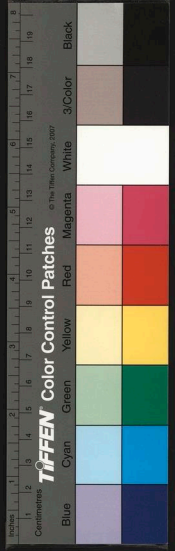

來

題劉翰南倚桐軒

滿庭苔色淨如拭。正好雨晴三月初。楊柳絮飛日  
淡池。梧桐葉放陰扶疎。開邀老衲夜烹茗。若起聽嬌  
兒。晨讀書。主人自謂一塵足。有花有石真吾廬。

寄李蒼存京師

屈指京塵幾去來。遠猶嫌晚又摧顏。滿朝聲譽人  
偏忌。一紙題名眼倦開。若道此中唯信命。不知何  
地更論才。如予擯落無多恨。獨為君腸日九迴。  
過董抱黃先生山居愴然題壁

高人埋骨水雲村。能使鄉人識道尊。手植樹。嗔母  
剪伐。親書字戒好收存。空餘久集堆床几。不辨田  
園遺。去子孫。曩讀昔賢徵士誄。從來清節許同論。  
秋閨被黜自笑一首

麻衣著敝舉場中。虛負燈花幾夜紅。解額增收剝  
半倍。主司親擢自重腫。今科廣額主司解嘲漫托  
天難問。外論爭啞技。未工自顧年年遭黜落。可厭  
常是怨冬烘。

自解一首

一第雲烟過眼前。聲名聊博市童憐。看花得意情

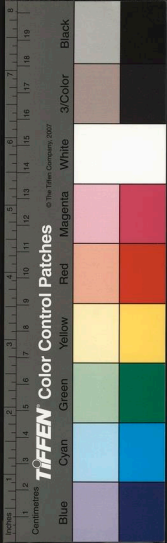



原鄙閉戶高吟士志賢地下方干終不死江東羅  
隱至今傳年來學道心如水平未覺軒車勝半瓊

生日

長日松陰且息機同人爭集歎吾靡自憐親串交  
情厚不為貧家禮教踈百畝龜焦憂辛歲三年駒  
隙冀知非何如往學願生術辟穀誅茅住翠微

雨歇

雨歇茅簷晚尚零新涼乘我睡初醒常憎禁暑妨  
行樂獨愛茶聲耐細聽草一兩行聊放誕竹三五  
個倍娉婷日來彌覺耽虛寂借得隣僧止觀聲

體中不造作

書卷生塵手重披日長茗粥與相空草萊不剪人  
言陋蒲柳先零自歎衰貧賴青種為舊物健如黃  
犢憶當時獨來敷坐溪藤下流水聲清一解頤

已卯元日夢中得詩二句云花氣似添新婉

婉山光不減舊嶙峋丙戌之夏客友人別

業偶有所會遂足成之

借得高齋隔市塵清風半榻寄閑身左琴右硯成  
參寥竹踈楊作四隣花氣似添新婉婉山光不減  
舊嶙峋有書百軸供漁獵且自支頤對古人

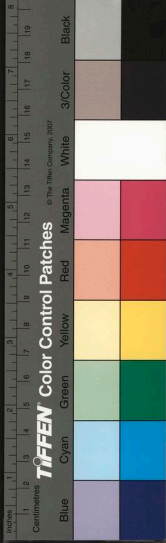

追和新城先生秋柳四首

綠波春草愴離魂。曾共板條出國門。解說腰肢能  
鬪舞。只今眉黛漸銷痕。幾聲沙雁風前影。一帶斜  
陽水外村。腸斷蘭成枯樹賦。江潭搖落不堪論。  
露染輕紅破拒霜。絲絲烟雨蘆橫塘。愁生塞上羗  
人管。寒砧閨中少婦箱。節物那無悲宋玉。風流猶  
未減張王阿蠻老去娉婷在。好為重尋履道坊。  
零落當年舊舞衣。細腰官裏是耶非。曉風殘月愁  
何限。短塢長亭夢漸稀。一望淒迷衰草合。多情三  
五暮鴉飛。年來揮盡金城泮。作賦楊雲願已違。

西風無處不堪憐。送盡鶯聲拂盡烟。尚有枝條能  
踈地。更何情緒與吹棉。臨歧漫度陽關曲。千古空  
悲大業年。極目殘陽征騎過。鞭絲人影市橋邊。

除夜作

婪尾光陰一刹那。腐儒休只嘆蹉跎。眼前甚欲饑  
年去。領下何妨白雪多。戶小蓋從兒女勸。貧厨羨  
藉筍蔬和莫嗔。賀歲朝來客久矣。臣門雀可羅。

元日

一室晨興費掃除。衣冠聊整集鄉閭。歲饑自哂盤  
餐儉。身媿先愁報詔疎。未用行藏占響卜。並將水

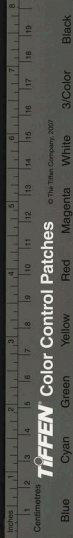

早檢農書拈毫試作空春字率意無勞誚墨豬

夏日寓北園作

此生隨分學安恬攬勝耽佳獨不廉泉暗有聲  
外響書徐得味水中盪除人可語惟支戶縱地無  
塵亦下簾朝市由來稱大隱恐翰林壺少拘箱

早甚驟雨一陣而止

漠漠輕烟落照斜無端聲響瀉簷牙汲泉難似雲  
安井承雷思烹日鑄茶未得傾盃聊去暑何能生  
較且濡花暫便去聲此夕清涼夢重拜天公賜已賒

秋日

草堂蔬圃夾西東鴉背鉏聲盡日中謝客嬾聽朝  
市事拋書愁損食眠功衣單不覺驚秋早來貴方知  
感歲豐且漫經營身口事數畦菘菜綠翻風

示內

逐日藝蔬累汝來眉因生計幾曾開家過八口多  
將倍較不三年兩受災篋笥已空猶教典羨康至  
薄再難裁何緣片語無交謫一意安貧事老萊

北園詩四首 有序

北園者兗州太守陳伊水先生治郡歸之  
所構也廣可三四十畝手自闢榛莽引流

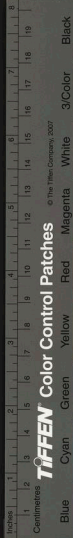

種樹累土石為山亭館凡數畝或苦以茅  
或覆陶瓦無彫刻華采之飾而幽靚奕闔  
頓與塵凡為隔其東偏即先生運子課子  
處也每見先生晨夕其中偕仲芬兩兄流  
連歡譁無間日因嘆古賢達退休之暇不  
少園林亭榭然徃徃以衰白乞身有膝情  
而鮮濟勝之具固已晚矣至於天倫聚首  
自古為難賢如子瞻兄弟諄然相約早  
歸其形於詩歌寤嘆者如彼其至也而卒  
不得遂其初之所欲若先生年逾強任郎

自投劾歸與兩難兄日相娛樂方且腰脚  
健於登臨勝地供其嘯詠古人之所難而  
先生兩得之盛事焉可以不誌乎鑿江朱  
子其父倡四詠於前不復揣蕪陋而為之  
和用博先生之一粲焉

本向烟霞得趣深倦飛先鳥憶歸林買山不藉居  
官橐避地彌堅味道心乳水交流都挹屋籬松爭  
長條成陰卧山堂上如眉月照見開軒理素琴  
石堪倚醉柳招涼著神塵心頓爾忘每未雨時先  
滴翠間無花冢點卧香尋常竹樹經栽好一樣先

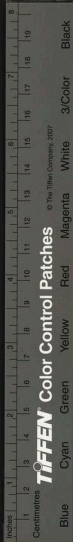

陰到此長。冰雪何緣生六月。芟狗風冷襲衣裳。  
無非佳日。况春秋洗竹滋蘭事。最幽道大卷懷聊。  
爾爾身歸多口付悠悠。此生直向桃源住。何用他。  
尋五岳遊。更有雲深如罨畫。半山亭子枕芳洲。  
對床風雨草堂中。二老歡然杖履同。碩影未驚雙  
鬢改。折花相映酒杯紅。芝蘭並愛携羣從。烟景多  
蒙客寓公。祇恐軒車敦迫去。又將三徑托園翁。

夏日坐香林精舍

一徑彎環轉愈深。虛庭白晝靜悄悄。苦教人跡不  
忍踐。竹使日光何處侵。僧談淡於回橄欖。鳥聲喧

為熟林檎。不須飲我三危露。早覺清涼沁此心。

北園四時詩再次前韻

垂柳緋桃一望深。畫圖難似此園林。勾留士女尋  
芳步。觸撥遊人作賦心。溪得暖風吹變綠。天緣花  
氣釀成陰。琤琮月畔春泉響。訝是奇聲百衲琴。  
虛亭面山可招涼。塵事都忘暑自忘。耳倦終朝蟬  
送響。坐便靜。隨處草生香。一雙馴鶴花陰靜。七尺  
風漪午夢長。轉憶居東臨郡日。衣衾  
銀牀驚望一聲秋。黃菜堆籬徑路幽。山出晴光青  
嶽嶽。農歌樂歲韻悠悠。有泉有林傾家釀。看菊看

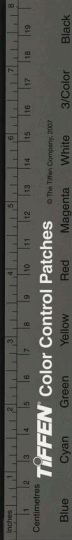

元人避暑

雙丸跳擲速於郵同聽齋鐘倚寺樓烏柏得霜加  
 澹染鵲巢知雨倍網繆歲云暮矣夫何待人賦歸  
 與未可留轉勝棠梨風信到相期桃葉渡東頭

省中  
鄉試中

王艾谷並稱予詩有句見贈次原韻奉答  
 喧喧蜂蝶競尋香桃李爭誇鬪艷陽老樹著花難  
 斌媚寒虫啼月只悲涼吟壇久讓羣公霸學海空  
 思一葦航望古門籬愁未到自慚風雅擅名場

十一月二十四日冬至

寧韻

射湖水帶接吾郵  
 憶每經過倚舵樓  
 宛在昔曾勞  
 悵望惠來今喜壘  
 網縲寒生密霰三  
 冬晚歲逼歸  
 裝幾日留幸不相  
 思煩驛使一枝春  
 贈蓋又頭

梅花見  
贈純工

谷王艾谷見贈兼送其自龍崗歸次送朱西

楓任意遊彌望亭  
 如積雪葦花吹滿白蘋洲  
 老梅環外屋居中  
 鄧尉風光此畧同  
 冒雪寒蔬加  
 意綠醉霜山果異  
 常紅預謀種植知  
 春早不禁焦  
 蕪與眾公呵凍  
 揮毫緣底事頭銜  
 新署浣花翁  
 贈寶應朱西寧次吳西村中允原韻

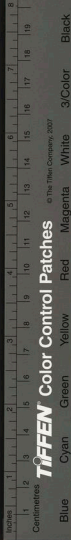

TIFFEN Color Control Patches

© The Tiffen Company, 2007

Blue

Cyan

Green

Yellow

Red

Magenta

White

3/Color

Black

晝漏將添靜自詣  
閑身喜不逐朝  
叅南嶽炙日輜  
子樂歲事占雲  
曉客談細數  
楸盤開五九  
漸催花  
信到重三  
土膏泉脉皆微動  
倚杖東臯試一探

梅花

花信吹來第一  
風冰安開向  
六花中  
麝香直欲生  
仙畧寫照難從  
覓畫三樹下行  
愁身踐影夜闌  
看耐露橫空一  
溪凍玉三冬月  
長伴幽人守歲  
窮破寒欺冷獨  
亭肯向東皇故  
乞靈自愛鄭公  
真娥媚尚嫌西  
子未娉婷平分  
雪艷春無色斜  
倚黃昏月有馨  
寄語封姨休見  
如避風臺綴護  
花鐘

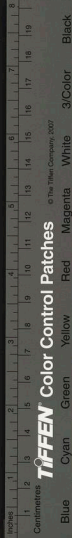

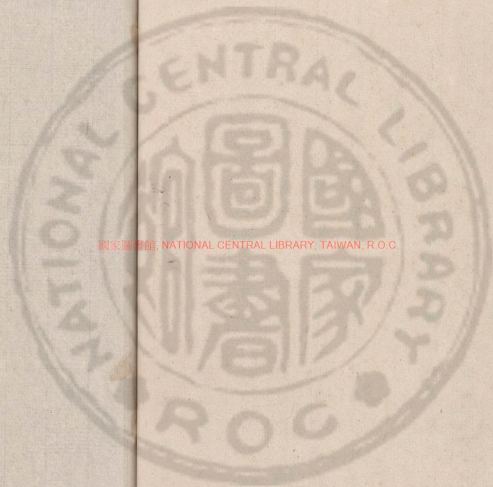

國立中央圖書館, NATIONAL CENTRAL LIBRARY, TAIWAN, R.O.C

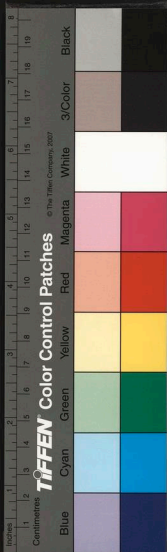







3467316 v6

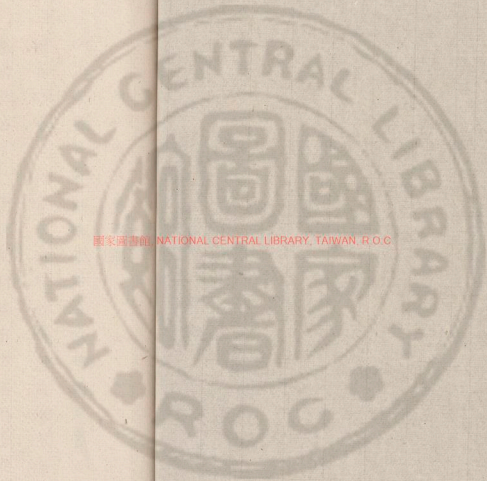

國家圖書館 NATIONAL CENTRAL LIBRARY, TAIWAN, R.O.C

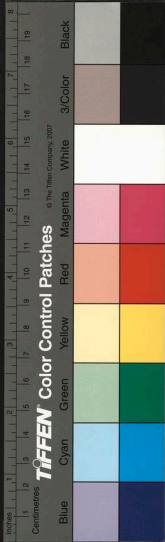

雨止後散步田間



雨正迎梅節氣調枝頭布穀喚晴朝流膏恰注芳  
塘滿積霽旋從霖日消莎徑晴穿雙燕子柳陰涼  
展萬魚苗農歌倚杖烟村聽自古雲林遠市朝  
次駕部王香山先生韻賦得宮殿風微燕雀

高

九天闔闔望迢遙○花柳陰濃日未驕○最是微禽知  
戀闕○也將柔羽學冲霄○平分五鳳凌雲影○早起千  
官待漏宵○端為仁恩沾乳轂○生成來賀聖明朝○  
同王扶上牀任卓爾於龍岡客邸即送之入

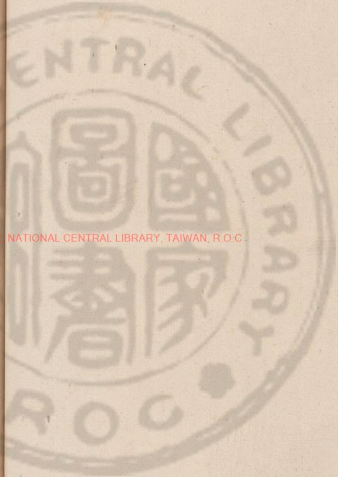

NATIONAL CENTRAL LIBRARY, TAIWAN, R.O.C.

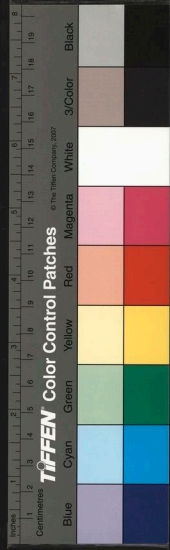

都

長安三載尺書稀，即次相逢慰渴饑。作惡心情世  
老別難羈，蹶蹶暫時歸。語言不覺深樽淺，感際相  
憐是事非。携手湖干傷極目，一帆烟雨望霏微。

夏日寓陳無疆明府湖南西園

幽棲佳勝事何窮，長日風光迥不同。五字田園陶  
靖節，一杯杞菊陸龜蒙。夢清深綠交蔭下，身倦珍  
禽闕語中。此地忘機可招隱，頓忘塵世有樊籠。

懷賈麟趾授徒宣梵寺燕示扶上

石梁橋畔又西偏，遠道傳經皓首年。易子轉妨親

教子無田那不別，耘田一燈花鬢看書眼。臣樹鴉

啼暗，月天寂寞空齋風。雨夕相思旋復兩相憐。

友人以晚年始從事於詩，欲予為之標示宗

旨用韻奉答一首

陶謝陰何羨，卷詩耽人吟。諷耐人思正，如衰病逢  
仙藥。那慮蹉跎迫耄期，憂喜一編皆可樂。海山羣  
鳥即吾師，若將津向漁郎問。流水桃花香莫知。

次王扶上移館僧菴韻

萬松左側轉平原，禪宇偷然水竹村。勝有開房堪  
結夏，自携吟卷一閒軒。烟蘿艾納僧初定，茗鬪旗

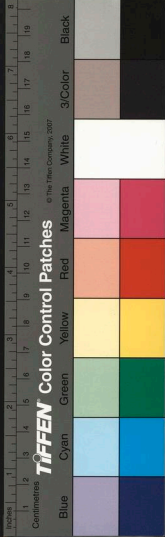

梧客共論難得草香花落後眼明偏秀數枝萱

懷李中州之保定因追感百藥

行裝非去棘藥中州方羅內艱上已鶯花雪淨看霜色

斑然爭入鬢故山青屐屐憑闌人埋宿草鵲啼苦

塞接寒雲雁陣單傷遊懷人多少恨一時交併淚

沈瀾

讀精華錄追悼新城先生四首

未知前代與誰同七十年棹國工已向韓蘊分瑋

巖更無王孟並冲融山川刻畫梁楊雍上體製源

流雅頌風天使和鳴當盛世窮愁不似浣花翁

白雪樓空長綠苔濟南壇坫又重關四言標準真

千古衆喙絲絮惟一哈象外幽深誰領取箇中消

息試忝來人人家置漁洋集偽體方知有別裁

風流雅似白尚書長白秋湖得遂初並少楊枝蕪

駱馬惟知飯稻與羹魚頭銜晚豨詩亭老別業偏

憐仲子居有詒山中堅不起宦情於世復何如

憶共崇宣侍側時曾將蕪累辱金鏡慙非霧夕笑

葉句婆甚秋雲木葉辭株擷多方今絕少典型不

作後馬師遺編獨抱空揮淨鬚髻蒼浪學已遲

二月四日內子五十誕日遙憶有寄

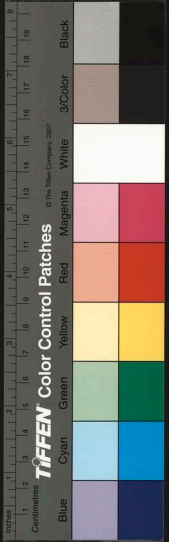

NATIONAL CENTRAL LIBRARY, TAIWAN

記君此日是生辰何日雙眉得不顰二十年來操  
作事三千里外客遊人無金寄遠堪為壽有約還  
家人過春惟祝白頭同老健黠妻相守未嫌貧

次韻李東來見寄二首

龍淵在匣尚需時鬢落如子理同宜苦憶昨遊成  
昔夢難忘春盡折將離南陵侍養還為客尊人以  
下東來往北鴈間關遠寄詩老眼揩摩吟百過驕

邊重白髮莖絲

珍重雙魚却寄頻殷勤惟念遠遊人屋梁夜落却  
江月劍氣朝騰析木津入世自慚駢拇贅臣瑕偏

愛捧心顰何時再踐汾原約同醉襄陵竹暮春

送王敬倚纂脩武英殿書成歸聖

蓋珠名早唱句臚三載承明著作廬標格誰能如  
洗馬年華方及賦關雎合歡花底春生酒重慶堂  
前綵襲裾傳語秋帆須健送冰清久遲去璧人車

同孫邃人鄭參亭納涼於彰義門外之文殊

菴分韻得姁字二首

路出西郊境最偏紫衣僧住淨居天鐘魚入耳喧  
皆窸松檜生花老更姁初地何從容熱客浮生惟  
愛學枯禪圓蒲竿胸跏趺坐暫謝車塵馬足緣



樹影空庭午正圓  
髮絲禪榻裊茶烟  
長廊苔蘚沾  
水綠盡壁丹青著  
色如鳥語似同僧  
說偈松風能  
伴客高眠  
借遊童冠  
皆吟侶不羨東林十八賢  
徒學嘉敏方十歲上陪游  
余韵作絕句一首

次陳近峯韵送董喬昌南歸

世情杳鑿異方員  
一踏京塵志浩然  
蒼苔組且酒他  
日事溪山  
先了舊時緣  
悠：帽影鞭絲路歷：丹  
楓白雁天  
惟我不堪携  
手別滯留  
猶以硯為田

再次前韻送張六逸歸宜興

紛吾鷓鴣列朝員  
飢鳳長鳴意點然  
三迳未荒歸

自得耦耕相約去  
無緣金沙泉脉潛  
交戶卷盡溪  
山別有天  
到日秋光猶在眼  
青青離遠稻孫田

中秋對月感懷

等閑一十二回圓  
此夕清輝獨可憐  
對冰雪人道  
皎潔恁塵靈  
地越澄鮮  
涼蛋哀鴛悽良夜紫  
瓣紅  
菱憶去年  
痛飲長吟消不得  
不如闔戶且高眠

燕邸喜晤李東扶即次其入都留別同人韻

二首

菜蕪飯甑久生塵  
斂板何能事要人  
東扶令東官  
安罷歸  
素挈歸輕似  
鷹鬚絲看去白  
來新雖無橋種  
千頭

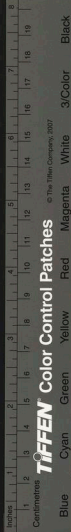



地已有花栽一縣春聞道愚民念遺愛至今牙頰  
高津津

輪囷盤錯久曾諳幹濟需才力正堪湯以庾公塵  
黜：便眺彭澤柳毵：懷珍是玉終難玷集矢何  
人默自慙且約西山看晚翠鐘魚夜聽響苔龕

七夕次鄭參亭韻

銀潢此夕靜無波鵲渡爭傳事若何客子一燈將  
就枕達官三市尚鳴珂衣單誰縫穿鍼縷斗轉驚  
看絡角河回首故園清露下砧聲應向夜涼多

贈侯官鄭翁昌世

小華峰擁翠微寒中有高人賦考槃自關花谿為  
鄭谷尚啜樹松作秦官鬚眉流水春雲淡曾次澄  
江碧落寬園綺風期近千載於今依約畫圖看

子題

西山遊戒壇寺

野果丹黃木葉乾新晴展盡碧峰巒懸崖着脚無  
多地衛子穿雲有百盤冷磬教從林杪度高僧禪  
向翠微安名藍拾級層：上畫裡烟嵐取次看  
浩劫凌空倚碧螺千尋樓殿古香陀諸天佛比恒  
沙數合抱松如草棘多滿地秋陰寒欲滴一碑蒼

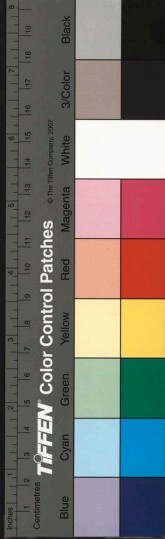

薛澁難摩○承跌細草霜猶綠○為昔鳴鑿此地過○

任卓爾見寄八月廿四日飲王扶上齋中詩

即次原韻奉荅兼寄扶上

故里秋光信絕佳  
闌題况在子猷家  
紅衫躡背宵從酒  
碧瀉毫甌午鬪茶  
詩到頻哦殘燭本  
吟成想見岸中紗  
縱然此會非身與  
也覺臨風逸興賒

次卓爾重陽漫興元韻

令節霜晴詎不佳  
經年無那客為家  
眼中塞上南征鴈  
夢裡隴東腐種花  
引鏡顏難因老駐  
攜壺酒急向隣賒  
授衣未得鄉園信  
木落楓丹又日斜

次卓爾九日偕王扶上易傳張立人集孫又

月齋中韻却寄

黃花歷髮倍淒然  
朋好相望各一天  
寂寞但尋方

外友是日出西郊至柳村之文殊庵歡呼遙羨飲中仙  
書惟咄咄

難伸意帽露星々  
莫諱年細數故人歸  
後月參差

已過十三弦卓尔自四月二十日歸至十月終月之上下弦共計已十三次矣

為李闇成悼亡

中宵佐讀響鳴機  
博得賢書慰縞衣  
大義相規惟遠志  
緘封曾未寄  
當歸身支病骨勤如昔  
孝奉高堂死不違  
悲絕還家滿騎省  
那堪重撫腐金徽

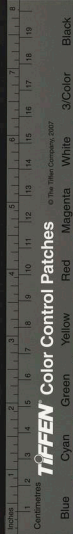

芳魂條爾落重泉  
泝水吳江隔所天  
嬌女空教宵索乳  
征人誰為冷漆塵  
塵封粧閣歲  
貌鎖墨暗香  
奩葢寇變我亦曾經傷  
逝客因君老淚一潸然

恭和

御製立春詩

星橋火樹萬枝燈  
日嫩風融雪不凝  
微動土膏浮  
泝氣暗生泉脉響  
輕冰抽毫農事先知  
恤珥筆臣  
工媿未能天語如  
春春已到一時舞  
拊賀三登

賦得應似飛鴻踏雪泥

高飛偶爾下平蕪  
玉碾輕塵貼地鋪  
亦在泥沙

不染肯教增繳得相罔  
迷離間亦留踪跡  
彷彿真  
難定有無自咲浮  
生雲水容獵人空  
只守枯株

二月四日作

五十年過漸就衰  
况教益未累支持  
花朝已過到  
三日梅雪雖殘尚  
幾枝春酒能供賢  
子婦含飴笑  
對女孫兒家園  
仗有團欒慰羈人  
遠係思

裴柔韋蕙不同年  
日月相隨似比肩  
先內人以二  
月初二日生

繼室以二月初四日生  
廿載久除孫楚  
服繼人猶賴少君賢

方將織履供借計  
得免衣蘆泣夜泉  
傷逝懷人千里外  
最無情緒早春前



賦得二月春風似剪刀

乍垂青眼未分明，何處吹來裂帛聲。  
頓覺陽和開甲折，暗將鋒穎觸句萌。  
裁雲鏤雪渾無迹，擘柳分條太有情。  
多謝封姨輕運腕，幾朝新綠已藏鶯。

賣花歌

一肩紅白亞瑋籠，響答春光出綺叢。  
艷色尚然凝露雨，好音先已傍房櫳。  
驚回曉枕尋芳夢，喚歇幽閨刺繡工。  
縱使人家開深巷，多情風送綠窻中。

次孫遂人鄭參亭水中鴈字原韻

書空波磔任橫斜，仿佛臨池逸興賒。  
鏡浪平如鋪

雪，蒨墨痕飛欲走驚蛇。  
柳陰釣客舉行草，萍底游魚誤落花。  
絕勝潮回看鳥篆，但留蹤跡在泥沙。

買得菊花數本種之，元盎插之，瓶孟詩以賞

之

客裡重陽事已頻，好花娛此異鄉身。  
祇將淡泊情交我，別有瀟疎影照人。  
沽酒細傾浮白盞，下簾深拒軟紅塵。  
窳世外為賓友，稱竇忘言意味真。

初冬感懷

一為需次寓長安，衰白侵尋逼歲寒。  
少睡事從曠昔教，善忘書定再四看。  
謀歸家更負於容，請貸金

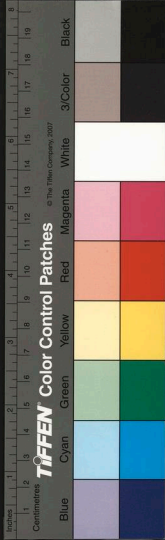

難得似官不有黃花能耐冷風霜誰與共盤桓

盼家書不至

憶從徂暑接雙魚日夜歸心繞敝廬天上青腰旋  
應信浴中黃耳久無書占孫屢夢宜男草前家書云將有  
誕孫之慶念友常望計交車家鄉公車連夕燈花頻送  
喜卿音應得慰離居

滿宮洗居其太夫人之喪寢苦泣血日夜持  
金劉經以資冥福有詩述哀爰和韻以紀  
其事

如墨悲雲黯不開寒風吹淚灑泉臺經繡貝葉三

千卷香垆沈檀一寸灰慈氏原歸兜率住諸天爭  
聽梵音來孝思潛格蒼蒼者花雨應飛點翠苔

官洗滿公以新製羔裘見贈

一襲純羔潔且豐窮冬貽我敷淒風揀翻賈客囊  
永褚費盡縫人彖手工反負欲欺庭雪白深披那  
借地爐紅他年服此期無斁肯使蒙戎篋箇中

丁酉上元早出廣寧門往想文殊庵竟日晚

歸

柳色微黃出近郊西山螺翠露林梢  
造前嬾聽紅牙拍是日友人招往觀劇未起方外新聯白社交  
幢影午晴喧

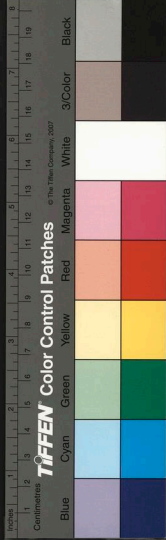

浴鼓蔬香早，饜僧庖歸來。火樹銀花路，萬點星毬。  
向月拋。

李震男尊堂太夫人七十

穩開桓孟播芳芬，為得膺門御李君。遊學代俱曾  
子養，松嶽游學 二十，貴家偏習敬，姜勤名成西世由。賢  
母筆掃千人綵，冠軍省觀賜歸分。內醞盡闢花氣  
馥，氤氳。

賦得陰陰夏木轉黃鸝

柴門晝窳綠天幽，鼓吹詩腸有栗留。密葉藏來教  
隱，好音銷去日悠。一簾空啼翠梅雨，滿眼薰

風報麥秋午夢，幾回從喚覺欲携枕簟入林邱。

二月杪座師鄂季正先生偕往郊外文殊庵  
即事次韻二首

白袷青鞵景物新，朝回偏為問花頻。置身清切如  
無事，管領風騷大有人。初地經行蓮漏靜，西山晴  
對茗甌親。再三循諷探梅句，舌本留香定幾旬。  
柳探原倡中句也。

髻年得句最清新，五唱久題不厭頻。  
謂諸世兄皆

再世生徒楊氏弟，予前在雅中曾受業於鄂太老師 一庭蘭玉謝

家人報華散共雲龍，遂氣諒欣連沆瀣。親數到林

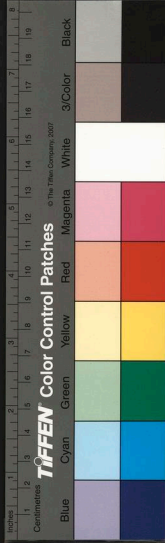

花風信過好春饒有後三句

題陳緘菴學士昨非園

橐筆從容直北扉擬將罔畫賦初衣青山有約能  
招隱綠野何年許告歸三迳菊松秋楚楚五株垂  
柳碧依依陶公高尚非無託詎可從公較是非

瓶中荷花

浮萍漲綠水平池帶露含烟折一枝凡卉爭如紅  
芰好冷香惟許白鷗知射陽陂上追涼地保障湖  
中縱櫂時數載江南秋水夢樽前聊取慰相思

輓侯官鄭蕉溪先生

先生以園安  
令告歸卒

五柳先生悟昨非青山有味是初歸定知靜得啜  
生銜詎料神遊杜德機遺愛於今碑在口交情誰  
不淚沾衣生芻欲薦無由達目送天南一鴈飛

七月廿一日蔣紉園生日招飲即事

馬齒慚先一歲生翰君早達最教名東山養望今  
才出久當謂選今夏方簪輔生春在此行臘酒到  
後通潞到月弦斜傍絳河明垂髫兄弟逢甚會戶小  
何辭數舉觥時幼兄所携  
卽酒遠至

丁酉秋京闈榜發名在副車志感四首

棘蘆初撤競喧闐一紙紅箋意點然獨坐自嘲還

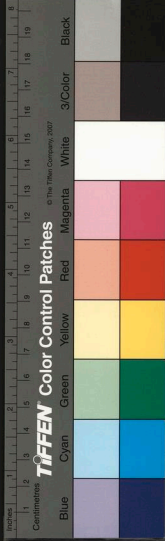

自責朋來相慶轉相憐鴻溝劃斷飛難越鯉尾燒  
殘化未全前望通班諸玉筍強顏攀附作同年  
眼前不是不吾知等級偏難尺寸移里曲誤選傾  
耳聽餘榘旋向別宮吹散萌怨老嗟早意愧負摻  
珠椽玉時伏櫪壯心今已矣底須端席問龜著  
將無磨蝎忤文星大夢三年倏已醒姓氏一般書  
淡墨頭銜西次黜明經催人鬢髮蕭森白懣體欄  
衫黦黦青見說傾城誰見信從今休自託娉婷  
即今排翮已蹉跎况復沉淪困乙科銛步豈能追  
電影么絃終不配雲和回燕市朋游少屈指風

蒼歲月多三十六湖招隱處一帆吾自愛烟波

隴西吳五峰先生夫婦雙壽同年友乾王之

兩尊人也

哲嗣才名擊鼓喧即看捧檄慰椿萱義方倉報今  
方始經術承家夙有源七十齡同黑髮一雙見  
烏待華軒公卿竟以文為壽介景綏翁豈譽言

湖南酉園詩四首為海康令陳無疆賦

朝衣爭得似斑衣手板輕拋間道歸大吏薦宜居  
禁近愚民惡甚失瞻依惟知愛日陳情急燕凜臨  
湖養志微捧當初持此願肯耽榮祿使心違

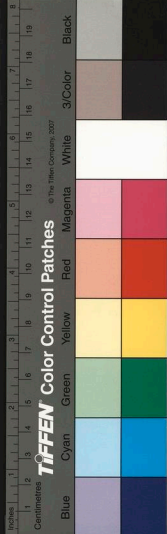



三年宦况冷於冰，別買青山謝未能。跡逝將師  
稼圃，舊居貽得自高。曾樹昏合抱，難株計柳愛多。  
栽以歲增道，是桃源偏有路。半帆溪水一枝藤，  
竟將門戶付兒曹。百不關身此避囂，一欄圍從書  
厯乳。雙扉丈似石，堅牢絕無世味。同僧淡獨有吟  
榖，出屋高野老驚。傳前大令肯借想，牧隱蓬蒿。  
經年祀菊奉朝昏，偶一還家犬吠門。搃種林嬾供  
釀，少極清溪畏飲牛。渾市人罕識微君，而往處爭  
呼隱吏村奇絕。周遭靈草木蔚然，深護草堂尊。

晉陽遊蹟詩 有序

士凡通籍謂出谷而還，喬走也。居官獨臨  
淵而集木亡核及禍，罹雉何辜，屬前令之  
遺。逋從井肯教身陷，憑上官之武怒，負山  
必使肩承。况當景逼桑榆，徒夢徑存松菊。  
一方泝沮，如杳香卿關三載。晉陽秋，繇繇  
歲月所恃，芸香未散。攤鼻高吟，有時昂竹。  
自携緘心，獨徃徧尋。諸利遯遠，梵於踈林。  
獨吊離宮，覓餘芳於泉草。參天古柏，勁節  
堪師。散雪清泉，塵襟可濯。問渡花源，裡作  
誤入之漁郎。追涼蒞菑，舊池邊愛潛窺之公。

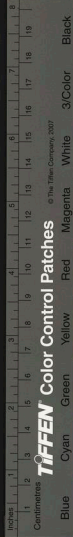

子方陟山而臨水旋望古以懷賢地本唐  
風野分參宿桐葉海啓疆之辟棠陰思保  
障之功既多無恤之得良臣復悼智家之  
有烈士趙幟拔為漢幟名將開其始而名  
士扶其衰李花飛逐楊花衛公翹之興而  
梁公反之正河汾毓秀大有傳人巖壑尋  
幽仍多勝蹟以至虬髯任使軼事恢奇乾  
照風流驚才併詭凡經阮屐悉貯奚囊或  
疑境迫窮愁何暇情眺嘯詠詎知返已原  
無罪責故憂來不涉於心與人復何怨尤

斯典到即宣諸口語嫌荒率漫言詩以窮  
工義遠風騷肯信晚於律細聊裁短什用

代長誼

上生明月兩禪院

何必雲門訪若耶是間水未足清華石幢表影分  
雙刹梵放相聞似一家僧定扣簾焚艾蒔客來交  
舊婦松花辛勤易地更宿主蠅眼湯成約闌茶

奉聖寺

山環水抱好林塘高柳陰中現寶坊暫借精廬尋  
解脫頓從心地得清涼一稔天籟松風滿百轉霜

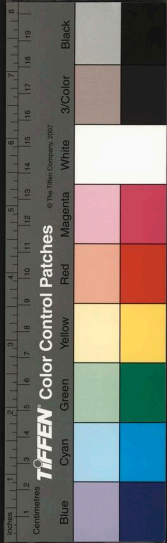

鐘佛日長枉教巨靈能鑿險帖然龍象擁空王袞寺  
應甕山：移半里  
許而寺屹然不動

古城惠明寺

郭北招提境最清  
簷廊苔古綠  
陰生僧雜解事行  
先導紫鶴馴人伏  
不驚舍利何年光  
隱現塔鈴高  
處語分明山田百畝供齋鉢  
老衲青蓑雨課耕

天龍山上有龍池

萬松交路策枯藤  
絕頂誰攀最上層  
投綆試探龍窟宅  
聞鐘初見寺  
舡棧壁嵌頑石粗  
雕佛趺挾置  
風側下鷹禱雨昔曾齋宿處  
經龕仍注鷹香燈

純陽閣

黃梁一覺罷高眠  
閣倚新晴八月天  
目極不須窮汗漫  
身輕吾已薄神仙  
數峰浮碧漁村外  
幾樹深紅鴈信前  
猶有市教時到耳  
喧喧鷄犬雜人烟

晉祠古柏

兒孫俯視木千章  
魯檜秦松共鬱蒼  
巧厝莫窮前歲月  
歸雲常宿半中央  
巢當絕頂鷄栖冷  
葉墮中林鹿食香  
六月驕陽渾不到  
一天踈翠落陰涼

昭濟聖母廟

重：金碧倚崇岡  
廟宇巍然祀女郎  
但俗好傳夸

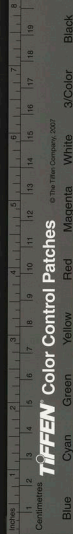

誕事村人爭藝降真香鷄豚社罷追涼坐桑芋翁  
來汲水嘗更有棲禽驚不去迴翔偏戀水雲鄉

難老泉

桑芋茶經別水經誇談泉味首中冷何如潤鮑旨  
蒙潤不向垂龍故乞靈漁舍隔烟晴歷歷稻孫彌  
望晚青青一瓢只合爽齋飲萬古清流愛獨醒

張村桃花

漫道桃源路窈窕微明處錦千株村民倚此妝  
秋實吟客看來當畫圖幾片流霞人間渡一枝簪  
鬢婦當壚深春最好清明節莫畏兒童咲醉扶

小站營荷花

秋期妄意藕如船村種荷花代種田綠滿不吝沙  
水際風香爭度午薰前輕粘白雪飛雙鷺遠接明  
霞一色天無限故鄉蘋蓼夢今宵身帶五湖烟

晉陽宮

杯香填滿玉鉤斜還取離宮貯麗華巫峽信高偏  
有夢江都雖好已無家平川牧笛吹楊柳白日游  
絲罨李花等是興亡歸蔓草夕陽搔首一長嗟

唐丹虞祠

溪毛明水薦芳馨上滄周秦世幾經多事空勞桐

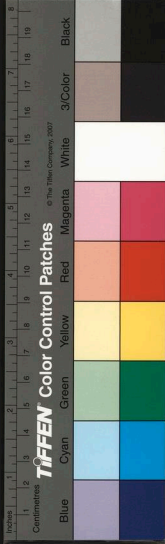

葉拜百番爭捐晉祠銘惜情白晝苔龕冷宵宵虛  
堂石氣青雙鬢黃冠司潔掃春秋間一啓門扃

尹公祠

三版垂沈事可知此然磨石奠邦基但言水可止  
人國誰信民能哭守碑于櫓爭如身保障彈丸全  
主趙安危千秋跌嘆空慚汗獨信師公不繭絲

豫讓橋

卧波虹影欲驚鷗此地曾聞手搵轡山雨驟來時  
漲澗岸花間落自春秋智家宗已三冬裂國士恩  
難一劍酬車馬絲髮竟還徃二心臣子愧經由

淮陰侯墓

兩字真王伏禍機弓箴偏厄野鷄飛堪憐末路悲  
鐘室何似窮年老釣磯功大頓忘深見忌身危應  
羨早知幾萬家守塚今何在五尺荒垣草四圍

郭林宗墓

諸生游譽竟喧聞河尹同舟事偶然標榜詎知階  
禍黨衣冠空自艷神仙清流議論持嫌激濁世風  
波免獨賢羸得中郎文筆好崑煌碑版豈牛眠

狄梁公祠

彌天崖焰煽金輪此際何人徙積薪隻手澗從淵

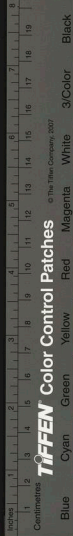

字字無跡  
孕史無跡

取日苦心艱過額批鱗轉旋力竭山河奠反正功  
奇造花均孝惠空名如意苑漢廷平勃敢輕倫

靈石縣英雄奇遇處有李衛公張仲堅紅梯

伎三人像

飛仙劍街上公才邂逅無端俗目猜一見若非傾  
蓋合千秋誰識異人來快談軼事順為解倦讀傳  
奇眼頓開何故雄心偏霸海不同英衛表雲臺

祁縣有懷溫飛卿

金荃一冊傍紗籠照字燈花異樣紅名滿苦遭當  
路忌官早長以浪遊終憐才幾見如饑渴觸詩真

宜致困窮不讀南華非害事奈何文士較雕蟲

綠萼梅次韻二首

移根定向葢珠宮同是瓊枝又不同紺啞暗吹疎  
影上翠屏微展半開中佛頭山色晴分暈螺髻仙  
人冷御風自瞻羊家跳脫後等閑輕夢趙師雄  
醞醖春波卵色天素心相映倍嬋娟憐香么鳳還  
憐影闌冷青腰並闌妍宮樣新興天水碧冰肌微  
染博山烟多情故點含章額却誤姪人認翠鈿  
穀雨日李仁伯招徃西郊看杏花韻限支碑

為奇之

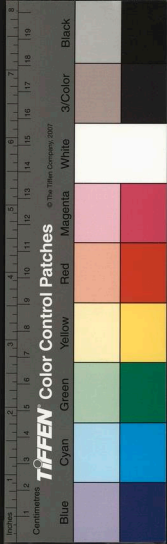

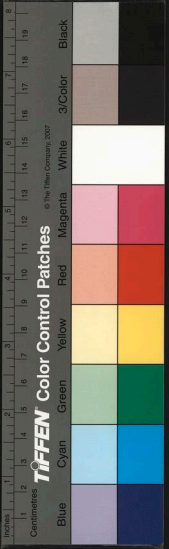

善從汨流改故支尹公祀宇刺荒碑閑看世事盡  
如此不醉花前空爾為奄去正催人作樂老來翻  
似少探奇軒車近悟輸芒屨七尺紅藤任所之

輓烈女梁羅主女廣東廉州合浦人 值逆藩之變赴海死

汨羅崖海哭孤忠鐵弱紅顏致命同碧血肯污亮  
必下明珠判柳怒濤中傷心墮盡鮫人淚就義非  
關颺毋風釜底游魂驚節鯨鮑旋淨粵西東

閩李百集為余點定舊稿

舊稿叢殘老自刑丹黃蹟恻心顏醫攻疾疾膏肓  
外味別淄澠齒頰間苦向風塵留白髮屈教文塚

塚落青山三更掩奏吹燈卧楮上襟前淚欲斑

新製布衾褥

敝絮殘氈僅有存謀新節縮到饕餮生春頓穩宵  
深夢檢腐翻憐裏裂痕暖老久虛燕玉分儂寒寧  
乞錫奴恩貂榆未或温於此一任高眠雪閉門  
購裘無資爰製織絨衣一襲飾以羔羊戲成

一律

子託秦織儘輕柔緣以羔羊亦可裘真膺自來原  
易溷中邊適竟不相猶縫人極口矜裁剪鈍客吹  
毛苦索求我本何心爭綺麗幸辭冰雪惱黔婁

山中喻大

丙午除夕

時容考  
義署中

榆關去臘犯風沙，輾轉依人又歲華。  
集杜和陶聊送日，焚香掃榻即為家。  
履冰側足三年過，鑄鐵從頭一念差。  
滿引此宵桑落酒，暫教身世忘天涯。

丁未元旦

柵花餘醉半銷紅，睡覺南榮日可中。  
解縛蚤教辭印紱，奮飛猶未免樊籠。  
兩暮得與香山社，再聞稱絳縣翁。  
苦為勞人增歲月，短筴吾擬問天公。

張村桃花

不是仙源路，亦疑拂水坊。  
帽影參差掠，來白燕明雙剪。  
坐去紅陰醉四肢，應令正當寒食節。  
留人偏放夕陽遲，連朝定否無風雨。  
馬上臨歸折一枝。

李義山曾僑居晉地，見於集中者詩凡數首。  
四載河東，亦寄家才人疆，半在天涯。  
武威別業心傷逝，永樂閒居手種花。  
到處溪山留翰墨，題來草木有光華。  
晉祠自古烟波好，遺恨無詩照碧紗。

西郊看杏花

三月餘寒尚絮衣，杏花才肯闌芳菲。  
無教夜雨偏宜細，相間垂楊好在稀。  
草自成茵留久坐，醉非扶杖莫輕歸。  
牡丹頓憶家鄉好，尺大盤盂比徑圍。

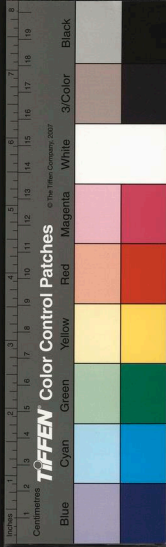



庭前夢花

三五秋花著糝稀風光此地定誰依霜先胡鴈生  
如寄性狎沙鷗事已非冷向荒廬同客况遠牽幽  
夢到漁磯猩紅十里重竿處如許烟波底不歸

送方圓百歸白田

雪盛寒深逼歲除急裝曾不少踟躕駭：暮景催  
行色戀：高堂奉起居醞梅花香綠醴市鮮楊  
柳貫江魚一卮春酒娛佳日爵以三公樂未如

自清源縣北至太原縣杏花夾道凡數里詩  
以誌之

乍喜輕紅稍<sub>上</sub>板出牆萬株旋看夾官塘錦張步障  
圍難<sub>盡</sub>盡<sub>盡</sub>恐鴉溪綃不長望遠底從分畧畔折多  
曾未減風光游蜂舞燕顛狂甚占盡東郊十里芳  
禪蒼崖秦軍見暗藜杖

龍鍾跬步畏歌傾珍重青藜掖我行瘦蓮雲根堅  
有節高過笠子曳偏輕許尋勝地佳烟景頌<sub>教</sub>衆  
翁嬾性情從此花蹊任還往藍輿無復累門生

頌<sub>呼</sub>縣貞母狄悟貞二首

母幼許字同里張夢麟未娶而狄母棄經  
往守其喪養公姑復擇族中二子以為嗣

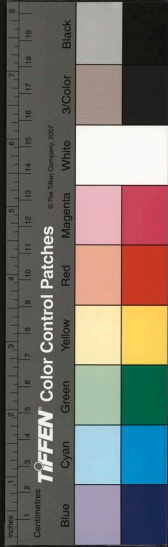

皆入泮今母六十矣其子來乞詩因頌之  
庭堂誰與俟瓊華挽髻先從魯婦髻志切桑門延  
一線羞看明鏡理雙鶴未須同室方同穴見說宜  
家更造家畫床委裘吾見罕不圖奇節在并珈  
廟見策然獨自身百年扶持白頭親市鮮截髮尋  
常制淚將雛六十春至性非由他做做俗情翻訝  
過艱辛從頭緒閱前朝史劉向編中見笑人

八月初旬禪叅軍園中秋色爛然招飲月下  
朱草連雲錦繡斑主人琴酒萬花間閑心勝我無  
官客嚴景欺他卷畫山瓊勸十分嗔戶小月當五

日學弓彎醉扶深伏紅藤力莫詭身腰老未孱

九日文殊院登高

支筇小頓憇齋牀料峭西風作意涼濕翠山光留  
昨雨深紅木葉透斜陽菊教滿把憐香冷螿用親  
持得味長醉自題名僧壁上墨痕猶帶酒淋浪

留別禪蒼崖叅軍

市交秦越了無關教舉荆從邂逅班吳盡浮雲如  
世態嗑將春氣暖衰顏樊籠曲為多方解榛棘新  
從一夕刪白髮賜環雖計得夢中人在岷嶓山

留別索魯齋叅軍

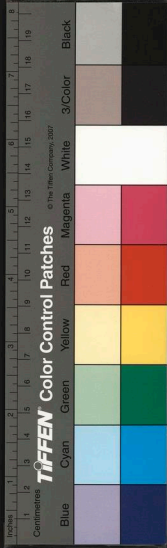

亭館冰清謝雜賓。頽然座上有懸鶉。無鹽衆醜翻  
憐好。傾蓋論交獨見親。老去龍鍾繡衾簡。半年烏  
几共雞晨。惠而好我君。少譜盡金蘭。得此人  
轉眼春。四待臘。過脂車底犯雪差。我全荒。蝸舍塵  
須吞。舊刺漁舸雨待。策得賦歸。嗟晚矣。再謀良覿  
奈來何。秋風歲。橫汾鴈好為。寄書到薜蘿。

喜得南歸遂安四首

一樓忻然出國門。詔疏道積荷新恩。傲裝錢累  
諸君辦。祖餞情憐百姓敦。裁汰僮奴餘鶴口。料量  
家具有桐孫。短轅未礙雖棲矮。卧看寒山洗睡昏。

井陘天設此層巒。劣可通行一騎慳。石惡猿猱愁  
避路。時清貔虎罷當關。經顏格鬪驚心地。弔古英  
靈落照間。踏盡羊腸無限險。此身今信是生還。  
猿鶴曾聞屢獻譏。勢難投劾使心違。回頭舊雨皆  
陳迹。彈指開年屈古稀。赦過空勞謀晚蓋。解朝畢  
竟返。初衣囊書攜束車箱滿。遠豚舟輕載石歸。  
馬首歸心日指東。小春裘未苦蒙戎。眉占黃色今  
纔準。鏡驗蒼顏月不同。重稱定驚生面客。溪山重  
認主人翁。梅花憔悴家園久。正好吹開第一風。

章夏

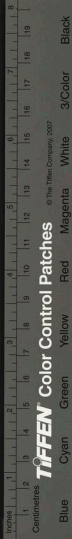

景真形肖

萬象爭趨泰岱尊。眾峰層疊起雲根。山田耕土志  
耕石。叢薄似墟還似村。林冷野鳥時聚散。寺荒金  
象自朝昏。馬嘶稜豆車停軌。燈火人家已夕飡。  
路入齊州掌樣平。連朝學確又經行。修妝雨氣憑  
虹截。默啓山靈禱岳晴。木榻大書郵驛路。土人訛  
外好名。山崎嶇能使雙眸豁。岱色千尋上太清。

採莊晴

萬山凹處涌金烏。積潦初晴又間途。擁褐頗如春  
醞。醞燎衣猶苦。昨沾濡。千盤榛莽青馳寺。十幅蒲  
帆白馬湖。亟趨殘冬好風日。梅花矮屋酒圍壺。

手植盆蘭上巳日始放一花喜而賦之

不枉風光賦采蘭。遲開應為怯春寒。泥防梁燕飛  
來澆。香愛蘆犀押後看。終古惟堪對秋菊。芳心詎  
屑藝沉檀。不知何故雕闌畔。爭費金錢費牡丹。

偶作

冠巾被體鶴乘軒。林莽收身脫檻猿。淺渚可浮當  
笠澤。世罵能避即桃源。香茅滿把低苦屋。野水交  
流曲澗圍。欵段籃輿吾不御。蒲鶮安穩跨烏犍。

三樹堂詩為門人李端蒙賦

謂樹人樹  
穀樹木也

手植松筠儼翠屏。對花觀稼坐傳經。胎謀遠跡平

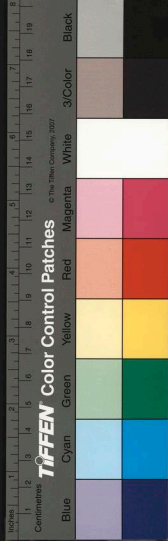

泉記命意差同陋室銘綠野池臺春寂：烏衣門  
巷草青：何如農圃風光畔金石敲敲出鯉庭

生日述懷六首

將知耄及可如何馬齒居然七十過百四光陰原  
假借三餘文史又蹉跎不材社稷全生易縮寸黃  
楊庖閏多一事自矜人罕過河清千里海無波  
寸祿雖沾不逮親悲來無事不沾巾垂髫孤露請  
猶子屈指晨星笑故人放鶴託遙年真作劇弄雖堪  
我信酸辛及身安受雞豚養春酒盈庖忍入唇  
心神彊半耗馳驅竹實何由慰鳳饑踏軟紅塵非

得已煉丹還藥欲安之一經受學銜哀早五岳尋  
盟踐約遲蠟屐青燈情味好依：追憶少年時  
平移家具住山鄉杜老飄零又草堂印雪有時鴻  
落爪菰蘭遮莫天憎香織纒織素空奩在溫史溫  
經掩卷忘雙鑠也輸黃犢健况如蒲柳早驚霜  
多時離徑沒蒿蓬畚鍤新除地一弓密葉陰交蒼  
蘚地綠天幽映紫薇叢蠅從暖垢嵇中散醉即肩  
憑鄭小同寄語朱門諸熱客今知林下有清風  
收身天放小游仙長日生涯食與眠浮世頓醒蕉  
鹿夢新陰多引籜龍鞭每貪過客話晴雨時一啣

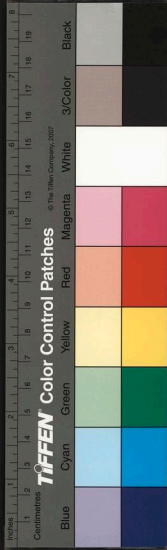

盃中聖賢飯稻羹魚吾事足穩將耕釣送餘年

胡柱臣七十壽

壯歲雄心佩兩鞞晚耽林水意悠然男耕婦織雞  
聲裡水記恭經塵榻前造與莫如天與健開身真  
可日為年山中介雅非金石萬頃松濤沸管絃  
昔遊惟我屬同庚小別星霜倏幾更腐雨再逢猶  
夢寐短檠深夜話平生青山無恙能招隱白首如  
新得耦耕自此年三鷄黍約茱萸花畔酒長傾

祝徐磊園學博七十

六經精蘊有傳薪一播春風士氣新孝穆才華非  
艷體籛鏗著述是前身清言玉塵霏來屑道韻香  
山社衆人 聖世臨雍重更老元纁丹詔趣蒲輪  
贈韓文中中己酉乙榜

把君行卷一吟研玉氣珠光上燭天舉主愕胎驚  
見晚同儕顏汗愧居前由來學富趨庭日况是功  
成而壁年簪筆鑿坡家故事眼看花萼再蟬聯

壽胡長人五十三首

荀氏諸龍躡白眉才名蚤受鉅公知鱣堂博士推  
都講石鼓遺文辨闕疑五色日偏迷李膺八叉手  
竟老溫岐漫廷曾記朱翁子五十成名未駁遲

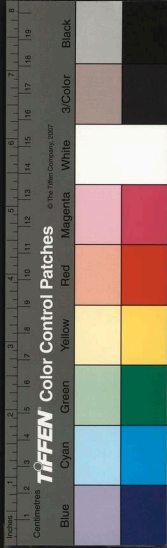

朋好芳尊此日攜綠陰長晝午蟬嘶駢肩花萼醜  
籌錯照眼斑斕舞隊齊拂席香生紅茵苗披襟人  
醉碧玻璃書中飽食神仙字不向安期覓棗梨

送崇契司送板入都引 見

聖人當宁首臨雍特擢英髦隸贅宗績學唾能生白  
鳳樞毫珠自得驥龍丰儀預卜

天顏喜名姓先沾

御墨香濃好向爐烟仙伏下伏聽金殿語從容

題史節婦傳後

蕪湖國學史九儀為仇擠於水而死婦夏

欲殉之姑曰有孤在死將誰育夏唯：育  
孤至於有立仇亦抵於法焉

大義分明屬彼姝權衡生亮慰慈姑伏辜嬌賢終  
歸戮匿跡程嬰只為孤鞠子幼勞宵恤緯造家辛  
苦口啣茶他年若殉鴻毛節睨得重泉兩日無

周邱西宜人奉 旌雙節詩

壺範爭稱主孟賢孫清邱助蓮得珠駢冰霜勵志明  
於日冕勉同心慰所天荼苦艱年經百折花封稠  
壹報三遷切雲華永高千尺金石雖磨義不鷄

王蒸來七十壽



蘭秋介雅奏春容星朗弧南月一弓懸圓玉芝三  
秀後瑤天笙鶴五雲中久知令德稱恭士上海仙  
源本木公笑指靈椿共終古千秋曾不減菁蔥

贈姑孰太守李閻成二首

清白昭謀得象賢趨庭昔記官遊年綠毫拔得三  
千幟丹詔飛從尺五天才大特教膺重地心清惟  
自飲廬泉漢庭循卓起常格舊有龔黃事在前  
天門峽東大江流形勝東南據上游望重三吳名  
刺史爵須五瑞古諸侯揚帆皓月來宏渚柱笏青  
山謝朓樓澤畔行吟勞碩問春風吹暖白蘋洲

壽崇對山七十二首

弁冕儒林齒德尊陸厨邊笥秘書存眼明不障看  
花霧健步無勞駕犢棘養志閔曾將得祿過庭詩  
禮又傳孫蕪湖久設談經席環立春風待討論  
弱冠歐門侍大賢相偕遊處蹟依然追思如話三  
生事彈指俱開七袞年白社蚤聯文酒約青山晚  
續耦耕緣最奇眼見河清日擊壤歌衢聽帝絃

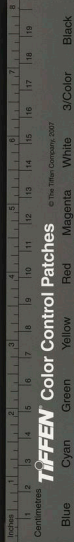





國家圖書館, NATIONAL CENTRAL LIBRARY, TAIWAN, R.O.C.

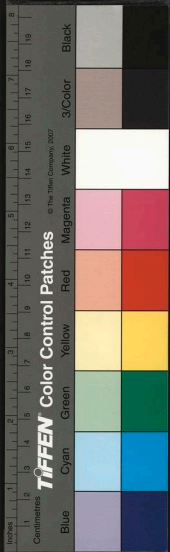



國家圖書館, NATIONAL CENTRAL LIBRARY, TAIWAN, R.O.C.

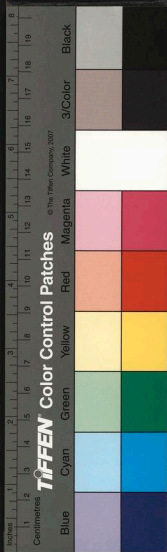



國立中央圖書館, NATIONAL CENTRAL LIBRARY, TAIWAN, R.O.C.



346737 v.9

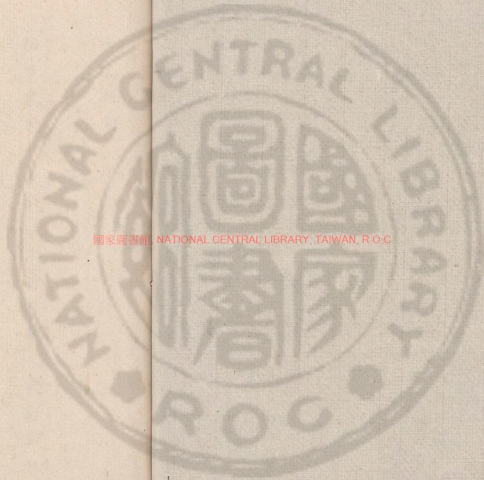

國家圖書館 NATIONAL CENTRAL LIBRARY, TAIWAN, R.O.C

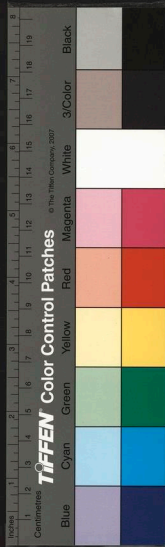

七言絕句 二百一十一首

山行即事

極日荒原一迳斜。秋風黃葉幾人家。野棠自結垂  
垂實。山澗爭開處處花。

任城雨泊

一路蘆花秋水明。遠山浮碧送王程。何緣十日孤  
蓬底。又泊長河聽雨聲。

父官果花

婪尾春光爛熳開。頭銜除得漫相猜。花神位置非  
容易。可比斜封勅墨來。

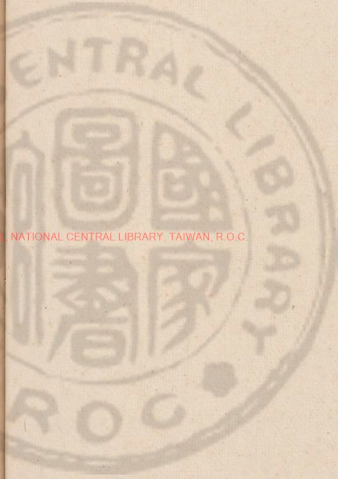

國家圖書館 NATIONAL CENTRAL LIBRARY, TAIWAN, R.O.C

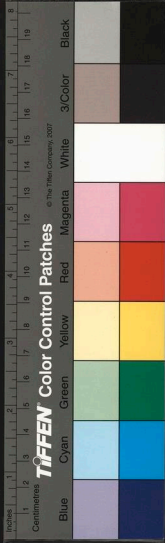

穀雨初過又一旬。鼠姑闌畔鬪清新。愛君不是山  
林客。獨肯踈蘿對野人。  
開時微欲後丁香。彷彿芳跗似麝囊。轉眼坐：秋  
實好。綠苞和雨上筠筐。

訪董抱黃先生留宿山莊即事

香梅梅花綠花溪。柳絲剝壓帽簷低。先生正讀南  
華了。扶杖開門聽竹鷄。

愛我能來訪釣磯。雪花猶記送東歸。先生客冬於石梁送子歸却勾留小住為佳耳笑指園蔬正肥

將入都門留別里中親友

祇應釣水與樵山。說到功名也汗顏。捲是蓬根無  
定在。又騎羸馬別鄉關。

三年歸夢穩湖濱。織畚資生未厭貧。厭苦緇塵還  
又到。無從解說向旁人。

戴勝聲殘鍛磨鳴。鳥名支格。熟鍛磨人。花氣雨初晴。背紫  
喜不多。料理越布單衣稱體輕。

韓侯釣臺

斜日荒臺草自春。功名底物解亡身。封齊封楚如  
無恙。應咲無端辟穀人。

漁溝

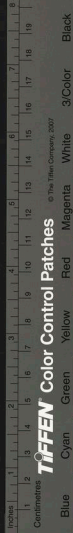

TIFFEN Color Control Patches

© The Tiffen Company, 2007

嫩暖輕寒卸氣平。一株楊柳出鶯聲。勾留過客移  
時聽。小誤山行十里程。

讀梁書

賦得郊居筆最工。官階苦只望儀同。坐中腸斷齊  
宮伎。偏識前朝沈侍中。

過李松巖

披帷斯在窅無殺。一縷茶烟倚竹生。相約城南看  
秋水。朝來風雨為君晴。

汪覺堂先生書南園記後云。放翁心存尅復。

欲獎借低曹以成其志。因賦此篇。

白壁微瑕在典篇。邊功獎借亦徒然。一籌輸與誠  
齋老。不記南園闕古泉。

送吳德源歸清河

負賤干名事已非。躊躇上策不如歸。無能更待春  
冰泮。行矣鞭絲待雪揮。  
可愛家山有舊廬。日長飯稻與羹魚。軟紅不入蕭  
關夢。飽讀人間未見書。

雪後過瓊華島

嶙峋百尺瓊華島。化作西僧窳堵波。只有雪中看  
石笋。尚堪騎馬一來過。

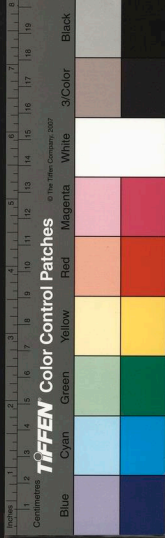



新城先生招飲

燒燈漸次佳辰過。又逐官衙日往還。傳語門生須  
小集。及今休沐數朝閑。

饑渴心情只愛才。後堂清讌許追陪。曾無霧夕美  
蕪句。也得尚書獎借來。曾呈公詩四  
首大蒙擊賞

桃源圖

仙源與世隔烟霞。雲護青峰艸護沙。多事桃花流  
出水。得知此地有人家。

訪賈九儀不值

十里衝泥特地來。半階桐影碧於苔。再三壁上着

新句。抵得清談一晌回。

露坐

一雨涼生小院中。藤陰吹送隔籬風。竹床歌枕不  
成寐。起坐月明聽草虫。

借賈紱書胡向南想黃存一花圃

柳外鶯聲阿那邊。護籬新水一規圓。旋施木杓通  
人過。早有花香導客前。

麥剉秋到雨如膏。抱甕澆花總不勞。園叟悠然無  
箇事。結將漁網護櫻桃。

玉盃金帶縱繁華。歐白鞵紅寶可誇。未及沿溪數

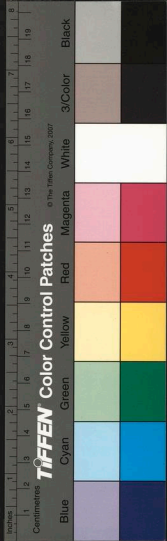

弓地縱橫開遍米囊花

過威緘子山莊即事三首

水緩山舒柳一村著書人愛古風存籬扉不似尋  
常掩為有聽鶯客在門

竹裡寬然著妙堂綠陰如水似秋涼古梅根畔彈  
琴地坐我鈔詩到夕陽

同引風前潑艷杯巖拳筠箭富蔓材緣君有句吟  
紅藥遣得名花向客開

柳溪

亭下半陂深積水溪西一里遠垂楊夕陽欲到不

得到六月翻如八月涼

納涼大樹下

綠陰如瓦厚重口葵扇繩床坐此中隔岸荷香誰  
送到南來多謝過溪風

輓劉母陳孺人

兒已成名孫就傅爭言瞑日向黃泉豈知身為遺  
孤活心死人間五十年

令子悲持舊譜書斑斑隱見淚痕濡云從三歲傅  
於母月白燈昏傍辟纒

送陳襄水先生宰永福



杜陵好句到於今。每說空人獨桂林。瘴癘偏輕爭  
訟少。木樨香裡坐鳴琴。  
自古才人遠宦空。柳州游記惠州詩。荒寒地勝佳  
山水。不得題名不見奇。  
令弟之官手重分。相思極目海南雲。瀕江相距無  
多路。常得詩筒寄郗君。時無禮先生  
亦令海康  
水綠春江鱖正肥。桃花前路日芳菲。莫誇氣候淮  
南暖。十月天南尚袷衣。  
任路階資逐日新。臺垣猶用讀書人。試看即日丹  
宸詔。不唱陽關調落年。

過緘子

鴉舅深紅復淺紅。拒霜花坼曉來風。天然一幀黃  
筌畫。合著詩人住此中。

雙耳尋秋到草堂。茶烟吹出薜衣牆。籬根落葉堆  
如許。苦累樵青掃筵忙。

答李百藥見懷截句四首

三條官燭最銷魂。席帽青衫清淚痕。四十過頭嗟  
老大。人間猶有李長源。

吾鄉前輩說孫秦。似子風流接後塵。合向蘓門稱  
弟子。那能更及斗量人。詩中欲子祖謁  
宋漫堂先生

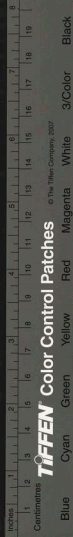

秋盡冬殘條判年一湖烟柳遠於天翻思白下東  
歸路幾日江船共食眠  
九十春陰一瞥晴闌珊花事掩柴荆懷人一種心  
情惡那更空齋點滴聲

李蒼存以雪江壺釣小影屬題

江天一片冷光中獨有孤舟戴笠翁占得人間清  
絕處盡收幽趣入詩筒

題楊妃濯手圖

卯酒初醒掠髻鴉脂痕流水邊霞霓裳拍板寧  
玉笛傍得君家軟玉芽

印出花間一捻紅柱頤終日坐春慵惟應繡襖親  
裁剪費盡柔荑幾日工  
願作薔薇露浣之還為深豆貯琉璃妬他三首清  
平調得見纖纖捧硯時

渡湖值便風

極望濛濛烟水迷張帆如夢向湖西飯時三萬六  
千頃過盡午鷄猶未啼

題李蕭仞山莊罷鶴圖

博士三年宦况酸俸錢傾購頂頭丹量移歸日清  
無事時倚桐陰一咲看

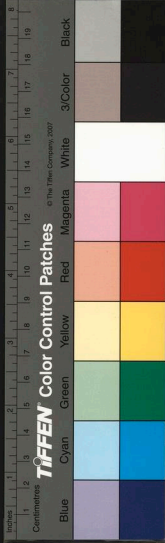

雪羽織塵未許緝高情  
潔癖鎮相空翩然忽作迴  
風舞正○在茶○香○讀○倦○時  
捉塵披襟嬾送迎○時聞剝啄訪柴荆○仙禽似狎尋  
詩客○導向花陰款曲行

日典周旋性所便代君懸筭到官年  
焦桐三尺書千軸外別增添載鶴船

金山八首

龍利荒寒歷宋唐○翠華三幸有輝光○山僧梵唄音  
中頌國祚應同佛久長○江天寺

多事題名陸宇○朵轆轤鴉靴幾時聞○餅罌千里爭

相致○那復清流得在山○中冷泉

鐵綬沉江事已空○到今遺憾海舟風○英雄成敗由

天數○不遣中原見兩宮○韓蘄王廟

苔蝕銅魚秘不開○一庭陰占守宮槐○今上曾駐蹕於此時扁額

未得峰頭夜月秋深好○留待支筇再次來○七峰閣

半山樓殿倚虛空○最上還登第一峰○俛視遙經憑

眺處微聞烟裡出齋鐘○妙高臺

禪老詩翁撻滑稽○雪中鴻爪本無泥○何緣好事流

傳者○又是東林一虎溪○王帶橋

四圍寒翠落空庭○竹牖春深畫尚虧○地上苔花如

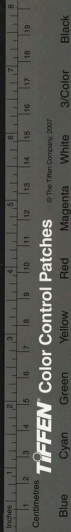

許厚○定知人跡罕曾經○浮翠樓

巖扉深護紫藤花○竹笋籬邊石路斜○頭白一僧年

八十○眼明手自補架梁○頭陀巖

友人送惠山泉水

別味餐香不必言○一泓秋最使人憐○忽思小岵春

霍山若之  
最佳者芽長正是江南穀雨天

鷄冠花

紫葡萄黃葵共日斜○秋風籬落野人家○何緣狎客臨

春上○喚作江南玉樹花○玉樹後庭花曲  
即謂鷄冠花也

題李百葉三十六湖草堂詩集後  
詩為漫堂  
先生所刻

觸眼憂時三太息○舉頭懷古一沾巾○填胷經術為

風雅不是王楊一輩人

協律應難問管絃○中和樂職手新編○諸生好事誰

何武解使歌聲達上前○集中有平唱爾大體  
說歌鼓吹曲十二章

玉版堆來官庫紙○墨池研盡老松烟○書成走集鷄

林賈不枉中丞費俸錢

清才眼見輩流稀○偏並稱予格律詩好為收藏西

家集多將鈔本付龜兒

輓濟南田蒙齋先生

遺表驚看邸報時○寢門為位哭公遵○於今老作青

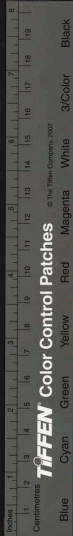

TIFFEN Color Control Patches

© The Tiffen Company, 2007

NATIONAL CENTRAL LIBRARY, TAIWAN, R.O.C.

衫客媿負名賢一日知

未得君恩許賜環朝端正色凜如山年來事與心

相左那得顛毛不盡斑

甫賦歸來日正長高情遠謝水雲鄉人間官職同

仙府仍定修文作侍郎

石鼓詩魯親跋尾于作石鼓詩一百二十韻公每高評跋作石鼓考指贊付梓

緒遺蹟一沾巾不知黔嶺蘊臺下多少看碑墮淚

人公先撫吳後撫望竹

坡公不肯多銘墓公為先人諾慨然絕筆九原今

已矣幽光誰與貴重泉公曾許為先君作墓誌後命視河叙不可得

至今以為憾事

哭李蒼雷先生十二首

九十日孤成孝子十三齡小佩儒衿可憐午夜燃

松讀苦慰青年茹璧心

所云天道是耶非不使仁人壽古稀恨殺醫和難

並世浮生真屬履危機先生患瘧塊醫無識者達不救亡年六十有八

至性由來可格天何期今日理茫然祈生百計精

誠竭星殞長空水逝川中州百藥待疾不出庭戶者年年望禱祈求無不至

名葩千里載將來滿擬春深叢蘂醅何苦東皇太

相厄不教火速報花開中州自商印捐植牡丹數種友人送法釀先生口留

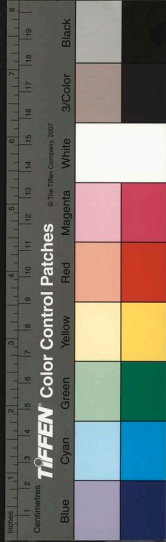

TIFFEN Color Control Patches © The Tiffen Company, 2007

待壯丹開共賞  
也而竟不能及

愛于新句解人願。箋紙生毛手尚持。一自賞音人

寐寔。高山流水哭鍾期。先生癖賞予詩百樂曾為  
子言曰君所書詩扇家君

持之難至  
壞不忍棄也

花間轟飲記吾曾。百罰深杯謝不能。四座誰違觥

錄事。偏能容我作黃丞。

前輩風流不可親。因公悽絕一沾巾。茶村伯紫肯

泉垓。揔是當年倡和人。杜絕請老宿與先生  
以詩文為肺腑交

令子才名號二難。偏遲一第博懽懽。他年立得瀧岡

表。只好追題某贈官。

竹屋三間怕再經。藥爐茶果事零星。分明义手行

吟。雲花落無言草在庭。

麤生風味日相娛。屏不教通計已迂。苦狗庸醫竟

何益。泉臺應覓酒家壚。醫令先生止酒  
將二百餘日矣

文體尤工三十六。家家屏幃有光華。仙官隸事誰

能手。定為新宮乞少霞。

閒觀先離絕垢塵。牟尼豈為濁源昏。試看斲筆詩

中意。才識先生道力尊。先生屬續前三日  
作詩定靜如平時

自題深柳譜書圈小照

楊柳千株碧一川。塵中難覓此林泉。待他栽種成

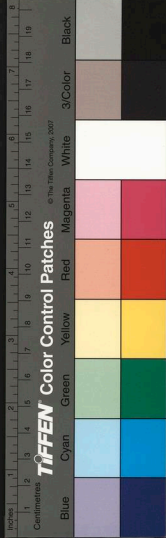



陰日得好湖山再十年  
百年將半此頭顱  
禿帽寬衫此故吾  
攬鏡猶嫌無似處  
新來霜雪點鬚  
結得茅廬占水雲  
姓名誰冀世知聞  
試看麈尾生成態  
只有樵漁識此君  
踉蹌虛柳少年時  
老轉貪書目力遲  
掩卷都忘行自味  
不如柑酒聽鶯鶯

哭戚緘子

一夜悲風嘯鬼神  
靈芝宮殿引浮槎  
無知草樹皆悽絕  
綉屋紅梅慘不花

美人踪跡易萍蓬  
二季天涯遠莫從  
蒼存除到君家來  
覓句更尋何地倚詩筇

負米耘瓜愛日深  
不將簪組換山林  
耶堪七十高堂淚  
滴入重泉孝子心

二年懷我客南徐  
不斷長江雙鯉魚  
廣莫懸河鶩淚落  
遼從開篋見君書  
披帷聞若悄生寒  
竹屋陰森殯一棺  
知是吟魂不相捨  
春風花藥長闌干

友人送白荷花

儵然冰雪淨無塵  
我欲將花比洛神  
已有清風掃



炎暑况經貽自素心人

秋日山行

流水聲中携杖去，亂山深處看雲回。夕陽滿地人踪少，草屋闌門畏虎來。

過緘子村居

水木烟昏望不明，迎門人已隔平生。尋常衛子經過熟，到此長鳴三五聲。

中秋

心事挈雲未許酬，午：虛負桂花秋。分明照見婆娑影，多少攀椽到白頭。

題林西塘洗硯圖

珠犀到眼等雲烟，寶此蠻溪綠一拳。怪底新詩如濯錦，墨花終日浸春泉。

為李稽士題照

分明天上謫仙人，百種才華一味真。我愛披圖日相對，忘言也覺生春。

淡於秋菊靜於蘭，空洞中涵百頃寬。頰上添毫容易事，襟情如此繪來難。

題畫鷹

寒飈一夕響林樾，木脫霜清碧落高。肯向人間受

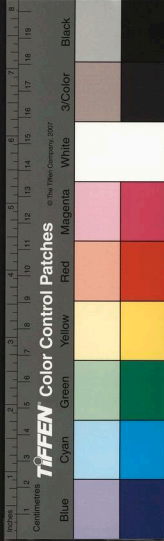

羈紲望雲時掣碧絲織

抱葉寒蟬鬢夕風草閒縱趾任橫縱何當奮擊層  
霄上一使妖塵狡窟空

書朱星舫詩後

稀微蘆泊不分明時世新粧易日成翠袖天寒倚  
修竹可憐空谷貯傾城

水仙花

一標成連海上琴刺船人去到於今誰知幻作花  
千萼得我移情尚不禁

除夕

花史魚經暇即鈔嬾將心力付推敲苦吟可咲長  
江簿只向年終費酒餽

次韻荅家彥來見懷之作

手不停披課子久授經散自比河汾宵來春草池  
塘夢明月清光靚二分

風雪長安歲幾經芝蘭人譽謝家庭新詩誰出雙

鬢口試向旗亭畫壁聽

時同飲白  
下酒樓

乞薛龍章內君作贄

剝有鶯溪舊轂材綠窻巧費剪刀裁縫紉不似人  
間手原是神鍼薛夜來

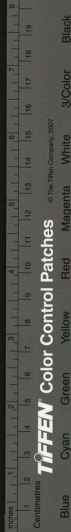

路經村學塾

一陂流水護村廡，誦讀喧落照餘莫。便輕嘲兔園，  
冊有人曾解鶻冠書。

聽起即事

鮮籜新篁綠玉稠，風軒開向竹東頭。紅砂瓶滄茗  
初熟到耳一椀黃栗留。

偶題

釀熟花開千日醉，名成書就十年閒。無監州轡揚  
州鶴，此事悠：曠世閒。

題田家壁

流水榭中過稻畦，踏春翹露水痕低。一棚翠葉蛾  
眉豆，鬢我跣趺到日西。

過大儀鄉訪秦太虛先生墓不得

卽志墓在江都縣西

儀鄉之次

堪憐應識苑藤州，萬里征魂返故邱。欲奠榭蘭傾  
一淚，斜陽無路問松楸。

甘泉山下即目

盤古祠前落葉多，晚風吹處水微波。秋槐一路蟬  
聲寂，看戲野塘雙白鷺。

秋林遠望

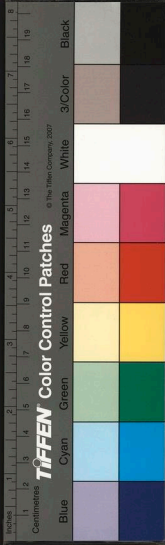

苦棟垂楊淺受霜青松烏柏間成行一林著色南  
宗畫蛾綠胭紅額半黃

書劉穆之傳後

欺凌寒餓事尋常與華何從較短長堪笑劉公衆  
太福金盤滿斛貯楸柳  
人生得意快恩讐睚眦區；怨亦修石見潮公稱  
詔達公封也辨晏晏便

題閩游王瑗畫碧桃花扇

王相國文通公之  
孫女進士李震  
婦大士像其舅  
松巖先生撰以一枝不數縷  
後李夫人前身合是雙  
髮慢針絲妙入神趙夫人後李夫人前身合是雙

成侶寫出瑤池洞裡春

讀史有感

秦坑趙卒楚坑秦白骨沉薶萬古春  
道陰陵惟  
一先那能償得幾多人

讀漢文帝紀

據腹蒼龍兆亦奇早占爻景太平基武皇莫漫誇  
邢尹先有當年管趙姬

題侯官鄭則望松泉園

頓覺仙凡與世公一泓秋水半谿雲何人解愛松  
風好今日披罔見鄭薰

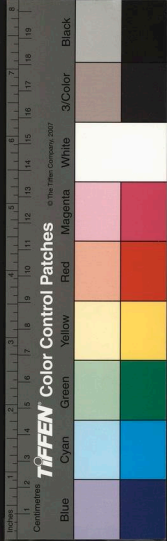

架嶺楓亭一路中武彝山色獨支筇清泉白石相  
於處九曲峰頭第幾峰

題蔣紉園江行覆舟圖

世間何地不迷津虎尾春冰寄此身若道風濤可  
可怕陸行常有墮車人  
奇君九死一生還駭絕魚鼈巨浪間知是平生仗  
忠信不須愁過覆舟山  
豪奪魯閭山谷扇從來尤物感仙靈君文光散驪  
珠敲故遣蛟龍代六丁  
英鋒切玉似銀鑄百鍊須從太乙爐塵盡風波如

此惡叩味九折是亨衢

戲題鍾旭園

鬚髯如戟鬚毛麤何事當年獨業儒不第終身慚  
路鬼也應無劔却柳榆

病中讀家彥來見寄新詩數十首却寄

一春伏枕困支吾篋裡緘來字字珠似倩麻姑搔  
癢背不須更對輞川圖

聞向蓮花幕裡行江樓已是隔年情秋風早買秦  
淮權依舊相期在石城

五六月旱甚農人踴桔槔甚苦挈水用力苦

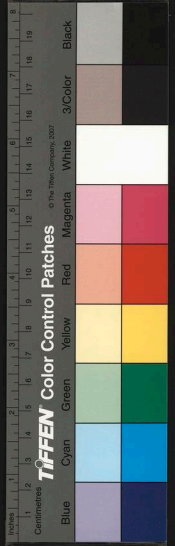

而歌殺甚哀戲為竹枝詞四首俾之歌以  
忘其勞也歎乃巴渝之遺意也

促促卽：龍骨車朝朝暮：傍湖渥有水踏車休  
怨苦來朝水涸枉嗟呀  
坂田上水如登梯捐捐終朝不滿畦吳牛力盡儂  
須代明早耕田梁架犁  
趾跟見骨吁可哀白汗翻漿無力揮且就涼風暫  
時樂竹筐携飯柳陰來  
乍教耘豆又禾秧惟有田家此月忙眼見禾苗不  
枯死好輸籽粒上官倉

次朱西寧題畫梅見贈韻奉荅

驟歌踏動感將離西載停雲望射坡珍重難忘冰  
雪意孤山遙贈歲寒枝

題鄭昌世小影

從無炎熱到胸中愛趣松陰萬壑風除是山間泉  
與石阿誰能伴海鷗翁

戒壇寺古松四首

素衣緇化苦塵封盡日車駁馬跡中一夕支筇山  
色裡眼明先見戒壇松  
此叟支離科好奇居然佛法出橫枝蒼雲滿蓋寺

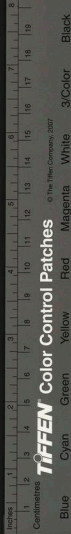

中地日午日斜僧不知

不伴咸陽五大夫。獨來靈鷲立根株。儘教雙管頰

張璪。寫得虬龍舞態無。

未可尋常計徑圍。青銅繡澁古苔衣。茯苓若許金

鴉劇直欲橫生羽。翰飛

送李存齊司馬之任曲靖

兩年薇閣視絲綸。正好從容奉紫宸。不薄淮陽

緣底事。起居歸。觀太夫人。

滇海溪山苦寂寥。久將風物雜彝苗。題詩邊絲筆題

名勝也。似韓蘄在惠潮。

路出衡山過洞庭。五峰新渲佛頭青。大中丞昔升

馨。定有雲間感嶽靈。尊人撫雲公魯奉命祭告南岳故云

到郡東皇轉歲華。春風吹綻日南花。政成指日清

無事。柱頰看山午放衙。

日極昆明萬里天。瀟湘北鴈幾時旋。新詩倘附郵

筒便。老眼除花定十年。

十一月初九日夜夢李百藥寤而感賦

一覺驚回哭失毅。瓦爐灰燼月微明。頻挑燈蓋披

衣望。再理寒衾卧不成。

去主芙蓉條幾霜。人間天上路茫茫。多君不忘三





生石特為乘雲到睡鄉  
幾年心事越摧顏  
書帙生塵嬾待開  
不見當時皮  
藜美更何情緒  
作詩來

夢舟行遇順風  
波平如鏡  
頃刻間可數十里

六一快也

百斛舟同片葉輕  
風吹船尾浪無聲  
人生焉得如  
斯快  
萬里烟波任意行

過國學有感

翠栢森行老倍妍  
重來鬢髮已蒼然  
同時問業人  
皆盡石鼓楸枿似當年

自來燕即髯鬚十白七八戲作一首

素衣緇化面顏枯  
一踏京塵改故吾  
獨有白髯猶岷  
強織毫不受軟紅污

桐葉封弟圖

剪桐休道近兒嬉  
帶礪成言誓不移  
竟以河山為  
寶賂到今遺恨說釐阿

學士滿公以出塞詩作見示讀而有作

萬里龍沙馬首塗  
層冰三月草猶枯  
飛揚綠筆皇  
華使徧寫山川入畫圖

野草黃羊極望多  
風沙眯目圓明馳  
搖鞭得句清

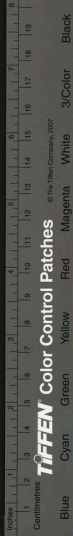

新甚不是蒼茫勃勃歌

國天李東來於京師三十初度時二月十六日也

康鳴蓬上氣如雲早得吳劉斫月斤一駕春風嫌

小貌須今年新整鶴鴉軍

皇覽今春值壯年排風毛翮定高騫文瀾更比年

華壯好策天人第一篇

杏花春雨襲衣巾千里擔書住較塵不眠閨房琴

酒樂恰來京東來時即作生辰方繪髮

用將底物壽君來客市新豐酒一杯記得前年嘗

此日文場方自戰酣回

不張高識不延賓剥啄人來拒且嗔猶似尋常無

事日書殺鷲撼五家隣

春光劉半月猶圓轉眼看花匝一年三十成名休

道晚人間艷煞並珠天

題李存齋司馬黜行詩後

畫旗雙引憶歌驪翹首新詩慰渴飢連夕燈花何

太喜彩雲天外落珠璣

韓杜蘓黃足未經千秋奇秀闕山靈洪荒筆底新

閒鑿帝遣詩人作五丁

履恭慚未出三家夢裡游仙路六賒洱海蘭滄奇

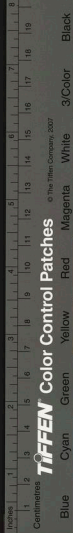

絕愛却從詩卷到天涯

為國憂勤蒼赤意舉頭吟望白雲思君家忠孝一  
杯酒未許他人得共持

閉閣焚香鎮日吟清於鶴露警秋林憑將瘞瘵懸  
魚手寫出懷冰茹蘄心

輓任卓爾內君薛孺人

故人倉猝走雙魚淚清行間一紙書使我聞絨氣  
嗚咽老鯨情緒復何如

舟車頻歲遠遊裝生事田廬轉熾昌健婦持家三  
十載可憐精力已銷亡

僑肝金閨徧海涯郊門驛置鄭當時咄嗟治具從  
來慣倒篋傾篋主未知

茹糝羨恭性與俱從無珍味御杯盃五五戾競致君  
鄉饌只向堂前奉舅姑

聞道支床力不禁奴耕婢織日闔心可知結帨于  
歸後手口租茶直到今

龐眉雙老似兒啼江水泉魚不再携苦憶年時介  
春酒花前催勸碧玻璃

蔗境方甜未白頭西風黃葉點然秋空存遺挂安  
仁壁制淚燈前那自由



羈人意色苦悲涼  
那更從君賦悼亡  
廿五年前罹此酷  
未言哀涕已成行

題彭基士桐陰洗硯圖

廿年迢遞隔清塵  
畫裡鬚眉見逼真  
但益蠶非昔日其餘  
仍是玉丰神  
披襟露紛意何如  
徧地桐華擁讀書  
如此清風視  
替綬故應揮手一軒渠  
毫端百斛湧文瀾  
易水松煤日幾尤  
洗硯洮湖湖上水  
遊魚撥作墨蛟蟠  
幾載師門幸與兄  
歐陽升弼最知名  
披圖究共桐陰里觸撥當年硯席情

中秋月下作

等是山柶守寂寥  
自為羈客倍蕭騷  
多情三五金臺月  
直照朱顏到二毛

準渡桑乾作急裝  
鳳城留我伴清光  
黃花久憶東籬主  
好耐重陽一月霜

期定秋風事北征  
今宵明月更關情  
殘陽驛路疎

林處知過清淮第  
幾程

查見期於秋仲來京

夢裡湖千稻蠡香折腰  
菱紫芡盤蒼質家樂事  
天偏靳羨無耕農十畝桑

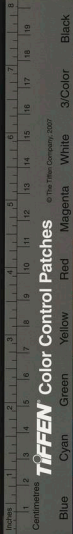

偶憶

水蒨花亞板頭船尺竿銀鱗柳貫鮮翠釜鳴薑催  
作鱠故園風味十三年

文水縣

蓄髮工藏鏡殿春百端難諱舊才人唐家禍水翻  
新局一屬師尼一女身

無定河

流沙淥：作風波半渡到平馬腹過為底鳴榔獨  
鳴咽古來閨夢此中多

有客

了無情緒坐朝暉有客江南到彼沘種：鄉心怕  
根觸故山風景莫相聞

讀史

張公奇烈古來無百卒臨陣抵萬夫八男兒猶  
自可軍中還有陸家姑

家書中二事

夏膜秋霖一粒無全家聞說飽糠匙江東米價何  
須問入市金空賤亦珠

膝上嬉娛鄭小同

第三孫與予同庚子生

解將孩笑樂衰翁

叩憂學語曾憐汝今說瀾翻誦國風

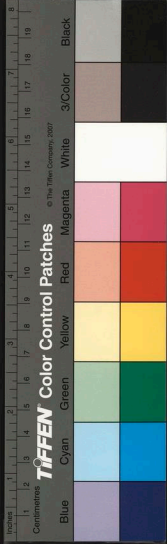

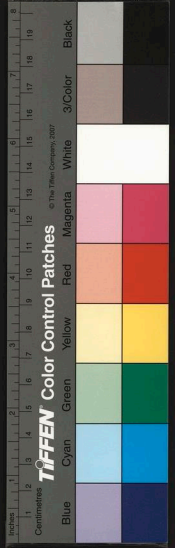

交城道中大風 六言附

本為吹花擘柳却來撼木驚沙已却茸來再理青  
帘好覓生涯

詠物八截句

何處并刀運腕鬆紅襟交掠柳塘風浣紗溪上嬌  
娃小便擬香閨學女紅裁波燕剪  
千頭策與堂參伍烟波細作行添得鮫綃花  
樣好一雙鷓鴣下菰蔣魚梭  
高柳衝相萬里遙一行掛赤城標虛皇勅榻籠  
鷲帖雁字手擘紅箋出綵霄書霞

鏗然流響出空虛鼓自迎風吸露餘驚起素娥清

冷夢一天寒暈濕方請蟬琴

一半檀心斂未開細腰宮裡擲芳回綠窻女伴齊

停繡認是前身薛夜來刺藍

羯鼓樓高響未終薄塗金粉上芳叢不知急拍綠

何事苦為東皇趙化工蚊板

流水柴門夜氣清籠銅兩部聽分明高齋取代蓮

花濕青草池塘非惡教蛙鼓

巧入疎簾映座隅一編親切對黃虞紗籠別有孫

康雪不用高懸照夜珠螢燈

春暖

吾衰依倚一枝筇鄰圃看花意亦慵多謝東風辭  
毳褐青衫差不累龍鍾

路見杏花

氣候江南冀北差春光九十半風沙一枝斜出青  
帘外較雨初晴放杏花

再題桃源圖

仙源不用覓名山隱几蕭寥獨閉關讀記披圖兩  
清絕桃花流水在人間

齊河僧菴感舊

齋跡久香暫借禪追游往事已茫然溫經老衲歸

巖處一墟荒烟二十年

雨中望泰山午後霽

蓬萊市為坡公現响嶮雲從吏部開見拒岳靈緣  
底事濕烟濃雨過徂徠

萬幅滙史展翠屏壯觀聊許慰飄零何當直杖置  
風上俯看齊烟九點青

羊流店羊珠子故里

風流遠過杜當陽豈為青島相墓良清德由來傳  
九世外家仍是蔡中郎

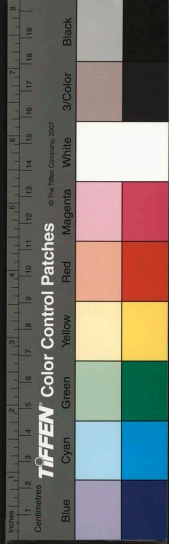

到處題名頌石多。不將礎柱即堙河。試從峴首山頭望。萬古碑磨德不磨。

又三月七日大雪

急雪霏。春已闌。漫空誤作柳花看。花看桃。現在愁風雨。那更禁。當料峭寒。

烹六安新揀芽

紅火砂餅餅沫齋。臺既淨滌井華新。綠陰盡寐風簾捲。正試雲芽小峴春。

虞美人草

小草含風舞態工。不勝幽怨倚芳叢。洛陽花事闌

珊日開向黃梅細雨中

返自蕪湖道中

江頭楫別識舟亭。開落湖陰十五莖。秋露結霜。欲雪晚禾全淨晚菘青。

烏桕丹楓相間紅。人烟霽色兩涵空。寫來着色南宗畫。收入藍輿一路中。

寒甚置足踞一事

布衾如鐵怯宵眠。條頤鯨魚展鷺拳。底事風懷杜陵老。却思燕王峻哀年。

偶作

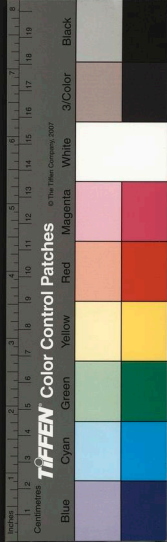



種竹移花事不多  
閒中歲月借銷磨  
既享蠟屐嵇  
康鍛一種心情可若何

雜體 九首

吳母詩

吳母汪夫人故明昭勇將軍吳惟莊妻也莊  
以株連故徙瀟陽朔漢數千里無分生還汪  
乃繕疏泣血叩關

詔可許脩京城樓堞工費巨萬許由是莊得放  
歸夫人力也跡其梗概有鬚眉所不能及者  
其子吳穆與予善相晤於京師乞為是詩  
混同江醫巫雪日有風沙庭人肌骨夜有緜翰飲  
人血○人生到此○生死訣絕○解一禍來不知其由○朝為

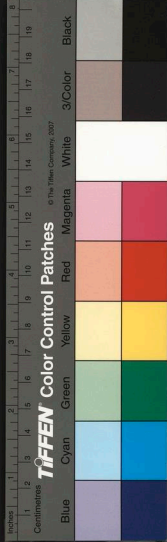

種竹移花事不多  
閒中歲月借銷磨  
既享蠟屐嵇  
康鍛一種心情可若何

雜體 九首

吳母詩

吳母汪夫人故明昭勇將軍吳惟莊妻也莊  
以株連故徙瀟陽朔漢數千里無分生還汪  
乃繕疏泣血叩關

詔可許脩京城樓堞工費巨萬許由是莊得放  
歸夫人力也跡其梗概有鬚眉所不能及者  
其子吳穆與予善相晤於京師乞為是詩  
混同江醫巫雪日有風沙庭人肌骨夜有緜翰飲  
人血○人生到此○生死訣絕○解一禍來不知其由○朝為

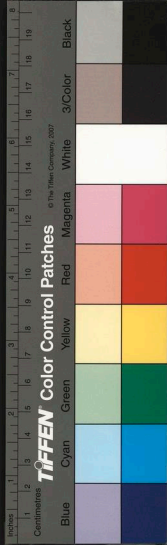

故<sup>一</sup>度<sup>二</sup>暮<sup>三</sup>為<sup>四</sup>纒<sup>五</sup>囚<sup>六</sup>柴<sup>七</sup>車<sup>八</sup>畏<sup>九</sup>塵<sup>十</sup>入<sup>十一</sup>胡<sup>十二</sup>漠<sup>十三</sup>去<sup>十四</sup>滔<sup>十五</sup>滔<sup>十六</sup>逝<sup>十七</sup>水<sup>十八</sup>不<sup>十九</sup>  
 復<sup>二十</sup>得<sup>二十一</sup>東<sup>二十二</sup>南<sup>二十三</sup>流<sup>二十四</sup>解二嗟<sup>二十五</sup>哉<sup>二十六</sup>夫<sup>二十七</sup>人<sup>二十八</sup>車<sup>二十九</sup>輪<sup>三十</sup>摧<sup>三十一</sup>肝<sup>三十二</sup>腸<sup>三十三</sup>淚<sup>三十四</sup>滴<sup>三十五</sup>中<sup>三十六</sup>心<sup>三十七</sup>  
 絕<sup>三十八</sup>不<sup>三十九</sup>啣<sup>四十</sup>嚶<sup>四十一</sup>作<sup>四十二</sup>兒<sup>四十三</sup>女<sup>四十四</sup>子<sup>四十五</sup>可<sup>四十六</sup>憐<sup>四十七</sup>之<sup>四十八</sup>色<sup>四十九</sup>矣<sup>五十</sup>謂<sup>五十一</sup>夫<sup>五十二</sup>子<sup>五十三</sup>此<sup>五十四</sup>身<sup>五十五</sup>不<sup>五十六</sup>死<sup>五十七</sup>  
 終<sup>五十八</sup>當<sup>五十九</sup>生<sup>六十</sup>返<sup>六十一</sup>女<sup>六十二</sup>異<sup>六十三</sup>國<sup>六十四</sup>解三木<sup>六十五</sup>落<sup>六十六</sup>不<sup>六十七</sup>返<sup>六十八</sup>樹<sup>六十九</sup>雨<sup>七十</sup>落<sup>七十一</sup>不<sup>七十二</sup>上<sup>七十三</sup>天<sup>七十四</sup>夫<sup>七十五</sup>  
 子<sup>七十六</sup>言<sup>七十七</sup>汝<sup>七十八</sup>無<sup>七十九</sup>翼<sup>八十</sup>不<sup>八十一</sup>能<sup>八十二</sup>升<sup>八十三</sup>天<sup>八十四</sup>閻<sup>八十五</sup>女<sup>八十六</sup>無<sup>八十七</sup>雲<sup>八十八</sup>中<sup>八十九</sup>臂<sup>九十</sup>安<sup>九十一</sup>能<sup>九十二</sup>提<sup>九十三</sup>挈<sup>九十四</sup>  
 人<sup>九十五</sup>出<sup>九十六</sup>溝<sup>九十七</sup>坑<sup>九十八</sup>間<sup>九十九</sup>傳<sup>一百</sup>車<sup>一百一</sup>一<sup>一百二</sup>慟<sup>一百三</sup>道<sup>一百四</sup>路<sup>一百五</sup>觀<sup>一百六</sup>者<sup>一百七</sup>酸<sup>一百八</sup>心<sup>一百九</sup>慘<sup>一百十</sup>顏<sup>一百一十一</sup>解四彼<sup>一百一十二</sup>  
 班<sup>一百一十三</sup>姬<sup>一百一十四</sup>緹<sup>一百一十五</sup>紫<sup>一百一十六</sup>誠<sup>一百一十七</sup>何<sup>一百一十八</sup>人<sup>一百一十九</sup>帝<sup>一百二十</sup>閻<sup>一百二十一</sup>雖<sup>一百二十二</sup>高<sup>一百二十三</sup>終<sup>一百二十四</sup>當<sup>一百二十五</sup>辟<sup>一百二十六</sup>首<sup>一百二十七</sup>剖<sup>一百二十八</sup>心<sup>一百二十九</sup>自<sup>一百三十</sup>明<sup>一百三十一</sup>  
 哀<sup>一百三十二</sup>號<sup>一百三十三</sup>動<sup>一百三十四</sup>帝<sup>一百三十五</sup>心<sup>一百三十六</sup>詔<sup>一百三十七</sup>使<sup>一百三十八</sup>營<sup>一百三十九</sup>土<sup>一百四十</sup>木<sup>一百四十一</sup>贖<sup>一百四十二</sup>爾<sup>一百四十三</sup>萬<sup>一百四十四</sup>里<sup>一百四十五</sup>之<sup>一百四十六</sup>孤<sup>一百四十七</sup>惇<sup>一百四十八</sup>解五何<sup>一百四十九</sup>  
 懼<sup>一百五十</sup>樓<sup>一百五十一</sup>高<sup>一百五十二</sup>百<sup>一百五十三</sup>尺<sup>一百五十四</sup>樓<sup>一百五十五</sup>費<sup>一百五十六</sup>鉅<sup>一百五十七</sup>萬<sup>一百五十八</sup>骨<sup>一百五十九</sup>精<sup>一百六十</sup>衛<sup>一百六十一</sup>填<sup>一百六十二</sup>海<sup>一百六十三</sup>心<sup>一百六十四</sup>力<sup>一百六十五</sup>疲<sup>一百六十六</sup>丹<sup>一百六十七</sup>覆<sup>一百六十八</sup>  
 血<sup>一百六十九</sup>漬<sup>一百七十</sup>築<sup>一百七十一</sup>椽<sup>一百七十二</sup>骨<sup>一百七十三</sup>支<sup>一百七十四</sup>屢<sup>一百七十五</sup>讓<sup>一百七十六</sup>叢<sup>一百七十七</sup>叢<sup>一百七十八</sup>夫<sup>一百七十九</sup>人<sup>一百八十</sup>命<sup>一百八十一</sup>不<sup>一百八十二</sup>盡<sup>一百八十三</sup>如<sup>一百八十四</sup>懸<sup>一百八十五</sup>絲<sup>一百八十六</sup>解六

冷<sup>一</sup>日<sup>二</sup>色<sup>三</sup>瘦<sup>四</sup>如<sup>五</sup>死<sup>六</sup>灰<sup>七</sup>鳴<sup>八</sup>笳<sup>九</sup>慘<sup>十</sup>慟<sup>十一</sup>馳<sup>十二</sup>驅<sup>十三</sup>悲<sup>十四</sup>哀<sup>十五</sup>北<sup>十六</sup>望<sup>十七</sup>紫<sup>十八</sup>車<sup>十九</sup>  
 衝<sup>二十</sup>塵<sup>二十一</sup>關<sup>二十二</sup>中<sup>二十三</sup>有<sup>二十四</sup>蒙<sup>二十五</sup>種<sup>二十六</sup>擁<sup>二十七</sup>毳<sup>二十八</sup>奄<sup>二十九</sup>氣<sup>三十</sup>息<sup>三十一</sup>何<sup>三十二</sup>人<sup>三十三</sup>哉<sup>三十四</sup>瞥<sup>三十五</sup>見<sup>三十六</sup>故<sup>三十七</sup>  
 夫<sup>三十八</sup>子<sup>三十九</sup>生<sup>四十</sup>入<sup>四十一</sup>關<sup>四十二</sup>門<sup>四十三</sup>來<sup>四十四</sup>解七團<sup>四十五</sup>樂<sup>四十六</sup>月<sup>四十七</sup>如<sup>四十八</sup>水<sup>四十九</sup>照<sup>五十</sup>見<sup>五十一</sup>蓬<sup>五十二</sup>廬<sup>五十三</sup>底<sup>五十四</sup>雨<sup>五十五</sup>  
 落<sup>五十六</sup>上<sup>五十七</sup>天<sup>五十八</sup>木<sup>五十九</sup>落<sup>六十</sup>返<sup>六十一</sup>樹<sup>六十二</sup>親<sup>六十三</sup>朋<sup>六十四</sup>舉<sup>六十五</sup>酒<sup>六十六</sup>智<sup>六十七</sup>震<sup>六十八</sup>動<sup>六十九</sup>長<sup>七十</sup>安<sup>七十一</sup>市<sup>七十二</sup>嗟<sup>七十三</sup>哉<sup>七十四</sup>  
 夫<sup>七十五</sup>子<sup>七十六</sup>今<sup>七十七</sup>日<sup>七十八</sup>之<sup>七十九</sup>生<sup>八十</sup>嗟<sup>八十一</sup>哉<sup>八十二</sup>夫<sup>八十三</sup>人<sup>八十四</sup>忠<sup>八十五</sup>臣<sup>八十六</sup>烈<sup>八十七</sup>士<sup>八十八</sup>輸<sup>八十九</sup>其<sup>九十</sup>誠<sup>九十一</sup>解八

孝松詩

長洲蔣懋旃其先人邱壟間有古松一株歷  
 有年所前輩徐九一先生繪孝松圖以誌其  
 事四方士大夫作為詩歌者甚夥不揣蕪陋  
 作詩四章

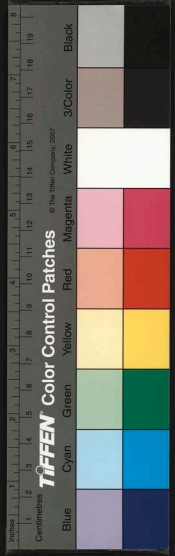

孝松栽栽、莫知從生、扶輿磅礴、苞孕菁英、鱗鬣輦輶、  
輶、羊鑪、鳴、滋之長之、陸此佳城、

栽栽孝松、壁立千尺、泉甘以深、土厚且澤、蠹幹拱  
柯、鬻蟠其宅、藂生紫芝、下為璧珣、

維芳與華、以月以日、古質勁姿、天之所隲、南山幽  
幽、依茲萃嶺、龜以兆之、其占允吉、

震澤之峰、其高陰陰、震澤之水、其深深深、維松屹  
然、沫雨受風、山高水深、與之無窮、

瓶菊數枝、終日與對、戲作小詩、贈之、

籬下參差、固好硯、前位置尤佳、非為寒霜不到、正宜

秋水相涵

一盞酬君、綠雪名茶、淡句依我、青燈、咲問阿誰、得替

梅花可作交承

友人、有以閩烟、見貽者、填詞為謝、詞寄沁園

春

何物靈芽、萬縷千絲、柔韌纖鬆、試吸向、洋池、啜能  
生鳳、嗑來鼻觀、氣可成虹、慰我蕭閑、破人岑寂、更  
道功堪、敵鞠、記魯借燕、姐馬上櫻、口香濃、一  
朝白、磁絨封、見紙而朱、鈴小篆、紅是石、馬林邊、烘  
霞染、露女螺、江外驟雨、馳風多、感貽來、時供吐、納



頓使春生齒頰中。予戶小。但禁當白醉。遠勝郭筒。  
賀賈九儀翰檢給假歸娶調寄賀新郎第二  
體 時八月初三日

碧落秋如沐。印高空。銀蟾半曲。桂叢初馥。有客驚  
坡新草。天語歸諧。鳳卜送迎。絳雕輪畫轂。却扇詩  
成。相見後。障嬌羞。斜背金蓮燭。冠帔却待。見促  
臨粧。腕起拈脂盃。訝宵來。被池傷。倦遠山。微縮。戲  
指荷葉。昔簪筆道。汝文瀾。萬斛暫借他。試添嫩綠。  
可記玉當直。晚但紫微花伴。仙即宿。令夕事。願應  
足。

國家圖書館, NATIONAL CENTRAL LIBRARY, TAIWAN, R.O.C.

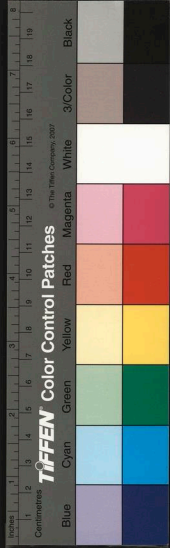

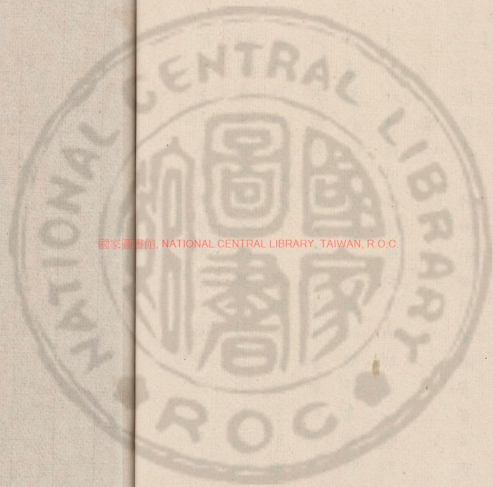

國立中央圖書館, NATIONAL CENTRAL LIBRARY, TAIWAN, R.O.C

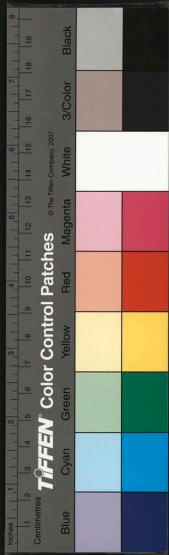

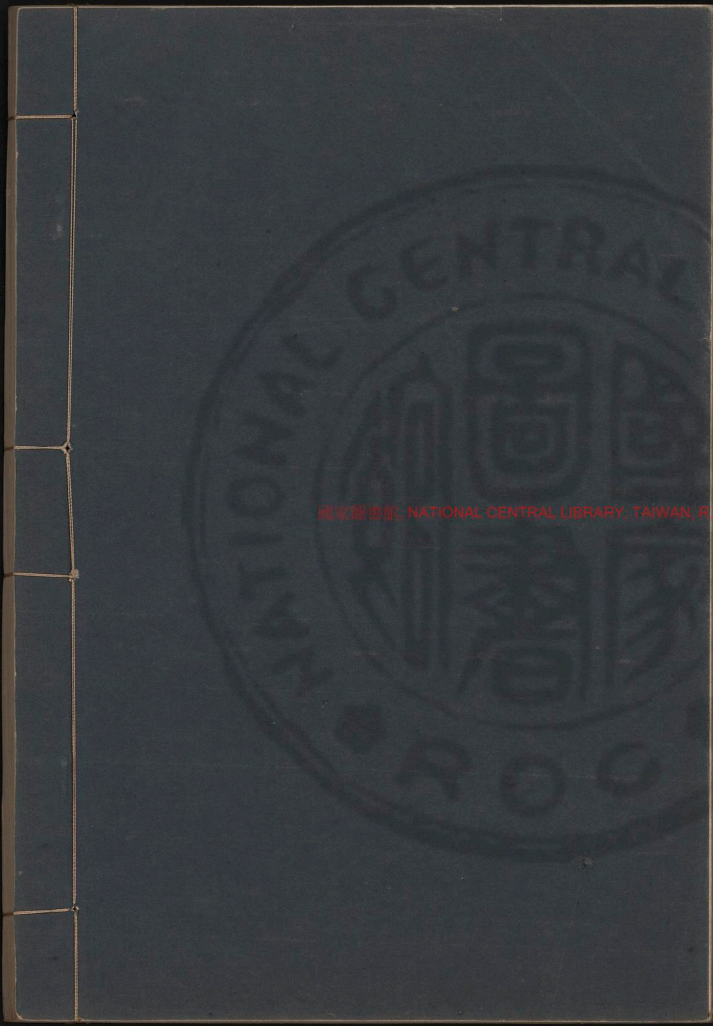

國家圖書館, NATIONAL CENTRAL LIBRARY, TAIWAN, R.O.C.







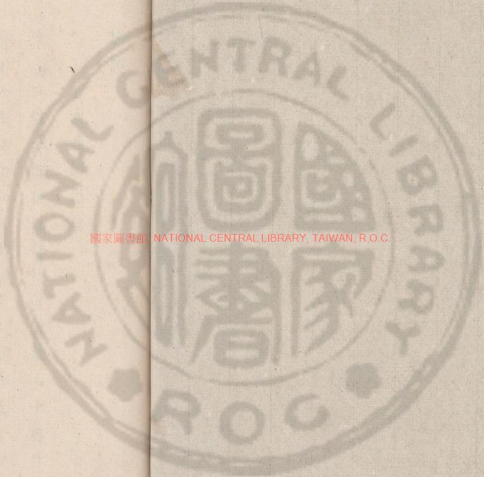

國家圖書館 NATIONAL CENTRAL LIBRARY, TAIWAN, R.O.C.

3467318 v.8

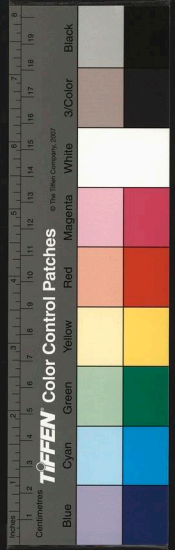

TIFFEN Color Control Patches

© The Tiffen Company, 2007

Blue Cyan Green Yellow Red Magenta White 3/Color Black

駢體 十六首

賈太君徵詩啓



東海三壺誌勝徒彷彿於虛無南山十有升歌  
傳聞於頌禱詎知天上猶羨人間昔屬夸詞今逢  
實事如吾賈母葉太夫人孝廉捐石先生之湫配  
奠坤九儀兩太史之尊慈也秀鍾荆產名動楓宸  
緣嘉兩到之多才歸羨三選之善教值翠華之載  
道命翟芾以登舟拜觀珠旒扶携玉杖溫綸移日  
稱賢不啻再三寵貺自天論直寧惟萬億葡萄錦  
帔織本鮫宮貝葉金經揮從鳳藻雙鉤墨蹟親題

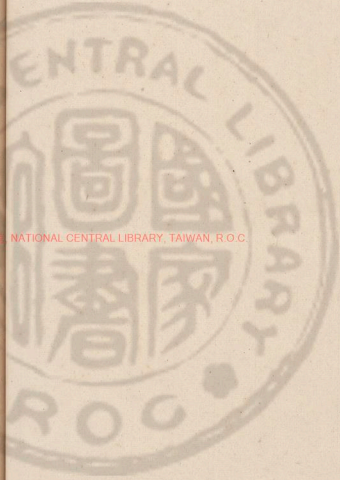

國家圖書館 NATIONAL CENTRAL LIBRARY, TAIWAN, R.O.C.

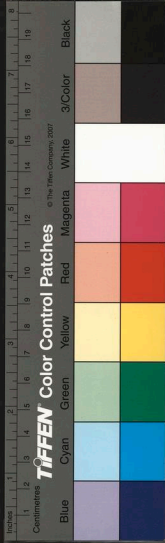

戲綵之堂百鑑朱提俾給承歡之饌捧出中涓墜  
裡靈鷲迴翔頌來御宿川邊神魚乍舞歎羨報喧  
童叟傳觀慶溢班聯此猶在杜拾遺迺恩奏賦之  
秋李供奉待詔題箋之日也迨夫臚傳上第雲五  
色以成占解頌咸京桂一枝之首掖郊祁接武同  
登厲塔之題軾輟揚鑿共珥觴切之筆温大雅對  
管華近殊雖專美芸編賈舍人世掌絲綸何似聯  
吟棣萼花章紫譜馳以榮親參餉貂褕歸而遺母  
用博南陔之色笑無非上苑之珍竒曠代稀逢從  
前未有人羨於今之啖蔗未知在昔之銜荼方太

夫人之于嬪我孝廉公也年未及笄慧能習禮鳴  
機佐讀共續火於淒風捉麩習勤却豐奩於嫁日  
簪花作字連行紫夢筆之花織錦盈箱濯色闌吟  
囊之錦而孝廉公才高宣室幼淹童子之科語妙  
君房屢躡春官之第醴陵多恨矧侘傺以無歡宋  
玉工愁益牢騷而有托太夫人則預儲斗酒澆其  
磊塊之骨多引賓朋佐彼談諧之興不期而期每  
夕為常傾乙科並仕例有成規百里不符官誠本  
分人謂絃歌亦可聊充三徑之資公言簿領為煩  
竟薄年通之緩共萊妻而織畚與世無求愛王濟

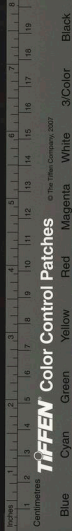

之趨庭生兒慰意何必耽茲薄祿定知決不長貧  
無如早值幽憂多罹顛沛先是編脩君惠生髀肉  
勝衣以百藥為名繼之檢討君霧起閨闈投杼遺  
三言之謗和熊未已旋思捕獮以研膏畫荻方勤  
隨又斷葱以進食及莊烏之呻吟脫體釵珥皆空  
牢脩之告密知誣辨蠱蝥聲以至羸囊負米長縫  
慈母之衣匿壁著書遠作安邱之客鷄鳴起舞獨  
勤晷刻於三餘鯢路扶搖直驅風雲於一旦聯翩  
宦達少荅春暉寸草之心徃復書還必申日夕傾  
葵之義洎乎辭榮侍養解組投閑眾皆惋惜其早  
歸毋獨深嘉其勇決動容以告正色相規劉季陵  
杜門掃軌斯為引退之高風楊子幼叩缶歌鳴膏  
蹈熱中之大忌烹葵酌兕大可為歡飯稻羹魚云  
何不樂脫軟紅之十丈釣淨淥之千陂無我遺羅  
與汝偕隱夫其處憂危也志堅金石而其履盛滿  
也戒凜淵冰原夫幼毓名閨深知大義子諒慈和  
之性本屬天成女師德象之篇生而閭解承歡必  
求筍莖相祀則潔蘋蘩廣鳩鴇遠下之仁敦蟋蟀  
慶堂之儉鍾為郝下禮法無德范作陶賓豐腴不  
缺晴玆泚行壑彤管以難書舉其大凡載青編而

1 2 3 4 5 6 7 8 9 10 11 12 13 14 15 16 17 18 19

Centimetres

White

Blue

Cyan

Green

Yellow

Red

Magenta

3/Color

Black

© The Tiffen Company, 2007

TIFFEN Color Control Patches

不媿以故一堂融洩不羨蓬瀛洲嶠之仙自爾多  
祉駢開宜膺山阜密陵之筭茲逢來歲先上己之  
三旬時值仲春後中和之兩日筵開七袞鵲祝千  
齡太夫人則捧

御賜之綵亟熏香誦頌服尚方之繡服望闕銜恩進  
兕觥者錦裝盤鴨獻鸞鳩車者人皆蠟鳳值斯盛事  
可無頌言我輩里共粉鄉誼叨蘭譜或在同官之  
舊列或為異地之神交統祈惠以瓊瑤叶之笙瑟  
庶俾久遊臺畔春揚寶婺之輝覺水湖頭朗映珠  
胎之瑞謹啓

高艾脩先生六袞徵言啓

歲在旂蒙作噩仲冬之二日值我艾脩高先生六  
十攬揆之辰正當代縉紳先生文人學士所宜作  
為詩歌以侑稱觥之慶者也在先生志業靜閑冠  
將彈而已掛性甘隱退車未老而先懸方將名畏  
人知肯謂壽由天格碩尊為楷模恐教碩德之沈  
淪望重人倫正藉高文之揚推蓋先生秀即能文  
生而夙慧早有成人之目八歲知名出魁童子之  
科千言立就飛揚彩筆譽藉甚於鄉邦跌宕青衫數屨奇於  
場屋桂子付三秋之夢花封公百里之符雅宜捧

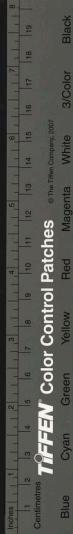

檄以娛親乃轉引身而不任原先生待銓之日值  
太翁秉鐸之辰傷心失恃於髫齡彌懃承歡於陟  
岵親大耋杖屨時隨子已華顛經管視身之具自濯道雖遠  
而千里携將搜求養志之需物非時而多方購取  
珍鮮適口頓忘首蓿之荒涼服玩從心大慰桑榆  
之晚晚迨侍投簪之暇旋罹寢芋之憂孺子泣何  
止三年終身慕如同一日羹孟若椀跪陳遺像之  
前奏軸彙尊既若生人之御既毅容之儼在視溫  
清其何殊固知事亡如存是以恭兄若父溫顏霽  
色共談笑者終朝下氣平心必咨稟者幾事扶持

愛護不啻嬰兒恪謹恭謹事同師傅庾笈褒天倫  
萬摯視此何多楊運奇友愛非常方斯堂過至若  
油油道廣窺之莫得其津涯益益天真見者立消  
其畛域不隨不激行已居夷惠之間希聖希賢諸  
書志秦漢而上誨鄉人之不泯鷄且草音化里巷之  
紛爭雀寧有角耕讓畔而行讓路可知君子之鄉  
衣可解而食可推競拜仁人之賜施之無倦朱公  
三散其金貸不求償薛邑眾焚其券宗親三黨待  
以舉火者若干人後進單寒賴之有成者凡幾輩  
但值可矜之事無殊患切於身苟為非禮之于不

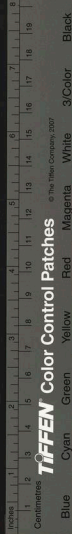

覺義形於色閨門穆若從無曳錦衣絨氣誼肫然  
何間乘車戴笠晴茲梗概居然有道風流溯厥淵  
源不媿子羔後裔懷忠守信無擇行復無擇言積  
善降祥不於身必於其子所以長公志尹文名噓  
輦轂金臺之叢業爭高殺價冠成均石鼓之輪囷  
並重三雅頌就衆皆斂手低徊六館才多莫不動  
容稱服况復芝蘭接踵仲季無鳳毛抑絮工吟閨  
秀昏嫻馬誠尊前下食不止慈明膝下分甘爭誇  
群紀先生則借太君俚老孺人鹿車對引鴻案相  
莊頌佳子弟之差肩又好林泉之托足岡山掃黛

送來几格之前江水按藍引入篋箱之側巨竹長  
成萬箇都圍別業周遭喬木高至十尋大抵千年  
上下奇書展羅淪若看花勝侶護餘携壺藉草矮  
紙捐雙鉤之帖希報調百衲之琴諸郎角藝拔青  
紫於三餘老子揮毫校丹黃於五夜鴻文蝦耀即  
看令子之蜚報鸞誥紛綸疇見義方之食報年才  
周甲月已生陽蔗味方佳奠階日永思煩銀管送  
盛德以祝釐幸惠瑤章介期頤而獻頌謹啓

吳五峰先生雙壽徵言啓

蓋聞靈桃叶瑞綵雲紫皮索之顏寶籙凝祥紫氣

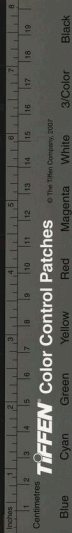

TIFFEN Color Control Patches

© The Tiffen Company, 2007

滿函關之內頌臺萊之十有孤悅雙懸奏華黍之  
三終笙鏞競響銀毫磨盛德滕題銀胸於西崑玉  
版述芳徽宛受玉書於南嶽恭惟待封文林郎五  
峰吳老年伯孺人張老年伯母乾王年兄之西尊  
人也先生隴右華宗運陵夙望家原世闔緣勳階  
而籍系三秦代有聞人本經術而門高萬石根是  
特生之杜弱即耽書業逢中落之秋孤能勵志早  
諧鳳卜交警鷄鳴張大君則以咏絮名媛幸來佐  
讀采蘋季女甘與食貧篝燈展卷殘膏盡而先借  
巨隣織素供餐併日炊而煙虛墨笑填自萬軸時  
而寓目韜鈴脫手十言頓爾騰報場屋用歐蘊之  
筆墨寓韓范之甲兵司衡者劇賞其驚才疑是捉  
刀入侍扼腕者深憐其屈己未免函鼎烹鮮雖蒙  
破格之知僅博副車之選先生則抗志邱園遁廉門  
而招隱樂飢餒必對鴻案以如宿貧不干人但餘  
壁立家無長物並乏擔儲豈惟灌園辭楚國之金  
抑且閉坎瘞齋陸之粟原夫白波槍擄地盡榛蕪  
青精縱橫人思草竊誓不餒貪泉之水完困窳以  
庇比鄰步無踰折柳之契封貨具以還舊主畧舉  
梗概足蔽平生夫怒因拒粟禦寇難得於其妻義

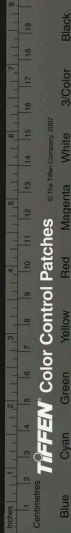



不拾金樂羊有慚於若婦艱危變塞上士猶然隨  
倡均庶昔人云僅若茲之好述聯德定國李渤之  
丹青嘉耦齊芳何亞少君之伉儷至若恩周族黨  
時聞授室完家誼重宿朋罔惜問遺解珮又其餘  
事不必煩稱者矣神卓毓秀爰抵豫章瓊圃孕玲  
是生良璧則有乾壬年兄趨鯉庭而奉教茹熊膽  
以資勤益囊鉅製宜登著作之廬出匣銛鋒早拔  
明經之萃六堂英俊羣讓何蕃四姓小庠爭師鄭  
衆在令子排風有馴何難博上第以榮親在高堂  
就養為心早期得一官而遠祿宰花封於指日舞  
萊彩以生春先生則方腫炯電連篇鈔黑蟻之書  
太君則綠鬢銷霜健步却紅藤之杖紀橋枝之歲  
月開七袞而餘生問叢背之春秋逾古稀而又四  
今值著雍掩茂之歲又晉流霞介雅之觴日躔鶉  
首律中林鍾筵飛紅藕之香瓊競碧筒之勸可無  
楊花以播芳馨伏冀彩毫才子惠以瓊琚斑管名  
流錫之珠貝或孝養廢白華之什或長生歌紺雪  
之詞庶幾山中逸侶來供九節菖蒲海上仙翁並  
進五雲芝草介千春之景福美具慶之鴻庥可任  
踴瞻佇逆眉祝

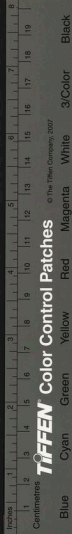

NATIONAL CENTRAL LIBRARY, TAIWAN, R.O.C.

宮母六表微詩啓

蓋聞金張甲族衣冠席寵於前勛崔鄭華宗簪綬  
借資於門廡若夫本文章為堂構差肩而名宿蟬  
聯以科第懿弓裘接趾而聞人鵲起也燈照耀一  
庭六燕紅綾極節森嚴八座獨開島府旁連跼芳  
悉是然恭視草之人下逮孫枝無非鏞虎雕龍之  
彥三林競秀一鷲先鳴固知祖武之能絕端特母  
儀之有道恭惟宮母張安人候補主政某公之泚  
配光祿母某進士某之尊慈也柔嘉習禮少已奉為  
女宗嫵婉明經長無煩於姆教慈雜珮璜珩之訓

秉性端嚴遵女師德象之篇賦姿泚慎來賓鴻案  
交傲鷄鳴織行助勤競起樂羊之譽如琴協德無  
忘弋鴈之典於時朱方秉鉞中丞公職在保釐皓  
首隨官太夫人意便著代度支廉給持籌絕倚夫  
中閨燕饗匪頌掌鐻悉歸之家替太安人則整齊  
畫一統中外而皆宜調劑均平不張皇而已辦承  
歡視節敬恭倍惕於堂前給服傳餐愷惠徧周於  
鈴下看核偏舞珍錯仰承茹藥之心衣襦盡卻羅  
紈上佐懸絲之守勳依禮度居然鍾郝宗風深戒  
貴驕宛是敬姜家法此其易者抑有難焉中丞公

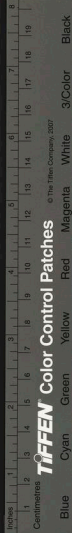

綠野投閑晚誕挽鬚之幼子主政公玉樓早名前  
遭鬢髻之媿娃恃年嫂為携持賴慈惟而哺育婦  
能代子侍一老於頽齡母可兼師課諸郎於稚齒  
教若孤燕教若舛大小阮分異而恩均撫其女勝  
撫其兒左右雖後攜而前抱析箸則推多取少惟  
是荒廬敝器之安遭嫁則竭力從豐肯托竹筍練  
屨之陋謝夫人之首護小郎斯其是矣魯義姑之  
不忘遺命誠為近之至於熊九趣課急諸子之成  
名劉薦俱賓致羣公之延譽稍半生之勞勸綠鬢  
銷鴉毀少日之容粧衫衣生蠹蓼虫食苦菘菹屢

摘而多傷諫果回甘蔗境徐嘗而得味長公晉秩  
升華九棘之班季子橫經噪譽列祝之市尤欽仲  
氏奮翮高騫一試南宮挈雲直上諸孫捧杖莫非  
瑜珥瑤環膝下分甘搃是醞酥酪乳羨議叢之正  
茂數花甲之方週所喜披奏泥金巧值門懸繡幘  
大羅天上斲科上繼高曾介雅庭中春酒來觴壽  
母以宮衣為彩舞堪娛百歲之歡心挹大斗於黃  
封豈是尋恒之祝嘏料得倚門色喜丹顏駐而康  
爵頻加自此却杖身強綠字書而海籌日積况乎  
時當暢月醞釀春光律應黃鐘增添色線念四番

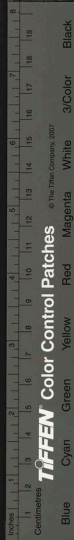

之花信風吹度嶺之香九寸管之葭及氣應南陵  
之奏星園高展仙樂爭鳴頌桓釐之徽行豈徒沛  
國生徒祝港母之遐齡多屬陶家座客可無楊花  
以紀并恒伏望花搖彤管繼臺萊十有之篇草就  
瑤章代桃實三千之獻庶裊中模楷載筆於金閨  
地上神仙書名於玉札廢茲盛事俟鴻篇謹啓

崇勺菴先生八十壽文

蓋聞歌傳金石即是雲間笙鶴之音字食神仙不  
殊天上柳螺之府著述迥難鎡之業方且尋人世  
於蟬蛻文章為不朽之真亦或笑浮生為蕉沫然

此以言其理耳未遂可得之天也故錦囊句好偏  
慳昌谷之年騎省才高早白安仁之髻祈如白太  
傅之年過絳縣集有千篇陸渭南之老住山陰詩  
成萬首者昔稱其僅今歎為稀矣石梁勺菴崇先  
生學窺宛委詞沛天潢六藝任其摻爬亦既登門  
堂而升閭與百家供其扶別皆能傾瀝液而得著  
英遠而羽林此汲冢之編無不探視近而虞初齊諧之  
志無不讀既尊孳而嗜古亦恤恤以耽佳愛苦吟  
而閉門覓句詩競傳於好事之賓得佳思而繞竹  
樵鬚興不敗於催租之吏傾喻廉於座上楮拂雲

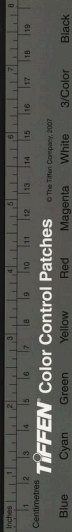

烟書棊几於門生珍逾

**弄區**

蓋其潛心道味所以

早歲而癖林泉抑亦刻意真搜不難微履而輕軒

綬也乎人競愛其英華予更欽其悃悃蓋先生人

倫模楷後進宗師萬至性於閨門盡志竭誠可以

生後而復董屢同懷之友愛分財異產不殊謙

而推梨而且霑接徧於同人世樂太卯之道獎藉

以成士類爭歸月旦之評殆所謂汪洋如千頃之

陂不言備四時之氣者矣其立言也如彼其立德

也如此夫儒者之言醇以肆以其積也積則可久

仁者之德安而敦以其貞也貞則能恒不朽之盛

事維三公已居其過半造化之福人有五詎有不

慶其得全者乎頌予家濟上翁產淮南既不同魯

析之聞邾奚有似秦人之視越縱或傳言其梗概

恐難縷析其生平緣令嗣君叨予一日之知故賢

橋梓世講通門之誼封胡羯末多分謝薺之膏腴

瑜珥瑤環搃得邱遲之風骨既箕裘之有托可杖

履以相於而乃負旭鈔書點畫作蠅頭之字分甘

替課之無誨犀角之孫觀其矍鑠方疑中壽之期

詢及華年已屆杖朝之歲宜其稱文稱獻為盛世

之靈光尊俎尊賓號一邦之齒德日者勾芒司令



律中姑洗之音太皞執規日在柳張之次辰逢降  
嶽瑞值生申門填冠蓋跼斟益壽之杯樂奏雲璈  
笑進長生之曲謀申肩祝忝托心知敢當桃實之  
三千少侑椿齡於萬一倘其臨雍憲老定為此日  
之桓榮若更遣使傳經又是他年之伏叟矣

任太翁林孺人八袞雙壽序

蓋聞酥酪醍醐品盡珍奇之目封胡羯末才鍾積  
慶之門王氏龍超尤為出類賈家彪怒更屬空羣  
爰有甕水之名流本係彥昇之華胄當羈非即譽  
千人之偶在愚蒙竇慚一日之知昔年守郡曾檢

文於芍藥廳前今日叅藩復倚重於芙蓉幃裡草  
表宏之露布誰可匹其驚才坐安定之舉此世將  
需其教鐸每逢晨夕叙述家庭吾於卓爾年兄而  
稔悉其尊公益翁之梗概焉翁岐嶷性生溫良天  
稟生芹復墮童年有至性之稱讓棗推梨友愛為  
諸昆之最試陶公之術贏餘而三散其金憐管子  
之貧居積而盡其利與人無迕絕去町畦扱皮皆  
真罔非肝膈經太邱之德化拾劍知還伺何遠之  
妄言酬繼莫得家住珠胎湖畔共推君子之鄉人  
皆玉樹風前儼是西豪之里瑤環瑜珥燕山之五

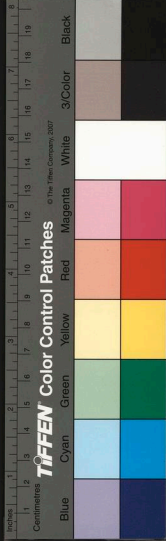

桂齊森祖父孫魯<sup>逵</sup>舉之一堂四世諸郎卓犖擊  
毘於紅藤烏几之前老子婆婆迭蕩於白社青旗  
之側此誠天倫之樂事而逸士之高風也泚儼林  
太君又復鴻案相莊廉門同志晚起視明星之爛  
勉夫子弋鴈而興宵深分績火之光督諸子含熊  
而讀空家宜室三鄰無不睦之親何有何已百物  
悉勞心之役不必耽書而舉動閤通乎書解無煩  
習禮而鄉閭厚奉為禮宗原其世闕乃九牧之高  
閭空其德音作六珈之令範也幸從綺歲以迄高  
斗番番黃髮居然對峙之靈光宛、齊眉衆羨連  
枝之碩果今逢律應黃鍾之月正屆雙稱大耋之  
辰在長公門置當時之驛集冠蓋其如雲值衆賓  
觥稱元禮之堂頌富陵而祝嘏所可異者顏延之  
畏近要人龐德公足跡不履城府葉菟裘之三徑  
柳堰荷陂觀雪浪之千層風帆沙鳥借榮妻以樂  
志耕谷口以逃名或桑拓影斜而社散童穉扶歸  
或楸枰奕罷而樽開賓朋笑謔鷄黃蠅紫千疇穠  
穉吹香水碧沙明萬箇簪蓄登翠此樂雖三公不  
易於人則一介焉求况又侍養南陵者捲驥子龍  
父之彥舍飽膝上者慈羊車蠟鳳之人山中之歲

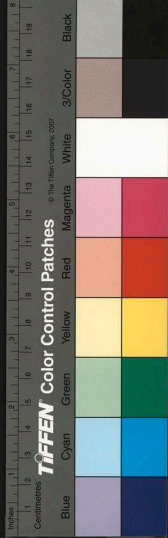

月彌長得之優閑者其味永地上之神仙即是根  
於寧澹者其天全也繫子職在維風禮當尚齒體  
聖世訪逸搜奇之典固空駕趣以蒲輪傲古者三  
賓九豆之儀允合笙吹夫華黍式任藿之里景彼  
踪<sup>高</sup>嘉景讓之賢溯其家法孤懸自左慨設從西固  
木公金母之偕來<sup>高</sup>寶瑟雲璈之迭奏轉盼年登  
百歲建熙朝人瑞之坊柳且諧織五花拜寵錫天  
書之賜請以予言為嘯矢即以斯語為伯觴也可  
是為序

丁菊田先生小照詩序

憶晤丁木公長兄於燕山旅次白帽尋春數徧城  
南芍藥青旗買醉折殘墟畔桃花驛名牋以索句  
予慚嘯矢居前押強韻以多題君則積薪在上軟  
塵十丈共曳青衫雪夜雙趺偕披絳帳散曰芝蘭  
臭味認附同心實則萍梗遭逢欣為勝友矣深忝  
謝范之素交得悉楊表之世德函開一帙屬為題  
詞則尊人菊田先生之遺照也繪幼輿於邱壑毫  
頰如生國太傅於門堂人琴抱慟蓋先生幼而岐  
嶷長即端方鄉稱孝子南陵補束哲之詩系出名  
儒東國受田何之易霸文壇而跋扈揮毫橫掃千





軍困瓊棘而迭遭鍛羽凡經十次傷哉楚璞年年  
為<sup>注</sup>血之陵陽滿矣奚囊字：作嘔心之長吉加  
以災羅不測禍構嫌名投杆驚三告之言吹翫抱  
拾灰之誘壁經攻錯而彌堅蓮出淤泥而不染因  
之寄情泉石時乎留意刀圭陶貞白山中宰相廣  
錄方書孫思邈地上神仙周行治療引泉中之橘  
水酷愛灌花闌屋畔之東籬尤孰種菊此菊田先  
生之所為號也深黃淺白植可千叢壽縣回峰名  
皆異種能荊棘棘疏土培根磁盎分苗綠枝別靈  
爰當蠟紫菱紅之日正值跗香萼綻之辰或負手  
以行吟或科頭而露坐嘗霜姿之耐久愛正色之  
凌秋意無言而彌淡生成壽客之姿腰不折而常  
伸寫出微君之節客來花圃瀹蒨鉞以烹泉人訪  
簞門揮羽觴而藉草原其烟霞痼疾本非有托而  
逃所以竹樹相於嘿有賞心之契豈與夫書義熙  
之甲子抗節邱樊溯皇覽於庚寅傷心憔悴者哉  
若乃世共慕夫冥鴻公自方於麈鹿或柴車而載  
路女子知名過苦竹以藏身市人罕識茗城仙去  
空聞騎從之轂華未歸來莫駐仙禽之駕僅從圖  
象彷彿像型倘隱高顏谷裡衣冠借園綺為徒若

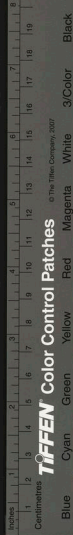

添洛社園中位置與者共並列爰題短什以誌高風

陳采業詩序

予生無似衰病相仍每當題鴉之鳴輒作吳牛之喘慢膚多汗終朝輿鹽具為綠裸體無文竟日可生衣不御時常徂暑氣益炎歊欲夢羲皇輩難眠帖似圈雲漢觀比菜炊塗身毒之梅檀難除惱熱啖南皮之瓜李莫解中銷何鄉尋銷夏之灣無計作御風之術則有元龍之後喬夙稱縞虎之名流論八斗以量才奉三繼而易字袖妍聘秘莫罄奇

思劇日鉢心無非傑作幾床斑管書殘芍藥之篇一束別藤寫就鴛鴦之什樂府協延年之律歌行登昌谷之堂五字長城劇餞劉之壁壘七言近體躡王孟之樊籬霞想雲思欲摘天邊鳳髓鯉音曼響可翻海內鯨魚是誠眇衆慮而為言妙匠心而獨運者矣夫披輕川之圖是能已疾聞山海之鳥尚可移情而謂誦此清吟捧茲佳什不足以怡情適志懲躁雪煩豈理也哉蓋嘗論之世異風移不相沿襲夫公派別各自成家建安黃初諸作猶存正始之音太康元嘉以還漸近浮靡之習洎乎唐

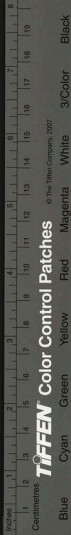

宗遠軼齊梁杜韓樹幟尤推北征之篇蘊陸登壇  
盡變西崑之體後有作者邈難追矣熙大曆十子  
不妨分道揚鑿永嘉四靈亦自標新頌異苟思蒼  
萃羣言於以自成一子非高瞻遐矚寄興遙深極  
抹真搜取精宏博亦惡能衆長悉具而諸美畢臻  
也乎今觀作者上自風雅楚騷之作下迨三唐兩  
宋之遺罔不溯厥源流傾其澀液而又天授梨花  
之筆家聯夢草之吟人比三何誇一門之盛事昔  
稱西到遜此日之多才無不啓秀披華含芳結藻  
行將登諸明堂清廟著為雅頌升歆於以鼓吹休  
明叶和鐘律又豈特為山林之倡和哀怨之騷人  
而已哉乃猶秘不示人畱以自樂進而彌上窮且  
益工吾知太阿在匣終難匿求於人間尺木有神  
自爾奮鱗於天上也已

柳待堂詩序

柳待堂者邑彥潘恬菴先生預擬歸田之所為構  
也惟公系出滎陽望高濟上委裘生哲嗣正傳書  
伏叟之年襁褓受遺經抱趨教鯉庭之痛孤童植  
學魁京於三秋壯歲服官宰巖疆於百里溯源名  
父抗節青蒲繼踵難兄碑聯棠棣風行草偃携民

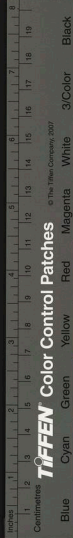

共上春臺泉美蔬香外物視同土苴無廢事亦無  
多事勤敏蕪安靜交稱不能欺至不忍欺蕪毋與  
神君共戴駐車永福期年奏茂績之成攝事都梁  
兩境爭貴鄉之長考此邦之名宦實堪配德河清  
欣接壤之疲氓並得蒙恩京潤行看數歷方為試  
手之初正藉拊循誰是息肩之地而乃心煩簿領  
裁完縣裡之花書諭吏預種堂前之柳愛柔條之  
拂水興菘蓴絲美蹠影之招涼堪移釣艇且謂如  
椹易長大珠厄澗之黃楊是地能生無事移根於  
白傳取其成陰之速以冀旋歸之早也是則然矣

抑有難者先憂後樂居山林而念切蒼黔衆挽羸  
推膺上考而屏書姓字自此酬恩非極何當養望  
東山課五樹於柴桑公姑存此志耳作萬方之霖  
雨世肯舍斯人乎敬歌遠館以留賢散賦小山之  
招隱

重起彰義門外文殊庵香燈會疏

蓋聞燈爇長明現圓光於一炬香燃戒定蓮香霽  
於諸天朗照心臺絕熠金蓮之燄微參鼻觀氤氳  
玉篆之烟懸日月以曜幽沈空諸節障塗旃檀而  
除惱熱埽盡根塵釋典所由此傳法於傳燈積衆

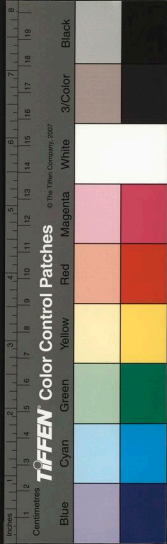

香於香國良有以也古刹文殊庵者地居靜域允  
稱日下之精藍釋闡宗風的係雲門之法嗣六時  
禪誦鐘魚無間晨<sup>昏</sup>衆侶熏脩膏火或憂缺乏舊  
有香燈一會力衆擎而易舉事簡易而可行各挈  
青蚨同臨紺宇屆期來集無數無疏量力出貲不  
豐不儉於時赴約者或禮名經或奉寶相或倚圍  
蒲而說偈或揮塵柄而談空竟日茶瓜息座機於  
般若充盤筍蕨各有饌於伊蒲輪轉循環週而復  
始斯誠檀那之義舉而蓮社之芳規也無如事遠  
人澄年深會歇星流雲散俯仰慨然某也言尋舊  
趾敬約同人重聯香火之緣再結宗雷之侶凡所  
資助一準前規樂心喜施乞列氏名於左夫黃金  
布地力薄難勝瓔珞供造願倉莫副但破慳囊之  
鉢黍頓開大地之光明各竭誠心共襄好事從此  
燈燈相續回閻室以生春念恒<sup>燃</sup>歷劫灰而不  
燼則豐登有兆四時之玉燭常調明<sup>禮</sup>之金甌永  
固矣謹疏

壽考作人賦

維

聖人之御極享國祚之綿長撫三千之甸服萃八百

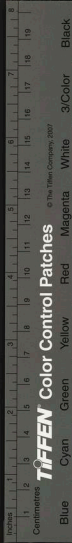

之嘉祥三十登庸翰

我后之膺罔最早九齡夢錫遜

興朝之菲祿方將行健與天不息安貞協地無疆宜

手重熙累洽率一世而蒸變於文章方其弓矢素

而三物興衣裳垂而萬方治星文煥彩孤南與舍

譽交輝卉木呈禎芝草共寘靈並翠器車銀甕獻

其玲河清海晏呈其瑞德威遐播豎無雷出日之

鄉教教覃敷迄龔鼎雕題之喬治猶求治安益國

安日勤思乎帝簡重愼息於才難廣類璧團橋之

教簡師儒典學之官詞科博學宏其選性理史鑑

弁其端讀論士之鴻篇日星同耀頌詩文之

御製金石難刊淵鑑齊中櫛藝林之漚液犀芳譜內

恢學海之波瀾志紀皇興實山經所未載詞增韻

府極風雅之奇觀芬芳鳳詔贈炙鷄壇固已載華

者華行揚馬操觚者藻揆張藩矣乃於流虹衍慶

之春正值花甲方週之始久道化成風淳俗美協

氣旁流人文蔚起既培育之滋深復作新之未已

敬開萬壽之科特重賓興之禮爾其鳳城柳媚鯉

浪花明漁陽雋傑槐市經生習遊於文物報名之

地側聆夫明良喜起之廢遺金臺之市駿競驥首

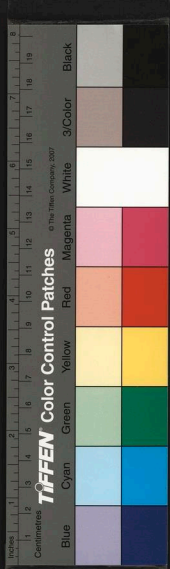

而長鳴抽妍逞秘春巖鯨鏗回不採其葑菲擬其  
菁英以至西江三楚之儒越水閩江之彥僧重南  
金美推東前書餐脉望之腴香沒龍窟之硯筆未  
雨而生花句非泉而垂練犀精而覃思奮文場  
之一戰若夫山東萊妙洛陽秀才秦山晉水炭業  
滌泗道脉衍旅程之諸勳名儲將相之材器沈雄  
而瓌璋學庸博而姿該養潛淵之尺木待假借以  
風雷乃若桂林笙竹羅浮點蒼雲連校閣峽入瞿  
唐山川奇秀人物非常地雖震乎邊徼才不異乎  
荆揚中邦搃披文而抱質爭刳垢而磨光輪囷離奇恣

作天家之幹蓀蘅蘭芷無非王者之香爰迥合十  
五國之英賢赴南宮而校藝焉杏林破靨方看淡  
墨之題金粟飄香倏博紅綾之賜鹿鳴不俟秋高  
櫻宴無頓春至風簷草牘未三霜而撤棘重蓮一  
天語傳臚甫隔歲而看花兩次斯誠曠古之奇遭實  
厲熙朝之盛事至若揆文不忘奮武衛國尤藉從  
戎孰為洞札穿楊之藝疇是翹闕超乘之雄或習  
韜鈴堪資籌策或精技擊可脩折衝寄于城於置  
免卜尚交於非熊咸令遊於穀率納之參籠由是  
王芦班中士競呼嵩而祝華珠鈴墜裡人皆稱兕



而躋公而且勤之章程沿為令典每十載而一行  
垂鴻休於久遠

聖人之祚如日月之方升造士之恩與江河而並衍  
從此以迄於億萬斯年其有不與於格外之栽培  
而奮趾風雲者吾知其鮮夫度木於山疇為匠石  
探珠於海誰是離朱良材易於摧折至寶或瀾  
於砥礪矧握瑜而懷瑾恥自銜以求沽非曲成之  
有道懼屈辱於泥塗惟是生逢堯舜幸際都俞禮  
陶樂淋仁漸義滿沈浸醲郁舍嶠道股扶與鍾其  
清淋川岳貢其苞符以故思皇接踵藹吉連茹挹

天朝之雨露勤學圃之蕃番長養其日新月異之  
質追琢於天章雲漢之餘又復時加拔擢廣事收  
儲致翱翔於皇路不匿影於菰蘆此多士彙征之  
慶必俟之百年必世而非近功淺效所能涸維茲  
衆遭逢最殊進冀來兮集萬福歌天保兮祝九如  
歷千秋與奕禩誰不膺泰阿之鳴鳳而美早麓之  
薦魚爰稽首頓首而頌曰

於赫我

皇程符五紀德洋恩普淪肌浹髓咸立登三昔誰方  
軌雲漢為章菁莪繼美有德有造譽髦斯士膺服

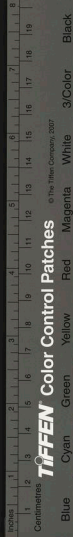



無疆甫周甲子日引月長周而復始

南郊瑞雪賦

維涕澌之兆歲正節屆夫仲冬反浮緹室律應黃  
鍾睹天心之來復快萬物之昭融氣轉陽和蓮漏  
捧仙人之前春增繡線花磚遲學士之踪爾及保  
章紀候雲物呈祥禮莫嚴於至日典更重於明堂  
告升中之聲舉聿諷儀於太常於斯時也

天子齊宮戒旦爰有事於南郊紫閣乍闢絳幘初號  
駕鐵驪于上苑乘大輅以鳴鑾鵲尾紛携泝氣並  
爐烟共潤螭吻立侍晨星與旆影爭高禮隆埽地

器重陶匏地陳越席樂奏雲璈起鳳輦於九重光  
騰鹵簿望鸞旂之七萃氣肅旌旄鸛鷺隨班綬結  
鳳凰之采雉罷護蹕鋒明礪鞞之刀當其紫烟燎  
紫瓚裸流黃方珪獻白圓璧呈蒼菱留淡泊之味  
牲虔爾粟之將  
人洗心以對越羣公怵惕而趨臨隆儀穆：盛德  
洋洋馨香徹而

上帝享精意乎而

三祖康通呼吸於一氣致百靈之降祥天馬依微乎出  
沒雲龍天際乎翱翔豈比降地祇於方澤寧同告

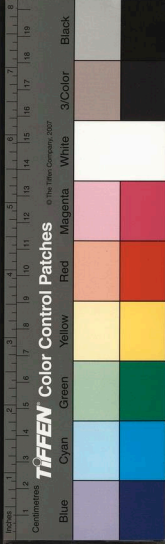

岳瀆於四方原夫人之格天也格以誠天之應人也應以瑞圀無微之不通亦有感而必至爾時同雲密布薄霰初垂漸長空之淅淅散六出之霏霏鱗甲紛挐天外玉龍怒攫縞毛冗沓雲中鶴義爭吹西山之空翠微收削出千尋石筍衢陌之軟紅盡滉溶成十丈瓊瑰彌望皚皚空明一片匝地輕颺橫空白戰玉樓凍合使我神清銀海光搖俾人目眩乳飛天女之花碎剪鮫人之絹青漫好時之田黃隱昭陽之院漸流太液之池於界華林之苑蘆溝駕其白虹渾河舒其組練疑是王<sub>校</sub>將無瑤甸瀛臺皮業頤洞琉璃之宮青瑣連衰照耀水晶之殿諸王甲冑擬月窟之重：貴主園林障珠簾之面而萬家之鴛瓦彌漫雙闕與鳳城隱見周宣石鼓字浸冰壺慈仁古松蛟蟠缺幹凡此之類極奇盡變斯固倩龍眠之畫手渲染難工杆梁苑之吟毫形容莫編者也若其千官鵠立萬騎雲齋犧尊方捧雉尾初移軺駕金根輪翻縞帶驥乘白藜跼印銀蹄翠葆作玻璃之扇龍游織冰繭之絲增柘袍之絕赫映<sub>麟</sub>蓋而逾輝罔爭光於圭璧應較潔於尊彝殆與

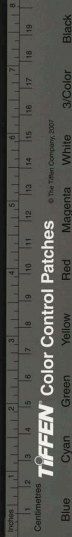

帝心之精誠同其瑩白若為百爾之冰蘖助其羽儀  
舞傍夔龍之騎光凝褒鄂之旗冷艷發郢枝之藻  
清新催謝鮑之詩斯豈非彼蒼之默應而造化之  
鴻禧也哉是雪也兆三農生九穀降豐年之稷  
滋土膏之霖霖登<sup>高</sup>寶於三秋驅遺蝗於十尺固不  
徒騁耳目之流連壯乾坤之景色蓋

聖人在上轉幹鴻鈞雨師灑道風伯清塵稷樹迅掃  
貫索銷沉和風甘露景星慶雲瞻帝車兮色正仰  
御宿兮常新解澤比無邊之澍雨普天走有脚之  
陽春無頌長乳之戒常除晦蝕之昏多士慶禪冠

室鮮表安之卧康衢昏鼓腹人無東郭之貧沛

王綸之渙汗如稊纒而昏溫故雖多而亦瑞始無祥  
之不臻於是千官虎拜億姓嵩呼緣一誠之胎格  
致二氣之潛孚雨暘志

聖人之德豐登胎有道之符愧無杜甫之才隨鑿獻  
賦恥效長卿之陋封禪從說祝千秋典萬禩長婉  
德於唐虞

菊有黃華賦

維日精之異質鍾白帝之秀靈凌金風而吐芳傲  
王露以敷榮治籟列爾雅之冊養英載屈子之經

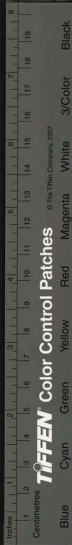

回峰擅汝南之種羊歡馳上黨之名姿雖同於小  
草節實異於衆莖當夫河鼓宵移秋空日薄漢南  
柳摧吳江楓落蓮謝彩於池塘蕙辭華於書閣闌  
珊紅桂之香狼藉青棠之萼知衆卉之先零惟孤  
芳其獨灼爾乃紛被林下瀟灑離旁排成鶯羽搗  
就鶯黃淡：羅含之宅跡：陶令之莊擬餉白衣  
之酒偏欺青女之霜若其幽礪弄姿寒潭散靄池  
曲：以按藍水瀾而釀碧芳迷柱若之洲山比  
猗蘭之谷依稀道家之粒彷彿山人之服其或烟  
凝曉岸露滌朝巖翠葉星羅於鶴岬繁金雲布於

龍山映斜陽之一林簇純錦於千巖揮烏紗而韻  
逸浮綠澹而香含若夫皓月昏黃寒風晚削露結  
蟬鬚霜緘雀啄衆芳圍綠野之堂藥影照青細之  
幄挹靜氣於軒輝攬仙芬其盈握時而雲封松迤  
雨暗烟蘿怒苞盡折瓊蓋駢羅浣餘潔倍濯就香  
多豈畏封媿之妬無需旭日之和山公倒屣而就  
賈賂丞折角以經過矧夫種自仙源落成玉液子  
喬採寅日之精朱孺汲鄜泉之汁擷芳充楚客之醴  
釀酒助彭蠡之術桓景佩之而災弭李適餐之而  
養益且其為狀也錦織成窠繁英比附而滋多其

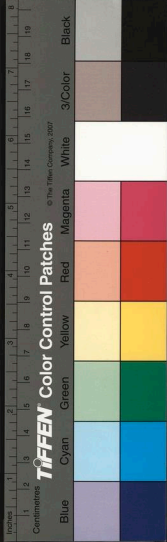

為性也亭亭自異寒蝶尋香而欲翅其呈艷也欺  
紅欺白秉中央之正色其順時也凌雪凌霜得金  
氣之堅劉至於倚案臨窓籠烟映日蔚文人之菁  
英肆滂葩而畢出又如崢嶸晚節獨殿秋霜比君  
子之磨厲歷遼暮而不傷况爾矜黛慵施鉛華盡  
濼似徵士之高風欲折腰而心怒乃其丹心獨抱  
不欲人知等忠臣之自靖歷盤錯而不移然而  
是華也瘦空山野朴稱菜桑雖扶疎於露濃烟淡之  
際終蕪沒於荒榛壞草之場是以杜老感興於歲  
晚羅隱想望於春陽何如托根瑤圃結伴菴房沐  
湛恩之汪濊向化日以舒長標貞類屈軼之勁舒  
英為王者之香侶青松而托契引葢蕙以揚芳謝  
幽叢之岑竈待櫛沐於巖廊

李母王太君五十壽序

代王阮亭  
先生作

雙藤倚戶時逢休沐之餘閑諸子登堂間作鬪題  
之雅集則有都梁才子霏玉屑以揮犀江左名流  
摩錦箋而刻燭瀉黃河於腕底灑成翡翠千重垂  
玉露於毫端傾倒隴廡一石七言半格位置在樊  
南錦瑟之間雜體長歌抗行於亭北沉香之上老  
夫跌宕猶斂手而避其鋒諸子低徊爭動色而稱

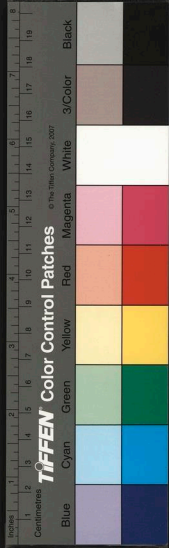

其妙豈知魯鼓爭稱兩玉問士衡之亞復誕士龍  
韓家自有雙環差孝穆之肩無間孝緯克此篇：  
芍藥吹來皆駢芳之香片：梅檀秀出盡同根之  
樹也來觀石鼓期門羣奉以為師旋別金臺子舍  
言歸而奉母為稱念歲小春之月正屈高堂大衍  
之辰既忝孔李之通門頗悉郝鍾之相德若我李  
母王老孺人者夔游名家蒼岡望族銘楮賦菊世  
覺目為女宗毛苻相萌動即嫻乎姆教長而為明  
經西園公之繼配曷先生仙李蟠根忠泉衍脉擁  
百城而富踰猗頓著述奚啻等身經三獻而阨比

陵陽時命徒然屈首然而性耽棲遯加以體素清  
羸梅昌言兩府不登致堪扼腕召彥威半人遺疾  
雅嗜編書而孺人則樂與逃名堅其誓墓夫愿歸  
盤谷閨人不聞稱偕隱之詞渤避嵩高史乘不及  
載同心之侶今迴鹿車對挽洎乎鴻案相莊攜筐  
饁餉事冀缺以如賓推結賃春真伯鸞之善對所以  
楊子幼南山種豆惟憑鼓瑟以為歡王仲孺隴上  
躬耕雖見乘軒而不顧也乎况先生驛以延賓門  
幾如市但過鳴珂之里必是貴游不須彈鋏之歌  
都為上客百間廣廈分陳座客之擅十日平原每

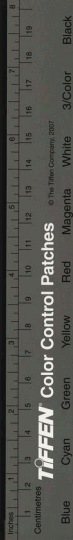

設蕪人之饑荆釵蓋蓬半緣治具為空豆粥萍齋  
得自呷嗟而辦糜給醫桑之餓思沾撲粢之鄰兀  
茲卿曲所流傳港人閩中之左右此其易者抑有  
難焉方賢母來婿之日會諸姑待哺之年就乾推  
濕恩勤迥異乎恒情茹苦分甘慈愛倍踰乎已出  
績火相螢蒙相映誠哉母可蕪師絳紗與馬帳齊  
聞惟願兒能似父追西園公修文天上兩嗣君  
入貢京師指麈臆獲門庭畏若巖君劑量有無中  
外尊為家督能均能一法鳩鴛連下之仁宜儉互  
豐笑蟋蟀在堂之陋長公需次頻資僕馬之裝仲

怡色相依蒙衣裹及廁踰浣滌非躬親不樂致窮  
冬之笋莖甘鮮給不需時娛暮景於桑榆純篤真  
能愛日身為家督從不知室有私財慈及諸孤始  
信孝兒無常父義通緩急傾貲屢散其金粟濟凶  
飢出糶倍輕其值平生無妄語何從覓思遠之緼  
一諾在中心不<sub>忘</sub>掛<sub>也</sub>返陵之劬讓耕讓畔里以君  
子，口

之  
賢司馬牀前伏謁總先  
人退寢務須鍾定孝  
河珠園綺衣冠相慕風流重

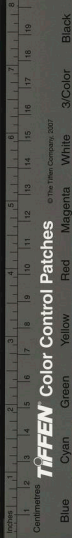

先生九十徵詩啓

氣盡在名山 脩中和百行之全斯  
華之即 躡丹臺 茂葉千秋極 宇宙之  
觀黃海 氣蘊萬狀 紅泉綠嶂 在在是仇池 小有  
之天 白鳳班龍 時時駕閭苑 長生之客 若乃人尊  
碩果 屹為魯殿之靈 光厓擬莊椿 遠過絳人之甲  
子 如我封翁 爾翁方老先生 源分正學 族甲新安  
幼未 膝衣 毀齒而請 經在口 年初及冠 披襟而列  
宿羅 胸體先人 嘉遊之心 澹榮名於進 取佩宵雅  
南陵之什 竭子職以承 歡奉養 羞言口體 晨昏惟

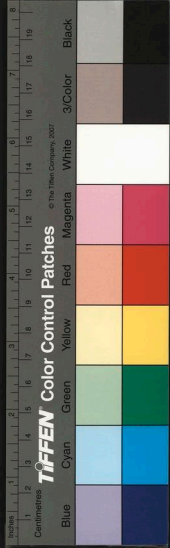
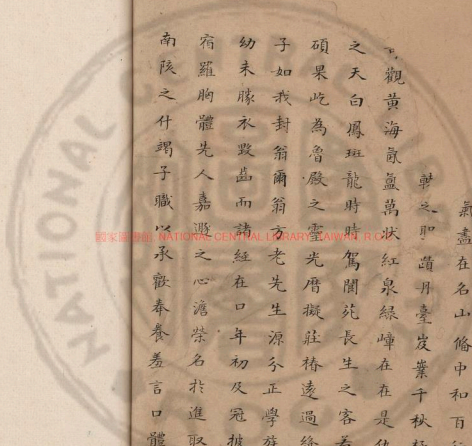





國家圖書館, NATIONAL CENTRAL LIBRARY, TAIWAN, R.O.C.

