特1
419
取扱注意
帙入

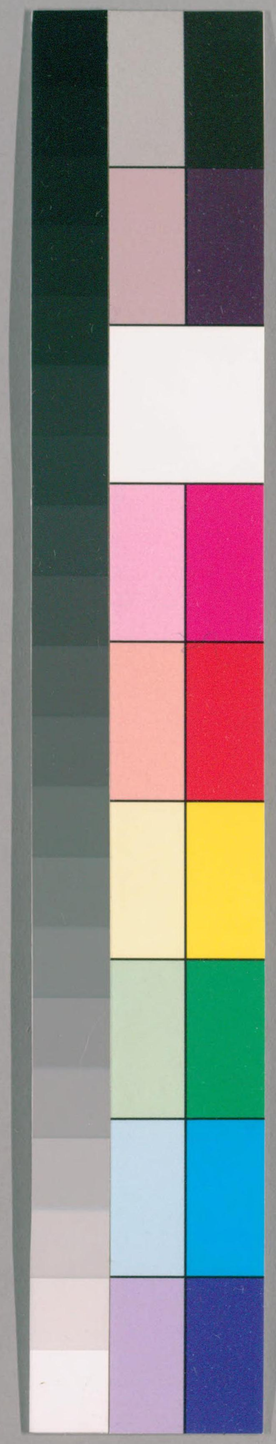

国立国会図書館　タイトル『廣博物志50巻』　請求記号 特1-419

ガラス使用

靈異二　女僊

西王母者九靈太妙龜山金母也一號太虛九
元龜臺金母元君乃西華之至妙洞陽之極尊
在昔道氣凝寂混體無爲將欲啟玄功化生
萬物先以東華至眞之氣化而生木公木公生
於碧海之上芬靈之墟以主陽和之氣理於東

国立国会図書館　タイトル『廣博物志50巻』　請求記号 特1-419
ガラス使用

特1
419

方亦號曰東王公焉又以西華至妙之氣化而生金母金母生於神州伊川厥姓侯氏與東王公共理二氣而育養天地陶鈞萬物焉所居宮闕有曾城千里玉樓十二瓊華之闕光碧之堂九層玄室紫翠丹房左帶瑤池右環翠水其山之下弱水九重非颷車羽輪不可到也所謂玉闕瞳天綠臺承霄青琳之宇朱紫之房連琳綵帳明月四朗戴華勝佩虎章左侍僊女右侍羽童軒砌之下植以白環之樹丹剛之林空青萬條瑤幹千尋無風而神籟自韻琅琅然皆九奏八會之音也爾雅云王母遂髮戴華勝虎齒善嘯者此乃王母之使金方白虎之神非王母之眞形也廣記

西王母梯几而戴勝山海經○注梯謂憑也

東王父姓無爲字君解西王母姓自然字君思也

一云東王公名倪字君明西王母姓楊名回老君祕中經

西王母姓楊一曰緱氏一曰倀氏一曰倀氏名

国立国会図書館　タイトル『廣博物志50巻』　請求記号 特1-419
ガラス使用

回一日婉妗 廣記

萬民皆付西王母唯王聖人眞人僊人道人之命上屬九天君耳 御覽

西王母感上之誠暮必神降上乃盛施幃帳燒㮈沫香香聞數百里 漢武故事

雲華夫人者金母之女也 眞仙奇記云名瑤姬 受書爲雲華上宮夫人主領教童眞之士理在玉映之臺 眞僊通鑑

帝聞君承華殿東方朔董仲舒在側忽見一女子著青衣美麗非常帝愕然久之女對曰我墉宮玉女王子登也爲王母所使至七月七日王母暫來也帝下席跪諸言訖玉女忽然不知所在帝問東方朔此何人朔曰是西王母紫蘭宮玉女常傳使命往來扶桑出入靈州交關常陽傳言玄都阿母昔出配北燭僊人近又召還使領命祿眞靈官也 漢武內傳

上元夫人即命侍女紀離容徑到扶廣山勅青眞小童出六甲左右靈飛致神之方十二事當

以授劉徹也眞青童小君太上中黃道君之師眞元始十天王十室弟子也姓延陵名陽字鹿華形有嬰孩之貌故仙宮以青眞小童爲號

王母謂帝曰夫欲修身當榮其氣太上眞經所謂行益易之道益者益精易者易形能益能易名山僊籍不益不易不離死厄子但愛精握固閉氣吞液行之不倦神精充溢此元始天王在丹房之中所說微言今勑侍筮玉女李慶孫書錄之以相付子善修焉並上○王母又有侍女靈子見菁盧傳郭密香○又有侍女張玉女常以黃玉爲誌大如黍米在鼻上是眞玉女也無此誌者鬼試人耳抱朴子

老君曰或見玉女青衣者名曰惠精玉女或見玉女黑衣者名曰太玄玉女或見玉女赤衣者名曰常陽玉女或見玉女三人青衣紫下裳俱來者一名常在一名絕洞一名五德或見九玉女衣服五綵俱來者一名上一名虎一名扶一名靈關一名孔林一名憑一名住一名多一名

雲笈眞籤

国立国会図書館　タイトル『廣博物志50巻』　請求記号　特1-419
ガラス使用

東方之神女名曰青腰玉女南方之神女名曰
赤圭玉女中央之神女名曰黃素玉女西方之
神女名曰玉素玉女北方之神女名曰玄光玉
女左爲常陽右爲承翼此皆玉女之名也上

南極夫人西王母第四女也名林字容眞一號
紫元夫人或曰南極元君理太丹宮受書爲金
闕聖君漢平帝時降於陽落山石室之中授清
虛王母太上保文等經三十卷夫人着錦袍青
羽裙左佩虎書右帶攝靈可年十六七形貌眞

正天姿奄靄乘羽寶車駕以九龍女騎九千君
渤陽丹海長離山中主教當爲眞人者眞仙通鑑
右英夫人西王母第十三女名媚蘭字申林治
滄浪山受書爲雲林夫人晉哀帝興寧三年七
月降句曲山

紫微夫人名青娥字愈音王母第二十女也昔
降寶神經與清靈裴眞人行之得道晉哀帝興
寧三年乙丑六月與九華安妃二十三眞人十
五女僊降句曲授道於眞人楊羲

太眞夫人王母之小女也衣服奇麗姿容絕世年可十六七時以兒爲三天太上府都官司直被降主東嶽夫人暫來往於代岱宗山石室高崖重巖深隱人跡所不能到去地千餘丈中有玉几金牀珍物奇偉每彈一弦之琴即百鳥飛集鼓舞聽之時乘白龍周旋四海儻人馬明生嘗爲縣吏爲賊所傷瘡甚殆死遇夫人救之數年後夫人令明生歸師安期生授金液還丹修煉昇天 並上

昔禪黎世界隊王有女字絓音一曰繼音生乃不言年至十四王怪之乃棄女於南浮長桑之阿空山之中女乏糧食常仰日咽氣引月服精自然充飽體不疲損常行山中周帀巖洞忽與神人會於丹陵之舍栢林之下執絓音右手題赤石之上語絓音曰汝雖不能言可憶此也絓音私心自悼受生不幸口不能言棄枉窮山誓心自願得還人中當作功德無有愛惜百劫之後冀與願會天爲其感遣朱宮靈童下教絓音理身

国立国会図書館　タイトル『廣博物志50巻』　請求記号 特1-419
ガラス使用

之術受赤書八字之音於是能言絓音晨夕朝禮天文道眞既降逆知吉凶役使百靈坐命十方於山而出還於王國時天下大旱人民燋爛王大懼怖祈請神明絓音往白王言常聞山中有女不言能感於天王識之乎王於是悟識是王女乃迎女還宮見女能言王見愧顏女顯其道爲王仰笑天降洪雨注水至丈於是化形隱景而去洞玄本行經

紫清上宮九華安妃名鬱嬪字靈簫太虛元君金臺李夫人少女詣龜山學上清道道成受太上書署爲紫清上宮九華眞妃賜姓安眞仙通鑑王觀音字衆愛周靈王第三女也是宋姬所生於子喬爲別生妹授子喬飛解脫網之道得去入緱氏山中後俱與子喬入陸渾移三十九年道成白日昇天子喬弟兄七人得道五男二女其眷壽是觀音之同生兄亦得道

毛女字玉姜神僊傳

有魚道超魚道達者皆秦時之女眞入武夷山

隱焉後人常見之其地四圍皆生毛竹故人因毛竹而亦呼此二魚爲毛女 眞仙通鑑

南嶽夫人能隸書小有王君並傳事甚詳悉又述黃庭內景敘書精健飯方 魏夫人傳夫人名華存

清虛眞人王君侍女華教條李明毫 上

梅姑秦時丹陽縣人有道術能着履行水上縣有梅姑廟尚存

張麗英面有奇光不照鏡但對白紈扇長沙王吳苟聞而聘之女聞苟來登金精山仰臥被髮

覆石鼓下咸謂已死忽紫雲鬱起遂失所在惟留歌一首歌曰石鼓石鼓哀哉下土自我來觀民生實苦哀哉世事悠悠我意我意不可辱兮王威不可奪有鸞有鳳自舞自歌凌雲歷漢逴絕塵羅世人之子其如我何

李眞多李八百之妹也隨兄修道一日八百見眞多手持蓮花身似有孕八百怒意欲引劒揮之眞多覺之倏爾凌虛渡江產下童子經一卷遂乘雲氣冉冉昇天 眞仙通鑑

周爰支漢河南尹周暢之女也暢汝南安城人好行陰德功在不覺曾作河南尹遭大旱收葬洛陽城傍客死骸骨萬餘人爲立義塚祭祀之應時大雨豐收太上虔以暢有陰行令爰支從南宮受化得僊今在洞中爲明晨侍郎

韓太華者韓安國之妹也漢貳師將軍李廣利之婦也得道在易遷宮中利宿世有功德今亦在南宮受化

張微子者漢昭帝時將作大匠張慶之女不知何郡人也微子少好道因得尸解去微子自言師東海東華玉妃淳文其受服霧氣之道云霧是山澤水火之華精金石之盈氣久服之則能散形入空與雲氣合體微子修之得其僊道也傳禮和者漢桓帝外甥侍中傳建之女也非地人舉家奉佛禮和常月日灑掃佛前勤勤祝誓心願僊化常服五星精身生光華得道僊去舍宅爲空同之歌歌則禽鳥相舞而集飛集其前以聽之

国立国会図書館　タイトル『廣博物志50巻』　請求記号　特1-419
ガラス使用

劉春龍漢宗正劉奉先之女以其先世有陰德故皆得道入華陽易遷宮中

郭芍藥漢度遼將軍郭寰女也少好道篤誠眞人因授其六甲而得道

趙素臺者漢幽州刺史趙熙之女也熙少有善行常濟窮困救王惠等族誅有陰德數十事熙得身詣朱陵兒子得遁形遊洞天素臺在易遷宮中已四百年不肯徙自謂天下無復樂於此處也數微服遊行貯山澤以自足

黃景華者漢司空黃瓊之女也景華少好儻道常密修至要後師韓終授其峨山丹方服之得入易遷宮位爲協晨夫人領九宮諸儻女亦總教授之

張桃枝者漢司隸校尉朱寓季陵母也沛人寓往與陳蕃俱誅寓母以陰德久聞在易遷始得爲明晨侍郎耳

（眞誥注云朱寓沛人桓靈時人俱下獄死非後後同黨人之烈與李膺杜密陳蕃同時）

竇瓊英者竇武之妹也其七代祖名峙常以葬

国立国会図書館　タイトル『廣博物志50巻』　請求記号　特1-419　　ガラス使用

枯骨爲事以活亦爲心瓊英今得女優在易遷宮

趙愛兒者幽州刺史劉虞別駕趙該姊也好道得尸解後又受符見居東華方諸臺

張玉蘭者張衡之女也幼而潔素不食葷血年十七歲夢朱光入口因而有孕父母索之終不肯言惟侍婢知之一日謂侍婢曰我死爾當剖腹以明我心其夕遂殞父母不違其言剖腹得一物如蓮花初開其中有白素金書十卷乃本

濟經也十餘日間有大風雨晦暝遂失其經成都記云天師雲係女無夫而孕父疑之欲殺焉既產有異光乃一軸書則本濟經也父以爲師乃擲其刀其後於敦信村登僊即女郎觀也今有聖女臺拋刀池洗經池存焉

王曾連魏明帝城門校尉范陽王剛女也剛得道於元洲曾連見父昇天遂勤志修道入陸山遇太乙眞人授以飛昇之法行之白日昇天

張姜子西州人張濟妹也濟後漢末西涼州人爲董卓將後攻穰城

被射死卽張繡從叔也其妹不顯外書不知出適
婦也 玄魏末人與李豐俱爲晉文王所誅不知
婦亡在玄之前後李豐乃是馮翊人排齊
人不知此是 施淑女山陽人施績女也 施績吳
李誰之女 興人孫
皓時爲驃騎將軍守西陵今云山陽
恐女或出適取夫家郡不爾則乖 鄭天生鄧
芝母也 鄧芝字伯苗南陽新野人在蜀爲劉禪
車騎將軍後行見媛抱子行引弓射殺
因感念而亡母
不知鄭誰之女 此數女子昔世有仁行令問並
得在洞中洞中有易遷館舍眞臺皆宮名也計
今在易遷館東廂中此館中都有八十三人又
有協辰夫人者九宮之女也太上往遣來教此
等法皆以保命授書協辰夫人主教領之也夫
人漢司空黃瓊女黃景華也韓終授其峴山丹
服得僊
趙威伯者東郡人也少學邯鄲張先生先生得
道之人耳晚在中嶽授玉珮金鐺經於范丘林
丘林乃是漢樓船將軍衛行道婦也學道得僊
遂授行挹日月之道又服九靈明鏡華遂得僊
昔亦來在華陽內爲保命承
郭叔香者王修母得道在易遷宮中眞語注云

王修字叔治北海人爲魏武郎中令年七歲喪母母以社日亡不知郭誰女也

北元中玄道君李慶賓之女太保玉郎李靈飛之小妹受書爲東宮靈照夫人治方丈臺第十三朱館中

孫寒華者吳人孫奚之女也師杜契授玄白之要顏容少艾周旋吳越諸山十餘年乃得僊道而去一云卽吳大帝孫女也於茅山修道道成冲虛而去因號其山爲華姥山

李奚子者晉樂平太守李惠祖母也奚子每專一志務於救人大雪寒凍冬王衍女爲愍懷太子恐禽鳥餓死其用心如此今得道而居華陽洞中

玉進賢者晉武帝尚書令王衍女爲愍懷太子洛陽亂劉曜石勒掠進賢渡孟津河於河中欲妻之進賢罵曰我皇太子婦司徒公之女而胡羌小子敢欲干我乎言畢卽投河中其侍婢名六出復言曰大既有之小亦宜然復投河中時

遇高高女真諱西華出遊適而憩之撫接二人遂
獲內救外示死形體實密濟便將入嵩高山今
在華陽宮洞內 並上

六出時年二十二三許體貌亦整善有心節本
姓田潩陽人魏故浚儀令田諷之孫諷會有陰
德之行以及於六出耳

嬰母者姓諶氏西晉之時丹陽郡黃堂觀居焉
潛修至道時人自童幼迨衰老見之顏狀無改
衆號爲嬰母因入吳市逢有三歲孩子悲啼哭

吐執母衣裾曰我母何來母亦所生既長明頴秀敬異於常人冠歲以來風神挺邁所居常有異雲氣光景彷彿時說蓬萊閬苑之事母異之謂曰吾與汝暫此相因汝以何爲號子曰昔蒙天眞盟授靈章錫以名品約爲秀道明王今宜稱而呼之遂告母修眞之訣曰每須高處玄臺疎絕異黨修閒丘阜餌順陽和靜棄玄圖委鑒前非無英公子黃老玉書大洞眞經豁落七元太上隱玄之道可致晏息以流

霞之障睠盼乎文昌之臺得此道者九鳳齊唱
天籍駭虛竦身御節入景浮空龍車虎旂遊徧
八方矣母宜保之一旦弃道明王漠然隱去母
密修道法積數十年其後吳猛許遜自高陽南
遊詣母請傳所得之道又數年有雲龍之駕千
乘萬騎來迎謁母白日昇天（揔）（蕭）城仙錄
濟北弦超嘉平中夜夢神女從之自稱天上玉
女東郡大姓成公字智瓊蚤失母天帝哀其孤
苦令得下嫁從夫當其夢也嘉善非常覺悟欽
想如此三四夕旦顯然來遊駕軺軿車從八乘
服綾羅綺繡狀若飛儻自言年十七遂爲夫婦
贈詩曰飄飄浮勃述敖曹雲石滋神儻豈虛降
應運來相之
杜蘭香自稱南陽人以建興四年春詣張傳傳
年十七望見其車在門外婢通言阿母所生遣
授配君傳先改名碩碩呼女前視可十八九說
事邈然久遠有婢子二人大者萱支小者松支
銅車青牛上飲食皆備作詩曰阿母處靈嶽時

遊雲霄際衆女侍羽儀不出癘宮外颺輪送我
來豈復耻塵穢從我與福俱嫌我與禍會至其
年八月旦來復作詩曰逍遙雲霧間呼吸發九
疑流汝不稽路翳水何不之出著豫子三枚大
如雞子云食此令君不畏風波避寒温碩食二
欲留一不肯令碩盡食言本爲君作妻情無曠
遠以年命未合其小乖太歲東方卯當還求君

杜蘭香別傳

會稽剡縣民袁根杜碩二人獵經深山見一群
山羊逐經一石橋橋甚狹而峻向絕崖崖正赤
壁立名曰赤城經有山穴如門豁然而過既入
內甚平敞草木皆香有一小屋二女子住其中
年皆十五六容色甚美着青衣一名瑩珠一名
口口見二人至忻然云早望汝來遂爲室家忽
二女出行云復有得壻者往慶之曳履於絕巖
上行琅琅然二人思歸潛去歸路二女追還已
知乃謂曰自可去乃以一腕囊與根語曰慎勿
開也於是乃歸後出行家人開其囊囊如蓮花

一重去一重復至五蓋中有小青鳥飛去根還
知此悵然而已後根於田中耕家依常餉之見
在田中不動就視但有殼如蟬蛻也續搜神記
晉太始中北海逢球字伯堅入山伐木忽覺異
香遂遡風尋至北山廓然宮殿盤鬱樓臺博敵
球入門窺之見五株玉樹復稍前有四婦人端
妙絕世共彈棋於堂上見球俱驚起謂球曰逢
君何故得來球曰尋香而至遂復還戲一小者
便上樓彈琴留戲者呼之曰元暉何爲獨昇樓
球樹下立覺少饑乃以舌舐葉上玉露俄然有
一女乘鶴而至迎恚曰玉華汝等何故有此汝
人王母已令王方平行諸僊室球懼而出門回
顧忽然不見至家乃是建平中其舊居閭舍皆
爲墟矣廣記
許氏者許真君遜之女也適建安黃仁覽盡得
真君道妙日究神僊之學任青州從事單騎之
官留許氏侍翁姑一夕家僮許氏院中夜有語
笑聲姑訊之許氏曰黃郎爾姑曰吾子從事數

千里安得至此許氏曰彼已得仙道能頃刻千里戒在漏語故不敢令姑知若然當使我見之是夕仁覽歸許氏告以故仁覽不得已出謁父母曰仁覽雖從宦遠鄉夜必潛歸膝下儻道秘密不可泄言恐招譴累言訖取竹杖化爲青龍乘之而去後許眞君輕舉之日許氏同仁覽公姑三十二口白日飛昇儻仗既行許氏欽偶墜落令有許氏墜釵洲（眞儻遍通鑑）

鮑靚及妹並是其七世祖李湛張慮本杜陵北鄉人也在渭橋爲客舍積行陰德好道希生故令福逮於靚等使易世變練改氏更生合爲兄弟耳根胄雖異德蔭者同故當同心氏族也今並作地下主者在洞宮中靚所受學本自薄淺質又撓滯故不得多也（陶隱居眞誥）

郗綜婦丁淑英者有救窮乏而不言內慈自中玄感皇人故令福建於回使好儻也綜墓在東平淑英今爲朱陵嬪數遊三上司命亦令聽政焉（此二人當是同之曾祖也外書不繼郗翟

與薛春華至垂心於門宗初不以生人爲事然訟者多但不能威制之耳每見諫考訴者甚懃至也時節宜祠之耶此二人郗家之福鬼（外書亦無此二人不知是何親郗雄與閻屈女不相當負石之役於今未了喜擊犯門宗心常殺絕此二人是郗家之禍鬼

女眞薛練師不知何許人也晉時世弊京邑不寧有道之士多棲寓山林以避世因居南嶽尋眞臺外示同塵內修至道嘗騎白豹遊者閻峰

黃鳥白猿不離左右

錢妙眞二姊妹依陶隱居誦黃庭經三十年至普通二年道成入洞即茅山燕洞也至今有紫菖蒲碧桃在焉其姊披白練衣先入洞妹後至洞已扃矣

蘋花溪相傳洪崖先生煉丹地嘗有老姥採蘋其間莫測所自來問之曰吾鮑姑也忽不見

廣志

廣陵茶姥者不知姓氏晉元帝南渡之後耆舊

相傳見之百餘季顏色不改再持一器茗往市鬻之市人爭買自旦至暮所買者極多而器中茶常如新熟而未減少人多異之刺史以冒法繫之於獄姥乃持所賣茗器自牖中飛去矣眞仙通鑑

徐僊姑者隋朝僕射徐之才女也不知師奉何人已數百歲狀貌如常二十四五歲善禁呪之術上

廣博物志卷之十三

廣博物志卷之十四

龍西董斯張纂

防風茅元儀訂

靈異三神

凡誰山之首自招搖之山以至箕尾之山凡十山二千九百五十里其神狀皆鳥身而龍首其祠之禮毛言擇牲取其毛色也周官曰陽祀用騂牲陰祀用黝牲也用一璋玉瘞

半圭爲璋瘞埋也　糈用稌米糈祀神之米名先呂反今他覩反糈或作疏非也　一璧稻米白菅爲席菅茅屬也音閒山海經

国立国会図書館　タイトル『廣博物志50巻』　請求記号 特1-419　ガラス使用

凡南次二經之首自柜山至於漆吳之山凡十七山七千二百里其神狀皆龍身而鳥首其祠毛用一璧瘞糈用稌

凡南次三經之首自天虞之山以至南禺之山凡十四山六千五百三十里其神皆龍身而人面其祠皆一白狗祈糈用稌

凡西經之首自錢來之山至於騩山凡十九山二千九百五十七里華山冢也冢者神鬼之所舍也其祠之禮太牢牛羊豕太牢羭山神也祠之用燭燭或作炤

百日以百犧牲純色者爲叢瘞用百瑜瑜亦美玉名音臾湯液醴粢溫其酒百樽溫酒令熱嬰以百珪百璧嬰謂陳之以環繞祭也或曰嬰即古罌字謂盂也徐州云穆天子傳曰黃金之嬰之屬也其餘十七山之屬皆毛牷用一羊祠之牷謂牲體全具也左傳曰牷牲肥腯者也燭者百草之末灰白席采等純之純緣也五色純也周禮莞席紛純

凡西次二經之首自鈐山至於棘山凡十七山四千一百四十里其十神者皆人面而馬身其七神皆人面牛身四足而一臂擕杖以行是爲

飛獸之神其祠之毛用少牢羊豬爲少牢也白菅爲席器名所未詳也或作思訓祈不糈祠不以米毛乘言用雄色雞也

其十輩神者其祠之毛一雄雞鈴而不糈鈴所用祭

凡二十三山六千七百四十四里其神狀皆羊身人面其祠之禮用一吉玉瘞玉加乘色者也于曰吉玉大龜尸糈用稷米

凡北山經之首自單狐之山至於隄山凡二十五山五千四百九十里其神皆人面馳身其祠之毛用一珪瘞而不糈言祭不用米皆埋其所用牲玉其山北人皆生食不火之物或作生

凡北次二經之首自管涔之山至於敦題之山凡十七山五千六百九十里其神皆馳身人面其祠毛用一雄雞鬼瘞埋之用一珪一璧一珪投而不糈橋玉於山中以禮神不埋之也

凡東山經之首自樕螺之山以至於竹山凡十二山三千六百里其神狀皆人身龍首祠毛用

一大祈馴用魚以血塗祭爲馴也公羊傳云盖叩其鼻以馴社音鉤餌之餌

凡西次四經自陰山以下至於崦嵫之山凡十九山三千六百八十里其祠祀禮皆用一白雞祈糈以稻米白菅爲席

凡東次二經之首自空桑之山至於碮山凡十七山六千六百四十里其神狀皆獸身人面載觡其祠用一雄鷄毛用一雞祈嬰用一璧瘞

凡東次三經之首自尸胡之山至於無皐之山凡九山六千九百里其神狀皆人身而羊角其祠用一牡羊米用黍是神也見則風雨水爲敗

凡北次三經之首自太行之山以至於無逢之山凡四十六山萬二千三百五十里其神狀皆馬身而人面者廿神其祠之皆用一藻蒩瘞之其十四神狀皆彘身而載玉其祠之皆玉不瘞不埋所用玉也其十神狀皆彘身而八足蛇尾其祠之皆用一璧瘞之大凡四十四神皆用稌糈米祠之此皆不火食

凡薄山之首自苕枲之山至於鼓鐘之山凡十

五山六千六百七十里歷兒冢也其祠禮毛太牢之具縣以吉玉縣祭山之名也見爾雅其餘十三山者毛用一牟縣嬰用桑封瘞而不糈桑封者桑主也方其下而銳其上而中穿之加金言作神主而祭以金銀飾之也公羊傳曰虞主用桑主或作玉

凡贵山之首自敖岸之山至於和山凡五山四百四十里其祠太逢熏池武羅皆一牡牟副副謂破牟骨磔之以祭也見周禮音惆懮之福嬰用吉玉其二神用一雄雞瘞之糈用稌

凡薄山之首自鹿蹄之山至於玄扈之山凡九山千六百七十里其神狀皆人面獸身其祠之毛用一白雞祈而不糈言直祈禱以彩衣之以彩飾雞

凡薄山之首自荀林之山至於陽虛之山凡十六山二千九百八十二里升山冢也其祠禮太牢嬰用吉玉首山毓也其祠用稌黑犧太牢之具藻釀以藻作醴酒也于儺于儺萬舞置鼓擊之以儺嬰用一璧尸水合天也天神之所馮也肥牲祠之用一黑犬於上用一雌雞於下刲一牝牟獻血以血祭也刲猶割也

周禮曰刻
辱用犬牲嬰用玉彩之彩加以繒飾也饗之勸強
特牲饋食禮曰
執爨祝饗是也

凡苦山之首自休與之山至於大騩之山凡十
有九山千一百八十四里其十六神者皆豕身
而人面其祠毛吉用一羊羞用一藻
玉瘞藻玉玉有五彩者也瘞言以羊
曰所以盛玉藻藉也苦山少室太室皆
豕也其祠之太牢之具嬰以吉玉其神狀皆人
面而三首其儀獨皆豕身人面也

凡岷山之首自女几山至於賈超之山凡十六
山三千五百里其神狀皆馬身而龍首其祠毛
用一雄雞瘞糈用稌文山勾檷風雨騩之山是
皆豕也其祠之羞酒先進酒以酹神少牢具嬰毛一吉
玉熊山席也席者神之憑止也其祠羞酒太牢具嬰毛
一璧干儺用兵以禳禳祓除災之祭名儺
者持盾戚舞所求福祥也尔用玉儺者
舞冕服也美玉曰珍已求反
凡濟山經之首自煇諸之山至於蔓渠之山凡
九山一千六百七十里其神皆人面而鳥身祠
用毛擇用毛色用一吉玉投而不糈

凡編冤山之首曰平逢之山至於陽華之山凡十四山七百九十里嶽在其中以六月祭之（六月亦歲中之）如諸嶽之祠法則天下安寧

凡荊山之首曰景山至琴鼓之山凡二十三山二千八百九十里其神狀皆鳥身而人面其祠用一雄雞祈瘞（禱請已病也）瘞嬰毛一璧

冢也其祠用羞酒少牢祈瘞嬰毛一璧

凡首陽山之首曰首山至於丙山凡九山二百六十七里其神狀皆龍身而人面其祠之毛用一雄雞瘞祠冢山冢也其祠之少牢具羞酒祠嬰毛一璧瘞騩山帝也其祠羞酒太牢其合巫祝二人儛嬰一璧

凡荊山之首自翼望之山至於凡山凡四十八山三千七百三十二里其神狀皆彘身人首其祠毛用一雄雞祈瘞用一珪糈用五種之精禾山帝也其祠太牢之具羞瘞倒毛（薦羞反倒埋之也）用一璧牛無常堵山玉山冢也皆倒祠羞毛少牢嬰毛吉玉

国立国会図書館　タイトル『廣博物志50巻』　請求記号　特1-419
ガラス使用

凡洞庭山之首自篇遇之山至於榮余之山凡十五山二千八百里其神狀皆鳥身而龍首其祠毛用一雄雞一牝豚刉刉亦割刺之名糈用稌凡夫之山即公之山堯山陽帝之山皆冢也其祠皆肆瘞肆陳之也陳牲玉而後埋藏之祈用酒毛用少牢嬰毛一吉玉洞庭榮余山神也其祠皆肆瘞肆竟然後依前埋之祈用酒毛用少牢嬰毛一也祈酒太牢祠嬰用圭璧十五五彩惠之惠猶飾也

方言

羬母之山神長乘司之是天之九德也九德九氣所生

其神狀如人而豹尾

玉山是西王母所居也此山多玉石因以名云山見其山河無險阻徹中繩先王之所謂策府穆天子傳謂之群玉之寡艸木無鳥獸穆王於是攻其玉石取玉石版三乘玉器服物載玉萬隻以歸雙玉爲穀半穀爲隻西王母其狀如人豹尾虎齒而善嘯蓬髮戴勝蓬頭亂髮勝玉勝也音靡是司天之厲及五殘王母知災厲五刑殘殺之氣也案竹書穆王五十七年西王母來見賓於昭宮

長留之山其神白帝少昊居之實惟員神磈氏之宮音隗是神也主司反景

符惕之山神江疑居之

騩山神耆童居之其音常如鐘磬

天山有神焉其狀如黃囊赤如丹火六足四翼渾敦無面目是識歌舞實唯帝江也

泑山神蓐收居之是山也西望日之所入其氣

員神紅光之所司也

敖岸之山神蓋池居之

堵山神天愚居之岐山神涉蠶處之

剛山剛水出焉北流注於渭是多神槐槐亦魏也音聽回反或作魏其狀人面獸身一足一足一手其音如欽欽亦吟字假音

槐江之山實惟帝之平圃神英招司之其狀馬身而人面虎文而鳥翼其音如榴有天神焉其狀如牛而八足二首馬尾其音如勃皇見則其邑有兵

崑崙之丘實惟帝之下都神陸吾司之卽肩吾也其神狀虎身而九尾人面而虎爪

青要之山實惟帝之密都勉武羅司之武羅神名勉卽

国立国会図書館　タイトル『廣博物志50巻』　請求記号　特1-419
ガラス使用

神字其狀人面而豹文小腰而白齒或作首而穿耳以鐻鐻金銀器之名未詳也音渠其鳴如鳴玉

平逢之山有神焉其狀如人而二首名曰驕虫是爲螯虫爲螯虫之長實惟蜂窠之廬言群蜂之所舍集密赤蜂名

驕山神蠱圍處之蠱音鬠其狀如人面羊角虎爪恒遊於雎滻之淵出入有光見豐山神耕父處之常遊清冷之淵出入有光見則其國爲敗

和山五曲九水合焉吉神泰逢司之其狀如人而虎尾是好居於蒼山之陽出入有光

光山神計蒙處之其狀人身而龍首恒遊於滻淵出入必有飄風暴雨

夫夫之山神於兒居之其狀人身而身操兩鮀

常游於江淵

洞庭之山帝之二女居之按九歌湘君湘夫人自是二神江湘之有宓妃也此之爲靈與天地並矣安得謂之堯女禮記曰舜葬蒼梧二妃不從明二妃生不從征死不從葬義可知矣即令從之二女靈達鑒通無方尚能以鳥工龍裳救井

廩之難豈當不能自免於風波而有雙淪之患乎假復如此傳曰生爲上公死爲貴神禮五嶽比三公四瀆比諸侯令湘川不及四瀆無秩於命祀而二女帝者之加配靈神祈無緣當復下降小水而爲夫人也是常遊於江淵灃沅之風交瀟湘之淵是在九江之間出入必以飄風暴雨是多怪神狀如人而載虵左右手捽虵

鍾山之神名曰燭陰燭龍也是燭九陰因名云視爲晝瞑爲夜吹爲冬呼爲夏不飲不食不息息爲風息氣息也身長千里在無脊之東其爲物人面虵身赤色

居鍾山下淮南子曰龍身一足

朝陽之谷神曰天吳是爲水伯兩水間其爲獸也八首人面八足八尾皆青黃大荒東經東十尾

從極之淵深三百仞維氷夷恒都焉氷夷馮夷也淮南云馮夷得道以潛大川即河伯也穆天子傳所謂河伯無夷者氷夷人面乘兩龍畫四面各乘一曰忠極之淵陽汗之山河出皆河之枝源其中凌門之山河出其中所出之處也

雷澤中有雷神龍身而人頭鼓其腹在吳西今豫章有堯冢靈臺雷澤在北也河圖曰大迹在雷澤華胥履之而生伏羲

東海之渚中渚島有神人面鳥身珥兩黃虵以虵貫耳

踐兩黃蛆名曰禺貜黃帝生禺貜禺貜生禺京
（卽禺強也）禺京處北海禺貜處東海是惟海神（言分治海而爲神也）

南海渚中有神人面珥兩青蛇踐兩赤蛆曰不廷胡余（神名耳）有神名曰因乎南方曰因乎奓風曰乎民（亦有二名）處南極以出入風

有神十人名曰女嬃之腸（或作女嬃化爲神處栗廣之野（女嬃古神女而帝者人面蛆身一日中七十變其腹化爲此神栗廣野名嬃音爲）橫道而處（言斷道也）有人名曰石夷來風曰韋（來或作本作處）西北隅以司日月之長短（言察日晷度之節也）

西海渚中有神人面鳥身珥兩青蛇踐兩赤蛆名曰奄茲

西北海之外赤水之北有童尾山有神人面蛆身而赤（身長千里）直目正乘（直目正乘言視爲晝眠爲夜也）其瞑乃晦（目從也）不食不寢不息風雨是謁（言能請致風雨）是燭九陰（照九陰之幽隱也）是謂燭龍

大荒之中有山名曰北極天櫃有神九首人面鳥身名曰九鳳又有神銜蛇捺蛆其狀虎首人

身四蹄長肘名曰强良

有神焉人首馬身長如轅左右有首衣紫衣冠

旃冠名曰延維人主得而饗食之伯天下

夏后啟之臣曰孟涂是司神於巴人請訟於孟

涂之所其衣有血者乃執之

小人國有神名曰稷鼈之尸

南方祝融獸身人面乘兩龍火神也

東方勾芒鳥身人面乘兩龍木神也方面素服

有明德上帝使勾芒壽十九年　墨子曰昔秦穆公

西方蓐收左耳有蛇乘兩龍金神也人面虎爪白毛執鉞見外傳

北方禺彊人面鳥身珥兩青蛇踐兩赤蛇字玄冥水神也莊周曰禺彊立於北極一曰禺京一本云北方禺彊黑身手足乘兩龍

五帝廟蒼曰靈府赤曰文祖黃曰神升白曰顯紀黑曰玄矩　廣雅

青帝護魂白帝侍魄赤帝養炁黑帝通血黃帝主兵凶其精下爲南師之神天熒惑星主司非

中主萬人無越　度人經

天歲星主德慶其精下爲大社之神天太白星

其精下爲風伯之神天辰星主氣司灾其精下爲先農之神天鎮星主得士之慶其精下爲靈星之神龍魚河圖

東方蒼帝神名靈威仰精爲青龍南方赤帝神名赤熛怒精爲朱鳥中央黃帝神名含樞紐精爲麒麟西方白帝神名白招矩精爲白虎北方黑帝神名叶光紀精爲玄武上

東方君姓燭諱開明字靈威仰南方君姓洞浮諱極炎字赤熛怒中央君姓通珧諱元氏字含樞紐西方君姓上金諱昌開字耀魄寶北方君姓黑節諱靈會字隱侯局道家玉玦經

乾神字仲尼號曰伏羲坎神字大曾子艮神字照光玉震神字小曾子巽神字大夏侯離神字文昌坤神字揚翟王號曰女媧兌神字一世一云

守八世

五龍兄弟五人皆人面龍身長曰角龍木仙也次曰羽龍水仙也父曰宮龍土仙也父子同得仙治在五方今五行之神也遁甲開山圖

東嶽泰山君領群神五千九百人主治死生百鬼之主帥也泰山君服青袍戴蒼璧七稱之冠佩通陽太平之印乘青龍

南嶽衡山君領仙官七萬七百人南嶽君服朱光之袍戴九丹日精之冠佩夜光天眞之印乘龍

中嶽嵩高有山官玉女三萬人中嶽君服黃素之袍戴黃王太乙之冠佩神宗陽和之印乘黃龍

西嶽華山君領仙官玉女四千一百人華山君服白素之袍戴太朔九流之冠佩開天通眞之印乘白龍

霍山南嶽儲君黃帝所命衡岳之副主也領靈官三萬人上調和氣下拯黎民閱校衆仙制命水神是峻險之府而諸靈之所順也儲君服青錦之袍戴啟明之冠佩道君之玉策而來或駕軒車或駕龍虎

潛山儲君黃帝所命爲衡嶽儲貳時恭政事今

職似輔佐者也潛山君服朱光繡衣戴參明之冠佩朱宮之印乘赤龍之車　並上

東方太山君神姓圓名常龍南方衡山君神姓丹名靈峙西方華山君神姓浩名鬱狩北方恒山君神姓登名僧中央嵩山君神姓軍壽名逸聲呼之令人不病東方泰山將軍姓唐名臣南方霍山將軍姓朱名丹西嶽華陰將軍姓鄒名尚北嶽恒山將軍姓莫名惠中嶽嵩高山將軍姓石名玄恒存之　郡百邪東海君姓馮名修壽夫人姓朱名隱娥南海君姓[illegible]視名逸寥西海君姓勾大名丘白夫人姓靈名素甫北海君姓禹名帳黑夫人姓結名連翹河伯姓公名子夫人姓馮名夷　河圖

東嶽姓玄丘名日陛南嶽姓爛名洋光西嶽姓浩嶽名元倉北嶽姓伏名通萌中嶽姓宍名普生七藏

少昊治西方崩先佐之使主金玄冥治北方白辯佐之使主水太皓治東方蓐何佐之使主木

国立国会図書館　タイトル『廣博物志50巻』　請求記号　特1-419
ガラス使用

祝融治南方僕程佐之使主火后土治中央后
稷佐之使主土（越絕）
句芒號曰文始洪崖先生東方蒼帝東海君也
祝融號曰赤精成子南方赤帝南海君也蓐收
號曰夏里黃公西方白帝西海君也禺疆號曰
玄子冥北方黑帝北海君也天地神人等耳
風伯神名屯號曰長青雨師神名馮修號曰樹
德諸神常當存念之馮夷號曰元梁使者（雲笈七籤）
東海姓閔名公（靈西海姓導名洞淸北海姓瑜
名淵）
東海姓何名歸君南海姓劉名激君北海姓吳
名禽彊君
東海神名阿明南海祝融西海臣乘北海禺彊
（養生雜書）
堪坏得之以襲昆侖肩吾得之以處泰山禺彊
得之立乎北極西王母得之坐乎少廣（莊子）
山神謂之離河伯謂之馮夷江神謂之奇相物
神謂之鬼土神謂之羬羊水神謂之罔象木神

謂之畢方火神謂之游光金神謂之清明（廣雅）○江賦曰奇相得道而宅神江記云帝女也卒爲江神蜀壽杭曰古史震蒙氏之女竊黃帝玄珠泯江而死化爲此神即今江瀆廟是也山海經大禹生於石紐江瀆神生於汶川

丁卯神司馬卿丁丑神趙子壬丁亥神張文通丁酉神臧文公丁未神石叔通丁巳神崔石卿老君六甲符圖

丁卯神名孔林埃丁丑神名梁丘叔丁亥神名林盛陸丁酉神名費頹明丁未神名王屈奇丁巳神名許咸池（鬼谷注陰符）

甲子神名弓隆欲入水內呼之不溺甲戌神名執明呼之入火不燒（酉陽雜俎）

甲子神王文卿甲戌神展子江甲申神扈文長甲午神衛士卿甲辰神孟非卿甲寅神明文章東王公諱傀字君明佩雜色綬綬長六尺六寸

太乙君名猶天翁姓張名剌渴（酉陽雜俎）

九源丈人者爲方丈宮主領天下水神

眞中有神長生大君無英公子白元尊神太乙

司命桃康合延執符把籙保命生根度人經

其神則有無頭子　倒景君翁鹿公中黃先生與

鼮門大夫張陽宇　子淵使備玉關自不帶老君

竹使符左右契名　不得入也抱朴子

梁簡文云舡神名　馮耳五行書云下船三呼其

名除百忌又呼舟　孟公孟母

炎帝於火而死爲　竈禹勞天下而死爲社后稷

作稼穡而死爲稷　昇除天下之害而死爲宗布

淮南子○又風俗通　云共工之子曰修車好遠遊

論車所在足跡歷　逆辟不廢厥職祀以爲社融

井神曰吹簫女子　白澤圖

夢神曰趾離呼之而寢夢清而吉有呪曰元州

胜管娶竺米題臨臥誦七遍吉致虞閣雜俎

竈神名隗狀如美女又姓張名單字子郭夫人

字卿忌有六女皆名察治常以月晦日上天白

人罪狀大者奪紀紀三百日小者奪算算一百

日其屬神有天帝嬌孫天帝大夫天帝都尉天

帝長兄硎上童子突上紫宮君太和君玉池夫

人等一日竈神名壤子也　酉陽雜俎○又云竈

神蘇吉利妻王氏名

搏頰

東卿司命監泰山之衆眞總括吳越之萬神可謂道淵德高折衝群靈者也賈玄道李叔升言城生傳道流往竝受東卿君之要也玄道河東人周威王之末年生叔升涿郡人漢元帝時生道流北地人漢霊帝殿中將軍也城生吳人後漢劉聖公時爲武當郡尉受學至勤竝得眞道今在泰山支子小陽山中此所謂地眞者也陶隱

夏啟爲東明公文王爲西明公召公奭爲南明公季札爲北明公主領四方鬼齊桓公爲三官上眞公治九嶷山瀕回爲明晨侍郎後爲三天司眞張衡楊子雲爲北方鬼帝治羅酆山周公爲北帝師莊周爲太玄博士嵇康爲中央鬼帝治抱犢山屈原爲海伯統八海王弼爲丘監嚴君平尚在峨眉山鬼谷子爲太玄師治青城山

郭景純爲都錄司命治雲臺山周顗爲鬼官司
命賈誼爲西明都禁郎以治馬融事不當謫遷
泰山司馬郤鑒爲南門亭長臧洪爲北斗天門
亭長紀瞻爲北天修門郎與虞譚更直守天門
顧和爲執蓋郎溫太真爲監海伯杜預爲長史
王嘉徐庶何晏殷浩俱侍帝晨庾亮爲北太帝
前中衛大將軍孔融爲後中衛大將軍陶侃爲
西河侯蔡謨爲長史荀彧爲北明公賓友謝幼
輿爲左副監西陽雜俎

張良爲門下侍中淮南王劉安爲太極眞人莊
周爲太極闡編郎墨翟爲太極仙卿東方朔爲
華陽洞主司馬季主爲委羽仙人曹植爲遮須
國王蔡邕爲修文郎劉禎徐幹王粲俱爲侍中
王導爲尚書令陶隱居爲蓬萊都水監楊羲爲
東華上佐許邁爲九州都僊太史高明大使劉
文饒爲華陽洞童初府上帥鄭崇爲大霍山長
顏回與卜商俱爲地下修文郎
沈有履寵有髻戶內之煩壞雷霆處之東北方

国立国会図書館　タイトル『廣博物志50巻』　請求記号 特1-419
ガラス使用

之下者陪阿鮭躩躍之西方之下者則洪陽處之水有罔象丘有萃山有蕤墜有方皇澤有委蛇委蛇其大如轂其長如轅紫衣而朱冠惡聞雷車之轂則捧其首而立見之者殆乎霸履水神名莊子

灌澤數百歲生慶忌慶忌者其狀若人其長四寸衣黃衣冠黃冠戴黃蓋乘小馬好疾馳以其名呼之可使千里之外一日反報此灌澤之精也韓子

吳孫皓時臨海有毛此蕅山精如人而川水之精也

若鮀其長八尺以其名呼之可以取魚鱉此灌生於蠣蠣者一頭而兩身其形如小兒洪陽豹頭馬尾鬧象大足方皇如鮀兩頭皆耳一名曰超空可兼呼之又或如人長九尺衣

兒而獨足向後喜來犯人口其名曰蛫知而文或如龍有五色赤角名曰飛

呼之即當自斃

如鼓赤色一足

裘戴竺曰金累

龍見之皆可呼其名不敢爲害玄中記山精如人一足長三四尺食山蟹夜出晝藏異苑厠之精名曰倚衣青衣持白杖知其名呼之者除不知其名呼之則死又築室三年不居其中有滿則長二尺見人則掩面見之有福又其精名忽長七尺見者有福又築室三年不居其中有小兒長三尺而無髮見人則掩鼻見之有福火之精名曰必方狀如鳥一足以其名呼之則去水之精名曰罔象其狀如小兒赤目黑色大耳長爪以索縛之則可得煮之沓門之精名曰野狀如老役夫衣青衣而操杵使人宜豕穀故道徑之精名曰忌狀如野人行歌以其名呼之使人不迷故車之精名曰寧野狀如輜車見之傷人目以其名呼之不能傷在道之精名曰作器狀如丈夫善眩人以其名呼其名呼之宜飲食故丘墓之精名曰無好春以其名呼之其名呼之不能傷在身兩頭五采文以

之則去故曰之精名曰意狀如豚以其名呼之則去故井故淵之精名曰觀狀如美女好吹簫以其名呼之則去故臺屋之精名曰雨貴狀如赤狗以其名呼之使人目明左右有山石水生其澗水出流千歲不絕其精名曰喜狀如小兒黑色以其名呼之使取飲食三軍所戰精名曰賓滿其狀如人頭無身赤目見人則轉以其名呼之則去故水石者精名慶忌狀如人乘車蓋一日馳千里以其名呼之則河伯使以氷厭魚丘墓之精名曰狼鬼善與人鬬不鉢爲桃棘矢豬以鵰羽以射之狼鬼化爲飄風滂履捉之不能化也故市之精名曰閭其狀如鼓一足如行以其名呼之則去故室之精名曰僕龍狀如小兒長二尺四寸衣黑衣赤幘大冠帶劍持戟以其名呼之則去山之精名夔狀如牛無頭見人則逐人以其名呼之可使取虎狼豹故牧弊池之精名曰溝以其名呼之則去夜見堂下有鬼被髮走物惡之精名曰

名呼之則無咎故溺之精名曰畢狀如美女面
持鏡呼之知愧則去也 白澤圖
河精者人頭魚身師曠時所受識也 宋書
或以三皇天文召司命司危五嶽之君阡陌亭
長六丁之靈皆使人見之而對問以諸事則吉
凶昭然存諸掌無遠近幽深咸可先知也或召
六陰玉女其法六十日而成成則長可後使或
祭致人史人史者人卦之精也亦足以預識未
形矣或服菊花及秋芒麻勃
如欲臥而聞人語之以所不覺之事吉凶立定
也或用明鏡九寸以上自照有所思存七日七
夕則見神仙或男或女或老或少一示之後心
之時前後左右各施一也用四規所見來神甚
多或縱目或乘龍駕虎冠服采色不與世同皆
有經圖欲修其道當先暗誦所當致見諸神姓
名識其衣冠不爾則卒至而忘其神或能驚懼

則害人也爲之率欲得靜漠幽閑林麓之中外形不驚目外聲不入耳其道必成也三童九女節壽君九首虯軀百二十官雖來不得熟視也或有問之者或有訶怒之者亦弗答也或有侍從暐曄力士甲卒乘龍駕虎簫鼓嘈嘈勿舉目視則起再拜與言也但諦念老君真形老君真也老君真形者思之姓李名聃字伯陽身長九尺黃色深喙隆鼻秀眉長五寸耳長七寸額有三理上下徹足有八卦以神龜爲牀金樓玉堂白銀爲堦五色雲爲衣重疊之氣鋒鋩之劍從黃金百二十人左有十二青龍右有二十六白虎前有二十四朱雀後有七十二玄武前道十二窮奇後從三十六辟邪雷電在上晃晃昱昱

抱朴子○又云執八歲威之節領老子玉策則山神可使豈敢爲害乎

依七佛經云若有人能受持五戒感得二十五神侍衛殺戒有五神一名波吒羅二名摩郝斯三名婆睺郝四名呼奴吒五名頗羅吒盜戒有五神一名法善二名佛奴三名僧喜四名廣額

五名慈善婬戒有五神一名貞潔二名無欲三名淨潔四名無染五名蕩滌妄戒有五神一名美旨二名實語三名質直四名直答五名和合語飲酒戒有五神一名清素二名不醉三名不亂四名不妄五名不殺護戒 法苑珠林

庖羲氏使鬼物以致群祠以犧牲登薦百神則祭祀之始也 拾遺記

炎慶甲者古之炎帝也今爲北太帝君天下鬼神之主也 真誥

黃帝會鬼神於泰山 象肅六駁龍

少昊以金德王母曰皇娥處璇宮而夜織或乘桴木而晝游經歷窮桑滄浼之浦時有神童容貌絶俗稱爲白帝之子即太白之精降乎水際與皇娥讌戲奏娵娟之樂游漾忘歸窮桑者西海之濱有孤桑之樹直上千尋葉紅椹紫萬歲一實食之後天而老帝子與皇娥泛於海上以桂枝爲表結蕙葺爲旌刻玉爲鳩置於表端言鳩知四時之候今之相風此之遺象也帝子與

皇娥並坐撫桐拿撞擊而清歌曰天
清地曠浩蒲茫茫萬物之間何比無方滄天蕩蕩望
滄滄乘桴輕漾蓄芰菱菅和樂悅未央俗謂遊樂之處焉桑中也白帝子
荅歌曰四維八挺渺難極驅光逐影窮水域琁
宮夜靜當軒織桐峰文梓千尋直伐梓作器成
琴瑟清歌流暢樂難極滄溟涌海浦來棲息及皇
娥生少昊號曰窮桑氏亦曰桑丘氏至大國時
桑丘子著陰陽書即其餘裔也　拾遺記

禹鑿龍關之山亦謂之龍門至一空巖深數十
里幽暗不可復行禹乃負火而進有獸狀如豕
蹏夜明之珠其光如燭又有青人行吠於前禹
計可千里迷於晝夜既覺漸明見向來豕犬變
爲人形皆着玄衣又見一神鼉身人面禹因與
語神卽示禹八卦之圖刻於金版之上又有九
神侍側禹曰華胥生聖子是汝耶答曰華胥是
九河神女以生余也乃探玉簡授禹長一尺二
寸以合十二時之數使量度天地禹卽執持此

簡以平定水土軸身之神即羲皇也上

禹治水三至桐柏山驚風迅雷石號木鳴五伯擁川天老肅兵不能興禹怒召集百靈搜命夔龍桐柏千君長稽首請命禹因囚鴻蒙氏商童氏弊氏盧氏犁婁氏乃獲淮渦水神名無支祈善應對言語辨江淮之淺深原隰之遠近形若猿猴縮鼻高額青軀白首金目雪牙頸伸百尺力踰九象禹授之童律不能制授之烏木田不能制授之庚辰能制鴟脾桓胡木魅水靈山妖石怪奔虢蕞繞以千數庚辰持戟遂去頸鎖大索鼻金鈴徙之淮陽之龜山足下神淮水永安流注海也古嶽瀆經

禹理洪水觀於河見白面長人魚身出曰吾河精也授禹河圖而還於淵中尸子

僕射耕南陽之畝遂蒙劉氏顧草廬勢不可卻計善事之於是情好日密相拉總師麴蘗道履黃牛因覩江山之勝亂石排空驚濤拍岸斂巨石於江中崔嵬巉嶭列作三峰平治洚水順導

国立国会図書館　タイトル『廣博物志50巻』　請求記号 特1-419
ガラス使用

真道非神扶助於禹人力豈能致此耶僕縱步環覽乃見江左大山壁立林麓峰巒如畫熟視大江重複石壁間有神像影現焉鬢髮眉冠裳宛然如彩畫者焉竪一旌旗右駐一黃犢猶有董工開導之勢古傳所載黃龍助禹開江治水九載而功成信不誣也惜乎廟貌廢去使人太息神有功助禹開江不事鑿斧順濟舟航當廟食茲土僕復而興之禹建其廟號目之曰黃牛廟以顯神功　諸葛亮蕃漢紀

昔三苗大　天命夏禹於玄宮有大神人面鳥身降而福之司祿益食而民不饑司金益富而固家實司命益年而民不夭四方歸之禹乃克三苗而神民不違　隋巢子

伯益字隤斂爲唐澤虞是爲百蟲將軍　今羣洛嵩山有百蟲將軍廟是也自漢有之水經云晉元康五年七月順人吳義復立

夏桀時天乃命湯於亳宮有神來告曰夏德大亂往攻之寺必使汝乃戡之　墨子

有神降於莘王問內史過曰是何故也對曰昔

夏之興也融降於崇山其亡也回祿信於聆隧
商之興也檮杌次於丕山其亡也夷羊在牧周
之興也鸑鷟鳴於岐山其衰也杜伯射王于鄗
是皆明神之志者也昔昭王娶於房曰房后實
有爽德協於丹朱丹朱馮身以儀之生穆王焉
實臨照周之子孫而禍福之 國語

湯時有神降白狼銜鉤入朝乃東觀沈璧於洛
獲黃魚黑玉之瑞 世紀
武王伐紂都洛邑未成陰寒雨雪十餘日深丈
餘甲子平旦冰何五丈夫乘五車從兩騎止
門外欲謁武王武王將不出見大公曰不可雪
深丈餘而車騎無跡恐是聖人王使太師尚父
謝五大夫曰賓幸臨之失不先問方修法服太
師尚父使人持一器粥出進五車兩騎曰大夫
在內方對天子天寒故進熱粥以御寒未知長
幼從何起兩騎曰先進東海君次河伯風伯雨
師粥既畢使者具以告尚父尚父告武王曰客
可見矣武王曰諸神各有名乎師尚父曰南海

神名祝融北海神名玄冥東海神名勾芒西海神名蓐收河伯名馮修請使謁者各以其名召之武王乃於殿上謁者於殿下門外引祝融進五神皆驚相視而嘆祝融拜武王王曰天陰乃遠來何以教之神曰王伐殷立周謹來受命願勅風伯雨師各使奉其職武王予歲時亦無廢禮焉太公金匱

武王問太公曰天下神來甚衆恐有試者何以待之太公曰請樹槐於王門內有益者入無益者距之

天子西征驁行至於陽紆之山河伯無夷之所都居穆天子傳

關中有金魚神周平王時十旬不雨祭此神俄生湍泉魚躍降雨述異記

儒家之徒董無心墨家之徒鑊子相見講道鑊子稱墨家右鬼神是引秦繆公有明德上帝賜之九年董子難以堯舜不賜年桀紂不夭死而秦穆晉文言之夫謬者誤亂之名文者德惠之

表有誤亂之行天賜之年有德惠之操天奪其命乎　論衡

虢公夢在廟有神人面白毛虎爪執鉞立於西阿公懼而走神曰無走帝命曰使晉襲於爾門公拜稽首覺召史嚚占之對曰如君之言則蘇也天之刑神也天事官成公使囚之且使國人賀夢舟之僑告其諸侯曰虢公其亡民之主也而天加之大罰其神又降之凶象謂虢亡不久吾今乃知之君不度而賀大國之襲於己何瘳吾聞之曰大國道小國襲焉曰服小國儆大國襲焉曰懲其疾也民疾其態天又誑之大國來誅出令而逆宗國諸侯遠己內外無親其誰云救之吾不然族也將行以遂命令嘉其夢後心展是天奪之鑑而益其疾　國語

其族適晉六年虢乃亡

晉平公至滄上見人乘白騾入駟以來有狸身而狐尾其名曰首陽之神飲酒於霍泰山而狐尾去其車而隨公之車公聞師曠師曠曰狸身而狐尾其名曰首陽之神喜焉而歸其逢君於滄乎君其有喜焉　古文瑣語

晉侯有疾鄭伯使公孫僑如晉聘且問疾叔向問焉曰寡君之疾病十人曰實沈臺駘爲祟史莫之知敢問此何神也子產曰昔高辛氏有二子伯曰閼伯季曰實沈居於曠林不相能也日尋干戈以相征討后帝不臧遷閼伯於商丘主辰商人是因故辰爲商星遷實沈於大夏主參唐人是因以服事夏商其季世曰唐叔虞當武王邑姜方震大叔夢帝謂己余命而子曰虞將與之唐屬諸參而蕃育其子孫及生有文在其手曰虞遂以命之及成王滅唐而封大叔焉故參爲晉星由是觀之則實沈參神也昔金天氏有裔子曰昧爲玄冥師生允格臺駘臺駘能業其官宣汾洮障大澤以處大原帝用嘉之封諸汾川沈姒蓐黃實守其祀今晉主汾而滅之矣由是觀之則臺駘汾神也左傳

鄭子產聘於晉晉侯有疾韓宣子逆客私焉曰寡君寢疾於今三月矣並禜群望有加而無瘳今夢黃熊入於寢門其何厲鬼也對曰以君之

明子爲大政其何厲之有昔堯殛鯀于羽山其
神化爲黃熊以入于羽淵實爲夏郊三代祀之
晉爲盟主其或者未之祀也乎韓子祀夏郊晉
侯有間賜子產莒之二方鼎
齊景公伐宋過泰山夢見二人怒公恐謂泰山
之神晏子以宋祖湯與伊尹爲言其狀湯姿容
多髭鬚伊尹黑而短即所夢也景公進軍不聽
車轂毀公恐乃散軍不伐宋
（夢兌上坤艮下倨身而揚聲伊尹兌上坤艮下僂身而下聲○又黑而短鬚而髮語異忠○晏子云盤庚長九尺餘大下小上白而髮好仰而聲上質皆而長頰以）

鄭繆公晝日處廟有神人面鳥身素服面狀方
正繆公大懼神曰無懼帝厚汝明德使錫汝壽
十年使若國昌公問神名曰予爲句芒也（墨子）

孔子生夜有二蒼龍自天而下來附徵在之房
因夢而生孔子有二神女擎香露於空中而來
以沐浴徵在又有五老列於徵在之庭則五星
之精也（拾遺記）

孔子母徵在遊大冢之陂疲睡夢黑帝使請與已

交語曰女乳必於空桑之中 春秋孔演圖

項橐魯人十歲而亡時人尸而祝之號小兒神 圖經

孟子生時其母夢神人乘雲自泰山來將止於嶧母疑視久之忽片雲墜而寤時閭巷皆見有五色雲覆孟子之居焉

屈原以忠見斥隱於沅湘披蓁茹蕙混同禽獸采桂實以和桂膏用養心神被王逼逐乃赴清泠之水楚人思慕謂之水仙其神遊於天河精靈時降湘浦楚人爲之立祠

昔秦漢二代大興祈禱所祭太乙神陳寶八仙之屬動用牛羊穀帛錢費億萬了無所益況於匹夫德之不備體之不養而欲以三牲酒肴祝愿鬼神以索延年惑亦甚矣 抱朴子

秦時丹陽縣湖側有梅姑廟生時有道術能著履行水上後負道法夫怒殺之投屍于水乃隨波漂流至今廟處巫人常令嬪歛不須墳塋即時有方頭漆棺在祠堂下晦望之日時見霧中

皦然有著履形廟左右不得取魚射獵輒有迷
徑溺沒之患巫云姑既傷死所以惡見殘殺法苑珠林

秦始皇作石橋欲過海觀日所出處傳云時有
神能驅石下海陽城十一山今盡起立疑疑東
傾如相隨行狀又云石去不速神人輒鞭之皆
流血石莫不悉赤至今猶爾秦皇于海中作石
橋或云海神爲之豎柱始皇感其惠乃通敬于
神求與相見神云我形醜約莫圖我形當與帝
會始皇乃往石橋入三十里與神相見帝左右
有巧者潛以腳畫神怒曰帝負約可速去始皇
即轉馬前腳猶立後腳隨崩僅得登岸三齊要略

秦始皇與神女遊忤其旨唾之生瘡始皇怖謝
乃爲出溫湯洗除辛氏三秦記

武帝時迷於鬼神尤信越巫董仲舒數以爲言
武帝欲驗其道令巫詛仲舒朝服南面誦
詠經論不能傷害而巫者忽死風俗通

漢武帝在甘泉宮有玉女降常與帝圍棊帝乃

逼之玉女因唾帝面而去遂病瘡經年漢書云避暑甘泉宮此其時也幽明錄

漢武帝宴於未央方嗽黍臛忽聞人語云老臣冒死自訴不見其形尋覓良久梁上見一老翁長八九寸面目頎顯鬚髮皓白拄杖僂步篤老之極帝問曰叟姓字何居杜何處何所病苦而來訴朕翁緣杜而下放杖稽首嘿而不言因仰頭視屋指帝脚忽然不見帝駭愕不知何等乃曰吏方朔必識之於是召方朔以告朔曰其名爲灌水木之精夏巢幽林冬潛深河陛下頃日頻興造宮室斬伐其居故來訴耳仰頭看屋而復俯陛下脚者足也願陛下宮室足於此而息役幸瓠子河聞水底有絃歌聲帝感之

前梁上令及年少數人絳衣素帶纓佩甚鮮皆長八九寸有一人長尺餘凌波而出衣不霑濡或有挾樂器者帝方食爲之輟膳命列坐於食案前帝問曰聞水底樂奏爲是君耶老翁對曰老臣前昧死歸訴幸蒙陛下天地之施即息斧

斤得全其居不勝歡喜故私相慶樂耳帝曰可得奏樂否曰故齎樂來安敢不奏長人便絃而歌歌曰天地德兮垂至仁愍幽魄兮停斧斤保窟宅兮庇微身願天子兮壽萬春歌聲大小無異於人清眞遠越梁棟又二人鳴管撫節調埶轂諸帝歡悅舉觴並勸曰仁翁等並起拜受爵各飲數升不醉獻帝一紫螺殼中有物狀如牛脂帝問曰朕闇無以識此物曰東方生知之耳帝曰可更以珍異見貽老翁顧命取洞穴之寶一人受命下　淵底修到得一大珠徑數寸明耀絕世　甚愛翫翁忽然而隱帝問朔紫螺殼中何　朔曰是蛟龍髓以傅面令人好顏色又女子在孕產之必易會後宮產難者試之殊有神效帝以脂塗面便悅澤又曰何以此珠名洞穴珠　朔曰河底有一穴深數百丈中有赤蚌蚌生珠故以名焉帝既深歎此事又服朔之奇識上蜀有迴復水江神嘗流殺人文翁爲守祠之勸

酒不盡板劍擊之遂不爲害水經注

初宣帝時陰子方者至孝有仁恩臘日晨炊而竈神形見子方再拜受慶家有黃羊因以祀之自是暴富後漢書

文選注引王褒碧雞頌曰持節使者王褒謹拜云歸來歸來云

南崖敬移金精神馬縹碧之雞

漢德無疆廣乎唐虞澤配三皇黃龍見兮白虎仁歸來歸來可以爲倫歸來翔兮何事南荒

茂陵富人袁廣漢藏鏡巨萬家僮八九百人於北邙山下築園東西四里南北五里激流水注其內搆石爲山高十餘丈連延數里養白鸚鵡紫鴛鴦牦牛青兕奇禽怪獸委積其間移沙爲洲嶼激水爲波潮其中置江鷗海鶴孕雛產穀延漫林池奇樹異草靡不具植屋皆徘徊連屬重閣修廊行之移晷不能徧也所親或以僭後戒之廣漢傲然不從其家常祀太一神一夕假寐忽見神告之曰不即斂戢且禍及既覺終不能從後竟被誅西京雜記

習郁爲侍中時從光武幸黎丘與帝通夢見蘇山神光武嘉之拜大鴻臚錄其前後功封襄陽侯使立蘇嶺祠刻二石鹿俠神道百姓謂之鹿門廟或呼蘇嶺山爲鹿門山（襄陽耆舊傳）

漢朱遵仕郡功曹公孫述僭號遵擁郡人不伏述攻之乃以兵拒述埋車絆馬而戰死光武追贈輔漢將軍吳漢表爲置祠一曰遵失首退至此地絆馬訖以手摸頭始知失首於是士人感而義之乃爲置祠號爲健兒廟後改勇士廟（新漢

第五公誅除妖逃而饒壽且貴宋盧江罷除山祭而福祿永終文翁破水靈之廟而身吉民安魏武禁淫祀之俗而洪慶來假（抱朴子）

汝南鮦陽有於田得麈者其主未往取也商車十餘乘經澤中行望見此麈著繩因持去持一鮑魚置其處有頃其主往不見所得麈反見鮑魚澤中非人道路怪其如是大以爲神轉相告語治病求福多有效驗因爲起祠舍衆巫數寸

幃帳鐘鼓方數百里皆來禱祀號鮑君神其後
數年鮑魚主來歷嗣下尋問其故曰此我魚也
當有何神止堂取之遂從此壞風俗通○李君事同不重錄
范丹少爲尉從佐便檄謁督郵丹有志節自恚
爲廝役小吏及於陳留大澤中殺所乘馬捐棄
官幘許逢劫者有神下其家曰我范史雲也爲
劫人所殺疾取我衣冷陳留大澤中家取得一
幘丹遂之南郡轉入三輔從英賢遊學十三年
乃歸家人不復識焉風俗通○高其志行及殺號
爲貞節先生搜神記

漢時泰山黃原平旦開門忽見一青犬在門外
伏守備如家養原紲犬隨隣里獵日垂夕見一
鹿便放犬犬行甚遲原絕力逐終不及行數里
至一穴入百餘步忽有平衢槐柳列植垣墻廻
匝原隨犬入門列房可有數十間皆女子姿容
妍媚衣裳鮮麗或撫琴瑟或執博碁至北閣有
三間屋二人侍直若有所伺見原相視而咲云
此青犬所引至妙音婚也二人留一人入閣須

吏有四婢出稱太真夫人白黃郎有一女年已
弱笄冥數應爲君婦既暮引原入內有南向堂
堂前有池池中有臺臺四角有徑尺穴穴中有
光照映帷席妙音容色婉妙侍婢六美交禮既
畢宴寢如舊經數日原欲暫還報家妙音曰神
人道異本非久居至明日解佩分袂臨階涕泣
後會無期深加愛敬若能相思三月旦可修齋
戒四婢送出門半日至不情念恍惚每至期常
見空中有輧車彷彿若

漢中有鬼神欒侯常在承塵上喜食鮓菜能知
吉凶共露中大蝗起所經處禾稼輒盡太守遣
使告欒侯祀以鮓菜侯謂史曰蝗虫小事輒當
除之言訖翕然飛出吏髮髯其狀類鳩聲如水
鳥吏還具白太守即果有衆鳥億萬來食蝗虫
潁吏皆盡 列異傳

龍舒陵亭有一大樹高數十丈黃鳥千數巢其
上時久旱長老共相謂曰彼樹常有黃氣或有
神靈可以祈雨因以酒脯往亭中有寡婦李憲

者夜起室中忽見一繡衣婦人曰我樹神也以汝性潔佐汝爲生來朝父老皆欲祈雨吾有求之於帝至明日日中果大雨遂立爲祠憲曰諸卿在此吾居近水當致少鯉魚言訖有鯉數十頭飛集堂下坐者莫不驚悚如此歲餘神曰將有大兵今辭汝去留一玉環曰持此可以避難後袁術劉表相攻龍舒之民皆流去惟憲里不被兵　搜神記

南州人有遣吏獻羣簪於孫權者舟過宮亭廟而乞靈焉神忽下教曰須汝雇簪吏僕不敢應俄而雇簪已前列矣神復下教曰俟汝至石頭城返汝簪吏不得已遂行自分失簪且得死罪比達石頭忽有大鯉魚長三尺躍入舟剖之得簪

諸葛恪爲丹陽太守出獵兩山之間有物如小兒伸手欲引人恪令伸之曰去故地即死既而參佐問其故以爲神明恪曰此事在白澤圖內曰兩山之間其精如小兒見人則伸手欲引人

名曰僕囊引去故地則死諸人未之見也 並上

司馬懿拜司空日有人叩門請見自稱白虎使

者衣白衣懷中探一物內懿手中戒曰兩世慎

勿開墓中絕言訖不見懿曰此或數也遂開視

之乃一金龍子長三四尺背上有銘云父子從

我受重火至武帝受禪世墓中絕元帝渡江都

建業獨 異志

孝武帝 於清暑殿有一人黃衣自號天泉池

神名淋 今君謂帝曰若見善待當福祐之帝怪

恐投以佩刀神怒曰君愛卿不道當使知之因不

見遂聞鼓聲之響而去帝乃請大沙門爲齋夜

轉誦見一臂長二丈來攫經案甚怪之後帝與

宮妓汎龍舟宴飲於池有慢色神乃見形攀龍

舟沈帝遂溺死 圖經

鳥傷陳氏有女未醮著履徑上大楓樹顛了無

危懼顧曰我應爲神今便長去惟左蒼右黃當

瞽歸耳家人悉出見之舉手辭訣於是飄颻輕

舉轉以蒼狗

秋黃犬設祀於樹下 異苑

汝陽有彭氏墓近大道墓口有一石人田家老母到市買數片餌以歸天熱過蔭彭氏墓口樹下以所買餌瞥著石人頭上石人田家老母去忘取之後來者見石人頭上有餌求而問之或人謂云此石人有神能治病病愈者以餌來謝之如此轉以相語云頭痛者摩石人頭腹痛者摩石人腹亦還以自摩無不愈者遂千里來就石人治病初具雞豚後用牛羊爲立帷帳管絃不絕如此數年前志餌母聞之乃爲人說無復往者 抱朴子

西門豹之神夢交於荀氏而生符堅

建康小吏曹著見廬山夫人命女婉與著相見婉見著欣悅命婢瓊林取琴出婉撫琴歌云登廬山兮巒嵯峨睇陽風兮拂紫霞招若人兮濯靈波欣良運兮暢雲柯彈鳴琴兮樂莫過雲龍會兮樂太和著意不安屢求去婉垂涕爲別并贈織成褠衫 搜神記

晉太元中謝家沙門竺曇遂年二十餘白晳端

正當行經青溪廟前過因入廟中看暮歸夢二婦人來語云君當來作我廟中神不復久曇遂夢問婦人是誰婦人云我是青溪中姑如此二月許便病臨死謂同學年少曰我無福亦無大罪死乃當作青溪廟中神諸君行便可過看之既死後諸年少道人（語其廟既至便靈）語相勞問音聲如昔時臨去云久不聞唄思一聞之其伴慧覩便爲作唄訖其猶唱讃語云岐路之訣尚有悽愴況此之乖形神分散寧勿歎情何可言既而歔欷不自勝諸道人等皆爲流漣（續搜神記）

晉明時獻馬者夢河神請之及至與帝夢同即投河以奉神始太傅褚褒亦好此馬帝云已與河神及褚公卒軍人見公乘此馬矣（孔約志怪）

徐登趙昰貴尚清儉祀神以東流水削棗皮以爲脯（搜神記）

永嘉中有神見兗州自稱樊道基有嫗號成夫人夫人好音樂能彈箜篌聞人絃歌輒便起舞

廬江匡先生廟舟人往來致禱能分風送之晉曹毗詩云分風爲二擘流爲兩 海錄

豫章有戴氏女久病不差見一小石形像偶人女謂曰爾有人形豈神能差我宿疾者吾將重汝其夜夢有神告之吾將祐汝自後疾漸差遂爲立祠山下戴氏爲巫故名戴侯祠 搜神記

晉揚州江畔有亭湖神嚴峻甚惡于時有一客僧婆羅門名曰法藏善能持呪辟諸邪毒並皆有驗別有小僧就藏學呪經於數年學業成就故詣亭湖神廟止宿誦呪伏神其夜見神遂致殞命藏師聞弟子誦呪致死懷愍自來夜到神廟瞋意誦呪神來出見自亦致死同寺有僧每恒受持般若聞師徒並亡遂來神所於廟夜誦金剛般若至夜半中聞有風聲極大迅速之間見有一物其形偉大眼光如電經師端坐正念誦經神來至師前右膝著地聽經訖師問神曰檀越是何神靈初來猛峻後乃容豫神答曰弟子惡業報得如是是此湖神然甚信敬經師又

問君神信敬何意前二師並皆打死荅云前二師死者爲不能受持大乘經典瞋心誦呪見弟子來專誦惡語欲降弟子不伏于時二師見弟子形惡自然怖死亦非弟子故殺二僧左近道俗見共二僧被殺謂經師亦死相率往看且見平安容儀歡泰時人甚怪競共問由具荅前意寔因緣若威力聖教不虛 法苑珠林

釋僧稠常於鵠山靜處感神來嬈抱肩繫腰氣虛頂上稠以死要心因證深定九日不起 梁高僧傳

晉始豐赤城山有支曇蘭青州人蔬食樂禪晉太元中遊劒後憩始豐赤城山見林泉清曠殆之忽見一人長數丈呼蘭令去又見諸異形禽獸以蘭見蘭恬然自得乃屈膝云珠欺王是家舅令往韋鄉山就之推此處以相奉爾後三年忽見車騎隱隱從者彌峰俄而有人著幘稱珠敗王通既前從其妻子男女等二十三人並形貌端正有逾於昔既至蘭所暄涼訖蘭問住在何處荅云樂安縣韋鄉山久服夙聞今與家

累仰投乞受歸戒蘭卽受之受法竟視錢一萬
容二器辭別而去便聞鳴笳動天響振山谷（法苑珠林）
沛國戴文謀居陽城山有神降妻焉謀疑是妖
魅神已知之便去遂見作一五色鳥白鳩數十
枚從有雲覆之遂不見（搜神記）
益州之西雲南之來有神祠尅山石爲室下有
人奉祠之自稱黃公因言此神張良所受黃石
公之靈也清淨不殺諸祈禱者持一百錢一
雙筆一丸墨石室小前請乞先開石室中有殺
既言便具語吉凶不見其形
須臾問來人何欲
至今如此（上）
符堅入寇會稽
之神奉以相國之
木皆類人形若有
臨海羅陽縣有神
見然不見其形又
賓輔國將軍雒陽
歷山川輒遣婢與
以威儀鼓吹求於鍾山
又堅至壽春望八公山草
力焉（晉書）
自稱王表語言飲食與人無
一婢名績紡遣中書郎李崇
縣印綬迎表表隨崇俱出所
其神相聞表至權於蒼龍門

国立国会図書館　タイトル『廣博物志50巻』　請求記号　特1-419
ガラス使用

外爲立第舍未說水旱小事往往有驗吳志

宮亭湖孤石廟嘗有估客下都經其廟下見二女子云可爲買兩量絲履自相厚報估客至都市好絲履并脂盛之自市書刀亦內廂中既還以廂及香置廟中而去忘取書刀至河中流忽有鯉魚跳入船內破魚腹得書刀焉搜神記

有商人區明者過彭澤湖有車馬出自稱青洪君要明過厚禮之問何所須有人教明但乞如願及問以此言荅青洪君惜如願不得已許之乃其婢也既而送山自爾商人或有所求如願並爲即得後至正旦如願起謝忽打如願如願走入簍中商人以夜打簍歸喚如願竟不還

述異記

陶侃家童子千餘人並得胡奴不喜言嘗默坐侃一日出郊奴執鞭隨胡僧見而驚禮云此海山使者也侃異之云夜失奴所在異苑

王猛少貧賤鬻畚爲業嘗至洛陽貨畚有人於市貴買其畚云家近在此可隨我取直隨去忽

至深山此人曰且住當先啟道君須臾猛進見一公踞胡牀頭白將從十許人有二人引猛云大司馬公可進猛因長揖老公公曰王公何緣拜即發人送猛出山既出顧視乃嵩高山也（晉中興書）顧劭爲豫章禁溼祀毀諸廟至廬山廟一郡悉諫不從夜有人經前狀若方相云是廬山君劭要之入坐與談春秋燈盡燒左傳四續之鬼欲褻劭劭神氣湛然鬼返和遜求復劭劭咲而不答鬼怒曰三年內君必衰當此時相報如期劭異病盛劭復廟劭曰邪豈勝正終不聽遂卒（蕭

小紀

蘭啟之家在南鄉有樸滿婁廟啟之有女名僧因忽氣而寤云樸滿君遣婢迎僧坐青牀中仍陳盛筵以金銀爲俎案五色玉爲杯盤僧共食一宿而醒也（上）

陳後主禎明二年有神自稱老子遊於都下與人對語而不見形吉凶多驗得酒輒飲之經三四年乃去有船下忽聞人言明年亂視之得死

嬰兒長三尺而無頭明年陳亡

宋咸寧中太常卿韓伯子某會稽內史王謐子某同遊蔣山廟有數婦人
某先祿大夫劉耽子某同遊蔣山廟有數婦人
像甚端正某等各指像別妻匹配戲弄之即以
像別妻匹配戲弄之即以
其夕三人同夢蔣侯遣傳教相聞曰家子女甚
其夕三人同夢蔣侯遣傳教相聞曰家子女甚
醜陋而隈蒙榮顧頗
醜陋而隈蒙榮顧頗
別其夢指適異常
別其夢指適異常
協如一於是大懼往相問而果各得此夢符
協如一於是大懼往相問而果各得此夢符
三牲請廟謝罪乞哀又俱
三牲請廟謝罪乞哀又俱
夢蔣侯親來降已已
君等既以顧之實貪今對
期坐及豈容方更中悔經少時並亡

會稽趙文韶宋元嘉中爲東扶侍廨
在清溪中
故遣相聞須臾女郎至年可十八九
許容色絕
妙謂文韶曰聞君善歌能爲作一曲
否文韶爲
歌草生盤石下聲甚清美女郎顧青
衣取箜篌
皷之泠泠似楚曲又令侍婢歌繁霜
自脫金簪
扣箜篌和之婢乃歌云日暮風吹葉
落依枝丹

心寸意愁君未知又云歌闋夜已久繁霜侵曉
幕何意空相守坐待繁霜落將旦別去以金簪
遺文韶文韶亦贈以銀盆及琉璃匕明旦於清
溪廟中得之乃知昨所見青溪小姑也廣陵蔣
子文嘗爲秣陵尉擊賊傷而死吳孫權時封中
都侯立廟鍾山清溪小姑者蔣侯弟三妹云
沈警字玄機吳興武康人也美風調善吟詠爲
梁東宮常侍名著當時每公卿宴集必致騎邀
之語曰玄機在席顛倒賓客其雅重如此後潮
楚陷沒入周爲上柱國奉使秦隴途遘張女郎
廟旅行多以酒餚祈禱警獨酌水祝詞曰酌
彼寒泉水紅芳掇岩谷雖致之非遐而荐之隘
俗丹誠在此神其感錄既暮宿憑軒望月
作鳳將雛舍嬌曲其詞曰命嘯無人嘯舍嬌何
處嬌徘徊花上月空度可憐宵又續爲歌曰靡
靡春風至微微春露輕可惜關山月還成無用
明吟畢聞簾外嘆賞之聲復云閑宵豈虛擲明
月豈無明音旨清婉頗異于常忽見一女子褰

簾而入拜云張女郎姊妹見使致意警異之乃具衣冠未離坐而二女已入謂警曰跋涉山川因勞動止警曰行役在途春宵多感聊因唫咏稍遣旅愁豈意女郎猥降仙駕願知伯仲二女郎相顧而微咲大女郎謂警曰妾是女郎妹適廬山夫人長男指小女郎云適衡山府君小子並以生日同覲大姊今朝層城未旋山中幽寂良夜多懷輒欲奉屈無憚勞也遂携手出門共登一輛輧車駕六馬馳空而仴俄至一處朱樓飛閣備極煥麗令警止一水閣香氣自外入內簾幌多金縷翠羽間以珠璣光照滿室皆非人世所聞警嗟賞良久願請琴寫之小女郎笑而謂警曰此是秦繆公周靈王太子神仙所製不可傳於人間警粗記數弄不復致訪及酒酣大女郎歌曰人神相合兮後會難遲迺相遇兮暫爲歡娛星漢移兮夜將闌心未極兮且盤

桓小女郎歌曰洞簫響兮風生流清夜闌兮管絃遒長相思兮衡山曲心斷絕兮秦隴頭又題曰隴上雲車不復君湘川斑竹淚沾餘誰念衡山烟霧裡空看雁足不傳書警歌曰義熙曾歷許多年張碩凡得幾時憐何意今人不及昔暫來相見更無緣二女郎相顧流涕警亦下淚小女郎謂警曰蘭香姨智瓊姊亦嘗懷此恨矣警見二女郎歌詠極歡而未知密邪所在警顧小女郎曰濁玉此人可念也良久大女郎命履與小女郎同出及門謂小女郎曰濁玉可使伴送郎寢警欣喜如不自得遂攜手入門已見小妃前施臥具小女郎執警手曰君從二妃遊湘川見君于舜帝廟讀湘王碑此時想念頗切不意今宵得諧宿願警亦備記此事執手款叙不能自已小婢麗質前致詞曰人神路隔別促會賒況姻娀姊人不宜留照織女無賴已復斜河寸陰幾時何勞頻瓚遂掩戶就寢備極歡昵將曉小女郎起謂警曰人神事異無宜卜晝大姊已

在門首警於是抱持置于膝共叙衷款須臾大女郎即復至前相對流涕不能自勝復置酒警又歌曰直恁行人心不平郎宜萬里阻關情只今隴上分流水更況從來鳴咽聲警乃贈小女郎指環小女郎贈警金合歡結歌曰結心纏萬縷結縷幾千迴結怨無窮極結心終不開大女郎贈警瑶鏡子歌曰憶昔窺瑶鏡相望看明月彼此俱照人莫令光彩滅贈荅極多不能備記粗憶數首而已遂相與出門復駕輜軿車送至下廟乃執手嗚咽而別及至館懷中探得瑶鏡金縷結良久乃言於主人夜而失所在時同侶有篇云飛書報沈郎尋已到衡陽若存金石契咸怪警夜有異香警後使回至廟中于神座後得一碧箋乃是小女郎與警書備叙離恨書末風月兩相忘從此遂絶異聞錄

會稽山陰賀瑀字彥琚會得疾不知人惟心下尚温居三日乃蘇云吏將上天見官府府君居處甚嚴使人將瑀入曲房房中有層架其上有

印及劍使瑀取之雖意所好短不及上層取劍以出問之子何得也瑀曰得劍可以驅策百神今得劍惟使社公耳疾既愈每行卽社公拜謁道下　錄異傳

京兆董奇庭前有大樹陰蔽甚在家鄉有小吏言大承雲府君來乃見承雲著通天冠長八尺自稱爲方伯其第三子有儁才方當與君周旋明日覺樹下有異毎晡後輒有一少年就奇語戲或命取飲食如是午年後霖雨奇獨不聽令試共斬之奇遂許之神亦自爾絕矣　幽明錄

奇氣强壯一門無疾奇愛適下當其僕客三人送護言樹材可用欲貨之鄙

曇邕與弟子曇果澄思禪門營六一時果夢見山神求受五戒果曰家師在此當往諮受少時曇邕見一人著單衣帢風姿端雅從者二十許人請受五戒邕以果先夢知是山神乃爲說法授戒神禮以外國七筋禮拜辭別倏忽不見至邕臨亡之日奔赴虢踊神僧傳

国立国会図書館　タイトル『廣博物志50巻』　請求記号 特1-419
ガラス使用

平原縣西十里舊有社林南燕太上時有邵敬伯者家于長白山有人寄敬伯一函書言我奚江使也今吾通問于齊伯吾今須過長白幸君爲通之仍教敬伯但至社林中取樹葉投之于水當有人出敬伯從之果見人引入伯懼水其人令敬伯閉目似入水中豁然宮殿宏麗見一翁年可八九十坐水精牀發函開書曰裕與超滅侍衛者皆圓眼異甲胄敬伯辭出以刀子贈敬伯曰好去但持此刀當無水厄矣敬伯出還至社林中而衣裘初無沾濕燕敬伯三年君兩河間夜中忽一大龜也敬伯死刀子亦失世傳社林下有河

午宋武帝滅永樂村俱沒唯敬伯坐一榻牀至曉著屐看之牀乃是伯家禊俎

河南陽起字聖卿少時疾瘧子中得書一卷謹劾百鬼法爲日南太守母至廁上見鬼頭長數尺以告聖卿聖卿曰此肅霜之神劾之來出變形如奴送書京師朝發暮返作使當千人之

国立国会図書館　タイトル『廣博物志50巻』　請求記号　特1-419　　ガラス使用

力有與忿恚者聖卿遣神夜往趣其牀頭持兩手張目正赤吐舌柱地其人怖幾死幽冥錄

宋齊僧欽者江陵人也家門奉法年十許歲時善相占云年不過三六父母兄弟甚爲憂懼僧欽亦增加勤敬齋戒精苦至年十七宋景平末得病危篤家齋祈彌厲亦淫祀求福疾終不愈時有一女巫云此即福力猛盛魔魅所不能親自有善神護之然病久不差運命或將有限世有探命術少事天神頗曉其數當爲君試効之

中設酒脯之饋燒錢經七日七夕云始有感見見諸善神方爲此郎祈禱家益兩算安病必得愈無所憂也僧欽於是遂差彌加精至其後二十四年而終如巫所言則一算十紀年矣

冥祥記

僧達返鄴京夜有神現身被黃服拜而跪曰弟子戴山胡也王及三谷正衛供養願不須還達曰在山利少在京利多貧道觀機而動幸無遮止又經靜夜有推戶者稱曰山神之童曰曰無

暇今故參拜并奉米糕一筐進而重曰僧無偏爲禮佛之時請兼弟子名也（神僧傳）

玄光見思大和尚後返錫江右載離岸時綵雲亂目雅樂沸空中聲云天帝召海東玄光師光拱手避讓屬本國舟檻附絳節霓旌傳呼唯見青衣前導少選入宮城俎豆威儀之設也無非鱗介參饌鬼神或曰今日天帝降龍王宮請師說親證瀍門曹水府蒙師利益既登寶殿次涉高臺如閱（談畧經七日然）

後正躬送別其舡泯洋不進光復登舡人謂

經半日而已（上）

宋文帝元嘉三年八月吳郡趙文昭字子業爲東宮侍講宅在清溪橋北與吏部尚書王叔卿隔墻南北當秋夜對月臨溪唱烏棲之詞音旨閑愁忽有一女子衣青羅之衣絕美云王尚書小娘子欲來訪君文昭問其所以荅曰小娘子聞君歌詠有愁嘯之心著清涼之根故來願薦枕席言訖而至姿容絕世文昭迷惑恍惚盡忘

徒志乃揖而歸從客容室命酒陳雜遞相歌送
然後就寢至曉請去女解金纓留別文昭荅琉
璃錢後數夜文昭思之不已偶遊清溪神廟忽
見所與琉璃盞在神女之後及顧其神與畫侍
女並是同宿者（八朝窮怪錄）
餘杭縣南有上湖湖中央作塘有一人乘馬看
戲將三四人至农村飲酒小醉暮還時炎熱因
下馬入水中枕石眠忽斷走歸追馬至
暮不返眠覺日已向曛不見人馬回（王婦來年
可十六七云女郎再拜曰既向暮
君作何計留女郎姓何鄉得忽相問復有一年
少年十三四甚了了乘新車車後
上車云大人暫欲相見因廻車而去道中絡繹
把火見城郭邑居既入城進廳事有信幡題云
河伯俄見一人年三十許顏色如畫侍衛繁多
相對欣然敕行酒炙云僕有小女頗
給君箕箒此人知神不敢拒逆便敕
郎中承白已辦遂穿綠布單衣紗及
聞大可長
復有一年
十人至呼
聰明欲以
備辦奉進
昏就
裕絹裙紗

衫褌履屐皆精好又給十小吏壽衣數十人嫗年可十八九姿容婉媚便成三日經大會客拜閤四日云禮既有限當發遣去婦以金瞧麝香囊爲壻別涕泣而分又與錢十萬藥方三卷云可以施功布德復云十年當相迎北人歸家遂不肯別婚辭親出家作道人所得三卷方一卷脉經一卷湯方一卷九方周行救療皆致神驗後母老兄喪因還婚宦 幽明錄

宋劉子卿徐州人也居廬山虎溪少 學篤志

無倦常莫 幽閒以爲養性恒愛花種樹其江南花木溪庭無不植者文帝元嘉三年春臨翫之際忽見雙蝶五彩分明來遊花上其大如燕一日中或三四往復子卿亦訝其大九旬有三日月朗風清歌唫之際忽聞扣扃有女子語咲之音子卿異之謂左右曰我居此溪五歲人尚無能知何有女子而詣我乎此必有異乃出戸見二女各十六七衣服霞燦容止甚都謂子卿曰君常怪花間之物感君之愛故來相詣未度君

嘉慶堂

子心若何子卿延之坐謂二女曰居止僻陋無酒叙情有慚于此一女曰此來之意豈求酒耶況山月已斜夜將垂曉君子豈有意乎子卿曰鄙夫唯有茅齋願申繾綣二女東向坐者笑謂西向坐者曰今宵讓姊餘夜可知因起送子卿之室入謂子卿曰郎閉戸雙棲同衾共枕來夜之歡願同今夕又曉女乃請去子卿曰幸遂繾綣復更來乎一夕之歡反生深恨女撫子卿背曰且汝妹之期後即次我請出戸女曰心存意在特望不憂出戸不知蹤跡是夕二女又至宴如前姊謂妹曰我且去矣昨夜之歡今留與汝勿貪多娛少惑劉郎言訖大咲乘風而去子是同寢卿問女曰我知卿二人非人間之有願知之女曰但得佳妻何勞執問乃撫子卿曰郎但申情愛莫問閑事臨曉將去謂卿曰我姊實非人間之人亦非山精物魅若說與郎郎必異傳故不欲取咲于人代今者與郎契合亦是因緣慎跡藏心無使人曉即姊妹每旬更至以慰

国立国会図書館　タイトル『廣博物志50巻』　請求記号 特1-419
ガラス使用

郎心乃去常十日一至如是數年會寢後子卿
遇亂歸鄉二女遂絕廬山有康王廟去所居二
十里餘子卿一日訪之見廟中泥塑二女神并
壁間畫二侍者容貌依稀有如前遇疑此是也

八朝篇
怪錄

蕭總字彥先自建業歸江陵值宋廢帝元徽中
四方多亂因游明日峽愛其風景遂盤桓累歲
常於峽下枕石漱流時春向晚忽聞林下有人
呼蕭卿者數聲驚顧去坐石四十餘步有一女
把花招總總忽異之又常知此有神女從之視
其容貌當可笄年所衣之服非世所有所佩之
香非世所聞謂總曰蕭郎遇此未曾見邀今幸
良辰有同宿契總恍然行十餘里乃見溪上有
宮闕臺殿甚嚴宮門左右有侍女二十人皆十
四五並神仙之質其寢臥服玩之物俱非世有
心亦喜幸一夕綢繆以至天曉忽聞山鳥晨叫
巖泉韻清出戶臨軒將窺舊路見烟雲正重殘
月在西神女執總手謂曰人間之人神中之女

国立国会図書館　タイトル『廣博物志50巻』　請求記号　特1-419
ガラス使用

此夕歡會萬年一時也總曰神中之女豈人間所常望也女曰妾實此山之神上帝三百年一易之後遂生他處今與郎契合亦有因由不可陳也言訖乃別神女手執一玉指環謂曰此玉手今永別寧不相遺願郎穿戴慎勿忘心總曰幸見顧錄感恨徒深執此懷中終身是寶天漸明總乃拜辭掩涕而別携手出戶已見路分明總下數步迴顧宿處宛見巫山神女之祠池沼景山景山驚曰吾嘗遊巫峽見神女指上有此玉環世人相傳云是晉簡文帝李后曾夢遊巫峽見神女神女乞后玉環覺後乃告帝帝遣使賜神女吾親見在神女指上今齊卿得之是世世異人矣總齊太祖建元末方徵召未行帝崩世祖即位累爲中書舍人初總爲制書御史江陵舟中偶而忽思神女事悄然不樂乃賦詩曰昔年巖下客宛似成今古徒思明月人願濕巫山雨

義鄉縣長風廟神姓鄧先經爲縣令死遂發靈
周山圖啟乞加神位輔國將軍上答曰足狗肉
便了事何用階級爲　南齊書
陳霸先討侯景進次大雷軍人杜稜夢雷池君
周何神自稱征討大將軍乘朱航陳甲仗稱下
征侯景浔吏便還云已殺景死　陳書
孝武初裴粲出爲膠州刺史屬時亢旱十人勸
令禱於海神粲憚違衆人乃爲祈請直據胡牀
舉杯曰僕白君左右云前後例皆拜謁粲曰五
嶽視三公四瀆視諸侯安有方伯致禮海神乎
不肯拜　北史
劉晝夜嘗夢貴人若吏部尚書者補交州與後
令寤而客書記之卒後旬餘其家幼女鬼語聲
似晝云我被用爲興後縣令得假暫來辭別云
上

蕭猷封臨汝侯爲吳興郡守性倜儻與楚王廟
神交飲至一斛每酣祀盡歡極醉神亦有酒色
祈禱必從後爲益州刺史時江陽人濟苟兒反

国立国会図書館　タイトル『廣博物志50巻』　請求記号 特1-419
ガラス使用

猷乃禱之請救是日有田老逢一騎從東方來
問去城幾里曰百四十時日已晡騎舉稍曰後
人來可令之病馬緻又曰破賊俄有數百騎如
風一騎過請飲田老問爲誰曰吳興楚王來救
臨汝當此時廟中請祈驗十餘日乃見侍衛士
偶皆泥濕如汗者是日猷大破苟兒　梁書
初聖武皇帝嘗率數萬騎田於山澤緻見輜車
自天而下既至見美人侍衛甚盛帝異而問之
對曰我天帝女受命相謂隨同寢宿且請還曰

[illegible]年周時復會此言終而別去如風雨及周歲
前所由處果復相見此女以所生男授帝曰此
君之子也善養視之子孫相承當世爲帝語訖
而去子卽世祖也　後魏書

吳興徐長夙與鮑南海有神明之交欲授以秘
術先謂徐宜有約誓徐誓以不仕於是受籙常
見八大神在側能知來見往才識日異縣鄉翕
然有美談欲用爲縣主簿徐心悅之入神一朝
不見七神餘一神倨傲不如常徐問其故答云

君違誓不復相爲使身一人留衛籙耳徐乃還籙遂退世語

壯齊盧元明聘于梁其妻乘車送至河濱忽聞水有香氣異常顧見水神湧出波中牛乃驚奔曳車入河其妻溺死壯史

廣博物志卷之十四終

国立国会図書館　タイトル『廣博物志50巻』　請求記号 特1-419
ガラス使用

特1
419

廣博物志卷之五十四終

国立国会図書館　タイトル『廣博物志50巻』 請求記号 特1-419
ガラス使用

国立国会図書館　タイトル『廣博物志50巻』 請求記号 特1-419

ガラス使用