居家必用

三

032.
Ky995

国立国会図書館　タイトル『居家必用事類全集10集20巻』　請求記号 032-Ky995

ガラス使用

032
Ky995

国立国会図書館蔵書

居家必用事類全集乙集目錄

家法
司馬温公居家雜儀
袁氏世範
睦親
處已
治家
家禮
冠禮畧
男冠
女笄

国立国会
25.5.24
図書館
203515

国立国会図書館　タイトル『居家必用事類全集10集20巻』　請求記号 032-Ky995
ガラス使用

婚禮畧
主婚　納采
納幣　親迎
婦見舅姑　廟見
壻見婦之父母
喪禮畧
治棺　置靈座魂帛
立銘旌　喪杖
成服　杖期
不杖期　殤服
作神主式　喪服圖式
四父八母圖　外族服圖
夫族服圖　五服之圖
治塟　穿壙
刻誌石　卒哭
祔祭　小祥
大祥　禫
祭禮畧

国立国会図書館　タイトル『居家必用事類全集10集20巻』　請求記号 032-Ky995
ガラス使用

時祭　冬至祭　立春祭
季秋祭　忌日祭　墓祭
孫氏薦饗儀範
時月　版位　薦饌
祝辭　喪服　行事
季明趙氏族塋圖
族塋圖　族塋圖說
居家必用事類全集乙集目錄終

乙集

家法

司馬温公居家雜儀

凡爲家長必謹守禮法以御群子弟。及家衆分之以職授之以事而責其成功制財用之節量入以爲出稱家之有無以給上下之衣食。及吉凶之費皆有品節。而莫不均一裁省冗費禁止奢華常須

稍存贏餘以備不虞
凡諸凡勿事無大小毋得專行必咨稟於
家長
凡爲子爲婦者毋得蓄私財俸祿及田宅
所入盡歸之父母舅姑當用則請而用
之不敢私假不敢私與
凡子事父母婦事舅姑天欲明咸起盥漱
櫛總具冠帶昧爽適父母舅姑之所省
問父母舅姑起子供藥物婦具晨羞供

具畢始退各從其事將食婦請所欲於
家長退具而供之尊長舉箸子婦乃各
退就食丈夫婦人各設食於他所依長
幼而坐其飲食必均一勿子又食於他
所亦依長幼席地而坐男坐於左女坐
於右及夕食亦如之既夜父母舅姑將
寢則安置而退居閒無事則侍於父母
舅姑之所容貌必恭執事必謹言語應
對必下氣怡聲出入起居必謹扶衛之

国立国会図書館　タイトル『居家必用事類全集10集20巻』　請求記号 032-Ky995
ガラス使用

不敢漱唾喧呼於父母勇茹之側父母
舅姑不命之坐不敢坐不命之退不敢
退

凡子受父母之命必籍記而佩之時省而
速行之事畢則返命焉或所命有不可
行者則和色柔聲具是非利害而白之
待父母之許然後改之若不許苟於事
無大害者必當曲從若以父母之命爲
非而直行己志雖所執皆是猶爲不順

之子況未必是乎

凡父母有過下氣怡色柔聲以諫諫若不
入起敬起孝悅則復諫不悅與其得罪
於鄉黨州閭寧熟諫父母怒不悅而撻
之流血不敢疾怨起敬起孝

凡爲人子弟者不敢以富貴加於父兄宗
族

凡爲人子者出必告反必面有賓客不敢
坐於正廳升降不敢由東階上下馬不

敢當廳凡事不敢自擬於其父
凡父母舅姑有疾子婦無故不離側親調
嘗藥餌而供之父母有疾子色不滿容
不戲笑不宴遊舍置餘事專以迎醫檢
方合藥爲務疾已復初
凡子事父母父母所愛亦當愛之所敬亦
當敬之至於犬馬盡然而況於人乎
凡子事父母樂其心不違其志樂其耳目
安其寢處以其飲食忠養之幼事長賤

203515

事貴皆倣此
凡子婦未敬夫孝不可遽有憎疾姑教之
若不可教然後怒之若不可怒然後咎
之屢咎而終不改子放婦出然亦不明
言其犯禮也子甚宜其妻父母不悅出
子不宜其妻父母曰是善事我子行夫
婦之禮焉終身不衰
凡爲宮室必辨內外深宮固門內外不共
井不共浴堂不共廁男治外事女治內

国立国会図書館　タイトル『居家必用事類全集10集20巻』　請求記号 032-Ky995
ガラス使用

事男子晝無故不處私室婦人無故不
窺中門男子夜行以燭婦人有故身出
必擁蔽其面男僕非有緒脩及有大故
不入中門入中門婦人必避之不可避
亦必以袖遮其面女僕無故不出中門
有故出中門亦必擁蔽其面鈴下蒼頭
但主通內外之物毋得輒升堂室入庖
厨

凡卑幼於尊長晨亦省問夜亦安置坐而
尊長過之則起出迎尊長於途則下馬
不見尊長經再宿以上則再拜五宿以
上則四拜賀冬至正旦六拜朔望四拜
凡拜數或尊長臨時減而止之則從尊
長之命吾家同居宗族衆多冬至朔望
聚於堂上丈夫處左西上婦人處右東
上皆北向共為一列各以長幼為序共
拜家長畢長兄立於門之左長姊立於
門之右皆南向諸弟妹以次拜訖各就

国立国会図書館　タイトル『居家必用事類全集10集20巻』　請求記号 032-Ky995
ガラス使用

列丈夫西上婦人東上共受卑幼拜訖先退後輩立受拜於門東西如前輩之儀若卑幼自遠方至見尊長遇尊長三十人以上同處者先共再拜叙寒暄問起居訖又曰再拜而止

凡受女婿及外甥拜立而扶之外孫則立而受之可也

凡節序及非時家宴上壽於家長卑幼盛服序立如朝望之儀先再拜子弟之最長者一人進立於家長之前幼者一人搢笏執酒盞立於其左一人搢笏執酒注於其右長者搢笏跪酹酒祝曰伏願某官備膺五福保族宜家尊長飲畢授幼者盞注反其故處長者出笏俛伏興退與卑幼皆再拜家長命諸卑幼坐皆再拜而坐家長命侍者徧酢諸卑幼諸卑幼皆起序立如前俱再拜就坐飲訖家長命易服皆退易便服還復就坐

国立国会図書館　タイトル『居家必用事類全集10集20巻』　請求記号 032-Ky995
ガラス使用

凡子始生若為之求乳母必擇良恵婦人
稍温謹者子能飲食飼之教以右手子能
言教之自名及唱諸萬福安置稍有知
則教之以恭敬尊長有不識尊卑長幼
者則嚴訶禁之六歲教之數與方名男
子始習書學女子始習女工之小者七
歲男女不同席不共食始誦孝經論語
雖女子亦宜誦之自七歲以下謂之孺
子早寢晏起食無時八歲出入門戸及

即席飲食必後長者始教之以謙讓男
子誦尚書女子不出中門九歲男子誦
春秋及諸史始爲之講解論語孝經及列女傳女
子亦爲之講解使識義理女
戒之類畧曉大意十歲男子出就外傅
居宿於外讀詩禮傳爲之講解使知仁
義禮智信自是以往可以讀孟荀楊子
博觀群書凡所讀書必擇其精要者而
讀之其異端非聖賢之書傳宜禁之勿

国立国会図書館　タイトル『居家必用事類全集10集20巻』　請求記号 032-Ky995
ガラス使用

使妄觀以惑亂其志觀書皆通始可學
文辭女子則教以婉娩聽從及女工之
大者未冠笄者質明而起總角靧面以
見尊長爲供養祭祀則左執酒食若既
冠笄則皆責以成人之禮不得復言童
幼矣

凡內外僕妾鷄初鳴咸起櫛總盥漱衣服
男僕洒掃廳事及庭鈐下蒼頭洒掃中
庭女僕洒掃堂室設椅卓陳盥漱櫛靧

之具主父主母既起則拂床襞衾侍立
左右以備使令退而具飲食得間則浣
濯紐縫先公後私及夜則復拂床展衾
當晝內外僕妾惟主人之命各從其事
以供百役

凡女僕同輩謂長者爲姊後輩謂前輩爲
姨務相雍睦其有鬪爭者主父主母聞
之即訶禁之不止即杖之理曲者杖多
一止一不止獨杖不止者

凡男僕有忠信可任者重其祿能幹家事
之其專務欺詐背公徇私屢為盜竊
弄權犯上者逐之
凡女僕年滿不願留者縱之勤舊少過者
資而嫁之其兩回二十名節虛造讒離間
骨肉者逐之屢為盜竊者逐之放蕩不
謹者逐之有離叛之志者逐之

表氏世範

思所以為善又思所以使人為善者君

子之用心也王衢表公君載德足而行
成學博而文富以論思獻納之資屢試
一邑學道愛人之政武城絃歌不是過
矣一日出所為書示鎮曰是可以厚人
倫而美習俗吾將版行于茲邑子其為
我是正而為之序鎮熟讀詳味者數月
其言則精確而詳盡其意則敦厚而委
曲習而行之誠可以為孝悌為忠恕為
善良而有士君子之行矣然是書也豈

国立国会図書館　タイトル『居家必用事類全集10集20巻』　請求記号 032-Ky995
ガラス使用

惟可以施之樂清達諸四海可也豈惟可以行之一時垂諸後世可也噫公為一邑而切切焉欲以為已者為人如此則他日致君澤民其思所以善天下之心蓋可知矣鎮於公為太學同舍生今又蒙賴於桑梓荷意不鄙乃敢冠以散散之文而欲目是書曰世範可乎君載諱采淳熙癸卯長至日承議郎前權通判隆興軍府事劉鎮序

睦親

兄弟子姪同居長者或恃長凌轢卑幼專用其財自取温飽因而成私簿書出入不令幼者預知幼者至於饑寒必啓爭端或長者處事至公幼者不能承順盜財以為不肖之資尤不能和若長者總持大綱幼者分幹細務長必幼謀幼必長聽各盡公心自然無爭

朝廷立法於分析一事非不委曲然有竊

衆營私却於典買契中稱係妻財置到或詭名置產官中不能盡究又有起於貧寒不因父祖資產自能奮立營置財業或雖有祖衆財產別自殖立私財其同宗之人必求分析至於經州縣所在官府累年爭訟各至破蕩而後已若富者反思果是因衆成私不分與貧者於心豈無慊果是自置財產分與貧者則為高義幽則為陰德又豈不勝連年

爭訟妨廢家務及資備裹糧嘱託胥吏賄賂官吏之費耶貧者亦宜自思彼實竊衆亦由辛苦營運以至增置豈可悉分之況彼之私財吾受之寧不有愧苟能知此必不至爭訟也

人之有子須使有業貧賤有業不至於饑寒富貴有業不至於非為凡富貴之子弟耽酒色好博奕異衣服飭輿馬群小為伍以至破家者非其本心之不肖由

国立国会図書館　タイトル『居家必用事類全集10集20巻』　請求記号 032-Ky995
ガラス使用

無業以度日遂起為非之心小人賛其
為非則有哺啜錢財之利常乘間而賛
成之子弟早宜省悟
應親戚故舊有所假貸不若随力給與之
言借則我望其還不免有所索索之既
頻而負償者反曰我欲償之以其頻索
則姑已之方其不索則又曰彼不下氣
問我我何為強還之故索亦不償不索
亦不償終於結怨而後已盖貧人之假

貸初無欲償之意縱其欲償則將何償
或假貸作経營又多以命窮計拙而折
閲方其始借之時禮恭言遜其感恩之
心指天誓日可表及至責償之日恨不
以兵刃相加所謂因財成怨矣俗謂不
孝怨父母欠債怨財主不若念其貧随
吾力之厚薄以與之則我無責償之念
彼亦無怨於我
子孫有過父祖多不自知貴官尤甚盖子

孫有過多掩蔽父祖之耳目外人知之竊笑而已至於鄉曲貴官人之進見有時稱道盛德之不暇豈敢言其子孫之非況又自以子孫為賢而以人言為誣故子孫有彌天之過而父祖不知也間有家訓稍嚴而毋氏猶有庇其子之惡不使其父知之富家之子孫不肖不過耽酒近賭博破家之事而已貴官之子孫不止於此強索人之錢財強貸人之

錢財強借人之物而不還強買人之物而不償親近群小則假勢以凌人侵害善良則飭辭而妄訟鄉人有曲理犯法事認為已事名曰擔當鄉人有爭訟則僞作父祖之簡于懇州縣以曲為直差夫借船放稅免罪以所得為酒色之娛殆非一端其隨侍也私令吏人買物私托場務買物皆不償其直吏人補名吏人免罪吏人有優潤必責其報典買婢

妾限以低價而使他人琪陪或同院子
游狎或干場務放稅其他妄有求覔亦
非一端不卹誤其父祖陷于刑憲也凡
爲人父祖者知此事常関防更宜詢訪
或庶幾焉同姓之子昭穆不順亦不可
以爲後鴻鴈雖微猶不亂行人乃不然
至於叔拜姪於理安乎設不得已養弟
養孫以奉祭祀當撫之如子與之財産
受所養者奉之如父如古人爲嫂制服

今世爲祖兼重之意而昭穆不亂
古人謂周人惡媒以其言語反覆紿女家
則曰男富紿男家則曰女美近世尤甚
若輕信其言而成婚則夫妻反目至於
仳離者有之大抵嫁娶固不可無媒而
媒者之言不可盡信如此宜謹察于始
人之姑姨姊妹及親戚婦人年老而子孫
不肖不能供養者不可不收養然又須
關防恐其身故之後其不肖子孫妄經

官司稱其人因饑寒而死或稱其有遺下囊篋之物官中受詞必為追證所擾須於生前白之於衆質之於官稱身外無餘物凡要為高義之事者必當預防之

父祖高年怠於管幹多將財產均給子孫若父祖出於公心初無偏曲子孫各能戮力不事游蕩必至興隆若父祖緣有過房之子有前毋後母之子有子亡而

不愛其孫又有雖是一等子孫自有憎愛凡衣食財物亦有厚薄致令子孫力求均給其父祖於其中又有輕重安得不起他日爭端若父祖緣子孫內有不肖者慮其侵害不得已而均給者止可逐時均給財穀未可均給田產若均給田產彼以為己分所有必邀求尊長立契典賣典賣既盡窺覩他房從而婪取必至興訟使賢子賢孫被其擾害同於

国立国会図書館　タイトル『居家必用事類全集10集20巻』　請求記号 032-Ky995
ガラス使用

破蕩不可不思大抵人之子孫或十數人皆賢其中有一二不肖則十數均受其害至於破家者有之國家法令百端終不能禁父祖智謀日出終不能防欲保延家祚者覽他家之已往思我家之未来可不脩德熟慮以為長久之計耶

遺囑之文皆賢明之人為身後之慮然亦須公平乃可以保家如刻於悍妻黠妾因後妻愛子中有厚薄偏曲或妄立嗣或妄逐子不近人情之事不可勝數皆興訟破家之端也

處已

世事多更變乃天理如此今世人往往見目前稍稍榮盛以為此生無足慮未旋踵而破壞者多矣大抵天序十年一換甲則世事一變今不須廣論久遠只以鄉曲十年前二十年前比論目前其成敗興衰何嘗有定勢世人無遠識凡見

他人與進及有如意事。則懷妬見他人
衰退。及有不如意事。則談笑同居及同
鄉人。最多此患。若知天下事無定勢。則
自慮之不暇。何暇妬他人
應年高饗富貴之人。必須少壯之時。嘗盡
艱難。受盡辛苦。不曾有自少壯饗富貴
安逸至老者。早年登科及早年受奏補
之人。必於中年齟齬不如意。却於暮年
方得榮達。或仕宦無齟齬。必其生事窘

薄憂餓寒慮婚嫁。若早年宦達。不歷艱
難辛苦及承父祖生事之厚。貲無不如
意多不獲高壽造物乘除之理類多如
此。其間亦有始終饗富貴者。乃是大有
福之人。亦千萬人中間有之。今人往往
機心巧謀皆欲不受辛苦至終身享富
貴及其子孫。終於人力不能勝天
人生世間自有知識以來。即有憂慮不如
意事。小兒叫號皆其意有不平。自幼至

少至壯至老如意之事常少不如意之事常多雖大富貴之人天下之所仰羨以爲神仙而其不如意處各自有之與貧賤人無異特所憂慮之事異爾故謂之缺陷世界以人生世間無足心滿意者能達此理而順受之則可少安矣

凡人謀事雖日用至微者亦須齟齬而難成或已成而敗既而復成然後其成也永久平寧無復後慮若偶然易成後必

有不如意者造物微機不可測度如此靜思之則見此理可以寬懷

人之性行雖有所短必有所長與人交游若常見其短而不見其長則時日不可同處若常念其長而不顧其短雖終身與之交游可也

凡人行已公平正直可用此以事神不可特此以慢神可用此以事人不可特此以傲人雖孔子亦以敬鬼神事大夫畏

大人爲言況下此者哉彼有行已不當理者中有所慊動輒知畏猶能避遠災禍以保其身至於君子而偶罹干災禍者多由自負以召致之耳

人有詈人而人不甚者必有所容也不可以爲人畏我而更求以辱之人或起而我應恐口噤而不能出言矣人有訟人而人不校者必有所處也不可以爲人畏我而更求以攻之爲之不已人或出而我辨恐理虧不能辭罪矣

同居之人或作來須揚聲曳履使人知之不可默造慮其適議我彼此慙愧況其間有不曉事之人好伏於幽暗處以伺人之言此生事興爭之端也凡人居僻靜不可輒譏人必慮有聞之者俗謂墻壁有耳是也

人家不和多因婦女以言激怒其夫及同輩蓋婦女所見不廣遠不公平所謂舅

姑伯叔妯娌皆假合強爲稱呼非爲天
屬故輕於割恩易於修怨非丈夫有遠
識則爲其役而不自覺一家之中乖變
生矣於是兄弟子姪隔屋連墻至死不
往來者有無子而不肯以猶子爲後有
多子而不與兄弟者有不恤兄弟之貧
養親必欲如一寧棄親而不顧者葬親
亦欲均費寧留喪而不葬者其事多端
不可槩述亦有遠識之人知婦人之不

可諫誨而外與兄弟相愛私救其所急
私賙其所乏不使婦女知之彼兄弟之
貧者雖怨其婦女而愛其兄弟至於分
析不敢以貧而貪愛兄弟之財產者蓋
由不聽婦女之言而先施之厚因以得
兄弟之心也

婦女易生言語者多出於婢妾婢妾愚賤
尤無見識以他人之短言於主母若婦
女有見識能一切勿聽則虛佞之言不

復敢進若聽信之從而愛之則必再言之又言之使主母與人遂成深讐而婢妾方且得志奴隷亦多如此若生翁聽信則房族親故皆大失歡而善良之僕佃皆飜致誅責矣

士大夫之子弟苟無世祿可守無常産可依而欲為仰事俯育之計莫若為儒其能習儒業者命運亨通可以取科第置富貴次可以訓導受束脩之俸否則事筆扎代牋簡之役次可以習點讀為童蒙之訓如不能為儒則巫醫僧道農商伎藝可以養生不至於辱先皆可為也子弟之流蕩至於為乞丐竊盜此最辱先之甚世人有為之而不自愧者何哉

凡人生而無業及有業而喜於安逸者家富則習為下流家貧則必為乞丐凡人生飲酒無度食物無筭好淫濫習博奕者家富而致於破蕩家貧而必為竊盜

治家

夜間覺有盜便須直言有盜徐起逐之盜必且竄不可東暗擊之恐盜之急以刀傷我及誤擊自家之人若持燭見盜擊之猶庶幾若擾益已受拘執自當集法勿歐傷

劫盜雖小人之雄亦自有識見如富家平時不刻剥又能樂施又能種種方便當兵火擾攘之際猶得保全至不忍棄毀其屋凡盜所來意禁掠者皆積惡之人宜自省也

茅屋須常防火大風須常防火積油物積石灰須常防火此類甚多切宜仔細

富人有愛其小兒者以金銀珠寶之屬飾其身小人有貪者於僻靜處壞其性命而取其物雖聞于官官于法何益小兒非有壯夫攜抱不可令游行街巷恐有誘畧之人

清晨早起昏晚早睡可防婢僕姦盜婢妾若與主翁親近多挾此私通僕輩有子則以主翁藉口畜愚賤之裔至破家者多矣凡有婢妾不可不謹其始而防其終

人有婢妾不禁出入至與外人私通有娠不正其罪而不遽逐去者往往有於主翁身故之後言是主翁遺腹子而求歸宗旋致興訟世俗所宜謹此免累後人

婦女多妒有正室者少蓄婢妾者多無正室夫蓄婢妾者內有子弟外有僕隸皆當關防制以主母猶有他事況無所統轄以一人之耳目臨之豈難欺蔽哉暮年尤非所宜使有意外之事當如之何

夫置婢妾教歌舞使侑樽以為賓客之歡切勿蓄姿貌過人者慮有惡客起覬覦之心必欲得之逐獸則不見泰山苟勢

国立国会図書館　タイトル『居家必用事類全集10集20巻』　請求記号 032-Ky995　ガラス使用

可以陵我則無所不至。綠珠之事。在古可鑒。近世亦有之。不欲指其名耳

婢僕有頑狠全不中使令者。宜善遣之。不可留。留則生事。主或過於歐傷。此輩或挾怨爲惡。有不容言者。婢僕有姦盜及逃亡者。宜送之於官。依法治之。不可私自鞭撻。亦恐有意外之事。或逃亡非其本情。或所竊止於微物。宜念其平日有勞。只署懲之。仍前留備使令可也

婢僕有小過。不可親自鞭打。蓋一時怒氣所激。鞭打之數。必不記徒且費力。婢僕未必知畏。惟徐徐責問令他人執而打之。視其過之輕重而定其數。雖不過怒自然有威。婢妾亦自畏憚矣。壽昌胡倅彦特之家子弟不得自打。僕隷婦女不得自打。婢妾有過則告之家長爲之行遣。婦女擅打婢妾則撻子弟。此賢者之家法也

国立国会図書館　タイトル『居家必用事類全集10集20巻』　請求記号 032-Ky995　ガラス使用

婢僕有過既已鞭撻而使令辭色如常則無他事蓋小人受杖方懷怨而主人怒不釋恐有輕生而自殘者

婢僕有無故而自縊者若其身温可救不可解其縛須急抱其身令稍高則所縊處必稍寬仍更令一人以指於其縊處漸漸漸寬之覺其氣漸徃来乃可解下仍急令人吸其鼻中使氣相接乃可以蘇或不曉此理而先解其縊處其身力重其縊處愈緊只一噓氣便不可救此不可不預知也如身已冷不可救或救而不蘇當留本處不可移動且集隣保以事聞官仍令得力之人日夜同與守視恐有犬鼠之屬殘其屍也自刃不死宜以物掩其傷處或氣絶亦當如前說人家有井於斃處宜爲缺級令可以上下或有墜井投井者可令人救應或不及亦當如前說瀕水投井而水深不可援

国立国会図書館　タイトル『居家必用事類全集10集20巻』　請求記号 032-Ky995　ガラス使用

者宜以竹篙及木板能浮之物投與之
溺者有所執則身浮可以救應或不及
亦當如前說夜睡魘死及卒死者亦不
可移動

婢僕宿臥去處當爲點檢冬無風寒夏無
蚊蚋以至牛馬六畜遇冬寒各爲區處
牢圈棲息之處此其仁人之用心物我
爲一理也

蓄奴婢惟本土人最善或病患則有親屬
爲之扶持或非理自殘有親以明其事
或婢妾無夫子兄弟可依僕隸無家可
歸念其有勞不可不養當預經官自陳
則無患

雇婢僕須要牙保分明牙保又不可令我
家人爲之

買婢妾不可不細詢其所自來恐有良人
子女爲人所誘若果然則告之于官不
可還與引來之人恐自殘

佃僕婦女有等於人家婦女小兒誘譴莫令家長知而欲重息以生借錢穀及借資物以濟急者皆有心於脫漏必無還意而婦女小兒不令家長知則不敢取索終爲所負爲家長者宜常以此言喩之

尼姑道婆媒婆牙婆及婦人以賣買針灸爲名皆不可令入人家凡脫漏及引誘爲不美之事皆此曹也

人戶交易先憑牙人指出丘段參合契書文字就問有無界至交爭重疊典賣次問有無瞞昧尊卑未曾分析寡婦幼子執憑交易有無諸般違礙方可成契必親見其押字書契交錢必有知證已成契後宜即投印管業割稅若因循不割稅入戶而爲人告論以致拘沒官府條令昭然惟交易一事最爲詳明蓋欲以杜爭端也而人戶不悉乃至違法交易

不印契不離業不割稅以致重疊交易
詞訟連年不決豈非自取其辱哉
凡鄰近利害之産欲得之宜增其價不可
特勢執其親隣及從典至賣及無人敢
買而欲低折其價萬一他人買之則悔
且無及亦爭訟之由也
凡交易必須項合條即無後患不可以
人情契密不爲之防或失歡則成爭端
如交易取錢未盡及贖産不曾取契之

類宜即理會去着或即聞官以絶將来
詞訟切戒切戒
貧富無定勢田産無定主有錢則買無錢
則賣買産之家當知此理不可苦抑賣
産之人蓋人之賣産或缺食或負債或
疾病或死亡或婚嫁爭訟欲百十之用
則鬻百千之産若買産之家即還其直
雖轉手無存且了其欲用而爲富家不
仁之人知其欲用之急則陽匿陰鈎之

国立国会図書館　タイトル『居家必用事類全集10集20巻』　請求記号 032-Ky995
ガラス使用

以重抵其價既成契則姑還其直之半則延引數日辭以未辦或以少少或以米穀他物高價補償而出産之家必是窘之所得零微隨即耗散向之唯擬以辦此事今不復辦矣而又往来取討駁涉之費出手其中彼富家方自喜以為善謀不知天道好還有及其身而獲報者縱不及其身而及其子孫富家多不之悟豈不迷哉

貧乏之家特其豪強見有産之家子弟昏愚不省及有緩急多是將錢強以借與或始借之時設酒食以媚悦其意或既借之後歷數年而不索待其息多又設酒食以誘使之轉息併為本錢而又生息又誘勒其將田産折還於條雖幸免天網不漏諺云富兒更替做迭相報也有輕於舉債者不可借必是無藉之人已懷貪賴之意凡借人錢穀少則易償多

国立国会図書館　タイトル『居家必用事類全集10集20巻』　請求記号 032-Ky995　ガラス使用

則易負故借多者雖力可還亦不肯還寧以所還之資為爭訟之費者多矣

凡人之敢於舉債者必謂他日之寬餘可以償也不知今日之無他日何為而有譬如百里之路分為兩日行則兩日可辦若以今日之路使明日併行雖勞亦不可至無遠識之人求目前寬餘而那積在後者無不破家也

凡有產必有稅賦須是先留輸納之費却將餘剩分給日用所入或薄只得省用不可侵支臨時官中追索未免舉償充息以致耗家大抵日貧日儉自是賢德切不可以此為愧若能知此則無破家之患矣

納稅雖有省限須早納為安如納苗米若不趂晴早納或值雨連日將如之何然州縣多有不體量民力如納米初時又要乾白加量後且濕惡減量又折為低

價如納稅絹物帛初時必欲重厚實者後來見納數少則放行折納人戶攬子較量前後輕重不肯攙先送納致被縣道追擾惟鄉曲賢者自求省事不以毫末之較遂愆期也

人有糾率錢物造橋修路及造渡船宜隨力助之不可謂捨財不見獲福而不爲且如道路既成吾之晨出暮入過橋乘渡並無疎虞皆所獲福也

人之經營財利偶獲厚息以致富貴者必其命運亨通造物者陰隲致此其間有見他人獲息之多致富之速則欲以人事強奪天理如販米則加之以水賣鹽則夾以灰賣漆則和以油賣藥則雜以他物如此等類不勝其多目下得其贏餘其心欣然不知造物者隨即以他事取去終於貧乏所謂人力不能勝天大抵轉販經營先存心地凡物貨必真又

須敬惜不貪厚利任天理如何雖目下所得之薄必無後患矣

起造屋宇最人家至難之事年齒高大世事諳曉於起造一事猶多不悉況未遠事其不因此破家者幾希蓋造屋之時必先與匠者謀匠者惟恐主人憚費而不為則必小其規模節其費用主人以為力可辦銳意為之匠者則漸增廣其規模至數倍其費而屋猶未及半主人

勢不可中輟則揭債售產匠者方喜興作之未艾工鏹益增余嘗勸人起屋宇須十數年經營以漸為之則屋成而家富自若蓋先定基址或平高就下或增卑為高或築墻穿池逐年漸為之期以十餘年而後成次議規模之大小材木之若干必藉其數逐旋收買備足期以十餘年而畢備次議瓦石之多少皆預以漸而儲之雖工雇之費亦不取辦於

倉卒故屋成而家富有若也

冠禮畧

男子年十五至二十皆可冠
温公曰古者二十而冠所以責成人之禮蓋將責為人子為人弟為人臣為人少者之行於其人故其禮不可以不重也近世以來人情輕薄過十歲而總角者少矣彼責以四者之行豈知之哉徃

徃自幼至長愚駑若一由不知成人之道故也今雖未能遽革且十五以上俟其能通孝經論語粗知義理然後冠之其亦可也

必父母無期以上喪娶妻可行之
文公曰大功未葬者亦不可行
笄女子許嫁笄母為主
文公曰年十五雖未許亦笄

婚禮畧

男子年十六至三十女子年十四至二十。
温公曰古者男三十而娶女二十而嫁
今令文男年十五女年十三以上並聽
婚嫁今為此說所以參古今之道酌
禮令之中順天地之理合人情之宜
也
身及主婚者無期以上喪乃可成婚
文公曰大功未葬亦未可主婚凡主婚
則以族人之長為主
必先使媒氏往來通言女氏許之然後納

温公曰凡議婚姻必先察其父母與婦
之性行及家法何如勿苟慕其富貴墮
苟賢矣今雖貧賤安知異時不富貴乎
苟為不肖今雖富貴安知異日不貧賤
乎婦者家之所出盛衰也苟慕一時之
富貴而娶之彼挾其富貴鮮有不輕其
夫而傲其舅姑養成驕妒之性異日為
患庸有極乎借使因婦財以致富依婦

勢以取貴苟有丈夫之志氣者能無愧
乎又世俗好於襁褓童幼之時輕許為
婚亦有指腹為婚者及其既長或不肖
無賴或身惡疾或家貧凍餒或喪服相
仍或從官遠方遂至棄信負約速獄致
訟者多矣是以先祖太尉掌曰吾家男
女必俟既長然後議婚既通書不數月
必成婚故終身無此悔乃子孫所當法
也

又曰文中子曰婚娶而論財夷虜之道
也夫婚姻者所以合二姓之好上以事
宗廟下以繼後世也今世俗之貪鄙者
將娶婦先問資裝之厚薄將嫁女先問
聘財之多少至於立契約云某物若干
某物若干以求售其女者亦有既嫁而
復欺紿負約者乃駔儈賣婢鬻奴之法
豈得謂之士大夫婚姻哉其舅姑既被
欺紿則殘虐其婦以攄其忿由是愛女

者務厚其資裝以悅其舅姑殊不知彼
貪鄙之人不可盈厭資裝既竭則安用
汝女哉於是質其女以責貨於女氏而
貨有盡而責無窮故婚姻之家往往終
爲仇讐矣是以世俗生男則喜生女則
戚至有不舉其女者用此故也然則議
婚姻有及於財者皆勿與爲婚姻可也

納采 納其采擇之禮即今所謂定也

主人具書夙興奉以告于祠堂乃使子弟
爲使者如女氏女氏主人出見使者遂
奉書以告祠堂出以復書授使者遂禮
之使復命壻氏主人復以告于祠堂

納幣 幣用色絹貧富隨宜今人更用釵釧羊酒

具書遣使如女氏女氏受書復書同納采
之儀

親迎

前期一日女氏使人張陳其壻之室厥明
壻家設位于室中女家設次于外○初

婚壻盛服主人告于祠堂遂醮其子而
命之迎壻出乘馬至女家俟于次女家
主人告祠堂遂醮其女而命之主人出
迎壻入道舅姆奉女出登車壻乘馬先
婦車至其家道婦以入壻婦交拜就坐
飲食畢壻出復入脫服燭出主人禮賓

婦見舅姑

明日夙興婦見於舅姑舅姑禮之婦見於
諸尊長若家婦則饋於舅姑舅姑饗之

廟見

三日主人以婦見于祠堂

壻見婦之父母

明日壻見婦之父母次見婦黨諸親婦女

禮壻如常儀

喪禮略

治棺

温公曰棺欲厚然太厚則重而難以致
遠不必高大原地濕壙中覓易致摧毀

宜深加之槨雖聖人所制自古用之然板木歲久終歸腐爛徒使壙中寬大不能牢固不若不用之爲愈也孔子葬鯉有棺而無槨又許貧者還葬而無槨今不欲用非爲貧也乃欲保安亡者耳。

程子曰雜書有以松脂入地千年化爲茯苓萬年化爲琥珀之說蓋物莫久于此故以塗棺占人已有用之者。

居家必用事類全集乙集三卷終

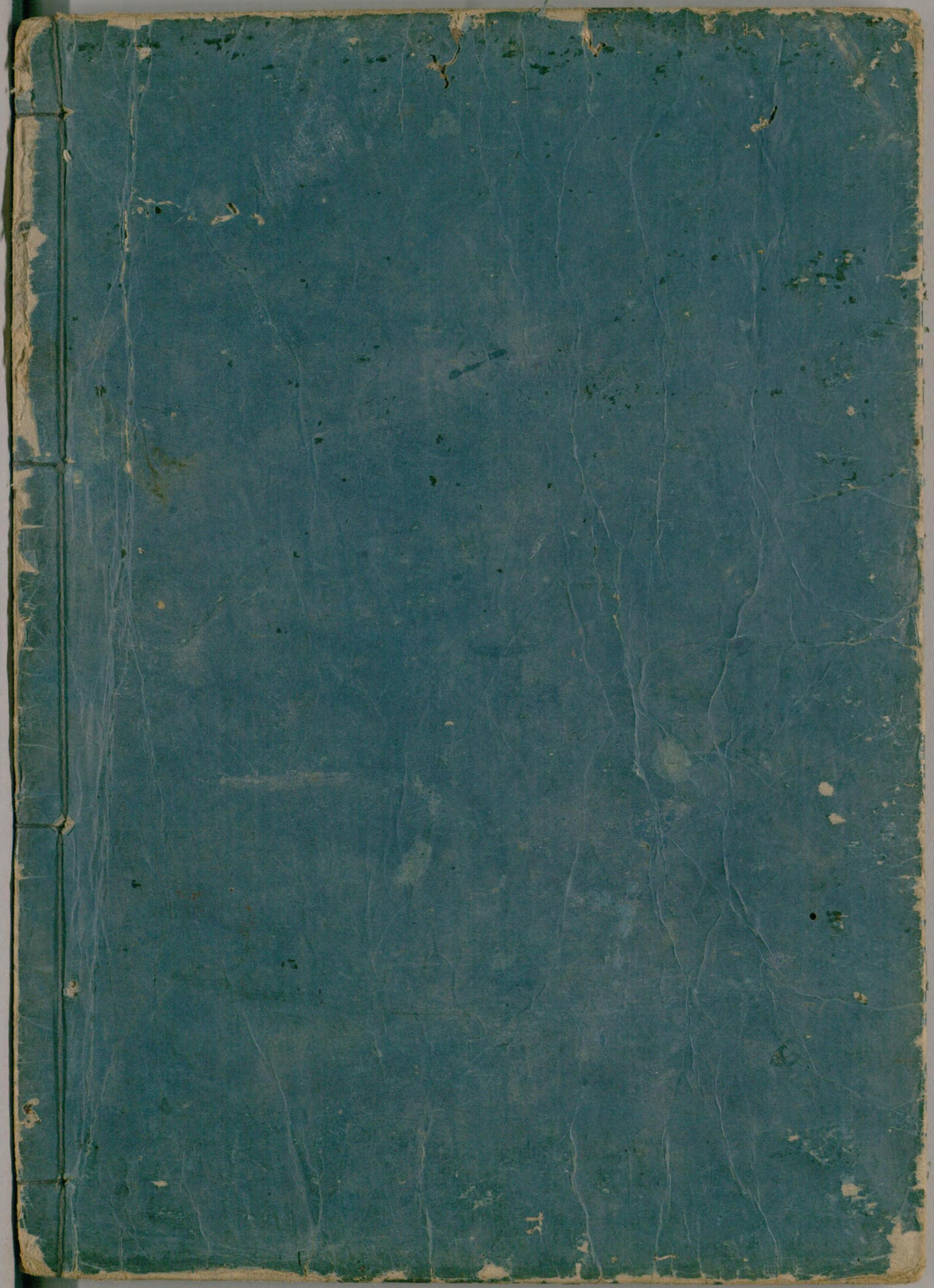

国立国会図書館　　タイトル『居家必用事類全集10集20巻』　請求記号 032-Ky995

ガラス使用