

國家圖書館藏歷史檔案文獻叢刊

清內務府檔案文獻匯編

第 3 冊

全國圖書館文獻編目中心



國家圖書館藏歷史檔案文獻叢刊

清內務府檔案文獻匯編

第 3 冊

全國圖書館文獻縮微複製中心



十二號

光緒十年八月十三日

呈

內務府掌儀司呈堂稿

內務府掌儀司呈堂稿

掌儀司呈為本年正月分辦月例
恭摺 仰祈 聖鑒事 竊查本司月例
各項事務 均經 遵辦 惟因 年久
未修 各項 冊籍 多有 遺漏 且
因 經費 拮据 未能 隨時 添補
致 致 冊籍 不全 恐 礙 稽察
現 擬 由 臣 等 會同 各 司 員
將 各項 冊籍 逐一 查核 並將
遺漏 各項 冊籍 隨時 添補
以 昭 信實 謹 將 冊籍 清單
開列 於後 伏 乞 聖 鑒 訓 示
謹 摺 奏 請 聖 鑒 訓 示 謹 奏

掌儀司呈為本年正月分辦月例
恭摺 仰祈 聖鑒事 竊查本司月例
各項事務 均經 遵辦 惟因 年久
未修 各項 冊籍 多有 遺漏 且
因 經費 拮据 未能 隨時 添補
致 致 冊籍 不全 恐 礙 稽察
現 擬 由 臣 等 會同 各 司 員
將 各項 冊籍 逐一 查核 並將
遺漏 各項 冊籍 隨時 添補
以 昭 信實 謹 將 冊籍 清單
開列 於後 伏 乞 聖 鑒 訓 示
謹 摺 奏 請 聖 鑒 訓 示 謹 奏

臣等謹將冊籍清單開列於後
伏乞聖鑒訓示
謹奏

奏
臣等

肆月

廿八

日

管理照磨所堂委署主 事莊健

管理照磨所堂主 事文鑑

管理照磨所堂主 事恩溥

管理照磨所堂委署主 事松蔭

莊健
文鑑
恩溥
松蔭

	<p> <small>副領班筆帖式祥英</small> <small>副領班筆帖式祥旺</small> <small>副領班筆帖式麟春</small> <small>副領班筆帖式振吉</small> 服 </p> <p> <small>副領班筆帖式榮桂</small> <small>副領班筆帖式祿愷</small> <small>副領班筆帖式祿興</small> <small>副領班筆帖式舒海</small> <small>副領班筆帖式祿寬</small> </p> 
--	--

慈禧端

掌儀司呈為願取舉兩事據催長嵩山呈稱辦買月例本年
叁月初壹日起至貳拾玖日

佑康頤昭豫莊誠皇太后膳房用過海參魚翅口蘑香蕈山藥
花椒薑蒜等物按照大典宛平二縣呈報價值辦買每銀壹兩
照案按肆錢伍分核給今叁月分每兩按肆錢伍分合計應用實銀
壹千壹百捌拾玖兩玖錢伍分玖厘於光緒肆年肆月初拾日
本司呈明奉

堂

諭核減壹成辦理等諭共減實銀壹百拾捌兩玖錢玖分伍厘玖毫
除核減外應願實銀壹千柒拾兩玖錢請咨行廣儲司領用等
因具呈查該催長嵩山辦買此項食物俱按照大典宛平
二縣呈報價值相符今將用過食物數目另繕粘單一併呈明
可也為此具呈

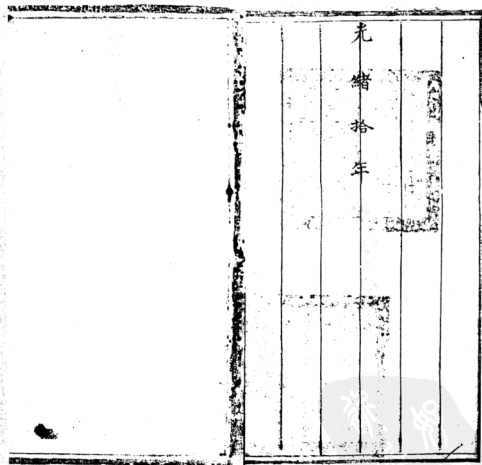

五月廿三日分辦月例
 蘇州府原領批單云后應將有過未
 批核兩項以移付廣儲司領取由

蘇州府原領批單云后應將有過未
 批核兩項以移付廣儲司領取由

五月廿三日分辦月例
 蘇州府原領批單云后應將有過未
 批核兩項以移付廣儲司領取由

蘇州府原領批單云后應將有過未
 批核兩項以移付廣儲司領取由

<p>五月 初四日</p>	<p>五月 初四日</p>
-------------------	-------------------

內務府掌儀司呈堂稿

內務府掌儀司呈堂稿

呈為本年五月分解買月例
 恭禱場所展陳時儀禮皇太后膳房用過
 參魚翅等席香菓等物常用銀本主
 查前辦款項均經核分致慶成一成應領
 銀壹千零拾兩肆錢肆分廣備司領取

呈為本年五月分解買月例
 恭禱場所展陳時儀禮皇太后膳房用過
 參魚翅等席香菓等物常用銀本主
 查前辦款項均經核分致慶成一成應領
 銀壹千零拾兩肆錢肆分廣備司領取

呈為本年五月分解買月例

申
 奉
 之
 候

五月

日

<p>恭禱場所 展陳時儀 禮皇太后 膳房用過 參魚翅等 席香菓等 物常用銀 本主查前 辦款項均 經核分致 慶成一成 應領銀壹 千零拾兩 肆錢肆分 廣備司領 取</p>	<p>恭禱場所 展陳時儀 禮皇太后 膳房用過 參魚翅等 席香菓等 物常用銀 本主查前 辦款項均 經核分致 慶成一成 應領銀壹 千零拾兩 肆錢肆分 廣備司領 取</p>	<p>恭禱場所 展陳時儀 禮皇太后 膳房用過 參魚翅等 席香菓等 物常用銀 本主查前 辦款項均 經核分致 慶成一成 應領銀壹 千零拾兩 肆錢肆分 廣備司領 取</p>	<p>恭禱場所 展陳時儀 禮皇太后 膳房用過 參魚翅等 席香菓等 物常用銀 本主查前 辦款項均 經核分致 慶成一成 應領銀壹 千零拾兩 肆錢肆分 廣備司領 取</p>	<p>恭禱場所 展陳時儀 禮皇太后 膳房用過 參魚翅等 席香菓等 物常用銀 本主查前 辦款項均 經核分致 慶成一成 應領銀壹 千零拾兩 肆錢肆分 廣備司領 取</p>
--	--	--	--	--





順字

卷起

號

得

字

卷起

號

四月廿五日送堂

催長嵩山

柳

督催所

四月二十日



光緒拾年叁月分

慈禧端

佑康頤昭豫莊誠皇太后內膳房壹月分例用

松仁伍兩捌錢

每斤報價銀叁錢捌分

合實銀叁錢伍分壹厘

薑叁拾斤拾叁兩

每斤報價銀貳錢陸分

合實銀壹錢壹分柒厘

蒜捌百肆拾壹頭

每頭報價銀貳厘

合實銀玖毫

香蕈叁斤拾伍兩捌錢

每斤報價銀玖錢陸分

合實銀肆錢叁分貳厘

淮麩叁拾壹塊半

每塊報價銀叁錢捌分

合實銀壹錢柒分壹厘

花椒拾叁斤陸兩陸錢

每斤報價銀壹錢捌分

合實銀捌分壹厘

大料捌斤柒兩叁錢肆分

每斤報價銀壹錢捌分

合實銀捌分壹厘

口蘑貳斤拾肆兩肆錢

每斤報價銀貳兩貳錢

合實銀壹兩壹錢柒分

青笋壹斤柒兩貳錢

每斤報價銀壹錢伍分

合實銀陸分柒厘伍毫

水笋肆拾叁斤捌兩

每斤報價銀伍分貳厘

合實銀貳分叁厘肆毫

慈禧端

大蝦米肆斤伍兩陸錢

每斤報價銀肆錢

合實銀壹錢捌分

小蝦米肆斤拾叁兩叁錢陸分

每斤報價銀貳錢柒分

合實銀壹錢貳分壹厘伍毫

山藥貳百叁拾伍斤拾叁兩玖錢

每斤報價銀貳錢伍分

合實銀壹錢壹分貳厘伍毫

胡椒貳斤柒兩陸錢肆分

每斤報價銀壹錢伍分

合實銀陸分柒厘伍毫

紅麴壹斤柒兩貳錢

每斤報價銀壹錢伍分

合實銀陸分柒厘伍毫

減陸拾玖斤拾兩

每斤報價銀壹錢貳分

合實銀壹錢肆分肆厘

佑康頤昭豫社誠皇太后外膳房壹月分例用

花椒肆斤拾肆兩叁錢

每斤報價銀壹錢捌分

合實銀捌分壹厘

薑陸斤拾壹兩叁錢

每斤報價銀貳錢陸分

合實銀壹錢壹分柒厘

蒜壹百肆拾伍頭

每頭報價銀貳厘

合實銀玖毫

八寶菜拾肆斤捌兩

每斤報價銀壹錢貳分

合實銀伍分肆厘

佛手充痘菜斤肆兩

每斤報價銀壹錢貳分

合實銀伍分肆厘

水笋赤斤肆兩

每斤報價銀伍分貳厘

合實銀貳分叁厘肆毫

胡椒拾兩壹錢伍分

每斤報價銀壹錢伍分

合實銀陸分柒厘伍毫

茴香叁斤拾兩

每斤報價銀壹錢

合實銀肆分伍厘

月例共合實銀伍拾捌兩玖錢叁分肆厘貳毫

長

春宮茶膳房本年正月分常例共用過

大杏仁拾壹斤肆兩

每斤報價銀伍錢玖分

合實銀貳錢陸分伍厘伍毫

榛仁赤斤捌兩

每斤報價銀伍錢捌分

合實銀貳錢陸分壹厘

松仁叁斤拾貳兩

每斤報價銀壹錢捌分

合實銀叁錢伍分壹厘

紅棉壹百貳拾張

每張報價銀貳錢貳分

合實銀玖分玖厘

藍棉壹百貳拾張

每張報價銀貳分伍厘

合實銀壹分壹厘貳毫伍絲

常例共合實銀拾玖兩肆錢玖分肆毫

短

茶膳房常文內開

長 春宮茶房上年拾貳月分常例共用過

松仁拾伍斤

每斤報價銀叁錢捌分

合實銀叁錢伍分壹厘

青梅拾伍斤

每斤報價銀貳錢陸分

合實銀叁錢捌分柒厘

榛仁拾伍斤

每斤報價銀伍錢捌分

合實銀貳錢陸分壹厘

大杏仁拾伍斤

每斤報價銀伍錢玖分

合實銀貳錢陸分伍厘伍毫

卸 茶膳房常文內開

長 春宮膳房本年正月分常例共用過

口蘑拾叁斤拾壹兩

每斤報價銀貳兩陸錢

合實銀壹兩壹錢柒分

香草捌斤柒兩

每斤報價銀貳錢陸分

合實銀肆錢叁分貳厘

青筍貳斤拾叁兩

每斤報價銀壹錢伍分

合實銀陸分柒厘伍毫

大蝦米肆斤拾壹兩

每斤報價銀肆錢

合實銀壹錢捌分

小蝦米肆斤拾壹兩

每斤報價銀貳錢柒分

合實銀壹錢貳分壹厘伍毫

花椒肆斤拾壹兩	每斤報價銀壹錢伍分	合實銀捌分壹厘
胡椒叁斤拾貳兩	每斤報價銀壹錢伍分	合實銀陸分柒厘伍毫
大料叁斤拾貳兩	每斤報價銀壹錢捌分	合實銀捌分壹厘
紅麴壹斤拾肆兩	每斤報價銀壹錢伍分	合實銀陸分柒厘伍毫
拖子壹斤拾肆兩	每斤報價銀壹錢貳分	合實銀伍分肆厘
白城拾伍斤	每斤報價銀叁錢貳分	合實銀壹錢肆分肆厘
淮麴玖拾塊	每塊報價銀叁錢捌分	合實銀壹錢柒分壹厘
玉笋玖拾斤	每斤報價銀貳錢捌分	合實銀壹錢貳分陸厘
山藥壹百陸拾伍斤	每斤報價銀貳錢伍分	合實銀壹錢壹分貳厘伍毫
紅棉陸拾張	每張報價銀貳錢貳分	合實銀玖分玖厘
藍棉壹百貳拾張	每張報價銀貳分伍厘	合實銀壹分壹厘貳毫伍絲
薑壹貳拾貳斤捌兩	每斤報價銀貳錢陸分	合實銀壹錢壹分柒厘

蒜壹千貳百玖拾頭

每頭報價銀貳厘

合實銀玖毫

魚翅柒斤捌兩

每斤報價銀叁兩貳錢

合實銀壹兩肆錢肆分

海參柒斤捌兩

每斤報價銀貳兩捌錢

合實銀壹兩貳錢陸分

松仁拾伍斤

每斤報價銀叁錢捌分

合實銀叁錢伍分壹厘

御 茶膳房常文內開

長 春宮佛堂本年正月分常例素供蒸供共用過

山藥壹百貳拾斤

每斤報價銀貳錢伍分

合實銀壹錢壹分貳厘伍毫

御 茶膳房常文內開

長 春宮茶房本年正月分常例共用過

松仁肆拾伍斤

每斤報價銀叁錢捌分

合實銀叁錢伍分壹厘

青梅肆拾伍斤

每斤報價銀捌錢陸分

合實銀叁錢捌分柒厘

又常文內開

長 春宮膳房本年正月分常例共用過

山藥陸拾斤

每斤報價銀貳錢伍分

合實銀壹錢壹分貳厘伍毫

口蘑柒斤捌兩

每斤報價銀貳兩陸錢

合實銀壹兩壹錢柒分

香蕈柒斤捌兩

每斤報價銀貳錢陸分

合實銀肆錢叁分貳厘

御 茶膳房常文內開

長 春宮茶房本年正月分常例共用過

榛仁叁拾斤

每斤報價銀伍錢捌分

合實銀貳錢陸分壹厘

大杏仁叁拾斤

每斤報價銀伍錢玖分

合實銀貳錢陸分伍厘伍毫

白城陸拾斤

每斤報價銀叁錢貳分

合實銀壹錢肆分肆厘

薑拾伍斤

每斤報價銀貳錢陸分

合實銀壹錢壹分柒厘

御 茶膳房常文內開

長 春宮佛堂本年正月分常例素供蒸供共用過

紅棉玖拾陸張	每張報價銀貳錢分	合實銀玖分玖厘
藍棉玖拾陸張	每張報價銀貳分伍厘	合實銀壹分壹厘貳毫伍絲
山藥玖拾陸斤	每斤報價銀貳錢伍分	合實銀壹錢壹分貳厘伍毫
白城貳拾肆斤	每斤報價銀叁錢分	合實銀壹錢肆分肆厘
茶膳房常文內開		
長 春宮茶房本年正月分常例共用過	每張報價銀貳錢貳分	合實銀玖分玖厘
紅棉壹百貳拾張		
白城拾伍斤	每斤報價銀叁錢貳分	合實銀壹錢肆分肆厘
茶膳房常文內開		
長 春宮膳房本年正月分常例共用過		
海參赤斤捌兩	每斤報價銀貳兩貳錢	合實銀壹兩貳錢陸分
魚翅赤斤捌兩	每斤報價銀叁兩貳錢	合實銀壹兩肆錢肆分

堂抄

長

春宮茶房傳出常例本年正月分共用過

每斤報價銀壹錢捌分

合實銀捌分壹厘

花椒叁斤拾貳兩

每斤報價銀貳錢陸分

合實銀壹錢壹分柒厘

薑壹叁斤拾貳兩

堂抄

長

春宮茶房傳出常例本年叁月分共用

每斤報價銀伍錢玖分

合實銀貳錢陸分伍厘伍毫

大杏仁拾斤拾肆兩

每斤報價銀伍錢捌分

合實銀貳錢陸分壹厘

榛仁拾斤拾肆兩

每斤報價銀叁錢捌分

合實銀叁錢伍分壹厘

松仁拾斤拾肆兩

堂抄

長

春宮茶房傳出常例本年叁月分共用

每個報價銀叁錢伍分

合實銀壹錢伍分柒厘伍毫

春橋貳百玖拾個

大南菁伍拾捌斤	每斤報價銀肆錢捌分	合實銀貳錢壹分陸厘
水西葡萄拾肆斤捌兩	每斤報價銀陸錢陸分	合實銀貳錢玖分柒厘
綠葡萄拾肆斤捌兩	每斤報價銀陸錢貳分	合實銀貳錢柒分玖厘
瓜餞拾肆斤捌兩	每斤報價銀陸錢陸分	合實銀貳錢玖分柒厘
天瓜子貳拾玖斤	每斤報價銀壹錢	合實銀肆分伍厘
白瓜子貳拾玖斤	每斤報價銀壹錢	合實銀肆分伍厘
長生果貳拾玖斤	每斤報價銀伍分	合實銀貳分貳厘伍毫
梔子柒斤肆兩	每斤報價銀壹錢貳分	合實銀伍分肆厘
木樨柒斤肆兩	每斤報價銀壹錢貳分	合實銀伍分肆厘
花生豆貳拾玖斤	每斤報價銀伍分	合實銀貳分貳厘伍毫
酸棗面拾斤拾肆兩	每斤報價銀壹錢貳分	合實銀伍分肆厘
玫瑰柒斤肆兩	每斤報價銀柒分	合實銀叁分壹厘伍毫

長

紅棉壹百柒拾肆張	每張報價銀貳錢貳分	合實銀玖分玖厘
山藥肆拾叁斤捌兩	每斤報價銀貳錢伍分	合實銀壹錢壹分貳厘伍毫
堂抄		
春宮茶房傳出常例本年叁月分共用		
白扁豆貳拾玖斤	每斤報價銀肆錢玖分	合實銀貳錢貳分伍毫
大酸梅貳拾玖斤	每斤報價銀伍分	合實銀貳分貳厘伍毫
金線洋棗貳拾玖斤	每斤報價銀叁錢叁分	合實銀壹錢陸分陸厘伍毫
貢餅貳拾玖斤	每斤報價銀叁錢貳分	合實銀叁錢貳分肆厘
佛手青梅貳拾玖斤	每斤報價銀捌錢陸分	合實銀叁錢捌分柒厘
白海棠伍拾捌斤	每斤報價銀壹錢玖分	合實銀捌分伍厘伍毫
大酸棗伍拾捌斤	每斤報價銀壹錢貳分	合實銀伍分肆厘
果百合肆拾叁斤捌兩	每斤報價銀肆錢捌分	合實銀貳錢壹分陸厘

堂抄常例茶膳房常例共合實銀肆百叁拾肆兩玖錢玖分玖厘柒毫

御 茶膳房常文內開

慈禧端

佑康頤昭豫莊誠皇太后每日添行常例本年叁月分共用

松仁伍百捌拾斤

每斤報價銀柒錢捌分

合實銀叁錢伍分壹厘

常例共合實銀貳百叁兩伍錢捌分

御

茶膳房大開為本年正月分

慈禧端

佑康頤昭豫莊誠皇太后膳房陸續用過

口磨叁拾貳斤肆兩

每斤報價銀貳兩陸錢

合實銀壹兩壹錢柒分

香蕈拾陸斤陸兩伍錢

每斤報價銀玖錢陸分

合實銀肆錢叁分貳厘

青筍壹斤陸兩伍錢

每斤報價銀壹錢伍分

合實銀陸分柒厘伍毫

大蝦米貳斤肆兩

每斤報價銀肆錢

合實銀壹錢捌分

小蝦米貳斤肆兩

每斤報價銀貳錢柒分

合實銀壹錢貳分壹厘伍毫

花椒肆斤貳兩	每斤報價銀壹錢捌分	合實銀捌分壹厘
胡椒叁斤拾貳兩	每斤報價銀壹錢伍分	合實銀陸分柒厘伍毫
大料壹斤拾肆兩	每斤報價銀壹錢捌分	合實銀捌分壹厘
紅麴拾伍兩	每斤報價銀壹錢伍分	合實銀陸分柒厘伍毫
梔子拾伍兩	每斤報價銀壹錢貳分	合實銀伍分肆厘
白城壹百肆拾陸斤肆兩	每斤報價銀叁錢貳分	合實銀壹錢肆分肆厘
淮麩陸拾塊	每塊報價銀叁錢捌分	合實銀壹錢柒分壹厘
玉笋陸拾斤	每斤報價銀貳錢捌分	合實銀壹錢貳分陸厘
山藥壹百拾貳斤捌兩	每斤報價銀貳錢伍分	合實銀壹錢壹分貳厘伍毫
青梅拾伍斤	每斤報價銀捌錢陸分	合實銀叁錢捌分柒厘
紅棉陸拾張	每張報價銀貳錢貳分	合實銀玖分玖厘
藍棉陸拾張	每張報價銀貳分伍厘	合實銀壹分壹厘貳毫伍絲

薑瓜拾陸斤肆兩

每斤報價銀貳錢陸分

合實銀壹錢壹分柒厘

蒜玖百叁拾頭

每頭報價銀貳厘

合實銀玖毫

佛手疙疸叁拾柒斤捌兩

每斤報價銀壹錢貳分

合實銀伍分肆厘

八寶菜叁拾柒斤捌兩

每斤報價銀壹錢貳分

合實銀伍分肆厘

茴香壹斤拾肆兩

每斤報價銀壹錢

合實銀肆分伍厘

松仁壹千拾斤

每斤報價銀壹錢捌分

合實銀叁錢伍分壹厘

來文共合實銀肆百柒拾貳兩玖錢伍分肆厘柒毫

以通共合實銀壹千壹百捌拾玖兩玖錢伍分玖厘

內除核減壹成外應領實銀壹千柒拾兩玖錢

內務府掌儀司呈堂稿

禾

號

光緒十年八月十三日

呈

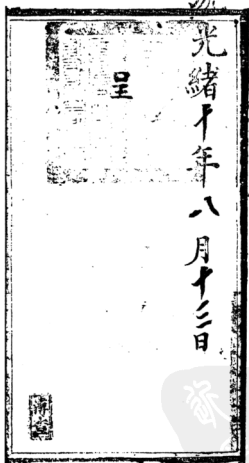

茲據地保陳國瑞等呈稱：查本廳所屬各屬，向由地保代為催繳錢糧，近因各屬地保，或因年老，或因患病，或因他故，不能如期催繳，以致錢糧有欠，懇請查辦。

查該地保陳國瑞等，係屬地保，向由地保代為催繳錢糧，近因各屬地保，或因年老，或因患病，或因他故，不能如期催繳，以致錢糧有欠，懇請查辦。

閏五月 二十日

奉 旨 欽 此

管理照磨所堂委理事 莊健

管理照磨所堂主 事文鑑

管理照磨所堂主 事恩溥

管理照磨所堂委署主 事松蔭

內務府掌儀司呈堂稿

副領筆帖式祥英

副領筆帖式祥旺

副領筆帖式麟春

副領筆帖式振吉

副領筆帖式常柱

副領筆帖式棟愷

副領筆帖式棟興

副領筆帖式舒海

承辦筆帖式棟寬



掌儀司呈為領取銀兩事據催長呈稱辦買月例本年
肆月初壹日起至叁拾日

茲據

佑康頤昭豫莊誠皇太后膳房用過海參魚翅口蘑香蕈山藥

花椒薑蒜等物按照大典宛平二縣呈報價值辦買每銀壹兩

照案按肆錢伍分核給今肆月分每兩按肆錢伍分合計應用

實銀壹千壹百肆拾壹兩陸錢壹分柒厘肆毫於光緒肆年

肆月初拾日本司呈明奉

堂

諭核減壹成辦理等諭共減實銀壹百拾肆兩壹錢陸分壹

厘柒毫除核減外應領實銀壹千貳拾柒兩肆錢請咨行廣

儲司領用等因具呈查該催長嵩山辦買此項食物俱按照

大典宛平二縣呈報價值相符今將用過食物數目另繕粘單

一併呈明可也為此具呈

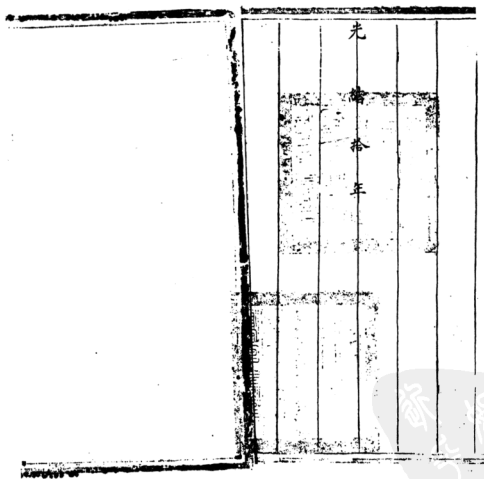

內務府掌儀司呈堂稿

呈為本年四月分辦買月例
 恩博瑞怡康頭項莊旗皇太后恩賜各用進海
 參魚翅、鹿角、燕窩、冬蟲夏草、物常月銀五十
 壹百肆拾壹兩陸錢五分未應詳奏
 此應詳買銀五十貳拾柒兩肆錢肆分
 應備可項奉由

呈為本年四月分辦買月例
 恩博瑞怡康頭項莊旗皇太后恩賜各用進海
 參魚翅、鹿角、燕窩、冬蟲夏草、物常月銀五十
 壹百肆拾壹兩陸錢五分未應詳奏
 此應詳買銀五十貳拾柒兩肆錢肆分
 應備可項奉由

恩博瑞怡康頭項莊旗皇太后恩賜各用進海
 參魚翅、鹿角、燕窩、冬蟲夏草、物常月銀五十
 壹百肆拾壹兩陸錢五分未應詳奏
 此應詳買銀五十貳拾柒兩肆錢肆分
 應備可項奉由

六月

奉

六月

奉

恩博瑞怡康頭項莊旗皇太后恩賜各用進海
 參魚翅、鹿角、燕窩、冬蟲夏草、物常月銀五十
 壹百肆拾壹兩陸錢五分未應詳奏
 此應詳買銀五十貳拾柒兩肆錢肆分
 應備可項奉由

奉為本年四月分納買月例
 慈濟精舍康頤莊社社區至不願余消進海
 來魚翅已屬香菓等物商用經生十
 堂百肆拾壹兩陸錢五分陸肆毫
 及應領香菓堂下款拾五兩肆錢肆分
 廣備司謹啟

呈為本年四月分納買月例
 慈濟精舍康頤莊社社區至不願余消進海
 來魚翅已屬香菓等物商用經生十
 堂百肆拾壹兩陸錢五分陸肆毫
 及應領香菓堂下款拾五兩肆錢肆分
 廣備司謹啟

三

內務府掌儀司呈堂稿

<p>六月</p> <p>假</p>	<p>呈為本年四月分納買月例 慈濟精舍康頤莊社社區至不願余消進海 來魚翅已屬香菓等物商用經生十 堂百肆拾壹兩陸錢五分陸肆毫 及應領香菓堂下款拾五兩肆錢肆分 廣備司謹啟</p>
--------------------	--

慈禧端

光緒拾年肆月分

佑康頤昭豫莊誠皇太后內膳房壹月分列用

松仁陸兩

每斤報價銀叁錢捌分

每斤減淨合實銀叁錢壹分伍厘玖毫

薑叁拾壹斤拾肆兩

每斤報價銀貳錢陸分

每斤減淨合實銀壹錢伍厘叁毫

蒜捌百柒拾頭

每頭報價銀貳厘

每頭減淨合實銀捌毫壹絲

香菓肆斤貳兩

每斤報價銀貳錢陸分

每斤減淨合實銀叁錢捌分捌厘捌毫

淮麵叁拾貳塊半

每塊報價銀叁錢捌分

每塊減淨合實銀壹錢伍分叁厘玖毫

花椒拾叁斤拾肆兩

每斤報價銀壹錢捌分

每斤減淨合實銀柒分貳厘玖毫

大料捌斤拾貳兩

每斤報價銀壹錢捌分

每斤減淨合實銀柒分貳厘玖毫

口蘑叁斤

每斤報價銀貳兩陸錢

每斤減淨合實銀壹兩伍分叁厘

青笋壹斤捌兩

每斤報價銀壹錢伍分

每斤減淨合實銀陸分柒毫伍絲

水笋肆拾伍斤

每斤報價銀伍分貳厘

每斤減淨合實銀貳分壹厘陸絲

慈禧端

佛手疙疸茶斤捌兩	八寶菜拾伍斤	蒜壹百伍拾頭	薑陸斤拾伍兩	花椒伍斤壹兩	花柳伍斤壹兩	佑康頤昭豫莊誠皇太后外膳房壹月分例用	城茶拾貳斤	紅麴壹斤捌兩	胡椒貳斤玖兩	山藥貳百肆拾肆斤	小蝦米伍斤	大蝦米肆斤捌兩
每斤報價銀壹錢貳分	每斤報價銀壹錢貳分	每頭報價銀貳厘	每斤報價銀貳錢陸分	每斤報價銀壹錢捌分	每斤報價銀壹錢捌分	每斤報價銀壹錢貳分	每斤報價銀壹錢貳分	每斤報價銀壹錢伍分	每斤報價銀壹錢伍分	每斤報價銀貳錢伍分	每斤報價銀貳錢	每斤報價銀肆錢
每斤減淨合實銀肆分捌厘陸毫	每斤減淨合實銀肆分捌厘陸毫	每頭減淨合實銀捌毫壹絲	每斤減淨合實銀壹錢伍厘叁毫	每斤減淨合實銀柒分貳厘玖毫	每斤減淨合實銀柒分貳厘玖毫	每斤減淨合實銀壹錢貳分玖厘陸毫	每斤減淨合實銀壹錢貳分玖厘陸毫	每斤減淨合實銀陸分柒毫伍絲	每斤減淨合實銀陸分柒毫伍絲	每斤減淨合實銀壹錢壹錢貳厘	每斤減淨合實銀壹錢壹錢貳厘	每斤減淨合實銀壹錢壹錢貳厘

水芽茶斤捌兩

每斤報價銀伍分貳厘

每斤減淨合實銀貳分壹厘陸絲

胡椒拾兩伍錢

每斤報價銀壹錢伍分

每斤減淨合實銀陸分柒毫伍絲

茴香叁斤拾貳兩

每斤報價銀壹錢

每斤減淨合實銀肆分伍毫

月例共合實銀伍拾肆兩捌錢伍分肆厘壹絲

咸豐拾壹年拾貳月拾柒日由堂抄出

長春宮茶膳房傳出常例本年貳月分共用過

大杏仁拾斤拾肆兩

每斤報價銀伍錢貳分

每斤減淨合實銀貳錢叁分捌厘玖毫伍絲

榛仁柒斤肆兩

每斤報價銀伍錢捌分

每斤減淨合實銀貳錢叁分肆厘玖毫

松仁叁斤拾兩

每斤報價銀柒錢捌分

每斤減淨合實銀叁錢壹分伍厘玖毫

紅棉壹百拾陸張

每張報價銀貳錢貳分

每張減淨合實銀捌分玖厘壹毫

藍棉壹百拾陸張

每張報價銀貳分伍厘

每張減淨合實銀壹分壹毫貳絲

常例共合實銀拾陸兩玖錢伍分陸厘伍毫肆絲

同治元年 叁月 貳拾日

御 茶膳房來文內開常文

長 春宮茶房 本年正月分共用過

松仁拾伍斤

每斤報價銀壹錢捌分

每斤減淨合實銀叁錢壹分伍厘玖毫

青梅拾伍斤

每斤報價銀捌錢陸分

每斤減淨合實銀叁錢肆分捌厘叁毫

榛仁拾伍斤

每斤報價銀伍錢捌分

每斤減淨合實銀貳錢叁分肆厘玖毫

大杏仁拾伍斤

每斤報價銀伍錢貳分

每斤減淨合實銀貳錢叁分捌厘玖毫伍絲

同治元年 伍月 初壹日

御 茶膳房來文內開常文

長 春宮茶房 本年貳月分共用過

松仁肆拾叁斤捌兩

每斤報價銀壹錢捌分

每斤減淨合實銀叁錢壹分伍厘玖毫

青梅肆拾叁斤捌兩

每斤報價銀捌錢陸分

每斤減淨合實銀叁錢肆分捌厘叁毫

同治元年伍月拾壹日

御
茶膳房來文內開常文

長
春宮膳房本年貳月分共用過

口磨拾叁斤叁兩柒錢 每斤銀價銀貳兩陸錢
每斤減淨合實銀壹兩伍分叁厘

香蕈捌斤貳兩伍錢 每斤銀價銀玖錢陸分
每斤減淨合實銀叁錢捌分捌厘捌毫

青笋貳斤拾壹兩伍錢 每斤銀價銀壹錢伍分
每斤減淨合實銀陸分柒毫伍絲

大蝦米肆斤捌兩伍錢 每斤銀價銀肆錢
每斤減淨合實銀壹錢陸分貳厘

小蝦米肆斤捌兩伍錢 每斤銀價銀貳錢柒分
每斤減淨合實銀壹錢玖厘叁毫伍絲

花椒肆斤捌兩伍錢 每斤銀價銀壹錢捌分
每斤減淨合實銀柒分貳厘玖毫

胡椒叁斤拾兩 每斤銀價銀壹錢伍分
每斤減淨合實銀陸分柒毫伍絲

大料叁斤拾兩 每斤銀價銀壹錢捌分
每斤減淨合實銀柒分貳厘玖毫

紅麴壹斤拾叁兩 每斤銀價銀壹錢伍分
每斤減淨合實銀陸分柒毫伍絲

梔子壹斤拾叁兩

每斤銀價銀壹錢貳分

每斤減淨合實銀肆分捌厘陸毫

白城拾肆斤捌兩

每斤銀價銀叁錢貳分

每斤減淨合實銀壹錢貳分玖厘陸毫

淮麴捌拾柒塊

每塊銀價銀叁錢捌分

每塊減淨合實銀壹錢伍分叁厘玖毫

玉笋捌拾柒斤

每斤銀價銀貳錢捌分

每斤減淨合實銀壹錢壹分叁厘肆毫

山藥壹百伍拾玖斤捌兩

每斤銀價銀貳錢伍分

每斤減淨合實銀壹錢壹厘伍毫

紅棉伍拾捌張

每張銀價銀貳錢貳分

每張減淨合實銀捌分玖厘壹毫

藍棉壹百拾陸張

每張銀價銀貳分伍厘

每張減淨合實銀壹分壹毫貳絲

薑貳拾壹斤拾貳兩

每斤銀價銀貳錢陸分

每斤減淨合實銀壹錢伍厘叁毫

蒜壹千貳百肆拾柒頭

每頭銀價銀貳厘

每頭減淨合實銀捌毫壹絲

魚翅柒斤肆兩

每斤銀價銀叁兩貳錢

每斤減淨合實銀壹兩貳錢玖分陸厘

海參柒斤肆兩

每斤銀價銀貳兩貳錢

每斤減淨合實銀壹兩壹錢叁分肆厘

松仁拾肆斤捌兩

每斤銀價銀柒錢捌分

每斤減淨合實銀叁錢壹分伍厘玖毫

同治元年伍月拾壹日

御 茶膳房來文內閣常文

長 春宮佛堂本年貳月分素供蒸供共用過

山藥壹百貳拾斤 每斤報價銀貳錢伍分 每斤減淨合實銀壹錢壹厘貳毫伍絲

同治元年伍月拾壹日

御 茶膳房來文內閣常文

長 春宮膳房本年貳月分共用過

山藥伍拾捌斤 每斤報價銀貳錢伍分 每斤減淨合實銀壹錢壹厘貳毫伍絲

香蕈柒斤肆兩 每斤報價銀貳錢陸分 每斤減淨合實銀叁錢捌分捌厘捌毫

口蘑柒斤肆兩 每斤報價銀貳兩陸錢 每斤減淨合實銀壹兩伍分叁厘

同治元年捌月拾捌日

御 茶膳房來文內閣常文

長

春宮佛堂本年貳月分共用過

大齊仁貳拾玖斤

每斤報價銀伍錢五分

每斤減淨合實銀貳錢叁分捌厘玖毫伍絲

白練伍拾捌斤

每斤報價銀叁錢貳分

每斤減淨合實銀壹錢貳分玖厘陸毫

薑糖肆斤捌兩

每斤報價銀貳錢陸分

每斤減淨合實銀壹錢伍厘叁毫

松仁貳拾玖斤

每斤報價銀叁錢捌分

每斤減淨合實銀壹錢壹分伍厘玖毫

同治元年拾壹月初柒日

茶膳房 奉文內開當文

春宮佛堂本年貳月分素供蒸供共用過

紅棉玖拾陸張

每張報價銀貳錢貳分

每張減淨合實銀捌分玖厘壹毫

藍棉玖拾陸張

每張報價銀貳分伍厘

每張減淨合實銀壹分壹毫貳絲

山藥玖拾陸斤

每斤報價銀貳錢伍分

每斤減淨合實銀壹錢壹厘壹毫陸絲

白城貳拾肆斤

每斤報價銀叁錢貳分

每斤減淨合實銀壹錢貳分玖厘陸毫

長 細

同治元年拾壹月初恭日

御 茶膳房來文內開常文

長 春宮茶房本年貳月分共用過

紅棉壹百拾陸張
每張實價銀貳錢貳分
每張減淨合實銀捌分玖厘壹毫

白紙拾肆斤捌兩
每斤實價銀叁錢貳分
每斤減淨合實銀壹錢貳分玖厘陸毫

同治貳年伍月初肆日由堂抄出

長 春宮茶房傳出常例本年貳月分共用過

花椒叁斤拾兩
每斤實價銀壹錢捌分
每斤減淨合實銀柒分貳厘玖毫

薑叁斤拾兩
每斤實價銀貳錢陸分
每斤減淨合實銀壹錢伍厘叁毫

同治貳年拾月初捌日

御 茶膳房來文內開常文

長 春宮膳房本年貳月分共用過

慈禧端

御

長

海參柔斤肆兩

每斤報價銀貳兩貳錢

每斤減淨合實銀壹兩壹錢叁分肆厘

魚翅柔斤肆兩

每斤報價銀叁兩貳錢

每斤減淨合實銀壹兩貳錢玖分陸厘

同治伍年肆月拾壹日

茶膳房來文內開常文

佑康頤昭豫莊誠皇太后每日添行常例本年肆月分共用

松仁陸百斤

每斤報價銀叁錢捌分

每斤減淨合實銀叁錢壹分伍厘玖毫

同治拾年拾貳月貳拾貳日由堂抄出

春宮茶房傳出常例本年肆月分共用

大杏仁拾壹斤肆兩

每斤報價銀伍錢玖分

每斤減淨合實銀貳錢叁分捌厘玖毫伍絲

榛仁拾壹斤肆兩

每斤報價銀伍錢捌分

每斤減淨合實銀貳錢叁分肆厘玖毫

松仁拾壹斤肆兩

每斤報價銀叁錢捌分

每斤減淨合實銀叁錢壹分伍厘玖毫

同治拾壹年肆月初拾日由堂抄出

長

春宮茶房傳出常例本年肆月分共用

春橘叁百個

每個報價銀壹錢伍分

每箇減淨合實銀壹錢肆分壹厘柒毫伍絲

大南薺陸拾斤

每斤報價銀肆錢捌分

每斤減淨合實銀壹錢玖分肆厘肆毫

水晶葡萄拾伍斤

每斤報價銀陸錢陸分

每斤減淨合實銀貳錢陸分柒厘叁毫

綠葡萄拾伍斤

每斤報價銀陸錢貳分

每斤減淨合實銀貳錢伍分壹厘壹毫

瓜錢拾伍斤

每斤報價銀陸錢陸分

每斤減淨合實銀貳錢陸分柒厘叁毫

大瓜子叁拾斤

每斤報價銀壹錢

每斤減淨合實銀肆分伍毫

白瓜子叁拾斤

每斤報價銀壹錢

每斤減淨合實銀肆分伍毫

長生果叁拾斤

每斤報價銀伍分

每斤減淨合實銀貳分貳毫伍絲

梔子菜斤捌兩

每斤報價銀壹錢貳分

每斤減淨合實銀肆分捌厘陸毫

木樨菜斤捌兩

每斤報價銀壹錢貳分

每斤減淨合實銀肆分捌厘陸毫

花生豆叁拾斤

每斤報價銀伍分

每斤減淨合實銀貳分貳毫伍絲

長

酸棗面拾壹斤肆兩	玫瑰茶斤捌兩	紅棉壹百捌拾張	山藥肆拾伍斤	同治拾壹年伍月初伍日由堂抄出	春宮茶房傳出常例本年肆月分共用	白扁豆叁拾斤	天酸梅叁拾斤	金熬洋棗叁拾斤	貢餅叁拾斤	佛手青梅叁拾斤	白海棠陸拾斤
每斤報價銀壹貳貳分	每斤報價銀柒分	每張報價銀貳貳分	每斤報價銀貳貳分			每斤報價銀伍分	每斤報價銀伍分	每斤報價銀壹貳分	每斤報價銀捌分	每斤報價銀捌分	每斤報價銀壹貳分
每斤減淨合實銀肆分捌厘陸毫	每斤減淨合實銀貳分捌厘叁毫伍絲	每張減淨合實銀捌分玖厘壹毫	每斤減淨合實銀壹錢壹厘貳毫伍絲			每斤減淨合實銀貳分貳厘伍毫	每斤減淨合實銀貳分玖厘捌毫伍絲	每斤減淨合實銀貳錢玖分壹厘陸毫	每斤減淨合實銀貳錢肆分捌厘叁毫	每斤減淨合實銀貳錢肆分捌厘叁毫	每斤減淨合實銀柒分陸厘玖毫伍絲

大酸棗陸拾斤

每斤報價銀壹錢五分

每斤減淨合實銀肆分捌厘陸毫

果百合肆拾伍斤

每斤報價銀肆錢捌分

每斤減淨合實銀壹錢玖分肆厘肆毫

堂抄常例茶膳房常例共合實銀伍百柒拾玖兩叁錢伍分貳厘捌毫壹絲

光緒拾年叁月貳拾伍日

御
茶膳房來文為

慈禧端

佑康頤昭豫莊誠皇太后膳房本年貳月分陸續用過

口磨叁拾壹斤貳兩捌錢

每斤報價銀貳兩陸錢

每斤減淨合實銀壹兩伍分叁厘

香菓拾伍斤拾叁兩柒錢

每斤報價銀玖錢陸分

每斤減淨合實銀叁錢捌分捌厘捌毫

青笋壹斤伍兩柒錢

每斤報價銀壹錢伍分

每斤減淨合實銀陸分柒毫伍絲

大蝦米貳斤貳兩捌錢

每斤報價銀肆錢

每斤減淨合實銀壹錢陸分貳厘

小蝦米貳斤貳兩捌錢

每斤報價銀貳錢叁分

每斤減淨合實銀壹錢玖厘叁毫伍絲

花椒叁斤拾伍兩捌錢

每斤報價銀壹錢捌分

每斤減淨合實銀柒分貳厘玖毫

胡椒壹斤拾兩	每斤報價銀壹錢陸分	每斤減淨合實銀壹錢伍分柒毫伍絲
大料壹斤拾叁兩	每斤報價銀壹錢捌分	每斤減淨合實銀壹錢柒分柒厘玖毫
紅麴拾肆兩伍錢	每斤報價銀壹錢伍分	每斤減淨合實銀陸分柒毫伍絲
梔子拾肆兩伍錢	每斤報價銀壹錢貳分	每斤減淨合實銀肆分捌厘陸毫
白紙壹百肆拾壹斤陸兩	每斤報價銀壹錢貳分	每斤減淨合實銀壹錢貳分玖厘陸毫
淮麩伍拾捌塊	每塊報價銀壹錢捌分	每塊減淨合實銀壹錢伍分叁厘玖毫
玉笋伍拾捌斤	每斤報價銀壹錢捌分	每斤減淨合實銀壹錢壹分叁厘肆毫
山藥壹百捌斤拾貳兩	每斤報價銀壹錢伍分	每斤減淨合實銀壹錢壹厘貳毫伍絲
青梅拾肆斤捌兩	每斤報價銀捌錢陸分	每斤減淨合實銀壹錢肆分捌厘叁毫
紅棉伍拾捌張	每張報價銀壹錢貳分	每張減淨合實銀捌分玖厘壹毫
藍棉伍拾捌張	每張報價銀壹錢貳分	每張減淨合實銀壹錢壹分壹毫貳絲
薑壹拾伍斤陸兩	每斤報價銀壹錢貳分	每斤減淨合實銀壹錢伍厘叁毫

蒜捌百玖拾玖頭

每頭報價銀肆厘

每頭減淨合實銀捌毫壹絲

八寶菜叁拾陸斤肆兩

每斤報價銀壹錢貳分

每斤減淨合實銀肆分捌厘陸毫

佛手疙疸叁拾陸斤肆兩

每斤報價銀壹錢貳分

每斤減淨合實銀肆分捌厘陸毫

站香壹斤拾叁兩

每斤報價銀壹錢

每斤減淨合實銀肆分伍毫

松仁捌百陸拾伍斤

每斤報價銀壹錢捌分

每斤減淨合實銀壹錢壹分伍厘玖毫

來文共合實銀壹百柒拾陸兩貳錢玖分貳厘叁毫肆絲

以上通共減淨合實銀壹千貳拾柒兩肆錢伍分伍厘柒毫

內務府掌儀司呈堂稿

十六號

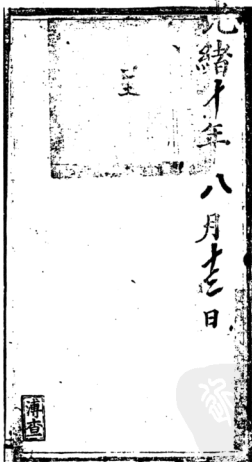

宣統元年正月分辦買月例
 應備海防軍餉在案大府購用通海米魚現已
 辦有單等件物需用銀若干查有在案兩堂分別
 照數撥充應備買銀若干由案內

宣統元年正月分辦買月例
 應備海防軍餉在案大府購用通海米魚現已
 辦有單等件物需用銀若干查有在案兩堂分別
 照數撥充應備買銀若干由案內

癸月

初十日

宣統元年正月分辦買月例
 應備海防軍餉在案大府購用通海米魚現已
 辦有單等件物需用銀若干查有在案兩堂分別
 照數撥充應備買銀若干由案內

宣統元年正月分辦買月例
 應備海防軍餉在案大府購用通海米魚現已
 辦有單等件物需用銀若干查有在案兩堂分別
 照數撥充應備買銀若干由案內

管理照磨所堂委署主事莊健



管理照磨所堂主

事文鑑



管理照磨所堂主

事恩溥



管理照磨所堂委署主事松蔭



內務府掌儀司呈堂稿

副領班筆帖式祥英

副領班筆帖式榮桂

副領班筆帖式棟惶

副領班筆帖式祥旺

副領班筆帖式棟典

副領班筆帖式舒海

副領班筆帖式麟春

副領班筆帖式祥祿

副領班筆帖式振吉

副領班筆帖式舒海



慈禧端

亭儀司呈為領取銀兩事據催長嵩山呈稱辦買月例奉平伍月初壹日起至貳拾玖日

佑康頤昭豫莊誠皇太后膳房用過海參魚翅口蘑香草山藥花椒薑蒜等物按照大興宛平二縣呈報價值辦買每銀壹兩照案按肆錢伍分核給今伍月分每兩按肆錢伍分合計應用實銀壹千壹百叁拾兩壹分捌厘貳毫於光緒肆年肆月初拾日本司呈明奉

堂

諭核或壹成辦理等諭共貳實銀壹百拾叁兩壹厘捌毫除核減外應領實銀壹千拾柒兩請咨行廣儲司領用等因具呈查該催長嵩山辦買此項食物俱按照大興宛平二縣呈報價值相符今將用過食物數目另繕粘單一併呈明可也為此具呈

皇為本年五月分辦買月例
 慈濟佛堂度願羅漢社銀皇太后賜香用過海參皇
 超口藥香草等物需用銀壹千壹百壹拾
 兩壹分捌厘貳毫貳分陸釐實銀壹千壹拾
 兩肆分陸釐四毫肆分

皇為本年五月分辦買月例
 慈濟佛堂度願羅漢社銀皇太后賜香用過海參皇
 超口藥香草等物需用銀壹千壹百壹拾
 兩壹分捌厘貳毫貳分陸釐實銀壹千壹拾
 兩肆分陸釐四毫肆分

<p>七月 十九 日</p>	<p>七月 十九 日</p>
--	--

內務府掌儀司呈堂稿

內務府掌儀司呈堂稿

呈為本年五月分辦買月例
慈禮瑞和原領銀兩在案查大沽驛香用通海永魚
翅下等物原單等物常用銀壹千壹百壹拾
兩壹分捌厘貳毫貳絲應領實銀壹千拾壹
兩肆分廣儲司領取由

呈為本年五月分辦買月例
慈禮瑞和原領銀兩在案查大沽驛香用通海永魚
翅下等物原單等物常用銀壹千壹百壹拾
兩壹分捌厘貳毫貳絲應領實銀壹千拾
壹兩肆分廣儲司領取由

呈
為
本
年
五
月
分
辦
買
月
例
慈
禮
瑞
和
原
領
銀
兩
在
案
查
大
沽
驛
香
用
通
海
永
魚
翅
下
等
物
原
單
等
物
常
用
銀
壹
千
壹
百
壹
拾
兩
壹
分
捌
厘
貳
毫
貳
絲
應
領
實
銀
壹
千
拾
壹
兩
肆
分
廣
儲
司
領
取
由

七月

十一

日

呈
為
本
年
五
月
分
辦
買
月
例
慈
禮
瑞
和
原
領
銀
兩
在
案
查
大
沽
驛
香
用
通
海
永
魚
翅
下
等
物
原
單
等
物
常
用
銀
壹
千
壹
百
壹
拾
兩
壹
分
捌
厘
貳
毫
貳
絲
應
領
實
銀
壹
千
拾
壹
兩
肆
分
廣
儲
司
領
取
由

七月

十一

日

至本年五月分辦買月例
 擇地佑原願辦社銀大庄購奉用過海來
 題口番香等物常用銀壹千壹百壹拾
 兩壹分捌厘貳毫貳絲願實銀壹千壹百
 兩移付廣備司領收

呈為本年五月分辦買月例
 茲將地佑原願辦社銀大庄購奉用過
 海來番香等物常用銀壹千壹百壹拾
 兩壹分捌厘貳毫貳絲願實銀壹千壹百
 兩移付廣備司領收

四

甲
 乙
 丙
 丁

七月

日

<p>一、   </p>	<p>二、   </p>	<p>三、   </p>	<p>四、   </p>	<p>五、   </p>
--	--	--	--	--

內務府掌儀司呈堂稿

順字一七十八號



談字去第

七月二十三日送堂

催長嵩山

督催所

七月二十三日

知學
PDG

慈禧端

光緒拾年伍月分

佑康頤昭豫莊誠皇太后內膳房壹月分例用

松仁伍兩捌錢

每斤報價銀叁錢捌分

每斤減淨合實銀叁錢壹分伍厘玖毫

薑叁拾斤拾叁兩

每斤報價銀貳錢陸分

每斤減淨合實銀壹錢伍厘叁毫

蒜捌百肆拾壹頭

每頭報價銀貳厘

每頭減淨合實銀捌毫壹絲

香蕈叁斤拾伍兩捌錢

每斤報價銀貳錢陸分

每斤減淨合實銀叁錢捌分捌厘捌毫

淮麵叁拾壹塊半

每塊報價銀叁錢捌分

每塊減淨合實銀壹錢伍分叁厘玖毫

花椒拾叁斤陸兩陸錢

每斤報價銀壹錢捌分

每斤減淨合實銀柒分貳厘玖毫

大料捌斤柒兩叁錢肆分

每斤報價銀壹錢捌分

每斤減淨合實銀柒分貳厘玖毫

口蘑貳斤拾肆兩肆錢

每斤報價銀貳錢陸分

每斤減淨合實銀壹兩伍分叁厘

青笋壹斤柒兩貳錢

每斤報價銀壹錢陸分

每斤減淨合實銀陸分柒毫伍絲

水笋肆拾叁斤捌兩

每斤報價銀伍分貳厘

每斤減淨合實銀貳分壹厘陸絲

內務府掌儀司呈堂稿

慈禧端

大坂米肆斤伍兩陸錢	每斤報價銀肆錢	每斤減淨合實銀壹錢陸分貳厘
小坂米肆斤拾高叁錢陸分	每斤報價銀貳錢柒分	每斤減淨合實銀壹錢玖厘叁毫伍絲
山藥貳斤叁拾伍斤拾叁兩玖錢	每斤報價銀貳錢伍分	每斤減淨合實銀壹錢壹厘貳毫伍絲
胡椒貳斤柒兩陸錢肆分	每斤報價銀壹錢伍分	每斤減淨合實銀陸分柒毫伍絲
紅麴壹斤柒兩貳錢	每斤報價銀壹錢貳分	每斤減淨合實銀陸分柒毫伍絲
城陸拾玖斤拾兩	每斤報價銀叁錢貳分	每斤減淨合實銀壹錢貳分玖厘陸毫
佑康頤昭豫莊誠皇太后外膳房壹月分例用		
花椒肆斤拾肆兩叁錢	每斤報價銀壹錢貳分	每斤減淨合實銀柒分貳厘玖毫
薑壹陸斤拾壹兩叁錢	每斤報價銀貳錢陸分	每斤減淨合實銀壹錢伍厘叁毫
蒜壹百肆拾伍頭	每頭報價銀貳厘	每頭減淨合實銀捌毫壹絲
八寶菜拾肆斤捌兩	每斤報價銀壹錢貳分	每斤減淨合實銀肆分捌厘陸毫
佛手瓦担柒斤肆兩	每斤報價銀壹錢貳分	每斤減淨合實銀肆分捌厘陸毫

長

水笋条斤肆兩	每斤報價銀伍分壹厘	每斤減淨合實銀貳分壹厘陸絲
胡椒拾兩壹錢伍分	每斤報價銀壹錢伍分	每斤減淨合實銀陸分柒毫伍絲
茴香叁斤拾兩	每斤報價銀壹錢	每斤減淨合實銀肆分伍毫
月例共合實銀伍拾叁兩肆分柒毫捌絲		
咸豐拾壹年拾貳月拾柒日由堂抄出		
春官茶膳房傳出常例本年叁月分共用過		
大杏仁拾斤拾肆兩	每斤報價銀伍錢伍分	每斤減淨合實銀貳錢叁分捌厘玖毫伍絲
榛仁条斤肆兩	每斤報價銀伍錢捌分	每斤減淨合實銀貳錢叁分肆厘玖毫
松仁叁斤拾兩	每斤報價銀壹錢捌分	每斤減淨合實銀壹錢壹分伍厘玖毫
紅棉壹百拾陸張	每張報價銀貳錢貳分	每張減淨合實銀捌分玖厘壹毫
藍棉壹百拾陸張	每張報價銀貳錢壹分	每張減淨合實銀壹分壹毫貳絲
常例共合實銀拾陸兩玖錢伍分陸厘伍毫肆絲		

同治元年叁月貳拾日

御 茶膳房來文內開常文

長 春宮茶房本年貳月分共用過

松仁拾肆斤捌兩

每斤價銀叁錢捌分

每斤減淨合實銀叁錢壹分伍厘玖毫

青梅拾肆斤捌兩

每斤價銀肆錢貳分

每斤減淨合實銀叁錢肆分捌厘叁毫

榛仁拾肆斤捌兩

每斤價銀肆錢捌分

每斤減淨合實銀貳錢叁分肆厘玖毫

大杏仁拾肆斤捌兩

每斤價銀伍錢玖分

每斤減淨合實銀貳錢叁分捌厘玖毫

同治元年伍月初壹日

御 茶膳房來文內開常文

長 春宮茶房本年叁月分共用過

松仁拾叁斤捌兩

每斤價銀叁錢捌分

每斤減淨合實銀叁錢壹分伍厘玖毫

青梅拾叁斤捌兩

每斤價銀肆錢貳分

每斤減淨合實銀叁錢肆分捌厘叁毫

御

長

同治元年五月拾壹日

茶膳房來文內開常文

春宮膳房本年叁月分共用過

口磨拾叁斤叁兩柒錢

每斤報價銀壹錢陸分

每斤祇淨合實銀壹兩伍分叁厘

香草捌斤貳兩伍錢

每斤報價銀貳錢陸分

每斤祇淨合實銀叁錢捌分捌厘捌毫

青筍貳斤拾壹兩伍錢

每斤報價銀壹錢陸分

每斤祇淨合實銀陸分柒毫伍絲

大蝦米肆斤捌兩伍錢

每斤報價銀肆錢

每斤祇淨合實銀壹錢陸分貳厘

小蝦米肆斤捌兩伍錢

每斤報價銀貳錢陸分

每斤祇淨合實銀壹錢玖厘叁毫伍絲

花椒肆斤捌兩伍錢

每斤報價銀壹錢捌分

每斤祇淨合實銀柒分貳厘玖毫

胡椒叁斤拾兩

每斤報價銀壹錢伍分

每斤祇淨合實銀陸分柒毫伍絲

大料叁斤拾兩

每斤報價銀壹錢捌分

每斤祇淨合實銀柒分貳厘玖毫

紅麴壹斤拾叁兩

每斤報價銀壹錢伍分

每斤祇淨合實銀陸分柒毫伍絲

內務府掌儀司呈堂稿

松仁拾肆斤捌兩	海參柒斤肆兩	魚翅柒斤肆兩	燕壹千貳百肆拾柒頭	燕壹貳拾壹斤拾貳兩	藍棉壹百拾陸張	紅棉伍拾捌張	山藥壹百伍拾玖斤捌兩	玉笋捌拾柒斤	淮麩捌拾柒塊	白城拾肆斤捌兩	梔子壹斤拾叁兩
每斤報價銀叁錢捌分	每斤報價銀貳錢貳分	每斤報價銀壹錢貳分	每頭報價銀貳厘	每斤報價銀貳錢貳分	每張報價銀貳錢伍厘	每張報價銀貳錢貳分	每斤報價銀貳錢伍分	每斤報價銀貳錢貳分	每塊報價銀壹錢捌分	每斤報價銀壹錢貳分	每斤報價銀壹錢貳分
每斤祇淨合實銀叁錢壹分伍厘玖毫	每斤祇淨合實銀壹兩壹錢貳分肆厘	每斤祇淨合實銀壹兩貳錢玖分陸厘	每頭祇淨合實銀捌毫壹絲	每斤祇淨合實銀壹錢伍厘叁毫	每張祇淨合實銀壹分壹毫貳絲	每張祇淨合實銀捌分玖厘壹毫	每斤祇淨合實銀壹錢壹厘貳毫伍絲	每斤祇淨合實銀壹錢壹分叁厘肆毫	每塊祇淨合實銀壹錢伍分叁厘玖毫	每斤祇淨合實銀壹錢貳分玖厘陸毫	每斤祇淨合實銀肆分捌厘陸毫

同治元年五月拾壹日

御 茶膳房來文內開常文

長 春宮佛堂本年叁月分素供蒸供共用過

山藥壹百貳拾斤

每斤報價銀貳錢五分

每斤減淨合實銀壹錢壹厘貳毫伍絲

同治元年五月拾壹日

御 茶膳房來文內開常文

長 春宮膳房本年叁月分共用過

山藥伍拾捌斤

每斤報價銀貳錢五分

每斤減淨合實銀壹錢壹厘貳毫伍絲

香蕪柒斤肆兩

每斤報價銀貳錢五分

每斤減淨合實銀壹錢捌分捌厘捌毫

口磨柒斤肆兩

每斤報價銀貳錢五分

每斤減淨合實銀壹兩伍分叁厘

同治元年捌月拾捌日

御 茶膳房來文內開常文

長

春宮茶房本年叁月分共用過

大杏仁貳拾玖斤

每斤報價銀伍錢玖分

每斤減淨合實銀貳錢叁分捌厘玖毫伍絲

白城伍拾捌斤

每斤報價銀叁錢貳分

每斤減淨合實銀壹錢貳分玖厘陸毫

薑拾肆斤捌兩

每斤報價銀貳錢陸分

每斤減淨合實銀壹錢伍厘叁毫

松仁貳拾玖斤

每斤報價銀叁錢捌分

每斤減淨合實銀叁錢壹分伍厘玖毫

同治元年拾壹月初柒日

春膳房來文內開常文

長

春宮佛堂本年叁月分素供蒸供共用過

紅棉玖拾陸張

每張報價銀貳錢貳分

每張減淨合實銀捌分玖厘壹毫

藍棉玖拾陸張

每張報價銀貳錢伍分

每張減淨合實銀壹分壹毫貳絲

山藥玖拾陸斤

每斤報價銀貳錢伍分

每斤減淨合實銀壹錢壹厘貳毫伍絲

白城貳拾肆斤

每斤報價銀叁錢貳分

每斤減淨合實銀壹錢貳分玖厘陸毫



御
同治元年拾壹月初柒日

茶膳房來文內開常文

長
春宮茶房本年叁月分共用過

紅棉壹百拾陸張

每張價銀叁錢貳分

每張減淨合實銀捌分玖厘壹毫

白紙拾肆斤捌兩

每斤價銀叁錢貳分

每斤減淨合實銀壹錢貳分玖厘陸毫

同治貳年伍月初肆日由堂抄出

長
春宮茶房傳出常例本年叁月分共用過

花椒叁斤拾兩

每斤價銀壹錢捌分

每斤減淨合實銀柒分貳厘玖毫

薑叁斤拾兩

每斤價銀貳錢陸分

每斤減淨合實銀壹錢伍厘叁毫

同治貳年拾月初捌日

御
茶膳房來文內開常文

長
春宮膳房本年叁月分共用過

海參赤斤肆兩

每斤報價銀貳兩捌錢

每斤減淨合實銀壹兩壹錢叁分肆厘

魚翅赤斤肆兩

每斤報價銀叁兩貳錢

每斤減淨合實銀壹兩貳錢玖分陸厘

同治伍年肆月拾壹日

御

茶膳房來文內開常文

慈禧端

佑康頤昭豫莊誠皇太后每日添行常例本年伍月分共用

松仁伍百捌拾斤

每斤報價銀叁錢捌分

每斤減淨合實銀叁錢壹分伍厘玖毫

同治拾年拾貳月貳拾貳日由堂抄出

長

春宮茶房傳出常例本年伍月分共用

大杏仁拾斤拾肆兩

每斤報價銀伍錢玖分

每斤減淨合實銀貳錢叁分捌厘玖毫伍絲

榛仁拾斤拾肆兩

每斤報價銀伍錢捌分

每斤減淨合實銀貳錢叁分肆厘玖毫

松仁拾斤拾肆兩

每斤報價銀叁錢捌分

每斤減淨合實銀叁錢壹分伍厘玖毫

同治拾壹年肆月初拾日由堂抄出

長

春宮茶房傳出常例本年伍月分共用

春橘貳百玖拾個

每個報價銀壹錢五分

每個減淨合實銀壹錢肆分壹厘柒毫伍絲

大南薺伍拾捌斤

每斤報價銀肆錢四分

每斤減淨合實銀壹錢玖分肆厘肆毫

水晶葡萄拾肆斤捌兩

每斤報價銀陸錢陸分

每斤減淨合實銀貳錢陸分柒厘叁毫

綠葡萄拾肆斤捌兩

每斤報價銀陸錢貳分

每斤減淨合實銀貳錢伍分壹厘壹毫

瓜錢拾肆斤捌兩

每斤報價銀陸錢陸分

每斤減淨合實銀貳錢陸分柒厘叁毫

大瓜子貳拾玖斤

每斤報價銀壹錢

每斤減淨合實銀肆分伍毫

白瓜子貳拾玖斤

每斤報價銀壹錢

每斤減淨合實銀肆分伍毫

長生果貳拾玖斤

每斤報價銀伍分

每斤減淨合實銀貳分貳毫伍絲

梔子菜斤肆兩

每斤報價銀壹錢貳分

每斤減淨合實銀肆分捌厘陸毫

木樨菜斤肆兩

每斤報價銀壹錢貳分

每斤減淨合實銀肆分捌厘陸毫

花生豆貳拾玖斤

每斤報價銀肆分

每斤減淨合實銀貳分貳毫伍絲

內務府掌儀司呈堂稿

長

酸棗面拾斤拾肆兩
每斤報價銀壹錢五分
每斤減淨合實銀肆分捌厘陸毫

玫瑰赤斤肆兩
每斤報價銀柒分
每斤減淨合實銀貳分捌厘叁毫伍絲

紅棉壹百柒拾肆張
每張報價銀貳錢五分
每張減淨合實銀捌分玖厘壹毫

山藥肆拾叁斤捌兩
每斤報價銀貳錢五分
每斤減淨合實銀壹錢壹厘貳毫伍絲

同治拾壹年伍月初伍日由堂抄出

春宮茶房傳出常例本年伍月分共用

白扁豆貳拾玖斤
每斤報價銀肆錢玖分
每斤減淨合實銀壹錢玖分捌厘肆毫伍絲

大酸梅貳拾玖斤
每斤報價銀伍分
每斤減淨合實銀貳分貳毫伍絲

金然洋果貳拾玖斤
每斤報價銀叁錢柒分
每斤減淨合實銀壹錢肆分玖厘捌毫伍絲

貢餅貳拾玖斤
每斤報價銀肆錢貳分
每斤減淨合實銀貳錢玖分壹厘陸毫

佛手青梅貳拾玖斤
每斤報價銀捌錢陸分
每斤減淨合實銀叁錢肆分捌厘叁毫

白海棠伍拾捌斤
每斤報價銀壹錢玖分
每斤減淨合實銀柒分陸厘玖毫伍絲

大酸棗伍拾捌斤

每斤報價銀壹錢五分

每斤減淨合實銀肆分捌厘陸毫

果百合肆拾叁斤捌兩

每斤報價銀肆錢捌分

每斤減淨合實銀壹錢玖分肆厘肆毫

堂抄常例茶膳房常例共合實銀伍百陸拾柒兩伍錢陸分壹厘貳毫肆絲

光緒拾年肆月貳拾肆日

茶膳房來文為

御

佑康頤昭豫莊誠皇太后膳房本年叁月分陸續用過

口膳叁拾壹斤貳兩捌錢

每斤報價銀貳兩陸錢

每斤減淨合實銀壹兩伍分叁厘

香菓拾伍斤拾叁兩柒錢

每斤報價銀玖錢陸分

每斤減淨合實銀叁錢捌分捌厘捌毫

青蒜壹斤伍兩柒錢

每斤報價銀壹錢伍分

每斤減淨合實銀陸分柒毫伍絲

大蝦米貳斤貳兩捌錢

每斤報價銀肆錢

每斤減淨合實銀壹錢陸分貳厘

小蝦米貳斤貳兩捌錢

每斤報價銀貳錢柒分

每斤減淨合實銀壹錢玖厘叁毫伍絲

花椒叁斤拾伍兩捌錢

每斤報價銀壹錢捌分

每斤減淨合實銀柒分貳厘玖毫

內務府掌儀司呈堂稿

胡椒叁斤拾兩

每斤報價銀壹錢五分

每斤減淨合實銀陸分柒毫伍釐

大料壹斤拾叁兩

每斤報價銀壹錢捌分

每斤減淨合實銀柒分貳厘玖毫

紅麴拾肆兩伍錢

每斤報價銀壹錢伍分

每斤減淨合實銀陸分柒毫伍釐

梔子拾肆兩伍錢

每斤報價銀壹錢貳分

每斤減淨合實銀肆分捌厘陸毫

白城壹百肆拾壹斤陸兩

每斤報價銀叁錢貳分

每斤減淨合實銀壹錢貳分玖厘陸毫

淮麴伍拾捌塊

每塊報價銀叁錢捌分

每塊減淨合實銀壹錢伍分壹厘玖毫

五芽伍拾捌斤

每斤報價銀貳錢捌分

每斤減淨合實銀壹錢壹分柒厘肆毫

山藥壹百捌斤拾貳兩

每斤報價銀貳錢伍分

每斤減淨合實銀壹錢壹厘伍毫

青海拾肆斤捌兩

每斤報價銀捌錢壹分

每斤減淨合實銀叁錢肆分捌厘叁毫

紅棉伍拾捌張

每張報價銀貳錢貳分

每張減淨合實銀捌分玖厘壹毫

藍棉伍拾捌張

每張報價銀貳錢伍厘

每張減淨合實銀壹分壹毫貳釐

薑貳拾伍斤陸兩

每斤報價銀貳錢陸分

每斤減淨合實銀壹錢伍厘叁毫

蒜捌百玖拾玖頭
每頭銀價銀貳厘
每頭減淨合實銀捌毫壹絲

八寶菜叁拾陸斤肆兩
每斤銀價銀壹錢貳分
每斤減淨合實銀肆分捌厘陸毫

佛手疔痘叁拾陸肆兩
每斤銀價銀壹錢貳分
每斤減淨合實銀肆分捌厘陸毫

茴香壹斤拾叁兩
每斤銀價銀壹錢
每斤減淨合實銀肆分伍毫

松仁捌百柒拾伍斤
每斤銀價銀壹錢貳分
每斤減淨合實銀叁錢壹分伍厘玖毫

來文共合實銀叁百柒拾玖兩肆錢伍分柒厘捌毫貳絲

以上通共減淨合實銀壹千拾柒兩壹分陸厘叁毫

內務府掌儀司呈堂稿

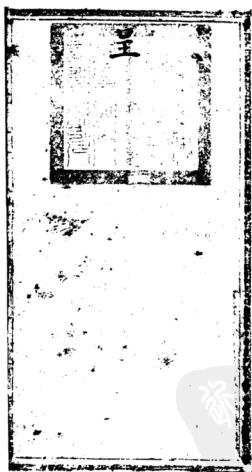

呈為堂抄恭海
皇太后萬壽其禮所有
皇太后茶服等項及預備膳品及
賞賜銀三等銀食東堂等項傳用大角樓仁
海來色翅一切海味脯子等物均係貴州
制中地製均係陸路運到均係陸路運到
計有百兩外備賞銀五十兩百兩均係
詳錄陸路運到存庫備司領取由

十月

二日

掌儀司呈為呈明請領銀兩事據催長嵩山呈稱恭備

掌儀司

掌儀司呈為呈明請領銀兩事據催長嵩山呈稱恭備

慈禧端 佑康頤昭豫莊誠皇太后

萬壽殿 節典禮所有

長春宮 茶房傳

上用果 桌宴桌及

賞親郡 王貝勒貝子公等果桌八十二桌並

內務府掌儀司呈堂稿

御茶房傳

賞用果 桌果盒應用大扁榛仁青梅蜜棗一切脯片暨

長春宮 膳房傳奉

旨上傳 辦宴自十月初一日至三十日

萬壽膳 品以及

賞親親 王貝勒貝子公等飯食一百七十桌傳用海參魚翅白木耳白口蘑

一切海味等物所需辦買銀兩按照大宛兩縣申報時價核計通共

需用實銀捌千拾肆兩肆錢陸分肆厘等詳查均屬相符除預領過

實銀肆千陸百兩外淨應找領實銀叁千肆百拾肆兩肆錢陸分肆厘此係

口分要差碍難緩結今將用過食物數目一併繕單附稿呈明伏候

堂 台批准移付廣儲司銀庫照數發給可也為此具呈

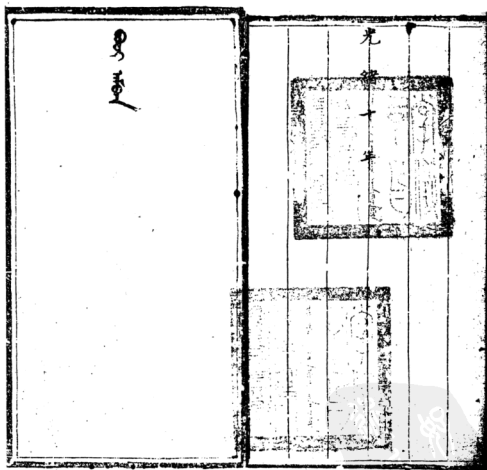

內務府掌儀司呈堂稿

呈為堂抄恭備
 皇太后萬壽典禮所司
 長春宮茶膳房等處預備膳品及
 賞銀五等銀食果菜菓菜俸別大扁榛仁
 海參魚翅切海味脯片等物均用有
 例十拉球兩球陳設殿內除預備賞
 銀千兩百兩外預備銀五十兩百拉球
 兩球陳設各球度移付廣儲司領收也

呈為堂抄恭備
 皇太后萬壽典禮所司
 長春宮茶膳房等處預備膳品及
 賞銀五等銀食果菜菓菜俸別大扁榛仁
 海參魚翅切海味脯片等物均用有
 例十拉球兩球陳設殿內除預備賞
 銀千兩百兩外預備銀五十兩百拉球
 兩球陳設各球度移付廣儲司領收也

皇太后萬壽典禮所司

十二月

廿五日

日

皇太后萬壽典禮所司

十二月

廿五日

日



內務府掌儀司呈堂稿



堂抄為

長春宮

茶房首領劉玉祥
張進祿傳

上用果

桌宴桌及

賞親郡

王貝勒貝子公等果桌共八十二桌並辦宴差暨

御

茶房首領趙喜呈遞奉

旨

聖母皇

太后萬壽

齋用果

桌果盒共傳用

大扁貳百玖拾陸斤

每斤價銀伍錢玖分

榛仁貳百玖拾陸斤

每斤價銀伍錢捌分

大灰子貳百肆拾陸斤

每斤價銀壹錢

桂圓貳百伍拾壹斤

每斤價銀陸錢

平果脯貳百伍拾伍斤	每斤價銀陸錢陸分
金燕棗貳百伍拾伍斤	每斤價銀陸錢陸分
杏脯貳百伍拾伍斤	每斤價銀陸錢陸分
果脯貳百伍拾伍斤	每斤價銀陸錢陸分
桃脯貳百伍拾伍斤	每斤價銀陸錢陸分
松仁壹千伍百貳拾斤捌兩	每斤價銀柒錢捌分
香枝壹百貳拾捌斤	每斤價銀肆錢壹分
南薺壹百柒拾叁斤	每斤價銀肆錢捌分
白海棠壹百柒拾叁斤	每斤價銀壹錢玖分
山藥壹百陸拾肆斤	每斤價銀貳錢伍分
佛手青梅壹千貳拾斤捌兩	每斤價銀捌錢陸分
紅棉壹百肆拾壹張	每張價銀貳錢貳分

燈籠梅捌拾貳罐

每罐價銀壹兩

枇杷果捌拾貳罐

每罐價銀壹兩

玫瑰叁拾斤拾貳兩

每斤價銀柒錢

木樨叁拾斤拾貳兩

每斤價銀壹錢貳分

瓜錢伍拾伍斤

每斤價銀陸錢陸分

金橘脯伍拾伍斤

每斤價銀陸錢陸分

水晶葡萄玖斤

每斤價銀陸錢陸分

綠葡萄玖斤

每斤價銀陸錢貳分

大杏乾玖斤

每斤價銀叁錢貳分

貢餅玖斤

每斤價銀柒錢貳分

春橘壹百個

每個價銀叁錢伍分

藍棉壹百張

每張價銀貳分伍厘

長春宮 膳房首領印國志 呈遞奉

旨上傳 辨安印十月 初日起鑿二十日此二十日

萬壽膳 品以及

賞親郡 王貝勒貝子公等飯食一百七十桌共傳用

海參貳百伍斤捌兩 每斤價銀貳兩捌錢

魚翅貳百叁拾肆斤 每斤價銀叁兩貳錢

香蕈壹百陸拾柒斤拾兩 每斤價銀玖錢陸分

口蘑貳百陸拾玖斤拾兩 每斤價銀貳兩陸錢

大扁壹百拾叁斤 每斤價銀伍錢玖分

大蝦米壹百陸拾斤捌兩 每斤價銀肆錢

薑柒拾斤 每斤價銀貳錢陸分

海參菜壹百柒拾壹斤 每斤價銀壹錢捌分

魚骨拾斤	每斤價銀叁兩貳錢
藍花蘑菇伍斤	每斤價銀貳兩陸錢
山藥茶百叁斤	每斤價銀貳錢伍分
榆蘑拾貳斤	每斤價銀貳兩陸錢
海蜇玖拾陸斤	每斤價銀捌分
小蝦米捌斤	每斤價銀貳錢柒分
花椒捌斤	每斤價銀壹錢捌分
天料捌斤	每斤價銀壹錢捌分
梔子捌斤	每斤價銀壹錢貳分
胡椒捌斤	每斤價銀壹錢伍分
紅曲肆拾捌斤	每斤價銀壹錢伍分

紅棉捌百張

每張價銀貳錢貳厘

藍棉捌拾張

每張價銀貳分伍厘

玉笋捌拾斤

每斤價銀貳錢捌分

春笋貳拾肆斤

每斤價銀肆錢

蒜壹千陸百頭

每頭價銀貳厘

榛仁捌兩

每斤價銀伍錢捌分

水笋貳斤

每斤價銀伍分貳厘

以上統共合實銀捌千拾肆兩肆錢陸分肆厘

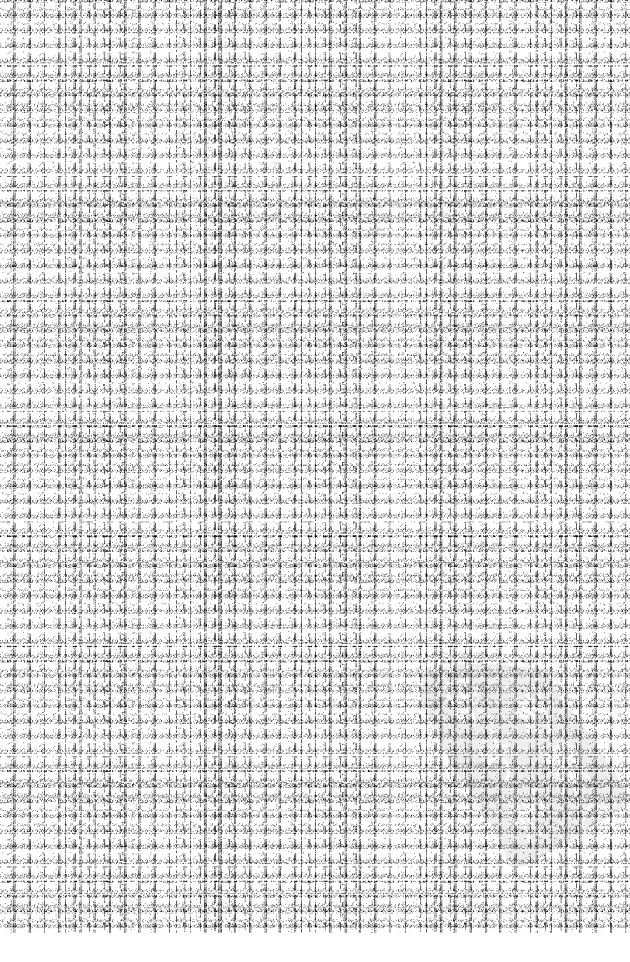

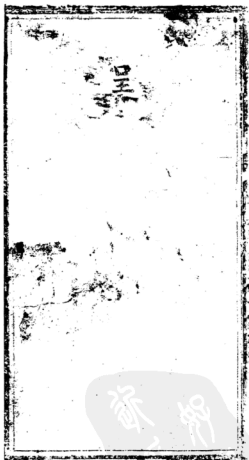

呈送堂抄本年三月分
長春宮茶膳房傳用大扁榛仁海參魚翅
等物應領實銀肆百陸拾貳兩陸錢
錄堂公位庫移付庫備司領取由

四月

掌儀司呈為呈明領取銀兩事據催長嵩山呈稱由堂

抄出本年三月分

長春宮

茶膳房

御

茶房傳用大扁榛仁貢餅海參魚翅口磨香葷等物撥

大宛兩縣申報時價核計應領實銀肆百陸拾貳兩陸錢

壹分伍厘應將食物數目核領銀兩併繕單附稿呈明伏候



堂

台批准移付廣儲司銀庫領取可也為此具呈

光緒十一年

內務府掌儀司呈堂稿

內務府掌儀司呈堂稿

呈為堂抄本年三月分
長春官余膳房傳用欠角標送港米食相等物
應領實銀肆百肆拾肆兩陸錢五分
伍厘移竹廣儲司領取由

呈為堂抄本年三月分
長春官余膳房傳用欠角標送港米食相等物
應領實銀肆百肆拾肆兩陸錢五分
伍厘移竹廣儲司領取由

Yang

Guan

男
長
子

四月

日

男
長
子

四月

日

呈高堂於本年三月分
 長春宮卷曆房傳月大角樓仁海冬魚翅等物
 鹿額寶鏡肆百兩抄銀兩壹分
 伍厘移付廣儲司領取由

呈高堂於本年三月分
 長春宮卷曆房傳月大角樓仁海冬魚翅等物
 鹿額寶鏡肆百兩抄銀兩壹分
 伍厘移付廣儲司領取由

Yang

Yang

<p style="text-align: center;">ᠠᠨᠠᠭ</p> <p style="text-align: right;">四月</p> <p style="text-align: right;">日</p>	<p style="text-align: center;">ᠠᠨᠠᠭ</p> <p style="text-align: right;">四月</p> <p style="text-align: right;">日</p>
--	--

內務府掌儀司呈堂稿

秋曆月指房香板

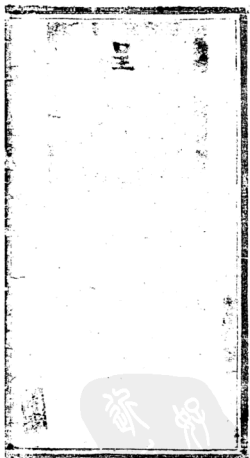

内務府掌儀司呈堂稿

內務府掌儀司呈堂稿

奉先殿 掌儀司呈為上年拾貳月分辦買
專堂殿宇處供獻品物又
皇上內膳房用過海參翅玉等品藥等物
共需用銀壹千貳百貳拾兩陸錢伍分
查除核減外應領實銀壹千貳百兩
肆錢伍分

奉先殿 掌儀司呈為上年拾貳月分辦買
專堂殿宇處供獻品物又
皇上內膳房用過海參翅玉等品藥等物
共需用銀壹千貳百貳拾兩陸錢伍分
查除核減外應領實銀壹千貳百兩
肆錢伍分

奉先殿 掌儀司呈為上年拾貳月分辦買
專堂殿宇處供獻品物又
皇上內膳房用過海參翅玉等品藥等物
共需用銀壹千貳百貳拾兩陸錢伍分
查除核減外應領實銀壹千貳百兩
肆錢伍分

貳月

初八日

管理照磨所堂委署主事松蔭

管理照磨所堂委 華文紳

管理照磨所堂主 事恒啟

管理照磨所堂委署主事誠全

松蔭 華文紳 事恒啟 事誠全

副領班筆帖式披吉

副領班筆帖式祿寬

副領班筆帖式麟春

尾

副領班筆帖式舒海

副領班筆帖式祥英

尾

副領班筆帖式祿愷

副領班筆帖式祿興

尾

副領班筆帖式榮桂

副領班筆帖式連登
尾

掌儀司呈為領取銀兩事據催長嵩山呈稱上年拾貳月初壹日起至叁拾日

奉先殿

壽皇殿

福

內

堂

佑寺等寺廟

膳房等處用過海參魚翅五笋山藥花椒薑蒜羊腰油等物

按照大興宛平二縣呈報時價辦買共用過銀叁千貳百叁拾兩

陸錢伍分貳毫於同治捌年拾壹月貳拾叁日本司呈明奉

諭每銀壹兩改發實銀伍錢放給照案核減壹成等諭每兩按伍錢

合計銀壹千陸百拾伍兩叁錢貳分伍厘壹毫內減壹成銀壹百陸拾

壹兩伍錢叁分貳厘伍毫應領銀壹千肆百伍拾叁兩柒錢玖分貳厘

伍毫又於光緒肆年肆月初拾日本司呈明奉

壹

論再行核減壹成辦理等論內減銀壹百肆拾伍兩叁錢柒分玖厘貳毫除核減外應領實銀壹千叁百捌兩肆錢請咨行廣儲司領用等因具呈查該催長嵩山辦買此項食物俱按鼎大飽宛平二縣呈報特價相符今將用過食物數目另繕粘單一併呈明可也為此具呈

光緒拾叁年

內務府掌儀司呈堂稿

呈為上年十二月分辦買

奉先殿
 奉先殿等處供祀品物及
 皇上內膳房用過海參魚翅五寶出藥等物共
 計用銀一千八百零拾兩陸錢四分
 除俸銀外應領實銀一千零百兩兩錢
 錢存付廣儲司領取由

呈為上年十二月分辦買

奉先殿
 奉先殿等處供祀品物及
 皇上內膳房用過海參魚翅五寶出藥等物
 共計用銀一千八百零拾兩陸錢四分
 除俸銀外應領實銀一千零百兩兩錢
 錢存付廣儲司領取由

二月

廿

日

奉先殿
 奉先殿等處供祀品物及
 皇上內膳房用過海參魚翅五寶出藥等物
 共計用銀一千八百零拾兩陸錢四分
 除俸銀外應領實銀一千零百兩兩錢
 錢存付廣儲司領取由

二月

廿

日

奉先殿
 奉先殿等處供祀品物及
 皇上內膳房用過海參魚翅五寶出藥等物
 共計用銀一千八百零拾兩陸錢四分
 除俸銀外應領實銀一千零百兩兩錢
 錢存付廣儲司領取由

Yamaguchi

Yamaguchi

奉先殿 五為上年十二月分解買

奉先殿等處供獻品物及
皇上內膳房用過海味五翅五山魚等
物共需用銀五千兩百零餘兩除錢
分氣充用銀五千兩外應領實銀五千兩
百兩兩肆錢移付廣儲司領取由

順字 十六 號

松字 一 號



內務府掌儀司呈堂稿

督催所 二月初一日	二月初五日送堂	催長高山	督催所 二月初一日	二月初五日送堂	催長高山
--------------	---------	------	--------------	---------	------

督催所
二月初一日

二月初五日送堂

催長高山

督催所
二月初一日

二月初五日送堂

催長高山



奉先殿

初壹日拾伍日貳火上供用

玉笋貳拾斤

每斤銀壹錢貳分

每斤減淨合實銀壹錢壹分叁厘肆毫

鱖魚貳拾斤

每斤銀壹錢貳分

每斤減淨合實銀壹錢壹分叁厘肆毫

羊肚子陸拾個

每個銀壹錢貳分

每個減淨合實銀壹錢壹分叁厘肆毫

猪腰子肆拾個

每個銀壹錢貳分

每個減淨合實銀壹錢壹分叁厘肆毫

梔子貳斤捌兩

每斤銀壹錢貳分

每斤減淨合實銀壹錢壹分叁厘肆毫

榛仁肆拾斤

每斤銀壹錢貳分

每斤減淨合實銀壹錢壹分叁厘肆毫

花椒拾壹兩

每斤銀壹錢貳分

每斤減淨合實銀壹錢壹分叁厘肆毫

大料拾兩

每斤銀壹錢貳分

每斤減淨合實銀壹錢壹分叁厘肆毫

活鯉魚壹百柒拾伍斤

每斤銀壹錢貳分

每斤減淨合實銀壹錢壹分叁厘肆毫

腌魚花椒壹斤

每斤銀壹錢貳分

每斤減淨合實銀壹錢壹分叁厘肆毫

大料捌兩

每斤銀壹錢貳分

每斤減淨合實銀壹錢壹分叁厘肆毫



壽皇殿

初壹日拾伍日貳火上供用

橙饊貳拾捌斤

每斤報價銀叁錢肆分

每斤減淨合實銀壹錢叁分柒厘柒毫

梨片拾伍斤

每斤報價銀叁錢壹分

每斤減淨合實銀壹錢貳分伍厘伍毫伍絲

正頁餅肆拾玖斤

每斤報價銀叁錢貳分

每斤減淨合實銀貳錢玖分壹厘陸毫

閩薑肆拾玖斤

每斤報價銀伍錢陸分

每斤減淨合實銀貳錢貳分陸厘捌毫

瓜饊肆拾叁斤

每斤報價銀陸錢貳分

每斤減淨合實銀貳錢陸分柒厘叁毫

青梅肆拾叁斤

每斤報價銀捌錢貳分

每斤減淨合實銀叁錢肆分捌厘叁毫

白棗肆拾貳斤

每斤報價銀叁錢貳分

每斤減淨合實銀壹錢肆分玖厘捌毫

圓元拾柒斤

每斤報價銀叁錢貳分

每斤減淨合實銀壹錢貳分玖厘陸毫

門冬叁拾壹斤

每斤報價銀叁錢貳分

每斤減淨合實銀壹錢貳分玖厘陸毫

中 正殿月例

羊腰油叁拾壹斤肆兩

每斤報價銀貳錢貳分

每斤減淨合實銀玖分柒厘貳毫

弘 仁寺月例

羊腰油伍斤

每斤報價銀貳錢肆分

每斤減淨合實銀玖分柒厘貳毫

聖 化寺月例

羊腰油貳拾貳斤

每斤報價銀貳錢肆分

每斤減淨合實銀玖分柒厘貳毫

慈 佑寺月例

羊腰油拾捌斤

每斤報價銀貳錢肆分

每斤減淨合實銀玖分柒厘貳毫

高 祝寺月例

羊腰油拾柒斤捌兩

每斤報價銀貳錢肆分

每斤減淨合實銀玖分柒厘貳毫

福 佑寺月例

羊腰油貳拾斤

每斤報價銀貳錢肆分

每斤減淨合實銀玖分柒厘貳毫

花椒壹兩

每斤報價銀參錢捌分

每斤減淨合實銀柒分貳厘玖毫

大料壹兩

每斤報價銀壹錢捌分

每斤減淨合實銀柒分貳厘玖毫

關
福寺月例

半腰油貳斤捌兩

每斤報價銀貳錢肆分

每斤減淨合實銀玖分柒厘貳毫

雨
花園月例

半腰油貳斤

每斤報價銀貳錢肆分

每斤減淨合實銀玖分柒厘貳毫

寶
歸寺月例

半腰油壹斤

每斤報價銀貳錢肆分

每斤減淨合實銀玖分柒厘貳毫

永
暮寺月例

半腰油拾肆斤捌兩

每斤報價銀貳錢肆分

每斤減淨合實銀玖分柒厘貳毫

清
淨化城月例

半腰油拾壹斤拾貳兩

每斤報價銀貳錢肆分

每斤減淨合實銀玖分柒厘貳毫

柳
花園初壹日拾伍日貳火上供用

建蓮子拾貳斤

每斤報價銀貳錢

每斤減淨合實銀貳錢捌分陸厘伍毫

內務府掌儀司呈堂稿

大

白棗拾肆斤

每斤銀價肆錢肆分

每斤減淨合實銀壹錢肆分玖厘肆毫

大杏仁拾叁斤

每斤銀價肆錢玖分

每斤減淨合實銀貳錢叁分捌厘玖毫伍絲

白葡萄拾貳斤

每斤銀價肆錢貳分

每斤減淨合實銀捌分壹厘

大杏乾拾貳斤

每斤銀價肆錢叁分

每斤減淨合實銀壹錢貳分玖厘肆毫

長生果陸斤

每斤銀價肆錢伍分

每斤減淨合實銀貳分貳厘伍絲

李子乾拾肆斤捌兩

每斤銀價肆錢貳分

每斤減淨合實銀壹錢伍分叁厘壹毫

黃粟拾肆斤

每斤銀價肆錢

每斤減淨合實銀貳分貳厘伍絲

鳳紋壹斤貳兩

每斤銀價肆錢肆分

每斤減淨合實銀壹錢陸分陸厘肆毫

膳房壹月分例用

花椒叁斤陸兩

每斤銀價肆錢貳分

每斤減淨合實銀叁分貳厘玖毫

大料壹斤拾肆兩

每斤銀價肆錢肆分

每斤減淨合實銀叁分貳厘玖毫

香蕈壹斤拾肆兩

每斤銀價肆錢肆分

每斤減淨合實銀叁錢貳分捌厘捌毫



淮麵陸塊

每塊銀壹分
每斤減淨合實銀壹錢伍分叁厘玖毫

薑貳拾叁片陸兩

每斤銀壹錢貳分
每斤減淨合實銀壹錢伍厘叁毫

乾蒜肆百伍拾頭

每頭銀壹分
每斤減淨合實銀捌毫壹厘

小蝦米叁拾斤

每斤銀壹錢貳分
每斤減淨合實銀壹錢玖厘叁毫伍絲

口蘑陸兩

每斤銀壹錢貳分
每斤減淨合實銀壹兩伍分叁厘

青筍陸兩

每斤銀壹錢壹分
每斤減淨合實銀陸分柒毫伍絲

青梅柒斤捌兩

每斤銀壹錢捌分
每斤減淨合實銀叁錢肆分捌厘叁毫

松仁肆斤拾壹兩

每斤銀壹錢柒錢捌分
每斤減淨合實銀叁錢壹分伍厘玖毫

月例共合銀肆百陸拾貳兩叁錢叁分陸厘

膳房常文上年拾月分共用過

松仁柒斤捌兩

每斤銀壹錢柒錢捌分
每斤減淨合實銀叁錢壹分伍厘玖毫

口蘑拾柒斤貳兩

每斤銀壹錢貳分
每斤減淨合實銀壹兩伍分叁厘

內務府掌儀司呈堂稿

內務府掌儀司呈堂稿

花椒肆斤拾貳兩

每斤報價銀壹錢四分

每斤減淨合實銀柒分貳厘玖毫

香草捌斤拾貳兩

每斤報價銀貳錢陸分

每斤減淨合實銀柒錢捌分捌厘捌毫

小蝦米叁斤拾肆兩

每斤報價銀貳錢柒分

每斤減淨合實銀壹錢玖厘壹毫伍絲

山藥壹百玖拾陸斤

每斤報價銀貳錢四分

每斤減淨合實銀壹錢壹厘貳毫伍絲

大蝦米拾壹斤拾兩

每斤報價銀肆錢

每斤減淨合實銀壹錢陸分貳厘

胡椒壹斤肆兩

每斤報價銀壹錢四分

每斤減淨合實銀柒錢柒分貳厘

海參貳拾貳斤捌兩

每斤報價銀貳錢

每斤減淨合實銀壹兩壹錢柒分肆厘

魚翅伍斤拾兩

每斤報價銀壹兩貳錢

每斤減淨合實銀壹兩貳錢玖分陸厘

青筍壹斤拾肆兩

每斤報價銀壹錢伍分

每斤減淨合實銀陸分柒毫伍絲

薑貳拾陸斤肆兩

每斤報價銀貳錢陸分

每斤減淨合實銀壹錢伍厘叁毫

蒜壹千伍百頭

每頭報價銀貳厘

每頭減淨合實銀捌毫壹絲

大料貳斤拾肆兩

每斤報價銀壹錢捌分

每斤減淨合實銀柒分貳厘玖毫



准楚玫瑰塊	每塊報價銀叁錢捌分	每塊減淨合實銀壹錢伍分叁厘玖毫
白城陸拾斤	每斤報價銀叁錢貳分	每斤減淨合實銀壹錢貳分玖厘陸毫
素青梅柒斤捌兩	每斤報價銀捌錢陸分	每斤減淨合實銀叁錢肆分捌厘叁毫
又常文上年拾月分共用過		
山藥陸拾斤	每斤報價銀貳錢伍分	每斤減淨合實銀壹錢壹分貳厘
香蕈拾伍斤	每斤報價銀玖錢貳分	每斤減淨合實銀叁錢捌分捌厘捌毫
口蘑拾伍斤	每斤報價銀貳錢陸分	每斤減淨合實銀壹兩伍分叁厘
松仁肆拾伍斤	每斤報價銀叁錢捌分	每斤減淨合實銀壹錢壹分伍厘玖毫
香梅肆拾伍斤	每斤報價銀捌錢陸分	每斤減淨合實銀叁錢肆分捌厘叁毫
又常文上年拾月分共用過		
紅棉壹百伍拾張	每張報價銀貳錢貳分	每張減淨合實銀捌分玖厘壹毫
藍綿叁拾張	每張報價銀貳分伍厘	每張減淨合實銀壹分壹毫貳絲



內務府掌儀司呈堂稿

白紙茶斤捌兩

每斤銀價銀壹錢貳分
每斤收淨合實銀壹錢貳分玖厘陸毫

外

膳房常文上年拾月分公用過

香菓叁斤拾貳兩

每斤銀價銀貳錢陸分
每斤收淨合實銀壹錢捌分捌厘捌毫

口磨叁斤拾貳兩

每斤銀價銀貳兩陸錢
每斤收淨合實銀壹兩伍分叁厘

內

膳房常文上年拾貳月分用

山藥壹百伍拾斤

每斤銀價銀貳錢伍分
每斤收淨合實銀壹錢壹兩貳錢

口磨叁斤拾貳兩

每斤銀價銀貳兩陸錢
每斤收淨合實銀壹兩伍分叁厘

海參肆拾伍斤

每斤銀價銀貳兩捌錢
每斤收淨合實銀壹兩壹錢叁分肆厘

白紙叁拾斤

每斤銀價銀壹錢貳分
每斤收淨合實銀壹錢貳分玖厘陸毫

紅棉陸拾張

每張銀價銀貳錢貳分
每張收淨合實銀壹錢貳分玖厘陸毫

壹抄首領路連生傳出常例上年拾貳月分

御茶房用



大扇叁拾斤

每斤銀壹圓伍錢玖分

每斤減淨合實銀壹圓陸錢叁分捌厘玖毫伍絲

中 正殿文閣為

福 佑寺等處念經用

羊腰油貳百拾捌斤捌兩

每斤銀壹圓貳錢肆分

每斤減淨合實銀玖分柒厘貳毫

內 膳房文閣為上年拾月分陸續用過

山藥伍百伍拾玖斤捌兩

每斤銀壹圓貳錢伍分

每斤減淨合實銀壹圓陸錢壹厘貳毫伍絲

紅棉壹百肆拾肆張半

每張銀壹圓貳錢肆分

每張減淨合實銀捌分玖厘壹毫

藍棉叁百貳拾張

每張銀壹圓貳錢

每張減淨合實銀壹圓壹錢貳毫

梔子拾壹兩貳錢

每斤銀壹圓陸錢肆分

每斤減淨合實銀肆分捌厘陸毫

松仁茶百玖拾伍斤肆兩

每斤銀壹圓陸錢肆分

每斤減淨合實銀叁錢壹分伍厘玖毫

海參拾貳兩

每斤銀壹圓貳錢

每斤減淨合實銀壹兩壹錢叁分肆厘

魚翅拾叁斤

每斤銀壹圓陸錢

每斤減淨合實銀壹兩貳錢玖分陸厘

口磨叁斤伍兩	每斤銀價銀貳兩陸錢	每斤減淨合實銀壹兩伍分叁厘
香葉單壹斤	每斤銀價銀貳肆陸分	每斤減淨合實銀叁錢捌分捌厘捌毫
薑叁拾壹斤捌兩伍錢	每斤銀價銀貳陸陸分	每斤減淨合實銀壹錢伍厘叁毫
蒜肆百陸拾捌頭	每頭銀價銀貳厘	每頭減淨合實銀捌厘壹毫
花椒拾貳斤玖兩伍錢	每斤銀價銀壹錢捌分	每斤減淨合實銀柒分貳厘玖毫
大料伍錢	每斤銀價銀壹錢捌分	每斤減淨合實銀柒分貳厘玖毫
大烟未叁斤	每斤銀價銀肆錢	每斤減淨合實銀壹錢陸分貳厘
小烟未壹斤	每斤銀價銀貳錢柒分	每斤減淨合實銀壹錢貳厘叁毫伍絲
胡椒壹斤肆兩伍錢	每斤銀價銀壹錢伍分	每斤減淨合實銀陸分柒毫伍絲
海參柒伍斤	每斤銀價銀壹錢捌分	每斤減淨合實銀柒分貳厘玖毫
海蜆肆斤	每斤銀價銀捌分	每斤減淨合實銀叁分貳厘肆毫
白賊叁拾叁斤拾貳兩	每斤銀價銀貳錢貳分	每斤減淨合實銀壹錢貳分玖厘陸毫

御

八寶菜叁拾斤

每斤取價銀壹錢貳分

每斤減淨合實銀肆分捌厘陸毫

佛手花短肆拾伍斤

每斤取價銀壹錢貳分

每斤減淨合實銀肆分捌厘陸毫

玉笋叁斤捌兩

每斤取價銀壹錢貳分

每斤減淨合實銀壹錢壹分叁厘肆毫

茴香拾壹斤肆兩

每斤取價銀壹錢

每斤減淨合實銀肆分伍毫

青梅叁百陸拾斤

每斤取價銀捌錢貳分

每斤減淨合實銀叁錢肆分捌厘叁毫

花園文開為擺供用

每個取價銀叁錢伍分

每個減淨合實銀壹錢肆分壹厘柒毫伍絲

橙子壹千壹百個

每個取價銀叁錢伍分

每個減淨合實銀壹錢肆分壹厘柒毫伍絲

柑子壹千壹百個

每個取價銀叁錢伍分

每個減淨合實銀壹錢肆分壹厘柒毫伍絲

蓮蓬子拾貳斤

每斤取價銀壹錢

每斤減淨合實銀貳錢捌分叁厘伍毫

白叢拾肆斤

每斤取價銀叁錢肆分

每斤減淨合實銀壹錢肆分玖厘捌毫伍絲

松仁拾貳斤

每斤取價銀壹錢捌分

每斤減淨合實銀壹錢壹分伍厘玖毫

白葡萄拾貳斤

每斤取價銀貳錢

每斤減淨合實銀捌分壹毫

大高殿

大杏仁拾貳斤

每斤報價銀伍錢玖分
每斤減淨合實銀貳錢叁厘玖毫伍絲

榛仁拾貳斤

每斤報價銀伍錢捌分
每斤減淨合實銀貳錢叁分肆厘玖毫

店乾拾貳斤

每斤報價銀叁錢貳分
每斤減淨合實銀壹錢貳分玖厘陸毫

貢餅陸斤

每斤報價銀叁錢貳分
每斤減淨合實銀貳錢玖分壹厘陸毫

辦王侯臘道場五日用

春橘伍拾個

每個報價銀叁錢伍分
每斤減淨合實銀壹錢肆分壹厘壹毫伍絲

山藥拾壹斤伍兩伍錢

每斤報價銀貳錢伍分
每斤減淨合實銀壹錢貳分壹厘伍毫

寶拾壹斤伍兩伍錢

每斤報價銀伍分貳厘
每斤減淨合實銀貳分壹厘陸毫

藕拾壹斤伍兩伍錢

每斤報價銀伍分
每斤減淨合實銀貳分貳毫伍絲

麒麟菜貳斤拾肆兩貳錢伍分

每斤報價銀貳錢
每斤減淨合實銀捌分壹厘

薑貳斤伍兩

每斤報價銀貳錢陸分
每斤減淨合實銀壹錢伍厘叁毫

花椒貳兩叁錢叁分伍厘

每斤報價銀壹錢捌分
每斤減淨合實銀柒分貳厘玖毫



御

大料壹兩捌錢伍分

每斤報價銀壹錢捌分

每斤錢分合實銀柒分貳厘玖毫

胡椒壹兩捌錢伍分

每斤報價銀壹錢伍分

每斤錢分合實銀陸分柒毫伍絲

海味蒸氣拾肆兩貳錢伍分

每斤報價銀壹錢捌分

每斤錢分合實銀柒分貳厘玖毫

藥房文開為合藥用

薑伍斤

每斤報價銀貳錢陸分

每斤錢分合實銀壹錢伍厘叁毫

各處來文用過銀貳千柒百陸拾捌兩叁錢壹分肆厘貳毫

以上通用過銀叁千貳百叁拾兩陸錢伍分貳毫

按肆錢伍厘合實銀壹千叁百捌兩肆錢壹分叁厘

內務府掌儀司呈堂稿

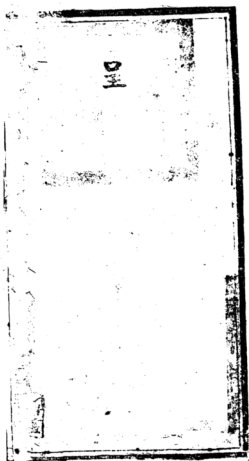
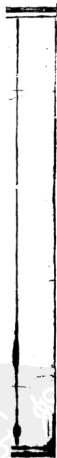

新加坡
和興
PDG

全領司正長二年拾貳月分領月例
 應得福康順路探莊試臺土后種及用海
 水免租口磨各等年物六等用銀兩
 貳百肆兩捌錢捌分伍厘壹毫陸絲貳忽
 應領實錄司司以除其所收銀由

字領司正長二年拾貳月分領月例
 應得福康順路探莊試臺土后種及用海
 水免租口磨各等年物六等用銀兩
 貳百肆兩捌錢捌分伍厘壹毫陸絲貳忽
 應領實錄司司以除其所收銀由

貳月 十八日

Handwritten signature and vertical text on the right side of the document.

管理照磨所堂主	事松蔭
管理照磨所堂主	事文紳
管理照磨所堂主	事恒啟
管理照磨所堂主	事誠全

Large handwritten characters at the bottom of the table, likely representing the names of the officials listed.

內務府掌儀司呈堂稿

照得新編彙編彙報吉

副何班筆帖式祿寬

照得新編彙編彙報春

何

副何班筆帖式舒海

照得新編彙編彙報英

何

副何班筆帖式祿恆

照得新編彙編彙報興

何

副何班筆帖式榮柱

副何班筆帖式連泰

掌儀司呈為領取銀兩事據催長高山呈稱辦買月例

上年拾貳月初壹日起至叁拾日

慈禧端

佑康頤昭豫莊誠皇太后膳房用過海參魚翅口蘑香蕈

山藥花椒薑蒜等物按照大典宛平二縣呈報時價辦買

共用過銀貳千貳百肆兩捌錢捌分伍厘壹毫於同治捌

年拾壹月貳拾叁日本司呈明奉

堂

諭每銀壹兩改發實銀伍錢放給照案核減壹成等諭每

兩按伍錢合計銀壹千壹百貳兩肆錢肆分貳厘伍毫內減

壹成銀壹百拾兩貳錢肆分肆厘貳毫應領銀玖百玖拾

貳兩壹錢玖分捌厘貳毫又於光緒肆年肆月初拾日本司

呈明奉

堂

諭再行核減壹成辦理等諭內減銀玖拾玖兩貳錢壹分玖

厘捌毫除核減外應領實銀捌百玖拾貳兩玖錢請咨行
廣儲司領用等因具呈查該催長高山辦買此項食物俱
按照大興宛平二縣呈報時價相符今將用過食物數目
另繕粘單一併呈明可也為此具呈

光緒拾叁年

皇嘉上年十二月分辦買月例
 恩禮地宿康願取莊莊買大庄買庄買庄買庄
 皇趙口庄買庄買庄買庄買庄買庄買庄買庄
 庄內庄買庄買庄買庄買庄買庄買庄買庄
 銀例百以分買而以買庄買庄買庄買庄

1000

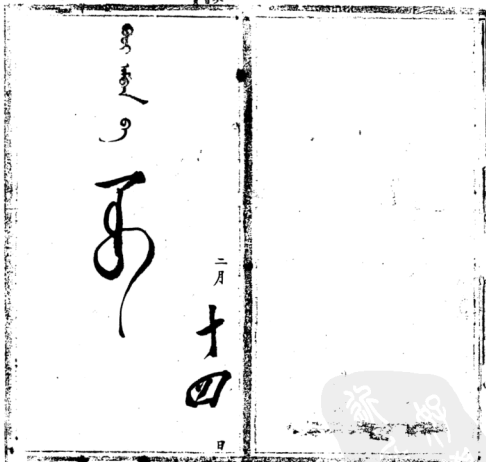

內務府掌儀司呈堂稿



内務府掌儀司呈堂稿

呈為上年十二月分辦買月例
 慈禮塔佑康頤社社堂太后廟各用過法衣
 表題口羅香單等物共需用銀貳千貳百
 肆兩捌錢捌分伍厘壹毫陸絲貳忽併費
 銀捌百玖拾貳兩玖錢肆分陸厘併費

呈為上年十二月分辦買月例
 慈禮塔佑康頤社社堂太后廟各用過法衣
 表題口羅香單等物共需用銀貳千貳百
 肆兩捌錢捌分伍厘壹毫陸絲貳忽併費
 銀捌百玖拾貳兩玖錢肆分陸厘併費

Yang

Gauy

呈為上年十二月分辦買月例
 慈禮塔佑康頤社社堂太后廟各用過法衣
 表題口羅香單等物共需用銀貳千貳百
 肆兩捌錢捌分伍厘壹毫陸絲貳忽併費
 銀捌百玖拾貳兩玖錢肆分陸厘併費

二月

あ

日

呈為上年十二月分辦買月例
 慈禮塔佑康頤社社堂太后廟各用過法衣
 表題口羅香單等物共需用銀貳千貳百
 肆兩捌錢捌分伍厘壹毫陸絲貳忽併費
 銀捌百玖拾貳兩玖錢肆分陸厘併費

二月

あ

日

三馬上年十二月分辦月例

慈濟橋佑康院程據該院呈太后賜居用過海
魚翅口磨香菓等物共計銀九十兩
特向別裁劉少伍度查老院候候成局因
銀兩可取拾貳兩以該移付康院司領取

Yam

三馬上年十二月分辦月例

慈濟橋佑康院程據該院呈太后賜居用過海
魚翅口磨香菓等物共計銀九十兩
特向別裁劉少伍度查老院候候成局因
銀兩可取拾貳兩以該移付康院司領取

Yam

慈濟橋佑康院程據該院呈太后賜居用過海
魚翅口磨香菓等物共計銀九十兩
特向別裁劉少伍度查老院候候成局因
銀兩可取拾貳兩以該移付康院司領取

二月

十四

日

慈濟橋佑康院程據該院呈太后賜居用過海
魚翅口磨香菓等物共計銀九十兩
特向別裁劉少伍度查老院候候成局因
銀兩可取拾貳兩以該移付康院司領取

二月

十四

日

內務府掌儀司呈堂稿

光緒拾貳年拾貳月分

慈禧端

佑康頤昭豫莊誠皇太后內膳房壹月分例用

松仁陸兩

每斤報價銀壹錢捌分

每斤減淨合實銀壹錢壹分伍厘玖毫

薑末拾壹斤拾肆兩

每斤報價銀貳錢陸分

每斤減淨合實銀壹錢伍厘叁毫

蒜捌百赤拾頭

每頭報價銀貳厘

每頭減淨合實銀捌毫壹厘

香草肆斤貳兩

每斤報價銀貳錢陸分

每斤減淨合實銀叁錢捌分捌厘捌毫

淮麵叁拾貳塊半

每塊報價銀壹錢捌分

每塊減淨合實銀壹錢伍分叁厘玖毫

花椒拾叁斤拾肆兩

每斤報價銀壹錢捌分

每斤減淨合實銀柒分貳厘玖毫

大料捌斤拾貳兩

每斤報價銀壹錢捌分

每斤減淨合實銀柒分貳厘玖毫

口蘑叁斤

每斤報價銀貳錢陸分

每斤減淨合實銀壹兩伍分叁厘

青笋壹斤捌兩

每斤報價銀壹錢伍分

每斤減淨合實銀陸分柒毫伍厘

水笋肆拾伍斤

每斤報價銀伍分貳厘

每斤減淨合實銀貳分壹厘陸毫

大蝦米肆斤捌兩

每斤報價銀肆錢

每斤減淨合實銀壹錢陸分貳厘

小蝦米伍斤

每斤報價銀貳錢伍分

每斤減淨合實銀壹錢玖厘叁毫伍絲

山藥貳百肆拾肆斤

每斤報價銀貳錢伍分

每斤減淨合實銀壹錢壹厘貳毫伍絲

胡椒貳斤玖兩

每斤報價銀壹錢伍分

每斤減淨合實銀陸分柒毫伍絲

紅麩壹斤捌兩

每斤報價銀壹錢伍分

每斤減淨合實銀陸分柒毫伍絲

城赤拾貳斤

每斤報價銀叁錢貳分

每斤減淨合實銀壹錢貳分玖厘陸毫

慈禧塔

佑康頤昭豫莊誠皇太后外膳房壹月分例用

花椒伍斤壹兩

每斤報價銀壹錢捌分

每斤減淨合實銀柒分貳厘玖毫

薑陸斤拾伍兩

每斤報價銀貳錢陸分

每斤減淨合實銀壹錢伍厘叁毫

蒜壹百伍拾頭

每頭報價銀貳厘

每頭減淨合實銀捌毫壹絲

八寶菜拾伍斤

每斤報價銀壹錢貳分

每斤減淨合實銀肆分捌厘陸毫

佛手虎痘赤斤捌兩

每斤報價銀壹錢貳分

每斤減淨合實銀肆分捌厘陸毫



水笋一斤捌兩

每斤報價銀伍分貳厘

每斤減淨合實銀貳分壹厘陸絲

胡椒拾兩伍錢

每斤報價銀壹錢伍分

每斤減淨合實銀陸分柒毫伍絲

茴香叁斤拾貳兩

每斤報價銀壹錢

每斤減淨合實銀肆分伍毫

月例共合銀壹百叁拾伍兩肆錢肆分貳厘

長

春宮茶膳房本年拾月分常例共用過

大杏仁拾壹斤肆兩

每斤報價銀伍錢貳分

每斤減淨合實銀貳錢叁分捌厘貳毫伍絲

榛仁柒斤捌兩

每斤報價銀伍錢捌分

每斤減淨合實銀貳錢叁分肆厘玖毫

松仁叁斤拾貳兩

每斤報價銀柒錢捌分

每斤減淨合實銀叁錢壹分伍厘玖毫

紅棉壹百貳拾張

每張報價銀貳錢貳分

每張減淨合實銀捌分玖厘壹毫

藍棉壹百貳拾張

每張報價銀貳分伍厘

每張減淨合實銀壹分壹毫貳絲

常例共合銀肆拾叁兩叁錢壹分貳厘

價

春宮茶膳房常文內閣

長
春官茶房本年玖月分常例共用過

松仁拾肆斤捌兩

每斤報價銀叁錢捌分

每斤減淨合實銀叁錢壹分伍厘玖毫

青梅拾肆斤捌兩

每斤報價銀捌錢陸分

每斤減淨合實銀叁錢肆分捌厘叁毫

榛仁拾肆斤捌兩

每斤報價銀伍錢捌分

每斤減淨合實銀貳錢叁分肆厘玖毫

大杏仁拾肆斤捌兩

每斤報價銀伍錢玖分

每斤減淨合實銀貳錢叁分捌厘玖毫

御
茶膳房常文內開

長
春官茶房本年拾月分常例共用過

松仁肆拾伍斤

每斤報價銀叁錢捌分

每斤減淨合實銀壹錢壹分伍厘玖毫

青梅肆拾伍斤

每斤報價銀捌錢陸分

每斤減淨合實銀叁錢肆分捌厘叁毫

茶膳房常文內開

長
春官膳房本年拾月分常例共用過

口磨拾叁斤拾壹兩

每斤報價銀貳兩陸錢

每斤減淨合實銀壹兩伍分叁厘

知學堂
PDG

香華倒斤赤兩

每斤報價銀玖錢陸分

每斤減淨合實銀壹錢捌分捌厘捌毫

青筍貳斤拾叁兩

每斤報價銀壹錢伍分

每斤減淨合實銀陸分柒毫伍絲

大蝦米肆斤拾壹兩

每斤報價銀肆錢

每斤減淨合實銀壹錢陸分貳厘

小蝦米肆斤拾壹兩

每斤報價銀貳錢柒分

每斤減淨合實銀壹錢玖厘柒毫伍絲

花椒肆斤拾壹兩

每斤報價銀壹錢捌分

每斤減淨合實銀柒分柒厘玖毫

胡椒叁斤拾貳兩

每斤報價銀壹錢伍分

每斤減淨合實銀陸分柒毫伍絲

大料叁斤拾貳兩

每斤報價銀壹錢捌分

每斤減淨合實銀柒分貳厘玖毫

紅麴壹斤拾肆兩

每斤報價銀壹錢伍分

每斤減淨合實銀陸分柒毫伍絲

梔子壹斤拾肆兩

每斤報價銀壹錢貳分

每斤減淨合實銀肆分捌厘陸毫

白城拾伍斤

每斤報價銀壹錢貳分

每斤減淨合實銀壹錢貳分玖厘陸毫

淮麴玖拾塊

每塊報價銀壹錢捌分

每塊減淨合實銀壹錢伍分叁厘玖毫

玉笋玖拾斤

每斤報價銀壹錢捌分

每斤減淨合實銀壹錢壹分叁厘肆毫

山藥壹百陸拾伍斤

每斤報價銀貳錢伍分

每斤減淨合實銀壹錢壹厘貳毫

紅棉陸拾張

每張報價銀貳錢貳分

每張減淨合實銀捌分玖厘壹毫

藍棉壹百貳拾張

每張報價銀貳分伍厘

每張減淨合實銀壹分壹毫貳絲

薑貳拾貳斤捌兩

每斤報價銀貳錢陸分

每斤減淨合實銀壹錢伍厘貳毫

蒜壹千貳百玖拾頭

每頭報價銀貳厘

每頭減淨合實銀捌毫壹絲

魚翅柒斤捌兩

每斤報價銀貳兩貳錢

每斤減淨合實銀壹兩貳錢玖分陸厘

海參柒斤捌兩

每斤報價銀貳兩貳錢

每斤減淨合實銀壹兩壹錢叁分肆厘

松仁拾伍斤

每斤報價銀壹錢捌分

每斤減淨合實銀壹錢壹分伍厘玖毫

茶膳房常文內開

春宮佛堂本年拾月分常例素供蒸供共用過

山藥壹百貳拾斤

每斤報價銀貳錢伍分

每斤減淨合實銀壹錢壹厘貳毫

茶膳房常文內開

長

春官膳房本年拾月分常例共用過

山藥陸拾斤

每斤報價銀貳錢伍分

每斤減淨合貴銀壹錢壹厘貳毫伍絲

口蘑柒斤捌兩

每斤報價銀貳錢陸分

每斤減淨合貴銀壹兩伍分貳厘

香蕈柒斤捌兩

每斤報價銀貳錢陸分

每斤減淨合貴銀貳錢捌分捌厘捌毫

春官膳房常文內開

春官茶房本年拾月分常例共用過

榛仁貳拾斤

每斤報價銀伍錢捌分

每斤減淨合貴銀貳錢貳分肆厘玖毫

大杏仁貳拾斤

每斤報價銀伍錢貳分

每斤減淨合貴銀貳錢貳分捌厘玖毫伍絲

白城陸拾斤

每斤報價銀壹錢貳分

每斤減淨合貴銀壹錢貳分玖厘陸毫

薑拾伍斤

每斤報價銀貳錢陸分

每斤減淨合貴銀壹錢伍厘貳毫

春官膳房常文內開

春官佛堂本年拾月分常例素供蒸供共用過

內務府掌儀司呈堂稿

紅棉玖拾陸張

每張報價銀貳貳貳分
每張減淨合實銀捌分玖厘壹毫

藍棉玖拾陸張

每張報價銀貳貳伍厘
每張減淨合實銀壹分壹毫貳分

山藥玖拾陸斤

每斤報價銀貳貳伍分
每斤減淨合實銀壹錢壹厘貳分伍毫

白城貳拾肆斤

每斤報價銀壹貳貳分
每斤減淨合實銀壹錢貳分玖厘陸毫

茶膳房常文內開

長 春宮茶房本年拾月分常例共用過

紅棉壹百貳拾張

每張報價銀貳貳貳分
每張減淨合實銀捌分玖厘壹毫

白城拾伍斤

每斤報價銀壹錢貳分
每斤減淨合實銀壹錢貳分玖厘陸毫

堂抄

長 春宮茶房傳出常例本年拾月分共用過

花椒叁斤拾貳兩

每斤報價銀壹錢捌分
每斤減淨合實銀柒分貳厘玖毫

薑叁斤拾貳兩

每斤報價銀貳貳陸分
每斤減淨合實銀壹錢伍厘叁毫

御 茶膳房常文內開

長 春宮膳房本年拾月分常例共用過

海參赤斤捌兩

每斤報價銀貳兩捌錢

每斤減淨合實銀壹兩壹錢五分肆厘

魚翅赤斤捌兩

每斤報價銀貳兩貳錢

每斤減淨合實銀壹兩貳錢玖分陸厘

御 茶膳房常文內開

慈禧端

佑康頤昭豫莊誠皇太后每日添行常例本年拾貳月分共用

松仁陸百斤

每斤報價銀柒錢捌分

每斤減淨合實銀叁錢壹分伍厘玖毫

堂抄

長 春宮茶房傳出常例本年拾貳月分共用

大杏仁拾壹斤肆兩

每斤報價銀伍錢玖分

每斤減淨合實銀貳錢叁分捌厘玖毫

榛仁拾壹斤肆兩

每斤報價銀伍錢捌分

每斤減淨合實銀貳錢叁分肆厘玖毫

松仁拾壹斤肆兩

每斤報價銀柒錢捌分

每斤減淨合實銀叁錢壹分伍厘玖毫

堂抄

春宮茶房傳出常例本年拾貳月分共用

春橋叁百個

每個報價銀貳貳分
每個減淨合實銀壹錢肆分壹厘柒毫伍絲

大南齊陸拾斤

每斤報價銀肆肆分
每斤減淨合實銀壹錢玖分肆厘肆毫

水晶葡萄拾伍斤

每斤報價銀陸陸分
每斤減淨合實銀貳錢陸分柒厘肆毫

綠葡萄拾伍斤

每斤報價銀陸陸分
每斤減淨合實銀貳錢伍分壹厘壹毫

爪錢拾伍斤

每斤報價銀陸陸分
每斤減淨合實銀貳錢陸分柒厘肆毫

大瓜子叁拾斤

每斤報價銀壹錢
每斤減淨合實銀肆分伍毫

白瓜子叁拾斤

每斤報價銀壹錢
每斤減淨合實銀肆分伍毫

長生果處拾斤

每斤報價銀伍分
每斤減淨合實銀貳分貳毫伍絲

梔子柒斤捌兩

每斤報價銀壹錢貳分
每斤減淨合實銀肆分捌厘陸毫

花生豆叁拾斤

每斤報價銀伍分
每斤減淨合實銀貳分貳毫伍絲

長

木樨赤斤捌兩	每斤報價銀壹錢貳分	每斤減淨合賣銀肆分捌厘陸毫
酸棗面拾壹斤肆兩	每斤報價銀壹錢貳分	每斤減淨合賣銀肆分捌厘陸毫
玫瑰赤斤捌兩	每斤報價銀肆分	每斤減淨合賣銀貳分捌厘陸毫伍絲
紅棉壹百捌拾張	每張報價銀貳錢貳分	每張減淨合賣銀捌分玖厘壹毫
山藥肆拾伍斤	每斤報價銀貳錢伍分	每斤減淨合賣銀壹錢壹厘貳毫
堂抄		
春宮茶房傳出常例本年拾貳月分共用		
白扁豆叁拾斤	每斤報價銀肆錢貳分	每斤減淨合賣銀壹錢玖分捌厘肆毫伍絲
大酸梅叁拾斤	每斤報價銀伍分	每斤減淨合賣銀貳分壹毫伍絲
金然洋菜叁拾斤	每斤報價銀壹錢貳分	每斤減淨合賣銀壹錢肆分玖厘捌毫伍絲
貢餅叁拾斤	每斤報價銀壹錢貳分	每斤減淨合賣銀貳錢玖分壹厘陸毫
佛手青梅叁拾斤	每斤報價銀捌錢陸分	每斤減淨合賣銀壹錢肆分捌厘壹毫

內務府掌儀司呈堂稿

白海棠陸拾斤

每斤報價銀壹錢玖分

每斤減淨合實銀柒分陸厘玖毫伍絲

大酸棗陸拾斤

每斤報價銀壹錢貳分

每斤減淨合實銀肆分捌厘陸毫

果百合肆拾伍斤

每斤報價銀肆錢捌分

每斤減淨合實銀壹錢玖分肆厘肆毫

堂抄常例茶膳房常例共合銀壹千肆百肆拾伍兩叁錢柒分陸毫

茶膳房文開為本年拾月分

慈禧端

佑康頤昭豫莊誠皇太后膳房陸續用過

口蘑柒拾柒斤肆兩

每斤報價銀貳兩陸錢

每斤減淨合實銀壹兩伍分叁厘

香蕈柒拾陸斤陸兩伍錢

每斤報價銀玖錢陸分

每斤減淨合實銀叁錢捌分捌厘捌毫

青筍壹斤陸兩伍錢

每斤報價銀壹錢伍分

每斤減淨合實銀陸分柒毫伍絲

大蝦米貳斤肆兩

每斤報價銀肆錢

每斤減淨合實銀壹錢陸分貳厘

小蝦米貳斤肆兩

每斤報價銀貳錢柒分

每斤減淨合實銀壹錢玖分陸厘

花椒拾壹斤拾兩

每斤報價銀壹錢捌分

每斤減淨合實銀柒分貳厘玖毫

胡椒斤拾貳兩

每斤報價銀壹貳伍分

每斤減淨合實銀陸分柒毫伍絲

大料玖斤陸兩

每斤報價銀壹貳貳分

每斤減淨合實銀柒分貳厘玖毫

紅麴拾伍兩

每斤報價銀壹貳伍分

每斤減淨合實銀陸分柒毫伍絲

梔子拾伍兩

每斤報價銀壹貳貳分

每斤減淨合實銀肆分捌厘陸毫

白城壹百貳拾捌斤拾貳兩

每斤報價銀壹貳貳分

每斤減淨合實銀壹貳貳分玖厘陸毫

淮麴陸拾塊

每塊報價銀壹貳貳分

每塊減淨合實銀壹貳伍分叁厘肆毫

玉笋陸拾斤

每斤報價銀壹貳貳分

每斤減淨合實銀壹貳貳分叁厘肆毫

山藥貳百貳拾貳斤捌兩

每斤報價銀壹貳貳分

每斤減淨合實銀壹貳壹厘貳毫伍絲

青梅拾伍斤

每斤報價銀壹貳貳分

每斤減淨合實銀壹貳貳分捌厘柒毫

紅棉貳百柒拾張

每張報價銀壹貳貳分

每張減淨合實銀捌分玖厘壹毫

藍棉陸拾張

每張報價銀壹分伍厘

每張減淨合實銀壹分壹毫貳絲

薑貳拾陸斤肆兩

每斤報價銀壹貳貳分

每斤減淨合實銀壹貳伍厘柒毫

蒜玖百叁拾頭

每頭報價銀貳厘

每頭或淨合實銀捌毫壹絲

苗香玖斤陸兩

每斤報價銀壹錢

每斤或淨合實銀肆分伍毫

松仁柒拾伍斤

每斤報價銀柒錢捌分

每斤或淨合實銀柒錢壹分伍厘玖毫

佛手疙疸陸拾柒斤捌兩

每斤報價銀壹錢貳分

每斤或淨合實銀肆分捌厘陸毫

八寶菓陸拾柒斤捌兩

每斤報價銀壹錢貳分

每斤或淨合實銀肆分捌厘陸毫

朱文共合銀伍百捌拾兩柒錢陸分肆毫

以上通共合銀貳千貳百肆兩捌錢捌分伍

按肆錢伍厘合實銀捌百玖拾貳兩玖錢



內務府掌儀司呈堂稿

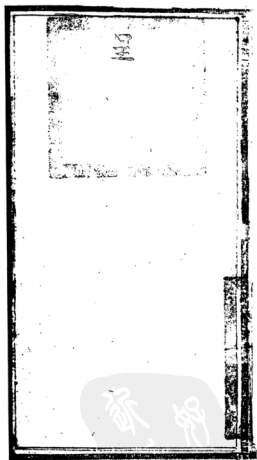

內務府掌儀司呈堂稿

呈為
成賞妃金棺前金盤用羊腰油及
上賞果飯桌用過大扁榛仁海參魚翅等物
用銀兩向廣儲司領取由

附

成

供

上賞果

中

掌儀司呈為呈明領取銀兩事據催長嵩山呈稱辦買過

貴妃金棺前自四月初一薨逝日起至百日禮止每日

飯以及

飯桌用過大扁榛仁海參魚翅口蘑香蕈紅棉白城脯片

等物並

正殿文開齋

一、
二、
三、
四、
五、
六、
七、
八、
九、
十、
十一、
十二、
十三、
十四、
十五、
十六、
十七、
十八、
十九、
二十、

捌月

廿四

日

田
村暫安處經棚念經二十日需用羊腰油等項按照大兌

兩縣申報時價核計通共用過實銀捌百陸兩貳錢貳厘
職等詳查均與時價相符另繕粘單附稿呈明伏候
堂
台批准移付廣儲司銀庫照數領取可也為此具呈

光緒拾肆年

呈高
此金棺前念經用干腰油及
上青美飯喜用過大廟律仁法米魚翅等物皆
用銀兩廣儲引領取由

呈高

呈高
 九月
 初一日
 日



呈為
 成貴犯金控前念應用羊腰油及
 土膏果糖菓用過文扁標仁海參魚翅等物當
 用銀兩向廣儲司領取由

呈為
 成貴犯金控前念經用羊腰油及
 土膏果飯桌用過文扁標仁海參魚翅等物當
 用銀兩向廣儲司領取由

<p>呈為 成貴犯金控前念經用羊腰油及 土膏果飯桌用過文扁標仁海參魚翅等物當 用銀兩向廣儲司領取由</p> <p>九月</p>	<p>呈為 成貴犯金控前念應用羊腰油及 土膏果糖菓用過文扁標仁海參魚翅等物當 用銀兩向廣儲司領取由</p> <p>九月</p>
--	--

內務府掌儀司呈堂稿

內務府掌儀司呈堂稿

呈為
成貴妃金棺前金埋用羊腰油及
上青果飯桌用過大扁漆仁漆漆色烟等物當
用銀兩由廣儲司領取由

呈為
成貴妃金棺前金埋用羊腰油及
上青果飯桌用過大扁漆仁漆漆色烟等物當
用銀兩由廣儲司領取由

九月

五

蒙古文書

九月

蒙古文書

gudar

gudar

日

日

壹抄為

儲秀宮

茶房傳出

成

賈妃金棺前供果桌用

大扁叁斤

每斤價銀伍錢玖分

榛仁叁斤

每斤價銀伍錢捌分

杏脯叁斤

每斤價銀陸錢陸分

沙果脯叁斤

每斤價銀陸錢陸分

果脯叁斤

每斤價銀陸錢陸分

金熟菓叁斤

每斤價銀陸錢陸分

松仁壹斤捌兩

每斤價銀柒錢捌分

青梅壹斤捌兩

每斤價銀捌錢陸分

桂圓叁斤

每斤價銀陸錢

此等無價所有御膳房內
佳與此等指前自四月初八日
至廿五日

儲秀宮
賜成貴

又為	膳房傳出	妃金棺前供飯用	海參拾貳兩	魚翅捌兩	香蕈壹兩	口蘑壹兩	山藥拾斤	御 茶膳房為	成 貴妃金棺前自四月初一日薨逝日起至七月初十日百日禮正	每日致祭用	八寶菜玖拾陸斤
			每斤價銀貳兩捌錢	每斤價銀叁兩貳錢	每斤價銀玖錢陸分	每斤價銀貳兩陸錢	每斤價銀貳錢伍分				每斤價銀壹錢貳分

內務府掌儀司呈堂稿

佛手瓦痘玖拾陸斤

每斤價銀壹錢貳分

淮曲盤百捌拾肆塊

每塊價銀叁錢捌分

紅棉參百捌拾肆張

每張價銀貳錢貳分

白絨參拾壹斤捌兩

每斤價銀叁錢貳分

藍棉戴百捌拾貳張

每張價銀貳分伍厘

中
正殿文開為

田
村暫安處經棚

成
貴妃金棺前自四月初七日起念經七日用

羊腰油肆百貳拾斤

每斤價銀貳錢肆分

又為

成
貴妃金棺前自五月初二日起念經七日用

羊腰油肆百貳拾斤

每斤價銀貳錢肆分

又為

成

貴妃金棺前自五月十七日起念經七日用

羊腰油肆百貳拾斤

每斤價銀貳錢肆分

統共合實銀捌百陸兩貳錢貳厘伍毫

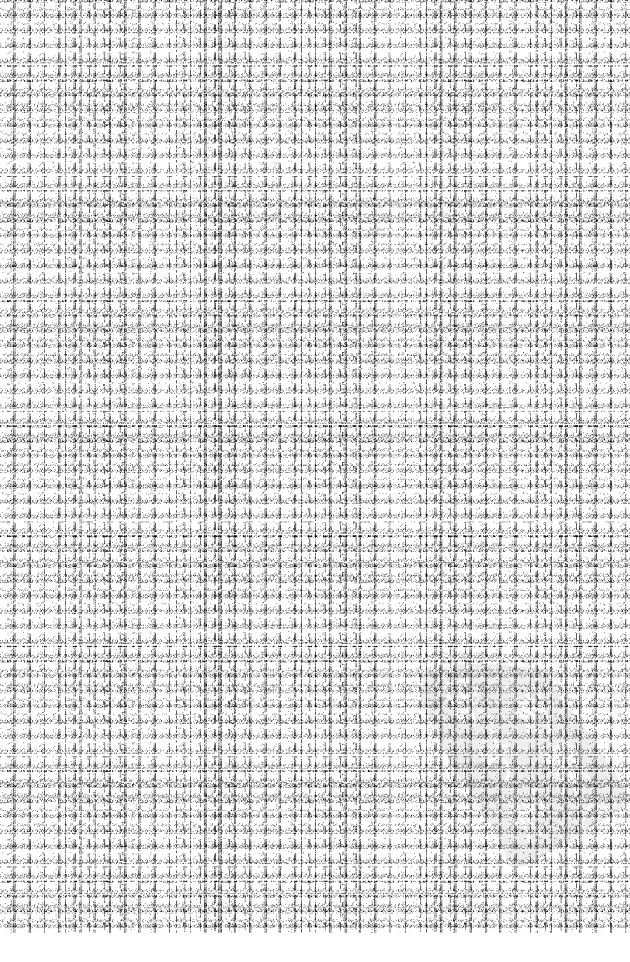

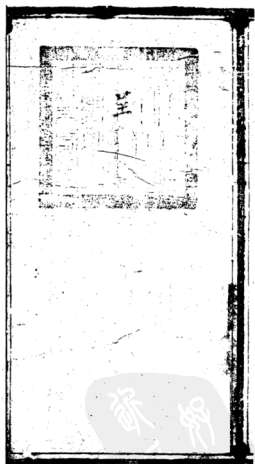

內務府掌儀司呈堂稿

呈為
遵旨北堂修葺本司官員人等
住居並需用紙張筆項銀兩等
移付庫備司領單由

April

派出掌儀司前往

慶慶元

圖履奉安之案中歷騰呈為指案領取辦公銀兩事務查
備差官員筆帖式相唐阿等辦公需用紙張
飯食等項銀兩
辦理在案今

擬

據呈報官報於本年九月十一日奉安寢園於二十日行奉安禮
司前

住備差官員人等擬請仍照前案每日請領實銀陸兩往返計

Vertical handwritten text on the right side of the main box.

十四

九

其應領實銀肆拾兩理合呈明伏候
臺台批准以便移付官房租庫領取可也為此具呈

光

緒

三十一

年

內務府掌儀司呈堂稿

呈為
成貢地全權奉委
成司官員人等前經
梅在需用款及各項
林林款項移付
廣儲司領取由

呈
為

呈
為

九月
十五

呈為
 成貴妃金棺奉安 職司官員人等前
 陪差需用紙張等項 雜費兩移付
 廣儲司領取由

呈為
 成貴妃金棺奉安 職司官員人等前
 性檢差需用紙張等項 雜費兩移
 付廣儲司領取由

<p>呈為 成貴妃金棺奉安 職司官員人等前 性檢差需用紙張等項 雜費兩移 付廣儲司領取由</p> <p>九月 十五</p>	<p>呈為 成貴妃金棺奉安 職司官員人等前 陪差需用紙張等項 雜費兩移付 廣儲司領取由</p> <p>九月 十五</p>
---	--

內務府掌儀司呈堂稿

内務府掌儀司呈堂稿

呈馬
成貴地全權未受職司官員人等前
注格差需用款項等項錄據奏稿
付廣儲司領取由

呈馬
成貴地全權未受職司官員人等前注
格差需用款項等項錄據奏稿
付廣儲司領取由

廣儲司

廣儲司

九月

廣儲司領取由

十五

九月

廣儲司領取由

十五

呈為
成實北堂程奉世本司官員人等前赴
陪差需用銀兩等項銀錢數兩抄行
唐備司相成自



掌儀司帮印員外郎世奎呈為請批銀兩事竊查職司前往

慕東陵園寢備差之官員筆帖式栢唐阿等辦公需用紙張飯食等

項銀兩應經辦理在案今

成實妃金棺於本年九月二十四日奉安寢園於二十三行

奉安禮職司前往備差官員人等擬請仍照前案請

批實銀 四千二百兩伏乞

內務府掌儀司呈堂稿

內務府掌儀司呈堂稿

堂台批准以便移付廣儲司銀庫領取為此謹呈

光緒十五年九月十三日



内務府掌儀司呈堂稿

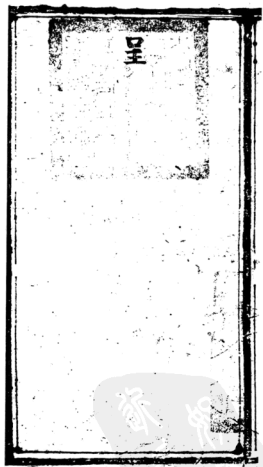

呈為
佳貴妃金棺前
供品用道紅棉白蠟金銀應用羊腰油
等物需用錢兩廣儲司領取由

七月

奉
准

掌儀司呈為呈明領取銀兩事據催長嵩山呈稱辦

買過

貴妃金棺前自四月初六日薨逝日起至百日禮止每遇

獻素供需用紅麴白城紅藍棉佛手疙疸八寶菜等物並

正殿文開為

田 中 供 佳
村暫安處經棚念經二十日需用羊腰油等項按照大宛

堂

兩縣申報時價核計通共用過實銀柒百陸拾捌兩貳錢
伍分職等詳查均與時價相符另繕粘單附稿呈明伏候
台批准移付廣儲司銀庫照數領取可也為此具呈

光緒十六年

呈為
 佳貴北金棺前
 供品用過紅棉皂城及念經應用羊膠
 油等物需用銀兩由廣儲司領取由

呈為
 佳貴北金棺前
 供品用過紅棉皂城及念經應用羊膠
 油等物需用銀兩由廣儲司領取由

<p>呈為 佳貴北金棺前 供品用過紅棉皂城及念經應用羊膠 油等物需用銀兩由廣儲司領取由</p>	<p>呈為 佳貴北金棺前 供品用過紅棉皂城及念經應用羊膠 油等物需用銀兩由廣儲司領取由</p>
--	--

內務府掌儀司呈堂稿

呈為
 佳貴此金箱前
 供品用過紅棉白蠟及念經應用羊膜
 油等物實用銀兩尚廣備司領取由

內務府掌儀司呈堂稿

賞戴花翎
 紅品頂戴
 外郎世奎

賞戴花翎
 紅品頂戴
 外郎莊山

賞戴花翎
 紅品頂戴
 中繼祿

賞戴花翎
 紅品頂戴
 外郎文麟

外 務 部

御 茶膳房為

佳 貴妃金棺前自四月初六日禿逝日起至七月十六日百日禮止

每日致祭用

佛手疙疸玖拾陸斤 每斤價銀壹錢貳分

八寶菜玖拾陸斤 每斤價銀壹錢貳分

淮曲捌百捌拾肆塊 每塊價銀叁錢捌分

紅棉叁百捌拾肆張 每張價銀貳錢貳分

白城肆拾捌斤 每斤價銀叁錢貳分

藍棉貳百捌拾貳張 每張價銀貳分伍厘

車 正殿文開為

田 村暫安處經棚

佳 貴妃金棺前自四月二十日起念經七日用

羊腰油肆百貳拾斤

每斤價銀貳錢肆分

又為

佳

貴妃金棺前自五月初七日起念經七日用

羊腰油肆百貳拾斤

每斤價銀貳錢肆分

又為

佳

貴妃金棺前自五月二十日起念經七日用

羊腰油肆百貳拾斤

每斤價銀貳錢肆分

統共實銀柒百陸拾捌兩貳錢伍分

內務府掌儀司呈堂稿

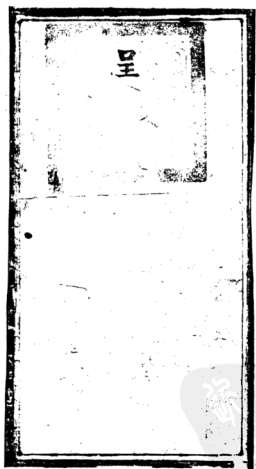

清
宮
文
獻
館
藏
書
PDG

呈為依儀
皇上一司均奉慶典所有
踏秀官茶房等處檢候
上用茶桌奶碟子及

賞銀壹佰兩
此項茶桌均用實銀製成
建院堂亦實銀製成
竹慶儀司領收由

八月

是
為上

掌儀司呈為呈明領取銀兩事據催長嵩山呈稱恭備

皇上一司
三旬

萬壽慶典辦買過

儲秀官茶房
張進祿
謝文福傳

上用果桌壹百伍拾桌奶碟子壹百伍拾桌及

御茶房傳

內務府掌儀司呈堂稿

賞用

果桌果盒大扁榛仁青梅南蒼蜜餞枇杷果燈籠
梅脯片各物又

儲秀宮

膳房葷局豫備

添安膳

品克食暨

賞飯食

貳百貳拾壹桌素局豫備

賞飯食

貳百貳拾壹桌傳用海參魚翅香葷口蘑白木耳等物
所需辦買銀兩按照大宛兩縣申報時價核計通共應
領實銀玖千捌百陸拾叁兩肆錢壹分貳厘職等詳查均
屬相符此條典禮口分要差碍難緩待今將用過食物
數目一併繕單附稿呈明伏候

堂

台批准移付廣儲司銀庫照數發給可也為此具呈

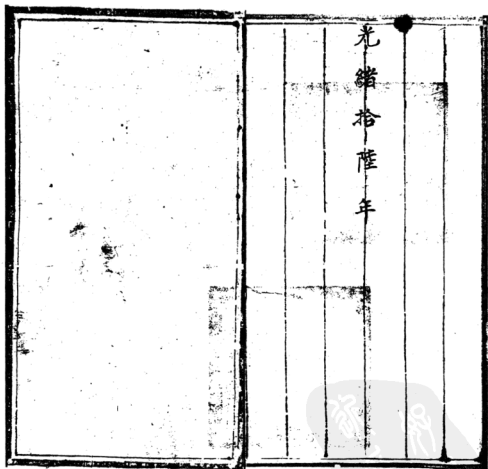

內務府掌儀司呈堂稿

呈上二句為喜慶與所有
 諸君字樣房等成預備
 上用果盤及
 添女席
 當食
 開戶
 卷

呈高恭候
 呈上二句為喜慶與所有
 諸君字樣房等成預備
 上用果盤及
 添女席
 當食
 開戶
 卷

Yang

呈
 上
 二
 句
 為
 喜
 慶
 與
 所
 有
 諸
 君
 字
 樣
 房
 等
 成
 預
 備
 上
 用
 果
 盤
 及
 添
 女
 席
 當
 食
 開
 戶
 卷

八月

共

賞戴花翎五品頂戴
 翰林院庶吉士
 中繼棟
 賞戴花翎五品頂戴
 翰林院庶吉士
 中繼棟
 賞戴花翎五品頂戴
 翰林院庶吉士
 中繼棟
 賞戴花翎五品頂戴
 翰林院庶吉士
 中繼棟

天
 壽
 壽
 壽

堂抄為

儲秀宮

茶房首領張進祿
謝文福

上用果

菓壹百伍拾菓共用

大扁伍百貳拾伍斤

每斤價銀伍錢玖分

大水子肆百伍拾斤

每斤價銀壹錢陸分

榛仁肆百伍拾斤

每斤價銀伍錢捌分

桂圓肆百伍拾斤

每斤價銀陸錢

荔枝貳百貳拾伍斤

每斤價銀肆錢壹分

金然棗肆百伍拾斤

每斤價銀陸錢陸分

沙果脯肆百伍拾斤

每斤價銀陸錢陸分

平果脯肆百伍拾斤

每斤價銀陸錢陸分

杏脯肆百伍拾斤

每斤價銀陸錢陸分

松仁貳百貳拾伍斤

每斤價銀柒錢捌分

青梅壹百伍拾斤

每斤價銀捌錢陸分

枇杷果壹百伍拾罐

每罐價銀壹兩

海棠叁百斤

每斤價銀壹錢玖分

南蕪叁百斤

每斤價銀肆錢捌分

玫瑰叁拾柒斤捌兩

每斤價銀壹錢貳分

木樨叁拾柒斤捌兩

每斤價銀壹錢柒分

紅棉柒拾伍張

每張價銀貳錢貳分

燈籠梅壹百伍拾罐

每罐價銀壹兩

御茶膳房來文為承應掌景安呈遞據

儲秀宮

茶房首領張進祿謝文福傳六月二十五二十六二十七月初一至初七此十日

皇上

萬壽賞王大臣奶碟子壹百伍拾桌每桌肆品共用



松仁壹千伍百斤

每斤價銀柒錢捌分

青梅壹千伍百斤

每斤價銀捌錢陸分

儲秀宮 膳房葷局預備

添安膳 品充食及六月十五至二十七月初一至初七此十日

賞飯食 貳百貳拾壹桌共傳用

海參貳百貳拾陸斤捌兩

每斤價銀貳兩捌錢

魚翅貳百貳拾陸斤捌兩

每斤價銀叁兩貳錢

白木耳陸百陸拾玖兩伍錢

每兩價銀貳兩肆錢

香蕈壹百陸拾捌斤

每斤價銀玖錢陸分

口蘑壹百陸拾捌斤

每斤價銀貳兩陸錢

大扁壹百陸拾伍斤拾貳兩

每斤價銀伍錢玖分

大蝦米壹百陸拾肆斤貳兩

每斤價銀肆錢

海菜壹百拾斤捌兩

每斤價銀壹錢捌分

薑伍拾伍斤肆兩

每斤價銀貳錢陸分

素局預脩

賞飯食

貳京貳拾壹桌共傳用

口磨壹百陸拾伍斤拾貳兩

每斤價銀貳兩陸錢

堂抄為

御

茶房首領楊漢才呈遞

皇上

萬壽

上用

實用果桌果盒共傳用

大扁伍拾斤

每斤價銀伍錢玖分

榛仁伍拾斤

每斤價銀伍錢捌分

青梅伍拾斤

每斤價銀捌錢陸分



添安 御

瓜餞伍拾斤	每斤價銀陸錢陸分
金橘脯伍拾斤	每斤價銀陸錢陸分
膳房葷局傳	
膳品共用	
海參貳斤	每斤價銀貳兩捌錢
魚翅貳斤	每斤價銀叁兩貳錢
香蕈壹斤	每斤價銀玖錢陸分
口蘑壹斤捌兩	每斤價銀貳兩陸錢
統共合實銀玖千捌百陸拾叁兩肆錢壹分貳厘伍毫	

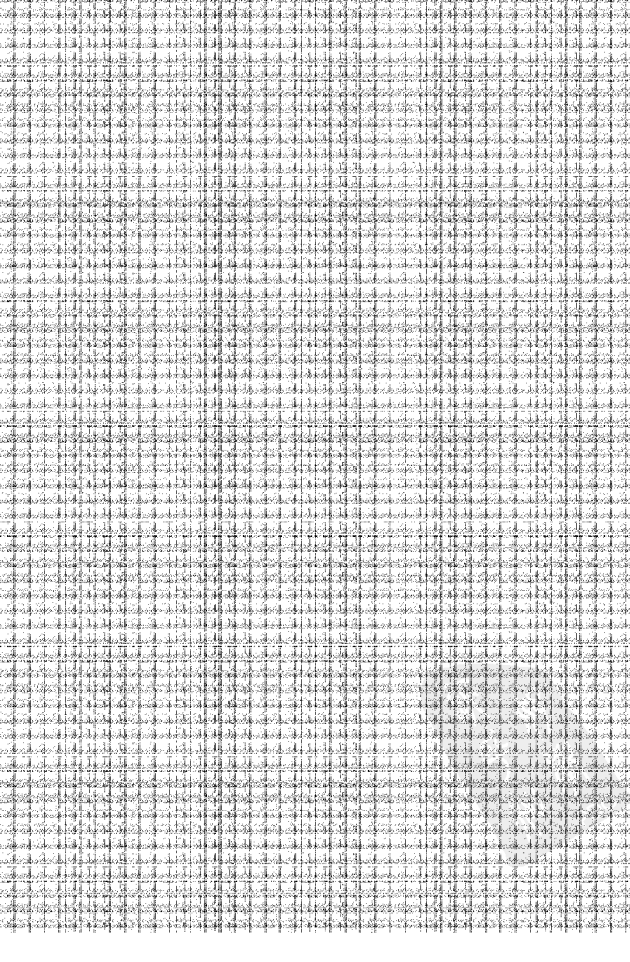

內務府掌儀司呈堂稿

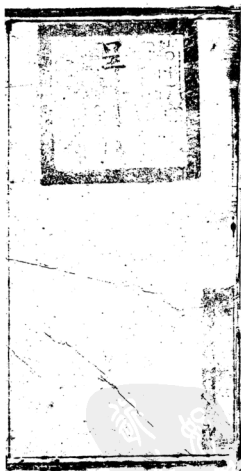

內務府掌儀司呈堂稿

呈為
致貴妃金箱前
供品用過紅棉白城及念經廟前羊線
油等物需用銀兩向廣儲司領取由

三月

掌儀司呈為呈明領取銀兩事據惟長嵩山呈稱辦買過

是
為
憑

致 供 中 田

掌儀司呈為呈明領取銀兩事據惟長嵩山呈稱辦買過

貴妃金箱前自上年十月初八日薨逝日起至百日禮止每遇

獻素供需用淮曲白城紅藍棉佛手苑痘八寶菜等物並

正殿文開為

村暫安處經棚念經二十日需用羊腰油等項按照大完兩縣申報

時價核計通共用過實銀捌百叁兩玖錢壹分伍厘等詳查均與

堂

時價相符另繕和單附稿呈明伏候



台批准移付廣儲司銀庫照數領取可也為此具呈

光緒十七年

內務府掌儀司呈堂稿

玳瑁金指首
供品用過紅棉白蠟及念燈應用羊腰油
等物需用銀兩向廣備司領取由

10000

<p>  子 四月 十六 日 </p>	<p>  </p>
--	---

呈為
 致貴地金棺前
 供品用過紅棉魚翅及金煙應用羊腰油
 等物需用銀兩向廣儲司領收由

呈為
 致貴地金棺前
 供品用過紅棉魚翅及金煙應用羊腰油
 等物需用銀兩向廣儲司領收由

呈
 為
 致
 貴
 地
 金
 棺
 前
 供
 品
 用
 過
 紅
 棉
 魚
 翅
 及
 金
 煙
 應
 用
 羊
 腰
 油
 等
 物
 需
 用
 銀
 兩
 向
 廣
 儲
 司
 領
 收
 由

四月 十八日

呈
 為
 致
 貴
 地
 金
 棺
 前
 供
 品
 用
 過
 紅
 棉
 魚
 翅
 及
 金
 煙
 應
 用
 羊
 腰
 油
 等
 物
 需
 用
 銀
 兩
 向
 廣
 儲
 司
 領
 收
 由

四月 十八日

內務府掌儀司呈堂稿

內務府掌儀司呈堂稿

呈為
政貴妃金棺前
供品用過紅棉白蠟及念煙應用羊胰油
等物需用銀兩向廣儲司領取由

呈為
政貴妃金棺前
供品用過紅棉白蠟及念煙應用羊胰油
等物需用銀兩向廣儲司領取由

四月

廣儲司
領取

大

四月

廣儲司
領取

大

玳瑁
 玳瑁地金指前
 供品用通紅棉白城及念經應用羊膝油
 等物需用銀兩尚廣儲司領取由

<p>寶藏花類三品頂戴 印 勳 章 三 院 印 耶 中 繼 祿</p>	<p>寶藏花類三品頂戴 印 勳 章 三 院 印 耶 中 繼 祿</p>	<p>寶藏花類三品頂戴 印 勳 章 三 院 印 耶 中 繼 祿</p>	<p>寶藏花類三品頂戴 印 勳 章 三 院 印 耶 中 繼 祿</p>
<p>寶藏花類三品頂戴 印 勳 章 三 院 印 耶 中 繼 祿</p>	<p>寶藏花類三品頂戴 印 勳 章 三 院 印 耶 中 繼 祿</p>	<p>寶藏花類三品頂戴 印 勳 章 三 院 印 耶 中 繼 祿</p>	<p>寶藏花類三品頂戴 印 勳 章 三 院 印 耶 中 繼 祿</p>

寶藏花類三品頂戴
 印 勳 章 三 院 印 耶 中 繼 祿

內務府掌儀司呈堂稿

御茶膳房為

致

貴妃金棺前自上年十一月初八日薨逝日起至本年二月十九日

百日禮止每日致祭用

佛手疍疽壹百叁斤

每斤價銀壹錢貳分

八寶菜壹百叁斤

每斤價銀壹錢貳分

淮曲玖百拾肆塊

每塊價銀叁錢捌分

紅棉肆百拾貳張

每張價銀貳錢貳分

白城壹百斤捌兩

每斤價銀叁錢貳分

藍棉貳百陸拾柒張

每張價銀貳分伍厘

中正殿文開為

田村暫安處經棚

玩貴妃金棺前自上年十月二十五日起念經七日用

羊腰油肆百貳拾斤

每斤價銀貳錢肆分

又為

致

貴妃金棺前自上年十二月十一日起念經七日用

羊腰油肆百貳拾斤

每斤價銀貳錢肆分

又為

致

貴妃金棺前自上年十二月二十六日起念經七日用

羊腰油肆百貳拾斤

每斤價銀貳錢肆分

統共合實銀捌百叁兩玖錢壹分伍厘

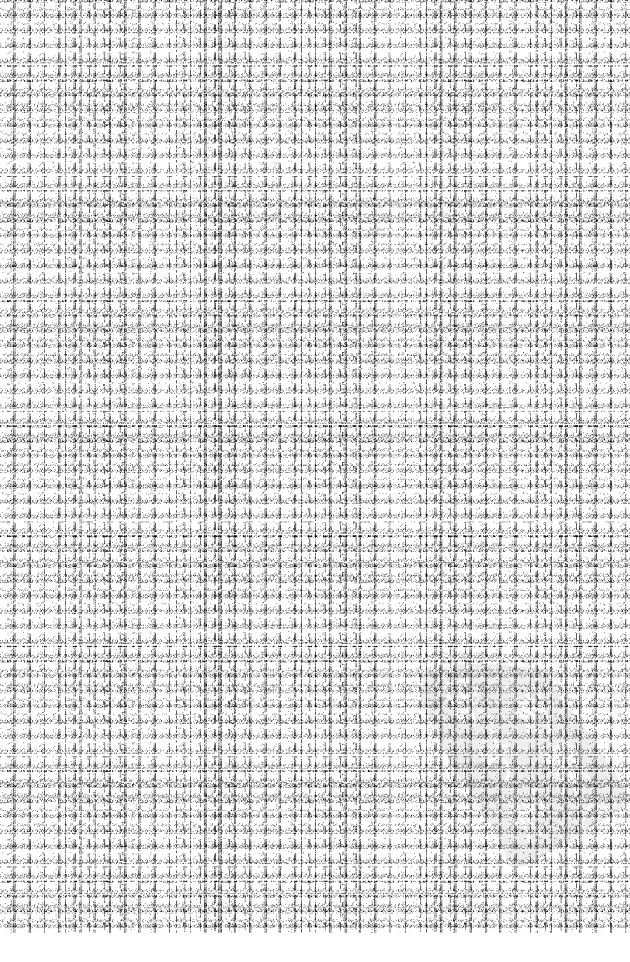

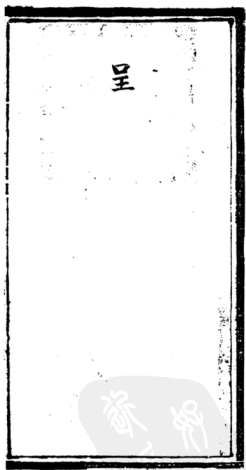

內務府掌儀司呈堂稿

呈為堂抄本年十月分
儲秀宮膳房傳用海參魚翅等物暨預備
皇太后萬壽膳品果盃及
官皇太后大臣飯食傳用大扁榛仁磨白木等
味脯片一切應領實銀叁千肆百
玖拾玖兩叁錢叁分壹釐計開價開列
取由

十一月

掌儀司呈為呈明領取銀兩事據催長嵩山呈稱由堂抄出本年
十月分
佛堂等處供獻及
茶房等處預備
萬壽膳品果盃暨
臣飯食克食傳用大扁榛仁青梅蜜棗海參魚翅口磨香葷

儲秀宮

御

皇太后

賞王大

B

堂
等物按照大宛兩縣申報時價核計應領銀卷千肆百玖拾
兩玖錢叁分壹厘應將食物數目核領銀兩一併繕單附稿呈明
伏候

台批准移付廣儲司銀庫領取可也為此具呈

光緒十八年

内務府掌儀司呈堂稿

呈為堂抄本年十月分
續秀宮膳房傳用海參魚翅等物暨預備
皇太后馬車膳品果菜及
中堂大臣飯食傳用八角漆仁豆腐白木耳
海味膳房一切用費實錄於下
領取由

9204

<p>呈 抄 十 月 分 用 費 實 錄 於 下</p> <p>廿三</p> <p>日</p>	<p>十月</p>
---	-----------

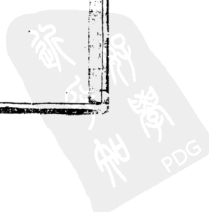

皇為宣抄本年十月分
 儲秀宮膳房備用海參魚翅等物暨預備
 皇太后萬壽膳品果菜及
 賞王大臣飯食俸用文高標仁口膳白木耳
 海參臘月一切膳房費銀奉十肆百
 玖拾玖錢叁分壹厘抄付廣備司
 領取由

皇為宣抄本年十月分
 儲秀宮膳房備用海參魚翅等物暨預備
 皇太后萬壽膳品果菜及
 賞王大臣飯食俸用文高標仁口膳白木耳
 海參臘月一切膳房費銀奉十肆百
 玖拾玖錢叁分壹厘抄付廣備司
 領取由

<p style="text-align: center;">  子 子 の 子 子 </p> <p style="text-align: right;"> 十月 日 </p>	<p style="text-align: center;">  子 子 子 子 </p> <p style="text-align: right;"> 十月 日 </p>
---	--

內務府掌儀司呈堂稿

內務府掌儀司呈堂稿

呈為堂抄本年十月分
 儲秀宮膳房俸用湯菜食料等物暨預備
 皇太后萬壽膳品果菜及
 賞王大臣飯食俸用大廚雜信膳品本單
 海味膳房一切應領實錄奉十肆日
 以拾兩銀錢奉分五庫移付廣儲司
 領收由

呈為堂抄本年十月分
 儲秀宮膳房俸用湯菜食料等物暨預備
 皇太后萬壽膳品果菜及
 賞王大臣飯食俸用大廚雜信膳品本單
 海味膳房一切應領實錄奉十肆日
 以拾兩銀錢奉分五庫移付廣儲司
 領收由

Yang

Yang

<p>皇太后萬壽膳品果菜及 賞王大臣飯食俸用大廚雜信膳品本單 海味膳房一切應領實錄奉十肆日 以拾兩銀錢奉分五庫移付廣儲司 領收由</p> <p>二月</p> <p>廿三</p>	<p>皇太后萬壽膳品果菜及 賞王大臣飯食俸用大廚雜信膳品本單 海味膳房一切應領實錄奉十肆日 以拾兩銀錢奉分五庫移付廣儲司 領收由</p> <p>二月</p> <p>廿三</p>
--	--

皇尚書抄本年十月分
 儲秀宮膳房傳用湯茶器皿等物暨項銀
 皇太后萬壽膳品果菜及
 賞五大臣飯食俸用火筒標仁巨曆皂木具
 海味脯片一切應領實銀叁千肆
 百玖拾玖錢叁分壹厘移付廣儲
 司領收由

賞戴一品頂戴 弼 弼員外郎世奎
 賞戴二品頂戴 花翎 弼員外郎莊山
 賞戴花翎品頂戴 弼 弼員外郎文麟
 賞戴花翎品頂戴 弼 弼員外郎文麟
 弼 弼員外郎文麟
 弼 弼員外郎文麟

內務府掌儀司呈堂稿

儲秀宮

光緒二年五月十二日由堂抄出常年為例
膳房自本年十月初一日起至三十日共傳用

海參叁拾斤

每斤價銀叁兩壹錢

魚翅叁拾斤

每斤價銀叁兩肆錢

口蘑拾伍斤

每斤價銀貳兩玖錢

又為本年十月初一等日由

內

膳房交出

儲秀宮

佛堂等處供用

香蕈貳斤貳兩

每斤價銀壹兩貳錢

口蘑貳斤拾兩

每斤價銀貳兩玖錢

榛仁壹斤捌兩

每斤價銀柒錢肆分

大扁壹斤捌兩

每斤價銀柒錢伍分

薑壹斤捌兩

每斤價銀貳錢捌分

水笋陸斤

每斤價銀伍分貳厘

山藥叁百柒拾斤

每斤價銀貳錢捌錢

紅棉貳百陸拾壹張

每張價銀貳錢貳分

藍棉壹百柒拾肆張

每張價銀柒分伍厘

紅曲伍斤柒兩

每斤價銀壹錢伍分

白城拾陸斤伍兩

每斤價銀叁錢貳分

梔子捌斤貳兩伍錢

每斤價銀壹錢貳分

魚翅壹斤

每斤價銀叁兩肆錢

海參壹斤捌兩

每斤價銀叁兩壹錢

由堂抄出

儲秀宮

茶房首領謝文福等傳預備

皇太后 萬壽果桌九桌及

賞王太 臣果桌二十八桌共傳用

大瓜子壹百拾壹斤

每斤價銀壹錢陸分

大扁壹百拾壹斤

每斤價銀柒錢伍分

榛仁壹百拾壹斤

每斤價銀柒錢肆分

桂圓壹百拾壹斤

每斤價銀陸錢

荔枝伍拾伍斤捌兩

每斤價銀肆錢壹分

果脯壹百拾壹斤

每斤價銀陸錢陸分

沙果脯壹百拾壹斤

每斤價銀陸錢陸分

杏脯壹百拾壹斤

每斤價銀陸錢陸分

金絲棗壹百拾壹斤

每斤價銀陸錢陸分

松仁伍拾伍斤捌兩

每斤價銀柒錢捌分

青梅壹百拾壹斤

每斤價銀捌錢陸分

爪餞叁拾柒斤

每斤價銀陸錢陸分

山藥柒拾肆斤

每斤價銀貳錢捌分

南薺柒拾肆斤

每斤價銀肆錢捌分

玫瑰玖斤肆兩

每斤價銀柒錢

木樨玖斤肆兩

每斤價銀壹錢捌分

紅棉拾捌張半

每張價銀貳錢貳分

由堂抄出

御

茶房首領郭雙福傳預備

皇太后

萬壽

上用果

桌共傳用

青梅伍拾斤

每斤價銀捌錢陸分

取錢伍拾斤

每斤價銀陸錢陸分

金橘脯伍拾斤

每斤價銀陸錢陸分

大扁伍拾斤

每斤價銀柒錢伍分

榛仁伍拾斤

每斤價銀柒錢肆分

又為

儲秀宮

膳房葷素局傳預備

皇太后

萬壽膳品及

賞克食

共傳用

香蕈肆斤拾兩

每斤價銀壹兩貳錢

口蘑肆斤拾兩

每斤價銀貳兩玖錢

海參玖斤捌兩

每斤價銀叁兩壹錢

魚翅玖斤

每斤價銀叁兩肆錢

賞王大

山藥貳拾斤	每斤價銀貳錢捌分
白木耳玖兩	每兩價銀貳兩肆錢
又為十月初九日至十五日此七日每日	
臣飯食十二桌共八十四桌傳用	
海參捌拾肆斤	每斤價銀叁兩壹錢
魚翅捌拾肆斤	每斤價銀叁兩肆錢
魚骨捌拾肆斤	每斤價銀叁兩肆錢
香蕈陸拾叁斤	每斤價銀壹兩貳錢
口蘑壹百貳拾陸斤	每斤價銀貳兩玖錢
大扁陸拾叁斤	每斤價銀柒錢伍分
大蝦米陸拾叁斤	每斤價銀肆錢
薑貳拾壹斤	每斤價銀貳錢捌分

海松菜肆拾貳斤	每斤價銀壹錢捌分
白木耳貳百伍拾貳兩	每兩價銀貳兩肆錢
統共實銀叁千肆百玖拾兩玖錢叁分壹厘叁毫	

知學
知學
PDG

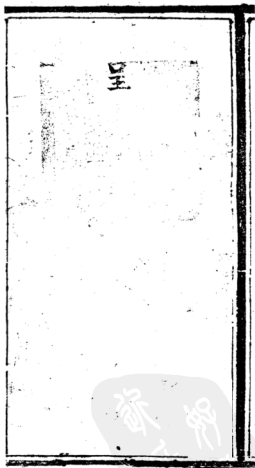

副領筆帖式祿性

副領筆帖式松海の九

副領筆帖式振吉

副領筆帖式祿寬

副領筆帖式祿典

副領筆帖式舒海

副領筆帖式崇柱

副領筆帖式祥祿

副領筆帖式連登了局

掌儀司呈為支願銀兩事

天

元閣等處本年肆月至陸月夏季分叁個月供獻白菜等項
照本司呈明定價共折銀叁兩叁錢陸分陸厘遵照嘉慶肆年
拾月貳拾捌日經本府

奏

准之例每兩折給大制錢壹串在案又於嘉慶柒年捌月初捌日具

奏

銀庫所存錢文不敷按月支願仍照舊例每大制錢壹串折銀

壹兩發給等因奉

旨知道

了欽此又於道光貳拾柒年拾月拾肆日經本府具

奏

每銀壹兩折給大制錢壹串在案又於道光貳拾捌年伍月初伍日具

奏

請將各寺廟香供道場每銀壹兩按時價合中折給大制錢壹串

伍百文發給等因具奏奉

旨依議

欽此又於道光叁拾年伍月貳拾叁日具

奏 應請仍以銀兩發給撥將每銀壹兩按制錢伍分發給等因具奏奉

旨依議 欽此又於咸豐叁年拾壹月拾柒日奉

中堂諭均照銀錢各半發給又於咸豐玖年拾月初壹日奉

大人諭現經奏准

文昌

廟添給錢糧著交該庫每兩給實銀肆錢制錢柒百伍拾文其餘
各寺廟香供銀兩亦著按照原定銀數每兩給實銀肆錢制錢
柒百伍拾文毋得由制錢伍分數內又核減貳成以歸畫壹今本年
肆月至陸月夏季分叁個月共應領銀叁兩叁錢陸分陸厘按照銀錢
各半應領銀壹兩陸錢捌分叁厘按壹串伍百文核計大制錢
貳串伍百貳拾肆文按制折願實銀壹兩叁錢肆分陸厘按柒
折願實錢壹串柒百陸拾陸文又於同治捌年柒月拾捌日奉
堂諭每月應願錢文以京錢伍串折銀壹兩放給等諭又於

同治叁年柒月初柒日奉

堂諭每月應領錢文以京錢陸串折銀壹兩放給等諭以京錢折銀
貳錢玖分肆厘應領實銀壹兩陸錢肆分移付廣儲司領
取給與應將菜蔬等項數目及銀兩數目另繕清單一併呈遞
可也為此具呈

光緒拾玖年

各寺廟每月朔望貳次供用

天
元閣每月用

白菜拾貳斤
每斤銀貳厘伍毫

銀叁分

菠菜拾貳斤
每斤銀叁厘伍毫

銀肆分貳厘

芹菜貳斤
每斤銀伍厘

銀壹分

香菜拾斤
每斤銀柒厘

銀柒分

葫蘆蔔拾貳斤
每斤銀伍厘

銀陸分

水蘿蔔拾貳斤
每斤銀肆厘

銀肆分捌厘

肆月至陸月共用銀柒錢捌分

閏帝
廟每月用

白菜拾捌斤

銀肆分伍厘

菠菜陸斤

銀貳分壹厘

內務府掌儀司呈堂稿

芥菜壹斤

銀伍厘

香菜壹斤

銀柒厘

葫蘿蔔陸斤

銀叁分

水蘿蔔陸斤

銀貳分肆厘

肆月至陸月共用銀叁錢玖分陸厘

乾元閣每月用

白菜壹百斤

銀貳錢伍分

菠菜捌拾斤

銀貳錢捌分

葫蘿蔔肆拾斤

銀貳錢

肆月至陸月共用銀貳兩壹錢玖分

以上共用銀叁兩叁錢陸分陸厘



皇高天原
 天荒御宇廣皇皇字命是為御宇兩孫齊
 其本孫竹廣御日廣皇由

1067



内務府掌儀司呈堂稿



内務府掌儀司呈堂稿

呈高文佩
天九閣字處夏李全東為銀堂兩儀堂
全務竹廣備司儀取由

呈高文佩
天九閣字處夏李全東為銀堂兩儀堂
全務竹廣備司儀取由

五月

男董子
子
无

五月

男董子
子
无

子
子
の

子
子
の

呈高文閣
 大元閣等處及字令來疏銀壹兩陸錢
 肆分抄付廣儲司價取由

呈高文閣
 大元閣等處及字令來疏銀壹兩陸錢
 肆分抄付廣儲司價取由

4p.6

4p.6

<p>男 呈 高 文 閣 大 元 閣 等 處 及 字 令 來 疏 銀 壹 兩 陸 錢 肆 分 抄 付 廣 儲 司 價 取 由</p> <p>主月</p> <p>右</p>	<p>男 呈 高 文 閣 大 元 閣 等 處 及 字 令 來 疏 銀 壹 兩 陸 錢 肆 分 抄 付 廣 儲 司 價 取 由</p> <p>主月</p> <p>左</p>
--	--

內務府掌儀司呈堂稿

內務府掌儀司呈堂稿

皇馬五領
天九間等處
夏季分派
兩陸錢肆
分移竹廣編
可備軍田

<p>皇馬五領 天九間等處 夏季分派 兩陸錢肆 分移竹廣編 可備軍田</p>	<p>皇馬五領 天九間等處 夏季分派 兩陸錢肆 分移竹廣編 可備軍田</p>	<p>皇馬五領 天九間等處 夏季分派 兩陸錢肆 分移竹廣編 可備軍田</p>	<p>皇馬五領 天九間等處 夏季分派 兩陸錢肆 分移竹廣編 可備軍田</p>	<p>皇馬五領 天九間等處 夏季分派 兩陸錢肆 分移竹廣編 可備軍田</p>	<p>皇馬五領 天九間等處 夏季分派 兩陸錢肆 分移竹廣編 可備軍田</p>	<p>皇馬五領 天九間等處 夏季分派 兩陸錢肆 分移竹廣編 可備軍田</p>	<p>皇馬五領 天九間等處 夏季分派 兩陸錢肆 分移竹廣編 可備軍田</p>
--	--	--	--	--	--	--	--

順



內務府掌儀司

月十日
字稿筆帖式
高春送堂

督催所

字號

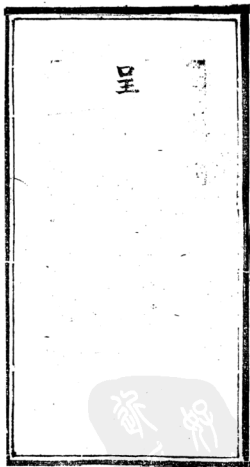

內務府掌儀司呈堂稿

掌儀司呈為支領
法湖寺等處夏季分香燭銀
壹百貳拾兩伍錢柒分伍厘由

掌儀司呈為支領
法湖寺等處夏季分香燭銀
壹百貳拾兩伍錢柒分伍厘由

中

此項銀兩係由法湖寺等處夏季分香燭銀
壹百貳拾兩伍錢柒分伍厘由

拾月

呈

管理照磨所堂委署主 事宗志

管理照磨所堂主 事福海

管理照磨所堂主 事莊綸

管理照磨所堂委署主 事文洪

宗志 福海 莊綸 文洪

副領班筆帖式棟位

副領班筆帖式松海

副領班筆帖式松海

副領班筆帖式振吉

副領班筆帖式棟寬

副領班筆帖式舒海

副領班筆帖式棟典

副領班筆帖式祥祿

副領班筆帖式祥祿

副領班筆帖式崇柱

副領班筆帖式連登

副領班筆帖式連登

法

掌儀司呈為支領銀兩事准禮部咨稱祠祭司案呈
湖寺嘛哈嘎拉廟淨住寺等叁處喇嘛等將本年夏季叁
個月應領香燭油米等項造冊壹本呈送前來查香燭油米
等項對冊核算俱與裁減數目相符合照節省壹成核算共
應領銀肆拾捌兩肆錢玖分伍厘

乾
元關景山

閏帝

大

廟等貳處道士等將本年夏季叁個月應領香燭油米
等項造冊壹本呈送前來查香燭油米等項對冊核算俱與
裁減數目相符合照節省壹成核算共應領銀叁拾玖兩叁錢玖分
光明殿元靈宮仁佑廟等叁處住持等將本年夏季叁個月
應領香燭油米等項造冊壹本呈送前來查香燭油米等項
對冊核算俱與裁減數目相符合照節省壹成核算共應領

銀壹百叁兩玖錢伍分壹厘

湯

山惠澤龍王廟安佑廟廣仁宮僧人等將本年夏季叁個月應領錢糧冊壹本呈送前來查住持僧人壹名每月應領銀壹兩伍錢念經僧人陸名每名每月應領銀各壹兩捌戶貳拾貳名每名每月應領銀各伍錢核計本年夏季應領銀兩銀伍拾伍兩伍錢應將所送漢字原冊肆本咨送總管內務府照數發給等因前來相應將此拾處共應領銀貳百肆拾柒兩叁錢叁分陸厘遵照嘉慶肆年拾月貳拾捌日經奉

奏

奏

准之例每兩折給大制錢壹串在案又於嘉慶柒年捌月初捌日具銀庫所存錢文不敷按月支領仍照舊例每大制錢壹串折銀壹兩發給等因奉

旨知道

欽此又於道光貳拾柒年拾月拾肆日經本府具

奏

每銀壹兩折給大制錢壹串在案又於道光貳拾捌年伍月初拾日

奏

請將各寺廟香供道場每銀壹兩按時價合中折給大制錢

壹串伍百文發給等因具奏奉

旨依議

欽此又於道光叁拾年伍月貳拾叁日具

奏

應請仍以銀兩發給擬將每銀壹兩按制錢伍分發給等因具奏奉

旨依議

欽此又於咸豐叁年拾壹月拾柒日奉

中堂大人諭均照銀錢各半發給又於咸豐玖年拾月初壹奉

中堂大人諭現經奏准

文昌

廟添給錢糧著交該庫每兩給實銀肆錢制錢柒百伍拾文

其餘各寺廟香供銀兩亦著按照原定銀數每兩均給實銀

肆錢制錢柒百伍拾文毋得由捌錢伍分數內又核減貳成以

歸畫壹今本年夏季分叁個月共應領銀貳百肆拾柒兩

叁錢叁分陸厘按銀錢各半銀壹百貳拾叁兩陸錢陸分捌厘
按壹串伍百文核計大制錢壹百捌拾伍串伍百貳文按捌折
領實銀玖拾捌兩玖錢叁分肆厘按柒折領實銀壹百貳拾
玖串捌百伍拾壹文又於同治捌年柒月拾捌日奉

堂諭每月應領錢文以京錢伍串折銀壹兩放給等諭又於
同治拾叁年柒月初柒日奉

堂諭每月應領錢文以京錢陸串折銀壹兩放給等諭以柒
折錢折銀貳拾壹兩陸錢肆分壹厘共應領實銀壹百貳拾
兩伍錢柒分伍厘移付廣儲司領取給與可也為此具呈

內務府掌儀司呈堂稿

光緒拾玖年

新加坡
知學
和
PDG

皇馬文例
 法蘭西字處夏李令者現銀壹百萬法郎
 發給今位臣物竹廣備月價此由

皇馬文例
 法蘭西字處夏李令者現銀壹百萬法郎
 發給今位臣物竹廣備月價此由

1869

1869

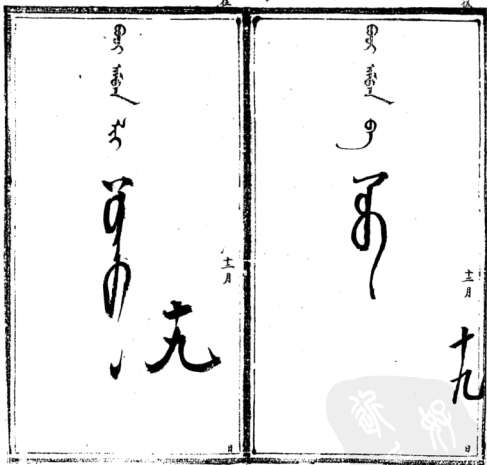

內務府掌儀司呈堂稿

内務府掌儀司呈堂稿

呈高文朝
法湖字字應夏季今者朕親查其書在位
德亦全位及行竹廣備月原由

呈高文朝
法湖字字應夏季今者朕親查其書在位
德亦全位及行竹廣備月原由

主月

九

主月

九

呈高文朝
法湖字字應夏季今者朕親查其書在位
德亦全位及行竹廣備月原由

呈高文朝
法湖字字應夏季今者朕親查其書在位
德亦全位及行竹廣備月原由

呈高文朝

內務府掌儀司呈堂稿

順字二十三號

東

字

卷

號

十月十一日掌稿筆帖式嵩春送堂
十月十一日督催所

知
堂
掌
儀
司

PDG

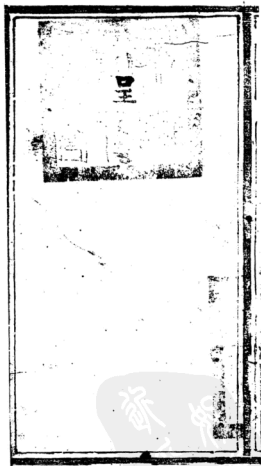

內務府掌儀司呈堂稿

呈為堂持本年六月分
儲秀堂茶膳房傳用大扁榛仁青梅蜜菜海參魚翅口蘑香蕈等物
應領實銀若干兩可未領
兩項茶分卷度移付廣儲司領充

九月

五十七

掌儀司呈為呈明領取銀兩事據催長嵩山呈稱由堂抄出
六月分
茶膳房傳用大扁榛仁青梅蜜菜海參魚翅口蘑香蕈等物
兒兩縣申報時價核計應領實銀壹千捌百叁拾伍兩錢柒分參厘應
將食物數目核領銀一併繕單附稿呈明伏候
台批准移付廣儲司銀庫領取可也為此具呈

掌儀司呈為呈明領取銀兩事據催長嵩山呈稱由堂抄出

六月分

儲秀堂

茶膳房傳用大扁榛仁青梅蜜菜海參魚翅口蘑香蕈等物

兒兩縣申報時價核計應領實銀壹千捌百叁拾伍兩錢柒分參厘應

將食物數目核領銀一併繕單附稿呈明伏候

台批准移付廣儲司銀庫領取可也為此具呈

光緒二十六年六月分
 儲蓄會章程及章程仁德堂
 籌辦章程及章程仁德堂
 籌辦章程及章程仁德堂
 籌辦章程及章程仁德堂

光緒貳拾壹年

仁德堂

九月
 十一

仁德堂

內務府掌儀司呈堂稿

内務府掌儀司呈堂稿

呈為堂抄本年六月分
借券券據存傳用全權仁海東各期
等物應項實數奉調呈送區兩便
錄存案查應移付廣儲司領收由

呈為堂抄本年六月分
借券券據存傳用全權仁海東各期
等物應項實數奉調呈送區兩便
錄存案查應移付廣儲司領收由

呈
為
堂
抄
本
年
六
月
分
借
券
券
據
存
傳
用
全
權
仁
海
東
各
期
等
物
應
項
實
數
奉
調
呈
送
區
兩
便
錄
存
案
查
應
移
付
廣
儲
司
領
收
由

九月

日

呈
為
堂
抄
本
年
六
月
分
借
券
券
據
存
傳
用
全
權
仁
海
東
各
期
等
物
應
項
實
數
奉
調
呈
送
區
兩
便
錄
存
案
查
應
移
付
廣
儲
司
領
收
由

九月

日

十二

呈

呈



呈高堂抄本年六月分
儲券壹張券價用大扁標洋銀壹圓
等物應備實錄案內呈送呈類
錄分差厘移付廣儲司領收由

呈高堂抄本年六月分
儲券壹張券價用大扁標洋銀壹圓
等物應備實錄案內呈送呈類
錄分差厘移付廣儲司領收由

Yanag

Yanag

<p>男 妻 子</p> <p>子 子</p> <p>子 子</p> <p>九月 十二 日</p>	<p>男 妻 子</p> <p>住 班</p> <p>九月</p> <p>日</p>
---	--

內務府掌儀司呈堂稿

光緒二年五月十二日由堂抄出常年為例

儲秀宮

膳房自本年六月初一日起至二十九日共傳用

海參貳拾玖斤

每斤價銀叁兩壹錢

魚翅貳拾玖斤

每斤價銀叁兩肆錢

口蘑拾肆斤捌兩

每斤價銀貳兩玖錢

又為本年六月初一等日由

內膳房交出

儲秀宮

佛堂等處供用

紅棉貳百叁拾壹張

每張價銀貳錢貳分

藍棉壹百伍拾肆張

每張價銀柒錢伍分

紅曲肆斤拾叁兩

每斤價銀壹錢伍分

白城拾肆斤柒兩

每斤價銀叁錢貳分

梔子菜斤叁兩伍錢

每斤價銀壹錢貳分

山藥貳百叁拾肆斤

每斤價銀貳錢捌分

海參伍拾斤肆兩

每斤價銀叁兩壹錢

魚翅伍拾斤

每斤價銀叁兩肆錢

香蕈叁拾玖斤壹兩

每斤價銀壹兩貳錢

白蘑柒拾伍斤壹兩

每斤價銀貳兩玖錢

榛仁捌兩

每斤價銀柒錢肆分

大扁叁拾陸斤捌兩

每斤價銀柒錢伍分

魚骨肆拾捌斤

每斤價銀叁兩肆錢

薑拾貳斤捌兩

每斤價銀貳錢捌分

海岱菜貳拾肆斤

每斤價銀壹錢捌分

水笋貳斤

每斤價銀伍分貳厘

儲秀宮

白木耳壹百伍拾兩

每兩價銀貳兩錢

大蝦米叁拾陸斤

每斤價銀肆錢

又為本年六月二十一等日由堂抄出

茶房等處傳用

青梅陸拾伍斤

每斤價銀捌錢陸分

瓜餞伍拾伍斤

每斤價銀陸錢陸分

金橘脯伍拾斤

每斤價銀陸錢陸分

榛仁陸拾伍斤

每斤價銀柒錢肆分

大扁陸拾伍斤

每斤價銀柒錢伍分

大瓜子拾伍斤

每斤價銀壹錢陸分

桂圓拾伍斤

每斤價銀陸錢

荔枝柒斤捌兩

每斤價銀肆錢壹分

果脯拾伍斤

每斤價銀陸錢陸分

沙果脯拾伍斤

每斤價銀陸錢陸分

金絲棗拾伍斤

每斤價銀陸錢陸分

杏脯拾伍斤

每斤價銀陸錢陸分

松仁菜斤捌兩

每斤價銀捌錢陸分

山藥拾斤

每斤價銀貳錢捌分

南薺拾斤

每斤價銀肆錢捌分

玫瑰壹斤肆兩

每斤價銀柒錢

木樨壹斤肆兩

每斤價銀壹錢捌分

紅棉貳張半

每張價銀貳錢貳分

統共合實銀壹千捌百叁拾伍兩伍錢柒分叁厘貳毫

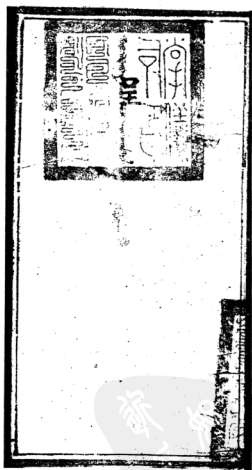

內務府掌儀司呈堂稿

儲秀宮膳房傳用海參魚翅口蘑香蕈等物應領實銀肆百肆拾柒兩壹錢肆分貳厘應將食物數目核領銀兩併繕單附稿呈明伏候

呈為堂抄本年七月分
膳房傳用海參魚翅口蘑香蕈
等物應領實銀肆百肆拾柒兩壹錢肆
分貳厘應將食物數目核領銀兩併繕單
附稿呈明伏候

掌儀司
呈

掌儀司呈為呈明領取銀兩事據催長嵩山呈稱由堂抄出

本年七月分

儲秀宮

膳房傳用海參魚翅口蘑香蕈等物按照大宛兩縣申報時

價核計應領實銀肆百肆拾柒兩壹錢肆分貳厘應將食物

數目核領銀兩併繕單附稿呈明伏候

堂
台批准移付廣儲司銀庫領取可也為此具呈

呈為堂抄本年七月分
 儲券官廳及傳月信來魚翅等項香菓
 神物及國貨雜貨等項抄本而
 去嘉祥廿九號抄本存備領息

呈

光緒貳拾年

十月

呈

志

日

內務府掌儀司呈堂稿

内務府掌儀司呈堂稿

呈為堂抄本年七月分
儲香堂膳房傳用膳參香匙香匙香匙
等物應領實銀肆百肆拾柒兩
壹錢肆分貳厘肆絲肆忽併價銀

呈為堂抄本年七月分
儲香堂膳房傳用膳參香匙香匙
等物應領實銀肆百肆拾柒兩
壹錢肆分貳厘肆絲肆忽併價銀

呈為堂抄

呈為堂抄

<p>男 是 方 了 手</p> <p>十月</p> <p>志</p> <p>日</p>	<p>男 是 方 了 手</p> <p>十月</p> <p>志</p> <p>日</p>
--	--

呈為堂抄本年七月分
 儲秀宮膳房所用銀錢等項
 等物應項實銀肆百肆拾柒兩
 壹錢肆分貳厘存貯廣儲司備用

呈為堂抄本年七月分
 儲秀宮膳房所用銀錢等項
 等物應項實銀肆百肆拾柒兩
 壹錢肆分貳厘存貯廣儲司備用

呈為堂抄本年七月分
 儲秀宮膳房所用銀錢等項
 等物應項實銀肆百肆拾柒兩
 壹錢肆分貳厘存貯廣儲司備用

十月

十六

日

十月

十六

日

呈為堂抄本年七月分
 儲秀宮膳房所用銀錢等項
 等物應項實銀肆百肆拾柒兩
 壹錢肆分貳厘存貯廣儲司備用

呈為堂抄本年七月分
 儲秀宮膳房所用銀錢等項
 等物應項實銀肆百肆拾柒兩
 壹錢肆分貳厘存貯廣儲司備用

內務府掌儀司呈堂稿

內務府掌儀司呈堂稿

儲秀宮 膳房 本月用過水魚翅、燕窩、香菓、
華物、臘肉、寶銀、雜貨、百種、均按
實數、開列、分、直、庫、移、付、廣、儲、司、領、取、也

儲秀宮 膳房 本月用過水魚翅、燕窩、香菓、
華物、臘肉、寶銀、雜貨、百種、均按
實數、開列、分、直、庫、移、付、廣、儲、司、領、取、也

等

呈

為

十月

廿六

日

賞戴花翎二品頂戴
副都統 銜 員外郎 文 麒

賞戴花翎二品頂戴
副都統 銜 員外郎 世 奎

賞戴花翎二品頂戴
副都統 銜 員外郎 莊 山

將軍 銜 員外郎 福 海

賞戴花翎
副都統 銜 員外郎 中 岳

麒

奎

山

海

岳

光緒二年五月十二日由堂抄出常年為例

儲秀宮膳房自本年七月初一日起至三十日共傳用

海參叁拾斤 每斤價銀叁兩壹錢

魚翅叁拾斤 每斤價銀叁兩肆錢

口蘑拾伍斤 每斤價銀貳兩玖錢

又為本年七月初一等日由

內膳房交出

儲秀宮佛堂等處供用

紅棉壹百柒拾貳張 每張價銀貳錢貳分

藍棉壹百貳拾捌張 每張價銀柒分伍厘

梔子伍斤玖兩 每斤價銀壹錢貳分

白城拾貳斤拾兩 每斤價銀叁錢貳分

紅曲叁斤陸兩

每斤價銀壹錢伍分

淮曲貳塊

每塊價銀叁錢捌分

香蕈貳斤叁兩

每斤價銀壹兩貳錢

口蘑貳斤拾壹兩

每斤價銀貳兩玖錢

榛仁壹斤捌兩

每斤價銀柒錢肆分

天扁壹斤捌兩

每斤價銀柒錢伍分

薑壹斤捌兩

每斤價銀貳錢捌分

水筍陸斤

每斤價銀伍分貳厘

山藥貳百捌拾壹斤

每斤價銀貳錢捌分

海參貳斤肆兩

每斤價銀叁兩壹錢

魚翅壹斤捌兩

每斤價銀叁兩肆錢

又為本年七月二十五日由堂抄出

儲秀宮 茶房傳用

大灰子拾貳斤	每斤價銀壹錢陸分
大扁拾貳斤	每斤價銀柒錢伍分
榛仁拾貳斤	每斤價銀柒錢肆分
桂圓拾貳斤	每斤價銀陸錢
荔枝陸斤	每斤價銀肆錢壹分
沙果脯拾貳斤	每斤價銀陸錢陸分
果脯拾貳斤	每斤價銀陸錢陸分
金燕棗拾貳斤	每斤價銀陸錢陸分
杏脯拾貳斤	每斤價銀陸錢陸分
松仁陸斤	每斤價銀捌錢陸分
玫瑰壹斤	每斤價銀柒錢

木楨壹斤

統共合實銀肆百肆拾柒兩壹錢肆分貳厘肆毫

每斤價銀壹錢捌分

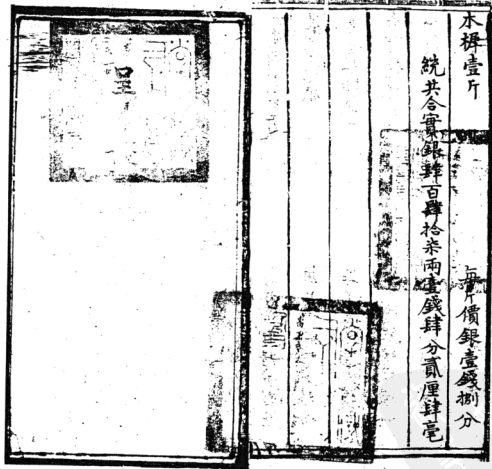

儲秀堂茶膳房用大扁榛仁海參魚翅
等物應領實銀陸百捌兩陸錢
貳分伍厘移付廣儲司領取

十月

掌儀司呈為呈明領取銀兩事據催長嵩山呈稱由堂抄出
本年八月分
茶膳房傳用大扁榛仁青梅蜜棗海參魚翅口蘑香蕈等物
按照大宛兩縣申報時價核計應領實銀陸百捌兩陸錢貳分伍
厘應將食物數目核領銀兩併繕單附稿呈明伏候
台批准移付廣儲司銀庫領取可也為此具呈

長
庚

掌儀司呈為呈明領取銀兩事據催長嵩山呈稱由堂抄出

本年八月分

儲秀堂

茶膳房傳用大扁榛仁青梅蜜棗海參魚翅口蘑香蕈等物

按照大宛兩縣申報時價核計應領實銀陸百捌兩陸錢貳分伍

厘應將食物數目核領銀兩併繕單附稿呈明伏候

堂

台批准移付廣儲司銀庫領取可也為此具呈

內務府掌儀司呈堂稿

內務府掌儀司呈堂稿

借券字 呈為堂抄於八月分
一物應為傳見人局持在滬東東湖等
任應移竹廣備司極由

90004



呈為堂抄本年八月分
儲蓄官 倉庫房係用本廳舊三海來魚翅等
物應領實銀陸百兩而陸錢貳分
伍厘移付廣儲司領取由

呈為堂抄本年八月分
儲蓄官 倉庫房係用本廳舊三海來魚翅等
物應領實銀陸百兩而陸錢貳分
伍厘移付廣儲司領取由

<p style="text-align: center;">呈 堂 抄 假</p> <p style="text-align: right;">十月 日</p>	<p style="text-align: center;">呈 堂 抄 子 子</p> <p style="text-align: right;">十月 二十九 日</p>
---	---

內務府掌儀司呈堂稿

內務府掌儀司呈堂稿

儲養宮茶膳房係用大扁標海參魚翅等物應領實銀陸百兩而陸銀實分係原移付廣儲司領取

呈萬堂抄本年八月分儲養宮茶膳房係用大扁標海參魚翅等物應領實銀陸百兩而陸銀實分係原移付廣儲司領取

呈萬堂抄本年八月分
儲養宮茶膳房係用大扁標海參魚翅等物應領實銀陸百兩而陸銀實分係原移付廣儲司領取

十月

日

呈萬堂抄本年八月分
儲養宮茶膳房係用大扁標海參魚翅等物應領實銀陸百兩而陸銀實分係原移付廣儲司領取

呈萬堂抄本年八月分
儲養宮茶膳房係用大扁標海參魚翅等物應領實銀陸百兩而陸銀實分係原移付廣儲司領取

十月

廿九

日

呈萬堂抄本年八月分

呈萬堂抄本年八月分

光緒二年五月十二日由堂抄出常年為例

儲秀宮

膳房自本年八月初一日起至二十九日共傳用

海參貳拾玖斤

每斤價銀叁兩壹錢

魚翅貳拾玖斤

每斤價銀叁兩肆錢

口蘑拾肆斤捌兩

每斤價銀貳兩玖錢

又為本年八月初一等日由

內膳房交出

儲秀宮

佛堂等處供用

紅棉壹百柒拾柒張

每張價銀貳錢貳分

藍棉壹百拾捌張

每張價銀柒分伍厘

紅曲叁斤拾壹兩

每斤價銀壹錢伍分

白城拾壹斤壹兩

每斤價銀叁錢貳分

梔子伍斤捌兩伍錢

每斤價銀壹錢貳分

山藥貳百陸拾斤

每斤價銀貳錢捌分

松仁貳斤

每斤價銀捌錢陸分

海參捌斤

每斤價銀叁兩壹錢

魚翅捌斤

每斤價銀叁兩肆錢

香蕈肆斤肆兩

每斤價銀壹兩貳錢

口蘑肆斤肆兩

每斤價銀貳兩玖錢

白木耳拾貳兩

每兩價銀貳兩肆錢

薑伍斤捌兩

每斤價銀貳錢捌分

榛仁捌兩

每斤價銀柒錢肆分

大扁捌兩

每斤價銀柒錢伍分

水笋貳斤

每斤價銀伍分貳厘

又為本年八月初十日由堂抄出

儲秀宮

茶房傳用

大扁貳拾壹斤

每斤價銀柒錢伍分

天瓜子貳拾壹斤

每斤價銀壹錢陸分

榛仁貳拾壹斤

每斤價銀柒錢肆分

桂圓貳拾壹斤

每斤價銀陸錢

荔枝拾斤捌兩

每斤價銀肆錢壹分

果脯貳拾壹斤

每斤價銀陸錢陸分

金絲棗貳拾壹斤

每斤價銀陸錢陸分

沙果脯貳拾壹斤

每斤價銀陸錢陸分

杏脯貳拾壹斤

每斤價銀陸錢陸分

松仁拾斤捌兩

每斤價銀捌錢陸分

青梅貳拾壹斤

每斤價銀捌錢陸分

爪餞柒斤

每斤價銀陸錢陸分

海棠拾肆斤

每斤價銀壹錢玖分

南薺拾肆斤

每斤價銀肆錢捌分

玫瑰壹斤拾貳兩

每斤價銀柒錢

木樨壹斤拾貳兩

每斤價銀壹錢捌分

紅棉叁張半

每張價銀貳錢貳分

統共合實銀陸百捌兩陸錢貳分伍厘捌毫

內務府掌儀司呈堂稿

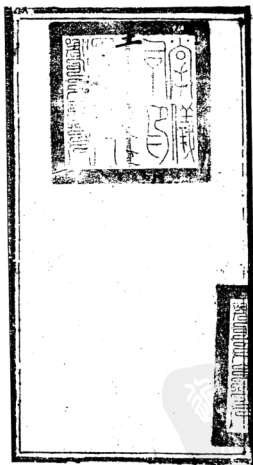

呈為堂抄本年九月分
 儲秀宮茶膳房傳用海參魚翅口蘑
 香蕈等物應領實銀肆百貳拾伍兩捌錢捌分肆厘移付廣儲
 司領取由

Appendix

十月

廿三

日

Handwritten list of items and amounts in vertical columns.

Handwritten signature or official seal.

掌儀司呈為呈明領取銀兩事據催長嵩山呈稱由
 堂抄出本年九月分

儲秀宮

茶膳房傳用海參魚翅口蘑香蕈等物按照大宛兩縣
 申報時價核計應領實銀肆百貳拾伍兩捌錢捌分肆厘應
 將食物數目核領銀兩一併繕單附稿呈明伏候

堂

台批准移付廣儲司銀庫領取可也為此具呈

內務府掌儀司呈堂稿

呈為堂抄本年九月分
 儲秀宮茶膳房傳用滋養魚翅中鹿
 香菓等物應領實銀肆百
 貳拾兩捌錢分肆厘計庫
 儲司領取

呈為堂抄本年九月分
 儲秀宮茶膳房傳用滋養魚翅中鹿
 香菓等物應領實銀肆百
 貳拾兩捌錢分肆厘計庫
 儲司領取

呈為堂抄

呈為堂抄

<p>男 子 假</p> <p>士月</p> <p>日</p>	<p>男 子 假</p> <p>士月</p> <p>日</p>
---	---

內務府掌儀司呈堂稿

內務府掌儀司呈堂稿

呈為堂抄本年九月分
備秀官茶膳房備用銀兩
香菓十兩物價銀兩
貳拾兩銀兩分肆厘存貯廣
備司領取

呈為堂抄本年九月分
備秀官茶膳房備用銀兩
香菓十兩物價銀兩
貳拾兩銀兩分肆厘存貯廣
備司領取

十月

男
子
假

日

十月

男
子
子
子
子

日

呈

呈

呈為堂抄本年九月分
 儲考官茶膳房俸用參差起口應
 香華年分均應預實銀肆百
 貳拾伍兩捌錢捌分肆厘俸用
 儲司領取由

呈為堂抄本年九月分
 儲考官茶膳房俸用參差起口應
 香華年分均應預實銀肆百
 貳拾伍兩捌錢捌分肆厘俸用
 儲司領取由

御

內務府掌儀司呈堂稿

呈為堂抄本年九月分

三月

六日

賞戴花翎二品頂戴
 副都統用家瑞奏五院
 外郎文麒

賞戴花翎三品頂戴
 副都統用家瑞奏五院
 外郎世奎

賞戴花翎三品頂戴
 副都統用家瑞奏五院
 外郎莊山

賞戴花翎三品頂戴
 副都統用家瑞奏五院
 外郎福海

賞戴花翎三品頂戴
 副都統用家瑞奏五院
 外郎岳齡

御

光緒二年五月十二日由堂抄出常年為例

儲秀宮

膳房自本年九月初一日起至三十日共傳用

海參叁拾斤

每斤價銀叁兩壹錢

魚翅叁拾斤

每斤價銀叁兩肆錢

口蘑拾伍斤

每斤價銀貳兩玖錢

又為本年九月初一等日由

內膳房交出

儲秀宮

佛堂等處供用

紅棉貳百柒張

每張價銀貳錢貳分

藍棉壹百叁拾捌張

每張價銀柒分伍厘

紅曲伍斤壹兩

每斤價銀壹錢伍分

白域拾陸斤拾壹兩

每斤價銀叁錢貳分

梔子捌斤叁兩伍錢

每斤價銀壹錢貳分

山藥貳百玖拾斤

每斤價銀貳錢捌分

松仁伍斤

每斤價銀捌錢陸分

水晶葡萄伍斤

每斤價銀陸錢陸分

青梅伍斤

每斤價銀捌錢陸分

天扁伍斤捌兩

每斤價銀柒錢伍分

淮曲肆塊

每塊價銀叁錢捌分

香蕈捌兩

每斤價銀壹兩貳錢

口蘑捌兩

每斤價銀貳兩玖錢

榛仁捌兩

每斤價銀柒錢肆分

薑捌兩

每斤價銀貳錢捌分

水笋貳斤

每斤價銀伍分貳厘

花椒伍拾斤

每斤價銀壹錢捌分

大料伍拾斤

每斤價銀壹錢捌分

茴香伍拾斤

每斤價銀壹錢

統共合實銀肆百貳拾伍兩

錢捌分肆厘伍毫



儲蓄堂奉抄本年十月分
茶膳房傳用大扁榛仁青梅蜜棗海參魚翅口蘑香蕈等物
等物應領實銀壹拾肆兩貳分肆釐
實分肆釐存貯廣儲司領取由

十一月

廿九

日

本堂奉抄本年十月分
茶膳房傳用大扁榛仁青梅蜜棗海參魚翅口蘑香蕈等物
等物應領實銀壹拾肆兩貳分肆釐
實分肆釐存貯廣儲司領取由

掌儀司呈為呈明領取銀兩事據催長嵩山呈稱由堂抄出

本年十月分
掌儀司呈為呈明領取銀兩事據催長嵩山呈稱由堂抄出

儲蓄堂

茶膳房傳用大扁榛仁青梅蜜棗海參魚翅口蘑香蕈等物
按照大宛兩縣申報時價核計應領實銀壹拾肆兩貳分肆釐
厘應將食物數目核領銀兩一併繕單附稿呈明伏候
堂
台批准移付廣儲司銀庫領取可也為此具呈

內務府掌儀司呈堂稿

內務府掌儀司呈堂稿

呈為堂抄本年十月分
借委茶膳房備用大廳修葺茶桌相宜物
應領實銀壹百餘兩
移付廣備司領出

Yamaguchi

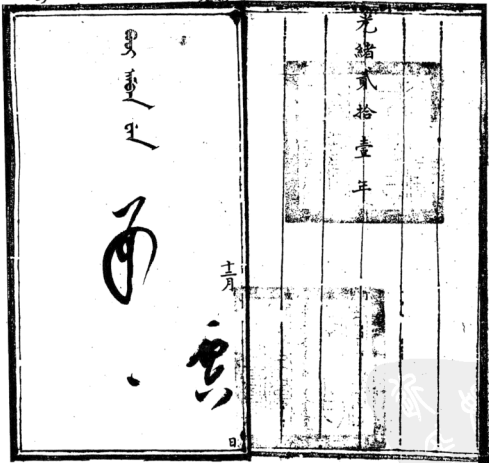

內務府掌儀司呈堂稿

呈為堂抄本年十月分
儲秀宮茶膳房傳月食保德海米魚翅等物
庭領實銀五百玖拾肆兩貳分肆厘
移付廣儲司領銀由

呈為堂抄本年十月分
儲秀宮茶膳房傳月食保德海米魚翅等物
庭領實銀五百玖拾肆兩貳分肆厘
移付廣儲司領銀由

男
子
假

十月

日

男
子



子
子

十月

初

日

男
子

男
子

呈為堂抄本年十月分
 儲券官茶膳房用大慶漆匣朱色烟管物
 應領實銀五百兩拾肆兩貳分肆厘
 移付廣儲司領取由

呈為堂抄本年十月分
 儲券官茶膳房用大慶漆匣朱色烟管物
 應領實銀五百兩拾肆兩貳分肆厘
 移付廣儲司領取由

gudr

內務府掌儀司呈堂稿

<p style="text-align: right;">十一月 日</p> <p style="text-align: center;">男 子 子 子</p>	<p>賞戴花翎二品頂戴 <small>副都統</small> 員外郎 文 麒</p> <p>賞戴花翎二品頂戴 <small>副都統</small> 員外郎 世 奎</p> <p>賞戴花翎二品頂戴 <small>副都統</small> 中 莊 山</p> <p>授軍參領 <small>副都統</small> 員外郎 福 海</p> <p>賞戴花翎 <small>副都統</small> 中 岳 齡</p>
--	---

儲秀宮

光緒二年五月十二日由堂抄出常年為例

膳房自本年十月初一日起至二十九日共傳用

海參貳拾玖斤

每斤價銀叁兩壹錢

魚翅貳拾玖斤

每斤價銀叁兩肆錢

口蘑拾肆斤捌兩

每斤價銀貳兩玖錢

又為本年十月初一等日由

內膳房交出

儲秀宮

佛堂等處供用

紅棉貳百柒拾張

每張價銀貳錢貳分

藍棉壹百捌拾張

每張價銀柒分伍厘

紅曲伍斤拾兩

每斤價銀壹錢伍分

白城拾陸斤拾肆兩

每斤價銀叁錢貳分

梔子捌斤柒兩

每斤價銀壹錢貳分

山藥叁百玖拾陸斤

每斤價銀貳錢捌分

海參拾壹斤

每斤價銀叁兩壹錢

魚翅拾斤

每斤價銀叁兩肆錢

香蕈叁斤肆兩

每斤價銀壹兩貳錢

口蘑叁斤拾貳兩

每斤價銀貳兩玖錢

水笋肆斤

每斤價銀伍分貳厘

榛仁壹斤

每斤價銀柒錢肆分

大扁壹斤

每斤價銀柒錢伍分

薑壹斤

每斤價銀貳錢捌分

白木耳玖兩

每兩價銀貳兩肆錢

又為本年十月初二等日由堂抄出

儲秀宮 茶房

御 茶房傳用

大瓜子貳拾柒斤

每斤價銀壹錢陸分

大扁柒拾柒斤

每斤價銀柒錢伍分

榛仁柒拾柒斤

每斤價銀柒錢肆分

桂圓貳拾柒斤

每斤價銀陸錢

荔枝拾叁斤捌兩

每斤價銀肆錢壹分

金絲棗貳拾柒斤

每斤價銀陸錢陸分

沙果脯貳拾柒斤

每斤價銀陸錢陸分

杏脯貳拾柒斤

每斤價銀陸錢陸分

果脯貳拾柒斤

每斤價銀陸錢陸分

松仁拾叁斤捌兩

每斤價銀捌錢陸分

青梅茶拾柒斤

每斤價銀捌錢陸分

瓜餞伍拾玖斤

每斤價銀陸錢陸分

海棠拾捌斤

每斤價銀壹錢玖分

南薺拾捌斤

每斤價銀肆錢捌分

木樨貳斤肆兩

每斤價銀壹錢捌分

玫瑰貳斤肆兩

每斤價銀柒錢

紅棉肆張半

每張價銀貳錢貳分

金橘脯伍拾斤

每斤價銀陸錢陸分

統共實銀柒百玖拾肆兩貳分肆厘貳毫

內務府掌儀司呈堂稿

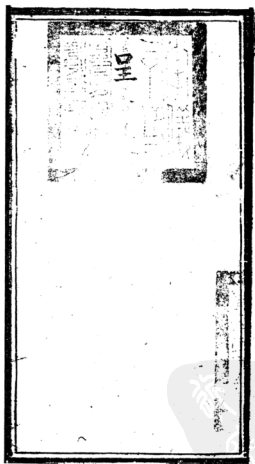

呈為堂抄本年十一月分
儲秀堂茶膳房備用大扁榛仁青梅蜜棗
等物應領實銀叁百柒拾伍兩壹
錢貳分捌厘移付廣儲司領取由

堂

儲秀堂

堂

十二月
廿二日

掌儀司呈為呈明領取銀兩事據催長嵩山呈稱由堂抄

出本年十一月分

茶膳房傳用大扁榛仁青梅蜜棗海參魚翅口蘑香蕈等
物按照大宛兩縣申報時價核計應領實銀叁百柒拾伍兩壹
錢貳分捌厘應將食物數目核領銀兩併繕單附稿呈明伏候

台批准移付廣儲司銀庫領取可也為此具呈

光緒貳拾壹年

儲秀堂
呈為堂稿
光緒貳拾壹年十月分
各膳房傳單大倫樓住食各單規等
物應領實銀五百零陸兩壹錢
分辦單付廣備司領取

男
董
之

子

有

十二月

日

9504

呈高堂抄本年十一月分
 儲券官銀券房月分金樣仁海奉魚相等
 物應領實銀券官銀券房月分金樣
 分利度移付廣儲司領取由

呈高堂抄本年十一月分
 儲券官銀券房月分金樣仁海奉魚相等
 物應領實銀券官銀券房月分金樣
 分利度移付廣儲司領取由

呈高堂抄

呈高堂抄

<p>呈高堂抄 本年十一月分 儲券官銀券房月分金樣仁海奉魚相等 物應領實銀券官銀券房月分金樣 分利度移付廣儲司領取由</p> <p>十二月 十四日</p>	<p>呈高堂抄 本年十一月分 儲券官銀券房月分金樣仁海奉魚相等 物應領實銀券官銀券房月分金樣 分利度移付廣儲司領取由</p> <p>十二月 十四日</p>
--	--

內務府掌儀司呈堂稿

内務府掌儀司呈堂稿

呈為堂持本年十月分
儲秀堂茶膳房傳恩盆箱三海盆各器等
物應領實銀叁百柒拾伍兩壹錢貳分
分擬庫移付廣儲司領取由

呈為堂持本年十月分
儲秀堂茶膳房傳恩盆箱三海盆各器等
物應領實銀叁百柒拾伍兩壹錢貳分
分擬庫移付廣儲司領取由

大英一千九百零九年十月十四日

十二月

十四

日

大英一千九百零九年十月十四日

十二月

十四

日

大英一千九百零九年十月十四日

呈滿堂抄本年十一月分
儲蓄會茶膳房傳用公局標仁海參魚翅等
物應領實銀叁百柒拾伍兩壹錢
分捌厘移付廣儲司領收由

呈滿堂抄本年十一月分
儲蓄會茶膳房傳用公局標仁海參魚翅等
物應領實銀叁百柒拾伍兩壹錢
分捌厘移付廣儲司領收由

10000

內務府掌儀司呈堂稿

<p>賞戴花翎二品頂戴 副都統用軍機處 學士印 中上 行 印 中 岳 齡</p>	<p>賞戴花翎二品頂戴 副都統用軍機處 學士印 中上 行 印 中 福 海</p>	<p>賞戴花翎二品頂戴 副都統用軍機處 學士印 中上 行 印 中 山 蔚</p>	<p>賞戴花翎二品頂戴 副都統用軍機處 學士印 中上 行 印 中 世 奎</p>	<p>賞戴花翎二品頂戴 副都統用軍機處 學士印 中上 行 印 中 文 麒</p>
--	--	--	--	--

呈
滿
堂
抄
本
年
十
一
月
分

十二
月
十
日

光緒二年五月十二日由堂抄帶年為例

儲秀宮

膳房自本年十月初一日起至三十日共傳用

海參叁拾斤

每斤價銀叁兩壹錢

魚翅叁拾斤

每斤價銀叁兩肆錢

口蘑拾伍斤

每斤價銀貳兩玖錢

又為本年十月初一等日由

內

膳房交出

儲秀宮

佛堂等處供用

紅棉壹百肆拾壹張

每張價銀貳錢貳分

藍棉玖拾肆張

每張價銀柒分伍厘

紅曲貳斤拾伍兩

每斤價銀壹錢伍分

白城捌斤拾叁兩

每斤價銀叁錢貳分

梔子肆斤陸兩伍錢

每斤價銀壹錢貳分

白藥貳百貳拾肆斤

每斤價銀貳錢捌分

香葷拾貳兩

每斤價銀壹兩貳錢

口蘑拾貳兩

每斤價銀貳兩玖錢

榛仁捌兩

每斤價銀柒錢肆分

大扁捌兩

每斤價銀柒錢伍分

薑捌兩

每斤價銀貳錢捌分

水筍貳斤

每斤價銀伍分貳厘

海參壹斤

每斤價銀叁兩壹錢

魚翅壹斤

每斤價銀叁兩肆錢

又為本年十一月十九日由堂抄出

儲秀宮

茶房傳用

大瓜子叁斤

每斤價銀壹錢陸分

大扁叁斤

每斤價銀柒錢伍分

榛仁叁斤

每斤價銀柒錢肆分

桂圓叁斤

每斤價銀陸錢

荔枝壹斤捌兩

每斤價銀肆錢壹分

金燕菜叁斤

每斤價銀陸錢陸分

栗脯叁斤

每斤價銀陸錢陸分

沙果脯叁斤

每斤價銀陸錢陸分

杏脯叁斤

每斤價銀陸錢陸分

松仁壹斤捌兩

每斤價銀捌錢陸分

青梅叁斤

每斤價銀捌錢陸分

水餃壹斤

每斤價銀陸錢陸分

海棠貳斤

每斤價銀壹錢玖分

南薺貳斤

每斤價銀肆錢捌分

玫瑰肆兩

每斤價銀柒錢

木樨肆兩

每斤價銀壹錢捌分

紅棉半張

每張價銀貳錢貳分

統共合實銀叁百柒拾伍兩壹錢貳分捌厘叁毫

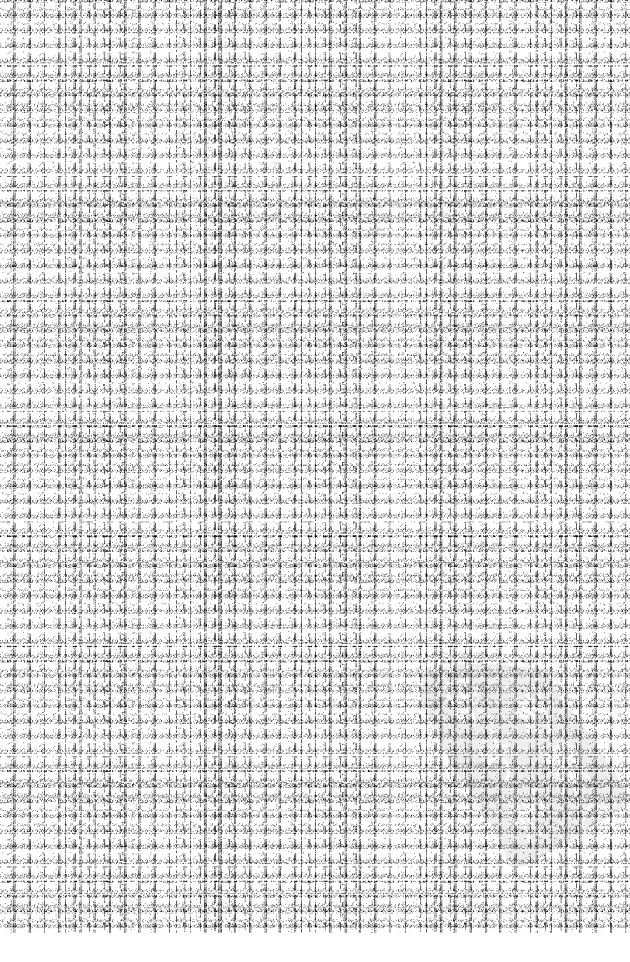

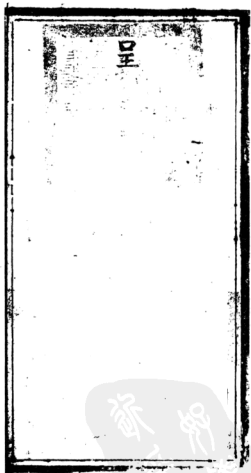

內務府掌儀司呈堂稿

儲秀宮茶膳房傳用大扁榛仁青梅蜜棗海參魚翅口蘑香蕈等物應領實銀捌百捌兩伍錢叁分叁厘移付廣儲司領取由

貳月

廿五

日

呈為堂抄本年正月分
茶膳房傳用大扁榛仁青梅蜜棗海參魚翅口蘑香蕈等物應領實銀捌百捌兩伍錢叁分叁厘移付廣儲司領取由

掌儀司

呈為

掌儀司呈為呈明領取銀兩事據催長嵩山呈稱由堂抄出本年正月分

儲秀宮

堂

茶膳房傳用大扁榛仁青梅蜜棗海參魚翅口蘑香蕈等物按照大宛兩縣申報時價核計應領實銀捌百捌兩伍錢叁分叁厘應將食物數目核領銀兩一併繕單附稿呈明伏候台批准移付廣儲司銀庫領取可也為此具呈

呈為查抄本年正月分
 借秀宮茶膳房俸用各樣運來魚翅
 等物積存銀兩百兩四錢五分
 分差原移付廣備司領單由

呈

<p>呈 光緒 貳拾壹年 正月 廿</p>	<p>光緒 貳拾壹年</p>
---	-------------------------------------

內務府掌儀司呈堂稿

內務府掌儀司呈堂稿

呈為堂抄本年正月分
儲秀宮茶膳房傳用大角漆仁海參魚翅
等物應領實銀兩數開列保奏
分卷度移付廣儲司領取由

呈為堂抄本年正月分
儲秀宮茶膳房傳用大角漆仁海參魚翅
等物應領實銀兩數開列保奏
分卷度移付廣儲司領取由

<p>呈為堂抄本年正月分 儲秀宮茶膳房傳用大角漆仁海參魚翅 等物應領實銀兩數開列保奏 分卷度移付廣儲司領取由</p>	<p>呈為堂抄本年正月分 儲秀宮茶膳房傳用大角漆仁海參魚翅 等物應領實銀兩數開列保奏 分卷度移付廣儲司領取由</p>
<p>男 子 共 假</p> <p>二月</p> <p>日</p>	<p>男 子 共 假</p> <p>二月</p> <p>日</p>

儲秀堂
呈高堂抄本年正月分
茶膳房用大鴨綠仁海參魚翅
等物應領實銀肆百捌兩伍錢參
分奉度移付廣儲司領取由

儲秀堂
呈高堂抄本年正月分
茶膳房用大鴨綠仁海參魚翅
等物應領實銀肆百捌兩伍錢參
分奉度移付廣儲司領取由

廣儲司

廣儲司

<p>呈高堂抄本年正月分 茶膳房用大鴨綠仁海參魚翅 等物應領實銀肆百捌兩伍錢參 分奉度移付廣儲司領取由</p> <p>二月 廿 日</p>	<p>呈高堂抄本年正月分 茶膳房用大鴨綠仁海參魚翅 等物應領實銀肆百捌兩伍錢參 分奉度移付廣儲司領取由</p> <p>二月 廿 日</p>
---	---

內務府掌儀司呈堂稿

內務府掌儀司呈堂稿

呈為堂抄本年正月分
 儲養堂各膳房傳用各物標仁海參各相
 等物應領實銀數目銀兩由領單
 分奉庫移付廣儲司領取由

呈為堂抄本年正月分
 儲養堂各膳房傳用各物標仁海參各相
 等物應領實銀數目銀兩由領單
 分奉庫移付廣儲司領取由

廣儲司

廣儲司

二月

賞戴花翎二品頂戴 員外郎 文 麟
 賞戴花翎二品頂戴 員外郎 世 奎
 賞戴花翎三品頂戴 中 莊
 賞戴花翎三品頂戴 中 莊
 軍 恭 領 甲 員 外 郎 福 海
 賞戴花翎二品頂戴 中 岳 齡
 賞戴花翎二品頂戴 中 岳 齡

文 麟 世 奎 中 莊 福 海 中 岳 齡

光緒二年五月十二日由堂抄出常年為例

儲秀宮

膳房自本年正月初一日起至三十日共傳用

海參叁拾斤

每斤價銀叁兩壹錢

魚翅叁拾斤

每斤價銀叁兩肆錢

口蘑拾伍斤

每斤價銀貳兩玖錢

又為本年正月初一等日由

內

膳房交出

儲秀宮

佛堂等處供用

紅棉貳百拾張

每張價銀貳錢貳分

藍棉壹百肆拾張

每張價銀柒分伍厘

缸曲肆斤陸兩

每斤價銀壹錢伍分

白城拾捌斤貳兩

每斤價銀叁錢貳分

梔子陸斤玖兩	每斤價銀壹錢貳分
山藥壹拾伍斤	每斤價銀貳錢捌分
海參陸斤捌兩	每斤價銀壹錢捌分
魚翅陸斤	每斤價銀叁兩肆錢
香蕈伍斤拾兩	每斤價銀壹兩貳錢
口蘑陸斤拾兩	每斤價銀貳兩玖錢
白木耳玖兩	每兩價銀貳兩肆錢
榛仁叁拾壹斤捌兩	每斤價銀叁錢肆分
大扁壹斤捌兩	每斤價銀柒錢伍分
薑壹斤捌兩	每斤價銀貳錢捌分
水筍陸斤	每斤價銀伍分貳厘

儲秀宮

又為上年十二月十八日由堂抄出

茶房傳用

大灰子肆拾貳斤

每斤價銀壹錢陸分

大扁肆拾貳斤

每斤價銀柒錢伍分

榛仁肆拾貳斤

每斤價銀柒錢肆分

桂圓肆拾貳斤

每斤價銀陸錢

荔枝貳拾壹斤

每斤價銀肆錢壹分

金燕菓肆拾貳斤

每斤價銀陸錢陸分

果脯肆拾貳斤

每斤價銀陸錢陸分

沙果脯肆拾貳斤

每斤價銀陸錢陸分

杏脯肆拾貳斤

每斤價銀陸錢陸分

松仁貳拾壹斤

每斤價銀捌錢陸分

青梅肆拾貳斤

每斤價銀捌錢陸分

爪錢拾肆斤

每斤價銀陸錢陸分

海棠貳拾捌斤

每斤價銀壹錢玖分

南薺貳拾捌斤

每斤價銀肆錢捌分

玫瑰叁斤捌兩

每斤價銀柒錢

木樨叁斤捌兩

每斤價銀壹錢捌分

紅棉柒張

每張價銀貳錢貳分

統共合實銀捌百捌兩伍錢叁分叁厘貳毫

PDF

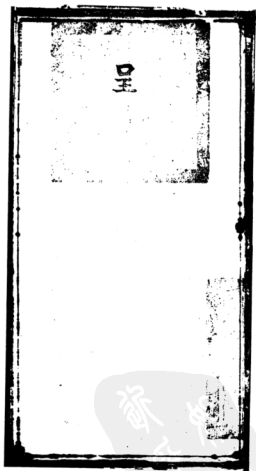

內務府掌儀司呈堂稿

呈為堂抄本年二月分
儲秀宮膳房傳用海參魚翅麝香革
等物應領實銀叁百伍拾捌兩
肆錢貳分壹厘移付廣儲司領收

四月

初一日

抄出本年二月分
掌儀司呈為呈明領取銀兩事據儀仗長高山呈稱由
膳房傳用海參魚翅口麝香革等物按照大宛兩縣
報時價核計應領實銀叁百伍拾捌兩柒錢貳分壹厘應將
食物數目核領銀兩一併繕單附稿呈明伏候
台批准移付廣儲司銀庫領取可也為此具呈

大宛

儲秀宮

堂

抄出本年二月分
掌儀司呈為呈明領取銀兩事據儀仗長高山呈稱由
膳房傳用海參魚翅口麝香革等物按照大宛兩縣
報時價核計應領實銀叁百伍拾捌兩柒錢貳分壹厘應將
食物數目核領銀兩一併繕單附稿呈明伏候
台批准移付廣儲司銀庫領取可也為此具呈

呈為堂抄本年二月分
 儲秀宮膳房傳用海參魚翅百膳香菓等
 物應領實銀叁拾捌兩柒錢
 貳分壹厘移付廣儲司領取

<p style="text-align: center;">光緒貳拾壹年</p> <p style="text-align: center;">四月</p> <p style="text-align: center;">日</p>	<p style="text-align: center;">光緒貳拾壹年</p>
--	---

呈為堂抄

內務府掌儀司呈堂稿

内務府掌儀司呈堂稿

儲秀堂
呈為堂抄本年二月分
膳房月費色類呈請香菓等
物應領實銀叁百伍拾捌兩柒錢
貳分壹厘移付廣儲司領取由

呈為堂抄

儲秀堂
呈為堂抄本年二月分
膳房月費色類呈請香菓等
物應領實銀叁百伍拾捌兩柒錢
貳分壹厘移付廣儲司領取由

呈為堂抄

<p>男 呈 為 堂 抄 本 年 二 月 分 膳 房 月 費 色 類 呈 請 香 菓 等 物 應 領 實 銀 叁 百 伍 拾 捌 兩 柒 錢 貳 分 壹 厘 移 付 廣 儲 司 領 取 由</p> <p>四月</p> <p>日</p>	<p>男 呈 為 堂 抄 本 年 二 月 分 膳 房 月 費 色 類 呈 請 香 菓 等 物 應 領 實 銀 叁 百 伍 拾 捌 兩 柒 錢 貳 分 壹 厘 移 付 廣 儲 司 領 取 由</p> <p>四月</p> <p>日</p>
---	---

儲秀宮
 呈為堂抄本年二月分
 應領實銀叁百伍拾捌兩柒錢
 分壹厘移付廣儲司領取由

儲秀宮
 呈為堂抄本年二月分
 物應領實銀叁百伍拾捌兩柒錢
 分壹厘移付廣儲司領取由

<p>呈為堂抄本年二月分 物應領實銀叁百伍拾捌兩柒錢 分壹厘移付廣儲司領取由</p>	<p>呈為堂抄本年二月分 物應領實銀叁百伍拾捌兩柒錢 分壹厘移付廣儲司領取由</p>
<p>四月 新</p>	<p>四月 新</p>

內務府掌儀司呈堂稿

內務府掌儀司呈堂稿

儲秀宮 呈為堂抄本年二月分
膳房傳用銀卷五百伍拾捌兩零錢
物應領實銀卷五百伍拾捌兩零錢
貳分壹厘移付廣儲司領取由

儲秀宮 呈為堂抄本年二月分
膳房傳用銀卷五百伍拾捌兩零錢
物應領實銀卷五百伍拾捌兩零錢
貳分壹厘移付廣儲司領取由

廣

假

四月

賞戴花翎二品頂戴 員外郎 文麟
劉野 呈請 奏三院 即 走
幫印上行
 賞戴花翎二品頂戴 員外郎 世奎
幫印上行
 賞戴花翎三品頂戴 郎中 莊山
幫印上行
 賞戴花翎三品頂戴 郎中 福海
幫印上行
 賞戴花翎二品頂戴 郎中 岳齡
幫印上行

日

儲秀宮

光緒二年五月十二日由堂抄出常年為例
膳房自本年二月初一日起至十一月初九日共傳用

海參貳拾玖斤

每斤價銀叁兩壹錢

魚翅貳拾玖斤

每斤價銀叁兩肆錢

口蘑拾肆斤捌兩

每斤價銀貳兩玖錢

又為本年二月初一等日由

內膳房交出

儲秀宮

佛堂等處供用

紅棉壹百叁拾捌張

每張價銀貳錢貳分

藍棉玖拾貳張

每張價銀柒分伍厘

紅曲貳斤拾肆兩

每斤價銀壹錢伍分

白城捌斤拾兩

每斤價銀叁錢貳分

梔子肆斤伍兩

每斤價銀壹錢貳分

山藥貳百伍拾貳斤

每斤價銀貳錢捌分

香蕈拾肆兩

每斤價銀壹兩貳錢

口蘑拾肆兩

每斤價銀貳兩玖錢

榛仁捌兩

每斤價銀柒錢肆分

大扁捌兩

每斤價銀柒錢伍分

薑捌兩

每斤價銀貳錢捌分

水笋貳斤

每斤價銀伍分貳分

海參貳斤捌兩

每斤價銀叁兩壹錢

魚翅貳斤

每斤價銀叁兩肆錢

統共合實銀叁百伍拾捌兩柒錢貳分壹厘貳毫

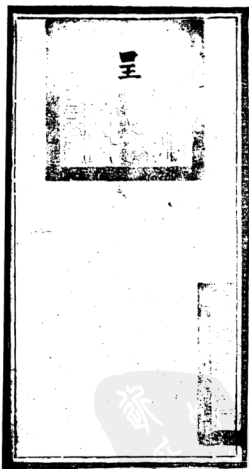

儲秀宮茶膳房傳用大扁榛仁青梅蜜棗海參魚翅口磨香葷等物應領實銀壹百玖兩伍錢壹分伍厘移付廣儲司領取由

三月

抄出本年三月分
掌儀司呈為呈明領取銀兩事據催長高山呈稱由堂

抄出本年三月分

抄出本年三月分
掌儀司呈為呈明領取銀兩事據催長高山呈稱由堂

儲秀宮

堂

茶膳房傳用大扁榛仁青梅蜜棗海參魚翅口磨香葷等物按照太宛兩縣申報時價核計應領實銀壹百玖兩伍錢壹分伍厘應將食物數目核領銀兩一併繕單附稿呈明伏候台批准移付廣儲司銀庫領取可也為此具呈

呈為堂於本年三月分
 備考本廳身像用倉庫仁濟春色類
 等物應領實銀壹萬兩而後發
 分在廳移付廣儲司領取由

呈



內務府掌儀司呈堂稿

内務府掌儀司呈堂稿

儲秀宮
呈為堂抄本年三月分
茶膳房用大扁樣仁海參魚翅
等物為領買銀茶最尚保錢壹
分伍厘移付廣儲司領取由

儲秀宮
呈為堂抄本年三月分
茶膳房用大扁樣仁海參魚翅
等物為領買銀茶最尚保錢壹
分伍厘移付廣儲司領取由

<p>呈 為 堂 抄 本 年 三 月 分 茶 膳 房 用 大 扁 樣 仁 海 參 魚 翅 等 物 為 領 買 銀 茶 最 尚 保 錢 壹 分 伍 厘 移 付 廣 儲 司 領 取 由</p> <p>五月</p>	<p>呈 為 堂 抄 本 年 三 月 分 茶 膳 房 用 大 扁 樣 仁 海 參 魚 翅 等 物 為 領 買 銀 茶 最 尚 保 錢 壹 分 伍 厘 移 付 廣 儲 司 領 取 由</p> <p>五月</p>
--	--

呈為堂抄本年三月分
儲券官茶膳房俸用大角標仁海米魚翅
等物題領實銀壹百玖兩伍錢壹
分伍厘移竹廣儲司領取由

呈為堂抄本年正月分
儲券官茶膳房俸用大角標仁海米魚翅
等物題領實銀壹百玖兩伍錢壹
分伍厘移竹廣儲司領取由

呈為堂抄

呈為堂抄

<p>呈為堂抄本年正月分 儲券官茶膳房俸用大角標仁海米魚翅 等物題領實銀壹百玖兩伍錢壹 分伍厘移竹廣儲司領取由</p> <p>五月</p> <p>印</p> <p>日</p>	<p>呈為堂抄本年三月分 儲券官茶膳房俸用大角標仁海米魚翅 等物題領實銀壹百玖兩伍錢壹 分伍厘移竹廣儲司領取由</p> <p>五月</p> <p>印</p> <p>日</p>
---	---

內務府掌儀司呈堂稿

內務府掌儀司呈堂稿

儲秀宮茶膳房傳用大扁綠仁海參魚翅等
 等物應領實銀五百玖兩伍錢五分
 分位庫移什廣儲司領取由

呈為堂抄本年三月分
 儲秀宮茶膳房傳用大扁綠仁海參魚翅等
 物應領實銀五百玖兩伍錢五分
 庫移什廣儲司領取由

Shu

假

五月

賞戴花翎二品頂戴
 副都統兼指磨參院
 兼理上行走
 員外郎文麟

賞戴花翎二品頂戴
 兼理三院
 員外郎世奎

賞戴花翎二品頂戴
 兼理三院
 中莊山

軍參領
 兼理三院
 福海

賞戴花翎
 兼理三院
 中岳齡



儲秀宮

光緒二年五月十二日由堂抄出常年為例

膳房自本年三月初一日起至三十日共傳用

海參叁拾斤

每斤價銀叁兩壹錢

魚翅叁拾斤

每斤價銀叁兩肆錢

口蘑拾伍斤

每斤價銀貳兩玖錢

又為本年三月初一等日由

膳房交出

儲秀宮

佛堂等處供用

紅棉壹百肆拾柒張

每張價銀貳錢貳分

藍棉玖拾捌張

每張價銀柒分伍厘

紅曲叁斤壹兩

每斤價銀壹錢伍分

白城玖斤叁兩

每斤價銀叁錢貳分

梔子肆斤玖兩伍錢

每斤價銀壹錢貳分

山藥貳百肆拾斤

每斤價銀貳錢捌分

海參貳拾壹斤拾貳兩

每斤價銀叁兩壹錢

魚翅肆拾壹斤捌兩

每斤價銀叁兩肆錢

香蕈拾伍斤拾叁兩

每斤價銀壹兩貳錢

元蘑叁拾斤拾叁兩

每斤價銀貳兩玖錢

大扁拾伍斤捌兩

每斤價銀柒錢伍分

大蝦米拾伍斤

每斤價銀肆錢

薑伍斤捌兩

每斤價銀貳錢捌分

海參菜拾斤

每斤價銀壹錢捌分

榛仁捌兩

每斤價銀柒錢肆分

水笋貳斤

每斤價銀伍分貳厘

又為本年二月二十七日由堂抄出

儲秀宮 茶房傳用

大灰子叁斤

每斤價銀壹錢陸分

大扁叁斤

每斤價銀柒錢伍分

榛仁叁斤

每斤價銀柒錢肆分

桂圓叁斤

每斤價銀陸錢

荔枝壹斤捌兩

每斤價銀肆錢壹分

果脯叁斤

每斤價銀陸錢陸分

金絲棗叁斤

每斤價銀陸錢陸分

沙果脯叁斤

每斤價銀陸錢陸分

杏脯叁斤

每斤價銀陸錢陸分

松仁壹斤捌兩

每斤價銀捌錢陸分

青梅叁斤

每斤價銀捌錢陸分

灰餞壹斤

每斤價銀陸錢陸分

海棠貳斤

每斤價銀壹錢玖分

南薺貳斤

每斤價銀肆錢捌分

玫瑰肆兩

每斤價銀柒錢

木樨肆兩

每斤價銀壹錢捌分

紅棉半張

每張價銀貳錢貳分

統共合實銀茶百玖兩伍錢壹分伍厘柒毫

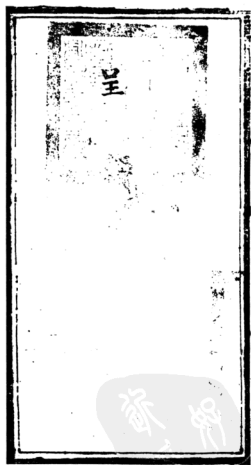

內務府掌儀司呈堂稿

呈為堂抄本年四月分
儲秀宮膳房傳用海參魚翅口磨香蕈等物按照大宛兩縣申報時
價核計應領實銀叁百柒拾玖兩捌錢壹厘應將食物數目核領
銀兩併繕單附稿呈明伏候
鑒查庫移付廣儲司領取由

五月二十五日

掌儀司呈為呈明領取銀兩事據催長嵩山呈稱由堂抄出本年四月分
膳房傳用海參魚翅口磨香蕈等物按照大宛兩縣申報時價核計應領實銀叁百柒拾玖兩捌錢壹厘應將食物數目核領銀兩併繕單附稿呈明伏候
鑒查庫移付廣儲司領取由

掌儀司呈為呈明領取銀兩事據催長嵩山呈稱由堂抄出本年四月分

儲秀宮

膳房傳用海參魚翅口磨香蕈等物按照大宛兩縣申報時價核計應領實銀叁百柒拾玖兩捌錢壹厘應將食物數目核領銀兩併繕單附稿呈明伏候

堂

台批准移付廣儲司銀庫領取可也為此具呈

儲蓄會
 呈為堂抄本年四月分
 應存銀兩
 等物應預備銀兩
 錄查庫移竹廣備司領取由

呈

光緒貳拾壹年

五月

呈
 呈
 呈

內務府掌儀司呈堂稿

內務府掌儀司呈堂稿

呈為堂抄本年四月分
儲秀宮膳房俸用油麥魚翅等物
等物應領實銀卷台茶檯等項
錢壹厘移付廣儲司領取由

呈為堂抄本年四月分
儲秀宮膳房俸用油麥魚翅等物
等物應領實銀卷台茶檯等項
錢壹厘移付廣儲司領取由

廣儲司

廣儲司

男

 五月
 廿八日

男

 五月
 日

內務府掌儀司呈堂稿

呈為堂抄本年四月分
 備奏官膳房俸用油米魚翅等項香菓
 等物應領實銀奉旨撥款兩項
 欽此應移付廣儲司領取由

呈為堂抄本年四月分
 備奏官膳房俸用油米魚翅等項香菓
 等物應領實銀奉旨撥款兩項
 欽此應移付廣儲司領取由

印

假

五月

賞戴花翎二品頂戴
 翰林院學士
 文 廣儲司員外郎文 麟

賞戴花翎二品頂戴
 翰林院學士
 文 廣儲司員外郎世 奎

賞戴花翎二品頂戴
 翰林院學士
 文 廣儲司員外郎中莊 山

賞戴花翎二品頂戴
 翰林院學士
 文 廣儲司員外郎福 海

賞戴花翎二品頂戴
 翰林院學士
 文 廣儲司員外郎中岳 齡

麟 奎 山 海 齡

儲秀宮

光緒二年五月十二日由堂抄出常年為例

膳房自本年四月初一日起至二十九日共傳用

海參貳拾玖斤

每斤價銀叁兩壹錢

魚翅貳拾玖斤

每斤價銀叁兩肆錢

口蘑拾肆斤捌兩

每斤價銀貳兩玖錢

又為本年四月初一等日由

內

膳房交出

儲秀宮

佛堂等處供用

紅棉貳百柒張

每張價銀貳錢貳分

藍棉壹百叁拾捌張

每張價銀柒分伍厘

白城拾壹斤拾伍兩

每斤價銀叁錢貳分

紅曲肆斤伍兩

每斤價銀壹錢伍分

龍壽陸斤茶兩伍錢	每斤價銀壹錢貳分
藥貳百玖拾叁斤	每斤價銀貳錢捌分
香葦壹斤	每斤價銀壹兩貳錢
白磨壹斤	每斤價銀貳兩玖錢
榛仁壹斤	每斤價銀柒錢肆分
大扁壹斤	每斤價銀柒錢伍分
薑壹斤	每斤價銀貳錢捌分
水笋肆斤	每斤價銀伍分貳厘
統共合實銀叁百柒拾玖兩捌錢壹厘	

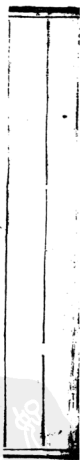
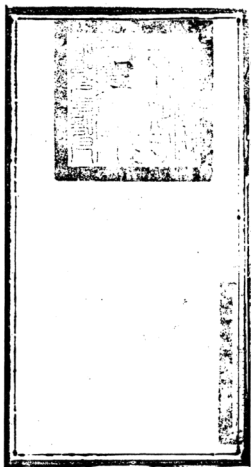

蘇子知學
PDG

呈高堂抄本并五月分
儲秀宮茶膳房傳用大扁榛仁青梅蜜棗海參魚翅口蘑香蕈等
等物應領實銀價銀陸百陸拾陸兩伍錢伍分
保積係分庫庫移廣儲司領事

六月 十三

呈高堂抄本并五月分
儲秀宮茶膳房傳用大扁榛仁青梅蜜棗海參魚翅口蘑香蕈等
等物應領實銀價銀陸百陸拾陸兩伍錢伍分
保積係分庫庫移廣儲司領事

大

掌儀司呈為呈明領取銀兩事據催長嵩山呈稱由堂抄出
本年五月分

儲秀宮

茶膳房傳用大扁榛仁青梅蜜棗海參魚翅口蘑香蕈等
物按照大宛兩縣申報時價核計應領實銀陸百陸拾陸兩伍錢
伍分柒厘應將食物數目核領銀兩併繕單附稿呈明伏候

堂

台批准移付廣儲司銀庫領取可也為此具呈

儲秀堂
呈為堂抄本年五月分
等物應銷實銀陸拾陸兩
伍錢伍分零厘移州府備
案

1000

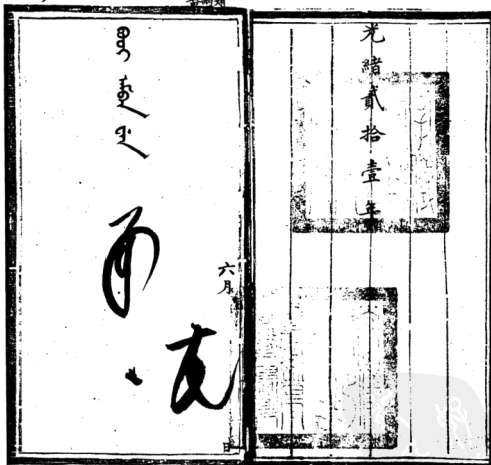

內務府掌儀司呈堂稿

儲蓄券
 呈滿堂抄本年五月分
 茶膳房俸用大扁綠仁海參魚翅
 等物應領實銀陸百陸拾陸兩
 伍錢伍分華度移付廣儲司領收

呈滿堂抄本年五月分
 儲蓄券應領用大扁綠仁海參魚翅
 等物應領實銀陸百陸拾陸兩
 伍錢伍分華度移付廣儲司領收

呈滿堂

呈滿堂

呈滿堂
 呈滿堂
 呈滿堂

六月

十七

日

六月

十七

日

呈滿堂
 呈滿堂
 呈滿堂

呈滿堂

內務府掌儀司呈堂稿

內務府掌儀司呈堂稿

儲養堂茶膳房本月全月備辦茶膳
 等物應領實銀陸百餘兩
 係撥分庫度務付廣儲借項

儲養堂茶膳房本月全月備辦茶膳
 等物應領實銀陸百餘兩
 係撥分庫度務付廣儲借項

17000

陸百餘兩

了

六月

十七

日

賞戴花翎二品頂戴
 翰林院學士
 兼禮部尚書
 內務府員外郎文麟

賞戴花翎二品頂戴
 翰林院學士
 兼禮部尚書
 內務府員外郎世奎

賞戴花翎二品頂戴
 翰林院學士
 兼禮部尚書
 內務府中莊

授軍參領
 內務府員外郎福海

賞戴花翎
 翰林院學士
 兼禮部尚書
 內務府中岳齡

麟 世 莊 福 海 齡



儲秀宮

光緒二年五月十二日由堂抄出常年為例

膳房自本年五月初一日起至三十日共傳用

海參叁拾斤

每斤價銀叁兩壹錢

魚翅叁拾斤

每斤價銀叁兩肆錢

口蘑拾伍斤

每斤價銀貳兩玖錢

又為本年五月初一等日由

內膳房交出

儲秀宮

佛堂等處供用

紅棉貳百伍拾伍張

每張價銀貳錢貳分

藍棉壹百柒拾張

每張價銀柒分伍厘

紅曲伍斤伍兩

每斤價銀壹錢伍分

白城拾伍斤拾伍兩

每斤價銀叁錢貳分

梔子捌斤伍兩伍錢

每斤價銀壹錢貳分

山藥叁百叁拾捌斤

每斤價銀貳錢捌分

海參拾壹斤

每斤價銀叁兩壹錢

魚翅拾壹斤

每斤價銀叁兩肆錢

香蕈肆斤肆兩

每斤價銀壹兩貳錢

口蘑肆斤肆兩

每斤價銀貳兩玖錢

白木耳陸兩

每兩價銀貳兩肆錢

海岱菜拾伍斤

每斤價銀壹錢捌分

榛仁捌兩

每斤價銀柒錢肆分

大扁捌兩

每斤價銀柒錢伍分

薑捌兩

每斤價銀貳錢捌分

水笋貳斤

每斤價銀伍分貳厘

儲秀宮

茶房傳用

又為本年四月二十八日由堂抄出

大瓜子貳拾壹斤	每斤價銀壹錢陸分
大扁貳拾壹斤	每斤價銀柒錢伍分
榛仁貳拾壹斤	每斤價銀柒錢肆分
桂圓貳拾壹斤	每斤價銀陸錢
荔枝拾斤捌兩	每斤價銀肆錢壹分
金熟棗貳拾壹斤	每斤價銀陸錢陸分
果脯貳拾壹斤	每斤價銀陸錢陸分
沙果脯貳拾壹斤	每斤價銀陸錢陸分
杏脯貳拾壹斤	每斤價銀陸錢陸分
松仁拾斤捌兩	每斤價銀捌錢陸分

青梅貳拾壹斤

每斤價銀捌錢陸分

瓜餞柒斤

每斤價銀陸錢陸分

山藥拾肆斤

每斤價銀貳錢捌分

南薺拾肆斤

每斤價銀肆錢捌分

玫瑰壹斤拾貳兩

每斤價銀柒錢

木樨壹斤拾貳兩

每斤價銀壹錢捌分

紅棉叁張半

每張價銀貳錢貳分

統共合實銀陸百陸拾柒兩伍錢伍分柒厘

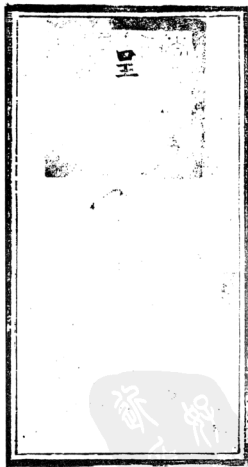

內務府掌儀司呈堂稿

呈為堂持本年閏五月分
儲秀宮膳房傳用海參魚翅口蘑
香蕈等物應領實銀叁
百伍拾壹兩肆錢捌分壹釐肆
廣儲司領收由

七月

初六

掌儀司呈為呈明領取銀兩事據催長嵩山呈稱由堂抄
出本年閏五月分
膳房傳用海參魚翅口蘑香蕈等物按照大宛兩縣申報時
價核計應領實銀叁百伍拾壹兩肆錢捌分壹釐肆
領銀兩一併繕單附稿呈明伏候
台批准移付廣儲司銀庫領取可也為此具呈

光緒

儲秀宮

堂

日

呈高堂抄本年閏五月分
 儲秀宮膳房俸用油炭魚翅豆腐
 香菓等物應領實銀叁百
 伍拾貳錢捌分貳厘移付
 廣備司領收由

光緒貳拾壹年

呈高堂抄本年閏五月分
 儲秀宮膳房俸用油炭魚翅豆腐
 香菓等物應領實銀叁百
 伍拾貳錢捌分貳厘移付
 廣備司領收由

七月

日

內務府掌儀司呈堂稿

内務府掌儀司呈堂稿

儲秀宮 膳房傳用滷水魚翅甘肅
 香菓等物應領實銀叁百
 伍拾兩貳錢捌分貳厘移付
 廣儲司領取由

儲秀宮 膳房傳用滷水魚翅甘肅
 香菓等物應領實銀叁百
 伍拾兩貳錢捌分貳厘移付
 廣儲司領取由

呈為堂抄本年閏五月分

呈為堂抄本年閏五月分

<p>呈為堂抄本年閏五月分</p> <p>廣儲司領取由</p> <p>七月</p> <p>百七</p> <p>日</p>	<p>呈為堂抄本年閏五月分</p> <p>廣儲司領取由</p> <p>七月</p> <p>百七</p> <p>日</p>
--	--

呈為堂抄本年閏五月分
 儲秀宮膳房俸用溢米魚翅口蘑
 香蕈等物應領實銀叁百
 伍拾兩貳錢捌分貳釐移付
 廣備司領取由

呈為堂抄本年閏五月分
 儲秀宮膳房俸用溢米魚翅口蘑
 香蕈等物應領實銀叁百
 伍拾兩貳錢捌分貳釐移付
 廣備司領取由

呈為

呈為

<p>男 重 月 年 庚 子 七月</p>	<p>男 重 月 年 庚 子 七月</p>
---	---

內務府掌儀司呈堂稿

內務府掌儀司呈堂稿

呈為堂抄本年閏五月分
備秀官膳房傳用海菜魚翅等類
香菓等物應領銀錢查
核據內務府調分式度移付
廣儲司領取由

呈為堂抄本年閏五月分
備秀官膳房傳用海菜魚翅等類
香菓等物應領銀錢查
核據內務府調分式度移付廣
儲司領取由

Yamaguchi

男主人

了

七月

初七

日

賞戴花翎三品頂戴 中員外郎 文麟
 中員外郎 世奎
 賞戴花翎三品頂戴 中員外郎 福海
 中員外郎 福海
 賞戴花翎三品頂戴 中員外郎 福海
 中員外郎 福海
 賞戴花翎三品頂戴 中員外郎 福海
 中員外郎 福海

儲秀宮

光緒二年五月十二日由堂抄出常年為例

膳房自本年閏五月初一日起至二十九日共傳用

海參貳拾玖斤 每斤價銀叁兩壹錢

魚翅貳拾玖斤 每斤價銀叁兩肆錢

口蘑拾肆斤捌兩 每斤價銀貳兩玖錢

又為本年閏五月初一等日由

內膳房交出

儲秀宮

佛堂等處供用

紅棉壹百陸拾貳張 每張價銀貳錢貳分

藍棉壹百捌張 每張價銀柒分伍厘

紅曲叁斤陸兩 每斤價銀壹錢伍分

白城拾斤貳兩 每斤價銀叁錢貳分

梔子伍斤壹兩

每斤價銀壹錢貳分

山藥貳百肆拾伍斤

每斤價銀貳錢捌分

香蕈捌兩

每斤價銀壹兩貳錢

口蘑捌兩

每斤價銀貳兩玖錢

榛仁捌兩

每斤價銀柒錢肆分

大扁捌兩

每斤價銀柒錢伍分

薑捌兩

每斤價銀貳錢捌分

水笋貳斤

每斤價銀伍分貳厘

統共合實銀叁百伍拾兩貳錢捌分貳厘柒毫

内務府掌儀司呈堂稿

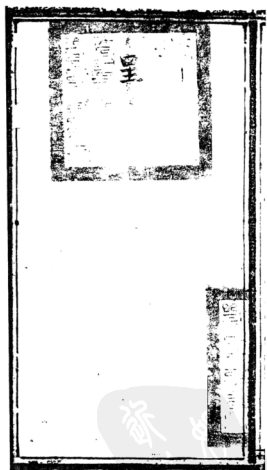

內務府掌儀司呈堂稿

儲秀宮 呈為堂抄上年十二月分
茶膳房傳用大扁榛仁青梅蜜棗海參魚翅口蘑香蕈等
物按照大兒兩縣申報時價核計應領實銀捌百陸拾貳兩柒厘應
移什廣儲司領收由

二月 廿六 日

呈明領取銀兩事據惟長嵩山呈稱由堂抄
出上年十二月分
茶膳房傳用大扁榛仁青梅蜜棗海參魚翅口蘑香蕈等
物按照大兒兩縣申報時價核計應領實銀捌百陸拾貳兩柒厘應
將食物數目核領銀兩一併繕單附稿呈明伏候
台批准移什廣儲司銀庫領取可也為此具呈

儲秀宮

堂

呈兩堂抄上年十二月分
 儲券壹張 應存俸用大兩孫仁海參
 題等物 應領實銀捌百陸拾貳
 兩 參庫移付廣儲司領收由

呈

光緒貳拾貳年

卯
 亥
 丑
 佳

二月

內務府掌儀司呈堂稿

内務府掌儀司呈堂稿

呈為堂抄上年十二月分
儲秀宮茶膳房備用大烏標仁海參魚翅等物應領實銀捌百陸拾員兩零壹分移付廣儲司領取由

呈為堂抄上年十二月分
儲秀宮茶膳房備用大烏標仁海參魚翅等物應領實銀捌百陸拾員兩零壹分移付廣儲司領取由

二月

男
奉
人
假

日

二月

男
奉
人
光

日

呈為堂抄上年十二月分
 儲秀宮茶膳房備用大扁榛仁海參魚翅等物應領實銀捌百陸拾貳兩茶厘移付廣儲司領取由

呈為堂抄上年十二月分
 儲秀宮茶膳房備用大扁榛仁海參魚翅等物應領實銀捌百陸拾貳兩茶厘移付廣儲司領取由

呈為堂抄

呈為堂抄

<p>呈為堂抄 二月 廿</p>	<p>呈為堂抄 二月</p>
--	---------------------------------

內務府掌儀司呈堂稿

光緒二年五月十二日由堂抄出常年為例

儲秀宮膳房自上年十二月初一日起至二十九日共傳用

海參貳拾玖斤 每斤價銀叁兩壹錢

魚翅貳拾玖斤 每斤價銀叁兩肆錢

口蘑拾肆斤捌兩 每斤價銀貳兩玖錢

又為上年十二月初一日由

內膳房交出

儲秀宮佛堂等處供用

紅棉叁百貳張 每張價銀貳錢貳分

藍棉貳百貳拾陸張 每張價銀柒分伍厘

紅曲伍斤伍兩 每斤價銀壹錢伍分

白城貳拾壹斤拾叁兩 每斤價銀叁錢貳分

梔子玖斤柒兩

每斤價銀壹錢貳分

山藥叁百陸拾捌斤

每斤價銀貳錢捌分

水晶葡萄壹百壹斤

每斤價銀陸錢陸分

綠葡萄壹百壹斤

每斤價銀陸錢貳分

榛仁柒拾斤

每斤價銀柒錢肆分

大扁陸拾伍斤捌兩

每斤價銀柒錢伍分

松仁貳拾斤

每斤價銀捌錢陸分

海參拾柒斤肆兩

每斤價銀叁兩壹錢

魚翅拾陸斤捌兩

每斤價銀叁兩肆錢

香蕈拾壹斤柒兩

每斤價銀壹兩貳錢

白蘑拾壹斤柒兩

每斤價銀貳兩玖錢

大蝦末貳斤

每斤價銀肆錢

薑捌兩

每斤價銀貳錢捌分

水笋貳斤

每斤價銀伍分貳厘

海岱菜肆拾斤

每斤價銀壹錢捌分

白木耳拾兩

每兩價銀貳兩肆錢

統共合實銀捌百陸拾貳兩柒厘

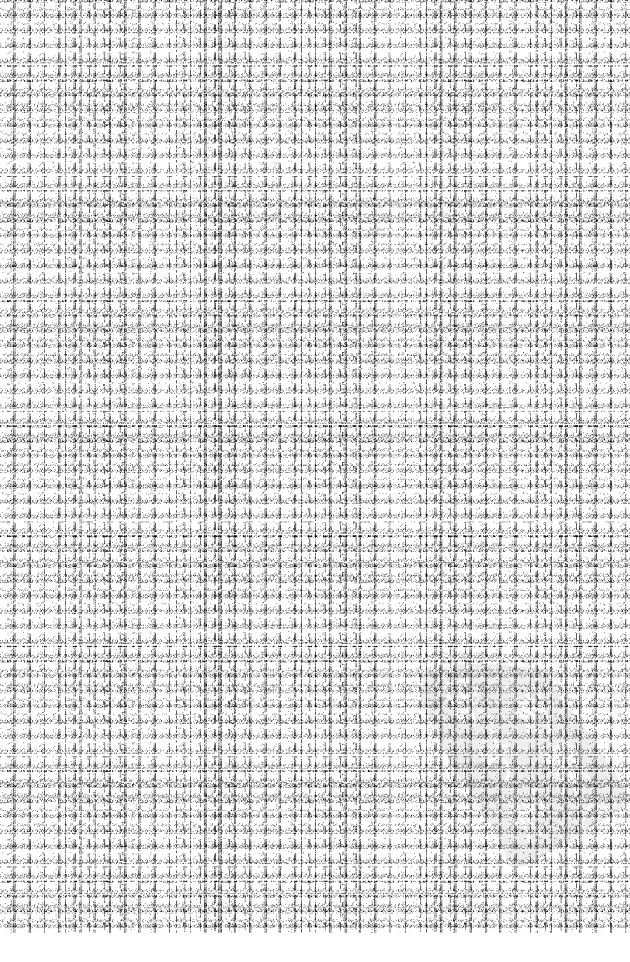

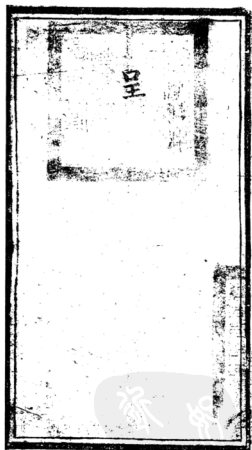

內務府掌儀司呈堂稿

儲秀宮膳房傳用海參魚翅口蘑香蕈等物
呈為宣統元年正月分
膳房傳用海參魚翅口蘑香蕈等物
實銀肆百柒拾伍兩玖錢玖分
銀玖分貳厘移付廣儲司領取由

四月十七日

呈為宣統元年正月分
膳房傳用海參魚翅口蘑香蕈等物
實銀肆百柒拾伍兩玖錢玖分
銀玖分貳厘移付廣儲司領取由

光緒

掌儀司呈為呈明領取銀兩事據催長嵩山呈稱由堂抄
出本年正月分

儲秀宮

膳房傳用海參魚翅口蘑香蕈等物按照大宛兩縣申報

時價核計應領實銀肆百柒拾伍兩玖錢玖分貳厘應將食物

數目核領銀兩併繕單附稿呈明伏候

堂
台批准移付廣儲司銀庫領取可也為此具呈

儲養宮膳房傳用海味魚翅等類
 呈為堂折本年正月分
 儲司領取由

光緒貳拾叁年

員差

馬

四月

廿

日

內務府掌儀司呈堂稿

内務府掌儀司呈堂稿

呈為堂抄本年正月分
備查官廳所用油炭銀兩
並年內應領費銀兩
拾伍兩玖錢八分貳厘
存儲庫由

呈為堂抄本年正月分
備查官廳所用油炭銀兩
並年內應領費銀兩
拾伍兩玖錢八分貳厘
存儲庫由

男
呈
是
之
通
其
日

四月

日

男
呈
是
之
通
其
日

四月

日

呈為堂抄本年正月分
 儲秀宮膳房傳用雜項各物
 雜項等物應領實銀肆
 拾伍兩肆錢玖分貳厘移付膳
 儲司領收由

呈為堂抄本年正月分
 儲秀宮膳房傳用雜項各物
 雜項等物應領實銀肆
 拾伍兩肆錢玖分貳厘移付膳
 儲司領收由

<p>呈為堂抄本年正月分 儲秀宮膳房傳用雜項各物 雜項等物應領實銀肆 拾伍兩肆錢玖分貳厘移付膳 儲司領收由</p> <p>呈為堂抄本年正月分 儲秀宮膳房傳用雜項各物 雜項等物應領實銀肆 拾伍兩肆錢玖分貳厘移付膳 儲司領收由</p> <p>四月 廿三</p>	<p>呈為堂抄本年正月分 儲秀宮膳房傳用雜項各物 雜項等物應領實銀肆 拾伍兩肆錢玖分貳厘移付膳 儲司領收由</p> <p>呈為堂抄本年正月分 儲秀宮膳房傳用雜項各物 雜項等物應領實銀肆 拾伍兩肆錢玖分貳厘移付膳 儲司領收由</p> <p>四月</p>
---	---

內務府掌儀司呈堂稿

內務府掌儀司呈堂稿

呈為堂抄本年正月分
儲秀宮膳房備用海菜及翅等項
並其地均屬實銀肆百零
拾伍兩肆錢分壹厘肆釐
儲司領收由

呈為堂抄本年正月分
儲秀宮膳房備用海菜及翅等項
並其地均屬實銀肆百零
拾伍兩肆錢分壹厘肆釐
儲司領收由

40000

呈為堂抄本年正月分

40000

四月

廿二日

賞戴花翎三品銜
督軍行次署理督中郎 中存恒

賞戴花翎三品頂戴
題奏三院卿員外郎世 奎

賞戴花翎三品頂戴
題奏三院卿取中莊 山

護軍統領
中員外郎福海

賞戴花翎三品頂戴
幫印上行 員外郎崇康

中存恒

福海

儲秀宮

光緒二年五月十二日由堂抄出常年為例

膳房自本年正月初一日起至二十九日共傳用

海參貳拾玖斤

每斤價銀叁兩壹錢

魚翅貳拾玖斤

每斤價銀叁兩肆錢

口蘑拾肆斤捌兩

每斤價銀貳兩玖錢

又為本年正月初一等日由

內膳房交出

儲秀宮

佛堂等處供用

紅棉貳百拾張

每張價銀貳錢貳分

藍棉壹百肆拾張

每張價銀柒分伍厘

紅曲肆斤陸兩

每斤價銀壹錢伍分

白城拾叁斤貳兩

每斤價銀叁錢貳分

梔子陸斤玖兩

每斤價銀壹錢貳分

山藥叁百拾玖斤

每斤價銀貳錢捌分

海岱菜拾伍斤

每斤價銀壹錢捌分

海參陸斤捌兩

每斤價銀叁兩壹錢

魚翅陸斤

每斤價銀叁兩肆錢

香蕈伍斤拾兩

每斤價銀壹兩貳錢

口蘑陸斤拾兩

每斤價銀貳兩玖錢

白木耳玖兩

每兩價銀貳兩肆錢

榛仁壹斤捌兩

每斤價銀柒錢肆分

大扁壹斤捌兩

每斤價銀柒錢伍分

薑壹斤捌兩

每斤價銀貳錢捌分

水笋陸斤

每斤價銀伍分貳厘

統共合實銀肆百柒拾伍兩玖錢玖分貳厘柒毫



內務府掌儀司呈堂稿

查儀司呈為本年拾月分辦百日例
 屆滿備案開摺呈報等因欽此照例呈報
 歸戶用過清本局知照者蓋十月例六
 常引照本年十月分辦百日例在案除
 核外應將前報及百詳冊堂兩摺就由

查儀司呈為本年拾月分辦百日例
 屆滿備案開摺呈報等因欽此照例呈報
 歸戶用過清本局知照者蓋十月例六
 常引照本年十月分辦百日例在案除
 核外應將前報及百詳冊堂兩摺就由

查儀司呈為本年拾月分辦百日例
 屆滿備案開摺呈報等因欽此照例呈報
 歸戶用過清本局知照者蓋十月例六
 常引照本年十月分辦百日例在案除
 核外應將前報及百詳冊堂兩摺就由

拾貳月
 克

管理照廳所堂委署主 事 毓祥

管理照廳所堂主 事 德恆

管理照廳所堂主 事 誠祺

管理照廳所堂委署主 事 文明



此類領筆帖式榮柱

此類領筆帖式振吉

此類領筆帖式樣愷

此類領筆帖式祥祿

副領班筆帖式連登

副領班筆帖式樣寬

副領班筆帖式舒海

副領班筆帖式松海

副領班筆帖式文彙

連登

振吉

祥祿

松海

文彙

掌儀司呈為領取銀兩事據催長嵩山呈稱辦買月例本年拾月

初壹日起至貳拾玖日

慈禧端

佑康頤昭豫莊誠壽恭欽獻崇熙皇太后膳房用過海參魚翅口蘑

香蕈山藥花椒薑蒜等物按照大典宛平二縣呈報時價辦買共

用過銀貳千叁百貳拾伍兩陸錢伍毫於同治捌年拾壹月貳拾

叁日本司呈明奉

堂

諭每銀壹兩改發實銀伍錢放給照案核減壹成等諭每兩按伍

錢合計銀壹千壹百陸拾貳兩捌錢貳毫內減壹成銀壹百陸拾兩貳

錢捌分應領銀壹千肆拾陸兩伍錢貳分貳毫又於光緒肆年

肆月初拾日本司呈明奉

堂

諭再行核減壹成辦理等諭內減銀壹百肆兩陸錢伍分貳厘除

核減外應領實銀玖百肆拾壹兩捌錢請咨行廣儲司領用等因

具呈查該催長高山辦買此項食物俱按照大典宛平二縣呈
報時價相符今將用過食物數目另繕粘單一併呈明可也
為此具呈

光緒貳拾叁年

內務府掌儀司呈堂稿

皇清本年十月分辦月例
 應行各項禮節恭錄
 皇清本年十月分辦月例
 應行各項禮節恭錄
 皇清本年十月分辦月例
 應行各項禮節恭錄

皇清本年十月分辦月例
 應行各項禮節恭錄
 皇清本年十月分辦月例
 應行各項禮節恭錄
 皇清本年十月分辦月例
 應行各項禮節恭錄

<p>皇清本年十月分辦月例 應行各項禮節恭錄 皇清本年十月分辦月例 應行各項禮節恭錄 皇清本年十月分辦月例 應行各項禮節恭錄</p> <p>十月 十一</p> <p>日</p>	<p>皇清本年十月分辦月例 應行各項禮節恭錄 皇清本年十月分辦月例 應行各項禮節恭錄 皇清本年十月分辦月例 應行各項禮節恭錄</p> <p>十月 十一</p> <p>日</p>
--	--

呈為本年十月分解買月例
 呈請 鑒核 仰祈 鑒核 謹此 奏 伏乞 聖鑒 訓示 謹 奏

呈為本年十月分解買月例
 呈請 鑒核 仰祈 鑒核 謹此 奏 伏乞 聖鑒 訓示 謹 奏

呈請

呈請

<p>男 呈 奉 呈 奉</p> <p>十二月 日</p> <p>上</p>	<p>男 呈 奉 呈 奉</p> <p>十二月 日</p> <p>上</p>
--	--

內務府掌儀司呈堂稿

内務府掌儀司呈堂稿

呈為本年十月朔月例
 恭惟 聖德 廣濟 萬民 功在 萬世 德配 天地 道冠 古今 凡我 臣民 罔不 仰瞻 聖容 仰慕 聖德 惟是 歲時 屆滿 恭逢 十月 朔日 例應 舉行 典禮 伏乞 聖鑒 訓示 謹 奏

呈為本年十月朔月例
 恭惟 聖德 廣濟 萬民 功在 萬世 德配 天地 道冠 古今 凡我 臣民 罔不 仰瞻 聖容 仰慕 聖德 惟是 歲時 屆滿 恭逢 十月 朔日 例應 舉行 典禮 伏乞 聖鑒 訓示 謹 奏

<p>男 董 之 壽</p> <p>十一月 十一日</p>	<p>男 董 之 壽</p> <p>十一月 十一日</p>
-------------------------------	-------------------------------

壬辰年十月分購買月例
 總權理石原頭保証書奉欽藏堂紙皇天宮
 原居用通海令項守原香菓等物共計
 銀貳千五百貳拾兩陸錢陸分陸厘
 領貴銀款百肆拾壹兩捌錢肆分陸厘

順字二百十六號
 世字陸號

內務府掌儀司呈堂稿

十二月初七日送堂
 督催所
 十二月初七日

催長嵩山郡

壬辰年十月分購買月例
 總權理石原頭保証書奉欽藏堂紙皇天宮
 原居用通海令項守原香菓等物共計
 銀貳千五百貳拾兩陸錢陸分陸厘
 領貴銀款百肆拾壹兩捌錢肆分陸厘

順字二百十六號
 世字陸號

督催所
 十二月初七日

催長嵩山郡

光緒貳拾叁年拾月分

慈禧端

佑康頤昭豫莊誠壽恭欽獻崇熙皇太后內膳房壹月分例用

松仁伍兩捌錢

每斤報價銀捌錢陸分

每斤減淨合貴銀壹錢肆分捌厘叁毫

薑蔥拾斤拾叁兩

每斤報價銀貳錢捌分

每斤減淨合貴銀壹錢壹分叁厘肆毫

蒜捌百肆拾壹頭

每頭報價銀貳厘

每頭減淨合貴銀捌毫壹厘

香蕈叁斤伍兩捌錢

每斤報價銀壹兩貳錢

每斤減淨合貴銀肆錢捌分陸厘

淮地叁拾壹塊半

每塊報價銀叁錢捌分

每塊減淨合貴銀壹錢伍分叁厘玖毫

花椒拾叁斤陸兩陸錢

每斤報價銀壹錢捌分

每斤減淨合貴銀柒分貳厘玖毫

大料捌日柒兩叁錢肆分

每斤報價銀壹錢捌分

每斤減淨合貴銀柒分貳厘玖毫

口蘑貳斤拾肆兩肆錢

每斤報價銀貳兩玖錢

每斤減淨合貴銀壹兩壹錢柒分肆厘伍毫

青筍壹斤柒兩貳錢

每斤報價銀壹錢伍分

每斤減淨合貴銀陸分柒毫伍厘

水筍肆拾叁斤捌兩

每斤報價銀伍分貳厘

每斤減淨合貴銀貳分壹厘陸毫

慈禧端

大蝦米肆伍兩陸錢 每報價銀肆錢 每成淨合實銀壹錢陸分貳厘	小蝦米肆拾叁兩叁錢陸分 每報價銀貳錢柒分 每成淨合實銀壹錢玖厘叁毫伍絲	山藥貳百叁拾伍拾叁兩玖錢 每報價銀貳錢捌分 每成淨合實銀壹錢壹分叁厘肆毫	胡椒貳百柒兩貳錢肆分 每報價銀壹錢伍分 每成淨合實銀陸分柒毫伍絲	紅翅壹百柒兩貳錢 每報價銀壹錢伍分 每成淨合實銀陸分柒毫伍絲	城陸拾玖拾兩 每報價銀叁錢貳分 每成淨合實銀壹錢貳分玖厘陸毫	佑康頭昭豫莊誠壽恭欽獻崇熙皇太后外膳房壹月分例用 每報價銀壹錢捌分 每成淨合實銀壹錢壹分叁厘肆毫	花椒肆百拾肆兩叁錢 每報價銀壹錢捌分 每成淨合實銀壹錢壹分叁厘肆毫	薑陸拾壹兩叁錢 每報價銀貳錢捌分 每成淨合實銀壹錢壹分叁厘肆毫	蒜壹百肆拾伍頭 每報價銀貳錢 每成淨合實銀壹錢壹分叁厘肆毫	八寶菜肆肆兩 每報價銀壹錢貳分 每成淨合實銀陸分捌厘陸毫	佛手虎斑菜肆兩 每報價銀壹錢貳分 每成淨合實銀陸分捌厘陸毫
------------------------------------	---	--	--	--------------------------------------	--------------------------------------	--	---	---------------------------------------	-------------------------------------	------------------------------------	-------------------------------------

水筭壹百捌兩

每百報價銀伍分貳厘

每藏淨合貴銀貳分壹厘陸絲

胡椒拾兩壹錢伍分

每百報價銀壹錢伍分

每藏淨合貴銀陸分柒毫伍絲

苗香叁拾兩

每百報價銀壹錢

每藏淨合貴銀肆分伍毫

月例共合銀壹百肆拾兩陸錢肆分柒厘

辰宮茶膳房常例本年捌月分共用過

大杏仁拾日拾肆兩

每百報價銀柒錢伍分

每藏淨合貴銀叁錢叁分柒毫伍絲

榛仁柒日肆兩

每百報價銀柒錢肆分

每藏淨合貴銀貳錢玖分玖厘柒毫

杏仁叁日拾兩

每百報價銀捌錢陸分

每藏淨合貴銀叁錢肆分捌厘叁毫

紅棉壹百拾陸張

每張報價銀貳錢貳分

每張藏淨合貴銀捌分玖厘壹毫

藍棉壹百拾陸張

每張報價銀柒分伍厘

每張藏淨合貴銀叁分叁毫柒絲

常例共合銀伍拾兩捌錢伍分捌厘

茶膳房常文內閣

御

長

長 春宮茶房本年茶月分常例共用過

松仁拾伍斤

每日報價銀捌錢陸分

每斤減淨合實銀叁錢肆分捌厘叁毫

青梅拾伍斤

每日報價銀捌錢陸分

每斤減淨合實銀叁錢肆分捌厘叁毫

榛仁拾伍斤

每日報價銀柒錢肆分

每斤減淨合實銀貳錢玖分玖厘柒毫

大杏仁拾伍斤

每日報價銀柒錢伍分

每斤減淨合實銀叁錢壹厘壹毫

御 茶膳房常文內開

長 春宮茶房本年茶月分常例共用過

松仁肆拾叁斤捌兩

每日報價銀捌錢陸分

每斤減淨合實銀叁錢肆分捌厘叁毫

青梅肆拾叁斤捌兩

每日報價銀捌錢陸分

每斤減淨合實銀叁錢肆分捌厘叁毫

御 茶膳房常文內開

長 春宮膳房本年茶月分常例共用過

口磨拾叁斤茶兩柒錢

每日報價銀貳兩玖錢

每斤減淨合實銀壹兩壹錢柒分肆厘伍毫

內務府掌儀司呈堂稿

香單捌日貳兩伍錢 每報價銀壹兩貳錢 每歲淨合買銀肆錢捌分陸厘

青笋貳拾壹兩伍錢 每報價銀壹錢伍分 每歲淨合買銀陸分柒毫伍絲

大蝦米肆日捌兩伍錢 每報價銀肆錢 每歲淨合買銀壹錢陸分貳厘

小蝦米肆日捌兩伍錢 每報價銀貳錢柒分 每歲淨合買銀壹錢玖厘壹毫伍絲

花椒肆日捌兩伍錢 每報價銀壹錢捌分 每歲淨合買銀柒分貳厘玖毫

胡椒叁日拾兩 每報價銀壹錢伍分 每歲淨合買銀陸分柒毫伍絲

大料叁日拾兩 每報價銀壹錢捌分 每歲淨合買銀柒分貳厘玖毫

紅麴壹日拾叁兩 每報價銀壹錢伍分 每歲淨合買銀陸分柒毫伍絲

梔子壹日拾叁兩 每報價銀壹錢貳分 每歲淨合買銀肆分捌厘陸毫

白城拾肆日捌兩 每報價銀壹錢貳分 每歲淨合買銀壹錢貳分玖厘陸毫

淮麵捌拾柒塊 每塊報價銀叁錢捌分 每塊淨合買銀壹錢伍分叁厘玖毫

玉笋捌拾柒斤 每報價銀貳錢捌分 每歲淨合買銀壹錢壹分叁厘肆毫

山藥壹百伍拾肆斤兩 每斤報價銀貳錢捌分
每斤減淨合買銀壹錢壹分叁厘肆毫

紅棉伍拾捌張 每張報價銀貳錢貳分
每張減淨合買銀捌分玖厘壹毫

藍棉壹百拾陸張 每張報價銀叁分伍厘
每張減淨合買銀叁分叁厘柒絲

薑貳拾壹斤貳兩 每斤報價銀貳錢捌分
每斤減淨合買銀壹錢壹分叁厘肆毫

蒜壹千肆百貳拾柒頭 每頭報價銀貳厘
每頭減淨合買銀捌毫壹絲

魚翅柒斤肆兩 每斤報價銀叁兩肆錢
每斤減淨合買銀壹錢叁分柒厘

海參柒斤肆兩 每斤報價銀叁兩壹分
每斤減淨合買銀壹兩貳錢伍分伍厘伍毫

松仁拾肆斤兩 每斤報價銀捌錢陸分
每斤減淨合買銀叁錢肆分捌厘叁毫

御 茶膳房常文內閣

長 春宮佛堂本年捌月分常例素供蒸供共用過

山藥壹百貳拾斤 每斤報價銀貳錢捌分
每斤減淨合買銀壹錢壹分叁厘肆毫

御 茶膳房常文內閣

長 春宮膳房本年捌月分常例共用過

山藥伍拾捌斤 每報價銀貳錢捌分 每歲淨合實銀壹錢壹分叁厘肆毫

香蕪柒斤肆兩 每報價銀壹兩貳錢 每歲淨合實銀肆錢捌分陸厘

口磨柒斤肆兩 每報價銀貳兩玖錢 每歲淨合實銀壹兩壹錢柒分肆厘伍毫

御 茶膳房常文內開

長 春宮茶房本年捌月分常例共用過

孫仁貳拾玖斤 每報價銀壹錢肆分 每歲淨合實銀貳錢玖分玖厘肆毫

大杏仁貳拾玖斤 每報價銀柒錢伍分 每歲淨合實銀叁錢叁厘柒毫伍絲

白城伍拾捌斤 每報價銀叁錢貳分 每歲淨合實銀壹錢貳分玖厘陸毫

薯拾肆斤捌兩 每報價銀貳錢捌分 每歲淨合實銀壹錢壹分叁厘肆毫

御 茶膳房常文內開

長 春宮佛堂本年捌月分常例素供蒸供共用過

紅棉玖拾陸張 每張報價銀貳錢貳分
每張減淨合實銀捌分玖厘壹毫

藍棉玖拾陸張 每張報價銀柒分伍厘
每張減淨合實銀叁分叁厘柒絲

山藥玖拾陸斤 每張報價銀貳錢捌分
每張減淨合實銀壹錢壹分叁厘肆毫

白城貳拾肆斤 每張報價銀叁錢貳分
每張減淨合實銀壹錢貳分玖厘陸毫

御 茶膳房常文內開

長 春宮茶房本年捌月分常例共用過

紅棉壹百拾陸張 每張報價銀貳錢貳分
每張減淨合實銀捌分玖厘壹毫

白城拾肆斤捌兩 每張報價銀叁錢貳分
每張減淨合實銀壹錢貳分玖厘陸毫

堂抄

長 春宮茶房傳出常例本月捌月分共用過

花椒叁斤拾兩 每張報價銀壹錢捌分
每張減淨合實銀柒分貳分玖毫

薑叁斤拾兩 每張報價銀錢捌分
每張減淨合實銀壹錢壹分叁厘肆毫

御 茶膳房常文內閣

長 春宮膳房本年捌月分常例共用過

魚翅菜肆兩

每報價銀叁兩肆錢 每歲淨合實銀壹兩叁錢叁分柒厘

海參菜肆兩

每報價銀叁兩壹錢 每歲淨合實銀壹兩貳錢伍分伍厘

御 茶膳房常文內閣

慈禧端

佑原頤昭豫莊誠壽恭欽獻崇熙皇太后每日添行常例本年拾月分共用

松仁伍拾肆斤

每報價銀捌錢陸分 每歲淨合實銀叁錢肆分捌厘

堂抄

長 春宮茶房傳出常例本年拾月分共用

大杏仁拾斤拾肆兩

每報價銀叁錢伍分 每歲淨合實銀叁錢叁厘

榛仁拾斤拾肆兩

每報價銀壹錢肆分 每歲淨合實銀貳錢玖分柒厘

松仁拾斤拾肆兩

每報價銀捌錢陸分 每歲淨合實銀叁錢肆分捌厘

堂抄

長

春宮茶房傳出常例本年拾月分共用

春福貳百玖拾個
每百報價銀壹錢伍分
每兩淨合買銀壹錢肆分壹厘柒毫伍絲

大南齋伍拾捌斤
每百報價銀肆錢捌分
每兩淨合買銀壹錢玖分肆厘肆毫

水晶葡萄拾肆斤捌兩
每百報價銀陸錢陸分
每兩淨合買銀貳錢陸分柒厘壹毫

綠葡萄拾肆斤捌兩
每百報價銀陸錢貳分
每兩淨合買銀貳錢伍分壹厘壹毫

瓜餞拾肆斤捌兩
每百報價銀陸錢陸分
每兩淨合買銀貳錢陸分柒厘壹毫

大瓜子貳拾玖斤
每百報價銀壹錢
每兩淨合買銀肆分伍毫

白瓜子貳拾玖斤
每百報價銀壹錢
每兩淨合買銀肆分伍毫

長生果貳拾玖斤
每百報價銀伍分
每兩淨合買銀貳分貳毫伍絲

梔子菜肆斤肆兩
每百報價銀壹錢貳分
每兩淨合買銀肆分捌厘陸毫

花生豆貳拾玖斤
每百報價銀伍分
每兩淨合買銀貳分貳毫伍絲

內務府掌儀司呈堂稿

木樨茶斤肆兩

每報價銀壹錢捌分
每歲淨合買銀柒分貳厘肆毫

酸棗面拾斤拾肆兩

每報價銀壹錢貳分
每歲淨合買銀肆分捌厘陸毫

玫瑰茶斤肆兩

每報價銀柒錢
每歲淨合買銀貳錢捌分叁厘伍毫

紅棉壹百捌拾肆張

每張報價銀貳錢貳分
每張歲淨合買銀捌分玖厘壹毫

山藥肆拾叁斤捌兩

每報價銀貳錢捌分
每歲淨合買銀壹錢壹分叁厘肆毫

堂抄

長
春宮茶房傳出帶倒本年拾月分共用

白扁豆貳拾玖斤

每報價銀肆錢玖分
每歲淨合買銀壹錢玖分捌厘肆毫伍絲

大酸梅貳拾玖斤

每報價銀伍分
每歲淨合買銀貳分貳厘伍絲

金線洋棗貳拾玖斤

每報價銀叁錢柒分
每歲淨合買銀壹錢肆分玖厘捌毫伍絲

貢餅貳拾玖斤

每報價銀壹錢貳分
每歲淨合買銀貳錢玖分壹厘陸毫

佛手青梅貳拾玖斤

每報價銀捌錢陸分
每歲淨合買銀叁錢肆分捌厘叁毫

白海棠伍拾捌斤 每報價銀壹錢玖分 每斤減淨合實銀柒分陸厘玖毫伍絲

大酸棗伍拾捌斤 每報價銀壹錢玖分 每斤減淨合實銀肆分捌厘陸毫

果百合肆拾叁斤捌兩 每報價銀肆錢捌分 每斤減淨合實銀壹錢玖分肆厘肆毫

堂抄常例茶膳房常例共合銀壹千伍百貳拾壹兩貳錢伍分捌厘伍毫

御 茶膳房文開為本年捌月分

慈悟端 佑康頤昭豫莊誠壽恭欽獻崇熙皇太后膳房陸續用過

口茶拾肆斤捌兩 每報價銀貳兩貳錢 每斤減淨合實銀壹兩壹錢柒分肆厘伍毫

香菓茶拾叁斤捌兩 每報價銀壹兩貳錢 每斤減淨合實銀肆錢捌分陸厘

青每壹斤伍兩貳錢 每報價銀壹錢伍分 每斤減淨合實銀陸分柒毫伍絲

大蝦老貳兩捌錢 每報價銀肆錢 每斤減淨合實銀壹錢陸分貳厘

小蝦老貳兩捌錢 每報價銀貳錢柒分 每斤減淨合實銀壹錢玖厘叁毫伍絲

花椒拾壹斤貳兩捌錢 每報價銀壹兩貳錢 每斤減淨合實銀柒分貳厘玖毫

胡椒叁斤拾兩

每張價銀壹錢伍分

每張減淨合實銀陸分柒毫伍仙

大料玖斤壹兩

每張價銀壹錢捌分

每張減淨合實銀柒分貳厘玖毫

紅麴拾肆兩伍錢

每張價銀壹錢伍分

每張減淨合實銀陸分柒毫伍仙

梔子拾肆兩伍錢

每張價銀壹錢貳分

每張減淨合實銀肆分捌厘陸毫

白城壹百拾叁拾兩

每張價銀壹錢貳分

每張減淨合實銀壹錢貳分玖厘陸毫

淮麵伍拾捌塊

每塊價銀壹錢捌分

每塊減淨合實銀壹錢伍分叁厘玖毫

玉笋伍拾捌斤

每張價銀壹錢捌分

每張減淨合實銀壹錢壹分叁厘肆毫

山藥貳拾肆斤拾兩

每張價銀壹錢捌分

每張減淨合實銀壹錢壹分叁厘肆毫

青梅拾肆斤捌兩

每張價銀壹錢捌分

每張減淨合實銀壹錢肆分捌厘叁毫

紅棉貳百陸拾壹張

每張價銀壹錢貳分

每張減淨合實銀捌分玖厘壹毫

藍棉伍拾捌張

每張價銀壹錢伍分

每張減淨合實銀叁分叁毫肆仙

薑貳拾伍斤陸兩

每張價銀壹錢捌分

每張減淨合實銀壹錢壹分叁厘肆毫

法錄捌百玖拾玖頭

每頭價銀貳厘

每頭減淨合實銀捌毫壹絲

法回香玖斤壹兩

每斤價銀壹錢

每斤減淨合實銀肆分伍毫

松仁柒拾叁日捌兩

每斤價銀捌錢陸分

每斤減淨合實銀貳錢肆分捌厘叁毫

佛手疙疸陸陸肆肆兩

每斤價銀壹錢貳分

每斤減淨合實銀肆分捌厘陸毫

寶菜陸陸伍伍肆兩

每斤價銀壹錢貳分

每斤減淨合實銀肆分捌厘陸毫

宋文共合銀陸百拾貳兩捌錢叁分柒厘

通共應用銀貳千叁百貳拾伍兩陸錢伍毫

以上除核減外淨領實銀玖百肆拾壹兩捌錢

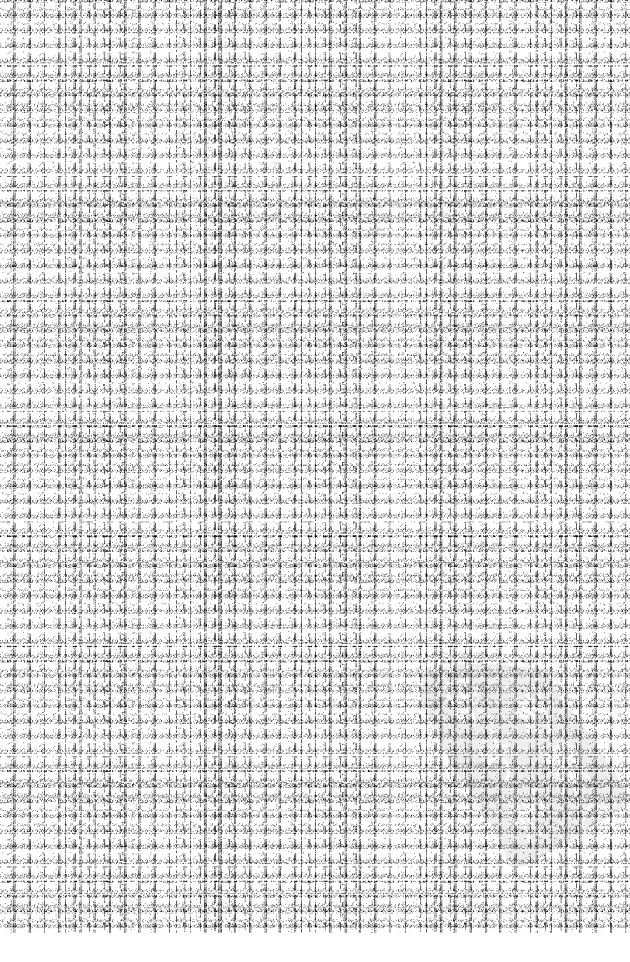

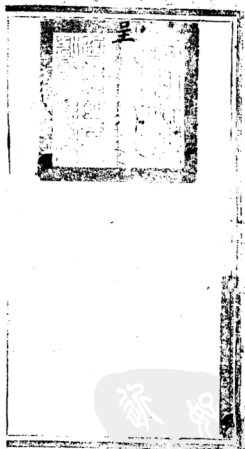

內務府掌儀司呈堂稿

呈為堂抄本年六月分
儲秀宮膳房傳用海參魚翅口蘑香蕈
等物應領實銀叁百玖拾柒兩
玖錢柒分壹厘移付廣儲司領單由

Appendix

儲秀宮

掌儀司呈為呈明領取銀兩事據
長廷滙呈稱由堂
出本年六月分

膳房傳用海參魚翅口蘑香蕈等物按照大宛兩錄申報
特價核計應領實銀叁百玖拾柒兩玖錢柒分壹厘應將食
數目核領銀兩一併繕單附稿呈明伏候

堂
台批准移付廣儲司銀庫領取可也為此具呈

收
貳月 貳元
日

内務府掌儀司呈堂稿

呈為堂抄本年六月分
儲存膳房傳用海參魚翅口蘑香菌等
等物應領實錄本百玖拾柒兩
玖錢柒分伍厘移付廣儲司領取由

呈

<p>呈 呈 呈</p> <p>呈</p> <p>十月 初二</p> <p>日</p>	<p>呈</p>
---	----------



呈為堂抄本年六月分
儲蓄會膳房傳用海味魚翅口屬者單
等物應領實銀壹百玖拾柒兩
玖錢柒分伍厘移付廣儲司領單由

呈為堂抄本年六月分
儲蓄會膳房傳用海味魚翅口屬者單
等物應領實銀壹百玖拾柒兩
玖錢柒分伍厘移付廣儲司領單由

10000

10000

<p>男 子 分</p> <p>十月</p> <p>百二</p> <p>日</p>	<p>男 子 分</p> <p>差</p> <p>十月</p> <p>日</p>
---	--

內務府掌儀司呈堂稿

內務府掌儀司呈堂稿

呈為堂抄本年六月分
儲秀宮膳房傳用海參魚翅等項
等物應領實銀叁百玖拾柒兩
玖錢柒分在屋移付廣備司領取由

呈為堂抄本年六月分
儲秀宮膳房傳用海參魚翅等項
等物應領實銀叁百玖拾柒兩
玖錢柒分在屋移付廣備司領取由

印

呈

青

印

日

幫印上行走員外郎崇康

幫印員外郎世奎

掌印 郎中存恒

幫印員外郎福海

幫印上行走員外郎文淇

崇康 世奎 存恒 福海 文淇

光緒二年五月十二日由堂抄出常年為例

儲秀宮

膳房自本年六月初一日起至三十日共傳用

海參叁拾斤

每斤價銀叁兩壹錢

魚翅叁拾斤

每斤價銀叁兩肆錢

口蘑拾伍斤

每斤價銀叁兩壹錢

又為本年六月初一等日由

內膳房交出

儲秀宮

佛堂等處供用

紅棉壹百肆拾壹張

每張價銀貳錢貳分

藍棉玖拾肆張

每張價銀叁分伍厘

白城貳拾叁斤伍兩

每斤價銀叁錢貳分

梔子肆斤陸兩伍錢

每斤價銀壹錢貳分

紅曲貳斤拾伍兩	每斤價銀壹錢伍分
山藥貳百肆拾玖斤	每斤價銀貳錢捌分
海參拾貳兩	每斤價銀叁兩壹錢
魚翅捌兩	每斤價銀叁兩肆錢
香蕈叁斤壹兩	每斤價銀壹兩伍錢
口蘑叁斤壹兩	每斤價銀叁兩壹錢
榛仁叁斤	每斤價銀叁錢肆分
大扁叁斤	每斤價銀叁錢伍分
薑拾柒斤捌斤	每斤價銀貳錢捌分
水笋拾貳斤	每斤價銀伍分貳厘
花椒拾壹斤肆兩	每斤價銀叁錢叁分
大料拾壹斤肆兩	每斤價銀叁錢叁分

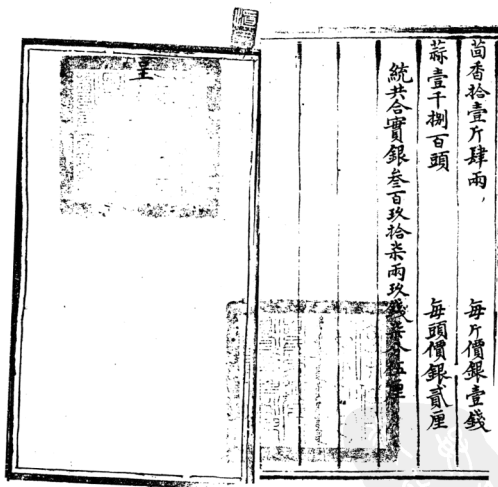

內務府掌儀司呈堂稿

呈為堂抄本年七月分
儲秀宮膳房傳用海參魚翅口蘑香蕈等物應領實銀肆百拾貳元貳角五分應移付廣儲司領取由

Arch

儲秀宮

堂

十月十五日
廣儲司
呈

十月十五日

掌儀司呈為呈明領取銀兩事據催長延滙呈稱由堂抄

出本年七月分

膳房傳用海參魚翅口蘑香蕈等物按照大宛兩縣申報

時價核計應領實銀肆百拾貳元貳角五分應將食物數

目核領銀兩併繕單附稿呈明伏候

台批准移付廣儲司銀庫領取可也為此具呈

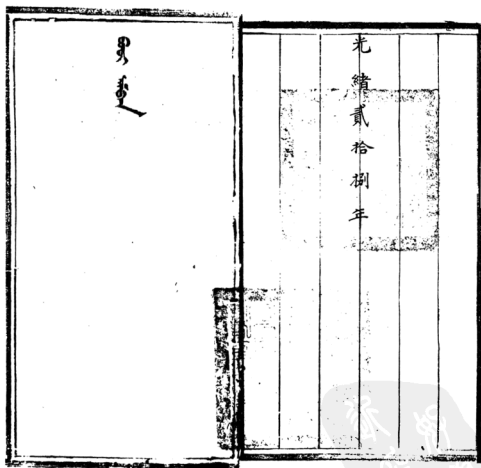

正為堂抄本年七月分
儲蓄費片傳用沛水魚翅口處會單
等如應領實銀肆百餘元兩款
貳分貳厘移付廣儲司領取由

Yama

男 董

男 董

子 弟

十月 十五

日



正高堂抄本年七月分
 備券子帳房備用海參起口廣香草
 等物應領實銀肆百餘貫兩枚錢
 貳分貳厘移付廣備司領取由

正高堂抄本年七月分
 備券子帳房備用海參起口廣香草
 等物應領實銀肆百餘貫兩枚錢
 貳分貳厘移付廣備司領取由

hang

hang

<p>男重分</p> <p>十月</p> <p>十五</p> <p>日</p>	<p>男重</p> <p>差</p> <p>十月</p> <p>日</p>
---	---------------------------------------

内務府掌儀司呈堂稿

內務府掌儀司呈堂稿

呈為堂抄本年七月分
儲養官膳房備用海參翅台舊存盤
等物應領實銀肆百餘兩致
錢貳千貳百餘兩移付廣儲司領取由

呈為堂抄本年七月分
儲養官膳房備用海參翅台舊存盤
等物應領實銀肆百餘兩致
錢貳千貳百餘兩移付廣儲司領取由

男重文

重文

十月

日

幫印上行走員外郎崇奎

幫印員外郎世奎

掌印郎中存恒

幫印員外郎福海

幫印上行走員外郎文淇

崇奎 世奎 存恒 福海 文淇

重文

儲秀宮

光緒二年五月十二日由堂抄出常年為例

膳房自本年七月初一日起至二十九日共傳用

海參貳拾玖斤

每斤價銀叁兩壹錢

魚翅貳拾玖斤

每斤價銀叁兩肆錢

口蘑拾肆斤捌兩

每斤價銀叁兩壹錢

又為本年七月初一等日由

內膳房交出

儲秀宮

佛堂等處供用

紅棉壹百柒拾貳張

每張價銀貳錢貳分

藍棉壹百貳拾捌張

每張價銀柒分伍厘

紅曲叁斤陸兩

每斤價銀壹錢伍分

白城貳拾柒斤貳兩

每斤價銀叁錢貳分

梔子伍斤玖兩

每斤價銀壹錢貳分

山藥貳百捌拾肆斤

每斤價銀貳錢捌分

香蕈貳斤叁兩

每斤價銀壹兩伍錢

口蘑貳斤叁兩

每斤價銀叁兩壹錢

榛仁貳斤

每斤價銀柒錢肆分

天扁貳斤

每斤價銀柒錢伍分

薑拾陸斤捌兩

每斤價銀貳錢捌分

水笋捌斤

每斤價銀伍分貳厘

淮曲貳塊

每塊價銀叁錢捌分

海參貳斤肆兩

每斤價銀叁兩壹錢

魚翅壹斤捌兩

每斤價銀叁兩肆錢

花椒拾斤拾肆兩

每斤價銀叁錢叁分

茴香拾斤拾肆兩

每斤價銀壹錢

大料拾斤拾肆兩

每斤價銀叁錢叁分

蒜壹千柒百肆拾頭

每頭價銀貳厘

統共合實銀肆百拾貳兩玖錢貳分貳厘

呈

內務府掌儀司呈堂稿

呈為堂抄本年八月份膳房傳用海參魚翅口蘑香蕈等物應領實銀肆百兩玖錢陸分奉准移付廣儲司領取由

十一月 二十三日

掌儀司呈為呈明領取銀兩事據催長延滙呈稱由堂抄出
本年八月分
膳房傳用海參魚翅口蘑香蕈等物按照大宛兩縣申報時價
核計應領實銀肆百兩玖錢陸分奉准應將食物數目核領銀
兩一併繕單附稿呈明伏候
台批准移付廣儲司銀庫領取可也為此具呈

儲秀宮

堂

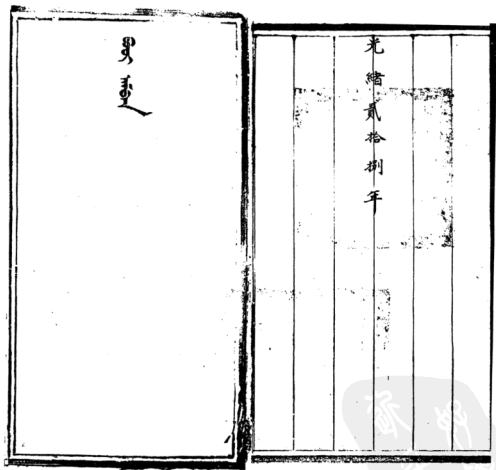

儲秀宮膳房傳用海參魚翅口蘑香菌
等物應領費銀百兩以餘陸分
奏慶移付廣儲司領單由

十月

廿三

日

單

單
單
單

單

呈為宣抄本年八月分
 儲秀宮膳房傳用海參魚翅口蘑香蕈
 等物應領實銀肆百兩玖錢陸分
 奉履移付廣儲司領取由

呈為宣抄本年八月分
 儲秀宮膳房傳用海參魚翅口蘑香蕈
 等物應領實銀肆百兩玖錢陸分
 奉履移付廣儲司領取由

<p>呈為宣抄本年八月分 儲秀宮膳房傳用海參魚翅口蘑香蕈 等物應領實銀肆百兩玖錢陸分 奉履移付廣儲司領取由</p> <p>十月</p> <p>日</p>	<p>十一月</p> <p>日</p>
---	---------------------

內務府掌儀司呈堂稿

內務府掌儀司呈堂稿

呈為堂抄本年八月分
儲蓄各舖及傳用海參魚翅等項
等物應領實銀肆百兩致發陸分
查度移付廣儲司領取由

呈為堂抄本年八月分
儲蓄各舖及傳用海參魚翅等項
等物應領實銀肆百兩致發陸分
查度移付廣儲司領取由

1233

契
文

十月

契
文

幫印上行走員外郎崇康

幫印員外郎世奎

掌印 郎 中存恒

幫印員外郎福海

幫印上行走員外郎文淇

契
文

日

儲秀宮

光緒二年五月十二日由堂抄出常年為例
膳房自本年八月初一日起至三十日共傳用

海參叁拾斤

每斤價銀叁兩壹錢

魚翅叁拾斤

每斤價銀叁兩肆錢

口蘑拾伍斤

每斤價銀叁兩壹錢

又為本年八月初一等日由

內膳房交出

儲秀宮

佛堂等處供用

紅棉壹百柒拾柒張

每張價銀貳錢貳分

藍棉壹百拾捌張

每張價銀柒分伍厘

紅曲叁斤拾壹兩

每斤價銀壹錢伍分

白城貳拾伍斤玖兩

每斤價銀叁錢貳分

梔子伍斤八兩伍錢

每斤價銀壹錢貳分

山藥貳百陸拾陸斤

每斤價銀貳錢捌分

松仁貳斤

每斤價銀捌錢陸分

香蕈壹斤捌兩

每斤價銀壹兩伍錢

白蘑壹斤捌兩

每斤價銀叁兩壹錢

榛仁壹斤捌兩

每斤價銀柒錢肆分

大扁壹斤捌兩

每斤價銀柒錢伍分

薑拾陸斤

每斤價銀貳錢捌分

水笋陸斤

每斤價銀伍分貳厘

花椒拾壹斤肆兩

每斤價銀叁錢叁分

大料拾壹斤肆兩

每斤價銀叁錢叁分

茴香拾壹斤肆兩

每斤價銀壹錢

蒜壹千捌百頭

每頭價銀貳厘

統共合實銀肆百兩玖錢陸分叁厘

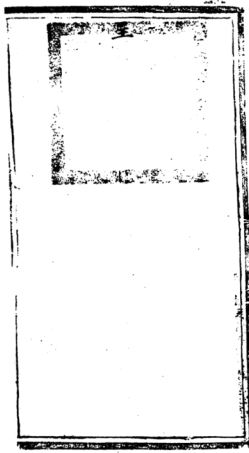

內務府掌儀司呈堂稿

內務府掌儀司呈堂稿

呈為堂抄本年九月分
儲秀宮膳房傳用海參魚翅口蘑香蕈等物應領實銀肆百玖兩玖錢壹分柒厘應將食物數目核
移付廣儲司領取

堂

儲秀宮

堂

十二月初八日
堂

掌儀司呈為呈明領取銀兩事據催長延瀆呈稱由堂抄出

本年九月分

膳房傳用海參魚翅口蘑香蕈等物按照大宛兩縣中報時

價核計應領實銀肆百玖兩玖錢壹分柒厘應將食物數目核

領銀兩併繕單附稿呈明伏候

台批准移付廣儲司銀庫領取可也為此具呈

<p>男</p>	<p>光緒貳拾捌年</p>
----------	---------------

内務府掌儀司呈堂稿

正高堂抄本年九月分
儲秀宮膳房所用油米各項口糧倉單等
物原領實員銀肆百玖兩玖錢五分零厘
移付廣儲司領單由

男
董

男
董
年
月
日

十二月

六
八

日

95294



內務府掌儀司呈堂稿

呈為堂抄本年九月分
儲蓄官廳存備用海參崴口港倉庫等
物應領實銀肆百玖拾玖金分存庫
移付廣儲司領取由

呈為堂抄本年九月分
儲蓄官廳存備用海參崴口港倉庫等物
應領實銀肆百玖拾玖金分存庫
廣儲司領取由

1906

呈
文

十二月

印

日

幫印上行走員外郎崇康

幫印員外郎世奎

掌印郎中存恒

幫印員外郎福海

幫印上行走員外郎文洪

崇康 世奎 存恒 福海 文洪

光緒二年五月十二日由堂抄出常年為例

儲秀宮

膳房自本年九月初一日起至二十九日共傳用

海參貳拾玖斤

每斤價銀叁兩壹錢

魚翅貳拾玖斤

每斤價銀叁兩肆錢

口蘑拾肆斤捌兩

每斤價銀叁兩壹錢

又為本年九月初一等日由

內膳房交出

儲秀宮

佛堂等處供用

紅棉貳百柒張

每張價銀貳錢貳分

藍棉壹百叁拾捌張

每張價銀柒分伍厘

紅曲伍斤壹兩

每斤價銀壹錢伍分

白城叁拾壹斤拾壹兩

每斤價銀叁錢貳分

梔子捌斤叁兩伍錢

每斤價銀壹錢貳分

山藥貳百玖拾陸斤

每斤價銀貳錢捌分

大扁壹斤捌兩

每斤價銀柒錢伍分

香蕈壹斤捌兩

每斤價銀壹兩伍錢

口蘑壹斤捌兩

每斤價銀叁兩壹錢

榛仁壹斤捌兩

每斤價銀柒錢肆分

薑拾陸斤捌兩

每斤價銀貳錢捌分

水笋陸斤

每斤價銀伍分貳厘

花椒拾斤拾肆兩

每斤價銀叁錢叁分

大料拾斤拾肆兩

每斤價銀叁錢叁分

茴香拾斤拾肆兩

每斤價銀壹錢

蒜壹千柒百肆拾頭

每頭價銀貳厘

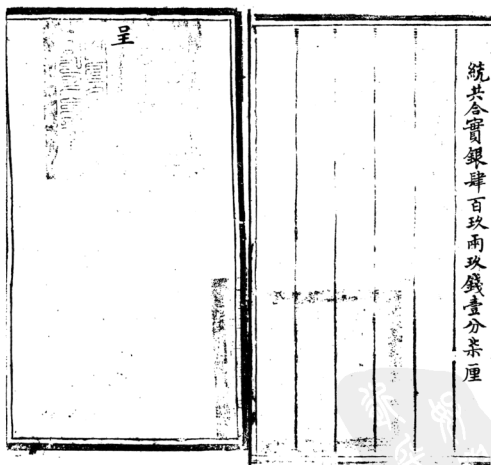

內務府掌儀司呈堂稿

呈為堂抄本年十月分
膳房傳用海參魚翅口蘑香蕈等
物應領實銀肆百肆拾柒兩叁錢
伍分捌厘移付廣儲司領單由

十二月

計應領實銀肆百肆拾柒兩叁錢伍分捌厘

庚午

日

10

儲秀宮

掌儀司呈為呈明領取銀兩事據催長廷滙呈稱由堂抄出本年

十月分

膳房傳用海參魚翅口蘑香蕈等物按照大宛兩縣申報時價核

計應領實銀肆百肆拾柒兩叁錢伍分捌厘應將食物數目核領

銀兩一併繕單附稿呈明伏候

堂

台批准移付廣儲司銀庫領取可也為此具呈

<p>男 重</p>	<p>光緒貳拾捌年</p>
----------------	---------------

內務府掌儀司呈堂稿

儲英堂
應領實銀肆百肆拾肆兩叁錢分
擬撥移付廣儲司領取由

呈為堂抄本年十月分

9504

<p>男 董 子 子</p> <p>十二月 二十</p> <p>日</p>	<p>男 董</p>
---	----------------



呈為呈抄本年十月分
儲考官廳存傳用海參魚翅台扇香車等
物應領實錄百肆拾柒兩壹錢
伍分捌厘移付廣儲司領取由

呈為呈抄本年十月分
儲考官廳存傳用海參魚翅口磨香車等
物應領實錄百肆拾柒兩壹錢
伍分捌厘移付廣儲司領取由

<p>呈為呈抄本年十月分</p> <p>儲考官廳存傳用海參魚翅口磨香車等 物應領實錄百肆拾柒兩壹錢 伍分捌厘移付廣儲司領取由</p> <p>十二月</p> <p>日</p>	<p>呈為呈抄本年十月分</p> <p>儲考官廳存傳用海參魚翅台扇香車等 物應領實錄百肆拾柒兩壹錢 伍分捌厘移付廣儲司領取由</p> <p>十二月</p> <p>日</p>
--	--

內務府掌儀司呈堂稿

內務府掌儀司呈堂稿

儲蓄官 呈為查抄本年十月分
應店傳用海參魚翅已用者單
物應領實銀肆百肆拾柒兩貳錢
伍分捌厘移付廣儲司領取由

儲蓄官 呈為查抄本年十月分
應店傳用海參魚翅已用者單
物應領實銀肆百肆拾柒兩貳錢
伍分捌厘移付廣儲司領取由

男
重
六

十月

印

日

幫印上行走員外郎崇康

幫印員外郎世奎

掌印 郎中存恒

幫印員外郎福海

幫印上行走員外郎文淇

崇康 世奎 存恒 福海 文淇

光緒二年五月十二日由堂抄出常年為例

儲秀宮

膳房自本年十月初一日起至三十日共傳用

海參叁拾斤

每斤價銀叁兩壹錢

魚翅叁拾斤

每斤價銀叁兩肆錢

口蘑拾伍斤

每斤價銀叁兩壹錢

又為本年十月初一等日由

內膳房交出

儲秀宮

佛堂等處供用

紅棉壹百捌拾張

每張價銀貳錢貳分

藍棉玖拾張

每張價銀柒分伍厘

紅糖陸斤叁兩

每斤價銀壹錢伍分

白城貳拾壹斤叁兩

每斤價銀叁錢貳分

內務府掌儀司呈堂稿

梔子陸斤叁兩	每斤價銀壹錢貳分
山藥叁百玖拾陸斤	每斤價銀貳錢捌分
薑拾陸斤	每斤價銀貳錢捌分
花椒拾壹斤肆兩	每斤價銀叁錢叁分
大料拾壹斤肆兩	每斤價銀叁錢叁分
茴香拾壹斤肆兩	每斤價銀壹錢
蒜壹千捌百頭	每頭價銀貳厘
海參叁斤	每斤價銀叁兩壹錢
魚翅貳斤	每斤價銀叁兩肆錢
香蕈壹斤肆兩	每斤價銀壹兩伍錢
白蘑壹斤肆兩	每斤價銀叁兩壹錢
榛仁壹斤	每斤價銀柒錢肆分

大扁壹斤	每斤價銀柒錢伍分
水笋肆斤	每斤價銀伍分貳厘
統共合實銀肆百肆拾柒兩叁錢伍分捌厘	



內務府掌儀司呈堂稿

呈為呈抄本年十月分
儲秀宮膳房傳用海參魚翅口磨香蕈等物單
物應領實銀肆百叁拾叁兩玖錢叁分肆厘
奉分肆厘移付廣儲司領取由

十二月

二十

日

抄出本年拾壹月分

掌儀司呈為呈明領取銀兩事據催長延滙呈稱由堂

儲秀宮

膳房傳用海參魚翅口磨香蕈等物按照大宛兩縣申
報時價核計應領實銀肆百叁拾叁兩玖錢叁分肆
厘應將食物數目核領銀兩一併繕單附稿呈明伏候
台批准移付廣儲司銀庫領取可也為此具呈

堂

台批准移付廣儲司銀庫領取可也為此具呈

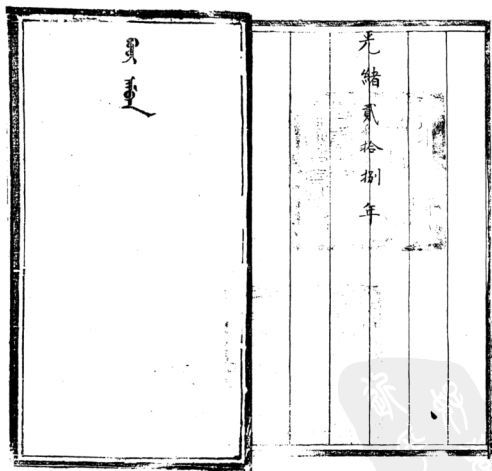

內務府掌儀司呈堂稿

呈為堂抄本年十一月分
儲秀宮膳房傳用銀錢項台應查庫等
物應領實錄肆百五拾元高致全
分肆厘移竹廣儲司領取由

呈

<p>呈 領 銀 肆 百 五 拾 元 高 致 全 分 肆 厘</p> <p>十月二十日</p>	<p>呈</p>
---	----------



內務府掌儀司呈堂稿

呈為堂抄本年十月分
儲蓄官膳房傳用海參魚翅口蘑等項
物恩領實銀肆百貳拾貳元陸角
分肆厘移付廣儲司領取由

呈為堂抄本年十月分
儲蓄官膳房傳用海參魚翅口蘑等項
等物恩領實銀肆百貳拾貳元陸角
分肆厘移付廣儲司領取由

男 斐 文

丹

十二月

日

幫印上行走員外郎崇康

幫印員外郎世奎

掌印 郎 中存恒

幫印員外郎福海

幫印上行走員外郎文淇

崇康 世奎 存恒 福海 文淇

儲秀宮

光緒二年五月十二日由堂抄出常年為例

膳房自本年十一月初一日起至三十日共傳用

海參叁拾斤

每斤價銀叁兩壹錢

魚翅叁拾斤

每斤價銀叁兩肆錢

豆腐拾伍斤

每斤價銀叁兩壹錢

又為本年十一月初一等日由

內

膳房交出

儲秀宮

佛堂等處供用

紅棉貳百叁拾壹張

每張價銀貳錢貳分

藍棉壹百捌拾肆張

每張價銀柒分伍厘

紅綢貳拾伍兩

每斤價銀壹錢伍分

白城壹百貳拾伍斤壹兩

每斤價銀叁錢貳分

梔子每斤卷兩伍錢

每斤價銀壹錢貳分

山藥貳百貳拾柒斤

每斤價銀貳錢捌分

香蕈壹斤

每斤價銀壹兩伍錢

白磨壹斤

每斤價銀叁兩壹錢

榛仁壹斤

每斤價銀柒錢肆分

大扁壹斤

每斤價銀柒錢伍分

薑拾陸斤

每斤價銀貳錢捌分

水筍肆斤

每斤價銀伍分貳厘

花椒拾壹肆兩

每斤價銀叁錢叁分

大料拾壹肆兩

每斤價銀叁錢叁分

茴香拾壹肆兩

每斤價銀壹錢

蒜壹千捌百頭

每頭價銀貳厘

統共合實銀肆百叁拾叁兩玖錢叁分肆厘