

IV 2/2.

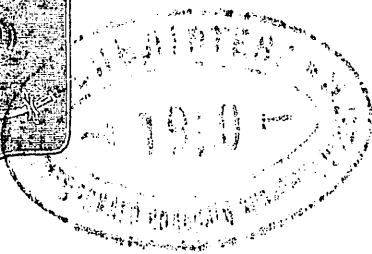
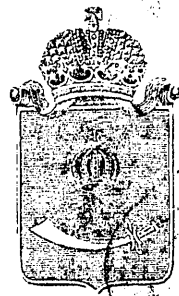

5. 155.

В С Я

# АСТРАХАНЬ

И ВЕСЬ

## АСТРАХАНСКИЙ КРАЙ.

*1 р. 50 к. + 15 к. пер.*

ПАМЯТНАЯ КНИЖКА АСТРАХАНСКОЙ ГУБЕРНИИ

НА 1910 ГОДЪ

ИЗДАНИЕ АСТРАХАНСКОГО ГУБЕРНСКАГО  
СТАТИСТИЧЕСКАГО КОМИТЕТА.  
ПОДЪ РЕДАКЦІЕЙ СЕКРЕТАРЯ А. А.  
МАРЬИНСКАГО.

ВЪ КАНЦЕЛЯРИИ

# АСТРАХАНСКАГО ГУБЕРНСКАГО СТАТИСТИЧЕСКАГО КОМИТЕТА

(въ домъ губернатора)

ИМѢЮТСЯ ВЪ ПРОДАЖЬ ТРУДЫ КОМИТЕТА:

1) Вып. I-й (изд. 1869 г.) Ц. 1 руб. Содержаніе: Статистическія свѣдѣнія о калмыкахъ. — Историческія и статистическія свѣдѣнія объ Астраханскомъ казачьемъ войскѣ. — Результаты дневной переписи жителей гор. Астрахани. — Отчетъ Астраханскаго Статистическаго Комитета. — Результаты переписи калмыцкаго народа въ 1868 году. — О мздоимскихъ калмыкахъ. — Списокъ книгъ, брошюръ и періодическихъ изданій, печатавшихся въ Астраханскихъ типографіяхъ, съ 1797 по 1868 г.

2) Вып. V-й (изд. 1877 г.) Ц. 2 руб. Содержаніе: Соляной промыселъ въ Астраханской губерніи. — Описаніе населенныхъ мѣстностей уѣздовъ: Астраханскаго, Красноярскаго, Енотаевскаго и Черноярскаго. — Указатель статей, помѣщенныхъ въ Астраханской газетѣ «Востокъ» за все время ея существованія (1866 — 1867 г.) — Статистическія таблицы за 1875 г.

3) Опытъ хронологическаго указателя литературы объ Астраханскомъ краѣ съ 1473 по 1887 г. Почет. члена Комитета Ф. Ф. Шерка. Цѣна 1 руб. 75 к.

4) Плодоводство, огородничество и бахчеводство у крестьянъ Астрах. губ. П. И. Петрушевскаго. Цѣна 75 к.

## ИЗЖИТЫЯ КНИЖКИ.

5) На 1890, 1891, 1896, 1897, 1901, 1903, 1904, 1905, 1906, 1907, 1908 и 1909 г.г. по 75 к.

6) Планъ г. Астрахани. Изд. 1897 г., 250 саж. въ дюймѣ. Цѣна 50 коп.

## КАРТЫ.

7) Астраханской губерніи 30 вер. въ дюймѣ. Ц. 40 коп.

8) Земель Астраханскаго Казачьяго Войска. Ц. 50 к.

# АСТРАХАНСКИЙ ЛИСТОКЪ

ВЪ 1910 ГОДУ.

„АСТРАХАНСКИЙ ЛИСТОКЪ“ — газета прогрессивнаго направления, независимая отъ какихъ-либо партій или кружковъ. При всѣхъ намѣчившихся условіяхъ послѣднихъ лѣтъ, газета не отступала отъ своихъ руководящихъ началъ и выдержала ихъ послѣдовательно, устойчиво и твердо.

„АСТРАХАНСКИЙ ЛИСТОКЪ“ — стремится содѣйствовать проведенію въ жизнь началъ гражданской свободы, равноправія и терпимости, отстаиваетъ улучшение быта трудящихся классовъ и стоитъ за развитіе всѣхъ видовъ народной производительности, какъ основы экономическаго благосостоянія государства и его населенія.

„АСТРАХАНСКИЙ ЛИСТОКЪ“, какъ и раньше, будетъ дѣятельно и внимательно служить интересамъ своей области и города, выискивая изъ нужды, указывая потребности населенія и способы удовлетворенія таковыхъ, содѣйствовать изученію малообслѣдованнаго нашего края, отмѣчать его административныя и общественныя неустройства и предлагать мѣры ихъ устраненія.

**Выходя въ форматѣ большихъ столичныхъ газетъ, „Астраханскій Листокъ“ отводитъ мѣсто, между прочимъ, слѣдующимъ отдѣламъ:**

1) **Передовыя статьи** по вопросамъ внешней и внутренней политики, по формѣ изложенія доступными пониманію и малообразованнымъ читателямъ.

2) **Телеграммы** агентскихъ, собственныхъ корреспондентовъ и спеціальныя.

3) **Административныя новости**, съ сообщеніями о дѣятельности высшихъ органовъ управленія, проектахъ и событіяхъ въ правящихся сферахъ.

4) **Государственная Дума** — дѣятельность русскаго народнаго представительства, корреспонденція изъ Госуд. Думы, парламентскія очерки, характеристика депутатовъ и т. п.

5) **Обзоръ печати** — гдѣ приводятся мнѣнія главнѣйшихъ органовъ печати по текущимъ вопросамъ политики и общественной жизни.

6) **Среди трудящихся** гдѣ сообщается о ходѣ рабочаго вопроса въ Россіи и въ нашемъ краѣ.

7) **Мѣстная дѣятельность** — въ которой печатаются статьи по мѣстнымъ обществен. и административн. дѣламъ, отчеты о собраніяхъ, разныя новости мѣстной жизни, свѣдѣнія о происшествіяхъ и т. п.

8) **Корреспонденція** — преимущественно изъ уѣздовъ астрахан. губ.

9) **Судебная хроника** — отчеты о важнѣйшихъ судебныхъ процессахъ, списки дѣлъ, назначенныхъ къ разбору въ мѣстныхъ судахъ, резолюціи судебныхъ учрежд. и т. п.

## ПОДПИСНАЯ ЦѢНА:

съ доставкой на домъ . . . Съ пересылкою въ уѣзды:  
въ годѣ:

1 годъ . . . 7 р. --	1 годъ . . . 7 р. 50 к.
6 мѣс. . . 3 р. 50 к.	6 мѣс. . . 3 р. 75 к.
3 мѣс. . . 2 р.	3 мѣс. . . 2 р. --
2 мѣс. . . 1 р. 50 к.	2 мѣс. . . 1 р. 50 к.
1 мѣс. . . 1 р. --	1 мѣс. . . 1 р. --

Контора газетъ для приема подписки открыта ежедневно: въ будни съ 8 час. утра до 8 час. веч. и въ праздники — съ 8 час. утра до 1 час. дня.

Контора и редакция помѣщаются въ соб. домѣ, по Мало-Демидовской ул.

10) **Навигация** — дѣла судоходства.

11) **Театръ и музыка** — замѣтки о спектакляхъ, концертахъ и т. п.

12) **Фельетоны** — разсказы, повѣсти, статьи популярно-научныя, историческія и т. п. Разъ или два въ недѣлю большой фельетонъ общественно-политическій и ежедневно отъ одного до трехъ маленькихъ — на злобы дни.

13) **Торговля и промыслы** — этотъ отдѣлъ даетъ полную картину торгово-промышленной жизни края, содержитъ множество свѣдѣній по всѣмъ отраслямъ мѣстной коммерціи съ периодическими обзорами состоянія рынковъ, промысловыхъ операцій и пр.

14) **Наука и практика** — статьи по разнымъ отраслямъ научнаго знанія и практическія свѣдѣнія по разнымъ отраслямъ производства.

15) **Воздухоплаваніе** — новый и весьма важный отдѣлъ.

16) **Сельское хозяйство** — статьи, относящіяся до мѣстныхъ сельско-хозяйственной и рыбной промышленности.

17) **Домоводство, медицина, гигиена** — статьи и замѣтки по домашнему хозяйству, гигиенѣ и медицинѣ.

18) **Разныя свѣдѣнія.**

19) **За и противъ** — отдѣлъ полемическій, всякаго рода заявленій изъ публики, поправки, возраженій и пр.

20) **Справочный отдѣлъ** — календарныя и т. п. свѣдѣнія.

При подпискѣ на полный годъ допускается разсрочка подписной платы:

<b>въ 2 срока:</b>	при подпискѣ — 3 р. 50 к. и черезъ пять мѣсѣцъ — 3 р. 50 к.
<b>3 срока:</b>	при подпискѣ — 3 р., черезъ 4 мѣс. — 2 р. и на 8-й мѣс. — 2 р.
<b>4 срока:</b>	при подпискѣ — 2 р. на 3-й и 6-й мѣс. — по 2 р. и на 8-й мѣс. — 1 р.
<b>и 7 срокъ:</b>	при подпискѣ — 1 р. и по 1 р. въ теченіе шести слѣдующихъ мѣс.

Ред.-Изд. В. И. Сялабинскій.

→ XXII ГОДЪ ИЗДАНІЯ ←

Большая ежедневная, политико-общественная, литературная и торгово-промышленная газета прогрессивнаго направления, безпартійная .

**АСТРАХАНСКІЙ** 

 **ВѢСТНИКЪ**

Разнообразіе содержанія, полнота и всесторонность извѣстій. **Въ газетѣ помѣщаются** точныя и полныя свѣдѣнія о всей мѣстной астраханской, приволжской и прикаспійской жизни и дѣятельности, фельетоны, обзорнія, отголоски столичной и провинц. печати, мнѣнія и отзывы газетъ по разнымъ вопросамъ, летучія замѣтки на злобы дня и т. п. Кромѣ того историческіе очерки, статьи, замѣтки и матеріалы, касающіеся Астраханскаго края вообще и въ частности г. Астрахани.

**Въ программу газеты входятъ** всѣ отдѣлы и рубрики, необходимые въ большой газетѣ, имѣющей широкой кругъ читателей. **Въ торгово-промышленноѣ отдѣлѣ** даются ежедневно свѣдѣнія о ходѣ рыбнаго дѣла (уловы, цѣны, сдѣлки, привозъ и проч.). Точно также всѣ торгово-промышленныя свѣдѣнія о персидскомъ рынкѣ, о лѣсномъ, хлѣбномъ, фруктовомъ и проч.

Объявленія *изъ губерній: нижегород., казанск., симбирск., самарск. и сарат. и изъ закаспійск. края и Кавкази, а также объявленія казенныя, банкирскія, конторъ, желѣзныя дороги, книжныя и газетныя принимаются непосредственно конторою редакціи, всѣ же прочія исключительно Центральною конторою Л. и Э. Метцль и Ко (Москва, Мясницкая, д. Сытова). Плата за объявленія со строки петита, передъ текстомъ 20 коп., послѣ текста 10 к.*

**ПОДПИСНАЯ ЦѢНА**—*съ доставкой въ городѣ: 1 годъ—7 руб., 6 мѣсяцевъ—3 руб. 50 к., 3 мѣс.—2 руб., 2 мѣс.—1 руб. 50 к., 1 мѣс.—1 р. Съ пересылкой иногороднимъ: 1 годъ—7 руб. 50 к., 6 мѣс.—3 руб. 75 к., 3 мѣс.—2 руб., 2 мѣс.—1 р. 50 коп., 1 мѣс.—1 руб.*

„Астраханскій Вѣстникъ“ печатается и расходуется въ очень большомъ количествѣ экземпляровъ и стоитъ въ ряду первыхъ по распространенности и старѣйшихъ провинціальныхъ газетъ.

**ПОДПИСКА** и **объявленія** принимаются въ конторѣ редакціи: Астрахань, д. Рѣдина, Почтовая ул. **противъ Городскаго Банка**, входъ въ контору также съ Екатерининской ул., **рядомъ съ Городскою Управой.**

Редакторъ **А. Штылько.**

Издательница **А. А. Штылько.**

ПОДПИСКА на 1910 годъ.

# АСТРАХАНСКІЯ ГУБЕРНСКІЯ ВѢДОМОСТИ

въ 1910 году выходятъ 3 раза въ недѣлю:

по воскресеньямъ, средамъ и пятницамъ.

**ПОДПИСНАЯ ЦѢНА:** какъ для обязательныхъ, такъ и необязательныхъ подписчиковъ съ доставкой въ гор. Астрахани и пересылкою по губерніи **ТРИ** рубля въ годъ, на срокъ менѣе года подписка не принимается. Отдѣльные №№ «Губ. Вѣдомостей» можно получать по 3 коп. за № въ губернской типографіи (Астрахань, уголь Театральнаго переулка и Ахматовской ул., домъ Губернскаго Правленія).

*При подпискѣ и высылкѣ денегъ подписчики благоволятъ точно указывать, чрезъ какое ближайшее почтовое или почтово-телеграфное отдѣленіе желаютъ получать «Губернскія Вѣдомости».*

**Подписка принимается** 1) въ Астрахани въ Губернской типографіи (уголь Театральнаго переулка и Ахматовской ул., д. Губернскаго Правленія), 2) въ Казначействѣ, 3) въ городскомъ полицейскомъ управленіи и полицейскихъ участкахъ, 4) въ уѣздныхъ городахъ: у исправниковъ, въ казначействахъ и почтово-телеграфныхъ конторахъ, 5) въ селахъ: у земскихъ начальниковъ, становыхъ приставовъ и въ волостныхъ правленіяхъ.

Год изданія III.

Открыта подписка на 1910 год

на еженедѣльник

# АСТРАХАНЕЦЪ

Выходит по понедѣльникам и в послѣпраздничные дни, когда другія астраханскія газеты не выпускаются, расходуется поэтому в большом количествѣ экземпляров и продается в розницу в теченіе цѣлой недѣли.

Статьи по мѣстным злободневным вопросам. Фельетоны. Стихи и беллетристика. Галлерей биржевых дѣятелей. «Герои нашего времени». Сатира и юмористика. Рисунки и каррикатуры и пр.

Подписная цѣна с доставкой и пересылкой:

В Астрахани:

В иные города:

На 1 год. . . . .	3 р. — к.	На 1 год. . . . .	4 р. — к.
„ 6 мѣс. . . . .	1 р. 75 к.	„ 6 мѣс. . . . .	2 р. 50 к.
„ 3 мѣс. . . . .	1 р. — к.	„ 3 мѣс. . . . .	1 р. 50 к.
„ 1 мѣс. . . . .	— р. 40 к.	„ 1 мѣс. . . . .	— р. 60 к.

Плата за объявленія: пред текстом по 20 коп. и послѣ текста по 10 коп. за строку цѣвта. Годовыя—по соглашенію.

Завѣдующій редакціей Г. Г. Секачев.

ОТКРЫТА ПОДПИСКА на 1910 г. 25-й годъ издания.  
(Подписной годъ считается съ 1 ноября 1909 г. по 1 ноября 1910 г.)

# СЕЛЬСКІЙ ХОЗЯИНЪ

Универсальный журналъ практическаго сельскаго хозяйства,  
Подъ редакціей Члена Императорскаго Вольнаго Экономическаго Общества Ф. С. ГРУЗДЕВА.  
**52 №№ ЖУРНАЛА** въ изящныхъ древяныхъ обложкахъ, 2,000 столбцовъ большаго формата.

Въ нумерахъ журнала ежегодно помѣщается свыше 70) практически-полезныхъ, удобопонятныхъ статей по всемъ отраслямъ хозяйства. Большая часть статей иллюстрирована.

**12 КНИГЪ „Хуторское Хозяйство“** около 800 стр. большаго формата.

Въ журн. „Хуторское Хозяйство“ читатели подробно знакомятъся съ веденіемъ всѣхъ отраслей сельскаго хозяйства въ примѣненіи къ небольшимъ участкамъ земли. О особенностяхъ будетъ обращено на отрасли, которыя въ небольшихъ хозяйствахъ даютъ наибольшій доходъ.

Въ ознаменованіе  
25-лѣтняго юбилея  
„СЕЛЬСКАГО ХОЗЯИНА“  
будетъ дано  
**ОСОБОЕ приложеніе.**

**Новые отдѣлы журнала:**

- 1) Виды на урожай главнѣйшихъ сел.-хоз. продуктовъ.
- 2) Изъ практики русскихъ и иностранныхъ хозяевъ.
- 3) Какъ это самому сдѣлать.

**КАРМАННАЯ ЭНЦИКЛОПЕДІЯ РУССКАГО СЕЛЬСКАГО ХОЗЯИНА.**

1000 практическихъ совѣтовъ и рецептовъ.

Въ этомъ изданіи въ сжатой, но вполне понятной, даже для начинающихъ хозяевъ, формѣ собрано все, что необходимо: знать сельскому хозяину по всемъ отраслямъ хозяйства.

**7 ПОЛНЫХЪ ПРАКТИЧЕСКИХЪ РУКОВОДСТВЪ**

Всѣ руководства богато иллюстрированы.

- 1) **ВОЗДѢЛЫВАНІЕ ХЛѢБНЫХЪ РАСТЕНІЙ** въ разныхъ полосахъ Россіи. Съ многочисленными рисунками хлѣбныхъ растений. Составилъ Дм. В. Селоровъ.
- 2) **ОГНЕСТОЙКІЯ ПОСТРОЙКИ.** Ихъ возведеніе и условия примѣненія. Практическое руководство, составленное на основаніи долготѣльной практики, съ подробн. чертежами. Ил. С. Дм. Кириичанкова.
- 3) **ДОХОДНЫЙ ПЛОДОВЫЙ И ЯГОДНЫЙ САДЪ.** Практическое руководство къ выгоднѣйшему веденію плодового и ягоднаго сада. П. А. Андреева.
- 4) **ПРАКТИЧЕСКОЕ ОГОРОДНИЧЕСТВО** Полное руководство къ выращиванію огородныхъ растений. Составилъ на основаніи долготѣльной практики П. П. Штейберга.
- 5) **ВЫБОРЪ ЛОШАДИ.** Съ многоч. рисун. въ текстѣ. Первыяе руководство къ познанію лошади. Составилъ магистръ ветеринар. наукъ П. Г. Алгуховъ.
- 6) **МАЛЯРНОЕ РУКОВОДСТВО.** Съ многоч. оригинал. рисунками. Сост. инструкторъ при Департаментѣ Земледѣлія Ф. Махаевъ.
- 7) **ПРОИЗВОДСТВО МЕБЕЛИ И КОРЗИНЪ** Изъ ивы и камыша. Полное практическое руководство плетенія самыхъ разнообразныхъ видѣлій. Съ атласомъ первѣйшихъ рисунковъ и чертежей. Составилъ инструкторъ при Департаментѣ Земледѣлія Ф. Махаевъ.

Кромѣ того, будетъ данъ художественно исполненный альбомъ:

**„РАЗМНОЖЕНІЕ РАСТЕНІЙ ПРИВІВКОЙ“**

съ подробнымъ описаніемъ всѣхъ способовъ прививки деревьевъ и кустарниковъ и съ объясненіемъ, когда и для чего примѣняются тѣ или иные способы и т. п. Большая часть рисунковъ Альбома воспроизводитъ различные способы прививки въ натуральную величину. По такимъ рисункамъ даже малоопытный любитель садоводства быстро усвоитъ себѣ все дегата прививки, не исключая и болѣе сложныхъ способовъ. Составилъ практикъ-садоводъ П. А. Андреевъ.

**Календарь «СЕЛЬСКАГО ХОЗЯИНА» на 1910 годъ**

сѣмена-высевки полевыхъ и огородныхъ растений.

**ПОДПИСНАЯ ЦѢНА:** **БЕЗПЛАТНО ОТВѢТЫ** специалистовъ по всемъ отраслямъ сельскаго хозяйства. на журналъ „СЕЛЬСКІЙ ХОЗЯИНЪ“ со всеми приложеніями за годъ: съ доставкой и пересылкой по всей Россіи **6 РУБ**  
ДОПУСКАЕТСЯ РАЗСРОЧКА: при подпискѣ 3 рубля и къ 1 мая 3 рубля.

Контора журнала: С.-Петербургъ, Стремянная, № 12, собств. д.

Издатель П. П. Сойкинъ.

ОДОВРЕНЪ ВСѢМИ ВѢДОМСТВАМИ.

# РУССКІЙ ПАЛОМНИКЪ

духовно-литературный иллюстрированный журналъ для семьи и школы

**52** ЛѢТЪ журнала, до 2.000 стр. текста извѣстныхъ духовныхъ и свѣтскихъ писателей и до 600 иллюстрацій. Въ журналѣ дается мѣсто исключительно такому чтенію, которое находитъ откликъ во всякой душѣ, ищущей назиданія и умиротворенія.**12** КНИГЪ **СВѢТОЧЪ**  
около 2.000 стр.НОВЫЙ ЕЖЕМѢСЯЧНЫЙ ЛИТЕРАТУРНО-ИСТОРИЧЕСКІЙ ЖУРНАЛЪ,  
съ иллюстраціями, портретами и снимками съ картинъ извѣстныхъ художниковъ.

Изъ „Свѣточъ“, при участіи выдающихся силъ современной литературы и искусства, будутъ помѣшаться: повѣсти, рассказы стихотворенія, легенды сказанія и преданія старины, записки, воспоминанія и дневники наиболѣе выдающихся духовныхъ и историческихъ русскихъ дѣятелей; критическіе очерки о творчествѣ лучшихъ художниковъ съ воспроизведеніемъ ихъ картинъ; новости исторической литературы; жизнеописанія особенно выдающихся историческихъ и современныхъ дѣятелей; отзывы о книгахъ; смѣсь и т. п.

КРОМѢ ТОГО, ввиду 200-лѣтія со дня кончины святого Димитрія, митрополита Ростовскаго, и въ ознаменованіе 25-лѣтняго юбилея „Русскаго Паломника“ будетъ данъ:

**10** КНИГЪ — ПОЛНАГО СОБРАНІЯ ТВОРЕНІЙ —  
С. 300 стр. **СВ. ДИМИТРІЯ РОСТОВСКАГО**

Творенія святого Димитрія, митрополита Ростовскаго, этого „Россійскаго Злаотуста“, охватываютъ рѣшительно всѣ области и вопросы, на которые устремляется мысль христіанина. Наше изданіе, поставившее себѣ цѣлью сдѣлать творенія св. Димитрія общепонятными, является первымъ и единственнымъ въ Россіи.

**4** КНИГИ = СВЯГОТЕЧЕСКОЕ ТОЛКОВАНІЕ =  
около 1.000 стр. **ВСѢХЪ ЧЕТЫРЕХЪ ЕВАНГЕЛІЙ**

А ИМЕННО, ВСЕМІРНО-ИЗВѢСТНЫЙ ТРУДЪ

Блаж. **Феофилакта** **БЛАГОВѢСТНИКЪ**  
Архiep. Волгарскіго

Міровая церковно-учительная литература не знаетъ лучшаго толкованія Евангелія, чѣмъ знаменитый трудъ блаженнаго архіепископа Феофилакта. Все то, что было высказано святыми отцами церкви о святыхъ Евангеліяхъ, блаженный Феофилактъ собралъ воедино и составилъ стройный, величественный трудъ, который отъ начала до конца носитъ на себѣ печать святоотеческихъ твореній.

**ПОДПИНАЯ ЦѢНА** на РУССКІЙ ПАЛОМНИКЪ со всѣми приложеніями безъ **6 РУБ.**  
досг. въ СПБ. 5 РУБ. Съ доставкой и пересылкой по Россіи

ДОПУСКАЕТСЯ РАЗРОЧКА: При подписѣ 2 р., къ 1 апрѣля 2 р. и къ 1 іюля остальные.

Главная контора и редакція: С.-ПЕТЕРБУРГЪ, Стремляная, 12, собщн.  
домъ.Редакторъ **Е. А. Поповицкій**.Издатель **П. П. Сойкинъ**.



Открыта подписка на 1910 годъ на журналы

# 1) „ЮНАЯ РОССІЯ“

(„ДѢТСКОЕ ЧТЕНІЕ,“)

ежемѣсячный иллюстрированный журналъ для семьи и школы.

Сорокъ второй годъ изданія.

Журналъ допущенъ къ выпискѣ, по предварительной подпискѣ, въ учебныя библіотеки среднихъ учебныхъ заведеній, въ городскія, по Положенію 1872 г., училища и въ безплатныя народныя читальни и библіотеки.

Въ 1910 г. журналъ „Юная Россія“ („Дѣтское Чтеніе“) дастъ всѣмъ подписчикамъ: **12 ЕЖЕМѣсячныхъ книжекъ**, въ составъ которыхъ входятъ: а) повѣсти, рассказы и сказки; б) стихотворенія; в) историческіе очерки и біографіи; г) популярно-научныя статьи; д) снимки съ портретовъ замѣчательныхъ людей, съ картинъ извѣстныхъ художниковъ и проч. Въ числѣ другихъ статей будутъ помѣщены:

Авенаріусъ, В. Дочь посадника. Повѣсть изъ временъ Великаго Новгорода и Ганзы.—Алтаевъ, Ал. Въ старой Прагѣ. Историческій романъ изъ временъ паденія Чехии.—Баранцевичъ К. Рассказъ.—Вълюсовъ И. Стихотворенія.—Васильевъ, В. Шамакъ камлаетъ.—Галкина, Г. Стихотворенія.—Гадугъ, В. Владыка стекляннаго дома.—Король пылающихъ колець и др. рассказы.—Гусевъ-Оренбургскій, С. Рассказы.—Доброхотовъ, А. Стихотворенія.—Дрожджентъ, С. Стихотворенія.—Исфатъевъ, Н. Соперники и др. рассказы.—Коринскій, А. Стихотворенія и бывальщины.—Круковскій, М. За дорогимъ звѣркомъ.—Маминъ-Сибирякъ, Д. Легкій халбъ и др. рассказы.—Немировичъ Данченко, В. Въ горной вечернихъ огней.—Носиловъ, К. Мишка и др. рассказы.—Покровский, С. Колонисты скалистаго архипелага и др. статьи.—Пономовъ, В. Два брата. Повѣсти.—Поспѣловъ, С. Историческая повѣсть.—Рагоза, Н. Великое переселеніе леминговъ и др. очерки.—Россиентъ, П. Абхазія.—Серафимовичъ, А. Выгнана. Рассказъ.—Скворцовъ, И. Очерки изъ жизни растений.—Смирновъ, В. Стихотворенія.—Солодовниковъ, Д. Разрытое кладбище.—Степль, А. Графиничка. Рассказъ.—Королевичъ горбуна. Сказка.—Туганъ, Л. Въ мѣрѣ звуковъ. Повѣсть.—Тулубъ, Ц. Стихотворенія.—Челнокъ, А. Россмаха.—Черкашенко, С. Безпріютные. Рассказъ.—Шмелевъ, И. Мой Марсъ и др. рассказы.

**БЕЗПЛАТНЫЯ ПРИЛОЖЕНІЯ:** I. Набранныя сочиненія С. Т. Александрова. II. Поэты любви и жалости Чарльзъ Диккенсъ и орелъ французской поэзии Викторъ Гюго. Литературно-біографическіе очерки съ приложенными портретами и избранными сочиненіи. Сост. Н. Я. Абрамовичъ. III. С. А. Плещеевъ. Сборникъ стихотвореній съ портретомъ и біографіей поэта, подъ редакціей Л. П. Тихомирова. IV. А. С. Хомяковъ, К. С. Александровъ и Н. С. Александровъ. Сборникъ стихотвореній съ портретами поэтовъ, подъ редакціей Л. П. Тихомирова.

# 2) ПЕДАГОГИЧЕСКІЙ ЛИСТОКЪ

журналъ для воспитателей и народныхъ учителей.

СОРОКЪ ПЕРВЫЙ ГОДЪ ИЗДАНІЯ.

Журналъ выходитъ 8 разъ въ годъ, книжками до 5 листовъ.

АДРЕСЪ РЕДАКЦІИ: Москва, Б. Молчановска, д. № 24.

Подписка принимается и во всѣхъ извѣстныхъ книжныхъ магазинахъ.

КНИГОПРОДАВЦАМЪ УСТУПКА 5%.

Плата за объявленія въ журналахъ „Юная Россія“ и „Педагогическій Листокъ“: за страницу 40 руб., за 1/2 страницы 20 руб., за 1/4 страница 10 руб., за 1/3 страницъ 5 руб.

Издательница Е. Н. Тихомирова.

Редакторъ Д. И. Тихомировъ.

При журналѣ „Юная Россія“ и „Педагогическій Листокъ“ организованъ книжный складъ изданій Д. И. Тихомирова: 1) Библиотека для семьи и школы; 2) Учительская библіотека; 3) Учебники Д. И. Тихомирова.

Каталогъ высылается безплатно по первому требованію.

Въ годъ  
4 руб. 50 коп.  
безъ пересылки.  
5 рубле.  
съ пересылкой.

1 р. 75 к.  
безъ пересылки.  
2 рубля  
съ пересылкой.

С 595 Астр.

П-15а

*Деп. Астр.*



П

С 595 Астр

П-15а

5.155.

Ср. 44764

В С Я  
**АСТРАХАНЬ**  
И ВЕСЬ  
**АСТРАХАНСКИЙ КРАЙ.**

ПАМЯТНАЯ КНИЖКА АСТРАХАНСКОЙ ГУБЕРНИИ

НА **1910** ГОДЪ

ИЗДАНИЕ АСТРАХАНСКОГО ГУБЕРНСКАГО  
СТАТИСТИЧЕСКАГО КОМИТЕТА.  
ПОДЪ РЕДАКЦІЕЙ СЕКРЕТАРЯ А. А.  
МАРЬИНСКАГО.

АСТРАХАНЬ.  
ПАРОВАЯ ГУБЕРНСКАЯ ТИПОГРАФІЯ.

1910.



# О Г Л А В Л Е Н И Е.

Стран.	Стран.
<b>Календарныя свѣдѣнія.</b>	
Неприсутственные дни, мясосятя, дни поминовения, календари: Православный, Католическій, Армянскій, Магометанскій и Еврейскій; храмовые праздники въ гор. Астрахани. Списокъ ярмарокъ . . . . . 1—40	
Россійскій Императорскій Домъ 1—6	
<b>Членъ Государственнаго Совѣта отъ землевладѣльцевъ Астраханской губерніи</b> 7	
<b>Члены Государственной Думы отъ Астраханской губерніи</b> —	
<b>Личный составъ учреждений Астраханской губерніи.</b>	
<b>Гражданское вѣдомство.</b>	
Учрежденія губернскія и гор. Астрахани.	
<b>Министерство Внутреннихъ Дѣлъ.</b>	
Губернаторъ и наказный атаманъ Астраханск. Казач. Войска. . . . . 9	
Канцелярія Губернатора . . . . . 11	
Губернское Правленіе . . . . . —	
Отдѣленія Губернскаго Правленія	
Строительное . . . . . 12	
Врачебное . . . . . —	
Ветеринарное . . . . . —	
Межевое . . . . . 14	
Управленіе калмыцкимъ народомъ Губернское Присутствіе . . . . . 15	
Губернское по воинской повинности Присутствіе . . . . . —	
Губернскій Статистич. Комитетъ . . . . . —	
Губернское по городскимъ дѣламъ Присутствіе . . . . . 17	
Губернское объ обществахъ и союзахъ Присутствіе . . . . . 17	
Губернскій Комитетъ общества попечительнаго о тюрьмахъ . . . . . —	
Приказъ Обществен. Призрѣнія . . . . . 18	
Губернскій Распорядит. Комитетъ . . . . . —	
Дорожная часть . . . . . 19	
Городской Распорядителн. Комитетъ . . . . . —	
Губернское медико-статистическое бюро . . . . . —	
Губернскій Комитетъ по дѣламъ мелкаго кредита . . . . . 20	
Губернскій Комитетъ попечительства о народной трезвости. . . . . —	
Астрах. Город. Комит. попечит. о народной трезвости . . . . . 21	
Губернскій Предводитель Дворянства . . . . . —	
Личная канцелярія Губер. Предводителя дворянства . . . . . —	
Дворянское Депутатск. Собраніе . . . . . 22	
Губернская Дворянская Опекa . . . . . —	
Губернское Жандармское Управленіе . . . . . —	
Астрах. отдѣл. Тамбово-Уральск. Жандарм. Полиц. Управленіе ж. д. . . . . —	
Городск. Полицейское управленіе Сыскное отдѣленіе . . . . . —	
Астраханская тюрьма . . . . . 24	
Почтово-телеграфная контора . . . . . —	
Биржевая почтово-телеграфная контора . . . . . 25	
Центральная телефонная станція . . . . . —	
Городская Дума . . . . . 26	
Городская Управа . . . . . 27	
Сиротскій судъ . . . . . 28	
Староста купеческаа общества. . . . . —	
Мѣщанское управленіе . . . . . —	
<b>Государственный Контроль.</b>	
Контрольная Палата . . . . . 29	

Стран.

Стран.

**Министерство Финансовъ.**

Казенная Палата . . . . .	29
Податные инспектора . . . . .	30
Астраханское Казначейство . . . . .	—
Губернское по промышленному налогу Присутствіе . . . . .	31
Городскія раскладочныя по промышленному налогу Присутствія . . . . .	—
По квартирному налогу Присутствія . . . . .	32
Губернское Акцизное Управление 1-е Окружное Акцизное Управление . . . . .	—
Управление 2-го округа . . . . .	33
Казенный винный складъ . . . . .	34
Таможня . . . . .	—
Отдѣленіе Государст. Банка . . . . .	—
Инспекторъ мелкаго кредита . . . . .	35
Управление Синеморск. имѣніемъ . . . . .	—

**Министерство торговли и промышленности.**

Астрах.-Саратов. горный округъ . . . . .	—
Губернское по фабричнымъ дѣламъ Присутствіе . . . . .	36
Фабричная Инспекція . . . . .	—
Повѣрочная палатка . . . . .	—
Донской пробирный округъ . . . . .	—
Биржевой Комитетъ . . . . .	37

**Главное Управление Землеустройства и земледѣлія.**

Управление Государственными Имуществами . . . . .	37
Лѣсоохранительный Комитетъ . . . . .	38
Комитетъ Каспійско-Волжскихъ рыбныхъ и тюленьихъ промысловъ . . . . .	—
Управление Каспійско-Волжскими рыбными и тюленьими промыслами Ихтиологическая лабораторія и музей . . . . .	39
	41

**Министерство Юстиціи.**

Астраханскій Окружный Судъ . . . . .	41
Прокурорскій надзоръ . . . . .	42
Судебные слѣдователи . . . . .	—
Нотариусы . . . . .	—
Присяжные повѣренные . . . . .	43
Ихъ помощники . . . . .	—
Частные повѣренные . . . . .	—
Сѣздъ мировыхъ судей Астраханскаго город. округа . . . . .	—

**Министерство Народнаго Просвѣщенія.**

Мужская гимназія . . . . .	44
Реальное училище . . . . .	45
Женская гимназія Н. С. Шавердовой . . . . .	46
Дирекція народныхъ училищъ . . . . .	47
Городскія по положенію 31 мая 1872 г. училища . . . . .	48
Агабабовское армянское уѣздное училище . . . . .	50
Городскія четырехъ - классныя жен. училища . . . . .	—
Маринское женское училище . . . . .	51
Приходскія училища въ г. Астрахани: мужскія . . . . .	52
женскія . . . . .	56
Начальное училище при католической церкви . . . . .	60
Калмыцкій пансіонъ . . . . .	61
Инородческія для татаръ одноклассныя училища . . . . .	—
Частныя училища . . . . .	—

**Училища разныхъ вѣдомствъ**

Школа фельдшеровъ и фельдшерницъ-акушеровъ . . . . .	64
Училище малаго плаванія . . . . .	65
Школа садоводства и огородничества . . . . .	—
Торговая школа . . . . .	—
Счетоводные курсы . . . . .	66
Музыкальное училище . . . . .	—

**Вѣдомство Императрицы Маріи.**

Маринская женская гимназія . . . . .	67
Губернское Попечительство дѣтскихъ пріютовъ . . . . .	68

**Главное Управление Государственнаго Коннозаводства.**

Стар. чиновникъ особ. поруч. при Глав. Управ. Госуд. коннозаводства . . . . .	69
Корреспонденты Главнаго Управл. . . . .	—

**Министерство Путей Сообщенія.**

Инспекторъ судоходства приморскаго участка . . . . .	—
--	---

Стран.	Стран.		
Помощники инспектора судоходства приморского участка . . . . .	70	Духовное училище . . . . .	90
Начальникъ Астраханской судоходной дистанціи . . . . .	—	Епархіальное женское училище . . . . .	91
Врачъ санитарнаго надзора . . . . .	—	Епархіальный училищный совѣтъ . . . . .	92
Начальникъ технического участка . . . . .	—	Инспекція церков.-приход. школь . . . . .	—
Пароходный техникъ . . . . .	—	Церковно-приходскія школы гор. Астрахани . . . . .	93
Особый Комитетъ по дѣламъ, относящимся до нуждъ мѣстнаго судоходства . . . . .	—	Старообрядч. общины въ г. Астрах. епархіи . . . . .	95
Инспекція по постройкѣ Астрах. жел. дор. . . . .	71	Армяно-Григоріан. епархіальная консисторія . . . . .	—
Астраханская желѣз. дорога . . . . .	—	Армянская духовная семинарія . . . . .	96
Воронежскій порайонный комитетъ . . . . .	72	Совѣтъ римско-католич. церкви . . . . .	—
<b>Министерство Иностранныхъ Дѣлъ.</b>		Церковный совѣтъ еванг.-лютеранской церкви . . . . .	—
Генеральное консульство Его Величества Шаха Персидскаго . . . . .	73	Хозяйственные правленія іудейскихъ моленей . . . . .	97
Иностранные консулы, компетенція коихъ распространяется на Астрахан. губернію . . . . .	—	Ахунъ сунитскаго толка . . . . .	98
<b>Военное Министерство.</b>		Комитетъ по управлен. персидск. мечетью . . . . .	—
Царевскій резервный баталіонъ . . . . .	73	<b>Больницы и врачебный персоналъ.</b>	
Мѣстный лазаретъ . . . . .	74	Губернская больница . . . . .	99
Комендатъ пристани г. Астрахани . . . . .	75	Домъ душевнобольныхъ . . . . .	—
Продовольственный магазинъ . . . . .	—	Санитарно-больничная коммиссія . . . . .	—
Конвойная команда . . . . .	—	Городская Соединенная больница . . . . .	100
<b>Астраханское Казачье Войско.</b>		Приемный покой . . . . .	—
Наказный Атаманъ . . . . .	—	Глазная лѣчебница . . . . .	101
Канцелярія Наказнаго Атамана . . . . .	—	Лѣчебница для приходящихъ больныхъ . . . . .	—
Войсковое Правленіе . . . . .	76	Бактеріологическая лабораторія . . . . .	—
Войсковой Пансіонъ . . . . .	—	Пастеровская станція . . . . .	—
1-й отдѣлъ Астрах. Каз. Войска . . . . .	—	Городская санитарн. лабораторія . . . . .	—
2-й отдѣлъ Астрах. Каз. Войска . . . . .	77	Медико-Статистическое бюро . . . . .	102
Станичные атаманы . . . . .	—	Городовые врачи . . . . .	—
1-й Астраханскій казачій полкъ . . . . .	78	Санитарные врачи . . . . .	—
Инспекторъ станич. училищъ . . . . .	79	Амбулаторіи по венерич. болѣзн. . . . .	—
Станичныя училища Астрах. Казачьяго Войска . . . . .	—	Врачи участковыхъ амбулаторій . . . . .	—
		Городскіе ветеринарные врачи . . . . .	—
		Ветеринарная бактеріологическая лабораторія . . . . .	104
<b>Духовное вѣдомство.</b>		<b>Частныя банки и другія кредитныя учрежденія.</b>	
Епископъ Астраханскій и Енотаевскій . . . . .	81	Городской общественный банкъ . . . . .	103
Духовная Консисторія . . . . .	82	Отдѣленіе Волж.-Кам. Ком. Банка . . . . .	—
Настоятели и настоятельницы монастырей . . . . .	83	Отдѣленіе Русск. Торгово-Пром. Комм. Банка въ Петербургѣ . . . . .	—
Каедральный соборъ . . . . .	—	Отдѣленіе Русскаго для внѣшней торговли Банка . . . . .	104
Епархіальные миссіонеры . . . . .	84	Отдѣленіе Сѣвернаго Банка . . . . .	—
Церкви гор. Астрахани съ указаніемъ храмовыхъ праздниковъ, протоіереевъ, священниковъ и церковныхъ старостъ . . . . .	—	Отдѣленіе Азовско-Донскаго Коммерческаго Банка . . . . .	—
Духовная семинарія . . . . .	89	Общество Взаимнаго Кредита . . . . .	105

	Стран.		
Астрах.-Краснояр. Общество Взаимнаго Кредита . . . . .	105	Мѣстное управление Россійскаго об-ва Краснаго Креста . . . . .	115
Общество взаимнаго страхованія отъ огня имуществъ . . . . .	—	Ирининская община Крас. Креста Алексѣевскій губерн. комитетъ по призрѣнiю дѣтей лицъ, погибшихъ въ войнѣ съ Японіей . . . . .	116
Общество Астрах. водопроводовъ Астрахан. частный ломбардъ . . . . .	106	Мѣстный отдѣлъ Общества повсемѣстной помощи пострадавшимъ на войнѣ солдатамъ и ихъ семьямъ . . . . .	—
Астраханскіе трамваи . . . . .	—	Окружное правленіе Император. Россійск. об-ва спасанія на водахъ Астраханское отдѣл. попечител. Императрицы Маріи Александровны о слѣпыхъ . . . . .	117
<b>Ученыя, благотворительныя и прочія общества съ ихъ учрежденіями.</b>		Губенскій комитетъ по призрѣнiю прокаженныхъ . . . . .	118
Астрах. отдѣлъ Императ. Россійск. общества рыбоводства и рыболовства Астрах. отдѣл. Императ. об-ва судоходства . . . . .	105	Астраханское благотворительное общество и его учрежденія . . . . .	—
Астрах. отдѣл. Императ. Русск. Музыкальн. об-ва . . . . .	106	Окружное правленіе благотворительнаго об-ва судебного вѣдомства Армянское женское благотворительное общество . . . . .	122
Астрах. отдѣл. Императ. Правосл. Палестинскаго об-ва . . . . .	—	Благотвор. об-во при частномъ ломбардѣ . . . . .	123
Астрах. отдѣлъ Россійскаго об-ва покровит. животн. . . . .	108	Общество трудовой помощи . . . . .	—
Амбулаторная лѣчебница для домашнихъ животн. . . . .	—	Общество взаим. помощи лицъ, занимающихся педагогической дѣятельностью въ Астрах. губерніи . . . . .	—
Петровское общество . . . . .	—	Попечительство о бѣдномъ учащемся юношествѣ . . . . .	124
Общество любителей армянской литературы и искусства . . . . .	—	Общество вспомоществованія нуждающимся учащимся въ реальномъ училищѣ . . . . .	—
Общество русскихъ драматическ. писателей и оперн. композиторовъ Союзъ драматическ. и музыкальн. писателей . . . . .	109	Об-во вспомошест. нуждающ. учащимся въ музыкальномъ училищѣ . . . . .	—
Русское театральн. общество. Епархіальный комитетъ правосл. миссіонер. об-ва . . . . .	—	Об-во вспомошествов. нуждающ. ученицамъ въ Маринской женской гимназій . . . . .	—
Епархіальное Кирилло-Меѳодіевское братство . . . . .	—	Попечительство о бѣдныхъ ученикахъ духовн. семинаріи . . . . .	125
Епархіальная бібліотека . . . . .	110	Общество вспомошествованія нуждающимся учащимся въ част. учеб. завед. 1 разряда Н. А. Вучетичъ . . . . .	—
Епархіальный книжный складъ . . . . .	—	Общество содѣйствія народному образованію въ станицахъ Астрах. казач. войска . . . . .	—
Общество врачей . . . . .	111	Общество вспомошествованія учащимся въ низшихъ училищахъ г. Астрахани . . . . .	126
Научныя собранія астрах. врачей Санитарное об-во . . . . .	—	Елисаветинскій сиротскій домъ Попечит. о безпріютныхъ дѣтяхъ . . . . .	127
Зубоврачебное об-во . . . . .	—	Общество частн. дѣтскаго пріюта . . . . .	—
Общество ветеринарныхъ врачей Астраханской губерніи . . . . .	—	Общество взаимной помощи служащихъ въ Астрах. город. общест. управленіи . . . . .	128
Общество садоводства и огородн. Общество сельскаго хозяйства . . . . .	112		
Сельско-хозяйственное общество Астраханскихъ калмыковъ . . . . .	—		
Общественная бібліотека . . . . .	113		
Богоугодныя заведенія Приказа обществ. призр., городского и мѣщанскаго управленій . . . . .	—		
Учрежденія губерн. попечительства дѣтск. пріютовъ . . . . .	115		

Стран.	Стран.
Общество вспоможенія купеческихъ приказчиковъ . . . . .	Уѣздный распорядительный комитетъ . . . . .
128	138
Общество взаимнаго вспоможенія ремесленниковъ г. Астрахани . . . . .	Астраханскій уѣздный комитетъ попечительства о народной трезвости . . . . .
—	—
Профессиональное общество рабочихъ-бондарей Астрах. губерніи . . . . .	Врачи . . . . .
—	—
Попечительство о бѣдныхъ духовнаго званія . . . . .	Тинакская грязелѣчебница . . . . .
129	139
Комитетъ по управленію епархіальнымъ домомъ призрѣнія . . . . .	Почтово-телеграфныя учрежденія . . . . .
—	—
Римско-Католическое благотворительное общество . . . . .	Податной инспекторъ . . . . .
—	140
Попечительство о бѣдныхъ татарахъ . . . . .	Раскладочное Присутствіе . . . . .
—	—
Об-во пособія бѣднымъ евреямъ . . . . .	Чины вѣдомства Министерства торговли и промышленности . . . . .
130	—
Попечительство вдовъ и сиротъ армянскаго духовенства . . . . .	Чины вѣдомства Главнаго Управленія землеустройства и земледѣлія по Астраханскому уѣзду . . . . .
—	—
Высочайше утвержденное церковное попечительство о бѣдныхъ армянахъ г. Астрахани . . . . .	Астрах.-Краснояр. уѣзд. землеустроительная комиссія . . . . .
—	141
Русское патриотическ. общество Астраханское общество хоругвеносцевъ . . . . .	Ахматовская школа садовод. и огородничества . . . . .
131	—
Общество хоругвеносцевъ при церкви Св. князя Владимира . . . . .	Чины вѣдомства Министерства Юстиціи по Астраханск. уѣзду . . . . .
—	142
Церковно-пѣвческое общество . . . . .	Исправительная земледѣльч. колонія . . . . .
132	—
Общество „Спортъ“ . . . . .	Народныя училища въ уѣздѣ . . . . .
—	—
Комитетъ художественн. кружка Художественные и техническо-рисовальные классы . . . . .	Управленіе Астрах. уѣзд. воин. начальника . . . . .
—	144
Общество охотниковъ . . . . .	Смотритель Четырехбугоринскаго маяка . . . . .
133	—
Кружокъ любителей птицеводства . . . . .	Благочинные, протоіереи и священники церковей Астраханск. уѣзда . . . . .
—	—
Общество поощренія коннозавод. Об-во велосипедистовъ любителей Астраханское общественное собраніе . . . . .	Астраханское уѣздное отдѣленіе епархіальнаго училищнаго совѣта . . . . .
—	146
134	—
Благородное собраніе . . . . .	Церковно-приходскія школы Астраханскаго уѣзда . . . . .
—	147
Клубъ велосипедистовъ . . . . .	Старообрядческія общины въ Астрахан. уѣздѣ . . . . .
—	152
Мусульманское собраніе . . . . .	Общество вспомоствованія учащимся дѣтямъ служащихъ Астрах. отдѣла т-ва бр. Нобель . . . . .
135	—
Женскій клубъ . . . . .	
136	
Клубъ общества охотниковъ . . . . .	
—	
<b>Г. Красный-Яръ и уѣздъ.</b>	
<b>Астраханскій уѣздъ.</b>	Уѣздный предводитель дворянства . . . . .
Астрах.-Краснояр. уѣздный предводитель дворянства . . . . .	151
135	Уѣздный сѣздъ . . . . .
Уѣздный сѣздъ . . . . .	—
—	Волостные старшины . . . . .
Волостные старшины . . . . .	153
136	Уѣздное по военной повинности присутствіе . . . . .
Частные повѣренныя при Сѣздѣ . . . . .	—
137	Уѣздный распорядительный комитетъ . . . . .
—	—
Уѣздное по военной повинности присутствіе . . . . .	Уѣздный комитетъ попечительства о народной трезвости . . . . .
—	—
Временный Комитетъ по устройству мѣстъ заключенія . . . . .	Уѣздное полицейское управленіе . . . . .
—	154
Уѣздное полицейское управленіе . . . . .	Городская больница . . . . .
—	—
	Врачи . . . . .
	—
	Упрощенное городское управленіе . . . . .
	155



	Стран.		Стран.
Городская бесплатная лѣчебница . . . . .	15	Баскунчакская желѣзнодорога . . . . .	168
Общественная библиотека . . . . .	—	Чины вѣдомства Министерства	
Сиротскій судъ . . . . .	—	Юстиціи . . . . .	—
Почтово-телеграфное отдѣленіе . . . . .	—	Народныя училища . . . . .	—
Податной инспекторъ . . . . .	—	Уѣздное попечительство дѣтскихъ	
Красноярское казначейство . . . . .	156	пріютовъ . . . . .	170
Уѣздное раскладочное присутствіе	—	Управленіе уѣзднаго воинскаго	
Городское по квартирному налогу		начальника . . . . .	171
присутствіе . . . . .	—	Благочинные, протоіереи и свя-	
Чины вѣдомства Министерства		щенники церкви Енотаевск. уѣзда	—
Юстиціи . . . . .	—	Уѣздное отдѣленіе епархіальнаго	
Народныя училища . . . . .	157	училишнаго совѣта . . . . .	172
Уѣздное попечительство дѣтскихъ		Церковно-приходскія школы . . . . .	173
пріютовъ . . . . .	158	Общество пособія бѣднымъ 1-го	
Благочинные, протоіереи и свя-		отдѣла А. К. В. . . . .	175
щенники церкви Красноярск. уѣзда . . . . .	159	Общество вспомоствован. нуж-	
Уѣздное отдѣленіе епархіальнаго		дающ. учащ. въ Енотаев. училищахъ	176
училишнаго совѣта . . . . .	160	Общественное собраніе . . . . .	—
Церковно-приходскія школы . . . . .	—		
Комитетъ по призрѣнію прокажен. . . . .	162		
Общественное собраніе . . . . .	—		
		<b>Г. Черный-Яръ и уѣздъ.</b>	
<b>Г. Енотаевскъ и уѣздъ.</b>		Уѣздный предводитель дворянства	175
Уѣздный предводитель дворянства	161	Уѣздный сѣздъ . . . . .	—
Уѣздный сѣздъ . . . . .	162	Волостные старшины . . . . .	177
Волостные старшины . . . . .	163	Уѣздное по воинской повинности	
Уѣздное по воинской повинности		присутствіе . . . . .	—
присутствіе . . . . .	—	Помощникъ начальника Губерн-	
Помощникъ начал. Губерн. жан-		скаго жандармскаго управленія . . . . .	—
дармск. Управленія . . . . .	—	Уѣздное полицейское управленіе	—
Уѣздный распорядительный Ко-		Уѣздный распорядительн. комит. . . . .	178
митетъ . . . . .	—	Уѣздное попечительство о народ-	
Уѣздное полицейское управленіе	—	ной трезвости . . . . .	—
Уѣздное отдѣленіе комитета об-ва		Уѣздное отдѣленіе комитета об ва	
попечит. о тюрьмахъ . . . . .	164	попечительнаго о тюрьмахъ . . . . .	—
Уѣздный комитетъ попечитель-		Временный комитетъ по устрой-	
ства о народной трезвости . . . . .	—	ству мѣстъ заключенія . . . . .	179
Врачи . . . . .	—	Арестные дома . . . . .	—
Больница рпиказа общствена-		Врачи . . . . .	180
го призрѣнія . . . . .	165	Больница Прик. общ. призр. . . . .	180
Упрощенное городское управлен.	—	Упрощенное городское управленіе	—
Сиротскій судъ . . . . .	166	Сиротскій судъ . . . . .	—
Почтово-телеграфныя учрежденія	—	Почтово-телеграфныя учрежденія	181
Податной инспекторъ . . . . .	—	Податной инспекторъ . . . . .	182
Енотаевское казначейство . . . . .	—	Черноярское казначейство . . . . .	—
Уѣздное раскладочное присутст.	167	Уѣздное раскладочное присутствіе	—
Городское по квартирному нало-		Городское по квартирному налогу	—
гу присутствіе . . . . .	—	присутствіе . . . . .	—
Чины вѣдомства Министерства		Городской общественный банкъ	—
торговли и промышленности . . . . .	—	Чины вѣдомства Главнаго Управ-	
Чины вѣдомства Главнаго Управ-		ленія землеустройства и земледѣлія	183
ленія Землеуст. и Земледѣлія . . . . .	—	Чернояро-Енотаевская уѣздная	
		землеустроительная коммиссія . . . . .	—
		Чины вѣдомства Министерства	
		Юстиціи . . . . .	—

Стран.	Стран.		
Народныя училища . . . . .	184	Царевская уѣздная землеустроит. Комиссія . . . . .	202
Управленіе уѣзднаго воинскаго начальника . . . . .	186	Чины вѣдомства Минист. Юстиціи . . . . .	203
Благочинные протоіереи и священники церковей Черноярск. уѣзда . . . . .	187	Народныя училища . . . . .	—
Черноярское уѣздное отдѣленіе епархіальнаго училищнаго совѣта . . . . .	189	Уѣздное попечительство вѣтскихъ пріютовъ . . . . .	209
Церковно-приходскія школы . . . . .	—	Управленіе уѣзднаго воинскаго начальника . . . . .	—
Старообряд. и сектант. общины въ Чернояр. уѣздѣ . . . . .	192	Благочинные, протоіереи и священники церковей Царевского уѣзда . . . . .	210
Мѣстный Отдѣлъ Общества повсемѣстной помощи пострадавшимъ на войнѣ солдатамъ и ихъ семьямъ . . . . .	193	Уѣздное отдѣленіе епархіальнаго училищнаго совѣта . . . . .	212
Черноярское благотворительное общество . . . . .	—	Церковно-приходскія школы . . . . .	213
Обществовспомоществованія нуждающимся учащимся Черноярскаго городского училища . . . . .	194	Старообрядческія и сектантскія общины въ Царевскомъ уѣздѣ . . . . .	219
Черноярское обществен. собраніе . . . . .	—	Николаево - Слободскій отдѣлъ Московск. Об-ва сельскаго хозяйства . . . . .	220
<b>Г. Царевъ и уѣздъ.</b>		Царевскій мѣстный комитетъ Россійск. об-ва краснаго креста . . . . .	—
Уѣздный предводитель дворянства . . . . .	193	Об-во „Родительскій кружокъ“ въ сл. Николаевской . . . . .	—
Уѣздный съѣздъ . . . . .	—	Царевское обществен. собраніе . . . . .	—
Волостные старшины . . . . .	—	Николаев. об-во пособія бѣднымъ . . . . .	221
Частные повѣренные при Съѣздѣ . . . . .	—	Общество взаимнаго вспоможенія купеческ. приказчиковъ въ сл. Николаевской . . . . .	—
Уѣздное по воинской повинности присутствіе . . . . .	195	Общество потребителей въ сл. Николаевской . . . . .	222
Помощникъ начальника Губер. Жандар. Управленія . . . . .	—	Николаевское обществ. собраніе Ахтубинское желѣзнодорожн. собраніе . . . . .	—
Уѣздное полицейское управленіе . . . . .	196	Улусныя управленія калмыцкой степи . . . . .	221
Уѣздн. распорядител. комитетъ . . . . .	—	<b>Внутренняя Киргиская Орда.</b>	
Уѣздный комитетъ попечительства о народной трезвости . . . . .	—	Временный совѣтъ по управленію ордою . . . . .	225
Уѣздное отдѣленіе комитета общества попечит. о тюрьмахъ . . . . .	197	Уѣздное Отдѣленіе Тюремнаго Комитета . . . . .	226
Врачи . . . . .	—	Врачи . . . . .	—
Городская больница . . . . .	198	Почтово-телеграфныя учрежденія . . . . .	227
Городское упрощенное управлен. . . . .	—	Податной Инспекторъ . . . . .	—
Городская общественная библиот. . . . .	—	Киргизское Казначейство . . . . .	—
Сиротскій судъ . . . . .	199	Ордынское раскладоч. присутствіе . . . . .	—
Почтово-телеграфныя учрежденія . . . . .	—	Ордынская торговая депутація . . . . .	228
Податные инспектора . . . . .	200	Нарынское лѣсничество . . . . .	—
Царевское казначейство . . . . .	—	Военное вѣдомство . . . . .	—
Николаевское казначейство . . . . .	—	Духовное вѣдомство . . . . .	—
Первое раскладочное присутствіе . . . . .	201	Участковыя управленія . . . . .	2 9
Второе раскладочное присутствіе . . . . .	—	Народныя училища орды . . . . .	231
Городское по квартирному налогу присутствіе . . . . .	—	<b>Алфавитный указатель фамилій лицъ содержащихся въ адресъ-календарѣ . . . . .</b>	
Городской общественный банкъ . . . . .	—	235	
Смотритель Владимиров. соляной пристани . . . . .	202	<b>Статистическія свѣдѣнія объ Астраханской губерніи за 1908 г. . . . .</b>	
Чины вѣдомства Главнаго Управленія землеустр. и земледѣлія . . . . .	—	1—28	

Страница

Страница

**СПРАВОЧНЫЙ ОТДѢЛЪ.****Административное дѣленіе губерніи.**

Списокъ важнѣйшихъ населенныхъ пунктовъ Астрахан. губерніи . . . . .	29 — 48
Списокъ аймачныхъ управленій Калмыцкой степи . . . . .	—

**Народное образованіе.**

Астраханская мужская гимназія . . . . .	49
Астраханское реальное училище . . . . .	51
Маринская женская гимназія . . . . .	54
Женская гимназія Н. С. Шавердовой . . . . .	56
Духовная семинарія . . . . .	—
Мужское духовное училище . . . . .	57
Епархіальное женское училище . . . . .	58
Астрахан. музыкальн. училище . . . . .	59
Астраханское училище малаго плаванія . . . . .	60
Астраханская школа садоводства . . . . .	—
Школа фельдшероу и фельдшерницъ-акушеровъ . . . . .	61
Художествен. и техническо-рисован. классы . . . . .	62
Городскія по положенію 1872 г. училища . . . . .	63
Приходскія и начальн. училища . . . . .	64
Торговая школа . . . . .	—
Маринское женское четырехклассное училище . . . . .	—
Частныя училища и пансіоны въ г. Астрахани . . . . .	—
Ремесленныя школы . . . . .	66
Дѣтскіе пріюты . . . . .	—

**Народное здравіе.**

Учрежденія медицинскаго характера въ г. Астрахани . . . . .	67
Тинакская грязелѣчебница . . . . .	68
Больницы . . . . .	71
Медицинскій персоналъ г. Астрах. . . . .	77

**Кредитъ и деньги.**

Государственныя сберегат. кассы . . . . .	89
Земельные банки . . . . .	93
Общества взаимнаго кредита . . . . .	96
Городскіе Общественные банки . . . . .	97
Частные банки . . . . .	98
Учрежденія мелкаго кредита . . . . .	99
Страховыя общ. въ г. Астрах. . . . .	102
Транспортныя общества и др. коммерч. предпріятія въ г. Астрахани . . . . .	104

**Пути сообщенія.**

Пароходныя предпріятія . . . . .	107
Такса за проѣздъ пассажировъ на пароходахъ об-въ: Кавказъ и Меркурій, по Волгѣ, Самолетъ и Русь . . . . .	109
Пригородное пароход. сообщеніе . . . . .	102
Баскунчакская желѣзная дорога . . . . .	110
Астраханская желѣзная дорога . . . . .	113
Росписаніе прихода и отхода поѣздовъ жел. дор., примыкающихъ къ р. Волгѣ . . . . .	116
Астраханскіе трамваи . . . . .	117
Такса легковымъ извозчикамъ . . . . .	118

**Почта и телеграфъ.**

Почта . . . . .	119
Телеграфъ . . . . .	131
Телефонъ . . . . .	136

**Разныя справочныя свѣдѣнія.**

Перечень изданій и продолжен. свода законовъ . . . . .	137
Границы полицейскихъ участковъ г. Астрахани . . . . .	140
Мировые участки г. Астрахани . . . . .	142
Періоды судебныхъ засѣданій окружнаго суда . . . . .	—
Библиотеки . . . . .	—
Музеи . . . . .	144
Періодическія изданія въ г. Астрахани . . . . .	—

**ПРИЛОЖЕНІА:**

**Списокъ купцовъ и торговцевъ въ г. Астрахани по спеціально-стямъ ихъ торговли . . . . . 149**

**Взаимное губернское отъ огня страхованіе сельскихъ строеній въ Астраханской губерніи. И. К. Петрова.**

**Надѣльныя и съемочныя земли Астраханской губерніи Г. И. Лакина. (Продолженіе).**

## Неприсутственные дни.

Январь	1	Новый годъ (Пнт.).
"	6	Богоявленіе (Срд.).
Февраль	2	Срѣтеніе Господне (Втр.).
"	26—27	Пятница и Суббота Масляницы.
Марта	25	Благовѣщеніе (Чтв.).
Апрѣля	11	Входъ Господень во Иерусалимъ (Вскр.).
"	15—17	Четвергъ, Пятница и Суббота Страстной седмицы.
"	18—24	Свѣтлая Седмица.
"	23	Тезоним. <i>Государыни Императрицы</i> (Пти.).
Мая	6	Рожденіе <i>Государя Императора</i> (Чтв.).
"	9	Святителя Николая (Вскр.).
"	14	Коронованіе <i>Ихъ Императорскихъ Величествъ</i> (Пти.).
"	25	Рожденіе <i>Государыни Императрицы</i> (Втр.).
"	27	Вознесеніе Господне (Чтв.).
Юня	6	День Св. Троицы (Вскр.).
"	7	День Св. Духа (Пнд.).
"	29	Свв. Ап. Петра и Павла (Втр.).
Юля	22	Тез. вдовств. <i>Государыни Императрицы</i> (Чтв.).
"	30	Рожд. <i>Наслѣдника Цесаревича</i> (Пти.).
Августа	6	Преображеніе Господне (Пти.).
"	15	Успеніе Пресвятыя Богородицы (Вскр.).
"	29	Усыновленіе главы Іоанна Предтечи (Вскр.).
"	30	Благовѣрн. ки. Александра Невскаго (Пнд.).
Сентября	8	Рождество Пресвятыя Богородицы (Срд.).
"	14	Воздвиженіе Креста Господня (Втр.).
"	26	Ап. Евангелиста Іоанна Богослова (Вскр.).
Октября	1	Покровъ Пресвятыя Богородицы (Пти.).
"	5	Тез. <i>Наслѣдника Цесаревича</i> (Втр.).
"	21	Восшествіе на прест. <i>Государя Императора</i> (Чтв.).
"	22	Казанской иконы Божіей Матери (Пти.).
Ноября	14	Рожд. вдовств. <i>Государыни Императрицы</i> (Вскр.).
"	21	Введеніе во храмъ Пресвятыя Богородицы (Вскр.).
Декабря	6	Тезонимитство <i>Госудиря Императора</i> (Пнд.).
"	25—27	Празднованіе Рождества Христова (Субб. — Пнд.).

## Посты и мясоястія, дни поминовенія и проч.

Января	5	Вт.	Сочельникъ предъ Богоявленіемъ, день постный.
"	—	—	Мясоѣдъ рождественскій продолжается 8 седм. и 3 дня.
Февраля	7	Вс.	* Тріоди постной начало (Нед. о Мыт. и Фар.).
"	—	—	* Сплонная (Всебдная) седм. съ 8 по 15 февраля.
"	20	Сб.	* Поминовеніе усопшихъ (родительская суббота).
"	21	Вс.	* Мясоусть (съ Пнд. 22 начинается Масляница).
"	28	Вс.	Сыроусть, загов. на Вел. постъ. Съ 1 мар. Вел. постъ.
Марта	24	Ср.	* Преполовеніе Велик. поста (Четырдесятицы).
Мая	12	Ср.	* Преполовеніе Пятидесятицы.
Юня	5	Сб.	* Поминовеніе усопшихъ (предъ дн. св. Троицы).
"	—	—	Сплонная седмица съ 7 по 13 юня.
"	13	Вс.	* Петровъ мясоусть (загов. на Петровъ постъ).
"	14	Пн.	* Петровъ постъ продолжается 2 седмицы и день.
Августа	1	Вс.	Успенскій постъ продолжается съ 1 по 15.
"	29	Сб.	Усѣкновеніе главы Іоанна Предтечи (помин. усоп., постъ).
Сентяб.	14	Вт.	Воздвиженіе Креста Господня (постъ).
Октября	23	Сб.	* Поминовеніе на брани убіенныхъ (Дмитр. суб.).
Ноября	15	Пн.	Начало Рождественскаго (Филиппова поста).

Дни, въ которые не совершаются браки: 1) въ теченіе всего года—наканунъ среды и пятницы; 2) наканунъ празднич. и воскресн. дней; 3) съ 14 ноября по 6 января; 4) отъ недѣли Мясоп. до Фомин; 5) въ посты Петровскій и Успенскій.

# Я Н В А Р Ъ

1 П.	Обрѣзаніе Г-не. Новый годъ. Василия Великаго.
2 С.	и. Серафима саровск.
3 В.	<i>Предъ Просвѣщ.</i> пр. Малахіи, мч. Гордія.
4 П.	Соборъ 70 апостол.
5 П.	пр. Михея, п. Мишии.
6 С.	<b>БОГОЯВЛЕНІЕ.</b>
7 Ч.	<i>Соборъ Іоанна Предтечи.</i>
8 П.	и: Георгія, Григорія, мч. Василиясы.
9 С.	<i>свт. Филиппа митр.</i>
10 В.	<i>Предъ Просвѣщ.</i> еп. Григорія, п. Павла.
11 П.	и: <i>Феодосія</i> , Михаила, мч. Татиана.
12 В.	м: Ермила, Петра.
13 С.	и. Исаи, р.-Ап. Ишы.
14 Ч.	и: Павла, Іоанна.
15 П.	Покл. вер. Ап. Петра.
16 С.	<i>Предъ 35-и. — п. Антонія Велик.</i>
17 В.	св: Афанасія, Кирилла.
18 П.	и: Макарія, Арсенія.
19 В.	и. <i>Евфимія Великаго.</i>
20 С.	и. Макаема, мч. Архіп.
21 Ч.	Ап. Тимоося, м. Петра.
22 П.	свм. Климента.
23 С.	<i>Предъ 36-и. — п. Ксентіи, м: Вавилы.</i>
24 В.	<i>св. Григорія Богослова.</i>
25 П.	и: Ксенофонта, Маріи.
26 В.	<i>Пер. мощ. св. Іоанна Злат.</i>
27 С.	и: Ефрема, Палладія.
28 Ч.	см. Игнатія, м. Романа.
29 П.	<i>3-хъ святителей.</i>
30 С.	<i>Предъ 37-и. — п. Никиты, мч. Афанасія</i>
31 В.	

Восходъ солнца въ Астрахани	1-го	7 ч. 41 мин.
" " " "	11-го	7 ч. 33 мин.
" " " "	21-го	8 ч. 34 мин.
Заходъ солнца	4 ч. 37 м.,	долгота дня 8 ч. 56 мин.
" " " "	4 ч. 51 м.,	" " 9 ч. 17 мин.
" " " "	5 ч. 6 м.,	" " 9 ч. 43 мин.

## Храмовые праздники въ г. Астрахани.

5 го -- прид. св. Апостолариі при Бладищенской церк., 18-го -- прид. Афанасія и Кирилла въ Каесдральномъ соборѣ, 25-го въ Приказѣ Общественнаго Призрѣнія во имя Б. М. "Утоли моя печали", 25-го -- прид. Григорія Богослова во Входу-Іерусалимской церкви, 27-го -- прид. Іоанно-Златоуст. церк., 27-го -- прид. при церк. Тихвинской Б. М. 30-го прид. Вас. Вел., Григорія Бог. и Іоанна Златоустаго при Казанской церк.

## Я р а р к н.

*Въ Египетскомъ уездѣ:* 1-го -- въ с. Селитренномъ, 20-го -- въ г. Египтаевскѣ, 29-го -- въ с. Волхунахъ. *Въ Царевскомъ уездѣ:* 20-го -- въ сл. Капустинномъ-Яру. 25-го -- въ с. Писловѣ. *Въ Черноярскомъ уездѣ:* 1-го -- въ с. Старцкомъ, 2-го -- въ г. Черномъ-Яру.

### РИМ.-КАТОЛ. и ЛЮТЕРАН. \*)

1 Пт.	Обрѣзаніе (к). Новый годъ.
3 Вс.	<i>по Нов. годъ.</i> Данила.
6 Ср.	Богоявленіе. Трехъ Королей (к).
8 Пт.	Северина (л). Гудула (к).
10 Вс.	<i>1-е по Богоявленіи.</i>
13 Ср.	Вероники (к). Риларія (л).
15 Пт.	Павла (к). Мавра
17 Вс.	<i>2-е по Богоявленіи.</i> Имени Исуса (к).
20 Ср.	Себастьяна, Фабиана (к).
12 Чт.	Агнесы.
24 Вс.	<i>3-е по Богоявленіи.</i> Тимооля.
25 Пн.	Обращеніе св. ап. Павла.
27 Ср.	Іоанна Златоуста.
29 Пт.	Самуила и Аны (л).
31 Вс.	<i>4-е по Богоявленіи.</i>

### АРМЯНО-ГРИГОРИАНСКІЙ

1 Пт.	Новый годъ. 3-й день Рожд. поста.
2 Сб.	Св: Василия Вел., Григорія Нисск., Сильвестра папы, Ефрема Сиріи.
5 Вт.	Канунъ Рожд. Хр. Навечеріе по литургіи. Смирный день.
6 Ср.	Рождество и Крещеніе Г-не. Мясобѣдъ. Поминочно-усошнихъ.
7 Чт.	
13 Ср.	Обрѣзаніе и наименованіе Г-не.
14 Чт.	Рожд. св. Іоанн Предтечи.
16 Сб.	Св: Петра патр., Власія еп., Авесалома арх.
17 Вс.	<i>1-е по Рождеству Христовомъ.</i>
18 Пт.	Св. пусеяи. Антонія.
19 Вт.	Св. п. Феоодосія и отроковъ Ефесскихъ.
21 Чт.	Св: Кириака, Гулты и муч.: Георгія, Понлевкта и Григоріаса.
23 Сб.	Св. патр: Афанасія и Кириллы.
24 Вс.	<i>2-е по Рождеству Христовомъ.</i>
25 Пн.	Св: Вагана гохтнійск., Евгенія, Филиппа, Клавдіи, Сергія, Ацитона.
29 Вт.	Св: Трифона, Парсана, Онуфрія.
28 Чт.	Св: Евгенія, Макарія, Валерія, Кандита, Акила.
30 Сб.	Св. Григорія Богослова.
31 Вс.	<i>3-е по Рождеству Христовъ.</i>

\*) Буквы въ скобкахъ -- (к) католическій, (л) лютеранскій и (а) англиканскій -- поставлены при праздникахъ или святыхъ, наиболее почитаемыхъ въ каждомъ изъ этихъ исповѣданій. Безъ этихъ буквъ -- праздники и святые, почитаемые во всѣхъ трехъ исповѣданіяхъ.

# Ф Е В Р А Л Ъ

пр.	с.ст.	дни
✕	1 П.	м. Трифона и Петра.
	2 В.	<b>СРѢТЕНІЕ ГОСПОДНЕ.</b>
	3 С.	<i>пр.: Семсона и Ашты.</i>
	4 Ч.	п. Писидора, Николая.
	5 П.	св. Θεοδοσία, м. Агаѳи.
	6 С.	мц.: Марѳы, Фавсты.
	7 В.	<i>Нед. Митр. и Фир.</i> —п: Паррепія, Луки.
✕	8 П.	вм. Θεοδора, с. Захаріи.
	9 В.	м. Никифора.
	10 С.	свм. Харлампія, п. Прохора.
	11 Ч.	свм. Власія, п. Дмитрія, кн. Всеволода
✕	12 П.	<i>св. Алексія митр.</i>
	13 С.	п: Мартиніана, Зои.
	14 В.	<i>Нед. о Блаудн. Сынъ.</i> —п: Авраамія, Исакія.
	15 П.	Ап. Онисима, п. Евсевія.
✕	16 В.	м: Памфила, Павла.
	17 С.	<i>вм. Θεοδора,</i> мц. Маріамны.
	18 Ч.	п: Льва, Флавіана.
	19 П.	Ап. Архиппа.
✕	20 С.	с. Садока, п. Агаѳона.
	21 В.	<i>Мясопустъ.</i> —п: Тимоѳея, Евстаѳія.
	22 П.	м. Фотина, п. Аѳанасія
	23 В.	свм. Поликарпа, п: Моисея, Даміана.
	24 С.	<i>1-е и 2-е обр. главы Иоанна Крестителя.</i>
	25 Ч.	п. Тарасія, арх. цар.
	26 П.	п. Порфирія еп., м. Севастіана.
27 С.	п: Прокопія, Тита.	
28 В.	<i>Сырпустъ.</i> —п. Василія, см. Нестора.	

Восходъ солнца въ Астрахани	1-го	7 ч. 7 мин.
" " " "	11-го	6 ч. 51 мин.
" " " "	21-го	6 ч. 38 мин.
Заходъ солнца	5 ч. 22 м.,	долгота дни 10 ч. 15 мин.
" " 5 ч. 37 м.,	" "	10 ч. 46 мин.
" " 5 ч. 52 м.,	" "	11 ч. 19 мин.

## Храповые праздники въ г. Астрахани.

2-го—празд. въ Иоанно-Предтеченскомъ монастырѣ, 3-го—прид. при церк. Иліи Пророка, 10-го—прид. св. Харлампія при церк. Казанской Божіей Матери, 12-го — прид. Алексія Митрон. при Петропавловской церкви, 14-го—прид. св. Михаила Черниговскаго при Владимировской церкви.

## Я р м а р к и.

*Въ Енотаевскомъ уездѣ:* 15-го—въ станицѣ Копановской, 20-го—въ с. Золотухинскомъ. *Въ Царевскомъ уездѣ:* 8-го—въ с. Верхне-Ахтубинскомъ, 10-го—въ с. Залланномъ, 12-го—въ с. Владимировской, 17-го—въ с. Средне-Ахтубинскомъ, 18-го—въ с. Пологомъ-Займищѣ, 20-го—въ с. Слободкѣ, 24-го—въ с. Пришибѣ. *Въ Черноярскомъ уездѣ:* 2-го—въ с. Светлемъ-Яру, 20-го—въ г. Черномъ-Яру.

числ.	дни	РИМ.-КАТОЛ. и ЛЮТЕРАН.
1 Пн		Игнатія, Бригиты (л).
2 Вт		<b>Срѣтеніе Г-не.</b> Фортуната (к).
4 Чт		Рабана (л) Вероники (к).
6 Сб		Аманда (л) Доротеи (к).
7 Вс.		<i>5-е по Богоявленіи.</i> Ричарда (л).
9 Вт		Аполлонія (к).
11 Чт		Дезидерія (к).
14 Вс.		<i>Семидесятница.</i>
16 Вт		Юліаны (к) Іуліи (л).
18 Чт		Симеона.
19 Пт		Леонтія, Конрада (к).
21 Вс.		<i>Шестидесятница.</i>
25 Чт		Викторина.
27 Сб		Юста, Леандра (к).
28 Вс.		<i>Карнавалъ (к) Масленица (л).</i>

числ.	дни	АРМЯНО-ГРИГОРИАНСКІЙ
1 Пн		Муч. Маккавеевыхъ, св: Елеазара, Соломоніи и 7-ми сыновей.
2 Вт.		12-ти Пр.: Осип, Амоса, Михей, Іоила, Авдія, Наума, Аввакума, Іоны, Софонія, Аггея, Захарія и Малахія.
4 Чт.		Св: Софіи и 3 дочерей ея: Пистосіи, Елпидисіи и Атаніи.
6 Сб.		Св. сыновей и внуковъ Григорія пресв. Арменіи: Аристакуса, Варганеса, Гусика, Григориса и Давіида.
7 Вс.		<i>4-е по Рожд. Хр. Заговѣіе поста Арача-вораць (до Пти.).</i>
12 Пт.		Память пророка Іовы.
13 Сб.		Св.: Сергія воеводы и Мартироса.
14 Вс.		<b>Срѣтеніе Господне.</b> Св. Семеона.
15 Пн		С. воеводы Атоміанцѣ.
16 Вт.		Св. муч. Сукіасьянцѣ.
18 Чт.		Св. Воскіанца пресвитера.
20 Сб.		Св. патр. Саака паре.
21 Вс.		<i>6-е по Рождество Христовомъ.</i>
22 Пн		Св.: Марка еп., Піонія пресв., архд. Кирилла и Веніамина, мч.: Абдельмесеха, Ормизда и Саена.
23 Вт.		Св. пресвитеровъ Гевондіанцѣ.
25 Чт.		Св. воеводъ Вардананцѣ и 1036 муч., убіенъ въ вел. войнѣ за вѣру.
27 Сб.		Соборъ св. 150 отц. Константинопол.
28 Вс.		<i>Заговѣіе Вел. поста.</i> (до 17 апр.).

# МАРТЪ

нрз	с. ст.	дни
1	П.	имц. Евдокии, м: Пестора, Антоинны.
2	В.	свм. Феодота, п. Арсенія.
3	С.	м. Веспаска, п. Піамы.
4	Ч.	п. Герасима, м. Павла.
5	П.	м: Конона, Онисія.
6	С.	м. Феодора, п. Аркадія.
7	В.	свм. Василія, п. Павла.
8	П.	Ап. Ерма, п. Дометія.
9	В.	40 м. Севастейскія.
10	С.	м: Кодрата, Кипріяна.
11	Ч.	свт. Софронія, Евсеімія.
12	П.	свт. Григорія двоесл., п. Теофана
13	С.	м: Терентія, Христыны.
14	В.	Нед. 2-я.—п: Венедикта, Теоноста.
15	П.	свм. Александра.
16	В.	Ап. Аристовула, м: Трофима, Іудіана.
17	С.	п: Алексія, Макарія.
18	Ч.	св. Кирилла, п. Аннина.
19	П.	м: Хрисанея, Даріи.
20	С.	п. Іоанна, мц. Клавдіи.
21	В.	Нед. Крестопокл.—п: Кирилла, Оомы
22	П.	свм. Василія, п. Псаакія.
23	В.	мц. Лидіи, п. Никона.
24	С.	п: Захарія, Артемія.
25	Ч.	<b>БЛАГОВѢЩЕНІЕ.</b>
26	П.	Соб. Арх. Гавріла.
27	С.	мц. Магроны.
28	В.	Нед. 4-я — п: Иларіона, Стефана, м. Іоны.
29	П.	п: Марка, Евстазія.
30	В.	п: Іоанна, Зосимы.
31	С.	свт. Іоны, см. Ипатія.

Восходъ солнца въ Астрахани	1-го	6 ч. 18 мин.
" " " "	11-го	5 ч. 58 мин.
" " " "	21-го	5 ч. 38 мин.
Заходъ солнца 6 ч.	2 м.,	долгота дня 11 ч. 44 мин.
" " 6 ч. 16 м.,	"	12 ч. 18 мин.
" " 6 ч. 30 м.,	"	12 ч. 52 мин.

## Храмовые праздники въ г. Астрахани.

17-го — прид. Алексія челоуѣка Божія при Семинарской церкви. 25-го — престольный праздникъ въ Благовѣщенскомъ монастырѣ.

## Я р ш а р к и.

Въ Енотаевскомъ уездѣ: 1-го — въ с. Сасыкольскомъ. Въ Царевскомъ уездѣ: 1-го — въ г. Царевѣ. 7-го — въ сл. Николаевской (1-е Воскрес. Великаго поста), 9-го — въ с. Каустиномъ-Яру. Въ Черноярскомъ уездѣ: 1-го — въ с. Соленомъ-Займищѣ, 9-го — въ с. Старицкомъ, 13-го — въ с. Завѣтномъ, 17-го — въ пос. Уланъ-Эрге, 17-го — въ с. Вязовкѣ, 17-го — въ с. Обильномъ, 25-го — въ с. Крестахъ.

### РИМ.-КАТОЛ. и ЛЮТЕРАН.

числ	дни	
1	Пн	Карнавалъ (л). Масленица (л).
3	Ср	День Пепла. Кунштунды.
4	Чт	Каликста (л). Казиміра (л).
5	Пт	Оомы акв., Фридриха.
7	Вс	1-я Вел. Посты (к).
10	Ср	40 мучениковъ.
12	Пт	Григорія Великаго.
14	Вс	2-е Велик. Поста.
16	Вт	Гериберта.
18	Чт	Александра (л). Кирилла (к).
19	Пт	Іосифа обручника.
21	Вс	3-е Велик. Поста.
24	Ср	Флорентія (л). Гавріла (к).
25	Чт	Благовѣщеніе.
27	Сб	Руперта.
28	Вс	4-е Великаго Поста.
30	Вт	Линдгара (л). Квирина (к).
31	Ср	Вальбины.

### АРМЯНО-ГРИГОРИАНСКІЙ

числ	дни	
6	Сб	Св. Феодора стратилата.
7	Вс	1-е Великаго поста.
13	Сб	Св: Кирилла патріарха Іерусалимскаго, Іоанна оцнійск., Іоанна воротнійскаго, Григорія татевскаго.
21	Вс	3-е Великаго поста.
27	Сб	40 муч. севастіянскихъ.
28	Вс	1-е Великаго поста.



# А П Р Ъ Л Ъ

числ.	с. ст.	дни
1	Чт.	п. Марія, Макарія.
2	Пт.	п. Тита, м. Амфіана.
3	Сб.	п. Никиты, м. Дія.
4	Вс.	<i>Нед. 5-я</i> — п. Иосифа, Георгія, Зосимы.
5	Пт.	п. Платона, Марка.
6	Вс.	св. Меодія, п. Евтихія.
7	Сб.	п. Георгія, Давида.
8	Чт.	ап. Руфа, св. Пифонта.
9	Пт.	м. Евксихія, Вадима.
10	Сб.	<i>Лазарево Воскресение.</i>
11	Вс.	<i>Нед. Вайи.</i> — <b>ВХОДЪ ГОСПОДЕНЬ ВЪ ИЕРУС.</b> , свм. Антина, п. Иоанна.
12	Пт.	п. Василя, им. Мины.
13	Вс.	свм. Артемова.
14	Сб.	св. Мартина, м. Ардаліона, Евстафія.
15	Чт.	ап. Аристарха, Пуда.
16	Пт.	м. Леониды, мц. Атанія.
17	Сб.	свм. Симеона, м. Ананія.
18	Вс.	<b>П А С Х А.</b> — п. Космы.
19	Пт.	п. Георгія, м. Феоны.
20	Вс.	п. Феодора, Анастасія.
21	Сб.	свм. Иануарія.
22	Чт.	ап. Луки, Климента.
23	Пт.	<b>Тезоим. Государыни Императрицы.</b> мц. Александры.
24	Сб.	м. Саввы, п. Елисаветы.
25	Вс.	<i>Нед. о Томь.</i> — ап. Еванг. Марки.
26	Пт.	п. Стефана, прв. Глафира.
27	Вс.	ап. п. свм. Симеона.
28	Сб.	ап. Иасона, Сосенатра.
29	Чт.	м. Осодота, п. Мемнона.
30	Пт.	ап. Иакова, п. Никиты.

Восходъ солнца въ Астрахани	1-го	5 ч. 18 мин.
" " " "	11-го	5 ч. 00 мин.
" " " "	21-го	4 ч. 44 мин.
Заходъ солнца	6 ч. 44 м.,	долгота дни 13 ч. 26 мин.
" " " "	6 ч. 58 м.,	" " 13 ч. 58 мин.
" " " "	7 ч. 11 м.,	" " 14 ч. 27 мин.

## Храмовые праздники въ г. Астрахани.

13-го — прид. Георгія Побѣдоносца при Гостинно-Николаевской церкви.

## Я р ш а р к и.

*Въ Царевскомъ уездѣ:* 23-го — въ с. Рахинѣт. 23-го — въ с. Владимировской. *Въ Черныярскомъ уездѣ:* 1-го — въ с. Киселевѣ, 22-го — въ с. Ремонт-поль (въ четвергъ на Св. Пасхѣ), 5-го — въ с. Аксаѣ, 7-го — въ с. Цацахъ, 23-го — въ с. Садовомъ, 23-го — въ с. Абганерокѣ. *Въ Калмыцкой степи:* 23-го — въ ст. Манычскаго уауса.

числ.	дни	РИМ.-КАТОЛ. и ЛЮТЕРАН.
1	Чт.	Гуго.
3	Сб.	Рихарда.
4	Вс.	<i>5-е Великаго Поста.</i>
6	Вт.	Сикста, Целестина.
7	Ср.	Германа.
10	Сб.	Фульберта (д). Езекиа (к).
11	Вс.	<i>Вербное, Цыннос.</i>
13	Вт.	Юстина (д).
15	Чт.	<i>Великій четвергъ.</i>
16	Пт.	<i>Великая пятница.</i>
17	Сб.	<i>Великая суббота.</i>
18	Вс.	<b>Воскресение Христова (Пасха).</b>
20	Вт.	Виктора.
23	Пт.	Адальберта (д). Георгія (к).
25	Вс.	<i>1-е по Пасхѣ.</i>
27	Вт.	Анастасія (к).
29	Чт.	Петра (к).
30	Пт.	Каликста (д). Екатерины Сіенской (к).

числ.	дни	АРМЯНО-ГРИГОРИАНСКІЙ
3	Сб.	<i>Влчм. Григоріи просвѣтителю Арменіи,</i> память его страданій и вверженіе въ ровъ.
4	Вс.	<i>5-е Великаго поста.</i>
6	Вт.	<i>Навечеріе. Предпразднество.</i>
7	Ср.	<b>Благовѣщеніе Пр-твья Богородицы</b>
10	Сб.	Воскресение Лазара. <i>Навечеріе.</i>
11	Вс.	<b>6-е Вербное. Входъ Іисуса Хр. въ Іерусалимъ</b>
12	Пт.	<i>Великій понедѣльникъ.</i> Память мірозданія.
13	Вт.	<i>Великій вторникъ.</i> Память о 10 дѣвахъ.
14	Ср.	<i>Великая среда.</i> Память рыбелы Содома.
15	Чт.	<i>Вел. четв.</i> Праздн. св. Причастія, память умов. ногъ и Гайной Вечери.
16	Пт.	<i>Вел. пятн.</i> Пам. страданія, распятія и погребенія Іисуса Хр. <i>Навечеріе</i>
17	Сб.	<i>Вел. суб. Навечеріе Пасхи,</i> литургія. Сыр-ный день.
18	Вс.	<b>ПАСХА ХРИСТОВА.</b> Мясоедъ до Вознесенія.
19	Пт.	Поминовеніе усопшихъ.
24	Сб.	<b>Устѣновленіе главы Іоанна Предтечи.</b>
25	Вс.	<i>2-е по Пасхѣ.</i> Память увѣр. ап. Фомы.

# М А И

пр.	свт.	дни
1	С.	пр. Иеремии, св. Макария.
2	В.	<i>Нед. Мученицы.</i> — кн: Бориса и Глѣба.
3	П.	и: <i>Феодосія</i> , Петра.
4	В.	мц. Пелагии, см. Ерама.
5	С.	вмц. Прины.
6	Ч.	<i>Рожд. Государя Императора.</i> прв. Юана
7	П.	<i>Знаменіе Кр. Г-ня.</i>
8	С.	<i>Ап. Иоанна Богослова.</i>
9	В.	<i>Нед. о Разслаб.</i> <b>Св. Николая Чудот</b>
10	П.	<i>Ап. Симеона.</i> бл. Тавсіи.
11	В.	<i>р-ан: Кирилла, Меодія.</i> свм. Мокея.
12	С.	<i>Преполовненіе.</i>
13	Ч.	мц. Гликеріи.
14	П.	<b>Священ. Коронованіе Ихъ Величествъ.</b>
15	С.	благ. Димитрія царев.
16	В.	<i>Нед. о Самарянцяхъ.</i>
17	П.	Ап. Андроника.
18	В.	м: Осодота, Павла.
19	С.	свм. Патрікія.
20	Ч.	<i>св. Алексія митрополита.</i>
21	П.	<i>р-ан: Константина и Елены</i>
22	С.	м. Василіека.
23	В.	<i>Нед. о Сильномъ.</i>
24	П.	и: Симеона, Никиты.
25	В.	<i>Рожд. Государыни Императрицы.</i>
26	С.	Ап: Карна и Алфея.
27	Ч.	<b>ВОЗНЕСЕНІЕ.</b>
28	П.	и: Никиты, Игнатія.
29	С.	ицц. Феоодосія.
30	В.	<i>Нед. 7-я</i> — п. Псаакія.
31	П.	Ап. Ерма, м. Ермія.

Восходъ солнца въ Астрахани	1-го	4 ч. 30 мин
" " " "	11-го	4 ч. 18 мин
" " " "	21-го	4 ч. 11 мин.
Заходъ солнца	7 ч. 23 м.,	долога дня 14 ч. 51 мин.
" " 7 ч. 35 м.,	" "	15 ч. 17 мин.
" " 7 ч. 45 м.,	" "	15 ч. 34 мин.

## Храмовые праздники въ г. Астрахани.

2-го — прид. при церк. Евархіал. женск. уч., 8-го — І. Богосл. прид. при Иоанно-Блат. церк. и при Благовѣщенскомъ монаст. 9-го — Перен. мош. св. Николая чудотвор. прест. Гостинно-Никол. церк. церковь на ворот. Кремля, — прид. при церк. Рождест. Христова, — прид. при Троицкой церк. — и при Владимировской церк., 11-го — прид. Кирилла и Меодія въ кафедр. соборѣ, 20-го — прид. Алексіи митроп. при Петро-Павловской церк., 21-го — прид. царя Константина и мат. его Елены при Введенской церк., Педѣля 1-я по Пятнд. Всѣхъ Святыхъ, храмъ во имя Всѣхъ Святыхъ при богад. Евфимеевыхъ, на Паробичевомъ бул.

## Я р р а р к и.

Въ Астраханскомъ уездѣ: 20-го — въ с. Яндыкахъ. Въ Красноярскомъ уездѣ: 15-го — въ дер. Кордуанѣ. Въ Улютаевскомъ уездѣ: 20-го — въ г. Енотаевскѣ. 25-го — въ с. Хараслаяхъ. Въ Циревскомъ уездѣ: 1-го — въ с. Житкурѣ, 27-го — въ с. Быковѣ (на Вознесеніе) Въ Черноярскомъ уездѣ: 1-го — въ с. Тундутовѣ, 27-го — въ г. Черномъ-Яру (на Вознесеніе), 27-го — въ с. Валуйскѣ (на Вознесеніе), 9-го — въ с. Солодицахъ, 21-го — въ с. Пріютномъ. 30-го — въ с. Каменномъ-Яру. Въ Калмыцкой степи: 5-го — на уроч. Ишкуль (Ишикохуровскаго улуса). Въ Куринской степи: 3-го — при Ахунскомъ хуторѣ.

### РИМ.-КАТОЛ. и ЛЮТЕРАН.

2	Вс.	2-е по Пасхѣ.
3	Пн.	Обрѣтеніе Креста Г-ня (к).
4	Вт.	Флоріана, Моники (к).
6	Чт.	Иоанна Дамаскина.
7	Пт.	Сташи лавы (к).
8	Сб.	Станислава (л). Михаила арханг. (к).
9	Вс.	3-е по Пасхѣ.
12	Ср.	Панкратія.
13	Чт.	Серватія.
15	Сб.	Софіи.
16	Вс.	4-е по Пасхѣ.
21	Пт.	Константина и Елены
22	Сб.	Юліи.
23	Вс.	5-е по Пасхѣ.
24	Пн.	Иоанна.
27	Чт.	Вознесеніе
30	Вс.	6-е по Пасхѣ.

### АРМЯНО-ГРИГОРИАНСКІЙ

2	Вс.	3-я по Пасхѣ. „Всѣхъ церквей“. (Ашхара-матривъ).
9	Вс.	4-е по Пасхѣ. Красное
16	Вс.	5-е по Пасхѣ. Явленіе св. Креста въ Иерусалимѣ.
23	Вс.	6-е по Пасхѣ.
27	Чт.	Вознесеніе Господне. (Амбарцумъ)
28	Пт.	Начало постовъ по Средямъ и Пятицъ.
30	Вс.	7-е по Пасхѣ. -е Пѣтвочное.

# І Ю Н Ъ

числ.	ст.	дни
1	В	м: Иустина, Псеона.
2	С	п. Нинифора, им. Иоанна.
3	Ч	м: Клавдія, Инагія.
4	П	п. Митрофана патр.
5	С	свм. Доросей, вкл. Пгора, м. Аполлона.
6	В	<b>СВ ТРОИЦЫ.</b> - п. Нааріона.
7	П	<b>СВ. ДУХА.</b> м. Феодота, мц. Калерія.
8	С	п: Ефрема, Зосимы.
9	С	п. Кирилла.
10	Ч	свм. Тимофея, п. Осифана.
11	П	<i>Ап. Вароламея и Варнавы.</i>
12	С	п: Оауфрїя, Андрея.
13	В	<i>Нед. Вельхъ Святыхъ.</i> мц. Акилины, п. Анны.
14	П	пр. Елисей, п. Меодія.
15	В	<i>свт. Іоны митроп.</i>
16	С	п. Тихона, м. Тигрія.
17	Ч	м. Мануїла.
18	П	м: Асонтія, Осодула.
19	С	<i>Ап. Іуды.</i> п. Пансія.
20	В	<i>Нед. 2-я.</i> - м: Нивы, Нивны, Риммы.
21	П	м. Іуліана, см. Теренція.
22	В	м: Галактіона, Зинова.
23	С	мц. Ауринины.
24	Ч	<i>Рож. Іоанна Предтечи.</i> м. Кириака
25	П	ки: Петра и Февроніи.
26	С	<i>пол. шк. Богъ Матъ Тилванской</i>
27	В	<i>Нед. 3-я.</i> <i>Полтва побѣда.</i> п. Самы она
28	П	безер: Кира, Іоанна
29	В	<i>Ап: Петра и Павла.</i>
30	С	<i>Соборъ 12-ти Апост.</i>

Всходъ солнца въ Астрахани	1-го	4 ч.	7 мин.
" " " "	11-го	4 ч.	8 мин.
" " " "	21-го	4 ч.	12 мин.
Заходъ солнца	7 ч.	53 м.	долгота дня 14 ч. 16 мин.
" " " "	7 ч.	56 м.	" " 15 ч. 48 мин.
" " " "	7 ч.	55 м.	" " 15 ч. 43 мин.

## Храмовые праздники въ г. Астрахани

14-го — празд. при Покровскомъ монастырѣ, 23-го — Свѣт. Владим. Гк. Б. М. (нижній этажъ Кафедр. соб.), 24-го — празд. въ Иоанно-Предтечскомъ монастырѣ, 26-го — прест. при Тихвинской церкви, 29-го — прест. при церк. Петра и Павла.

## Я р л а р к и.

*Въ Елютавскомъ грядѣ:* 6-го — въ с. Болухнахъ (на Троицу), 13-го — въ с. Селигреномъ въ (1-е воскресенье послѣ Троицы въ недѣлю вельхъ святыхъ), 11-го — въ с. Сасыкольскомъ (въ 9-ю пятницу по Св. Пасхѣ), 29-го — въ с. Никольскомъ. *Въ Царевскомъ грядѣ:* 2-го — въ с. Николаевской (за 3 дня до Св. Троицы), 11-го — въ г. Царевѣ (въ 9-ю пятницу по Св. Пасхѣ), 18-го — въ с. Чришибѣ (въ 10-ю пятницу по Св. Пасхѣ), 29-го — въ с. Срехне - Ахтубинскомъ, 29-го — въ с. Ново-Никольскомъ. *Въ Чертопрескомъ грядѣ:* 6-го — въ с. Завѣтномъ (на Троицу).

числ.	дни	РИМ.-КАТОЛ. и ЛЮТЕРАН.
3	Чт	Клопильды.
5	Сб	Бонифація.
6	Вс.	Пятидесятница (к. ч).
8	Вт	Медарда.
11	Пт	Варнавы.
13	Вс.	( 1-е по Пятидесятн (к.) Св. Троицы (л).
14	Пн	Василія.
17	Чт	Тѣла Христова (к).
18	Пт	Сердца Іисуса (к. ч)
19	Сб	Нафлуція, Гервасія, Г
20	Вс.	( 2-е по Пятидесятн (к.) 1-е по Троицы (л)
24	Чт	Рождество Іоанна Крестителя
26	Сб	Іереміи (л). Пеллагія (к).
27	Вс.	( 3-е по Пятидесятн (к.) 2-е по Троицы (л)
29	Вт	Ап: Петра и Павла.

числ.	дни	АРМЯНО-ГРИГОРИАНСКІЙ
5	Сб.	<i>Навечеріе.</i> (Нахотонакъ).
6	Вс.	<b>Сочествіе Св Духа.</b> Пятидесятница. <i>Заговень</i> на Іульнъ постъ (до 12-го).
13	Вс	<i>1-е по Іульн.</i> Память Пр. Іульн. (Начало свадебъ).
14	Пн.	Вмц. Рипсиміи и дружины ея
15	Вт.	Вмц. Галлы и дружины ея.
17	Чт.	Іоанна Предтечи и Липногена ея.
18	Пт.	<i>Навечеріе.</i> (Нахотонакъ).
19	Сб	Извѣщеніе изъ рва вмц. Григорія просвѣтителя Арменіи
20	Вс.	<i>2-е по Іульн.</i> Праздникъ храма Эчмиадзинскаго.
21	Пн.	Младенецъ, убитенъ въ Внолесеу, м: Анакія, Мокія и Кодрата.
22	Вт.	Св. дѣвъ: Нивы и Манія.
24	Чт.	Князей: Саака и Іосифа, м: Сергія и Вакха.
26	Сб	Св: Нерсеса Бел. патр. Арм. и Хада ея.
27	Вс.	<i>3-е по Іульн.</i> <i>Загов.</i> на постъ св. Григорія просвѣт. Арменіи (до 3 Іюля).
28	Пн.	Св: Елифавія кнпр. и Вавилы ея. и 3 учениковъ его.
29	Вт.	Св: цари Константина и матери его Елены.

# І Ю Л Ъ

през.	с. ст.	днй	
		1 Ч.	м: Космы и Даміана.
✕		2 П.	<i>Положеніе ризы Пр. Б-цы.</i> митр. Фотія.
✕		3 С.	перен. мощ. <i>Филиппа митр. моск.</i>
		4 В.	<i>Нед. 4-я.</i> п. Андрей.
✕		5 П.	п: <i>Сергія</i> , Аонасія.
		6 П.	п. Сисоя, мч. Марок.
		7 С.	п. Фомы, мч. Кліріакіл.
✕		8 Ч.	<i>Казанской иконы Бож. Матери.</i>
		9 П.	свм. Палкратія.
✕		10 С.	п. Антонія, м: 45-ти.
		11 В.	<i>Нед. 5-я.</i> — вкг. Ольгр.
		12 П.	м: Прокла, Пларія.
✕		13 В.	<i>Соб. арх. Геврилла.</i>
		14 С.	п. Аклы, п. Стефана.
✕		15 Ч.	р.-Ап. кн. <i>Владимира.</i>
✕		16 П.	свм. Аонисея.
		17 С.	вмч. Марины, п. Лазари.
✕		18 В.	<i>Нед. св. Отцевъ</i> — п. Памвы, м. Емилиана.
		19 П.	п: Серафима, Діа.
✕		20 В.	пр. <i>Или.</i> п. Авраамія.
		21 С.	п: Симеона, Онуфрія.
✕		22 Ч.	<i>Тезоим. вдов. Государыни Императр.</i> р.-Ап. <i>Марія.</i>
		23 П.	свм. Аполлнварія.
✕		24 С.	кн: <i>Бориси и Глыба.</i>
✕		25 В.	<i>Нед. 7-я.</i> — прв. Анны.
		26 П.	см. Ермолая, пмч. Параскевы.
		27 В.	вм. Пантелеймона.
✕		28 С.	<i>иконы Бож. Матери Смоленской.</i>
		29 Ч.	м: Серафимы, Θεодотія.
✕		30 П.	Рожд. наследн Цесаревича. Ап. Слы.
		31 С.	прв. Евдокима.

Восходъ солнца въ Астрахани	1-го	4 ч.	20 мин.
" " " "	11-го	4 ч.	30 мин.
" " " "	21-го	4 ч.	42 мин.
Заходъ солнца	7 ч.	51 м.,	долгота дня 15 ч. 31 мин.
" " " "	7 ч.	42 м.,	" " 15 ч. 12 мин.
" " " "	7 ч.	30 м.,	" " 14 ч. 48 мин.

## Храмовые праздники въ г. Астрахани.

5-го—прид. при Смоленской церкви Сергія Радонежскаго, 5-го—прест. Аонасія Аеонскаго при кладбищенской церкви, 8-го—прест. при Казанской церкви, 15-го—прест. при Владимарской церкви, 19-го—прид. преподобнаго Серафима Саровскаго при Знаменской церкви, 20-го—прид. прор. Или при Рождество-Богородицкой церкви, 20-го—прест. при церкви пророка Или, 27-го—прид. Пантелеймона при Покровской церкви на Селеши, 28-го—прест. при церк. Смоленской Божіей Матери, 30-го—праздникъ Іоанна Воина при Іоанно-Предтеченскомъ монастырѣ.

## Я р м а р к и.

*Въ Царевскомъ уездѣ:* 29-го—въ с. Ново-Никольскомъ. *Въ Черноярскомъ уездѣ:* 12-го—въ с. Кормовомъ, 15-го—въ с. Киселевѣ, 20-го—въ с. Болхунѣ-Саль.

### РИМ.-КАТОЛ. и ЛЮТЕРАН.

2 Пт	Постъщеніе Дѣвы Марин.
4 Вс.	{ 4-е по Пятидесятницѣ (к). 3-е по Троицѣ (л).
5 Пн.	Авсальма (к).
7 Ср.	Виллибальда
10 Сб.	7-ми мучениковъ братьевъ (к).
11 Вс.	{ -е по Пятидесятницѣ (к). 4-е по Троицѣ (л).
13 Вт.	Евгенія (л). Маргариты (к).
14 Ср.	Бонавентуры.
15 Чт.	Раздѣленіе Апостол. (к).
16 Пт.	Кармелльской БМ. (к).
17 Сб.	Алексія.
18 Вс.	{ 6-е по Пятидесятницѣ (к). 5-е по Троицѣ (л).
20 Вт.	Или пророка.
22 Чт.	Марин Магдалины.
25 Вс.	{ 7-е по Пятидесятницѣ (к). 6-е по Троицѣ (л).
26 Пн.	Анны матери Дѣвы Марин.
29 Чт.	Марты (к).
31 Сб.	Игнатія, Лойолы (к). Гермава (л).

### АРМЯНО-ГРИГОРИАНСКІЙ

1 Чт.	Св: Θεодота галат., Фалалея и 7 дѣвъ, избѣившихъ въ Анкрія.
3 Сб.	Обрѣтеніе мощей вмч. Григорія просв. Арменія.
4 Вс.	4-е по Пят. (браки разрѣшаются).
5 Пн.	Св: Антонія, Θεофила, Анникиты и Фотиня.
6 Вт.	Пр. Данила и 3-хъ отроковъ.
8 Чт.	Св. переводч. Библии: Саяка и Месроба.
10 Сб.	Св: Трдата и жены его Ашхены.
11 Вс.	5-е по Пят. Обрѣтеніе ризы Пр. Богородицы. (Браки разрѣшаются).
12 Пн.	Св: Каллистрата и Лонгина пресв.
13 Вт.	Пр. Захарія
15 Чт.	Пр. Елисея.
17 Сб.	12 апостоловъ и Павла 13-го
18 Вс.	6-е по Пят. Заловніе. Преображенскаго поста (до 24-го).
24 Сб.	Память Вѣтхо-Завѣтнаго кивота и Ново-Завѣтной церкви. (Сырній день).
25 Вс.	Преображеніе Господне.
26 Пн.	Поминованіе усопшихъ. (Мерелоць).
29 Чт.	Пр. Исая.
30 Пн.	Наскертѣ.
31 Сб.	Ап. Арм. Фаддея и св. дѣвы Сандукты.

# А В Г У С Т Ъ

пр.	ст.	дни
1	В.	<i>Нед. 8-я. — Происх. древь Креста Господня.</i>
2	П.	свм. Стефана.
3	В.	п. Исаакія, Фавста.
4	С.	м. Елсвѣрія, мц. Ив.
5	Ч.	м. Евсепія, п. Новны.
6	П.	<b>ПРЕОБРАЖЕНІЕ.</b>
7	С.	пм. Дометія, п. Ора.
8	В.	<i>Нед. 9 я — п. Мпрона.</i>
9	П.	<i>Ап. Матейя, мп. Марин.</i>
10	В.	м: Лаврентія, Сикста.
11	С.	м: Евлаз, Клавдія.
12	Ч.	м: Анникты, Капитона
13	П.	<i>свт. Тихона задон.</i>
14	С.	пр. Михея.
15	В.	<i>Нед. 10-я. — УСПЕНІЕ ПР. Б-ЦЫ.</i>
16	П.	<i>Перенес. Неруктв. Образа Г-ня.</i>
17	В.	м: Стратона, Іуланія.
18	С.	м: Флора и Лавра
19	Ч.	м: Андрея, Агалія.
20	П.	пр. Самуила, м. Севира.
21	С.	<i>п. Аврамін.</i>
22	В.	<i>Нед. 11-я. — м. Зотика.</i>
23	П.	см: Иринея, м. Луппа.
24	В.	свм. Евтихія, мп. Сиры.
25	С.	Ап: Варооломея, Тита.
26	Ч.	<i>иконы БМ. Владимірской.</i>
27	П.	п: Пимена, Осип.
28	С.	п. Моисея, прц. Авны.
29	В.	<i>Нед. 12-я. — Успені гл. І. Предтечи.</i>
30	П.	<i>п. Александра Невск., Христофора</i>
31	В.	<i>Полож. пояса Пр. Б-цы. п. Геннадія.</i>

Восходъ солнца въ Астрахани	1-го	4 ч. 55 мин.
" " " " "	11-го	5 ч. 8 мин.
" " " " "	21-го	5 ч. 20 мин.
Заходъ солнца	7 ч. 14 м.,	долгота дня 14 ч. 19 мин.
" " 6 ч. 56 м.,	" "	13 ч. 48 мин.
" " 6 ч. 38 м.,	" "	13 ч. 18 мин.

## Храмовые праздники въ г. Астрахани.

2-го — прид. св. Стефана при Михаило-Архангельской церк., 6-го — прест. Преображенія при Семья. и прд. при Троицкой церк., 8-го — прид. Толгской Божіей Матери при Иоанно-Златоустовской церк., 13-го — прид. Тихона Задонскаго при церк. Воздвиженія, 15-го — прест. въ Успенскомъ Каменд. соборѣ (верх. этажѣ), 16-го — Крестовая церк. при архіерейск. домѣ, во имя Нерукотвореннаго образа, 18-го — прид. Флора и Лавра при Михаило-Архангельской церк., 29-го — прид. при Покровской церк. на Соленин, 29-го — прест. въ Иоанно-Предтеченскомъ монаст., 30-го — прид. Александра Невскаго при церк. Введенія, 19-го — Назачій войсковою праздннкъ въ день Денской Бож. Матери.

## Я р и а р к и.

*Въ Енотаевскомъ уездѣ:* 15-го — въ с. Волхунахъ, 29-го — въ с. Золотухинскомъ. *Въ Красноярскомъ уездѣ:* 22-го — въ с. Сеитовкѣ. *Въ Цивельскомъ уездѣ:* 1-го — въ сл. Капустномъ Яру, 6-го — въ с. Кисловѣ, 15-го — въ с. Быковѣ, 22-го — въ сл. Калмыцкой-Балкѣ, 23-го — въ с. Житкурт, 29-го — въ с. Слободкѣ, 29-го — въ с. Рахинкѣ, 30-го — въ с. Пологомъ-Займицѣ. *Въ Черноярскомъ уездѣ:* 1-го — въ с. Торговомъ, 15-го — въ с. Крестахъ, 15-го — въ с. Цацахъ. *Въ Кирижской степи:* 1-го — въ пос. Новой Казанкѣ, 25-го — въ пос. Таловкѣ. *Въ Калмыцкой степи:* 10-го — въ ст. Манычскаго улуса.

числ.	дни	РИМ.-КАТОЛ. и ЛУТЕРАН.
1	Вс.	<i>8-е по Пятидесят. (к). 7-е по Троицѣ (л). Веригъ Ап. Петра.</i>
4	Ср.	Домьяника (к).
5	Чт.	Слѣзной Божіей Мат. (к). Освальда
6	Пн.	<b>Преображеніе Господне.</b>
8	Вс.	<i>{ 9-е по Пятидесят. (к). 8-е по Троицѣ (л).</i>
10	Вт.	Лаврентія.
12	Чт.	Ансельма (л). Клары (к).
13	Пт.	Ипполита, Кассіана (к).
15	Вс.	<i>{ 10-е по Пятидесят. (к). 9-е по Троицѣ (л). Успеніе Бож. Мат.</i>
16	Пн.	Псаака (л). Уоха (к).
18	Ср.	Елены (к). Емвлин (л).
20	Пт.	Иоакима, отца БМ. (к) Бернарда.
21	Сб.	Анастасія (к)
22	Вс.	<i>{ 11-е по Пятидесят. (к). 10-е по Троицѣ (л)</i>
24	Вт.	Ап. Варооломея.
26	Чт.	Самуила (л).
28	Сб.	Августина
29	Вс.	<i>{ 12-е по Пятидесят. (к). 11-е по Троицѣ (л). Успеніе главы Іоанна Предтечи.</i>
30	Пн.	Главдія (л). Розы (к).

числ.	дни	АРМЯНО-ГРИГОРИАНСКІЙ
1	Вс.	<i>2-е по Преображеніи Г-мъ.</i>
2	Пн.	Св: Кирилла еп., 45-ти муч. и свв. дѣвъ: Іустины, Елениія и Христыны.
3	Вт.	Св: Аонногена еп., 10-ти уч. и 5-ти муч.
5	Чт.	Праотц: Адама, Авеля, Сноа, Еноса, Еноха, Ноя, Мельхиседека, Авраама, Исаака, Іакова, Іосифа, Моисея, Аарона, Елеазара, Ісуса, Самуила, Самсона, Іевоия, Варака, Гедеона и проч. св. отц.
7	Сб.	Соборъ 200 св. отцевъ Ефесскихъ
8	Вс.	<i>3-е по Преображеніи.</i> Заговѣнье на Успенскій стѣ.
14	Сб.	<i>Озареніе Эмидиана</i> по видѣнію вчч. Григорія просвѣт. Арменія. <i>Сырныи денъ</i>
15	Вс.	<b>Успеніе Богородицы.</b> Освященіе винограда.
16	Пн.	Поминованіе усопшихъ.
22	Зс.	<i>2-я по Успеніи Пресвѣттыя Б-мы.</i>
24	Вт.	Св: Иоакима и Анны и женъ мурон.
26	Чт.	Пр. Термиа.
28	Сб.	Ап: Фомы, Іакова и Симеона.
29	Вс.	<i>3-е по Успеніи.</i> <b>Обрѣтеніе пояса Пр. Б-цы.</b> (Браки разрѣшаются).
30	Пн.	Св: Стефана улійск., Гозаріан, Цамидесин, Тихва и Ратика.
31	Вт.	Пр: Еленила, Іоанры и Захарія, отца Іоанна Предтечи.

# С Е Н Т Я Б Р Ъ

пр.	с. ст.	дни
✠	1 С.	п: Симеона, Мары.
	2 Ч.	м: Маманта, Руфины.
	3 П.	п. Феокиста, м. Домны.
	4 С.	мц. Ермоиы, м Вавилы.
✠	5 В.	<i>Нед. 13-я.--пр. Захаріи, прв. Елисаветы.</i>
	6 П.	Арх-га Михаила.
	7 В.	м. Созонта, ап. Еввота.
✠	8 С.	<b>РОЖДЕСТВО ПР. Б-Ц</b>
	9 Ч.	прв: Иоакима, Анны.
	10 П.	мц: Минаодоры, Митродоры.
	11 С.	м: Индима, Еванойи.
	12 В.	<i>Нед. предъ Воздвиженіемъ. — свм. Автонома.</i>
✠	13 П.	м: Леонтія, Серапіона.
✠	14 В.	<b>ВОЗДВИЖЕНІЕ.</b>
	15 С.	п. Филоеоя, вм. Никиты.
	16 Ч.	вмц. Евфиміи, мц. Людмилы, м. Внктора.
	17 П.	мц: Софіи, Вѣры, Надежды, Любви
	18 С.	п. Евменія, м. Кастора.
	19 С.	<i>Нед. по Воздвиж. — м: Трофима, Савватія.</i>
	20 П.	м: Михаила, Агачія.
	21 В.	п. Мелетія, Ап. Подрата.
	22 С.	свм. Фоки, пр. Юны.
✠	23 Ч.	<i>Зачатіе Иоанна Крестителя.</i>
	24 П.	п: Никандра, Копрія.
✠	25 С.	<i>п. Сергій радонежскаго.</i>
✠	26 В.	<i>Нед. 16-я.--Ап. Иоанна Богослова</i>
	27 П.	п. Савватія, Ап. Марка.
	28 В.	п. Харитона, кн. Вячеслава.
	29 С.	п: Кириака, Теофана.
	30 Ч.	мц: Гайанн, Рипсимія.

Восходъ солнца въ Астрахани	1-го	5 ч. 34 мин.
" " " "	11-го	5 ч. 47 мин.
" " " "	21-го	6 ч. 0 мин.
Заходъ солнца	6 ч. 17 м.,	долгота дни 12 ч. 43 мин.
" " 5 ч. 57 м.,	" "	12 ч. 10 мин.
" " 5 ч. 37 м.,	" "	11 ч. 37 мин.

## Храмовые праздники въ г. Астрахани.

4-го—прид. Неопалимая купина, при церкви Рождества Хр-ва, 8-го— прест. при Рождест. Богородицкой церк. (внж. этажъ). 9-го— прид. Иоакима и Анны при церк. Воздвиженія, 14-го— прест. при Воздвиженской церк.. 17-го— прест. Софіи, Вѣры, Надежды, Любви при церк. Епарх. жен. учил., прид. при церк. Или прр., при Знаменской церк., 21-го— прид. Дмитрія Ростов. при церк. Рожд. Богород.. 25-го— прид. при Смоленской церк., 26-го— прид. Иоанна Бого слова при Иоанно-Златоустинской церк. и при Благовѣщенскомъ монастырѣ. 30-го— прид. при Кладбищ. Дусошест. церкви.

## Я р н а р к и.

*Въ Епителискомъ уездѣ:* 8-го— въ с. Никольскомъ, 14-го— въ с. Харабаляхъ. *Въ Красноярскомъ уездѣ:* 1-го— въ с. Кордуанѣ, 15-го— въ с. Хожетаевскомъ. *Въ Царевскомъ уездѣ:* 6-го— въ сл. Владимировской, 6-го— въ с. Залавномъ, 20-го— въ г. Царевѣ, 27-го— въ сл. Николаевской. *Въ Черноярскомъ уездѣ:* 1-го— въ с. Завѣтномъ, 3-го— въ с. Абрагоровѣ, 5-го— въ с. Садовомъ, 8-го— въ с. Тундучовѣ, 14-го— въ г. Черномъ-Яру, 14-го— въ с. Валувкѣ, 21-го— въ пос. Уланъ-Эрге, 26-го— въ с. Солончихахъ. *Въ Калмыцкой степи:* 20-го— на уроч. Амга Вургуста (Малодербетевского улуса). *Въ Киримской степи:* 14-го— при Ахунскомъ хуторѣ.

числ.	дни	РИМ.-КАТОЛ. и ЛЮТЕРАН.
1 Ср.		Эгидія (к).
3 Пт.		Броиславы, Изабеллы (к).
4 Сб.		Иды (л). Розалии (к).
5 Вс.		{ 13-е по Пятидесятн. (к). 12-е по Троиць (л).
8 Ср.		Рождество Дѣвы Маріи.
9 Чт.		Гергошия (к). Бруно (л).
11 Сб.		Прота (к). Гергарда (л).
12 Вс.		{ 14-е по Пятидесятн. (к). 13-е по Троиць (л).
14 Вт.		Воздвиженіе Креста Господня.
17 Пт.		Франциска (к). Ламберта.
18 Сб.		Тита (л) Рихарда (к).
19 Вс.		{ 15-е по Пятидесятн. (к). 14-е по Троиць (л).
21 Вт.		Ап. Матвоя.
22 Ср.		Морица.
24 Пт.		Зачатіе Иоанна Предтечи.
26 Вс.		{ 16-е по Пятидесятн. (к). 15-е по Троиць (л).
28 Вт.		Вячеслава.
29 Ср.		Михаила архангела.
30 Чт.		Геронима.

числ.	дни	АРМЯНО-ГРИГОРИАНСКІЙ
2 Чт.		Св. Иоанна Предтечи и прав. Иова
4 Сб.		Св. отц. 3-го Вселенск. (Никейск.) собора
5 Вс.		4-е по Успеніи. Залотыи на Воздвиженскій постъ (до 11-го).
8 Ср.		Рождество Пресвятыи Богородицы.
11 Сб.		Праздникъ св. церкви въ честь Животворящаго Креста. Сирийскій день.
12 Вс.		Воздвиженіе Св. Креста Господня.
13 Пн.		Помнновеніе усопшихъ.
19 Вс.		2-е по Воздвиж. Загов. на постъ явленія св. Креста на горѣ Варакъ.
20 Пя.		Мч: Мамаса, Филитимона, Симсона сот.
21 Вт.		Св. мц: Февроніи, Маріаны и Сусанны.
23 Чт.		Патр: Варламія, Анфимія и Иринея.
25 Сб.		Св: Григорія побѣдопосца, Адока и Романа сладкопѣвца.
26 Вс.		3-е по Воздвиженіи. Явленіе К-та на горѣ Варакъ (браки разрѣшаются)
27 Пн.		Св: Давида динійск., Евламція и Евламція.
28 Вт.		С: Евстафія, Теокистыи, Ермоиы и Нектаряны.
30 Чт.		Кн: Саака и Амазасла.

# О К Т Я Б Р Ъ

Преп.	Св.	Дни
1 П.	Покровъ Пр. Б-цы.	
2 С.	м: Феофиста, Лустины.	
3 В.	Нед. 17-я. — свм. Дионисія, м. Рустика.	
4 П.	м: Героева, Гаія.	
5 В.	Тезоим. Наслѣдника Цесаревича. свт: Петра, Алексія, Іоны, Филиппа	
6 С.	Ап. Фомы.	
7 Ч.	м: Полихронія, Вакха.	
8 П.	п: Пелагея, Тацип.	
9 С.	Ап. Іакова, п. Петра.	
10 В.	Нед. св. Отець. — м: Евлампія, Евлампія.	
11 П.	мц. Зинаиды.	
12 В.	м: Тараха, Прова.	
13 С.	м: Флорентія, Карпа.	
14 Ч.	м: Назарія, Протасія.	
15 П.	пм. Лукіана, мц. Вилън	
16 С.	м. Лонгина сотника.	
17 В.	Нед. 19-я. — м. Апоныма.	
18 П.	Ап. Лукы, м. Марина.	
19 В.	пр. Іоля, м. Уара.	
20 С.	пм. Артемія.	
21 Ч.	Восхвст. на прест. Государя Императора. п. Шаріона, м. Зотика.	
22 П.	Казанской иконы Божіей Матери.	
23 С.	Ап. Іакова, Ігнатія.	
24 В.	Нед. 20-я. — м. Ареом.	
25 П.	м: Маркіана, Анастасія.	
26 В.	пм. Дмитрія селун.	
27 С.	мц. Капетолины.	
28 Ч.	вмц Параскевы.	
29 П.	пмц. Анастасія.	
30 С.	см. Зиновія, мц. Зиновія.	
31 В.	Нед. 21-я. — Ап. Стахія.	

Восходъ солнца въ Астрахани	1-го 6 ч. 14 мин.
" " " "	11-го 6 ч. 28 мин.
" " " "	21-го 6 ч. 41 мин.
Заходъ солнца 5 ч. 18 м., долгота дни	11 ч. 04 мин.
" " 5 ч. -- м., "	10 ч. 32 мин.
" " 4 ч. 45 м., "	10 ч. 04 мин.

## Храмовые праздники въ г. Астрахани.

1-го — прест. въ Цокров. монаст., въ Цокров. церк. на Селеніи и въ тюреми. церк. 14-го — прид. при Кладб. церк. Никол. свят., 22-го — прест. при Казан. церк., 24-го — прид. Б. М. всѣхъ скорб., при Гостинно-Ник. церк. и Кладб. церк. Афан. Афон., 26-го — прид. Лим. Селун. при Смоленской церк., 28-го — прид. Параскевы при Благовѣщ. мон.

17-го октября въ память чудеснаго избавленія Царской семьи отъ опасности при крушеніи желѣзно-дорожнаго поѣзда въ 1888 г. установиеть въ войскъ „войсковой кругъ“. Въ этотъ день всѣ собравшіеся въ кругъ, съ тою-же церемоніею, что 19 августа ходять въ Кафедральн. соборъ въ Астрахани, гдѣ вслушиваются объднія и молитвенн.

## Я р м а р к и.

Въ Астраханскомъ уездѣ: 1-го — въ с. Яндыкахъ. Въ Енотаевскомъ уездѣ: 1-го — въ с. Селитренномъ, 6-го — въ ст. Конановской, 10-го — въ г. Енотаевскѣ, 26-го — въ с. Болхуняхъ. Въ Царевскомъ уездѣ: 6-го — въ с. Пришибѣ, 11-го — въ с. Средне-Ахтубинскомъ, 18-го — въ сл. Капустинномъ-Яру. Въ Черноярскомъ уездѣ: 1-го — въ с. Ремонтномъ, 9-го — въ с. Кисеевѣ, 10-го — въ с. Каменномъ-Яру, 15-го — въ с. Болхунь-Салъ, 18-го — въ с. Вязовкѣ, 2-го — въ с. Аксаѣ, 22-го — въ с. Кормовомъ, 30-го — въ с. Обильномъ, 30-го — въ с. Тундутовѣ. Въ Калмычской степи: 16-го — на уроч. Дингуль (Ишицоуровскаго улуса), 20-го — въ ст. Манычскаго улуса.

числ.	дн.	РИМ.-КАТОЛ. и ЛЮТЕРАН.
1 Пт.	Ремниги.	
2 Сб.	Леодегара (к).	
3 Вс.	17-е по Пятидесят. (к).	
	16-е по Троицъ (л).	
4 Пн.	Франциска (к).	
7 Чт.	Августа, Марка (к).	
9 Сб.	Полпися (к)	
10 Вс.	1-е по Пятидесят. (к)	
	17-е по Троицъ (л).	
12 Вт.	Максимиліана (к)	
14 Чт.	Калкста.	
15 Пн.	Терезы, Гедвиги.	
16 Сб.	Галла.	
17 Вс.	19-е по Пятидесят. (к).	
	18-е по Троицъ (л).	
19 Вт.	Лука.	
21 Чт.	Урсулы (к).	
22 Пт.	Гедвиги (л), Кордулы (к).	
23 Сб.	Мартина, Праздникъ Реформаціи (л). Северяна (к).	
24 Вс.	20-е по Пятидесят. (к).	
	19-е по Троицъ (л).	
28 Чт.	Симона и Іуды апостоловъ.	
31 Вс.	21-е по Пятидесят. (к)	
	20-е по Троицъ (л).	

числ.	дн.	АРМЯНО-ГРИГОРИАНСКІЙ
2 Сб.	Соборъ 72-хъ учениковъ Христовыхъ.	
3 Вс.	4-е по Воздвиженіи (браки разрѣшаются).	
4 Пн.	Патр: Фокія и ап. Иринея.	
5 Вт.	Св. дѣвъ: Оклы, Варвары и Пелаги.	
7 Чт.	Св. дѣл: Пантелеймона, Ермолая.	
9 Сб.	Св. от: Месроба, Египшея, Монсея, Давида.	
10 Вс.	5-е по Воздвиженіи (браки разрѣшаются).	
11 Пн.	Обрѣтеніе мощей св. Григориса, патр. албанска, св. отц: Тагула, Вароса, Тумаса, Антоша, Кронида и 7-ми пустынн. убиен. въ монастырѣ Ишаклиацъ.	
12 Вт.	Ап: Анапія, Варнава, Силы, Матося.	
14 Чт.	в. Дионисія и ап: Тимофея, Тита.	
16 Сб.	Еванг: Матося, Марка, Лукы, Іоанна.	
17 Вс.	6-е по Воздвиженіи (браки разрѣшаются).	
18 Пн.	Св. Лонгина сотн., Іосифа аримаѣ., Іосифа богоотца, Лазари и сест. его: Марфы и Маріи.	
19 Вт.	Св. Ѳеодота, Зенона, Макарія Ромна.	
21 Чт.	Муч: Харитона, Артемія, Христофора.	
23 Сб.	Св. 12-ти учит. церк: Ревооса, Дионисія, Сильвестра, Аванасія, Кирилла, Ефрема сир., Василія Кесар., Григорія инок., Григорія Бог., Епифанія кшир., Іоанна.	
24 Вс.	7-е по Возд. Обрѣтеніе св. К-та (браки разр.).	
25 Пн.	Св: Анастасія, Вароса, Ѳеодорита.	
26 Вт.	Муч: Иперихіановыхъ.	
28 Чт.	Св муч: Северіана и Вавилы старца.	
30 Сб.	Св. Іоанна Златоуста.	
31 Вс.	8-е по Воздвиженіи.	

# Н О Я Б Р Ъ

числ.	дн.	св.
1 П.	св. Космы, Доміана.	
2 В.	м: Акинадина, Пигасія.	
3 С.	м: Акедсіма, Агапія.	
4 Ч.	п. Іоаннвкія.	
5 П.	ап: Патрова, Ерма.	
6 С.	мр: Матровы, Текусы.	
7 В.	<i>Нед. 22-я.</i> — м: Іерона, Никандра, Валерія.	
8 П.	<i>Архистратима Михаила.</i>	
9 В.	м: Онисфора, п. Феоктисты.	
10 С.	ап: Родіона, Ераста.	
11 Ч.	вм. Мивы, м. Виктора.	
12 П.	свг. Іоанна, п. Павла.	
13 С.	<i>свт. Іоанна Златоуст.</i>	
14 В.	<i>Нед. 23-я.</i> — Родж. вдовствующей Государыни Императрицы. <i>Ап. Флимила.</i>	
15 П.	м: Гурія, Самона, Авива.	
16 В.	<i>Ап. и Еванг. Матвеев.</i>	
17 С.	свг. Григорія.	
18 Ч.	м: Платона, Закхей.	
19 П.	п: Варлаама, Іоасафа.	
20 С.	м. Феспесія, см. Саверія.	
21 В.	<i>Нед. 24-я.</i> — <b>ВВЕДЕНИЕ ВО ХРАМЪ ПР. БОГОРОДИЦЫ.</b>	
22 П.	ап: Филалона, Архимна, мр. Кивилін.	
23 В.	вел. кн. <i>Александра Нев.</i> , свт. Амфилохія.	
24 С.	вмч. Екатерины.	
25 Ч.	свм: Климента, Петра.	
26 П.	вмч. Георгія.	
27 С.	<i>иконы Божіей Матери Знаменіе.</i>	
28 В.	<i>Нед. 25-я.</i> — м. Иршарха.	
29 П.	м. Парамона, п. Акакія.	
30 В.	<i>Ап. Андрея первоозвѣщаго.</i>	

Восходъ солнца въ Астрахани	1-го	6 ч. 58 мин.
" " " "	11-го	7 ч. 12 мин.
" " " "	21-го	7 ч. 25 мин.
Заходъ солнца	4 ч. 30 м., долгота дни	9 ч. 32 мин.
" " " "	4 ч. 20 м., " "	9 ч. 8 мин.
" " " "	4 ч. 15 м., " "	8 ч. 50 мин.

## Храмовые праздники въ г. Астрахани.

6-го—престолье при церк. Николаевского приюта. 8-го—престолье при Михаило-Архангельской церкви, 13-го—престолье при Иоанно-Златоустовской церкви, 13-го—прѣдѣлъ при церкви Тихвинской Божіей Матери, 21-го—престолье при церкви Введенія. 23-го—прѣдѣлъ Александра Невского при церкви Введенія, 23-го—прѣдѣлъ Митрофанія въ Троицкомъ соборѣ, 24-го—прѣдѣлъ Вмч. Екатерины при церкви Тихвинской Божіей Матери, 27-го—престолье при церкв. Знаменіе Божіей Матери, 30-го—прѣдѣлъ Авдрея Первоозвѣннаго при Петро-Павловской церкви.

## Я р м а р к и :

*Въ Енотаевскомъ уездѣ:* 8-го—въ с. Сасыкольскомъ. 21-го—въ с. Золотухинскомъ. *Въ Царевскомъ уездѣ:* 6-го въ г. Царевѣ. 8-го—въ с. Верхне-Балыквейскомъ. *Въ Черноярскомъ уездѣ:* 8-го—въ с. Торговомъ, 13-го—въ с. Приютномъ, 21-го—въ с. Крестахъ.

числ.	дн.	св.
1 Пн.	<b>Всѣхъ святыхъ.</b>	
2 Вт.	( Викторина (Л). Поименованіе всѣхъ усопш. (К).	
3 Ср.	Губерта (К).	
5 Пт.	Захарія (К).	
6 Сб.	Леонарда.	
7 В.	( 22-е по Пятидесятни (К). 21-е по Троицк (Л).	
8 Пн.	Геофрида (Л).	
9 Вт.	Осеодора (К).	
10 Ср.	Мартина Лютера (Л).	
11 Чт.	Мартина.	
14 Вс.	( 25-е по Пятидесятни. (К). 22-е по Троицк (Л).	
17 Ср.	Гертруды (К).	
19 Пт.	Елизаветы.	
21 Вс.	( 24-е по Пнт. (К). 23-е по Тр. (Л). Введеніе во храмъ Дѣвы Маріи.	
22 Пн.	Ернестины (Л). Цециліи (К).	
23 Вт.	Климента.	
25 Чт.	Екатерины.	
26 Пт.	Конрада.	
28 Вс.	1-й адвентъ.	
30 Вт.	Ап. Андрея.	

## РИМ.-КАТОЛ. и ЛЮТЕРАН.

числ.	дн.	св.
1 Пн.	Св. Стефана, пресвитеровъ, архидіакоповъ и всѣхъ прихожащъ.	
2 Вт.	Св: Акипсимы еп., Іосифа пресвит, Анфила архид. и муч. Платона.	
4 Чт.	Св. патр: Митрофана, Александра, Павла, св. Маріана и Мартирія.	
6 Сб.	Св: Гавриила, Мвхана и всѣхъ неб. силъ.	
7 Вс.	<i>9-е по Воздвиженіи</i>	
8 Пн.	Св: Мелита патр. антион. Милы еп., Бура пресв. Шина діакона.	
9 Вт.	Муч. Диантрія и св. Василаска пресв.	
11 Чт.	Св: Гурія, Самона, Авива архид. Романа зятя, Манува, Исакія.	
13 Сб.	Ап: Андрея и Филиппа.	
14 Вс.	<i>10-е по Воздизж. Зап. на постъ Иснакацъ.</i>	
15 Пн.	Св: Андрея воин. и лаг. его, Каллиника и Дометія	
16 Вт.	Св: Адриана и жены его Наталіи, муч: Феодора и Елехтіера.	
18 Чт.	Св: Авраама и Хорена и цѣл. безсребр.: Космы и Доміана, Богдана.	
20 Сб.	Всѣхъ св., зетх. и нов. завѣт, вѣд. и невѣд.	
21 Вс.	<i>11-е Воскр. Введеніе во храмъ Пр. Богородицы (постный день).</i>	
27 Сб.	Св. Григорія чуд. и еп: Николая, Мирона.	
28 Вс.	<i>1-е по посту Иснакацъ.</i>	
29 Пн.	Св: Индьясы и Домны, Гликерія пресв. и 20 муч. въ Никомидія сожжєн.	
30 Вт.	Св: Лукіана пресв., Тараха, Прова, Андроника, Онисима и др. учениковъ ап. Павла.	

## АРМЯНО-ГРИГОРИАНСКІЙ



# ДЕКАБРЬ

Иера.	сст.	дни
1 С.	пр. Наума, п. Филарета.	
2 Ч.	пр. Аввакума.	
3 П.	пр. Софоніи, п. Саввы.	
4 С.	вмч. Варвары.	
5 В.	<i>Нед. 26-я. - м. Саввы, Захаріи, свт. Гурія</i>	
6 П.	<i>Тезоим. Государя Императора. свт. Николая.</i>	
7 В.	свт. Амвросія, п. Нила.	
8 С.	п. Патапія, ап. Кифы.	
9 Ч.	Зачатіе св. Анноу Пр. Б-цы.	
10 П.	м. Евграфы, Мины.	
11 С.	п. Давиала, Луки.	
12 В.	<i>Н. свв. Праотець. свт. Спиридоны</i>	
13 П.	м. Евстратія, Евгенія.	
14 В.	м. Фирса, Левкія.	
15 С.	см. Елевверія, мч. Анѳи.	
16 Ч.	пр. Аггея, бл. Феофаніи.	
17 П.	пр. Давиала.	
18 С.	п. Модеста еп.	
19 В.	<i>Нед. предъ Рожд. - м. Вонифатія, Иліи.</i>	
20 П.	свм. Игнатія Богонос.	
21 В.	свт. Петра митр.	
22 С.	вмч. Анастасія. м. Хрисогона, Евода.	
23 Ч.	м. Поміи. Евареста.	
24 П.	имч. Евгенія, п. Прота.	
25 С.	<b>РОЖДЕСТВО ИСУСА ХРИСТА и поклоненіе волхвовъ.</b>	
26 В.	<i>Нед. по Рожд. - Соборъ Пр. Б-цы.</i>	
27 П.	Ап. и прмв. Стефана.	
28 В.	м. Гликерія, Горгоція.	
29 С.	14 тыс. млад., п. Фаддея.	
30 Ч.	м. Анисія, Филетера.	
31 П.	п. Меланія римлян.	

Восходъ солнца въ Астрахани	1-го	7 ч. 35 мин.
" " " "	11-го	7 ч. 42 мин.
" " " "	21-го	7 ч. 43 мин.
Заходъ солнца	4 ч. 14 м.,	долгота дни 8 ч. 32 мин.
" " 4 ч. 17 м.,	" "	8 ч. 35 мин.
" " 4 ч. 25 м.,	" "	8 ч. 42 мин.

## Храмовые праздники въ г. Астрахани.

4-го — придѣлъ вмч. Варвары при церкви Воздвиженія и при Покровскомъ монастырѣ, 6-го — Св. Николая Чудотворца на воротахъ Кремля, придѣлъ при церкви Рождества Христова, при Владимирской и Троицкой церквяхъ, 6-го — престолъ при Гостинно-Николаев. церкви, 25-го — престолъ при церкви Рождества Христова, 27-го — придѣлъ Архид. Стефана при Михаило-Архангелской церкви.

## Я р ш а р к и.

*Въ Енотавскомъ уездѣ:* 6-го — въ с. Никольскомъ, 6-го — въ с. Харабалахъ. *Въ Красноярскомъ уездѣ:* 15-го — въ г. Красноу-Яру, 26-го — въ с. Никольскомъ (Джамбай толь). *Въ Даревскомъ уездѣ:* 1-го — въ с. Средне-Ахтубинскомъ, 1-го — въ с. Молчановкѣ, 6-го — въ с. Верхне-Ахтубинскомъ, 10-го — въ с. Ново-Никольскомъ, 17-го — въ с. Пологомъ-Займищѣ, 15-го — въ г. Даревъ, 15-го — въ с. Быковѣ. 20-го — въ с. Калмыцкой-Валкѣ. 26-го — въ сл. Владимировской. *Въ Черноярскомъ уездѣ:* 6-го — въ с. Каменномъ-Яру, 20-го — въ с. Вязовкѣ. *Въ Киргизской степи:* 1-го — въ ст. Бекмухамедова во 2-мъ Приморскомъ округѣ, 1-го — въ дер. Новой Казанкѣ, 15-го — при Ханской ставкѣ.

числ.	дни	РИМ.-КАТОЛ. и ЛЮТЕРАН.
1 Ср.	Элигія.	
4 Сб.	Варвары (К).	
5 Вс.	2-й адвентъ.	
6 Пн.	Николая.	
7 Вт.	Амвросія (К).	
8 Ср.	Непорочное Зачатіе (К).	
9 Чт.	Леонарди (Л) Бертольда (Л).	
12 Вс.	3-й адвентъ.	
16 Чт.	Адельгейды.	
17 Пт.	Лазаря (К).	
19 Вс.	4-й адвентъ.	
20 Пн.	Авраама и Сарры (Л).	
21 Вт.	Апостола Фомы.	
24 Пт.	Адама и Евы.	
25 Сб.	<b>РОЖДЕСТВО ХРИСТОВО.</b>	
26 Вс.	<i>По Рожд. Стефана первомуч. (К).</i>	
27 Пн.	Ап. и Ев. Іоанна.	
28 Вт.	Мучениковъ младенцевъ.	
30 Чт.	Давида.	
31 Пт.	Сильвестра.	

числ.	дни	АРМЯНО-ГРИГОРИАНСКІЙ
2 Чт.	Св. Климента папр. и Баграта тавромсн.	
4 Сб.	Св. Аност. и 1-хъ просвѣтителей Арменіи: Фаддея и Варломея.	
5 Вс.	<i>2-е по посту Исакаицъ.</i>	
6 Пн.	Св: Генуарія еп., Меркурія воина и Фемистоклея.	
7 Вт.	Св. отц. егип: Павла, Пола, Макарія. Евгарія, Іоанна куц. Іоанна малоросл., Павла, Арсена, Сисана, Даміана, Срапіона, Макарія, Симеона.	
9 Чт.	<b>Зачаніе Пр. Дѣвы Маріи.</b>	
11 Сб.	Св. Николая емирск. чудотворца.	
12 Вс.	<i>3-е по посту Исакаицъ. Заг. на нощъ Іакова</i>	
13 Пн.	Свв: Мины, Гермогена, Евграфы, Іоанна и Алексія чловѣка Божія.	
14 Вт.	Св. Корнилія сотн., Симеона сродн. Г-дня, Поликларія еп. и муч. на Востокѣ.	
16 Чт.	Св: Евстратія, Авксентія, Евгенія, Ореста.	
18 Сб.	Св: Іакова нисиб., Маруфія пуст. и Мелетія.	
19 Вс.	<i>4-е по посту Исакаицъ.</i>	
20 Пн.	Св. папр. Игнатія Бог., Аддея и еп. Маруфа, Феопомпа еп., Феопа муч. и 4 воиновъ: Васса, Евсевія, Евтихія и Василіада.	
21 Вт.	Св. Авгара царя армян.	
23 Чт.	Давида пр. и Іакова апост.	
25 Сб.	Св. Стефана первомученика.	
26 Вс.	<i>5-е по посту Исакаицъ Навечеріе</i> предпр.	
27 Пн.	Св. ап: Петра и Павла. <i>Навечеріе</i> предпр.	
28 Вт.	Св: Іакова ап. и Іоанна евангелиста.	
29 Ср.	<i>Завѣщаніе</i> на Рождественскій постъ.	

# Магометанскій календарь на 1910 г.

## по магометански на 1328—1329 г. Гиджрѣ

(отъ бѣгства изъ Мекки въ Медину Магомета).

Русское численіе		Мѣс. и чис. по магом. счис.	Праздники и посты магометанскіе.
Января	1	Мохар. (30 д.). 2	—
"	9	" 10	Ашура (убіеніе Руссейна).
"	15	" 16	Объявленіе Терусалима Киблой.
"	30	Сафаръ (29 д.) 1	Новолуніе.
Феврала	27	" 29	Праздникъ трубъ.
"	23	Реби-эль-Авел. 1	Новолуніе.
		(30 д.).	
Марта	10	" 11	Священная ночь.
"	11	" 12	<i>Рожденіе и смерть Магомета.</i> (Мевлюдъ)
"	30	Реби-эль-Ахиръ 1	Новолуніе.
		(29 д.).	
Апрѣля	28	Джемъ-эль-Авел. 1	Новолуніе.
		(30 д.).	
Мая	5	" 8	Рожденіе Али.
"	12	" 15	Смерть Али.
"	17	" 20	Взятіе Константинополя въ 1453 г. Магометомъ II.
"	28	Джемъ-эль-Ахиръ 1	Явленіе Гавриила.
		(29 д.).	
Юня	5	" 9	Рожд. Абубекера,
"	16	" 20	Рожд. Фатьмы.
"	26	Реджебъ (30 д.) 1	Построеніе Новаго Ковчега.
"	29	" 4	Ночь тайлъ.
Юля	23	" 28	Магометъ-пророкъ.
"	24	" 29	<i>Вознесеніе Магомета.</i>
"	26	Шабанъ (29 д.) 1	Новолуніе.
"	28	" 3	Рожд. Руссейна.
Августа	9	" 15	<i>Ночь испыт.</i> (явл. Корана съ неба).
"	10	" 16	Мекка возводится въ Каабу.
"	24	Рамаданъ (30 д.) 1	Раза (мѣсяцъ поста).
"	27	" 4	<i>Посланіе Корана.</i>
"	30	" 7	Тора сходитъ съ неба.
Сентябри	19	" 27	Ночь всемогущества.
"	21	" 29	День печали. Пораженіе при Вѣлѣ въ 1683 г.
"	23	Шеваль (29 д.) 1	<i>Малый Байрамъ.</i>
"	29	" 7	Смерть Гамзы.
Октябрия	8	" 16	Битва при Огудѣ.
"	22	Зюль-Кадэ (30 д.) 1	Постъ Моисея.
"	25	" 4	Вѣлки уходятъ въ горы.
"	26	" 5	Построеніе Авраамомъ Каабы.
"	27	" 7	Переходъ Моисея черезъ Ниль.
Ноября	20	Зюль-Гедъ (30 д.) 1	Новолуніе.
"	27	" 8	Появленіе.
"	29	" 10	<i>Большой Байрамъ.</i>
Декабрия	7	" 18	Праздникъ пруда
"	11	" 22	Праздникъ перемирія,
"	14	" 25	Перстень Али.
"	20	Мохар (3) д.) 1	<i>Новый 1329 годъ</i>
"	29	" 10	Ашура (убіеніе Руссейна).
"	31	" 12	—

# Еврейскій календарь на 1910 годъ

## по Еврейски на 5670—5671 годъ.

Русское счисленіе.	Мѣс. и чис. по еврейск. счис.	Праздники, полупраздники и посты еврейскіе.
1910 г. <i>по Р. Хр.</i>	5670 годъ <i>Сотв. міра.</i>	
Января 1	Швотъ 4	
" 12	" 15	Хамишо Оссоръ.
" 27	" 30	Новолуніе 1-й день.
" 28	Адоръ Ришонъ 1	" 2-й день.
Февраля 10	" 14	Пуримъ Котонъ.
" 11	" 15	Шушанъ Пуримъ Котонъ.
" 26	" 30	Новолуніе 1-й день.
" 27	Адоръ Шини 1	" 2-й день.
Марта 11	" 13	Постъ Эсфири.
" 12	" 14	Пуримъ Аманъ.
" 13	" 15	Шушанъ Пуримъ.
" 28	Нисонъ 1	Новолуніе.
Апрѣля 11—12	" 15--16	<i>Первые дни Пасхи (Пейсахъ).</i>
" 13—16	" 17--20	Холь Гамоедъ.
" 17—18	" 21--22	<i>Последніе дни Пасхи.</i>
" 26	" 30	Новолуніе 1-й день.
" 27	Иоръ 1	" 2-й день.
Мая 14	" 18	Лагъ Беоймеръ.
" 26	Сивонъ 1	Новолуніе.
" 31—1	" 6—7	Швуойсь. (Пятидесятница).
Юня 24	" 30	Новолуніе 1-й день.
" 25	Тамузъ 1	" 2-й день.
Юля 11	" 17	Ииво Оссоръ Бетамузъ. Постъ. Разрушеніе Иерусалима.
	5670—71 г. <i>Сотв. міра.</i>	
Юля 24	Овъ 1	Новолуніе.
Августа 1	" 9	Титшо Беовъ. Постъ. Сожженіе храма.
" 22	" 30	Новолуніе 1-й день.
" 23	Элуль 1	" 2-й день.
Сентября 21	Тисри 1	<i>Новый Г. дъ. (Рошъ Гашова) 5671-й.</i>
" 22	" 2	2-й день <i>Нового года.</i>
" 23	" 3	Гедалія. (Постъ).
" 30	" 10	Очищеніе. (Шомъ Кинуръ). Строгий постъ.
Октября 5—6	" 15—16	Первые дни Куци. (Суккоисъ).
" 7—10	" 17—20	Холь Гамоедъ.
" 11	" 21	Гошано Рабо.
" 12	" 22	Шмини Адересъ.
" 13	" 23	Симхасъ Тобро. (Радость о Законѣ).
" 20	" 30	Новолуніе 1-й день.
" 21	Хешвонъ 1	" 2-й день.
Ноября 19	Кислейяъ 1	Новолуніе.
Декабря 13—20	" 25—2 Тейв.	Обиовд. (Ханука).
" 18	" 30	Новолуніе 1-й день.
" 19	Тейвейсь 1	" 2-й день.
" 28	" 10	(Обложеніе Иерусалима). Постъ.
" 31	" 13	5671 годъ отъ сотворенія міра.

# П Е Р Е М Ъ Н Ы

въ отдѣлѣ личнаго состава учреждений Астраханской губерніи,  
происшедшія во время печатанія книжки.

Стран.

## Россійскій Императорскій Домъ.

- 5 Его Императорское Высочество,  
Великій Князь Михаилъ Николаевичъ  
—въ Бозѣ почилъ.

## Губернское Правленіе.

- 11 Счетнымъ чиновникомъ назначенъ  
гс. Ив. Викт. *Готвальдъ*. Произведены:  
дѣлопроизводители — А. А. *Корсун-  
скій* — въ ка., П. Г. *Шмаковъ* — въ ттс.  
и редакторъ Губернскихъ Вѣдомо-  
стей А. П. *Ауръ* — въ кск.

## Городское Полицейское Управленіе.

- 23 Приставъ 4 уч. В. П. *Плехановъ*  
произведенъ въ ка.

## Отдѣленіе Государствен. Банка.

- 34 Управляющій, сс. В. Д. *Тимашевъ*  
произведенъ въ дсс.

## Управленіе Наспійско-Волжскими рыбными и тюленьими промыслами.

- 39 На вакантную должность помощ-  
ника дѣлопроизводителя назначенъ  
нч. Пав. Кирил. *Водотьяновъ*.  
41 Ихтиологическая лабораторія и му-  
зей переведены на набер. Канала,  
въ д. Львова.

## Окружный Судъ.

- 41 Помощникъ секретаря Л. Э. *Азы-  
довъ* уволенъ въ отставку; вмѣсто  
него назначенъ А. Г. *Свѣшниковъ*.

## Сѣздъ Мировыхъ Судей.

- 43 Вновь назначены почетными миро-  
выми судьями: дсс. Николай Никол.  
*Масимовъ*, дсс. Николай Ив. *Хари-*

Стран.

*зоменовъ* и отст. полк. *Суцевскій-  
Ракуси*. Почетный мировой судья сс.  
А. Е. *Миримановъ* — умеръ.

## Маріинская женская гимназія.

- 67 Начальникъ гимназіи сс. В. А. *Ми-  
халевскій* произведенъ въ дсс; пре-  
подаватель кс. Н. Д. *Пацукевичъ*,  
произведенъ въ сс.

## Настоятели и настоятельницы мона- стырей.

- 83 Игуменія *Зинаида* умерла; вмѣсто  
нея назначена *Платонида*.

## Гостинно-Николаевская церковь.

- 87 Протоіерей Степ. Ив. *Солертин-  
скій* — умеръ.

## Врачи участковыхъ амбулаторій.

- 102 Врачъ А. Н. *Маршинскій* — умеръ.

## Городской Общественный Банкъ.

- 103 Директоръ И. Д. *Толокинъ* — умеръ.

## Уѣздный Сѣздъ.

- 175 Земскій начальникъ 2 уч. П. А.  
*Чубаровскій* — умеръ.

## Уѣздное Полицейское Управленіе.

- 177 Помощникъ исправника А. Б. *Грин-  
цевичъ* произведенъ въ ка., а поли-  
цейскій надзиратель П. Д. *Ермаковъ*  
въ клр.

## Временный Совѣтъ.

- 225 Бухгалтеръ В. Р. *Голодновъ* про-  
изведенъ въ кск., а чиновникъ для  
производства слѣдствій Ф. Т. *Шубинъ*  
— въ клр.

# О П Е Ч А Т К И

замѣченныя въ отдѣлѣ личнаго состава книжки.

Стр.	Стр о к и.	Напечатано.	С л ѣ д у е т ь.
12	8 снизу	сс. М. А. Фришмутъ.	сс. М. А. Фришмутъ.
15	4 сверху	Глуковъ	Глушковъ.
16	13 снизу	Конст. Никол. Малиновскій.	Конст. Никан. Малиновскій.
45	5 сверху	Антоп. Ал-ев. Райскій.	Антоп. Серг. Райскій.
61	12 снизу	Убдрахманъ Умеровъ.	Абдрахманъ Умеровъ.
73	9 сверху	Джабархановъ.	Джабархановъ.
91	21 сверху	Вас. Ив. Завьяловъ.	Вас. Вас. Завьяловъ.
104	2 снизу	Никол. Александр. Гусаковъ	Никит. Ал-др. Гусаковъ.
116	18 сверху	Астраханскій Губернскій Комитетъ.	Алексеѣвскій Губернскій Комитетъ.
112	12 снизу	А. Ф. Каминскій.	А. В. Каминскій.
186	2 сверху	Вас. Генерозовъ.	Витал. Генерозовъ.
196	4 снизу	М. И. Шамовскій.	М. И. Шомовскій.





# Россійскій Императорскій Домъ.

Его Императорское Величество Государь Императоръ *Николай Александровичъ*, Самодержецъ Всероссийскій, родился въ 1868 году, 6 мая (тезоименитство 6 декабря).

## Августѣйшая Родительница ГОСУДАРЯ ИМПЕРАТОРА.

Ея Императорское Величество, Государыня Императрица *Марія Теодоровна*, родилась въ 1847 г., 14 ноября (тезоименитство 22 июля); была въ супружествѣ съ Императоромъ Александромъ III (въ Бозѣ почилъ 20 октября 1894 г.).

## Августѣйшая Супруга ГОСУДАРЯ ИМПЕРАТОРА.

Ея Императорское Величество, Государыня Императрица *Александра Теодоровна*, родилась въ 1872 г., 25 мая (тезоименитство 23 апрѣля); въ супружествѣ съ 14 ноября 1894 г. Дочь Великаго Герцога Гессенскаго Людвига IV и Его Супруги Великой Герцогини Алисы.

Его Императорское Высочество, Наслѣдникъ Цесаревичъ и Великій Князь *Алексѣй Николаевичъ*, родился въ 1904 г., 30 июля (тезоим. 5 октября).

## Августѣйшія Дочери ГОСУДАРЯ ИМПЕРАТОРА.

Ея Императорское Высочество, Великая Княжна *Ольга Николаевна*, род. въ 1895 г., 3-го ноября (тез. 11 июля).

Ея Императорское Высочество, Великая Княжна *Татиана Николаевна*, родилась въ 1897 г., 29 мая (тез 12 января).

Ея Императорское Высочество, Великая Княжна *Марія Николаевна*, род.

въ 1899 г., 14 июня (тез. 22 июля).

Ея Императорское Высочество, Великая Княжна *Анастасія Николаевна*, родилась въ 1901 г., 5 июня (тез. 22 декабря).

## Августѣйшіи Братья ГОСУДАРЯ ИМПЕРАТОРА.

Его Императорское Высочество, Великій Князь *Михаилъ Александровичъ*, род. въ 1878 г., 22 ноября (тез. 22 ноября).

## Августѣйшія Сестры ГОСУДАРЯ ИМПЕРАТОРА.

Ея Императорское Высочество, Великая Княгиня *Ксенія Александровна* (см. далѣе).

Ея Императорское Высочество, Великая Княгиня *Ольга Александровна*, род. въ 1882 г., 1 июня (тез. 11 июля); въ супружествѣ съ 27 июля 1901 г. съ Его Высочествомъ Принцемъ *Петромъ Александровичемъ* Ольденбургскимъ.

## Августѣйшіе Дяди и Тетки ГОСУДАРЯ ИМПЕРАТОРА.

Ея Императорское Высочество, Великая княгиня *Марія Павловна*, род. въ 1854 г., 2 мая (тез. 22) июля; была въ супружествѣ съ Его Императорскимъ Высочествомъ, Великимъ Княземъ *Владимиромъ Александровичемъ* († 4 февр. 1909 г.). У нея дѣти: Его Императорское Высочество, Великій Князь *Кирилль Владиміровичъ*, род. въ 1876 г., 30 сентября (тез. 11 мая); Супруга Его, Ея Императорское Высочество, Великая Княгиня *Викторія Теодоровна*, род. въ 1876 г., 12 но-

ября (тез. 1 июня). У нихъ дѣти: Ея Высочество, Княжна *Марія Кирилловна*, род. въ 1907 г., 20 января (тез. 22 июля) и Ея Высочество, Княжна *Кира Кирилловна*, род. въ 1909 г., 26 апрѣля (тез. 28 февраля). Его Императорское Высочество, Великій Князь *Борисъ Владиміровичъ*, род. въ 1877 г., 12 ноября (тез. 2 мая). Его Императорское Высочество, Великій Князь *Андрей Владиміровичъ*, род. въ 1879 г., 2 мая (тез. 30 ноября). Ея Императорское Высочество, Великая Княгиня *Елена Владиміровна*, род. въ 1882 г., 17 января (тез. 21 мая); въ супружествѣ съ 16 августа 1902 г., съ Его Королевскимъ Высочествомъ, Королевичемъ Греческимъ *Николаемъ Георгіевичемъ*.

Ея Императорское Высочество, Великая Княгиня *Елисавета Теодоровна*, род. въ 1864 г., 20 октября (тез. 5 сентября); была въ супружествѣ съ Его Императорскимъ Высочествомъ, Великимъ Княземъ *Сергіемъ Александровичемъ* († 4 февраля 1905 г.)

Его Императорское Высочество, Великій Князь *Павель Александровичъ*, род. въ 1860 г., 21 сентября (тез. 29 июня); былъ въ супружествѣ съ Ея Императорскимъ Высочествомъ, Великою Княгинею Александрою Георгіевною († 12 сентября 1891 г.). У него дѣти: Его Императорское Высочество, Великій Князь *Дмитрій Павловичъ*, род. въ 1891 г., 6 сентября (тез. 21 сентября). Ея Императорское Высочество, Великая Княгиня *Марія Павловна*, род. въ 1890 г., 6 апрѣля (тез. 22 июля); въ супружествѣ съ 20 апрѣля 1908 г. съ Его Королевскимъ Высочествомъ, Принцемъ Вильгельмомъ Шведскимъ, Герцогомъ Сюдерманландскимъ

Ея Императорское Высочество, Великая Княгиня *Марія Александровна*, род. въ 1853 г., 5 октября (тез. 22 июля); была въ супружествѣ съ Его

Королевскимъ Высочествомъ, Принцемъ Альфредомъ-Эрнестомъ-Альбертомъ Великобританскимъ, Герцогомъ Саксенъ-Кобургъ-Готскимъ.

Ея Императорское Высочество, Великая Княгиня *Александра Іосифовна*, род. въ 1830 г., 26 июня (тез. 23 апрѣля); была въ супружествѣ съ Его Императорскимъ Высочествомъ, Великимъ Княземъ Константиномъ Николаевичемъ († 13 января 1892 г.) У нея дѣти:

Его Императорское Высочество, Великій Князь *Николай Константиновичъ*, род. въ 1850 г., 2 февраля (тез. 6 декабря);

Его Императорское Высочество, Великій Князь *Константинъ Константиновичъ*, род. въ 1858 г., 10 августа (тез. 21 мая); Супруга Его, Ея Императорское Высочество, Великая Княгиня *Елисавета Мавринівна*, род. въ 1865 г., 13 января (тез. 5 сентября). У нихъ дѣти: Ихъ Высочества: Князь *Іоаннъ Константиновичъ*, род. въ 1886 г., 23 июня (тез. 24 июня); Князь *Гавріиль Константиновичъ*, род. въ 1887 г., 3 июля (тез. 13 июля); Князь *Константинъ Константиновичъ*, род. въ 1890 г., 20 декабря (тез. 21 мая); Князь *Олегъ Константиновичъ*, род. 1892 г., 15 ноября (тез. 20 сентября); Князь *Ігорь Константиновичъ*, род. въ 1894 г., 29 мая (тез. 5 июня); Князь *Георгій Константиновичъ*, род. въ 1903 г., 23 апрѣля (тез. 23 апрѣля); Княжна *Татіана Константиновна*, род. въ 1890 г., 11 января (тез. 12 января); Княжна *Віра Константиновна*, род. въ 1906 г., 11 апрѣля (тез. 17 сентября);

Его Императорское Высочество, Великій Князь *Дмитрій Константиновичъ*, род. въ 1860 г., 1 июня (тез. 21 сентября);

Ея Королевское Величество, Королева Эллиновъ *Ольга Константиновна*, род. въ 1851 г., 22 августа (тез. 11 июля); въ супружествѣ съ Ею Величествомъ, Королемъ Эллиновъ Георгомъ I;

Ея Императорское Высочество, Великая Княгиня *Вѣра Константиновна*, род. въ 1854 г., 4 февраля (тез. 17 сентября); была въ супружествѣ съ Ею Королевскимъ Высочествомъ, Герцогомъ Вильгельмомъ-Евгениемъ Виртембергскимъ.

Его Императорское Высочество, Великій Князь *Николай Николаевичъ*, род. въ 1856 г., 6 ноября (тез. 27 июля); Супруга Его, Ея Императорское Высочество Великая Княгиня *Анастасія Николаевна*, род. въ 1867 г., 23 декабря (тез. 22 декабря).

Его Императорское Высочество, Великій Князь *Петръ Николаевичъ*, род. въ 1864 г. 10 января (тез. 29 июня); Супруга Его, Ея Императорское Высочество, Великая Княгиня *Милица Николаевна*, род. въ 1866 г., 14 июля (тез. 19 июля). У нихъ дѣти: Ихъ Высочества: Князь *Романъ Петровичъ*, род. въ 1896 г., 5 октября (тез. 19 июля); Княжна *Марина Петровна*, род. въ 1892 г., 28 февраля (тез. 28 февраля); Княжна *Надежда Петровна*, род. въ 1898 г., 3 марта (тез. 17 сентября).

Его Императорское Высочество, Великій Князь *Михаилъ Николаевичъ*, род. въ 1832 г., 13 октября (тез. 8 ноября); былъ въ супружествѣ съ Ея Императорскимъ Высочествомъ, Великою Княгиною Ольгою Теодоровною († 31 марта 1891 г.). У него дѣти:

Его Императорское Высочество, Великій Князь *Николай Михайловичъ*, род. въ 1859 г., 14 апрѣля (тез. 6 декаб.);

Его Императорское Высочество, Великій Князь *Михаилъ Михайловичъ*, род. въ 1861 г., 4 октября (тез. 8 ноября);

Его Императорское Высочество. Великій Князь *Георгій Михайловичъ*, род., въ 1863 г., 11 августа (тез. 26 ноября). Супруга Его, Ея Императорское Высочество, Великая Княгиня *Марія Георгіевна*, род. въ 1876 г., 20 февраля (тез. 22 июля). У нихъ дочери: Ихъ Высочества: Княжна *Нина Георгіевна*, род. въ 1901 г., 7 июня (тез. 14 янв.); Княжна *Ксенія Георгіевна*, род. въ 1903 г., 9 августа (тез. 24 января);

Его Императорское Высочество, Великій Князь *Александръ Михайловичъ*, род. въ 1866 г., 1 апрѣля (тез. 30 августа); Супруга Его, Ея Императорское Высочество, Великая Княгиня *Ксенія Александровна*, родилась въ 1875 г., 25 марта (тез. 24 января). У нихъ дѣти: Ихъ Высочества: Князь *Андрей Александровичъ*, род. въ 1897 г., 12 января (тез. 30 ноября); Князь *Теодоръ Александровичъ*, род. въ 1898 г., 11 декабря (тез. 16 мая); Князь *Никита Александровичъ*, род. въ 1900 г., 4 янв. (тез. 24 июня); Князь *Димитрій Александровичъ*, род. въ 1901 г., 3 августа (тез. 26 окт.); Князь *Ростиславъ Александровичъ*, родился въ 1902 г., 11 ноября (тез. 14 марта); Князь *Василій Александровичъ*, род. въ 1907 г., 24 июня (тез. 2 августа); Княжна *Прина Александровна*, род. въ 1895 г., 3 июля (тез. 5 мая);

Его Императорское Высочество, Великій Князь *Сергій Михайловичъ*, род. въ 1869 г., 25 сентября (тез. 25 сентября);

Ея Императорское Высочество, Великая Княгиня *Анастасія Михайловна*, род. въ 1860 г., 16 июля (тез. 22 декабря); была въ супружествѣ съ Ею Королевскимъ Высочествомъ, Великимъ Герцогомъ Мекленбургъ-Шверинскимъ Фридрихомъ-Францемъ.



## Государственный Совѣтъ.

Членъ отъ землевладѣльцевъ Астраханской губерніи, ин. тех., тит. сов.  
Ив. Никол. *Плотниковъ*.

## Государственная Дума.

Члены Думы изъ числа выборщиковъ отъ сѣздовъ: уполномоченныхъ отъ волостей Астраханской губерніи—Мих. Вас. *Барыбинъ*, землевладѣльцевъ, свящ. Ив. Петр. *Шурпуровъ*, городскихъ избирателей—Владим. Ал-др. *Виноградовъ*, и отъ сѣзда уполномоченныхъ отъ станицъ Астраханскаго казачьяго войска—Михаилъ Григорьев. *Лебедевъ*.

---

# ЛИЧНЫЙ СОСТАВЪ УЧРЕЖДЕНІЙ

Астраханской губерніи.

---

## ГРАЖДАНСКОЕ ВѢДОМСТВО.

---

### УЧРЕЖДЕНІЯ ГУБЕРНСКІЯ И ГОРОДА АСТРАХАНИ.

*Министерство Внутреннихъ Дѣлъ.*

---

**Губернаторъ и Наказный Атаманъ Астраханскаго казачьяго войска,** числящійся по сему войску и въ спискахъ генеральнаго штаба, генераль-лейтенантъ Иванъ Николаевичъ *Соколовскій*.

Почетный мировой судья Астраханскаго городского округа.

Имѣеть ордена: Св. Владиміра 4 ст., Св. Анны 2 и 3 ст. и Св. Станислава 2 и 3 ст.; медали: темно-бронзовую на Георгіевско-Андревской лентѣ въ память войны 1877—1878 г.г., серебряную въ память въ Бозѣ почивающаго Императора Александра III-го, темно-бронзовую на лентѣ изъ государственныхъ цвѣтовъ за труды по первой всеобщей переписи населенія въ 1897 г., темно-бронзовую на Георгіевско-Александровской лентѣ въ память войны 1904—1905 г.г., серебряную общества Краснаго Креста въ память участія въ дѣятельности общества во время Русско-Японской войны 1904—1905 г.г. и знаки: 1-й степени Попечительства о глѣхо-нѣмыхъ и именной жетонъ 1-го разряда за труды, понесенные во время Высочайшаго путешествія въ пункты мобилизаціи войскъ въ Уфимской губерніи.

## Канцелярія Губернатора.

(Помѣщается въ губернаторскомъ домѣ, телеф. № 23-й).

Правитель Канцеляріи, ттс. Ал-др. Аркад. *Марыинскій*; помощники правителя: старшій, клр. Григ. Никол. *Чумаковъ* (и. д.), младшіе: ттс. Ив. Ив. *Андреевъ* и клр. Конст. Вас. *Евстратовъ*. Регистраторъ, гс. Андр. Павл. *Жирновъ*.

Чиновники особыхъ порученій, штатные: старшій—ттс. Аркад. Петр. *Скибневскій*; младшіе: гс. Пав. Ив. *Петровъ* и нч. Федор. Пав. *Бирюлькинъ*; сверхштатные: старшій,—сс. Ал-др. Ал-др. *Бюи* и младшій,—клр. Евген. Никол. *Захава*.

## Губернское Правленіе.

(Уголь Агарянской и Шарбичебугорской ул., домъ Чучиной, телеф № 117).

Предсѣдательствующій—губернаторъ. Вице-губернаторъ, дсс. Никол. Никол. *Максимовъ*.

Совѣтники: сс. Ив. Ив. *Соневицкій*, (старшій) и сс. Евген. Ал-ев. *Аллавинъ*; секретарь, кск. Влад. Андр. *Ладыгинъ* (опъ же сметный чиновникъ); редакторъ официальной части „Губернскихъ Вѣдомостей“, гс. Аркад. Петр. *Ауэръ*; помощникъ редактора клр. Григ. Конст. *Красноженовъ*; архивариусъ, клр. Ал-др. Карп. *Петровъ*, помощникъ его — вакансія; регистраторъ, нч. Як. Лавр. *Шейкинъ*; помощникъ его, нч. Герм. Ал-др. *Тихановъ*; дѣлопроизводителя: 1-го стола, ка. Влад. Вас. *Дремковъ* (старшій); 2-го стола, ттс. Ал-др. Ал-др. *Корсунскій* (старшій); 3-го стола, гс. Андр. Буз. *Яковлевъ*; 4-го стола, нс. Конст. Ив. *Михайловъ*; 5-го стола—клр. Петр. Степ. *Леонюкъ-Пархуце-*

*вичъ* и 6-го стола, кск. Пав. Гавр. *Шмаковъ*; помощники ихъ: 1-го стола, нч. Петр. Егор. *Бирюковъ*, 2-го стола клр. Ив. Ал-др. *Заплутахинъ*, 3-го стола, клр. Илья Ив. *Поляничновъ*, 4-го стола, гс. Мих. Ал-др. *Тихановъ*; 5-го стола, клр. Никол. Афан. *Федоровъ* и 6-го стола—вакансія.

Смотритель Губернской Типографіи — Дмитр. Максим. *Васильевъ*.

## Отдѣленія Губернскаго Правленія.

### Строительное.

Губернскій инженеръ, сс. Пав. Из. *Коржинскій*; губернский архитекторъ, кск. Ал-др. Мих. *Вейзенъ*; младшій архитекторъ, ттс. Вик. Брон. *Вальдовскій-Варганскъ*; младшій инженеръ, ттс. Никол. Никол. *Миловидовъ*; дѣлопроизводитель, нч. Мих. Гр. *Лебедевъ*.

### Врачебное.

Врачебный инспекторъ, д-ръ м., дсс. Ал-др. Никол. *Антасвъ*; помощникъ его, д-ръ м., сс. Ив. Порф. *Надпорожскій*. Фармацевтъ, магистръ фарм., сс. Максъ Авг. *Фришмутъ*. Врачи для командировокъ: нс. Арон. Дон. *Трайнинъ* Дѣлопроизводитель, нч. Ал-сѣй Ив. *Николаевъ*; помощникъ его, нч. Ив. Горд. *Ванинъ*.

### Ветеринарное.

Губернскій ветеринарный инспекторъ, кс. Николай Степ. *Федоровъ*; младшій

губерн. ветерин. врачъ, вс. Ив. Христ. *Хачатуровъ*.

Пунктовые ветеринарные врачи: кс. Ал-сѣй Петр. *Визгинъ* (г Астрахань), кс. Антонъ Яков. *Бѣтковскій* (сл. Николаевская, Царев. у.), кс Ал-др. Никол *Петровскій* (г. Астрахань), кс. Ал-др. Федор. *Степановъ* (с. Аксай, Чернояр. у.), ис. Вильям. Джем. *Шельдонъ* (с. Б-Чапурники, Чернояр у.), Сем. Влад. *Шестопаль* (с. Пріютное, Чернояр у.), кск Серг. Никол. *Алмазовъ* (с. В.-Ахтубинское, Царев. у.), пч. Мих. Вас. *Десницкій* (п Васькунчакъ, Енотаев. у.) и пч. Вик. Никол. *Образцовъ* (сл. Рахипка, Царев. у.).

Пунктовые ветеринарные врачи Киргизской степи: кс. Эразм. Эдуар. *Щениковскій* (п. П Казанка), кс. Никол. Григ. *Тарунинъ* (с. Ремонтное, Чернояр. у.), ис. Влад. Мих. *Михайловъ* (с. Петропавловка, Самарск. губ.) и ттс. Георг. Влад. *Кортневъ* (Ханская Ставка.)

Сверхштатные ветеринарные врачи: ис. Ив. Ив. *Транквиловскій* (г. Черный-Яръ), ттс. Влад. Георг. *Пересполовъ* (г. Красный-Яръ), пч. Левъ Борис. *Резазовъ* (г. Царевъ), пч. Гавр. Гавр. *Бунинъ* (г. Енотаевскъ), пч. Конст. Петр. *Жуковъ* (с. Никольское, Краснояр. у.), пч. Ал-др. Ив. *Семеновъ* (сл. Владимировск., Царев. у.) и пч. Серг. Григ. *Тимошкеевъ* (с. Киселево, Чернояр. у.)

Сверхштатные ветеринарные врачи Калмыцкой степи: ис. Мих. Ив. *Списскій* (с. Никольское, Енотаев. у.), пч. Анатол. Пл. *Аргингельскій* (с. Тундутово, Чернояр. у.), пч. Давид. Евлев. *Фейншмиотъ* (г. Астрахань), пч. Никол. Гаврил. *Дельсаль* (сл. Атаманская, Астрах. у.), пч. Васил. Геннад. *Вознесенскій* (уч. Яшкуль, Икнцохуровскаго улуса) и пч. Мих. Конст. *Углевъ* (с. Яндыки, Астрах. у.)

## Межевое (Губернская Чертежная).

(2 уч., у Сапожниковскаго моста, домъ Агамжановой, телеф. № 193).

Губернскій землебѣръ, кс. Сем. Никол. *Марковъ*; помощникъ его, ттс. Семен. Иосиф. *Битовтъ*; дѣлопроизводитель, ка. Георг. Серг. *Серебряковъ*; уѣздный землебѣръ — вакансія; прикомандированный для занятій къ губернской чертежной, младшій землебѣрный помощникъ межевой канцеляріи, клр Ромуальд. Ив. *Прейсъ*.

Состоящіе при губернской чертежной землебѣры землеустроительныхъ комиссій губерніи производители землеустроительныхъ работъ (они же старшіе землебѣры): ка. Герас. Ив. *Федоровъ*, ге. Анатол. Артем. *Бородянский*, клр. Петръ Монс. *Колеровъ*, ге. Никол. Яков. *Безкромновъ* и клр. Викт. Ильич. *Ярмоленко*; землебѣры: клр Бор. Ал-др. *Покровскій*, пч. Фед. Ив. *Кудрявцевъ*, ге. кн. Иосиф. Дм. *Аваловъ*, ге. Стап. Петр. *Явницъ* и пч. Мирон. Мих. *Сучковъ*, землебѣры по вольному найму: пч. Конст. Ив. *Бочарниковъ*, пч. Авт. Федор. *Одиноковъ*, от. подпол. Карл. Ал-др. *Карумъ*, пч. Никол. Андр. *Колбасинъ*, пч. Влад. Вас. *Ануфриевъ*, пч. Андр. Федор. *Головановъ* и пч. Пав. Григ. *Тиберовскій*.

## Управление Калмыцкимъ Народомъ.

(2 уч., Облушнцкая площадь, телеф. № 1031).

Завѣдывающій калмыцкимъ народомъ ттс. Серг. Андр. *Козинъ*.

Дѣлопроизводитель, ис. Евген. Вас. *Тимофеевъ*. Бухгалтеръ, пч. Дмитр. Пет. *Шестаковъ*. Столоначальники: клр. Дашил. Артем. *Крайновъ*, и пч. Серг. Ефим. *Дуванскій*; помощники ихъ: клр. Вас. Ал-ев. *Пономаревъ* и пч. Ал-др. Никол. *Чумаковъ*.

Переводчикъ, ка. Найманъ Бадмас-вичъ *Бадмаевъ*.

Врачъ, ка. Семен. Рафаил. *Залькиндъ*  
Землемѣръ, нч. Всевол. Ал-др. *Глу-ковъ*,

Архитекторъ — вакансія.

Ветеринаръ — вакансія.

Чиновники особыхъ порученій: кск. Фед. Ив. *Плюновъ*, нч. Авкс. Демен. *Кучеренко* и вакансія.

### Губернское Присутствіе.

(2 уч., Облучинская площ., д. Мсырина, телеф. № 176),

Предсѣдатель губернаторъ.

Члены: губернский предводитель дворянства, вице-губернаторъ, предсѣдатель и прокуроръ окружнаго суда, управляющій казенною палатою и управляющій государ. имуществомъ. Непремѣнные члены: дсс. Конст. Ив. *Горчаковъ*, сс. Викен. Викен. *Поклевскій-Козельскій* и ка. Георг. Порф. *Мененко*

Секретарь, ке. Никол. Павл. *Турчаниновъ*.

### Губернское по воинской повинности Присутствіе.

(Полицейская ул., д. Джангулова, телеф. № 700).

Предсѣдатель — губернаторъ.

Члены: губ. предводитель двор., вице-губернаторъ, командиръ Царевск. резерв. баталіона, прокуроръ окружнаго суда и непремѣнные члены губернскаго присутствія

Непремѣнный членъ, кск. Конст. Густ. *фонъ-Бремзенъ*. Секретарь, тте. Ал-др. Исаак. *Кобяковъ*.

### Губернскій Статистическій Комитетъ.

(Помѣщ. въ домѣ губернатора, телеф. № 23)

Предсѣдатель — губернаторъ.

Помощникъ предсѣдателя — сс. Петръ Иосиф. *Зубовичъ*.

Почетные члены: еписк. Астраханскій и Енотаев. *Георгій* (съ 1903 г.), ген.-отъ-инф. Никол. Макс. *Цеймертъ* (съ 1888 г.), сс. Никол. Фил. *Темонтьевъ*, (съ 1899 г.), сс. Петр. Юсиф. *Зубовичъ* (съ 1899 г.).

Непремѣнные члены: губ. предводитель двор., вице-губернаторъ, управляющіе: казенной палатою, государственнымъ имуществомъ, рыбными и тюленьими промыслами и таможеней; директоръ народныхъ училищъ, губерн. врачебный инспекторъ, инспекторъ судоходства, городской голова, членъ правленія духовной консисторіи, членъ армяно-григоріанской епархіальной консисторіи и старшій ахунъ суннитскаго толка.

Дѣйствительные члены: по званію — уѣздные предводители дворян.: по выбору: Сем. Григ. *Атабековъ*, Ив. Ал-ев. *Бирюковъ*, Сер. Адриан. *Богатыревъ*, Петръ Матв. *Бутковъ*, Никол. Федор. *Быстровъ*, Ал-др. Юльев. *Вольфертъ*, Ал-др. Никол. *Воробьевъ*, Ал-сѣй Андр. *Воскресенскій*, Ип Ал-др. *Деминскій*, Вас. Ал-др. *Замятинъ*, Иванъ Сем. *Ивановъ*, Ал-др. Петр. *Годковскій*, Вождь Мих. *Коморскій*, Никол. Ант. *Красовскій*, Пет. Сам. *Кравченко*, Сер. 1 ст. *Калашиниковъ*, Юс. Альф. *Киришъ*, Григ. Ив. *Лакинъ*, Никол. Никол. *Лебедевъ*, Конст. Никол. *Лейтманъ*, Вл. Ал-др. *Ломанъ*, Лев. Вас. *Македоновъ*, Конст. Никол. *Малиновскій*, Мих. Емел. *Масловъ*, Влад. Андр. *Михалевскій*, Мих. Ал-др. *Мышкинъ*, Сем. Ив. *Никольскій*, Ант. Ив. *Новицкій*, Мих. Ил. *Овечкинъ*, Инк. Никол. *Огневъ*, Мих. Никол. *Ольшановскій*, Мих. Влад. *Оттъ*, Инк. Дмит. *Пацукевичъ*, Ив. Карн. *Петровъ*, Ив. Ив. *Петрушевскій*, Ал-др. Петр. *Поливановъ*, Конст. Фед. *Серезниковъ*, Влад. Фед. *Серезниковъ*, Ал-сѣй Васильев. *Сергѣевъ*, Христ. Никит. *Сергѣевъ*, Вяч. Ив. *Склябинскій*, Никол. Фом. *Ско-*

*риковъ. Ив. Фед. Скрѣбинскій, Ал-др. Мих. Симоновъ, Ив. Фед. Токмаковъ, Никол. Степ. Федоровъ, Серг. Паличъ Чирковъ, Пав. Вик. Шкатуловъ, Адол. Ник. Штылько, Пав. Ив. Щепотьевъ.*

Секретарь, тте. Ал-др. Аркадьев. *Марыинскій.*

### Губернское по городскимъ дѣламъ Присутствіе.

(Номѣн. въ домѣ губернатора, телеф. канц. губери. № 23).

Предсѣдатель— губернаторъ.

Члены: губ. предводитель дворянства, вице-губернаторъ, управляющій казен. палатой, прокуроръ окр. суда, гор. голова и членъ отъ гор. думы, пот. поч. гр. Кост. Ив. Поповъ.

Непремѣнный членъ, ис. Мих. Пав. Ченцовъ. Секретарь, ка. Ив. Гавр. Бурвостовъ.

### Губернское объ обществахъ и союзахъ Присутствіе

(При губернскомъ правленіи).

Предсѣдатель— губернаторъ.

Члены: губери предвод дворянства, вице-губернаторъ, прокуроръ окружн. суда, управл. казенною палатой, городской голова, старшій фабричный инспекторъ и непремѣнный членъ губ. по город. дѣламъ Присутствія.

Дѣлопроизводитель — кон. Ив. Михайловъ.

### Губернскій Комитетъ Общества по- чительнаго о тюрьмахъ.

(Угль. Агарянской и Шаробичевской ул., д. Чупаной).

Вице-Президенты: епископъ Астраханскій и Вютаевскій *Георгій* и губернаторъ.

Директоры: губ. предводитель двор., вице-губернаторъ, предсѣдатель и прокуроръ окружнаго суда, управляющій казен. палатой, врачебный инспекторъ, губернский инженеръ, уѣздный членъ окружн. суда по астрахан. уѣзду, городской голова, полиціймейстеръ и дсе. Дав. Ант. Рындоюнскій, се. Серг. Матв. Бушковъ, вк. Харлам. Ал-др. Сжворцовъ, ис. Никол. Оом. Скориковъ, от. ис. Никол. Петр. Рахмановъ, личи и. гр. Очир Убуш. Джалбасовъ, личи и. гр. Степ. Леонт. Николаевъ, пот. поч. гр. Исх. Хал. Искендеровъ, пот. поч. гр. Сем. Ив. Захаровъ, пот. поч. гр. Мих. Фед. Федоровъ, ком. сов. Ив. Ив. Губинъ, пот. поч. гр. Вас. Ив. Смирновъ, пот. поч. гр. Ив. Вас. Беззубиковъ, куп. Али-Акберъ Аджие-Усейновъ, пот. поч. гр. Григ. Никит. Абеловъ. Члены: Людѣя Васил. Оттъ и Мар. Ив. Истомини.

Секретарь, нч. Мих. Григ. Лебедевъ.

### Приказъ Общественнаго Призрѣнія.

(5 уч., набер. Канала, с. д., телеф. № 89).

Предсѣдатель— губернаторъ.

Непремѣнный членъ, се. Ив. Дмитр. Четыркинъ; дворянскій засѣдатель, тте. Адамъ Сигизм. Малаховскій и засѣдатель отъ город. общ., пот. поч. гр. Григ. Никит. Абеловъ; дѣлопроизводители: пот. двор. Вас. Авксен. Яременко и нч. Петр. Вас. Колесниченко; бухгалтеръ, ка. Влад. Пав. Шорцель; регистраторъ, нч. Федоръ Ал-др. Киселевъ (онъ-же архиваріусъ).

### Губернскій Распорядительный Коми- тетъ.

(При казенной палатѣ, телеф. № 168).

Предсѣдатель губернаторъ.

Члены: губ. предводитель дворянства, управляющій казенною палатою, городской голова. Кромѣ того участвуютъ съ правомъ голоса: предсѣдатель и прокуроръ окружнаго суда, предсѣдатель съѣзда миров. судей, уѣздн. воин. начальникъ и чинов. почт. телегр. вѣдомства. Членъ отъ правительства, начальникъ 1-го отдѣленія казенной палаты, сс. Евг. Степ. *Ивановъ*. Дѣлопроизводитель, ка. Максимил. Петр. *Протасовъ*; помощникъ его, ка. Ал-др. Ив. *Гранитовъ*.

### Дорожная часть.

Старшій инженеръ, гражд. инж., сс. Пав. Вик. *Шкателовъ*. Младшіе инженеры: гражд. инж., кск. Бор. Степ. *Еременко*, ин.-стр., кск. Ал-дръ-Карл. *Нолленбергъ* и гр. инж., ка. Нест. Михеев. *Николаевъ*. Дѣлопроизводитель — кс. Пав. Сем. *Трущевъ*.

### Городской Распорядительный Комитетъ.

Предсѣдатель — полиціймейстеръ.

Члены: уѣздный воинскій начальникъ и чиновникъ особыхъ порученій при губернаторѣ.

### Губернское Медико-Статистическое Бюро.

(При губернскомъ правленіи, телеф. № 117).

Завѣдующій бюро, врачъ статистикъ, сс. Мих. Ал-дров. *Мышкинъ*. Завѣдывающій дѣлопроизвод., клр. Вячеславъ *Марк. Васильевъ*.

### Губернскій Комитетъ по дѣламъ мелкаго кредита.

(4 уч., Виржевая ул., д. Зурабекова № 29).

Предсѣдатель — губернаторъ.

Члены: губерн. предвод. дворянства, вице-губернаторъ, управляющій отдѣлен. Государствен. Банка, управл. государ. имуществами, непремѣнный членъ Губернскаго Присутствія В. В. *Поклевскій-Козелль*, начальникъ отдѣленія казенной палаты Евг. Степ. *Ивановъ*, старшій членъ войскового правленія и завѣдывающій калмыцкимъ народомъ. Постоянныя свѣдующія лица, приглашенныя присутствовать на засѣданія комитета въ порядкѣ ст. 46 Положен.: Серг. Петр. *Калачниковъ*, Анат. Ив. *Свирилинъ* и Конст. Ив. *Поповъ*. Дѣлопроизводитель, инспекторъ мелкаго кредита, ттс. Анат. Владисл. *Каминскій*.

### Губернскій Комитетъ Попечительства о народной трезвости.

(При канцеляріи губернатора, телеф. № 23).

Предсѣдатель — губернаторъ.

Члены: губернскій предводитель дворянства, вице-губернаторъ, предсѣдатель окружнаго суда, прокуроръ окружнаго суда, управляющій казенною палатою, управляющ. государственными имуществами, управляющій контрольною палатою, управляющій акцизными сборами, управляющій рыби. и тюленьими промыслами, непремѣнный членъ губернскаго присутствія Вилен. 1 пенс. *Поклевскій-Козелль*, директоръ народныхъ училищъ, директоръ реального училища, депутатъ отъ духовнаго вѣдомства свящ. *Дмит. Оваторскій*, епархіальный наблюдатель церковно-приходскихъ школъ,

начальникъ губернскаго жандармскаго управленія, представитель военнаго вѣдомства, врачебный инспекторъ, городской голова, старшій членъ войскового правленія казач. войска.

Дѣлопроизводитель — Ал-др. Аркадьев. *Марьинскій*.

### Астраханскій городской Комитетъ Попечительства о народной трезвости.

(2 уч., Полицейская ул., д. Джанумовой).

Предсѣдатель — предсѣдатель Астрах. уѣзднаго сѣзда Конст. Никол. *Лейтманъ*. Члены: мировой судья — В. П. *Мирослобовъ*, директоръ народныхъ училищъ К. М. *Аммосовъ*, полицій-мейстеръ — А. Г. *Верблюдовъ*, свящ. Евген. *Покровский*, городской голова, предсѣдат. бирж. комит., преподаватель жен. гимн. Никол. Дмит. *Пацуревичъ*, окружной надзиратель акцизнаго управленія — М. И. *Даниловичъ* (казначей), инспекторъ городского училища Никол. Федор. *Мордвинкинъ*. Врачи: Петр. Ив. *Дагаевъ*, Мих. Ал-др. *Мышкинъ*, Влад. Влад. *Лещинскій*, Мих. Петр. *Романовъ* и Габасъ Нязов. *Ильчсовъ*.

Дѣлопроизводитель — Ив. Фед. *Федоровъ*.

**Губернскій Предводитель Дворянства**, камергеръ Двора Его Величества, дсс. Дан. Никит. *Сергѣевъ*.

### Личная Канцелярiя Губернскаго Предводителя Дворянства.

(При депутатскомъ собраніи, телеф. № 612).

Секретарь — вакансія.

### Дворянское Депутатское Собраніе.

(Наб. Варвац. канала, соб. д., телеф. № 612)

Губернскій предводитель дворянства, камергеръ, дсс. Дан. Никит. *Сергѣевъ*.

Депутаты дворянства: Вячесл. Ив. *Ивановъ*, кск. Пав. Петр. *Нагурскій*, ба. Ал-дръ Ил-чъ *Ханжонинъ*, нс. Фед. Ал-др. *Савинъ* и клр. Никол. Артем. *Аваковъ*. Секретарь дворянства, нс. Конст. Ал-др. *Николаевъ*. Протоколисть, клр. Серг. Ал-др. *Прозоровъ*. Бухгалтеръ, гс. Викт. Вас. *Плетеневъ*.

### Губернская Дворянская Опека.

(Набер. Варвацев. Канала, д. дворянск. деп. собр., тел. № 612).

Предсѣдатель — Астрах.-Красноярск. уѣздный предводитель дворянства, кс. Ал-дръ Серг. *Гаргановъ*. Дворянскіе засѣдатели: кс. Мих. Петр. *Свѣшниковъ* и кс. Мих. Никиф. *Никифоровъ*. Протоколисть, нч. Юс. Юс. *Клузьминъ*.

### Губернское Жандармское Управленіе.

(2 уч., Спасская ул., д. Меликенева, телефонъ № 486).

Начальникъ управленія, полк. Никол. Ал-фев. *Бураго*. Помощникъ начальника по Енотаевскому, Черноярскому и Царевскому уѣздамъ, ротм. Мих. Карл. *Жолнержевичъ*. Адъютантъ — поруч. Мих. Тит. *Будницкій*. Прикомандированный къ управленію, рот. Ник. Сем. *Ушинскій*.

### Астраханское Отд. Тамб. Уральск. Жандарм. Полиц. Управленія ж. д.

(Вокзалъ желѣзн. дороги).

Начальникъ отдѣленія, ротм. Конст. Ал-др. *Тимофеевъ*.



**Городское Полицейское Управление.**

(Екатериинская ул., город. домъ, тел. № 16).

Полицеймейстеръ, клр. Ал-сѣй Григ. *Верблюдовъ*; помощникъ его, ис. Влад. Мих. *Логвиновъ*.

Секретарь, клр. Петр. Фед. *Молгачевъ*.  
Столоначальники: нч. Герм. Арпет. *Антохинъ*, нч. Пав. Анд. *Суздальцевъ* и вакансія; казначей — бухгалтеръ, нч. Илья Мих. *Савиновъ*; архивариусъ (онъ же журналистъ), кск. Пав. Петр. *Ивановскій*.

Участковые пристава: 1-го уч., нч. Матв. Федор. *Рева*, 2-го уч., клр. Юсеиф. Дмит. *Красниковъ*, 3-го уч., нч. Ал-др Ал-др. *Добрыньскій*, 4-го уч., ттс. Влад. Петр. *Плехановъ*, 5-го уч., клр. Петр. Фед. *Стройковъ*, и 6 уч., ка. Авксен. Пв. *Яременко*.

Помощники ихъ: 1-го уч., кск. Яков. Григ. *Черкесовъ*, 2-го уч., нч. Фридр. Петр. *Тодъ*, 3-го уч., клр. Яков. Емел. *Соловьевъ*, 4-го уч., нч. Ив. Антон. *Толочко*, 5-го уч., клр. Макс. Онуф. *Романовъ* и 6-го уч., нч. Федор. Антон. *Кравчукъ*.

Письмоводители участковыхъ приставовъ: 1-го уч. — Артем. Вас. *Дементьевъ*, 2- -- кск. Никол. Ив. *Ландткучъ*, 3 — Ив. Никан. *Батаевъ*, 4 — ге. Петр. Парф. *Лазаревъ*, 5 — Евлам Дмит. *Захаровъ* и 6 — Ив. Мих. *Семеновъ*.

Брандмейстеръ, нч. Ал-дръ Сидор. *Ткаченко*.

**Сыскное Отдѣленіе при Полицейскомъ Управленіи.**

4 уч., Биржевая ул., д. Пересыловой, тел. № 65).  
(

И. д. Начальника, нч. Никол. Конст. *Сапожниковъ*; помощникъ его, клр. Вас. Тим. *Гришинъ*.

**Астраханская Тюрьма.**

Начальникъ, ротм. Яков. Влад. *Эбенъ*; его помощники: старшій, прап. зап. Ив. Дмит. *Дейнеско* и младшій, нч. Дмитр. Мих. *Меликовъ*.

**Почтово-Телеграфная Контора.**

(Шаробицебургская ул. соб., домъ).

Начальникъ конторы, ге. Георг. Ал-др. *Шмальценъ*; помощникъ его, ка. Ив. Оттопов. *Бредригъ*.

Почтово-телеграфные чиновники: 1-го разряда — ис. Кирил. Пв. *Зелеревъ*, ка. А. Ф. *Дмитриевскій* и ка. Георг. Яков. *Михайловъ*, 2-го разряда: ка. Ал-др. Ал-др. *Язвинъ*, ка. Никол. Павл. *Добрынинъ*, ка. Конст. Макс. *Воронцовъ* и О. В. *Дмитриевская*, 3-го разряда: ттс. Серг. Никиф. *Кузнецовъ*, ис. Петр. Петр. *Одинцовъ*, ка. Никол. Матв. *Елтымаховъ*, клр. Ал-др. Петр. *Барановичъ*, ге. Никол. Степ. *Желтовъ*, клр. Фед. Сав. *Давыкинъ*, клр. Конст. Конст. *Кайзеръ*, клр. Арк. Григ. *Сметанкинъ* и клр. Серг. Вас. *Цареградскій*, 4-го разряда: клр. Никол. Фед. *Ионовъ*, ге. Г. В. *Лужковъ*, ге. Никол. Аполл. *Галлеровъ*, клр. Пв. Андр. *Волостиниковъ*, Екатер. Васил. *Кайзеръ*, клр. Герман. Яков. *Щелечкинъ*, клр. Пав. Ив. *Пльинъ*, ис. П. И. *Горбуновъ*, клр. Андр. Сер. *Дубовиченко*, клр. Карл. Редиг. *Шарсмъ*, ге. Никол. Апол. *Юшинъ*, клр. Ив. Ив. *Соловцовъ*, ге. Мих. Феод. *Нижифоровъ*, Анна Вас. *Барановичъ*, Натал. Дмит. *Воронцова* и К. Ф. *Лебедева*, 5-го разряда: ка. Дм. Яков. *Ивановъ*, клр. П. А. *Виноградовъ*, клр. Н. И. *Яковлевскій*, нч. И. Е. *Масленниковъ*, клр. Ф. Н. *Овчаровъ*, ттс. М. Ф. *Опаринъ*, клр. И. И. *Се-*

*ливерстовъ*, кск. И. П. *Кочетовскій*, клр. А. Н. *Заярновъ*, клр. П. И. *Орловъ*, клр. С. А. *Троицкій*, клр. Н. В. *Выжеселевскій*, клр. И. А. *Власовъ*, клр. С. П. *Кондратьевъ*, клр. С. М. *Тириковъ*, клр. П. М. *Слабинскій*, клр. М. М. *Котловъ*, клр. О. Ф. *Сабининъ*, нч. М. А. *Каверинъ*, клр. Я. П. *Новиковъ* и А. В. *Епимахова*.

Механики: ка. Петр. Андр. *Никифоровъ*, нс. Никол. Ив. *Благодаровъ* и ге. Ман. Вас. *Васильевъ*.

### Биржевая почтово-телеграфная контора.

(1 уч. Ново-Агарянская ул., домъ Смирнова, телеф. № 807).

Начальникъ, нс. Ал-ѣй Ал-др. *Заволоновъ*; помощникъ его, кск. Фед. Вас. *Миньевъ*. Почт.-телегр. чинов. IV-го разр.: ге. Влад. Ник. *Жирковъ* и Ольг. Каз. *Шмалыценъ*. V-го разр.: клр. Мих. Ал-др. *Троицкій* и клр. Игн. Вас. *Сапавъ*.

### Астраханская центральная телефонная станція.

(Почтовая улица).

Начальникъ телефонной сѣти, кс. Фед. Семен. *Никольскій*; младшіе механики: ттс. Вен. Ал-ев. *Сергеевъ*, клр. Федор. Мих. *Гулимовъ*, нч. Пав. Вас. *Прохоровъ*; надсмотрщики: клр. Анат. Анд. *Мухинъ*, нч. Ал-др. Арк. *Сызранскій*, нч. Мих. Макс. *Суховъ*, клр. Мих. Агафанг. *Зерениновъ*, нч. Мих. Ал-ев. *Дмитріевъ* и нч. Ал-др. Дмир. *Константиновъ*; почто-телеграф. чиновники V разряда: Лидія Андр. *Пушкарева*, Ев. Павл. *Миньева*, Нина Вас. *Надеждина* и Анна Григ. *Вазерская*.

### Городская дума.

(Екатерининская ул., городской домъ).

Гласные по 1-му участку: Павл. Матв. *Гречухинъ*, Анат. Ив. *Свирилинъ*, Копст. Ив. *Поновъ*, Ал-др. Степ. *Степановъ*, Ив. Федор. *Скрябинскій*, Степ. Вас. *Носковъ*, Мих. Георг. *Сторожевъ*, Фед. Фед. *Куликовъ*, Степ. Леоп. *Николаевъ*, Евд. Григ. *Съриковъ*, Григ. Матв. *Лбовъ*; по 2-му участку: Никол. Влад. *Макаровъ*, Вяч. Ив. *Слабинскій*, Сем. Ив. *Козловъ*, Сер. Ив. *Барягинъ*, Никол. Григ. *Соломоновъ*, Ал-др. Ал-ев. *Бекунновъ*, Макс. Елем. *Жарковъ*, Сер. Ив. *Франгуловъ*, Алп Акбер. *Аджи-Усейновъ*, Никол. Никол. *Кернъ*, Ал-др. Адриан. *Догадинъ*, Никол. Никиф. *Плынь*, Мих. Емел. *Масловъ* и Пет. Ив. *Шленъ*; по 3-му участку: Сем. Ив. *Захаровъ*, Георг. Влад. *Макаровъ*, Фил. Георг. *Саутинъ*, Ал-др. Зах. *Сиротинъ*, Мих. Мих. *Аришиновъ*, Як. Кларсев. *Гусевъ*, Викт. Льв. *Пименовъ*, Мих. Аким. *Шелеховъ*, Сер. Захар. *Шацковъ*, Ив. Ив. *Губинъ*, Мих. Никанд. *Череминъ*, Ив. Осип. *Корниловъ*, Ив. Георг. *Мезеръ*, Георг. Ст. *Куликовъ*, Ив. Мат. *Лбовъ*, Ив. Ал-др. *Столбынъ*, Ив. Пим. *Коломейцевъ*, Васил. Ник. *Картовъ*, Мих. Ив. *Монаковъ*; по 4-му участку: Ив. Никол. *Плотниковъ*, Евген. Ив. *Свирилинъ*, Хрисанф. Никан. *Тихановъ*, Ив. Григ. *Сергеевъ*, Ив. Конон. *Моисеевъ*, Васил. Игнат. *Пронягинъ*, Петр. Матв. *Бутковъ*, Фед. Ал-др. *Ясыринъ*, Никол. Васил. *Съринъ*, Ив. Петр. *Поляковъ*, Пет. Юс. *Зубовичъ*, Фед. Конон. *Моисеевъ*; по 5-му участку: Пав. Гр. *Никифоровъ*, Петр. Самсон. *Кравченко*, Ал-др. Арт. *Аваковъ*, Никол. Артем. *Аваковъ*, Никол. Ал-др. *Бернардъ*, Газим. *Халитовъ*, Мухам. Тажет. *Курманалеевъ*, Дан. Никит.

*Сергеевъ*, Изм. Сатр. *Измаиловъ*, Абуб. Абуш. *Дашкинъ*, Ив. Фед. *Сорокинъ*, Герас. Сем *Соболевъ*, Григ. Никит. *Абеловъ*, Ив. Григ. *Фабрикантовъ* и Никит. Ив. *Масумовъ*; по 6-му участку: Мих. Вас. *Фадтеевъ*, Фравцъ Викент. *Влодаркевичъ*, Ал-др. Ив. *Федоровъ*, Никол. Фом. *Скориковъ*, Ады-Ходжа *Ходжаевъ*, Андр. Ив. *Евтьевъ*, Зах. Влас. *Евсеньевъ*, Ив. Ив. *Жуковъ*, Гавр. Григ. *Пыжтинъ*.

Секретарь Думы—дворян. Харлам. Ал-др. *Савинъ*.

### Городская Управа.

(Екатерининская ул., городской домъ, тел. №50).

Городской голова, ттс. Ив. *Никол. Плотниковъ*.

Заступающій мѣсто городского головы, поч. граж. Петр. Сам. *Кравченко*.

Члены управы: Евг. Федор. *Никитинъ*, Серг. Ив. *Франгуловъ*, куп. Дмит. Андр. *Митрофановъ*. Секретарь управы, ге. Адол. Никол. *Штылько*. Бухгалтеръ — Вас. Леонт. *Лебедевъ*; помощники его: Никол. Ден. *Симоновъ*, Григор. Лазар. *Мясниковъ*, Артем. Давид. *Киреевъ*, и Федор. Васил. *Федоровъ*. Дѣлопроизводители: ка. Мих. *Мих. Швецовъ*, Вл. Ив. *Анжичинъ*, Петр. Дм. *Пашинъ* и Макс. Ив. *Марковъ*, помощники ихъ: Андр. Игн. *Клементьевъ*, Порф. Фед. *Ковалевъ*, Амвр. Март. *Поповъ*, Ал-сѣй Федор. *Яковлевъ* и Ал-др. Гав. *Севастьяновъ*. Дѣлопроизводитель по извозному промыслу—Мих. Георг. *Сторожевъ*. Экзекуторъ, нс. Ив. Петр. *Иконичкинъ*. Регистраторъ—Дм. Егор. *Карпушинъ*. Архивариусъ, кск. Ал-дръ Яков. *Лавровъ*. Артельщикъ при кассѣ—Ал-сѣй Степ. *Петровъ*.

### Состоящіе при Управѣ.

Архитекторы: ттс. Конст. Кир. До-

*монтовичъ* и клас. худ. Адамъ Сигиз. *Малаховскій*. Инженеръ - электротехникъ, ка. Ив. Ив. *Зайковский*. Землемѣръ, нс. Ал-дръ Ал-сѣев. *Рудневъ*. Городской юристконсультъ—Никол. Вас. *Ляховъ*, его помощникъ Рафаил. Григ. *Бухарцевъ*. Городской аукціонистъ—Пав. Ал-сѣев. *Хлѣбниковъ*.

Смотрители: город. водъ—Пав. Серг. *Карамышевъ*, городскихъ садовъ—Влад. Филин. *Барановъ*, рабоч. обоза—Ив. Ив. *Фоминъ*, за извознымъ промысломъ Ив. Емел. *Рыбаковъ* и Игн. Гавр. *Севастьяновъ*, 1 уч.—Влад. Григ. *Гавриловъ*, 2 уч.—Мих. Вас. *Барышниковъ*, 3 уч.—Никол. Ив. *Плѣцовъ*, 4 уч.—Вас. Никол. *Штылько*, 5 уч.—Петр. Ал-св. *Крестовъ* и 6 уч.—вакансія.

### Сиротскій судъ.

(2 уч., Почтов. ул., д. городского об-ва).

Предѣдатель—Степ. Вас. *Носковъ*. Члены: пот. поч. гр. Ал-др. Аким. *Меликовъ* и мѣщ. Гавр. Фед. *Евдокимовъ*. Протоколистъ, ге. Мих. Андр. *Афанасьевъ*.

### Староста купеческаго общества.

Купецъ Ив. Фед. *Сорокинъ*; товариць его, куп. Ив. Коноп. *Моисеевъ*.

### Мѣщанское Управленіе.

(2 уч., Екатерин. ул., соб. домъ, тел. № 473).

Староста по внутреннему управленію—Петръ Никанор. *Богдановъ*.

Староста по сбору повинностей—Ал-др. Никол. *Бутринъ*.

## Государственный Контроль. Контрольная Палата.

(4 уч., набер. р. Кутума, д. Губина, тел № 345).

Управляющий, дсс. Никол. Григ. *Макіевскій-Зубокъ*.

Старшіе ревизоры: нс. Никол. Никит. *Жуковъ* и нс. Ив. Вас. *Петровъ*; младшіе ревизоры: сс. Вас. Ив. *Ажаевъ* и гс. Вас. Ал-ев. *Постниковъ*; секретарь, кс. Ив. Вас. *Семеновскій*. Помощники ревизоровъ: ка. Христ. Григ. *Бахровъ*, клр. Вас. Вас. *Харитоновъ*, нч. Тим. Ив. *Степаненко*, нс. Мих. Пет. *Шурпуровъ* и кс. Леон. Вас. *Ярышкинъ*. Журналистъ и архиваріусъ, клр. Никол. Дм. *Толмачевъ*. Счетные чиновники: нч. Вас. Дмитр. *Носковъ*, клр. Мих. Никол. *Липатовъ*, ка. Ив. Фед. *Бородинъ*, кск. Никол. Як. *Шульженко*, клр. Иш. Ал-др. *Владимірскій*, клр. Аким. Ив. *Алимовъ* и нч. Мих. Ив. *Герасимовъ*.

## Министерство Финансовъ.

### Казенная Палата.

(2 уч., Екатерин., собствен. д., телеф. № 168).

Управляющий, кс. Георг. Никол. *Носовичъ*.

Начальники отдѣленій: 1-го--сс. Евг. Степан. *Ивановъ*, 2-го—кс. Пав. Ив. *Щепотьевъ* и 3-го—клр. Викт. Ив. *Строровъ*. Секретарь, нч. Влад. Ив. *Вирганскій*. Чиновникъ особыхъ порученій, нс. Ал-скій Сер. *Резановъ*.

Бухгалтеры: ка. Бор. Петр. *Протасовъ* (старшій), нч. Ив. Гавр. *Благоговѣстовъ* (старшій), нс. Георг. Григ. *Юзбашевъ*, нс. Ив. Матв. *Ионинъ*, клр. Мих. Ив. *Сластушенскій*, ттс. Вас. Мих. *Рудневъ*. Столоначальники: нс. Макс. Петр. *Протасовъ* (старшій),

нс. Абр. Ив. *Черемузианинъ*, ка. Ник. Мих. *Рудневъ*, ка. Влад. Ил. *Гребенщиковъ*, кск. Іос. Іос. *Абольянинъ*. Дѣлопроизводители распоряд. комитета: ка. Ал-др. Феоф. *Осиповъ* и кс. Пав. Сем. *Трущевъ*. Архиваріусъ—нч. Марк. Як. *Васильевъ*. Помощники бухгалтеровъ: клр. Ал-др. Пет. *Алексѣевъ-Андреевъ*, ттс. Ал-др. Ив. *Благодеровъ*, ка. Аар. Христ. *Дадашевъ*, клр. Конст. Петр. *Синегубовъ*, клр. Георг. Влад. *Кокоревъ*, клр. Ив. Никол. *Шаровъ*, ттс. Пет. Зах. *Васильевъ*, клр. Ал-др. Георг. *Леоновъ* и клр. Петр. Панкр. *Колесниковъ*. Журналистъ—ка. Никол. Петр. *Протасовъ*. Помощники столоначальниковъ: гс. Сер. Ив. *Бородиновъ*, кск. Вас. Ал-др. *Язвинъ* и нч. Ал-скій Ив. *Додьевъ*. Помощникъ дѣлопроизводителей губернскаго распорядительнаго комитета, ка. Ал-др. Ив. *Гранитовъ*. Счетные чиновники: клр. Ал-др. Ал-др. *Съринъ*, нч. Парфен. Евген. *Смирновъ*, нч. Ал-др. Ив. *Парфеновъ*, клр. Георг. Христ. *Зурабовъ* и клр. Георг. Іосиф. *Моисеевъ*.

### Податные инспектора.

1-го участка гор. Астрахани, сс. Пав. Ив. *Бромбергъ*, помощникъ его—ка. Ал-др. Ал-др. *Николаевъ*.

2-го участка—ка. Никол. Ив. *Исаковский*.

Калмыцкой стени—нс. Никол. Влад. *Михайловъ*.

### Астраханское Казначейство.

(Екатерининская ул., казен. домъ, тел. № 169).

Казначей, сс. Никол. Петр. *Синицынъ*; старшій бухгалтеръ, кс. Семен. Григ. *Вятницкій*; кассиры: 1-го раз-

ряда — ич. Ив. Ив. *Розинковъ* и ич. Вас. Сем. *Евстратовъ*; 2-го разряда — ге. Ив. Никол. *Скворцовъ* и кек. Никол. Мих. *Расовъ*; бухгалтеры: 1-го разр.: ие. Юсеф. Ант. *Гембицкий* и ка. Георг. Степ. *Колышковъ*; 2-го разр.: ие. Никол. Сем. *Евстратовъ*, ге. Фед. Никол. *Прянишниковъ* и ич. Мих. Афан. *Мельниковъ*; пишмоводитель — кяр. Георг. Петр. *Поляковъ*. Счетные чиновники: кяр. Феод. Антон. *Садовниковъ* и кяр. Леон. Вас. *Воробьевъ*.

### Губернское по промысловому налогу Присутствіе.

(При казенной палатѣ, тел. № 168).

Предсѣдатель — губернаторъ.

Члены: вице-губернаторъ, управляющій казенною палатою, управляющій акцизными сборами, предсѣдатель и прокуроръ окружнаго суда, непремѣнный членъ губернскаго присутствія В. В. *Поклевскій-Лозель* и городской голова; члены отъ плательщиковъ, кушцы: Апат. Иван. *Свирилинъ* и Мих. Федор. *Федоровъ*; дѣлопроизводитель, нач. отд. казен. плат. — Пав. Ив. *Щепотьевъ*.

### Городскія раскладочныя по промысловому налогу Присутствія.

Первое. Предсѣдатель — податной инспекторъ Пав. Ив. *Бромбергъ*. Члены: Никол. Никол. *Ильинъ*, Е. Г. *Стриковъ*, П. В. *Стринъ*, Г. Д. *Бьлугинъ* и Ал-др. Ив. *Рябиковъ*.

Второе. Предсѣдатель — податной инспекторъ Никол. Ив. *Исаковский*. Члены: Георг. Влад. *Макаровъ*, Степ. Вас. *Носковъ*, Али-Акбер. *Аджи-Усейновъ*, Ив. Матв. *Лбовъ*, Влад. Сем. *Павловъ* и Мих. Егор. *Сторожевъ*.

### По квартирному налогу Присутствія.

Губернское. Предсѣдатель — управляющій казенною палатою Члены: начальники отдѣлений казенной палаты, городской голова и кушцы: Ал-дръ Артем. *Аваковъ* и Христ. Грыг. *Сергѣевъ*.

1-е городское. Предсѣдатель — подат. инспекторъ, се. Пав. Ив. *Бромбергъ*. Члены: С. Э. *Аладжаловъ*, В. С. *Павловъ*, Д. А. *Митрофановъ*, С. Б. *Марковъ*, М. К. *Жарковъ* и Х. Н. *Тихановъ*.

2-е городское. Предсѣдатель — подат. инспекторъ 2 уч., ка. Никол. Ив. *Исаковский*. Члены: А. А. *Догодинъ*, А. А. *Аджи-Усейновъ*, В. И. *Шлифть*, А. П. *Масловъ*, Г. В. *Крупновъ* и В. В. *Плотниковъ*.

### Губернское Акцизное Управление.

(3 уч., Самозваниковская уд., д. Храмова, тел. № 372).

Управляющій, се. Феофил. Федор. *Мисторевичъ*. Ревизоры: кек. Конст. Адол. *Бунковский* (старшій) и кек. Вильг. Отт. *Прейсъ* (младшій). Младшій техникъ, ие. Никол. Петр. *Тюбмировъ*. Секретари: ка. Никол. Влад. *Петровъ* и кяр. Влад. Мих. *Андреевъ*. Бухгалтеры: кяр. Ал-дръ Сем. *Шушгинъ* и кек. Ив. Никол. *Богомоловъ*; помощники секретарей: тге. Ив. Ив. *Гурновъ* и кяр. Пав. Ив. *Ивановъ*. Помощникъ бухгалтера, ге. Петръ Петр. *Бутовъ-Андреевичъ*.

### 1-е Окружное Акцизное Управление.

Надзиратель, кек. Мих. Иос. *Даниловичъ*. Помощники надзирателя, старшіе: ка. Конст. Мих. *Николескинъ*; ге.

Вас. Никиф. *Ивановъ*, кск. Петръ Казим. *Богдзевичъ*, тте. Апол. Иерон. *Бржесзовскій*; младшіе: гс. Степ. Мих. *Лохтинъ*, пс. Никол. Ив. *Скворцовъ*, тте. Влад. Петр. *Павловъ* и гс. Евг. Фелик. *Бонасевичъ*.

Дѣлопроизводители: гс. Ал-дръ Эраст. *фонъ-Левизъ-офъ-Менаръ* и квр. Мих. Тимоф. *Лукьяновъ*.

Штатные контролеры, старшіе: ка. Никол. Пет. *Севериновъ*, кск. Илья Ант. *Федоровскій*, пч. Андр. Митроф. *Никитинъ*, кск. Никол. Влас. *Титовъ* и пч. Ив. Мих. *Обуховъ*; младшіе пч. Вячесл. Мих. *Склябинскій*, кск. Конд. Конд. *Либихъ* и пч. Конст. Георг. *Кушенискій*.

### Управление II-го Округа.

(Гор. Царницы).

Надзиратель — вакансія. Помощники надзирателя, старшіе: пс. Град. Никол. *Войтовичъ*, пс. Пав. Ал-др. *Шемякинъ*, пс. Конст. Ваен. *Лабунскій*, ка. Мих. Ив. *Шоловскій* и пс. Степ. Лукич. *Неццкій*, младшіе: ка. Ив. Ив. *Зайцевскій*, ка. Мечис. Руд. *Пржесецкій* и пс. Конст. Евгр. *Соколовъ*; штатные контролеры, старшіе: пс. Ал-др. Гавр. *Орловъ*, пс. Пав. Каат. *Дзяковичъ*, гс. Левъ Игн. *Балашевъ-Лочетовъ*, квр. Никол. Ив. *Подгорновъ*, квр. Анд. Трофим *Болдыревъ*, кск. Бор. Ив. *Ливановъ*, гс. Авг. Авг. *Богускій*, кск. Ал-др. Вас. *Федутинъ*; младшіе: кск. Никол. Луи. *Гольнецъ*, кск. Мих. Ал-ев. *Васильевъ*, пч. Викен. Викен. *Стончусъ*, квр. Влад. Георг. *Береславскій* и пч. Вик. Стан. *Шелепинскій*. Дѣлопроизводители: квр. Григ. Никиф. *Гревцевъ* и квр. Ал-др. Лав. *Семеновичъ*.

### Казенный винный № 1-й складъ.

(5 участокъ).

Завѣдывающій—Иосиф. Матв. *Слесарайтесъ*; помощники его: Эдуард. Фердин. *Энихъ*, Дмит. Гуліан. *Микитко* и Арист. Леон. *Венераки*; конторщикъ—Ив. Генр. *Чаплинскій*; подвальный—Ал-сбй Ефим. *Кулеватскій*.

### Т а м о ж н я.

(На Элингъ, казенный домъ, тел. № 132)

Управляющій, сс., князь Кон. Георг. *Тумановъ*. Члены: кс. Ал-др. Сем. *Лукашевичъ* и кс. Бор. Ал-др. *Трусовъ*. Секретарь, тте. Дм. Пав. *Варооломеевъ*. Бухгалтеръ, пс. Иосиф. Матв. *Мгшальскій*. Корабельный смотритель, пс. Ив. Касп. *Планицкій*, помощники его: ка. Баграт. Артем. *Меликъ-Нубаровъ*, ка. Сигиз. Серапион. *Яроцкій*, ка. Адол. Стан. *Гиринъ* и тте. Конст. Сем. *Вышневетскій*. Пакгаузный надзиратель, пс. Ал-др. Ив. *Бутеневъ*; помощники его: ка. Пав. Пав. *Карпинскій* и тте. Леон. Ив. *Фенинъ*. Переводчикъ, квр. Пав. Ал-др. *Байковъ*

состоящіе при таможи контролеры чайно-разсыпочныхъ помѣщений гор. Астрахани: пс. Влад. Федор. *Губертъ* и пс. Вас. Ал-др. *Замчтинъ*.

### Отдѣленіе Государственнаго Банка.

(2 уч. Эспланадная ул., д. № 12, телеф. № 210)

Управляющій, сс. Влад. Дмитр. *Тимашевъ*.

Контролеръ, ка. Мих. Влад. *Ромаповъ*; кассиръ, пс. Капит. Конст. *Петропавловскій*; бухгалтеръ, кс. Мих. Ив. *Поздневъ*; секретарь, корн. зап. Влад. Мих. *Орловскій*; помощники

контролера: пс. Мих. Захар. *Борзаковский* и клр. Ал-др. Дмитр. *Гладковъ*; помощники кассира: 1-го раз. — клр. Конст. Павл. *Лебедевъ*; 2-го — раз.: пс. Ал-др. Никан. *Тихановъ* и клр. Христ. Георг. *Черкесовъ*, и 3-го раз.: клр. Евген. Метр. *Исарева*, пч. Ал-др. Вас. *Прусевичъ* и клр. Ал-др. Никан. *Басова*; помощники бухгалтера: 1 - го раз. — пч. Аркад. Арт. *Семеновъ* и кек. Серг. Гавр. *Бахровъ*; 2-го раз.: клр. Дмитр. Егор. *Сьворцовъ*, пч. Никол. Андр. *Купецкій*, тте. Алексе. Фед. *Быстровъ*, клр. Степ. Петр. *Новиковъ*, клр. Влад. Ал-др. *Владимирскій*; 3-го раз.: клр. Никол. Никол. *Алимовъ*, клр. Сер. Мих. *Масловъ*, Вас. Петр. *Соболевъ* и фран. зап. Серг. Ал-др. *Павловъ*.

**Инспекторъ мелкаго кредита** района Астрахан. Отдѣленія Государствен. Банка, тте. Ават. Владисл. *Калинскій*.

### Управление Синеморскимъ имѣніемъ Крестьянскаго Поземельнаго Банка.

(3 уч., набереж. Кутуза, д. Макарова)

Завѣдывающій имѣніемъ и уполномоченный по вѣзмъ дѣламъ Крестьянскаго Банка въ Астраханской губернии, пс. меж. ин. Серг. Вас. *Гостинскій*; дѣлопроизводитель — Ефим. Яков. *Андреевъ*.

### Министерство торговли и промышленности.

#### Астраханско-Саратовскій Горный Округъ

(2 уч., набереж. Канала, д. Эльдарова).

Окружной инженеръ, горн. инж., сс. Никол. Фед. *Быстровъ*.

#### Астраханское Губернское по фабричнымъ и горнозаводскимъ дѣламъ присутствіе.

(2 уч., Мало-Темидовская ул., д. Казачкова, тел. № 636).

Председатель — губернаторъ.

Члены: вице-губернаторъ, начальник жандармск. управлен., прокур. окружн. суда, окружн. инж. Астрах.-Саратов. округа Никол. Фед. *Быстровъ*; непременный членъ — старшій фабричный инспекторъ, кс. Сем. Ив. *Никольскій*. Члены представители отъ фабрикантовъ и заводчиковъ: Гр. Ермол. *Плюинъ*, Ив. Никол. *Плотниковъ* и Дмитр. Андр. *Митрофановъ* и отъ горно-промышленниковъ — Мих. Федор. *Федоровъ*. Дѣлопроизводитель, тте. Аркад. Петр. *Скибневскій*.

#### Фабричная инспекція.

Окруж. фабр. инспекторъ вакансія. Старш. фабр. инсп., мех.-техн., кс. Сем. Иван. *Никольскій*; участковый, мех.-техн., кек. Яков. Льв. *Литшауэръ*.

#### № 23 повѣрочная палатка торговыхъ мѣръ и вѣсовъ.

(4 уч., Арм.-Успенская ул., д. Дворецкаго, тел. № 717).

Завѣдывающій Никол. Никол. *Грячкова*; повѣрители: старшій — Павел. Ив. *Чернышевъ* и младшій — Андр. Тимоф. *Желудковъ*.

#### Донской пробирный округъ.

Астрах. губ. пробиреръ, ка. Аптон. Вас. *Рихтеръ*.

**Биржевой Комитетъ.**

(1 уч., Скаржицкая ул., д. Федорова, тел. № 56).

Предсѣдатель, поч. поч. гр. Конст. *Ив. Поповъ*.Старшины: поч. поч. гр. Сем. *Ив. Захаровъ*, Ал-др. Ал-др. *Мейрера*, куп. Пет. Степ. *Крючковъ*, Ал-др. *Ив. Телятниковъ*, Мих. Георг. *Сторожевъ*, Ал-др. Павл. *Скляинъ*.Непремѣн. чл. Комитета (онъ же старшій маклеръ) Лев. Вас. *Злобинъ*. Секретарь — Георг. *Ив. фонъ-Бремзенъ*.Биржевые маклера: отст. ге. Мих. *Ип. Мочаловъ*, Монс. Мат. *Баркманъ* и Мих. Сильв. *Сусловъ*.**Главное Управленіе Землеустройства и Земледѣлія.****Управленіе Государственными Имуществами.**

(2 уч., Католическая ул., д. Заварзина, тел. № 369).

Управляющій, кс. Ал-сѣй Вас. *Гспенскій*.Старшій лѣсной ревизоръ, кс. *Никол. Абр. Шмидтъ*; дѣлопроизводитель-бухгалтеръ, ге. Георг. *Ив. Марковъ*; дѣлопроизводители: ге. Фед. *Ив. Дерюжкинъ* (онъ же экзекуторъ) и ттс. Владимиръ *Кирил. Чебановъ*; помощники ихъ: клр. Федр. *Никол. Матвеевъ*, клр. *Никол. Ал-др. Дубенскій*, нч. *Андр. Кир. Звяревъ* и нч. *Дмитр. Вас. Романовъ*.Чиновникъ особыхъ порученій, нс. *Никол. Степ. Татарниковъ*.Землемѣръ, нч. Паис *Викул. Галицкій*.Топографъ, нч. *Евг. Мих. Тихановъ*.Гидротехники: Ал-др. *Афан. Ануфриевъ* (старшій) и *Мих. Вас. Гавериловъ*.Старшій спеціалъсть по сельскохозяйственной части — *Конст. Ив. Чукаевъ*.Инструкторъ показательныхъ хозяйствъ — *Дмитр. Серг. Ивановъ*.**Лѣсоохранительный Комитетъ.**

(Управ. госуд. имущ.)

Предсѣдатель — губернаторъ.

Члены: губ. предводитель дворянства, управляющій государственными имуществ. (завѣд. дѣлопроизводствомъ), предсѣдатель окружнаго суда, непремѣн. членъ губернска. присутствія *Конст. Ив. Горчаковъ*, начальникъ судоходной дистанціи *Дмитр. Ив. Лазаревъ*, лѣсной ревизоръ *Никол. Абр. Шмидтъ* и лѣсовладѣльцы: поч. поч. гр. *Ив. Никол. Плотниковъ*, куп. *Пав. Евст. Котовъ* и найонъ *Давидъ Цандж. Тундутовъ*.**Комитетъ Каспійско-Волжскихъ рыбныхъ и тюленьихъ промысловъ.**

(Канцелярія при Управленіи рыбными и тюлен. промыслами, телеф. № 17).

Предсѣдатель — губернаторъ.

Секретарь, младшій ревизоръ управленія Касп.-Волжск. рыб. и тюл. пром. *Никол. Влад. Санарскій*. Письмоводитель, нч. *Вас. Мих. Орловъ*.

Члены: вице-губернаторъ, предсѣдатель окружнаго суда, управляющій государствен. имуществамъ, управляющій Касп.-Волжск. рыб. и тюл. промыслами, управляющій казенною палатою, непремѣнный членъ губернскаго присутствія, ревизоры управленія рыбными и тюленьими промыслами, старшій членъ войскового правленія Астраханскаго казачьяго войска, инспекторъ судоходства, представитель начальника Закаспійской области, представитель Саратовскаго



земства Пав. Ив. *Даниловъ*, представитель Самарскаго земства Ф. Г. *Геллингъ* и рыбопромышленники: Степ. Леонт. *Школяевъ*, Влад. Петр. *Рубцовъ*, Ал-др. Захар. *Сиротинъ* и С. Е. *Капустинъ*.

По вопросамъ врачесбымъ и санитарнымъ на засѣданія комитета, кромѣ вышепоименованныхъ лицъ, приглашаются: Астраханскій губернский врачесбыннй инспекторъ, старшій врачъ управления и старшій врачъ Астраханскаго казачьяго войска.

По вопросамъ, касающимся раскладки % сбора, разсмотрѣннй отчетовъ и сльбтъ, кромѣ опредѣленнаго состава комитета, приглашаются избранные сльбдомъ рыбопромышленниковъ: Вас. Григ. *Степановъ*, С. М. *Печенкинъ*, Ив. Ал-сѣв. *Тилобѣевъ*, И. С. *Хохолевъ*, И. Н. *Шумейкинъ*, И. М. *Юдинъ*, Ф. Д. *Соколовъ*, К. В. *Корастелевъ*, П. I. *Недорзловъ*, Е. Я. *Черновъ* и Г. А. *Козловъ*.

### Управление Каспійско-Волжскими рыбными и тюленьими промыслами.

(2 уч., Ст.-Почтовая ул., домъ Агамжаковой, телеф. № 17).

Управляющій, кс. Леонид. Никол. *Мазуровъ*. Старшій ревизоръ, сс. Петр. Иосиф. *Зубовичъ*. Младшнй ревизоры: кск. Ал-др. Федор. *Невраевъ* и ка. Никол. Влад. *Саларскій*. Дѣлопроизводители: кск. Васил. Петр. *Петровъ*, кск. Федоръ Игн. *Акимовъ* и вакансія; помощники ихъ: кск. Ал-дръ Никол. *Веселовскій*, нч. Ал-др. Егор. *Орловъ* и вакансія. Казначей, кск. Вас. Матв. *Фроловъ*. Бухгалтера: кск. Никол. Вас. *Завьяловъ* и клр. Мих. Яков. *Константиновъ*. Землемѣры: нч. Никан. Вас. *Ревневъ* и вакансія. Старшій врачъ, сс.

Мих. Ал-др. *Мышкинъ*. Участковные санитарные врачи управления: нс. Сем. Моис. *Поповъ*, нс. Сер. Пав. *Ситкинъ*, нч. Влад. Ив. *Еллинскій*, нс. Веніам. Григ. *Бабелянцъ* и вакансія. Старшнй смотрители за рыбною промышленностью: гс. Никол. Ив. *Казанчѣевъ*, ка. Ал-сѣй Вас. *Сергѣевъ*, нс. Вас. Ив. *Устиновичъ*, гс. Пав. Фед. *Максимовичъ*, ка. Франц. Леон. *Бублевскій*, нс. Серг. Никол. *Егоровъ*, клр. Влад. Иосиф. *Грюнбергъ* и вакансія. Младшнй смотрители: кск. Клавд. Онуф. *Полонскій*, клр. Петр. Игн. *Микулинъ*, гс. Мих. Григ. *Бялевъ*, ка. Влад. Федор. *Сусскій*, кск. Петр. Ив. *Ивановъ*, ка. Никол. Никол. *Лейтманъ*, пор. зап. Акимъ Григ. *Халильевъ*, нч. Станисл. Иосиф. *Гушевскій*, клр. Моис. Аким. *Гулишамбаровъ*, гс. Валер. Сер. *Демчинскій*, кск. Люд. Витол. *Пржиборовскій*, кск. Влад. Яков. *Соболевъ*, клр. Влад. Ник. *Аршиновъ*, прап. зап флота Ал-др. Степ. *Синекоковъ*, нс. Ал-др. Ив. *Соколовскій*, клр. Вас. Вас. *Кардаевъ* и кск. Ал-др. Андр. *Митрофановъ*. Командиры паровыхъ судовъ: клр. Мих. Ал-др. *Пшинъ*, клр. Влад. Ал-ев. *Назаровъ*, клр. Ив. Триф. *Рындыкъ* и клр. Ал-др. Вас. *Цыловальевъ*. Завѣдывающій пристанью, клр. Ил. Ил. *Аверковъ*. Помощники смотрителей: Арист. Ил. *Сурменевъ*, Ил. Сем. *Литвиновъ*, Сем. Моис. *Михайличенко*, Ив. Дм. *Плотниковъ*, Георг. Петр. *Юдковскій*, Евг. Ал-др. *Фонштинъ*, Вас. Иосиф. *Барановъ*, Никол. Ив. *Кочетовскій*, Вас. Вас. *Копцевъ*, Ант. Ал-др. *Гриневицкій*, Пав. Ал-ев. *Леонтьевъ*, Ал-др. Зинов. *Четверткинъ*, Артам. Гавр. *Добротворскій*, Влад. Анд. *Кожановъ*, Петр. Вас. *Терещенко*, клр. Ал-др. Вас. *Архангельскій*, Влад. Павл. *Колосовъ*, Ал-др. Никол. *Харизаменовъ*, Конст. Мэрт. *Цицеронъ*, Ал-др. Степ. *Дерюшкинъ*, Юлій Триф. *Рындыкъ*,

Леоп. Конст. *Мавроди* и Ал-др. Павл. *Никитскій*.

### Ихтіологическая лабораторія и музей.

(2 уч., Екатеринин. ул., д. Агабабовскаго учил.)

Завѣдывающій—Серг. Ал-др. *Митропольскій*. Лаборантъ-химикъ, ин.-тех. Конст. Ант. *Чапковскій*. Помощники завѣдывающаго: Куз. Кирил. *Терещенко* и Серг. Федор. *Дурасиль*.

## Министерство юстиціи.

### Астраханскій Окружной Судъ.

(Виржевая ул., собствен. домъ, телеф. № 21).

Предсѣдатель, дсс. Никол. Ив. *Харизомоновъ*.

Товарищъ предсѣдателя, сс. Дмитр. Гавр. *Безсоновъ*.

Члены Суда: дсс. Ал-др. Ал-ев. *Ивановъ*, кс. Влг. Ив. *Лупандина*, нс. Стан. Бонав. *Боруць*, дсс. Дав. Ант. *Рындзюнскій*, сс. Ал-дръ Петр. *Лавровскій*, кс. Мих. Конст. *Вязлиньскій*, кс. Мих. Конст. *Павловъ*, сс. Тимоф. Григ. *Довженко* и сс. Никол. Петр. *Бондаревъ*.

Старшій нотаріусъ, сс. Тимоф. Ив. *Тетюшиновъ*.

Секретари: гражд. отд.—кс. Дмит. Мих. *Свпшиковъ* и уголовн. отд., гс. Петр. Вас. *Колесниковъ* (онъ завѣд. дѣлами предсѣдателя суда); помощники ихъ: клр. Ив. Ал-др. *Спринъ*, клр. Петр. Георг. *Барановъ*, нч. Ланц. Эрем. *Азидовъ*, гс. Ив. Никол. *Рябчиковъ*, нч. Дмит. Ил. *Цвѣтковъ* и клр. Мих. Ив. *Плакуновъ*. Архиваріусъ, ттс. Витал. Фед. *Недоносковъ*. Переводчики: татарскаго языка, нч. Петр. Никол.

*Лалаевъ* и калмыцкаго—Никол. Яков. *Музраевъ*.

Кандидаты на должности по судебному вѣдомству: гс. Ал-др. Ал-др. *Дашкевичъ*, гс. Никол. Конст. *Николаевъ*, гс. Никол. Никиф. *Аввакумовъ*, Влад. Аптонин. *Райскій* и Констан. Митр. *Самилъ*.

Судебные пристава въ Астрахани: нч. Серг. Ив. *Рыгаловъ* и нч. Ал-др. Вас. *Съкиринъ*.

### Прокурорскій надзоръ Астраханскаго Окружнаго Суда.

(Въ зданіи окружнаго суда, телеф. № 21).

Прокуроръ Окружнаго Суда, дсс. Мих. Влад. *Оттъ*.

Товарищъ прокурора: при камерѣ, сс. Ал-дръ Ив. *Истоминъ*; Астраханскаго городского уч., ка. Серг. Федор. *Кичилъ*; Астрах.-Краснояр. уч., ттс. Никол. Ал-ев. *Виноградовъ*; Чернояр.-Епотаевскаго уч., ттс. Влад. Никит. *Соколовъ* и Царевскаго уч., ка. Серг. Мих. *Мишинъ*.

Секретарь при прокурорѣ, клр. Дм. Степ. *Полупановъ*.

### Судебные слѣдователи г. Астрахани.

1-го участка—нс. Ал-сѣй Андр. *Поляковъ*, 2-го участка—ттс. Бор. Юсиф. *Печонтьевскій*, 3-го участка, ка. *Дементьевъ*, 4-го участка, нс. Никол. Ал-др. *Василевъ*.

### Нотаріусы.

Мих. Яков. *Андреевъ*, Никол. Ал-др. *Бернардъ*, Пав. Влад. *Загоскинъ*, Ал-дръ Никол. *Печеневъ*, Мих. Дмитр. *Скворцовъ*, Хрисан. Никанор. *Тихановъ*.

### Присяжные повѣренные.

Баран. Христ. *Аладжаловъ*, Петръ Григ. *Баевъ*, Раф. Григ. *Бухарцевъ*, Влад. Ал-др. *Виноградовъ*, Ал-др. Самуил. *Генкенъ*, Моис. Ароп. *Дайхесъ*, Андр. Андр. *Ждановъ*, Леонидъ Вас. *Дунвелиновъ*, Никол. Вас. *Ляховъ*, Никол. Петр. *Нагурскій*, Леон. Ал-др. *Саиъ*, Харл. Ал-др. *Свворцовъ*, Апт. Констант. *Чапковский*, Ал-др. Ив. *Чеховскій*, Леон. Апт. *Шмаринъ*, Никит. Мих. *Эдильгановъ*.

### Помощники присяжныхъ повѣренныхъ.

Ром. Ал-ев. *Аствацатуровъ*, Бор. Никол. *Злиевъ*, Пав. Капит. *Кохановъ*, Аршак. Никит. *Левханьянцъ*, Конст. Никол. *Милятовъ* и Яков. Антон. *Райскій*.

### Частные повѣренные.

Петр. Никол. *Аверковъ*, Вас. Яков. *Бирюковъ*, Пав. Григор. *Никифоровъ*, Фауст. Мих. *Отмаръ-Штейнъ*, Ст. Мих. *Поликарповъ*, Ив. Петр. *Поляковъ*, Борис. Дмитр. *Польиновъ*.

### Съездъ Мировыхъ Судей Астраханскаго Городскаго Округа.

(Театральный переулокъ, домъ Агалова).

Почетные мировые судьи: ген.-л. Ив. Никол. *Соколовскій*, дсс. Конст. Мих. *Аммосовъ*, дсс. Конст. Ив. *Горчаковъ*, сс. Влад. Дмитр. *Тимашевъ*, дсс. Дан. Никит. *Сергеевъ*, сс. Ал-др. Ал-др. *Кюи*, сс. Мих. Ал-др. *Мышкинъ*, сс. Ал-др. Егор. *Миримановъ*, сс. Петр. Харл. *Хльбниковъ*, нс. Никол. Харл. *Хльбниковъ*, сс. Ал-дръ Пет. *Лавровскій*, ка. кам.-юнк. Христ.

Никит. *Сергеевъ*, сс. Ал-др. Никол. *Воробьевъ*, дсс. Ив. Андр. *Тейсъ*, сс. Влад. Андр. *Михалевскій*, ттс. Ив. Никол. *Плотниковъ*, Сем. Ив. *Козловъ*, Конст. Ив. *Половъ*, Ал-др. Ив. *Телятниковъ* и Григ. Никит. *Абеловъ*.

Предсѣдатель Съезда (онъ же мировой судья 5 уч.), дсс. Ив. Никол. *Межаковъ*. Непремѣнный членъ (онъ же мировой судья 1 уч.), дсс. Ал-сѣй Игн. *Шперль*; секретарь, клр. Ив. Ал-ев. *Семизоровъ*; помощникъ его—Антон. Ив. *Дреко-Гоцко*

Участковые мировые судьи: 1-го уч. — дсс. Ал-сѣй Игн. *Шперль*; 2-го уч. — сс. Ал-дръ Вас. *Неудачинъ*; 3-го уч. — кс. Вас. Павл. *Миролюбовъ*; 4-го уч. — ттс. Ал-сѣй Ив. *Бирюковъ*; 5-го уч. — дсс. Ив. Никол. *Межаковъ*; 6-го уч. — ка. Викт. Льв. *Пиленовъ*.

Судебные пристава: 1 уч.—Илья Петр. *Сутринъ*, 2 уч.—кск. Евламп. Ив. *Федотовъ*, 3 уч.—нч. Никол. Ал-ев. *Ивановъ*, 4 уч.—нч. Иона Данил. *Девятковъ*.

Смотритель арестнаго дома, нч. Андр. Степ. *Полупановъ*.

Частные повѣренные при Съездѣ: Петр. Ник. *Аверковъ*, Бор. Дм. *Польиновъ*, Ив. Петр. *Поляковъ*, Павлинъ Льв. *Ивановъ*, Ал-др. Никол. *Ивановъ*, Андр. Горн. *Тивинъ*, Пав. Григ. *Никифоровъ*, Фаустинъ Мих. *Отмаръ-Штейнъ*, Никол. Варф. *Руванскій*, Никол. Дм. *Федоровъ*, Конст. Конст. *Чекмаревъ*, Сем. Евс. *Чернецовъ* и Петр. Федор. *Чернецовъ*.

### Министерство Народнаго Просвѣщенія.

#### Мужская Гимназія.

(2 уч., уг. Почтовой и Паробичевъ ул., соб. домъ, телеф. № 482).

Директоръ, сс. Ал-др. Никол. *Воробьевъ*.

Инспекторъ, ис. Влад. Август. *Оли-  
гера*.

Законоучители: православнаго поповѣданія—свящ. Тих. Никол. *Остроумовъ* и Антон. Ал-ев. *Райскій*, армяно-григоріанскаго—свящ. Геворкъ *Мкртумяницъ*, римско-католическаго—свящ. Леонъ *Козловскій*, евангелическо-потеранскаго—вакансія, іудейскаго—равв. Израиль Пейсе. *Капланъ*.

Преподаватели: русскаго языка и словестности—сс. Антон. Мих. *Внуковъ*, Никол. Раф. *Миловъ* и Влад. Никол. *Бутяницъ*; математики и физики—Ал-сбй Вас. *Молачевъ*, Серг. Ал-др. *Масловъ* и Викт. Ив. *Гельманъ*; исторіи и географіи—Ив. Никол. *Юматовъ* и Арсен. Ал-ев. *Дроздовъ*; философской пропедевтики—кс. Петръ Кон. *Смирнополудровъ*; законовѣднія—тте. Ал-дръ Ал-др. *Николаевъ*; древнихъ язык.—сс. Петръ Павл. *Алексеевъ*, сс. Вас. Ив. *Кууль*; природовѣднія—Аполлин. Дм. *Милосворовъ*; французскаго языка—тте. Петръ Бор. *Кленковъ* и кяр. Конст. Афан. *Петровъ*; нѣмецкаго языка, ис. Фед. Антон. *Палице*, Адол. Карл. *Шлинсъ*; чистописанія и рисованія—сс. Никол. Адриан. *Адриановъ*; гвнія Юсаф. Петр. *Извольскій*.

Помощники класныхъ наставниковъ: Серг. клас. *Курбатовъ*, Никол. Вас. *Осципицовъ*, Ал-дръ Григ. *Потановъ* и Пав. Ал-др. *Городничевъ*.

Письмоводитель—Андр. Ив. *Платоновъ* Бухгалтеръ, ис. Мих. Ив. *Медвѣцесъ* Врачъ гимназіи и пансіона, ис. Ив. Андр. *Елминскій*.

### Реальное учил ще.

(Екатеришнская ул., д. № 13, телеф. № 483.)

Почетный попечитель—вакансія.

Директоръ, дсс. Ив. Андр. *Ленсъ* (преподаеть математику.)

И. об. инспектора, сс. Викт. Вас. *Петровскій* (преподаеть русскій языкъ).

Законоучители: православнаго вѣроповѣданія—прот. Іоан. Іос. *Саввинскій* и свящ. Тихонъ Плат. *Березницъ*; армяно-григоріанскаго—свящ. Гевондъ *Айдыняцъ*; потеранскаго—вакансія; католическаго—свящ. Леонъ *Козловскій*.

Преподаватели: русскаго языка, ис. Серг. Эльмид. *Анненковъ*; математики—сс. Ал-дръ Афан. *Перуанскій* и математики и физики—сс. Владимиръ Ал-др. *Ломанъ*; исторіи и географіи—ис. Мих. Леон. *Апраксина*; французскаго языка—Франц. Ал-ев. *Дебюль*; нѣмецкаго языка—сс. Ант. Іаков. *Вилманъ* и кс. Федор. Богд. *Вацуръ*; рисованія и черченія—сс. Никол. Вас. *Вобровъ*, рисованія кс. Пав. Ал-ев. *Власовъ*.

Помощники класныхъ наставниковъ: ис. Ив. Яков. *Сундуковъ*, ис. Никол. Ив. *Михайловъ*, ка. Никол. Ал-др. *Дунцунинъ* и Дмитр. Ал-др. *Воровковъ*.

Письмоводитель, тте. Констан. Мих. *Пальинскій*.

Врачъ и преподаватель гігіены Ал-др. Андр. *Кораблевъ*.

### Женская гимназія Н. С. Шавердовой.

(Екатеришнская ул., д. Багирова.)

Начальница и предѣдательница попечительнаго совѣта—Надеж. Степан. *Шавердова*. Члены попечительнаго совѣта: Конст. Мих. *Аммосовъ*, Конст. Ив. *Горчаковъ*, Дан. Никит. *Сергеевъ*, Пав. Спк. *Шкателовъ*, Каран. Христоф. *Аладжалоовъ*, Елен. Григ. *Везсонова*, Тат. Вас. *Грудочкина* и Екатер. Андр. *Чучина*.

Предѣдатель педагогическаго совѣта—Ал-др. Никол. *Воробьевъ*.

Преподаватели: Закона Божія, православнаго негов., святи.: Васил. Яв. *Лебегинскій* и Тих. Никол. *Остроумовъ*, армяно-григоріанскаго — святи. Геворгъ *Мкртуляниъ*, лютеранскаго — вакансія, католическаго — кеенд. Леонъ *Козловскій*, іудейскаго — раввин. Израиль Пейсах. *Кавлаиъ*, русскаго языка: Евдок Влад. *Турчилова*, Ант. Мих. *Винковъ* и Никол. Рафаил. *Милосъ*, исторія: Ал-др. Владим. *Зороастровъ* и Арсен. Ал-ев. *Дроздовъ*, физики — Сер. Ал-др. *Масловъ*, ариѳметики и географіи Анф. Степ. *Мерисова*, математики Ал-др. Ал-сѣв. *Покровскій* и Викт. Пав. *Рольманъ*, педагогики и географіи — Петръ Конст. *Смиренинъ* и *Дорозовъ*, естествен. исторіи — Аполлн. Дмит. *Милосворовъ*, гигиены — Праск. Влад. *Васяткина* и Плат. Львов. *Пименова-Ляхова*, нѣмецкаго языка — Эмма Григ. *Рольманъ*, французскаго языка — Натал. Пав. *Ленсъ*, латинскаго языка — Вас. Пав. *Кууль*, бухгалтеріи — Анна Борис. *Крудая*, рисованія — Ал-др. Мих. *Меликовъ*, нѣвня Дмит. Ал-ев. *Дрокановъ*, ташель — Елена Эдуард. *Смирнова*, рукодѣлія — Марг. Степ. *Шавердова*, музыки — Зинаида Ал-др. *Мышкина*, гимнастики — Анна Пав. *Бухарцева*: учительница приготовит. класса Вѣра Степ. *Шавердова*.

Классныя надзирательницы: Софія Карл. *Лейхманъ*, Вар. Куз. *Мамышева*, Елиз. Владим. *Губертъ*, Евг. Пав. *Блопотовская*, Вѣра Мих. *Далишеръ*, Марія Синеф. *Астахова* и Люд. Ал-др. *Воробьева*.

Врачъ при гимназій — Праск. Влад. *Васяткина*.

### Дирекція народныхъ училищъ.

(Шаб. Канала, у Земляного моста, д. Кондратьевой).

Директоръ, дес. Конст. Мих. *Амлюсовъ*. Инспектора училищъ: Астрах и

Красноярск. уѣздовъ, сс. Георг Ал-др. *Сokolovъ*, Енисейскаго и Черноярскаго уѣздовъ, ке. Петръ Антон. *Филатовъ*, (г. Черный-Яръ) и Царевскаго уѣзда. Вас. Ал-др. *Михайловскій* (г. Царевъ). Дѣлопроизводитель при дирекціи, кавр. Георг. Карпов. *Антоновъ*.

### Училища, подвѣдомственные дирекціи народн. училищъ.

Городскія по положенію 31 мая 1872 года училища.

#### Четырехклассныя мужскія.

1-е

(Екатерининская ул., соб. домъ, № 31.)

Почетный смотритель — вакансія.

Инспекторъ училища, ке. Леон. Ардал. *Зубовъ*.

Законоучитель, святи. Евген. Ал-др. *Незнаевъ*; учителя: Ал-дръ Серг. *Сорокинъ*, Пав. Мих. *Шелеровъ*, Ал-сѣй Пав. *Левицкій*, Ал-дръ Вас. *Николаевъ*, Шарл. Конст. *Лейхманъ* и нѣвня, ке. Ал-др. Пав. *Альбановъ*.

Врачъ, ке. Ал-дръ Ипол. *Балик-лейскій*.

II-е

(1 уч. Ново-Агаринская уч., д. Сѣриковой).

Почетный смотритель — Степ. Леонт. *Николаевъ*

Инспекторъ училища, ке. Никол. Фом. *Скориковъ*.

Законоучитель, святи. Всевол. Фед. *Виноградовъ*; учителя: ке. Петръ Мих. *Раковъ*, ка. Влад. Андр. *Остроумовъ* и Пав. Филип. *Якимовъ*, учитель чисто-святи, черченія и рисованія — Ал-дръ

Ив. *Дворниковъ* Врачъ и преподаватель гигиены, кс. Ив. Андр. *Елминскій*.

## III-е.

(3 уч., Тевяшовская ул., д. П. Н. Губина).

Почетный смотритель, куп. Мих. Георг. *Сторожевъ*.

Инспекторъ училища, нс. Ив. Ив. *Чернышевъ*.

Законоучитель, свящ. Васил. Ив. *Григорьевъ*; учителя: нс. Никол. Степ. *Острецовъ*, нч. Ив. Ал-др. *Богомоловъ* и нч. Мих. Ал-ев. *Голанцевъ*; учитель графическихъ искусствъ, гс. Влад. Ал-др. *Драгомировъ*.

Врачъ, кс. Ал-др. Ни. *Балькелейскій*.

## IV-е.

(6 уч., уг. 2-й Бакалинск. и Татаро-Базарной ул., д. Хомякова).

Инспекторъ, нс. Андрей Ив. *Корневъ*, законоучитель, свящ. Григор. Ирод. *Степановъ*; учителя: Мих. Ив. *Частухинъ*, Ал-дръ Ал-др. *Перовъ*, Ив. Никол. *Семиковъ*, графическихъ искусствъ — Никол. Мих. *Сутыринъ*; пѣнія — Ал-дръ Ив. *Алибановъ*.

Врачъ — Ал-дръ Андр. *Кораблевъ*.

## V-е.

(5 уч., уголъ Персидской и Крестовой, домъ Армянскаго Благотворительнаго общества).

Инспекторъ, нс. Никол. Фед. *Мордвикинъ*; законоучитель, свящ. Никол. Ив. *Орловъ*; учителя: нч. Федор. Юн. *Штыкинъ*; ттс. Вас. Вас. *Завьяловъ* и нч. Никол. Ал-ев. *Скворцовъ*; преподаватель графическихъ искусствъ — Ал-дръ Ив. *Дворниковъ*.

Врачъ, ка. Сер. Павл. *Ситкинъ*.

## Агабабовское армянское уѣздное училище.

(Набер. Варвац. кадала, д. № 118).

Попечители: Ив. Григ. *Сергѣевъ* (онъ же почет. смотр.), Ал-др. Арт. *Тавризовъ*, Ал-др. Зах. *Мургузовъ*, Карап. Христоф. *Аладжаловъ*, Ал-др. Арт. *Аваковъ* и Христ. Георг. *Теръ-Симонянцъ*.

Штатный смотритель училища (онъ же учитель математики, исторіи и географіи) — Акимъ Ив. *Паремузовъ*; законоучитель, свящ. Нерсесъ Григор. *Ильчязянцъ*; учителя: русскаго языка — Мих. Ал-ѣв. *Галанцевъ*; бухгалтеріи — Петръ Никол. *Панковъ*; армянскаго языка, кс. Ал-сѣй Вартап. *Буніатянцъ*; надзиратели: Никита Герасим. *Аламдаровъ* и Григ. Герас. *Светлиниковъ*.

Врачъ, ттс. Фед. Григ. *Фармановъ*.

## Городскія четырехклассныя женскія училища.

## I-е.

(5 уч., Паробичебург. ул., д. № 59)

Предсѣдатель попечительства и педагогическ. Совѣта — Герас. Сем. *Соболевъ*; попечители: Дап. Никит. *Сергѣевъ*, Ив. Григ. *Сергѣевъ* (казначей), Андр. Андр. *Ждановъ*, Марфа Андр. *Кононова* и Вѣра Георг. *Беззубикова*.

Смотрительница, вдова кс. Ал-дра Ал-сѣв. *Яковенко*; законоучитель, свящ. Дмит. Мих. *Добровъ* Преподаватели: русскаго языка и исторіи — М. Ю. *Емишерловъ*; русскаго языка: М. А. *Галанцевъ* и Нина Никол. *Емишерлова*; арифметики — Никол. Степ. *Острецовъ*; географіи — Акимъ Ив. *Паремузовъ*; исторіи — Р. Н. *Лаврова*;

физики, ис. Никол. Фед. *Мордвинкинъ*; географіи и естеств. Влад. Андр. *Остроумовъ*; геометріи Федор. Іон. *Плѣтнѣкинъ*; чистописанія и рисованія—Евдок. Иредіон. *Нешмонина*; руководѣія—Софія Юліев. *Мартельянова*, Екат. Степ. *Токалова* и Клеоп. Мих. *Подольская*; пѣнія—Д. А. *Дрокановъ*.

## II-e.

(3 уч. Птичь ул., д. Макарова).

Почетительный Совѣтъ. Предсѣдатель—Георг. Влад. *Макаровъ*, члены: Вѣра Ив. *Макарова*, Тат. Ал-др. *Кюи*, Ал-дра Антон. *Беззубикова*, Ал-дръ Ал-др. *Кюи*, Вяч. Ив. *Склябинскій*, Ал-др. Вас. *Неудачинъ*.

Смотрительница—Пелаг. Аполл. *Гаврилова*; законоучитель, свящ. Серг. Ал-др. *Добронравовъ*; учителя и учительницы: русскаго языка—Нина Ник. *Емишерлова*, арифметики, геометріи и физики—Ал-дръ Матв. *Тургонинъ*, географіи—Мих. Ив. *Частукинъ*, исторіи—Ив. Филипп. *Якимовъ*, исторіи и естествовѣд.—Петръ Мих. *Риковъ*, естествовѣдѣнія—Ив. Ал-др. *Богомоловъ*, графическихъ искусствъ—Никол. Мих. *Сутыринъ*, пѣнія Ал-дръ Ив. *Альбановъ* и руководѣія: Ал-дра Харл. *Федорова* и Ольга Никол. *Захарова*.

Врачъ—Платон. Львов. *Шименова-Дяхова*.

## Маринское женское четырехклассное училище

(3 уч., Грязная ул., д. Новикова).

Почетительный Совѣтъ. Предсѣдатель—Дан. Еввит. *Сергѣевъ*; товарищъ его—Георг. Ал-др. *Соколовъ*; члены: Никол. Фом. *Скориковъ* и Никол. Никиф. *Нильинъ*. Почетная почетельница—Екат. Георг. *Филатова*.

Смотрительница—Пелаг. Корн. *Воробьева*; законоучитель, свящ. Мих. *Макаровъ*; учительницы: русс. яз. и географіи Евдок. Троф. *Гагарина*, исторіи, естествов., географіи и арифметики—Мар. Никол. *Цуцына*, руководѣія Елена Конст. *Серезникова*, пѣнія—Нина Ал-др. *Маслова* и графич. искусствъ—Ал-др. Вас. *Николасвъ*. Надзирательница—Антон. Конст. *Аммосова*.

## Приходскія училища въ г. Астрахани.

### МУЖСКІЯ.

#### I-e.

(Екатерининская ул., д. Ясырина).

Почетный блюститель—вакація. Законоучитель, свящ. Іоан. Степ. *Орловъ*; учитель—Петр. Никол. *Панковъ*; помощницы его: Ольга Венед. *Зодіева* и Мар. Ал-др. *Николаева*.

#### II-e.

(6 уч., Безрединская ул., д. Ешифанова).

Почетный блюститель—Егор. Степ. *Куликовъ*.

Законоучитель, свящ. Іоан. Степ. *Орловъ*; учитель—Евг. Мих. *Пахомовъ*; помощницы его: Елизав. Вас. *Петровская* и Анна Андр. *Швецова*.

#### III-e.

(Большія всады, соб. д.).

Почетный блюститель—Ив. 3 стр. *Поляковъ*.

Законоучитель, свящ. Евг. Ив. *Пожаровскій*; учитель—Пав. Ефим. *Харченко*; помощницы его: Мар. Ив. *Яременко* и Клавд. Сем. *Лебединская*.

## IV-е.

(Агабабовская ул. д. Туршаева).

Почетный блюститель — Сем. Ив. *Захаровъ*.Законоучитель, свящ. Ал-др. *Юловскій*; учитель — Ив. Тих. *Смирновъ*; помощники его: Евгения Владисл. *Шеленбергъ* и Ал-др. Петр. *Нечаевъ*.

## V-е.

(Близъ Смоленской церкви, соб. д.).

Почетный блюститель, врачъ Мих. Дм. *Скворцовъ*.Законоучитель, свящ. Борисъ Григ. *Вятвицкій*; учитель, ге. Вас. Никол. *Малафеевъ*; помощники его: Анна Вас. *Коннова-Журавлева* и Анаст. Семен. *Лебединская*.

## VI-е.

(Около казен. вин. склады, соб. д.).

Почетный блюститель — Пав. Вас. *Додоновъ*.Законоучитель, свящ. Вас. *Водопьтовъ*; учитель, ге. Ал-др. Петр. *Крюковъ*; помощники его: Петр. Ив. *Сорокинъ* и Лидія Авксент. *Дременко*.

## VII-е.

(Покровская площ., собств. д.).

Почетный блюститель, сс. Влад Дмт. *Тимашевъ*.Законоучитель, свящ. Семен. Семен. *Буйловъ*; учитель — Иосиф. Мих. *Корниловъ*; помощники его: Людм. Никол. *Рязанская* и Вален. Ал-др. *Голушенко*.

## VIII-е.

(Армяно-Петропавловск. ул., д. Бахровой).

Почетный блюститель — вакансія.

Законоучитель, свящ. Ал-др. *Юловскій*; учитель — Ив. Петр. *Суроткинъ*; помощники его: Елиз. Ив. *Богомолова* и Марія Вас. *Михайлова-Дойникова*.

## IX-е.

(6 уч., набережная Канала, д. Сергѣева).

Почетный блюститель — В. С. *Павловъ*.Законоучитель, свящ. Вас. Андр. *Настбышевъ*; учитель — Ефим. Петр. *Черевичко*; помощники его: Евд. Дмт. *Косовцева* и Лидія Вас. *Донская*.

## X-е.

(Покровская площадь, собствен. д.).

Почетный блюститель — Семенъ Ив. *Козловъ*Законоучитель, свящ. Ал-др. Конст. *Постыловъ*; учитель — Петр. Фауст. *Отмаръ-Штейнъ*; помощ. его: Лидія Петр. *Мочалова* и Елен. Ал-др. *Сергѣеви*.

## XI-е.

(Ямгурчевъ, собств. д.).

Почетный блюститель — Ив. Конон. *Моисеевъ*.Законоучитель, свящ. Никол. Ив. *Покровскій*; учитель — Викторин. Ив. *Осиповъ*; помощники его: Вѣра Никол. *Степанова* и Ольга Вас. *Каспѣва*.

## XII-е.

(Владимировская площ., собств. д.).

Почетный блюститель — Егоръ Степ. *Куликовъ*.



Законоучитель, свящ. *Никол. Поповъ*; учитель — *Вас. Егор. Сухаревъ*; помощники его: *Мар. Стен. Егорова* и *Никол. Никол. Кузьминъ*.

## XIII-е.

(Грязная улца, домъ Иванова).

Почетный блюститель — вакансія.  
Законоучитель, свящ. *Никол. Алимовъ*; учитель — *Ив Ал-сѣв. Ефимовъ*; помощники его: *Вален. Клав. Отмаръ-Штейнъ* и *Серг. Ал-др. Карташевъ*.

## XIV-е.

(Эллингъ, д. народн. чайной).

Почетный блюститель — вакансія.  
Законоучитель, свящ. *Фед. Иродіон. Степановъ*; учитель — *Фед. Петр. Добрынченко*; помощники его: *Елена Ал-др. Бодрова* и *Васил. Мих. Пахомовъ*.

## XV-с.

(Ямгурчевъ, Попер.-Кутумная ул., д. Васильева).

Почетный блюститель — вакансія.  
Законоучитель, свящ. *Вас. Конст. Смиренномудровъ*; учитель — *Фед. Афан. Дурносоевъ*; помощники его: *Никол. Ив. Лебединскій* и *Ал-др. Андр. Монголовъ*.

## XVI-е.

(Вблизи сада „Отрадное“, д. Пронякина).

Почетный блюститель — вакансія.  
Законоучитель, свящ. *Петр. Филип.*

*Диаконовъ*; учитель — *Фед. Ив Мусоринъ*; помощницы: *Нина Евг. Покровская* и *Ал-дра Вас. Коннова-Журавлева*.

## Мужское — Минист. Народн. Просв.

(Севастопольская ул., д. Елифанова).

Почетный блюститель — вакансія.  
Законоучитель, свящ. *Вас. Кряжимскій*; учитель — *Серг. Макс. Кутузовъ*; помощницы его: *Вѣра Порф. Галкина* и *Любов. Назар. Смирнова*.

## Старообрядческое начальное для обоего пола.

(Бол. Демидовск. ул., д. старообрядч. церкви).

Почетный блюститель — *Леонт. Елиф. Елифановъ*. Законоучитель, прот. *Исидоръ Андроновъ*; учитель — *Андр. Серг. Голодухинъ*; помощница его — *Екатер. Тимоф. Евстѣва*.

## ЖЕНСКІЯ:

## I-е

(Штичьа ул., с. д.).

Почетный блюститель — *Конст. Ив Горчаковъ*.

Законоучитель, свящ. *Мих. Илларион. Туберозовъ*; учительница — *Лія Ал-др. Шестоперова*; помощницы ея: *Клавд. Андр. Удалова* и *Антон. Венед. Зодіева*.

## II-е

(Екатерининская ул., д. Усейнова, № 21).

Почетный блюститель — вакансія.  
Законоучитель, свящ. *Никол. Мих. Боровковъ*; учительница — *Лидія Наум.*

*Иванова*; помощницы ея: Валер. Петр. *Чернышева* и Екат. Архип. *Конова-лова*

## III-е.

(2 уч., Александровк. бульварь. д. Масловой)

Почетный блюститель—вакансія.

Законоучитель, протоіер. Дм. Ал-др. *Ласточкинъ*; учительница—Ев. Григ. *Сперанская*; помощница ея: Евген. Ив. *Сластушненская* и Евг. Яков. *Бойцова*.

## IV-е.

(4 уч., набережная канала, д. Масловой).

Почетный блюститель—вакансія.

Законоучитель, свящ. Мих. Иллар. *Туберововъ*; учительница—Ольга Куз. *Афанасьева*; помощницы ея: Нина Исаак. *Палице* и Ал-дра Никол. *Петрова-Кобякова*.

## V-е

(Шароходная ул., д. Агамжанова, № 10).

Почетный блюститель, инж.-техн. Ив. Никол. *Плотниковъ*.

Законоучитель, прот. Степ. Иван. *Солертинскій*; учительница—Марія Вас. *Сперанская*; помощницы ея: Ал-дра Фед. *Федурова* и Вѣра Ив. *Яременко*.

## VI.

(Агабабовская ул., д. Сапарова).

Почетный блюститель—Сем. Кузьм. *Марковъ*.

Законоучитель-преподаватель--Ал-др. Михайл. *Курочкинъ*; учительница--Екат. Наум. *Крылова*; помощницы ея: Вѣра Ал-др. *Курочкина* и Валер. Пав. *Левицкая*.

## VII-е.

(Севастопольская ул., д. Енифанова).

Почетный блюститель—вакансія.

Законоучитель, свящ. Никол. *Поповъ*; учительница--Екат. Вас. *Бодрова*; помощницы ея: Мар. Ив. *Игольникова* и Людм. Никол. *Баранова*.

## VIII-е.

(Измаиловская ул., д. Протасовой).

Почетный блюститель—вакансія.

Законоучитель, прот. Павѣл. Никол. *Васильковский*; учительница—Лидія Виес. *Талантова*; помощницы ея: Ольга Степ. *Карташева* и Лариса Аркад. *Лысенко*.

## XI-е.

(Ямгурчевь, соб. домъ).

Почетный блюститель—вакансія.

Законоучитель, свящ. Евг. Ив. *Покровскій*; учительница—Антон. Ив. *Виноградова*; помощницы ея: Натал. Георг. *Соколова* и Блавод. Ал-ев. *Авдѣйская*.

## X-е.

(Шароходная ул., д. Федуровой).

Почетный блюститель—вакансія.

Законоучитель, свящ. Мих. *Трошкѣй*; учительница—Нина Никол. *Лебяжева*; помощницы ея: Анна Матв. *Боброва* и Марія Ант. *Чапковская*.

## XI-е.

(У Татарскаго моста, д. Иванова).

Почетный блюститель—вакансія.

Законоучитель, свящ. Никол. *Орловъ*;

учительница Евл. Васил. *Лаврова*;  
помощницы ея: Марф. Никол. *Василье-*  
*ва* и Вален. Вас. *Щужина*.

## XII-е.

(Ямгурчевъ, д. Сергѣевой).

Почетный блюститель — вакансія.  
Законоучитель, свящ. Никол. Иван.  
*Покровский*; учительница — Анна Никол.  
*Царевская*; помощницы ея: Екат. Матв.  
*Боброва* и Ксен. Никол. *Цуцына*.

## XIII-е.

(Эллингъ, д. Рыгалоной).

Почетный блюститель — вакансія.  
Законоучитель, свящ. Фед. Иродіон.  
*Степановъ*; учительница — Тат. Мэкар.  
*Смолина*; помощницы ея: Нсон. Никол.  
*Трубенко* и Ал. Ирод. *Неольникова*.

## XIV-е.

(Противъ Полицейскаго сада, д. Агамжапова).

Почетный блюститель — вакансія.  
Законоучитель, свящ. Мих. Аврор-  
*ский*; учительница — Ал-дра Васил. *Съ-*  
*кирина*; помощницы ея: Марина Ал-др.  
*Хабарова* и Вѣра Вас. *Надеждина*.

## XV-е.

(Близъ сада „Отрадное“, д. Пропякина).

Почетный блюститель — вакансія.  
Законоучитель, свящ. Петр. Филип.  
*Дяконовъ*; учительница — Праск. Ал-др.  
*Крайнова*; помощницы ея: Ел. Афан.  
*Бочгарева* и Нина Мих. *Царевская*.

## XVI-е.

(Близъ храма св. Владимира, д. Терещенко).

Почетный блюститель — вакансія.  
Законоучитель, свящ. Никол. *Галикар-*  
*насовъ*; учительница — Евг. Виссар. *Та-*  
*лантова*; помощницы ея: Варв. Павл.  
*Голубева* и Марія Ив. *Савина*.

### Начальное — женское Министерства Народнаго Просвѣщенія.

(2 уч., Бол.-Демьядовская, д. Часовникова).

Почетный блюститель — Никол. Вас.  
*Съринъ*.

Законоучитель, свящ. Никол. *Али-*  
*мовъ*; учительница — Вѣра Фауст. *Ни-*  
*колаева*; помощницы ея: Нина Бернар.  
*Затлатина* и Лидія Мих. *Слабин-*  
*ская*.

### Начальное училище.

(При римско-католической церкви).

Законоучитель, свящ. Леон. *Козлов-*  
*ский*; учительница — Марія Моис. *Цац-*  
*халова*; помощница ея — Марія Адол.  
*Гурина*.

### Народное училище Братства св. Креста.

(При Народной Монархической партіи).

Почетный блюститель — Никол. Харит.  
*Коровинъ*.

Законоучитель, свящ. Дмитр. *Фавор-*  
*ский*; учительница — Мар. Андр. *Куба-*  
*сова*; помощница ея — Вѣра Ив. *Гро-*  
*мова*.

**Калмыцкій пансіонъ.**

(2 уч., Облушнская площадь, домъ № 20).

Надзиратель, нч. Эрдени Данил. *Даниловъ*.Преподаватели: русскаго языка и ариеметики — Натал. Степ. *Яковенко* и Евген. Андр. *Тивина*; калмыцкаго языка, вѣроучитель и чистописанія — ка. Найманъ Бадм. *Бадмаевъ*; рисо-ванія — сс. Никол. Адриан. *Андріановъ*.**Инородческія для татаръ одноклас-  
сныя училища.**

1-е.

(Петронавловская площадь, д. Искендерова).

Почетный блюститель — вакансія.

Вѣроучитель, мулла Хейрулла Гезе-муллинъ *Усмановъ*; учитель, лич. пот. граж. Исхак. Халлиул. *Искендеровъ*; помощникъ учителя — Нургали Ибяттулла *Искендеровъ*.

2-е.

(6 уч., Поперечно-Царевская ул., д. Умерова).

Почетный блюститель — вакансія.

Вѣроучитель, мулла Убдрахманъ *Умеровъ*; учитель — Хабибулла *Насыбуллинъ*.**ЧАСТНЫЯ УЧИЛИЩА.**

1-го разряда.

**Мужское Г. С. Соболева.**

(2 уч., Екатеринин., д. Армян. собора.)

**Женское Н. А. Вучетичъ.**

Набережн. Канала, д. Липозова).

Завѣдывающая и преподавательница русс. языка — Надеж. Ал-др. *Вучетичъ*. Преподаватели: Закона Божія право-славн. испов., свящ. Тих. Плат. *Березинъ*, армяно-григор. испов., свящ. Седракъ *Агабальянцъ*, русскаго яз. Евген. Сем. *Ермолаевъ*, ариеметики и географіи Зинаида Ал-др. *Годковская*, алгебры Никол. Венед. *Булгаковъ*, ариеметики и геометріи — Викт. Ив. *Гельманъ*, француз. яз. — Вит. Стан *Супроновичъ*, нѣмец. яз. — Анна Робер. *Бремзенъ*, исторія — Елена Вяч. *Сауцъ*, руководѣнія: Соф. Никол. *Красовская* и Соф. Юльев. *Мартемьянова*, рисованія: Ал-др. Ив. *Дворниковъ* и Нина Фед. *Драгомирова*, чистописанія Евд. Ирод. *Нешмонина*.Классныя дамы: Еватер Гавр. *Гурьянова* и Евген. Павл. *Шкателова*.**Женское Е. Н. Пальцевой.**

(2 уч., противъ епархіальной бібліотеки, домъ Бухарцевой).

Завѣдывающая и преподавательница ариеметики — Е. Н. *Пальцева*. Законоучители: православнаго испов., прот. Мих. Дм. *Благоуравовъ* и армяно-григор., свящ. Гевонд. *Айдыманъ*. Преподаватели: русскаго яз. — Ал-дръ Никол. *Гордѣевъ* и Елена Павл. *Крюкова*, исторія, географія и русскаго яз. Мих. Юрьев. *Еншиерловъ*, француз. яз. — Евдок. Тим *Евляшева*, нѣмец. яз. — Елиз. Ал-ев. *Фастена*, чистописанія Натал. Вас. *Ерелина* (она же классная дама), рисованія — Ал-др. Ив. *Дворниковъ*. Учительница приготовительнаго класса Марія Сем. *Пальцева*.

2-го разряда.

А. А. *Бенземакъ*, набер. Кутума. д. Серебрякова.Е. Г. *Харуцкой*, 2 уч., Ново-Агаринская, д. Чурбакова.

## 3-го разряда.

- А. И. Аважовой*, Петропавловская ул., д. Сѣрина.  
*Л. Г. Аладжисовой*, Грязная улица.  
*А. П. Афанасьевой*, Казанская ул., соб. домъ.  
*К. П. Боголюбовой*, набер. Волги, д. Рябцевой.  
*Мар. Мих. Гостесовой*, 3 уч., Покровская площ., д. Побѣдинцева.  
*О. Ф. Дембицкой*, 2 уч., Спасская ул., д. Меликентева.  
*Уст. Джемшидовой*, уголь Старо-Посудной и Крестовоздвижен. ул.  
*Л. В. Древской*, Спасская ул., д. наслѣдн. Шульгина.  
*Б. П. Жужковой*, Христорожд. ул., д. Храмова.  
*М. М. Камышевой*, Ямгурчевъ, д. Камышевыхъ.  
*Клодницкой*, Персидская ул., д. Домонтовича.  
*А. Г. Михайловой-Дойниковой*, Арм.-Успенская ул., д. Тетюшинова.  
*Е. А. Семеновской*, 1 уч., Петропавловская площ., д. Кондратѣва.  
*А. М. Серебряжовой*, противъ кир-кы, д. Медвѣдовой, № 49.  
*М. Х. Соболевой*, у Полицейскаго моста, д. Бурджаловой.  
*А. Солнцевой*.  
*А. А. Федоровой*, 2 уч., Облунинская площ., д. Райнесъ.  
*Л. Щербаковой*.

## И Н О Р О Д Ч Е С К І Я.

*Еврейская школа благотворительнаго общества*, Петропавловская ул., соб. домъ.

## Х е д е р ы.

- И. П. Башкевича*, по Католической ул.  
*Е. П. Шумана*, по Католической ул.

## Т а т а р с к а я.

*Школа Мусульманскаго благотворительнаго общества.*

УЧИЛИЩА РАЗЛИЧНЫХЪ  
ВѢДОМСТВЪ.

*Школа фельдшеровъ и фельдшерницъ-акушеровъ.*

(4 уч. Большія пещы, д. Мадатова).

Попечитель — губернаторъ.

Директоръ, док. мед., ка. Мих. Петр. *Романовъ*.

Преподаватели: Закона Божія, свящ. Мих. Георг. *Аврорскій*; латинскаго языка и фармакологіи съ общей терапіей, медицинскій статистики и законовѣдѣнія — Исаакъ Аарон. *Айклендеръ*; частной патологіи и терапіи — Ал-сѣй Анат. *Альевъ*; хирургіи общей и частной, десмургіи, механургіи, массажу и анатоміи — Людв. Матв. *Гуіно*; практической хирургіи — Никол. Мих. *Никольскій*; дѣтскихъ болѣзней — Мих. Ал-др. *Мышкинъ*; гигиены и эпидеміологіи — Ян. Матв. *Зильбербергъ*; сифилиса, венерическихъ и кожныхъ болѣзней — Фед. Ал-др. *Савинъ*; акушерства, женскихъ болѣзней, болѣзней новорожденныхъ и общей патологіи — Любом Франц. *Тяневичъ*; физики и геометріи съ черченіемъ — Никол. Федор. *Мордвижимъ*; физиологіи съ гистологіей и нервныхъ болѣзней — Мих. Петр. *Романовъ*; зоологіи и ботаники — Влад. Фед. *Чеховскій*; глазныхъ болѣзней — Нилъ Степ. *Соколовъ*; зубныхъ болѣзней — Фед. Григ. *Фармановъ*; химіи и фармаціи практической — Максъ Август. *Фришмутъ*; фармакогнозіи — Эдуар. Фран. *Бурбо*.

Надзирательница школы, ѡбкар. пом. Капит. Ів. *Сластушенская*.

Надзиратель и дѣлопроизводитель — Петръ Мих. *Князевъ*.

**Мореходное училище мзлаго плаванія.**

(6 уч., близъ Владимірска дер., д. город. общ., телеф. № 629).

Начальникъ училища, от. кап. 2 го ран Ал-дръ Мих. *Елмановъ*; преподаватели: свящ. Мих. Георг. *Аврорскій*, гте. Петръ Григ. *Щаненко*, Левъ Герман. *Вульфитусъ*, ниж. пут. сооб. Видади Гасан *Эмировъ*, врачъ Ал-дръ Карл. *Предеръ*, Леон. Ив. *Фенинъ*, Елиз. Генрих. *Кромельская*. Письмоводитель — Ал-с-бй Дмитр. *Лвановъ*.

**Школа садоводства и огородничества.**

(4 уч., Луковская площ., соб. д., телеф. № 420).

Наблюдательный Комитетъ. Предсѣдатель — Андр. Андр. *Ждановъ*; члены: Федоръ Никан. *Лебедевъ*, Ал-др. Ив. *Александровъ*, Петр. Самс. *Кравченко* и Макс. Карл. *Вунтеръ*

Управляющій, кпр. пат. Ив. *Васильевъ*; законоучитель, свящ. Вас. Иван. *Юштинъ*; преподаватели: спеціальныхъ предметовъ, ич. Вас. Петр. *Колченокъ-Николаевъ* и общеобразовательныхъ: ич. Пав. Ив. *Ивановъ* и ич. Никол. Григ. *Абакумовъ*.

**Четырехклассная городская торговая школа.**

(3 уч., у Николаевского парка).

Почетный блюститель, кун. Георг. Зинов. *Косовъ*.

Почетительный совѣтъ Предсѣдатель — Конст. Ив. *Ипоповъ*; замѣститель его — Вяч. Ив. *Склябинскій*, члены: Ал-др. Павл. *Ослягинъ*, Анат. Ив. *Стирлинъ*, Дмитр. Георг. *Косовъ*, Мих. Георг. *Сторожевъ*, Леон. Антип.

*Шмаринъ*, Ив. Степ. *Сорокинъ*, Петръ Степ. *Крючковъ* и инспекторъ школы.

Инспекторъ школы, ке. Серг. Макс. *Жуковъ*; законоучитель, свящ. Никол. Григ. *Галикарнасовъ*; преподаватели: русскаго яз. и математики, ке. Серг. Ив. *Златницынъ*, русскаго яз., исторіи и географіи, гте. Афан. Ив. *Рябовъ*, словестности Флппи. Емел. *Кожевниковъ*, графическ. искусствъ, ге Владим. Ал-др. *Драгомировъ*, французскаго яз. Евдок. Тим. *Евлашева*, пѣмецкаго языка Альб. Карл. *Герекке*, естествовѣдѣнія Никол. Вас. *Титовъ*, товаровѣдѣнія — Алоній Ант. *Мейстрикъ*, геометріи — Ал-др. Матр. *Федоровъ* (онъ же наблюдатель школы), пѣнія — Григ. Авер. *Прожинъ* и гимнастики Альб. Ант. *Зикмундъ*. Врачъ школы, ке. Ал-др. Андр. *Кораблевъ*. (онъ же преподаватель анатоміи, физиологій и гигиены).

**Счетоводные курсы общества взаимнаго вспоможенія купеческихъ приказчиковъ г. Астрахани.**

(Зданіе торговой школы).

Почетительный совѣтъ Предсѣдатель — Андр. Ив. *Евстѣевъ*; члены: Дмитр. Ефим. *Кузьминъ* Никол. Конст. *Андреевъ*, Ив. Степ. *Сорокинъ* и Серг. Макс. *Жуковъ*.

Завѣдывающій — Серг. Макс. *Жуковъ*. Преподаватели: Серг. Ив. *Златницынъ*, Афан. Ив. *Рябовъ*, Владим. Ал-др. *Драгомировъ*, Мих. Никол. *Зайцевъ*, и Альб. Карл. *Герекке*.

**Музыкальное училище.**

(2 уч., Шарэбиче бугорки, д. (лавумой, тел. № 598).

Директоръ, свобод. худ. Артуръ Юсиф. *Каппъ*.

Инспекторъ — Анна Георг. *Веприцкая*; классная дама — Нат. Флав. *Игнатьева*; правит. дѣль — Фед. Ив. *Дерюжкинъ* (онъ же библиотекаръ). Врачъ, докт. мед. Люд. Матв. *Буйко*.

Преподаватели по художественнымъ предметамъ: по классу фортепіано — Анна Георг. *Веприцкая*; по классу пѣнія — Марія Карл. *Шнегтъ-Голубева* и Лазарь Юсиф. *Клюзнеръ*; по классу скрипки Іос. Фелик. *Яржембскій*; по классамъ віолончели и контрбаса, квартет. игры, ансамбля и сольфеджіо (пригот. курсъ) — Вик. Франц. *Марешъ*; по классу сольфеджіо, теорія, гармоніи, оркестров. игры и регент. классу — Арт. Юсиф. *Кантъ*; по классу обязательн. фортепіано — Фед. Ив. *Мазинъ*; по классу хорового пѣнія — Фед. Ив. *Дерюжкинъ* (онъ же завѣдывающ. народн. хоромъ).

## Вѣдомство Императрицы Маріи

### Маріинская женская гимназія.

(Уг. Смоленской и Екатеринин. ул., казен. домъ. тел. № 462).

Почетитель — губернаторъ.

Почетные блюстители: пот. поч. гр Сем. Ив. *Захаровъ*, куп. Георг. Степ. *Куликовъ* и куп. Мих. Егор. *Сторожевъ*.

Начальникъ гимназія — се. Владим. Анд. *Михалевскій*.

Главная надзирательница, жена дсс. Марія Никол. *фонъ-Швещионъ*; надзирательницы гимназіи: Анна Мих. *Морисова*, Надеж. Григ. *Воложанинова*, Варв. Инн. *Цуцына*, Агапія Павл. *Кулыгина*, Мар. Ал-др. *Усынина*, Ольга Дм. *Климова*, Евг. Ал-сѣв. *Буйновская*, Зинаида Ал-ев. *Пеликанова*, Зинаида Ив. *Аратовская* и Лариса Аркад. *Марьинская*; надзира-

тельницы пансіона: Елена Никол. *Быстрова* и Алида Ал-др. *Воссузъ*; преподаватели и преподавательницы: Закона Божія — православнаго исповѣданія, свящ. Леонидъ Степан. *Рязанскій*, армяно-григоріанскаго исповѣданія, свящ. Нерсесъ Григ. *Пьязыянцъ*, римско-католическаго — Леонъ *Козловскій*, лютеранскаго — вакансія; русскаго языка и исторіи, ис. Ив. Петр. *Шльинскій*; русскаго языка: пч. Ал-дръ Никол. *Гордѣевъ*; и Натал. Степ. *Яковенко*; педагогики — се. Ив. Анд. *Поповъ*; математики, физики и космографіи, се. Серг. Ив. *Тобовиковъ*; ариѳметики Евген. Никол. *Андреевъ*; французскаго языка: Ал-ра Вас. *Неудачина* и Анна Мих. *Соколова*; нѣмецкаго языка: ис. Эдуардъ Карл. *Гольдашъ* и ис. Іос. Март. *Пучекъ*; географіи — Ал-сѣй Дмит. *Сатрапінскій*; естествовѣдѣнія — ис. Никол. Дм. *Пацукевичъ*; рисованія и чистописанія: ка. Пав. Ал-сѣв. *Власовъ* и Евдок. Ирод. *Нешмонина*; пѣнія Мих. Тим. *Дукьяновъ*; руководѣнія — Ал-дра Харлам. *Федорова*; танцевъ и гимнастики — Ольга Ал-др. *Гулыгина*.

Врачъ и преподаватель гигиены, се. Владисл. Владисл. *Щещинскій*.

### Губернское Попечительство дѣтскихъ пріютовъ.

(При Губернскомъ Правленіи, телеф. № 117).

Предсѣдатель — губернаторъ.

Попечительница Александринскаго и Николаевскаго пріютовъ — Софія Инн. *Соколовская*.

Почетная попечительница Николаевскаго дѣтскаго пріюта — Люція Карл. *Хлѣбникова*.

Почетный старшина Николаевскаго пріюта. ис. Адольфъ Никол. *Штылько*.

Почетные члены: ком. сов. Лук. Вас. *Макаровъ*, ис. Ал-дръ Эвальд. *Мейснеръ*, тте Ив. Никол. *Шлотниковъ*, се. Вольд. Мих. *Коморскій*, пот. поч. гр. Никол. Пав. *Чучинъ*, Серг. Ив. *Алексеевъ*, ка. Ал-дръ Як. *Комовъ*, пот. поч. гр. Никол. Никиф. *Ильинъ*, пот. поч. гр. Сем. Ив. *Захаровъ*, куп. Стен. Вас. *Носковъ*, куп. Фед. Ал-др. *Лыринъ*, пот. поч. гр. Ив. Ив. *Кононовъ*, ке. Ал-дръ Иш. *Бальквейскій*.

Дѣйствительные члены: губ. предводитель двор., вице-губернаторъ, директоръ народн. училищъ, городской голова (онъ же казначей Попечительства), попечительница и директоры Александрин. и Николаевск. приютовъ.

Дѣлопроизводитель, се. Евг. Ал-сѣв. *Александринъ*.

Директоръ Николаевского приюта — вакансія.

Директоръ Александринскаго приюта — ис. Ив. Петр. *Шоляковъ*.

### Главное Управление Государственного коннозаводства.

Старшій чиновникъ особыхъ поручений V класса при Главномъ Управленіи Государств. Коннозаводства, завѣдывающій коневодствомъ Астраханскаго района, се. Ал-дръ Петр. *Тодковскій*.

Корреспонденты Главнаго Управленія Государственнаго Коннозаводства: се. Ал-дръ Ал-др. *Кюи* и записангъ Эренджен. Карм. *Шарановъ*.

### Министерство Путей Сообщенія.

#### Судоходный надзоръ за астраханскими пристанями.

(На Волгѣ, собств. пристань. телеф. № 402).

Инспекторъ судоходства приморскаго участка, от. кап. 2 ран. Ал-дръ Мих. *Елмановъ*.

Судоходный надзиратель приморскаго участка, кяр. Вас. Вас. *Мерлинцевъ*.

Помощникъ инспектора судоходства приморскаго участка (онъ-же завѣдывающій надзоромъ на 12 фут. рейдѣ Каспійск. моря), отст. капит. 1 ранга Конст. Ив. *Шинмаревъ*. Надзиратель на рейдѣ Анатол. Влад. *Назаревъ*.

Помощникъ инспектора судоходства (онъ-же завѣдывающій надзоромъ за астраханскими пристанями), лейт. зап. флота, кн. Ал-дръ Макар. *Чавчавадзе*.

Начальникъ Астрахан. судоходной дистанціи (онъ-же помощникъ завѣдыв. надзор. за астрахан. пристанями), ка. Дмитр. Ив. *Лазаревъ*.

Письмоводитель надзора за астрахан. пристанями, нч. Иосифъ Вилент. *Кержи-жановскій*; письмоводитель астрахан. судоходн. дистанціи, нч. Васил. Иван. *Давыдовъ*.

Надзиратели судоходнаго надзора за астрахан. пристанями: старшій, — кяр. Влад. Влад. *Фарсоевъ*; 1 уч. — капит. II раз. Пав. Ал-др. *Петровъ*; II уч. — Никол. Никол. *Малафеевъ*; III уч. — Петръ Дмитр. *Поповъ*; IV уч. — Евген. Ал-др. *Громскій*; V уч. — кяр. Ив. Иосиф. *Кузьминъ*; VI уч. — капит. II раз. Ал-дръ Никол. *Малафеевъ*;

Врачъ санитарнаго надзора Астрах. участ. — Ал-др. Карл. *Шредеръ*.

Начальникъ Астраханскаго технического участка Саратовск. Отдѣлен. Казанск. Округа Путей Сообщ. — инж. пут сообщ. Вадим. Антон. *Херувимовъ*.

Пароходный техникъ Астраханскаго района, ка., ин.-тех. Лев. Герман. *Вульфшусъ*.

Особый Комитетъ по дѣламъ, относящимся до нуждъ мѣстнаго судоходства.

Предсѣдатель — губернаторъ.



Члены: вице-губернаторъ, прокуроръ окруж. суда, управляющій к. в. рыбными и тюленьими промыслами, управл. таможеней, инспекторъ судов. примор. участка, его помощникъ, начал. технического участка, полиціймейстеръ, астраханскій уѣзд. исправникъ, город. голова, двое гласныхъ городской думы (по выбору), представитель биржевого комитета, два представителя отъ судовладѣльцевъ (по выбору), два представителя отъ грузоотправителей (по выбору), представитель отъ бакинскаго биржевого общества и санитарный врачъ.

### Инспекція по постройкѣ Астрахан. желѣзной дороги.

Инспекторъ, дес., ин. пут. сооб. *Ив. Ал-др. Соковичъ*; помощникъ его (онъ же участ. инспектор) с. е., ин. пут. сооб. *Генр. Адол. Роговничъ*.

### Управление Рязанско-Уральской желѣзной дороги.

#### АСТРАХАНСКАЯ ЛИНІЯ.

(г. Саратовъ)

Начальникъ службы пути, ин. пут. сооб. *Серг. Вячесл. Емельяновъ*; его помощники, ин. пут. сооб.: *Петр. Ив. Кузнецовъ* и *Ал-сѣй Ал-св. Давыдовъ*.

Начальникъ технического отдѣла, ин. пут. сооб. *Вяч. Степ. Манцевичъ*, старшіе инженеры, ин.-тех.: *Влад. Викт. Бардовскій*, *Спавв. Никол. Гринкевичъ* и *клас. худож. Петр. Митр. Зыбинъ*; инженеры: ин.-тех. *Викт. Дм. Захаровъ*, ин. пут. сооб. *Ив. Ив. Стѣмечкинъ*, *клас. худ. Георг. Герас. Плотниковъ* и *ин. Ал-др. Август. Дамбертъ*. Завѣдывающій отдѣломъ отчужденій *Евгр. Мих. Поповъ*; его помощникъ *Вас. Мих. Невъровъ*. Дѣлопроизводитель *Андр. Вас. Чижевъ*; его помощникъ *Пав. Стан. Массвичъ*.

Завѣдывающій чертежной *Никол. Влад. Аюла*; его помощникъ *Петр. Георг. Леваевъ*.

Начальникъ Астрах. Отдѣл. службы пути, ин. пут. сооб. *Пав. Влад. Авдуловъ*. Начальникъ 31 дист., ин.-стр. *Ал-др. Яков. Арія*; его помощникъ — вакансія. Начальникъ 32 дист., ин.-стр. *Арт. Фрид. Эисенбахъ*; его помощникъ, ин. пут. сооб. *Федор. Никол. Некрасовъ*. Начальникъ 30 дистан. — *Никол. Никол. Абакумовъ*; его помощникъ, ин.-стр. *Никол. Мих. Любимудровъ*.

Ревизоръ хозяйственной службы въ предѣлахъ Астрах. губ. (6 участка) — *Дмитр. Ив. Акелькинъ*.

Врачи: 33 уч. — *Ал-др. Дмитр. Тихомировъ* и 34 уч. — *Евг. Сем. Племинниковъ*.

Начальникъ Астрах. Отдѣлен. службы эксплоатаціи — *Стан. Антон. Гилевичкій*.

Ревизоръ движенія 24 уч. — *Вас. Севаст. Томфельдъ*.

Начальники станцій: Кайсацкой — *Ал-др. Ал-св. Салтыковскій*, Джаныбекъ — *Мих. Як. Громовъ*, Эльтонъ — *Викт. Вукол. Тихвинскій*, Сайхинъ — *Ал-сѣй Вас. Поповъ*, Шунгай — *Ал-др. Тим. Поляновъ*, Вер.-Баскунчакъ — *Евстег. Ал-ев. Казанскій*, Богдо-Юсиф. Уляли. *Кибирскій*, Верблюжья — *Ив. Степ. Чекакинъ*, Чапчачи — *Григ. Вас. Кузьминъ*, Харабалинской — *Григ. Ив. Кузьминъ*, Ашудукъ — *Ал-др. Кон. Александровскій*, Сьроглазово — *Як. Ив. Бурдинъ*, Досангъ — *Христ. Денис. Уорисовъ-Салишъ*, Бузагъ — *Дмитр. Тим. Ивановъ*, Астрахань — *Андр. Федор. Сланскій*. Начальникъ депо Астрахань — *Анатол. Никол. Вишневскій*.

**Воронежскій порайонный Комитетъ по регулированію массовыхъ перевозокъ грузовъ по желѣзнымъ дорогамъ.**

Представитель г. Астрахани — *Конст. Ив. Меркульевъ*.

## Министерство Иностранных Дѣлъ.

### Генеральное Консульство Его Величества Шаха Персидскаго.

(4 уч., Григоріан. ул., д. Айтмамбетова, тел. № 702).

Генеральный консулъ Фахимосъ Салтанъ Асанъ Ханъ.

Вице-консулъ — Мирза Мохспиханъ Диабархановъ; секретарь Абасъ-Кули Ханъ; переводчикъ Ахмедъ Ибрагимовъ; надзиратели: старшій Ибрагимъ бекъ-Бахрамбековъ и младшіе: Асанъ Абасовъ и Таги Ибрагимовъ.

### Иностранные консулы, компетенція коихъ распространяется на Астраханскую губернію.

Бельгійскій — К. де-Вененертъ (г. Харьковъ), Великобританскій — Артуръ Фенсисъ Хейстингсъ-Менгертъ (г. Ростовъ на Дону), Датскій и Норвежскій — г. Берингъ (г. Баку), Французскій — Мари Эмаль Яковъ Филиппъ Августъ Петти-де-Бренъ (г. Москва), Германскій (нештатный) Альберт. Карл. Рейсардъ (г. Астрахань), Итальянскій — Ахиллъ Фумазани Біонди (г. Москва), Аргентинской республики — Эрнестъ Пересъ (г. Одесса).

## Военное Министерства.

### Царевскій резервный баталіонъ.

(Въ Кремль, телеф. № 138).

Командиръ, полк. Никол. Федор. Фишеръ.

Завѣдывающій хозяйствомъ, подд. Ал-сѣй Никол. Мажкій.

Командиры ротъ: 1-й — кап. Конст. Никол. Дзигоевъ, 2-й — кап. Вит. Афан. Полжорой-Никитенко, 3-й — кап. Мих. Никол. Бесѣдинъ, 4-й — шт.-кап. Влад. Ал-др. Цоземковскій, начальн. учебн. команд., кап. Степ. Март. Женченко; адъютантъ, поруч. Петръ Петр. Шарлаевъ; квартирмейстеръ, поруч. Ив. Степ. Сучковъ; завѣдывающій оружіемъ, шт.-кап. Папт. Яков. Буслевъ; завѣдывающій охотничьей командой, шт.-кап. Васиен. Вален. Кобтльскій; баталіонный казначей, шт.-кап. Мих. Данил. Липилинъ; дѣлопроизводитель, баталіоннаго суда, пор. Тим. Матв. Игнатьевъ; завѣдывающій швальней, шт.-кап. Владим. Ив. Егуловъ.

Младшіе офицеры, штабсъ-капитаны: Гавр. Серг. Воробьевъ, Дмит. Валер. Коринскій, Серг. Рлад. Дмитриевъ, Леон. Вас. Евстратовъ, поруч. Викт. Мих. Арефьевъ и подпоручики: Андриан. Федор. Заторожсецъ, Герас. Харит. Остапенко, Никол. Вас. Шестоперовъ, Ив. Сер. Кругловъ, Рлад. Викт. Смирновъ, Григ. Дмит. Батюкъ, Герм. Ил. Ильинъ, Захар. Никол. Андронниковъ, Влад. Вас. Романовъ и Ал-др. Лукьян. Желнинъ.

Врачи баталіона: старшій — кс. Март. Лавр. Кьльмицъ и младшій — Ал-сѣй Никол. Пономаревъ. Классный фельдшеръ, кск. Влад. Яков. Кирилковъ.

Дѣлопроизводитель по хозяйственной части, ттс. Ал-др. Дм. Савельевъ.

## Мѣстный лазаретъ.

(Въ Кремль).

Начальникъ лазарета — командиръ баталіона. Завѣдывающій лазаретомъ, шт.-кап. Ал-сѣй Ал-др. Конишинъ. Стар-

пій врачъ, сс. Петр. Ал-ев. *Ясницкій*.  
Младшій врачъ, пс. Веніам. Ив. *Дрейеръ*.

### Управление Коменданта жел.-дор. ст. и пристаней „Астрахань“.

(3 уч. уг. набер. Кутума и Христоужествен.  
ул., д. Варфоломеевой, телеф. № 815).

Комендантъ, ротм. Петр. Конст. *Аверинъ*.

### Продовольственный магазинъ.

(Кремль).

Смотритель, капит. Евген. Конст. *Ленчевскій*.

### Конвойная команда.

(Красныя казармы, телеф. № 347).

Начальникъ, подпол. Романъ Фомич. *Мельниковъ*; младшій офицеръ, шт.-кап. Конст. Митроф. *Тупаловъ*.

### Астраханское казачье войско.

Наказный атаманъ Астраханскаго казачьяго войска, ген-лейт. Иванъ Николаевичъ *Соколовскій*.

### Канцелярія Наказнаго Атамана.

(Александровская площ., каз. д., телеф. № 252).

Правитель канцеляріи — есаул. Васил. Ал-др. *Красохинъ*; помощникъ его, — к-р. Петръ Степан. *Бочкаревъ*. Смотритель склада оружія, ес. Никол. Кон-стант. *Новиковъ*.

### Войсковое Правленіе.

(Александровская площ., соб. домъ).

Предсѣдатель — наказный атаманъ.  
Старшій членъ, кс. Мих. Емел. *Масловъ*. Совѣтники: пс. Ал-сѣбй Гавр. *Поляковъ* и кс. Ал-др. Егор. *Воронинъ*. Штабъ-офицеръ для порученій, войск. стар. Ал-др. Петр. *Свяшинковъ*. Бухгалтеръ — пс. Васил. Ал-ев. *Бирюковъ*, помощникъ его, ттс. Ал-др. Павл. *Станковичъ*. Дѣлопроизводители: ка. Аполлос. Ал-ев. *Пьяниченковъ*, сс. Вас. Гавр. *Скворцовъ* и ка. Илья Яков. *Понэмаревъ*; помощники ихъ: ттс. Ал-др. Никол. *Астраханкинъ*, ге. Ив. Дмитр. *Ливачинъ* и пч. Ал-др. Петр. *Маловъ*. Архивариусъ (опъ-же экзекторъ), ге. Вас. Васил. *Епанешниковъ*. Регистраторъ (опъ-же журналистъ), ге. Яков. Мих. *Старцевъ*.

Войсковой землемѣръ, меж. ин, сс. Серг. Ил. *Чирковъ*.

Старшій войсковой врачъ, д.-м., сс Руд. Богд. *фонъ-Вульфиъ*.

Войсковой лѣбеничій, пс. Григ. Иван. *Лакинъ*.

Войсковой агрономъ, ка. Владим. Фед. *Сережниковъ*.

### Войсковой Пансіонъ.

Главный надзиратель, ксв. Ив. Григ. *Петрищенковъ*; воспитатели: пс. Ал-др. Влад. *Зороастровъ* и ттс. Петр. Бор. *Кленковъ*.

### 1-й отдѣлъ Астраханскаго Казачьяго Войска (г. Енотаевскъ).

Атаманъ отдѣла, войск. ст. Мих. Федот. *Жокушкинъ*. Старшій адъютантъ,

сот. Ал-др. Гавр. *Козюльковъ*. Помощники атамана: старшій — ис. Ив. Ал-сѣв. *Троицкій*; младшіе: кек. Никол. Степ. *Коростинъ* и ге. Георг. Андр. *Тутариновъ*; дѣлопроизводитель Вас. Ал-др. *Болдыревъ*.

Врачи: 1-го округа, кс. *Диуновичъ* (г. Енотаевскъ), 2-го округа, се Влад. Григ. *Стадницкій* (г. Черный-Яръ).

Ветеринарный врачъ, нч. Валент. *Гридинъ* (г. Енотаевскъ).

## 2-й отдѣлъ Астрах. каз. войска (г. Камышинъ, Сарат. губ.).

Атаманъ отдѣла, полк. Конст. Фед. *Серезниковъ*. Помощники атамана: старшій, тте. Вит. Макс. *Курбатовъ* и младшій, тте. Мих. Флоріан. *Богуславскій*. Старшій адъютантъ — подѣс. Никол. Ал-др. *Свекольниковъ*. Дѣлопроизводитель, ге. Мих. Ив. *Яценковъ*.

Врачъ 3-го округа, кс. Мих. Никол. *Токаревъ* (г. Царицынъ).

Ветеринарный врачъ, ка. Владим. Мих. *Гоглазинъ*.

Участковый засѣдатель войсковыхъ и станичныхъ земель, ге. Конст. Никол. *Боровковъ*.

### Станичные атаманы.

Атаманскій — ур Федор. Григ. *Лебедевъ*; Ветляинскій — нестр. ст. разр. Андр. Гавр. *Поляковъ*; Грачевскій — вахм. Андр. Петр. *Коваленковъ*; Дурновскій — вахм. Ал-др. Исаак. *Пономаревъ*; Замыновскій — вахм. Игн. Данил. *Журавлевъ*; Казачебугровскій — мл. ур. Анд. Льв. *Пономаревъ*; Копановскій — уряд. Григ. Вас. *Савельевъ*; Косыгинскій — уряд. Петр. Ив. *Смирновъ*; Крас-

ноярскій — отет. уряд. Илья Конст. *Ерымовскій*; Лебяжинскій — отет. ур. Гавр. Никол. *Боркуновъ*; Михайловскій — казакъ Федор. Ив. *Зерениновъ*; Сѣроглазинскій — ур. Никол. Гас. *Шоляковъ*; Черноярскій — нестр. ст. разр. Прокоф. Григ. *Курбатовъ*; Николаевскій — уряд. Игн. Вас. *Козловцевъ*.

### 1-й Астраханскій казачій полкъ.

(4 уч., Отдѣленская ул., д. № 20, телеф. № 6).

Командиръ полка, полк. Ив. Ал-св. *Бирюковъ*.

Помощники его: полков. Ив. Семен. *Полетаевъ* и войск. старш. Ал-сѣй Никол. *Изюмскій*.

Полковой штабъ. Адъютантъ, сотн. Васил. Григ. *Сенягинъ*; завѣдывающій оружіемъ, сотн. Ал-др. Семен. *Калуженинъ*; казначей, сотн. Андр. Никол. *Донсковъ*. Дѣлопроизводитель по хозяйственной части, кпр. Мих. Ив. *Ивановъ*.

Старшій полковой врачъ, се. Ал-др. Захар. *Мургузовъ*.

Полковой ветеринарный врачъ, кс. Гавр. Андр. *Елизаровъ*.

Гачальникъ учебной команды, се. Павел. Степ. *Стрѣлковъ*; помощникъ его, хорун. Никол. Конст. *Серезниковъ*.

1-я сотня (С. Нукус Туркестан. воен. округа). Командующій, се Федор. Гас. *Петриченко*, младшіе офицеры: подѣс. Эмман. Гасил. *Александревъ*, сотн.: Гяч. Ген. *Догадинъ* и Пав. Петр. *Свѣтлинковъ*.

2 сотня (г. Астрахань). Командующій, се. Пав. Ив. *Лисуновъ*, младшіе офицеры: подѣс. Петр. Давид. *Станковичъ*, сотники: Никита Андр. *Щербановъ* и Ал-др. Конст. *Пигинъ*, хорунжіе: Конст. Ив. *Аратовскій* и Владим. Беніамин. *Догадинъ*.

3 сотня (г. Петро-Александровскъ). Командиръ, ес. Конст. Никол. *Стоцкий*, старшій офицеръ, ес. Влад. Григ. *Сенягинъ*, младше офицеры: сот. Ал-др. *Колмаковъ* и хорун. Федор. Арт *Масловъ*.

4 сотня (г. Астрахань). Командиръ, ес. Троф. Андр *Соколовъ*, старшій офицеръ, ес. Ив. Дав. *Станковичъ*, младше офицеры, подьесаулы: Васил. Петр. *Коваленковъ*, Мих. Евграф. *Соколовъ* и Петр. Ив. *Бирюковъ*; сотники: Ал-др. Федор. *Колчинъ*, Ив. Ив. *Изюмскій* и хорунжій Никол. Никол. *Самсоновъ*.

Завѣдывающіе казаками станицъ: сот. Ал-др. Ал-др. *Усынинъ*, хорун. Борис. Федор. *Забуруновъ*, сот. Вячес. Ив. *Носовъ*, хорун. Яков. Конст. *Пигина* и Евг. Мих. *Токаревъ*.

#### Инспекторъ станичныхъ училищъ.

Кск. Никол. Артем. *Масловъ*.

#### Станичныя училища Астраханскаго казачьяго войска.

##### 1-я О Т Д Ъ Л Ъ:

Красноярское двухклассное Завѣдывающій — Ив. Ефим. *Волчковъ*. Законоучитель — Георг. Мих. *Перестыловъ*. Учительница — Ал-дра Ил. *Руснякова*.

Красноярское женское. Законоучитель — Георгій Мих. *Перестыловъ*. Учительница — Марія Петр. *Ртова*.

Забузанское хуторское. Учительница — Любовь Георг. *Бълюярцева*.

Черемухинское хуторское. Законоучитель — Влад. Юсиф. *Барановъ*. Учительница — Анна Вас. *Смирнова*.

Александровское хуторское. Учительница — Анаст. Ал-др. *Глинчева*.

Николаевское хуторское. Учительница — Ал-дра Никол. *Кайдалова*.

Казачебургское мужское. Законоучитель — Григ. Март. *Таттыковъ*. Учитель — Викт. Степ. *Ивойловъ*.

Казачебургское женское. Законоучитель — Григ. Март. *Таттыковъ*. Учительница — Прас. Мих. *Чернобровина*.

Атаманское двухклассное. Завѣдывающій — Фед. Ал-ев. *Серебряковъ*. Законоучитель — Мих. Ив. *Матвеевъ*. Учитель — Вас. Мих. *Астиховъ*.

Атаманское женское. Законоучитель — Мих. Ив. *Матвеевъ*. Учительница — Сусан. Петр. *Серебрякова*.

Дурновское мужское. Законоучитель Ал-др. Вас. *Рудневъ*. Учитель — Ал-др. Петр. *Колмаковъ*.

Дурновское женское. Законоучитель Ал-др. Вас. *Рудневъ*. Учительница — Ал-дра Мих. *Смолина*.

Лебяжинское мужское. Законоучитель — Федор. Вас. *Дубянский*. Учитель — Вален. Вас. *Лисуновъ*.

Лебяжинское женское. Законоучитель — Федор. Вас. *Дубянский*. Учительница — Марія Петр. *Савишинова*.

Нижне-Лебяжинское хуторское. Законоучитель — Павелъ Мих. *Черфуловъ*. Учительница — Ал-дра Антон. *Бакаева*.

Замьяновское двухклассное. Завѣдывающій — Вас. Ив. *Орловъ*. Законоучитель — Вас. Петр. *Ревверсовъ*. Учительница — Марина Илар. *Борисова*. Учитель — Ал-дръ Ив. *Поляковъ*.

Замьяновское женское. Законоучитель — Вас. Петр. *Ревверсовъ*. Учительница — Лидія Степ. *Югадина*.

Щукинское хуторское. Учительница — Натал. Дан. *Лоисцева*.

Съроглазинское двухклассное. Завѣдывающій Вас. Мих. *Котляровъ*. Законоучитель — Конст. Серг. *Гладковъ*. Учитель — Порф. Петр. *Ситниковъ*. Учительница — Анаст. Петр. *Вълоусова*.

Сѣроглазинское женское. Законоучитель — Конст. Серг. *Гладковъ*. Учительница — Ал-дра Леон. *Смирнова*

Косикинское мужское. Законоучитель — Ив. Ал-др. *Грузиновъ*. Учитель — Викт. Степ. *Сидельниковъ*.

Косикинское женское. Законоучитель — Ив. Ал-др. *Грузиновъ*. Учительница — Варв. Петр. *Бакаева*.

Михайловское. Законоучитель — Петр. Никол. *Меноринскій*. Учительница — Марія Петр. *Меноринская*.

Копановское двухклассное. Завѣдывающій — Сем. Кон. *Ивойловъ*. Законоучитель — Ал-сѣй Яков. *Буслаевъ*. Учительницы: Сераф. Конст. *Волкова* и Таг. Макс *Догадина*.

Копановское женское. Законоучитель — Ал-сѣй Яков. *Буслаевъ*. Учительница — Гален. Мих. *Астахова*.

Ветляинское мужское. Завѣдывающій — Мих. Ив. *Астаховъ*. Законоучитель — Григ. Гавр. *Близнюковъ*. Учительница — Анна Никол. *Парадизова*.

Ветляинское женское. Законоучитель — Григ. Гавр. *Близнюковъ*. Учительница — Павла Дмит. *Канова*.

Грачевское мужское. Законоучитель — Григ. Вас. *Генерозовъ*. Завѣдывающая — Елиз. Егор. *Кошланова*. Учителя: Ал-дръ Вас. *Тюрюкинъ*, Никол. Павл. *Масловъ*

Грачевское женское. Законоучитель — Григ. Вас. *Генерозовъ*. Учительница — Екат. Никол. *Рудова*.

## II-я ОТДѢЛЪ:

Букагинское хуторское. Законоучитель — Конст. Никол. *Богородицкій*. Учительница — Олимп. Егор. *Астраханкина*.

Николаевское станичное. Законоучитель — свящ. Григ. *Ваулинъ*. Учительницы: Агрип. Вас. *Разгонова* (завѣдывающая) и Няна Вас. *Разгонова*.

# ДУХОВНОЕ ВѢДОМСТВО.

## I. Православнаго исповѣданія.

Епископъ Астраханскій и Енотаевскій, пресвященнѣйшій *Георгій*, кандидатъ богословія.

Имѣеть ордена св. Анны 1-й и 2-й степеней, св. Владимира 2-й, 3-й и 4-й степеней, св. Благовѣрнаго Великаго Князя Александра Невскаго, всемилостивѣйше пожалованный золотой крестъ съ драгоценными камнями, медаль въ память Императора Александра III, 2 знака Краснаго Креста: за содѣйствіе по сбору пожертвованій въ пользу раненыхъ и больныхъ воиновъ на Дальнемъ Востокѣ и въ минушшую

Русско-Японскую войну, знакъ Императорскаго Православнаго Палестинскаго общества и Всероссийскаго Братскаго общества оказанія помощи во всѣхъ несчастныхъ случаяхъ.

## Духовная Консисторія.

(Въ Кремль).

Члены, протоіереи: Илар. Мих. *Туберозовъ*, Никол. Гавр. *Пальмовъ*, Мих. Никиф. *Гусаковъ* и Иоаннъ Іосиф. *Саввинскій*. Секретарь, ис. Ив. Андр. *Мостипанъ*. Секретарь при епархіаль-

номъ архіерей, свящ. Дмитр. Тимоф. *Алимовъ*. Столоначальники: кск. Конст. Вас. *Недорязовъ*, клр. Вас. Ил. *Кузнецовъ*, Порф. Петр *Черняевъ* и ге. Ив. Ив. *Педько*. Казначей, ка Порф. Ив. *Зоринъ*. Архивариусъ, клр. Мих. Діон. *Турчиловичъ*. Регистраторъ, тте. Фед. Як. *Романовъ*.

И. д. епархіал. архит., ка. Серг. Ив. *Карягинъ*.

### Настоятели и настоятельница монастырей.

Благочинный монастырей, архиман. *Митрофанъ*.

Управляющій второкласснымъ Иоанно-Предтеченск. монастыремъ, еписк. *Арсеній*; настоятели: зашт. Покрово-Болдинскаго — архимандр. *Митрофанъ* и Чуркинскои мужск. общежительной пустыни — архиман. *Македоній*; третьекласснаго общежительнаго Благовѣщенскаго женскаго монастыря протоіерев: Мих. Никиф. *Гусаковъ* и Никол. Гавд. *Пальмовъ* и настоятельница — игуменія *Зинаида*; Воскресенско-Муромосицкаго женскаго монастыря въ Черноярскомъ уѣздѣ, настоятельница игуменія *Валентина*.

### Каѳедральный соборъ.

Во имя *Успенія Божіей Матери* (верхній этажъ), праздн. 15 августа; во имя *Срътенія иконы Владимирской Божіей Матери* (нижній этажъ) праздн. 23 іюня. Придѣлы: 1) Равноапостольныхъ *Меводія и Кирилла*, праздн. 11 мая и 2) Святителей *Авнанасія и Кирилла* архіеп. Александрійскихъ, празднов. 18 января. Троицкій Соборъ, во имя *св. Троицы*. Придѣлъ *Митрофанія*, еписк. Воронежскаго, праздн. 23 ноября. Приписныя

къ собору: Крестовая церковь, при Архіерейскомъ домѣ, во имя *Нерукотвореннаго образа Христа Спасителя*, праздн. 16 августа; Никольская Кремлевская церковь, во имя *св. Николая Чудотворца*, праздн. 9 мая и 6 декабря

Каѳедральный протоіерей — Никол. Ив. *Льтницкій*, ключарь — протоіер. Вас. *Карасевъ*; прот. Іоаннъ Іосиф. *Саввинскій* и священники: Никол. Никол. *Льтницкій* и Вас. Вик. *Смирновъ*; протодіак. — Венед. Леон. *Севастьяновъ*. Староста — Сем. Ив. *Захаровъ*.

### Епархіальные миссіонеры:

1-го участка — прот. Петръ *Гороховъ*, 2-го уч. (п. д.) — Ал-сѣй *Шашинъ* (с. Свѣтлый-Яръ, Черноярскаго уѣзда) и 3-го уч. — свящ. Вас. *Смирновъ* (с. Пришибъ, Царевскаго уѣзда).

**Церкви г. Астрахани съ указаніемъ храмовыхъ праздниковъ, протоіереевъ, священниковъ и церковныхъ старостъ.**

### I ОБРУГЪ

Благочинный 1 округа, свящ. Івденской церкви Петръ *Діаконовъ*.

Крестовая церковь, при архіерейскомъ домѣ, во имя *Нерукотвореннаго образа Господня*, праздн. 16 августа. Священникъ Степ. Ив. *Сластушенскій*.

Въ архіерейскомъ саду, во имя *Святителя Митрофана*, праздн. 23 ноября. Священникъ Степ. Ив. *Сластушенскій*.

*Смоленской Божіей Матери*, пр. 28 іюля. Придѣлы: 1) Препод. *Сергій* Радовежскаго, праздн. 25 сентября и

5 июля и 2) Великому ч. *Дмитрія Солунскаго*, праздн. 26 октября. Священники: Антонинъ Серг. *Райскій* и Никол. Мих. *Борозковъ*; староста Никол. *Макаровъ*.

*Воздвиженія Чести. и Живота. Креста*, праздн. 14 сентября. Придѣлы: 1) *Тихона* Задонскаго, праздн. 13 августа; 2) Великомученицы *Варвары*, праздн. 4 декабря и 3) *Богоотца Иоакима и Анны*, праздн. 9 сентября. Священники: Никол. Георг. *Галикарнасовъ* и Михаилъ *Макаровъ*; староста, куп. Никол. Вас. *Сыринъ*.

*Рождество Христова*, праздн. 25 декабря. Придѣлы: 1) Божіей Матери *Неопалимая Купины*, праздн. 4 сентября и 2) *Св. Николая Чудотворца*, праздн. 9 мая и 6 декабря. Священники: Вас. Ив. *Юштинъ* и Вик. Петр. *Ставровъ*; староста, куп. Фед. Ал-др. *Ясыринъ*.

*Введенія во храмъ Пресвятыя Богородицы*, праздн. 21 ноября. Придѣлы: 1) Равноапостольныхъ *Константина и Елены*, праздн. 21 мая и 2) Благовѣрнаго Князя *Александра Невского*, праздн. 30 августа. Священники: Петръ Филип. *Дяконовъ* и Фед. Иродіон. *Степиновъ*; староста — Ал-дръ Ив. *Корневъ*.

*Св. Пророка Или*, праздн. 20 июля. Придѣлы: 1) Св. Мучен. *Веры, Надежды, Любви и матери ихъ Софіи*, праздн. 17 сентября и 2) *Симеона Богопріим. и Анны пророчицы*, праздн. 3 февраля. Священники: Вас. *Брянжмскій* и Вас. *Водотътовъ*; староста — Вас. *Гавриловъ*.

*Св. Архангела Михаила*, праздн. 8 ноября. Придѣлы: 1) *Архидіакона Стефана*, праздн. 2 августа и 27 декабря и 2) Мучен. *Флора и Лавра*, праздн. 18 августа. Священники: Вас. *Смиренномудровъ* и Никол. *Покровскій*; староста — Іаков. *Бислаевъ*.

*Св. Троицы*. Придѣлы: 1) *Преоб-*

*раженія Господня*, праздн. 6 августа и 2) *Св. Николая Чудотворца*, праздн. 9 мая и 6 декабря. Священникъ Григор. *Степиновъ*; староста, пот. печ. гр. Ив. Ив. *Козловъ*.

*Тихвинской Божіей Матери*, праздн. 26 іюня. Придѣлы: 1) *Св. Иоанна Златоустаго*, праздн. 27 января и 13 ноября и 2) Великомученицы *Екатерины*, праздн. 24 ноября. Священникъ — Аркадія *Юдинъ*; староста, мѣщ. Ив. *Дяконовъ*.

Астраханскаго Приказа Общественнаго Призрѣнія: 1) при губернской больницѣ во имя Божіей Матери *Утомя моя печали*, праздн. 25 января. 2) при богадѣльнѣ Ефименковыхъ, во имя *Всѣхъ святыхъ*, праздн. недѣля 1-я по пятидесят. «Всѣхъ святыхъ». Священникъ — Мих. Георг. *Аврорскій*.

Кладбищенскія: 1) *Сожестіе Св. Духа*, въ ней придѣль Св. муч. *Григорія*, просв. Арменій, праздн. 30 сентября; 2) *Св. Николы Святоши*, князя Черниговскаго, праздн. 14 октября и 3) репод. *Афанасія Афонскаго*, праздн. 5 іюля; въ ней придѣлы: 1) во имя Божіей Матери *Всѣхъ скорбящихъ радости*, праздн. 24 октября и 2) Свят. мучен. *Апполинариу*. Протоіерей Порф. Никиф. *Робустовъ* и священники: Мих. Илл. *Туберозовъ*, Евген. Ив. *Покровскій*, Ал-др. *Юловскій* и Евген. *Юштинъ*; староста, куп. Ив. Конон *Моисеевъ*.

*Казанской Божіей Матери*, праздн. 8 іюля и 22 октября. Придѣль во имя Священномученика *Харлампія*, праздн. 10 февраля. Прот. Иллар. Мих. *Туберозовъ*; священники: Сем. *Буйловъ*, Влад. *Лебединскій* и Вас. *Григорьевъ*; староста — Ив. *Коломейцевъ*.

*Знаменія Божіей Матери*, праздн. 27 ноября. Придѣлы: 1) Свят. преподобнаго *Серафима Саровскаго Чудотворца*, праздн. 19 іюля и 2) *Св.*



мучен *Въры, Надежды, Любви и матери ихъ Софіи*, праздн. 17 сентября. Протоіерей Дмитр. *Фаворскій* и священникъ Іоаннь *Орловъ*; староста вакансія.

При Приинской Общинѣ сестеръ милосердія, во имя св. *Ирины*. Священникъ Серг. Ал-др. *Доброкравова*.

Священникъ Казачебугровской стан. Астраханскаго уѣзда, *Донской* церк. — Григ. Марг. *Тантыковъ*.

## П О К Р У Г Ъ.

Благочинный--священникъ Владимирской церкви — Никол. Ив. *Орловъ*.

*Св. апостол. Петра и Павла*, праздн. 29 іюня. Придѣлы: 1) Св. апост. *Андрея Первозваннаго*, праздн. 30 поября и 2) *Алексія* митрополита Московскаго, празднованіе 12 февраля и 20 мая. Прот. Дмитр. Ал-др. *Ласточкинъ* и священникъ Борисъ Григ. *Витвицкій*; староста Аркад. *Шустовъ*.

*Іоанна-Златоустовская*, праздн. 27 января и 13 поября. Придѣлы: 1) *Толской Болжіей Матери*, праздн. 8 августа и 2) *Іоанна Богослова*, праздн. 8 мая и 26 сентября. Протоіерей: Пав. Никол. *Васильковскій* и Никол. Петр. *Сластущенскій* и свящ. Вас. *Наслидышевъ*; староста — Коцет. Акинд. *Бупаревъ*.

*Св. Равноапостольнаго Князя Владимира*, прайд. 15 іюля. Придѣлы: 1) *Св. Николая Чудотворца*, прайд. 9 мая и 6 декабря и 2) *Михаила*, князя Черниговскаго. Священники: Николай *Орловъ* и Всевол. *Виноградовъ*; староста—Георг. Степ. *Куликовъ*.

Въ тюремномъ замкѣ—во имя *Покрова Пресвятыя Богородицы*, прайд. 1 октября. Свящ. Петр. *Новиковъ*.

Гостинно-Николаевская, во имя *Св. Николая Чудотворца*, прайдн. 9 мая и 6 декабря. Придѣлы: 1) во имя Бо-

жіей Матери *Вспаъ скорблицызъ радости*, прайдн. 24 октября и 2) Великомученика *Георгія Побѣдоносца*, прайдн. 23 апрѣля. Протоіерей: Сем. Андр. *Покровскій* и Степ. Ив. *Солертинскій* и священники: кан. акад. Тих. *Березинъ* и Вас. *Лебединскій*; староста, куп. Ал-сѣй Вас. *Посковъ*.

*Покрова Пресвятыя Богородицы*, прайдн. 1 октября. Придѣлы: 1) *Устьковеніе главы Іоанна Предтечи*, прайдн. 29 августа и 2) Великомученика *Пантелеймона*, прайдн. 27 іюля. Протоіерей: Евтр. Афан. *Кочеринъ* и Ал-дръ Коц. *Посыловъ* и священники: Митрофанъ *Волостьевъ* и Никол. *Алимовъ*; староста, ком. сов. Ив. Ив. *Губинъ*.

*Рождество-Богородицкая* (нижній этажъ), прайдн. 8 сентября. Придѣлы: 1) *Пророка Іліи*, прайдн. 20 іюля и 2) *Димитрія*, митрополита Ростовскаго, прайдн. 21 сентября и *Воснесенія Господня* (въ верхнемъ этажѣ). Священникъ Евг. *Незнаевъ*; староста — Трофимъ *Гуськовъ*.

Единовѣрческій храмъ во имя *Воснесенія Господня* Священ Евфимій *Фетисовъ*; староста Ал-сѣй *Гурьевъ*.

При Николаевскомъ пріютѣ — во имя препод. *Павла Исповѣдника*, прайдн. 6 поября. Священникъ Дмитр. *Добровъ*.

При Духовной Семинаріи — во имя *Преображенія Господня*, прайдн. 6 августа. Протоіерей Мих. Дмит. *Благоправовъ*.

При Духовномъ училищѣ — во имя *Входа Господня во Іерусалимъ*. Священникъ Никол. Ив. *Цонъ*.

При Епархіальномъ женскомъ училищѣ — во имя *Св. муч. Софіи*, прайдн. 17 сентября. Священникъ Всев. Петр. *Стрѣковъ*.

При Епархіальномъ домѣ призрѣнія — во имя иконы Божіей Матери *Скорослушницы*, прайдн. 9 поября. Священникъ Мих. Ив. *Троицкій*.

Священники церкви сель Астраханскаго уѣзда: Башмаковского — *Николевской*, свящ. Вас. *Севастьяновъ*; Карантинаго — *Михаило-Архангельской*, свящ. Вас. *Иконницкій*; ст. Дурновской — *Вознесенской*, свящ. Ал-дръ *Гудневъ*; ст. Лебяжинской — *Покровской*, свящ. Фед. *Дубенскій*; хут. Ново-Лебяжинскаго, свящ. Пав. *Черфиловъ* и ст. Замьяновской — *Спaso-Преображенской*, свящ. Вас. *Реверсовъ*.

### Духовная семинарія.

(Оспланация ул., казенный домъ).

Ректоръ, канд богосл., архимандритъ *Теодоръ*.

Инспекторъ, сс. Никол. Ив. *Матвеевъ*; помощникъ его, канд. богосл. Андр. Вас. *Школичевъ*. Преподаватели: св. писанія и еврейск. языка, сс. Ал-сѣй Ив. *Арнольдовъ*; основнаго, догматическаго и нравственнаго богословія, свящ. Никол. Никол. *Льтницкій*; гомилетики, литургіи и практическаго руководства для пастырей, ис. Ал-дръ Вас. *Миролюбовъ*; библейской исторіи и церковной исторіи, сс. Никол. Филипп. *Леонтьевъ* (онъ же преподаватель нѣмецкаго языка); общ. богосл., исторіи и общ. раскола, канд. богосл., ис. Ал-дръ Влад. *Зороастровъ*; всеобщей и русской гражданской исторіи, сс. Вас. Ал-сѣв. *Васнецовъ*; словестности и исторіи русской литературы, нч. Филипп. Емел. *Кожениковъ*; логики, философіи, психологіи и дидактики, сс. Петръ Конст. *Смиреномуоровъ*; математики и физики, сс. Ал-дръ Ал-сѣв. *Покровский*; греческаго языка, нч. Ив. Вас. *Бълневъ*; латинскаго яз., кс. Ал-сѣй Андр. *Покровский*; французскаго яз., кс. Никол. Дмитр. *Пацукевичъ*; церковнаго цѣнія,

свящ. Вас. *Алайцевъ*; медицины, др-м. Ал-дръ Андр. *Кораблевъ*; гимнастики, ттс. Ив. Филипп. *Леонтьевъ*.

Духовникъ семинаріи, протоіер. Мих. Дмитр. *Благоврововъ*.

Экономъ — Серг. Ал-др. *Васильевъ*.

Врачъ, кс. Нилъ Степ. *Сokolovъ*.

Почетный блюститель, пот. поч. гр. Ив. Ив. *Кононовъ*.

Правленіе семинаріи. Предсѣдатель, архимандритъ *Теодоръ*. Члены педагогическаго собранія: инспекторъ семинаріи, преподаватели и члены отъ духовенства: протоіер. Дмитр. *Ласточкинъ* и священники: Евген. *Покровский* и В. *Григорьевъ*. Члены распорядительнаго собранія: инспекторъ, преподаватель А. И. *Арнольдовъ*, протоіер. Д. *Ласточкинъ* и экономъ.

Секретарь — А. В. *Миролюбовъ*.

### Духовное училище.

(Почтовая ул., д. № 6).

Смотритель (онъ же преподаватель православнаго катехизиса и церковнаго устава, русской церковной и гражданской исторіи), сс. Ив. Анд. *Поповъ*; помощникъ его (онъ же преподаватель священной исторіи), сс. Ив. Никол. *Льтницкій*. Учителя: русскаго и церк. славян. языка — сс. Илья Гавр. *Пальмовъ*; греческаго языка — сс. Ал-др. Апол. *Румянцевъ*; латинскаго языка — сс. Ал-др. Мих. *Курочкинъ*, ариѳметики, географіи и природовѣдѣнія — сс. Ал-др. Вас. *Кортневъ*; чистописанія и черченія, свящ. Никол. Ив. *Поповъ*; пѣнія — Влад. Яков. *Чуилко*.

Надзиратели: Ал-др. Георг. *Колосковъ*, Борисъ Ив. *Лебединскій*, Никол. Павл. *Дьяченко* и Ал-др. Ник. *Киселевъ*.

Врачъ, докт.-м., кс. Нил. Степ. Со-  
коловъ

Почетный блюститель — ком. сов. Ив.  
Ив. Губина.

Правленіе училища. Предсѣдатель —  
смотритель училища; члены: А. А.  
Румянцевъ, И. Н. Лытницкій, прот.  
Дмитрій Фаворскій, священн. Николаѣ  
Орловъ и священн. Вас. Наслѣдышевъ.

### Епархіальное женское училище.

(На углу Николочасовой и Новопсадной  
ул. казен. домъ).

Начальница — Ал-дра Ив. Иванова.  
Инспекторъ (онъ-же преподаватель За-  
кона Божія), священн. Всевол. Петр  
Строковъ. Преподаватели: Закона Божія  
священн. Арх. Григ. Юдинъ; русскаго  
языка, ис. Влад. Влад. Рубилинъ и  
Ольга Петр. Гурьева; географіи и исто-  
ріи, ис. Викт. Вас. Новолытовъ; при-  
родовѣдѣнія Вас. Ив. Завяловъ; ди-  
дактики, педагогикѣ и геометр., ис.  
Ал-сѣй Анд. Покровскій; ариѳметикѣ  
и физикѣ, ис. Валер. Григ. Калинов-  
скій; церковнаго пѣнія, священн. Всевол.  
Федор. Виноградовъ; чистописанія —  
тте. Ив. Филип. Леонтьевъ; черче-  
нія и рисованія Алекс. Мих. Мел-  
ковъ; музыкѣ: Лидія Вас. Поповицкая  
и Валентина Вас. Михайловская.

Воспитательницы: Ал-дра Андр. Ла-  
рина, Ал-дра Сер. Глакова, Ал-дра  
Петр. Воловская, Елена Ал-др. Вве-  
денская, Вален. Петр. Воловская,  
Екатер. Мих. Горизонтова, Дарис.  
Никол. Астраханкина, Елена Никол.  
Иконникова и Зоя Григ. Зорина.

Экономъ — Кандр. Андр. Никольскій.

Врачъ и преподавательница гигиен.  
Прас. Влад. Васяткина. Больничная  
надзирательница — Людм. Ал-ев. Гель-  
вицъ.

Совѣтъ училища. Предсѣдатель, прот.

Никол. Ив. Лытницкій; члены отъ  
духовн. вѣдомства: священн. Митр. Воло-  
славичъ, Тих. Березинъ и Иоан. Орловъ,  
инспекторъ и начальница. Дѣлопроиз-  
водитель, ис. В. Г. Калиновскій.

Почетный блюститель — Ив. Сем.  
Цвѣтковъ.

### Епархіальный Училищный Совѣтъ, завѣдывающій церковно-приходскими школами.

(Центральный переулокъ, домъ Агамова).

Предсѣдатель, архимандр. Теодоръ;  
члены: епархіальный наблюдатель, ис.  
Ал-др. Никол. Лытницкій, протоіерей  
Мих. Никиф. Гусаковъ, директоръ на-  
родныхъ училищъ Кон. Мих. Амлю-  
совъ, дсс. Ив. Карп. Петровъ, смотр.  
дух. учил. Ив. Андр. Поповъ, инспе-  
кторъ епарх. жен. училища Всеволод.  
Петр. Строковъ, священн. Мих. Вас. Ма-  
каровъ, священн. Шик. Григор. Галикар-  
насовъ, препод. духовной семинаріи  
Петръ Конст. Смирениномудровъ; епар-  
хіальные миссіонеры; епархіальный ар-  
хитекторъ Серг. Ив. Карягинъ, земе-  
лѣмѣрь Герас. Ив. Федоровъ. Членъ  
дѣлопроизводитель — Ал-сѣй. Ив. Ар-  
нольдъ.

### Инспекція церковно-приходскихъ школъ и школъ грамоты.

Астраханскій епархіальный наблю-  
датель, ис. Ал-др. Никол. Лытницкій;  
помощники его — уѣздные наблюдатели:  
астраханскій, священн. Влад. Яв. Лебе-  
динскій, красноярскій — священн. Ал-сѣй  
Ив. Олейниковъ, енотаевскій — священн.  
Конст. Георг. Ардымскій, черноярскій,  
священн. Ксеноф. Павл. Цендровскій и  
царевскій, священн. Иоан. Мих. Юдинъ.

### Церковно-приходскія школы г. Астрахани.

Благовѣщенская — женская. Завѣдующій, протоіерей М. Н. *Гусаковъ*; законоучитель, діакопъ Н. А. *Смирновъ*; учительница — А. И. *Лепешкина*.

Введенская — мужская. Завѣд. и законоучит., свящ. Ф. И. *Степановъ*; учительница — В. К. *Орлова*; учительница — С. Н. *Полтаевъ*; попечитель — В. Я. *Ясыринъ*.

Гостинно-Николаевская — мужская. Завѣдывающій законоуч. свящ. Т. П. *Березинъ*; учительница — К. В. *Владимирова*

Гостинно-Николаевская — женская. Завѣдующ. и законоучит., свящ. В. Я. *Лебединскій*; учительница — А. С. *Солертинская*.

Елисаветинская — смѣшанная. Завѣдующій и законоучит., свящ. А. К. *Поспѣловъ*; учительница — Е. И. *Зелерева*; попечитель — Правленіе Сиротскаго Дома.

Ильинская — мужская. Завѣд. и законоучитель, свящ. В. П. *Кряжмискій*; учительница — И. А. *Рязанская*.

Іоанно-Златоустовская — мужская. Завѣдующій и законоучит., свящ. В. А. *Наслѣдшевъ*; учительница — Е. Е. *Благошественская*.

Іоанно-Предтеченская — мужская. Законоучит. и учит. Г. *Ардымскій*, учительница, іеромонахъ *Іосифъ*.

Казанская — мужская. Завѣдующ., свящ. В. И. *Лебединскій*; законоучит., свящ. С. С. *Буцловъ*; учительница — Е. Н. *Доброва*; попечитель — С. И. *Захаровъ*.

Казанская — женская. Завѣдыв., свящ. В. Я. *Лебединскій*; законоуч. — свящ. В. П. *Григорьевъ*; учительница — С. А. *Наузина*.

Михаило-Архангельская — мужская. Завѣд. и законоучит., свящ. Н. И. *Покровский*; учительница — О. Г. *Каспѣва*.

Петропавловская — мужская. Завѣдующій, свящ. Б. Г. *Вятвицкій*; законоучит. діакопъ А. А. *Смирновъ*; учительница — К. П. *Доктусова*.

Петропавловская — женская. Завѣдующій и законоучит. свящ. Б. Г. *Вятвицкій*; учительница — Е. Н. *Иконникая*; попечительница — А. Г. *Строжева*.

Покровская — мужская. Завѣд. и законоучитель, свящ. Н. Е. *Алимовъ*; учительница — А. Е. *Федорова*; попечитель — И. И. *Губинъ*.

Покровская — женская. Завѣд. и законоучит., свящ. М. А. *Волосевичъ*; учительница — Марія *Доброуравова*; попечитель — И. И. *Губинъ*.

Тихвинская — женская. Завѣд. и законоучит. — А. Г. *Юдинъ*; учительница — Ф. С. *Павлова*; попечитель — Ф. Г. *Захаровъ*

Троицкая — женская. Завѣдыв. и законоучит., свящ. Г. П. *Степановъ*; учительницы: В. Н. *Доброва* и П. С. *Солертинская*.

Христорождественская — мужская. Завѣдующ. и законоучит. свящ. В. П. *Ставеровъ*; учительница — Е. О. *Русаква*; попечитель — О. А. *Ясыринъ*.

Образцовая при Духовной Семинаріи — мужская. Наблюдатель школы ректоръ семинаріи — архиман. *Федоръ*; руководитель, преподаватель семинаріи — Петръ Конст. *Смирнинъ*; законоучитель — протоіерей Мих. Дмитр. *Благоправовъ*; учитель — Влад. Иппол. *Симоновъ*; попечитель — Сем. Кузьм. *Марковъ*.

Образцовая при Епархіальномъ женскомъ училищѣ — женская. Наблюдатель школы — свящ. Всевол. Петров. *Строковъ*; руководитель, преподаватель училища — Ал-сѣй Андр. *Покровскій*; законоучитель — свящ. Вас. Викт.

*Смирновъ*; учительница—*Марія Ал-др. Голушенко*.

## Старообрядческія общины въ г. Астрахани.

Церковь во имя Покрова Пресвятыя Богородицы. Община пріемлющихъ священство Бѣлокриницкой митрополіи. Попечители: Сем. Мих. *Вязовъ*. Ив. Вас. *Меркульевъ*, Ив. Харит. *Ефремовъ*, Леонт. Епиф. *Епифановъ*, Артем. Вас. *Калинилъ* (завѣдывающій дѣлами п-ва).

Настоятель, прот. Исид. Кирил. *Андроновъ*; товарищъ его — Кириакъ *Дороф. Фолинъ*.

Молитвенный домъ общины Поморскаго брачнаго согласія не пріемлющихъ священства во имя Успенія Пресвятыя Богородицы Предсѣдатель попечительства—Григ. Игн. *Бредневъ*; товарищъ его—Георг. Евстѣх. *Инатовъ*, казначей—Григ. Ал-др. *Андреевъ*.

Духовникъ Ермил. Дмитр. *Валышинъ*.

## II. Армяно-Григоріанскаго исповѣданія.

Временно управляющій Астраханской Армяно-Григоріанской епархіей, архимандритъ Мхитаръ *Теръ-Мкртчянцъ*.

### Епархіальная консисторія.

(5 уч., Крестовая ул.).

И. д. предсѣдателя, архим. Мхитаръ *Теръ-Мкртчянцъ*.

Члены: Тадевос. Григ. *Корженяцъ*, Саркисъ *Асланяцъ*, Сердак. Хач. *Агадальяцъ* и Нерсесъ Григ. *Ильязяцъ* (и. д. казначей); секретарь—

Иоаннесь Григ. *Медникянцъ*. Священники армянскихъ церквей: Давидъ Аарон. *Дадашянцъ*, Геворкъ Мерт. *Мкртумьянцъ*, Хачатуръ Григ. *Котоянцъ*, Гевондъ *Айдынянцъ*, Галустъ Погос. *Карташянцъ* и Саркисъ Оган. *Асланияцъ*.

## Армянская духовная семинарія.

Почетительный совѣтъ: предсѣдатель—Герсе. Сем. *Соболевъ*; члены: Георг. Мельк. *Мелькумовъ* (казначей), Никол. Арт. *Аваковъ*, Гаран. Христ. *Аладжаловъ*, Арнакъ Никит. *Левханьянцъ*, свящ. Геворкъ *Мкртумьянцъ*, Романъ Ал-св. *Аспвацатуровъ* (секретарь).

Завѣдывающій и преподаватель—Акопъ *Мурадянъ*. Законоучитель—свящ. Калустъ *Карташянцъ*. Преподавательница—Марія Калуст. *Варакова*.

## III. Римско-Католическаго исповѣданія.

(Церковь во имя Успенія Пресвит. Богородицы)

Настоятель церкви, свящ. Леонъ Федор. *Бозловскій*.

Совѣтъ римско-католической церкви: предсѣдатель—настоятель Члены: Мих. Сем. *Вернеръ* и Людв. Матв. *Буйко*.

## IV. Евангелическо-Лютеранскаго исповѣданія.

(Церковь во имя Иисуса).

Пасторъ церкви—вакансія.

Церковный совѣтъ. Предсѣдатель—Карл. Никол. *Видерстремъ*; члены:

Евген. Егор. *Бланкъ*, Ив. Отт. *Бредрихъ*, Ив. Егор. *Мезеръ*, Христіанъ Ал-др. *Шпергазе*, Ив. Ив. *Лукинъ*, Генр. Як. *Ведеръ*, Арт. Карл. *Эккерманъ*, Гуго Карл. *Гроссъ*, Герм. Петр. *Югансонъ* и Вильям. Вильям. *Гертель*.

#### V. Моисеева закона.

Губернскій раввинъ—Израиль Пейс. *Капланъ*.

#### Хозяйственныя правленія молелень.

##### Толка Ашкеназъ.

(Молельня по Петропавловской ул., въ соб. домѣ).

Члены: Мееръ Шлем. *Фрейдлинъ*, Дав. Евнов. *Лисичкинъ*, Бенц. Юдж. *Ланда*, Ицхокъ Мошк. *Вайнбаумъ*, Наумъ Яков. *Воловикъ* и Абрамъ Яков. *Розентуль*.

##### Толка Сфардъ.

(Молельня по Католическ. ул., въ соб. домѣ).

Члены: Моис. Менд. *Баркманъ*, Фраим. Матв. *Виницкий*, Алтер. Мих. *Рейтманъ*, Б. Г. *Кацнельсонъ*, Бер. Элев. *Крупинскій* и Абрамъ Юсиф. *Вольпертъ*.

Молельня ремесленниковъ.

(Петропавловская ул. д. молельни Ашкеназъ)

Члены: Залм. Янкел. *Вышкиндъ*, Юсел. *Гальперъ*, Янкель Мошк. *Генкинъ*, Зунд. *Полонскій*, Хацкель *Фрейбергъ* и Морд. *Вайзеръ*.

#### VI. Магометанскаго исповѣданія.

Старшій ахунъ сунитскаго толка—Мухтаръ *Салиховъ*.

Муллы городскихъ мечетей: Салех. *Алмбековъ*, Фаридъ *Муртазаевъ*, Абдуль *Шалимазовъ*, Мухаметъ *Каримъ Ходжаевъ*, Ибрагимъ *Байбековъ*, Абдрахманъ *Алиевъ*, Мухамеджанъ *Абушахмановъ*, Абдрахманъ *Нязовъ*, Абдуль-Халимъ *Басыровъ*, Абдуль-Газисъ *Сеитовъ*, Садретдинъ *Кутеевъ*, Абдрахманъ *Умеровъ*, Нурмухамедъ *Асфандіаровъ*, Идрисъ *Факретдиновъ* и Нажметдинъ *Кутеевъ*.

#### Комитетъ по управленію персидскою мечетью.

Предсѣдатель—Али-Акберъ *Аджи-Усейновъ*; члены: Усейнъ-Али *Аджи-Усейновъ*, Мамедъ Юсуфъ *Мамедовъ*, Миръ Таги *Усейновъ*. Мулла Таги *Усейновъ*.

Ахунъ шитскаго толка—Мулла Абдурахимъ *Мугаррамовъ*.

## БОЛЬНИЦЫ И ВРАЧЕБНЫЙ ПЕРСОНАЛЬ.

### Заведенія Приказа Общественнаго Призрѣнія.

(На Наробичевомъ бургѣ, телеф. № 81).

Совѣтъ губери. болыи. Предсѣдатель— губери, предводитель дворянства, члены: непрем. членъ Приказа; губ. врачевн. инспекторъ, старшій врачъ больницы и городской голова. Дѣлопроизводитель — пч. Ал сѣй Ст. *Петелинъ*.

Старшій врачъ, докт.-м., сс. Петръ Ив. *Дагасвъ*; ординаторы: сс. Либом. Фран. *Льневичъ*, пч. Габас. Пяз. *Плязовъ*, кс. Ив. Вас. *Страховъ* и ис Фил. Густ. *Браунъ*; сверхштатные врачн: ка. Петръ Митр. *Терскій* и пч. Конст. Кирил. *Григорьевъ*; управляющій аптекою, кс. Маке. Авг. *Фришмутъ*; помощникъ его, ка. Влад. Дмитр. *Зенчиковъ*.

Хозяйственная часть. Смотритель, ка. Мих. Тимоф. *Андреевъ*; помощникъ его, кск. Еикент. Мих. *Крисижановскій*.

Бухгалтеръ—Павель Артем. *Тимофеевъ*.

Священникъ—Мих. Георг. *Аврорскій*.

### Домъ душевнобольныхъ.

Попечитель, тте. Ив. Никол. *Шлотниковъ* (Лица наблюдающія за домомъ душевнобольныхъ тѣ же, что и за губернской больницей).

### Санитарно-Больничная Коммиссія.

(2 уч., Знаменская ул., д. Воробьева, тел. № 593).

Предсѣдатель, врачъ Мих. Ал-др. *Мышкинъ*; заступающій его мѣсто—

Вяч. Ив. *Склябинскій*; члены: Георг. Владим. *Макаровъ*, Абскер. Абуш. *Дашкинъ*, Ив. Кошоп. *Моисеевъ*, Вас. Пгп. *Пронякинъ*, Ал-др. Зах. *Сиротинъ*, Филипп. Георг. *Саутинъ*, Никол. Арг. *Аваковъ*, Никол. Григор. *Соломоновъ*, и всѣ состоящіе на городской службѣ врачн. Секретарь, врачъ Мих. Федор. *Куликовъ*.

### Городская Соединенная Больница.

(На Водянской стени, телеф. № 87).

Старшій врачъ, сс. док.-м. Никол. Мих. *Николевскій*. Врачи отдѣленій: Викт. Ив. *Горданскій*, Ал-сѣй Апат. *Алтьевъ*, Ал-дръ Петр. *Кожановъ*, Влад. Лазар. *Винниковъ*, Вас. Анд. *Сибуровъ* и Прасковья Влад. *Васюткина*. Управляющій аптекою, провизоръ Никол. Григ. *Пучковъ*, его помощникъ — Стан. Эдуард. *Арцишевскій*. Смотритель — Арк. Никол. *Мизгиревъ*, его помощникъ — Васил. Дороф. *Чумаченко*.

### Городской пріемный покой въ память событій 17 октября 1888 г.

(5 уч., набережи. Канала, городской домъ, телеф. № 30).

Завѣдывающій, врачъ, кс. Фед. Ал-др. *Савинъ*. Жинщина-врачъ — плат. Лъв. *Пименова-Тялова*.

Фельдшерцы: Евламп. Ив. *Бурлакова* и Агрии. Павл. *Панкова*; фельдшеръ (онъ-же смотритель) — Никол. Пав. *Стыркасъ*

**Глазная лѣчебница.**

(3 уч., близъ Покровской церкви, с. д., телеф. № 173).

Почетная почетельница — Соф. Ин. *Соколовская*.

Директоръ, кс. Нил. Степ. *Соколовъ*; консультаты: дкт-мед., сс. Ив. Порф. *Надпорожскій* и Марк. Григ. *Шейн-фрайнъ*; фельдшерница — Марія Ал-др. *Банцова*; смотрительница — Анна Никол. *Шабурова*.

**Лѣчебница для приходящихъ больныхъ.**

(Екатерининская ул., д. Пясецкаго).

Совѣтъ. Предѣдатель — Никол. Мих. *Никольскій*; члены: Владисл. Владисл. *Лецинскій*, Ал.-др. Иннол. *Бальклей-скій*, Сем. Моис. *Поповъ*, Мих. Ал-др. *Мышкинъ* и Ф. А. *Савинъ*.

**Бактеріологическая лабораторія М. В. Д.**

(Паробичевъ бугоръ, телеф № 448).

Завѣдывающій, д-мед., кс. Никол. Никол. *Клодницкій*; помощникъ его, кс. Инп. Ал-др. *Деминскій*.

**Пастеровская станція для лѣченія укушенныхъ бѣшанными животными.**

(2 уч., Бѣгородская ул., д. Агамова).

Завѣдывающій, врачъ Яковъ Мсир. *Зильбербергъ*.

**Городская санитарная лабораторія.**

Завѣдывающая — Марія Мих. *Холенинская*.

**Медино-статистическое бюро.**

(Знаменская ул., д. Воробьева, телеф. № 593).

Завѣдывающій, врачъ Мих. Федор. *Куликовъ*.

Дѣлопроизводитель — Ал-дра Федор. *Исбедева*.

**Городовые врачи.**

2, 3 и 4 полиц. участ., сс. Владисл. Владисл. *Лецинскій* и 1, 5 и 6 уч., кс. Исаак. Арон. *Айклендбергъ*.

**Санитарные врачи.**

1 и 2 уч. — Ксеноф. Ив. *Николаевъ*, 3 и 4 уч. — Ал-др. Инп. *Бальклей-скій*, 5 уч. — Ив. Анр. *Еллинскій* и 6 уч. — Вяч. Ив. *Ивановъ*.

**Амбулаторіи по венерическимъ болѣзнямъ.**

Мужская (при Соединенной больницѣ) — завѣдывающій — Борисъ Лаврентьев. *Хлыбниковъ*; женская (при приѣмномъ покоѣ) — завѣдывающая — Плат. Львов. *Шименова-Тяхова*.

**Врачи участковыхъ амбулаторій.**

1 уч. — Мих. Вяч. *Вучицичъ*, 4 — Аркад. Никол. *Марыинскій* и 6 уч. — Ал-др. Андр. *Кораблевъ*.

**Ветеринарные врачи.**

Пунктовый ветеринаръ въ г. Астрахань, кс. Ал-др. Никол. *Петровскій*.



Завѣдывающій городскими скотобойнями — ггс. Эдмундъ Лисдв. *Рейхардтъ*.

При станціи для осмотра привозимыхъ мясныхъ продуктовъ — Серг. Петров. *Калашиниковъ*.

Завѣдывающій городскимъ скотопригоннымъ дворомъ, нч. Пав. Петр. *Нагурскій*.

Ветеринарная бактериологическая лабораторія.

(4 уч., Михаило-Архангельская ул. д. Гондарева).

Завѣдывающій — Дав. Евлев. *Фейншмидтъ*.

## Частные банки и другія кредитныя учрежденія.

### Городской Общественный Банкъ.

(Почтовая ул., д. Воробьева, № 4, тел. № 96).

Директоръ, куп. Ив. Дмитр. *Толокинъ*. Товарищи директора: куп. Гас. Ив. *Крицковъ* и Вас. Ал-др. *Ясыринъ*. Бухгалтеръ — Ал-сѣй Андр. *Удаловъ*.

### Отдѣленіе Волжско-Камскаго Коммерческаго Банка.

(Никольская ул., д. Чурбакова, № 16, тел. № 43).

Управляющій отдѣленіемъ — Ал-др. Ив. *Телятниковъ*. Бухгалтеръ — Ал-др. Ив. *Косцовъ*. Кассиръ — Ал-др. Дмитр. *Зенчиковъ*.

### Отдѣленіе Русскаго Торгово-Промышленнаго Банка.

(Никольская ул., д. Тавризова, тел. № 200).

Управляющій, пот. поч. гр. Конст. Ив. *Поповъ*; бухгалтеръ — Марцел. Эдмунд *Эдельштейнъ*; кассиръ — Вас. Петр. *Орловъ*; довѣренныя отдѣленія: Ал-др. Онуфр. *Грабовскій*, Ал-др. Ив. *Амбурсовъ* и Ал-др. Іуліан. *Самохотскій*.

### Отдѣленіе Русскаго для внѣшней торговли Банка.

(2 уч., Эспланадная ул., д. Бернъ, тел. № 510).

Управляющій, нс. Никол. Петр. *Рахмановъ*. Довѣренныя: пот. поч. гр. Христіан. Ал-др. *Шпергазе* (бухгалтеръ), Евген. Ив. *Онггинъ* (кассиръ) и Яковъ Вас. *Хахалинъ*.

### Отдѣленіе Сѣвернаго Банка.

(1 уч., Никольская ул., д. Григорьева).

Управляющій — Як. Абр. *Абельсонъ*; товарищъ его — Марсел. Максимил. *Гуэрра*. Довѣренныя: Владим. Адольф. *Фоссе* и Никол. Мих. *Саварскій*. Бухгалтеръ — Федор. Ив. *Кульбе*.

### Отдѣленіе Азовско-Донскаго Коммерческаго Банка.

(Уг. Никольской и Прод.-Волжской, с. д.).

Управляющій — Харл. Харл. *Франгопуло*; бухгалтеръ — Фед. Ив. *Кожеевниковъ*; кассиръ Никол. Александров. *Гусажовъ*.

**Общество Взаимнаго Кредита.**

(Эспланадная ул., соб. д., телеф. № 33).

Правленіе. Предсѣдатель, куп. Ив. Евгр. *Вакулинъ*; члены: Серг. Никит. *Углева* и Григ. Игн. *Бредневъ*. Бухгалтеръ—Ив. Анис. *Ивановъ*. Кассиръ—Петръ Ал-сѣв. *Альевъ*.

**Астраханско-Красноярское Общество Взаимнаго Кредита.**

(2 уч., Александровск. пл., д. Маркова, тел. № 247).

Правленіе. Предсѣдатель, поч. гр. Макс. Клем. *Жарковъ*. Директоры: Никол. Харит. *Коровинъ* и куп. Сем. Куз. *Марковъ*. Бухгалтеръ—Петръ Осип. *Миневскій*.

**Общество взаимнаго страхованія отъ огня имущества.**

(2 уч., Театральный переул., д. Агамова, телеф. № 363).

Правленіе. Предсѣдатель, поч. гр. Макс. Клем. *Жарковъ*. Члены: Як. Ал-св. *Буслаевъ* и Никол. Григ. *Соломоновъ*. Бухгалтеръ—Ив. Петр. *Кривичковъ*.

**Общество Астраханскихъ Водопроводовъ.**

(3 уч., Пароходная ул., собств. д., тел. № 7).

Управляющій, инж.-тех., бар. Ап. Ап. *Титольтъ*; бухгалтеръ—Викт. Юлев. *Волковъ*; кассиръ—Вас. Ив. *Ермохинъ*; механикъ—Март. Ив. *Бергаутъ*.

**Астраханскій Частный Ломбардъ.**

(2 уч., набереж. р. Кутума, соб. д., телеф. № 546).

Предсѣдатель правленія, куп. Владим. Сем. *Павловъ*. Члены правленія: куп. Фроим. Мат. *Виницкій* и Владисл. Иосиф. *Чижевскій* (онъ-же директоръ—распорядитель).

**Астраханскіе трамваи.**

(4 уч., Рождественская площ., телеф. № 528).

Директоръ, инж. Рафаил. Ал-др. *Пуль*; инженеръ—Чеславъ Каест. *Матерновскій*; бухгалтеръ Влад. Ал-др. *Язвинъ*, помощникъ бухгалтера Зипов. Федор. *Бузнецовъ*; кассиръ—Владим. Войн. *Влоцкій*.

Завѣдывающій мастерскими и депо—Казем. Каест. *Матерновскій*.

**Ученыя, благотворительныя и прочія общества съ ихъ учрежденіями.****Астраханскій Отдѣлъ Императорскаго Россійскаго Общества Рыбоводства и Рыболовства.**

(Екатерининская ул., д. Агабабоваго учна).

Предсѣдатель—Ал-др. Як. *Комовъ*; члены правленія: Никол. Влад. *Самарскій* и Ал-др. Зах. *Сиротинъ*; секретарь—Влад. Фед. *Ускій*.

**Астраханское Отдѣленіе Императорскаго Общества судоходства.**

(1 уч., набережная р. Волги, зданіе Биржи).

Почетные члены: Брон. Людв. *Гронбчевскій*, Як. Дм. *Бологовской*, Серг. Ал-др. *Пестриковъ* и Ив. Федор. *Скрябинскій*.

Предсѣдатель отдѣленія—Ал-др. Ал-др. *Мейеръ*; секретарь—Мих. Иппол.

*Мочаловъ*, члены совѣта: Конст. Георг. кн. *Тумановъ*, Ал-др. *Ив. Рябиновъ*, Григ. Игнат. *Бредневъ*, пот. поч. гражд. Конст. *Ив. Поповъ*, Петръ Ал-сѣв. *Русаконъ* и инж.-техн. Барль *Никол. Видерстремъ*.

### Астраханское Отдѣленіе Императорскаго Русскаго Музыкальн. Общества.

(2 уч., Поллицейская ул., д. Джакумовой, телеф. № 598).

Предсѣдатель — *Ив. Никол. Соколовскій*.

Товарищъ предсѣдателя — *Даніилъ Никит. Сергѣевъ*.

Директоры: Конст. *Ив. Поповъ*, *Никол. Никитч. Ильинъ* (онъ же казначей), Арт. *Юсеф. Катъ* и Екатер. *Кирил. Сергѣева*. Секретарь — *Георг. Гавр. Голубевъ*.

### Музыкальное училище.

(См. стр. 66).

### Астраханскій Отдѣлъ Императорскаго Православнаго Палестинск. Общества.

(Кремль, архіерейскій домъ).

Предсѣдатель — *Георгій*, еписк. астрах. и енот.; товарищъ его — *Ив. Никол. Соколовскій*; члены: архим. *Митрофанъ*, протоіер. *Никол. Ив. Лытницкій*, протоіер. *Пав. Никол. Васильковскій* (казначей), протоіер. *Дмит. Ал-др. Ласточкинъ* (канц. казн.). *Никол. Петр. Григорьевъ*, *Ив. Ив. Губинъ*, *Вас. Ив. Смирновъ* и дѣлопроизводитель — *Никол. Никол. Лытницкій*.

### Астраханскій Отдѣлъ Россійскаго Общества покровительства животныхъ.

Почетные члены: еписк. астрах. и енотаев. *Георгій*, Вбра Фед. *Гронбчевская*, Брон. *Людв. Гронбчевскій*, *Мих. Ал-др. Газенкампфъ*, *Никол. Петр. Григорьевъ*, Ал-дръ Ал-др. *Кюи*, *Серг. Петр. Калашиковъ*, *Петръ Стан. Селенъ* и *Степ. Никол. Шурватовъ*.

Правленіе. Предсѣдатель — вакансія; вице-предсѣдатель — Ал-дръ *Серг. Гаргановъ*; члены правленія: графъ *Пав. Ив. Гендриковъ*, *Акимъ Абр Гурни*, Ал-дръ Ал-др. *Кюи*, *Сем. Ив. Захаровъ*, *Петръ Станисл. Селенъ* и *Ив. Ив. Полутановъ* (секретарь).

### Амбулаторная лѣчебница для домашнихъ животныхъ.

(5 уч., у Татарскаго моста, д. бывш. Маринской больницы).

Завѣдывающій, ветеринари. врачъ *Никол. Гавр. Дельсаль*.

### Петровское Общество изслѣдователей Астраханскаго края.

(Александровскій бульв., зданіе музея).

Совѣтъ. Предсѣдатель — *Герас Сем. Соболевъ*; члены: *Никол. Филин. Леонтьевъ*, *Пант. Мих. Новиковъ*, *Петръ Юсеф. Зубовичъ*, *Влад. Эдуард. Эйхельманъ* и *Петръ Сам. Кравченко*.

Секціи общества; историко-этнографическая, предсѣдатель — вакансія и естественно-историческая — *Г. С. Соболевъ*.

### Общество любителей армянской литературы и искусства.

Предсѣдатель — *Ром. Ал-ев. Аства*

*цатуровъ*; секретарь — Галуэт. *Погос. Картаманьянцъ*

### Общество русскихъ драматическихъ писателей и оперныхъ композиторовъ.

Агентъ въ г. Астрахани — Ив. Ив. *Дерюжкинъ*

### Союзъ драматическихъ и музыкальныхъ писателей.

Агентъ въ г. Астрахани — Георг. Ал-др. *Шмальценъ*.

### Русское театральное общество.

Уполномоченный въ г. Астрахани — Влад. Федор. *Сускій*.

### Епархіальный Комитетъ Православнаго Миссіонерскаго Общества.

Предѣдатель — *Георгій*, еписк. астраханскій и еног; товарищъ предѣдателя Ив. Никол. *Соколовскій*. Члены: архимандр. *Феодоръ*, Ал-др. Никол. *Льтницкій*, Ив. Андр. *Поповъ*, прот. Юан. Юсиф. *Саввинскій*, прот. Вас. *Карасевъ*, священн. Мих. *Кондаковъ* и священн. Никол. *Орловъ*. Казначей, священн. Бор. *Вятвицкій*. Дѣлопроизводитель — священн. Дмитр. *Алимовъ*.

### Астраханское Епарх. Кирилло-Меодіевское Православное братство.

(Зданіе епархіальной бібліотеки).

Попечитель и главный руководитель братства — *Георгій*, еписк. астраханскій

и енотаевскій. Товарищъ попечителя — Ив. Никол. *Соколовскій*.

Совѣтъ братства. Предѣдатель, прот. Мих. Никиф. *Гусаковъ*; члены, избранные общимъ собраніемъ: прот. Илар. Мих. *Туберозовъ*, прот. Евстр. Аф. *Кочергинъ*, прот. Ал-др. Конст. *Постъловъ*, сс. Ив. Андр. *Поповъ*, сс. Ив. Никол. *Льтницкій* (онъ же дѣлопроизводитель); члены по назначенію Его Преосвященства: прот. Никол. Гавр. *Пальмовъ*, прот. Дмитр. *Фаворскій*, священн. Тих. Пл. *Березинъ*, священн. Евг. *Незнаевъ*, А. И. *Арнольдъ* и В. В. *Новолътовъ*; члены по избранію епархіального съѣзда, священники: Григ. *Степановъ*, Антонинъ *Райскій*, Вас. *Григорьевъ* и куп. Семень *Куз Марковъ*; непрелѣнные члены: Ал-др. Никол. *Льтницкій*, Ал-др. Вл. *Зороастровъ* и епарх. миссіонеры. Казначей прот. Вас. Вас. *Карасевъ*.

### Епархіальная бібліотека.

(2 уч., по Спасской ул.).

Члены Комитета: Ив. Никол. *Льтницкій*, А. И. *Арнольдъ* и А. В. *Зороастровъ*.

Бібліотекарь, священн. Вас. *Смирновъ*; помощникъ его — Е. П. *Карасевъ*.

### Епархіальный книжный складъ.

(2 уч., по Спасской ул.).

Предѣдатель Комитета, священн. Антон. *Райскій*; члены — протоіер.: Дмитр. *Фаворскій* и Ал-др. *Постъловъ*, священн. Евг. *Незнаевъ*, В. В. *Новолътовъ* и А. И. *Арнольдъ*.

Завѣдывающій складомъ, діак. Никол. *Тарбеевъ*.

**Общество врачей.**

Председатель — Мих. Петр. Романовъ. Секретари: 1-й — Н. И. Брюхановъ, 2-й — Георг. Дмит. Абрамовъ. Казначей — Сем. Моис. Поповъ. Библиотекаръ — Исаак. Арон. Айклендеръ.

**Научныя собранія Астраханскихъ врачей.**

(Фельдшерская школа).

Председатель — Мих. Петр. Романовъ; товарищъ его — Людов. Мат. Буико; секретарь — Исаакъ Арон. Айклендеръ; казначей — Ив. Порф. Надпорожский.

**Санитарное общество.**

(Фельдшерская школа).

Президентъ — Мих. Петр. Романовъ; вице-президентъ — Ипп. Ал-др. Деминский; члены правления: Викт. Брон. Вальдовский-Варганекъ, Серг. Петр. Калашиниковъ, Серг. Ив. Карягинъ, Петр. Вас. Пальмирский, Анат. Ив. Свирилинъ, Вяч. Ив. Слабинский, Гер. Сем. Соболевъ и Евгр. Ал-ев. Добронравовъ.

**Зубоврачебное общество.**

Председатель — Федоръ Григ. Фармановъ; товарищъ его — Влад. Борис. Арништейнъ; секретарь — Наумъ Изр. Каушанский; казначей — Фердин. Марк. Варзеръ.

**Общество ветеринарныхъ врачей Астраханской губернии.**

Председатель — Никол. Степ. Федо-

ровъ; товарищъ его — Давид. Эвлев. Фейншмидтъ; секретарь и казначей — Ив. Христоф. Хачатуровъ.

**Общество садоводства, огородничества и полеводства.**

Совѣтъ. Председатель — Анат. Ив. Свирилинъ; товарищъ его — Никол. Абр. Шмидтъ; члены: Мих. Мих. Швецовъ, Ис. Хал. Искендеровъ, Влад. Эдуар. Эйхельманъ, Григ. Ив. Лакинъ, Ал-др. Ив. Алексеевъ, Фед. Андр. Аверьяновъ, Фед. Никол. Лебедевъ, Мак. Карл. Буттеръ; секретарь — Андр. Федор. Fortunатовъ; казначей Матв. Герас. Поповъ.

**Общество сельскаго хозяйства.**

Председатель — Харл. Ал-др. Оксворцовъ; товарищъ председателя Влад. Федор. Серезниковъ; секретарь — А. А. Ануфриевъ; члены правления: Серг. Петр. Калашиниковъ, Ал-др. Петр. Годковский, Петр. Сам. Гравченко, Паит. Мих. Новиковъ, К. И. Чукаевъ, Никол. Степ. Федоровъ, А. Ф. Каминский, Ф. А. Аверьяновъ, М. К. Буттеръ и А. П. Визгинъ.

**Сельско-хозяйственное общество астраханскихъ калмыковъ.**

Совѣтъ. Председатель — Ал-др. Петр. Годковский; товарищъ его — Бадма Ара Шонхоровъ; члены совѣта: Надбитъ Улюмджиевъ, Андрей Тюмень, Очиръ Убуш. Джамбаевъ, Эрденя-Ара Саранговъ и Церень Бадмаевъ; секретарь — вакансія.

**Общественная библиотечка.**

(2 уч., Екатерининская ул., д. Рѣпиныхъ).

Комитетъ. Предсѣдатель — Ал-др. Никол. *Воробьевъ*; товарищъ предсѣдателя — Никол. Филин. *Леонтьевъ*; члены: архимандритъ *Феодоръ*, Ив. Григ. *Сергеевъ*, Конст. Мих. *Аммосовъ*, Ив. Андр. *Ленсъ*, Влад. Анд. *Михалевскій*, Мих. Макар. *Гурьяновъ*, Андр. Андр. *Ждановъ*, Ал-др. Вас. *Неудачинъ*, Ив. Никол. *Плотниковъ*, Никол. Фом. *Скориковъ*, Никол. Никол. *Льваницкій* и Хрисанф. Никан. *Тихановъ*.

Библиотечкарь и секретарь, поч. гр. Юсиф. Петр. *Ивановъ*; помощникъ его — Ал-сѣй Григ. *Коротковъ*.

**Богоугодныя заведенія Приказа Общественнаго Призрѣнія, городскаго и мѣщанскаго управленій.****Богадѣльня Ефименковыхъ съ отдѣленіемъ неизлѣчимыхъ.**

(Шаробичевъ бугоръ, соб. д.).

Почетитель, куп. Ив. Ив. *Кононовъ*. Смотритель, ттс. Анг. Георг. *Логвинъ-Островскій*.

**Попечительный Совѣтъ Астраханскаго городского родовоспитательнаго дома.**

(Набережная р. Кутума, близъ церкви Іліи Пророка, телеф. № 145).

Предсѣдательница — Люція Карловна *Хлѣбникова*. Попечительницы: Екат. Егор. *Филатова*, Олимп. Федор. *Лбова*, Марф Андр. *Кононова* и Ал-дра Хрисан. *Григорьева*. Попечителя: Степ. Вас.

*Носковъ* (секретарь и казначей), Ив. Конон. *Моисеевъ*, Егор. Степ. *Куликовъ* и Сем. Ив. *Захаровъ*.

**Ремесленная школа—ИМПЕРАТОРА АЛЕКСАНДРА II.**

(1 уч., Артиллерійская ул., соб. д. № 15).

Правленіе Предсѣдатель — Степ. Леон. *Николаевъ*. Члены: Степ. Вас. *Носковъ*, ком. сов. Лука Вас. *Макаровъ*, Петръ Петр. *Бураковъ* и Ив. Матв. *Лбовъ*.

Смотритель и учитель — Ал-дръ Ив. *Рейхертъ*. Законоучитель, прот. Вас. Вас. *Карасевъ*. Надзиратель — Ив. Яков. *Макаровъ*.

**Общественная Богадѣльня.**

(Индѣйская ул.).

**Богадѣльня купцовъ Бѣловыхъ, Болониной, Афанасьевой и Хлѣбниковой.**

(Набережная р. Кутума).

**Домъ призрѣнія Іоакима и Варвары Рѣпиныхъ.**

(Противъ Крестовоздвиженской церкви).

**Богадѣльня Морозовой.**

(На Селеніи, близъ Бокровской церкви).

**Богадѣльня Астраханскаго мѣщанскаго общества.**

(2 уч., Екатеринин. ул., д. мѣщ. общ.).

Почетитель — Мих. Никандр. *Череминъ*.

## Учрежденія губернскаго попечительства дѣтскихъ пріютовъ.

### 1. Александринскій дѣтскій пріютъ.

(3 уч., Покровская площ., соб. д.).

Директоръ, ис. Ив. Петр. *Поляковъ*.  
И. д. смотрительницы — Надеж. Никол. *Чистякова*; законоучитель, священ. Дмитр. *Добровъ*; помощница смотрительницы — Марія Гавр. *Енаева*.

### 2. Николаевскій дѣтскій пріютъ.

(Шаробичебургоринская ул., соб. д.).

Директоръ — вакансія. Смотрительница — Зин Никол. *Аврорская*; законоучитель, священ. Дмитр. *Добровъ*; помощн. смотр. — Юлія Мих. *Смолина*.

## Мѣстное Управление Россійскаго Общества Краснаго Креста.

(При канцеляріи губернатора. телеф. № 23).

Предсѣдатель — Ив. Никол. *Соколовскій*.

Почетные члены: ген.-инф. Никол. Максим. *Цеймернъ* и Устин. Ал-др. *Тевлямова*. Члены правленія: Люц. Карл. *Хлыбникова*, Марфа Андр. *Кононова*, Мих. Фед. *Федоровъ*, Сем. Ив. *Захаровъ*, Мих. Павл. *Ченцовъ* (опъ-же казначей), Ал-др. Ал-др. *Клюи*, Никол. Ив. *Львѣнцкій*, Ив. Карп. *Петровъ* и Дан. Никит. *Сергѣевъ*.

Дѣлопроизводитель — Ив. Гавр. *Бухвостовъ*.

## Астраханская Ирининская Община сестеръ милосердія

(5 уч., Персидская ул., соб. д., телеф. № 271).

Попечительница — Соф. Иин. *Соколовская*. Члены совѣта: Марфа Андр. *Кононова*, Мар. Ал-Фев *Солкина*, Ив. Вас. *Беззубиковъ* и Сем. Ив. *Захаровъ*. Главный врачъ — Ардал. Вас. *Першинъ*. Врачи-специалисты: Ал-др. Петр. *Кохановъ*, Фед. Ал-др. *Савинъ* и Ив. Вас. *Страховъ*. Завѣдывающій аптекою — Ив. Ив. *Туканъ*. Старшая сестра — Евдок. Филипп. *Лковлева*. Законоучитель, священ. Серг. Ал-др. *Доброураховъ*.

Дѣлопроизводитель — Ив. Ив. *Дерюжкинъ*.

## Астраханскій Губернскій Комитетъ по призрѣнію дѣтей лицъ погибшихъ въ войнѣ съ Японіей.

Предсѣдатель — губернаторъ Иванъ Никол. *Соколовскій*; члены: губернский предводитель дворянства, управляющій казенной палатой, членъ по назначенію Министра Внутреннихъ Дѣлъ, отъ Минстерства Народнаго Просвѣщенія Ал-др. Никол. *Воробьевъ*, отъ Роспнаго Вѣдомства (по назначенію командующаго войсками округа), городской голова, отъ городской думы — Ив. Ив. *Губинъ* и непремѣнный членъ губернскаго по городскимъ дѣламъ присутствія Мих. Цар. *Ченцовъ*. Секретарь — Ив. Гавр. *Бухвостовъ*.

## Мѣстный Отдѣлъ Общества повсемѣстной помощи пострадавшимъ на войнѣ солдатамъ и ихъ семьямъ.

Уполномоченный общества въ гор. Астрахани — Никол. Никол. *Максимовъ*.

Правленіе отдѣла: предѣдательница — Елиз. Конст. *Максимова*; члены: Ив. Карп. *Петровъ* (казначей) и Ал-др. Серг. *Гаргановъ* (секретарь).

### Окружное Правленіе Императорскаго Россійскаго Общества спасанія на водахъ.

(При канцеляріи губернатора, телеф. № 23).

Почетные члены: ген.-инф. Михайлъ Ал-др. *Газенкампфъ* и дес. Ив. Карп. *Петровъ*.

Правленіе. Предѣдатель — Ив. Никол. *Соколовскій*; товарищъ его — Ал-дръ Ив. *Патрикьевъ*. Члены: Карп. Никол. *Видерстремъ*, Пет. Юс. *Зубовичъ*, Ив. Карп. *Петровъ*, кн. Конст. Георг. *Тулановъ*, Фран. Викен. *Влодаржевичъ*, Сем. Ив. *Захаровъ*, Григ. Игнат. *Бредневъ* и Ал-дръ Ал-др. *Мейереръ*. Членъ — казначей — Петръ Ал-сѣв. *Русаковъ*. Секретарь — Пав. Ив. *Петровъ*. Врачъ — Людв. Матв. *Буйко*. Инспекторъ округа — А. М. кн. *Чавчавадзе*.

### Астраханское Отдѣленіе Попечительства Императрицы Маріи Александровны о слѣпыхъ.

(При канцеляріи губернатора).

Почетные члены: Мих. Ал-др. *Газенкампфъ*, Устин. Ал-др. *Тевяшова*, Вѣра Федор. и Брон. Людв. *Гронбчевскіе*, Ив. Карп. *Петровъ*, Мих. Ал-др. *Кунъ*, Пав. Ив. *Коржинскій*, Нил. Степ. *Соколовъ*, Влад. Влад. *Полозовъ* и Фед. Степ. *Мальшевъ*.

Предѣдательница — Соф. Ипп. *Соколовская*. Вице-предѣдательница — Люція Карп. *Хлѣбникова*. Уполномоченный Феоф. Федор. *Мисюревичъ*. Члены: Ив. Карп. *Петровъ*, Кон. Адол.

*Буткевичъ* (онъ же казначей) и Петр. Петр. *Бураковъ*. Членъ секретарь — Пав. Ив. *Петровъ*.

### Комитетъ по призрѣнію прокаженныхъ

(При канцеляріи губернатора, телеф. № 23).

Почетные члены: *Георгій*, списк. астраханск. и енотаевск., проф О. В. *Петерсонъ* и ген.-инф. Мих. Ал-др. *Газенкампфъ*.

Предѣдатель — Ив. Никол. *Соколовскій*. Члены: Софія Ипп. *Соколовская*, Дап. Никлт. *Сергеевъ*, Никол. Никол. *Максимовъ*, Ив. Карп. *Петровъ*, Ив. Никол. *Плотниковъ*, Конст. Ив. *Поповъ*, (Пав. Ал-сѣв. *Никитскій*, свящ. Мих. Георг. *Аврорскій*, Ал-др. Ал-др. *Кюи* (казначей), Сем. Ив. *Захаровъ*, Ив. Ив. *Губинъ*, Фед. Демид. *Соколовъ*, К. В. *Карастелевъ* и Н. Х. *Коровинъ*; доктора: Нил. Степ. *Соколовъ*, Руд. Бог. *Вульфъ*, Ал-сѣй Анат. *Алтеевъ* и куп. Пав. Яв. *Болотинъ* (завѣдывающій хозяйствен. частью). Письмоводитель — Иванъ Иван. *Андреевъ*.

### Пріютъ для прокаженныхъ.

(Зданіе бывшей таможни, телеф. № 350).

Завѣдывающій пріютомъ, врачъ Ал-сѣй Анат. *Алтеевъ*. Смотрительница — Вѣра Вас. *Безобразова*.

### Астраханское Благотворительное Общество.

(При канцеляріи губернатора, телеф. № 23).

Почетные члены: Мих. Ал-др. *Газенкампфъ*, Устин. Ал-др. *Тевяшова*,



кн. М. В. *Вяземская*, Никол. Петр. *Григорьевъ*, Ив. Ив. *Губинъ*, Ал-др. Вас. *Макаровъ*, Лука Вас. *Макаровъ*, Ан. Ник. *Тимашева*, Влад. Дмитр. *Тимашевъ*, Ол. Кат. *Фонова*, Евпр. Купр. *Часовникова*, Мих. Пав. *Часовниковъ* и Е. Е. *Эксе*.

Правленіе. Предсѣдательница — Софія Ипп. *Сokolовская*. Помощница ея — Люція Карл. *Хлѣбникова*. Казначей — Никол. Петр. *Рахмановъ*. Кандидатъ казначея — Христ. Ал-др. *Шпергазе*. Секретарь — Ал-др. Ал-др. *Кюи*. Кандидатъ секретаря — Юрій Никол. *Поповъ*. Члены правленія — попечительницы учрежденій и участковъ Об-ва и ихъ помощники. Представитель город. думы Дан. Никит. *Сергѣевъ*.

### Участковые попечительницы и ихъ помощники:

1-го уч. — Н. С. кн. *Чавчавадзе*, помощникъ — А. М. кн. *Чавчавадзе*.

2-го уч. — Евг. Фед. *Петрова*, помощникъ — вакансія.

3-го уч. И. А. *Ситицына*, помощникъ — Ал-др. Андр. *Догадинъ*.

4-го уч. — Эмма Арнол. *Попова*, помощникъ — Вик. Брон. *Вальдовскій-Варганекъ*.

5-го уч. — Екат. Конст. *Павлова*, помощникъ — Никол. Мих. *Рудневъ*.

6-го уч. — Ал-дра Арнол. *Штылько*, помощникъ — Серг. Ив. *Франгуловъ*.

### Учрежденія Общества.

#### 1. Мужская ремесленная школа.

(4 уч., Ямгурчевъ. Школа глухонѣмыхъ).

Попечительница — Екат. Конст. *Павлова*. Товарищъ ея — Влад. Влад. *Мака-*

*ровъ*. Смотрительница — Е. Л. *Миролюбова*. Законоучитель — свящ. Евг. *Незнаевъ*. Учительница — Ф. *Скворцова*. Мастера: сапожнаго — П. И. *Бьлоножскинъ* и столярнаго — М. И. *Араховъ*.

Врачъ — А. Н. *Марьинскій*.

#### 2. Женская ремесленная школа.

(Набережная Варвац. канала, д. № 34).

Попечительница — Эмма Армандов. *Рейхардъ* Товар. попечительницы — А. К. *Рейхардъ*. Смотрительница — Г. В. *Голубева*. Законоучитель, диак. И. Г. *Андрюхинъ*. Учительницы: по общеобразов. предм. — Е. П. *Павлова*, кройки и шитья — Ан. Мих. *Первова* и рукодѣля — Соф. Алек. *Баланская*. Учитель пѣнія — И. Г. *Андрюхинъ*. Врачъ — Мих. Ал-др. *Мышкинъ*.

#### 3. Школа глухонѣмыхъ дѣтей.

(4 уч., Ямгурчевъ, с. д.).

Попечительница — Екат. Конст. *Павлова*. Помощникъ ея — Влад. Влад. *Макаровъ*. Учитель — А. И. *Якобсонъ*. Мастера: переплетнаго — Н. *Жихвинъ*, сапожнаго — П. И. *Бьлоножскинъ*. Смотрительница — Елиз. Леон. *Миролюбова*. Врачъ — А. Н. *Марьинскій*.

#### 4. Дѣтская больница.

(Набережная Варвац. канала, собств. домъ, телеф. № 154).

Попечительница — Люц. Кар. *Хлѣбникова*. Помощникъ ея и врачъ больницы Мих. Ал-др. *Мышкинъ*. Смотрительница — Ольга Григ. *Сметанина*.

**5. Дешевыя квартиры.**

(3 уч., Покровская площадь).

Попечитель -- Пав. Ал ев. *Никитский*. Смотрительница — Т. *Сафронова*.

**6. Михаило-Архангельскій пріютъ для бѣдныхъ въ память А. А. Газенкампфъ.**

Попечительница -- Тат. Вас. *Грудочкина*. Помощникъ ея — Ив. Осип. *Корниловъ*. Смотрительница — Э. А. *Мартинова*.

**7. Воробьевская дешевая столовая и чайная при ней.**

(3 уч., Покровская площадь).

Попечительница -- Целаг. Ив. *Воробьева*. Помощникъ ея — Евген. Фед. *Никитинъ*. Смотрительница — Мар. Дан. *Смирнова*.

**8. Женскій ночлежный домъ.**

(Противъ крѣпости, 2 уч., собств. домъ).

Попечительница — Ал-дра Хрис. *Григорьева*; помощникъ ея — Юр. Никол. *Поповъ*. Смотрительница — Е. М. *Барскова*.

**9. Пріютъ ясли.**

Попечительница — А. Х. *Григорьева*. Смотрительница — М. И. *Паткина*. Церковно-приходская школа при „Ясляхъ“. Законоучитель, свящ. Бор. *Вятвицкій*; учительница — М. М. *Косырева*.

**10. Убѣжище для безпріютныхъ дѣтей,**

(При дешевыхъ квартирахъ).

Попечительница — Тат. Ал-др. *Блюи*; помощникъ ея — Пав. Ал-сѣв. *Никитский*.

**11. Чайная 6-го уч., на Эллингѣ.**

Попечитель — Юр. Никол. *Поповъ*. Смотрительница — Е. *Максимова*.

**12. Складъ жертвуемыхъ ненужныхъ вещей.**

Завѣдывающій — Владис. Юсиф. *Чижевскій*.

**Астраханское Окружное Правленіе Благотворительнаго Общества Судебнаго Вѣдомства, состоящее подъ Высочайшимъ покровительствомъ Е. И. В. Г. И. Маріи Феодоровны.**

(При окружномъ судѣ, телеф. № 31.)

Предсѣдатель правленія — Никол. Ив. *Харизоменовъ*; товарищъ предсѣдателя — Влад Дмитр. *Тимашевъ*; члены правленія: Даниль Никит. *Сергеевъ*, Дмитр. Гавр. *Безсоновъ*, Дав. Ант. *Рындзюнский*; секретарь правленія -- Лапц. Ерем. *Азыдовъ*.

**Армянское женское Благотворительное Общество.**

(4 уч., уг. Луковской и набер. Канала).

Предсѣдательница — Люб. Ив. *Мелленцева*; вице-предсѣдательница — Вѣра

Ив. *Мизандронцева*; казначей — Софія Богд. *Масумова*; секретарь — Тат. Григ. *Попова*; члены: Елиз. Ив. *Турнаева*, Варв. Ис. *Каспарова* и Ксен. Ив. *Тавризова*.

### Благотворительное общество при Астраханскомъ частномъ ломбардѣ.

(Зданіе ломбарда).

Предсѣдатель — Владисл. Юсиф. *Чижевскій*; члены правленія: Петръ Яков. *Бьлозеровъ*, Ив. Степ. *Джанумовъ*, Петръ Бузъм. *Емельяновъ* (казначей) и Вас. Григор. *Алексенко* (секретарь).

### Астраханское общество трудовой помощи.

Почетные члены: *Георгій* епископъ, Бр. Люд. и Вѣра Фед. *Гронбчевскіе*, Ив. Фед. *Скрятинскій* и Сем. Ив. *Захаровъ*.

Предсѣдатель — Владим. Дм. *Тимашевъ*; товарищъ предсѣдателя — Конст. Ив. *Поповъ*; члены: Степ. Вас. *Носковъ*, Григ. Игн. *Бредневъ*, Анат. Ив. *Свирилинъ* (секретарь), Сем. Ив. *Захаровъ* (казначей), Георг. Степ. *Куликовъ*.

### Общество взаимной помощи лицъ, занимающихся педагогической дѣятельностью въ Астрах. губерніи.

Предсѣдатель — Герас. Семен. *Соболевъ*; товарищъ его — Ив. Тих. *Смирновъ*; казначей — Васил. Никон. *Малафеевъ*; секретарь — Нина Никол. *Трубенко*.

### Попечительство о бѣдномъ учащемся юношествѣ.

Предсѣдатель — Ал-дръ Никол. *Воробьевъ*; члены: Надеж. Степ. *Шавердова*, Яков. Киу. *Гусевъ*, Зинаида Григ. *Трайнина* и Петръ Павл. *Алексеевъ* (секретарь).

### Общество вспомошествованія нуждающимся учащимся въ Астраханскомъ Реальномъ училищѣ.

Предсѣдатель — Мих. Дмитр. *Скворцовъ*; товарищъ его — Ив. Андр. *Ленеъ*; члены правленія: Мих. Григ. *Яковлевъ*; Тих. Плат. *Березинъ* (секретарь), Вик. Вас. *Петровскій* (казначей), Франц. Викен. *Влодаркевичъ* и Семен. Мих. *Печенкинъ*.

### Общество вспомошествованія нуждающимся учащимся въ Астраханскомъ Музыкальномъ училищѣ.

Предсѣдатель — Влад. Дмитр. *Тимашевъ*; товарищъ предсѣдателя — Натал. Никол. *Гарганова*; члены правленія: Мих. Дмитр. *Скворцовъ* (казначей), Артуръ Юсиф. *Каптъ*, Анна Георг. *Веприцкая* и Георг. Гавр. *Голубевъ* (секретарь).

### Общество вспомошествованія нуждающимся ученицамъ Маріинской женской гимназіи.

Предсѣдательница — Люція Карл. *Хлѣбникова*; товарищъ ея — Павел. Ал-ев. *Власовъ*; члены правленія: Вельгил. Юсиф. *Коханова*, Никол. Дмитр. *Щацукевичъ*, Леонидъ Степ. *Рязанскій* (казначей) и Эдуар. Карл. *Гольдашъ* (секретарь).

**Попечительство о бѣдныхъ ученикахъ  
духовной семинаріи и о благолѣпнѣи  
семинарскаго храма.**

Правленіе. Предсѣдатель, архим. *Феодоръ*, члены: *Никол. Ив. Матвѣевъ*, Ал-др. *Вас. Миролубовъ* (секретарь), Ал-сѣй *Ив. Арнольдозъ*, *Ник. Филип. Леонтьевъ*, прот. *Евстр. Афан. Кочергинъ*, прот. *Дмит. Фаворскій*, *Ив. Ив. Кононовъ*. Дѣлопроизводитель и казначей—*Андр. Вас. Наконечневъ*.

**Общество вспомошествованія нужда-  
ющимся учащимся въ частномъ учеб-  
номъ заведеніи 1-го разряда Н. А.  
Вучетичъ.**

Предсѣдательница — *Олимп. Федор. Лбова*; товарищъ ея—*Марфа Андр. Кононова*; казначей—*Тих. Плат. Березинъ*; секретарь *Конст. Ив. Балусевъ*; члены правленія: *Екатер. Кирил. Сергѣева*, *Зинаида Ал-др. Годковская*, *Евг. Сем. Ермолаевъ*, *Влад. Андр. Жуковъ* и *Ольга Федос. Дембицкая*.

**Общество содѣйствія народному об-  
разованію въ станицахъ Астрахан-  
скаго казачьяго войска.**

(При войсковомъ правленіи, тел. № 146).

Почетные члены: *Вѣра Фед. Гронбчевская*, *Мих. Ал-др. Газенкамтфъ*, *Брон. Люд. Гронбчевскій*, *Ив. Ал-ев. Бирюковъ* и *Харл. Ал-др. Скворцовъ*.

Правленіе: предсѣдатель—*Ив. Ал-ев. Бирюковъ*; товарищъ предсѣдателя—*Мих. Емельян. Масловъ*; казначей—*Ал-сѣй Гавр. Поляковъ*; секретарь—*Ал-др. Петр. Маловъ*; члены правленія: *Петр. Емельян. Масловъ*, *Сергій Ильичъ Чирковъ*, *Вас. Ал-др. Краю*

*хинъ. Никол. Артем. Масловъ*, *Григ. Ив. Лакинъ* и *Андр. Никол. Донсковъ*.

**Общество вспомошествованія уча-  
щимся въ низшихъ училищахъ г.  
Астрахани, вѣдомства М. Н. П.**

(Зданіе V мужского прих. училища).

Правленіе. Предсѣдательница *Марія Мих. Холевинская*, товарищъ ея—*Селаг. Апол. Гаврилова*, секретарь *Никол. Никол. Кузьминъ*, казначей—*Васил. Никон. Малафеевъ*, члены правленія: *Павл. Ефим. Харченко*, *Фед. Ив. Мусоринъ*, *Викт. Ив. Осиповъ*, *Лидія Наум. Иванова*, *Екат. Григ. Сперанская* и *Евг. Ив. Сластушкенская*.

**Елисаветинскій сиротскій домъ.**

(3 уч., Покровская пл., с. д.)

Покровительница—*Е. И. В. Великая* *Княгиня Елисавета Феодоровна*

Правленіе. Предсѣдатель—*Ив. Ив. Губинъ*; члены: *Ив. Петр. Поляковъ*, *Ив. Осип. Корниловъ* (казначей), *Егор. Степ. Куликовъ*, *Степ. Вас. Носковъ*, *Сем. Ив. Захаровъ*.

**Школа попечительства Елисаветин-  
скаго сиротскаго дома.**

(3 уч., Покровская пл., собств. домъ).

Надзирательница *Юлія Мих. Горбалева*; ея помощница—*Фекла Игнат. Теплухина*; законоучитель, прот. *Ал-др. Постыловъ*; учительница—*Екатер. Ильин. Зыгрева*; учитель пѣнія—*Вас. Влад. Елисейевъ* и сапожнаго ремесла—*Ив. Мих. Чулкинъ*.

### Попечительство о безпріютныхъ дѣтяхъ.

(На Селеніи, близъ Покровской церкви).

Почетные члены: Пав. Евст. *Комовъ*, Яков. Ив. *Комовъ*, Степ. Нефед. *Морозова*, Мих. Вас. *Варьхановъ*, Сем. Михѣев *Вѣховъ*, Конст. Павл. *Догадинъ*, Мар. Исаак. *Куликова*, Степ. Вас. *Носковъ* и Астрах. об-во взаимнаго кредита

Правленіе. Предсѣдатель — Ив. Вас. *Беззубиковъ*. Члены правленія: Мих. Фед. *Федоровъ* (учредитель), Конст. Павл. *Догадинъ*, Ольга Фед. *Ильина*, Степ. Нефед. *Морозова*, Гавр. Фед. *Евдокимовъ* и Мар. Исаак. *Куликова*.

### Сиротскій домъ и школа Попечительства о безпріютныхъ дѣтяхъ.

(На Селеніи, близъ Покровской церкви).

Смотрительница — Калер. Ив. *Билевичъ*; помощница ея — Марія Ив. *Петровская*; законоучитель, протоіер. Евтроп. Аф. *Кочеринъ*.

### Общество частнаго дѣтскаго пріюта.

(5 уч., Чернядская ул., д. Сергѣева).

Предсѣдатель — Хрис. Никап. *Тихановъ*, товарищъ его — Вас. Григ. *Алексенко*. секретарь — Вас. Леон. *Лебедевъ*, казначей — Евг. Мих. *Догадинъ*, члены правленія: Антон. Мих. *Рязанская*, Елизав. Осип. *Куприянова*, Мар. Силант. *Косова*, Ал-дра Петр. *Тиханова*, Калер. Мих. *Румянцева*, Анна Ив. *Аверьянова*, Тат. Никол. *Быстрова*, Прас. Вас. *Догадина*, Павл. Григ. *Елмаинова*, Евгения Ив. *Саввинская*, Мак. Ив. *Марковъ*, Никол. Вас.

*Ляховъ*, свящ. Мих. *Аврорскій*, Ив. Ал-др. *Богомоловъ*, Степ. Никол. *Горшковъ*, Артем. Дав. *Киреевъ*.

### Общество взаимной помощи служащихъ въ Астрах. Город. Общест. Управ.

Предсѣдатель — Мих. Мих. *Швецовъ*, секретарь — Ал-сѣй Серг. *Макаровъ*; члены правленія: Вас. Леон. *Лебедевъ*, Вас. Андр. *Сабуровъ*, Порф. Федор. *Ковалевъ*, Ник. Денис. *Симоновъ*, Вас. Дороф. *Чумаченко*.

### Общество вспоможенія купеческихъ приказчиковъ.

(2 уч., Театральный переулокъ, д. Агамова).

Правленіе. Предсѣдатель Андр. Ив. *Естеевъ*; казначей — Ив. Вас. *Табанковъ*; члены правленія: Никол. Кон. *Андреевъ*, Ал-сѣй Ив. *Блласинъ* и Никол. Ив. *Жаравановъ*.

### Общество взаимнаго вспоможенія ремесленниковъ г. Астрахани.

(1 уч., Ново-Агаряск. ул., д. Богомолова).

Предсѣдатель — Вас. Яков. *Федотовъ*; казначей — Лук. Павл. *Дуновинъ*; секретарь — Ал-др. Ив. *Лазаревъ*.

### Профессіональное общество рабочихъ-бондарей Астраханской губерніи.

Предсѣдатель — Ал-сѣй Андр. *Ачурейкинъ*; товарищъ его — Яков. Борис. *Дудльвъ*; казначей — Дмитр. Дмитр. *Рябичкинъ*; завѣдывающіе хозяйствомъ: Ив. Вас. *Лазутиль* и Вас. Дороф. *Левкинъ*; кассиры: Ив. Ив. *Шабалинъ* и Дмитр. Никиф. *Суховъ*.

### Попечительство о бѣдныхъ духовнаго званія.

(Зданіе духовной консисторіи, въ кремль).

Предсѣдатель, прот. Илар. Мих. *Тукерозовъ*; члены: Пав. Никол. *Васильевскій*, Дм. Ал-др. *Ласточкинъ*, Ник. Петр. *Сластушенскій* (онъ-же казначей); секретарь—свящ. Стен. Ив. *Сластушенскій*.

### Комитетъ по управленію епархіальнымъ домою призрѣнія.

(2 уч., Снасская ул.).

Предсѣдатель — свящ. Ал-др. Ал-ев. *Юловскій*; члены: свящ. Никол. Мих. *Боровковъ* (казначей), свящ. Евген. Ив. *Покровскій* (дѣлопроизводитель) и кун. Сем. Куз. *Марковъ*; смотритель дома—свящ. Мих. Ив. *Троицкій*.

### Римско-католическое Благотворительное общество.

Предсѣдательница М. П. *Гостилцева*, товарищъ ей—Стан. Ив. *Климашевская*, казначей—Людв. Матв. *Буйко*, секретарь—Г. И. *Митцигъ*, члены правленія: ксен. Леон. Фед. *Козловскій*, Викт. Брон. *Вальдовскій-Варианекъ*, Мих. Сем. *Вернеръ*, Фран. Викент. *Влодаркевичъ*, Ал-др. Ал-др. *Блон* и А. С. *Гирино*.

### Попечительство о бѣдныхъ татарахъ г. Астрахани.

Пресѣдатель Сех. Халиул *Искендеровъ*.

### Общество пособія бѣднымъ евреямъ.

Предсѣдатель—Исаак. Аарон. *Дайхесъ*; казначей—Наум. Яков. *Воловикъ*; члены: Израил. Пейс. *Капланъ*, Ал-др. Мих. *Рейтманъ*, Цаал. Моис. *Кациенеленбауенъ*, Давид. Іон. *Лисичкинъ*, Исай Мих. *Рейтманъ*, Моис. Матв. *Баркманъ*, Исаак. Моис. *Вайнбаумъ*, Абрам. *Вульфовичъ*, Меер. Давид. *Гороховскій*, Исаак. Льв. *Фишъ*.

### Попечительство вдовъ и сиротъ армянскаго духовенства.

(При армянской консисторіи).

Казначей—свящ. Хачат. Григ. *Котоянцъ*, секретарь—свящ. Галусть Погосян. *Карташьянцъ*, членъ—свящ. Саркисъ Оган. *Асланьянцъ*.

### Высочайше утвержденное церковное попечительство о бѣдныхъ армянахъ г. Астрахани

(На Большихъ несадахъ, д. армянской богадѣльни, № 7-й).

Предсѣдатель—Герас. Сем. *Соболевъ*; члены: свящ. Сарк. *Асланьянцъ*, Яков. Георг. *Гранилищиковъ*, Христ. Григ. *Базровъ*, Петръ Март. *Халафовъ* (онъ-же казначей) и Асат. Агав. *Дямовъ*. Дѣлопроизводитель Григ. Вар. *Мелик-седекьянцъ*.

### Учрежденія попечительства о бѣдныхъ армянахъ.

#### 1. Богадѣльня.

(Новосадская улица, соб. домъ, № 7).

Завѣдывающій—Петр. Март. *Халафовъ* Смотритель—Акимъ Вас. *Экс*.

**2. Мужская ремесленная школа.**

(Петропавловско-Армянская ул., д. № 27-й.)

Завѣдывающій—Герас. Семев. *Соболевъ*. Смотрительница—Ксен. Никит. *Авакова*.

**Астраханское Русское Патриотическое Общество.**

Председатель—Конст. Мих. *Амлюсовъ*, товарищи его: Ив. Анд. *Поповъ*, и прот. Мих. *Гусаковъ*; казначей—Конст. Ал-др. *Дворецкій*; секретарь—Ив. Никол. *Льтницкій*; члены комитета: Ал-др Никол. *Воробьевъ*, Ал-др Никол. *Льтницкій*, прот. Дмит. *Фаворскій*, Сем. Ив. *Козловъ*, Фед. Демид. *Соколовъ*, Сем. Ив. *Захаровъ* и Ал-др. Захар. *Сиротинъ*.

**Астраханское общество хоругвеносцевъ.**

(Епархиальная библиотека.)

Председатель—прот. Никол. Ив. *Льтницкій*; старшина—Сем. Ив. *Захаровъ*; помощникъ его—Никол. Вас. *Ивановъ*; казначей—Дм. Тим. *Сараевъ*; дѣлопроизводитель—Иванъ Вас. *Нечевъ*.

**Общество хоругвеносцевъ при церкви Св. князя Владимира, учрежденное въ память Высочайшаго Манифеста 17 октября 1905 г.**

Председатель, свящ. Никол. *Орловъ*. Старшина—Степ. Никол. *Ширватовъ*; помощникъ его—Евдок. Андр. *Хомяковъ*; казначей—Прокоф. Петр. *Шукаевъ*.

**Церковно-пѣвческое общество Астраханской епархіи.**

Председатель—Васил. Афан. *Власовъ*; члены правленія: Никол. Ив. *Нильцевъ*, Ал-др. Пав. *Мироновъ* и Ал-сѣй Ив. *Липицевъ* (секретарь).

**Общество „Спортъ“.**

(Въ Порту, с. зд. телеф. № 326)

Комитетъ. Командоръ—кн. Ал-др. Макар. *Чавчавадзе*; вице-командоръ—Анол Анол. *Типольто*; казначей Христ. Ал-др. *Шпергизе*; члены: Инп. Ал-др. *Деминскій*, Фран. Ал-ев. *Дебюль*, Альбер. Карл. *Рейхардъ*, Дмит. Георг. *Косовъ*, Григ. Поликар. *Рочетовъ*, Дав. Сем. *Исаевъ*, Ал-др. Ал-др. *Мейерерг*, Троф. Вас. *Колесовъ*, Конст. Григ. *Пироговъ* и Ал-др. Ал-др. *Лукашевичъ*. Преподават. — Альберт. Ант. *Зиклуидъ*.

**Комитетъ художественнаго кружка.**

(Благородская ул., д. Яковлева.)

Комитетъ. Председатель—Нав. Ал-ев. *Власовъ*. Секретарь—Влад. Петр. *Павловъ*. Казначей—Серг. Ив. *Карягинъ*. Смотритель—Нав. Мих. *Меликовъ*.

**Художественные и техническо-рисовальные классы.**

(При художественномъ кружкѣ.)

Завѣд. клас. и препод. живописи и рисованія, клас. худ. Пав. Ал-сѣев. *Власовъ*. Преподават. рисов. — Никол. Вас. *Бойровъ*; черченія — Серг. Иван. *Карягинъ*.

**Общество охотниковъ.**

(Ново-Агарянская ул., д. Сѣрикова, тел. № 511).

Предсѣдатель правленія — Констант. Никол. *Лейтманъ*; товарищъ его — Ал-сѣй Серг. *Резановъ*; секретарь — Ал-др. Аркад. *Марьинскій*; казначей — Акимъ Абрамов. *Гурни*; завѣдывающей царнымъ дворомъ — Серг. Ив. *Александревъ*; члены правленія: Никол. Исаак. *Бурджаловъ*, Марс. Максим. *Гузрра*, Илья Андр. *Козловскій*, Юрій Никол. *Поповъ*, Бор Дмит. *Полыновъ*, Ив. Ал-ев. *Русаковъ*, Ив. Дмит. *Толокинъ*, Никол. Мих. *Федоровъ* и Ив. Ив. *Фрицлеръ*.

**Кружокъ любителей птицеводства.**

Совѣтъ. Предсѣдатель — Никол. Степ. *Татарниковъ*; члены совѣта: Дмитр. Ив. *Лазаревъ* и Евг. Никол. *Вухгольцъ*; секретарь — Влад. Кирил. *Чебановъ*; казначей — Серг. Ив. *Рыпаловъ*.

**Общество поощренія коннозаводства.**

(6 уч., шоссе).

Почетный Президентъ и Августѣйшій покровитель, Е. И. В. В. К. *Димитрій Константиновичъ*.

Президентъ — Ив. Никол. *Соколовскій*. Вице-президентъ — Ив. Ив. *Козловъ*. Старшіе члены: Конст. Павл. *Догадинъ* и Рихард. Юсеф. *Майзель*. Казначей — Пантел. Ал-сѣев. *Масловъ*. Секретарь — Ив. Ив. *Андреевъ*. Стартеръ — Ю. А. *Аджи-Усейновъ*. Завѣдывающей тотализаторомъ — А. В. *Чурбаковъ*.

**Общество велосипедистовъ-любителей**

Предсѣдатель — Люд. Мат. *Буйко*;

командоръ и казначей — Ив. От. *Бредрихъ*; вице-командоръ — Ипп. Макар. *Александревъ*. Бухгалтеръ — Ил. Ив. *Андреевъ*. Члены комитета: Вас. Макар. *Блаженковъ*, Акимъ Абрам. *Гурни*, Дав. Ефим. *Николаевъ*, Влад. Ал-сѣев. *Назаровъ*, Христіан. Ал-др. *Шнергазе*, Ив. Ив. *Лукинъ*. Секретарь — Бор. Юсеф. *Печонтковскій*.

**Астраханское Общественное Собраніе.**

(Противъ собора, д. Рѣпина, телеф. № 97).

Совѣтъ старшинъ: Конст. Ив. *Поповъ* (предсѣдатель), Никол. Артем. *Аваковъ*, Андр. Андр. *Ждановъ*, Арк. Никиф. *Гильиъ*, Ив. Гр. *Сергеевъ*, Конст. Георг. *Тумановъ*, Дан. Никит. *Сергеевъ*, Лев. Макар. *Мамаджановъ*, Ив. Степ. *Джанумовъ* и Ник. Григ. *Соломоновъ* (казначей).

**Благородное собраніе.**

(Набер. канала, д. дворянства).

Совѣтъ старшинъ. Предсѣдатель — Ал-др. Ал-др. *Кюи*, казначей Ал-др. Серг. *Гаргановъ*, секретарь Фед. Юсеф. *Смолянниковъ*, старшины: Дан. Никит. *Сергеевъ*, Влад. Дм. *Тумановъ*, Пав. Ив. *Коржанскій*, Ал-др. Юсеф. *Смолянниковъ*, Мих. Сем. *Вернеръ*, Кон. Ив. *Поповъ*, Никол. Артем. *Аваковъ*, Бор. Петр. *Протасовъ*, Мих. Дм. *Скворцовъ* и Андр. Андр. *Ждановъ*.

**Клубъ велосипедистовъ.**

(2 уч., Полцейская ул., д. Сергѣева).

Совѣтъ старшинъ: Дав. Ефим. *Николаевъ* (предсѣдатель), Бор. Дмит. *По-*



*лыновъ*, Ив. Ив. *Зайковский*, Леон. Вас. *Штишевскій*, Никол. Егор. *Тумановъ*, Мак. Ив. *Марковъ*, Акимъ Абрам. *Гурин*, Мих. Петр. *Ивановъ*, Яков. Пант. *Димитриади*, Артем. Дав. *Киреевъ*, Васил. Никол. *Ольшукъ*, Ал-др. Самуил *Генкель*, Степ. Мих. *Волошиновъ* и Влад. Кондр. *Либизъ*.

### Мусульманское собраніе г. Астрахани.

(5 уч., у Черной мечети, соб. домъ).

Предсѣдатель — Абдурахм. *Алиевъ*, помощникъ его — Исхак. Халиул. *Искендеровъ*, казначей — Хусанъ Абдул. *Халиковъ*, секретарь — Абдрахманъ *Ядыгаровъ*.

### Женскій клубъ.

(2 уч., у Армянскаго моста, д. Агамова).

Предсѣдательница — Елиз. Ив. *Турнаева*, товарищъ ея — вакансія, секретарь — Елена Евген. *Заславская*, казначей — Мар. Никол. *Власова*, члены правленія: Станисл. Ив. *Климашевская*, Екатер. Никол. *Мелькумова*. Соф. Ив. *Эзова*, Рахим. Григ. *Гринеръ*, Надеж. Ал-ев. *Петросбекова*, Екатер. Ал. *Полынова*, Зинаид. Ал-др. *Юдковская* и Анна Павл. *Плонская*.

### Клубъ общества охотниковъ.

(Ново-Агаринская д. Сѣрикова).

Завѣдываютъ члены правленія Общество охотниковъ.

## АСТРАХАНСКІЙ УЪЗДЪ.

### Министерство Внутреннихъ Дѣлъ.

Астраханско - Красноярскій уѣздный предводитель дворянства, кс. Ал-дръ Серг. *Гарганова*; его помощникъ, ге. Фед. Юсиф. *Смоляниновъ*.

### Уѣздный Съѣздъ.

(2 уч., Наробичебургинская ул. д. Джанумовой, телеф. № 700).

Предсѣдатель, сс. Конст. Никол. *Лейтманъ*. Уѣздный членъ окружнаго суда, кс. Мих. Семен. *Вернеръ*. Секретарь, ге. Ив. Фед. *Федорова*. Переводчикъ, канц. сд. Кука *Олаевъ*.

Земскіе начальники: 1 го участка —

от. шт.-кан. Арв. Петр. *Поповъ* (г. Астрахань); 2 го уч. — сс. Фед. Конст. *Каспиевъ* (с. Зеленга); 3-го уч. — тте. Евг. Ал-ев. *Потыкинъ* (с. Карагинное); 4-го уч. — ка. Георг. Гавр. *Голубевъ* (с. Кучерганское); 5-го уч. — ис. Петр. Ив. *Киселевъ* (п. Бирючья Коса); 6-го уч. — ис. Ал-др. Ал-ев. *Буйновскій* (с. Чаранъ) и 7-го уч. — тте. Ал-др. Конст. *Николаевъ* (с. Икрное).

Волостныя старшины: Царевской вол. — Айтмухамедъ *Пзмиловъ*, Началевской — Фед. Ив. *Семетовъ*, Дмитріевской — Фед. Ив. *Рябовъ*, Карагинной — Як. Ив. *Ершовъ*, Кучерганской — Мухамеджанъ *Абдрахмановъ*, Яндыковской — Макс. Ефим. *Адышевъ*, Чаганской — Вас. Мих. *Лозовиковъ*, Икринской — Степ. Ив. *Бусыгинъ*, Тишковской — Фед. Троф. *Фуфиловъ*, Цветковской — Дориф. Еф. *Борсиль*, Бирюче-Косинской — Мих. Ив. *Сергеевъ*, Баралатской — Сер. Тих. *Кузнецовъ*, Лаганской — Петр. Куз. *Шациловъ* и Фориостинской — Пав. Шеф. *Волковъ*.

**Частные повѣренные при сѣздѣ.**

Ал-др. Никол. *Ивановъ*, Арш. Никит. *Левханьяницъ*, Никол. Варф. *Руванскій* и Сем. Евс. *Чернецовъ*.

**Уѣздное по воинской повинности  
Присутствіе.**

(2 уч. д. дворянскаго депутатскаго собранія, набер. Канал, телеф. № 612).

Предсѣдатель — уѣздный предводитель дворянства. Члены: уѣздный исправникъ и уѣздный воинскій начальникъ. Дѣлопроизводитель, клр Сер. Ив. *Полунановъ*.

**Временный Комитетъ по устройству  
мѣстъ заключенія для подвергаемыхъ  
аресту по приговорамъ мировыхъ  
судебныхъ установленій.**

Предсѣдатель — Ал-др. Серг. *Гаргановъ*; члены: сс Ал-др. Вас. *Неудачинъ*, уѣздный исправникъ, городской голова, товарищъ прокурора Никол. Ал-ев. *Виноградовъ*. Смотритель арестнаго дома въ г. Астрахани, нч. Андр. Степ. *Полунановъ*.

**Уѣздное Полицейское Управление.**

(Бѣлгородская ул., д. Усейнова, телеф. № 528).

Уѣздный исправникъ, ис. Сер. Вас. *Робушиъ*. Помощникъ его, ка. Мих. Ив. *Крыловъ*. Секретарь — нч. Андр. Ив. *Павловъ*. Столоначальники: нч. Серг. Никол. *Веселовскій* и вакансія. Регистраторъ, нч. Вален. Вяч. *Бялецкій*.

Пристава: 1-го стана — нч. Андр. Степ. *Хлыновъ* (г. Астрахань); 2-го стана — нч. Пав. Ив. *Волостниковъ* (с. Чаганъ);

3-го стана — ттс. Вяч. Болесл. *Бялецкій* (пос. Форпость); 4-го стана — ка. Петръ Мих. *Полянскій* (пос. Бирючья Коса) и 5-го стана — нч. Ефим. Петр. *Коваленко* (с. Зеленга).

**Уѣздный Распорядительный Комитетъ.**

Предсѣдатель — уѣздный исправникъ.

**Астраханскій уѣздный Комитетъ по-  
печительства о народной трезвости.**

Предсѣдатель — Астраханско-Красноярскій уѣздн. предводитель дворянства Ал-дръ Серг. *Гаргановъ*. Члены: депутатъ отъ духовнаго вѣдомства — благоучинный 1-го окр., инспект. народн. учил. Георг. Ал-др. *Соколовъ*, уѣздн. членъ окружнаго суда, товарищъ прокурора, уѣздный исправникъ, надзиратель 1-го округа Астраханскаго акцизн. управл. Мих. Юсиф. *Даниловичъ*, земскіе начальники уѣзда, податной инспекторъ и уѣздный врачъ Мих. Гавр. *Ключаревъ*. Дѣлопроизводитель — Серг. Ив. *Полунановъ*.

**В р а ч и:**

Уѣздный врачъ (старшій по губерніи), сс. Мих. Гавр. *Ключаревъ*; сельскіе врачи: 1-го уч. — ка. Никол. Ал-ев. *Гельвицъ* (с. Чаганъ); 2-го уч. — вакансія (с. Федоровское); 3-го ис. Лавр. Никол. *Троицкій* (с. Яндыки); 4-го уч. — (вр. и д.) ст.-м. М. А. *Ворошицъ* (с. Зеленга); 5-го уч. — нч. Никол. Льв. *Абезьянинъ* (п. Бирючья Коса); 6-го уч. — нч. Никол. Вас. *Кулюкинъ* (с. Карантинное); 7-го — ис. Степ. Павл. *Ченцовъ* (с. Началово) и 8-го уч. — вакансія (с. Бахтемиръ).

Врачъ, завѣдывающій врачебно-санитарной станціей на 12-ти-фут. рейдѣ Каспійскаго моря, ттс. Стан. Витал. *Кочетовъ*.

Сельскія фельдшерицы-акушерки: 1-го уч. — С. И. *Шубъ* (с. Чаганъ), 2-го уч. — Мар. Ал-св. *Ларионова* (с. Федоровское), 3-го уч. — Ольга Ал-др. *Жуленева* (с. Индыки), 4-го уч. — Евдок. Мих. *Одинокова-Копцова* (с. Зеленга), 5-го уч. — Елиз. Васил. *Андреєва* (пос. Вирючья Коса), 6-го уч. — Вѣра Ив. *Апанкина* (с. Барантинное), 7-го уч. — Мар. Ал-др. *Дмитріева* (с. Запаревское) и 8-го уч. — Мар. Месров. *Гернеръ* (с. Бахтемиръ).

### Тинанская грязелѣчебница.

Врачъ — Инш. Ал-др. *Деминскій*; смотритель — пч. Ал-др. Вас. *Кашинъ*.

### Почтово-телеграф. учрежденія.

Въ ст. Атаманской, почтово-телеграфная контора. Начальникъ, кск. Гавр. Исаак. *Улетовъ*. Надсмотрщикъ, клр. Петръ Мих. *Григюшинъ*. Чин. VI разр. Артем. Яков. *Саблинъ* и Конст. Ив. *Дряхлушинъ*.

Въ п. Вирючьей Косѣ, почтово-телеграфное отдѣленіе. Начальникъ, клр. Егор. Андр. *Шубинъ*. Чиповникъ VI разр. Петръ Куз. *Бутховъ*.

Въ ст. Замьяновской, почтово-телеграфное отдѣл. Начальникъ, ттс. Вас. Пет. *Листковъ*. Надсмотрщикъ, пч. Ал-др. Мих. *Лебедевъ*.

Икцохуровское почтовое отдѣленіе. Начальникъ, клр. Акѣмъ Аким. *Латышевъ*.

Въ пос. Лаганъ, телеграфное отдѣленіе. Начальникъ — Петръ Мих. *Андреєвъ*.

Въ с. Индыкахъ, почтово-телеграфное отдѣленіе. Начальникъ, ка. Сем. Ал-св. *Цибизовъ*. Надсмотрщикъ, пч. Ив. Вас. *Сизовъ*.

Атаманская телефонная станція. Надсмотрщикъ, клр. Ив. Никан. *Лебедевъ*. Чипов. VI разр.: Вѣра Ив. *Кузьмина*, Мар. Георг. *Кулькова* и Анас. Георг. *Шубина*.

### Министерство финансовъ.

Податной инспекторъ, ка. Вас. Ив. *Пестровскій*. Помощникъ его, ттс. Вас. Пав. *Ильенко*.

### Уѣздное Раскладоч ое по промысловому налогу Присутствіе.

Предсѣдатель — податной инспекторъ Астрах. уѣзда. Члены: Бор. Григ. *Ицнельсонъ*, Ив. Матв. *Лбовъ*, Степ. Вас. *Носковъ*, Ив. Ефим. *Рябицевъ*, Ал-ѣй Петр. *Масловъ* и Ал-др. Ив. *Рябиновъ*.

### Министерство торговли и промышленности.

Смотрители: Астраханскаго солянаго участка, ка. Ал-др. Пл. *Ханжинъ*, за Гурьевскими и Эмбенскими соляными озерами, ка. Ив. Ив. *Петрушевскій*.

### Главное Управление Землеустройства и Земледѣлія.

Лѣсничій, ттс. Федор. Ал-др. *Щецинскій*; лѣсные кондуктора: Вас. Никол. *Джевинскій* и Дмитр. *Мокшевъ*.

Младшій надзиратель по завѣдыванію казенными землями и оброчными статьями перваго района, нч. Антон. Раф. *Хрулинскій-Бурбо*

### Астраханско - Красноярская Уѣздная Землеустроительная Коммиссія.

(2 уч. Католическая ул. д. Широковой).

Предѣдатель — уѣздн. предводитель дворянства Ал-др. Серг. *Гаргановъ*; непремѣнный членъ кс. Влад. Эдуард. *Нихельманъ*; члены: представитель управленія государственными имуществомъ Антон. Рафанл. *Хрулинскій-Бурбо*, предѣдатели Астраханскаго и Красноярскаго уѣздныхъ съѣздовъ, уѣздные члены окружнаго суда и податные инспектора Астраханскаго и Красноярскаго уѣздовъ, отъ крестьянъ: Яков. Ив. *Ершовъ*, Вас. Пав. *Герасимовъ*, Захар. Елиз. *Терентьевъ*, Идрисъ *Улиеровъ*, Фед. Степ. *Ерошенковъ*, Давид. Никол. *Потемкинъ*, Вас. Тим. *Кузовлевъ* и Никол. Мак. *Мазловъ*; представитель отъ г. Краснаго Яра Илья Ал-др. *Ильинъ*, представители отъ инородческаго населенія: Очир. *Сбуш. Джамбаевъ* и Муслим. Ибраг. *Таначевъ*. Секретарь, квр. Ал-сѣй Ал-ев. *Котовъ*

### Ахматовская школа садоводства и огородничества.

(С. Началово).

Наблюдательный Комитетъ. Предѣдатель — Тих. Михайл. *Захаровъ*, члены: Петр. Петр. *Ивановъ* и Аким. Мих. *Блюшниковъ*, представитель отъ казны — Конст. Ив. *Чукаевъ*.

Управляющ., квр. Петр. Аким. *Потопольскій*, законоучитель, свящ. Гавр.

*Крастелевскій*; учитель приготовительнаго класса — нч. Ал-др. Иосиф. *Гимбицкій*.

### Министерство Юстиціи.

Уѣздный членъ окружнаго суда, кс. Мих. Сем. *Вернеръ*,

Судебные слѣдователи: 1-го участка — нс. Кирил. Ал-др. *Дубровинъ* и 2-го участка — ка. Ал-др. Ал-ев. *Портновъ*.

Судебный приставъ — ка. Филар. Григ. *Подольскій*.

### Астраханская исправительная земледѣльческая колонія.

(Царевская волость. Астраханскаго уѣзда, с. Башмаковка, телеф. № 255).

Предѣдатель правленія — Мих. Влад. *Оттъ*; члены: Дмит. Гавр. *Безсоновъ*, Вас. Пав. *Мирялюбовъ*, Мих. Фед. *Федоровъ*, Хрисанф. Някан. *Тихановъ*, Ив. Дмит. *Четыркинъ* и Григ. Никит. *Абеловъ*.

Директоръ колоніи — Христоф. Мих. *Татиевъ* воспитатели: Андр. Прокоф. *Самохотинъ* и Никол. Ал-ев. *Старцевъ*.

### Министерство Народнаго Просвѣщенія.

#### Начальныя народныя училища въ уѣздѣ.

Анютинское. Учительница — Марія Георг. *Кушенинская* (она же преподаетъ Законъ Божій).

Бекетовское. Законоучитель и учитель — Никол. Андр. *Збукаревъ*.

Вирюче - Косинское. Законоучитель, свящ. *Ив. Покасовъ*; учитель — Влад. *Яков. Хохловъ*.

Т-ва Бр. Нобель на пристани. Законоучитель, прот. *Иоаннъ Нигровскій*. Учитель — *Ив. Федос. Китасовъ*; помощники его: *Петръ Вас. Сидоровъ* и *И. П. Смирнова*.

Евпраксинское. Учительница — Ал-дра *Пав. Залубасва*.

Зеленгинское 2-хъ классное. Законоучитель, свящ. *Петръ Цвѣтковъ*. Завѣдывающій — *Григ. Вас. Брыковъ*. Учитель *Ив. Ив. Кузьминъ*; помощница учителя *Л. Брыкова*.

Иванчугское. Законоучитель — вакансія. Учительница — *М. А. Серебрякова*.

Икрянинское. Законоучитель, свящ. *Влад. Киселевъ*. Учитель *Пав. Евг. Прозоровъ*.

Камызякское мужское. Законоучитель, свящ. Ал-дръ *Шоболовъ*. Учитель — Ал-дръ *Тит. Бадановъ*.

Камызякское женское. Законоучитель, свящ. *Павель Жабичъ*. Учительница — *Анна Троф. Гагарина*; помощница ея — *Мар. Антон. Семенова*.

Карапатское. Законоучитель, свящ. *Анатол. Васильковскій*. Учитель — *Фед. Павл. Шустовъ*; помощникъ его — *Никол. Логин. Денисовъ*.

Карантинное. Законоучитель, свящ. *Вас. Иконичкій*. Учительница — *Соф. Андр. Андреева*; помощники: Ал-дра *Ив. Славновская* и *Иванъ Андр. Андреевъ*.

Началовское. Законоучитель, свящ. *Аристархъ Виноградовъ*. Учитель — *Вас. Ефим. Леонтьевъ*; помощница его — *Марія Ал. Леонтьева*.

Ново-Тузуглейское. Законоучитель, свящ. Ал-дръ *Скрижалкинъ*. Учитель — *Григ. Ив. Щетининъ*.

Образцовское. Законоучитель и учитель — *Фед. Ив. Пронинъ*.

Раздоринское. Законоучитель, свящ. *Серг. Короблевъ*. Учитель — *Дмит. Тим. Султановъ*; помощникъ его — *Степ. Яков. Борисовъ*.

Уварнинское. Законоучитель — свящ. *Иаков. Царевскій*. Учитель — *Мих. Филип. Пылаевъ*; помощница его — *Мар. Ал-ев Пыласва*.

Чаганское министерское. Законоучитель, свящ. *Никол. Болтинскій*. Учитель — *Петр. Ал-ев. Скворцовъ*; помощникъ его — *Никол. Петр. Ульяновъ*.

Чаганское общественное. Законоучитель — свящ. *Никол. Болтинскій*. Учительница — *Варв. Никол. Скворцова*.

Яндыковское 2-хъ классное. Законоучитель — свящ. *Пав. Митрохинъ*. Завѣдывающій — *Вас. Никол. Цокровскій*. Учитель — *Куз. Ал-ев. Шитовъ*.

## Военное Министерство.

### Управление Астраханскаго Уѣзднаго Воинскаго Начальника.

(1 уч., Красныя казармы, телеф. № 521).

Воинскій начальникъ, полк. *Илья Андр. Козловскій*; завѣдывающій пересѣльною частью, подпор. *Никол. Вас. Шастоперовъ*; дѣлопроизводитель, кап *Никол. Григ. Телловъ*.

## Морское Министерство.

Смотритель Четырехбугоринскаго маяка, яич. поч. граж. *Георг. Ив. Севастьяновъ*.

## Духовное Вѣдомство

### Благочинные, протоіереи и священники церквей Астраханскаго уѣзда.

#### I округъ.

Благочинный (онъ же протоіер. Городофорностинской (Атаманской) Спасо-Преображенской церкви) Іоаннъ Павл. *Нигровскій*. Свящ. той же церкви: Мих. *Матвѣевъ* и Павелъ *Проскуряковъ*.

Священники церквей селъ: Николаевского, Николаевской — Мих. *Голтиковъ*; Басовъ, Покровской — Конст. *Постыловъ*; Караваннаго. Рождество-Богородицкой — вакансія; Михайловскаго, Михаило-Архангельск. — Іоаннъ *Пчельниковъ*; Индыковскаго, Николаевской — Павелъ *Митрохинъ*; Промысловскаго, Казанской Михаилъ *Авдѣевъ*; Оленичева, Николаевской — Михаилъ *Поляковъ*; на островѣ Куламы, Николаевской — іеромон. *Трифурій*; Макова, Алексѣевской — Ал-др. *Юштинъ*; Цвѣтнова, Рождество-Богородицкой — Николай *Ситкинъ*; Тишковскаго, Николаевской — Ѳеодоръ *Лушневъ*; Зеленинской, Михаило-Архангельской — Петръ *Цвѣтковъ*; на Заячьемъ островѣ, Николаевской — Ал-свѣй *Рябовъ*; въ пос. Большомъ Магоѣ (Красноярск. у.), Трехсвятительской — Серафимъ *Аврорскій*.

#### II округъ.

Благочинный, свящ. Михаило-Архангельской церкви с. Карантиннаго — Евсилій *Иконицкій*.

Священники церквей селъ: Началова, Руденской — Архистархъ *Виноградовъ* и Гавр. *Крестелевскій*; Бахтемирскаго, Троицкой — Мих. *Юштинъ*; Сергіевскаго, Сергіевской — Ал-дръ *Икониц-*

*кій*; Икрянаго, Петро-Павловской — Влад. *Киселевъ*; Ѳеодоровскаго (Харбая), Иоанно Богословской — Федоръ *Зальскій*; Житнаго (Досадинское тожъ), Алексѣевской — Алексѣй *Избековъ*; Вирючей Косы, Васильевской — Іоан. *Покасовъ*; Зюзиной Косы, Петро-Павловской — Вас. *Монголовъ*; Четырехбугоринскаго, Николаевской — Ѳеодоръ *Соколовъ* и Петръ *Болтинскій*; Лагани, Николаевской — Георгій *Поповъ*; поселка Рынокъ, Смоленской — антоній *Панасевичъ*; поселка Чулианъ, Ильинской — Никол. *Георгіевскій*.

#### III округъ.

Благочинный, свящ. Николаевской церкви села Ильинскаго — Влад. *Малыгинъ*.

Священники церквей селъ: Камызяка, Смоленской Ал-дръ *Шоболовъ* и Пав. *Жабинъ*; Каралата, Иоанно-Предтеченской — Анатал. *Васильковскій*; Чагана, Покровской — Іоан. *Третьяковъ* и Никол. *Болтинскій*; Никольскаго (Ново-Нивольское и Безпутьное тожъ), Николаевской — Данилъ *Зальскій*; Уваровъ, Казанской — Іаковъ *Царевскій*; Самождальскаго, Петро-Павловской — Анатолій *Краснопольцевъ*; Образцовскаго. Спасо-Преображенской — Ал-др. *Смирновъ*; Иванчуга, Троицкой — Конст. *Ростошинскій* и Михаилъ *Бажановъ*; Хмѣлевки, Казанской — Ал-дръ *Блаховъ*; Раздора, Покровской — Серг. *Кораблевъ*.

### Астраханское Уѣздное Отдѣленіе Епархіальнаго Училищнаго Совѣта.

Предсѣдатель отдѣленія и уѣздный наблюдатель, свящ. Влад. Яков. *Лебединскій*. Почетный членъ, поч. поч. гр. Сем. Ив. *Захаровъ*. Члены: протопіер. Стеф. Ив. *Солертинскій*, свящ. Всев.

Фед. *Виноградовъ*, свящ. Вас. *Юан. Юштинъ*, свящ. Сем. *Сем. Буиловъ*, свящ. Вас. *Як. Лебединскій* и діак. *Петръ* *Ив. Коломейкинъ* (дѣлопроизводитель); преподаватель духовн. семинаріи *Никол. Никол. Мятницкій*, инспекторъ народн. учил. *Георг. Ал-др. Соколовъ*, о.о. благочинные, земскіе начальники и исправникъ Астраханскаго уѣзда.

### Церковно-приходскія школы Астраханскаго уѣзда.

Крещено - калмыцкая миссіонерская 2-хъ классная на Калмыцкомъ базарѣ. Завѣдующій и законоучитель, свящ. *М. С. Кондаковъ*; учителя: *Никол. Лесторовъ* и *Яковъ Сутыринъ*.

Камызякская 2-хъ классная. Завѣдующій и законоучитель, свящ. *А. П. Шоболовъ*; учитель 2-го класса — *С. П. Лебедевъ*; законоучитель 1-го класса, свящ. *П. Е. Жабинъ*; учит.: діаконъ *Петръ Мягковъ* и *Л. П. Ильинская*; попечитель — *М. П. Поляковъ*.

Атамановская — мужская. Завѣдующій, протоіерей *І. П. Нигровскій*; законоучитель, діаконъ *П. Ѳ. Богдановъ*; учительница — *О. П. Шмарина*; попечитель *І. Е. Рябцевъ*.

Архіерейскаго поселка — женская. Завѣдующій, протоіерей *І. П. Нигровскій*; законоучитель, свящ. *П. С. Прокурятковъ*; учительницы: *П. Д. Мышгина* и *А. П. Богданова*; попечитель — *П. П. Балунинъ*.

Архіерейскаго поселка — мужская. Завѣдующій, протоіерей *І. П. Нигровскій*; законоучитель, свящ. *Михаилъ Матвѣевъ*; учительницы: *Н. І. Слюзина* и *А. М. Монголова*; попечитель *Н. Д. Шанховъ*.

Басинская. Завѣдующій и законоучитель, свящ. *Б. П. Постловъ*; учительница — *А. М. Меликова*.

Бахтемирская — мужская. Завѣдующій и законоучитель, свящ. *М. И. Юштинъ*; учитель — *Василій Аверьяновъ*; попечитель — *А. А. Ульевъ*.

Бахтемирская — женская. Завѣдующій и законоучитель, свящ. *М. И. Юштинъ*; учительница — *Юлія Памрина*; попечитель — *А. А. Ульевъ*.

Бирюче-Косинская. Завѣдующій и законоучитель, свящ. *І. М. Пожисовъ*; учитель — *П. А. Дмитриенко*; попечитель — *А. П. Бузинъ*.

Восточнаго Общества на пристани „Дюртъ-Алтынъ“. Завѣдующій, свящ. *В. Я. Лебединскій*; учительница — *М. П. Жукова*; попечитель — *А. В. Петровъ*.

Житинская. Завѣдующій и законоучитель, свящ. *Алексѣй Избасковъ*; учительница — *Ольга Лесторова*.

Заяче-Островская. Завѣдующій и законоучитель, свящ. *А. П. Рябовъ*; учительница — *П. С. Харкина*; попечитель — *Г. П. Лбовъ*.

Зеленгинская. Завѣдующій и законоучитель, свящ. *Петръ Цвѣтковъ*; учительница — *А. А. Смирнова*; попечитель — *Ѳ. Д. Кондратевъ*.

Зюзинская. Завѣдующій и законоучитель, свящ. *Василій Монголовъ*; учительница — *М. П. Мягкова*.

Иванчугская. Завѣдующій, протоіерей *М. М. Боросковъ*; учительница — *А. А. Серебрякова*.

Икрянинская 1-я. Завѣдующій и законоучитель, свящ. *В. И. Киселевъ*; учительница — *Анастасія Ртова*.

Икрянинская 2-я. Завѣдующій, свящ. *В. И. Киселевъ*; учитель — *Петръ Горотковъ*.

Ильинская (с. Ножевое). Завѣдующій и законоучитель, свящ. *Владимиръ Малининъ*; учительница — *Е. В. Уиповская*; попечитель *Я. М. Носовъ*.

Караптянная. Завѣдующій, свящ. *В. А. Жуницкій*; законоучитель,

дѣаконъ В. С. *Монаковъ*; учительница — А. Н. *Мальшева*; попечитель И. Г. *Алексѣевъ*.

Каралатская. Завѣдующій и законоучитель, священник А. Н. *Васильковский*; учительница — С. Г. *Зиновьева*; попечитель — И. В. *Носковъ*.

Комаровская. Завѣдующій и законоучитель, священник Д. Д. *Зальскій*; учительница — К. А. *Юловская*.

Караванская. Завѣдующій и законоучитель, священник П. С. *Поспѣловъ*; учительница — Е. Л. *Гулина*.

Лаганская. Завѣдующій и законоучитель, священник Г. Г. *Поповъ*; учитель — А. П. *Надовъ*.

Маковская. Завѣдующій и законоучитель, священник А. М. *Юштинъ*; учительница — В. М. *Юштина*; попечитель — Е. О. *Терентьевъ*.

Михайловская. Завѣдующій и законоучитель, священник Г. Д. *Пчельниковъ*; учитель — Д. М. *Добрыниченко*.

Началовская. Завѣдующій и законоучитель, священник А. О. *Виноградовъ*; учительница — В. Г. *Зорина*.

Николаевская. Завѣдующій и законоучитель, священник М. Ф. *Колтиковъ*; учительница — А. Т. *Архангельская*.

Никольская (Безпутное). Завѣдующій и законоучитель, священник Д. Д. *Зальскій*; учительница — Л. А. *Садовская*.

Образцовская (пос. Травинъ). Завѣдующій и законоучитель, священник А. П. *Смирновъ*; учительница — Н. А. *Смирнова*.

Оленичевская. Завѣдующій и законоучитель, священник М. Г. *Поляковъ*; учитель — С. И. *Ивашиненко*; попечитель — В. П. *Докучаевъ*.

Промысловская — мужская. Завѣдующій и законоучитель, священник М. П. *Авдѣевъ*; учитель — П. В. *Булаевъ*; попечитель — Н. А. *Тимофѣевъ*.

Промысловская — женская. Завѣдующій и законоучитель, священник М. П.

*Авдѣевъ*; учительница — П. Н. *Гудкова*; попечитель — Н. А. *Тимофѣевъ*.

Рышковская. Завѣдующій и законоучитель, священник А. Я. *Панасевичъ*; учительница — Е. Н. *Цвѣткова*.

Самосдѣльская. Завѣдующій и законоучитель, священник А. А. *Краснопольцевъ*; учительница — А. В. *Шикинская*; попечитель — А. Г. *Степановъ*.

Сергѣевская. Завѣдующій и законоучитель, священник А. А. *Иконницкій*; учительница — Г. А. *Зуль*.

Тинковская — мужская. Завѣдующій и законоучитель, священник О. А. *Лушневъ*; учитель — Степанъ *Волковъ*; попечитель — С. С. *Гордѣевъ*.

Тинковская — женская. Завѣдующій и законоучитель, священник О. А. *Лушневъ*; учительница — Евгения *Гладкова*; учительница Г. Н. *Съжиринъ*; попечительница — Е. О. *Лушневъ*.

Троицкая. Завѣдующій и законоучитель, священник М. С. *Бажановъ*; учительница — О. П. *Серебрякова*.

Тузуклейская. Завѣдующій и законоучитель, священник А. П. *Скрижалкинъ*; учитель — Д. П. *Лютиковъ*; попечитель — П. С. *Цвѣтковъ*.

Уваринская. Завѣдующій и законоучитель, священник Иаковъ *Царевскій*; учительница — Е. Г. *Румянцева*.

Хмѣлевская. Завѣдующій, закон. и учитель, священник А. П. *Благовъ*.

Цвѣтновская — мужская. Завѣдующій и законоучитель, священник Н. П. *Ситкинъ*; учительница — М. К. *Лебедева*; попечитель — А. П. *Афанасьевъ*.

Цвѣтновская — женская. Завѣдующій и законоучитель, священник Н. П. *Ситкинъ*; учительница — Е. И. *Юштина*; попечитель — Н. П. *Митрохинъ*.

Чаганская. Завѣдующій и законоучитель, священник Иоаннъ *Третьяковъ*; учительница В. А. *Покровская*; попечительница — Пелагея *Жукова*.



Четырехбугоринская — мужская. Завѣдующій и законоучитель, свящ. Ѳеодоръ *Соколовъ*; учительница — Елена *Холодова*; попечитель — В. С. *Кузнецовъ*.

Четырехбугоринская — женская. Завѣдующій и законоучитель, свящ. Ѳеодоръ *Соколовъ*; учительница — Евгения *Сибирякова*; попечитель — В. С. *Кузнецовъ*.

Чулпанская. Завѣдующій и законоучитель, свящ. Николай *Георгиевскій*; учительница — С. Д. *Назимова*; попечитель — И. А. *Ясыринъ*.

Яндыковская. Завѣдующій и законоучитель, свящ. П. К. *Митрохинъ*; учительница — В. И. *Леторова*; попечитель — И. Д. *Ленезинъ*.

Ѳеодоровская — мужская. Завѣдующій, свящ. Антоній *Богородицкій*; законоучитель и учитель, діаконъ М. С. *Рудневъ*; попечитель — Г. Г. *Михайловъ*.

Ѳеодоровская — женская. Завѣдующій и законоучитель, свящ. Антоній *Богородицкій*; учительница — А. А. *Скворцова*.

## Старобрядческія общины въ Астра-скомъ уѣздѣ.

Община „Спасова согласія“ въ с. Икряномъ. Духовникъ — Яковъ *Савел. Кривошеевъ*.

Община христіанъ древле-православнаго, кафолическаго, старо-поморскаго псковѣданія въ с. с. Хмѣлевкѣ и Безетовкѣ.

## Частныя общества въ Астраханскомъ уѣздѣ.

Общество вспомошествованія учащимся дѣтямъ служащихъ Астраханскаго Отдѣла Т-ва Бр. Нобель.

(Заячій островъ).

Предсѣдатель — Левъ Никит. *Тархановъ*, казначей — Ал-др. *Рохов. Гинтылло*, секретарь — Иванъ *Федос. Бутаевъ*, члены правленія: Герм. *Герм. Каллинъ* и Никол. Андр. *Николаевъ*.

## Г. КРАСНЫЙ-ЯРЪ и УѢЗДЪ.

### Министерство Внутреннихъ Дѣлъ.

Астраханско - Красноярскій уѣздный предводитель дворянства, кс. Ал-др. *Серг. Гаргановъ*; его помощникъ, гс. Федоръ *Юсиф. Смольяниновъ*.

### Уѣздный Съѣздъ.

Предсѣдатель, кс. Ал-др. *Фед. Юштинъ*. Членъ Астраханскаго окружнаго суда по уѣзду, кс. Генр. *Людв.*

*Годицкій-Цвирко*. Городской судья, ис. Ив. Ив. *Пономаревъ*. Члены: уѣздный исправникъ и податной инспекторъ. Секретарь, пч. Ал-др. *Гавр. Клейманъ*. Переводчикъ — Рахметулла *Сахитовъ*.

Земскіе начальники: 1-го участка — ис. Никол. Ал-др. *Шигинъ* (пос. Сафоновка); 2-го участка — кск. Вас. *Вас. Столяровъ* (г. Красный-Яръ); 3-го участка — тте. Ал-др. *Пав. Снѣженицкій* (г. Красный-Яръ) и 4-го участка — кс. Ал-дръ *Юсиф. Смольяниновъ* (с. Разночинское).

**Волостные старшины:** Никольской вол.—Антон. Вас. *Шкодинъ*, Теплинской — Федоръ Ив. *Горбачевъ*, Хожегаевской — Кутлугазы *Ильсовъ*, Разночинской — Григ. Ил. *Коричуновъ*, Петропавловской — Степ. Никол. *Федоровъ*, Гапюшкинской — Мих. Степ. *Малышевъ*, Могойской — Куз. Агап. *Алешинъ* и Телячинской — Степан. Ал-ев. *Суменковъ*.

### УѢздное по воинской повинности Присутствіе.

Предсѣдатель, кс. Ал-др. Фед. *Юштинъ*; члены: уѣздный исправникъ, отъ военнаго вѣдомства (по назначенію), отъ города (по выбору уполномоченныхъ). Дѣлопроизводитель, кяр. Мих. Дмитр. *Съдовъ*.

### УѢздный Распорядительный Комитетъ.

Предсѣдатель — уѣздный исправникъ. Члены: городской староста и податной инспекторъ.

### УѢздный Комитетъ Попечительства о народной трезвости.

Предсѣдатель — Ал-др. Федор. *Юштинъ*. Члены: депутатъ отъ духовн. вѣдомства, прот. Георг. *Пересѣловъ*, уѣздный наблюдатель церк. приходск. школь, завѣдывающій Красноярскимъ городскимъ училищемъ Оттон. Андр. *Канавинъ*, уѣздный членъ окружнаго суда Ген. Людв. *Годыцкий-Цвирко*, помощникъ акцизнаго надзирателя Никол. Ив. *Скворцовъ*, уѣздный врачъ, уѣздный исправникъ, земскіе начальники, податной инспекторъ, атаманъ станицы Ил. Конст. *Ерьмовскій*, городской староста Конст. Дороф. *Ключаревъ*. Дѣлопроизводитель — Мих. Дмитр. *Съдовъ*.

### УѢздное Полицейское Управленіе.

Уѣздный исправникъ, нс. Ал-др. Ал-др. *Синеоковъ*; помощникъ его — гс. Петр. Павл. *Федорченко*. Секретарь — вакансія. Столоначальники: кяр. Ал-дръ Гавр. *Константиновскій* и нч. Яков. Марк. *Носовъ*. Регистраторъ — Вяч. Яков. *Тутариновъ*.

Пристава: 1-го стана — нч. Ив. Владим. *Николаевъ* (г. Красный-Яръ), 2-го стана — нч. КалISTR. Федор. *Вълмитченко* (с. Сафоновка) и 3-го стана — гс. Ив. Ив. *Череминъ* (с. Никольское).

### Городская больница.

Врачъ больницы — городской врачъ. Смотритель — Ив. Ив. *Никифоровъ*.

### В р а ч и.

Городовой врачъ (и д.) — ка. Евстаф. Иосиф. *Нагулевичъ*.

Уѣздный врачъ, ка. Евстаф. Иосиф. *Нагулевичъ*; сельскіе врачи: 1-го уч. — Аполнн. Ив. *Колчина* (с. Разночинское), 2-го уч. — нс. Конст. Мих. *Соболевъ* (с. Марфино), 4-го уч. (вр. п. д.) — ст.-мед. И. К. *Сарандино* (с. Большое Гапюшкино), 4-го уч. — вакансія (г. Красный-Яръ) и 5-го уч. (вр. п. д.) — врачъ *Тександъ* (с. Никольское).

Городская повивальная бабка — Зинаида Ив. *Вакурова* (г. Красный-Яръ). Сельскія фельдшерицы-акушерки: 1-го уч. — Елиз. Павл. *Кочелова* (с. Теплинское), 2-го уч. — Фейна Рейза Абрам. *Гантфельдъ* (с. Марфино), 3-го уч. — Агрип. Ив. *Игнатъева* (с. Большое Гапюшкино), 4-го уч. — Ефрос. Ал-ев. *Макарова* (г. Красный-Яръ) и 5-го уч. — Блюма Фроим. *Фишкина* (с. Сафоновка).

**Упрощенное городское управление.**

Городской староста, мѣщ. Констан. Дориф. *Ключаревъ*; помощники старосты — мѣщане: Никита Андриан. *Ключаревъ* и Семен. Петр. *Михель*.

Уполномоченные: Матв. Герас. *Поповъ*, Петр. Нв. *Грачевъ*, Петр. Нв. *Тутариновъ*, Вас. Вас. *Ситниковъ*, Авраам. Фед. *Боковъ*, Васил. Семен. *Анохинъ*, Нв. Никол. *Серебряковъ*, Никол. Андр. *Леонтьевъ*, Мих. и Никол. Пет-чи *Вакуровы*, Фед. Нв. *Меццераковъ* и Вас. Мих. *Заплатинъ*.

**Городская бесплатная лѣчебница.**

Завѣдывающій — городской врачъ.

**Городская общественная библиотѣка.**

Предсѣдатель — городской староста.

**Сиротскій судъ.**

Предсѣдатель — Констан. Дориф. *Ключаревъ*. Члены: Нв. Никол. *Стариковъ* и Петр. Нв. *Тутариновъ*.

**Почтово-телеграфная контора.**

Въ г. Красномъ-Яру. Начальникъ конторы, нч. Пав. Яковъ *Юдинъ-Ложкинъ*; надсмотрщикъ — нч. *Абрамовъ*.

**Министерство Финансовъ.****Податной инспекторъ,**

ка. Влад. Вас. *Поройковъ*.

**Красноярское Казначейство.**

Казначей, кск. Никол. Нв. *Никифоровъ*; старшій бухгалтеръ, нч. Павел. Андр. *Ветчинкинъ*; бухгалтеръ 1-го разр., нч. Фрол. Вас. *Гавериловъ*.

**Уѣздное Раскладочное по промысловому налогу Присутствіе.**

Предсѣдатель — податной инспекторъ. Члены: Григ. Вас. *Морозовъ*, Нв. Никол. *Бутыринъ*, Ал-др. Ал-ев. *Филимоновъ*, Серг. Матв. *Калиховъ* и Ев. Ефим. *Ревенковъ*.

**Городское по квартирному налогу Присутствіе.**

Предсѣдатель — податной инспекторъ. Члены: Петр. Нв. *Грачевъ*, Илья Ал-др. *Ключаревъ*, Нв. Никол. *Старцевъ*, Нв. Никол. *Бутыринъ*, Нв. Мих. *Поповъ* и Афан. Констан. *Дворецкій*.

**Министерство Юстиціи.**

Уѣздный членъ Астраханскаго окружнаго суда, кс. Генр. Людв. *Годыцкій-Цвирго*.

Городской судья, кс. Нв. Нв. *Пономаревъ*.

Судебный слѣдователь по Красноярскому уѣзду, кс. Никол. Ал-сѣв. *Евфорцкій*.

Нотариусъ — Мих. Петр. *Бакшеевъ*.

Судебный приставъ — кс. Пав. Ал-др. *Сычевскій*.

## Министерство Народнаго Просвѣщенія.

Инспекторъ народныхъ училищъ Астаханскаго и Красноярскаго уѣздовъ—  
с. Георг. Ал-др. *Соколовъ*.

### Народныя училища.

Въ г. Красномъ-Яру.

#### 3-хъ классное городское училище.

Почетный смотритель, не. Никол. Петр. *Рахмановъ*.

Учитель-инспекторъ, не. Оттон. Андр. *Канавинъ*. Законоучитель, свящ. Пав. Милит. *Путятинъ*. Учителя: Нв. Вас. *Горшковъ* и Вас. Никол. *Покровскій*.

#### Приходское мужское училище.

Законоучитель (онъ-же и учитель)—  
Ал-др. Семен. *Макаровъ*; помощница—  
Нина Никол. *Клементьева* и помощ-  
никъ—Георг. Карп. *Антоненко*.

#### \* Приходское женское училище.

Законоучитель, свящ Ал-сѣй *Олейниковъ*. Учительница—Ольга Ром. *Люстрова*; помощницы ея: Зинаида Вас. *Макарова* и Мар. Георг. *Переелова*.

#### Русско-татарское.

Учитель Фатых. Нурм. *Усмановъ*.

## Въ уѣздѣ.

### Одноклассныя училища.

Алгаринское. Законоучитель, свящ. Влад. *Нильфоровъ*. Учитель—Тимоф. Семен. *Мошковъ*.

Пльинское. Законоучитель и учитель—Ал-сѣй Як. *Неудковецъ*.

Котелевское. Учительница—Анна Ив. *Любилова*.

Марфинское. Законоучитель, свящ. В. Г. *Поляковъ*. Учитель—Мих. Фед. *Федоровъ*.

Никольское. Законоучитель, диак. *Добровъ*. Учитель—Петръ Конст. *Шилкинъ*; помощница его—Ольга Петр. *Шилкина*.

Петропавловское. Законоучитель, свящ. Ал-др. Мих. *Кронидовъ*. Учительница—Людм. Мих. *Кронидова*.

Разночинское. Законоучитель, свящ. Евг. Ив. *Сластущенскій*. Учитель—Буз. Никол. *Овчинниковъ*; помощница его—Тат. Милит. *Пашкова*.

Сафоновское. Законоучитель, свящ. Пав. *Зиловъ*. Учитель—Вас. Мих. *Чулиль*.

Суровское. Законоучитель и учитель Прок. Павл. *Калиевъ*.

Теплинское. Законоучитель, свящ. Никол. Афан. *Дмитриевскій*. Учитель—Петр. Ив. *Лущинъ*; помощникъ его—Дмитр. Никол. *Нилцевъ*.

Утеринское. Законоучитель и учитель—Григ. Павл. *Соковъ*.

### Вѣдомство учреждений Императрицы Маріи.

#### Уѣздное попечительство дѣтскихъ пріютовъ.

Предсѣдатель—Ал-др. Фед. *Юштинъ*. Дѣйствительные члены: священ. Павел.

*Путятинъ*, земскіе начальники уѣзда, исправникъ, городской староста, уѣздный врачъ. Дѣлопроизводитель — Мух. Дмитр. *Сыдовъ*.

## Духовное вѣдомство.

### Благочинные, протоіереи и священники церквей, Красноярскаго уѣзда.

#### I округъ.

Благочинный, онъ же священ. села Теплинскаго Иоанно-Предтеченской церк. Никол. Афан. *Дмитріевскій*.

Протоіерей Красноярскаго Владимирскаго собора — Георгій *Переспыловъ*. Священники того же собора: Пав. *Путятинъ* и Ал-сѣй *Олейниковъ*; Ильинской кладбищенской церкви г. Краснаго-Яра — священ. Ром. *Романовъ*. Предмѣстья города — Черемухи, Петропавловской — Влад. *Барановъ*.

Священники церквей сель: Разночинскаго (Ново-Александровскаго), Николаевской — Евген. *Сластушенскій*; Барановскаго, Скорбященской — Ал-сѣй *Гавриловъ*; Петропавловскаго, Успенской — Ал-др. *Кропидовъ*.

#### II округъ.

Благочинный, священ. с. Кривобузанскаго, Еватерининской церкви — Ал-др. *Граниковъ*; священники церквей сель: Сафоновки, Троицкой — Петр. *Зиновьевъ*; Ганюшкина, Двѣнадцати-Апостольской — Фед. *Агаревскій*; Никольскаго (Джамбай тожъ), Антоніо-Феодосіевской — Фавій *Колмиковъ*; на Чуркинскомъ промыслѣ, Николаевской — Влад. *Розановъ*; пос. Телячяго, Казанской — Ал-др. *Кузьминъ*; Ново-Краснаго, Николаевской — Стеф. *Нирровъ*; Агары, Николаевской

Влад. *Никифоровъ*; пос. Трехбратинскаго, Николаевской — Конст. *Нирожковъ*; села Марфина, Казанской — Владимиръ *Поляковъ* и Арсен. *Михайловскій*.

### Красноярское Уѣздное Отдѣленіе Епархіальнаго Училищнаго Совѣта

Предсѣдатель отдѣленія и уѣздный наблюдатель, священ. Ал-сѣй *Ив. Олейниковъ*. Члены: протоіерей Георг. Мих. *Переспыловъ*; священники: Никол. Афан. *Дмитріевскій*, Ром. Ян. *Романовъ* (онъ же казначей) и Влад. Іосиф. *Барановъ*, предсѣдатель уѣзднаго съезда, судебный приставъ по Красноярскому уѣзду П. А. *Сычевскій*, оо. благочинные, земскіе начальники и исправникъ Красноярскаго уѣзда. Ш. д. дѣлопроизводитель — псалом. Порф. *Влаговиревъ*.

### Церковно-приходскія школы Красноярскаго уѣзда.

Владимирская г. Краснаго Яра. Законоучитель, священ. Ал-сѣй *Олейниковъ*; учительница — А. Р. *Романова*.

Ильинская г. Краснаго Яра. Законоучитель, священ. Романъ *Романовъ*; учительница — Марія *Юштина*.

Барановская. Законоучитель, священ. Ал-сѣй *Гавриловъ*; учитель Георгій *Коякинъ*.

Больше-Магойская. Законоучитель, священ. Серафимъ *Аврерскій*; учительница Хіонія *Пузанова*.

Ганюшкинская. Законоучитель, священ. Феоф. *Агаревскій*; учительница — М. В. *Леторова*.

Кривобузанская. Законоучит., священ. Ал-дръ *Граниковъ*; учительница — Андія *Грушевская*.

Марѣинская—мужская. Законоучит., свящ. В. Г. *Поляковъ*; учительница—Марія *Руднева*.

Марѣинская—женская. Законоучит., свящ. Арсеній *Михайловскій*; учительница—Ал-дра *Юницкая*.

Никольская (с. Джамбай). Законоучитель, свящ. Фавій *Колтиковъ*; учительница—О. Ф. *Колтикова*.

Новокрасивская. Законоучитель, свящ. Стеф. *Щировъ*; учительница—Елена *Недоръзова*.

Петропавловская. Законоучит., свящ. Ал-дръ *Кронидовъ*; учитель, псаломщикъ Михаилъ *Ильинскій*.

Разночинская. Законоучитель, свящ. Е. И. *Сластушенскій*; учительница—Екат. *Кронидова*.

Сафоновская. Законоучитель, свящ. П. С. *Зиновьевъ*; учительница—А. П. *Юрова*.

Телячинская. Законоучитель, свящ. Ал-дръ *Кузьминъ*; учительница—Софія *Кузьмина*.

Теплинская. Законоучитель, свящ. Н. А. *Дмитріевскій*; учительница—Ольга *Дьяченко*.

Трехбратинская. Законоучит., свящ. Конст. *Цирюшликовъ*; учитель—Пав. *Архиновъ*.

Чурбинская. Законоуч., свящ. В. И. *Розиновъ*; учит., диак. Іоаннъ *Соболевъ*.

Частныя общества въ Красноярекомъ уѣздѣ.

Комитетъ по призрѣнію пронаженныхъ.

Предсѣдатель—уѣздный исправникъ; казначей и завѣдывающій приютомъ уѣздный врачъ Евст. Іосиф. *Нагулевичъ*; члены: городской староста, атаманъ станцы, прот. Георг. *Цереспыловъ*, П. А. *Тимофеевъ*, П. С. *Цельтковъ*, П. М. *Ванниковъ*, А. К. *Дворецкій*, П. М. *Григорьевъ*, свящ. Р. *Романовъ*, Ф. В. *Гречушинъ*, М. Г. *Смирновъ*, Д. М. *Потемкинъ*, В. П. *Герасимовъ*, А. П. *Вершининъ* и А. Т. *Миловановъ*.

Общественное собраніе.

Совѣтъ старининъ. Предсѣдатель—Ив. Ив. *Доломаревъ*, старинины: Акям. Григ. *Халилеевъ*, Никол. Ив. *Скворцовъ*, Григ. Ал-др. *Ларинъ*, Петр. Ив. *Грачевъ*, Евст. Іосиф. *Нагулевичъ*, Ив. Ал-ев. *Тимофеевъ*, Ив. П. *Ветлушинъ*, Вас. Вас. *Столяровъ*, Вас. Яков. *Бирюковъ*, Пав. Дмит. *Замятинъ* и Ал-др. Сем. *Макаровъ* (секретарь).

## Г. ЕНОТАЕВСКЪ и УѢЗДЪ.

Министерство Внутреннихъ  
Дѣлъ.

Чернояро-Енотаевско-Царевскій уѣздный предводитель дворянства, кс. Гавр. Панк. *Голубевъ* (г. Енотаевскъ).

Его помощникъ, тте. Яков. Ал-ев. *Буслаевъ*.

Уѣздный Съездъ.

Предсѣдатель, дсе. Сем. Григ. *Атабековъ*. Уѣздный членъ Астраханскаго окружнаго суда, кс. Тих. Никол. *Лукаевъ*. Почетный мировой судья, отст. ген.-м. Вал. П. *Кондаковъ*. Секретарь, кек. Осип. Мих. *Випникъ*. Переводчикъ—Улюмджи *Шуптыровъ*.

Земскіе начальники: 1-го участка—отст. шт.-кап. Адольф. Карл. *Мейеръ* (г. Енотаевскъ); 2-го уч. ттс. Пет. Никол. *Севериновъ* (с. Никольское); 3-го уч.—лейт. зап. Евгр. Евгр. *Стоговъ* (с. Болхуны) и 4-го уч.—нс. Вас. Род. *Степановъ* (с. Харабали).

**Волостные старшины:** Ивановской вол.—Фед. Ст. *Силиверстовъ*, Никольской—Григ. Мих. *Лисицкій*, Болхунской—Имит. Никол. *Будникова*, Золотухинской—Куз. Пимен. *Сапрыкинъ*, Ново-Николаевской—Ал-сбй Пл. *Семченко*, Саяньской—Яков. Макар. *Поновъ*, Харабалинской—Андр. Яков. *Каверинъ*, Влжневской—Фед. Матв. *Лисуновъ* и Пришибинской—Ив. Тим. *Турликовъ*.

### Уѣздное по воинской повинности Присутствіе.

Предсѣдатель—уѣздн. предводитель дворянства, кс. Гав. Панк. *Голубевъ*. Члены: уѣздный исправникъ, уѣздный воинскій начальникъ и отъ гор. об-ва (по выбору). Дѣлопроизводитель, квр. Ал-др Вас. *Андеевъ*.

**Помощникъ начальника Астрахан. Губерн. Жандарм. Управленія въ Царевскомъ, Черноярскомъ и Енотаевскомъ уѣздахъ.** рот. Мих. Карл. *Жолнеревичъ* (г. Царевъ).

### Уѣздный распорядительный Комитетъ.

Предсѣдатель—уѣздный исправникъ; члены: податной инспекторъ и городской староста

### Уѣздное Полицейское Управленіе.

Уѣздный исправникъ, квр. Никол. Мих. *Арипчеевъ*; помощникъ его, нч. Владим. Вас. *Костинскій*. Секретарь, нч. Степ. Ал-ев. *Жолмаковъ*. Столовачальники: Петръ Ив. *Каширскій* и вакансія. Регистраторъ, нч. Федоръ Гавр. *Елдышевъ*.

Пристава: 1-го стана—нч. Ив. Ив. *Легодимовъ* (с. Никольское); 2-го стана—нч. Вас. Гавр. *Николаевъ* (с. Болхуны) и 3-го стана—ттс. Раф. Ал-ев. *Илатьевъ* (с. Харабали).

Завѣдывающій полицейскою частью на Баскунчакѣ, нч. Мих. Антон. *Степановъ*.

Начальникъ тюрьмы, нч. Вас. Никол. *Евстратовъ*.

### Уѣздное Отдѣленіе губернскаго комитета общества попечительнаго о тюрьмахъ.

Предсѣдатель—уѣздный исправникъ. Директоры: уѣздный предводитель дворянства, уѣздный врачъ, уѣздный членъ окружнаго суда, товарищъ прокурора, благочинный и городской староста.

### Енотаевскій уѣздный Комитетъ Попечительства о народной трезвости.

Предсѣдатель—Гавр. Панкр. *Голубевъ*. Члены: протоіер. Гавр. *Чаевъ*, свящ. Конст. *Ардымскій*, уѣздный членъ окружнаго суда, уѣздный исправникъ, уѣздный воин. начальникъ, земскіе начальники уѣзда, попечитель Александро-Богачухурскаго улуса Пав. Ив. *Богдановъ*, помощн. акцизнаго надзирателя Евг. Фелик. *Вонасевичъ*, податн. инспект., уѣздный врачъ, инспекторъ город. 4-хъ клас. училища, городской староста, атаманъ отдѣла Мих. Федот. *Кокучикинъ*. Дѣлопроизводитель—Ал-дръ Вас. *Андреевъ*.

### Врачи.

Городовой врачъ (и. д.), нч. Есхиль Пл. *Полыковскій*.

Уездный врач — ич. Есхель Ильич. *Полыковский*. Сельскіе врачи: 1-го уч. — кс. Порф. Ал-др. *Вьщениосцевъ* (с. Никольское), 2-го уч. — Григ. Григ. *Лопатинъ* (с. Сасыколи), 3-го уч. — вакансія (с. Болхуны), 4-го уч. — Арон. Изр. *Левинъ* (с. Селитренное), 5-го уч. — Генн. Валер. *Хрусталева* (г. Енотаевскъ) и 6-го уч. — Надежда Мельхиседек. *Калантаріаничъ* (с. Харабали).

Уездная повивальная бабка — Гольда Рув. *Пикаревичъ* (г. Енотаевскъ)

Сельскія фельдшерницы - акушерки: 1-го уч. — Юдиф. Меер. *Лева* (с. Никольское), 2-го уч. — Анна Андр. *Красилникова* (с. Сасыколи), 3-го уч. — Марфа Псаевна *Федорова* (с. Болхуны), 4-го уч. — Екат. *Сиволобова* (с. Селитренное), 5-го уч. — Натал. Григ. *Мещерякова* (г. Енотаевскъ), 6-го уч. — вакансія (с. Харабали).

### Енотаевская больница Приказа Общественнаго Призрѣнія.

Врачъ больницы — городской врачъ. Смотритель — Андр. Сем. *Леопова*.

### Упрощенное городское управление.

Городской староста — Ив. Никол. *Ширяевъ*; помощникъ его — вакансія; дѣлопроизводитель — Никол. Петр. *Гавриловскій*.

Уполномоченные: Ив. Петр. *Меньшова*, Ал-сѣй Ив. *Вотова*, Мих. Ив. *Евстратова*, Петр. Дмитр. *Сидорова*, Лаврен. Никол. *Ширяевъ*, Ив. Ал-св. *Гриднева*, Дмит. Ал-сѣв. *Елдышева*, Конст. Пав. *Перепеченова*, Ал-др. Як. *Ивалова* и Ив. Гавр. *Жилинъ*.

### Сиротскій судъ.

Предсѣдатель — Ив. Никол. *Ширяевъ*; членъ — Дмитр. Ив. *Николова*; секретарь — Никол. Петр. *Гавриловскій*.

### Почтово-телеграфныя учрежденія.

Въ пос. Баскунчакъ, почтовое отдѣленіе. Начальникъ, ич. Митроф. Никиф. *Блжкинъ*.

Въ с. Болхунахъ, почтово-телеграфное отдѣленіе. Начальникъ, клр. Мих. Ал-др. *Кочневъ*; надсмотрщикъ, клр. Ив. Имен. *Деревякинъ*.

Въ ст. Ветяпичинской, почтово-телеграфное отдѣленіе. Начальникъ, кск. Степ. Павл. *Каринъ*; надсмотрщикъ, ич. Вас. Вас. *Фокинъ*.

Въ г. Енотаевскъ, контора. Начальникъ, ич. Петръ Ив. *Горбуновъ*; помощникъ его, ич. Федоръ Никит. *Фомичевъ*; почт.-телегр. чиновн. VI разр., клр. Ив. Прокоф. *Казначеевъ*; надсмотрщикъ ич. Ал-др. Ефим. *Неклюдова*.

Въ с. Никольскомъ, почтово-телеграфное отдѣленіе. Начальникъ, клр. Ал-сѣй Сем. *Евсеевковъ*; надсмотрщикъ, ич. Яковъ Ив. *Мироновъ*.

Въ с. Харабалахъ, почтово-телеграфное отдѣленіе. Начальникъ, ич. Ив. Ив. *Спиридоновъ*; надсмотрщикъ, ич. Ал-др. Яков. *Носова*.

### Министерство Финансовъ.

#### Податной инспекторъ,

ка. Конст. Конст. *Павлиновъ*.

### Енотаевское Казначейство.

Казначей, клр. Пав. Пав. *Гладышева*. Бухгалтеры: старшій — ка. Мих. Ив.



*Бурмистрова*, 1-го разр. — ва. Ал-др. Ал-ев. *Брестовъ* и 2-го разр. — нч. Федоръ Ив. *Воиновъ*.

### Уѣздное Раскладочное по промысловому налогу Присутствіе.

Предсѣдатель — податной инспекторъ. Члены: Авраамъ Ал-др. *Улыбинъ*, Мар. Ром. *Шекинъ*, Ив. Ив. *Гурболикъ*, Фед. Вас. *Зленко*, Ив. Конст. *Брейкинъ*, Ал-сѣй Влае. *Скачковъ* и Евген. Фелик. *Бонисевичъ*.

### Городское по квартирному налогу Присутствіе.

Предсѣдатель податной инспекторъ. Члены: Влад. Петр. *Луьинскій*, Пет. Дмит. *Сидоровъ*, Макаръ Ром. *Шейкинъ*, Ив. Никол. *Ширяевъ*, Федоръ Яков. *Ивановъ* и Федор. Стен. *Кичкинъ*.

### Министерство торговли и промышленности.

Смотритель Баскунчакскаго солянаго промысла, гс. Ив. Вас. *Шишовъ*. Врачъ соляныхъ промысловъ, кс. Петръ Вас. *Пальмирскій*.

### Главное Управленіе Землеустройства и Земледѣлія.

Гидротехникъ — Филип. Пантел. *Клименко* (г. Енотаевскъ). Инструкторъ показательныхъ хозяйствъ — Конст. Никол. *Разумовъ*.

### Министерство Путей Сообщенія.

#### Баскунчанская желѣзная дорога.

(Сл. Владимировка).

Начальникъ, сс., инж. пут. сообщ. Никол. Ив. *Крыловъ*. Начальникъ службы пути, ттс., инж. пут. сообщ. Влад. Ал-др. *Пилуэ*. Начальникъ тяги, кск., ви -техн. Серг. Стен. *Тихановичъ*. Правитель дѣль — Петръ Мих. *Волоховъ*. Главный бухгалтеръ — Рост. Яков. *Золотаревскій*. Ревизоръ движенія, ротм. Серг. Ив. *Ганъ*. Кассиръ — Ив. Афан. *Печаевъ*. Завѣдующій телегр., ттс. Фед. Фед. *Самовичъ*. Старшій врачъ, сс., док.-м. Оскар. Ал-др. *Шлезингеръ*. Завѣдыв. магазиномъ — Ал-др. Илар. *Уваровъ*. Завѣдывающ. училищемъ — Ал-др. Егор. *Юртайкинъ*.

### Министерство Юстиціи.

Уѣздный членъ Астраханскаго окружнаго суда, кс. Тих. Никол. *Лукаевъ*. Судебный слѣдователь Енотаевскаго уѣзда, сс. Петръ Мих. *Сироткинъ*. Судебный приставъ, нч. Конст. Ив. *Закляковъ*.

### Министерство Народнаго Просвѣщенія.

Инспекторъ народныхъ училищъ Черныорскаго и Енотаевскаго уѣздовъ, сс. Петръ Ант. *Филатовъ* (Черный-Яръ).

### Народныя училища:

Въ г. Енотаевскъ

#### 4-хъ классное городское мужское училище.

Учитель - инспекторъ — вакансія. Законоучитель, протоіер. Гавріиль Гавр.

*Чаевъ.* Учителя: ис. Мих. Ал-ев. *Санинъ.* Пав. Петр. *Сперанскій* и Ал-сѣй Яков. *Муратовскій.*

### Приходское мужское училище.

Законоучитель, свящ. Иаков. *Козловъ.* Завѣдывающій — Дмитр. *Андреевъ.* Учитель — Федор. Мих. *Спиридоновъ.*

### Приходское женское училище.

Законоучитель, свящ. Иаков. *Козловъ.* Завѣдывающая — Ал-дра Петр. *Феологоса.* Учительница — вакансія.

## В ъ у ѣ з д ѣ .

Болхунское — министерское. Законоучитель, свящ. Сократъ *Царевскій.* Завѣдывающій — Мих. Аким. *Макаровъ.* Учитель — Ал-др. Аким *Макаровъ.*

Болхунское — общественное. Законоучитель, свящ. Никол. *Ивановскій.* Учителя: Андр. Мих. *Ушаковъ* и Ив. Вас. *Баладинъ.*

Владимировское. Законоучитель, свящ. Гавр. *Богдановъ.* Учитель — Петръ Степ. *Роговъ.*

Золотухинское. Законоучитель, свящ. Никол. *Никольскій.* Учитель — Фед. Дм. *Цыгановъ.*

Бочковатское. Законоучитель, свящ. Тихонъ Вас. *Илларионовъ.* Учитель — Ал-сѣй Григ. *Прянишниковъ.*

Вняжевское. Законоучитель, свящ. Вас. *Мирандовъ.* Учитель — Ал-др. Григ. *Прянишниковъ.*

Никольское — двухклассное. Законоучитель, свящ. Тих. Ил. *Третьяковъ.* Завѣдывающій — Никол. Никол. *Поповъ.* Учитель — Фед. Ив. *Бирюковъ.*

Никольское — мужское. Законоучитель, свящ. Вас. *Паробичевъ.* Учитель — Ив. Тарас. *Широковъ.*

Никольское — женское. Законоучитель, свящ. Вас. Вас. *Паробичевъ.* Учительница — Любовь Ив. *Станкова.*

Ново-Николаевское. Законоучитель, свящ. Федоръ *Добросердовъ.* Учителя: Петр. Дм. *Молчановъ* и Степ. Фрол. *Молчанова.*

Пироговское. Законоучитель, свящ. Серг. *Цвѣтковъ.* Учитель — Ив. Евген. *Замятинъ.*

Пришибинское — женское. Законоучитель, свящ. Влад. *Соколовъ.* Учительница — Марія Яков. *Чумакова.*

Сасыкольское — двухклассное. Законоучитель, свящ. Иаковъ *Троицкій.* Завѣдывающій — Петръ Ив. *Въляковъ.* Учитель — Вас. Никол. *Поляковъ.*

Сасыкольское — женское. Законоучительница — Марія Павл. *Уметова.*

Селитренское. Законоучитель, свящ. Иоан. *Нефедьевъ.* Учитель — Арсен. Петр. *Харитоновъ.*

Тамбовское. Законоучитель, свящ. Васил. *Нефедьевъ.* Учитель Влад. Вас. *Нефедьевъ.*

Харабалинское — мужское. Законоучитель, свящ. Иаковъ *Фаворскій.* Учитель — Фед. Степ. *Лебедевъ.*

Харабалинское — женское. Законоучитель, свящ. Иоан. *Дубковъ.* Учительница — Анаст. Ив. *Вълоземцева.*

## ВѢДОМСТВО ИМПЕРАТРИЦЫ МАРИИ.

### УѢЗДНОЕ ПОПЕЧИТЕЛЬСТВО ДѢТСКИХЪ ПРИУТОВЪ.

Предсѣдатель — Гавр. Панк. *Голубевъ;* дѣйствительные члены: земскіе начальники уѣзда, протоіер. Енотаев-

скаго собора, исправникъ, уѣздный врачъ, завѣдывающій городскимъ училищемъ и городской староста. Дѣлопроизводитель — гс. Осипъ Мих. *Винникъ*.

## Военное Министерство.

### Управление Енотаевского Уѣзднаго Воинскаго Начальника.

Воинскій начальникъ, подп. Владисл. Викент. *Добровольскій*. Дѣлопроизводитель, ксв. Ал-сѣй Мих. *Агрицкій*.

## Духовное вѣдомство.

### Благочинные, протоіереи и священники церквей Енотаевского уѣзда.

#### I округъ.

Благочинный, протоіер. Енотаевского Троицкаго собора Гавр. Гавр. *Часвъ*; священники того же собора: Конст. *Ардымскій* и Іаковъ *Козловъ*; приисавная къ собору Покровская церковь въ пос. Екатериновѣ; священники церкви сель и станицъ: Ниволскаго, Рождество-Богородицкой — Тихон. *Третьяковъ* и Вас. *Паробичевъ*; Федоровки, Никольской — Исаакій *Ростовцевъ*; станицъ: Сьрогазинской, Петро-Павловской — Конст. *Глядковъ*; Коскинской, Донской — Іоаннъ *Грузиновъ*; Михайловской, Михаило-Архангельской — Петръ *Лепоринскій*; Копановской, Усенской — Ал-сѣй *Буславъ*; Ретлянской, Николаевской — Григор. *Близнюковъ*; Грачевской, Донской — Григ. *Генерозовъ*; Владимировки, Михаило-Архангельской — Гаврил. *Богдановъ*; Ивановскаго, Покровской — Іоаннъ *Пур-*

*пуровъ*; Пришиба, Покровской — Іоанн. *Москаленко* и Владим. *Соколовъ*.

#### II округъ.

Благочинный, священникъ Троицкой церкви села Харабалей — Іаковъ *Фаворскій*; священникъ той же церкви — Іоаннъ *Дубковъ*.

Священники церкви сель: Хошеутовскаго, Михаило-Архангельской — Гавр. *Добронравовъ*; Княжева, Казанской — Іоаннъ *Близнюковъ*; Селитреннаго, Архидіаконо-Стефановской — Іоаннъ *Нефедьевъ* и Вас. *Рудневъ*; Тамбовки, Богоявленской — Василій *Нефедьевъ*; Кочковатки, Казанской — Мих. *Платориновъ*; Сасыкольскаго, Покровской Ал-др. *Добронравовъ* и Іаковъ *Троицкій*.

#### III округъ.

Благочинный, священникъ села Болхунъ. Дмитріевской церкви — Василій *Абрамовъ*; священникъ той же церкви — Николай *Ивановскій*; Покровской церкви того же села — Сократъ *Царевскій*.

Священники церквей сель: Михайловскаго, Казанской — Іоаннъ *Клочковъ*; Удачнаго, Покровской — Андрей *Пшонцискій*; Золотухинскаго, Казанской — Никол. *Никольскій* и Василій *Николаевъ*; Пироговскаго, Михаило-Архангельской — Серг. *Цвѣтковъ*; Сокрутовки, Вознесенской — Александръ *Гордѣевъ*; Ново-Николаевскаго, Никольской — Васпл. *Мирандовъ* и Федор. *Добросердовъ*.

### Енотаевское уѣздное отдѣленіе Епархіальнаго училищнаго совѣта.

Предсѣдатель отдѣленія и уѣздный наблюдатель, свящ. Кон. Георг. *Ардым-*

*скій*. Члены: свящ. Петр. Никол. *Лепоринскій*, Іак. Плат. *Козловъ* (онъ же казначей и дѣлопроизводитель), Іоан. Петр. *Пурцовъ*, Степ. Никиф. *Дмитріевскій*, отет. ген.-м. Вал. Ил. *Кондаковъ*, уѣздный предводитель дворянства Гавр. Панкр. *Голубевъ*, уѣздный членъ окруж. суда Тих. Никол. *Тугасевъ*, представит. город. общества Пв. Гав. *Дряглюшинъ*, оо. благочинные, земекіе начальники и исправникъ Енотаевского уѣзда.

### Церковно-приходскія школы Енотаевского уѣзда.

Енотаевская. Завѣд., свящ. К. Г. *Арбылскій*; законоучит., свящ. Я. П. *Козловъ*; учительница—П. И. *Улетова*; попечитель—*Сидоровъ*.

Баскунчакская. Завѣд. и законоуч., свящ. Виталій *Бенедиктовъ*; учительница—А. М. *Сызранская*; попечитель—И. В. *Шишовъ*.

Болхунская, Дмитріевская—мужская. Завѣд. и законоуч., свящ. Н. Н. *Ивановскій*; учитель—Г. И. *Синектустовъ*.

Болхунская, Дмитріевская—женская. Завѣд. и законоуч., свящ. В. Д. *Абрамовъ*; учительница—А. К. *Вольнова*.

Болхунская, Покровская—женская. Завѣд. и законоуч., свящ. С. П. *Царевскій*; учителя Ѳ. М. *Чернобровина*; учитель пѣнія, псаломщикъ—Петръ *Мальковъ*.

Владимировская. Завѣд. и законоучит., свящ. Г. Ѳ. *Богдановъ*; учитель—А. П. *Троицкій*; попечитель—А. С. *Гаряиновъ*.

Золотухинская. Завѣд. и законоуч., свящ. В. В. *Николаевъ*; учительница—З. А. *Ивановская*.

Ивановская. Завѣд., свящ. К. Г. *Арбылскій*; учительница—Е. С. *Александрова*.

Княжевская. Завѣд. и законоучит., свящ. И. А. *Близнюковъ*; учительница—А. П. *Цвѣткова*; попечит. К. Е. *Дейнекинъ*.

Кочковатская. Завѣд. и законоучит., свящ. Тихонъ *Илларионовъ*; учительн.—А. Г. *Близнюкова*.

Михайловская. Завѣд. и законоуч., свящ. І. Я. *Ястребовъ*; учительн.—Т. В. *Целмарицкая*; учитель пѣнія—С. Я. *Холмечковъ*.

Никольская. Завѣд. и законоучит., свящ. Т. П. *Третьяковъ*; учительн.—К. П. *Пономаревъ*; учитель пѣнія—М. М. *Перфиловъ*; попечит.—К. Я. *Поляковъ*.

Ново-Николаевская. Завѣд. и законоучит., свящ. Ѳ. П. *Добросердовъ*; учительн.—Ольга *Руденко*.

Пыроговская. Завѣд. и законоучит., свящ. Сергій *Цвѣтковъ*; учительн.—А. Н. *Ветлугина*.

Пришибинская. Завѣд.—свящ. В. Ѳ. *Соколовъ*; законоуч., свящ. Іоаннъ *Москаленко*; учитель—С. Я. *Чуманковъ*.

Сасыкольская. Завѣд. и законоуч., свящ. Александръ *Добронравовъ*; учительн.—П. Я. *Фаворская*.

Селитренская—мужская. Завѣд. и законоуч., свящ. І. С. *Нефедьевъ*; учитель—А. П. *Ивановскій*; попечитель—Н. М. *Киселевъ*.

Селитренская—женская. Завѣд. и законоуч., свящ. В. Г. *Рудневъ*; учительн.—А. Я. *Фаворская*.

Сокрутовская. Завѣд. и законоуч., свящ. А. М. *Гордѣвъ*; учитель—А. П. *Иосифовъ*.

Тамбовская. Завѣд. и законоуч., свящ. В. С. *Нефедьевъ*; учитель—Н. Д. *Калдаевъ*; попечитель—В. Р. *Степановъ*.

Удачинская. Завѣд. и законоуч. сваящ. А. А. *Иконницкій*: учительн. — В. Н. *Островидова*.

Федоровская. Завѣд. и законоуч. сваящ. С. Н. *Дмитріевскій*: учительница — Е. Г. *Ястребова*.

Харабалинская. Завѣд. и законоуч. сваящ. Иоаннъ *Дубковъ*: учительн. — Е. Г. *Колоскова*: попечитель — Никол. *Поповъ*.

Хонсеевская. Завѣд. и законоуч. сваящ. Гавриилъ *Добронравовъ*: учительница — Марія *Космина*: попечитель — С. М. *Киселевъ*.

### Частныя общества въ Енотаевскомъ уѣздѣ.

#### Общество пособія бѣднымъ 1-го отдѣла Астр. казач. войска.

Предсѣдатель — Мих. Федот. *Бокункинъ*; товарищъ его — Ив. Ал-ев. *Троицкій*; секретарь Ал-др. Гавр.

*Козюльковъ* и казначей Петр. Степ. *Бочкаревъ*.

#### Общество вспомошествованія нуждающимся учащимся въ Енотаевскихъ училищахъ.

Предсѣдательница — Марія Андр. *Кондакова*; товарищъ ея, прот. Гавр. Гавр. *Чаевъ*; казначей — Ал-др. Вас. *Андреевъ*; секретарь — Евген. Фелик. *Бонасевичъ*; члены правленія: Конст. Георг. *Ардымскій* и Вален. Ил. *Кондаковъ*.

#### Енотаевское общественное собраніе.

Предсѣдатель — Никол. Мих. *Араисевъ*; товарищъ его — Ал-др. Вас. *Андреевъ*; старшныя: Мих. Ал-сѣв. *Санинъ*, Ал-дръ Елиид. *Яковлевъ*, Нав. Ив. *Вогдиновъ*, Влад. Петр. *Тукинскій*, Евген. Фелик. *Бонасевичъ* и Эман. Моис. *Криваткинъ*.

## Г. ЧЕРНЫЙ-ЯРЪ и УЪЗДЪ.

### Министерство Внутреннихъ Дѣлъ.

Чернояро-Енотаевско-Царевскій уѣздный предводитель дворянства, кс. Гавр. Панкрат. *Голубевъ*; его помощникъ, тте. Яков. Ал-ев. *Буслаевъ*.

#### Уѣздный съѣздъ.

Предсѣдатель, дсс. Ал-дръ Пет. *Поливановъ*. Уѣздный членъ окружнаго суда по уѣзду — вакансія. Почетные

мировые судьи: тте. Сем. Раф. *Залькиндъ*, не. Влад. Ив. *Дубасовъ* и тте. Ал-др. Павл. *Снѣжницкій*. Секретарь — вакансія. Переводчики калмыкаго языка: Джирга *Шалаевъ* и Коля *Шопкаевъ*.

Земскіе начальники: 1-го уч. — ксб. Евген. Сем. *Стокаличъ* (г. Черный-Яръ); 2-го уч. — не. Петр. Ал-др. *Чубаровскій* (с. Старица); 3-го уч. — ксб. Ив. Петр. *Бутковъ* (с. Свѣтлый Яръ); 4-го уч. — шт. ротм. зап. Ал-дръ Амврос.

*Хитунъ* (с. Аксай); 5-го уч. — подполк. запаса Георг. Конст. *фонъ-Китеръ* (с. Завѣтное) и 6-го уч. — вакансія (с. Ремонтное).

**Волостные старшины:** Солоно-Займищенской вол. Мих. Никит. *Андреевъ*, Старшикою — Феоф. Никит. *Лагуновъ*, Вязовской — Фед. Наум. *Святловъ*, Каменноярской — Ив. Ал-ев. *Антоновъ*, Свѣтлоярской — Вас. Дм. *Павловъ*, Больше-Чануршиковской — Род. Григ. *Чайковъ*, Солодниковской — Петр. Григ. *Поповъ*, Аксайской — Ив. Ив. *Татаренко*, Цацынской — Леон. Онуф. *Радушевъ*, Тундуговой — Куз. Евд. *Суриковъ*, Садовской — Ал-др. Ив. *Литиновъ*, Киселевской — Дей Фед. *Шайкинъ*, Завѣтвенской — Ивн. Яков. *Торановъ*, Торговской — Григ. Ив. *Штапи*, Ремонтнической — Прок. Серг. *Мосіенко*, Крестовской — Горд. Пет. *Бодановъ*, Кормовской — Созон. Ант. *Дейкинъ*, Прюгнинской — Гавр. Евдок. *Кузьменко*, Элигнинской — Тим. Павт. *Карпенко*, Райгородской — Еф. Ив. *Мастеровъ*, Валуевской — Гавр. Фед. *Старожеско* и Обленской — Як. Митр. *Ворошиовъ*.

### Уѣздное по воинской повинности Присутствіе.

Предсѣдатель, дес. Ал-дръ Петр. *Полливановъ*. Члены: уѣздный воинскій начальникъ и уѣздный исправникъ.

Дѣлопроизводитель, клр. Вас. Степ. *Андреевъ*.

Помощникъ начальника Астрах. Губернскаго Жандарм. Управл. въ Царевскомъ, Черноярскомъ и Енотаевскомъ уѣздахъ, ротм. Мих. Карл. *Жолнеревичъ* (г. Царевъ).

### Уѣздное Полицейское Управленіе.

Уѣздный исправникъ — ка. Ал-сѣй Ив. *Степановъ*; помощникъ его, тте. Ант. Болесл. *Гринцевичъ*. Секретарь, клр. Никан. Мих. *Череминъ*. Столоначальники: клр. Вас. Мих. *Сутыринъ* и клр. Петр. Вас. *Мамерійскій*. Регистраторъ — вакансія.

Пристава: 1-го стана — гс. Казим Петр. *Давидовъ* (с. Каменный-Яръ);

2-го стана — кск. Анатол. Ал-ев. *Рождественскій* (с. Свѣтлый-Яръ); 3-го стана — нч. Фед. Артам. *Алешечкинъ* (с. Киселево); 4-го стана — нч. Ал-сѣй Вас. *Зыковъ* (с. Ремонтное).

Полицейскій надзиратель г. Черногояра, нч. Петр. Дмитр. *Ермаковъ*.

Начальникъ тюрьмы, клр. Петръ Фед. *Касаткинъ*.

### Уѣздный распорядительный комитетъ.

Предсѣдатель — уѣздный исправникъ.

Члены: уѣздный воинскій начальникъ и городской староста.

### Уѣздный комитетъ попечительства о народной трезвости.

Предсѣдатель, кск. Евген. Семен. *Стокаличъ*, члены: старш. помощн. акцизнаго надзирателя Конст. Валент. *Дабунскій*, протоіер. Мих. Ив. *Бѣлозмицевъ*, инспекторъ народныхъ училищъ Петр. Ант. *Филатовъ*, завѣдыв. Черноярскимъ городскимъ училищ. Ив. Евдок. *Козловъ*, наблюдатель церковно-приходскихъ школъ, свящ. К. П. *Цендровскій*, уѣздный воинск. началън., товарищъ прокурора, помощникъ начальника губерн. жандарм. управления Мих. Карл. *Жолнеревичъ*, земскіе начальники, уѣздный исправн., податной инспекторъ, уѣздный врачъ Кива Овсѣев. *Пругеръ* и городской староста. Дѣлопроизводитель, клр. Ал-сѣй Никол. *Сутыринъ*.

### Уѣздное отдѣленіе губернскаго комитета общества попечительнаго о тюрьмахъ.

Предсѣдатель — уѣздный исправникъ. Директоры: уѣздный членъ окружнаго

суда, товарищъ прокурора, уѣздный врачъ, благочинный, городской староста и кунцы: Вас. и Никол. Ал-ев *Якунины*, Мих. Льв. *Калашниковъ*, Петръ Ив. *Булгаковъ* и Як. Фед. *Тимофеевъ*.

**Уѣздный Временный Комитетъ по устройству мѣстъ заключенія для подвергаемыхъ аресту по приговорамъ мировыхъ судебныхъ установленій.**

Предсѣдатель, дсс. Ал-др. Петр. *Полвановъ*; члены: уѣздный исправникъ, земскій начальникъ 1-го уч. Евген. Сем. *Стокаличъ* и городской староста. Дѣлопроизводитель — Ал-сѣй Никол. *Сутыринъ*.

### Арестные дома.

Въ г. Черномъ-Яру. Попечитель, земскій начальникъ 1-го уч. Евген. Сем. *Стокаличъ*. Старшій надзиратель, ктр. Ал-сѣй Никол. *Сутыринъ*.

Въ с. Киселевѣ. Попечитель земскій начальникъ 5-го уч. Георг. Конст. *фонъ-Китеръ*. Старшій надзиратель — Ал-сѣй Ив. *Колмаковъ*.

### Врачи.

Городовой врачъ (и д.), сс. Кива Овсѣев. *Пругеръ*.

Уѣздный врачъ (старшій по губерніи), сс. Кива Овсѣев. *Пругеръ* (Черный-Яръ). Сельскіе врачи: 1-го уч. — вакансія (с. Свѣтлый Яръ), 2-го уч. женщ. врачъ *Дайхесъ* (с. Аксай), 3-го уч. — вакансія (с. Киселево), 4-го уч. — нс. Вацлав. Антон. *Виршилло* (с. Ремонтное), 5-го уч. — вакансія (с. Кормовое), 6-го уч. студ. мед. *Смысловъ* (с.

Каменный-Яръ), 7-го уч. — Ал-сѣй Висс. *Талантовъ* (г. Черный Яръ), 8-го уч. — студ. мед. А. А. *Яковлевъ* (с. Садовое) и 9-го уч. — нч. Петр. Вас. *Быстровъ* (с. Цацы).

Уѣздная повивальная бабка — Ал-дра *Павлова* (г. Черный-Яръ).

Сельскія фельдшерицы-акушерки: 1-го уч. — Агрип. Григ. *Архангельская* (с. Свѣтлый-Яръ), 2-го уч. — Пелаг. Яков. *Зуева* (с. Аксай), 3-го уч. — Марія Георг. *Палфилова* (с. Киселево), 4-го уч. — Гута-лія Запв. *Пейсаховичъ* (с. Ремонтное), 5-го уч. — Агаф. *Устинова* (с. Кормовое), 6-го уч. — Фед. Степ. *Волконская* (с. Каменный-Яръ), 7-го уч. — Екат. Варт. *Попова* (г. Черный-Яръ), 8-го — Изаб. Аким. *Бушуевы-Камыльинъ* (с. Садовое) и 9-го уч. — Шейна Хая *Лесина* (с. Цацы).

### Больница Приказа Общественнаго Призрѣнія.

Врачъ больницы — город. врачъ. Смотритель — Степ. Сав. *Поповъ*.

### Упрощенное городское управленіе.

Городской староста — Ефимъ Ил. *Тимофеевъ*; помощникъ его — Андр. Ал-др. *Дорошинъ*. Уполномоченные: кск. Ал-др. Гавр. *Сторожевъ*; кунцы: Никол. Ал-ев. *Якунинъ*, Мих. Ал-ев. *Якунинъ*, мѣщане: Феликсъ Ив. *Вашикевичъ*, Матв. Вас. *Капустинъ*, Фед. Ал-др. *Костроминъ*, Петръ Ал-др. *Касьяновъ*, Мих. Никол. *Касьяновъ*, Ив. Тим. *Филимоновъ*, Ив. Мих. *Валовъ*.

### Сиротскій Судъ.

Предсѣдатель — Петръ Ал-др. *Касья-*

новъ; члены: Пав. Мих. *Бориковъ* и Фед. Ал-др. *Востроминъ*. Дѣлопроизводитель—Мих. Петр. *Мальцевъ*.

### Почтово-телеграфныя учрежденія.

Въ с. Аксаѣ, почтовое отдѣленіе. Начальникъ, квр. Ал-др. Григ. *Сердюковъ*.

Въ с. Вязовкѣ, почтовое отдѣленіе. Начальникъ, кск. Мат. Ал-ев. *Киевскій*.

Въ с. Завѣтномъ, почтово-телеграф. отдѣленіе. Начальникъ—вакансія. Чиновникъ VI разр.—Дав. Генр. *Куксаузенъ*.

Въ с. Киселевѣ, почтово-телеграфное отдѣленіе. Начальникъ, нч. Петр. Ал-др. *Сорокинъ*; надсмотрщикъ, квр. Ал-др. Матв. *Лазаревъ*.

Въ с. Крестахъ, почтовое отдѣленіе. Начальникъ, нч. Петр. Марк. *Черненко*.

Въ с. Ремонтномъ, почтово телегр. отдѣленіе. Начальникъ, квр. Ал-др. Ив. *Гребенниковъ*; надсмотрщикъ, нч. Петръ Вас. *Шишкинъ*.

Въ с. Свѣтломъ-Яру, почтовое отдѣленіе. Начальникъ—нч. Васил. Мих. *Черкасовъ*.

Въ с. Солодинкахъ, почтово-телегр. отдѣленіе. Начальникъ, нч. Никол. Степ. *Бурмистровъ*; надсмотрщикъ—нч. Фед. Ив. *Тутуновъ*.

Въ с. Тундутовѣ, почтово-телеграфное отдѣленіе. Начальникъ, квр. *Козъ*; надсмотрщикъ—нч. Ал-сѣй Петр. *Бобровъ*.

Въ г. Черномъ-Яру, почтово-телеграфная контора. Начальникъ—нс. Мих. Петр. *Егоровъ*; помощникъ его—кск. Конст. Ильич. *Астаховъ*; чиновники: V разряда, нч. Степ. Ив. *Лукинъ* и VI разряда: квр. Петр. Максим. *Поповъ* и квр. Капит. Ермол. *Асеевъ*; надсмотрщикъ, квр. Пав. Ив. *Евсиковъ*.

Въ с. Эниста, почтовое отдѣленіе. Начальникъ, нч. Егоръ Лубичъ *Быченковъ*.

### Министерство Финансовъ.

#### Податной Инспекторъ,

нс. Ал-сѣй Борис. *Шбрагимовъ*.

#### Черноярское казначейство.

Казначей, ттс. Георг. Степ. *Смирнскій*; старшій бухгалтеръ, нч. Иванъ Никол. *Гладилинъ*; кассиръ 1-го разряда, квр. Степ. Мих. *Кульбатскій*; бухгалтеръ 1-го разряда, тс. Антонъ Ал-др. *Резановъ* и 2-го разряда, нч. Конст. Мих. *Алехеевъ*.

#### Уѣздное раскладочное по промысловому налогу присутствіе.

Предсѣдатель—податной инспекторъ. Члены: Никол. Ал-ев. *Якунинъ*, Мих. Льв. *Галашиниковъ*, Вас. Ил. *Еракинъ*, Петръ Петр. *Верблюдовъ*, Никол. Ил. *Пахомовъ* и Ив. Сем. *Дюнинъ*.

#### Городское по квартирному налогу Присутствіе

Предсѣдатель—податной инспекторъ. Члены: Фелик. Ив. *Вашкевичъ*, Пав. Мих. *Борисовъ*, Мих. Никол. *Касьяновъ*, Ал-др. Гавр. *Сторожевъ*, Григ. Вас. *Пряжишниковъ* и Гавр. Андр. *Тальскій*.

#### Городской общественный банкъ.

Директоръ—Вас. Никол. *Андреевъ*; товарищи его, Вас. Андр. *Мурыгинъ* и Гавр. Андр. *Тальскій*. Бухгалтеръ—Фел. Ив. *Вашкевичъ*.



## Главное Управленіе Землеустройства и Земледѣлія.

Царево - Черноярскій лѣсничій, ис. Владим. Матв. *Максимовъ* (г. Царицынъ); лѣсные кондуктора: Орест. Никол. *Гулисовъ* (кол. Сарепта) и Ирод. *Стяменцовъ* (с. Вязовка).

Гидротехникъ — Никол. Юсеиф. *Рублевъ*.

## Чернояро-Енотаевская уѣздная Землеустроительная Коммиссія.

Предсѣдатель — Чернояро-Енотаевско-Царевскій уѣздный предводитель дворянства, кс. Гавр. Панкр. *Голубевъ*; замѣстители его — предсѣдатели Черноярскаго и Енотаевскаго уѣздныхъ сѣздовъ; члены: уѣздные члены окружнаго суда, податные инспектора и земскіе начальники по Черноярскому и Енотаевскому уѣздамъ; представители: отъ Управленія государственными имуществами, отъ г. Чернаго-Яра — Ефим. Ил. *Тимофеевъ*, г. Енотаевска — Ив. Никол. *Ширяевъ*, отъ калмыцкаго народа: Леджин. Абуш. *Талтаевъ*, Эрдини Кекеев. *Азыдовъ*, Цебекъ Джан. *Онкоровъ* и Бадма Ара *Шонхоровъ*, отъ крестьянъ: Як. Никол. *Мамоновъ*. Ил. Дмит. *Сагалаевъ*. Пав. Ив. *Траченко* Ив. Андр. *Василенко*, Вас. Артем. *Дроздовъ*. Ил. Егор. *Дубининъ*, Игн. Ив. *Востриковъ* и Дан. Спир. *Триголовъ*.

Непремѣнный членъ, ттс. Никол. Кон. *Яковлевъ*. Секретарь, нч. Фед. Осип. *Карповъ*.

## Министерство Юстиціи

Уѣздный членъ Астрахамскаго окружнаго суда — вакансія.

Судебные слѣдователи: 1-го уч — ис. Влад. Ив. *Дубасовъ* (с. Свѣтлый-Яръ) и 2-го уч. — кск. *Базилевичъ* (с. Ремонтное); Чернояро-Енотаевскаго участка — кск. Вас. Ив. *Лавровъ* (г. Черный-Яръ). Нотариусъ — Ал др. Вас. *Хрисопуло*.

Судебный приставъ, квр. Вас. Петр. *Петровъ*.

## Министерство Народнаго Просвѣщенія.

Инспекторъ народныхъ училищъ Черноярскаго и Енотаевскаго уѣздовъ, кс. Петръ Ант. *Филатовъ* (г. Черный-Яръ).

## Народныя училища.

Въ г. Черномъ-Яру.

## Четырехклассное городское мужское училище.

Почетный смотритель, куп. Вас. Ал-ев. *Якунинъ*. Учитель-инспекторъ, ис. Ив. Евдок. *Козловъ*. Законоучитель, протоіер. Мих. Ив. *Бѣлоземцевъ*. Учителя: ттс. Ал-др. Серг. *Кузнецовъ*, нч. Рас. Сем. *Анисимовъ* и нч. Никол. Вас. *Овчинниковъ*.

## Приходское мужское училище.

Законоучитель, священ. Мих. *Любимовъ*. Завѣдывающій — Ал-дръ Егор. *Панчуринъ*. Учителя: Ал-сѣй Яков. *Клишинъ* и Марія Митр. *Гордѣва*.

## Приходское женское училище.

Законоучитель, священ. Вит. Мих. *Кутлинскій*. Учительница — Ал-дра Георг. *Катень Ярцева*.

## Начальное училище.

Законоучитель, священ. Мих. Вас. *Любимовъ*. Завѣдывающій — Влад. Вас. *Федотовъ*. Учитель — Георг. Степ. *Иринарховъ*.

## В ъ у ѣ з д ѣ .

Аксайское. Законоучитель, священ. Мих. *Покасовъ*; учителя: Вас. Дмитр. *Емцевъ* и Мар. Георг. *Панчурина*.

Больше-Чапуриковское. Законоучитель, священ. Георг. *Шалаевъ*; учителя: Мих. Вас. *Шишовъ* и Паул. Никол. *Щетининъ*.

Вязовское. Законоучитель, священ. Серг. Феофан. *Осиповъ*; учитель — Вас. Григ. *Санниковъ*.

Дубово-Овражское. Законоучитель — вакансія; учитель — Степ. Ив. *Кузнецовъ*.

Жутовское. Законоучитель, священ. *Троицкий*; учитель — Ив. Леон. *Гриньковъ*.

Завѣтнинское двухклассное. Законоучитель, священ. Ал-дръ *Хмельевъ*; завѣдывающій — Григ. Никиф. *Костевъ*; учителя: Куз. Ефим. *Осиповъ* и Ал-др. Ив. *Лисинъ*.

Киселевское двухклассное. Законоучитель, священ. Ал-сѣй *Фортунатовъ*; завѣдывающій — Пав. Григ. *Петровъ*; учителя: Никол. Ив. *Торгашевъ* и Екат. Григ. *Петрова*.

Крестовское. Законоучитель, священ. Иоаннъ *Срътенскій*; учитель — Андр. Тим. *Агафоновъ*.

Обиленское. Законоучитель, священ. Иоаннъ *Добросердовъ*; учителя: Петр Яков. *Болдыревъ* и Елиз. Ив. *Данилевская*.

Поповицкое. Законоучитель, священ. Иоаннъ *Сахновъ*; учитель Вас. Алек. *Оршинниковъ*.

Приютинское. Законоучитель, священ. Вас. *Генерозовъ*; учитель — Кириллъ Мих. *Мальцынъ*.

Перегрузновское. Учитель — Георг. Спирид. *Осмининъ*.

Ремонтинское. Законоучитель, священ. Ал-дръ *Орловъ*; учитель — Емел. Дориф. *Дашенко*.

Соленозаймищенское мужское. Законоучитель, священ. Андрей *Соколовъ*; учитель — Дм. Фед. *Босвъ*.

Соленозаймищенское женское. Законоучитель, священ. Андрей *Соколовъ*; учительница — Ал-дра Емел. *Митяева*.

Свѣтлоярское двухклассное. Законоучитель, священ. Конст. *Доброураховъ*; завѣдывающій — Ив. Тимоф. *Дерусовъ*; учителя: Ал-дръ Ив. *Горбуновъ* и Анна Мильт. *Дерусова*.

Солодниковское мужское. Законоучитель, священ. Павелъ *Рязанскій*; учителя: Мих. Алек. *Агаревскій* и Фаин. Тих. *Агаревская*.

Солодниковское — женское. Законоучитель, священ. Пав. *Рязанскій*; учительница — Тавсія Ал-др. *Проскурякова*.

Старицкое. Законоучитель, священ. Конст. *Гранитовъ*; учитель — Фед. Яков. *Волковъ*.

Тундутовское. Законоучитель, священ. Викт. *Богомоловъ*; учитель — Ив. Пав. *Неумовъ*.

Торговское. Законоучитель, священ. Евген. Ефим. *Труевскій*; учительница — Нат. Зин. *Добрынская*.

Цацынское. Законоучитель, священ. Дюн. Гавр. *Еланскій*; учитель Конст. Никол. *Максимовъ*.

## Военное Министерство.

Управление Черноярснаго Уѣзднаго  
Воинснаго Начальника.

Воинскій начальникъ, кап. Андр.

Павл. *Константиновичъ*: дѣлопроизводитель—вакансія.

### Духовное вѣдомство.

#### Благочинные, протоіереи и священники церквей Черноярскаго уѣзда.

##### I округъ.

Благочинный, протоіерей Черноярскаго Вознесенскаго собора Мих. *Бьлосемцвъ*; священники тогоже собора — Ксенофонтъ *Ценоворскій* и Мих. *Любимовъ*; священникъ Черноярской кладбищенской Петро-Павловской церкви — Виталий *Кутлинскій*.

Священники церквей селъ: Соленого Займища, Покровской--*Феодоръ Истребовъ* и Андрей *Соколовъ*; Старикаго, Казанской--*Конст. Гранитовъ* и Дмитр. *Рязанскій*; Подовъ, Александро-Невской — *Іоаннъ Ильинскій*; Стушина, Покровской — вакансія; Вязовки, Иоанно-Богословской -- *Серг. Оситовъ* и Ал-др. *Тигановъ*; Каменнаго-Яра, Николаевской -- *Владим. Воробьевъ*; Солонниковъ, Казанской—*Стеф. Кудиновъ* и *Навелъ Рязанскій*; Ушаковки, Михаило-Архангельской — *Іоанн. Сивичевъ*; Поповцаго, Михаило-Архангельской — *Іоаннъ Сахновъ*; Свѣтлаго-Яра, Николаевской--*Конст. Добронравовъ*.

##### II округъ.

Благочинный, священникъ села Акса, Николаевской церкви—Ал-дръ *Смирновъ*; священники той же церкви: *Григ. Поляковъ* и Мих. *Покасовъ*.

Священники церквей селъ: Чапурниковъ, Рождество Богородицкой — *Георгій Шалашевъ*; Дубоваго Оврага, Никитин-

ской — *Васил. Казанскій*; Цацовъ, Покровской — *Діонисій Еланскій*; Тундутава, Вознесенской--*Викторъ Богомоловъ*; Плодовитаго, Михаило-Архангельской — *Михаилъ Черняевъ*; Абганерова, Рождество-Богородицкой--*Феодоръ Лавровъ*; Жутова, Троицкой — *Никол. Троицкій*; Садоваго. Рождество - Богородицкой — *Дмит. Шустановъ*.

##### III округъ.

Благочинный, священникъ села Ремонтнаго, Покровской церкви — *Михаилъ Травинъ*; священ. той же церкви — Ал-дръ *Орловъ*.

Священники церквей селъ: Завѣтнаго, Николаевской — Ал-дръ *Хмелевъ*; хут. Гичкина, Казанской -- Ал-сѣй *Шмелевъ*; Торговаго, Михаило-Архангельской — *Евгеній Труевскій* и *Мефод. Меликовъ*; Валувки, Петро-Павловской — *Никол. Горбачевъ*; Кресговъ, Успенской — *Іоан. Срътенскій*; Обильнаго, Михаило-Архангельской—*Іоаннъ Добросердовъ*; Киселева, Крестовоздвиженской - Ал-сѣй *Фортунамовъ*; Кормоваго, Николаевской—*Вас. Путиловъ*; Приютнаго Крестовоздвиженской -- *Виталий Генерозовъ*.

##### IV округъ.

Благочинный — вакансія.

Священники церквей селъ: Элисты, Крестовоздвиженской — *Мих. Доктусовъ*; Шацасты, Рождество-Богородицкой—*Іоаннъ Поповъ*; уроч. Ноинъ-Шире, Николаевской — *Леонидъ Лопатинъ*, Чылгирь, Александро-Невской — *Никол. Семченковъ*; Кюрюльты, Вознесенской—*Іоаннъ Голубевъ*; Болхунъ-Саль, Дмитріевской—вакансія; Кеше, Пантелеймоновской — *Іоаннъ Истребовъ*; Уланъ-Эрге, Николаевской — *Іоан. Протопоповъ*.

### Черноярское Уѣздное Отдѣленіе Епархіального Училищнаго Совѣта.

Предсѣдатель и уѣздный наблюдатель, священ. Ксеноф. Павл. *Цендровскій*; члены: предсѣдатель уѣздн. сѣзда Ал-др. Петр. *Поливановъ*, членъ окруж. суда, инспекторъ народныхъ училищъ Петр. Антон. *Филатовъ*, помощникъ надзирателя акцизнаго управленія Конст. Вален. *Лабунскій* и священники: Вит. Мих. *Бутлинскій* (онъ же казначей), Мих. Вас. *Любимовъ*, миссіонеръ Ал-сѣбй Григ. *Шашинъ*, отъ городского общества куп. Яков. Федор. *Тимофеевъ*, о.о. благочинные, земскіе начальники и исправникъ Черноярскаго уѣзда; членъ — дѣлопроизводитель, ксв. Ал-др. Никол. *Степановъ*.

### Церковно-приходскія школы Черноярскаго уѣзда.

Солодникова — мужская второклассная. Попечитель — архіепископъ Казанскій *Никаноръ*; завѣд. и законоуч. священ. С. П. Кудиновъ; старшій учитель П. А. *Ивановскій*; второй учит. Г. Н. *Аврорскій*; третій учитель А. В. *Генерозовъ*.

Черноярская — женская. Завѣд., священ. Б. П. *Цендровскій*; законоуч., священ. М. В. *Любимовъ*; учительн. А. И. *Александровская*

Абганеровская. Завѣд. и закон. священ. О. Я. *Лавровъ*; учительн. М. В. *Короблева*.

Аксайская — мужская. Завѣд., священ. А. В. *Смирновъ*; закон., священ. М. А. *Покасовъ*; учительн. — М. В. *Короблева*.

Аксайская — женская. Завѣд. и законоуч., священ. Г. А. *Поляковъ*; учительн. — М. С. *Левина*.

Болхунъ-Сальская. Завѣд. и закон., священ. А. П. *Данилевскій*; учитель — В. Т. *Камневъ*.

Валуевская — мужская. Завѣд. и законоуч., священ. Н. П. *Горбачевъ*; учитель, діаконъ І. А. *Руденко*.

Валуевская — женская. Завѣд. и законоуч., священ. Н. П. *Горбачевъ*; учительн. — П. Т. *Гладилина*.

Вязовская — мужская. Завѣд. и законоуч., священ. С. О. *Осиповъ*; учитель, діаконъ Н. М. *Добровъ*.

Дубовоовражская. Завѣд. и законоуч., священ. В. А. *Казанскій*; учитель, діаконъ М. С. *Райскій*.

Жутовская — мужская. Завѣд. и законоуч., священ. Н. А. *Троицкій*; учительн. — Т. Н. *Троицкая*.

Завѣтнинская — мужская. Завѣдующ., священ. А. Т. *Хмѣлевъ*; законоуч. и учитель, діаконъ І. П. *Ушаковъ*.

Завѣтнинская — женская. Завѣд. и законоуч., священ. А. Т. *Хмѣлевъ*; учительн. Е. В. *Красноярская*.

Каменная — мужская. Завѣд. и законоуч., священ. Вл. В. *Воробьевъ*; учитель, діаконъ Вл. Дмит. *Киселевъ*.

Каменная — женская. Завѣд. и закон., священ. Вл. В. *Воробьевъ*; учительн. — Ант. Георг. *Цвѣткова*.

Кегульгинская миссіонерская школа. Завѣд., законоуч. и учитель, священ. Пав. В. *Михайловскій*. Помощи учителя Ал. *Шигиденовъ*.

Киселевская — женская. Завѣдующ. и закон., священ. Алексѣй *Фортуатовъ*; учительница — Пар. Вас. *Маннова*.

Кичкинская. Завѣд. и зак., священ. Андр. Ст. *Шмелевъ*; учитель Григ. Ал. *Лексинъ*.

Кормовская — женская. Завѣд. и законоуч., священ. Вас. Евл. *Путиловъ*; учитель, діаконъ *Калининъ*.

Крестовская — женская. Завѣд. и законоуч., священ. І. И. *Срътенскій*; учиг., діаконъ Іак. *Андріановъ*.

Кюрюльтинская. Завѣд. и законоуч., священникъ Влад. *Дилигенскій*; учитель — П. *Костроминъ*.

Ноингъ-Ширенская — миссіонерская Завѣд. и законоуч., священникъ Л. В. *Лопатинъ*; 1-й учитель Е. Т. *Герусовъ*; 2-й учитель — Аядръ *Межуевъ*.

Обиленская — женская. Завѣд. и законоуч. — Г. Г. *Добросердовъ*; учитель — А. Н. *Марченко*.

Подовская. Завѣд. и законоуч. Г. В. *Шабинскій*; учитель — вакансія.

Плодовитенская. Завѣд. и законоуч., священникъ М. П. *Черняевъ*; учитель — А. А. *Ткачевъ*.

Поповицкая — мужская. Завѣд., священникъ Г. Е. *Сахновъ*; законоуч., диаконъ П. В. *Богоявленскій*; учитель — А. В. *Водолюбъ*.

Пріютинская — женская. Завѣд. и законоуч., священникъ В. Я. *Генероловъ*; учительн. З. И. *Евтушенко*.

Ремонтинская — мужская. Завѣд., священникъ М. А. *Травинъ*; законоуч. и учитель, диаконъ А. Я. *Щеткинъ*.

Ремонтинская — женская. Завѣд. и законоуч., священникъ М. А. *Трапезниковъ*; учительн. М. П. *Сыдова*.

Садовская. Завѣд. и законоуч. — вакансія; учительн. — вакансія.

Свѣтлоярская — женская. Завѣд. и законоуч., священникъ К. И. *Добронравовъ*; учительн. К. И. *Розалиева*.

Соленозаймищенская. Завѣдующ. и законоуч., священникъ Ѳ. И. *Ястребовъ*; учительн. Агрипина *Ястребова*.

Солодникова — 1-я мужская. Завѣд. и законоуч., священникъ П. С. *Рязанскій*; учительн. Е. Г. *Ваулина*.

Солодникова — 2-я Образцовая при второклассной школѣ. Завѣд., священникъ С. П. *Кудиновъ*; законоуч. Г. Н. *Аврорскій*; учитель В. Н. *Трошкинъ*.

Старицкая — мужская. Завѣд. и законоуч., священникъ Д. С. *Рязанскій*; учительн. В. Л. *Благодарова*.

Старицкая — женская. Завѣд. и законоуч., священникъ К. И. *Гранитовъ*; учительн. Р. И. *Сутугина*.

Ступинская. Завѣд., священникъ Г. В. *Ильинскій*; законоуч. и учитель В. И. *Котовъ*.

Торговская. Завѣд. и законоуч., священникъ *Труевскій*; учитель — Е. Е. *Труевская*.

Тундутовская — мужская. Завѣд. и законоуч., священникъ В. С. *Богомоловъ*; учитель — *Горбачевъ*.

Тундутовская — женская. Завѣд., священникъ В. С. *Богомоловъ*; законоуч., диаконъ И. К. *Рудовъ*; учитель — А. В. *Орлова*.

Улангъ-Эргенская Завѣд. и законоуч., священникъ И. М. *Ростовцевъ*; учительн. — М. *Сарайкина*.

Ушаковская Завѣд. и законоуч., священникъ Г. К. *Савичевъ*; учитель — Н. Н. *Гордѣевъ*.

Цацынская. Завѣд., священникъ Д. Г. *Еланскій*, законоуч. и учитель, диаконъ — С. В. *Шоповъ*.

Чапурицковская. Завѣд. и законоуч., священникъ Г. В. *Шаласовъ*; учитель — В. М. *Банновъ*.

Чилгирская — миссіонерская. Завѣд. и законоуч., священникъ Н. Н. *Семиченковъ*; учитель — Николай *Лебедевъ*.

Шандастинская. Завѣд. и законоуч., священникъ А. Н. *Тихановъ*; учитель — А. А. *Борисенко*.

Элистинская. Завѣд. и законоуч., священникъ К. М. *Ростошинскій*; учительница — Ольга *Сухорукова*.

### Старообрядческія и сектантскія общины въ Черноярскомъ уѣздѣ.

Община Поморскаго брачнаго соглашенія въ с. Цацахъ. Предсѣдатель совѣта — Вас. Андр. *Рябовъ*. Духовникъ — Пв. Дав. *Поляковъ*.

Община іудействующихъ въ с. Бол. Чапурникахъ. Духовникъ — Сем. Степ. Барненковъ

Ксеноф. Павл. Цендровскій (казначей), Пест. Михеев. Николаевъ (секретарь), Васил. Никол. Стържисъ и Яковъ Федор. Тимофеевъ

### Частныя общества въ Черноярскомъ уѣздѣ.

**Мѣстный Отдѣлъ Общества повсемѣстной помощи пострадавшимъ на войнѣ солдатамъ и ихъ семьямъ.**

Предсѣдатель — Ал-др. Петр. Поливановъ; товарищъ его — Андр. Павл. Константиновичъ; члены: Георг. Степ. Смирнскій, Влад. Яков. Соболевъ, Ал-свѣй Ив. Степановъ и Ив. Евдок. Козловъ.

### Черноярское Благотворительное общество.

Правленіе. Предсѣдательница — Наташ. Конст. Стокаличъ Члены: свящ.

**Общество вспомошествованія нуждающимся учащимся Черноярского городского училища.**

Предсѣдатель — Вас. Ал-ев. Якунинъ; казначей — Георг. Степ. Смирнскій; секретарь — Ив. Евд. Козловъ; члены пражленія: Ал-др. Петр. Поливановъ и Влад. Яков. Соболевъ.

### Черкоярское общественное собраніе.

Советъ старшинъ. Предсѣдатель — Вас. Ал-ев. Якунинъ; старшины: Лука Ив. Бокашинъ, Вас. Степ. Андреевъ (казначей), Степ. Савичъ Цоповъ, Конст. Ил. Астаховъ, Фед. Иосиф. Карповъ.

## Г. ЦАРЕВЪ и УЪЗДЪ.

### Министерство Внутреннихъ Дѣлъ.

Черноярско-Енотаевско-Царевскій уѣздный предводитель дворянства, кс. Гавр. Папкр. Голубевъ; его помощникъ, ттс. Яков. Ал-ев. Буслевъ.

### Уѣздный Съездъ.

Предсѣдатель, сс. Никол. Никол. Ошевъ. Уѣздный членъ Астраханскаго окружнаго суда по Царевскому уѣзду, сс. Агт. Ив. Яковлевскій. Почетный

мировой судья, кс. Ал-др. Влас. Федоровъ. Секретарь, сн. Влад. Никиф. Павловскій.

Земскіе начальники: 1-го уч. — кс. Ив. Ал-ѣв. Ситниковъ (сл. Владимировка); 2-го уч. — кс. Вас. Ерм. Курносевъ (г. Царевъ); 3-го уч. — ттс. Спир. Никол. Макри (с. Пришибъ); 4-го уч. — вакансія (с. Средне-Ахтубинское); 5-го уч. — кс. Никол. Никол. Соловьевъ (с. Рахинка); 6-го уч. — ка. Иосифъ Антон. Довгялло (с. Калмыцкая-Балка); 7-го уч. — Вик. Львов. Парадизовъ-Мельцовъ (с. Быково) и 8-го

уч. — ис. Владисл. Юсиф. *Рушевскій* (сл. Николаевская).

**Волостные старшины:** Владимирской волости — Егор. Мих. *Овчинниковъ*, Пологов-Займищенской — Илар. Прок. *Остапенко*, Канустиноярской — Як. Харит. *Диневъ*, Колобовской — Юза Пв. *Кларинъ*, Пришибинской — Тим. Порф. *Еркинъ*, Солодовской — Роман. Прок. *Ильменскій*, Заплавинской — Абр. Герас. *Копытовъ*, Средне-Ахтубинской — Федор. Мих. *Савельевъ*, Рахиской Дмит. Мих. *Байбаковъ*, Верхне-Погроминской — Степ. Мих. *Додинъ*, Средне-Погроминской Пв. Пав. *Каприновъ*, Верхне-Ахтубинской — Фед. Пв. *Цитринъ*, Калмыцко-Балкской — Степ. Дем. *Егоровъ*, Ново-Николевской — Мих. Конст. *Приширъ*, Балыклайской Пав. Никиф. *Ламасовъ*, Быковской — Пв. Фед. *Егоровъ*, Кисловской — Дмитр. Ант. *Бабенко*, Николаевской — Вас. Пв. *Вадаквн*, Слободской Степ. Ал-ев *Вейтховъ* 1-й и Молчановской — Пав. Вас. *Вавченко*.

### Частные повѣренные при Създѣ.

Гавр. Никол. *Пономаревъ*, Фед. Егор. *Юртайкинъ*, Фед. Степ. *Нестеренко*, Пав. Вас. *Нилубновъ*, Никол. Афан. *Бочкаревъ*, Бор. Мих. *Юдинъ*, Вас. Вас. *Евстратовъ*, Конст. Петр. *Михайловскі*, Влад. Конст. *Михайловскій*, Мих. Ив. *Самошено*, Степ. Мих. *Поликратовъ* и Вас. Мих. *Матвеевъ*.

### Уѣздное по воинской повинности Присутствіе.

Предѣдатель, сс. Никол. Никол. *Отевъ*. Члены: уѣздный исправникъ и уѣздный воинскій начальникъ.

Дѣлопроизводитель, нч. Вас. Иван. *Коробко*.

Помощникъ начальника Астраханск. Губерн. Жандарм. Управленія въ Царевскомъ, Черноярскомъ и Енотаевскомъ уѣздахъ.

Рот. Мих. Карл. *Жолнеркевичъ* (г. Царевъ).

### Уѣздное Полицейское Управленіе.

Уѣздный исправникъ, тте. Лукіан. Дмитр. *Покаловъ*; помощникъ его — кск. Як. Серг. *Гаргановъ*. Секретарь, нч. Конст. Никол. *Фроловъ*. Столоначальники: нч. Григ. Никиф. *Рыкуновъ* и Яков. Григ. *Прокопенко*; регистраторъ нч. Макс. Анд. *Доровскинъ*.

Пристава: 1-го стана, нч. Васил. Ал др. *Поповъ* (сл. Владимировка); 2-го стана — тте. Серг. Ал-др. *Мирошниченко* (с. Пришибъ); 3-го стана — ка. Вас. Никол. *Зодиевъ* (с. Средне-Ахтубинское); 4-го стана — нч. Ал-сѣт Григ. *Дзидзиури* (с. Быково); 5-го стана — гс. Евген. Мих. *Дубровскій* (с. Молчановка) и 6-го стана — тте. Пв. Генр. *Раюнецъ* (сл. Николаевская).

Полицейскій надзиратель г. Царева, нч. Федор. Петр. *Бородкинъ*.

Начальникъ тюрьмы, кар. Никол. Никол. *Денисовъ*.

### Уѣздный Распорядительный Комитетъ.

Предѣдатель — уѣздный исправникъ. Члены: уѣздный воинскій начальникъ, подат. инспек. и городской староста.

### Уѣздный Комитетъ попечительства о народной трезвости.

Предѣдатель — Никол. Никол. *Олеговъ*. Члены: прот. Степ. Конст. *Парадизовъ*, завѣдыв. Царевскимъ город. училищемъ Елеаз. Мих. *Трефиловъ*, уѣздный членъ окружн. суда Ант. Пв. *Яолковскій*, товарищъ прокурора Серг. Мих. *Мишинъ*, помощн. акцизн надзирателя М. И. *Шамовскій*, уѣздный исправникъ Л. Д. *Покаловъ*, уѣздн. воин. начальникъ М. С. *Доничъ*, земскіе начальники, податной инспекторъ

М. О. *Смысловъ*, уѣздный врачъ Ал-др. Влас. *Федоровъ* и городской староста Ив. Ал-ев. *Коростелевъ*. Дѣлопроизводитель — Влад. Никиф. *Павловскій*.

### Уѣздное Отдѣленіе губернскаго комитета общества попечительнаго о тюрьмахъ.

Предсѣдатель — уѣздный исправникъ. Директоры: уѣздный членъ Астраханскаго окружнаго суда, товарищ прокурора, уѣздный врачъ, благочинный, городской староста и кун. Вас. И. *Рыжковъ*.

### В р а ч и.

Городовой врачъ (п. д.) — кс. Ал-др. Влас. *Федоровъ*. Уѣздный врачъ, кс. Ал-др. Влас. *Федоровъ* (г. Царевъ).

Сельскіе врачи: 1-го уч. — кс. Вас. Ал-ев. *Евменевъ* (с. Владимировка); 2-го уч. — пч. Фадд. Вул. *Левинъ* (с. Капустинъ-Яръ); 3-го уч. — ка. Вульфъ Шюель Рувимов. *Парижеръ* (с. Средне-Ахтубинское); 4-го уч. — вакансія (с. Рахинка); 5-го уч. — Ал-др. Нест. *Зоринъ* (с. Быково); 6-го уч. — не. Никол. Логин. *Никитинъ* (с. Николаевская); 7-го уч. — не. Филин. Никол. *Кочетковъ* (с. Пришибъ); 8-го уч. — вакансія (г. Царевъ); 9-го уч. — вакансія (с. Калмыцкая-Балка); 10-го уч. — ка. Ив. Конст. *Лебедевъ* (с. Житкуръ); 11-го уч. — Ал-др. Мих. *Байдиковъ* (пос. Эстонъ); 12-го уч. — кс. Ал-др. Григ. *Герасимовъ* (с. Молчановка) и 13-го уч. — вакансія (с. Кислово).

Уѣздная повивальная бабка — вакан.

Сельскія фельдшерицы-акушерки: 1-го уч. — Варв. Вик. *Молвинская* (с. Владимировка); 2-го уч. — Праск. Андр.

*Пушкарева* (с. Капустинъ-Яръ); 3-го уч. — Ольга Мiatr. *Варшаверъ* (с. Средне-Ахтубинское); 4-го уч. Ольга Конст. *Засилова* (с. Рахинка); 5-го уч. — Елиз. Вас. *Андреева* (с. Быково); 6-го уч. — Вален. Конст. *Ларионова* (с. Николаевская); 7-го уч. — Юлія Петр. *Грязева-Миндалева* (с. Пришибъ); 8-го уч. — Мар. Федот. *Полякова* (г. Царевъ); 9-го уч. — Мар. Ив. *Кузнецкая* (с. Калмыцкая-Балка); 10-го уч. — Люб. Петр. *Лужкина* (с. Житкуръ); 11-го уч. — В. П. *Константинова* (п. Эстонъ); 12-го уч. — Раиса Петр. *Солнцева* (с. Заплавное) и 13-го уч. — Н. А. *Кошелева* (с. Кислово).

### Городская больница.

Врачъ больницы — городской врачъ; смотритель — Вален. Вас. *Добронравовъ*.

### Упрощенное городское управление.

Городской староста — мѣщ. Ив Ал-ев. *Коростелевъ*; помощникъ его — мѣщ. Лукьянъ Прох. *Дулькинъ*; дѣлопроизводитель — пот. поч. гр. Фед. Степ. *Нестеренко*.

Уполномоченные: Пав. Як. *Рыкуновъ*, Андр. Ив. *Чернышевъ*, Илья Фед. *Петровъ*, Ал-др. Андр. *Рѣшетинъ*, Тимоф. Вас. *Гладилинъ*, Троф. Липат. *Щещерскій*, Петр. Вакул. *Новиковъ*, Ефрем. Ив. *Куликовъ* и Степ. Гавр. *Копякивъ*.

### Городская общественная библіотека.

Комитетъ. Предсѣдатель — Ив. Ал-ев. *Коростелевъ*. Библіотекаръ — Фед. Степ. *Нестеренко*.



## Сиротскій Судъ.

Предсѣдатель — мѣщ. *Ив. Ал-ев. Коростелевъ*. Члены: *Ив. Елис. Кузнецовъ* и *Мих. Ив. Биллолипецкій*. Дѣлопроизводитель — *Фед. Степ. Нестеренко*.

## Почтово-телеграфныя учрежденія.

Въ с. Быковѣ, почт.-телегр. отдѣл. Начальникъ, ка. Серг. Владим. *Столаревъ*. Надсмотрщикъ, нч. Влад. Гавр. *Гаравашкинъ*.

Въ с. Верхне-Балыклейскомъ, почтовое отдѣленіе. Начальникъ, кпр. Фед. *Мих. Дряхлушинъ*.

Въ с. Владимировкѣ, почтово-телег. контора. Начальникъ, ка. Петр. Пав. *Васильевъ*; помощникъ его, кпр. Ал-др. Григ. *Замирякинъ*; чиновники: V разряда, нч. Конст. Янов. *Браслинъ* и VI разряда: нч. Ал-сѣй *Авдеевъ*, кпр. *Мих. Сем. Мурышинъ*, нч. Флав. *Ив. Поляковъ* и нч. *Мих. Санаевъ*. Надсмотрщикъ — Андр. *Ив. Новиковъ*.

Житкурское почтовое отдѣленіе. Начальникъ, кпр. *Ив. Никол. Ключинъ*.

Въ с. Заплавномъ, почтово-телегр. отдѣл. Начальникъ, нч. Семен. Григ. *Мотолыгинъ*.

Въ с. Калмыцкой Балкѣ, почтово-телеграфное отдѣленіе. Начальникъ, кпр. *Никит. Фед. Руденко*. Надсмотрщикъ, нч. Петр. Фед. *Рогожинъ*.

Въ с. Капустиномъ Яру, почтово-телеграфное отдѣленіе. Начальникъ, нч. *Исид. Ив. Васинъ*. Чинов. VI разряда, нч. Ал-др. *Савичъ*.

Въ с. Николаевской, почтово-телегр. контора. Начальникъ, гс. Ал-др. Ал-др. *Фоминъ*, почтово-телегр. чинов.: V разряда, ттс. Степ. Степ. *Лебединскій* и VI разряда — нч. *Ив. Ив. Православновъ*. Надсмотрщикъ, кпр. *Викт. Ив. Енюковъ*.

Въ с. Пришибѣ, почтово-телеграф. отдѣленіе. Начальникъ, кпр. *Ив. Ал-сѣв. Надеждинъ*. Чиновн. VI разряда, нч. *Никол. Серг. Давыдовъ*.

Въ с. Рахинкѣ, почтово-телеграфное отдѣленіе. Начальникъ, кпр. Серг. *Ив. Полуэктовъ*. Надсмотрщикъ, нч. Кирил. Евдок. *Костинъ*.

Въ с. Средне-Ахтубинскомъ, почтово-телеграфное отдѣленіе. Начальникъ, нч. *Ив. Вас. Карабановъ*. Надсмотрщикъ, нч. *Ив. Горьловъ*.

Въ г. Царевѣ, почтово-телеграфная контора. Начальникъ, кск. *Ив. Филип. Кутыревъ (Назаровъ)*; почтово-телегр. чиновники: V разряда, кпр. *Никол. Ив. Айдовъ* и VI разр.: нч. *Мих. Федор. Рудневъ* и нч. *Ив. Куз. Сафоновъ*. Надсмотрщикъ, кпр. *Петръ Павл. Поповъ*.

## Министерство Финансовъ.

## Податные инспектора.

1-го участка — ка. *Мих. Иосиф. Смышловъ* (г. Царевъ) и 2-го участка — сс. *Ив. Конст. Миловидовъ* (сл. Николаевская).

## Царевское Казначейство.

Казначей — кс. *Мих. Яков. Васильевъ*; бухгалтера: старшій — ттс. *Петр. Адриан. Нервинъ*, 1-го разряда — кпр. *Ив. Сем. Приказчиковъ* и 2-го разряда — кпр. *Влад. Сем. Семеновъ*.

## Николаевское Казначейство.

Казначей, гс. *Вас. Фед. Макаровъ*. Старшій бухгалтеръ, кск. *Егор. Никол. Бахметевъ*; кассиръ 1-го разряда —

нч. Вас. Ал-др. *Покровский*; бухгалтеръ 2-го разряда—клар. Конст. Серг. *Левинъ*. Счетный чиновникъ—нч. Конст. *Ив. Харченко*.

### Первое Уѣздное Раскладочное по промысловому налогу Присутствіе.

(Г. Царевъ).

Предсѣдатель—податной инспекторъ 1-го участка. Члены: Сем. Степ. *Болотинъ*, Ал-др. Вас. *Гришинъ*, Вас. *Ив. Горышинъ*, Вас. Ал-ев. *Кузнецовъ*, *Ив. Осип. Шелихинъ* и Пав. Яковлев. *Рыкуновъ*.

### Второе Уѣздное Раскладочное Присутствіе.

(Сл. Николаевская).

Предсѣдатель—податной инспекторъ 2-го участка. Члены: Андр. Никит. *Смирновъ*, Петръ Степ. *Величко*, Вас. Федор. *Голубевъ*, Мих. Серг. *Мельниковъ* и Степ. Конст. *Михайличенко*.

### Городское по квартирному налогу Присутствіе.

Предсѣдатель—податной инспекторъ 1-го участка; члены: Тим. Вас. *Гладилинъ*, Пав. Як. *Рыкуновъ*, Петръ Вукол. *Новиковъ*, Степ. Гавр. *Колыкинъ*, Ефр. *Ив. Куликовъ* и Андр. *Ив. Чернышевъ*.

### Городской Общественный Банкъ.

Директоръ—Вас. *Ив. Впдмецкій*. Товарищи его: Никол. Матв. *Бьлоли-*

*пецкій* и Мих. *Ив. Бьлолипецкій*. Бухгалтеръ—Фил. Сем. *Защиниловъ*.

### Министерство торговли и про- мышленности.

Смотритель Владимирской соляной пристани, ка. Степ. Семен. *Дудуковъ* (сл. Владимирская).

### Главное Управление Землеуст- ройства и Земледѣлія.

Надзиратели по завѣдыванію казенными землями и оброчными статьями, старшіе:—4-го района, ис. Анаг. Ал-др. *Сокольскій* (г. Царицынъ); 6-го района, кс. Томас. Никит. *Маркаровъ* (пос. Дубовка); младшіе: 2-го района, нч. Петр. *Насоновъ* (сл. Владимировка); 3-го района, кс. Вя. Ал-др. *Зварковскій* (сл. Николаевская); 5-го района, кс. Никол. Осип. *Назаровъ* (сл. Николаевская); 7-го района, кс. Никол. Петр. *Сиротининъ* (слоб. Николаевская).

Гидротехникъ—Андр. Дмит. *Морозовъ* (сл. Николаевская). Инструкторъ показательныхъ хозяйствъ—Мих. Ал-ев. *Галибинъ*.

### Царевская Уѣздная Землеустроитель- ная Коммиссія.

Предсѣдатель, ес. Никол. Никол. *Олеговъ*; непремѣнный членъ, кс. Мих. Ал-др. *Нечаевъ*; члены: уѣздный членъ окружнаго суда Ант. *Ив. Яюлковскій*, податные инспекторы, земскіе начальники, представитель управленія государственными имуществами Анаг. Ал-др. *Сокольскій*, представитель отъ г. Царева *Ив. Ал-ѣв. Коростелевъ* и отъ крестья-

янь: Тим. Марк. *Слащевъ*, Дмит. Лук. *Бондаренко*, Егор. Петр. *Семененко* и Федор. Антн. *Гужва*.

Секретарь, ге. Федор. Артам. *Кашцевъ*.

### Министерство Юстиціи.

Уѣздный членъ Астраханскаго окружнаго суда, се. Ант. Ив. *Яголковскій*.

Городской судья сл. Николаевской, се. Ал-др. Эдуар. *Брюло*.

Судебные слѣдователи: 1-го участка — тте. Илья Дм. *Варашевъ* (г. Царевъ); 2-го уч. — тте. Ал-дръ Ил. *Розенбергъ* (сл. Николаевская) и 3-го участка, кск. Григ. Григ. *Арищенко* (сл. Рахинка).

Нотариусъ сл. Николаевской — Ал-др. Влад. *Лазаревъ*.

Судебные пристава: кск. Серг. Влад. *Петровъ* (сл. Николаевская) и ис. Ник. Вас. *Ськиринъ* (г. Царевъ).

### Министерство Народнаго Просвѣщенія.

Инспекторъ народныхъ училищъ по Царевскому уѣзду, кск. Вас. Ал-др. *Михайловскій* (г. Царевъ).

### Народныя училища.

Въ г. Царевъ.

#### 4-хъ классное городское училище.

Учитель - инспекторъ — Елеаз. Мих. *Трефиловъ*. Законоучитель, прот. Стеф. Конст. *Парадизовъ*. Учителя: Дмитр. Никол. *Парменовъ*, Викт. Леон. *Гильдебрандтъ* и Степ. Дмитр. *Балмасовъ*.

### Приходское мужское училище.

Законоучитель, протоіер. Стеф. Конст. *Парадизовъ*; учителя: Никол. Федот. *Ржебаевъ* и Гр. Петр. *Знаменскій*.

### Приходское женское училище.

Законоучитель, свящ. Петр. Ив. *Кротовъ*. Учительница — Вален. Влад. *Павловская*.

### Въ уѣздѣ.

Слободско - Николаевское городское 4-хъ классное. Учитель-инспекторъ, ка. Мих. Дьв. *Ермаковъ*. Законоучитель, свящ. Порф. Кон. *Веселовскій*. Учителя: Ив. Григ. *Полищевъ* и Вас. *Стенниковъ*.

Ахтубинское желѣзнодорожное 2-хъ классное. Почетный блюстителъ — Никол. Ив. *Крыловъ*. Законоучитель, священ. Федоръ *Лебедевъ*. Учителя: Ал-дръ Егор. *Юртайкинъ*, Васил. Софр. *Жуковъ*, Андр. Дм. *Елщевъ*, Никол. Андр. *Шилинъ* и учительница — Татьяна Никол. *Крылова*.

Батаевское. Законоучитель, священ. Евген. *Изнаирскій*. Учитель — Емея. Самс. *Самсоновъ*.

Бережновское. Законоучитель, священ. Симеонъ *Рудневъ*. Учитель — Андр. Ал-ев. *Камышовъ*.

Бирюче - Балкское. Законоучитель — вакансія. Учитель — Дан. Серг. *Балдинъ*.

1-е Быковское двухклассное. Законоучитель, свящ. Влад. Ив. *Покровскій*. Учителя: Никол. Викт. *Воронинъ* и Конст. Яковл. *Заикинъ*.

2-е Быковское двухклассное. Законоучитель, свящ. Дмитр. Емея. *Алимовъ*. Учителя: Вен. Никол. *Поповъ* и Анат. Вик. *Воролинъ*.

1-е Быковское одноклас. Законоучитель, священник Дм. Ем. *Алимовъ*. Учительница — Ал. Пв. *Александровскія*.

2-е Быковское однокласное. Законоучитель, священник Ив. Петр. *Великановъ*. Учительница — Анаст. Ал-св. *Вогонина*.

Верхне-Ахтубинское мужское. Законоучитель, священник Ал-дръ Фед. *Карповъ*. Учительница — Анаст. Клавд. *Живарева*.

Верхне-Ахтубинское женское. Законоучитель, священник Ал-дръ Фед. *Карповъ*. Учительница — Марія Григ. *Потанова*.

Верхне-Балыклейское. Законоучитель, священник Евгр. *Касиновъ*. Учитель — Фед. Егор. *Сухаревъ*.

Верхне-Баскунчакское желѣзнодорожное. Законоучитель — вакансія. Учительницы: Марія Касіан. *Есинова* и Клав. Серг. *Зотова*.

Верхне-Погроминское 2 хъ классное. Законоучитель, священник Григ. Ил. *Гвоздевъ*. Учитель — Ив. Дмитр. *Клюевъ* и учительница — Ольга Вас. *Ляхова*.

Верхне-Погроминское однокласное. Законоучитель, священник Григ. *Гвоздевъ*. Учитель — Мак. Габб. *Рвачевъ*.

Владимирское 2-хъ классное. Законоучитель, священник Ив. *Алимовъ*. Учителя: Евген *Болусевъ*, Серг. *Волдановъ*, Дмитр. Ал-св. *Дмуркинъ* и учительница — Марія Форг. *Рубинова*.

1-е Владимирское — женское. Законоучитель, священник Ив. *Алимовъ*. Учительница — Анаст. Ал-др. *Парадизова*.

2-е Владимирское — женское. Законоучитель, священник Серг. *Дмитріевскій*. Учительницы: Вал. Пв. *Парадизова* и Евдок. Троф. *Гагарина*.

Житкурское. Законоучитель, священник Вас. *Алимовъ*. Учительница — вакансія.

1-е Заплавинское двухклассное мужское. Законоучитель, священник Ив. Никол. *Вовонцовъ*. Учителя: Ив. Ив. *Михайловъ*, Ал-дръ Ив. *Коровинъ* и Мар. *Блахова*.

2-е Заплавинское — мужское. Законоучитель, священник Гас. *Шустовъ*. Учительницы: Анна Вас. *Юдина* и Анна Ал. *Вьликова*.

Заплавинское — женское. Законоучитель, священник Ив. Никол. *Воронцовъ*. Учительница — Люб. Андр. *Ванцова*.

Калмышко-Балкское. Законоучитель, вакансія. Учительница Юлія Арт. *Рогожина*.

Капустиноярское — мужское. Законоучитель, священник Вас. *Алимовъ*. Учитель — Васил. Никол. *Парицкскій*.

Капустиноярское — женское. Законоучитель, священник Вас. *Алимовъ*. Учительница — Евд. Фед. *Рогова*.

Капустиноярское для обоого пола. Законоучитель, священник Петр. *Воронцовъ*. Учитель — Ив. Пв. *Шаркуновъ*.

Кисловское 2-хъ классное. Законоучитель, священник Еваам. *Макаровский*. Учителя: Гр. Гр. *Саутенко* и Ив. *Гусевъ*.

Кисловское одноклас. Законоучитель, священник Вас. *Бурловъ*. Учитель — Ал-др. Пгр. *Орловъ*.

Колобовское 1-е. Законоучитель — Мирон. *Лозиновъ*. Учитель — Фед. Пнат. *Орловъ*.

Краснощечковское. Законоуч. и учительница Антони. *Горбачева*.

Ломанинское. Законоуч. и учитель — Ив. Ив. *Куракинъ*.

Молчановское. Законоучитель, священник Мих. Петр. *Юшинъ*. Учитель — Мих. Фед. *Роговъ*.

Нижне-Балыклейское. Законоучитель, священник Петръ Ив. *Веселовскій*. Учитель — Кирил. *Степановъ*.

Нижне-Хуторское. Законоучитель, священник Ив. *Сokolovъ*. Учитель — Ал-др. *Цимбаловъ*.

Николаевскія двухклассныя.

1-е. Законоучитель, священник Порфир.

Конст. *Веселовскій*. Учителя: Мих. Никол. *Богатовъ* и Иларія Вас. *Полова*.  
2-е. Законоучитель, свящ. Ал-сѣй *Луцкій*. Учителя: Ив. Ив. *Дроновъ*, Дмитр. Степ. *Вадаквa* и учительница Тат. Вас. *Ежова*.

Николаевскія одвоклассныя.

1-е мужское. Законоучитель, свящ. Григ. Мих. *Пурпуровъ*. Учитель — Фед. Ив. *Дроновъ*.

2-е. Законоучитель, свящ. Ал-сѣй *Кулясовъ*. Учитель — Серг. Григ. *Черевичко*.

3-е. Законоучитель, диаконъ *Соколовъ*. Учительница Анна Ром. *Сабинина*.

4-е. Законоучитель, свящ. *Воронцовъ*. Учительница — Анна Васильев. *Гвоздева*.

5-е. Законоучитель, свящ. Конст. *Поляковъ*. Учитель — Илья Григ. *Лазуренко*.

6-е. Законоучитель, свящ. Конст. *Поляковъ*. Учитель — Ив. Ив. *Голосовъ*.

7-е. Законоучитель, свящ. Владим. *Николаевъ*. Учительница — Зин. Вас. *Граникова*.

8-е. Законоучитель, свящ. Григорій *Пурпуровъ*. Учитель — Никол. Никиф. *Кочневъ*.

1-е женское. Законоучитель, свящ. Ал-сѣй *Кулясовъ*. Учительница — Лидія Петр. *Богородицкая*.

2-е женское. Законоучитель, свящ. Влад. *Остроумовъ*. Учительница — Влиз. Ив. *Успенская*.

1-е Ново-Николяское. Законоучитель, свящ. Петр. Георг. *Кастіевъ*. Учительница — Феокт. Ив. *Альбанова*.

2-е Ново-Николяское. Законоучитель, свящ. Ив. *Соколовъ*. Учитель — Вас. Анд. *Руденко*.

1-е Пологозаймищенское. Законоучи

тель, свящ. Иоаннъ *Царевскій*. Учительница — Ал-дра Ив. *Кочетовская*.

2-е Пологозаймищенское. Законоучитель, свящ. Иоаннъ *Царевскій*. Учитель — Влад. Ив. *Коростелевъ*.

3-е Пологозаймищ. Законоучитель, свящ. Иос. *Тодорскій*. Учительница — Люб. Иос. *Тодорская*.

Пришибинское 2-хъ классное. Законоучитель, свящ. Иоаннъ *Черняевъ*. Учителя: Григ. Степ. *Жиряковъ*. Ал-др. Вас. *Ларинъ* и Ив. *Шилкинъ*.

1-е Пришибинское мужское. Законоучитель, свящ. *Кархалевъ*. Учительница — вакансія.

2-е Пришибинское мужское. Законоучитель, свящ. Пет. Вас. *Степановъ*. Учитель — Вас. Наз. *Глубоковъ*.

Пришибинское женское. Законоучитель, свящ. *Кархалевъ*. Учительница — Мар. Мих. *Васильева*.

Пролейское. Законоучитель, священ. Ал-сѣй *Добронравовъ*. Учительница — Канит. Матв. *Бурцева*.

Рахинское мужское. Законоучитель, свящ. Дмит. Ив. *Люстровъ*. Учительница — Ел. Петр. *Моисеева*.

Рахинское женское. Законоучитель, свящ. Конст. Ив. *Горбачевъ*. Учительница — Вѣра Анд. *Ливина*.

Слободское. Законоучитель, свящ. Мих. Як. *Романовъ*. Учителя: Конст. Петр. *Дѣрстіенко*, Никол. Пав. *Верещанинъ* и Мих. *Онаприенко*.

Солодовское. Законоучитель, свящ. Митр. *Розановъ*. Учительница — Клавд. Мих. *Макаровская*.

Солодушинское. Законоучитель, свящ. Пав. *Ильинъ*. Учитель — Ал-др. Макс. *Германшъ*.

Средне-Ахтубинское мужское. Законоучитель, свящ. Левъ *Бенедиктовъ*. Учительница — Ал-дра Вас. *Тычинина*.

Средне-Ахтубинское женское. Законоучитель, свящ. Лев. *Бенедиктовъ*. Учительница — Вал. Федор. *Коробкова*.

1-е Средне-Погроминское. Законоучитель, свящ. Ал-др. *Михайловъ*.  
Учитель — Никол. Серг. *Цытковъ*.

2-е Средне-Погроминское. Законоучитель, свящ. Конст. *Юдинъ*. Учительница — Марія *Попова*.

### Николаевская низшая ремесленная школа.

Завѣдующій школой, ка. Мих. Вас. *Корсунскій*. Законоучитель, свящ. Григ. Ив. *Залетисевъ*; мастеръ-механикъ, ттс. Лонг. Исаак *Халезовъ*; преподавательница русск. яз. и арифметики — Евген. Евген. *Корсунская*.

### Вѣдомство Императрицы Марии.

#### Уѣздное попечительство дѣтскихъ приютовъ.

Предсѣдатель — Никол. Никол. *Огневъ*; действительные члены: протоіерей Царевского собора, земскіе начальники уѣзда, исправникъ, завѣдующій городскимъ училищемъ и городской староста. Дѣлопроизводитель — Владим. Никиф. *Павловскій*.

### Военное Министерство.

#### Управление Царевского Уѣзднаго Воинскаго Начальника.

Воинскій начальникъ, полк. Матв. Степ. *Доничъ*; дѣлопроизводитель, ттс. Никол. Харл. *Емельяновъ*.

### Духовное Вѣдомство.

#### Благочинные, протоіерей и священники церкви Царевского уѣзда.

#### I округъ.

Благочинный, свящ. с. Владимировки — Вяч. *Солертинскій*. Священники церкви сель: Капустина-Ира, Николаевской церкви — Василій *Алимовъ*, Петръ *Воронцовъ* и Сем. *Кузьминъ*; той же слободы Троицкой церкви — Гавель *Александровскій* и Ал-дръ *Бѣлавинъ*; Владимировки, Владимировской — Іоаннъ *Алимовъ* и Серг. *Дмитріевскій*; той же слободы, Михаило-Архангельской — Петръ *Фаворскій* и Фед. *Лебедевъ*; той же слободы, Петро-Павловской — Вячесл. *Солертинскій*; Пологаго-Займища, Вознесенской — Іосифъ *Тодорскій* и Іоаннъ *Царевскій*; Верхняго Хутора, Покровской — Алексѣй *Курбатовъ*; при Баскунчакекомъ озерѣ, Казанской — Вит. *Бенедиктовъ*; Нижняго Хутора, Успенской — Іоаннъ *Соколовъ*; Батаевки, Михаило-Архангельской — Евген. *Изнаирскій*; въ Биргизской степи, въ поселкахъ: Рынь-Пескахъ, Александроневской — Дмитр. *Розинъ*; Казанкъ, Николаевской — Ив. *Сиротовъ*; Таловкъ, Александроневской — Іоаннъ *Жуковскій*.

#### II округъ.

Благочинный, свящ. с. Верхне-Погромнаго, Покровской церкви — Григор. *Гвоздевъ*. Протоіор. г. Царева, Христорождественскаго собора — Стеф. *Парадизовъ*; свящ. того же собора — Петръ *Кротовъ*. Священники церквей сель: Пришиба, Казанской — Іоаннъ *Юдинъ*, Іоаннъ *Черняевъ* и Іоаннъ *Орловъ*;

того же села, Троицкой—Ал-сѣй *Таньковъ*, Петръ *Степановъ* и Мих. *Кархалевъ*; Солодовки, Крестовоздвиженской—Мих. *Кутуковъ* и Митроф. *Розановъ*; Колобовки, Михайло-Архангельской—Мирон. *Логиновъ* и Георг. *Алешинъ*; Зубовки (Золотозубовки тожъ), Николаевской—вакансія; Средне-Ахтубинскаго, Покровской—Дмитрій *Стефановскій*, того-же села, Троицкой—Юаннъ *Бобрусовъ*, Левъ *Бенедиктовъ* и Вас. *Красильниковъ*; Верхне-Ахтубинскаго, Николаевской—Александръ *Карповъ*, Виссаріонъ *Рождественскій* и Константинъ *Богородицкій*; въ предѣлахъ сего села, Всѣхсвятская—приписная къ Царицынскому отдѣленію Балашовскаго Покровскаго монастыря Саратовской губерніи; Средне-Погромнскаго, Покровской—Ал-дръ *Михайловъ* и Іаковъ *Гиперборейскій*; Житбура, Рождество-Богородицкой—Васил. *Алимовъ*; Верхне-Погромнаго, Покровской—Григ. *Гвоздевъ* и Мих. *Трехсвятскій*; слободы Рахлинки, Введенской—Дмитр. *Люстровъ* и Конст. *Горбачевъ*; той-же слоб., Михайло-Архангельской—Мих. *Орловъ*; при Елтонскомъ озерѣ, Троицкой—Дмитр. *Соколовъ*; Заплавнаго, Покровской—Юаннъ *Воронцовъ* и Ефим. *Саблинъ*; поселка Амуровки, Николаевской—Вас. *Шустовъ*.

### III округъ.

Благочинный, свящ. Троицкой церкви села Быкова—Юаннъ *Великановъ*, священники той-же церкви: Дм. *Алимовъ* и Владим. *Покровскій*

Священники церквей сель: Ново-Никельскаго, Николаевской—Юаннъ *Соколовъ*; того-же села, Параскевинской—Петръ *Каспиевъ*; Водяного, Троицкой—Владимиръ *Розалиевъ*; Широкаго, Покровской—Викт. *Мазукій*; Калмыцкой

Балки, Покровской—Никол. *Пуцинскій*; Пролейки, Юанно-Богословской—Алексѣй *Добронравовъ*; хутора Николаевскаго (Субботина), Покровской—Григ. *Ваулинъ*; Терновой Балки, Михайло-Архангельской—Владим. *Веселовскій*; Балыклей, Вознесенской—Георг. *Ардымскій* и Евграфъ *Каспиевъ*; Кислова, Николаевской—Евлам. *Макаровскій* и Вас. *Бурловъ*.

### I V округъ.

Благочинный, священникъ слоб. Николаевской, Николаевской церкви—Алексѣй *Кулясовъ*; священники той-же церкви: Николай *Воронцовъ* и Григорій *Пурпуровъ*; священники церквей сель: Солодушна, Покровской—Пав. *Ильинъ*; Александровки, Александро-Невской—Василій *Соколовъ*; сл. Николаевской: Успенской—Владим. *Остроумовъ* и Владимиръ *Николаевъ*; Троицкой—Порфирій *Веселовскій* и Евгений *Никольскій*; Покровской—Ал-сѣй *Луцкій* и Констант. *Поляковъ*; Александро-Невской—Петръ *Красновъ*; Слободки, Покровской—Михаилъ *Романовъ*; Бережновки, Покровской—Семен. *Руоневъ*; Молчановки, Николаевской—Михаил. *Юдинъ*; на Гончарномъ хуторѣ, Троицкой (имѣется и походная) Гурій *Ивановъ*; на Каланшиновскомъ хуторѣ, Кирилло-Меодіевской—Конст. *Юдинъ*.

### Царевское Уездное Отдѣленіе Епархіального Училищнаго Совѣта.

Предѣлатель отдѣленія и уездный наблюдатель, свящ. Іоан. Мих. *Юдинъ*. Члены: предѣлатель уезднаго съѣзда Никол. Никол. *Огневъ*, прот. Стеф. Конст. *Парадизовъ*, священники: Вас. Павл. *Шустовъ*, Петръ Іоан. *Кро-*

товъ (дьялопроизводитель), Вас. Пав. *Смирновъ*, Евген. *Николевскій*, Ал-др. Тим. *Блавынъ*, представитель отъ городск. общества Федор. Степ. *Нестеренко*, инспекторъ народныхъ училищъ Вас. Ал-др. *Михайловскій*, общ. благочинные, земскіе начальники и исправникъ Царевскаго уѣзда.

### Церковно-приходскія школы Царевскаго уѣзда.

Банустиновская — второклассная. Завѣд. и законоуч., священ. П. Н. *Воролицовъ*; старшій учит. — П. Г. *Александровскій*; второй учитель — Г. П. *Колосовъ*; третій учитель — Е. В. *Воробьевъ*.

Пришибинская 2-хъ классная — женская. Завѣд., священ. Г. М. *Юдинъ*; законоучитель, священ. Г. В. *Орловъ*; 1-я учительница — Е. В. *Ивановская*; 2-я учительница — Т. П. *Умстова*; 3-я учительница — А. П. *Умстова*.

Царевская — мужская. Завѣд. и законоуч., священ. П. П. *Кротовъ*; учительн. — Е. В. *Дубровская*; попечит. — П. П. *Конякинъ*.

Царевская — женская. Завѣд. и законоуч., священ. П. П. *Кротовъ*; учительн. — А. З. *Молчанова*.

Александровская. Завѣд. и законоуч., священ. В. П. *Соколовъ*; учител. — А. М. *Стеценко*.

Батаевская. Завѣд. и законоуч., священ. Е. Н. *Измаирскій*; учительн. — Антолина *Быстролетова*.

Бережновская. Завѣд. и законоуч., священ. С. Г. *Рудневъ*; учитель, диаконъ П. А. *Курбатовъ*; попечит. — З. П. *Полицемако*.

Быковская. Зав., священ. В. П. *Покровскій*; законоучитель, диаконъ Георгій *Владимировъ*; учительница — Анна

*Викторина*; попечит. — П. Д. *Бажановъ*.

Верхне-Балыклевская — мужская. Завѣд. и законоуч., священ. Е. Г. *Каспиевъ*; учитель, диаконъ Г. П. *Игнатьевъ*.

Верхне-Балыклевская — женская. Завѣд. и законоуч., священ. Николай *Щуцинскій*; учительн. — В. А. *Свиридова*.

Верхне-Ахтубинская. Завѣд. и законоуч., священ. Р. А. *Куртовъ*; учительн. — П. М. *Колесовина*; попечит. В. П. *Бузавъ*.

Верхне-Погроминская 1-я. Завѣд. и законоуч., священ. М. К. *Трехсвятскій*, учительн. — Е. Д. *Алексьевская*.

Верхне-Погроминская 2-я. Завѣд. и законоуч., священ. М. К. *Трехсвятскій*; учительница — М. Ф. *Милкова*.

Верхне-Хуторская 1-я. Завѣд. и законоуч., священ. А. В. *Курбатовъ*; учительн. — О. А. *Курбатова*.

Верхне-Хуторская 2-я. Завѣд. и законоуч., священ. А. В. *Курбатовъ*; учитель — вакансія.

Сл. Владимировки — Владимирская. Завѣд. и 1-й законоуч. Г. Е. *Алимовъ*; 2-й законоуч., диаконъ А. П. *Николевскій*; 1-я учительн. — А. С. *Ташликина*; 2-я учительн. — М. Д. *Ширяева*.

Сл. Владимировки — Михайло-Архангельская. Завѣд. и законоуч., священ. П. С. *Фаворскій*; учительн. — А. П. *Быстролетова*.

Сл. Владимировки — Пристанская 1-я. Завѣд. и законоуч., священ. В. С. *Солертинскій*; учительн. А. Н. *Иванова*.

Сл. Владимировки — Пристанская 2-я. Завѣдывающій, священ. В. С. *Солертинскій*; учитель — И. А. *Бабкинъ*; попечительница — К. Я. *Тупкова*.

Водяновская. Завѣд. и законоуч., священ. В. П. *Розалиевъ*; учитель, диаконъ В. В. *Борисовъ*.

Гончаровская. Завѣд. и законоуч., священ. Гурій *Ивановъ*; учительница — Евгенія *Кузнецова*.



Житкурская — мужская. Завѣд. и законоуч., свящ. В. Т. *Алимовъ*; учитель — *О. И. Дмитриенко*.

Житкурская — женская. Завѣд. и законоуч., свящ. Р. И. *Алимовъ*; учительница — *Н. Т. Ивановская*; учительница *О. И. Дмитриенко*.

Заплавинская — „Александровская“. Завѣд. и законоуч., свящ. В. П. *Шустовъ*; учительн. — *А. А. Огородова*; попечитель — *К. Г. Коноатовъ*.

Заплавинская — Амуровская. Завѣд. и законоуч., свящ. В. П. *Шустовъ*; учительн. — *А. И. Андреева*; попечитель — *К. Г. Коноатовъ*.

Заплавинская — Покровская. Завѣд. и законоуч., свящ. Е. Н. *Саблинъ*; учительн. — *О. А. Самойлова*; попеч. — *И. А. Востриковъ*.

Заплавинская 2-я. Завѣдыв., свящ. В. П. *Шустовъ*; учительн. — *М. Т. Дурина*.

Зубовская. Завѣд. и законоуч., свящ. Г. Л. *Алешинъ*; учитель — *С. С. Бобровъ*.

Калмыцко-Балгская. Завѣд., свящ. Г. И. *Ардымскій*; законоуч., диаконъ В. Г. *Саввинскій*; учительн. — *Л. И. Бобрусова*; учительница, псалом. Г. А. *Ермолаевъ*.

Капустиноярская — Образцовая. Завѣд., свящ. П. Н. *Воронцовъ*; законоуч. — П. Г. *Александровскій*; учитель — *И. О. Мокроусовъ*.

Капустиноярская — Николаевская 1-я. Завѣд. и законоучит., свящ. Василий *Алимовъ*; учительн. — *М. С. Калугина*.

Капустиноярская — Николаевская 2-я. Завѣд., свящ. В. Е. *Алимовъ*; учительница — *А. А. Улановская*.

Капустиноярская — Покровская 1-я. Завѣд. и законоуч., свящ. П. Н. *Воронцовъ*; учительн. — *А. Г. Ардымская*.

Капустиноярская — Покровская 2-я. Завѣд., свящ. П. Н. *Воронцовъ*; учитель — *Г. И. Ивановъ*.

Капустиноярская — Троицкая мужская. Завѣд. и законоуч., свящ. Павелъ *Александровскій*; учитель — *Н. К. Кузнецовъ*.

Капустиноярская — Троицкая женская. Завѣд. и законоуч., свящ. А. Т. *Бѣлосинъ*; учительн. — *Е. И. Сажнова*; попечит. А. В. *Лавренцовъ*.

Капустиноярская — Троицкая. Завѣд. Пав. *Александровскій*; учительн. — *А. В. Камнева*.

Капустиноярская — Поздняя. Завѣд., свящ. А. Т. *Бѣлосинъ*; учительн. — *З. И. Шипоская*; попечитель — *А. В. Лавренцовъ*.

Базанская. Завѣд. и законоучит., свящ. Г. М. *Сиротовъ*; учитель, псаломщикъ *О. М. Семеникинъ*; попечит. — *П. К. Пономаревъ*.

Калашниковская. Завѣд. и законоуч. свящ. К. М. *Юдинъ*; учитель — *К. П. Бондаренко*.

Касаевская. Завѣд., свящ. М. П. *Юдинъ*; законоучит. и учительница — *Е. В. Корнилова*.

Криво-Луцкая. Завѣд., свящ. М. П. *Юдинъ*; законоуч. и учит. — *Пеликановъ*.

Кисловская 1-я. Завѣд. и законоуч., свящ. Е. В. *Макаровскій*; учительн. — *В. Дубровская*.

Кисловская 2-я. Завѣд., свящ. Вас. *Бурловъ*; учит. — *В. П. Коробейниковъ*.

Колобовская 1-я. Завѣд., свящ. М. Д. *Логиновъ*; учитель — *Петр. Царевскій*.

Колобовская 2-я. Завѣд. и законоучит., свящ. М. Д. *Логиновъ*; учительница — *М. М. Малицкая*.

Левчуновская. Завѣд., свящ. А. Ф. *Кулясовъ*; законоуч. и учительн. — *А. К. Яхонтова*.

Молчановская 1-я. Завѣд. и законоучит., свящ. М. П. *Юдинъ*; учительн. — *И. М. Лазуренко*.

Молчановская 2-я. Завѣд., свящ. М. П. *Юдинъ*; учит. — *А. Г. Колесниченко*.

Ново-Никольская. Завѣд. и законоуч., свящ. *И. С. Соколовъ*; учитель, диак. *Д. В. Талинскій*.

Нижне Хуторская. Завѣд. и законоучит., свящ. *И. А. Соколовъ*; учитель. — *Е. П. Мишкина*.

Николаевской сл. — Николаевская. Завѣд. и законоучит., свящ. *Г. П. Пурпуровъ*; учитель. — *А. П. Красченко*; попечит. — *А. Д. Рожковъ*.

Николаевской сл. — Александро-Невская. Завѣд. и законоучит., свящ. *П. И. Красновъ*; учитель. — *Е. В. Попова*.

Николаевской сл. — Покровская. Завѣд. и законоуч., свящ. *К. Р. Поляковъ*; учитель. — *З. П. Всесловская*.

Николаевской сл. — Троицкая. Завѣд. и законоуч., свящ. *Е. П. Никольскій*; учитель, диаконъ *Т. П. Кряженинскій*; попечит. — *И. П. Альтуговъ*.

Николаевской сл. — Успенская. Завѣд. и законоуч., свящ. *В. А. Остроумовъ*; учитель. — *Н. В. Граникова*.

Никуйковская. Завѣд., свящ. *М. Я. Романовъ*; законоуч. — вакансія; учитель. — *А. Д. Морозова*; попечит. *Г. Г. Кривенко*.

Павасовская. Завѣд., свящ. *И. Ф. Тодорскій*; законоуч. и учитель. — *А. Н. Пономарева*.

Полго - Займищенская. Завѣд. и законоуч., свящ. *И. Ф. Тодорскій*; учитель, диаконъ *Митрофанъ Молчановъ*.

Пролейская. Завѣд. и законоуч., свящ. *А. А. Добронравовъ*; учитель — *А. М. Ширяевъ*.

Пришибинская -- Казанская -- мужская. Завѣд., свящ. *И. М. Юдинъ*; законоуч., свящ. *Михаиль Варжалевъ*; учитель. — *З. П. Колумбова* и *К. В. Смирнова*; попечит., свящ. *А. П. Строговъ*.

Пришибинская -- Казанская -- смѣшанная. Завѣд. и законоуч., свящ. *И. В. Орловъ*; учитель, диаконъ *Ө. К. Очкуренко*.

Пришибинская — Троицкая 1-я. Завѣд. и законоуч., свящ. *А. Р. Таптыковъ*; учитель. — *Е. П. Попова*.

Пришибинская — Троицкая 2-я. Завѣд., свящ. *Мих. Варжалевъ*; учитель — *И. П. Запрасдинъ*.

Пришибинская — Духановская. Завѣд. и законоуч., свящ. *П. В. Степановъ*; учитель. — *А. А. Алевтина*.

Рахинская — Введенская. Завѣдыв. и законоуч., свящ. *К. П. Горбачевъ*; учитель. — *Т. Ө. Карпова*; попечит. *П. М. Бутенко*.

Рахинская — Михаило-Архангельская. Завѣд. и законоуч., свящ. *М. М. Орловъ*; учитель. — *А. П. Горбачева*.

Слободская — мужская. Завѣд. и законоуч., свящ. *М. И. Романовъ*; учитель. — *И. П. Гайворонскій*; попечит. — *Г. Г. Кривенко*.

Слободская — женская. Завѣд. свящ. *М. Я. Романовъ*; законоуч. и учитель. — *И. В. Метаніева*; попечит. — *А. П. Коваленко*.

Солодовская 1-я. Завѣд. и законоуч., свящ. *М. П. Кутуговъ*; учит. — диаконъ *И. А. Завагинъ*; попеч. — *Ф. М. Юниковъ*.

Солодовская 2-я. Завѣдыв., свящ. *М. П. Кутуговъ*; учительница — *А. А. Кузьмина*.

Солодушинская. Завѣд. и законоуч., свящ. — *А. Шидинъ*; учитель, диаконъ *А. Ө. Петровъ*.

Средне - Ахтубинская — Александровская. Завѣд. и законоуч., свящ. *Дмитр. Стефановскій*; учитель. — *А. А. Добронравова*.

Средне - Ахтубинская — Рудовская — мужская. Завѣд. и законоуч., свящ. *В. Д. Красильниковъ*; учитель. — *А. Ө. Фортунатова*.

Средне - Ахтубинская — Рудовская — женская. Завѣд. и законоуч., свящ. *В. Д. Красильниковъ*; учитель. — *А. А. Щука*.

Средне-Ахтубинская—Рудовская. Завѣд., свящ. *И. Г. Бобрусовъ*; учитель — *А. Ф. Рябицевъ*.

Средне-Ахтубинская —Троицкая 1-я. Завѣд. и законоуч., свящ. *И. Г. Бобрусовъ*; учитель, діаконъ *Н. И. Костинъ*.

Средне-Ахтубинская —Троицкая 2-я. Завѣд., свящ. *И. Г. Бобрусовъ*; учитель — *Н. Х. Юдинъ*.

Средне-Погроминская 1-я. Завѣд. и законоучит., свящ. *А. Н. Михайловъ*; учительн. — *К. И. Гранитова*.

Средне-Погроминская 2-я. Завѣд., свящ. *А. Н. Михайловъ*; учитель — *Проконій Мамыринъ*.

Таловская. Завѣд. и законоуч., свящ. *И. Д. Жуковский*; учитель — *Г. И. Краморевъ*.

Терново-Балкская. Завѣд. и законоучит., свящ. *П. И. Вессловскій*; учительн. — *М. И. Урлятова*; попечит. — *Григорій Ледеяевъ*.

Элгонская. Завѣд. и законоуч., свящ. *Дмитрій Соколовъ*; учительн. — *Л. П. Завьянцсва*.

Широкинская. Завѣд. и законоуч., свящ. *В. Н. Маяцкій*; учительн. — *Елена Григорьева*; попечит. — *П. И. Зиминъ*.

### Старообрядческія и сектантскія общины въ Царевскомъ уѣздѣ.

Община „Талмудистовъ“ въ с. Пришибѣ. Духовникъ — *Ханм. Перет. Лабзинъ*.

Община „Русскихъ Караимовъ“ въ с. Пришибѣ. Предсѣдатель Совѣта — *Адріан. Ив. Жалобовъ*.

1-я община „Духовныхъ христіанъ“ въ с. Пришибѣ. Предсѣдатель Совѣта — *Афан. Моис. Глуховъ*.

Община „Духовныхъ христіанъ“ въ

с. Заплавномъ. Предсѣдатель Совѣта — *Егор. Зах. Огарковъ*.

### Частныя общества въ Царевскомъ уѣздѣ.

#### Николаево-Слободскій Отдѣлъ Московскаго Общества Сельскаго Хозяйства.

Совѣтъ. Предсѣдатель — вакансія; казначей — *Никол. Осип. Назаровъ*; секретарь — *Леон. Андр. Зубъ* (онъ же завѣдывающій складомъ); члены совѣта: *Григ. Фед. Пащенко*, *Пав. Тимоф. Михайловичко* и *Петр. Мих. Новиковъ*.

#### Царевскій мѣстный Комитетъ Россійскаго Общества Краснаго Креста.

Предсѣдатель — *Никол. Никол. Огневъ*. Члены: *Филип. Никол. Кочетковъ*, *Ив. Ал-ев. Коростелевъ*, *Пав. Вас. Нагубновъ* и *Вас. Ив. Коробко*.

#### Общество „Родительскій Кружокъ“ въ сл. Николаевской.

Предсѣдатель — *Евген. Ив. Никольскій*; товарищъ его *Вас. Андр. Бѣлаевъ*; казначей — *Никол. Гавр. Комаровъ*; секретарь — *Никол. Ив. Шищенко*.

#### Царевское Общественное Собраніе.

Предсѣдатель — *Мих. Ив. Шомовскій*; старшины: *Ант. Ив. Яголковскій*, *Яков. Серг. Гаргановъ*, *Ив. Фил. Кутыревъ* и *Влад. Никиф. Павловскій*.

### Николаевское Общество пособія бѣд- нымъ.

(Сл. Николаевская).

Предѣлательница — Надеж. Никол. *Яковенко*; секретарь Леон. Андр. *Зубъ*; члены правленія: Павел. Ил. *Альтуговъ*, Петр. Дмит. *Рыжковъ*, Петръ Степ. *Величко*, Ал-др. Никол. *Смирновъ*, Ольга Гавр. *Трофимова*, Степ. Мих. *Поликартовъ*, Мих. Степ. *Яковлевъ*, Ив. Егор. *Паничкинъ*, Ив. Вас. *Винтсевъ* и свящ. Ал-сѣй. *Луцкий*.

Правленіе об-ва взаимнаго вспоможенія купеческихъ приказчиковъ въ сл. Николаевской.

Предѣлатель — Дмит. Мих. *Котисевъ*. Члены правленія: Вас. Фед. *Голубевъ* (онъ-же кассиръ), Вас. Гр. *Образцовъ*, Фед. Мак. *Вадакв*, Алек. Гр. *Бунинъ*, Дѣлопроизводитель — Сер. Вас. *Малышевъ*.

### Общество Потребителей въ сл. Николаевской.

Предѣлатель — Ив. Евст. *Кудинъ*; члены: Ив. Фед. *Красиковъ*, Фед. Макс. *Вадакв*, Андр. Федор. *Урусовъ*, Васил. Ефим. *Орлянский* и Ив. Ив. *Колесовъ* (секретарь).

### Николаевское общественное собраніе.

Советъ старинны: предѣлатель — Васил. Федор. *Макаровъ*; старинны: Вас. Ал-др. *Покровский* (казначей), Ал-дръ Ил. *Розенбергъ*, Франц. Мих. *Якубовскій*, Ал-дръ Данил. *Медведевъ*, Ковст. Адольф. *Гейнке* и Ал-дръ Федор. *Райсигъ*.

### Ахтубинское желѣзнодорожное собраніе.

(Сл. Владимировская, Царевск. уезд.)

Предѣлатель совета старинны В. Е. *Юртайкинъ*.

## КАЛМЫЦКАЯ СТЕПЬ.

### Малодербатовскій улузь.

(Ст. въ с. Тулутовъ).

Попечитель — ге. Илья Ив. *Проскуряковъ*; помощники: кек. глэд. Мих. *Овчининъ*, ич. Ив. Ефим. *Сергеевъ*, клр. Мих. Ковст. *Павленскій* и ич. Мих. Ив. *Винниковъ*. Письмоведитель, ич. Ал-др. Вас. *Ремизовъ*.

Врачъ — Аким. Ив. *Абакумовъ*.

Наставница школы — Ольга Ал-др.

*Бузулова*. Учитель казачьяго языка — Лавр. *Абдушевъ*.

Переводчикъ, ич. Эльвинъ *Арендженовъ*.

### Манычскій улузь.

(С. Эльста, Чернояр. у.).

Гр. Завѣдывающій, кек. Никол. Мих. *Рысинъ*; помощники попечители: клр. Васил. Ив. *Елинъ*, клр. Андр. Григ.

*Мещеряковъ* и нч Плья Вас. *Бол-арецъ*.

Врачъ — Георг. Дмитр *Абрамовъ*.  
Наставищи школы: мужской — Тат. Дмитр. *Юркова* и женской — Люд. Арк. *Лощинская*.

### Александровско-Багацохуровскій улусть.

(Ст. вл. г. Енотровскій).

Попечитель, тте. Пав. Нв. *Богдановъ*; помощникъ попечителя, клр. Алос. Станисл. *Давкентъ-Даркстевъ*; письмоводитель, нч. Н. *Болдыревъ*.

Наставища школы Любовь Георг. *Балакина*.

Переводчикъ, нч. Бадма *Манджиевъ*.

### Яндыко-Мочажный улусть.

(С. Яндыки).

Попечитель, кск. Вит. Ефим. *Локтевъ*; помощники попечителя: нч. Мих. Дмит. *Ерляковъ* и тте. Франц. Юсеф. *Рущевскій*; письмоводитель — Юсеф. Семен. *Сидоровъ*.

Врачъ, тте. Ал-дръ Пав. *Цытковъ*.

Наставища школы — Ольга Петр. *Остроулова*. Учитель калмыц. языка, кск. Менде-Баняъ *Шараевъ*

Переводчики: ге. Инджиръ *Санджиевъ* и нч. Мацакъ *Будаевъ*.

### Харакусовскій улусть.

(Ст. Харакусъ).

Попечитель, ис. Апол. Яков. *Михельсонъ*; помощникъ попечителя, нч. Ив. Нв. *Куракинъ*; письмоводитель — Серг. Федор. *Бирашковъ*.

Врачъ вакансія  
Наставища школы — Елена Федор. *Дубянская*.  
Переводчикъ — вакансія.

### Эркетеневскій улусть.

(С. Яндыки).

Попечитель (вр. н. д.), ка. Петръ Ал-ев. *Муликосскій*; помощникъ попечителя, поруч. зап. *Квашининъ-Самаринъ*; письмоводитель, нч. Гавр. Григ. *Поповъ*.

Наставища школы Елена Гаспл. *Бабикина*.

Переводчикъ, клр. Чильгиръ *Кармашаевъ*.

### Икицохуровскій улусть.

(Ст. Икицохуры).

Завѣдывающій, клр. Влад. Петр. *Еуровъ*; помощникъ его, клр. Георг. Фед. *Вондаренко*

врачъ — вакансія.

Наставища школы — Римма Никол. *Любилова*.

### Александровскій улусть.

(Почтовый адресъ ст. Замьяновская).

Завѣдывающій, клр. Владим. Васил. *Аржангельскій*; помощникъ его, ке. Конст. Нв. *Склябинскій*; переводчикъ, нч. Эрденн-Ара *Кюлеевъ*.

### Калмыцкій Базарь.

Попечитель, клр. султ. Селимъ-Гирей Зюлькар. *Нуралмхановъ*.

**Лама калмыцкаго народа.**

(Почтовый адресъ ст. Ветлишская).

Чимидъ *Балдановъ*. Письмоводитель при немъ — Аним. Яков. *Водопьяновъ*; переводчикъ, кпр. Союнта *Гаряевъ*.

**Податной инспекторъ Калмыцкой степи.**Ис. Никол. Влад. *Михайловъ*.**Калмыцкое раскладочное Присутствие.**

Предсѣдатель — податной инспекторъ; члены: Басанг. *Очировъ*, Сангаджи *Хашатаевъ*, Эрдени-Гаря *Эрденеевъ*, Тюрбе *Натыровъ*, Арт. Макар. *Бендеровъ*, Мих. Степ. *Зварыкинъ*, Никол. Петр. *Стороженковъ* и Лазарь Влас. *Лисицынъ*.

**ВНУТРЕННЯЯ КИРГИЗСКАЯ ОРДА.****Министерство Внутреннихъ Дѣлъ.****Временный совѣтъ по управленію Ордою.**

(Въ Ханской Ставкѣ).

Предсѣдатель, кс. Ал-дръ Юлев. *Вольферцъ*. Совѣтники: русскіе — кс. Ант. Ив. *Грязкинъ* и кс. Филип. Исаак. *Климовъ*; ордынскіе — Кадимъ *Сармуллинъ* и Шаненъ *Омаровъ*. Дѣлопроизводитель, ттс. Ив. Сем. *Шукайло*; помощники его: старшіе — кпр. Петр Яв. *Яттинъ* и Викт. Роман. *Голодновъ*; младшіе — кпр. Яков. Ив. *Крицкій* и вакансія. Регистраторъ и архивариусъ, кс. Ив Ал-др. *Рождественскій*. Бухгалтеръ, ге. Дм. Тимоф. *Голодновъ*; помощ. его, кс. Никол. Григ. *Рослянский*. Переводчики: русскій Бектелеу *Алазыевъ* и ордынскій — Юсунгали *Шаниреевъ*. Толмачъ — Зулькарн *Салиповъ*.

Чиновники для производства слѣдствій: 1-го участка — нч. Федор. Тимоф. *Шубинъ*, 2-го уч. — кпр. Сем. Дм. *Токаревъ*.

Полиціймейстеръ, кс. Ив. Ал-др. *Перфильевъ*.

Смотритель ставочной тюрьмы, кпр. Ал-др. Ив. *Доброправовъ*.

**Уѣздное Отдѣленіе Тюремнаго Комитета.**

Предсѣдатель, кс. Ал-др. Юл. *Вольферцъ*. Директоры: кс. Ант. Ив. *Грязкинъ*, кс. Фил. Исаак. *Климовъ*, свящ. Дмитр. *Розинъ*, ахун Хажиди Гали *Гайсинъ*, Кадимъ *Сармуллинъ*, Нурмух. *Акбаевъ* и Пав. Степ. *Епифановъ*.

**Врачи Внутренней Киргизской Орды.**

Старшій врачъ, сс. Вен Ал-др. *Гьлиловскій*.

Уѣздный врачъ — ка. Мажитъ Мухамед. *Чукиловъ* (Ханская ставка), Сельскіе врачи: 1-го участка — вакансія (Ханская ставка), 2-го уч. — ттс. Юсифъ Фердин. *Шарневскій* (Новая Казанка), 3-го уч. — Владим. Венедикт. *Поповъ* (Таловка), 4-го уч. — вакансія (с. Никольское, Красноярскаго уѣзда), 5-го уч. — врачъ врачебно-наблюдательнаго пункта Киргизской степи — Влад. Вас. *Семибратовъ* (Трехбратинская

коса), 6-го уч.—Н. В. *Парамоновъ* (Чапчачи) и 7-го уч.—вакансіи (Сунали).

Повивальныя бабки: уѣздныя—вакансіи (Ханская ставка), 1-го уч.—Анаст. Григ. *Флавіева* (Ханская ставка), 2-го уч.—М. И. *Делекторская* (Новая Казанка), 3-го уч.—вакансіи (пос. Таловка) и 4-го уч.—вакансіи (с. Никольское, Красноярскаго уѣзда).

### Почтово-телеграфныя учрежденія.

Въ Ханской Ставкѣ почт.-телеграфн. отдѣлен. Начальникъ, нч. Ив. Филип. *Соловцевъ*. Надсмотрщикъ, нч. Вас. Андр. *Гавриловъ*.

Въ пос. Новой Казанкѣ, почтовое отдѣленіе Начальникъ—нч. Конст. Яков. *Целиховъ*.

### Министерство Финансовъ.

#### Податной инспекторъ,

кс. Ал-сѣй Фед *Юштинъ*.

#### Киргизское казначейство.

Казначей—нс. Никол. Петр. *Зубакиль*. Старшій бухгалтеръ, клр. Георг. Андр. *Андреевъ*; бухгалтера: 1-го разряда, клр. Ал-сѣй Мих. *Поликарповъ*, 2-го разряда, нч. Григ. Логин. *Мироновъ*.

#### Ордынское Раскладочное по словому налогу Присутствіе.

Предсѣдатель—податной инспекторъ. Члены: Мухам. *Уразовъ*, Ашрафъ *Бекчентаевъ*, Никит. Цанф. *Максимовъ*, Гавр. Евс. *Делевина*, Пав. Степ. *Епифановъ*, Галяз. *Даминевъ*, Вас. Петр. *Мироновъ* и Ярул. *Микилья*.

#### Ордынская торговая депутація.

Члены: Мухамедъ Садыкъ *Уразовъ*, Ашрафъ *Бекчентаевъ*, Никит. Цанф. *Максимовъ* и Гавр. Евсѣев. *Делевина*.

#### Главное Управленіе Землеустройства и Земледѣлія.

#### Нарынское лѣсничество.

Лѣсничій, нс. Як. Григ. *Бобковъ*; лѣсные кондуктора: М. П. *Лысяковъ* и Исхакъ *Ахметовъ*.

#### Военное вѣдомство.

Начальникъ Черноярской отрядной команды, шт.-кап. Леон. Вас. *Евстратовъ*.

#### Духовное вѣдомство.

#### Православнаго исповѣданія.

Священники церквей: ставочной Александро-Невской—Дмит. *Розинъ*, Николаевской—въ пос. Нов. Казанкѣ—Іоан. *Сиротовъ*, Александро-Невской—въ пос. Таловкѣ—Іоаннъ *Жуковский*.

#### Церковно-приходскія школы.

Таловская. Завѣдующій и законоучитель, свящ. Іоаннъ *Жуковский*.

Ново-Казанская. Завѣдующій и законоучитель, свящ. Іоаннъ *Сиротовъ*.

#### Магометанскаго исповѣданія.

Указный мулла ставочной соборной мечети—ахунъ Хажгала *Гайсинъ*.

## Участковья управленія.

## Торгунская часть.

(Канц. въ Ханской ставкѣ).

Правитель—Нурумъ *Карабаевъ*; помощникъ его—Казбекъ *Бектурсуновъ*. Письмоводитель—ггс. Ив. Федор. *Доброправовъ*. Депутаты: 1 ст. Царевского уѣзда—Исенгали *Канбуловъ*, 2 ст. Царевского уѣзда—Ижанъ *Кушековъ* и на Суналяхъ—Габдулла *Мукашевъ*.

## Калмыцкая часть.

(Канц. въ Ханской ставкѣ).

Правитель—Нурмухам. *Акбаевъ*; помощникъ его—Мендыгали *Мукашевъ*. Письмоводитель—пч. Андр. Ал. *Николаевъ*. Депутаты: 1 ст. Енотаевского уѣзда—Сапаргали *Сейталиевъ* и 2 ст. Енотаевского уѣзда—Гильман. *Касымовъ*.

## Таловская часть.

(Канц. въ Таловѣ, почт. адр. Александровъ Гай. Новоузенскаго уѣзда).

Правитель—Мирали *Карабаевъ*; помощникъ его—Джумагали *Карабаевъ*. Письмоводитель, клр. Петр. Степ. *Пальцевъ*. Депутаты: по г. Новоузенску—Темиргали *Сейтбаевъ*, по Новоузенскому уѣзду—Нухгали *Альмурзиновъ*, на Чижинской дистанціи—Ибать *Исхабаевъ* и при Таловскомъ форпостѣ—*Мансуровъ*.

## Камышъ-Самарская часть.

(Канц. въ пос. Новой-Казанкѣ).

Правитель—Ажигали *Чинтаевъ*; помощникъ его—Ипангали *Меддыха-*

*новъ*; письмоводитель—Мухамедъ *Акбаевъ*; депутаты: на внутр. дистанціи Уральской линіи—Айшимъ *Урмановъ* и на средней дистанціи—Ихсан. *Джалтыровъ*.

## Нарынская часть.

(Канц. на ур. Кунгуръ-Бурукъ, почт. адресъ Ханская Ставка).

Правитель—Амагали *Джусулаймовъ*; помощникъ его—Габдулъ-Садыкъ *Каюповъ*; письмоводитель—Хамидулла *Мендалиевъ*.

## 1-й приморскій округъ.

(Канц. на ур. Сара-Тюбе).

Правитель—Муканали *Чентемировъ*; помощникъ его—Хаирля *Курманбаевъ*; письмоводитель—Джумагали *Джанходжиновъ*; депутаты: въ округѣ—Тленбергень *Имашевъ* и Сафаргали *Мамедалиевъ*; по уѣздамъ: Гурьевскому—Исеніазъ *Читыковъ* и Абшценскому—Кенжегара *Джуниусовъ*.

## 2-й приморскій округъ

(Канц. близъ с. Никольскаго (Джамбай), почт. адресъ Красный-Яръ)

Правитель—Бияннъ *Чултуровъ*; помощникъ его—Хусайнъ *Таначевъ*; письмоводитель—Конст. Павл. *Петровъ*; депутаты: по г. Астрахани—Исмагуль *Берталиевъ*; по Красноярскому уѣзду: 1 ст.—Шахмарданъ *Идрисовъ*, 2 стана—Харизъ *Артыковъ*, на Чапчачахъ—Батыржанъ *Алдамжаровъ*, въ округѣ—Хажантай *Хайралиевъ*.



## Министерство Народнаго Просвѣщенія.

Инспекторъ училищъ, нч. Ал-др. Вас.  
*Горячкинъ.*

### Ставочное центральное городское 4-хъ классное училище.

Законоучитель, свящ. Дмит. *Розинъ*;  
учитель—инспекторъ, ттс. Дмит. *Ив.  
Кочуровъ*; учителя: *Ив. Пав. Большо-  
ковъ*, *Григ. Влад. Андреевъ* и *Сейтгали  
Менд. Мендешевъ*; учитель графиче-  
скихъ искусствъ — *Ив. Филип. Царе-  
городцевъ*; вѣроуч. — *Хажгали Гайсинъ*;  
надзиратель и учитель ручного труда —  
*Фед. Сем. Бѣловъ*; надзиратель и эконо-  
момъ — *клар. Ив. Степ. Ткаченко*; сверх-  
штатный учитель — *Шинтай Юсуп.  
Юсуповъ*. Врачъ, сс. Вен. Ал-др. *Бѣ-  
лиловскій.*

### Двухклассное Больше-Ганюшкинское училище.

Завѣдывающій — *Евст. Ефим. Ефи-  
мовъ*; учитель — *Ив. Мих. Сухановъ.*

### Одноклассное русское училище.

Законоучитель, свящ. *Дм. Ал-ѣв.  
Розинъ*; учительница — *Марія Леонид.  
Новлянская*; учитель — *Мих. Конст.  
Старовтровъ.*

### Одноклассное русско-киргизское женское.

Завѣдующая — *Глаф. Андр. Воскре-  
сенская*; помощница ея — *Ал-дра Андр.  
Пишечкина.*

## Участковые одноклассныя школы.

Торгунская. Учитель — *Вас. Ал-ев.  
Никаноровъ.*

Калмыцкая. Учитель — *Темиргали  
Сапалеевъ.*

Таловская. Учитель — *Султ. Мух. Рах.  
Карабаевъ.*

Камышь-Самарская. Учитель — *Сул-  
танъ Сейтханъ Аджиреевъ.*

Нарынская. Учитель — *Мухтар. Сар-  
сембиевъ.*

Средне-Будкинское училище. Учитель  
— *Мухамедгали Зулфугаровъ.*

### Медресе и мектебе съ русскими классами.

Ново-Казанское медресе. Учитель —  
*Ахметгали Джадралеевъ.*

Ставочное мектебе. Учитель — *Пан-  
гирей Аксартовъ*

### Старшинскія школы въ частяхъ.

Калмыцкой. Учителя: *Нигматулла  
Карасаевъ*, *Гымранъ Мамеевъ* и *Кад-  
рали Джумашевъ.*

Торгунской. Учителя: *Габасъ Маш-  
кеевъ* и *Амирджанъ Умралиевъ.*

Таловской. Учителя: *Амирджанъ Му-  
хамедалиевъ*, *Джумагазы Габбасовъ* и  
*Султанъ Нугманъ Залиевъ.*

Камышь-Самарской. Учителя: *Сахибъ  
Акбаевъ*, *Джамалетдинъ Мидалиевъ* и  
*Умергали Айткожиевъ.*

Нарынской. Учителя: *Хамза Махму-  
довъ*, *Изтелсу Утеповъ* и *Убишь Има-  
новъ.*

1-го приморскаго округа. Учителя:

Серсенгали *Ершовъ*, Джумугали *Бай-  
тиевъ* и Алпанъ *Худайбергеловъ*.

2-го приморскаго округа. Учителя:  
Исмагуль *Бекмухамедовъ* и Каюпгали  
*Панабердиевъ*.

**Подвижныя аульныя женскія  
школы.**

Въ Торгунской части. Учитель—  
Хажигали *Туменовъ*.



# **Алфавитный указатель**

*ФАМИЛИЙ ЛИЦЪ, ПОИМЕНОВАННЫХЪ ВЪ ОТДѢЛѢ*

ЛИЧНАГО СОСТАВА УЧРЕЖДЕНІЙ

Астраханской губерніи.



# АЛФАВИТНЫЙ УКАЗАТЕЛЬ

Фамилий лицъ, содержащихся въ адресъ-календарѣ

Стран.      Фамилія, имя и отчество.      А д р е с ь.

## А.

- 221      Абакумовъ Акпл. Ив.      С. Тундутово, Чернояр. у.  
65      Абакумовъ Никол. Григор. 4 уч., Луковская площадь, зданіе школы садоводства.  
72      Абакумовъ Никол. Никол. Ст. Палласовка, Астрах. жел. дор.  
73      Абасовъ Асанъ.      4 уч., Григоріанская, д. Айтмамбетова.  
136      Абдрахмановъ Мухаметж. Сел. Бучерганское, Астраханск. уѣзда.  
18, 27, 44,      Абеловъ Григ. Нивит.      4 уч., набер. Кутума, д. Айтмамбетова.  
142  
104      Абельсонъ Яков. Абрам.      1 уч., Никол.ская, д. Григорьева.  
30      Абольянинъ Іосиф. Іосиф. 4 уч., Григоріанская, д. Буткова, кварт. Догадиной.  
172, 173      Абрамовъ Василій.      С. Волхуны, Енотаевского уѣзда.  
111      Абрамовъ Георг. Дмит.      4 уч., Большая исады, д. Мадатова.  
138      Абезьянинъ Никол. Львов.      Пос. Бирючья Коса, Астраханск. уѣзда.  
98      Абушахмановъ Мухамед.      6 уч., Бол. Царевская, д. № 33.  
131      Авакова Ксен. Никит.      5 уч., Арм.-Петропавловск., д. № 27.  
26, 32, 50      Аваковъ Ал-др. Артем.      5 уч., Калустовская, с. д.  
22, 26,      Аваковъ Никол. Артем.      5 уч., Агабабовская, с. д.  
96, 100,  
134  
14      Аваловъ Іосиф. Дмит.      Г. Астрахань.  
42      Аввакумовъ Ник. Никиф.      4 уч., Духосошестввенская, д. Кудрявцева.  
72      Авдуловъ Пав. Влад.      Г. Астрахань.  
199      Авдѣевъ Ал-сѣй.      Сл. Владимировка, Царев. у.  
136      Авдѣевъ Макс. Ефим.      С. Яндыки, Астраханск. уѣзда.  
145, 149,      Авдѣевъ Михайль.      С. Промысловское, Астраханск. уѣзда.  
150  
75      Аверинъ Петр. Конст.      4 уч., уг. набер. Кутума и Христорожд., д. Варфоломѣевой.

*Примѣчаніе.* Цифры въ графѣ первой, выдѣленныя жирнымъ шрифтомъ, указываютъ страницы, на которыхъ помѣщено мѣсто главнаго служенія даннаго лица.

- 40 Аверковъ Илья Ильичъ. 6 уч., пристань Управленія рыбн. пром.
- 43, 44 Аверковъ Петр. Никол. 3 уч., Садо-Аптекарь, д. Бровкаина.
- 127 Аверьянова Анна Ив. 4 уч., Большая исады, д. Плотникова.
- 148 Аверьяновъ Василий. С. Бахтемиръ, Астраханск. уѣзда.
- 112 Аверьяновъ Федор. Андр. 4 уч., Большая исады, д. Постникова.
- 115 Аврорская Зинаида Никол. 5 уч., Паробичебутгоринск., Николаевскій  
пріютъ.
- 189, 191 Аврорскій Г. Н. С. Солонники, Черноярск. уѣзда.
- 59, 64, Аврорскій Мих. Георг. Паробичевъ бугоръ, зданіе больницы.
- 65, 86,  
99, 118,  
128
- 145, 160 Аврорскій Серафимъ. С. Большой Магой, Красноярск. уѣзда.
- 62, 95 Агабальянцъ Седрак. Хач. 5 уч., набер. Канала, д. Суджаева.
- 130 Агамовъ Асат. Агавел. 2 уч., набер. Канала, д. Левханьянцъ.
- 139 Аганкина Вѣра Иван. С. Карантинное, Астрах. уѣзда.
- 186 Агаревская Фаина Тихон. С. Солонники, Черноярскаго уѣзда.
- 186 Агаревскій Мих. Алек. С. Солонники, Черноярскаго уѣзда.
- 159, 160 Агаревскій Федоръ С. Ганюшкино, Красноярскаго уѣзда.
- 185 Агафоновъ Андр. Тим. С. Кресты, Черноярскаго уѣзда.
- 128 Агурейкинъ Ал-сѣй Андр. 3 уч., Бондарный пос., д. Хавронина.
- 18, 26, Аджи-Усейновъ Али Акбер. 5 уч., Арм.-Петропавловская, с. д.
- 31, 32,  
98  
98
- Аджи-Усейновъ Усейнъ-  
Али. 2 уч., Екатерин., с. д.
- 45, 61 Адриановъ Никол. Адриан. 4 уч., Католическая, д. Бахурина.
- 29 Ажаевъ Вас. Иван. 4 уч., Крестовоздвиженская, д. Храмова.
- 41, 122 Азыдовъ Ланценъ Эремб. 4 уч., Яггурчевъ, квартира смотрителя  
арестнаго дома.
- 183 Азыдовъ Эрдени Кекеев. Село Элиста, Черноярскаго уѣзда.
- 200 Айдовъ Никол. Ив. Г. Царевъ.
- 46, 62, 96 Айдынянцъ Гевондъ. 4 уч., у Краснаго моста, д. Шамхарова.
- 64, 102. Айклендеръ Исаак. Арон. 2 уч., Эспланадная, д. Тушмалова.
- 111
- 230 Акбаевъ Мухамедъ. Пос. Новая Казанка, Киргизск. степи.
- 226, 229 Акбаевъ Чурмух. Ханская Ставка
- 72 Акелькинъ Дмитр. Ив. Г. Саратовъ.
- 39 Агимовъ Федор. Игн. 5 уч., Троицкій пер., д. Абкаровой.
- 72 Акола Никол. Влад. Г. Саратовъ
- 171 Акрицкій Ал-сѣй Мих. Г. Енотаевскъ.
- 231 Аксартовъ Пангирей. Ханская Ставка.
- 43, 46, Аладжаловъ Карап. Христ. 4 уч., Биржевая, с. д.
- 50, 96
- 90 Алайцевъ Вас. 4 уч., Садо-Аптекарьская, д. Ольхина.
- 50 Аламдаровъ Никита Герас. 5 уч., Троицкая, д. Бурганова.

- 189 Александровская А. И. Г. Черный-Яръ  
 205 Александровская Ал. Ив. С. Быково, Царев у.  
 72 Александровскій Ал-др. Ст. Ашулукъ, Астрах. жел. дор.  
 Конст. С. Капустинъ-Яръ, Царев. уѣзда.  
 213, 215 Александровскій Н. Г. Сл. Капустинъ-Яръ, Царев. у.  
 210, 216 Александровскій Павелъ. С. Ивановское, Енотаевского уѣзда.  
 174 Алексѣева Е. С. С. Верхне-Цогроминское, Царевского  
 214 Алексѣевская Е. Д. уѣзда.  
 65, 112 Алексѣевъ Ал-др. Ив. 4 уч., за Краснымъ мостомъ, с. д.  
 30 Алексѣевъ-Андреевъ Ал-др. 3 уч., Садо-Аптекарская. домъ Бозина.  
 Петров. С. Барантинное, Астрах. уѣзда.  
 149 Алексѣевъ Ив. Гаврил. Г. Черный-Яръ.  
 182 Алексѣевъ Конст. Мих. 1 уч., набер. Канала, д. Асатурова.  
 45, 124 Алексѣевъ Петр. Павл. 3 уч., набер. Волги, с. д.  
 69, 133 Алексѣевъ Серг. Ив. С. Нукусъ, Туркестанскаго военного  
 78 Алексѣевъ Эммануил. Вас. округа.  
 123, 127 Алексѣико Вас. Григ. Армяно-Григоріанская, с. д.  
 98 Алембековъ Салехъ. 5 уч., 2-я Бѣло-Мечетная, д. № 42.  
 178 Алешечкинъ Фед. Артам. С. Биселево, Черноярскаго уѣзда.  
 218 Алешина А. А. С. Пришибъ, Царев. уѣзда.  
 211, 215 Алешинъ Георг. С. Колобовка, Царевского уѣзда.  
 153 Алешинъ Кузьма Агап. С. Магой, Красноярскаго уѣзда.  
 29 Алимовъ Агимъ Мих. 5 уч., Кріушинская площадь, д. Али-  
 мовой.  
 205, 211, Алимовъ Вас. С. Житкуръ, Царев. у.  
 215 Сл. Капустинъ-Яръ, Царев. у.  
 206, 210, Алимовъ Вас. С. Быково, Царевского уѣзда.  
 215 С. Кремль, архіерейскій домъ.  
 204, 205, Алимовъ Дмитрій. Сл. Владимировка, Царев у.  
 211 3 уч., д. Покровской церкви.  
 83, 109 Алимовъ Дмит. Тим. 4 уч., Поперечно-Епанчинская, домъ  
 205, 210, Алимовъ Іоаннъ. Штаюкова.  
 214 5 уч., Ст.-Заливная, с. д.  
 55, 60. Алимовъ Никол. С. Верхне-Ахтубинское, Царев. у.  
 88, 94 Сл. Николаевская, Царев. у.  
 35 Алимовъ Ник. Ник. 2 уч., Спасская, д. Серезникова.  
 98, 135 Алиевъ Абдурахм. Сл. Николаевская, Царев. у.  
 13 Алмазовъ Сергѣй Ник. 2 уч., Спасская, д. Серезникова.  
 207 Альбанова Феокт. Ив. Сл. Николаевская, Царев. у.  
 48, 49, 51 Альбановъ Ал-др. Ив. Сл. Николаевская, Царев. у.  
 217, 221 Альтуховъ Пав. Ил.



- 64, 100, Албевъ Ал сѣй Анат. 2 уч., Бол.-Демидовская, д. Исаева.  
118  
105 Албевъ Петр. Ал-сѣв. 3 уч., Казанская, домъ Вѣхова.  
225 Амазыевъ Бектелелу. Ханская, Ставка.  
103 Амбросовъ Ал-др. Иван. 2 уч., Полицейскій переулокъ, д. Попова.  
52 Аммосова Антон. Конст. 1 уч., у Земляного моста, домъ Кон-  
дратьевой.  
16, 20, Аммосовъ Конст. Мих. 1 уч., у Земляного моста, домъ Кон-  
21, 43, дратъевой.  
46, 47,  
69, 92,  
113, 131  
215 Андреева А. И. С. Заплавное, Царевского уѣзда.  
139 Андреева Елизав. Васил. Пос. Бирючья Коса, Астрах. уѣзда.  
198 Андреева Елиз. Вас. С. Быково, Царев. у.  
143 Андреева Софья Андр. С. Карантинное, Астрах. уѣзда.  
163, 164, Андреевъ Ал-др. Васил. Г. Енотаевскъ.  
176  
182 Андреевъ Вас. Ник. Г. Черный-Яръ.  
194 Андреевъ Вас. Степ. Г. Черный Яръ.  
32 Андреевъ Влад. Мих. 2 уч., Эспланадная, д. Часовникова.  
227 Андреевъ Георг. Андр. Ханская ставка.  
95 Андреевъ Григ. Ал-др. Г. Астрахань.  
231 Андреевъ Григ. Вял. Ханская ставка.  
169 Андреевъ Дмитр. Андр. Г. Енотаевскъ.  
68 Андреевъ Евген. Никол. 4 уч., Ямгурчевъ, д. Лебедева.  
35 Андреевъ Ефим. Яков. 2 уч., Католическая, домъ Карнова.  
143 Андреевъ Иванъ Андр. С. Карантинное, Астрах. уѣзда.  
11, 118, Андреевъ Ив. Ив. 6 уч., Горшечная ул., д. Ховятина.  
133  
177 Андреевъ Мих. Ник. С. Солепое-Займище, Черноярскаго уѣзда.  
99 Андреевъ Мих. Тимоф. Паробичевъ бугоръ, зданіе больницы.  
42 Андреевъ Мих. Яков. 2 уч., Эспланадная, домъ Виницкаго.  
66, 128 Андреевъ Ник. Констан. 4 уч., Перевозная, соб. домъ.  
139 Андреевъ Петръ Мих. Пос. Лагань, Астраханскаго уѣзда.  
74 Андронниковъ Зах. Никол. 1 уч., Скаржинская, домъ Кузнециковой.  
56, 95 Андроновъ Исид. Кирил. 2 уч., Бол.-Демидовская, д. Старообрядч.  
церкви.  
190 Андриановъ Іаг. С. Кресты, Черноярскаго уѣзда.  
27 Аникинъ Влад. Ив. 4 уч., набер. Кутума, д. Сметанина.  
184 Анисимовъ Васил. Семен. Г. Черный-Яръ.  
46 Анненковъ Серг. Эльпид. 1 уч., набер. Канала, д. Андерсонъ.  
155 Анохинъ Вас. Сем. Г. Красный-Яръ.  
12, 16, 18, Антаевъ Ал-др. Никол. 4 уч., Брестовоздвижен., д. Вихманъ.  
21, 39,  
99

- 48 Антоненко Георг. Карп. 4 уч., Пивоваренная, с. д.  
 177 Антоновъ Ив. Ал-сѣв. С. Каменный-Яръ, Чернояр. уѣзда.  
 23 Антохинъ Герм. Арист. 4 уч., Флоро-Лаврская, д. Вобарыкиной.  
 14 Ануфриевъ Влад. Вас. 1 уч., номера Михайлова.  
 37, 112 Ануфриевъ Ал-др. Афан. 3 уч., близъ сада „Аркадія“, домъ Голощаповой.  
 II. 69 Аплавинъ Евген. Ал-ев. 4 уч., Николо-Часовенная ул., д. Аверьянова.  
 46 Апраксинъ Мих. Леон. 1 уч., набер. Канала, д. Асатурова.  
 163, 176 Аракчеевъ Никол. Мих. Г. Енотаевскъ.  
 67 Аратовская Зинаида Ив. 4 уч., Попер.-Луковская, д. Крастелевскаго.  
 78 Аратовскій Конст. Ив. 4 уч., Луковская, д. Крастелевскаго.  
 215 Ардымская А. Г. С. Капустинъ Яръ, Царевскаго уѣзда.  
 212, 215 Ардымскій Георгій С. Бальклейское, Царевскаго уѣзда.  
 92, 164, Ардымскій Конст. Георг. Г. Енотаевскъ.  
 171, 172,  
 173, 174,  
 175  
 222 Арендженовъ Эльвянъ С. Тундутово, Черноярскаго уѣзда.  
 74 Арефьевъ Викт. Мих. 4 уч., Католическая, д. Лакина.  
 203 Арищенко Григ. Григ. Ст. Рахинка, Царевскаго уѣзда.  
 72 Арія Ал-др. Яков. Ст. Верхній Васкунчакъ, Астр. жел. дор.  
 89, 90, Арнольдъ Ал-сѣв. Ив. 2 уч., Театральный пер., д. Агамова.  
 92, 110,  
 125  
 111 Арнштейнъ Влад. Бор. 1 уч., Артиллерійская, д. Сергѣева.  
 230 Артыковъ Харисъ. Г. Красный-Яръ.  
 100 Арцишевскій Стан. Эдуард. 2 уч., д. Понова.  
 180 Архангельская Агрип. Григ. С. Свѣтлый-Яръ, Черноярскаго уѣзда.  
 149 Архангельская А. Т. С. Николаевское, Астрахан. уѣзда.  
 13 Архангельскій Анат. Ил. С. Тундутово, Черноярск. у.  
 224 Архангельскій Влад. Вас. Ст. Замьяновская, Астрах. уѣзда.  
 161 Архиповъ П. Пос. Трехбратинскій, Краснояр. уѣзда.  
 40 Аршиновъ Влад. Никол. 4 уч., Григоріанская, д. Гоздекъ.  
 26 Аршиновъ Мих. Мих. 3 уч., Ново-Льеная, с. д.  
 73 Асанъ-Ханъ Фахимось Салтанс. 4 уч., Григоріанская ул., д. Айтмамбетова.  
 181 Асеевъ Карит. Ермолаев. Г. Черный-Яръ.  
 95, 96, Асланиянцъ Саргисъ. 2 уч., у Армян. моста, д. Степанова.  
 130  
 81 Астахова Валент. Мих. Ст. Копановская, Енотаев. у.  
 47 Астахова Марія Онисифор. 4 уч., Луковская, домъ № 7.  
 80 Астаховъ Вас. Мих. Ст. Атаманская, Астрах. у.  
 181, 194 Астаховъ Конст. Ильичъ. Г. Черный-Яръ.  
 81 Астаховъ Мих. Ив. Ст. Веглянинская, Енотаев. у.

- 43, 96, Аствацатуровъ Ром. Ал-ев. 2 уч., Паробичебург., д. Молчанова.  
108  
91 Астраханкина Лариса Ник. Зданіе епархіальн. жен. училища.  
82 Астраханкина Олимп. Егор. Хут. Букатинъ, Царевск. у.  
76 Астраханкинъ Ал-др. Никол. 4 уч., Католическая, д. Грекова  
98 Асфандіаровъ Нурмухам. 5 уч., 3-я Бакалдинская, д. № 132.  
16, 162 Атабековъ Сем. Григ. Г. Енотаевскъ.  
11 Ауэръ Аркад. Петр. 5 уч., 1-я Бакалдинская, д. № 27.  
57 Афанасьева Ольга Куз. 4 уч., набер. Канала, д. Масловой.  
150 Афанасьевъ А. И. С. Цвѣтное, Астрахан. уѣзда.  
28 Афанасьевъ Мих. Андр. 4 уч., Продольно-Луковская, с. д  
228 Ахметовъ Исхак. Ханская ставка

## Б.

- 40 Бабелянцъ Веніам. Григ. Г. Царицынъ.  
195 Бабенко Дмит. Антон. С. Кислово, Царевского уѣзда.  
224 Бабикова Елена Вас. С. Яндыки, Астраханскаго уѣзда  
214 Бабкинъ И. А. Сл. Владимировка, Царевского уѣзда.  
195 Бадаква Васил. Ив. Сл. Николаевская, Царевского уѣзда.  
207 Бадаква Дмит. Степ. Сл. Николаевская, Царевского уѣзда.  
221, 222 Бадаква Федор. Макс. Сл. Николаевская, Царевского уѣзда.  
143 Бадановъ Ал-др. Тит. С. Камызякъ, Астрахан. уѣзда.  
15, 61 Бадмасъ Найманъ Бадм. 4 уч., Янгурчевъ, Фроло-Лаврская, д.  
Чижовой.  
43 Баевъ Петр. Григ. 2 уч., набер. Канала, д. Сурабесковой.  
146, 150 Бажановъ Михайлъ. С. Иванчугъ, Астрахан. уѣзда.  
214 Бажановъ П. Д. С. Выково, Царевского уѣзда.  
195 Байбаковъ Дмит. Мих. Сл. Рахинка, Царевского уѣзда.  
98 Байбековъ Ибрагимъ. 4 уч., д. Казакова.  
197 Байдиновъ Ал-др. Мих. Пос. Эльтонъ. Царевского уѣзда.  
34 Байковъ Цав. Ал-др. 6 уч., Всеволожская, д. Федоровой.  
80 Бакаева Ал-дра Антон. Хут. Нижне-Лебяжинскій, Астрахан. у.  
81 Бакаева Варвара Петр. Ст. Косикинская, Енотаевского уѣзда.  
105 Бакулинъ Ив. Евгр. Набережная Канала, соб. домъ.  
156 Бакшеевъ Мих. Петр. Г. Красный-Яръ.  
233 Балакина Любовь Георг. Г. Енотаевскъ.  
169 Баландинъ Ив. Вас. С. Болхуны, Енотаевского уѣзда.  
33 Балашевъ Кочетовъ Лев.  
Игн. С. Ремонтное, Черноярскаго уѣзда.  
225 Балдаевъ Чемидъ. Ст. Ветлянинская, Енотаевского уѣзда.  
204 Болдинъ Дан. Серг. С. Бирючья-Балка, Царевского уѣзда.  
203 Балмасовъ Степ. Дмит. Г. Царевъ.  
125 Балуевъ Конст. Ив. 5 уч., Арм.-Петропавлов., д. № 10.  
147 Балунинъ П. И. Пос. Форпостъ, Астрахан. уѣзда.

- 48, 49, 69, 101, 102 Балыклейскій Ал-др. Иш. 3 уч., Христорождественская, с. д.
- 101 Банкова Марія Ал-др. 3 уч., зданіе глазной лѣчебницы.
- 162 Банниковъ И. М. Г. Красный-Яръ.
- 193 Банновъ В. М. С. Больніе Чапурники, Чернояр. уѣзда.
- 24 Барановичъ Ал-др. Петр. 2 уч., Старо-Кузнечная, д. Климашевской.
- 24 Барановичъ Анна Вас. 2 уч., Старо-Кузнечная, д. Климашевской.
- 79, 159, 160 Барановъ Владим. Г. Красный-Яръ.
- 28 Барановъ Влад. Филип. 2 уч., Александров. бул., д. Инковской.
- 41 Барановъ Петр. Георг. Зданіе 4-го полицейскаго. участка.
- 223 Баранковъ Серг. Федор. Ст. Харахусы, Калмыцкой степи.
- 193 Барненковъ Сем. Степ. С. Больніе Чапурники, Черноярск. у.
- 203 Баранцевъ Плья Дм. Г. Царевъ.
- 71 Бардовскій Влад. Викт. Г. Саратовъ.
- 37, 97, 130 Баркманъ Моисе Матв. 2 уч., Почтовая, д. Агамова.
- 28 Барышниковъ Мих. Вас. 4 уч., Введенская, д. Андреева.
- 35 Басовъ Ал-др. Ишкан. 4 уч., Птичьы, д. Пирожникова.
- 98 Басыровъ Абдул.-Халим. 6 уч., 20-я Попер.-Царев., д. № 5
- 23 Батаевъ Ив. Никол. 3 уч., Грязная, д. Буданова.
- 74 Батюкъ Григор. Дмит. 2 уч., Эспланадная, домъ Николаевой.
- 46 Бауэръ Федор. Богд. 4 уч., Арм.-Успенская, с. д.
- 200 Бахметевъ Егоръ Никол. Сл. Николаевская, Царев. уѣзда.
- 73 Бахрамбековъ Ибраг.-бекъ. 4 уч., Григоріанская, домъ Айтмамбетова.
- 35 Бахровъ Серг. Гавр. 5 уч., Агабабовская, с. д.
- 29, 130 Бахровъ Христоф. Григ. 5 уч., Арм.-Петропавловская, с. д. № 124.
- 51 Беззубикова Ал-дра Антон. 3 уч., набер. Кутума, д. Беззубикова.
- 50 Беззубикова Вѣра Георг. 3 уч., Казанская, с. д.
- 18, 116, 127 Беззубиковъ Ив. Вас. 3 уч., набер. Кутума, с. д.
- 118 Безобразова Вѣра Вас. 6 уч., приютъ прокаженныхъ.
- 14 Безсромновъ Никол. Яков. Г. Астрахань.
- 46 Безсонова Елена Григ. 4 уч., Крестовоздвижен., д. Полякова.
- 41, 122, 142 Безсоновъ Дмитр. Гавр. 4 уч., Крестовоздвиженская, д. Полякова.
- 195 Бейшиковъ 1-й Степ. Ал-ев. С. Слободка, Царев. у.
- 229 Бектурсуновъ Казбекъ. Ханская ставка
- 26 Бекуновъ Ал-др. Ал-ев. 1 уч., набер. Канала, д. Бекунова
- 227 Бекчентаевъ Ашрафъ. Ханская ставка
- 226 Бендеровъ Артем. Макар. Пос. Калмыцкій базаръ.
- 173, 210 Бенедиктовъ Витал. Пос. Баскунчакъ, Еногаев. у.
- 208, 211 Бенедиктовъ Левъ. С. Средне-Ахтубинское, Царев. у.
- 106 Бергаутъ Мартынъ Ив. 3 уч., Пароходная, зданіе общества водопроводовъ.

- 46, 62, Березинъ Тих. Плат. 2 уч., Ахматовская, церков. д.  
 88, 92,  
 93, 110,  
 124, 125  
 33 Береславскій Влад. Георг. Кол. Сарента, Саратов. губ.  
 26, 42 Бернардъ Никол. Ал-др. 5 уч., Персидская, соб. домъ.  
 74 Бесѣдинъ Мих. Никол. 1 уч., набер. Канала, домъ Осиповой.  
 127 Билевичъ Калер. Ив. На Селеніи, рядомъ съ Покровской цер-  
 ковью, сирот. д.  
 44 Бирюковъ Ал-сѣй Ив. 6 уч., Варварц. Каналь, д. Бирюкова.  
 76 Бирюковъ Вас. Ал-ев. 6 уч., Иоанно-Златоуст. пл., д. Маркова.  
 43, 162 Бирюковъ Вас. Яков. Г. Красный Яръ.  
 16, 88, Бирюковъ Ив. Ал-сѣев. 6 уч., набережная Канала, соб. д.  
 125  
 12 Бирюковъ Петр. Егор. 4 уч., Канцеляр. ул., д. Скорнякова.  
 79 Бирюковъ Петръ Ив. Г. Новочеркасскъ.  
 169 Бирюковъ Федор. Ив. С. Никольское, Енотаевского уѣзда.  
 11 Бирюлькинъ Федор. Павл. 2 уч., Александров. пл., д. губернатора.  
 14 Битовъ Степ. Иосиф. 1 уч., Большая Московская гостиница.  
 29 Благовѣстовъ Ив. Гавр. 4 уч., Птичьа ул., д. Поляковича.  
 93 Благовѣщенская Е. Е. Г. Астрахань.  
 191 Благодаровъ Вл. С. Старицкое, Черноярскаго уѣзда.  
 25 Благодаровъ Ник. Ив. 1-я Бакалдинская, соб. домъ.  
 30 Благодравовъ Ал-др. Ив. 5 уч., Крестовая, домъ Наумова.  
 62, 88, Благодравовъ Мих. Дмит. Зданіе духовной семинаріи.  
 90, 94  
 160 Благодравовъ Порфир. Г. Красный-Яръ.  
 97 Бланкъ Евген. Егор. 2 уч., Эспланадная, д. Шмидта.  
 205 Блахова Марія. С. Заплавное, Царевского уѣзда.  
 146, 150 Блаховъ Ал-дръ. С. Хмѣлевское, Астраханскаго уѣзда.  
 174 Близнюкова А. Г. С. Кочковатка, Енотаевского уѣзда.  
 81, 82, Близнюковъ Григ. Гавр. Ст. Ветлянинская, Енотаевского уѣзда.  
 171  
 172, 174 Близнюковъ Іоаннъ С. Княжево, Енотаевского уѣзда.  
 215 Бобковъ С. С. С. Зубовка, Царевского уѣзда.  
 228 Бобковъ Яков. Григ. Ханская ставка.  
 181 Бобровъ Ал-сѣй Петр. С. Тундутово, Черноярскаго уѣзда.  
 46, 132 Бобровъ Никол. Вас. 6 уч., набер. Канала, д. Михайловской.  
 215 Бобрусова Л. И. С. Калмыцкая Балка, Царевск. уѣзда.  
 211, 219 Бобрусовъ Іоаннъ. С. Средне-Ахтубинское, Царевск. уѣзда.  
 206 Богатовъ Мих. Никол. Сл. Николаевская, Царевского уѣзда.  
 16 Богатыревъ Серг. Адриан. Г. Вятка.  
 147 Богданова А. П. Пос. Форпостъ, Астрах. уѣзда.  
 169, 171, Богдановъ Гавріилъ С. Владимировка, Енотаевского уѣзда.  
 173  
 177 Богдановъ Гор. Петр. С. Кресты, Черноярскаго уѣзда.

- 164, 223, Богдановъ Пав. Ив. Г. Енотаевскъ.  
176  
28 Богдановъ Петр. Никол. 1 уч., Петропавловская, д. Богдановыхъ.  
147 Богдановъ П. Ѡ. Ст. Атаманская, Астрах. уѣзда.  
205 Богдановъ Серг: Сл. Владимировка, Царевского уѣзда.  
33 Богдзевичъ Петр. Казем. 4 уч., Арм.-Григоріанск., д. Дельсаль.  
186, 188, Богомоловъ Викторъ. С. Тундутово, Черноярскаго уѣзда.  
193  
49, 51, Богомоловъ Ив. Ал-др. 1 уч., Ново-Агарянская, с. д.  
128  
32 Богомоловъ Ив. Никол. 3 уч., Грязная, д. Бѣлоногина.  
207 Богородицкая Марія Петр. Сл. Николаевская, Царевского уѣзда.  
82 Богородицкій Конст. Никол. Хут. Букатинъ, Царевского уѣзда.  
191 Богоявленскій П. В. С. Поповицкое, Черноярскаго уѣзда.  
77 Богуславскій Мих. Флоріан. Г. Камышинъ.  
33 Богусскій Авг. Авг. Г. Царицынъ.  
58 Бодрова Екат. Вас. 6 уч., Севастопольская, д. Епифанова.  
186 Боевъ Дмит. Фед. С. Соленое-Займище, Черноярск. уѣзда.  
155 Боговъ Абрам. Федор. Г. Красный-Яръ.  
33 Болдыревъ Андр. Троф. Г. Царицынъ.  
77 Болдыревъ Вас. Ал-др. Г. Енотаевскъ.  
185 Болдыревъ Петр. Яков. С. Обильное, Черноярскаго уѣзда.  
118 Болотинъ Пав. Яков. 4 уч., Луковка, с. д.  
201 Болотинъ Сем. Степ. Г. Царевъ:  
144, 146 Болтинскій Николай. С. Чаганъ, Астраханскаго уѣзда.  
146 Болтинскій Петръ. С. Четыре-Вутра, Астрах. уѣзда.  
231 Большаковъ Ив. Пав. Ханская стѣвка.  
33, 164, Бовасевичъ Евген. Фелик. Г. Енотаевскъ.  
167, 176  
41 Бондаревъ Никол. Петр. 3 уч., Садо-Аптекарьск., д. Фоминой.  
224 Бондаренко Георг. Федор. Ст. Икицохуры, Калмыцкой степи.  
203 Бондаренко Дмит. Лук. Сл. Рахинка, Царевского уѣзда.  
216 Бондаренко К. П. Хут. Калашниковъ, Царевского уѣзда.  
223 Бондарецъ Илья Вас. С. Элиста, Черноярскаго уѣзда.  
35 Борзаковскій Мих. Захар. 2 уч., Католическая ул., д. Джемшидова.  
193 Борисенко А. А. С. Шандаста, Черноярскаго уѣзда.  
80 Борисова Марина Илларион. Ст. Замьяновская, Астраханск. уѣзда.  
214 Борисовъ В. В. С. Водяное, Царевского уѣзда.  
181, 182 Борисовъ Пав. Мих. Г. Черный-Яръ.  
144 Борисовъ Степ. Яковл. С. Раздоринское, Астраханск. уѣзда.  
78 Боркуновъ Гавр. Никол. Ст. Лебяжинская, Астраханскаго уѣзда.  
46 Боровковъ Дмитр. Ал-др. 2 уч., Смоленская, церк. д.  
77 Боровковъ Конст. Никол. Ст. Кайсацкая, Астрах. жел. дор.  
148<sup>в</sup> Боровковъ М. М. С. Иванчугъ, Астрах. уѣзда.  
56, 85, Боровковъ Никол. Мих. 2 уч., д. Смоленской церкви.  
129

- 30 Бородиновъ Серг. Иван. 2 уч., Большая Демидов, д. Агамжанова.  
 29 Бородинъ Ив. Фед. 4 уч., Ямгурчевъ, д. Мартемьяновой.  
 196 Бородкинъ Фед. Петр. Г. Царевъ.  
 14 Бородянской Анатол. Артем. 4 уч., набер. Кутума, д. Таковой, № 103.  
 41 Боруць Станисл. Бона-  
 вентур. 4 уч., Николо-Часовен., д. Каспарова.  
 165 Ботовъ Ал-сбй Иванов. Г. Енотаевскъ.  
 14 Бочарниковъ Конст. Ив. Г. Астрахань.  
 195 Бочкаревъ Никол. Афан. Г. Царевъ.  
 176 Бочкаревъ Петр. Степ. Г. Енотаевскъ.  
 199 Браслинъ Конст. Янов. Сл. Владимировка, Царевского уѣзда.  
 99 Браунъ Филин. Густ. 2 уч., Ст.-Кузнечная, д. Смыслова.  
 95, 104, Бредневъ Григор. Игнат. 2 уч., Петропавл., соб. домъ.  
 107, 117,  
 123  
 24, 97, Бредрихъ Иванъ Оттонов. 2 уч., здание почтово-телеграф. конторы.  
 134  
 167 Брейкинъ Иван. Констан. Г. Енотаевскъ.  
 15 Фонъ-Бремзенъ Кон. Густ. 5 уч., Кирочная ул., домъ евангелич.-  
 лотер. об-ва.  
 33 Бржезовскій Аполлин. Иер. 5 уч., Арм.-Петропавлов., д. Сафарова.  
 30, 31, Бромбергъ Пав. Иван. 5 уч., Персидская, домъ Брайеръ.  
 32  
 143 Брыковъ Григор. Вас. С. Зеленга, Астраханскаго уѣзда.  
 203 Брюло Ал-др. Эдуард. Сл. Николаевская, Царевск. уѣзда.  
 111 Брюхановъ Н. И. Г. Астрахань.  
 40 Бублевскій Фран. Леоп. Г. Царьцынъ.  
 87 Бугаревъ Конст. Акинд. 6 уч., Татарскій базаръ, с. д.  
 223 Будаевъ Мацагъ С. Яндыки, Астраханскаго уѣзда.  
 22 Будницкй Мих. Тит. 2 уч., Паробичебургин., д. Сергѣева.  
 214 Бузаевъ В. П. С. Верхне-Ахтубинское, Царев. уѣзда.  
 148 Бузипъ А. И. С. Бирючья Коса, Астрах. уѣзда.  
 64, 67, Буйко Люд. Матв. 2 уч., набер. Канала, с. д.  
 111, 117,  
 129, 133  
 53, 86, Буйловъ Семень 3 уч., Глухой пер., церков. д.  
 93, 147  
 67 Буйновская Евген. Ал-ев. 4 уч., Крестовоздвижен., д. Моисеева.  
 136 Буйновскій Ал-др. Ал-ев. С. Чаганъ, Астраханскаго уѣзда.  
 149 Булаевъ И. В. С. Промысловское, Астрах. уѣзда.  
 62 Булгаковъ Никол. Венед. Г. Астрахань.  
 179 Булгаковъ Петр. Иван. Г. Черный-Яръ.  
 221 Бунинъ Алек. Григ. Сл. Николаевская, Царевского уѣзда.  
 13 Бунинъ Гавриилъ Гаврил. Г. Енотаевскъ.  
 50 Буниатъянцъ Ал-сбй Варт. 2 уч., набер. Канала, д. Осипова.

- 21, 22, 36 Бураго Никол. Ал-ев. 2 уч., Спасская, д. № 14.
- 114, 118 64 Бураковъ Петр. Петр. 3 уч., Сапожниковская, д. № 7.
- 133 Бурбо Людвигъ Францев. Г. Астрахань.
- 72 Бурджаловъ Никол. Исаак 2 уч., набер. Канала, д. Попова.
- 100 Бурдинъ Як. Ив. Ст. Сьроглазово, Астрах. жел. дор.
- 206, 212 Бурлакова Евлам. Ив. 5 уч., набер. Канала, д. город. об-ва.
- 167 Бурловъ Василиѣ. С. Кислово, Царев. уѣзда.
- 181 Бурмистровъ Мих. Иван. Г. Енотаевскъ.
- 208 Бурмистровъ Ник. Степан. С. Солодники, Черноярск. уѣзда.
- 81, 171 74 Вуслаевъ Ал-сѣй Яковл. Ст. Бопановская, Енотаевск. уѣзда.
- 105, 161, 175, 194 Вуслаевъ Пантел. Яковлев. 2 уч., уг. Мало-Демидовск. и Католич., д. Кононовой.
- 136 Вуслаевъ Яковъ Ал-сѣев. 4 уч., Перевозная, д. № 8.
- 34 Вусыгинъ Степ. Иван. С. Пкряшнеское, Астраханскаго уѣзда.
- 32, 118 176 Вуткевичъ Конст. Адол. 5 уч., Агабабовская, д. Степанова.
- 16, 26 18 Вутковъ Иван. Петр. 2 уч., набер. Кутума, д. Титова.
- 32 Вутковъ Петр. Матв. С. Свѣтлый-Яръ, Черноярскаго уѣзда.
- 65, 112 139 Вутовъ - Андржейковичъ Петр. Петр. 4 уч., Католическая, соб. д.
- 28 Вуттеръ Макс. Карл. 5 уч., у Шыншеской церкви, с. д.
- 156 Вутхевъ Петр. Куз. 2 уч., Католическая, д. Будагова.
- 45 Вутыринъ Ал-др. Никол. 4 уч., соб. садъ.
- 47 Вутыринъ Иван. Никол. Пос. Бирючья Коса, Астрах. уѣзда.
- 28, 43 17, 115, 116 Вутягинъ Влад. Никол. 6 уч., Безродннская, с. д.
- 133 Вухарцева Анна Иван. Г. Красный-Яръ.
- 180 Вухарцевъ Рафаил. Григ. 1 уч., набер. Канала, д. Асатурова.
- 68 Вухвостовъ Ив. Гавр. 4 уч., Николо-Часовенная, д. Чижевой.
- 127 35 Вухгольцъ Евген. Никол. 4 уч., Николо-Часовенная, д. Чижева.
- 16, 35, 36 180 Вушуева-Камышнянъ Изабелла Акимовна. 6 уч., Горшковская, д. Балабановой.
- 213 Быстрова Елена Никол. Г. Астрахань.
- 214 Быстрова Тат. Никол. С. Садовое, Черноярскаго уѣзда.
- 182 Быстровъ Алекс. Федор. Зданіе Мариинской гимназіи.
- Быстровъ Никол. Федор. 2 уч., набер. Канала, д. Эльдарова.
- Быстровъ Петр. Вас. 4 уч., Птичья, д. Даниловой.
- Быстролетова Антонина. 2 уч., Татарскій Пѣшеходный мостъ, д. Эльдарова.
- Быстролетова А. П. С. Цацы, Черноярскаго уѣзда.
- Быченковъ Егор. Лук. С. Батаевка, Царевскаго уѣзда.
- Сл. Владимировка, Царевскаго уѣзда.
- С. Элиста, Черноярскаго уѣзда.



- 210, 212, Бѣлавинъ Ал-др. Сл. Капустинъ-Яръ, Царевского уѣзда.  
 216  
 128 Бѣлавинъ Ал-сѣй Ив. 3 уч., пристань Восточнаго об-ва.  
 220 Бѣлаевъ Вас. Андр. Сл. Николаевская, Царевского уѣзда.  
 206 Бѣлкова Анна Ал. С. Заплавное, Царевского уѣзда.  
 226, 231 Бѣлиловскій Вен. Ал-др. Ханская ставка.  
 154 Бѣлитченко Калистр. Фед. С. Сафоновка, Красноярскаго уѣзда.  
 166 Бѣлкинъ Митроф. Никиф. Пос. Баскунчакъ, Енотаевскаго уѣзда.  
 231 Бѣловъ Федор. Сем. Ханская ставка.  
 170 Бѣлоземцева Анастасія Ив. С. Харабали, Енотаевскаго уѣзда.  
 178, 184, Бѣлоземцевъ Мих. Г. Черный-Яръ.  
 187  
 123 Бѣлозеровъ Петр. Яков. 2 уч., Индѣйская, с. д.  
 199, 202 Бѣлолицкій Мих. Ив. Г. Царевъ.  
 201 Бѣлолицкій Никол. Матв. Г. Царевъ.  
 80 Бѣлоусова Анаст. Петров. Ст. Сѣроглазинская, Енотаевск. уѣзда.  
 79 Бѣлоярцева Любовь Георг. Г. Красный-Яръ.  
 89 Бѣляевъ Ив. Вас. 2 уч., Александров. бул., д. Жаркова.  
 40 Бѣляевъ Мих. Григ. Остр. Товарный, въ Астрах. уѣздѣ.  
 13 Бѣтковскій Антон. Яковл. Сл. Николаевская, Царевского уѣзда.  
 137 Бялецкій Вален. Вячеслав. Ст. Атаманская, Астрах. уѣзда.  
 138 Бялецкій Вячесл. Болеслав. Пос. Форпостъ, Астраханскаго уѣзда.

## В.

- 25 Вазерская Анна Григ. Католическая, д. Каранетова.  
 98 Вайзеръ Морд. Г. Астрахань.  
 97, 130 Вайнбаумъ Исаак. Монс. 2 уч., Эспланадная, д. Кононова.  
 154 Вакурова Зинаида Иван. Г. Красный-Яръ.  
 155 Вакуровъ Никол. Петров. Г. Красный-Яръ.  
 155 Вакуровъ Мих. Петров. Г. Красный-Яръ.  
 83 Валентина. Воскресено-Мурносицкій жен. монастырь.  
 12, 111, Вальдовскій - Варганекъ 2 уч., Александров. бульв., с. д.  
 119, 129 Викт. Брон.  
 180 Валовъ Иван. Мих. Г. Черный-Яръ.  
 12 Ванинъ Ив. Горд. 6 уч., 3-я Бакалдинская, д. Храмовой.  
 206 Ванзова Люб. Андр. С. Заплавное, Царевского уѣзда.  
 221 Вантеевъ Ив. Вас. Сл. Николаевская, Царев. уѣзда.  
 95 Ваняшинъ Ермил. Дмит. 3 уч., Чесноковскій ерикъ, старообряд. молитв. домъ.  
 96 Варакова Марія Калует. 5 уч., 1-я Армянская, д. Везбородовой.  
 111 Варзеръ Фердин. Марк. 2 уч., Екатеринин., д. Агаджанова.  
 198 Варшавскій Ольга Митр. С. Средне-Ахтубинское, Царев. уѣзда.  
 34 Варфоломѣевъ Дм. Павл. 2 уч., Петропавловск., д. Бреднева.  
 127 Варыхановъ Мих. Вас. 4 уч., Биржевая, с. д.

- 183 Василенко Иванъ Андреев. С. Кресты, Черноярскаго уѣзда.  
 208 Васильева Марія Мих. С. Пришибъ, Царевскаго уѣзда.  
 65 Васильевъ Анат. Иван. 4 уч., Луковская площ., зданіе школы садоводства.  
 19 Васильевъ Вячесл. Марк. 4 уч., набер. Кутума, д. Жижина.  
 12 Васильевъ Дмитр. Мак. 2 уч., Театральный пер., зданіе губер. типографіи.  
 25 Васильевъ Ман. Вас. 2 уч., Петропавлов., д. Брыксина, № 10.  
 33 Васильевъ Мих. Ал-ев. Пос. Дубовка, Саратов губ.  
 30 Васильевъ Маркъ Яков. 6 уч., Безродническая, д. Мѣховой  
 200 Васильевъ Мих. Яков. Г. Царевъ.  
 42 Васильевъ Никол. Ал-дров. 4 уч., Плотинная, д. Васильевой.  
 30 Васильевъ Петр. Захар. 5 уч., Переведская, д. Никифорова.  
 199 Васильевъ Петр. Павл. Сл. Владимировка, Царевскаго уѣзда.  
 90 Васильевъ Серг. Ал-др. Зданіе духовной семинаріи.  
 143, 146, Васильковскій Анатолій. С. Каралать, Астраханскаго уѣзда.  
 149  
 58, 87. Васильковскій Пав. Никол 6 уч., д. Иоанно-Златоустов. церкви.  
 107, 129  
 199 Василь Пандор. Ив. Сл. Капустинъ-Яръ, Царев. уѣзда.  
 89 Васнецовъ Вас. Ал-ев. 3 уч., Пристанская, д. Куликова.  
 47, 91, Васяткина Праск. Влад. 3 уч., набер. Кутума, д. Сафонцева.  
 100  
 191 Ваулина Е. Г. С. Слободники, Черноярскаго уѣзда  
 82, 212 Ваулинъ Григорій. Х. Николаевскій, Царевскаго уѣзда.  
 180, 182 Вавкевичъ Филип. Иван. Г. Черный-Яръ.  
 91 Введенская Елена Ал-др. Зданіе епархіал. жен. училища.  
 97 Веберъ Генр. Яковл. С. Карантинное, Астрах. уѣзда.  
 12 Вейзенъ Ал-др. Мих. 2 уч., набер. Кутума, д. Буракова.  
 205, 211 Велікановъ Іоаннъ С. Быково, Царевскаго уѣзда.  
 201, 221 Велічко Петр. Степ. Сл. Николаевская, Царевскаго уѣзда.  
 34 Генералъ Арист. Леон. 5 уч., казенный винный складъ.  
 67, 124 Веприцкая Анна Георг. 2 уч., Александров. бул., д. Готтъ.  
 18, 21, Верблюдовъ Ал-сѣй Григ. Зданіе городской полиціи.  
 23  
 182 Верблюдовъ Петр. Петр. Г. Черный-Яръ.  
 208 Верещагинъ Никол. Павл. С. Слободка, Царевскаго уѣзда.  
 96, 129, Вернеръ Мих. Сем. 4 уч., уг. Католической и Арм.-Григоріанской, д. католической церкви.  
 134, 135,  
 142  
 162 Вершининъ А. И. Г. Красный-Яръ.  
 217 Веселовская З. П. Сл. Николаевская, Царевскаго уѣзда.  
 39 Веселовскій Ал-др. Никол. 4 уч., набер. Кутума, д. Постниковой.  
 212 Веселовскій Владимір С. Терновая Балка, Царевскаго уѣзда.  
 204, 207, Веселовскій Порфирій. Сл. Николаевская, Царевскаго уѣзда.  
 212

- 137 Веселовскій Серг. Никол. 2 уч., Знаменская, д. Ковалева  
 174 Ветлугина А. Н. С. Пыроговское, Енотаевского уѣзда.  
 162 Ветлугинъ Ив. Ил. Г. Красный-Яръ.  
 156 Ветчинкинъ Павел. Андр. Г. Красный-Яръ.  
 96, 107, 117 Видерстремъ Карл. Никол. Прист. т-ва бр. Нобель.  
 13, 112 Визгинъ Ал-сѣй Петров. 4 уч., Старо-Посудная, д. Джемшидова.  
 214 Викторина Анна. С. Быково, Царевского уѣзда.  
 97, 106 Винницкій Франц. Матв. 2 уч., Бол.-Демидовская, с. д.  
 100 Винниковъ Влад. Лазар. 2 уч., Знаменская, д. Молчанова.  
 221 Винниковъ Мих. Ив. С. Тундутово, Черноярск. уѣзда.  
 162, 171 Винникъ Осви. Мих. Г. Енотаевскъ.  
 143, 145, 149 Виноградовъ Аристархъ. С. Началово, Астраханскаго уѣзда.  
 7, 43 Виноградовъ Влад. Ал-др. С.-Петербургъ.  
 48, 87, 91, 147 Виноградовъ Всевол. Фед. 6 уч., д. Владимирской церкви.  
 42, 137 Виноградовъ Никол. Ал-ев. 2 уч., Знаменская, д. Дворецкаго.  
 24 Виноградовъ П. А. 5 уч., Армяно-Григоріанск., д. Незнаева № 11, квар. Шнайдеръ.  
 29 Вирганскій Владим. Иван. 4 уч., Большая псады, д. Постниковой.  
 171 Виршилю Гацлав. Антон. С. Ремонтное, Черноярскаго уѣзда.  
 46 Вихманъ Антон. Іаким. 4 уч., Крестовоздвиженск., с. д.  
 72 Вишневскій Анатол. Никол. 3 уч., вокзалъ жел. дор.  
 93 Владимірова К. В. Г. Астрахань.  
 213 Владиміровъ Георгій. С. Быково, Царевского уѣзда.  
 35 Владимірскій Влад. Ал-д. 4 уч., Крестовоздвиженск., с. д.  
 29 Владимірскій Никол. Ал-др. 4 уч., Крестовоздвиж., д. Владимирской.  
 136 Власова Марія Никол. 2 уч., Бѣлгородская, д. Яковлева.  
 132 Власовъ Вас. Афан. 2 уч., Ахматовская, церков. д.  
 25 Власовъ Н. А. 2 уч., Александр. бул., д. Александрова.  
 46, 68, 124, 132 Власовъ Пав. Ал-ев. 2 уч., Бѣлгородская, д. Яковлева.  
 27, 117, 124, 129 Влодаркевичъ Франц. Вик. 6 уч., Адмиралтейская, д. Вейнеръ.  
 106 Влющій Владим. Войцехов. 4 уч., Рождествен. ил., зданіе трамвая.  
 45, 47 Влуконъ Антон. Мих. 4 уч., Духосомештен., д. Харькина.  
 195 Вовченко Пав. Вас. С. Молчановка, Царевского уѣзда.  
 225 Водопьяновъ Аким. Яков. Ст. Ветлянская Енотаевскаго уѣзда.  
 191 Водопѣтова А. В. С. Поповицкое, Черноярскаго уѣзда.  
 53, 85 Водопѣтовъ Вас. 5 уч., д. Ильинской церкви.  
 13 Вознесенскій Вис. Геннад. Уроч. Яшкуль Икпцоуровскаго улуса.  
 166, 167 Воиновъ Федор. Иван. Г. Енотаевскъ.  
 33 Войтовичъ Грац. Никол. Г. Царицынъ.  
 81 Волкова Сераф. Конст. Ст. Копановская, Енотаевскаго уѣзда.

- 160 Волковъ Виктор. Юльев. 3 уч., Пароходная, зданіе об-ва водо-провода.
- 136 Волковъ Пав. Нефед. Пос. Фортисеть, Астраханскаго уѣзда.
- 150 Волковъ Степанъ С. Тишково, Астраханскаго уѣзда.
- 186 Волковъ Федор. Яковлев. С. Старицкое, Черноярскаго уѣзда.
- 180 Волконская Феод. Степан. С. Каменный-Яръ, Черноярскаго уѣзда.
- 97, 130 Воловицъ Паум. Яков. 3 уч., Пристанская, д. Сафонцева.
- 91 Волосевая Ал-дра Петр. Зданіе епархіальн. жен. училища.
- 91 Волосевая Валент. Петр. Зданіе епархіальн. жен. училища.
- 67 Волочашинова Надеж. Григ. 4 уч., Арм.-Григоріанск., д. Степанова.
- 137 Волостниковъ Павел. Иван. С. Чаганъ, Астрах уѣзда.
- 24 Волостниковъ Иван. Андр. 4 уч., Луковск., домъ Ясырина.
- 88, 92. Волосъевичъ Матр. 3 уч., д. Покровской церкви.
- 94
- 168 Волоховъ Петр. Мих. Ст. Владимировская, Царев. уѣзда.
- 79 Волчковъ Иван. Ефим. Г. Красный-Яръ.
- 173 Вольнова А. К. С. Болхуны, Еногаевскаго уѣзда.
- 97 Вольпертъ Абрам. Юсеф. 1 уч., д. Смирнова.
- 16, 225, Вольферцъ Ал-др. Юльев. Хапская ставка.
- 226
- 47 Воробьева Людмила Ал-др. 2 уч., уг. Полицейск. и Почт., зданіе гимназіи.
- 121 Воробьева Пелаг. Ив. 3 уч., Пристанская, с. д.
- 52 Воробьева Пелаг. Корн. 3 уч., Грязная, д. Новикова.
- 16, 44, Воробьевъ Ал-дръ. Никол. Зданіе мужской гимназіи.
- 46, 113,
- 116, 124,
- 131
- 187, 190 Воробьевъ Владимиръ. С. Каменный-Яръ, Черноярск. уѣзда.
- 74 Воробьевъ Гавріилъ Серг. 2 уч., Петропавловская, д. Сѣриной.
- 213 Воробьевъ Е. В. Ст. Капустинъ-Яръ, Царевскаго уѣзда.
- 31 Воробьевъ Леон. Вас. 6 уч., 4-я Бакалинская, с. д.
- 205 Воронина Анаст. Ал-ев. С. Быково, Царевскаго уѣзда.
- 76 Воронинъ Ал-др. Егор. 4 уч., Поповкин пер., с. д.
- 204 Воронинъ Анаст. Викт. С. Быково, Царевскаго уѣзда.
- 138 Воронинъ М. А. С. Зелента, Астраханскаго уѣзда.
- 204 Воронинъ Никол. Викт. С. Быково, Царевскаго уѣзда.
- 24 Воронцова Нат. Дмит. 2 уч., Канава, домъ Козлова.
- 205, 206, Воронцовъ Юанисъ. С. Заплавное, Царевскаго уѣзда.
- 211
- 24 Воронцовъ Констан. Макс. 5 уч., Канава, д. Козлова, у Пѣшеходнаго моста.
- 212 Воронцовъ Никол. Ст. Николаевская, Царевскаго уѣзда.
- 206, 210, Воронцовъ Петр. Ст. Капустинъ-Яръ, Царевск. уѣзда.
- 213, 215
- 177 Воронцовъ Яков. Митроф. С. Обильное, Черноярскаго уѣзда.

231	Воскресенская Глаф. Андр.	Ханская ставка.
16	Воскресенскій Ал-сѣй Андр.	Г. Казань.
68	Воссусъ Алида Ал-др.	Зданіе Маріинской гимназіи.
215	Востриковъ И. А.	С. Заплавное, Царевского уѣзда.
183	Гостриковъ Игнатъ Ив.	С. Пришибъ, Енотаевского уѣзда.
65, 70	Вульфѳусъ Лев. Герм.	2 уч., набережная Канала, д. Папаевой.
130	Вульфѳовичъ Абрамъ.	2 уч., Ст.-Кузнечная, д. Гольдберга.
39, 76,	фонъ-Вульфъ Рудол. Богд.	2 уч., Петропавлов. пл., д. Куликова.
118		
102	Вучетичъ Мих. Вяч.	2 уч., Полицейская, д. Молчанова.
61	Вучетичъ Надеж Ал-др.	2 уч., набер. Канала, д. Лионозова.
24	Выжелевскій Н. В.	5 уч., Арм.-Петропавл., д. Черногорского.
98	Вышкиндъ Заим. Янсел.	2 уч., Католическая,
34	Вышневскій Конст. Сем.	6 уч., Узенькій пер., д. Прошлаковой.
201	Вѣдменскій Вас. Ив.	Г. Царевъ.
165	Вѣнценосцевъ Порф. Ал-др.	С. Никольское, Енотаевского уѣзда.
53, 87,	Вѣтвицкій Борис. Григ.	1 уч., д. Петропавловской церкви.
94, 109,		
121		
30	Вѣтвицкій Сем. Григ.	4 уч., Католическая, д. Дубровского.
95, 127	Вѣховъ Сем. Михѣев.	3 уч., Казанская, с. д.
41	Вяжлинскій Мих. Конст.	3 уч., Сапожниковская, д. Шпагиной.

## Г.

51, 126	Гаврилова Пелаг. Апалл.	3 уч., Птичьа, д. Макарова.
165, 166	Гавриловскій Ник. Петров.	Г. Енотаевскъ.
159. 160	Гавриловъ Алексѣй.	С. Барановское, Краснояр. уѣзда.
227	Гавриловъ Вас. Андр.	Ханская ставка.
28	Гавриловъ Влад. Григ.	1 уч., Петропавловск., д. Масленникова.
37	Гавриловъ Мих. Вас.	Г. Астрахань.
156	Гавриловъ Фрол. Вас.	Г. Красный-Яръ.
143	Гагарина Анна Трофим.	С. Камызякъ, Астраханск. уѣзда.
205	Гагарина Евдок. Троф.	Сл. Владимировка, Царевского уѣзда.
52	Гагаринова Евдок. Троф.	Г. Астрахань.
108. 117,	Газенкамфъ Мих. Ал-др.	С.-Петербургъ.
118, 125		
218	Гайворонскій И. И.	С. Слободка, Царевского уѣзда.
226, 228,	Гайсинъ Хажгали.	Ханская ставка.
231		
49, 50	Галанцевъ Мих. Ал-ев.	2 уч., Католическая, д. Глазуновой.
202	Галибинъ Мих. Ал-ев.	Сл. Николаевская, Царевского уѣзда.
60, 66,	Галикарнасовъ Никол. Георг.	4 уч., д. Кресто-Воздвижен. церкви.
85, 92		
37	Галицкій Палс. Вивул.	4 уч., Прод.-Луковская, д. Матвѣевой.

- 24 Галлеровъ Ник. Аппол. Первая Бакалдинская, с. д., № 65.  
 98 Гальперъ Юсел. 2 уч., Артиллерійская, д. Табакова.  
 154 Гавтфельдъ Фейна-Рейза  
 Абрам. С. Марфино, Красноярскаго уѣзда.  
 168 Ганъ Серг. Иван. Сл. Владимировка, Царевск. уѣзда.  
 124 Гарганова Натал. Никол. 3 уч., Пристанская, с. д.  
 22, 108, Гаргановъ Ал-др. Серг. 3 уч., Пристанская, с. д.  
 117, 134,  
 135, 137,  
 138, 141,  
 151  
 196, 220 Гаргановъ Яковъ Серг. Г. Царевъ.  
 225 Гаряевъ Саюнта. Ст. Ветлянинская, Енотаевскаго уѣзда.  
 173 Гаряиновъ А. С. С. Владимировка, Енотаевскаго уѣзда.  
 207 Гвоздева Анна Вас. Сл. Николаевская, Царевскаго уѣзда.  
 205, 210, Гвоздевъ Григ. С. Верхне-Погромное, Царевск. уѣзда.  
 211  
 222 Гейнеке Конст. Адол. Сл. Николаевская, Царевскаго уѣзда.  
 91 Гельвигъ Людм. Ал-ев. Зданіе епархіал. жен. училища.  
 138 Гельвигъ Никол. Ал-сѣв. С. Чаганъ, Астраханскаго уѣзда.  
 45, 47, Гельманъ Викт. Ив. 5 уч., Арм.-Петропавлов., д. Турпаева  
 62  
 31 Гембицкій Юсиф. Антон. 4 уч., Огородная, д. Стоцкаго.  
 189 Генерозовъ А. В. С. Солодники, Черноярскаго уѣзда.  
 186, 188, Генерозовъ Виталій. С. Пріютное, Черноярскаго уѣзда.  
 191  
 82, 171 Генерозовъ Григорій Вас. Ст. Грачевская, Енотаевскаго уѣзда.  
 43 Генкенъ Ал-др. Самуил. 2 уч., Паробичебугорин., д. Молчанова.  
 98 Генкинъ Янжел. Мовш. 2 уч., Полицейская  
 39 Геннингъ Ф. Г. Г. Самара.  
 146, 151 Георгіевскій Николай. Пос. Чулпанъ, Астраханскаго уѣзда.  
 16, 17, Георгій. Кремль, архіерейскій домъ.  
 81, 107,  
 108, 109,  
 118, 123  
 197 Герасимовъ Ал-др. Григ. С. Молчановка, Царевскаго уѣзда.  
 141 Герасимовъ Василій Павлов. С. Басы, Астраханскаго уѣзда.  
 162 Герасимовъ В. Н. Г. Красный-Яръ.  
 29 Герасимовъ Михаил. Иван. 5 уч., 2-я Бакалдинск., д. Звонова.  
 66 Герекке Альбертъ Карлов. 5 уч., 1-я Бакалдинская, д. Данилова.  
 208 Гермашъ Ал-др. Макс. С. Солодушино, Царевскаго уѣзда.  
 139 Гернеръ Мар. Мееров. С. Бахтеміръ, Астраханскаго уѣзда.  
 97 Гертель Вил. Вил. Пристанъ т-ва бр. Нобель.  
 191 Герусовъ Е. Т. С. Ноинъ-Шире, Черноярскаго уѣзда.  
 72 Гижвицкій Степ. Антон. Г. Астрахань.  
 203 Гильдебрандтъ Викт. Леон. Г. Царевъ.

- 142 Гимбицкий Ал-др. Иосиф. С. Началово, Астраханскаго уѣзда.  
 152 Гинтылло Ал-др. Рохов. Заячій островъ, Астраханскаго уѣзда, пристань т-ва, бр. Нобель.  
 211 Гиперборейскій Іаков. С. Средне-Погромное, Царевск. уѣзда.  
 34, 129 Гиринъ Адол. Стан. 4 уч., Бол. Демидовск., д. Поповой.  
 190 Гладылина П. Т. С. Валувка, Черноярскаго уѣзда.  
 182 Гладылинъ Иван. Никол. Г. Черный-Яръ.  
 198, 201 Гладылинъ Тимоф. Вас. Г. Царевъ.  
 150 Гладкова Евгенія. С. Тишково, Астраханскаго уѣзда.  
 35 Гладковъ Ал-др. Дмитр. 3 уч., Сапожниковск., д. Воробьева.  
 166 Гладышевъ Пав. Павл. Г. Енотаевскъ.  
 79 Глинчева Анаст. Ал-дров. Хут. Александров., Краснояр. уѣзда.  
 208 Глубоковъ Вас. Наз. С. Пришибъ, Царевскаго уѣзда.  
 219 Глуховъ Афан. Моис. С. Пришибъ, Царевскаго уѣзда.  
 15 Глушковъ Всевол. Ал-др. 4 уч., Арм.-Григоріан., д. Пятавой.  
 91 Глядкова Ал-дра Серг. Зданіе епархіальн. жен. училища.  
 80, 81, Глядковъ Констан. Серг. Ст. Сѣроглазиска, Енотаевск. уѣзда.  
 171  
 77 Гоглазинъ Влад. Мих. Г. Камышинъ.  
 152, 153, Годыцкій-Цвирко Генр. Г. Красный Яръ.  
 156 Людв. Г. Астрахань.  
 14 Головановъ Андр. Фед. Ханская ставка.  
 225 Голодновъ Викт. Роман. Ханская ставка.  
 225 Голодновъ Дм. Тим. Сл. Николаевская, Царевскаго уѣзда.  
 201, 221 Голубевъ Вас. Федор. Г. Енотаевскъ.  
 161, 163, Голубевъ Гавріил. Панкр.  
 164, 170,  
 173, 175,  
 183, 193  
 107, 124, Голубевъ Георг. Гавр. 1 уч., Петропавловская, д. Куликовой,  
 136  
 188 Голубевъ Іоаннъ С. Кюрюльта, Черноярскаго уѣзда.  
 95 Голушенко Марія Ал-др. Г. Астрахань.  
 33 Голынецъ Никол. Густ. Сл. Николаевская, Царевскаго уѣзда.  
 68, 124 Гольдашъ Эдуаръ Карл. 4 уч., Арм.-Григоріан., д. Ильинской.  
 206 Горбачева Антонина. Хут. Краснощековъ, Царевск. уѣзда.  
 218 Горбачева А. И. Сл. Рахинка, Царевскаго уѣзда.  
 208, 211 Горбачевъ Конст. Сл. Рахинка, Царевскаго уѣзда.  
 188, 190 Горбачевъ Николай. С. Валувка, Черноярскаго уѣзда.  
 153 Горбачевъ Федор. Иванов. С. Теплянское, Красноярскаго уѣзда.  
 186 Горбуновъ Ал-др. Иван. С. Свѣтлый-Яръ, Черноярскаго уѣзда.  
 166 Горбуновъ Петр. Иван. Г. Енотаевскъ.  
 24 Горбуновъ П. И. 6 уч., уг. Таможенной и 2-й Адмирал-тейской, д. Чернобаева.  
 184 Гордѣева Марія Митр. Г. Черный Яръ.  
 62, 68 Гордѣевъ Ал-др. Никол. 5 уч., Кирочная, д. Иванова.

- 172, 174 Гордѣвъ Александръ. С. Сокрутовское, Енотаевского уѣзда.  
 193 Гордѣвъ Н. Н. С. Ушаковка, Черноярскаго уѣзда.  
 150 Гордѣвъ С. С. С. Тишково, Астраханскаго уѣзда.  
 91 Горизонтова Екат. Петр. Зданіе епархіальн. жен. училища.  
 45 Городничевъ Пав. Ал-др. 6 уч., набер. Канала, д. Сафаева.  
 130 Гороховскій Меер. Давид. 2 уч., Бѣгородская, д. Филатовой.  
 84 Гороховъ Петръ. Г. Астрахань.  
 15, 38, 43, Горчаковъ Коп. Иван. 2 уч., Эспланадная, д. Вишикаго.  
 46, 56  
 157 Горниковъ Иван. Вас. Г. Красный-Яръ.  
 128 Горниковъ Степ. Никол. 1 уч., 3-я Кремлевская, д. Горникова.  
 201 Горынинъ Вас. Нв. С. Средне-Ахтубинское, Царев. уѣзда.  
 200 Горѣловъ Нв. С. Средне-Ахтубинское, Царевск. уѣзда.  
 231 Горячкинъ Ал-др. Вас. Ханская ставка.  
 129 Гостищева М. Н. Набер. Канала, с. д.  
 103 Грабовскій Ал-др. Онуфр. 4 уч., набер. Кутума, с. д.  
 207 Гранякова Зин. Вас. Ст. Николаевская, Царевскаго уѣзда.  
 217 Гранякова Н. В. Ст. Николаевская, Царевскаго уѣзда.  
 159, 160 Граняковъ Александръ. С. Кривоузанское, Красноярск. уѣзда.  
 130 Гранильниковъ Як. Георг. 1 уч., Шоссейная, с. д.  
 219 Гранягова К. Н. С. Средне-Погромное, Царевск. уѣзда.  
 19, 30 Гранятовъ Ал-др. Нв. 3 уч., мѣсто Поляковича, д. Носова.  
 186, 187, Гранятовъ Константинъ. С. Старцкое, Черноярскаго уѣзда.  
 192  
 155, 156, Грачевъ Петръ Иван. Г. Красный-Яръ.  
 162  
 181 Гребенниковъ Ал-др. Иван. С. Ремонтное, Черноярскаго уѣзда.  
 30 Гребенниковъ Владимиръ.  
 Ильячъ. 4 уч., Продольно-Луковск, д. № 32.  
 33 Гревцевъ Григ. Никиф. Г. Царцынъ.  
 26 Гречухинъ Пав. Матв. 1 уч., Ново Агарянская, с. д.  
 162 Гречухинъ Ф. В. Г. Красный-Яръ.  
 113, 121 Григорьева Ал-дра Хрисап. 1 уч., Скаржинская, с. д.  
 219 Григорьева Елена. С. Широкое, Царевскаго уѣзда.  
 86, 90, Григорьевъ Вас. 3 уч., д. Казанской церкви.  
 93, 110  
 162 Григорьевъ Н. М. Г. Красный-Яръ.  
 99 Григорьевъ Конст. Кирил. 2 уч., Эспланадная, с. д.  
 107, 108, Григорьевъ Никол. Петр. 1 уч., Скаржинская, с. д.  
 119  
 77 Гридинъ Валент. Г. Енотаевскъ.  
 165 Гридневъ Иванъ Ал-сѣв. Г. Енотаевскъ.  
 136 Гринеръ Рахил. Григ. 2 уч., Бѣгородская, д. Ковалева.  
 71 Гринкевичъ Сильв. Никол. Г. Саратовъ.  
 177 Гринцевичъ Ант. Болеслав. Г. Черный-Яръ.



- 185 Гриньковъ Иван. Леонт. С. Жутово, Черноярскаго уѣзда.  
 139 Гринюшинъ Петр. Михайл. Ст. Атаманская, Астрах. уѣзда.  
 201 Гришинъ Ал-др. Вас. С. Пришибъ, Царевскаго уѣзда.  
 23 Гришинъ Вас. Тим. Г. Астрахань.  
 72 Громовъ Мих. Яков. Ст. Джаныбекъ, Астрах. жел. дор.  
 117, 123, Гронбчевскій Брон. Людов. С.-Петербургъ.  
 125  
 97 Гроссъ Гуго Карл. 1 уч., Никольская, д. № 16.  
 46, 121 Грудочкина Тат. Вас. 4 уч., набереж. Кутума, д. Губина.  
 81, 171 Грузиновъ Ив. Ал-др. Ст. Косикинская, Енотаевскаго уѣзда.  
 160 Грушевская Лидія. С. Кривобузанское, Красноярск. уѣзда.  
 40 Грюнбергъ Влад. Юсиф. Г. Красноводскъ.  
 198 Грязева-Миндалева Юлія Петровна. С. Пришибъ, Царевскаго уѣзда.  
 225, 226 Грязинъ Антон. Ив. Ханская ставка.  
 34 Губертъ Влад. Федор. 2 уч., Петропавловская, д. Богдановой.  
 47 Губертъ Елизав. Владим. 1 уч., Адмиралтейская, д. № 2.  
 18, 26, Губинъ Ив. Ив. Лѣсная пристань на р. Болдѣ.  
 88, 91,  
 94, 107,  
 116, 118,  
 119, 126  
 150 Гудкова П. Н. С. Промысловское, Астрах. уѣзда.  
 203 Гужва Федор. Антип. Сл. Владимировка, Царевскаго уѣзда.  
 25 Гулимовъ Федор. Мих. 5 уч., 1-я Бакалдинская, с. д.  
 149 Гулина Е. Л. С. Караванное, Астраханскаго уѣзда.  
 183 Гулисовъ Орестъ Никол. Кол. Сарепта, Саратовской губ.  
 40 Гулишамбаровъ Моис. Аким. У Ивановскаго моста, д. Виноградовой.  
 68 Гульшина Ольга Ал-др. 5 уч., Кирочная, д. Дроздова.  
 167 Гурболиковъ Иван. Иван. Г. Енотаевскъ.  
 108, 133, Гурни Аким. Абрам. 2 уч., Полицейская, д. Комова.  
 134  
 32 Гурновъ Ив. Ив. 5 уч., уг. Калуст. и Агабаб., д. Бахрова.  
 91 Гурьева Ольга Петр. 2 уч., Екатеринин., д. город. училища.  
 62 Гурьянова Екат. Гавр. 4 уч., Католическая, д. Дельсаль.  
 82, 83. Гусаконъ Мих. Никиф. 2 уч., Благовѣщенск. монастырь.  
 92, 93,  
 110, 131  
 104 Гусаконъ Никита Ал-др. 4 уч., Духосошестввен., д. Харьковина.  
 206 Гусевъ Ив. С. Кислово, Царевскаго уѣзда.  
 26, 124 Гусевъ Яков. Киреев. 1 уч., Скаржинская, д. Федорова.  
 104, 133 Гуэрра Марсель Максим. 4 уч., Биржевая, д. Бобкова.

## Д.

- 223 Давкситъ-Даукстевъ Алоз. Г. Енотаевскъ.  
Стан. Г. Саратовъ.
- 71 Давыдовъ Ал-сѣй Ал-ев. 3 уч., мѣсто Поляковича, д. Давыдовой.
- 70 Давыдовъ Вас. Ив. С. Пришибъ, Царевского уѣзда.
- 200 Давыдовъ Никол. Серг. 2 уч., Екатерининская, д. Карягина.
21. 99 Дагаевъ Петр. Ив. 4 уч., Кресто-Воздвижен., с. д., № 19.
- 30 Дадашевъ Аарон. Христоф. 4 уч., набер. Кутума, с. д.
- 96 Дадашянцъ Давид. Аарон. 5 уч., Кирочная, домъ Давыдова.
- 24 Дадыкинъ Фед. Сав. 2 уч., Полицейская, д. Агамжанова.
- 130 Дайхесъ Исаак. Арон. 1 уч., Артиллерійская, д. Мойсеева.
- 43 Дайхесъ Моис. Арон. С. Каменный-Яръ, Черноярск. уѣзда.
- 177 Далидовъ Казим. Петр. 3 уч., Тевяшовская, д. Губина.
- 47 Далингеръ Вѣра Михайл. Ханская ставка.
- 227 Даминовъ Гиляз. С. Обильное, Черноярского уѣзда.
- 185 Данилевская Елиз. Иван. 4 уч., набер. Кутума, д. Губина.
21. 32, Даниловичъ Мих. Юсиф. 138
- 39 Даниловъ Пав. Ив. Г. Саратовъ.
- 61 Даниловъ Эрдени Данил. 2 уч., Облупинская пл., д. № 20.
- 186 Дашенко Емел. Дороф. С. Ремонтное, Черноярского уѣзда.
- 42 Дашкевичъ Ал-др. Ал-др. 3 уч., Сапожниковская, д. Воробьева.
- 27, 100 Дашкинъ Абуб. Абуш. 6 уч., 2-я Бакалдинская, с. д.
- 156, 162 Дворецкій Афан. Конст. Г. Красный-Яръ.
- 131 Дворецкій Конст. Ал-др. Г. Астрахань.
- 49, 62 Дворниковъ Ал-др. Ив. 4 уч., Ст.-Заливная, д. Сторожева.
- 46, 132 Дебиоль Франц. Ал-ев. 3 уч., набер. Кутума, д. Догадина.
- 44 Девятовъ Иона Данил. 3 уч., Садо-Аптекарь, д. Рождественскаго.
- 174 Дейнекинъ К. Е. С. Княжево, Енотаевскаго уѣзда.
- 177 Дейнекинъ Созонт. Аник. С. Кормовское, Черноярскаго уѣзда.
- 227 Делекторская М. И. Пос. Новая Казанка, Киргизск. степи.
- 13, 108 Дельсаль Никол. Гаврил. Ст. Атаманская, Астраханскаго уѣзда.
- 23 Дементьевъ Артем. Вас. 1 уч., набер. Канала, д. Андерсонъ.
- 16, 101. Деминскій Иин. Ал-др. 2 уч., Спасская, д. Казачкова.
- 111, 132, 139
- 40 Демчинскій Валер. Серг. Пос. Цвѣтной, Астрах. уѣзда.
- 143 Денисовъ Никол. Логинов. С. Каралатъ, Астраханскаго уѣзда.
- 196 Денисовъ Никол. Никол. Г. Царевъ.
- 166 Деревякинъ Иван. Пимен. С. Болхуны, Енотаевскаго уѣзда.
- 186 Дерусова Анна Мильт. С. Свѣтлый-Яръ, Черноярскаго уѣзда.
- 186 Дерусовъ Иван. Тимоф. С. Свѣтлый-Яръ, Черноярскаго уѣзда.
- 109, 116 Дерюжкинъ Ив. Ив. 3 уч., Ст.-Кузнечная, д. Дерюжкина.
- 37, 67 Дерюжкинъ Федор. Ив. 3 уч., Ст.-Кузнечная, д. Дерюжкина.

- 13 Десницкій Михайль Васил. Пос. Баскунчакъ, Енотаевского уѣзда.  
 73 Джабархановъ Мирза Мохениханъ. 4 уч., Григоріанская, д. Айтмамбетова.  
 18. 141 Джамбаевъ Очир. Убуш. С. Яндыки, Астраханскаго уѣзда.  
 140 Джевинскій Вас. Никол. Г. Астрахань.  
 230 Джуламановъ Амангали. Ханская ставка.  
 230 Джанходжинъ Джумангали. Ханская ставка.  
 123. 134 Джанумовъ Ив. Степ. Около Ивановскаго моста, с. д.  
 74 Дзигосвъ Констан. Никол. 2 уч., крѣпость.  
 196 Дзизигури Ал-сѣй Григ. С. Быково, Царевскаго уѣзда.  
 33 Дзяковичъ Пав. Конст. Г. Царицынъ.  
 56, 59, Дяконовъ Пет. Филипп. 4 уч., д. Введенской церкви.  
 84. 85  
 139 Дмитріева Мар. Ал-дров. С. Зацаревское, Астрах. уѣзда.  
 24 Дмитріевская О. В. 2 уч., зданіе почтово-телегр. конторы.  
 24 Дмитріевскій А. Ф. 2 уч., зданіе почтово-телегр. конторы.  
 158, 159, Дмитріевскій Ник. Афан. С. Теплинское, Красноярскаго уѣзда.  
 160, 161  
 205. 210 Дмитріевскій Сер. С. Владимировка, Царевскаго уѣзда.  
 25 Дмитріевъ Мих. Ал-св. Крестовоздвиженская, д. Джемшидова.  
 74 Дмитріевъ Сергѣй Владим. 1 уч., набер. Канала, д. Дмитріева, № 17.  
 148 Дмитріенко П. Л. С. Бирючья Коса, Астраханск. уѣзда.  
 215 Дмитріенко Ф. П. С. Житбургъ, Царевскаго уѣзда.  
 94 Дюрова В. Н. Г. Астрахань.  
 93 Дюрова Е. Н. Г. Астрахань.  
 171 Дюровольскій Владиславъ Викент. Г. Енотаевскъ.  
 50, 88, Дюровъ Дмитр. Михайлов. 4 уч., Янгурчевъ, д. № 129.  
 115  
 190 Дюровъ Н. М. С. Вязовка, Черноярскаго уѣзда.  
 218 Дюроправова А. А. С. Средне-Ахтубинское, Царевск. уѣзда.  
 94 Дюроправова Марія. Г. Астрахань.  
 172. 174 Дюроправовъ Александръ. С. Сасыкольское, Енотаевского уѣзда.  
 226 Дюроправовъ Ал-др. Ив. Ханская ставка.  
 208. 212, Дюроправовъ Ал-сѣй. С. Пролейка, Царевскаго уѣзда.  
 217  
 198 Дюроправовъ Вален. Вас. Г. Царевъ.  
 172. 175 Дюроправовъ Гавріиль. С. Хошеутовское, Енотаевского уѣзда.  
 229 Дюроправовъ Ив. Федор. Ханская ставка.  
 186, 187, Дюроправовъ Константин. С. Свѣтлый-Яръ, Черноярскаго уѣзда.  
 191  
 51, 87, Дюроправовъ Серг. Ал-др. 6 уч., 2 и Бакалинская, д. № 66.  
 116  
 185, 188, Добросердовъ Іоаннъ. С. Обильное, Черноярскаго уѣзда.  
 198

- 170, 172, Добросердовъ Федор. С. Ново-Никольское, Енотаевск. уѣзда.  
 174  
 24 Добрынинъ Ник. Павл. 5 уч., Паробячебургин., д. Бурджалова.  
 186 Добрынская Нат. Зян. С. Торговое, Черноярскаго уѣзда.  
 23 Добрынский Ал-др. Ал-др. Зданіе 3-го полицейск. участка.  
 149 Добрынченко Д. М. С. Михайловское, Астрах. уѣзда.  
 55 Добрынченко Фед. Петр Эллингъ, д. народн. чайной.  
 194 Довгялло Іосиф. Антон. С. Калмыцкая-Балка, Царев. уѣзда.  
 41 Довженко Тимоф. Григор. 4 уч., Арм.-Григоріан., д. Дворецкаго.  
 80 Догадина Лидія Степ. Ст. Замьяновская, Астрах. уѣзда.  
 127 Догадина Праск. Вас. 2 уч., набер. Кутума, д. Макарова.  
 81 Догадина Тат. Макс. Ст. Копановская, Енотаевскаго уѣзда.  
 26, 32, Догадинъ Ал-др. Адриан. 2 уч., набер. Кутума, д. Макарова.  
 119  
 78 Догадинъ Владим. Веніам. 4 уч., Іоанно-Предтеч., д. Догадиной.  
 78 Догадинъ Вячесл. Веніам. С. Нукусь, Туркестан. воен. округа.  
 127 Догадинъ Евген. Мих. 2 уч., набер. Кутума, д. Макарова.  
 127, 133 Догадинъ Конст. Павл. 3 уч., набер. Кутума, с. д.  
 30 Додеевъ Ал-ѣй Ів. 5 уч., Екатерининская, с. д. № 50.  
 53 Додоновъ Пав. Вас. Г. Астрахань.  
 94 Доктусова К. П. Г. Астрахань.  
 149 Доктусовъ В. П. С. Оленичево, Астрах. уѣзда  
 188 Доктусовъ Мих. С. Элиста, Черноярскаго уѣзда.  
 27 Домонтовичъ Конст. Кирил. 5 уч., Персидская, с. д.  
 195, 196, Донвчъ Мат. Степ. Г. Царевъ.  
 209  
 78, 126 Донсковъ Андр. Никол. 4 уч., уг. Духосошестввен. и Иванов., с. д.  
 196 Доровскихъ Макс. Андр. Г. Царевъ.  
 180 Дорошинъ Андрей Ал-др. Г. Черный-Яръ.  
 62 Драгомирова Нина Федор. 3 уч., Сапожниковская, д. Матвѣева.  
 49, 65. Драгомировъ Влад. Ал-др. 3 уч., Сапожниковская, д. Матвѣева.  
 66  
 44 Древо-Гоцко Антон Ів. 4 уч., Крестовоздвижен, д. Вихмана,  
 75 Дрейеръ Веніам. Ів. 2 уч., Спаская, д. Казачкова.  
 11 Дремковъ Влад. Вас. 4 уч., Попер.-Кутумная, д. № 12.  
 45, 47 Дроздовъ Арсен. Ал-ев. 5 уч., Арм.-Петропавл., д. Турнаева.  
 183 Дроздовъ Васил. Артем. С. Селитренное, Енотаевскаго уѣзда.  
 47, 51 Дрокановъ Д. А. 3 уч., Ст.-Кузнецная, д. № 1.  
 207 Дроновъ Ів. Ів. Сл. Николаевская, Царевскаго уѣзда.  
 207 Дроновъ Фед. Ів. Сл. Николаевская, Царевскаго уѣзда.  
 173 Дряхлушинъ Ів. Гавр Г. Енотаевскъ.  
 139 Дряхлушинъ Конст. Ів. Ст. Атаманская, Астрах. уѣзда.  
 199 Дряхлушинъ Фед. Мих. С. Верхне Балыклейск., Царев. уѣзда.  
 176, 184 Дубасовъ Влад. Ів. С. Свѣтлый-Яръ, Черноярскаго уѣзда.  
 37 Дубенскій Никол. Ал-др. 4 уч., Огородная, д. № 17.  
 183 Дубининъ Ілья Егоров. С. Болхуны, Енотаевскаго уѣзда.

- 170, 172, Дубковъ Іоаннъ  
 175  
 24 Дубовиченко Андр. Серг.  
 142 Дубровинъ Кприл. Ал-др.  
 128 Дубровинъ Лук. Павл.  
 216 Дубровская В.  
 213 Дубровская Е. В.  
 196 Дубровскій Евген. Мпх.  
 224 Дубянская Елена Федор.  
 80, 89 Дубянской Федор.  
 14 Дуванскій Серг. Ефим.  
 128 Дудловъ Яков. Борис.  
 198 Дулькинъ Лукьянъ Прох.  
 201 Дундуковъ Степ. Сем.  
 41 Дуравинъ Серг. Федор.  
 215 Дуринъ М. Г.  
 46 Душутинъ Никол. Ал-др.  
 90 Дьяченко Никол. Павл.  
 161 Дьяченко О.  
 182 Дюнинъ Иван. Семен.  
 С. Харабали, Енотаевского уѣзда.  
 5 уч., 2 я Кріушинская, с. д.  
 Г. Астрахань.  
 2 уч., Бол. Демидовск., д. Сергѣева.  
 С. Кислово, Царевского уѣзда.  
 Г. Царевъ.  
 С. Молчановка, Царевского уѣзда.  
 Ст. Харахусы, Калмыцк. степи.  
 Ст. Лебяжнинская, Астрах. уѣзда.  
 3 уч., Старо-Кузнечная, д. Синенковой.  
 Ст. Атаманская, Астрах. уѣзда.  
 Г. Царевъ.  
 Сл. Владимировка, Царевского уѣзда.  
 Набер. Канала, д. Львова.  
 С. Заплавное, Царевского уѣзда.  
 4 уч., Биржевая, д. Тесовскихъ.  
 Зданіе духовнаго училища.  
 С. Теплинское, Красноярск. уѣзда.  
 Г. Черный-Яръ.

## Е.

- 28, 127 Евдокимовъ Гавр. Федор.  
 27 Евгеньевъ Захар. Власов.  
 62, 66 Евлашева Евдок Тимоф.  
 197 Еменьевъ Вас. Ал-сѣв.  
 166 Евсеевковъ Ал-сѣй Сем.  
 181 Евсиковъ Пав. Ив.  
 195 Евстратовъ Вас. Вас.  
 164 Евстратовъ Вас. Ник.  
 31 Евстратовъ Рас. Сем.  
 11 Евстратовъ Конст. Вас.  
 74 Евстратовъ Леонид Вас.  
 165 Евстратовъ Мпх. Ив.  
 31 Евстратовъ Никол. Сем.  
 27, 66, Евтеевъ Андр. Ив.  
 128  
 191 Евтушенко З. И.  
 156 Евфорщкій Никол. Ал-сѣв.  
 224 Егоровъ Влад. Петр.  
 195 Егоровъ Ив. Федор.  
 181 Егоровъ Мих. Петр.  
 40 Егоровъ Серг. Никол.  
 195 Егоровъ Степ. Демен.  
 2 уч., уг. Ст.-Кузнечн. п. Католич., с. д.  
 6 уч., 1-я Адмиралт., д. Магасимова.  
 3 уч., Пароходная, д. Колесова.  
 Сл. Владимировка, Царевского уѣзда.  
 С. Никольское, Енотаевского уѣзда.  
 Г. Черный-Яръ.  
 С. Быково, Царевского уѣзда.  
 Г. Енотаевскъ.  
 4 уч., Фроло-Лаврская, д. Коробовой.  
 6 уч., Горшечная, д. Хухаевой.  
 Ханская ставка.  
 Г. Енотаевскъ.  
 5 уч., Кпрочная, д. Кузнецова.  
 4 уч., набер. Кутума, д. Ясырина.  
 С. Пріютное, Черноярскаго уѣзда.  
 Г. Красный-Яръ.  
 Ст. Икицохуры, Калмыцк. степи.  
 С. Быково, Царевского уѣзда.  
 Г. Черный-Яръ.  
 Г. Гурьевъ.  
 С. Калмыцкая-Балка, Царевск. уѣзда.

- 74 Егуловъ Владим. Пв. 2 уч., крѣпость.
- 207 Ежовъ Тат. Вас. Сл. Николаевская, Царевского уѣзда.
- 209 Емельяновъ Никол. Харл. Г. Царевъ.
- 123 Емельяновъ Петр. Кузьм. Петропавловская, с. д.
- 71 Емельяновъ Серг. Вячесл. Г. Саратовъ.
- 204 Емцевъ Андр. Дм. Сл. Владимировка, Царевского уѣзда.
- 186, 188, Еланскій Дюн. Гавр. С. Цапы, Черноярскаго уѣзда.
- 193
- 165 Едышевъ Дмитр. Ал-сѣев. Г. Еногаевскъ.
- 163 Едышевъ Федор. Гавр. Г. Еногаевскъ.
- 78 Елизаровъ Гавр. Андр. Ст. Атаманская, Астрахан. у.
- 222 Елишъ Вас. Пв. С. Элиста, Черноярскаго уѣзда.
- 40 Елишевскій Влад. Пв. 3 уч., Пристанская, д. Воробьевой.
- 45, 49, Елишевскій Пв. Андр. 4 уч., набер. Канала, с. д.
- 102
- 127 Елманова Павла Григ. 6 уч., Владимиров. пл., мореход. учил.
- 16, 38, Елмановъ Ал-др. Мих. 6 уч., зданіе мореходн. училища.
- 65, 69
- 50, 51 Енишерлова Нина Никол. 5 уч., Агабабовская, д. Степанова.
- 50, 62 Енишерловъ М. Ю. 5 уч., Агабабовская, д. Степанова.
- 115 Еваева Марія Гавр. 3 уч., Покров. пл., Александрин. пріютъ.
- 199 Енюковъ Викт. Пв. Сл. Николаевская, Царевск. уѣзда.
- 76 Епанешниковъ Вас. Вас. 2 уч., Александров. пл., д. войск. правл.
- 25 Епимахова А. В. 5 уч., 3-я Бакалдинск., д. Гладлина.
- 24 Епимаховъ Пнк. Матв. 5 уч., 3-я Бакалдинск., д. Гладлина.
- 226, 227 Епифановъ Пав. Степ. Ханская ставка.
- 56, 95 Епифановъ Леонт. Епиф. 6 уч., Иоанно-Златоустов., с. д.
- 182 Еракинъ Вас. Ильич. Г. Черный-Яръ
- 19 Еременко Бор. Степ. Сл. Владимировка, Царевского уѣзда.
- 195 Еркинъ Тимоф. Порф. С. Гришино, Царевского уѣзда.
- 223 Ермаковъ Мих. Дмитр. С. Яндыки, Астраханскаго уѣзда.
- 204 Ермаковъ Мих. Льв. Сл. Николаевская, Царевского уѣзда.
- 178 Ермаковъ Петр. Дмитр. Г. Черный-Яръ.
- 215 Ермолаевъ Г. А. С. Калмыцкая Балка, Царевск. уѣзда.
- 106 Ермошинъ Вас. Пв. 3 уч., Пароходная, зданіе об-ва водо-  
проводовъ.
- 141 Ерощенковъ Федор. Степ. С. Теплинское, Красноярск. уѣзда.
- 36, 141 Ершовъ Як. Пв. С. Карантинное, Астраханскаго уѣзда.
- 78, 153 Ерымовскій Илья Коцет. Г. Красный-Яръ.
- 205 Есипова Марія Басіан. Пос. Верхній Баскунчагъ, Еногаев. у.
- 231 Ефимовъ Евст. Ефим. Пос. Бол.-Ганюшкинъ, Краснояр. у.
- 136 Ефямовъ Федор. Трофим. С. Тишково, Астраханскаго уѣзда.
- 95 Ефремовъ Пв. Харит. 3 уч., набер. Волги, с. д.

## Ж.

- 143, 146, Жабинъ Павелъ. С. Камызякъ, Астраханскаго уѣзда.  
147  
149 Жадовъ А. И. Пос. Лагань, Астраханскаго уѣзда.  
26, 32, Жарковъ Макс. Клем. 2 уч., Александров. бул., с. д.  
105  
76 Жвачкинъ Ив. Дм. Ст. Казачебугровская, Астрах. уѣзда.  
43, 50, Ждановъ Андр. Андр. 2 уч., набер. Кутума, д. Ковальджи.  
65, 113,  
134  
74 Желнинъ Ал-др. Лукъян. 1 уч., Продол.-Волж., д. Безъязычнаго.  
24 Желтовъ Никол. Степ. 2 уч., Облупин. пл., д. Теръ-Симоніанца.  
36 Желудевъ Андр. Тимоф. 3 уч., Садо-Аптекарь., д. Мельниковой.  
74 Женченко Степ. Мартын. 2 уч., крѣпость.  
208 Жеретіенко Конст. Петр. С. Слободка, Царевскаго уѣзда.  
205 Живарева Анаст. Клавд. С. Верхне-Ахтубинское, Царев. уѣзда.  
165 Жилинъ Ив. Гавр. Г. Енотаевскъ.  
11 Жирновъ Андр. Павл. 3 уч., Ст.-Птичьа, с. д.  
208 Жиряковъ Григ. Степ. С. Пришибъ, Царевскаго уѣзда.  
22, 163, Жолнеркевичъ Мих. Карл. Г. Царевъ.  
177, 178,  
195  
219 Жолобовъ Адрианъ Ив. С. Пришибъ, Царевскаго уѣзда.  
148 Жукова М. П. Пристань Дюртъ-Алтынъ, Астрах. у.  
150 Жукова Пелагея. С. Чаганъ, Астраханскаго уѣзда.  
210, 219, Жуковскій Іоаннъ. Пос. Таловка, Киргизской степи.  
228  
204 Жуковъ Вас. Сафр. Сл. Владимировка, Царевскаго уѣзда.  
24 Жуковъ Г. В. Уг. Католической и Армяно-Базарной, д. Васильевой, квар. Екимова.  
27 Жуковъ Ив. Ив. 6 уч., 2-я Бакалдинская, с. д.  
13 Жуковъ Конст. Петр. С. Никольское, Краснолрскаго уѣзда.  
29 Жуковъ Никол. Никол. 2 уч., Запасная, д. Амфилоговой.  
66 Жуковъ Серг. Максим. Зданіе торговой школы.  
138 Жуленева Ольга Ал-др. С. Яндыки, Астраханскаго уѣзда.  
77 Журавлевъ Игн. Данил. Ст. Замьяновская, Астраханск. уѣзда.

## З.

- 79 Забуруновъ Борисъ Федор. Г. Енотаевскъ.  
25 Завулоновъ Ал-сѣй Ал-др. 1 уч., Ново-Агарянская, помѣщеніе Биржевой почтовой конторы.  
49, 91 Завьяловъ Вас. Вас. 1 уч., Никольская, № Мочалова.

- 39 Завьяловъ Никол. Вас. Рождественская пл., д. № 52.  
 219 Завьянцева Л. П. С. Элтонъ, Царевского уѣзда.  
 42 Загоскинъ Павелъ Владим. 1 уч., Скаржинская, д. Молчанова.  
 218 Заикинъ І. А. С. Солодовское, Царевского уѣзда.  
 204 Заикинъ Конст. Яков. С. Быково, Царевского уѣзда.  
 28 Зайковский Ів. Ів. 5 уч., Кирочная, д. Казачковой.  
 33 Зайцевскій Ів. Ів. Пос. Дубовка, Саратов. губ.  
 66 Зайцевъ Мих. Ник. 3 уч., Казанская, д. Пименовой.  
 168 Заляковъ Конст. Иван. Г. Енотаевскъ.  
 209 Залетаевъ Григ. Ів. Сл. Николаевская, Царев. у.  
 143 Залубаева Ал-дра Павл. Д. Евпраксино, Астрах. уѣзда.  
 146, 149 Залѣскій Даниилъ. С. Никольское, Астраханскаго уѣзда.  
 146 Залѣскій Федоръ. С. Федоровское, Астрах. уѣзда.  
 15, 176 Залькиндъ Семен. Рафаил. Г. Астрахань.  
 199 Замирянъ Ал-др. Григ. Сл. Владимировка, Царевского уѣзда.  
 16, 34 Замятинъ Вас. Ал-др. 2 уч., у Сапожников. моста, д. Агам-  
 жанова.  
 170 Замятинъ Иван. Евгеніев. С. Пироговское, Енотаевского уѣзда.  
 162 Замятнинъ Пав. Дмитр. Г. Красный-Яръ.  
 155 Заплутахинъ Вас. Мих. Г. Красный-Яръ.  
 12 Заплутахинъ Ів. Ал-др. 1 уч., Ново-Агарян., д. Богомоловыхъ.  
 74 Запорожець Адриан. Федор. 2 уч., Облупинск. пл., д. Дворецкаго.  
 218 Заправдинъ П. И. С. Пришибъ, Царевского уѣзда.  
 198 Засимова Ольга Конст. Сл. Рахинка, Царевского уѣзда.  
 136 Заславская Елена Евген. У Троицкаго моста, д. Приказа.  
 11 Захава Евген. Никол. 6 уч., 1-я Татарская, д. № 2.  
 51 Захарова Ольга Никол. 6 уч., набер. Канала, д. Вандѣева.  
 71 Захаровъ Викт. Дм. Г. Саратовъ.  
 23 Захаровъ Евлам. Дмитр. 4 уч., Перевозная, д. Старовѣровой.  
 18, 26, Захаровъ Сем. Ів. 3 уч., Казанская, с. д.  
 53, 37.  
 67, 69,  
 84, 93,  
 108, 114,  
 115, 116,  
 117, 118,  
 123, 126.  
 131, 146  
 141 Захаровъ Тих. Мих. С. Началово, Астраханскаго уѣзда.  
 94 Захаровъ Ф. Г. Г. Астрахань.  
 25 Заярновъ А. Н. 6 уч., Каналь, д. Севастьяновой, квар.  
 Васильевой.  
 142 Збугаревъ Никол. Андреев. Д. Бекетовка, Астраханскаго уѣзда.  
 202 Зварковский Влад. Ал-др. Сл. Николаевская, Царевского уѣзда.  
 226 Зварыкинъ Мих. Степ. С. Лагань, Астраханскаго уѣзда.



97	Звѣрева Е. И.	Г. Астрахань.
37	Звѣревъ Андр. Кирил.	6 уч., 1-я Татарская, д. Звѣревой.
24	Звѣревъ Кирил. Иван.	6 уч., 1-я Татарская, с. д.
103	Зенчиковъ Ал-др. Дмитр.	6 уч., набер. Канала, д. Артыкова.
99	Зенчиковъ Влад. Дмитр.	5 уч., Паробичебугорин., д. Бурджалова.
25	Зерениновъ Мих. Агафанг.	5 уч., Крѣпша, с. д.
78	Зерениновъ Федор. Ив.	Ст. Михайловская, Енотаевск. уѣзда.
66, 162	Зикмундъ Альб. Антон.	2 уч., Московская, д. Мельникова.
64, 101	Зильбербергъ Яков. Меср.	2 уч., Бѣлгородская, д. Агамова.
219	Зиминъ П. И.	С. Широкое, Царевского уѣзда.
158, 159,	Зиновьевъ Петръ.	С. Сафоновка, Красноярскаго уѣзда.
161		
66	Златницынъ Сергѣй Ив.	3 уч., Сапожниковск., д. Валова,
167	Зленко Федор. Вас.	Г. Енотаевскъ.
37	Злобинъ Левъ Вас.	4 уч., Демидовская, с. д.
43	Зміевъ Борис. Никол.	4 уч., Николо-Часовен., д. Фабрикантова.
204	Знаменскій Григ. Петр.	Г. Царевъ.
196	Зодіевъ Вас. Никол.	С. Средне-Ахтубинское, Царевск. уѣзда.
168	Золотаревскій Конст. Яков.	Сл. Владимировская, Царев. уѣзда.
149	Зорина В. Г.	С. Началово, Астраханскаго уѣзда.
91	Зорина Зоя Григ.	Зданіе епархіал. жен. училища.
197	Зоринъ Ал-др. Нест.	С. Быково, Царевского уѣзда.
83	Зорянъ Порф. Ив.	2 уч., Ст.-Кузнечная, д. Евдокимова.
47, 76,	Зороастровъ Ал-др. Влад.	2 уч., Александров. бул., д. Жаркова.
89, 110		
205	Зотова Клавд. Серг.	Пос. Верхній Баскунчакъ, Царев. у.
227	Зубакинъ Никол. Петр.	Ханская ставка
15, 16,	Зубовичъ Петр. Юсиф.	4 уч., уг. Западной и Григоріанской,
26, 39,		д. № 1, противъ армян. собора.
108, 117		
48	Зубовъ Леон. Ардал.	2 уч., Батеринин., д. № 30.
220, 221	Зубъ Леон. Андр.	Сл. Николаевская, Царевского уѣзда.
180	Зуева Пелагея Яковл.	С. Аксай, Черноярскаго уѣзда.
150	Зуль Г. А.	С. Сергѣевское, Астраханскаго уѣзда.
30	Зурабовъ Георгій Христ.	5 уч., Агабабовская, д. Иванова, № 60.
71	Зыбинъ Петр. Митр.	Г. Саратовъ.
178	Зыковъ Ал-сѣй Вас.	С. Ремонтное, Черноярскаго уѣзда.

## И.

182	Ибрагимовъ Ал-сѣй Борис.	Г. Черный-Яръ.
73	Ибрагимовъ Ахмедъ.	4 уч., Григоріанская, д. Айтмамбетова.
73	Ибрагимовъ Таги.	4 уч., Григоріанская, д. Айтмамбетова.
91	Ивапова Ал-дра Ив.	Зданіе епархіал. жен. училища.

- 214 Иванова А. П. Сл. Владимировка, Царевского уезда.  
**57, 129** Иванова Лид. Наум. 2 уч., Екатеринин., д. Усейнова.  
 213 Ивановская Е. В. С. Пришибь, Царевского уезда.  
 173 Ивановская З. А. С. Золотухинское, Енотаевского уезда.  
 215 Ивановская Н. Т. С. Житкурь, Царевского уезда.  
 174 Ивановский А. П. С. Селитренное, Енотаевского уезда.  
**169, 172,** Ивановский Николай. С. Болхуны, Енотаевского уезда.  
 173  
 189 Ивановский П. А. С. Солодовки, Черноярского уезда.  
 23 Ивановский Пав. Петр. 4 уч., набер. Кутума, д. Медведевой.  
 41 Ивановъ Ал-др. Ал-сбев. 4 уч., Старо-Луков., д. Семенова  
**44, 137** Ивановъ Ал-др. Никол. 6 уч., Горшечная, д. № 6.  
 165 Ивановъ Ал-др. Яков. Г. Енотаевскъ.  
 65 Ивановъ Ал-свй Дмитр. Пристань М. П. сообщения.  
 33 Ивановъ Вас. Никиф. 2 уч., Петропавлов., д. Буликова.  
**22, 102** Ивановъ Вяч. Нв. 3 уч., Казанская, с. д.  
**212, 214,** Ивановъ Гурій. Хут. Гончаровъ, Царевского уезда.  
 215  
 38 Ивановъ Дмитр. Серг. Г. Астрахань  
 72 Ивановъ Дмитр. Тимоф. Ст. Бузань, Астрах. жел. дор.  
 24 Ивановъ Дмитр. Яков. 5 уч., Агабабовск., д. насл. Ивановыхъ.  
**19, 20,** Ивановъ Евген. Степан. 6 уч., Гоголевская пл., д. Кривова.  
**29**  
 105 Ивановъ Иван. Анпе. 2 уч., Облушнская пл., д. Ясырина.  
 16 Ивановъ Ив. Сем. С.-Петербургъ.  
 113 Ивановъ Иосиф. Петр. 2 уч., Католическая, с. д.  
 78 Ивановъ Михаилъ Иван. 4 уч., набер. Кутума, д. Немилова.  
 44 Ивановъ Никол. Ал-ев. 6 уч., Горшковская, д. № 6.  
 131 Ивановъ Никол. Вас. 3 уч., Грязная, с. д.  
 65 Ивановъ Пав. Иван. 4 уч., Луков. пл., здание школы садо-  
 водства.  
 32 Ивановъ Павел. Нв. 5 уч., ул. 1-й Бакалдинск. и Калуст.,  
 д. Масумова.  
 44 Ивановъ Павл. Льв. 4 уч., д. женскаго монастыря.  
 40 Ивановъ Петръ Нв. С. Никольское, Красноярскаго уезда.  
 141 Ивановъ Петр. Петров. С. Началово, Астраханскаго уезда.  
 167 Ивановъ Федор. Яковл. Г. Енотаевскъ.  
 149 Иванюченко С. П. С. Оленичево, Астраханскаго уезда.  
 80 Иволговъ Викт. Стен. Ст. Казачебутуровская, Астрах. уезда.  
 81 Иволговъ Сем. Конст. Ст. Копановская, Енотаевскаго уезда.  
 95 Игнатъ Георг. Евстх. Г. Астрахань.  
 154 Игнатъева Агриппина Нв. С. Большое Гапошкино, Краснояр. у.  
 67 Игнатъева Натал. Флав. 2 уч., Петропавлов., д. Воскобойникова.  
 214 Игнатъевъ Г. П. С. Верхне-Балыклейское, Царев. уезда.  
 164 Игнатъевъ Раф. Ал-сбев. С. Харабали, Енотаевскаго уезда.

- 74 Игнатъевъ Тихонъ Матв. 1 уч., уг. Кремлевской и Скаржинской, д. Роземблюмъ.
- 230 Идрисовъ Шахмарданъ. Г. Красный-Яръ.
- 146, 148 Избековъ Алексѣй. С. Житное, Астраханскаго уѣзда.
- 136 Извозчиковъ Вас. Мих. С. Чаганъ, Астраханскаго уѣзда.
- 45 Извольскій Иосиф. Петр. 2 уч., Почтовая, д. Козлова.
- 136 Измаиловъ Айтмухамедъ. С. Царевское, Астраханскаго уѣзда.
- 27 Измаиловъ Изм. Сатр. 5 уч., Персидская, с. д.
- 204, 210, 213 Изнаирскій Евгений. С. Батаевка, Царевскаго уѣзда.
- 78 Изюмскій Ал-сѣй Никол. 4 уч., Армяно-Успенск., д. Батырева.
- 79 Изюмскій Иванъ Иван. 4 уч., Армяно-Успенск., д. Батырева.
- 91 Иконицкая Елена Никол. Зданіе епархіальн. жен. училища.
- 94 Иконицкая Е. Н. Г. Астрахань.
- 145, 150 Иконицкій Александръ. С. Сергіевское, Астраханскаго уѣзда.
- 172, 175 Иконицкій Андрей. С. Удачное, Енотаевскаго уѣзда.
- 89, 143, 145, 148 Иконицкій Вас. С. Карантинное, Астрах. уѣзда.
- 27 Иконицкій Ив. Петр. 2 уч., Почтовая, д. город. об-ва.
- 169, 172, 174 Илларионовъ Тихонъ. С. Кочковатка, Енотаевскаго уѣзда.
- 140 Ильенко Вас. Павл. 3 уч., 3-я Бакалдинск., д. Варлаамовой.
- 127 Ильина Ольга Федор. 2 уч., Знаменская, с. д.
- 147 Ильинская Л. И. С. Камызякъ, Астраханскаго уѣзда.
- 68 Ильинскій Ив. Петр. 4 уч., Арм.-Григоріанск., д. Ильинской.
- 187, 191, 193 Ильинскій Іоаннъ С. Поды, Черноярскаго уѣзда.
- 46 Ильинскій Конст. Мих. 2 уч., Ст.-Кузнечная, с. д.
- 161 Ильинскій Михайлъ. С. Петропавловское, Краснояр. уѣзда.
- 134 Ильинъ Ар. Никиф. 2 уч., Знаменская, с. д.
- 74 Ильинъ Германъ Ильичъ. 2 уч., крѣпость.
- 141 Ильинъ Илья Ал-дров. Г. Красный-Яръ.
- 26, 51, 69, 107 Ильинъ Никол. Никиф. 2 уч., Эспланадная, с. д.
- 24 Ильинъ Павелъ Иван. 5 уч., Армяно-Петропавл., д. Субботина.
- 208, 212, 218 Ильинъ Павелъ. С. Солодушино, Царевскаго уѣзда.
- 195 Ильменскій Роман. Прох. С. Солодовка, Царевскаго уѣзда.
- 21, 99 Ильязовъ Габас. Нiaz. Паробичевъ бугоръ, зданіе больницы.
- 153 Ильязовъ Кутлугазы. С. Хожетаевское, Краснояр. уѣзда.
- 50, 68, 95 Ильязьянцъ Нерсес. Григ. 4 уч., Арм.-Григоріан., д. № 73.
- 184 Ирinarховъ Геор. Степ. Г. Черный-Яръ.
- 30, 31, 32 Исаковскій Никол. Иван. 4 уч., набер. Кутума, д. Губина.

- 18, 61, Искендеровъ Исх. Халиул. 5 уч., Старо-Заливная, с. д.  
 112, 134  
 18 Истомина Марія Ив. 4 уч., Перевозная, д. Свѣшниковъ.  
 42 Истоминъ Ал-др. Иван. 4 уч., набер. Кутума, д. Асланова.

## I.

- 97 Иогансонъ Герм. Петр. 2 уч., Екатеринин., д. Агамжановыхъ.  
 62, 125, Иодковская Зинаида Ал-др. 2 уч., набер. Канала, д. Лионозова.  
 136  
 16, 69, Иодковскій Ал-дръ Петр. 5 уч., Персидская, д. Брайеръ.  
 112  
 29 Ионинъ Ив. Матв. 4 уч., Демидовская, д. Чижевой.  
 24 Ионовъ Никол. Федор. 5 уч., Сапожниковская, д. Воробьева,  
 квар. Ширмановыхъ.  
 100 Иорданскій Викт. Ив. 4 уч., Луковская, д. Аверьянова.  
 174 Иосифовъ А. И. С. Сокрутовское, Енотаевскаго уѣзда.

## K.

- 163 Каверинъ Андр. Яков. С. Харабали, Енотаевскаго уѣзда.  
 25 Каверинъ М. А. 5 уч., Персидская, д. Молодцова.  
 188, 190 Казанскій Василій. С. Дубовый Оврагъ, Черноярск. уѣзда.  
 72 Казанскій Евстиг. Ал-ев. Ст. Верхн. Баскунчакъ, Астр. жел. дор.  
 40 Казанчѣевъ Никол. Ив. Управл. рыбными промыслами.  
 195 Казаринъ Иона Ив. С. Колобовка, Царевскаго уѣзда.  
 166 Казначеевъ Ив. Прокоф. Г. Енотаевскъ.  
 80 Кайдалова Ал-дра Никол. Хут. Николаевск., Красноярскаго уѣзда.  
 24 Кайзеръ Екат. Васил. 6 уч., Безродинская, д. Базовой.  
 24 Кайзеръ Конст. Конст. 6 уч., Безродинская, д. Базовой.  
 165 Калантаріанцъ Надежда  
 Мельхис. С. Харабали, Енотаевскаго уѣзда.  
 179, 182 Калашниковъ Мих. Льв. Г. Черный-Яръ.  
 16, 20, Калашниковъ Серг. Петр. 3 уч., Казанская, с. д.  
 103, 108,  
 111, 112  
 174 Калдаевъ Н. Д. С. Тамбовка, Енотаевскаго уѣзда.  
 95 Калининъ Артем. Вас. Г. Астрахань.  
 91, 92 Калиновскій Валер. Григ. 4 уч., Духосошестввен., д. Кудрявцевой.  
 156 Калиховъ Серг. Матв. Г. Красный-Яръ.  
 152 Каллингъ Герм. Герм. Заячій Островъ, Астраханскаго уѣзда,  
 пристань т-ва бр. Нобель.  
 215 Калугинъ М. С. Сл. Капустинъ-Яръ, Царевскаго уѣзда.  
 78 Калуженинъ Ал-др. Семен. 4 уч., Ивановская, д. Полетаева.

- 20, 35, Камнискій Анат. Владис. 4 уч., Биржевая, д. Зурабскова.  
112  
216 Камнева А. В. Сл. Капустинъ-Яръ, Царевского уѣзда.  
199 Камневъ В. Т. С. Болхунъ-Салъ, Черноярскаго уѣзда.  
158 Камневъ Прокоп. Павлов. С. Сурговка, Красноярскаго уѣзда.  
204 Камышовъ Андр. Ал-ев. С. Вережновка, Царевского уѣзда.  
153, 157 Капанинъ Оттон. Андреев. Г. Красный Яръ.  
82 Капова Павла Дмитр. Ст. Ветляинская, Енотаевского уѣзда.  
45, 47. Капланъ Изр. Пейсах. 2 уч., Бѣлгородская, д. Филаговой.  
97, 130  
66, 67, Каниъ Арт. Юсиф 1 уч., Петропавл. пл., д. Жукова.  
107, 124  
195 Капрановъ Пв. Павл. С. Средне-Погромное, Царевского уѣзда  
180 Капустинъ Матв. Васил. Г. Черный-Яръ.  
39 Капустинъ С. Е. С. Тишково, Астраханскаго уѣзда.  
220 Карабаевъ Миралн. С. Александровъ-Гай, Самарск. губ.  
229 Карабаевъ Нурумъ Ханская ставка.  
128 Каравановъ Никол. Пв. 3 уч., Старо-Кузнечная, д. Коровина.  
199 Каравашкинъ Влад. Гавр. С. Быково, Царевского уѣзда.  
229 Карагаевъ Джумагали. С. Александровъ-Гай, Самар. губ.  
28 Карамышевъ Пав. Серг. 3 уч., Тевяиновская, д. Кочетова.  
84, 109, Карасевъ Вас. Вас. Кремль, соборн. д.  
110, 114  
110 Карасевъ Е. В. Кремль, соборн. д.  
118 Карастелевъ Н. В. 6 уч., Песчаная Коса, соб. морозилка.  
166 Каргинъ Степ. Павл. Ст. Ветляинская, Енотаевского уѣзда.  
40 Кардаевъ Вас. Вас. С. Никольское, Красноярскаго уѣзда.  
224 Карманашевъ Чильгиръ. С. Яндыки, Астраханскаго уѣзда.  
177 Карсено Тим. Паит. С. Элиета, Черноярскаго уѣзда.  
34 Каршинскій Пав. Павл. 6 уч., Всеволожская, д. № 8.  
205, 211, Карновъ Ал-др. С. Верхне-Погромное, Царевского уѣзда.  
124  
26 Карновъ Вас. Никол. 3 уч., Казанская, с. д.  
183, 194 Карновъ Федор. Осннов. Г. Черный-Яръ.  
27 Карпухинъ Дмитр. Егор. 3 уч., Ст.-Кузнечная, д. Карпухина.  
96, 109, Карташянцъ Галуэт. Погос. 2 уч., у Армян. моста, д. Папосова.  
130  
14 Карумъ Карль Ал-дров. Г. Астрахань.  
26, 83. Карягинъ Серг. Пв. 2 уч., Екатеринин., с. д.  
92, 111,  
132  
177 Касаткинъ Петръ Федор. Г. Черный-Яръ.  
123 Каспарова Варв. Ис. 5 уч., Калустовская, д. № 9.  
94 Каспиева О. Г. Г. Астрахань.  
205, 212 Каспиевъ Евграфъ. С. Кяслово, Царевского уѣзда.  
214

- 207, 211 Кашіевъ Петръ.  
136 Кашіевъ Фед. Конст.
- 180, 182 Касьяновъ Мих. Ник.  
180 Касьяновъ Петръ Ал-др.  
184 Катеть-Ярцева Ал-дра  
Георгіевъ.
- 111 Каушанскій Паум. Изр.  
130 Кацевелембаугенъ Цаал.  
Моис.
- 97, 140 Кашельсонъ Б. Г.  
139 Кашинъ Ал-др Вае  
163 Кашарскій Петръ Изр.  
230 Каюповъ Габдул. Садык.  
26 Керъи Никол. Никол.  
72 Квбнискій Юсиф. Улман.
- 27, 128 Киреевъ Артем. Давыд  
25 Кирковъ Влад. Никол.  
16 Киринъ Юсиф. Альф.  
74 Киринюкъ Владим. Яков.  
90 Киселевъ Ал-др. Никол.
- 143, 146. Киселевъ Владимиръ.  
148  
190 Киселевъ Вл. Дмит.  
174 Киселевъ Н. М.  
136 Киселевъ Петръ Иван  
175 Киселевъ С. М.  
18 Киселевъ Федор. Ал-др.
- 143, 152 Китаевъ Иванъ Федос.  
177, 179 фонъ-Китеръ Георг. Конст.  
42 Кичинъ Серг. Федор.  
181 Кичинъ Федоръ Степан.  
152 Кіевскій Мат. Ал-сѣв.  
27 Клеманъ Ал-др. Гаврил
- 45, 76 Клементьевъ Андр. Пип.  
129, 136 Кленковъ Петръ Бор.  
167 Клямашевская Станисл. Изр.  
67 Климова Ольга Дмит.
- 225, 226 Климовъ Филипъ Псаак.  
167 Климовъ Филипъ Пантел.  
184 Клининъ Ал сѣи Яков.  
101. Клодинскій Никол. Никол.  
47 Клоутовская Евгенія Изр.  
172 Ключковъ Іоаннъ.  
205 Ключевъ Изр. Дмит.  
67 Ключверъ Лазаръ Юсиф.
- С. Ново-Никольское, Царевского уѣзда.  
С. Зеленига, Астраханскаго уѣзда.  
Г. Черный-Яръ.  
Г. Черный-Яръ.  
Г. Черный-Яръ.  
2 уч., Бѣгородская, д. Ковалева  
Католическая, д. Плясова.  
1 уч., Прод.-Волжская,  
Тинаки, Астраханскаго уѣзда.  
Г. Енотаевскъ.  
Ханская ставка.  
2 уч., Эспланадная, с. д.  
Ст. Бодо, Астрах. жел. дор.  
5 уч., Агабабовская, с. д.  
5 уч., Наробичебургини, д. Зорина.  
Г. Оренбургъ.  
Г. Казань.  
Здѣніе духовнаго училища.  
С. Икряное, Астраханскаго уѣзда.
- С. Каменный-Яръ, Черноярскаго уѣзда.  
С. Селитренное, Енотаевскаго уѣзда.  
Пос. Вирочья Коса, Астрахан. уѣзда.  
С. Хошеутовское, Енотаевскаго уѣзда.  
4 уч., Отдѣленская д. № 9.  
Заячій Островъ, Астраханскаго уѣзда.  
С. Завѣтное, Черноярскаго уѣзда.  
5 уч., мѣсто Поляковича, д. Юминой.  
Г. Енотаевскъ.  
С. Вязовка, Черноярскаго уѣзда.  
Г. Красный-Яръ.  
1 уч., набер. канала, д. Осинова.  
4 уч., Луковская, д. Каголич. церкви.  
2 уч., набер. Канала, с. д.  
5 уч., Арм.-Петропавл., д. Киреевой.  
Ханская ставка.  
Г. Енотаевскъ.  
Г. Черный-Яръ.  
5 уч., Персидская, д. Домонтовича.  
2 уч., Петропавловская, д. № 5.  
С. Михайловское, Енотаевскаго уѣзда.  
С. Верхне-Погромное, Царевск. уѣзда.  
5 уч., 2-я Бакалдинск., д. Масумова.

- 156 Ключаревъ Илья Ал-дров. Г. Красный-Яръ.
- 153, 155 Ключаревъ Конст. Дороф. Г. Красный-Яръ.
- 138 Ключаревъ Мих. Гаврил. 2 уч., набер. Канала, соб. д.
- 155 Ключаревъ Нията Адриан. Г. Красный-Яръ.
- 199 Ключинъ Ив. Никол. С. Жяткуръ, Царевского уѣзда.
- 141 Ключниковъ Аким. Мих. С. Началово, Астраханскаго уѣзда.
- 64 Князевъ Петръ Михайлов. 4 уч., Большія исады, д. Мадатова.
- 74 Кобѣльскій Валент. Вален. 6 уч., Татар.-Базарная, д. Сидоровой.
- 15 Кобяковъ Ал-др. Исаак. 4 уч., Ямгурчевъ, Пивоварен., д. Бекунова.
- 27, 128 Ковалевъ Парф. Федор. 6 уч., 5-я Бакалдин., д. Пронина.
- 218 Коваленко А. П. С. Слободское, Царевского уѣзда.
- 138 Коваленко Ефимъ Петров. С. Зеленга, Астраханскаго уѣзда.
- 77 Коваленковъ Андр. Петр. Ст. Грачевская, Енотаевскаго уѣзда.
- 79 Коваленковъ Васил. Петр. 4 уч., набер. Кутума, с. д.
- 104 Кожевниковъ Федор. Ив. Театральный переул., д. Агамова.
- 66, 89 Кожевниковъ Филип. Ем. 2 уч., Ст.-Бузничная, д. Артемьевой.
- 14, 20 Козинъ Сергій Андреев. 5 уч., Первая Арминск., д. Черкезова.
- 133, 144 Козловскій Илья Андреев. 4 уч., Арм.-Успен., д. № 22 Цѣлованьевоу.
- 45, 46, Козловскій Леон. Федор. 4 уч., Луковская, д. № 21.
- 47, 60,
68. 96,
- 129
- 78 Козловцевъ Игн. Вас. Ст. Николаевская, Царевского уѣзда.
- 178, 184, Козловъ Иван. Евдок. Г. Черный-Яръ.
- 193, 194
- 86, 133 Козловъ Ив. Ив. 5 уч., набер. Канала, с. д.
- 169, 171, Козловъ Іаковъ. Г. Енотаевскъ.
- 173
- 26, 44, Козловъ Сем. Ив. 4 уч., набер. Кутума, с. д.
- 54, 131
- 77, 176 Козюльковъ Ал-др. Гавр. Г. Енотаевскъ.
- 30 Кокоревъ Георгій Владим. 6 уч., Иоанно-Златоустов., д. Петровой.
- 76, 164, Кокушкинъ Мих. Федот. Г. Енотаевскъ.
- 175
- 14 Колбасинъ Ник. Андр. 3 уч., Казанская, с. д.
- 214 Колебошина П. М. С. Верхне-Ахтубинское, Царев. уѣзда.
- 14 Колеровъ Петръ Моисеев. Г. Астрахань
- 41 Колесниковъ Петр. Васил. 4 уч., уг. Демидовской и Луковской, д. Варыханова.
- 30 Колесниковъ Петръ Панкр. 4 уч., Ямгурчевъ, д. Суской.
- 216 Колесниченко А. І. С. Молчановка, Царевского уѣзда.
- 18 Колесниченко Петр. Вас. 4 уч., Глухой пер., д. Назаровой.
- 207, 292 Колесовъ Ив. Ив. Ст. Николаевская, Царевского уѣзда.
- 132 Колесовъ Троф. Вас. 3 уч., Пристанская, с. д.
- 163 Колмаковъ Степ. Ал-сѣв. Г. Енотаевскъ.
- 26 Коломейцевъ Ив. Пимен. 3 уч., Чесноковскій ерикъ, с. д.

- |                              |  |  |
|------------------------------|--|--|
| 175                          | Колосковъ Е. Г.                          | С. Харабалинское, Енотаевского уѣзда.                              |
| 90                           | Колосовъ Ал-др. Георг.                   | Зданіе духовнаго училища.  |
| 213                          | Колосовъ Г. Н.                           | Сл. Капустинъ-Яръ, Царевского уѣзда.                               |
| 79                           | Колпаковъ Ал-др. Ал-др.                  | Г. Петро-Александровскъ.   |
| 80                           | Колпаковъ Ал-др. Петров.                 | Ст. Дурновская, Астраханскаго уѣзда.                               |
| 179                          | Колпаковъ Ал-сѣй Иван.                   | С. Киселево, Черноярскаго уѣзда.                                   |
| 161                          | Колпикова О. Ф.                          | С. Никольское, Красноярскаго уѣзда.                                |
| 31                           | Колпиковъ Георг. Степ.                   | 3 уч., Садо-Аптекарска, д. Сорокина.                               |
| 145, 149                     | Колпиковъ Михайль.                       | С. Никольское, Астраханскаго уѣзда.                                |
| 159, 161                     | Колпиковъ Фавій.                         | С. Никольское, Красноярскаго уѣзда.                                |
| 217                          | Колумбова З. И.                          | С. Пришибъ, Царевского уѣзда.                                      |
| 65                           | Колченковъ - Николаевъ<br>Васил. Петров. | 4 уч., Лугов. пл., зданіе школы садо-<br>водства.                  |
| 154                          | Колчина Аполли. Иванов.                  | С. Разночинское, Красноярскаго уѣзда.                              |
| 79                           | Колчинъ Ал-др. Фед.                      | Номера Михайлова.  |
| 220                          | Комаровъ Никол. Гавр.                    | Сл. Николаевская, Царевского уѣзда                                 |
| 69, 105                      | Комовъ Ал-др. Яков.                      | 1 уч., Коса, с. д.   |
| 38                           | Комовъ Пав. Евст.                        | 1 уч., Коса, с. д.   |
| 127                          | Комовъ Я. П.                             | 1 уч., Коса, с. д.   |
| 16, 69                       | Коморскій Вольд. Мих.                    | Г. Астрахань.  |
| 176                          | Кондакова Марія Андр.                    | Г. Енотаевскъ.   |
| 162, 173,<br>175             | Кондаковъ Валент. Ильичъ.                | Г. Енотаевскъ.   |
| 109, 147                     | Кондаковъ М. С.                          | Пос. Калмыцкій Базаръ.   |
| 24                           | Кондратьевъ С. П.                        | 5 уч., 1-я Бакалдинская, д. Черногор-<br>скаго, квар. Дементьевой. |
| 148                          | Кондратьевъ Ѳ. Д.                        | С. Зеленга, Астраханскаго уѣзда.                                   |
| 74                           | Копихинъ Ал-сѣй Ал-др.                   | 4 уч., Арм-Успен., д. Лебедева.                                    |
| 50, 113,<br>115, 116,<br>125 | Копонова Марфа Авдр.                     | 2 уч., Эспланадная, с. д.  |
| 69, 90,<br>113, 125          | Копоновъ Ив. Ив.                         | 2 уч., Эспланадная, с. д.  |
| 195                          | Копонатовъ Аброе. Герас.                 | С. Заплавное, Царевского уѣзда.                                    |
| 215                          | Копонатовъ К. Г.                         | С. Заплавное, Царевского уѣзда.                                    |
| 198                          | Копсаггинова В. П.                       | Пос. Элтонъ, Царевского уѣзда.                                     |
| 187, 193                     | Константиновичъ Анд. Пав.                | Г. Черный-Яръ.   |
| 154                          | Константиновскій Ал-д. Гав.              | Г. Красный-Яръ.  |
| 25                           | Константиновъ Ал-др. Дм.                 | Католическая, д. Карапетова.                                       |
| 39                           | Константиновъ Мих. Яков.                 | Рождественская пл., д. № 52.                                       |
| 139                          | Контотъ Станисл. Ритал.                  | Г. Астрахань.  |
| 205                          | Конусовъ Евген.                          | Сл. Владимировка, Царевского уѣзда.                                |
| 160                          | Конякинъ Георгій.                        | С. Барановка, Красноярскаго уѣзда.                                 |
| 213                          | Конякинъ П. П.                           | Г. Царевъ.   |
| 198, 201                     | Конякинъ Степ. Гавр.                     | Г. Царевъ.   |



- 189 Кораблева М. В. С. Абганерово, Черноярскаго уѣзда.  
 126 Кораблева Юлія Мих. 3 уч., Елисаветинскій сирот. домъ.  
 46, 49, Кораблевъ Ал-др. Андр. 2 уч., Бѣлгородская, д. Дубскаго.  
 66, 90,  
 102  
 144, 146 Кораблевъ Сергѣй. Пос. Раздоръ, Астраханскаго уѣзда.  
 136 Корелинъ Дороф. Ефим. С. Цвѣтное, Астраханскаго уѣзда.  
 95 Корженяницъ Тодев. Григ. 4 уч., Запасная, д. Калеевой.  
 12, 18, Коржинскій Пав. Ив. 3 уч., Казанская, с. д.  
 117, 134  
 74 Коринскій Дмитр. Валер. 2 уч., крѣпость.  
 49 Корневъ Андр. Ив. 6 уч., уг. Татаро-Базарной и 2-й Ба-  
 кадинской, д. Хомякова.  
 26, 121, Корниловъ Ив. Осип. 3 уч., Ст.-Кузнечная, с. д.  
 126  
 53 Корниловъ Іосифъ Мих. 3 уч., Покров. пл., VII прих. училище.  
 216 Кориѣва Е. В. Хут. Каланинковъ, Царевскаго уѣзда.  
 200 Коробановъ Пв. Вас. С. Средне-Ахтубинское, Царев. уѣзда.  
 216 Коробейниковъ В. П. С. Кислово, Царевскаго уѣзда.  
 208 Коробкова Валент. Федор. С. Средне-Ахтубинское, Царев. уѣзда.  
 195, 220 Коробко Гас. Пв. Г. Царевъ.  
 205 Коровинъ Ал-др. Пв. С. Заплавное, Царевскаго уѣзда.  
 60, 105, Коровинъ Никол. Харит. 3 уч., Старо-Кузнечная, с. д.  
 118  
 208 Коростелевъ Влад. Пв. С. Пологое-Займище, Царев. уѣзда.  
 196, 198, Коростелевъ Ив. Ал-ев. Г. Царевъ.  
 199, 202,  
 220  
 77 Коростинъ Никол. Степ. Г. Енотаевскъ.  
 113 Коротковъ Ал-сѣй Григ. 4 уч., Ямгурчевъ, с. д.  
 148 Коротковъ Петръ. С. Икряное, Астраханскаго уѣзда.  
 209 Кореунская Евген. Евген. Сл. Николаевская, Царевскаго уѣзда.  
 11 Кореунскій Ал-др. Ал-др. 4 уч., Арм.-Григоріан., д. № 9.  
 209 Кореунскій Мих. Вас. Сл. Николаевская, Царевскаго уѣзда.  
 90 Кортневъ Ал-др. Гас. 3 уч., Пристанская, д. Агамжанова.  
 13 Кортневъ Георгій Влад. Ханская ставка  
 211, 217 Борхалевъ Мих. С. Цргинь, Царевскаго уѣзда.  
 153 Коршуновъ Григор. Пльчъ С. Разночинское, Красноярскаго уѣзда.  
 127 Косова Марія Силант. 1 уч., Прод.-Волжская, д. Косова.  
 65 Косовъ Георг. Зинов. 1 уч., Прод.-Волжская, с. д.  
 65, 132 Косовъ Дмитр. Георг. 1 уч., Прод.-Голжская, д. Косова.  
 185 Костевъ Григор. Никиф. С. Завѣтное, Черноярскаго уѣзда.  
 163 Костинскій Влад. Вас. Г. Енотаевскъ.  
 200 Костинъ Барил. Евдок. Сл. Рахинка, Царевскаго уѣзда.  
 219 Костинъ Н. И. С. Средне-Ахтубинское, Царев. уѣзда.  
 191 Костроминъ П. С. Бюрюльта, Черноярскаго уѣзда.

- 180, 181 Костроминъ Федор. Ал-др. Г. Черный-Яръ.  
 103 Косцовъ Ал-др. Иван. 1 уч., у Земляного моста, д. Новикова.  
 175 Косыгина Марія. С. Хошеутовское, Енотаевского уѣзда.  
 25 Котловъ М. М. 5 уч., 3-я Вакалдинская, д. № 129, Мамонтовой.  
 80 Котляровъ Вас. Мих. Ст. Сьроглазинская, Енотаев. уѣзда.  
 141 Котовъ Ал-сѣй Ал-сѣев. 4 уч., Отдѣленская, д. Теплова.  
 193 Котовъ В. И. С. Старицкое, Черноярскаго уѣзда.  
 96, 130 Котояницъ Хачат. Григ. Противъ 5 уч., с. д.  
 221 Котневъ Дмит. Мих. Сл. Николаевская, Царевского уѣзда.  
 124 Коханова Вельгил. Юсиф. 2 уч., Бол. Демидовская д. Николаева.  
 100, 116 Кохановъ Ал-др. Петр. 2 уч., Бол. Демидовская, д. Николаева.  
 43 Кохановъ Пав. Башит. 4 уч., набер. Кутума, с. д.  
 88, 110. Кочергинъ Евтр. Афан. 3 уч., д. Покровской церкви  
 125, 127  
 208 Кочетовская Ал-фра Ив. С. Пологое-Займище, Царев. уѣзда.  
 25 Кочетовскій Н. П. 5 уч. Троицкая, близъ церкви Троицы, домъ Лебедева.  
 197, 220 Кочетовъ Филип. Никол. С. Пришибъ, Царевского уѣзда.  
 166 Кочневъ Мих. Ал-дров. С. Болхуны, Енотаевского уѣзда.  
 207 Кочневъ Никол. Никиф. Сл. Николаевская, Царевского уѣзда.  
 231 Кочуровъ Дмит. Ив. Хапская ставка.  
 154 Кошелева Елизав. Павлов. С. Теплинское, Красноярскаго уѣзда.  
 198 Кошелева Н. А. С. Кислово, Царевского уѣзда.  
 82 Кошлякова Елиз. Егоров. Ст. Грачевская, Енотаевского уѣзда.  
 217 Кравченко А. П. Сл. Николаевская, Царевского уѣзда.  
 16, 26, Кравченко Петр. Самс. 5 уч., Паробичевъ бугоръ, соб. садъ.  
 27, 65,  
 108, 112  
 23 Кравчукъ Федор. Антон. 6 уч., набер. Канала, д. Уваровой.  
 59 Крайнова Праск. Ал-др. Близъ сада «Отрадное», д. Проляклина.  
 14 Крайновъ Данилъ Арт. 4 уч., уг. Поперечно-Луковской и Садо-Антекарской, д. Проляклина.  
 219 Крамаревъ Г. П. Пос. Таловка, Киргизской степи.  
 165 Красилицкова Анна Андр. С. Сасыколи, Енотаевского уѣзда.  
 211, 218 Красилицковъ Вас. С. Средне-Ахтубинское, Царевск. уѣзда.  
 23 Красиновъ Юсиф. Дмитр. Зданіе 2 полиц. участка.  
 212, 217 Красновъ Петръ. Сл. Николаевская, Царевск. уѣзда.  
 11 Красноженовъ Григ. Конс. 4 уч. Прод.-Луков., д. Красноженовой.  
 146, 150 Красноѣвцовъ Анатолій. С. Самодѣльское, Астраханскаго уѣзда.  
 190 Красноярская Е. В. С. Завѣтное, Черноярскаго уѣзда.  
 16 Красовскій Никол. Ант. Г. Астрахань.  
 142, 145 Крастелевскій Гаврилъ. С. Началово, Астраханскаго уѣзда.  
 222 Красюковъ Ив. Федор. Сл. Николаевская, Царевского уѣзда.  
 75, 125 Краюхинъ Вас. Ал-др. 5 уч., Перендская, д. Носова.  
 167 Крестовъ Ал-др. Ал-сѣев. Г. Енотаевскъ.

- 28 Крестовъ Петр. Ал-ев. 4 уч., Отдѣленская, д. Кузнецова.
- 99 Кржижановскій Викен. Мих. Паробичевъ бугоръ, зданіе больницы.
- 70 Кржижановскій Іос. Викен. 1 уч., Петропавл. пл., д. Жукова.
- 176 Криваткинъ Эман. Моис. Г. Енотаевскъ.
- 105 Кривенковъ Иванъ Петр. 5 уч., набер. Кутума, д. № 8.
- 217, 218 Кривенко Г. Г. С. Слободка, Царевского уѣзда.
- 152 Кривошеевъ Яков. Савел. С. Икрянос, Астраханск. уѣзда.
- 225 Крицкій Яков. Ив. Ханская ставка.
- 103 Крицковъ Вас. Иван. 1 уч., Продольно-Волжская, с д.
- 65 Кромская Елиз. Генрих. 6 уч., Элингъ, 2-я Адмир., д. Забѣлина.
- 70 Кромскій Евг. Ал-др. 6 уч., 2-я Адмиралт., д. Забѣлина.
- 161 Кронидова Ебат. Владим. С. Разночинское, Красноярскаго уѣзда.
- 158 Кронидова Людмила Ми- С. Петропавловское, Красноярск. уѣзда.  
хайловна. С. Петропавловское, Красноярск. уѣзда.
- 158, 159, Кронидовъ Александръ. С. Петропавловское, Красноярск. уѣзда.  
161
- 204, 210, Кротовъ Петръ. Г. Царевъ.
- 212, 213
- 47 Круглая Анна Борисовна. Продольно-Волжская, д. № 29 Храмова.
- 74 Кругловъ Иван. Серг. 2 уч., Театральн. пер., д. Агамова.
- 97 Крупинскій Бер. Эльев. 2 уч., Католическая,
- 32 Крупновъ Г. В. Г. Астрахань.
- 57 Крылова Екат. Наум. 5 уч., Агабабовская, д. Санарова.
- 204 Крылова Тат. Никол. Сл. Владимировка, Царевского уѣзда.
- 137 Крыловъ Михайлъ Иванов. 6 уч., Безродинская, д. Бреднева.
- 168, 204 Крыловъ Никол. Ив. Сл. Владимировка, Царевского уѣзда.
- 53 Брюковъ Ал-др. Петр. Около базен. вин. склада, VI приходск.  
училище.
- 37, 66 Брючковъ Петръ. Степ. 1 уч., набер. Волги, д. бр. Кашеевыхъ.
- 56, 85, Кряжимскій Вас. 5 уч., д. Ильинской церкви.
- 93
- 217 Кряжимскій Т. И. Сл. Николаевская, Царевского уѣзда.
- 36 Крячковъ Ник. Ник. 4 уч., Арм.-Успен., д. № 14 Дворецкаго.
- 187, 189, Кудиновъ Стефанъ. С. Солодники, Черноярскаго уѣзда.
- 191
- 222 Будинъ Ив. Евст. Сл. Николаевская, Царевского уѣзда.
- 14 Кудрявцевъ Федор. Иван. Г. Астрахань.
- 198 Кузнецкая Марія Ив. С. Калмыцкая-Балка, Царевского уѣзда.
- 214 Кузнецова Евгения. Хут. Гончаровъ, Царевского уѣзда.
- 184 Кузнецовъ Ал-др. Серг. Г. Черный-Яръ.
- 201 Кузнецовъ Вас. Ал-ев. С. Солодовка, Царевского уѣзда.
- 83 Кузнецовъ Вас. Ил. 6 уч., 3-я Адмиралт., д. Перетокіна.
- 151 Кузнецовъ В. С. С. Четыре-Вугра, Астраханскаго уѣзда.
- 106 Кузнецовъ Зиновій Федор. 6 уч., 3-я Теребилевск., д. Осокиной.
- 199 Кузнецовъ Ив. Елис. Г. Царевъ.

- 216 Кузнецовъ Н. К. Сл. Капустинъ-Яръ, Царевского уѣзда.  
 71 Кузнецовъ Петр. Ив. Г. Саратовъ.  
 24 Кузнецовъ Серг. Никифор. 2 уч., Петропавловская. д. Сѣриной, квар. Михайловыхъ.  
 136 Кузнецовъ Серг. Тихан. С. Каралать, Астраханскаго уѣзда.  
 185 Кузнецовъ Степ. Иван. С. Дубовый Оврагъ, Черноярск. уѣзда.  
 141 Кузовлевъ Рас. Тим. С. Разночинское, Красноярскаго уѣзда.  
 177 Кузьменко Гавр. Евдок. С. Пріютное, Черноярскаго уѣзда.  
 218 Кузьмина А. А. С. Солодовское, Царевского уѣзда.  
 140 Кузьмина Вѣра Иван. Ст. Атаманская, Астраханск. уѣзда.  
 161 Кузьмина Софія. Пос. Телячій, Краснояр. уѣзда.  
 159, 161 Кузьминъ Александръ. Пос. Телячій, Красноярск. уѣзда.  
 72 Кузьминъ Григ. Вас. Ст. Чапчачи, Астрах. жел. дор.  
 72 Кузьминъ Григ. Ив. ст. Харабалинская, Астрах. жел. дор.  
 66 Кузьминъ Дмитр. Ефим. 3 уч., Кузнечный рядъ, д. Кузьминой.  
 70 Кузьминъ Ив. Иосиф. Ст. Атаманская, Астрах. уѣзда.  
 22 Кузьминъ Иосиф. Иосиф. Ст. Атаманская, Астраханскаго уѣзда.  
 126 Кузьминъ Никол. Никол. 6 уч., у Владимировской церкви, домъ город. об-ва.  
 210 Кузьминъ Семен. Сл. Капустинъ-Яръ, Царевского уѣзда.  
 181 Куксгаузенъ Дав. Генр. С. Завѣтное, Черноярскаго уѣзда.  
 34 Кулеватскій Ал-ѣй Ефим. 5 уч., казенный винный складъ.  
 127 Куликова Мар. Исаак. 3 уч., Казанская, с. д.  
 26, 52, Куликовъ Георг. Степ. 3 уч., Казанская, с. д.  
 54, 67,  
 87, 114,  
 123, 126  
 198, 201 Куликовъ Ефр. Ив. Г. Царевъ.  
 100, 102 Куликовъ Мих. Федор. 1 уч., Прод.-Волжская, д. Скмянина.  
 26 Куликовъ Федор. Федор. 1 уч., набер. Волги, д. Солиной.  
 67 Кулыгина Агашя Павл. 5 уч., набер. Канала, д. Углева.  
 182 Кульбатскій Степ. Мих. Г. Черный-Яръ.  
 104 Кульбе Федор. Иван. 5 уч., Троицкій мостъ, д. Бахтѣнковой.  
 140 Кулькова Марія Георг. Ст. Атаманская, Астрах. уѣзда.  
 138 Кулюкинъ Ник. Вас. С. Карантинное, Астрах. уѣзда.  
 207, 212, Кулисовъ Алексѣй. Сл. Николаевская, Царевского уѣзда.  
 218  
 117 Кунъ Мих. Ал-др. Г. Уфа  
 35 Купецкій Никол. Андр. 4 уч., Птичья, д. Павлова.  
 127 Купреянова Елизав. Осип. 4 уч., Биржевая, д. Моисеева.  
 43 Купреяновъ Леон. Вас. 4 уч., Биржевая, д. Моисеева,  
 206 Куракинъ Ив. Ив. Хут. Ломакинъ, Царевского уѣзда.  
 214 Курбатова О. А. Пос. Верхній Хуторъ, Царевск. уѣзда.  
 210, 214 Курбатовъ Ал-сѣй. Пос. Верхній Хуторъ, Царевск. уѣзда.  
 77 Курбатовъ Витал. Макс. Г. Камышинъ.  
 213 Курбатовъ П. А. С. Бережновка, Царевского уѣзда.

- |  |                                   |   |
|--|-----------------------------------|---|
| 78   | Курбатовъ Прокоф. Григ.           | Г. Черный-Яръ.                                    |
| 45   | Курбатовъ Серг. Влас.             | 4 уч., Крестовоздвиж., д. Джемнидова.             |
| 26   | Курманалеевъ Мух. Таж.            | 5 уч., Ст.-Заливная, с. д.                        |
| 230  | Курманбаевъ Хайрли.               | Ханская ставка.                                   |
| 194  | Курносовъ Вас. Ерм.               | Г. Царевъ.  |
| 55   | Курносовъ Федор. Афан.            | Ямгурчевъ, Поперечно-Кутумная, домъ<br>Васильева. |
| 57, 90   | Курочкинъ Ал-др. Мих.             | 5 уч., Агабабовская, д. Санарова.                 |
| 223  | Куракинъ Ив. Ив.                  | Ст. Харахусы, Каямыцк. степи.                     |
| 98   | Кутеевъ Нажметдин.                | 6 уч., 18-я Попер.-Царевская, с. д.               |
| 98   | Кутеевъ Садретдинъ.               | 6 уч., 18-я Попер.-Царевская, с. д.               |
| 184, 187   | Кутинскій Виталий.                | Г. Черный-Яръ                                     |
| 222  | Кутузова Ольга Ал-др.             | С. Тулдутово, Черноярскаго уѣзда.                 |
| 56   | Кутузовъ Серг. Макс               | 6 уч., Севастопольск., д. Епифанова.              |
| 211, 218   | Кутуковъ Мих.                     | С. Солодовка, Царевскаго уѣзда.                   |
| 200, 220   | Кутыревъ (Назаровъ) Ив.<br>Филип. | Г. Царевъ.  |
| 45, 47   | Кууль Вас. Ив.                    | 6 уч., Бѣло-Мечетная, д. Яковлева.                |
| 15   | Кучеренко Авкс. Демен.            | 4 уч., Католическая, д. Будагова.                 |
| 142  | Кушенская Марія Георг.            | С. Аниютино, Астраханскаго уѣзда.                 |
| 332  | Кушенскій Конст. Георг.           | 4 уч., Мих.-Архангел., д. Поповицкой.             |
| 74   | Кѣлишъ Март. Лаврен.              | 2 уч., Почтовая, д. Воробьевой.                   |
| II. 43, 51,<br>69, 108,<br>115, 118,<br>119, 129,<br>134 | Кюв Ал-др. Ал-др.                 | 3 уч., набер. Кутума, д. Губина.                  |
| 51, 122  | Кюн Тат. Ал-др.                   | 3 уч., набер. Кутума, д. Губина.                  |
| 224  | Кюкеевъ Эрдени-Ара.               | Ст. Замьяновская, Астраханскаго уѣзда             |

**Л.**

- |                 |                           |  |
|-----------------|---------------------------|--|
| 219             | Лабзинъ Хаймъ Перет.      | С. Пришибъ, Царевскаго уѣзда.          |
| 33, 178,<br>188 | Лабунскій Конст. Вален.   | Г. Черный-Яръ.                         |
| 216             | Лавренцовъ А. В.          | Сл. Капустинъ-Яръ, Царевскаго уѣзда.   |
| 59              | Лаврова Евл. Вас.         | 6 уч., у Татарскаго моста, д. Иванова. |
| 50              | Лаврова Р. Н.             | 6 уч., Прод.-Затопная, д. Иванова.     |
| 41, 43          | Лавровскій Ал-др. Петров. | 4 уч., бл. Красн моста, д. Григорьевой |
| 27              | Лавровъ Ал-др. Яков.      | 4 уч., у Ямгурчевск. садика, с. д.     |
| 184             | Лавровъ Вас. Ив.          | Г. Черный-Яръ.                         |
| 188, 189        | Лавровъ Феодоръ.          | С. Абганерово, Черноярскаго уѣзда.     |
| 177             | Лагуновъ Феоф. Никит.     | С. Старицкое, Черноярскаго уѣзда.      |
| 11              | Ладыгинъ Влад. Андр.      | 6 уч., 4-я Бакалдинская, д. Николаева  |
| 203             | Лазаревъ Ал-др. Влад.     | Сл. Николаевская, Царевскаго уѣзда.    |

- 128 Лазаревъ Ал-др. Ив. 1 уч., 2-я Кремлевская, д. Гана.
- 181 Лазаревъ Ал-др. Матв. С. Киселево, Черноярскаго уѣзда.
- 38, 70, Лазаревъ Дмит. Ив. 4 уч., набер. Канала, д. Жанумовой.
- 133
- 23 Лазаревъ Петр. Порф. 6 уч., 2-я Бакалдинская, д. Максимова.
- 207 Лазуренко Илья Григ. Сл. Николаевская, Царевского уѣзда.
- 216 Лазуренко И. М. С. Мелчановка, Царевского уѣзда.
- 128 Лазутинъ Ив. Вас. 3 уч., Вондарный пос., д. Тишутина.
- 16, 76, Лавинъ Григ. Ив. 4 уч., набер. Канала, соб. домъ.
- 112, 126
- 42 Лалаевъ Петръ Никол. 5 уч., Троицкая, домъ Лалаева.
- 195 Ламасовъ Павел. Никиф. С. Вер.-Балыклейское, Царевского у.
- 71 Ламбертъ Ал-др. Авг. Г. Саратовъ.
- 97 Ланда Бенец. Юдков. 3 уч., Грязная, д. Коржинскаго.
- 23 Ландткучъ Никол. Ив. 5 уч., Паробичебугорная, д. Зорина.
- 91 Ларина Ал-дра Андр. Зданіе Епархіальнаго жен. училища.
- 208 Ларинъ Ал-др. Вас. С. Пришибъ, Царевского уѣзда.
- 162 Ларянь Григор. Ал-дров. Г. Красный-Яръ.
- 198 Ларионова Валент. Конст. Сл. Николаевская, Царевского уѣзда.
- 139 Ларионова Мар. Ал-евна. С. Федоровское, Астраханскаго уѣзда.
- 57, 87, Ласточкинъ Дмитр. Ал-др. 1 уч., д. Петропавловской церкви.
- 90, 107,
- 129
- 139 Латышевъ Аким. Аким. Ставка Икшохуровскаго улуса, Калмыц-  
кой степи.
- 113, 125 Лбова Олим Федор. 3 уч., набер. Кутума, с. д.
- 26 Лбовъ Григ. Матв. 1 уч., Прод.-Волжская, д. Лбовой.
- 26, 31, Лбовъ Ив. Матв. 3 уч., набер. Кутума, с. д.
- 114, 140
- 102 Лебедева Ал-дра Федор. 3 уч., Казанская, д. Семенова.
- 24 Лебедева К. Ф. 3 уч., Казанская, домъ Семенова.
- 150 Лебедева М. К. С. Цвѣтное, Астраханскаго уѣзда.
- 139 Лебедевъ Ал-др. Мих. Ст. Замьяновская, Астраханскаго уѣзда.
- 27, 127, Лебедевъ Вас. Леонт. 5 уч., Троицкая, с. д.
- 128
- 197 Лебедевъ Ив. Конст. С. Житкуръ, Царевского уѣзда.
- 140 Лебедевъ Иван. Никол. Ст. Атаманская, Астраханскаго уѣзда.
- 35 Лебедевъ Конст. Павлов. 4 уч., Луковская ул., д. Езерской.
- 12, 18 Лебедевъ Мих. Григ. 4 уч., Перевозная, д. Свѣшниковой.
- 16 Лебедевъ Никол. Никол. 4 уч., Николо-Часовен., соб. д.
- 193 Лебедевъ Николай. Пос. Чилгиръ, Черноярскаго уѣзда.
- 147 Лебедевъ С. И. С. Камызякъ, Астраханскаго уѣзда.
- 77 Лебедевъ Федор. Григ. Ст. Атаманская, Астраханскаго уѣзда.
- 65, 112 Лебедевъ Федор. Никан. Христорождественскій бугоръ, с. садъ.
- 170 Лебедевъ Федор. Степан. С. Харабали, Енотаевскаго уѣзда.

- 204, 210 Лебедевъ Федоръ Сл. Владимировская, Царев. уѣзда.  
90 Лебединскій Боряс. Ив. Зданіе духовнаго училища.  
47, 88, Лебединскій Васил. 2 уч., Ахматовская, церков. д.  
92, 147  
86, 92, Лебединскій Владимірѣ. 3 уч., д. Казанской церкви.  
93, 146,  
148  
199 Лебединскій Степ. Степ. Сл. Николаевская, Царевского у.  
58 Лебяжева Нина Никол. 3 уч., Пристанская, д. Федуровой.  
72 Леваевъ Петр. Георг. Г. Саратовъ.  
33 Фонъ-Левизъ-офъ - Менаръ  
Ал-др. Эраст. 4 уч., уг. Бударовой и Отдѣленной ул.,  
д. Лебедева.
- 189 Левина М. С. С. Аксай, Черноярскаго уѣзда.  
180 Левина Шейна Хая. С. Цапы, Черноярскаго уѣзда.  
165 Левинъ Аарон. Израил. С. Селитренное, Енотаевскаго уѣзда.  
201 Левинъ Конст. Серг. Сл. Николаевская, Царевск. уѣзда.  
197 Левинъ Фадд. Вул. Сл. Капустинъ-Яръ, Царевского уѣзда.  
48 Левицкій Ал-сѣй Ив 1 уч., набер. Канала, д. Агабабова.  
128 Левкинъ Вас. Дороф. Ст. Атаманская, Астраханскаго уѣзда.  
43, 96, Левханьянцъ Арш. Никит. 2 уч., Католическая, д. Джанумова.  
137  
165 Левъ Юдифъ Меер. С. Никольское, Енотаевскаго уѣзда.  
164 Легкодимовъ Иван. Иван. С. Никольское, Енотаевскаго уѣзда.  
219 Ледеясъ Григор. С. Терновая Балка, Царевского уѣзда.  
16, 21, Лейтманъ Конст. Никол. 5 уч., Персидская, д. Хаджи Муратова.  
133, 135  
40 Лейтманъ Никол. Никол. Уг. Запасной и Арм.-Григоріанской, д.  
Паршиной.  
47 Лейхманъ Софья Карловна. Набережная Канала, домъ № 13.  
48 Лейхманъ Шарл. Конст. 6 уч., набер. Канала, д. Гротъ.  
190 Лексянъ Григор. Ал. Хут. Кичкинъ, Черноярскаго уѣзда.  
20, 44, Ленсъ Ив. Андр. 4 уч., набер. Кутума, д. Губина.  
45, 113,  
124  
42 Ленсъ Наталія Ивановна. 4 уч., набер. Кутума,  
75 Ленчевскій Евген. Конст. 4 уч., Арм.-Успенская, д. Федорова.  
30 Леоновъ Ал-др. Георг. 4 уч., Огородная, д. Барышниковъ № 46.  
165 Леоновъ Андрей Семен. Г. Енотаевскъ.  
143 Леонтьева Марія Ал. С. Началово, Астраханскаго уѣзда.  
143 Леонтьевъ Вас. Ефим. С. Началово, Астраханскаго уѣзда.  
90, 91, Леонтьевъ Ив. Филип. 4 уч., Биржевая, д. № 6.  
155 Леонтьевъ Ник. Андреев. Г. Красный-Яръ.  
16, 89, Леонтьевъ Никол. Филип. 4 уч., Крестовоздвиженская, д. Храмова.  
108, 113,  
125

- 11 Леонюкъ-Пархуцевичъ  
Петр. Степ. Г. Астрахань.
- 151 Лепехинъ И. Д. С. Яндыки, Астраханскаго уѣзда.
- 93 Лепешкина А. И. Г. Астрахань.
- 81 Лепоринская Марія Петр. Ст. Михайловская, Енотаевскаго уѣзда.
- 81, 171, Лепоринскій Петръ Никол. Ст. Михайловская, Енотаевскаго уѣзда.
- 173
- 151 Леторова В. И. С. Яндыки, Астраханскаго уѣзда.
- 160 Леторова М. В. С. Ганюшкино, Красноярскаго уѣзда.
- 148 Леторова Ольга. С. Житное, Астраханскаго уѣзда.
- 147 Леторовъ Николай. Пос. Калмыцкій Базарь.
- 21, 68, Лещинскій Владисл Владис. 3 уч., Попер.-Сапожников, д. Обносова.
- 101, 102
- 14 Либеровскій Павел. Григ. Г. Астрахань.
- 33 Либихъ Кондр. Кондр. 5 уч., уг. 3-й Бакалдинской и набер. Канала, д. Скорникова.
- 33 Ливановъ Бор. Ив. Г. Царицынъ.
- 208 Ливина Вѣра Андр. Сл. Рахинка, Царевскаго уѣзда.
- 61 Ливина Евгения Андр. 5 уч., 2-я Бакалдинская, д. Егоровой.
- 44 Ливинъ Андр. Корн. 5 уч., 2-я Бакалдинская, д. Егоровой.
- 222 Лиджіевъ Алля. С. Тундутово, Черноярскаго уѣзда.
- 195 Линева Яков. Харит. Сл. Капустинъ-Яръ, Царевскаго уѣзда.
- 177 Линниковъ Ал-др. Иван. С. Садовое, Черноярскаго уѣзда.
- 29 Липатовъ Михаил. Никол. 4 уч., Армяно-Успенская, д. Липатова.
- 132 Липенцевъ Ал-сѣй Ив. 4 уч., Флоро-Лаврская, д. Прокофьевой.
- 148 Липовская Е. В. С. Ильинское, Астраханскаго уѣзда.
- 185 Лисинъ Ал-др. Иван. С. Завѣтное, Черноярскаго уѣзда.
- 163 Лисицкій Григор. Мих. С. Никольское, Енотаевскаго уѣзда.
- 226 Лисицынъ Лазарь Ваасов. 2 уч., набер. Канала, с. д.
- 97, 130 Лисичинъ Давид. Юн. 2 уч., Бол.-Демидовская, д. Агамжанова.
- 137 Листковъ Вас. Петров. Ст. Замьяновская, Астраханскаго уѣзда.
- 80 Лисуновъ Валент. Вас. Ст. Лебяжинская, Астраханскаго уѣзда.
- 78 Лисуновъ Павел. Иван. 4 уч., Ивановская, домъ Забурунова.
- 163 Лисуновъ Фед. Матв. С. Княжевское, Енотаевскаго уѣзда.
- 36 Литтауэръ Яков. Льв. 3 уч., Рождественская, д. Поляковича.
- 68 Лобовиковъ Серг. Ив. 2 уч., набер. Канала, д. Серебрякова.
- 23 Логвиновъ Влад. Мих. 6 уч., Иоанно-Златоустовская, соб. д.
- 113 Логвинъ-Островскій Антон. Георг. 5 уч., богадѣльня Ефименковыхъ.
- 206, 211, Логиновъ Мирон. С. Колобовка, Царевск. уѣзда.
- 216
- 80 Лоисцева Нат. Данил. Хут. Щукинъ, Астраханскаго уѣзда.
- 223 Локтевъ Витал. Ефим. С. Яндыки, Астраханскаго уѣзда.
- 16, 46 Ломанъ Влад. Ал-др. 4 уч., набер. Кутума, д. Рахманова.
- 165 Лонатинъ Григ. Григ. С. Сасыколи, Енотаевскаго уѣзда.
- 188, 191 Лонатинъ Леонидъ. С. Ноинъ-Шире, Черноярскаго уѣзда.



- 33 Лохтинъ Степ. Мих. 4 уч., Католическая, д. Будагова.
- 223 Лощинская Людм. Арк. С. Элиста, Черноярск. уѣзда.
- 162, 168, 173 Лугавъ Тих. Никол. Г. Енотаевскъ.
- 198 Лужкина Людм. Петр. С. Житкуръ, Царевского уѣзда.
- 132 Лукашевичъ Ал-др. Ал-др. 1 уч., Петропавловская пл., д. № 12.
- 34 Лукашевичъ Ал-др. Сем. 1 уч., Петропавловская пл., д. № 12.
- 167, 176 Лукинскій Влад. Петр. Г. Енотасевскъ.
- 97, 116, 134 Лукинъ Ив. Ив. 2 уч., Полицейская, д. Козлова.
- 181 Лукинъ Степ. Иван. Г. Черный-Яръ.
- 51 Луконинъ Ал-др. Матв. 3 уч., Глухой пер., д. № 17.
- 33, 68 Лукьяновъ Мих. Тим. 4 уч., Арм.-Григоріан., д. Гоздекъ.
- 41 Лупандинъ Викторъ. Ив. 2 уч., Знаменская, д. Макарова.
- 207, 212, 221 Луцкій Алексѣй. Сл. Николаевская, Царевского уѣзда.
- 158 Лучинъ Петръ Иван. С. Теплинское, Красноярскаго уѣзда.
- 150 Лушпаева Е. Ѳ. С. Тишково, Астрах. уѣзда.
- 145, 150 Лушпаевъ Федоръ. С. Тишково, Астраханскаго уѣзда.
- 228 Лысяковъ М. П. Ханская ставка.
- 64, 99 Лѣневичъ Любом. Франц. Паробичевъ буторъ, зданіе больницы.
- 74 Лѣпилинъ Мих. Данил. 3 уч., Грязная, д. Гречухина.
- 92, 109, 110, 131 Лѣтницкій Ал-др. Никол. Кремль, соборн. домъ.
- 90, 91, 110, 131 Лѣтницкій Ив. Никол. Зданіе духовнаго училища.
- 84, 92, 107, 115, 131 Лѣтницкій Никол. Ив. Кремль, соборн. домъ.
- 84, 89, 107, 113, 147 Лѣтницкій Никол. Никол. Кремль, соборн. домъ.
- 158 Любимова Анна Ивановна. С. Кошелевское, Красноярскаго уѣзда.
- 224 Любимова Римма Никол. Ст. Ивнцохуры, Балмыцкой стени.
- 184, 185, 187, 188, 189 Любимовъ Мих. Вас. Г. Черный-Яръ.
- 32 Любомировъ Никол. Петр. 3 уч., набер. Кутума, д. Макарова.
- 72 Любомудровъ Никол. Мих. Ст. Палласовка, Астрах. жел. дор.
- 157 Люстрова Ольга Романов. Г. Красный-Яръ.
- 211, 208 Люстровъ Дмитр. С. Рахянка, Царевского уѣзда.
- 150 Лютиговъ Д. П. С. Тузуклейское, Астраханскаго уѣзда.
- 205 Ляхова Ольга Вас. С. Верхне-Погромное, Царев. уѣзда.
- 28, 43, 128 Люховъ Никол. Вас. 3 уч., Сапожниковск., д. Сапожникова.

## М.

- 67 Мазинъ Федоръ Ив. 1 уч., прот. Единовѣрческ. церкви, с. д.
- 141 Мазловъ Никол. Максим. Пос. Малый Ганюшкинъ, Краснояр. у.
- 16, 20, Мазуровъ Леон. Никол. 2 уч., Ст.-Почтовая, д. Агамжановой.
- 38, 39,  
71
- 133 Майзель Рихард. Юсиф. Г. Астрахань.
- 51 Макарова вѣра Ив. 3 уч., набер. Кутума, с. д.
- 154 Макарова Ефрос. Ал-евна. Г. Красный-Яръ.
- 157 Макарова Зинаида Васил. Г. Красный-Яръ.
- 208 Макаровская Клавд. Мих. С. Солодовка, Царевского уѣзда.
- 206, 212, Макаровскій Евлампій. С. Кислово, Царевского уѣзда.
- 216
- 169 Макаровъ Ал-др. Аким. С. Болхуны, Енотаевского уѣзда.
- 119 Макаровъ Ал-др. Вас. С.-Петербургъ.
158. 162 Макаровъ Ал-др. Семенов. Г. Красный-Яръ.
- 128 Макаровъ Ал-сѣй Серг. 5 уч., Прод.-Вриушинская, д. Иванова.
- 200, 222 Макаровъ Вас. Федор. сл. Николаевская, Царевского уѣзда.
- 119, 120 Макаровъ Влад. Влад. Г. Астрахань.
- 26, 31, Макаровъ Георг. Влад. 3 уч., набер. Кутума, с. д.
51. 100
- 114 Макаровъ Ив. Яков. 1 уч., Артиллерійск., ремеслен. школа.
- 69, 114, Макаровъ Лука Вас. С. Четырехбугорное, Астрах. уѣзда.
- 119
- 169 Макаровъ Мих. Аким. С. Болхуны, Енотаевского уѣзда.
- 52, 85, Макаровъ Мих. Вас. 4 уч., д. Крестовоздвиженск. церкви.
- 92
- 26 Макаровъ Никол. Влад. 2 уч., Ахматовская, с. д.
- 83 Македоній. Чуркинскій монастырь, въ Краснояр. у.
20. 29 Макіевскій - Зубокъ Ни-  
колай Григор. 4 уч., набережи. Кутума, д. Губина.
- 194 Макри Спирид. Никол. С. Пришибъ, Царевского уѣзда.
- 117 Максимова Елиз. Конст. 5 уч., Персидская, д. Гарганова.
- 40 Максимовичъ Пав. Федор. Управленіе рыбными промыслами.
- 183 Максимовъ Владимиръ  
Матвѣевичъ. Г. Царицынъ, Саратов. губ.
- 186 Максимовъ Конст. Ник. С. Цапы, Черноярскаго уѣзда.
- 227 Максимовъ Никита Панф. Ханская ставка.
- 11, 15, 16, Максимовъ Никол. Никол. 5 уч., Персидская, д. Гарганова.
- 17, 18, 20,  
31, 36,  
37, 69,  
71, 116,  
118

- 70 Малафеевъ Ал-др. Никон. Канцелярія судоходн. надзора.  
**53,** 123, Малафеевъ Вас. Никон 2 уч., близъ Смоленск. церкви, д. V-го  
 126 училища.  
 70 Малафеевъ Никол. Никон. 2 уч., Эспланадная, д. город. об-ва.  
**18,** **28** Малаховскій Адам. Сигиз. 5 уч., набер. Канала, д. Приказа.  
**146,** 148 Малининъ Владимиръ. С. Ильинское, Астраханскаго уѣзда.  
 216 Малицкая М. М. С. Колобовское, Царевского уѣзда.  
**76.** 125 Маловъ Ал-др. Петр. 1 уч., Эспланадная, д. Первова.  
 149 Малышева А. И. С. Карантинное, Астраханскаго уѣзда.  
 153 Малышевъ Мих. Степ. Пос. Ганюшкинъ, Красноярскаго уѣзда.  
 221 Малышевъ Серг. Вас. Сл. Николаевская, Царевского уѣзда.  
 117 Малышевъ Федоръ Степ. С.-Петербургъ.  
 214 Малькова М. Ф. С. Верхне-Погромное, Царевск. уѣзда.  
 173 Мальковъ Петръ. С. Болхуны, Енотаевского уѣзда.  
 181 Мальцевъ Мих. Петров. Г. Черный-Яръ.  
 186 Мальцынъ Кирилъ Мих. С. Пріютное, Черноярскаго уѣзда.  
 134 Мамаджановъ Лев. Макар. 5 уч., Паробичебугорин. с. д.  
 177 Мамврій Петръ Вас. Г. Черный-Яръ.  
 98 Мамедовъ Мамедъ-Юсуфъ. 5 уч., Персидская, с. д.  
 183 Мамоновъ Яковъ Ник. С. Соленое-Займище, Чернояр. уѣзда.  
 219 Мамыринъ Прокоф. С. Средне-Погроминское, Царевск. уѣзда.  
 47 Мамышева Варвара Куз. 4 уч., Духосошестввен., д. Шаргова.  
 223 Манджіевъ Бадма. Г. Енотаевскъ.  
 190 Маннова Пар. Вас. С. Киселево, Черноярскаго уѣзда.  
 71 Манцевичъ Вяч. Степ. Г. Саратовъ.  
 67 Марешъ Викт. Фран. 5 уч., у Армянск. моста, д. Паносова.  
 202 Маркаровъ Томас. Никит. Пос. Дубовка, Саратов. губ.  
 37 Марковъ Георг. Ив. 4 уч., Духосошестввенск., д. Поновой.  
**27,** 127 Марковъ Макс. Ив. 2 уч., Арм.-Базарная, д. Пальмова.  
 32, 57, Марковъ Семень Кузъм. 6 уч., Иоанно-Златоуст. пл., с. д.  
**94,** 105.  
 110, 129  
 14 Марковъ Семень Никол. 3 уч., 2-й Протоchn. пер., д. Резинкиной.  
 51, 62 Мартемьянова Соф. Юльев. 4 уч., набер. Кутума, д. Постниковой.  
 191 Марченко А. Н. С. Обильнос, Черноярскаго уѣзда.  
 67 Марьинская Лариса Аркад. 4 уч., набер. Кутума, д. Понова.  
**II,** 17, Марьинскій Ал-др. Аркад. 4 уч., Кудровая, д. Жижина.  
 21, 120,  
 133  
**72** Масевичъ Пав. Стан. Г. Саратовъ.  
 24 Масленниковъ И. Е. 5 уч., 2-я Бакалдин, д. Шапошникова.  
 52 Маслова Нина Ал-др. 2 уч., Петропавловская, д. Брыксица.  
 140 Масловъ Ал-сбій Петров. 3 уч., набережн. Кутума, с. д.

- 16, 20, Масловъ Мих. Емел. 3 уч., Христорождествен. въ садахъ, д.  
21, 26, № 4.  
38, 76,  
125
- 79, 126 Масловъ Никол. Артем. 4 уч., набереж. Кутума, д. № 103.  
82 Масловъ Ник. Павл. Ст. Грачевская, Енотаевского уѣзда.  
133 Масловъ Пант. Ал-ев. 3 уч., набер. Кутума, с. д.  
125 Масловъ Петръ Емел. 4 уч., набер. Канала, с. д.  
45, 47 Масловъ Серг. Ал-др. 1 уч., Петропавловская, д. Иванова.  
35 Масловъ Серг. Михайл. 5 уч., Агабабовская, д. Бахрова.  
79 Масловъ Федоръ Артем. Г. Петро-Александровскъ.  
177 Мастеровъ Ефим. Иван. С. Поповицкое, Черноярскаго уѣзда.  
123 Масумова Софiя Богд. 5 уч., наб. Канала, близъ Армян. моста.  
27 Масумовъ Никита Ив. 5 уч., Калустовская, с. д.  
195 Матвѣевъ Вас. Мих. Пос. Дубовка, Саратов. губ.  
80, 145, Матвѣевъ Михайль. Ст. Атаманская, Астраханскаго уѣзда.  
147
- 89, 125 Матвѣевъ Никол. Ив. Зданіе духовной семинаріи.  
37 Матвѣевъ Федор. Никол. 4 уч., Прод.-Луковская, с. д.  
106 Материновскій Каз. Каэт. 4 уч., Рождествен. пл., зданіе трамвая.  
106 Материновскій Чесл. Каэт. Набережная Канала, д. Козлова, у Ива-  
новскаго моста.
- 74 Мацкiй Ал-сбiй Никол. 2 уч., вѣрность.  
211, 219 Маяцкiй Викторъ. С. Широкое, Царевскаго уѣзда.  
222 Медвѣдевъ Ал-др. Данил. Сл. Николаевская, Царевскаго уѣзда.  
45 Медвѣдевъ Мих. Ив. 5 уч., Кирочная, с. д.  
44 Межаковъ Ив. Никол. 5 уч., Персидская, д. Петровой.  
191 Межуевъ Александръ. С. Ноинъ-Шпре, Черноярскаго уѣзда.  
26, 96 Мезеръ Ив. Георг. 3 уч., Пристанская, с. д.  
163 Мейеръ Адол. Карл. Г. Енотаевскъ.  
37, 106, Мейреръ Ал-др. Ал-др. 3 уч., пристань Восточнаго об-ва.  
117, 132
- 69 Мейснеръ Ал-др. Эвал. С.-Петербургъ.  
66 Мейстрикъ Алонiй Антон. 5 уч., 1-я Бакалдинская, с. д.  
122 Меликенцева Люб. Ив. 4 уч., набер. Канала, д. № 133.  
147 Меликова А. М. С. Басы, Астраханскаго уѣзда.  
28 Меликовъ Ал-др. Алям. 5 уч., Кирочная, с. д.  
47, 91 Меликовъ Ал-др. Мих. 4 уч., Попер-Кутумная, д. Руднева.  
188 Меликовъ Мефодiй. С. Торговое, Черноярскаго уѣзда.  
132 Меликовъ Петръ Мих. 2 уч., Мало-Демидовская, д. Попова.  
130 Меликседекьянцъ Гр. Варт. 2 уч., Армянск. базаръ, д. Степанова.  
34 Меликъ-Нубаровъ Баград.  
Артем. 2 уч., Ст.-Кузнечная, д. Тарелкиной.  
136 Мелькумова Екат. Никол. 5 уч., с. д.  
96 Мелькумовъ Георг. Мельк. 5 уч., Крестовая, с. д.  
31 Мельниковъ Мих. Афан. 6 уч., Татарскiй базаръ, д. Макинцевой.

- 201 Мельниковъ Мих. Серг. Сл. Николаевская, Царевского уѣзда.  
 75 Мельниковъ Роман. Фом. 4 уч., Николо-Часовенная, д. № 12.  
 230 Мендалиевъ Хамидулла. Ханская ставка.  
 231 Мендешевъ Сейтаги Менд. Ханская ставка.  
 229 Мендыхановъ Ишанали. Пос. Новая Казанка, Киргиз. степи.  
 165 Меньшовъ Иванъ Петр. Г. Енотаевскъ.  
 47 Мергасова Анфиса Сте-  
 пановна. 4 уч., Армяно-Успенская, д. № 3.  
 95 Меркульевъ Ив. Вас. 2 уч., Бол. Демидовск., с. д.  
 72 Меркульевъ Конст. Ив. Г. Астрахань.  
 70 Мерашицевъ Вас. Вас. 2 уч., Петропавловская, д. Лехницкой.  
 218 Метаніева Г. В. С. Слободка, Царевского уѣзда.  
 198 Мещерскій Троф. Линат. Г. Царевъ.  
 165 Мещерякова Натал. Григ. Г. Енотаевскъ.  
 223 Мещеряковъ Андр. Григ. С. Элиста, Черноярскаго уѣзда.  
 155 Мещеряковъ Фед. Иван. Г. Красный-Яръ.  
 123 Мизандронцева Вѣра Ив. 2 уч., Эспланадная, д. № 24.  
 100 Мизгиревъ Аркад. Никол. 3 уч., зданіе Соединенной больницы.  
 34 Микитко Дмит. Іудіан. 5 уч., 4-я Бакалдин., д. Прейзендорфа.  
 40 Макулинъ Петръ Игн. Г. Камышинъ.  
 162 Миловановъ А. Т. Г. Красный-Яръ.  
 45, 47 Миловзоровъ Аполлин. Дм. 1 уч., набер. Канала, д. Асатурова.  
 200 Миловидовъ Ив. Конст. Сл. Николаевская, Царевского уѣзда.  
 12 Миловидовъ Никол. Никол. 3 уч., 3-я Попер.-Волжск., д. Губина.  
 45, 47 Милловъ Никол. Раф. 4 уч., Католическая, д. № 52.  
 105 Миневскій Петръ Осип. 4 уч., Канцелярская, с. д.  
 227 Минкинъ Яруз. Ханская ставка.  
 25 Минѣева Екат. Павл. Паробичебургинск., д. Булычевскихъ.  
 25 Минѣевъ Фед. Вас. 5 уч., Паробичебургинская, д. № 41,  
 Булычевскихъ.  
 43 Минятовъ Конст. Никол. Г. Астрахань.  
 169, 172 Мирандовъ Василій. С. Ново-Никольское, Енотаевск. уѣзда.  
 89, 90, Миролюбовъ Ал-др. Вас. 3 уч., Ст.-Кузнечная, д. Коровина.  
 125  
 21, 42, Миролюбовъ Вас. Павл. 3 уч., Ст.-Кузнечная, д. Николаева.  
 142  
 132 Мироновъ Ал-др. Павл. 3 уч., Бондарный пос., д. Шувазова.  
 227 Мироновъ Григ. Логин. Ханская ставка.  
 227 Мироновъ Вас. Петр. Ханская ставка.  
 166 Мироновъ Яковъ Ив. С. Никольское, Енотаевскаго уѣзда.  
 196 Мирошниченко Серг. Ал-др. С. Пришибъ, Царевского уѣзда.  
 20, 31, Мисюревичъ Феоф. Федор. 3 уч., 1-я Проточная, д. Краснова.  
 32, 117  
 41 Митропольскій Серг. Ал-др. Варваціевскій Каналь, д. Львова.  
 40 Митрофановъ Ал-др. Андр. 5 уч., 1-я Бакалдинская, д. Амзаева,  
 за Полицейскимъ мостомъ.

- 27, 32, Митрофановъ Дмитр. Андр. 6 уч., Песчаная коса, с. д.  
36
- 83, 107 Митрофанъ. Покрово-Болдин. монастырь въ Астр. у.  
150 Митрохинъ Н. П. С. Цвѣтное, Астраханскаго уѣзда.  
144, 145, Митрохинъ Павель. С. Яндыки, Астраханскаго уѣзда.  
151
- 129 Митрихъ Г. И. 4 уч., Садо-Аптекарская, д. № 37.  
186 Митяева Ал-дра Емел. С. Соленое-Займище, Черноярск. уѣзда.  
220 Михайличенко Пав. Тим. Сл. Николаевская, Царевскаго уѣзда.  
201 Михайличенко Ст. Кост. Сл. Николаевская, Царевскаго уѣзда.  
91 Михайловская Вален. Вас. 6 уч., набер. Канала, д. № 22.  
161 Михайловскій Арсеній. С. Марфино, Красноярскаго уѣзда.  
48, 203, Михайловскій Вас. Ал-др. Г. Царевъ.  
213
- 195 Михайловскій Конст. Петр. Сл. Николаевская, Царевскаго уѣзда.  
209, 211, Михайловъ Ал-др. С. Средне-Погромное, Царев. уѣзда.  
219
- 13 Михайловъ Влад. Михайл. С. Петропавловск., Новоузен. у., Самар. г.  
151 Михайловъ Г. Г. С. Федоровское, Астраханскаго уѣзда.  
24 Михайловъ Георг. Яковл. 4 уч., Поперечно-Еланчинская, с. д.  
205 Михайловъ Ив. Ив. С. Заплавное, Царевскаго уѣзда.  
11, 17 Михайловъ Конст. Ив. 6 уч., Татаро-Базарная, д. Сидорова.  
30, 225 Михайловъ Никол. Влад. 4 уч., Николо-Часовен., д. Агабабова,  
№ 17.  
46 Михайловъ Никол. Ив. 6 уч., Татарскій базаръ, д. Сидорской.  
16, 44, Михайловскій Влад. Андр. 2 уч., Католическая, д. Заварзина.  
67, 113
- 155 Михель Семень Петров. Г. Красный-Яръ.  
223 Михельсонъ Апол. Яковл. Ст. Харахусы, Калмыцкой степи.  
42, 196 Мишинъ Серг. Мих. Г. Царевъ.  
45, 47, Мертумяницъ Геваркъ. 4 уч., Григоріанская, д. армян. попечит.  
96
- 208 Моисѣева Елена Петр. Сл. Рахинка, Царевскаго уѣзда.  
30 Моисѣевъ Георг. Вас. 5 уч., у Арм.-Пѣшеходн. моста, с. д.  
26, 28, Моисѣевъ Ив. Конон. 4 уч., Виржевая, с. д.  
54, 86,  
100, 114
- 26 Моисѣевъ Федор. Конон. 4 уч., уг. Луков. и Крестовоздвиж., с. д.  
197 Молвинская Варв. Викт. Сл. Владимировка, Царевскаго уѣзда.  
45 Молгачевъ Ал-сѣй Вас. 4 уч., Отдѣленская, д. Петрова.  
23 Молгачевъ Петръ Федор. 4 уч., Введенская, д. Андреева.  
213 Молчанова А. З. Г. Царевъ.  
170 Молчанова Степ. Фролов. С. Ново-Николаевское, Енотаевск. уѣзда.  
170 Молчановъ Петр. Дмитр. С. Ново-Николаевское, Енотаевск. уѣзда.  
217 Молчановъ Митрофанъ. С. Пологое Займище, Царевскаго уѣзда.  
149 Монаковъ В. С. С. Карантинное, Астраханскаго уѣзда.

- 26 Монаковъ Мих. Ив. 3 уч., Бондарный пос., с. д.
- 158 Монаковъ Тим. Семен. С. Алгаринское, Красноярск. уѣзда.
- 147 Монгорова А. М. Пос. Форпость, Астраханскаго уѣзда.
- 146, 148 Монгорова Вас. Пос. Зюзино, Астраханскаго уѣзда.
- 215 Мокроусовъ И. О. Сл. Капустинъ-Яръ, Царевскаго уѣзда.
- 21, 49, Мордвингинъ Никол. Фед. 5 уч., Паробичебургин., д. Мамаджановыхъ.
- 51, 64
- 67 Морисова Анна Мих. 4 уч., Ст.-Посудная, д. Лахтоцанидзе.
- 217 Морозова А. Д. Хут. Никуйковъ, Царевскаго уѣзда.
- 127 Морозова Степ. Неф. 3 уч., богадѣльня Морозовыхъ.
- 202 Морозовъ Андр. Дм. Сл. Николаевская, Царевскаго уѣзда.
- 156 Морозовъ Григор. Васил. Г. Красный-Яръ.
- 177 Мосіенко Прокл. Сергѣев. С. Ремонтное, Черноярскаго уѣзда.
- 172, 174 Москаленко Іоаннъ. С. Пришибъ, Енотаевскаго уѣзда.
- 82 Мостипанъ Ив. Андр. 3 уч., уг. Сапожниковской и Протоchn., д. Стружкнна.
- 199 Мотомыгинъ Сем. Григ. 9. Заплавное, Царевскаго уѣзда.
- 37, 107 Мочаловъ Мих. Иппол. 6 уч., Татаро-Базарная, д. Мочалова.
- 98 Мугаррамовъ Абдурахман. 5 уч., при персидской мечети.
- 42 Музраевъ Никол. Яковл. 4 уч., Прод.-Кутумная, д. Андреева.
- 229 Мукашевъ Мендыгали. Ханская ставка
- 224 Муликовский Петр. Ал-ев. С. Яндыки, Астраханскаго уѣзда.
- 96 Мурадьянъ Акон. 2 уч., набер. Канала, д. Артемьевой.
- 169 Муратовскій Ал-сѣй Яков. Г. Енотаевскъ.
- 50, 78 Мургузовъ Ал-др. Захар. 4 уч., противъ армян. собора, с. д.
- 98 Муртазыевъ Фаридъ. 6 уч., 1-я Бѣло-Мечетная, д. № 8.
- 182 Мурыгинъ Вас. Андр. Г. Черный-Яръ.
- 199 Мурыгинъ Мих. Сем. Сл. Владимировка, Царевскаго уѣзда.
- 56, 126 Мусоринъ Федоръ Ив. Влизь сада «Отрадное», д. Пронякина.
- 25 Мухинъ Анатол. Андр. 5 уч., Прод.-Кріушинская, с. д.
- 47 Мышкина Зинаида Ал-др. 5 уч., Персидская, с. д.
- 217 Мышкина Е. П. С. Нижний-Хуторъ, Царевск. уѣзда.
- 147 Мышкина П. Д. Пос. Форпость, Астраханскаго уѣзда.
- 16, 19, Мышкинъ Мих. Ал-др. 5 уч., Персидская, с. д.
- 21, 40,
- 43, 64,
- 99, 101,
- 120
- 96 Мѣдникянъ Іоанес. Григ. 4 уч., Григоріанская, д. Незнаева.
- 34 Мѣшалскій Іосиф. Матв. 6 уч., 2-я Бакалдинская, д. Смирнова.
- 148 Мягкова М. П. Пос. Зюзино, Астраханскаго уѣзда.
- 147 Мягковъ Петръ. С. Камызякъ, Астраханскаго уѣзда.
- 27 Мясликовъ Григ. Лазар. 4 уч., Пивоваренная, д. Моргуновой.

## Н.

- 195,** 220 Нагубновъ Пав. Вас. Г. Царевъ.  
**154,** 162 Нагулевичъ Евстаф. Юсиф. Г. Красный-Яръ.  
 43 Нагурскій Никол. Петр. 1 уч., Старо-Агарянская, д. Джанумовой.  
 22, **103** Нагурскій Пав. Петр. 2 уч., Ст.-Кузнечная. д. Гольдбергъ.  
 25 Надеждина Нина Вас. Рождественская, д. Касьянова.  
 200 Надеждинъ Ив. Ал-ев. С. Пришибъ, Царевского уѣзда.  
**12,** 101, Надпорожскій Ив. Порф. 2 уч., Бол. Демидовск., д. Тушмаловой.  
 111  
 70 Назаровъ Анат. Влад. Христорождествен пл., д. № 56.  
 30 Назаровъ Влад. Ал-ев. 6 уч., 2-я Адмиралтейская, с. д.  
**202,** 220 Назаровъ Никол. Осип. Ст. Николаевск., Царевского уѣзда.  
 151 Назимова С. Д. С. Чулпанъ, Астраханскаго уѣзда.  
**89,** 125 Наконечневъ Ал-др. Вас. Зданіе духовной семинариі.  
 54, **87,** Наслѣдышевъ Вас. 6 уч., д. Иоанно-Злогоустов. церкви.  
 91, 93  
 226 Натыровъ Тюрбе. Пос. Калмыцкій-Базаръ.  
 39 Невраевъ Ал-др. Федор. 1 уч., уг. Перевозной и Банной, домъ Николаева.  
 71 Невѣровъ Вас. Мих. Г. Саратовъ.  
 41 Недоносковъ Витал. Федор. 2 уч., Облупицкая пл., д. Ясырина.  
 161 Недорѣзова Елена. С. Новокрасинское, Краснояр. уѣзда.  
 83 Недорѣзовъ Конст. Вас. 4 уч., Прод.-Луговская, д. № 46.  
 39 Недорѣзовъ П. І. С. Харабали, Енотаевскаго уѣзда.  
**48,** **88,** Незнаевъ Евг. Ал-др. 2 уч., д. Рождество-Богородицк. церкви.  
**110,** 120  
 166 Неклюдовъ Ал-др. Ефим. Г. Енотаевскъ.  
 72 Некрасовъ Федор. Никол. Ст. Ашулукъ, Астрах. жел. дор.  
 200 Нервинъ Петр. Адриан. Г. Царевъ.  
**195,** **198,** Нестеренко Федор. Степ. Г. Царевъ.  
**199,** 213  
 68 Неудачина Ал-дра Вас. 2 уч., Армянскій базаръ, с. д.  
**44,** 51, Неудачинъ Ал-др. Вас. 2 уч., Армянскій базаръ, д. Неудачиной.  
**123,** 137  
 186 Неумоевъ Иванъ Павлов. С. Тундутово, Черноярскаго уѣзда.  
 158 Неупокоевъ Ал-сбій Яков. С. Ильинское, Красноярскаго уѣзда.  
**170,** **172,** Нефедьевъ Василій. С. Тамбовка, Енотаевскаго уѣзда.  
 174  
 170 Нефедьевъ Влад. Вас. С. Тамбовка, Енотаевскаго уѣзда.  
**172,** 174 Нефедьевъ Іоаннъ. С. Селитренное, Енотаевскаго уѣзда.  
 33 Нецецкій Степ. Лук. Г. Царицынъ.  
 168 Нечаевъ Иванъ Афанас. Ст. Владимировка, Царевского уѣзда.  
 131 Нечаевъ Ив. Вас. 6 уч., 1-я Татарская, д. № 6.  
 202 Нечаевъ Мих. Ал-др. Г. Царевъ.



- 51, 62, 68 Нешмонина Евдок. Ирод. 3 уч., Казанская, д. Вырыханова.
- 142, 145, 147 Нигровскій Іоаннъ. От. Атаманская, Астрахан. у.
- 159, 161 Нигровъ Стефанъ. С. Ново-Красное, Красноярскаго уѣзда.  
189 Никаноръ. Г. Казань.
- 33 Никитицъ Андр. Митроф. 5 уч., 2-я Бакалдинская, д. Никитина.
27. 121 Никитицъ Евген. Федор. 1 уч., Никольская, д. н-ковъ Феофановыхъ.
- 197 Никитицъ Никол. Лонгин. Сл. Николаевская, Царевскаго уѣзда.
- 118, 121, 122 Никитскій Павел. Ал-св. 4 уч., Арм.-Успенская, с. д.
- 158, 160 Никифоровъ Влад. С. Алгаринское, Красноярск. уѣзда.  
154 Никифоровъ Иван. Иван. Г. Красный-Яръ.  
22 Никифоровъ Мих. Никиф. 5 уч., набер. Канала, д. Пашковыхъ.  
24 Никифоровъ Мих. Федор. 4 уч., Солдатская, д. Кругликовой, № 4.  
156 Никифоровъ Ник. Ив. С. Красный-Яръ.  
25 Никифоровъ П. А. 4 уч., Солдатская, д. Кругликовой, № 4.  
27, 43, 44 Никифоровъ Пав. Григ. 5 уч., Персидская, с. д.  
60 Николаева Вѣра Фауст. 2 уч., Бол. Демидовск., д. Часовникова.
- 30, 45 Николаевъ Ал-др. Ал-др. 3 уч., Старо-Кузнечная, с. д.
- 48, 52 Николаевъ Ал-др. Вас. 4 уч., уг. Кудровой и Іоанно-Предтеченской, д. Вѣтвицкаго.
- 136 Николаевъ Ал-др. Конст. С. Икрыное, Астраханскаго уѣзда.  
12 Николаевъ Ал-свѣй Ив. 6 уч., Горшковская, д. Матюхина.  
229 Николаевъ Андр. Ал. Ханская ставка.  
164 Николаевъ Вас. Гавр. С. Болхуны, Енотаевскаго уѣзда.
- 172, 173 Николаевъ Василиій. С. Золотухинское, Енотаевскаго уѣзда.
- 207, 212 Николаевъ Владиміръ. Сл. Николаевская, Царевскаго уѣзда.  
134 Николаевъ Дав. Ефим. 1 уч., Биржа, д. Сафонцева.  
166 Николаевъ Дмитр. Иван. Г. Енотаевскъ.  
154 Николаевъ Иван. Владим. Г. Красный-Яръ.  
22 Николаевъ Конст. Ал-др. 2 уч., Бол. Демидовск., д. Николаевой.  
102 Николаевъ Ксеноф. Ив. 4 уч., Николо-Часовен., д. Бугарева.
- 19, 194 Николаевъ Нест. Михѣв. Г. Черный-Яръ.  
152 Николаевъ Ник. Андреев. Заяцій островъ, Астрах. уѣзда, пристань т-ва бр. Нобель.
- 42 Николаевъ Никол. Конст. 2 уч., Демидовская, соб. д. № 58.
- 18, 26, Николаевъ Степ. Леон. 1 уч., Банная, с. д.  
39, 48,  
114  
214 Никольскій А. И. Сл. Владиміровская, Царев. уѣзда.

- 212, 213, Никольскій Евген. Ив. Ст. Николаевская, Царевского уѣзда.  
 217, 220  
 91 Никольскій Кипр. Андр. Зданіе епархіальн. жен. училища.  
 32 Никольскій Конст. Мих. 2 уч., Бол. Демидовск., д. Никольской.  
 64, 100, Никольскій Никол. Мих. 2 уч., Бол. Демидовская, с. д.  
 101  
 169, 172 Никольскій Николай. С. Золотухинское, Енотаевского уѣзда.  
 16, 36 Никольскій Сем. Иван. 2 уч., Мало-Демидовск., д. Казачкова.  
 25 Никольскій Федор. Семен. 2 уч., зданіе почты.  
 98 Ніазовъ Абдрахманъ. 6 уч., 18-я Попер.-Царевская, с. д.  
 199 Новиковъ Андр. Ив. Ст. Владимировка, Царевского уѣзда.  
 25 Новиковъ Л. П. 6 уч., Вейнеровская пл., д. Журавлева.  
 75 Новиковъ Никол. Конст. Ст. Казачебугровская, Астрах. уѣзда.  
 108, 112 Новиковъ Пант. Мих. Зданіе Петровскаго музея.  
 198, 201 Новиковъ Петръ Вакул. Г. Царевъ.  
 220 Новиковъ Петръ Мих. Ст. Николаевская, Царевск. уѣзда.  
 87 Новиковъ Петръ. 6 уч., Иоанно-Златоустов. пл., с. д.  
 35 Новиковъ Степ. Петр. 4 уч., Канцелярская, д. Пѣвцова.  
 231 Новлянская Марія Леон. Ханская ставка.  
 91, 110 Новолетовъ Викт. Вас. 4 уч., набер. Кутума, д. Кохановой.  
 19 Нолленбергъ Ал-др. Карл. 5 уч., Агабабовская, д. Степанова.  
 88 Носковъ Ал-сѣй Вас. Г. Астрахань.  
 29 Носковъ Вас. Дмитр. 4 уч., Попер.-Кутумная, д. Архипова.  
 149 Носковъ Н. В. С. Каралать, Астраханскаго уѣзда.  
 26, 28, Носковъ Степ. Вас. 1 уч., 3-я Кремлевская, с. д.  
 31, 69,  
 114, 123,  
 126, 127,  
 140  
 16, 17, Носовичъ Георгій Никол. 2 уч., зданіе казенной палаты.  
 18, 19,  
 20, 29,  
 31, 32,  
 38, 116  
 166 Носовъ Ал-др. Яковл. С. Харабали, Енотаевского уѣзда.  
 79 Носовъ Вячесл. Иван. Г. Царицынъ.  
 154 Носовъ Яковъ Марк. Г. Красный-Яръ  
 148 Носовъ Я. М. С. Ильинское, Астрах. уѣзда.  
 224 Нуралихановъ Селимъ Ги-  
 рей Зюлькар. Пос. Калмыцкій Базаръ.  
 158 Нѣмцевъ Дмитр. Никол. С. Теплинское, Краснояр. уѣзда.  
 132 Нѣмцевъ Никол. Нв. Г. Астрахань.  
 36 Нюнинъ Григ. Ермол. 3 уч., Покровская, с. д.

## О.

- 221 Образцовъ Вас. Григ. Ст. Николаевская, Царевского уѣзда.  
 13 Образцовъ Викт. Ник. Ст. Рахинка, Царевского уѣзда.  
 33 Обуховъ Ив. Мих. 5 уч., Кирочная, д. Усейнова.  
 221 Овечкинъ Влад. Мих. С. Тундутово, Черноярскаго уѣзда.  
 16 Овечкинъ Мих. Пл. С. Ильинское, Астрах. уѣзда.  
 24 Овчаровъ Ф. Н. 2 уч., Александровскій бульв., д. Алек-  
 сандрова, квар. Плехатиной.  
 195 Овчинниковъ Егор. Мих. Ст. Владимировка, Царевского уѣзда.  
 158 Овчинниковъ Кузьма Ни-  
 колаевичъ С. Разночинское, Красноярскаго уѣзда.  
 184 Овчинниковъ Ник. Вас. Г. Черный-Яръ.  
 45 Овчинниковъ Никол. Вас. 4 уч., Садо-Антегарск., д. Уразова.  
 220 Огарковъ Егоръ Захар. С. Заплавное, Царевского уѣзда.  
 16, 193, Огневъ Никол. Никол. Г. Царевъ.  
 195, 196,  
 202, 209,  
 212, 220  
 215 Огородова А. А. С. Заплавное, Царевского уѣзда.  
 139 Однокова-Концова Евдок.  
 Михайлов. С. Зеленга Астраханскаго уѣзда.  
 14 Одноковъ Антон. Федор. Г. Астрахань.  
 24 Одноковъ Петр. Петр. 2 уч., Католическая, д. Черновыхъ, кв.  
 Гутшидтъ.  
 92, 159, Олейниковъ Ал-сѣй. С. Красный-Яръ.  
 160  
 45 Олигеръ Влад. Август. 2 уч., Петропавловская, д. № 28.  
 16 Олышамовскій Мих. Никол. Г. Казань.  
 135 Омасевъ Кука. 6 уч., домъ Абдрахманова.  
 225 Омаровъ Шапенъ. Ханская ставка.  
 208 Онацрѣнко Михаилъ. С. Слободка, Царевского уѣзда.  
 183 Онкоровъ Цебевъ Джан. Г. Енотаевскъ.  
 104 Онгъганъ Евген. Иван. 2 уч., Арм.-Базарная, д. Батыршина.  
 24 Опаринъ М. Ф. 6 уч., близь льеной пристани Епифа-  
 нова, д. Лутковской.  
 193 Орлова А. В. С. Тундутово, Черноярскаго уѣзда.  
 93 Орловъ В. К. Г. Астрахань.  
 34 Орловскій Влад. Мих. Большая Демидовская, д. Тунмалова.  
 186, 188 Орловъ Александръ. С. Ремонтное, Черноярскаго уѣзда.  
 33 Орловъ Ал-др. Гавр. Г. Царицынъ.  
 39 Орловъ Ал-др. Егор. 4 уч., Прод.-Кутумная, д. Орлова.  
 206 Орловъ Ал др. Игн. С. Кислово, Царевского уѣзда.  
 80 Орловъ Вас. Иван. Ст. Замьяновская, Астрах. уѣзда.  
 103 Орловъ Вас. Петр. 1 уч., Коса, д. Тавризова.

- 210, 213, Орловъ Іоаннъ. С. Пришибъ, Царевского уѣзда.  
217
- 52, 87, Орловъ Іоаннъ. 2 уч., д. Знаменской церкви.  
92
- 211, 218 Орловъ Мих. Сл. Рахника, Царевск. уѣзда.  
25, 49, Орловъ Никол. Ів. 6 уч., д. Воздвиженской церкви.  
58, 87,  
91, 109,  
131
- 206 Орловъ Федоръ Игн. С. Колобовка, Царевского уѣзда.  
222 Орлянской Вас. Ефим. Сл. Николаевская, Царевского уѣзда.  
185 Орѣшниковъ Вас. Алекс. С. Поповицкое, Черноярскаго уѣзда.  
30 Осиповъ Ал-др. Феофан. 3 уч., Казанская, д. насл. Муханова-Носкова.
- 54, 126 Осиповъ Викторин. Ів. Ямгурчевъ, XI приход. училище.  
185 Осиповъ Кузьма Ефимов. С. Завѣтное, Черноярскаго уѣзда.  
185, 187, Осиповъ Сергѣй. С. Вязовка, Черноярскаго уѣзда.  
190
- 74 Остапенко Герас. Харит. 4 уч., Мало-Демидов., д. Попова, № 15.  
195 Остапенко Иллар. Прокоф. С. Пологое-Займище, Царевск. уѣзда.
- 49, 50 Остреновъ Никол. Степ. 5 уч., Агабабовская, д. Мустафаева.  
175 Островидова В. Н. С. Удачное, Енотаевскаго уѣзда.  
223 Остроумова Ольга Петр. Пос. Яндыки, Астраханскаго уѣзда.  
207, 212, Остроумовъ Владимиръ. Сл. Николаевская, Царевского уѣзда.  
217
- 48, 51 Остроумовъ Влад. Андр. 2 уч., Александр. бул., номера Демичева.  
45, 47 Остроумовъ Тих. Никол. Большія псады, д. Тесовскаго.  
186 Осъмянинъ Георг. Спирид. Хут. Перегрузный, Черноярскаго уѣзда.  
54 Отмаръ - Штейнъ Петръ Фауст. 3 уч., Покровск. пл., X прих. училище.
- 49, 44 Отмаръ - Штейнъ Фауст. Михайлов. 2 уч., Больш. Демидов., д. Часовниковой.  
18 Отгъ Лидя Вас. 2 уч., Екатеринин., д. Агабаб. училища.  
15, 16, Отгъ Мих. Влад. 2 уч., Екатеринин., д. Агабаб. училища.  
17, 18,  
19, 20,  
31, 42,  
71, 142
- 226 Очировъ Басангъ. Пос. Калмыцкій Базаръ.  
217 Очкуренко Ѳ. К. С. Пришибъ, Царевского уѣзда.

## II.

- 221 Павинскій Мих. Конст. С. Тундутово, Черноярскаго уѣзда.  
166 Павланновъ Конст. Конст. Г. Енотаевскъ.

- 119, 120 Павлова Екатер. Конст. 4 уч., Брестовоздвижен., д. Эзова.  
 94 Павлова Ф. С. Г. Астрахань.  
 204 Павловская Вален. Влад. Г. Царевъ.  
 194, 197, Павловскій Владим. Никиф. Г. Царевъ.  
 209, 220  
 137 Павловъ Андр. Иван. 5 уч., уг. Бакалдинской и Полицейск.,  
 д. Павлинова.  
 177 Павловъ Вас. Дмитр. С. Свѣтлый-Яръ, Черноярскаго уѣзда.  
 33, 132 Павловъ Влад. Петр. 5 уч., Кирочная, д. Романовой.  
 31, 32, Павловъ Владим. Семен. 6 уч., Царевъ, соб. мыловар. заводъ.  
 54, 106  
 41 Павловъ Мих. Конст. 4 уч., Крестовоздвижен., д. Эзова.  
 35 Павловъ Серг. Ал-др. 5 уч., 1-я Бакалдинская, д. Жаркова.  
 45 Пальце Федор. Антон. 2 уч., Полицейская, д. Кольновой.  
 111, 167 Пальмирскій Петр. Васпл. Пос. Баскунчакъ, Еногаев. у.  
 90 Пальмовъ Пльи Гавр. 4 уч., Отдѣленская, с. д.  
 82, 83, Пальмовъ Никол. Гавр. 2 уч., Бол. Демидовская, д. Поляковой.  
 110  
 62 Пальцева Е. Н. 2 уч., противъ енархіальн. бібліотекн,  
 д. Бухарцевой.  
 229 Пальцевъ Петр. Степ. С. Александровъ Гай, Самар. губ.  
 180 Памфилова Марія Георгіев. С. Киселево, Черноярскаго уѣзда.  
 146, 150 Панаевичъ Антоній. Пос. Рынокъ, Астраханскаго уѣзда.  
 65 Пашенко Петръ Григ. 6 уч., зданіе мореходнаго училища.  
 221 Пашинкинъ Ив. Егор. Сл. Николаевская, Царевскаго уѣзда.  
 100 Пашева Агрия. Павл. 2 уч., Екатеринин., д. Ясырина.  
 50, 52 Панковъ Петр. Никол. 2 уч., Екатеринин., д. Ясырина.  
 185 Панчурина Марія Георг. С. Аксай, Черноярскаго уѣзда.  
 184 Панчуринъ Ал-др. Егор. Г. Черный-Яръ.  
 205 Парадизова Анаст. Ал-др. Сл. Владимировка, Царевскаго уѣзда.  
 81 Парадизова Анна Никол. Ст. Ветлянская, Еногаевск. уѣзда.  
 205 Парадизова Вал. Пе. Сл. Владимировка, Царевскаго уѣзда.  
 194 Парадизовъ-Мельцовъ Вик.  
 Львовичъ. С. Быково, Царевскаго уѣзда.  
 196, 203, Парадизовъ Стеф. Г. Царевъ.  
 204, 210  
 227 Парамоновъ Н. В. Чанчачи, Киргизской степи.  
 36 Паремужанецъ Аброе Ив. 4 уч., Полицейская д. Ключиной.  
 50 Паремужовъ Акимъ Ив. 5 уч., набер. Канала, зданіе Агабабов.  
 училища.  
 24 Паремъ Карл. Редиг. 2 уч., Армяно-Григоріанская, д. Суббо-  
 тина, квар. Склабинской.  
 197 Парижерь Вульф. Шюель  
 Рувим. С. Средне-Ахтубинское, Царевск. уѣзда.  
 203 Парменовъ Дмит. Никол. Г. Царевъ.  
 170, 171 Паробичевъ Василій. С. Никольское, Еногаевскаго уѣзда.

- 30 Парфеновъ Ал-др. Иван Г. Астрахань.
- 117 Патрикѣевъ Ал-др. Пав. 1 уч., Портъ.
- 148 Патрина Юлія. С. Бахтемиръ, Астраханскаго уѣзда.
- 195 Патринъ Федор. Пав. С. Верхне-Ахтубинское, Царев. уѣзда.
- 93 Паузина С. А. Г. Астрахань.
- 182 Нахомовъ Никол. Ильичъ. Г. Черный-Яръ.
- 16, 21, Пацукевичъ Никол. Дм. 5 уч., у Ивановск. моста, д. Соколова.
- 68, 89, 124
- 27 Панинъ Петр. Дмит. 4 уч., Прод.-Кутумная, с. д.
- 158 Паникова Татьяна Милът. С. Разночачинское, Красноярскаго уѣзда.
- 220 Панинко Гр. Ф. Ст. Николаевская, Царевскаго уѣзда.
- 83 Педько Пав. Пав. 6 уч., Безродинская, д. Павлова.
- 180 Пейсаховичъ Гута-Лизант. С. Ремонтное, Черноярскаго уѣзда.
- 227 Пелевинъ Гавр. Евс. Пос. Новая Базанка, Киргизской степи.
- 67 Пелиганова Зинаида Ал-ев. 4 уч., Католическая, д. Джанумова.
- 227 Пелиховъ Конст. Яковл. Пос. Новая Базанка, Киргизской степи.
- 165 Перенеченовъ Конст. Пав. Г. Енотаевскъ.
- 157 Переспѣлова Марія Георг. Г. Красный-Яръ.
- 13 Переспѣловъ Влад. Георг. Г. Красный-Яръ.
- 79, 153, Переспѣловъ Георг. Мих. Г. Красный-Яръ.
- 159, 160, 162
- 49 Перовъ Ал-др. Ал-др. 4 уч., Воздвиженская, д. Храмова.
- 46 Перуанскій Ал-др. Афан. 2 уч., Ст.-Кузнечная, с. д.
- 174 Перфиловъ М. М. С. Никольское, Енотаевскаго уѣзда.
- 80, 89 Перфиловъ Павел. Хут. Ново-Лебяжинскій, Астрах. уѣзда.
- 225 Перфильевъ Пав. Ал-др. Ханская ставка.
- 116 Першинъ Ардал. Вас. 2 уч., набер. Канала, д. Лалаева.
- 99 Петелинъ Ал-сбій Степ. Г. Астрахань.
- 118 Петерсонъ О. В. С.-Петербургъ.
- 76 Петриченко Пав. Григ. 2 уч., Александров. пл., д. войск. правл.
- 78 Петриченко Федор. Вас. С. Нукусъ, Туркестан. воен. округа.
- 119 Петрова Евген. Федор. 2 уч., Облупин. пл., д. Ясырина.
- 185 Петрова Екат. Григор. С. Киселево, Черноярскаго уѣзда.
- 11 Петровъ Ал-др. Карп. 2 уч., Ст.-Кузнечная, д. Шиндсевои.
- 13 Петровскій Ал-дръ Ник. Г. Астрахань.
- 140 Петровскій Вас. Иван. 4 уч., Николо-Часовен., д. № 22, Пятыхъ.
- 46, 124 Петровскій Викт. Вас. 5 уч., садъ Федорова.
- 27 Петровъ Ал-сбій Петр. 4 уч., набер. Кутума, д. Собакаревои.
- 148 Петровъ А. В. Пристань Дюртъ-Алтынъ, Астрах. у.
- 218 Петровъ А. Ф. С. Солодушино, Царевскаго уѣзда.
- 39 Петровъ Вас. Петр. Петропавловская, д. Сбриной.
- 184 Петровъ Вас. Петр. Г. Черный-Яръ.
- 29 Петровъ Иван. Васил. 4 уч., набер. Кутума, д. Румянцева.

- 16, 92, Петровъ Ив. Карп. 2 уч., Облушнск. пл., д. Ясырина.  
 115, 117,  
 118  
 198 Петровъ Плья Федор. Г. Царевъ.  
 45 Петровъ Конст. Афан. 2 уч., Арм.-Базарная, д. Степанова.  
 230 Петровъ Конст. Павл. Г. Красный-Яръ.  
 32 Петровъ Никол. Влад. 2 уч., Бол. Демидовск., д. Калинина.  
 70 Петровъ Пав. Ал-др. 6 уч., 3-я Адмиралт., д. Муравьева.  
 185 Петровъ Пав. Григор. С. Киселево, Черноярскаго уѣзда.  
 II. 117, Петровъ Пав. Ив. 2 уч., Облушн. пл., д. Ясырина.  
 118  
 203 Петровъ Серг. Влад. Сл. Николаевская, Царевского уѣзда.  
 34 Петропавловскій Констан. Соборная ул., д. Макарова.  
 Константин.  
 136 Петросбекова Надеж. Ал-ев. 4 уч., Крестовоздвижен., д. Джемшидова.  
 16, 140 Петрушевскій Ив. Ив. 4 уч., набер. Кѣнала, д. № 125.  
 42 Печеневъ Ал-др. Никол. 3 уч., Казанская, д.  
 124 Печенкинъ Сем. Мих. 1 уч., Коса, д. Платонова.  
 42 Печонтковскій Бор. Юсиф. 4 уч., Луковская, д. католич. церкви.  
 78 Пигинъ Ал-др. Конст. 4 уч., Канцелярская, д. Мелькова.  
 40 Пигинъ Мих. Ал-др. 6 уч., 2-я Адмиралт., д. Буракова.  
 152 Пигинъ Ник. Ал-др. С. Сафоновка, Красноярск. уѣзда.  
 79 Пигинъ Яковъ Константин. 3 уч., 1-я Протоchnая, д. Пигиной.  
 165 Пикаревичъ Гольда Рув. Г. Енотаевскъ.  
 150 Пикинская А. В. С. Самосдѣльское, Астраханскаго уѣзда.  
 47, 51, Пименова-Ляхова Платон. 3 уч., Сапожников., д. Сапожниковыхъ.  
 100, 102 Львов. 3 уч., Казанская, д. Пименовой.  
 26, 44 Пименовъ Викт. Львов. Сл. Владимировка, Царевского уѣзда.  
 168 Пинусъ Влад. Ал-др. Пос. Трехбратинскій, Краснояр. уѣзда.  
 160, 161 Пирожковъ Константинъ. Ст. Атаманская, Астраханскаго уѣзда.  
 35 Писаревъ Евген. Петр. 4 уч., Садо-Аптекарь., д. Сопина.  
 41 Плакуновъ Михайль Ив. 5 уч., 3-я Бакалдинская, с. д.  
 45 Платоновъ Андр. Ив. Ст. Бузанъ, Астр. жел. дор.  
 72 Племятниковъ Евг. Сем. 4 уч., Иоанно-Предтеч., д. Кузнецова.  
 22 Плеченевъ Викт. Вас. Зданіе 4-го полиц. участка.  
 23 Плехановъ Влад. Петр. Г. Саратовъ.  
 71 Плотниковъ Георг. Герас. 4 уч., Виржевая, с. д.  
 7, 16, 17, Плотниковъ Ив. Никол.  
 19, 21,  
 26, 27,  
 31, 32,  
 36, 38,  
 44, 57, 69,  
 99, 113,  
 116, 118  
 49, 51 Пльбнкинъ Федор. Юнов. 4 уч., Николо-Часовен., д. Юзбашева.

- 15 Писоновъ Федоръ Иван. 4 уч., Ямгурчевъ, набер. Кутума, домъ Лебедевой.
- 51 Подбѣльская Клеоп. Мих. 4 уч., Солдатская, д. № 7.
- 33 Подгорновъ Никол. Пав. Г. Царынынь.
- 142 Подольскій Филар. Григ. 4 уч., Садо-Автекар., д. Чурбакова.
- 34 Позднень Мих. Иван. 2 уч., Екатеринин., д. Дворецкаго.
- 74 Поземковскій Владим. Ал-др. 2 уч., Старо-Кузнецкая, д. Смыслова.
- 196 Покаловъ Лукіон. Дм. Г. Царевъ.
- 143, 146, Покасовъ Юантъ. Пос. Бирючья Коса, Астраханск. уѣзда.
- 148
- 185, 187, Покасовъ Михаилъ. С. Аксай, Черновск. уѣзда.
- 189
- 15, 20, 31 Поклевскій-Козель Викен. Викент. 4 уч., набер. Кутума, д. Губина.
- 150 Покровская В. А. С. Чаганъ, Астраханскаго уѣзда
- 47, 89 Покровский Ал-др. Ал-ев. Гостиница „Россія“.
- 89, 91, 94 Покровский Ал-сѣй Андр. 4 уч., Арм.-Успенская, д. Зыбаевой.
- 14 Покровский Борисъ Ал-др. Г. Астрахань.
- 201, 222 Покровский Вас. Ал-др. Сл. Николаевская, Царевскаго уѣзда.
- 144 Покровский Вас. Никол. С. Яндыки, Астраханск. уѣзда.
- 157 Покровский Вас. Ник Г. Красный-Яръ.
- 204, 211, Покровский Владимиръ. С. Быково, Царевскаго уѣзда.
- 213
- 21, 52, Покровский Евген. Пав. 4 уч., Католическая, д. № 112.
- 58, 86,
- 90, 129
- 59, 85, Покровский Никол. 4 уч., д. Михаило-Архангел. церкови.
- 94
- 88 Покровский Семен. Андр. 2 уч., Ахматовская, церков. д.
- 78 Полетаевъ Ив. Семен. 4 уч., уг. Луковск. и Ивановск., с. д.
- 93 Полетаевъ С. Н. Г. Астрахань.
- 16, 172, Поливановъ Ал-др. Петр. Г. Черный Яръ.
- 177, 179,
- 189, 193,
- 194
- 204 Полищевъ Пав. Григ. Сл. Николаевская, Царевскаго уѣзда.
- 227 Поликарповъ Ал-сѣй Мих. Ханская ставка.
- 43, 195, Поликарповъ Степ. Никол. Сл. Николаевская, Царевскаго у.
- 221
- 213 Полищмако З. И. С. Бережновка, Царевскаго уѣзда.
- 74 Полжорой-Никитенко Витал. Афанас. Крѣпость.
- 98 Полонскій Зунд. 1 уч., Артиллерійск., д. Табакова.
- 40 Полонскій Кдавд. Онуф. 5 уч., Кирочная, д. Юффа.
- 44, 137 Полупановъ Андр. Степ. Зданіе арестнаго дома.
- 42 Полупановъ Дмитр. Степ. 2 уч., Облупинская, д. Потѣва.



- 137, 138** Полунаповъ Серг. Ив. 6 уч., Всеволожская, д. Федоровой.  
**200** Полуэктовъ Серг. Ив. Сл. Рахинка, Царевского уѣзда  
**165** Польшковскій Есхіяель Г. Енотаевскъ.  
 Ильячъ.  
**136** Польшова Екат. Ал. 4 уч., Николо-Часовен., д.  
**43, 44.** Польшовъ Борис. Дмитр. 4 уч., Луковская, д. Чижева.  
**133**  
**198** Полякова Марія Федор. Г. Царевъ.  
**80** Поляковъ Ал-др. Ив. Ст. Замьяновская, Астраханск. уѣзда.  
**72** Поляковъ Ал-др. Тим. Ст. Шунгай, Астрах. жел. дор.  
**42** Поляковъ Ал-свѣй Андр. 3 уч., Старо-Кузнечная, д. Храмова.  
**76, 125** Поляковъ Ал-свѣй Гавр. 4 уч., набер. Кутума, д. Вендеревской.  
**77** Поляковъ Андр. Гавр. Ст. Ветлянинская, Енотаевского уѣзда.  
**157, 160.** Поляковъ Владимиръ. С. Марфино, Красноярск. уѣзда.  
**161**  
**31** Поляковъ Георг. Петр. 4 уч., Духосошестввен., д. Прокофьевой.  
**187, 189** Поляковъ Григорій. С. Аксай, Черноярскаго уѣзда.  
**193** Поляковъ Ив. Дан. С. Цацы, Черноярскаго уѣзда.  
**26, 43,** Поляковъ Ив. Петр. 4 уч., Птичья, с. д.  
**44, 69.**  
**115, 126**  
**207, 212.** Поляковъ Константинъ. Сл. Николаевская, Царевского уѣзда.  
**217**  
**174** Поляковъ К. Я. С. Никольское, Енотаевского уѣзда.  
**145, 149** Поляковъ Михайлъ. С. Оленичево, Астраханскаго уѣзда.  
**147** Поляковъ М. Н. С. Камызякъ, Астраханскаго уѣзда.  
**78** Поляковъ Никол. Вас. Ст. Сѣроглазникская, Енотаевского уѣзда.  
**199** Поляковъ Флав. Ив. Сл. Владимировка, Царевского уѣзда.  
**12** Поляничковъ Илья Ив. 6 уч., 4-я Бакалдин., д. Храменкова.  
**138** Полинскій Петръ Мих. Пос. Бирючья Коса, Астрах уѣзда.  
**217** Пономарева А. Н. С. Пологое-Займище, Царев. уѣзда.  
**174** Пономарева К. П. С. Никольское, Енотаевского уѣзда.  
**77** Пономаревъ Ал-др. Исаак. Ст. Дурновская, Астрах. уѣзда.  
**74** Пономаревъ Ал-свѣй Никол. Г. Казань.  
**77** Пономаревъ Андр. Льв. Ст. Казачебугровская, Астрах. уѣзда.  
**14** Пономаревъ Вас. Ал-сѣв. 4 уч., Католическая, д. Пашкина.  
**195** Пономаревъ Гавр. Павл. Сл. Владимировка, Царевского уѣзда.  
**152, 156,** Пономаревъ Ив. Ив. Г. Красный-Яръ.  
**162**  
**76** Пономаревъ Илья Яков. 6 уч., Всеволожская, д. Гана.  
**216** Пономаревъ П. К. Пос. Казанка, Внутр. киргиз. орды.  
**217** Попова Е. В. Сл. Николаевская, Царевского уѣзда.  
**180** Попова Екат. Вартан. Г. Черный-Яръ.  
**218** Попова Е. П. С. Пришибъ, Царевского уѣзда.  
**207** Попова Иларія Вас. Сл. Николаевская, Царевского уѣзда.  
**209** Попова Марія. С. Средне-Погроминское, Царевск. уѣзда.

- 123 Попова Тат. Григ. 4 уч., набер. Кутума, д. № 89.  
 119 Попова Эмма Арнол. 4 уч., у Троиц. моста, д. Меленцева.  
 91 Поповицкая Лидія Вас. 4 уч., набер. Кутума, д. Юновой.  
 72 Поповъ Ал-сбй Вас. Ст. Сайхинь, Астрах. жел. дор.  
 27 Поповъ Амвр. Март. 2 уч., Екатеринин., д. Теръ-Симоианца.  
 136 Поповъ Аркад. Петр. 5 уч., набереж. Канала, д. Арзуманова.  
 196 Поповъ Вас. Ал-др. Ст. Владимировская, Царев. уезда.  
 204 Поповъ Венед. Никол. С. Быково, Царевского уезда.  
 226 Поповъ Влад. Венед. Пос. Таловка, Киргизской степи.  
 224 Поповъ Гавр. Григ. С. Яндыки, Астраханскаго уезда.  
 146, 149 Поповъ Георгій. Пос. Лагаш, Астраханскаго уезда.  
 71 Поповъ Евгр. Мих. Г. Саратовъ.  
 68, 90, Поповъ Ив. Андр. Зданіе духовнаго училища.  
 92, 109,  
 110, 131  
 156 Поповъ Ив. Мих. Г. Красный-Яръ.  
 188 Поповъ Іоаннъ. С. Шандаста, Черноярскаго уезда.  
 17, 20, Поповъ Конст. Пвав. 1 уч., Пред.-Волжская, д. Тавризова.  
 21, 26,  
 37, 44,  
 65, 103,  
 107, 118,  
 123, 134  
 112 Поповъ Матв. Герас. 4 уч., Крестовоздвижен., д. Дадашева.  
 55, 58, Поповъ Никол. Ив. 5 уч., Перседекан, д. № 94.  
 88, 90  
 169 Поповъ Ник. Ник С. Никольское, Енотаевского уезда.  
 175 Поповъ Ник. С. Харабали, Енотаевского уезда.  
 177 Поповъ Петр. Григор. С. Солодничи, Черноярскаго уезда.  
 70 Поповъ Петр. Дмитр. 6 уч., Элангъ, с. д.  
 181 Поповъ Петръ Максим. Г. Черный-Яръ.  
 200 Поповъ Петръ Павл. Г. Царевъ.  
 193 Поповъ С. В. С. Цацы, Черноярскаго уезда.  
 40, 101, Поповъ Сем. Монс. 4 уч., набер. Кутума, д. Собакарева.  
 111  
 194 Поповъ Степ. Сав. Г. Черный-Яръ.  
 119, 121, Поповъ Юрій Никол. 4 уч., у Троиц. моста, д. Меленцева.  
 122, 133  
 163 Поповъ Яков. Макар. С. Саськольское, Енотаевского уезда.  
 155 Пороиковъ Влад. Вас. Г. Красный-Яръ.  
 142 Портновъ Ал-др Ал-сбев. Ст. Казачебургская, Астрах. уезда.  
 74 Порхаевъ Петръ Петр. 3 уч., Сапожников., д. Шагиной, № 88.  
 18 Порцель Влад. Павл. 4 уч., Иоанно-Предтеченская, д. № 14.  
 54, 88, Пospьловъ Ал-др. Конст. 3 уч., д. Покровской церкви.  
 93, 110,  
 126

- 145, 147** Поспѣловъ Констант. С. Басы, Астраханскаго уѣзда.  
 29 Постипковъ Вас. Ал-сѣв. 4 уч., Канцелярская, д. Маликова.  
 205 Потапова Марія Григ. С. Верхне-Ахтубинское, Царев. уѣзда.  
 45 Потаповъ Ал-др. Григ. 6 уч., набер. Канала, д. Айтмамбетова.  
**141, 162** Потемкинъ Давидъ Никол. С. Никольское, Красноярскаго уѣзда.  
 141 Потопольскій Петр. Аким. С. Началово, Астраханскаго уѣзда.  
 136 Потѣхинъ Евген. Ал-ев. С. Карантинное, Астрах. уѣзда.  
 199 Православновъ Ив. Ив. Сл. Николаевская, Царевск. уѣзда.  
 32 Прейсъ пльг. Отт. Г. Астрахань.  
 14 Прейсъ Ромуальдъ Иван. 4 уч., Христорождествен. па., д. Ба-  
 льшевой, № 10.  
 33 Пржезенскій Мечисл. Руд. Сл. Николаевская, Царевскаго уѣзда.  
 40 Приборовскій Люд. Вит. Пос. Воскресенскій, Астрах. уѣзда.  
 195 Пригаринъ Мих. Конст. С. Ново-Никольское, Царевскаго уѣзда.  
 200 Приказчиковъ Ив. Сем. Г. Царевъ.  
 143 Прозоровъ Пав. Евг. С. Икряное, Астраханскаго уѣзда.  
 22 Прозоровъ Серг. Ал-др. 3 уч., Бондарный пос., д. Смирнова.  
 66 Проклинъ Григ. Аверьян. 3 уч., Сапожников., губ. акц. управл.  
 196 Проконенко Яковъ Григ. Г. Царевъ.  
 143 Пропинъ Федоръ Иван. С. Образцовое, Астраханскаго уѣзда.  
 26, 100 Пропякинъ Вас. Игн. 4 уч., Отдѣленская, с. д.  
 186 Проскурякова Таис. Ал-др. С. Солодники, Черноярскаго уѣзда.  
 221 Проскуряковъ Илья Ив. С. Тундутово, Черноярскаго уѣзда.  
**145, 147** Проскуряковъ Павелъ. Ст. Атаманская, Астрах. уѣзда.  
**29, 134** Протасовъ Бор. Петр. 6 уч., Измаиловская, с. д. № 9.  
**19, 29** Протасовъ Максим. Петр. 3 уч., Старо-Кузнечная, д. Коровина.  
 30 Протасовъ Ник. Петр. 6 уч., Измаиловская, д. Протасовой.  
 188 Протопоповъ Іоаннъ. С. Уланъ-Эрге, Черноярскаго уѣзда.  
 25 Прохоровъ Павелъ Вас. 2 уч., Католическая, д. Каранетовой.  
**178, 179** Пругеръ Кива Овсѣв. Г. Черный-Яръ  
 35 Прускевичъ Ал-др. Вас. 6 уч., Безродинская, с. д.  
 169 Припшиниковъ Ал-др. Гр. С. Бнякєво, Енотаевскаго уѣзда.  
 169 Припшиниковъ Ал-сѣй Гр. С. Кочковатское, Енотаевскаго уѣзда.  
 182 Припшиниковъ Григ. Вас. Г. Красный-Яръ.  
 31 Припшиниковъ Фед. Ник. 4 уч., Огородная, с. д.  
 34 Пташицкій Ив. Касп. 6 уч., набер. Канала, д. Хухасвой.  
 160 Пузанова Хіонія С. Большой Магой, Красноярск. уѣзда.  
 106 Пуля Рафаил. Ал-др. Дѣпо трамваевъ.  
**212, 217** Пуриуровъ Григорій. Сл. Николаевская, Царевскаго уѣзда.  
**172, 173** Пуриуровъ Іоаннъ Петр. С. Ивановское, Енотаевскаго уѣзда.  
 29 Пурпуровъ Мих. Петр. 4 уч., Садо-Аптекарь, д. Недоноскова.  
**188, 190** Путиловъ Василій. С. Бормовое, Черноярскаго уѣзда.  
**157, 159** Путятинъ Павелъ. Г. Красный-Яръ.  
 68 Пучекъ Іосиф. Март. 2 уч., Вѣлгородская, д. Пироговой.  
 100 Пучковъ Никол. Григ. 2 уч., Спасская, д. город. об-ва.  
 25 Пушкарева Лидія Андр. Набер. Канала, д. Сафарова.

198	Пушкарева Праск. Анд.	Сл. Капустинъ-Яръ, Царевского уѣзда.
212, 214	Пушинскій Николай.	С. Калмыцкая-Балка, Царев. уѣзда.
145, 149	Пчельниковъ Іоаннъ.	С. Михайловское, Астраханскаго уѣзда.
231	Пшеничная Ал-дра Андр.	Ханская ставка.
144	Пылаева Марія Ал-сѣв.	С. Увары, Астраханскаго уѣзда.
144	Пылаевъ Мих. Филип.	С. Увары, Астрах. уѣзда.
27	Пыхтинъ Гавр. Григ.	6 уч., Эллингъ, с. д.
76	Пьяниченовъ Аполлос. Ал-ев.	4 уч., Бианчинскій бугоръ, с. д.
28	Пѣвцовъ Никол. Ив.	3 уч., Пароходная, д. Степанова.

## Р.

82	Разгонова Агрип. Васил.	Сл. Николаевская, Царевского уѣзда.
82	Разгонова Нина Вас.	Сл. Николаевская, Царевского уѣзда.
177	Разуваевъ Леон. Онуф.	С. Пацы, Черноярскаго уѣзда.
167	Разумовъ Конст. Никол.	С. Харабали, Еногаевского уѣзда.
222	Райсихъ Ал-др. Федор.	Сл. Николаевская, Царевского уѣзда.
45, 85,	Райскій Антонин. Серг.	2 уч.; д. Смоленской церкви.
110		
42	Райскій Влад. Антонин.	2 уч., Спасская, д. Смоленской церкви.
190	Райскій М. С.	С. Дубовый Оврагъ, Черноярск. уѣзда.
43	Райскій Яков. Антон.	2 уч., Спасская, д. Смоленской церкви.
48, 51	Раковъ Петр. Мих.	4 уч., Арм.-Григоріан., д. Субботина.
31	Расовъ Никол. Мих.	4 уч., Солдатская, д. Кругликова.
18, 104,	Рахмановъ Никол. Петр.	4 уч., набер. Кутума, д. Рахмановой.
119, 157		
196	Раюнецъ Ив. Генр.	Сл. Николаевская, Царевского уѣзда.
205	Рвачевъ Макс. Глѣб.	С. Верхне-Погромное, Царевск. уѣзда.
39	Ребровъ Никан. Вас.	Управленіе рыбными промыслами.
23	Рева Матв. Федор.	Зданіе 1 полицейск. участка.
13	Резавовъ Левъ Борис.	Г. Царевъ.
156	Ревенковъ Евген. Ефим.	Г. Красный-Яръ.
80, 89	Реверсовъ Вас.	Ст. Замьяновская, Астраханскаго уѣзда.
29, 133	Резановъ Ал-сѣй Серг.	3 уч., Рождествен. въ садахъ, д. № 15.
182	Резановъ Антонъ Ал-др.	Г. Черный-Яръ.
97, 130	Рейтманъ Алтер Мих.	1 уч., биржа, с. д.
130	Рейтманъ Исай Мих.	2 уч., набер. Канала, д. Сафарова.
103	Рейхардтъ Эдмунд. Людв.	2 уч., Католическая, д. Пасоева.
73, 120,	Рейхардтъ Альбертъ Карл.	1 уч., набер. Канала, д. Смольянинова.
132		
120	Рейхардтъ Эмма Арманд.	1 уч., набер. Канала, д. Смольянинова.
114	Рейхартъ Ал-др. Ив.	1 уч., Артиллерійск., ремесл. школа.
221	Ремизовъ Ал-др. Вас.	С. Тундутово, Черноярскаго уѣзда.
204	Ржебаевъ Никол. Федот.	Г. Царевъ.

- 36 Рихтеръ Антон. Вас. 4 уч., Рождест. въ садахъ, д. Ананьевой.
- 86 Робустовъ Порф. Никиф. Городское православное кладбище.
- 137 Робушъ Серг. Вас. 6 уч., уг. 3-й Бакалдинской и Адмиралтейской, д. Ревенковой, № 802.
- 206 Рогова Евдок. Фед. Сл. Капустянь-Яръ, Царевского уѣзда.
- 206 Роговъ Мих. Фед. С. Молчановка, Царевского уѣзда.
- 169 Роговъ Петр. Степ. С. Владимировское, Енотаевского уѣзда.
- 206 Рогожина Юлія Арт. С. Калмыцкая-Балка, Царевского уѣзда.
- 199 Рогожинъ Петр. Федор. С. Калмыцкая-Балка, Царевского уѣзда.
- 71 Роголевичъ Генр. Адол. Г. Астрахань.
- 178 Рождественскій Анат. А. л.-сѣв. С. Свѣтлый-Яръ, Черноярскаго уѣзда.
- 211 Рождественскій Виссар. С. Верхне-Погромное, Царев. уѣзда.
- 225 Рождественскій Ив. Ал-др. Ханская ставка.
- 217 Рожковъ А. Д. Сл. Николаевская, Царевского уѣзда.
- 191 Розалиева К. И. С. Свѣтлый-Яръ, Черноярскаго уѣзда.
- 211, 214 Розалиевъ Владимиръ. С. Водяное, Царевского уѣзда.
- 159, 161 Розановъ Владиміръ. Промыселъ Чурка, Красноярскаго уѣзда.
- 31 Розановъ И. Ив. 4 уч., Мих.-Архангел., с. д
- 208, 211 Розановъ Митр. С. Солодовка, Царевского уѣзда.
- 203, 222 Розенбергъ Ал-др. Ил. Сл. Николаевская, Царевского уѣзда.
- 97 Розентуль Абр. Яков. 2 уч., набер. Канала.
- 210, 226, Розинъ Дмитр. Ханская ставка.
- 228, 231
- 160 Романова А. Р. Г. Красный-Яръ.
- 74 Романовъ Владим. Вас. 3 уч., Пароходная, д. Синюковой, № 16.
- 37 Романовъ Дмитр. Вас. 3 уч., Пристанская, д. Синюковой.
- 23 Романовъ Макс. Онуф. 5 уч., 2-я Бакалдинская, д. Либихъ.
- 34 Романовъ Мих. Владим. 2 уч., Эспланадная, д. № 12.
- 21, 64, Романовъ Мих. Петр. 2 уч., Екатеринин, д. Дворецкаго.
- 111
- 208, 212, Романовъ Михайл. С. Слободка, Царевского уѣзда.
- 217, 218
- 159, 160, Романовъ Романъ Яков. Г. Красный-Яръ.
- 162
- 83 Романовъ Федор. Яков. 4 уч., Бол. псады, д. Балмыкова.
- 47 Романъ Эмма Григор. 3 уч., Арм.-Петронав., д. лютер. церк.
- 225 Росинскій Никол. Григ. Ханская ставка.
- 171 Ростовцевъ Исаакій. С. Федоровка, Енотаевского уѣзда.
- 146 Ростопинскій Констант. С. Иванчугъ, Астраханскаго уѣзда.
- 148 Ртова Анастасія Петр. С. Икряное, Астрах. уѣзда.
- 79 Ртова Марія Петр. Г. Красный-Яръ.
- 91 Рубилинъ Влад. Влад. 4 уч., набер. Кутума.
- 205 Рубинова Марія Форт. Сл. Владимировка, Царевского уѣзда.
- 183 Рублевъ Ник. Иосиф. Г. Черный-Яръ.
- 39 Рубцовъ Влад. Петр. Г. Царицынъ.

- 44, 137** Руванскій Никол. Варф. 6 уч., 3-я Бакалдинск., д. Руванскаго.  
 174 Руденко Ольга С. Ново-Никольское, Енотаевск. уѣзда.  
 207 Руденко Вас. Андр. Сл. Николаевская, Царев. уѣзда.  
 190 Руденко I. А. С. Валувка, Черноярскаго уѣзда.  
 199 Руденко Никита Федор. С. Калмыцкая-Балка, Царевскаго уѣзда.  
 161 Руднева Марія. С. Марфино, Красноярскаго уѣзда.  
 28 Рудневъ Ал-др. Ал-ев. 4 уч., Птичья, с. д.  
**80, 89** Рудневъ Ал-др. Вас. Ст. Дурновская, Астрах. уѣзда.  
**172, 174** Рудневъ Вас. С. Селитренное, Енотаевскаго уѣзда.  
 29 Рудневъ Васил. Мих. 4 уч., Луковск., д. католич. церкви.  
 151 Рудневъ М. С. С. Федоровское, Астраханскаго уѣзда.  
 200 Рудневъ Мих. Федор. Г. Царевъ.  
**30, 119** Рудневъ Никол. Мих. 4 уч., Луковск., д. католич. церкви.  
**204, 212,** Рудневъ Симеонъ. С. Бережновка, Царевскаго уѣзда.  
 213  
 82 Рудова Екат. Никол. Ст. Грачевская, Енотаевскаго уѣзда.  
 150 Румянцева Е. Г. С. Увары, Астраханскаго уѣзда.  
 127 Румянцева Калер Мих. 4 уч., набер. Кутума, с. д.  
**90, 91** Румянцевъ Ал-др. Аполл. 4 уч., набер. Кутума, с. д.  
 94 Русакова Е. Ф. Г. Астрахань.  
 133 Русаковъ Ив. Ал-ев. 6 уч., Татаро-Базарная, с. д.  
**107, 117** Русаковъ Петр. Ал-ев. 1 уч., Бол. Московск. гостинница.  
 79 Руснякова Ал-дра Ил. Г. Красный-Яръ.  
 193 Руфовъ И. В. С. Тундутово, Черноярскаго уѣзда.  
 195 Рушевскій Владисл. Юсифъ. Сл. Николаевская, Царевск. уѣзда.  
 40 Рушевскій Стан. Юсифъ. Управление рыбными промыслами.  
 223 Рушевскій Фран. Юсифъ. С. Яндыки, Астраханскаго уѣзда.  
 28 Рыбаковъ Ив. Емел. 4 уч., Кудровая, д. Нечаевой.  
 197 Рыжковъ Вас. И. Г. Царевъ.  
 221 Рыжковъ Петр. Дмит. Сл. Николаевская, Царевскаго уѣзда.  
 196 Рыкуновъ Григ. Никиф. Г. Царевъ.  
**198, 201** Рыкуновъ Пав. Яков. Г. Царевъ.  
 40 Рындыкъ Ив. Триф. 6 уч., 3-я Адмиралт., д. Муравьевой.  
**18, 41, 122** Рындзюнскій Давид. Антон. 4 уч., Рождест. въ садахъ, д. Балык-  
 лейскаго.  
**42, 133** Рыпаловъ Серг. Ив. 1 уч., Петро-Павловск., д. Сѣриной.  
 222 Рысинъ Никол. Мих. С. Элиста, Черноярск. уѣзда.  
 198 Рѣшетинъ Ал-др. Андр. Г. Царевъ.  
**31, 107,** Рябиковъ Ал-др. Ив. 1 уч., д. Рябикова.  
 140  
 219 Рябицевъ А. Ф. С. Средне-Ахтубинское, Царев. уѣзда.  
 140 Рябицевъ Ив. Ефим. Ст. Атаманская, Астрах. уѣзда.  
 147 Рябицевъ I. Е. Ст. Атаманская, Астрах. уѣзда.  
 128 Рябизкинъ Дмит. Дмит. 3 уч., Бондарный пос., д. Урляковой,  
**145, 148** Рябовъ Алексѣй. Заячій Островъ, Астраханскаго уѣзда.  
 66 Рябовъ Афан. Ив. 3 уч., Проточный пер., д. Сорокина.

- 191 Рябовъ Вас.  
 136 Рябовъ Федор. Ив.  
 41 Рябчиковъ Ив. Никол.  
 127 Рязанская Антонина Мих.  
 93 Рязанская Н. А.  
 187, 191 Рязанскій Дмитрій.  
 68, 124 Рязанскій Леон. Степ.  
 185, 187, Рязанскій Павслъ.  
 191
- С.
- 207 Сабинина Анна Роман.  
 25 Сабининъ О. Ф.  
 139 Саблинъ Артем. Яков.  
 211, 215 Саблинъ Ефим.  
 100, 128 Сабуровъ Вас. Андр.  
 104 Саварскій Никол. Мих.  
 127 Саввинская Евген. Ив.  
 215 Саввинскій В. I.  
 46, 82, 84, Саввинскій Іоан. Іосиф.  
 109  
 74 Савельевъ Ал-др. Дмитр.  
 77 Савельевъ Григ. Вас.  
 195 Савельевъ Федоръ Мих.  
 23 Савиновъ Илья Мих.  
 22, 64, Савинъ Федор. Ал-др.  
 100, 101,  
 116  
 27 Савинъ Харл. Ал-др.
- 187, 193 Савичевъ Іоаннъ.  
 199 Савичъ Ал-др.  
 183 Сагалеевъ Илья Дмитр.  
 31 Садовниковъ Феодосій  
 Антон.  
 149 Садовская Л. А.  
 98 Салиховъ Мухтаръ.  
 72 Салтыковскій Ал-др. Ал-ев.  
 42 Самгинъ Конст. Митроф.  
 168 Самовичъ Фед. Федор.  
 215 Самоилова О. А.  
 142 Самохотинъ Андр. Прокон.  
 103 Самохотскій Ал-др. Іуліан.  
 195 Самошенко Мих. Ив.  
 204 Самсоновъ Емел. Самс.  
 79 Самсоновъ Ник. Никол.
- С. Пацы, Черноярскаго уѣзда.  
 С. Маково, Астраханскаго уѣзда.  
 4 уч., Арм.-Григоріан., д. Незнаева.  
 2 уч., Бол. Демидов., д. Поляковой.  
 Г. Астрахань.  
 С. Старицкое, Черноярскаго уѣзда.  
 2 уч., Биржевая, д. Полякова.  
 С. Солодники, Черноярскаго уѣзда.
- Сл. Николаевская, Царевскаго уѣзда.  
 6 уч., 2-я Бѣломечетная, д. № 9.  
 Ст. Атаманская, Астраханск. уѣзда.  
 С. Заплавное, Царевскаго уѣзда.  
 3 уч., набер. Кутума, д. Беззубикова.  
 3 уч., Казанская, с. д.  
 Кремль, собор. д.  
 С. Калмыцкая-Балка, Царевскаго уѣзда.  
 Кремль, собор. д.  
 2 уч., крѣпость.  
 Ст. Кенановская, Енотаевскаго уѣзда.  
 С. Средне-Ахтубинское, Царев. уѣзда.  
 6 уч., Измайловская, д. Сторожевой.  
 2 уч., Опаская, д. Франгулова.  
 4 уч., противъ Ямгурчевскаго сада,  
 д. Киселева.  
 С. Ушаковка, Черноярскаго уѣзда.  
 Сл. Капустинъ-Яръ, Царевскаго уѣзда.  
 С. Дубовый-Оврагъ, Чернояр. уѣзда.  
 5 уч., Кирочная, д. Клементьевыхъ.  
 С. Никольское, Енотаевскаго уѣзда.  
 6 уч., 2-я Бѣло-Мечетная, д. № 30.  
 (ст. Байсацкая, Астрах. жел. дор.  
 4 уч., Канцелярская, с. д.  
 Сл. Владимировка, Царевскаго уѣзда.  
 С. Заплавное, Царевск. уѣзда.  
 Колонія малолѣт. преступ. въ Астрах. у.  
 2 уч., набер. Канала, д. Вишневокой.  
 Сл. Николаевская, Царев. у.  
 С. Батаевка, Царевскаго уѣзда.  
 4 уч., Арм.-Успен., д. Степанова.

- 38, 39, Санарскій Никол. Влад. 4 уч., набер. Кутума, д. Айтмамбетова.  
105  
223 Санджіевъ Инджиръ. С. Яндыи, Астраханскаго уѣзда.  
169, 176 Санинъ Мих. Ал-сѣв. Г. Енотаевскъ.  
185 Санниковъ Вас. Григ. С. Вязовское, Черноярскаго уѣзда.  
25 Сапаевъ Игнат. Вас. 1 уч., противъ Красныхъ казармъ, д. Терентьева.  
199 Сапаевъ Мих. (сл. Владимировка, Царевскаго уѣзда.  
23 Сапожниковъ Никол. Конст. 4 уч., Биржевая, д. Пересыловой.  
162 Сапрыгинъ Куз. Пим. С. Золотухинское, Енотаевскаго уѣзда.  
131 Сарасевъ Дм. Тим. 3 уч., Ново-Лѣсная, с. д.  
192 Сарайкина М. С. Уланъ-Эрге, Чернояр. у.  
225, 226 Сармуллинъ Кадимъ. Ханская ставка.  
68 Сатрапинскій Ал-сѣй Дм. 5 уч., Кирочная, д. Давыдова.  
206 Саутенко Григ. Григ. С. Кислово, Царевскаго уѣзда.  
26, 100 Саутинъ Фил. Георг. 3 уч., Бондарный пос.  
200 Сафоновъ Ив. Кузьм. Г. Царевъ.  
225 Сахиповъ Зюлькарн. Ханская ставка.  
152 Сахиповъ Рахметулла. Г. Красный-Яръ.  
216 Сахнова Е. И. Сл. Капустинъ-Яръ, Царевск. уѣзда.  
185, 187, Сахновъ Іоаннъ. С. Поцовицкое, Чернояр. уѣзда.  
191  
43 Саць Леон. Ал-др. 4 уч., Биржевая, д. Моисеева.  
77 Свекольниковъ Никол. Г. Камышинъ.  
214 Свиридова В. А. С. Верхне-Балыклейское, Царев. у.  
20, 26, 31, Свирилинъ Анат. Иван. 1 уч., Эспланадная, с. д.  
65, 111,  
112, 123  
26 Свирилинъ Евген. Ив. 1 уч., Эспланадная, с. д.  
177 Свѣтловъ Фед. Наум. С. Вязовка, Черноярскаго уѣзда.  
80 Свѣшниковъ Марія Петр. Ст. Лебяжинская, Астраханскаго уѣзда.  
76 Свѣшниковъ Ал-др. Петр. 4 уч. Ямгурчевъ, с. д.  
50 Свѣшниковъ Григ. Герас. 5 уч., набер. Канала, зданіе Агабабов. училища.  
41 Свѣшниковъ Дмитр Мих. 4 уч., Биржевая, д. Меликова.  
22 Свѣшниковъ Мих. Петр. 2 уч., Эспланадная, д. Промонторскаго.  
78 Свѣшниковъ Пав. Петр. С. Нукусъ, Туркестан. воен. округа.  
27 Севастьяновъ Ал-др. Гавр. 5 уч., 3-я Бакалдин., д. Севастьяновой.  
89 Севастьяновъ Вас. С. Башмаковка, Астраханскаго уѣзда.  
84 Севастьяновъ Венед. Афан. Кремль, соборн. д.  
144 Севастьяновъ Георг. Иван. С. Вышка, Астраханскаго уѣзда.  
28 Севастьяновъ Игн. Гавр. 4 уч., Запасная, д. Колеевой.  
33 Севриновъ Никол. Петр. 6 уч., набер. Канала, д. Уваровой.  
163 Севриновъ Петр. Никол. С. Никольское, Енотаевскаго уѣзда.  
98 Сейтовъ Абдуль-Газисъ. 6 уч., Бол.-Царевск., д. № 90.



- |   |                           |   |
|---|---------------------------|---|
| 24  | Селиверстовъ И. И.        | 5 уч., Католическая, д. Гордѣевой, у Троицкой церкви. |
| 203   | Семеновъ Егор. Петр.      | С. Кислово, Царевского уѣзда.                         |
| 216   | Семенкинъ Ѳ. М.           | Пос. Казанка, Внутр. киргиз. орды.                    |
| 143   | Семенова Марія Антон.     | С. Камызякъ, Астраханскаго уѣзда.                     |
| 33  | Семеновичъ Ал-др. Лавр.   | Г. Царицынъ.  |
| 29  | Семеновскій Ив. Вас.      | 5 уч., набер. Кутума, д. Сторожева.                   |
| 13  | Семеновъ Ал-др. Иван.     | Сл. Владимировка, Царевского уѣзда.                   |
| 35  | Семеновъ Аркад. Артем.    | 4 уч., набер. Кутума, д. Устиновича.                  |
| 200   | Семеновъ Влад. Сем.       | Г. Царевъ.  |
| 23  | Семеновъ Ив. Мих.         | 6 уч., 3-я Тербиловская, с. д.                        |
| 136   | Семеновъ Фед. Ив.         | С. Началово, Астраханскаго уѣзда.                     |
| 226   | Семибратовъ Влад. Вас.    | Пос. Трехбратинскій, Краснояр. уѣзда.                 |
| 44  | Семизоровъ Ив. Ал-ев.     | 4 уч., Ивановская, д. Горшковой.                      |
| 49  | Семиковъ Ив. Никол.       | 4 уч., Бол. Демидовская, д. Макарова.                 |
| 188. 193  | Семченковъ Николай.       | С. Чилгиръ, Черноярскаго уѣзда.                       |
| 79  | Сенягинъ Васил. Григ.     | 4 уч., набер. Кутума, д. Николаевой.                  |
| 79  | Сенягинъ Влад. Григ.      | Г. Петро-Александровскъ.                              |
| 107. 125  | Сергѣева Екат. Кирил.     | 2 уч., набер. Канала, д. Лионозова.                   |
| 16. 40  | Сергѣевъ Ал-сѣй Вас.      | 6 уч., у Земляного моста, д. Гроттъ.                  |
| 25  | Сергѣевъ Вен. Ал-ев.      | 5 уч., Паробичебургин., д. Бурджалова.                |
| 15, 16, 17, 18, 19, 20, 21, 22, 27, 38, 43, 46, 50, 51, 69, 99, 107, 115, 116, 118, 119, 122, 134 | Сергѣевъ Данил. Никит.    | 2 уч., набер. Канала, д. Лионозова.                   |
| 26. 50, 113, 134  | Сергѣевъ Ив. Григ.        | 2 уч., набер. Канала, д. Серебрякова.                 |
| 221   | Сергѣевъ Ив. Ефим.        | С. Тундутово, Красноярскаго уѣзда.                    |
| 136   | Сергѣевъ Мих. Иван.       | С. Вирючья Коса, Астраханскаго уѣзда.                 |
| 16, 44  | Сергѣевъ Христ. Никит.    | С.-Петербургъ.  |
| 181   | Сердюковъ Ал-др. Григор.  | С. Аксай, Черноярскаго уѣзда.                         |
| 148   | Серебрякова А. А.         | С. Иванчугъ, Астрах. уѣзда.                           |
| 143   | Серебрякова М. А.         | С. Иванчугъ, Астраханскаго уѣзда.                     |
| 149   | Серебрякова О. М.         | С. Троицкое, Астраханскаго уѣзда.                     |
| 80  | Серебрякова Сусанна Петр. | Ст. Атаманская, Астраханскаго уѣзда.                  |
| 14  | Серебряковъ Георгій Степ. | 5 уч., Арм.-Петропавл., д. Степанова, № 4.            |
| 155   | Серебряковъ Иванъ Никол.  | Г. Красный-Яръ.                                       |
| 80  | Серебряковъ Фед. Ал-сѣев. | Ст. Атаманская, Астраханскаго уѣзда.                  |
| 52  | Сережникова Елена Конст.  | 4 уч., Брестовоздвижен., д. Храмова.                  |

- 16, 76, 112 Серезниковъ Влад. Федор. Ст. Казачебугровская, Астрах. уѣзда.
- 16, 77 Серезниковъ Конст. Федор. Г. Камышинъ.  
78 Серезниковъ Никол. Конст. 4 уч., Христорождествен., д. Лебедева.  
151 Сибирякова Евгенія. С. Четыре-Бугра, Астраханскаго уѣзда.  
165 Сиволобова Екатерина. С. Селитренное, Енотаевскаго уѣзда.  
223 Сидоровъ Юсиф. Семен. С. Яндыки, Астраханскаго уѣзда.  
143 Сидоровъ Петр. Вас. Пристань т-ва бр. Нобель, Астрах. у.  
165, 167 Сидоровъ Петръ Дмитр. Г. Енотаевскъ.  
81 Сидѣльниковъ Викт. Степ. Ст. Косишкинская, Енотаевскаго уѣзда.  
140 Сизовъ Иванъ Вас. С. Яндыки, Астраханскаго уѣзда.  
163 Силверстовъ Фед. Степ. С. Ивановское, Енотаевскаго уѣзда.  
17 Симоновъ Ал-др. Мих. Г. Казань.  
94 Симоновъ Влад. Ипп. Г. Астрахань.  
27, 128 Симоновъ Никол. Ден. 4 уч., у Ямгурчев. садика, д. Реверсовой.  
163 Симченко Ал-сѣй Иван. С. Ново-Николаевское, Енотаевск. у.  
30 Синегубовъ Конст. Петров. 4 уч., Иоанно-Предтеч., д. Наумова.  
173 Синектутовъ Г. И. С. Болхуны, Енотаевск. уѣзда.  
154 Синеоковъ Ал-др. Ал-др. Г. Красный-Яръ.  
40 Синеоковъ Ал-др. Степ. Дамбинскій пром., въ Краснояр. у.  
119 Спишцына П. А. С. Астрахань.  
30 Спишцынъ Никол. Петр. 4 уч., набер. Кутума, с. д.  
202 Сиротининъ Никол. Петр. Сл. Николаевская, Царенскаго уѣзда.  
26, 39, Сиротинъ Ал-др. Захар. 3 уч., набер. Воюги, с. д.
- 100, 105, 131  
168 Сироткинъ Петр. Мих. Г. Енотаевскъ.
- 210, 216, Сиротовъ Ив. Пос. Новая-Казанка, Киргизск. степи.  
228
- 145, 150 Ситкинъ Николай. С. Цвѣтное, Астраханскаго уѣзда.  
40, 49 Ситкинъ Серг. Павл. 3 уч., набер. Кутума, д. Кузнецовой.  
155 Ситниковъ Вас. Вас. Г. Красный-Яръ.  
194 Ситниковъ Ив. Ал-ев. Сл. Владимировка, Царевскаго уѣзда.  
80 Ситниковъ Порф. Петр. Ст. Свроглазиска, Енотаевск. уѣзда.  
167 Скачковъ Ал-сѣй Влас. Г. Енотаевскъ.  
151 Скворцова А. А. С. Федоровское, Астраханскаго уѣзда.  
144 Скворцова Варвара Никол. С. Чаганъ, Астраханскаго уѣзда.  
76 Скворцовъ Вас. Гавр. 4 уч., Христорожд. пл., д. Смирновой.  
35 Скворцовъ Дмитр. Егоров. 3 уч., Старо-Бузнецкая, д. Лебедева.  
31 Скворцовъ Ив. Никол. 2 уч., Спасская, д. Попова.  
42, 53, Скворцовъ Мих. Дмитр. 2 уч., Спасская, д. Шульгина.
- 124, 134  
49 Скворцовъ Никол. Ал-ев. 5 уч., Агабабовская, д. Иванова.  
33, 162, Скворцовъ Никол. Ив. Г. Красный-Яръ.  
153  
144 Скворцовъ Петр. Ал-сѣв. С. Чаганъ, Астраханскаго уѣзда.

- 18, 43, Скворцовъ Харл. Ал-др. 3 уч., Сапожников., д Чуркин. монаст.  
 112, 125  
 11, 36 Свѣбневскій Аркад. Петр. 4 уч., Крестовоздвиж., д. Храмова.  
 16, 26, 51, Склабинскій Вячесл. Ив. 2 уч., Мало-Демиловск., с. д.  
 65, 100,  
 111  
 33 Склабинскій Вяч. Мих. 5 уч., пивоварен. заводъ „Вогемія“.  
 25 Склабинскій И. М. 2 уч., Бѣлгородская, д. Джавадовой.  
 224 Склабинскій Конст. Ив. Ст. Замьяновская, Астрах. уѣзда.  
 37, 65 Склянинъ Ал-др. Павлов. 1 уч., Прод.-Волжская, с. д.  
 16, 18, 27, Скориковъ Никол. Фом. 1 уч., Ново-Агарянская, д. Сѣриковой.  
 48, 51,  
 113  
 143, 150 Скрижалинъ Ал-др. С. Ново-Тузуклейское, Астрах. уѣзда.  
 17, 26, Скрѣпинскій Ив. Федор. 3 уч., Казанская, с. д.  
 106, 123  
 143 Славновская Ал-дра Иван. С. Карантинное, Астраханскаго уѣзда.  
 72 Сланскій Андр. Федор 3 уч., вокзалъ жел. дор.  
 126 Сластушенская Евген. Ив. 2 уч., Александров. бул., д. Сергѣева.  
 64 Сластушенская Капитола-  
 на Иванов. 4 уч., Большія сады, д. Мадатова.  
 158, 159, Сластушенскій Евгений Ив. С. Разночинское, Красноярскаго уѣзда.  
 161  
 29 Сластушенскій Мих. Иван. 4 уч., Садо-Аптекарс., д. Герасимовой.  
 87, 129 Сластушенскій Ник. Петр. 6 уч., д. Иоанно-Златоуст. церкви.  
 84, 129 Сластушенскій Степ. Ив. Кремль, архіерейскій домъ.  
 203 Слещевъ Тим. Марк. С. Средне-Ахтубинское, Царевскаго у.  
 34 Слесарайтесъ Юсиф. Матв. 5 уч., казенный винный складъ.  
 147 Слюзина Н. I. Пос. Форпость, Астраханскаго уѣзда.  
 24 Сметанкинъ Аркад. Григ. Христорождественская, с. д.  
 55, 85 Смиренномудровъ Вас. 4 уч., д. Михайло-Архангел. церкви.  
 45, 47, Смиренномудровъ Петръ  
 89, 92, Константинов. 4 уч., Арм.-Успенская, д. Тюмень.  
 94  
 81 Смирнова Ал-дра Леон. Ст. Сѣроглазинская, Енотаевск. уѣзда.  
 79 Смирнова Анна Вас. Г. Красный-Яръ.  
 47 Смирнова Елена Эдуар-  
 довна. 2 уч., Старо-Кузнечи, д. Сиенкова.  
 143 Смирнова И. П. Пристань т-ва бр. Нобель, Астрах. у.  
 217 Смирнова К. В. С. Пришибъ, Царевскаго уѣзда.  
 148 Смирнова Л. Л. С. Зеленга, Астраханскаго уѣзда.  
 56 Смирнова Любовь Назар. 6 уч., у Таможен. моста, д. Бермана.  
 149 Смирнова Н. А. С. Образцовское, Астраханс. уѣзда.  
 187, 189 Смирновъ Александръ. С. Аксай, Черноярскаго уѣзда.  
 146, 149 Смирновъ Александръ, С. Образцовское, Астраханскаго уѣзда.  
 99 Смирновъ А. А. Г. Астрахань.

- 221 Смирновъ Ал-др. Никол. Сл. Николаевская, Царевского уѣзда.  
 201 Смирновъ Андрей Никит. Сл. Николаевская, Царевского уѣзда.
- 84, 95, Смирновъ Вас. Викт. Кремль, соборн. домъ.  
 110
- 18, 107 Смирновъ Вас. Ив. 2 уч., Паробичебургин., с д.  
 84, 213 Смирновъ Вас. Павл. С. Пришибь, Царевского уѣзда.  
 74 Смирновъ Владим. Виктор. 2 уч., Мало-Демидовская, д. № 15.  
 53, 123 Смирновъ Ив. Тих. 5 уч., Агабабовск., д. Турпаева.  
 162 Смирновъ М. Г. Г. Красный-Яръ.  
 93 Смирновъ Н. А. Г. Астрахань.  
 30 Смирновъ Парфен. Евген. 4 уч., Епанчин. бугорь, д. Аверьянова.  
 77 Смирновъ Петр. Ив. Ст. Косицкая, Енотаевского уѣзда.
- 182, 193, Смирнскій Георг. Степ. Г. Черный-Яръ.  
 194
- 80 Смолина Ал-дра Мих. Ст. Дурновская, Астраханскаго уѣзда.  
 59 Смолина Тат. Макар. Элингъ, д. Рыгаловой.  
 115 Смолина Юлія Мих. 5 уч., Паробичебургин., Николаевскій  
 пріютъ.
- 134, 152 Смольяниновъ Ал-др. Юсиф. С. Разночинское, Красноярскаго уѣзда.
- 134, 135, Смольяниновъ Фед. Юсиф. 1 уч., набер Канала, с. д.  
 151
- 197, 200 Смысловъ Мих. Юсиф. Г. Царевъ.  
 152 Снѣжницкій Ал-др.  
 Пав. Г. Красный-Яръ.  
 35, 40 Соболевъ Вас. Петр. 5 уч., Персидская, д. Молодцовой.
- 193, 149 Соболевъ Влад Яковл. Г. Черный-Яръ.
- 27, 50, 96, Соболевъ Герас. Сем. 5 уч., Паробичебургин., д. № 54.  
 108, 111,  
 123, 130,  
 131
- 161 Соболевъ Іоаннъ Промысль Чурка, Краснояр. уѣзда.  
 154 Соболевъ Конст. Мих. С. Марфино, Красноярскаго уѣзда.  
 71 Соковичъ Ив. Ал-др. Г. Саратовъ  
 158 Соковъ Грнг Павл. С. Утеры, Красноярск. уѣзда.  
 68 Соколова Анна Мих. 2 уч., Крестовоздвижен., д. Форгакова.  
 68, 101, Соколовская Софія Ипп. 2 уч., Александров. пл., д. губернатора.  
 116, 117,  
 118, 119
- 40 Соколовскій Ал-др. Ив. 4 уч., Ямгурчевъ, д. Бяшкина.

- 9, 11, 15, Соколовскій Пв. Никол. 2 уч., Александров. пл., д. губернатора.  
 17, 18,  
 20, 31.  
 36, 38,  
 43, 64,  
 67, 68.  
 70, 75.  
 76, 107,  
 109, 110,  
 115, 116,  
 117, 118,  
 133  
 186, 187 Соколовъ Андрей. С. Соленое-Займище, Черноярск. уѣзда.  
 212, 231 Соколовъ Распай. С. Александровское, Царев. уѣзда.  
 170, 172, Соколовъ Владимиръ. С. Пришибъ, Царевского уѣзда.  
 174  
 42 Соколовъ Влад. Никит. 4 уч., Духосомештен., д. Харькина.  
 48, 51, Соколовъ Георг. Ал-др. 4 уч., у Ямгурч. моста, д. Руминцева.  
 138, 147,  
 157  
 211, 219 Соколовъ Дмитр. Пос. Элтонъ, Царевского уѣзда.  
 211, 317 Соколовъ Юаншъ. С. Ново-Никольское, Царевского уѣзда.  
 206, 210 Соколовъ Юаншъ. Пос. Нижній Хуторъ, Царевск. уѣзда.  
 33 Соколовъ Конст. Евгр. С. Ремонтное, Черноярскаго уѣзда.  
 79 Соколовъ Мях. Евграф. Г. Астрахань.  
 64, 90, Соколовъ Нилъ Степ. 2 уч., Екатериныи., д. Мургузова.  
 91, 101,  
 117, 118  
 79 Соколовъ Трофимъ Андр. 4 уч., Садо-Аптекарек., д. Соколовой.  
 146, 151 Соколовъ Федоръ. С. Четыре-Бугра, Астраханскаго уѣзда.  
 39, 118, Соколовъ Ф. Д. 1 уч., Банная, с. д.  
 131  
 202 Сокольскій Анатол. Ал-др. Г. Царицынъ.  
 93 Солертинская А. С. Г. Астрахань.  
 94 Солертинская П. С. Г. Астрахань.  
 210, 214 Солертинскій Вяч. сл. Владимировка, Царевского уѣзда.  
 116 Солина Марія Ал-ев. 1 уч., Коса, с. д.  
 198 Солнцева Раиса Петр. С. Заплавное, Царевского уѣзда.  
 227 Солнцевъ Ив. Филип. Ханская ставка.  
 24 Соловцовъ Ив. Ив. 3 уч., Старо-Мултановская, д. Токарева, квар. № 17.  
 194 Соловьевъ Никол. Никол. сл. Рахинка, Царевского уѣзда.  
 23 Соловьевъ Яковъ Емел. 3 уч., Колесная, д. Ягнашкиной.  
 26, 100, Соломоновъ Никол. Григ. 4 уч., Николо-Часовен., с. д.  
 105, 134  
 168 Соловничъ Федор. Федор сл. Владимировка, Царевского уѣзда.

- |           |                         |  |
|-----------|-------------------------|--|
| 11        | Сопевицкій Ив. Ив.      | 2 уч., Московская, д. Дворецкаго.        |
| 48        | Сорокинъ Ал-др. Серг.   | 6 уч., 2-я Бакалд., д. Кучина.           |
| 27, 28,   | Сорокинъ Ив. Федор.     | 5 уч., набер. Канала, с. д.              |
| 66        |                         |  |
| 181       | Сорокинъ Петр. Ал-др.   | С. Киселево, Черноярскаго уѣзда.         |
| 13        | Спасскій Михаилъ Иван.  | С. Никольское, Енотаевскаго уѣзда.       |
| 57, 126   | Сперанская Екат. Григ.  | 2 уч., Екатеринин., д. Масловой.         |
| 57        | Сперанская Марія Вас.   | 3 уч., Пристанская, д. Агамжанова.       |
| 169       | Сперанскій Пав. Петр.   | Г. Енотаевскъ.                           |
| 166       | Спиридоновъ Ив. Ив.     | С. Харабали, Енотаевскаго уѣзда.         |
| 169       | Спиридоновъ Федор. Мих. | Г. Енотаевскъ.                           |
| 185, 188, | Срѣтенскій Иоаннъ.      | С. Кресты, Черноярскаго уѣзда.           |
| 190       |                         |  |
| 85, 94    | Ставровъ Викт. Петр.    | 3 уч., д. Христорождествен. церкви.      |
| 77        | Стадницкій Влад. Григ.  | Г. Черный-Яръ.                           |
| 170       | Станкова Любовь Иван.   | С. Никольское, Енотаевскаго уѣзда.       |
| 76        | Станковичъ Ал-др. Павл. | 4 уч., Перевозная, д. Трифонова.         |
| 79        | Станковичъ Ив. Давыд.   | 4 уч., Прод.-Кутумная, д. № 13.          |
| 78        | Станковичъ Петр. Давид. | 4 уч., Канцелярск., д. Иноземцева.       |
| 155       | Стариковъ Ив. Никол.    | Г. Красный-Яръ.                          |
| 231       | Старовъровъ Мих. Конст. | Ханская ставка.                          |
| 156       | Старцевъ Ив. Ник.       | Г. Красный-Яръ.                          |
| 142       | Старцевъ Ник. Ал-сѣв.   | Колонія малолѣт. преступ., въ Астрах. у. |
| 76        | Старцевъ Яковъ Мих.     | Ст. Казачебугровская, Астрах. уѣзда.     |
| 29        | Степаненко Тимоф. Иван. | 4 уч., Будровая, д. Захарова, № 21.      |
| 150       | Степановъ А. Г.         | С. Самосдѣльское, Астрах. уѣзда.         |
| 26        | Степановъ Ал-др. Степ.  | 1 уч., въ порту.                         |
| 189       | Степановъ Ал-др. Никол. | Г. Черный-Яръ.                           |
| 13        | Степановъ Ал-др. Фед.   | С. Аксай, Черноярскаго уѣзда.            |
| 77, 193   | Степановъ Ал-сѣв. Ив.   | Г. Черный-Яръ.                           |
| 204       | Степановъ Вас.          | Сл. Николаевск., Царевскаго уѣзда.       |
| 39        | Степановъ Вас. Григ.    | 1 уч., с. д.                             |
| 163, 174  | Степановъ Вас. Иродіон. | С. Харабали, Енотаевскаго уѣзда.         |
| 49, 86,   | Степановъ Григ. Ирод.   | 5 уч., д. Троицкой церкви.               |
| 94, 100   |                         |  |
| 206       | Степановъ Кирилль.      | С. Нижне-Балыклейск., Царевск. уѣзда.    |
| 164       | Степановъ Мих. Антон.   | Пос. Васкуичакъ, Енотаевскаго уѣзда.     |
| 208, 211, | Степановъ Петр.         | С. Пришибъ, Царевскаго уѣзда.            |
| 218       |                         |  |
| 55, 59,   | Степановъ Федор. Ирод.  | 4 уч., д. Введенской церкви.             |
| 85, 93    |                         |  |
| 211, 218  | Стефановскій Дмитр.     | С. Средне-Ахтубинское, Царев. уѣзда.     |
| 213       | Степенко А. М.          | С. Александровка, Царевскаго уѣзда.      |
| 163       | Стоговъ Евграфъ Евграф. | С. Болхуны, Царевскаго уѣзда.            |
| 176, 179  | Стокаличъ Евген. Сем.   | Г. Енотаевскъ.                           |
| 193       | Стокаличъ Натал. Конст. | Г. Черный-Яръ.                           |

- 199 Столаревъ Серг. Влад. С. Быкове, Царевского уѣзда.  
 26 Столыпинъ Ив. Ал-др. 3 уч., Ново-Лѣсная, с. д.  
**152,** 162 Столяровъ Вас. Вас. Г. Красный-Яръ.  
 33 Стопчусъ Викен. Викен. Г. Царицынъ.  
 94 Сторожева А. Г. Г. Астрахань.  
 180, 182 Сторожевъ Ал-др. Г. Черный-Яръ.  
 26, 27, Сторожевъ Мих. Георг. 1 уч., набер. Волги, с. д.  
 31, 37,  
 49, 65,  
 67  
 226 Стороженковъ Никол. Петр. Ур. Утта, Харахус. улуса.  
 177 Стороженко Гавр. Фед. С. Валуевка, Черноярскаго уѣзда.  
 79 Стоцкій Конст. Никол. Г. Петро-Александровскъ.  
**99,** 116 Страховъ Ив. Вас. Паробичевъ бугоръ, зданіе больницы.  
 23 Стройковъ Петр. Федор. Зданіе 5-го полиц. участка.  
 88, **91,** Строковъ Всевол. Петр. 4 уч., Крестовоздвижен., д. Храмова.  
 92  
 78 Стрѣлковъ Павелъ Степ. 4 уч., Иоанно-Предтечен., д. Ильина.  
 194 Стыркасъ Вас. Никол. Г. Черный-Яръ  
 100 Стыркасъ Никол. Павл. 5 уч., набер. Канала, д. город. об-ва.  
 23 Суздальцевъ Пав. Андр. 4 уч., Канцелярская, д. № 18.  
 144 Султановъ Дмитр. Тим. С. Раздоринское, Астраханскаго уѣзда.  
 153 Суменковъ Степ. Ал-сѣев. С. Телячье, Краснояр. уѣзда.  
 46 Сундуковъ Ив. Яков. 4 уч., Григоріанская, д. Курдова.  
 44 Супринъ Илья Петр. 5 уч., у Троиц. моста, д. Бахтѣнковой.  
 177 Сурпковъ Кузьма Евдок. С. Тундутово, Черноярскаго уѣзда.  
 54 Суроткинъ Ив. Петр. 5 уч., Арм.-Петропавл., д. Бахровой.  
**40,** 105. Сускій Влад. Федор. 4 уч., Ямгурчевъ, д. Суской.  
 106  
 37 Сусловъ Мих. Сильв. 3 уч., Пристанская, д. Рѣдькиной.  
 192 Сутугина Р. И. С. Старицкое, Черноярскаго уѣзда.  
 178, 179 Сутыринъ Ал-сѣй Никол. Г. Черный-Яръ.  
 177 Сутыринъ Вас. Мих. Г. Черный-Яръ.  
**49,** 51 Сутыринъ Никол. Мих. 4 уч., набер. Канала, д. Дмитріевской.  
 147 Сутыринъ Яков. Пос. Калмыцкій-Базарь.  
 231 Сухановъ Ив. Мих. Пос. Бол.-Ганюшкинъ, Краснояр. уѣзда.  
 55 Сухаревъ Вас. Егор. Владимиров. пл., XII прих. училище.  
 205 Сухаревъ Федор. Егор. С. Верхне-Балыклейск., Царев. уѣзда.  
 128 Суховъ Дмит. Никиф. Ст. Атаманская, Астраханскаго уѣзда.  
 25 Суховъ Мих. Макс. Григоріанская, д. Грекова.  
 193 Сухорукова Ольга. С. Элиста, Черноярскаго уѣзда.  
 74 Сучковъ Ив. Степ. 4 уч., Биржевая, д. Чехряковой, № 10.  
 14 Сучковъ Мирон. Мих. Г. Астрахань.  
 173 Сызранская А. М. Пос. Баскунчакъ, Енотаев. у.  
 25 Сызранскій Ал др. Арк. Набер. Канала, д. Поляковыхъ.  
**156,** 160 Сычевскій Павелъ Ал-др. Г. Красный-Яръ.

191	Сѣдова М. П.	С. Ремонтное, Черноярскаго уѣзда.
153, 159	Сѣдовъ Мих. Дмитр.	Г. Красный-Яръ.
59	Сѣкирина Ал-дра Васил.	Противъ Полиц. моста, д. Агамжанова.
42	Сѣкиринъ Ал-др. Вас.	4 уч., Духосошествен., д. Харькина.
150	Сѣкиринъ Г. Н.	С. Тишково, Астраханскаго уѣзда.
203	Сѣкиринъ Никол. Вас.	Г. Царевъ.
183	Сѣменцовъ Ирод.	С. Вязовка, Черноярскаго уѣзда.
71	Сѣмечкинъ Ив. Ив.	Г. Саратовъ.
26, 31	Сѣриковъ Евдок. Григ.	1 уч., набер. Кутума, с. д.
30	Сѣринъ Ал-др. Ал-др.	4 уч., Перевозная, д. Гладилиной.
41	Сѣринъ Ив. Ал-др.	4 уч., Мих.-Архангел., д. Богомоловой.
26, 31,	Сѣринъ Никол. Вас.	4 уч., набер. Кутума, с. д.
60, 85		
29	Сѣровъ Викт. Иван.	4 уч., Ямгурчевъ, Перевозная, д. быв. Кюмкова.

## Т.

128	Табаковъ Ив. Вас.	4 уч., Арм.-Успенск., д. Аверьянова.
50	Тавризовъ Ал-др. Артем.	2 уч., Полицейская, д. Ахвердова.
60	Талантова Евген. Висс.	Близъ храма Св. Владимира, д. Терещенко.
58	Талантова Лидія Висс.	6 уч., Измаиловская, д. Протасова.
180	Талантова Ал-сѣй Висс.	Г. Черный-Яръ.
183	Талтаевъ Лиджи Абушіев.	С. Тундутово, Черноярскаго уѣзда.
217	Талинскій Ал-сѣй Висс.	С. Ново-Николаевское, Енотаевск. уѣзда.
182	Тальскій Гавр. Андр.	Г. Черный-Яръ.
141	Таначевъ Муслимъ Ибрагим.	С. Никольское, Красноярскаго уѣзда.
230	Таначевъ Хусаинъ.	С. Красный-Яръ.
211, 218	Таптыковъ Ал-сѣй.	С. Пришибъ, Царевскаго уѣзда
80, 87	Таптыковъ Григ. Март.	Ст. Казачебугровская, Астрах. уѣзда.
177	Таранцовъ Игнат. Яковлев.	С. Завѣтное, Черноярскаго уѣзда.
110	Тарбеевъ Никол.	2 уч., д. епархіальной библиотеки.
13	Тарунинъ Ник. Григор.	С. Ремонтное, Черноярскаго уѣзда.
152	Тархановъ Левъ Никит.	Заячій Островъ, Астраханскаго уѣзда, пристань т-ва бр. Нобель.
177	Татаренко Иванъ Иван.	С. Аксай, Черноярскаго уѣзда.
37, 133	Татаринковъ Никол. Степ.	6 уч., 4-я Бакалдинская, с. д.
141	Татиѣвъ Христоф. Мих.	Колонія малолѣт. преступ., въ Астрах. у.
214	Тацилкина А. С.	Сл. Владимировская, Царев. уѣзда.
115, 117,	Тавяшова Устин. Ал-др.	С.-Петербургъ.
118		
37, 44,	Телятниковъ Ал-др. Иван.	1 уч., Никольская, д. Чурбакова.



- 144 Тепловь Ник. Григ. 1 уч., Красныя казармы.  
 149 Терентьевъ Е. Ѳ. С. Маково, Астраханскаго уѣзда.  
 141 Терентьевъ Захаръ Ели-  
 заров. С. Тишкѣво, Астраханскаго уѣзда.  
 41 Терещенко Куз. Кирил. Набер. Канала, д. Львова.  
 99 Терскій Петр. Митр. 2 уч., Облупинская, д. Ясырина.  
 95 Теръ-Мкртчянцъ Мхитаръ. 5 уч., д. армянской семинаріи.  
 50 Теръ-Симоніанцъ Христ.  
 Георг. 2 уч., Благотеринин., с. д.  
 41 Тетюшиновъ Тим. Иван. 4 уч., близъ Ивановскаго моста, с. д.  
 119 Тимашева Анна Никол. 2 уч., Эспланадная, д. № 12.  
 20, 34, Тимашевъ Влад. Дмит. 2 уч., Эспланадная, д. № 12.  
 43, 53,  
 119, 122,  
 123, 124,  
 134  
 14 Тимофеевъ Евген. Васил. 6 уч., 2-я Бакалдинская, с. д.  
 180. 183 Тимофеевъ Ефимъ Ильичъ. Г. Черный-Яръ.  
 39. 162 Тимофеевъ Ив Ал-ев. Г. Красный-Яръ.  
 22 Тимофеевъ Конст. Ал-др. 4 уч., Садо-Ангтекар., д. Поляковича.  
 149, 150 Тимофеевъ Н. А. С. Промысловское, Астраханскаго уѣзда.  
 99 Тимофеевъ Павел. Артем. 5 уч., близъ Троицкой церкви, д. Мар-  
 ковича.  
 179, 188, Тимофеевъ Яков. Федоръ. Г. Черный-Яръ.  
 194  
 13 Тимошкаевъ Сергій Григор. С. Киселево, Черноярскаго уѣзда.  
 214 Типкова К. Я. сл. Владимировка, Царевскаго уѣзда.  
 106. 132 Типольтъ Апол. Апол. 3 уч., Пароходи., зданіе об-ва водопров.  
 33 66 Титовъ Никол. Влас. 5 уч., казенный винный складъ.  
 127 Тиханова Ал-дра Петр. 4 уч., Николо-Часовенная, с. д.  
 168 Тихановичъ Серг. Степан. сл. Владимировка, Царевскаго уѣзда.  
 187, 193 Тихановъ Александръ. С. Вязовка, Черноярскаго уѣзда.  
 35 Тихановъ Ал-др. Ник. 4 уч., Сберегат. касса, на Больш. исад.  
 11 Тихановъ Герм. Ал-др. 4 уч., набер. Кутума, д. Ключкина.  
 37 Тихановъ Евген. Мих. 4 уч., Прод.-Луков., д. Матвѣевой.  
 12 Тихановъ Мих. Ал-др. 4 уч., набер. Кутума, д. Ключкина.  
 26, 32, Тихановъ Хрисанф. Никан. 4 уч., Николо-Часовенная, с. д.  
 42, 113,  
 127, 142  
 72 Тяхвинскій Викт. Вукол. Ст. Эльтонъ, Астрах. жел. дор.  
 72 Тихомировъ Ал-др. Дм. Ст. Верх.-Баскунчакъ, Астр. жел. дор.  
 191 Ткачевъ А. Б. С. Плодовитое, Черноярскаго уѣзда.  
 23 Ткаченко Ал-др. Сидор. Зданіе 2-го полиц. участка.  
 231 Ткаченко Ив. Степ. Ханская ставка.  
 183 Ткаченко Павелъ Ив. С. Завѣтное, Черноярскаго уѣзда.  
 208 Тодорская Любов. Юсиф. С. Пологое-Займище, Царевскаго уѣзда.

- 208, 210, Тодорскій Юсиф. 217  
 23 Тодэ Фрид. Петр.  
 51 Токалова Екат. Степ.  
 79 Токаревъ Евгений Мих.  
 77 Токаревъ Мих. Никол.  
 225 Токаревъ Сем. Дм.  
 17 Токмаковъ Ив. Фед.  
 29 Толмачевъ Никол. Дмитр.  
 23 Толочко Ив. Антон.  
 72 Томфельдъ Вас. Севаст.  
 185 Торганевъ Ник. Ив.  
 188, 191 Травинъ Михаилъ  
 124 Трайнина Зинаида Григ.  
 12 Трайнинъ Арон. Дон.  
 13 Транквилевскій Ив. Ив.  
 146, 150 Третьяковъ Юаннь  
 169, 171, Третьяковъ Тихон. 174  
 196, 203 Трефиловъ Елеаз. Мих.  
 211, 214 Трехсвятскій Мих.  
 183 Триголосовъ Дан. Спирид.  
 145 Трифирій  
 190 Троицкая Т. Н.  
 173 Троицкій А. П.  
 191 Троицкій В. Н.  
 77, 175 Троицкій Ив. Ал-ев.  
 170, 172 Троицкій Іаковъ  
 138 Троицкій Лавр. Ник.  
 25 Троицкій Мих. Ал-др.  
 88, 129 Троицкій Мих. Ив.  
 185, 188, Троицкій Николаѣ  
 190  
 25 Троицкій С. А.  
 221 Трофимова Ольга Гавр.  
 123 Трубенко Нина Никол.  
 193 Труевская Е Е  
 186, 188, Труевскій Евгений Ефим.  
 193  
 34 Трусовъ Бор Ал-др.  
 19, 30 Трущевъ Пав. Семен.  
 82, 86, Туберозовъ Илар. Мих.  
 110, 129  
 56, 57, Туберозовъ Мих. Илар.  
 86  
 163 Тульниковъ Ив. Тимоф.
- С. Пологое-Займище, Царевского уѣзда.  
 2 уч., Католическая, д. Евдокимова.  
 5 уч., 1-я Бакалдинская д. Алѣва.  
 Г. Царицынъ.  
 Г. Царицынъ.  
 Ханская ставка.  
 Г. Москва.  
 4 уч., Солдатская, д. Азовцевой.  
 3 уч., Садо-Аптекарь, д. Соколовой.  
 Ст. Верх.-Баскучакъ, Астр. жел. дор.  
 С. Киселево, Черноярскаго уѣзда.  
 С. Ремонтное, Черноярскаго уѣзда.  
 2 уч., Табачный рядъ, д. Агамжанова.  
 2 уч., Табачный рядъ, д. Агамжанова.  
 Г. Черный-Яръ.  
 С. Чаганъ, Астраханскаго уѣзда  
 С. Никольское, Енотаевскаго уѣзда.  
 Г. Царевъ.  
 С. Верхне-Погромное, Царевск. уѣзда.  
 С. Удачное, Енотаевскаго уѣзда.  
 Островъ Кулалы, въ Астрах уѣздѣ.  
 С. Жутово, Черноярскаго уѣзда.  
 Сл. Владимировка, Царевского уѣзда.  
 С. Солодники, Черноярскаго уѣзда.  
 Г. Енотаевскъ.  
 С. Сасыкольское, Енотаевскаго уѣзда.  
 С. Яндыки, Астраханскаго уѣзда.  
 4 уч., Огородная, д. № 12.  
 2 уч., снархіальн. домъ призрабня.  
 С. Жутово, Черноярскаго уѣзда.  
 6 уч., Татаро Базарная, д. Куванскаго.  
 Сл. Николаевская, Царевского уѣзда.  
 6 уч., Тербиловская, д. № 22.  
 С. Торговое, Черноярскаго уѣзда.  
 С. Торговое, Черноярскаго уѣзда.  
 5 уч., набер. Канала, д. № 92.  
 3 уч., Птичья, д. № 7.  
 3 уч., Глухой пер., церкви. домъ.  
 4 уч., Католич., д. кладбищ. церкви.  
 С. Пришибъ, Енотаевск уѣзда.

16, 34,	Тумановъ Конст. Георг.	Зданіе Таможни.
71, 107,		
117, 134		
38	Тундутовъ Давид. Цондж.	Пос. Червленный, Калмыцкой степи.
75	Тупаловъ Конст. Митр.	1 уч., Скаржинская, д. № 32.
123, 136	Турпаева Елиз. Ив.	5 уч., Агабабовская, д. № 12.
14	Турчаниновъ Ник. Пав.	4 уч., Николо-Часовен., д. Аверьянова.
47	Турчинова Евдокія Вла- димиров.	3 уч., Сапожниковская, д. Воробьева.
83	Турчиновичъ Мих. Діон.	5 уч., Персидская, д. Попова.
154	Тутариновъ Вячесл. Яковл.	Г. Красный-Яръ.
77	Тутариновъ Георг. Андр.	Ст. Атаманская, Астрахан. у.
155	Тутариновъ Петр. Иван.	Г. Красный-Яръ.
181	Тутуновъ Федоръ Иван.	С. Солодники, Черноярскаго уѣзда.
208	Тычинина Ал-дра Вас.	С. Средне-Ахтубинское, Царевск. уѣзда.
82	Тюрюкинъ Ал-др. Васил.	Ст. Грачевская, Енотаевскаго уѣзда.

## У.

168	Уваровъ Ал-др. Илар.	Сл. Владимировская, Царев. уѣзда.
13	Углевъ Мпх. Констант.	С. Яндыки, Астраханск. уѣзда.
105	Углевъ Серг. Никит.	2 уч., Ахматовская, с. д.
103	Удаловъ Ал-сѣй Андреев.	2 уч., Эспланадная, д. Пименовой.
72	Удрасовъ-Салишъ Христ. Денис.	Ст. Досангъ, Астрах. жел. дор.
215	Улановская А. А.	Сл. Капустинъ-Яръ, Царевскаго уѣзда.
167	Улыбинъ Авраамъ Алек- сандров	Г. Енотаевскъ.
148	Ульевъ А. А.	С. Бахтемиръ, Астраханскаго уѣзда.
144	Ульяновъ Ник. Петр.	С. Чаганъ, Астраханскаго уѣзда.
61, 98	Умеровъ Абдрахман.	6 уч., 19-я Попер.-Царевская, д. № 3.
141	Умеровъ Идрисъ.	С. Башмаковское, Астраханскаго уѣзда.
213	Уметова А. И.	С. Пришибъ, Царевскаго уѣзда.
170	Уметова Марія Павл.	С. Сасыколи, Енотаевскаго уѣзда.
213	Уметова Т. И.	С. Пришибъ, Царевскаго уѣзда.
139	Уметовъ Петр. Михайл.	Ст. Атаманская, Астраханскаго уѣзда.
173	Уметовъ П. И.	Г. Енотаевскъ.
227	Уразовъ Мухам.	Ханская ставка.
219	Урлянова М. И.	С. Терновая Балка, Царевскаго уѣзда.
222	Урусовъ Андр. Федор.	Сл. Николаевская, Царевскаго уѣзда.
157	Усмановъ Фатых. Нурмух.	Г. Красный-Яръ.
98	Усейновъ Миръ Таги.	2 уч., Екатерининская, д. Усейнова.
98	Усейновъ Мулла Таги.	2 уч., Екатерининская, д. Усейнова.
207	Успенская Елиз. Ив.	Сл. Николаевская, Царевскаго уѣзда.

16, 20, 30, 38	Успенскій Ал-сѣй Вас.	4 уч., Бол.-Демидовская, д. Макарова.
35	Успенскій Серг. Васил.	3 уч., набережная Кутума, д. Макарова.
180	Устинова Агафья.	С. Кормовое, Черноярскаго уѣзда.
40	Устиновичъ Вас. Ив.	4 уч., набер. Кутума, с. д.
67	Усынина Марія Ал-др.	5 уч., Кирочная, д. № 99.
79	Усынинъ Ал-др. Ал-др.	Г. Енотаевскъ.
169	Ушаковъ Андр. Мих.	С. Болхуны, Енотаевского уѣзда.
190	Ушаковъ І. П.	С. Завѣтное, Черноярскаго уѣзда.
22	Ушинскій Никол. Сем.	4 уч., Христорождествен. пл., д. Догадина.

## Ф.

27	Фабрикантовъ Ив. Григ.	5 уч., Кирочная, с. д.
174	Фаворская А. Я.	С. Селитренное, Енотаевскаго уѣзда.
174	Фаворская П. Я.	С. Сасыкольское, Енотаевскаго уѣзда.
20, 60, 87, 91, 110, 125, 131	Фаворскій Дмит.	2 уч., д. Знаменской церкви.
170, 172	Фаворскій Іаковъ	С. Харабали, Енотаевскаго уѣзда.
210, 234	Фаворскій Петр.	Сл. Владимировка, Царевскаго уѣзда.
27	Фадѣевъ Мих. Вас.	1 уч., Скаржинская, д. Цвѣткова
70	Фаресовъ Влад. Влад.	1 уч., Банная, д. Николаева.
50, 64, 111	Фармановъ Федор. Григ.	2 уч., Александров. бул., д. Готъ.
98	Фахретдиновъ Идрись	6 уч., 10-я Попер.-Царев., д. мечети № 4.
94	Федорова А. Е.	Г. Астрахань.
51, 68	Федорова Ал-дра Харл.	2 уч., Арм.-Базарная, д. Васильяновой.
165	Федорова Марфа Исасвна	С. Болхуны, Енотаевскаго уѣзда.
33	Федоровскій Илья Ант.	2 уч., Ахматовская, д. Сергѣева.
194, 197	Федоровъ Ал-др. Влас.	Г. Царевъ.
27	Федоровъ Ал-др. Ив.	1 уч., Никольская. №X Мочалова.
66	Федоровъ Ал-др. Митрофан.	3 уч., Бондарная ул., М. П. Федорова.
14, 92	Федоровъ Герасимъ Ив.	4 уч., Ивановская, д. Горшиковой.
135	Федоровъ Ив. Фед.	4 уч., набер. Кутума, д. Безроднова.
18, 31, 35, 115, 127, 142, 158	Федоровъ Мих. Федор.	1 уч., Скаржинская, соб. д.
12	Федоровъ Никол. Афан.	4 уч., Фроло-Лаврская, д. Ефремовой.
44	Федоровъ Никол. Димитр.	1 уч., Прод.-Волжская, д. Маіоровой.
133	Федоровъ Никол. Мих.	4 уч., Большія сады, д. Федорова.

- 12, 17. Федоровъ Никол. Степ. 2 уч., уг. набер. Канала и Католической,  
111, 112 д. Агабабова.
- 153 Федоровъ Степ. Никол. С. Петропавловское, Красноярскаго уѣзда.
- 27 Федоровъ Федор. Вас. 4 уч., Биржевая, д. Переспѣловыхъ.
- 154 Федорченко Петр. Павл. Г. Красный-Яръ.
- 128 Федотовъ Вас. Яков. 5 уч., Паробичевъ буг., соб. д.
- 185 Федотовъ Влад. Вас. Г. Черный-Яръ.
- 44 Федотовъ Евлам. Ив. 4 уч., Садо-Аптекарская, д. Федотовой.
- 33 Федутинъ Ал-др. Вас. Г. Царицынъ.
- 13, 103, Фейншмидтъ Давидъ Ев-  
112 лев. 4 уч., набер. Кутума, д. Губина
- 34, 65 Фенинъ Леоп. Ив 2 уч., Петропавлов. пл., д. Жуковой.
- 89, 90, Феодоръ Зданіе духовной семинаріи.
- 92, 94.
- 109, 113,  
125
- 169 Феологова Ал-дра Петров. Г. Енотаевскъ.
- 88 Фетисовъ Евфимій. 1 уч., д. Единовѣрческой церкви.
- 51, 113 Филатова Екат. Георг. 1 уч., Никольская, д. Федорова.
- 48, 168, Филатовъ Петр. Антон. Г. Черный-Яръ.
- 178, 184,  
189
- 156 Филимоновъ Ал-др. Ал-сѣв. Г. Красный-Яръ.
- 180 Филимоновъ Ив. Тим. Г. Черный-Яръ.
- 73 Фишеръ Ник. Федор. Крѣпость
- 154 Фишкина Влома Фроим. С. Сафоновка, Красноярск. уѣзда.
- 130 Фишъ Исаак. Льв. 1 уч., Прод.-Волжская, д. Широкова.
- 227 флавіева Анаст. Григ. Ханская ставка.
- 166 Фокинъ Вас. Вас. Ст. Ветлянинская, Енотаевского уѣзда.
- 199 Фоминъ Ал-др. Ал-др. Ст. Николаевская, Царевского уѣзда.
- 28 Фоминъ Ив. Ив. 4 уч., город. рабочій обозъ.
- 95 Фоминъ Кириакъ Дороф. 2 уч., Бол.-Демидовск., д. старообряд. ц.
- 166 Фомичевъ Федор. Никит. Г. Енотаевскъ.
- 218 Фортунатовъ А. Ф. С. Средне-Ахтубинское, Царевского уѣзда.
- 185, 188, Фортунатовъ Алексѣй. С. Киселево, Черноярскаго уѣзда.
- 190
- 112 Фортунатовъ Андр. Федор. 4 уч., противъ Введенской церкви, д.  
Гребенщикова.
- 104 Франгопуло Харламп. 1 уч., Коса, уг. Никольской и Прод.-  
Харламп. Волжск., зд. Азовско-Донскаго банка.
- 26, 27, Франгуловъ Серг. Ив. 2 уч., набер. Канала, с. д.
- 119
- 98 Фрейбергъ Хацкель. 4 уч., Птичья, с. д.
- 97 Фрейдлинъ Меер. Шлейм. 3 уч., Базанская.

12, 64, 99	Фришмутъ Макс. Авг.	Паробичевъ буг., зданіе больницы.
133	Фрицлеръ Ив. Ив.	4 уч., Отдѣленская.
39	Фроловъ Вас. Матв.	3 уч., Рождественская въ садахъ, д. Побѣдинцева
196	Фроловъ Конст. Никол.	Г. Царевъ.

## X.

130	Халафовъ Петр. Март.	2 уч., Петропавловская, с. д.
209	Халезовъ Лонг. Исаак.	Сл. Николаевская, Царев. у.
40, 162	Халилѣвъ Акимъ Григ.	Г. Красный-Яръ.
26	Халитовъ Газим.	5 уч., 1-я Татарская, с. д.
22, 144	Ханжинъ Ал-др. Ил.	4 уч., Мих.-Архангельская, д. Ханжиной.
135	Ханиковъ Хусаин. Абдул.	5 уч., набер. Канала, с. д.
15, 18,	Харизоменовъ Никол. Ив.	1 уч., гостиница Большая Московская.
19, 20,		
31, 38,		
41, 122		
170	Харитоновъ Арсеній Петр.	С. Селитренное, Енотаев. уѣзда,
29	Харитоновъ Васил. Васил.	4 уч., Продольно - Кутумная, д. Пуш-карева.
201	Харченко Конст. Ив.	Сл. Николаевская, Царевск. уѣзда.
52, 126	Харченко Пав. Ефим.	Большія сады, 3-е приходское училище.
148	Харькина П. С.	Пос. Заячий островъ, Астрах. уѣзда.
104	Хахалинъ Яковъ Васил.	6 уч., 4 Бакалдинская, д. Хахалина.
112	Хачатуровъ Ив. Христ.	5 уч., набер. Канала, д. № 120.
226	Хашатаевъ Сангаджи.	Пос. Балмыцкій Базаръ.
70	Херувимовъ Вадим. Антон.	2 уч., Мало-Демидовская, д. Шмидта.
177	Хитунъ Ал-др. Амврос.	С. Аксай, Черноярск. уѣзда.
137	Хлыновъ Андрей Степан.	1 уч., набережная Волги, д. Ревенкова.
68, 113,	Хлѣбникова Люція Карл.	2 уч., у Татарскаго моста, д. Эмдарова.
115, 117,		
119, 120,		
124		
102	Хлѣбниковъ Бор. Лавр.	2 уч., Бол.-Демидовская, д. Поляковыхъ.
43	Хлѣбниковъ Никол. Харл.	С.-Петербургъ.
28	Хлѣбниковъ Пав. Лавр.	6 уч., Муравьевскій пер., д. Назарова.
43	Хлѣбниковъ Петр. Харл.	С.-Петербургъ.
205	Хмуркинъ Дмит. Ал-ев.	Сл. Владимировка, Царевского уѣзда.
185, 188,	Хмѣлевъ Ал-дръ.	С. Завѣтное, Черноярскаго уѣзда.
190		
27	Ходжаевъ Ады Ходжа.	5 уч., 1-я Татарская, с. д.
98	Ходжаевъ Мухамедъ Керим.	6 уч., 2-я Вѣло-Мечетная, д. № 28.
101, 126	Холевинская Марія Мих.	5 уч., Агабабовская, д. Турнаева.

151	Холодова Елена.	С. Четыре-Бугра, Астраханскаго уѣзда.
174	Хомзяковъ С. Я.	Ст. Михайловская, Енотаевскаго уѣзда.
131	Хомякова Евдок. Андр.	6 уч., 2-я Бакалдинская, с. д.
143	Хохловъ Влад. Яковл.	С. Вирючья Коса, Астрах. уѣзда.
39	Хохолевъ И. С.	Г. Черный Яръ.
184	Хрисонопуло Ал-др. Вас.	Г. Черный Яръ.
141	Хрулинскій-Бурбо Антон. Раф.	5 уч., набережная Канала, д. Соколовой.
165	Хрусталева Геннад. Валер.	Г. Енотаевскъ.

## Щ.

59	Царевская Анна Никол.	Ямгурчевъ, д. Сергѣевой.
144, 146,	Царевскій Иаковъ.	С. Увары, Астрахан. уѣзда.
150		
208, 210	Царевскій Иоаннъ.	С. Пологое-Займище, Царев. у.
216	Царевскій Петръ.	С. Колобовское, Царев. уѣзда.
169, 172,	Царевскій Сократъ.	С. Болхуны, Енотаевскаго уѣзда.
173		
24	Цареградскій Серг. Вас.	4 уч., уголь Садо-Антекарской и Поче- речно-Кутумной, д. Ртищевой.
231	Царегородцевъ Ив. Филии.	Ханская ставка.
206	Царицынскій Васил. Никол.	Сл. Калустинъ-Яръ, Царев. у.
60	Цацхалова Марія Моис.	4 уч., Луковская, д. католической церк.
190	Цвѣткова Ант. Георгиевна	С. Каменный-Яръ, Черноярскаго уѣзда.
174	Цвѣткова А. И.	С. Княжево, Енотаевскаго уѣзда.
150	Цвѣткова Е. Н.	С. Рынокъ, Астраханскаго уѣзда.
223	Цвѣтковъ Ал-др. Павл.	С. Яндыки, Астрах. у.
41	Цвѣтковъ Дмитр. Ив.	1 уч., Банная, д. Сторожева.
92	Цвѣтковъ Ив. Сем.	1 уч., с. д.
209	Цвѣтковъ Никол. Серг.	С. Средне-Погроминское, Царев. у.
143, 145,	Цвѣтковъ Петръ	С. Зеленга, Астрахан. уѣзда.
148		
170, 172,	Цвѣтковъ Сергѣй	С. Пироговское, Енотаевск. у.
174		
16, 115	Цеймернъ Никол. Макс.	
92, 178,	Цендровскій Ксеноф. Павл.	Г. Черный-Яръ.
187, 189,		
194		
174	Целлярицкая Т. В.	Ст. Михайловская, Енотаевск. у.
140	Цибизовъ Сем. Ал-сѣв.	С. Яндыки, Астрахан. у.
206	Цимбаловъ Ал-др.	Пос. Нижний Хуторъ, Царев. у.
67	Цуцына Варв. Ицпол.	4 уч., Крестовоздвиженск., д. Моисеева.
52	Цуцына Марія Никол.	4 уч., Ямгурчевъ, д. Цуцыныхъ.
169	Цыгановъ Федор. Дмитр.	С. Золотухинское, Енотаевск. у.
40	Цѣлованьевъ Ал-др. Вас.	4 уч., Армяно-Успенская, д. № 32.

## Ч.

- 70, 117, 119, 132** Чавчавадзе Ал-др. Макар. 2 уч., Паробичеbugорин., д. Рѣпина.  
 119 Чавчавадзе Н. С. 2 уч., Паробичеbugорин., д. Рѣпина.  
**164, 169, 171, 176** Часовъ Гавр. Гавр. Г. Енотаевскъ.  
 177 Чайковъ Род. Григор. С. Большиѣ-Чанурники, Чернояр. уѣзда.  
 43 Чапковскій Антон. Конст. 3 уч., Сапожниковская, д. Стоцкаго.  
 41 Чапковскій Конст. Антон. 2 уч., Мало-Демидов., д. Склабинскаго.  
 34 Чаплинскій Ив. Генр. 5 уч., казенный винный складъ.  
 119 Часовникова Евир. Купр. 2 уч., Большая Демидов., с. д.  
 119 Часовниковъ Мих. Павл. 2 уч., Большая Демидов., с. д.  
**49, 51** Частухинъ Мих. Ив. 5 уч., Кирочная, д. Бахтѣнковой.  
**37, 133** Чебановъ Влад. Кирил. 4 уч., у Ямгурчев. моста, д. Лебедевой.  
 72 Чеканинъ Ив. Степ. Ст. Верблюжья, Астрах. жел. дор.  
 44 Чекмаревъ Конст. Конст. 5 уч., 1-я Армянская, с. д.  
 230 Чентемировъ Муканали. Ханская Ставка.  
**17, 145, 116** Ченцовъ Мих. Павл. 5 уч., Кирочная, с. д.  
 138 Ченцовъ Стен. Павл. С. Началово, Астрахан. уѣзда.  
 54 Черевичко Ефим. Петр. 6 уч., наб. Канала, д. Сергѣева.  
 207 Черевичко Серг. Григ. Ст. Николаевская, Царевскаго уѣзда.  
 154 Череминъ Иван. Иван. С. Никольское, Красноярскаго уѣзда.  
**26, 114** Череминъ Мих. Никанд. 3 уч., Грязная, с. д.  
 177 Череминъ Никан. Мих. Г. Черный-Яръ.  
 181 Черкасовъ Васил. Мих. С. Свѣтлый Яръ, Черноярск. уѣзда.  
 35 Черкесовъ Христоф. Георг. 5 уч., наб. Канала, д. Аветова.  
 23 Черкесовъ Яков. Григ. 1 уч., Банная, д. Рябицева.  
 181 Черненко́въ Петръ Марков. С. Кресты, Чернояр. уѣзда.  
 44 Чернецовъ Петр. Федор. 4 уч., Биржевая, д. Тесовской.  
**44, 137** Чернецовъ Сем. Евс. 3 уч., Птичья, д. Алексѣевой.  
 80 Чернобровина Прасков Михайл. Ст. Казачеbugровская, Астрах. уѣзда.  
 173 Чернобровина О. М. С. Волхуны, Енотаев. уѣзда.  
 39 Черновъ Е. Я. Ст. Ветлянинская, Енотаевскаго уѣзда.  
**198, 201** Чернышевъ Андр. Ив. Г. Царевъ.  
 49 Чернышевъ Ив. Ив. 3 уч., Ст.-Кузнечная, д. Губина.  
 36 Чернышевъ Павел. Иванов. 5 уч., Адмиралтейск., д. быв. Проскураковой.  
**208, 210** Черняевъ Иоаннъ. С. Пришибъ, Царев. уѣзда.  
**188, 191** Черняевъ Михаилъ. С. Плодовитое, Черноярскаго уѣзда.  
 83 Черняевъ Порф. Петр. Кремль, собор. д.  
**18, 99, 142** Четыркинъ Ив. Дмит. 5 уч., наб. Канала, д. № 146.



- 64 Чеховскій Влад. Фаддѣев. 4 уч., Биржевая, д. Попова.  
 106. 122, Чижевскій Владисл. Юсиф. 4 уч., наб. Кутума, д. Федорова.  
 123  
 71 Чижевъ Андр. Вас. Г. Саратовъ.  
 229 Чинтаевъ Ажигали. Пос. Новая Казанка, Киргизской степи.  
 25 Чириковъ С. М. 3 уч., Старо-Мултановская, лавка Христофорова.  
 17, 76. Чирковъ Серг. Пл. 2 уч., наб. Канала, д. Сафарова.  
 125  
 115 Чистякова Надеж. Никол. 3 уч., Покровская пл., Александринскій пріютъ.  
 90 Чувильо Влад. Яков. 6 уч., у Земляного моста, д. Шарова.  
 158 Чуглишъ Вас. Мих. С. Сафоповка, Краснояр. уѣзда.  
 38, 112, Чукаевъ Конст. Ив. 2 уч., д. Керна.  
 141  
 230 Чултуровъ Билишъ. Г. Красный-Яръ.  
 170 Чумакова Марія Яковлев. С. Пришибъ, Енотаевск. уѣзда.  
 14 Чумаковъ Ал-др. Ник. 4 уч., уголь Птичьей и Поперечно-Луковской, д. Игнатъевой.  
 11 Чумаковъ Григ. Никол. 4 уч., уголь Птичьей и Поперечно-Луковской, д. Игнатъевой.  
 174 Чумарковъ С. Я. С. Пришибъ, Енотаевского уѣзда.  
 100. 128 Чумаченко Василъ Дороф. 3 уч., зданіе единственной больницы.  
 226 Чумбаловъ Мажит. Мухам. Ханская ставка.  
 46 Чущина Екатерина Анд-ресвна. 3 уч., наб. Кутума, соб. д.  
 69 Чущинъ Никол. Павл. 3 уч., наб. Кутума, соб. д.

## III.

- 128 Шабалишъ Ив. Ив. 3 уч., Бондарный пос., д. Матюхина.  
 101 Шабурова Анна Никол. 3 уч., зданіе глазной лѣчебницы.  
 47 Шавердова Вѣра Степан. 2 уч., Петронавловская пл., д. Богдановой.  
 47 Шавердова Маргар. Степ. 2 уч., Петронавловская, д. Богдановой.  
 46. 124 Шавердова Надежда Степ. Екатерининская ул., д. Багирова, № 13.  
 177 Шайкинъ Дей Федор. С. Биселево, Черноярскаго уѣзда.  
 185. 187, Шалаевъ Георгій. С. Больніе Чапурники, Черноярскаго у.  
 193  
 176 Шалаевъ Джирга. Г. Черный-Яръ.  
 98 Шаммазовъ Абдуль. 6 уч., 2-я Бѣло-мечетная, д. № 27.  
 225 Шангиреевъ Юсупгали. Ханская ставка.  
 147 Шанховъ И. Д. Пос. Форноость, Астраханскаго уѣзда.  
 223 Шараевъ Менде-Баянъ. С. Яндыки, Астраханскаго уѣзда.

- 69 Шарановъ Эредженъ Кармык. Ур. Янкуль, Манычскаго ул.
- 206 Шаркуновъ Ив. Ив. Сл. Капустинъ-Ярь, Царевскаго уѣзда.
- 226 Шарневскій Юсиф. Фердин. Пос. Новая Казаика, Кыргызск. степи.
- 30 Шаровъ Ив. Никол. 2 уч., Петро-Павловская, д. Брыксина.
- 48 Шаховъ Пав. Мих. Кремль, собор. д.
- 26 Шацковъ Серг. Захар. 3 уч., Бондарный пос., с. д.
- 84, 188 Шашвинъ Ал-сѣй. С. Свѣтлый-Ярь, Черноярскаго уѣзда.
- 67 фонъ-Швенцовъ Марія Ник. Зданіе Маріинской гимназіи.
- 27, 112, Швецовъ Мпх. Мих. 2 уч., Рождественская, д. Франгузова.
- 138
- 136 Швецовъ Петръ Кузьм. Пос. Лагань, Астраханскаго уѣзда
- 167 Шейкинъ Макар. Роман. Г. Енотаевскъ.
- 11 Шейкинъ Яковъ Лавр. 5 уч., Крѣуша, Короткій пер., д. № 8.
- 101 Шейнфайнъ Маркъ Григ. Г. Астрахань.
- 33 Шелепинскій Викт. Стан. Г. Царицынъ.
- 26 Шелеховъ Мих. Аким. 3 уч., набер. Кутума, с. д.
- 201 Шелеховъ Ив. Осип. С. Колобовка, Царевскаго уѣзда.
- 13 Шельдонъ Вильямъ Джем-сов. С. Большіе-Чапурники, Черноярскаго у.
- 33 Шемякинъ Пав. Ал-др. Г. Царицынъ.
- 14 Шестаковъ Евген. Вас. 4 уч., набер. Кутума, д. Бяткина.
- 13 Шестопаль Семень Влад. С. Приютное, Черноярскаго уѣзда.
- 56 Шестоперова Лія Ал-др. 3 уч., Птичьа. ул., 1-е приходск. учил.
- 74, 144 Шестоперовъ Ник. Васил. 4 уч., Отдѣленская, д. № 18 Пальмовой.
- 190 Шигиденовъ Ал. С. Кегульта, Черноярскаго уѣзда.
- 204 Шилинъ Никол. Андр. Сл. Владимировка, Царевскаго уѣзда.
- 158 Шилкина Ольга Петровна С. Никольское, Красноярскаго уѣзда.
- 208 Шилкинъ Ив. С. Пришибъ, Царевскаго уѣзда.
- 158 Шилкинъ Петръ Конст. С. Никольское, Красноярскаго уѣзда.
- 216 Шиповская З. И. Сл. Капустинъ-Ярь, Царевскаго уѣзда.
- 108, 131 Ширватовъ Степ. Никол. 6 уч., 3-я Бакалдинская, д. Бугарева.
- 170 Широковъ Иванъ Тарас. С. Никольское, Енотаевскаго уѣзда.
- 214 Ширяева М. Д. Сл. Владимировка, Царевскаго уѣзда.
- 217 Ширяевъ А. М. С. Пролейское, Царевскаго уѣзда
- 165, 166, Ширяевъ Иванъ Никол. Г. Енотаевскъ.
- 167, 183
- 165 Ширяевъ Лаврент. Ник. Г. Енотаевскъ.
- 144 Шитовъ Кузьма Ал-сѣев. С. Яндыки, Астраханскаго уѣзда.
- 32 Шишкинъ Ал-др. Сем. 3 уч., Ст.-Кузнечная, д. Коровина.
- 181 Шишкинъ Петръ Рас. С. Ремонтное, Черноярскаго уѣзда.
- 70 Шинмаревъ Конст. Ив. Набер. Капала, д. № 11 Даниловой.
- 167, 173 Шишовъ Иванъ Вас. Пос. Баскунчакъ, Енотаевскаго уѣзда.
- 185 Шишовъ Мих. Вас. С. Большіе-Чапурники, Черноярскаго у.
- 220 Шищенко Ник. Иван. Сл. Николаевская, Царевскаго уѣзда.
- 17, 19, 46 Шкателовъ Пав. Викт. 4 уч., Кудровая, д. Жижина.

- 153 Шкодинъ Ант. Вас. С. Никольское, Красноярскаго уѣзда.  
 168 Шлезингеръ Оскаръ Ал-др. Ст. Владимировская, Царевскаго уѣзда.  
 26 Шлеинъ Петръ Ив. 2 уч., Индѣйская, д. Шлеина.  
 45 Шлицъ Адам. Карл. 5 уч., Кирочная, д. Мамедова.  
 12 Шмаковъ Пав. Гавр. 4 уч., Ямгурчевъ, д. Цуциныхъ.  
 24, 109 Шмальценъ Георгій Ал-дров. 2 уч., зданіе почтово-телеграфъ конторы.  
 25 Шмальценъ Ольга Казим. 2 уч., зданіе почты.  
 147 Шмаринова О. П. Ст. Атаманская; Астраханскаго уѣзда.  
 43, 66 Шмаринъ Леон. Антш. 3 уч., Грязная, с. д.  
 188, 190 Шмелевъ Алексѣй. Х. Кичинъ, Черноярскаго уѣзда.  
 37, 38, Шмидтъ Никол. Абрам. 3 уч., около сада „Аркадія“, д. Буракова.  
 112  
 143, 146, Шоболовъ Александръ. С. Камызякъ, Астраханскаго уѣзда.  
 147  
 33, 196, Шомовскій Мих. Ив. Г. Царевъ.  
 220  
 183 Шонхоровъ Бадма-Ара. Ст. Замьяновская, Астраханскаго уѣзда.  
 176 Шопкаевъ Коля. Г. Черный-Яръ.  
 97, 104. Шпергазе Христіанъ Ал-др. 3 уч., набер. Кутума, д. Макарова.  
 119, 132,  
 134  
 44 Шперъ Ал-сѣй Иги. 3 уч., Сапожниковская, д. Шпагиной.  
 67 Шпехтъ-Голубева Марія Карл. 2 уч., Петро-Павловск, д. Куликовъ.  
 65, 70. Шредеръ Ал-др. Барлов. 3 уч., Казанская, домъ Вѣхова.  
 177 Штана Григор. Ив. С. Торговое, Черноярскаго уѣзда.  
 17, 27, 68 Штылко Адол. Никол. 5 уч., Агабабовская, с. д.  
 119 Штылько Ал-дра Арнол. 5 уч., Агабабовская, с. д.  
 28 Штылько Вас. Никол. 4 уч., набер. Кутума, д. Федоровой.  
 140 Шубина Анастасія Георг. Ст. Атаманская, Астраханскаго уѣзда.  
 139 Шубинъ Егор. Андр. Пос. Вирючьи Коса, Астраханск. уѣзда.  
 225 Шубинъ Федор. Тим. Ханская ставка  
 139 Шубъ С. П. С. Чаганъ, Астраханскаго уѣзда.  
 131 Шукраевъ Прок. Петр. 3 уч., Сапожниковск. пер., д. Сапож-  
 никова  
 225 Шукраило Ив. Сем. Ханская Ставка.  
 29 Шувальженко Николай Яков. 5 уч., набережная Кутума, д. Абкарова.  
 39 Шумейкинъ И. Н. С. Петропавловское, Краснояр. у.  
 162 Шутыровъ Улюмджи. Г. Енотаевскъ.  
 206, 211, Шустовъ Вас. С. Заплавное, Царевскаго уѣзда.  
 212, 215  
 143 Шустовъ Фед. Павл. С. Каралатъ, Астраханскаго уѣзда.  
 188 Шустановъ Дмитрій. С. Садовое, Черноярскаго уѣзда.

## Щ.

- 24 Щелецкий Германъ Яков. Первая Бакалдинская, д. № 84.  
 13 Щеповский Эрзам. Эдуард. Пос. Новая Казанка, Кыргызск. степи.  
 17, 29, Щепотьевъ Павелъ Ив. 1 уч., набережная Канала, д. Асатуровой.  
 31  
 78 Щербаковъ Никита Андр. 4 уч., Капцелярская, д. Шелиховой.  
 143 Щетининъ Григор. Ив. С. Ново-Тузуклейское, Астрах. у.  
 185 Щетининъ Пант. Ник. С. Большие Чапурники, Черноярского у.  
 191 Шеткинъ Я. Я. С. Ремонтное, Черноярского у.  
 140 Щецинский Фед. Ал-др. 2 уч., уг. Полицейской и Знаменской, д. Молчанова.  
 218 Щука А. А. С. Средне-Ахтубинское, Царев. у.

## Э.

- 23 Эбенъ Яков. Влад. Зданіе губер. тюрьмы.  
 103 Эдельштейнъ Марцелій Эдмундов. 1 уч., Коса, д. Тавризова.  
 43 Эдильхановъ Никита Мих. 2 уч., Облупинская пл., д. Ясырица.  
 136 Эзова Соф. Ив. 4 уч., у Воздвиженскаго моста, с. д.  
 108, 112, Эхельманъ Влад. Эдуард. 2 уч., набережная Канала, д. дворянскаго собранія.  
 141  
 97 Эккерманъ Арт. Карл. 5 уч., Агабабовская, д. № 54.  
 64 Эмировъ Видади Гасан. 1 уч., набережная Канала, д. Смолянинова.  
 34 Энихъ Эдуард. Фердин. 5 уч., казенный винный складъ.  
 226 Эрденевъ Эрдени Горя. Пос. Калмыцкий-Базаръ.  
 72 Эшенбахъ Арт. Фридр. Ст. Ашулукъ, Астрах. жел. дор.  
 130 Эхсаевъ Акимъ Вас. 4 уч., Ново-Исадная, д. № 7.

## Ю.

- 206 Юдина Анна Вас. С. Заплавное, Царев. у.  
 86, 91, 94 Юдинъ Аркад. Григ. 5 уч., Паробичеbugорн., д. Бурджалова.  
 195 Юдинъ Бор. Мих. С. Верхне-Ахтубинское, Царев. у.  
 39 Юдинъ И. М. С. Заплавное, Царев. у.  
 92, 210, Юдинъ Іоаннъ Мих. С. Пришибъ, Царев. у.  
 212, 213, 217  
 212, 216 Юдинъ Константинъ. Х. Калашниковъ, Царевскаго у.

- 155 Юдинъ-Ложкинъ Павелъ  
Яковл. Г. Красный-Яръ.
- 206, 212, 216 Юдинъ Михаилъ Петр. С. Молчановка, Царевского у.
- 219 Юдинъ Н. Х. С. Средне-Ахтубинское, Царев., у.
- 29 Юзбашевъ Георг. Григ. 2 уч., Балалъ, д. Франгуловыхъ.
- 149 Юловская Е. А. С. Комаровка, Астрах. у.
- 53, 54, 86, Юловскій Ал-др. Ал-ев. 4 уч., Католическая, д. № 112.
- 129 Юматовъ Ал-др. Никол. 2 уч., набер. Канала, д. Вишневской.
- 216 Юниковъ Ф. М. С. Солодовское, Царевского у.
- 161 Юницкая Александра Сел. Марфино, Красноярск. у.
- 223 Юркова Тат. Дмит. С. Элиста, Чернояр. у.
- 161 Юрова А. П. С. Сафоновка, Красноярск. у.
- 204 Юртайкинъ Ал-др. Егор. Сл. Владимировка, Царев. у.
- 195 Юртайкинъ Федор. Егор. Сл. Капустинъ-Яръ, Царев. у.
- 231 Юсуповъ Шинтай Юсуп. Ханская ставка.
- 24 Юшинъ Никол. Аполл. 4 уч., Канцелярской и Флоро-Лаврской д. Петерсонъ.
- 149 Юштина В. Н. Сел. Маково, Астрахан. у.
- 150 Юштина Е. И. С. Цвѣтное Астрахан. у.
- 160 Юштина Марія Г. Красный-Яръ.
- 145, 149 Юштинъ Александръ С. Маково, Астрах. у.
- 151, 153, Юштинъ Ал-др. Федор. Г. Красный-Яръ.
- 158 Юштинъ Ал-сѣй Федор. Ханская Ставка.
- 65, 85, Юштинъ Вас. Ив. 3 уч., д. Христорождеств. церкви.
- 147 Юштинъ Евген. Городское кладбище, церков. д.
- 145, 148 Юштинъ Михаилъ С. Бахтемиръ, Астрах. у.

## Я.

- 14 Явницъ Станисл. Петров. Г. Астрахань.
- 193, 196, Яголковскій Антон. Ив. Г. Царевъ.
- 202, 203, 220 Ядыгаровъ Абдрахман. 5 уч., 2-я Бѣло-Мечетная, д. Черной мечети.
- 135 Язвинъ Ал-др. Ал-др. 2 уч., Б.-Демидовская, д. Агамжанова, кв. № 13.
- 24 Язвинъ Васил. Ал-др. 2 уч., Большая Демидовская, д. Агамжанова.
- 30 Язвинъ Владим. Ал-дров. 2 уч., Большая Демидовская, д. Агамжанова.
- 106 Якимовъ Ив. Филипп. 4 уч., Католическая, д. Балалыкиной.

- 50 Яковенко Ал-дра Ал-ев. 5 уч., Паробичебургор., д. № 94.
- 221 Яковенко Надеж. Никол. Сл. Николаевская, Царевского уѣзда.
- 61, 68 Яковенко Натал. Степ. 5 уч., Паробичебургоринск., д. Мамаджанова.
- 116 Яковлева Евдок. Филипп. 5 уч., Ирнинская община сестеръ милосердія.
- 24 Яковлевскій Н. И. 5 уч., 1-я Бакалдинская, д. Черногорской, квар. Дементьевой.
- 180 Яковлевъ А. А. С. Садовое, Черноярскаго уѣзда.
- 176 Яковлевъ Ал-др. Елпид. Г. Енотаевскъ.
- 27 Яковлевъ Ал-сѣй Федор. 4 уч., Католическая, д. Лакина.
- 11 Яковлевъ Андр. Куз. 4 уч., Иоанно-Предтеченская, с. д.
- 124 Яковлевъ Мих. Григ. 1 уч., Прод.-Волжская, с. д.
- 221 Яковлевъ Мих. Степ. Сл. Николаевская, Царевского уѣзда.
- 183 Яковлевъ Никол. Констант. Г. Черный-Яръ.
- 222 Якубовскій Франц. Мих. Сл. Николаевская, Царевского уѣзда.
- 179, 185, Якунинъ Вас. Алексѣевичъ. Г. Черный-Яръ.
- 194
- 180 Якунинъ Михаилъ Ал-сѣев. Г. Черный-Яръ.
- 179, 180, Якунинъ Никол. Алексѣев. Г. Черный-Яръ.
- 182
- 15 Яненко Георг. Порф. 4 уч., набереж. Кутума, д. Коханова.
- 23 Яременко Авксен. Ив. Зданіе 6-го полиц. уч.
- 18 Яременко Вас. Авксен. 4 уч., Крестовоздвиженская, д. № 16.
- 67 Яржембскій Іосиф. Филип. 5 уч., 2-я Бакалдинская, д. Масумова.
- 14 Ярмоленко Викторъ Ильич. Г. Астрахань.
- 34 Яроцкій Сигиз. Серап. 2 уч., набер. Канала, д. Сафаровой.
- 29 Ярышкинъ Леонидъ Васил. 4 уч., Духосошестввенская.
- 75 Яспицкій Петр. Ал-ев. Крѣпость
- 191 Ястребова Агрипина. С. Соленое-Займище, Черноярскаго уѣзда.
- 175 Ястребова Е. Г. С. Федоровское, Енотаевского уѣзда.
- 174, 188 Ястребовъ Іоаннь. С. Кеше, Черноярскаго уѣзда.
- 187, 191 Ястребовъ Θεодоръ. С. Соленое-Займище, Черноярск. уѣзда.
- 26, 69, Ясыринъ Васил. Ал-дров. 4 уч., Отдѣленская, соб. домъ.
- 85, 93,
- 94, 103
- 216 Яхонтова А. К. Хут. Левчуновъ, Царевского уѣзда.
- 225 Яхтинъ Петр. Яковл. Ханская ставка.
- 77 Яценковъ Мих. Ив. Г. Камышинъ.

ТЕЛЕФОНЪ № 233.

СТРАХОВОЕ ОБЩЕСТВО

**„РОССІЯ“**

Учрежденное въ 1881 г.

Налученные капиталы 70,300.000 руб.

Общество заключаетъ:

### Страхованія жизни,

т. е. капиталовъ и доходовъ для обезпеченія семьи или собственной старости, приданаго для дѣвушекъ, стипендій для мальчиковъ.

Къ 1 января 1908 г. въ Обществѣ „Россія“ было застраховано капиталовъ 183.140.000 руб.

### Страхованія отъ несчастныхъ случаевъ,

какъ отдѣльныхъ лицъ, такъ и коллективныя страхованія служащихъ и рабочихъ на фабрикахъ; страхованія пассажировъ пожизненныя, годичныя или на меньшіе сроки.

### Страхованія отъ огня,

движимыхъ и недвижимыхъ имуществъ всякаго рода (строеній, машинъ, товаровъ, мебели и проч.).

### Страхованія транспортовъ,

рѣчныхъ, сухопутныхъ и морскихъ; страхованія корпусовъ судовъ.

### Страхованія стеколъ и зеркалъ

всякаго сорта отъ излома и разбитія.

### Отъ кражъ со взломомъ.

Этимъ родомъ страхованія обезпечивается возмещеніе убытковъ не только отъ кражи со взломомъ **движимаго имущества** всякаго рода, но и отъ **порчи похищенія и обстановки.**

Уплоченныя вознагражденія Обществомъ **217.918.009** руб.

**ЗАЯВЛЕНІЯ О СТРАХОВАНІИ** принимаются и всякаго рода свѣдѣнія сообщаются въ Правленіи въ С.-Петербургѣ (Морскан, соб. домъ, № 37), у агента въ г. Астрахань, Н. А. Казанова, (Никольская ул., д. Афанасьева), телефонъ № 233 и агентами общества во всѣхъ городахъ Имперіи.

Страхованіе пассажировъ отъ несчастныхъ случаевъ во время путешествія по желѣзнымъ дорогамъ и на пароходахъ заключается также на станціяхъ желѣзныхъ дорогъ и на пароходныхъ пристаняхъ.

**КУПЕЧЕСКОЕ ПАРОХОДСТВО**

**по рѣкѣ Волгѣ.**

Съ открытiемъ навигаціи 1910 года легко-испытанныя пароходы  
будутъ совершать правильные рейсы между

**АСТРАХАНЬЮ И КАЗАНЬЮ.**

Ежедневно отходъ изъ Астрахани въ 6 час. вечера.



СРОЧНОЕ ДВИЖЕНИЕ

1910



ГОДА

ЛЕГКИХЪ ПАССАЖИРСКИХЪ ПАРОХОДОВЪ  
ПАРОХОДНАГО ОБЩЕСТВА

„по ВОЛГЪ 1843 г.“

Императоръ Николай II и, Императрица Александра, Самодержецъ, Грандъ-дучинъ, Императоръ, Императрица, Царь, Царица, Инязь, Инглия, Графъ, Графиня, Боярыня, Государь, Инязина, Боярышня, Дворянка, Гражданка и Крестьянка.

М Е Ж Д У

РЫБИНСКОМЪ и АСТРАХАНЮ.

Отходъ пароходовъ изъ Астрахани въ 10-ть час. утра.

Всѣ пароходы освѣщаются электричествомъ.

Отдѣльныя каюты 1-го, 2-го и 3-го класса безъ дополнительной платы.

Всѣвозможный комфортъ, превосходная кухня.

Съ навигаціи 1904 г. Обществомъ открыта новая пассажирская линия между Нижнимъ Новгородомъ и Рыбинскомъ. Новые пароходы этой линіи отличаются быстротою и весьма усовершенств. по-луднаго времени. Съ навигаціи 1904 г. къ Нижегород.-Астраханск. линію вступилъ новый пароходъ „Графъ“. Съ навигаціи 1910 года вступаютъ новые пароходы „Графиня“ и „Гражданка“ по быстротѣ и отдаленъ думіе изъ новыхъ плавающихъ по Волгѣ.

Общество содержитъ удобное пассажир. сообщеніе со всѣми портами Каспійскаго моря.

Между Астраханью и рейдомъ Каспійскаго моря перевозка пассажи-ровъ будетъ производиться на особые пассажирскіе пароходы съ хорошо устроенными классными помещеніями, движеніе ихъ согласо-вано съ приходомъ и отходомъ рѣчныхъ пароходовъ. Такса за проѣздъ между Астраханью, рейдомъ и портами Каспійскаго моря одинакова съ такою другихъ пароходствъ.

Для пассажировъ I и II классовъ, желающихъ проѣхать отъ Рыбинска до Астрахани и обратно или въ одну изъ этихъ концовъ съ остановкою въ Боровицкѣ, Угличѣ, Тутаевѣ, Угличскомъ особомъ иеземе бичевы, Костыгульскыи въ 30 дней.

Фабрика существуетъ съ 1833 г.

МАГАЗИНЪ GRAND PRIX.

1843 г. 1870 г.

ПАРИЖЪ 1900

АКЦИОНЕРНАГО ОБЩЕСТВА

# Жиравдовскиъ Мануфактуръ

ГИЛЛЕ И ДИТРИХЪ.

АСТРАХАНЬ,

*Московская улица, уголъ Театрального переулка.*

ИМѢТЬ ВСЕГДА ВЪ БОЛЬШОМЪ ВЫБОРѢ И ПРОДАЕТЪ

ОПТОМЪ и ВЪ РОЗНИЦУ ПО ФАБРИЧНЫМЪ ЦѢНАМЪ:

чистое льняное полотно, столовое бѣлье, полотеница, носовые платки, бумажныя издѣлія, чулочный товаръ; мужское, дамское и дѣтское бѣлье, швейные, шерстяныя и шелковыя отдѣлы, ПРИДАНОЕ, брезенты, парусные и утюжочные холсты. Принимаются заказы на столовое бѣлье съ вытканными надписями и гербомъ, клубовъ и ресторановъ.

*Адресъ для писемъ и телеграммъ: Жиравдовскій магазинъ, Астрахань.*

Телефонъ № 179.

Основной капиталъ 9.000.000 руб.

Фабрика существуетъ съ 1833 г.

# САРАТОВСКАЯ САРПИНКА.

Шелковая, батистовая и обыкновенная

САРАТОВСКІЯ ТКАНИ ручной выработки

ПЮШЕВЫЯ, БАЙКОВЫЯ И ТКАНЬЕВЫЯ ОДЕЖДА

ПЛАТКИ, КОСЫНКИ И ШАРФЫ

ЧУЛКИ И НОСКИ

ГАРДИННЫЙ ТЮЛЬ готовое бѣлье, полотняныя

и мануфактурныя товары

ВСЕГДА ВЪ БОЛЬШОМЪ ВЫБОРѢ

ВЪ МАГАЗИНѢ

ФАБРИКАНТА САРАТОВСКИХЪ САРПИНОКЪ

## Х. А. ПИННЕКЕРЪ

Астрахань, противъ входа въ Губернаторскій садъ.

ЯРОСЛАВСКО-КОСТРОМСКОЙ  
ПОЛОТНЯНЫЙ МАГАЗИНЪ

## Х. А. Пиннекеръ

*Московская ул., рядомъ съ аптекарскимъ магазиномъ Артольдъ.*

ВСЕГДА ИМѢЕТЪ ВЪ ПОЛНОМЪ ВЫБОРѢ:

полототняный, снатурной и кружевные товары,

**ШАРФЫ, КОСЫНКИ, ШИТЬЕ, ГОТОВОЕ БѢЛЬЕ,**

полное приданое для невѣстъ

и много другихъ товаровъ. Всѣ товары имѣются отъ лучшихъ фабрикъ.

**ЦѢНЫ ВНѢ КОНКУРЕНЦІИ.**

СКЛАДЪ  
И  
КОНТОРА  
ВЪ МОСКВѢ

Пречистинскій, домъ  
Тевлева.



СКЛАДЪ ПОЛОТНА  
ФАБРИКИ

МАГАЗИНЫ  
ВЪ  
Тифлець, Баку,  
Ташкентъ, Самар-  
кандъ, Астрахани и  
Уральскъ.

Т-ва Н-въ Якова ГРИБАНОВА С-вей.

МАГАЗИНЪ

**Л. С. Дорожжова**

въ Астрахани, противъ дома Губернатора.

Телефонъ № 678.

ИМѢЕТЪ ВЪ ГРОМАДНОМЪ ВЫБОРѢ:

**ПОЛОТНО,**

столовое бѣлье, приборы и скатерти цвѣтныя

**БУМАЖНЫЕ ТОВАРЫ,** фабрики Морозова и друг.

**ПАРУСИНА, РЕВЕНДУХЪ, ТИКЪ,**

**ОДѢЯЛА** лѣтнія и зимнія,

**ВАРХАТНЫЕ НОВЫЕ, ДОРОЖКИ И СКАТЕРТИ**

**САЛФЕТОЧНЫЙ ХОЛСТЪ** для джры.

Готовое мужское и дамское **БѢДЬЕ**

Блузки, юбки, фуфайки, чулки, носки, шитье, тюль гардинной,

**ПЛАТКИ ПУХОВЫЕ**

Заграничныя и Пензенскіе. **ШЕЛКОВЫЕ  
ШАРФЫ И КОСЫНКИ.**

Принимаются поставки на всевозможные товары для казенныхъ и частныхъ учреждений. Имѣется всегда на складѣ готовое бѣльиное и принимается заказы на него.

Товарищество мануфактуръ  
**В. Р. ТАРАСОВЫХЪ**

Астрахань, Табачный рядъ, телеф. № 185.

ИМѢЕТСЯ ВСЕГДА

**БОЛЬШОЙ ВЫБОРЪ ПОСЛѢДНИХЪ НОВОСТЕЙ**  
шелковыхъ, шерстяныхъ, суконныхъ, полотняныхъ, и бумажныхъ  
товаровъ лучшихъ русскихъ, англійскихъ и французскихъ фабрикъ.

**ОБШИРНЫЙ СКЛАДЪ**

сибирскихъ и американскихъ меховыхъ товаровъ.  
Имѣются на складѣ: равантухъ, парусина (канифасъ) всѣхъ  
сортовъ

**ПРОДАЖА ОПТОМЪ И ВЪ РОЗНИЦУ**

Управление и фабрика  
въ Армавирѣ,  
(Кубанской области).

**СКЛАДЫ:**

Въ Армавирѣ, Екатеринодарѣ, Став-  
рополь-Кавказск., Славянской и  
Астрахани.

**МАГАЗИНЪ**  
**ГОТОВОГО ПЛАТЬЯ**

И ДЛЯ ПРИЕМА ЗАКАЗОВЪ

**С. А. ТАВРИЗОВА**

въ Астрахани.

**ИМѢЕТСЯ ПОСТОЯННО ВЪ БОЛЬШОМЪ ВЫБОРѢ:**

МУЖСКОЕ и ДАМСКОЕ

ГОТОВОЕ ПЛАТЬЕ,

А ТАКЖЕ

СУННО, ТРИКО И ДРАПЪ

русск. и загр. фабрикъ.

ШЛЯПЫ,

ШАПКИ И ФУРАЖКИ.

**ОБУВЬ**

Варшавскихъ, С.-  
Петербургскихъ и  
Московскихъ фабрикъ.

Фабрика на первом этаже имеет четыре большие  
экспозиционные залы Российской выставки.

Торговый дом

# „Гурьевъ, Склянинъ и братья Карповы“

(Станция Жолдино Московско-Нижегородской жел.  
дор., село Рышетка).

Торговля рыболовными материалами для морскихъ и рѣч-  
ныхъ промысловъ

(Механической выработки).

Оборудована и пушена въ ходъ первая въ Россіи собствен-  
ная механическая фабрика (при станціи ЖОЛДИНО Московско-  
Нижегородской жел. дор.) подъ руководствомъ опытнаго дирек-  
тора специалиста по волокнистымъ веществамъ и сѣвязанію  
англичанина г. БЕРТА

Вырабатывается машинами слѣдующіе сортименты рыболов-  
ныхъ материаловъ:

Сѣти для ловли рыбъ: воблы, сельди, судака, лососины,  
бѣлорыбцы, шемаи и другія породы рыбъ, изъ льняной, фельд-  
ксовой и бумажной нитки, разныхъ размѣровъ ширины солот-  
на сѣтки и ячей.

Аханы сѣтки пеньковые для севрюги осетра и бѣлуги изъ  
русской и итальянской пеньки.

Неводную дѣль, ядро для неводовъ и матень, полотна раз-  
ной ширины и разнаго размѣра ячей русской и итальянской  
пеньки.

Пряжу и нитку крученую разной толщины русской и итал-  
янской пеньки.

Шпагати, лощеную нитку разныхъ №№ и толщины русской и итальянской  
пеньки. Шворну (ману) для ловли бѣлуги по заграничнымъ образцамъ  
итальянской и русской пеньки. Веревки пеньковые всѣхъ сортовъ, разной  
толщины и диаметра русской и итальянской пеньки. Всѣ материалы вырабаты-  
ваются изъ лучшаго высококачественнаго пеньки и льна, цѣны низъ всякой  
конкуренціи. Принимаются на всѣ сорта заказы и выполняются аккуратно  
и своевременно. Имѣется въ складѣ балберъ для сѣтей и неводовъ, сторожъ  
манальный, корде львовос, уда самоловная, уда англійская разныхъ №№ и  
ручной работы рыболовные материалы.

Торговля: Нижегородская Ярмарка у  
Царской и Кулибинской, соб. д. Въ  
Астрахани: Шоссейная ул., соб. домъ,  
телеф. № 234. Продольно-Волжская  
ул., с. д., телеф. № 492. Въ Баку д.  
Аракедова, противъ Государственнаго  
Банка на Меркурьевской ул.

Главная контора, склады и фабрика,  
(ст. ЖОЛДИНО

Московско-Нижегородской жел. дор.)

Отдѣленія:

въ г. Горбатовъ Нижегородской губ.  
въ г. Лукояновъ Нижегородской губ.

Адресъ для телегр.: Жолдино, Сѣтка, Астрахань, Гурьевсклянинъ

ДИВОЧАРНЫЙ

ЗАВОДЪ

Тамбовскому

ВЪ АСТРАХАНИ.



Телефонъ

Конторы

№ 524.

**ПЯВО**

**ЖИГУЛЕВСКАГО**

ПИВОВАРЕННАГО ЗАВОДА

**А. Закахо и К<sup>о</sup>**

**ВЪ САМАРЪ.**

СКЛАДЫ ВЪ АСТРАХАНИ:

- 1) **ГЛАВНЫЙ СКЛАДЪ** Христорождественскій бугорь, соб. домъ, телеф. № 507.
- 2) Коса, Свиной переулочъ, домъ Ефимова, телеф. № 682.
- 3) Старо Мултановская улица, домъ Губина.



ПИВОВАРЕННЫЙ ЗАВОДЪ

# „Богемія“

въ г. Астрахани,  
на Наробичевомъ бугрѣ, въ саду. Телефонъ № 403.

**Предлагаетъ ПИВО:**

Столовое, Вѣнское, Богемское, Пильзенское, Кабинетное, Нюрн-  
бергское (Черное) и Портеръ.

— С К Л А Д Ы П И В А : —

Въ 1 участкѣ, Набережная Волги, д. Жарова.

Въ 1 участкѣ, Набережная Кутума, д. Макарова.

Въ 3 участкѣ, Набережная Кутума, д. Макароза.

# ЗАВОДЪ „ЭНЕРГІЯ“

въ Астрахани,

Петропавл. площадь, д. н-въ. А. Н. Бекунова. Телефонъ № 506.

**ВЫРАБАТЫВАЕТЪ:**

Газированныя фруктов., ягод. воды, сидръ и лимонадъ-газель.  
Особенно рекомендуетъ Черно-Самородинов. № 1584 изъ натураль-  
наго ягоднаго морса и сахара. Искусственныя: сельтерская,  
содовая, Нарзанъ, Боржомъ и др.

Приготовление на дистиллированной водѣ и полезныхъ для  
здоровья продуктахъ.

ЗАКАЗЫ ИСПОЛНЯЮТСЯ АККУРАТНО.

Прейскуранты по требованію.

Адресъ почт. и телеграф. Астрахань, заводъ «ЭНЕРГІЯ».

!! ТРЕБУЙТЕ ВСЮДУ !!

!! ТРЕБУЙТЕ ВСЮДУ !!



НАСЛѢДНИКИ  
Дѣйствительнаго Статскаго Совѣтника  
**Д. Д. ВЕЙНЕРА**  
ДИВОВАРЕННЫЕ ЗАВОДЫ  
ВЪ АСТРАХАНИ.



Склады:

- Въ Саратовѣ  
„ Красномъ-Кутѣ  
„ Сл. Николаевской  
„ Царицынѣ  
„ Гурьевѣ  
„ Петровскѣ  
„ Бану  
„ Красноводскѣ  
„ Низиль-Арватѣ  
„ Асхабадѣ  
„ Мервѣ  
„ Чарджубѣ  
„ Кушкѣ и др.

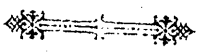

ТЕЛЕФОНЫ:

Гл. Конторы № 135. склады:

заводы:

Садовый № 583. Царевскій зав. № 77.

Смоленскій № 588. Старый зав. № 136.

Конторскій № 135.

Адресъ для телеграммъ: *Вейнеръ.*

Торговая  
марка  
Фирма  
существов.  
1878 года.  
Утвержд. Правит.

ТОРГОВЫЙ ДОМЪ

„Ивана Свирилина С-вья“

въ Астрахани.

Фирма существуетъ съ 1878 года. Удостоена высшими наградами на иностранныхъ и русскихъ выставкахъ.

Первый въ Россіи заводъ ованированныхъ  
минеральныхъ фруктовыхъ и ягодныхъ  
водъ.

ВИНОГРАДАРСТВО, ВИНОДѢЛІЕ и  
КОНЬЯЧНЫЙ ЗАВОДЪ.

Магазинъ чайный, колоніальный и винный.

Адресъ: СВИРИЛИНЫМЪ. Астрахань.

Телефонъ главной конторы № 18. Отдѣленія № 470. Сала № 327.

Садоводство и винодѣліе

**Ф. Н. ЛЕБЕДЕВА**

въ Астрахани.

РЕКОМЕНДУЕТЪ:

**ФРУКТЫ, ЯГОДЫ, ВИНОГРАДЫ и ВИНО-  
ГРАДНОЕ ВИНО**

СВОИХЪ САДОВЪ и ВИНОГРАДНИКОВЪ.

Ручательства за натуральность вина.

Следкія, полусладкія и сухія вина  
отъ 25 коп. бутылка.

Бочками отъ 2 р. 50 к. за ведро.

ПИТОМНИКИ фруктовыхъ и декоративныхъ деревьевъ и  
кустарниковъ, виноградныхъ кустовъ и чубуковъ.

Прейсъ-курранты винъ и растений высылаются бесплатно.

АДРЕСЪ: АСТРАХАНЬ, САДЪ ЛЕБЕДЕВА.

Телефонъ № 426.

Фирма существуетъ съ 1877 г.

За свои произведенія

Удостоена трехъ медалей на  
русскихъ выставкахъ.

и золотой  
медали

на Париж-  
ской все-  
мирной  
выставкѣ  
1900 г.



АСТРАХАНЬ  
**НОМЕРА  
СМИРНОВА**

на Косѣ, противъ городскихъ вѣсовъ.

**ВЪ ЦЕНТРЪ ГОРОДА,**

близъ присутственныхъ мѣстъ, банковъ и парходныхъ пристаней.

ХОРОШО ОБСТАНОВЛЕННЫХЪ  
**60 МЕБЛИРОВАННЫХЪ КОМНАТЪ**  
СО ВСѢМИ УДОБСТВАМИ

отъ 75 коп. ВЪ СУТКИ и дороже.

— ПО МѢСЯЧНО —

**значительная уступка**

ПРИ НОМЕРАХЪ

**ГОСТИННИЦА.**

Телефонъ № 98.

Арендаторъ П. И. Тихомировъ

Натуральный  
**РУССКІЙ КОНЬЯКЪ**  
И  
**ВИНОГРАДНЫЯ ВИНА**

**И. Г. ЭЛЬДАРОВА**

**КОНЬЯЧНЫЙ ЗАВОДЪ**

въ Кизлярѣ, Терской области

**КОНТОРА**

И

**КОНЬЯЧНЫЙ СКЛАДЪ**

**ВЪ АСТРАХАНИ.**

въ 4 уч., 11 окол., на Епанчинскомъ бугрѣ, въ соб. саду.

ТЕЛЕФОНЪ № 561.

Первоклассная гостиница

**„РОССІЯ“** видъ на Волгу

(заново отремонтированная)

**БРАТЪЕВЪ ГОЛЫШЕВЫХЪ**

40 отдельныхъ номеровъ. цѣною отъ 1 до 5 руб. въ  
сутки. Лучша я въ гигиеническомъ отношеніи.

**БУФЕТЪ ИМѢЕТЪ**

**РУССКІЯ И ЗАГРАНИЧНЫЯ ВИНА.**

**КУХНЯ ПРИГОТОВЛЯЕТЪ**

русскія, французскія и азіатскія кушанья подъ наблюденіемъ  
извѣстнаго кушара И. Марушина.

**ВНОВЬ ОТКРЫТЫ**

**СТОЛИЧНЫЯ НОМЕРА**

Противъ пристани „Об-ва на Волгѣ“ и  
„Орѣхова С-вья“.

**НОМЕРА отъ 50 к. и до 3 руб.**

**А. А. ЛОТШНИКОВОЙ.**

Телефонъ № 788.

ГОСТИННИЦА

Н. Ф. АЛЕКСЬЕВОЙ

НОМЕРА

отъ 75 коп. до 1 руб.

ПРИСТАНСКАЯ УЛИЦА, ДОМЪ СЕРГЬЕВА.

Кожевенный заводъ

ИВАНОВА

Лавка противъ крѣпости, въ городскомъ домѣ.

ТЕХНИЧЕСКІЕ СКЛАДЫ

→ ТОВАРИЩЕСТВА ←

**К. ЭЛУХЕНЪ**

*Астрахань—Н.-Новгородъ.*

Машины, станки, насосы, пожарные трубы.

**ТРУБЫ:**

*жельзныя, мѣдныя, свинцовыя.*

**ЦЕМЕНТЬ, РЕЗИНА, БРЕЗЕНТЫ, ВЪСЫ,**

Напильники, наковальни, станки слесарныя.

*СТАЛЬ, БОЛТЫ, ГАЙКИ, БЛОКИ, АСБЕСТОВЫЯ ИЗДѢЛІЯ.*

**АСБЕСТИТЬ, КИРПИЧЪ ОГНЕУПОРНЫЙ.**

Всѣ водопроводныя принадлежности.

== УСТРОЙСТВО И СКЛАДЪ ЭЛЕКТРИЧЕСТВА. ==

**ЛИНОЛЕУМЪ, КЛВЕНКА.**

**ЛУЧШИЯ МАСЛЯНЫЯ КРАСКИ**

== ЛАКИ, ОЛИФА ==

И

**МОСКАТЕЛЬНЫЙ ТОВАРЪ.**

*ТЕЛЕФОНЪ № 404.*



А ДРЕСЬ  
для телеграммъ:  
Астрахань  
ШНЕЙДЕРЪ.



ЗАКАЗЫ  
иностраннихъ  
исполняются съ  
перовой почтой.

АХЦ-РА ОБ-ВА

# ГРАММОФОНЪ

и поставщина Императорскаго Русск. муз. О-ва (Аст. отд.) А. Шнейдеръ.  
Астрахань, Московская ул., д. Багирова. Телеф. № 671.

*Всегда въ большомъ выборѣ всѣ музыкальные  
инструменты только лучшихъ фабрикъ.*

Единственный представитель

**РОЯЛЕЙ**

и

**ПИАНИНО**

придворныхъ фабрикъ

Ю. Блютнеръ.  
К. Бехштейнъ.  
Я. Беккеръ.  
Ф. Мюльдахъ.  
К. Шредеръ.  
К. Реквизъ.

**НОТЫ** постоянно  
новости!

Струнные инструменты  
(тщательно проверенные)  
изъ сухого выдержаннаго  
дерева.

Скрипки . . . . . отъ 1 р. 50 к.  
Мандолины . . . . . „ 3 р. 50 к.  
Гитары (съ мех.) . . . . . „ 3 р. 50 к.  
Балалайки . . . . . „ 1 р. 25 к.  
Цитры . . . . . „ 3 р. 50 к.

Альты, виолончели и контрабасы.

ВСЕГДА СВЪЗЯ

**СТРУНЫ.**

Всѣ духовые инстру-  
менты — специально  
для оркестровъ.

**ФИСГАРМОНИИ**

Электрическія

**ПИАНИНО И ОРКЕСТРИОНЫ**

незамѣнимы для клубовъ,  
ресторановъ, гостиницъ  
и пивныхъ.

**ГРАММОФОНЫ**

последніи модел.

**ПЛАСТИНЫ** свѣже  
20000 №№ отъ 38 к. за плесу

## ИГРЫ И ИГРУШКИ

ПОСТОЯННО ВЪ ГРОМАДНОМЪ ВЫБОРѢ.

*Елочная и Пасхальная украшенія*

ЦѢНЫ ВНѢ КОНКУРЕНЦИИ. ☒ ПРОДАЖА ОПТОМЪ И ВЪ РОЗНИЦУ.

**БИЛЛЯРДЫ** и принадлежности ихъ.

Машины пишущія „ИДЕАЛЬ“.

**ВЕЛОСИПЕДЫ** лучшихъ заграничныхъ и русскихъ фирмъ, всѣ велосипедныя принадлежности

## ВЪ СКЛАДѢ ГРАММОФОНЪ

Астрахань, Московская ул., д. Багирова. Телеф. № 671.

ТОРГОВЫЙ ДОМЪ

„М. П. ДОГАДИНЪ съ СЫНОВЬЯМИ“

ВЪ АСТРАХАНИ.

**ЖЕЛѢЗНАЯ ТОРГОВЛЯ и КИРПИЧНЫЙ ЗАВОДЪ**

Продажа желѣза разныхъ заводовъ и разнѣровъ: листового, котельнаго, цодоснаго, круглаго, граненаго, угловаго, циннаго, обручнаго и проч.

Чугунное литье: котлы до 150 вед., плиты и разные печные приборы.

Мѣдь штыковая, листовая и прутковая.

**БАВВИТЪ** (композиція)

Олово, свинець листовой и брускового, цинкъ листовой, шпигать, желье бѣлая и дробь.

**СТАЛЬ АНГЛІЙСКАЯ и РУССКАЯ РАЗНЫХЪ ЗАВОДОВЪ.**

**МѣДНЫЯ ИЗДѢЛІЯ:**

самовары, тѣзы, кастрюли, колокола и проч.

**ГВОЗДИ:** машинные, проволочные, штампованные и ручные, обойные одностесные, двостесные, завозенные, браковные и шпигорья отъ 6 до 12 вер

**СКОБЫ СУДОВЫЯ и ЛОДОЧНЫЯ.**

Приборы оконные, дверные и печные, петли, шпингалеты замки, скобы дверки печные, отдушники и вентиляторы

**ПРОМЫСЛОВЫЕ МАТЕРІАЛЫ:**

НОЖИ РЫБНЫЕ; БАГРЫ, ИГЛЫ РЫБОВЯЗАТЕЛЬНЫЯ и проч.

**Пароходныя матеріалы и машинныя принадлежности:** краны паровые водомѣрные, пробные и другіе.

Подпялки англійскіе „Кеніонъ“ и нѣмецкіе, разныхъ фирмъ.

Горны переносные и мѣхи кузнечные разной величины.

Картонъ асбестовый и простой.

Трубы дымогарныя, газоваыя и мѣдныя и соединенія къ нимъ, у-ольники, отводы, муфты, ниппели и проч.

Расперетки, рѣзакы, щетки для трубъ, ключи гаечные и клуббы.

Болты и заклонныя, винты, шуруны и шайбы разн. размѣр.

Рукава пеньковые, резиновые, спиральные и соединенія къ нимъ.

Горшки графитные, наждакъ простой, нашатърь и бура.

Вѣсы русскіе, американскіе „Фербенкса“ и кидограммы.

**ИНСТРУМЕНТЫ РАЗНЫЕ, СТОЛЯРНЫЕ, СЛЕСАРНЫЕ и ПРОЧ.**

**КИРПИЧЪ ВОСѢХЪ СОРТОВЪ.**

# Н. Э. ТЕЛЕТОВЪ

ВЪ АСТРАХАНИ.

ФАБРИКА МАСЛЯНЫХЪ ТЕРТЫХЪ КРАСОКЪ

изразцовое и кирпичное производство.

Спеціальная торговля красками и пароходскими  
материалами.

## Магазины всегда имѣютъ

### ВЪ БОЛЬШОМЪ ЗАПАСѢ:

Краски сухія и тертыя, лучшія олифы и всѣ малярные материалы.  
Азбестовыя, мѣдныя и металлическія издѣлія, арматуры, резины,  
картонъ, разныя клеенки и бумага.

## МАШИННЫЯ И ЭЛЕКТРИЧЕСКІЯ ПРИНАДЛЕЖНОСТИ

### ГРОМАДНЫЙ ВЫБОРЪ

### ОВОЕВЪ,

Хозяйственныхъ, канцелярскихъ принадлежностей

## БАГЕТЪ ДЛЯ РАМЪ

Магазины:

1) Ахматовская ул., д. Кузнецова.

2) Старая биржа, д. Афанасьева.

Телефоны №№ 277, 336 и 522.

Телефонъ № 667.

МАГАЗИНЪ и СКЛАДЪ

# А. Ш. ДВОРЕЦКАГО

Астрахань, противъ церкви Св. Николая Чудотворца, д. Кузнецова.

ИМѢЕТЪ ПОСТОЯННО  
ВЪ ГРОМАДНОМЪ ВЫБОРѢ:

Бриллиантовыя, золот. и серебр.  
вещи:

ЧАСЫ, цѣпи мужскія.  
ЦѣПИ, дамскія шейныя.  
МЕДАЛЬОНЫ, Кулоны.  
СЕРЕБРО, столовое и чайное.  
СЕРВИЗЫ серебр. въ футлярѣ для  
подарковъ и подношеній.  
БЛЮДА серебр. для „хлѣба соли“.  
ПОДНОСЫ, сухарницы.  
САХАРНИЦЫ молочники.  
МЕЛЬХІОРОВЫЯ, бронзовыя вещи.

ИКОНЫ золотыя.  
ИКОНЫ серебряныя.  
ИКОНЫ ажурныя.  
ИКОНЫ старин. на кипарисѣ  
КІОТЫ рѣзн. петербургскіе.  
КІОТЫ фигурн. и гладкіе.  
БОЖНИЦЫ орѣховыя.  
БОЖНИЦЫ черного дерева.  
САМОВАРЫ мельхіоровые,  
никелированные, томпаковые.  
НОЖИ: столовые, серебр., мельх.  
РАЗНЫЯ мѣдныя издѣлія.

## ЦЕРКОВНАЯ УТВАРЬ

ОБЛАЧЕНІЕ СВЯЩЕННИЧЕСКОЕ И ДІАКОНСКОЕ

парчевое, бархатное и шелковое.

ПАРЧА И РАЗНЫЕ ЗОЛОТОШВЕЙНЫЕ ТОВАРЫ.

Приемъ заказовъ на всѣ вышеозначенныя вещи.

*Цѣны внѣ конкуренціи.*

Торговый Домъ  
**„А. В. Швецова и Сыновья“**

ВЪ МОСКВѢ

Оптовая торговля чаями: Байховыми, Китайскими и Цейлонскими въ цибикахъ и развѣшанными, зелеными (Средня Азія), плиточнымъ, кирпичнымъ чернымъ и обыкновенными.

Главная контора, складъ и развѣска въ МОСКВѢ, отдѣленія въ городахъ: Астрахани, Нижнегь-Новгородѣ, Иваново-Вознесенскѣ, Казани, Томскѣ, Новандѣ, Андижанѣ и Нижегородской Ярмаркѣ.

**П Р Е Й СЪ-К У Р А Н ТЪ**

**РАЗВѢШАННЫХЪ ЧАЕВЪ**

**Чай Китайско-Цейлонскій:**

№ 1	Цѣна за фунтъ .	1 р.	40 к.
№ 2	” ” ”	1 ”	60 ”
№ 3	” ” ”	1 ”	80 ”
№ 4	” ” ”	2 ”	— ”
№ 5	” ” ”	2 ”	20 ”
№ 6	” ” ”	2 ”	40 ”
№ 7	” ” ”	2 ”	60 ”
№ 8	” ” ”	3 ”	— ”

**Чай Китайскій черный**

№ 9	Цѣна за фунтъ .	1 р.	40 к.
№ 10	” ” ”	1 ”	60 ”
№ 11	” ” ”	1 ”	80 ”
№ 12	” ” ”	2 ”	— ”
№ 13	” ” ”	2 ”	20 ”
№ 14	” ” ”	2 ”	60 ”

**Чай Цейлонскій:**

№ 50	Цѣна за фунтъ .	1 р.	60 к.
№ 51	” ” ”	1 ”	80 ”
№ 52	” ” ”	2 ”	— ”
№ 53	” ” ”	2 ”	20 ”

**Чай въ жестяныхъ банкахъ:**

№ 0	Цѣна за фунтъ .	2 р.	— к.
№ 00	” ” ”	2 ”	20 ”
№ 000	” ” ”	2 ”	40 ”

Развѣшивается въ  $\frac{1}{4}$ ,  $\frac{1}{2}$  и  $\frac{1}{4}$  ф.

**Чай въ хрустальныхъ чайникахъ**

№ 020	Цѣна за фунтъ .	2 р.	80 к.
№ 021	” ” ”	3 ”	20 ”

Развѣшивается въ  $\frac{1}{4}$ ,  $\frac{1}{2}$  ф.

**Ц В Ъ Т О Ч Н Ы Е Ч А И**

Имѣются въ  $\frac{1}{4}$ ,  $\frac{1}{2}$  и  $\frac{1}{4}$  фун. за цѣну 3 р. 50 к. и 4 р. за фунтъ

Чай развѣшиваются въ  $\frac{1}{4}$ ,  $\frac{1}{2}$ ,  $\frac{1}{4}$  и  $\frac{1}{8}$  фун., кромѣ того № 2 и 50 развѣшиваются въ 3 и 6 золотниковъ

При заказахъ прошу писать №№ чая.

**А Д Р Е С Ъ:**

ДЛЯ ТЕЛЕГРАММЪ:

Москва—Азвѣдима.

Остальные города

Швецову.

ДЛЯ ПИСЕМЪ:

Во весь мѣстѣ

Алексѣю Васильевичу

Швецову.

КОНДИТЕРСКАЯ и КОФЕЙНАЯ,  
ШОКОЛАДНАЯ ФАБРИКА.

**К. А. Шарлау С-вья.**

АСТРАХАНЬ.

*Полтавская улица, собственный домъ.*

Фирма существуетъ съ 1878 г.



CONFISERIE ET CAFE

**C. SCHARLAU FILS**

A ASTRACHAN.

Rue de la Police vis á vis de la poste

Maison fondé en 1878.

ПАРОВАЯ ФАБРИКА

*Афанасія Матвѣевича*

 **ФЕДОРОВА** 

производство калача, хлѣба, булокъ и  
кондитерскихъ товаровъ паровыми  
машинами.

БУЛОЧНЫЙ И КОНДИТЕРСКІЙ  
МАГАЗИНЪ

Никола-Часовенная ул., противъ женскаго духовнаго училища, соб. домъ.



ЛАМПОВЫЙ МАГАЗИНЪ

**В. Д. ГОНДАРЕВА**

АСТРАХАНЬ

ЕКАТЕРИНИНСКАЯ (МОСКОВСКАЯ УЛИЦА)

ТОРГОВЛЯ

ТОРГОВЛЯ

лампами, фарфоровой, хрустальной и эмальюванной посудой, английскими кроватями, махорочками, ушывальниками, мраморными столами.

керосиномъ, пиронафтомъ, астралитомъ, беросиновымъ, бензиновымъ печамъ и разными железными изделиями.



ПЕЧУСЪ



СВ. 1901 ГОДА ЗАКОНЪМЪ... ЗАКОНЪМЪ...



**РЫБНАЯ ТОРГОВЛЯ**

ТОРГОВАГО ДОМА

**Б. Р. М. И. В. СТОРОЖЕВЫ**

ВЪ АСТРАХАНИ,

Царицынѣ<sup>н</sup> в, Москвѣ и Нижегородской ярмаркѣ.

ТОРГОВЫЙ ДОМЪ

# „Е. И. ЛБОВА и С-вья“

Пароходство по Каспійскому морю, р. Волгѣ.

ТОРГОВЛЯ  
НЕФТЯНЫМИ И РЫБНЫМИ ТОВАРАМИ  
ТОРГОВЛЯ КРАСНОЙ РЫБОЙ

Живой, свѣжей-мороженой, соленой и частиковой  
живой и мороженой.

**И К Р А**

пюсная, зернистая; балыки осетровые, бѣлужьи, бѣдо-  
рыбьи, вязига и рыбы клей.

Всевозможные частиковые просолы, малосола, сушь сельдь  
Астраханская, Петровская и Каспійская.

Главная контора, склады и живорыбные садки въ Астрахани.

ОТДѢЛЕНІЯ:

ВЪ БАКУ, ПЕТРОВСКѢ ЦАРИЦЫНѢ и МОСКВѢ РЫБОМО-  
РОЗИЛЬНЫЙ СКЛАДЪ ВЪ КАМЫШИНѢ. СОБСТВЕННЫЕ  
ПРОМЫСЛЫ ВЪ ПЕТРОВСКѢ-ДАГЕСТАНСКОМЪ.

Адресъ:

Астрахань  
Царицынъ  
Москва  
Камышинъ  
Петровскъ-Дагестанскій  
Баку

**Л Б О В У**



# РИЖСКАЯ

СПЕЦИАЛЬНО-ХИМИЧЕСКАЯ ЧИСТКА

✧ ПЛАТЬЯ ✧

и окраска всякихъ матерій

# А. Е. ХАБАЕВЪ

ТУТЪ ЖЕ ПРИНИМАЕТСЯ ГОФРИРОВКА.

Московская улица, д. Ясырина, противъ церкви Рождества Богородицы.

С.-ПЕТЕРБУРГСКАЯ

Водопроводная мастерская

# Ф. Ф. БОКЪ

ВЪ АСТРАХАНИ.

(Домъ Агаджанова, у Сапожниковскаго моста).

Принимаются всевозможныя водопроводныя, слесарныя, токарныя и  
мѣдницкія работы, устройство электрическихъ и воздушныхъ звонковъ.

А равно принимаются заказы и на инороднія работы.

Телефонъ № 467-й.

XX  
**ПРИЕМЪ ЗАКАЗОВЪ**  
**ГОТОВАГО ПЛАТЬЯ**  
ИЗЪ СОБСТВЕННЫХЪ МАТЕРИАЛОВЪ

**И. А. ГУЗНКОВЪ**

**Большой выборъ:**

английскихъ, французскихъ и русскихъ материаловъ.  
Бѣгородская ул., д. Важанова.

XX  
**ТИПОГРАФІЯ,**

фабрика всевозможныхъ штемпелей и печатей

ГРАВЕРНО-МОНОГРАМНОЕ ЗАВЕДЕНІЕ

**И. А. ОКУРЪ**

Московская ул., д. Губернатора.

Работы исполняются тщательно  
ПОДЪ ЛИЧНЫМЪ НАБЛЮДЕНІЕМЪ.

# ИВАНЪ МИХАЙЛОВИЧЪ РЫЛОВЪ

Астрахань.

## ТОРГОВЛЯ РЫБОЛОВНЫМИ МАТЕРИАЛАМИ

ПРЯЖА МАШИННАЯ РАЗНЫХЪ ФАБРИКЪ, ПЕНЬКОВАЯ и ЛЬНЯНАЯ  
ВСѢХЪ СОРТОВЪ.

Сѣтка селёдочная, вобленая, судачья и эмбенская. Обрида Саратовская и Горбатовская. Уда отточенная и не отточенная. Бичева бѣльная и смольная. Ше-ма отворотная смольная. Канифасъ разныхъ фабрикъ и проч. льняковыя товары.

### А также имѣется:

холстъ мѣшечный и льняной. Русскія полотны, скатерти, салфетки и полотенцы. Спальные пологи, вачужное сукно, рукавицы, тязлицы и готовое бѣлье.

РЕЗИНОВЫЕ ГАЛОШИ: Проводникъ и Петербургскіе. Гарусные и пуховые, шерстяные и бумажные чулки и носки.

Варежки, перчатки, шарфы, кушаки, лайковые перчатки и рукавички, ВУЛЯНАЯ ОБУВЬ Кухмаревскихъ, Ярославскихъ, Нижегородскихъ и Киевскихъ лучшихъ мастеровъ.

## ВИННО-ГАСТРОНОМИЧЕСКІЙ МАГАЗИНЪ

— ТОРГОВАГО ДОМА —

# С. П. ДЕРВОВЪ и К<sup>о</sup>

Телефонъ № 16 (Никольская ул., в. В. П. Смирнова)

ВЪ АСТРАХАНИ.

Иностранная и русскія вина,  
шампанское, ликеры, гаванскія сигары,  
конфекты, печенія и сухія фрукты.

В С Е Г Д А

безпрерывное получение **НОВОСТЕЙ**

РУССКОЙ и ФРАНЦУЗСКОЙ

Г А С Т Р О Н О М И И.

*[The page contains extremely faint and illegible text, likely bleed-through from the reverse side of the document. The text is too light to transcribe accurately.]*

# Статистическія свѣдѣнія объ Астраханской губерніи

за 1908 годъ.



## Краткія историко-географическія свѣдѣнія объ Астраханскомъ краѣ.

Границы губерніи слѣдующія: съ сѣвера—Саратовская и Самарская губерніи, съ востока—земли Уральскаго казачьяго войска, съ юга—Каспійское море, Терская область, Ставропольская губернія, съ запада—земли войска Донскаго и Саратовская губернія.

Астраханская губернія расположена между 44°49' и 50°21' сѣверной широты и 12°57' и 18°39' восточной долготы отъ Пулкова. Она находится въ степной полосѣ Россіи и занимаетъ юго-восточный уголъ ея. Общее очертаніе губерніи представляетъ изъ себя четырехугольникъ, наибольшая длина котораго съ сѣвера на югъ до 550 верстъ, а наибольшая ширина отъ запада къ востоку 500 верстъ. Съ южной стороны губернія прилегаетъ на протяженіи 400 верстъ къ Каспійскому морю.

Какъ по топографическому положенію, почвеннымъ условіямъ, такъ и по естественнымъ богатствамъ Астраханская губернія принадлежитъ къ числу неземледѣльческихъ, кромѣ Царевскаго уѣзда, который не только довольствуется своимъ хлѣбомъ, но въ урожайные годы даже отправляетъ пшеницу за предѣлы своего уѣзда, и отчасти Черноярскаго.

Вся площадь Астраханской губерніи составляетъ 189663 кв. вер., безъ значительныхъ внутреннихъ водъ, и по уѣздамъ распределяется такъ:

Астраханскій . . . . .	6499	кв. вер.
Енотаевскій . . . . .	4852	» »
Красноярскій . . . . .	9463	» »
Царевскій . . . . .	18964	» »
Черноярскій . . . . .	11858	» »
Калмыцкая степь . . . . .	67246	» »
Внутренняя Киргизская орда . . . . .	70781	» »

Посвоему пространству Астраханская губернія принадлежитъ къ числу значительнѣйшихъ въ Европейской Россіи, занимая въ ряду ихъ 4-е мѣсто. Волгой она дѣлится на двѣ части: восточную Волжскую или Киргизскую и западную Заволжскую или Калмыцкую.

По характеру поверхности она представляетъ собою обширную, почти безлѣсную, по большей части, песчаную равнину. Пески распространены главнымъ образомъ въ восточной части Заволжья и въ Калмыцкой степи и составляютъ 19% всей площади губерніи. Они, увеличиваясь изъ года въ годъ, наносятъ большой вредъ благосостоянію губерніи, засыпая пашни, луга, имѣющіе огромное значеніе для населенія, и даже соляныя озера. Но при всемъ томъ Астраханская губернія изобилуетъ внутренними водами. Одна Волга протекаетъ въ предѣлахъ ея на протяженіи почти 700 верстъ, и, сверхъ того, въ ней насчитывается болѣе 500 соляныхъ озеръ, изъ которыхъ главныя: Баскунчакъ и Эльтонъ.

Астраханская губернія учреждена Петромъ I въ 1717 году въ объемѣ,

несоответствующемъ нынѣшнему. Въ 1785 году она была присоединена къ Кавказской области, а въ 1803 году опять возстановлена. Въ 1851 году къ ней присоединенъ Царевскій уѣздъ, Саратовской губерніи и, наконецъ, въ 1861 году она вошла въ нынѣшніе предѣлы, когда южная граница губерніи была отнесена къ сѣверу съ рѣки Кумы на рѣку Гайдуку, а Калмыцкій Больше-Дербетовскій улусъ отошелъ въ вѣдѣніе Ставропольской губерніи. Теперь Астраханская губернія дѣлится на 5 уѣздовъ и 2 степи: Калмыцкую и Внутреннюю Киргизскую и имѣетъ 5 городовъ, а въ Киргизской средѣ поселеніе Ханскую ставку, представляющую изъ себя административный центръ.

### Населеніе.

Населеніе губерніи, благодаря ея географическому положенію, состоитъ изъ самыхъ разнообразныхъ элементовъ. Находясь въ юго-восточномъ углу Европейской Россіи, Астраханскій край съ давнихъ временъ служилъ дорогою для передвиженія народовъ, представляя какъ-бы ворота изъ Азіи въ Европу. По этому пути двигались разные кочевые народы, смѣнявшіе другъ друга и не оставившіе по себѣ ничего, кромѣ своихъ именъ и разсѣянныхъ по степямъ могильныхъ кургановъ (насыпей). Только побережье Каспійскаго моря и устье Волги раньше прочихъ мѣстъ привлекло къ себѣ постоянныхъ обитателей, движеніе же кочевыхъ народовъ въ Астраханскомъ краѣ начало приостанавливаться съ конца XVIII столѣтія, и окончательное ихъ водвореніе послѣдовало уже въ прошломъ XIX столѣтіи. Въ настоящее время населеніе Астраханской губерніи состоитъ: изъ русскихъ, малороссовъ, грузинъ, армянъ, персіянъ, татаръ, киргизъ, калмыковъ, туркменъ, каракалпаковъ; есть также незначительное количество грековъ, поляковъ, французовъ, нѣмцевъ, евреевъ, мордвы и чувашей. Всѣ эти народности размѣщаются въ губерніи слѣдующимъ образомъ: русскіе живутъ во всѣхъ городахъ и уѣздахъ и составляютъ господствующій элементъ; малороссы—въ Царевскомъ, Черноярскомъ и отчасти въ Енотаевскомъ уѣздахъ; та-

тары Юрговскіе (т. в. въ переводѣ „мѣстные татары“), потомки золотоордынскихъ татаръ и обладателей Астрахани, живутъ въ самомъ городѣ Астрахани особю слободою, называемою Тіекъ или Царевъ, и въ селеніяхъ Астраханскаго уѣзда. Татары-же Кундровскіе населяютъ, главнымъ образомъ селенія Сеитовку и Хожетаевку (Красноярскаго уѣзда), а лѣтомъ кочуютъ на принадлежащихъ имъ земляхъ. Калмыки и киргизы кочуютъ въ предоставленныхъ имъ въ пользованіе казенныхъ земляхъ, причемъ первые перекочевываютъ также въ Астраханскій, Енотаевскій, Черноярскій и Царевскій уѣзды. Туркмены и каракалпаки кочуютъ въ Астраханскомъ уѣздѣ. Остальные же изъ вышеперечисленныхъ народностей живутъ, главнымъ образомъ, въ губернскомъ г. Астрахани.

По свѣдѣніямъ, добытымъ чрезъ полицію, войсковое правленіе Астраханскаго казачьяго войска, временный совѣтъ по управленію Киргизскою ордою и управленіе калмыцкимъ народомъ, наличное населеніе Астраханской губерніи къ 1 января 1909 года равнялось 1241432 чел. обоего пола, изъ которыхъ мужчинъ было 639657 и жен. 601775. По городамъ и уѣздамъ это число распредѣлялось такъ:

ГОРОДА:	МУЖ.	ЖЕН.	ВСЕГО
Астрахань . . .	69456	67375	136831
Енотаевскъ . . .	1930	1723	3653
Красный-Яръ . . .	7855	7834	15689
Царевъ . . . . .	2548	2454	5002
Черный-Яръ . . .	3992	4137	8129
<b>Итого . . . . .</b>	<b>85781</b>	<b>83523</b>	<b>169304</b>
<b>УѢЗДЫ:</b>			
Астраханскій . . .	72782	68883	141665
Енотаевскій . . .	47869	47122	94991
Красноярскій . . .	37445	34595	72040
Царевскій . . . .	126244	120862	247106
Черноярскій . . .	62664	61984	124648
<b>Итого . . . . .</b>	<b>347004</b>	<b>333446</b>	<b>680450</b>
Калмыцкая степь . . .	74859	67174	142033
Киргизская степь . . .	132013	117632	249645
<b>Всего въ губ. . . . .</b>	<b>639657</b>	<b>601775</b>	<b>1241432</b>

По плотности населенія Астраханская губернія относится къ крайне слабо населеннымъ, такъ какъ на каждую квадратную версту въ ней приходится всего только 6,02 чел. Но если выключить населеніе степей и пространство ихъ, которое составляетъ 72,8% всей губерніи, то средняя плотность населенія по губерніи увеличится болѣе чѣмъ въ 2 раза и на одну квадратную версту придется 16,46 человѣкъ. Плотность населенія по уѣздамъ видна изъ слѣдующаго:

	Жителей на 1 кв. вер.
Астраханскій . . . . .	41,31
Енотаевскій . . . . .	20,33
Красноярскій . . . . .	9,27
Царевскій . . . . .	13,29
Черноярскій . . . . .	11,20
Калмыцкая степь . . . . .	2,11
Киргизская орда . . . . .	3,53

Первымъ по плотности населенія стоитъ уѣздъ Астраханскій, такъ какъ здѣсь находится губернскій городъ, безъ котораго плотность населенія понизится почти вдвое (21,8 чел. на кв. вер.). Слабѣе всѣхъ населенъ Красноярскій уѣздъ, какъ имѣющій мало удобной земли. Очень слабо заселены степи, плотность населенія которыхъ низка вслѣдствіе ихъ обширности и отсутствія внутри ихъ на всемъ обширномъ протяженіи хорошей питьевой воды.

Въ 1908 г. въ Астраханской губерніи было заключено 8605 браковъ, менѣе прошлаго года на 303. Родившихся было 47797 чел. (болѣе п. г. на 1242 чел.), умершихъ же 33915 чел. (болѣе п. г. на 915 чел.). Естественный приростъ за 1908 годъ равенъ 13882.

### Земледѣліе.

Вслѣдствіе различныхъ геологическихъ особенностей почвы: ея солонцеватости и пр., земледѣліе въ губерніи занимаетъ второе мѣсто въ ряду источниковъ благосостоянія. Земли, удобныя къ воздѣлыванію, оказываются только въ сѣверной и сѣверо-западной частяхъ губерніи и, по мѣрѣ приближенія къ морю, земледѣліе все болѣе и болѣе

принимаетъ скромные размѣры, такъ что въ Красноярскомъ и Астраханскомъ уѣздахъ, за исключеніемъ Яндыковской волости, воздѣлываніемъ полей жители вовсе не занимаются. Въ порядкѣ постепенности изъ трехъ земледѣльческихъ уѣздовъ, первое мѣсто принадлежитъ — Царевскому, второе — Черноярскому и третье — Енотаевскому. Земледѣліемъ занимаются въ большинствѣ случаевъ крестьяне; хлѣбопашество же на владѣльческихъ и городскихъ земляхъ существуетъ въ ничтожныхъ размѣрахъ.

При большомъ сразнительно съ крестьянами внутреннѣхъ губерній надѣлѣ, крестьяне Царевского и другихъ уѣздовъ нисколько не заботятся объ улучшеніяхъ въ обработкѣ земли, всецѣло возлагая свои надежды на плодородіе почвы, что и заставляетъ ихъ стремиться къ заарендованію казенныхъ статей и земель частныхъ собственниковъ. Съ этою-же цѣлью они проникаютъ въ Калмыцкую и Киргизскую степи.

Хлѣбопашество въ Калмыцкой степи и во Внутренней Киргизской ордѣ развито въ слабой степени, сами калмыки и киргизы мало имѣютъ склонности къ воздѣлыванію своихъ полей и, по прежнему, остаются скотоводами, на томъ основаніи, что занятіе это не требуетъ такого усиленнаго труда, какъ хлѣбопашество, тѣмъ болѣе, что степь даетъ всѣ благопріятныя условія для скотоводства; помимо этого неопредѣленность земельного пользованія не можетъ не отвлекать ихъ отъ занятія земледѣліемъ. Въ Калмыцкой степи хлѣбопашество производится, главнымъ образомъ, въ юго-западной ея части, а именно въ сѣверной и южной частяхъ Малодербетовскаго ул. и отчасти въ Багацохуровскомъ и Икицохуровскомъ улусахъ; въ большинствѣ случаевъ засѣваются яровые хлѣба. Въ Киргизской ордѣ хлѣбопашество возможно только въ сѣверо-западной части преимущественно въ старшинствахъ и частяхъ, смежныхъ съ границей Самарской губерніи, именно: въ Торгунской, Таловской, Калмыцкой и частью въ Камышь-Самарской; въ Таловской части имѣются даже тучныя земли, дающія въ благопріятные годы значительный урожай. Въ приморскихъ-

же округахъ и въ Нарынской части, заключающихъ въ себѣ, по преимуществу, песчанья пространства, почва не соотвѣтствуетъ необходимымъ условіямъ для обработки земли.

Подъ посѣвомъ всѣхъ продовольственныхъ хлѣбовъ, картофеля и овса въ

губерніи въ 1908 г. было занято 499031 казен. десятина, болѣе 1907 г. на 24480 десятинъ.

Распределеніе площади посѣва хлѣбовъ по уѣздамъ, а также отношеніе за-сѣваемой земли къ общей площади уѣз-довъ видно изъ слѣдующаго:

## У ъ з д ы:

	Число десят. бывшихъ подъ посѣвамъ.	% отношеніе къ общей пло- щади посѣва въ губерніи.	Пространство уѣздовъ въ де- сятинкахъ.	% отношеніе посѣвовъ къ пространству уѣздовъ.
Астраханскій . . . . .	1496	0,3	675896	0,2
Енотаевскій . . . . .	66931	13,6	504608	13,8
Красноярскій . . . . .	79	0,0	984152	0,0
Царевскій . . . . .	301522	60,4	1972256	15,3
Черноярскій . . . . .	129003	25,8	1233232	10,4
Въ губерніи . . . . .	499031	—	5370144	9,2

Обращаясь къ урожаю хлѣбовъ отчетнаго года, слѣдуетъ сказать, что продолжительная засуха и горячіе вѣтра вредно отразились на ростѣ и развитіи озимыхъ хлѣбовъ, особенно пшеницы, которой не собрано даже на посѣвѣ. Въ нѣкоторыхъ хозяйствахъ пшеница была сожжена горячими вѣтрами и скошена на кормъ скоту. Яровые хлѣба дали средній урожай, а мѣстами ниже сред-

няго, причемъ ранніе, преимущественно яровая пшеница, также пострадали отъ жары, горячихъ вѣтровъ и мѣстами отъ сусликовъ. Выпавшіе въ іюнь дожди оказались запоздавшими и принесли пользу только позднимъ яровымъ.

Результаты урожая хлѣбовъ и другихъ пищевыхъ продуктовъ въ Астраханской губерніи выразились въ слѣдующихъ цифрахъ.

	Посѣино. П у д о в ь.	Снято.	Урожай „самъ“.
Озимая рожь . . . . .	397027	1383629	3,5
„ пшеница . . . . .	29689	698	0,0
Яровая рожь . . . . .	69705	478554	6,9
„ пшеница . . . . .	1217037	7514459	6,2
Ячмень . . . . .	30922	161432	5,2
Просо . . . . .	29738	480713	16,5
Горохъ . . . . .	4426	23161	5,2
Чечевица . . . . .	1392	7953	5,7
Картофель . . . . .	249900	1031886	4,1
Овесь . . . . .	35065	129501	3,7
Итого . . . . .	2064891	11211986	—

Сборъ сѣна. Косыбу травъ на степяхъ начали мѣстами въ 20-хъ числахъ мая, мѣстами въ первой трети іюня и уборку сѣна производили въ сухую погоду. Къ уборкѣ сѣна на займищахъ приступили въ первой трети іюля. Площадь луговъ, занятыхъ сѣномъ, составляла 454685 дес., изъ которыхъ заливныхъ—310665

дес., незаливныхъ — 144020 дес. По сравненію съ 1907 г. площадь луговъ увеличилась на 61515 дес. Общій сборъ сѣна простирался всего до 51357859 п., изъ числа которыхъ собрано съ заливныхъ луговъ 33094977 пуд., и съ незаливныхъ—18272822 пуд. По сравненію съ предыдущимъ годомъ сборъ сѣна въ



отчетномъ году увеличился на 4251204 пуд., давъ чистый урожай его на десятину 113 п., противъ 91,3 пуд. урожая на десятину въ 1907 году.

### Лѣсоводство.

Вся площадь лѣсовъ Астраханской губ., за исключеніемъ расположенныхъ на казачьихъ земляхъ, простирается 147374,24 дес. общей, изъ нихъ лѣсной 112107,69 дес. Лѣсъ состоитъ изъ однихъ только лиственныхъ породъ, при чемъ въ сѣверной части губ. растутъ: вязъ, осокорь, тополь, туовыя деревья, а въ южной части — исключительно ивовыя породы. Лѣса эти, подчиненные лѣсоохранительному комитету, устроены по правиламъ лѣсного хозяйства. Для болѣе успѣшнаго надзора за сохраненіемъ лѣсовъ, вся площадь ихъ раздѣлена на 36 дачъ, но надо замѣтить, что за послѣднее время лѣсовладѣльцы, не исключая и крестьянскихъ обществъ, учредили у себя лѣсную стражу и принимаютъ мѣры къ охраненію лѣсовъ, такъ что за послѣдніе 15 лѣтъ не было ни одного случая опустошительной порубки и недозволенныхъ расчистокъ лѣса. Лѣса на земляхъ Астраханскаго казачьяго войска занимаетъ всего 29159 дес. и находятся въ предѣлахъ Астраханской, Саратовской и Самарской губерній.

По уѣздамъ площадь занятая подъ лѣсами, распределяется такъ:

	Площадь
Астраханскій . . . . .	1382,23 дес.
Енотаевскій . . . . .	137,5
Красноярскій . . . . .	—
Царевскій . . . . .	2807,3
Черноярскій . . . . .	2660,15
Киргизская степь . . . . .	105120,51
Итого . . . . .	112107,69

Искусственное лѣсоразведеніе въ отчетномъ году было произведено въ Царево-Черноярскомъ лѣсничествѣ на 16,24 дес.

### Садоводство, огородничество и бахчеводство.

Въ Астраханской губерніи, по приблизительному подсчету, подъ садами находится около 9200 десятинъ. Если къ этому количеству прибавить огромныя пространства земли (ильмени, бугры и проч.) періодически занимаемая подъ бахчи (арбузы, дыни и проч.), гдѣ культура ведется въ большихъ размѣрахъ, то общая площадь подъ садами, бахчами и огородами получится до 35000 десятинъ. Принимая среднюю валовую доходность одной десятины садовъ и бахчей въ 500 рублей, получимъ общую сумму валового дохода астраханскаго плодородства около 17500000 рублей въ годъ. Эта цифра можетъ служить указаніемъ на то сравнительное положеніе, которое занимаетъ астраханское плодородство въ ряду другихъ отраслей сельскохозяйственной промышленности края.

По своему значенію на первомъ мѣстѣ должно быть поставлено бахчеводство и огородничество. Не только общая площадь подъ ними гораздо больше но и самое занятіе является болѣе выгоднымъ въ экономическомъ отношеніи. Астраханская губернія — обѣтованная страна для этихъ отраслей садоводства: низкое положеніе уровня почвы, обиліе воды, теплый климатъ, наконецъ, наличность такого воднаго пути, какъ Волга съ ея дельтой, все это обезпечиваетъ блестящее развитіе бахчеводства и огородничества въ будущемъ.

Астраханскія овощи пріобрѣли всеобщую извѣстность: арбузы, дыни, огурцы, лукъ, помидоры, перецъ — расходятся по внутреннимъ рынкамъ Россіи, на Кавказѣ и Закаспійской области.

За бахчеводствомъ по своему экономическому значенію непосредственно слѣдуетъ плодородство. Почвенныя и климатическія условія Астраханской губерніи благоприятны для этой отрасли, при чемъ сѣверные уѣзды болѣе удобны для яблони и вишни, южные — для абрикоса, сливы, персиковъ, айвы и винограда.

Не требуя приложенія большого количества рабочихъ рукъ, не отрывая хозяевъ на все время года, плодородство представляетъ для крестьянскаго населенія незамѣнимое подспорье въ его

хозяйственномъ быту. Въ качественномъ отношеніи плоды Астраханской губерніи вообще уступаютъ плодамъ Крыма или нѣкоторыхъ частей Кавказа,—это несомнѣнно. Все же продукты Астраханскихъ садовъ находятъ себѣ обезпеченный сбытъ на внутреннихъ рынкахъ Россіи (главнымъ образомъ въ Поволжьѣ).

Виноградарство требуетъ сравнительно очень большихъ затратъ основнаго капитала, приложенія большаго количества рабочихъ рукъ и находится въ зависимости отъ внутреннихъ рынковъ Россіи, къ тому же въ силу разныхъ причинъ (грибныя болѣзни, вредители и вредныя атмосферическія вліянія), представляетъ гораздо менѣе вѣрное обезпеченіе для хозяевъ, чѣмъ пловодство и въ особенности огородничество.

Объ астраханскомъ винодѣліи, какъ о самостоятельной отрасли садоводства, говорить не приходится, ибо въ Астраханской губерніи нѣтъ ни одного, хотя сколько-нибудь значительнаго виноградника, рассчитывающаго исключительно

на сбытъ ягоды для подвала. Астраханское винодѣліе сосредоточено въ самомъ г. Астрахани и утилизируетъ лишь отбросы столоваго винограда: ягоду червивую, мороженную и проч.

По уѣздамъ садоводство Астраханской губерніи развито неравномерно. На первомъ планѣ долженъ быть поставленъ Астраханскій уѣздъ, гдѣ не только гораздо больше земли собственно подъ садами, но и больше ильменей, гдѣ ведется въ широкихъ размѣрахъ бахчеводство. Въ Астраханскомъ уѣздѣ сосредоточено почти исключительно все виноградарство и связанное съ нимъ винодѣліе, преобладаетъ культура айвы, абрикоса и персика. За Астраханскимъ слѣдуетъ Царевскій уѣздъ, въ коемъ видную роль играетъ культура вишни и яблони. Затѣмъ слѣдуютъ уѣзды Черноярскій, Енотаевскій и Красноярскій.

Распределеніе садовъ, огородовъ и бахчей и занятой ими площади по городамъ и уѣздамъ Астраханской губерніи видно изъ слѣдующей таблицы:

Города и уѣзды	Число дворовъ		Число садовъ	Площадь занятая садами		Число огородовъ	Площадь занятая огородами		Число бахчей	Площадь занятая бахчами	
	Общее	Заним. садов, огород. и бахч.		Десег.	Квад. саж.		Десег.	Квад. саж.		Десег.	Квад. саж.
<b>ГОРОДА:</b>											
Астрахань . . . . .	—	46	45	111	315	2	18	1184	—	—	—
Енотаевскъ . . . . .	—	239	3	2	550	143	20	—	93	97	330
Красный-Яръ . . . . .	—	278	271	101	32	—	—	—	7	39	270
Царевъ . . . . .	—	52	36	27	670	80	8	—	16	32	—
Черный-Яръ . . . . .	—	27	9	8	10	—	—	—	18	31	10
Итого по город.	—	642	364	249	1577	225	46	1184	134	199	610
<b>УѢЗДЫ:</b>											
Астраханскій . . . . .	9670	2610	2177	3423	1940	814	392	130	1530	3517	60
Енотаевскій . . . . .	10469	4159	1271	1193	2198	1922	903	1834	3665	1736	2000
Красноярскій . . . . .	1807	156	5	20	2000	3	—	300	150	12	—
Царевскій . . . . .	31809	11797	4283	2200	1508	4602	1963	815	9050	11857	—
Черноярскій . . . . .	16274	10053	3766	1584	455	6504	1697	203	6137	2710	984
Итого по уѣздамъ	70029	28775	11502	8423	901	13845	4956	882	20532	19833	644
Казацкія станицы . . . . .	8621	573	91	76	1520	56	114	—	748	539	40
Калимыцкая степь . . . . .	20731	397	131	391	346	169	436	600	131	205	1200
Киргизская степь . . . . .	7230	20	16	44	—	2	11	—	8	23	1200
Всего въ губерніи	101611	30407	12104	9184	1944	14297	5564	266	21553	20900	684

Урожай винограда, фруктовъ и овощей въ 1908 г. былъ хуже 1907 г., причиною чему главнымъ образомъ послужили осенніе и весенніе заморозки. Плохой урожай овощей получился вслѣдствіе большой полой воды, затопившей не мало низменныхъ огородныхъ, и бахчевыхъ плантацій. Арбузы и дыни дали небольшой урожай. Капуста уродилась очень слабо. Цѣна на кочанъ доходила до 15—20 руб. за сотню, противъ 4 р. въ 1908 г. Хорошо уродились лукъ и огурцы, прошедшіе по низкимъ цѣнамъ.

Въ 1908 году вывезено изъ г. Астрахани въ центральныя губерніи и въ Закаспійскій край разнаго рода фруктовъ 66988 пуд., въ томъ числѣ винограда 63267 пуд. Овощей 598504 пуд.

### Рыболовство.

Районъ дѣйствій Управленія Каспійско-Волжскихъ рыбныхъ и тюленьихъ промысловъ, начинаясь на р. Волгѣ, ниже г. Саратова, охватываетъ все нижнее течение Волги съ ея рукавами, протоками и пр. и распространяется на все пространство Каспійскаго моря за исключеніемъ площади такового, подвѣдомственной Закавказскому управленію рыбныхъ промысловъ и отдѣльныхъ участковъ моря, предоставленныхъ въ исключительное пользованіе казакамъ Уральскаго и Терскаго войскъ, Мангишлакскимъ поселенцамъ и Шамхалу Тарковскому.

На всемъ этомъ огромномъ водномъ пространствѣ дѣйствуютъ Высочайше утвержденныя 3 іюня 1902 года Правила о рыбныхъ и тюленьихъ промыслахъ (Уст. Сел. Хоз. изд. 1903 г.), причемъ собственно для наблюденія за исполненіемъ сихъ правилъ по штатамъ Управленія положены старшіе и младшіе смотрители рыболовства, ихъ помощники, командиры паровыхъ судовъ рыболовнаго надзора и стражники, а завѣдываніе врачебно-санитарной частью промысловъ возложено на 5 участковыхъ санитарныхъ врачей при одномъ старшемъ врачѣ.

Сверхъ штатныхъ 8 старшихъ и 22 младшихъ смотрителей и 4 командировъ паровыхъ судовъ Управленія, пользующихся одинаковыми съ смотрителями

правами, съ составъ рыболовнаго надзора въ отчетномъ году входило: 16 помощниковъ смотрителей, 55 штатныхъ и 76 сверхштатныхъ стражниковъ и 9 кормщиковъ мелкихъ паровыхъ судовъ надзора, также пользующихся правами стражниковъ. Въ распоряженіи штатнаго рыболовнаго надзора были 2 морскихъ парохода, 3 рѣчныхъ парохода, 8 паровыхъ барказовъ и 5 морскихъ рыбницъ при нѣсколькихъ мелкихъ гребныхъ судахъ (косныхъ).

Къ сожалѣнію, изъ за недостатка пароходовъ и средствъ на непрерывное движеніе ихъ въ теченіе всего навигаціоннаго года, надзоръ въ морѣ большею частью производится на парусныхъ и гребныхъ судахъ, что крайнѣ неблагопріятно отражается на дѣятельности надзора и интересахъ казны: за послѣднее время чрезвычайно усилился какъ въ бакенныхъ такъ и въ вольныхъ водахъ моря, незаконный ловъ мелкоючешными сѣтями, а въ водахъ открытаго моря—запрещенный ловъ плавными сѣтями и англійскою наживною снастью, орудіями въ высшей степени вредными для сохраненія запасовъ красной рыбы.

Результаты дѣятельности рыболовнаго надзора въ 1908 г. выразились въ обнаруженіи имъ 1800 случаевъ нарушенія закона о рыболовствѣ, причемъ составлено 1800 протоколовъ по нимъ конфисковано у виновныхъ:

рыболовныхъ лодокъ . . . . .	185
неводовъ . . . . .	60
волокушъ . . . . .	154
крючковой снасти (перетягъ) . . . . .	11487
ставныхъ частичковыхъ сѣтей . . . . .	34122
ставныхъ красноволновыхъ сѣтей . . . . .	7973
ставныхъ бѣличьихъ сѣтей . . . . .	2159
плавныхъ сѣтей . . . . .	2581
вентерей . . . . .	161
секретовъ . . . . .	427
погоняевъ, поѣздухъ, булгаковъ, армадъ, накидокъ, вандъ и др. . . . .	151

Незаконно добытой рыбы на сумму . . . . . 12349 р. 77 к.

Продано съ аукціона конфискованныхъ орудій лова и лодокъ на сумму . 11314 р. 60 к.

Надзоръ за исполненіемъ правилъ рыболовства оъ минувшемъ году, протекалъ при болѣе нормальныхъ условіяхъ, чѣмъ въ предшествовавшіе три года. Движеніе, возникшее въ 1905 г. и выразившееся въ томъ, что ловцы, производя систематическое нарушеніе правилъ рыболовства, оказывали ожесточенное сопротивленіе чинамъ надзора, почти окончательно улеглось. Единичные случаи обычныхъ сопротивленій рыболовной стражѣ, особенно сверхштатной, были въ минувшемъ году, но массовыхъ вооруженныхъ сопротивленій не наблюдалось.

Разсчитывая на недостаточность надлежащихъ средствъ передвиженія въ распоряженіи смотрителей морскихъ участковъ, и какъ на результатъ онаго, почти на полную безнаказанность совершаемыхъ нарушеній правилъ рыболовства, ловцы избѣгаютъ выборки установленныхъ билетовъ на право лова въ морѣ, чѣмъ наносится громадный ущербъ доходамъ казны (до 200000 руб. ежегодно), не говоря уже о томъ, что не достигается главная цѣль надзора—сбереженіе рыбныхъ запасовъ, уничтожаемыхъ прогрессирующимъ развитіемъ недозволеннаго лова мелкоючейными и плавными сѣтями.

Число выданныхъ билетовъ на право рыболовства и бой тюленя въ морѣ въ 1908 г. видно изъ слѣдующаго.

Билеты.	Количество.	На сумму.
Бакенныхъ . . . . .	744	18600 руб.
Морскихъ . . . . .	27214	272140 "
Скупныхъ . . . . .	1319	52760 "
Тюленьихъ . . . . .	397	1191 "
Зимнихъ . . . . .	4335	13005 "
<b>Всего</b>	<b>34009</b>	<b>357696 руб.</b>

Сравнительно съ предшествовавшими годами, рыболовство въ 1908 г. было въ общемъ удовлетворительно. Какъ на отличительное явленіе прошлаго года слѣдуетъ указать на значительное пестроту улова въ разныхъ рыболовныхъ районахъ. Такъ, ловъ сельди былъ поразительно хорошъ въ Кулалинскомъ морскомъ районѣ и болѣе чѣмъ удовлетворителенъ въ западной части дельты, р. Волги. Уловы воблы были, наоборотъ,

выдающіеся въ Красноярскомъ уѣздѣ, т. е. въ восточной части волжской дельты, какъ въ рѣкахъ, такъ и въ морѣ. Въ другихъ же участкахъ, особенно въ рѣчныхъ водахъ выше г. Астрахани, ловили плохо, а осень и зима были почти совсѣмъ безрыбны.

О результатахъ улова рыбы въ 1908 г. можно судить по слѣдующимъ цифрамъ:

	Уловлено штукъ
Бѣлуги . . . . .	62409
Осетра . . . . .	342078
Севрюги . . . . .	433170
Стерляди . . . . .	47894
Шипа . . . . .	1095
Бѣлорыбицы . . . . .	29816
Лосося и лоха . . . . .	861
Сомъ . . . . .	1149533
Сельди . . . . .	67293501
Пузанка . . . . .	33131804
Воблы . . . . .	389092619
Сазана . . . . .	4435146
Лещъ . . . . .	13837816
Судака . . . . .	8590244
Верша . . . . .	4429377
Щуки . . . . .	1523819
Жереха . . . . .	1204027
Тарани . . . . .	28565718
Сопы . . . . .	20031334
Бѣлоглазки . . . . .	1430851
Чехони . . . . .	9017498
Окуня . . . . .	2175567
Линя . . . . .	469535
Карася . . . . .	55925
Красноперки . . . . .	3172920
Язя . . . . .	444668
Шемаи . . . . .	1676
Кутума . . . . .	436450
Усача . . . . .	30769
Миноги . . . . .	15264800
Отбоя (разной мелочи)	100130 п.

Получено продуктовъ вѣсомъ.

Икры бѣлужьей . . . . .	1293 п.	18 ф.
„ осетровой . . . . .	2122 п.	— ф.
„ севрюжьей . . . . .	1516 п.	22 ф.
„ смѣси: осетровой, севрюжьей и бѣлужьей . . . . .	2738 п.	31 ф.
Клею . . . . .	246 п.	11 ф.
Вязиги . . . . .	103 п.	25 ф.
Икры частиковой рыбы . . . . .	16056 п.	— ф.
Жиру . . . . .	6393 п.	— ф.

Процесс передвижения рыболовства из рѣкъ въ море продолжался и въ минувшемъ году, а въ связи съ этимъ наблюдалось и дальнѣйшее развитие скупа рыбы въ морѣ.

Морскіе ловцы, за небольшими исключеніями, сами уже не готовятъ рыбу, а продаютъ ее тамъ же въ морѣ на скупческія пріемныя суда, на которыхъ имѣются достаточные запасы соли, льда и приспособленія для замораживания, посола и дальнѣйшей обработки принятой отъ ловцовъ рыбы.

Развитіе скупа и конкуренція между скупщиками приводятъ къ тому, что даже въ отдаленныхъ отъ берега частяхъ моря, устанавливаются высокія, выгодныя для ловцовъ, цѣны на рыбу.

Добыча тюленя въ отчетномъ году выразилась слѣдующими цифрами:

Добыто въ морѣ и сдано на ватаги и заводы . . . . .	19094 шт.
Вѣсомъ . . . . .	118628 п. 25 ф.
Отправлено на рынки:	
Жира . . . . .	92397 п. 32 ф.
Тюленьихъ шкуръ . . . . .	112269 шт.
Взыскано пошлины въ казну . . . . .	35760 р. 80 к.

### Соляная промышленность.

Соледобываніе въ губерніи представляетъ собою видный промыселъ и находится въ тѣсной связи съ рыболовствомъ, такъ какъ добываемая соль въ большомъ количествѣ идетъ на посоль рыбы. Главная соляная пристань въ предѣлахъ губерніи находится близъ слободы Владимировки, Царевского уѣзда, куда соль подвозится съ Баскунчакскаго соляного озера желѣзной дорогой. Главный рынокъ—г. Астрахань, гдѣ заклю-

чаются всѣ сдѣлки по куплѣ—продажѣ добытой соли.

Въ 1908 году соль добывалась на Баскунчакскомъ и Южно-Астраханскихъ соляныхъ озерахъ, при чемъ подвергалось разработкѣ 246 участковъ, изъ коихъ 207 было на Баскунчакскомъ озерѣ и 39—на Южно-Астраханскихъ озерахъ. Число разрабатываемыхъ участковъ въ губерніи увеличилось на 34.

Въ теченіе 1908 года было добыто соли: на Баскунчакѣ—24488367 пудовъ, менѣе прошлаго года на 933217 п.

Въ отчетномъ 1908 году съ соляныхъ озеръ Астраханской губерніи поступило дохода: съ Баскунчакскаго—339578 руб. 12 коп. (болѣе 1907 года на 59500 руб. 99 коп.) и Южно-Астраханскихъ—1335 руб. 53 коп. (менѣе 1907 г. на 1489 р. 56 коп.).

### Скотоводство.

Скотоводство въ Астраханской губерніи, принадлежащей къ степному краю, составляетъ одно изъ главныхъ занятій населенія и служитъ преобладающимъ источникомъ его дохода, такъ какъ степи даютъ хорошій подножный кормъ въ теченіе весны и лѣта, а прокормъ скота во время зимы вполне обеспечивается обильнымъ сѣнокосомъ съ тѣхъ земель, которыя расположены по луговой сторонѣ р. Волги. Не говоря уже о кочевникахъ губерніи, для которыхъ скотъ все ихъ богатство, занятіе скотоводствомъ представляетъ значительное подспорье въ хозяйствѣ населенія Царевского, Черноряскаго и Енотаевского уѣздовъ.

Нижеприводимая таблица показываетъ число скота у сельскаго населенія къ 1 января 1909 г.

У ъ з д ы	Крупн. рогатаго скота	Лошадей	Верблюдовъ	Овецъ и ковъ	Свиней
Астраханскій . . . . .	41800	26783	2529	50709	1558
Енотаевскій . . . . .	88281	9335	2757	225936	9242
Красноярскій . . . . .	39084	29505	14291	25707	2755
Царевскій . . . . .	177705	44663	14314	336187	14570
Черноряскій . . . . .	165975	20455	2742	474516	8742
Итого . . . . .	512845	130741	36633	1113055	36867
У кочевого населенія губерніи къ тому числу считалось:					
Калмыцкая степь . . . . .	115368	56415	21372	443154	243
Киргизская орда . . . . .	399546	168854	148845	1016042	—

Сосѣдство кочевого калмыцкаго населенія съ казаками Астраханскаго войска даетъ послѣднимъ возможность безъ особеннаго труда заниматься скотоводствомъ тѣмъ болѣе, что успѣшному разведенію разнаго рода домашнихъ животныхъ и размноженію ихъ, не мало помогаютъ принадлежащія войску заливные луга. Скотъ у казаковъ преимущественно калмыцкой породы, съ примѣсью въ незначительной степени породъ киргизскихъ. Въ 1908 году въ казачьихъ станицахъ, находящихся въ предѣлахъ Астраханской губерніи, количество скота выразилось слѣдующими цифрами: крупнаго рогатаго скота было — 30040 гол., лошадей—7262, верблюдовъ—283, овецъ и козъ—21643.

Астраханскій скотъ и его продукты имѣетъ обширный и обезпеченный сбытъ во внутренней губерніи Россіи. Лошади продаются въ ремонтъ кавалеріи и для сельско-хозяйственныхъ работъ, рогатый скотъ тоже для послѣдней цѣли, а болѣе всею на мясо и для жира (овцы). Значительное количество скота сбывается въ Астрахань для убоя. Сбытъ крупныхъ животныхъ происходитъ главнымъ образомъ на ярмаркахъ и базарахъ.

### Прочіе заработки населенія.

Въ 1908 г. въ Астраханской губерніи считалось *ремесленниковъ* 12708 челов., большая часть которыхъ проживаетъ въ г. Астрахани. Распредѣленіе ремесленниковъ по уѣздамъ видно изъ слѣдующаго.

	Число ремесл.
Астрахань . . . . .	5190
Астраханскій уѣздъ . . . . .	1939
Енотаевскій . . . . .	945
Красноярскій . . . . .	657
Царевскій . . . . .	2581
Черноярскій . . . . .	1396

Всего . . . 12708

Во время навигаціи Астрахань служитъ какъ для крестьянъ нашей губерніи, такъ и для пришлаго рабочаго люда хорошимъ мѣстомъ поденнаго заработка, такъ какъ нагрузка въ суда и

разгрузка ихъ занимаетъ массу рабочихъ рукъ.

*Отхожіи промыслы* развиты въ губерніи довольно значительно. Есть волости, изъ которыхъ уходятъ на заработки на сторонѣ почти все наличное мужское населеніе (Хожетаевская Красноярскаго уѣзда). При этомъ замѣчается и специализація труда: населеніе изъ уѣздовъ губерніи идетъ для заработковъ на Волгу на баржи и пароходы, на полевые и садовыя работы, на рыбные промыслы и на рыбную ловлю въ море; идутъ на соляное дѣло, плотничью работу, а также и чернорабочими. Главнѣйшій отходъ народа изъ своихъ селеній для заработковъ—на рыболовные промыслы, куда отправляются не только мужское населеніе, но женщины и подростки. За предѣлы губерніи всего больше замѣчается отходъ на Кавказъ и порта западнаго берега Каспійскаго моря, а также и въ предѣлы Ставропольской, Саратовской и Самарской губерній и области Войска Донскаго.

Среди инородческаго населенія губерніи, калмыковъ и киргизъ, также замѣчается за послѣднее время стремленіе уходить изъ степей на заработки. Въ калмыцкой степи въ 1908 г. было выдано: 8449 билетовъ калмыкамъ для найма на работы и 1920 свидѣтельствъ на отлучку изъ улусовъ. Калмыки уходятъ на заработки, преимущественно на рыбные промыслы, гдѣ они служатъ главною рабочею силою при неводной тягѣ, а также и на соляныя озера для выломки соли. Изъ Киргизской орды въ томъ же году уходило на заработки 23838 челов., изъ которыхъ на рыболовный промыселъ — 15107 челов., на соляныя озера—1555, для занятій извозомъ—1615, на полевныя работы (уборка хлѣбовъ и сѣнокосъ) — 5561 чел. Общій заработокъ киргизъ по отхожимъ промысламъ равняется 2864667 руб.

*Кустарные промыслы* составляютъ значительное подспорье для бюджета сельскаго населенія, особенно въ сѣверныхъ уѣздахъ губерніи. Такъ, с. Старицкое Черноярскаго уѣзда, и Харабаинское Енотаевскаго, вырабатываютъ ежегодно болѣе сотни тысячъ аршинъ

крестьянскаго сукна, извѣстнаго въ мѣстной торговлѣ подъ именеиъ „вачужнаго“; сл. Николаевская, Царевскаго уѣзда, извѣстна по выдѣлкѣ плуговъ, село Карантинное, Астраханскаго уѣзда — по выдѣлкѣ мелкихъ довецкихъ лодокъ и бударокъ. Кромѣ того инородческое населеніе Астраханскаго и Красноярскаго уѣздовъ занимается изготовленіемъ разнаго размѣра чаканокъ. На Никольской ярмаркѣ въ пос. Дубовкѣ, Саратовской губерніи, вязаные чулки, носки, варежки изъ селъ Царевскаго уѣзда, составляютъ одинъ изъ главныхъ предметовъ торговли. Жители Дубовки, въ лицѣ крупныхъ торговцевъ, скупаютъ по селамъ Царев-

скаго уѣзда чулочный товаръ и свозятъ его для продажи въ Дубовку.

### Промышленность заводская и фабричная.

Въ губерніи въ 1908 году считалось 240 заводско-промышленныхъ заведеній съ производительностью каждое болѣе 1000 р. въ годъ, годовая производительность которыхъ равняется 10646978 р., сравнительно съ производительностью фабрикъ, дѣйствовавшихъ въ предыдущемъ году болѣе на 713525 руб. На всѣхъ заводахъ рабочихъ было 6137 чел.

Изъ показаннаго числа заводовъ и фабрикъ приходится на:

	Заво- довъ.	Сумма производ- ства.	Число работъ
Обработыв. животные продукты . . . . .	30	1096073	386
„ растительные продукты . . . . .	136	8386566	3123
„ ископаемые продукты . . . . .	37	219284	540
Смѣшанныхъ производствъ . . . . .	37	945055	2088
Итого . . . . .	240	10646978	6137

Сверхъ того заведеній, производство которыхъ монѣе 1000 руб., было—244, выработавшихъ въ 1908 г. 8750 руб.

Астраханская губ., изъ всѣхъ поволжскихъ губерній въ развитіи фабрично-заводской дѣятельности, занимаетъ послѣднее мѣсто, направляя всѣ свои производительныя силы на добычу естественныхъ произведеній рыболовства въ его разныхъ видахъ. Всѣ фабрики и заводы Астраханской губ. занимаются исключительно выдѣлкою произведеній для мѣстнаго потребленія: мукомольное, издѣлій изъ дерева (бочки, кадки, тары для рыбы, ящики для фруктовъ и друг. предм.), мѣстное солемольное производство служитъ всецѣло рыболовству. Только незначительная часть, вырабатываемыхъ фабриками и заводами продуктовъ, вывозится на Кавказъ, въ Персію, Сибирь, Москву, Нижній-Новгородъ и другіе верховые города.

### Судоходство.

Навигация въ 1908 году открылась 26 марта и окончилась 6 ноября. Слѣдовательно открылась на 14 дней позднеѣ

и закрылась на 3 дня ранѣе навигаціи 1907 года, почему навигація отчетнаго года была менѣе навигаціи 1907 года на 17 дней. Разстановка рѣчныхъ знаковъ на затруднительныхъ мѣстахъ производилась своевременно, новыхъ мелей не открывалось, отдѣльныхъ препятствій не было.

Буксирныхъ пароходовъ было у Астрахани 905. Грузилось и выгружалось на Астраханской пристани судовъ: буксированныхъ пароходами баржей 2716, судовъ 1458 и лѣсныхъ плотовъ 45. Судорабочихъ было 40192. Общая цѣнность привезенной и отправленной клади была 202705721 р. Отправлено изъ Астрахани товаровъ 258906119 пудовъ на 147992009 руб., а привезено 67054073 пуд. на 54713712 руб.

Судовое движеніе по *Каспійскому морю* въ 1908 году было слѣдующее: пришло судовъ по заграничному и каботажному плаванію—4588, а отошло—5609.

Весь оборотъ по привозу и вывозу товаровъ при Астраханскомъ портѣ въ навигацію 1908 г. простирался: заграничнымъ путемъ до 4994582 руб. и по

каботажному съ русскими прикаспійскими портами до 218672130 руб.

Въ привозъ *заграничнымъ путемъ* было 1063570 пуд. на 3968789 руб., а въ вывозъ 660463 пуд. на 1025993 р.

*Каботажемъ* привезено къ Астраханскому порту разнаго рода товаровъ 270230994 пуд. на сумму 159668273 р., вывезено же 23796045 пуд. на сумму 66003857 руб.

### Торговля.

Въ Астраханской губерніи торговля состоитъ: изъ внутренней въ предѣлахъ мѣстнаго потребленія и внѣшней, которая ведется, какъ съ центральными губерніями и Закаспійскимъ краемъ, такъ съ Хивою, Бухарою и Персіей.

Въ отчетномъ году по губерніи было выдано на право торговли и промысловъ всѣхъ свидѣтельствъ\* и билетовъ годовыхъ и полугодовыхъ 17904. Изъ общаго числа торговыхъ документовъ приходится на:

Астрахань . . . . .	6949
Астраханскій уѣздъ . . . . .	4309

### У ъ з д ы

Красноярскій . . . . .	2
Енотаевскій . . . . .	17
Черноярскій . . . . .	33
Царевскій . . . . .	24
Калмыцкая степь . . . . .	2
Киргизская степь . . . . .	5

Въ губерніи . . . . . 83

Число состоявшихъ ярмарокъ

Енотаевскъ съ уѣздомъ . . . . .	920
Красный-Яръ " . . . . .	1406
Царевъ " . . . . .	2549
Черный-Яръ " . . . . .	1027
Киргизская степь . . . . .	744
<b>Всего</b> . . . . .	<b>17904</b>

Величина поступленій по документамъ всѣхъ родовъ въ городахъ и уѣздахъ видна изъ слѣдующаго:

Астрахань . . . . .	185011 р.	57 к.
Астраханскій уѣздъ . . . . .	113047 р.	45 к.
Енотаевскъ съ уѣзд. . . . .	17080 р.	60 к.
Красный-Яръ " . . . . .	28017 р.	64 к.
Царевъ " . . . . .	27510 р.	78 к.
Черный-Яръ " . . . . .	22716 р.	24 к.
Киргизская степь . . . . .	9834 р.	90 к.
<b>Всего</b> . . . . .	<b>403219 р.</b>	<b>18 к.</b>

Количество состоявшихся въ отчетномъ году *ярмарокъ* (83) въ губерніи осталось тоже что и въ прошломъ году. Товаровъ на нихъ привезено было на 14644254 руб. (менѣе на 28875 руб.), а продано на 6501878 руб. (менѣе на 446321 руб.).

Обороты ярмарочной торговли по отдѣльнымъ уѣздамъ видно изъ слѣдующаго:

На какую сумму привезено товаровъ	На какую сумму продано	Противъ 1907 года болѣе (+) или менѣе (-)	
		Привезено.	Продано.
160566	63201	+ 36623	+ 1804
1787404	883130	+ 90268	+ 26703
5420891	2254316	+ 210460	+ 418278
3265988	1264279	- 707381	- 700183
1464226	380019	+ 211329	+ 101666
2545181	1656933	+ 129826	- 294589
<b>Въ губерніи . . . . .</b>	<b>14644258</b>	<b>6501878</b>	<b>- 28875 - 446321</b>

### Народная нравственность.

По свѣдѣніямъ Прокурора Астраханскаго Окружнаго Суда въ 1908 году Окружнымъ Судомъ разсмотрѣно было 394 преступленій, по которымъ осуждено 563 муж. и 19 жен.

По родамъ преступленій первое мѣсто, какъ и прежде, занимаютъ преступ-

ленія и проступки противъ собственности частныхъ лицъ, которыхъ почти 35,7% всего числа; затѣмъ слѣдуютъ преступленія противъ жизни, здравія, свободы и чести частныхъ лицъ 19,2%, нарушеній Уст. сельскаго хозяйства 17,4%, противъ порядка управленія 10,4%, преступленій государственныхъ 6,3%, преступленій по службѣ государственной и общественной 6,1% и, наконецъ, про-



тивъ вѣры и общественнаго благоустройства и благочинія, которыхъ было 8 преступленій, или 2,03<sup>0</sup>/<sub>100</sub>.

Изъ общаго числа осужденныхъ 43,5<sup>0</sup>/<sub>100</sub> осуждено за преступленія противъ собственности частныхъ лицъ. Число осужденныхъ женщинъ составляетъ 3,2<sup>0</sup>/<sub>100</sub> всего числа осужденныхъ.

Изъ отдѣльныхъ преступленій, какъ по числу преступленій, такъ и по количеству осужденныхъ занимаютъ выдающееся положеніе кражи, на долю которыхъ приходится 141 преступленіе съ 245 осужденными (236 муж. и 19 жен.); второе мѣсто принадлежитъ преступленіямъ смертоубійства и нанесенія увѣчья, ранъ и другихъ поврежденій здоровью, каковыхъ было 76 случаевъ съ 103 осужденными. Далѣе слѣдуютъ преступленія и проступки по уст. сельскаго хозяйства.

### Народное здравіе.

Въ 1908 г. въ Астраханской губерніи числилось 128 врачей (въ томъ числѣ 7 женщинъ врачей).

По мѣсту жительства постоянные врачи распредѣлены были по губерніи слѣдующимъ образомъ: въ г. Астрахани — 78, въ Астраханскомъ уѣздѣ — 7, въ Красноярскомъ уѣздѣ — 6 (3 въ уѣздномъ городѣ), въ Енотаевскомъ уѣздѣ — 7 (3 въ уѣздномъ городѣ), въ Черноярскомъ уѣздѣ — 7 (3 въ уѣздномъ городѣ), въ Царевскомъ уѣздѣ — 12 (2 въ уѣздномъ городѣ), въ Киргизской степи — 6, въ Калмыцкой степи — 2 и на 12 фут. рейдѣ Каспійскаго моря — 1 врачъ.

Въ Астраханской губерніи функционировало въ 1908 году 86 лѣчебныхъ заведеній на 1424 кровати, включая сюда Отдѣленіе для душевно-больныхъ при Губернской Больницѣ Приказа Общественнаго Призрѣнія. Помимо того, на время путины временно открывались на Волжско-Каспійскихъ рыбныхъ промыслахъ 99 больницъ съ заразными отдѣленіями на 504 кровати. Изъ общаго числа лѣчебныхъ заведеній на г. Астрахань приходится 20 на 836 кроватей (помимо мѣстнаго военнаго лазарета),

остальные же распредѣлены по губерніи слѣдующимъ образомъ: въ Астраханскомъ уѣздѣ — 18 заведеній на 190 кроватей, въ Красноярскомъ уѣздѣ — 10 на 106 кроватей, въ Енотаевскомъ уѣздѣ — 9 на 78 кроватей, въ Черноярскомъ уѣздѣ — 7 на 43 кровати, въ Царевскомъ уѣздѣ — 12 на 90 кроватей, въ Киргизской степи — 6 на 26 кроватей, въ Калмыцкой степи — 4 на 55 кроватей.

Во всѣхъ больничныхъ учрежденіяхъ губерніи въ 1908 году пользовалось коечными лѣченіемъ 15321 больн.

Общее количество зарегистрированныхъ въ истекшемъ году по губерніи больныхъ выразилось цифрою въ 325621. Преобладающими формами заболѣваний были: болѣзни отдѣльныхъ органовъ и сифились, давшія 170683 больныхъ, разныя — 106256, травматическія, химическія и термическія поврежденія — 21892. Изъ заразныхъ болѣзней значительное распространеніе въ отчетномъ году имѣли: чума (12 сл.), холера (1538 сл.), малярія (58344 сл.), гриппъ (13367 случ.), дифтеритъ (1767 случ.), венерическія болѣзни (5400 сл.), сифились (5249 сл.), возвратный тифъ (2428 случ.), брюшной тифъ (1002 случ.), сыпной (763 случ.), цынга (904 сл.), дизентерія (2213 сл.).

### Народное образованіе.

Въ отчетномъ году всѣхъ учебныхъ заведеній въ Астраханской губерніи было 671, въ которыхъ обучалось 25534 мал. и 14078 дѣв., всего 39612 чел. Сравнительно съ 1907 г. число учебныхъ заведеній увеличилось на 19, а учащихся въ нихъ на 1892 чел. Какъ и въ прежніе годы приростъ числа учащихся значительно опережаетъ ростъ числа школъ, что производитъ переполненіе этихъ послѣднихъ.

Обучавшихся въ гимназіяхъ (мужской и 2 женскихъ) и реальномъ училищѣ было 1097 муж. и 1033 жен. пола, сравнительно съ предыдущимъ годомъ болѣе на 115 челов. Большинство учащихся въ среднихъ учебныхъ заведеніяхъ исповѣдуютъ православную вѣру; что же касается распредѣленія ихъ по сословіямъ,

то въ реальномъ училищѣ и женскихъ гимназіяхъ—преобладаютъ дѣти почетныхъ гражданъ, купцовъ и мѣщанъ, затѣмъ дворянъ и чиновниковъ, которые въ мужской гимназіи составляютъ наибольшую часть учащихся.

Общее число народныхъ школъ, Министерства Народнаго Просвѣщенія въ 1908 году увеличилось на 14, причѣмъ должно замѣтить, что, не смотря на это увеличеніе, потребность населенія въ начальномъ образованіи наличнымъ составомъ училищъ далеко не удовлетворяется.

Всѣхъ низшихъ школъ вѣдомства Министерства Народнаго Просвѣщенія въ Астраханской губерніи въ 1908 г. насчитывалось 273, въ которыхъ обучалось 18472 дѣт.

Помимо среднихъ учебныхъ заведеній

и школъ, подвѣдомственныхъ Дирекціи народныхъ училищъ, въ Астраханской губерніи существуютъ учебныя заведенія духовнаго и казачьяго вѣдомствъ, Министерства Внутреннихъ Дѣлъ и проч.

Въ г. Астрахани и Царевѣ, а также въ уѣздахъ Астраханской губерніи и Киргизской степи, имѣются магометанскія школы, подъ названіемъ медресе и мектебе, въ которыхъ исключительно обучаются дѣти татаръ подъ руководствомъ приходскихъ муллъ. Медресе, имѣя установленную программу преподаванія, подходятъ къ сельскимъ однокласснымъ училищамъ, а мектебе, гдѣ преподаваніе производится безъ опредѣленной программы, приближаются къ начальнымъ училищамъ. Обученіе какъ въ тѣхъ—такъ и въ другихъ бесплатное. Въ 26 медресе и 96 мектебе въ 1908 году обучалось 3550 мальч. и 905 дѣв.

Съ 1 января 1910 г. въ Астраханской губерніи образуются слѣдующія волости: въ Красноярскомъ уѣздѣ — Сеитовская, изъ Сеитовскаго сельскаго общества; въ Енотаевскомъ — Пироговская, изъ Пироговскаго сел. общества; Тамбовская, изъ Тамбовскаго сел. общества и Селитренская, изъ Селитренскаго сел. общества и въ Царевскомъ уѣздѣ — Батаевская, изъ Батаевскаго сел. общества.

# Административное дѣленіе губерніи.

## СПИСОКЪ

важнѣйшихъ населенныхъ пунктовъ Астраханской губерніи съ указаніемъ: количества населенія, земли, разстояній: отъ губернскаго и уѣздныхъ городовъ, камеры земскаго начальника, станovýchъ квартиръ, волостныхъ правленій и участковъ: земскихъ начальниковъ, врачебныхъ, призывныхъ, военно-конскихъ, станovýchъ, прокурорскихъ, слѣдственныхъ, податныхъ инспекторовъ, акцизныхъ и фабричныхъ.



**Объясненія.** Встрѣчающіяся въ таблицѣ сокращенія и знаки означаютъ: пч.-тлф. — почтово-тѣлеграфное, пч. — почтовое отдѣленіе, знакъ ж — означаетъ, что при волостномъ правленіи производятся почтовые операціи. Названіе сель, напечатанныхъ жирнымъ шрифтомъ, означаетъ, что въ нихъ находятся волостныя правленія.

**Примѣчаніе.** Помѣщаемыя въ настоящемъ списокѣ свѣдѣнія собраны чрезъ волостныя правленія. Свѣдѣнія о разстояніяхъ — приближительны и добыты путемъ опроса мѣстныхъ жителей.

Название населеннаго пункта	Какой волости	Число жителей		Земли десятины		г. Астрахани	Расстояние от				Проктор. уаств.	Уаств. судоу. слѣд.	Уаств. под. инсп.	Окрѣп. вѣщан.	Почтовый адресъ
		Мужчинъ	Женщинъ	Удѣлокъ	Неудѣлокъ		Уаств. зем. сѣнок. начал.	Камеръ зем. правленій	Становыхъ казармъ	Возвѣстныхъ					
<b>Астраханскій уѣздъ:</b>															
Абеловскій I-й, пос.	Кучерг.	241	210	—	—	7	—	—	—	—	—	—	—	—	Ст. Атаманская.
Абеловскій II-й, пос.	Кучерг.	175	169	—	—	9	—	—	—	—	—	—	—	—	Ст. Атаманская.
Алабуга, с.	Кучерг.	280	190	7588	9123	192	185	185	185	185	185	185	185	185	Ст. Атаманская.
Александровское, с.	Икрян.	79	185	7500	3334	50	35	38	35	35	35	35	35	35	Ст. Астрахань.
Алутино, с.	Начал.	291	730	—	—	12	12	12	12	12	12	12	12	12	Г. Астрахань.
Атаманская, ст. Пч.-глф.	Атаман.	229	854	6773	12355	1	1	1	1	1	1	1	1	1	Ст. Атаманская.
Басы, с.	Яндык.	570	491	2037	2350	40	80	80	45	3	3	3	3	3	С. Яндыки.
Бахтемиръ (Семирубель), с.	Икрян.	360	629	4309	7117	27	8	17	8	7	8	8	8	8	Г. Астрахань.
Башмаковка (Кызыл), с.	Царев.	341	957	843	2137	10	10	10	7	1	1	1	1	1	Г. Астрахань.
Бештовока (Яшкино), д.	Царев.	240	204	—	—	40	23	23	16	1	1	1	1	1	Г. Астрахань.
Бертоль, пос.	Икрян.	150	200	—	—	20	16	15	16	7	8	8	8	8	Ст. Атаманская.
Бештобинское, с.	Царев.	67	173	492	487	7	7	7	3	10	1	1	1	1	Пос. Бирюч. Коса.
Бирюча Коса, пос. Пч.-глф.	Бир.-Кос.	230	645	—	—	92	44	9	34	9	9	9	9	9	Пос. Бирюч. Коса.
Боркино, д.	Икрян.	60	107	—	—	102	10	10	10	10	10	10	10	10	Пос. Бирюч. Коса.
Вахрамьевскій, пос.	Бир.-Кос.	180	449	—	—	107	10	10	15	5	5	5	5	5	Пос. Бирюч. Коса.
Вокресенскій, пос.	Бир.-Кос.	153	402	389	—	102	10	10	10	10	10	10	10	10	Пос. Бирюч. Коса.
Вышка, пос.	Бир.-Кос.	225	602	586	—	107	10	10	10	10	10	10	10	10	Г. Астрахань.
Дмитриевое (Маково), с.	Дмитр.	144	421	428	489	65	3	3	3	2	4	2	6	5	Г. Астрахань.
Досадинское (Жытное), с.	Икрян.	222	475	522	10591	80	45	70	45	7	2	3	8	2	Г. Астрахань.
Дуриновская, ст.	Икрян.	197	522	345	10591	21	14	14	14	14	14	14	14	14	Ст. Атаманская.
Евпраксино, д.	Начал.	22	50	—	—	12	12	12	12	12	12	12	12	12	Г. Астрахань.
Замьяновское, ст. Пч.-глф.	Замьянов.	474	1224	29092	18781	75	66	—	—	—	—	—	—	—	Ст. Замьяновская.
Зачаевское (Тень), с.	Царев.	465	975	840	3450	3	3	3	3	3	3	3	3	3	Г. Астрахань.
Зяичий Островъ, пос.	Кучерг.	82	201	189	—	62	1	1	1	1	1	1	1	1	Г. Астрахань.
Зелена и Солонель, села.	Дмитр.	229	588	594	—	—	—	—	—	—	—	—	—	—	Ст. Атаманская.
Зензани, с.	Яндык.	54	188	156	761	116	53	17	5	3	3	3	3	3	Г. Астрахань.
Зюзяны, пос.	Бир.-Кос.	201	498	481	1281	83	15	15	15	6	1	3	5	2	С. Яндыки.
Иванчуть, с.	Чаран.	222	509	537	188	35	58	3026	3	3	3	3	3	3	Пос. Бирюч. Коса.
Ирляное, с.	Икрян.	273	629	634	3026	14	8	8	25	—	—	—	—	—	Г. Астрахань.
Ишлюбе, с.	Кучерг.	62	150	337	1015	35	15	15	15	6	1	3	8	2	Г. Астрахань.
Казачьбугровская, ст.	Казач.ст.	198	340	358	5913	7	7	7	7	7	7	7	7	7	Ст. Атаманская.
Камызякъ, с.	Чаран.	620	1364	1326	18244	30	12	12	12	6	1	3	5	2	Г. Астрахань.
Караванное, с.	Яндык.	155	461	499	800	105	67	67	32	5	3	3	3	3	Г. Астрахань.
Карагайлинскій, пос.	Царев.	108	191	—	—	7	7	7	7	7	7	7	7	7	С. Яндыки.
Карагайлинское, с.	Царев.	134	353	360	7261	80	67	67	32	5	3	3	3	3	Г. Астрахань.
Наралать, с.	Карагай.	580	1607	1077	883	60	45	45	8	8	8	8	8	8	Г. Астрахань.
Нарантинное (Хохлаженое), с.	Карагай.	598	1332	3740	2581	9	45	45	8	8	8	8	8	8	Ст. Атаманская.

Канищинское, с.	Царев.	262	630	3467	20651	20	20	20	25	—	—	—	—	—	Г. Астрахань.
Комаровка, с.	Чаран.	132	345	—	—	25	8	8	8	44	4	1	2	3	Пос. Бирюч. Коса.
Краса, пос.	Бир.-Кос.	109	271	502	125	3	7	7	7	7	7	7	7	7	Г. Астрахань.
Курасовское, с.	Царев.	47	158	—	—	—	—	—	—	—	—	—	—	—	Г. Астрахань.
Кугалокъ, пос.	Царев.	100	237	1120	2179	39	11	11	14	1	1	1	1	1	Ст. Атаманская.
Курчянское, с.	Кучерг.	140	363	2095	2257	7	32	38	32	4	1	2	3	3	Ст. Атаманская.
Кучерганское, с.	Кучерг.	106	420	350	2095	7	—	6	40	—	5	3	4	—	Пос. Бирюч. Коса.
Лаганъ, пос.	Лаганск.	305	828	13342	13812	45	36	36	44	4	1	2	3	3	Пос. Бирюч. Коса.
Лебяжинская, ст.	Лебяз.ст.	132	336	2746	5111	51	44	50	50	44	4	1	2	3	Ст. Атаманская.
Линейное, с.	Кучерг.	141	483	465	7746	43	8	33	8	7	5	3	3	3	Г. Астрахань.
Маячная, д.	Икрян.	70	77	1630	3049	115	54	54	18	5	1	2	1	1	Г. Астрахань.
Михайловское, с.	Яндык.	174	563	311	486	7	7	7	7	7	7	7	7	7	С. Яндыки.
Мошанское, с.	Царев.	114	333	—	—	—	—	—	—	—	—	—	—	—	Г. Астрахань.
Монашкитъ, хут.	Замьянов.	9	42	—	—	—	—	—	—	—	—	—	—	—	Ст. Замьяновская.
Насадное (Черепаша), с.	Начал.	352	860	4636	13514	12	12	12	12	12	12	12	12	12	Ст. Атаманская.
Николаевка, с.	Карагай.	101	298	1185	4144	20	25	18	5	3	6	1	3	2	Г. Астрахань.
Никольское (Безлуное), с.	Чаран.	191	560	4249	7020	7	7	7	7	7	7	7	7	7	Г. Астрахань.
Ново-Александровскій, пос.	Царев.	120	285	254	—	—	—	—	—	—	—	—	—	—	Пос. Бирюч. Коса.
Ново-Александровскій, пос.	Царев.	146	446	—	—	—	—	—	—	—	—	—	—	—	Пос. Бирюч. Коса.
Ново-Александровскій, пос.	Дмитр.	54	146	—	—	—	—	—	—	—	—	—	—	—	Ст. Атаманская.
Ново-Александровскій, пос.	Бир.-Кос.	14	39	—	—	—	—	—	—	—	—	—	—	—	Ст. Замьяновская.
Ново-Курчянскій, пос.	Кучерг.	34	77	82	135	417	14	14	17	12	7	4	1	1	Г. Астрахань.
Ново-Курчянское, с.	Лебяз.ст.	143	345	366	439	4	4	4	4	4	4	4	4	4	Ст. Атаманская.
Ново-Лебяжинскій, хут.	Икрян.	105	264	247	—	—	—	—	—	—	—	—	—	—	Г. Астрахань.
Ново-Разбугоринское, с.	Царев.	316	941	957	—	—	—	—	—	—	—	—	—	—	Г. Астрахань.
Ново-Солянскій, пос.	Карагай.	164	512	491	1639	50	30	30	30	30	30	30	30	30	С. Яндыки.
Новый-Тузуклей, пос.	Чаран.	303	1025	1006	1632	158	60	60	23	5	3	3	3	3	Пос. Бирюч. Коса.
Образцовое (Травино), с.	Яндык.	247	672	6329	4726	85	7	7	7	7	7	7	7	7	Г. Астрахань.
Оленичево, с.	Бир.-Кос.	139	324	309	—	—	—	—	—	—	—	—	—	—	Пос. Бирюч. Коса.
Оля, пос.	Царев.	147	414	412	4791	8	8	8	8	8	8	8	8	8	Г. Астрахань.
Осыпобугоринское, с.	Царев.	60	109	114	—	—	—	—	—	—	—	—	—	—	Г. Астрахань.
Петровская, д.	Икрян.	150	287	281	—	—	—	—	—	—	—	—	—	—	Г. Астрахань.
Покрово-Юдическій, пос.	Фортост.	37	79	—	—	—	—	—	—	—	—	—	—	—	Г. Астрахань.
Подгневой, пос.	Икрян.	427	1265	1259	10072	60	45	40	45	7	8	3	8	2	Г. Астрахань.
Промысловка, с.	Яндык.	149	371	698	—	—	—	—	—	—	—	—	—	—	Г. Астрахань.
Разбугорь, пос.	Бир.-Кос.	264	754	698	—	—	—	—	—	—	—	—	—	—	Г. Астрахань.
Разбугорь, пос.	Карагай.	95	297	290	—	—	—	—	—	—	—	—	—	—	С. Яндыки.
Разинъ, хут.	Казач.ст.	68	282	277	—	—	—	—	—	—	—	—	—	—	Пос. Бирюч. Коса.
Русская Балмаковка, пос.	Царев.	68	282	277	—	—	—	—	—	—	—	—	—	—	Г. Астрахань.
Руськое, пос.	Бир.-Кос.	305	855	830	6332	35	12	12	12	15	7	5	8	2	Пос. Бирюч. Коса.
Самосадьльское (Голодице), с.	Икрян.	210	317	5515	—	—	—	—	—	—	—	—	—	—	Г. Астрахань.
Семиковское (Семень), с.	Царев.	40	103	96	—	—	—	—	—	—	—	—	—	—	Пос. Бирюч. Коса.
Сергеевское, с.	Икрян.	222	346	1127	1008	4	4	4	4	4	4	4	4	4	Г. Астрахань.
Соколовскій, пос.	Царев.	100	236	—	—	—	—	—	—	—	—	—	—	—	Г. Астрахань.

Примечаніе: 1) Въѣздъ съ Зеленой. Солончухъ и Ново-Александровской. 2) Въѣздъ съ хуторами этой станицы. 3) Въѣздъ съ д. Боркино. 4) Въѣздъ съ хут. Газинимъ. 5) Въѣздъ съ хут. Ново-Лебяжинскимъ. 6) Въѣздъ съ с. Аюгинымъ. 7) Въѣздъ съ д. Бекетовкой. 8) Въѣздъ съ с. Семеновскимъ. 9) Въѣздъ съ д. Маячною. 10) Въѣздъ съ хутомъ Ново-Александровскимъ. 11) Въѣздъ съ хутомъ Ново-Александровскимъ. 12) Въѣздъ съ хутомъ Ново-Александровскимъ. 13) Въѣздъ съ хутомъ Ново-Александровскимъ. 14) Въѣздъ съ хутомъ Ново-Александровскимъ. 15) Въѣздъ съ хутомъ Ново-Александровскимъ. 16) Въѣздъ съ хутомъ Ново-Александровскимъ. 17) Въѣздъ съ хутомъ Ново-Александровскимъ. 18) Въѣздъ съ хутомъ Ново-Александровскимъ. 19) Въѣздъ съ хутомъ Ново-Александровскимъ. 20) Въѣздъ съ хутомъ Ново-Александровскимъ. 21) Въѣздъ съ хутомъ Ново-Александровскимъ. 22) Въѣздъ съ хутомъ Ново-Александровскимъ. 23) Въѣздъ съ хутомъ Ново-Александровскимъ. 24) Въѣздъ съ хутомъ Ново-Александровскимъ. 25) Въѣздъ съ хутомъ Ново-Александровскимъ. 26) Въѣздъ съ хутомъ Ново-Александровскимъ. 27) Въѣздъ съ хутомъ Ново-Александровскимъ. 28) Въѣздъ съ хутомъ Ново-Александровскимъ. 29) Въѣздъ съ хутомъ Ново-Александровскимъ. 30) Въѣздъ съ хутомъ Ново-Александровскимъ. 31) Въѣздъ съ хутомъ Ново-Александровскимъ. 32) Въѣздъ съ хутомъ Ново-Александровскимъ. 33) Въѣздъ съ хутомъ Ново-Александровскимъ. 34) Въѣздъ съ хутомъ Ново-Александровскимъ. 35) Въѣздъ съ хутомъ Ново-Александровскимъ. 36) Въѣздъ съ хутомъ Ново-Александровскимъ. 37) Въѣздъ съ хутомъ Ново-Александровскимъ. 38) Въѣздъ съ хутомъ Ново-Александровскимъ. 39) Въѣздъ съ хутомъ Ново-Александровскимъ. 40) Въѣздъ съ хутомъ Ново-Александровскимъ. 41) Въѣздъ съ хутомъ Ново-Александровскимъ. 42) Въѣздъ съ хутомъ Ново-Александровскимъ. 43) Въѣздъ съ хутомъ Ново-Александровскимъ. 44) Въѣздъ съ хутомъ Ново-Александровскимъ. 45) Въѣздъ съ хутомъ Ново-Александровскимъ. 46) Въѣздъ съ хутомъ Ново-Александровскимъ. 47) Въѣздъ съ хутомъ Ново-Александровскимъ. 48) Въѣздъ съ хутомъ Ново-Александровскимъ. 49) Въѣздъ съ хутомъ Ново-Александровскимъ. 50) Въѣздъ съ хутомъ Ново-Александровскимъ. 51) Въѣздъ съ хутомъ Ново-Александровскимъ. 52) Въѣздъ съ хутомъ Ново-Александровскимъ. 53) Въѣздъ съ хутомъ Ново-Александровскимъ. 54) Въѣздъ съ хутомъ Ново-Александровскимъ. 55) Въѣздъ съ хутомъ Ново-Александровскимъ. 56) Въѣздъ съ хутомъ Ново-Александровскимъ. 57) Въѣздъ съ хутомъ Ново-Александровскимъ. 58) Въѣздъ съ хутомъ Ново-Александровскимъ. 59) Въѣздъ съ хутомъ Ново-Александровскимъ. 60) Въѣздъ съ хутомъ Ново-Александровскимъ. 61) Въѣздъ съ хутомъ Ново-Александровскимъ. 62) Въѣздъ съ хутомъ Ново-Александровскимъ. 63) Въѣздъ съ хутомъ Ново-Александровскимъ. 64) Въѣздъ съ хутомъ Ново-Александровскимъ. 65) Въѣздъ съ хутомъ Ново-Александровскимъ. 66) Въѣздъ

Почтовый адресъ

Участ. судо-сбл. Промпор. участ. Станъ Военно-конский участ. Иришанной участ. Участ. земск. начал. Камеръ зем. Указанно го- р. Астрахани Становьяхъ Канариръ Волостныхъ правлений

Участ. земск. начал. Иришанной участ. Военно-конский участ. Станъ Промпор. участ. Участ. судо-сбл. Участ. под. явн. Округъ явнн.

Участ. земск. начал. Иришанной участ. Военно-конский участ. Станъ Промпор. участ. Участ. судо-сбл. Участ. под. явн. Округъ явнн.

Участ. земск. начал. Иришанной участ. Военно-конский участ. Станъ Промпор. участ. Участ. судо-сбл. Участ. под. явн. Округъ явнн.

Участ. земск. начал. Иришанной участ. Военно-конский участ. Станъ Промпор. участ. Участ. судо-сбл. Участ. под. явн. Округъ явнн.

Участ. земск. начал. Иришанной участ. Военно-конский участ. Станъ Промпор. участ. Участ. судо-сбл. Участ. под. явн. Округъ явнн.

Участ. земск. начал. Иришанной участ. Военно-конский участ. Станъ Промпор. участ. Участ. судо-сбл. Участ. под. явн. Округъ явнн.

Астраханский уездъ:

Table with columns: Название населеннаго пункта, Какой волости, Число дворовъ, Мужчинъ, Женщинъ, Земля десятин., Земля удобной, Число жителей, Расстояние отъ г. Астрахани, Иришанной участ., Военно-конский участ., Станъ, Промпор. участ., Участ. судо-сбл., Участ. под. явн., Округъ явнн., Почтовый адресъ.

Енотаевский уездъ:

Table with columns: Название населеннаго пункта, Какой волости, Число дворовъ, Мужчинъ, Женщинъ, Земля десятин., Земля удобной, Число жителей, Расстояние отъ г. Астрахани, Иришанной участ., Военно-конский участ., Станъ, Промпор. участ., Участ. судо-сбл., Участ. под. явн., Округъ явнн., Почтовый адресъ.

Table with columns: Название населеннаго пункта, Какой волости, Число дворовъ, Мужчинъ, Женщинъ, Земля десятин., Земля удобной, Число жителей, Расстояние отъ г. Астрахани, Иришанной участ., Военно-конский участ., Станъ, Промпор. участ., Участ. судо-сбл., Участ. под. явн., Округъ явнн., Почтовый адресъ.

Примечанія: 1) Вакетъ съ дер. Петровской. 2) Вакетъ съ дер. Рождественской и хут. Кожевиновымъ. 3) Вакетъ съ хут. Левкинымъ. 4) Курничные заводы въ Началовской, Дмитриевской и Царевской волостяхъ принадлежатъ фабричному инспектору 2 ул.

Название населеннаго пункта	Какой волости	Число дворовъ		Число жи-телей		Земли десятины		Расстояние отъ							Почтовый адресъ					
		Мужчинъ	Женщинъ	Удѣлою	Неудѣлою	Г. Астрахани	Удѣлнато го-рода	Камеръ зем-скую нѣча.	Становыхъ кварталъ	Водостныхъ правленій	Участъ земск. начал.	Примыной участ.	Военно-конскій участ.	Станъ		Прокурор. участ.	Участ. судаб. сѣкъ	Участ. пом. инсп.	Окрытъ акцизн.	Уч. фабр. инспект.
Красноярскій уѣздъ:																				
Кремочуецъ, пос.	Хожет.	11	74	85	—	—	—	43	18	18	13	4	8	1	—	—	—	—	—	—
Клязьга-Бурлукъ, пос.	Хожет.	35	145	136	—	—	—	43	13	18	13	6	3	1	—	—	—	—	—	—
Кичкейтай-Араль, пос.	Хожет.	6	18	24	—	—	—	50	12	12	12	8	3	1	—	—	—	—	—	—
Кобяковъ, пос.	Ганюшк.	77	195	173	—	—	—	120	98	88	40	7	1	3	—	—	—	—	—	—
Ковалева, пос.	Ганюшк.	55	181	173	—	—	—	105	75	27	8	10	1	3	—	—	—	—	—	—
Копель, пос.	Ганюшк.	9	35	35	—	—	—	120	105	40	35	10	1	3	—	—	—	—	—	—
Колный Магой, пос.	Магойск.	60	155	155	—	—	—	78	41	44	15	20	3	1	—	—	—	—	—	—
Кордунское, с.	Теплин.	73	195	170	—	—	—	80	20	20	20	8	2	1	—	—	—	—	—	—
Кошедевка и Цицановка, пос.	Теплин.	186	410	385	—	—	—	65	35	15	15	40	1	—	—	—	—	—	—	—
Красноярская, ст.	Красн.ст.	189	662	753	—	—	—	35	—	—	—	—	—	—	—	—	—	—	—	—
Красный, пос.	Магойск.	62	170	150	—	—	—	55	50	50	50	4	3	1	—	—	—	—	—	—
Кривобузанское, с.	Теплин.	166	469	445	—	—	—	47	12	12	12	7	2	1	—	—	—	—	—	—
Кудринъ, пос.	Магойск.	88	250	245	—	—	—	47	12	12	12	7	2	1	—	—	—	—	—	—
Курмышъ, пос.	Хожет.	17	69	52	—	—	—	47	12	12	12	7	2	1	—	—	—	—	—	—
Куялы I-й, пос.	Хожет.	64	213	192	—	—	—	70	35	35	15	20	3	1	—	—	—	—	—	—
Куялы II-й, пос.	Хожет.	32	134	121	—	—	—	42	30	30	20	14	3	1	—	—	—	—	—	—
Куялы III-й, пос.	Хожет.	40	180	169	—	—	—	42	30	30	30	18	3	1	—	—	—	—	—	—
Лалась, пос.	Хожет.	40	180	169	—	—	—	85	50	50	50	50	3	1	—	—	—	—	—	—
Малый Ганюшкинъ, пос.	Ганюшк.	96	240	249	—	—	—	120	91	31	47	1	3	1	—	—	—	—	—	—
Малый Магой, пос.	Магойск.	51	140	100	—	—	—	44	14	14	14	2	3	1	—	—	—	—	—	—
Марфино, с.	Теплин.	875	1113	982	—	—	—	60	50	50	50	8	1	—	—	—	—	—	—	—
Матойск.	Магойск.	63	190	187	—	—	—	75	40	40	20	25	3	1	—	—	—	—	—	—
Матойск.	Магойск.	120	283	281	—	—	—	70	70	70	5	35	3	1	—	—	—	—	—	—
Мугтановка, пос.	Магойск.	42	105	118	—	—	—	76	57	57	15	15	3	1	—	—	—	—	—	—
Некрасовка, д.	Теплин.	42	105	118	—	—	—	30	15	15	15	15	30	2	—	—	—	—	—	—
Николаевскій, хут.	Красн.ст.	60	171	186	—	—	—	40	—	—	—	—	—	—	—	—	—	—	—	—
Николаевскій (Джамбай), с.	Никол.	417	1423	1407	—	—	—	170	131	94	—	—	—	—	—	—	—	—	—	—
Новая-Петропавловка, с.	Петроп.	276	862	872	—	—	—	60	60	22	60	—	—	—	—	—	—	—	—	—
Ново-Васильевъ, пос.	Магойск.	69	146	140	—	—	—	76	55	55	20	15	3	1	—	—	—	—	—	—
Ново-Красный, пос.	Магойск.	120	285	271	—	—	—	80	70	70	8	35	3	1	—	—	—	—	—	—
Ново-Тулуганское, с.	Хожет.	55	149	144	—	—	—	59	25	25	25	27	3	1	—	—	—	—	—	—
Перевозъ, пос.	Хожет.	30	139	127	—	—	—	48	18	18	18	4	3	1	—	—	—	—	—	—
Перлчакъ, пос.	Хожет.	24	57	43	—	—	—	40	10	10	10	3	3	1	—	—	—	—	—	—
Половинка, пос. Сентов. с. об.	Хожет.	17	52	46	—	—	—	50	18	18	18	12	3	1	—	—	—	—	—	—
Половинка, пос. Хожет. с. об.	Хожет.	20	101	86	—	—	—	48	18	18	18	5	3	1	—	—	—	—	—	—
Разночичное (Нолановна), с.	Разноч.	285	777	706	—	—	—	35	40	40	40	10	1	—	—	—	—	—	—	—
Рыбучинскій, пос.	Ганюшк.	4	19	17	—	—	—	120	105	40	35	—	—	—	—	—	—	—	—	—
Сафоновка, пос.	Телячин.	278	625	620	—	—	—	80	45	24	24	25	1	—	—	—	—	—	—	—
Сѣтговское, с.	Хожет.	142	672	513	—	—	—	40	24	24	24	12	3	1	—	—	—	—	—	—

Г. Красный-Яръ.

Ст. Замьяновская.

Г. Красный-Яръ.

Г. Астрахань.

Г. Красный-Яръ.

Название населеннаго пункта	Какой волости	Число дворовъ		Число жи-телей		Земли десятины		Расстояние отъ							Почтовый адресъ					
		Мужчинъ	Женщинъ	Удѣлою	Неудѣлою	Г. Астрахани	Удѣлнато го-рода	Камеръ зем-скую нѣча.	Становыхъ кварталъ	Водостныхъ правленій	Участъ земск. начал.	Примыной участ.	Военно-конскій участ.	Станъ		Прокурор. участ.	Участ. судаб. сѣкъ	Участ. пом. инсп.	Окрытъ акцизн.	Уч. фабр. инспект.
Царевскій уѣздъ:																				
Старая Петропавловка, пос	Петроп.	10	25	24	—	—	—	52	52	14	52	—	—	—	—	—	—	—	—	—
Старо-Расильевъ, пос.	Магойск.	30	60	55	—	—	—	76	55	55	20	15	3	1	—	—	—	—	—	—
Старо-Тулуганское, с.	Хожет.	66	148	140	—	—	—	15	20	20	20	17	2	3	—	—	—	—	—	—
Сурковна, д.	Теплин.	24	212	242	—	—	—	58	21	21	21	17	2	3	—	—	—	—	—	—
Таловый, пос.	Магойск.	40	79	81	—	—	—	50	30	30	30	12	3	1	—	—	—	—	—	—
Телячій, пос.	Теплин.	219	584	592	—	—	—	100	70	25	25	—	—	—	—	—	—	—	—	—
Теплинское (Мухомаръ), с.	Теплин.	290	751	754	—	—	—	50	15	15	15	2	3	1	—	—	—	—	—	—
Утеры и Шабой, пос.	Теляч.	88	183	168	—	—	—	80	50	5	5	20	1	—	—	—	—	—	—	—
Ухотевское (Ночоагнат), с.	Хожет.	215	687	622	—	—	—	45	15	15	15	2	3	1	—	—	—	—	—	—
Черемухинскій, хут.	Красн.ст.	78	194	199	—	—	—	60	55	55	29	5	3	1	—	—	—	—	—	—
Ямный, пос.	Магойск.	86	237	205	—	—	—	40	18	18	18	12	6	3	1	—	—	—	—	—
Ясынь-Саяль, пос.	Хожет.	89	481	416	—	—	—	40	18	18	18	12	6	3	1	—	—	—	—	—
Царевскій уѣздъ:																				
Александровка, с.	Каслов.	165	430	470	—	—	—	708	222	50	75	25	—	—	—	—	—	—	—	—
Ахтуба, пос.	—	67	362	315	—	—	—	288	75	3	3	—	—	—	—	—	—	—	—	—
Баглевка, с.	Владим.	394	1196	1131	—	—	—	254	97	21	21	21	1	—	—	—	—	—	—	—
Бахтияровка, с.	Пришиб.	466	1763	1655	—	—	—	387	15	3	3	3	3	7	—	—	—	—	—	—
Бережновка, с.	Молчан.	481	1354	1170	—	—	—	647	258	38	5	6	8	11	—	—	—	—	—	—
Вирючья Балка, д.	Кам.-Бал.	188	613	545	—	—	—	505	132	3	3	4	6	9	—	—	—	—	—	—
Вурчалынь, хут.	Царин.ст.	228	1031	619	—	—	—	409	85	48	—	—	—	—	—	—	—	—	—	—
Быново (Быковы хут.), с. Пч.-тлф.	Быков.	1253	3150	3097	—	—	—	632	151	—	—	—	—	—	—	—	—	—	—	—
Вер-Ахтубинское (Безрод), с. Ж.	В.-Ахтуб.	1612	4524	4649	—	—	—	493	55	29	12	—	—	—	—	—	—	—	—	—
Верхне-Балькеевское, с. Пч.	Балк.	787	2209	2200	—	—	—	593	151	25	18	—	—	—	—	—	—	—	—	—
Верхнее-Погромное, с.	В.-Пог.	1200	3365	3520	—	—	—	448	71	4	36	—	—	—	—	—	—	—	—	—
Верхний Хуторъ, пос.	Владим.	399	997	989	—	—	—	283	68	8	8	8	1	—	—	—	—	—	—	—
Верхняя Бутырка, пос.	Владим.	39	137	129	—	—	—	285	66	10	10	—	—	—	—	—	—	—	—	—
Владимирова, сл. Пч.-тлф.	Владим.	1302	4609	4450	—	—	—	488	116	13	13	55	5	—	—	—	—	—	—	—
Водяное, с.	Кам.-Бал.	343	1177	1175	—	—	—	488	116	13	13	55	5	—	—	—	—	—	—	—
Джигла, пос.	Владим.	41	167	161	—	—	—	203	82	7	7	—	—	—	—	—	—	—	—	—
Дмитровка (Зубовка), д.	Пол.-Займ.	43	114	116	—	—	—	319	81	19	19	6	1	—	—	—	—	—	—	—
Жигурь, с. Цч.	Солодов.	711	2682	2432	—	—	—	365	77	89	89	75	3	10	—	—	—	—	—	—
Залпавое, с. Пч.	Залпав.	2900	7780	7631	—	—	—	401	29	12	17	4	2	7	—	—	—	—	—	—
Зубовка (Пикольское), с.	Колоб.	169	476	468	—	—	—	361	13	13	60	4	2	8	—	—	—	—	—	—
Калиновъ, хут.	Быков.	33	114	121	—	—	—	644	163	12	12	12	7	5	—	—	—	—	—	—
Намычная Балка, с. Пч тлф.	Кам.-Бал.	432	1331	1245	—	—	—	590	128	1	43	—	—	—	—	—	—	—	—	—
Напастунъ-Яръ, сл. Пч.-тлф.	Калуст.	3625	10178																	

Название населеннаго пункта	Какой волости	Число жителей		Земля десятины	Удобной	Расстояние отъ			Прямой уѣздъ	Уѣздъ ея уѣздъ	Уѣздъ под. инсп.	Уѣздъ инспекти.	Почтовый адресъ
		Мужчина	Женщина			Уѣздъ г.-м.	Становая скваж. началъ	Квартиръ					
Царевскій уѣздъ:													
Домадино, хут.	Никол.	55	13	—	763	278	58	58	8	6	3	14	С. Николаевская.
Маевка, с.	Пришиб.	234	748	6756	881	7	5	5	8	7	4	6	С. Пришибъ.
Молчанка, с. Ж.	Молчан.	607	2027	15496	1303	612	238	35	8	11	5	5	С. Молчановка.
Моластарець, хут.	Слобод.	6	15	—	286	214	13	14	1	8	6	8	С. Слободка.
Невуйковъ, хут.	Слобод.	82	286	7530	2189	116	16	17	2	8	6	8	С. Слободка.
Нявце-Балыкѣйскіе, с.	Балк.	256	970	882	519	146	25	23	12	1	1	1	С. Вер. Балыкѣйское.
Нявціи хуторъ, пос.	Владим.	272	989	984	268	88	12	12	12	1	1	1	С. Владимировка.
Нявціи Бутарки, пос.	Владим.	47	178	—	263	31	15	15	15	1	1	1	С. Владимировка.
Николаевскіе, ол Пч.-тлф.	Никол.	4312	13974	74898	53089	705	225	—	8	6	3	14	С. Николаевская.
Николаевскіе, ст	Никол.ст.	240	690	11820	5731	500	100	12	6	9	2	16	С. Николаевская.
Ново-Никольскіе (Солен Ермакъ), с	Н.-Никол.	1019	3499	16190	22386	510	100	29	68	9	2	16	С. Николаевская.
Новый Эльтонъ, пос	Н.-Никол.	12	35	—	415	125	187	187	3	11	—	3	С. Рахилка.
Окуровка, хут.	Кислов.	147	450	—	609	278	39	39	11	7	13	8	С. Житкуръ.
Печенежка, пос	Владим.	43	148	—	283	69	7	7	7	1	1	1	С. Кислово.
Полого-Займище, с. Ж.	Н.-Займ.	852	3209	7832	28255	323	10	26	3	7	4	3	С. Полого-Займище.
Пришибъ, с. Пч.-тлф	Пришиб.	2699	10829	50706	55375	354	12	—	3	7	4	2	С. Пришибъ.
Пролетая, с.	Кал.-Бал	299	916	973	501	129	1	42	1	0	9	8	С. Калмыцкая Балка.
Рахилка, сл. Пч.-тлф	Рахил.	1150	4820	20578	28570	453	82	—	4	5	4	3	С. Рахилка.
Слободка, с. Ж.	Слобод.	735	2146	19080	7954	585	213	18	15	8	6	8	С. Слободка.
Солодовка, с.	Солод.	690	2969	82557	28266	350	2	12	1	3	1	4	С. Слободка.
Солодушно, с.	Кислов.	384	1310	—	686	205	36	36	8	7	13	8	С. Кислово.
Солянка, хут.	Кислов.	12	71	—	641	160	7	7	7	7	3	2	С. Кислово.
Средне-Ахубинское, с. Пч.-тлф	С.-Ахт.	2758	8947	42245	413	41	—	—	5	4	2	17	С. Сред.-Ахубинское.
Средне-Погромное, с.	С.-Погр.	915	2135	17113	13602	450	72	12	—	5	4	2	С. Рахилка.
Старый Эльтонъ, пос.	—	12	115	900	890	109	112	172	3	1	1	1	С. Житкуръ.
Федоровка, д.	Быков.	16	45	800	12	—	—	—	3	1	1	1	С. Быково.
Щарокое, с.	Кал.-Бал.	186	550	3103	491	119	10	52	9	6	8	2	С. Быково.
Шумлявка (Владимирен. солян. присто.), пос.	Владим.	128	473	—	271	80	4	4	4	1	1	1	С. Калмыцкая Балка.
Черновяскій уѣздъ:													
Абгарероло, с.	Аксаек.	891	1472	16141	14472	430	180	18	80	4	2	2	С. Аксай.
Аксаек, с. Пч.	Аксаек.	645	2259	19311	20971	406	203	—	97	—	2	2	С. Аксай.
Барановка, д.	Старин.	65	197	876	581	254	7	14	51	14	2	7	С. Черный-Яръ.
Болынь-Саль, с.	Элстип.	151	598	1640	542	402	50	57	12	6	5	2	С. Элиста.
Большіе Чауришки, с.	Б.-Чаур.	479	1338	4573	380	128	16	16	3	1	1	1	С. Элиста.
Большой Ремонтинскій, хут.	Ремонт.	120	245	—	638	37	18	18	18	6	8	2	С. Ремонтное.
Валуевка, с.	Валуев.	444	1702	11940	118	6	—	—	300	300	20	20	С. Ремонтное.

Аксай.	Аксаек.	64	290	287	450	198	6	87	6	4	2	2	С. Аксай.
Воротиловъ, хут.	Торгов.	43	143	145	608	248	25	50	18	5	3	3	С. Завѣтное.
Возва, с. Пч.	Возовск.	428	1777	1812	9742	303	48	11	14	8	1	1	С. Завѣтное.
Дубовый Оврагъ, с.	Б.-Чаур	465	1434	1413	2115	382	125	18	18	8	3	1	С. Завѣтное.
Жугово, с.	Аксаек.	276	832	794	500	200	18	110	18	4	2	2	С. Аксай.
Завѣтное (Амта), с. Пч.-тлф.	Завѣтн.	876	3639	3896	55191	535	251	—	28	5	3	2	С. Завѣтное.
Золотозубовское, с.	Старин.	115	369	342	262	12	10	47	10	2	2	2	С. Аксай.
Калмыцкій, хут.	Аксаек.	56	232	180	472	215	12	106	13	4	2	1	С. Аксай.
Камань-Я-Яръ, с.	Яменояр.	813	3338	2977	11416	356	00	—	—	2	2	1	С. Вязовка.
Кеши, с.	Киселев.	308	2018	1927	29084	490	256	25	—	5	3	3	С. Киселево.
Корлевы, хут.	Ремонт.	100	391	405	1881	631	374	23	23	6	8	2	С. Ремонтное.
Коржово, с. Пч.	Коржов.	541	1953	184	472	215	12	109	12	4	2	2	С. Аксай.
Крестья, с. Пч.	Крестов.	540	1957	1863	18870	661	854	37	37	6	5	2	С. Крестья.
Курьялы, с.	Элстип.	112	510	499	2160	2531	549	110	59	9	6	5	С. Крестья.
Малые Чауришки, с.	Б.-Чаур.	363	1201	1168	3986	4557	380	123	16	1	3	1	С. Элиста.
Обильное (Учирокъ), с.	Обилен.	300	1537	1496	8451	460	226	30	30	5	8	2	С. Элиста.
Перегрунскій, хут.	Аксаек.	124	483	412	465	208	5	168	5	4	2	2	С. Аксай.
Плодовое, с.	Тундук.	402	1898	1933	13690	500	170	40	57	81	4	9	С. Аксай.
Поды (Среброзубовка), с.	Старин.	160	479	471	2948	282	25	3	3	2	1	3	С. Тундуго.
Прютное, с.	Прютн.	447	1306	1257	10800	470	406	55	55	6	5	2	С. Крестья.
Раванька, д.	Вязовск.	92	269	288	692	505	45	12	12	2	2	2	С. Вязовка.
Рай-Городокъ (Половинное), с.	Райгор.	481	1853	1869	12926	852	968	12	12	8	1	2	С. Светлый-Яръ.
Ремонтное (Джурукъ), с. Пч.-тлф.	Ремонт.	680	2722	2318	19567	22000	615	356	—	6	8	2	С. Ремонтное.
Романовъ, хут.	Киселев.	30	74	68	197	263	20	7	7	3	3	3	С. Киселево.
Садовое, с.	Садовск.	430	1716	1749	27826	402	145	86	60	4	2	18	С. Тундуго.
Самохиль, хут.	Аксаек.	55	208	194	507	207	20	117	20	4	2	2	С. Аксай.
Светлый-Яръ (Луца), с. Пч.	Светлояр	684	1912	1937	8598	363	109	—	—	3	1	5	С. Светлый-Яръ.
Сол.-Займище, с. Ж.	Сол.-Займ.	1073	3091	3071	12548	10041	243	15	15	68	1	1	С. Черный-Яръ.
Солодники, с. (Ч.-тлф.	Солодн.	1008	3366	3270	14527	328	72	36	20	3	7	1	С. Солодникъ.
Старца, с.	Старин.	860	2825	2855	10792	21271	275	22	—	2	1	1	С. Старца.
Ступино (Александровка), с.	Старин.	125	386	413	2682	201	34	12	30	12	7	1	С. Черный-Яръ.
Сукта, хут.	Торгов.	47	194	189	606	291	10	50	50	2	7	1	С. Черный-Яръ.
Толстовъ, хут.	Торгов.	143	511	431	604	259	25	30	20	5	3	3	С. Завѣтное.
Торгово, с.	Торгов.	340	1135	1112	23457	606	285	12	37	4	9	2	С. Завѣтное.
Тундуго, с. Пч.-тлф.	Тундук.	601	2041	1989	20694	593	453	109	109	59	6	6	С. Тундуго.
Уланъ-Эрте, с.	Элстип.	136	475	455	2160	1073	388	82	12	12	11	9	С. Элиста.
Улакновка (Шашка), с.	Райгор.	170	592	556	1100	39	388	82	12	12	11	9	С. Завѣтное.
Хара-Усуль, хут.	Райгор.	207	68	64	610	295	30	56	23	3	8	2	С. Светлый-Яръ.
Цаца, с.	Цацн.	637	2032	2514	6107	9019	401	140	56	4	9	1	С. Завѣтное.
Черновяскія, ст.	Черн. ст.	226	744	819	9107	257	—	—	—	1	—	—	С. Тундуго.
Шаласта, с.	Элстип.	183	748	712	8990	1465	635	375	30	30	27	6	С. Элиста.
Шевястовъ, хут.	Аксаек.	76	295	278	434	192	60	91	6	4	2	2	С. Аксай.
Элиста, с. Пч.	Элстип.	152	688	609	542	402	50	50	50	6	5	2	С. Элиста.
Ямалъ-Салъ, хут.	Торгов.	92	408	404	600	285	15	40	14	5	3	3	С. Завѣтное.

Примечанія: 1) Вмѣстѣ съ с. Березиновкой. 2) Вмѣстѣ съ хуторами этой волости. 3) Вмѣстѣ съ хуторами этой волости. 4) Вмѣстѣ съ с. Восточной. 5) Вмѣстѣ съ с. Мугузлами и хуторами этой волости. 6) Вмѣстѣ съ хут. Романовымъ. 7) Вмѣстѣ съ хуторами этой волости.



### Поселки въ Калмыцкой и Внутренней Киргизской степяхъ.

Названіе поселковъ	Какого улуса въ Калмыцкой степи и части или округа въ Киргизской	Число дворовъ	Число жителей		Разстояніе отъ г. Астрахани	Почтовый адресъ
			Мужчинъ	Женщинъ		
<b>Калмыцкая степь:</b>						
Бислюрта . . . . .	Манычскаго	169	516	406	340	С. Элиста, Черноярскаго уѣзда.
Калмыцкій Базаръ . .	—	205	748	712	7	Г. Астрахань.
Бапкинка . . . . .	Малодербетев.	140	517	495	342	С. Тундутово, Черноярскаго уѣзда.
Кегульта . . . . .	Малодербетев.	24	92	77	508	
Сѣдлистовскій . . . .	Яндыко-Мочаж.	89	254	242	80	С. Яндыки, Астраханскаго уѣзда.
Червленный . . . . .	Малодербетев.	45	60	60	380	С. Тундутово, Черноярскаго уѣзда.
Чильгиръ . . . . .	Икицохуровск.	42	141	131	250	Ст. Икицохуры.
<b>Киргизская степь.</b>						
Джанибекъ . . . . .	Торгунской	63	204	203	359	Ст. Джанибекъ, Астраханской жел. д.
Новая Казанка . . . .	Камышъ-Самар	352	1140	952	504	Пос. Новая Казанка.
Сайхинъ . . . . .	Балмыцкой	16	27	26	294	Ст. Сайхинъ, Астраханской жел. дор.
Таловка . . . . .	Таловской	343	1088	1115	508	Александровъ - Гай, Самар. губ.
Ханская ставка . . . .	Калмыцкой	474	1435	1195	304	Ханская ставка.
Шунгай . . . . .	Калмыцкой	11	34	27	265	Ст. Шунгай, Астраханской жел. дор.

# СПИСОКЪ

аймачныхъ управлений Калмыцкой степи, Астраханской губернии.

Название улусовъ и аймачныхъ управлений	Имена и фамилія старшинъ	Адресъ
<b>Манычскій улусъ.</b>		
Оргакиновское . . . . .	Эрдени Бадмаевъ	С. Элиста, Черноярскаго уѣзда, Астраханской губерніи
Ульдючиновское . . . . .	Санджи (Кура Леджиновичъ Сумьяновъ)	
Яшкульское . . . . .	Болъд. Бельтриковъ	
Бурульское . . . . .	Музра Лиджіевъ (онъ же Цагановъ)	
Бага-Чоносовское . . . . .	Цебекъ Дюсембеевъ	
Ики-Чоносовское . . . . .	Мальжи Мацаковъ	
<b>Эркетеневскій улусъ.</b>		
Бага-Цатановское . . . . .	Дорджи Болдыровъ	С. Яндыки, Астраханской губ. и уѣзда
Овордыкское . . . . .	Буча Бульдаковъ	
Кеке Усуновское . . . . .	Манджи (онъ же Чимидь) Хадбитовъ	
Гайдукское . . . . .	Гаря Далановъ	
<b>Икицохуровскій улусъ.</b>		
Ачинеръ-Эркетеневское . . . . .	Цаганъ-Убуши Леджиновъ	Яшкуль. Астраханской губерніи
Сатхало-Хошеутовское . . . . .	Догуръ Барнаевъ	
Китченеръ Шебенеровское . . . . .	Яшкуль Манджіевъ	
Зюнгаровское . . . . .	Менке-Насунъ Джаджіевъ	
<b>Харахусовскій улусъ.</b>		
Харахусовское . . . . .	Сангаджи Очиръ Гаряевъ	Харахусы, Астраханской губерніи.
Эрденіевское . . . . .	Кока Зодбаевъ	
<b>Александровскій улусъ.</b>		
Серебъ-Джановское . . . . .	Убши-Церен. Убшаевъ	Ст. Замьянов., Астраханской губ. и уѣзда
Тюменевское. . . . .	Босхом. Балбруновъ	

Название улусовъ и аймачныхъ управленій	Имена и фамилія старшинъ	Адресъ
<b>Яндыко-Мочажный улусъ.</b>		
Ики-Багаутовское . . . . .	Очиръ Гаря Менко Убушіевичъ Габунъ Джамбаевъ	} Ст. Яндыки, Астраханской губ. и уѣзда
Богаутовское . . . . .	Бабушь Дензеневъ	
Харахусовское . . . . .	Очиръ Лузунговъ	
Далбанское . . . . .	Инджиръ Санджіевъ	
Батутовское . . . . .	Урюбджуръ Эрдениевъ	
Багацохуровское . . . . .	Убуши Хара Манджіевъ	
<b>Малодербетевскій улусъ.</b>		
Сѣверное . . . . .	Батакъ Ванькаевъ	} Ст. Тенгута, Тихорѣцкой вѣтви Владикавказской жел. дор.
Приволжское . . . . .	Дава Зурмановъ	} Ст. Тундутово, Черноярскаго уѣзда, Астраханской губ.
Центральное . . . . .	Тарасъ Мучкаевъ	
Цаганъ-Нуруское . . . . .	Санджи Лиджіевъ Талтаевъ	
Шебенеровское . . . . .	Батырь Перлеевъ	} С. Киселево, Черноярскаго уѣзда, Астраханской губ.
Абганеровское . . . . .	Семень Эриванцовъ	
Сальское . . . . .	Дорджи Санджіевъ Баваевъ	
Шарнутовское . . . . .	Барва Тегусовъ	} Ст. Жутово, Тихорѣцкой вѣтви Владикавказской жел. дор.
<b>Багацохуровскій улусъ.</b>		
Зюневское . . . . .	Четырь Дармаевъ	} Ст. Ветлянка, Енотаевскаго уѣзда, Астраханской губ.
Баруновское . . . . .	Гаря Гапшаевъ	} Г. Енотаевскъ, Астраханской губ.

# НАРОДНОЕ ОБРАЗОВАНИЕ.

**Астраханская мужская гимназія.** (Почтовая, соб. д., тел. № 482). Состоит изъ 8 классовъ, для мальчиковъ всѣхъ сословій. Плата за ученіе 50 руб. въ годъ, въ 2 срока; прошенія съ приложеніемъ метрики о рожденіи, свидѣтельства о званіи и привитіи оспы, подаются на имя директора гимназіи къ первому мая и первому сентября. Въ пансіонъ при гимназіи принимаются дѣти на казенный счетъ и своекоштными; послѣдніе вносятъ, 30 р. при поступленіи и, кромѣ того, 340 р. ежегодно.

Для поступленія въ 1 классъ требуется имѣть не менѣе 10 и не болѣе 12 лѣтъ и слѣдующія познанія: а) знаніе молитвъ и важнѣйшихъ событій изъ исторіи ветхаго и новаго завѣта, б) умѣнье бѣгло читать по-русски, пересказывать прочитанные краткіе и легкіе рассказы, дѣлать этимологическій разборъ писать по-русски подъ диктовку безъ искаженія словъ среднимъ шрифтомъ; произнести наизусть одно изъ разученныхъ дома стихотвореній и читать по церковно-славянски. в) знаніе четырехъ основныхъ арифметическихъ дѣйствій надъ цѣлыми числами; умѣнье рѣшать какъ письменнo, такъ, въ частности, и устно небольшія, относящіяся къ симъ дѣйствіямъ задачи, умѣнье употреблять русскіе счеты и произвѣдять на нихъ сложеніе и вычитаніе.

Познанія, требуемая для поступленія во всѣ слѣдующіе классы, опредѣляются на основаніи учебныхъ плановъ предметовъ гимназическаго курса.

При Астраханской мужской гимназіи имѣются 90 стипендій: три стипендіи торговаго дома Сапожниковыхъ въ память 50-лѣтія фирмы (назначеніе зави-

сать отъ Педагогическаго совѣта Гимназіи), десять — Астраханскаго городского общества (отъ Городской Управы, двѣ — имени Фридрихсгамскаго купца Александра Алексѣевича Кудинова (отъ Василія Михайловича Масленникова), три — имени Кудинова (отъ Василія Михайловича Масленникова), одна — имени Пацукевича (отъ Астраханской Казенной Палаты), одна — имени Петермана (отъ Педагогическаго совѣта Гимназіи), одна — имени Шишкова (отъ Акцизнаго Управленія), двѣ — имени Астраханскаго Общества взаимнаго кредита (отъ Управленія Общества, шесть — имени Петра Антоновича Вейнеръ (отъ Педагогическаго совѣта Гимназіи), одна — имени Императора Александра II (отъ Педагогическаго совѣта Гимназіи), двѣ — имени Шапошникова (отъ Педагогическаго совѣта гимназіи), двѣ — имени Рѣпина (отъ Педагогическаго совѣта Гимназіи), одна — имени генераль-лейтенанта Романова (отъ Педагогическаго совѣта Гимназіи), одна — имени Линчевской (отъ Педагогическаго совѣта Гимназіи), одна — имени мѣщанки Безродовой (отъ Педагогическаго совѣта Гимназіи), двѣ — имени инженера путей сообщенія, статскаго совѣтника А. П. Нефедьева (отъ Педагогическаго совѣта Гимназіи), одна — имени Астраханскаго мѣщанина И. Ѳ. Недокунева (отъ Педагогическаго совѣта Гимназіи), двѣ — имени инженеръ-механика Э. А. Пелля (отъ Педагогическаго совѣта Гимназіи), три — Астраханскаго Биржевого Общества въ память бракосочетанія Ихъ Императорскихъ Величествъ (отъ Биржевого Комитета), одна — имени генераль-адъютанта Крыжановскаго (отъ Временнаго совѣта Киргизской орды)

одна—имени Астраханскаго армянина И. С. Данилова (отъ Данилова душеприказчика г. Данилова), одна—имени дѣйствительнаго статскаго совѣтника Тимашева (отъ Педагогическаго совѣта Гимназіи), представленіе кандидатовъ принадлежитъ Временному Совѣту по управленію Киргизскою ордою, а въ случаѣ преобразованія его губернатору, одна—имени Григорьева (отъ душеприказчика М. П. Свѣшнікова), одна—имени дѣйствительнаго статскаго совѣтника Х. Н. Хлѣбникова (отъ Педагогическаго совѣта Гимназіи), одна—въ память чудеснаго событія 17 октября 1888 года (отъ Управляющаго Казенною Палатою), одна—имени потомственнаго почетнаго гражданина Ефремова (отъ Педагогическаго совѣта Гимназіи), одна—имени статскаго совѣтника М. В. Черкасова (отъ Педагогическаго совѣта Гимназіи), двѣ—имени статскаго совѣтника М. П. Мальцева и его отца П. П. Мальцева (отъ Педагогическаго совѣта Гимназіи), одна—имени генераль-лейтенанта Газенкампа (отъ Педагогическаго совѣта Гимназіи), одна—имени бывшаго преподавателя Астраханской мужской гимназіи Соболякова (отъ Педагогическаго совѣта Гимназіи), одна—имени Пелагеи Ивановны Лисаевичъ (отъ Педагогическаго совѣта Гимназіи), двѣ—имени Х. Я. Гавеловскаго (отъ Педагогическаго совѣта Гимназіи), одна—имени бывшаго директора Астраханской гимназіи дѣйствительнаго статскаго совѣтника М. И. Рубцова (отъ Педагогическаго совѣта), одна—имени дѣйств. стат. совѣт. В. В. Полозова (отъ В. В. Полозова), одна—имени личнаго почетнаго гражданина Ѡ. С. Малышева (отъ Ѡ. С. Малышева), двѣ—имени Александра Ивановича Губина (отъ Таг. Ал. др. Кюи), одна—имени Анас. Георг. Дубской (отъ Педагогическаго совѣта). При пансіонѣ Гимназіи имѣются пятнадцать казенныхъ стипендій (отъ Астраханскаго Губернатора), двѣ—Царскихъ (отъ Высочайшаго соизволенія), шесть—киргизскихъ стипендій и одна—киргизская стипендія имени генераль-адъютанта Тверининова (отъ Временнаго Совѣта).

**Астраханское Реальное училище.** (Екатерининская, город. домъ, тел. № 483). Состоитъ изъ 6-ти классовъ основнаго отдѣленія и 2-хъ классовъ коммерческаго.

Принимаются дѣти всѣхъ сословій, безъ различія званія и вѣроисповѣданія. Плата за ученіе 50 руб. въ годъ: 25 руб. въ сентябрѣ и 25 руб. въ январѣ. Прошенія, съ приложеніемъ: а) свидѣтельства о возрастѣ (метрики), б) о званіи, в) если поступающій обучался въ какомъ-либо учебномъ заведеніи,—то свидѣтельства объ успѣхахъ и поведеніи, выданнаго отъ того заведенія и г) для дѣтей евреевъ—удостоверенія отъ полиціи о томъ, что имъ разрѣшено жить въ Астрахани,—подаются на имя директора училища къ 15 августа.

Для поступленія въ 1-й классъ требуется имѣть не менѣе 10-ти и не болѣе 13-ти лѣтъ къ 1 сентября того года, въ который происходитъ пріемъ, и слѣдующія познанія: по Закону Божію наизусть, правильное произношеніе и краткое объясненіе главнѣйшихъ молитвъ. Отъ учениковъ—армянъ—знаніе нѣсколькихъ молитвъ на армянскомъ языкѣ. По русскому языку умѣніе бѣгло и правильно читать и пересказывать прочитанное; умѣть правильно читать и переводить молитвы и рассказы изъ священной исторіи на церковно-славянскомъ языкѣ; знаніе наизусть по крайней мѣрѣ 5 басенъ или стихотвореній и нѣкоторыхъ грамматическихъ правилъ. По ариметикѣ, отчетливое пониманіе способа изложенія чиселъ, различая въ нихъ единицы различныхъ порядковъ, письмо и чтеніе чиселъ церковно-славянскими и римскими знаками, первыя четыре дѣйствія надъ цѣлыми отвлеченными числами; рѣшать какъ письменно, такъ и устно легкія задачи съ меньшими цѣлыми числами.

Во всѣ слѣдующіе классы, предъ началомъ курса, принимаются имѣющіе соотвѣтственныя классу познанія и возрастъ.

Отъ платы за ученіе, по опредѣленію педагогическаго совѣта, могутъ быть освобождаемы 10% общаго числа учащихся, заслуживающихъ того по своему поведенію, прилежанію и успѣхамъ, и при томъ дѣти совершенно недостаточныхъ родителей.

Независимо отъ сего разчета, освобождаются отъ платы сыновья лицъ, служащихъ при училищахъ Министерства Народнаго Просвѣщенія, а также

лицъ, прослужившихъ въ нихъ не менѣе 10 лѣтъ, если послѣднія представляютъ свидѣтельство о бѣдности.

При Астраханскомъ Реальномъ училищѣ имѣются слѣдующія тридцать девять стипендій: одна стипендія имени Длужневскаго (назначеніе зависитъ отъ Педагогическаго Совѣта), двѣ—имени Общества Взаимнаго Кредита (отъ Общества), одна—имени Жарова (отъ Педагогическаго Совѣта), одна—имени Л. М. Широковой (отъ Городскаго Общества), три—имени Кудинова А. А. (отъ В. М. Масленникова), двѣ—имени Рѣпина (отъ Педагогическаго Совѣта), одна—имени Ефремова (отъ наследниковъ), одна—имени И. И. Ефремовой (отъ Педагогическаго Совѣта), одна—имени Х. Н. Хлѣбникова (отъ Педагогическаго Совѣта), одна—имени П. Н. Ливанова (отъ Педагогическаго Совѣта), одна—имени генерала Н. Н. Тевяшева для дѣтей киргизъ (отъ Временнаго Совѣта Киргизской орды), одна—имени Павильонова (отъ Астраханскаго Общества Взаимнаго Страхованія), одна—имени Д. В. Прусова (съ согласія Е. В. Прусовой), одна—имени Бутковыхъ (отъ Педагогическаго Совѣта), одна—имени Масловой (отъ Педагогическаго Совѣта) одна—имени Астраханско-Красноярскаго Общества Взаимнаго Кредита (отъ Правленія Общества), пять—имени Кузнецова (отъ Педагогическаго Совѣта), двѣ—имени Солина (отъ Биржевого Комитета), одна—имени Биржевого Общества въ память увѣковѣченія 19 февраля 1901 г.—40-лѣтія со дня освобожденія крестьянъ (отъ Биржевого Комитета), одна—имени Петрова Леон. (отъ Е. Э. Петровой), двѣ—имени Тамазова (отъ Тамазова), одна—имени П. Н. Муратовскаго (отъ Педагогическаго Совѣта), одна—имени Макарова (отъ Педагогическаго Совѣта), одна—имени И. Е. Франгулова (отъ Церковнаго Попечительства о бѣдныхъ армянъ г. Астрахани), одна—имени Б. Л. Гронбехскаго (отъ Чаганскаго волостнаго схода), одна—имени купца Александра Мих. Власова (отъ вдовы покойнаго С. Власовой), одна—имени Максимиліана Николаевича Плотникова (отъ Педагогическаго Совѣта), одна—имени инж. техн. Евгенія Александровича Воробьева (отъ Е. А.

Воробьева), одна—им. г.—л. Ив. Никол. Соколовскаго (отъ Педагогическаго Совѣта).

**Мужское учебное заведеніе 1 разряда Г. С. Соболева** (2 уч., Екатерининская ул., д. Армянскаго собора).

**Астраханская Маріинская женская гимназія** (уг. Смоленской и Екатерининской, соб. д., тел. № 462). Состоитъ изъ семи классовъ для дѣтей всѣхъ сословій; лица, желающія опредѣлить дѣтей своихъ въ Маріинскую женскую гимназію, подають прошенія на имя начальника гимназіи, съ приложеніемъ метрическаго и оспеннаго свидѣтельствъ и документа о званіи. Для поступленія въ 7 классъ требуется возрастъ, считая къ 1 августу предъ началомъ учебного года, въ которомъ дѣвица поступаетъ въ гимназію, 10 или 13 лѣтъ; въ 6 классъ—11 или 12 лѣтъ; въ 5 классъ—12, 13 или 14 лѣтъ; въ 4 классъ—13, 14 или 15 лѣтъ; въ 3 классъ—14, 15 или 16 лѣтъ; во 2 классъ—15, 16, 17 или 18 лѣтъ и въ 1 классъ—16, 17, 18, 19 и 20 лѣтъ.

Для поступленія какъ въ 7 классъ, такъ и въ другіе классы гимназіи, познанія должны согласоваться съ установленной программой.

Плата за право ученія взимается съ приходящихъ ученицъ по 60 рублей въ годъ (въ 2 срока), а за обученіе и содержаніе въ пансіонѣ гимназіи—300 р. въ годъ; кромѣ того въ залогъ по исправному платежу пансіонеркой платы взимается наличными деньгами 150 р.

Экзамены производятся въ маѣ и августѣ мѣсяцахъ, при чемъ дѣвицамъ, не вполне удовлетворительно сдавшимъ приемные экзамены въ маѣ мѣсяцѣ, предоставляется право держать въ августѣ мѣсяцѣ дополнительные экзамены по тѣмъ предметамъ, по которымъ первоначальная подготовка ихъ оказалась не удовлетворительною.

При Маріинской женской гимназіи имѣется тридцать девять слѣдующихъ стипендій: для приходящихся ученицъ—двѣ стипендіи имени графа Пратасова-Бахметева (назначеніе зависитъ отъ Педагогической Конференціи Гимназіи), двѣ—имени Астраханскаго Биржевого Комитета (отъ Педагогической Конференціи Гимназіи), двѣ—имени Николая

Николаевича и Устиніи Александровны Тевяшевыхъ (отъ Педагогической Конференціи Гимназіи), одна—имени Аполлиаріи Григорьевны Богдановой (отъ Педагогической Конференціи Гимназіи), одна—имени князя Леонида Дмитріевича Вяземскаго (отъ князя Леонида Дмитріевича Вяземскаго), одна—имени Казанцевой Маріи Григорьевны (отъ родственниковъ Казанцевой, находящихся въ живыхъ, которые проживаютъ въ Астрахани, а по смерти—отъ Педагогической Конференціи Гимназіи), одна—имени Михаила Каширина (отъ дочери Каширина, Таисіи Кольцовой, а послѣ ея смерти отъ ея дѣтей, въ порядкѣ старшинства, а послѣ смерти всѣхъ ихъ—отъ начальства Гимназіи), три—имени Александра Кудинова 1 го (отъ родственниковъ Кудинова), двѣ—имени Александра Кудинова 2 го (отъ Педагогической Конференціи Гимназіи), одна—имени принца Ольденбургскаго (отъ Педагогической Конференціи Гимназіи), одна—имени Общества Взаимнаго Кредита (отъ начальства Гимназіи), три—имени Попечительства Астраханскаго Елисаветинскаго Сиротскаго дома (отъ Попечительства Астраханскаго Елисаветинскаго Сиротскаго дома), три—имени Александра Александровича Сапожникова (отъ родственниковъ Сапожниковой), одна—имени Широкова (отъ Астраханской Городской Управы), одна—имени Людмилы Ключаревой (отъ Педагогической Конференціи Гимназіи), три—имени Шапошниковой (отъ Педагогической Конференціи Гимназіи), одна—имени Нины Павловой (отъ Педагогической Конференціи Гимназіи), одна—имени генераль-лейтенанта М. А. Газенкампа (отъ генераль-лейтенанта Газенкампа), одна—имени Вѣры Чурбаковой (отъ Педагогической Конференціи и съ личнаго согласія Надежды Чурбаковой, а послѣ ея смерти съ согласія старшаго въ родѣ Чурбакова), одна—имени Александры Александровны Губинной (отъ Тат. Ал-др. Кюи); для пансіонерокъ: одна—имени Ея Величества (отъ Педагогической Конференціи Гимназіи), пять—имени купца Колпакова (отъ Хозяйственнаго Комитета Астраханской Маринской женской гимназіи), одна—имени армянина Данилова (отъ Педагогической Конференціи Гимназіи), одна—имени

Боговскихъ (отъ Педагогической Конференціи).

**Астраханская женская гимназія Н. С. Шавердовой.** (Екатерининская, д. Багирова). Состоитъ изъ приготовительнаго, семи основныхъ классовъ и 8-го педагогическаго для дѣтей всѣхъ сословій; пользуется правами гимназіи М. Н. П., по программамъ которыхъ ведетъ гимназическій курсъ.

Общій приемъ ученицъ бываетъ передъ началомъ учебнаго года въ августѣ мѣсяцѣ, по назначенію педагогическаго совѣта женской гимназіи, но педагогическій совѣтъ можетъ дозволять приемъ и въ теченіе всего года съ тѣмъ условіемъ, чтобы поступающія знали весь пройденный до этого времени курсъ того класса, въ который онѣ желаютъ поступить.

Для поступления въ приготовительный классъ гимназіи требуется возрастъ отъ 8 до 10 лѣтъ, въ I классъ—отъ 9 до 12, въ II—отъ 10 до 13, въ III—отъ 11 до 14, въ IV—отъ 12 до 15 лѣтъ и т. д., причѣмъ педагогическому совѣту гимназіи предоставлено допускать въ этомъ отношеніи отступленія по уважительнымъ причинамъ.

Прошенія о принятіи дѣвицъ подаются на имя начальницы съ приложеніемъ метрическаго свидѣтельства или засвидѣтельствованной копии съ него и свидѣтельства о привитіи оспы: передъ началомъ приемныхъ экзаменовъ, къ 1 мая или къ 1 августа. Плата за обученіе въ пригот., 1 и 2 классахъ по 50 руб. въ годъ съ 3 по 7 по 60 руб., и въ 8-мъ 100 руб. въ годъ за основной курсъ; за преподаваніе языковъ по 10 руб. въ годъ за каждый; плата вносится пополугодно въ сентябрѣ и январѣ.

**Женское учебное заведеніе 1-го разряда Н. А. Вутечичъ.** (Набережная Канала, д. Леонозова).

**Женское учебное заведеніе 1-го разряда Е. Н. Гальцевой.** (2 уч. Рождественская ул., д. Бухарцева).

**Астраханская Духовная Семинарія.** (Эспланадная, соб. домъ). Въ Семинарію принимаются молодые люди православнаго исповѣданія всѣхъ сословій, какъ обучавшіеся въ учебныхъ заведеніяхъ, такъ и получившіе домашнее образованіе (свѣтскіе принимаются не свыше

10% общаго числа; Прошенія о приѣмѣ подаются на имя ректора.

При прошеніи представляются: метрики о рожденіи, свидѣтельства о привитіи оспы, объ успѣхахъ и поведеніи, если поступающій находился въ училищахъ.

Для поступленія въ I классъ необходимо имѣть отъ 14 до 18 лѣтъ, основательно знать предметы, преподаваемые въ духовныхъ училищахъ; для поступленія въ слѣдующіе три класса требуются соответственныя онимъ познанія и возрастъ.

Для изученія предметовъ собственно богословскаго образованія въ пятомъ и шестомъ классахъ, могутъ быть принимаемы въ семинарію окончившіе курсъ въ какомъ либо среднемъ учебномъ заведеніи, не моложе 18-ти лѣтъ, по испытаніи въ богословскихъ предметахъ и классическихъ языкахъ, которыхъ они не проходили въ тѣхъ заведеніяхъ.

Приѣмныя испытанія производятся ежегодно предъ началомъ учебнаго курса.

За обученіе въ семинаріи платы съ дѣтей священно-церковно-служителей не взимается; съ прочихъ воспитанниковъ взимается по 40 руб. въ годъ, отъ какой платы освобождаются только бѣдные ученики.

Всѣ воспитанники семинаріи, за исключеніемъ живущихъ въ домѣ родителей, обязательно помѣщаются въ семинарскомъ общежитіи. Дѣти Астраханскаго духовенства, поступающія своекоштными пансіонерами платятъ: за полный пансіонъ въ первый годъ 135 руб., а въ послѣдующіе—125 р., за полупансіонъ въ первый годъ 105 р., а въ послѣдующіе годы 80 р. Дѣти духовенства иныхъ епархій и воспитанники инословные платятъ за полный пансіонъ въ первый годъ 180 р., а въ послѣдующіе—155 р.; за полупансіонъ—въ первый годъ 135 р. и въ послѣдующіе 110 руб.

**Астраханское мужское духовное училище** состоитъ изъ 5-ти (съ приготовительнымъ) классовъ. Мальчики принимаются въ приготовительный классъ въ возрастѣ отъ 9—11 лѣтъ съ платою за ученье по 40 р. въ годъ, въ 2 срока.

Свѣтскихъ допускается не болѣе 10%. Прошенія подаются на имя смотрителя училища къ 15 августа, предъ приѣмными экзаменами; при прошеніи представляются: метрика о рожденіи и свидѣтельство о привитіи оспы. Въ общежитіе при училищѣ принимаются дѣти за плату: со свѣтскаго 220 руб., съ сына священника 115 руб., діакона 90 р., псаломщика 60 р. въ годъ, а сироты духовнаго званія—бесплатно.

**Епархіальное женское училище** (Никола-Часовенная, соб. д.). Состоитъ изъ шести классовъ, одного приготовительнаго и седьмого педагогическаго. Принимаются преимущественно дѣти духовенства, и лишь оставшіяся вакансіи могутъ быть замѣнены свѣтскими—въ приготовительный классъ въ возрастѣ отъ 9—10½ лѣтъ (считая къ 15 августа). Прошенія подаются на имя Совѣта училища къ 1 августа, передъ приѣмными экзаменами съ представленіемъ документовъ: метрики о рожденіи и свидѣтельства о привитіи оспы. Для поступленія въ приготовительный классъ требуются знанія: по Закону Божію—понятіе о молитвѣ, твердое знаніе нѣкоторыхъ общеупотребительныхъ молитвъ; по русскому языку—умѣнье правильно читать, писать отдѣльныя слова; по славянски—читать по складамъ, по ариметикѣ—умѣнье писать числа до 100 и устное рѣшеніе легкихъ задачъ до 20.

Для поступленія въ первый классъ требуется знаніе общеупотребительныхъ молитвъ и важнѣйшихъ событій свящ. исторіи, умѣть читать по русски и знать краткія грамматическія правила, читать по славянски, знаніе простаго счета, умѣнье писать цифры и производить разнообразныя умственные вычисленія въ предѣлахъ чиселъ первой сотни.

Въ слѣдующіе классы принимаются дѣвѣцы соответствующаго возраста и познаній

Дѣвѣцы не духовнаго происхожденія за право обученія платятъ 40 руб. въ годъ, а съ полнымъ содержаніемъ въ училищномъ общежитіи—220 руб.

Дѣвѣцы духовнаго происхожденія за обученіе не платятъ, а за содержаніе платятъ отъ 60 до 115 руб.; сироты помѣщаются бесплатно. Уроженки иныхъ епархій платятъ 140 р. въ годъ. Плата



взимается въ два срока: въ августѣ и январѣ.

Воспитанницы, кончившія полный курсъ, получаютъ, не подвергаясь особому испытанію, право на званіе домашней учительницы тѣхъ предметовъ, въ коихъ оказали хорошіе успѣхи.

**Астраханское музыкальное училище.** (Полицейская ул., д. Джанумовой), среднее музыкально-учебное заведеніе имѣетъ цѣлю образованіе исполнителей на музыкальныхъ инструментахъ, пѣвцовъ, дирижеровъ и учителей музыки. Курсъ ученія въ училищѣ 7-ми лѣтній и распадается по художественнымъ предметамъ—на пригготовительный классъ (одинъ годъ) и 3 отдѣленія по 2 года въ каждомъ. Въ училище принимаются (только приходящими) въ качествѣ учениковъ или вольнослушателей лица обоого пола, всѣхъ сословій и вѣроисповѣданій, не моложе 10 лѣтъ отъ роду. Лица, желающія поступить въ училище, подають до 20 августа прошенія на имя директора училища, въ которомъ означаютъ, какой предметъ они избирають для изученія. При прошеніи прилагаются свидѣтельства: метрическое (или нотаріальная копія съ него), медицинское, удостовѣряющее, что занятіе специальнымъ предметомъ безвредно для здоровья, о прижитіи оспы, и о научномъ образованіи. Всѣ документы должны быть съ копіями

Учебный курсъ училища начинается 1 сентября и заканчивается по мѣрѣ сдачи экзаменовъ къ 1 мая.

Плата за обученіе въ училищѣ по всѣмъ специальностямъ взимается по 100 руб. за годъ, съ вольнослушателей по 125 руб. Съ воспитанниковъ, проходящихъ курсъ наукъ въ другихъ заведеніяхъ, плата взимается по 80 руб. въ годъ. Плата вносится въ 2 срока: половина при поступленіи и половина къ 7-му января. Въ теченіе учебного года происходятъ повѣрочныя испытанія, а въ концѣ года производятся экзамены—переводные и выпускные. Ученики, выдержавшіе выпускной экзаменъ изъ своего специального предмета и изъ обязательныхъ предметовъ, опредѣленныхъ программой полного курса училища, удостоиваются аттѣстатами 1-й или 2-й степеней.

### **Астраханское училище малаго плаванія.**

Учреждено для предоставленія лицамъ, желающимъ посвятить себя службѣ въ торговомъ флотѣ, потребныхъ для сего знаний. Оно раздѣляется на 2 класса съ годовымъ курсомъ ученія въ каждомъ, считая въ году 6 учебныхъ мѣсяцевъ (1 октября—1 апрѣля) и учреждено для лицъ всѣхъ сословій (русскоподанныхъ) въ возрастѣ не моложе 15 лѣтъ; по отбыванію воинской повинности училище причисленно къ среднему учебному заведенію 2 разряда. Прошенія о поступленіи въ училище подаются начальнику училища къ 15 сентября на простой бумагѣ съ представленіемъ слѣдующихъ документовъ; а) метрики о рожденіи; б) свидѣтельства о 2 хъ мѣсячномъ плаваніи въ морѣ; в) свидѣтельства объ окончаніи курса городского училища, и г) если лицо достигло 17-ти лѣтняго возраста, свидѣтельства о припискѣ къ призывному участку. Непредставившіе свидѣтельства объ образованіи подвергаются вступительному испытанію. За обученіе въ училищѣ взимается годовая плата въ 10 руб., которая вносится въ 2 срока: къ 1 декабря и 1 февраля.

**Астраханская школа садоводства и огородничества 1-го разряда** (4 уч., Лукковская, соб. д.) съ 5-ти лѣтнимъ курсомъ. Она имѣетъ назначеніе распространять въ народѣ преимущественно путемъ практическихъ занятій основныя познанія по садоводству и огородничеству. Специальные предметы школы: плододоводство, цвѣтоводство, огородничество, виноградарство, винодѣліе, ученіе о вредныхъ и полезныхъ насѣкомыхъ, шелководство. Наряду съ этимъ проходятся и общеобразовательные предметы: Законъ Божій, ариѣметика, русскій языкъ исторія, географія, геометрія (элементарная) физика (тоже), естественныя науки (ботаника, зоологія, ученіе о почвѣ и порч.); наконецъ законы, относящіяся до крестьянскаго быта.

Полеми практической дѣятельности учениковъ является весь школьный участокъ, заключающій въ себѣ питомникъ, огородъ, плодочувый садъ и виноградникъ.

Цѣль школы: выпуска въ садовниковъ, знающихъ теоретически и практически свое дѣло, способныхъ передать свои знанія другимъ и служить знаніями краю.

Приемъ воспитанниковъ и учебный годъ начинается съ сентября мѣсяца.

Въ школу принимаются ученики работники всѣхъ сословій, имѣющіе отъ роду не менѣе 14 лѣтъ, а въ приготовительный классъ не менѣе 12 лѣтъ.

Отъ поступающихъ въ приготовительный классъ требуется знаніе общеобразовательныхъ предметовъ въ объемѣ курса начальныхъ народныхъ училищъ, а отъ поступающихъ въ первый классъ школы знаніе тѣхъ-же предметовъ въ объемѣ курса двухклассныхъ сельскихъ училищъ.

Въ школѣ могутъ быть ученики: а) пансіонеры своекоштные или стипендіаты Астраханскаго общества садоводства и огородничества, земствъ, частныхъ лицъ или обществъ; б) полупансіонеры, живущіе только въ школѣ и получающіе въ ней продовольствіе, но одѣвающиеся на свой счетъ и в) приходящіе ученики, которые учатся въ школѣ и во время работъ получаютъ отъ нея бесплатно продовольствіе, но живутъ внѣ школы.

**Астраханская школа фельдшеровъ и фельдшерницъ-акушеровъ.** Школа состоитъ изъ четырехъ классовъ, изъ нихъ первые три—фельдшерскіе, послѣдній— акушерскій. Полный курсъ ученія продолжается въ фельдшерскихъ классахъ три года, въ акушерскомъ—одинъ годъ. Поступившія въ школу съ званіемъ повивальныхъ бабокъ 1-го разряда получаютъ свидѣтельство на званіе фельдшерницъ-акушеровъ по окончаніи курса въ фельдшерскихъ классахъ. Ученіе въ фельдшерскихъ классахъ учениковъ и ученицъ происходитъ совмѣстно. Въ школу принимаются лица мужскаго и женскаго пола всѣхъ званій не моложе 16 и не старше 28 лѣтъ отъ роду, представившіе удостовѣреніе въ удовлетворительныхъ познаніяхъ не ниже 4 классовъ гимназіи или четырехклассныхъ городскихъ училищъ (знаніе древнихъ и новыхъ языковъ не требуется). Учащіеся въ школѣ раздѣляются на приходящихъ учениковъ, ученицъ и пансіонерокъ. Пансіонерокъ по штату полагается десять, для нихъ устраивается при школѣ общежитіе. Въ общежитіе могутъ быть принимаемы на полное содержаніе нештатныя пансіонерки и стипендіатки обществъ,

учрежденій и частныхъ лицъ за плату 200 руб. въ годъ, считая въ этомъ и плату за ученіе. Число приходящихъ, могущихъ быть принятыми въ 1909 года на первый курсъ, ограничено 40 лицами; при большомъ числѣ желающихъ поступить на первый курсъ предпочтеніе будетъ отдано мѣстнымъ жителямъ, прожившимъ въ Астраханской губерніи не менѣе 2 лѣтъ, затѣмъ, при прочихъ разныхъ условіяхъ, приемъ будетъ производиться по конкурсу аттестатовъ (объ образовательномъ цензѣ) и сочиненій на заданную тему. Приходящія платятъ за ученіе 50 руб. въ годъ; плата вносится по полугодіямъ впередъ,—за первое полугодіе не позднѣе 1 октября, а за второе—не позднѣе 1 марта. Отъ платы за ученіе никто изъ учащихся перваго курса не освобождается. Плата за ученіе ни въ какомъ случаѣ не возвращается, хотя бы учащіеся выбыли изъ школы и ранѣе срока. Штатныя пансіонерки обязаны прослужить по сельско-врачебной части въ Астраханской губерніи по  $1\frac{1}{2}$  года за каждый годъ содержанія въ школѣ; лица несостоятельныя, освобожденныя отъ платы за ученіе, обязываются прослужить по  $1\frac{1}{2}$  г. за каждый годъ освобожденія отъ платы.

Желающіе поступить въ школу подають прошенія о приемѣ на имя директора, лично или по почтѣ, не позднѣе 15 августа. Поступающіе должны представить: 1) свидѣтельство о возрастѣ, званіи и вѣроисповѣданіи; 2) удостовѣреніе объ образованіи въ объемѣ не ниже 4 классовъ правительственныхъ гимназій или соотвѣтственныхъ по объему курса другихъ, пользующихся правами правительственныхъ учебныхъ заведеній, 3) свидѣтельство о состояніи здоровья и двѣ фотографическія карточки; 4) несовершеннолѣтніе должны представить дозволеніе родителей или опекуновъ, а замужнія—согласіе мужей на поступленіе въ школу.

**Художественные и техническо-рисовальные курсы.** (2 уч., Бѣлгородская, ул., д. Яковлева). Въ число учениковъ классовъ, по положенію приходящихъ, принимаются лица обоюго пола, безъ различія состояній и вѣроисповѣданій, а также, съ разрѣшенія начальства, воспи-

танники мѣстныхъ учебныхъ заведеній; причемъ имъ предоставляются всѣ удобства для правильныхъ занятій. Приемъ учениковъ происходитъ въ теченіе всего учебнаго года.

**Въ городскія по положенію 1872 года училища** приемъ учениковъ производится въ концѣ (во второй половинѣ мая мѣсяца) и началѣ (съ 25 по 29 августа) учебнаго года, а по соответствующемъ испытаніи—и въ теченіе всего учебнаго года. Принимаются дѣти не моложе 10-ти лѣтняго возраста всѣхъ званій, состояній, вѣроисповѣданій, умѣющія читать и писать по русски подъ диктовку безъ пропуска буквъ и слоговъ и искаженія словъ, знающіе таблицу умноженія и умѣющіе рѣшать умственно и писменно задачи на всѣ четыре правила въ предѣлахъ первой сотни, а дѣти православнаго исповѣданія—сверхъ того—знающія главнѣйшія молитвы и важнѣйшія событія изъ священной исторіи ветхаго и новаго заветъа и умѣющія читать по славянски. Въ старшіе классы принимаются по соответствующемъ испытаніи за предыдущій классъ.

Прошенія о приемѣ пишутся на простой бумагѣ на имя инспектора училища. Къ прошенію прилагаются: свидѣтельство метрическое или выписка и удостовѣреніе врача или оспопрививателя о привитіи оспы; отъ окончившихъ курсъ въ училищахъ приходскихъ, сельскихъ начальныхъ и церковно-приходскихъ сверхъ того требуется свидѣтельство объ окончаніи курса.

Приемъ прошеній производится въ концѣ учебнаго года съ 1 мая, и въ началѣ—съ 1 августа. Бланки для прошеній въ каждомъ училищѣ выдаются бесплатно.

Астраханскія городскія 4-хъ классныя и уѣздное училища помѣщаются: *Мужскія*: 1-е—Екатериинин., соб. д., 2-е—Ново-Агарянская, д. Сѣриковой, 3-е—на Селеніи, д. Губина, 4-е—6 уч., 2 Бакалдинская ул., д. Хомякова, 5-е—5 уч., Персидская ул., д. Армян. благод. о-ва; *Армянское уѣздное*—набережн. Канала, у Армянскаго моста, соб. д. *Женскія*: 4-хъ классныя: 1-е—5 уч., Паробичебургорная, д. Мамаджановыхъ, 2-е—3 уч., Птичь ул., д. Макарова.

Въ уѣздныхъ городахъ имѣются 3-хъ классныя городскія училища.

**Въ приходскія и начальныя училища** какъ мужскія, такъ и женскія принимаются дѣти всѣхъ сословій, состояній и вѣроисповѣданій не моложе 8 лѣтъ, причемъ въ младшія отдѣленія безъ всякихъ испытаній, а въ старшія по соответствующемъ испытаніи. Приемъ въ началѣ учебнаго года производится съ 20 го августа, при чемъ дѣти, опоздавшія поступленіемъ или не принятыя по недостатку мѣстъ, записываются кандидатами къ поступленію на слѣдующій годъ. При прошеніи представляются документы о возрастѣ и привитіи оспы.

**Городская торговая школа.** (3 уч., противъ Николаевского парка, соб. д.). Въ младшее отдѣленіе приготовительнаго класса требуются знанія за курсъ приходскаго (начальнаго) училища.

**Маринское женское четырехклассное училище** (3 уч., Грязная ул., д. Новикова). Въ 1-й классъ принимаются дѣвочки 10—12 лѣтъ, кончившія полный курсъ приходскихъ училищъ или съ соответствующей подготовкой.

### Частныя училища и пансіоны въ г. Астрахани.

**Аваковой** А. И. (Петропавловская, д. Сѣриной).

**Аладжевой** Л. Г. Грязная улица.

**Афанасевой** А. П. Казанская улица, соб. д.

**Бенземакъ** А. А. (Набережн. Кутума, д. Серебрякова). Для дѣтей обоого пола. Приготовленіе во всѣ среднія учебныя заведенія.

**Богодѣловой** К. П. (Набереж. Волги, д. Рябицева).

**Гостевой** Маріи Михайловны. (Покровская площадь, 1-й Поперечный переулокъ, д. Побѣдинцева). Для дѣтей обоого пола въ возрастѣ отъ 7 до 12 лѣтъ. Приготовленіе во всѣ среднія учебныя заведенія; занятія круглый годъ.

**Гуляницкой** О. А. (Большая Демидовская ул., д. Николаева). Для дѣтей обоого пола. Занятія круглый годъ.

**Джемшадовой** У. (4 уч., ул. Ст.-Посудной и Крестовоздвиженской ул.). Для дѣтей обоого пола. Занятія круглый годъ.

**Дембичкой** Ольги Федосѣвны (2 уч., Спасская ул., д. Меликенцева). Состоитъ

изъ 3-хъ классовъ для дѣтей обоего пола въ возрастѣ отъ 7 — 11 лѣтъ. Приемъ учениковъ въ сентябрѣ. Плата за ученіе 5 рублей въ мѣсяцъ. Вечернихъ и лѣтнихъ занятій не бываетъ.

**Древской** Лидіи Викторовны (Спасская, д. Шульгина). Для дѣтей обоего пола въ возрастѣ отъ 7—12 лѣтъ. Приготовленіе къ поступленію во всѣ учебныя заведенія; занятія круглый годъ. При училищѣ пансіонъ. Плата по соглашенію.

**Жуковой** Клавдіи Петровны (Христорождественская, д. Храмова). Состоитъ изъ 3-хъ отдѣленій для дѣтей обоего пола въ возрастѣ до 14 лѣтъ. Специальный приемъ послѣ 15 августа; плата за ученіе по соглашенію. Вечернія занятія съ 5 часовъ.

**Камышевой** М. М. (Ямгурчевъ, набер. Кутума, д. Камышевыхъ). Для дѣтей обоего пола. Приготовленіе во всѣ среднія учебныя заведенія.

**Клодницкой** О. А. съ профессиональнымъ отдѣломъ Мартемьяновой. (5 уч., Персидская, д. Домонтовича). Приемъ въ продолженіи всего года.

**Михайловой-Дойниковой** А. Г. (Близъ Ямгурчевскаго моста, д. Тетюшиновой). Для обоего пола.

**Семеновской** Е. А. (Петропавловская пл., д. Кондратьева). Для дѣтей обоего пола. Занятія круглый годъ.

**Серебряковой** (5 уч., близъ Армянскаго моста, д. Масумова). Для дѣтей обоего пола. Занятія круглый годъ.

**Соболевой** М. X. (У Полицевскаго моста, д. Вурджаловой).

**Телетовой** Е. Н. и **Эдильхановой** В. Н., дѣтскій садъ. (5 уч., между Полицейскимъ и Армянскимъ пѣшеходнымъ мостами, д. Бахровой). Принимаются дѣти обоего пола отъ 4 до 7 лѣтъ. Занятія ведутся по системѣ Фребеля.

**Федоровой** Анны Александровны (Облупинская пл., д. Райнесъ). Для дѣтей обоего пола въ возрастѣ отъ 7—12 лѣтъ. Занятія начинаются съ 1 сентября и продолжаютъ круглый годъ; плата 5 р. въ мѣсяцъ. При училищѣ—пансіонъ для дѣвочекъ.

**Харуцкой** Е. Г. (2 уч., Ново-Агарян-

ская, д. Чурбакова). Курсъ ученія правительственныхъ прогимназій.

## Ремесленные школы.

**Мужская имени Императора Александра II.** (Артиллерійская ул., соб. д.). Классы: общеобразовательный въ объемѣ приходскихъ училищъ, столярный, рѣзной по дереву и сапожный. Занятія съ 1-го сентября по 15 мая. Обученіе и пансіонъ бесплатны. Мальчики принимаются отъ 10 до 16 лѣтъ, прошенія подаются на имя Правленія съ представленіемъ: метрики о рожденіи, свидѣтельства полиціи о бѣдности и свидѣтельства о привитіи оспы.

**Мужская Благотворительнаго общества.** (Ямгурчевъ домъ школы глухонѣмыхъ). Обученіе и содержаніе бесплатно. Общеобразовательные предметы преподаются по программамъ начальныхъ училищъ; ремесла—столярное и сапожное.

**Мужская армянская.** Петропавловская, соб. домъ).

**Женская Благотворительнаго общества.** (Набережная Канала, у Татарскаго моста, соб. д.). Обученіе и содержаніе бесплатно. Кромѣ общеобразовательныхъ предметовъ преподаются: кройка и шитье бѣлья и дамскихъ платьевъ и кулинарное искусство.

**Школа глухонѣмыхъ дѣтей.** (Ямгурчевъ, соб. домъ). Для мальчиковъ отъ 9 до 16 лѣтъ; преподаются ремесла: сапожное и переплетное.

## Дѣтскіе пріюты.

**Александринскій.** 3 уч., близъ Покровской церкви, с. д.

**Николаевскій.** 5 уч., Паробичебургорная собственный домъ.

**Елисаветинскій Сиротскій домъ.** Близъ Покровской церкви, с. д.

**Пріютъ попечительства о безпріютныхъ дѣтяхъ.** На Селени, близъ Покровской церкви, собственный домъ.

**Пріютъ частнаго общества.** 5 уч., Персидская, д. Авакова.

# НАРОДНОЕ ЗДРАВІЕ

## Учрежденія медицинскаго характера въ г. Астрахани.

**Врачебное отдѣленіе** Астраханскаго Губернскаго Правленія (2 уч., Табачный рядъ, д. Чучина, тел. № 117) вѣдаетъ дѣла по охраненію народнаго здравія и по борьбѣ съ заразными болѣзнями, производитъ освидѣтельствованіе больныхъ для опредѣленія правъ по службѣ и имуществу, а также безумныхъ, сумасшедшихъ и глухонѣмыхъ, разсматриваетъ судебно медицинскіе акты и производитъ по нимъ химическія и химико-микроскопическія изслѣдованія, ведетъ переписку по всѣмъ вопросамъ, касающимся аптекъ, больницъ и медицинскаго персонала, а равно представляетъ своевременно отчетность по медицинскому дѣлу въ губерніи въ Управленіе Главнаго Врачебнаго Инспектора.

**Городская Санитарно-Больничная коммиссія.** (2 уч., Знаменская ул., домъ Воробьева, тел. № 593). Въ коммисіи принимаютъ участіе всѣ состоящіе на городской службѣ врачи. Имѣетъ цѣлью объединеніе дѣятельности всѣхъ городскихъ больничныхъ учрежденій и санитарнаго надзора, какъ для болѣе правильной организациі подачи врачебной помощи бѣднѣйшему населенію, такъ и для болѣе цѣлесообразнаго устройства санитарнаго надзора.

**Губернское медико - статистическое бюро** (при врачебномъ отдѣленіи). Ближайшія задачи этого медицинскаго органа заключаются въ собраніи и разработкѣ свѣдѣній о заболѣваемости жителей въ Астраханской губерніи, равно какъ и о ходѣ и развитіи различныхъ эпидемій (остро-заразныхъ болѣзней).

**Городское медико - статистическое бюро** (2 уч., Знаменская ул., д. Воробьева,

тел. № 593). Бюро состоитъ изъ трехъ членовъ санитарно-больничной коммиссіи и имѣетъ назначеніе собирать возможно точныя и вѣрныя свѣдѣнія о заболѣваемости и смертности по г. Астрахани и сгруппировывать получаемыя данныя.

**Бактеріологическая лабораторія М. В. Д.**—(Паробичевъ бугоръ, тел. № 448). Задача ея заключается въ томъ, чтобы при первомъ появленіи подозрительныхъ заболѣваній въ губерніи устанавливать бактеріологическія діагнозы, а равно путемъ постоянно производимыхъ бактеріологическихъ изслѣдованій эпидемическихъ болѣзней въ Астраханской губерніи, изучать санитарныя ея условія.

**Городская санитарная лабораторія.** 5 уч., Агабабовская ул., д. Турпаева.

**Ветеринарная бактеріологическая лабораторія.** (4 уч., Михаило-Архангельская ул., д. Гондарева). Открыта въ 1901 году. Назначеніе: правильная и успѣшная, постановка борьбы съ заразными болѣзнями домашнихъ животныхъ путемъ наискорѣйшаго и точнаго опредѣленія діагноза.

## Тинакская грязелѣчебница.

Исторія Тинакскаго грязелѣчебнаго заведенія, расположеннаго въ 12 верстахъ отъ г. Астрахани и въ 4-хъ верстахъ отъ праваго берега р Волги, очень коротка. Когда и въ какое время озеромъ стали пользоваться съ лѣчебною цѣлью неизвѣстно. Если вѣрить преданіямъ, то цѣлительная сила грязей была уже извѣстна во время владычества хановъ золотой орды. Такъ въ ключаревской рукописи, на основаніи этихъ преданій говорится: „Татарскій городъ Астрахань прежде стоялъ по теченію р. Волги на

правой сторонѣ р. Волги по близости *цѣлительныхъ* озеръ. Городъ сей въ лѣтнее время былъ посѣщаемъ ханами Бахчисарая и ихъ семействами, поэтому и озера понынѣ называются ханскими, а отъ русскихъ Тинакскія соляныя озера (\*). Можно думать поэтому, что цѣлебная сила грязей была извѣстна уже въ концѣ восемнадцатаго или въ началѣ девятнадцатаго столѣтія. Это единственное болѣе раннее указаніе на цѣлебную силу грязей, которыми пользовались исключительно только татары и калмыки. Въ 1820 году мы уже встрѣчаемъ указаніе въ документахъ, хранящихся въ мѣстной палатѣ Государственныхъ имуществъ о существованіи построекъ возведенныхъ для лѣченія нижнихъ чиновъ на Тинакскомъ соляномъ озерѣ и о передачѣ послѣднихъ вѣдѣнію Астраханской врачебной управы. Въ чемъ заключались эти постройки, каково было лѣченіе и пр., неизвѣстно. Преданіе говоритъ, что постройки были вызваны тѣмъ, что крестьянинъ-знахарь сосѣдняго близъ лежащаго селенія Хохлатскаго (Карантиннаго) подмѣтилъ у калмыковъ и татаръ способы лѣченія и сталъ пользоваться грязями различныя заболѣванія; успѣшные результаты, полученные отъ грязелѣченія, обратили вниманіе начальства результатомъ чего и явились нѣсколько построекъ. Въ слѣдующіе годы (около 30-хъ) благотворительность частнаго лица г. Сапожникова, получившаго исцѣленіе отъ грязелѣченія, строить еще нѣсколько отдѣльныхъ зданій съ номерами для лѣчащихся и такимъ образомъ кладется болѣе прочное основаніе зараждающейся грязелѣчебницѣ, куда лѣтомъ командировается даже уѣздный медикъ. Въ 40-хъ годахъ заведеніе это было передано Приказу Общественнаго Призрѣнія, въ вѣдѣніи котораго оно находится и до настоящаго времени.

Тинакское озеро тянется съ востока на западъ въ видѣ длинной узкой, яркоблѣй, въ сухіе лѣтніе жаркіе дни, полосы. Длина его около 1 $\frac{1}{4}$  версты: ширина около 100 и болѣе саженой. Величина площади самаго озера измѣняется,

смотря по времени года: лѣтомъ она меньше вслѣдствіе сильнаго испаренія въ прочія же времена года больше. Площадь озера лѣтомъ занимаетъ 11,434 кв. сажени, между тѣмъ какъ въ остальныхъ времена года достигаетъ 31,865 кв. саж. Лѣтомъ озеро высыхаетъ совершенно покрываясь сплошною соляною корою, достигающею 4-хъ и болѣе вершковъ, подъ которой находится слой рапы, а затѣмъ уже грязь. Добываніе рапы въ это время сопряжено съ большими затрудненіями.

Мѣстность вокругъ озера крайне однообразна и непривлекательна: выжженная солнцемъ степь съ весьма скудною растительностью. Веселой зелени почти нигдѣ не видно, а если и встрѣчается, то только возлѣ прѣсноводныхъ ильменей. Цвѣтъ почвы въ жаркіе, сухіе лѣтніе дни имѣетъ сѣроватый отливъ отъ покрывающихъ ее сухихъ съ волосинками листьевъ, мѣстами же на болѣе солончаковыхъ поверхностяхъ подѣйствіемъ палящихъ лучей солнца переходятъ даже въ огненный. Скудныя соляныя травы ближе къ озеру, различныя виды приземистаго полынника, верблюжники и степныя травы, вотъ та растительность, которую можно встрѣтить въ этой части степи. Возлѣ прѣсноводныхъ ильменей растительность значительно мѣняется—высокая трава, обиліе злаковъ, камышь, мѣстами дикая конопля, придають мѣстности совершенно иной характеръ. Возлѣ прѣсноводнаго ильменя, въ виду крайне однообразной мѣстности и отсутствія мѣста для прогулокъ, разведенъ паркъ.

На южномъ берегу озера, ближе къ западному концу его, въ нѣсколькихъ шагахъ отъ озера, расположена грязелѣчебница. Она состоитъ изъ главнаго корпуса съ галлереей, закрытой стеклянными рамами; къ нему съ восточной стороны примыкаютъ: читальня столовая, буфетъ, курзалъ, а съ западной—ванныя отдѣленія и потѣльни. Ванныя помѣщенія для грязевыхъ ваннъ, прогреваемыхъ паромъ и рапныхъ, устроены отдѣльно, соединяясь съ общимъ коридоромъ.

Тинакское озеро состоитъ изъ грязи, рапы и соли. Соли, выкристаллизовывающаяся изъ своего маточнаго раствора

\*) Лѣтописъ ключаря Астраханскаго Каедральнаго Собора Кирілла Васильева написана въ 1799—1800 гг. стр. 1.

(рапы), представляет собою соединеніе различныхъ солей, преимущественно поваренной, глауберовой и английской. На видъ представляется она или совершенно бѣлаго цвѣта, или же розоватаго, что зависитъ отъ присутствія многочисленныхъ различного вида инфузорій. Вкусъ ея горько-соленый.

Въ Тинакахъ практикуются: цѣльныя грязевыя ванны 2-хъ родовъ— „натуральныя“ и подогрѣтыя паромъ, разводныя ванны и рапныя ванны. Кромѣ того практикуются еще мѣстныя грязевыя ванны и грязевыя полуванны.

Сезонъ на грязяхъ продолжается съ 25-го мая по 25-е августа. При заведеніи имѣются постоянный врачъ, фельдшеръ, фельдшерица, массажистъ и массажистка.

Переѣздъ изъ Астрахани до Тинакъ, на разстояніи 12-ти верстъ, совершается пароходомъ до Калмыцкаго Базара, а

оттуда на линейкахъ. Стоимость проѣзда въ одинъ конецъ 50 коп.

Нумера отъ 50 коп. до 3 рублей въ сутки съ прислугой.

При заведеніи имѣется буфетъ, изъ котораго отпускаются обѣды въ 2 блюда по 60 коп. съ двумя самоварами въ день для больныхъ. Порціонно — по прейсъ-куранту.

За совѣты врача, во время всего лѣченія платится 10 руб. и фельдшеру или фельдшерицѣ 2 руб. За ванны платится: искусственно—подогрѣтыя паромъ съ потѣніемъ въ особой потѣльнѣ, съ бѣльемъ и чаемъ во время потѣнія — 2 р.; безъ потѣнія—1 р. 50 к.; рапныя—50 коп.; прѣсныя, теплыя — 30 коп. и холодныя— 20 коп. Стирка бѣлья за сезонъ 5 руб. съ каждаго больного.

Больные должны запастись теплой одеждой и обувью

На грязяхъ во время сезона имѣется почтово-телеграфное отдѣленіе.

## БОЛЬНИЦЫ.

### Въ г. Астрахани.

**Больница Приказа Общественнаго Призрѣнія** (на Паробичевомъ бугрѣ, телеф. № 81). Въ больницу принимаются лица всѣхъ сословій ежедневно отъ 9 до 12 час. утра, съ платой по 7 р. 50 к. въ мѣсяцъ. Въ счетъ этихъ денегъ уплачивается впередъ 1 р. 25 к. за 5 дней тотчасъ же при поступленіи больного; за послѣдующее время лѣченія взымается по 25 к. въ сутки. Трудно-больные могутъ быть приняты безъ взноса впередъ означенной платы. Воинскіе чины, казаки, арестанты и лица разныхъ казенныхъ вѣдомствъ лѣчатся на счетъ казны и подлежащихъ вѣдомствъ. Больные доставляются въ больницу при особыхъ отношеніяхъ мѣстной полиціи, съ приложеніемъ письменныхъ видовъ (трудно-больные принимаются во всякое время и безъ этихъ документовъ).

**Въ отдѣленіе неизлѣчно-больныхъ** принимаются неизлѣчно-больные по

распоряженіямъ Приказа. Всѣ призрѣваемые въ этомъ отдѣленіи содержатся бесплатно на счетъ доходовъ съ капитала Ефименковыхъ, за исключеніемъ мѣщанъ и крестьянъ, которые принимаются съ платою по 130 руб. въ годъ.

**Пастеровская станція** для лѣченія укушенныхъ бѣшанными животными. 2 уч., Бѣлгородская ул., д. Агамова.

**Въ родильномъ отдѣленіи** (5-й уч., Паробичевъ бугоръ, телеф. № 89), производится бесплатный приемъ роженицъ всѣхъ сословій. Принимаются и секретныя роженицы, также на полномъ содержаніи заведенія.

**Городская соединенная больница** (3 уч., на Болдинской степи, городскія зданія, телеф. № 87). Лѣченіе въ больницѣ бесплатное. Амбулаторный приемъ больныхъ ежедневно кромѣ перваго дня С. Пасхи и Рождества Христова, съ 7 до 10 час. утра.

**Пріемный покой въ память событія 17 октября 1888 года** (5 уч., около Татарскаго пѣшеходнаго моста, д. городского общества, тел. № 90). Завѣдуетъ покоемъ врачъ, принимаетъ ежедневно съ 9 до 12 час. дня.

**Амбулаторіи:** 1-го участка, въ д. Сергѣева; 4-го участка, въ домъ Ясырина и 6-го участка, въ домъ Полякова. Пріемъ больныхъ во всѣхъ амбулаторіяхъ ежедневно съ 9 до 12 час. дня за исключеніемъ двенадцатыхъ праздниковъ, двухъ дней Св. Пасхи, двухъ дней Рождества Христова и Новаго года.

**Городской родовоспитательный домъ.** (Набережная Кутума, соб. домъ, около церкви Іліи Пророка, телеф. № 145). Отдѣленія: 1) воспитательное для безпріютныхъ младенцевъ и 2) родильное съ семью кроватями. Пріемъ ежедневно и бесплатно; принимаются и секретныя роженицы.

**Больница при Ирининской общинѣ сестеръ милосердія.** 5 уч., Персидская ул., соб. домъ, телеф. № 271). Принимаются всѣ желающіе за плату по 1 руб. 50 к. въ сутки.

**Глазная лѣчебница.** (Покровская пл., соб. домъ, телеф. № 173; Пріемъ ежедневно въ 2 час. дня кромѣ воскресеній.

**Дѣтская больница.** (Набережная Канала, у Татарскаго моста, соб. д., тел. № 154). Завѣдыв. врачъ М. А. Мышкинъ. Принимаетъ ежедневно утромъ.

**Хирургическая лѣчебница для приходящихъ больныхъ.** (Екатерининская ул. домъ Муравскаго тел. № 440). Пріемъ больныхъ ежедневно.

Ф. Г. Фармановъ—внутрен. болѣзни отъ 8 до 10 час. утра.

С. М. Поповъ—женск., нервн., и внутр. отъ 10 до 12 час. утра.

М. Ф. Куликовъ—дѣтскія и внутрен. отъ 12 до 2 час. дня.

М. А. Мышкинъ—внутрен. болѣзни отъ 2 до 3 час. дня.

А. И. Балыклейскій—внутр. болѣзни отъ 4 до 5 час. вечера.

Н. М. Никольскій—хирургическія и накожн. отъ 6 до 7 час. вечера.

**Ночное дежурство врачей.** (Телеф. № 440). Отъ 6 час. вечера до 6 час. утра, —для оказанія врачебной помощи какъ въ лѣчебницѣ, такъ и по приглашенію къ внезапно заболѣвшимъ.

**Свѣто-водо-лѣчебница д-ровъ Л. М. Лонгеръ и А. И. Постникова.** (Сапожниковская ул., д. Столярова). Открыта съ 8 утра до 11 час. вечера. Для свѣтолѣченія съ 2 час. дня до 10 час. веч. Консультации отъ 1—8 час. веч.

**Дѣтская лѣчебница д-ра С. І. Атласъ.** (Противъ Полицейскаго садика, д. Заварзина). Оспопрививаніе и осмотръ кормилицъ отъ 8<sup>1</sup>/<sub>2</sub> — 1 и 4 — 6 час. веч. Телеф. № 827.

**Лѣчебница Л. Р. Райнеса.** (2 уч., Паробичебугорная, д. Рѣпина). Бактеріологическое изслѣдованіе отдѣленій и выдѣленій пищеварительнаго канала. Пріемъ отъ 8<sup>1</sup>/<sub>2</sub> до 11 час. утра.

**Лѣчебница д-ра Л. М. Буйко.** Для приходящихъ больныхъ съ постоянными кроватями. (Набережная Канала, у Татарскаго моста, домъ Либихъ). Пріемъ больныхъ ежедневно.

Д-ръ Б. Н. Кирзнеръ—женск. и дѣт. бол. отъ 9 до 10<sup>1</sup>/<sub>2</sub> час. утра.

Д-ръ И. А. Айклендеръ—кожн., венерическія и внутр. бол. отъ 10<sup>1</sup>/<sub>2</sub> до 12 час. дня.

Д-ръ М. І. Перельманъ—внутрен. и дѣт. бол. отъ 12 до 1 час. дня.

Д-ръ Л. М. Буйко—хирург. и венер. бол. отъ 1 до 2<sup>1</sup>/<sub>2</sub> час. дня.

Д-ръ И. П. Надпорожскій—хирург. и женск. бол. отъ 3<sup>1</sup>/<sub>2</sub> до 5 час. дня.

Д-ръ В. М. Коморскій—накож. и венер. отъ 5<sup>1</sup>/<sub>2</sub> до 7<sup>1</sup>/<sub>2</sub> час. вечера.

**Лѣчебница врачей Краснова и Зуерова.** Съ постоянными кроватями. (Уголь Никольской и Продольно-Волжской ул., д. Тавризова, телеф. № 670). Пріемъ больныхъ ежедневно врачами: Зуеровымъ—дѣт. бол. отъ 10<sup>1</sup>/<sub>2</sub> до 11<sup>1</sup>/<sub>2</sub> час. дня. Красновымъ—кожн., венер., сифил. отъ 12 до 1<sup>1</sup>/<sub>2</sub> час. дня. М. В. Вучетичъ—глазныя и внутреннія отъ 12<sup>1</sup>/<sub>2</sub> до 1<sup>1</sup>/<sub>2</sub> час. дня. Въ лѣчебницѣ производится осмотръ кормилицъ и прислуги.



**Родильный домъ и женская лѣчебница д-ра Б. Н. Кирзнеръ.** Облупинская пл., д. Ясырина, телеф. № 680). Въ акушерскомъ отдѣленіи плата за роды и послѣ родового періода (7 дней) отъ 20—50 руб. Въ гинекологическомъ отдѣленіи плата за операціи и содержание по соглашенію. Приемъ больныхъ отъ 11 до 1 ч. дня и отъ 5—7 вечера. Приемъ роженицъ во всякое время дня и ночи.

**Лѣчебница для алкоголиковъ.** Открыта въ 1904 году Астраханскимъ городскимъ комитетомъ попечительства о народной трезвости. Помѣщается по Эспланадной улицѣ. Амбулаторный приемъ больныхъ производится по воскресеньямъ, вторникамъ и четвергамъ отъ 7<sup>1</sup>/<sub>2</sub> час. утра, врачомъ Дагаевымъ.

**Зубная лѣчебница Е. М. Шейкина.** (2 уч., Паробичебургинская ул., д. Рѣпина). Приемъ отъ 8 до 1 часу дня и отъ 3—7 час. вечера.

**Зубная лѣчебница З. Г. Трайной и М. С. Залькиндъ.** (Противъ Воздвиженскаго моста, д. Серебряковскій). Приемъ отъ 9 час. утра до 7 час. вечера.

### Астраханскій уѣздъ.

**Больницы въ селахъ:** Бирючьей Косѣ, Чаганѣ, Федоровскомъ, Зеленгѣ, Икряномъ каждая на 10 кроватей; въ пос. Форпостѣ—на 10 кроватей; въ ст. Атаманской—на 5 кроватей; на Болдинскихъ промыслахъ—на 14 кроватей; на пристани „О-ва Мазуть“—на 12 кроватей; на пристани „Восточнаго О-ва“—на 14 кроватей; на пристани Т-ва „Бр. Нобель“—на 23 кровати, тамъ же разная больница—на 15 кроватей; на Заячьемъ островѣ—на 10 кроватей; больница на 12-ти футовомъ рейдѣ—на 10 кроватей, и промыслѣ Бр. Сапожниковыхъ „Оранжевойномъ“—на 36 кров.

**Приемные покои:** въ Яндыкахъ—на 4 кровати, въ с. Карантинномъ—на 4 кровати, въ Архіерейскомъ пос.—на 4 кров.

### Красноярскій уѣздъ.

**Больницы:** въ г. Краснояру Приказа Общественнаго Призрѣнія—на 15

кроватей, пріютъ для прокаженныхъ—на 10 кроватей; на промыслахъ: Чуркинскомъ—на 24 кровати, Бузанскомъ—на 10 кроватей, Камардинскомъ—на 8 кроватей, Федоровскомъ—на 12 кров. и на Алгаринскомъ—на 15 кроватей.

**Приемные покои въ селахъ:** Разночинскомъ—на 4 кровати, въ Большомъ Ганюшкинѣ—на 6 кроватей и въ с. Марфинѣ—на 3 кровати.

### Енотаевскій уѣздъ.

**Больницы:** въ г. Енотаевскѣ (Приказа Общественнаго Призрѣнія)—15 кроват., на Баскунчакскомъ соляномъ промыслѣ—на 15 кроватей, при ней 2 приемныхъ покоя: Сѣверный и Южный—по 4 кров. и въ селахъ: Никольскомъ, Сасыкольскомъ и Селитренномъ—на 10 кроватей каждая.

**Приемный покой** въ с. Болхунахъ—на 4 кровати.

### Черноярскій уѣздъ.

**Больницы:** въ г. Черноярѣ (Приказа Общественнаго Призрѣнія)—на 10 кроватей, въ селахъ: Ремонтномъ—на 10 кроватей, Аксаѣ—на 5 кроватей, Свѣтломъ-Яру—на 6 кроватей, Киселевѣ, Кормовомъ и Каменномъ-Яру—по 4 кровати въ каждомъ.

### Царевскій уѣздъ.

**Больницы:** въ г. Царевѣ (Приказа Общественнаго Призрѣнія)—на 10 кроватей и въ селахъ: Средне-Ахтубинскомъ, Капустиномъ-Яру, Николаевской (сл.), Владимировской (сл.) и с. Пришибѣ—на 10 кроватей въ каждомъ, Быковѣ, Калмыцкой Балкѣ—по 4 кровати въ каждомъ и въ Житкурѣ и Элтонѣ—по 5 кроватей въ каждомъ. Больница Баскунчакской желѣзной дороги (ст. Ахтуба)—на 10 кроватей.

**Приемный покой** въ сл. Рахинкѣ—на 4 кровати.

**Киргизская степь.**

**Больницы:** въ Ханской Ставкѣ — на 10 кроватей и поселкахъ: Ново-Казанкѣ — на 6 кроватей и Таловкѣ — на 5 кроватей и въ с. Никольскомъ, Красноярскаго уѣзда — на 3 кровати.

**Калмыцкая степь.**

**Больницы:** въ Яндыко - Мочажномъ

улусть — на 25 кроватей, Манычскомъ улусть — на 14 кроватей и Малодербетевскомъ улусть — на 12 кров.

**Приенные покои:** въ Астрахани (при Управленіи Калмыцкимъ Народомъ) — на 4 кровати, въ Харахусовскомъ улусть — на 2 кровати, въ Икицохуровскомъ улусть — на 2 кровати и на Калмыцкомъ Базарѣ — на 4 кровати.

**Медицинскій персоналъ г. Астрахани.****В Р А Ч И:**

<b>Фамилія, имя и отчество.</b>	<b>Спеціалъность и часы приѣма.</b>	<b>Адресъ.</b>
Абрамовъ Георг. Дмит.	Внутреннія, дѣтскія и женскія болѣзни; отъ 8—10 ч. утра и отъ 5—7 ч. веч.	4 уч., Большая исады, д. Мадатова.
Аваковъ Ал-др. Лазар.	Кожныя и венерич. бол.; отъ 8—10 ч. дня и отъ 6—8 ч. веч.	1 уч., Никольская ул., д. Сагирова.
Айклендеръ Исаак. Аарон.	Кожныя и венерич. болѣзни; отъ 8—10 ч. утра и 6—8 ч. веч.	2 уч., Эспланадная ул., д. Тушмалова.
Алѣевъ Ал-сѣй Анатол.	Внутреннія болѣзни, лѣчение электричествомъ, отъ 8—9 ч. дня и отъ 4—6 ч. вечера.	2 уч., Большая Демидовская ул., д. Исаева.
Антаевъ Ал-дръ Никол. (Д-ръ медицины).	Губернскій Врачебный Инспекторъ.	2 уч., Большая Демидовская ул., д. наслѣдн. Кернь.
Атласъ Веніам. Захар.	Акушерство, женскія и дѣтскія болѣзни, отъ 10—1 ч. дня и отъ 5—6 час. вечера.	2 уч., Екатерининская ул., д. Карягина, тел. № 652.
Атласъ Сем. Захар.	Дѣтскія болѣзни; отъ 10—1 ч. дня и отъ 4—6 ч. вечера.	2 уч., Католическая ул., д. Заварзина.
Бадмаевъ Мих. Вас.	Внутреннія и венер.; отъ 8—12 ч. дня и отъ 4—7 час. веч.	1 уч., Артиллерійская ул., д. Серебрякова.
Балыклейскій Александр. Иппол.	Внутреннія болѣзни; на дому отъ 9—11 ч. утра и въ хирургической лѣчебницѣ отъ 4—5 <sup>1</sup> / <sub>2</sub> час. веч.	3 уч., Христорождественская ул., соб. д., тел. № 555.
Браунъ Филип. Густав.	Хирургическія и женскія; отъ 2—5 час. веч.	Паробичевъ бугоръ больница Приказа.
Брюхановъ Ник. Иван.	Дѣтскія и внутр. болѣзни; отъ 11—2 и отъ 5—7 ч. веч.	Возлѣ церкви Воздвиженія, д. Полякова.
Буйко Людв. Матв. (Д-ръ медицины).	Хирургическія и венерическія болѣзни; отъ 5—7 час. веч.	2 уч., набережная Кана-ла, соб. д., телеф. № 330.

- Вайнштейнъ Юлій Са- Горловыя, глазныя, ушныя и 2 уч., Бѣлгородская ул.,  
мойл. (Д-ръ медицины). носовыя болѣзни; отъ 10—12 д. Шарлау.  
час. дня и отъ 5—7 час. веч.
- Васяткина Прасковья Завѣдывающая заразнымъ от- 3 уч., Птичья улица, д.  
Владим. дѣлен. Соединенной больницы, Макарова.
- Винниковъ Вольдемаръ Акушерство и гинекологія; отъ 11—1 ч. дня и отъ 5—7 ч. веч. 2 уч., Екатеринбургская ул., д. Усейнова.  
Лейзеров. Внутреннія и хирургическія; отъ 10—12 ч. дня и отъ 5—7 час. веч.
- Вольпертъ Р. А. Внутреннія и хирургическія; отъ 10—12 ч. дня и отъ 5—7 час. веч.
- Вульфъ Робер. Богд. Старшій войсковою врачъ ка- 4 уч., Биржевая ул., д.  
(Д-ръ медицины). зачьего войска. Попова.
- Вучетичъ Мих. Вячесл. Глазная, внутреннія, дѣтскія 2 уч., Полицейская ул.,  
болѣзни; отъ 6—8 час. веч. ц. Молчанова, телеф.  
№ 726.
- Гинзбургъ П. С. Венерическія, кожныя и моче- 2 уч., уголь Соборной и  
половыя болѣзни. Лѣченіе элек- Знаменской ул., домъ  
тричествомъ; отъ 8—11 ч. утра Макарова.  
и отъ 6—8 ч. веч. Женщинъ  
отъ 5—6 час. веч.
- Глазеръ Леслол. Григ. Внутреннія и желудочно-ки- 2 уч., Эспланадная ул.,  
(Д-ръ медицины). шечныя болѣзни; отъ 9—11 ч. д. Телетова, телеф. №  
утра и отъ 6—7 ч. веч. 704.
- Дагаевъ Петр. Ив. (Д-ръ Психическія, нервныя и внут- 5 уч., Паробичевъ бугоръ,  
медицины). реннія болѣзни; отъ 12—2 ч. дня. больница Приказа.
- Дайхесъ А. Аронов. Ушныя, носовыя и горловыя; 2 уч., Табачный рядъ,  
отъ 9—12 ч. дня и отъ 5—7 д. Агамжанова, телеф.  
час. веч. № 864.
- Деминскій Иппол. Ал-др. Врачъ для командировокъ по 2 уч., Спасская улица,  
сельско-врачебной части. д. Казачковой.
- Дерново-Ярмоленко А. А. Женскія и акушерство отъ 10—11 ч. дня и 4—6 ч. веч. Противъ Окруда суда, д.  
Калинина.
- Долгополовъ Нифат. Ив. Хирургическія и женскія бол- 2 уч., Рождественская  
лѣзни; отъ 3<sup>1</sup>/<sub>2</sub>—5 ч. веч. ул., д. Бухарцева.
- Дрейеръ Веніам. Ив. Хирургическія и венерическія 2 уч., Форпостъ.  
болѣзни; отъ 12—1 ч. дня и  
отъ 5—7 ч. веч.
- Еллинскій Влад. Ив. Внутреннія болѣзни; отъ 8— 3 уч., Пристанская ул.,  
10 ч. и отъ 5—7 ч. веч. д. наслѣд. Воробьева.
- Еллинскій Ив. Андр. Внутреннія болѣзни; отъ 8— 4 уч., набереж. Канала,  
10 ч. утра и отъ 5—7 ч. веч. соб. д., тел. № 609.
- Зильбербергъ Яков. Бактеріологъ. 2 уч., Бѣлгородская ул.,  
Мееров. д. Филатова.
- Зумеровъ Ал-др. Солом. Дѣтскія; отъ 9—10 ч. дня и 3 уч., Пристанская площ., д.  
отъ 4—5 ч. веч. Джавадова, тел. № 282.
- Ивановъ Вячес. Иван. Внутреннія и дѣтскія болѣз- 3 уч., Казанская улица,  
ни; отъ 9—11 ч. дня и отъ рядъ съ церк., соб. д.  
5—6 ч. веч.
- Юрданскій Виктор. Ив. Бактеріологъ. 2 уч., Петропавловская  
ул.
- Кирзнеръ Бор. Наум. Акушерство, женскія и дѣт- 2 уч., Облупинская пло-  
скія болѣзни; отъ 11—1 ч. дня щадь, домъ Ясырина,  
и отъ 5—7 ч. веч. тел. № 680.
- Клодницкій Никол. Ник. Бактеріологъ. 2 уч., Табачный рядъ, д.  
Франгулова.

- Ключаревъ Мих. Гавр. Внутреннія и дѣтскія. 5 уч., набер. Канала, с. д.  
 Комаровскій Мордко Венерическія и кожныя; отъ 2 уч., Католическая ул.,  
 Мовш. 9—12 час. дня и отъ 6—8<sup>1</sup>/<sub>2</sub> ч д. Джанумовой.  
 вech.
- Коморскій Вольд. Мих. Внутреннія и венерическія 5 уч., Агабабовская ул.,  
 болѣзни; отъ 9—11<sup>1</sup>/<sub>2</sub> ч. дня и д. Степанова.  
 отъ 8—9 ч. вech.
- Кораблевъ Андр. Андр. Внутреннія и дѣтскія болѣз- 2 уч., Знаменская ул., д.  
 (Д-ръ медицины). ни; отъ 4—6 ч. вech. Пуховой, тел. № 375.  
 Корженьянцъ С. Ф. Глазныя; отъ 9—12 ч. утра 2 уч., Бол.-Демидовская  
 и 4—6 час. вечера. ул., д. Исаева.
- Кохановъ Ал-др. Петр. Акушерство и гинекологія; 2 уч., Демидовскля ул.,  
 отъ 2—4 ч. дня и 5—8 ч. вech. д. Николаева, телеф.  
 № 716.
- Красновъ Леон. Мих. Кожныя и венерическія бо- 2 уч., у Татарскаго пѣ-  
 лѣзни; отъ 8—10 ч. утра и отъ шеходнаго моста.  
 6<sup>1</sup>/<sub>2</sub>—8 ч. вech. Женщинъ отъ  
 10—11 ч. дня.
- Куликовъ Мих. Федор. Внутреннія и нервныя бо- 2 уч., Индѣйская. домъ  
 лѣзни; отъ 8—10 ч. утра и отъ Франгулова, телеф. №  
 6—8 ч. вech. 331.
- Кѣлпшъ Март. Лаврен. Старшій врачъ Царевскаго Почтовая ул., д. Воро-  
 батальона. бьева.
- Ладыженскій Мих. Абрам. Внутр., нервн. и дѣтск.; отъ 2 уч., Спасская ул., д.  
 (Д-ръ медицины). 9—12 ч. дня и 6—7 ч. вech. Гондарева.  
 Лещинскій Владисл. Внутреннія болѣзни; отъ 8<sup>1</sup>/<sub>2</sub> 3 уч., Сапожниковскій  
 Владисл. —10 ч. утра и отъ 6—8<sup>1</sup>/<sub>2</sub> ч. вech. пер. д. Обносовой, тел.  
 № 85.
- Лонгеръ Левъ Моис. Нервныя болѣзни; отъ 10— Александровскій бульв.,  
 1 ч. дня и отъ 5—7 ч. вech. д Сергѣева, телеф. №  
 661.
- Лурье Юрій Ильичъ. Внут. и дѣтскія болѣзни; отъ 2 Знаменская ул., домъ  
 9—12 ч. утра и 5—7 ч. вech. Дубскаго.
- Лѣневичъ Любим. Фран. Женскія болѣзни; отъ 1—2 5 уч., Паробичевъ буг.,  
 час. дня. больница Приказа.
- Марьинскій Аркад. Никол. Внутреннія болѣзни; отъ 6 4 уч., набереж. Кутума,  
 —8 час. вечера. д. Попова, тел. № 687.
- Мургузовъ А. З. Отъ 10—12 ч. дня и отъ 1 Противъ армянск. собора,  
 5—7 ч. вech. с. д. телеф. № 521.
- Мышкинъ Мих. Ал-др. Дѣтскія болѣзни; отъ 2—3 ч. 5 уч., Персидская ул.,  
 дня (хирургическая лѣчебница) соб. д., тел. № 475.  
 и отъ 8—10 час. утра дѣтская  
 больница.
- Надпорожскій Ив. Порф. Жен. и акушер.; отъ 9—10 ч. 2 уч., Бол.-Демидовская  
 утра и отъ 5—7 ч. вечера. ул., д. Тушмалова.
- Наримановъ Нариманъ. Внут. и женскія болѣз.; отъ 2 уч., Старо-Кузнечная  
 9—12 и 5 7 ч. вech. ул., д. Климашевской.
- Николаевъ Ксеноф. Ив. Внутреннія и дѣтскія болѣзни; Бол.-Демидовская ул., д.  
 9—10 ч. у. и 5—7 ч. вech. Чекряковой, близъ Ок-  
 ружнаго суда.
- Никольскій Никол. Мих. Хирургическія болѣзни; отъ 2 уч., Большая Демидов-  
 6—7 ч. вech. (хирургическая лѣ- ская ул., д. Николь-  
 чебница). скаго, тел. № 158.
- Пальмирскій Петр. Вас. Врачъ Астраханск. соляныхъ 4 уч., Ямгурчевъ, соб.  
 промысловъ. домъ.

Перельманъ М. I.	Внутреннія болѣзни.	2 уч., Мало-Демидовская ул., д. Сергѣева.
Першинъ Ардаліон. Вас.	Акушерство; отъ 9—11 <sup>1</sup> / <sub>2</sub> ч. утра.	2 уч., набережная, Канала, телеф. № 307.
Пименова-Ляхова Платонида Льв. (женщина-врачъ).	Женскія и внутреннія болѣзни; отъ 10—12 ч. дня.	3 уч., набереж. Кутума, д. Макарова.
Поповъ Сем. Моис.	Внутреннія болѣзни; отъ 5—7 ч. веч.	4 уч., набер. Кутума, д. Сабакаревой.
Постниковъ Ал-дръ Ив.	Внутреннія и дѣтск. болѣзни; отъ 9—11 ч. дня и отъ 5—7 час. веч.	2 уч., Бѣлгородская ул., д. Филатова, телеф. № 641.
Райнесъ Лазар Роман.	Внутреннія, дѣтскія и желудочно-кишечныя болѣзни; отъ 10—12 ч. дня и отъ 5—7 ч. веч.	2 уч., Эспланадная ул., д. Рѣпина, тел. № 366.
Розенбергъ-Шишло Раиса Борисовна.	Акушерство, женскія и внут. болѣзни, венерическія (только женщинъ).	2 уч., Екатерининская ул., д. Карягина, тел. № 897.
Рожновскій Стан. Юсифъ.	Внутреннія, глазныя, ушныя и носовыя; отъ 11—2 ч. дня и отъ 5—7 ч. веч.	2 уч., Московскіе номера.
Романовъ Мих. Петр.	Нервныя болѣзни; отъ 10—12 ч. дня и отъ 6—8 ч. веч. кромѣ воскресеній.	2 уч., Екатерининская ул., д. Дворецкаго.
Сабуровъ Васил. Андр.	Внутреннія, дѣтскія и венерическія болѣзни; отъ 12—1 час. дня и отъ 6—9 ч. веч.	3 уч., набережная Кутума, домъ Беззубикова, тел. № 540.
Савинъ Федор. Ал-др.	Венерическія и внутреннія болѣзни; отъ 7—9 час. веч. Женщинъ отъ 5 <sup>1</sup> / <sub>2</sub> —6 <sup>1</sup> / <sub>2</sub> ч. веч.	2 уч., противъ Духовной Семинаріи, д. Франгулова.
Ситкинъ Серг. Павл.	Внутреннія, дѣтскія, венерическія и кожныя болѣзни; отъ 9—11 ч. утра и 5—7 ч. веч.	3 уч., набережная Кутума, д. Кузнецова.
Соколовъ Нил. Степ.	Женскія, внутреннія и глазныя болѣзни; отъ 8—11 ч. утра.	4 уч., противъ Армянскаго собора, д. Мургузова, телеф. № 206.
Страховъ Ив. Вас.	Ординатор. больницы Приказа Общественнаго Призрѣнія.	5 уч., Паробичевъ бугоръ, больница Приказа.
Телятниковъ Серг. Ив.	Внутреннія болѣзни; отъ 12—1 ч. дня и отъ 6—9 ч. веч.	3 уч., набережная Кутума, д. Макарова, тел. № 698.
Терскій Петръ Митроф.	Внутреннія и венерическія болѣзни; отъ 8—9 час. утра и отъ 5—7 ч. веч.	2 уч., Облупинская пл., д. Ясырина.
Траининъ А. Д.	Нервныя и внутреннія болѣзни; отъ 8—11 ч. утра и отъ 5—8 час. веч.	Табачный рядъ, д. Агамжанова.
Трояновъ.	Венерическія и дѣтскія болѣзни; отъ 8—9 ч. утра и отъ 6—8 ч. веч.	2 уч., Театральный пер., д. Агамова.
Фармановъ Федор. Григ.	Дѣтскія, зубныя и горловыя болѣзни; отъ 10 <sup>1</sup> / <sub>2</sub> —12 <sup>1</sup> / <sub>2</sub> ч. дня и отъ 5—7 ч. веч.	1 уч., Александровскій бульваръ, домъ Готтъ, телеф. № 449.

Хлѣбниковъ Бор. Лавр.	Венерическія, кожныя и моче-половыя болѣзни; отъ 9—12 ч. дня и отъ 5—6 ч. веч.	2 уч., Бол.-Демидовская ул., д. Полякова.
Холевинская Марія Мих.	Завѣдывающая городской санитарной лабораторіей.	5 уч., Калустовская ул., д. Турпаева
Шейнфайнъ Моркус. Гр.	Глазныя болѣзни; отъ 8—11 ч. дня и отъ 4—7 ч. веч.	Домъ Агамжанова, гдѣ Рыбное управленіе.
Шмидтъ Ал-др. Иван.	Кожныя и венерическія болѣзни; отъ 8—10 ч. утра и отъ 6—8 час. веч.	2 уч., Мало-Демидовская ул., соб. д
Шредеръ Алек. Карл.	Внутреннія, дѣтскія и венерическія болѣзни; отъ 5—8 ч. вечера.	3 уч., Казанская ул., д. Вѣхова.
Ясницкій Петръ Ал-ев.	Глазныя, ушныя и внутреннія. Приемъ отъ 12—2 час. дня и 5—7 ч. вечера	Крѣпость, квартира старшаго врача лазарета.

### Зубные врачи.

Авакова, А. И. 2 уч., набережная Кутума, д. Киреева.	Генкенъ, Марія Самуилов. 2 уч., д. Молчанова.
Андреева, М. М. 2 уч., Эспланадная ул., д. Винницкаго.	Каушанскій, Наумъ Израил. 2 уч., Знамен. ул., д. Ковалева.
Атласъ, Р. В. Противъ Полицейскаго садика, д. Заварзина.	Розенбергъ, Ф. Е. 2 уч., д. Сергѣева.
Арнштейнъ, Влад. Борис. 1 уч., д. Сергѣева.	Трайнина, Зинаида Григорьев. 2 уч., Ахматовск. ул., д. Агамжанова.
Гурни, М. А. Полицейская ул., д. Комова.	Фальковичъ, Софія Марковна. 2 уч., д. Карягина.
Зильберштромъ, Исаакъ Осипов. Полиц. ул., д. Комова.	Фельдманъ, Яковъ Абрамовичъ. 4 уч., Б. Демидовская ул., д. Фабрикантова.
Конъ-Зильберштромъ, Ядвига Маркусовна. Полиц. ул., д. Комова.	Фельдманъ, А. Лейзеровна 1 уч., Шоссейная ул., д. Джанумова.
Лапшина, Екат. Михаил. Полиц. ул., д. Максимова.	Харлиппъ, Ихіель Шлемов. Противъ церкви Св. Николая, д. Макарова.
Межуева-Таргулова, Екат. Ив. 2 уч., Паробичебург. ул., д. Сергѣева.	Шейкинъ, Мееръ Еселевичъ 2 уч., Паробичебург. ул., д. Рѣпина.
Николаева, Фаина Львов. 4 уч., д. Мадатова.	Шевцовъ, Юдель Яковлев. 2 уч., Полиц. ул., д. Джанумова.
Фрейдлинъ, Ципа Беровна Полиц. ул., д. Кольцовой.	
Харлиппъ, Илья Соломон. 2 уч., д. Кольцовой.	
Шейфайнъ, Д. И. Противъ Окружнаго Суда, д. Калинина.	

### Дантисты.

Варзеръ, Фердинандъ Марков. 2 уч., д. Агамжанова.
Вахтель, Саломонъ Федоров. 2 уч., Паробичебург. ул., д. Франгулова.

### Массажисты.

Бендерская, Р. М. 2 уч., Старо-Кузнечная ул., соб. домъ.
Варзеръ, Е. К. 5 уч., д. быв. Черногогорскаго.
Исааковъ, Серг. Яков. 4 уч., д. Мадатова.
Крючковичъ, Энда Гершков. Д. Рейтманъ.
Супрановичъ, Станислава Станисл. 4 уч., д. Католическ. церкви.

### Оспопрививатели.

Васильковскій, св. о. Павелъ. 6 уч., Измаиловск. ул. д. церковный.
--

Тихановъ, Никол. Константиновичъ  
4 уч., Отдѣленская ул., д. Ясырина.

**Акушерки и повивальныя бабки:**

Бендерская, Рахиль Мееровн. 2 уч.,  
Старо-Кузнеч. ул., д. Бендерской.  
Бурлакова, Евлампія Иван. 2 уч.,  
Почтовая ул., городск. приѣмн. покой.  
Бухвостова, Е. А. 3 уч., д. Кулыгина.  
Бѣляева, Пелагея Афанасьевна. 4 уч.,  
д. Храмова.  
Вирцъ, Аделаида Федоровн. 6 уч.,  
д. причта Іоан. Злат. церкви.  
Генкенъ, М. Ш. 5 уч., д. Назарова.  
Гельвигъ, Надежда Алексѣев. 5 уч.,  
д. больницы Приказа.  
Григорьева, Ольга Ив. 2. уч., д.  
Овчинникова.  
Дзбановская, С. М. 4 уч., Биржевая  
ул., д. № 14 Покровской.  
Дмитріева, М. А. 6 уч., д. Бровина.  
Иванова, Н. А. 4 уч., Биржевая ул.,  
д. Мадатова.  
Казанчіева, Варвара Герасим. 2 уч.,  
Б. Демид. ул., д. Обрубова.  
Карташева, Нина Павлов. 5 уч., д.  
Паносова.  
Киселева, Елизавет. Михаил. 6 уч.,  
д. Лушонинной.  
Кравченко, Н. Н. 5 уч., садъ  
Кравченко.  
Калашникова, А. Ф. 6 уч., Всево-  
ложская ул., д. Федорова.  
Клементьева, Елена Павлов. 1 уч.,  
наб. Канала, близь Татар. моста, д.  
Осипова.  
Колесникова, Капиталина Ив. 5 уч.,  
больница Приказа.

Красулина, К. С. 5 уч., соб. домъ.  
Крючковичъ, Анна Григорьев. 2 уч.,  
д. Ваксманъ.  
Кузнецова, Манефа Васильев. 6 уч.,  
д. Лутошиной.  
Левицкая, М. Ф. 3 уч., д. Афанасьева.  
Миткевичъ-Желтко. 5 уч., Родовоспит.  
домъ  
Мхитарова, Клара Давидов. 1 уч.,  
д. Солина.  
Осипова, Алек. Северіянов. 3 уч.,  
Казанская ул., д. Носкова.  
Ромина, Зинаид. Семен. 5 уч.,  
Родовоспит. домъ.  
Піотрашко, Серафим. Ив. 5 уч., д.  
Никонова.  
Петрова, Т. Е. Больница Приказа.  
Сандлеръ, Р. Г. 2 уч., Католическ.  
ул., д. Фрейбергъ.  
Сергѣева, Е. В. 6 уч., д. Крошъ.  
Соболева, Феодосія Ив. 5 уч., д.  
Кирѣва.  
Сафонова, Вѣра Ильин. 4 уч., д.  
Аверьянова.  
Студникова, Ольга Алексан. 6 уч.,  
3 Бакалд. ул., д. Попова.  
Сѣрикова, Людмила Петровна. 5 уч.,  
наб. Кутума, при родовосп. домѣ.  
Темяно, Р. А. 2 уч., Католич. ул., д.  
Евдокимова.  
Фельдманъ, Мар. Сергѣев. 4 уч., д.  
Фабрикантова.  
Фишеръ, Р. С. 5 уч., д. Мизандронцева.  
Шварцеръ-Линде, Цирля Ицковн. 3  
уч., д. Мочанова.  
Шелехова, Надежда Петр. 4 уч., д.  
Макарова.  
Щеголихина, М. А. 5 уч., соб. домъ.

# КРЕДИТЪ И ДЕНЬГИ.

## Государственныя сберегательныя кассы.

Сберегательныя кассы принимаютъ вклады безъ ограниченія размѣра единовременныхъ взносовъ и приносятъ 4<sup>0</sup>/<sub>100</sub> въ годъ, общая же сумма вкладовъ отъ одного лица не должна превышать 1 тыс. руб. и до 3 тыс. руб. на имя общества и учрежденій, при чемъ на ихъ вклады, превышающіе 1 тыс. руб., начисляется <sup>0</sup>/<sub>100</sub> роста изъ 2<sup>1</sup>/<sub>10</sub> <sup>0</sup>/<sub>100</sub> годовыхъ. Для церквей и монастырей сумма вкладовъ опредѣляется по соглашенію Министра Финансовъ съ Оберъ-Прокуроромъ Св. Синода. Покладамъ, достигшимъ предѣльной суммы, <sup>0</sup>/<sub>100</sub> <sup>0</sup>/<sub>100</sub> прекращаются. За переводъ вклада или части его взимается по 1 коп. съ 10 руб., а съ <sup>0</sup>/<sub>100</sub> бумагами расходы за пересылку и страхование. Можно дѣлать: а) переводъ вкладовъ изъ одной Конторы въ другую, для чего слѣдуетъ подать заявленіе о томъ въ той Конторѣ, въ которую желаешь перевести, представить книжку и удостовѣреніе о личности, б) получать вклады полностью и частями по книжкѣ принадлежащей не тому лицу, учрежденію, на имя котораго она выдана, по особому бланку (форма въ кассахъ), в) завѣщательное распоряженіе путемъ подачи въ сберегательную кассу особаго заявленія съ указаніемъ лица или учрежденія, которому вкладъ по смерти вкладчика долженъ быть выданъ; завѣщательное распоряженіе обладаетъ всѣми существенными признаками настоящаго завѣщанія и освобождено отъ формальностей составленія и утвержденія завѣщанія по общимъ гражданскимъ законамъ и не ограничиваетъ вкладчика распоряжаться самому вкладомъ, доколѣ оно не оти-  
нено самимъ вкладчикомъ или не уни-

чтожено судебнымъ рѣшеніемъ, и г) полученіе сберегательной кассѣ на покупку государственныхъ <sup>0</sup>/<sub>100</sub>-хъ бумагъ, при чемъ такія <sup>0</sup>/<sub>100</sub> бумаги могутъ быть (по желанію) оставлены на храненіи въ кассѣ, которая бесплатно: 1) слѣдитъ за тиражами сихъ бумагъ и, въ случаѣ выхода таковыхъ въ тиражъ, покупаетъ другія бумаги такого же наименованія, 2) размѣниваетъ купоны и причитающіяся деньги вписываетъ на текущій счетъ вкладчика.

## Страхование доходовъ и капиталовъ чрезъ посредство Государственныхъ сберегательныхъ кассъ.

Открыто съ 15 февраля 1906 г. на основаніи Высочайше утвержденнаго 30 мая 1905 г. мнѣнія Государственнаго Совѣта.

1) Пожизненное на случай смерти, т. е. страхование капитала, уплачиваемаго только въ случаѣ смерти застрахованнаго, съ уплатой преміи: а) единовременно, б) ежегодно при жизни застрахованнаго не дальше 80 лѣтъ и в) ежегодно при жизни застрахованнаго въ теченіе 15, 20, 25, 30 и 35 лѣтъ. 2) Смѣшанное, т. е. страхование капитала, уплачиваемаго или въ случаѣ смерти застрахованнаго до наступленія срока договора, или при дожитіи имъ 50, 55, 60, 65, 70 и 75 лѣтъ, или же при нахожденіи его въ живыхъ по истеченіи 15, 20, 25, 30, 35 лѣтъ со дня заключенія договора, уплата преміи допускается: а) единовременно, б) ежегодно при застрахованіи, но не далѣе срока установленнаго въ договорѣ. 3) Капиталовъ на дожитіе до возраста между 15 и 28 гг.,



съ уплатой премій или единовременно, съ возвратомъ или безъ возврата ихъ, или ежегодно, съ возвратомъ преміи въ случаѣ смерти застрахованнаго до наступленія срока уплаты капитала. 4) Стипендіи, уплачиваемой по дожитіи до возраста между 15 и 28 г. ежегодно за годъ впередъ въ теченіи 5 лѣтъ при жизни застрахованнаго, съ уплатой премій единовременно, съ возвратомъ премій или безъ, или ежегодно, съ возвратомъ премій въ случаѣ смерти застрахованнаго до наступленія срока уплаты стипендіи. 5) 5-тилѣтней стипендіи уплачиваемой ежемѣсячно, причемъ 1-я уплата производится черезъ мѣсяцъ по дожитіи застрахованнаго до возраста между 15 и 28 гг., съ уплаченной преміи или единовременно, съ возвратомъ преміи или безъ, или ежегодно съ возвратомъ преміи въ случаѣ смерти застрахованнаго до начала стипендіи. 6) Отсроченной ежемѣсячной пенсіи, уплаченной черезъ мѣсяцъ по достиженіи застрахованнаго 50, 55, 60 и 65 лѣтъ, при чемъ преміи уплаченной единовременно, съ возвратомъ преміи или безъ, или ежегодно—съ возвратомъ преміи въ случаѣ смерти застрахованнаго до начала пенсій. 7) Немедленной пенсіи для возраста между 50 и 65 гг. съ единовременнымъ платежомъ преміи, уплата пенсіи производится ежемѣсячно и начинается по истеченіи 1 мѣсяца послѣ заключенія договора.

По страхованіямъ на случай смерти и смѣшаннымъ взаменъ медицинскаго освидѣтельствованія принята отсрочка отвѣтственности кассъ по уплатѣ страховыхъ суммъ, т. е. если застрахованный капиталъ не превышаетъ 3,000 руб., то въ случаѣ смерти застрахованнаго лица въ теченіи: а) первыхъ 3 лѣтъ по заключеніи страхованія выдаются всѣ произведенные взносы, за вычетомъ 5<sup>0</sup>/<sub>10</sub> на расходы по веденію дѣла; б) 4-го г. выдается <sup>1</sup>/<sub>2</sub> застраховаго капитала или всѣ взносы за вычетомъ 5<sup>0</sup>/<sub>10</sub>; в) 5-го года выдаются <sup>3</sup>/<sub>4</sub> застрахован. капитала; по истеченіи же полныхъ 5 лѣтъ по заключеніи страхованія застрахованный капиталъ выдается полностью, когда же смерть ни наступила. Если застрахованный капиталъ болѣе 3,000 руб., то сроки увеличиваются на 2 года.

Желающій заключить съ Государственными Сберегательными кассами договоръ по страхованію подаетъ въ одну изъ сберегательныхъ кассъ (при Конторахъ или Отдѣленіяхъ Государственнаго Банка, Казначействахъ, Таможняхъ или въ столичныя кассы) заявленіе, въ которомъ долженъ дать требуемыя полисными условіями свѣдѣнія, указанныя въ самомъ бланкѣ. Кромѣ того, нужно представить документъ, удостоверяющій возрастъ страхуемаго, и сдѣлать, причитающійся по договору, 1-й взносъ.

Страхователемъ можетъ быть лицо или учрежденіе, не лишенное по закону права вступать въ договоры. Застрахованнымъ можетъ быть всякое лицо, возрастъ котораго удовлетворяетъ требуемымъ условіямъ.

Размѣръ единовременной или ежегодной преміи (взноса) опредѣляется по таблицѣ тарифовъ, которую можно получить въ самихъ Государственныхъ Сберегательныхъ кассахъ, въ зависимости отъ избраннаго страхователемъ плана страхованія, возраста страхуемаго и суммы страхового капитала или пенсій.

Застрахованный капиталъ не можетъ быть меньше 25 руб. и болѣе 5,000 руб., а страховая пенсія—менѣе 6 руб. и болѣе 600 руб. въ годъ.

На жизнь одного и того же лица можетъ быть заключено нѣсколько страхованій, съ тѣмъ, чтобы общій размѣръ капиталовъ, застрахованныхъ на случай смерти или по смѣшаннымъ страхованіямъ, и капиталовъ и пенсій застрахованныхъ на дожитіе не превышалъ указанныхъ предѣловъ.

Для облегченій уплаты премій (взносовъ) допускается: 1) разсрочка платежа годовыхъ взносовъ по полугодіямъ и <sup>1</sup>/<sub>4</sub>-ямъ года съ надбавкою къ каждому срочному взносу по <sup>1</sup>/<sub>2</sub> <sup>0</sup>/<sub>10</sub> годовой преміи; 2) уплата премій путемъ постепеннаго накопленія сбереженій по сберегательной книжкѣ; 3) льготные сроки въ случаѣ просрочки взноса преміи, а именно: по страхованіямъ, бывшимъ въ силѣ уже 5 лѣтъ—весь промежутокъ времени отъ одного срока уплаты срочнаго взноса до другого, а по

страхованіямъ менѣе 5 лѣтъ  $\frac{1}{2}$  указанныхъ промежутковъ, исключая  $\frac{1}{4}$ -ныхъ взносовъ, для которыхъ льготный срокъ остается въ 3 мѣсяца. За разсрочку — пеня въ размѣрѣ 1<sup>0</sup>/<sub>0</sub>. По истеченію полныхъ 5 лѣтъ страхованія (а по страхованіямъ съ 7-лѣтней отсрочкой — полныхъ 7 лѣтъ) допускается выкупъ страхованія въ размѣрѣ отъ 60—95<sup>0</sup>/<sub>0</sub> резерва преміи.

Допускаются еще страхованія совокупныя: 1) на основаніи добровольнаго участія страхуемыхъ и 2) на основаніи обязательнаго участія цѣлага состава служащихъ или рабочихъ отдѣленія, конторы какого-нибудь учрежденія, фабрики или товариществъ.

При такихъ страхованіяхъ допускаются льготы, какъ относительно уменьшенія отсрочки полной отвѣтственности кассъ по страхованію на случай смерти и смѣшаннымъ, такъ и относящія измѣненія размѣра преміи; подобныя страхованія заключаются по непосредственному сношенію съ Управленіемъ Государственными Сберегательными кассами (С.-Пб., Фонтанка, 76).

### **Въ Астраханской губерніи сберегательныя кассы Государственнаго Банка имѣются:**

Въ Астрахани: 1) при отдѣленіи Государственнаго Банка, 2) — Таможнѣ, 3) — Казначействѣ. 4) — Почтовой конторѣ, 5) — Биржевой почтовой конторѣ. Въ уѣздахъ: въ Красномъ-Яру, въ Енотаевскѣ, въ Черномъ-Яру и въ Царевѣ — при казначействахъ, а также при всѣхъ почтово-телеграфныхъ конторахъ.

### **Земельные банки.**

**Дворянскій земельный банкъ** (С.-Петербургъ, Адмиралтейская набережная, № 14) — выдаетъ ссуды потомственнымъ дворянамъ подъ залогъ ихъ земель (за исключеніемъ находящихся въ чертѣ городовъ). Дѣйствія банка распространяются на всю Европейскую Россію, кромѣ Финляндіи, губерній Царства Польскаго, Прибалтійскихъ, а также на Закавказье. *Такса расходовъ при оцѣнкѣ имѣній:* не

свыше 500 десятинъ — 50 руб., 1000 десятинъ — 75 руб., 2000 десятинъ — 115 руб., 3000 десятинъ — 150 руб., 5000 десятинъ — 200 руб., свыше 5000 десятинъ — 200 руб. за первая 5000 десятинъ и сверхъ того по 2 руб. за каждыя слѣдующія 1000 десятинъ. Размѣръ ссудъ (не ниже 560 руб.) не долженъ превышать 60<sup>0</sup>/<sub>0</sub> съ оцѣнки закладываемаго имѣнія; если на имѣніи числятся долги, превышающіе 60<sup>0</sup>/<sub>0</sub> оцѣночной стоимости его, то владѣлецъ имѣнія можетъ просить Банкъ о покупкѣ части такого имѣнія. Выдача ссудъ производится, по желанію заемщиковъ, 4 $\frac{1}{2}$ <sup>0</sup>/<sub>0</sub> или 5<sup>0</sup>/<sub>0</sub> закладными листами по нарицательной ихъ цѣнѣ. Заемщики могутъ досрочно погашать часть ссудъ или полностью соотвѣтственно 4 $\frac{1}{2}$ <sup>0</sup>/<sub>0</sub> и 5<sup>0</sup>/<sub>0</sub> листами, по номинальной ихъ цѣнѣ. Для снятія запрещенія, наложеннаго на имѣніе, принимаемое Банкомъ въ залогъ, Банку производится производить погашеніе лежащихъ на имѣніи долговъ закладными листами лишь по письменному, засвидѣтельствованному у нотаріуса, согласію на то кредитора. Недоимки въ казенныхъ, земскихъ и другихъ общественныхъ сборахъ всякаго рода и суммы, причитающіяся по требованіямъ правительственныхъ установленій, должны быть уплачиваемы наличными деньгами, по реализаціи Банкомъ, за счетъ заемщиковъ соотвѣтственнаго числа его листовъ. Сроки выдаваемыхъ Банкомъ ссудъ и размѣры <sup>0</sup>/<sub>0</sub>, по онымъ: по ссудамъ, выдаваемымъ 4 $\frac{1}{2}$ <sup>0</sup>/<sub>0</sub> закладными листами — на 11 лѣтъ изъ 12<sup>0</sup>/<sub>0</sub> годовыхъ, на 14 лѣтъ 10<sup>0</sup>/<sub>0</sub>, на 20 лѣтъ изъ 8<sup>0</sup>/<sub>0</sub>, на 25 лѣтъ изъ 7<sup>0</sup>/<sub>0</sub>, на 34 года 6 мѣсяцевъ изъ 6<sup>0</sup>/<sub>0</sub>, на 38 лѣтъ 4 мѣсяца изъ 5 $\frac{3}{4}$ <sup>0</sup>/<sub>0</sub>, на 44 года изъ 5 $\frac{1}{2}$ <sup>0</sup>/<sub>0</sub>, на 51 годъ 9 мѣсяцевъ изъ 5 $\frac{1}{4}$ <sup>0</sup>/<sub>0</sub>, на 66 лѣтъ 6 мѣсяцевъ изъ 5<sup>0</sup>/<sub>0</sub>; по ссудамъ, выдаваемымъ 5<sup>0</sup>/<sub>0</sub> закладными листами — на 10 лѣтъ 8 мѣсяцевъ изъ 12 $\frac{1}{2}$ <sup>0</sup>/<sub>0</sub> годовыхъ, на 13 лѣтъ 7 мѣсяцевъ изъ 10 $\frac{1}{2}$ <sup>0</sup>/<sub>0</sub>, на 18 лѣтъ 11 мѣсяцевъ изъ 8 $\frac{1}{2}$ <sup>0</sup>/<sub>0</sub>, на 23 года 9 мѣсяцевъ изъ 7 $\frac{1}{2}$ <sup>0</sup>/<sub>0</sub>, на 32 года 8 мѣсяцевъ изъ 6 $\frac{1}{2}$ <sup>0</sup>/<sub>0</sub>, на 36 лѣтъ 4 мѣсяца изъ 6 $\frac{1}{4}$ <sup>0</sup>/<sub>0</sub>, на 41 годъ 3 мѣсяца изъ 6<sup>0</sup>/<sub>0</sub>, на 48 лѣтъ 7 мѣсяцевъ 5 $\frac{3}{4}$ <sup>0</sup>/<sub>0</sub>, на 61 годъ 8 мѣсяцевъ изъ 5 $\frac{1}{2}$ <sup>0</sup>/<sub>0</sub>.

**Крестьянскій поземельный банкъ** (С.-Петербургъ, Адмиралтейская набе-

режная, № 14) имѣть цѣлью оказывать крестьянамъ содѣйствіе въ приобрѣтеніи продажныхъ земель. Банкъ производитъ слѣдующія операци: 1) выдачу крестьянамъ ссудъ: а) подъ залогъ надѣльныхъ земель въ размѣрѣ 60<sup>0</sup>/<sub>100</sub> нормальной и 90<sup>0</sup>/<sub>100</sub> специальной оцѣнки, б) на покупку земель у частныхъ владѣльцевъ и в) подъ земли, купленныя безъ содѣйствія Банка въ единоличное владѣніе— въ размѣрѣ 90<sup>0</sup>/<sub>100</sub> съ оцѣнки (отрубнымъ участкомъ до 95<sup>0</sup>/<sub>100</sub> и при переселеніи на него—до 100<sup>0</sup>/<sub>100</sub> оцѣнки); при покупкѣ сельскими обществами вспомогательныхъ угодій (не болѣе  $\frac{1}{4}$  части общей площади земли, находящейся во владѣніи общества) и чрезполосныхъ или вклинивающихся земель, а также при покупкѣ земли мелкими, не болѣе 10 дворовъ, товариществами— въ размѣрѣ до 85<sup>0</sup>/<sub>100</sub> оцѣнки (во всѣхъ другихъ случаяхъ при покупкѣ земли крупными товариществами и сельскими обществами—до 80<sup>0</sup>/<sub>100</sub> оцѣнки) при чемъ размѣрѣ ссудъ можетъ быть повышенъ до 90<sup>0</sup>/<sub>100</sub> оцѣнки въ случаѣ выселенія покупателей на приобрѣтаемую землю. Ссуды выдаются а) сельскимъ обществамъ, б) отдѣльнымъ поселеніямъ, в) товариществамъ крестьянъ и г) отдѣльнымъ крестьянамъ, а также мѣщанамъ, проживающимъ въ селеніяхъ и постоянно занимающимся земледѣліемъ 5<sup>0</sup>/<sub>100</sub> Государственныхъ свидѣтельствъ по нарицательной ихъ цѣнѣ на сроки: 13, 18, 28 лѣтъ, 41 годъ, 56 лѣтъ 6 мѣсяцевъ изъ годовыхъ  $\frac{9}{100}$ -въ: 11, 8<sup>0</sup>/<sub>100</sub>, 7<sup>1</sup>/<sub>100</sub>, 6<sup>2</sup>/<sub>100</sub> и 5<sup>3</sup>/<sub>4</sub>, по той же цѣнѣ эти свидѣтельства засчитываются на покрытіе продажныхъ цѣнъ, совершаемыхъ при помощи ссудъ изъ банка и при покупкѣ имъ имѣній за свой счетъ. Досрочныя погашенія ссудъ производятся 5<sup>0</sup>/<sub>100</sub> свидѣтельствами по нарицательной ихъ цѣнѣ. Реализация банкомъ за его счетъ 5<sup>0</sup>/<sub>100</sub> государственныхъ свидѣтельствъ допускается лишь въ цѣляхъ полученія суммъ для платежей при приобрѣтеніи Банкомъ имѣній съ торговъ. Сельскія общества и отдѣльныя крестьяне, прилагаютъ къ заявленію: 1) проектъ условій съ продавцомъ земли на приобрѣтеніе оной, и 2) при покупкѣ цѣлымъ обществомъ — мірской о томъ приговоръ, а товариществами — обязательство о взаимномъ другъ за друга

ручательствѣ въ исправной уплатѣ ссуды; 3) если ссуду просить все сельское общество—поименную выписку изъ семейной книги о числѣ всѣхъ наличныхъ душъ мужского пола; если товарищество домохозяевъ -- засвидѣтельствованный списокъ приобрѣтающихъ землю. Лица, продающія крестьянамъ землю съ ссудой, представляютъ: 1) если цѣлое имѣніе, то планъ спеціального межеванія или засвидѣтельствованная съ него копію; если части, то кромѣ спеціального плана, планъ продаваемой части съ засвидѣтельствованіемъ землемѣра и земскаго начальника или мирового посредника; 2) окладной листъ о сборахъ; 3) подписку о несуществованіи аренднаго договора или указаніе срока его истеченія съ копіею сего договора. Запрещенія, лежащія на покупаемой при содѣйствіи Банка землѣ, не препятствуютъ утвержденію купчей крѣпости, если общая сумма долговъ не превышаетъ размѣра назначенной ссуды и слѣдующей къ ней доплаты наличными деньгами; при этомъ нужно представить, засвидѣтельствованное у нотариуса, заявленіе кредиторовъ о согласіи ихъ принять въ уплату 5<sup>0</sup>/<sub>100</sub> Государственнаго свидѣтельства Банка по нарицательной ихъ цѣнѣ, а въ подлежащихъ случаяхъ должны быть внесены слѣдующія въ доплату наличныя деньги. Крестьянскому Банку предоставлено временно производить покупку земель за свой счетъ и продажу этихъ земель за счетъ собственнаго капитала Банка.

Завѣдывающій всѣми дѣлами Банка въ Астраханской губерніи Сер. Вас. Успенскій.

На Астраханскую губернію распространены дѣйствія банковъ: *Нижнегородско-Самарскаго* (агентъ Пав. Иван. Коржинскій, Казанская ул., соб. д.) и *Ярославско-Костромскаго* (агентъ Жислинъ).

## Общества взаимнаго кредита.

Цѣль и задача этихъ обществъ заключается въ доставленіи возможно широкаго и дешеваго кредита лицамъ, вступившимъ въ члены общества.

Обществамъ взаимнаго кредита предоставлено право производить слѣдующ.

операци: 1) приемъ вкладовъ срочныхъ, безсрочныхъ на текущій счетъ, 2) учетъ векселей своихъ членовъ не менѣе, какъ съ двумя подписями, 3) выдачу ссудъ свимъ членамъ и 4) исполненіе разныхъ комиссій по порученіямъ членовъ. 11 мая 1908 г. Высочайше предоставлено Министру Финансовъ разрѣшать обществамъ взаимнаго кредита по ихъ ходатайствамъ, выдавать ссуды подъ соловекселя обезпеченные сельско хозяйственными имѣніями, для снабженія сельскихъ хозяйствъ оборотными средствами, потребными для веденія хозяйства. Кромѣ того многими обществами взаимнаго кредита выдаются ссуды также и подъ городскія недвижимаго имущества.

Въ Астраханской губерніи дѣйствуютъ два общества взаимнаго кредита: 1) Астраханское, Эспланадная ул., соб. д., тел. № 33 и 2) Астраханско-Красноярское — 2 уч., Александровская площадь, д. Макарова, тел. № 247.

### Городскіе Общественные Банки.

Банки эти входятъ въ составъ городскихъ общественныхъ учреждений и дѣйствуютъ подъ наблюденіемъ и отвѣтственностью городскихъ думъ, передъ которыми и обязаны отдавать отчеты въ своихъ дѣйствіяхъ.

Операциіи городскихъ общественныхъ банковъ слѣдующія: 1) приемъ вкладовъ, 2) учетъ векселей, 3) ссуды подъ разнаго рода залоги и открытіе подъ государственныя и правительственныя гарантированныя  $\frac{1}{2}$ -ныя бумаги специальныхъ текущихъ счетовъ, 4) полученіе платежей по векселямъ и другимъ срочнымъ документамъ и процентнымъ бумагамъ, передаваемымъ банку, 5) переводъ денегъ во всѣ мѣста, гдѣ находятся корреспонденты банка съ тѣмъ, чтобы переводъ денегъ и платежи по переводамъ были совершаемы не иначе, какъ по полученіи сполна суммъ, подлежащихъ по переводу или уплатѣ, 6) покупка и продажа по порученію третьихъ лицъ, за комиссію  $\frac{1}{2}$ -ныхъ бумагъ (государственныхъ и частныхъ, обращеніе коихъ дозволено въ Россіи), и облигацій, пользующихся гарантіей правительства, 7) покупка и

продажа за свой счетъ или по порученію, драгоценныхъ металловъ въ монетѣ и слиткахъ, 8) залогъ принадлежащихъ банку  $\frac{1}{2}$ -ныхъ бумагъ въ другихъ кредитныхъ установленіяхъ, 9) перезалогъ въ другихъ кредитныхъ учрежденіяхъ  $\frac{1}{2}$ -ныхъ бумагъ, принятыхъ въ залогъ отъ частныхъ лицъ, съ согласія сихъ послѣднихъ, 10) выдача ссудъ подъ залогъ товарныхъ желѣзно - дорожныхъ квитанцій на принятые къ перевозкѣ хлѣба, и открытіе специальныхъ текущихъ счетовъ на обезпеченіе свидѣтельствъ товарныхъ складовъ о приемѣ хлѣба на храненіе. Кромѣ того, большинство городскихъ общественныхъ банковъ выдаютъ ссуды подъ залогъ городскихъ недвижимыхъ имуществъ.

Въ г. Астрахани Городской Общественный банкъ помѣщается на Почтовой ул., въ д. Воробьева, № 4, тел. № 96.

Городскіе Общественные банки имѣются также въ уѣздныхъ городахъ Царевѣ и Черномъ-Яру.

### Частные банки.

Въ зависимости отъ цѣли своего учрежденіе банки носятъ названія: коммерческой, учетной, торговой. Составъ и устройство такихъ банковъ и порядокъ ихъ дѣйствія опредѣляются уставами.

Банки эти по преимуществу занимаются слѣдующими операциями: учетомъ векселей и другихъ срочныхъ обязательствъ, ссудою подъ  $\frac{1}{2}$ -ныя бумаги въ формѣ специальныхъ текущихъ счетовъ. Въ послѣднее время наши коммерческіе банки включили въ кругъ своей дѣятельности эмиссіонную операцию, т. е. выпускъ всякаго рода бумагъ вновь возникающихъ и уже существующихъ промысловыхъ предпріятій (акцій и облигацій). Этой операцией по преимуществу занимаются крупнѣйшіе столичные банки (Международный, Русскій для внѣшней торговли, Учетно-ссудный и Частный коммерческой), образуя для сей цѣли синдикаты съ иностранными банками или группами капиталистовъ.

11 мая 1898 года Высочайше предоставлено Министру Финансовъ разрѣшать акціонернымъ коммерческимъ бан-

камъ и обществамъ взаимнаго кредита, по ихъ ходатайствамъ, выдавать ссуды подъ соло-векселя, обезпеченные сельско-хозяйственными имѣніями, для снабженія сельскихъ хозяйствъ оборотными средствами, потребными для веденія хозяйства (Собр. узак. и распоряж. Привит. 1898 г., № 68. ст. 884).

Въ г. Астрахани имѣются отдѣленія слѣдующихъ банковъ:

1) Волжско-Камскаго коммерческаго Банка, Никольская ул., д. Чурбакова, № 16. Телеф. № 43.

2) Русскаго Торгово-Промышленнаго Коммерческаго Банка въ С.-Петербургѣ, Никольская ул., д. Тавризова. Телеф. № 200.

3) Русскаго для внѣшней торговли Банка, Эспланадная ул., д. Кернъ. Тел. № 510.

4) Сѣвернаго Банка, Никольская ул., д. Григорьева.

5) Азовско-Донскаго Банка, уг. Никольской и Продольно-Волжской, с. д.

Кромѣ сего въ г. Астрахани имѣется агентъ банкирскаго дома И. В. Юнкеръ и К<sup>о</sup>, исключительно по страхованію билетовъ (аг. Н. Н. Кернъ, Эспланадная ул., соб. д. Телеф. № 195).

Астраханскій Частный Ломбаръ, набережная Кутума, соб. д. Ломбардъ выдаетъ ссуды подъ залогъ движимаго имущества. Открытъ ежедневно, кромѣ праздничныхъ дней отъ 9—3 ч. дня.

### Учрежденія мелкаго кредита.

Учрежденія мелкаго кредита имѣютъ цѣлью доставленіе мало достаточнымъ лицамъ сельскимъ или станичнымъ обществамъ, а также товариществамъ, артелямъ и другимъ подобнымъ союзамъ, дѣйствующимъ на основаніи утвержденныхъ для нихъ уставовъ и правилъ или на основаніи письменныхъ договоровъ—возможности: а) получать на необременительныхъ условіяхъ ссуды для удовлетворенія хозяйственныхъ потребностей, б) помѣщать сбереженія для приращенія изъ процентовъ и в) пользоваться посредничествомъ товарищества при покупкѣ предметовъ, необходимыхъ

для хозяйственныхъ надобностей членовъ, и при продажѣ произведеній ихъ труда. Ссудо-сберегательныя товарищества и кассы учреждаются на суммы (паи), вносимыя членами товарищества одновременно, или по частямъ. Сельскіе, волостные, или станичные банки и кассы учреждаются на суммы, назначенныя для этой цѣли сельскими или станичными обществами.

### Астраханскій Губернскій Комитетъ по дѣламъ мелкаго кредита.

Вѣдаетъ дѣлами мелкаго кредита въ губерніи. Къ дѣятельности его относятся:

1) разрѣшеніе открытія учрежденій мелкаго кредита на основаніи образцовыхъ уставовъ, 2) разрѣшеніе ходатайствъ о допущеніи отступленій отъ образцовыхъ уставовъ, 3) ходатайствъ о ссудахъ изъ капиталовъ, назначенныхъ на нужды мелкаго кредита, 4) предположеній о развитіи мелкаго кредита, 5) соображеній и заключеній по дѣламъ и вопросамъ мелкаго кредита, предложенныхъ Центральнымъ Комитетомъ, или учрежденіями мелкаго кредита, 6) назначеніе ревизій мелкаго кредита и 7) составленіе общаго годового отчета о положеніи мелкаго кредита въ губерніи.

Въ Астраханской губерніи изъ учрежденій мелкаго кредита имѣются: 3 волостныхъ банка, 26 сельскихъ банковъ, 22 ссудо-сберегательныхъ кассъ, 6 ссудо-сберегательныхъ товариществъ и 31 кредитныхъ товариществъ.

### Сословныя учрежденія.

**Волостные банки.** Въ Астраханскомъ уездѣ: Икрянинской съ 1903 г. Въ Красноярскомъ уездѣ: Теплинскій—съ 1904 г. Въ Царевскомъ уездѣ: Ново-Никольскій—съ 1904 г.

**Сельскіе банки.** Въ Астраханскомъ уездѣ: Началовско-Анютинскій открытъ въ 1900 г. и Карантининскій—въ 1903 г. Въ Красноярскомъ уездѣ: Петропавловскій—въ 1903 г. Въ Енотаевскомъ уездѣ: Сасыкольскій—въ 1904 г., Ново-

Николаевскій—въ 1903 г. *Въ Черноярскомъ уездѣ*: Солено-Займищенскій—въ 1902 г., Завѣтнинскій—въ 1900 г., Солодниковскій—въ 1902 г., Свѣтлоярскій—въ 1903 г., Цацынскій—въ 1904 г., Приютинскій—въ 1904 г., Чапурниковско-Дубово-Ображскій—въ 1900 г., Ушаковскій—въ 1901 г., Тундутовско-Садово-Плодовитинскій—въ 1900 г., Ремонтнинскій—въ 1903 г., Райгородскій—1900 г., Старицкій—въ 1904 г., Валуевскій—въ 1904 г. и Торговскій—въ 1901 г. *Въ Царевскомъ уездѣ*: Николаевскій—въ 1903 г., Рахинскій—въ 1904 г., Молчановскій—въ 1907 г., Средне-Погроминскій—въ 1902 г., Слободской—въ 1903 г., Верхне-Ахтубинскій—въ 1903 г. и Верхне-Погроминскій—въ 1903 г.

**Ссудо-сберегательныя кассы.** *Въ Астраханскомъ уездѣ*: Дмитрѣвская, Промысловская, Тишковская и Цвѣтновская. *Въ Красноярскомъ уездѣ*: Разночинская и Барановская. *Въ Енотаевскомъ уездѣ*: Болхунская, Никольская, Золотухинская и Пришибинская. *Въ Царевскомъ уездѣ*: Владимировская, Пологозаймищенская Капустиноярская, Колобовская, Балыклейская, Солодовская, Заплавинская, Средне-Ахтубинская, Калмыцко-Балкская, Ыковская, Кисловская и Кислово-Солодушинская.

## Кооперативныя учрежденія.

### Ссудо-сберегательныя товарищества.

*Въ г. Астрахани*: Ремесленное—съ 1908 г., Трудовое—съ 1907 г.; *въ Астраханскомъ уездѣ*: Бирючкосинское—съ 1908 г., Карантинное—съ 1908 г. Тишковское—съ 1908 г.; *въ Царевскомъ уездѣ*: Верхне-Балыклейское—съ 1876 г.

**Кредитныя товарищества.** *Въ Астраханскомъ уездѣ*: Вахромѣевское—съ 1908 г., Зацаревское—съ 1907 г., Каралатское—съ 1908 г., Казачебугровское—съ 1907 г., Килинчинское—съ 1907 г., на Калмыцкомъ базарѣ—съ 1908 г., Лаганское—съ 1907 г., Началовское—съ 1907 г., Осыпнобугоринское—съ 1907 г., Форпостинское—съ 1907 г., Чаганское—съ 1908 г., Оленичевское—съ 1909 г., Караванинское—съ 1909 г., Замьяновское съ 1909 г., Лебяжинское

—съ 1909 г.; *въ Енотаевскомъ уездѣ*: Ветлянинское—съ 1909 г., Владимировское—съ 1907 г., Грачевское—съ 1906 г., Золотухинское—съ 1907 г., Ивановское—съ 1908 г., Княжевское—съ 1906 г., Николаевское—съ 1900 г., Никольское—съ 1908 г., Пришибинское—съ 1908 г., Селитренское—съ 1906 г., Сокрутовское—съ 1907 г., Сѣроглазинское—съ 1909 г. Тамбовское—съ 1907 г. Харабалинское—съ 1906 г.; *въ Красноярскомъ уездѣ*: Сафоновское—съ 1908 г., Джамбайское—съ 1909 года.

Въ Калмыцкой степи открыты при улусныхъ управленіяхъ **вспомогательныя кассы**; ихъ восемь: въ Малодербетевскомъ уластѣ, Мочажная, Багацохуровская, Александровская, Яндыко-Мочажная, Эркетеневская, Икицохуровская и Харахусовская.

## Страховыя Общества въ г. Астрахани.

### Астраханское Общество взаимнаго

**страхованія отъ огня имущества.** Театральный переул., д. Агамова, тел. № 247. Предсѣдатель Правленія—Жарковъ Максимъ Клементьевичъ. Общество принимаетъ на страхъ движимыя и недвижимыя имущества, находящіяся въ чертѣ города Астрахани. Черезъ каждыя 3 года дѣлаетъ скидки съ страховыхъ премій, а черезъ 15 лѣтъ непрерывнаго взноса премій имущество переходитъ на даровое страхованіе.

**Комитетъ и техническое бюро Инспекторовъ страховыхъ обществъ.** Продольно-Волжская ул., д. Федорова, тел. № 640. Выдаетъ свидѣтельства объ осмотрѣ и оцѣнкѣ судовъ въ цѣляхъ страхованія ихъ. Комитетъ, по желанію владѣльцевъ пароходовъ, подвергшихся оцѣнкѣ, можетъ выдавать свидѣтельства, требуемыя для полученія ссудъ изъ Государственнаго банка. Постоянный членъ Сутыринъ Владиміръ Ивановичъ.

### „Варшавское страховое Общество“.

Правленіе въ Варшавѣ. Главное агентство въ Москвѣ; астраханскій агентъ Телятниковъ Михаилъ Ивановичъ на пристани купеческаго пароходства, тел. № 333.

„**Волга**“. Правленіе—Москва, Мясницкая, отдѣленіе въ Н.-Новгородѣ; астраханскій агентъ Алмазовъ Ѳома Ивановичъ, 1 уч., Продольно-Волжская, домъ Лбовой. Страхование: 1) транспортвъ, 2) каско (страхованіе судовъ) и 3) отъ огня имущества.

„**Русскій Ллойдъ**“. Общество морского, рѣчного и сухопутнаго страхованія грузовъ. Правленіе въ С.П.-Б. Англійская набережная, соб. д. Агентъ въ Астрахани Никитинъ Евгенийъ Федоровичъ, Никольская ул., д. Феофанова, тел. № 469.

„**Московское страховое отъ огня Общество**“. Правленіе въ Москвѣ, на Лубянкѣ. Астраханскій агентъ Куликовъ Михаилъ Федоровичъ Индѣйская ул., д. Франгулова, тел. № 331. Страхование имущества

„**Надежда**“. С.-Петербургская компанія. Правленіе С.П.-Б., Адмиралтейская площадь. Астраханскій агентъ Синицынъ Павелъ Васильевичъ, 1 уч., на Биржѣ. Приемъ страхованій имущества отъ огня, транспортвъ и судовъ.

„**Русское и Петербургское страховое общество**“. Правленіе въ С.П.-Б. улица Гоголя, № 7—15. Астраханскіе агенты: 1) Кернъ Никол. Никол. Эспланадная ул., соб. д., тел. № 105; 2) Поповъ Конст. Ив., 1 уч., Продольно Волжская ул., д. Тавризова, тел. № 200; 3) Чириковъ Аветъ Герас., 1 уч., Никольская ул., д. Телетова, телеф. № 237; 4) Углевъ Серг. Никит., 1 уч., Эспланадная ул., д. Серебрякова, тел. № 33, и 5) Мизандронцевъ Степ. Христов., 1 уч., Никольская ул., д. Телетова, тел. № 305. Приемъ страхованій: а) имущество отъ огня, б) транспортвъ, в) каско (страхованіе судовъ), г) рабочихъ.

„**Россія**“. Правленіе С.П.-Б., Большая Морская № 37 Астраханскій агентъ Казановъ Илья Александровичъ, Никольская ул., д. Афанасьева, телеф. № 233. Приемъ всякаго рода страхованій.

„**С.-Петербургское общество страхованій**“. Правленіе С.П.-Б., Невскій, соб. д., № 5. Астраханскій агентъ Тихомировъ Никол. Семен., 1 уч., Артиллерійская ул., д. Серебрякова, тел. № 530. Приемъ страхованій: а) отъ огня имущества, б) отъ несчастныхъ случаевъ и в) жизни.

„**Донецъ**“. Коллективное страхованіе отъ несчастныхъ случаевъ. Астрах. аген-

ты: 1) Кернъ Вильг. Никол., Эспланадная ул., д. Кернъ, 2) Лопатинъ Владим. Ив., Продольно-Волжская ул., д. Лбовой, тел. № 503.

„**Первое Россійское страховое общество**“, учрежденное въ 1827 году. Правленіе С.П.-Б., Большая Морская, 40. Астрах. агентъ Коржинскій Павелъ Ивановичъ, Казанская ул., соб. д., тел. № 166. Приемъ страхованій: а) отъ огня имущества, б) транспортвъ, в) каско, г) капиталовъ и доходовъ и д) жизни.

„**2-е Россійское страховое общество**“. Правленіе въ С.П.-Б. Астрахан агенты: 1) Никитинъ Евгенийъ Федоровичъ, Никольская ул., д. Феофанова, телеф. № 469 и 2) Шпергазе Христ. Ал-др., 3 уч., набережная Кутума, д. Макарова, тел. № 508.

„**Страховое Т-во „Саламандра**“. Правленіе въ С.П.-Б. Астраханскіе агенты: 1) Кернъ Вильг. Никол., 2 уч., Эспланадная ул., д. Кернъ и 2) Владимирскій Ал-др. Васил., 1-й уч. Продольно-Волжская ул., д. Гурьева и Склянина тел. № 481. Приемъ всякаго рода страхованій.

„**Урбэнь**“, общество страхованій жизни. Астраханскій агентъ Кернъ Николай Николаевичъ, Эспланадная ул., собственный домъ.

„**Якорь**“. Правленіе въ Москвѣ, Большая Лубянка, № 11. Астраханское Агентство, по Продольно-Волжской ул., домъ Сейфетдинова, тел. № 102. Агентъ Чипиновъ Ал-др. Аким. Принимаетъ на страхъ: имущество отъ огня, транспорты, каско, отъ несчастныхъ случаевъ и жизни.

„**Сѣверное**“. Астраханскій агентъ Телятниковъ Ал-др. Ив., 1 уч., Продольно-Волжская ул., д. Лбовой, тел. № 503.

**Транспортныя общества и другія коммерческія предпріятія въ г. Астрахани.**

„**Россійское транспортное и страховое общество**“. Правленіе въ С.П.-Б., Невскій 27. Астраханская контора по Скаржинской улицѣ, д. Прусова, тел. № 64; открыта ежедневно съ 8 ч. утра до 1 ч. дня и съ 4 до 7 ч. вечера. Управляющій конторой Винтеръ Андр. Леонид.; агентъ Фортаковъ Андрей Ив., 1 уч., Продольно-

Волжская ул., д. Федорова. Операции общества; 1) Транспортированіе кладей въ Россіи и за границу, 2) комиссіонная купля-продажа товаровъ. 3) выдача ссудъ подъ товары, 4) храненіе товаровъ, 5) страхованіе кладей, товаровъ и судовъ.

**Транспортная контора Рязанско-Уральской ж. д.** Пароходная ул., д. Воробьева, тел. № 220. Завѣдывающій Владимирскій Александръ Васильевичъ. Контора принимаетъ грузы по рязанско-уральской ж. д. во всѣ пункты російскихъ желѣзныхъ дорогъ; открыта ежедневно. Правленіе находится въ С.П.-Б., Мойка 40, а управленіе въ Саратовѣ.

**Транспортная Контора Юго-Восточныхъ желѣзныхъ дорогъ** 3 уч. Пристанская ул., д. Воробьева. Завѣдывающій Успенскій Гавр. Федоръ.

**Транспортная контора Михаила Павла Гарнова.** Астраханская контора по Продольно-Волжской ул., д. Жарова, тел. № 63; управляющій Чибисовъ Ефимъ Евсѣевичъ. Транспортируетъ во всѣ города Россіи.

**Контора транспортированія кладей Пырогова** Якова Ал-ев. Астраханское отдѣленіе по Скаржинской ул., д. Федорова, тел. № 446; завѣдываетъ Пыроговъ Тихонъ Григорьевичъ. Контора принимаетъ на доставку въ Царицынъ зимніе грузы открыта съ 1 сентября по 1 апрѣля.

**Транспортная контора „Н-ки Прусова“.** Астрахань, Продольно-Волжская, д. Михайлова, тел. № 125. Завѣдывающій Дмитр. Евген. Прусовъ. Отдѣленіе конторы въ

Царицынѣ. Транспортируетъ во всѣ города Россіи и оперируетъ круглый годъ.

**Транспортированіе кладей Шилова.** Михаила Васильевича. Контора въ Москвѣ, Варварка Астраханское отдѣленіе по Артиллерійской ул., д. Васильевой, телеф. № 760. Довѣренный Петровъ Поликар. Петровичъ.

**Транспортная контора Воланского** Эдуар. Федор., 2 уч., Паробичебугорная ул., д. Рѣпина.

**Транспортная контора Степунъ** Рихардъ, 2 уч., Екатерининская ул., домъ Агамжанова.

**Транспортна контора Чернышевыхъ.** 1 уч., Узенькій пер., д. Сѣрикова, тел. № 412. Представитель — Чернышевъ Илья Сергѣевичъ.

**Ростовская и д коммерческая биржевая артель** поставяетъ торгово-промышленнымъ предпріятіямъ отвѣтственныхъ служащихъ; принимаетъ выгрузку и перевозку транспортовъ; беретъ подъ охрану магазины, склады и пристани и принимаетъ всевозможныя комиссіонныя и агентурныя порученія въ г. Астрахани. Контора по Продольно-Волжской ул., въ домѣ Никитиной, тел. № 775. Староста М. Г. Гавриловъ.

**Комиссіонная контора Халафова** Петра Мартыновича, Никольская ул., д. Тавризова, тел. № 46. Принимаетъ посредничество по покупкѣ и продажѣ товаровъ, вещей, имущества; очищаетъ товары отъ таможенныхъ пошлинъ и фрахтовыхъ платежей; выдаетъ свѣдѣнія о торгово-промышленныхъ фирмахъ и лицахъ.



# ПУТИ СООБЩЕНІЯ.

## ПАРОХОДНЫЯ ПРЕДПРІЯТІЯ.

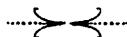

### Пассажи́рскія и товаро-пассажи́рскія пароходства.

**Пароходное О-во „Кавказъ и Меркурій“** пристань въ Порту, тел. № 72. Агентъ Ал-др. Степ. Степановъ. Общество исполняетъ почтово-пассажи́рское движеніе: по Каспійскому морю, съ 12-ти фут. рейдомъ и по Волгѣ до Н.-Новгорода. Отходъ пароходовъ отъ Астрахани: почтовыхъ по понедѣльникамъ, среда́мъ и суббoтамъ въ 10 час. веч. и товарныхъ по воскресеньямъ, вторникамъ, четвергамъ и пятница́мъ въ 7 ч. вечера.

**Пароходное О-во „по Волгѣ“** 1843 г. Пристань на Пароходной ул., тел. № 38. Агентъ Павелъ Петр. Иконниковъ. „По Волгѣ“ первое общество пустившее по рѣкѣ Волгѣ свои пароходы; срочное движеніе производится легко-пассажи́рскими пароходами между Рыбинскимъ и Астраханью. Отходъ отъ Астрахани ежедневно въ 10 час. утра.

**Общество „Саколетъ“** пристань — на Продольно Волжской ул., телеф. № 82. Агентъ Федоръ Федоровичъ Куликовъ. Почтово-пассажи́рскіе рейсы: 1) между Астраханью и Н.-Новгородомъ, 2) Н.-Новгородомъ—Рыбинскомъ, 3) Тверью—Рыбинскомъ. Отходъ отъ Астрахани ежедневно въ 8 час. вечера.

**„Русь“** пристань на Пароходной ул., телеф. № 8. Агентъ Пав. Ал-др. Носовъ. Совершаетъ пассажи́рскіе рейсы между Астраханью и Н.-Новгородомъ. Отходъ пароходовъ отъ Астрахани; по понедѣль-

никамъ, среда́мъ, пятница́мъ и суббoтамъ въ 7 ч. вечера.

**Легко-пассажи́рское купеческое пароходство** пристань на Косѣ, прот. Биржи, тел. № 333. Агентъ Михаилъ Ивановичъ Телятниковъ. Ежедневные правильные рейсы между Казанью и Астраханью и между Царицынымъ и Балаковымъ.

**Восточное Общество** товарныхъ складовъ, страхованія и транспортированія товаровъ съ выдачею ссудъ. Пристань на Пароходной ул., тел. № 314. Агентъ Ал дръ. Ал-др. Мейереръ.

Ежедневное отправленіе шхунъ до Баку, срочное сообщеніе съ Красноводскомъ и Петровскомъ. Вверхъ до Саратова три раза въ недѣлю: по понедѣльникамъ, среда́мъ и суббoтамъ.

**Общество „Ока“.** Пристань въ 6 уч., на Песчаной Косѣ. Агентъ Конст. Ив. Ароновъ.

**Администрація по дѣламъ торговаго дома „Андрея Орѣхова Сыновья“.** 3 уч., Пристанская ул., тел. № 3. Управляющій Ал-сѣй Васил. Господчиковъ. Совершаются срочные рейсы между Астраханью и Царицыномъ не менѣе четырехъ разъ въ недѣлю.

**Акціонерное Общество „Иванъ Любимовъ и К“.** Агентство въ 3 уч., по Казанской ул., въ д. Валова, тел. № 662. Агентъ Робертъ Альберт. Розенбергъ. Принимаются грузы на доставку по р. Камѣ до Перми, Чердыни и на всѣ попутныя пристани.

**Куринско-Наспйское Акционерное Общество.** Пристань въ 3 уч., по набереж. Волги, тел. № 400. Агентъ — Констант. Мефодіев. Леонтьевъ.

**Торгового дома Ф. и Г. Бр. Каменские.** Приемъ грузовъ до г. Перми и попутнымъ городамъ. 3 уч., Пристанская ул., д. Степанова, тел. № 401. Агентъ М. В. Паучевъ.

**Товарищество Вятско-Волжскаго пароходства.** Пристань № 12 на Эллингъ, тел. № 613. Агентъ — Мих. Евдок. Рыловъ. Совершаетъ срочные рейсы между Астраханью и Царицыномъ не менѣе трехъ разъ въ недѣлю.

**Сѣверное пароходство и торговля.** Пристань въ 1 уч., рядомъ съ „Самолетомъ“. Совершаетъ правильные рейсы между Астраханью, форт. Александровскимъ и 12-фут. рейдомъ. Отходъ изъ Астрахани по средамъ въ 10 ч. утра. Завѣдывающей И. Г. Зоринъ.

**Гурьевское пароходство Л. А. Иванова.** 1) Ежедневнѣю отправляетъ пароходы до Гурьева и Жилой Косы. 2) До Лагани и попутныхъ сель 2 раза въ недѣлю. Пристань на Пристанской ул.

## ТАКСА

за проѣздъ пассажировъ на пароходахъ обществъ: „Кавказъ и Меркурій“, „по Волгѣ“, „Самолетъ“ и т-ва „Русь“ отъ г. Астрахани до важнѣйшихъ пристаней по р. Волгѣ.

Отъ Астрахани до:	Пароходы обществъ „Кавказъ и Меркурій“ (позловые), „Самолетъ“ и „по Волгѣ“			Пароходы обществъ „Кавказъ и Меркурій“ (тов.пассажиры) и т-ва „Русь“		
	І кл.	ІІ кл.	ІІІ кл.	І кл.	ІІ кл.	ІІІ кл.
Черног.-Яра . . .	6-30	4-05	1-80	5-60	3-60	1-55
Царицына . . .	8-15	5-30	2-00	7-30	4-70	2-00
Клякшина . . .	11-10	7-15	2-10	10-00	6-40	2-85
Саратова . . .	13-45	8-70	2-50	12-00	7-80	3-45
Хвалынка . . .	16-45	10-75	4-00	15-00	9-60	4-20
Смѣрны . . .	17-60	11-35	3-15	16-10	10-20	4-50
Самары . . .	18-50	11-50	3-15	17-10	10-40	4-70
Симбирска . . .	22-00	14-15	3-25	19-10	12-10	4-60
Сызьскаго затона . . .	23-40	15-00	3-15	20-15	13-45	4-95
Казани . . .	24-30	15-30	3-15	21-10	14-00	4-20
Нижнег.-Новгор.	27-75	17-80	3-15	24-30	16-00	4-05

## Пригородное пароходное сообщеніе.

**Т-во „Ахтубинскаго пароходства“.** Главная контора въ Царицынѣ. Астраханская контора на дебаркадерѣ городского перевоза.

Операціи Товарищества:

1) Городской перевозъ чрезъ р. Волгу. Рейсируютъ пароходы ежедневно съ 5 час. утра до 11 час. вечера по 15 сентября и съ 15 сентября до 8 час. веч., въ 2 часа ночи отъ Астрахани до Форпоста —ночной рейсъ за возвышенную плату. Плата за перевозъ: I классъ —весною и осенью 7 коп., лѣтомъ 5 к., II классъ —весною и осенью 5 к., лѣтомъ 2 к., съ лошади: весною и осенью 15 коп., лѣтомъ 8 к.; съ головы скота: крупнаго 15 коп., мелкаго 5 коп.; со станка, арбы, телѣги 15 коп.; съ повозки, тарантаса 30 коп.; товаръ съ пуда 1 коп., бочка съ товаромъ 30 коп., порожняя бочка 5 к., полубочка съ товаромъ 15 к., порожняя тара 3 коп.

2) Ежедневное сообщеніе Астрах. съ Карантиннымъ, съ заходомъ на Калмыцкій Базаръ (Тинаки). Отходъ изъ Астрахани въ 6 и 9 ч. утра, 12 и 2 ч. дня и 3½ и 8 час. вечера. Плата за проѣздъ I кл. —20 коп., II кл. —10 коп.

3) Ежедневное сообщеніе Астрахани съ с. Яксатовскимъ съ заходомъ на стекольный заводъ Бекунова на Башмаковку и по каравану Заячьего острова.

4) Буксирное сообщеніе и перевозка судовъ.

5) Между Астраханью и Краснымъ-Яромъ съ заход. на жел.-дор. ст. Бузань.

6) По воскреснымъ дня до Иванчуга. Агентъ — Мих. Ив. Широковъ.

**Болдинское пароходство.** Поддерживаетъ непрерывное сообщеніе съ Болдинскимъ поселкомъ и Болдинскими рыболовными промыслами. Отходъ парохода отъ Купеческой пристани, чрезъ каждые 1½ ч., начиная съ 6 ч. утра.

**Краснодрское пароходство.** Пристань и контора на Малыхъ исадахъ. Отходъ въ Красный-Яръ ежедневно въ 5 ч. вечера. На Иванчугъ отходить изъ Астрахани по субботамъ въ 3½ ч. дня. Агентъ Мих. Ал-др. Казановъ.

**Пароходство „Джанбай“.** Контора на стрѣлкѣ Кутума, противъ зданія Биржи,

тел. № 48. Ежедневные рейсы до Бѣлинскихъ острововъ, Джамбая, Тишкова и Ганюшкина; отходъ парохода вечеромъ. Агентъ—Ал-сѣй Васил. Соколовъ.

**Пароходство Семена Никол. Родіонова.** Главная контора и пристань на Биржѣ, противъ Малыхъ исадъ, отдѣленіе въ зданіи Биржи, товарная и ремонтная пристань на Эллингѣ.

а) Ежедневная буксиро-пассажирская линия между Астраханью, Четырмя-Буграми и Вирючьей Косой.

б) Ежедневная буксирная линия между Астраханью и Бѣлинскимъ; отходъ изъ Астрахани въ 4—5 ч. вѣч. Принимаетъ пассажировъ и заходить: на Гумакскій промыселъ Бр. Сапожниковыхъ и села: Зеленга, Маково, Бѣлинское и Тишково.

в) Буксировка судовъ отъ Астрахани на 12 фут. рейдъ.

г) Буксировка и перевозка судовъ въ Астрахани.

**Буксиро-пассажирское пароходство Фадѣева** Вас. Егор. Пристань и контора въ 1 уч., на Биржѣ.

Пароходы рейсируютъ ежедневно отъ Астрахани до: Бакланьяго, Камызяка, Самосдѣлки (Голоднаго), Травина и Икрянаго.

Съ 15 мая и до спада воды ежедневные рейсы отъ Астрахани до: Килинчи, Водяновки (Евпраксинскій промыселъ), Василиски, Раздора и Каралата.

## Перевозы чрезъ подгороднія воды.

### Черезъ р. Царевъ.

За перевозъ взимается:

Съ пѣшихъ людей . . . . .	1 <sup>1</sup> / <sub>2</sub> к.
Съ лошадей въ разныхъ экипаж. . . . .	3—к.
Съ лошадей верховыхъ въ упряжѣ арбѣ, телѣгѣ съ кладью и безъ оной . . . . .	2—к.
Съ товара безъ телѣги или съ пуда . . . . .	— <sup>1</sup> / <sub>4</sub> к.
Съ бочки вина перевозимой безъ лошади и телѣги . . . . .	5—к.
Съ кареты безъ лошади . . . . .	10—к.
Съ бричекъ и дрожекъ . . . . .	5—к.
Съ лошади, коровы, быка штучно . . . . .	1 <sup>1</sup> / <sub>2</sub> к.
Съ порожнихъ: арбы, телѣги и повозокъ . . . . .	1—к.
Съ мелкаго скота: барана, козы, свиньи и собаки . . . . .	— <sup>1</sup> / <sub>2</sub> к.

### Черезъ р. Болду.

За перевозъ взимается:

Съ пѣшихъ людей . . . . .	1—к.
Съ лошади, коровы и быка . . . . .	4—к.
Съ арбы, телѣги и повозки съ кладью . . . . .	7—к.
Съ арбы телѣги и повозки безъ клади . . . . .	4—к.
Съ товаровъ съ пуда . . . . .	1—к.
Съ бочки вина, водки . . . . .	15—к.
Съ полубочки водки . . . . .	7 <sup>1</sup> / <sub>2</sub> к.
Съ дорожныхъ каретъ, колясокъ и тарантасовъ . . . . .	15—к.
Съ мелкаго скота . . . . .	1—к.
Съ куля муки до 9 пуд. . . . .	3—к.
Съ " " отъ 3 до 7 пуд. и чет. овса . . . . .	2—к.

### За разводъ моста черезъ р. Царевъ взимается:

- 1) Съ лѣсныхъ плотовъ въ 100 деревъ . . . . . 4<sup>1</sup>/<sub>2</sub> к.
- 2) Съ большой барки . . . . . 28<sup>1</sup>/<sub>2</sub> к.
- 3) Съ малыхъ судовъ и дощаник. . . . . 11<sup>1</sup>/<sub>2</sub> к.
- 4) Съ мелкихъ лодокъ . . . . . 5<sup>1</sup>/<sub>2</sub> к.
- 5) Съ казенныхъ большихъ и малыхъ судовъ и проправляемыхъ лѣсовъ, съ частныхъ мелкихъ лодокъ, когда мостъ для нихъ непосредственно не разводится и когда на оныхъ доставляются въ городъ продукты—сборъ не производится.

### Баскунчакская желѣзная дорога.

Отъ слободы Владимировки до Баскунчака (51 верста).

Движеніе по дорогѣ ежедневно во время навигаціи.

Изъ Владимировки отходить въ 6 ч. 41 м. утра, приходитъ на Баскунчакъ въ 11 ч. 50 м. утра.

Изъ Баскунчака отходъ въ 2 ч. 25 м. утра, приходитъ во Владимировку въ 4 ч. 21 м. дня. Время Петербургское:

## АСТРАХАНСКАЯ ЖЕЛѢЗНАЯ ДОРОГА.

## РОСПИСАНІЕ

движенія смѣшанныхъ поѣздовъ по Астраханской желѣзной дорогѣ съ 15 октября 1909 г. по 18 апрѣля 1910 года

Поѣздъ № 4.

Поѣздъ № 3.

Разст. мѣст. ст.	Поѣздъ № 4.			Разст. мѣст. ст.	Поѣздъ № 3.		
	Наименованіе станцій	Прибытіе	Стопнка		Наименованіе станцій	Прибытіе	Стопнка
	Покровская сл.	8 ч. 00 м.	—		Бузанъ-Прист. отпр.	10 ч. 50 м.	вечера.
9	Анпсовка	8—32—	0 15	2	Развѣздъ № 16	11—04—	0 02
13	Лебедево	9—32—	0 01	8	Постъ 470 вер.	11—24—	0 01
12	Безымянная	10—10—	0 10	12	Досангъ	11—55—	0 10
12	Титоренко	11—09—	0 01	31	Свроглазово	1—15—	0 25
12	Нахой	11—46—	0 05	28	Ашугукъ	2—45—	0 30
14	Урбахъ	12—30—	0 40	14	Харабалинская	3—51—	0 15
31	Красный-Кутъ	2—29—	1 00	16	Чапчачи	4—46—	0 10
32	Лепеханская	4—42—	0 20				
29	Гмелинская	6—10—	0 37	28	Верблюжья	5—59—	0 15
34	Паласовка	8—03—	0 30				
32	Кайсацкая	9—45—	0 30	27	Богдо	7—15—	0 10
33	Джаныбекъ	11—30—	0 20	27	Верхній Баскунчакъ	8—28—	0 40
31	Эльтонъ	1—00—	0 35	32	Шунгай	10—20—	0 10
34	Сайхитъ	2—51—	0 20	29	Сайхитъ	11—37—	0 20
29	Шунгай	4—16—	0 10	34	Эльтонъ	1—11—	0 35
				31	Джаныбекъ	2—55—	0 15
32	Верхній Баскунчакъ	5—37—	0 45	33	Кайсацкая	4—25—	0 30
27	Богдо	7—23—	0 10	32	Паласовка	6—07—	0 30
27	Верблюжья	8—33—	0 20	34	Гмелинская	7—53—	0 15
28	Чапчачи	9—56—	0 15	29	Лепеханская	9—16—	0 15
16	Харабалинская	10—51—	0 15	32	Красный-Кутъ	10—43—	0 52
14	Ашугукъ	11—42—	0 30	31	Урбахъ	12—56—	1 04
28	Свроглазово	1—17—	0 28	14	Нахой	2—34—	0 05
12	Досангъ	2—55—	0 20	12	Титоренко	3—11—	0 10
31	Постъ 470 вер.	3—44—	0 01	12	Безымянная	3—42—	0 01
8	Развѣздъ № 16	4—05—	0 02	12	Лебедево	4—21—	0 01
2	Бузанъ-Прист.	4—20—	ночи	13	Анпсовка	4—55—	0 21
				0	Покровская сл.	5—40—	ночи.

Время петербургское.

Время петербургское.

Эти поѣзда будутъ въ движеніи только 3 раза въ недѣлю; выхоть съ Бузана-прист. и Покровской сл. по понедѣльникамъ, средамъ и пятницамъ.

Поѣздъ № 3.

Поѣздъ № 4

	Астрахань I отпр.	8—45—	вечера		Развѣздъ № 16 отпр.	4—07—	ночи
5	Астрахань II	9—00—	0 30	11	Дельта	4—32—	0 15
24	Дельта	10—23—	0 15	24	Астрахань I	5—40—	0 30
11	Развѣздъ № 16	11—04—	вечера	5	Астрахань II	6—25—	утра

Со дня открытія правильнаго движенія до Астрахани, эти поѣзда будутъ слѣдовать не отъ и до Бузанъ-прист., а отъ и до Астрахани по вышеуказанному росписанію.

# РОСПИСАНІЕ

**прихода и отхода пассажирскихъ поѣздовъ желѣзныхъ дорогъ прилегающихъ къ р. Волгѣ.**

Часы по петербургскому времени.

*Прибытіе.*

**Нижній Новгородъ.**

*Отправленіе.*

*Изъ Москвы:* Скорый 8 ч. 20 м. у.,  
Почтовый 5 ч. 55 м. у., Товаро-пасса-  
жирскій 3 ч. 10 м. дня.

*Въ Москву:* Скорый 10 ч. веч., Поч-  
товый 5 час. дня, Товаро-пассажирскій  
12 ч. 10 м. ночи.

*Изъ Темирязева:* Почтовый 8 ч. 25 м.  
вечера, Пассажирскій 10 ч. 45 м. утра.

*Въ Темирязево:* Почтовый 6 ч. 5 м.  
утра, Пассажирскій 5 час. 15 м. дня.

**Казань.**

*Изъ Рязани:* (Москва). Почтовый 1 ч.  
20 м. дня.

*Въ Рязань:* (Москва). Почтовый 2 ч.  
10 м. дня.

**Сибирскъ.**

*Изъ Инзы:* (Рязань-Москва). Почто-  
вый 6 ч. 40 м. веч.

*Въ Инзу:* (Рязань-Москва) Почтовый  
8 ч. 40 м. утра.

**Самара.**

*Изъ Сызрани:* (Рязань-Москва). Скор-  
ый 11 ч. 39 м. ночи; Почтовый 6 час.  
вечера; Пассажирскій 3 ч. ночи.

*Въ Сызрань:* (Рязань-Москва). Скор-  
ый 2 ч. 36 м. дня; Почтовый 8 ч. 40 м.  
утра; Пассажирскій 11 ч. 25 м. веч.

*Изъ Челябинска:* (Уфа). Скорый 2 ч.  
16 м. дня; Почтовый 6 ч. 40 м. утра;  
Пассажирскій 9 ч. 40 м. веч.

*Въ Челябинскъ:* (Уфа). Скорый 11 ч.  
39 м. ночи; Почтовый 8 ч. веч., Пасса-  
жирскій 4 ч. 25 м. ночи.

**Сызрань.**

*Изъ Рязань:* (Москва). Скорый 7 ч.  
40 м. веч.; Почтовый 10 ч. 12 м. дня,  
Пассажирскій 7 ч. 3 мин. веч.; Товаро-  
Пассажирскій 3 ч. 45 м. утра.

*Въ Рязань:* (Москва). Скорый 6 час.  
35 м. веч.; Почтовый 3 ч. 25 м. дня;  
Пассаж. 7 ч. 45 м. у.; Товаро-Пассаж.  
9 ч. 35 м. утра

*Изъ Челябинска:* Скорый 6 ч. 18 м.  
вечера; Почтовый 1 ч. 50 м. дня; Пас-  
сажирскій 4 ч. 45 м. ночи.

*Въ Челябинскъ:* Скорый 7 час. 56 м.  
вечера; Почтовый 12 ч. 50 м. дня; Пас-  
сажирскій 9 ч. 59 м. вечера.

*Изъ Самары:* Пассажирск. 6 ч. 55 м. у.

*Въ Самару:* Пассажирскій 7 ч. утра.

**Вольскъ.**

*Изъ Аткарска:* Почтовый 12 ч. 15 м.  
дня.

*Въ Аткарскъ:* Почтовый 2 ч. 43 м.  
дня.

**Саратовъ.**

*Изъ Козлова:* (Ростовъ-Москва). Скор-  
ый 10 ч. 50 м. утра (Москва). Почто-  
вый 7 ч. 4 м. утра.

*Въ Козловъ:* (Ростовъ-Москва). Скор-  
ый 4 ч. 20 м. дня (Москва); Почтовый  
7 ч. 30 м. веч.

**Покровская Слобода.**

*Изъ Урбаша:* (Уральскъ). Пассажир-  
скій 8 ч. 30 м. утра.

*Въ Урбашъ:* (Александр.-Гай и Уральскъ).  
Пассажирскій 6 ч. 25 м. дня.

**Камышинъ.**

*Изъ Тамбова:* Почтовый 5 час. 50 м.  
утра.

*Въ Тамбовъ:* Почтовый 11 час. 5 м.  
вечера.

**Царяцынъ.**

*Изъ Грязей:* (Орель, Воронежъ, Козловъ). Почтовый 9 ч. 50 м. утра; Пассажи́рскій 1 ч. 45 м. ночи.

*Изъ Тихорыцкой:* (Новоросси́йскъ, Ростовъ на Дону, Баку). Почтов 10 ч. 15 м. вечера; Пассажи́рскій 10 ч. 35 м. утра.

*Въ Грязи:* (Орель, Воронежъ, Козловъ). Почтовый 11 ч. 10 м. утра; Пассажи́рскій 2 ч. ночи.

*Въ Тихорыцкую:* (Новоросси́йскъ, Ростовъ на Дону, Баку). Почтовый 6 час 42 м. утра; Пассажи́рскій 11 ч. 12 м. дня

**Астраханскіе трамваи.**

Движеніе пассажирскихъ вагоновъ электрической желѣзной дороги открывается ежедневно, съ 15 апрѣля по 15 октября, съ пяти часовъ утра; послѣднія же отправленія вагоновъ съ линій въ депо происходятъ: отъ Болдинскихъ пристаней, Эллинга и Царева въ 10 час. вечера и со всѣхъ остальныхъ въ 11 ч. Въ остальное время года, съ 15 октября по 15 апрѣля, движеніе пассажирскихъ вагоновъ начинается съ шести час. утра, и оканчивается: по Болдинской, Эллингской и Царевской линіямъ въ 9 час. вечера, а на всѣхъ остальныхъ въ 10 часовъ вечера.

**Такса легковыхъ извозчиковъ.**

	I кл.	II кл.
а) Въ первые 3 дня Пасхи, первые 2 дня Рождества Христова и первый день Новаго года—въ часъ . . .	75	60
б) Въ остальные дни . . .	60	40
в) За одинъ конецъ въ центральной части города . . .	20	15
г) Тоже на окраины города . . .	25	20
д) За одинъ конецъ отъ пароходной пристани . . .	40	30
е) Конецъ за черту города—по соглашенію . . . . .	—	—

# ПОЧТА И ТЕЛЕГРАФЪ.

## ПОЧТА.

### Внутреннія отправленія.

**I. Простое.** а) Закрытыя письма должны быть не тяжелѣе 5 ф. для иногороднихъ и 1 ф. для городскихъ. На письмахъ „до востребованія“ дозволяется вмѣсто полнаго обозначенія фамиліи адресата указывать условн. буквы или знаки. *Иногороднія* оплачиваются по 7 к. съ лота; *мѣстныя* — по 3 к. за письмо вѣсомъ до 4 лотъ, отъ 4 лотъ до 8 лотъ — 4 к., свыше 8 лотъ, по 2 к. за каждые 4 лота или ихъ часть. Письма и бандерольныя отправленія могутъ быть вовсе не оплачены марками; съ получателей такихъ писемъ недоплаченный вѣсовой сборъ взыскивается вдвое. Въ закрытыхъ письмахъ можно пересылать документы, марки и проч., *но не деньги.*

б) Открытыя письма (почтовые карточки): единичныя — 3 к. и съ оплаченнымъ впередъ отвѣтомъ — 6 к.

в) Бандерольныя отправленія. Къ пересылкѣ открыто, подъ бандеролями или въ незаклеенныхъ конвертахъ, допускаются: 1) разнаго рода печатныя произведенія, дѣловыя бумаги (рукописи), не имѣющія характера текущей переписки, вѣсомъ не болѣе 4 ф. и величиной не болѣе 10×10 вершковъ, а свернутыя въ трубку не болѣе 17 вершковъ длины и 2 вершковъ въ діаметръ, 2) образчики товаровъ, не имѣющіе цѣнности, вѣсомъ не болѣе 27 лотъ, величиной не болѣе 6×4×2 вершка, а свернутыя въ трубку не болѣе 6 вершковъ въ длину и 3 вершка въ діаметръ.

Плата за *Бандерольныя отправленія*: а) *городскія* съ печатными произведеніями, до 1 лота — 1 к., свыше за каждые 8 лотъ или части 8 лотъ — 2 коп., *иногороднія* за каждые 4 лота или ихъ

части — 2 к.; б) *съ дѣловыми бумагами и образчиками товаровъ* за каждые 4 лота или ихъ части — 2 к. *Низшій размеръ сбора ограниченъ*: для дѣловыхъ бумагъ (городское) 3 к. и иногороднее — 7 к., а для образчиковъ товаровъ во всѣхъ отправленіяхъ — 3 коп.

**II. Заказное отправленіе** Заказнымъ можетъ быть отправлено всякое закрытое и открытое письмо, посылка и бандероль. На оболочкѣ (конвертѣ) написать „заказное“. Поправокъ въ адресѣ не допускается. Если отправитель желаетъ, чтобы заказное отправленіе было выдано лично адресату, то сдѣлать надпись „выдать по повѣсткѣ“. За доставленіе отправителю *уведомленія о полученіи* адресатомъ заказного (рекомендательнаго) или страхового отправленія взимается: по внутреннимъ, иногороднимъ, — 7 к., мѣстнымъ — 3 к. Заказныя письма оплачиваются марками по вѣсу и кромѣ того 7 к. за заказъ. За утрату заказного письма, въ приѣмъ котораго выдана росписка, почтово-телеграфное вѣдомство, въ теченіе 2-хъ лѣтъ, уплачиваетъ 10 р.

**III. Страховое отправленіе.** а) Закрытое письмо съ объявленною цѣнностью установлено для пересылки <sup>0</sup>/<sub>0</sub> бумагъ, гербовой, вексельной бумаги и подается не запечатаннымъ. Вѣсъ пакета ограниченъ 10 ф. и цѣною не свыше 500 р. *Плата* за письма деньгами (не марками): 1) *вѣсовой сборъ* по 7 к. за лотъ; городскія денежныя письма оплачиваются вѣсовымъ сборомъ такъ же, какъ и простое письмо, т. е. 3 к. 2) *страховой* за суммы или цѣнности до 10 р. — 10 к., свыше 10 р. и до 100 р. — 25 к., свыше 100 р. сверхъ указанной платы за первую сотню руб. взимается съ каждой слѣдующей сотни руб. или части этой суммы по 5 к.

б) Открытое письмо съ объявленною

цѣнностью установлено для пересылки денегъ,  $\frac{0}{100}$  бумажъ, векселей, закладныхъ, документовъ и проч., можно не страховать. Подавать письмо открытое и прилагать опись вложенія. На письмѣ надпись „цѣнное на (столько-то) р.“. Вѣсъ до 20 фун. (городское оправленіе 1 фун.). Цѣнность не ограничена. Плата какъ за денежные закрытыя (пріемъ которыхъ временно прекращенъ) письма.

За утрату, поврежденіе и проч. страхового отправленія уплачивается соотвѣтственно объявленной ему цѣнности.

**IV. Посылки** (безъ цѣны и цѣнныя) должны быть задѣланы, т. е. вложены въ ящикъ, или обшиты въ холстъ, клеенку, или задѣланы въ корзины и обшиты съ одной стороны кожей и клеенкой, холстомъ (или обернуты плотной бумагой, картономъ—безъ цѣны до 7 фун.). Почта ни за какой вредъ, находящимся въ посылкѣ вещамъ, происшедшій во время пересылкѣ, не отвѣчаетъ (28 Марта 1901 года). Воспрещается вкладывать деньги (обращающіяся въ Имперію), закрытыя письма, горючія, ѣдкія и легко воспламеняющіяся вещества, жидкости, табакъ безъ бандероли. Адресъ нельзя писать на бумагѣ. Посылки могутъ быть подаваемы съ объявленіемъ или безъ объявленія цѣнности вложенія—посылки цѣнныя и безъ цѣны, внутреннія посылки безъ цѣны, могутъ быть пересылаемы заказнымъ порядкомъ. Заказныя посылки оплачиваются, сверхъ установленныхъ для посылокъ „безъ цѣны“ сборовъ, еще сборомъ на заказъ въ размѣръ 7 коп. съ посылки посредствомъ наклейки на сопроводительный адресъ почтовыхъ марокъ на соотвѣтствующую сумму съ обозначеніемъ на этомъ адресѣ и на адресной сторонѣ сверху облоочки надписи: „заказная“. За заказную посылку вѣдомство отвѣчаетъ въ томъ же размѣрѣ и на тѣхъ же основаніяхъ, какъ и за прочія заказныя отправленія, т. е. 10 руб. за каждое отправленіе. Въ остальномъ къ заказной посылкѣ примѣняются общія почтовые постановленія о внутренней посылкѣ „безъ цѣны“. За утрату посылки (не заказной) безъ цѣны почта не отвѣчаетъ. Съ 1 іюня 1907 г. принимаются на почту внутреннія и международныя посылки (въ томъ числѣ и съ наложеннымъ платежемъ) безъ цѣны и

цѣнныя не свыше 10 руб. по особымъ частнымъ подавательскимъ книгамъ. Цѣнныя посылки должны быть цѣною не свыше 45000 руб. Вѣсъ каждой посылки не долженъ превышать 3 пуд., за исключеніемъ: 1) Финляндіи, куда вѣсъ 24 фун. (если мѣсто назначенія не находится на желѣзной дорогѣ), внутри Финляндіи между станціями желѣзныхъ дорогъ—50 килограммъ или 3 пуда, (если находится на станціи желѣзныхъ дорогъ); 2) Манчжуріи, Тьянцзина, Пекина и Калгана (должны быть приложены въ 2 хъ экземплярахъ таможенныя деклараціи на русскомъ языкѣ) и Сибири, куда вѣсъ 1 пуд. Для внутреннихъ пересылокъ высшій объемъ 28 × 9 × 7 $\frac{1}{2}$  вершк., или 22 × 12 × 11, или 13 $\frac{1}{2}$  × 13 $\frac{1}{2}$  × 13 $\frac{1}{2}$ , но громоздкія, неудобныя къ укладкѣ посылки, не принимаются. Каждая частная посылка, или посылка со вложеніемъ звонкой монеты (временно пріемъ прекращенъ), подается на почту при отдѣльномъ сопроводительномъ адресѣ, на бланкѣ установленной формы, съ отрѣзнымъ купономъ. На самой посылкѣ пишется адресъ и другія установленныя отмѣтки.

Въ сопроводительномъ адресѣ обозначается мѣсто назначенія посылки или узла, наименованіе получателя и подробный его адресъ, а также, въ подлежащихъ случаяхъ, цѣнность посылокъ—цифрами, сумма наложенного на нее платежа—тоже цифрами. На лицевой сторонѣ отрѣзного купона сопроводительнаго адреса указывается наименованіе и подробный адресъ отправителя посылки. На оборотной сторонѣ отрѣзного купона можетъ быть написано письмо. Если отправитель не желаетъ, чтобы посылка (цѣнная или безъ цѣны) была ему возвращена въ случаѣ невыдачи получателю, то на адресной сторонѣ посылки пишетъ: „возврату не подлежитъ“. Когда адресъ составляетъ почтовый чиновникъ, письменное сообщеніе на купонѣ не допускается. Всѣ сборы: вѣсовой, страховой, коммиссіонной — за посылки съ наложеннымъ платежемъ, равно сборы: за доставку на домъ, за сургучъ и прочее—уплачиваются почтовыми марками, наклеиваемыми на сопроводительномъ адресѣ. Посылки выдаются получателю подъ росписку на оборѣ сопроводительнаго адреса.



За пересылку посылокъ взыскиваются сборы: а) *страховой*,—какъ съ письма съ объявленной цѣнностью и б) *вѣсовой*. Въ отношеніи таксы вѣсового сбора все пространство Имперіи раздѣляется на три пояса: 1-й поясъ—Европейская Россія, съ Закавказьемъ; 2-й—Западная Сибирь (не болѣе 1 пуда), Туркестанскій край, Закаспійская и Тургайская области; 3-й—Восточная Сибирь, не болѣе 1 пуда (губерніи Енисейская и Иркутская, области: Якутская, Амурская, Забайкальская и Приморская съ островомъ Сахалиномъ); къ 3-му же поясу причислены русскія почтовые учрежденія въ Манчжуріи.

Посылки по вѣсу своему подраздѣляются на 4 категоріи: 1-я посылки вѣсомъ до 2 хъ фунтовъ, 2-я — посылки вѣсомъ свѣше 2-хъ и до 7-ми фун., 3-я — посылки вѣсомъ свѣше 7-ми до 12 ф. включительно, 4-я—всѣ посылки вѣсомъ свѣше 12-ти фунтовъ.

Посылки первыхъ 3-хъ категорій считаются маловѣсными, и за пересылку ихъ *взимается однообразная плата по каждой категоріи* независимо отъ точнаго вѣса посылки. За посылки 4 й категоріи, кромѣ однообразной платы, установленной для 12 фунтовыхъ посылокъ, —еще отдѣльный вѣсовой сборъ за каждый фунтъ или часть фунта (какъ за цѣлый) сверхъ 12-ти по разстояніямъ пересылки.

Ставки вѣсового сбора опредѣляются въ слѣдующемъ размѣрѣ:

За пересылку посылокъ:	Въ предѣлахъ пояса					
	1	2	3	Между пояс.	Чрезъ поясъ	
	к.	к.	р.	к.	р.	к.
а) Первой категоріи (до 2 хъ фун.)	25	35	—	45	—	45 — 65
б) 2 й категоріи (свѣше 2 хъ до 7-ми фун.) . . .	45	65	—	85	—	85 1 25
в) 3 й категоріи (свѣше 7-ми до 12-ти фун.) . . .	65	95	1 25	1 25	1 25	1 85

г) Четвертой категоріи (свѣше 12-ти фунтовъ) за каждый фунтъ и часть фунта

сверхъ 12 вѣсовой сборъ взимается по разстояніямъ: до 500 верстъ по 5 коп., отъ 500 верстъ до 1000 верстъ—10 коп., отъ 1000 верстъ до 2000 верстъ—20 коп., отъ 2000 верстъ до 3000 верстъ—25 коп., отъ 3000 верстъ до 4000 верстъ 30 коп., свѣше 4000 верстъ на всякое разстояніе —35 коп. Разстояніе исчисляется отъ губернскаго, областного города мѣста подачи до губернскаго, областнаго города мѣста ея назначенія.

За посылку въ Ургу доплата 5 коп., съ фунта, въ Калгань—10 коп., въ Пекинъ, Тьянцзинь и Манчжурію -- 5 коп.

За храненіе невыданныхъ посылокъ какъ внутреннихъ такъ и полученныхъ изъ-за границы (маловѣсныхъ и обыкновенныхъ) взимается въ городахъ: С.-Петербургѣ, Москвѣ, Варшавѣ, Одессѣ, Ригѣ, Ростовѣ-на-Дону, Ташкентѣ Тифлисѣ, Гапсалѣ, Балтійскомъ портѣ, Слонимѣ и Вологдѣ 5 коп., съ каждой за каждый день хранения, считая въ томъ числѣ и день выдачи посылки. Начисленіе платы за храненіе начинается по истеченію 7 дней со дня врученія адресату вторичной повѣстки. Въ тѣхъ мѣстностяхъ, гдѣ установлена обязательная доставка посылокъ на домъ, плата за храненіе начисляется по истеченіи семидневнаго срока со дня врученія 1-й повѣстки. За полученные изъ-за границы посылки, выдаваемые изъ таможни, упомянутая плата не взимается. Плата за храненіе взыскивается съ получателя при выдачѣ ему посылки почтовыми марками, которыя наклеиваются на оборотной сторонѣ сопроводительнаго адреса. Въ случаѣ возвращенія невыданной посылки въ мѣсто подачи плата, начисленная на нее за храненіе въ мѣстѣ назначенія, слагается.

**V. Доставка страховыхъ отправленій на домъ.** Сборъ за письма съ объявленою цѣнностью и переводамъ до 500 руб., посылки безъ цѣны и цѣнностью до 500 руб.—10 коп.,—вѣсомъ до 12 фун. и по 20 коп.—отъ 12 фун. до 1 пуда во всѣхъ мѣстахъ Имперіи, гдѣ существуютъ почтовые конторы: въ Финляндіи —цѣнностью до 500 руб. также по 10 коп.

За письма съ объявленою цѣнностью и денежные переводы (за исключеніемъ писемъ и переводовъ по исполненнымъ порученіямъ и писемъ съ наложеннымъ

платежомъ) на сумму до 200 руб. взимается по 10 коп. за каждые письмо или переводъ во всѣхъ городахъ и мѣстностяхъ, гдѣ существуютъ почтово-телеграфныя и почтовые конторы, за исключеніемъ губерній: Бакинской, Елисаветпольской, Енисейской, Иркутской, Кутаисской, Тифлисской съ Закавказскимъ округомъ, Эриванской, и областей: Амурской, Карской, Приморской съ островомъ Сахалиномъ и Якутской.

За *денежные телеграфные переводы* на всякую сумму (установленные во всѣхъ учрежденіяхъ почтово-телеграфнаго вѣдомства, гдѣ имѣется правительственный телеграфъ) взимается по 10 коп. за каждый переводъ.

**VI. Билеты на получение почтовыхъ отправленій.** За билетъ на получение, въ каждомъ году, чрезъ довѣренныхъ лицъ отправленій изъ почтовыхъ учрежденій, берется: 1) въ столицахъ и Варшавѣ — 3 руб. (изъ всѣхъ экспедицій) и 1 руб. 50 коп. (изъ какой-либо одной экспедиціи); 2) въ Одессѣ и городахъ губернскихъ и областныхъ — 1 руб. 50 коп., и 3) въ другихъ мѣстахъ и городахъ — 1 р. За возобновленіе билета въ теченіе года, на который онъ былъ выданъ — 25 к.

**VII. Наложенный платежъ.** Посылки, заказныя (*закрытыя и открытыя*), письма и бандерольныя отправленія можно посылать съ *наложеннымъ платежомъ* (для полученія денегъ съ получателя до 5000 руб. внутри Финляндіи 5000 марокъ). Онъ сдается съ подписью „съ наложеннымъ платежомъ“ и обозначеніемъ прописью суммы платежа. Плата по 2 коп. съ каждаго наложеннаго рубля, но не менѣе — 10 коп.

**Переводъ денегъ по почтѣ и телеграфу.** Деньги (размѣръ суммы каждаго перевода *ограниченъ* 5000 руб., въ Финляндію также 5000 руб.) для перевода по почтѣ могутъ быть принимаемы во всѣ мѣста, гдѣ находятся казначейства или приходо-расходныя кассы, а по телеграфу — гдѣ, сверхъ того, есть правительственный телеграфъ. Принимается отъ одного подавателя на имя одного адресата — получателя въ одинъ пріемный день нѣсколько переводовъ на сумму не свыше 5000 руб. каждый переводъ (внутри Финляндіи до 5000 марокъ). При переводѣ по телеграфу по нѣсколь-

кимъ (на общую сумму не свыше 1000 руб.) такимъ переводамъ телеграфный сборъ взимается за одну обыкновенную телеграмму въ 25 словъ. За каждый переводъ по почтѣ взимается (марками, наклеивающими на переводный бланкъ): до 25 руб. — 15 коп., свыше 25 руб. до 100 руб. — 25 коп., свыше 100 руб. до 125 руб. — 40 коп., отъ 125 руб. до 200 руб. — 50 коп., отъ 200 руб. до 225 р. — 65 коп., отъ 225 руб. до 300 р. — 75 к., отъ 300 руб. до 325 руб. — 90 коп., отъ 325 руб. до 400 руб. — 1 руб., отъ 400 руб. до 425 руб. — 1 руб. 15 коп., отъ 425 руб. до 500 руб. — 1 руб. 25 коп. и т. д., а при переводѣ по телеграфу еще за телеграмму въ 20 словъ (по тарифу иногороднія — 1 руб. 15 коп., городскія — 35 коп., изъ Европейской Россіи (со включеніемъ Закавказья) въ русскія почтовые учрежденія въ Манчжуріи и обратно 3 руб. 55 коп. до 500 р., свыше 500 руб. — 4 руб. 40 коп., изъ Азиатской Россіи въ Манчжурію и обратно 2 руб. 55 коп. и 3 руб. 15 коп., можно оплачивать почтовыми марками). Плата за каждый переводъ внутри Финляндіи, отъ 500 до 5000 марокъ, считается за полную сотню марокъ по 25 пенни, за часть сотни до 25 марокъ — 15 пенни и за часть сотни болѣе 25 марокъ — 25 пенни. Деньги доставляются получателямъ непосредственно нарочными почтальонами, по полученіи телеграммы, и выдаются подъ росписку адресата на переводной телеграммѣ. За доставку на домъ взимается съ получателя по 10 коп. за каждый телеграфный переводъ.

**IX. Периодическія изданія.** За *пересылку по иногородней почтѣ* плата взимается съ *объявленной редакціей подписной цѣны съ пересылкой* — 20<sup>0</sup>/<sub>100</sub> за изданіе выходящія 2 раза въ день, 18<sup>0</sup>/<sub>100</sub> за изданія, выходящія не болѣе раза въ день, 16<sup>0</sup>/<sub>100</sub> — не болѣе 2-хъ разъ въ недѣлю, 14<sup>0</sup>/<sub>100</sub> — не болѣе 1-го раза въ недѣлю, 12<sup>0</sup>/<sub>100</sub> — не болѣе 2-мъ разъ въ мѣсяць и 10<sup>0</sup>/<sub>100</sub> — не болѣе раза въ мѣсяць; 8<sup>0</sup>/<sub>100</sub> — не болѣе 6-ти разъ въ годъ. *Низшій размѣръ платы въ годъ*: за изданіе, выходящее не болѣе 2-хъ разъ въ день — 1 р. 40 коп., не болѣе 1-го раза въ день — 1 руб. 20 коп., 2-хъ разъ въ недѣлю — 1 руб., 1 разъ въ недѣлю — 80 коп., 2 раза въ мѣсяць — 60 коп. и 1 разъ въ

мѣсяць — 40 коп. *За доставку изданій по городской почтѣ* — минимальная плата, установленная за пересылку по иногородней почтѣ, за исключеніемъ изданій, выходящихъ 2 раза въ день, для которыхъ плата за городскую пересылку такая же, какъ и за иногороднюю.

### Иностранная отправленія.

Въ предѣлахъ всемірнаго почтоваго союза письма можно посылать или оплаченными на мѣстѣ (франко), или неоплаченными (порто). Въ послѣднемъ случаѣ за пересылку платитъ получатель *вдвое* такъ же, какъ и за недоплату. Воспрещается вкладывать въ простыя и заказныя закрытыя письма всякія монеты.

Адреса пишутся на французскомъ языкѣ. Единицею вѣса для писемъ и посылокъ — 15 граммовъ (1<sup>1</sup>/<sub>6</sub> лота). Плата за каждые 15 граммовъ закрытаго письма 10 коп. Открытыя письма — 4 коп., простое и 8 коп. съ отвѣтомъ (размѣръ не менѣе 10 сантиметровъ (2<sup>1</sup>/<sub>2</sub> вершка) въ длину и 7 сантиметровъ (1<sup>1</sup>/<sub>2</sub> вершка) въ ширину и не болѣе 3<sup>1</sup>/<sub>2</sub> вершка × 2 вершка). Бандерольныя отправленія за 50 граммовъ — 2 коп., но не менѣе 10 коп., съ образчика товаровъ — 4 коп. По этой же таксѣ пересылаются: ученическія работы, отдѣльные ключи, срѣзанные живые цвѣты, бумаги съ выпуклыми буквами для слѣпыхъ. Всѣ бандероли съ дѣловыми бумагами 2.000 граммовъ (4 фута 28 лотовъ), объемъ 10<sup>1</sup>/<sub>2</sub> вершка (45 сантиметровъ) по всѣмъ измѣреніямъ, а свернутыхъ въ трубку въ длину 17 верш. и въ діаметръ 2<sup>1</sup>/<sub>4</sub> верш., съ образчиками товаровъ 350 граммовъ (27 лотъ), объемъ 6<sup>3</sup>/<sub>4</sub> верш. × 4<sup>1</sup>/<sub>2</sub> верш. × 2<sup>1</sup>/<sub>4</sub> верш., а свернутыхъ въ трубку 6<sup>3</sup>/<sub>4</sub> верш. въ длину и 3<sup>3</sup>/<sub>8</sub> верш. въ діаметръ; можно оплачивать почтовыми марками. Неоплаченныя бандероли не посылаются. За заказъ (*recommandée*) — 10 коп. Страховка на общемъ основаніи. — Росписка 10 коп.

Переводъ денегъ по почтѣ установленъ изъ Россіи (и обратнo) въ Австрію, Бельгію, Болгарію, Венгрію, Великобританію, Германію, Египеть, Италію, Ирландію, Люксембургъ, Нидерланды, Фран-

цію (и ея колоніи въ Марокко-Рабать и Саффи), Швейцарію, Швецію, Норвегію, Данію, Сербію, Соединенные Штаты Сѣверной Америки, Турцію (Аеонъ, Бейрутъ, Дарданеллы, Инеболи, Іерусалимъ, Керасундъ, Константинополь, Орду, Салоники Самсунъ, Синопъ, Смирна, Требизондъ, Триполи, Хіосъ и Яффа). Наибольшая сумма каждаго перевода въ Россію: а) изъ-за границы ограничивается 300 руб., б) изъ Соединенныхъ Штатовъ Сѣверной Америки — 194 руб. 33 коп., в) изъ агентствъ Русскаго Общества пароходства и торговли въ Турціи — 500 р.

Наложенный платежъ. Съ 19 іюля 1908 г. установленъ обмѣнъ между Россіей (безъ Финляндіи) и Германіей, а съ 1<sup>го</sup> февраля 1909 г. съ Австріей, мало-вѣсныхъ (*colis p staux*) и обыкновенныхъ (*colis de messoquerie*) *посылокъ съ наложеннымъ платежомъ* по правиламъ для внутреннихъ посылокъ съ слѣдующими измѣненіями: 1) сумма наложеннаго платежа ограничивается 400 руб. для посылокъ, подаваемыхъ въ Россіи, 800 германскихъ марокъ для посылокъ, подаваемыхъ въ Германіи и 1000 австрийскихъ кронъ, подаваемыхъ въ Австріи (дробіи коп., пфенниговъ и геллеровъ не допускаются); 2) на *посылкѣ и въ сопроводительномъ адресѣ* (*bulletin d'exp-dition*) на адресной сторонѣ дѣлается отмѣтка „Reimbursement“ (т. е. наложенный платежъ). за коей пишется сумма наложеннаго платежа въ русской монетѣ, прописью, латинскими буквами, а такжъ же наименованіе отправителя и подробный его адресъ. За наложенный платежъ взывается, сверхъ почтовыхъ сборовъ, съ каждыхъ 10 руб. или ихъ части по 2<sup>5</sup>/<sub>8</sub> коп. До выдачи посылки по назначенію можно просить (съ подачею заявленія о томъ, въ Москвѣ, Петербургѣ, Одессѣ, Варшавѣ и Ригѣ, которое оплачивается 20 коп. почтовой маркой), о снятіи наложеннаго платежа или его уменьшеніи (по телеграфу нельзя)

Денежныя письма. *Вложеніе* — всякія цѣнныя бумаги (русскія кредитныя билеты, звонкая монета не могутъ быть отправлены за границу въ *закрытыхъ* пакетахъ, но только въ *денежныхъ и открытыхъ*), при объявленіи цѣны (*lettres de valeur declarée*) не свыше 500 руб. могутъ подаваться и въ *закрытой* па-

кетъ (запрещается вкладывать деньги въ монетъ и предметы: подлежащія оплатѣ пошлиной, за исключеніемъ бумажнымъ цѣнностей, золото и серебро, драгоценные камни и вообще всякіе, ввозъ которыхъ воспрещенъ). Цѣнность въ открытыхъ пакетахъ не ограничена для Германіи, Австро-Венгріи, Даніи съ Исландіею и Фарерскими островами, Норвегіи, Турціи, Швеціи, Швейцаріи, для прочихъ государствъ, примкнувшихъ къ Вашингтонскому условію объ обмѣнѣ пакетовъ и ящиковъ съ объявленною цѣною, ограничена 3.750 руб., а для Великобританіи съ Ирландіею (кроме острововъ Фалькландскихъ и Стретсъ-Сетлементсъ, Мальты и Цейлона) 1.125 руб., въ Стретсъ-Сетлементсъ и острова Фалькландскіе — 468 руб. 75 коп. *Страховой сборъ* при адресѣ въ страны *сосѣднія* съ Россіей—4 коп. съ суммы до 112 руб. 50 коп., въ Японію—8 коп. съ суммы 112 руб. 70 коп., а въ остальные страны 10 и 14 коп. съ суммы до 112 руб. 50 коп. *Адресъ* пишется на французскомъ языкѣ. *За пересылку* — какъ за простыя письма (10 коп. за 15 граммъ) и за *заказъ*—10 коп. За доставленіе отправителю *уведомленія о полученіи* адресатомъ заказного или страхового отправления (*avis de réception*) взимается 10 к.

Посылки: *Въ Австрію и Германію* посылки до 12 фун. 20 золотн. вѣсомъ и объемомъ до 13<sup>1</sup>/<sub>2</sub> верш. по вѣсму измѣреніямъ (съ зонтами, тростями, картами, планами и т. п. допускаются размѣрами въ 1 арш. 7<sup>3</sup>/<sub>8</sub> верш. (1 метръ 5 сантиметровъ) въ длину и 9 верш. (40 сантиметровъ въ толщину или высоту въ Западную Европу и въ 1 арш. 6<sup>1</sup>/<sub>2</sub> верш. въ длину и 4<sup>1</sup>/<sub>2</sub> верш. въ толщину и высоту въ другія страны) посылаются за 70 коп., во Францію, Данію, Голландію, Швейцарію, Бельгію и Сербію—90 коп., въ Болгарію, Норвегію и Италію—1 руб., Швецію 1 руб. 30 коп., Румынію—80 коп., Великобританію и Испанію—1 руб. 20 коп., Черногорію и Турцію—1 руб. 10 коп., въ Азіатскую Турцію, Египетъ, Грецію, Испанію—1 руб. 20 коп., въ Англію—1 руб. 24 коп., Португалію—1 руб. 40 коп., на острова Коморскіе—1 руб. 80 коп., Персію—60 коп., въ Румынію вѣсомъ до 6 фун. и неполныхъ 4 лотъ, Шанхай (Китай), черезъ Влади-

востокъ, вѣсъ 1 пудъ по тактѣ внутренней посылки до Владивостока съ добавленіемъ: а) *въсогово сбора* по 20 коп. за посылку вѣсомъ до 12 фун., свыше по 5 к. съ фун., б) *страхового сбора*—по 5 к. съ каждаго 100 руб. объявленной цѣнности, сверхъ того взимается лишь страховой сборъ 4 коп. въ смежную страну и 10 коп. въ несмежную съ 112 руб. 50 коп. объявленной цѣнности. Цѣнность для *узловъ* въ Великобританію и Ирландію ограничена 93750 руб. (250.000 франковъ). При посылкѣ прилагается особая декларация и сопроводительный адресъ, которые пишутся въ почтовыхъ учрежденіяхъ на особомъ даровомъ бланкѣ. Допускаются письменныя сообщенія на купонѣ сопроводительнаго адреса. Адресъ маловѣсной посылки долженъ быть написанъ на самой оболочкѣ посылки. Отправителю адресованной за границу маловѣсной посылки, невыданной по назначенію, представляется, по полученіи отъ русскаго почтово-телеграфнаго вѣдомства сообщенія о ея невыдачѣ, совершенно отказаться отъ посылки или потребовать: а) чтобы посылка была немедленно ему возвращена; б) была выдана новому адресату, или же дослана, по новому назначенію, для выдачи первоначальному адресату или иному лицу; в) чтобы первоначальному адресату была еще разъ послана повѣстка; г) чтобы посылка была продана; д) при самой подачѣ посылки на почту, немедленнаго возвращенія ея или же выдачи иному адресату. Для сего отправитель долженъ, при подачѣ посылки на почту, подать особое заявленіе, составленное на языкѣ страны назначенія или на французскомъ языкѣ. Въ случаѣ досылки въ Россію маловѣсной посылки (за исключеніемъ посылокъ, полученныхъ изъ Персіи и Закаспійской области) съ адресата взыскиваются слѣдующіе сборы: 1) 50 коп.—при досылкѣ въ предѣлахъ одной Европейской Россіи или одной Азіатской Россіи; 2) 60 коп. въ предѣлахъ Манчуріи; 3) 1 руб.—изъ Европейской Россіи въ Азіатскую или обратно; 4) 1 руб. 10 коп.—изъ Азіатской Россіи въ Манчурію или обратно. За досылку маловѣсной посылки, полученной непосредственно изъ Персіи въ Европ. Россію и Закаспійской обла-

сти, съ адресата взыскивается: 1) 30 коп.—въ предѣлахъ Закаспійской области; 2) 40 коп.—въ предѣлахъ Европейской Россіи; 3) 50 коп.—изъ Закаспійской области въ остальныя мѣстности Азіатской Россіи или обратно; 4) 70 коп.—изъ Закаспійской области въ Европейскую Россію или обратно; 5) 90 коп.—изъ Европейской Россіи въ Азіатскую (за исключеніемъ Закаспія) или обратно; 6) 1 руб. 10 коп.—изъ Закаспійской области въ Манчжурію или обратно; 7) 1 руб. 50 коп.—изъ Европейской Россіи въ Манчжурію или обратно.

## ТЕЛЕГРАФЪ.

### *Внутреннія телеграммы.*

Подаваемая къ посылкѣ подлинная телеграмма пишется четко, чернилами, безъ поправокъ; на случай недоставки телеграммы, для извѣщенія отправителя, прописывается его адресъ (въ счетъ словъ не входитъ); писать можно по-русски и латинскими буквами на всѣхъ европейскихъ языкахъ (слово считается не больше 15 буквъ); съ 1 января 1908 года допускается приемъ составленныхъ на условномъ языкѣ внутреннихъ и международныхъ телеграммъ: 1) телеграмма считается написанной на условномъ языкѣ, только если текстъ ея состоитъ изъ дѣйствительныхъ или вымышленныхъ словъ, не образующихъ фразъ, понятныхъ на одномъ или нѣсколькихъ языкахъ, 2) слова условнаго языка, должны быть составлены изъ слоговъ, удобопроизносимыхъ на языкахъ: русскомъ, нѣмецкомъ, англійскомъ, испанскомъ, французскомъ, голандскомъ, португальскомъ, или латинскомъ, причемъ въ словахъ не должны заключаться буквы со знаками, 3) отправители телеграммы на условномъ языкѣ обязаны по требованію мѣста подачи телеграммы предъявлять употребляемый ими лексиконъ (code), 4) телеграммы на условномъ языкѣ оплачиваются какъ обыкновенныя, при чемъ однако наибольшая длина слова опредѣляется въ 10 буквъ. *Указанія объ особомъ назначеніи телеграммы* пишутся передъ адресомъ: „Дневная“ (доставляется адресатамъ

только между 7 час. утра и 10 час. вечера), „До востребованія, „Въ собственныя руки“, „Срочная“, „Срочный отвѣтъ уплаченъ“ (съ подателя взымается сверхъ платы за телеграммы еще 1 руб., 95 коп.), „Извѣщеніе уплачено“ (податель увѣдомляется „особой“ (телеграммой о врученіи его телеграммы адресату, — плата 70 к.), „Вслѣдъ“ телеграмма посылается вслѣдъ выхавшему адресату) и т. д.

Постоянная *подлинная* плата 15 коп. съ телеграммы; въ предѣлахъ Финляндіи — 12<sup>1</sup>/<sub>2</sub> пени

*Пословная* плата за каждое слово въ предѣлахъ Европейской и Азіатской Россіи (съ Финляндіей) по 5 коп., при переходѣ телеграммы изъ предѣловъ Европейской въ Азіатскую и обратно по 10 коп. Съ городской телеграммы 1 к., а въ Финляндіи — 2<sup>1</sup>/<sub>2</sub> пени. За телеграммы, обмѣнив. съ Манчжуріей, сверхъ депешной платы 15 коп., съ Европейской Россіи и Финляндіи — 15 к. за слово; съ Азіатской Россіи — по 15 к.; въ предѣлахъ Манчжуріи — по 5 коп. за слово и депешная плата 15 коп.

За срочную телеграмму плата втрое (можно подавать частныя срочныя телеграммы на всѣхъ желѣзно-дорожныхъ станціяхъ, гдѣ допущенъ приемъ телеграммъ общей корреспонденціи, за исключеніемъ телеграммъ, адресованныхъ на станціи желѣзныхъ дорогъ). Оплаченный отвѣтъ снабжается надписью: „Отвѣтъ столько-то (подраздѣленіемъ словъ)“ уплаченъ, оплачивать отвѣтъ можно во сколько угодно словъ; если число оплачиваемыхъ словъ не обозначено, то взыскивается за 10 словъ.

**Международныя телеграммы.** Телеграмма пишется латинскими буквами на всѣхъ европейскихъ языкахъ, на японскомъ и условномъ языкѣ (шрифтѣ). Плата только пословная. Изъ Европейской Россіи въ государство за слово: въ Румынію — 8 коп., изъ Азіатской Россіи — 1-й полосы (къ западу отъ Верхнеудинскаго меридіана) — 30 коп., — 2-й полосы (къ востоку отъ Верхнеудинскаго меридіана) — 41 к.; въ Австро-Венгрію, Германію и островъ Гельголандъ — 11, 34 и 45 коп.; Болгарію — 9, 34 и 45 коп.; Данію — 15, 38 и 49 коп.; Сербію — 9, 34 и 45 коп.; Францію и Юрсіку — 15, 39 и 50 к.; Нидерланды

—14, 38 и 49 коп.; *Швецію* — 14, 34 и 45 коп.; *Норвегію* — 16, 39 и 50 коп.; *Бельгію, Боснію и Герцеговину, Люксембургъ, Черногорію, Швейцарію*—17, 38 и 49 коп.; *Италію съ островами Сардинія и Сицилія*—18, 41 и 53 коп.; *Испанію*—21, 50 и 62 коп.; *Великобританію и Ламанскіе острова*—22, 48 и 59 коп.; *Гибралтаръ*—23, 52 и 63 коп.; *Грецію: материкъ и острова Паросъ и Евбея*—23, 39 и 51 коп.; *прочія острова Греціи*—24, 41 и 52 коп.; *Португалію*—23, 50 и 62 коп.; *островъ Мальту*—26, 44 и 56 коп.; *Турцію (Европейскую)*—23, 39 и 51 коп., *Азіатскую*—26, 62 и 73 коп.; *Египетъ (Александрію)* — 64 коп., 77 коп.; *Китай*—1 руб. 13 коп., 94 и 83 коп.; *Японію* — 1 руб. 95 коп., 93 коп. и 94 коп. Каждое слово считается въ 15 буквъ, съ внѣвропейскимъ государствомъ въ 10 буквъ.

**Время получения и отправления почтъ Астраханской центральной почтово-телеграфной конторы.**

### Полученіе.

*Съ желѣзной дороги:* въ ненавігаціонное время ежедневно вечеромъ, а въ навігаціонное время: по воскресеньямъ, средамъ и пятницамъ вечеромъ.

*Изъ Атаманской* ежедневно въ 3 час. 30 мин. дня.

### Въ ненавігаціонное время.

*Изъ Краснаго-Яра:* по средамъ и субботама въ 12 час. дня.

### Въ навігаціонное время.

*По Волгѣ съ верху* ежедневно на пароходахъ Общества Самолетъ.

*Съ Каспійскаго моря:* по средамъ, субботама и воскресеньямъ утромъ въ 9 час.

*Изъ Краснаго-Яра* ежедневно въ 4 час. утра.

*Изъ Замьяна:* по понедѣльникамъ и четвергамъ въ 9 час. утра.

*Изъ Тинакы* ежедневно въ 9 час. утра.

### Отправление.

*На желѣзную дорогу* въ ненавігаціонное время ежедневно утромъ, въ навігаціонное время по понедѣльникамъ, средамъ и пятницамъ утромъ.

### Въ ненавігаціонное время.

*Въ Красный-Яръ:* по воскресеньямъ и вторникамъ въ 8 час. утра.

### Въ навігаціонное время.

*По Волгѣ съ верху* ежедневно на пароходахъ общества Самолетъ.

*Въ Каспійское море:* по вторникамъ, пятницамъ и воскресеньямъ въ 9 час. утра.

*Въ Красный-Яръ* ежедневно въ 2 час. дня.

*Въ Замьянъ:* по вторникамъ и пятницамъ въ 4 час. дня.

*Въ Тинаки* ежедневно въ 3 час. дня.

### Списокъ почтовыхъ ящиковъ въ г. Астрахани.

№ 1—2 уч., домъ почтово-телеграфнаго вѣдомства.

№ 2—1 уч., Банная ул., д. Кононова около перевоза.

№ 3—6 уч., Канава, у Земляного моста, домъ Афанасьева.

№ 4—6 уч., у воротъ Таможни.

№ 5—6 уч., Эллингъ пристань барона Дельвиго.

№ 6—6 уч., 2-я Бакалдинская ул., д. Максимова.

№ 7—6 уч., Всеволожская ул., д. Макарова.

№ 8—6 уч., Адмиралтейская ул., д. Вейнера.

№ 9—5 уч., уголь Старо-Заливной и 1-й Татаро-Базарной ул., д. Бахтемирова.

- № 10—5 уч., Больница Приказа Общественнаго Призрѣнія.
- № 11—5 уч., Паробичебугорная ул., д. Николаевскаго дѣтскаго пріюта.
- № 12—5 уч., уголь Петропавловской и Крестовой ул., д. Фабрикантова.
- № 13 5 уч., Калустовская ул., 3-я пожарная часть.
- № 14—5 уч., у Ивановскаго моста, д. Мункъ.
- № 15—4 уч., за Ямгурчевскимъ мостомъ, д. Дербеденева.
- № 16—4 уч., на Канавѣ, д. Калѣевой.
- № 17—2 уч., Большая Демидовская ул., к ра Бр. Меркульевыхъ.
- № 18—2 уч., Спасская ул., д. женской гимназіи.
- № 19—2 уч., Московская ул., д. городской полиціи.
- № 20—4 уч., зданія Окружнаго Суда.
- № 21—4 уч., Большія исады, домъ Мадатова.
- № 22—4 уч., Кудровая ул., домъ Ясырина.
- № 23—4 уч., садъ „Отрадное“.
- № 24—3 уч., садъ „Аркадія“, Поляковича.
- № 25—3 уч., набережная Кутума, д. Макарова.
- № 26—3 уч., Сапожниковская ул., д. Бр. Сапожниковыхъ.
- № 27—3 уч., Новыя исады, домъ Ясырина.
- № 28—3 уч., Казанская ул., д. Воробьева.
- № 29—3 уч., Пристанская ул., пристань К<sup>о</sup> Надежда.
- № 30—1 уч., зданіе городской биржи.
- № 31—1 уч., Никольская ул., домъ Афанасьева.
- № 32—1 уч., Никольская ул., домъ Чурбакова, Волж. Кам. Коммер. Банкъ.
- № 33—2 уч., магазинъ Гантшеръ.
- № 34—2 уч., Табачный рядъ, магазинъ Тарасовыхъ.
- № 35—2 уч., Паробичебугорная ул., д. Приказа Общ. Призрѣнія.
- № 36—1 уч., пристань Самолеть.
- № 37—1 уч., пристань О-ва Кавказъ и Меркурій.
- № 38—6 уч., Царевъ, пивоваренный заводъ Федорова.
- № 39—3 уч., лагерь Царевскаго рез. батальона.

## ТЕЛЕФОНЪ.

Абоненты Астраханской Телефонной Сѣти, смотря по разстоянію помѣщеній ихъ отъ Центральныхъ Станцій, раздѣляются на двѣ категоріи:

Къ 1-й категоріи относятся всѣ лица, коихъ помѣщенія отстоятъ отъ ближайшей Центральной Станціи на разстояніи не свыше двухъ верстъ, считая по прямому направленію.

Къ 2-й категоріи—лица, живущія на разстояніи свыше 2-хъ верстъ отъ этой Станціи.

Плата за пользованіе телефоннымъ сообщеніемъ назначается:

а) для абонентовъ первой категоріи, соединенныхъ непосредственно съ Астраханской Станціей, въ годъ за одинъ аппаратъ на отдѣльномъ для него проводѣ по 75 руб.:

б) для абонентовъ второй категоріи г. Астрахани, та же плата 75 р. съ прибавкою къ ней за каждую версту (или часть версты), сверхъ первыхъ двухъ, по 15 р.

в) для абонентовъ первой категоріи, соединенныхъ непосредственно съ Атаманской Станціей, въ годъ за одинъ аппаратъ на отдѣльномъ для него проводѣ по 100 руб.;

г) для абонентовъ второй категоріи ст. Атаманской та же плата 100 руб. съ прибавкою къ ней за каждую версту (или часть версты), сверхъ первыхъ двухъ, по 15 руб.;

д) въ случаѣ установки на одномъ проводѣ двухъ аппаратовъ въ разныхъ помѣщеніяхъ одного и того же абонента, конечный (т. е. дальнѣйшій отъ Центральной Станціи) аппаратъ опредѣляетъ категорію абонента, а за промежуточный (ближайшій къ Центральной Станціи) телефонъ взимается въ годъ по 50 руб.;

е) плата за коллективный абонентъ взимается въ размѣрѣ, одинаковомъ съ установленнымъ для отдѣльныхъ абонентовъ;

ж) за добавленіе къ телефонному аппарату особаго электрическаго звонка, установленнаго въ другомъ помѣщеніи абонента, находящемся въ томъ же зданіи, взимается плата въ годъ по 5 руб.

и з) за добавленіе къ телефонному аппарату второго слуховаго прибора (телефона) взимается въ годъ по 3 руб.

# РАЗНЫЯ СПРАВОЧНЫЯ СВѢДѢНІЯ.

## Перечень изданій и продолженій свода законсвъ.

**Томъ I**, изд. 1892 г. **Ч. 1.** Основные Государственные Законы (о священныхъ правахъ и преимуществахъ Верховной Самодержавной власти; учрежденіе объ Императорской Фамиліи).—**Ч. 2.** Учрежд. Госуд. Совѣта, Совѣта Министровъ и Комитета Министровъ, комитета Сибирск. жел. дор., Правит. Сената, министерствъ, комитета о службѣ чиновъ гражданскаго вѣдомства и о наградахъ, изд. 1895 г.; канцеляріи по принятію и направленію прошеній, жалобъ, на Высочайшее имя приносимыхъ, изд. 1895 г.; учрежд. орденовъ и др. знаковъ отличія. По I-му т. см. *Продолж.* 1895 г.

**Томъ II.** Губернск. учрежд., изд. 1892 г.; общее учрежд. губернское; полож. о губернск. и уѣздн. земскихъ учрежд.; городовое полож.; учрежд. управленія губ. Царства Польск.; учрежд. управленія Кавказскаго края; врем. полож. объ упр. Закаспійск. обл., изд. 1896 г.; полож. объ упр. Туркест. края, обл.: Акмолинск., Семипалатинск., Семирѣченск., Уральск. и Тургайск.; учрежд. Сибирское полож. объ инородцахъ. По II-му т. см. *Продолж.* 1893 и 1895 гг.

**Томъ III**, изд. 1896 г. Уставъ о службѣ по опредѣл. отъ правит.; уставы о пенсіяхъ и единоврем. пособіяхъ; полож. объ особыхъ преимущ. гражд. службы въ отдаленныхъ мѣстностяхъ и въ губерн. западн. и Царства Польскаго; уставы эмиритальныхъ кассъ гражд. вѣд.

**Томъ IV.** Уставъ о воинской повинности, изд. 1886 г.; къ нему *Продолж.* 1890 (сводное), 1891 и 1893 г.; уставъ о земскихъ повинностяхъ, изд. 1857 г., и *Продолж.* 1890 (сводное), 1891 и 1893 гг.; временныя правила для земск. учрежд.

по дѣламъ о земск. повин. см. *Продолж.* 1890, 1891 и 1893 гг.

**Томъ V**, изд. 1893 г. Уставы о прямыхъ налогахъ, о пошлинахъ, объ акцизныхъ сборахъ; положеніе о госуд. квартирномъ налогѣ.

**Томъ VI** изд. 1892 г. Уставъ таможенный и общій таможенный тарифъ по европейской торговлѣ; къ нимъ *Продолж.* 1895 г.; конвенціонный таможенный тарифъ, изд. 1895 г. „Таможенные тарифы, изд. 1902 г.“ (общій и конвенціонный).

**Томъ VII**, изд. 1893 г. Уставъ монетн., изд. 1899 г.; уставъ горный къ нему *Продолж.* 1895 г.

**Томъ VIII**, ч. 1. Уставы: лѣсной, о казенныхъ оброчныхъ статьяхъ и объ управленіи казенными имѣніями въ западн. и прибал. губ., изд. 1893 г.; къ нимъ *Продолж.* 1895 г. **Ч. 2.** Уставы счетные, изд. 1857 г., и *Продолж.* 1890 (сводное), 1891 и 1893 гг.

**Томъ IX**, изд. 1899 г. Законы о состояніяхъ—съ особымъ приложеніемъ къ тому—Положенія о сельскомъ состояніи и *Продолж.* 1890 (сводное), 1891 и 1893 гг.

**Томъ X**, ч. 1, изд. 1900 г. Сводъ Законовъ Гражданскихъ (матеріальное гражд. право) и положеніе о казенныхъ подрядахъ и поставкахъ. **Ч. 2.** Законы межевые, изд. 1893 г., къ нимъ *Продолж.* 1895 г.

**Томъ XI**, ч. 1. Уставы духовн. дѣлъ иностран. исповѣданій (римско-и армяно-католическ., протестанск., армяно-григоріанск., караимовъ, евреевъ, магометанъ, ламайтово въ язычник.), изд. 1896 г.; сводъ уставовъ ученыхъ учреждений и учебн. заведеній вѣдомства Министерства Народнаго Просв., изд. 1893 г.,



*Продолж.* 1895 г. **Ч. 2**, изд. 1893 г., уставы: кредитный, о векселяхъ, торговый, судопроизводства торговаго, консульскій и о промышленности; къ нимъ *Продолж.* 1895 г.—Уставы: торговый, судопроизводства торговаго, консульскій, о векселяхъ изд. 1903 г. (новое).

**Томъ XII, ч. 1.** Уставъ путей сообщенія, изд. 1857 г. и *Продолж.* 1893 г. (сводное); общій уставъ російскихъ желѣзныхъ дорогъ, изд. 1886 г., и *Продолж.* 1893 г. (сводное); положеніе о подъѣздныхъ путяхъ къ желѣзнымъ дорогамъ, изд. 1893 г.; уставъ почтовый, изд. 1857 г., и *Продолж.* 1893 г. (сводное); уставъ телеграфный, изд. 1876 г. *Продолж.* 1893 г. (сводное); уставъ строительный, изд. 1857 г., и *Продолж.* 1893 г. (сводное); положеніе о взаимномъ страхованіи отъ огня, изд. 1886 г.; и *Продолж.* 1893 г. (сводное). **Ч. 2.** Уставъ сельскаго хозяйства, изд. 1893 г., положеніе о наймѣ на сельск. работы, изд. 1893 г.; положеніе о трактирн. промыслѣ, изд. 1893 г., къ нимъ *Продолж.* 1895 г.; уставъ о благоустройствѣ въ казенныхъ селеніяхъ, изд. 1857 г., и *Продолж.* 1890 (сводное) и 1891 г.; уставы о казачьихъ селеніяхъ, изд. 1857 г., и *Продолж.* 1863, 1864, 1868 и 1902 гг.

**Томъ XIII**, изд. 1892 г. Уставы: о народномъ продовольствіи, объ общественномъ призрѣніи и врачебный; къ нимъ *Продолж.* 1895 г. (сводное).

**Томъ XIV.** Уставы: о паспортахъ и бѣглыхъ, изд. 1890 г., и *Продолж.* 1895 г. (сводное); положеніе о видахъ на жительство, изд. 1896 г.; уставы, изд. 1890 г.: о цензурѣ и печати, о предупрежденіи и пресѣченіи преступленій, о содержащихся подъ стражею, о ссыльныхъ; къ нимъ *Продолж.* 1895 г. (сводное).

**Томъ XV**, изд. 1885 г. Уложеніе о наказ. уголовныхъ и исправительныхъ и уставъ о наказаніяхъ, налагаемыхъ мировыми судьями — къ нимъ *Продолж.* 1895 г. (сводное).

**Томъ XVI**, изд. 1892 г., **ч. 1.** Судебные уставы; учрежденіе судебныхъ установленій; уставъ гражданскаго судопроизводства; положеніе о нотаріальной части; уставъ уголовного судопроизводства; правила объ устройствѣ судебной

части и производствѣ судебныхъ дѣлъ въ мѣстностяхъ, въ которыхъ введено положеніе о земскихъ участковыхъ начальникахъ. **Ч. 2.** Учрежденіе мѣстныхъ судебныхъ установленій прежняго устройства; законы о судопроизводствѣ и взысканіяхъ гражданскихъ; законы о судопроизводствѣ по дѣламъ о преступленіяхъ и проступкахъ; къ т. XVI—*Продолж.* 1895 г.

## Границы полицейскихъ участковъ г. Астрахани.

**Первый участокъ.** Управление участка помѣщается противъ Крѣпости, въ городскомъ домѣ. Граничить съ 3, 2 и 6 участками. —Отъ Стрѣлки по берегу рѣки Волги до Порты, заключая въ себѣ и Портовую площадь съ пристанями и постройками отъ Земляного моста чрезъ Варваціевскій каналъ до Татарскаго моста, отъ этого моста по Адмиралтейской улицѣ и Петропавловской площади до юго-западной башни Кремля, отъ башни по Эспланадной улицѣ до дома Сергѣевыхъ, отсюда по Паробичебургорной улицѣ до Пѣшеходнаго моста на рѣкѣ Кутумѣ и по берегу этой рѣки до Стрѣлки.

**Второй участокъ.** Управление участка въ городскомъ общественномъ зданіи (уголь Индѣйской и Ахматовской улицъ). Граничить съ 1, 3, 4 и 5 участками. Отъ Кутумнаго Пѣшеходнаго моста по набережной Кутума до Воздвиженскаго моста, отсюда по Запасной улицѣ до Варваціевскаго канала (домъ Франгулова), отъ дома Франгулова по набережной канала до Татарскаго моста, отсюда по Адмиралтейской улицѣ отъ дома Эльдарова до Кремлевской южной стѣны, включая Подкремлевскій садикъ и Александровскій бульваръ по Соборной улицѣ до дома Власова, отъ этого дома по Эспланадной улицѣ до дома Франгулова, а отсюда по Паробичебургорной улицѣ до Кутумнаго Пѣшеходнаго моста у дома Плотникова.

**Третій участокъ.** Управление участка на Болдинской степи въ городскомъ общественномъ зданіи. Граничить съ 1, 2

и 4 участками.—Отъ сада Аркадія по Христорожественской улицѣ до Воздвиженскаго моста, отъ этого моста по набережной Кутума до берега рѣки Волги и по берегу р. Волги до р. Болды, по набережной Болды до Казачьяго ерика, отсюда по набережной этого ерика до Рождественскаго ильменя, по сѣверному берегу его до сада „Аркадія“.

**Четвертый участокъ.** Управление участка—на набережной р. Кутума въ городскомъ общественномъ зданіи. Граничить съ 2, 3 и 5 участками. Отъ сада Сергѣева, что на берегу Казачьяго ерика, по южному берегу Рождественскаго ильменя до сада „Отрадное“, Рождественская площадь до дома Кузнецова, по Рождественской въ садахъ улицѣ, чрезъ Воздвиженскій мостъ, по Запасной улицѣ до Варваціевскаго канала, отсюда по набережной канала до Кутума, чрезъ Ямгурчевскій мостъ. по набережной р. Кутума до Холернаго кладбища, затѣмъ по земляной дамбѣ до Казачебугровскаго моста, а отсюда по берегу Казачьяго ерика до сада Сергѣева.

**Пятый участокъ.** Управление участка помѣщается по Калустовской улицѣ, въ домъ городского общества. Граничить съ 3, 1 и 6 участками.—Отъ Татарскаго моста по набережной Варваціевскаго канала до рѣки Кутума, по набережной Кутума до завода Телетова, отсюда до бывшаго сада Казачкова, отъ сада Казачкова по рѣкѣ Бехчѣ до Боинскаго моста, а отсюда по дорогѣ до Адмиралтейской улицы и по этой улицѣ до Татарскаго моста.

**Шестой участокъ.** Управление участка помѣщается по 4-й Бакалдинской улицѣ, въ домъ Старикова. Граничить съ 1, 2 и 5 участками.—Отъ Татарскаго моста по Адмиралтейской улицѣ, чрезъ Бехчинскій мостъ по валу ильменя до городскихъ скотобоенъ на р. Царевѣ отъ скотобоенъ по набережной р. Царева чрезъ затонъ до берега р. Волги, отсюда по набережной р. Волги до р. Скаржинки, въ Таможнѣ, отъ Таможеннаго забора по берегу затона до Таможеннаго моста, отсюда по берегу того-же затона до канала и набережной канала до Татарскаго моста.

## Мировые участки г. Астрахани

**Въ районъ мировыхъ участковъ города Астрахани входятъ слѣдующіе полицейскіе участки:**

Въ 1-й мировой уч.—1-й полицейскій.  
Во 2-й мировой уч.—2-й полицейскій.  
Въ 3-й мировой уч.—3-й уч. за исключеніемъ 9 околodka.

Въ 4-й мировой уч.—4-й уч. и 9 околодокъ 3 полиц. участка.

Въ 5-й мировой уч.—5-й уч. за исключеніемъ части 14 окол.

Въ 6-й мировой уч.—6-й уч. и часть 14 окол. 5 полиц. участка.

## Періоды судебныхъ засѣданій Астраханскаго Окружнаго Суда съ участіемъ присяжныхъ засѣдателей на 1910 г.

Г. Астрахань. Съ участіемъ присяжныхъ засѣдателей: съ 11 по 21 января, 3—13 февраля 8—18 марта, 5—10 апрѣля 20, 21, 22, 24 и 26 мая, 20—25 сентября, 6—12 октября, 1—11 и 17—25 ноября и съ 7 по 18 декабря.

Безъ участія присяжныхъ засѣдателей: 28 января 17, 18, 19, 20 и 25 февраля, 23, 24, 26 и 27 марта, 2—3, 9—10, 16—17, 22—24 и 30 іюня, 1, 7—8, 14—15, 20—21, 28 и 29 іюля, 4—5, 11—12, 18—19, 25—26 августа и 14, 26, 27, 28, 29 октября.

Г. Енотаевскъ. Съ участіемъ присяжныхъ засѣдателей: 28, 29, 30 апрѣля и 1 мая, 11, 13 и 15 сентября.

Сл. Николаевская. Съ участіемъ присяжныхъ засѣдателей: 18, 19, 20 и 21 мая, 21, 22, 23 и 24 сентября.

С. Ремонтное. Съ участіемъ присяжныхъ засѣдателей: 7, 8, 10 и 11 мая, 3, 4, 6 и 7 сентября.

Г. Царевъ. Съ участіемъ присяжныхъ засѣдателей: 26, 28, 29, 30 и 31 мая, 6, 7, 8, 9, 11 и 12 октября.

Г. Черный-Яръ. Съ участіемъ присяжныхъ засѣдателей: 3, 5, 6, 7 и 8 апрѣля, 19, 20, 23 и 25 октября.

## Библиотеки.

**Общественная.** Екатерининская ул., д. Рѣпина. Открыта для чтенія и полученія

книгъ на домъ: въ будни отъ 10 до 2 ч. дня и отъ 5 до 8 вечера; въ праздники отъ 10 до 3 ч. дня только для чтенія. Чтеніе въ помѣщеніи бібліотеки бесплатное. Плата за пользованіе книгами на дому по 1 разр.: за годъ 9 р., за полгода 5 руб., за мѣсяць 1 руб., залога 5 руб. По 2 разр.: за годъ 5 руб., за полгода 3 руб., за мѣсяць 60 к., залога 5 руб. По 3 разр.: за годъ 2 руб. 50 к., за полгода 1 р. 50 коп., за мѣсяць 30 коп., залога 3 руб.

**Бесплатная народная** комиссія по устройству народныхъ чтеній. Екатерининская ул., д. Карягина. Открыта ежедневно: въ будни съ 1 сентября по 1 июня съ 2 до 7 час. вечера, а съ 1 июня по 1 сентября съ 4 до 6 час. вечера; въ праздничные дни съ 12 до 3 час. дня. Подписчики представляютъ или денежный залогъ, или поручителя.

**Епархіальная.** Спасская ул., соб. домъ. Открыта для чтенія и полученія книгъ на домъ въ будни съ 11 час. утра до 2 час. дня и съ 6 до 8 час. вечера, а въ праздники съ 11 час. утра до часу дня. Чтеніе въ помѣщеніи бібліотеки бесплатное. Отпускъ книгъ на домъ для семействъ духовныхъ лицъ бесплатенъ со свѣтскихъ же взимается въ годъ 2 р., за полгода 1 руб. и въ мѣсяць 20 коп., съ залогомъ въ размѣръ 2 руб. На домъ выдается не болѣе 2-хъ книгъ на срокъ до 10 дней.

**Общественнаго собранія** Противъ собора. д. Рѣпина. Для членовъ собранія—бесплатная. Выдача книгъ произв. дается ежедневно, кромѣ праздничныхъ дней отъ 7 до 11 час. вечера.

**Общества приказчиковъ.** Театральный пер., д. Агамова. Для членовъ общества—бесплатная. Открыта для выдачи и чтенія книгъ въ будни отъ 6 до 10 ч. вечера и въ праздники отъ 10 до 2 ч. дня и 6 до 9 час. вечера.

**Клуба общества велосипедистовъ.** Полицейская ул., д. Сергѣевыхъ. Для членовъ клуба—бесплатная. Выдача книгъ производится ежедневно, кромѣ праздничныхъ дней, отъ 7 до 11 ч. вечера.

**Общества „Кавказъ и Меркурій“.** Въ порту. Для служащихъ и рабочихъ.

**Товарищества „Вр. Нобель“.** На собственной пристани. Для служащихъ и рабочихъ.

**Ихтіологическая.** При ихтіологическомъ музеѣ; для служащихъ Рыбнаго Управленія.

**Сельскохозяйственная.** Общества садоводства и огородничества. Для членовъ общества.

**Восточнаго общества.** Для служащихъ.

**Астраханскаго трамвая.** Для служащихъ.

**Казеннаго № 1 виннаго склада.** Для рабочихъ и служащихъ.

**Н. Н. Подревскаго.** 2 уч., Рождественская ул. д. Бухарцева.

**Правленія общества пособія бѣднымъ еврейцъ.** 2 уч., Канавы д. Франгулова.

**Аджи-Ахмета Сейфутдинова, Латфа Мухаметова и Абдрахмана Мухамеджанова.** 6 уч., 18-я Поперечно-Царевская ул., д. Сейфутдинова.

## МУЗЕИ.

**Астраханскій Петровскій музей** Александровскій бульваръ, д. Сергѣева. Открытъ ежедневно, кромѣ понедѣльниковъ отъ 11 до 2 час. дня. Входъ бесплатный.

**Ихтіологическій музей** Управленія рыбными и тюленьими промыслами. Екатерининская ул., д. Агабабовскаго училища. Открытъ отъ 11 до 2 час. дня по воскресеньямъ.

**Павильонъ** съ ботикомъ Петра Великаго въ порту.

**Ризница.** При Соборѣ, въ Кремлѣ. Осмотръ съ разрѣшенія ключаря кафедральнаго собора.

## Періодическія изданія въ г. Астрахани.

**„Астраханскіи Губернскіи Вѣдомости“** издающіяся съ 1838 г. Выходятъ три раза въ недѣлю: по воскресеньямъ, средамъ и пятницамъ. Печатаются въ типографіи Губернскаго Правленія. Редакторы отдѣловъ; официальнаго — Арк. Петр. Ауэръ, неофициальнаго — Ив. Ив. Соневицкій. Подписная цѣна 3 руб. въ годъ съ доставкой и пересылкою.

**„Астраханскія Епархіальныя Вѣдомости“**, издающіяся съ 1875 г. Выходятъ 1 и 16 числа каждаго мѣсяца. Печатаются въ типографіи Губернскаго Правленія. Редакторы отдѣловъ: официальнаго — секретарь духовной консисторіи И. А. *Мостинъ*, неофициальнаго — помощникъ смотрит. духовн. учил. Ив. Ник. *Титинскій*. Подписная цѣна съ пересылкой и достав. на домъ 6 руб.

**„Астраханскій Листокъ“**, издающійся съ 1886 г. Выходитъ ежедневно, кромѣ послѣпраздничныхъ дней. Печатается въ типографіи „Астраханскаго Листка“ (В. И. Склабинскаго). Редакт.-изд. Вяч. Ив. *Склабинскій*. Подписная цѣна съ доставкою на домъ въ Астрахани: на 1 годъ 7 руб., 6 мѣс.—3 р. 50 к., 3 мѣс.— р. 1 мѣс.—1 р.

**„Астраханскій Вѣстникъ“**, издающійся съ 1839 г. Выходитъ ежедневно кромѣ послѣпраздничныхъ дней. Печатается въ типографіи „Астраханскаго Вѣстника“. Издательница А. А. *Штылько*. Редакторъ А. Н. *Штылько*. Подписная цѣна съ доставкою въ Астрахани: на годъ— 7 руб., 6 мѣс.—3 р. 50 к., 3 мѣс.—2 р., 1 мѣс.—1 р.

**Извѣстія Астраханскаго Городскаго Обществен. Управленія**, годъ изданія 6-й. выходять 4 раза въ мѣсяць, печатаются въ Астраханской Губернской Типографіи. Редакторъ Городской Голова.

**„Бурганъ Таракки“**, на татарскомъ языкѣ. Выходитъ 3 раза въ недѣлю. Печатается въ типографіи Никифорова. Редакторъ Мустафа *Измаиловъ*.

**„Идль“**, газета на татарскомъ языкѣ. Выходитъ 3 раза въ недѣлю. Печатается въ тип. Умерова. Редакторъ изд. С.

З. *Шахидзулманъ*. Подписная цѣна въ годъ 4 руб.,  $\frac{1}{2}$  года—2 р. 50 к., 3 мѣс.—1 р. 50 к., 1 мѣс.—60 к.

**„Лраберъ“**, газета на армянскомъ языкѣ. Выходитъ еженедѣльно. Печатается въ типографіи Семенова. Редакторъ Г. И. *Хачатуровъ*.

**„Астраханецъ“**, издается еженедѣльно. Печатается въ типографіи Ермаковой. Редакторъ Н. В. *Кривошъ*. Подписная цѣна въ Астрахани: на 6 мѣс.—1 руб. 75 к., на 3 мѣс.—1 р. и на 1 м.—40 к.

**„Извѣстія О-ва Астрах. врачей“**, ежемѣсячный журналъ. Печатается въ тип. В. И. Склабинскаго. Редакторъ-изд. И. А. *Деминскій*. Подписная цѣна: для городскихъ подписчиковъ 2 р. въ годъ, а для иногороднихъ—3 р.

**„Русская Правда“**, издается съ 1906 г. Выходитъ еженедѣльно. Печатается въ Паровой Новой Русской Типографіи. Редакторъ-издатель Н. Н. *Тихомировъ-Савицкій*. Подписная цѣна на газету 2 руб. въ годъ, 1 руб. за полгода, 50 коп. за 3 мѣсяца.

**„Садъ, огородъ и Бахча“**, журналъ; выходить 1—2 раза въ мѣсяць. Печатается въ тип. Склабинскаго. Редакторъ В. Э. *Эйхельманъ*. Подписная цѣна 1 р. 50 к. въ годъ.

**„Сельское хозяйство Астраханскаго края“**. Выходитъ ежемѣсячно. Печатается въ типографіи Семенова. Редакторъ—В. Ф. *Серезетиковъ*.

**Памятная книжка Астраханской губерніи**. Издается ежегодно Губернскимъ Статистическимъ Комитетомъ подъ редакціей секретаря Комитета и выходить въ свѣтъ въ началѣ года.



**СПИСОКЪ**  
**КУПЦОВЪ, ТОРГОВЦЕВЪ И РЕМЕСЛЕННИКОВЪ**  
г. Астрахани  
по специальностямъ ихъ торговли.  
(По даннымъ 1908 г.).



*Примѣчаніе.* Въ настоящій списокъ не включены банковыя, кредитныя и т. п. учрежденія, пароходныя и перевозныя предпріятія, какъ уже вошедшія въ предыдущіе отдѣлы.

# Списокъ купцовъ, торговцевъ и ремесленниковъ

Г. А С Т Р А Х А Н И

ПО СПЕЦИАЛЬНОСТЯМЪ ИХЪ ТОРГОВЛИ

## Агарянская, мочала и мочаль- ныя издѣлія, угли.

Александровъ Матв. Ал—ев. 6 уч.,  
Татаро-Базарная, д. Мочалова.

Аликовъ Джамалетд. 1 уч., Агарян-  
рядъ, лавка № 34.

Ахапкинь Матв. Ив. 3 уч., Болдин-  
ская пристань № 1.

Бареевъ Абдуль Алям. 1 уч., Агарян-  
скій рядъ, д. Богомолова.

Баткасовъ Мухамед. Амин. 1 уч., Бол.  
Демидовская, д. Богомолова.

Батыршинъ Рахметулла. 1 уч., Ага-  
рянскій рядъ, лавка № 68.

Бигеевъ Хусаинъ. 1 уч., Агарянскій  
рядъ, лавка № 27.

Бобкова Елиз. Мих. 1 уч., набер. Ку-  
тума, д. Скланина.

Барышевъ Ив. Ив. 3 уч., баржа на  
Волгѣ.

Бѣловъ Васил. Конст. 3 уч., баржа на  
Волгѣ.

Глушковъ Конст. Андр. 3 уч., Бол-  
динская пристань № 1.

Господчиковъ Ив. Семен. 1) 6 уч.,  
Адмиралтейскій затонъ, с. д. 2) 3 уч.,  
Болдинская степь.

Губинъ Кирил. Іонов. На Болдѣ, съ  
баржи.

Гундоринъ Ал—дръ Мих. 6 уч., Ад-  
миралтейскій затонъ, съ баржи.

Давлекамовъ Абдрах. Хусаин. 1 уч.,  
Агарянскій рядъ, лавка № 67.

Давлекамовъ Малин. 1 уч., Агарян-  
скій рядъ, лавка № 18.

Демидочкинъ Тимоф. Агапов. 3 уч.,  
Пристанская, д. Франгулова.

Догадинъ Ал-сѣй Георг. 1 уч., Щеп-  
ной рядъ.

Долотказинъ Ибраг. Хабиб. 1 уч., Бол.  
Демидовская, д. Богомолова.

Донской Хабибулла Ибраг. 1 уч., Ага-  
рянск. рядъ, гор. корп., лавка № 12.

Жидуновъ Усман. 1 уч., Бол. Демид-  
овская, д. Богомолова.

Захаровъ Сем. Ив. 6 уч., Песчаная  
коса, с. д.

Ищеряковъ Юсупъ. 1 уч., Ст.-Ага-  
рянск., лавка № 14.

Канеевъ Абдуль. 1 уч., Агарянскій  
рядъ, город. корп., лавка № 32.

Карамышевъ Миръ Хафизъ. 1 уч.,  
Агарянскій рядъ, лавка № 71.

Килчищевъ Серг. Вас. 3 уч., на р.  
Болдѣ.

Климовъ Васил. Афан. 3 уч., набер.  
Волги, с. д.

Криковъ Петръ Ив. 1 уч., Щепной  
рядъ, д. Валова.

Кузьминъ Пав. Мате. 3 уч., на Бол-  
дѣ, съ баржи.

Курклиновъ Хабибулла. 1 уч., Ага-  
рянскій рядъ, город. корп., лавка № 20.

Курмалиевъ Мухамедъ. 1 уч., Агарян-  
ская, город. корп., лавка № 26.

Мареновъ Ив. Матв. 6 уч., Адмирал-  
тейскій зат., съ баржи.

Муркуловъ Павелъ Мерк. 3 уч., При-  
станская, д. Сергѣева.

Мурсалимовъ Хасянь Мухам. 1 уч.,  
Казачья, город. корп., № 50.

Мухимъ Ефимъ Григ. 6 уч., Адми-  
ралтейскій затонъ, съ баржи.

Назаровъ Ал-дръ Павл. 3 уч., на Вол-  
гѣ, съ баржи.

Невмотовъ Юсупъ. 1 уч., Агарянской рядъ, город. корп. лавка № 58.

Носовъ Мухам. Алимъ Абдулъ. 1 уч., Агарянской рядъ, д. Богомолова.

Осокинъ Ив. Ефим. 6 уч., Адмиралтейской затонъ, съ баржи.

Петруничева Евдок. Федор. 4 уч., Огородная, д. Зотова.

Петруничевъ Ал-дръ Никол. 1 уч., Щепной рядъ, д. Плотникова.

Пименова Праск. Роман. 1) 1 уч., Щепной рядъ, д. Макарова; 2) 3 уч., Болдинская степь; 3) 1 уч., Щепной рядъ, д. Кравченко.

Сазановы Ал-дръ и Як. Андр. 4 уч., набер. Кутума, д. Ключкина.

Саиджафаровъ Сайфулла. 1 уч., Агарянская, д. Косова.

Свѣшниковъ Вас. Лук. 3 уч., на Болдѣ.

Сергѣева Василиса Давид. 4 уч., набер. Кутум., д. Мадатова.

Соколовъ Ив. Федор. 1 уч., Агарянская, д. Кравченко.

Сминовъ Ив. Емел. 3 уч., Болда, с. д. Сторожевъ Мих. Георг. 3 уч., на р. Волгѣ, съ баржи.

Строкинь Ив. Сем. 3 уч., р. Болда, пристань № 1.

Сулеймановъ Абейдулла. 1 уч., Агарянской рядъ, город. корп.

Сѣринъ Никол. Вас. 1) 2 уч., набер. Кутума, д. архіерейск. эконо. управл.; 2) 3 уч., Болдинская степь.

Телѣгинъ Никол. Пав. 6 уч., затонъ, съ баржи.

Токтаровъ Петръ Фом. 1 уч., д. Масленникова.

Трушкинь Полик. Вас. 1 уч., Щепной рядъ, д. Плотникова.

Феоктистовъ Андр. Никол. 3 уч., Казанская, с. д.

Фроловъ Ефимъ Дмитр. 3 уч., Пристанская, д. Колесова.

Цѣлищевъ Аверьянъ Ефим. 3 уч., на р. Болдѣ, съ баржи.

Цѣлищевъ Дмитр. Вас. 3 уч., на р. Болдѣ, съ баржи.

Частовъ Ефимъ Парф. 3 уч., на р. Болдѣ, съ баржи.

Шадринъ Сулейманъ. 1 уч., Агарянской рядъ, город. корп., лавка № 22.

Шадринъ Феткулла. 1 уч., Агарянской рядъ, лавка № 62.

Шпиляковъ Дмитр. Степ. 3 уч., набер. Волги.

Эдильханова Тат. Никол. 2 уч., Полицейская, д. Усейнова

Эзова Ксен. Давид. 4 уч., набер. Кутума, д. Мадатова.

### Аптекарскіе магазины.

Арнгольдъ Бр., тор. д. 1) 2 уч., Екатерининская, д. Приказа. 2) 1 уч., Никольская, д. Смирнова.

Арнгольдъ Никол. Конст. 1 уч., уг. Ванной и Перевозной, д. Сандлера.

Блажевичъ Корнелія Іосиф. 4 уч., Биржевая, д. Мадатова.

Бочковский Борис. Ив. 2 уч., Екатерининская, д. Агабабовск. училища.

Быковъ-Ипатовъ Поликарп. Мих. 1) 6 уч., Татаро-Базарная, д. Кильдошкина.

2) 6 уч., 2-я Бакалдинская, д. Хомякова.

Бѣлинскій Давид. Марк. 3 уч., Новый рынокъ, д. Ефремова.

Ганджумовъ Серг. Артем. 1 уч., Никольская, д. Тавризова.

Иконицкая Елиз. Мих. 3 уч., Грязная, д. Кюи.

Керна А. Н., наслѣд. 1 уч., Паробичебугорная, д. Чумаковой.

Коринфскій Петр. Мих. 2 уч., Паробичебугорная, д. Агамжанова.

Либихъ Кондр. и Влад. Кондр., бр. 2 уч., набер. Канала, д. Эльдарова.

Летковская Анна Ив. 4 уч., д. Бакаевой.

Лоосъ Дав. Ив. 5 уч., Полицейская, д. Карагилова.

Максимовъ Ив. Ив. 6 уч., Адмиралтейская, д. Максимова.

Мейстрикъ Алозіи Антон. 4 уч., Бол. Исады, д. Иванова.

Оссе Эрнеста Карл., нас-ки. 3 уч., набер. Кутума, д. Губина.

Поземковская Любовь Никол. 4 уч., Большая исады, д. Афанасьева.

Сейливенко Леон. Ал. др. 3 уч., Пристанская, д. Воробьева.

Слушко Агнеса Тимоф. 5 уч., 2-я Бакалдинская, д. Косоровскаго.

Фальковичъ Фейга Рухма Меер. 2 уч., Паробичебугоринская, д. Комова.

Фрейбергъ Хацкель Исаак. 1) 3 уч., Казанская, д. Смирнова. 2) 3 уч., Христорождествен., д. Пирожникова.

Хлынова Марфа Федор. 1 уч., Ст.-Кузнечная, д. Киреевой.



Шмонинъ Васил. Яков. 6 уч., набер. Канала, д. Малова.  
Юзвенко Петр. Петр. 1 уч., Никольская, д. Яковлева.

## А П Т Е К И.

Вѣтка Яковъ Ив. 2 уч., Екатерининская, д. Галлертъ.  
Ганджумовъ Серг. Артем. 1 уч., Никольская, д. Тавризова.  
Гренинъ Густ. Федор. 3 уч., Казанская, д. Вѣхова.  
Иконицкій Георг. Петр. 5 уч., Паробичебургорная, д. Мустафаева.  
Либихъ Кондр. и Влад. Кондр., бр. 2 уч. набер. Канала, с. д.  
Ливенталь Эмилій Ив. 4 уч., Луковская, д. Владимирской.  
Оссе Эрнеста Карл., нас-ки. 2 уч., Полицейская, д. Козлова.  
Шуръ Юлій Ив. 2 уч., Паробичебургорная, д. Чучина.

## Ассенизаціонные обозы.

Бурджаловъ Никол. Евдок. 5 участ., Паробичевъ бугоръ, д. Пименовой.  
Маковецкій Вячес. Брон. 5 уч., Паробичевъ буг., с. д.  
Михайличенко, Триф. Моис. 5 уч., соб. домъ.  
Потякинъ Никита Мих. 5 уч., Паробичевъ бугоръ, с. д.  
Рафтопулло Екат. Ив. 5 уч., 5-я Бакалдинская, с. д.  
Свѣшниковъ Ив. Гр. 5 уч., Паробич. бугоръ, с. д.  
Хлѣбниковъ Ал-сѣй Лавр. 6 уч., Эллингъ, с. д.,

## БАКАЛЕЙНАЯ.

Абатовъ Абасъ. 1 уч., Никольская, д. Ефимова.  
Абаевъ Абубекеръ Рахмет. 5 \*уч., Паробичебургоринск., с. д.  
Абдурахмановъ Ильязъ Ахманов. 6 уч., Мало-Царевская, с. д.

Абубекеровъ Мухамедж. 2 уч., Рождествен., д. Шустова.  
Абушахмановъ Мухамед. 6 уч., Бол. Царев., с. д.  
Айвазовъ Ал-сѣй Ив. 5 уч., Паробичебургоринск., д. Корнилова.  
Айвазовъ Захаръ Ив. 3 уч., Казанская, д. Лалаевой.  
Айтмамбетовъ Гали Мулла. 3 участ., Большая исады, д. армян, богад.  
Акопянъ Викт. Калуст. 5 уч., Троицкая, д. Глазова.  
Алексѣевъ Григ. Петр. 2 уч., Армяно-Базарн., д. Батыршина.  
Альбековъ Сулейман. Абдул. 3 уч., Новый рынокъ, д. Сѣрина.  
Амиръ-Мамбетовъ Аджи-Ахметъ. 6 уч., Царевъ, с. д.  
Аммосовъ Пав. Петр. 6 уч., 3-я Бакалдинская, д. Богатырева.  
Ананьевъ Мих. Ал-др. 5 уч., Паробичевъ бугоръ, д. Рогановой.  
Анастасова Натал. Дмит. 1 уч., набер. Волги, д. Бухарцевой.  
Андріановъ Григ. Вас. 5 уч., 3-я Бакалдинская, с. д.  
Артемьевъ Матв. Аким. 5 уч., Паробичебургоринская, с. д.  
Арюковъ Исмятулла. 1) 3 уч., Сапожников., д. Храмова, 2) 3 уч., мѣсто Поляковича, с. д.  
Ахвердовъ Никита Ив. 1) 1 уч., Ст.-Агарян., с. д., 2) 2 уч., Эспланадная, д. Франгулова, 3) 2 уч., Полицейск., с. д.  
Ахметовъ Хармызанъ. 6 уч., 6-я Царевская, д. Нурмухамедова.  
Ахметовъ Ураза. 6 уч., Вейнеровская пл., с. д.  
Ахмашевъ Якупъ Абдул. Гафуров. 2 уч., Рождественская, д. Агамжанова.  
Бабаевъ Авель Бабаев. 3 уч., Новый рынокъ, д. Ефимова.  
Байбековъ Айсакубай. 6 уч., Севастопольская, с. д.  
Байковъ Федоръ Георг. 4 уч., уголь набер. Кутума и Попер. Луковской, д. Щеглова.  
Балкашинъ Федоръ Фед. 5 уч., 3-я Бакалдинская, д. Мякотина.  
Барскова Марія Ефим. 1 уч., набер. Кутума, д. Сѣрикова.  
Баткаевы Измаилъ и Муся. 6 уч., Бол. Демидовская, д. Быдмалова.  
Батырова Сахата. 6 уч., 2-я Малая Царевская, с. д.

- Батыршиновъ Сайфатдинъ 3-й уч., Сапожниковская, д. Столярова.
- Бековъ Григ. Макар. 2 уч., Паробичеbugоринская, д. Плотникова.
- Богатыревъ Сем. Ал-др. 3 уч., Бол-Бондарная, д. Кузьмина.
- Багировъ Мешады Юсуп. 2 уч., Татарскій сѣздъ, д. Чернова.
- Боковъ Григ. Макар. 2 уч., Паробичеbugоринская, д. Плотникова
- Болотовъ Федоръ Матв. 5 уч., 1-я Бакалдинская, д. Кашеварова.
- Большаковъ Никол. Федор. 3 уч., Рождественскій бугоръ, с. д.
- Борисовъ Конст. Вас. 2 уч., Татарск. сѣздъ, д. Чернова.
- Бородиновъ Егоръ Захар. 1 уч. Ст.-Агарская. д. Плотникова.
- Бурлаковъ Петр. Ив. 3 уч., Степная, соб. домъ.
- Бючковъ Герас. Данил. 6 уч., 2-я Бакалдинская, д. Дюниной.
- Бѣляловъ Гарифъ. 4 уч., Большія исады, д. Казанова.
- Вильдановъ Хасанзанъ Шакир. 5 уч., Троицкая, д. Недоносковой.
- Вихманъ Гени Морд. 2 уч., Полицейская, д. Джанумова.
- Волковъ Гаврииль Ант. 1 уч., набер. Кутума, д. Косова.
- Володина Евдок. Ал-сѣв. 1 уч., набережн. Волги, д. Вахромѣевыхъ.
- Вѣхова Олимп. Вас. 4 уч., Большія исады, д. Афанасьева.
- Газаровъ Моисей Авѣким. 5 участ., Калустовская, д. Турпаева.
- Гайфулинъ Салехъ. 5 уч., Ст.-Заливная, д. Давлекамова
- Галинъ Ал-др. Андр. 5 уч., 2-я Бакалдинская, с. д.
- Герцелевичъ Лейба. 3 участ., Сапожниковская, д. Чуркин. монаст.
- Гисматуллинъ Гильфамутдинъ. 5 уч., Ст.-Заливная, д. Халилова.
- Гоголкинъ Ал-сѣй Афан. 6 уч., 4-я Попер. Царевская, с. д.
- Голубинъ Пав. Петр. 1 уч., набер. Волги, д. Кашеева.
- Горбуновъ Абубекеръ. 1 уч., Перевозная, д. Николаева.
- Горбуновъ Мухамедъ. 5 уч., Паробичеbugоринская, д. Бяшкина.
- Горбуновъ Умеръ. 2 уч., Татарскій базаръ, д. Гуткова.
- Гороховскій Давидъ Марк. 3 уч., Пристанская, д. Брыксина.
- Григорьева Екат. Яков. 5 уч., 2-я Бакалдинская, д. Мункъ.
- Громковъ Васил. Григ. 6 уч., 10-я попер. Царевская, с. д
- Гузиковъ Аппол. Павл. 2 уч., Ст.-Кузнечная, д. Степанова.
- Давыдовъ Ив. Петр. 2 уч., Полицейская, д. Комова.
- Джалиловъ Ибрагимъ. 6 уч., Татаро-Базарная, д. Хомякова.
- Дмитріева Евдок. Іезекиилев. 4 уч., Канцелярская, д. Бурова.
- Дмитріевъ Никоноръ Андр. 4 уч., Большія исады,
- Долотказинъ Абейдулла Якуп. 1) 3 уч., Пристанская, д. Федорова, 2) 4 уч., Христорождественск., д. Серебрякова.
- Донская Фатима Юсуп. 5 уч., 4-я Бакалдинск., д. Мещерякова.
- Донсковъ Ахмедъ Нугайб. 2 уч., Армянскій сѣздъ, д. Юнина.
- Дрождинъ Ефтей Мих. 4 уч., Епанчинская, д. Гречухиной.
- Евстифеевъ Ал-сѣй Федор. 1 уч., Старо-Кузнечная, с. д.
- Еналеевъ Абубекеръ 1) 2 уч., Полицейская, д. Джанумова, 2) 6 уч., 1-я Адмиралтейская, д. Пожарскаго.
- Еналеевъ Иніятулла 5 уч., 2-я Бакалдинская, д. Айтмамбетова.
- Еналеевъ Казим. Сабит. 5 уч., Паробичеbugоринская, д. Айтмамбетова.
- Ефимова Агрип. Федот. 1 уч., Свиной пер., с. д.
- Ефимовъ Мих. Григ. 2 уч., Армянскій базаръ, д. Васильянова.
- Загвозкина Клав. Григ. 5 уч., уг. Паробичеbugорин. и 2-й Бакалдинской, д. Захаровой.
- Зубрилина Натал. Федор. 2 уч., Екатерининская, д. Максимовой.
- Иванова Тат. Ив. 5 уч., Крестовая, соб. домъ.
- Ивановъ Егоръ Никиф. 2 уч., Екатерининская, д. Максимовой.
- Ивановъ Ив. Аким. 1 уч., Больш. Демидов., д. Матвѣева.
- Ивановъ Никол. Вас. 1 уч., набер. Кутума, д. Постакова.
- Ишмеевъ Ибраг. 6 уч., Адмиралт., д. Мухамедова.
- Ишмухамедовъ Абдулла. 6 уч., 2-я Бакалдинская, д. Кривова.

Калашниковъ Романъ Макар. 6 уч., набер. Царева, д. Гулина.

Калинины Ефимъ, Влад. и Ив. Ефим. 1 уч., Малыя исады, город. корп.

Калмыковъ Серг. Дмитр. 4 уч., Бол. исады, д. Афанасьева.

Камачковъ Муся Ибраг. 6 уч., 2-я Адмиралтейск., с. д.

Каргинаева Евдок. Степ. 3 уч., Шоссейная, с. д.

Кардалеевъ Рамазанъ. 5 уч., Старо-Заливная, с. д.

Кареповъ Ал-др. Ефим. 1 уч., Кузнечная, с. д.

Карповъ Никол. Дмитр. 3 уч., Тевяшовская, д. Побѣдинцева

Касимовъ Усейнь. 2 уч., Екатерин., д. Агамжанова.

Касановъ Алескеръ. 5 уч., 1-я Бакалдинская, д. Амаева.

Кирилловъ Ал-др. Никол. 1 уч., на-бережн. Кутума, д. Сѣрикова.

Киселевъ Андр. Егер. 5 уч., Прод.-Крѣушин., с. д.

Клочковъ Макаръ Викен. 5 участ., Ильинская, с. д.

Колесовъ Васил. съ с-ми, тор. д. 1) 4 уч., Большія исады, д. Афанасьева,

2) 3 уч., Пристанская, с. д.

Корольковъ Андр. Федор. 5 уч., 5-я Бакалдинск., с. д.

Коротковъ Егоръ Ив. 1) 4 уч., Бол. Демидовск-я, д. Айтгамбетова, 2) 4 уч.,

Большія исады, гор. корп., лав. № 9.

Костенковъ Тимоф. Данил. 5 уч., 4-я Бакалдинская д. Садыкова.

Косцевъ Ал-др. Ал-ев. 3 уч., Грязн., д. Коржинскаго.

Коченевъ Ал-др. Ив. 1 уч., набер. Кутума д. Масленникова.

Красильниковъ Акимъ Христ. 5 уч., Персидская, д. Шалина.

Кривоносова Пелагея Васил. 4 уч., Кудровая, д. Чеботаревой.

Кузина Екатер. Федор. 6 уч., Безродинская, с. д.

Курмалеевъ Феисханъ. 5 уч., Троицкая, д. Богатова,

Курушкинъ Васил. Максим. 5 уч., Паробичевъ бугоръ, с. д.

Латыфовъ Кутузъ Мухам. 5 участ., Бѣло-Мечетная, д. Сараева.

Левинская Олимпіада Осиповна. 4 участокъ, Христорождественская, домъ Догадина.

Лоскутовъ Никол. Федор. 3 уч., Ст.-Кузнечная, д. Губина.

Львовъ Илья Гавр. 1 уч., набер. Кутума, д. Сапожникова.

Ляпинъ Абейдулла 5 уч., Паробиче-бургоринская, д. Тотоманьянца.

Ляпинъ Сейджафаръ. 5 уч., 2-я Бакалдинская, д. Блаженкова.

Ляпинъ Сулейманъ. 5 уч., Паробиче-бургоринская, д. Бурджалова.

Ляпинъ Умеръ Юсупъ. 1 уч., Банная, д. Рябицева.

Ляпинъ Хабибулла. 5 уч., Адмиралтейская, д. Проскурякова.

Ляпинъ Хамзя Нугайб. 2 уч., Московская, д. Карягина.

Магнусскій Валеріанъ Степ. 1 уч., Перевозная, д. Кононова.

Мазитовъ Мухамедъ Гариф. 3 уч. Конная, д. Нугаева.

Макартичевъ Адамъ Ив. 5 уч., Арм.-Петропавловская, д. Лебедева.

Малахальцева Репсимія Ив. 5 уч., Крестовая.

Мамедовъ Сеидъ Гафур. 5 уч., Персидская, д. Ахундова.

Мамедовъ Сеидъ Сафа. 1 уч., Шоссейная, д. Косова.

Маненькова Пелаг. Ал-ев. 3 уч., Пароходн., д. Китаева.

Маракаевъ Жиніанинъ. 5 уч., Ст.-Заливная, с. д.

Марковъ Федоръ Матв. 1 уч., Перевозная, д. Николаева.

Марковъ Сем. Куз. 6 уч., Иоанно-Златоустовская, с. д.

Мартынова Лариса Абрам. 4 уч., Большія исады, д. Афанасьева.

Марына Анисья Васил. 6 уч., 3-я Бакалдинская, д. Каротаева.

Маширинъ Афан. Ив. 4 уч., Птичьа, д. Алфанова.

Меликъ Еганъвъ Бахтын. Бекъ Бадаевъ. 5 уч., 1-я Бакалдинская, с. д.

Мирмановъ Христ. Серг. 1 уч., Шоссейная, д. Постакова.

Моркинъ Борисъ Ив. 3 уч., Старо-Кузнечная, с. д.

Морозовъ Ив. Ив. 6 уч., д. Новокрещеновой.

Москалевъ Ив. Антон. 5 уч., 4-я Бакалдинская, д. Шакирова.

Мочановъ Ив. Степ. 3 уч., Ст.-Кузнечная, с. д.

- Моштакова Ольга Федор. 6 уч., 1-я Попереч.-Царев., д. Ивашненкова.
- Мухамеджанова Зейлира. 5 уч., 3-я Бакалдинская, д. Айсина.
- Мухамеджановъ Биби Комель. 5 уч., 3-я Бакалдинская, д. Сорокина.
- Мухамеджановъ Мухамедъ. 5 уч., 1-я Татарская, с. д.
- Мухамедовъ Гумерь Исхак. 4 уч., Николо-Часовен., с. д.
- Мухамедовъ Муся Исхак. 5 уч., Адмиралтейская, с. д.
- Мѣховая Екатер. Степ. 1 уч., набер. Кутума, д. Масленникова.
- Мѣшкова Пелаг. Григ. 4 уч., Кудровая, д. Грибкова.
- Назаровъ Абинъ. 1 уч., Малыя исады, гор. корп. лавка № 1.
- Назаровъ Якупъ. 1 уч., Продольно-Волжская ул., д. Евтеева.
- Насыбуллинъ Сибгатулла. 5 уч., Ст.-Заливная, д. Адельшинова.
- Никитина Акилина Федот. 5 уч., д. Родионова.
- Никоновъ Андр. Ванифат 4 уч., Биржевая, д. Фабрикантова
- Нугаевъ Ибраг. Вагап. 3 уч., Конная, соб. д.
- Нугаевъ Шабанъ Гафур. 5 уч., Паробичебугор., с. д.
- Нуръ-Мухаметовъ Гарифзянь. 5 уч., Ст.-Заливная, д. Халилова.
- Овчинниковъ Ал-сѣй Петр. 6 уч., Всеволожская, д. Горшинева
- Озеровъ Ал-др. Влад. 1 уч., набер. Канала, д. Рыбина.
- Окуловъ Никол. Вас. 2 уч., Петропавловская, д. Бреднева.
- Осипянцъ Алисан. 3 уч., Ст.-Кузнечная, д. Сорокина.
- Основинъ Ив Герас. 2 уч., Больш.-Демидовская, д. Сергѣева
- Павловъ Влад. Сем. 1) 1 уч., д. Федорова; 2) 2 уч., Полицейская, д. Сергѣева.
- Перетрутовъ Иванъ Еас. 3 уч., Грязная с. д.
- Пери Оглы Мешады. 3 уч., Новый рынокъ, д. Коржинскаго.
- Плотниковъ Никол. Анан. 6 уч., Старо-Таможенная, с. д.
- Помыжаловъ Дмитр. Егор. 6 уч., набер. Царева, д. Сурабекова
- Пономарева Вѣра Афан. 1 уч., Качабы, д. Плотникова.
- Пономаревъ Петръ Лавр. 6 уч., Татарскій базаръ, д. Мочалова.
- Потеевъ Хасянь Валек. 2 уч., Бѣлгородская, с. д.
- Пѣтушковъ Григ. Харит. 3 уч., Грязная, д. Губина.
- Рамазановъ Ахметъ. 6 уч., 3-я Бакалдинская, д. Дадашева.
- Расуловъ Джамалет. 2 уч., Паробичебугоринская, д. Рѣпина.
- Рейценштейнъ Елиз. Ив. 5 уч., Паробичебугоринская, д. Федотова.
- Ртищева Ольга Ив. 4 уч., Попер.-Кутумная, с. д.
- Рыбловъ Васил. Федот. 5 уч., 3-я Бакалдинская, д. Шпагиной
- Савина Комилла Казем. 2 уч., Екатерининская, д. Дворецкаго.
- Садыковъ Мешады Усейн. 2 уч., Екатерининская, д. Усейнова.
- Сальцынь Леон. Макс. 4 уч., Большая исады, д. Афанасьева.
- Самулевичъ Данииль Степ. 5 уч., Калустовская, д. Кирѣева.
- Сеитовъ Усман. 3 уч., Ст.-Кузнечная, д. Алексѣева.
- Сеитовъ Халиулла. 1 уч., Ст.-Кузнечная, д. Караевой.
- Семеновъ Никол. Ал-сѣв. 5 уч., 3-я Бакалдинская, с. д.
- Семеновъ Федор. Ив. 2 уч., Запасная, д. Зварыкина.
- Сибятуллинъ Ляфтулла. 5 уч., 2-я Бакалдинская, д. Кожева
- Соколовъ Андр. Анис. 3 уч., Чесноковскій ерикъ, с. д.
- Степановъ Леон. Аброс. и Халатовъ Ив. Артем. 1 уч., Паробичебугоринская, д. Сергѣева.
- Струльникова Анфиса Ив. 3 уч., Грязная, д. Господчикова.
- Суловасъ Мамедъ Дебар. 5 уч., Паробичебугоринская, с. д.
- Сѣдѣлкины Ив. и Тер. Савич, бр. 1 уч., набер. Кутума, д. Масленникова.
- Сѣдовъ Ал-сѣй Ефим. 6 уч., Всеволожская, д. Новикова.
- Сѣрикова Аграфена Фирсов. 1 уч., набер. Кутума, с. д.
- Тактаровъ Умеръ Мусяк. 5 уч., Прод.-Криушинская, с. д.
- Тарасовъ Ив. Ив. 1 уч., набер. Кутума, д. Масленникова
- Таузовъ Никол. Ив. 6 уч., Татарскій базаръ, горск. корп.

Темирбулатовъ Хасянъ. 3 уч., Ст.-Конная, д. Нугаева.

Тумановъ Никол. Егор. 2 уч., Паробичебугоринская, д. Сергѣева.

Тураевъ Ал-дръ Вас. 6 уч., Татарскій базаръ, с. д.

Умеровъ Абдрахманъ. 6 уч., 12-я Поперечно-Царевская, д. Рахимова.

Умеровъ Бибиханъ. 6 уч., 5-я Теребиловская, с. д.

Усейновъ Усейнъ. 1 уч., Никольская, п. Агамжанова.

Усейновъ Таги. 6 уч., Малыя исады.

Фабрикантова Екат. Герас. 1 уч., набер. Кутума, д. Постакова.

Фаяретдиновъ Мисретдинъ. 1 уч., Никольская, д. Яковлева.

Филипповъ Егоръ Ал-ев. 6 уч., Бол. Царевская, д. Горюнова.

Фирсовъ Григ. Вас. 6 уч., уг. Татар. базара и 4-й Бакалдинской, с. д.

Фирсовъ Евстав. Афиног. 4 уч., Христорожественская, д. Поляковича.

Фролова Вас. Ефим. 6 уч., Эллингъ, д. Горячевой.

Фроловъ Федоръ Лук. 3 уч., мѣсто Поляковича, д. Плакунова.

Хакимовъ Касимъ. 5 уч., Ст.-Заливная, д. Халилова.

Халясевъ Муся. 5 уч., Полицейская, д. Бахрова.

Ходжаевъ Ады Хаджи. 6 уч., Бол. Царевская, с. д.

Христофоровъ Евген. Степ. 3 уч., Грязная, д. Авакова.

Хусаиновъ Негаметд. 2 уч., набер. Кутума, д. Казакова.

Хусаиновъ Нугаман. 2 уч., Паробичебугоринская, д. Рѣпина.

Цацхаловъ Петръ Осип. 4 уч., Большая исады д. Мадатова.

Чернякъ Рахиль Солом. 2 уч., Индѣйская, д. Сергѣева.

Шакировъ Абдулла. 1 уч., набер. Волги, д. Протасова.

Шакуловъ Якуп. 6 уч., Большая Царевская, д. Волоскова.

Шарафетдиновъ Шакиръ. 5 уч., Ст.-Заливная, д. Фабрикантова.

Шестаковъ Никол. Ал-ев. 1 уч., Скаржинская, д. Бѣлова.

Шеферъ Екатер. Адольф. 3 уч., Казанская, д. Кулагина.

Шилинъ Федоръ Артем. 6 уч., Поперечно-Царевская, с. д.

Ширяевъ Ахметша. 5 уч., 12-я Бакалдинская, д. Ижуева.

Шалыхмановъ Федоръ Захар. 3 уч., Бондарной пос., д. Струнова.

Штыркинъ Никол. Ив. 5 уч., Паробичебугоринская, с. д.

Юрьевъ Павелъ Ал-др. 4 уч., Бол. исады, гор. корп.

Юсупьяновъ Хакимзянъ. 6 уч., 15-я Поперечно-Царевская, с. д.

Якуповъ Даут. 5 уч., Паробичебугоринская, с. д.

Якуповъ Муся Салех. 3 уч., Конная д. Нугаева.

Якуповъ Муся Юсуп. 2 уч., Больш. Демидовская, д. Мизинова.

Ямгунаевъ Юсупъ. 6 уч., Татарскій базаръ, д. Мочалова.

## БАНИ ТОРГОВЫЯ.

Аваковъ Григ. Калуст. 5 уч., Троицкая, д. Сагирова.

Агаевъ Асанъ Аджи. 2 уч., Спасская, д. Багирова.

Алексѣевъ Серг. Ив. 3 уч., набер. Волги, с. д.

Афанасьевъ Никол. Ал-др. 2 уч., Спасская, с. д.

Васильева Екатер. Григ. 6 уч., Большая Царевская, с. д.

Кравченко Марія Дмитр. 6 уч., Эллингъ, д. Бѣльева.

Лалаевъ Аветъ Христ. 5 уч., Крестовая, с. д.

Либихъ Готл. Давид. 5 част., 2-я Бакалдинская, с. д.

Митрохинъ Пав. Григ. 5 уч., Крѣуша, д. Скрѣпинскаго.

Пронякинъ Вас. Игн. 1) 4 уч., Отдѣленская, с. д., 2) 4 уч., Попер.-Луковская с. д., 3) 4 уч., Канцелярская, с. д.

Ревенкова Сем. Сем., н-ки 1) уч., набер. Волги, с. д.; 2) 6 уч., Адмиралтейск., с. д.

Сапожниковъ Генн. Павл. 3 уч., Сапожниковская, с. д.

Столярова Аделаида Ив. 3 уч., Сапожниковская, с. д.

Терентьевъ Мих. Ив. 6 уч., 1-я Тербиловская, с. д.

Черновъ Георг. Тимоф. 2 уч., Католическая, с. д.

Чистяковъ, Никол. Степ. 6 уч., Элингъ, д. Епифанова.

Шаровъ Дмитр. Вас. 5 уч., Паробичеbugоринская, д. Трофимовской.

### Бетонно-цементно-мозаичныя заведенія.

Израилевъ Веніам. Израил. 4 уч., Спасская, д. Храмова.

Лейманъ Яковъ Ив. 4 уч., набереж. Кутума, д. Жижина.

### БОНДАРНЫЯ ЗАВЕДЕНІЯ.

Азбарова Ксен. Влас. 3 уч., Бондарный пос., д. Голубиной.

Алексѣева Евдок. Вас. 3 уч., Бондарный пос., с. д.

Артемьевъ Георг. Григ. 3 уч., Вороній бугоръ.

Баукинъ Акимъ Мих. 3 уч., Бондарный пос., д. Дубровиной.

Борисовъ Ив. Куз. 3 уч., Бондарный пос., с. д.

Борисовъ Кузьма Спирид. 3 уч., Бондарный пос., с. д.

Борисовъ Мих. Куз. 3 уч., Бондарный пос., с. д.

Вильяновъ Мих. Гавр. 3 уч., Бондарный пос., с. д.

Вильяновъ Петр. Гавр. 3 уч., Бондарный пос., с. д.

Голубевъ Вас. Ив. 3 уч., Бондарный пос., с. д.

Горбачевъ Филим. Дмит. 3 уч., Бондарный пос., с. д.

Граблинъ Пав. Тимоф. 3 уч., Бондарный пос., д. Савина.

Давыдовъ Игн. Макс. 3 уч., Бондарный пос., д. Лунева.

Даниловъ Андр. Назар. 3 уч., Бондарный пос., д. Афанасьева.

Дружининъ Мих. Ив. 3 уч., Бондарный пос., д. Синюкова.

Екимова Капит. Ив. 3 уч., Бондарный пос., с. д.

Екимовъ Ал-др. Мар. 3 уч., Бондарный пос., с. д.

Ереминъ Никол. Вас. 3 уч., Бондарный пос., д. Дружининой.

Игнатьевъ Филать Ив. 3 уч., Бондарный пос., д. Зимина.

Иконниковъ Мих. Петр. 3 уч., Бондарный пос., д. Дроздова.

Карповъ Никол. Дмитр. 3 уч., Бондарный пос.

Карпушкинъ Яков. Макар. 3 участ., Бондарный пос., д. Манухина.

Картаневы Григ. и Ал-сѣй Максим. 3 уч., Бондарный пос., с. д.

Клычковъ Григ. Федор. 3 уч., Бондарный пос., с. д.

Клычковъ Тимоф. Феоф. 3 уч., Бондарный пос., с. д.

Колесова Клав. Кирил. 3 уч., Бондарный пос., д. Калинкина.

Колесовъ Троф. Степ. 3 уч., Бондарный пос., с. д.

Комаровъ Ив. Фрол. 3 уч., Бондарный пос., д. Лунькова.

Кузякинъ Серг. Вас. 3 уч., Бондарный пос., с. д.

Кулаковъ Андр. Яков. 3 уч., Бондарный пос., с. д.

Ласкинъ Ал-др. Ив. 3 уч., Бондарный пос., с. д.

Лисицынъ Лазарь Влас. 3 уч., Вороній бугоръ.

Лунева Марія Ив. 3 уч., Бондарный пос., с. д.

Лушковъ Ив. Никол. 3 уч., Бондарный пос., д. Слиткова.

Лушковъ Никол. Степ. 3 уч., Бондарный пос., д. Слиткова.

Ляликовъ Егоръ Степ. 3 уч., Бондарный пос., с. д.

Малухимъ Петръ Григ. 3 уч., Бондарный пос., с. д.

Маминъ Яковъ Ив. 3 уч., Бондарный пос., д. Ляликовой.

Матюхинъ Емел. Яков. 3 уч., Бондарный пос., с. д.

Матякинъ Ал-др. Петр. 3 уч., Бондарный пос., с. д.

Матякинъ Петръ Артем. 3 уч., Бондарный пос., с. д.

Миляковъ Андр. Серг. 3 уч., Бондарный пос., с. д.

Миляковъ Ив. Серг. 3 уч., Бондарный пос., с. д.

Миляковъ Федоръ Серг. 3 уч., Бондарный пос., с. д.

Митюхина Анна Вас. 3 уч., Покровская площадь, с. д.

Монаковъ Мих. Ив. 3 уч., Бондарный пос., с. д.

Монаковъ Степ. Иван. 3 уч., Бондарный пос., с. д.  
 Мятчинъ Вас. Ив. 3 уч., Покровская пл., д. Гальцевой.  
 Наумкина Тат. Ив. 3 уч., Бондарный пос., с. д.  
 Наумкинъ Григ. Ил. 3 уч., Бондарный пос., с. д.  
 Нюнинъ Григ. Ермол. 3 уч., Бондарный пос., с. д.  
 Петрушевъ Филиппъ Петр. 3 уч., Бондарный пос., д. Картенева.  
 Печенкинъ Васил. Макс. 3 уч., Бондарный пос., с. д.  
 Потѣхинъ Мих. Ив. 3 уч., Бондарный пос., с. д.  
 Ратнеръ Симоноъ Евсеѣв. 3 уч., Бондарный пос., с. д.  
 Рыбаковъ Вас. Ив. 3 уч., Бондарный пос., д. Ляликовой.  
 Сакъ Мендель Герш. 3 уч., Вороний бугоръ.  
 Сапегинъ Андр. Григ. 3 уч., Бондарный пос., с. д.  
 Сапегинъ Георг. Георг. 3 уч., Бондарный пос., с. д.  
 Сапегинъ Иванъ Степ. 3 уч., Бондарный пос., с. д.  
 Саугинъ Филип. Егор. 3 уч., Бондарный пос., с. д.  
 Смирновъ Ал-дръ и Ханинъ Ив. 3 уч., Бондарный пос., д. Ханина.  
 Сорокинъ Афан. Ив. 3 уч., Бондарный пос., с. д.  
 Титковъ Вас. Ив. 3 уч., Бондарный пос., с. д.  
 Титковъ Ив. Петр. 3 уч., Бондарный пос., с. д.  
 Тишечкинъ Вас. Ив. 3 уч., Бондарный пос., с. д.  
 Тишечкинъ Ив. Серг. 3 уч., Бондарный пос., с. д.  
 Тишечкинъ Ив. Троф. 3 уч., Бондарный пос., с. д.  
 Тишечкинъ Петръ Ив. 3 уч., Бондарный пос., с. д.  
 Тишечкинъ Сер. Ив. 3 уч., Бондарный пос., с. д.  
 Тишутинъ Степ. Андр. 3 уч., Бондарный пос., с. д.  
 Труркинъ Ал-дръ Макс. 3 уч., Бондарный пос.  
 Ульянкины Ив. и Леон. Никит. 3 уч., Бондарный пос., с. д.

Ульянкинъ Пав. Никит. 3 уч., Бондарный пос., с. д.  
 Федоровъ Андр. Митр. 3 уч., Бондарный пос., д. Соловьева.  
 Федюшкинъ Яковъ Фас. 3 уч., Бондарный пос., д. Зарщикова.  
 Ховронинъ Ив. Серг. 3 уч., Бондарный пос., с. д.  
 Чурбановъ Ив. Петр. 3 уч., Бондарный пос., с. д.  
 Шаровъ Гаар. Петр. 3 уч., Бондарный пос., с. д.  
 Шацкій Серг. Захар. 3 уч., Бондарный пос., с. д.  
 Шешуковъ Дмит. Ив. 3 уч., Бондарный пос., д. Коротелева.  
 Шувалова Елена Игнат. 3 уч., Бондарный пос., с. д.  
 Шекинъ Пав. Ив. 3 уч., Бондарный пос., д. Матякина.

### Булочныя, кондитерскія, хлѣбопекарни и пр.

Абаевъ Хамзѣ. 4 уч., Епанчинскій бугоръ, д. Асейнова.  
 Анастасова Марія Никол. 1 уч., Щепной рядъ, д. Абкарова.  
 Анастасовъ Вас. Ив. 1 уч., Старо-Агарянская, д. Столярова.  
 Анастасовъ Георг. Ив. 1 уч., Старо-Агарянская, д. Петелина.  
 Ануринъ Никол. Леонт. 3 уч., Ст.-Кузнечная, д. Губина.  
 Арапова Олимп. Ив. 2 уч., Екатерининская, д. Сергѣевой.  
 Ахмеровъ Абдуль Кадырь. 3 уч., Ст.-Кузнечная, д. Буткова.  
 Ахмеровъ Абдулла. 3 уч., Новый рынокъ, д. Корнилова.  
 Вакбаевъ Хакимъ. 3 уч., Казанская д. Коржинскаго.  
 Батыршинъ Рамазан. 6 уч., Больш.-Царевская, д. Аджигитова.  
 Богатыревъ Ив. Филип. 3 уч., Сапожниковская, д. Константинова.  
 Богдановъ Андрей Ал-др. 4 уч., набер. Кутума, д. Серебрякова.  
 Бородина Татьяна Мих. 1 уч., Свиной пер., д. Ефимова.  
 Будакинъ Идрисъ. 1 уч., Ст.-Кузнечная, д. Протасова.  
 Бычковъ Герас. Данил. 6 уч., 2-я Бакалдинская, д. Дюнина.

Еѣдновъ Ив. Захар. 4 уч., Духосо-  
шестввенская, д. Альтсъ.

Васильевъ Абасъ. 5 уч., Полицей-  
ская, с. д.

Воронковъ Маркъ Феокт. 1) 3 уч.,  
Грязная, д. Бѣлоногина, 2) 3 уч., Гряз-  
ная, д. Кюи.

Ганъ Карл. Яков. 1 уч., 2-я Крем-  
левская, с. д.

Голубевъ Сем. Петр. 3 уч., Казан-  
ская, д. Соломиной.

Гроссъ Гюго Карл. 1 уч., Николь-  
ская, д. Тавризова.

Гутшмидтъ Анна Вас. 2 уч., Паро-  
бичебургинская, д. Кононова.

Демиль Мефод. Никиф. 5 уч., Ага-  
бабовская, с. д.

Донской Муся Ибраг. 4 уч., Бирже-  
вая, д. Федорова.

Донской Хабибулла. 4 уч., Биржевая,  
д. Федорова.

Дынькинъ Нахим. Берк. 3 уч., Ново-  
Лѣсная, д. Господчикова.

Егоровъ Ив. Егор. и Петровъ Никол.  
Егор. 5 уч., Адмиралтейская, д. Муха-  
медова.

Елалевъ Умеръ Якуп. 5 уч., 2-я  
Бакалдинская, д. Айтматбетова.

Еналеевъ Хабибулла, 4 уч., Большія  
исады, д. Федорова.

Ермаковъ Ал-др. Вас. 6 уч., Татаро-  
Базарная, д. Ермаковой.

Ефимова Екат. Ив. 1 уч., Узенькая, с. д.

Жаркова Анфиса Павл. 5 уч., Ага-  
бабовская, с. д.

Жирнова Анфиса Павл. 5 уч., с. д.  
Ивановъ Вас. Марк. 3 уч., Грязная,  
д. Гордѣева.

Ивановъ Серг. Сем. 2 уч., Пароби-  
чебургинская, д. Комова.

Камачковъ Хабибулла. 6 уч., Больш.  
Царевская, д. Умерова.

Капкаевъ Абдулла. 6 уч., Большая  
Царевская, д. Богатова.

Капкаевъ Хаджи Умер. 4 уч., Боль-  
шія исады, д. Ивановой.

Келлеръ Яков. Борис. 1 уч., набер.  
Волги, д. Додонова.

Кишлевъ Григ. Филип. 5 уч., Паро-  
бичевъ бугоръ, д. Михайлова.

Книжниковъ Абрамъ Лейб. Мовш. 2  
уч., уг. Католической и Арм.-Базарной,  
д. Степанова.

Круглый Шмуль Ицков. 1 уч., Прод.-  
Волжская, д. Храмова.

Крюковъ Мухамедж. 6 уч., Татарскій  
базаръ, д. Косова.

Кулиевъ Мамедъ Али. 5 уч., 1-я  
Армянская, д. Бурджалова.

Кульгинъ Никиф. Вас. 1) 3 уч.,  
Казанская, с. д. 2) 1 уч., набер. Кутума,  
д. Масленникова.

Курамшинъ Абейдулла. 1 уч., Ст.-  
Кузнечная, д. Кононовой.

Курамшинъ Абубекеръ. 5 уч., 2-я  
Бакалдинская, д. Тулкова.

Курамшинъ Ахмет. 4 уч., Большія  
исады, д. Афанасьева.

Курамшинъ Ибрагим. 4 уч., Большія  
исады, д. Иванова.

Курмаевъ Хабибулла. 4 уч., Больш.  
исады, д. Калмыкова.

Лугаревъ Вас. Егор. 5 уч., 3-я Криу-  
шинская, с. д.

Лѣсинъ Григ. Степ. 6 уч., Большая  
Царевская, д. Воронова.

Ляпинъ Умер. Юсуп. 1 уч., Банная,  
д. Рябицева.

Ляпинъ Якуп. Нугайб. 3 уч., Прист-  
танская, д. Воробьева.

Максаутовъ Резван. 1 уч., Скаржин-  
ская, д. Кантера.

Маркинъ Бор. Афан. 3 уч., Грязная, с. д.

Миллеръ Андр. Андр. 2 уч., Адми-  
ралтейская, д. Эльдарова.

Михѣевъ Дмитр. Ефим. 3 уч., Ка-  
занская, с. д.

Мусаловъ Шарафетд. 5 уч., Пароби-  
чебургинская, д. Аликова.

Мусьякаевъ Умер. 5 уч., 4-я Бакал-  
динская, с. д.

Мухамедовъ Умер. 3 уч., Новый  
рынокъ, д. Безсонова.

Надаевъ Мухамеджан. 5 уч., Ст.-  
Заливная, д. Курбатова.

Неклюдова Евдок. Степ. 6 уч., Глу-  
хой пер., с. д.

Павловъ Влад. Сем. 1 уч., Продол.-  
Волжская, с. д.

Панинъ Георг. Павл. 5 уч., 4-я Ба-  
калдинская, с. д.

Паролина Анна Федот. 1 уч., набер.  
Кутума, д. Цвѣткова.

Петуровъ Вас. Ал-ев. 2 уч., Больш.  
Демидовская, д. Агамжанова.

Посохова Анаст. Степ. 4 уч., Пля-  
тинная, д. Шишкиной.

Рамаевъ Араманъ Умер. 6 уч., По-  
переч.-Царевск., д. Рамазанова.

Сальцынъ Леонт. Макс. 1) 4 уч.,



Христорождеств. бугоръ, с. д., 2) 1 уч.,  
Малыя исады, д. Степанова.

Самакаевъ Абдрахамъ. 5 уч., Паробичебугорин., д. Корнилова.

Сараевъ Дмитр. Тим. 3 уч., Ново-Лѣсная, с. д.

Свирилина Филиц. Вас. 1 уч., Артиллерійская, с. д.

Симоненко Павелъ Куз. 2 уч., Паробичебугоринск., д. Агамжанова.

Смирнова Ал-дра Ив. 4 уч., Кудровая, с. д.

Соколовъ Андр. Анисим. 3 уч., Чесноковскій ерикъ, с. д.

Степановъ Матв. Григ. 5 уч., 2-я Бакалдинск., д. Суджаева.

Сюняевъ Абдулъ Азись. 5 уч., Паробичевъ бугоръ, д. Мустафаева.

Сюняевъ Искакъ Умеръ. 4 уч., Большія исады, д. Казакова.

Терещенко Пав. Ив. 3 уч., Христорождеств. въ садахъ, д. Докина.

Теръ-Захарьянцъ Мееръ Давид. 5 уч., д. Влодаркевича.

Тугушевъ Ибрагимъ. 4 уч., Большія исады, д. Иванова.

Тощевъ Яковъ Павл. 6 уч., 1-я Тербиловская, д. Мартемьянова.

Трушкина Ал-дра Филип. 4 участ., Епанчинскій бугоръ, с. д.

Тураева Ал-дра Вас. 6 уч., Татарскій базаръ, с. д.

Тураевъ Мих. Андр. 1 уч., Скаржинская, д. Плотнокова.

Федорова Клавд. Конст. 5 уч., Паробичебугорин., д. Николаевск, пріюта.

Федоровъ Афан. Матв. 1) 4 участ., Бол. исады, с. д., 2) 4 уч., Плотинная, с. д., 3) 3 уч., Новый рын., д. Сѣрина.

Фигуринъ Григ. Ефим. 1) 6 уч., 1-я Тербиловск., д. Мартемьянова, 2) 5 уч., Прол.-Крѣушинская, с. д.

Фроловъ Григ. Ив. 6 уч., Татаро-Базарная, д. Ермаковой.

Хайровъ Муся Якуп. 4 уч., Большія исады, д. Ивановой.

Ханиковъ Хусайнъ Абдул. 1) 1 уч., набер. Волги, с. д., 2) 1 уч., Малыя исады, с. д., 3) 1 уч., Свиной переул., д. Зиновьевой, 4) 6 уч., 2-я Мечетная, д. Якупова.

Чулдаевъ Муся Гаруф. 4 уч., Бол. исады, д. Ключкина.

Шарпау Владим. и Карлъ Карл. 2 уч., Паробичебугорин., с. д.

Шатовъ Конст. Силан. 4 уч., Поп. Луковская, д. Тамчилиной.

Юлинь Мих. Ив. 4 уч., Плотинная, д. Калмыкова.

Якуповъ Даутъ. 5 уч., Паробичебуг., соб. домъ.

Якуповъ Ибрагимъ. 1 уч., набереж. Волги, д. Усейнова.

Ямбулатовъ Даутъ. 4 уч., Большія исады, д. Иванова.

Яфаровъ Али Аубекер. 4 уч., Бол. исады, д. Федорова.

Бюро похоронныхъ процессій.

Заварзинъ Ал сѣй Андр. 2 уч., Екатерининская, д. Теръ-Симоніанца.

Бѣлье, полотно и пр.

Дорожновъ Пав. Сем. 2 уч., Екатерининская, д. Приказа.

Гилле и Дитрихъ, акціонер. об-во Жирардов. мануф. 2 уч., Екатерининск., д. Агабабовск. училища.

Пиннекеръ Христ. Адамов. 1) 2 уч., Александров. пл., казен. д., 2) 2 уч., Екатерининская, д. Приказа.

Шаровъ Ал-др. Ив. 2 уч., Екатерининская, д. Приказа.

В А Т А (торговля).

Аскеровъ Мамедъ Таги. 2 уч., Екатерининская, д. Багирова.

Карибовъ Исаакъ Абрам. Вечерній базаръ, лав. № 65—66.

Кутилинъ Герас. Герас. Вечер. баз., лав. № 49.

Попова Тат. Григ. 2 уч., Вечерній базаръ, лав. № 63.

В А Т Н Ы Я Ф А Б Р И К И.

Аваковъ Артемъ Ал-др. 5 уч., 3-Бакалдинская, с. д.

Баева Екатер. Геор. 4 уч., Католическая, д. Юзбашева.

Моисеевъ Ив. Конон. 5 уч., набереж. Кутума, с. садъ.

### Винно-бакалейныя, гастрономическія, колоніальныя и рекреативныя погребя.

- Аркадьевой Анны Мих., н-ки. 1 уч., набережн. Волги, с. д.  
 Афанасьевъ Мих. Ал-ев. 6 уч., 2-я Бакалдинск., д. Титова.  
 Богданова Ольга Матв. 1 уч., набер. Волги, д. Акупова.  
 Базяковъ Васил. Поликар. 6 участ., Всеволожская, д. Асатуровой.  
 Ботовъ Петръ Ив. 6 уч., Татаро-Базарная, д. Кузина,  
 Буттеръ Макс. и Влад., бр. 2 уч., Ахматовская, д. Агамжанова.  
 Дворецкая Варвар. Ив. 3 уч., Сапожниковская, д. Иванова.  
 Дербеденевъ Гавр. Федор. 4 участ., набер. Кутума, с. д.  
 Евгеньевъ Захаръ Влас. 6 уч., 1-я Адмиралтейская, д. Максимова.  
 Ермохинъ Никол. Ив. 2 уч., Перевозная, д. Кононова.  
 Загвозкина Клавд. Ал-ев. 3 уч., Сапожниковская, д. Храмова.  
 Заскуляниковъ Ал-сѣй Дмит. 2 уч., Татаро-Базарная, д. Чернова.  
 Заславскаго В. А. сыновья, т-во. 1 уч., Никольская, д. Феофанова.  
 Ильина Н. И. н-ки, тор. д. 1) 2 уч., Ахматовская, д. казач. панс.; 2) 2 уч., Бѣлгородская, д. Ильина.  
 Ильязовъ Исай Григ. 1) 1 уч., Ст.-Агарянская, д. Тимашевой, 2) 2 уч., Индѣйская, д. Сергѣева.  
 Китаевъ Фед. Ив. 2 уч., Полицейская, д. Комова.  
 Кривова Анаст. Никиф. 6 уч., 2-я Адмиралтейская, д. Филипповой.  
 Кузнецовъ Илья Ив. 1 уч., набер. Волги, д. Николаева.  
 Кузнецовъ Юсифъ Никит. 1 уч., набер. Волги, д. Кссова.  
 Максимова Евдок. Георг. 5 уч., Паробичеbugор., д. Буткова.  
 Михѣевъ Гавр. и Ант. Дмитр. 3 уч., Казанская, с. д.  
 Недоговоровъ Григ. Афиног. 6 уч., 2-я Бакалдинская, д. Мещенко.  
 Никитина Анна Ал-др. 1 уч., Старо-Кузнечная, д. Гришиной.  
 Окуловъ Николай Вас. 1 уч., Прод.-Волжская, д. Смирнова.  
 Опалихинъ Ив. Гавр. 6 уч., Адмиралтейская, с. д.  
 Павлова Марія Андр. 5 уч., Паробичеbugорная, д. Коринфскаго.  
 Первовъ С. П. и К<sup>о</sup>, торг. домъ 1 уч., д. Смирнова.  
 Пирожниковъ Ив. Афан. 5 уч., 2-я Бакалдинская, с. д.  
 Побѣдинцевъ Григ. Андр. 3 уч., Христорождественская, с. д.  
 Рекутинъ Васил. Тимоф. 6 уч., 2-я Адмиралтейская, с. д.  
 Рыжевъ Мих. Мих. 1 уч., уг. Банной и Перевозной, д. Чернова.  
 Самокруткинъ Петръ Тимоф. 3 уч., Ст.-Кузнечная, д. Корнилова.  
 Сахаровъ Андр. Вас. 6 уч., Эллингъ, д. Гамецкаго.  
 Свирилинъ Евг. Ив. 4 уч., Большія исады, городской корпусъ.  
 Сидорова Ал-дра Ив. 6 уч., Татаро-Базарная, д. Безъязычнова.  
 Сидорова Олим. Никол. 5 уч., 2-я Бакалдинская, д.  
 Скрыгинъ Андрей Никол. 1 уч., набер. Кутума, д. Масленникова.  
 Соболевъ Яков. Сем. 1 уч., набер. Кутума, д. Сѣркова.  
 Соловей Вас. Ив. 5 уч., Паробичеbugорная, д. Бахровой.  
 Степанова Анна Степ. 4 уч., Епанчинскій бугоръ, с. д.  
 Степановъ Георгій Пант. 6 уч., 3-я Бакалдинская, д. Готь.  
 Сурковъ Мих. Емел. 3 уч., Новый рынокъ, д. Коржинскаго.  
 Тиндовъ Вас. Сем. 6 уч., Эллингъ, с. д.  
 Фейль Давидъ Георг. 4 уч., Луковская, д. Заславскаго.  
 Филатовъ Ив. Ив. и К<sup>о</sup>, торг. домъ. 1) 3 уч., набер. Кутума, д. Губина; 2) 4 уч., Большія исады, д. Мадатова; 3) 2 уч., Полицейская, д. Кольцова; 4) 1 уч., Никольская, д. Федорова.  
 Филиновъ Гавр. Ал-ев. 6 уч., Адмиралтейская, д. Ревенковой.  
 Хечумовъ Артем. Емел. 2 уч., Екатерининская, д. Агамжанова.  
 Черновъ Ив. Андреев. 1 уч., набер. Волги, д. Усейнова.  
 Чурбаковъ Вас. и Алексѣй. 1 уч., Никольская, с. д.  
 Шуваловъ Серг. Георг. 3 уч., Грязная, д. Матвѣева.  
 Яшины бр. 3 уч., Казанская, с. д.

**Виноградныя вина.**

Алихановъ Никол Ал-др. 2 уч., Эспланадная, д Рѣпина.

Алишоевы Р. и П. бр., тор д. 2 уч., Ахматовская, д Углева

Артемьевъ Серг. Никит 6 уч., Татаро-Базарная, д. Афанасьева

Буттеръ Макс. и Влад Карл. бр. 1 уч., Прод. Волжская, д. Сагирова

Васильевъ Ал-сѣй Дмитр 2 уч., Соборная, д. Рѣпина.

Габеловъ Егор. Авет. 1 уч., Никольская, д Федорова.

Гогчаевъ Артем. Герасим. 2 уч., Ахматовская, д. Углева.

Гуммель бр. 2 уч., Ахматовская, д. Макарова.

Димитриади Яков и К<sup>о</sup>, т-во. 1) 2 уч., Ахматовская д. Углева, 2) 1 уч., набер. Кутума, д. Тимофеева, 3) 3 уч. Грязная, д Новикова.

Ильязова Елиз. Григ. 1 уч., набер. Кутума, д. Сѣриковой.

Калатъянцъ Степ. Артем. 5 уч., Агабабовская, д. Мустафаева

Китавъ Федор. Ив 1) 3 уч., Грязная, д. Кюи. 2) 1 уч., Ново-Агарянская, д. Чучина. 3) 1 уч., Артиллер., д. Рыбина.

Лазарева Варв. Степ. 1 уч., набер. Волги, д. Аркадьева.

Муронскій Игнат. Тимоф. 5 уч., домъ Углева.

Машурамянцъ Бахши. 4 уч., Христо-рождеств., д. Ананьевой.

Петросовъ Георг. Меркул 1) 1 уч., набер Кутума, д. Сапожникова. 2) 3 уч., Пристанская, д. Франгулова.

Поляковичъ Конст. 2 уч., набер. Кутума, д. Косова.

Пономаревъ Мих. Вас. 1 уч., Грязная, с. д

Степановъ Георг. Степ 1 уч., Никольская, д. Федорова.

Степановъ Давид Степ. 1 уч., Никольская, д. Федорова

Тавризовъ Ал-др. Артем 1 уч., Никольская, с. д.

Теръ-Казарова Мар. Никит. 3 уч., Грязная д Варламова

Филіевъ Георг Никол. 1) 2 уч., Паробичебургинская, д Рѣпина, 2) 2 уч., Ахматовская, д Теръ-Симоньянца. 3) 3 уч., Ст-Кузнечная, д Губина.

Яралова Марія Григ 1 уч., д. Салиной.

**Винодѣліе.**

Ильина Н. И. насл. тор д. 2 уч., Бѣлгородская, с. д.

Тавризовъ Ал-др. Артем. 1 уч., Никольская, с. д.

**Воско-свѣчныя заводы.**

Бровкинъ Пав. Вас 3 уч., Ст.-Птичьа, соб. домъ.

Епархіальный свѣчный заводъ, 5 уч., соб. домъ.

**Водопроводныя мастерскія.**

Бокъ Федор. Федор 2 уч., Агарянская, д. Агамжанова.

**Водочныя.**

Городская комиссія по завѣдыван. имуществомъ А. Н. Бекунова. 1 уч. Петропавловская пл., д. Бекунова

Казенный № 1-й винный складъ. 5 уч.

**Галантерейная.**

Апаринъ Ив. Исак 1 уч., Паробичебургин, д Афанасьева

Березнева Антон. Ив 2 уч., Паробичебургин. д. Афанасьева.

Бѣлугинъ Фед. Ив. 6 уч., Татарскій базаръ, д Мочалова.

Гантшеръ бр. админист. по дѣламъ торгово-промыш. т-ва 2 уч., уг. Ахматовской и Соборной, с. д

Глазовъ Калуст Григор. 2 уч., Екатеринин д Рѣпина

Дыхманъ Юсиф. Мих 4 уч., Большая исады, город. корп. № 1

Заскульниковъ Степ. Дмитр 4 уч., Ново-Исадная, д Афанасьева

Кирѣвъ Юсиф Артем. 1 уч., Ст-Агарянск., д. Валова.

Колибкоза Хая. 2 уч., Екатерининск., д. Агамжанова.

Красильниковъ Григ. Никит. 2 уч., Гостинный д., лавк. № 47.

Лисичкина Таубе Арон. 2 уч., Екатеринин, д. город. об-ва.

Лисичкинъ Давидъ Евн. 2 уч., домъ город. об ва.

Мизандронцевы бр., тор. д. 2 уч., Екатеринин., д. Рѣпина.

Папавъ, Саградовъ и Турпищевъ преем. Муратханова, тор. д. 1 уч., Ст.-Агарянская, д. Бѣлугина.

Степановъ Артем. Григ. 1) 2 уч., Екатеринин., д. город. об-ва, 2) 2 уч., Почтовая, д. город. об-ва.

Степановъ Ив. Григ. 2 уч., гостин. д. Сырниковъ Герас. Аким. 4 уч., Бол. исады, д. Мадатова.

Тагировъ Хафизъ Нуръ-Мухам. 2 уч., Татар. съездъ, д. Хлѣбникова.

Тагировъ Фатихъ Нурмух. 1 участ., Никольская, д. Григорьева.

Тихановъ Петръ Петр. Вечерн. баз., лав. № 33.

Трусовъ Вас. Иллар. 1 уч., Ст.-Агарянская, д. Джанумова.

Туварджиевъ П. И., Еремеевъ М., тор. д. 1 уч., Никольская, д. Ефимова.

Халафовъ Миней Семен. 2 участ., Александров. пл., д. Агамжанова

Ширяевъ П. и Широковъ Гр., т-во. 2 уч., д. губернатора.

## ГИЛЬЗОВАЯ ФАБРИКА.

Гороховскій Давидъ Марк. 3 участ., Пристанская, д. Брыксина.

## Гостинницы и трактиры.

Алексѣева Натал. Федор. 3 уч., Пристанская, д. Сергѣевыхъ.

Безбородовъ Григ. Яков. 3 уч., Новый рынокъ.

Веденинъ Ив. Петр. 1 уч., наб. Волги, д. Фефаноза.

Величко Дмитрій Данил. 1 уч., Малыя исады, д. Усейнова.

Фонъ-Вакано Владим. Альфр. 1 уч., Скаржинская, д. Сафонцева.

Гавриловъ Давидъ Захар. 1 уч., Никольская, д. Федорова.

Герасимова Ольга Мих. 2 уч., Полицейская, д. Соноваловой.

Голубевъ Васил. Павл. 3 уч., Грязная, д. Афанасьева.

Грецкихъ Алексѣй Васил. 1 уч., Ст.-Кузнечная, д. Додонова.

Голышевъ Сергѣй Ефим. 6 уч., Эллингъ, д. Курочкина.

Демичевъ Кирил. Ал-др. 2 уч., Александровскій бул., с. д.

Корочкинъ Петр. Калин. 1 уч., Ст.-Кузнечная, д. Смирнова.

Лѣпилинъ Петр. Данил. 3 уч., Пристанская, д. Федорова.

Малыгинъ Петр. Ал-др. 1 уч., д. Кононова.

Медвѣдевъ Гурій Ал-др. 1 уч., Казачья, д. Смирнова.

Мирошниковъ Ал-сѣй Демент. 2 уч., набер. Кугума, д. Плотникова.

Перфильевъ Мих. Ив. 6 уч., набер. Затона, д. Мочалова.

Пронинъ Ал-сѣй Мих. 1 уч., набер. Волги, д. Безродновой.

Рѣшетниковъ Юсифъ Степ. 1 уч., набер. Волги, д. Степанова.

Силовъ Васил. Нилов. 1 уч., Шоссейная, д. Догадина.

Солдатова Марія Ив. 4 уч., Епантинскій буг., д. Богословской.

Стружкинъ Петр. Сем. 1 уч., Прод.-Волжская, д. Афанасьева.

Сѣриковъ Евдок. Григ. 1 уч., набер. Кутума, с. д.

Теръ-Осиповъ Сем. Минеев. 4 уч., Биржевая, д. Злобина.

Тихомировъ Порф. Ил. 1 уч., Никольская, д. Смирнова.

Токтаровъ Ив. Петр. 3 уч., Грязная, д. Коржинскаго.

Федоровъ Никол. Ив. Большая исады, д. католическаго об-ва.

Черновъ Георг. Тим. 1 уч., Прод.-Волжская, д. Смирнова.

## ГОТОВОЕ ПЛАТЬЕ.

Бернцвейгъ Исаакъ Шмул., Вечерн. базаръ, лав. № 88.

Гавриловъ Ив. Макс. Вечернй баз., лав. № 37.

Гантфель Абрамъ Гершк. 2 уч., Вечернй баз., лав. № 24.

Еффе Рувимъ Бениам. 2 уч., Ахматовская, д. Кузнецова.

Жарковъ Макс. Клем. 2 уч., Александровская пл., д. Маркова.

Животовская Фрейда Рахил. Янкел. 1 уч., Шоссейная, д. Смирнова.

Животовскій Давидъ Лейб. 3 участ.,  
Новый рынокъ, д. Ефремова.

Залканъ Абрамъ Мейер. 2 уч., набер.  
Кутума, д. Макарова.

Юффъ Моис. Рафаил. 2 уч., Алек-  
сандровская пл., д. город. об-ва.

Юффъ Ханна Моис. Вечерній базаръ,  
лав. № 75.

Козловъ Ал-сѣй Кондр. Вечерн. баз.,  
лав. № 45.

Линда Сара Симоѣ. 1 уч., Шоссей-  
ная, д. Столярова.

Линда Хаимъ Янкел. 2 уч., Пароби-  
чебугоринская, д. Сперанской.

Лихтеръ Лейба Абрам. 2 уч., Алек-  
сандровская пл., д. Агамжанова.

Лихтеръ Мойша Абрам. 2 уч., Алек-  
сандровская пл., д. город. об-ва.

Лихтеръ Ривка Рахм. 2 уч., Алек-  
сандровская пл., д. Агамжанова.

Май Мейша Израил. 2 уч., набереж.  
Кутума, д. Догадина.

Пановъ Конст. Тимоф. Гостинный  
домъ, лав. № 8.

Папаевъ Ал-др. Арт. 2 уч., д. Агам-  
жанова

Полянскій Ицко. Вечерній базаръ,  
лав. № 61.

Прокофьевъ Ив. Ал-ев. 3 уч., Новый  
рынокъ, д. Корнилова.

Розентуль Абрамъ Лейба Хаим. 2  
уч., Александровск. пл., д. Маркова.

Скидальскій Мойша Лейзер. 1 уч.,  
Никольская, д. Смирнова.

Тавризовъ Серг. Артем. 2 уч., Алек-  
сандровская пл., д. Агамжанова.

Черкезова Магдал. Ив. 2 уч., Вечер.  
базаръ, лав. № 15.

Черниченковъ Дмитр. Вас. 2 участ.,  
Вечерній базаръ.

Шевцовъ Мейеръ Михел. 1 уч., уг.  
Никольской и Шоссейн., д. Агамжанова.

Штехинъ Эtte Лейб. 2 уч., Вечер.  
базаръ, лав. № 5.

Эндель Юсифъ Моис. Вечерній баз.,  
лав. № 26.

Эндель Сура Моис. Гостинный домъ,  
лав. № 41.

Эрлихъ Моис. Морд. 2 уч., Большія  
исады, д. Исаева.

Эрлихъ С. и М. бр., тор. д. 2 уч.,  
Александровск. пл., д. Агамжанова.

## Дрожжевыя заведенія.

Конюховъ Никол. Мих. 6 уч., Изма-  
иловская д. Ахметова.

Сапожникова Амал. Карл. 6 участ.,  
Всеволожская, д. Гроссъ.

## ДОРОЖНЫЯ ВЕЩИ.

Зябловъ Никол. Филип. 2 уч., Паро-  
бичебугоринская, д. казачьяго панс.

## Желѣзно-скобяная и разныя металлическ. издѣлія.

Абезьянинъ Левъ Ив. 6 уч., Эллингъ,  
соб. домъ.

Будановъ Ив. Васил. 1 уч., Шоссей-  
ная, д. Косова.

Бѣловъ Антонъ Степ. 3 уч., Новый  
рынокъ, д. Ефремова.

Гранильщикова Егоръ Яков. 1 уч.  
Ст.-Агарянская, д. Гранильщикова.

Грушко Лейбъ Янкел. 2 уч., Пенъ-  
ковый рядъ, город. корпусъ.

Догадина М. П. сыновья, тор. домъ.  
1 уч., Шоссейная, с. д.

Егорова Елиз. Никол. 2 уч., Поли-  
цейская, д. Усейнова.

Ефремовъ Ив. Харит. 1) 3 уч., наб.  
Волги, с. д., 2) 1 уч., Шоссейная, с. д.

Исаевъ Леон. Ал-др. 6 уч., Татарскій  
базаръ, д. Мочалова.

Каспаровъ Григ. Аброс. 4 уч., наб.  
Кутума, д. Мадатова.

Кернь Андр. Андр. 2 уч., Пароби-  
чебугоринская, д. казачьяго пансіона.

Кернь Никол. Никол. 1 уч., Эспла-  
надная с. д.

Китаевъ Федоръ Ив. 2 уч., Ахма-  
товская, д. город. об-ва.

Красильниковъ Ив. Сем. Большія  
исады, д. Ключкина.

Кривошеевъ Никол. Артем. 1 участ.,  
Казачья, д. Смирнова.

Кубякина Евдок. Давыд. 1 уч., Шос-  
сейная, д. Постакова.

Мизандронцевы бр., тор. д. 1) 1 уч.,  
Шоссейная, д. Джанумова, 2) 6 уч., 1-я  
Адмиралтейская, с. прист.

Мирмановы Серг. и Сем. Христоф.  
1 уч., Шоссейная д., Постакова.

Морисовъ Дмитр. Егор. 1 уч., Ст.-Агарянская, гор. корп. № 4 и 5.

Муратова Марія Егоров. 2 уч., Вечерній базаръ, лав. № 70.

Муфтияровъ Исмятулла. 1 уч., Агарянской рядъ, гор. корп., лав. № 21.

Поповъ Семень Март. 2 уч., д. Гостинцева.

Робинювичъ Берко и Щерба Алтеръ. 2 уч., Ново-Агарян., д. Скворцова.

Столяровъ Ал-др. Ив. 1 уч., город. корпусъ.

Съринъ Никол. Вас. 1) 1 уч., Шоссейная, д. Косова, 2) 2 уч., набереж. Кутума, д. управл. архіерейск. дома.

Таракановъ Вас. Павл. 3 уч., Новый рынокъ, д. Масленникова.

Череминъ Никол. Григ. 4 уч., Бол. исады, д. Афанасьева.

Элухенъ Карлъ Ив. 1 уч., Продол.-Волжская, д. Власова.

### Жестяночныя мастерскія.

Бась Эстра. 1 уч., Никольская, д. Абкарова.

Горжальцонъ Давидъ Исаев. 5 уч., Паробичебугорин., д. Корнилова.

Давлекамовъ Хамидул. 5 уч., Агабабовская, с. д.

Ивановъ Сам. Ал-др. 1 уч., Продол.-Волжская, д. Николаева.

Фингерть Хаймъ Макеев. 3 уч., Пристанская, д. Мейзера.

Фишеръ Солом. Лейб. 1 уч., Никольская, д. Абкарова.

Щерба Семень Львов. 5 уч., 6-я Лѣсниковск. с. д.

### Живорыбныя садки.

Агабабовъ Давид. Григ. 1 уч., Малыя исады.

Бѣловъ Гавр. Васил. 1 уч., Малыя исады.

Вахромѣва Ал-дра Петр. 1 уч., Малыя исады.

Вахромѣва Ал-дра Петр. и Судановъ Яков. Петр. 1 уч., Малыя исады.

Исаевъ Артем. Сем. 1 уч., Малыя исады.

Куклевъ Кузьма Мих. 1 уч., Малыя исады.

Лбова и сыновья, тор. д. 1 уч., Малыя исады.

Неизвѣстновъ Пав. Мих. 1 уч., Малыя исады.

Прусова и сынъ, тор. д. 1 уч., Малыя исады.

Руковишниковъ Ив. Никон. 1 уч., Малыя исады.

Сторожевы бр. М. и В., тор. д. 1 уч., Малыя исады.

Страховъ Алек. Ив., Моисеевъ Мих. Ив. и Пахомовъ Андр. Ив. 1 уч., Малыя исады.

Трапезниковъ Ал-др. Никол. 1 уч., Малыя исады.

Фабрикантовъ Христ. Калуст. 1 уч., Малыя исады.

Золотыя и серебряныя вещи.

Аншелесь Фраимъ Израил. 2 уч., Паробичебугоринская, д. губернатора.

Алишоевы бр., тор. д. 2 уч., Александровская пл., д. губернатора.

Грушко Лейба Янкел. 2 уч., Екатерининская, город. д.

Гурни Рахиль Юсел. 2 уч., Полицейская, д. Сергѣева.

Дворецкій Ал-др. Ив. 2 уч., Александровская, д. Кузнецова.

Еффъ Рувимъ Веніам. 2 уч., Ахматовская, д. Кузнецова.

Лосикъ Мееръ Пейсах. 1) 2 уч., Александров. пл., д. Маркова, 2) 1 уч., Никольская, д. Смирнова.

Морозовъ Мих. Андр. 1 уч., Никольская, д. Абкарова.

Рейтманъ Алтер. Михел. 1 уч., Никольская, д. Федорова.

Соломоновъ Никол. Григ. 4 уч., с. д.

### И Г Р У Ш К И.

Бармина Татьяна. Мих. 2 уч., Александров. пл., д. Сергѣева.

Граммфонъ, об-во. 2 уч., Екатерининская, д. Багирова.

Гурболиковъ Ал-сѣй Ив. 2 уч., Екатерининская, д. Дворецкаго.

Юнова Екат. Вас. Полицейская, д. Сергѣева.

Клейнгольдъ Сура Михелев. 2 уч., Паробичебугор., д. Чучина.

Фадѣва Марія Ив. 2 уч., Екатерининская, с. д.

**Известь, алебастръ, мѣлъ и проч.**

Господчиковъ Петръ Семен. 3 уч., Грязная, с. д.

Маркеловъ Ив. Макс. 6 уч., Царевъ, соб. д.

Мѣшковъ Николай Вас. 3 уч., пристань Курин. пароходства.

Хомяковъ, Рябовъ и Захаровъ, т-во. 6 уч., набер. Царева, город. мѣсто.

Храмовъ Ив. Анан. 6 уч., Царевъ, город. мѣсто.

**Иконы, кіоты, церков. утварь.**

Александровъ Семень Ермол. 1 уч., Шоссейная, д. Сперанской.

Веденева Агрип. Васил. 1 уч., Никольская, д. Абкарова.

Дроновъ Николай Андр. 1 уч., Старо-Агарянская, с. д.

Поповъ Акимъ Ал-ев. 2 уч., Ахматовская, д. Кузнецова.

Силковъ Сафронъ Игн. 1 уч., Шоссейная, д. Феофанова.

Трофимовъ Николай Ал-ев. 2 уч., Шоссейная, д. Дронова.

**И к р а.**

Дикманъ и Ганзенъ. 1 уч., Скаржинская, д. Корастылева.

Дименесь и Симонсъ. 1 уч., Скаржинская, д. Молчанова.

Жижинъ Вас. Никол. 3 уч., набер. Кутума, д. Маслова.

Катусъ Ив. 2 уч., д. Снѣжницкой.

Целлермаеръ Макс. 1 уч. Скаржинская, д. Первова.

Шелеховы Н. и М. бр., торг. д. 3 уч., Казанская, с. д.

Шировковъ Григ. Степ. 1 уч., набер. Канала, д. Пономарева.

**Заведенія искусственныхъ минеральныхъ водъ.**

Абрамзонъ Абрамъ Габріел. 2 уч., набереж. Канала, д.

Агафоновъ Мих. Мих. 4 уч., Кудровая, д.

Вирць Ф. Ф. и Чуфыринъ И. А. 2 уч., Соборная, д. Рѣпина,

Влодаркевичъ Юліанъ Викен. 4 уч., Ивановскій бугоръ, с. д.

Вольпертъ Абрам. Іосиф. 1 уч., Эспланадная, д. Смирнова.

Выровскій Петръ Мих. 5 уч., 3-я Бакалдинская, с. д.

Гаврилова С. П. 1 уч., Петропавловская пл., д. Бекунова.

Розенблюмъ Сем. Ал-др. 1 уч., Скаржинская, с. д.

Свирилина Ив. с-вья, тор. д. 1 уч., Артиллерійская, с. д.

Сѣдовъ Мих. Петр. 3 уч., мѣсто Поляковича, с. д.

Толстоноженко Ив. Степ. 3 уч., Грязная, д. Плаксина.

**Колбасныя.**

Буттеръ Максъ и Влад. Карл. 1) 2 уч., Ахматовская, д. Агамжанова; 2) 1 уч., Никольская; 3) 4 уч., соб. д.

Мазуровъ Петръ Ив. 6 уч., Татарскій базаръ, д. Бугарева.

Мѣшковъ Макс. Ив. 2 уч., Католическая, с. д.

Петровъ Илья Никит. 5 уч., Долго-Садовая, д. Шишкина.

Свирилина Марія Георг. 1 уч., Артиллерійская, с. д.

Твороговъ Николай Серг. 1) 4 уч., Никольская, д. Федорова; 2) 4 уч., Арм.-Успенская, с. д.

Федоровъ Дмитрій Дмитр. 4 уч., Ивановскій бугоръ, д. Майзель.

Шишенинъ Ал-дръ Данил. 1 уч., Никольская, д. Федорова.

**Канцелярск. принадлежности.**

Бирюковъ Дмитрій Ив. 2 уч., Паро-бичебугоринская, д. Агамжанова.

Винниковъ Мих. Лазар. 2 уч., Екатерининская, д. Агамжанова.

Губевъ Мих. Егор. 2 уч., Александровская площ., д. Губернатора.

Лошаковъ Аронъ Лазар. 2 уч., Паро-бичебугорная, д. Агамжанова.

Моженковъ Ал-стѣй Петр. Противъ зданія 2-го полиц. участка.

Соломоновъ Ив. Серг. 2 уч., Александровская площ., д. Сергѣева.

**К Е Б А В Н И.**

Абасовъ Мехти. 2 уч., Александров. бульваръ, д. Китаева.

Алекперовъ Изятулла. 4 уч., Больш. исады, д. Ясырина.

Алекперовъ Селимъ. 1 уч., Прод.-Волжская, д. Афанасьева.

Аклеровъ АбасъХаджи. 1) 2 уч., Бѣлгородская, д. Ковалева; 2) 4 уч., Биржевая, д. Федорова

Алиевъ Абдулла. 3 уч., Пристанская, д. Федорова.

Алиевъ Асанъ. 2 уч., Паробичебугоринская, д. Рѣпина.

Асадуллаевъ Абасъ Али. 1 уч., Перевозная, д. Николаева.

Аскарровъ Мешады Абдулла. 4 уч., Большія исады, д. Федорова.

Аслановъ Герас. Ив. 2 уч., Бѣлгородская, д. Бурджалова.

Ахадовъ Абдул. Усейн. 2 уч., Ахматовская, д. Теръ-Симоніанца.

Ашумовъ Али. 2 уч., Эспланадная, д. Франгулова.

Ашумовъ Асанъ. 1 уч., Скаржинская, д. Абкарова.

Бабаевъ Мамедъ Анифа. 6 уч., Горшечная, д. Евтеева.

Бабаевъ Мирза и Гайдаровъ Ибрагимъ, 3 уч., Ст.-Кузнечная, д. Сѣрина.

Дмитріева Таиса Петровна. 2 уч., Полицейская, д. Ахвердова.

Зейналовъ Анифа. 3 уч., Христорожественская, д. Побѣдинцева.

Ибрагимовъ Усейн. 2 уч., Полицейская, д. Молчанова.

Ишхановъ Григ. Айрап. 1 уч., Ст.-Кузнечная, д. Александрова.

Касимовъ Асанъ. 2 уч., Почтовая, д. Усейнова.

Керимовъ Али. 2 уч., Татарскій сѣздъ, д. Чернова.

Макартумовъ Артем. Фарисеев. 2 уч., Католическая, д. Сергѣева.

Мешады Аскер. Али. 2 уч., Почтовая, д. Усейнова.

Мусеновъ Али Алескер. 4 уч., Бол. исады, д. Федорова.

Рахимовъ Асан. 2 уч., Адмиралтейская, д. Эдъдарова.

Соловьевъ Герас. Артем. 5 уч., Полицейская, д. Тавризова.

Ферцеллеръ Екатер. Яков. 5 уч., Кирочная, д. Каримова.

Шелковниковъ Исай Никит. 3 уч., Католическая, д. Курдова.

**Кирпичные заводы.**

Абеловъ Григ. Никит. 4 уч., на Кутумъ.

Аваковъ Герас. Калуст. 4 уч., близъ нѣмецкаго кладбища.

Догадина М. П. с-я, тор. д. 4 уч.

Телетовъ Никита Егор. 5 уч., на р. Кутумъ.

Хлѣбникова Ольга Никол. 4 уч., около депо трамваевъ.

**Кишечныя заведенія.**

Дюршмидтъ Генр. Вильг. 6 уч., Царевъ.

Павловъ Влад. Сем. 6 уч., Царевъ.

**Книги.**

Епархіальный книжный складъ. 2 уч., д. Епархіал. вѣдомства.

Кокуринъ П. И. 1 уч., Шоссейная.

Коммиссія народ. чтеній. 2 уч., Екатеринин., д. Карягина.

Товарищество книжной торговли. 2 уч., Екатерининская, д. Багирова.

Умеровъ Абдурахман. Исмаил. 6 уч., Бол.-Царевская, с. д.

**Ковры.**

Исмаиловъ Хаджи Шахъ Мухам. 2 уч., Александров. пл., д. губернатора.

**Кожевенная и шорная.**

Агафоновъ Ив. Петр. 2 уч., Вечерній базаръ, лавка № 24, 60.

Адельшиновъ Ильязъ Искак. 6 уч., Царевъ, у Живого моста.

Батрутдиновъ Ярмахутдин. 6 уч., набер. Царѣва, д. Кардашева.

Вѣховъ Ив. Яков. 1 уч., Шоссейная, д. Дронова.

Гостинцевъ Ив. Герас. 6 уч., Царевъ.

Дюршмидтъ Генр. Вильг. 6 уч., Царевъ, д. Казачкова.



Зальмъ Луи Ал-др. 6 уч., Царевъ, мѣсто Гостинцева.

Захаровъ Арт. Тарас. 1) 1 уч., д. Гурьева и Склянина. 2) Вечерній базарь. 3) 5 уч., набер. Канала.

Ивановъ Вас. Никол. 2 уч., Вечерній базарь, лав. № 25.

Ивановъ Яков. Никол. 1 уч., Шоссейная, д. Сивко.

Игнатъевъ Егор. Макс. 1 уч., Никольская, д. Смирнова.

Карасевъ Ив. Вас. 2 уч., Соборная, гостин. д.

Карповъ Конст. Влад. Вечерній базарь, лав. № 31.

Ковалевъ Никол. Прок. 2 уч., Бѣлгородская, с. д.

Красновъ Илья Мих. 1 уч., Шоссейная, д. Плотникова.

Кулагинъ Мих. Троф. 6 уч., Царевъ, д. Кардашева.

Малахальцевъ Никол. Ив. 1 уч., Паробичебугор., д. Смирнова.

Поповъ Пав. Филим. 2 уч., Вечерній базарь, лавка № 36.

Суджаевъ Ив. Андр. 5 уч., Армянскій мостъ, с. д.

Сундуковы бр., тор. д. 2 уч., Вечерній базарь, лав. № 31, 22 и 8.

Сѣринъ Никол. Яков. 2 уч., гостинный д., лав. № 27.

Уваровъ Ал-сѣй Вас. Вечерній базарь, лав. № 17 и 18.

Халиловъ Абдрахманъ Алибаба. 2 уч., гостинный д., лавка № 23.

Халиловъ Исмаил. 2 уч., Вечерній базарь, лав. № 32

Халиловъ Мир. Ахметъ. 2 уч., гостинный д., лав. № 4.

Халиловъ Мир. Хайдол. 2 уч., Гостинный д., лав. № 19 и 20.

Хачатуровъ Ив. Герас. 1) 1 уч., Ст.-Агарянск., д. Плотникова. 2) 1 уч., Прод.-Волжская, д. Макарова. 3) 2 уч., Вечерній базарь, лав. № 22.

Ходжаевъ Ады Ходжа. 1) 6 уч., Царевъ, д. Кардашева. 2) 2 уч., Вечерній базарь, лав. № 31.

Ходжаевъ Ахунъ Азыев. 1 уч., Шоссейная, д. Дронова.

Шуръ Юлій Ив. 2 уч., Ахматовская, д. Маркова.

## Кожевенныя, овчинныя, шорныя и скорняжныя заведенія.

Агафоновъ Ив. Петр. 6 уч., на Царевъ. Адаковъ Хаджи Муратъ. 6 уч., Царевъ, д. Кардашева.

Андреевъ Васил. Ал-др. 6 уч., Царевъ, д. Кардашева.

Архиповъ Андрей Мих. 6 уч., Царевъ. Баднинъ Петр. Моис. 6 уч., Царевъ, соб. домъ.

Захаровъ Артем. Тарас. 6 уч., Царевъ. Игнатъевъ Макс. Фад. 6 уч., набер. Царева, с. д.

Камаловъ Христ. Григ. 4 уч., Ново-Исадная, д. Курдова.

Кейлинъ Хонан. Хаим. 2 уч., Бѣлгородская, д. Сергѣевой.

Крайнева Евдок. Петр. 3 уч., Грязная, д. Маленкова.

Куделькинъ Ив. Вас. 6 уч., набер. Царева, с. д.

Максимовъ Игнат. Григ. 6 уч., набережная Царева, д. Эзова.

Сеняевъ Айнетдин. 5 уч., Старо-Заливная, д. Курмалева.

Сундуковы бр., торг. д. 6 уч., Царевъ. Трунинъ Петр. Прок. 6 уч., Царевъ, д. Маріевой.

Халиловъ Исмаиль. Нобіевъ. 6 уч., наб. Царева.

Халиловъ Хайдаръ. 6 уч., набережн. Царева, с. д.

Халь-Назаровъ Зельбухаръ. 6 уч., 14-я Поп.-Царевская, с. д.

Хаджаевъ Ады Ходжа. 6 уч., Царевъ.

## Колесныя заведенія.

Анурановъ Ив. Егор. 5 уч., Вейнеровская пл., с. д.

Блохинъ Матв. Ив. 5 уч., 4 Бакалдинская, с. д.

Бочарникова Марфа Максим. 3 уч., Колесный рядъ, с. д.

Бочарниковъ Андр. Ефим. 3 уч., Колесная, с. д.

Ермаковъ Мих. Фрол. 3 уч., Колесный рядъ, д. Блохина.

Макаровъ Петр. Ил. 3 уч., 2-я Колесная, с. д.

Ципликовъ Илья Вас. 3 уч., Колесный рядъ, с. д.

### Коммисіонныя и транспортныя конторы и справочныя бюро.

Андреевъ Ив. Ив. 3 уч., Грязная, д. Осокина.

Афанасьевъ Никол. Яков. и Симонъ Степ. Вас. 1 уч., Мучной рядъ.

Воланскій Эдуардъ Федор 2 уч., Паробичебугорин, д. Рѣпина

Гарновъ Мих. Петр. 1 уч., Прод.-Волжская, д. Жаркова

Исааковъ Серг. Яков. 4 уч., Бол. исады, д. Мадатова.

Об-во Рязан.-Урал. жел. дор. 3 уч., Пристанская д. Воробьева.

„Марсъ“ т-во. 2 уч., Екатерининская, ул., д. Агабабов учил

Пироговъ Яковъ Ал-ев. 1 уч., Бол.-Демидовск., д. Плотникова.

Поповъ и Юргенсонъ, т-во 1 уч., д. Косова.

Прусова Д. В. наслѣд., тор. д. 1 уч., набер. Волги, д. Михайлова.

Степлувъ Рихардъ. 2 уч., Екатерининск., д. Агамжанова.

Усачевъ Вас. Ив. 3 уч., Грязная, д. Валова.

Христофорова Ксен. Андр. 2 уч., Бѣлгородская, д. Путикова.

Шиловъ Мих. Вас. 1 уч., Алтиллер, д. Васильевой.

### К О Н Ъ Я К Ъ .

Эльдаровъ Ив. Георг. 4 уч., соб. садъ.

### К О С Т И .

Саратов. акціонер об-во костемол. клеевар. завода. 6 уч., Царевъ, д. Сурабековой.

### Красильныя заведенія.

Калашниковъ Мих. Осип. 2 уч., Знаменская, д. Знаменской.

Керовъ Яков. Вас. 5 уч., с. д.

### Краскотертныя заведенія

Бухарцева Екатер. Герас. 2 уч., Рождественская, с. д.

Телетовъ Никита Егор. 5 уч., уг. Армянской и Калустовской, с. д.

Элухенъ Карл. Ив. 1 уч., Пролон.-Волж., д. Власова.

### К У З Н И Ц Ы .

Акбулатовъ Хасян. 5 уч., 2-я Бакалдинская.

Аликовъ Ахмеджан. 5 уч., Паробичевъ бугоръ, с. д.

Аносовъ Пав. Петр. 3 уч., 2-й Кузнечный рядъ, с. д.

Баткаевъ Ималетд. 5 уч., 1-я Бакалдинская, д. Бѣляева.

Безумновъ Давидъ Никол. 6 уч., Песчаная Коса.

Бердеевъ Хасайнъ 3 уч., Кузнечный рядъ.

Давлекамовъ Ахмеджан. 3 уч., Кузнечный рядъ.

Игнатова Акил. Матв. 3 уч., Кузнечная, с. д.

Игнатовъ Георг. Евтих. 3 уч., Кузнечный рядъ с. д.

Иртугановъ Хасянъ. 5 уч., 1-я Бакалдинская, д. Бѣляева.

Маточкинъ Вас. Вас. 5 уч., 4-я Бакалдинская, с. д.

Обуховъ Пав. Ив. 3 уч., Новый рынокъ, с. д.

Поповъ Егоръ Ив. 5 уч., 3-я Бакалдинская, д. Буткова.

Сорокинъ Ал др. Фрол. 3 уч., Кузнечная, с. д.

Хрисанфовъ Дмит. Дмит. 6 уч., Песчаная Коса.

### Лѣсные матеріалы, дрова.

Абдурахмановъ Искакъ Ильм. 6 уч., Царевъ, город. мѣсто.

Бай-Бородинъ Васил. Іон. 3 уч., Болдинская пристань, № 3.

Балякинъ Андр. Ероф. 3 уч., Болдинская прист., № 13.

Беззубиковъ Ив. Вас. 3 уч., набер. Волги, соб. пристань.

Бердыевъ Токтаръ Хаджан. съ п-ками,, тор. д. 6 уч., Царевъ.

Бирюковъ Васил. Киреев. 2 уч., д. женской гимназіи.

Бузинъ Семень Мирон. 6 уч., Эллингъ, прист. Митрофанова.

Булановъ Лавр. Ив. 4 уч., Михаило-Архангельск., д. Троицкаго.

Булановъ Сем. Петр. 2 уч., набер. Канала, д. Франгулова.

Булановъ Сер Ив 5 уч., 1-я Бакалдинская, д Лебедевой.

Булановъ Феопен. Сем. 5 уч., Калустовская, д. Армян. об-ва

Буянова Анна Конст. 1 уч., Петропавловская пл., д. Масленникова.

Ведерниковъ Ив. Вас. 3 уч., Болда, прист. Кузнечикова.

Володинъ Федоръ Ильич. 2 уч., Бѣлгородская, город. д.

Воробьева Конст. Петр. наслѣд. 3 уч., на Болдѣ, прист. № 8.

Вятско-Волжское пароход. т-во 1) 6 уч., Эллингъ прист. Чучина, 2) тоже, прист. Мизандронцевыхъ.

Герасимовъ Дмит. Сем. 3 уч., прист. № 10 на Волгѣ.

Губины бр., тор. д. 1) 3 уч., прист., на Болдѣ. 2) 3 уч., пристань, на Волгѣ.

Дерюгинъ Петръ Дав 3 уч., Болда, прист. № 5.

Епифановъ Леонт. Епиф. 1) 5 уч., Паробичевъ бугоръ, 2) 6 уч., Безродинская, с. д. 3) 6 уч., Бѣло-Мечетная, с. д. 4) 3 уч., прист., на р. Волгѣ, 5) 6 уч., прист. на Эллингѣ, 6) 6 уч. Песчаная Коса.

Ишуевъ Марсажан. 6 уч., Царевъ.

Иерусалимскій Яков. Ив. 2 уч., набер. Канала, с. д.

Калининъ Артем. Вас. 3 уч., на Волгѣ пр. № 6 и 11.

Клюшкинъ Федоръ Федор. 4 уч., набер. Кутума, с. д.

Коловъ Яковъ Кузьм 3 уч., пр. № 12.

Кормилицынъ Ал сѣй Федор 5 уч., 2-я Бакалдинск., д. Меликенцева.

Кузнечиковъ Зинов. Мих 1) 3 уч., на Болдѣ, прист. № 4, 2) 2 уч., Спаская. д. Смирнова.

Курбаналиевъ Аджи Мухтар 6 уч., Царевъ прист. № 4.

Курмалиевъ Муся Тожегдин. 6 участ., набереж. Царева, прист. № 3.

Лебедевъ Ал-др. Ал-др. 3 уч., пристань на Болдѣ.

Макаровъ Левъ Конст. 4 уч., у Ямгурчевскаго моста, д. Васильева.

Малышевъ Ив. Даниил. 3 уч., пр. № 2.

Масумовъ Никита Ив. 3 уч., набер. Волги, прист. Вейнера.

Матюхинъ Емел. Яков. 3 уч., прист. на Болдѣ.

Найденовъ Мих. Ал-др. 5 уч., 1-я Бакалдинская, д. Расторгуева.

Невмотовъ Исмадулла. 6 уч., Царевская пл., прист. № 5.

Никитинъ Гавр. Петр. 1) 6 уч., Эллингъ, дв. Чучина, 2) 5 уч., 5-я Бакалдинская, 3) Эллингъ, д. Митрофанова.

Романовъ Тимоф. Ив. 3 уч., прист. на Болдѣ.

Румянцевъ Зинов. Ал-ев. 3 уч., пристань № 1.

Рябиковы бр., тор. д. 3 уч., прист. на Болдѣ, № 2.

Сайфетдиновъ Абдулла Нурмухамед. 6 уч., близъ Таможни.

Сайфетдиновъ Аджи Ахметъ. 6 уч., близъ таможни.

Сергѣевъ Никита Федот. 6 уч., набережная Затона, с. д.

Синицынъ Ив. Галакт. 1) 3 уч., на р. Болдѣ. съ баржи, 2) 6 уч., Эллингъ, прист. Дельвига.

Стахеевъ Ив. Григ. тор. д. 3 уч., прист. на Волгѣ.

Субкуловъ Закирь. 5 уч., Царевъ, прист. № 6.

Турьжниковъ Никол. Ермол. 6 уч., Бакалдинская степь, у порохов. погреб.

Тырышкина Я. Ф. н-ки, тор. д. 5 уч., Паробичевъ бугоръ, д. Трофимова

Ходжаевъ Ады Хаджи Ахунъ. 6 уч., противъ порохов. погребовъ.

Хомяковъ Евдок. Андр. 6 уч., близъ порохов. погреб.

Цвѣтковъ Ал др. Ал-др. 5 уч., Ст.-Заливная, д. Айтмамбетова.

Шабановъ Муртаза. 6 уч., Царевъ, прист. № 9

Шульгина А. Т. наслѣд. Бураковъ П. Е. и сынъ, тор. д. 1) 6 уч., на Царевѣ, 2) 3 уч., на Волгѣ, 3) 3 уч., 9 околодокъ.

Энквистъ Адам Адам. 6 уч., 1-я Адмиралтейская, с. д.

### ЛѢСОПИЛЬНЫЕ ЗАВОДЫ.

Губины И. и А. бр., тор. д. 3 уч., на р. Болдѣ.

Епифановъ Леон. Епиф. 1) 3 уч., на р. Волгѣ, 2) 6 уч., Эллингъ.

Калининъ Артем. Вас. 3 уч. на р. Болдѣ.

Шульгина А. П. и Буракова П. Е. наслѣд, тор. д. 1) 3 уч., на Волгѣ. 2) 6 уч., на Эллингѣ.

### Мануфактурная.

Аваковъ Ал-др Артем 1 уч., набер. Кутума, д. Сергѣева

Аминовъ Вафа и Албаевъ Сабирд. 1 уч., Татарскій Съѣздъ, д. Чернова

Амировъ Петр. Семен. 1 уч., Паробичебугорин., д. Смирнова.

Балалыкинъ Никол Андр. 2 уч., Паробичебугорин., д. Плотникова

Башкова Парас Петр. 4 уч., Большія исады, гор. корп. лав. № 8.

Бековъ Григ Макар 2 уч., Паробичебугорин. д. Плотникова

Бѣловъ Петр. Ив. Большія исады, город. корп., № 6.

Бѣлугинъ Григ. Мих. 1) 1 уч., Шоссейная, д. Косова 2) 1 уч., Казачья, д. Молчанова.

Вайпертъ Яков. Федор. 1 уч., у прист. Самолеть д. Сергѣева

Вейнбаумъ Рахиль Лен 1 уч. д. Серебрякова

Вѣровъ Никол Дмитр. 2 уч., Екатерининск. д. Рѣпина.

Вѣровъ Пав Петр. 2 уч., Екатерининская д. Рѣпина

Гаврилова Евдок. Серг. 4 уч., Большія исады, город. корп., лав № 10

Гестинцевъ Ив Герас 2 уч., Соборная, город. д.

Гузиковъ Иона Лейб 2 уч., Бѣлгородская д. Сундукова

Животовскій Давид Лейб. 3 уч., Новый рынскъ, д. Ефремова.

Зацѣпинъ Ал-др Ал-др 6 уч., Татарскій базаръ д. Козлова.

Кондыринъ Вас. Гавр. 6 уч., 5-я Адмиралтейск, д. Кожебаткина.

Красильниковъ Богдан. Семен. 1 уч., Паробичебугорин., д. Смирнова.

Лахтопанидзе Ал-др. Ив. 2 уч., гостинный домъ.

Лебедевъ Георг. Григ. 4 уч., Большія исады, д. Мадатова.

Лучинкинъ. 2 уч., Паробичебугорин., д. Агамжанова.

Макаровъ Конст. Никол. 1 уч., набер. Кутума, д. Плотникова.

Макаровъ Мих. Никол. 2 уч., набер. Кутума, с. д.

Макаровъ Никол. Ал-др. 1 уч., Шоссейная, д. Постакова.

Макаровъ Никол. Ив. 1 уч., набер. Кутума, д. Постакова.

Макарычевъ Ив. Серг. 4 уч., Большія исады, д. Армян. попочит.

Малахальцевъ Никол. Ив. 1 уч., Паробичебугор., д. Смирнова.

Маклашинъ Али и Шемины А. А., т-во. 2 уч., Екатерининская. домъ город. об-ва.

Матвѣевъ Вас. Семен. 1 уч., набер. Кутума, д. Постакова.

Мукиновъ Гайнутд. 1) 2 уч., набер. Кутума, д. Асатурова. 2) 4 уч. Биржевая, д. армян. богад.

Мукиновы бр. и Хасановъ Г. т-во. 1) 2 уч., Татарскій Съѣздъ, д. Демичева.

2) 4 уч., Биржевая, д. Ясырина. 3) Вечерній базаръ лав. № 3.

Мусатовъ Конст. Андр. 1 уч., набер. Кутума, д. Постакова.

Мухамедовъ Муся Искар. 5 уч., Адмиралтейская, с. д.

Овчинниковъ Аким. Петр. 1 уч., Шоссейная, д. Петелина.

Окококовъ Никол. Никиф. 2 уч., Вечерній базаръ, лав. № 43.

Орловъ Васил. Ефим. 2 уч., Вечерній базаръ, лав. № 12.

Панфиловъ Андрей и Лучинкинъ Ив. 6 уч., Татарскій базаръ, д. Мочалова.

Пиннекеръ Христ. Адам. 2 уч., Александровская площ., д. Управл. Государ. Имун.

Плотниковъ Вас. Федор. 3 уч., набер. Кутума, д. Власова

Поповъ Яковъ Мих. 2 уч., Паробичебугоринская д. Плотникова.

Портновъ Артем Аким. 6 уч., Татарскій базаръ.

Пустовойтъ М. М. и Минеева 2 уч., Вечерній базаръ, лав. № 21 и 30.

Путиловъ и Кукуджановъ. Большія исады.

Рейцъ Вульф. Арон. 2 уч., набер. Кутума, д. Догадина.

Сапожниковъ Мих. Федор. 2 уч., гостинный д.

Сергѣевъ Малаф. Никит. Вечерній базаръ, лав. № 4.

Сиротская Софія Матв. Большія исады, город. корп. лав. № 7.

Скидальскій Хаим. Шлейм. Лейзер. 4 уч., Большая исады, д. армян. богад.  
 Скородумовъ Серг. Петр. 1 уч., Шоссейная, д. Постакова  
 Смирновъ Григ. Никиф. 2 уч., Вечерній базаръ, лав. № 17 и 28.  
 Сорокинъ Ив. Федор. 1 уч., Шоссейная, д. Косова.  
 Сырниковъ Герас. Аким. 4 уч., Большая исады, д. Мадатова.  
 Тажетдиновъ Богатд. 2 уч., набер. Кутума, д. Плотникова.  
 Тарасовы бр. т-во 2 уч., Паробичебугорин.. д. Попова.  
 Франгуловъ Степ. Яков. 2 уч., Эспланадная, с. д.  
 Халитовъ Газимзян. 2 уч., д. Эльдарова.  
 Харитоновъ И. Г. и Васильевъ Н. П., т-во 2 уч., Паробичебугорин., д. Смирнова.  
 Ходжаевъ Ады Ходжа. 6 уч., Бол-Царевская, с. д.  
 Хусаиновъ Негаметд. 2 уч. набер. Кутума, д. Казакова.  
 Шевцовъ Сейдер. Янк. 3 уч., Новый рынокъ, д. Губина.  
 Шейкинъ Мейер. Юсиф. 2 уч., Екатеринбургинск., д. Батрова.  
 Шмарина Ант. Федор., н-ки. 1 уч., Шоссейная, д. Постакова.  
 Юзбашевъ Герас. Ован. 1 уч., Ст.-Агарянск. д. Смирнова.  
 Эминовъ Конст. Серг. 2 уч., Вечерній базаръ, лав. № 1.  
 Эриванцевъ Ив. Петр. 2 уч., гостин. д.  
 Ястребовъ Ефим. Вас. 2 уч., гостинный д.

### Машины швейныя.

Андреевъ Ал-сѣй Федор. 2 уч., Полицейская, д. Усейнова.  
 Булахтинъ Дмит. Ив. 1) 1 уч., Никольская, д. Смирнова. 2) 6 уч., 1-я Адмиралтейск., с. д.  
 Граммсфонъ, об-во. 2 уч., Екатеринбургин., д. Багирова.  
 Зингеръ и К<sup>о</sup> 1) 2 уч., Полицейская, д. Усейнова 2) 1 уч., Никольская, д. Смирнова, 3) 4 уч., Большая исады, д. Мадатова, 4) 6 уч., Татарскій базаръ, д. Мочалова.

### МЕБЕЛЬ.

Аверинъ Дмитр. Ив. 1 уч., Паробичебугоринск., д. Афанасьева.  
 Алексѣевъ Матв. Ал-ев. 2 уч., Вечерній базаръ, лав. № 40.  
 Глазовъ Калустъ Григ. 2 уч., Соборная, д. Рѣпина.  
 Горевъ Георг. Агап. 2 уч., Знаменская, д. Филатова.  
 Гурни Хаим. Абрам. 2 уч., Бѣлгородская, д. Сергѣева.  
 Кузнецовъ Егор. Никит. 2 уч., Вечерній базаръ, лав. № 31.  
 Михайловъ Конст. Ив. 2 уч., гостинный домъ.  
 Мизандронцевъ Герас. Кирил. 2 уч., гостинный д., лав. № 21.  
 Петровъ Петръ Захар. 2 уч., гостинный д.  
 Потапова Марія Триф. Гостинный домъ, лав. № 31.  
 Потаповъ Гавр. Ив. 2 уч., Вечерній базаръ, лав. № 27.  
 Пронина Евдок. Никол. 2 уч., Вечерній базаръ, лав. № 36.  
 Пронякинъ Вас. Игн. 1 уч., Шоссейная, д. Игнатьева.  
 Трофимовъ Никан. Ал-ев. 1 уч., Шоссейная, д. Феофанова.  
 Филькинъ Кир. Ив. 2 уч., Вечерній базаръ, лав. № 28.

### Меблированные комнаты.

Абачаровъ Мама и Куклевъ Матв. Мих. 1 уч., Банная, д. Рябицева.  
 Аapresянцъ Абель Давид. 1 уч., Скаржинская, д. Сафонцева.  
 Лотошникова Анаст. Ал-ев. 3 уч., Пристанская, д. Балабанова.  
 Медвѣдевъ Гурий Ал-др. 1 уч., Скаржинская, д. Федорова.  
 Обуховъ Ал-др. Мих. 1 уч., Скаржинская, д. Сафонцева.  
 Плотниковъ Никол. Никол. 1 уч., Б.-Демидовск., с. д.  
 Постникова Варв. Никол. 2 уч., Екатеринбургинская, д. Приказа.  
 Протопопова Степ. Ив. 1 уч., 3-я Кремлевская, д. Рыбина.  
 Феликсовъ Андр. Яков. 1 уч., набер. Волги, д. Михайлова.

Черемина Ал-дра Архип. 1 уч., Ст.-Кузнечная, д. Федорова.

Чивилевъ Григ. Дмитр. 2 уч., Ахматовская, д. Теръ-Симонянца.

### Мерлушки, кошмы, циновки и проч.

Абдуллаевъ Якуп. 2 уч., Екатерининская, д. Усейнова.

Абдуль-Каримовъ Мухамед. Сафа. 2 уч., Паробичебугорин., д. Рѣпина.

Адельшиновъ Даутъ 2 уч., Паробичебугоринск., д. Рѣпина.

Адельшиновъ Ибраг. 2 уч., Паробичебугорин., д. Рѣпина.

Жемшидовъ Герас. Артем. 2 уч., Эспланадная, д. Франгулова.

Каримовъ Мухамед. 2 уч., Паробичебугоринская, д. Рѣпина.

Поповъ Герас. Ив. 2 уч., Паробичебугорин., д. Рѣпина

Султановъ Алаверды. 2 уч. Паробичебугорин., д. Франгулова.

Юсуповъ Абдрахм. 2 уч., Паробичебугорин., д. Рѣпина.

Юсуповъ Аубекер. 2 уч., Паробичебугорин., д. Рѣпина.

Эрембетовъ Мухамед. Рахим. 2 уч., Паробичебугорин., д. Рѣпина.

### Механическія мастерскія.

Андреевъ Ал-сѣй Федор. 2 уч., Полицейская, д. Усейнова.

Бердниковъ Никол. Ив. 2 уч., Рождественск. д. Часовникова

Берманъ Хаим. Абрам. 6 уч., Эллингъ, с. д.

Буровъ Вас. Яков. 1 уч., Казачья, д. № 40.

Буровъ Никол Яков. 2 уч., Соборная, д. Калеевой.

Гончаровъ Васил Троф. 6 уч., Затонная, д. Фадѣва

Гончаровъ Мих. Троф. 6 уч., Адмиралтейская, с. д

Гришукъ Георг. Захар. 3 уч., Сапожниковская, д. Чуркинск. монаст.

Егоровъ Конст. Дмитр. 2 уч., Полицейская, д. Усейнова.

Звѣревъ Георг. Григ. 6 уч., Эллингъ, д. Епифанова.

Иконниковъ Ал-др. Мих. 6 уч., у Таможенного моста, д. Иванова.

Козловъ Аркад. Егор. 1 уч., Агарян., д. Догадина.

Калашниковъ Федоръ Вас. 3 уч., Пристанская, д. Воробьева

Камиль Оглы Муся. 1 уч., Щепной рядъ, д. Абкарова.

Котлеръ Израил. Янк. 5 уч., Паробичебугорин., д. Айтмамбетова.

Леви Ицко Овсеев. 1 уч., 2-я Кремлевская, д. Кононовой.

Литровъ Ив. Дм. 6 уч., Песчаная Коса.

Лукьяновъ Пав. Петр. 5 уч., 5-я Бакалдин., с. д.

Митрофановъ Дмитр. Андр. 6 уч., Эллингъ.

Муравьевъ Федоръ Вас. 6 уч., Эллингъ.

Уткинъ Ал-сѣй Аким. 5 уч., Паробичебугорин., д. Бурджалова.

Флекель Бенціан. Евліев. 1 уч., Ст.-Кузнечная, д. Кирѣвой.

Хвастуновъ Федоръ Кондр. 2 уч., Рождественск, д. Макарова

Чугуновъ Серг. Моис. 5 уч., Агабабовская, с. д.

### Молярныя заведенія.

Егоровъ Матв. Дмитр. 6 уч., с. д. Никитинъ Петръ Ив. 2 уч., Бакалдинская, с. д.

Пашкинъ Федоръ Петр. 4 уч., Католическая, с. д.

Смысловъ Юсифъ Мих. 2 уч., Ахматовская, д. Сергѣева.

### Морозилки для искусственнаго замораживанія рыбы.

Карастелевъ Корнил. Вас. 6 уч., Песчаная Коса.

Мурысовъ Пав. Ал-ев. 6 уч., Песчаная Коса.

Рогачевъ Поликар. Марк 6 уч., пр. Епифанова.

### Москательная.

Бляхинъ Мих. Поликар. 1 уч., Никольская, д. Феофанова.

Бухарцева Екатер. Герасим. 1) 1 уч.,  
Никольская, д. Афанасьева, 2) 1 уч.,  
Скаржинская, д. Афанасьева.

Сивухинъ Влад. Ив. 1) 2 уч., Ека-  
терининск., д. Усейнова, 2) 2 уч., Ка-  
толическая, с. д.

Смысловъ Юсифъ Мих. 2 уч., Ахма-  
товская, д. Сергѣева.

Телетовъ Георг. Серг. 1 уч., Ни-  
кольская, с. д.

Телетовъ Никита Егор. 1) 1 уч.,  
набер. Волги, д. Афанасьева, 2) 2 уч.,  
Ахматовская, д. Кузнецова.

### Музыкальные инструменты.

Бирюкова Вѣра Мих. 2 уч., Паро-  
бичебугорин., д. Франгулова.

Грамофонъ, об-во 2 уч., Екатери-  
нинск., д. Багилова.

Тихановичъ-Савицкій Нест. Никол.  
2 уч., Ахматовская, д. Агамжанова.

### Мука и пр. хлѣбные товары, овесъ.

Аитовъ Алимбекъ Нугайб. 6 участ.,  
Татарскій базаръ, д. Мочалова.

Аитовъ Нугайбекъ. 1 уч., Бол.-Де-  
мидовская, гор. корп. № 5.

Алатырцевъ Мих. Ал-ев. 2 уч., на-  
бережная Кутума, д. Плотникова.

Алексѣнко В. Г. и Фишъ М. А.,  
т-во. 1 уч., набереж. Волги, гор. корп.

Альтахъ Фед. Фед. 1 уч., Мучной  
рядъ, лав. № 1 и 2.

Амировъ Серг. Егор. 4 уч., Большія  
исады, д. армян. богадѣльни.

Афанасьевъ Мих. Ал-др. 1 уч., Скар-  
жинская, с. д.

Ахмерова Биби Айша. 3 уч., 3-я По-  
перечная, д. Корнилова.

Багиръ Оглы Абдулла Гаджи, 5 уч.,  
Паробичебугоринская, д. Амазеева.

Бланкъ Евген. Егор. 1 уч., Скар-  
жинская, город. корп., лав. № 9.

Боберманъ съ с-ми, тор. д. На при-  
станяхъ об-ва „Русь“ и об-ва „Самолетъ“.

Богословскій Васил. Васил. 1 уч.,  
Мучной рядъ, лав. № 1 и 2.

Борель Э. И., тор. д. 1 уч., Мучной рядъ.

Борисовъ, Чемодуровъ и К<sup>о</sup>, тор. д.  
на пристаняхъ г. Астрахани.

Бормотовъ Матв. Архип. 1 уч., Бол.-  
Демидовская, д. Плотникова.

Бугаревъ Васил. Акин. 6 уч., Та-  
тарскій базаръ, д. Мочалова.

Бугаревъ Конст. Акинд. 6 уч., Та-  
тарскій базаръ, д. Мочалова.

Бѣлозеровъ Васил. Яков. 3 уч., Но-  
вый рынокъ, д. Губина.

Веберъ Ив. Лукьян., тор. д. 1 уч.,  
Бол.-Демидовская, д. Плотникова.

Вѣховъ Сем. Михѣев. 1) 3 уч., набер.  
Кутума, с. д., 2) 1 уч., Мучной рядъ,  
город. корп.

Гергардъ А. Д. и племян., тор. д.  
1 уч., Бол.-Демидовск., д. Смирнова.

Гречухинъ Васил. Андр. 1 уч., Скар-  
жинская, д. Гарганова.

Гречухинъ Пав. Матв. 1 участ., Ка-  
зачья, д. Плотникова

Гурори Давидъ Искак. Пароходныя  
пристани г. Астрахани.

Догадинъ Конст. Павл. 1 уч., Ка-  
зачья, город. корп.

Ефремовъ Евген. Ал-ев. 2 уч., Слас-  
ская, д. Франгулова.

Зябкинъ Дмитр. Вас. и Скворцовъ  
Ив. Андр., тор. д. 1 уч., Попер.-Волж.,  
д. Смирнова.

Ивановъ Ив. Аким. 1 уч., Бол.-Де-  
мидовская, д. Матвѣева.

Ивановъ Никол. Вас. 1 уч., набер.  
Кутума, д. Постакова.

Ильинъ Кузьма Ал-ев. 1 уч., Стрѣл-  
ка Кутума, съ баржи.

Ишуева Биби Загида. 5 уч., Паро-  
бичебугоринская, д. Аджигитова.

Клюшкинъ Фед. Федор. 4 уч., набер.  
Кутума, с. д.

Ковалевъ Ал-сѣй Петр. 1 уч., Муч-  
ной рядъ, д. Смирнова.

Красулинъ Андрей Федор. 1 уч., Бол.-  
Демидовская, д. Плотникова.

Крупновъ Герас. Вас. 3 уч., набер.  
Кутума, д. Гарганова.

Кузмичевъ Мих. Дмитр. 1 уч., на  
Волгѣ, съ баржи.

Кузнецовъ Мих. Лавр. 1) 3 уч., на-  
бережная Кутума, с. д., 2) 1 уч., Бол.-  
Демидовская, д. Плотникова.

Львовъ Илья Гавр. 1 уч., набережн.  
Кутума, д. Сѣркова.

Лѣпилинъ Васил. Данил. 1 участ.,  
Мучной рядъ, город. корп.

Мамонова Биби Сабиха, 3 уч., наб.  
Кутума, д. Тимофеева.

Мезеръ Ив. Егор. 4 уч., набер. Кутума, д. Григорьева.

Меркульевъ Ив. Вас. и с-вья, т-во. 1) 1 уч. Бол. Демидовская, д. Смирнова, 2) 3 уч., Казанская, д. Беззубикова.

Мирмановы Серг. и Сем. Христоф. 1 уч., Шоссейная, д. Постакова.

Мольковъ Пав. Мих. 1 уч., набер. Кутума, д. Масленникова.

Монаковъ Герас. Федор. 4 уч., наб. Кутума д. Григорьева

Мочанова Евдок. Вас. 1 уч., Казачья, город. корп.

Мухамедовъ Гумеръ Исхак. 4 участ., Николо-Часовен., с. д

Паршинъ Евтроп. Евмент. 1 участ., Казачья, д. Плотникова.

Первовъ Ив. Павл. 4 уч., набережн. Кутума, д. Мадатова.

Переншинъ Ив. Ив. 1 уч., на Волгѣ, съ баржи.

Перфильевъ Мих. Евген. 6 уч., Бол. Царевская, с. д.

Плотниковъ Васил. Федор. 1) 3 уч., набер. Кутума, д. Власова, 2) 1 участ., Казачья, д. Плотникова.

Полосухинъ Никол. Перфил. 1 уч., на Волгѣ, съ баржи.

Пономаревъ Ив. Лавр 6 уч., Татар. базаръ, д. Мочалова.

Пономаревъ Лавр. Петр. 1 уч., гор. корп., № 1.

Пономаревъ Петръ Лавр. 6 уч., Татарскій базаръ, д. Мочалова.

Пономаревы А. и Л. П. и Ивановъ М. М., т-во. 1 уч., Казач., д. Плотникова.

Поповъ Ал-дръ Петр. 1 уч., Больш. Демидовская, д. Плотникова.

Поташинъ Юсифъ Семен. 1 уч., Казачья, город. корп.

Рейнеке К. и с-вья, тор. д. 1 участ., д. Смирнсва.

Серебряковъ Ив. Павл. 1 уч., набер. Кутума, город. кор.

Скворцова Н. В., администр. по дѣламъ. 1 уч., Мучной рядъ, гор. корп.

Смирновъ Вас. Ив. 1 уч., Большая Демидовск., с. д.

Степашкинъ Сем. Ив. 1 уч., Больш. Демидовск., гор. корп.

Стерлядкинъ Влад. Ал-др. 1 уч., на Волгѣ, съ баржи.

Съделкинъ Ив. и Петръ Савичи, бр. 1 уч., набережная, Кутума, домъ Масленникова.

Тарасовъ Андр. Ив. 1 уч., город. корп., лав. № 9.

Т-во паровой мельницы въ Царицынѣ 1 уч., Скаржинская, д. Федорова.

Фабрикантова Екат. Герас. 1 участ., набер. Кутума, д. Постакова.

Федорова Мих. с-вья. 1 уч., Демидовская, д. Морозова.

Хрящиковъ Вас. Петр. 1) 1 уч., Ст.-Агарянская, д. Смирнова, 2) 1 уч., Бол Демидовская, д. Плотникова.

Цѣпинъ Ал-сѣй Куз 1 уч., на Волгѣ, съ баржи.

Шмидтъ бр., тор. д. 1 уч., д. Федорова.

Шмидтъ Влад. Ив. 1 уч., гор. корп., лав. № 8.

Юренковъ Ив. Евс. 1 уч., Скаржинская, д. Большова.

Яковлевъ Васил. Прокоф. 4 участ., Николо-Часовен., д. армян. богад.

## МЫЛО.

Айтмамбетовъ Таджи. 6 уч., Степная, с. д.

Бородиновъ Ив. Захар. 1 уч., Ст.-Агарян, д. Джанумова.

Рыбкинъ Филип. Емел. 1 уч., Шоссейная, д. Валова.

## Мыловаренные заводы.

Айтмамбетовъ Таджи. 6 уч., на Царевъ.

Ахвердовъ Никита Ив. 6 уч., на Царевъ.

Маловъ Абрам. Моис. 1 уч., Эспланадная, д. Смирнова.

Пазловъ Влад. Сем. 6 уч., Царевъ.

Рыбкина Параск. Вас. 6 уч., Царевъ.

## Мѣха и тулупы.

Адаковъ Хаджи Мухтаръ. Вечерній базаръ, лав. № 39.

Адельшиновъ Махмутжан. 2 уч., Вечерній базаръ.

Кейлинь Хаюн. Хаим. 2 уч., Бѣлгородская, д. Сергѣева.

Ниязовъ Сафар. 2 уч., Вечерній базаръ.



Фабрикантовъ Николай Никит. 2 уч., Екатерининская, д. Усейнова.

Эзовы бр., тор. д. 2 уч., Екатеринин., д. Усейновыхъ.

### Мастерскія для выдѣлки мѣховъ.

Байбековъ Исмятулла. 5 уч., 2-я Бакалдинская, с. д.

Бобровъ Сем. Моис. 5 уч., Ст.-Заливная, д. Хилилова.

Бычковъ Никол. Сафр. 6 уч. 3-я Бакалдинск., с. д.

Буровъ Сем. Моис. 5 уч., Ст.-Заливная, д. Халилова.

Дорофеевъ Матв. Сафон. 5 уч., 4-я Бакалдинская, с. д.

Ерекинъ Ал-сѣй Анис. 5 уч., 4-я Бакалдинская, с. д.

Пушниковъ Ал-др. Ал-ев. 6 уч., Царевъ, д. Азимова.

Суджаевъ Ив. Андр. 5 уч., у Армянскаго пѣших. моста, с. д.

Семеновъ Влад. Ив. 6 уч., 3-я Бакалдинская, с. д.

Фабрикантова Тигр. Никит. 2 уч., Екатерининская, д. Усейнова.

Ходжаевъ Аминбай 6 уч., 2-я Бакалдинск., с. д.

Эзовы бр., тор. д. 2 уч., Екатеринин. д. Усейнова.

### М Я С О.

Абдуллаевъ Ахмеджан. 1 уч., Малыя исады, лав. № 11.

Абдуллаевъ Мегджан. 1 уч., Малыя исады, лав. № 5.

Абдулхалыковъ Ягфир. 6 уч., Татарскій базаръ, лав. № 17.

Абуталиевъ Айтмухам. 3 уч., Новый рынокъ, город. корп.

Аджимеевъ Юсуп. 4 уч., Большія исады, город. корп., лав. № 3.

Асановъ Абдрахим. 4 уч., Большія исады, д. католич. об-ва, лав. № 7.

Афанасьевы Никол. и Ив. Сем. 4 уч., Большія исады, город. корп.

Багировъ Аджи Ахмет. 4 уч., Большія исады, город. корп., лав. № 5.

Башировъ Мухтар. 5 уч., Кріуша, д. Савченко.

Бердыевъ Уратъ Мамед. 4 уч., Большія исады, город. корп. лав. № 11.

Блохина Анаст. Хрисанф. 4 уч., Большія исады, город. корп.

Бубнова Варвара Ив. 4 уч., Большія исады, город. корп. лав. № 3.

Гладилинъ Ал-сѣй Вас. 4 уч., Большія исады, город. корп. лав. № 11—12.

Григорьева Ал-дра Мих. 4 уч., Большія исады, город. корп., лав. № 2.

Еналеевъ Ибрагим. Алемб. 3 уч., Новый рынокъ, лав. № 3.

Еналеевъ Сеидъ Яфар. 3 уч., Казанская, д. Мандралина.

Еналеевъ Хуснетд. 2 уч., Полицейская, д. Джанумова.

Ереженовъ Ахмет. 4 уч., Большія исады, город. корп., лав. № 4.

Ережеповъ Измаил. 4 уч., Большія исады, город. корп., лав. № 17.

Ибрагимовъ Атабай. 6 уч., 13 Попер. Царев., с. д.

Ильязовъ Абдул. Алиев. 6 уч., Татар. базаръ, лав. № 6.

Ильязовъ Абдул. Халик. 6 уч., Татарскій базаръ, лав. № 8.

Ильязовъ Аджи Мухам. 6 уч., Татар. базаръ, лав. № 16.

Ильязовъ Зульбухар. 6 уч., Татар. базаръ, город. корп.

Иралиевъ Юсуп. 4 уч., Бол. исады, город. корп. лав. № 18.

Ирежеповъ Абуталибъ. Большія исады, гор. корп., лав. № 1.

Ищеряковъ Муся Юсуп. 3 уч., Новый рынокъ, город. корп., лав. № 5.

Кмокинъ Петръ Вас. Большія исады, город. корп., лав. № 8.

Кутеевъ Сатретдин. 6 уч., 18 Поперечно-Царев., с. д.

Кошаевскій Григ. Ив. 1 уч., Малыя исады, город. корп., лав. № 6.

Мамедовъ Абдуль Газис. 5 уч., Полицейская, д. Бурджалова.

Мамедовъ Исмаил. 5 уч., д. Карамышева.

Мамедовъ Сулейман. 4 уч., Бол. исады.

Моржановъ Сем. Ив. 6 уч., Татарскій базаръ, д. Максютлова.

Мукаевъ Абдул. 6 уч., Татар. базаръ, город. корп., лав. № 10.

Мусаевъ Мухамедъ Рахим. 4 уч., Большія исады, город. корп., № 1.

Мустафаевъ Хамед. 1 уч., Малыя исады, город. корп. № 1.

Попова Зинаида Павл. 6 уч., Татарскій базаръ, лавка № 11.

Поповъ Ал-дръ Мих. 6 уч., Татарскій базаръ, лавка № 13.

Поповъ Васил. Матв. Малыя исады, лавка № 14.

Поповъ Егоръ Ал-др. 6 уч., Татарскій базаръ, лавка № 20.

Проскурякивъ Ал-дръ Павл. 1 уч., Малыя исады, город. корпусъ, лавка № 7.

Рамазановъ Мустафа. Большія исады, лавка № 13.

Савельевъ Дмитр. Савел. Большія исады, город. корп., лавка № 7.

Самодѣлкинъ Ив. Андриан. Новый рынокъ, лавка № 7.

Столяровъ Никол. Вас. 3 уч., Новый рынокъ, город. корп., лавка № 6.

Тереминъ Николай Вас. 4 уч., Большія исады.

Тимофеева Екатер. Ив. 4 уч., Большія исады, город. корп. № 8.

Умеровъ Зильбухаръ. 4 уч., Большія исады, католич. корп., лавка № 4.

Умеровъ Измаиль. 6 уч., Татарскій базаръ, город. корп., лавка № 4.

Уразалиевъ Утабали. 4 уч., Большія исады.

Усмановъ Исмятулла. 4 уч., Большія исады, католич. корп.

Халмухамановъ Невматулла. Татарскій базаръ, город. корп., лавка № 1.

Хашмуратовъ Ибрагинъ. 6 уч., Татарскій базаръ, город. корп.

Ходжаевъ Ахметъ. 4 уч., Большія исады, католич. корп.

Ходжаевъ Ильязъ. 6 уч., Татарскій базаръ, № 7.

Чеботаревъ Влад. Петр. Малыя исады, лавка № 3.

Эрежеповъ Абдурах. Большія исады, город. корп., лавка № 20

Ямбековъ Абдурах. 6 уч., Татарскій базаръ, город. корп., лавка № 14.

Ярцевъ Степ. Ал-др. 4 уч., Большія исады, город. корп., лавка № 6.

## Н Е Ф Т Ь.

Аваковъ Никол. Артем. и Лалаевъ Аветъ Христоф. 5 уч., Крестовая, домъ Лалаева.

Бекъ-Худовъ Серг. Артем. 5 участ., Паробичебургоринская, д. Бурджалова.

Замятинъ Матв. Вас. 1 уч., набер. Кутума, д. Масленникова.

Каспаровъ Петръ Авет. 2 уч., Паробичебургоринская, д. Мизинова.

Котовъ Пав. Андр. 5 уч., Крѣуша, д. Авчалова.

Мазутъ, тор. об-во. 2 уч., д. Берендгофтъ.

Мартемьяновъ Пав. Ив. 3 уч., на р. Болдъ.

Меркульевъ Ал-др. Ив. Пристань Асадуллаева, близъ Башмаковки.

Меркульевы бр., тор. д. 2 уч., Бол. Демидовская, д. Меркулева.

Нобель бр., т-во. 6 уч., Эллингъ.

Самеевъ Али Абдул. 5 уч., Калустовская, д. Турпаева.

## О Б У В Ь.

Бернцвейгъ Исаакъ Шмул. Вечерній базаръ, лав. № 88.

Буяновъ Гавр. Федор. 2 уч., Вечерн. базаръ, лав. № 6.

Горбачевъ Пав. Ксеноф. 2 уч., Вечерній базаръ, лав. № 67 и 68.

Гулимовъ Шакиръ и Газитуллинъ Галиулла. 2 уч., Вечерній базаръ.

Гуськовъ Троф. Ант. 2 уч., Вечерній базаръ, лав. №№ 71, 72, 73 и 74.

Ефимовъ Вас. Ал-ев. 2 уч., Вечерн. базаръ, лав № 50.

Жарковъ Ив. Макс. 1 уч., Шоссейн., д. Постакова.

Ивановъ Вас. Никол. 2 уч., Вечерній базаръ, лав. № 10.

Ивановъ Яковъ Никол. 2 уч., Ахматовская, д. казач. пансіона.

Казанковъ Григ. Степ. 1) 1 участ. Шоссейная, д. Сивко, 2) 3 уч., Ново-Лѣсная, д. Корнилова.

Калипъ Яковъ Мих. 2 уч., набереж. Кутума, д. Косова.

Киреевъ Юсифъ Артем. 2 уч., гостин. домъ, лав. № 17.

Левинъ Шмуль Лейб. 1 уч., Старо-Агарянская, д. Столярова.

Лепехинъ Конст. Леон. 1 уч., набер. Кутума, д. Шагиной.

Лихтеръ Мойша Аврум. 2 уч., Паробичебургоринская, д. губернатора.

Май Мейти Мордух. 1 уч., Никольская, д. город. об-ва.

Мелькумовъ Серг. Мельк. 2 уч., Соборная, д. Рѣпина.

Мугаковы Ульянь и Георг. 2 участ., Паробичебугоринская, д. Рѣпина.

Паракезовъ Егоръ Юсиф. 1) 3 участ., Соборная, д. Рѣпина, 2) гостин. домъ.

Повѣткинъ Влад. Мих. 2 уч., Вечер. базаръ, лав. № 41.

Полянскій Ицко и Шешаевичъ Пинтухъ. 2 уч., Екатеринин., д. гор. об-ва.

Постникова Варв. Никол. 2 уч., Екатерининская, д. Приказа.

Сабитовъ Садыкъ Сабит. 2 уч., Соборная, д. Колеева.

Скидальскій Мойша Лейз. 1 уч., Никольская, д. Смирнова.

Скопеллети Вас. Эман. 1) 1 участ., Паробичебугоринская, д. Афанасьева, 2) Вечерній базаръ, лав. № 39.

Трембинская Евген. Георг. 2 уч., Паробичебугорин., д. Франгулова.

Умайскій Никол. Назар. 2 уч., Вечерній базаръ, лав. № 25.

Фабрикантовъ Ив. Григ. 1 уч., Паробичебугоринская, д. Сергѣева.

Федотовъ Конст. Макар. 2 уч., Вечерній базаръ, лав. № 16.

Феткуловъ Ахметъ. 2 уч., гостин. д.

Филатовъ Вас. Яков. 4 уч., Католическая, с. д.

Шевцовъ Мейеръ Михел. 1 уч., уг. Никольск. и Шоссейн., д. Агамжанова.

Шабановъ Ив. Петр. Вечерній баз., лав. № 21.

Эминова Софья Малаф 1 уч., Шоссейная, д. Джанумова.

## О Р У Ж И Е.

Адиксъ Густ. Людв. 1 уч. Паробичебугоринская, д. Смирнова.

Адиксъ Людв. Людв. 2 уч., Паробичебугоринская, д. Франгулова.

Гурни Рахиль Исел. 2 уч., Полицейская, д. Сергѣева.

## Надгробные памятники.

Горшихинъ Семень Матв. 4 участ., Еланчинская, с. д.

Ивановъ Мак. Вас. 2 уч., Большая Демидовская, д. Сергѣева.

Топоровъ Георг. Андр. 4 уч., садъ Кривоногова.

Яковлевъ Никол. Вас. 4 уч., Огородная, с. д.

## Парикмахерскія.

Ермоловъ Вас. Сем 2 уч., Паробичебугоринская, д. казачьяго войска.

Лупинъ Андр. Ив. 2 уч., Полицейская, д. Агамжанова.

Петрова Ольга Петр 2 уч., Паробичебугоринская, д. Агамжанова.

Полюховъ Африк. Мих. 1 уч., наб. Волги, д. Кашеева.

Поручиковъ Мих. Никит. 2 уч., Паробичебугоринская, д. казач. пансіона.

Шахназаровъ Ефремъ Вас. 4 участ., Бол. исады, д. Мадатова.

## Паркетное заведеніе.

Мионовъ Ив. Тимоф. 5 уч. набер. Кутума, д. Чеботаревой.

## ПЕНЬКОВАЯ.

Беззубиковъ Ив. Вас. 2 уч., набер. Кутума, д. Беззубикова.

Бурлаковъ Григ. Никол. 1) 1 уч., набер. Кутума, д. Плотникова, 2) 1 уч., Прод.-Волж., д. Власова, 3) 1 уч., Про-Волжск., д. Макарова.

Бѣлугинъ Григ. Мих. 1 уч., набер. Кутума, д. Постаковой.

Власова Мих. с-ья, т-во. 1 уч., Ст.-Агарянск., д. Плотникова.

Валовъ Сем. Ив. 1 уч., Шоссейная д. Плотникова.

Голдыревъ Прокоф. Осип. 1 уч., Казачья, д. Смирнова.

Готь И., СПБург. т-во. 1 уч., Бол. Демидовская, д. Пименовой.

Гурьевъ, Склянинъ и Карповы бр. тор. д. 1) 1 уч., Ст.-Агарян., с. д., 2) 1 уч. Прод.-Волжская, с. д.

Журавлевъ Мих. Никол. 1 уч., Ново-Агарянская, д. Масленникова.

Коченевъ Ал-дръ Ив 1 уч., набер. Кутума, д. Масленникова.

Кузнецовы бр., тор. д. 1 уч., набер. Волги, гор. кор.

Макаровъ Никол. Ив. 1 уч., набер. Кутума, д. Постакова.

Рыловъ Ив. Мих. 1 уч., Ст.-Агарянская, д. Плотникова.

Сѣроглазовъ Вас. Ив. 1 уч., Шоссейная, д. Постакова.

### Переплетныя мастерскія.

Кузнецовъ Григ. Борис. 2 уч., Екатеринбургская, д. Теръ-Симоніанца.

Моисеевъ Феокт. Ив. 2 уч., Ахматовская, д. Франгулова.

Сиротенковъ Ал-сѣй Никол. 2 уч., Паробичебугоринская, д. казач. пансіона.

Турчинская Энта Янкл. 2 уч., Екатеринбургская, д. Максимова.

### П И В О.

Александровъ Дмит. Леон. 4 уч., уг. Луковской и Попер. Епанчинской, домъ Аверьянова.

Алексѣева Анна Степ. 4 уч., Духосшественская, д. Бекунова.

Андреева Ал-дра Ал-ев. 5 уч., 5 Бакалдинская, д. Плотникова.

Анисимовъ Корнилій Анисим. 5 уч., Троицкая, д. Тамбаева.

Архиповъ Федор. Андр. 6 уч., Безродная, д. Афанасьева.

Афонинъ Федор. Прокоф. 3 уч., Тевяшовская, д. Кулагина.

Безсоновъ Васил. Мих. 3 уч., 3-й Попереч пер., с. д.

Бережнова Парас. Никиф. 5 уч., Крива, д. Макаровой.

Бѣлитченко Феодос. Роман. 1 уч., Банная, д. Александрова.

Бѣлова Фелиц. Вассар. 6 уч., 2-й Глухой пер., с. д.

Вакано А. и К", т-во Жигулевскаго пивовар. завода. 1) 1 уч., набер. Канала, д. Рыбина; 2) 1 уч., Эспланадная, д. Ефимова; 3) 1 уч., Эспланадная, д. Сергѣева; 4) 4 уч., набер. Кутума, д. Тимофеева; 5) 3 уч., Попер.-Волжск., д. Корнилова; 6) 1 уч., Банная, д. Бочарникова; 7) 1 уч., Свиной пер., д. Ефимова; 8) 1 уч., Христорожеств. бугоръ, с. д.; 9) 6 уч., 1 Адмиралтейская, д. Александрова; 10) 4 уч., Рождествен. въ садахъ, д. Серебрякова; 11) 1 уч. Кремлевская, д. Смирнова; 12) 6 уч., Затонная, домъ Панфилова; 13) 3 уч., Грязная, д. Губина и 14) 5 уч., наб. Канала, д. Серебрякова.

Васильевъ Дмитр. Васил. 2 уч., Католическая, д. Булавкина.

Вейнеръ Мар. Вас. 1) 2 уч., Бѣлгородская, д. Сандлеръ; 2) 1 уч. набер. Волги, д. Жарова; 3) 5 уч., 2-я Бакал-

динская, д. Сидорова; 4) 3 уч., Сапожниковская, д. Шпагиной; 5) 5 уч., Троицкая, д. Соловьева; 6) 3 уч., Христорожествен., д. Алексѣева; 7) 3 уч., Казанская, д. Масленникова; 8) 1 уч., набер. Волги, д. Грязнова; 9) 6 уч., 2-я Бакалдинская, д. Титова; 10) 3 уч., Лѣсная пл., д. Морозова; 11) 1 уч., Прод.-Волжск., д. Афанасьева; 12) 5 уч., 1-я Бакалдинск., д. Соловьевой; 13) 3 уч., набер. Кутума, д. Макарова; 14) 1 уч., Прод.-Волжск д. Кононовой; 15) 1 уч. набер. Волги. д. Афанасьева и 16) 3 уч., Грязная, домъ Варламова.

Вейнера П. П., наслѣдники. 1) 1 уч., Ново-Агарян., д. Афанасьева; 2) 1 уч., набер. Кутума, д. Гарганова; 3) 1 уч., Прод.-Волжская д. Телетова; 4) 1 уч., Перевозная, д. Николаева; 5) 1 уч., Артиллер., д. Табакова; 6) 2 уч., Полицейская, д. Ахвердова; 7) 2 уч., Паробичебугорин., д. Франгулова; 8) 2 уч., Александров. бул., д. Макарова; 9) 3 уч., Грязная, д. Господчикова; 10) 3 уч., Христорожд., д. Бальклейскаго; 11) 3 уч., Пристанская, д. Мезера; 12) 3 уч., Казанская, д. Лалаевой; 13) 3 уч., Лѣсная пл., д. Чачина; 14) 4 уч., Бол. исады, д. Ясырина; 16) 5 уч., Паробичебугор., д. Тавризова; 17) 6 уч., Эллингъ, д. Арнаутова; 18) 6 уч., у Таможен. моста. д. Евтеева.

Винокуровъ Никол. Дмитр. 5 участ., Заливная, д. Сторожева.

Виричъ Федоръ Федор. 5 уч., Адмиралтейская, д. Семенова.

Влодаркевичъ Фран. Викен. 6 уч., 2-я Бакалдинская, с. д.

Воронцовъ Пав. Панф. 3 уч., Казанская д. Козина.

Выровскийъ Петръ Мих. 5 уч., 3-я Бакалдинская, с. д.

Галкинъ Павелъ Ал-др 3 уч., Чесноковскій ерикъ, д. Соколова.

Гулина Анисья Петр. 6 уч., набер. Царева, с. д.

Дрюковъ Илья Из. 5 уч., Троицкая, д. Бабаносова.

Дубина Дарья Григ. 6 уч., Казачья, д. Смирнова.

Егоровъ Гавр Тимоф 5 уч., д. Масленникова.

Ефремовъ Фед. Федор. и Бѣляевъ Серг. Серг 4 уч., Большія исады, д. Федорова.

Жадаевъ Семень Захар. 4 уч., Рождественская въ садахъ, д. Догадина.

Замяткинъ Евстр. Тимоф. 5 уч., 2-я Бакалдинская, д. Усанова.

Захаровъ Дмитр. Ульян 5 уч., 3-я Бакалдинская, д. Артемьева.

Зеленскій Петръ Ив 1 уч., Малыя исады, д. Кононова.

Зеленцовъ Ал-др. Федор. 5 уч., 2-я Бакалдинская, д. Поповицаго.

Золотовъ Ал-дръ Вас. 5 уч., 2-я Бакалдинская, с. д.

Зотовъ Мих. Андр. 5 уч., 2-я Бакалдинская, д. Захарова.

Ивакинъ Никита Антон. 2 уч., Полицейская, д. Молчанова.

Ивановъ Ал-др. Ив. 5 уч., д. Семенова.

Ивановъ Ал-др. Федор. 6 уч., набер. Канала, д. Спыткова.

Ивановъ Илья Леон. 3 уч., Грязная, д. Афанасьева.

Ивановъ Сем. Федор. 6 уч., Ст.-Татаро-Базарная, с. д.

Исаевъ Филим. Павл. 2 уч., Эспланадная, д. Тушмалова.

Кандрахина Ксенія Лавр. 5 уч., 1-я Армянская, д. Абкарова.

Касьяновъ Мих. Паллад. 4 уч., с. д.

Китаевъ Вас. Ив. 5 уч., Продольно-Крјушин., с. д.

Кожевниковъ Ал-др. Андр. 3 уч., набер., Волги, с. д.

Колесниковъ Вас. Карп 1) 6 уч., мѣсто Федорова, 2) 1 уч., Никольская, д. Федорова, 3) 6 уч., Адмиралтейская, д. Барановичъ.

Каломейченко Яков. Андр. 4 уч., Пр.-Кутумная, с. д.

Колчинъ Игнат. Фрол. 5 уч., 2-я Бакалдинская, с. д.

Корпусовъ Дмитр. Конст. 4 участ., Попер.-Епанчин., с. д.

Красильниковъ Вас. Ив. 2 уч., Рождественск., д. Новикова.

Красновъ Вас. Петр. 2 уч., Полицейская, д. Усейнова.

Крупинъ Митроф. Абрам. 5 уч., Ивановская, д. Бѣляева.

Кувшинова Елиз. Павл. 3 уч., Конная, д. Искендерова.

Лалова Тат. Степ. 6 уч., Татарскій базаръ, д. Хомякова.

Леоновъ Мих. Никиф. 6 уч., Царевъ, д. Старова.

Маштаковъ Васил. Афан. 3 уч., уг. Степной и Садовой, с. д.

Моисеевъ Ив. Павл. и Ивакинъ Никита Ант. 6 уч., Татаро-Базарная, домъ Федорова.

Молчановъ Серг. Яков. 3 уч., Казанская, с. д.

Мордась Людв. Антон. 3 уч., Старо-Кузнечная, д. Лопухина.

Наумовъ Григ. Андр. 6 уч., 1-я Адмиралтейская, д. Епифанова.

Никитинъ Пав. Тим. 3 уч., Христорождественская, д. Голощаповой.

Никулина Ульяна Никол. 4 уч., Епанчинская, с. д.

Новикова Акилина Вас. 5 уч., Главная Продольная, д. Авчалова.

Павловъ Кузьма Ив. 5 уч., Паробичевъ бугоръ, д. Коринфскаго.

Петровъ Григ. Ал-др. 3 уч., Птичьа, д. Паутинцева.

Пирожниковъ Макс. Степ. 6 уч., наб. Затона, д. Коржинской.

Поповъ Ив. Март. 5 уч., 5-я Бакалдинская, с. д.

Пронинъ Ал-сѣй Мих. 1 уч., 3-я Кремлевская, д. Безроднова.

Проявителивъ Георг. Моис. 2 уч., Татар. сѣздъ, д. Чернова.

Свистуновъ Мих. Макар. 3 уч., Проточный пер., д. Ободова.

Севастьяновъ Кир. Вас. 1) 2 уч., Католическая, д. Аладьина; 2) 5 уч., 2-я Бакалдинск., д. Сыромятникова; 3) 6 уч., Татарск. базаръ, д. Сидорова, 4) 6 уч., Татарск. базаръ, д. Пронина.

Семеновъ Ал-др. Ив. 3 уч., Грязная, д. Смирнова.

Сизова Параск. Ал-ев. 5 уч., уг. Калустовской и Персидск., с. д.

Сизовъ Степ. Ив. 1 уч., д. Чернова.

Скалдуцкій Прохор. Лукич. 3 уч., Поперечно-Проточная, с. д.

Сологубовъ Пав. Петр. 2 уч., Ст.-Кузнечная, д. Курдова.

Соломоновъ Артем. Солом. 1 уч., на-Сережная Волги, д. Солиной.

Степашкинъ Степ. Мих. 3 уч., Казанская, д. Борисова.

Сурковъ Мих. Емел. 3 уч., Новый рынокъ, д. Коржинскаго.

Сѣриковъ Ал-сѣй Роман. 4 уч., Прод.-Кутумная, д. Алексѣева.

Ткаченко Мих. Матв. 1 уч., набер. Кутума, д. Масленникова.

Трошанскій Конст. Гавр. 1 уч., Прод.-Волжская, д. Кузнецова.

Федорова Ив. сыновья, тор. д.: 1) 3 уч., Грязная, д. Валова; 2) 1 уч., Прод.-Волжская, д. Бондаренко; 3) 3 уч., Пристанская, с. д.; 4) 1 уч., д. Тимофеева; 5) 5 уч., д. Федорова; 6) 2 уч., Александровскій бульварь, д. Вальдовскаго; 7) 1 уч., д. Федорова; 8) 4 уч., уг. Духосошественск. и Отдѣлен. д. Колесовой. Федоровъ Петръ Гавр. 6 уч., Бѣло-Мечетная, с. д.

Филатовъ Ал-др. Яков. 4 уч., Прод.-Курумная, д. Лобановой.

Фроловъ Игнат. Семен.: 1) 2 уч., Полицейская, д. Комова; 2) 1 уч., набережн. Волги, д. Феофанова; 3) 1 уч., Прод.-Волжская, д. Горшкова; 4) 1 уч., 3-я Кремлевская, д. Рыбина; 5) 3 уч., Ст.-Кузнечная, д. Рыгалова; 6) 1 уч., Банная, д. Сандлеръ; 7) 6 уч., Попер.-Затонная, д. Иванова; 8) 5 уч., Крѣшинская, д. Пявкина; 9) 5 уч., Троицкая, д. Тамбаева; 10) 1 уч., Скаржинская, домъ Розенблюма.

Фунтикова Екат. Тимоф. 1 уч., Банная, д. Краснова.

Чукалинъ Ив. Полик. 3 уч., Новый рынокъ, д. Коржинскаго.

Чурилова Тат. Ив. 1 уч., набер. Волги, д. Смирнова.

Шаповъ Васил. Кондр. 3 уч., Старо-Кузнечная, д. Павлова.

Шароновъ Никол. Ив. 2 уч., Татарскій сѣздъ, д. Буткова.

Шемякина Дар. Федор. 2 уч., Бол.-Демидовская, д. Сергѣева.

Шерстобитовъ Вас. Сем. 5 уч., 4-я Бакалдинская, с. д.

Шуюковъ Вас. Ив. 3 уч., Ст.-Кузнечная, д. Колесовой.

Юзбашевъ Артем. Григ. 2 уч., Ахматовская, д. Теръ-Симонянца.

### Пивоваренные заводы.

Вейнеръ Марія Вас.: 1) 5 уч., Паробичевъ бугоръ; 2) 6 уч., на р. Царевъ.

Вейнера Петр. Петр. наслѣд.: 1) 3 уч., на р. Волгѣ; 2) 6 уч., на р. Царевъ.

Федорова Ив. с я, торг. домъ. 6 уч., Царевъ.

### Портновскія мастерскія.

Женскія:

Анањева Любовь Ив. 2 уч., Бол.-Демидовская, д. Николаева.

Иванова Варв. Георг. 1 уч., Артиллерійская, д. Красулина.

Иловайская Агрип. Федор. 2 участ., Рождественская, д. Бухарцевой.

Исаева Елиз. Артем. 2 уч., Больш. Демидовская д. Николаева.

Каминская Ал-дра Ив. 5 уч., наб. Канала, д. Абкаровой.

Кронвальдъ Марія Федор. 2 участ., Арм.-Базарная, д. Васильева.

Рѣзникъ Рахиль Исаев 2 уч., Полицейская, д. Агамжанова.

Свердлинъ Хайберъ Янкл. 2 уч., Бѣлгородская, д. Усейнова.

Смышляева Клав. Викт. 2 уч., Ст.-Кузнечная, д. Боровина.

Соколова Варв. Никол. 1 уч., Петропавловская пл., д. Тимофеева.

Суватова Феоза Яков. 1 уч., Эспланадная, д. Васильева.

Судоплатова Мар. Вас. 2 уч., Почтовая, д. Воробьева.

Шерхина Пелаг. Ал-др. 2 уч., Почтовая, д. Воробьева.

Мужскія:

Аровъ Петръ Мих. 2 уч., Паробичеbugоринская, д. казачьяго панс.

Ахметовъ Намбулла. 5 уч., Бакалдинская, д. Садлкова

Ахметовъ Хамидулла. 5 уч., Армяно-Успенская, д. Сергѣева.

Балалыкинъ Никол. Андр. 2 участ., Паробичеbugоринская, д. Плотникова.

Бикбаевъ Темиръ Гали. 5 уч., Ст.-Заливная, с. д.

Гайнуллинъ Амирхан. 5 уч., Старо-Заливная, д. Адельшинова.

Гантрафиковъ Яфаръ. 5 уч., Старо-Заливная, д. Кардашевой.

Гольдбахъ Бор. Мих. 2 уч., Екатерининск., д. Багирова.

Гузиковъ Иона Лейб. 2 уч., Бѣлгородская, д. Сундукова.

Жарковъ Мак. Клем. 2 уч., Александровск. пл., д. Жаркова.

Еффъ Рувимъ Бекш. 2 уч., Ахматовская, д. Кузнецова.

Юффъ Моис. Рафаил. 2 уч., Александров. пл., д. город. об-ва.

Кляусъ Генр. Андр. 2 уч., Екатерининская, д. Усейнова.

Кронъ Мендел. Гирш. 1 уч., Паробичеbugоринск., д. Франгулова.

Лебедевъ Вас. Никол. 6 уч., Безродная, с. д.

Лидскій Шимон. Тив. Нахум. 1 уч., Артиллерійская, д. Джанумова.

Нахамкинъ Мардух. Юсиф. 2 уч., Бѣлгородская, д. Филатова.

Папаевъ Ал-др. Арт. 2 уч., Александров. пл., д. Агамжанова.

Розентуль Лейба Хаим. 2 уч., Ахматовская, д. Маркова.

Степановъ Ив. Григ. 2 уч., гостинный домъ.

Тавризозъ Серг. Арт. 2 уч., Екатерининская.

Харагуловъ Ал-др. Андр. 4 уч., Николо-Часовен., с. д.

Эрлихъ бр., тор. д. 2 уч., Александров. пл., д. Агамжанова.

Яковлевъ Филос. Вас. 2 уч., Бѣлгородск., с. д.

### Постоялые дворы.

Барановъ Дмитр. Марк. 1 уч., набер. Кутума, д. Сапожникова.

Бондаренко Викт. Ал-ев. 3 уч., Грязная, с. д.

Голубевъ Васил. Павл. 3 уч., Грязная, д. Афанасьева.

Ивановъ Илья Леон. 3 уч., Грязная, д. Афанасьева.

Ивановъ Мих. Яков. 3 уч., Грязная, д. Авакова.

Клычковъ Ив. Сем. 3 уч., Грязная, д. Савельева.

Мокроусова Марія Липат. 3 уч., Грязная, д. Господчикова.

Смирновъ Никол. Мих. 3 уч., Грязная, с. д.

Щербакова Екат. Яков. 3 уч., Грязная, д. Господчикова.

### Посуда, лампы и пр.

Абрамова Евфимія Трифов. 2 уч., набер. Кутума, д. Догадина.

Александрова Анисья Савел. 1 уч. Малыя исады, город. корп.

Андреева Елиз. Серг. 4 уч., Больш. исады, д. Мадатова.

Баева Екатер. Георг. 2 уч., Екатерининская, д. Усейнова.

Бекинъ Васил. Ив. и Алексѣевъ Ив. Вас. 2 уч., набер. Кутума, д. Сѣрина.

Баровковъ Никол. Дмит. 1 уч., Ст.-Агарянская, д. Сперанской.

Гондаревъ Васил. Леон. 2 уч., Екатеринин., д. Усейнова.

Гундоринъ Матв. Ив. Адмиралтейск. затонъ, съ баржи.

Гушина Акилина Андр. 3 уч., Новый рынокъ, город. корп., лав. № 37.

Донская Matr. Федор. 6 уч., набер. Затона, съ баржи.

Замятинъ Матв. Вас. 1 уч., набер. Кутума, д. Масленникова.

Ильинъ Ив. Степ. 6 уч., Адмиралтейскій затонъ, съ баржи.

Кленкинъ Васил. Павл. 2 уч., Паробичебугорин., д. Плотникова.

Кузнецовъ Ив. Емел. 2 уч., Ахматовская, д. Углева.

Кузнецовъ М. С., т-во 2 уч., набер. Кутума, д. Шлеина.

Сонкина Тат. Григ. Малыя исады, город. корп.

Тренинъ Як. Андр. 2 уч., набер. Кутума, д. экономическ. управ. архіер. д.

Шлеина И. Т. с-вья, тор. д. 1) 2 уч. набер. Кутума, с. д. 2) 1 уч., Шоссейная, д. Валова.

Шленнъ Ив. Марк. 1) 1 уч., Шоссейная, д. Джанумова, 2) 2 уч., Ахматовская, д. Кузнецова.

### ПРАЧЕЧНЫЯ.

Алексѣева Антон. Павл. 2 уч., Спаская, д. Казачковой.

Дергунова Вѣра Архип. 2 уч., Ст.-Кузнечная, д. Сафарова.

Иванова Агрип. Никиф. 2 уч., Бол.-Демидовская, д. Догадина.

Кузьмина Анна Ефим. 5 уч., набер. Канала.

Скулкинъ Андр. Филип. 2 уч., Бол.-Демидовская, д. Чучина.

Ховунко Ив. Григ. 4 уч., Католическая, д. Юзбашевой.

Яковлевъ Андр. Ив. Противъ Губерн. садика, казен. домъ.

### Рамы багетныя.

Климашевская Станисл. Ив. 2 уч., набер. Канала, с. д.

**Рисоочистительные заводы.**

Агамовъ Асатуръ Агавел. 3 уч., на-  
бережная Волги, с. д.

Агамовъ Захаръ Агавел. 3 уч., При-  
станская, с. д.

**Р Ы Б А.**

Абрамовъ Ваганъ Павл. 1 уч., набер.  
Кутума, д. Сапожникова.

Абрамовъ Лазаръ Павл. 1 уч., набер.  
Волги, д. Косова.

Абросимовъ Серг. Ал-др. 3 уч., Гряз-  
ная, д. Чепурнова

Агеевъ Акимъ Изят. 3 уч., Грязная,  
д. Бѣлоногина

Агапировъ Калустъ Моис. 1 уч., Ст.-  
Агарянская, д. Сапожникова.

Айковъ Богданъ Калуст. 1 уч., Ново-  
Агарянская, д. Масленникова

Айковъ Христоф. Калуст. 3 уч., Гряз-  
ная, д. Масленкова.

Аладжаловъ Сер. Эман. 1) 2 уч.,  
набер. Канала, д. Дадашевой; 2) 6 уч.,  
набер. Царева и 3) 3 уч., Пристанская,  
д. Чирикова.

Алимовъ Шарифетдинъ. 3 уч., Гряз-  
ная, д. Бѣлоногина.

Аршиновъ Мих. Мих. 3 уч., Ново-  
Лѣсная, с. д.

Асановъ Сулейман. Юсуп. 3 уч., Гряз-  
ная, д. Смирнова.

Аслановъ Аким. Филип. 1 уч., Ново-  
Агарянская, д. Матвѣева.

Барашевъ Хусаин. 3 уч., Грязная,  
д. Авакова.

Барбинъ Ив. Адриан. 1 уч., набер.  
Волги, д. Кареева.

Барсковъ Ив. Павл. 3 уч., Грязная,  
д. Афанасьева.

Барышниковъ Вас. Ал-др. 3 уч.,  
Пристанская, д. Франгулова.

Барышевъ Хасян. Ямбек. 3 уч.,  
Грязная, д. Бондаренко.

Батыршинъ Асбейдулла. 3 уч., Гряз-  
ная, д. Бондаренко.

Батыршинъ Хусаин. 3 уч., Грязная,  
д. Смирнова.

Бегляровъ А. А. и Карапетьянцъ А.  
и А. бр. и К<sup>о</sup>, тор. д. 2 уч., Ахматов-  
ская, д. Агамжанова.

Блиновъ Влад. Ив. 1 уч., набер.  
Волги, д. Гурьева и Сялянина.

Болдыревъ и Горбуновъ, т-во. 3 уч.,  
Грязная, д. Новикова.

Борозденковъ Яковъ Гавр. 3 уч.,  
Грязная, д. Господчикова.

Бранштвайгъ Яковъ Давид. 3 уч.,  
Грязная, д. Чепурнова.

Буланкинъ Серг. Андр. 3 уч., Гряз-  
ная, д. Афанасьева.

Бѣловъ Ив. Ал-ев. 1 уч., набер.  
Волги, д. Усейнова.

Бѣловъ Федоръ Васил. 3 уч., на  
Болдѣ, съ баржи.

Ваксманъ Бейла Хаим. и Календръ  
Шендель Мовш. 3 уч., Пристанская, д.  
Франгулова.

Валяевъ Васил. Ал-др. 3 уч., Гряз-  
ная, д. Савельева.

Васильевъ Вас. Сем. 1 уч., набер.  
Волги, д. Михайлова.

Верениновъ Ал-др. Мих. 3 уч., набер.  
Кутума, д. Коржинскаго.

Воиновъ Мих. Федор. 1 уч., набер.  
Волги, д. Гурьева и Сялянина.

Волковицкій Мих. Филип. 3 уч.,  
Пристанская, д. Франгулова.

Воловикъ Ицко Янкел. 3 уч., При-  
станская, д. Колесова.

Воробьевы Дмитр. Нестер. и Мих.  
Конст., т-во. 3 уч., Пристанская, д. Ба-  
лабанова.

Воронкинъ Степ. Ив. 3 уч., Грязная,  
д. Афанасьева.

Востриковъ Мих. Григ. 3 уч., Гряз-  
ная, д. Афанасьева

Гонопольскій Матв. Лазар. 3 уч.,  
Ново-Лѣсная, д. Борисова.

Гонопольскій Шлем. Хацк. 3 уч.,  
Ново-Лѣсная, д. Федорова.

Горшковъ Мих. Андр. 3 уч., Грязная,  
д. Савельева.

Давидовъ Вульфъ Берков. 3 уч., При-  
станская, д. Колесова.

Даниловъ Андрей Назар. 3 уч., Гряз-  
ная, д. Афанасьева.

Деминъ Петр. Мефод. 3 уч., Ново-  
Лѣсная, д. Сафаровой.

Дмитріева Любовь Васил. 3 уч., Гряз-  
ная, д. Гордѣевой.

Дорохинъ Мих. Прокоф. 3 уч. Гряз-  
ная, д. Грушкина.

Дубровинъ Даниил. Павл. 3 уч., Гряз-  
ная, д. Господчикова.

Душечкинъ Вас. Ив. 3 уч., Грязная,  
д. Смирнова.



Евдокимова Елиз. Малаф. 3 уч., Грязная, д. Авакова.

Зильберманъ Ефим. Пейсах. 3 уч., Пристанская, д. Чирикова.

Игнатьевъ Егор. Ефим. 3 уч., Грязная, д. Валова.

Ильина Н. И. наслѣд., тор. д. 1 уч., набер. Волги, д. Кирѣева.

Исаевъ Артем. Семен. 3 уч., Пристанская, д. Чирикова.

Казачковъ Никол. Захар. 1 уч., набер. Кутума, д. Плотникова.

Казбинцевъ Ив. Григ. 3 уч., набер. Кутума, д. Макарова.

Калмыковъ Ив. Осип. 3 уч., набер. Кутума, д. Макарова.

Кондратьевъ Фрол. Дмитр. 3 уч., Грязная, д. Савельева.

Кантеръ Ицхакъ Юсиф. 3 уч., домъ Шпагина

Капкаева Аниса Мус. 3 уч., Грязная, д. Бондаренко.

Капкаевъ Абдул. Ибраг. 3 уч., Грязная, д. Афанасьева.

Карасикъ Юсиф. Лейб. 1 уч., Ст. Кузнечная, д. Киреева.

Качельевъ Егор. Ив. 3 уч., Грязная, д. Господчикова.

Климовъ Яков. Степ. 3 уч., Пристанская, д. Франгулова.

Клычковъ Ив. Степ. 3 уч., Грязная, д. Савельева.

Кожанъ Яков. Ефим. 3 уч., Ново-Лѣсная, д. Балабанова.

Кожевниковъ Дмитр. Ив. 1 уч., Банная, д. Рябицева.

Колибковъ Хамли Марк. 3 уч., Пристанская, д. Франгулова.

Колинковъ Аврум. Іутм. 3 уч., Ново-Лѣсная, д. Шпагиной.

Конышевъ Алекс. Ив. и Ясыринъ Вас. Ал-др. 3 уч., Ново-Лѣсная, д. Житеревой.

Коровинъ Никол. Харит. 3 уч., набер. Кутума, д. Макарова.

Косовъ Дмитр. Георг. 1) 1 уч., Прод. Волжская с. д.; 2) 1 уч., Ново-Агарянск., д. Масленникова.

Кременчугскій Ов. Срул. 3 уч., Пристанская, д. Франгулова.

Крупновъ Герас. Вас. 3 уч., набер. Кутума, д. Макарова.

Купгановъ и с-я, торг. д. 1 уч., д. Вахромѣева.

Кулыгинъ Федоръ Юсиф. 3 уч., Грязная, д. Плаксина.

Курдиневъ Ив. Семен. 3 уч., Грязная, д. Джанумова.

Лабинъ Яковъ Григ. 3 уч., Грязная, д. Савельева.

Лазебникъ Петр. Леон. 3 уч., Ново-Лѣсная, д. Новикова.

Ланда Бенец. Юдк. 3 уч., набер. Кутума, д. Власова.

Ланда Юсиф. Бенец. 1 уч., Ново-Агарянск., д. Матвѣевой.

Лбова и с-я, торг. д. 3 уч., Пристанская, д. Колесова.

Левинъ Ицко Лейб. 3 уч., Ново-Лѣсная, д. Чирикова.

Лизуновъ Мих. Егор. 3 уч., Грязная, д. Смирнова.

Лисовичъ Мих. Викул. 3 уч., набер. Кутума, д. Макарова.

Лисовъ Филипп. Андр. 3 уч., Грязная, д. Кюи.

Маликовъ Ив. Ал-др. 1 уч., наб. Кутума, д. Гурьева и Склинина.

Маненьковъ Вас. Вас. 3 уч., Грязная, д. Бондаренко.

Мартиросовъ Серг. Солом. 3 уч., Пристанская, д. Франгулова.

Мартыновъ Никол. Ив. 3 уч., Грязная, д. Авакова.

Мартышкинъ Илья Федор. 3 участ., Грязная, д. Афанасьева.

Масумовъ Никита Ив. 5 уч., у Армянскаго моста, с. д.

Масленковъ Серг. Никол. 1 участ., Ново-Агарян., д. Афанасьева.

Матвѣевъ Егоръ Мих. 3 уч., Грязная, д. Господчикова

Мелькумовъ Георг. Мельк. 3 участ., набер. Кутума, д. Макарова.

Мизандронцевъ Абросимъ Мих. 1 уч., набер. Волги, д. Косова.

Мироновъ Ив. Вас. 3 уч., Грязная, д. Афанасьева.

Моисеевъ Ив. Вас. 3 уч., Грязная, д. Афанасьева.

Морозовъ Дмитр. Степ. 3 уч., Пристанская, д. Франгулова.

Мурыгинъ Ал-сѣй Вас. 3 уч., Пристанская, д. Федоровой.

Назаровъ Степ. Степ. 2 уч., Театральный пер., д. Усейнова.

Неустроевъ Григ. Дмитр. 3 уч., Грязная, д. Господчикова.

Никитинъ Ал-дръ Серг. 3 уч., Грязная, д. Шмарина.

Николаевъ Ал-сѣй Петр. 3 уч., Грязная, д. Афанасьева.

Николаевъ Дмитр. Яков 3 уч., Пристанская, д. Федоровой.

Обуховъ Вас. Ал-ев. 1 уч., набер. Волги, д. Усейнова.

Осокинъ Ал-сѣй Мирон. 1 уч., наб. Волги, д. Косова.

Осятинскій Иосифъ Исак. 3 уч., Пристанская, д. Колесова.

Паремусовъ Богданъ Данил. 1 уч., Ново-Агарян., д. Афанасьева.

Паремусовъ Никол. Захар. 3 участ., Пристанская, д. Чирикова.

Патунинъ Ал-др. Вас. 3 уч., Грязная, д. Авакова.

Петровъ Ив. Ив. 3 уч., набер. Кутума, д. Макарова.

Пожарская Ксен. Ив. 3 уч., Грязная, д. Валова.

Прокофьевъ Андр. Прок. 3 уч., Грязная, д. Господчикова.

Пѣшкоровъ Ив. Осип. 3 уч., Грязная, д. Афанасьева.

Ратнеръ Симонъ Евел. 3 уч., Пристанская, д. Балабанова.

Рейтманъ Алтеръ Мих. 3 уч., Пристанская, д. Сафонцева.

Руденко Андрей Степ. 3 уч., Грязная, д. Господчикова.

Рукавишниковъ Ал-сѣй Никол. 3 уч., Грязная, д. Шмарина.

Рябичевъ Григ. Куз. 3 уч., Грязная, д. Шмарина.

Рябовъ Ив. Ив. 3 уч., Грязная, д. Афанасьева.

Сальниковъ Даниль Ильич. 3 уч., Грязная, д. Бондаренко.

Сайфгинъ Васил. Андр. 3 уч., Грязная, д. Бѣлоногина.

Столыпинъ Ив. Ал-др. 3 уч., набер. Кутума, д. Макарова.

Терентьевъ Ефр. Федор. 3 уч., Грязная, д. Господчикова.

Тимофеевъ Ал-сѣй Фед. 3 уч., Грязная, д. Масленкина.

Торочешниковъ Ив. Филип. 3 участ., Грязная, д. Масленкова.

Тошakovъ Конст. Петр. 3 уч., Грязная, д. Афанасьева.

Третьяковъ Матв. Ив. 3 уч., Ново-Лѣсная, д. Сапаровой.

Трутневъ Степ. Федор. 3 уч., Грязная, д. Афанасьева.

Уразовъ Спирид. Никол. 1 уч., наб. Волги, д. Сафонцева.

Фабрманъ Абрамъ. 3 уч., Пристанская, д. Сафонцева.

Фадѣевъ Пав. Анаст. 3 уч., Грязная, д. Масленкова.

Фельдманъ Ал-дра Лазар. 3 участ. Ново-Лѣсная, д. Сапаровой.

Фимушкинъ Феофанъ Осип. 3 уч., Грязная, д. Афанасьева.

Фроловъ Петръ Фрол. 3 уч., Грязная, д. Савельева.

Халатовъ Герас. и с-ѣя тор. д. 1 уч., Ново-Агарян., д. Матвѣева.

Чепурновъ Петръ Данил. 3 участ., Грязная, д. Шмарина.

Черепакинъ Ал-сѣй Дмит. 3 участ., Ново-Лѣсная, д. Новиковой.

Черкезовъ Гавр. Рафаил. 1 уч., домъ Косова.

Чернышева Дар. Мих. 1 уч., Прод.-Волжская, д. Тавризова.

Чернякъ Рахиль Солом. 3 уч., Пристанская, д. Сергѣева.

Чижовъ Герас. Христ. 3 уч., Пристанская, д. Балабанова.

Шмидтъ Густ. Адол. 1 уч., Скаржинская, д. Помазанъ.

Эпштейнъ Цадикъ. 3 уч., Ново-Лѣсная, д. Новикова.

### Рыбокопильни.

Агафоновъ Парф. Агаф. 3 уч., Вороній бугоръ.

Бондаренкова Мар. Сидор. 4 уч., Хлѣбниковскій бугоръ.

Голованова Matr. Ив. 4 уч., Хлѣбниковскій бугоръ.

Горбуновъ Сем. Яков. 3 уч., Вороній бугоръ.

Грузинова Елиз. Ал-ев. 4 уч., Хлѣбниковскій буг.

Донской Изм. Юсуп. 4 уч., Хлѣбниковскій буг.

Дубровинъ Даниль Павл. 4 уч., мѣсто бр. Турпаевыхъ.

Жогулевъ Ефимъ Степ. 4 уч., Хлѣбниковскій буг.

Казбинцевъ Ив. Григ. 3 уч., Вороній бугоръ.

Калмыковъ Ив. Иосиф. 4 уч., близъ кирп. завода Турпаева.

Кишлева Марія Федор. 3 уч., Вороній буг.

Колотилинъ Вас. Тим. 3 уч., Вороній бугоръ.

Курцевъ Арон. Шмул. 4 уч., Хлѣбниковскій буг.

Лбова Е. И. и с-я, торг. д. 6 уч., 1-я Адмиралтейск., д. Епифанова.

Максимова Ал-дра Илларион. 4 уч., Хлѣбниковскій буг.

Моисеева Ал-дра Данил. 4 уч., Хлѣбниковскій буг.

Поднозовъ Яков. Ив. 4 уч., Хлѣбниковскій буг.

Потѣхина Марія Матв. 4 уч., Хлѣбниковскій буг.

Свирилина Ив. с-я, тор. д. 1 уч., Артиллерійская, с. д.

Тимофеевъ Ив Матв. 4 уч., Хлѣбниковскій буг.

Токаревъ Вас. Пав. 4 уч., Хлѣбниковскій буг.

Фадѣевъ Пав. Анаст. 3 уч., Вороній бугоръ.

Ферштудтъ Ольга Ив. 4 уч., Хлѣбниковскій буг.

Цвѣткова Анна Никол. 4 уч., Хлѣбниковск. бугоръ.

Черниченкова Хіона Тим. 4 уч., Хлѣбниковскій буг.

### Сапожныя мастерскія.

Аверьяновъ Серг. Назар. 4 уч., Арм.-Успенская, с. д.

Бейлинъ Абрам. Ицко Вул. 2 уч., Ахматовская д. Маркова.

Кофманъ Янкель Іосиф. 2 уч., Рождественская, д. Агамжанова.

Мугаковы Ульянь, Данил. и Георг. Ульян. 2 уч., Паробичебугорин., д. Рѣцина.

Трембинская Евген. Генр. 2 уч., Паробичебугоринск., д. Франгулова.

Хохловъ Ал-др. Ив. 2 уч., Екатерининская, д. Ясырина.

Чувашанцъ Ив. Мат. 1 уч., Никольская, д. Тавризова.

Штейнгауэръ Филип. Филип., 2 уч., Екатерининская, д. Теръ-Симоніанца.

### Случайныя вещи.

Шустова А. и Іонова Р. 2 уч., Екатерининская, д. Дворецкаго.

## СОЛЬ.

Баскунчакское солепр. т во. 1 уч., соляной корпусъ.

Евдокимова Екатерина Степ. 1 уч., набер. Кутума, город. корп.

Ежовъ Василій Григ. 1 уч., набер. Кутума, город. корп.

Қазачковъ Сем. Зах. 1 уч., набер. Кутума, город. корп.

Кузнецовъ Іосиф. Никит. 1 уч., набер. Волги, д. Косова.

Меркульевъ Ал-дръ Ив. 1 уч., мучной рядъ.

Паносовъ Никита Степ. 1 уч., набер. Волги, лавка № 7 и 13.

Плотникова Елена Вас. 1 уч., набер. Волги, д. Гарганова,

### Столярныя мастерскія.

Алексѣевъ Ив. Ефим. 3 уч., Христо-рождественская, с. д.

Богословская Екатер. Вас. 5 уч., 1-я Бакалдинская, д. Кузьмина.

Кокарскій Петръ Павл. 4 уч., Больш. исады, д. город. об-ва.

Колосвѣтовъ Матв. Мих. 5 уч., 3-я Бакалдинская, с. д.

Кноплевъ Ив. Вас. 6 уч., Безродная д. Коржинскаго.

Сусликовъ Семенъ Архипов. 4 уч., Птичьа, д. Ясырина.

Таракановъ Яковъ Яков. 2 уч., Екатерининская, д. армян. собора.

## ТАБАКЪ.

Лалазаровъ Григ. Осип. 2 уч. Екатерининская, д. губернатора.

Мирзабекянцъ Георгій Роман. 2 уч., Екатерининская, д. Агамжанова.

Фрейбергъ Яковъ Мейер. 2 уч., Екатерининская д. губернатора.

Халафовъ Г., П. и С. бр., торг. д. 1 уч., Никольская, д. Тавризова.

### Типографіи и литографіи.

Блаженковъ Вас. Макар. 1 уч., Эспланадная, д. Сергѣевыхъ.

Губернская. 2 уч., Театрал. пер., с. д.

Длибергъ Л. М. и И., торг. д. 2 уч.,  
Знаменская, д. Усейнова.  
Ермаковой. 5 уч., 2-я Лѣсниковская,  
д. насл. Лѣсникова.  
Измайловъ,

Канцеляріи Наказнаго Атамана. 2 уч.,  
Паробичебугорная, д. казач. пансіона.  
Лошаковъ Аронъ Лазар., 2 уч. Паро-  
бичебугорная, д. Агамжанова.

Мендковичъ. 2 уч., Паробичебугорн., д.  
губернатора.

Моженъ. 2 уч., Ахматовская, д. Ма-  
карова.

Никифоровъ Пав. Григ. 5 уч, Пер-  
сидская, с. д.

Окуръ и Апресянцъ. 2 уч., Ахматов-  
ская. д. Сергѣева.

Петровыхъ Ник. Яков. 2 уч., Алек-  
сандровскій бульваръ, д. Инковской.

Рейтманъ. 2 уч., уголь Паробичебуг.  
и Католической, д.

Семеновъ Степ. Никол. 4 уч., Бирже-  
вая, д. Моисеева.

Склабинскій Вяч. Иван., 2 уч., Мало-  
Демидовская, с. д.

Умеровъ Абдурахманъ Измаил. 6 уч.,  
14-я Попереч.-Царев., с. д.

Цейхенштейнъ Петръ Сем. 2 участ,  
Знаменская, д. Комова.

Шляковъ Филип. Никол. 2 уч., Алек-  
сандр. бульв., д. Вальдовскаго-Варганекъ.

Штылько Ал-дра Арнол. 5 уч., Ага-  
бабовская, с. д.

### Токарныя мастерскія.

Мячковъ Ал-сѣй Анан. 3 уч., При-  
станская, д. Воробьева.

Струновъ Григ. Вас. 1 уч., набереж.  
Волги, д. Смирнова.

### Томатныя заведенія.

Вартаньянцъ Сем. Ив. 4 уч., Бирже-  
вая, с. д.

Леви Ицко Овсеев. 5 уч, садъ Си-  
мошенко.

Мартынова Лариса Абрам. 4 уч., Ива-  
новская, д. Пенкина

Митрофанова Пелаг. Яков. 6 уч., 4-я  
Адмиралтейская, с. д.

Поповъ Никита Герас. 4 уч., Бирже-  
вая, д. Мадатова.

Степанова Любовь Дмит. 3 уч., на-  
бережная Волги, с. д.

Турпаевъ Ив. Сем. и Королевъ Мих.  
Ал-ев. 5 уч., 1-я Бакалдинская, д. Кра-  
шенинниковой.

Чумакова Ал-дра Ив. 1 уч, Артил-  
лерійская, с. д.

Чакармеевъ Мих. Никон. 5 уч., садъ  
Егорова.

### Фотографіи.

Беме Ал-др. Мих. 2 уч., Большая  
Демидовская, д. Съдова.

Бочкаревъ. 2 уч., Ахматовская, д.  
Маркова.

Вишневская Ал-дра Никиф. 2 уч.,  
набер. Канала, с. д.

Климашевская Стан. Ив. 2 уч., набер.  
Канала, с. д.

Роговенко Афан. Данил. 4 уч.

Румянцевъ Никита Вас. 3 уч., Ка-  
занская, д. Бирюкова.

### Фрукты персидскіе.

Абасбековъ Аджи-Муртаза. 2 участ.,  
Театральн. пер., д. Агамова.

Абдулаевъ Юнусъ. 2 уч., Театральн.  
пер., д. Усейнова.

Аванесовы бр, тор. д. 2 уч., Екате-  
рининская, д. Багирова.

Агамовъ Асатуръ Агавел. 2 уч., Те-  
атральн. пер., с. д.

Агамовъ Захаръ Агав. 2 уч., Теат-  
ральн. пер., д. Агабабов. училища.

Алиевъ Керимъ Абас. 2 уч., Екате-  
рининская, д. Агамжанова.

Алиевъ Мамеджанъ. 2 уч., Екатерин.,  
д. Усейнова.

Амаровъ С. В. съ с-ми. тор. д. 1 уч.,  
Никольская. д. Смирнова.

Арзуманьянцъ Карап. Степ. 2 уч.,  
Екатерининская, д. Багирова.

Асатовъ Аджи Худамъ. 2 уч., Те-  
аральн. пер., д. Агабабовскаго училища.

Асановъ Рза. 2 уч., Бѣлгородская,  
д. Комова.

Аскеровъ Мешады Таги. 2 уч., Ека-  
терининская, д. Багирова.

Асланьянцъ Меликъ. 2 уч., Теат-  
ральн. пер., д. Агамова.

Атакшевъ Мамедъ Асан. 2 уч., Театральный пер., д. Агамова.

Афтандильянцъ бр. Т., М. и А., тор. домъ. 1) 2 уч., Ахматовская, д. Углева; 2) 2 уч. Бѣлгородская, с. д.

Бабаевъ Асанъ Рзаев. 2 уч., Екатерининская, д. Агамжанова.

Бабаевъ Ханъ Баба. 2 уч., Почтовая, д. Усейнова.

Багдiянцъ Томас. Карап. 2 уч., Почтовая, д. Авакова.

Гукасовъ Богданъ Гукас. 1 уч., Никольская, д. Смирнова.

Гулиевъ Мамедъ Таги. 2 уч., Екатерининская, д. Агамжанова.

Джаганьянцъ Меликъ. 2 уч., Екатерининская, д. Агамжанова.

Джанiанцъ Багдасаръ. 2 уч., Театральный пер., д. Агамова.

Есаянцъ Петросъ. 2 уч., Ахматовская, д. Углева.

Жафаровъ Зейнал. 2 уч., Екатерининская, д. Багирова.

Зайдовъ Мамедъ Усейновъ. 2 уч., Екатерининская, д. Агамжанова.

Измаиловъ Ибрагимъ. 2 уч., Екатерининская, д. Агамжанова.

Измаиловъ Файзулла. 1 уч., Никольская, д. Смирнова.

Карповъ Герас. Ив. 1 уч., Ст.-Агарянская, д. Петелина.

Касимовъ Усейнъ. 2 уч., Екатерининская, д. Агамова.

Кузнецовы бр., торг. д. 2 уч., Почтовая, д. Багирова.

Манiянцъ Григ. Абарц. 2 уч., Театральный пер.

Мамедовъ Аджи Ага Усейнъ и Касимовъ Аджи Ага Киши. 2 уч., Театрал. пер., д. Агамова.

Мамедовъ Усейн. Оглы. 2 уч., Екатерининская, д. Агамжанова.

Мамедовъ Юсупъ. 2 уч., Театральный пер., д. Усейнова.

Меркуловъ Андр. Ив. 1 уч., Никольская, д. Смирнова.

Михайловы Р. и А. бр., торг. д. 2 уч., Театральный пер., д. Агамова.

Насыбьянцъ и Теръ-Петросянцъ, т-во. 2 уч., Ново-Агарянская, д. Якупова.

Нерсесянца Давида с-я. 2 уч., Екатерининская, д. Усейнова.

Ованесянцъ Арш. Балас. 1 уч., Никольская, д. Абкарова.

Расуловъ Али Гули. 2 уч., Театрал. пер., д. Теръ-Симонiанца.

Сафаровъ Зейнал. Абдин. 2 уч., Театральный пер., д. Агабабовск. училища.

Теръ-Саркисьянцъ Степ. Серг. 2 уч., Екатерининская, д. Агамжанова.

Туманьянцъ бр., тор. д. 2 уч., Театральный пер., д. Агамова.

Усейновъ Мамедъ Усейн. 2 уч., Екатерининская, д. Багирова.

Франгуловъ Георг. Герас. 2 уч., Екатерининская, д. Агамжанова.

Худiянцъ Богданъ Серг. 2 уч., Почтовая, д. Авакова.

Ягудины Сайфил, Маманъ и Ильяж. бр. 2 уч., Екатерининская, д. Багирова.

### Фуражки, шапки, шляпы мужскiе.

(Торговля и мастерскiя).

Васучковъ Пав. Григ. Вечернiй базаръ, лав. № 33.

Гисматуллинъ Гирфал. 5 уч., Ст.-Заливная, д. Халилова.

Грушко Абрамъ Янкел. 1 уч., Шоссейная, д. Джанумова.

Дельманъ Мирка Арон. 2 уч., Александровск. пл., д. управ. госуд. имущ.

Дулгарова Васил. Серг. 1 уч., Шоссейная, д. Гранильникова.

Зурабова Марг. Никит. 2 уч., Александровск. пл., д. Агамжанова.

Карибовъ Исаакъ Абрам. Вечернiй базаръ лавки №№ 65 и 66.

Меликовъ Степ. Моис. и Зориновъ Григ. Егор. 1 уч., Шоссейная, д. Плотникова.

Моисеевъ Яков. Вас. 2 уч., Вечернiй базаръ лавка № 34.

Музыкантскiй Копель Кушел. 2 уч., Паробичебургн., д. Приказа.

Огановъ Гавр. Калуст. Вечернiй базаръ лавка № 25.

Хусаиновъ Исхак. 2 уч., Паробичеб., д. Рѣпина.

### Чай и сахаръ.

Александровскiй сахар. заводъ, т-во, 2 уч. Индѣйская, д. Сергѣева.

Высоцкiй В., т-во. 1 уч., Никольская, д. Агамжанова.

Губкинъ Ал-сѣй, преем. А. Кузне-

цова, т-во. 1) 2 уч., Эспланадная, д Власова; 2) 1 уч., Бол. Демидовская, д. Смирнова.

Казаковъ Шакирь. 2 уч., набер. Кутума, с. д.

„Караванъ“, т-во. 1 уч., Никольская, д. Чурбакова.

Козлова Ивана с-вья, тор. д. 2 уч., Полицейская, с. д.

Перловъ Вас. и с-ья, админ. 1 уч., Никольская, д. Телетовой.

Швецовъ Ал-сѣй Вас. 1) 1 уч., Паробичеbugорин., д. Сергѣевыхъ; 2) 1 уч., Никольская, д. Григорьева.

### Чайныя и кухмистерскія.

Абдрахимовъ Гарифулла. 6 уч., набер. Затона, д. Евтеева.

Абейдуллинъ Мухтарутдинъ. 3 уч., мѣсто Поляковича, д. Арюкова.

Абрамишвили Илья Ермил. 1 уч., Малья исады, д. Усейнова.

Абушжаевъ Сахимъ Гирей. 6 уч., Эллингъ, д. Епифанова.

Аджигитовъ Амимджанъ 5 уч. Крестовая, д. Баева.

Аитовъ Велятдинъ. 2 уч., д. Смирнова.

Акмаевъ Алимджанъ. 2 уч., Облупинская, д. Райнесъ.

Алексѣевъ Мих. Елис. 6 уч., 1-я Адмиралтейск., д. Додонова.

Алексѣевъ Семен. Елис. 3 уч., Грязная, д. Савельева.

Амимбековъ Усманъ 3 уч., Сапожниковск., д. Артемьева.

Алиевъ Фахрисл. 5 уч., 4-я Бакалдин., д. Савельева.

Анжигитовъ Юнусъ. 5 уч., Паробичевъ бугоръ, д. Роганова.

Аскарговъ Нургали. 5 уч., 2-я Бакалдинская, д. Агабабова.

Ахметовъ Насимъ. 1 уч., набер., Волги, д. Михайлова.

Бадаевъ Абдул. Кадыр. 3 уч., Новый рынокъ д. Сѣрина.

Балашевъ Семен. Афан. 1 уч., Перевозная, д. Кононова

Барановъ Дмитр. Марк. 1 уч., набер. Кутума, д. Сапожникова.

Бибиговъ Мухамет. Шакирь. 1 уч., набер. Волги, д. Сторожева.

Бибиговъ Мухаметш. 2 уч., Полицейская, д. Кононовой.

Бикбаевъ Исмаил. и Горбуновъ Абу бекер. 3 уч., Пристанская, д. Китаева.

Бореевъ Ахмеджанъ. 1 уч., Бол.-Демидовская, д. Сѣрина.

Бурхановъ Умер. Якуп. 3 уч., Ст.-Кузнечная, д. Губина.

Бѣляевъ Мухамеджан. 4 уч., Биржевая, д. Ясырина.

Герликовичъ Хая Шмул. 1 уч., Скаржинская, д. Сафонцева.

Гизятуллинъ Хамматъ. 3 уч., набер. Кутума, д. Власова.

Гуля Андр. Андр. 1 уч., набер., Волги, д. Кирилова.

Гулинъ Ив. Федор. 6 уч., набер. Царева, с. д.

Давлекамовъ Халулла. 5 уч., Троицкая, д. Бабаносова.

Демичевъ Ал-сѣй Данил. 3 уч., Грязная, д. Бондаренко

Демичевъ Антон. Данил. 3 уч., Грязная, д. Авакова.

Долгихъ Федос. Григ. 1 уч., Прод.-Волжская, д. Цвѣткова.

Долотказинъ Мирза Якуп. 3 уч., Присганская, д. Балабанова

Друговъ Вас. Тим. 3 уч., Казанская, д. Масленникова.

Дружининъ Вас. Моис. 6 уч., Скотопригонный дворъ.

Евсѣева Евдок. Семен. 3 уч., СтароКузнечная, д. Захарцева.

Ибатуллинъ Бургаметдинъ. 5 уч., 2-я Бакалдинская, д. Масленникова.

Ишбердиевъ Ахметжанъ. 2 уч., Бѣлгородская, д. Агамжанова.

Ишбердиевъ Мухамед. 2 уч., Облупинская, д. Юзбашева

Ишмяятовъ Хасян. 1 уч., набер. Волги, д. Сторожева.

Кайбелевъ Айнетдин. 4 уч., Духосоственск. д. Голубева.

Кайбелевъ Мухамедъ Али. 2 уч., Бѣлгородская, д. Амзаева.

Кайбелевъ Фахрислянь. 1 уч., Щепной пер. д. Феофанова.

Кайбелевъ Хаймъ Хабибулл. 5 уч., Паробичеbugорная, д. Бахрова.

Кайбелевъ Хусайнъ. 1) 3 уч., Грязная, д. Гордѣева; 2) 1 уч., Ст.-Кузнечная, д. Усейнова.

Капкаевъ Аитъ. 4 уч., д. Тимофеева.

Карапаевъ Шарим. 1 уч., Ст.-Кузнечная, д. Кирѣева.

Кашаевъ Абдрахманъ. 2 уч., Облупинская пл., д. Фадѣева.

Кизяшевъ Фахрислянъ. 1 уч., Банная, д. Бочарникова.

Коноваловъ Николай Мих. 1) 1 уч., Малыя исады, д. Ефимова; 2) 1 уч., д. Якубова; 3) 1 уч., д. Бухарцева.

Костиковъ Макс. Фом. 1 уч., Перевозная, д. Сандлеръ.

Костина Елена Карп. 4 уч., Христорождественская въ садахъ, д. Серебрякова.

Кросинъ Мих. Ив. 1 уч., Банная, с. д. Курмаевъ Юсупъ. 3 уч., Пристанская, д. Брюксина.

Ларина Тат. Ив. 4 уч., набер. Кутума, д. Алексѣева.

Легошинъ Афан. Ив., 3 уч., Казанская, д. Морозова.

Луньковъ Ив. Матв. 1 уч., Скаржинская, д. Бѣлова.

Малыгинъ Петръ Ал-др. 1 уч., Перевозная, д. Кононовой.

Миринова Елиз. Васил. 2 уч., Александровская пл., д. Сергѣева.

Мириновъ Егоръ Спирид. 3 уч., наб. Кутума, д. Макарова.

Мольковъ Андр. Федор. 1 уч., Перевозная д. Коконова.

Мухтахетдиновъ Садретдинъ. 2 уч., Театрал. пер., д. Теръ-Симонянца.

Мухаметовъ Мухамед. Большая исады, д. Иванова.

Мясниковъ Пав. Ив. 6 уч., 1-я Адмиралтейская, д. Пожарскаго.

Назарова Таисія Гаврил. 2 уч., Почтовая, д. Агамжанова.

Негматуллинъ Хабибулла. 1 уч., Ст.-Кузнечная, д. Зварыкина.

Плотниковъ Николай Анан. 6 уч., Старо-Таможенная, с. д.

Пономаревъ Ал-дръ Ив. 1 уч., набер. Кутума, д. Масленникова.

Поповъ Ив. Март. 5 уч., Паробичебургорная, с. д.

Порошина Натал. Тихон. 1 уч., Ст.-Кузнечная, д. Усейнова.

Почнякой Зейнулла. 1 уч., 2-я Бакалдинская, д. Коконова.

Пушкарева Агрип. Конст. 3 уч., Ст.-Кузнечная, д. Хлѣбникова.

Руденко Яков. Ив. 4 уч., у Краснаго моста, д. Афанасьева.

Рязанцевъ Ив. Петр. 1 уч., 2-я Кремлевская, д. Кантера.

Солямовъ Искакъ Айнетд. 3 уч., Конная, д. Алексѣева.

Сачкова Ал-дра Федор. 3 уч., Пристанская, д. Воробьева

Свиридова Феодос. Григ. 1 уч., Свирной пер., д. Пономарева.

Свиридовъ Спирид. Ив. 1 уч., Свирной пер., д. Богданова.

Сейфетдиновъ Мухамед Гариф. 5 уч., Бѣло-Мечетная, д. Швецова.

Сеключій Вячес. Феофил. 3 уч., Новый рынокъ, д. Безсонова

Семенова Ал-дра Ив. 3 уч., Грязная, д. Смирнова.

Семеновъ Вас. Ил. 5 уч., Паробичебургорин., д. Айтмамбетова.

Симоновъ Федоръ Кирил. 4 уч., Биржевая, д. Мадатова

Струльниковъ Ал-дра Ив. 1 уч., Эспланадная, д. Теръ-Симонянца.

Стрѣлкова Анна Дмитр. 5 уч., Полицейская, д. Бахрова.

Сулеймановъ Хамулла. 3 уч., Ст.-Конная.

Ткаченкова Мар'я Семен. 6 уч., 1-я Адмиралтейск., д. Бѣляевой.

Трошанская Матр Ив. 1 уч., набер. Волги, д. Жарова.

Утошевъ Мухамедж. 3 уч., Пристанская, д. Франгулова.

Хайруловъ Зейнулла 5 уч., Паробичебургоринская, д. Тамазова.

Хелсунговъ Давидъ Ив. 1 уч., Скаржинская, д. Тавризова

Шерстобитовъ Вас. Сем. 5 уч., Ст.-Заливная, с. д.

Шестакова Матр. Григ. 5 уч., Троицкая, д. Суджаева.

Щербаковъ Андр. Триф. 1 уч., Эспланадная, д. Антикъ.

## Ч А С Ы.

Адиксъ Густ. Людв. 1 уч., Паробичебургоринская, д. Смирнова.

Булахтинъ Дмитр. Ив. 1 уч., Никольская, д. Смирнова.

Булахтинъ Пав. Ив. 1 уч., Никольская, д. Абкарова.

Войгенкель Мина. 2 уч., Екатерининская, д. Агабабовскаго училища.

Гузикъ Федоръ Павл. 2 уч., д. Теръ-Симонянца.

Гурни Хаимъ 2 уч., Полицейская, д. Сергѣева

Дембо Мовша Вульф. 1 уч., Никольская, д. Федорова.

Зеленковъ Петр. Лазар. 1 уч., Ст.-Агарянск., д. Гранильщикова.

Митрофановъ Афан. Ив. 1 уч., Никольская, Смирнова.

Флекель Хаймъ Эліан. 1 уч., Никольская, д. Агамжанова.

### Чугунно-литейные.

Красавинъ Дмитр. Ив. 6 уч., 1-я Адмиралтейск., с. д.

Яничковъ Петръ Степ. 3 уч., Ст.-Кузнечная, с. д.

### Чулочныя мастерскія.

Генкинъ Яковъ Моис. 2 уч., Бѣлгородская, д. Рассулова.

Фишель Сима. 2 уч., Александров. пл., д. губернатора.

### Шляпы женскія.

(Торговля и мастерскія).

Грихелесь Хани Герш. 2 уч., Екатерининская д. губернатора.

Кайсова Фаина Мих. 2 уч., Ахматовская, д. Макарова.

Керова Екатерина Ал-др. 2 уч., Александровскій бульваръ, д. Сундукова.

Крашениникова Анна Мих. 2 уч., Полицейская, д. Молчанова.

Лисичкина Хани Давид. 2 уч., Ахматовская, д. Макарова.

Лисичкина Таубе Арон. 2 уч., Екатерининская, д. город. об-ва.

Логвинъ-Островская Мальв. Теофил. 2 уч., Паробичебургин., д. Франгулова.

Суватова Феоза Яков. 1 уч., Эспланадная, д. Васильевой.

### Ювелирныя мастерскія.

Аншелесь Афаимъ Израил. 2 уч., д. губернатора.

Веденеевъ Тих. Ив. 1 уч., Никольская, д. Абкарова.

Клевцовъ Митроф. Гаврил. 2 уч., Екатерининская, д. Максимова.

Лосикъ Мейеръ Пейсх. 1 уч., Никольская, д. Смирнова.

Печниковъ Калустъ Ив. 2 уч., Рождественская, д. Агамжанова.

Соломоновъ Никол. Григ. 4 уч., Николо-Часовен., с. д.

Туваковъ Куз. Архип. 2 уч., Паробичебургинская, д. Комова.

Хаитинъ Хальман. 1 уч., Никольская, д. Абкарова.

### Экипажныя заведенія.

Егоровы Ал-сѣй и Никол. Николаев. 5 уч., 2-я Бакалдинская, с. д.

Каштановъ Егор. Степ. 5 уч., 2-я Бакалдинская, д. Захарова.



1870

1871

1872

1873

1874

1875

1876

1877

1878

1879

1880

1881

1882

1883

1884

1885

1886

1887

1888

1889

1890

1891

1892

ВЗАИМНОЕ ГУБЕРНСКОЕ  
ОТЪ ОГНЯ СТРАХОВАНИЕ  
СЕЛЬСКИХЪ СТРОЕНИЙ  
ВЪ АСТРАХАНСКОЙ ГУБЕРНИИ.



АСТРАХАНЬ.  
ГУБЕРНСКАЯ ТИПОГРАФІЯ.  
1909.

## О Г Л А В Л Е Н І Е.

---

	Стран.
Предисловіе . . . . .	3
Правила взаимнаго страхованія . . . . .	5
Увеличеніе размѣра страховыхъ премій . . . . .	6
Измѣненіе страховыхъ правилъ . . . . .	7
Пониженіе страховыхъ платежей . . . . .	8
Очеркъ дѣятельности страхованія . . . . .	9
Запасный капиталъ . . . . .	16
Таблица № 1-й . . . . .	17
Таблица № 2-й . . . . .	18
Заключеніе . . . . .	20

---

Взаимное отъ огня страхованіе, введенное въ селахъ Астраханской губерніи въ 1868 году, получило широкое развитіе и вполнѣ прочное основаніе. Очевидно, сельское населеніе усвоило несомнѣнную пользу, приносимую этимъ страхованіемъ противъ одного изъ страшнѣйшихъ бичей народнаго благосостоянія—пожаровъ. Взаимное страхованіе, начавшее свою операціонную дѣятельность въ нашей губерніи безъ особаго основнаго капитала, располагаетъ въ настоящее время свободнымъ запаснымъ капиталомъ въ суммѣ свыше 1.600.000 руб. При наличности такого значительнаго капитала, а также въ виду прогрессивно возрастающаго, въ среднемъ, прихода надъ расходами по страховымъ операціямъ, теперь взаимному страхованію не можетъ угрожать никакихъ опасеній даже въ случаѣ выходящихъ изъ ряда пожарныхъ бѣдствій.

Задавшись цѣлью составить историческій очеркъ развитія дѣятельности губернскаго взаимнаго страхованія въ Астраханской губерніи и современнаго его положенія, я встрѣтилъ затрудненіе въ собраніи необходимыхъ статистическихъ матеріаловъ, такъ какъ весь накопившійся по губернскому страхованію за 41 годъ матеріалъ не подвергался статистической разработкѣ и вообще никакихъ статистическихъ работъ по страховому дѣлу здѣсь не предпринималось, вслѣдствіе неассигнованія средствъ, необходимыхъ на эти работы. При составленіи настоящаго очерка пришлось пользоваться официальными отчетными данными за первое десятилѣтіе страховыхъ операцій и справками изъ нѣкоторыхъ страховыхъ дѣлъ. Затѣмъ, въ виду затруднительности работъ по извлеченію такихъ же свѣдѣній изъ архивныхъ дѣлъ за все остальное время страховыхъ операцій (за 31 годъ), признано возможнымъ ограничиться свѣдѣніями о дѣятельности губернскаго страхованія изъ отчетныхъ вѣдомостей о ходѣ страхованія за 1878, 1888 и 1898 г.г., а также за послѣдніе пять лѣтъ (1904—1908 г.г.). Эти свѣдѣнія дають возможность судить о степени развитія страхованія и о современномъ положеніи его. Къ сожалѣнію, въ отчетныхъ вѣдомостяхъ, составляемыхъ въ страховомъ учрежденіи по особой формѣ, преподанной Министерствомъ Внутреннихъ Дѣлъ, цифровыя данныя о ходѣ страховыхъ операцій не подраздѣляются по уѣздамъ, а суммируются по всей губерніи.

Показанное въ вѣдомостяхъ число застрахованныхъ строеній не всегда указываетъ количество отдѣльныхъ строеній, а преимущественно заключаетъ въ себѣ число дворовъ, такъ какъ по правиламъ страхованія *«состоящій въ одномъ дворѣ домъ съ надворными постройками принимается за одно строеніе»*. Кромѣ того въ вѣдомостяхъ не содержится свѣдѣній объ оцѣночной стоимости застрахованныхъ строеній, а также о пожарныхъ убыткахъ по той же стоимости. Разница же между оцѣночной стоимостью строеній и стоимостью ихъ по страховому обезпеченію весьма значительная. Все это указываетъ на необходимость статистической разработки матеріала по губернскому страхованію, такъ какъ только путемъ неоспоримыхъ статистическихъ данныхъ возможно выяснитъ и всесторонне освѣтитъ многіе вопросы въ области страховых операций.



# Взаимное губернское отъ огня страхованіе въ селахъ Астраханской губерніи.

## Правила взаимнаго страхованія.

Высочайше утвержденное 25 іюня 1867 года Положеніе о взаимномъ губернскомъ страхованіи отъ огня сельскихъ строеній введено въ Астраханской губерніи съ 1 января 1868 г Основныя правила этого Положенія заключались въ слѣдующемъ: Взаимному страхованію подлежатъ обязательно всѣ находящіяся въ уѣздахъ частныя и общественныя постройки, принадлежащія: а) лицамъ сельскаго сословія, б) отставнымъ и отпускнымъ нижнимъ чинамъ, водвореннымъ въ уѣздахъ, и в) мѣщанамъ, живущимъ въ селеніяхъ и такихъ мѣстечкахъ, кои не имѣютъ городского устройства (ст. 6). Каждый домохозяинъ, участвующій во взаимномъ губернскомъ страхованіи, обязанъ застраховать свой домъ: каменный—не менѣе какъ въ 24 р. и деревянный—не менѣе 15 р., причемъ всякому предоставляется на волю страховатъ свое имущество и выше сего размѣра, по особой оцѣнкѣ, съ тѣмъ условіемъ, чтобы сумма застрахованія ни въ какомъ случаѣ не превышала ни двухъ третей стоимости строенія, опредѣленной оцѣнкою, ни 250 р. для деревянныхъ и 400 р. для каменныхъ построекъ (ст. 21). Дома изъ сырцоваго кирпича, или въ которыхъ одинъ этажъ каменный, а другой деревянный, принимаются къ застрахованію какъ деревянные. Общественныя строенія принимаются на страхъ въ полной оцѣночной стоимости ихъ (ст. 22). Не воспрещается строенія, застрахованныя въ губернскомъ взаимномъ страхованіи, отдавать въ дополнительный страхъ въ другія страховыя учрежденія, но съ тѣмъ, чтобы сложная страховая сумма не превышала стоимости строеній, исчисленной по оцѣнкѣ (ст. 23). Размѣръ страхового процента опредѣленъ былъ на первое время: по 1<sup>0</sup>/<sub>0</sub> съ деревянныхъ строеній по 1/2<sup>0</sup>/<sub>0</sub> съ каменныхъ (ст. 25). Страховыя платежи вносятся за годъ впередъ и назначаются: а) на вознагражденіе владѣльцевъ застрахованныхъ строеній за убытки, понесенныя ими вслѣдствіе пожара, и б) на издержки по управленію страхованіемъ.

Суммы, остающіяся за покрытіемъ спехъ расходовъ, обращаются въ запасный капиталъ для покрытія передержекъ на случай недостатка текущихъ платежей (ст. 26 и 28). Вознагражденіе за сгорѣвшее застрахованное строеніе выдается безъ замедленія, исключая случаевъ, когда есть основательный поводъ предполагать, что причиною пожара былъ умыселъ самаго страхователя (ст. 32). Страховыя суммы выдаются безъ всякихъ вычетовъ, хотя бы на владѣльцѣ сгорѣвшаго строенія лежали казенныя или частныя взысканія, но съ тѣмъ, чтобы выданная сумма была употреблена собственно на возобновленіе сгорѣвшаго строенія (ст. 33). Для полученія вознагражденія владѣлецъ уничтоженнаго или поврежденнаго огнемъ строенія обязанъ, въ теченіе трехъ сутокъ, подать о томъ объявленіе въ мѣстное волостное правленіе, которое распоряжается, въ теченіе сутокъ отъ полученія объявленія, освидѣтельствованіемъ сгорѣвшаго строенія (ст. 34). Въ случаѣ недостатка страхового капитала на выдачу вознагражденій, губернское учрежденіе, съ разрѣшенія Министра Внутреннихъ Дѣлъ, производитъ выдачу оныхъ заимобразно изъ суммъ губернскаго продовольственнаго капитала (ст. 41). Общее наблюденіе по дѣламъ страхованія сосредоточено въ Министерствѣ Внутреннихъ Дѣлъ. Мѣстное завѣдываніе взаимнымъ страхованіемъ въ предѣлахъ каждой губерніи возложено на Губернскія по крестьянскимъ дѣламъ Присутствія. Исполнительныя же по взаимному страхованію дѣйствія на мѣстахъ поручены волостнымъ правленіямъ, подъ ближайшимъ надзоромъ и руководствомъ Мирowychъ Посредниковъ (ст. 2, 3 и 5), а въ настоящее время обязанности эти исполняются Земскими Начальниками.

Порядокъ приѣма строеній на страхъ установленъ слѣдующій: въ каждой волости мѣстное волостное правленіе изготовляетъ вѣдомости строеніямъ, подлежащимъ обязательному страхованію. Вѣдомости эти составляются чрезъ каждые три года, къ октябрю мѣсяцу. Каждое строеніе опѣивается особо, причемъ состоящіе въ одномъ дворѣ домъ съ надворными постройками принимаются за одно строеніе. Вновь возводимыя строенія вносятся въ дополнительныя страховыя вѣдомости.

### Увеличеніе размѣра страховыхъ премій.

По случаю бывшихъ въ 1873 году опустошительныхъ пожаровъ, поглотившихъ на возмѣщеніе пожарныхъ убытковъ всю прибыль отъ страховыхъ операцій за предшествующіе пять лѣтъ и вызвавшихъ необходимость позаимствованія, для той же надобности, 18500 р. изъ губернскаго продовольственнаго капитала, Министерство Внутреннихъ

Дѣль, 15 іюня 1873 г. за № 6289, предложило Губернатору доставить соображенія о тѣхъ мѣрахъ, какія могли бы быть приняты для уравновѣшиванія по губернской страховой операціи прихода съ расходами.

Губернское по крестьянскимъ дѣламъ Присутствіе, на обсужденіе котораго былъ переданъ означенный вопросъ, признало необходимымъ увеличить страховую премію, установивъ сборъ: съ деревянныхъ застрахованныхъ строеній по  $1\frac{1}{2}\%$ , а съ каменныхъ по  $\frac{3}{4}\%$ . Какъ мѣра, при дороговизнѣ строительныхъ матеріаловъ въ губерніи, будетъ вполнѣ рациональна и не обременитъ домохозяевъ, которые, судя по оцѣнкѣ своихъ строеній при страхованіи, вполнѣ поняли пользу страхованія, что также сознали и поселковцы, не принадлежащіе къ сельскимъ обществамъ и изъявившіе желаніе о застрахованіи ихъ строеній по правиламъ Положенія 25 іюня 1867 г.

Согласно изложеннаго заключенія Губернскаго Присутствія, Министръ Внутреннихъ Дѣлъ призналъ соответственнымъ увеличить размѣръ страховых премій на половину противъ установленнаго, съ тѣмъ, чтобы по достиженіи равновѣсія по губернской страховой операціи и по накопленіи необходимаго страховаго капитала, губернское начальство озаботилось пониженіемъ, по возможности, страховых премій до первоначальнаго ихъ размѣра. Вслѣдствіе такого распоряженія г. Министра, Губернскимъ по крестьянскимъ дѣламъ Присутствіемъ увеличенъ страховой сборъ съ 1 января 1874 г. на половину и до 1881 года взимался: съ деревянныхъ строеній по  $1\frac{1}{2}\%$ , а съ каменныхъ по  $\frac{3}{4}\%$ .

### Измѣненія страховыхъ правилъ.

Высочайше утвержденныя 25 іюня 1867 г. правила взаимнаго губернскаго страхованія сельскихъ строеній примѣнялись въ Астраханской губерніи до 1881 года. Въ 1880 году, согласно Высочайше утвержденнаго 4 марта мнѣнія Государственнаго Совѣта, правила тѣ были измѣнены и дополнены. По силѣ сего Высочайшаго повелѣнія, страховая норма для строеній, подлежащихъ обязательному страхованію, повышена противъ прежняго размѣра. Низшая норма для каменныхъ строеній опредѣлена въ 45 р., вмѣсто 24 р., и деревянныхъ—30 р., вмѣсто 15 р., а высшая норма, по желанію домохозяина: для каменныхъ до 800 р., вмѣсто 400 р., и для деревянныхъ до 500 р., вмѣсто 250 р.; приче́мъ дѣйствіе Положенія о взаимномъ страхованіи распространено также на овины, бани и кузницы, для которыхъ низшая страховая сумма назначена: для каменныхъ въ 15 р. и деревянныхъ—5 р.,



а высшая—для каменныхъ 250 р. и деревянныхъ—75 р. Размѣръ страхового платежа опредѣленъ по всѣмъ вообще строеніямъ, за исключеніемъ овиновъ, бань и кузницъ, въ одинъ процентъ съ деревянныхъ и въ полпроцента съ каменныхъ. За овины, бани и кузницы—въ размѣръ двухъ процентовъ по деревяннымъ и одного процента по каменнымъ постройкамъ. Если общая сумма страховыхъ платежей въ губерніи не будетъ покрывать издержекъ на вознагражденіе владѣльцевъ погорѣвшихъ строеній и на управленіе страхованіемъ, то размѣръ страхового процента временно, впредь до погашенія позаимствованныхъ по этому случаю суммъ изъ продовольственнаго капитала, можетъ быть увеличенъ въ мѣрѣ дѣйствительной надобности, по распоряженію Министерства Внутреннихъ Дѣлъ, но не болѣе, какъ на половину противъ установленнаго размѣра. Дальнѣйшее возвышеніе страхового процента допускается не иначе, какъ съ Высочайшаго разрѣшенія, испрашеннаго въ порядкѣ законодательномъ. Установленные низшіе размѣры страховыхъ платежей могутъ быть уменьшены съ разрѣшенія Министерства Внутреннихъ Дѣлъ, въ мѣрѣ дѣйствительной возможности. Страховые платежи, взимаемые съ жителей тѣхъ, неимѣющихъ городского устройства, мѣстечекъ, кои, по скученности находящихся на нихъ построекъ, представляютъ особую отъ огня опасность, могутъ быть увеличиваемы съ разрѣшенія Министерства Внутреннихъ Дѣлъ, не свыше, однако, какъ на половину противъ установленнаго размѣра.

Изложенное Высочайшее повелѣніе объ измѣненіи правилъ взаимнаго страхованія было введено въ дѣйствіе въ Астраханской губерніи съ 1 января 1881 года.

Затѣмъ, на основаніи постановленія Страхового Комитета, утвержденаго 25 сентября 1897 г. Министеромъ Внутреннихъ Дѣлъ, разрѣшено принятіе на страхъ не подлежащихъ обязательному страхованію строеній лицъ, постоянно водворявшихся въ селеніяхъ и мѣстечкахъ: купцовъ и ремесленниковъ, или состоящихъ въ должностяхъ священнослужителей и церковныхъ причетниковъ, также казенныхъ и мірскихъ строеній оброчныхъ статей, находящихся въ содержаніи частныхъ лицъ по контрактамъ

### Пониженіе размѣра страховыхъ премій.

Учрежденный при Министерствѣ Внутреннихъ Дѣлъ Страховой Комитетъ, основываясь на цифровыхъ данныхъ о положеніи губернскаго взаимнаго страхованія въ Астраханской губерніи за шестилѣтній періодъ

времени—съ 1889 по 1894 г., пришелъ къ заключенію, что среднихъ страховыхъ платежей, пониженныхъ на одну третью часть будетъ вполне достаточно для покрытія среднихъ издержекъ по страхованію. Вслѣдствіе этого Комитетъ постановилъ: размѣръ страховыхъ платежей уменьшить на одну треть, и мѣру эту ввести въ дѣйствіе при взиманіи оклада на 1897 годъ.

Согласно изложеннаго постановленія Страхового Комитета, Губернскаго Присутствіе 13 іюля 1896 г. сдѣлало распоряженіе о взиманіи страхового сбора въ слѣдующемъ размѣрѣ: съ деревянныхъ строеній по  $\frac{2}{3}$  ‰ и каменныхъ по  $\frac{1}{3}$  ‰; съ овиновъ же, бань и кузницъ: деревянныхъ по  $1\frac{1}{3}$  ‰ и каменныхъ по  $\frac{2}{3}$ . Въ виду такого пониженія страховыхъ платежей, окладъ ихъ, начисленный на 1897 г. въ 73050 р. выразился въ суммѣ 48700 р.

### Краткій очеркъ дѣятельности страхованія.

Точныхъ статистическихъ данныхъ, могущихъ разносторонне освѣтить развитіе дѣятельности губернскаго взаимнаго страхованія со времени учрежденія его въ Астраханской губерніи, не имѣется, такъ какъ весь накопившійся за 41 годъ обширный страховой матеріалъ еще не подвергался статистической разработкѣ. Поэтому, при составленіи настоящаго очерка, пришлось пользоваться почти исключительно цифровыми отчетными свѣдѣніями о ходѣ страхованія. Эти свѣдѣнія, составляемые за каждый годъ, весьма кратки и суммируются по всей губерніи, безъ подраздѣленія ихъ по уѣздамъ.

Постепенное ежегодное развитіе страховыхъ операцій въ теченіе перваго десятилѣтія отчетныя данныя обрисовываютъ въ слѣдующемъ видѣ:

Въ 1868 году, т. е. въ первый операціонный годъ губернскаго страхованія, значатся принятыя на страхъ 16823 деревянныхъ строенія. Число застрахованныхъ строеній заключаетъ въ себѣ преимущественно крестьянскіе дома съ надворными постройками, а не отдѣльныя строенія, такъ какъ по правиламъ страхованія: «состоящіе въ одномъ дворѣ домъ съ надворными постройками принимаются за одно строеніе». Стоимость всѣхъ застрахованныхъ строеній по страховому обезпеченію опредѣлена въ 1.323.057 руб. Окладъ страховыхъ платежей былъ назначенъ въ 13897 руб. Поступило же этихъ платежей 12639 руб. Страховыхъ вознагражденій выдано погорѣльцамъ 749 руб. и кромѣ того израсходовано на управленіе страхованіемъ 784 руб. и на другіе предметы

94 руб. Такимъ образомъ, за первый годъ страховыхъ операцій получилось прибыли 11012 руб., которые и обращены въ запасный капиталъ.

Въ отчетныхъ свѣдѣнiяхъ за 1868 г. вызываютъ сомнѣнiе въ своей точности цифровыя данныя о числѣ пожаровъ и количествѣ сгорѣвшихъ строенiй. Число пожаровъ по отчету показано 27 и эта же цифра значится въ графѣ «число сгорѣвшихъ и поврежденныхъ пожаромъ строенiй». Едва ли возможно предположить, чтобы каждый пожаръ, при скученности сельскихъ построекъ и изобилiи соломенныхъ крышъ, могъ ограничиться уничтоженiемъ или поврежденiемъ только одного строенiя, въ которомъ онъ начался.

Въ 1869 году застрахованныхъ строенiй было 27981. Окладъ страховыхъ платежей опредѣленъ въ суммѣ 13945 руб. Поступило окладныхъ платежей, вмѣстѣ съ недоимками, 14035 р. Пожарныхъ случаевъ было 20; причеиъ сгорѣло и повреждено 50 строенiй. Израсходовано: на выдачу погорѣльцамъ страховыхъ вознагражденiй 4387 руб. и на управление страхованiемъ 602 руб., а всего 4989 руб. За этими расходами получилось прибыли 9045 руб.

Изъ приведенныхъ отчетныхъ данныхъ за 1869 г. останавливаютъ на себѣ вниманiе свѣдѣнiя о числѣ застрахованныхъ въ этомъ году строенiй. Свѣдѣнiя эти не соответвуютъ числу строенiй, принятыхъ на страхъ въ предыдущемъ году, въ связи съ окладами страховыхъ платежей за эти два года. Въ 1869 г. число застрахованныхъ строенiй показано 27981, т. е. болѣе 1868 г. на 11158 строенiй. Между тѣмъ окладъ страховыхъ платежей опредѣленъ въ суммѣ 13945 р., т. е. повышеиъ противъ предшествовавшаго года всего лишь на 48 руб. Почему именно произошло такое ничтожное повышеиe окладныхъ платежей при весьма значительномъ увеличенiи числа вновь застрахованныхъ строенiй—отчетныя данныя не даютъ возможности выяснить это обстоятельство. Переоцѣнки застрахованныхъ строенiй въ 1869 г. не было, а слѣдовательно и страховая стоимость ихъ не могла измѣниться. Возможно предположить, что въ отчетныя свѣдѣнiя за 1868 годъ не были включены тѣ строенiя государственныхъ крестьянъ, кои считались застрахованными по прежнему Положенiю, существовавшему у означенныхъ крестьянъ, и поэтому значительная часть такихъ строенiй, пропущенныхъ по отчету 1868 г., включена въ отчетныя свѣдѣнiя слѣдующаго 1869 г. Окладъ же страховыхъ платежей за 1869 г. увеличенъ только на ту сумму, которая причитается за вновь застрахованныя

въ этомъ году строенія. Это предположеніе находитъ себѣ подтвержденіе въ томъ: во-1-хъ, что, какъ видно изъ постановленія бывшаго Губернскаго по крестьянскимъ дѣламъ Присутствія отъ 9 сентября 1867 г., строенія въ селеніяхъ государственныхъ крестьянъ были застрахованы съ 1866 по 1869 г. по особымъ правиламъ, и что Мировымъ Посредникамъ было поручено собрать свѣдѣнія: всѣ ли строенія въ селеніяхъ государственныхъ крестьянъ застрахованы и—въ противномъ случаѣ—застраховать по правиламъ новаго Положенія. Во-вторыхъ. Если бы показанныя по отчету 1869 г. вновь застрахованными 11158 строеній дѣйствительно были приняты на страхъ въ этомъ году, то окладъ страховыхъ платежей долженъ повыситься на значительно большую сумму нежели 48 р., такъ какъ при застрахованіи всѣхъ означенныхъ строеній лишь по нормальной оцѣнкѣ (по 15 р.), окладъ страховыхъ платежей за нихъ выразится въ суммѣ 1673 р. 70 к. Такимъ образомъ, отчетныя свѣдѣнія о числѣ застрахованныхъ строеній въ 1868 г. нельзя признать полными. Соотвѣтственно увеличенія въ 1869 г. окладныхъ платежей противъ 1868 г. на 48 р., число вновь застрахованныхъ строеній могло увеличиться лишь на 320 (по нормальной оцѣнкѣ) противъ предшествовавшаго года. Все это приводитъ къ заключенію, что число застрахованныхъ строеній въ 1868 г. должно быть не 16823, какъ значится по отчету, а приблизительно не менѣе 27661; въ слѣдующемъ же 1869 г. число ихъ могло увеличиться не на 11158, а всего лишь на 320 строеній. На основаніи отчетныхъ данныхъ за 1869 г. страховая стоимость одного строенія опредѣляется, въ среднемъ, въ 49 р. 71 к.

Въ 1870 году число застрахованныхъ строеній значится 28072, т. е. болѣе предыдущаго года на 91 строеніе. Пожаровъ было 19. Сгорѣло 623 строенія. Страховыхъ платежей поступило 23313 руб., а расходовъ произведено: на возмѣщеніе пожарныхъ убытковъ 5589 р. и на управленіе страхованіемъ 600 р., а всего 6189 р. Получено прибыли 17125 руб. Такимъ образомъ, въ первое трехлѣтіе взаимнаго страхованія—1868—1870 г.г. поступленіе страхового сбора (до 50-ти тысячъ руб.) въ значительной мѣрѣ превысило расходы по страхованію (около 12½ тысячъ), такъ что къ концу этого трехлѣтія образовался запасный капиталъ въ 37.181 руб.

Послѣдующее трехлѣтіе (1871—1873 г.) было невыгодно для операцій взаимнаго страхованія, которое, вслѣдствіе значительныхъ пожаровъ, повнесло убытки, какъ это видно изъ слѣдующей таблицы:

Годъ	Число пожаровъ	Число сгорѣвшихъ строеній	Поступило страхового сбора	Выдано страховыхъ вознагражденій	Расходъ на управленіе страхованіемъ	Убытокъ
1871	24	465	14919 р.	31188 р.	600 р.	16869 р.
1872	43	464	15915 р.	25892 р.	600 р.	10577 р.
1873	27	422	22436 р.	35209 р.	600 р.	13373 р.

Вслѣдствіе пожарныхъ убытковъ, превысившихъ, въ сложности вмѣстѣ съ расходами по страховому управленію, на 40819 руб. поступленіе страховыхъ платежей за этотъ періодъ времени, былъ израсходованъ весь запасный капиталъ въ суммѣ 37181 р. и кромѣ того въ 1873 г. на возмѣщеніе пожарныхъ убытковъ позаимствовано 18500 р. изъ губернскаго продовольственнаго капитала.

Въ виду такого неудовлетворительнаго положенія страховой операціи являлась необходимость увеличить размѣръ страховыхъ премій. Поэтому Министерствомъ Внутреннихъ Дѣлъ было разрѣшено размѣръ страховыхъ премій увеличить на половину противъ установленной нормы, начиная съ 1 января 1874 года, временно, впредь до достиженія равновѣсія по страховой операціи и до накопленія необходимаго запаснаго капитала. Такое новышеніе размѣра страховыхъ премій отразилось на увеличеніи поступленія оклада не только за 1874 г., но и за предыдущій 1873 г. такъ какъ страховые платежи вносятся за годъ впередъ. Поэтому въ 1873 г. областныхъ платежей поступило 22436 р., болѣе предшествовавшаго года на 6521 руб.

Къ концу трехлѣтія 1871—1873 г.г. количество застрахованныхъ строеній достигло 35204. Увеличенію числа ихъ способствовало принятіе на страхъ домовъ жителей приморскихъ поселковъ, не имѣвшихъ общественнаго устройства: Бирючя коса, Оля, Чулпанъ, Каралатъ и друг.

Въ 1874 году пожарныхъ случаевъ было 23; сгорѣвшихъ строеній—67. Поступленіе страховыхъ платежей, вмѣстѣ съ недоняками, выразилось въ суммѣ 33949 руб., болѣе предыдущаго года на 11513 руб. Израсходовано было: на вознагражденіе погорѣльцевъ 3716 р. и на управленіе страхованіемъ 600 р., всего 4316 р. Прибыли получилось 29633 руб.

Въ 1875 году пожаровъ было 48; сгорѣло 136 строеній. Поступило окладныхъ платежей съ недоимками 29455 руб. Произведено расходовъ: на возмѣщеніе пожарныхъ убытковъ 7526 р. и на управленіе страхованіемъ 1500 р., всего 9026 р. Получилось прибыли 20429 р. Въ этомъ году погашенъ долгъ взаимнаго страхованія, въ суммѣ 18500 р., позаимствованныхъ въ 1873 г. изъ губернскаго продовольственнаго капитала на возмѣщеніе пожарныхъ убытковъ.

1876 годъ долженъ быть отмѣченъ самымъ несчастливымъ для страхованія за первое десятилѣтіе страховыхъ операций. Хотя число пожарныхъ случаевъ было меньше на 8, чѣмъ въ предшествовавшемъ году, но опустошительность ихъ выразилась въ значительно большей степени: всего сгорѣло 806 строеній. Въ возмѣщеніе пожарныхъ убытковъ выдано погорѣльцамъ 48800 руб. Поступило окладныхъ сборовъ съ недоимками 33256 руб. Расходъ на управленіе страхованіемъ произведенъ въ суммѣ 1500 руб. За этотъ годъ страхованіе потеряло убытокъ въ 16244 руб.

Въ 1877 году пожарныхъ случаевъ было 43; сгорѣло 156 строеній. Число застрахованныхъ строеній возросло до 40914, съ страховымъ обезпеченіемъ ихъ въ суммѣ 2.366.455 руб. Средняя страховая стоимость одного строенія составляла 57 руб. 86 коп. Страховыхъ платежей поступило 33955 р. Произведено расходовъ: на возмѣщеніе пожарныхъ убытковъ 12511 р., на управленіе страхованіемъ и на вознагражденіе волостныхъ писарей за труды по страхованію всего 1993 р. Получено прибыли 19451 руб.

Приведенныя отчетныя данныя о дѣятельности губернскаго взаимнаго страхованія за первое десятилѣтіе его существованія свидѣтельствуютъ о степени развитія страховыхъ операций. Сравнивая данныя по страхованію 1868 года съ таковыми же за 1877 годъ, оказывается: число застрахованныхъ строеній, возростая съ каждымъ годомъ, достигло въ 1877 году 40914. Стоимость ихъ по страховому обезпеченію повысилась съ 1323057 р. до 2366455 р., т. е. увеличилась на 1.043.398 р. Окладъ страховыхъ платежей съ 13897 р. возросъ до 35437 руб., увеличился на 21540 р. Въ теченіе десятилѣтія поступило страховыхъ платежей 233872 р. Пожаровъ было 314; причемъ наибольшее число ихъ падаетъ на 1875 г. (48) и наименьшее на 1870 г. (19) Сгорѣвшихъ строеній было всего 3225; изъ нихъ наибольшее число въ 1876 г. (806) и наименьшее въ 1868 г. (27). Страховыхъ вознагражденій выдано погорѣльцамъ всего 175567 р., т. е. за каждый годъ, въ

среднемъ, 17556 р., а за каждое сгорѣвшее или поврежденное пожаромъ строеніе выдано, въ среднемъ, по 54 р. 13 к. Несчастливые для страхованія годы были: 1871—1873 и 1876. За эти годы понесено убытковъ по страхованію 57063 р. На содержаніе управленія страхованіемъ израсходовано 9371 р., въ среднемъ за каждый годъ по 937 р. Страховыя операціи за первое десятилѣтіе дали прибыли 49646 руб.

Дальнѣйшее развитіе операціонной дѣятельности взаимнаго страхованія показано въ прилагаемыхъ къ сему очерку двухъ таблицахъ о ходѣ этого страхованія въ 1878, 1888, 1898 и за послѣдніе пять лѣтъ 1904 - 1908 г.г. Для сравненія цифровыхъ данныхъ за эти годы съ первымъ операціоннымъ годомъ страхованія въ таблицахъ помѣщены свѣдѣнія и за 1868 годъ.

Изъ приведенныхъ въ таблицахъ цифровыхъ данныхъ, а также другихъ свѣдѣній по взаимному страхованію за объясненное въ таблицахъ время, видно:

Число застрахованныхъ строеній, прогрессивно увеличиваясь съ каждымъ годомъ, достигло въ 1908 г. 110.427.

Соразмѣрно съ числомъ строеній, стремится къ повышенію сумма застрахованій. Стоимость всѣхъ застрахованныхъ строеній въ 1908 году достигла 18.908.081 руб.; причѣмъ средняя сумма застрахованія одного строенія составляетъ 171 р 31 к.

Окладъ страховыхъ платежей достигъ въ томъ же году 126.352 р. За каждое застрахованное строеніе падаетъ тѣхъ платежей, въ среднемъ, около 1 р. 15 к.

Запасный страховой капиталъ въ 1908 г. заключался въ суммѣ 1.574.087 руб.

Разсматривая страховыя операціи за послѣднее пятилѣтіе 1904—1908 г.г., оказывается:

Поступленіе окладныхъ платежей за этотъ періодъ времени выражается въ суммѣ 552.159 р.; среднюю же годовую сумму составляютъ 110.431 р. Въ недоимкѣ къ 1 января 1909 г. числятся окладныхъ платежей 28883 р.

Расходы по возмѣщенію страховыхъ убытковъ составляютъ сумму 243134 р.; средняя же годовая сумма расходовъ простирается до 48627 р.

Расходы по управленію страхованіемъ заключаются въ суммѣ 26654 р.; въ среднемъ по 5331 р. въ годъ.

Страховыя операціи за пятилѣтіе дали чистой прибыли 467.558 р., въ среднемъ за каждый годъ по 93511 р.

Пожаровъ было 592. Сгорѣвшихъ и поврежденныхъ пожаромъ строеній—1433. Какъ видно изъ отчетовъ, пожары произошли отъ слѣдующихъ причинъ: 4 отъ молніи, 26 отъ поджоговъ, 33 отъ неисправности печей и трубъ, 68 отъ неосторожности и 461 отъ неизвѣстныхъ причинъ. Такимъ образомъ, причины наибольшаго числа пожарныхъ случаевъ (около 78%) остались невыясненными. Затѣмъ главными факторами сгораемости были: неосторожное обращеніе съ огнемъ, неисправность печей и трубъ и поджоги. За каждое сгорѣвшее и поврежденное пожаромъ строеніе выдано страхового вознагражденія, въ среднемъ, около 169 р. 67 к.

Во время составленія настоящаго очерка было получено въ губернскомъ страховомъ учрежденіи постановленіе Особаго Присутствія по дѣламъ страхованія и противопожарныхъ мѣръ (при Министерствѣ Внутр. Дѣлъ), *объ измѣненіи предѣльныхъ нормъ страхового обезпеченія строеній*. Этимъ постановленіемъ, состоявшемся 30 сентября и утвержденнымъ Министромъ Внутр. Дѣлъ 8 октября 1909 года, означенное Особое Присутствіе, въ цѣляхъ наиболѣе полнаго обезпеченія страхователей отъ пожарныхъ убытковъ, установило для Астраханской губерніи слѣдующіе предѣлы страховыхъ суммъ по взаимному губернскому страхованію отъ огня: I. *По нормальной оцѣнкѣ*: для всѣхъ вообще строеній, за исключеніемъ овиновъ, бань и кузницъ, деревянныхъ въ 100 р. и каменныхъ въ 150 р.; для овиновъ, бань и кузницъ—деревянныхъ въ 10 р. и каменныхъ въ 30 р. II. *По особой оцѣнкѣ*: для всѣхъ вообще строеній, за исключеніемъ овиновъ, бань и кузницъ,—деревянныхъ въ 3000 р. и каменныхъ въ 5000 р.; для овиновъ же, бань и кузницъ—деревянныхъ въ 100 р. и каменныхъ—въ существующемъ размѣрѣ 250 р.

Изложенное постановленіе объ увеличеніи нормы риска по страховому обезпеченію строеній имѣетъ весьма важное значеніе для страхователей, такъ какъ прежнія предѣльныя нормы страхованія, установленныя еще въ 1880 году, часто не отвѣчали дѣйствительной стоимости многихъ сельскихъ строеній. Поэтому нѣкоторые домовладѣльцы, не имѣя возможности обезпечить себя отъ пожарныхъ убытковъ по дѣйствительной стоимости строеній въ губернскомъ страхованіи, обращались къ услугамъ частныхъ страховыхъ обществъ, несмотря на сравнительно высокій размѣръ страховыхъ премій въ тѣхъ обществахъ. Независимо облегченія страхователей, повышеніе нормъ страхового обезпеченія должно благоприятно отразиться на развитіи страховыхъ операцій по губернскому страхованію.



## З а п а с н ы й   к а п и т а л ь .

Основнымъ фондомъ страховыхъ операцій губернскаго взаимнаго огня страхованія служатъ страховые платежи, назначаемые за частныя и общественныя постройки, находящіяся въ уѣздахъ и принятыя на страхъ въ означенномъ страхованіи. Согласно Высочайше утвержденныхъ правилъ взаимнаго страхованія, страховые платежи назначаются: на удовлетвореніе погорѣльцевъ за понесенные ими пожарные убытки и на расходы по управленію страхованіемъ. Затѣмъ остающіяся суммы обращаются въ запасный капиталъ, который назначается для покрытія передержекъ въ случаѣ недостатка текущихъ платежей.

Запасный капиталъ по Астраханскому губернскому страхованію образовался за первый же годъ страховыхъ операцій (1868 г.) въ суммѣ 11012 руб. изъ чистой прибыли по тѣмъ операціямъ. Этотъ капиталъ, возросшій въ теченіе перваго трехлѣтія страхованія до 37181 р., былъ весь израсходованъ въ послѣдующее трехлѣтіе -- 1871 — 1873 г.г., вслѣдствіе значительныхъ пожарныхъ убытковъ, превысившихъ поступленіе окладныхъ платежей за тотъ періодъ времени. Поэтому для удовлетворенія погорѣльцевъ въ 1873 г. было сдѣлано позаймствование 18500 р. изъ губернскаго продовольственнаго капитала. Затѣмъ въ слѣдующее трехлѣтіе (1874 - 1876 г.), несмотря на значительные пожарные убытки въ 1876 г., страховыя операціи дали въ общемъ прибыли свыше 33000 р., которые обращены въ запасный капиталъ. После этого, благодаря цѣлому ряду весьма благоприятныхъ для страховыхъ операцій лѣтъ, запасный капиталъ прогрессивно съ каждымъ годомъ увеличивался. Ростъ запаснаго капитала за каждое 10-ти лѣтіе можно видѣть изъ приложенной къ этому очерку таблицы № 1. Кроме остатковъ отъ страховыхъ операцій, капиталъ ежегодно увеличивается накопленіемъ процентовъ на значительную часть его, такъ какъ свободныя суммы страхового капитала, съ разрѣшенія Министерства Внутреннихъ Дѣлъ, сначала вносились для храненія и приращенія процентами въ Астраханское Отдѣленіе Государственнаго Банка, а потомъ обращались въ государственныя %<sup>0</sup>/<sub>0</sub> бумаги. Еще въ 1870 г. бывшее Губернское по крестьянскимъ дѣламъ Присутствіе, въ завѣдываніи котораго находилось взаимное страхованіе, нашло возможнымъ передать 28000 р. въ означенное Отдѣленіе Банка, для приращенія процентами (по 3<sup>0</sup>/<sub>0</sub> въ годъ). Затѣмъ было признано наиболѣе выгоднымъ приобретать на свободныя суммы запаснаго капитала государственныя процентныя бумаги. Такихъ бумагъ, какъ видно изъ отчетовъ о состояніи запаснаго капитала, появилось въ 1888 г. на суммѣ 224000 р., въ 1898 г.

на 803.400 р. и въ 1908 г.—1.205.200 р. Процентъ по запасному капиталу за послѣднее пятилѣтіе 1904—1908 г.г. получено 213099 р. Наибольшая сумма процентъ получена въ 1908 г. (27006 р.). Независимо этого при покупкѣ въ томъ же году %/% бумагъ на 105200 р. по курсу ниже номинальной ихъ стоимости получено прибыли 11400 р. Къ 1 января 1909 г. запасный капиталъ заключался въ %/% бумагахъ на 1.205.200 р. и наличныхъ суммахъ, хранящихся въ казначействахъ, 268887 р. 99 к. Всего 1.574.087 р. 99 к.

Такой значительный ростъ запаснаго капитала даетъ возможность установить бесплатное страхованіе для многихъ его участниковъ, а также организовать цѣлый рядъ предупредительныхъ противопожарныхъ мѣропріятій въ селахъ.

### Таблица № 1-й

о числѣ застрахованныхъ строеній, стоимости ихъ по страховому обезпеченію, объ окладахъ страховыхъ платежей и наличности запаснаго страхового капитала.

Годъ	Число застрахованныхъ строеній	Страховая стоимость	Окладъ страховыхъ платежей	Запасный капиталъ
1868	16823	1323057 р.	13897 р.	11012 р.
1878	42289	2416494 „	36338 „	66706 „
1888	53172	5062669 „	50433 „	349251 „
1898	72866	9924986 „	65897 „	927497 „
1904	86675	14380175 „	98151 „	1173044 „
1905	88120	14814398 „	101708 „	1248827 „
1906	98661	17427796 „	116197 „	1309237 „
1907	109278	18368563 „	122730 „	1447157 „
1908	110427	18908081 „	126352 „	1574087 „

*Примѣчаніе.* Въ числѣ застрахованныхъ въ 1908 году строеній было: деревянныхъ 110.022 и каменныхъ 405.

## Таблица

о страховых операциях по взаимному страхованию, о числѣ  
1904—

Годъ страхо- внннй	Поступленіе страховыхъ платежей	Другія поступленія	Выдано страховыхъ вознагражденій	Расходы на управленіе
1868	12639 р.	—	749 р.	784 р.
1878	47714 „	620 р.	29575 „	1500 „
1888	59349 „	12840 „	38812 „	2400 „
1898	71928 „	32288 „	9158 „	4742 „
1904	99634 „	46733 „	25702 „	5000 „
1905	95595 „	42865 „	56295 „	5612 „
1906	95209 „	43156 „	64597 „	5042 „
1907	132812 „	46696 „	36042 „	5500 „
1908	128909 „	64068 „	60498 „	5500 „

*Примѣчанія.* 1) Показанныя въ графѣ „другія поступленія“ заключаютъ въ себѣ проценты съ запаснаго страхового капитала, и кромѣ того въ суммѣ этихъ поступленій значатся: въ 1898 году 800 р., внесенные Карантиннымъ и Быковскимъ сельскими обществами въ возвратъ выданныхъ имъ ссудъ. Въ 1904 г. показано 10.000 р. полученной прибыли отъ покупки процентныхъ бумагъ по курсу ниже номинальной стоимости. Въ 1908 году показано 11.400 р. прибыли отъ покупки процентныхъ бумагъ по курсу ниже номинальной стоимости, и 5661 р., полученные въ возвратъ позайствованныхъ въ 1906 г. на расходы Комиссіи по упрядоченію землепользованія въ 10-ти верстной полосѣ калмыцкой степи.

2) Сумму ежегодныхъ расходовъ по управленію страхованіемъ за послѣднее пятилѣтіе съ 1904 по 1908 г. включительно (26654 р.) составляютъ: а) 2000 р.—на содержаніе страхового учрежденія, б) 1500 р.—на вознагражденіе Непремѣнныхъ Членовъ Губернскаго Присутствія за труды по страховому дѣлопроизводству и в) отъ 1500 до 2000 р.—на вознагражденіе волостныхъ писарей за труды по страхованію. Кромѣ того въ означенной суммѣ расходовъ заключаются единовременные расходы, произведенные: въ 1905 г., 612 р. за напечатаніе

№ 2-й

пожаровъ и сгорѣвшихъ строеній за 1868, 1878, 1898 и 1908 г.г.

Другіе расходы	За сдѣланными расходами получилось:		Число пожаровъ	Число сгорѣвшихъ и поврежденныхъ строеній
	Прибыль	Убытокъ		
94 р.	11012 р.	—	27	27
76 „	17183 „	—	41	483
1799 „	29178 „	—	48	403
2047 „	88209 „	—	43	79
49149 „	66516 „	—	106	203
769 „	75783 „	—	87	331
8316 „	60409 „	—	99	366
46 „	137920 „	—	139	198
49 „	126930 „	—	161	335

страховыхъ вѣдомостей по случаю перестраховки строеній на новое трехлѣтіе, и въ 1906 г.—42 р. за напечатаніе удостовѣреній о дополнительномъ застрахованіи сельскихъ строеній въ частныхъ страховыхъ обществахъ.

3) Показанные въ графѣ „другіе расходы“ заключаютъ въ себѣ за послѣдніе 5 лѣтъ слѣдующіе расходы: въ 1904 г. 47407 р. 51 к. отосланы въ Уѣздные Съѣзды на противопожарныя мѣропріятія въ селеніяхъ; 1680 р. уплачены при покупкѣ процентныхъ бумагъ за накопившіеся по нимъ  $\frac{3}{100}$ , и 62 р. 39 к. перечислены въ депозиты Министерства Внутреннихъ Дѣлъ на возмѣщеніе расходовъ по надзору за страховыми учрежденіями. Въ 1905 году—705 р. 92 к. выданы на пожарныя мѣропріятія въ селеніяхъ и 63 р. 83 к. перечислены въ депозиты М—ва Внутр. Дѣлъ на возмѣщеніе расходовъ по надзору за страховыми учрежденіями. Въ 1906 г.—8277 р. выданы заимообразно Комиссіи по упорядоченію землепользованія въ 10-ти верстной полосѣ балмыцкой степи и 39 р. 39 к. перечислены на возмѣщеніе расходовъ по надзору за страховыми учрежденіями. Въ 1907 и 1908 г.г. перечислены: 46 р. 48 к. и 49 р. 10 к. на возмѣщеніе расходовъ по надзору за страховыми учрежденіями.

## З а к л ю ч е н и е.

Заканчивая краткій очеркъ дѣятельности взаимнаго отъ огня страхованія сельскихъ стросній въ Астраханской губерніи, считаемъ умѣстнымъ высказать свой взглядъ относительно тѣхъ мѣръ, принятіе которыхъ желательно и исполнѣ возможно для облегченія сельскаго населенія въ расходахъ по страхованію, а также по благоустройству селеній въ пожарномъ отношеніи. Мѣры эти должны заключаться: во-1-хъ, въ уменьшеніи размѣра страховыхъ премій и въ установленіи бесплатнаго страхованія для нѣкоторыхъ участниковъ послѣдняго, и во-2-хъ, въ улучшеніи благоустройства селеній въ пожарномъ отношеніи на средства страхового капитала. Осуществленіе сказанныхъ мѣръ представляется возможнымъ въ виду слѣдующихъ соображеній и основаній: Нынѣшнее исполнѣ удовлетворительное финансовое положеніе страховыхъ операций, а также значительный запасный капиталъ, простирающійся до 1.600.000 р. открываютъ безусловную возможность, безъ всякаго риска для страхованія, немедленно понизить размѣръ страховыхъ премій. Сумма средняго годового поступленія страховыхъ платежей за послѣдній пятилѣтній періодъ 1904—1908 г.г. равняется 110.431 руб.; средняя же годовичная сумма расходовъ страхового фонда простирается до 53.958 р. Понижая сумму поступленія страховыхъ платежей на 50%, получается 55.215 р., т. е. такая сумма, которая вполне достаточна для покрытія среднихъ издержекъ по страхованію. Кромѣ того сумма эта дастъ еще нѣкоторый остатокъ въ пользу запаснаго капитала. При этомъ слѣдуетъ имѣть въ виду возможность поступленія недоимокъ, накопившихся по страховымъ платежамъ за послѣдніе три года, въ суммѣ свыше 28.800 р., по случаю недорода хлѣбровъ. Такимъ образомъ, является полное основаніе къ пониженію размѣра страховыхъ премій на 50% противъ дѣйствующаго въ настоящее время страхового тарифа.

Дальнѣйшее облегченіе сельскаго населенія по страхованію должно заключаться въ установленіи бесплатнаго страхованія для тѣхъ плательщиковъ страхового сбора, которые участвуютъ во взаимномъ страхованіи не менѣе, примѣрно, 25 лѣтъ; но для правильнаго разрѣшенія этого существенно важнаго вопроса нѣтъ обстоятельныхъ статистическихъ данныхъ по страховымъ операциямъ за прежнее время, а между тѣмъ только неоспоримыя статистическія свѣдѣнія могутъ всесторонне освѣтить означенный вопросъ и открыть вѣрный путь къ правильному его разрѣшенію.

Независимо облегченія сельскаго населенія въ расходахъ по стра-

хованію, настоящее финансовое положеніе страховыхъ операцій, въ связи съ значительнымъ запаснымъ капиталомъ, даетъ возможность принять мѣры къ улучшенію благоустройства нашихъ селеній въ пожарномъ отношеніи на средства страхового капитала. Считаемо не лишнимъ привести здѣсь тѣ соображенія, въ силу которыхъ отнесеніе такого расхода на страховыя суммы является вполне справедливымъ и правильнымъ: взаимное страхованіе ставитъ своей цѣлью оказывать помощь населенію, пострадавшему отъ стихійнаго врага собственности—пожаровъ. Оно лишь учитываетъ послѣдствія пожаровъ, вознаграждая владѣльцевъ сторѣваго имущества за понесенные убытки. Между тѣмъ взаимное страхованіе не должно идти только по слѣдамъ пожарныхъ бѣдствій, возмѣщая незначительными страховыми выдачами тѣ иногда колоссальныя потери, которыя наносятся пожарами народному благосостоянію. Сельское Взаимное страхованіе, близко соприкасаясь съ противопожарными мѣрами, должно служить орудіемъ для защиты населенія отъ пожарныхъ бѣдствій и съ этой цѣлью давать средства для предупрежденія послѣднихъ. Основываясь на этихъ соображеніяхъ, нельзя оставлять неприкосновеннымъ значительный запасный капиталъ, который долженъ служить средствомъ культурнаго преобразованія селеній въ смыслѣ противопожарнаго благоустройства ихъ.

По закону 26 января 1898 г. разрѣшается изъ свободныхъ остатковъ суммъ отъ страховыхъ операцій производить расходы на противопожарныя мѣропріятія. Въ виду этого Губернское Присутствіе хотя принимаетъ мѣры къ приведенію въ удовлетворительное состояніе пожарныхъ обозовъ и къ улучшенію водоснабженія въ селеніяхъ, производя расходы на этотъ предметъ изъ объясненнаго источника, но частичныя противопожарныя мѣры, безъ общей организаціи ихъ, не всегда достигаютъ положительныхъ результатовъ. Главная причина неблагоустройства селеній заключается въ томъ, что въ Астраханской губерніи, за невведеніемъ земства, не имѣется мѣстныхъ обязательныхъ постановленій о порядкѣ возведенія сельскихъ построекъ. Существующія же общія правила Строительнаго устава о благоустройствѣ селеній давно устарѣли и во многомъ не примѣнимы въ нашей губерніи, по мѣстнымъ условіямъ.

Для того, чтобы денежныя затраты страхового капитала на противопожарныя мѣропріятія окупились выгодами отъ могущей понизиться опустошительности пожаровъ, необходима систематическая организація такихъ мѣропріятій, которыя обнимали бы все условія, какъ-то: правильное распланированіе селеній, достаточное число пожарныхъ машинъ и надлежащій надзоръ за ихъ состояніемъ, возможность быстрого пере-

движенія ихъ на мѣсто пожара, наличность достаточныхъ запасовъ воды и проч. При этомъ нельзя упускать изъ вида, что широкое распространеніе негоряемыхъ крышъ и огнестойкихъ построекъ служитъ вѣрнымъ путемъ къ пониженію стораемости селеній. Все это указываетъ на необходимость выработки опредѣленнаго плана предупредительныхъ противопожарныхъ мѣропріятій. Безъ этого плана нельзя выяснить какое наиболѣе производительное и полезное употребленіе можно сдѣлать изъ запаснаго капитала съ точки зрѣнія противопожарнаго благоустройства селеній. Разработка такого сложнаго плана, а главное систематическое выполненіе его во всемъ объемѣ представляетъ менѣ затрудненій въ земскихъ губерніяхъ, такъ какъ земство легче можетъ справиться съ этой трудной задачей при участіи и содѣйствіи оныхъ выборныхъ отъ всей губерніи гласныхъ.

Въ Астраханской губерніи въ недалекомъ будущемъ ожидается введеніе Положенія о земскихъ учрежденіяхъ. Взаимное губернское страхованіе должно перейти въ завѣдываніе земства. Такимъ образомъ, будущему Астраханскому земству, при наличности значительнаго запаснаго страхового капитала, предстоитъ обширное и плодотворное поле дѣятельности по благоустройству селеній и организациі въ нихъ предупредительныхъ противопожарныхъ мѣръ во всемъ объемѣ практическаго значенія ихъ для мѣстнаго населенія.

*И. К. Петровъ.*



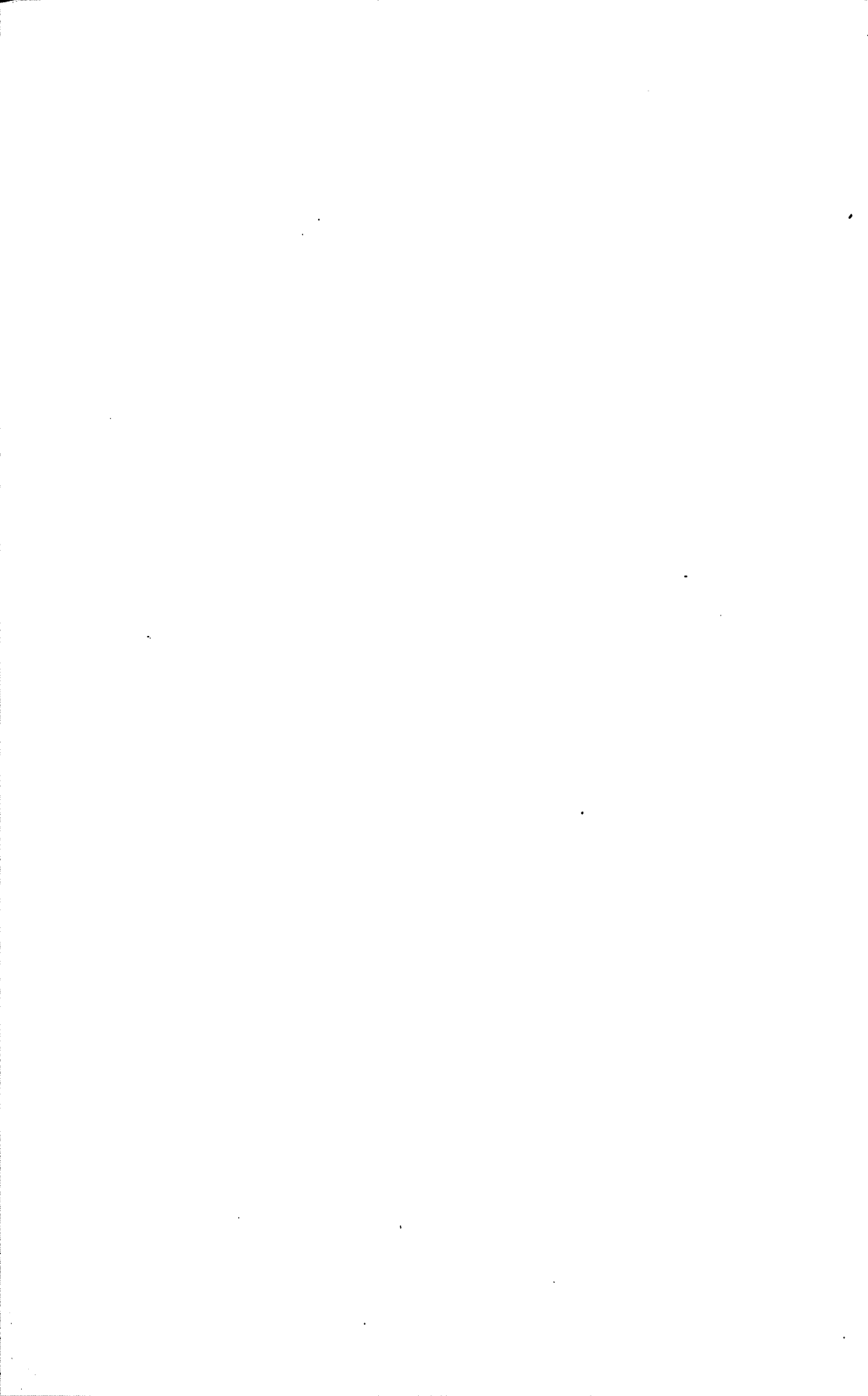





Т. И. Лакимъ.

# НАДѢЛЬНЫЯ

И

# СЪЕМОЧНЫЯ ЗЕМЛИ

АСТРАХАНСКОЙ ГУБЕРНИИ.

---

II

Красноярскій уѣздъ.

---

## СОДЕРЖАНІЕ:

- 1) Съемка земли обществами.
  - 2) Съемка земли отдѣльными лицами.
  - 3) Съемка земли товариществами.
  - 4) Подесятинная съемка земли.
  - 5) Общій выводъ.
  - 6) Свѣденія о надѣльныхъ и съемочныхъ земляхъ по отдѣльнымъ волостямъ Красноярскаго уѣзда.
-



## Съемка земли обществами.

Въ Красноярскомъ уездѣ, изъ 8 волостей и одной станицы уѣзда, общества снимали землю, въ 5 волостяхъ—55,5%. Въ 5 волостяхъ, снимавшихъ землю, имѣлось 37 сельскихъ обществъ, изъ нихъ 29 сельскихъ обществъ—78,3% снимали землю. Наибольшее число сельскихъ обществъ снимало въ Магойской волости—все общества, а также и въ Телячинской

Казенную землю снимали въ одной Телячинской волости одно общество въ количествѣ 200 д.—0,5%.

Крестьянская земля снималась обществомъ въ Ильинской волости въ количествѣ лишь 107 д.—0,3% снимаемой земли.

Земли Крестьянскаго Поземельнаго Банка изъ 5 волостей снимались въ 4 волостяхъ 32811 д.—93,5%.

Земли береговой полосы черезъ Управленіе рыбными и тюленными промыслами снимались въ 4 волостяхъ 1648,7 д.—4,7%.

Монастырской 374 д.—1%.

Всей земли было снято 29 сельскими обществами 35032,7 д. въ среднемъ на каждое общество приходится по 1209,4 д.

Наибольше снятой земли на одно общество приходится въ Телячинской волости 2236,6 д., наименѣе въ Никольской волости 171,7 д.

Изъ 29 сельскихъ обществъ, снимавшихъ землю, въ 23—79,3% не имѣли своей надѣльной земли, въ остальныхъ 6 обществахъ 24781 д., въ среднемъ на одно общество по 4130,1 д.

Наибольшее количество изъ обществъ, снимавшихъ землю, надѣльной земли имѣло 1 общество Никольское. Никольской волости 48,1%, всей надѣльной земли, менѣе у 4 обществъ Телячинской волости 9355 д.—37,7%.

Менѣе другихъ у одного Байдинскаго общества Телячинской волости 343 д.—1,3%.

Въ % отношеніи количество снятой земли къ надѣльной во всѣхъ 29 обществахъ, снимавшихъ землю, составляло 141,3%.

Снятой земли приходится въ 5 волостяхъ—29 сельскихъ обществахъ на 1 дворъ 13,9 д., наибольше въ Телячинской волости по 24,8 д., наименѣе въ Никольской—0,5 д.

Надѣльной земли въ 5 разсматриваемыхъ волостяхъ приходилось на 1 дворъ въ среднемъ по 9,8 д., меньше чѣмъ снятой на 4,1 д. на дворъ.

Снятой земли на 100 душъ населения, 5 волостей приходилось въ среднемъ по 283,1 д., наиболѣе въ Телячинской волости 470,3 д., наименѣе въ Никольской—8,7 д.

Надѣльной земли приходилось въ среднемъ на 100 душъ по 200 д., противъ снятой менѣе на 83 д.

Использованіе снятой земли во всѣхъ 29 обществахъ производилось подъ вынасъ и сѣнокосеніе, только въ одной Магойской волости, кромѣ использованія подъ сѣнокосъ и вынасъ, снятую землю пользовались подъ усадьбы.

Сѣнокосъ распределяется по наличнымъ душамъ въ Ганюшкннской и Теплинской волостяхъ, въ селахъ Алгаринскомъ, Зармутинскомъ, Кривобузанскомъ, — въ селѣ Марфино распредѣленія сѣнокосовъ не существуетъ.

Съ торговъ сѣнокосъ сдается своимъ же однообщественникамъ въ Никольской волости.

По числу наличнаго скота сѣнокосъ распределяется во всѣхъ 13 обществахъ Магойской волости.

Выгономъ на снятой землѣ пользуются всѣ сообща—всѣмъ обществомъ.

Срокъ снятой земли во всѣхъ 5 волостяхъ былъ на 1 годъ.

*Платежъ за снятую землю.* За всю снятую землю заплачено 49547 руб., въ среднемъ за 1 д. по 1 р. 41 к. На каждое общество платежа приходилось въ среднемъ по 1768 р. 51 к., на каждую волость по 9909 р. 40 к. Наибольшую сумму заплатила Теплинскія волость 25037 р.—50,5% всей платы, наименьшую Никольская волость 128 р. 78 к.—5,7%.

Средняя цѣна за 1 д. по волостямъ колебалась отъ 75 к., въ Никольской волости до 1 р. 89 к., въ Телячинской, причемъ 1 р. 88 к. и 1 р. 82 повторяется въ Ганюшкннской и Теплинской волостяхъ.

Арендной платы приходится на дворъ въ среднемъ по 19 р. 76 к. Наибольшій платежъ падаеть въ Телячинской волости—44 р. 6 к., столько же почти въ Никольской 41 р. 6 к., наименьшій въ Теплинской 6 р. 43 к.

На 100 душъ въ среднемъ въ 5 волостяхъ по 400 р. По волостямъ наиболѣе въ Телячинской волости 892 р. 26 к., затѣмъ въ Магойской 402 р. 69 к. и самая малая 6 р. 2 к. въ Никольской.

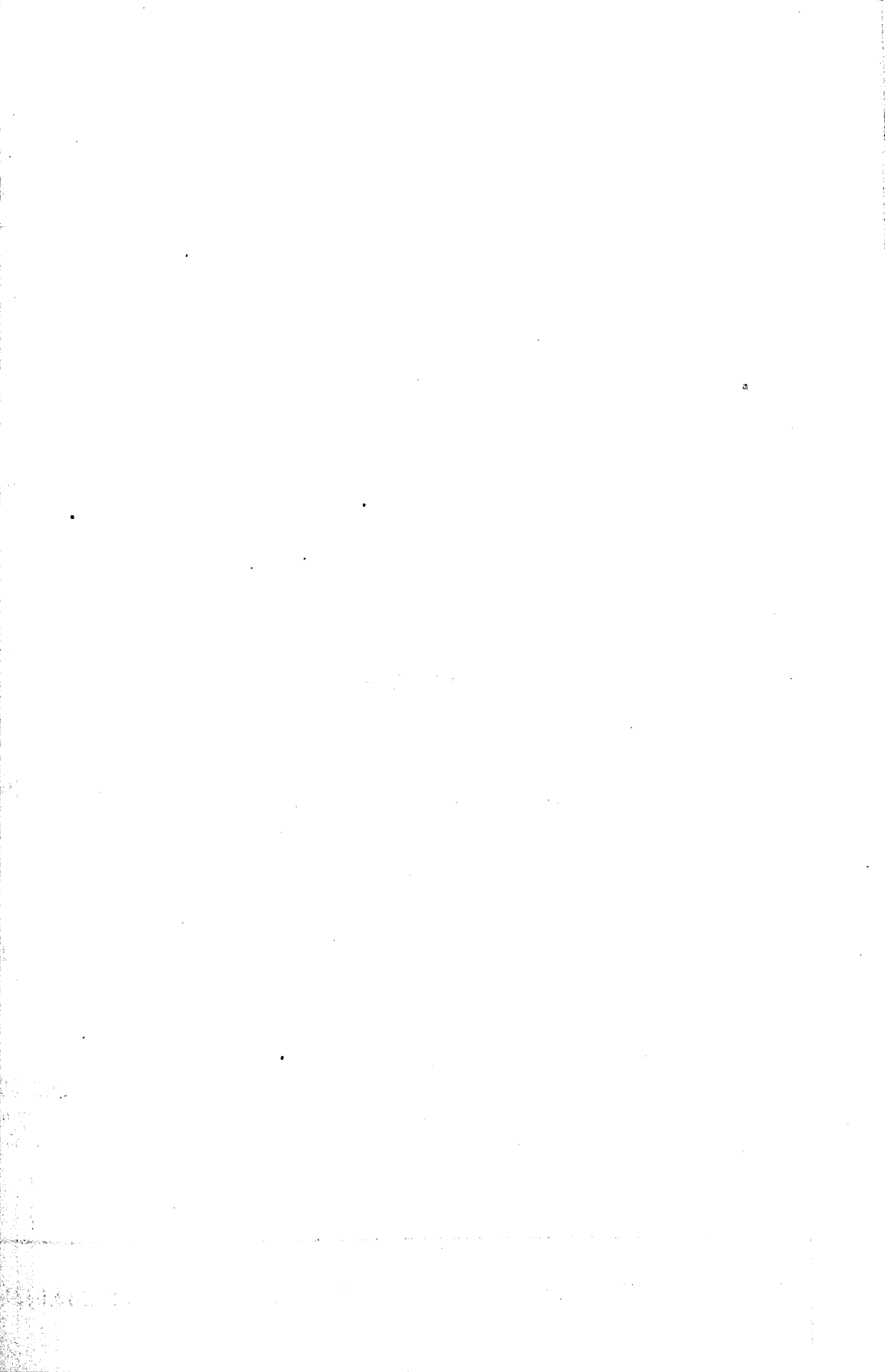

ВѢДОМОСТЬ № 1-й  
СЪЕМКА ЗЕМЛИ ОБЩЕСТВАМИ.

Названіе волостей и станицъ	Число сельских обществ и волостей	Число сельских обществ, снимающихъ землю	У кого снята земля	Количество снятой земли въ десятинахъ	Сколько приходится въ среднемъ на одно общество, снимающихъ землю	Сколько снятой земли приходится		Количество своей надѣльной земли у общества снимающихъ землю	% количества снятой земли къ надѣльной	Сколько надѣльной земли приходится		Подъ какое пользованіе снята земля	На какой срокъ	За какую плату		Сколько приходится арендной платы		Число дворовъ въ обществахъ	Число жителей снимающихъ землю
						На дворъ	На 100 душъ			Десятинъ	Десятинъ			На 1 дворъ	На 100 душъ	Р. К.	Р. К.		
Ганюшкинская	6	5	У Крестьянскаго Поземел. Банка. У Управл. рыбн. и тюлен. пром.	2372	474,4	8,5	172,2	Не имѣлн.	—	—	—	Подъ сѣнокосъ и выпасъ.	Г.	4251 59	1 88 15	13	308 75	281	1377
Никольская ...	1	1	У Управл. рыбн. и тюлен. пром.	171,7	171,7	0,5	8,7	11922	1,4%	40,4	604,	Подъ сѣнокосъ и выпасъ.	Г	128 78	— 75 41	6	6 2	295	973
Магофская ....	13	13	У Управл. рыбн. и тюлен. пром. Поземел. Банка. Монастырская. Сельск об—ва.	16996	1292,3	21,4	241,9	Не имѣлн.	—	—	—	Подъ выпасъ, сѣнокосъ и усадьбы	Г	16230 64	— 95 20	44	402 69	794	4028
Теплинская ...	11	4	У Крестьянск. Поземел. Банка.	2195	548,8	3,6	68,5	9355	23,4	15,4	292,2	Подъ сѣнокосъ и выпасъ.	О	3900	— 182 44	6	892 26	532	2806
Телячинская ..	6	6	У Крестьянск. Поземел. Банка. У Управл. рыбн. и тюлен. пром. У казны.	13298	2236,2	24,8	470,3	3434 у одного об—ва.	84,04%	—	—	Подъ сѣнокосъ и выпасъ.	Н	25037	— 189 6 43	—	121 83	606	3021
	37	29	—	35032,7	1208	13,9	282,6	24711	145,1	9,8	199,2	—	—	49548 01	1 41 19,6	400	2508	12385	

## Съемка земли отдѣльными лицами.

Съемка земли отдѣльными лицами имѣла мѣсто въ 2 волостяхъ: Разночинской и Хожетаевской и въ одной станицѣ Красноярской—37,5% всего числа волостей и станицъ уѣзда.

Всего съемщиковъ отдѣльныхъ лицъ числилось 19 человекъ; наиболѣе у Красноярской станицы 16—84,4%.

Снималась земля у сельскихъ, казачьихъ обществъ и у арендатора казачьей земли.

Всего снято земли . . . . .	540297 д.
Наиболѣе въ Хожетаевской волости . . . . .	91,6%
У Красноярской станицы . . . . .	8,3%
Менѣе другихъ у Разночинской волости . . . . .	0,01%

Въ среднемъ на каждую волость приходится снятой земли . . . . . по 180099 д.

На каждаго арендатора приходится снятой земли въ среднемъ . . . . . по 28436,6 д.

Вся земли была снята въ 19 участкахъ. На каждый участокъ въ среднемъ приходилось по 28436,6 д.

Съемщики снятой землей пользуются подь

сѣнокосъ . . . . .	14748 д.—	2,7%
Всей снятой земли, подь сѣнокосъ и вынасъ	495001 д.—	91,6%
Подь бахчи . . . . .	35 д.—	0,006%
Подь распахну . . . . .	30163 д.—	5,5%
Подь выгонъ . . . . .	357 д.—	0,05%

Срокъ съемки земли отъ 2,5 мѣсяцевъ до 6 лѣтъ.

Ежегодная плата за снятую землю выразилась въ 54022 р. 62 к.

Наиболѣе было заплачено обществу Красноярской станицы 40697 р. 57 к.—75,3% всей суммы, наименѣе въ Разночинской волости 80 р.—0,1%. Средняя плата за 1 д. всей снятой земли по 9,9 к. По волостямъ наивысшая средняя плата за 1 д. въ Разночинской волости по 1 р. 56 к., наименшая 2,7 к. въ Хожетаевской волости.



По угодіямъ арендная плата была такова:

		Средняя цѣна за 1 д.
За сѣнокосъ . . . . .	10192 р. 57 к.—18,8%	69 к.
Сѣнокосъ и выпасъ . . . . .	13017 р. 17 к.— 24%	2,8 к.
Бахчи . . . . .	265 р. 8 к.— 0,4%	по 8 р. 14 к.
За распашку . . . . .	30196 р. — — 55,8%	по 1 р. —
Выгонъ . . . . .	358 р. 80 к.— 0,6%	по 1 р. —

Такимъ образомъ наивысшая цѣна за 1 д. была за землю подъ бахчи, хотя надо сказать, что этого рода угодій снималось сравнительно съ другими очень немного. Аренда за 1 д. бахчей стояла въ 11,8 разъ выше сѣнокоса и въ 8 разъ—распашки и выгона.

Всего арендаторовъ было 19 человекъ по составу 16 крестьянъ — 84,4%, 2 киргиза — 10,5%, 1 нѣмецъ колонистъ.

Всѣ 19 отдѣльныхъ лицъ сняли и 19 участковъ. Въ среднемъ на каждаго арендатора снятой земли приходилось по 28436,6 д.

Наиболѣе участковъ снято въ Красноярской станицѣ, наименѣе въ Разночинской волости—1 участокъ; въ среднемъ на каждую волость приходилось по 6,3 участковъ.

Уплачено 19 арендаторами 54022 р. 62 к., въ среднемъ на каждаго арендатора арендной платы приходилось по 2843 р. 29 к.

За каждый изъ 19 участковъ приходится аренды по 2843 р. 29 к.

## ВЪДОМОСТЬ СЪЕМКА ЗЕМЛИ

№ 2-й.

## ОТДѢЛЬНЫМИ ЛИЦАМИ.

Названіе волостей и станицъ	Число отдѣльных лицъ снѣжавшихъ землю	Составъ арендаторовъ	У кого снѣята земля	Количество снѣтой земли въ десятинахъ	Сколько снѣто отдѣльных участковъ	Размѣръ участка въ среднемъ	Сколько приходится въ среднемъ на одно лицо	Подъ какое пользованіе	На какой срокъ	За какую ежегодную плату	Въ среднемъ за десятину	Сколько приходится въ среднемъ на каждое лицо	Средняя плата за участокъ
Разночинская . . . . .	1	Крестьяне	У арендатора	80	1	80	80	Сѣнокосъ	2,5 мѣсяцевъ	125	1 р. 56 к.	80	80
Хожетаевская . . . . .	2	Крестьяне	У сельскаго общества	495013	2	247506,5	247506,5	Сѣнокосъ, Выпасъ, Бахчи	1 - 3 года	13206 р. 5 к.	2,7	6508 р. 59 к.	6508 р. 59 к.
Станица Красноярская . . . . .	16	13 крест. 2 киргиза 1 поселянинъ	У казачьяго общества	45204	16	2199	2199	Подъ распахку, сѣнокосъ, выпасъ, бахчи.	1, -2, -4—6 лѣтъ	40691 р. 57 к.	91,3	2543 р. 22 к.	2543 р. 22 к.
	19	—	—	540297	19	28436,6 д.	28436,6	—	—	54022 р. 62 к.	9,9 к.	2843 р. 29 к.	2843 р. 29 к.

## Съемка земли товариществами.

Товарищества снимали землю въ одной Разночинской волости. Свѣдѣнія даны о товариществѣ при описаніи съемки земли въ Разночинской волости.

### Подесятинная съемка земли

производится только въ одной Красноярской станицѣ; свѣдѣнія о подесятинной съемкѣ даны при обзорѣ съемныхъ земель Красноярской станицы.

### ВѢДОМОСТЬ № 3-й.

#### Подесятинная съемка земли.

Волость	Сколько сдавалось земли	На сколько сдается земля	Въ сколькихъ обществахъ	Почемъ за десятина	Сколько домохозяевъ сдаютъ свою надѣльную землю
Станица Красноярская	500 — 600 дс.	3500 — 4200	1	7	344

#### Общій выводъ.

Обобщая данныя по съемкѣ земли въ Красноярскомъ уѣздѣ обществами, отдѣльными лицами, и подесятинно — видимъ, что земля была снята въ 7 волостяхъ и въ одной станицѣ, въ числѣ 32 обществъ. Число случаевъ съемки земли во волостяхъ и  $\%$  отношеніе ихъ къ общему числу случаевъ выразится такъ:

Обществами . . . . .	въ 5 волостяхъ	55,5%	29 сельск. общ.	87,9%
Отдѣльными лицами . . . . .	> 2	> 22,2%	.....	6%
Подесятинно . . . . .	> 1	> 11,1%	.....	3,0%
Товариществами . . . . .	> 1	> 11,1%	.....	3,0%

Число сельскихъ обществъ снимающихъ землю было 20

Отдѣльныхъ лицъ . . . . . 19

Товариществъ . . . . . 1

Подесятинно сдавали . . . . . 344 домохозяина.

Снимали землю.

	Казенную	Общественную	Монастырскую	Частновладельческую
	Въ числѣ случаевъ			
Сельскія общества . . . . .	25	1	3	—
Отдѣльные лица . . . . .	—	2	—	1
Товарищества . . . . .	—	1	—	—
Подесятинно (сдавали) . . . . .	—	1	—	—
	25	5	3	1

Въ наибольшемъ числѣ случаевъ снималась земля казенная, изъ 34 случаевъ въ 24, т. е. — 70,9%, причемъ подъ казенной землей мы подразумѣваемъ и землю Управленія рыбными и тюленьими промыслами и Поземел. Крестьянск. Банка.

Общественная снималась въ 5 случаяхъ — 14,7%. Изъ 5 случаевъ общественной въ 3 случаяхъ земля была казачья, казачья же земля снималась и въ 1 случаѣ у частнаго владельца арендатора казачьей земли.

Сельскія общества имѣли съемку земли 29 случаевъ изъ 34 — 85,3%, отдѣльные лица — 8,8%, товарищества и подесятинно — 2,9%.

Снято земли.

	Лица ми		Товариществами		Подесятинно		Обществами	
	Число лицъ	Десятинъ	Число товариществъ	Десятинъ	Число лицъ	Десятинъ	Число обществъ	Десятинъ
Казенной . . . . .	—	—	—	—	—	—	24	34551,7
Казачьей . . . . .	16	45204	1	600	374	отъ 500 до 600	—	—
У сельск. об-въ	3	495093	—	—	—	—	1	107
Монастырской	—	—	—	—	—	—	4	374
	—	540297	—	600	—	500—600	—	35032,7

Отдѣльные лица казенную и монастырскую землю не снимали. Товарищества снимали только казачью. Подесятинно сдавалась въ одномъ

казачьемъ обществѣ. Сельскія общества снимали землю у казны, у сельскихъ обществъ, у монастыря.

**% отношеніе снятой каждаго рода угодій земли ко всему количеству снятой земли.**

Казенной . . . . .	34659,7—	5,9%
Казачьей . . . . .	46354	8,3%
Сельскихъ обществъ . . . . .	495200	85,9%
Монастырской . . . . .	374	0,1%
Всехъ . . . . .		576587,7

Въ абсолютныхъ цифрахъ и въ % отношеніи наиболѣе снято земли сельскихъ обществъ, затѣмъ казачьей, казенной менѣе, и менѣе всѣхъ другихъ монастырской.

Число десятиныхъ снятой земли отдѣльными лицами и разными группами имѣютъ слѣдующее % отношеніе ко всей снятой земли.

У отдѣльныхъ лицъ . . . . .	93,7%
Товариществъ . . . . .	0,1
Подесятинно . . . . .	0,1
Обществъ . . . . .	6,1

Наибольшее % отношеніе земли снятой отдѣльными лицами, затѣмъ обществами, а товариществами и подесятинно % отношеніе одинаково.

### Использованіе земли.

	Пашня	Сѣнокосъ	Сѣнокосъ и выпасъ	Выгонъ	Бахчи
Отдѣльными лицами . . . . .	30163	14748	495001	357	35
Обществами . . . . .	—	—	35144,7	—	—
Товариществами . . . . .	—	600	—	—	—
Подесятинно . . . . .	—	500—600	—	—	—
Итого . . . . .	30163	15898	530134	357	35

Наибольшее количество земли было снято подъ сѣнокосъ и выпасъ, наименѣе подъ бахчи.

‰ отношеніе ко всей снятой землѣ было таково:

Подъ пашню . . . . .	5,1‰
Сѣнокосъ . . . . .	2,8‰
Выпасъ и сѣнокосъ . . . . .	91,9‰
Выгонъ . . . . .	0,06‰
Бахчи . . . . .	0,06‰

Пашню снимали отдѣльные лица

Сѣнокосъ отдѣльные лица, товарищества и подесятинно.

Сѣнокосъ съ выпасомъ отдѣльные лица и сельскія общества.

Выгонъ и бахчи только отдѣльные лица.

Отдѣльные лица снимали всѣ виды угодій, общества же товарищества одинъ какой-либо видъ угодій.

### СЪЕМНЫЯ ЦѢНЫ НА ЗЕМЛИ.

	Снято земли	Заплачено	Средняя цѣна
Отдѣльными лицами	540304 д.	54022 р 62 к.	9,9 к.
Товариществами . . . . .	600 д.	200 р. — к.	33 к.
Подесятинно . . . . .	550 д.	3850 р. — к.	6 р. 98 к.
Обществами . . . . .	35144,7 д.	49547 р. — к.	1 р. 41 к.
<b>Итого . . . . .</b>	<b>576587,7 д.</b>	<b>107619 р. 62 к.</b>	<b>18,4 к.</b>

Наибольшую аренду заплатили въ абсолютной суммѣ и ‰ отношеніи отдѣльные лица—50,2‰ всей аренды

Наименьшую товарищества 0,1‰.

Дешевле прочихъ землю снимали отдѣльные лица по 9,9 коп.

Дороже всѣхъ подесятинно—6,9 рубля; въ среднемъ земля снималась по 18,4 коп. за 1 дес.

Распределеніе съемочной земли было таково:

	Десятинъ	Платежа
На каждое сельское общество		
изъ снимающихъ землю . . . . .	1208	1788 р. 56 к.
На одно отдѣльное лицо . . . . .	28436,6	2843 р. 29 к.
На одно товарищество . . . . .	600	200 р. — к.
Подесятинно на одного съемщика	1,6	11 р. 19 к.

Болѣе всего приходилось съемной земли на одно отдѣльное лицо, затѣмъ на одно общество, а менѣе на одного подесятиннаго съемщика.

Плата болѣе другихъ приходилась на одно отдѣльное лицо, затѣмъ на одно общество, далѣе на одно товарищество и менѣе другихъ на одного подесятиннаго сѣмщика.

### Уплатчено за землю.

По каждому роду владѣній сѣмной земли, было заплачено:

	За казачью	За казенную	Сельскихъ обществъ	Монастырскую
Отдѣльными лицами	40691 р	—	13331 р. 05 к.	—
Товариществами...	200 р.	—	—	—
Подесятинно .....	3850 р	—	—	—
Обществами .....	—	34240 р. 96 к.	500 р. — к.	1475 р.
	44741 р.	34240 р. 96 к.	13831 р. 05 к.	1475 р.
Всего 94288 р 1 к.				

Наибольшую сумму заплатили за казачью землю — 47,5% всей суммы заплаченной за всю снятую землю

На 10501 р. менѣе сравнительно съ казачьей, за казенную — 36,2% всей платы за всю снятую землю.

За землю сельскихъ обществъ заплачено — 14,7% всей платы за всю землю. Въ 3,2 раза менѣе платы за казачью и въ 2,5 менѣе платы за землю казенную.

Наименѣе заплачено за землю монастырскую — 1,6% всей платы за всю снятую землю

Средняя плата за десятину земли по роду ея владѣнія:

За казачью . . . . .	по	97,0 коп.
> казенную . . . . .	>	99,0 коп.
> сельскихъ обществъ . . . . .	>	2,8 коп.
> монастырскую . . . . .	>	3 руб. 94 коп.

Наивысшая цѣна была заплачена за монастырскую землю; наименьшая — за землю сельскихъ обществъ.

Ничтожная цѣна за 1 дес. земли сельскихъ обществъ объясняется тѣмъ, что въ составъ ихъ вошла большая часть земель съ летучими песками, арендные цѣны на которыя минимальны.

Казачья и казенная земля оцѣниваются почти одинаково, разница лишь въ 2-хъ копейкахъ за 1 дес.

## Ганюшкина волость.

*Больше-Ганюшкино* сельское общество снимало землю подъ покось и выгонъ у Крестьянскаго Поземельнаго Банка на 1907 г. за 1927 р. 50 к. въ количествѣ 7 участковъ удобной земли—471 дес., въ томъ числѣ 100 дес. сѣнокоса, кромѣ того еще въ двухъ участкахъ въ количествѣ около 175 дес. удобной, въ томъ числѣ 75 дес. сѣнокоса.

Распахка земли по контракту запрещается. Въ среднемъ за 1 дес. снятой 646 дес. земли заплачено по 3 р. 98 к.

Общество своей надѣльной земли не имѣло. При 81 дворѣ оно имѣло 360 жителей. Снятой земли на дворъ приходилось по 8 дес., на 100 жителей — по 179,1 дес.

Арендной платы на дворъ падало по 23 р. 79 к., на 100 жителей — по 535 р. 41 к. Въ арендѣ участвуютъ все члены общества бѣднаго состоянія. Участки распределяются между всеми. Пользование выгономъ общее, сѣнокосы же распределяются по рабочему возрасту.

Небольшая часть сѣнокосовъ и выгоновъ ввиду ихъ чрезполосности сдана мѣстнымъ сельчанамъ.

Наиболѣе удобное и желательное распределеніе арендной земли по наличнымъ душамъ, какъ наилучшій способъ удовлетворенія много-семейныхъ.

*Голубевское* сельское общество снимало землю у Крестьянскаго Поземельнаго Банка и у Управленія Каспійско-Волжскими рыбными и тюленными промыслами подъ сѣнокось и выгонъ на 1907 г. 300 дес. за 836 руб. 66 к. у Банка, 106 дес. сѣнокоса за 201 р. у Упр. К. В. Р. П. Всего 406 дес. за 1037 р. 66 к., въ среднемъ за 1 д.—2 р. 55 к.

Поселокъ своей надѣльной земли не имѣлъ: въ немъ было 38 дворовъ и 453 жителя.

Снятой земли на 1 дворъ приходилось по 11 д., на 100 жителей — по 89 дес.

Арендной платы на 1 дворъ по 28 р. 9 к., на 100 жителей—по 229 р. 6 к.

Землю снимало все общество, за исключеніемъ одного двора. крестьяне бѣднаго достатка. Въ 1907 г. общество большую часть земли оставило подъ вынасъ своего скота, меньшую часть пустило подъ сѣнокось, но сѣнокось былъ самовольно вытравленъ киргизами.

Пользованіе выгономъ общее. Сѣнокосы частью распределяются по рабочему возрасту, а частью по дворамъ.



Часть снятой земли ввиду угрозъ со стороны киргизъ и ихъ насилія, сдана киргизамъ.

Распредѣляется земля по наличнымъ душамъ.

*Кобяковское* сельское общество съ поселкомъ *Рыбачкино* снимали землю у Крестьянскаго Поземельнаго Банка на 1907 г. въ количествѣ приблизительно 175 сѣнокосной и 561 дес. выгонной, всего 736 дес. за 1467 р. 50 к.; въ среднемъ по 1 р. 99 к. за дес.

Распашки по контракту не допускались. Общества своей надѣльной земли не имѣли; въ нихъ при 70 дворахъ числилось 233 жителя.

Снятой земли на 1 дворъ приходилось по 11 дес., на 100 жителей—по 315.9 дес.

Арендной платы на 1 дворъ падало по 25 р. 29 к., на 100 жителей -- по 625 р. 53 к.

Изъ 70 дворовъ общества не участвовало въ арендѣ 4 двора.

Крестьяне, снимавшіе землю, бѣднаго достатка.

Выгонъ входитъ въ общее пользованіе.

Сѣнокосы распредѣляются по рабочему возрасту по наличнымъ душамъ, какъ способъ наилучшаго удовлетворенія многосемейныхъ. Часть пастбищныхъ и сѣнокосныхъ земель, ввиду угрозъ со стороны киргизъ и ихъ насилія, сдана имъ киргизамъ.

Пахотной земли нѣтъ.

*Коневъ* поселокъ снималъ землю у Крестьянскаго Поземельнаго Банка подъ сѣнокосъ и выгонъ на 1907 г. въ количествѣ 250 дес., изъ нихъ 75 дес. сѣнокоса за 489 р. 64 к., въ среднемъ по 1 р. 95 к.

Поселокъ имѣлъ 14 дворовъ и 62 жителя. Снятой земли на 1 дворъ приходилось по 17,8 дес., на 100 жителей—по 403 дес.

За десятину арендованной земли платили съ одного двора 34 р. 97 к., со 100 жителей—789 р. 74 к.

Пастбищная земля въ общемъ пользованіи. Сѣнокосъ дѣлится по дворамъ. Порядокъ распредѣленія снятой земли считается наилучшимъ по наличнымъ душамъ.

*Мало-Ганюшкино* сельское общество снимало землю у Управленія Каспійско-Волжскихъ рыбныхъ и тюленьихъ промысловъ подъ сѣнокосъ и выгонъ на годъ съ мая 1906 по май 1907 г.г. въ количествѣ 334 дес. 250 кв. саж., въ томъ числѣ 150 дес. сѣнокоса на сумму 540 руб. 29 к., въ среднемъ по 1 р. 31 к. Распашка земли по контракту не дозволяется.

Общество своей надѣльной земли не имѣло. Въ немъ было 78 дворовъ и 369 жителей. Снятой земли на 1 дворъ приходилось по 4,4 дес., на 100 жителей — по 93 дес.

Платы за землю на 1 дворъ приходилось по 6 р. 92 к. на 100 жителей — по 11 р. 93 к.

Въ арендѣ земли изъ общаго числа домохозяевъ участвуетъ 46 домовъ, бѣднаго состоянія. Земля распределяется по дворамъ.

Пастбищною землею пользуется все общество.

Распределение земли то же, что и въ *Б-Ганюшкиномъ*.

### Итогъ по волости Ганюшкиной:

Изъ 6 сельскихъ и поселковыхъ обществъ лишь въ одномъ поселкѣ „*Добрая Надежда*“ не было снятой въ аренду земли, остальные 5 обществъ снимали землю сами.

Всѣ 5 обществъ своей надѣльной земли не имѣли, арендовали же землю у Крестьянскаго Поземельнаго Банка 2266 дес., у Управленія рыб. и тун. пром. 106 дес., всего 2372 дес., изъ нея подъ сѣнокосомъ числилось 681 дес. 28,7% всей снятой земли.

Вся земля была снята подъ сѣнокосъ и выгонъ. На одно общество приходилось въ среднемъ по 474,4 д.

Срокъ снятой земли былъ на 1—1907 годъ.

Всѣ общества имѣли 281 дворъ и 1377 жителей.

На каждый дворъ снятой земли приходилось по 8,5 дес., на 100 жителей — по 165,2 д.

Заплачено за всю землю 4251 р. 59 к., въ среднемъ за 1 д. — по 1 р. 88 к. Арендной платы приходилось на 1 дворъ — 15 р. 13 к., на 100 душъ — по 308 р. 75 к.

### Магойская волость.

*Болше-Магойское* сельское общество снимало землю на 1907 годъ у Ильинскаго сельскаго общества въ количествѣ 107 дес.: для усадьбы 7 д. и для выгона 100 д. — за 500 руб.: въ среднемъ за 1 д. по 4 руб. 67 коп.

Другой участокъ поселокъ снималъ у Чуркинско-Николаевской пустыни на 2 года, съ января 1907 года, подъ усадьбы 5 дес и выгонъ 10 д., а всего 15 д. за 155 руб.; въ среднемъ за 1 д. по 10 р. 33 к. Всего снято земли 122 д за 655 р.: въ среднемъ за 1 дес. по 5 руб. 36 коп.

Больше-Магойскій поселекъ имѣлъ 96 дворовъ и 387 жителей. Своей надѣльной земли нѣтъ.

Снятой земли приходилось на 1 дворъ по 1,2 д., на 100 жителей по 31,6 дес.

Арендной платы на 1 дворъ приходилось по 6 руб. 82 к., на 100 жителей по 169 руб. 25 коп.

Въ сѣмкѣ земли участвуютъ всѣ домохозяева среднего достатка въ числѣ 121, земля находится въ общинномъ пользованіи.

Выгонъ распредѣляется по числу наличнаго скота.

*Васильдвское* сельское общество снимало землю у Управленія Рыбными и Тюленьими Промыслами изъ береговой казенной полосы и у Крест. Позем. Банка подъ усадьбы, сѣнокосъ и выпасъ въ количествѣ 926 дес., въ томъ числѣ усадьбенной 10 дес., сѣнокоса 30 д. и выгона 886 д. за 597 руб.; въ среднемъ за 1 д. по 64 к.

Въ арендѣ земли участвуетъ все общество въ числѣ 75 человекъ среднего достатка. Сѣнокосъ и выгонъ распредѣляются по числу головъ скота

*Ватажкинское* сельское общество снимало землю у Крестьянск. Позем. Банка изъ состава Синеморскаго имѣнія въ количествѣ 10 дес. подъ усадьбы, 100 д. покоса и 890 д. выгона, всего 1000 дес. за 629 р., въ среднемъ за 1 д. по 63 к.

Поселекъ Ватажка имѣлъ 377 жителей при 70 дворахъ; своей надѣльной земли у поселка не было.

Снятой земли на 1 дворъ приходилось по 14,2 дес., на 100 жителей—по 268 д.

Платили за землю со двора по 9 р., со 100 жителей—по 166 р. 84 коп.

Въ сѣмкѣ земли участвовали всѣ домохозяева среднего достатка, въ числѣ 73. Выгоны и сѣнокосы распредѣляются по числу головъ скота.

*Зеленинское* сельское общество снимало землю у Чуркинской Николаевской пустыни на 1907 годъ подъ усадьбы 4 дес. и выгонъ 50 дес., всего 54 дес. за 320 р., въ среднемъ за 1 дес. по 6 р. 40 к.

Поселекъ своей надѣльной земли не имѣлъ; въ немъ было 35 дворовъ и 210 жителей.

Снятой земли на 1 дворъ приходилось по 1,4 дес., на 100 жителей—по 23,8 дес.

Арендной платы падало на 1 дворъ по 9 р. 14 к., на 100 жителей—по 152 р. 38 к.

Въ сѣмкѣ земли участвуютъ всѣ домохозяева, въ числѣ 40 человѣкъ, средняго достатка. Усадьбенная земля распредѣляется по дворамъ, а выгонная—по числу наличнаго скота.

*Конно-Магойское* сельское общество снимало землю у Крестьян. Позем. Банка изъ состава Синеморскаго имѣнія на 1907 годъ въ количествѣ усадьбенной 6 дес. и выгонной 1040 дес., всего 1046 дес. за плату 1279 руб., въ среднемъ за 1 дес. по 1 р. 22 к.

Конно-Магойскій поселокъ своей земли не имѣлъ, въ немъ было 54 двора и 306 жителей.

Снятой земли на 1 дворъ приходилось по 19,3 дес., на 100 жителей—по 341,8 дес.

Арендной платы падало на 1 дворъ по 23 р. 70 к., на 100 жителей—по 319 р. 93 к.

Въ сѣмкѣ земли участвовали всѣ домохозяева, въ числѣ 59 человѣкъ, средняго достатка. Выгонная земля распредѣлялась по числу наличнаго скота, усадьбенная—по дворамъ.

*Краснинское* сельское общество снимало землю у Чуркинской Николаевской пустыни въ количествѣ 105 дес., изъ нихъ подъ усадьбы 5 дес. и выгоны 100 дес. за 480 р., въ среднемъ за 1 дес. по 4 р. 57 коп.

Краснинскій поселокъ своей надѣльной земли не имѣлъ, въ немъ было 343 жителя и 56 дворовъ.

Снятой земли на 1 дворъ приходилось по 1,8 дес., на 100 жителей—по 30,6 дес.

Аренды на 1 дворъ приходилось по 8 р. 37 к., на 100 жителей—по 139 р. 94 к.

Въ сѣмкѣ земли участвовали всѣ домохозяева средняго достатка, въ числѣ 56 человѣкъ. Выгонная земля распредѣлялась по числу наличнаго скота.

*Кудринское* сельское общество снимало землю у Крест. Поземельн. Банка изъ состава Синеморскаго имѣнія на 1 годъ подъ усадьбы, сѣнокосъ и выпасъ скота въ количествѣ 3487 дес., изъ нихъ подъ усадьбы 15 дес. сѣнокосъ—800 дес. и выгона—2672 дес. За все заплачено 4020 руб., въ среднемъ за 1 дес. по 1 р. 15 к.

Кудринскій поселокъ своей надѣльной земли не имѣлъ, жителей въ немъ было 437 при 82 дворахъ.

Снятой земли на 1 дворъ приходилось 42,5 дес., на 100 жителей—по 797,9 дес.

Арендной платы на 1 дворъ падало по 49 р. 2 к., на 100 жителей—по 919 р. 9 к.

Въ арендѣ земли участвуютъ всѣ домохозяева, въ числѣ 91, средняго достатка. Земля сѣнокосная и выгонная распределяется по числу наличнаго скота.

*Мало-Магойское* сельское общество снимало землю на 1907 и 1908 годъ у Чуркинской Николаевской пустыни подѣ усадьбы 5 дес. и выгонъ 195 дес., а всего 200 дес. за 525 р. въ годъ, въ среднемъ за десятину по 2 р. 62 к.

Малый Магой имѣлъ 190 жителей и 30 дворовъ, своей надѣльной земли у него не было.

Снятой земли на 1 дворъ приходилось по 6,6 дес., на 100 жителей—по 105,2 дес.

Арендной платы падало на 1 дворъ 17 р. 50 к., на 100 жителей—по 276 р. 31 к.

Въ арендѣ земли участвовали всѣ домохозяева средняго достатка, въ числѣ 49 человекъ; выгоны распределялись по числу наличнаго скота.

*Маячинское* сельское общество снимало на 1907 годъ землю у Управл. Рыб. и Тюлен. Пром. на газенной береговой полосѣ въ количествѣ 82 д., изъ которыхъ 76 дес. выгона и 6 дес. подѣ усадьбы за 128 р., въ среднемъ по 1 р. 56 к. за 1 дес.

Второй участокъ общество снимало у Брест. Позем. Банка на 1907 г. подѣ сѣнокосъ и выгонъ скота 1238 дес. за 933 руб. Изъ 1238 дес. подѣ сѣнокосомъ было 100 дес.—8% и 1138 дес. подѣ выгономъ, въ среднемъ за десятину заплачено 73 к. За оба участка 1320 дес. общество заплатило 1061 р., въ среднемъ за 1 д. по 80 к.

Маячный поселокъ своей надѣльной земли не имѣлъ, въ немъ было 55 дворовъ и 344 жителя.

Снятой земли приходилось на 1 дворъ по 24 дес., на 100 жителей—по 383,7 дес.

Арендной платы на 1 дворъ приходилось по 19 р. 29 к., на 100 жителей—по 308 р. 43 к.

Въ арендѣ земли участвовали всѣ домохозяева, въ числѣ 59 человекъ средняго достатка. Выгоны и сѣнокосы находятся въ общемъ пользованіи, дѣлятся по числу наличнаго скота, усадьбенная—распредѣляется по дворахъ.

*Мутановское* сельское общество снимало землю на 1907 годъ у Брест. Позем. Банка изъ состава Синеморскаго имѣнія подѣ усадьбы,

сѣнокосъ и выпасъ скота, въ количествѣ 2445 дес., въ томъ числѣ земли подъ усадьбы 15 дес., сѣнокоса 30 дес. и выгона 2400 дес. за плату 637 р., въ среднемъ по 26 к. за 1 дес.

У Мултановскаго поселка своей надѣльной земли не было. При 356 жителяхъ въ поселкѣ имѣлось 95 дворовъ.

Снятой земли на 1 дворъ приходилось по 25,7 дес., на 100 жителей — по 686,7 дес.

Аренды падало на 1 дворъ 6 руб. 30 коп., на 100 жителей — до 178 р. 93 к. Въ сѣмгѣ земли участвовали всѣ домохозяева средняго достатка, въ числѣ 109. Сѣнокосы и выгоны распределяются по числу наличнаго скота.

*Ново-Краснинское* сельское общество снимало землю у Управл. Рыбн. и Тюл. Пром на казенной береговой полосѣ подъ усадьбы и выгонъ на 1907 годъ въ количествѣ 244 дес., изъ нихъ 12 дес. усадьбы и 232 дес. выгона за сумму 381 р. 64 к., въ среднемъ по 1 р. 56 к. за 1 дес.

Второй участокъ общество снимало у Крест. Позем. банка изъ состава Синеморскаго имѣнія подъ сѣнокосъ и выпасъ скота въ количествѣ 1999 дес. за 3000 р., въ среднемъ по 1 р. 50 к. за 1 дес.

За оба участка общество заплатило 3381 р. 64 к. въ количествѣ 2243 дес., въ среднемъ за 1 дес. по 1 р. 50.

Ново-Краснинскій поселокъ своей надѣльной земли не имѣлъ, въ немъ было 106 дворовъ и 554 жителя.

Снятой земли приходилось на 1 дворъ по 21,1 дес., на 100 жителей — по 405,2 дес.

Арендной платы на 1 дворъ падало по 31 р. 90 к., на 100 жителей — по 61 р. 4 к.

Участвовали всѣ домохозяева средняго достатка въ количествѣ 59 человекъ. Земля находится въ общемъ пользованіи, выгоны и сѣнокосы распределяются по числу наличнаго скота.

*Таловинское* сельское общество снимало у Крест. Позем. Банка изъ состава Синеморскаго имѣнія подъ усадьбы, сѣнокосъ и выпасъ скота на 1907 годъ въ количествѣ 997 дес., изъ нихъ подъ усадьбы 3 дес., сѣнокоса — 200 дес., выгона — 794 дес. за 740 р., въ среднемъ за 1 дес. по 74 к.

Таловинскій поселокъ своей земли не имѣлъ. При 28 дворахъ въ немъ имѣлось 195 жителей.

Снятой земли на 1 дворъ приходилось по 28,4 д., на 100 жителей — по 407,1 д.

Арендной платы падало на 1 дворъ по 26 р. 41 к., на 100 жителей—по 379 р. 48 к.

Участвовали всѣ домохозяева въ числѣ 78 человекъ средняго достатка. Сѣнокосы и выгоны распределяются по числу наличнаго скота.

*Ямнинское* сельское общество снимало землю у Крест. Поземельн. Банка изъ состава Синеморскаго имѣнія подь усадьбы, сѣнокосъ и выпасъ скота на 1907 годъ въ количествѣ 3160 дес., въ томъ числѣ подь усадьбу 10 дес., сѣнокосъ—150 дес., выгонъ—3000 дес., заплачено 2456 р.

Яминскій поселокъ своей надѣльной земли не имѣлъ. При 71 дворѣ въ немъ было 254 жителя. Снятой земли приходилось по 44,5 дес. на дворъ, на 100 жителей—1244 дес.

Арендной платы на 1 дворъ приходилось по 34 р. 59 к., на 100 жителей—по 966 р. 92 к.

Въ арендѣ участвуютъ всѣ домохозяева средняго достатка въ числѣ 78 человекъ. Земля распределяется по числу наличнаго скота.

### Итогъ по Магойской волости:

Всѣ 13 сельскихъ и поселковыхъ обществъ Магойской волости участвуютъ въ арендѣ земли. Надѣльной земли всѣ 13 поселковъ не имѣли. Арендованной земли всего было у 13 обществъ 16996 д., въ среднемъ на каждое общество приходилось по 1292,3 д., наибольшее количество арендовало Кудринское общество 3487 д., наименьше Больше-Магойское 15 д. Свыше средней цифры 1292,2 д. еще арендовали 4 общества: Маячное, Ново-Краснянское, Ямничское, Мултановское.

Земля арендовалась:

У Управленія рыбными промыслами . . . . .	1254 д.— 7,3%
> Крестьянскаго Поземельнаго Банка . . . . .	15372 д.— 90,6%
Монастырской . . . . .	374 д.— 2,2%
У сельскаго общества . . . . .	107 д.— 0,6%

По угодіямъ заарендовано:

Подь выпасъ, сѣнокосъ и усадьбы 15249 д., изъ нихъ 1320 д. сѣнокоса—8,6%, 13866 д. выгона—90,9%, и 63 д. усадьбы—0,4%.

Подь усадьбы и выгонъ 1856 д., изъ нихъ подь усадьбы 52 д. и выгонъ 1804 д.—95,6%.

За выгонъ, сѣнокосъ и усадьбы заплачено 12,910 р., въ среднемъ за 1 дес. по 8 р. 40 к. За землю подь усадьбы и выгонъ—3320 р. 64 к., въ среднемъ за 1 дес. по 1 р. 78 к.

Арендной платы по волости приходилось по 20 р. 44 к. на дворъ, на 100 жителей — по 407 р. 94 к.

Срокъ арендной земли у всѣхъ обществъ былъ на 1 годъ—1907. Всѣ общества имѣли дворовъ 794, жителей 7028.

На каждый дворъ арендной земли приходилось по 21,4 дес., на 100 жителей — по 421,9 дес.

Заплачено за всю землю 16,230 р. 64 к., въ среднемъ за 1 дес. по 95 коп.

## Никольская волость.

*Никольское* сельское общество снимало землю у Управленія Каспійско-Волжскими рыбными и тюленьими промыслами въ количествѣ 171,7 дес. на 1 годъ съ января 1907 г. подъ сѣнокосъ и выпасъ скота за 128 руб. 78 коп., въ среднемъ по 75 коп. за десятину.

Общество имѣло надѣльной земли 459 дес. удобной и 11463 д.—неудобной, всего 11922 десят. Снятая земля составляла 1,4% надѣльной земли. При 295 дворахъ, въ селѣ имѣлось 1973 жители.

На дворъ снятой приходилось по 0,5 дес., надѣльной по 40,4 дес., той и другой по 40,9 дес. На 100 жителей снятой земли приходилось 8,7 дес., надѣльной по 604,1 дес., той и другой совмѣстно на 100 жителей 612,8 дес. Арендной платы на 1 дворъ приходилось по 43,6 коп., на 100 жителей по 6 руб. 2 коп.

Въ арендѣ земли участвуютъ всѣ домохозяева богатые, бѣдные и средніе. Большая часть арендованной земли обслуживаетъ выгонъ, а незначительная часть удобная для сѣнокоса. Сѣнокосы сдаются съ торговъ своимъ же однообщественникамъ, при этомъ принимаются мѣры, чтобы преимущество на эти сѣнокосы были за болѣе нуждающимися въ сѣнокосѣ.

Арендованная земля подъ хлѣбопашество, по мѣстнымъ условіямъ, неудобна. Выпасомъ пользуются всѣ домохозяева, арендная плата распределяется по скоту.

## Разночинская волость.

Въ *Разночинскомъ* селѣ общество само не снимало землю.

*Отдѣльныя лица*: одинъ крестьянинъ того же общества снималъ въ 1906 году землю подъ сѣнокосъ у арендатора красноярскихъ казаковъ Фрицера около 70 дес. удобной и 10 дес. неудобной, всего 80 дес.



на срокъ 2,5 мѣсяца за 125 руб., въ среднемъ по 1 руб. 56 коп. за дес. Крестьянинъ снималъ — для своего хозяйства, которое ведется своимъ инвентаремъ и скотомъ.

*Товарищество* было одно изъ 4 крестьянъ. Снимали землю на 2,5 мѣсяца подъ сѣнокосъ въ теченіе 7 лѣтъ по 1907 годъ у крестьянина Хожетаевской волости, который въ свою очередь снималъ эту землю у казаковъ Красноярской станицы. Земли было приблизительно 570 дес. удобной и 30 дес. неудобной, всего 600 дес. за 200 руб. въ годъ, въ среднемъ по 33 коп. за десятину.

Земля распределялась на три части, одну изъ нихъ обрабатывали два товарища. Аренда дѣлилась тоже на три части, одну изъ нихъ оплачивали два товарища. Размѣръ одной части аренды равенъ 66 р. 66 к., слѣдовательно за всю землю заплачено 199 руб. 98 коп., въ среднемъ по 33 коп.

## Телячинская волость.

*Байдинское* сельское общество снимало на 1 годъ у казны сѣнокосъ и выгонъ 195 дес. удобной и 5 дес. неудобной, всего 200 дес., за 237 р., въ среднемъ по 1 р. 18 к. за десятину.

Своей надѣльной земли у Байдинскаго общества было удобной 1936 дес. и неудобной 1498 дес., а всего 3434 дес.

Поселокъ имѣлъ 59 дворовъ и 392 жителя.

Снятой земли на 1 дворъ приходилось по 3,4 дес., надѣльной по 58,2 дес., той и другой по 61,6 дес. Снятой земли на 100 душъ приходилось по 51 дес., надѣльной по 876 дес., той и другой по 927 дес.

За снятую землю платежа приходилось по 4 р. 1 к. на 1 дворъ, на 100 жителей по 602 р. 4 к.

Снимало землю все общество, состоящее изъ 29 домохозяевъ, изъ которыхъ 70% средняго и 30% посредственнаго достатка.

Земля распределялась какъ и въ Телячинскомъ поселкѣ.

*Большое и Малое Сафоновское* сельское общество снимали землю у казны черезъ Крест. Позем. Банкъ подъ сѣнокосъ и выгонъ въ количествѣ 4750 дес. удобной и 4000 неудобной, всего 8750 дес. на 1907 г. за 18049 р., въ среднемъ за 1 дес. по 2 р. 6 к.

Общество своей надѣльной земли не имѣло.

При 117 дворахъ Больш. и Мал. Сафоновки имѣютъ 633 жителя.

Снятой земли на 1 дворъ приходилось по 74,7 дес., на 100 жителей по 1382,3 дес.

Арендной платы на 1 дворъ падало 154 р. 26 к., на 100 жителей по 2851 р. 34 к.

Снимаетъ землю все общество, состоящее изъ 202 домохозяевъ средняго достатка.

Земля распредѣляется подворно, потому что всѣ повинности распредѣляются и отбываются по числу дворовъ.

*Ковилевское* сельское общество снимало землю подъ сѣнокосъ и выпасъ у Управл. Рыбн. и Тюл. Промысл. на 1906 годъ въ количествѣ 119 дес. зп 200 р. 53 к., въ среднемъ за 1 дес. по 1 р. 68 к.

Своей надѣльной земли общество не имѣло.

При 54 дворахъ, жителей имѣлось 145 человекъ.

Снятой земли на 1 дворъ приходилось по 2,2 дес., на 100 жителей—по 82 дес.

Арендной платы съ одного двора приходилось по 31 р. 71 к., со 100 жителей—по 138 р. 29 к.

Снимало землю все общество, въ числѣ 50 домохозяевъ. Земля распредѣлялась по наличнымъ душамъ мужского пола, потому что повинности отбываются по этимъ душамъ.

*Кошелевское* сельское общество снимало землю у казны черезъ Крест. Позем. Банкъ въ количествѣ 550 дес. удобной и 200 дес. неудобной, всего 750 дес. на 1907 годъ подъ сѣнокосъ и выпасъ скота за 820 р., въ среднемъ по 1 р. 9 к.

Своей надѣльной земли общество не имѣло.

Жителей въ немъ было 428 человекъ, а дворовъ 83.

На 1 дворъ снятой земли приходилось по 9 дес., на 100 жителей—по 175,2 дес.

Арендной платы на 1 дворъ падало по 9 р. 88 к., на 100 жителей—191 р. 58 к.

Снимало землю все общество въ числѣ 123 домохозяевъ средняго достатка. Земля дѣлится по наличнымъ душамъ мужского пола, потому что всѣ повинности распредѣляются и отбываются только по этимъ душамъ.

*Телячинское* сельское общество снимало землю подъ сѣнокосъ и выпасъ у казны черезъ Крест. Позем. Банкъ и Управл. Рыбн. Пром. въ количествѣ 1093 дес. удобной и 680 дес. неудобной, всего 1773 д. на 1907 годъ за 3299 р. 94 к., въ среднемъ за 1 д. по 1 р. 86 к.

Общество не имѣло своей надѣльной земли, въ немъ было 177 дворовъ и 998 жителей.

Снятой земли приходилось на 1 дворъ по 10 дес., на 100 жителей — по 178,6 дес.

Арендной платы на 1 дворъ падало по 18 руб. 64 коп., на 100 душъ — по 330 р. 65 к.

Снимало землю все общество изъ 200 домохозяевъ, изъ которыхъ 70% средняго и 30% посредственнаго достатка. Земля распределяется по наличнымъ душамъ мужского пола, такъ какъ всѣ повинности распределяются по наличнымъ душамъ.

*Утеринское* сельское общество снимало землю у казны черезъ Крест. Поземельн. Банкъ и у Управл. Касп.-Волж. Рыбн. и Тюл. Пром. удобной 1079 дес. и неудобной 567 дес., всего 1646 дес. на 1907 г. для сѣнокоса и выпаса за 2632 р. годовой платы.

Въ Утеринскомъ сельскомъ обществѣ своей надѣльной земли не имѣлось. При 42 дворахъ жителей числилось 210 человекъ.

На 1 дворъ снятой земли приходилось по 39,2 дес., на 100 жителей — по 783,8 дес.

Арендной платы на 1 дворъ падало по 62 р. 66 к., на 100 жителей — 1253 р. 42 к.

Снимало землю все общество, состоящее изъ 79 домохозяевъ средняго достатка.

Снятая земля распределялась въ обществѣ по числу дворовъ.

Подворное распределеніе признается лучшимъ потому, что всѣ повинности отбываются по числу дворовъ.

### Итогъ по Телячинской волости.

Изъ 6 сельскихъ и поселковыхъ обществъ волости всѣ 6 обществъ арендуютъ землю. Надѣльная земля была только у одного Байдинскаго общества — 3434 дес., снятой — 13198 дес. Снятая земля составляла 384, 4% надѣльной.

Земля арендована была у Крест. Позем. Банка тремя обществами: 12879 дес. — 97,7%, у казны 1 — обществомъ 200 дес. — 1,5%, у Управл. Рыбн. Пром. 119 дес. — 0,8%.

Вся арендованная земля была снята для сѣнокоса и выпаса.

Сроки снятой земли у всѣхъ 6 обществъ были на 1 годъ.

Всѣ 6 обществъ имѣли дворовъ 532, жителей 2806.

На каждый дворъ снятой земли приходилось по 24,8 дес., на 100 жителей — по 470,3 дес.

Заплатчено аренды за всю землю 25037 р., въ среднемъ по 1 р.

89 к. за 1 дес. подь сѣнокосъ и выпасъ, подь другое пользованіе земли не снимали.

Арендной платы на 1 дворъ приходилось по 47 р. 6 к., на 100 жителей—по 892 р. 26 к.

## Теплинская волость.

*Амаринское* сельское общество снимало землю подь сѣнокосъ у казны изъ Синеморскаго имѣнія удобной 30 дес., неудобной 15 дес., всего 45 дес. на 1 годъ съ января 1907 года по 300 руб. въ годъ, въ среднемъ по 6 р. 66 к. за десятину.

Надѣльной земли у Амаринскаго общества было 1279 дес. удобной и 688 дес. неудобной, всего 1967 дес.

Снятая земля составляетъ 22,8% всей надѣльной. Общество имѣеть 94 двора и 485 жителей. На 1 дворъ снятой земли приходится по 0,4 дес., надѣльной 19,8 дес., той и другой на дворъ—по 20,2 дес.

На 100 жителей арендной земли приходится по 9,2 дес., надѣльной по 384,9 дес., той и другой по 394,1 дес.

Арендной платы на 1 дворъ приходилось по 3 р. 19 коп. и на 100 жителей 60 руб. 20 коп.

Участвуетъ въ арендѣ все общество, земля дѣлится по наличнымъ душамъ, какъ способъ болѣе справедливаго и равномѣрнаго распределенія.

*Зармутинское* сельское общество снимало землю у казны въ 1907 году на 1 годъ изъ Синеморскаго имѣнія для сѣнокоса, удобной 100 дес. и неудобной 100 дес., всего 200 дес. за 500 руб. въ годъ, въ среднемъ за десятину по 2 руб. 50 коп.

Зармутинское сельское общество имѣло своей земли 515 дес. удобной и 219 дес. неудобной, всего 734 десятины.

Снятая земля составляла 27,2% всей надѣльной. При 31 дворѣ жителей въ селѣ имѣлось 173. На дворъ приходилось снятой земли по 6,4 дес., надѣльной по 23, 7 дес. Той и другой 30,1 дес.

На 100 жителей земли приходилось по 115,6 дес., надѣльной по 424,2 дес. Той и другой 539,8 дес.

Арендной платы приходится на 1 дворъ по 16 руб. 12 коп.

На 100 жителей по 289 руб. 1 коп.

Въ арендѣ участвовали всѣ члены общества нижесредняго достатка, земля дѣлилась на наличныя души, такою дѣлежъ считается болѣе справедливымъ и равномѣрнымъ.

*Кривобузанское* сельское общество арендовало землю подь выгонъ у казны изъ Синеморскаго имѣнія на одинъ—1907 годъ въ количествѣ 250 дес. за 100 руб., въ среднемъ за десятину по 40 коп.

Это общество имѣло своей надѣльной удобной 3090 дес. и неудобной 1302 дес., а всего 4392 дес.

Снятая земля составляла 5,6% всей надѣльной земли.

Въ Кривомъ Бузанѣ имѣлось дворовъ 153 и жителей 880.

На 1 дворъ приходилось снятой земли по 1,6 дес., надѣльной по 28,6 дес. Той и другой 30,2 дес.

На 100 жителей снятой земли по 28,4 дес., надѣльной по 499 дес. Той и другой по 527,4 дес.

Арендной платы приходилось на 1 дворъ по 65,3 коп., на 100 жителей по 11 руб. 36 коп.

Распределение снятой земли и порядокъ пользованія ею тотъ же, что и въ Зармутинскомъ сельскомъ обществѣ.

*Марфинское* сельское общество снимало у казны изъ Синеморскаго имѣнія подь сѣнокосъ и выгонъ на 1907 годъ за 3000 руб. въ количествѣ 1700 дес., въ среднемъ по 1 руб. 76 коп. за десятину.

Село имѣло своей надѣльной земли 1888 дес. удобной и 474 дес. неудобной, всего 2362 дес.

Снятая земля составляла 71,9% всей надѣльной.

Въ селѣ было 328 дворовъ и 1666 жителей

На дворъ снятой земли приходится по 5,1 дес., надѣльной по 7,2 дес. Той и другой по 12,3 дес.

На 100 жителей надѣльной земля по 141,7 дес., арендной по 102 д. Той и другой на 100 жителей по 243,7 дес.

Арендной платы на 1 дворъ приходилось по 9 руб. 11 коп., на 100 жителей по 127 руб. 1 коп.

Въ сѣмкѣ земли участвуетъ все общество. Общество арендуетъ нѣсколько участковъ земли и почти всѣ, въ свою очередь, сдаетъ ихъ въ аренду киргизамъ, такъ что никакого распределенія снятой земли между общественниками не практикуется.

### **Итогъ по волости таковъ:**

Изъ имѣющихся въ ней 11 сельскихъ обществъ, 4—36,3% арендуютъ сами землю.

Надѣльной землѣ у 4 обществъ имѣлось 9355 дес., арендованной 2195 дес. Арендованная земля составляла 23,4% надѣльной.

Земля арендована была у Крестьянскаго Поземельнаго Банка.

Изъ 2195 дес.

Подъ сѣнокосъ и выгонъ . . . . . 1700 дес. — 77,4%

Подъ сѣнокосъ . . . . . 245 дес. — 11,1%

Подъ выгонъ . . . . . 250 дес. — 11,4%

Срокъ снятой земли былъ на одинъ — 1907 годъ.

Всѣ 4 общества имѣли дворовъ 606, жителей 3204.

На каждый дворъ приходилось надѣльной земли по 15,4 дес., снятой по 3,6 дес. Той и другой по 19,0 дес.

На 100 жителей надѣльной по 292,2 дес., арендной 68,5 дес. Той и другой по 360,7 дес.

Заплачено за всю землю 3900 руб., въ среднемъ за 1 дес. по 1 руб. 82 коп.

По угодіямъ:

За сѣнокосъ . . . . . 800 р. — 20,5%, въ среднемъ за десятину по — 33 к.

За сѣнокосъ и выгонъ 3000 р. — 76,9%, > > > > 1 р. 7 к.

За выгонъ . . . . . 100 р. — 2,5%, > > > > 2 р. 50 к.

Арендной платы приходилось на 1 дворъ 6 руб. 43 коп., на 100 жителей по 121 руб. 83 коп.

## Хожетаевская волость.

Изъ села Хожетаева снимали землю отдѣльные лица въ числѣ 2 крестьянъ. Оба снимали у Хожетаевскаго и Сеитовскаго сельскихъ обществъ \*).

Первый подъ сѣнокосъ и вынасъ: удобной 164345 дес., неудобной 330656 дес., всего 495001 дес. Срокъ аренды съ 5 марта 1907 года по 5 марта 1910 года. Годовая плата 13017 руб 17 коп., въ среднемъ по 2,6 коп.

Другой крестьянинъ снималъ 12 дес. съ 1 марта 1903 года по 1 марта 1908 года подъ распахку бахчей за 188 руб. 88 коп., въ среднемъ по 15 руб. 74 коп. за десятину. Участокъ подъ бахчу снятъ для своего хозяйства и обрабатывается своимъ инвентаремъ и скотомъ.

Участокъ, снятый подъ сѣнокосъ и вынасъ используется арендаторомъ вынасомъ своего скота и допускомъ посторонняго скота съ обложеніемъ его съ головы. Этотъ обширный участокъ почти во всей своей площади имѣетъ голые летучіе пески. Пастьба скота здѣсь производится во время половодья и только по чернотропамъ, между барханами, песка.

\*) *Примѣч.* Общества эти владѣютъ землей нераздѣльно.

## Красноярская станица.

Само общество не снимало землю.

*Отдельныя* лица въ числѣ 16 человекъ арендовали землю у общества въ количествѣ 16 участковъ, площадью въ 45204 дес., въ среднемъ размѣръ каждаго участка былъ въ 2825,2 дес. Наибольшій по размѣру достигалъ 24090 дес., затѣмъ слѣдующимъ по размѣру 6694 дес., до 1000 д. еще 5 участковъ и ниже 1000 д., снисходя до 23 дес.— 9 участковъ.

Изъ общей площади сданной земли:

Подъ распахну арендовано 3 участка, площадью 30163 дес.— 66,8% всей сданной земли, аренды уплачено за 30163 дес.— 30196 руб., въ среднемъ за десятину по 1,0 руб.

*Подъ сѣнокосъ* сдавалось 10 участковъ, площадью 14661 дес., въ среднемъ въ каждомъ участкѣ по 1466,1 дес., наибольшій изъ сѣнокосныхъ участковъ былъ въ 6694 дес., его сдавали за 2800 руб., въ среднемъ по 41 коп.

До размѣра 1000 дес., было сдано еще 3 участка, а ниже 1000 дес. остальные 6 участковъ, снисходя до 78 дес. за цѣну 235 руб.

За весь сѣнокосъ было заплачено 10067 руб. 57 коп., въ среднемъ за 1 дес. по 6 руб. 53 коп.

*Выгона* было снято 2 участка—357 дес., заплачено за нихъ 358 руб 80 коп., въ среднемъ за 1 дес. 1,0 руб.

*Подъ бахчи* снято 23 дес., заплачено 76 руб 20 коп., въ среднемъ за десятину по 3 руб. 31 коп.

За всю землю заплачено 40691 руб. 57 коп., въ среднемъ за дес. 92 к.

Срокъ аренды на 2 участка пашни былъ по 4 года, съ сентября 1905 и съ января 1906 года, одинъ участокъ на 2 года, съ сентября 1906 г.

Распахивать полагалось  $\frac{2}{3}$  части. Срокъ аренды на 8 участковъ сѣнокоса былъ на 4 года, участки сдавались между 1901—1906 г.г., одинъ участокъ на одинъ годъ и одинъ — на 6 лѣтъ. Нѣкоторые арендаторы пользуются снятою землею сами, нѣкоторые же передаютъ другимъ подесятинно, взимая по 15 руб. за дес. пахатной земли.

*Поддесятинная сѣмка земли.* Въ обществѣ надѣльную землю сдаютъ 160 домохозяевамъ однообщественникамъ и 184 на сторону. На сдачу ежегодно надѣльной земли поступаетъ отъ 500 до 600 дес. на сумму отъ 3500 до 4200 руб. Причина сдачи земли отсутствіе скота и неимѣніе хозяйства въ станицѣ.

Сѣмщики паевой земли большею частью домохозяева средней зажиточности. Сѣноосы снимаются на одинъ косъ безъ подножнаго корма. Сѣмщики снимаютъ землю для собственнаго хозяйства.

# НАДѢЛЬНЫЯ

И

# СЪЕМОЧНЫЯ ЗЕМЛИ

АСТРАХАНСКОЙ ГУБЕРНИИ.

---

III

Енотаевскій уѣздъ.

---

## СОДЕРЖАНІЕ:

- 1) Съемка земли обществами.
- 2) Съемка земли отдѣльными лицами.
- 3) Съемка земли товариществами.
- 4) Подесятинная съемка земли
- 5) Общій выводъ.
- 6) Свѣдѣнія о надѣльныхъ и съемочныхъ земляхъ по отдѣльнымъ волостямъ и станицамъ Енотаевского уѣзда.

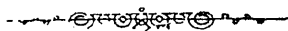





## Съемка земли обществами.

Въ Енотаевскомъ уѣздѣ изъ 8, имѣвшихся къ 1907 году, волостей и 6 станицъ общества снимали землю въ 6 волостяхъ и одной станицѣ—75%: исключеніемъ были Никольская и Сасыкольская. Станицы не снимали земли.

Въ 6 волостяхъ изъ 22 сельскихъ и поселковыхъ обществъ снимало землю 10—45,4%.

*Казенная* земля снималась въ 5 волостяхъ 5-ю сельскими обществами въ количествѣ 46070,2 дес.

*Казачья* земля снималась въ 2 волостяхъ двумя обществами, въ количествѣ 2750 дес.

*Калмыцкая* земля снималась въ 3 волостяхъ 3-мя сельскими обществами въ количествѣ 121046 дес.

*Церковная* снималась однимъ обществомъ, въ количествѣ 75 дес. Всѣ 10 сельскихъ обществъ снимали земли 169541,2 дес.

Наибольше снятой земли обществами приходилось на Харабалинскую волость 107935 дес., наименѣе на Княжевскую—400 дес., въ среднемъ на каждую волость приходилось по 28251,8 дес.

Въ 6 волостяхъ было 10 обществъ, снимавшихъ землю, на каждое общество приходилось снятой земли по 16954,1 дес.

Изъ 10 сельскихъ обществъ, снимавшихъ землю, всѣ имѣли свою надѣльную землю, которой у нихъ было 250456 дес., на каждое общество приходилось въ среднемъ по 25046,6 дес.

Наибольшее количество надѣльной земли изъ обществъ, снимавшихъ землю, имѣли 4 села Золотозубовской волости—69280 дес., столько же почти земли было у двухъ селъ Болхунской волости 64299.

Самое малое количество надѣльной земли было у одного общества Княжевской волости 10413 дес.

Въ % отношеніи снятая земля къ надѣльной во всѣхъ 10 сельскихъ обществахъ составляла 67,7% дес. Наибольшее % отношеніе этого рода земли было въ Харабалинской волости 323,4%, наименьшее въ Княжевской—лишь 3,8%.

*Снятой земли* приходилось во всѣхъ 10 сельскихъ обществахъ, снимавшихъ землю, на 1 дворъ въ среднемъ по 30,6 дес. Наибольше въ Харабалинской вол. по 149,9 дес., наименѣе въ 4 селахъ Золотозубовской вол. по 1,5 дес. Немного болѣе въ Княжевской по 2,4 дес.

У тѣхъ же самыхъ обществъ, которыя снимаютъ землю, *надельной земли на 1 дворъ* приходится въ среднемъ по 52,7 дес., болѣе на 22,1 дес., чѣмъ снятой; наиболѣе въ Ивановской вол. по 108,8 дес., наименѣе въ Болхунской по 32,9 дес., не доходя до 50 дес., въ Золотозубовской и Харабалинской вол.

*Снятой земли на 100 душъ* населенія, 10 разсматриваемыхъ обществъ, по 459,2 дес., наиболѣе въ Харабалинской вол. 1851,3 дес., наименѣе въ Княжевской—33 дес. Свыше средней цифры еще было въ Ивановской волости.

*Надельной земли на 100 душъ* населенія приходилось въ среднемъ по 678,4 дес., наиболѣе въ Ивановской вол. 1568,7, наименѣе въ Болхунской вол. 482,7 дес.: выше средней цифры еще было въ Княжевской и Ново-Никольской вол.

*Подъ пашню* использована снятая земля: изъ 6 вол. въ 4.

*Подъ сенокосъ* въ 3 волостяхъ.

*Подъ выгонъ скота* во всѣхъ 6 волостяхъ.

Во всѣхъ сельскихъ обществахъ сѣнокосная и пахотная снятая земля распределяется между членами обществъ по наличнымъ платежнымъ душамъ, вынасъ же скота вольный всѣмъ обществомъ безъ опредѣленія числа головъ (Золотухинское сел. об. во) и по числу, вмѣщающаго скота, (с. Владиміровское).

*Сроки* снятой земли были отъ 1 до 6 лѣтъ; самое большее число случаевъ аренды было на 6 лѣтъ въ 7 случаяхъ; на 3 года въ двухъ, на 5 лѣтъ въ 3 случаяхъ.

*Платежъ.* За всю снятую землю въ 6 волостяхъ съ 10 селами заплатили 35648 р. 29 к., въ среднемъ на каждую волость падало платы по 5674 р. 38 к. и на каждое сельское общество по 3564 р. 83 к. Наибольшую сумму заплатила Болхунская—13836 р. 57 к., наименьшую Княжевская—400 р.; свыше средней цифры заплатила еще одна Золотухинская.

*Средняя* цѣна за десятину снятой земли приходилась по 21 коп., причѣмъ по волостямъ средняя цѣна подъ сѣнокосъ и вынасъ отъ 1 руб., въ Княжевской; до 21.7 к. въ Ивановской вол. подъ пашню и вынасъ.

По каждому роду владѣній обществами было заплачено:

За казачью.....	8761 р.	24,6%
> казенную.....	18401 р.	51,6%
> калмыцкую.....	7866 р. 29 к.	22,1%
> церковную.....	620 р.	1,7%

Въ абсолютныхъ цифрахъ и въ % отношеніи наибольше было заплачено за казенную землю, затѣмъ за казачью и уже менѣе другихъ за церковную.

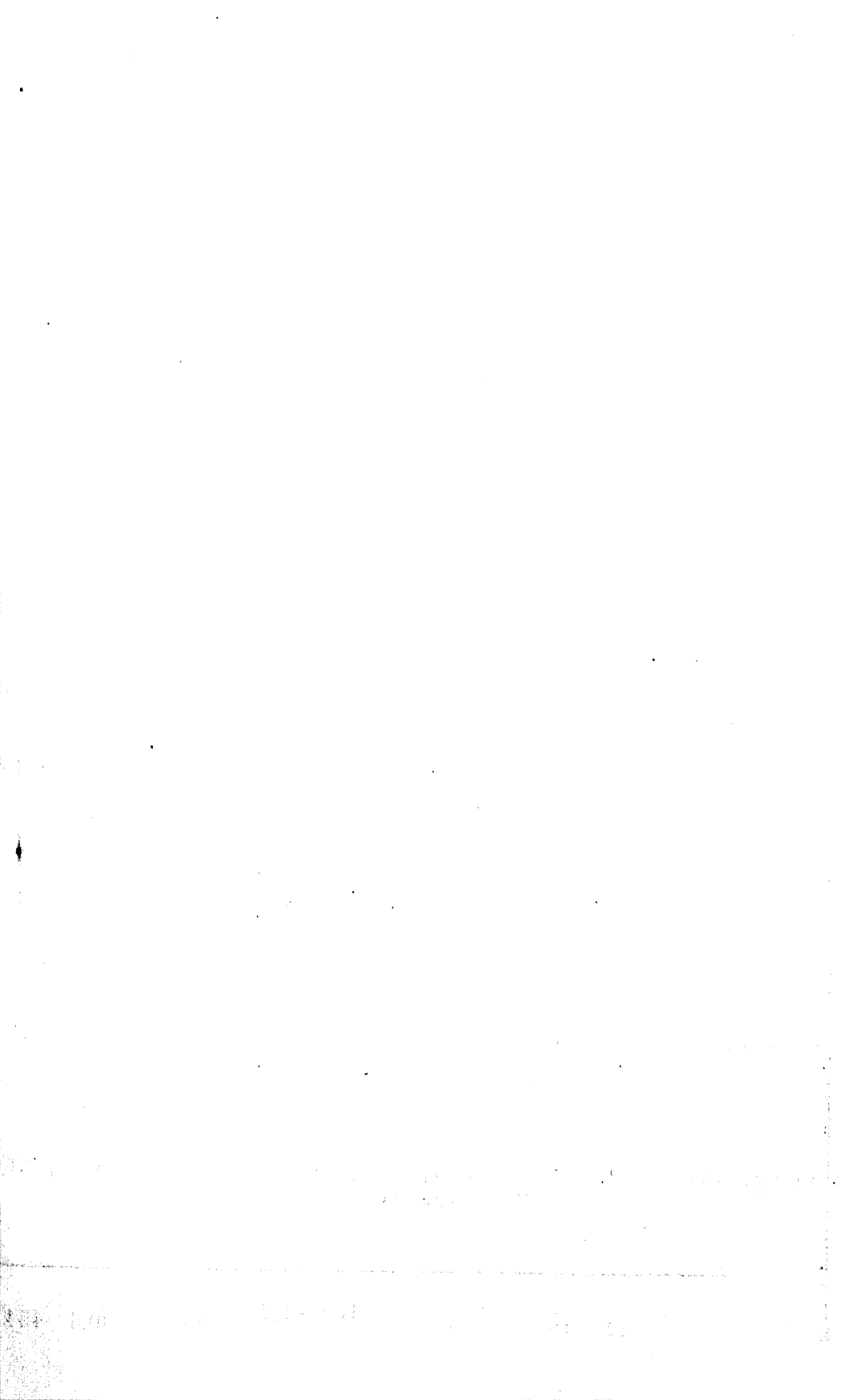

## ВЪДОМОСТЬ СЪЕМКА ЗЕМЛИ

## № 1-й ОБЩЕСТВАМИ.

Название волостей и станицъ	Число сельскихъ обществъ въ волости	Число сельскихъ обществъ, снимающихъ землю	У кого снята земля	Количество снятой земли въ десятинахъ	Сколько приходится на одно общество въ среднемъ	Сколько снятой земли приходится		Количество своей надѣльной земли у обществъ — въ снявшихъ землю въ десятинахъ	% отношение количества снятой земли къ надѣльной	Сколько надѣльной земли приходится		Подъ какое пользованіе снята земля	На какой срокъ	За какую плату	Въ среднемъ за одну десятину снятой земли
						На 1 дворъ	На 100 душъ			На 1 дворъ	На 100 душъ				
Болхунская . . . .	4	2	У казны, казачьяго об. ва.	17229,6	8614,8	10,6	129,3	64299	26,8	39,7	482,8	Подъ: распанку и выгонъ. Сѣнокосъ и выгонъ. Выгонъ.	5—6 лѣтъ	13836 р. 57 к.	86,1 коп.
Золотухинская . .	5	4	У казачьяго. У Управл. рыбн. и тлен. пром. У казны. У церковнаго об. ва.	23033,6	5748,4	15,8	206,8	69280	33,2	47,4	621,7	Сѣнокосъ. Выпасъ. Сѣнокосъ и выпасъ. Пашню, выпасъ и сѣнокосъ.	3—6 лѣтъ	10661 р. 97 к.	46,3 коп.
Ивановская . . . .	6	1	У Управленія Калмыцкимъ народомъ. У казны.	13970	13970	40,3	581,6	37679	37,0	108,8	1568,7	Подъ пашню и выпасъ.	1—6 лѣтъ	3030 руб.	21,7 коп.
Бняжевская . . . .	4	1	У Управленія Калмыцкимъ народомъ.	400	400	2,4	33	10413	3,8	63,1	861,5	Подъ сѣнокосъ и выгонъ.	5 лѣтъ.	400 руб.	1 руб.
Ново-Никольская	1	1	У казны.	7573	7573	17,1	251,2	35424	21,3	80,1	1175,6	Подъ пахоту. Выгонъ. Сѣнокосъ.	6 лѣтъ.	2624 р.	34,6 коп.
Харабалинская . .	2	1	У Управленія Калмыцкимъ народомъ.	107935	107935	149,9	1851,3	33371	323,4	46,3	572,4	Подъ выгонъ.	3 года.	5095 р. 75 к.	4,7 коп.
	22	10	—	169541,2	16954,1	30,6	454,2	250466	67,7	52,7	678,4	—	—	35648 р. 29 к.	21 коп.

## Съемка земли отдѣльными лицами.

Вѣдом. № 2.

Съемка земли отдѣльными лицами была въ Енотаевскомъ уѣздѣ въ 5 волостяхъ 55,5% изъ 9 волостей и во всѣхъ 6 станицахъ.

Всего отдѣльныхъ лицъ съемщиковъ числилось по 5 волостямъ и 6 станицамъ 97 человекъ. Наибольшее число съемщиковъ имѣлось въ Ивановской вол. 28—28,8%, гдѣ на каждое изъ 4 сель этой волости приходилось по 7 съемщиковъ; наименьшее число съемщиковъ было въ Грачевской и Михайловской станиц. по 2 человека; въ среднемъ на каждую волость и станицу приходилось по 8,8 съемщика.

Составъ съемщиковъ земли былъ таковъ: 84—86,6% крестьянина, 7—7,2% казаковъ, 5—5,2% мѣщанъ и 1—1,0% священнослужителей.

Съемщики снимали земли: сельскихъ, казачьихъ об-въ, частновладѣльческую, калмыцкую и церковную землю.

Казенной .....	10167	- 12,5%
Казачьей.....	52320,9	—64,7%
Калмыцкаго народа.....	12550	-- 15,5%
Частновладѣльческой.....	5495	- 6,8%
У сельскихъ об-въ.....	10,9	—0,01%
Церковной.....	383	- 0,5%
	<hr/>	
	80923,8	

Наиболѣе снято отдѣльными лицами земли казачьей—64,7% всей снятой земли: затѣмъ калмыцкой 15,5% ея въ 4,2 разъ менѣе казачьей. Казенной земли снято немного менѣе калмыцкой на 2383 десят. частновладѣльческой почти вдвое менѣе казенной и 12,5% всей земли. Весьма немного снято земли у сельскихъ об-въ всего лишь 10,9 дес. подъ бахчи и сѣнокосъ.

Чаще всего земля снималась казачья въ 11 случаяхъ, т. е. съемщики казачьей земля были изъ всѣхъ волостей и станицъ. въ 4 случаяхъ земля калмыцкая, по 2 случая снималась земля частновладѣльческая и церковная по 1 лишь случаю земля казенная и сельскаго об-ва.

Всего снято 97 съемщиками земли 80822,8 дес. Больше всего снято земли при 7 съемщикахъ въ Копановской стан. 20647,1 дес., что составляетъ 25,5% всей снятой земли; немногимъ менѣе въ Болхунскомъ об-вѣ, съемщиковъ этой волости числилось только 3 крестьянина. Наименѣе снято земли въ Михайловской стан. при 2 съемщикахъ только 90 дес.; въ среднемъ на каждое изъ 11 обществъ снятой земли приходится по 7356,7 дес.

Наибольшее количество снятой земли приходилось на съемщиковъ Болхунской волости 5722,3 дес., наименѣе въ Михайловской 45 дес., въ среднемъ на cadaго изъ 97 съемщиковъ по 834,2.

Пользовались съемщики землею по угодіямъ:

Подъ выпасъ .....	16167,7—19,9%
„ сѣнокосъ и выпасъ .....	19425,0—24,1%
„ сѣнокосъ .....	4426 — 5,5%
„ пашню .....	35015,1—43,2%
„ пашню и сѣнокосъ .....	317 — 0,5%
„ пашню и выпасъ .....	5472 — 6,8%
	<u>80923,8</u>

Наиболѣе съемщиками земли снято подъ пашню 43,2%, затѣмъ слѣдуетъ подъ выпасъ и сѣнокосъ 24,1% и одинъ выпасъ 19,9%. Съемная площадь остальныхъ угодій рѣзко понижается, менѣе всего подъ пашню и сѣнокосъ 317 дес.—0,5% всей снятой земли.

Снятая земля распредѣлялась между составомъ съемщиковъ такъ:

Крестьяне сняли .....	78960,7—97,6%
Мѣщане .....	827,1— 1,0%
Казаки .....	735 — 0,9%
Калмыки .....	300 — 0,4%
Священники .....	2,8—0.007%

Главные съемщики крестьяне, за ними 97,6% земли. Мѣщане и казаки снимали почти поровну. Мѣщане, казаки, калмыки и священники снимали всеъ вмѣстѣ 1864,9 дес.—2,3% всей снимаемой земли. На cadaго крестьянина—940,0, мѣщанина—1654,2, казака—183,7, калмыка—10,0, 1 свящ. — 2,8 дес.

Сроки снятой земли были отъ 1 до 8 лѣтъ. Чаще другихъ сроковъ—сроки на 6 лѣтъ, затѣмъ на 3 года.

За всю арендованную отпальными лицами землю было заплачено 82495 р 95 к. По обществамъ эта аренда въ процентномъ отношеніи распредѣлялась такъ:

Золотухинская .....	3,4%
Болхунская .....	10,5%
Ивановская .....	8,1%
Княжевская .....	7,4%
Харабалинская .....	9,3%
Ветлянинская .....	10,3%
Грачевская .....	2,0%
Копановская .....	24,2%
Косиқвинская .....	7,2%

Михайловская .....	0,5%
Съроглазинская .....	17,1%

Наибольше аренды было заплачено въ об-въ стан. Копановской. Въ среднемъ каждымъ изъ 11 об-въ заплачено по 7499 р. 63 к., наименше заплачено въ ст. Михайловской 475 р.—0,5%. Свыше средней (7499 р. 63 к.) цифры заплачено въ 5 об-вахъ 45,4% всѣхъ обществъ.

*Средняя арендная плата за десятину* приходилась по 99,5 коп. Наибольшая плата за десят. была дана въ стан. Михайловской 4 р. 73 к., гдѣ земля была снята подъ пашню и сѣнокось, хотя и въ небольшомъ количествѣ, лишь 90 дес., но за дорогую плату—425 р. 75 к. Затѣмъ по дорогой цѣнѣ за десят. были сняты угодья разнаго рода въ Ивановской волости по 3 р. 47 к.; свыше рубля за десят. земли были еще сняты въ 3 хъ об-вахъ Харабаллинской волости, въ стан. Косякинской, Съроглазинской и Ветлянинской, въ остальныхъ волост. и станицахъ ниже 1 руб.; понижаясь 33 коп. въ Золотухинской вол.

*Плата за землю по ея угодіямъ распредѣлялась такъ:*

Подъ выпасъ .....	3796 р. — к. —	46%
> сѣнокось и выпасъ .....	26917 р. 37 к.	32,6%
> сѣнокось .....	14991 р. 55 к.	18,2%
> пашню .....	31303 р. 03 к.	38,0%
> пашню и сѣнокось .....	900 р. — к.	1,1%
> пашню и выпасъ .....	4588 р. — к.	5,5%
	<hr/>	
	82495 р. 95 к.	

Изъ приведенныхъ данныхъ видно что: наибольше заплачено за пахотныя земли 38,0% всей арендной платы за всѣ угодія; наименше заплачено за угодія;—пашню и сѣнокось 1,1%. За сѣнокось и выпасъ плата достигаетъ тоже солидной цифры—26917 р. 37 к.—32,6%.

Подесятинно плата за угодія распредѣлялась такъ:

Подъ выпасъ по.....	23,4 к. за дес.
> сѣнокось и выпасъ .....	1 р. 38 к. >
> пашню.....	— 89 к. >
> пашню и сѣнокось .....	2 р. 83 к. >
> пашню и выпасъ.....	— 83 к. >

---

Въ среднемъ за 1 дес. по .... 99 к.

Наивысшая цѣна за десятину платилась за сѣнокось и выпасъ, противъ средней цѣны за десятину всѣхъ угодій въ 1,4 разъ болше. Наименьшая плата за десятину была заплачена за выпасъ—23,4 коп., въ 4,3 разъ ниже средней цѣны за дес. всѣхъ угодій.



Выше средней цѣны за десятину всѣхъ угодій было заплачено за десятину пашни и сѣнокоса 2 р. 83 к. ниже за десятину выпаса - 23,4 к., 97 *съемщиками* снято было 90 участковъ. Число лицъ превышало число съемныхъ участковъ въ стан. Ветлянинской на 2, въ Копановской на 1, въ Косишкинской на 6. Въ Болхунской же волости число лицъ, снимающихъ землю, было меньше на 2, противъ числа участковъ, ими снимаемыхъ. Наибольше участковъ снято въ Ивановской волости — 28 участ. — 31,1% всѣхъ участковъ. Наименше въ Грачевской и Михайловской станицахъ по 2 участка 2,2%, въ среднемъ на каждое об-во снятыхъ участковъ приходится по 8,1 участка.

Уплачено 90 арендаторами за снятую землю 82495 р. 95 к., въ среднемъ каждымъ по 915 р. 62 к.

Заплачено за землю:

Крестьянами .....	70984 р. 28 к. — 95,8%
Мѣщанами .....	1361 р. 67 к. — 1,6%
Казаками .....	1210 р. — к. — 1,5%
Калмыками .....	920 р. . к. — 1,1%
Священникомъ .....	20 р. — к. — 0,02%

Главные плательщики крестьяне, они заплатили 95,8% всей арендной платы; казаки съ мѣщанами платили почти поровну, меньше другихъ калмыки; на мѣщанъ, калмыковъ, казаковъ, священносл. совмѣстно приходилось 3511 р. 67 к. — 4,2% всей аренды.

*Въ среднемъ приходилось платы:*

На одного крестьянина .....	940 р. 28 к.
„ мѣщанина .....	272 р. 33 к.
„ казака .....	302 р. 50 к.
„ калмыка .....	366 р. 66 к.
„ 1 священ. ....	20 р. — к.

Наибольшая плата приходилась на крестьянина, который заплатилъ на 667 р. 95 к., больше противъ мѣщанина; въ 3,1 раза противъ казака и въ 3,0 разъ противъ калмыка.

*Снятая десятина земли стоила:*

У крестьянина .....	1 р. — к.
„ мѣщанина .....	1 р. 64 к.
„ казака .....	1 р. 64 к.
„ калмыка .....	3 р. 06 к.
„ священника .....	7 р. 14 к.

Наивысшую аренду за десятину земли заплатилъ священнослужитель, объясняется это тѣмъ что онъ снялъ землю подъ бахчу; затѣмъ

выше других за десятину заплатили калмыки, это объясняется тѣмъ, что калмыки и снимали только сѣнокосы, какъ угодія дорогія: крестьяне платили за десятину по 1 руб., у нихъ въ аренду входили всякаго рода угодья и такія малоцѣбныя какъ выщась.

*За землю по роду ея владѣнія было заплачено:*

За казенную . . . . .	2721 р. — к. —	3,3%
„ казачью . . . . .	68137 р. 45 к. —	82,6%
„ калмыцкую . . . . .	3710 р. — к. —	4,5%
„ частновладѣльческую . . . . .	7547 р. 50 к. —	9,1%
„ церковную . . . . .	380 р. — к. —	0,4%
„ сельскихъ обществъ . . . . .	111 р. 07 к. —	0,1%
	<hr/>	
	82495 р. 95 к.	

Наибольшая сумма была заплачена за казачью землю 82,6% всей платы за землю отдѣльныхъ лицъ, кромѣ казачьей за всѣ остальные земли совмѣстно было заплачено 14358 р. 50 к. — 17,4% всей арендной платы. Сумма платы 14358 р. 50 к. всѣхъ остальныхъ земель составляла — 21,0% аренды за казачью землю, аренда казачьей земли была въ 4,7 разъ болѣе всей аренды всѣхъ остальныхъ владѣній земли.

Плата за частновладѣльческую землю составляла — 11,1% платы за казачью и была въ 9 разъ менѣе ея.

Плата за частновладѣльческую землю была выше чѣмъ плата за всѣ другого рода владѣнія. Она была выше платы за калмыцкую землю въ 2 разъ, за казенную въ 2,7 разъ. Самая маленькая плата была за землю сельскихъ обществъ 111 р. 17 к. Эта плата составляла лишь 0,1% платы за всѣ роды владѣній снятой земли.

*Плата за десятину каждого рода владѣнія земли опредѣляется такъ:*

За казенную . . . . .	26,7 к.
„ казачью . . . . .	1 р. 30 к.
„ калмыцкую . . . . .	— р. 29 к.
„ частновладѣльческую . . . . .	1 р. 37 к.
„ церковную . . . . .	1 р. — к.
„ сельскихъ об-въ . . . . .	10 р. 19 к.

Наивыше за десятину оцѣнивалась земля сельскихъ об-въ, что объясняется тѣмъ, что у сельскихъ обществъ была снята земля только подъ сѣнокосъ и по дорогой цѣнѣ подъ бахчи. Дороже другихъ за десятину земля прошла частновладѣльческая 1 р. 37 к., почти въ той же цѣнѣ 1 р. 30 к. казачья, наидешеве другихъ — казенная земля — 26,7 к., почти въ той же цѣнѣ оцѣнивалась калмыцкая 29 коп.

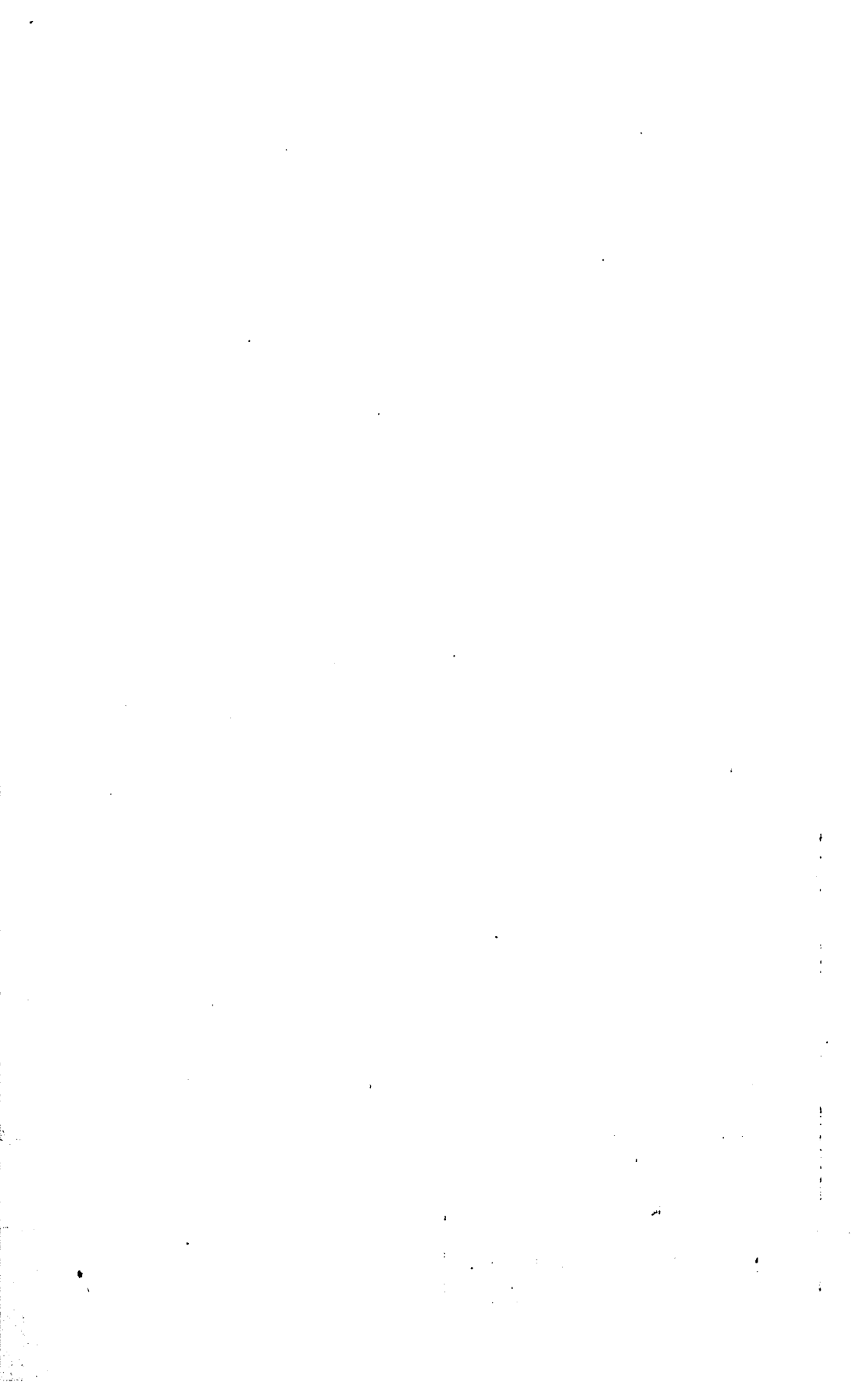

## ВѢДОМОСТЬ СЪЕМКА ЗЕМЛИ

№ 2-й.

## ОТДѢЛЬНЫМИ ЛИЦАМИ.

Название волостей и станций	Число отдѣльных лицъ, снимающихъ землю	Составъ арендаторовъ	У кого снята земля	Количество снятой земли въ десятинахъ	Сколько снято отдѣльных участковъ	Размѣръ участка въ среднемъ	Сколько приходится въ среднемъ на одно лицо	Подъ какое пользованіе	На какой срокъ	За какую ежегодную плату	Въ среднемъ за десятину	Сколько приходится платежа въ среднемъ на каждое лицо	Средняя плата за участки
Золотухинская	3	3 крестьян.	У Калмыцкаго народа. У казачьяго об-ва.	7500	3	2500	2500	Подъ вынасъ и сѣнокосъ.	3—5 года	2876 р.	33 коп.	958р.66к.	958р.66к.
Болхунская . . .	3	3 крестьян.	У казны. У казачьяго об-ва. У Калмыцкаго народа.	17167	5	3433,4	5722,3	Вынасъ, распахку, сѣнокосъ.	1,—3,—6 лѣтъ.	8682 р.	50,5 коп.	2894р.	1725р.60к.
Ивановская . . .	28	26 крестьянъ 1 мѣщан. 1 священ.	У сельск. об-ва. У казач. об-ва. У землевладѣльцевъ.	1874,9	28	66,9	66,9	Бахчи, сѣнокосъ, распахку, выгонъ.	1—4 г.	6708 р. 67 к. 3 р. 47 к.	239р.59к.	239р.59к.	
Княжевская . . .	9	9 крест.	У казач. об-ва. Церкви. У землевладѣльцевъ.	3280	9	364,4	364,4	Сѣнокосъ и выгонъ.	3,—6 лѣтъ.	6145 р.	1 р. 87 к.	682р.77к.	682р.77к.
Харабалинская	16	16 крест.	У землевладѣльц. Казач об-ва. Калмыцкаго народа.	5775	16	360,9	360,9	Сѣнокосъ и пашня.	1,-2,-3,-6 лѣтъ	7673 р. 50 к.	1 р. 33 к.	479р.59к.	479р.59к.
<i>Станицы:</i> Ветлянинская . .	8	8 крест.	Казачья.	6933,7	6	1155,6	866,7	Пашня и сѣнокосъ.	6 лѣтъ.	8738р.	1 р. 26 к.	1092р.25к.	1456р.33к.
Грачевская . . .	2	1 крест. 1 казакъ.	Казачья.	3563,4	2	1781,7	1781,7	Пашня и сѣнокосъ.	6 лѣтъ.	1724 р.	48	862р.	862р.
Копановская . . .	7	1 мѣщ. 6 крест.	Казачья.	20647,1	6	3441,1	2949,5	Пашня.	3,-5,-6,-8 лѣтъ.	19383 р. 20 к.	93,9	2769р. 2к.	3230р.53к.
Косикинская . . .	10	4 крест. 3 мѣщ. 3 казака.	Казачья	4106,1	4	1026,5	410,6	Пашня и сѣнокосъ.	6 лѣтъ.	6012 р.	1 р. 46 к.	601р.20к.	1503р.
Михайловская . .	2	2 крест.	Казачья.	90,1	2	45	45	Пашня и сѣнокосъ.	5 лѣтъ.	425 р. 75 к.	4 р. 73 к.	212р.87к.	212р.87к.
Сѣроглазинская	9	6 крест. 3 каз.	Казачья.	9885,6	9	1098,4	1098,81	Пашня и сѣнокосъ.	5 лѣтъ	14127 р. 83 к.	1 р. 42 к.	1569р.77к.	1569р.77к.
<b>Итого . . .</b>	<b>97</b>	<b>84 крест., 5 мѣщ., 1 священ., 4 казака, 3 калмыка.</b>	<b>—</b>	<b>80822,6</b>	<b>90</b>	<b>—</b>	<b>—</b>	<b>—</b>	<b>—</b>	<b>82495 р. 95 к.</b>	<b>—</b>	<b>—</b>	<b>—</b>

## Съелка земли товариществами.

Въ Енотаевскомъ уѣздѣ отмѣчено одно только товарищество, снимающее землю у Михайловскаго станичнаго об-ва. Товарищество состояло изъ 4 лицъ, снимало 4202 дес. на 4 года за 3600 руб. Подробности помѣщены въ свѣдѣнiяхъ о Михайловской стан.

## Подесятинный сѣемъ земли.

О подесятинномъ сѣемѣ земли въ Енотаевскомъ уѣздѣ нѣтъ свѣдѣнiй по Харабалинской и Золотухинской вол. и въ станицѣ Косиакинской. Въ остальныхъ 4 волостяхъ и 5 станицахъ свѣдѣнiя имѣются не полныя: по Княжевской вол., стан. Копановской и Сѣроглазинской не отмѣчено число десятинъ.

*Общес число десятинъ подесятинной сѣемки* равно 14359 дес. Наибольшая подесятинная сдача была въ Болхунской вол. 7380 дес.; наименьшая въ ст. Михайловской 53 дес.; въ среднемъ подесятинно снятой земли приходилось на 5 волостей и станицъ по 2871,9 дес.

$\%$  отношенiе подесятинной сѣемки земли по волостямъ и станицамъ ко всей подесятинной сѣемной землѣ всѣхъ волостей и станицъ будетъ таково:

Вол. Болхунская .....	51,5
„ Ивановская .....	11,9
„ Ново-Никольская .....	28,7
Стан. Ветлянинская .....	7,5
„ Михайловская .....	0,4

Въ одной Болхунской волости  $\%$  снятой подесятинной земли больше, чѣмъ во всѣхъ остальныхъ вол. и стан.

*По составу удобъ подесятинно снятая земля распределялась такъ:*

Сѣнокосъ .....	12631 — 87,9%
Пашни .....	1048 — 7,3%
Пашни и луга .....	680 — 4,8%

Всего..... 14359

Наиболѣе было снято подесятинно луговъ — 87,9% наименѣе пашни 4,4%.

По волостямъ было снято:	Луга	Пашни	Пашни и луга
Въ Болхунской вол. ....	6400	300	680
„ Ивановской „ .....	1483	291	—

	Луга	Пашни	Пашни и луга
Въ Новоникольской. вол. . . . .	4000	125	—
„ Ветлянинской стан. . . . .	695	392	—
„ Михайловской „ . . . . .	53	—	—
	<u>12631</u>	<u>1048</u>	<u>680</u>

Наиболѣе подесятинно луговъ снято въ Болхунской волости—50,7% всѣхъ луговъ, затѣмъ въ Новоникольской—31,7%, въ остальныхъ трехъ 17,7%.

Пашни, подесятинно снято наиболѣе въ Ветлянинской стан.—37,4%, столько же почти въ Болхунской—28,7%, въ двухъ другихъ—33,9%.

Подесятинно снятая пашня составляетъ—8,3% числа подесятинно снятыхъ луговъ.

*Земля снятая подесятинно распределялась по роду владѣнія такъ:*

Казачьей . . . . .	8793 дес.
Казенной . . . . .	3000 „
Сельскихъ обществъ . . . . .	1330 „
Частновладѣльческой . . . . .	1308 „

Всего . . . 14359 дес.

Казачьей земли снято наиболѣе—60,6% всей земли, казенной—20,8%, сельскихъ обществъ—9,5%, частновладѣльческой почти столько же, сколько сельскихъ обществъ—9,3%.

Изъ сельской общественной подесятинно снятой земли въ самихъ об-вахъ снято 805 дес.—60,5%, на сторонѣ въ другихъ обществахъ 525 дес.—39,5%.

*За всю снятую подесятинно землю заплачено 56049 р. 30 к*  
По об-вамъ эта аренда въ % отношеніи распредѣлилась такъ:

Вол. Болхунская . . . . .	51,9%
„ Бняжевская . . . . .	1,4%
„ Ивановская . . . . .	13,1%
„ Ново-Никольская . . . . .	29,2%
„ Копановская . . . . .	0,03%
„ Сѣроглазинская . . . . .	4,0%
„ Михайловская . . . . .	0,2%

Наибольшій % аренды былъ заплаченъ въ Болхунской волости, затѣмъ въ Ново-Никольской, а менѣ прочихъ въ Копановской станицѣ.

Въ 7 об-вахъ въ среднемъ было заплачено каждымъ по 8007 р. 5 к.; выше средней цифры заплачено въ 2 об-вахъ, а ниже средней въ 5 об-вахъ.

Общая сумма арендной платы подесятинной съемки въ тѣхъ волостяхъ и станицахъ, гдѣ число десятинъ и сумма аренды извѣстны, равнялась при 13272 десятинахъ 53001 р. 30 к.; въ среднемъ за каждую десятину по 3 р. 99 к.

По волостямъ и станицамъ средняя плата за дес. распредѣлялась такъ:

Вол. Болхунская .....	3 р. 94 к.
Ивановская .....	4 р. 28 к.
Ново-Никольская .....	3 р. 97 к.
Михайловская .....	2 р. 29 к.

Наивысшая средняя цѣна за десятину при подесятинной съемкѣ была дана въ Ивановской вол., гдѣ въ луговыхъ земляхъ населеніе видимо сильно нуждалось и онѣ пошли по высокой цѣнѣ. Въ Болхунской и Ново-Никольской волости, хотя въ съемной подесятинно землѣ луга тоже преобладали, но подесятинная съемка земли въ среднемъ за десятину была гораздо ниже, это обстоятельство можно объяснить тѣмъ, что къ услугамъ Болхунскихъ и Ново-Никольскихъ крестьянъ были обширные луга казаковъ Грачевской и Черноярской станицъ, которыми станичники сами мало пользовались, а сдавали ихъ крестьянамъ.

*Плата по угодіямъ за подесятинно съемную землю распредѣлялась такъ:* за

Луга .....	11521 дес.	46985 р. 30 к.,	въ среднемъ за дес. по 4 р. 8 к.
Пашню .....	525 "	3700 р. — к.,	" " " " 7 р. 4 к.,
Пашню и лугъ .....	680 "	626 р. — к.,	" " " " — р. 92 к.

Луговъ было сдано на наибольшую сумму 46985 р. 30 к. — 91,5% всей платы за подесятинную землю.

Пашни на .....

Пашни и луговъ .....

Средняя наивысшая цѣна за подесятинную съемку была заплачена за пашню. Это обстоятельство объясняется тѣмъ, что Болхунскіе крестьяне переснимали часть земли подъ пашню у арендаторовъ казенной земли. Арендаторы несомнѣнно эксплуатировали нужду въ землѣ Болхунскихъ крестьянъ. Средняя цѣна за лугъ была 4 р. 8 к., менѣе въ 1,7 разъ пашни.

*За подесятинно снятую землю по роду ея владѣнія было заплачено:*

За казачью .....	37860 р. 30 к.
„ казенную .....	3000 р. — к.
За землю сельскихъ обществъ .....	9644 р. — к.
„ частновладѣльческую .....	5819 р. — к.

56323 р. 30 к.

Наибольшее было заплачено: За землю казачью . . . . .	67,2%
За казенную . . . . .	5,3%
За землю сельских об-въ . . . . .	17,1%
За частновладельческую . . . . .	10,3%

Подешатинно земля сдавалась въ 13 об-вахъ, наиболѣе у сельскихъ об-въ, въ которыхъ была подешатинная сѣмка, въ Ивановской волости—4 об-ва, въ Бияжевской—3, въ Болхунской—2 об-ва, въ остальныхъ волостяхъ и станицахъ по одному.

Сдавали землю въ об-въ и снимали на сторонѣ 1081 домохозяинъ, причѣмъ въ Ново-Никольской вол. и стан. Михайловской свѣдѣнн о числѣ домохозяевъ нѣтъ; на каждую изъ 6 остальныхъ волостей и станинъ въ среднемъ приходится по 180 домохозяевъ.

Земля домохозяевъ сдается подешатинно или ими самими, или въ распоряженіе общественаго управленія, какъ напр. въ ст. Сѣроглазинской, гдѣ домохозяевъ, сдающихъ свою землю въ распоряженіе станичнаго правленія, было 349 домохозяевъ.

Домохозяевъ, сдающихъ свою землю однообщественникамъ въ об-въ, было 766 человекъ—70,8%, а снимающихъ землю подешатинно на сторонѣ 315—29,1% всего числа снимающихъ и сдающихъ подешатинно свою землю.

### Подешатинная сѣмка земли.

Названіе волостей и станицъ	Сколько сдавалось подешатинно земли	Почѣмъ за десятицу	За сколько сдается земля	Въ сколько обществъ	Сколько домохозяевъ	
					Сдавали землю	Снимали на сторонѣ
					160	270
Болхунская . . . . .	7380	3 р. 94 к.	29126 р.	2	4	30
Золотухинская . . . . .	С в	ѣ д ѣ	и і Ѳ	и ѣ	т	ь
Бияжевская . . . . .	—	—	783 р.	3	40	—
					40	45
					8	5
Ивановская . . . . .	1714	4 р. 28 к.	7354 р.	4	Свѣдѣнн.	нѣтъ
Ново-Никольская . . . . .	4125	3 р. 97 к.	16400 р.	1	т	ь
Харабаллинская . . . . .	С в	ѣ д ѣ	и і Ѳ	и ѣ	т	ь
Ведлянская . . . . .	1087	С в ѣ д	ѣ н і Ѳ и ѣ	т ѣ	98	—
Копановская . . . . .	—	20 коп.	15 р.	1	79	—
Сѣроглазинская . . . . .	Сѣнокосп. на	6—8 р.	2000-2500 р.	1	349	—
Михайловская . . . . .	53 д. луга	2 р. 29 к.	121 р. 30 к.	1	—	—
Босикинская . . . . .	С в	ѣ д ѣ	и і Ѳ	и ѣ	т	ь
	14359	3 р. 90 к.	56049 р. 30 к.	13	766	315
					1081	



## Общій выводъ.

Обобщая данныя о съёмочныхъ земляхъ Енотаевского уѣзда видимъ, что земля была снимасма въ 6 волостяхъ, въ которыхъ участвовало въ съёмкѣ 10 сельскихъ об-въ.

*Число случаевъ съёмки земли* по волостямъ истаничнымъ об-вамъ и % отношеніе ихъ къ общему числу случаевъ по волостямъ и об-вамъ выразится такъ:

Обществами.....	въ 6 волост.	—23,1%	10 обществахъ	—28,6%
Отдѣльными лицами >	11 >	—42,3%	15 >	—42,8%
Подесятинно .....	> 8 >	—39,8%	9 >	—25,7%
Товариществами... >	1 >	— 3,9%	1 >	— 2,8%
	<u>26</u>		<u>35</u>	

*Число снимающихъ землю было:*

Сельскихъ об-въ .....	10
Отдѣльныхъ лицъ .....	97
Товариществъ .....	1
Подесятинно .....	1081 домохозяевъ.

### Снимали землю.

	Казенную	Сельскихъ обществъ	Калмыцкую	Частновладѣльческую	Казачью	Церковную	Всего
	Въ числѣ случаевъ						
Сельскія общества.....	7	—	5	—	2	1	15
Отдѣльныя лица .....	1	1	4	2	11	2	21
Товарищества .....	—	—	—	—	1	—	1
Подесятинно сдавали и снимали	—	310	—	20	751	—	1081
<b>Всего случаевъ съёмки земли</b>	<b>8</b>	<b>311</b>	<b>9</b>	<b>22</b>	<b>765</b>	<b>3</b>	<b>1110</b>

Число случаевъ съёмки земли: казачьей—67,9% всѣхъ случаевъ, затѣмъ сельскихъ обществъ—28,1, частновладѣльческой—1,9%, калмыцкой—0,3% и наименѣе церковной—0,2.

Наиболѣе случаевъ съёмки земли—было подесятинной съёмки—

97,3%, всѣхъ 1110 случаевъ сѣмки земли. Затѣмъ отдѣльныя лица имѣли сѣмку земли въ 23 случаяхъ—1,2%, сельскія общества—1,3%; товарищества—0,09%.

**Снято земли.**

	Отдѣльными лицами		Товариществами		Подесятинно		Обществами		Итого
	Число лицъ	Десятинъ	Число товариществъ	Десятинъ	Число лицъ	Десятинъ	Число обществъ	Десятинъ	
Казенной . . .	3	10167	—	—	Свѣдѣнія не полны	3000	5	46070,2	59237,2
Казачьей . . .	70	52320,9	1	4202		8793	2	2750	68066,9
Сельск. об-въ	3	10,9	—	—		1330	—	—	1340,9
Церковной . .	3	380	—	—		—	1	75	455
Частновладѣльской	14	5495	—	—		1308	—	—	6803
Калмыцкой . .	4	12550	—	—		—	3	121046	133596
	97	80923,8	1	4202	—	14491	11	169941,2	269397,8

Отдѣльныя лица снимали землю всѣхъ родовъ владѣнія. Товарищество снимало только казачью.

Подесятинно снималась, за исключеніемъ калмыцкой и церковной, земля всѣхъ родовъ владѣній. Общества не снимали землю частновладѣльческую и сельскихъ об-въ.

**% отношеніе снятой каждаго рода владѣнія земли ко всему количеству снятой земли.**

Казенной . . . . .	59237, —21,9%
Казачьей . . . . .	68065,9 —25,3%
Сельскихъ обществъ . . . . .	1340,9 — 0,5%
Церковной . . . . .	455 — 0,2%
Частновладѣльской . . . . .	6803 — 2,5%
Калмыцкой . . . . .	133596 —49,6%

Въ абсолютныхъ цифрахъ и въ  $\%$  отношеніи наиболѣе снято земли калмыцкой, затѣмъ казачьей въ 1,9 разъ менѣе калмыцкой, и казенной почти на 10 тыс. менѣе казачьей. Менѣе всего снято церковной земли — лишь 0,2% всей земли.

Число десятинъ снятой земли отдѣльными лицами и разными группами имѣютъ слѣдующее  $\%$  отношеніе къ всей снятой землѣ.

Земля отдѣльныхъ лицъ . . . . .	29,9%
„ товариществъ . . . . .	1,5%
„ подесятинно . . . . .	5,4%
„ обществъ . . . . .	63,1%

Наибольшее  $\%$  отношеніе земли снятой об-вами, затѣмъ отдѣльными лицамъ, наименѣе товариществомъ.

### Использовано земли.

	Подъ пашню и выгонъ	Сѣнокось и выгонъ	Сѣнокось и выгонъ	Выгонъ	Пашню и сѣнокось	
Отдѣльн. лицами	40487	4426	19425	16167,7	317	80822,8
Обществами . . . . .	25488	1000	5710	118424	19319,3	169941
Товариществами . .	4202	—	—	—	—	4202
Подесятинно . . . .	10481	12631	—	—	680	14359
Всего . . . . .	71225	18057	25135	134591,7	20316,3	269325

Наибольшее количество снятой земли было использовано подъ выгонъ, затѣмъ подъ пашню и выгонъ, далѣе подъ сѣнокось и выгонъ, столько же почти подъ пашню и сѣнокось, наименѣе подъ одинъ сѣнокось

$\%$  отношеніе къ всей снятой землѣ было таково:

Подъ пашню . . . . .	26,5%
„ сѣнокось . . . . .	6,7%
„ сѣнокось и выпасъ . . . . .	9,3%
„ выгонъ . . . . .	49,9%
„ пашню и сѣнокось . . . . .	7,6%

Отдѣльные лица и об-ва снимали всѣ виды угодій. Товарищества только пашню и выгонъ.

*Подесятинно* снимались: пашня и выгонъ, сѣнокосъ, пашня и сѣнокосъ.

Въ  $\%$  отношеніи ко всей снятой землѣ снимали:

Отдѣльныя лица . . . . .	30,0
Общества . . . . .	63,1
Товарищества . . . . .	1,6
Подесятинно . . . . .	5,3

Наибольшій  $\%$  снятъ земли обществами. Наименьшій товариществами.

**СЪЕМОЧНЫЯ ЦѢНЫ НА ЗЕМЛИ.**

	Снято земли десять	Заплатево	Средняя цѣна за десятину
Отдѣльными лицами . . . . .	80822,8	82495 р. 95 к.	1 р. 2 к.
Товариществами . . . . .	4202	3600 р. — к.	85,6 коп.
Подесятинно . . . . .	13272	53001 р. 30 к.	3 р. 91 к.
Обществами . . . . .	169941,2	35648 р. 29 к.	20,8 к.
	268237 *)	173745 р. 54 к.	65,1 коп.

Наибольшую сумму аренды заплатили отдѣльныя лица—46,5 $\%$ , обществами было заплачено 20,5 $\%$  всей суммы и въ 2,3 раза меньше отдѣльныхъ лицъ.

Подесятинно уплачено—30,3 $\%$  всей платы и въ 1,5 разъ меньше отдѣльныхъ лицъ. Ни меньше было заплачено товариществами лишь 2,1 $\%$  всей суммы.

*Распределение съемочной земли было таково:*

На каждое сельское общество, снимавшее землю		На одно отдѣльное лицо		На одно товарищ- ество		Подесятинно на одного съемщика	
Десятинъ	Платежа	Десятинъ	Платежа	Десят.	Члат.	Десят.	Платежа
16994,12	3564 р. 82 к.	833,2	840 р. 1 к.	4222	3600 р.	12,249	12,249 р. 03 к.

\*) Менше на 1087 дес. противъ общей цифры 269325, потому что не принято во вниманіе 1087 дес. подесятинной сѣмки, стоимость аренды которой не обозначена.

Наиболѣе число десятинъ приходилось на 1 сельское общество 16994,12 дес.; платежа на 1 товарищество 3600 р.

Наименьшее число десятинъ и наименьше платежа приходилось на 1 съемщика подесятинной земли.

*По роду владѣнія земля снималась:*

	Казачья	Калмыц- кая	Частновла- дѣльческая	Церковная	У сель- скихъ обществъ	Казенная
Отдѣльными лицами	52320,9	12550	5495	380	10,9	10167
Товариществами . .	4202	—	—	—	—	—
Подесятинно . . .	8793	—	1308	—	1330	3000
Обществами . . .	2750	121046	—	75	—	46070,2
	68065	133596	6803	455	1340,9	59237,2

Отдѣльные лица снимали землю всѣхъ родовъ владѣній; подесятинно всѣ же — за исключеніемъ калмыцкой, обществами тоже, за исключеніемъ частновладѣльческой, товариществами же — лишь одну казачью землю.

**% отношеніе съемной земли по роду владѣній ко всей съемной землѣ было таково:**

Казачьей . . . . .	25,3%
Калмыцкой . . . . .	49,6%
Частновладѣльческой . . . . .	2,5%
Церковной . . . . .	0,2%
У сельскихъ обществъ . . . . .	0,5%
Казенной . . . . .	21,9%

Наибольшій % калмыцкой, наименьшій — церковной.

Въ абсолютныхъ цифрахъ наиболѣе снято земли калмыцкой — 133596 дес.; ея было снято въ 1,9 разъ болѣе казачьей; въ 19,6 разъ сравнительно съ частновладѣльческой, въ 293,6 — церковной, въ 99,6 разъ у сельскихъ обществъ, въ 2,2 разъ сравнительно съ казенной.

По каждому роду владѣній сземной земли было заплачено:

	Казачья		Калмыцкая		Частновладѣльческая		Церковная	У сельскихъ обществъ		Казенная
	Р.	К.	Р.	К.	Р.	К.		Р.	К.	
Отдѣльными лицами . . . .	68137	45	3710	—	7547	50	380	111	07	2721
Товариществами	3600	—	—	—	—	—	—	—	—	—
Подесятинно . .	37860	30	—	—	5819	—	—	9644	—	3000
Обществами . . .	8761	—	7866	29	—	—	620	—	—	18401
	118358	75	11576	29	13366	50	1000	9755	07	24122

Наибольшая сумма была заплачена за казачью землю—66,4% всей суммы заплачено и за всѣ рода владѣній земли; затѣмъ за казенную заплачено—13,5%, почти вдвое меньше сравнительно съ казенной, за частновладѣльческую—7,5%; за калмыцкую почти столько же, сколько за частновладѣльческую—6,5%, меньше за землю сельскихъ обществъ—5,4% и меньше всѣхъ за церковную—0,6%.

Снято земли:

Казачьей			Калмыцкой			Частновладѣльческой			Церковной			Казенной			У сельскихъ обществъ					
Дес.	Заплач.		За 1 дес.	Дес.	Заплач.		За 1 д.	Дес.	Заплач.		За 1 дес.	Дес.	Заплач.		За 1 дес.	Дес.	Заплач.			
	Р.	К.			Р.	К.			Р.	К.			Р.	К.			Р.	К.	Р.	К.
88065	118358	75	1 73	133596	115761	75	80,5р.	6803	13366	50	1 96	455	1000	2 20	59237	24122	к.	1340,9	9755	7 27

Наибольше снято земли калмыцкой—133596 дес, наименѣе церковной—455 дес; наибольшая сумма заплачена за казачью землю 118358 р. 75 к., наименѣе за церковную 1000 руб. Средняя цѣна за 1 дес. наивысшая была за землю сельскихъ об-въ—7 р. 27 к., наинисная—8,5 к, за калмыцкую.

При обзорѣ Енотаевского уѣзда надо имѣть ввиду, что часть земель станицъ въ количествѣ 39718,9 дес. были сданы станицами въ Царевскомъ уѣздѣ.

# С В ъ Д ѣ Н І Я

О надѣльныхъ и съемочныхъ земляхъ по отдѣльнымъ волостямъ, Енотаевского уѣзда.

## Болхунская волость.

Сельское общество села Болхунскаго арендуетъ у казны 7 участковъ въ 9067,24 удобной, а 2590,89 неудобной, а всего 12588,13 дес., на срокъ 6 лѣтъ съ 1 марта 1906 г. подъ *распашку и выгонъ* скота. Подъ распашку изъ этой земли идетъ приблизительно 2500 дес. За всю землю платитъ общество 7331 руб. 59 коп., въ среднемъ за десятину по 58,3 к.

Тоже общество снимаетъ еще у казаковъ Грачевской станицы займищный участокъ около 1000 дес., съ 1904 г. на 6 лѣтъ, подъ *сюнокоса и выпаса* скота за 5005 руб. въ годъ. Такимъ образомъ сельское Болхунское общество платитъ 12336 р. 59 к. за 13558,13 дес.: въ среднемъ по 99,9 к. за десятину. Земля разбита на 8 участковъ, такъ что въ среднемъ въ каждомъ участкѣ 1694,7 дес. За каждый участокъ по 1542 руб. 7 коп. Болхунское общество имѣло своей надѣльной земли 22045 дес. удобной и 35429 неудобной, а всего 57474 дес., снятая земля составляла 21,8% всей надѣльной земли.

Въ Болхунахъ при 1290 дворахъ имѣется жителей 9923.

На дворъ приходилось снятой земли по 10,5 дес., а надѣльной по 44,5 дес., той и другой на дворъ по 55 дес.

На 100 жителей приходилось снятой земли по 136,6 дес., а надѣльной по 579,2, той и другой земли по 715,8 дес.

Изъ всего числа домохозяевъ въ Болхунскомъ об. вѣ. участвуютъ въ арендѣ земли 1342 домохозяевъ. Участвующіе крестьяне зажиточнаго, средняго и бѣднаго достатка. Снятая земля дѣлится по наличнымъ платежнымъ душамъ. Такой порядокъ распределенія признается болѣе удобнымъ, такъ какъ всѣ сборы и налоги распределяются на эти же души.

Снятая земля распределяется на участки, въ каждомъ участкѣ приходится по 192 двора.

*Отдѣльныхъ лицъ* въ Болхунскомъ обществѣ имѣлось 3 *извѣстныхъ крестьянъ*. Всѣ трое снимали степную землю у казны;

всего въ количествѣ удобной 9979 дес., неудобной 188,4 дес., а всего 10167,4.

Одинъ изъ 3-хъ арендаторовъ снималъ 2 участка № 1-й Апандуй, около 3000 д., № 2-й Джантуръ, около 3000 д., въ количествѣ всего до 6000 дес.

За казенную землю арендная годовая плата была 2721 р. 50 к.; въ среднемъ за десятину по 26,8 к.; одинъ изъ 3 арендаторовъ снималъ калмыцкую землю. За калмыцкую въ количествѣ 6000 д. платилось 956 р.; въ среднемъ за десятину по 15,9 к. У казаковъ 1000 д. за 5005 р., въ среднемъ за десятину по 5 р. Въ среднемъ за все арендованныя 29725 дес. заплачено 16013 р. 50 к., въ среднемъ за десят. по 57,2 к. Количество арендованныхъ участковъ земли было числомъ всего 13, изъ нихъ 10 казенныхъ, одинъ казачій и 2 калмыцкаго народа. За каждый участокъ въ среднемъ заплачено—282 р. 88 к.

Наибольшій размѣръ участка былъ въ 4796 дес. наименьшій въ 1000 дес. Въ наибольшемъ участкѣ въ среднемъ за десятину заплачено по 19,8 коп., а въ наименьшемъ по 5 руб. и участки сняты отъ 1 до 6 лѣтъ; изъ нихъ на 1 годъ 2 участка; 1 на 3 года и 10 на 6 лѣтъ. Болхунское общество сняло землю у казны въ 7 участкахъ въ количествѣ приблизительно 2500 дес. изъ 12558,13 дес. подъ распашку и выпасъ скота, а у казаковъ Грачевскаго общества 1000 дес. подъ выпасъ и сѣнокосеніе. Изъ частныхъ арендаторовъ одинъ снималъ землю у казны подъ выпасъ и распашку въ количествѣ  $\frac{1}{6}$  части изъ 1960 дес. остальные 2 арендатора снимали только лишь подъ выпасъ и сѣнокосеніе въ количествѣ 9400 дес. Отдѣльные лица снимали землю для своихъ хозяйственныхъ надобностей, хозяйство ведется на участкахъ своимъ инвентаремъ и скотомъ.

*Поддесятишная сѣвка земли* Болхунскими крестьянами практикуется залвныхъ луговъ у казаковъ Грачевской станицы, а земли подъ пашню у арендаторовъ казенныхъ участковъ.

За десятину залвного луга платилось по 3 руб., подъ распашку по 10 руб. Подъ распашку снималось приблизительно до 300 дес. на сумму до 3000 руб. и подъ сѣнокосеніе до 6000 дес. на 18000 руб. Поддесятишную сѣвку производили до 200 домохозяевъ.

Свою надѣльную землю до 100 домохозяевъ сдавали подъ сѣнокосеніе и распашку другимъ; надѣльной земли поступаетъ въ одачу ежегодно до 500 дес. на сумму до 5000 руб. Сдавать землю побуждаетъ несостоятельность къ самостоятельному веденію хозяйства. Съемщики земли средней зажиточности и сельскіе богачи.

**Сокрутовское сел. об-во** снимаетъ землю у казны въ количествѣ 3585,9 удоб. и 85,8 неудоб. всего 3671,7 дес. Земля снимается подъ *выпас* и въ количествѣ  $\frac{1}{6}$  части—около 158 дес.—подъ распашку; земля снимается на 5 лѣтъ съ 1 марта 1905 г. до 1 марта 1910 г. за 1500 руб. ежегодно.

Участвуютъ въ арендѣ изъ общаго числа домохозяевъ 334 средняго и бѣднаго достатка.



Распределение арендной земли признается наиболее удобной по платежным душамъ. Сокрутовское об-во владѣтъ 6816 дес. удобн. и 10009 неудоб. всего 16825 дес. земли.

Въ с. Сокрутовкѣ при 326 дворахъ имѣлось 3394 жителя. На дворъ приходилось снятой земли по 11,2 дес., а надѣльной по 51,6 дес. Той и другой земли по 62,8 дес. На 100 жителей снятой земли по 108,1 дес.; надѣльной по 495,7 дес.; той и другой на 100 душъ по 603,8.

*Подесятинная съемка* жителями села Сокрутовки сѣнокосовъ, производится у крестьянъ села Никольскаго. Цѣна сѣнокосному паю 7 руб.; всего снимается до 400 дес. на сумму до 3000 руб. Число домохозяевъ съемщиковъ до 70.

Сдають свои надѣлы своимъ же однообщественникамъ до 60 дворовъ. Ежегодно поступаетъ на сдачу до 180 дес. на сумму до 126 руб.

### Итогъ по волости.

Изъ 4 сельскихъ и поселковыхъ об-въ 2 Болхунское и Сокрутовское имѣли земли:

Надѣльной . . . . .	64299	—78,9%
Съемной . . . . .	17259,83	—21,1%
<hr/>		
Всего . . . . .	81558,83	всей надѣльной и съемной.

*На каждое сельское об-во приходилось земли:*

Надѣльной по . . . . .	32149,5
Съемной по . . . . .	8614,5
Всей . . . . .	40779

Съемная земля составляла всей надѣльной — 26,7%.

Количество съемной земли Болхунскаго об-ва составляло 78,7%, а Сокрутовскаго 21,3% всей снятой земли.

*Земля заарендована была:*

У казны 16229, что составляло 94% всей снятой земли.

У казачьяго об-ва 1000 дес.—5,8.

По угодьямъ съемная земля распреждалась:

Подъ сѣнокосъ и выпасъ 1000 д. — 5,7% всей съемной земли.

Распашку и выгонъ 12558,12 д. — 73,4%

Выпасъ 3671 д. — 21,3%

Сроки снятой земли: подъ распашку и выгонъ на 6 лѣтъ.

сѣнокосъ и выпасъ на 6 „

распашку на 5 „

Об-ва имѣли дворовъ . . . . .	1616
жителей . . . . .	13317

‰ дворовъ и жителей	Ко всѣму числу дворовъ	Ко всѣму числу жителей
Болхунскаго . . . . .	79,8‰	74,6‰
Сокрутовскаго . . . . .	20,1‰	25,4‰

*Приходилось снятой земли:*

На каждый дворъ . . . . .	10,6 дес.
На 100 жителей . . . . .	129,3.
Надѣльной земли приходилось на каждый дворъ . . . . .	32,9.
на 100 жителей . . . . .	482,7.

*Заплачено об-вами за всю снятую ими землю* — 13836 р. 57 к.

Падало ‰ платежа ко всей суммѣ:

Болхунскаго общества . . . . .	89,2‰
Сокрутовскаго . . . . .	10,8‰

Въ среднемъ каждымъ обществомъ заплачено по 6918 р. 29 к.

Арендная плата за 1 дес. земли въ среднемъ обонилась по 80,3 к.

*По угодіямъ плата распределялась такъ:*

За распашку и выгонъ 7331 р. 59 к.—53‰, въ среднемъ за 1 дес. по 58,3 к.; сѣнокосъ и выпасъ 5085 р.—36‰; въ среднемъ за 1 дес. по 5 р. 06 к.; за выпасъ 1500—10‰; въ среднемъ за 1 дес. по 40,8 к.

Наивысшая средняя цѣна заплачена за дес. сѣнокоса и выпасъ, затѣмъ въ 9 разъ менѣе за 1 дес. распашки и выгона и въ 12 разъ за выпасъ.

Арендной платы приходилось на дворъ по 8 руб. 55 к., на 100 жителей по 100 руб.

*Отдѣльные лица* арендаторы земли были только въ Болхунскомъ обществѣ.

*Подесятинный сѣмъ* земли былъ на сторонѣ у казаковъ и у арендаторовъ казенныхъ участковъ, и у крестьянъ, а также и у своихъ однообщественниковъ. Въ обоихъ обществахъ на сторонѣ снимались заливные луга 6400 д., подъ распашку 300 д., своимъ однообщественникамъ сдавалось подъ сѣнокосеніе и распашку до 680 дес.

Всего подесятинно снимается и сдается 7380 д. изъ нихъ своимъ однообщественникамъ 9,1‰, снимали на сторонѣ подесятинно землю до 270 хозяевъ, сдавали своимъ однообщественникамъ до 160 домохозяевъ.

Всего 430 челов. за снятую подесятинно землю заплачено 24126 р.; въ среднемъ за десят. по 3 р. 26 к.

На каждого съемщика приходилось платы по 56 р. 10 к.

За 6400 дес. луговъ было заплачено до 21000 р., въ сред. по 3 р. 28 к. За распахку 300 д.—3000 р., въ среднемъ по 10 р. за дес.

Подъ сѣнокосеніе и распахку 680 д. за 5126 р., въ сред. по 7 р. 54 к.

Подесятинно снимали у казаковъ 6000 - 81,3% всей земли; у крестьянъ 400—5,4%, у арендаторовъ казенныхъ участ. 300—4%, сдавали однообщественникамъ 680—9,2% всей земли.

*Всю по волости сѣмной земли было:*

	Десят.	% ко всей сѣмной земли	Заплачено за сѣмную землю	% ко всей суммѣ	Въ среднемъ за десят.
У 2-хъ обществ. . . .	17259,83	42,0	13836 р. 59 к.	33,0	75 к.
У 3 частн. лицъ . . . .	16168	39,6	3631 р. — к.	8,8	22,7 к.
Подесятинно . . . . .	7380	18,1	29126 р. — к.	68	12 р. 18 к.
	40807,83	—	46681 р. 59 к.	—	1 р. 11 к.

Изъ приведенныхъ данныхъ видно, что болѣе всего сѣмной земли было у 3 частныхъ лицъ, затѣмъ у двухъ обществъ и послѣднее мѣсто занимало подесятинная сѣмка.

Наивысшая плата заплачена за подесятинную землю, затѣмъ за землю у 3 частныхъ лицъ и затѣмъ уже у 2-хъ обществъ.

Въ среднемъ за 1 дес. наивысшая цѣна заплачена подесятинной сѣмки, затѣмъ у обществъ и уже у частныхъ лицъ.

*По угодьямъ сѣмная земля зарегистрирована:*

	Подъ пашню	Выпасъ	Сѣнокосъ въ распахку	Сѣнокосъ и выпасъ	Распахка и выпасъ
У обществъ. . . . .	—	3671	—	1000	12558,12 д.
У частн. лицъ. . . . .	—	—	—	14208	1960
Подесятин. . . . .	300	—	680	6400	—
	300	3671	680	21680	14518

Наибольше снято земли подь сѣнокосъ и выпасъ 53,9% всей снятой земли.

Здано подь распашку и выгонъ—36,2% всей снятой земли.

Годъ выпасъ 9,1% всей снятой земли.

Подь пашню 0,8 всей снятой земли.

Было снято выпаса у обществъ 100%.

Сѣнокоса и распашки подьдесятинно 100%.

Сѣнокосъ и выпасъ у обществъ—0,9% всего сѣнокоса и выпаса.

Сѣнокосъ и выпасъ у частныхъ лицъ—68,6%.

Сѣнокосъ и выпасъ подьдесятинно—30,9%.

Распашки и выпасъ у обществъ 87% всего распашки и выпаса.

Распашки и выпасъ у частныхъ лицъ 13%.

## Золотухинская волость.

Золотухинское с. об-во снимало сенокосы у *Ветланинскаго сел. об-ва* въ количествѣ 1000 дес. подь сѣнокосъ за 2154 руб. въ годъ, на срокъ съ 1902 по 1908 г.; въ среднемъ приходится за дес. сѣнокоса по 2 р. 15 к. Это же общество снимало у *Управленія Калмыцкиихъ Народоихъ* два степныхъ участка подь выпасъ скота; одинъ участокъ на срокъ съ 1906 г. по 1912 г. въ количествѣ 2838 дес. за 425 р. 80 к.; другой—4138 д. съ 1907 по 1910 г. за 1271 р. 40 к.; оба степныхъ участка имѣли 6976 дес., сняты за 1707 руб. 20 к.; въ среднемъ за десятину по 25,8 к. Общая площадь снятой земли равна 7976 дес. за 3861 р. 20 к., въ среднемъ за д. по 48,4 к.

Въ арендѣ земли участвуютъ все безъ исключенія богатые и бѣдные. Земля снимается на общее пользованіе.

Снятый сѣнокосъ распределяется на платежныя души, а пасба скота вольная, безъ опредѣленія числа головъ скота.

Оба села Золотухи имѣли своей надѣльной земли 8594 удобной и 14404 неудобной, а всего 22998 дес.

Вся снятая обществомъ земля составляетъ 34,6% надѣльной.

При 610 дворахъ въ Золотухѣ имѣлось 5162 жителя. На дворъ приходилось снятой земли по 13 дес., а надѣльной по 37,7 дес. той и другой на два села по 50,7 дес. На 100 жителей приходилось снятой земли по 154,5 дес., надѣльной по 445,5 д.—той и другой по 600 дес.

Арендной платы за снятую землю приходилось на дворъ 6 р. 33 к., на сто жителей по—74 р. 78 к.

*Отдельныя лица* бр. Артамоновы, крестьяне об—ва, снимали подъ выпасъ скота землю у Управленія Калмыцкимъ Народомъ въ количествѣ около 3000 дес. за 550 руб., на срокъ съ 1 января 1906 по 1909 г. Въ среднемъ за десятину платили по 17,5 к.

Артамоновы снимали землю для себя и обрабатывали ее своими средствами.

**Пироговское сельское об-во** снимало у казны 5 участковъ, въ количествѣ 10027,6 д. Изъ нихъ удобной было 9562,1 и неудобн. 465,6 д.; въ среднемъ размѣръ одного участка равнялся 2005,5 дес., наибольшій изъ нихъ 2485 д., наименьшій 1623,8 дес.

За всѣ 5 участковъ было заплачено 3739 р. 60 к.; въ среднемъ за каждый участокъ по 747 р. 92 к.; наибольшая плата была 896 р. 50 к. за 2456, 5 дес., наименьшая 400 р. за 1640 д. За десятину всей земли въ среднемъ заплачено по 37,3 к.

Вся земля была снята на 6 лѣтъ; два участка съ 1902 г., а три съ 1904 г.

*Подъ сѣнокосъ и выпасъ* былъ снятъ одинъ участокъ въ размѣръ 2485,9 дес. за плату 500 руб., въ среднемъ по 20,1 к. Остальные 4 участка въ размѣръ 7541,7 д. были сняты подъ пахоту и сѣнокосеніе. По условію изъ снятой 7541,7 д. могло распахиваться только 2426 д. то есть 3,1 часть, что составляетъ — 32, 1%.

Пироговское сельское общество имѣетъ своей надѣльной земли 11802 удобной, 8024 неудобной всего 19826 дес.; снятая въ аренду земля составляетъ — 50,6% всей надѣльной земли.

При 349 дворахъ имѣлось 2539 жителей, на 1 дворъ приходилось снятой земли 28,7 дес., надѣльной 56,7 дес., той и другой на дворъ по 85,4 дес.; на 100 жителей приходилось снятой земли — 394,9 дес.; надѣльной по 780,8 дес., той и другой по 1175,7 дес. Арендной платы за десятину снятой земли приходилось на дворъ по 10 руб. 71 коп.; на 100 жителей по 147 р. 24 коп.

Въ съемкѣ земли участвовали богатые и бѣдные крестьяне. Участки снятой земли распредѣлялись по наличнымъ платежнымъ душамъ въ числѣ 372 домохозяевъ; на каждый участокъ приходится въ среднемъ около 75 двор., въ каждомъ участкѣ въ среднемъ по 2005,5 дес., такъ что на каждого домохозяина въ участкѣ приходится въ среднемъ по 5,4 дес. За каждый изъ 5 участковъ заплачено въ среднемъ по 747 р. 12 коп.; на каждого домохозяина платежа въ участкѣ приходится по 9 руб. 96 коп.

Удачное сельское об-во снимало землю *подъ сѣнокосъ и выпасъ скота* у церковно-приходскаго попечительства казаковъ Ветлянинской станицы въ количествѣ 75 дес., на срокъ 5 лѣтъ съ 1 апрѣля 1903 г. за сумму 620 руб.; въ среднемъ за десятину по 8 руб. 26 коп.

Тоже общество имѣло своей надѣльной земли 7583 удобной и 10146 неудобной, всего 17729 дес. Снятая земля составляла 4,2% всей надѣльной земли.

При 235 дворахъ въ селѣ имѣлось 1760 жителей; на каждый дворъ снятой земли приходилось по 0,37 дес.; надѣльной же по 75,4 дес., той и другой на дворъ по 75,7 дес.

На 100 жителей снятой земли приходилось по 42,6 дес.; надѣльной по 1007,3 дес., той и другой по 1049,9 дес. Арендной платы за снятую землю приходилось на дворъ по 2 руб. 63 коп.

Снятый сѣнокосъ распредѣляется на платежныя души въ числѣ 533 души. На каждую душу приходится земли въ среднемъ по 0,1 дес., а платежа по 1 руб. 16 коп.

*Отдѣльные лица.* Съемщикомъ земли въ с. Удачномъ былъ 1 крестьянинъ. Онъ снималъ 1 участокъ у общества казаковъ Ветлянинской станицы въ количествѣ 1500 дес. на 5 лѣтъ съ 1903 г. *подъ сѣнокосъ и выпасъ скота* за 1800 руб., слѣдовательно въ среднемъ по 1 руб. 20 коп. за дес. Тотъ-же крестьянинъ снималъ другой участокъ земли у Богопохуровскаго управленія въ количествѣ 3000 дес. на 3 года съ 1906 г. *подъ выпасъ скота* за 526 руб., въ среднемъ по 17,5 коп. за десятину.

Обществомъ и отдѣльнымъ лицомъ было снято всего земли 4575 дес. за 2946 руб.; въ среднемъ по 64,3 коп., изъ снятой земли 1575 д., было использовано *подъ сѣнокосъ и выпасъ*, заплачено 2420 руб.; въ среднемъ по 1 руб. 53 коп. за десятину. Остальная земля 3000 дес.— 65,5% всей земли, только *подъ выпасъ*; за 3000 дес. заплачено 526 руб. въ среднемъ за десятину *выпаса* заплачено по 17, 5 коп.

Михайловское сельское об-во снимало землю у Управленія Калмыцкимъ народомъ въ количествѣ 4205 дес. на 3 года съ января 1907 г. *подъ пашню, выпасъ скота и сѣнокосы* за 841 р. 17 коп.; въ среднемъ по 20 коп. дес. Земля распахивалась въ 3 поляхъ.

Общество имѣло своей надѣльной земли 4700 удобной и 4027 неудобной, а всего 8727 дес. Снятая земля составляетъ 49,3% всей надѣльной.

Въ Михайловкѣ при 265 дворахъ имѣлось жителей 1682 человекъ; на дворъ приходилось снятой земли по 15,8 дес.; надѣльной по 32,9,

той и другой 58,7 дес. На 100 жителей снятой земли по 250 дес.; надельной по 518,8 дес., той и другой по 768,8 дес.

Арендной платы за снятую землю приходилось на 1 дворъ по 3 р. 17 к.: на 100 жителей по 5 р. 01 к. Участвуютъ въ арендѣ снятой земли 254 домохозяина въ числѣ 402 душъ богатаго и бѣднаго достатка. Снятый участокъ находится въ распоряженіи всего об-ва.

### Итого по волости.

Изъ 5 сельскихъ об-въ Золотухинской волости только одинъ поселокъ «Левкинъ» хуторъ не снималъ земли, остальные 4 об-ва 80% снимаютъ землю

*Надельной земли* у 4 об-въ было 69280 дес., арендованной — 22283,6 всего 91563,6 дес. На каждое сельское об-во надельной земли приходилось въ среднемъ по 17320 дес.: арендованной по 5570,5 дес.; всей по 22890,9 дес.; арендованная составляла 32,1% всей надельной земли.

Количество арендованной земли каждого об-ва по отношенію ко всей арендованной земли об-вами въ волости было таково:

Золотухинскаго об-ва .....	35,6%
Пироговскаго .....	45,0%
Удачнаго .....	0,3%
Михайловскаго .....	1,8%

Наибольше въ Пироговскомъ, наимѣнѣе въ Удачномъ об-вѣ.

*Земля заарендована была:* у станячнаго об-ва 1000, 3д. что составляло — 4,5% всей арендованной земли обществами.

У Управленія Калмыцкимъ Народомъ ...	11181 д. — 50,1%
У казны .....	10027,5 д. — 45,0%
Церковной .....	75 д. — 0,3%

*По угодіямъ арендованная земля распределялась такъ:*

Сѣнокоса у Золотухинскаго и Пироговскаго об-въ .....
 6115,7 д. — 27,4% | всей арендован. земли |

Подъ выпасъ скота у Золотухинскаго .....
 6976,13 д. — 31,3% |

Подъ сѣнокосъ и выпасъ скота у Пироговскаго и Удачнаго обществъ .....
 2560 д. — 11,4% |

Подъ пашню у Пироговскаго .....
 2426 д. — 16,8% |

Подъ пашню, выпась и сѣнокосеніе у Михайловскаго общества ..... 4205 д. — 18,8%

*Сроки снятой земли:*

Подъ сѣнокосъ на 6 лѣтъ и на 3 года, выпась на 6 и 3 года, сѣнокосъ и выпась 6 и 3 года, пашню 6 и 3 года.

Всѣ 4 общества имѣли дворовъ 1459, жителей 11143.

% дворовъ и жителей каждаго общества:	Ко всему числу дворовъ	Ко всему числу жителей
Золотухинскаго .....	41,7%	46,3%
Пироговскаго .....	23,9%	22,9%
Удачнаго .....	16,2%	15,8%
Михайловскаго.....	18,1%	15,1%

На каждый дворъ приходится снятой земли. 15,3 дес.

На 100 жителей ..... 190,9 дес.

На каждый дворъ приходится надѣльной земли ... 46,9 дес.

На 100 душъ ..... 621,7 дес.

Заплатчено обществами аренды за всю снятую ими землю 9061 р. 97 коп.

% платежа каждаго общества ко всей арендной суммѣ:

Золотухинскаго.....	42,5%
Пироговскаго .....	41,4%
Удачнаго .....	6,6%
Михайловскаго .....	9,4%

Въ среднемъ каждымъ изъ 4 об-въ заплачено по 2245 руб. 49 к.

Арендная плата за 1 десятину земли въ среднемъ обошлась по 47,7 к.

*По угодіямъ* плата распредѣлялась такъ:

За сѣнокосъ 2153 р. — к. — 23%, въ среднемъ за 1 д. — 2 р. 15 к.

Выпасъ скота 1707 р. 20 к. — 18,8%, въ среднемъ за 1 д. — по 24 к.

Подъ сѣно-

косъ и вы-

пасъ ... 1120 р. — к. — 11,2%, въ среднемъ за 1 д. — — 48 к.

Подъ пашню

и сѣноко-

сеніе ... 3239 р. 60 к. — 49%, въ среднемъ за 1 д. — — 43 к.

Подъ пашню,

выпасъ и

сѣнокосъ. 841 р. 17 к. — 9,3% въ среднемъ по 20 к. за десятину.



Наивысшая средняя плата за 1 десятину была за землю подь сѣнокосъ, наинизшая за выпась скота 24 коп. Арендной платы приходилось на дворъ 6 руб. 21 коп. на 100 жителей 81 руб. 5 коп.

*Отдѣльныя лица*, какъ арендаторы имѣлись въ 2-хъ обществахъ, Пироговскомъ и Удачномъ. всего 3-е, нѣ были крестьяне.

Земля была снята у Управленія Калмыцкимъ Народомъ 3000 дес. 66,6% и у общества казаковъ 1500 дес. 33,3% всей снятой отдѣльными лицами земли въ количествѣ 4500 дес. — въ 2-хъ участкахъ.

На каждое отдѣльное лицо приходилось снятой земли 1500 дес., на каждый участокъ по 2250 дес.

*По угодьямъ* было снято земли подь выпась скота 3000 дес. 66,3% всей снятой земли, подь сѣнокосъ и вынасть 1500 д. 33,3%.

*Заплачено* отдѣльными лицами за снятую землю всего 1350 руб., въ среднемъ за 1 десятину по 30 коп.; на каждое лицо по 450 руб.

*По угодьямъ платили:*

За выпась скота 550 руб. — 19,1% всей платы, подь сѣнокосъ и выпась 1800 руб. — 76,5%, въ среднемъ за 1 десятину подь выпась скота 18 коп.; подь сѣнокосъ и выпась по 1 руб. 20 коп. Средняя цѣна за 1 дес. сѣнокоса и выпаса была въ 7,0 разъ выше средней цѣны за выпась.

*Срокъ аренды* подь выпась былъ ..... на 3 года.  
сѣнокосъ и выпась..... 5 лѣтъ.

*Всего сѣмной земли по волости было:*

	Десятинъ	‰ ко всей снятой землѣ	Заплачено		‰ ко всей платѣ	Въ среднемъ за десятину
			РУБ.	К.		
У 4-хъ обществъ .....	22283,6	75,1	9061	97	75	18 к.
У 3-хъ отдѣльныхъ лицъ....	7500	25,0	2877	—	24	15 к.
<b>Всего.....</b>	<b>29783,6</b>	<b>—</b>	<b>11937</b>	<b>97</b>	<b>—</b>	<b>—</b>

У обществъ за 1 дес. земли въ среднемъ было заплачено сравнительно за 1 дес. у отдѣльныхъ лицъ на 3 коп. дороже.

*По угодіямъ сземная земля зареєстрована:*

	Сѣнокосъ в выпасъ	Подъ выпасъ скота	Подъ пахоту и сѣнокосъ	Подъ пашню, выпасъ и сѣнокосъ
У общества.....	3560 дес.	6976 дес.	7541,7 дес.	4205 дес.
У частныхъ лицъ.....	1500	6000	—	—
	5060	12976	7541,7	4205

Наиболѣе земли снято:

Подъ выпасъ скота ..... 42,7% всей снято земли.  
 „ пахоту и сѣнокосъ ..... 25,3%  
 „ сѣнокосъ съ выганомъ ..... 16,8%  
 „ пашню, выпасъ и сѣнокосъ .... 14,1%

Подъ сѣнокосъ и выпасъ было снято:

У обществъ ..... 70,3% всего снятаго сѣнокоса и выпаса.  
 У частныхъ лицъ .... 29,6%

Подъ выпасъ скота:

У обществъ ..... 53,7% всего снятаго подъ выпасъ.  
 У частныхъ лицъ .... 46,2%

Остальныхъ угодій у частныхъ лицъ не снималось.

*Заплачено:*

За 5060 д. подъ сѣнокосъ и выпасъ 3274 р. въ сред. за 1 дес. — 64 к.  
 „ 12976 д. подъ выпасъ скота 2583 р. „ „ „ — 20 к.  
 „ 7541 д. подъ пахоту и сѣнокосъ 3239 р. „ „ „ — 44 к.  
 „ 4205 д. под. пашню, выпас. и сѣнок. 841 р. 17 к. „ „ „ — 20 к.

Частныя лица заплатили 2676 — 22,4 всей платы за всю знятую землю.

## Ивановская волость.

Архангельское общество само не снимало земли.

Три отдѣльныхъ лица у него снимали землю: одинъ крестьянинъ на 5 лѣтъ, около 6 дес. сѣнокоса за 60 руб. въ годъ; одинъ мѣщанинъ 2,8 дес. подъ бахчи на 12 лѣтъ, съ 1 апрѣля 1906 г. за 31 р. 67 к. въ годъ, съ правомъ распахивать весь участокъ; одинъ

священникъ сособняго села Владиміровки 2,1 дес. на 8 дѣтъ подь бахчи за 20 руб. въ годъ.

Всего Архангельское общество сдавало земли 10,9 дес. за 111 р. 67 к.

**Владиміровское сел. об-во** само снимало у *Калмыцкаго народа* 1530 д. удобной земли на 6 дѣтъ съ 1 января 1905 г. подь пашню и вынасъ скота. Изъ 1530 дес. снятой земли, подь пашню было 800 дес. Весь участкъ шелъ за 1530 руб.

У *казны* было снято 11885 удобн. и 555 дес. неудобной, всего 12440 дес. на годъ съ 1 января 1907 г. Земля спмалась подь пахоту и вынасъ съ правомъ распашки 700 дес.

Арендная цѣна въ годъ была 1500 руб.

Всего Владимирскимъ обществомъ было снято земли 13970 дес. за 3030 руб.; въ среднемъ по 21,7 к. за дес.

Владимирское сел. об-во имѣеть надѣльной 2250 д. удобной и 35429 неудоб., всего 37679 дес. Снятая земля составляетъ — 37,0% всей надѣльной.

Въ с. Владиміровкѣ при 346 дворахъ имѣлось 2402 жителя.

На дворъ приходилось снятой земли по 40,3 дес.; надѣльной — 108,8 дес., а той и другой по 149,1 дес.

На 100 жителей снятой земли приходилось по 581,6 дес. надѣльной — 1568,7 дес., а той и другой совместно по 2150,3 дес.

Арендной платы за снятую землю приходилось на дворъ — 8 р. 75 к. на 100 жителей — 125 р. 72 к.

Изъ общаго числа домохозяевъ участвуютъ въ арендѣ земли 345 домохозяевъ зажиточнаго, средняго и бѣднаго достатка. Снятая земля числится въ 2 участкахъ, земля на нихъ между общественниками распределяется такъ: пахотная на души между всеѣми общественниками, а выгонная по числу выѣщающагося скота, при этомъ въ вынасъ на калмыцкой землѣ участвуютъ 30 дворовъ зажиточныхъ съ своимъ рогатымъ скотомъ; на этомъ участкѣ овцы выпасываются все. На казенномъ участкѣ выпасываютъ свой скотъ 210 дворовъ средняго и бѣднаго состоянія.

Порядокъ распределенія арендованной земли признается наиболее лучшимъ общинный, потому что при передѣлѣ земли не всеѣмъ надѣляются одинаковыя земли. Одному приходится пользоваться лучшей, другому худшей, отчего у нихъ получается и урожаи хлѣбовъ разные. При слѣдующихъ передѣлахъ папки, доставшейся раньше землѣ, переѣнаются, а потому приходится пользоваться одному не всегда лучшимъ, а другому не всегда худшимъ урожаемъ.

*Отдѣльные лица*—мѣстные крестьяне снимали землю въ числѣ 20 человекъ, въ количествѣ удобн. 1439 дес., неудобн. 45 дес., а всего 1484 дес. за 5717 р.; въ среднемъ за десятину по 3 р. 85 к.

Изъ 20 съемщиковъ 8 снимало землю у казначяго Косибкинскаго об—ва, въ числѣ 8 участковъ въ количествѣ 269 дес., что составляетъ—18,1% снятой отдѣльными лицами всей земли. За Косибкинскую общественную землю заплачено—867 р.; въ среднемъ за десятину по 3 р. 22 к. Плата 867 р. составляла 13,4% всей арендной платы отдѣльныхъ лицъ за всю снятую землю. Остальные 12 человекъ—60% снимали землю у трехъ частныхъ владѣльцевъ Онкорова, Хрипина и Комова. Всего ими снято было 1215 дес., что составляетъ—81,2% снятой земли отдѣльными лицами. За частновладѣльческую землю заплачено 4850 руб., въ среднемъ по 3 р. 99 к.

*Плата* 4850 р. составляла—84,8% всей арендной платы отдѣльныхъ лицъ за всю снятую ими землю.

На каждаго арендатора приходилось по 1 участку размѣромъ въ среднемъ по 74,2 дес. Наибольшій снятый по размѣру участокъ былъ 300 дес., потомъ 250 дес. Свыше 100 дес. еще въ одномъ участкѣ. Въ остальныхъ менѣе отъ 100 дес. до 10 дес., причеиъ свыше 50 дес. въ 8 участкахъ, а въ 9 участ. менѣе 50 дес. до наименьшаго 10 дес.

*Срокъ аренды* снятой земли былъ въ 19 случаяхъ на 1 годъ съ 1 января 1907 г. и только въ одномъ случаѣ на 4 года.

*Подъ сѣнокошеніе и выпасъ* было снято 10 участковъ въ размѣрѣ 1120 дес.: въ среднемъ 112,0 дес. въ участкѣ, заплачено за эту землю 4770, за десятину въ среднемъ по 4 р. 25 к.

*Для распахки* исключительно было снято 4 участка въ размѣрѣ 47 дес., за ежегодную плату въ 47 р., т. е. по 1 рублю за десятину.

*Для сѣнокошенія и распахки* было снято 6 участковъ площадью 317 дес., въ среднемъ каждый участокъ по 52,8 дес.

*Заплачено* за 317 дес. 900 р.: въ среднемъ за десятину по 2 р. 83 к. Изъ снятой подъ сѣнокошеніе и распахку 317 дес., съемщики имѣли право распахивать 59 дес., т. е. 18,5%.

Земля отдѣльными лицами снимается преимущественно для своего пользованія и обрабатывается своимъ инвентаремъ и скотомъ; земля распахивается весною подъ посѣвъ яровыхъ, а осенью снятая озимые хлѣба подъ борону.

Исполно распахивается земля на условіяхъ: одного инвентаря и скотъ, а другого трудъ. Снятая земля съемщиками не передается другимъ.

*Подесятинный съемъ земли.*

На сторонѣ у трехъ землевладѣльцевъ—купцовъ и въ обществѣ Косикинской станицы. Земля снимается для посѣва яровой пшеницы, проса, бахчей; для посѣва озимой ржи; для сѣнокошенія за деньги и исполу и для выаса скота за деньги.

При подесятинной съемкѣ часто практикуется исполщина на слѣдующихъ условіяхъ: съ одной стороны земля, быки, сѣно, зерно, инвентарь. съ другой работа, окарауливаніе хлѣба, уборка его. Бываютъ и другія условія исполщины, такъ если у одного есть земля, то другой своимъ инвентаремъ и скотомъ пахнетъ первому 20 саж. ширины и 100 саж. длины пахоты, а себѣ 80 длины и 100 саж. длины.

При сѣнокошеніи одного трава. другого трава пополамъ.

Бываютъ случаи, что работающій получаетъ треть травы

*Цѣны* на землю для распашки яровыхъ хлѣбовъ 1 р. за десят., озимыхъ 50 к.; сѣнокоса 15 руб. въ займищѣ. остального сѣнокоса не имѣется.

Подесятинно снимали земли подъ яровые и озимые посѣвы въ количествѣ 121 дес.: для сѣнокошенія 1308 дес. на сумму 5819 р.; въ среднемъ за десятину подъ сѣнокошеніе по 4 р. 42 к.

Подесятинная сдача земли *въ обществѣ* надѣльной земли для распашки имѣла мѣсто у 5; для сѣнокошенія у 15 домохозяевъ.

Земля сдавалась исключительно однообщественникамъ за наличныя деньги. Надѣльной земли поступаетъ въ сдачу ежегодно подъ распашку 10 дес., для сѣнокошенія 15 дес.—на сумму 190 р.

Землю сдаютъ преимущественно бѣднаго состоянія вдовы, которыя сами обрабатывать не въ состояніи и занимаются другими работами. Съемщиками надѣльной земли являются домохозяева средняго достатка и зажиточные.

**Ивановское с. общество.** *Отдѣльные лица*, въ числѣ 4 лицъ изъ обществовниковъ снимали землю у 2 землевладѣльцевъ Недорѣзовыхъ въ количествѣ 360 дес. уд. земля, за сумму 720 руб., въ среднемъ по 2 р. за дес. Земля снималась подъ *вынасъ* и *сѣнокошеніе* на 1 годъ. На каждаго арендатора приходилось въ средней по 90 дес. на сумму 180 р.; наибольшей по размѣру участокъ земли снятъ въ 120 дес. остальные 3 участка по 80 дес. За наибольшій участокъ заплачено 270 р.; за остальные 3 по 150 р.

*Подесятинная сдача.* 20 домохозяевъ сдаютъ свою надѣльную землю однообщественникамъ за наличныя деньги бези условій. Сдается

для сѣнокошннн 80 дес. за 80 руб. Снимають однообщественники средняго и зажиточнаго достатка у бѣдныхъ.

**С. Николаевское.** Имѣется только *по десятинная сьемка* въ обществѣ. 20 домохозяевъ сдавали землю подъ сѣнокошеніе однообщественниками.

Въ 1907 г. сдали свою надѣльную сѣнокосную землю 40 домовъ крестьянину другаго села Сасыкольскаго за наличныя деньги. 20 дес. сѣнокоса сдавались за 65 р. въ среднемъ по 3 р. 25 к.

**С. Федоровское отдѣльныя лица.** Одинъ крестьянинъ села Федоровки снималь у землевладѣльца Недорѣзова 20 дес. удобной и неудобной земли для сѣнокоса и выпаса скота за 160 руб. въ годъ.

*По десятинно на сторонѣ* крестьяне снимали за деньги у казаковъ ст. Михайловской для посѣва хлѣба и для сѣнокошенія, цѣна на землю подъ посѣвъ хлѣба въ степи была 3 руб. дес. Въ займищѣ для сѣнокоса по 20 руб. за пай въ двѣ десятины, за десятину по 10 р.

Снято было подъ распахку 100 дес., на 300 р. подъ сѣнокошеніе 25 домохозяевами 60 дес. за 900 руб.

**Итого по волости:** Изъ 6 сельскихъ и поселковыхъ обществъ волости лишь одно Владимірское общество снимало землю.

*Отдѣльныя лица* имѣли мѣсто за исключеніемъ Николаевскаго общества къ остальнымъ 4 обществамъ.

Число частныхъ лицъ снимающихъ землю въ волости было всего 28 человекъ. Они распредѣлялись по обществамъ такъ:

Въ Архангельскомъ обществѣ .....	3—10,7%
„ Владимірскомъ „ .....	20—71,4%
„ Федоровскомъ „ .....	4—14,2%
„ Ивановскомъ „ .....	1—3,5%

Всего ..... 28— —

По составу арендаторы были:

Крестьянъ 26—92,8%, мѣщанъ и духовнаго званія по одному.

Земля была снята 3 лицами у одного сельскаго общества въ количествѣ 9100,9 дес.

8 лицами у казачьяго общества 269 дес., 17 лицами у 6 частныхъ владѣльцевъ 1595 дес.

Въ наибольшомъ числѣ отдѣльныхъ лицъ 60,7% арендовали: у частныхъ владѣльцевъ, затѣмъ 28,7% у казачьяго общества и 10,6% у сельскаго общества. Заареновано всего было 1874,9 дес. въ 28 участкахъ. на каждое изъ 28 отдѣльныхъ лицъ приходилось по 1 участку, въ среднемъ по 66,9 дес.

Въ % отношеніи земли отдѣльными лицами было арендовано:	
Сельской общественной . . . . .	0,5%
Казачьей общественной . . . . .	14,3%
Частно-владѣльческой . . . . .	79,3%

*По угодіямъ* было снято:

Подъ пашню . . . . .	47 дес.— 2,4%	всей снятой земли.
„ сѣнокосъ . . . . .	6 дес.— 0,3%	—
„ бахчи . . . . .	4,9 дес.— 0,2%	—
„ сѣнокосъ и вынасъ . . . . .	1500 дес.— 80,0%	—
„ сѣнокосъ и распашку . . . . .	317 дес.— 16,9%	—

Подъ пашню, сѣнокосъ и вынасъ, сѣнокосъ и распашку была снята земля только частновладѣльческая въ количествѣ 1864 дес.—99,4%.

Подъ сѣнокосъ и бахчи только земля общественная въ количествѣ 10,9 дес.

Заплатили 28 отдѣльныхъ лицъ за снятую ими землю всего 6708 р. 67 к. въ среднемъ за 1 дес. по 3 р. 47 к., на каждое лицо по 239 р. 59 к., каждый изъ 28 снятыхъ участковъ по 239 р. 59 коп.

*По угодіямъ платили за:*

Пашню . . . . .	47 р.— 0,7%	всей платы.
Сѣнокосъ . . . . .	60 р.— 0,8%	—
Бахчи . . . . .	51 р.— 0,7%	—
Сѣнокосъ и вынасъ . . . . .	5620 р.— 84,5%	—
Распашку и сѣнокосъ . . . . .	900 р.— 13,4%	—

За пашню въ среднемъ заплачено по 1 р. за сѣнокосъ 10 руб., бахчи 10 р. 54 к., сѣнокосъ вынасъ 3 р. 76 к., распашка и сѣнокосъ 2 р. 84 к.

Дороже прочахъ заплачено за десятину бахчъ, дешевле другихъ за десятину пашни. Срокъ аренды сѣнокоса на 5 л., бахчи на 12 л., подъ вынасъ и сѣнокосъ на 1 годъ.

*Подесятинная съемка земли* происходила въ 4 обществахъ волости, въ одномъ Архангельскомъ ея не было. Подесятинная съемка производилась на сгоронѣ крестьянами Владимирскими и Федоровскими у четырехъ кушцовъ-землевладѣльцевъ и въ 2 обществахъ. Исключительно своимъ общественникамъ подесятинная сдача была у Владимирскаго, Ивановскаго, Николаевскаго обществъ.

*Исполщина* при подесятинной съемкѣ отиѣчена только въ с. Владимировскомъ. Въ Ивановскомъ, Николаевскомъ обществахъ земля снималась за наличныя деньги.

Снимали подесятинно:

Подъ яровые и озимые . . . . . 231 дес.

Съенокосение . . . . . 1483 дес.  
 Всего . . . . . 1714 дес.

За снятую подесятинно землю заплачено всего 7354 р.: в среднем за дес. 4 р. 28 к.

Подесятинно сдавали землю 60 чел., в том числе по ровну.

Снимали подесятинно землю 25 дом. в с. Федоровском, а всего в подесятинной сдач. и съем. по волости участвовало 85 чел.

В среднем на каждого участника приходилось съемной земли по 20,1 дес., платы за землю на каждого по 86,5 к.

Всего по волости съемной земли было:

	Дес.	% ко всей землѣ	% ко всей суммѣ	Въ сред. за дес.
1 общества . . . . .	13970	79,5%	3030	17,7% 21 р. 7 к.
У 28 отдѣльныхъ лицъ . . . . .	1874	10,7%	6708 р. 67 к.	39,2% 3 р. 57 к.
105 чел. подесятинно . . . . .	1714	9,8%	7354	43,1% 4 р. 29 к.
<b>Итого . . . . .</b>	<b>17558</b>	<b>—</b>	<b>17092</b>	<b>— 97,3 к.</b>

При сравненіи приведенныхъ цифръ видно, что наивысшая средняя цифра за дес. земли была при ея съемкѣ подесятинно; затѣмъ у отдѣльныхъ лицъ и ниже другихъ у общества.

*По удобьямъ съемная земля зарегистрирована такъ:*

	Поль пашино	Выпасъ	Сѣнокосъ	Бахчи	Сѣнокосъ и выпасъ
У общества . . . . .	1500	12470	—	—	—
У отдѣльныхъ лицъ . . . . .	106	—	264	4,9	1500
Подесятинно . . . . .	231	—	1483	—	—
<b>Итого . . . . .</b>	<b>1837</b>	<b>12470</b>	<b>1747</b>	<b>4,9</b>	<b>1500</b>

Наиболѣе снято подъ выпасъ 71,1%, затѣмъ подъ пашино 10,4% и подъ сѣнокосъ почти поровну 9,9%, сѣнокосъ и выпасъ 86% всей снятой земли.



Пашни снято обществом . . . . .	81,6%
отдѣльными лицами . . . . .	5,7%
подесятинно . . . . .	12 %.
Сѣнокоса снято подесятинно . . . . .	84,7%
отдѣльными лицами . . . . .	15,2%
Бахчи отдѣльн. лицъ . . . . .	100 %.
Сѣнокосъ и вынасъ . . . . .	100 %.

## Княжевская волость.

**С. Селитренное** само не арендуетъ землю.

Отдѣльные лица изъ среды жителей села арендуютъ 2-е у казаковъ Сѣроглазинской станицы въ количествѣ: одинъ 520, а другой 235 дес., а всего 755 дес. за 3200 рбу., въ среднемъ по — 4 руб. 23 к. за десятину. Одинъ арендаторъ заплатилъ 2400 р., другой 880 р. Земля снимается подъ *сѣнокосеніе* и *вынасъ* скота на 3 года съ 1904 г. Арендаторы снимаютъ землю для своего скота и сѣнокосенія. Сѣно убирается своимъ инвентаремъ.

**Подесятинная** сдача земли практикуется въ Селитренскомъ об-вѣ, среди 25 дворовъ. Надѣлы сдаются своимъ однообщественникамъ на срокъ одинъ годъ по цѣнѣ 8 р. 50 к. за одинъ пай сѣнокосной земли. Земля дѣлится углами и потому сколько десятиновъ приходится на пай опредѣлить невозможно. Въ 25 дворахъ насчитывается 65 паевъ, такъ что общая сумма сданной земли по пайно опредѣляется въ 525 руб., 50 к. Сдавать пай побуждаетъ неимѣніе рабочаго скота. Скупщиковъ паевъ среди крестьянъ нѣтъ.

**С. Княжеское** имѣетъ отсельныхъ сѣмщиковъ крестьянъ въ числѣ 3 лицъ. Они снимаютъ около 825 дес. Одинъ 300 д. на 3 года у церковнаго причта станицы Замьяновской. Двое другихъ 525 д. на 6 лѣтъ у владѣльца помѣщика. Земля снимается подъ *сѣнокосеніе* и *вынасъ* скота за 995 р., въ среднемъ за десятину по 1 руб. 20 коп. Земля находится въ трехъ участкахъ — въ среднемъ приходится по 275 дес. съ платою по 331 р. 66 к. каждымъ арендааромъ за каждый участокъ.

**Десятинная сдача земли.** До 10 дворовъ. Среди крестьянъ с. Княжево сдавали надѣлы своимъ однообщественникамъ по цѣнѣ 9 руб. за одинъ сѣнокосный и степной пай. На 10 дворовъ приходилось до 25 паевъ, на сумму 225 р.

**С. Хошеутово** снимало землю у Управл. Калмыцкимъ Народомъ въ количествѣ 400 дес. на 5 лѣтъ съ 1 января 1904 г. подъ *сѣнокошеніе* и *выпасъ* скота за 400 р. въ годъ. Въ Хошеутовскомъ об-вѣ надѣльной земли удоб. 5933 и неудоб. 4480 д., а всего 10413 дес. при 165 дворахъ дворахъ и 1209 жителяхъ; на дворъ приходится снятой земли лишь 24 дес., а надѣльной 63,1 д.; на 100 душъ арендной 33 дес., а надѣльной 861,5 д.

*Отдѣльными* лицами съемщиковъ въ Хошеутовскомъ об-вѣ было 4 крестьянина. Всѣ они снимали землю у землевладѣльца около 1700 д. на срокъ 6 лѣтъ подъ *сѣнокошеніе* и *выпасъ* скота за 1950 р., въ среднемъ по 1 р. 14 к. за десятину. Снято было 4 участка, наибольшій въ 750 дес. за 800 р., наименьшій въ 250 дес. за 200 р., въ среднемъ въ каждомъ участкѣ по 425 дес.; столько же приходилось въ среднемъ снятой земли на каждого съемщика. Каждый изъ нихъ заплатилъ въ среднемъ 487 р. 50 к., таковая же средняя стоимость участка.

*Подесятинная сдача* отмѣчена у 5 домохозяевъ. Хозяева сдаютъ или своимъ однообщественникамъ по цѣнѣ 6 р. 50 к., на сумму 32 р. 50 к. Скупищиковъ нѣтъ.

#### Итого по всей волости:

Изъ 4 сельскихъ обществъ волости случаевъ съемки земли не зарегистрировано въ одномъ с. Самодуровѣ, у котораго надѣльной земли нѣтъ.

Земля снималась однимъ Хошеутовскимъ обществомъ въ количествѣ 400 десятинъ за 400 рублей; отдѣльными 9-ю лицами—въ количествѣ 3280 дес. за 6145 р. Вся арендованная земля предназначалась подъ *сѣнокосъ* и *выпасъ*. Подесятинная сдача земли практиковалась у 3 обществъ въ числѣ 40 дворовъ на сумму 782 р. 50 к. Аренда земли об-ву обошлась за дес. по 1 р.; отдѣльнымъ лицамъ—по 1 р. 87 к.

Не принимая во вниманіе подесятинной сдачи земли, всей снятой земли было 3680 д., ежегодная аренда была 6545 р., въ среднемъ за десятину по 1 р. 77 к.

Всего участковъ земли было арендовано 10; въ среднемъ каждый участокъ въ 368 дес., по 654 р. 50 к. Процентъ всей арендованной земли об-вомъ составлялъ 10,8%.

*Составъ арендованной земли былъ таковъ:*

Частновладѣльческой . . . . .	2225 д.	—
Калмыц. народа . . . . .	400 д.	—
Казачьей . . . . .	755 д.	—
Церковной . . . . .	300 д.	—
	<u>3680 д.</u>	

*Заплачено за:*

Частновладельческую.....	1576 р.	28,4—
Калмыц. народа.....	400 р.	7,2—
Казачью.....	3200 р.	57,8—
Церковную.....	366 р.	6,6—
	<u>5542 р.</u>	

*Въ среднемъ за дес.:*

Частновладельческая.....	70,8 к.
Калмыцк. народа.....	1 р. — к.
Казачья.....	4 р. 23,8 к.
Церковная.....	1 р. 22 к.

Наибольшее количество арендованной земли было частновладельческой, наиболее заплачено за казачью землю и средняя наивысшая цѣна за десятину была за землю казачью.

## Ново-Никольская волость.

Село Ново-Никольское снимало землю у казны въ количествѣ 7394 дес. удобной и 179 дес. неудоб., а всего 7573 дес. на срокъ 6 лѣтъ съ 1 марта 1907 года подъ пахоту, выгонъ скота и сѣнокошеніе. Распашка производится въ количествѣ приблизительно 630 дес.

*Платится* за всю снятую землю по 2624 руб. въ годъ, въ среднемъ за десятину по 34,6 коп.

У Ново-Никольскаго общества имѣется своя надѣльная земля въ количествѣ 13536 дес. удобной и 21888 неудобной, всего 35424 дес.; снятая земля составляла 21,3% надѣльной. При 442 дворахъ и 3014 жителей.

*Надѣльной земли на дворъ приходится* 80,1 дес.; арендованной по 17,1 дес. На 100 душъ населенія надѣльной земли приходилось по 1175,6 дес. арендованной, по 251,2 дес., а совместно и той и другой по 97,2 дес. на дворъ; по 1426,8 дес. на 100 душъ.

Арендванной землей об-во пользуется цѣлымъ составомъ и земля распределяется по наличнымъ душамъ. Домохозяевъ сдающихъ свою землю нѣтъ.

*Подешатинная сѣмка земли* производится подъ распашку яровыхъ и посѣвъ озимыхъ хлѣбовъ у крестьянъ села Батаевки Царевскаго уѣзда, отъ 2 до 4 руб. за десятину, а подъ сѣнокошеніе у казаковъ Черноярской станицы — сѣнокосные паш, въ среднемъ отъ 6 до 7 руб. за десятину.

*Исполщина.* При исполщинѣ хлѣбъ снятый съ поля дѣлится пополамъ съ возвратомъ сѣмянъ при урожаѣ, хозяину.

Сѣно дѣлится пополамъ и на третью часть рабочему.

Количество земли подъ посѣвъ яровыхъ хлѣбовъ снимается приблизительно 100—150 дес. на сумму до 400 руб. въ годъ.

Подъ сѣнокошение снимается до 4000 дес. на сумму 16000 руб.

Такимъ образомъ въ волости об-вомъ и по десятинно снимается всего земли подъ пашню 700—750 дес., подъ сѣнокосы 10943 дес.; за всю землю платится ежегодно 19024 руб. въ среднемъ за десятину всякаго рода земли по 1 руб. 73 к.

## Харабалинская волость.

Въ Харабалинской волости сѣмници земли были въ 2 об-вахъ: Харабалинскомъ и Тамбовскомъ.

**Село Харабалинское.** Само Харабалинское сельское об-во арендовало у Управленія калмыцкимъ народомъ удобной земли въ количествѣ 103333 дес. и не удобной 4602 дес., а всего 107935 дес.

Въ арендѣ участвуютъ все домохозяева безъ исключенія въ числѣ 720 дворовъ. Такой порядокъ признанъ наилучшимъ потому, что одновременно на одномъ участкѣ бываютъ хороши корма, на другомъ плохія.

Срокъ аренды на 3 года съ 1 января 1905 г. по 1 января 1908 г. Арендовано подъ выпасъ скота за ежегодную плату 5095 р. 75 к., въ среднемъ по 4,6 коп. за десятину.

Скотъ выпасывается совмѣстно на всехъ участкахъ всеми домохозяевами об-ва.

*Отдѣльные лица* въ Харабалинскомъ об-вѣ арендовали землю въ числѣ 5 человекъ крестьянъ у частныхъ владѣльцевъ Недорѣзова и Тюмень въ количествѣ удобной земли—1090 д. и не удобной—585 д., а всего 1675 дес. Наибольшая площадь арендованной земли было въ 840 дес. наименьшая 55 дес.

Сроки сдачи земли въ 2-хъ случаяхъ на 2 года; въ 1 мѣ на 3 года и въ 2-хъ на 6 лѣтъ.

За землю ежегодно платили 3602 р.; въ среднемъ за каждую десятину по 2 р. 25,9 к.

Наибольшая сумма платежа была 1400 р. за 640 д., въ 4 остальныхъ случаяхъ платили по 550 руб. На каждого арендатора платы за землю въ среднемъ приходилось по 720 р. 40 к.

Число участковъ было, 5 въ среднемъ за каждый участокъ заплачено по 720 руб. 40 коп.

Наибольшій размѣръ участка былъ 820 дес., наименьшій 55 дес. въ среднемъ размѣръ участка былъ по 266 дес.

За наибольшій участокъ заплачено 1400 р. по 1 руб. 70,7 к. за десятину въ среднемъ, за наименьшій участокъ заплачено 550 руб. въ среднемъ по 10 руб. за десятину.

Участки земли были сняты отдѣльными лицами подь *сѣнокосеніе* и *выпасъ* скота на срокъ отъ 2 до 6 лѣтъ.

Арендаторы пользуются землею сами, въ другія руки не передаютъ.

**Об-во села Тамбовки** само не арендуетъ земли, но среди своихъ обывателей имѣются отдѣльныя лица съемщики крестьяне. Сѣмка земли 9 лицами производится у казаковъ Копановской и Сѣроглазинской станицъ, а 2 лицами у калмыковъ Александровскаго улуса.

У казаковъ Копановской станицы снято 1700 десят. удоб. и 500 дес. неудобной, всего 2200 дес за 1693 р. 50 к. въ среднемъ по 76,3 к. дес.

У казаковъ Сѣроглазинской стан снято 1100 дес. удоб. и 250 неуд. всего 1350 земли за 800 р. въ среднемъ по 60,3 к.

У калмыковъ Александровскаго улуса снято 2 лицами удобн. 500 дес., неуд. 50 дес. всего 550 дес. за 1678 руб. въ среднемъ за десятину по 3 руб. 5 коп. дес. всего всей земли было снято подь сѣнокосъ и выпасъ 4100 дес. за 4071 руб. 50 коп.; въ среднемъ за десятину по 99 коп.

Число земельныхъ участковъ равнялось 11-ти по числу съемщиковъ, на каждого по одному; въ среднемъ на каждый участокъ приходилось по 372,7 десят. Наибольшій по размѣру участокъ былъ въ 600 дес. за него плата была 600 руб. за десятину въ среднемъ по 1 руб. Наименьшіе участки были 2 по 200 дес., за нихъ заплатили совмѣстно 275 руб., въ среднемъ по 68,7 коп. за десят.

Въ среднемъ за каждый участокъ заплатили по 370 р. 13 коп. на каждого съемщика приходилось платить въ среднемъ 370 руб. 13 к.

Участки были сданы: на одинъ годъ, съ 1 янв. 1907 г. и 2 на 6 лѣтъ съ 1 янв. 1902 г.; 5 на 3 года съ 1 января 1907 года.

**Итогъ по волости** Снято земли однимъ обществомъ въ количества 107935 за 5095 руб. 75 коп.; 16 отдѣльными лицами было снято 5430 дес. за 1016 руб. 50 коп. Аренда земли обществу обоилась за десят. по 4,6 коп. отдѣльнымъ лицамъ по 1 р. 87 к.

Всей снятой земли было 113365 дес. за 15262 руб. 25 коп. въ среднемъ за десятину по 13,4 коп.

Всего участковъ было арендовано 17, въ среднемъ по 751 руб. 13 коп. Процентъ арендованной земли об-вомъ состоялъ 95,2%.

## Станицы.

**Ветлянинское станичное об-во** само земли не снимало а сдавало:

*Отдѣльными лицами:* крестьянамъ въ числѣ 3 лицъ Царевскаго уѣз., Астр. губ. и Новоузенскаго уѣз., Самар. губ. на срокъ 6 л. съ 1901 г. подь *пашню* и *выпасъ* скота въ количествѣ 1318,4 дес. удоб. и 1429,4 не удоб.— всего 2747,8 дес. за 2466 р.; въ среднемъ за 1 дес. по 89 к.

Второй арендаторъ былъ кр. села Пришиба Цар. уѣз., снялъ землю подь *пашню* и *выпасъ* на срокъ 6 л. съ 1 сен. 1901 г. въ количествѣ 376 дес. удоб. и 398 неуд.; всего 774 дес. за 762 р.; въ среднемъ за 1 дес.—по 98 к. Всего въ Новоузенскомъ уѣздѣ 3961,4 д.

Третій арендаторъ кр. с. Золотухино, Енот. уѣз., снялъ 440 дес. съ 1 апр. 1905 г. на 5 л. подь *сѣнокосъ* и *выпасъ* скота за 1125 р., въ среднемъ за 1 д. по 2 р. 55 к.

Четвертый крес. села Удачнаго, Енот. уѣз., снялъ два участка: одинъ съ 1 апр. 1903 г. на 5 л.—510 дес. за 1150 р.—въ среднемъ по 2 р. 25 к.; другой такой же *сѣнокосъ* площадью 120 д. за 625 р.

Пятый арендаторъ кр. села Сасыкольскаго снималъ на тотъ же срокъ подь *сѣнокосъ* 390 д. за 1250 р., въ среднемъ за 1 дес, по 3 р. 20 к.

Шестой арендаторъ крест. слоб. Николаевской снялъ подь *выпасъ* и *пашню* съ 1 сен. 1903 г. на 5 л.—822,6 дес. удоб. и 1129,3 д. неудоб.; всего 1951,9 дес. за 1360 р.; въ среднемъ за дес. по 69 к.

Кромѣ отдѣльныхъ арендаторовъ съемщикомъ земли были два общества; Общество села Михайловскаго, Ент. уѣз. Оно снимало участокъ земли съ 1 апр. 1904 г. на 5 лѣтъ въ размѣрѣ 750 дес. подь *сѣнокосе-ніе* и *выпасъ* за 1600 руб.; въ среднемъ за 1 дес. по 2 р. 13 к.

Второе сел. об-во Золотухинское, Енот. уѣз., снимало два участка: одинъ 390 дес. подь *покосъ* и *выпасъ* скота съ 1 апр. 1904 г. на 5 лѣтъ подь *сѣнокосе-ніе* и *выпасъ* за 950 р. 10 к.

Другое тоже подь *выпасъ* и *сѣнокосъ* 645 д. за 1203 р. 90 к.

Такимъ образомъ об-во казаковъ стан. Ветлянинской отдѣльными лицамъ въ числѣ 8 арендаторовъ сдало земли 6933,7 д. въ 6 участ-

кахъ. Три участка были пахотные въ количествѣ 5472,3 д., а остальные 3 уч. сѣнокосные 1460 дес. На каждого арендатора приходилось въ среднемъ по 866,7 дес.

За 5472,7 дес. пахотной земли арендаторами заплачено 4588 р.: въ среднемъ за 1 дес. по 83,8 коп.; 1460 дес. сѣнокосной земли заплачено 4150 р.: въ среднемъ за 1 сѣнокосную дес. по 2 р. 84 к.

*Думъ обществамъ* сообщено было сдано: 1785 дес. сѣнокоса за 3754; въ среднемъ за одну дес. по 2 р. 10 к.

Всего было сдано отдѣльнымъ лицамъ и сел. обществамъ земли пахотной и сѣнокосной 8717,7 дес.; изъ которыхъ 3245 дес. сѣнокосной, за 12462 р. 10 к., изъ которыхъ за сѣнокосъ 7904 р. 10 к.; въ среднемъ за дес. сѣнокоса по 2 р. 43 к., а средняя выручка за 1 дес. того и другого рода земли по 1 р. 42 к.

Подесятинный сѣмъ земли въ Ветлянинскомъ об-вѣ былъ среди 98 домохозяевъ. Они сдавали свои надѣлы *пахотной* и *сѣнокосной* земли своимъ однообщественникамъ и постороннимъ лицамъ; пахотную на 2 года и сѣнокосъ на 1 годъ, изъ части урожая. Пахотной земли сдается подесятинно около 392 дес., а сѣнокоса около 695 д. Сдають пая лица неимѣющіе средствъ обрабатывать ихъ сами. Сѣмщиками паевъ являются лица средняго достатка.

**Станица Грачевская** сама не снимаетъ земли. У общества Грачевской станицы снимають землю: общество крестьянъ села Упаковки Черцоярскаго уѣзда, *подъ пастбу* скота и *пашню* въ количествѣ  $\frac{1}{3}$  ежегодно. Спято земли было 387,3 дес. на срокъ 6 лѣтъ за 170 руб. въ годъ; въ среднемъ по 44 коп.

Общество крестьянъ села Александровки Царицынскаго уѣзда, Саратовской губерніи сняло *распашку* 2498,9 дес. съ сентября 1905 года за 2553 руб., въ среднемъ за десятину 1 руб. 2 коп. съ правомъ ежегодной распашки  $\frac{1}{3}$  пахотной земли.

Общество крестьянъ села Волхуны Епотаенскаго уѣзда сняло *подъ сѣнокосъ* и *выпасъ* скота на 6 лѣтъ съ 1 января 1904 года 1601,4 за 5005 руб., въ среднемъ за 1 десятину по 3 руб. 12 к. Всего обществами было снято 4487 д. за 3228 р., въ среднемъ за десятину по 72 коп.

*Отдѣльные лица* снимали землю въ Грачевскомъ обществѣ въ числѣ 2 человекъ, одинъ изъ нихъ -- крветьяниничъ с. Заплавнаго Царевскаго уѣзда снялъ на 6 лѣтъ 3503,4 дес. съ 1 января 1904 г. *подъ пашню* за 1584 р., въ среднемъ за 1 дес. 45 коп., другой—

казакъ Грачевской станицы снималъ 60 дес. *сѣнокосась* 1 января 1904 г. на 6 лѣтъ за 140 руб., въ среднемъ за 1 десятину по 2 р. 33 коп.

Такимъ образомъ общество Грачевской станицы сдано 6388,9 дес. земли въ Царицынскомъ уѣздѣ, Саратовской губерніи и Царевскомъ уѣздѣ, Астраханской губерніи подъ *пахню* и *выпасъ* съ правомъ ежегодной распашки  $\frac{1}{3}$  земли и выручало ежегодно по 4307 р., въ среднемъ за десятину пахатной земли по 67 коп.

*Сѣнокосной земли* сдано 1661,4 дес. за 5145 руб., въ среднемъ за 1 десятину по 3 руб. 9 коп., съ правомъ сѣнокоса и выпаса.

**Михайловское станичное общество** сдавало землю *товариществу* изъ 4 лицъ въ количествѣ 4202,4 дес. въ Царевскомъ уѣздѣ на 4 года съ 1 января 1907 года подъ *пахню* за 3600 руб.; въ среднемъ по 84 коп.

Условія пользованія землею между товарищами неизвѣстны. Аренда за землю товариществомъ вносится пополугодно въ общей суммѣ при заявленіи, при подписи всѣхъ 4-хъ товарищей. Земля снимается товарищами для своего хозяйства, ведется оно своимъ инвентаремъ и скотомъ.

Арендаторовъ *отдѣльныхъ лицъ* у общества Михайловской станицы 2-е; одинъ снималъ 60 дес. на 5 лѣтъ съ 1 апрѣля 1903 годъ подъ *сѣнокосъ* и *выпасъ* за 275 руб., въ среднемъ по 4 руб. 85 коп. за десятину, другой арендовалъ 30 дес. тоже для *сѣнокоса* и *выпаса* на 5 лѣтъ съ 15 марта 1905 года за 150 руб. 75 коп., въ среднемъ за 1 десятину по 5 руб. 23 коп.

За всю сданную землю въ количествѣ 4290,3 дес. Михайловской станицей ежегодно выручало 4025 руб. 75 коп. — по 93 коп. за десятину, причемъ земли подъ сѣнокосъ было сдано всего 90 дес. — 2,1% всей земли, за сѣнокосъ выручено 425 руб. 75 коп. — 10,5% всей выручки за всю землю.

*Поддесятинный сѣмъ земли* домохозяевами своей надѣльной земли не производился, сдавалась лишь земля домохозяевъ, проживающихъ на сторонѣ. Въ 1906 году сѣнокосныхъ паевъ предано 10, что равно приблизительно 53 дес. на сумму 121 руб. 30 коп. Пахотную же землю, желающихъ купить не было. Сѣмщиками сѣнокосныхъ паевъ являются богатые домохозяева — станичники, земля снимается съ торговъ для собственнаго хозяйства; сѣнокъ на 1 скосъ, а пахотная на 2 года для посѣва ярового и озимаго хлѣба.



**Копановское стан. общество** само земли не снимаетъ, но свою землю сдаетъ *7 отдельнымъ лицамъ* изъ которыхъ одинъ мѣщанинъ, а 6 крестьянъ. Сдано было всего 6 участковъ въ количествѣ 20647,1 дес.; въ среднемъ въ одномъ участкѣ по 3441,2 дес.; свыше этой средней цифры земли было въ 3 участ., изъ нихъ наиболѣе—5040 дес.; менѣе средней цифры въ 2 участ., изъ нихъ наименѣе—725,6 дес. и 6 участковъ были сданы *подъ пашню* на срокъ: 1 участ. съ 1902 г. на 8 лѣтъ, 1 уч. на 3 г. 8 мѣс., 3 уч. на 5 л. 8 мѣс., 1 уч. на 6 лѣтъ, всего площадью 16677,1 дес. за 19383 руб. 20 коп., въ среднемъ по 1 р. 16 к. за десятину. Наивысшая плата участку была 5820 р. 20 к., въ количествѣ 5040 дес.; наименьшая плата участку была 110 руб. за 720 дес.; за каждый участокъ заплатили въ средоемъ по 3230 р. 53 к. Ежегодно распахивать землю можно было только  $\frac{1}{3}$  часть удобной земли въ каждомъ сданномъ участкѣ; 7-й участокъ площадью неотмѣченъ, *сѣнокосный* былъ сданъ съ 28 марта 1907 г. на 3 г. за 3500 р. въ годъ.

Арендаторы снимали землю для своего хозяйства и ведется оно у нихъ своимъ инвентаремъ и скотомъ. *По десятинно* сдавали въ обществѣ 79 домохозяевъ своимъ однообщественникамъ за сумму 15 руб. 20 к. десятина. Сдаютъ пай проживающіе на сторонѣ и неимѣющіе своего хозяйства въ станицѣ. Съемщиками надѣльной земли являются зажиточные и бѣдные домохозяева.

**Косикинское станичное общество** сдавало свою землю только *отдельнымъ* лицамъ въ числѣ 10 человекъ, изъ нихъ было 4 крест., 3 мѣщан. и 3 калмыка. Снято ими земли всего 10 участковъ въ количествѣ 4106,1 дес.; самый крупный участокъ 3371 дес. былъ сданъ *подъ пашню* на 6 лѣтъ за 2810 р.; въ среднемъ за 1 дес. 83 коп.; пахотная земля составляла 81,6% всей сданной земли.

Остальные 9 участковъ были сданы подъ сѣнокосъ общей площадью въ 735 дес.; одинъ участокъ въ среднемъ по 81,6 дес.; наибольшій по размѣру сѣнокосный участокъ былъ 184,5 дес.; свыше средней цифры было еще въ 2 участкахъ, въ остальныхъ же ниже средней цифры, нисходя до 20 дес. въ одномъ и до 30 дес. въ 3 участкахъ. Срокъ аренды сѣнокосныхъ участковъ былъ на 4 года.

Ежегодно арендная плата получалась по 3202 руб. Самую крупную сумму за участокъ платили 510 руб. въ 50 дес., самую малую 225 руб. въ 50 дес.; въ среднемъ за десятину сѣнокоса, всего сданнаго въ аренду, Косикинское общество получало по 4 руб. 35 коп.

За всю пахотную и сѣнокосную землю общество выручало 6012 руб.; въ среднемъ за 1 дес. по 1 руб. 46 коп.

**Сѣроглазинское станичное общество;** у него снимали землю *отдѣльными лицами* въ числѣ 9 лицъ. Изъ нихъ 6 крестьянъ и 3 казаковъ той же станицы.

Снято было 9 участковъ площадью 9885,6 дес. Одинъ участокъ сданъ подъ *пашню* площадью 7260,6 дес. 73,5% всей сданной земли. Пахотный участокъ снятъ 1 сентября 1906 г. по 1 сентября 1911 г. съ правомъ распахать 2623,6 дес. 36,1%. Заплачено годовой аренды 7478 р. 83 к.; въ среднемъ за 1 дес. 1 р. 3 к.

Остальные 8 участковъ земли были сданы подъ *сѣнокосъ* всего площадью 2625 дес. въ среднемъ каждый участокъ равнялся 328,1 д.; самый большой участокъ былъ 600 д.; выше средней цифры еще 2 уч.; остальные 5 участковъ ниже средней цифры, снисходя до 175 дес. Заплачено за 8 участ. сѣнокоса 6649 руб. 55 коп.; въ среднемъ за 1 участ. по 831 р. 19 к.; аренды за 1 дес сѣнокоса приходилось по 2 руб. 53 коп. За всю пахотную и сѣнокосную землю об-во Сѣроглазинской станицы въ количествѣ 9885,6 дес. выручалось аренды ежегодно по 4128 руб. 38 коп.

*По десятинно* 349 домохозяевъ давали въ распоряженіе станичнаго правленія свои надѣльные сѣнокосныя пай. Станичное правленіе изъ этихъ паевъ образуетъ небольшіе участки и сдаетъ ихъ съ торговъ разнымъ лицамъ. Каждый получаетъ за свой пай отъ 6 до 8 руб. ежегодно. Выручается за сдаваемые пай приблизительно отъ 2000 до 2500 руб.

Сдача паевъ сѣнокоса вызывается отдаленностью ихъ отъ станицы. Снимаютъ пай домохозяева средней зажиточности, на одинъ скосъ для собственнаго хозяйства.

1948 г.  
Г. Т. ИС-214/12

Ср 74764

595 Act  
П-152