اطلاعات

پنجشنبه بیست‌وسوم اردیبهشت ماه ۲۵۳۵
سیزدهم جمادی‌الاول ۱۳۹۶
شماره ۱۵۰۰۸ ـ تکشماره ۱۰ ریال

۵۲ صفحه

۱۴۶ صفحه از ۴۰۰ صفحه سئوالات ششم نهائی و کنکور در اطلاعات چاپ شد

سومین کنکور بزرگ در اطلاعات

● شیوه های موفقیت آمیز برای شرکت در آزمون همگانی و ششم نهائی (توضیح کامل در صفحات ۴، ۲۹، ۳۰، ۳۱، ۳۲، ۳۳، ۳۴، ۳۵ و ۳۶

سئوالات دوره راهنمائی و نظری در اطلاعات امروز صفحات ۲۷ و ۲۸

بررسی اوراق — رسیدگی به اوراق امتحانی کنکور آزمایشی اطلاعات بادقت و سرعت همچنان ادامه‌دارد.

هویدا :

ایران نمیخواهد در خارج نیروی نظامی داشته باشد

در صفحه آخر

مدیر موسسه انتشارات دانشگاه:

یادداشتهای استاد پورداود رادزدیدند

درصفحه ۲۵

والاحضرت ولیعهد اردن و بانوکه بدعوت والاحضرت همایون ولایتعهدبه ایران آمده‌اند، برای بازدید ازنقاط دیدنی وتاریخی اصفهان، فرداتهران راترك میگویند . میهمانان عالیقدر والاحضرت ولایتعهد دیشب‌در ضیافت شامی که از جانب سفیر اردن‌هاشمی دردربار شاهنشاهی برپاشد، شرکت جستند. درصفحه ٤

نمونه‌سئوالات در اطلاعات امروز چاپ شده است

نحوهٔ امتحانات رانندگی تغییر کرد

درصفحه ٤

کامیون درشمیران ۵ نفر را کشت

درصفحه ٤

مقررات جدید وصول عوارض شهرداری

درصفحه ٤

گذرنامه پسر دکتر رادمنش تمدید شد

درصفحه ٤

دستمزد کارگران ساختمانی درمناطق مختلف متفاوت است

درصفحه ٤٩

اعدام جوان ۲۴ ساله بخاطر قتل

درصفحه ٥٠

کنفرانسهای بیماریهای کودکان
درصفحه آخر

قابل توجه نیروهای مسلح شاهنشاهی ـ قسمت مهندسی نیروی دریائی ـ هوائی ـ زمینی ـ شهرداریها ـ شرکتهای برق منطقه‌ای ومهندسین مشاور
درصفحه ٤٥

کشتیهای باری ولندرنیك کرافت و نفتکش برای فروش
در صفحه ٤٢

آموزشگاه خدمات اجتماعی
برای دوره فوق لیسانس مدیریت خدمات اجتماعی دانشجو می پذیرد درصفحه ٣٤

کم شنوایان بهتر بشنوید (شرح‌درنیازمندیها، ستون‌متفرقه)

صفحات ویژه ایران ناسیونال

بمناسبت سالروز تاسیس این‌واحد عظیم صنعتی

فردا مصادف با ٢٤ اردیبهشت ماه سالروز تاسیس کارخانجات ایران‌ناسیونال‌است نام‌کارخانجات ایران ناسیونال برای هموطنان‌ما یکنام آشنا و خاطره انگیزاست زیرا محصولات‌این واحدصنعتی برای نخستین بار درایران با محصولات مشابه خارجی به رقابت جدی پرداخت و اتومبیل ایرانی جایگزین اتومبیل خارجی شد.ایران ناسیونال که خودیکی از پدیده های انقلاب شاه وملت بشمار میرود،اولین مدل‌اتومبیل سواری پیکان را در سال ١٣٤٦ ببازار عرضه‌داشت و این اتومبیل هنوز برای بسیاری از خانواده ها درحال خدمت است.

بمناسبت سالروز تاسیس کارخانجات ایران ناسیونال‌هشت صفحه‌ویژه(از١٣ تا ٢٠)تهیه‌دیده‌ایم که خوانندگان عزیز را به مطالعه آن دعوت میکنیم.

شرکت تهران شامپو (باسئولیت محدود)
آماده ساخت انواع مسواك و پرس میباشد تلفن دایره‌فروش ٦٦٠٠٢٥

اطلاعیه
مبل استیل برلیان

بدین‌وسیله پیرو رپورتاژ صفحات رنگی‌درروزنامه محترم کیهان بشماره ٩٨٥٥ـ١٦ر٢ر٢٥٣٥ باطلاع‌عموم میرساند .که مبل استیل‌برلیان‌خودسازنده‌انواع‌مبلمان کلاسیك ودکوراسیون داخلی بسبك‌کلاسیك درسال ١٣١٨ مشغول فعالیت وتولید گردیده است واین نام «برلیان» بشماره ٢١٥٣٦ـ١ر٥ر١٣٣٨در دفتر ثبت علائم واختراعات بنام اینجانب به ثبت رسیده‌و هر موسسه یاسازمانی که‌دراین خصوص فعالیت داشته باشد حق استفاده ازاین‌نام راندارد ضمنا مبل استیل برلیان هیچگونه ارتباطی‌باهیچ گروهی رانداشته‌وبدیهی‌است کسانی‌که باسازمان جدید ارتباط دارند درمورد تعهدات وغیره توجه خواهندداشت که‌بنام برلیان متعهدله‌واقع‌نشود.

صاحب‌نام و امتیاز رسمی مبل استیل برلیان
عزیزالله اسحاق‌بیگی

تلفنهای جدید
آژانس پرس‌توریست
۷۵تا ۸۳۰۰۷۱ میباشد

همکار گرامی آقای رضا تقوی
درگذشت پدر گرامیتان را به شما صمیمانه تسلیت می‌گویم .
ایرج امیر ارجمند

جناب آقای دکتر همایون مهران
جناب آقای حسنعلی مهران
درگذشت شادروان محمد مهران را صمیمانه‌تسلیت میگویم.
حبیب‌اله مفید

شرکت ملی نفت ایران
شرکت ملی نفت ایران
آگهی استخدام پیمانی دانشجو جهت تحصیل در دانشکده نفت آبادان
درصفحه ٣٤

اطلاعیه
شرکت آپارتمان‌سازی‌ایران سکنا
دفتر فروش آپارتمان‌ها و مغازه‌ها و دفاتر تجاری شرکت به ونك طبقه اول بلوك٢ مجتمع مسکونی شرکت‌انتقال یافت‌تلفنهای ٦٨٦٩١٤ تا٦٨٦٩٢١ جوابگوی سئوالات شماست .

هوالباقی
با کمال تاسف درگذشت شادروان حاج سید غلامعلی تقوی پدر آقای رضا تقوی رئیس سازمان نیازمندی های اطلاعات همکار فعال و صمیمی را که از بازرگانان خوشنام و معتمد کشور بودند باطلاع میرساند .
مجلس‌ترحیم آن‌مرحوم ازساعت٣ونیم‌تا٥ونیم بعداز ظهر روز جمعه ٢٤ اردیبهشت ماه جاری (فردا) در مسجد ارك برگزار خواهد بود .
موسسه اطلاعات

با اندوه فراوان درگذشت همسر و پدر عزیزمان شادروان مرحوم حاج سید غلامعلی تقوی را باطلاع دوستان و آشنایان و بستگان میرساند .
مجلس ترحیم مردانه فقید سعید از ساعت ٣ونیم تا ٥ونیم بعداز ظهر روز جمعه ٢٤ اردیبهشت ماه جاری در مسجد ارك و مجلس ترحیم زنانه آن مرحوم همان روز و ساعت در منزل شخصی آن مرحوم واقع در خیابان فرح‌آباد ژاله خیابان طبرسی پلاك ٢٥٩ منعقد میباشد .
فاطمه ـ احترام‌السادات ـ رضا ـ فخرالسادات ـ مرتضی ـ افتخارالسادات‌ـبدرالسادات ـ بهجت‌السادات‌ـ مهین‌السادات و محسن تقوی .

با کمال تاسف و تاثر درگذشت شادروان مرحوم حاج سید غلامعلی تقوی را باطلاع دوستان و بستگان و آشنایان میرساند .
مجلس ترحیم مردانه آن مرحوم روز جمعه ٢٤ اردیبهشت ٢٥٣٥ از ساعت ٣ونیم تا ٥ونیم بعداز ظهر در مسجد ارك و مجلس ترحیم زنانه در همان روز و ساعت در منزل شخصی آن مرحوم واقع در خیابان فرح‌آباد ژاله خیابان طبرسی پلاك ٢٥٩ منعقدمیباشد .
خانواده های : تقوی ، مهین ، کیوانی ، میرطاهری ، روحانی ، حاج موسی عرب ، میرصمدزاده ، حاج‌امیری، شکوهی ، بیگلری ، حاج‌سیدجوادی ،مرادی .

جناب آقای رضا تقوی
بانهایت اندوه و تاسف درگذشت پدرگرامیتان راتسلیت گفته برایتان صبرو شکیبائی‌آرزوداریم.
فیلمکوفیلم

بمناسبت سالروز درگذشت جوان‌ناکام ثیئوس راسیس بستگان ودوستان آن عزیز از دست رفته در ساعت ١١ روز جمعه ٢٤ اردیبهشت ماه جاری برمزار آنمرحوم واقع در گورستان آسوریها (٢٠ کیلو متری جاده ساوه) اجتماع خواهند کرد و مراسم مذهبی درکلیسای همان محل انجام خواهد شد. بعلت عارضه کسالت قلبی مادر آن‌جوان درگذشته‌مجلس ترحیم‌دیگری منعقدنخواهد شد وهزینه مجلس ترحیم صرف‌امور خیریه میگردد .
خانواده‌های: راسیس. عیوض یوسفپور. لازارف. بابایان. ابراهیمی. ژوزفین .

بانهایت تاسف و تالم فوت پدر عزیزم مسروپ هوسپیان راباطلاع همکاران و دوستان میرساند . مجلس یادبود آن مرحوم روز جمعه ٢٤ اردیبهشت از ساعت ١٠ تا ١١ صبح در کلیسای ارامنه واقع در خیابان قوام السلطنه شمالی برقرار میباشد.
آرمان

بانك صادرات ایران
اوقات کار تابستانی
بانك صادرات ایران
تا پایان شهریورماه ٢٥٣٥
شنبه تا چهارشنبه : صبحها از ٧ تا ٢ بعدازظهر
عصرها از ٥½ تا ٧ بعدازظهر
پنجشنبه‌ها : از ٧ صبح تا ١٢

we wish to correct our exhibition location in yesterday's paper from International Hotel to Inter-Continental Hotel.
MULTI CORP INTERNATIONAL SERVICE CO.
AND L.K.B. OF SWEDEN
INVITE YOU TO DISCOVER
ULTROLAB
Clinical Diagnostic Systems
May 15 in ISFAHAN
at the Shah Abbas Hotel
May 18 and 19 in TEHRAN
at the Inter-Continental Hotel
OPEN HOURS from 9 a.m. — 6 p.m.
ANNOUNCE THEIR
BIOCHEMICAL SEPARATION WORKSHOP
May 15 AND 16 in TEHRAN at
TEHRAN UNIVERSITY
Faculty of Science
Department of Cell and
Molecular Biology
For Further Details Contact Mr. Davoodi
at 831035-9 in Tehran from 9 a.m. — 5 p.m.

اخبار خارجی

منابع خبرگزاریها : فرانسه - یونایتدپرس - رویتر- آلمان - شین‌هوآ- خاورمیانه وتلکس اطلاعات

باشکست در انتخابات نبراسکا ،

آینده سیاسی فورد به‌خطر افتاد

نیویورک - آسوشیتدپرس - شکست فورد از رونالد ریگان در انتخابات مقدماتی نبراسکا بنظر ناظران سیاسی آینده سیاسی فورد را به مخاطره افکنده است . بسیاری از ناظران سیاسی پیش بینی می‌کردند ، که فورد درصورت شکست از ریگان در نبراسکا برتری خود بریگان را ازدست خواهد داد .ریگان با پیروزی برفورد در انتخابات نبراسکا برتری خودرا از لحاظ شماره نمایندگان در کنوانسیون نیز افزایش‌داد. فورد درانتخابات مقدماتی ویرجینیا که اهمیت چندانی ندارد ، پیروزشد ،در حالیکه هردو رقیب سرسخت، نظر خود را به انتخابات نبراسکا معطوف کرده بودند.

سناتور « فرانک چارچ » از حزب‌دموکرات‌نیزبرجیمی‌کارتر رقیب دموکرات خود در نبراسکا پیروزشد . با وجود این کارتر هنوز مبارز درجه اول دموکرات‌هاست واحتمال زیاد میرود کارتر از حزب دموکرات‌دربرابر نامزد واحد جمهوریخواهان در انتخابات عمومی قرار گیرد . از سوی دیگر هفته آینده مبارزه‌سختی بین فورد و ریگان در ایالت میشیگان درخواهد گرفت وبا در نظر گرفتن این مسئله که میشیگان زادگاه فورد است شکست در این ایالت واقعا برای او گران تمام خواهد شد و ممکن است به قطع‌حیات سیاسی او و پیروزی ریگان در انتخابات عمومی منجر شود .

دیترویت - آسوشیتدپرس- جرالدفورد رئیس جمهوری آمریکا دیروز در ایالت زادگاه خود اعتراف کرد که تاکنون در انتخابات مقدماتی حزب جمهوریخواه با ناکامی هایی روبرو شده است اما اضافه کرد که خود را موظف میداند که در تمام موارد انتخابات مقدماتی ولو قرار باشد از رقیب جمهوریخواهش رونالد ریگان شکست بخورد شرکت کند .

فورد طی مصاحبه‌ای که بعدا در دیترویت پخش شد بار دیگر شعار انتخاباتی خود را که عبارت از صلح ،کامیابی و اعتماد است تکرار کرد و کوشید از اهمیت پیروزیهایی که ریگان روز سه‌شنبه اخیر در نبراسکا و قبل از آن دره ایالت دیگر بدست آورده‌است بکاهد .

در جواب این پرسش که آیا اکنون‌بایدریگان‌راکاندیدایی تلقی کرد که پیشاپیش تمام سیاستمداران‌حزب‌جمهوریخواه و جلوتر از خود فوردبطرف پیروزی در کنوانسیون ملی حزب جمهوریخواه میتازد فورد گفت که لزوماپیروزیهای ریگان تا امروز چنین مفهومی ندارد با اینحال باید اعتراف کرد که ریگان اکنون ازنظر برخورداری از حمایت جمهوریخواهانی که خود را متعهد به حمایت از وی در کنوانسیون حزب‌جمهوریخواه میدانند در وضع بهتری در مقایسه با رقیب خود قرار گرفته است .

مراسم پراهمیت

منابع دولتی آمریکا دیروز فاش کردند که فورد تحت‌فشار ملاحظات ناشی از انتخابات مقدماتی حزب‌جمهوریخواه در ایالت مهم میشیگان‌که قراراست یک هفته دیگر برپا شودامضای یک پیمان مهم منع آزمایشهای اتمی میان آمریکا و شوروی را به تاخیر انداخته است . مقامات آمریکایی و روسی‌قبلا ترتیبی داده بودند که قرارداد مذکور روز پنجشنبه (امروز) در یکزمان، طی‌مراسم‌جداگانه در مسکو و واشنگتن امضاء شود. مقامات وزارت خارجه شوروی در مسکو حتی به خبرنگاران آمریکایی گفته‌بودند که خودرا برای شرکت‌درمراسم پراهمیتی که روز پنجشنبه برپا خواهد شد آماده کنند .

علیرغم این تدارکات- بطوری که منابع نزدیک به کاخ سفید می‌گویند، از طرف مشاوران فورد به وی اخطار شده است که درحالیکه بیش از یک‌هفته به انتخابات مقدماتی مهم ایالت میشیگان باقی نمانده است امضای قرارداد بزرگی درزمینه منع آزمایشهای اتمی میان‌آمریکا وشوروی میتواند برای‌مبارزات انتخاباتی وی بسیار زیان‌بخش باشد .

امین قسمتی از ارتش خود را به خاورمیانه میفرستد

قایروبی- یونایتدپرس- ایدی‌امین رئیس جمهوری اوگاندا دیروز اعلام کرد که نیروهای کشور وی باسلاحهای مرگبار جدیدی مجهز میشوند که‌اگر یك سرباز به نمونه‌ای از آن مسلح باشد قادر است باپانزده سرباز که فاقدآن هستند نبردکند.

امین طی نطقی خطاب به‌ارتش که از رادیو اوگاندا درسراسر کشور پخش میشد گفت‌که سلاح های تازه‌ای که وی در اختیار سربازان کشورش‌میگذارد کارآمد تراز زره‌پوشها هستند.

ناظران سیاسی در کامپالا عقیده دارندکه ممکن است‌اشاره امین به دریافت سلاحهای تازه‌ای از شوروی از قبیل موشکهای‌زمین به‌زمین باشد. شوروی عملا تمام تجهیزات جنگی مورد نیازاوگاندا راعرضه میکند و سلاحهایی که تاکنون این کشور از شوروی دریافت کرده شامل تانکها - خودروهای زرهی و هواپیما های جنگی مافوق صوتی‌است.

رئیس جمهوری اوگاندا‌همچنین گفت که ممکن است قسمتی از نیرو های ارتش خودرابرای کمك به برقراری صلح خاورمیانه به آن منطقه بفرستد.

امین ضمنا اعلام کرد که‌ارتش پانزده هزار نفری‌کشور وی‌آماده است که افریقا راآزادکند.

جنبلاط : باید به ماجرای‌لبنان‌جنبه عربی داده شود

بااتحادترقیخواهان‌وارتش‌عربی‌لبنان جنگ‌در بیروت شدت گرفت

یکهزار سرباز مسلح سوری برای برقراری نظم به تریپولی فرستاده شدند

بیروت - خبرگزاری فرانسه - شش روز پس از انتخاب رئیس جمهوری جدید اوضاع سیاسی در لبنان همچنان آشفته است . دیروز احزاب چپگرا و ارتش‌عربی لبنان رسما اعلام داشتند کەبرای مبارزه با فعالیت هائی که علیه سازمان مقاومت فلسطین و نهضت میهنی لبنان و خفه کردن‌آزادی های عمومی دراین کشور انجام میشود، بایکدیگر متحد شده‌اند .

احزاب ترقیخواه و ارتش عربی لبنان همچنین تصمیم گرفته‌اند بمنظور برقراری وحدت عمل بین سازمان های میهنی کشور مشترکا باقدامات اداری و سازمانی دست بزنند .

در اعلامیه‌ای که دیشب در پایان جلسه مشترک فرماندهی ارتش عربی به ریاست احمد خطیب و نمایندگان جبهه احزاب ترقیخواه برهبری کمال جنبلاط در بیروت انتشار یافت تاکید شده است که ترقیخواهان و ارتش‌عربی لبنان تصمیم گرفته‌اند با همه توانائی بانیرو های تجزیه طلب که علیه فلسطینی‌ها و نیروهای میهنی کشور توطئه میکنند مبارزه کرده و هرگونه اقدامات تحریک آمیز آنها را درهم بشکنند .

ناظران سیاسی اظهار داشتند که بااتحاد ترقیخواهان وارتش عربی لبنان اوضاع نظامی باردیگر در جبهه های جنگ بشدت روبوخامت گذاشته است . دیروز در حومه بیروت و جبل‌لبنان بین نیروهای چپگرا و چریکهای فالانژ نبردهای شدیدی درگرفت و در تریپولی واقع در شمال لبنان و «خالد» در جنوب کشور ترقیخواهان و نیروهای طرفدار سوریه یکدیگر را زیر آتش گرفتند .

انفجار با دینامیت

گزارش منابع ترقیخواهان حاکی است که نزدیک به یک هزار نفر سرباز بفرماندهی افسران سوریه که باسلاح های سنگین مجهزند برای برقراری نظم به‌تریپولی فرستاده شده‌اند .

عبدالمجید رفیعی یکی از نمایندگان تریپولی ومسئول شعبه حزب بعث عراق در این شهر اظهار داشت که نیرو های طرفدار سوریه روز چهارشنبه کلیه مراکز سازمان های حزب بعث عراق رادر تریپولی بادینامیت منفجر کرده‌اند.

در جنگهای دیروز بیروت جبل‌لبنان ۶۰ نفر کشته شدند و ۶۵ نفردیگر زخمی گردیدند و جسد ۲۷ نفر دیگر نیز در خیابان ها کشف شد .

نمایندگان احزاب ترقیخواه و ارتش عربی‌لبنان‌پس از تشکیل جلسه مشترک با سفیر مصر در لبنان ملاقات کردند و پس‌از آن به دیدار الکساندر سولداتف سفیر شوروی رفتند .

از سوی دیگر الیاس سرکیس رئیس جمهوری منتخب ازامروز بررسی پرونده های مربوط به تحویل گرفتن امور ریاست جمهوری را آغاز کرده است ولی هنوز معلوم نیست ازچه روزی رسما آغاز بکار خواهد کرد قراراست امروز پیرجمائیل رهبر فالانژهای لبنان باوی درباره آخرین تحولات سیاسی اوضاع گفتگو وتبادل نظر کند . ازسوی دیگر کمال جنبلاط رهبر سوسیالیست های ترقیخواه دیشب رفتار نیروهای سوریه را در تریپولی بشدت محکوم کردو گفت در جریان حمله سربازان سوریه به ساختمان های وابسته به حزب بعث عراق دهها نفر کشته و زخمی شده‌اند .

جنبلاط ضمن مصاحبه‌ای که در شماره امروز روزنامه «فیگارو» انتشار یافته گفته است برای خارج کردن لبنان ازبن‌بست کنونی باید به اختلافات داخلی لبنان جنبه عربی داده شود .

جنبلاط سپس روش ترقیخواهان را نسبت به سوریه تشریح کرده و گفته است مابا سوریه مخالف نیستیم . ما میخواهیم با همه کشور های عربی و همه دولت های بزرگ دوست باشیم ولی مایک انقلاب کوچک در یک کشور کوچک هستیم که اطرافمان را دشمنان قرارگرفته‌اند.

جنبلاط در پاسخ این سئوال که برای چه‌سوریه از مسیحیان محافظه‌کار پشتیبانی میکند گفت سوریه میخواهد به لبنان دست یابد و برای رسیدن باین هدف باید دربین لبنانی ها مرجع ترین سازمان‌های سیاسی را برای‌همکاری انتخاب کند. در تل‌اویو اسحق رابین نخست وزیراسرائیل گفت شماره فدائیان الفتح وافراد وابسته به جبهه امتناع کەطی چند روز اخیر توسط نیروهای زیر کنترل سوریه درلبنان کشته شده‌اند بیش از تلفاتی است که نیرو های اسرائیل دردو سال گذشته به‌فلسطینی ها وارد ساخته‌اند.

رابین گفت هنوز معلوم نیست کەسوریه روش خود را نسبت باسرائیل تغییر خواهد داد . و یا میخواهد این مسئله را در آینده مورد بررسی قرار دهد.

دیروز در پراک۱۲۰ دانشجوی عرب بعنوان اعتراض بمداخله ارتش سوریه درلبنان سفارت سوریه را درپایتخت چکسلواکی اشغال کردند و ضمن قطعنامه‌ای که به سفیر سوریه تسلیم کردند خواستار عقب‌نشینی فوری نیرو های سوریه از لبنان شدند.

۴۰۰ میلیون دلارکمك به توسعه کشورهای فقیر تصویب‌شد .

کویت مخالف‌افزایش بهای نفت است

وین- خبرگزاریها- سازمان کشورهای صادر کننده نفت (اوپک) دیروز طی بیانیه‌ای‌اعلام کرد که وزیران دارایی اوپک پرداخت ۴۰۰ میلیون دلار به صندوق بین‌المللی کمک بەتوسعه کشورهای فقیر را تصویب کردند .

از سوی دیگر منابع آگاه در کویت گفتند که این کشور نیز با نظر عربستان سعودی‌در مخالفت‌باهرگونه افزایش قیمت نفت کەممکن است در کنفرانس وزیران نفت اوپک در روز ۲۷ در بالی اندونزی تشکیل‌میشود مطرح شودموافق‌است این‌نظر کویت‌پس‌از سفر شیخ‌زکی‌یمانی وزیر نفت عربستان سعودی به کویت اعلام شد .

خودکشی «اولوریکه ماینهوف» رهبر گروه تروریستی « بادر ماینهوف » همچنان که انتظار میرفت‌تظاهرات‌وواکنش های‌وسیع هواداران این گروه در سراسر آلمان رادربی داشت . عکس عده‌ای از تظاهرکنندگان هوادار گروه رانشان میدهد که پلیس اسب سوار میکوشد آنها را ازبرابر محل تشکیل دادگاه متفرق سازد. «عکس رادیوئی آسوشیتدپرس

هفتمین کنفرانس ممالك اسلامی بـا نطق‌دمیرل‌آغاز بکارکرد

ازتغییرات مناطق اشغالی اعراب ابرازتأسف شد

استانبول -خبرگزاری‌فرانسه- هفتمین کنفرانس وزیران خارجه کشور های اسلامی دیروز با نطق سلیمان دمیرل درکاخ فرهنگی«کمال اتاتورک» در استانبول آغاز بکار کرد .

نخست وزیر ترکیه در نطق افتتاحیه خود با اشاره به مسئله قبرس گفت ملت‌فلسطین و جامعه مسلمانان قبرس در وضع مشابهی قرار گرفته‌اند و تا وقتی که ما فشار و شکنجه‌ای را که از سال ها قبل با ملت عرب فلسطین و جامعه مسلمان‌قبرس‌وارد می‌شود نادیده بگیریم روی صلح و عدالت را نخواهیم دید .

پس از پایان سخنان سلیمان دمیرل احسان صبری چاگلا - یانگیل وزیر امور خارجه‌ترکیه به ریاست کنفرانس اسلامی برگزیده شده و پیامهائی راکه از جانب رهبران عربستان سعودی ، والدهایم و رهبران شوروی‌برای کنفرانس‌فرستاده شده بود قرائت کرد .

وزیر امورخارجه ترکیه‌ضمن نطقی در جلسه سری کنفرانس اظهار داشت که ترکیه به سازمان آزادی بخش فلسطین اجازه داده است یک دفتر نمایندگی در این‌کشور تاسیس کند .

وزیر امور خارجه زئیر گفت که دولت متبوع وی سازمان آزادیبخش را بعنوان نماینده منحصر بفرد مردم فلسطین به رسمیت میشناسد و ازتغییراتی که اسرائیلی ها در اورشلیم بوجود آورده‌اندابراز تاسف کرد و گفت بعقیده ما اقدامات اسرائیل به جنبه بین‌المللی و مذهبی اورشلیم لطمه شدیدی وارد کرده است وزیر امور خارجه ترکیه ضمن بحث از مسئله قبرس گفت حل مسئله قبرس تنها در راه تشکیل یک کشور فدرال تضمین آینده دو جامعه ترک و یونانی براساس برابری کامل امکان پذیراست.

وزیر خارجه ترکیه همچنین گفت که دریای اژه باید یک دریای صلح و همکاری باشد و ترکیه میخواهد با مذاکرات صادقانه با یونان باین هدف دسترسی پیداکند .

وزیر امور خارجه ترکیه در پایان کشور های‌اسلامی را به همکاری‌اقتصادی تکمیلی‌دعوت کرد پس از آن‌کنفرانس برنامه دستور کار خود را باستثنای مساله «اری‌تره» که باید بعدا مورد مذاکره‌قرار گیردتصویب کرد .

وزیران خارجه ۴۲ کشور اسلامی سپس گزارش رئیس کنفرانس را تصویب کرد و اعضای کمیته‌ای را که باید اعلامیه نهائی کنفرانس را تهیه کند انتخاب کرد .

نمایندگان پاکستان ، ترکیه ، اندونزی ، مالزی ، بنگلادش مصر و سازمان آزادیبخش فلسطین و چند کشور دیگر به عضویت کمیته مامور تهیه اعلامیه نهائی کنفرانس انتخاب شدند .

در جلسه‌دیروز فاروق‌قدومی رئیس شعبه سیاسی سازمان آزادیبخش فلسطین در تصمیم دولت ترکیه که به این سازمان اجازه‌تاسیس‌یک دفترنمایندگی داده است اظهار خوشوقتی کرد .

قدومی گفت دفتر سیاسی سازمان آزادیبخش فلسطین ماه آینده در ترکیه گشایش خواهد یافت و این‌قدم‌بزرگی است که در راه تقویت‌همکاری بین ملت های ترکیه و فلسطین و اعراب نه تنها در زمینه های سیاسی بلکه در کلیه شئون برداشته شده است .

از سوی دیگر وزیران امور خارجه کشور های اسلامی تصویب کردند قطعنامه‌ای راکه از طرف پاکستان تحت عنوان (پاسخ کشور های‌مسلمان به تهدیدهای‌اتمی)تسلیم کنفرانس شده است مورد بررسی قرار دهند .

در قطعنامه پاکستان گفته شده است که کشور های‌عضو کنفرانس در افریقا و خاور میانه ممکن است بزودی مورد تهدید سلاح های اتمی قرار گیرند و از این رو ازکشور های دارنده سلاح های اتمی درخواست میشودکەبەتعهدات خود در قراردادهای موجود وفادار بمانند و بهیچوجەدر صدد استفاده و یا تهدید یا استفاده از سلاح های اتمی علیه کشور های غیر اتمی برنیامده و از دادن اینگونه سلاحها به کشور های دیگر خودداری کنند .

نمایندگان عرب کنفرانس توسعه سازمان ملل‌را ترك گفتند

نایروبی -آسوشیتدپرس - نمایندگان کشورهای عرب‌دیروز جلسه‌ای از چهارمین کنفرانس تجارت و توسعه سازمان‌ملل (اونکتاد) راکه در آن نماینده اسرائیل سخنرانی میکرد بحال اعتراض ترك گفتند و این کار آشکارترین تظاهر تشنج‌سیاسی در جلسات کنفرانس مذکوربود که تا دیروز مشاهده شد. یمن- سوریه - امارات متحده عرب - مصر- الجزایر-اردن‌و عراق‌کشور هایی از اعضای اتحادیه عرب بودند که نمایندگان آنهااستماع سخنرانی نماینده اسرائیل را تحریم کردند

درترکیه نیززمین‌لرزه‌روی‌داد

زلزله ۷بار ایتالیارا لرزاند

★ خارج کردن اجساد و قربانیان زمین‌لرزه هفته پیش هنوز ادامه دارد

جموتا - آسوشیتدپرس - دیروز هفت زلزله دیگر ایالت فریولی را درشمال شرقی‌ایتالیا تکان داد و تعدادی از خانه های قدیمی سنگی ویک موزه رافروریخت . از طرف دیگر یکی از روزنامه های وابسته به حزب کمونیست ایتالیادیروز نوشت که دیدار نلسون راکفلر معاون ریاست جمهوری‌امریکا ازنواحی زلزله زده ایتالیا نمایشی است که دارای‌مقاصد انتخاباتی است .

گزارش پلیس ایتالیاحاکیست کەزمین لرزه های جدید دیروز تلفات جانی نداشته‌است.

گزارش های‌رسیده حاکیست که عملیات امداد برای خارج ساختن اجسادقربانیان‌زمین‌لرزه هفته پیش ایتالیا هنوز ادامه دارد در زمین لرزه فاجعه‌بار ایتالیا بیش ازیکهزار تن‌کشته شدند.

وحشت ونگرانی

اطفالی که در نواحی زلزله زده شمال ایتالیا باقیمانده‌اند غالبا هربار که درساعات شب زلزله تازه‌ای روی‌دهد هراسان ازخواب بیدارمیشوندو شروع به‌فریاد کشیدن میکنند.

یک زن جوان درناحیه«جمونا» دیروز درحالیکه دختربچه دوساله‌اش را در آغوش می فشرد اظهار داشت‌که دخترك به‌محض احساس هرلرزش در زمین تاسرحدصرع‌دچاروحشت میشود در حالیکه‌ازخواب‌پریده است فریاد میکشد که زلزله آمده‌است.

بسیاری ازکودکان را از آبادیهای زلزله‌زده بجاهای‌دیگر فرستاده‌اندتامو قتانزداقوام‌خود یاخانواده های‌دیگر زندگی‌کنند وپدران ومادران آنها بتوانند وسایل تازه‌ای‌برای ازسرگرفتن زندگی خود گردآورند.

زلزله درترکیه

روزچهارشنبه (دیروز) در شهرستان کوتایا درغرب ترکیه زلزله‌ای روی داد که‌بیش وکم خرابیهایی واردکرد اماقربانی انسانی نداشت.

خبرگزاری نیمه‌رسمی‌آناتولی گزارش داده است که ازیکشنبه گذشته درکوتایا وایالات‌نزدیک آن که در منطقه زلزله خیز آسیای صغیر قرارگرفته‌اند تاکنون زلزله‌های متعددی‌روی داده‌اما تلفات جانی نداشته است.

در گوشه‌وکنار جهان

کامپیوتر ، کارمند ساده را مدیر کل اعلام کرد ! ...

لیلی‌هامر (نروژ) - آسوشیتدپرس در شهر لیلی‌هامر واقع در بخش مرکزی نروژ در روز های اخیر هنگامیکەکامپیوتر ها را بکار انداختند تا باتوجه به تعرفه های توافق شده در بهار جاری برای کارگران شهر مذکور کشور دستمزد ها را حساب کنند ، ارقام مربوطەبه دستمزدها درست ازکاردرامد اما کارگران و کارمندان ناگهان اسامی و عناوین تازەو حیرت آوری پیدا کردند . بطوریکه یکی از روزنامه های محلی گزارش داده است اشتباه کامپیوترها سبب شد که یکی از کارمندان عادی ناگهان یک مدیر عامل از آب درآمد ! ...

مدیر اداره مالیات‌بردرآمد شهرستان لیلی‌هامر طبق فتوای کامپیوتر تبدیل به یکی از کارکنان کودکستان‌شدورئیس‌اداره مالیات بردرآمد شهرستان را کامپیوتر رئیس آتش‌نشانی معرفی کرد . در اداره پلیس محلی یکی از ماموران کارپردازی از کامپیوتر بعنوان یک دانشمند شیمی‌دان خارج گردید ، در حالیکه یکی از افسران پلیس تبدیل به مامور کلیسا شد ! ...

براثر کمبود گوشت ، به شورویها توصیه شد ماهی مصرف کنند

مسکو- آسوشیتدپرس - از طرف مقامات شوروی به رستوران های مسکو توصیه شده است که روز های پنجشنبه هر هفته ماهی وسبزیجات را به غذا های روزخود تبدیل کنند و ناظران باختری عقیده دارند که صدور این دستور اقدام‌دیگری است که از کمبود گوشت در شوروی ناشی می‌شود .

گوشت در شرایط عادی یکی از عناصر اصلی غذاهایی است که در شوروی مصرف میشود و بهمین دلیل اندرز مقامات شوروی به رستوران ها دایر بر اینکه هفته‌ای یکروز ماهی و سبزیجات را به غذا های روزخود تبدیل کنند آشکارا حاکی از فشاری است که در نتیجه کمبود عرضه گوشت‌بر مصرف کنندگان روسی وارد میشود .

شوروی از طرف دیگر دچار کمبود غله است و مخصوصا فقدان عرضه کافی علیق‌برای دام در سال گذشته سبب شد که شوروی‌مقادیر قابل توجهی علیق و غله از کشور های‌باختری و مخصوصا آمریکا وارد کند . یک مسافر باختری که اخیرا از شهر خارکوف در اوکراین بازگشته اظهار داشته است که ظاهرا روز سه‌شنبه را در آن شهر روزبدون گوشت اعلام کرده‌اند .

صدها بیمار قلبی هلندی برای معالجه رهسپار آمریکا میشوند

آمستردام - آسوشیتدپرس - صد ها نفر از هلندیان‌مبتلابه بیماریهای قلب تصمیم گرفته‌اند با هواپیما راه آمریکا را درپیش گیرند تا در آنجا برای رهایی از بیماری‌هایشان تحت عمل جراحی قلب باز واقع شوند . بیمارستان هاودرمانگاه‌های هلندی چنان ظرفیت معدودی دارند که قادر نیستند تمام اعمال جراحی لازم را انجام دهند .

تمام هزینه‌ای که یک هلندی باید برای رفتن به آمریکا و جراحی شدن در آن کشور پرداخت کند درحدود ۱۰ هزار دلار است و این مبلغ تنها اندکی بیشتر از هزینه‌ای است که باید از طرف هر بیمار قلبی درخود هلند برای جراحی ومداوا شدن پرداخت گردد . طبق ترتیبی‌که از طرف انجمن‌بیماران قلبی هلند داده شده است در هر ماه ۲۵ نفر از بیماران مذکور با هواپیما به آمریکا فرستاده خواهند شد . در انجمن‌بیماران قلبی هلند ۳ هزار نفر عضویت دارند . تمام بیمارانی که به‌آمریکا خواهند رفت قرار است بوسیله دکتر «دنتون‌کولی» و گروه همکاران‌وی‌دربیمارستان « سنت‌لاک»درهوستون‌تحت‌عمل‌جراحی قلب باز قرار گیرند. در هلند به سبب‌محدودبودن‌فاحش ظرفیت بیمارستان هابرای‌انجام دادن اعمال جراحی قلب در دو سال گذشته تنها ۱۶۰۰ نفر از بیماران مبتلا به امراض قلب جراحی شده‌اند در حالیکه طبق ارقام رسمی و مورداعای مقامات‌دولتی تعداد بیماران مذکور ۶۰۰۰ نفر بوده‌است.

ساعت هاست یك کشتی ۱۲۰ هزار تنی می سوزد

چهل تن نفت بدریا ریخت

کورون- خبرگزاری فرانسه- یک کشتی بزرگ حامل ۱۲۰ هزارتن نفت از بعداز ظهر دیروز دربندر اسپانیایی «کورون» دچار آتش‌سوزی شده وتاکنون تلاش ماموران آتش‌نشانی برای خاموش کردن حریق بەنتیجه نرسیده است .

دود غلیظی سراسر بندر و شهر را فراگرفته و تاساعت۹ دیشب چهل هزارتن نفت بدریا ریخته بود .

هشت کشتی یدکش وچند کشتی کوچک دیگر مامور مبارزه باآتش و جلوگیری از آلوده شدن هوا شده‌اندکشتیهای جنگی که باوسائل ضد حریق مجهزند درتمام مدت دیشب می کوشیدند تاشاید بتوانند آتش‌را مهار کنند دود غلیظی منطقه‌ای بشعاع یکصد کیلومتر را فراگرفته- اثاثیه خانه‌ها، لباس وسرو صورت مردم از دودسیاه وچسبنده پوشیده شده است .

سخنگوی آتش‌نشانی اسپانیا اظهار داشت که کشتی براثر انفجار بدونیم شده و یدک کشیدن آن بیک‌منطقه دوترازساحل امکان‌پذیر نیست .

روی دریا بشعاع صدها کیلومتر از نفت انباشته شده و خطراتش هرلحظه کشتیهای دیگررا تهدید میکند کشتیهایی کەدر بندر لنگر انداخته بودند بسرعت یکی پس‌از دیگری منطقه خطر را ترک می‌کنند. زیانهای وارده از آتش‌سوزی بەسه میلیون وپانصد هزار پزتا (۲۰۰ میلیون فرانک) تخمین زده شده‌است .

خلبان عاشق پیشه ماجرا آفرید

توکیو- آسوشیتدپرس- یک خلبان ۳۱ ساله ژاپونی که می‌خواست توجه دوست دختر خودرا جلب‌کند درتوکیوباتهام نقض مقررات هواپیمایی بازداشت شد. وی متهم است که در آسمان کوی معشوقه در ارتفاعی بیش‌ازحد نازل وخطرناک پرواز کرده است .

خلبان بازداشت شده که کاتسوتوشی باکازاوا نام دارد خلبان یکی از شرکتهای هواپیمایی ژاپن است. طبق شکایتی که علیه وی بەدادگاه تسلیم شده است کاتسوتوشی در روز ۲۷ آوریل اخیر برفراز بخش غربی شهر توکیو درچنان ارتفاع اندکی پرواز کرده که عده زیادی از ساکنان آن منطقه را به وحشت انداخته است. ارتفاع هواپیمای کاتسوتوشی هنگام‌این هنرنمایی محیرالعقول بین ۲۰ تا ۴۰ متر از سطح زمین بوده است .

کارشناسان که در اطراف ماجرا تحقیق کرده‌اند گزارش داده‌اند کەنزدیک بود هواپیمای خلبان عاشق‌پیشه به دکلهاوکابل های برق برخورد کند. خود وی پس از بازداشت شدن‌اعتراف کرد که قصدش از این شیرین‌کاری جلب توجه دختری‌است که درهمان ناحیه زندگی می‌کند .

کولرگازی فریجیدر ساخت آمریکا

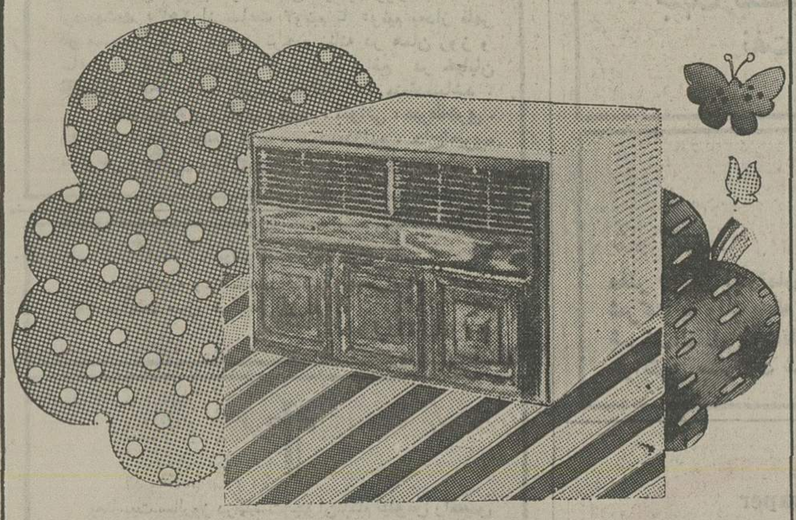

● کولر فریجیدر - باموتور مخصوص بی‌صدا بدون لرزش وقدرت خنك کنندگی فوق‌العاده بادوام ترین کولر جهان.
● کولر فریجیدر - بافیلترمخصوص رطوبت‌هوای اطاق شما را ازهر گونه دود وگرد وغبار تصفیه نموده وهوا راتنظیم میکند.
● کولر فریجیدر - با ترموستات اتوماتیك خنکی‌هوای اطاق را بدلخواه شما تنظیم میکند.
● کولر فریجیدر - باتکنیك پیشرفته جنرال موتورز وضمانت وسرویس مجهز.

FRIGIDAIRE GM
شرکت رانل فریگو
خیابان شاه جنب فروشگاه بزرگ ایران طبقه پنجم
ساختمان امرسون تلفن ۶۶۷۱۲۴ - ۶۶۲۳۶۰

کشت های تمام روز داخل تهران
آژانس جهانگردی
سفرمسجد
MOSCHEE-REISEN
با همکاری آژانس توریستی تبریز
اکسپرس تقدیم میکند
گشت های ۱۲ روزه آرارات ایران و ترکیه ، هتل های درجه یك ، اتوبوسهای راحت ، پرواز و بازدید با کشتی از بنادر زیبای ترکیه فقط ۲۷۵۰۰ ریال.
دیدار از شهرهای تبریز - ماکو - ارزروم - استانبول - بورسا - ازمیر - رافس و آنکارا
تاریخ حرکت از تهران ۲۰ خرداد ، اول ، پانزدهم و سی‌ام تیرماه ۲۵۳۵ .
تهران - خیابان شاهرضا ۲۲۲ چهار راه کالج
آژانس‌جهانگردی سفرمسجدتلفن۸۳۷۹۵۲-۶۶۰۱۳۸
تبریز - خیابان پهلوی چهار راه شهناز آژانس تبریز
اکسپرس تلفن ۵۲۴۳۰ - ۵۶۰۰۴

تصفیه استخروشوفاژ
شرکت آب روشن
نقدواقساط
تلفن ۸۲۴۵۷۹ - ۸۳۲۴۰۳

PARLLY 2
انجمن پارلی دو
سرویس های خدماتی‌ما درخدمت هموطنان عزیز در پاریس فرانسه
۱- سرویس کامل تحصیلی در پاریس
۲-واردات از کشور فرانسه
وبالاخره پذیرایی از دوستداران در پاریس در لوکس‌ترین هتل پاریس به صرف صبحانه - شام اباب و ذهاب -گردش فقط روزی ۲۵۵ تومان
برای اطلاعات بیشتر با تلفن ۶۶۸۳۸۵ تماس حاصل شود .

تشکیل شورایعالی راهنمای شغلی در ایران

شورای راهنمای شغلی درکشور تشکیل میشود و جوانان و جویندگان کار باحرفه‌ها وشغل ها، شرایط کار و درآمد مشاغل آشنامیشوند. علاوه‌براین، باممانعت از جابجائی کارگران ماهر، از هدررفتن نیروی‌انسانی در کشور جلوگیری‌خواهد شد.

امیر قاسم معینی وزیر کار و امور اجتماعی در یک گفتگوی مطبوعاتی‌برنامه هشتمین‌کنفرانس ملی کار را که در هفته آینده باپیام شاهنشاه آریامهر افتتاح میشود ، تشریح کرد و گفت: بررسی وضع کارگر در پنجاه سال سلطنت شاهنشاهی پهلوی، انگیزه‌های‌سطح‌بهره‌وری، آموزشی وتربیت وتحرک نیروی انسانی وبالاخره‌دلپذیرکردن محیط‌کار، برنامه هشتمین کنفرانس ملی کار را تشکیل میدهد .

در مورد اجرای تصمیمات هفتمین کنفرانس کار معینی‌گفت: بدنبال قطعنامه‌این کنفرانس، شورائی بمنظور تنظیم سیاست راهنمائی شغلی‌مرکب ازنمایندگان سازمانهای دولتی و غیر دولتی بنام شورایعالی راهنمایی شغلی تشکیل میشود.

براساس برنامه‌های این شورا، محصلین با خصوصیات مشاغل موجود در بازار کار ـ شرایط کار ودرآمد مشاغل آشناخواهند شد. در اجرای این نیت یک فرهنگ ملی مشاغل‌که حاوی‌شرح مشاغل است. از سوی وزارت کار تدوین شده است.

وزیر کارو امور اجتماعی‌آنگاه به‌برنامه‌های رفاهی کارگران اشاره کرد وگفت: هدف لایحه بیمه بیکاری که در سال جاری به‌مجلس تقدیم شد تضمین‌شغلی برای کارگران است تا درمواقعی که دچار بیکاری میشوند از مقررات این بیمه برخوردار شوند. این بیمه که تاپایان‌برنامه پنجم اجرا میشود یکصد هزار نفر را در مرحله اول دربر خواهد گرفت.

وزیر کار اضافه کرد: جلوگیری از هدر رفتن نیروی انسانی‌ماهر از دیگر برنامه‌های وزارت‌کار است: ما با ممانعت ازجابجایی نیروی انسانی ماهر، از هدر رفتن این نیرو جلوگیری خواهیم کرد. بهمین منظورنیز شبکه‌های کاریابی مدرن گسترش خواهد یافت و در اجرای برنامه‌های عمرانی از نیروی انسانی که آموزش دیده و تحرک یافته و تربیت شده استفاده خواهدشد.

بامر وهزینه شاهنشاه آریامهر
کار بازسازی ضریح حضرت رضا(ع) پایان یافت

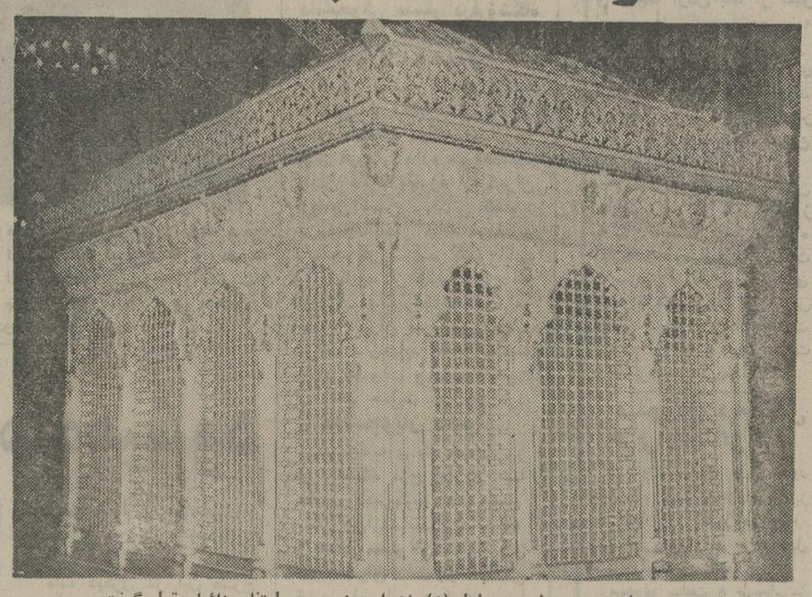

بازسازی و نوسازی حرم حضرت رضا (ع) از امروز مورد استفاده زائران قرار گرفت

عملیات بازسازی و نوسازی ضریح حرم مطهر حضرت رضا«ع» که در اجرای اوامر مطاع ملوکانه از ده ماه پیش آغاز شده بود خاتمه یافت و ساعت ده بامداد امروز آئین غبارروبی ضریح مطهر حضرت علی ابن موسی‌الرضا (ع) باحضور سرکار علیه خانم دیبا و آقای عبدالعظیم ولیان نیابت تولیت عظمی واستاندار خراسان برگزار شد .

دراین مراسم پرشکوه مذهبی که گروهی از علماء اعلام ومقامات استان نیزشرکت داشتند ، در حالیکه آیاتی‌ازکلام‌اله مجید تلاوت میشد ، درب ضریح جدید بوسیله چندتن از علمای عالیقدر گشوده شد و ضمن غبارروبی داخل‌ضریح مطهر شستشوی آن باگلاب ، نذورات و هدایای‌زائران‌جمع‌آوری ودر کیسه های مخصوص لاک و مهر شده تحویل خزانه آستان قدس رضوی شد.

بگزارش خبرنگار ما، ضریح جدید به امر و هزینه اعلیحضرت همایون شاهنشاه آریامهر ، تولیت عظمای استان قدس رضوی‌ساخته شده است . ساختمان قدیم ضریح حرم مطهر حضرت رضا (ع) که حسب‌الامر شاهنشاه آریامهرحدود ۱۷ سال قبل ساخته شده بود ، بعلت تماس مداوم دستهای‌حاجتمند زوار و علل‌دیگر ازبین رفته و قسمت های‌پائین آن سوراخ‌سوراخ شده و در قسمتهائی حتی قطعاتی به‌ابعاد ۲۰ سانتیمتر از ضریح جدا شده بود

تاکید برهمبستگی اصناف ، بازرگانان وصاحبان صنایع با حزب رستاخیز

نمایندگان اصناف، بازرگانان‌و صاحبان صنایع پایتخت دیروز در جلسه‌ای وابستگی کامل‌خود را به حزب رستاخیز ملت ایران مورد تاکید قرار دادند.

درضیافت ناهاری که دیروز از طرف آقای اکبرپور کاظمی رئیس صنف خرازی‌تهران ترتیب یافت گروه کثیری ازشخصیت های اقتصادی و بازرگانی کشور از جمله سناتور نیکپور،سناتور لاجوردی، دکتر بنکدارپور ، منصور یاسینی و عنایت بهبهانی نمایندگان مردم تهران در مجلس شورایملی، رحیمی رئیس اتاق اصناف پایتخت،چندتن ازروسای اتحادیه‌های بازرگانی و اصناف تهران و گروهی از صاحبان صنایع شرکت داشتند.

بعد از صرف ناهار آقای بورکاظمی ضمن اشاره به ثبات وامنیت کشور و سپاس از شاهنشاه آریامهر، بیانات کوتاهی پیرامون‌موفقیتهای چشمگیرحزب رستاخیز ملت ایران ووجود همبستگی کامل بین اصناف و بازرگانان وصاحبان صنایع‌ایراد کرد. دراین ضیافت از خدمات آقای رحیمی رئیس جدید اتاق اصناف پایتخت‌نیزتجلیل‌شد.

توربوترن
تهران ـ اصفهان
شروع بکار کرد

در مسیر خط آهن ۵۴۸کیلو متری تهران ـ اصفهان توربوترن بکار افتاد توربوترن این مسیر را در مدت ۶ ساعت طی میکند.

راه‌آهن دولتی ایران امروز اعلام کرد که هفته‌ای سه روز ـ دوشنبه ، چهارشنبه و جمعه ـ قطار توربوترن بین تهران‌واصفهان و بالعکس رفت و آمد میکند .

توربوترن درهریک از روزهای فوق ساعت ۷ صبح ازتهران‌حرکت وساعت ۹ صبح به قم می رسد سپس ساعت ۹ و ۱۰ دقیقه صبح از قم به مقصد اصفهان حرکت میکند و ساعت یک بعدازظهر به اصفهان می رسد.

توربوترن سپس درساعت۳بعداز ظهر همان روزورود، ازاصفهان حرکت و ساعت ۶و۵۰ دقیقه بعداز ظهر به‌قم رسیده وساعت ۷ بعداز ظهر از قم به مقصد تهران‌حرکت وساعت ۹ بعداز ظهر به ایستگاه تهران می رسد .

قیمت بلیط درجه یک توربوترن ازتهران به اصفهان وبالعکس یکصد و چهار تومان ودرجه دو ۸۶ تومان تعیین شده است . در حال‌حاضر توربوترن بغیر ازمسیر تهران ـ قم ـ اصفهان درمسیر تهران ـ مشهد و تهران ـ ارک نیز حرکت‌میکند.

توربوترن تهران ـ اراک و بالعکس در روزهای یکشنبه ، سه‌شنبه و پنج‌شنبه هر هفته این مسیر را طی میکند .

برای یك شرکت‌آمریکائی
ایران کشتی اقیانوس‌پیما میسازد

بوشهر ـ خبرنگار اطلاعات

کارگران صنایع ایران، برای شرکت آمریکائی « پاسیفیک‌مار » یک کشتی اقیانوس پیما می سازند.

ظرفیت کشتی که از نوع بدک کش است، ۱۵ هزار تن‌خواهد بود. این کشتی وسیله کارگران ایرانی در کارخانه صنایع‌دریایی ایران، در ساحل شرقی بندر بوشهر ساخته میشود و تاشش ماه دیگر آماده خواهد شد.

محمد موثق نکونام رئیس اداره کار و امور اجتماعی بوشهر ، این مطلب‌را به خبرنگاراطلاعات در بوشهر گفت

لیفت تراک استیل اسلینگن ساخت آلمان
EUROPE'S FORK TRUCK
STILL-BESSLINGEN
برقی
الکترونیک
موتوردیزل
ظرفیت از ۶۰۰ کیلو الی ۱۵ تن
باموتوردیزل دویتس دوانفجاری اختصاصی بدون دود وموتوردیزل بنز
نماینده انحصاری وزنه (شرکت سهامی خاص)
خیابان ایرنهاور ۶۴۶ تلفن ۸۴-۹۵۰۰۸۱

قابل توجه صاحبان صنایع و کارخانجات
کارخانجات
ماشین سازی رافیکو
با تجهیزات وسیع فنی و مهندسین کارآزموده آماده گرفتن همه گونه سفارشات از قبیل سازندگی ماشین‌آلات تولیدی و صنعتی مختلف کارخانجات میباشد : تولید کننده کلیه ماشین آلات ـ روغن کشی سویا ـ پنبه پاک‌کنی ـ دارو سازی ـ نشاسته ـ گلوکز ـ فیبر ـ نئوپان و سایر کارخانجات و واحد کامل کارخانجات براساس پیشنهادات صاحبان صنایع و نصب و مونتاژ کارخانجات و مشاوره فنی.
ساختن انواع فیلتر پرسها ـ کانویورها ـ الواتور ها ـ نوار نقاله ـ سایکلون ها ـ ونتیلاتور ـ سیلو ـ و غیره .
جهت اطلاعات بیشتر بادفتر مرکزی تلفن ۸۳۹۸۲۵ـ۸۳۹۸۲۴ و کارخانه ۵۹۲۰۸۷ تماس حاصل فرمائید .

PHILIPS
مرکز تلفن
تمام الکترونیك
از ۱۰ الی ۸۰۰۰ شماره
تکنولژی پیشرفته فیلیپس در اختیار شماست
مراکز تلفن تمام الکترونیك فیلیپس مجهز به :
ـ سیستم عیب‌یاب الکترونیکی منحصر بفرد .
ـ رله‌های مناسب شرائط نامساعد ـ گرد و غبار ـ رطوبت .
ـ دستگاه اپراتور اونیورسال با تابلوی مشخص‌کننده دیجیتال .
ـ حداقل مخارج تعمیرات و نگهداری .
ـ امکانات استثنائی دیگر .
شرکت فیلیپس ایران (سهامی خاص)
خیابان شاهرضا ـ شماره ۳۱۵ ـ ساختمان فیلیپس ـ تلفن ۵ ـ ۶۶۲۲۸۱
PHILIPS
علامت برکت و اطمینان

ماشین‌های جوشکاری «الکتروبا» ساخت اطریش
دیزل بنزینی برقی
بقدرتهای ۲۰۰-۲۷۵-۳۳۰ آمپر با چهار کیلووات برق روشنائی
تکنوماشین ـ خیابان ملت شمالی تلفن ۳۱۵۲۱۶-۳۱۵۹۸۰
EBG
ELEKTRO-BAU.A.G.

A.G.S
ای-جی-اس
درشرکت با مسئولیت محدود
فروش و شارژ دستگاههای آتش نشانی
بمدت ۲۴ ساعت باسرویس سیار درمحل
تلفنهای : ۷۵۷۷۶۰ـ۷۶۴۷۴۶ـ۷۶۳۴۰۴ـ۷۶۰۱۴۹

Remember to check
if your way via Switzerland isn't
the shortest.

Vol Flight	Destination	selon horaire scheduled	départ à expected	Sortie Gate	Remarques Remarks
SR 682	GENEVA	1110	1110		
SR 704	PARIS	1130	1130		
SR 514	DUSSELDORF	1140	1140		
SR 554	MUNICH	1145	1145		
SR 432	VIENNA	1145	1145		
SR 622	MILAN	1150	1150		
SR 690	LISBON	1150	1150		
SR 660	BARCELONA	1155	1155		
SR 164	BOSTON	1155	1155		
SR 164	CHICAGO	1155	1155		
SR 100	NEW YORK	1200	1200		
SR 534	FRANKFURT	1200	1200		

Vol Flight	Destination	selon horaire scheduled	départ à expected	Sortie Gate	Remarques Remarks
SR 964	BASEL	1210	1210		
AF 1697	NICE	1210	1210		
SK 602	COPENHAGEN	1215	1215		
SK 602	OSLO	1215	1215		
SR 574	STUTTGART	1230	1230		
SR 804	LONDON	1235	1235		
OS 226	SALZBURG	1240	1240		
SR 490	WARSAW	1245	1245		
SR 650	MADRID	1250	1250		
SR 170	MONTREAL	1255	1255		
SR 170	TORONTO	1255	1255		

Just for once we'll put it down in black and white: you can scarcely find a country with so many outgoing connections as Switzerland.
This flight bulletin board at Zurich Airport is only fragmentary evidence of our point. You'd have to stand there watching for a good many hours before you worked your way through all of Swissair's 85 destinations on four continents.
And your wait at the modern airport in Zurich or Geneva, planned from check-in to gate for the special benefit of transit passengers, would probably be far too short for that. Besides which there are much more tempting occupations: buy presents at special prices in the tax-free shops; transact banking business; go to the hairdresser; or enjoy the pleasures of Swiss cuisine in one of the smart restaurants. All this before you come back to the Swiss hospitality we offer to our passengers at 40.000 feet up. Which brings us to our old theme: no matter how delightful your journey may be, Switzerland can make it even more so.

SWISSAIR

SWISSAIR, 100 Villa Avenue, Tehran - Tel: 835081

مقررات جدید وصول عوارض شهرداری

آئین نامه اجرایی وصول عوارض شهرداری از تصویب انجمن شهر پایتخت گذشت و برای اجرا به شهرداری پایتخت ابلاغ شد.

بر اساس این آئین‌نامه مودیان صاحب زمین درصورت داشتن بدهی به شهرداری نمیتوانند پروانه ساختمان بگیرند.

در آئین نامه جدید که در ۲۲ ماده و ۷ تبصره به تصویب نمایندگان انجمن شهر رسیده است، آمده است که شهرداری به مودیان صاحب زمین که در پرداخت عوارض و پرداخت جرایم دیر کرد آن، تعلل ورزند تا هنگامیکه تصفیه حساب نکرده‌اند، پروانه ساختمان اجازه تفکیک اراضی نمیدهد.

این مقررات شامل کلیه عوارضی است که وصول آن بعهده شهرداریست و شهرداری وظیفه دارد نسبت به دریافت آنها اقدام کند، در آئین‌نامه وصول عوارض شهرداری، همچنین نسبت به وصول باقی‌مانده عوارض ملغی شده و مطالبات شهرداری بابت حق مرغوبیت ناشی از قانون ملغی شده توسعه معابر نیز، تاکید شده است.

بموجب این آئین نامه کوره های تولید آهک، آجر و گچ که کارخانه یا کوره آنها در خارج از محدوده قانونی شهرداری قرار دارند نیز مشمول عوارض کارخانجات و کوره‌ها میشوند.

از سوی دیگر، موسسات پاریری و مسافربریها، اعم از هوائی، زمینی، دریائی و راه‌آهن نیز مکلفند، باستناد ماده ۷۸ قانون شهرداری عوارض مصوب به نفع شهرداری را در بلیط و پارنامه های صادره قید کنند و حداکثر پس از دریافت تا پانزدهم ماه بعد، بحساب شهرداری واریز کنند.

سینما ها، تاتر ها، تماشا خانه ها، سیرک ها، گاردن پارتیها، لونا پارکها، نمایشها و کنسرتها نیز شامل مقررات مزبور میشوند.

صاحبان اماکن عمومی و برگزار کنندگان مجالس شب نشینی نیز بایستی یکهفته قبل از تاریخ برگزاری شبنشینی مراتب را کتبا به شهرداری اطلاع دهند و پس از گرفتن اجازه و تهیه بلیط و برگ ورودی با مهر شهرداری و پرداخت عوارض مربوطه، شب نشینی را برگزار کنند.

در قسمتی از آئین نامه دریافت عوارض شهرداری، مسئله بازرسی و کنترل دفاتر و پرونده های موسسات و کارخانجات و شرکت هائی که طبق مقررات شامل وصول عوارض بنفع شهرداری میشوند اشاره و قید شده است، هرگاه موسسات مزبور از وصول و ایصال عوارض یا ارائه دفاتر و مدارک لازم، برای تعیین میزان قطعی عوارض وصول شده سر باز زنند، شهرداری میتواند از روی شواهد و قرائن موجود، میزان عوارض را بصورت علی‌الراس تعیین و از طریق صدور پیش آگهی از این موسسات مطالبه کند.

بمنظور وصول عوارض و چگونگی تعقیب مودیان بدحساب در آئین نامه جدید پیش بینی شده است که شهرداری با اخطار کتبی و بصورت انتشار آگهی وصول عوارض را بمودی یادآور میشود و ۱۰ روز نیز برای وصول آن وقت تعیین میکند، درصورتیکه مودی یا مودیان از پرداخت عوارض در مهلت تعیین شده، خودداری کنند، پیش آگهی دیگری با یکماه مهلت برای او فرستاده میشود، تا در این مدت آن گروه از مودیانی که در مورد عوارض معین شده اعتراضی داشته باشند با ارائه مدارک مدلل به شهرداری مراجعه کنند. به معترضان یکماه دیگر نیز مهلت داده میشود و پس از انقضاء مدت مقرر که در پیش آگهی قید میشود، هیچگونه اعتراضی پذیرفته نمیشود.

ملاقات با والاحضرت شاهپور عبدالرضا

صبح امروز والاحضرت سرور بن محمد وزیر دربار دولت امارات عربی متحده که بدعوت وزارت کشور از ایران دیدن میکنند با والاحضرت شاهپور عبدالرضا ملاقات نمود در این ملاقات که پیرامون روابط دوستانه و برادرانه دو کشور صحبت شد سفیر دولت امارات عربی متحده و عده‌ای از همراهان وزیر دربار این دولت حضور داشتند.

گذرنامه پسر دکتر رادمنش تمدید شد

رامین رادمنش فرزند دکتر رضا رادمنش (عضو کمیته مرکزی حزب منحله توده) که تقاضای تمدید گذرنامه خود را بسفارت شاهنشاهی ایران در برلن شرقی تسلیم کرده بود، گذرنامه‌اش تمدید شد.

جسد ۱۲ مقتول سقوط هواپیمای ایرانی بتهران رسید

اجساد ۱۲ تن از کشته‌شدگان حادثه سقوط هواپیمای جمبوجت نظامی ایران در اسپانیا، به تهران حمل شد. اجساد که بعلت آتش گرفتن هواپیما، بکلی سوخته درجعبه‌های مخصوص و با هواپیمای نظامی به تهران انتقال یافت و از مهرآباد به پزشکی قانونی حمل شدند و امروز در گورستان بهشت زهرا بخاک سپرده شدند.

دختر ۱۸ ساله، خود را دار زد

اردبیل خبرنگار اطلاعات

دختر ۱۸ ساله‌ای در اردبیل، خود را با طناب، در خانه‌اش حلق‌آویز کرد.

وی مدتها حیدری‌نام داشت و ساکن خانه‌ای در روبروی ساختمان دادگستری اردبیل بود.

درصورت تصویب پیشنهاد دبیرخانه شورای مرکز دانشگاهها

مرخصی استادان دانشگاهها یکماه میشود

طرح کاهش مدت مرخصی استادان دانشگاه ها به یک ماه و گزینش نام مناسب و هم-آهنگی برای موسسات آموزش عالی از جمله مسائلی است که هفتمین شورای مرکزی دانشگاه ها طی جلسات خود به بررسی آن خواهد پرداخت.

هفتمین جلسه شورای مرکزی دانشگاهها از دیروز باحضور وزیران علوم و آموزش عالی و آموزش و پرورش، محمد باهری معاون کل دربار شاهنشاهی، رئیس سازمان بازرسی شاهنشاهی و کلیه روسای دانشگاه های کشور با سخنان اکبرزاد استاندار اصفهان گشایش یافت.

وزیر علوم و آموزش عالی ضمن توجیه اولویت های مسائل آموزشی از اعضای شورا خواست که با توجه به وظایف تعیین شده این شورا از سوی کنفرانس ارزشیابی انقلاب آموزشی را مسر تصمیمات قاطعی اتخاذ کنند.

بمنظور بررسی وسیع‌تر مسائل آموزشی شورای مرکز دانشگاه ها به تشکیل چهار کمیته مبادرت ورزید که کمیته اول تعیین حد اکثر ساعات کار هیئت های علمی، مرخصی سالانه اعضاء هیئت علمی و همچنین آئین‌نامه استخدامی شورای مرکزی دانشگاه ها را بعهده دارد.

کمیته های دیگر نیز بترتیب پذیرش دانشجویان منطقه‌ای، تهیه ضوابط و مقررات انتقال و تغییر رشته دانشجویان و تشکیل دوره‌های تابستانی. ارزشیابی کیفی و کمی دانشگاه ها و موسسات آموزش عالی، ضوابط و مقررات آموزشی و تهییه روش های مناسب برای رشته های مورد احتیاج شامل حذف یا ادغام رشته‌های جدید و همچنین طرح ایجاد رشته های تربیت معلم و برگزیدن نام آموزشگاه های عالی، دانشکده، موسسه و انستیتو مورد بررسی قرار خواهد گرفت.

دبیرخانه شورای مرکزی پیشنهادی مبنی برکاهش مرخصی اعضاء هیئت علمی دانشگاه ها از دوماه به یک ماه به هفتمین اجلاس شورای مرکزی دانشگاه ها در اصفهان ارائه داده است که احتمال میرود مورد بررسی همه جانبه قرار گیرد.

درطرح پیشنهادی جدید قید شده است که هریک از اعضای هیئت علمی می‌توانند در سال حداکثر پانزده روز از یکماه مرخصی سالانه خود را ذخیره کنند و استفاده از مرخصی های ذخیره شده که از ۲ ماه نباید تجاوز کند فقط درتعطیلات سالانه موسسات آموزشی میتواند مورد استفاده قرار گیرد.

ماده دیگری در این طرح صراحت دارد که چون تعطیلات سالانه دانشگاهی باید مناسب با آب و هوای منطقه تعیین گردد بمنظور بهره‌مندی بیشتر از تعطیلات و تامین رفاه زیادتر اعضای هیئت ملی و دانشجویان ترتیبی اتخاذ شود تا تعطیلات سالانه در نقاط سردسیر درفصل زمستان و در نقاط گرمسیر در فصل تابستان انجام گیرد.

دکتر نهاوندی رئیس دانشگاه تهران:

دانشگاهی ممتاز است که رئیس نداشته باشد!

اصفهان - خبرنگار اطلاعات: دانشگاهی که رئیس نداشته باشد یک دانشگاه ممتاز و عالی بشمار میرود.

سیستم داشتن رئیس برای دانشگاه جلوی خیلی ازمسایل را سد می‌کند.

دکتر نهاوندی رئیس دانشگاه تهران که برای شرکت در شورای مرکزی روسای دانشگاهها و موسسات آموزش عالی کشور به اصفهان آمده است امروز در کریدور کمیته شماره یک شورا این مطلب را با یکی از مدیران دانشگاهها مطرح کرد.

نماینده نخست وزیری به شکایت کارمندان بندرعباس رسیدگی کرد

بندرعباس - خبرنگار اطلاعات: اعلام جرم اعضای شرکت تعاونی مسکن کارمندان دولت علیه مدیر عامل ورئیس هیات مدیره این شرکت و همچنین مسئولان ۳ شرکت ساختمانی در بندرعباس، از سوی فرستاده ویژه نخست‌وزیری مورد مطالعه و بررسی قرار گرفت.

تیمسار سرتیپ ارمکان فرستاده ویژه نخست‌وزیری مدت ۳ روز به بررسی پرونده ها پرداخت و نتیجه بررسیهای خود را طی گزارشی به نخست وزیری تسلیم خواهد کرد.

کامیون در شمیران ۵ نفر را کشت

ساعت ۱۲ ظهر امروز یک کامیون که بسرعت از نیاوران «خیابان مژده» میگذشت از مسیر خود منحرف شد و در حاشیه خیابان وارد یک مغازه شد. شدت حادثه بحدی بود که ۵ نفر از مشتریان مغازه زیر بدنه کامیون غول‌پیکر ماندند و کشته شدند و چند نفر نیز مجروح گردیدند.

کامیون، پس از شکستن دیوار مغازه و در و پنجره آن در داخل مغازه واژگون شد. ماموران امداد آتش‌نشانی و اورژانس تهران به کمک آسیب دیدگان شتافتند. هنوز عده مجروحین حادثه مشخص نیست.

دانش‌آموز همسر ۲۰ ساله برادرش را باچاقو کشت

نور مازندران - خبرنگار اطلاعات:

بعداز ظهر دیروز دانش‌آموز ۱۹ ساله‌ای در شهرستان «نور» مازندران همسر ۲۰ ساله برادر خود را که تازه عروس نیز بود باضربات متعدد چاقو بقتل رساند.

جنایت در یکی از خانه های مسکونی کوچه «شهرزاد» رخ داد. قدرت‌الله علیزاده ۱۹ ساله دانش آموز دبیرستان «نور» در غیاب والدین و برادر خود اشرف‌السادات طاهائی همسر ۲۰ ساله برادرش را در یکی از اتاق های خانه غافلگیر کرد و با چاقو نوعروس جوان را از ناحیه سینه و شکم مجروح ساخت. قدرت‌اله علیزاده پس ازمجروح کردن اشرف‌السادات خود را به شهربانی «نور» معرفی کرد ضمن اینکه نوعروس ۲۰ ساله دقایقی بعد بعلت شدت جراحات وارده جان سپرد.

چاه نفت آتش گرفت

بهبهان - خبرنگار اطلاعات: چاه نفت «سیدان» شماره ۵ دربخش «زیدون» ۶۰ کیلومتری بهبهان، آتش گرفت

آتش سوزی، نیمه شب دیشب، بعلت فشار گاز صورت گرفت و تعداد پنج «کاراوان» - کمپ سیار و تعدادی تیرآهن دکل و وسایل حفاری ذوب شد و از بین رفت.

حفاری این چاه، از دو ماه پیش شروع شده است

چاه همچنان شعله‌ور است و ماموران ژاندارمری محل، برای جلوگیری ازخطرات بعدی آتش سوزی، در محل مستقر شده‌اند.

چاه هنگامی آتش گرفت که گروهی سرگرم حفاری آن بودند.

محل چاه یک منطقه کوهستانی است.

برنامه‌های رنگی تلویزیون از مهر پخش میشود

مدیر امور فنی سازمان رادیو تلویزیون ملی ایران، دیشب دریک گردهمایی اعلام کرد که پخش برنامه های رنگی تلویزیون از اول مهر ماه آغاز می‌شود و علاوه بر تهرانی ها، مردم شهرهایی که هم‌اکنون از برنامه های فرستنده دوم استفاده می‌کنند، برنامه های رنگی را نیز می توانند ببینند.

همزمان، مهندس هدایت- مدیر فنی سازمان رادیو تلویزیون ملی ایران - یادآور شد که برنامه های شبکه همچنان بصورت سیاه و سفید پخش خواهد شد.

مهندس هدایت که در ضیافتی از طرف اسماعیل پوروالی روزنامه‌نگار قدیمی و عضو عالیرتبه تلویزیون برای نمایندگان وسایل ارتباط جمعی، شرکت جسته بود، به مردم توصیه کرد که گرچه سیستم فرستنده رنگی ایران از نوع «سکام ۳ب» خواهد بود اما در خرید گیرنده‌های رنگی نباید عجله بخرج داد. همین مسئول تلویزیون یادآوری کرد: «آنهایی که می گویند با نصب دستگاه هایی قادر به تبدیل تلویزیون های معمولی به رنگی هستند، شیاد و کلاهبردارند و چنین کاری اصولا امکان پذیر نیست.»

از سوی دیگر، مهندس هدایت وعده داد: «بزودی ترتیبی داده خواهد شد تا مردم در همه شهرستان ها ازبرنامه‌های تلویزیون رنگی استفاده کنند.»

اسماعیل پوروالی میزبان ضیافت دیشب نیز آغاز کار اداره جدیدی را با نام «مردم‌سرا» درتلویزیون ملی ایران اعلام کرد و توضیح داد که این اداره جدید، کلیه مسائل مربوط به روابط عمومی سازمان رادیو تلویزیون ملی ایران را زیرنظر خواهد گرفت.

سومین کنکور بزرگ در اطلاعات

باردیگر روزنامه اطلاعات با برگزاری کنکور آزمایشی خود در روز سه‌شنبه ۲۸ اردیبهشت که سومین مرحله این آزمون بزرگ و ابتکاری است بهمه داوطلبان و دوستداران دانش فرصت میبخشد تاگام تازه‌ای بسوی امید های درخشان سرنوشت تحصیلی خود بردارند.

سومین کنکور آزمایشی روزنامه اطلاعات که باتوجه به ضوابط و معیار های آزمون همگانی انجام خواهد پذیرفت بهمه داوطلبان ورود به دانشگاه ها و موسسات آموزش عالی امکان سنجش معلومات و آگاهی از حدود معلومات خود را خواهد داد و در حقیقت تجربه‌ای است برای شرکت موفقیت‌آمیز در کنکور رسمی ۲۸ خرداد.

بازتاب وسیع و موفقیت آمیز طرح آموزشی روزنامه اطلاعات که حاصل تلاش فکری دهها تن از برگزیده ترین استادان و دبیران ورزیده و بهره گیری از امکانات فنی بود باوجود هزینه فوق‌العاده خود راه ادامه خدمت و انجام رسالتی را که بعهده گرفته بودیم هموار ساخت و اکنون سومین کنکور آزمایشی را به امید راهنمائی وهدایت نسل جوان و همکاری برای توفیق و کامیابی داوطلبان آنرا روز سه شنبه ۲۸ اردیبهشت برپا میداریم. دریافت هزاران پاسخنامه داوطلبان شرکت کننده دو کنکور آزمایشی قبلی تاکیدی بود برهدفهای طرح آموزشی اطلاعات در آمادگی جوانان ویاری آنان برای رسیدن به آرمان‌های بزرگ تحصیلی و علمی. از آنجا که جدول کنکور روز شنبه ۱۸ اردیبهشت ماه نایاب گردید درصدد برآمدیم مقدمات سومین کنکور را برگذار کنیم.

ستاد کنکور روزنامه اطلاعات براساس طرحها و برنامه ریزی های قبلی و به علت توجه بیسابقه‌ای که روز شنبه ۱۸ اردیبهشت با برگزاری نخستین کنکور آزمایشی انجام داد این امید را به یقین تبدیل کرد که ازاین طریق در ورزیدگی ذهنی و آمادگی داوطلبان نقش سازنده و موثری را ایفا می‌کند زیرا چنانکه قبلا یادآوری کردیم روزنامه اطلاعات در روز شنبه گذشته یعنی انجام اولین کنکور آزمایشی و ابتکاری در مدت کوتاهی نایاب شد و مراجعه داوطلبان کنکور آزمایشی اطلاعات ودرخواست هزاران داوطلب دیگر نشانه‌ای بود ازموفقیت ما دراجرای این برنامه بیسابقه ومبتکرانه.

تدارک سومین کنکور آزمایشی

پاسخنامه‌ها و جدول های ارسالی که بالغ بر هزاران پاکت است هم اکنون در ستاد کنکور روزنامه اطلاعات بانظارت و همکاری دبیران بررسی میشود که نتایج آن و اسامی قبول‌شدگان به زودی در روزنامه اعلام خواهد شد. گروه دیگری از استادان وابسته به ستاد کنکور آزمایشی اطلاعات که از ۳۰ گروه فرهنگی و دبیرستانی هستند به تنظیم سئوالات سومین کنکور اشتغال دارند که روز سه‌شنبه در اختیار همگان گذارده میشود.

یک نکته گفتنی

برای شرکت در سومین کنکور آزمایشی اطلاعات شرایط یادشده در دوآزمون قبلی همچنان به قوت خود باقی است و دوستان وجوانان ارجمندی که خواستار شرکت در این کنکور هستند باید باذکر نام ونام خانوادگی جدول روز سه‌شنبه راپس از مشخص کردن پاسخ سئوالات به خیابان خیام روزنامه اطلاعات ارسال دارند و روزشنبه جزئیات شرایط شرکت درسومین کنکور اطلاعات اعلام میشود.

به امید پیروزی و موفقیت شما

«بایر» بکمک شانس قهرمان اروپا شد

بایرمونیخ قهرمان دوساله باشگاه های اروپا با شکست ۰-۱ سنت‌اتین برای سومین سال پی‌درپی قهرمان مسابقات فوتبال جام باشگاه های اروپا شد. دیدار فینال این جام‌شب گذشته باحضور بیش‌ازیکصد هزار تماشاگر که ۶۵ هزارنفر آنان تماشاگران و طرفداران دو تیم بودند در ورزشگاه ۱۳۴ هزار نفری هامپدن پارک گلاسکو در پایتخت اسکاتلند انجام شد.

بایرمونیخ تنها گل بازی‌را در دقیقه ۵۷ دربی یک ضربه کاشته که بوسیله فرانس‌روت و از فاصله ۲۰ متری زده‌شد، بدست آورد. در ۲ سال گذشته نیز تیم آلمانی موفق به‌فتح این جام شده بود.

سنت‌اتین در نیمه اول با حسابگری خارق‌العاده‌ای نه تنها مهاجمان بایر را از کار انداخت، بلکه بلطف کارعالی حافبکها و مهاجمانش بار ها دروازه بایر را تا آستانه سقوط پیش‌برد. در ۱۵ دقیقه آخر نیمه اول، بایر فقط بکمک شانس از ۲ گل حتم جان سالم بدربرد. درهردو بار تیرافقی دروازه آخرین مانع برای شادی سنت‌اتین وکسب گل بود.

سئوالات و نحوه امتحانات رانندگی تغییر کرد

مقررات امتحان آئین‌نامه رانندگی تغییر یافت و تعداد سئوالات این آزمون کاهش یافت. مقررات جدید ازخرداد ماه آینده به اجرا گذاشته خواهد شد.

در جریان دگرگونی آزمایش کتبی رانندگی تعداد سئوالات رانندگی آئین‌نامه رانندگی که اینک ۵۰ سئوال است به ۳۰ سئوال کاهش یافته و از خرداد ماه امتحان دهندگان باید سئوالات را بازدن علامت ضربدر پاسخ دهند.

در برابر هریک ازسئوالات ۳۰ گانه امتحان آئین‌نامه رانندگی ۳ چهارخانه مربع قرار داده شده است که متقاضی گواهینامه پس از خواندن سئوال باید جواب صحیح را با زدن ضربدر در یکی از خانه‌ها پاسخ گوید.

همچنین از ماه آینده تصحیح اوراق امتحانات آئین‌نامه رانندگی وسیله ماشینهای کامپیوتر انجام خواهد شد. در شیوه جدید کارتهای پر شده توسط متقاضی به به کامپیوتر داده میشود و ماشین محاسب الکترونیک کارت را کنترل و جواب قبولی یا ردی متقاضی را بلافاصله اعلام می‌کند.

در حال حاضر تصحیح اوراق امتحان آئین‌نامه رانندگی وسیله ماموران راهنمائی و رانندگی انجام میشود و مستلزم صرف وقت بسیار است و همین نوبت امتحانات رانندگی را طولانی می‌کند.

در ورقه هائی که اکنون متقاضیان دریافت گواهینامه رانندگی برای شرکت در امتحان آئین‌نامه میگیرند ۲۰ سئوال وجود دارد که جواب آن فقط با بله یا خیر مشخص میشود. ۱۰ تابلوی راهنمائی نیز در کارت‌ها چاپ شده که متقاضی باید جواب صحیح آن‌ها را زیرنویس کند. علاوه براین ٤ نقشه در کارت موردبحث چاپ شده که نشان میدهد وسایل نقلیه متفاوت قصد ورود به تقاطع را دارند. متقاضی باید مشخص کند که حق‌تقدم با کدام وسیله نقلیه است و بالاخره یک یا ۲ سئوال تشریحی در ورقه هست که متقاضی باید جواب آن را بطور کامل و مشروح بنویسد.

پیش بینی میشود که با کامپیوتری شدن آزمون کتبی آئین‌نامه رانندگی سئوالات تشریحی و همچنین پرسش هائی که به پاسخ طولانی نیاز دارد حذف شود.

این برنامه در حال حاضر در تهران به اجرا درخواهد آمد و متقاضیان دریافت صدور گواهینامه رانندگی در شهرستانهای کشور اوراق کنونی را پر خواهند کرد.

زمان پاسخگوئی به سئوالات امتحان آئین‌نامه رانندگی ۱۵ دقیقه است که راس این مدت ورقه امتحان ازمتقاضی اخذ و به ماشین کامپیوتر تحویل میشود.

اکنون کسانی که در امتحان آئین‌نامه یا شهرموفق نمی‌شوند به علت کثرت متقاضی باید برای شرکت در آزمون مجدد ۳ تا ٤ ماه معطل بمانند. اما پیش بینی میشود که با کامپیوتری شدن امور گواهینامه، مدت انتظار نوبت امتحانات رانندگی کاهش یابد.

نمونه سئوالات

نمونه‌ای از سئوالات آزمون کتبی جدید درزیر چاپ میشود: برای هرسئوال ۳ چهارخانه برای سه پاسخ نویسی در نظر گرفته شده است که هرسه موردنوشته می‌شود وپاسخ صحیح بیزدگر می‌گردد:

- آیا با مشاهده چراغ قرمز چشمک‌زن یا تابلوی کمرک ایست بازرسی باید توقف کامل نمود.

پاسخ‌های ورقه: بله، خیر، گاهی. (جواب صحیح: بله).

آیا توقف از ابتدا تا انتهای پیچها - روی پلها - داخل تونلها آزاد است؟

پاسخ‌های ورقه: خیر. بله، روی پلها بله (جواب صحیح خیر).

آیا در سی‌متری پلها - تونل ها - سبقت گرفتن آزاد است؟

پاسخ‌های ورقه: خیر، بله، بااحتیاط بله. (پاسخ صحیح: خیر)

آیا وسیله نقلیه در حال حرکت بوسائل نقلیه متوقف که قصد حرکت دارد حق‌تقدم دارد؟

پاسخ های ورقه: بله، خیر، بااحتیاط بله. (پاسخ صحیح بله)

سئوالات یک جوابی

● آیا رانندگان میتوانند در تقاطع بدون چراغ راهنما یا تابلوی ایست باحداکثر سرعت قانونی رانندگی نمایند: بلی

● آیا رانندگان موظفند در جاده‌های خارج از شهر ازنور بالا استفاده کنند مگر درمواقع روبرو شدن با اتومبیل‌هائی که از جهت مخالف درحرکتند. بلی

● آیا وسایل نقلیه‌ایکه به چراغ قرمز برخورد میکند باید قبل از خط توقف نموده ودر صورت نبودن خط ایست در پنج متری چراغ راهنما توقف نماید. بلی

● آیا رانندگان میتوانند هنگام تغییر مسیر بدون علامت اقدام کنند. خیر

● آیا در حریم نصب تابلوی مطلقا ممنوع میتوان برای یک لحظه توقف نمود. خیر

● آیا در مواقع برف ویخ‌بندان بطور کلی با اعلام مقامات و مامورین انتظامی باید وسیله نقلیه را با زنجیر یا لاستیک یخ‌شکن مجهز نمایند. بلی

● آیا صاف بودن لاستیک اتومبیل باعث میشود که اتومبیل در هنگام ترمز کردن بموقع توقف ننموده و در نتیجه موجب شدت تصادف گردد. بلی

● آیا رانندگان مجاز هستند وسیله نقلیه را با موتور روشن پارک نموده و از آن خارج شوند. خیر

● آیا اگر راننده رعایت حق تقدم عابرین را در محل های خط‌کشی شده ننماید و باعث تصادف منجر بقتل شود مجازاتش افزایش می‌یابد. بلی

بدانشجویان اختیار بیشتری داده میشود

جلسه گفت‌وشنود توجیهی وآموزش دانشجویان عضو ستاد مبارزه باگران‌فروشی حزب رستاخیز ملت ایران باشرکت رئیس ستاد مبارزه باگرانفروشی حزب تشکیل شد.

در این جلسه که بعدازظهر دیروز در ساختمان شماره ٤ حزب تشکیل گردید از مردم خواسته شد تا با گروههای دانشجوئی مستقر درفروشگاه های بزرگ همکاری کنند.

اختیارات وسیع‌تر

دراین جلسه اعلام شد: به دانشجویان اختیارات وسیعتری برای قاطعیت درکار مبارزه با گران فروشی داده خواهد شد.

رئیس ستاد مبارزه باگران فروشی ضمن سخنانی گفت: حزب رستاخیز خانه فردفرد دانشجویان سراسر کشور است وآن گروه از دانشجویان که درتهران وشهرستانها در امر مبارزه باگران فروشی فعالانه شرکت دارند باید اطمینان داشته باشند که دولت وحزب باقاطعیت از آنان حمایت خواهد کرد.

دانشجویان دختر

در جلسه‌ای که عصردیروز در دانشگاه فرح پهلوی با حضور دکتر کریم فاطمی رئیس و گروهی ازاساتید این دانشگاه و همگی مسئولان ستاد تشکیل شد دختران دانشجو آمادگی خود را برای همکاری با ستاد مبارزه با گرانفروشی اعلام داشتند و قرار شد ده نفر از دانشجویان مذکور کمیته‌ای تشکیل دهند و از دانشجویان علاقمند ثبت‌نام کنند.

در جلسه دیروز ایرج علومی رئیس ستاد مبارزه با گران فروشی حزب به پرسشهای دانشجویان نیز پاسخ گفت.

خبرهای کوتاه

بازدید های ولیعهد اردن

والاحضرت حسن بن طلال ولیعهد کشور اردن هاشمی که بدعوت رسمی والاحضرت همایون ولایتعهد از کشورمان دیدن می‌کنند بامداد امروز با آقای مهندس روحانی وزیر کشاورزی ملاقات کردند و سپس بمنظور بازدید از تاسیسات سد امیر کبیر به کرج عزیمت کردند و الاحضرت ولایتعهد اردن بعد از ظهر امروز از تاسیسات موسسه سرم سازی رازی و مرکز تحقیقات کشاورزی کرج دیدن میکنند و عصر موزه شهیاد آریامهر مورد بازدید ولیعهد اردن قرار می‌گیرد.

والاحضرت ولایتعهد اردن هاشمی بعد از ظهر دیروز با نثار تاج گل به آرامگاه اعلیحضرت رضاشاه کبیر نسبت به سردار بزرگ ایران ادای احترام کردند و سپس باتفاق همسرشان والاحضرت ثروت از موزه جواهرات سلطنتی دیدن کردند.

مهدوی دریزد به مسائل حزبی رسیدگی کرد

فریدون مهدوی وزیرمشاور وقائم‌مقام دبیرکل حزب رستاخیز ملت ایران، امروز در چهار جلسه پی‌درپی، در یزد مسایل حزبی رابررسی کرد.

مهدوی ساعت ۸ صبح امروز با هواپیما وارد یزد شد. نمایندگان مردم یزد، تفت و اردکان یزد در مجلس شورای ملی، همراه قائم مقام دبیرکل حزب رستاخیز ملت ایران بودند.

فریدون مهدوی وهمراهان پس ازورود به یزد، بلافاصله در جلسه خصوصی روسا و کمیته های حزب دراستان یزد و همچنین در جلسه گفت‌وشنود بازنان عضو کانونها در محل سازمان زنان و جلسه اعضای هیات رئیسه کانونهای کارگری در باشگاه کارگران و جلسه انجمن های دموکراتیک و هیات رئیسه کانونهای حزبی دراستان یزد شرکت کردند.

پایان سمینار

پنجمین سمینار مدیران کل و روسای ادارات اطلاعات و جهانگردی استان ها امروز باحضور آقای کیانپور وزیر اطلاعات و جهانگردی به کار خود پایان داد.

اجازه استثنائی به دانش آموزان

وزارت آموزش‌وپرورش امسال استثنائا به مدارس اجازه داد دانش آموزانی را که در طول‌سال تحصیلی جاری سن آنها ازحدنصاب مقرر برای ادامه حصیل در مدرسه تجاوز کرده است به امتحان معرفی کنند و از اخراج آنها خودداری کنند.

آئین‌نامه های مدارس، حداقل و حداکثر سن تحصیل در هردوره تحصیلی را تعیین کرده است.

ساختمان مجموعه ورزشی

امروز ساختمان یک مجموعه ورزشی در انتهای خیابان فرح آباد تهران آغاز شد در مراسم آغاز ساختمان این مجموعه، مقامات آموزش و پرورش نیز حضور داشتند.

٦ بار فروش محکوم شدند

شش بارفروش خیابان ری، بعلت تخلف از نظام صنفی، ۹۹ هزار ریال جریمه شدند. روز گذشته دادگاه ۵۸ کیفر گرانفروشان به تصدی وفایی ٦ نفراز بارفروشان متخلف رابه پرداخت جرایم نقدی از ۷۰۰۰ تا ۳۰ هزار ریال محکوم کرد.

دیروز همچنین سه‌فروشنده پوشاک و پارچه بجرم نصب برچسب مازادو گرانفروشی، جمعا ۱۸ هزار ریال جریمه پرداختند.

هتل در شوش

عملیات ساختمانی هتل ۲۰ اتاقه شوش در زمینی بمساحت ۲۵۰۰ متر مربع و بازیر بنای ۱۳۰۰ مترمربع شروع شد. هتل شوش دارای ٤۰ تختخواب، رستوران، آشپزخانه، سرویس کارگران ودیگر سرویس های بهداشتی است. هزینه ساختمان این هتل مبلغ یک میلیون و ۹۰۰ هزار تومان برآورد گردیده که از محل اعتبارات وزارت اطلاعات و جهانگردی تامین شده است.

گشایش پرواز شیراز - اصفهان

صبح امروز طی آئین ویژه‌ای که در فرودگاه های شیراز و اصفهان برگزار شد نخستین پرواز مستقیم شیراز - اصفهان - مشهد گشایش یافت.

پرواز اصفهان - مشهد هفته‌ای دوبار (یکشنبه و پنجشنبه) انجام میشود و ساعت پرواز از اصفهان ۸ صبح و از مشهد ۱۱ صبح است.

غبار روبی حرم مطهر حضرت رضا (ع)

مشهد - پیش از ظهر امروز با حضور سرکار علیه بانو فریده دیبا مراسم غبار روبی حرم مطهر حضرت رضا (ع) طی آیین ویژه‌ای انجام شد.

بانو دیبا مقارن ظهرامروز باتفاق همراهان با هواپیما وارد مشهد شدند و مورد استقبال استاندار خراسان قرار گرفتند.

پیکره شاهنشاه گلباران شد

بامداد امروز بمناسبت روز تعاون، آقای مهندس صدقیانی وزیر تعاون بهمراه نمایندگان شرکت های تعاونی سراسر کشور، پیکره شاهنشاه آریامهر را در پارک شهر گلباران کردند.

دراین مراسم که بدنبال اجتماع نمایندگان تعاونی‌های کشور در سالن محمد رضاشاه تشکیل شده بود، وزیر تعاون سخنانی پیرامون اهمیت تعاون و روز تعاون بیان داشت. سپس نمایندگان شرکت‌های تعاونی در آرامگاه سردار بزرگ ایران رضاشاه کبیر حضور یافتند و ضمن نثار تاج گل، ادای احترام کردند.

تغییر شرایط پذیرش دانشجو دردفترچه راهنما

تغییرات شرایط پذیرش دانشگاهها و موسسات آموزش عالی در دفترچه راهنمای دوم منتشر خواهد شد.

هم‌اکنون چاپ دفترچه‌های تکمیلی راهنمای داوطلبان که حاوی کلیه جزئیات شرایط پذیرش دانشگاه‌ها و مدارس عالی است اماده شده که روز ۲٦ و ۲۷ خرداد همزمان با توزیع کارت ورودی ازمون همگانی توزیع خواهد گردید.

این دفترچه حاوی راهنمای لازم برای شرکت در آزمون همگانی و همچنین توضیحاتی در باره کیفیت پاسخ به سئوالات آزمون همگانی است.

پرواز هواپیمای جدیدهما

بمناسبت شروع کار هواپیمای جمبوجت جدید ۷٤۷ اس. پی در خط تهران - لندن - نیویورک ساعت ۷ بامداد شنبه یک گروه ٦۰ نفری از مقامات مملکتی و روزنامه نگاران بدعوت هواپیمائی ملی ایران عازم لندن میشوند.

دریا فردا صبح آرام است

هواشناسی گزارش داد که دریای خزر فردا پیش از ظهر مساعد است ولی در بعدازظهر بواسطه ایجاد ناپایداری در آسمان دریای مازندران طوفانی خواهد شد.

درجه حرارت در شهر های سواحل دریای مازندران به ترتیب در بندر پهلوی ۱۹، بابلسر و رامسر ۲۰ درجه بالای صفر است.

درجه حرارت دریانیز ۱٤ درجه است.

آسمان پایتخت نیز در ۱۸ ساعت آینده بواسطه استقرار هوای سرد در سطح فوقانی دستخوش ناپایداری میشود و بطور متناوب همراه با رعد و برق و رگبار خواهد بود.

انتشار تمبر

بمناسبت آغاز سی و یکمین سال تاسیس سازمان شاهنشاهی خدمات اجتماعی و نیز بمناسبت روز تعاون ازطرف وزارت پست وتلگراف و تلفن دو سری تمبر یادگاری چاپ و در باجه های پست سراسر کشور به معرض فروش گذاشته شد.

تسهیلات جدید برای واردات پشم

گروهی از بازرگانان وارد کننده پشم بعد از ظهر دیروز در اجتماعی که در محل اتاق تهران داشتند در باره مسائل مربوط به واردات پشم از «نیوزیلند» به‌گفتگو پرداختند.

در این جلسه که ریاست آنرا آقای اکبر لاجوردیان نایب رئیس اتاق تهران بعهده داشت، آقای «دیویانک» رئیس بازاریابی موسسه صادرات پشم «نیوزیلند» و مقامات کشتیرانی ملی آریا حضور داشتند.

در جلسه مذکور قرار شد تسهیلات جدیدی برای حمل مستقیم پشم از «نیوزیلند» به وسیله کشتیرانی ملی آریا فراهم شود.

شاعران و هنرمندان در انجمن ایران - سریه

روز شنبه بیست و پنجم اردیبهشت ازساعت ٦ بعداز ظهر شاعران و هنرمندان در تالار انجمن ایران و ترکیه واقع در خیابان پهلوی ایستگاه محمودیه برنامه‌های هنری و ادبی اجرا خواهند کرد ورود علاقه‌مندان و دوستداران شعر و ادب به انجمن آزاد است.

در اروپا
محصلان خردسال شرقی
وسیله سودجویی صاحبان پانسیون شده اند

سطح آموزشی ۸۵ درصد از موسسات آموزشی خصوصی انگلیس ، به‌مراتب پائین‌تر از یك مدرسه دورافتاده‌دولتی ایران‌است

به‌موجب آمار رسمی ، در هر دقیقه یك‌کودك انگلیسی تاسرحد مرك‌از والدین خود کتك می‌خورد و در هر ساعت ، یك نفر از آنهامیمیرد

گزارش هشدار دهنده «یداله زندیه» خبرنگاراطلاعات در لندن که با عنوان «در خارج، با کودکان ایرانی مثل گوساله رفتار میشود» در شماره ۳۱ فروردین اطلاعات چاپ شد ، انعکاس وسیع و غیرمنتظره‌ای درمیان خانواده‌های ایرانی داشت .

آن گزارش ، هشداری جدی به همه خانواده‌هایی بود که بی مطالعه و تحقیق کافی ،فرزندان خردسال خود را به خارج میفرستند و تا سالها هم نمی‌دانند که درخارج با جگرگوشگانشان چگونه رفتار می‌شود؟

گزارش تلفنی خبرنگار اطلاعات در لندن ، چنان با حسن توجه‌واقبال خانواده‌های ایرانی روبرو شد که بسیاری از آنها طی نامه‌ها و تلفن‌های‌متعدد ، از ما خواسته‌اند تا در این باره گزارشهای تحقیقی دیگر منتشر کنیم و صاحبنظران نیز مساله را از دیدگاههای مختلف مورد بررسی و موشکافی قرار داده‌اند.

«اطلاعات» بنا به وظیفه و رسالتی که در قبال زندگی و سرنوشت یکایک ایرانیان (درهرکجای دنیا که باشند) دارد، مساله را در ابعاد وسیعی دنبال کرده و همچنان دنبال خواهد کرد .

آنچه در این صفحه مطالعه می‌کنید ، گزارش‌تحقیقی دیگری از یداله زندیه است که برای دومین‌بار مساله زندگی محصلان خردسال ایرانی مقیم خارج‌را ازدیدگاهی دیگر بررسی کرده است. ما از همه خانواده‌هایی که جگرگوشگانشان در خارج تحصیل می‌کنند دعوت می کنیم که این گزارش هشدار دهنده و آگاه‌کننده را بدقت مطالعه کنند و این بحث را از طریق صفحات «اطلاعات» دنبال کنند .

براستی حیف نیست که‌چنین کودکان معصوم و نازنینی را ، تنها و بی سرپرست به اروپا بفرستیم و آنها ، دور از خانه و خانواده خود، سرنوشتی تلخ و غم‌انگیز درمدارس خارج داشته باشند ؟

از غرب خبرهای اندوهباری می‌رسد :

مدیران پانسیون های خصوصی‌اروپا ، کودکان ایرانی را کتك می‌زنند ، شکنجه می‌دهند ، آنان‌را از مدرسه بازمی‌دارند و به بیگاری می‌کشند .

با اینحال ، هنوز بسیاری از خانواده‌های ما ، برای فرستادن فرزندانشان به اروپا، سرودست می‌شکنند !

وضع کودکان و محصلان ایرانی در خارج ، غم‌انگیزتر واندوهبارتر از آنست که تصور میشود.

بسیاری از محصلان ایرانی در خارج ، نه تنها از صاحب پانسیون خود کتك میخورند و استثمار میشوند بلکه از درس و تحصیل خود نیزعقب میمانند ، زیرا هرچه این کودکان ، دوره تحصیلی‌خود را دیرترتمام‌کنند، پول‌بیشتری نصیب صاحب پانسیون یاکالج و مدرسه شبانه‌روزی خارجی میشود. اینکه میگویم کودکان ایرانی در خارج (بخصوص درانگلیس)، استثمار میشوند، برای صاحب پانسیون ظرف میشویند ، تحقیر میشوند و تازه ، تا حد شکنجه ازصاحب مدرسه یا پانسیون کتك می خورند ، به آن معنی نیست که کودکان ایرانی در میان صدها هزار کودک محصل خارجی مقیم انگلیس یا دیگر کشور های اروپایی ، استثناء هستند و مثلا کودکان مصری یا ترک ، زندگی و تحصیل مرتبی دارند، ولی کودکان ایرانی ندارند.

در پانسیون‌ها و موسسات آموزشی انگلیس ودیگرکشور های اروپایی ، اغلب بچه‌های خارجی وضع بد و ناراحت کننده و تاسفباری دارند . دراین موسسات که جزحرص پول، هدف و آرمان دیگری ندارند، باهمه‌کودکان‌خارجی، مثل یک حیوان رفتار میشود، امامن، بعنوان یکروزنامه‌نگار ایرانی، وظیفه خود میدانم آنچه را که در باره وضع غم‌انگیز کودکان ایرانی مقیم خارج و بخصوص انگلیس بچشم خود می‌بینم ، بازگو کنم .

نمی‌دانم آیا وضع نابسامان روحی و جسمی و تحصیلی کودکان کشورهای‌دیگر که در انگلیس مقیم هستند ، در مطبوعات و وسایل ارتباط جمعی آن کشورها منعکس می‌شود یا خیر ، ولی من به عنوان یک ایرانی، از مشاهده وضع دردناک کودکان‌ایرانی مقیم خارج چنان رنج میبرم که گریه‌ام می‌گیرد.

در گزارش قبلی من که در صفحه۵ اطلاعات ۳۱فروردین درباره سرنوشت دردناک «امیر، حمید و اردشیر» سه کودک ۱۲ تا ۱۴ ساله‌ایرانی مقیم انگلیس ، چاپ شد، برای نخستین‌بار از راز بزرگی پرده برداشته شده بود که حتی خانواده این کودکان بیگناه هم از آن بی‌اطلاع بودند.

امیر، حمید و اردشیر ، فرزند سه خانواده مرفه‌ایرانی هستند که مدتی است در یکی از پانسیونهای انگلیس‌زندگی میکنند. پدر و مادر این سه سوگ بیگناه ، به امید آنکه جگرگوشه‌هایشان در اروپا تحصیل خواهند کرد و فردا، باافتخار به وطن بازخواهند گشت، آنها را بدست یک پانسیون‌در انگلیسی سپرده‌اند ، اما تا قبل از انتشار گزارش نگارنده‌ه من در «اطلاعات» نمی‌دانستند که آنچه بعنوان «پانسیون» به آنها معرفی‌شده به همه چیز شباهت دارد جز پانسیون !

آنجا ، یک انبار کثیف و جایی شبیه یک طویله واقعی بود. صاحب پانسیون، هر روز از بچه‌های کوچولو بشدت کار می‌کشید ، مانع رفتن مرتب آنها به مدرسه میشود، تا پاسی از شب با آنها تخته نرد بازی می‌کند و باهر بهانه‌یی ، آنها را بشدت کتك می‌زند !

دکان بیسوادی !

من برحسب اتفاق با زندگی آن سه کودک معصوم ایرانی آشنا شده بودم . اما نامه‌های زیادی که از خانواده‌های نگران ایرانی ، پس از چاپ آن‌گزارش بدست‌من رسیده ، مرا برآن داشت تا درباره نحوه زندگی کودکان ایرانی، بیشتر و عمیق‌تر تحقیق کنم.

اولین مساله‌یی که پس از این تحقیقات میتوانم عنوان کنم ، این‌است که اغلب‌مدارس وموسسات‌آموزشی خصوصی انگلیس، یک دکان‌واقعی‌برای پول درآوردن بیشتر و خالی کردن جیب خانواده‌های خارجی است وبهمین جهت است که استاندارد تحصیلی و آموزشی ۸۵ درصد از موسسات آموزشی خصوصی انگلیس، بمراتب پائین‌تر از یک مدرسه دورافتاده دولتی در ایران است . در بعضی‌از مدارس شبانه انگلیس،مدرک تحصیلی معلمان (خصوصا در مواد علمی) حتی از مدرک تحصیلی کلاس نهم در ایران نیز کمتر است !

البته در این مورد ، موسسات معتبر دولتی و نیمه دولتی (چه در انگلیس و چه در سایر کشورهای‌اروپا) یک استثناء است، زیرا وضع مدارس و تعلیم و تربیت در آن کشورها، برعکس ایران است .اگر درایران ، سطح آموزش مدارس خصوصی ، بمراتب بهتر و بالاترازمدارس مشابه دولتی است، دراروپا، قضیه برعکس است ، اما با

بقیه در صفحه ۸

دومین گزارش هشدار دهنده دربارهٔ وضع اسفبارمحصلان‌خردسال مقیم اروپا

از : یدالله زندیه
خبرنگاراطلاعات‌درلندن

سازمان توریستی ومسافرتی
آپادانا
مبتکرتنظیم مسافرتهای دسته‌جمعی درایران

تورهای تابستانی ۲۵۳۵ رابعلاقمندان آپادانا تقدیم میکند
پروازباهواپیماهای جت ،اقامت درهتلهای درجه‌یك باصبحانه ،ایاب وذهاب ، گردشهاورودیه‌ها، عوارض فرودگاهها وهمراهی مترجم ایرانی وراهنمای محلی ازخدمات تورهای آپادانا است .

تور ۱۴ روزه لندن قیمت ۵۶۶۰ تومان
حرکت جمعه هرهفته تا اول خرداد

تور ۱۴ روزه لندن، پاریس
حرکت جمعه هرهفته قیمت ۵۹۹۰ تومان
تا اول خرداد

تور ۱۶ روزه کپنهاك ـ لندن ـ برلین
حرکت از ۹ تیرتا ۱۰ شهریور قیمت ۸۲۰۰ تومان
چهارشنبه هرهفته

تور ۲۱ روزه لندن، پاریس، رم
حرکت جمعه هرهفته قیمت ۷۹۵۰ تومان
تا اول خرداد

تور ۲۱ روزه اروپا قیمت ۹۹۰۰ تومان
دیدار از شهرهای: استانبول ، ژنو ، پاریس، لندن هامبورك. حرکت ۳۰ خرداد تا ۱۴ شهریور یکشنبه هرهفته

تور ۲۱ روزه فوجی یاما قیمت ۱۳۹۵۰ تومان
دیدار از شهرهای بانکوك ـ سنگاپور ـ اوراکا کیونو ـ توکیو ـ سئول ـ هنگ کنگ
حرکت جمعه ها ۴ تیر ۸ مرداد و ۵ شهریور

تور ۲۱ روزه گلدن گیت ۱۴۷۰۰ تومان
دیدار از شهرهای نیویورك ـ واشنگتن ـ بوفالو شیکاگو ـ لوس آنجلس ـ سانفرانسیسکو ـ لندن
حرکت ۲۵ خرداد از اول تیر تا ۱۶ شهریور سه شنبه هرهفته و ۳۰ شهریور و ۱۳ مهر

تور ۲۳ روزه برلین قیمت ۱۰۳۰۰ تومان
دیدار از شهرهای: برلین ، لندن ، پاریس، بارسلون ، رم . حرکت از ۲۶ خرداد تا ۱۳ شهریور شنبه وچهارشنبه هرهفته

تور ۲۹ روزه ۴ هفته ۴ شهر ۱۱۰۰۰ تومان
دیدار از شهرهای: رم ، هامبورك ، لندن ، پاریس
حرکت از ۲۷ خرداد تا ۴ شهریور دوشنبه وپنجشنبه هرهفته

تور ۳۰ روزه ورسای قیمت ۱۱۳۰۰ تومان
دیدار از شهرهای ، ژنو ، وین ، آمستردام ، لندن، پاریس ، رم ، استانبول .
حرکت از ۲۷ خرداد تا ۱۱ شهریور یکشنبه وپنجشنبه هرهفته

تور ۳۰ روزه قصرطلائی قیمت ۱۱۳۰۰ تومان
دیدار از شهرهای . آتن ، آمستردام ، هامبورك ، لندن ، پاریس، نیس، رم ، سورنتو.
حرکت ۲۲ خرداد واز ۲۹ خرداد تا ۳۰ مرداد .
شنبه‌ودوشنبه‌هرهفته

تور ۳۰ روزه آناکاپری قیمت ۱۱۳۰۰ تومان
دیدار از شهرهای: رم سورنتو (ناپل، پمپئی، کاپری) بارسلون ، پاریس ، لندن، آمستردام . هامبورك ، برلین
حرکت ۲۳ خرداد واز ۳۰ خرداد تا ۳۱ مرداد
یکشنبه وچهارشنبه هرهفته

تور ۳۱ روزه اسکاندیناوی ۱۲۵۰۰ تومان
دیدار از شهرهای: رم ، ژنو، پاریس، لندن، هامبورك ، اسلو، استکهلم ، کپنهاك .
حرکت: ۲۷،۱۳ تیر ۱۰، ۲۴ مرداد

تور ۳۲ روزه کالسکه زرین ۱۱۷۰۰ تومان
دیدار از شهرهای: بارسلون، پاریس، لندن، هامبورك ، ژنو، ونیز ، فلورانس ، رم
حرکت از ۲۷ خرداد تا ۲۸ مرداد پنجشنبه هرهفته

تور ۳۸ روزه رنگین کمان ۱۲۹۰۰ تومان
دیدار از شهرهای: رم ، نیس، بارسلون ، پاریس، آمستردام ، لندن ، هامبورك ، وین ، آتن ، استانبول
حرکت از اول تیر تا ۲۶ مرداد سه شنبه هرهفته

تور ۳۸ روزه دوردنیا قیمت ۲۱۸۵۰ تومان
دیدار از شهرهای بانکوك ـ هنگ کنگ ـ توکیو هونولولو ـ سانفرانسیسکو ـ لاس وگاس ـ لوس آنجلس واشنگتن ـ نیویورك ـ لندن
حرکت ۲۱ خرداد
۲۵ تیر ۲۲ مرداد ۲۶ شهریور

آپادانا جمعه‌ها بازاست

برای دریافت برنامه تورهای تابستانی با سازمان توریستی ومسافرتی آپادانا تماس بگیرید. جاده قدیم شمیران چهارراه حقوقی اول خیابان ایرج شماره ۴ تلفنهای رزرو: ۷۵۷۹۸۹ ۷۵۶۲۰۳ ۷۵۴۸۳۰
35 AP. 2

برای تهیه تورهای فوق وبلیط مسافرت هوائی به تمام نقاط ایران وکشورهای آمریکا-اروپا-آفریقا-خاورمیانه وخاوردور به :
آژانس مسافرتی ایست اکسپرس
بازار چهارراه گلوبندك ساختمان بهروز تلفنهای ۵۳۲۴۸۴-۵۲۵۱۵۵-۵۳۰۱۸۰ مراجعه فرمائید

کت دازور - ایران
۶
پرواز مستقیم *

یکشنبه	نیس	ساعت	۲۲٫۳۰	تهران	ساعت	۰۵٫۰۰ **
دوشنبه	تهران	ساعت	۰۹٫۳۰	نیس	ساعت	۱۳٫۱۵
	نیس	ساعت	۱۳٫۰۵	تهران	ساعت	۱۹٫۳۵
چهارشنبه	نیس	ساعت	۲۲٫۳۰	تهران	ساعت	۰۵٫۰۰ **
پنجشنبه	تهران	ساعت	۰۹٫۳۰	نیس	ساعت	۱۳٫۱۵
	نیس	ساعت	۱۳٫۰۵	تهران	ساعت	۱۹٫۳۵

AIR FRANCE

* با ارتباط فوری به پایتخت های اروپائی و افریقای شمالی
** ورود روز بعد

سرمقاله

ریشه‌های یک مشکل

بدنبال شکستن سد «محدوده» برای کسانی که خواستار سرمایه‌گذاری و فعالیت در بازار ساختمان هستند ، و همچنین چاره‌اندیشی برای تثبیت نرخ مصالح ساختمانی‌و جبران کمبود آن، دیروز دستمزد کارگران ساختمانی نیز رسما ازطرف دولت اعلام شد .

با اعلام دستمزد کلیه کارگران ساختمانی برحسب درجه مهارت فنی آنان - که این‌کار برای نخستین‌بار در ایران انجام میگیرد - ، به حل مشکل مسکن با خوشبینی بیشتر میتوان امیدوار بود زیرا تعیین مزد پایه برای کارگران ساختمانی ، نه‌تنها برآورد هزینه اجراء طرحهای عمرانی را آسانتر و دقیقتر خواهد ساخت بلکه در بازار پر رونق این حرف ،نظمی شایسته بوجود خواهد آورد ، و در نتیجه از منابع مالی و نیروی انسانی کشور نیز بطرزی صحیحتر و اصولی‌تر بهره برداری خواهد شد .

مشکل مسکن در سال‌های اخیر ، همراه عوارض ناگزیر ناشی از رشد سریع ، مرتبا صورت غامض‌تر و پیچیده‌تری را در ایران - علی‌الخصوص در تهران - بخودگرفته است تاجایی که گروهی از حل سریع این مساله قطع امید کرده آن راکاری مستبعد و نشدنی پنداشته‌اند . حال آنکه اگر همین مساله‌غامض را با مداقه بیشتر بشکافیم مسلما به این نتیجه خواهیم رسید که بحران مسکن هم حل شدنی است .

بحران مسکن ، بطورکلی ، ریشه در چند عامل مشخص و شناخته شده دارد. بنابرین اگر این عوامل را که هرکدام بنوبه خود علت‌العلل نیز هستند ازمیان برداریم ، مساله مسکن خودبخود حل خواهد شد . خوشبختانه عوامل مورد بحث بر هیچکسی پوشیده نیست و بالنتیجه مبارزه‌با آنها آسان است، عواملی نظیر : کمبود و به‌تبع‌آن گرانی‌زمین - کمبود وبالطبع گرانی مصالح ساختمانی ، و بالاخره کمبود کارگر ساختمانی .

مبارزه برای ازمیان برداشتن این عوامل را چندیست که دولت از طرق مختلف آغاز کرده است.مثلا همچنان‌که‌مسبوقید، سد «محدوده» برای آنهایی که آماده فعالیت در کار ساختمان هستند ، شکسته شد و همچنین پیشنهاد صدور اجازه‌ساختمان در قطعات کوچک خارج از محدوده هم‌اکنون در مراجع‌رسمی مطرح است . از طرف دیگر ، کوشش‌برای‌تهیه مصالح‌ساختمانی بیشتر ، چه از راه تشویق بخش خصوصی به سرمایه گذاری و توسعه کارخانه‌های سازنده این مصالح ، چه از راه‌واردات، و چه از راه ایجاد کارخانه‌های سازنده قطعات پیش‌ساخته مناسب آپارتمان‌سازی در داخل یا خرید این قطعات از خارج ، ادامه دارد .

بنابرین عامل سوم یعنی مساله کارگرساختمانی نیزشایسته توجه بود. تا پیش از اعلام نرخ رسمی دستمزد کارگران ساختمانی ، هیچگونه نظامی برکارمزد صاحبان این حرف حکمفرما نبود. در سایه همین بی‌نظمی و همچنین عدم تناسب میان عرضه و تقاضا ، بازار کارهای ساختمانی رونقی بیرون‌از حد و حتی گاه مصنوعی داشت . در نتیجه ، پیمانکاران بزرگ برای پیشبرد کار خود ، کارگران ساختمانی را با دستمزدهای غیر متعارف به‌سوی خود میکشیدند و لاجرم ، سازندگان واحد های کوچک ساختمانی برای یافتن کارگر ناگزیر از تحمل دشواریها بودند و هنگامی که کارگر مورد نظر را می‌یافتند ، چاره‌یی نداشتند مگر پرداخت دستمزدهایی کلان و گاه کاملا غیر اصولی .

اما حالیه با اعلام دستمزد رسمی کارگران ساختمانی ، میتوان امیدوار بود که هرج‌ومرج ازمیان برود و بازار این نوع کارها سروسامانی بخود گیردو سرگردانی سرمایه‌گذاران کوچک در آپارتمان‌سازی و تهیه مسکن پایان یابد . از طرف دیگر ، تعیین نرخ بسود کارگران نیزخواهدبودزیرابهره‌برداری از هرج‌ومرج‌در میزان دستمزدهرکار وحرفه‌یی،همیشگی‌نیست‌و بزودی همراه با جذب نیروهای انسانی جدیدی که بشوق دستمزدهای کلان بصورتی نامعقول و بیرویه به سمت بازارکار هجوم می‌آورند عوارض و مضار سنگین خود را آشکار خواهد ساخت .

تفسیرسیاسی

احیای همبستگی اسلامی

در هفتمین کنفرانس وزیران خارجه کشورهای اسلامی که‌روز چهارشنبه (۲۱ اردیبهشت) درا ستانبول گشایش یافته است ممالک اسلامی خواهند کوشید رشته‌های وحدت سیاسی و اقتصادی‌خود را مستحکمتر کنند ویگانگی اسلامی بزرگتری بوجود آورند.

در این کنفرانس که سه روز طول خواهد کشید وزیران خارجه ٤٠ کشور اسلامی باضافه نمایندگان سازمان آزادیبخش فلسطین وجامعه ترکهای قبرس ونهضت استقلال‌طلبان مسلمین اریتره که برای جداشدن از اتیوپی مسیحی مبارزه میکنند شرکت‌خواهند داشت. محل برگزاری کنفرانس مسجد کبود استانبول خواهد بود که مناره‌های باشکوه آن معروف است و شهرتی که برای این‌مسجد بوجود آمده تا حدود زیادی باین دلیل است که مدتی طولانی مقر دربار سلاطین (خلیفه‌های) مسلمان در دوره ٥٠٠ ساله فرمانروایی آنان برقسمتی از دنیای اسلام بوده است.

ذوالفقار علی بوتو نخست وزیر پاکستان در پیامی که روز سه‌شنبه روز پیش از گشایش کنفرانس برای شرکت کنندگان آن فرستاده ممالک مسلمان را به‌احیای همبستگی اسلامی دعوت کرده‌و گفته است که یکپارچگی ملل مسلمان در روزهای پرآشوب کنونی ودر شرایطی که دنیا بیش از پیش به‌عرصه رقابت مسالک حاکم برشرق وغرب تبدیل شده است- یک ضرورت حیاتی وتاریخی‌است

مقامات مسئول امور کنفرانس که از دوشنبه گذشته برای‌تنظیم دستور مباحثات آن در استانبول بوده‌اند اظهار میدارند که وزیران خارجه کشورهای مسلمان خواهند کوشید یک جبهه مشترک‌اسلامی برای مواجهه بامسائل عمده‌ای که مبتلا به دنیای اسلام است‌بوجود آورند از مهمترین این مسایل کشمکش اعراب واسرائیل و دعوای میان ترکیه و یونان در قبرس وآینده ملت فلسطین و سرنوشت شهر بیت‌المقدس وزیارتگاه‌های متروک آن‌است. علاوه بر این‌وزیران خارجه کشورهای اسلامی سعی خواهند کرد دامنه همکاریهای اقتصادی میان کشورهای مسلمان را بسط دهند.

در کنفرانس قبلی وزیران خارجه کشورهای مسلمان که‌ژوئیه سال گذشته در جده - واقع در عربستان سعودی تشکیل شد فکر تاسیس یک بانک اسلامی مورد توافق قرار گرفته بود.

ترکیه - یعنی نخستین کشور اروپایی که تاکنون میزبان یک کنفرانس اسلامی شده است - روز دوشنبه گذشته اعلام کرد که‌در نظر دارد به عضویت کامل گروه کشورهای اسلامی درآید. این‌امر سبب خواهد شد که تصمیمات کنفرانسهای اسلامی آینده برای‌ترکیه که در اجتماعات مشابه گذشته بعنوان ناظر شرکت‌کرده است‌تعهدآور باشد.

تعللی که تاکنون از طرف ترکیه برای تبدیل شدن به عضو تمام عیار گروه کشورهای اسلامی بخرج داده شده اساسا بدین دلیل‌بوده است که قانون اساسی ترکیه مدرن - رژیم این کشور را غیرمذهبی میشناسد و صراحت دارد که مصر تمهید و کوششی برای مبتنی ساختن جنبه‌های گوناگون اجتماعی - اقتصادی- قضایی ویاسیاسی نظام حاکم برکشور برشالوده مذهبی غیر قانونی است.

اما اکنون احسان صبری چاگلایانگیل وزیر خارجه ترکیه‌نزد خبرنگاران اعلام کرده است که دیگر تمام موانعی که مانع بدل شدن ترکیه بیک عضو تمام عیار سازمان کنفرانس اسلامی بوده- ازمیان برداشته شده است. منابع کنفرانس اظهار داشته‌اند که ترکیه در خلال برگزاری جلسات سه روزه استانبول موافقت خواهد کرد که یک دفتر نمایندگی برای سازمان آزادیبخش فلسطین دراستانبول با آنکارا دایر شود و نیت دولت ترکیه این است که با دادن‌چنین امتیازی- پشتیبانی اعراب را از حقوق و دعاوی ترکهای قبرس‌موثرتر کند.

در کنفرانس سه روزه وزیران خارجه ممالک اسلامی درحدود ٤٠٠ نفر از نمایندگان این کشورها و سازمانهای متعلق به مردمان مسلمان از قبیل سازمان آزادیبخش فلسطین شرکت خواهندداشت ودولت ترکیه،برای مراقبت از ایمنی جان شخصیت‌های شرکت‌کننده در کنفرانس ٦٠٠٠ نفر از ماموران پلیس ترکیه را بسیج کرده‌است.

یونایتدپرس

استدلال وتفاهم متقابل بین دولت‌و کارگر حاصل شده است

«حکومت بارضایت» انگلستان رانجات خواهد داد

یدالله زندیه
خبرنگار اطلاعات در لندن

دولت کارگری کالاهان، درمدت کم، کارهای بزرگ‌وغول آسا انجام‌داده‌است

سرانجام بعداز ۱٤۹ ساعت گفتگو و جلسات پیاپی دولت کارگری و سندیکا های حرفه‌ای کشور،برای اولین‌باردرتاریخ تمام کشور های صنعتی‌غرب ،کارکنان واعضای یك ملت، از راه عقل و استدلال، کاهش استاندارد زندگی انسان را باآرامش تمام پذیرفته‌اند .

اما باید پذیرفت که دنیا هنوز ارزش واقعی‌و راستین پدیده‌ای نوین بنام «حکومت بارضایت »را درانگلیس درنیافته‌است . درست است‌که لیره استرلینك هنوز برای نجات از اقیانوس‌سهمگین تورم‌وبازار های مشکوك‌بین‌المللی تلاش میکند ولی انگلیس اولین وتنها کشوری است که دردنیای باصطلاح «آزاد غرب »، راه‌تازه و استوار احیای عظمت ملی و اقتصادی‌اش رایافته‌است.این‌راه، راه دشوار حکومت کردن‌برمردم، بارضایت و سهیم شدن مردم‌در مسئولیت های‌جزیی وکلی‌مملکت است. حکومت کارگری جیمز - کالاهان و دنیس هیلی وزیر خزانه داری‌کشور برای اولین‌بار از راه استدلال و تفاهم متقابل، کارگران ، کارمندان و اعضای ملت متهور انگلیس رابه قبول کاهش یك‌یایك ونیم درصد در استاندارد میانگین‌زندگی‌اقتصادی ملت متقاعد ساخته‌اند. کنگره عظیم اتحادیه های کارگری انگلیس باقبول حداکثر ٥ر٤ درصد اضافه دستمزد در سال ۷۷-۷٦ برای دومین بار دو نیمه کردن نرخ سرسام آور تورم داخلی انگلیس راتضمین کرده‌اند. باین معنی‌که در سال آینده انگلیس احتمالا در مقایسه با کشور های صنعتی جهان غرب ، تورمی بین ٥ر٦تا ٦ درصد خواهد داشت .این واقعه در کشوری‌که همین چند سال پیش ،معدنکاران شورشی ۲۳درصد افزایش‌دستمزد حکومت محافظه کار ادوارد هیث‌را باسقوط ناگهانی محافظه کاران‌رد کردند ، بیشتر به‌یك معجزه مانند است.

دورنمای نزدیك و قابل رویت آینده اقتصادی انگلیس‌باصنایع بیکران و چند میلیون لیره‌ای‌نفت دریای شمال، روشن ترین وپر- بارترین آینده اقتصادی را در میان کشور های صنعتی جهان برای انگلیس نوید میدهد . انگلیس هرگز مانند ایتالیا دموکراسی نمایشی را در پای صندوقهای رای به رابطه‌وگفتگوی مستقیم ودائمی با مردم ترجیح نداده است و از همین روست که حتی فاسیونالیست های‌اسکاتلند و «ولز» اینك در برابر« حکومت بارضایت »سرتعظیم‌فرودآورده‌اند.

دردهای اقتصادی

کمونیزم ، تورم ،نارضایی‌های صنعتی و تمام درد هائی که‌آینده کشور های نیرومند غرب ، نظیر ژاپن ،آلمان‌و آمریکا راتهدید میکند وحتی امکان وقوع مجدد بحران انرژی درانگلیس برای‌نیم قرن آینده منتفی شده است و یکبار دیگر لازم است گفته‌شود « حکومت با رضایت » برخلاف دموکراسی های پارلمانی کشور های آزاد جهان ، درانگلیس‌نظام پارلمانی و مباحثه پارلمانی را از کاخهای سنتی قدرت بمیان مردم برده‌است. اتحادیه های کارگری درانگلیس بصورت پارلمان دومی درآمده‌اند که‌دولت رادر ارزیابی وشناخت درد های اقتصادی و سیاسی مملکت یاری میکنند و این ارزیابی حاسرانجام برای تصویب نهائی به‌پارلمان واقعی ملت واگذارمیشود. محافظه‌کاران انگلیس در برابر پیروزی معجزه مانند حکومت کارگری براتحادیه های حرفه‌ای مملکت سخت‌حیران وبدون سلاح مانده‌اند. حکومت کالاهان علیرغم اقلیت‌پارلمانی ، لوایح پی‌درپی ، خودرا بدون هیچگونه تهدیدی‌ازجانب‌مخالفین ازپارلمان میگذراند. محافظه - کاران تمام بهانه‌ها و استدلالهای سیاسی خودراحتی در دفاع از بورژوازی و سرمایه داری‌انگلیس از دست داده‌اند چرا که حکومت کالاهان بانیروی متضادامانیرومند عوامل چپو راست‌خود برای‌اولین بار زمینه آشتی سرمایه‌و سود وکارگر رافراهم کرده‌است .

مبارزه با کمونیسم

قدر مسلم آنست که پیروزی احتمالی کمونیست ها در ایتالیا، رعشه مرك‌آوری به سازمان ها و احزاب محافظه‌کار اروپای غربی و آمریکاخواهد انداخت ولی‌این حقیقت تلخی است که دوران حکومت های باشکوه و متمرکز حتی در دموکراسی های قدیمی زمین بسرآمده است وتنها راه نجات‌زمین از دیوار های بلند و خفقان‌آور کمونیزم جهانی ،تعمیم اراده‌و مسئولیت وقدرت میان مردم است واین راهی است‌که دوستداران واقعی‌وقلبی«دموکراسی» در انگلیس با «شواری تمام وبه قیمت گزاف سقوط اقتصادی کشورانشان‌پرداخته‌اندولی‌انگلیس از همین نقطه‌ای‌که برای رسیدن به آینده طلائی‌خود انتخاب کرده است برای‌همیشه باصلابت‌وتداوم سرانجام به احیای مجدد عظمت واقعی » وبه عظمت استعماری امپراطوری سابق » مملکت توفیق خواهد یافت. برای مبارزه با کمونیزم جهانی هیچ سلاحی نیرومندتر از رضایت واقعی‌مردم نیست واین درس ساده‌ای است که آمریکا ویاران این کشوردر سراسر جهان ، ازجمله‌درایتالیا نادیده گرفته‌اند..

بنگلادش: پیشرفت بموازات چنددستگی در تشکیلات

در سازمان نظامی کشور چهارگروه متمایز ، امور ارتش را د ردست دارند

اعضای هیئت حاکمه‌ای‌که بصورت یک مثلث نظامی بربنگلادش امروز فرمانفروائی میکند بخاطر تردیدها واختلاف نظرهایی که بین آنان در مواجهه بامسئله اساسی برپا کردن انتخابات دراوایل ۱۹۷۷ و یا انصراف از وفاکردن به وعده‌ای که در این مورد به ملت داده شده است گرفتار وضع آشفته‌ای شده‌اند .

از نوامبر سال گذشته که ژنرال ضیا رحمن ودوهمکار نظامی دیگرش با سومین وآخرین فقره از کودتا و ضد کودتاهای بعد از قتل شیخ مجیب‌الرحمن به قدرت رسیدند ، تاکنون کارهای بزرگی از پیش برده‌اند . از برجسته‌ترین پیشرفتهایی که‌در این مدت حاصل‌شده‌اصلاح بیش‌وکم‌محسوس دستگاه اداری ، اعاده ثبات نسبی درارتش، هدایت کردن اساس فعالیت اقتصادی در مسیری تازه و شاید نویدبخش‌تر و برقرار ساختن نظم در قسمت بزرگی از کشور بوده است .

چه درداخل دولت و خصوصا درسخنان وعقاید ابوسادات محمدصایم قاضی سابق و رئیس جمهوری کنونی بنگلادش وچه در خارج از دستگاه رهبری‌کننده دولت‌صداهای فراوانی بگوش میرسد که به عقیده صاحبنظران بخاطر ایجاد نظم بیشتر در کارهای مملکتی است و بنابراین ضرورت دارد که انتخابات موعود در راس تاریخی که به ملت بنگلادش وعده داده‌اند بسرپا شود ، ونگذارند ، صداها به فریاد مبدل شود .

درکشور های دیگر بسیاری از دولتهای نظامی که‌دراصل بارسالتهای موقتی برسرکار آمده بودند سرانجام در برابر وسوسه باقی ماندن در موضع قدرت تسلیم شده‌اند ولی ضیاء و همکارانش کاملا از این حقیقت آگاهی دارند که ثمرات کارهایی که تاکنون انجام داده‌اند بسیار متزلزل و بغایت آسیب‌پذیر واز دست‌رفتنی است .

آنچه که رهبران امروز بنگلادش به وسیله‌ای برای اداره‌کردن‌کشورتبدیل‌کرده‌اند درواقع یک حکومت نظامی نیست ، بلکه دولتی دیوانسالاری است که تحت نظارت ارتش قرارگرفته است. فرمانداران نظامی باکمک ۷ رایزن ارشدی که کارمیکنند با آنکه سطح لیاقت آنان عموما عالی است‌اما در عوض چنان فرتوت و سالخورده‌اند که غالبا ازآنهابا اشارت کنایه‌آمیز «نمازگزاران روی بستر » یاد میکنند چون طبق سنت اسلامی برمسلمانی موظف است که بهنگام احساس نزدیکی به مرگ ، وقتی که برای خوابیدن به بستر میرود فریضه ادای‌شهادتین را فراموش نکند .

صف آرایی

ارتش بنگلادش که کمتر از ۲۰۰۰افسر دارد فاقد پرسنل کافی برای اداره‌کردن کشور به شیوه حکومت‌نظامی است . ازطرف دیگر خود ارتش درحال حاضر مظهر یکی از مسائل بزرگی است که مورد ابتلای دولت است ، گرچه از تشنجات سابق درمیان افسران ارتش کاسته شده است ولی هنوزهم دست‌کم چهارگروه مشخص را میتوان‌بهنگام بررسی چند دستگی موجوددرتشکیلات‌نظامی این سرزمین متمایز ساخت .

یکی از این گروه‌ها مرکب از افسرانی است که در پشت سرژنرال ضیاء صف‌آرایی کرده‌اند وانگیزه بزرگ این افسران احساس وفاداری شخصی نسبت به او بعنوان یک سرباز بزرگ است. افسران دیگری وجود دارند که بارشته های علایق نیرومند به شیخ مجیب‌الرحمن فقید وابسته بوده‌اند . گروه دیگری را نیز میتوان سراغ گرفت که مرکب از افسران جوان است و هویت گروه آنان را پیوندهایی مشخص میکند که باجناح باصطلاح « سرگردان » دارند و این همان جناحی است که مسئول قتل شیخ مجیب‌الرحمان وافراد خانواده وی‌دراوت‌سال گذشته بوده است. بالاخره چهارمین‌آخرین گروه افسران ارتش بنگلادش را نظامیانی بوجود آورده‌اند که دارای گرایشهای دست‌چپی هستند و با بکاربردن شیوه های استتار کننده بداخل ارتش رخنه‌کرده‌اند .

« ضیا» کوشیده استکه ارتش را بطرف یکپارچگی سوق دهد . وی تمام افسرانی را که در کودتای ناموفق وزودگذر تحت رهبری « خالدمشرف » مباشرت داشتند ، بادرنظر گرفتن این نکته که « مشرف » را عمومایکی از هواخواهان راه و رسم مجیب وطرفدار دوستی باهند ومورد حمایت دهلی‌میشناختند، عفو کرده است. ضیا حتی ممکن است در حال حاضر خود را آماده کرده باشد با «لانسر» های بنگالی ، یعنی افسران یکی‌از واحد های زرهی که شیخ مجیب را بقتل رساندند کنار بیاید و به دسته «سرگرد » هایی که رهبری آن‌عملیات را بر عهده داشتند و پس از جلای وطن‌کردن در لیبی بسر میبرند اجازه دهد که به بنگلادش بازگردند .

مشکوك وقابل تامل

اما مهمتر از چند دستگی درمیان‌افسران ارتش ، جریان پرقدرت و عمیقی است که بصورت نارضایی نفرات نیروهای مسلح ، درزیر سطح مرئی چهره ارتش وجوددارد. نباید فراوش کردکه روی‌کارآمدن خودژنرال ضیا مرهون شورشی بود که نفرات عادی ارتش بنگلادش برپا کرده بودند .

جواب این پرسش که آیا بهرحال در ارتش بنگلادش که اخیرا تعدادش باادغام کردن نیروی شبه نظامی سابق شیخ مجیب‌الرحمن (راکی‌باهینی) درنیروهای مسلح به ٤٠ هزار نفر رسیده است، انضباط به معنای قابل قبول آن وجود دارد،مشکوک وقابل تامل است .

یکی از دلایل قابل درکی که این‌تردید را موجه میسازد موفقیتی است که‌عناصر و حتی گروههای دست‌چپی دررخنه‌کردن به داخل ارتش بنگلادش داشته‌اند .

از نوامبر گذشته تاکنون نیزشورشهای مکرر واعتصابهای دیگری بوسیله نظامیان بنگلادش برپا شده که آخرین‌مورد آن در « چیتاگنگ» روی داده است .

توقعاتی که معمولا بهانه های برپاکردن اعتصاب و توسل به عصیان درارتش بوده، بسیار متفاوت است . برخی از تقاضا های نظامیان ناراضی ، مخصوصا در مواقعی که شورش یا اعتصاب برپا شده است عبارت‌از این بوده که حقوق و جیره غذایی و شرایط سکونت و بهداشت نظامیان سطح پائین‌بهبود یابد .

برآوردن تقاضا هایی از این قبیل‌بالقوه امکان‌پذیر است . اما ناراضیان ارتش غالبا توقعات دیگری نیز دارند که اجابت آنهارا تقریبا بهیچوجه نمیتوان میسر شمرد ، واز آن جمله است پافشاری گروههای متعددی‌از سربازان که درآینده تمام کسانی که به درجات افسری میرسند باید از میان سربازان ارتش بنگلادش برگزیده شوند .

تا مسلسل و زرهپوش شهر ها ،وخیابان ها را درکنترل دارند،بعید است که‌مشکلات عظیم لبنان از راه های سیاسی و مسالمت حل‌و فصل شوند .

انتخابات لبنان هیچ مشکلی را حل نکرد

حمایت سرنیزه های‌سوریه انجام شد ، فشار های اخلاقی‌و روانی را که از یک ماه پیش دمشق‌و«مردان مسلحش» به لبنان وارد می کنند شدیدتر کرد .

در شرایط فعلی جانشین فرنجیه‌اگر بخواهدهمانطور که پس از انتخاب شدن به ریاست کشور گفته است به نوسازی کشور و تامین وحدت بین مردم آن دست بزند در انجام وظیفه‌ای که به عهده گرفته دچار زحمت خواهد شد.در حقیقت‌برنده واقعی انتخابات ریاست جمهوری لبنان سوری ها هستند .

انتخاب رئیس جمهوری جدید که مدت ها از آن به عنوان « اکسیری» که زخم های لبنان را التیام خواهد بخشید نام‌برده‌میشد برعکس اختلاف نظرودودستگی بین احزاب درگیررابیش‌از پیش افزایش داد .

«الیاس سرکیس» باآرای نمایندگان‌محافظه کارمسیحی و نمایندگان وابسته به پاره‌ای از محافل مسلمان به ریاست کشور برگزیده شد درحالی که نیرو های ترقی خواه و چپ گرا که طی۱۳ ماه جنگ داخلی مواضع خود را بطور قابل توجهی بهبود بخشیده‌بودند شرکت در انتخاب جانشین سلیمان فرنجیه را تحریم کردند .

جریان رای گیری که‌زیر

روز ۱٦ آوریل گذشته بدنبال قراردادی که میان پرزیدنت حافظ اسدو یاسر عرفات امضاء شد به نظرمی رسید سوریه‌در زورآزمائی علیه‌چپ‌لبنان شکست‌خورده است .در آن‌هنگام احساس میشد که سوریه حاضرشده است بمداخله درلبنان‌پایان دهد . رهبران دمشق به دنبال این‌قرارداد نیرو های ارتش منظم خود را که تا نزدیکی‌های‌بیروت پیشروی کرده بودند به پاسگاه‌مرزی «مصنع» عقب کشیدند .

اما از آن پس مداخله سوریه به شکلی که کمتر جب توجه‌میکرد ادامه‌یافت همین مداخله پنهانی بودکه در اوایل ماه اکتبر حمله نظامی نیرو های کمال جنبلاط را در جبل لبنان متوقف ساخت و در همین اواخر نیز جلو پیشروی نیروهای اسلامی‌ترقیخواه را در بخش بندر بیروت گرفت . سازمان صاعقه طرفدار دمشق که تا یکسال قبل‌از چندصدنفر فلسطینی تشکیل میشد اکنون به یک نیروی نظامی نیرومند که بیشترآنها سوریه‌ای‌هستند، تبدیل شده است .

خلاء قدرت

این وضع‌سبب شده‌است که یاسر عرفات رئیس کمیته اجرایی‌سازمان آزادی‌بخش فلسطین‌روش احتیاط آمیزی پیش گیرد و از این رو او روز شنبه گذشته حاضرنشد عده قوای خود را وارد پیکار کرده وازتشکیل‌جلسه فوق‌العاده‌برای‌انتخاب رئیس جمهوری جدید جلوگیری کند باین ترتیب جبهه چپ گرای لبنان اکنون‌درانزوای کامل قرار گرفته‌است. تایک هفته قبل کمال جنبلاط رهبر سوسیالیست های ترقیخواه تهدید میکرد که در صورت خلاء قدرت تشکیل دولت جدیدی را اعلام خواهد کرد . اما‌اکنون او میتواند تهدید خود را عملی کند ؟ سکوت وی پس از حوادث اخیر نشان می دهد که رهبران نیرو های ترقیخواه اسلامی در جستجوی‌تکنیک تازه‌ای برای حفظ همبستگی و سرنوشت آینده اردوگاه خودهستند. رئیس‌جمهوری جدید برای سازش با چپ گرایان که تنها راه توفیق وی در اداره امور کشور است مجبور است عقیده کسانی را که او را بقدرت رسانیده‌اند در نظر بگیرد . شرایط کنونی‌رئیس‌جمهوری جدید نمی تواند این‌حقیقت را نادیده بگیرد که انتخابات روز شنبه‌گذشته هیچ یک‌از مشکلات کشور را حل‌نکرده

فوتبال جام تخت‌جمشید

آخرین فرصتها، برای انتخاب تیم ملی

این هفته که بگذرد ،جام تخت جمشید ، یک هفته‌دیگر هم دوام پیدا می کند و پیش از آنکه دیدار های‌رفت ،سیر طبیعی خود را طی کند، به خاطر تشکیل اردو ، دیدار های دوستانه‌تیم ملی وشروع مسابقات نهایی جام ملت های آسیا ، تعطیل میشود .

این روز ها که جام تخت جمشید را جوان نسبتاشدیدی دربرگرفته است ، انتخاب و دعوت بازیکنان برای اردوی تیم ملی‌همچنب و جوش‌دیگری به مسابقات داده است و عجیب که در این دلواپسی‌و غوغا ، تیم های بلند آوازه روز های خوبی ندارند و بازیکنان پرسابقه و باتجربه رضایت دعوت کنندگان‌راجلب نکرده‌اند .

امروز و فردا و شاید یک هفته دیگر ، آخرین فرصت هایی باشد که‌بازیکنان، تجربه وتکنیک و هنر خود را در معرض دید مربی تازه‌ی‌تیم ملی حشمت مهاجرانی قرار می ـ دهند و اگر زیاداغراق نباشد، وضع پرابهام‌تیم های‌سرشناس و نزول محسوس بعضی از این قدرت‌ها را در هفته های اخیر یکی هم حساسیت این دیدار ها برای بازیکنان‌دانست که چشمان انتخاب کنندگان‌تیم ملی را به ساق پاهای خود ، دوخته می بیند .

هیجان کاذب

شکست پرسپولیس از ملوان و پیروزی دارایی‌بر تیم‌شمالی فتح تیم شهباز ، توسط نیرو ، تزلزل هما در مقابل برق که با نتیجه‌ی یک بر صفر به سود تیم مرکز نشین تمام شد وده‌ها مثال دیگردراین‌روز هاحکایت از پیچ و تاب های یک هیجان کاذب میکند که پیش ازشروع مسابقات جام ملت های جام تخت جمشید را دربر گرفته است .

امروز ، هما و تاج،پیشتاز و تعقیب کننده‌اش باهم مصاف دارند ، به روال همیشه باید این یک دیدار خوب و دیدنی باشد که همه‌گاه خیل تماشاگر را به سوی خود کشیده و شادمان از تماشای یک دیدار خوب و پرهیجان به منزل برده . اما نه هما و نه تاج این روز های گذشته رامصمم محکم وبی‌تزلزل‌طی نکرده‌اند. درست که هیچکدام تا روز هشتم شکست را بروی خود ندیده‌اند ، اما نه برد های آبرومندانه و نه مساویهای راضی کننده داشته‌اند . با اینحال شیوه بازی دو تیم اگر ، سایه‌ی انتخاب کنندگان تیم ملی بر آن نیفتد ، چنین است که یک بازی دیدنی را شاهد باشیم . با این وجود یک چیز روشن است : حتی برد تاج همخللی درصدرنشینی هما وارد نمی کند .هما با ۱۳ امتیاز و تاج با ۱۱ امتیاز روبروی هم صف می کشند.

ماشین سازان در جمع بزرگان

برای ماشین سازی ، که‌این روز ها سر از جمع‌بزرگان جام درآورده ، تبریز میعادگاه خوبی است تا نیرو را دیدار کند . نیرو همان تیم خوبی است که از آغاز این فصل بیدارتر از همسایه آبادانی‌اش بود و به لیگ چهار آبادانی که دارد ، خود را تا مکان ششم ، بالاتر از حتی پاس ، شهباز و ابومسلم قرار داده است ، اما نیرو بدون نگرانی به تبریز نمی رود ، فلاح‌زاده، یکی از چهار یار آبادانی این تیم که‌خوش‌ندارد روی نیمکت ذخیره بنشیند به سه ماه محرومیت از طرف باشگاهش محکوم شده است . باید دید که این کنش را واکنش‌تازه‌یی در پی است تا نیرو در تبریز بی‌اضطراب به میدان ماشین سازی میرود ، یا نه !؟

پرسپولیس که زخم شکست از ملوان را هفته پیش با پیروزی یک بر صفر آرارات مرحم نهاد ، به اصفهان می ـ رود ،آنجا ذوب آهن انتظار محبوبترین تیم پایتخت رامی کشد که این روز ها در کش وقوس تدابیر تازه‌ی مربی روسی‌اش، نابسامانیهایی‌دارد. پرسپولیس برای آنکه از مکان چهارم پائین‌تر نرود ، بایدفاتح از اصفهان بازگردد .

رقیب سرخپوشها

رقیب نزدیک پرسپولیس‌در این‌روزملوان است که درشهر خود بانک ملی را دیدار می کند . بانکی ها که فصل‌کنونی را به نیت مساوی و تک‌امتیاز ها برای بقا در جام شروع کرده‌اند ،بدترین حال و روز را در جمع پایتخت نشینان دارند و بعید مینماید که در چنین احوالی از پس تیمی برآیند که‌شکست دهنده‌ی پرسپولیس بوده‌اند .

پاس که در آغاز این هفته با مساوی از میدان تاج بدر آمد و یک امتیاز گرفت تا به مکان هشتم جدول صعودکند، حریف چندان سهل الوصولی ندارد . درست که شهبازیهااز اهواز سربلند بازنگشتند ،اما نام و تجزیه کافی‌است که‌پاس را به اضطراب فرو برند . در صورت پیروزی ، پاس بازهم خود را به گروه‌صدر نزدیکتر می کند .

در تهران،دارایی و آرارات باهم روبرو میشوند . دارایی که یکی از سه تیم بی‌شکست این فصل است،تاکنون‌رکورد دار مساوی هم هست . این میرساند که مهاجمان آرارات سد محکمی در مقابل خود دارند و بعید است که از این دیوار بگذرند ، گرچه‌مهاجمان دارایی‌هم‌چندان موفق نبوده‌اند و در هشت دیدار خود ٤ گل بیشتر نزده‌اند .

امیدهای تازه برق

برقی ها که یکی از خوش ترکیب‌ترین تیم‌های این‌فصل‌اند میهمانی از آبادان دارند.صنعت نفت که دارد کمکم به خودمی آید ، در حالی به‌شیراز میرود که از این‌هفته پیروانی،مدافع ملی‌پوش جوانان را هم در اختیار خواهد گرفت . این برای تیم برق امید های تازه به‌بارمی‌آوردکه میزبان‌سربلندی باشد .

در مشهد ، ابومسلم با تیم اصفهانی سپاهان روبرو می‌ـ شود. سپاهان که در هفته های اخیر روی نوار سیاه ناکامیها ، افتاده است ، در مشهد هم راه آسانی ندارد . درست که ابومسلم هم روز های تیرمیی را میگذراند ، اما هرچه باشد تیم‌مشهدی میزبان است و در خانه بازی می‌ـ کند . این شاید تنها نقطه امید تیم خراسانی باشد .

هفته کاراته بازان

برای کاراته بازان ایرانی، هفته‌آینده روزهای‌پراضطراب و حساسی دربردارد . اینان در روزهای شنبه و یکشنبه باید به مصاف کاراته‌بازان ۱۲ کشور خارجی بروند و جرات و مهارت خود را در مقابل آنان نشان بدهند.

مسابقات بین‌المللی کاراته ، که برای نخستین بار بدین وسعت‌واهمیت درایران انجام میشود ، روز نخست را به مسابقات تیمی و روز یکشنبه رابه‌نبردهای‌انفرادی اختصاص داده است . این مسابقات از ساعت ۹ صبح در ورزشگاه آریامهر شروع میشود.

در عکس کاراته بازان ایرانی که دراین مسابقات حضور پیدا میکنند دیده میشوند.

ایستاده ازراست : شاهپور علی‌ابادی، جمشید سلیمی ، یوسف شیرزاد، فرخ مشفق ، هوشنگ اتحاد ، محمود آرین‌خو، اکبر پوربهرامی ، بهرام پور بهرامی ، معی و البرزی .

ردیف وسط : توحیدی ، شهاب سپاهی ، بهنام ، محمد زاوش ، مهرداد طباطبائی ، امیر هراتی.

نشسته : علیرضا احسانی، شهرام معصومی، دکتر فرهاد وارسته ، منوچهر اصلانی ، علی زنگنه .

کلاس داوری والیبال در ٥ نقطه کشور

فدراسیون والیبال ایران برای ردبندی داوران و مربیان کشور طی برنامه‌ای تازه اقدام به تشکیل کلاسهای آموزشی و طبقه‌بندی مربیان و داوران نموده است که طی این برنامه داوران و مربیانی که کارت طبقه‌بندی داشته باشند درسراسر کشور برای انجام داوری و بعهده گرفتن کار مربیگری اجازه لازم را خواهند داشت .

در نخستین قدم کمیته داوران فدراسیون والیبال در ٥ نقطه کشور از تاریخ ۲۷ اردیبهشت تا ٥ تیرماه کلاس های متعددی ترتیب خواهد داد که شرکت کنندگان در این کلاسها کارت درجه سوم داوری و گواهی شرکت در کلاسها رادریافت خواهند داشت . برنامه این کلاسها به این شرح است :

خراسان از ۲۷ اردیبهشت تا ٤ خرداد :
شرکت کنندگان از سیستان ـ بلوچستان ـ سمنان ـ مازندران ـ خراسان .

اصفهان از ٤ خرداد تا ۱۱ خرداد :
شرکت کنندگان از کرمان ـ فارس ـ بوشهر ـ بندرعباس ـ یزد ـ چهارمحال ـ اصفهان

کرمانشاه از ۱۱ تا ۱۸ خرداد :
شرکت کنندگان از کردستان ـ خوزستان ـ همدان ـ کهکیلویه ـ کرمانشاه .

تبریز از ۲۵ خرداد تا اول تیر :
از ایلام ـ پشتکوه ـ گیلان ـ آذربایجان‌غربی ـآذربایجان شرقی

استان مرکز از اول تا ۷ تیر :
از کلیه شهرستانهای استان مرکزی

سفر تیم‌ملی کشتی فرنگی برومانی منتفی شد

سفر تیم ملی کشتی فرنگی ایران که‌قرار بود برای‌آمادگی بیشتر به بخارست انجام‌شود، با تصمیم سازمان تربیت‌بدنی ایران از برنامه کشتی فرنگی حذف شد .

در پایان مبارزات انتخابی تیم ملی ، بگفته سرمربی تیم ملی کشتی فرنگی انتخاب‌ملی پوشان کشتی فرنگی موکول به نمایش انها در رومانی‌شد و قرار براین شد ، آنها که در سفر تدارکاتی رومانی کارنامه‌ای درخشان‌تر ارائه کنند، نامزد شرکت در بازیهای المپیک گردند.

سفر کشتی‌گیران فرنگی‌که به کشورهای رومانی‌ولهستان طرح‌ریزی شده بود باتصمیم سازمان تربیت‌بدنی وموافقت فدراسیون کشتی از میان‌رفت بااین حال پیش‌بینی میشودکه بیش از ٥ یا٦ کشتی‌گیرفرنگی شانس حضور در بازیهای المپیک نداشته باشند.

آنها که‌صحت حضورشان در المپیک درمیان است ، خلیل رشید محمدزاده در٤٨ کیلو، مرادعلی شیرانی در ٥۲ کیلو ، هوشنگ منتظرالظهور در ۸۲ کیلو ، هاشم کلاهی در ۹۰ کیلو و بهرام مشتاقی در۱۰۰کیلو هستند. فدراسیون کشتی‌که‌هنوز در موردانتخاب دیگران مردد است، درصورت موافقت تربیت‌بدنی دوتن‌دیگر را به جمع یادشدگان علاوه خواهد کرد که این دو تن در ٦۲ و ٦۸ کیلو خواهند بود .

تنیس جام دنیای ورزش

پیروزی کامبیز درفشی جوان

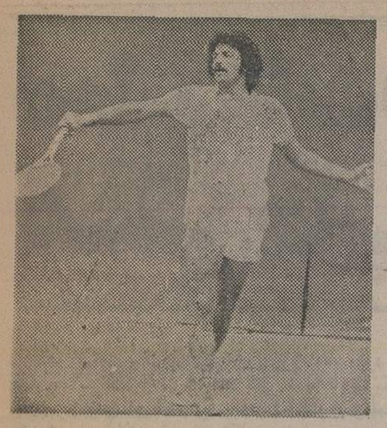

دیروز ، کامبیز درفشی‌جوان طی یک‌جدال نزدیک و مهیج مجید خطیبی رادر سه ست‌مغلوب کرد. دیدار اکبرحسین‌زاده‌و شیخ‌حسن‌کوهستانی هم در گروه نوجوانان (زیر چهاردهساله‌ها) دیدنی بود.

این مسابقات که با شرکت ۲۱٤ تن از روز سه‌شنبه چهاردهم اردیبهشت ماه آغاز شده‌بود ، دو هفته دیگر هم ادامه می‌یابد .

امروز در قسمت مختلط دو نفری نیز مسابقات آغاز خواهد شد . در عکس کامبیز درفشی‌جوان را می‌بینیم که درمقابل مجید خطیبی به پیروزی رسید .

نتایج دیدارهای دیروز (چهارشنبه)

زیر ۱٤ سال

● امیر اکبری با جواد زرین‌کلاه ٥ـ۷ ، ٤ـ٦ برنده زرین‌کلاه ● شیخ حسن کوهستانی با اکبر حسین‌زاده ۸ـ۱۰ ، ۱۰ـ۱۲ برنده‌حسین‌زاده ● جهانبخش سوری با ناصر چه‌چزن ٤ـ٦ ، ۳ـ٦ برنده سوری .

انفرادی مردان

● کامبیز درفشی‌جوان با مجید خطیبی ٥ـ۷ ، ٦ـ٤ ، ۲ـ٦ برنده درفشی‌جوان ● تقی اکبری با یزگرد تاوتلی ۱ـ٦ ، ۱ـ٦ برنده‌اکبری.

انفرادی زنان

● صدیقه اکبری با ستاره ثابتی ۰ـ٦ ، ۰ـ٦ برنده صدیقه اکبری ● ژاله پرتو باکواجو ۱ـ٦ ، ۰ـ٦ برنده کواجو ● گلی ملکی با فرح هداوند ۳ـ٦ ، ۱ـ٦ برنده هداوند .

● گل محمدی . مظاهری با مودیان.نیوتن

دوبل مردان

● گل محمدی . مظاهری با مودیان .نیوتون ۱ـ٦، ٥ـ۷ برنده‌مودیان. نیوتن ●هدایت‌یارندی حسن اسکوئی با دراک . گیلبرت ۱ـ٦ ، ۳ـ۱ برنده یارندی . اسکوئی ● جمشیدی .حسین‌زاده با دی‌یرا . گرانت ٥ـ۷ ، ۰ـ٦ برنده دی‌یرا گرانت ● شیرازی . سلطانی با جواد نصر ده‌پناه ۱ـ٦ ، ٤ـ٦ برنده شیرازی . سلطانی ● شاهقلی . معاضد با تاوتلی . رئیسی ۳ـ٦ ۳ـ٦ برنده شاهقلی . معاضد ● محمود فروهر پرتو اعظم با آلموس لهنر . استوبنر ٥ـ۷ ،٦ـ٤ ٤ـ٦ برنده لهنر . استوبنر .

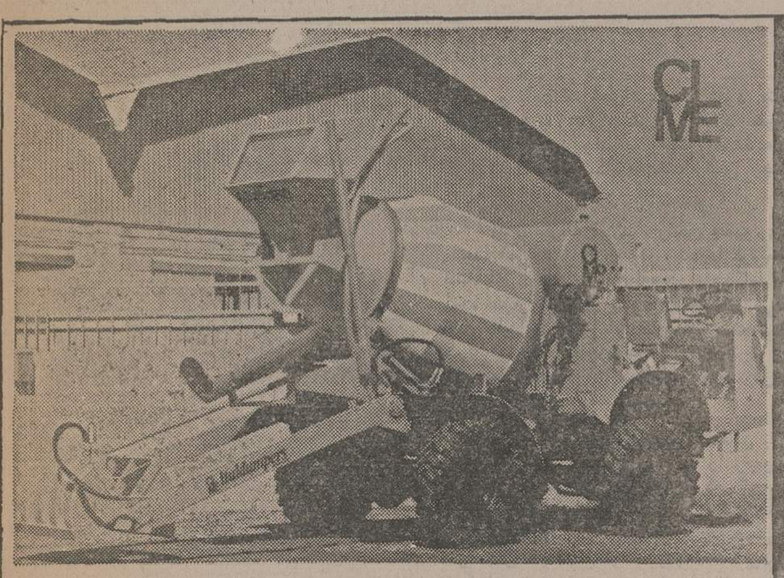

دامپر میکسر هیدرولیکی
مجهز به‌دویفر نسیال دارای استارت، دینام، باطری، چراغهای جلووعقب
نماینده انحصاری شرکت تراک‌راه بامسئولیت محدود
خیابان تخت طاووس شماره ۱۰۰ـ تلفن:۸ـ۸۵۹۰۳۴

نیروی دریائی شاهنشاهی

«آتیه‌درخشان برای جوانان دیپلمه
در کادرهمافری نیروی دریائی شاهنشاهی»

اعزام بخارج

نیروی‌دریائی شاهنشاهی‌ازبین‌دیپلمه های ریاضی و طبیعی تعدادی داوطلب باشرایط زیر جهت کادر همافری استخدام و برای آموزش بکشورآمریکا اعزام مینماید .

۱ـ شرایط :
الف ـ تابعیت دولت شاهنشاهی ایران
ب ـ متدین به‌یکی از ادیان (اسلام ـمسیحی‌ـکلیمی ـزرتشتی)
پ ـ دارا بودن دیپلم کامل متوسطه در یکی ازرشته‌های‌ریاضی ـ طبیعی
ت ـ داشتن حداکثر سن ۲٤ سال در صورت‌انجام‌خدمت‌زیرپرچم ۲٥ سال
ث ـ داشتن صحت مزاج و تناسب اندام برطبق گواهی بهداری نیروی دریائی شاهنشاهی
ج ـ نداشتن پیشینه بد
چ ـ نداشتن همسر و افراد تحت تکفل
ح ـ شرکت در آزمایشات روانسنجی و استعداد

۲ـ امتیازات :
الف ـ داوطلبان دوره تعلیمات نظامی را بمدت۱۳هفته د رپایگاه دریائی بندر پهلوی وبمدت ۲٤ هفته دوره زبان را در مرکز آموزش زبان نیروی دریائی‌شاهنشاهی و آمریکا ویک دوره تخصصی ۱٥ ماهه در امریکا طی خواهند نمود و در طول مدت تحصیل از هزینه زیست ـپوشاک ـفوق‌العاده روزانه خارج‌از کشور بارز و ماهیانه مبلغ ۸۰۰۰ ریال حقوق استفاده‌خواهند نمود باضافه فوق‌العاده سختی خدمت .
ب ـ هنرجویان پس از موفقیت در آزمایشات نهائی‌به درجه همافر سومی مفتخر و ترفیعات‌بعدی‌آنهابرابر قانون همافری ارتش شاهنشاهی خواهد بود .
پ ـ فارغ‌التحصیلان افتخار خدمت در ناو های‌نیروی دریائی شاهنشاهی داشته وازپاداش‌سالیانه ـ پس‌انداز تامین آتیه ـمنازل سازمانی نیروی دریائی‌شاهنشاهی درمان رایگان ـ استفاده از فروشگاه های ارتش وازسایر تسهیلات کادر نظامی استفاده خواهند نمود

۳ـ ثبت نام :
الف ـ داوطلبین برای کسب اطلاعات بیشتر وثبت‌نام می توانند همه‌روزه باستثنای روزهای‌پنجشنبه وجمعه دربین ساعات اداری با در دست داشتن مدارک‌مشروحه زیر به مدیریت استخدام‌واقع‌درخیابان‌سپهبد زاهدی جنب مسجدالرحمن ساختمان معاونت پرسنلی نیروی دریائی شاهنشاهی مراجعه نمایند .
ب ـ داوطلبینی که مایلند کتبا ثبت‌نام نمایند می‌توانند مدارک موردنیاز را باپست سفارشی به آدرس مزبور ارسال تا چنانچه واجد شرایط شناخته شدندجهت شرکت در آزمایشات لازمه از آنان دعوت بعمل آید .

٤ـ مدارک مورد نیاز :
الف ـ یکبرک فتوکپی دیپلم یا گواهی‌نامه ششم متوسطه
ب ـ دوبرک فتوکپی یارونوشت شناسنامه
پ ـ دو قطعه عکس ٤ × ٦
ت ـ آدرس کامل باکروکی محل

م‌الف ۱٥۸٤

ماشین سازی تبریز
شرکت سهامی خاص
مرکز تحقیقات صنایع سنگین

مرکز تحقیقات صنایع سنگین‌واقع در تبریز برای رشته های زیر مهندس مکانیک آشنا بزبان انگلیسی باحقوق‌مکفی استخدام مینماید . قبول‌شدگان جهت‌کارآموزی بمدت یکسال تایکسال‌ونیم بکشور هندوستان اعزام خواهند شد .

۱ـمهندس طراح ابزار — یکنفر
۲ـمهندس طراح وقیدوبست — یکنفر
۳ـمهندس استانداری — یکنفر

داوطلبین واجد شرایط بایستی هرچه زودتر جهت مصاحبه‌به‌کارگزینی ماشین سازی تبریزمراجعه‌ویاباصندوق پستی ۱۸۳ تبریز مکاتبه نمایند .

ماشین سازی تبریز

گروه‌فرهنگی‌هدف
برای کلاسهای جدید آزمون‌همگانی ازساعت ٥ تا ۹ بعد ازظهر هر روز ثبت‌نام‌میکند
۱ـ خیابان ژاله ـ کوچه فلاح تلفنهای ۳٦۱۰۸۰ ـ۳٦۲٥۲۲
۲ـ خیابان شاه ـجنب فروشگاه‌بزرگ ایران تلفنهای ٦٤۷۸٥۲ ـ٦٤۰٦۹٥

نماینده‌انحصاری:
شرکت‌اشتادکو
تهران ـ میدان ۲۳ اسفند ـ تلفن : ۹۲٥٥۷۴

مطبوعات باید خبرهای عشقی چاپ کنند!

دعوای من باگردانندگان این روزنامه، دارد بیخ پیدا می‌کند و می‌خواهد کار به جاهای باریک بکشد . برای من اهمیتی ندارد که حقوقم راقطع کنند ، یا مقالاتم را چاپ نکنند . شاید هم حق داشته باشند ، چونکه هرروز یک دردسر تازه برایشان درست می‌کنم و یک شکایت تازه از روزنامه به مقامات مسئول می‌رسد . اما دعوای ایندفعه ما ، یک جنبه دیگری دارد. من می‌گویم که روزنامه ، باید در اجتماع ، نقش سازنده و ارشاد کننده داشته باشد . به همین دلیل ، شما کار خوبی نکرده‌اید که دیشب عکس دانش‌آموز ۱۶ ساله را به آن درشتی در صفحه اول‌روزنامه چاپ کرده‌اید که ۴۰ هزار تومان پول نقد پیدا کرده و تمام و کمال تحویل کلانتری داده و دربست به صاحبش برگردانده‌اند .

هادی خرسندی

می‌کند و باعث گمراهی‌انسان‌هامی‌شود .بنابراین، همیشه باید خبرهای عشقی چاپ کرد. خواه این خبر عشقی ، مربوط به رابطه عاشقانه خانم گوگوش باشد یا نگاه عاشقانه رئیس جمهوری آمریکا به‌خانم الیزابت تایلور .

آقای جرالد فورد ، رئیس جمهوری‌ایالات متحده آمریکا ، این روزها ، شدیداً گرم مبارزات انتخاباتی است . این هفته‌هم‌در فرودگاه‌واشنگتن آمده سوار هلیکوپتر بشود که چشمش می‌افتد به خانم «الیزابت تایلور» و حواسش پرت می‌شودو سرش درقی می‌خورد به در هلیکوپتر و آخش درمی‌آید و دستش را می‌گذارد روی‌سرش وعازم مبارزات انتخاباتی می‌شود !

خوشبختانه سخنگوی مطبوعاتی آقای رئیس جمهوری ، فی‌الفور قضیه را رفع‌ورجوع می‌کند و فی‌المجلس اعلام می‌کند که «البته‌حضور الیزابت تایلور در فرودگاه ، آقای رئیس‌جمهوری را دستپاچه نکرده بود.» خبرنگار ها هم می‌گویند «آره جان خودت. اگر دستپاچه شده بود،سرش به کجای هلیکوپتر می‌خورد؟»

بهرحال ، عشق و نظربازی ، آدم معمولی‌و رئیس جمهوری نمی‌شناسد.جاو مکان‌مخصوصی هم ندارد . بقول استاد سخن ، ایرج میرزا ، «چه در انبار پشکل ، چه در رواق برج ایفل» چه در فرودگاه واشنگتن ، چه در چهارراه‌سیدعلی . فعلا که دنیا اینجوری است . برای همین است‌که در کنگره آمریکا ، صحبت شده که بازرسان گوشت ، در وزارت ادفاع آمریکا ، گوشت های نامرغوب و غیر قابل مصرف را مهر قبولی می‌زنند و نیروهای مسلح ارتش آمریکا هم این گوشت فاسد را می‌خورند . درمقابل این عمل ، گوشت فروش‌های آمریکائی، به بازرسان گوشت وزارت دفاع، رشوه میدهند وآنها را !زروابط نامشروع سکسی با دختران زیبا برخوردار می‌کنند .

حالا اگر بنده بتوانم دوباره سر مطلب را طرف آقای جرالدفورد، کج‌کنم ویک خبر عشقی دیگر به شما بدهم ، کار امشبم تمام است . عرض کردم که خبرهای عشقی ، در مطبوعات‌دنیا . زیاد است . یک عکس خیلی عشقی هم از آقای‌رئیس جمهوری دیدم که در جریان مبارزات انتخاباتی ، میان چهار پنج‌تا دختر خوشکل ایستاده بودند و به خبرنگاران گفته بودند «مگر یکرئیس‌جمهوری دل ندارد؟» . ایشان همچنین گفته بودند « وقتی درمیان دختران خوشگل قرار می‌گیرم ، کاخ سفید را فراموش می‌کنم.» از شما چه پنهان که من هم دراینجور موارد، اخلاق آقای جرالدفورد را دارم و هروقت درچنان موقعیتی قرار می‌گیرم، بکلی کاخ سفید را فراموش می‌کنم .

دلارام کشمیری گوینده زیبای تلویزیونی که تیق زدن او در موقع اعلام برنامه ، مورد توجه است به خبرنگار ما گفت که فعلا قصد ازدواج ندارد.»

البته معلوم نیست که‌خبرنگاراطلاعات‌هفتگی خودش از دلارام خانم خواستگاری کرده بودمکه این جواب را شنیده ، یااینکه خانم کشمیری همینطور بیخود و بی‌جهت چنین توضیحی داده است. در هردو حال ، این خبر دوسه خطی‌مفید و مختصر ، هم سازنده است ، هم‌آگاه‌کننده‌است، هم آموزنده است و هم اینکه تکلیف مردم‌راروشن می‌کند و بهم پاشیدن صف خواستگاران را از مقابل خانه خانم کشمیری ، باعث می‌شود . من می‌گویم روزنامه هم باید از اینجور خبرهاچاپ کند، وگرنه ، اخبار مربوط به درستکاری فرزاد و انسانیت راننده تاکسی ، در دنیای امروز خریداری ندارد و بدتر ، اخلاق جامعه را فاسد

آنکه فرمان بخواند کیست ؟!

بقیه از صفحه ۴۸

دقیقه به ساعت یک ـ پایان کار ـ مانده بود . درحالیکه اعصابم بشدت تحریک شده بودو تمام بدنم می‌لرزید راه افتادم که بروم به اتاق رئیس شعبه یا رئیس بانک و آنچه را از چهل و پنج دقیقه پیش بر من گذشته بود برایش‌توضیح دهم . ولی آن مامور با حسن‌نیت‌قدیمی سر راه بر من گرفت و کارمند جوان نیز ظاهراً ترجیح‌داد قیل‌وقال‌به همانجا خاتمه پیدا کند .

بعد از چند لحظه، ارقام و عباراتی که از وصول ده هزار ریال عوارض گذرنامه ـ یادگار دوران عسرت‌ارزی‌ـ و دو هزار ریال عوارض جدید ـ هدیه اخیر انجمن شهر به همشهریان ـ حکایت داشت ، در گذرنامه‌ام منعکس شد . حالا دیگر ساعت از یک گذشته بود. درهای اصلی بانک را هم بسته بودند . به آن مامور قدیمی گفتم : متشکرم . او هم سری تکان داد وگفت: از طرف حیاط ...دست‌راست بپیچید.. پلکان آنجاست !

آگهی پذیرش دانشجوی تخصصی رشته بیهوشی

دانشکده پزشکی تعدادی دانشجوی برای گذراندن دوره تخصصی رشته بیهوشی از طریق مصاحبه حضوری انتخاب مینماید .
برنامه دوره تخصصی بیهوشی سه سال‌می باشد وبرای افرادی که ECFMG دارند .
برنامه بایکسال در آمریکا خواهد بود پزشکان داوطلب که آشنائی کامل بزبان‌انگلیسی داشته باشند میتوانند مدارك تحصیلی خود را بشرح زیر :
فتوکپی دیپلم دکترای پزشکی
فتوکپی دفترچه خاتمه خدمت یا معافی‌دائم
رونوشت یافتوکپی شناسنامه
عکس ۶×۴دوقطعه
حداکثر تاآخر خرداد ۲۵۳۵ بدبیرخانه دانشکده پزشکی ارسال دارند داوطلبان میتوانند برای اطلاع بیشتر بدبیرخانه دانشکده پزشکی مراجعه یامکاتبه‌نمایند.
۱ـ۱۲۹۹ دانشکده پزشکی دانشگاه پهلوی

جدالی بی‌پایان، که طرفین آن‌هردو بی‌تقصیرند !

نوشته: دکتر امیرحسن‌رجعت

درمورد مسائل عمده شهرهای بزرگ کشور ما بهر شیوه وروالی که امکان داشته سخن گفته شده و بی‌تردید این گفت و شنود ها در حل و فصل مشکلات بدون اثر نبوده است . لیکن در باره مسالهی که کمتر سخن بمیان آمده نکته یامعمایی بنام فقدان آبریزگاه همگانی در معابر مختلف شهر است که‌بدون‌شکوجودش میتواند علاوه برایجاد رفع‌نیاز طبیعی هرفردی موثر گردد ، تاحددرخور توجه و چشمگیری به‌بهداشت و نظافت شهر نیز کمک کند.

همانطور که اشاره شد نیاز به آبریزگاه همگانی در خیابان های شهر احتیاجی طبیعی است که هرگاه برآورده نشود ، بسبب توسل اضطراری فرد نیازمند به استفاده از پناه کوچه‌ها وزوایای گذرگاه هاو پای دیوار ها ، برخورد هایی میان‌مرتکب عمل و عابران یاساکنان خانه هابوجود می‌آورد که آنهم‌بنوبه خود نه‌تنها خوش‌آیند نیست بلکه برخورد مضحکی است زیرا چه‌آن‌کسی‌که برسبیل اجبار و اضطراربه آلوده کردن دیوار منازل وگذرگاه های مردم پرداخته، و چه‌آن فردی که در برابر این رفتار نکوهیده لب به اعتراض گشوده ، هردو برای اثبات حقانیت خود دلایلی دارند که کاملا منطقی و پذیرفتنی است .

بنابراین کسی که دراین رهگذر مقصر و گناهکار واقعی است مسئولی است که‌با دراختیار داشتن بودجه‌و عوامل کافی برای ساختن چنین محلی در خیابان های مرکزی وپرازدحام شهر اقدام لازم را بعمل نمی‌آورد .

شک نیست که مسئولان امر در برابر این اعتراض مدعی خواهند شد که تامین آبریزگاه همگانی به تعداد کافی در شهرهای بزرگ کشور، نیازمند عوامل و وسایلی است که تهیه بعضی از آنها باتوجه بموقع برخی ازشهر ها امکان پذیرنیست .

بعنوان مثال تهیه دهها‌قطعه زمین مناسب در شهرهای متراکم ، یکی از این مشکلات است که حتی بودجه کافی نیز نمیتواند درتامین آن نقشی‌داشته باشد .

این مدعا گرچه دربرخی موارد درست بنظر می‌آید و براحتی میتواند نظر مسئولان امور را توجیه کند، اما برای رد توقع مردم‌کافی نیست ، چرا که‌اگر من‌بجای مسئول یا مسئولان امر بودم بی‌آنکه از فکر ساختن آبریزگاه های مجهز و کاملا بهداشتی غافل شوم، بهترین راه را بمنظور رفع این مشکل انتخاب میکردم .

به‌این معنی که ازکارشناسان میخواستم باتوجه به میزان جمعیت، موقعیت خیابان ها و نسبت نیاز عمومی شهرها ، در هر گذرگاه یا ساختن اتاقکهای فلزی یکدستگاه آبریزگاه مردانه احداث کنند وهمزمان بااین اقدام طبق طرحی جامع و عملی از برخی پیاده‌رو های عریض خیابان ها برای ساختن آبریزگاه همگانی تاسرحد امکان بهره‌گیری نمایند.

بدیهی است چون این نوع آبریزگاه ها در زیرزمین ساختمی‌شود و در سطح پیاده وراه‌پیاده‌رو برای آمد و شد نیازمندان تامین میگردد ، هرگز مسالهی بنام انسداد معابر بوجود نخواهد آمد .

بهرحال بنظر من انجام این برنامه میتواند حتی‌المقدور مسئله مورد بحث را ساده‌وآسان سازد .

حرف‌هایی از آنسوی سیم!

مشکلات خود را با «اطلاعات» در میان بگذارید:

تلفن : ۳۲۸۲۷۷ هرروز باستثنای (پنجشنبه ها) ازساعت‌شش‌تا هشت‌ونیم بعداز ظهر

★ من‌بهجت قاسمی،آموزگار تهران:
وزارت آموزش وپرورش برای‌کمک‌به‌آموزگاران۲۸ سال پیش زمینهایی به قطعات ۲۰۰ متری در اراضی جنت‌آباد بسند مالکیت در اختیار آنان گذاشت . در حال‌حاضر که‌ساختمان‌سازی‌درخارج‌از محدوده آزاد شده است امیدواریم بتوانیم دراین زمینها خانه‌ای برپاکنیم‌و بعنا. ۳۰ سال خدمت از اجاره نشینی خلاص شویم.

★ الو ، منصور ضیائی صحبت می‌کند :
باوجودیکه یکماه و نیم ازسال جدید میگذرد اما هنوز حق‌التدریس‌و اضافه کار معلمان رودبارقصران را پرداخت نکرده‌اند.

★ من عزت الله شبستری هستم:
مدت یک‌هفته است که به شرکت پخش‌ارساگاز تلفن میزنم، اماهنوزکپسول‌گاز به منزل من نیاورده‌اند، شماره اشتراک‌من۲۱۱۸۲ است .

دراروپا محصلان

بقیه از صفحه ۵

توجه به‌اینکه اکثریت قریب به اتفاق کودکان ایرانی در موسسات اموزشی‌خصوصی درس می‌خوانند ، متوجه می‌سویم که خطر بیسوادی ، اغلب محصلان ایرانی مقیم خارج را تهدیدمی‌کند.

علاوه براین‌مساله، صدی‌نودونه خانواده های اروپایی فقط بخاطر پول ، سرپرستی‌کودکان خارجی را قبول می کنند . باین دلیل ، برای این مردان وزنان پول‌پرست‌وطماع (که سرپرست و معلم و مربی کودکان ایرانی هستند) هرچه‌زمان تحصیل بچه‌ها بیشتر و طولانی باشد به نفعشان است. بهمین جهت ، همیشه سعی می‌کنند به لطایف‌الحیل (حتی جلوگیری‌علنی از رفتن بچه‌ها به مدرسه !) ، دوره تحصیل آنها راطولانی‌ترکنند تا پول‌بیشتری از خانواده آنها بگیرند !

این‌سرپرستان ومربیان پول‌ـ پرست،وقتی اینطور ناجوانمردانه، حتی از رفتن مرتب‌بچه‌های‌خارجی به مدرسه جلوگیری می کنند، طبیعی است که بهیچ‌وجه‌نمی‌توانند نیازهای روحی و عاطفی آنها را که دوراز پدر ومادر ، اندوه در غربت بودن بشدت آزارشان‌میدهد، برطرف سازند و بهمین دلیل اغلب کودکان ایرانی‌واصولاکودکان دیگر کشورها که در اروپا تحصیل‌می کنند ، از لحاظ روحی ، بسیار نامتعادل بارمی‌آیند ، کما اینکه کار خیلی ازآنها تاکنون به بیمارستانهای روانی کشیده شده است ، درحالیکه پدر یامادر بی خیال آنها از این مسایل بی‌خبرند و می پندارند باارسال مرتب پول برای جگرگوشه خود همه حوائج و نیازهای مادی وروحی وعاطفی طفل خردسال را برآورده‌میسازند.

بچه‌ها ، می ترسند!

علت اینکه پدر ومادران این کودکان درایران ، از وضع نابسامان کالج یا مدرسه یا پانسیون بچه‌ها خود بی‌خبرند، دردرجه اول ترس این بچه‌ها از بروز مشکلات خود به‌دیگران وباصطلاح فاش کردن اسرار «ارباب » است! کودکان ایران از مربی و صاحب پانسیون ودر واقع «ارباب» خود بشدت میترسند . بله ، میترسند ! این یک واقعیت تلخ واندوهبار است که متاسفانه وجود دارد و باید آنرا قبول کرد . این مساله ، درانگلیس بیشتر بچشم میخورد، زیرا کودکان خارجی، اگر از کوچکترین و کم‌اهمیت‌ترین‌دستور های مدیر ، مربی یاصاحب پانسیون خود سرپیچی کنند ، به وحشیانه‌ترین وضعی تنبیه میشوند .

درمیان این تنبیهات‌وحشیانه، «کتک‌زدن » ، یک مساله عادی وروزمره است، زیرا اصولا انگلیسی‌ها ، درکتک‌زدن‌بچه‌ها، معروفیت جهانی دارند . اینرا که میگویم ، اغراق و گزافه‌گویی نیست ، یک واقعیت محض ست .

آماررسمی وزارت بهداشت و رفاه اجتماعی انگلیس حاکی از آنست که درهر دقیقه ، یک طفل خردسال انگلیسی از والدینش تا حد مرگ کتک میخورد . بموجب همین آمار ، در هرساعت یک کودک خردسال انگلیسی در زیر فشار های روحی واقتصادی و اجتماعی والدینش جان میدهد.

البته در میان بعضی‌ازخانواده های ایرانی نیز چنین نمونه‌هایی بچشم میخوردوخانواده‌های ایرانی که فرزندان خودرا بشدت کتک میزنندکم نیستند ، ولی این نحوه غلط وزیانبار تنبیه کردن، مربوط به شهرها وروستاهای دورافتاده ایران یا بعضی از طبقات خاص اجتماعی است که از لحاظ اقتصادی و فرهنگی درسطح‌پائینی قراردارند ، ولی مساله کتک‌زدن در انگلیس یک رسم و سنت رایج عمومی وملی است ! یک کودک مرفه درلندن هم باهمان شدتی از خانواده خود کتک میخورد که یک کودک فقیر درفلان منطقه دور افتاده نزدیک مرز انگلیس ! تازه ، کتکی که پدر یا مادرانگلیسی به فرزند خود میزند ، باکتکی که خانواده های ایرانی میزنند زمین‌تا آسمان فرق میکند !

اگر درایران،بعضی ازخانواده بشدت بچه‌های خود راکتک میزنند تا اورا تنبیه کرده باشند ، در انگلیس ، پدر ومادر بیرحم با نوعی « دشمنی » بچه‌های خود را تنبیه‌میکنند.درانگلیس،کمترکودکی‌از خانواده‌اش « سیلی» میخورد . خانواده‌ها ، بجای سیلی‌نشگون رایج در ایران ، بالگد و پرتاب ساعت ورادیو وکتری برسرپچه‌ها، آنها رانتنبیه میکنند .

بدیهی است که چنین خانواده های عصبانی و ناراحت و کینه‌ـ توزی ، درتنبیه بچه‌های خارجی، «سنگ‌تمام» میگذارند .

کافی است یک کودک‌محصل ایرانی از پاک کردن باغچه یا شستن ظرفها یا ورق بازی با صاحب پانسیون سرباز زند تا آنوقت تاحد مرگ شکنجه شود و کارش به بیمارستان بکشد !

من ، پس از آن سه کودک خردسالی که اسامی مستعار راز دردناک زندگی آنها را در گزارش ۳۱ فروردین خود برملا کردم ، باکودکان و محصلان بسیاری برخورد کردم که‌سراسر بدن آنها دراثر فشار گازانبر صاحب پانسیون ، بجای کبود، سیاهسیاه شده بود، اما این کودکان تایک هفته پس‌ازآشنایی ودوستی بامن ، از هرگونه اظهارنظری علیه صاحب‌پانسیون خودداری میکردند ، زیرا از عاقبت تلخ‌ودردناک‌درددل‌کردن، باخبربودند .

هشدار به‌خانواده‌ها

وضع تربیتی وروحی کودکان ایرانی مقیم انگلیس ، به حدوخیم وغیرقابل تحملی رسیده است وباید درجست‌وجوی راه حلی بود تا ضمن دادن سروسامان نسبی به وضع زندگی کودکان ایرانی ، از هجوم این کودکان به مدارس و پانسیون‌های خارجی نیز جلوگیری کرد .

درحال حاضر ، هیچ سازمانی (چه درایران وچه در خارج) ، قادر نیست آمار صحیحی از تعداد کودکان ایرانی درخارج دراختیار جست‌وجوگران و محققان علاقمند قرار دهد . با این‌حال، تعداد تخمینی این کودکان تنها در انگلیس حدود ۲۴ هزار نفر است.

این رقم تا دوسه سال پیش بسیار کمتر بود واین نشان میدهد که متاسفانه هرسال برتعداد محصلانی که برای تحصیل در دبستانها و دبیرستانهای انگلیس ، به این کشور می آیند ، بسیارزیاد شده است.

باید دید چرا خانواده های ایرانی اینطور جگرگوشگان خودرا دردیار غربت‌رها میکنند و تنها به ارسال پول و اعتماد کاذبه عدمی طماع و ناشناس بعنوان صاحب پانسیونهاومدارس‌خصوصی خارجی اکتفا میکنند ؟ درحالیکه اگر سطح آموزش در مدارس‌ایران پائین باشد ، یقینا از سطح‌مدارس خصوصی انگلیس بمراتب بیشتر است .

از اینها گذشته ، اگر همه خانواده‌ها واقعا ونه‌خاطر چشم‌و همچشمی،میخواهند بچه‌هایشان از کودکی درخارج درس بخوانند دست‌کم باید درباره خصوصیات وزندگی صاحب‌مدرسه و صاحب پانسیون فرزند خود تحقیق کافی کنند تا مسئول و سرپرست جگرگوشه‌شان در خارج ، یکبیمار سادیستی ، یک دزد یایک‌قاچاقچی مواد مخدرنباشد .

من باردیگر به همه خانواده های ایرانی و همه هموطنانی که جگرگوشگانشان در دیارغربت‌بقصد تحصیل بسر میبرند هشدار میدهم که وضع این محصلان در خارج اسفبار و گریه‌آور است. اگراین خانواده‌ها دیر بجنبند وزودتر جگرگوشه خود را ازچنگ مشتی آدم بی احساس ، سادیستی وبی مسئولیت‌خارج‌نکنندوبه‌وضع زندگی آنها سروسامان نبخشند ، آینده این‌کوچولوها بسیار وخیم وسیاه خواهد بود و بجای آنکه برای خانواده و وطن خود افتخار کسب کنند ، درگوشه‌های بیمارستانهای روانی ، روزگار را سخت‌تروتنهاتر از سیه‌بخت ترین آدمهای روزگار خواهند گذراند .

بحث وانتقاد

جاده هراز، زیر پای دیوسپید می لرزد!

از: مجید محسنی

مدتی است که جاده هراز باز هم موضوع روز شده است واین کار هرسال بخصوص در فصل زمستان و اوایل بهار هروقت‌که‌اتفاق ناگواری می‌افتد تجدید می گردد .

امسال هم روزنامه اطلاعات باعث شد که مردم و عده‌ای از مهندسان و صاحبنظران نیز در این مورد به‌اظهارنظر بپردازند .

جاده فیروزکوه دو سال است که در هشت قسمت‌و بوسیله هفت پیمانکار و دو مهندس‌مشاور باتلاش‌وزارت راه در دست ساختمان است که قرار بودظرف مدت‌دوسال ساختمان این جاده پایان پذیرد، واگر چنین شده بود بعقیده من دیگر ازاین گرفتاریها درجاده هراز خبری‌نبود زیرا جاده «فیروز کوه ـ شاهی» که‌بقلب مازندران‌میرسد. برای رفتن‌به‌گرگان، خراسان، افغانستان و پاکستان‌بهترین واساسی‌ترین جاده است که نه لرزش دارد ونه ریزش، نه بهمن‌گیر است ونه مسافت آن‌باجاده هراز تفاوتی‌دارد.

زیرا جاده هراز تنها به دریا نزدیکتر است نه‌به‌مازندران وگرگان و خراسان. چه‌از جاده فیروزکوه و چه از جاده هراز طول راه تا شاهی یکی است واگر آن جاده آماده شود تمام ترافیک سنگین هراز به‌جاده فیروزکوه منتقل خواهد شد مضافا به‌اینکه این جاده قدرت‌وظرفیت این ترافیک سنگین را دارد .

ضمنا همانطورکه جاده رشت از دهلیز طبیعی و وسیع سیدرود می گذرد و رویهمرفته خطری پیش‌نمی آورد، جاده فیروز کوه نیز از دهلیز طبیعی ووسیع و خوش آب وهوا و خوش منظره دماوند و بل‌سفید و زیر آب می‌گذرد، بااین امتیاز که مطلقا بهمن‌گیر نیست و لغزش ندارد ولاجرم جاده مطمئنی است برای هرگونه ترافیک .

به عقیده من جاده هراز حالت ترازوی ظریفی‌را دارد که درمغازه‌های جواهر یا زعفران فروشی باید ازآن استفاده شود که متاسفانه از روی ناچاری درکاروانسرا بجای‌قپان توزین ذغال سنگ از آن استفاده میشود !

اگر از جاده هراز فقط از اول اردیبهشت تااولین بخندان زمستانی استفاده کنند نه صدمه زیادی به‌این‌راه می‌خورد و نه تلفات جانی ومالی خواهد داشت زیرا در این فصل فقط مسافرانی که قصد رفتن بکنار دریا را دارند بااتومبیل‌های سواری و اتوبوسها حرکت می کنند که جاده هراز طاقت این ترافیک سبک را دارد . لیکن متاسفانه درفصل زمستان و تابستان از روی‌ناعلاجی تمام کامیونها و تریلرها واتوبوسها و سواریها و همه و همه از این جاده آمد وشد دارند، وما متوقع هستیم‌که‌این جاده ظریف باچنین وضعی خم‌بابرو نیاورد و به‌صورت قتلگاه درنیاید !

به‌راستی چرا کاری راکه ژاپونی‌ها میکنند ما نکنیم ؟ آنها خیلی ازجاده‌های خودرا که در ایام زمستان زیربرف سنگین قرار می‌گیرد واحیانا بهمن‌گیر ولغزنده‌نیزهست بصورت تعطیل درمی‌آورند، زیرا معتقدند که‌بکارانداختن ماشین‌آلات سنگین برای برف‌روبی و پاک کردن جاده در زمستان غیر از اینکه جاده را از بین ببرد خاصیت‌دیگری ندارد .

وقتی ما بقول استاد محترم آقای مهندس حامی‌اطلاع داریم که دره‌هراز «لق» است و بعلت «نو» بودن‌آتشفشان کوه دماوند سنگهای اصلی وپایه‌ای این کوه براثر فشار وصدا بحرکت درمیاید وقسمتی از رودخانه هراز ازروی زمینهای گل آهکی (لجنی) عبور میکند وزمین در این قسمتها براثر نزول بارانهای فصلی سیال است، بازهم نمی خواهیم بپذیریم که همین عوامل باعث ریزش این جاده می‌شود وعبور دادن این ترافیک سنگین بخصوص در فصلهای نامناسب غفلت واشتباه است. من فراموش نمی‌کنم موقعی که مهندسان مشاور فرانسوی برای‌نصب دکل‌های برق فشار قوی وانتقال برق از تهران‌به‌مازندران رفته بودند، پس‌از بررسی‌های زیاد گزارشی تقدیم‌دولت کردند که‌از دوراه امکان دارد دکل‌ها نصب گردد: یکی راه هراز ودیگری راه فیروز کوه، و نظر دادند که انتقال برق فشار قوی از راه هراز مصلحت نیست چون کوه های این منطقه ریزش وحرکت دارد وهرآن ممکن است دکل‌های برق ازجا کنده شود ومشکل خاموشی دائم‌را پیش آورد. اما اگر از راه فیروزکوه این‌کار صورت‌گیرد هیچوقت خطری بوجود نخواهد آمد، وهمین کار راهم کردند و تاکنون خوشبختانه گرفتار از جا کنده شدن دکل‌های برق نشده‌اند .

پس بیائیم بجای باری بهرجهت کردن و کار سرسری انجام دادن، در جاده هراز کاری اساسی بکنیم،وازدولت نخه اهمیکه تسهیلات‌لازم‌را دراختیار وزارت‌راه قرار دهد تا وزارت راه هرچه زودتر جاده فیروزکوه را آماده بهره‌برداری سازد. تنها بدین ترتیب این جاده پیروپرتوان بفریاد هراز جوان و کهنه‌ان برسد و نگذارد این جوان بدبخت وبی‌گناه زیر هیکل سنگین و کشنده دیو سپید خفه شود !

دیو سپیدی که این بار به صورت بهمن و ترافیک قد علم کرده است !

چهل سال قبل در همین روز

تشریف فرمائی والاحضرتین شاهدخت به جشن کودکستان

در بانک ملی میرود بوسیله پاسبانان‌دستگیرو اورابشهربانی تسلیم نموده‌اند .

یکی از نوادر خلقت

گزارش نماینده اداری از سبزوار ـ چهارده سال قبل در قریه امیر ودستان‌سبزوار طفلی متولد شد که یکی از نوادر خلقت بشمار میرود . ممیزات طفل مزبور که تاکنون در قید حیات و ۱۴ سال از عمراو میگذرد بقرار ذیل‌است: ۱ـ پای راست او صحیح و سالم و مثل پاهای معمولی است ولی بجای پای چپ فقط پنج انگشت پا از سمت چپ لگن خاصره او نمایان است . ۲ـ طول دستهای او هریک ۲۵ سانتیمتر و فاقد پنجه و انگشت میباشد ۳ـ سر او بزرگتر از سر های معمولی است و دوره آن در حدود ۷۰ سانتیمتر میباشد از قرار معلوم بعد از تولد بستگان طفل مزبور ازتولداین‌موجود خارق‌العاده ناخشنود بوده ولی پدر طفل از این امر مانع شده و نام قدرت‌الله را برای او انتخاب نموده بالنتیجه این طفل تاکنون باقی مانده در نهایت صحت‌وسلامت‌زندگی مینماید . قدرت‌الله خیلی قوی بنیه و خوش صورت است و مختصر تحصیلاتی هم در مکتب های قدیمه که در ده مزبور موجود بوده کرده است واکنون اذان‌گوی ده است . عجیبتر از همه اینکه با وجود نواقصی که در اعضاء بدن اومشاهده میشود معهذا با همان اعضاء کارهای خارق‌العاده انجام میدهد ، از نردبان بدون بیم و هراس بالا میرود وبادستهای۲۵سانتیمتری و بدون انگشت‌خودهمه‌کاری انجام میدهد و در بین بچه های ده مهارت کاملی در سواری‌الاغ و چهارپایان‌دارد.

زن دهقان

رول زن دهقان را در این نمایش نسرین بامداد دختر آقای ابوالفضل بامداد برعهده داشت

ساعت پنج بعد ازظهر دیروز ششمین جشن سالیانه اولین کودکستان‌ایرانی « برسابه » در کانون بانوان‌منعقد بود . آقای رئیس‌اوزراء و عده‌ای از رجال و محترمین با خانمهای خود حضور داشتند . هنگام تشریف فرمائی والاحضرتین شاهدخت شمس پهلوی و شاهدخت اشرف پهلوی همه به احترام قیام کردند و مقدم والاحضرتین با کف زدن و ابراز احساسات نسبت به خانواده جلیل سلطنتی‌استقبال گردید . سپس برنامه جشن و نمایش بترتیب ذیل انجام گرفت : قرائت خطابه کودک خردسال بابک نفیسی « فرزند آقای سعید نفیسی » ونمایش کودکان‌درهفت پرده «ارکست» اپرت ، تئاتر ، رقص ، ورزش های سبک و ورزش‌پلاستیک» در فاصله بین پرده ششم و پرده آخر والاحضرتین شاهدخت‌ها دفتر کودکستان‌را امضاء و مراجعت فرمودند .

قرعه‌کشی اسب‌دوانی

کمیسیون تهیه مقدمات قرعه کشی بلیطهای شرط بندی اسب دوانی همه روزه در موسسه شرط بندی اسب دوانی با حضور آقای‌سرهنگ جهانبانی تشکیل میگردد . اعضای کمیسیون عبارتند از یاورابراهیم کاتوزیان نماینده ادارمشهربانی، کاظم شریفی نمایندمشهرداری، پرورش نماینده اداره مالیات بردرآمد ، مهنا نماینده بانک ملی و مجتبوی نماینده بانک پهلوی که با نظارت آنها امر کنترل بلیطهای فروش رفته و رسیدگی به سوش های آن مرتبا انجام می‌یابد .

تقدیم لوایح

در جلسه امروزمجلس‌شورای ملی ، آقای سمیعی‌وزیرامور خارجه لوایح قراردادها و عهود منعقده بین دولتین‌ایران و ترکیه و استخدام متخصص تبعه بلژیک را برای مطالعات ذوب‌آهن تقدیم نمودند .

دزد در بانک

بیرجند ـ یکنفر برای‌سرقت

چوپان

بهرام خسروانی فرزند آقای محمدعلی خسروانی در نمایشات کودکستان برسابه نقش چوپان را ایفاء کرد .

«نقل از اطلاعات ۲۳ اردیبهشت ۱۳۱۶»

دانشگاه فردوسی ۱۳۳۸

مجله
دانشکده ادبیات و علوم انسانی دانشگاه فردوسی

با مقالاتی از:
جلال متینی، غلامحسین یوسفی، گیتی فلاح‌رستگار، عباس‌سعیدی، رحیم عفیفی، حمید زرین‌کوب، مهدی صدیقی وجلال خالقی مطلق منتشر شد.
محل فروش در تهران: انتشارات توس و کتابفروشی منوچهری
محل فروش مشهد: بنگاه کتاب کتابفروشی باستان و سازمان انتشارات دانشگاه فردوسی

آگهی دعوت مجمع عمومی عادی سالیانه

از کلیه صاحبان سهام شرکت مینرال اکسپورت سهامی خاص دعوت میشود که در ساعت ده صبح‌روز بیستم خرداد ماه ۲۵۳۵ در محل شرکت واقع درخیابان ثریا ساختمان شماره ۱۰ حضور بهمرسانند .
دستور جلسه :
۱ـ استماع گزارش هیئت مدیره‌و بازرسان شرکت.
۲ـ رسیدگی و تصویب ترازنامه عملکردسال ۲۵۳۴
۳ـ انتخاب بازرسان .
۴ـ تعیین روزنامه کثیرالانتشار جهت درج آگهی های شرکت .
هیئت مدیره شرکت

آگهی دعوت مجمع‌عمومی فوق‌العاده

مجمع عمومی فوق‌العاده شرکت ساختمانی هرمیداس با مسئولیت محدود سوم خرداد ماه ۲۵۳۵ ساعت هفت بعد از ظهر در محل‌شرکت واقع در خیابان روزولت ـ پاساژ جم آپارتمان ۲۰۵ تشکیل میشود . از کلیه‌شرکاء دعوت میشود که در موقع مقرر حضور بهمرسانند .
دستور جلسه :
۱ـ ازدیاد سرمایه .
۲ـ انتخاب هیئت مدیره .
۳ـ اصلاح اساسنامه .
شرکت ساختمانی هرمیداس با مسئولیت محدود

اطلاعات

صفحه ۹ پنجشنبه ۲۳ اردیبهشت ماه ۲۵۳۵

شاهکارهای عتیقه اروپایی در

الکساندرگالری تهران

قسمتی از سالن آثار عتیقه
در الکساندرگالری تهران

علل فوق سبب شد الکساندر گالری‌لندن نیز که یکی از معتبرترین ومشهورترین گالری‌های اروپاست اقدام به تأسیس یک شعبه دائمی در تهران کند وبامعرفی شاهکارهای هنرمندان بزرگ دنیا سهمی دراشاعه هنر داشته باشد.

در الکساندرگالری تهران یک سری کامل عتیقه اروپائی شامل نقاشی، مبلمان وهنرهای تزئینی بمعرض نمایش گذاشته شده است.

کلیه آثار عرضه شده بوسیله متخصصین طراز اول اروپا که با این گالری همکاری دارند از کشورهای مختلف جمع آوری شده که تمام در نوع خود بی‌نظیر هستند. یک یک این آثار دارای دیپلم وضمانتنامه کتبی در مورد اصالت وقیمت فروخته شده است وبهمین جهت آنچه در تهران فروخته میشود هرزمان قابل تعویض درالکساندرگالری لندن است.

گالری علاوه بر عرضه آثار عتیقه، نمایشگاههائی نیز بطور مرتب از شاهکارهای هنرمندان بزرگ اروپا تشکیل میدهد. اولین نمایشگاه که به‌مناسبت افتتاح گالری برپاشده‌است کلکسیونی است‌از آثار هنرمندان بزرگ‌اروپا درقرون هیجدهم ونوزدهم.

این نمایشگاه تا ۳۰/ اردیبهشت‌ماه ادامه خواهد داشت.

شعبه الکساندرگالری لندن در تهران طی مراسمی در ساختمان بیمه آسیا خیابان تخت‌جمشید— چهارراه سپهبدزاهدی افتتاح‌شد.

در این مراسم گروهی‌از مقامات، شخصیتهای هنری، هنرمندان‌هنرهای تجسمی وتعداد کثیری ازهنردوستان شرکت داشتند.

جمعی ازمدعوین اظهار میداشتند هرگز یک‌گالری به‌وسعت وزیبائی الکساندرگالری تهران که بتواند اینهمه آثار اصیل را در یک جا جمع کند، حتی دراروپا ندیده‌اند.

یکی از بنیانگذاران این گالری درباره انگیزه ایجاد این شعبه وسیع ومتنوع گفت:

« از چندسال پیش درکشورما موجی نو برای احیاء هنرهای تجسمی پدیدآمد که باحمایت وراهنمائی‌های علیاحضرت‌شهبانو شکلی خاص یافته است. به جرئت‌میتوان گفت که اگر این نهضت فکری وهنری در تمامی دوران‌های تاریخ فرهنگ وهنرایران بی‌نظیر نباشد شاید کم‌نظیر است. تشویقهای مداوم وپی‌گیرعلیاحضرت شهبانو در برگزاری جشنواره‌های متعدد وایجاد نمایشگاههای نقاشی، علاقه وتوجه روافزون گروههای مختلف‌مردم را در پی داشته و سبب شده که هنرمندان وهنرشناسان‌هنرهای تجسمی گامهای تازه‌ای در این زمینه بردارند.»

۲ـ مخبرالسلطنه

مخبرالسلطنه هزینه اولین انتخابات مشروطیت تهران را پرداخت

هزینه اولین انتخابات تهران ۳۰ تومان شد

این سرگذشت سیاستمداری است که:
چهاربار نخست‌وزیر ـ پنج بار وزیر فوائد عامه ـ پنج بار وزیر دادگستری ـ چهار بار وزیر فرهنگ و یکبار وزیر دارائی بوده و دو بار استانداری آذربایجان ـ یکبار استانداری فارس و ریاست دیوان عالی کشور را برعهده داشته است.
این داستان زندگی مهدیقلی هدایت«مخبرالسلطنه» است.

میگویند طول زندگی مهم نیست، عرضش اهمیت دارد. از مردم جهان گروهی طول را طی میکنند و گروهی عرضش را. عده‌ای زندگی کوتاه دارند ولی پرحادثه و گروهی زندگی طولانی اما ارام و بی ماجرا. انگشت شمارند کسانیکه هم طول و هم عرض زندگی را میپیمایند. مهدیقلی هدایت(مخبرالسلطنه) از انهاست که هر دو را با کامیابی پیموده..... در جوانی با ناصرالدین شاه بپای شطرنج نشسته، با مظفرالدین شاه به سفر فرنگ رفته، در سمت وزارت و استانداری با محمدعلی شاه کشمکش داشته، و سپس برای مدت زمانی طولانی نخست وزیر رضاشاه کبیر بوده، و سرانجام وقایع شوم شهریور را بچشم دیده و پس از آن تا سال ۱۳۳۴ شاهد بحرانی ترین لحظات تاریخ ایران بوده. بخوانیم زندگی پر ماجرای او را.....

رضا قلی خان هدایت، پدربزرگ مخبرالسلطنه، دامغانی الاصل است. در زمان محمدشاه قاجارله(سرپرست) عباس میرزا ملک آرا برادر ناصرالدین شاه بود و بدین جهت به «ه» باشی شهرت یافت. پس از انکه ناصرالدین شاه بسلطنت رسید، مدتی از کارکناره گرفت تا آنکه میرزا تقی امیر کبیر که میخواست سفیر ورزیده‌ای به خوارزم بفرستد، او را احضار کرد و گفت: میخواهم سفیری به خوارزم بفرستم و تو را انتخاب کرده‌ام و آنگاه این شعر را خواند:«فرستاده باید فرستاده‌ای.....» و افزود: بقیه‌اش را خودت میدانی

توضیح: «مصرع دوم چنین است: درون پر زمکرو برون ساده‌ای»

بازگشت رضا قلی خان از خوارزم مصادف با عزل امیر بود. مخبرالسلطنه مینویسد:

«ورود رضا قلی خان مصادف بوده است با عزل امیر. کسی نپرسید کجا رفتی، چه کردی، کی آمدی؟. تفاوت از زمین تا آسمان است.

رضا قلی خان علیرغم مخالفت میرزا آقا خان نوری، صدر اعظم بفرمان ناصرالدینشاه، ناظم دارالفنون شد و در روز یکشنبه پنجم ربیع‌الاول ۱۲۶۸ یکصد نفر از شاگردان دارالفنون را بحضور برد و معرفی کرد.

رضاقلی خان در سال ۱۲۷۹ مأمور سرپرستی مظفرالدین میرزا ولیعهد شد و به تبریز رفت. وی در سال ۱۲۸۸ هجری قمری درگذشت.

پدر مخبرالسلطنه

پدر مخبرالسلطنه علیقلی خان مخبرالدوله است. وی پسر بزرگ رضاقلی خان هدایت است که امیرالشعراو «ه» باشی لقب داشت مخبرالدوله در زمان محمد شاه قاجار بفرمان حاجی میرزا آقاسی، در حالیکه بیست سال بیشتر نداشت، حاکم فیروزکوه شد.

در سال ۱۲۶۷ که پدرش بفرمان امیرکبیر به سفارت خوارزم رفت او نیز همراه پدر بود.

سپس مدتی کتابدار دارالفنون شد. ماموریت کشیدن نخستین سیم تلگراف از تهران به کرج و بعد به زنجان با او بود. این سیم بعداً به تبریز رسید. مخبرالدوله بعدها وزیر تلگراف شد و سپس وزیر علوم. در زمان مظفرالدین شاه سرپرستی وزارت خانه های فرهنگ ـ تلگراف ـ معادن و داخله را بر عهده داشت، و ضرابخانه و خزانه تحت نظر او بود ـ مخبرالدوله در سال ۱۳۱۵ هجری در سن ۷۰ سالگی در گذشت.

کودکی و تحصیل در برلین

دوران کودکی مهدیقلی تا چهارده سالگی در تهران گذشت و در سن ۱۴ سالگی شعبان ۱۲۹۵ هجری قمری برای تحصیل به برلین اعزام شد و این اولین مسافرت او ۱۴ روز بطول انجامید.

از تهران تا انزلی با چهارپا، از انزلی تا باکو با کشتی و سپس با قطار از طریق ورشو به برلین پایتخت امپراطوری آلمان.

مهدیقلی در سال ۱۲۹۷ از برلین بایران بازگشت درحالیکه زبان آلمانی را بخوبی آموخته بود. پس از مراجعت به تهران بتحصیلات عربی و فارسی پرداخت ضمنا چون برادرش رئیس تلگراف‌خانه بود در ایام بیکاری به تلگرافخانه میرفت و مشق تلگراف میکرد ضمنا درهمین سنین به موسیقی نیز آشنائی پیدا کرد.

تدریس زبان آلمانی

در اینموقع مهدیقلی برای تدریس زبان آلمانی به دارالفنون دعوت شد و کلاسی با شرکت ۱۵ نفر که اکثر انها کاراموزان تلگرافخانه بودند تشکیل داد. دراینموقع و زمان حکم دویست و شصت تومان حقوق برای وی صادر شد و این بسال ۱۳۰۳ هجری قمری بود.

دارالفنون مؤسسه‌ای شامل رشته‌های: طب ـ ریاضی ـ نظام ـ زبانهای خارجی و دانشجویان آن غالبا فرزندان اعیان و اشراف بودند. زبانهای انگلیسی ـ فرانسه ـ روسی و المانی دران تدریس میشد و تحصیلات فارسی را هرکس در منزل دنبال میکرد. ناصرالدین شاه شخصا درامتحانات حاضر میشد و به شاگردان موفق انعام و حقوق داده میشد.

مترجمی درکلاس تعلیمات نظامی

بدستور ناصرالدین شاه دو معلم اطریشی برای تدریس فنون جنگی برای دارالفنون استخدام شدند. «مسیوت» معلم پیاده بود و اسلحه‌شناسی ـ قلعه‌سازی ـ تاریخ جنگ ـ نقشه‌کشی تاکتیک ـ استراتژی و مشق تدریس میکرد. این دوره سه سال بطول انجامید و مهدیقلی سمت مترجمی داشت، و این شغل دیگر او در دارالفنون بود.

در سلام سال ۱۳۰۵ هجری قمری از طرف ناصرالدین شاه منصب سرتیپی سوم به مهدیقلی اعطا شد. مخبرالسلطنه مینویسد:

«اوقاتی که من ترجمه پیاده نظام میکردم، در سلام سوم ربیع‌الثانی ۱۳۰۵ قمری منصب سرتیپی سوم بمن مرحمت شد. برحسب امر پدرم در روز سلام لباس نظام پوشیدم و شمشیر هم بستم، لکن بخود برازنده نمیدانستم و دیگر آن لباس را نپوشیدم و خودم را مستحق آن لباس نمیدانستم.»

ورود به خدمت دولت

مهدیقلی در پانزدهم رمضان ۱۳۱۱ هجری قمری به کاخ گلستان رفت و بناصرالدین شاه معرفی شد. ناصرالدین شاه از او پرسید: آیا روزه میگیری؟ عرض کرد بلی! یک روز نمیگیرم و بعلت شکم درد یک روز میخورم. ناصرالدین شاه اظهار مرحمت کرد دستور داد که فرمان پیشخدمتی خاص که از مناصب مهم درباری بود برای او صادر شود. ازآن ببعد مهدیقلی جزء عمله خلوت ناصرالدینشاه قاجار درآمد.

مخبرالسلطنه مینویسد:

«ناصرالدین شاه فرمودند: میخواهیم امروز با تو شطرنج بازی کنیم. ده پنجهزاری هم گرو بستند. من بی‌خیال مهره میراندم، نمیدانم چه شد که بازی ناصرالدین شاه مات میشد، علاج هم نداشت. ناصرالدین شاه خودشان ببازی توجه نداشتند، لکن از اطراف همه بازیها را گفتند و شقی نماند که گفته نشد. هرچه من با ایماء و اشاره التماس میکنم دست نمیکشند، عاجز شدم، عرض کردم. قربان اینها بازی نمیدانند و توجه ملوکانه را منصرف کرده‌اند. بازی اعلیحضرت بازی اسب است. ناصرالدین شاه اسب را حرکت دادند، من مهره خود را عقب کشیدم، بازی بجریان افتاد و البته مات شدم و این قطعه را ساختم.

هرکس به چنین بزرگواری نرسد
بی‌لطف خدا به تاجداری نرسد
بر درگه تو هزار فرزین بیش است
رخ را همه جز که خاکساری نرسد
گر شرط وصال پنجهزاری برد است
چاکر بوصال پنجهزاری نرسد.

با شاه در سفر فرنگ

مهدیقلی مخبرالسلطنه در سفر دوم مظفرالدین شاه، همراه وی بفرنگ رفت. در اینمورد مینویسد:

«بعنوان آبادی قرضی شده است، و شاه بفرنگ تشریف میبرند، و منظور استفاده از حمام‌های معدنی است. حس میکنم که اتابک مایل است که من همراه باشم، البته رسمیتی نداشتم. دو هزارتومان از سعیدالسلطنه قرض کردم و رفتم در پوتسدام به قافله رسیدم.»

«خلاف نزاکت، در این مسافرت مشکلی بود که در روزنامه از قوام‌السلطنه سفیر ما در اطریش چاپ کرده بودند که یک مجموعه نشان در دست دارد و پی مشتری میگردد.»

«عبور با کشتی از (پادوکاله) برای شاه مصیبتی است. درحالیکه آب دریا آئینه است و کشتی ابدا حرکت ندارد، این صحنه چند ساعت بیشتر دوام نداشت. حضور پسر بحرینی تا درجه‌ای تامین خاطر شاه است، گفته میشد که در اوقات رعد و برق شاه به عبای بحرینی پناه میبرند و من از این سادگی بخدا».

«از قرضه آنچه باقی مانده بود بمصرف خرید عروسک و اسباب بازی رسید، نریمان خان مامور بود بدهد اسبی بجای فواره بسازند که از تمامی مجاری بدنش آب ببرد. ایران در بانک شاهنشاهی مفتش اسکناس داشت، این تفتیش در پاریس ملغی شد.»

شاه بخرج شخصی در پاریس است و در الیزه پالاس است. در این کنج آپارتمانی است مجلل در اجاره دائم راکفلر سلطان نفت. خواستند برای شاه بگیرند اجاره نداد و حال آنکه خودش درآمریکاست اگر ایرانی بود تقدیم میکرد.»

مسافرت بدور دنیا

مخبرالسلطنه خصوصیات اخلاقی جالبی داشت و همسفر خوبی بود. اتابک اعظم میرزا علی اصغر امین‌السلطان صدراعظم، پس از عزل از مقام خود هوس مسافرت دور دنیا کرد و با مخبرالسلطنه براه افتادند و خاور دور و خاورمیانه را زیر پا گذشتند. سفر بپایان نرسیده از طرف مظفرالدینشاه احضار شد و از وین به تهران امد (سال ۱۳۲۴ هجری قمری) مخبرالسلطنه در اینمورد مینویسد:

«فکرها میآید، نقشه‌ها در تصور کشیده میشود. فکر میکنم اصرار مظفرالدین شاه در برگشتن من چه بوده است، چه اندیشه او را بان خیال انداخته است بد و خوب همه قسم فکر میآید.

با عین‌الدوله چه خواهم کرد، مرا دوست اتابک میداند و دشمن او است. چهار شبانه روز بر این منوال گذشت و زمین چهار دور زد، اوضاع دگرگون شد، خیال دور کره را طی میکند، لحظه‌ای در چین لحظه‌ای در ژاپن. بعد از آن خرمی های ژاپن کوههای خشک بی‌سبزه مکه و مدینه، سوار شتر پای گنبدهرمان کجاها بودیم، کجا هستیم. صحرای قبچاق هم طی شد، درحوالی دربند دریای مازندران پیداست، آن طرف دریا انزلی است، گوشه‌ای از وطن است. بوطن خواهیم رسید.»

«به تهران خواهیم رسید... دردها را خواهیم گفت. نمیدانم کی نوبت درمان میرسد، جهالت ـ بی‌علمی ـ بی‌همتی ـ بی‌غیرتی معلوم نیست تا کی دامن‌گیر این مشت مخلوق است. چشم نداریم؟ داریم، گوش نداریم؟ داریم، هوش نداریم؟ داریم.

مظفرالدین شاه دو سفر بفرنگ رفته، دنیای آباد را دیده، میل بابادی ندارد؟ دارد، مانع چیست؟ دیوار جهل و ظلمت اطراف او را گرفته، از عین‌الدوله امیربهادر و امثال اینها چه انتظار باید داشت؟ از ناصرالملک و صنیع‌الدوله و امثال اینها چه انتظار باید داشت؟ ناصرالملک و صنیع‌الدوله و امثال اینها خانه نشینند، حرفشان به مفت نمی ارزد. درزمان ناصرالدینشاه حرفهای نگفتنی در حوزه ما گفته میشد، جاسوس همه جا بود، لکن اهمیتی بسخنان ما نمیدادند، و علت داشت. غالبا مجالس صحبت سرشب بود، چراغ میسوخت و حرفها بلند گفته میشد. اکنون دربندان و تشکیل حوزه پنهان سبب سوءظن است. اگر اناانزلنا بخوانی خبرچین هزار خیال میکند، و چون خبر بد اجرت دارد، روی سفارشاتی که بجاسوسان شده راپرت میدهند.»

ورود به تهران و شرفیابی

مخبرالسلطنه در اینمورد مینویسد:

«بسلامت بتهران رسیدیم. حالا مردی هستم دور کره گردیده، جاها دیده، چیزها شنیده، بکار خواهم خورد یا نه؟ نمیدانم. دو روزی بدید و بازدید گذشت. درموارد شرفیابی، شاه از ژاپن میپرسند، لکن از استماع حرفهای سیاسی استنکاف دارند روزی خواستم از (ما کی تیو) و اقدامات او در کار ژاپن صحبت کنم، فرمودند: «از نباتاتش بگو».

در اینموقع مخبرالسلطنه ازطرف شاهزاده عین‌الدوله صدراعظم مامور ایجاد یک مدرسه نظام شد. این مدرسه با بودجه سالیانه ده هزاروسیصد و شصت تومان تاسیس شد. عده شاگردان این مدرسه به ۱۲۰ نفر رسید. صاحب منصبانی که بعدا نیروی ژاندارمری را تشکیل دادند بیشتر فارغ‌التحصیلان این مدرسه بودند، این مدرسه درآغاز مشروطیت تعطیل شد.

مظفرالدین شاه در ۱۴ جمادی‌الاخر ۱۳۲۴ قمری فرمان مشروطیت را صادر کرد و عده‌ای که یکی از انها مخبرالسلطنه بود، مامور شدند نظامنامه انتخابات را بنویسند. در نظامنامه‌ای که تنظیم شد مقرر گردید، ۶۰ نفر از تهران انتخاب شوند. و ۶۰ نفر از شهرستانها، و بمحض انتخاب و حضور نمایندگان درتهران، مجلس تشکیل شود. مخبرالسلطنه انتخابات را براساس نظامنامه بخرج خود براه انداخت. مخارج اولین انتخابات تهران سی تومان شد. نمایندگان از محل مدرسه نظام به بهارستان نقل‌مکان کردند و مشغول نوشتن قانون اساسی شدند.

مظفرالدینشاه در بستر مرگ

در اینموقع کسالت مظفرالدین شاه شدت یافته و وضع مزاجی او بحرانی بود. مخبرالسلطنه انروزها را چنین تشریح میکند:

«چهل روز من مجاور گلستان بودم و جهنم میگذشت. یک شب تا صبح پای رختخواب شاه نشسته‌ام، و از ژاپن حکایت کرده‌ام. بیشتر هم حسب‌الامر از درخت‌ها صحبت کرده‌ام، درصورتیکه علم نبات‌شناسی جنبه ضعیف منست... خانم‌ها در چادرنماز دور رختخواب نشسته‌اند، گاهی تصور میرفت شاه خوابش برده باشد، سکوت میکردم، اینطور نبود، میفرمودند بگو، روز بروز حال شاه بدتر و رقت‌اورتر است.

دکتر «وامش» گفته بود، شاه هفته‌ای بیشتر دوام نخواهد کرد، و قانون اساسی حاضر نبود... تا اینکه قانون حاضر شد، وثوق‌الدوله نزد صنیع‌الدوله آورد، فرمودند من نگاه بکنم، یک ماده را تغییر دادم، گفتن امضاء را به وزیر همایون واگذار کردیم که بمزاج قانون را بعرض برساند.

(توضیح نگارنده: وزیرهمایون از درباریان مورداعتماد بود و چون بسیار شوخ بود، و مظفرالدینشاه را میخندانید و در دل شاه جائی داشت، اینکار را باو محول کردند.)

«محمدمیرزا ولیعهد در تهران است و بامضای قانون کمک کرد و اگر در یکی از دستخط‌ها گفته است قانون اساسی را من خودم گرفتم، دروغ نگفته است.»

مخبرالسلطنه درآخرین لحظات زندگی مظفرالدینشاه درکنار بستر او بود، و مینویسد:

«دو روز قبل از فوت بنا شد شاه را پاشویه کنند، طاس و طشت حاضر شد، حالت مظفرالدینشاه تنفرآور است، پاها جوش کرده و از همه بدن چرک خارج میشود، از چند نفر که حاضر بودند و اولی بتصرف کسی رغبت نکرد، من خجالت کشیدم، دست بالا کردم، و پای شاه را شستم. من از روی علم شهادت میدهم که استقرار مجلس از اول تا آخر آرزوی مظفرالدینشاه بود، تهور اجرا نداشت تا صورة مجبور شد، البته برکماهی امر وقوف نداشت.

گرفتن دستخط از محمدعلی‌شاه

مخبرالسلطنه پس از فوت مظفرالدینشاه برای گرفتن دستخط مشروطیت از محمدعلی شاه واسطه بین مجلس و شاه بود. دراینمورد خاطرات او جالب است:

«مشیرالدوله احضار شد، چیزی نگذشت، من هم احضار شدم. شاه در تالار برلیان جلو درب اطاق عاج، روی صندلی جلوس فرموده‌اند، عضدالملک و مشیرالدوله روی زمین. شاه غضب‌آلود فرمودند مطلب چیست؟ مشروطه در دستخط شاه (مظفرالدینشاه) و من نیست، عرض کردم‌شاه مرکب راهوار خوش نشانی برعایای خود مرحمت فرمودند. ملت می بیند اسب عربی خوبی است، اما

نباید بان اسب عربی گفت. فرمودند: مشروطه چه لزوم، مشروعه باشد. عرض کردم مشروعه اختیار بدست آخوندها میدهد. عضدالملک گفت صحیح عرض میکند. فرمودند (کنستیتوسیون) باشد، عرض کردم لفظ فرنگی و شامل شرایطی است که اسباب زحمت خواهد شد. باز عضدالملک گفت صحیح است. فرمودند چه بایست کرد؟ عرض کردم هیچ کار تازه نباید کرد، دستخط بفرمائید همان روز که فرمان شاه مرحوم صادر شد مملکت درعداد ممالک مشروطه درآمد. عضدالملک گفت صحیح عرض میکند. دستخط را مسوده کردم، حشمت‌الدوله پاکنویس کرد، مسوده را در کیف گذاشته و پاک‌نویس را صحه فرمودند. در مراجعت من فرمودند باز فردا بیا چیز دیگر بخواه...

بمجلس رفتم دادم به سید عبدالله.

شرکت در کابینه ها

پس از استعفای مشیرالدوله کابینه‌ای تحت ریاست وزیرافخم تشکیل شد، دراین کابینه مخبرالسلطنه وزیر معارف (فرهنگ) بود.

مخبرالسلطنه درکابینه اتابک که بیستم ربیع‌الاول ۱۳۲۵ تشکیل شد وزارت علوم را برعهده داشت. محمدعلی شاه اتابک را باصرار به ایران خواسته بود توقع داشت که او با تدبیر مشروطه را از بین ببرد، و گروهی از مردم توقع داشتند که او درمحمدعلی شاه نفوذ کرده او را طرفدار مجلس

جد مخبرالسلطنه
رضاقلی هدایت پدرمخبرالسلطنه از رجال دوران سلطنت محمد شاه و ناصرالدین شاه قاجار بود امیرکبیر او را احضار کرد و گفت میخواهم سفیری به خوارزم بفرستم و تو را در نظر گرفته‌ام.
فرستاده باید فرستاده‌ای ـ درون پرزمکر و برون ساده‌ای.
عکس اهدائی آقای حسینقلی هدایت

جوانی مخبر السلطنه
مخبرالسلطنه در دوران جوانی. این عکس در دوره سسلطنت مظفرالدین شاه برداشته شده است
مخبرالسلطنه در ایندوره هنوز شهرتی نداشت و نقش مهم او در سیاست ایران از زمان مشروطیت آغاز میشود.
این عکس راحسینقلی هدایت هدیه کرده اند

نقش مخبرالسلطنه در سیاست ایران

- پس از بمباران مجلس، مخبرالسلطنه انبار اسلحه تبریز را در اختیار مشروطه خواهان گذاشت
- مخبرالسلطنه و اتابک از نخستین ایرانیانی بودند که به مسافرت دور دنیا رفتند

محسن میرزائی

از پادشاهی ناصرالدینشاه تا سلطنت رضاشاه کبیر

مخبرالسلطنه در چین

۱ـ میرزا علی اصغر خان اتابک امین السلطان (اتابک اعظم)
۲ـ مخبرالسلطنه
این عکس را آقای حسینقلی هدایت بمرکز پژوهش هدیه کردند.
و بطوریکه اظهار میشود در چین گرفته شده.

در بیت المقدس
۱ـ میرزا علی اصغر خان اتابک
۲ـ مخبرالسلطنه هدایت

این عکس در مسافرت دور دنیای اتابک و مخبرالسلطنه در بیت المقدس گرفته شده در آن زمان بیت المقدس از متصرفات عثمانی بود در این عکس عده‌ای از رجال بیت المقدس و افسران ارشد و پلیس عثمانی دیده میشوند.

مشروطه کند مدتی گذشت و چون نظر هیچ یک از دو طرف براورده نشد هر دو دسته به اتابک سوءظن پیدا کردند و کمربه نابودیش بستند.

مخبرالسلطنه اوضاع آنروز ایران را اینطور تشریح میکند:

«سیدعبداله کوس‌اناو لاغیری میکوبد و دردز اشوب دربارش از دربار دولتی رنگین تر است مستوفی مجلس است و صاحب داعیه وحتی از صاحب اختیار پرسیده بود صفویه جقه را کدام طرف عمامه میزدند؟»

«سیدمحمدمردی است وارسته، محل توجه و اعتماد مجلس و دولت، حامی مشروطه و مراقب مجلس، پسرش میرزا محمدصادق مدرسه اسلام دایر دارد و روزنامه مجلس را اداره میکند. در آنچه میگویند و میکنند صمیمی‌اند و خرج زیاد ندارند»

«شیخ فضل‌اله از قالیچه خارج مانده با مشروطیت مخالفت دارد و با محمدعلی شاه بست و بند درحضرت عبدالعظیم جرگه‌ای دورخود جمع کرده و بتمام معنی مزاحمت میدهد و مقام علمی‌اش بالاتر از سیدین مسند نشین است.»

«دربدوامر مجلس تخت و صندلی نداشت، قالیچه‌ای هم گسترده بود شاید نظر بمحل سکنای رئیس، لکن مخصوص سیدین شد.»

«دراین اثنا خبرقرارداد ۱۹۰۷ بین روس و انگلیس به تهران رسید. امضای قرارداد ۸ شهریور بود ۸ مهر به تهران رسید و ۱۰ مهردرمجلس عنوان شد. درافکار اشوبی پدید آورد. سفارت روس یادداشتی بوزارت خارجه فرستاد که این پیمان زیانی بایران و استقلال ایران نخواهد داشت، ایران راسه منطقه کرده‌اند، شمال تحت نفوذ روس ـ جنوب تحت نفوذ انگلیس وسط به اصطلاح آزاد و اینهمه برای بستن سدی است جلو نفوذ آلمان»

«اتابک این میانه متحیر است، سعی دارد سیدین را با شیخ فضل‌اله اصلاح بدهد، قالیچه مانع اصلاح!»

شاه هم مایل نیست بل متوسل به شیخ ـ مردم منتظر که بورودااتابک شاه مشروطه طلب بشود. شاه متوقع که اتابک مشروطه را از اذهان ببرد، اتابک بین شاه ـ مجلس ـ سیدعبداله و شیخ نصراله چهارمیخ است.

درکابینه ناصرالملک

اتابک اعظم میرزا علی اصغرخان امین‌السلطان که صدراعظم ناصرالدین شاه و مظفرالدین شاه بود، و باصرار محمدعلی شاه بایران امده بود، درروز ۲۴ رجب بضرب گلوله درمقابل مجلس به قتل رسید و ناصرالملک مامور تشکیل کابینه شد. مخبرالسلطنه دراین کابینه وزیر معارف (اموزش و پرورش) بود. محمدعلی شاه باین کابینه نظر خوبی نداشت، تضاد عقاید کاررا به مرحله بحرانی رساند، و غروب ۱۴ ذیقعده محمدعلی شاه ناصرالملک و وزراء را احضار کرد. مخبرالسلطنه این جلسه بحرانی را چنین تعریف میکند:

«نزدیک غروب شاه وزرا را احضار فرمود. درمحل گلستان جمع شدیم، و دریکی از خیابان نزدیک نارنجستان شرفیاب و موردعتاب و خطاب. فرمودند: حالا من خوابیده‌ام، برای من وزرا معین میکنند ـ مجال زبان نبود، گوش شدیم، جمله آخر این بود «بروید پی کارتان». ناصرالملک دراطاق حاجب الدوله حبس شد، وزراء دراطاق امیربهادرتوقیف. معلوم شد علاءالدوله هم درابدار خانه توقیف است و محکوم باعدام»

چیزی از شب نگذشته بود که چرچیل از سفارت انگلیس تشریف آوردند، شرفیاب شدند، چرچیل بشاه گفته بود ما باید تقصیر ناصرالملک را بدانیم، اگر جنایتی کرده نشان های خودمان را از او پس بگیریم. علاءالدوله و ناصرالملک مرخص شدند»

بدنبال این بحران کشمکشی بین محمدعلی شاه و مجلس پیدا شد. مشروطه خواهان مجلس و مسجد سپهسالار را سنگر کردند، و مخالفان مشروطه درمیدان توپخانه اجتماع نمودند. قصد اجتماع توپخانه حمله به مجلس و تمام کردن کارمشروطه بود. شیخ فضل‌الله نوری به میدان توپخانه رفت، و اوباش بخانه روحانیون طرازاول ریخته و آنها را هم کشان کشان به میدان بردند. حاجی میرزا ابوطالب زنجانی را هم همین افراد سردست و بزور بمیدان آوردند. صحبت از توپ بستن مجلس بود. دراغاز کار نیروی مخالف مشروطه قوی بود، ولی نمایندگان سیاسی روس و انگلیس به محمدعلی شاه اعلام کردند دراقدامات مخالف مشروطه و مجلس محمد علی شاه را تائید نخواهند کرد. دراین روزهای بحرانی مخبرالسلطنه واسطه بین مجلس و شاه بود، و سعی دراشتی دادن آنها داشت.

لیاخوف فرمانده‌روسی‌قراقخانه فرمان توپ بستن مجلس را دردست داشت، و اوضاع بسیار بحرانی بود. از طرف دیگر چندین هزار مرد مسلح درمجلس و مسجد سپهسالار سنگرگرفته بودند. سرانجام مجلس پیروز شد، اجتماع توپخانه بهم خورد و آنها که شرارت کرده بودند تنبیه شدند و درتمام اینمدت مخبرالسلطنه درتلاش صلح بود.

استانداری آذربایجان

درچهارم ربیع‌الثانی ۱۳۲۶ نظام السلطنه مامور تشکیل کابینه شد. در این کابینه مخبرالسلطنه ابتدا وزیر عدلیه و سپس وزیر علوم واوقاف شد.

دراینموقع فرمانفرما از ریاست آذربایجان استعفا کرد و مجلس درصدد تعیین استاندار جدید بود. مخبرالسلطنه مینویسد:

«تقی زاده تسبیح دست گرفت و اسامی اشخاصی را میبرد و دانه می انداخت: نیرالدوله ـ آصف الدوله و غیره. باز از سرمیگرفت، درهیچکدام موافقت حاصل نمی شد. بشوخی گفتم حالا که هیچکس نمیرود، من میروم. تقی زاده روی عقیده به طبقه سوم «بلی من از حیث عمارت و پارک طبقه سوم بودم» دنبال حرف مراگرفت و شوخی شوخی من آذربایجانی شدم. من که جز مدارس و پستخانه سابقه اداری نداشتم تا به آذربایجان بروم. امیرنظام را دیده بودم که از تبریز فرار کرد. باخود گفتم کنون کارپیش آمدت، سخت باش»

توپ بستن مجلس و ترک تبریز

چهل روز پس از رسیدن مخبرالسلطنه به تبریز آن واقعه شوم پیش امد. باکودتای محمدعلی شاه و توپ بستن مجلس، دوروز ارتباط تلگرافی تهران ـ تبریز قطع شد و سرانجام رئیس بانک انگلیس این خبرموحش را به مخبرالسلطنه پیغام داد. تلگرافها از تهران برای سرکوب مشروطه خواهان به مخبرالسلطنه مخابره شد، و بدنبال آن تلگرافهای توبیخ و تهدید. وی این لحظات را اینطور توصیف میکنند.

«پس از خواندن تلگراف سرم را بدودست گرفتم و فکر کردم، چه کنم؟ همه خطرات را بنظر آوردم، دیدم دنیا به دورنگی نمی ارزد، نمیشود یک روز سفید بود یک روز سیاه استعفا کردم، اجازه مسافرت بطرفی خواستم، اطراف مسئله را بنظر می آوردم، گرفتاری خانواده، و بیچارگی خودم. علی‌اله، آنچه میشود بشود.»

مخبرالسلطنه به هزار زحمت خود را بمرز رسانید، و ازراه روسیه راهی اروپا شد:

«تمام مایه من هزارتومان است. چهارصدتومان بهمراهان دادم که به تهران بروند، ششصد تومان برای من ماند. غروب چهارشنبه میبایست بسرحد اطریش، برسیم صبح که بیدارشدم درنظرم مجسم شد که درسرحد مراتوقیف خواهند کرد. درسرحد ماموری آمد و تذکره «گذرنامه» مسافرین را داد، تذکره مرانداد. «شهادت گفتم!» اسمی میخواند درست معلوم نمیشد، نزدیک رفتم و اسم خودم را گفتم نگاهی به تذکره کرد و بمن داد، گویا دنیا را بمن دادند، چون مرغی که آزاد شود.

ازوین کارت پستی دروصف حال خود به مخبرالملک نوشتم:

وینه است، عجب شهری است، رود دانوب است عجیب منظری است،
ـ بحال خودم فکر میکنم عجب حالی. یادتبریز میکنم عجب قیل و قالی، به امنیت رسیدم، عجب مجالی. فکر تهران میکنم چه سخت خیالی!

درشماره آینده؛ سرگردانی دراروپا و بقیه شرح زندگی مخبرالسلطنه

در کنار رجال عثمانی
۱ـ علی اصغر خان اتابک
۲ـ مخبر السلطنه هدایت

این عکس در مسافرت دور دنیای اتابک و مخبر السلطنه در اسلامبول گرفته شده، چند ژنرال ترک و عده‌ای از رجال ایرانی و ترک در عکس دیده میشوند.

با اتابک در بعلبک
۱ـ علی اصغر خان اتابک
۲ـ مخبر السلطنه هدایت

این عکس در بعلبک (لبنان) گرفته شده است در آنروزگار سوریه و لبنان امروز و فلسطین و عربستان و عراق از متصرفات امپراطوری عثمانی بود.

کادر متخصصین ایتالیائی الکساندر گالری، طراحی، مبلمان و تزئینات داخلی ساختمانهای بزرگ دفتری و مسکونی را انجام میدهد

الکساندر گالری تهران علاوه برعرضه آثار هنری ارزشمند فعالیتهای خود را در سایر رشته های هنری نیز توسعه داده است.

از جمله تاسیس سازمان تزئینات داخلی و مبلمان است. الکساندرگالری که بوسیله مدیران و متخصصان ایتالیائی اداره میشود بدون شک پاسخگوی یکی از مشکلات بزرگ ساختمانی در کشورمان خواهد بود. این سازمان جدید فعالیت نوین و وسیعی را آغاز کرده وخدمات زیررا در زمینه ساختمانهای اداری و مسکونی انجام میدهد.

۱— تعیین میزان حداکثر استفاده از سطح داخلی ساختمان.

۲— طرح و نحوه مبلمان ساختمان.

۳— تزئینات داخلی ساختمان.

بعبارت ساده تر این مؤسسه داخل ساختمانها را از مرحله طرح نقشه به منظور استفاده از حداکثر سطح داخلی بنا تا مبلمان وتزئینات بعهده گرفته و ساختمان را هنگام آمادگی برای بهره‌برداری کامل تحویل میدهد.

با ایجاد چنین سازمانی دیگرمشکل تهیه نقشه داخلی ساختمان، تهیه طرح مدل مبلمان و تزئینات و خرید آنها مشکلی نخواهد بود و تمام اینکارها را سازمان انجام میدهد. این پروژه با همکاری وسیع گروه صنعتی کورش، شامل مبلیران وبرلیان آغاز شده است.

مبلیران هم اکنون بزرگترین سازنده مبلهای راحت در ایران است و با همکاری کارشناسان ایتالیائی اداره میشود و تولید ات آن از نظر زیبائی، راحتی، استحکام و حسن شهرت باتولیدات مشابه اروپائی رقابت میکند.

کارخانجات مدرن برلیان نیز بزودی کار تهیه مبلمان مدرن دفتری و مسکونی را آغاز خواهد کرد.

تلفنهای گالری الکساندر:
۸۹۶۰۹۷—۸۹۱۱۷۹

اطلاعات
صفحه ۱۳ پنجشنبه ۲۳ اردیبهشت ماه ۲۵۳۵

ایران ناسیونال
IRAN NATIONAL INDUSTRIAL MANUFACTURING COMPANY

پیشرفتهای ایران طی ۵۰ سال دوران سلطنت پهلوی

ایران پیشرفته امروز تولید کننده وصادر کننده اتومبیل است

گشایش واحدهای صنعتی، تولیدی، آموزشی وغیره نشانه پیشرفت وترقی وتعالی کشوراست. در جریان گشایش واحد های عظیم شاهنشاه و علیاحضرت شهبانو با حضور در مراسم مراتب رضامندی خویش را ابراز میفرمایند. عکس، شاهنشاه و شهبانو را در مراسم گشایش کارخانه‌های اتومبیل‌سازی ناسیونال نشان میدهند.

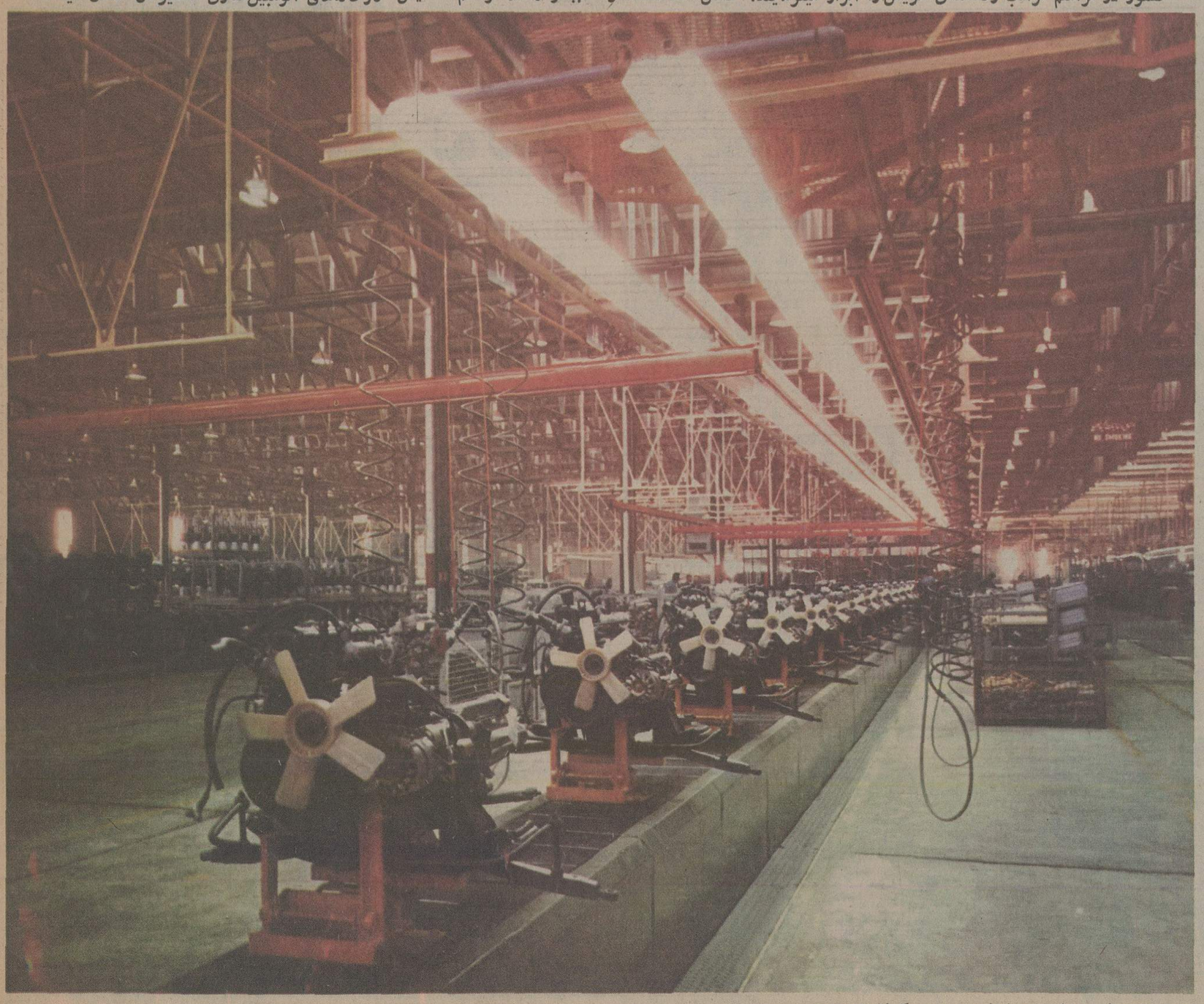

گوشه‌ای از سالن ساخت ومونتاژ موتور پیکان کارخانجات صنعتی ایران ناسیونال

تا ۵ سال دیگر تولید اتومبیل کشور از مرز ۵۰۰ هزار دستگاه خواهد گذشت

اگر کسی وضع ایران را دربنجاه سال پیش مورد مطالعه قرار دهد هرگز نمیتواند تصور کند چنان کشوری امروزی بچنین حدی ازرشد وتوسعه رسیده که یکی از تولیدکنندگان و صادر کنندگان اتومبیل بشمار رود.

درآنروز تعداد اتومبیلهائی که از خارج وارد ایران شده بود به ۵ دستگاه نمیرسید زیرا بفرض واردکردن اتومبیل خیابان وجاده ای برای استفاده از ان وجودنداشت.

پیشرفتهای پنجاه سال اخیر مخصوصا دوره انقلاب ایران موجب گردید که ایران بمرزی از توسعه صنعتی برسد که خودبه تولید اتومبیل دست بزند و نه تنها قسمت عمده احتیاجات داخلی را تامین نماید بلکه تعداد قابل توجهی نیز به سایر کشورها صادر کند. دراین زمینه فعالیت های بخش خصوصی وسرمایه گذاری انها بسیار ارزنده وپرثمر بوده است بطوریکه درچنین افتخار بزرگی ازپیشرفتهای صنعتی سهم موثر وبسزائی دارند. ازجمله این بخش ها باید ایران ناسیونال را نام برد. این واحد بزرگ و معتبر که امروز به عنوان عظیم ترین سازمان تولید اتومبیل کشور بحساب میاید. بعنوان اثری از انقلاب اجتماعی ایران وهمزمان با ان باپروانه تاسیس مورخ ۱۲ مهرماه ۲۵۲۱ شاهنشاهی ابتدا برای ساخت انواع اتوبوس، مینی بوس، وکامیونت ایجاد ویکسال بعد، یعنی در ۲۸ اسفند ۲۵۲۲ شاهنشاهی، بدست مبارک رهبرعالیقدرمان شاهنشاه آریامهر افتتاح شد.

اجازه شاهنشاه نقطه عطفی بود بسوی رشد صنعتی واقتصادی کشور، وچنان بود که راه را برای اتوبوسها ایران ناسیونال درشهر های ایران گشودوپس از جواز تکمیلی مورخ ۲۵۲۴/۱۲/۲۵ شاهنشاهی تولید گسترش یافت تابجائی که نه تنها درسال ۲۵۳۳ نودویک درصد کلیه اتوبوسها و مینی بوسهائی که به ثبت شماره شهربانی رسیده بودند ساخت ایران ناسیونال بوده‌اند، وکشور مابطورکلی ازوارد کردن اتوبوس ازخارج بی نیاز شده بود، بلکه درهمان سال باهدایتهای وزارت بازرگانی درچارچوب قراردادهای بازرگانی با کشورهای دوست معادل ۵۰ درصد محصول اتوبوس ایران ناسیونال بخارج ازکشور صادر شد واین رقم عمده‌ای از کالاهای صادراتی کشور را تشکیل میداده است

ایران ناسیونال بابرخورداری ازراهنمائی های سازنده وزارت صنایع ومعادن وتشویق های دلگرم کننده وزارت امور اقتصادی ودارائی وحمایت کلی دولت ازاصل توسعه وصنعتی نمودن هرچه بیشتر کشور تا حدبی نیازی کامل ازکشورهای دیگر صنعتی، توانسته است ظرفیت تولیدی انواع اتوبوس ومینی بوس خودرا روزانه تا ۳۰ دستگاه مینی بوس و ۱۰ دستگاه اتوبوس برساند که این ظرفیت ازلحاظ تولید درگروه مرسدس بنز مقام دوم را درجهان دارامیباشد.

اجازه تاسیس کارخانه ساخت انواع اتومبیل سواری ازنوع ۴ سیلندر درتاریخ ۲۰ شهریورماه ۲۵۳۵ - شاهنشاهی بایران ناسیونال داده شد و در ۲۳ اردیبهشت ماه ۲۵۲۶ کارخانه های تولید پیکان که با امتیاز ساخت گروه سواری روتس سابق و کرایسلر بریتانیای فعلی شروع بکار کرده بود بدست توانای شاهنشاه افتتاح یافت و یک باردیگر افتخار تشریف فرمائی شاهنشاه نصیب خدمت گزاران زحمتکش ایران ناسیونال گردید دران روز برافتخار معظم‌له اوامر موکدی درزمینه افزایش تولید و محتوای ملی صادر فرمودند که از همان روزهدف وبرنامه مدیران این شرکت شد. بهمین منظور گرچه ظرفیت تولید درسال اول بیش از ۳۰۰۰ دستگاه ااتومبیل پیکان نبود، درسال گذشته ظرفیت تولیدی و برنامه سساخت به ۱۰۰/۰۰۰ دستگاه پیکان رسید.

هم اکنون صدها هزاردستگاه اتومبیل پیکان درکشور نمره شده و محتوای ملی و ساخت داخلی ازمرز ۶۳ درصد گذشته است و بخواست خداوند متعال با اجرای برنامه های تنظیمی تا ۵ سال دیگر دراجرای منویات اعلیحضرت همایونی ودرچارچوب سیاست اقتصادی وصنعتی دولت با تشریک مساعی صنایع وابسته وجنبی به هدف استقلال قطعی صنعت اتومبیل درکشور نائل خواهیم شد. دران سال میزان تولید کشور ازمرز ۵۰۰/۰۰۰ دستگاه درسال خواهد گذشت

با امدن مدل مینی بوس ۳۰۹ مرسدس بنز به بازار اروپا درسال ۲۵۲۷ شاهنشاهی ایران ناسیونال تصمیم گرفت مدل قدیمی مینی بوس ۳۱۹ را کنار گذاشته و مدل ۳۰۹ جدید را به بازار ایران وبازار صادرات عرضه نماید. باین منظور کارخانه مینی بوس سازی ۳۰۹را با ظرفیت ۳۰ دستگاه مینی بوس درروزتاسیس کردوباین ترتیب ایران ناسیونال درگروه اتوبوس و مینی بوس بنز مقام دوم را درجهان کسب کرد.

این کارخانه درابان ماه ۲۵۲۷ بدست مبارک علیاحضرت فرح پهلوی شهبانوی ایران ووالاحضرت ولایتعهد افتتاح گردید و بدین ترتیب کشور ازلحاظ مینی بوس ازخارج بی نیاز شد و اضافه ظرفیت موجود نیز بصادرات اختصاص یافت.

از آنجا که آبان ماه درسالنامه ایرانیان ماه فرخندگی، میمنت و برکت است در فرخنده ابان ماه ۲۵۳۳ کارخانه های ریخته گری و موتورسازی ایران ناسیونال بدست با کفایت شاهنشاه آریامهر افتتاح شد و کارکنان این شرکت را غرق در شادی و سرورنمود و بدین ترتیب برگ زرین دیگری برکتاب ایران ناسیونال اضافه شد.

گشایش کارخانه های ریخته گری و موتورسازی به دستور اعلیحضرت همایون شاهنشاه آریامهر و تحت حمایت دولت در جهت افزایش ساخت داخلی موتورهای پیکان انجام گرفته است.

کارخانه های ریخته گری ایران ناسیونال قدرت تولید قطعات مربوط به پیکان رادارد و با بهره برداری ازاین کارخانه صنعت اتومبیل سازی در ایران بطور قطع راه استقلال رادر پیش دارد و اتومبیلهای پیکان مجهز به موتورساخت ایران خواهد شد.

قدرت ذوب کوره های ریخته گری با ۳ کوره یونکربرقی هشت تن در ساعت وامکان ساخت ۳۰۰/۰۰۰ دستگاه قطعات چدنی موتوراتومبیل پیکان رادر سال دارد و بادر نظر گرفتن برنامه های توسعه تاسال ۲۵۳۹ شاهنشاهی قدرت تولید دردونوبت کاردر شبانه روز به ۵۰۰/۰۰۰ دستگاه در سال خواهد رسید.

مجدداً برای بار چهارم در سال ۲۵۳۴ شاهنشاهی در پنجم اذرماه شاهنشاه آریامهر و علیاحضرت شهبانو افتخاربازدیدرا به ایران ناسیونال مرحمت فرمودند و کارخانه های رنگ امیزی و ساخت جدید پیکان بدست مبارکشان رسما گشایش یافت.

ظرفیت این کارخانه ها برای حدود ۲۲۰/۰۰۰ دستگاه در نظر گرفته شده و قابل گسترش تاسیصدهزار دستگاه درسال میباشد.

مسائل اقتصادی و اجتماعی و تراکم جمعیت در تهران ایجاب میکند که صنایع جنبی و حتی رشته های خاصی از صنعت اتومبیل به شهرستانها انتقال یابد.

طبیعت صنعت اتومبیل و گسترش آن تا حد پانصدهزار دستگاه در سال موجبی است برای گسترش صنایع تهیه کننده مواد اولیه. نظام هزینه تولید بویژه ازباب تهیه انرژی ارزان و مواد معدنی و نیروی انسانی کافی نوید میدهد که در اینده ایران در تولید اهن و فولاد با کشورهای دیگر تولید کننده به رقابت برخیزد و این مواد در صنعت اتومبیل بطور وفوروارزان در اختیار قرار گیرد و در نتیجه با کمال اطمینان میتوان اعتقاد داشت که اتومبیل از کشورهای دیگر تولید کننده ارزانترتمام شود و نه تنها تامین تقاضای داخلی میسرگردد بلکه حتی بازارهای صادراتی برای اتومبیلهای ساخت ایران گشوده شوند.

باتوسعه ساخت داخلی در هرسال به قطعاتی که درداخل کشور تولید میشوند افزوده میگردد و ایران ناسیونال در خارج از محیط فعالیت خود مسبب ایجاد شرکتهای تولیدی مختلفی در زمینه صنعت اتومبیل بوده است.

بطور مثال باهمکاری شرکت دایملربنز آلمان، بانک توسعه صنعتی و معدنی ایران و شرکت خاور ایران ناسیونال اقدام به تاسیس کارخانه موتورهای دیزل ایران نمود. محل این کارخانه در تبریز است و باظرفیتی معادل ۳۰ هزار موتوردیزل در سال از انواع ۸۵ قوه اسب تا ۲۵۰ قوه اسب احتیاجات کلیه مینی بوس، اتوبوس و کامیونت های ایران ناسیونال و همچنین کامیونهای ساخت داخل را تامین میکند.

نیز باهمکاری شرکت SKF سوئد، بانک توسعه صنعتی و معدنی ایران و گروهی دیگر از علاقمندان به صنعت، ایران ناسیونال کارخانه بلبرینگ سازی ایران را در تبریز تاسیس نمود و هم اکنون باظرفیت ۱۰ میلیون بلبرینگ درسال قسمتی از نیاز صنایع کشوررا برطرف میسازد و بابرنامه های بلند مدت خود تمام کشوررا از لحاظ مصرب بلبرینگ بی نیاز خواهد ساخت.

بامشارکت شرکت ماله Mahle آلمان و بانک توسعه صنعتی و معدنی ایران، ایران ناسیونال دست اندر کاربراه انداختن کارخانه پیستون سازی ایران در تبریز است که تاسال اینده با بهره برداری ازاین کارخانه قسمتی از احتیاجات پیستون را درسطح کشورتامین خواهد نمود.

شاید کمتر شرکتی در صنعت اتومبیل جهان بمنظور حصول به استقلال کامل صنعتی برای ریخته گری خوددست به تاسیس کارخانه تامین ماسه مخصوص ریخته گری زده باشد. ایران ناسیونال بمنظور بی نیاز کردن کشور از لحاظ ماسه های وارداتی برای صنعت ریخته گری، باکمک بانک توسعه صنعتی و معدنی ایران اقدام به تاسیس کارخانه تامین شن و ماسه ریخته گری در فیروز کوه نموده است و بهره برداری از ان امسال آغاز گردیده است.

رشد اقتصادی و ثبات سیاسی که تحت رهبریهای خردمندانه شاهنشاه آریامهر به میهن عزیزمان ارزانی شده است بطوریست که میبینیم هرروز درسطح کشورکارخانه های تولیدی گوناگون ایجاد و بهمان تناسب نیاز کشوررا به واردات از کشورهای خارج کاهش میدهد. کارخانه های صنعتی رضایکی دیگر از پدیده های همین رشد اقتصادی است که در شهرستان مشهد تاسیس شده است.

شرکت سهامی کارخانه های

ایران ناسیونال
IRAN NATIONAL INDUSTRIAL MANUFACTURING COMPANY

وزیر دربار شاهنشاهی درجشن پنجاهمین سال سلطنت دودمان پهلوی در کارخانجات ایران ناسیونال گفت :

سکان کشتی کشور مادردست ناخدای قدرتمندی است

آقای علم وزیر دربار شاهنشاهی در اجتماع ۸ هزار نفری کارگران ایران ناسیونال سخن می گوید .

ایران ناسیونال ۵۰ مدرسه بمناسبت ۵۰ سال شاهنشاهی دودمان پهلوی در ۵۰ نقطه کشور میسازد

در اجتماع عظیمی که بمناسبت جشن پنجاهمین سال سلطنت خاندان جلیل پهلوی بعدازظهر روز ۱۲ اردیبهشت ماه در کارخانجات ایران ناسیونال و با حضور آقای علم وزیر دربار شاهنشاهی و معینی وزیر کار برپا شد

نخستین کلنك

محمود خیامی مدیر عامل کارخانجات ایران ناسیونال طی سخنانی چنین گفت :

جناب آقای علم از طرف خود وکلیه کارکنان این واحد صنعتی از تشریف فرمائی آن جناب به مجلس جشن بزرگداشت پنجاه سال شاهنشاهی پرافتخار دودمان پهلوی تشکر می‌کنم.

ما بخاطر می‌آوریم که در چهارده سال قبل شما برای زدن نخستین کلنگ این واحد صنعتی دریک روز سرد زمستان به ایران ناسیونال تشریف آوردید ازآن روز تا امروز مملکت ما شاهد تحولات بزرگی در تمام شئون

اقتصادی واجتماعی بوده و ما افتخار می‌کنیم که ایران ناسیونال نمونه‌ای از ثمره انقلاب شاه و ملت است. ما در طول ۱۴ سال حیات صنعتی خود چهار بار افتخار میزبانی و پذیرائی ازرهبر ملت ایران را داشته‌ایم و این افتخاریست که کمتر نصیب یک واحد صنعتی میگردد. رضایت خاطر شاهنشاه در آخرین دیدار خود واعطا نشان ها و مدال‌ها به کارکنان این واحد بزرگترین پاداش ما بوده است.

بی‌نیاز از تکنولوژی

ما به پیشگاه مبارک همایونی قول دادیم که ودی مملکت خود را در صنعت اتومبیل سازی بی‌نیاز از تکنولوژی خارجی نمائیم. ما بوظائف میهنی خود بخوبی واقف هستیم و امیدواریم در پیشگاه شاهنشاه و در مقابل تاریخ این مملکت رو سفید و سربلند باشیم.

در چهارده سال قبل برای عده‌ای این تصور نمی‌رفت که تنها در یک کارخانه اتومبیل سازی در ایران بیشتر از ۸ هزار نفر کار نمایند و مجموعا در صنعت اتومبیل سازی ایران امروز بالغ برشصت هزار نفر کار می کنندو بالغ بر پنجاه درصد اتومبیل در ایران ساخته میشود با افزایش سریع درآمد مردم و رشد و اقتصادشکوفان مملکت ما به‌روزی مینگریم که هر ایرانی دارای یک پیکان باشد.

امروز در سایه رهبری های خردمندانه شاهنشاه و کارآئی کارگر ایرانی‌ما میتوانیم در بازار های صنعتی و تجارتی دنیا برای خود جائی پیدا کرده و رقابت نمائیم. تقلیل سود بازرگانی از اتومبیل ساخته‌شده و باز بودن دروازه ها به روی صنایع غول پیکر اتومبیل سازی جهان هیچگونه نگرانی برای ایران ناسیونال نخواهد داشت و ما موظفیم خود را برای زندگی بهتر با کارآئی بیشتر آماده نمائیم .

احداث ۵۰ مدرسه

موفقیت ایران ناسیونال مرهون همکاریهای فرد فرد کارکنان این واحد میباشد و همگی دراینجا سپاس بی کران خود را به پیشگاه مبارک اعلیحضرت شاهنشاه آریامهر تقدیم میکنیم که به ما عزت شرف و غرور و سربلندی عنایت فرموده‌اند.

هیئت مدیره ایران ناسیونال تصمیم گرفت بمناسبت پنجاهمین سال شاهنشاهی بر افتخار خاندان پهلوی پنجاه باب مدرسه در پنجاه نقطه مملکت که احتیاج باشد به افتخار مبارکی این سال بسازد.

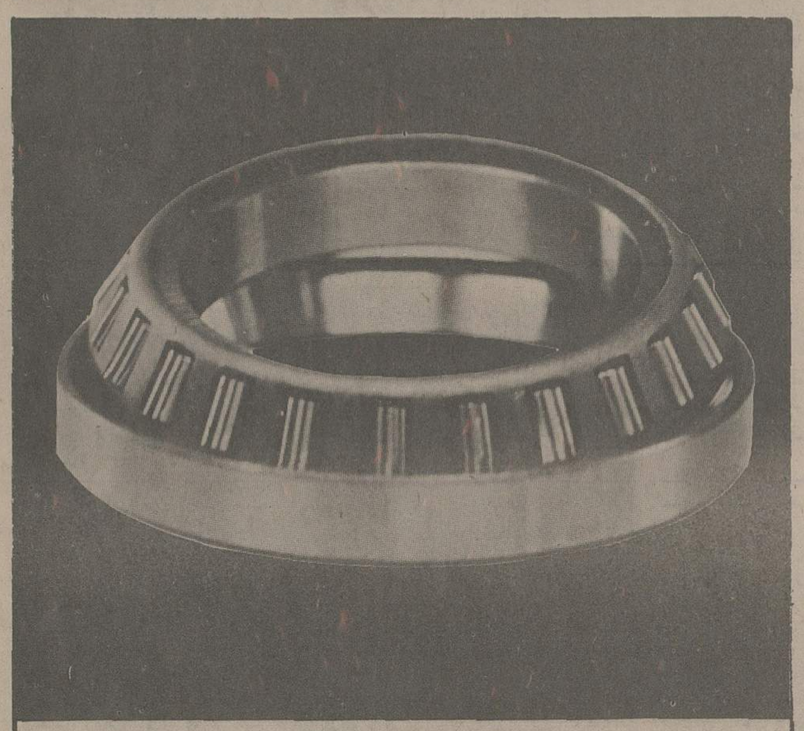

نمونه ای ازبلبرینگ ساخت کارخانه بلبرینگ سازی ایران

ریخته گری

سالن رنگ تمام اتوماتیك

تاسیسات جدید ایران ناسیونال

کارخانه‌های جدید تولید اتومبیل پیکان وسالن عظیم رنگ آمیزی کارخانجات صنعتی ایران ناسیونال شروع بکار کرد.

با شروع فعالیت این واحدها کارخانجات ایران ناسیونال قادر خواهد بود سطح تولید خود را با کیفیت بهتر به میزان قابل توجهی افزایش دهد.

مساحت سالنهای بزرگ ساخت (تریم شاپ) و اتاق رنگ جدید (پینت شاپ) چهل و هفت هزار و پانصد و بیست متر مربع است که از این مقدار حدود ۱۴۴۰۰ متر مربع آن صرفا به سالن رنگ آمیزی اختصاص یافته است.

ظرفیت تولیدی سالن‌ها، ۵۰ دستگاه اتومبیل در ساعت و قابلیت گسترش آن تا ۳۰۰ هزار دستگاه در سال است، ضمنا کلیه عملیات مربوط به رنگ آمیزی ، تزئینات و تکمیل در سالنهای جدید بطور اتوماتیك صورت میگیرد.

برای اجرای طرحهای پیش‌بینی شده از دستگاه‌ها و ماشین‌آلات جدید اتوماتیك و برای حمل و نقل قطعات و بدنه از ((کانویر)) استفاده میشود. موضوع مهم و قابل توجه در کار برد دستگاه های مذکور امکان ایجاد تسهیلات بیشتر برای کارگران و صرفه جویی در مصرف نیروی انسانی و در عین حال ارائه کار بیشتر و دقیق‌تر است.

بقیه از صفحه ۱

تا ۵ سال دیگر تولید اتومبیل کشور از مرز ۵۰۰ هزار دستگاه خواهد گذشت

صنعتی رضا به منظور تهیه رینگ و قالباق و سپر اتومبیلهای سواری تاسیس وازسال ۲۵۳۳ شاهنشاهی شروع به بهره برداری نموده است.

دراجرای نظرات عالیه شاهنشاه آریامهر و مبنی برگسترش مالکیت در شرکتهای صنعتی، شرکت سهامی خاص کارخانه های صنعتی رضا در بیست و هفتم بهمن ماه ۲۵۳۴ شاهنشاهی به شرکت سهامی عام بااساس نامه جدید تبدیل گردید.

محصولات این کارخانه که دربدو تاسیس از ۳ نوع تجاوز نمیکرد درظرف مدتی محدود به ۱۱ نوع مختلف رسیده است. محصول فعلی کارخانه های صنعتی رضا عبارتند از رینگ پیکان، سپر پیکان، قالباق و قطعات تراشکاری و رینگ مینی بوس و در سال جاری رینگ رنو، رینگ جیپ، رینگ اتوبوس و کامیون اگزوز سواری، علائم و قطعات پلاستیکی دسته سیم سواری، پروفیلهای دوردربها و کمر بند ایمنی به محصولات فعلی این کارخانه افزوده میشود.

قدرت تولید

قدرت تولید فعلی در یکسال:

۱- رینگ پیکان ۷۲۰/۰۰۰ عدد
۲- رینگ مینی بوس ۲۸/۰۰۰ عدد
۳- سپر ۱۲۰/۰۰۰ دست
۴- قالباق ۴۸۰/۰۰۰ عدد
۵- قطعات برس و تراشکاری ۱۲۵/۰۰۰ دست

قدرت تولید در آینده

۱- رینگ ۲/۰۰۰/۰۰۰ عدد
۲- سپر ۲۵۰/۰۰۰ دست
۳- قطعات برسی و تراشکاری ۲۵۰/۰۰۰ غدد
۴- رینگ مینی بوس ۵۰/۰۰۰ عدد
۵- اگزوز سواری ۲۶۴/۰۰۰ عدد
۶- علائم و قطعات پلاستیک ۲۶۴/۰۰۰ عدد
۷- دسته سیم سواری ۲۶۴/۰۰۰ عدد
۸- پروفیلهای دوردرب ۲۶۴/۰۰۰ عدد
۹- کمربند ایمنی ۱۷۰/۰۰۰ عدد
۱۰- رینگ اتوبوس و کامیون ۲۸/۰۰۰ عدد

درجوار فعالیت های ایران ناسیونال برای افزایش ساخت داخلی صنایع وابسته به صنعت اتومبیل به نحوی گسترده ایجاد شده و با برنامه های موجود تا انتهای برنامه گروهی در حدود صد و بیست هزار نفر کارگر و تکنسین و مهندس و کارمند را به کار خواهد گمارد.

در حال حاضر بیش از شصت شرکت و کارخانه داخلی هستند که بصورت صنایع جنبی اتومبیل سازی باایران ناسیونال همکاری دارند و بسیاری از قطعات مورد مصرف در اتومبیل های داخلی را تامین مینمایند.

ایران ناسیونال
IRAN NATIONAL INDUSTRIAL MANUFACTURING COMPANY

پیکان استیشن محصول جدید ایران ناسیونال بامزایای یك اتومبیل شهری ، برای مسافرتهای خانوادگی

پیکان استیشن

پیکان استیشن مدل تازه دیگری است از محصولات ایران ناسیونال که با مشخصاتی کاملا استثنائی توجه خانواده هائی را که خواهان راحتی، زیبائی، اطمینان وجای بیشتر دراتومبیل میباشند به خود جلب خواهد کرد.

پیکان استیشن که از جدیدترین محصولات ایران ناسیونال است بامزایای ارزنده یک اتومبیل شهری برای مسافرتهای خانوادگی خارج از شهر نیز بسیار مناسب و قابل توجه است.

امتیازات پیکان استیشن را نمیتوان درقالب کلمات گنجاند. باید یک پیکان استیشن داشته باشید تابتوانید تمامی محسناتی را که دراین محصول جدید فراهم امده است ازنزدیک مشاهده و لمس نمائید، تاناخودآگاه از داشتن این همه زیبائی، قدرت و امکانات که یکجا درپیکان استیشن جمع است به داشتن چنین اتومبیلی ببالید.

مشخصات فنی پیکان استیشن

۱ـ موتور ۱۷۲۵ سانتیمتر مکعبی این اتومبیل بخوبی قادر خواهد بود که حتی خیلی بیشتر از وزن سرنشین واثاثیه استاندارد شده را تحمل نموده و درجاده های پرپیچ و خم کوهستانی ایران درخدمت دارنده آن باشد. ۲ـ پیکان استیشن دارای ۰/۹۶ متر مکعب فضای اضافی برای باروانثاثیه مسافرتی است و با خوابانیدن پشتی صندلی عقب، این فضا به ۱/۳۲ متر مکعب قابل افزایش است و برای قراردادن لوازم ضروری، مسافرتهای طولانی خانوادگی جابه مدی است که جائی برای نگرانی نیست.

۳ـ وجود ترمز های کاملا قوی مجهز به بوستر، فنرهای حلقوی و شمش عقب، وتعویض راحت موقعیت صندلیها درپیکان استیشن رانندگی را پرازنشاط وبی دغدغه میکند و امنیت کاملی را برای سرنشینان فراهم میسازد.

۴ـ صندلیهای بسیار زیبا وراحت پیکان استیشن بسهولت قابل تنظیم است و داخل اطاق با سیستم حرارتی مطبوع هرمسافرتی را لذت بخش، دلپذیرورویائی میسازد.

پیکان استیشن همه امتیازاتی را که لازمه یک اتومبیل خوب و قابل اطمینان است یکجا درخود جمع نموده است. اگر طالب ایمنی و آسایش هستید حتما اتومبیل خودرا بیک پیکان استیشن تبدیل نمائید. بشما اطمینان میدهیم که هرگز ازاین انتخاب بجاپشیمان نخواهید شد.

پیکان اتوماتیک

این روزها با هرکسی که درباره رانندگی درترافیک پیچیده تهران به گفتگو مینشینید گله منداست. حق هم دارد. ازبس کلاج و ترمز بکار گرفته میشود، ضمن فرسودگی سریع آنها وآسیبهای جنبی فنی موتوربخاطر استفاده مستمروبیش از حد معمول، یک نوع خستگی مفرط وکسالت آور درزانوها و پنجه های پاتولیدمیشودو درنتیجه سیستم اعصاب را بسوی اختلال وبی نظمی سوق میدهد. بخصوص مبتلایان به دیسک را بموجب آمار منتشره بیش از ۹۰ درصد تصادفات ناشی از خستگی عضلات و مختل شدن سلسله اعصاب است. ایران ناسیونال قدم پیش نهاده و بخاطر رفاه هرچه بیشتر هموطنان عزیز خوداقدام بساخت اتومبیل تازه‌ای بانام «پیکان اتوماتیک» کرده است که قریبا ببازار عرضه خواهد شد، وبا این گام تازه خود معتقد است مشکلات ناشی از خستگی مداوم درترافیک پیچیده موجود را بحداقل خواهد رساند.

سنگینی ترافیک

پیکان اتوماتیک رانندگی درشهر های پرجمعیت باترافیک سنگین کسل کننده را بسیار راحت و آسان میسازد. علیرغم تصوراتی که قبلا در خصوص خودرو های مجهز به گیربکس اتوماتیک میشد، بایستی بذکر این مهم پرداخت که این نوع گیر بکس تعبیه شده برروی پیکان اتوماتیک صرفا برای رانندگان مبتدی ورانندگانی که فاقد تجربه کافی میباشند عرضه نشده است، بلکه برای کلیه افرادی که دراثر خستگی جسمی وروحی ناشی از کار زیاد ورانندگی درشهر های شلوغ رنج میبرند و درجستجوی راه حلی برای این گره کور میباشند، ساخته شده است توجه داشته باشید متوسط سرعت درشهر های بزرگ به هنگام سنگینی ترافیک از ۵ کیلومتر هم کمتر میشود و این به معنای کلاج گرفتن دائمی است و همینکار باعث خستگی عصبی واتخاذ تصمیم نادرست دررانندگی است.

ـ ما استفاده از پیکان اتوماتیک جدید را بهمه توصیه مینمائیم.

اتومبیل ایده‌آل

جدا از دقت بیش از حدی که درساخت وعرضه گیربکس اتوماتیک ۴۵ ، که آخرین پدیده گیربکس اتوماتیک دردنیا میباشد، شده است. بابکار گذاشتن موتور ۱۷۲۵ سانتیمتر مکعبی با کمپرس بالا و ۴ دنده جلو، دستگاه خنک کننده روغن گیربکس، ترمزهای قوی بوستردارو سیستم حرارتی مطبوع داخل اطاق، ایران ناسیونال نهایت سعی و کوشش خودرا بعمل آورده است که این محصول جدید کلیه خصوصیات یکی اتومبیل ایده‌ال را داراباشد.

صندلیهای بسیار زیبا و راحت، بارنگهای متنوع و دلپذیراین اتومبیل هربیننده را وادار به تحسین مینماید. برای پیکان اتوماتیک ازبهترین رنگهای متالیک جهان استفاده شده است

اگر طالب راحتی، ایمنی وزیبائی هستید داشتن پیکان اتوماتیک را بشما توصیه میکنیم و با سربلندی بشما اطمینان میدهیم که انتخاب صحیحی فرموده‌اید.

مشکلات ناشی از خستگی مداوم ترافیک پیچیده، بارانندگی باپیکان اتوماتیک بحداقل میرسد

پیکان وانت امکانی تازه برای حمل و نقل کالا درسطح شهر

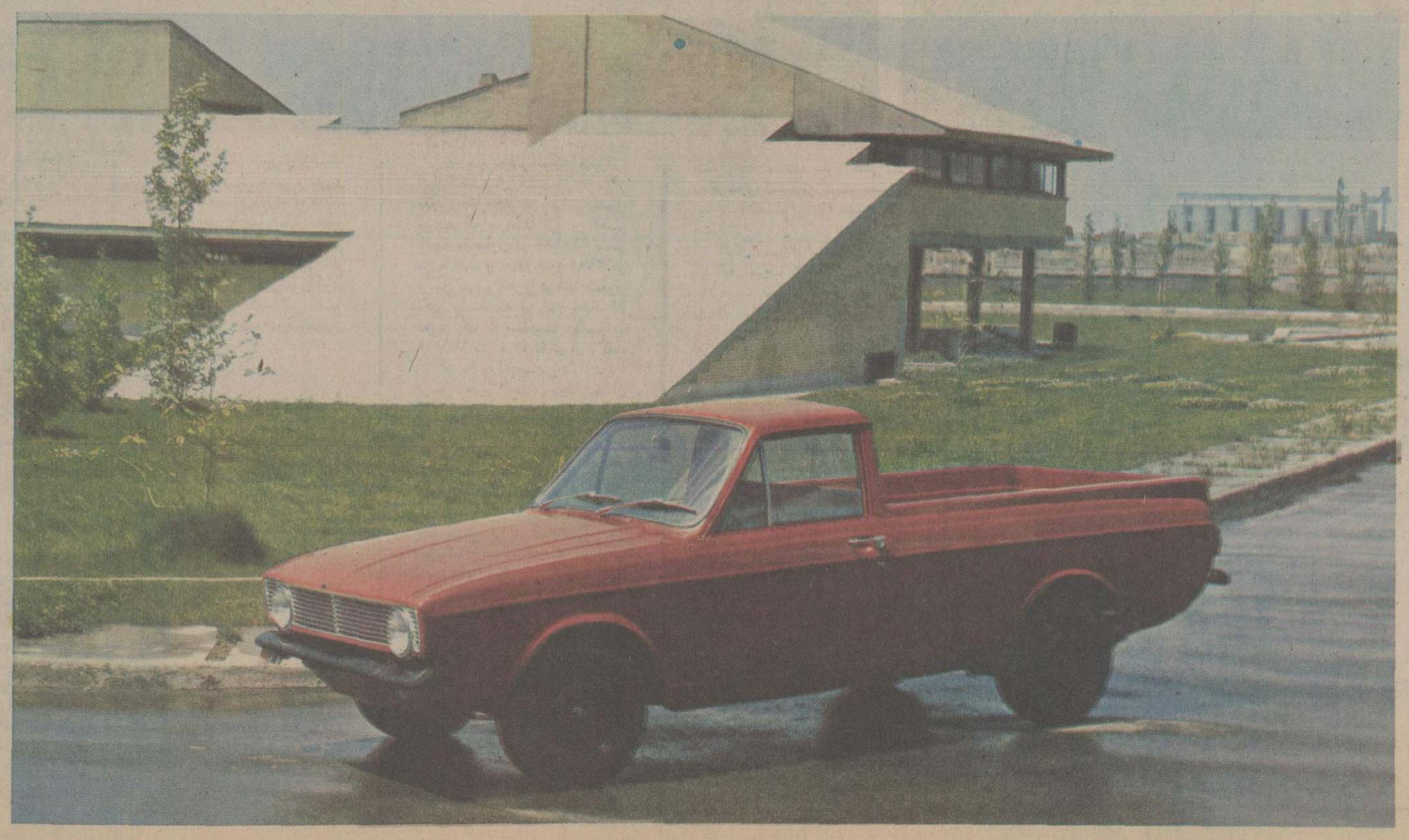

پیکان وانت

صنعتی شدن کشور و توسعه کارخانجات تولید کننده وافزایش تولیدات داخلی ازیک سو، بالارفتن درآمد سرانه و قدرت خرید مردم و سرازیرشدن کالاهای خارجی ازسوی دیگر لزوم سیستم حمل و نقل سریع و گسترده تری را درسراسر ایران ایجاب نموده است.از طرفی ترافیک سنگین پایتخت ودیگر شهرهای پرجمعیت کشور مانع از این است که امر حمل ونقل کالا ازمحلی به محل دیگر درسطح شهر بوسیله کامیونهای بزرگ انجام بشود.

بدین لحاظ ایران ناسیونال، باتوجه به نظام حمل ونقل کشور، هرساله نسبت تولید پیکان وانت خودرا، که صرفا بهمین منظور طراحی وتولید شده، بالاتر برده است و این بخاطر استقبال بی نظیری است که گروههای مختلف درگیربامسئله حمل و نقل ازوانت های پیکان نموده اند.

حمل ونقل کالا درشهر

پیکان وانت بابدنه محکم، بادوام و زیبا مجهز به موتور ۱۷۲۵ سانتیمتر مکعب، ترمز های بوستر دار و دیفرانسیل بسیار قوی خودسالها است درامر حمل ونقل کالا درسطح شهر خدمات ارزنده و صادقانه‌ای را ارائه نموده استو باقیمت مناسب خود مشکل گشای بسیاری از مسائل توزیع کالا بوده است.

پیکان وانت درخدمت موسسات، شرکتها، کارخانه ها و گروههائی از هم میهنان که بادرآمد اندک خود واحد مستقل حمل بار تشکیل میخواهند بدهند.

۱۲۹ تعمیرگاه مجاز در محصولات ایران

■ ۳۴۰ هزار متر مربع سطح تعمیرگاههای ایران ناسیونال است که ۳۹۰۰ نفر کادر فنی و اداری در آن مشغول بکارند

■ در تهران ۶۲ تعمیرگاه با مساحتی حدود ۱۷۵ هزار متر مربع وجود دارد

همزمان به اغاز تولید پیکان در سال ۱۳۴۶، تعمیر گاه مرکزی ایران ناسیونال در زمینی بمساحت ۲۳۰۰۰ متر مربع رسما امر خدمات تعمیراتی بعد از فروش را آغاز نمود وبموازات افزایش تولید، محدوده خدماتی خود را گسترش داد.

سالنی که برای تعمیرات پیکان در نظر گرفته شده است معادل ۲۷۰۰ متر مربع و سالن مخصوص اتوبوس مینی بوس و کامیونت حدود ۶۰۰۰ متر مربع میباشد و با تجهیزات بسیار کاملی که در هر دو سالن تعبیه شده است این مرکز یکی از مدرن ترین تعمیر گاهها در سراسر کشور بحساب میاید و روزانه به بیش از ۱۰۰ دستگاه اتومبیل از انواع محصولات ایران ناسیونال خدمات تعمیراتی ارائه مینماید.

تعمیرگاه مرکزی ایران ناسیونال صرفا برای تعمیرات پیکان یا اتوبوس و مینی بوس تاسیس نگردیده است، کار اصلی این واحد تعمیراتی ارتباط دائمی و مستقیم با کلیه نمایندگیهای مجاز در تهران و شهرستان است. این ارتباط بصورتهای مختلف انجام میگیرد و بخاطر اهمیت خاصی که دارد بایستی همواره از یک مدیریت قوی بر خوردار باشد.

آموزش رایگان

ارتباط تعمیرگاه مرکزی با تعمیر گاههای مجاز از طریق اعزام روزانه مهندسان امور تعمیرگاهها به حوزه های فعالیت هر کدام صورت میگیرد واین ماموران کلیه عملیات تعمیر گاههای مجاز را از نزدیک زیر نظر دارند و هر گونه اشکال را چه از نظر فنی و چه از نظر گارانتی در محل مرتفع مینمایند.

جدا از همکاری و مساعدتی که از طریق اعزام مهندسان به تعمیر گاه های مجاز سراسر کشور انجام میشود کلاسهای اموزش رایگان امور تعمیر گاهها یکی دیگر از شاخه های ارتباطی است که بمنزله شاهرگ حیاتی در قلب شبکه تعمیر گاهی انجام وظیفه میکند.

بالا بردن سطح اطلاعات و مهارت فنی و اشنائی بیشتر کلیه کارگران فنی و سرپرستان تعمیر گاههای مجاز در سراسر کشور از هدفهای اصلی ایران ناسیونال است زیرا منظور از خدمات بعد از فروش جلب رضایت هر چه بیشتر کلیه دارندگان اتومبیلهای پیکان و انواع اتوبوس، مینی بوس و کامیونت ایران ناسیونال در سراسر کشور است.

بدین منظور دایره اموزش امور تعمیر گاههای ایران ناسیونال از سالها پیش بمنظور اموزش عملی و تئوری تشکیل شده است و روزانه ده ها نفر ازکارگران فنی و سرپرستان تعمیر گاههای مجاز در کلاسهای اموزش رایگان امور تعمیرگاهها زیر نظر مربیان ایرانی و خارجی بفراگیری نکات فنی و ریزه کاریهائی که در مکانیزم اتومبیل وجود دارد مشغول میباشند.

رفاه مصرف کنندگان

ایران ناسیونال تنها بخاطر مصرف کنندگان داخلی کلاسها را تشکیل نداده است، چه بخاطر استقبال روز افزونی که کشور های آسیائی اروپائی و افریقائی از فر آورده های ایران ناسیونال مینمایند، ایران ناسیونال با آشنائی به وظیفه خطیر خدمات بعد از فروش این آموزش را در سطح بین المللی گسترش داده است. با تشکیل کلاسهای مخصوص این دسته از مصرف کنندگان طبق برنامه هائی که از قبل تنظیم میشود، گروه های مختلف از کشور های مصرف کننده محصولات ایران ناسیونال با هزینه ایران ناسیونال تعلیمات لازم را فرا میگیرند.

گروههائی که تا این زمان از امکانات اموزشی رایگان ایران ناسیونال بهره مند گردیده‌اند بشرح زیر میباشند.

۱ ـ تعداد ۷۰ نفر از کشور جمهوری مصر که در ۷ گروه ۱۰ نفری بایران آمدند.

۲ ـ تعداد ۲۱ نفر از کشور پادشاهی اردن هاشمی

۳ ـ تعداد ۱۰ نفر از کشور جمهوری افغانستان

که هر گروه ۴ هفته از کلاسهای آموزشی ایران ناسیونال استفاده کردند و ظرف ماه آینده مجددا ۲۱ نفر از ۳ گروه ۷ نفری از مصر برای دیدن اموزش بایران خواهند آمد.

هزینه کارانتی

برای جلب رضایت مصرف کنندگان محصولات ایران ناسیونال از نظر هزینه گارانتی ایران ناسیونال هیچگونه محدودیتی قائل نشده است و طبق آمار موجود ماهانه بیش از ۱۳ میلیون ریال و سالیانه متجاوز از ۱۶۰ میلیون ریال متحمل مخارج گارانتی میگردد و با هزینه برسنل و نمایندگان تام الاختیاری که مدافع مستقیم مشتریان از جانب ایران ناسیونال در تعمیر گاههای مجاز تهران و شهرستان مصرف کنندگان داخلی و خارجی مورد مطالعه و مداقه قرار میگیرد و برفع آنها اقدام میشود.

اعزام کادر فنی و آموزشی به کشور های مصرف کننده محصولات ایران ناسیونال مانند لسوتو، مصر، افغانستان و اردن هاشمی و همکاری و تقبل هزینه های گارانتی خود روهای صادراتی که فی نفسه خالی از اشکال نیست و این نمونه‌ای از همکاریهای دیگری است که در چار چوب خدمات بعد از فروش ارائه میشود.

در حال حاضر شبکه تعمیراتی ایران ناسیونال متشکل از ۱۲۹ تعمیر گاه مجاز در سراسر کشور میباشد که مساحت کل این تعمیر گاهها متجاوز از ۳۴۰۰۰۰ متر مربع است و جمعا حدود ۳۹۰۰ نفر پرسنل فنی و اداری در آنها مشغول بکار هستند که از این تعداد ۶۲ تعمیر گاه با مساحتی بالغ بر ۱۷۵۰۰۰ متر مربع به تهران و بقیه به شهرستانها اختصاص دارد. تعداد پرسنل تعمیر گاههای مجاز تهران بالغ بر ۲۱۵۰ نفر و پرسنل تعمیر گاههای مجاز شهرستانها به ۱۷۵۰ نفر بالغ میشود.

ضمنا بابرنامه ریزی منظمی که ترتیب داده شده است در نظر است که تمام کشور زیر پوشش شبکه تعمیراتی قرار بگیرد، بطوریکه هیچیک از دارندگان هر نوع فر آورده های ایران ناسیونال از این نظر با مشکلی روبرو نشوند از طرفی طبق آماری که در دست است روزانه ۳ در صد از کل دارندگان پیکان در سراسر کشور به تعمیر گاههای مجاز ایران ناسیونال مراجعه مینمایند که بیش از ۸۵ درصد آنها در تهران و بقیه در شهرستانها ساکن میباشند.

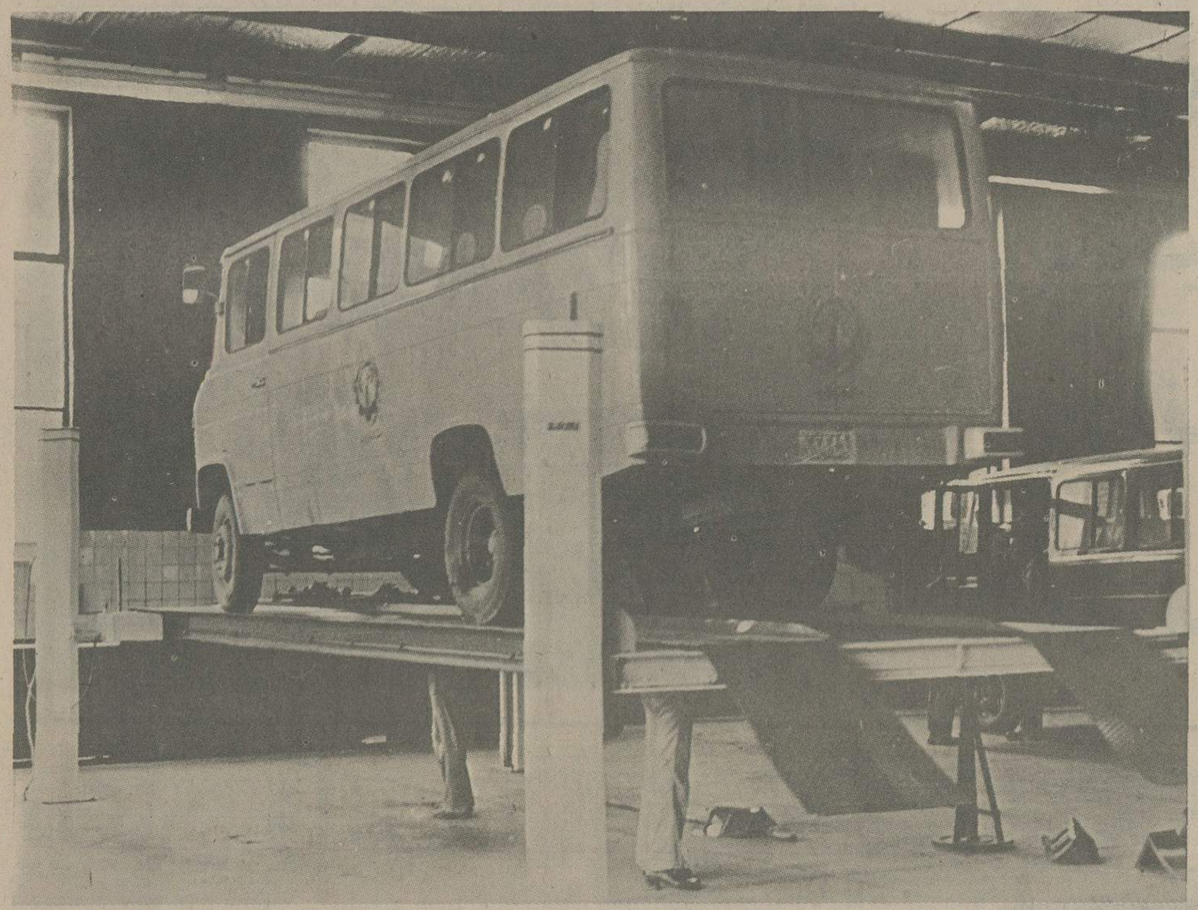

نمایندگی مجاز ایران در شهرستانها

شبکه تعمیر گاهی

با توجه بافزایش تولید و وسعت پایتخت و نیاز روز افزون شهر تهران به شبکه های تعمیر گاهی، ایران ناسیونال پروژه‌ای را در دست اجرا دارد که ایجاد ۱۰ تعمیر گاه ۱۰۰۰۰ متری نمونه و مدرن را شامل میشود. شکی نیست که تاسیس چنین تعمیر گاهائی در محدوده فعلی تهران عملی نیست، چه تهیه زمین با ابعادی مناسب با این پروژه اگر مقدور باشد مقرون بصرفه نیست و ثانیا ضوابط موجود شهر داری پایتخت تاسیس چنین تعمیر گاهائی را نمیدهد.

چنانچه نظر وسیعتری داشته باشیم و تهران را از دیدگاه محدوده ۲۵ ساله مشاهده کنیم متوجه خواهیم شد که پیاده کردن این پروژه عظیم را بایستی سرسری گرفت. با توجه بنکات فوق کارشناسان ایران ناسیونال بطور جدی باین مهم پرداخته‌اند و بسیاری از کار های مقدماتی آن نیز فراهم گردیده است. بدون تردید بمجرد تصویب نهائی مسئولان مربوط کارهای ساختمانی تعمیر گاههای نمونه از محدوده فعلی تهران یکی پس از دیگری شروع خواهد شد.

با احداث این تعمیر گاهها بسیاری از مسائل و مشکلات فعلی مصرف کنندگان محصولات ایران ناسیونال بر طرف میشودو با امکاناتی که از نظر خدمات بعد از فروش در اختیار آنان قرار میگیرد ضمن عدم در گیری با ترافیک سنگین مرکز شهر هم با دقت بیشتری در کار تعمیر اتومبیل پیکان خود مواجه خواهند شد و هم وقت گرانبهای خود را از دست نخواهند داد

مشغول بکار میباشند میتوان مدعی شد که هزینه‌ای که در امر گارانتی مصرف میشود سالانه بالغ بر ۲۵۰ میلیون ریال میشود.

ایران ناسیونال بخاطر ارجی که بر کلیه مصرف کنندگان محصولات خود مینهد، همواره رفاه و رضایت آنها را مقدم بر هر امر دیگری میشمارد و باین منظور علاوه بر سرویسهای سیار که هر تعمیر گاه مجاز دارد با تمرکز سرویسهای سیار و رایگان باکادر فنی در ایام تعطیلات نوروزی خدمات لازم را به مسافران در سراسر کشور ارائه مینماید. ضمنا این سرویسهای سیار از طریق شبکه تعمیر گاهها بهر نقطه‌ای که اتومبیلی بهر دلیلی متوقف شده باشد رهسپار میشوند و در صورت امکان در محل از اتومبیل رفع عیب میشود و در غیر اینصورت آنرا به نزدیکترین تعمیر گاه مجاز هدایت میکنند.

از خدمات دیگری که امور تعمیرگاهها انجام میدهد آموزش سیار است که در محل به رانندگان شرکت واحد وغیره ارائه میشود.

اداره امور فنی تعمیر گاه مرکزی ایران ناسیونال بخاطر بهبود در مرغوبیت هر چه بیشتر محصولات ایران ناسیونال بطور مرتب با مسئولین فنی کارخانه های کرایسلر انگلیس و دایملر بنز آلمان در تماس میباشند و اشکالات فنی

ایران ناسیونال
IRAN NATIONAL INDUSTRIAL MANUFACTURING COMPANY

سراسر کشور سرویس و خدمات بعد از فروش ناسیونال را فراهم ساخته اند

گوشه‌ای از تعمیر گاه مرکزی مرسدس بنز ایران ناسیونال

گوشه‌ای از تعمیر گاه مرکزی پیکان ایران ناسیونال

تعمیرگاههای مجاز پیکان و بنز

تهران

خیابان پهلوی نبش بزرگمهر	۶۴۴۹۰۶
خیابان آیزنهاور ـ خیابان رستم	۹۲۳۳۴۱
جاده قدیم شمیران سید خندان	۲۳۱۴۵۱
خیابان اکباتان جنب وزارت آموزش و پرورش	۳۹۲۹۵۱
میدان ژاله خیابان شهباز	۳۴۹۶۲۷
خیابان تاج ـ نمازی دوم	۹۳۲۹۷۵
خیابان آیزنهاور جمشید آباد	۹۲۵۶۵۵
خیابان شوش نرسیده به خط آهن	۵۳۹۹۳۴
جاده تهران نو ایستگاه ارباب مهدی	۷۳۰۵۱۴
جاده قدیم شمیران مقابل وزارت بهداری	۷۶۵۰۱۴
خیابان شکوفه خیابان کدخدائی	۳۴۶۳۹۲
نارمک خیابان سیمتری	۷۹۴۹۵۰
خیابان نواب جنوبی چهار راه اناری	۹۶۸۰۹۶
خیابان خیام خیابان مختاری	۵۳۳۲۶۱
خیابان شیراز بهجت آباد	۸۹۶۵۷۴
سی متری چهار راه لشگر	۶۶۳۶۷۹
شهناز ایستگاه کلانتری	۳۴۷۸۵۵
خیابان امیر آباد شمالی بعد از پمپ بنزین	۶۵۱۲۵۴
خیابان آیزنهاور جنب پپسی کولا	۹۵۱۶۳۶
خیابان چهل و پنج متری نارمک	۸۵۰۷۸۴
خیابان قزوین چهار راه عباسی	۵۴۶۶۲۳
سه راه آذری	۹۵۵۷۴۱
خیابان فرح جنوبی بیست متری خشنودی	۸۴۸۳۶۵
خیابان تهران پارس فلکه دوم جنوبی	۷۸۲۹۹۰
خیابان ری	۳۵۱۶۱۸
شمیران خیابان بوشهر	۷۶۶۹۶۶
میدان خراسان	۳۵۶۹۰۲
ونک مقابل مدرسه عالی دختران	۶۸۷۷۰۸
خیابان مازندران	۷۵۵۴۸۷
خیابان سی متری وثوق نیروی هوائی	۷۹۲۶۱۱
خیابان باغشاه خیابان سپه بدانشگاه	۶۴۷۹۰۹
یوسف آباد ابتدا خیابان محمد رضا شاه	۶۲۳۵۵۵
خیابان تاج نرسیده به برق آستوم	۹۷۰۵۶۷
خیابان فرح آباد ژاله روبروی بهداری نیروی هوائی	۳۴۱۱۶۸
خیابان رودکی انتهای خیابان شاه	۹۳۶۷۰۶
خیابان شاهرضا پیچ شمیران	۳۹۱۰۵۲
فرح آباد ژاله چهار راه کوکاکولا انتهای بیست و یک	۳۴۴۵۰۵
جاده قدیم شمیران دو راهی یخچال قلهک	۲۶۱۲۰۴
جاده تهران نو ایستگاه قاسم آباد	۷۳۱۶۸۵
خیابان ایرانمهر ـ مقابل پارک خیام	۳۴۷۵۵۶
چهل و پنج متری فرسیو	۷۹۰۹۱۴
جاده تهران نو بعد از پاسگاه ژاندارمری ایستگاه داریوش	۷۹۸۲۱۱
سلطنت آباد ـ اول خیابان دولت چهارراه حسین آباد	۲۸۱۴۴۰
خیابان پدرثانی نارمک	۷۹۳۸۸۰
خیابان فرح آباد ژاله تسلیحات ارتش	۳۴۵۸۰۴
خیابان پهلوی روبروی پارک شاهنشاهی	۲۲۱۰۳۱
میدان ژاله اول فرح آباد	۳۴۹۳۷۲
خیابان جیحون	۹۵۵۵۹۵
خیابان مخصوص مقابل بیمارستان لقمان الدوله	۵۴۶۶۹۲
نواب چهار راه اناری	۹۵۴۲۲۲
زیبا شهر مقابل پارک کودک	۹۴۳۹۷۷
سبه غربی	۹۵۵۹۲۲
خیابان تهران نو	
خیابان ژاله	۳۱۵۷۵۱
۴۵ متری سید خندان خیابان بنی هاشم	۲۳۰۹۲۱
آیزنهاور ـ چهار راه خوش	۹۲۶۴۲۰
جاده تهران نو ایستگاه ارباب مهدی	۷۳۰۰۰۴
جاده تهران نو ایستگاه ارباب مهدی	۷۳۰۰۴۹
جاده تهران نو روبروی پمپ بنزین قاسم آباد	۷۳۱۶۲۴

نمایندگی مجاز ایران ناسیونال در تهران

ناسیونال

اصفهان	آقای اشتری	خیابان سعادت آباد	۴۱۷۶۰
اراک	آقای فراهانچی	اول جاده تهران خیابان پهلوی	۲۲۶۲۷
اهواز	آقای غلامحسین قاسمپور	خیابان ششم بهمن	۲۳۸۲۶_۲۵۷۷۱
اردبیل	آقایان ذرعچی و زینالی نمین	اول خیابان پهلوی بلواریادبود	۲۷۳۶_۲۴۸۷
اهر	آقای حکم‌آبادی	بلوارستارخان	۱۲۳_۱۵۰
آبادان	اتوخوزستان	باوارده جنوبی جنب پمپ بنزین	۲۵۰۳۲_۲۵۰۳۲
آبادان	آقای احمدسکوت	احمدآباد فلکه ۲۵ شهریور	۲۴۳۳۶
آمل	آقایان قادی وحدادپور	خیابان شاه	۴۲۴۳_۳۴۱۳
بابل	آقای کاظم اسلامی	خیابان بابلسر	۳۲۴۰_۳۲۴۱
بهبهان	آقای سیدناصرنوراقشان	خیابان حافظ ـ مقابل مهمانسرا	۲۳۶۵_۲۷۳۳
بم	آقای زین‌العابدین افلاطونیان	خیابان محمدرضاشاه	۶۷۴
بهشهر	آقای محمدباقرروحانی	خیابان ساری	۱۴۰_۱۲۸
بیرجند	آقای تقی کاشانی	خیابان محمدرضاشاه جنب بانک ملی	۳۷۱
بروجرد	آقای حسن حدادی	خیابان شاهپورشمالی	۴۳۱۰
بجنورد	آقای شکرالله قنادزاده	میدان ششم بهمن	۱۱۲
بندرعباس	آقاب بهشتی		
بندرپهلوی	آقای ناصرفرحنان	خیابان ششم بهمن	۲۹۵۱
تبریز	آقای محمدقائمیان	بلوارزضاپهلوی	۴۰۱۴۱
تبریز	آقای محمدچایچی	خیابان پهلوی	۸ تا ۵۵۵۸۶
تربیت			
حیدریه	آقای اکرم جهانگیری	خیابان فردوسی	۱۰و۶۱و۴۳۷
خرمشهر	اتوخوزستان	میدان کمال الملک	۵۱۰۱
خرم‌آباد	آقای یحیی معینی چاغروند	خیابان ۲۵ شهریور روبروی بلوار	۳۳۹۲_۲۵۷۷
جالوس	آقای سیداحمدطاهائی	خیابان خیام	۲۹۴۱_۲۲۸۱
خوی	آقای رحماندوست	خیابان شاهپورشمالی جنب شهرداری	۶۶۳_۱۲۲
دامغان	آقای ابوالفضل امیرخلیلی	خیابان فردوسی	۳۵۰
رشت	آقای اسمعیل متقالچی	خیابان سعدی	۴۹۲۶_۲۳۳۱
رضائیه	آقایان معماری و مختاری	بلوارکورش کبیر	۸۰۹۹_۲۸۴۶
رفسنجان	آقای محمدرضابهشتی	میدان خیام	۳۱۲۲_۳۱۲۱
رودسر	آقای حیدربور	اول جاده رامسر	۸۳۹۰
دوگنبدان	آقای قیاسیان	خیابان شیراز	
دزفول	آقای بهروز	فلکه مثلث	۲۲۷۷۱_۱
زاهدان	آقایان برادران آذرخشی	خیابان پهلوی	۴۷۹۱_۲۴۳۵
زنجان	آقای صادق امیدواراصل	خیابان پهلوی	۲۳۶۲
زابل	آقای عباسعلی خراشادی	خیابان فردوسی	۸۷
ساری	آقای سیدمحمدوشاکری	خیابان ششم بهمن	۲۳۲۵_۴۹۱۱
سنندج	آقای محمدرضاتوکلی اخوان	خیابان پهلوی	۲۷۶۵_۲۷۵۴
سمنان	آقای زین‌العابدین فامیلی	خیابان شیروخورشید	۲۷۶۸_۲۱۰۰
سبزوار	آقایان فاضلی ثانی و محسنی	خیابان اسرارشماره ۳۶	۲۷۲۶_۷۰
سیرجان	آقای حسام بن عباس	خیابان پهلوی	-
شیراز	آقای لطف‌اله تسلیم	بلواربیرنیا	۲۴۸۷۲
شهریار	آقای محسنی	انتهای بلوار	
شیراز	شرکت تعاونی تاکسیرانی	اول جاخده بوشهر (دروازه کازرون)	۳۱۰۵۲
شهسوار	آقای اسمعیل جوادزاده	خیابان ساحل طلائی	۳۵۴۳_۳۵۴۲
شاهرود	آقای سیدمحمداردکانی	خیابان رضاشاه کبیر	۲۲۱۲
شاهی	آقای سیدمحمودشاکری	اول جاده بابل خیابان مازیار	
شیروان	آقای ابوالقاسم ستارزاده	خیابان کمربندی	۱۵۲
قم	آقای جعفراویسی	میدان کورش کبیر	۲۷۱۲
قزوین	آقای محمدعلی حاج فتحعلی	میدان ششم بهمن	۲۸۱۳۰_۳۰۴۱
قوچان	آقای اسداله هودانلو	بلواربیرنیا	۱۵۱_۲۴۴
کاشان	آقای علی صاحبقدم	خیابان ششم بهمن	۴۹۴۹
کرمانشاه	آقای عبداله کدیور	میدان کورش کبیر	_۵۷۵۷
کرمانشاه	آقای عبداله کدیور	بلوار سبحانی	-
کرمان	آقای کیخسروپیران نژاد	خیابان زریسف	۳۴۲۴
کرج	آقایان کمالی و پورحسینی زاده	خیابان ششم بهمن	۴۶۶۵
کازرون	آقای عباس زهرائی	خیابان پهلوی ـ خیابان باغ حاج رحیم	۱۸۹
گرگان	آقای محمدرضاسعادت	خیابان ششم بهمن	۲۲۲۵
گلپایگان	آقای محمداختری	میدان ۲۵ شهریور	۲۸۲
گنبدکاوس	آقای قدرت‌اله شیخ ملکی	خیابان کاخ شرقی	۲۷۶۶
لاهیجان	آقای سیروس سمیع	انتهای خیابان استخر	۲۸۸۸
مسجد			
سلیمان	آقایان رستگاروپورخانی	خیابان اریامهر جنب شهربانی	۲۹_۱۵۴
مشهد	شرکت سهامی خاص رودبار	خیابان تهران	۴۵۰۵۸
مهاباد	آقای علی اشرق آقازاده	بلوار کورش کبیر	۲۵۵۸۵
نیشا ور	آقایان مرتضوی و رئیسیان	خیابان پهلوی	۲۵۷۶
همدان	آقایان اصغرومحمودحریت	خیابان ۲۵ شهریور	۳۲۴۵
یزد	آقای سیدعلی جلیلی	خیابان فرح	۶۸۰۰
یزد	آقای ضرابیان	خیابان فرح اول جاده تهران	۳۳۳۳

ایران ناسیونال
IRAN NATIONAL INDUSTRIAL MANUFACTURING COMPANY

اتوبوس های ایران ناسیونال گوهری تابناک بر تارک جاده ها

مسئله نقل انسانها و حمل بار در هر کشور یکی از ارکان فعالیتهای اقتصادی بحساب میاید. و ایران که یکی از کشور های پهناور قاره آسیا است با توجه به پراکندگی جمعیت و مراکز تولید و توزیع از این قاعده مستثنی نیست. در کشور ما فواصل بین شهر ها گاه به بیش از هزار کیلومتر میرسد و بعلت توپوگرافی و طبیعت پست و بلندی کشور امکان گسترش سریع راه آهن یا ایجاد کانالهای آبی نیست و متوسط ارتفاع کشور از سطح دریا از هزار متر بیشتر است، و عامل دیگری بغیر از شبکه وسیع و مطمئن حمل و نقل جاده ئی نمیتواند سرعت رشد اقتصادی و توسعه صنعتی را تضمین کند و این اهمیت تاثیر اتوبوس و کامیونت را در امر نقل و انتقال بار و مسافر باثبات میرساند. روزانه میتوان بچشم دید که هزاران تن کالا، چه صنعتی و کشاورزی و یا حتی آب و مصالح ساختمانی و ده ها هزار مسافر در هر گوشه‌یی از کشور در حرکتند. اگر در ظرف ۶ سال آینده تولید ناخالص ملی ایران دو برابر شود و رشد جمعیت سالانه ۳ درصد باشد نیاز به وسائل نقلیه و انسان و حمل بار بهمین تناسب و با توجه به استهلاک وسائل موجود کمی بیشتر از رشد تولید باید افزایش یابد.

نقشی که ایران ناسیونال در این زمینه دارد بیشترین است و رسالتی را که بهمت کارکنان زحمتکش خود در جهت پیشبرد رشد اقتصادی و صنعتی شدن کشور مان عهده دار شده است بنحو شایسته‌ای به ثبوت رسانیده است.

گوهری تابناک

امروزه در هر نقطه ایران، از دور افتاده ترین شهرک ها و دهات گرفته تا مراکز استان و مناطق پر جمعیت انواع مختلف اتوبوس، مینی بوس، کامیونت و آمبولانس ایران ناسیونال چون گوهری تابناک بر تارک جاده ها و راهها میدرخشد.

اطمینانی که فر آورده های ایران ناسیونال به مصرف کنندگان خود داده سبب گردیده است که حداقل یکی از انواع اتوبوس، مینی بوس، کامیونت، و یا آمبولانس در خدمت موسسات شرکتها، کارخانجات و بیمارستانها و مراکز امدادی قرار بگیرد.

روزانه میلیونها نفر مسافر شهری یا بین شهری با انواع اتوبوسهای سوپر لوکس، بیابانی و شهری و مینی بوسهای ساخت ایران ناسیونال طی طریق میکنند. هزاران بیمار و مصدوم با سرویسی که آمبولانس های ایران ناسیونال ارائه میدهند بزندگی دوباره‌ای باز میگردند. و این مهم فقط میتواند معلول اعتماد و اطمینانی باشد که هر مسافر به تک تک این فر آورده ها دارد. با ظرفیت تولیدی موجود نه تنها در سطح کشور کوچکترین نیازی به ورود اتوبوس و مینی بوس و آمبولانس دیده نمیشود بلکه تعداد قابل توجهی نیز از این محصولات ایران ناسیونال صادر میگردند.

اتوبوسهای مدل ۳۰۲ سوپر لوکس، ۱۲ ردیفه ایران ناسیونال مجهز به موتور بسیار قوی او ام ۳۶۰ مرسدس بنز که با همت ایران ناسیونال در تبریز ساخته میشود و سیستم ایرکاندیشن مطبوع آن مناسب ترین و شیک ترین وسیله نقلیه ایست که راحتی مسافرت با هواپیما را در سطح جاده ها فراهم میسازد. اتوبوسهای سوپر لوکس با شیشه های بلند و رنگی خود مناظر جاده ها رازیباتر و دلپذیر تر جلوه گر میسازد.

صندلی های بسیار شیک، راحت و قابل تنظیم آن با جای زیاد امکان یک خواب راحت و رویائی را برای هر مسافر فراهم میسازد. در تابستانهای گرم و در جاده های جنوب و کویری ایران سیستم ایرکاندیشن تعبیه شده بر روی اتوبوسهای سوپر لوکس ایران ناسیونال هوای مطبوع و خنکی را برای مسافرین خود بارمغان میآورد.

همه کسانی که با اتوبوسهای سوپر لوکس ایران ناسیونال مسافرت کرده‌اند گفته ما را تصدیق میکنند که آرامش، اطمینان، اعتماد بنفس و خاطرات خوش هر مسافرت را یکجا در خلال مسافرت با این اتوبوسهای ایران ناسیونال جمع کرد.

اتوبوس های ۲۵۱ بیابانی، ۱۱ ردیفه با گنجایش ۴۴ نفر مسافر نیز یکی دیگر از فر آورده های ایران ناسیونال میباشد که سالها است در امر نقل و انتقال مسافران در شهر های ایران بخدمت گرفته شده است. ساخت این اتوبوس با وضع جاده های ایران تطبیق یافته و به هر نقطه کشور که سفر میکنند از سرعت و طرز نشستن روی جاده این اتوبوسها در راهها محال است که به شگفت نیائید.

قدرت و استحکام اتوبوسهای ۳۰۲ بیابانی ایران ناسیونال غیر قابل انکار است و کیفیت بسیار عالی آن دلیل دیگری است بر این مدعا که بیش از ۹۰ درصد از کلیه اتوبوسهای موجود در ایران حامل علامت ایران ناسیونال میباشد.

شوق و لذت رانندگی

تمام موسسات و شرکتهای مسافر بری روزانه میلیونها مسافر را از تهران بدیگر شهر های ایران و بالعکس نقل و انتقال میدهند، تمام رانندگان با تجربه بر این عقیده‌اند هنگامیکه پشت فرمان اتوبوس ۳۰۲ بیابانی قرار میگیرند یک دنیا اعتماد و اطمینان در خود احساس میکنند. همگی آنها یک صدا میگویند تا بحال هیچ وسیله نقلیه سنگین مانند اتوبوسهای ۳۰۲ بیابانی در آنها شوق و لذت رانندگی را بوجود نیاورده است.

بی دلیل نیست که امروز اتوبوسهای ۳۰۲ بیابانی ایران ناسیونال راهی کشور های دیگر شده‌اند. این اتوبوسها پا را از قاره آسیا هم فراتر گذاشته و باروپا و آفریقا هم راهی گشوده اند و غرور انگیز اینکه روزانه میلیونها مسافر در سراسر قاره آسیا، اروپا و آفریقا با اتوبوسهای ۳۰۲ بیابانی ساخت ایران ناسیونال طی طریق مینمایند.

بامید روزی که علامت ایران ناسیونال در تمام قاره های دنیا دیده شود.

آمبولانس ایران ناسیونال

استقرار امبولانسهای ایران ناسیونال در کلیه باسگاه های پلیس راه و ژاندارمری کل کشور در اقصی نقاط ایران نمونه بارزی از اطمینان و کار آئی این فر آورده ایران ناسیونال میباشد.

در گذشته نبودن سرویس منظم و کامل برای بیمارستانها و مراکز امدادی کشور یکی از کمبود های آشکار بشمار میرفته که در نتیجه بسیاری اززحمات پزشگان و جراحان بعلت دیر رسانیدن بیمار به بیمارستان بدون نتیجه میماند. از زمانی که آمبولانسها ایران ناسیونال در این مراکز بخدمت گرفته شده‌اند هم پزشگ معالج و هم بیمار احساس آرامش بیشتری نموده‌اند. چه بیمار سریع تر به بیمارستان انتقال داده میشود و پزشگ هم زحماتش به هدر نمیرود و شانس بیمار بهر حال بیشتر گردیده است.

آمبولانسهای ایران ناسیونال مجهز به موتور بنزین ام ۱۱۵ مرسدس بنز و همه تجهیزات و کمکهای اولیه وسیله‌ای است در نوع خود کامل و با امتیازات بیشمار در خدمت بیمارستانها، درمانگاهها، اورژانسها و کلیه پاسگاههای پلیس راه و ژاندار مری کل کشور و در خدمت سلامت هم میهنان عزیز.

وانت پیش تاز

وانت های پیشتاز ایران ناسیونال به وسیله نقلیه هزار چهره معروف شده و یکی از پر ثمر ترین خود روها در شبکه حمل و نقل نامش بر سر زبانها افتاده است. چه کافی است اطاق یا تانک مورد نظر خود را بر روی آن نصب کنید و بعد هر گونه کالای تجاری، صنعتی، نفتی، غذائی و ساختمانی را بوسیله آن نقل و انتقال بدهید.

اینروزها که امر رسانیدن گازوئیل برای عموم مسئله‌ای حاد شده است تنها وانت های پیشتاز ایران ناسیونال است که این مسئولیت حیاتی را عهده دار شده و باعث گرمی بخشیدن بکانونهای خانواده، موسسات، شرکتها و کارخانجات گردیده است.

رسانیدن آب بنقاطی که فاقد لوله کشی و سیستم آبرسانی هستند و یا زمینهائی که عملیات ساختمانی در آن جریان دارد و هنوز کنتور آب آنها وصل نشده است بوسیله وانت های پیشتاز که مجهز به تانک آب شده‌اند به عملیات خود ادامه میدهند.

تخلیه چاههای فاضلاب هم در مناطق مختلف شهر بوسیله وانت های پیشتاز مجهز به تانک و پمپ تخلیه مخصوص انجام میشود.

حمل تیر آهن بوسیله وانت های پیشتاز که بصورت کفی در آمده است یکی دیگر از کارهائی است که با موفقیت وسیله این خود روی هزار چهره صورت میگیرد.

کلیه مواد غذائی و خوراکی، انواع میوه و سیفی، گوشت، مرغ، تخم مرغ، یخ، لباس و پوشاک، سیلندر های گاز و یخچال، اجاق گاز، بخاری، رادیو، تلویزیون، لوستر، مبلمان و هزاران قلم از وسائل کار و منزل همه و همه بوسیله این وسیله زبر و زرنگ ایران ناسیونال حمل و نقل میشود.

مهمترین مسئله قابل توجه در مورد وانت های پیشتاز ایران ناسیونال تناسب جمع و جور آن است که علیرغم قدرت باز دهی فنی، کیفیت تکنیکی و کار آئی آن بسیاری از مشگلات ترافیکی موجود را از پیش پای راننده آن بر میدارد. در کمترین فاصله دوری میزند، خیلی بیشتر از آنچه که ظاهرش نشان میدهد قدرت تحمل بار دارد. مناسب آب و هوا و شرایط جغرافیائی ایران ساخته شده است و بخاطر تقویتی که درمکانیزم فنر ها و کمک فنر های آن اعمال شده است در جاده های نا هموار و سنگلاخ بچالاکی آهو و بسیار نرم و روان حرکت میکند.

نصب چراثقال بر روی وانت های پیشتاز که جزو عملیات بسیار سنگین بشمار میاید نشان دهنده‌این حقیقت است که این فر آورده ایران ناسیونال با جثه کوچک خود قدرت و کار آئی وسایط نقلیه سنگین موتوری را دارا میباشد.

این وانت در گروه مرسدس بنز پر عمل ترین وانت در جهان شناخته شده است و مسئله اصلی در داشتن وسیله یی تجاری استهلاک آن است با انتخاب وانت پیشتاز بهترین گزینش را در مقایسه در آمد و هزینه نموده‌اید.

ایران ناسیونال
IRAN NATIONAL INDUSTRIAL MANUFACTURING COMPANY

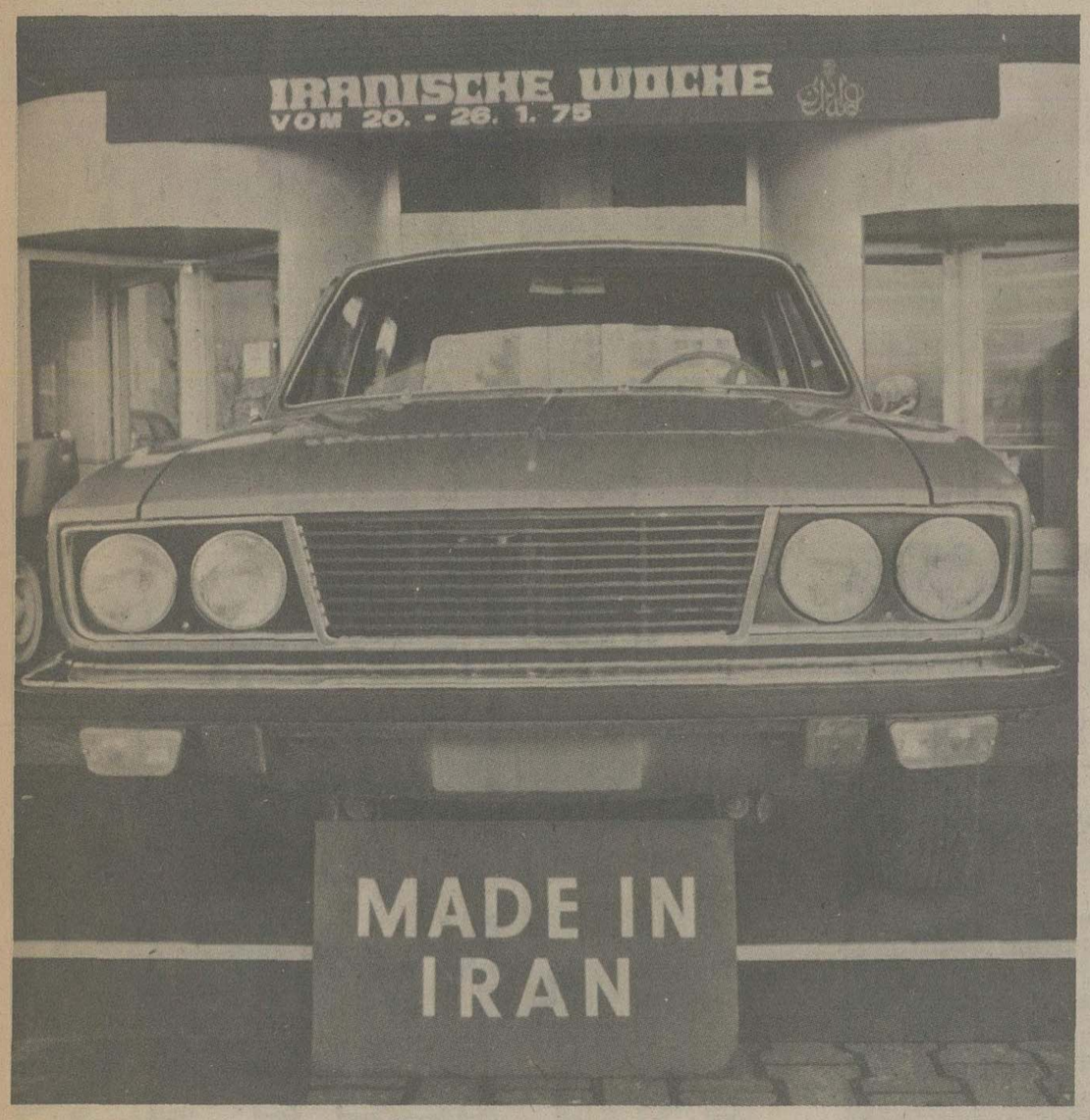

پیکان جوانان در نمایشگاه هفته ایران در آلمان غربی که بمعرض نمایش گذاشته شده است....

محصولات ایران ناسیونال

در افریقاهم راهی گشوده‌اند

عکس مراسم امضاء قرارداد فروش را نشان میدهد. در این عکس نفر اول سمت چپ محمود خیامی مدیر عامل ایران ناسیونال از جانب ایران ناسیونال و مرعی احمدمرعی از طرف مصر این قرارداد را امضاء کردند. مذاکراتی در جریان است که براساس آن قرار است یکهزار دستگاه دیگر اتوبوس های ساخت ایران ناسیونال به این کشور صادر شود.

محصولات :

ایران ناسیونال در راه تسخیر بازارهای جهانی

صادرات ایران ناسیونال از سال ۱۹۶۸ با صدور تعداد ۷ دستگاه پیکان و ۴۲ دستگاه اتوبوس بکشورهای رومانی، عراق و افغانستان کارخودرا شروع نمود. این تعداد کوچک طوری مورد توجه بازار کشورهای منطقه قرار گرفت که منحنی صادراتی قوس صعودی پرشتابی پیش گرفت.

درسال ۱۹۶۹ تقاضای قابل توجهی برای فرآورده های ایران ناسیونال چه از گروه پیکان و چه از گروه انواع مختلف اتوبوس، مینی بوس، آمبولانس و کامیونت دریافت گردید با توجه به امکانات و تاسیسات خریداران تشخیص داده شد که بیشتر با کشورهائی که امکانات خدمات بعدازفروش مجهزتری دارند قراردادهای صادراتی تنظیم شود در آن سال تعداد ۱۸۷ دستگاه اتوبوس و مینی بوس، در حدود ۴۰ دستگاه پیکان بکشورهای رومانی، عراق ،افغانستان، چکسلواکی و روسیه صادر شد.

سهمیه بیشتربرای صادرات

سال ۱۹۷۰ سهمیه بیشتری از محصولات به صادرات اختصاص داده شد و در بازارهای جدیدی فرآورده های ایران ناسیونال عرضه و چند کشور دیگر مانند بحرین، ابوظبی، دبی کویت، قطر، عربستان سعودی و پاکستان به لیست صادرات اضافه شدند. در آن سال تعداد ۲۸۵ دستگاه پیکان و ۲۲۴ دستگاه اتوبوس به آن کشورها صادر شد.

در مناقصات بین‌المللی ملاحظه شد که منطقه خلیج فارس و شرق و غرب آفریقا و خاور میانه و اروپای شرقی و نیز افغانستان و پاکستان بازار های طبیعی ایران را تشکیل میدهند و برای دیگران هزینه حمل و دوری راه مانعی است که خدماتی مناسب فراهم آورند.

درمورد صادرات به کشور پادشاهی لسوتودر آفریقای جنوبی مشکلات حمل با کشتی به هر ترتیبی بود رفع شد. در مورد اروپای شرقی (لهستان) موضوع حمل بدون مشکلی حل گشت چون آمادگی کامل وجود داشت که رانندگان خودرا جهت تحویل گرفتن خودروها و راندن آنها تاورشو بتهران اعزام دارند. موضوع دیگری که باقی ماند امکانات خدمات بعداز فروش و داشتن افراد فنی برای تعمیر اتومبیل ها بود. این موضوع میبایستی با دقت بیشتری بررسی میشد چون صادرات بدون خدمات بعدازفروش و تعمیرات و رساندن لوازم یدکی غیر ممکن است.

چنانچه بدون مطالعه تعدادی خودرو تحویل بازار می دهیم بدون شک بعلت نداشتن سرویس مرتب و قطعات یدکی پس از حمل آن بازار از دست میرود. و شهرت و حیثیت ایران ناسیونال و مملکت لکه دار میشود، لذا میبایستی این موضوع بدقت بررسی میشد ودر مورد لهستان بعلت اینکه صنعت اتومبیل سازی در آن مملکت ازمدتی پیش رواج داشته است، لذا امکانات و تاسیسات فراهم و آماده بود و از عهده کلیه خدمات بعداز فروش بخوبی بر خواهند آمد ولی کشورپادشاهی لسوتو چون فاقد امکانات لازم بود تصمیم گرفته شد که هیئت فنی شامل سه نفر یک مهندس و دوتکنسین برای اولین مرتبه پس از عقد قرار داد به آن منطقه اعزام شوند و نقشه با خود ببرند و تعمیرگاه بپا کنند و آموزش حتی رانندگی بدهند و بدین ترتیب علامت ایران ناسیونال بازهم در گوشه دیگری از جهان بدرخشش در آمد

قرارداد درسطح جهانی

دران سال تعداد ۳۶۸ دستگاه از گروه اتوبوس و مینی بوس و ۱۶۰ دستگاه از گروه پیکان صادر شد. بین سالهای ۶۸ الی ۷۵ پربارترین سالها از نظر اداره صادرات سال ۷۴ و ۷۵ را میتوان نام برد چون در آن سالها قراردادهائی در سطح جهانی با کشورهای مصر، اردن هاشمی، افغانستان و عربستان سعودی منعقد شد. تعداد خودروهای مورد قرارداد مصر ۱۰۰۰ دستگاه اتوبوس و ۱۰۰۰ دستگاه نیز متمم قرارداد فوق میباشد.

بدیهی است دومین قرارداد پس از تحویل باقیمانده خودروها بمرحله عمل در خواهد آمد در حال حاضر هیئت فنی شرکت شامل مهندسین آزموده و تکنسینهای مجرب در قاهره انجام وظیفه مینمایند و از طرف دیگر ۹۰ نفر از مهندسین و تکنسینهای مصری در کلاسهای آموزش تعلیمات لازم را مجانا فرا میگیرند. تعمیرگاه و اتوبوسهای ایران ناسیونال در قاهره جلوه‌نی به چهره شهر داده‌اند.

تابحال دوفقره قرارداد اتوبوس با کشور اردن هاشمی منعقد شده است یکی از نیروهای مسلح و دیگری باوزارت حمل و نقل آن کشور که مجموع آنها بالغ بر ۱۸۰ دستگاه میشود کلیه خودروهای مورد قرارداد توسط رانندگان اردنی از طریق مرز خسروی صادر شده است و ۳۰ مهندس و تکنسین در کلاسهای فنی ایران ناسیونال مجانا تعلیمات لازم را قرار گرفته‌اند.

مقامات دولتی جمهوری افغانستان قرار دادی برای خرید ۲۱۸ دستگاه اتوبوس با اینشرکت منعقد نموده‌اند که اولین گروه آنها در نیمه اول اردیبهشت تحویل خواهد شد و هیئت فنی شرکت خدمات فنی و کمکهای لازم را در خلال یکسال دوران گارانتی بانها خواهد داد.

درضمن ۱۰ نفر از مهندسین و تکنسینهای افغانی مجانا تعلیم لازم را فراخواهند گرفت.

ازقراردادهای دیگری که میتوان نام برد قراردادیست با عربستان سعودی در مورد حدود ۱۳۰ دستگاه اتوبوس برای شرکت نفت آرامکو و شرکت واحد شهردمام که تاکنون ۶۰ دستگاه از آن حمل شده و بقیه دردست ساخت میباشد.

درامر توسعه بیشتر صادرات از هیچ کوششی دریغ نخواهد شد، بامید روزی که بتوان در بیشتر کشورهای جهان فرآورده های ایران ناسیونال را مشاهده کرد و ارز بیشتری برای میهن عزیز بدست آورد.

ایران ناسیونال
IRAN NATIONAL INDUSTRIAL MANUFACTURING COMPANY

مرکز پخش لوازم و قطعات یدکی ایران ناسیونال

پی.ال.پی

۴۴ هزار قلم قطعات یدکی محصولات ایران ناسیونال در مرکز پخش لوازم و قطعات یدکی (پی.ال.پی) بوسیله کامپیوتر کنترل میشود

گوشه‌ای از انبار نگهداری قطعات و لوازم یدکی محصولات ایران ناسیونال ↑

دستگاههای کامپیوتر کنترل لوازم و قطعات یدکی محصولات ایران ناسیونال ↑

مرکز پخش لوازم و قطعات یدکی ایران ناسیونال

(پی.ال.پی)

مرکز پخش لوازم و قطعات یدکی خودروهای پیکان و اتوبوس، مینی بوس و کامیونت ایران ناسیونال، پی ال پی، براساس جدیدترین اصول پخش لوازم و قطعات اتومبیل و با تجربه بیست و سه سال بفعالیت خود ادامه میدهد.

این مرکز با بکار گماردن بیش از پانصد نفر کارگر و کارمند در زمینی بمساحت ۸۰ هزار متر مربع تشکیلاتی مناسب با احتیاج دوران پرافتخار رشد صنعتی ملت ایران بنانهاده است.

انبار قطعات یدکی بمساحت ۲۹۸۳۰ متر مربع همراه با سایر تاسیسات جنبی مجهز این مجتمع مساحتی بالغ بر ۶۳۰۰۰ مترمربع دارد.

بیش از ۴۴۰۰۰ قلم انواع قطعات یدکی خودروهای مختلف براساس آخرین سیستم نگهداری کالا در انبار گرداوری شده و قفسه چینی، جمع‌آوری، ورود و خروج کالا بوسیله کامپیوتر کنترل و اداره میگردد.

کنترل قیمت‌ها بوسیله کامپیوتر

اداره خدمات ماشینی مجهز بآخرین نوع دستگاههای آی بی ام تقریبا تمام فعل و انفعالات شرکت را تحت نظر دارد. سفارش قطعات، تنظیم برنامه حمل، سیستم نگهداری کالا، ورود و خروج کالا، کنترل موجودی انبار، تحویل درخواست نمایندگان، تنظیم سیستم پخش و کنترل قیمتها کلا بوسیله کامپیوتر انجام میگیرد.

دوائر پخش و امور نمایندگان، امور قطعات رسانی، سرویس، کنترل و سازمان دهی بیش از ۳۴۰ نمایندگی را در سراسر ایران بعهده دارد و با سرویس منظم خود روزانه بطور متوسط بیش از پنجهزار قلم انواع قطعات مختلف اتومبیل را بنقاط مختلف کشور و به ۱۳۷ نمایندگی مجاز تهران برای تامین نیاز دارندگان خودروهای ساخت ایران ناسیونال صادر و تحویل مینماید.

کاریاب هفته

میخواهم صنعتگر شوم به من میگویند: بیل زنی کن!

«روز اول که تصمیم گرفتم برای اداره کاریابی تقاضانامه بنویسم مرتبه مقابل آینه قدوبالا و سر و لباس خود را ورانداز کردم، یکلبخند مصنوعی گوشه لب‌هایم کاشتم و وارد اتاق آن مقام شدم ...

خلاصه ، سلسله مراتب ،یکی پس از دیگری بعمل آمد و من نامه بدست به مرکز تکامل صنعتی ...» روانه شدم . در آن مرکز پس از مراسم معارفه، مرا بکارآموز دیگری که فقط یک ماه سابقه‌کار داشت سپردند، استاد تازه‌کار بمن گفت برو «اداره» و سوهان بیاور تا کار یادت بدهم ، به‌انباردار مراجعه کردم و «اداره» و سوهان خواستم

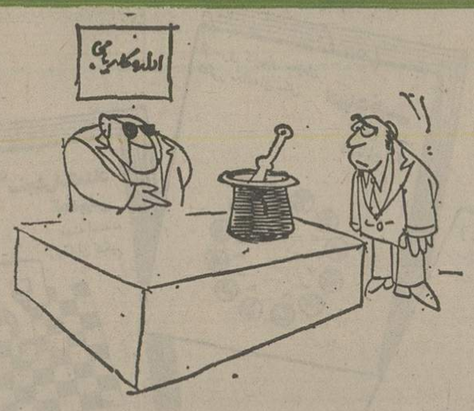

انباردار پس از مقداری سئوال وجواب ، یک سوهان شکسته بدست من داد و گفت «اداره» داشتیم، تمام شد . شاید مجددا بخریم . سوهان بدست ، آنروز تا عصر بدور خودم چرخیدم .

روز بعد به آقای مهندس .. مراجعه کردم و به‌عرض‌رسانیدم کما استاد نداریم ؟

گفت رفته مرخصی پانزده‌روز دیگر برمیگردد .» گفتم قربان ، آخر وقت ارزش دارد ، گفت : «می‌بینم توکه‌قدر وقت رامیدانی، دکترای علوم شدمیی ! و انگهی مگرنامه فدایت شوم برایت فرستاده‌ایم، جوان !»

بانگرانی به صندوق کار آموزی مراجعه کردم و طبق «دعوتنامه شماره ۸۴۰۱۲۴۸۴ که برایم فرستاده بودند ، تقاضای «معرفی نامه» کردم ، حتی گفتم کمبرای رفتن به شهرستان ها نیز آمادگی دارم ، آخر سر یادداشتی بدستم دادند که در آن نوشته شده بود . «اداره آموزش کار آموزان ... حامل، آقای احمد اسمی‌خانی را جهت کارآموزی‌در رشته موردنظرشان معرفی مینماید» . به آدرسی که داده شده بود ، مراجعه کردم، مسئول اداره نگاهی بمن کرد و نگاهی بنامه و گفت بعقیده‌من «بیل زدن بهتر به هیکل تومی‌آید تا آموزش»...

حالا از آنروز ببعد گاه و بیگاه خودم را ورانداز میکنم و با خودم می‌گویم : «احمد» ، جدا که بیل زدن بهتر به‌هیکل تومی‌آید تا آموزش ...

ورزشکاران هفته

ورزشکاران داراب در مسابقات فینال سیگار دودکنی !

محافل مطلع ورزشی‌شهرستان داراب به خبرنگار صفحه زیر آسمان کبود ، در این‌شهر ، گفته‌اند اغلب ورزشکاران و ورزشدوستان «دودی» شده‌اند و روزی دو سه پاکت سیگار میکشند !

خبرنگار که از این خبر ناگوار خیلی خوشش نیامده پرسیده به‌چه علت ؟

«محافل» گفته‌اند :

«داراب، درگذشته‌قهرمانان زیادی به عالم ورزش‌تحویل داده اما حالا بعلت وجود نداشتن وسایل ورزشی ، جوانان دارابی اوقات بیکاری خود را باکشیدن سیگارتلف می‌کنند .

خبرنگار مانوشته است‌حالا که نبودن‌امکانات ورزشی‌بهانه سیگاری شدن جوانان گردیده بدنیست که مسئولان تربیت بدنی‌داراب، یك‌مسابقه «سیگار دودکنی » راه بیندازند تا هر جوانی بهتر از دیگران سیگار دود کرد ، برای کشیدن‌قلیان به المپیك برود.

مربی هفته

بزن ، بزن، که داری خوب میزنی !

شیراز ـ واقعا که از زمان شاعر آسمانی خواجه حافظ شیرازی وضع‌شیراز بی‌مثال بوده ومصرع«خوشا شیراز و وضع بی‌مثالش» بهترین دلیل این مدعاست .

موقع برگزاری بیست‌ودومین دوره بازیهای قهرمانی آموزشگاههای شیراز در کازرون مربی یکی از تیم ها،بجای هر کاری تنبك‌زنی میکرد، آنهم چه زدنی‌که گوش‌فلك راکر میکرد !البته تا این‌لحظه اطلاعی بدست نیاورده‌ایم تیمی که این خانم مربی‌گری‌اش را بعهده داشت برنده شده یابازنده اما اگرافراد تیم‌فقط‌بازنده هم شده‌باشند، باز جای شکرش‌باقیست، زیرا هرکس دیگری بجای آنها بودازدور مسابقه فرارمیکرد!

بقرار اطلاع دراوج مسابقات ، هرچند گاه یکمرتبه چندین‌نفرتماشاچی وبازیکن دور این مربی شهرستانی جمع شده ومی‌گفته‌اند :

«بزن،بزن، که داری خوب‌میزنی !»

چاله هفته

کابل کشی تمام شد چاله به قوت خود باقیست !

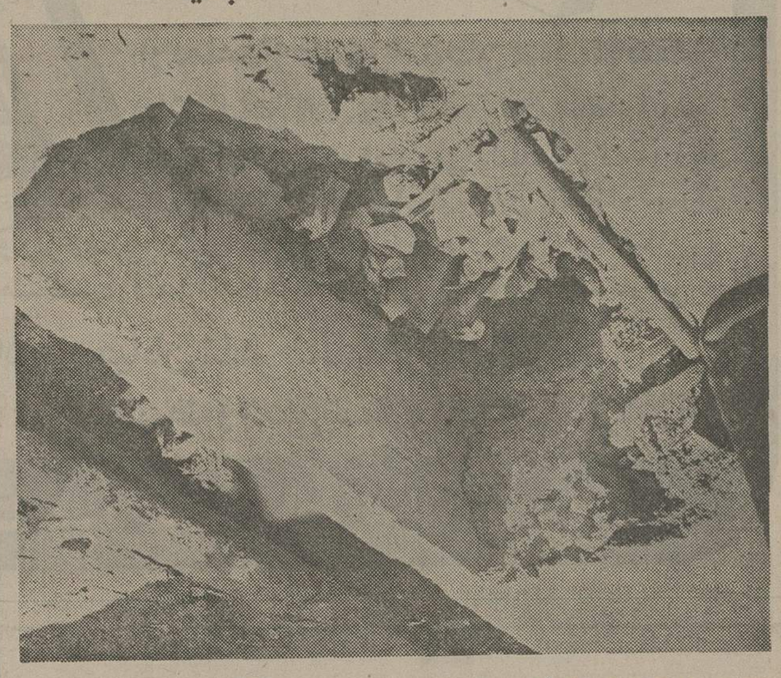

تهران ـ سه هفته قبل در همین‌روز وهمین ساعت درقسمتی‌ازخیابان‌بوذرجمهری (اول پامنار) جهت‌کشیدن کابل‌برق‌چاله‌یی درکنار پیاده‌رو کندند به‌این گندگی ! کابل کشی تمام شدوکابل کش ها هم رفتند پی‌کارشان. اماچاله به قوت خود باقی ماند، که ماند. تشریح مضرات‌این چاله چندان ضروری نیست، همین قدر میتوان گفت که‌این چاله‌قول داده اگرسه «جاناچه حکمتی توزسیگار دیده‌یی ؟! » اتومبیل رانغلطاند،اسمش راعوض‌میکند!

عکس‌از:
علی غفاری

جاناچه‌حکمتی، توز«سیگار»دیده‌ای؟

شعر هفته

آقای هوشنك ضیغمی کارمندمخابرات شعر زیررا سروده وبه‌آنهائیکه«دارای‌اراده آهنین وعزمی راسخ هستند » تقدیم کرده، انشاالله که صاحبان اراده خیرش را ببینند !

برتو، چه‌ازکشیدن سیگار دیده‌یی،
سودی مگر، زسینه بیمار دیده‌یی؟
بدبو، دهن‌نمودی ودندان خراب‌وزرد،
از سرفه شبانه، جزآزاردیده‌یی؟
سیگارهم برادر «دودبزرك»دان،
زاینهاچه‌جز ،«روان گرفتار»دیده‌یی؟
بیمی نداری ازسرطان ودرون‌ریش
جز «سم»چه‌هاتواز «دم»این ماردیده‌یی؟
این حدمباش بلهوس‌ودمدمی مزاج ،
آخر چه‌لذتی تو دراین کاردیده‌یی
بشنوز«هوشی» این سخن‌نغزوآبدار:
«جاناچه حکمتی توزسیگار دیده‌یی ؟!»

در خاتمه ـبازهم بگوئید چرا وضع تلفن‌هاآشفته است.برای‌اینکه کارمندانش می‌نشینند درباره سیگار شعر می گویند. (اگر هفته آینده، یکی‌ازکارمندان‌شرکت

«مخابرات»، شعری درباره تلفن برای ما فرستاد همینجا چاپش می‌کنیم.)

استخر هفته

تاعمرداریم،حرف «استخر»رانخواهیم‌زد!

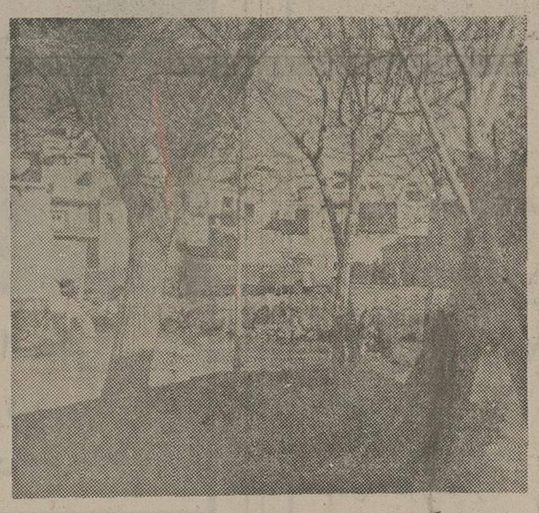

استخری که عدمش به زوجود، تشخیص‌داده شده !

لگان ـ سوسنگردیهائی که اعضای استخر کرده‌اند اگر بشنوند که اهالی محترم لگان‌از دست‌استخر شهرشان گریه‌شان گرفته بی‌درنك تقاضای خودرا پس می ـ گیرند !

استخر لگان که‌لقب «لجن‌زار» بیشتربرایش‌برازنده‌است آنچنان بوی تعفنی در اطراف خودپخش میکندکه از ده متری استخر هیچکس حاضر نیست عبورکند، مگرآنکه به‌زور او را ببرند . بااین حال عده‌یی از خانم های خانه‌دار، بناچار، لباسهای خودرا در داخل این استخر میشویند ، (گیریم که رنك لباسها تیره شود بهرحال‌شسته میشود!)باری، خبرنگار اطلاعات‌در«لگان»نوشته: ساکنین اطراف استخر میگویند اگر امکان پاك کردن ولایروبی استخر برای مقامات شهر وجود نداشته باشد، عاجزانه تقاضامی کنیم هرچه زودتر آن‌را پرکنند، ماهم قول میدهیم تاعمر داریم حرفی از استخر نزنیم !

کارت شناسایی پس انداز
از ضروریات زندگی امروزی است

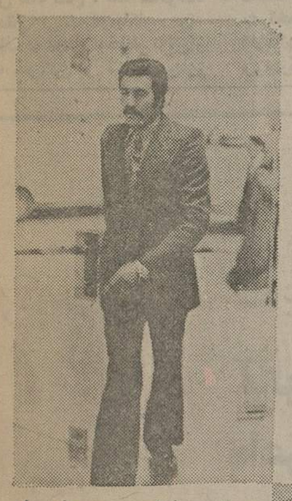

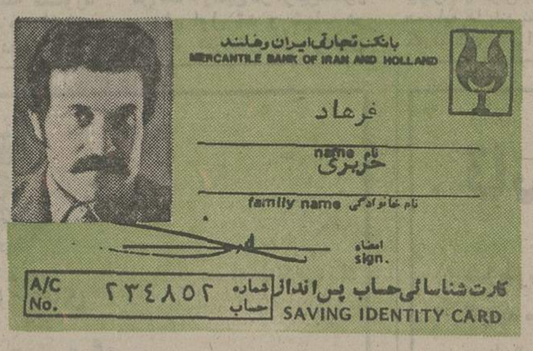

باپس اندازدربانک‌تجارتی ایران‌وهلند ، کارت شناسائی‌مخصوص به‌شماداده خواهدشدکه .....

هروقت نیازفوری به‌برداشت‌از حساب پس اندازتان داشته باشیدمیتوانیدبامراجعه . .

به هریك ازشعب‌بانك تجارتی‌ایران‌وهلند . . .

وجه موردنیازتان را درسریع ترین زمان دریافت کنید .

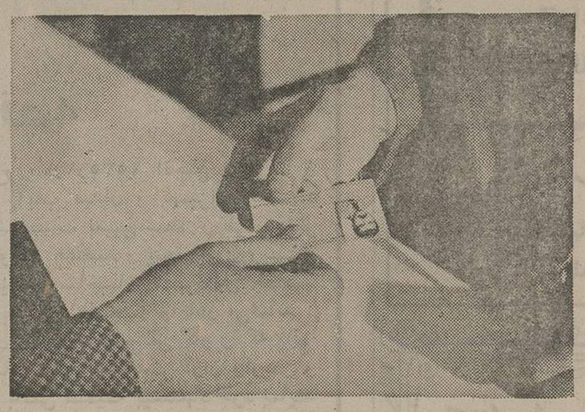

وباارائه کارت شناسائی پس اندازتان . . . .

باکارت شناسائی پس اندازمیتوانید:

پس اندازاتوماتیك

نیزداشته باشید.

- پس‌اندازاتوماتیک‌آسان‌ترین‌نوع‌پس‌اندازاست .
- باداشتن پس انداز اتوماتیک کافیست فقط یکباردستورشمابه کامپیوترداده شودتاماهانه وجوه موردنظرتان ازحساب جاری به حساب پس اندازتان منتقل شود.
- سیستم کامپیوتری‌بانک تجارتی ایران وهلند آخرین تغییرات حسابتان رابصورت صورت‌حسابهای روزانه برایتان ارسال می‌نماید.

بانک تجارتی ایران وهلند
MERCANTILE BANK OF IRAN AND HOLLAND

راه‌آهن دولتی ایران

آگهی استخدام

راه‌آهن دولتی ایران بمنظور تقویت کادر نیروی انسانی‌جهت‌اجرای برنامه های سریع خود در سطح ملی و بین‌المللی، تعدادی‌دکترمهندس ـ مهندس فوق لیسانس ـ مهندس لیسانس ـ فوق‌دیپلم دررشته های زیر :

مکانیك ـ الکترونیك ـ برق ـ تولید و بهره‌برداری ـآرشیتکت ـ راه وساختمان ـ دکوراتور ـ اقتصاد ـ بازرگانی ـحسابداری ـ مدیریت و علوم اداری ـبرنامه‌ریزی‌وانفورماتیك‌را براساس آئین‌نامه استخدام پیمانی‌استخدام وبهمکاری دعوت مینماید ، داوطلبان واجد شرایط میتوانند برك درخواست شغل ذیل را تکمیل نموده و بهمراه دوقطعه عکس ۴×۳ باپست سفارشی تاتاریخ۱ر۴ر۲۵۳۵ به اداره کل کارگزینی راه‌آهن دولتی ایران‌واقع‌درمیدان‌راه‌آهن ارسال دارند از داوطلبان بمنظور امتحان و مصاحبه دعوت بعمل خواهدآمد .

راه‌آهن دولتی ایران

برك درخواست شغل ازراه‌آهن دولتی ایران

نام — نام‌خانوادگی — نام پدر — شماره‌شناسنامه
تاریخ‌تولد — مدرك تحصیلی — وضع خدمت نظام‌وظیفه
م‌اا‌الف ۲۸۰/ — محل امضای داوطلب

یک چهره و یک خاطره

از: عزت‌الله انتظامی

از تمرین موسیقی در داخل کمد تا روی صحنه تالار رودکی!

بی‌اغراق بگویم که عشق و علاقه‌به کار بازیگری و تئاتراز کودکی در من وجود داشت. آنوقتها هرجا جشنی یا عروسی برپا بود اغلب از خروهای سیاه باز و تئاتر روحوضی برای سرگرمی مردم دعـوت میشد و من باین امید که کار این گروهها را تماشا کنم بهر ترتیب بود خودم را به محل عروسی یا نمایش میرساندم و از دیدن حرکات و بازی هـا و نمایشهای آنها لذت میبردم. بالاخره همین عشق و علاقه بکار تئاتروگرایش به بازیگری موجب‌شدکه از زمان نوجوانی اینکار را بعنوان یک حرفـه دنبال کنم . فراموش نمیکنم‌که در سال ۱۳۲۰ در حالیکه در مدرسه آلمانیها مشغول‌تحصیل در رشته برق بودم وارد کار تئاتر شدم . کـارم را از تماشاخانه «کشور وهنر» و تئاتر های لاله‌زار شروع‌کردم. بهرحال‌درآغاز کار برترس‌ولرز فراوان و پنهانی به تاتر می آمدم و نقشم را بازی میکردم چون همه کس ، همه خانواده و بدتر ازهمه‌پدرم‌باکار من مخالف بودند و بخاطر ترس‌از کتک خوردن و سختگیریهای بی‌حد و حساب پدر و دیگران و از سوئی بخاطر عشـق بی‌اندازه‌بازیگری‌ناگزیر ازخانه دل بریدم و مدتی پیش این و آن پنهان بودم و بالاخره راهم را که بازیگری بود انتخاب کردم .

خانواده‌ام کار مرا نمـی پسندید و با این شغل‌شریف سخت مخالف بود و اینکار را ننگ خانواده میدانست اما من خود فکر میکردم که رشته‌ای را که انتخاب کرده‌ام آرزو و ایده آل منست و دیگـران سخت در اشتباهند ، بگذریم که من چگونه می‌اندیشیدم .

سالها گذشت و من درکار خود حرفه‌ای شدم . گروهی قبولم داشتند و آدم‌شناسی شده بودم . با چنان عشق و علاقه‌ای بکارتئاتر مشغول‌بودم که سرازپا نمی‌شناختم .

برای هنروهنرمند ارج و قرب بسیار قائل بودم و شاید این طرز فکر بود که مرا بـرآن داشت تا همین سالهای اخیر به تحصیل در رشته مـورد علاقه‌ام تئاتر بپردازم . از این رو بهرکاری‌دست زدم . مسافرتها کردم. سه سال در آلمـان چهار سال در تهران به تحصیـل پرداختم . چند سـال پیش دانشکده تئاتر را تمام کردم و از این قبیل فعالیتها .

عشق بکار های هنری درمن آنچنان قوت گرفته بود کـه فرزندانم را نیز برای‌فراگرفتن رشته‌های‌هنری تشویق و ترغیب میکردم و آنها را راضـی ساختم که به هنر بپردازند . آنها را به کنسرواتـوار ها فرستادم و حالا هرکدام آنها کاره‌ای هـستند . «مجید» نوازنده «ابوا» فارغ‌التحصیل کنسرواتوار تهـران ودارای لیسانس از کنسرواتوار برلین است . «رامین» نوازنده‌ویولن لیسانسیه کنسرواتوار تهران ودرحال حاضر مشغول ادامه تحصیل در رشته موسیقی در کالج سلطنتی انگلستان استو «شهاب» نوازنده ویولونسل و سالهای آخر متوسطه را می گذراند .

در همین یکی دو سـال موفقتهای زیادی نصیب‌فرزندان من شد . رامین در اولین‌کنکور ویولن اول شد و شهاب در ارکستر هنرستان که به‌رهبری «علی‌رهبری» تشکیل شده بود پذیرفتـه شد و مجید نیز موفقیتهایی بدست آورد .

از جمله اینکه مجید رسیتالی در تالار رودکی برگزارمیکرد که من در آن حضور داشتم ، درحین نواختن «ابوا» توسط فرزندم بیاد گذشته ها افتـادم آنچنان شوق انگیز بود که لحظاتی چند فراموش کردم‌در کجا هستم و چه میگذارد .

یادم آمد آن روزهایی راکه درخانه کوچکی زندگی میکردیم که با خانه همسایه ها آنچنان در هم فشرده بود که صدای نفس کشیدن همسایه را مـی شنیدیم طفلکی بچه‌هـا تـازه نوازندگی‌را شروع کرده‌بودند.

«مجید» را بخاطر آوردم که برای‌تمرین «ابوا» کشف جالبی کرده بود : بداخل کمد لباس می‌رفت و در آنجـا تمرین نوازندگی میکرد و طوری قرار میگرفت که صدای‌سازش در لابلای لباسهای کمد محو شود .

بیچاره از ترس‌اینکه سروصدای همسایه ها بلند نشود چه‌کارها که نمیکرد . «رامیـن» واقعا عذاب میکشید . این یکی‌بداخل یک اتاق میرفت درهـا رااز داخل می‌بست و نواختـن ویولن را تمرین میکرد .وقتی ساعتها بعد از اتاق بیرون‌می آمد ، خیس عرق بود و کاریش هم نمیشد کرد.

شهاب هم که تازه نواختن ویولونسل را فرا می گرفت به آشپزخانه‌میرفت و در رابروی خود می‌بست و چون تازه‌کار بود باید طوری تمرین میکرد که صدای کوشخراش سازش مزاحم برادر های دیگر نشود.

آنوقت‌من میماندم وهمسرم که مجبور بودیم ساعتها در سالن کوچک خانه بنشینم و صدای کوشخراش ساز های آنها را بشنویم . تصورش را بکنید که ماچه می‌کشیدیم .

وقتی این خاطـره را در حالیکه «مجید» در تالاررودکی مینواخت بخاطر آوردم بی‌اراده خندیدم . خندیدم و بعدچشمانم پراز اشک شد . نگاهم‌به‌خانمی افتاد که از من سئوال میکرد که اکنون چه حالی داری،گفتم میخواستم گریه کنم‌ودیگر حرفی برای گفتن نداشتم .

کنکور یکان

از تمام داوطلبان امتحان تست توسط ماشینهای I.B.M بعمل خواهد آمد

داوطلبان ازهر نقطه ایران می‌توانند مبلغ ۱۵۰۰ ریال بحساب جاری ۳۳۳ بانک صادرات مقابل دانشگاه تهران واریز وفیش بانکی‌را همراه یک‌قطعه عکس‌وتعیین گروه انتخابی و آدرس ومشخصات کامل خود جهت تشکیل پرونده باپست‌سفارشی به

نشانی مرکز سازمان : خیابان شاهرضا-مقابل دانشگاه تهران ساختمان ظروفچی شماره ۲۷۸ ارسال دارند

یکان باسابقه‌ترین مرکز آموزش مکاتبه‌ای درایران

دانشگاه تهران باطلاع علاقمندان میرساند

برنامه کنفرانسهای استادان دانشگاه هاروارد در سمپوزیوم خونریزیهای دستگاه گوارش دانشکده پزشکی رازی ، بیمارستان سینا بشرح زیرمیباشد.

شنبه ۲۵ر۲ر۳۵ مطابق ۱۵ر۵ر۱۹۷۶

آقای دکتر براش	(Dr. Braasch)	تشخیص خونریزیهای قسمت فوقانی دستگاه گوارش
آقای دکتر مالت	(Dr. Malt)	کنترل خونریزیهای واریس‌مری
آقای دکتر ویلکینز	(Dr. Wilkins)	سرطان مری

یکشنبه ۲۶ر۲ر۳۵ مطابق ۱۶ر۵ر۱۹۷۶

آقای دکتر براش	(Dr. Braasch)	اصول تداوی درخونریزیهای ناشی‌از زخمهای‌پپتیک
آقای دکترمالت	(Dr. Malt)	جراحی در ازدیاد فشاروریدباب
آقای دکتر ناردی	(Dr. Nardi)	روش استفاده از آنژیوگرافی در تشخیص ودرمان - خونریزیهای دستگاه گوارش
آقای دکتربهرینگر	(Dr. Behringer)	ضایعات پولیپوئیدروده بزرگ
آقای دکترویلاک	(Dr. Wheelock)	آنتروکولیت‌ها

دوشنبه ۲۷ر۲ر۳۵ مطابق ۱۷ر۵ر۱۹۷۶

آقای دکترویلاک	(Dr. Wheelock)	سرطان روده بزرگ
آقای دکتربهرینگر	(Dr. Behringer)	خونریزیهای‌شدیدروده‌بزرگ‌دردیورتیکولوزها
آقای دکتر براش	(Dr. Braasch)	سرطان آمپول‌واتر
آقای دکتر ویلکینز	(Dr. Wilkins)	برگشت ترشحات معدی به‌مری وتنگی حاصل‌از آن

۳شنبه ۲۸ر۲ر۳۵ مطابق با ۱۸ر۵ر۱۹۷۶

آقای دکترمالت	(Dr. Malt)	جراحی درپارگیهای‌کبد
آقای دکترناردی	(Dr. Nardi)	عوارض خونریزی دهنده‌پانکراتیتها
آقای دکترویلکینز	(Dr. Wilkins)	فتق هیاتوس
آقای دکترویلاک	(Dr. Wheelock)	ایسکمی درکولیت‌ها
آقای دکتربهرینگر	(Dr. Behringer)	نگهداری اسفنگتر آنال درجراحی سرطان رکتوم
آقای دکتر براش	(Dr. Braasch)	نمایش فیلم راجع‌به‌کولونوسکپی

م الف ۳۰۲۴ آ-۵۰۳۵۰ ۱-۴

پذیرش داوطلب سکرتری

آموزشگاه بازرگانی وابسته باتاق بازرگانی و صنایع معادن ایران برای دوره جدید یکساله سکرتری پیتمـن انگلستان داوطلب میپذیرد.

علاقمندانی که دارای دیپلم متوسطه بوده و آشنائی کافی بزبان انگلیسی داشته باشند میتوانند تا اول تیر ماه ۲۵۳۵ برای ثبت‌نام همه روزه صبحها از ساعت ۸ تا ۲ بعدازظهر بقسمت آموزش اتاق بازرگانی و صنایع و معادن ایران‌واقع در خیابان تخت جمشید جنب سفارت امریکا شماره ۲۵۴ مراجعه نمایند.

اتاق بازرگانی و صنایع ومعادن ایران

تاسیسات سونا

شما هم میتوانید در منزل خود سونا داشته باشید
اگر چه منزل شما کوچک باشد
سونا ((برای ویلاها ، هتل ها و سالنهای زیبائی))

تاسیسات استخر:
انواع دایو، سُرسُره و
استخر فایبرگلاس پیش‌ساخته

شرکت ایران اکتیو
دوراهی یوسف آباد خیابان محمد رضا شاه شماره ۱
تلفن ۸ و ۶۲۴۶۰۷

A-63

کتابهای موردنیاز خودرا

ازفروشگاه‌های
امیرکبیر
بخواهید.

آگهی

شهرداری نکا در اجرای تبصره ۲ ماده۱۶ قانون نوسازی وعمران شهری اجرای طـرح تعریض ساختمان کارخانه پنبه دولتی (شرکت وش نکا)واقع در خیابان شاه‌عباس‌کبیر نکا بطول تقریبی ۲۲۵ متروبعرض ۸متربرطبق نقشه موجود در دائره ساختمانی شهرداری تعریض خواهد شد مبلغ کل غرامت وحق‌پیشه (سرقفلی) پیش‌بینی‌شده‌بالغ‌بر۱۰۶۸۹۶ریال می‌باشد تاریخ طرح اول مدت اعتراض از تاریخ نشریه - اولین آگهی در روزنامه اثر واطلاعات و محلی دوماه تعیین و محل قبول‌اعتراض‌دائره ساختمانی ویادفتر شهرداری نکااست ضمنا برای ملاحظه فهرست‌جامع‌طرح‌درراهروورودی شهرداری الصاق شده است معترضین باید ذیل برك اعتراض نشانی کامل و روشن خود را قید فرمایند درضمن مقارن این آگهی نتیجه ارزیابی هریك وسیله پست سفارشی بمالك، یامتصرف مربوطه ارسال ومفاد آگهی درمعابر و محل شهرداری الصاق گردیده است .

سرپرست‌شهرداری نکا
موسوی‌زاده

نیروی دریائی شاهنشاهی

آگهی استخدام «اعزام به خارج»

نیروی دریائی شاهنشاهی برای تکمیل کادر درجه داری خود تعدادی داوطلب بامدرك‌قبولی سوم‌متوسطه‌یا«پایان دوره راهنمائی» استخدام وپس ازموفقیت درآزمایشات جهت طی دوره بخارج‌ازکشور اعزام مینماید .

داوطلبینی که سن آنها بین ۱۵ تـا ۲۰ سال تمام می باشد می توانند همه روزه با در دست داشتن آخرین مـدرك‌تحصیلی و اصل شناسنامه و یك‌قطعه عکس ۴×۳ بمعاونت پرسنلی نیروی‌دریائی شاهنشاهـی واقع در طهـران خیابان سپهبدزاهدی‌بالاتر ازبیمارستان‌اپادانا (مدیریت استخدام)و یابه‌پایگاه ها و نمایندگی هـای نیروی دریـائـی‌شاهنشاهی در شهرستان هـای بندر پهلوی . خرمشهر . بندرعباس .بوشهر .کرمانشاه رضائیه . اصفهان مشهد یزد . زاهدان .کاشان .شیراز .کرمان‌مراجعه نمایند م‌الف ۱۱۳۴۱

شماره ۶۵۹
تاریخ ۱۵ر۲ر۲۵۳۵

آگهی مناقصه

شهرداری آران در اجرای‌تصویبنامه مورخ ۳۰ر۱ر۲۵۳۵ انجمن شهر آران عملیات نوسازی وتزئین و نصب چراغ های ۲باب میدان و تعمیرات عمارت شهرداری را براساس برآورد و نقشه و مشخصات تعیین شده از طرف دفتر مهندسی استان مرکز که کلابالغ بر دو میلیون و هفتصد و پنجاه هزار ریـال (هزینه میدانها هرکدام یك میلیون‌ریال وتعمیرات ساختمان شهرداری هفتصد وپنجاه هزار ریال برآورد شده) بـا شرایط زیر بمناقصه واگذار می‌نماید .

۱- پیشنهاد دهندگان بایستـی معادل ۵درصد مبلغ کل کار را که بالغ بر ۱۳۷۵۰۰ ریال است بعنوان‌سپرده بحساب ۱۷۷ بانك ملی آران واریـز و فیش مربوطه ویا اسناد خزانه وضمانت نامه بانکی ضمیمه پیشنهاد خود نمایند و شهرداری می‌تواند ۲۵ درصد کل‌کار را کسریا اضافه نماید و پیشنهادات خود را در پاکت‌لاك و مهرشده تاساعت ۱۱صبح‌روز سه‌شنبه ۴ر۳ر۲۵۳۵ بدفتر شهرداری تسلیم و پیشنهادات رسیده در ساعت۱۲ صبح‌همان روز با حضور نماینده دفترمهندسی‌واعضای‌کمیسیون مناقصه شهرداری باز وقرائت خواهد شد .

۲- مدت انجام کار از تاریخ عقد قرارداد بمدت ۳ماه خواهد بود .

۳- پیشنهاد دهندگان میتوانند همه‌روزه‌در ساعات اداری‌بدفتر شهرداری مراجعه ونقشه و مشخصات مربوط به این آگهی را ملاحظه نمایند .

۴- به پیشنهادات مخدوش مبهم‌وفاقد سپرده ترتیب‌اثر داده نمیشود وپیشنهاد دهندگان باید عبارت نقشه‌ومشخصات ملاحظه شده را در زیربرك پیشنهاد نوشته و امضا نمایند .

۵- سپرده نفرات دوم وسوم پس از عقد قرارداد با نفر اول مسترد می‌شود و در صورتی که نفر اول در ظرف یك هفته حاضر بانعقاد قرارداد نباشد سپرده او ضبط وبانفر بعدی قرارداد منعقد خواهد شد .

۶- ترتیب پرداخت کار انجـام شده براساس صورت وضعیت تنظیمی و گواهی مهندس ناظر دفتر مهندسی وطبق آخرین واحد بهای منتشره ازدفتر مهندسی خواهد بود .

۷- پیشنهاد دهندگان‌نبایستی‌مشمول‌منع مداخله کارمندان دولت در مناقصه باشند .

۸- مبلغ ۵ در صد بـابت حسن انجام کار از صورت وضعیت کسر و بحساب سپرده شهرداری تاپایان مدت‌تحویل قطعی باقی میماند و کلیه هزینه آگهی مناقصه و مالیات وحق بیمه وعوارض متعلقه بابت پیمان بعهده برنده مناقصه خواهدبود .

۹- شهرداری در رد یا قبول یـك‌ویا کلیه پیشنهادات مختار خواهدبود.

شهردار آران - عباس قیصری

جوانان دوشنبه‌ها منتشر میشود

داستان هفته

افسانه‌ای از کشورهای اسکاندیناوی

نوشته : آلفونس اسکیروس
ترجمه : محمدرضا کمال هدایت

چشمان آبی «الگا»

در روزگاران قدیم شاهزاده جوانی بنام الگا درکشور سیلزی زندگی میکرد که‌بسیار زیبا بود و چشمانی برنگ آبی‌آسمان داشت. تمام بزرگان کشور شیفته و دلباخته کوچکترین نگاه اوبودند. این دختر زیبا ازاوان کودکی باپسرعموی خودش «کنت‌آمادیس دوفرانس» نامزدشده بود ولی‌کنت جوان که برای جنگ با اعراب به‌شرق زمین رفته‌بود، مدت هابود که الگا و فرنروای کشور سیلزی را از وجود خودش بی‌خبر گذاشته بود. نجیب‌زادگان جوان دربار که در عشق رقیب او بودند با استفاده از بهانه این غیبت‌طولانی سعی داشتند پدر «الگا» را ازاین نامزدی بیهوده دخترش منصرف سازند.

آنها می گفتند: شما میخواهیدزیبائی دخترتان در تنهائی واندوه واشک چون گلی پرپر گردد؟ آنهم بخاطر اینکه پسر عمویی‌وفایش به دور دنیا میگردد و شاید از آغوش به آغوش دیگر پناه می برد. آیا در سراسر این کشور کس دیگری نیست که شایستگی دخترتان را داشته باشد؟

پدر دختر در مقابل این همه اعتراضات و صحبت ها، سرانجام تصمیم‌گرفت‌برای ازدواج دخترش‌شرطی قائل شود.اورسما اعلام‌کردکه الگارا به کسی خواهد داد که بتواند در زیبائی خیره کننده او نقص قابل ملاحظه‌ای پیدا کند . این شرط عجیب خواستاران دختر جوان را به حیرت فرو برد . آخر چگونه ممکن است دختری باین زیبائی که شعر های‌کشور سیلزی باولقب « قوی سفید» داده بودند نقص داشته باشد. آن‌ها نزد پدر الگا آمدند و چنین گفتند:

تقاضا داریم شرط دیگری برای ازدواج دخترتان قائل شوید. چون برای ما آسان‌تر است که بانوک نیزه هایمان ستارگان آسمان‌رابه زمین آوریم تانقصی در زیبائی او مشاهده‌کنیم،ستاره شناسان توانسته‌اند برروی خورشید لکه‌هائی‌به‌بینندولی‌برزیبائی شاهزاده خانم لکه‌ای سایه نیافکنده است.

ازسوی دیگرخبریازگشت «آمادیس دوفرانس» از راه ایتالیا منتشر شد. نجیب زادگان از فرمانروا خواستند تابرای «آمادیس» هم همین شرط را قائل شود. پدر الگا که مرد منصفی بود، بااین خواسته موافقت کرد زیرا معتقد بود که کنت با گردش در کشور های گوناگون و معاشرت بازیبا رویان متعدد براحتی خواهد توانست‌نقصی در زیبائی دخترعموی خود مشاهده کند. روزی که کنت وارد قصر دختر شد، الگا از روز های دیگر شادابتر بود .کنت به آرامی جلو آمد و پس از اینکه دست دخترجوان رابوسید بااندوه گفت:

دختر عموی زیبای من ، اکنون شما عاشقی را درمقابل خود می بینیدکه‌پس از بازگشت از مسافرتی طولانی ناچار باید از شما جدا شود زیرا برای همسری باشما شرط وحشتناکی قائل شده‌اند، آخر چگونه‌می‌توانم‌درزیبائی شما نقصی بیابم، اگر هزاران چشم هم داشته باشم چطور ممکن است درروشنائی خیره کننده صورت شما لکه‌ای مشاهده کرد.

کنت برای پاسخ باین مسئله مشکل سه روز مهلت خواست، در غروب روز سوم ناراحت و متاثر در کنار امواج خروشان رودخانه «ادون» قدم میزد و مصمم بود که اگر نتواند قبل از فرورفتن خورشید درافق‌پاسخی برای‌این‌معما بیابدخودش‌رابدست‌امواج سرکش‌رودخانه‌بسپارد که‌ناگهان زنی با صورت پوشیده در مقابل او ظاهر شد. «امادیس» فوراوراشناخت او یکی از معشوقه های سابقش بود و پرسید این تو هستی‌سمیرامیس؟

بله من هستم کنت زیبا چرا اینقدر متاثر و ناراحتی؟ آه که اگر به‌من وفادار مانده بودی اینقدر زجر نمی کشیدی ولی ناراحتی تو بهر دلیلی که باشد من میتوانم آن رادرمان کنم، تو عاشق‌شاهزاده خانم الگا هستی ولی‌آنقدرعشق کورت کرده است که نقص زیبائی اورا نمی بینی.

ـنقص؟ زیبائی او نقصی ندارد تواین حرف را از روی حسادت میزنی.

سمیرامیس بالبخندی زهر آگین پاسخ داد.
ـ حتی چندین نقص دارد
ـ یکی برای من. کافی است

دراین جا سمیرامیس: آرام درگوش کنت‌مطالبی گفت. شاید می ترسید اگر بلندتر بگوید نی‌های کنار رودخانه نقص زیبائی شاهزاده خانم را برای مابرین بازگو کنند. آمادیس پس‌ازلحظه‌ای فکر با خوشحالی گفت حق باتوست: واقعا حق باتوست.

سمیرامیس قبل‌ازاینکه از او جدا شودنگاه‌های افعی‌وار خودش را باو دوخت وگفت:

ودیدی کنت‌که‌چشم های یک رقیب بهتر ازچشم های تو می بیند.

کنت آمادیس به قصر مراجعت کرد، پدر الگا بانگرانی منتظر پاسخ برادر زاده خود بود و پرسید:

ـ خوب آقای کنت شما دختر عموی خودتان را چگونه می بینید؟

آمادیس جوابداد
او بسیار زیبا است ولی . . .
این سکوت باعث تعجب‌شد.پس از لحظه‌ای پدر الگا باتحکم گفت:

ـ به‌حرف خودتان ادامه بدهید
ولی . . . چقدر بهتر بود که چشم‌هایش سیاه بود .

گفتار آمادیس اول باعث همهمه شد. ولی چنانچه گوئی پرده‌ای به کنار رفته است همه حاضرین تصدیق کردند که اگر چشمان شاهزاده خانم سیاه بود زیباتر بود.

وختران دربار بلافاصله گفته آمادیس را برای دختر جوان تعریف کردند. «الگا»فورا آینه‌ای خواست ودرآن نگریست به یکباره متوجه شد واقعا اگر چشمانی سیاه داشت چقدر زیباتربود. از آن روز به بعد شاهزاده خانم الگا را نمیشد بهیچوجه تسلی داد واز هرچه که در طبیعت رنگ آبی داشت روگردان شد. دریاوآسمان و گل های ابی وحشی صحرائی دیگر برایش لطفی نداشت از همه چیز بیزار شد حتی از رنگ آسمانی چشمانش .هرچه کنت آمادیس قسم میخورد که این نقص ظاهری را فقط بخاطر ازدواج بااو بعنوان کرده است نمی توانست باعث تسلای الگا شود.

چند روز بعد به شاهزاده خانم خبر دادند یک زن کولی فالگیر میخواهد اورا ملاقات کند.
کولی زن زیبائی بود. حدود سی سال کهبازوانی کلفت داشت و زیورآلات شیشه‌ای گوناگون را زینت گیسوان خود کرده بود. او به الگا سلامی کرد و گفت :

ـ شاهزاده خانم بسبب رنگ چشمان خود تسلی‌ناپذیر است ؟ اگر مایل باشند وبه‌من اعتماد نمایند رازی را برایشان فاش خواهم کردتابتوانند رنگ آن‌هارا به‌سیاهی شب کنند .

شاهزاده خانم باخوشحالی فریاد کشید.
البته که مایلم .

پس به پسر عموی خودتان بگوئید دوماه از شهر خارج شود .

بهر قیمتی که باشد این کار را میکنم ای زن کولی اگر دروغ بگوئی چطور ؟

درآن صورت جانم دراختیار شما است .

کنت آمادیس دوفرانس بنابدستور دختر عموی خود برای مدت دو ماه عازم مسافرت شد ولی چنان دوری از شاهزاده خانم‌براوگران آمد که طاقتش طاق شد و چند روز قبل ازپایان مهلت مقرر مخفیانه آمدودر مسافتی دورتر ازقصر شاهزاده خانم اقامت گزید. سمیرامیس بار دیگر بدیدن او آمد ولی این‌بار نگاهش حالت دیگری داشت و گفت :

ای کنت جوان ، من زنی‌رابرای‌توانتخاب کرده‌ام که‌از الگا بسیار زیباتر است .

او تقریباهمان مشخصات را دارد ولی‌دیدگانش چون شبه سیاه است .

چه میگوئی؟ زنی زیباتر از شاهزاده خانم الگا؟ این غیرممکن است .

پس صبر کن تابروم واورا بیاورم .

سمیرامیس از مخفی‌گاه کنت خارج شد و پس از چندی درحالیکه دختر سفیدپوشی‌را گرفته بود مراجعت کرد آمادیس با دیدن دختر گفت :

دیدی اشتباه کردی ، هیچ زنی زیباتر از شاهزاده خانم الگا نیست .

سمیرامیس ، دختر سفیدپوش را بسوی‌کنت جلو آورد و گفت :

درست نگاه کن. این خودش است ، الگا است .

کنت فریادی کشید و در مقابل او به زانو افتاد. الگا به آرامی اورا از زمین بلند کرد و گفت :

خوب به من نگاه کنید، آیا مرا می‌پسندید ؟
کنت با شادمانی تمام بصورت الگا نگاه می کرد. آری او الگای زیبا بود ولی چشمانی‌بسیاهی شب داشت کنت باحیرت فراوان پرسید :

ـ آخر چه شده است؟ شما چگونه این کار را کردید ؟
الگا پاسخ داد :

شما باید از این کولی تشکر کنید. او بود که توانست راز سیاه کردن چشمان را در یک کتاب کهنه پیدا کند آمادیس با نگرانی و لحنی سرزنش‌آمیز گفت :

بی‌احتیاطی عجیبی بود. چون شما ممکن بود با مخالفت با طبیعت دید خودتان را ازدست میدادید شاهزاده خانم پرسید :
آنوقت چه می‌شد ؟

من هیچگاه این فداکاری شما را نمی‌بخشیدم .
ولی پسر عموی عزیز ، بهتر است از خودتان معذرت‌بخواهید.
چون این چشمان آبی رنگ که فقط بخاطر عشق شما سیاه شده است دیگر دنیارا نمی بیند . من کور هستم .

کنت که نمی‌توانست این حرفها را باورکند به چشم‌های شاهزاده خانم خیره شد، آن‌ها چون شبه میدرخشیدند واین ممکن بود بتوان تشخیص داد که خاموش شده باشند .

کنت با زاری فریاد برآورد نه نمیشود، به خدا قسم که دروغ می‌گوئی. یک چنین چشم‌های زیبائی نمی‌تواند کور باشد .

چرا آمادیس، آن‌ها برای همیشه کور هستند ولی تو مطمئن باش‌اگردوستم داشته باشی‌هیچگاه تاسف روشنائی روز را نخواهم خورد .

کنت خواست جملات تندی به سمیرامیس بگوید ولی زن کولی رفته بود .

آمادیس دوفرانس ازآن روز به بعدباهزاران زبان شاهزاده خانم الگا را مطمئن ساخت‌که جای بزرگی درقلب اودارد و زیباترین زن دنیا است تا اینکه روز بعد از ازدواج آن‌ها نامه‌ای برای آمادیس رسید که آخرین سطور آن‌چنین بود .

«هیچگاهتان مرا نفرین نکنید، من برایتان خوشبختی به ارمغان آوردم‌ام. آیا ممکن بود در این دنیا کسی پیدا شود که می‌توانست تو را بقیمت نورچشمانم، به‌من میداد؟ الگا چشمان‌سیاه خودرا که تو دوست داری از من دارد. باورکن، یک رقیب همیشه نسبت به رقیب خویش قدری‌کینه وحسادت میورزد .وقتی این نامه بدست تومیرسد، سمیرامیس جز سایه‌ای بی‌نام ونشان چیز دیگری نیست و چشمان من نیز برای همیسه بسته خواهد شد. با خوشی زندگی کن و درچشمان سیاه الگا گاهگاهی خاطره مرا بیاد بیاور .

خداحافظ عشق من، من زندگی خودم راباو دادم تا محبوب تو باشم آیا قبول نمیکنی که از صمیم قلب عاشق تو بودم‌ام ؟

دو روز بعد، در کنار امواج خروشان‌رودخانه «ادون» جسد زن جوانی را یافتند که آب آنرا بروی شن‌ها انداخته بود .

خوب شستن!

خوب شستن ..... یعنی اینکه : ماشین لباسشوئی شما ، آنقدر تمیز بشوید که لباس های شما همیشه نو بنظر برسد .

خوب شستن ..... یعنی اینکه : ماشین لباسشوئی شما ، برای لباس های ظریف و خشن برنامه های متفاوتی داشته باشد و به لباس شما لطمه ای نزند .

خوب شستن ..... یعنی اینکه : ماشین لباسشوئی شما ، دارای آن چنان تکنیک پیشرفته ای باشد که مانع چروک شدن لباس ها شده و زحمت اطوکشی‌رابه حداقل برساند

خوب شستن ..... یعنی اینکه : ماشین لباسشوئی شما ، بتواند هر بار تا ۵ کیلو لباس را بدون مچاله کردن درخود جای دهد و بخوبی بشوید .

خوب شستن ..... یعنی اینکه : ماشین لباسشوئی شما ، بدون لرزیدن ، بدون سروصدای زیاد وبدون مخارج اضافی ، لباس های شما را تمیز تمیز بشوید .

..... ماشین لباسشوئی سوپرماتیک

زانوسی
برای خوب شستن ساخته شده

زانوسی ZANUSSI
اولین ماشین لباسشوئی درایران وپرفروش ترین دراروپا

Z.101

شرکت ملی نفت ایران

آگهی استخدام پیمانی دانشجو جهت تحصیل در دانشکده نفت آبادان

شرکت ملی نفت ایران برای تامین احتیاجات پرسنلی صنعت نفت وصنایع گاز وپتروشیمی تعداد ۱۲۰ نفر دیپلمه ریاضی جهت گذراندن یکدوره چهارساله در دانشکده نفت آبادان در رشته های زیر استخدام مینماید :

الف : مهندسی برق ۲۰ نفر
ب: مهندسی مکانیک ۲۰ نفر
ج: مهندسی نفت ـ گاز ـ اکتشاف و بهره برداری ۳۰ نفر
د: مهندس شیمی و پتروشیمی ۵۰ نفر

داوطلبان استخدام علاوه برواجد بودن شرایط اختصاصی مندرج در صفحات ۶۵ و ۶۶ «راهنمای داوطلبان ورود به آموزش عالی» بایستی دوشرط زیر را نیز رعایت نمایند:
۱ـ شرکت در آزمون همگانی که بوسیله وزارت علوم وآموزش عالی انجام میشود.
۲ـ رعایت شرایط استخدامی شرکت ملی نفت ایران (ازجمله قبولی در امتحان ورودی ومصاحبه حضوری)
برای اخذ درخواست استخدام لازم است داوطلبان فرم زیررا تکمیل و تا تاریخ ۱۰ خردادماه ۲۵۳۵ به آدرس آبادان دانشکده نفت کمیته استخدام ارسال نمایند

نام خانوادگی ـ نام
تاریخ ومحل تولد ـ شماره شناسنامه ـ نام پدر
آدرس دقیق پستی

آموزشگاه عالی خدمات اجتماعی

برای دوره فوق لیسانس مدیریت خدمات اجتماعی دانشجو میپذیرد

آموزشگاه عالی خدمات اجتماعی از داوطلبان واجد شرایط و علاقمند به رشته رفاه اجتماعی و حرفه مددکاری جهت دوره فوق لیسانس مدیریت خدمات اجتماعی برای سال تحصیلی ۳۶ ـ ۲۵۳۵ نام نویسی مینماید.

الف ـ شرایط نام نویسی :

۱ـ دانشنامه لیسانس با حداقل میانگین ۱۴ (معادل ۵۰ر۲)
۲ دارندگان درجه لیسانس در رشته های : خدمات اجتماعی ـ جامعه شناسی ـ روانشناسی ـ اقتصاد ـ علوم اجتماعی ـ علوم تربیتی ـ علوم اداری ـ فلسفه ـ روزنامه نگاری ـ دانشکده افسری شهربانی و زبان انگلیسی میتوانند در مسابقه ورودی شرکت نمایند .
۳ـ گواهی مبنی بر سه سال تجربه کار پس از اخذ لیسانس در موسسات خدمات اجتماعی ورفاهی وسایر رشته های مشابه .
۴ـ سن داوطلبان نبایستی از ۴۰ سال تجاوز نماید .
۵ـ دو قطعه عکس ۴×۶ و فتوکپی صفحه اول شناسنامه .
۶ـ فتوکپی دانشنامه لیسانس و ریز نمرات چهار ساله با قید معدل .
۷ـ فتوکپی برگ انجام خدمت وظیفه و یا معافی دائم .

ب ـ شرایط پذیرش :

۱ـ گذراندن امتحان ورودی زبان انگلیسی و آزمایش معلومات عمومی در رشته های : جامعه شناسی ـ روانشناسی ـ آمار و مددکاری اجتماعی .
۲ـ در صورت موفقیت در آزمایش های مذکور تعداد مورد نیاز از بین قبول شدگان از طریق مصاحبه انتخاب میگردند .
داوطلبانی که لیسانس آنان غیر از خدمات اجتماعی است بایستی ۱۲ واحد دروس مربوط به رشته خدمات اجتماعی را علاوه بر واحد های دوره فوق لیسانس طی نمایند .
داوطلبانی که واجد شرایط هستند می توانند پس از تماس با دفتر فوق لیسانس آموزشگاه و تکمیل فرم های مربوط مبلغ ۱۵۰۰ ریال به حساب شماره ۴۷۵ آموزشگاه عالی خدمات اجتماعی در بانک عمران بابت نام نویسی در آزمایش های ورودی پرداخت نمایند .
تاریخ و محل امتحان هنگام نام نویسی باطلاع داوطلبان خواهد رسید .
مهلت ثبت نام از اول اردیبهشت تاپایان خرداد ماه سال ۲۵۳۵ صبح ها از ساعت ۱۲ـ۸ و بعد از ظهر ها از ۴ـ۲ میباشد .
محل ثبت نام دفتر فوق لیسانس آموزشگاه عالی خدمات اجتماعی :آدرس خیابان پهلوی بالاتر ازمیدان ونک ـ ایستگاه کاوسیه . تلفن: ۶۸۲۰۸۷ ـ ۶۸۲۰۸۶

آ ـ ۶۳۱۶

دفتر آموزشگاه

آگهی مناقصه ۱۴

یکان هوائی بوشهر ۱۵۳ قلم احتیاجات موتورهای آب و برق از قبیل سوپاپ ـ شفت ـ پین ـ رینگ ـ سیم الکترو موتور ـ ماکارونی الکتروموتور و غیره مورد نیاز سالیانه خود را از طریق مناقصه خریداری مینمایند پیشنهاددهندگان میتوانند با مراجعه بیکان هوائی بوشهر و دریافت برگ شرایط ومشخصات معامله پیشنهادات خود را برطبق مفاد مندرج دربرگ شرایط و مشخصات تنظیم نموده و تا ساعت ۹ صبح روز ۳۵ر۳ر۸ بیکان هوائی بوشهر تسلیم ورسید دریافت دارند پیشنهادات واصله در ساعت ۱۰ صبح روز ۳۵ر۳ر۸ حضور کمیسیون مناقصه باز و قرائت خواهد شد حضور پیشنهاد دهندگان یا نماینده آنها درکمیسیون آزاد خواهد بود .
۶۶رم الف — یکان هوائی بوشهر

آ ـ ۱۳۰۴

آگهی مناقصه شماره ۱۷

یکان هوائی بوشهر ۷۲۵ قلم احتیاجات خودرو لامپ ـ برزنت مشکی ـ تسمه پروانه ـ فیلتر روغن و غیره مورد نیاز سالیانه خودرا از طریق مناقصه خریداری می نمایند پیشنهاد دهندگان می توانند با مراجعه بیکان هوائی بوشهر و دریافت برگ شرایط و مشخصات معامله پیشنهادات خود را بر طبق مفاد مندرج در برگ شرایط ومشخصات تنظیم نموده و تاساعت ۱۳ روز ۳ر۸ر۲۵۳۵ بیکان هوائی بوشهر تسلیم ورسید دریافت دارند پیشنهادات واصله در ساعت ۱۴ روز ۳ر۸ر۲۵۳۵ حضور کمیسیون مناقصه باز وقرائت خواهد شد حضور پیشنهاد دهندگان یانماینده آنها در کمیسیون آزاد خواهد بود.
۷۵رم الف
یکان هوائی بوشهر

آگهی استخدام

دانشگاه فردوسی برای تدریس در گروههای تاریخ، علوم اجتماعی وجغرافیا برای تدریس (کارتوگرافی) چند تن را که واجد شرایط زیرین باشند باعنوان استادیار و مربی استخدام می‌کند :

الف : مدارج تحصیلی
۱ـ برای استادیاری درجه دکتری ETA یا Ph.D. بشرط پیوستگی آخرین مدارک تحصیلی
ب ـ برای مربی‌گری درجه دکتری سیکل سوم یا فوق لیسانس بشرط پیوستگی آخرین مدارک تحصیلی
ج ـ برای مربی‌گری کارتوگرافی درجه فوق لیسانس کارتو گرافی کفایت می‌کند .

شرایط
۱ـ برای متقاضیان استخدام در مرتبه استادیاری تسلط کافی و برای متقاضیان استخدام در مرتبه مربی‌گری آشنائی به یکی از زبانهای خارجی «فرانسه یا انگلیسی» ضروری است.
۲ـ حداکثر سن ۴۰ سال تمام
۳ـ داشتن برگ پایان خدمت و یا معافیت دائم (به‌استثناء معافیت پزشکی) .
۴ـ عدم سوء پیشینه برحسب گواهی مقامات مربوط

داوطلبان که واجد شرایط بالا هستند برای ثبت‌نام باید فرم زیررا تکمیل نموده وهمراه مدارک نام‌نویسی بشرح زیرین از تاریخ نشر این آگهی لغایت بیستم خرداد ماه ۲۵۳۵ به‌دانشکده ادبیات وعلوم انسانی (دانشگاه فردوسی) با پست سفارشی بفرستند.

مدارک مورد نیاز
۱ـ فتوکپی گواهی‌نامه‌های لیسانس ـ فوق لیسانس دکتری باتوجه به بندهای (الف) تا (ج) فوق‌الذکر .
۲ـ فتوکپی ریز نمرات دوره فوق‌لیسانس ودوره‌دکتری
۳ـ فتوکپی شناسنامه
۴ـ فتوکپی برگ پایان خدمت ویا معافیت دائم ۱برگ
۵ـ عکس ۴ × ۶ دو قطعه

به‌مدارک ناقص وهمچنین مدارکی که بعداز موعد مقرر واصل گردد ترتیب اثر داده نخواهد شد. از داوطلبان برای انجام امتحان و مصاحبه بطور کتبی دعوت بعمل خواهد آمد کسانی‌که در امتحان توفیق یابند برابر آئین‌نامه استخدام هیات علمی دانشگاه فردوسی به خدمت پذیرفته خواهد شد .
تاریخ امتحان بعداً باطلاع متقاضیان خواهد رسید.

این جانب — واجد شرایط مندرج درآگهی فوق تقاضای شرکت درامتحانات
استادیاری / مربی — رشته
جهت استخدام در دانشکده ادبیات وعلوم انسانی را دارم. ضمنا در امتحان زبان خارجه شرکت خواهم کرد .
نشانی کامل :
شماره تلفن — محل کار — منزل

آگهی

دعوت مجمع عمومی عادی صاحبان سهام شرکت سهامی خاص بازرگانی وفنی آفتاب‌شرق

مجمع عمومی عادی شرکت سهامی بازرگانی و فنی آفتاب‌شرق ساعت چهار بعداز ظهر روز دوشنبه دهم خرداد ماه ۲۵۳۵ درمحل شرکت واقع درخیابان فردوسی ساختمان آفتاب شرق (طبقه دوم) تشکیل میشود. ازکلیه صاحبان سهام دعوت میشود که درجلسه مجمع شرکت فرمایند .

دستور جلسه
۱ـ انتخاب بازرسان اصلی وعلی‌البدل
۲ـ رسیدگی و تصویب ترازنامه سال ۱۳۵۴ و اتخاذ تصمیم راجع به تقسیم سود .
۳ـ انتخاب روزنامه کثیرالانتشار جهت درج آگهی‌های شرکت .

هیئت‌مدیره شرکت سهامی بازرگانی و فنی آفتاب‌شرق

آ ـ ۵۳۰۸

آگهی

قابل توجه آقایان صنف اتحادیه دارندگان دکان قصابی گاوی تهران و حومه

چون مقرر گردیده برای تعیین سهمیه گوشت گاو و گوساله مغازه‌های قصابی گاوی تهران آقایان اعضاء صنف توسط این اتحادیه به سازمان گوشت کشور معرفی شوند بنابراین بدین وسیله از کلیه آقایان اعضاء صنف قصابی گاوی تهران خواهشمند است حداکثر لغایت تاریخ ۳۰ر۲ر۲۵۳۵ با در دست داشتن «فیش سهام خریداری و اجاره‌نامه دکان قصابی گاوی» به‌محل اتحادیه واقع‌در (دروازه شمیران خیابان هدایت) مراجعه و پرسش‌نامه‌های مربوطه را تنظیم نمایند عدم مراجعه وتاخیر مسئولیتی متوجه این اتحادیه نخواهد بود.

رئیس اتحادیه صنف دارندگان دکان قصابی گاوی تهران و حومه ـ مرتضی طوسی

آ ـ ۶۳۲۶

آگهی

دعوت مجمع‌عمومی صاحبان سهام شرکت سهامی‌خاص بازرگانی‌وفنی فروماتکس

مجمع عمومی عادی شرکت سهامی‌بازرگانی وفنی فروماتکس ساعت چهار بعداز ظهر روز دوشنبه دهم خردادماه ۲۵۳۵ در محل شرکت واقع درخیابان‌فردوسی ساختمان آفتاب شرق (طبقه دوم) تشکیل میشود. ازکلیه صاحبان سهام دعوت میشود که در جلسه مجمع شرکت فرمایند .

دستور جلسه
۱ـ انتخاب بازرسان اصلی وعلی‌البدل
۲ـ رسیدگی ، تصویب ترازنامه سال ۱۳۵۴ و اتخاذ تصمیم راجع به تقسیم سود .
۳ـ انتخاب‌روزنامه کثیرالانتشار جهت‌درج‌آگهی‌های شرکت .

هیئت‌مدیره‌شرکت سهامی بازرگانی و فنی فروماتکس

آ ـ ۲۰۴۳

دانشگاه فردوسی ۱۳۳۵

آگهی استخدام

دانشگاه فردوسی برای تدریس در گروههای تاریخ، علوم اجتماعی وجغرافیا برای تدریس (کارتوگرافی) چند تن را که واجد شرایط زیرین باشند باعنوان استادیار و مربی استخدام می‌کند :

الف : مدارج تحصیلی
۱ـ برای استادیاری درجه دکتری ETA یا Ph.D. بشرط پیوستگی آخرین مدارک تحصیلی
ب ـ برای مربی‌گری درجه دکتری سیکل سوم یا فوق لیسانس بشرط پیوستگی آخرین مدارک تحصیلی
ج ـ برای مربی‌گری کارتوگرافی درجه فوق لیسانس کارتو گرافی کفایت می‌کند .

شرایط
۱ـ برای متقاضیان استخدام در مرتبه استادیاری تسلط کافی و برای متقاضیان استخدام در مرتبه مربی‌گری آشنائی به یکی از زبانهای خارجی «فرانسه یا انگلیسی» ضروری است.
۲ـ حداکثر سن ۴۰ سال تمام
۳ـ داشتن برگ پایان خدمت و یا معافیت دائم (به‌استثناء معافیت پزشکی) .
۴ـ عدم سوء پیشینه برحسب گواهی مقامات مربوط

داوطلبان که واجد شرایط بالا هستند برای ثبت‌نام باید فرم زیررا تکمیل نموده وهمراه مدارک نام‌نویسی بشرح زیرین از تاریخ نشر این آگهی لغایت بیستم خرداد ماه ۲۵۳۵ به‌دانشکده ادبیات وعلوم انسانی (دانشگاه فردوسی) با پست سفارشی بفرستند.

مدارک مورد نیاز
۱ـ فتوکپی گواهی‌نامه‌های لیسانس ـ فوق لیسانس دکتری باتوجه به بندهای (الف) تا (ج) فوق‌الذکر .
۲ـ فتوکپی ریز نمرات دوره فوق‌لیسانس ودوره‌دکتری
۳ـ فتوکپی شناسنامه
۴ـ فتوکپی برگ پایان خدمت ویا معافیت دائم ۱برگ
۵ـ عکس ۴ × ۶ دو قطعه

به‌مدارک ناقص وهمچنین مدارکی که بعداز موعد مقرر واصل گردد ترتیب اثر داده نخواهد شد. از داوطلبان برای انجام امتحان و مصاحبه بطور کتبی دعوت بعمل خواهد آمد کسانی‌که در امتحان توفیق یابند برابر آئین‌نامه استخدام هیات علمی دانشگاه فردوسی به خدمت پذیرفته خواهد شد .
تاریخ امتحان بعداً باطلاع متقاضیان خواهد رسید.

این جانب — واجد شرایط مندرج درآگهی فوق تقاضای شرکت درامتحانات
استادیاری / مربی — رشته
جهت استخدام در دانشکده ادبیات وعلوم انسانی را دارم. ضمنا در امتحان زبان خارجه شرکت خواهم کرد .
نشانی کامل :
شماره تلفن — محل کار — منزل

آگهی مناقصه عمومی شماره ۱۳ر۲۵۳۵

شرکت برق منطقه‌ای خراسان چهارده قلم پارچه ملبوس زمستانی و تابستانی مورد نیاز خود را از طریق مناقصه عمومی خریداری مینماید ـ داوطلبان شرکت در مناقصه همه روزه میتوانند جهت دریافت برگ شرایط و مشخصات مناقصه باداشتن معرفی‌نامه در ساعات اداری در تهران بدفتر مرکزی این شرکت واقع در خیابان میکده ساختمان سد امیر کبیر طبقه اول ودر مشهد بدفتر اداره تدارکات واقع درخیابان آخوند خراسانی (خاکی) مراجعه وبادریافت برگ مشخصات پیشنهاد خود را براساس مفاد مندرج درآن تنظیم وباضمیمه نمودن فیش یاضمانتنامه بانکی بمبلغ ۹۰۰۰۰ ریال حداکثر تاساعت ۹ صبح روز ۱۵ر۳ر۲۵۳۵ در مقابل اخذ رسید بدفتر اداره تدارکات این شرکت درمشهد تحویل دارند پیشنهادات رسیده بلافاصله درهمان روز درمحل اداره تدارکات باز وقرائت خواهد شد حضور پیشنهاد دهندگان در جلسه کمیسیون مناقصه آزاد است .

محل تحویل کالا مشهد جاده سرخس انبار شرکت برق منطقه‌ای خراسان خواهد بود شرکت برق منطقه‌ای خراسان در رد یاقبول کلیه پیشنهادات مختار است .

شرکت برق منطقه‌ای خراسان

آ ـ ۱۳۲۰

آگهی دعوت مجمع عمومی عادی شرکت ساختمانی مرکوری (سهامی خاص)

باطلاع سهامداران محترم شرکت سهامی خاص ساختمانی مرکوری میرساند که مجمع‌عمومی عادی سالیانه شرکت روزشنبه ۲۲ خردادماه ۲۵۳۵ ساعت پنج بعدازظهر درمحل شرکت واقع درتهران خیابان پهلوی شماره ۳۷۴ تشکیل میگردد.
۱ـ استماع گزارش هیئت‌مدیره وبازرسان درمورد عمل‌کرد سال ۱۳۵۴ هجری خورشیدی «۲۵۳۴ شاهنشاهی» واتخاذ تصمیم نسبت‌به آنها.
۲ـ رسیدگی به ترازنامه وحساب سودوزیان سال ۱۳۵۴«۲۵۳۴ هجری خورشیدی »واجازه تقسیم‌سود.
۳ـ اتخاذتصمیم درموردکناره‌گیری بعضی ازاعضاء هیئت مدیره‌و تعیین جانشین آنها.
۴ـ انتخاب بازرس‌اصلی وعلی‌البدل.
۵ـ تعیین روزنامه کثیرالانتشاری‌که تامجمع‌عمومی عادی بعدی آگهی مربوط به‌شرکت باید درآن‌درج گردد.
دارندگان سهام یاوکلای‌آنان میتوانند تاروز شنبه ۲۲خرداد با دردست‌داشتن برگ سهم وسایر مدارک‌مثبته برای دریافت ورقه ورودی بدفتر شرکت درنشانی فوق‌مراجعه فرمایند.

هیئت مدیره شرکت سهامی‌خاص ساختمانی مرکوری

آ ـ ۶۳۱۱

آگهی مناقصه ۱۵

یکان‌هوائی بوشهر ۲۷۸ قلم‌وسائل سردوگرم کننده‌از قبیل فیوز ۱۰۰آمپر ریله یخچال ـ کاربراتور آبکرمکن ـ دفاب یخچال ـ روغن ـ گازنمک ـ برین وغیره مورد نیاز سالیانه خود را از طریق مناقصه خریداری مینماید . پیشنهاددهندگان می‌توانند بامراجعه بیکان هوائی بوشهر ودریافت برگ‌شرایط ومشخصات معامله پیشنهادات خودرا برطبق مفاد مندرج در برگ‌شرایط ومشخصات تنظیم نموده وتاساعت ۱۰ صبح روز ۳۵ر۳ر۸ بیکان هوائی بوشهر تسلیم ورسید دریافت‌دارند پیشنهادات واصله درساعت ۱۱صبح روز ۳۵ر۳ر۸ حضور کمیسیون مناقصه بازو قرائت خواهدشد حضور پیشنهاد دهندگان یانماینده آنهادر کمیسیون آزاد خواهد بود .
۶۹رم‌الف — یکان‌هوائی‌بوشهر

آ ـ ۱۳۰۳

آگهی مناقصه ۱۳

یکان هوائی بوشهر ۴۶ قلم احتیاجات از قبیل چراغهای فلورسنت‌سزنگ‌ترافیک‌سفید زرد و سیمان ضد سولفات‌ـ کابل فشار قوی و ضعیف مورد نیاز سالیانه خودرا از طریق مناقصه خریداری‌می‌نمایندپیشنهاد دهندگان میتوانند با مراجعه بیکان هوائی بوشهر و دریافت برگ شرایط ومشخصات معامله پیشنهادات خود را برطبق مفادمندرج در برگ شرایط ومشخصات تنظیم نموده و تا ساعت ۱۴ صبح روز ۳۵ر۳ر۸ بیکان‌هوائی بوشهر تسلیم ورسید دریافت دارند پیشنهادات واصله در ساعت ۱۰ صبح‌روز ۳۵ر۳ر۸ حضور کمیسیون مناقصه باز و قرائت خواهد شد حضور پیشنهاد دهندگان یانماینده آنها درکمیسیون آزاد خواهد بود .
۶۳رم الف — یکان هوائی بوشهر

آ ـ ۱۳۰۵

دبیرستانهای خرداد و نیاکان

برای کلاسهای کنکور که از روز ۱۸ خرداد «۷۰ ساعت» تشکیل میشود همه روزه صبح وعصر ثبت نام میکند

دبیرستان خرداد

میدان شهناز ـ اول خیابان مازندران «تهران ـ تلفن ۷۵۴۹۱۱

دبیرستان نیاکان

بالاتر از دوراهی قلهک ـ اول خیابان تورج تلفن ۲۶۶۴۷۸

قابل توجه زائران عتبات عالیات

بدینوسیله باطلاع نامبردگان زیر که درقرعه کشی زیارت عتبات عالیات انتخاب شده وتابحال مراجعه ننموده‌اند میرساند که گذرنامه ایشان حاضر است و باید هر چه زودتر به‌قسمت حج‌وزیارت اوقاف مراجعه نمایند. چنانچه نامبردگان زیر تاآخر وقت اداری روز شنبه اول خرداد ماه ۲۵۳۵ مراجعه ننمایند حقی برای سفر به‌عتبات نخواهند داشت .

ردیف	نام نام خانوادگی	ردیف	نام نام خانوادگی
۱	حاجیه خانم گورنکی اصفهانی	۴۲	ایران مطلبی کاشانی
۲	زهرا هاشمی	۴۳	حسین جعفری
۳	فتح‌اله گودرزی طائمه	۴۴	علی اصغر محمدقاسم
۴	علی‌اکبر اهرابی	۴۵	سکینه حسین
۵	عذرا شاپوری	۴۶	سلمان منصوری پناه
۶	صمد امیرنیک اصفهانی	۴۷	صراحی جلیلی
۷	قمر رضائی	۴۸	حیدر مطلبی
۸	رباب پیروان	۴۹	زهرا رمیزم
۹	محمود رحیمیان امیری	۵۰	عباسعلی فرح‌نیک
۱۰	خدیجه قائمی امیری	۵۱	فاطمه مهاجرداو رزنی
۱۱	غلامرضا حاجی هاشمی	۵۲	محمدتقی آقا میر محمدعلی
۱۲	حسن مشهدی حسن	۵۳	ابوالقاسمی صدیقه
۱۳	احترام تاجیک	۵۴	مهدی پورشفیعی
۱۴	محمد جواد گیوه‌کی	۵۵	عزت حضوربخش
۱۵	جعفر فیض مزروقی	۵۶	بهجت‌الشریعه گیتی
۱۶	صفیه شاکری	۵۷	مجید حافظی مشهدی
۱۷	قربان صوفیانی	۵۸	معصومه محمد بهزاد تبریزی
۱۸	بتول سهرابی	۵۹	غلامحسین گلشن
۱۹	زهرا جمشیدی	۶۰	فاطمه ناطقی
۲۰	صغری مصداقی	۶۱	حسن عشاق
۲۱	افسر محمد پوری	۶۲	حبیبه خالقی دماوندی
۲۲	مجید ذبیحی مراغه	۶۳	پروین خالدی
۲۳	فاطمه شریفیان البرزی	۶۴	محمد اسدزاده
۲۴	محمد سعیدی	۶۵	خیرالله پشتکواهی
۲۵	رقیه هاشمی	۶۶	فاطمه ابراهیمیان خوزانی
۲۶	عیسی گودرزی	۶۷	محمدعلی قارون
۲۷	صدیقه حکم مشهدی	۶۸	عصمت قارونی
۲۸	ابراهیم شایسته	۶۹	حیدر دمشناسی
۲۹	موسی لطفی‌زاده	۷۰	فاطمه آیافت
۳۰	سلطانعلی امره پرچلوئی	۷۱	اسداله سیف‌اللهی
۳۱	محبوبه امره پرچلوئی	۷۲	حسین رهگذر
۳۲	حبیب‌اله آذربناهی	۷۳	معصومه رهگذر
۳۳	صمدقلی مولائی	۷۴	علی صدیقی
۳۴	اسماعیل کلینی	۷۵	بتول تیموری آزاد
۳۵	مهین شرکاء	۷۶	سید مهدی سید معصومی
۳۶	چار جوانزاد	۷۷	سید احمد میرطاهری
۳۷	فاطمه خاجه‌نوری	۷۸	عبداله منصور سیف‌آباد
۳۸	سرور اقدس مسقطی	۷۹	حسین کردبچه مافی
۳۹	علی رفیعی	۸۰	مزاد فولاد
۴۰	سکینه حاجی گرمانشاهی	۸۱	شمسی فولاد
۴۱	علی صاحب جمع	۸۲	بتول حشمتی

آگهی مجمع عمومی نوبت دوم

چون‌درجلسه مورخ ۲۱ر۲ر۲۵۳۵ اکثریت حاصل نشد لذااز کلیه اعضاء شرکت‌تعاونی تهیه وتوزیع صنف عطاران وسقط فروشان تهران دعوت میشودبرای شرکت درجلسه مجمع‌عمومی عادی نوبت‌دوم شرکت که‌درساعت ۳ بعدازظهر روزیکشنبه نهم‌خردادماه ۲۵۳۵ درمحل سالن اجتماعات اطاق اصناف بادردست داشتن کارت شناسائی‌صادره ازطرف شرکت‌حضور بهمرسانند.

دستور جلسه:
۱ـ بررسی وتصویب ترازنامه وصورت سودوزیان سال ۱۳۵۴ .
۲ـ انتخاب بازرسان شرکت.
۳ـ اتخاذتصمیم در مورد نحوه توسعه عملیات شرکت وتعیین خط مشی آینده.

رئیس هیئت‌مدیره شرکت تعاونی عطاران، حاج‌محمد حسن‌عابدین

آ ـ ۶۳۲۸

الاخاء
چاپ مجله
تنها مجله عربی زبان ایران
از گروه نشریات مؤسسه اطلاعات
باداشتن نمایندگی در ۱۲ کشور عرب.
رفقای شنبه منتشر میشود

دکتر بهرام فره وشی :

یادداشتهای پورداود پس از مرگش بسرقت رفت

دردیداری با دکتر بهرام فره‌وشی، مدیر موسسه انتشارات و چاپ دانشگاه، سرپرست برنامه ایران زمین رادیو تلویزیون و جانشین رسمی استاد ابراهیم پور داود در دانشگاه سخن از زندگی و آثار پورداود رفت.

آشنایی من با استادپورداود از سن ۱۲ سالگی با مطالعه جلد دوم یشتها که در کتابخانه پدرم موجود بود شروع شد. وبعدها با کلیه آثار او آشنا شدم، اما متاسفانه بدلیل مسافرتهای ایشان، سالها قادر بدیدنشان نشدم تااینکه استاد به ایران بازگشت و در موسسه ایران شناسی که در مدرسه فیروز بهرام شبانه تشکیل میشد به تدریس پرداخت و من نیز بدلیل مطالعه آثار اووآوازه شهرت استاد به کلاس ایشان رفتم و اولین آشنایی حضوری آغاز شد. دران زمان دانشجوی لیسانس زبان فرانسه بودم، اما برای درک بیشتر استاد و آثار او، بعداز لیسانس زبان فرانسه، برای درک محضر استاد، لیسانس دوم را شروع کردم. اما دردوره لیسانس نیز بدلیل اینکه استاد به تدریس این دوره مشغول نبود، موفق بدیدارشان نشدم. تااینکه دردوره دکترای زبان فارسی، بالاخره به ایشان دست یافتم و در کلاس تاریخ فرهنگ و تمدن ایران، شاگرد، استاد شدم و چون لیسانس دوم بخاطر یافتن ایشان بود و در ضمن همیشه در کلاس درس استاد سراپاگوش بودم، پس در نتیجه نمیتوانستم، شاگرد بدی باشم و استاد از همان زمان نسبت بمن لطف خاصی داشتند. به یاددارم، که ان روزها ، نمره دوره دکترا، شامل متوسط خوب و عالی بود. اما ایشان فکر میکردند بخاطر کاروزحمات من، میتوانند نمره‌ای بیشتربدهند و بهمین جهت نوشتند «بسیار عالی»

وبعداز پایان سال تحصیلی روزی فردی بمن مراجعه کرد و گفت: استاد میخواهد شما را ببیند ووقتی بسراغ استاد رفتم، ایشان بسته کتابی از خودرا در اختیار من گذاشتند و این بزرگواری بی نظیر را من هرگز فراموش نمیکنم و آن کتابها همیشه برای من مقدس ترین بوده‌اند.

استاد همیشه گله مند بود که مقدازی از کتابهای اوچاپ نشده و از سوختن چند کتاب خود نیز بسیار پریشان بود. من روزی به او پیشنهاد کردم که اجازه دهد، در چاپ کتابهایش به او کمک کنم. پیشنهاد من، اورا بینهایت خوشحال کرد. من فکر میکردم کارچاپ کتابها اسان است و ابتداازیادداشتهای گاتها که در هند چاپ شده و سوخته بود شروع کردم و تقریبا ۱۰۰ صفحه نیم سوخته از یک جلد دردست ایشان بود و بقیه هم چاپ نشده بود. اوراق را به چاپخانه سپردم، ولی در ضمن کارمتوجه شدم، که چاپ کتاب به آسانی پیش نمیرود. زیرا کتاب به حدود هشت هزار کلیشه اوستا و پهلوی احتیاج داشت و ساختن اینها کارمشکلی بود. و مخارج زیاد هم لازم داشت. ابتدا به نوشتن متن کلیشه ها پرداختم و بعدکارگاهی در منزل درست کردم که این کلیشه ها را بصورت حروف در اورد اما بااینحال مشکلات حل نشد و متوجه شدم این کاردریک چاپخانه عادی نمیتواند انجام پذیرد و سالها طول خواهد کشید. بخاطر علاقه‌ای که به استاد داشتم، با سرمایه اندک، چاپخانه کوچکی دائر کردم و دراین چاپخانه، این کتاب و جلد دوم کتاب بسناکتاب وبسیرد چاپ شد و بعداز چاپ این کتابها من به تشویق استاد برای ادامه تحصیل به اروپا رفتم و چاپخانه هم غارت شد و در بازگشت نه از چاپخانه و نه از سرمایه اثری باقیمانده بود. در ایامی که با استاد برروی کتابها کار میکردم، بسیار چیزها از او اموختم بطوریکه بعدها در موقع چاپ کتابها هروقت اشکالی پیش میامد بمن اجازه داده بود که بدون مشورت بااو، بسیاری از اشتباهات و اشکالات رارفع کنم.

درمدتی که به اصرار استاد به خارج رفته و تحقیق دررشته های ایرانشناسی و زبانها وادیان مشغول بودم، ایشان با محبت و بزرگواری خود، مرا بعنوان دستیار خویش به دانشگاه معرفی کردند و این موضوع از تصویب شورای دانشگاه گذشت و بعداز اینکه از اروپا برگشتم، رسما مرا بعنوان جانشین خودشان معرفی کردند و بعداز یکسال بازنشسته شده و من بجای ایشان به تدریس پرداختم.

آثار مفقود استاد

استاد همیشه نصیحت میکرد، حتما کارهایی را که انجام میشود به چاپ برسانیم و میگفت: انسان در موقع نوشتن مطالب، چون خودش در مطلب غرق است، فکر میکند دیگران هم بلد هستند. واگر احیانا کاری انجام پذیرد، اماچاپ نشود، بدلیل گذشت زمان برمعلومات نگارنده اضافه شده و بروسواس افزوده میشود و یک روز مرگ فرامیرسد و اوراق نوشته شده اما چاپ نشده پراکنده میگردد و بدست بقال و عطار میافتد».

والبته در مورد آثار استاد تاحدی همینگونه شد، وازمیان آثار ایشان که سه الی چهار روز بعداز مرگش مفقود شد، میتوانستیم ۱۰ جلد دیگر کتاب باارزش فراهم اوریم.

بعداز مرگ استاد، کتابهای گاتها و یادداشتهای گاتها تجدید چاپ شد و فرهنگ ایران باستان هم اکنون زیر چاپ است و سایر کتابهای او، حداکثر تاپایان سال اینده تجدید چاپ خواهد شد. وهمچنین بدنبال چند نسخه ناپدید شده استاد هستیم. مثل کتاب وندیداد و چند اثر باارزش دیگر یکی در باره سیستان و دیگری در باره سوشیانت که بعداز فوت اوبسرقت رفت.

استاد هوشی سرشار و اینده نگری دقیق بود. به یاد میاورم که روزی بمن گفت: دلم میخواهد به رشت بروم و مقبره پدرم را ببینم من و ایشان به رشت و مقبره خانوادگی ایشان رفتیم. و استاد در انجا روبمن کرد و باعصایی که دردستش بود به زمین کنار گور برادرش اشاره کرد و گفت:

دفعه دیگر که شما به اینجا خواهید امد، مرا در اینجا در جوار برادرم خواهید دید، وهمینطور هم شد واین تقریبا وصیت اوبود، که اجرا شد.

تهدید به قتل

دراخر عمر، نامه های بی امضاء فراوانی به استاد میرسید که اورا اندکی نگران کرده بود، مخصوصا ۱۰ روز قبل از مرگش، نامه تهدید آمیزی به اورسید که نوشته بودند، اورا خواهند کشت و بهمین مناسبت ده روز اخر عمر را با او بودم و بدون من به جایی نمیرفت.

اوبرای من تنها یک استاد نبود، بلکه پدری دوست داشتنی بود که در همه شئون زندگی مرا راهنمایی کرد و من هرچه دارم از اواست. استاد در سن ۸۰ سالگی از نظر قدرت فکری مثل یک جوان ۳۰ ساله بود و باهمه جریانات تمدن و ادبی، پیش امده بود و با ادبیات معاصر و شعر نو نیز موافق بود. یکی از اختصاصات او همین بود که جوانها اورا با کمال میل در جرگه خود میپذیرفتند. اوبا جوانها شوخی میکرد و از نظر درک مسائل آنها منحصر بفرد بود.

استاد وطن پرست بود و این وطن دوستی از اغاز جوانی در اووجود داشت و دردیوان اشعار او، مقدار زیادی آثار وطنی میبینیم. البته در ایران کمتیر اورا بعنوان شاعر میشناسند، ولی ادوارد براون اورا جزء شعرای ایران نام برده است و حتی تااین اواخر هم شعر میگفت ولی بعداز پوراندختنامه، شعری چاپ نکرد و اخرین شعرش دوسال قبل از مرگش بود. عشق به ایران در او، شکلی غیرعادی داشت، بطوریکه وقتی صحبت از خارجیانی بود که میخواستند به ایران حمله کنند، اونیز با همه پیری داوطلب جنگیدن شده بود و میگفت: «گرچه پیر هستم و نمیتوانم بخوبی زخمی بردشمن بزنم، ولی قادر هستم، زخم دوستی را در صحنه نبرد ببندم.»

یکی از افتخارات و صحبتهای همیشگی او راجع به جایزه تاگورودکترای افتخاری دانشگاه بمبئی بود که به او داده بودند. رئیس دانشگاه بمبئی در سخنرانی خود چنین گفته بود که یک روز دانشجویی هندی از استاد پورداود میپرسد، مرا راهنمایی کنید که در ایران یک اتشکده ببینم؟ استاد پاسخ میدهد: شما نیازی به دیدن آتشکده ندارید، زیرا دل هر ایرانی برای ایران یک آتشکده است.

و این سخن درسرتاسر هند گسترده شده بود.

استاد، ارزوهای زیادی برای ایران داشت، اواز پیشرفتها، شادبود و هر چیز خوبی را که میدید خوشحال میشد، اواز دیدن دختران دانشجو، سیاهیان، ساختمانها و خیابانها و... لذت میبرد، اوهمیشه در جریان پیشرفت ایران بود و این پیشرفت را میستود. یکی از ارزوهایش این بود که مجموعه «اوستا»یش را چاپ کند و من اینکاررا برای او کردم و البته بجز قسمت وندیداد که بسرقت رفت و من برانم که این قسمت را نیز خودم به ان اضافه کنم.

استاد با محمد قزوینی، تقی زاده و جمالزاده دوستی نزدیکی داشت و در اواخر عمر با قزوینی اختلافی یافته بود، اووقزوینی هردو عضو فرهنگستان قدیم بودند. قزوینی بیشتر به عربی و پورداود به فارسی علاقه داشت و یکبار سرچند لغت، بین آنها کدورتی حاصل شد، تااینکه قزوینی بیمار شد و استاد به ملاقات ایشان رفت و گفت: ارزش دوستی قدیمی ما خیلی بیشتر از این دولغت است و دوتالغت این ارزش را ندارد که دوتادوست از هم بگسلند.

بخوبی به یادم است که دریک صبح بارانی اوایل زمستان، از منزل استاد بمن تلفن کردند که استاد حالش خوب نیست، من با ماشین به سمت آنجا حرکت کردم، واما درراه بندان گیر کردم، همان راه بندان همیشگی که در مواقع حساس بسراغ میاید. اتوموبیل رادر خیابانی رها کرده و بسمت منزل استاد دویدم. وقتی انجا رسیدم و نبض استاد را دردست گرفتم، دوسه ساعتی میشد که در گذشته بود.

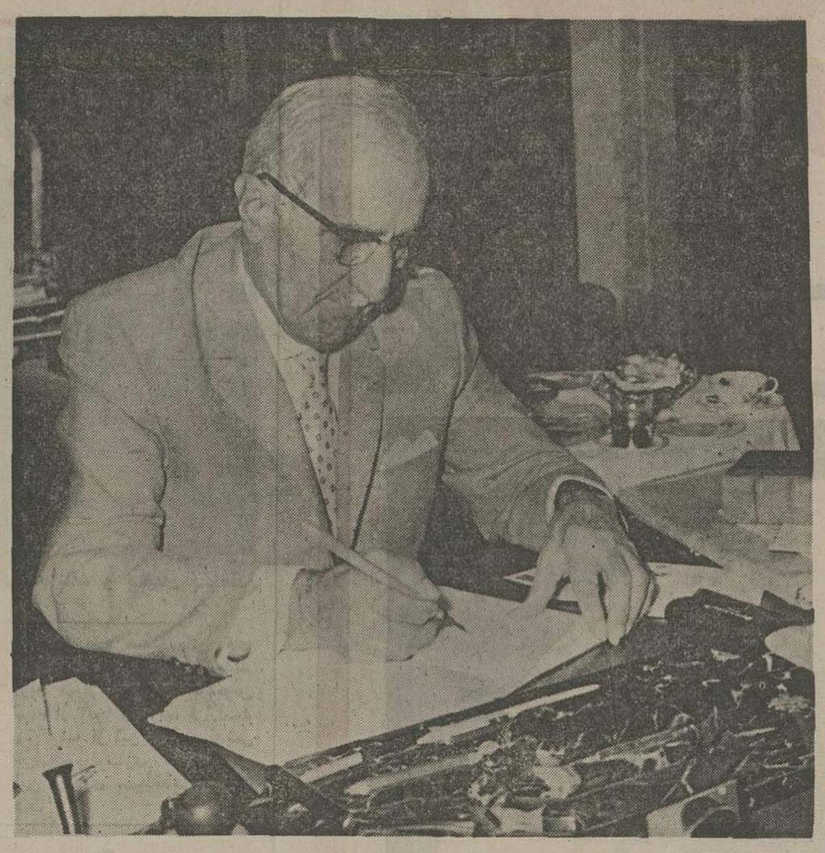

دختر، داماد و نوه‌های پورداود ازاو سخن میگویند

پژوهنده‌یی سختگیر، دوستی مهربان

گزارش : ناصر بزرگمهر

با قرار قبلی بخانه‌ای رفتم که استاد ابراهیم پور داود هشتاد سالگی خودرا در ان جشن گرفته بود و خاطره های استاد دران فراوان بود.

پوراندخت پور داود تنها فرزند استاد ابراهیم پورداود و همسر او مهندس نفیسی مرا پذیرفتند. پوراندخت پور داود، تنها ثمره ازدواج استاد با همسر المانی‌اش ـ به سال ۱۲۹۹ در برلن ـ میباشد استاد کتاب شعری بنام پوراندختنامه منتشر کرد که به زبانهای خارجی نیز ترجمه شده است. در ان گفتگو مطالبی راجع به استاد و خصوصیات زندگیش از طرف دختر و داماد و کوچکترین نوه استاد، پروین نفیسی، بیان شده است.

✱ پوراندخت پورداود: پدرم بعنوان یک ایران شناس همیشه در کار غوطه‌ور بود و خانه ما مجمعی برای دانش پژوهان و دانشجویانی بود که در مکتب او به سوادآموزی مشغول بودند حتی انجمن ایرانشناسی در منزل ما تشکیل میشد، اما گرفتاریهای شغلی باعث دوری از خانواده نمیشد. او به محیط خانوادگی خویش دلبستگی فراوان داشت، در مقام یک پدر بسیار مهربان و دوست داشتنی بود و مهمتر او یک دوست نمونه بود. پدره بهیچوجه اهل ریا و تزویر نبود و دربرخورد با افراد به مقام انها نمی اندیشید. مادرم همیشه میگفت: پدر، اول از همه عاشق ایران باستان و کارش است و بعد عاشق تو، سپس کتابهایش و دراخر مرا دوست دارد. تصویری که از پدرم در دوران کودکی دارم بسیار لذتبخش است، او یک قصه گوی توانا بود و همیشه برای من قصه میگفت قصه هایی که خودش میساخت و تنها پندی که همیشه بمن میداد تکرا شعار «پندار نیک ـ گفتار نیک ـ کردار نیک بود.

✱ مهندس نفیسی: اولین برخورد من با استادپور داود در خانه پرفسور هانری کربن خاورشناس معروف و متخصص در تصوف ایران صورت گرفت، من در خانه پروفسور با استاد و همسر و دخترشان اشنا شدم که این اشنایی بعدها به ازدواج من و دخترایشان انجامید.

من از اولین دیدار به بزرگی ایشان و علاقه فراوانشان به ایران زمین پی بردم و البته وقتی قرار شد دامادشان شوم مقدار زیادی با من اشنایی پیدا کرده بودند و من میدانستم برای اینکه رضایت ایشان را جلب کنم باید یک ایرانی کامل باشم. بهرصورت پدر زن از نظر من در سطحی فوق‌العاده عالی بود. از نظر ایشان من چه جور دامادی بودم نمیدانم؟ خانم پور داود: علاقه متقابل بود اما شاید بعلت علاقه فراوان من به ایران رابطه ما صمیمانه‌تر و محکمتر شده بود.

✱ پوراندخت پورداود: وقت پدرم غالبا به مطالعه و بحث میگذشت، او در اطاق کارش نیم تختی گذاشته بود و همانجا در حین مطالعه میخوابید و اگر مطلبی بذهنش میامد بیدار میشد و شروع به نوشتن میکرد. او در زندگی بجز مطالعه و بحث تفریح دیگری نداشت. البته گاهی با نوه هایش بازی میکرد. بچه ها را خیلی دوست داشت. بطوریکه گاهی ادای بچه ها را نیز درمیاورد.

✱ پروین نفیسی: من قیافه پدر بزرگ را با ان چشمهای تیزش خوب بخاطر میاورم او فقط در جشنهای ما شرکت میکرد خصوصا در تولدهای ما و همیشه با مطایبه و شوخ طبعی بچه ها را مشغول میکرد. او انواع بازیها را بلد بود.

✱ پوراندخت پورداود: پدرم سفرهای متعدد کرده و اکثر جاهای دنیا را دیده بود و مدتها نیز در خارج از ایران زندگی کرده بود. هندوستان را بخاطر اثار باستانی‌اش بسیار دوست داشت. و از روی نقشه جاهایی را که دیده بود برای من شرح میداد من بیشتر اطلاعات و معلوماتم رااز پدرم دارم نه از کتابهای درسی مدرسه. از افتخارات پدرم دریافت جایزه تاگور و دیدارش با تاگور بود. او همیشه از پذیرایی با شکوه که از او بعمل اورده بودند حرف میزد و همچنین از جایزه‌ای که از واتیکان و نشانی که از دولت المان به پاس مقام ادبی خود دریافت کرده بود سخن میراند.

پدرم هرگز خود را شاعر نمیدانست و اخرین شعری که به چاپ رساند بمناسبت فروردین ۱۳۰۵ بود و بعد از ان اگر شعری گفت چاپ نکرد و فقط به تحقیق پرداخت. ولی همیشه میگفت که بیشتر شعرهایش را در دوران جوانی در بیروت زیر مهتاب سروده است.

✱ مهندس نفیسی وجود واژه های عربی زیاد در فارسی برای او ناخوشایند بود که بنظر او زبان را سنگین میکرد و یادگیری ان بسیار مشکل. بهمین جهت استاد سعی در کم کردن لغات عربی داشت و از وارد شدن صرف و نحو زبان عربی در زبان فارسی رنج میبرد. او در دیباچه کتاب پوراندختنامه به این مسئله اشاره کرده و در سایر کتابهایش نیز بیشتر از لغات ایران باستان استفاده مینمود. علاقه فراوان او به مسائل ایران باستان باعث شده بود که حتی نماز سانسکریت و اوستایی را به همسر من یعنی دخترش یاد دهد و همین توجه فروان باعث شد که نام فرزندان من را هرمز و اناهیتا و ارش و پروین بگذارد و حتی دو کتاب هرمزدنامه و اناهیتا را بخاطر اولین نوه پسر و دخترش نامگذاری کرد. او تاریخ ایران باستان را یکی از درخشانترین دوره های تاریخ ملل مختلف میدانست و همیشه بررسی و بحث قرار میداد و تا مطمئن نمیشد دست به قلم نمیبرد. انچه به قلمش باقیمانده نشان دقت فروان اوست. قدرت تفکر و تحقیق او انچنان زیاد است که ما در پایان کتاب پوراندختنامه که پنجاه سال قبل نوشته شده به تاریخ شاهنشاهی برخورد میکنیم. او علاوه بر ذکر تاریخ میلادی و هجری تاریخ شاهنشاهی یعنی ۲۷ شهریور ۲۴۶۶ را در پایان کتاب اورده است.

✱ پوراندخت پورداود: از خاطراتی که پدرم نقل میکرد اتفاقی بود که در بیروت برایش پیش امده بود. در ۲۰ سالگی بخاطر علاقه فراوانی که به آشپزی داشت تصمیم به تهیه غذای فسنجان میگیرد و جون رشتیها فسنجان را سیاه درست میکنند و برای سیاه نمودن غذا اهن داغ در ان فرو میکنند او هم کلیه کلیدهای منزل را در ظرف میریخته است. و یک روز صاحبخانه که به انجا میاید می بیند همه کلیدها سیاه هستند و چون پدرم از توضیح ماجرا خجالت میکشد، میگوید: شاید جن اینکار را کرده باشد. و همچنین نقل میکرد که در بیروت نزدیک محل اقامت انها تاکستان انگور وجود داشته است و یکی از دوستان همیشه شلوار گشادی میپوشید و دم پای انرا با کش می بست و از بالا شلوار را پر از انگور میکرد و بخانه می برد. و پدرم ادامه میداد که ان انگور بلندکن دیروز امروز یکی از شخصیتهای مهم است. و از اتفاقات ناگوار زندگی او که رنجش میداد اتش گرفتن کتاب وندیداد بود.

درمورد واگذاری کتابخانه پدرم به دانشگاه تهران باید بگویم که حدود هفت سال قبل برای جلوگیری از نابودی کتابها با دانشگاه تهران قراردادی منعقد کردم که بدون هیچ چشمداشت مادی پنج هزارجلد کتاب موجود را در اختیار دانشگاه قرار بدهم بشرط اینکه دانشگاه نیز کتابخانه جداگانه‌ای تهیه کند و از حق تالیف و چاپ مجدد کتابها درازدیاد کتابخانه استفاده کند حتی مجسمه‌ای نیز از پدرم با مخارج خود تهیه نمودم که در کتابخانه مزبور نصب کنند. اما بعد از اینکه سالها خبری از این کتابخانه در اختیار من نگذاشتند چند روز خبردار شدم که این کتابخانه بعد از هفت سال تشکیل شده است و من باین دلیل و دلایل دیگر از دانشگاه تهران و مسئولان ان گله‌مند هستم.

دکتر محمد امین ریاحی

نومیدازسیاست، شیفته‌فرهنگ

من وقتی محصل بودم با نام پور داود اشنا شدم و در سالهای جنگ پوراندختنامه او بدستم رسید کتابی که سراسر شور و هیجان وعشق بایران و سر افرازی و بهروزی مردم ایران بود از . ان ببعد با مقالات علمی استاد اشنا شدم تا اینکه بالاخره ۳۹ سال پیش بعنوان دانشجو دانکشده ادبیات به شاگردی ایشان افتخار پیدا کردم. اولین خاطره‌ای که از او دارم روزیست که به کلاس امد و درس فرهنگ ایران باستان را شروع کرد. در قیافه او در موهای سپید او و در هیجان صدایش چیزی را دیده و شنیدم که جای دیگر و در هیچ کس دیگر ندیده بودم حرف که میزد مثل این بود که از اعماق تاریخ از ان گذشته های دور جلال و شکوه ایران سخن میگوید.

رابطه شاگردی و استادی و بعد ها ارادت من به او و لطف او به من حدود ۲۰ سال طول کشید. تنها حسرت من این است که بنجسال اخر عمر او دور از ایران بودم اما با اینحال هیچگاه او را جدا از خود حس نکردم و ان چهره نجیب و با وقار و ان بیان محکم و طنز های شیرین و لحن گرم و پر شور استاد برای همیشه در خاطر من ماندگار است.

پور داود بی شبهه یکی از چندین تن دانشمندان ایرانی نیم قرن اخیر در زمینه زبان و فرهنگ و تاریخ ایران بود که محافل علمی جهان او را بعنوان یک دانشمند مسلم قبول داشتند و باو احترام میگذاشتند او علاوه بر دانش خود یک انسان واقعی بود ـ انهمه ازادگی و فروتنی و مردمی را دیگر در کجا میتوان سراغ کرد؟ همه وقت خود را صرف کار تحقیق میکرد، عاشق علم و ایران بود، اما این عشق هرگز به تعصب و کج سلیقگی و خامی نکشید.

او نخستین دانشمند ایرانی است که تمام عمر خود را صرف شناساندن ایران قدیم کرد و پنجاه سال شب وروز در این راه کوشش کرد و رمز موفقیت او در دانستن چند زبان خارجی بود.

شما میدانید انچه در باره ایران قدیم تحقیق و نوشته شده به زبانهای خارجی و پیشرفته به المانی، انگلیسی بوده و در این زمینه ها کسی میتواند تحقیق واقعی کند که این زبانها وچند زبان دیگر را خوب بشناسد.

پور داود این شرط اساسی را داشت و علاوه بر این هوش واستعداد و اشنایی به روش صحیح تحقیق و عشق و ایمان بکار را در خود جمع کرده بود.

حاصل کار او دهها مقاله و کتاب است که مهمتر از همه تفسیر نه جلدی اوستا میباشد که نه تنها در زبان فارسی بلکه در سایر زبانها هم نظیر نداشته و ندارد و تا چند قرن دیگر ارزش و اعتبار علمی ان بر جای خواهد ماند.

پور داود یکی از باز پسین یاد گارهای مشروطیت بود و از پروردگان سالهای شو و هیجان و احساسات ملی قزوینی، تقی زاده، دهخدا، کاظم زاده و بهار و شفق بود. اینها مردانی بودند که ساخته حوادث خاص روزگار خویش بوده و بیشتر شور و جوانی را نثار جریانهای سیاسی روز کردند. در نخستین جنگ جهانی که ایران اشغال شد این آزاد مردان از راه های مختلف با اشغال خارجی مبارزه کرده و رنج بردند. به غربت و تبعید افتادند و سر انجام هم سر خوردگی از سیاست باعث شد که به علم و تحقیق روی بیاورند و آن عشقی را که به ایران داشتند و از راه سیاست نتوانسته بودند ابراز کنند از راه تحقیقات علمی ابراز کردند. بخت هم با انها یار بود و شاید هم از خوشبختی ایران بود که این افراد مستعد و مصمم به محیط علمی اروپا افتادند و با کسب تسلط ر زبانهای خارجی و تماس با ایرانشناسان بزرگ و اشنائی با روشهای جدید علمی به جایی رسیدند که نامشان بر پیشانی تاریخ فرهنگ ایران همیشه خواهد در خشید و ناگفته نماند که بوسیله این گروه و چند تن دیگر مثل مشیر الدوله پیرنیا و کسروی تحقیقات علمی به شیوه جدید در ایران پایه گذاری شد.

ایرج افشار :

کتابخانه پورداوددردانشگاه

درمورد کتابخانه استاد ابراهیم پورداود که درتالار رشیدالدین فضل الله همدانی دانشگاه تهران افتتاح شده با کتابخانه مرکزی دانشگاه تهران گفتگوئی داشتیم.

ایرج افشار: کتابخانه استاد ابراهیم پورداود بعلت اهمیت و اعتبارکتب مربوط به ایران و ایرانشناسی موجوددران چند سال قبل از طرف دانشگاه تهران از ورثه استاد خریداری شد که این خریداری شامل حق التالیف کلیه تالیفات ان مرحوم نیز بود و قرارشد دانشگاه از محل حق التالیف به تکمیل کتابخانه پورداود بپردازد.

کتابخانه پورداود بمنظوراینکه مورد استفاده ایرانشناسان واقع شود از دو سال پیش درتالاررشیدالدین فضل الله همدانی که مخصوص مطالعات ایران شناسی است استقراریافت جندی قبل توسط سنگوررئیس جمهوری سنگال رسما افتتاح شد.

دانشگاه تهران درتالارمذکوربجز کتابهای پورداودکتابهای دیگری را که مکمل این کتابخانه بود مستقرکرده است

کتابهای کتابخانه پورداود برخلاف برخلاف بعضی از علما که وقتی کتابی را میخوانند حاشیه انرا با یادداشت کردن سیاه میکنند بسیارتمیز میباشند و همین علاقه او به نظافت کتابهای خودباعث شده که او مطالب قابل تعمق را بامداد کم رنگی درصفحه اول کتاب یادداشت کندو همین اشارات و یادداشتهای کوتاه او که درکتابهایش وجود دارد موجب دیگری برای ارزشمندی این کتابخانه میباشد. ضمنا کتابخانه مرکزی برای احترام به ان مرحوم لوحه خاصی درتالا مذکورنصب کرده که مراتبی برروی ان نوشته شده و همچنین مجسمه برنزی ان مرحوم که توسط خانواده پورداود اهداء شده درتالارکتابخانه نصب میباشد.

ارادت شخص من به استادموجب شد که یادنامه‌ای از او تهیه کنم که درماه اینده منتشرخواهد شد و حاوی ۴۰ مقاله از ایران شناسان اروپایی مانند پروفسورهیتنز، پرفسوربیلی، پروفسورهونباخ، پروفسوربویس، پروفسورماتسوخ و... و تعدادی از دانشمندان ایرانی میباشد

سابقه ارادت من به استاد، مربوط به سالهایی است که پورداود انجمن ایرانشناسی را ایجاد کرد و گروهی را بدور خود جمع نمود و رسالات و کتبی از طرف انجمن به چاپ میرسید

خاطراتی که از استاددارم یکی مربوط به اصرارعجیب او دردیدن دریاچه هامون و کوه خواجه و اثار دیگر پیش از اسلام این نواحی بود. او عاشقانه، با وجود مشکلاتی که درسفر ان روزگاروجودداشت، مسافرت به ان نواحی را مطرح کرد و از تهران من و ناصرمفخم، سعادت همراهی با او را یافتیم که البته حبیب اله صمدی باستان شناس و ارباب جمشید سروشیان و برادانشان با ما بودند.

پورداود در راه خاکی و بسیار سخت و نا امن میان کرمان تا زابل را با بازگونمودن قصه های روزگاران زندگی خویش و طنزهای لبطف خاص خودش برهمه اسان کرد و به یاددارم که درمیان دریاچه هامون برروی بلم های ساخته شده ازنی بنام «توتین» گفت: اگرغرق شوم و کوه خواجه را تبینم بدترین حادثه زندگی من خواهد بود و چون به کوه رسیدیم چون جوانها تمام ان کوه سنگی را یک نفس بالارفت و برستیغ خوش منظره کوه گفت: «حالا به آرزوی خودم رسیدم» و این شور و شوق نسبت به مسائل ایران باستان نمونه‌ای از هیجانی است که درسراسرزندگی و اثارقلمی او دیده میشوددرنوشته های تحقیقاتی، دردوران روزنامه نویسی، دردوران مهارت، درترجمه اوستا درمقالات، درسخنرانیها و درصحبتهای دوستانه‌اش همین روحیه وجودداشت و بی تردید یکی از کسانی است که با عشق به ایران به خاک رفت.

سفردیگری که سعادت همراهی او ودکترمعین را داشتم شرکت درکنگره مستشرقین درمسکو بود که به سال ۱۳۳۹ به انجا رفتیم. پورداودرئیس هیات ایرانی بود و درمیان جمع کثیرایرانشناسان همه جا مورداحترام قرارگرفت و درانجا دریافتم که استاد ابراهیم پورداوداز احترامی جهانی برخورداراست.

زندگینامه‌وآثارپورداود

بهانه ویژه نامه

گشایش رسمی کتابخانه استاد ابراهیم پور داود در تالار رشید الدین فضل الله همدانی دانشگاه تهران، بهانه‌یی نیکو برای ارج نهادن به خاطره پژوهنده بزرگ ایران باستان ابراهیم پوردا د است.

در این صفحه، از شاگردان، دوستان و خویشا ندان استاد مقالاتی خواهید خواند و سالشمار زندگی پورداود و فهرست آثار مهم چاپ شده‌اش نیز بنظرتان خواهد رسید.

۴۸ ج/۱۳۰۳،۱ ق.	تولد در رشت
۱۳۳۳	آمدن به تهران برای تحصیل طب
۱۳۲۶	حرکت به بیروت برای تحصیل زبان و ادبیات فرانسه و آغاز دوستی با جمال زاده
۱۳۲۸	حرکت به پاریس برای تحصیل حقوق و آغاز دوستی با محمد قزوینی
۱۳۳۲	انتشار روزنامه «ایرانشهر» در پاریس (که بجز مجله ایرانشهر چاپ برلین به توسط کاظم زاده است)
۱۳۳۲	حرکت به برلن به دعوت سیدحسن تقی زاده
۱۳۳۳	حرکت به بغداد و نشر روزنامه «رستخیز» در بغداد و کرمانشاه
۱۳۰۳ شمسی	حرکت به تهران و اقامت در تهران
۱۳۰۴	حرکت به هند
۱۳۰۷	حرکت به اروپا و اقامت در المان
۱۳۱۱	حرکت به هند به دعوت تاگور برای تدریس در دانشگاه «شانتی نیکی تان»
۱۳۱۳	حرکت به آلمان و اقامت در انجا
۱۳۱۸	حرکت به ایران و استادی دانشگاه تهران (در دانشکده حقوق برای تدریس حقوق در ایران باستان و در دانشکده ادبیات برای تدریس تمدن و زبان ایران باستان و تفسیر اوستا) عضویت در فرهنگستان ایران
۱۳۲۲	دیدار رسمی از هند در جزء هیات فرهنگی ایران
۱۳۲۳	تشکیل انجمن ایرانشناسی و آموزشگاه ان
۱۳۲۴	جشن دانشگاهی به مناسبت شصت سالگی و انتشار یادنامه پور داود (دو جلد، یکی فارسی یکی خارجی) به اهتمام محمد معین
۱۳۳۹	شرکت در کنگره بیست و پنجم خاور شناسی در مسکو و ریاست هیات ایرانی و سفر در ممالک اروپای شمالی
۱۳۴۰	دیدار فرهنگی از اسرائیل به دعوت ان کشور و شرکت در سومین کنگره تحقیقات یهود عضویت شورای فرهنگی سلطنتی
۱۳۴۱	شرکت در کنگره بیست و ششم خاور شناسی در دهلی نو و ریاست هیات ایرانی ان و ریاست شعبه ایرانشناسی کنگره در همین سفر دکترای افتخاری از دانشگاه دهلی گرفت
۱۳۴۲	انعقاد مجلس دوستانه هشتاد سالگی
۱۳۴۳	اخذ نشان عالی دربار و ایتکان و جایزه بزرگ تاگور از دولت هند.
۱۳۴۴	درگذشت
۱۳۴۷	

فهرست اهم آثار پورداود

گاتها	پنج سرود زردشت با متن اوستایی و با ترجمه گفتارهای ان به انگلیسی به دستیاری دینشاه ایرانی، بمبئی، خرداد ماه ۱۳۰۵ (تجدید طبع دانشگاه تهران، ۱۳۵۴)
یشتها(جلداول)	چاپ بمبئی، فروردین ماه ۱۳۱۰
یشتها (جلد دوم)	چاپ بمبئی، فروردین ماه ۱۳۱۰. این دو جلد مجددا در تهران توسط کتابفروشی طهوری تجدید طبع شد.
خرده اوستا	چاپ بمبئی، مهر ماه ۱۳۱۰
یسنا(جلداول)	چاپ بمبئی، بهمن ماه ۱۳۱۲
یسنا (جلد دوم)	بخش دوم به کوشش دکتر بهرام فره‌وشی ، تهران، فروردین ماه ۱۳۳۷
گاتها	دومین گزارش بخش نخست با متن اوستایی، چاپ بمبئی، ابانماه ۱۳۲۹
یادداشتهای گاتها	بخش دوم: به کوشش دکتر بهرام فره‌وشی ، تهران ، مهر ماه ۱۳۳۶ (تجدید انتشار توسط دانشگاه تهران، ۱۳۵۳)
ویسپرد	بخشی از اوستا، به کوشش دکتر بهرام فره‌وشی، تهران، ۱۳۴۰
	✱✱✱
ایرانشاه	تاریخچه مهاجرت ایرانیان (پارسیان کنونی) به هند ، چاپ بمبئی، ۱۳۴۴ هجری قمری
خرمشاه	درباره آیین و کانامه و زبان ایران باستان، چاپ بمبئی، ۱۳۰۵ خورشیدی.
سوشیانس	درباره موعود دیسنا، چاپ بمبئی، ۱۳۴۶ هجری قمری
پوراندخت نامه	دیوان شعر با ترجمه انگلیسی دینشاه ایرانی، چاپ بمبئی، شهریور ماه ۱۳۰۶ خورشیدی
گفت و شنود پارسی	برای دبیرستان های هند، چاپ بمبئی، اسفند ماه ۱۳۱۲
فرهنگ ایران باستان	چاپ تهران، مرداد ماه ۱۳۲۶ خورشیدی
هرمزدنامه	چاپ تهران، دی ماه ۱۳۳۱ خورشیدی
اناهیتا	پنجاه گفتار پورداود. به کوشش مرتضی گرجی، تهران
	انتشارات امیر کبیر ۱۳۴۳
زین ابزار	تهران، چاپ ستاد ارتش تهران، ۱۳۴۶
فریدون	(از شاهنامه) تهران، ۱۳۴۶.
بیژن و منیژه	(از شاهنامه) تهران، ۱۳۴۴

دیدار از بازارچه پاچنار

لوطی ها، با دیدن «زن» ها روبه دیوار می ایستادند

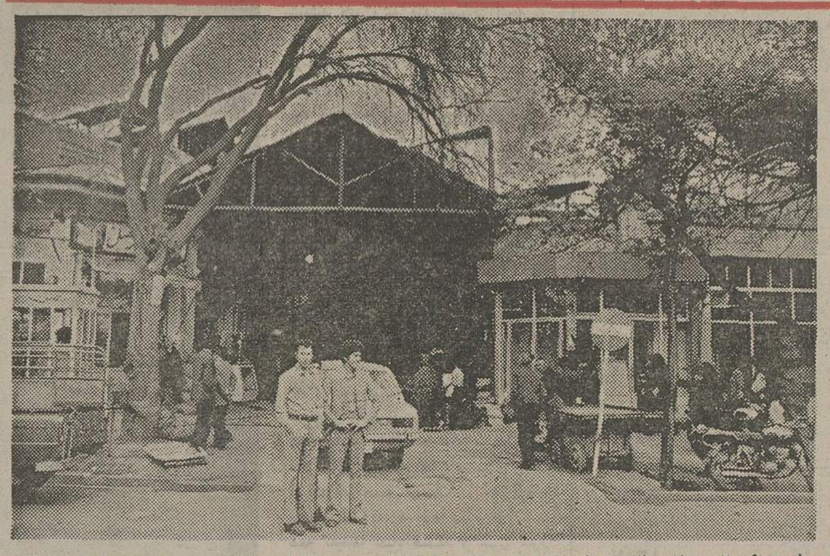

★ نمائی از مدخل بازارچه «پاچنار» این بازارچه در زمان «محمد شاه» ساخته شده و همچنان بسبك قدیم باقیمانده است .

«بازارچه پاچنار» هنوز هم بشکل سابق خود باقیمانده است. این بازارچه در زمان محمد شاه ساخته شده واز یکطرف به بازارچه ارسی دوزها و از طرف دیگر به خیابان خیام وصل می شود.

در کنار بازارچه پاچنار که یکی از قدیمی ترین بازارچه های تهران بشمار می رود ، مقبره امام زاده ای بنام (سیدولی) قراردارد. در کنار این بقعه تا همین چند سال پیش درخت چناری بود که به آن «چنار خون بار» می گفتند. شایع بود که هرکس به سوی تنه این چنار چاقو پرتاب کندو ضربه ای به بدنه آن بزند ،از محل فرود تیغه چاقو ، خون جاری می شود .

این در حقیقت راه حلی بود که مردم وزیارت کنندگان امامزاده را از شکستن شاخه های این چنار کهنسال وسایه افکن قدیمی بازدارند.

پس از مرك امیرکبیر وصیت نامه ای ازوی بدست آمد که به موجب آن میبایست ثلث اموال وی به شیخ عبدالحسین شیخ العراقین تهرانی داده شود.

شیخ عبدالحسین، پاچنار و اراضی مجاور امامزاده «سیدولی» را در اختیار گرفت ویك مسجد در این محل بناکرد که همچنان باقی است .

اکنون مغازه های بازارچه پاچنار که درسابق کارگاه خراطی بود، به فروشگاههای پارچه فروشی تبدیل شده است .

اکبرآقا بابائی یکی ازساکنان قدیمی این بازارچه می گوید : زمانی در این بازارچه فقط پسایی دوزها کارمی کردند . ساکنان این بازارچه از قدیم قابل اعتماد بودند و حرفشان کلی ارزش داشت . حالا این بازارچه دیگر حال وهوای سابق را ندارد .

خوب یادم هست داش های این محل وقتی زنی رامی دیدند روبه دیوار می کردند تاناموس مردم از آنجا ردشوند، قراراست یك گوشه از این بازارچه قدیمی خراب شودونوسازی شود. ایکاش این نوسازی بسبك قدیم انجام می شد.

تهرانیها... و نوشابه های الکلی!

رستوران های تهران ۲۴۰ هزار نفر مشتری همیشگی دارند !

★ اینجا مدخل یکی از پاساژ های استانبول است. در این پاساژ دست کم ده مغازه مشروب فروشی وجود دارد که تابلو تعدادی ازآنها در عکس دیده می شود.

هر هزار نفر تهرانی ازیك کافه رستوران استفاده می کنند. این حکم آمار است وتعجب چندانی ندارد .بموجب آمار آمارگران - در تهران چهار میلیون نفری، چهارهزار کافه رستوران وجود دارد که تقریبا به هر هزار نفرتهرانی یك کافه رستوران می رسد.

تهران باداشتن این تعداد کافه رستوران، بزرگترین شهر مصرف کننده نوشابه های الکلی در ایران استو البته ساکنان آن نیز از زیانهای الکل در امان نیستند.

بنابه آمار دیگری تعدادبار های خصوصی و بارهای عمومی هتل ها نیز سربه یکهزارواحد می زندو در تمام این مراکز نیز نوشابه های الکلی عرضه می شود.

مراکز اصلی و پر مشتری مشروبات الکلی تهران عبارتند از: لاله زارنو، لاله زار، استامبول وبخشی از خیابان سیمتری و بقیه بارها ومشروب فروشی ها وکافه رستورانهای پراکنده تهران که در گوشه و کنار شهر وجود دارد در خیابان لاله زار در فاصله ۱۰ متری ، نزدیك به ده رستوران و مشروب فروشی کوچك وبزرك قراردارد ودراین میان چهار کافه ساز وضربی نیزدیده می شود.

در خیابان سی متری نیزدر یك شعاع پانزده، شانزده متر چندین کافه رستوران سازو ضربی وجود دارد . در خیابان استامبول در سه پاساژبفاصله صد متر از یکدیگر جمعا ۳۲ مرکز فروش نوشابه الکلی وجود دارد . باتوجه به آمار مشتریهای این کافه رستوران ها، بطور متوسط شش درصد از مردم تهران مشروبخور حرفه ای هستند که به نسبت جمعیت تهران رقمی معادل ۲۴۰ هزار نفر بدست می آید.

برای تهیه و مصرف نوشابه های الکلی اکنون در تهران نزدیك به بیست هزار نفر کارگر اعم از گارسون و فروشنده و «بارمن» وجوددارد. همچنین تعداد کارگران کارخانه های نوشابه های الکلی به هزاروپانصد نفر بالغ می شود. در حال حاضر در تهران ۴۰ کارخانه سازنده نوشابه های الکلی وجود دارد .

انگیزه آشامیدن نوشابه های الکلی در میان تهرانی ها بشرح زیر است :

براساس یك آمار نسبی ۵۰ درصد از کسانی که در تهران نوشابه الکلی می آشامند ، فقط برای فراموشی و فراراز خانواده است ، این عده معمولا اختلافات شدید خانوادگی دارند ۲۷۰ در صد نیزانگیزه خود را تفریح و سرگرمی و رفع خستگی بیان می کنند. ۱۳ درصد علت «مشروب خوری» خود را موفق [illegible] تحصیل و شکست در عشق می دانند . ده در صد از این گروه نیز الکلیست های معتاد هستند. سن متوسط مشروب خواران تهران پائین است . آمارنشان می دهد ۱۵ درصداز مشروب خورهای تهرانی بین ۱۶ تا ۲۰ ساله هستند . ۵۰ در صد بین ۲۱ تا ۳۰ سال دارند، ۲۰ درصد ۳۱ تا ۴۰ ساله هستند و ۱۵ درصد بقیه از ۴۰ سال ببالادارند.

شتر با بارش در این مغازه گم میشود!

این یکی از مغازه های میدان کهنه است . در این مغازه جای سوزن انداختن نیست و بقول معروف شتر با بارش در اینجا گم می شود . در این مغازه برای حرکت صاحب آن فقط یک متر مربع فضا وجود دارد. (عکس از جعفر دانیالی)

میدان کهنه یکی از قدیمی ترین میدانهای تهران است که بعضی از مغازه های این میدان مانند ، دویست سیصد سال قبل دست نخورده و بکرمانده است .

«کهنه» لقب با مسمائی است که به این میدان داده شده است ، زیرا در میدان کهنه مغازه های قدیمی و کهنه ای وجود دارد که در این مغازه ها انواع و اقسام اجناس کهنه دست دوم تا دست صدم بفروش میرسد !

در بعضی از مغازه های قدیمی این میدان از سوزن گرفتتا بیل و کلنگ و وسایل یدکی اتومبیل و کامیون و تریلر یافت میشود .

اجناس دست دوم در این مغازه ها آنچنان رویهم انباشته است که بقول معروف شتر با بارش در میان آن گم میشود !

جالب اینکه برای صاحب مغازه ها نیز فقط باندازه یک متر مربع جای حرکت وجود دارد .

در میدان کهنه میتوان یک لوستر زیبا ، سالم و دست دوم را باحداقل قیمت خرید. قیمت کفش در این میدان بین ده ریال تا یکصد ریال در نوسان است .

در این میدان حتی می توانید یک پرس چلوکباب را به قیمت پنج ریال نوش جان کنید .

جالب اینکه در هر یک از مغازه های میدان کهنه فقط یا نوع جنس بخصوص عرضه میشود و وسایل یدکی آن کالا نیز از هرنوع بفروش میرسد . در میدان کهنه هر نوع کالائی میتوان یافت و شما هرنوع وسیله وکالائی که نیاز داشته باشید می توانید در یک دیدار کوتاه از مغازه های میدان کهنه بسهولت بدست آورید.

بازارهای جهان در تسخیر

الکترولوکس

Electrolux

اجاق گاز
الکترولوکس
یك محصول از
محصولات صاحب نام
الکترولوکس

با فر بزرگ وشیشه فایبر گلاس
کباب پز و جوجه سرخ کن گردان
اجاق گاز الکترو لوکس مجهز به ترموستات برای تنظیم حرارت وساعت مخصوص
مجهز به وسائل مخصوص برای استفاده از گازمایع وگازلوله کشی شهر
مجهز به اجاق برقی برای وقتیکه گاز بسته و یا تمام میشود

شرکت تولیدی الکترولوکس
Electrolux
محصولات الکترولوکس با شهرت جهانی
اجاق گاز - یخچال - لباسشوئی - جاروبرقی - ظرفشوئی - بخاری - آبگرمکن - کولر

نمونه سئوالات دوره راهنمائی و نظری

علی محبی — دبیر ششم دبیرستان ونظری
ایرج هاشمی — دبیر ششم دبیرستان ونظری
عباس مستحفظ — دبیر ششم دبیرستان ونظری
محمدعلی بزرگمهری — دبیر ششم دبیرستان ونظری
منصوری فر — دبیر ششم دبیرستان ونظری
حسین شهمیرزادی — دبیر ششم دبیرستان ونظری
محمدرضا نوائی — دبیر ششم دبیرستان ونظری
علی خلیلیان — دبیر ششم دبیرستان ونظری
احمد بهجت — دبیر ششم دبیرستان ونظری

سئوالات فیزیک دوم نظری

ضریب کلاس دوم نظری — طراح محمدمهدی صراف زاده

۱ـ گرمای نهان ذوب و بخیر انجمادی را تعریف کنید.
۲ـ آب ـ آهن و هوا هر یک گرما را بچه طریق منتقل میکنند.
۳ـ نور پلاریزه (قطبی) را تعریف کنید.
۴ـ ضریب شکست مطلق را با ذکر مثال تعریف کنید.
۵ـ اندازه زاویه ای (قطر ظاهری) جسم را تعریف کنید.
۶ـ نزدیک بینی و اصلاح عیب آنرا بنویسید.

مسئله ۱ = ۱۰ گرم بخار آب $100^{\circ}C$ چه مقدار گرما میدهد تا به آب $100^{\circ}C$ تبدیل شود ظرفیت گرمایی ویژه آب $4200 \frac{J}{kg\,^{\circ}C}$ و گرمای تبخیر آب در صد درجه $2260 \frac{kJ}{kg}$ فرض شود.

مسئله ۲ = اگر بیود یک شعاع نورانی 2×10^{-15} ثانیه باشد طول موج این شعاع نورانی چند انگستروم میشود و در طول 3^{cm} از مسیر نور نوری چند موج تشکیل میگردد (سرعت نور $3\times10^{8}\,m/s$)

مسئله ۳ = اگر نور تک رنگی از یک محیط بضریب شکست $\sqrt{3}$ تحت زاویه ۴۵ درجه به محیط دیگری بضریب شکست $\sqrt{2}$ بتابد زاویه شکست و انحراف نور چه اندازه میشود.

مسئله ۴ = آینه مقعری که شعاع انحنای آن ۱۸ سانتیمتر است در فاصله ۹۰ سانتیمتری پرده ای قرار دارد این آینه از جسمی بطول $AB=6^{cm}$ تصویری $A'B'$ را روی پرده ایجاد میکند محل جسم و طول تصویر را پیدا کنید و چنانچه بجای پرده آینه تختی قرار گیرد فاصله تصویری که آینه تخت از AB ($A''B''$) ایجاد میکند چه اندازه خواهد شد (مسیر نور را رسم کنید)

مسئله ۵ = زرهبینی از یک جسم بطول ۱/۲ میلیمتر تصویری ۴ برابر بزرگتر ایجاد میکند اگر فاصله جسم تا تصویر حاصل ۹۱ سانتیمتر باشد فاصله جسم و فاصله تصویر و طول تصویر و فاصله کانونی زره بین را پیدا کنید

جواب سئوالات فیزیک سال دوم نظری

آـ مقدار حرارتی که یک کیلوگرم جسم جامد خالص در دمای ذوب میگیرد تا بدون تغییر درجه حرارت تماماً مایع شده بل شود گرمای نهان ذوب نام دارد ـ هر جسم شفاف از طیف نور سفید رنگهای را عبور میدهد که خود دارد.

۲ـ آب از طریق کنوکسیون ـ آهن از طریق هدایت و هوا بطریقه تابش

۳ـ وقتی نور معمولی که موج عرضی است از یک صفحه بلورین مثل پلاروید عبور کند فقط ارتعاشاتی موازی با محور بلور پیدا میکند و بقیه ارتعاشات حذف میشوند این نور را پلاریزه یا قطبی گویند.

۴ـ خارج قسمت سرعت نور در خلاء یا هوا ($3\times10^{8}\,m/s$) بر سرعت نور در محیط شفاف مورد نظر مثلاً شیشه ($2\times10^{8}\,m/s$) را ضریب شکست مطلق نامند ($\frac{3}{2}$)

۵ـ اندازه زاویه ای که تحت آن هر جسم دیده میشود قطر ظاهری جسم (اندازه زاویه ای) نامیده میشود مثلاً اگر جسمی بطول AB از فاصله d دیده شود اندازه زاویه ای آن $\alpha=\frac{AB}{d}$ میشود

۶ـ در اینحالت تحدب عدسی چشم زیاد میشود و تصویر جلوی شبکیه تشکیل میشود و در نتیجه فواصل کمتر از حداقل رویت چشم سالم (25^{cm}) را می بیند و برای رفع این عیب عدسی واگرایی استفاده میکنیم که فاصله کانونی آن برابر حداکثر رویت چشم نزدیک بین باشد.

حل مسئله ۱

$10 \div 1000 = 0.1\ kg$

$Q = ML + Mc(\theta_1-\theta_2)$

$Q = 0.1\times2260000 + 0.1\times4200\,(100-10)$

$Q = 26380\ J$

حل مسئله ۲

هر انگستروم 10^{-4} میکرون است

$\lambda = VT = 3\times10^{8}\times2\times10^{-15} = 6\times10^{-7}\ m$

$6\times10^{-7}\times100\times100\times10^{4} = 6000\ A^{\circ}$

$\frac{3}{100} \div 6\times10^{-7} = 5\times10^{8}$ تعداد موج

حل مسئله ۳

$n_1 \sin i = n_2 \sin r \Rightarrow \sqrt{3}\sin45 = \sqrt{2}\sin r$

$\sqrt{3}\times\frac{\sqrt{2}}{2} = \sqrt{2}\sin r \Rightarrow \sin r = \frac{\sqrt{3}}{2} \Rightarrow \boxed{r=60}$

$D = |i-r| = 60-45 = 15^{\circ}$

حل مسئله ۴

$F = \frac{R}{2} = \frac{18}{2} = 9^{cm}$

$\frac{1}{p}+\frac{1}{q'} = \frac{1}{F} \Rightarrow \frac{1}{p} = \frac{1}{9}-\frac{1}{90} \Rightarrow p = 10^{cm}$

$\frac{A'B'}{AB} = \frac{q'}{p} \Rightarrow \frac{A'B'}{6} = \frac{90}{10} \Rightarrow A'B' = 54^{cm}$

فاصله جسم AB از آینه تخت $90-9 = 81^{cm}$

فاصله $A'B'$ تا AB $= 81\times2 = 162^{cm}$

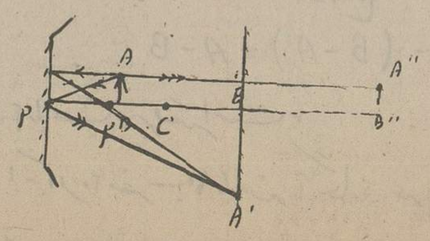

حل مسئله ۵

چون ذره بین تصویر مجازی ایجاد میکند پس فاصله جسم تا تصویر $q-p$ خواهد شد

$A'B' = 4AB = 4\times0.1 = 0.4\ mm$

$\begin{cases} q-p = 9^{cm} \\ q = 4p \end{cases} \Rightarrow 4p-p = 9 \Rightarrow 3p = 9 \Rightarrow p = 3^{cm}$

$q = 4\times3 = 12^{cm}$

$\frac{1}{p}-\frac{1}{q} = \frac{1}{F} \Rightarrow \frac{1}{3}-\frac{1}{12} = \frac{1}{F} \Rightarrow F = 4^{cm}$

سئوالات مثلثات سال دوم نظری فیزیک

سئوالات مثلثات دوم نظری — طراح: محمدرضا نوائی

۱ـ اگر $x+\frac{1}{x} = 2\cos36$ باشد ثابت کنید $x^2+\frac{1}{x^2} = 2\cos72$

۲ـ ثابت کنید عبارت $1+\frac{2\cot g\,x}{1+\cot g^2 x}$ مربع کامل است

۳ـ معادله زیر را حل کنید. $\arccos x + \arcsin\frac{1}{2} = \pi/2$

۴ـ در مثلثی A, B, C تشکیل تصاعد عددی داده اند اگر $B+C=90$ و $a=2$ باشد مساحت و محیط مثلث را بیابید.

۵ـ معادله مثلثاتی زیر را حل کنید.

$\cos^2 x - \sin^2 x - \sin x = 0$

۶ـ اگر A, B, C زوایای یک مثلث باشند ثابت کنید

$\tan A + \tan B + \tan C = \tan A \tan B \tan C$

۷ـ رشته زیر را از صعودی به نزولی مرتب کنید.

$\cos 3,\ \cos 5,\ \sin 3,\ \sin 5$

۸ـ معادله زیر را حل کنید.

$\cot g\,8x - \tan g\,2x = 0$

مثلثات سال دوم نظری فیزیک و ریاضی

۱)
$x+\frac{1}{x} = 2\cos\varphi$

$x^2+\frac{1}{x^2}+2 = 4\cos^2\varphi$

$x^2+\frac{1}{x^2} = 4\cos^2\varphi-2 = 2(2\cos^2\varphi-1) = 2\cos2\varphi$

۲)
$1+\frac{2\cot g\,x}{1+\cot g^2 x} = 1+\frac{\frac{2\cos x}{\sin x}}{\frac{1}{\sin^2 x}} = 1+2\sin x\cos x$

$= \sin^2 x+\cos^2 x+2\sin x\cos x = (\sin x+\cos x)^2$

۳)
$\arccos x + \arcsin 1/2 = \pi/2$

$\arcsin 1/2 = \alpha \Rightarrow \sin\alpha = 1/2 = \sin\pi/6 \Rightarrow \alpha = \pi/6$

$\arccos x + \pi/6 = \pi/2$

صفحه ۲۸
اطلاعات پنجشنبه ۲۳ اردیبهشت ماه ۲۵۳۵ - شماره ۱۵۰۰۸

$\operatorname{Arccos} x = \pi/2 - \pi/6 = \frac{2\pi}{6} = \pi/3$

$\operatorname{Arccos} x = \pi/3 \Rightarrow x = \cos \pi/3 = 1/2$

۴) A, B, C

$2B = A + C \qquad A + B + C = 180$

$3B = 180 \Rightarrow B = 60$

$B + C = 90 \Rightarrow C = 30 \quad , A = 90$

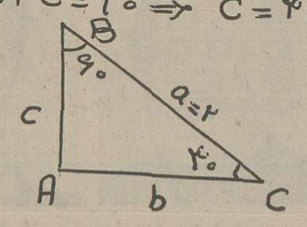

$c = \frac{1}{2} a = 1$

$b = \frac{\sqrt{3}}{2} a = \sqrt{3}$

$2P = a + b + c = 3 + \sqrt{3}$

$S = \frac{cb}{2} = \frac{\sqrt{3}}{2}$

۵) $\cos^2 x - \sin^2 x - \sin x = 0$

$\cos 2x - \sin x = 0 \qquad \cos 2x = \sin x$

$\cos 2x = \cos(\pi/2 - x)$

$2x = 2k\pi \pm (\pi/2 - x)$

$x = \frac{2k\pi}{3} + \frac{\pi}{6} \; , \; x = 2k\pi - \frac{\pi}{2}$

۶) $A + B + C = 180$

$A + B = 180 - C$

$tg(A+B) = tg(180 - C) = -tg\, C$

$\frac{tg A + tg B}{1 - tg A\, tg B} = -tg\, C \Rightarrow tg A + tg B + tg C = tg A\, tg B\, tg C$

۷) روشن است که $\cos 90 = 0$ و $\cos 0 = 1$ پس اگر زاویه در ربع اول زیاد شود کسینوس آن کم میشود رشته را برحسب کسینوس مینویسیم

$\cos 3, \cos 5, \cos 87, \cos 85$

حال از صعودی به نزولی مرتب میکنیم با توضیح که در بالا داده شده داریم

$\cos 3, \cos 5, \cos 15, \cos 17$

۷) $\cot 8x = tg\, 2x = \cot(\pi/2 - 2x)$

$8x = k\pi + \pi/2 - 2x \Rightarrow x = \frac{k\pi}{10} + \frac{\pi}{20}$

سئوالات شیمی دوره اول نظری

گروه هنرآموز: سئوالات شیمی اول نظری — مبین شهرزادی

سئوال ۱- پیوند کووالانسی و الکترووالانسی را با ذکر مثال تعریف کنید

سئوال ۲- فرمول ترکیبات زیر را بنویسید

نفتالات سدیم - کلرید آلومینیوم - تری اکسید گوگرد - اکسید تنگستن - نیتریت پتاسیم - پیدرکسید آمونیم

سئوال ۳- چگونه میتوان مخلوط شن و نمک را از یکدیگر جدا کرد.

سئوال ۴- اگر عدد اتمی عنصری ۱۸ باشد آرایش آنرا رسم نموده و بنویسید این عنصر چه خواصی ممکن است داشته باشد

مسأله ۱- از ۰/۲۵ گرم سولفات مس متبلور ۰/۱۶ گرم نمک بی آب بدست آمده است هر مولکول $CuSO_4$ با چند مولکول آب پیوند یافته است.

مسأله ۲- ۱/۳ گرم روی را در اسید کلرید ریک حل کرده حساب کنید اولاً حجم گاز حاصل را در شرایط متعارفی ثانیاً این گاز چند گرم اکسید مس را احیاء میکند.

پاسخ سئوالات شیمی دوره اول نظری

جواب ۱- در پیوندهای کووالانسی که معمولاً بین دو عنصر غیر فلز است الکترونها بین دو اتم بطور مشترک قرار میگیرند مانند $H:H$ H_2

ولی در پیوندهای الکترووالانسی الکترون از سمت فلز بسمت غیر فلز حرکت میکند مانند Nacl

$Na^{\circ} \longrightarrow :\ddot{\underset{\cdot\cdot}{Cl}}:$

جواب ۲- SO_3 - $AlCl_3$ - Na_3PO_4 - NH_4OH - KNO_2 - MgO

جواب ۳- ابتداء مخلوط را در آب ریخته و آنرا بهم میزنیم تا نمک بخوبی حل شود سپس آنرا بوسیله کاغذ صافی صاف میکنیم محلول آب نمک از صافی گذشته و شن روی صافی میماند

جواب ۴- $Z = 18$ — K و L و M — ۲ و ۸ و ۸

چون در آخرین لایه این عنصر ۸ الکترون موجود است بنابراین این عنصر خود گازهای بی اثر میباشد چون آخرین لایه آن ۸ الکترون دارد نه الکترون میدهد و نه الکترون میگیرد

مسأله ۱- وزن آب $0/25 - 0/16 = 0/09$

سولفات مس — آب

$0/16\ g$ — $0/09$

$CuSO_4 +$ آب بلور — $64 + 32 + 96 = 160$

$160 \qquad x = 90$

$\frac{90}{18} = 5$

سولفات مس متبلور ($CuSO_4 \cdot 5H_2O$)

مسأله ۲- $Zn = 65$

$2HCl + Zn \longrightarrow ZnCl_2 + H_2\uparrow$

$65 \qquad$ لیتر $22/4$

$1/3 \qquad$ لیتر $x = 0/448$

حجم گاز در شرایط متعارفی

$CuO + H_2 \longrightarrow Cu + H_2O$

$80 \qquad 22/4$

$x \qquad 0/448 \qquad x = \frac{80 \times 0/448}{22/4} = 1/6$

سئوالات ریاضیات عمومی دوم نظری

از احمد بهجت

۱- ضمن تشکیل جدول ترکیبی زیر توضیح دهید چرا این گزاره قانون نیست

$(P \Rightarrow \sim q) \vee (\sim q \wedge q)$

۲- ثابت کنید که تساوی زیر صحیح است

$(A - B) - (B - A) = A - B$

۳- آیا بحث زیر معتبر است.

۱- اگر ۲۰ مضرب ۱۰ باشد آنگاه عدد ۱۰ مضرب ۱۵ است

۲- ۲۰ مضرب ۱۰ است

۳- عدد ۱۰ مضرب ۵ است

۴- تعداد زیرمجموعه‌های یک مجموعه A+1 عضوی ۱۶ برابر تعداد زیرمجموعه‌های یک مجموعه A عضو است عدد طبیعی A را پیدا کنید.

۵- با توجه به ۳ زیرمجموعه A و B از مجموعه M جدول زیر را کامل کنید.

$\cap$	$B-A$	$A \cap A'$	$M-B$
$A \cap M$			
$\emptyset - B$			
$A \cup M$			

$A = \{1\} \quad B = \{2,3\}$
$M = \{1,2,3\}$

۶- درستی تساوی زیر را با استفاده از نمودار ون نشان دهید.

$A - B = B' - A'$

پاسخ سئوالات ریاضیات عمومی اول

ج ۱:

P	q	$\sim q$	$P \Rightarrow \sim q$	$\sim q \wedge q$	$(P \Rightarrow \sim q) \vee (\sim q \wedge q)$
د	د	ن	ن	ن	ن
د	ن	د	د	ن	د
ن	د	ن	د	ن	د
ن	ن	د	د	ن	د

چون ستون آخر آن شامل دو دن است پس گزاره مزبور درست نیست

ج ۲:

$(A \cap B') \cap (B \cap A') =$

$(A \cap B') \cap (B' \cup A) =$

$[(A \cap B') \cap B'] \cup [(A \cap B') \cap A] =$

$(A \cap B') \cup (A \cap B') =$

$A \cap B' = A - B$

ج ۳: فرض می‌کنیم A = ۲۰ مضرب ۱۰ است

B = عدد ۱۰ مضرب ۵ است

$A \Rightarrow B$ &

A

$\therefore B$

چون ترکیبا قانون استنتاج هستند پس بحث معتبر است

ج ۴:

$\frac{2^{A+1}}{2^{A}} = 16 \qquad \frac{2^{A} \times 2^{A+1}}{2^{A}} = 2^{4}$

پس از ساده کردن و طرفین وسطین می‌کنیم $2^{A+1} = 2^{4}$

$A + 1 = 4 \Rightarrow \boxed{A = 3}$

ج ۵: ابتدا جواب جملات زیر را حساب می‌کنیم.

$B - A = B \qquad \emptyset - B = A$

$A \cap A' = \emptyset \qquad A \cap M = A$

$M - B = A \qquad A \cup M = M$

$\cap$	B	$\emptyset$	A
A	$\emptyset$	$\emptyset$	A
A	$\emptyset$	$\emptyset$	A
M	B	$\emptyset$	A

ج ۶:

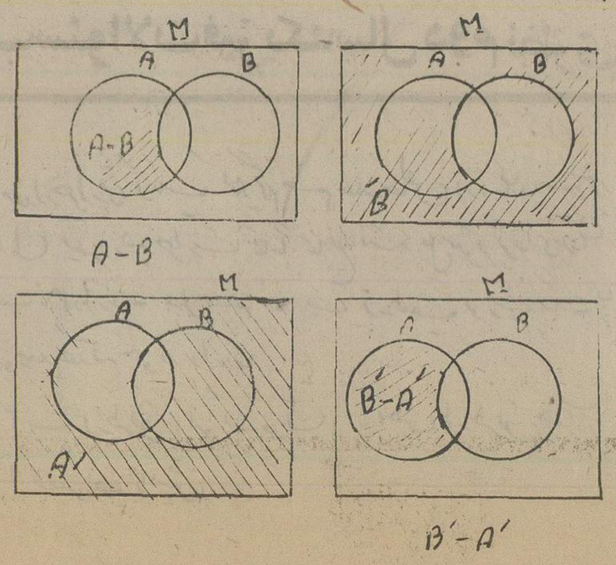

صفحه ۲۹
اطلاعات پنجشنبه ۲۳ اردیبهشت ماه ۲۵۳۵ ـ شماره ۱۵۰۰۸

طرح آموزشی روزنامه اطلاعات ارائه دهنده:

شیوه‌های موفقیت آمیز برای شرکت در آزمون همگانی و ششم نهائی

طراحان سئوالات ششم نهائی و کنکور روزنامه اطلاعات

عباس حدادزاده — مصطفی رنگچی — منوچهر اتفاق ظهیری — علی بابا عسگری — مهدی احسانی — حبیب صدریان — شفیع چلاجور — مهندس احمد محمدی — احمد زعیم

فریدون دولو — دکتر حسین غیاثیان — باروخ بروخیم — جعفرگل بابا پور — اسحق فرهمندپور — دکتر علی اکبر اناری — علی تهوری — کیومرث صیامی — احمد قندهاری

پاسخ سئوالات دیروز امتحانات ششم نهائی

پاسخ سئوالات حساب استدلالی ششم نهائی

۱ - هر بار که عمل را تکرار میکنیم و خارج قسمت تغییر نمیکند باقیمانده از طرفی باندازهٔ ۲ برابر خارج قسمت و از طرفی یک واحد کم میشود پس هر بار جمعاً باندازهٔ $45\times2+1=91$ واحد از مقدار آن کاسته میگردد و حداکثر تعداد دفعات امکان تکرار عمل برابر است با بزرگترین کسری که ۹۱ در باقیمانده که خارج قسمت تقسیم نیز است $\frac{4556|91}{50\ \ 6}$ و در نتیجه باندازهٔ $50\times2=100$ واحد میتوان بمقسوم علیه افزود.

توضیح: مسئله فوق را بکمک روابط اساسی تقسیم هم میتوان حل کرد

۲ -

$$P=8^{4n-1}-14n-1=(8-1)(\underbrace{8^{4n-2}+8^{4n-3}+\dots+1}_{4n-1})-14n$$

$$P=7\left[(\underbrace{8^{4n-2}+8^{4n-3}+\dots+1}_{4n-1})-2n\right]$$

$$P=7\left[7\ \text{مضرب}+(\underbrace{1^{4n-2}+1^{4n-3}+\dots+1}_{4n-1})-2n\right]$$

$$P=7\left[7\ \text{مضرب}+4n-1-2n\right]$$

بطوریکه P مضرب ۴۹ باشد کافیست مساوات داخل کروشه مضرب ۷ باشد بنابراین باید داشته باشیم

$$2n-1=7k \Rightarrow n=\frac{7k+1}{2}=3k+\frac{k+1}{2}$$

$$k+1=2t \Rightarrow k=2t-1 \Rightarrow \boxed{n=7t-3}$$

---

۳ -

$$N=(\underbrace{\overline{abc\cdots kl}}_{n})_{11}=a\times11^{n-1}+b\times11^{n-2}+\dots+k\times11+l$$

$$N=\text{مضرب}\ 10+a\times1^{n-1}+b\times1^{n-2}+\dots+k\times1+l$$

$$N=\text{مضرب}\ 10+(a+b+c+\dots+k+l)$$

بنابراین باقیماندهٔ همواره که در مبنای ۱۱ نوشته شده برابر ارقام باقیماندهٔ مجموع ارقام آن میباشد اگر دو عدد در مبنای ۱۱ از ارقام یکسان تشکیل شده باشند چون مجموع ارقام برابر دارند در تقسیم بر ۱۰ باقیماندهای مساوی داشته در نتیجه وقتی در مبنای ۱۰ نمایش داده شوند نمایهای مساوی خواهند داشت

---

۴ - اولاً:

$$\overline{mc}+\overline{du}=4(m+c+d+u) \quad (1)$$

$$10m+c+10d+u=4(m+c+d+u)$$

$$9m+9d=3(m+c+d+u)$$

$$m+c+d+u=3(m+d)=\text{مضرب}\ 3 \Rightarrow N=\text{مضرب}\ 3$$

ثانیاً:

$$N=100\,\overline{mc}+\overline{du}=11k+5 \Rightarrow \overline{mc}+\overline{du}=11t+c \quad (2)$$

اگر مجموع ارقام N را x فرض کنیم با توجه به روابط (۱) و (۲):

$$4x=11t+5 \Rightarrow x=3t+1+\frac{t-1}{4}$$

$$\frac{t-1}{4}=t \Rightarrow x=11t+4 \Rightarrow \begin{cases} x=4 \\ x=15 \\ x=26 \end{cases}$$

بین جوابهای فوق فقط $x=15$ قابل قبول است زیرا عدد باید مضرب ۳ باشد پس داریم:

$$\begin{cases} \overline{mc}+\overline{du}=60 \\ \frac{\overline{mc}}{\overline{du}}=\left(\frac{\overline{4b}}{55}\right)_6=\frac{4\times6+b}{5\times6+6}=\frac{24+b}{35} \end{cases}$$

اگر در مخرج کسر اخیر ترکیب نسبت در صورت انجام دهیم خواهیم داشت

$$\frac{\overline{mc}+\overline{du}}{\overline{du}}=\frac{59+b}{35} \Rightarrow \frac{60}{\overline{du}}=\frac{59+b}{35}$$

$$\overline{du}(59+b)=60\times35$$

و چون ۶۰ باید مضرب مخرج راست باشد بزرگترین مضرب کوچکتر از ۶۵ پس

$$59+b=60 \Rightarrow b=1$$

$$\overline{du}=35 \Rightarrow \overline{mc}=25 \Rightarrow \boxed{N=2535}$$

۵: اولاً اگر کسرهای تحویل ناپذیر $\frac{x}{y}$ و $\frac{a}{b}$ فرض کنیم:

$$\frac{x}{y}\pm\frac{a}{b}=k \Rightarrow \frac{x}{y}=\frac{kb\mp a}{b}$$

در رابطه اخیر کسر سمت راست مانند سمت چپ تحویل ناپذیر است زیرا در غیر اینصورت عددی که $kb\pm a$ را مشروط بر قسمت شدن kb ناچار a را خواهد شمرد و این ممکن نیست زیرا a و b متباین هستند پس از تساوی این دو کسر تحویل ناپذیر بخصوص تساوی مخرج‌ها داریم

صفحه ۳۰
اطلاعات پنجشنبه ۲۳ اردیبهشت ماه ۲۵۳۵ - شماره ۱۵۰۰۸

نمره مشترک دارد $\boxed{1=5}$

ثانیاً: کسر $\frac{5}{x^2+2}$ تحویل پذیر است زیرا بر هیچ یک از مخرج آن ۵ بخش پذیر است:

$x=5k \Rightarrow x^2+2=5k+2 \neq$ مضرب ۵

$x=5k\pm1 \Rightarrow x^2+2=(5k\pm1)^2+1=5k+2 \neq$ مضرب ۵

$x=5k\pm2 \Rightarrow x^2+2=(5k\pm2)^2+2=5k+1 \neq$ مضرب ۵

و کسر $\frac{7}{y^2+631402}$ تحویل پذیر است زیرا مخرج آن هرگز بر عدد اول ۷ بخش پذیر نیست چون ۵ بصورتهای $7k$ و $7k\pm1$ و $7k\pm2$ و در نتیجه 5^2 بصورتهای $7k$ و $7k+1$ و $7k+4$ و $7k+2$ باشد و چون عدد ثابت مخرج در تقسیم بر ۷ باقیمانده ۴ دارد پس مخرج در تقسیم بر ۷ باقیمانده برابر ۴ یا ۵ یا ۱ یا ۶ دارد و بنابراین کسر مفروض تحویل پذیر نباشد

ثالثاً: اگر مجموع دو کسر عدد صحیح باشد بنابر قسمت اول مسئله باید داشته باشیم

$y^2+631402=x^2+2$

$(x-y)(x+y)=631402$

چون سمت راست رابطه بر عدد اول ۲ بخش پذیر است یکی از عوامل $x+y$ یا $x-y$ و در نتیجه دیگری مضرب ۲ خواهد بود ولی ممکن نیست زیرا سمت راست رابطه مضرب ۴ نمیباشد پس تساوی اخیر با ازاء تساوی صحیح x و y برقرار نشده و مجموع کسرها ساری بکمود صحیح نمیتواند باشد

رابعاً: چون بنابر قسمت دوم x^2+2 با ۵ متناسب است وقتی این کسر میتواند قابل تبدیل بعدد اعشاری تحقیقی باشد که در مخرج فقط عامل اول ۲ وجود داشته باشیم:

$x^2+2=2^n \Rightarrow x^2=2(2^{n-1}-1)$

در تساوی فوق ازاء $n=1$ مقدار $x=0$ حاصل شود که قابل قبول نیست و ازاء سایر تساوی x داخل پرانتز سمت راست مضرب ۲ نبوده و طرف راست رابطه مربع کامل نخواهد بود پس کسر مفروض هرگز تولید اعشاری تحقیقی نمیباشد

پاسخ سئوالات مکانیک برای ششم نهائی

(کلیه بر دستگاه)

مسئله ۱ - نیروی وزن جرم، عکس العمل سطح خنثی میشود. نیروی موثر $Mg\sin\alpha$ میشود و نیروهای اصطکاک R و R' بر دستگاه اثر میکنند و جسم در حرکت هم میتواند و حرکت نماید چون حرکت یکنواخت

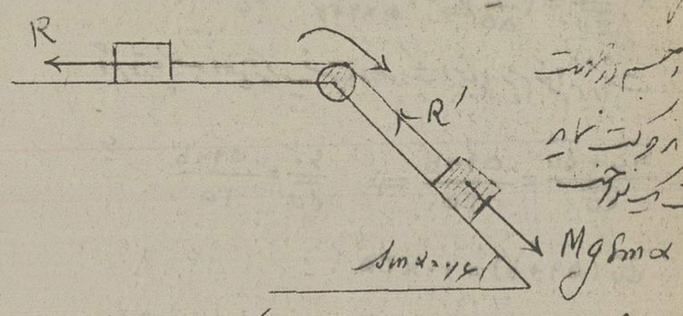

است پس $\gamma=0$ است بنابراین جرم باید طوری باشد که برآیند نیروهای وارد (1)

$Mg\sin\alpha-(R+R')=0 \quad \sum F=0$ بر دستگاه صفر شود

نیروی اصطکاک R از رابطه $K=\frac{R}{mg} \Rightarrow R=Kmg=500\,N$

نیروی اصطکاک R' از رابطه $K'=\frac{R'}{Mg\cos\alpha} \Rightarrow R'=K'Mg\cos\alpha \Rightarrow R'=\frac{1}{4}\times M\times10\times0.8$ میشود $R'=2M\,(N)$

پس چون مقادیر R و R' در رابطه (1) قرار دهیم نتیجه میشود

$M\times10\times0.6-(500+2M)=0$

$4M=500 \Rightarrow \boxed{M=125\,Kg}$

البته برای شروع حرکت M را کمی بیش از این مقدار اختیار نمود ولی نیروی شروع حرکت همان مقدار کافی است

ثانیاً اگر جرم $M=400$ کیلوگرم باشد اصطکاک سطح شیب دار تغییر میکند و از رابطه $K'=\frac{R''}{Mg\cos\alpha} \Rightarrow \frac{1}{4}=\frac{R''}{400\times10\times0.8}$ مقدار $R''=800\,N$ میگردد و در این صورت شرط

از رابطه $\sum F=\gamma\sum M$ بدست میآید

$Mg\sin\alpha-(R+R'')=(M+m)\gamma$

$400\times10\times0.6-(500+800)=(1600+400)\gamma$

$2400-1300=1400\gamma \Rightarrow \boxed{\gamma=\frac{11}{14}\,m/s^2}$

مسئله ۲ - چون آسانسور بطرف بالا حرکت میکند

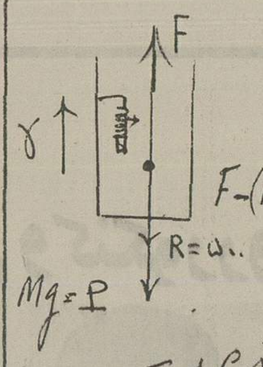

با نیروی مانند F بر آن وارد شود بطوریکه

$F-(P+R)=M\gamma \Rightarrow \sum F=M\gamma$

$F-500-2000=3000\times2 \Rightarrow$

$\boxed{F=24500\,N}$

ثانیاً نیروسنج وزن ظاهری جسم را نشان میدهد که برابر f است

از رابطه $f-p=m\gamma \Rightarrow f=p(1+\frac{\gamma}{g})$

$f=1\times10(1+\frac{2}{10}) \Rightarrow \boxed{f=12\,N=1.2\,kgf}$

یعنی جسم سنگین تر شده است

ثالثاً - حرارت ایجاد شده در اثر اصطکاک کار نیروی اصطکاک است که به حرارت تبدیل میشود $R\times x=JQ$

$x=\frac{1}{2}\gamma t^2 \Rightarrow x=t^2=100\,m$

بنابراین $500\times100=4.20\,Q \Rightarrow Q\#11905\,cal.$

مسئله ۳ -

نیروهائی که در صورت جهت حرکت بر گلوله وارد میشوند $P\sin\alpha$ و R از که حرکتی تحت تاثیر گلوله ایجاد میکنند. نیروهای اصطکاک R از رابطه $K=\frac{R}{P\cos\alpha} \Rightarrow \frac{1}{3}=\frac{R}{mg\cos\alpha}$

$R=\frac{1}{3}mg\cos\alpha$ میباشد. از رابطه $\sum F=m\gamma \Rightarrow P\sin\alpha+KP\cos\alpha=m\gamma$

$\Rightarrow mg\sin\alpha+\frac{1}{3}mg\cos\alpha=m\gamma \Rightarrow$

$\gamma=g\sin\alpha+\frac{1}{3}g\cos\alpha \Rightarrow \gamma=10\times0.8+\frac{1}{3}\times10\times0.6$

از اینجا $\gamma=10\,m/s^2$

سرعت اولیه v_0 از رابطه $v^2-v_0^2=-2\gamma x$

$100-v_0^2=-2\times10\times15 \Rightarrow v_0^2=400 \Rightarrow \boxed{v_0=20\,m/s}$

بدست میآید. ثانیاً در این موقع گلوله سطح را ترک میکند یعنی گلوله با سرعت اولیه $10\,m/s$ در امتدادی که با افق زاویه α تشکیل میدهد بطوریکه $\sin\alpha=0.8$ سطح را ترک میکند مسئله پرتابی حرکت گلوله

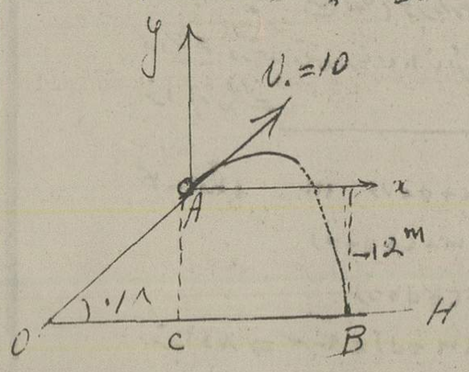

$\begin{cases} x=v_0t\cos\alpha \\ y=-\frac{1}{2}gt^2+v_0t\sin\alpha \end{cases}$

$\Rightarrow \begin{cases} x=6t \\ y=-5t^2+8t \end{cases}$

نقطه B در امتداد محور x واقع شده است پس عرضش منفی است بنابراین $AC=OA\sin\alpha \Rightarrow AC=15\times0.8 \Rightarrow y_B=-12\,m$ است سرعت گلوله در این نقطه از رابطه $v^2-v_0^2=-2gy$ بدست میآید

$v^2-100=-2\times10(-12) \Rightarrow v^2=340 \Rightarrow \boxed{v=\sqrt{340}\,m/s}$

$v\#18.4\,m/s$

در نقطه اوج $y'=0$ است پس زمان رسیدن به نقطه اوج از رابطه $y'=-10t+8=0 \Rightarrow \boxed{t=0.8\,s}$ بدست میآید

و سرعت گلوله در نقطه اوج چون $y'=0$ است پس $v_y=y'=0$ است سرعت در نقطه اوج منحصر است به مؤلفه افقی یعنی $v_x=x'=6\,m/s$

جواب سئوالات هندسه رقومی و ترسیمی

۱ - ابتدا جواب مسئله را در مقطع صفحات یا با اصطلاح رسم نمی در دید نیم رخ بدست میآوریم برای این منظور میگوئیم

الف) برای آنکه ناصفه نقطه از خط مرکزی برابر ۴ باشد نقطه باید بر دایره‌ای بشعاع ۴ که مرکزش خط مرکزی است قرار گیرد

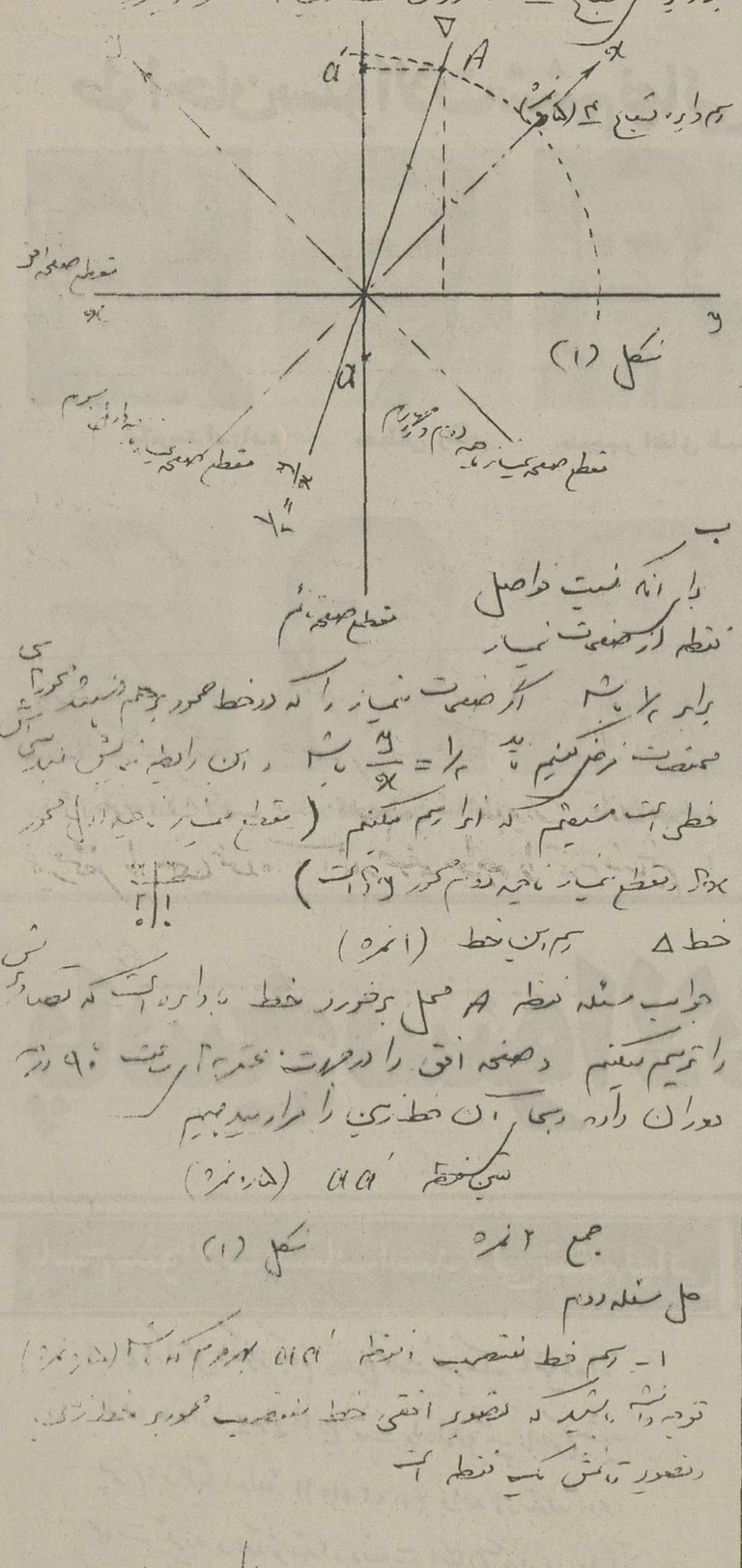

شکل (1)

برای آنکه نسبت فواصل نقطه از صفحات نمایان برابر $\frac{1}{2}$ باشد اگر صفحات نمایان را که در خط محور برهم منطبق میشوند محور x فرض کنیم باید $\frac{y}{x}=\frac{1}{2}$ باشد و این رابطه نمایش نمایان خطی است مستقیم که اگر رسم کنیم (مقطع نمایان ناحیه اول محور Px و مقطع نمایان ناحیه دوم محور y است)

خط Δ رسم این خط (۱ نمره)

جواب مسئله نقطه A محل برخورد خط با دایره است که تصاویر آن را ترسیم میکنیم و صفحه افقی را در جهت عقربه ساعت به ۹۰ درجه دوران داده و بجای آن خط مرکزی را قرار میدهیم

سپس خط aa' (۰/۵ نمره)

جمع ۲ نمره شکل (1)

حل مسئله دوم

۱ - رسم خط نشیب نقطه aa' بدوم که ۲ (۰/۵ نمره) توجه داشته باشید که تصویر افقی خط نشیب عمود بر خط مرکزی تصویر افقی یک نقطه است

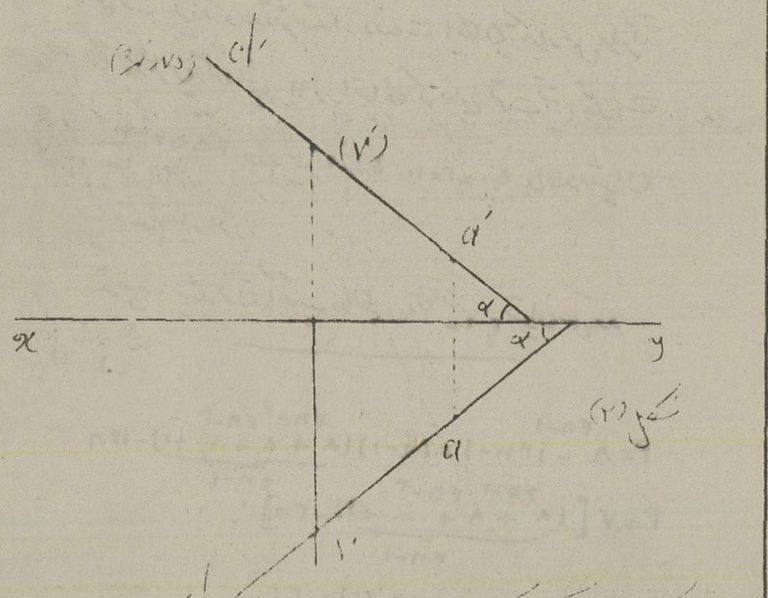

شکل (2)

برای آنکه خطی رسم کنیم که دارای مشخصات ناحیه اول باشد با نقطه مرکزی دایره عمودی بر خط مرکزی رسم کنیم که از طرفی خطی به خط نشیب قطع در تصویر افقی (شکل (۲)) گیرد جایگاه از a' به a وصل نمائیم تا نقطه ۱ تصویر تمام جواب مسئله ترسیم شود (۰/۷۵ نمره)

صفحه ۳۱
اطلاعات ـ پنجشنبه ۲۳ اردیبهشت ماه ۲۵۳۵ ـ شماره ۱۵۰۰۸

این خط منی d را با خط زمین زاویه α میسازد از نقطه a خطی d را طوری ترسیم میکنیم که با خط زمین زاویه‌ای برابر α بسازد (۷۵ نمره) خط a'd' جواب مسئله است شکل (۲)

حل مسئله سوم

قبل از حل این مسئله با آموزش چند مطلب ساده بسیر داریم

آموزش

الف

در مبدأ کلای پنجم دیدیم هرگاه خطی موازی با خط Δ باشد در صفحه که از آن خط بگذرد با خط Δ است

ضمناً میدانیم خط مواجه با خط زمین موازی است و در صفحه که از خط مواجه بگذرد با خط زمین موازی خواهد بود بنابراین

۱ - هر صفحه که از یک خط مواجه بگذرد صفحه‌ای است مواجه

ب

در مبدأ کلای پنجم خواندیم هرگاه خطی عمود بر صفحه‌ای باشد هر صفحه که از آن خط بگذرد بر صفحه فوق عمود است

بنابراین چون خط قائم بر صفحه افق عمود است میتوان نتیجه گرفت

۲ - هر صفحه که از یک خط قائم بگذرد صفحه‌ای است قائم

۳ - هر صفحه که از یک خط منتصب بگذرد صفحه‌ای است منتصب

ج

باید توجه داشت وقتی صفحه‌ای باید از دو خط بگذرد آن دو خط یا باید موازی باشند (تصاویر هم نام باهم موازیند) یا باید متقاطع باشند (نقطه تقاطع در تصاویر یک رابط واقع اند)

با توجه بمطالب فوق نتیجه میگیریم صفحه‌ای که از یک خط مواجه و خط غیر مشخص بگذرد صفحه‌ای است مواجه که باید از اثر قائم و اثر افقی آن یک نقطه معلوم باشد بنابراین آثار خط غیر مشخص را معین نموده و آثار صفحه مواجه را ترسیم مینمائیم

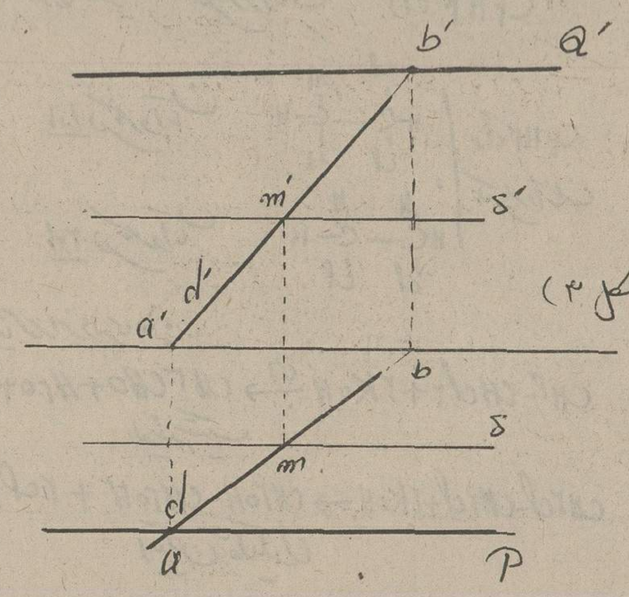

بارم

رسم دو خط δ'δ و d'd مواجه و غیر مشخص که متقاطع باشند (۵ نمره) تعیین آثار خط غیر مشخص a'a و b'b (۵ نمره)

رسم آثار صفحه (۱ نمره) شکل (۳)

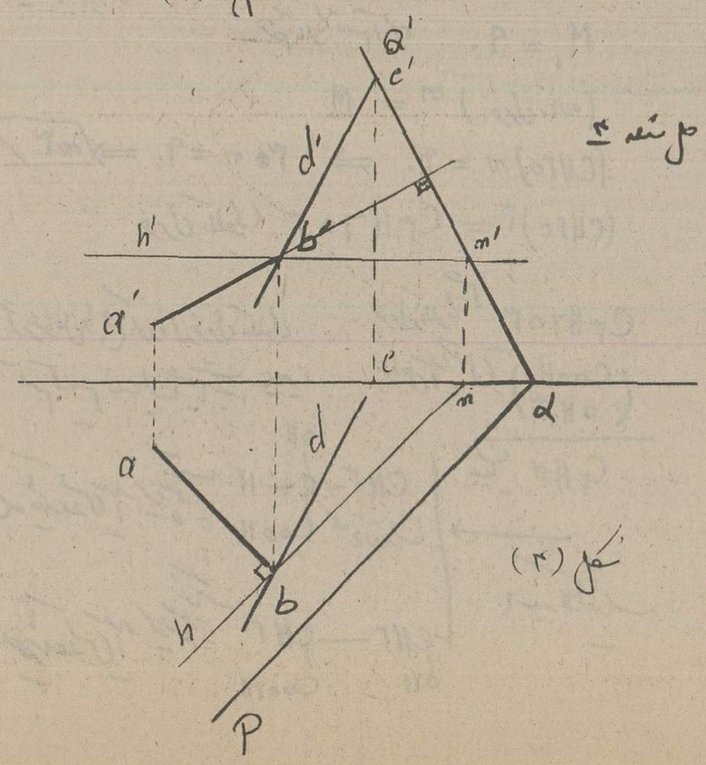

حل مسئله ۴

حل - بعد از تعیین نقاط a'a در bb' در نقطه bb' صفحه PdQ' را بر خط aba'b' عمود رسم میکنیم برای این منظور ابتدا افقیه hh' را عمود بر خط رسم نموده و از نقطه nn' اثر قائم آن صفحه عمود را ترسیم مینمائیم خط مورد نظر باید در صفحه عمود منی در صفحه PdQ' واقع شود بنابراین نقطه cc' را در صفحه طوری ترسیم مینمائیم که مجموع بعد از آنش برابر ۵ باشد (خطی که موازی با صفحه نیمساز ناحیه دوم است مجموع بعد و ارتفاع تمام نقاطش مقداری است ثابت) بنابراین خط bcb'c' جواب مسئله است شکل (۴)

بارم - رسم aba'b' (۲۵ نمره) صفحه PdQ' (۱ نمره) جواب خط dd' یا bcb'c' (۷۵ نمره)

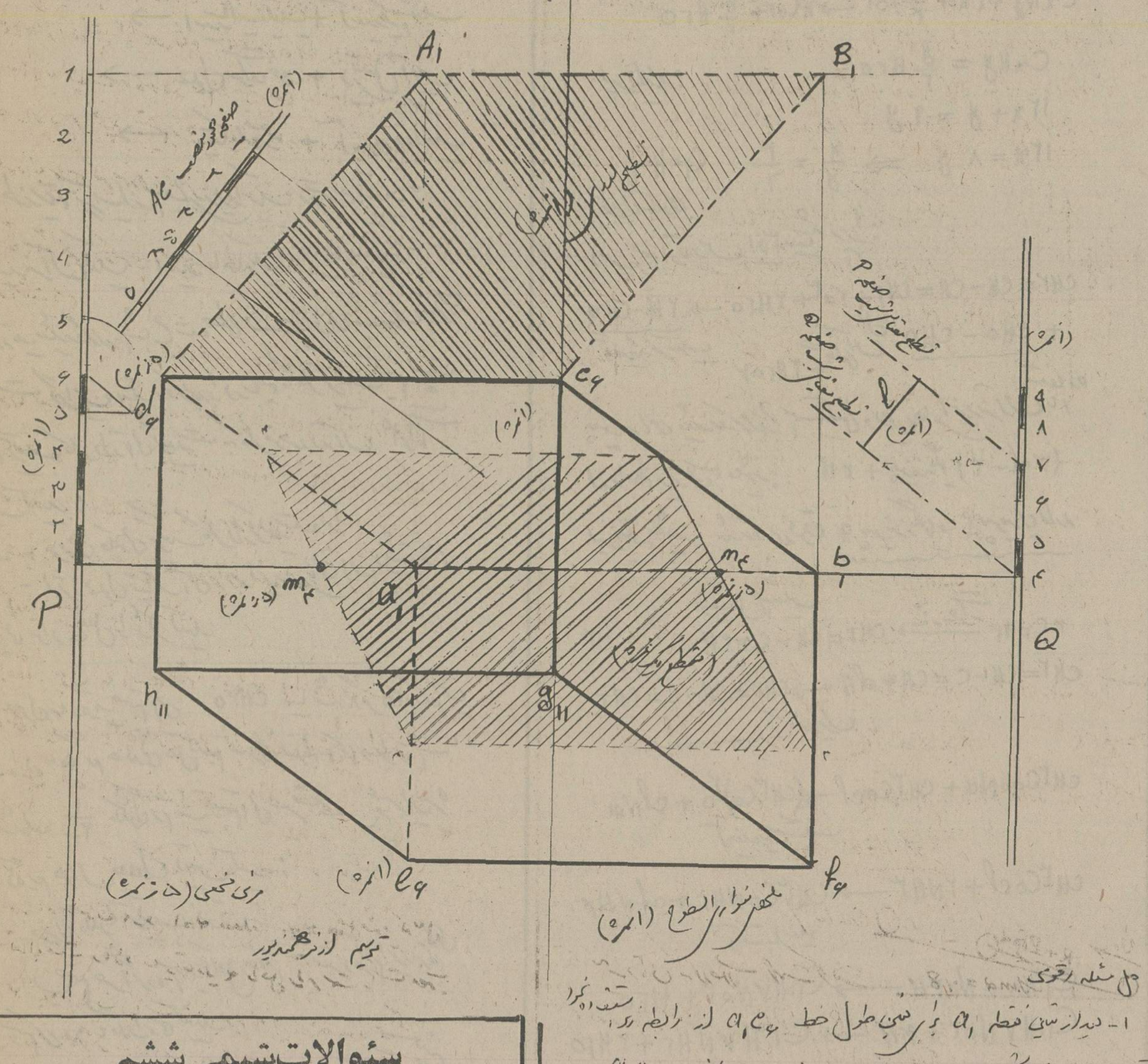

حل مسئله دوم

۱ - بعد از تعیین نقطه a_1 برای تعیین طول خط a_1c_6 از رابطه زیر استفاده نمود

$ac = i(m-m) = 1\times 5 = 5$ تا ac بدست شود

۲ - برای تعیین نقطه b_1 بر محور افقی باید توجه داشته باشیم که خط BD در فضای وسط خط AC عمود است بنابراین باید در صفحه عمود منصف خط a_1c_6 واقع شود صفحه عمود منصف را رسم نموده تا رقوم یک آن محور افقی را در نقطه b_1 قطع کند سپس ملخص لوزی را کامل مینمائیم

۳ - چون خط a_1b_1 افقیه لوزی است مقیاس شیب صفحه لوزی را بر آن عمود مینمائیم (توجه میدهد که اثر صفحه P برابر ۱۲ خواهد شد) و وضعیت لوزی را با تقاطع حول افقیه رقوم ۶ در بالای صفحه ثابت میدهیم

۴ - صفحه Q باید با صفحه P موازی باشد بنابراین مقیاس شیب آن موازی با صفحه P است برای رقومی رقوم در یک جهت است و برای آنکه با صفحه دو صفحه را معلوم کنیم مقیاس شیب دو صفحه را در جهت راست مشتق نموده و تقاطع ساده میکنیم تا صفحه دو صفحه l معلوم شود

۵ - متوازی الطوح قائم پایه جانبی آن عمود بر تا شده اند بنابراین از نقطه a_1 خطی عمود بر صفحه P اخراج میکنیم (اثر خط عمود برابر $\frac{5}{4}$ است) در آن نقطه e_6 را بدست میآوریم و خطوط مرئی و مخفی را مشخص میکنیم

۶ - هر خط افقی رقوم ۴ در صفحه افقی رقوم ۴ مب ۳ مقطع جسم فوق را با صفحه افقی رقوم ۴ تعیین مینمائیم و محل برخورد افقی رقوم ۴ صفحه Q با جسم فوق نقاط m_4 n_4 m_4 بدست میآوریم

۱ - بارم ۲ تعیین نقاط a_1 c_6 یک نمره

۲ - صفحه عمود منصف a_1c_6 (یک نمره) تعیین نقطه b_1 بهر طریق (۱ نمره)

۳ - تعیین شیب صفحه P یک نمره ملخص لوزی ۵ نمره تقاطع ۱ نمره

۴ - صفحه Q (۱ نمره) با صفحه l (۱ نمره)

۵ - نقطه e_6 (۱ نمره) ملخص متوازی الطوح (۱ نمره) (مرئی مخفی ۵ نمره)

۶ - تقاطع صفحه افقی رقوم ۴ (یک نمره) تعیین نقاط m_4 n_4 m_4 (یک نمره)

سئوالات شیمی ششم

سیستم علمی سوم ششم ریاضی و طبیعی — طرح از: تهوری — زیر نظر: گروه شیمی

۱- آرایش الکترونی دو عنصر شرح زیر است:

$(1S^2)(2S^2)(2P^6)(3S^2)(3P^5)$

$(1S^2)(2S^2)(2P^6)(3S^2)$

الف - جمل این عناصر را در جدول تناوبی عناصر مشخص کنید

ب - این دو عنصر را باهم ترکیب کرده و نوع پیوند آنها را معلوم کنید

۲- فرمول شیمیائی اکسیژن را در سه برگ بنویسید و تعیین کنید از ترکیبات کلر دار مشخص گردیده کدام قطبی است و کدام غیر قطبی و چه دلیل

۳- شیدروکربورهای گازی شکلی را در هوا می‌سوزانیم وزن آب حاصل برابر وزن شیدروکربور است تعیین کنید:

الف - فرمول مولکولی شیدروکربور فوق را

ب - آب مولکولی هم این شیدروکربور در اثر ترکیب با وزن و آب

ج - مولکول الدئید تبدیل ملوکول شده آن را رسم کرده و تعداد و نوع پیوندهای آن را مشخص کنید.

۴- چگونه میتوان: کلروپن را از استیلن - آسید استیک را از استیلن - آسید استیک را از کلروپن - نفتالین آمین را از نفتالین تهیه نمود و اشتق های مربوطه را بنویسید.

۵- فرمول شده را در زیر رسم کنید: نفتالین - استاد وینیل - اورو کروسین - اسید آزوتیک - آلفا نفتول

نفتالین

اطلاعات
صفحه ۳۲
اطلاعات- پنجشنبه ۲۳ اردیبهشت ماه ۲۵۳۵ - شماره ۱۵۰۰۸

۶- فرمول و واکنش های تبدیلات زیر را بنویسید

کلرور آمیل ← آمیل ← آمیل ← آلدئید کربن
اسید آلیک ← گلی آکسال ← تری اتوکسی بوتان ← بوتان ← استیلن

۷- فرمول شیمیائی و واکنش های زیر را کامل کنید:

→ پنتیل الکل + کلرور پروپیل
→ اسید سالیسیلیک + آنهیدرید استیک
→ محلول سولفات مس + دی متیل آمین
→ پنتیکلرور فنول + آنهیدرید فتالیک

۸- طرز تهیه یک یک از اسیدهای زیر را بیک روش بنویسید:

اسید نیتریک - اسید ساخاریک - اسید باربیتوریک

۹- در یک پپتید دو کربنه اشباع شده خطی نسبت وزنی هیدروژن به کربن $\frac{1}{4}$ است. اگر این پپتید دو کربنه را در آب با کلر ترکیب کنیم نسبت وزنی ترکیب کلردار آلی تولید شده به کلر موجود در آن ۴ برابر است.

تعیین کنید:

الف - فرمول مولکولی ترکیب کلردار تولید شده را

ب - اثر محلول تیاسیل آبی را بر ایزومرهای آن نوشته و نام شیمیائی مواد حاصل را ذکر کنید.

۱۰- فرمول ساده یک جسم آلی CH_2O میباشد اگر ۲۵ گرم این جسم را در ۵۰ گرم حلالی حل کنیم تغییر نقطه انجماد برابر است با حل شدن $\frac{1}{200}$ مولکول گرم یک جسم آلی غیر متشخص و غیر یونیزه در ۵۰ گرم همان حلال تعیین کنید:

الف - فرمول مولکولی ترکیب فوق را

ب - این جسم خود گروه اسید آلی هاست گسترده و تمام ایزومرهای آن را رسم کرده و نامگذاری کنید.

۱۱- $\frac{1}{4}$ مولکول گرم بنزن را در حضور کاتالیزور با کلر و تحت ترکیب کنیم $\frac{1}{6}$ مولکول گرم کلروفرم تولید میشود. حساب کنید:

الف - راندمان تبدیل بنزن را به کلروفرم

ب - $\frac{1}{5}$ مولکول گرم کلروفرم را اکسیده کنیم اسید حاصل با چه حجم محلول تیاسیل ۲۰٪ خالص و بنزن مخصوص ۱۲۸ را خنثی میشود.

۱۲- اگر اسیدی شده با بنیان خطی که چگالی بخار آن نسبت به گاز کربنیک ۲ میباشد اگر این اسید را با سود صابونی کنیم یک سدیم کولید میدهد که جرم آن $\frac{41}{44}$ جرم اسید است تعیین کنید:

الف - فرمول مولکولی اسید فوق را

ب - گسترده و تمام ایزومرهای این اسید را رسم کرده و نامگذاری کنید.

$H=1 \quad C=12 \quad O=16 \quad Na=23 \quad K=39$
$Cl=35.5$

پاسخ سئوالات شیمی ششم

۱- $(1s)^2(2s)^2(2p)^6(3s)^2$ فلز است ۲ ظرفیتی که گروه ۲ و تناوب سوم جدول تناوبی قرار گرفته است

۵- $(1s)^2(2s)^2(2p)^6(3s)^2(3p)^5$ غیر فلز است که گروه ۷ و تناوب سوم جدول تناوبی قرار گرفته است

ب- اتم فلز با اتم غیر فلز فوق بصورت الکترووالانس ترکیب شده و پیوند یونی ایجاد میکنند.

$CH_4 + mCl_2 \xrightarrow{\text{نور}} CH(4-m)Cl_m + mHCl$ -۲

$m=1$ CH_3Cl مولکول قطبی است زیرا مولکول تقارن ندارد
$m=2$ CH_2Cl_2 مولکول غیر قطبی است زیرا مولکول تقارن دارد
$m=3$ $CHCl_3$ مولکول قطبی است زیرا مولکول تقارن ندارد
$m=4$ CCl_4 مولکول غیر قطبی است زیرا مولکول تقارن دارد

-۳ $C_xH_y + (x+\frac{y}{4})O_2 \rightarrow xCO_2 + \frac{y}{2}H_2O$

پس داریم: $C_xH_y = \frac{y}{2}H_2O$

$12x + y = 9y$

$12x = 8y \Rightarrow \frac{x}{y} = \frac{4}{6}$ C_4H_6 فرمول مولکولی

این جسم بوتادین ۱و۳ میشد زیرا:

$CH_2=CH-CH=CH_2 + 2O_3 + 2H_2O \rightarrow 2H-CHO$ آلدئید فرمیک $+ CHO-CHO$ گلی آکسال $+ 2H_2O_2$

پیوندهای هیدروکربور استیلنی و دین های ایزومر آن با استفاده از رابطه زیر محاسبه میشود: $(3n-3)$ پیوند یگانه + ۲π

پس نتیجه میشود: هیدروکربور فوق ۹ پیوند یگانه و ۲ پیوند π دارد.

-۴ $2C_2H_2 \xrightarrow{\text{شارژ حرارت}} CH_2=CH-C\equiv CH$ وینیل استیلن

$CH_2=CH-C\equiv CH + HCl \rightarrow CH_2=CH-C(Cl)=CH_2$ کلروپرن

$CH_3COONa + CH_3COCl \rightarrow (CH_3CO)_2O + NaCl$ انهیدرید استیک

$CH_3COCl + 2NH_3 \rightarrow CH_3CONH_2 + NH_4Cl$ آسیتامید

$C_{10}H_8 + NO_3H \rightarrow C_{10}H_7NO_2 + H_2O$
$C_{10}H_7NO_2 + 6H \rightarrow C_{10}H_7NH_2 + 2H_2O$ نفتیلامین

-۵ $CH_3COOC_2H_3$ استات وینیل

اورتوکروسین $(CH_3)_6N_4$

اسید آزوفتالیک $C_6H_4(COOH)_2$

آلفا نفتول فتالئین $C_{10}H_7Br$

-۶ الف $CO + 2H_2 \xrightarrow{\text{حرارت}} CH_3OH$ متانول

$CH_3OH + PCl_5 \rightarrow CH_3Cl + POCl_3 + HCl$

$2CH_3Cl + 2Na \xrightarrow{\text{ستز ورتز}} C_2H_6 + 2NaCl$

$C_2H_6 + Cl_2 \xrightarrow{\text{نور}} C_2H_5Cl + HCl$

$C_2H_5Cl + KOH \xrightarrow{\text{آبی}} C_2H_5OH + KCl$ اتانول

$2C_2H_5OH \xrightarrow[140^\circ]{SO_4H_2} (C_2H_5)_2O \uparrow + H_2O$ اتر معمولی

$(C_2H_5)_2O + PCl_5 \rightarrow 2C_2H_5Cl + POCl_3$ کلرور اتیل

ب- $3C_2H_2 \xrightarrow{\text{شارژ حرارت}} C_6H_6$ بنزن

$C_6H_6 + 3O_2 \rightarrow C_6H_6(O_3)_3$

$C_6H_6(O_3)_3 + 3H_2O \rightarrow 3CHO-CHO + 3H_2O_2$
گلی آکسال

$CHO-CHO + O_2 \rightarrow COOH-COOH$
اسید اکسالیک

-۷ $C_3H_7Cl + KOH \xrightarrow{\text{الکلی}} C_3H_6 + H_2O + KCl$

$(CH_3CO)_2O + C_6H_4(OH)(COOK) \rightarrow C_6H_4(O-CO-CH_3)(COOH)$ اسید استیل سالیسیلیک = آسپرین $+ CH_3COOH$

$2(CH_3)_2NH + SO_4Fe + 2H_2O \rightarrow Fe(OH)_2 \downarrow + SO_4[(CH_3)_2NH_2]_2$
سولفات دی متیل آمونیوم

$C_6H_4(CO)_2O + PCl_5 \rightarrow C_6H_4(COCl)_2 + POCl_3$

-۸ $C_3H_5(OH)_3 + BrONa \rightarrow CH_2OH-CO-CH_2OH + BrNa + H_2O$
گلیسرین — دی هیدروکسی استن

$CH_2OH-CO-CH_2OH + 2O_2 \rightarrow COOH-CO-COOH + 2H_2O$
اسید تیراکس الیک

$C_6H_{12}O_7 + \frac{3}{2}O_2 \rightarrow COOH-(CHOH)_4-COOH + H_2O$
گلوکز — اسید ساخاریک

$CO(NH_2)_2 + COOH-CH_2-COOH \rightarrow$ (مالونیل اوره) $+ 2H_2O$
اوره — اسید مالونیک

-۹ $\frac{H(2n+2)}{Cn} = \frac{1}{4} \Rightarrow \frac{2n+2}{12n} = \frac{1}{4} \Rightarrow n=2$

$C_2H_6 + nCl_2 \longrightarrow C_2H(6-n)Cl_n + nHCl$

$\frac{C_2H(6-n)Cl_n}{Cl_n} = 1.4$

$\frac{30-n+35.5n}{35.5n} = 1.4 \Rightarrow n=2$

الف- فرمول مولکولی - دی کلرو اتان $C_2H_4Cl_2$

ب- ۱و۱ دی کلرو اتان

۱و۲ دی کلرو اتان

$C_2H_4Cl_2$ دی کلرو اتان

اثر پتاس بر ایزومرها:

$CH_3-CHCl_2 + 2KOH \xrightarrow{\text{الی}} CH_3CHO + H_2O + 2KCl$
آلدئید استیک

$CH_2Cl-CH_2Cl + 2KOH \rightarrow CH_2OH-CH_2OH + 2KCl$
اتیلن گلیکول

-۱۰ رابطه رائول:

$M_1 = \frac{K}{\Delta t} \times \frac{0.45}{50}$ دو رابطه را بهم تقسیم کنیم

$M_2 = \frac{K}{\Delta t} \times \frac{\frac{1}{200}M_2}{50}$

نتیجه میشود: $M_1 = 90$ جرم مولکولی جسم آلی

(فرمول ساده) $n = M$

$(CH_2O)n = 90 \Rightarrow 30n = 90 \Rightarrow n=3$

$(CH_2O)_3 = C_3H_6O_3$ فرمول مولکولی

$C_3H_6O_3$ فرمول مولکولی جسم

$\begin{pmatrix} COOH \\ OH + \end{pmatrix}$ عوامل اسید اکل

اگر عوامل را جمع کرده از فرمول مولکولی کم کنیم بنیان جسم بدست میاید.

C_3H_4 بنیان → اسید لاکتیک

$CH_3-C(OH)(COOH)-H$ هیدروکسی اسید پروپیونیک

$CH_2(OH)-CH_2-COOH$ هیدروکسی اسید پروپیونیک

از دو لول دارای کربن ۲ تا ۱۰ است پس می‌تواند بر مبنای پوزیشن آرایه و دارای ایزومر فضائی باشد

$CH_3-C^{*}(OH)(COOH)-H$ راست گردان لاکتیک اسید

$CH_3-C^{*}(COOH)(OH)-H$ چپ گردان لاکتیک اسید

۱۱-

$C_6H_6 + CH_3Cl \xrightarrow{Cl_2AlCl_3} C_6H_5CH_3 + HCl$

۱ مگاگرم — ۱ مگاگرم

$\frac{1}{4} \times \frac{Ra}{100}$ — $\frac{1}{6}$

$Ra = \frac{400}{6} = 66.6$ راندمان

$C_6H_5-CH_3 + \frac{3}{2}O_2 \rightarrow C_6H_5COOH + H_2O$

اسید بنزوئیک

$C_6H_5-COOH + KOH \rightarrow C_6H_5-COOK + H_2O$

کلروئن ← اسید بنزوئیک ← تپاسی

۱ مگاگرم — ۵۶ گرم

$\frac{1}{5}$ — $x = 11.2$ g KOH

رابطه تبدیل وزن به حجم: $M = P \cdot V \cdot D$

وزن بخصوص — حجم — درجه خلوص — وزن

$11.2 = \frac{20}{100} \times V \times 1.28 \Rightarrow V = 44.5$ cc

۱۲- جرم مگاگرم آستر $d = \frac{M}{M_{CO_2}}$ $2 = \frac{M}{44} \Rightarrow M = 88$

$R-COO-R' + NaOH \rightarrow R-COONa + R'-OH$

جرم مگاگرم سدیم $R-COONa = \frac{41}{44} \times 88 = 82$

فرمول کلی نیمه‌های زنجیر $R = C_nH(2n+1) = 14n+1$

$R-COONa = 82$

$14n+1+67 = 82 \Rightarrow n=1$ $R = CH_3$ متیل

$CH_3COO-R' = 88$

$15+44+14n+1 = 88 \Rightarrow n=2$ $R' = C_2H_5$ اتیل

پس فرمول مگاگرم آستر عبارت است از: $CH_3-COO-C_2H_5$

ب = میدانیم که اسیدها با استرها ایزومرند

$CH_3-COO-C_2H_5$ یا $C_4H_8O_2$

آستر: متیل اتیل آستر = استات اتیل

پروپیل متیل

فرمیات پروپیل

فرمیات ایزوپروپیل

اسید بوتانوئیک

۲ متیل اسید پروپیونیک

اسید

سئوالات فیزیولوژی و تشریح گیاهی ششم

طرح از: صدریان

با نظر: گروه طبیعی فیزیولوژی و تشریح گیاهی

س ۱ـ مسیر شیرهٔ خام را از ریشه با رسم شکل (بدون آزمایش) توضیح دهید.

س ۲ـ شبکهٔ آندوپلاسمی در کدام دسته از گیاهان دیده نشده است.

س ۳ـ با ذکر یک آزمایش نشان دهید که در عمل فتوسنتز گاز کربنیک هوا از راه روزنه جذب میشود. (بدون شکل)

س ۴ـ ضمن تعریف بافت یادآور شوید کدام یک از بافت‌ها دیواره سلولی آن بدون تغییر شیمیائی باقی مانده.

س ۵ـ طریقه اندازه گرفتن شدت تنفس گیاه را به روش هوای محبوس با رسم شکل شرح دهید.

س ۶ـ چگونگی تشکیل آندوسپرم را با توجه به تعداد آرکگون‌ها و ساختمان آن (در گیاه کاج) بیان کنید

س ۷ـ اثر رنگ‌های مختلف را در عمل فتوسنتز با شرح آزمایش باکتریوم آزمو بیان کنید (بدون رسم شکل)

س ۸ـ رشد و نمو دانهٔ گرده قرار گرفته در روی کلاله در نهاندانگان و رسیدن آن تا تخمک را به وسیله رسم شکل توضیح دهید.

س ۹ـ دورهٔ زندگی سرخس بسفایج را به طور خلاصه به صورت چرخش نمایش دهید و تعداد کروموزوم‌ها را تعیین نمائید.

س ۱۰ـ بدون ذکر انواع پیوند، پیوند زدن را تعریف نمائید.

جواب سئوالات فیزیولوژی و تشریح گیاهی

ج ۱ـ چون غلظت شیره واکوئلی یاخته بیش از محیط است قدرت اثر کشش ریشه‌ای آب و املاح (شیرهٔ خام) را جذب کرده، غلظت آن از سلول‌های مجاور کمتر می‌شود به همین علت این شیرهٔ خام جذب سلول‌های مجاور شده سلول به سلول جلو رفته تا به آوندهای چوبی برسد و در آوندهای چوبی صعود نموده تا برگ‌ها هدایت میشود.

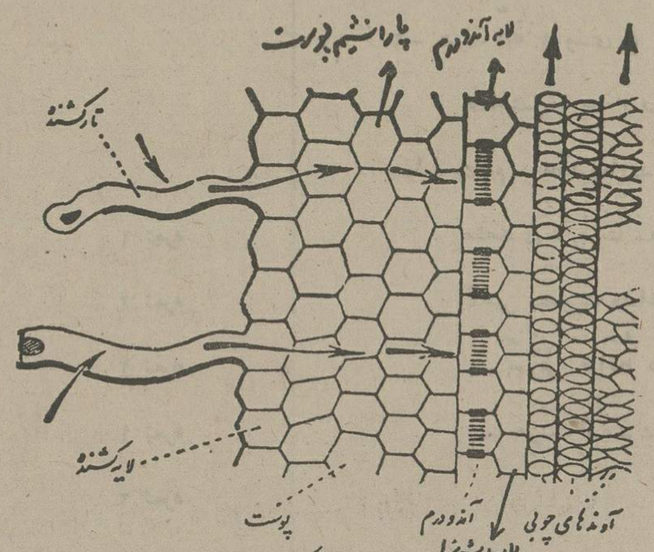

نمایش جریان شیرهٔ خام از تارهای کشنده تا آوندهای چوبی (ریشه)

ج ۲ـ در باکتری‌ها و عده‌ای از جلبک‌های آبی رنگ دیده نشده است.

ج ۳ـ برگ چمن سبز گیاه دولپه‌ای را بین دو کپسول شیشه‌ای قرار داده به برابر نور و جریان هوای گاز کربنیک را از دو کپسول میگذرانیم مشاهده میشود هوای خارج شده از کپسول زیر برگ اکسیژن بیشتر و گاز کربنیک کمتر از هوای خارج شده روی برگ دارد و چون تعداد روزنه‌های زیر برگ بیشتر است پس روزنه در عمل فتوسنتز مؤثر می‌باشد.

ج ۴ـ مجموعه سلول‌های همگن و همشکل که ساختمان داخلی آن‌ها مانند باشد بافت گویند. تنها بافتی که بدون تغییرات شیمیائی دیواره اسکلتی باقیمانده پارانشیم است.

ج ۵ـ در شیشه دهانه گشادی که چوب پنبه دهانه‌گن سه سوراخ دارد، تعداد معینی گیاه غیر سبز ریخته از یک سوراخ چوب پنبه رها سنج جهت نشان دادن تغییر درجه حرارت در درون شیشه قرار داده و از دو سوراخ دیگر دو لوله وارد میکنیم که یکی مربوط به یک فشارسنج جیوه است، جهت نشان دادن تغییر فشار هوای درون ظرف و دیگری مربوط به دستگاه جمع آوری گاز است (در حباب محتوی جیوه و یک لوله لاستیکی دارد)، این دستگاه و ظرف آزمایش توسط یک شیر سه راه بهم مربوط هستند، در ابتداء شیر بسته است و پس از آن که فشارسنج جیوه کم شدن فشار را در درون ظرف نشان داد شیر مربوط به جمع آوری گاز را باز کرده هوای درون ظرف را جمع آوری می‌کنیم و از روی پتاس مصرف داده مقدار دی‌اکسید آن را مشخص می‌نمائیم و با مصرف دادن از روی پیروگالات پتاسیم، مقدار اکسیژن آن مشخص می‌شود با تقاسم نسبت گازهای قبل و بعد از آزمایش متوجه میشویم که حجم از هوا تغییر نکرده و حجم دی‌اکسید خارج شده کمتر از اکسیژن جذب شده است و این تفاوت را اختلاف فشارسنج نشان داده بود (علت آن حل شدن مقداری اکسیژن در شیرهٔ سلولی است)

و نسبت اکسیژن جذب شده یا گاز کربنیک دفع شده در واحد زمان شدت تنفس را نشان میدهد.

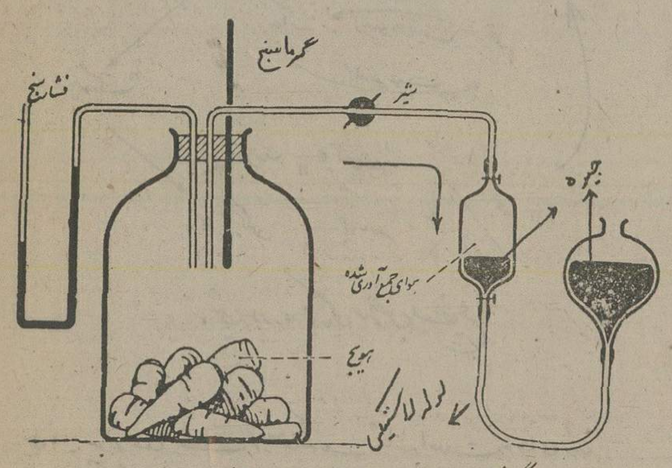

اندازه گرفتن شدت دم زدن در هوای محبوس

ج ۶ـ تشکیل آندوسپرم: یکی از سلول‌های زیر شیره خودش که به نام سلول مادر آسپروم (دارای 2m کروموزوم) است تقسیم میشود (ابتداء به حالت میوز و بعداً چندین بار میتوز) و بافت آندوسپرم را تشکیل میدهد. آندوسپرم به منزله کیسه جنینی است که در آن ۱ تا ۲۰ آرکگون تولید میگردد هر آرکگون مثال قسمت باریکی به نام گردن دارد سه ردیف چهار تائی سلول تشکیل شده و فضای درونی میان سلول‌ها گلوله نام دارد پر از ماده ژلاتینی است و قسمتی از آرکگون متورم بوده شکم نام دارد و محتوی یک سلول ماده به نام تخمزا (۱۱ سفر) است.

ج ۷ـ روی یک تیغه شیشه‌ای یک قطره آب محتوی باکتریوم ترمو و یک رشته جلبک سبز قرار داده در زیر میکروسکپ مطالعه می‌کنیم می‌بینیم باکتری‌ها به طور یکنواخت در مجاورت جلبک منتشر شده‌اند حال اگر این تیغه را در مسیر طیف نوری قرار دهیم تغییر محل باکتری‌ها و تراکم آن‌ها را در مجاورت نور قرمز و آبی خواهیم دید که البته در نور قرمز به علت خروج بیشتر اکسیژن متراکم‌تر و در مجاورت نور سبز باکتری‌ها دیده نمیشوند. همین رنگ‌ها در عمل کربن گیری دخالت دارند که به وسیله کلروفیل جذب می‌شوند.

ج ۸ـ دانهٔ گرده در روی کلاله در اثر جذب آب رشد کرده محتویات آن از یک منفذش به صورت لوله‌ای به نام لوله گرده خارج میشود این لوله بافت مادری (راهنما) خاصه را هضم کرده پیش میرود تا به تخمک درون تخمدان میرسد در این موقع هسته رونده که در انتهای لوله گرده قرار داشت از بین میرود و هسته زاینده به دو قسمت متحرک به نام آنتروزوئید تقسیم میشود

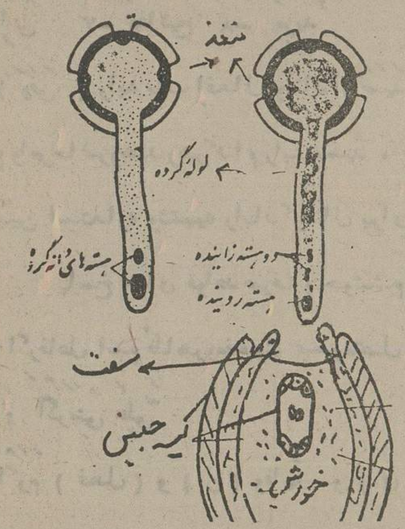

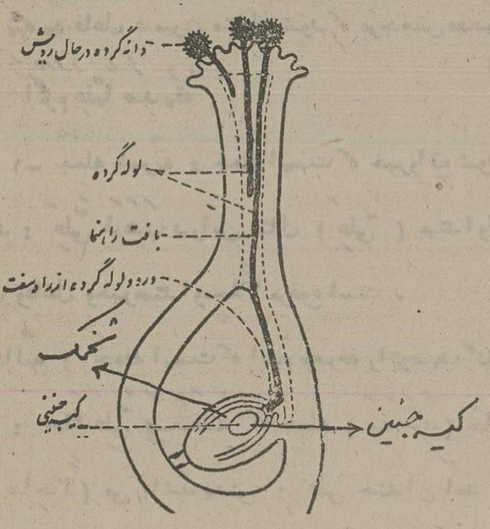

صفحه ۳۴
اطلاعات ـ پنجشنبه ۲۳ اردیبهشت ماه ۲۵۳۵ ـ شماره ۱۵۰۰۸

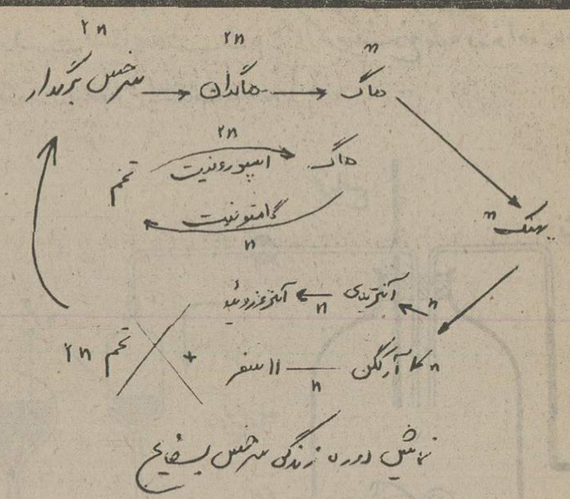

ج ۱۰ـ پیوند عبارت از جوانه یک شاخه است به جای رشد در خاک در زیر پوست ساقه گیاه هم گونه خود یا گونه نزدیک خود قرار گرفته و غذای خود را به وسیله ساقه درشت آن پایه تأمین نموده به رشد خود ادامه داده و تبدیل به شاخه‌ای میشود.

سئوالات ادبیات فارسی

طرح از : اشتیاقیان زیرنظر گروه ادبیات

استعاره عبارات زیر را با ذکر دلیل شرح دهید

۱ـ چندانکه شایان قبول حیات از حقه زایل گشت بر فور تلاشی گردد

۲ـ هوی و هوس را عنان ستیز چو بیند سرپنجه عقل تیز

۳ـ و با این همه به اقرار خویشتن برائتی محکم بکنم که مرا با توهم دعوی نباشد

۴ـ حجاب چهره جان می‌شود غبار تنم خوشا دمی که از آن چهره پرده برفکنم

۵ـ مهین توانگران آن است که غم درویش خورد مهین درویشان آن است که کم توانگر گیرد

۶ـ نرگس غمزه زنش این همه بیمار نداشت سنبل پرشکنش هیچ گرفتار نداشت

۱ـ بحدی اینکه جسم لیاقت دست یکی بدرش جان را از دست دهد، جان از جسم خارج می‌گردد و تن قدری از هم پاشیده می‌شود

۲ـ هنگامیکه هوی و هوس عقل را نیرومند یافتند، مجالی برای سیزه نمی‌یابند

۳ـ با وجود این بی‌گناهی تو اعتراف می‌کنم و اظهار میدارم هیچ طلب و ادعایی از تو ندارم

۴ـ جسم مانند غباری جانم را پوشانده است و مانع رسیدن به وصال جانان می‌شود آن لحظه‌ای خوش است که از پرده تن بگذرم و روحی پاک و بیت آورم که قابل رسیدن به وصال جانان گردد

۵ـ بزرگترین ثروتمندان کسی است که بفکر درویش باشد و بهترین درویشان کسی است که به ثروتمند اعتنایی نکند و او را به هیچ بشمرد

۶ـ نرگس غمزه زن : چشم عشوه‌گر و زیبا
سنبل پرشکن : زلف مجعد و پرشکن
نیز از همین قبیل اسیر چشم عشوه‌گر و زلف مجعد و پرشکنش شده و به زیبائی و رعنائی او پی نبرده‌اند

سئوالات صرف ونحو ششم ادبی

طرح از : سید محمد علی مدرسی زیرنظر گروه ادبیات

نمونه پرسشهای امتحانی نهائی صرف ونحو ششم ادبی

بارم هر سؤال (۲) نمره است ومجموع (۲۰) نمره دارد

۱ـ دو مورد از موارد مقدم شدن مفعول را بر فاعل با ذکر مثال بنویسید . ۲ نمره

۲ـ جمله های خبریه وحالیه را با ذکر مثال تعریف کنید . ۲ نمره

۳ـ تفاوت افعال ناقصه را با افعال قرب ورجاء با ذکر مثال های مربوطه بنویسید ۲ نمره

۴ـ دو مورد از موارد اعلال به قلب را با مثال بنویسید . ۲ نمره

۵ـ عمل نحوی مصدر را با ذکر مثالهای مربوطه بنویسید . ۲ نمره

۶ـ فعل (جابَ) را به باب استفعال ببرید اولین صیغه ماضی ومضارع واسم فاعل واسم مفعول آنرا بنویسید . ۲ نمره

۷ـ ماضی ومضارع واسم فاعل واسم مفعول مصدرهای ذیل را بنویسید ۲ نمره

۱ـ اِضاءَة ۲ـ اِستِدعاء

۸ـ نام مشتقات ذیل را با حروف اصلی (ریشه) آنها بنویسید ۲ نمره

۱ـ مَرئِیّ ۲ـ اَبیَض ۳ـ مِکثار ۴ـ مَجرَی ۵ـ مُختاط

۶ـ داعِی ۷ـ مَفاتیح ۸ـ مَزِید

۹ـ فعل (وَفَی) را به باب اِفعال وصاد (صَیَدَ) را به باب افتعال نقل نموده ماضی ومضارع وامر حاضر ومصدر هر کدام را بنویسید . ۲ نمره

۱۰ـ فرق بین استعاره وتشبیه را با ذکر مثال برای هر کدام بنویسید . ۲ نمره

پاسخ های قواعد صرف ونحو ششم ادبی

جواب ۱ـ اگر فاعل اسم ظاهر ومفعول ضمیر متصل به فعل باشد در این مورد مفعول بر فاعل مقدم میشود مانند : اَکرَمَنِی عَلِیٌّ

توضیح " اَکرَم (فعل) و (ن) وقایه و (ی) مفعول به محلاً منصوب و (عَلِیٌّ) فاعل است .

۲ـ در موردیکه به فاعل ضمیری متصل شود که مرجعش مفعول باشد در اینصورت مفعول مقدم میشود مانند : اَکرَمَ عَلِیّاً صَدِیقُهُ

جواب ۲ـ ۱ـ جمله خبریه : جمله ایست که خبر واقع شود در اینصورت محلاً اعراب دارد .

مانند : عَلِیٌّ ذَهَبَ در این مثال (عَلِیٌّ) مبتدا ولفظاً مرفوعست وجمله فعلیه (ذَهَبَ) فعل وفاعل وخبر مبتدا ومحلاً مرفوع است .

۲ـ جمله حالیه : جمله ایست که اسم معرفه را توصیف کند ومحلاً منصوبست .

مثل : جاءَ عَلِیٌّ یَضحَکُ که جمله (یَضحَکُ) حال ومحلاً منصوبست وبه مفهوم (جاءَ عَلِیٌّ ضاحِکاً) می باشد یعنی : علی خندان آمد .

جواب سوم ـ افعال ناقصه وافعال قرب ورجاء از نظر عمل نحوی همانند ند یعنی اسم مرفوع وخبر منصوب لازم دارند وتنها فرقشان در این است که خبر افعال قرب ورجاء باید فعل مضارع باشد مانند : کادَ عَلِیٌّ یَذهَبُ وکانَ عَلِیٌّ مُحَصِّلاً

جواب چهارم ـ ۱ـ اگر واو ساکن ماقبلش مکسور باشد به (ی) تبدیل میشود .

مانند اِوصال میشود ایصال

۲ـ حرف علّه (و ـ ی) اگر فاء الفعل باب افتعال قرار گیرد به (ت) تبدیل میشود وسپس دو حرف همجنس (ت) در یکدیگر ادغام میگردد مثال اِوتَصَفَ میشود اِتَّصَفَ

جواب پنجم ـ مصدر مانند فعلش عمل میکند بنابراین اگر از فعل لازم باشد فاعل میخواهد واگر از فعل متعدی درست شده باشد مفعول هم میخواهد ومعمولاً به فاعلش اضافه میشود ومفعولش گاهی بصورت مضاف الیه است . مثال ها .

۱ـ سَرَّنِی قِرائَةُ عَلِیٍّ الکِتابَ ۲ـ رَغِبتُ فِی تَعَلُّمِ الدَّرسِ (الدرسِ)

۳ـ حَزِنتُ لِبُعدِکَ (بُعد) مصدر و ضمیر متصل (ک) فاعل آنست .

کلمات (الکتابَ ـ الدرسِ) مفعولند وبصورت منصوب ومجرور آمده اند .

جواب ششم ـ

	ماضی	مضارع	اسم فاعل	اسم مفعول
فعل جابَ در باب استفعال میشود	اِستَجابَ	یَستَجِیبُ	مُستَجِیبٌ	مُستَجابٌ

جواب هفتم . اضاءَ

۱ـ اضاءَ میشود : اَضاءَ (ماضی) یُضِیءُ (مضارع) مُضِیءٌ (اسم فاعل) مُضاءٌ (اسم مفعول)

۲ـ اِستِدعاء میشود . اِستَدعیٰ (ماضی) یَستَدعِی (مضارع) مُستَدعِی (فاعل) ـ مُستَدعیٰ (مفعول) که به صورت (مُستَدعَ ـ مُستَدعیً) با قاعده تطبیق میکند ولی هر دو شکل مورد قبول امتحانی است .

جواب هشتم .

۱ـ مَرئِیّ (اسم مفعول) حروف اصلی (ر ـ ا ـ ی)

۲ـ اَبیَض (صفت مشبهه) حروف اصلی (ب ـ ی ـ ض)

۳ـ مِکثار (صیغه مبالغه) حروف اصلی (ک ـ ث ـ ر)

۴ـ مَجرَی (اسم زمان ومکان ویا مصدر میمی) حروف اصلی (ج ـ ر ـ ی)

۵ـ مُختاط (اسم فاعل واسم مفعول) حروف اصلی (خ ـ و ـ ط)

۶ـ داعی (اسم فاعل) حروف اصلی (د ـ ع ـ و)

۷ـ مفاتیح (اسم آلت) حروف اصلی (ف ـ ت ـ ح)

۸ـ مَزِید (اسم مفعول) حروف اصلی (ز ـ ی ـ د)

جواب نهم .

	ماضی	مضارع	امر حاضر	مصدر
۱ـ فعل (وَفَی) در باب افعال	اَوفَی	یُوفِی	اَوفِ	ایفاء
۲ـ فعل صَیَدَ در باب افتعال	اِصطادَ	یَصطادُ	اِصطَدْ	اِصطِیاد

جواب دهم ـ در تشبیه ارکان اصلی آن مخصوصاً (مُشَبَّه ومُشَبَّه به) مذکور است مانند : اَنتَ کالاَسَدِ ولی در استعاره یکی از طرفین تشبیه حذف میشود وبنظر گوینده مُشَبَّه عین مُشَبَّه به می باشد مانند . رَأَیتُ اَسَداً فِی المَدرَسَةِ که (مُشَبَّه حذف شده است)

صفحه ۳۵
اطلاعات- پنجشنبه ۲۳ اردیبهشت ماه ۲۵۳۵ - شماره ۱۵۰۰۸

نمونه سئوالات و پاسخ آزمون همگانی

سئوالات تست هوش و استعداد تحصیلی

طرح از: طرح از: جلال خاکسار یزدی زیر نظر گروه هوش

۱- اگر یک مارک ۲۷ ریال و یک پوند ۱۳۵ ریال ارزش داشته باشد برای خرید یک دوربین ۲۵ مارکی چند پوند باید بپردازیم

۱- ۶/۷۵ ۲- ۱۳/۵ ۳- ۱۲۵ ۴- ۵

۲- در سری زیر بجای ؟ کدام عدد را قرار میدهید؟

۸۱۴۴ و ۴۱۸۰ و ۷۱۴۶ و ؟ ۴۱۷۲

(۱) ۱۴۸۶ (۲) ۴۱۸۶ (۳) ۱۴۸۸ (۴) ۴۱۸۸

۳- اگر کوچکترین عدد دو رقمی «فرد» و بزرگترین عدد سه رقمی زوج را باهم جمع کنیم حاصل:

۱- بر یازده قابل قسمت است
۲- برابر مجموع کوچکترین عدد دو رقمی و بزرگترین عدد سه رقمی است
۳- بر سه قابل قسمت است
۴- هیچیک از نتایج فوق صحیح نیست

۴- با سه عدد پنج و صفر و یک چند عدد سه رقمی می توان ساخت

(۱) ۳ (۲) ۴ (۳) ۵ (۴) ۶

۵- «دیده بر راه و درم در کف و داریم تردد»

در جمله بالا:

(۱) حرف «ر» بیشتر بکار رفته
(۲) حرف «د» بیشتر بکار رفته
(۳) حرف «ف» کمتر بکار رفته
(۴) حروف «ر» و «د» یک اندازه بکار رفته اند

۶- در سری اعداد زیر یک اشتباه وجود دارد بجای آن کدام عدد را قرار میدهید؟

۱(۲۵) ۴۰ ۴(۱۵) ۳۵ ۱(۵) ۱۵

(۱) ۲۰ (۲) ۱۰ (۳) ۱۷/۵ (۴) ۱۵

۷- در یک لهجه محلی ایران:

معنی هیچیک از کلمات (گلمبر، راچینه، تقا) آب انبار روگرفتن نمی باشد

«ورجم رو ملیت تقا ببینم» یعنی روی گرفت بنشینم و سگو را تماشا کنم

«اُمبارکه میری راچینه داره» یعنی اگر به آب انبار بروی بابته روبروی میشی

در صورتیکه یکی از این کلمات به معنی گنبد بکار رفته باشد کدام یک از دایره های زیر گنبد است؟

(۱) تقا (۲) گلمبر (۳) راچینه (۴) مثل

۸- رابطه مادام با نان مثل رابطه:

(۱) سنگ است با نام (۲) کدبانو است با خیر
(۳) مادر مرا زن است با آن (۴) دانه است با ترت

۹- اندازه قد علی را عمه رویهم ۲۰ سانتی تر است. اگر علی ۲ دسیمتر بلندتر از احمد باشد اندازه قد احمد چند متر است؟

(۱) ۱۵۰ (۲) ۱۵۹ (۳) ۱/۵۹ (۴) ۱/۵

۱۰- رابطه لقمه با ساندویچ مثل رابطه:

(۱) دفتر است با کتاب (۲) گلوله است با تفنگ
(۳) آرامش است با سیگریت (۴) لقمه است با جمشید

۱۱- عدد پنجاه هزار و پنجاه را چگونه می نویسید؟

(۱) ۵۰۰۰۵۰۵۰ (۲) ۵۰۰۵۰۵۰
(۳) ۵۰۵۰۰۰۵۰ (۴) ۵۰۰۵۰۵۰

۱۲- اگر در یک کلاس سه ردیف ۱۱ نفر دانش آموز را بنشانیم برای سه نفر از آنها جا نداریم و اگر در هر ردیف ۹ نفر را بنشانیم برای ۹ نفر از آنها جا نخواهیم داشت در این کلاس چند ردیف جا برای نشستن وجود دارد؟

(۱) ۱۲ (۲) ۳۳ (۳) ۳۶ (۴) ۳

۱۳- بی تو پائیزه، ... بهار نیست
گفتم با هیچکس بجز چشم تو کار نیست

(۱) چه سرد است (۲) نه برگست و
(۳) زمستونه (۴) غم انگیزه

۱۴- شخصی یک پراید خریده به مبلغ ۵۳۲ ریال، یک کراوات خریده به مبلغ ۷۲۵ ریال و یک جوراب خریده به مبلغ ۴۷۲ ریال و این اعداد را به ترتیب ۲۰٪ و ۱۵٪ و ۶۰٪ در دفتر خود یادداشت کرد اگر مانده پول این شخص ۵۰۰ باشد چند ریال برایش مانده است.

(۱) ۲۷۴ (۲) ۷۴۲ (۳) ۴۲۷ (۴) ۷۲۴

۱۵- سه نفر اعرابی روی هم ۱۷ شتر داشتند اولی مالک نصف دومی مالک ثلث و سومی مالک ۱/۹ شترها بود. موقع تقسیم به اولی ۸/۵ شتر رسید و چون نمی خواستند شترها را بکشند به خدمت یکی از بزرگان دین رفتند، وی یک شتر به شترها اضافه نمود به اولی ۹ شتر به دومی ۶ شتر و به سومی ۲ شتر رسید و شتر خودش را برداشت و برد

۱- چنین چیزی غیر ممکن است
۲- این تقسیم یک معجزه است
۳- از نظر ریاضی نمی توان این مطلب را تفسیر کرد
۴- ریاضیات صحیح را تائید می کند

۱۶- نصف عددی برابر ثلث عددی ۸ است ربع آن عدد چند است؟

(۱) ۲۴ (۲) ۸ (۳) ۱۲ (۴) ۶

پاسخ تست هوش و استعداد تحصیلی

(۱) ۴ (۲) ۴ (۳) ۲
(۴) ۲ (۵) ۳ (۶) ۲
(۷) ۲ (۸) ۴ (۹) ۴
(۱۰) ۴ (۱۱) (۱) (۱۲) ۳
(۱۳) ۳ (۱۴) ۴ (۱۵) ۴
(۱۶) ۴

سئوالات ادبیات فارسی

طرح از: مهدی احسانی زیر نظر گروه ادبیات

(۱)- در بین ابیات ذیل، کدام بیت معنی و مفهومش با بقیه اختلاف دارد؟

۱- به هنگام شادی درختی مکار — که زهر آورد بار او روزگار
۲- به هنگام سختی مشو ناامید — که ابر سیه بارد آب سفید
۳- بعد نومیدی بسی امیدهاست — از پس ظلمت دو صد خورشیدهاست
۴- در نومیدی بسی امید است — پایان شب سیه سپید است

(۲)- در بین ابیات ذیل، کدام بیت معنی و مفهومش با بقیه اختلاف دارد؟

۱- تن آدمی شریف است به جان آدمیت
نه همین لباس زیباست نشان آدمیت
۲- اگر آدمی به چشم است و دهان و گوش و ابرو
چه میان نقش دیوار و میان آدمیت
۳- آدمی پیر چو شد حرص جوان می گردد
خواب در وقت سحرگاه گران می گردد
۴- آدمی را عقل باید در بدن
ورنه جان در کالبد دارد حمار

(۳)- دریاب دست من که به پیری رسی جوان
آخر به پیش پای تو گم شد جوانیم

کدام پاسخ به ترتیب درباره (جوانی) و (م) در آخر جوانیم [در مصرع دوم] درست است

۱- مسندالیه - مضاف الیه ۲- مسند - مفعول بواسطه
۳- فاعل - مفعول با واسطه ۴- مفعول با واسطه - فاعل

(۴)- عشق بر تدبیر خندد زانکه در صحرای عقل
هرچه تدبیر است جز بازیچهٔ تقدیر نیست

کدام پاسخ درباره (عشق) و (خندد) درست است؟

۱- اسم - فعل مضارع ۲- صفت - ماضی مطلق
۳- اصوات - ماضی نقلی ۴- اسم جمع - ماضی استمراری

(۵)- دلا معاش چنان کن که گر بلغزد پای
فرشته ات به دو دست دعا نگهدارد

(دل) چه حالتی دارد؟

۱- فاعلی ۲- ندا ۳- اضافه ۴- مفعولی

(۶)- (دیدهٔ دهر) چه نوع اضافه ای است؟

۱- استعاری ۲- تشبیهی ۳- بیانی ۴- تخصیصی

(۷)- معنی درست کلمهٔ (تلفیق) چیست؟

اطلاعات
صفحه ۳۶
اطلاعات- پنجشنبه ۲۳ اردیبهشت
ماه ۲۵۳۵ - شماره ۱۵۰۰۸

طراحان سئوالات ششم نهائی و کنکور روزنامه اطلاعات

مینی — غلامحسین گهتری — محسن صحافی — فرهنگ اشتیاقیان — هدایتالله نعیمی — نجات خوش‌آهنگ — مجدی — حسنعلی گیا — مهندس آرین فر

علی نعیمی — احمد سعیدی — مهدی منصوری — پرویز نجفیانی — همایون تفضلی — خوشرو فرمهر — هوشنگ طالبیان — پرویز رنگچی — حسن حسین‌پور

۱- شاگرد ۲- برخورداری
۳- بیکدیگر پیوستن ۴- برانگیختن

(۸) - (احصان) چه معنی میدهد؟
۱- نیکی کردن ۲- خویشتن داری و پارسائی
۳- محکم و استوار ۴- سرپیچی کردن

(۹) - معنی درست کلمهٔ (سموم) چیست؟
۱- صبور و شکیب ۲- باد گرم و زهرآگین
۳- جهتها ۴- غذای سمی

(۱۰) - معنی (غضبان) چیست؟
۱- شاخه های درخت ۲- بی وفا، حیله گر
۳- بزرگ ۴- خشمگین

(۱۱) - (اختداع) چه معنی میدهد؟
۱- فریبکاری و حیله گری ۲- اختراع کردن
۳- آمیخته شدن، امتزاج ۴- خلل پذیرفتن

(۱۲) معنی صحیح لغت (مفتتن) چیست؟
۱- فتوی دهنده ۲- شیفته و فریفته
۳- بلاها، فتنه ها ۴- فراغت داشتن

(۱۳) معنی (سطوت) چیست؟
۱- برگزیده و پاکیزه ۲- حمله بردن - تندی
۳- بدگوئی ۴- بانگ، آواز مرغ

(۱۴) - معنی درست کلمهٔ (مغفل) چیست؟
۱- نادان و غافل ۲- قفل شده، بسته شده
۳- تقلید کننده ۴- غفلت و نادانی

(۱۵) - املای کدام کلمه با توجه به معنی مقابل غلط است؟
۱- بلاغت: شیوا سخنی ۲- صواب: راست و درست
۳- جزع: بیتابی ۴- غدار: بی وفا

(۱۶) - املای کدام لغت با توجه به معنی مقابل غلط است؟
۱- نقض: شکستن ۲- ملاعبت: شوخی کردن
۳- ذعیم: رئیس، مهتر ۴- وسع: توانائی

(۱۷) - املای کدام کلمه با توجه به معنی مقابل غلط است؟
۱- معتکف: گوشه نشین ۲- وزیع: زیردست، پست
۳- داعیه: علت و سبب ۴- تحفه: هدیه، ارمغان

(۱۸) - در کدام پاسخ نام دو اثر از خواجه عبدالله انصاری دیده میشود؟
۱- کنز السالکین - ذم الکلام ۲- کارنامهٔ بلخ - کیمیای سعادت
۳- کلمات مکنونه - لغت موران ۴- کشکول - کشف الحقایق

(۱۹) - (رسالهٔ تمهیدات) از کیست؟
۱- عین القضات همدانی ۲- مولوی ۳- جامی ۴- امام فخر رازی

(۲۰) - (اسام میرزا) در کدام دوره می زیست؟
۱- صفویه ۲- مغول ۳- قاجاریه ۴- سلجوقیان

پاسخ سئوالات ادبیات فارسی

سئوال	پاسخ درست	سئوال	پاسخ درست
۱	۱	۱۱	۱
۲	۳	۱۲	۲
۳	۱	۱۳	۲
۴	۱	۱۴	۱
۵	۲	۱۵	۳
۶	۱	۱۶	۳
۷	۳	۱۷	۲
۸	۲	۱۸	۱
۹	۲	۱۹	۱
۱۰	۴	۲۰	۱

سئوالات شناخت ایران و فرهنگ ملی

طرح از: علی بابا عسگری زیر نظر گروه مسائل ملی و میهنی

۱- سپاه شاهسون را کدامیک از پادشاهان زیر تشکیل داد:
الف- شاه اسماعیل اول ب- شاه عباس کبیر
ج- رضاشاه کبیر د- داریوش کبیر

۲- سپاه جاویدان را کدامیک از پادشاهان زیر تشکیل داد:
الف- شاه اسماعیل اول ب- شاه عباس کبیر
ج- رضاشاه کبیر د- داریوش کبیر

۳- اولین کدامیک از پادشاهان زیر اقدام به تاسیس کارگاه کشتی سازی در ساحل دریای مازندران و خلیج فارس کرد
الف- شاه عباس کبیر ب- نادرشاه افشار
ج- کریم خان زند د- رضاشاه کبیر

۴- در زمان کدام پادشاه ساسانی عین به طرف ایران درآمد؟
الف- خسرو اول انوشیروان ب- اردشیر بابکان
ج- خسرو پرویز د- شاپور دوم

۵- پایتخت ایران در زمان ساسانیان کجا بود؟
الف- شوش ب- تخت جمشید
ج- هکاتم پیلس د- مداین

۶- هکاتم پیلس در نزدیکی کدامیک از شهرهای زیر قرار داشت؟
الف- شیراز ب- بغداد
ج- دامغان د- قوچان

۷- امروزه خرابه های مداین در کنار چه رودی و چه کشوری دیده میشود؟
الف- کرخه - ایران ب- دجله - عراق
ج- فرات - سوریه د- سند - پاکستان

۸- خسرو اول انوشیروان مملکت ایران را به چند قسمت کرد و هر قسمت به چه نام خوانده میشد؟
الف- ۴۰ قسمت - شهربان ب- ۲۱ قسمت - ایالت
ج- ۴ قسمت - پادگس د- ۴ قسمت - ایالت

۹- کدام دسته از شهرهای زیر در زمان شاه عباس کبیر احداث شد؟
الف- اشرف البلاد - فرح آباد - جلفا ب- اصفهان - فردین - بروز
ج- مشهد - کربلا - نجف د- کاشان - قم - اردبیل

۱۰- بعد از شاه عباس اول چه کسی به پادشاهی ایران رسید؟
الف- شاه عباس دوم ب- شاه صفی
ج- شاه سلطان حسین د- شاه طهماسب دوم

پاسخ سئوالات شناخت ایران و فرهنگ ملی

۱-	ب	۲-	د	۳-	ب
۴-	الف	۵-	د	۶-	ج
۷-	ب	۸-	ج	۹-	الف
۱۰-	ب				

دراهواز :

برای سرطانیها بیمارستان و آسایشگاه ساخته میشود

● بیماری سرطان ، در صورت تشخیص صحیح و بموقع ، صد در صد قابل علاج است

دکتر افتخاری رئیس مرکز

● در حاشیه برگزاری سمپوزیوم سرطان در اهواز، دکتر افتخاری رئیس مرکز پزشکی گلستان و مدیر عامل جمعیت ملی مبارزه با سرطان در خوزستان طی گفتگوئی با خبرنگار اطلاعات در اهواز گفت : در زمینه مبارزه با سرطان و آموزش مردم دراین زمینه ، از مدتها پیش در خوزستان اقدام و مطالعات وسیعی صورت گرفته است و برای بیماریابی از سوی دانشگاه‌جندیشاپور نیزاقداماتی انجام شده است ، با توجه به اینکه بیماران مبتلا به‌سرطان در صورت شناسائی‌وتشخیص بموقع بیماری‌صد در صدقابل معالجه میباشند، یک آسایشگاه موقت باحدود ۲۰ تخت در اهواز آماده شده و بیمارانی که از سراسراستان خوزستان به مراکز پزشکی دانشگاه جندیشاپور مراجعه میکنند در این آسایشگاه تحت مراقبت پزشکی قرار میگیرند . ضمنا، بزودی یک مرکز درمانی‌مجهز ۱۰۰ تختخوابی برای بیماران سرطانی در اهوازساخته می‌شود .

زمین این مرکز از سوی دانشگاه جندیشاپور واگذار شده است ، همچنین مرکز پزشکی گلستان برای تشخیص دقیق بیماری سرطان با وسائل مدرن پزشکی‌مجهز شده است.

اهواز ـ خبرنگار اطلاعات

انتصابات وسیع در دانشگاه جندیشاپور ـ

روسای دانشکده‌های اقتصاد خرمشهر وکشاورزی «صفی‌آباد» دزفول تغییر کردند

★ از طرف‌دکتر عباس‌جامعی رئیس دانشگاه جندیشاپور ، انتصابات‌زیر در این‌دانشگاه صورت گرفت :

★ دکتر «ابوطالب مهندس»ـ رئیس دانشکده اقتصاد خرمشهر ـ شاخه جنوبی دانشگاه جندیشاپور ـ

★ هادی فرزدقی ـ رئیس دانشکده کشاورزی «صفی آباد» دزفول ـشاخه شمالی دانشگاه جندیشاپور ـ

★ وآقایان علی عمیدی ـ رئیس مرکز آموزش‌مکاتبه‌ای بیژن میرعمادی ـ رئیس‌مرکز سمعی وبصری ـ حبیب‌الله فخرایی ـ رئیس انستیتو ژنتیک ـخانم «نورلهدا»علوی معاون رئیس اداره برنامه موزش کارکنان‌وبهروززارع آموزش کارکنان‌و بهروز زارع رئیس اداره برنامه ریزی ونظارت.

اهواز ـ خبرنگاراطلاعات

آب آشامیدنی شهرکرد آلوده است

★ در جلسه‌حزب رستاخیز ملت ایران در استان چهار محال و بختیاری گفته شد که آب شهر کرد آلوده است و آلودگی آب در این شهر سلامت مردم‌رابمخاطره افکنده است .

مسئله آلودگی آب شهر کرد در آغاز جلسه حزبی حزب رستاخیز ملت ایران‌در چهارمحال و بختیاری که به سرپرستی آقای دکتر «صمد ریاحی» تشکیل شده بود مطرح شد .

رئیس اداره بهداشت محیط اداره کل بهداری چهارمحال و بختیاری که در این جلسه شرکت‌داشت گفت : مدت ۸ سال است که‌در این شهر به خدمت اشتغال دارم و در این مدت مرتبا یادآور شده‌ام که‌شبکه آبرسانی شهر کرد آلوده است اما تاکنون برای‌رفع این آلودگی زیانبار اقدامی صورت نگرفته است .

ضمنا چاه‌آب شماره ٤ که آخرین چاه حفر شده‌در شهر کرد است بعلت عدم رعایت فاصله‌لازم باساختمان های مجاور آلودگی آب شهر را دامن زده است، اگر برای حل‌مشکل‌آلودگی آب شهر کرد اقدام سریعی صورت نگیرد روز به روز بر شمار بیماران این شهر افزوده خواهد شد .

سپس لزوم تعریض جاده شهر کرد ـ فرخ شهرمطرح گردید و گفته شد : در صورتی که اداره راه‌استان چهارمحال‌و بختیاری‌مستقل شود میتوان برای تعریض و بازسازی اساسی تمام جاده های استان اقدام کرد.

همچنین ،پیرامون مرمت اساسی ، راه گردنه رخ مطالبی ایراد گردید ولزوم ایجاد یک توس در این گردنه مطرح شد و مورد تایید قرار گرفت .

از جمله مسائل دیگری‌که مورد بررسی قرار گرفت ، لزوم احداث پل در قسمت جنوب غربی رودخانه‌شهر کرد، افزایش بی‌رویه دستمزدها کاهش بهای‌آجر بود .

در خاتمه‌جلسه یادآوری شد که بهای آجر به‌هزاری ۱۲۰۰ ریال‌کاهش یافته‌است و این امر برای صنف‌فخار و تولید کننده آجر مقرون به سود و صرفه نیست .

شهرکرد ـخبرنگار اطلاعات

فرماندار رامهرمز: با محاسبه‌میزان خسارات سیل

خدایا... خدایا... مرا باندازه یک گنجشک کوچک کن!!

از :خسرو پی‌آفرین ـ اهواز

مقاله...

★ خدایا ... بر من ببخشای که دستخطم را سرگشاده می‌فرستم و در این میان نگاه کنجکاو عده‌ای از بندگان روزنامه‌خوانت برآن می‌افتد . همه هراسم از این بود که اگر نامه راباپست سفارشی‌روانه درگاهت کنم اداره مبارکه پست بعد از چندین سال «نوری» آن را به پیشگاهت برساند و این بنده حقیرت را در انتظاری طولانی به مکیدن سماق تقلبی مجبور سازد !

باری... پروردگارا من برخلاف بسیاری از بندگان پرتوقع که مدام از درگاهت پول، جاه و مقام و دیگر چیزهای ظاهرا باارزش را می‌طلبند ، نه تنها «چیزی» نمی‌خواهم، بلکه درخواست دارم‌که«چیزی» یا«چیزهائی» ازمن گرفته شود و «چیز‌های» دیگری به جای این «حد ها» داده شود ....

نخست ازدرگاهت مسئلت دارم که قدرت جهش آهو یا بال پرواز کبوتران را به این بنده حقیرت عطاکنی و درعوض این پاهای کنده را از او بگیری. دراین‌صورت دیگر با یک جهش یا با یک دو سه بار بال زدن خودرا به اداره و از اداره به‌محل کار خواهم رساند وبیهوده درانتظار تاکسی واتوبوس ـ مثل پیغمبرت ایوب ـ صبوری نخواهم کرد.

در این میان دیگر نه نیازی به رانندگان تاکسی های‌اهواز که‌برای ادمهائی مثل بنده پشت‌چشم نازک می‌کنند خواهم داشت و نه مجبور به شنیدن عذر و بهانه‌های شهردار که‌میگوید بودجه‌ای برای اسفالت خیابانها نداریم ، خواهم بود .

درخواست دوم این بنده کوچک اینست که تن وبدن بیقواره‌ام را از داشتن‌پشم و پیله فراوان ـ در حد گوریل‌ها و میموتها ـ

بقیه درصفحه ٤٤

به آسیب دیدگان سیل رامهرمز کمک میشود

بااحداث آب‌نمای رودخانه‌رامهرمز ارتباط ۲۰۰ روستا با رامهرمز برقرار میشود

بعلت بی توجهی شرکت معاملات خارجی در ارسال سهمیه سیمان رامهرمز ، مدت ۷ ماه است که عملیات ساختمانی دراین شهر متوقف مانده است

★ کمک به آسیب دیدگان سیل اخیر رامهرمز ، لزوم اجرای طرح‌های حفاظتی‌برای پیشگیری از بروز حوادث ، انتقال عده‌ای از روستائیان از مسیر سیل به جاهای امن، جلوگیری از برداشت بی‌رویه شن‌و ماسه‌رودخانه رامهرمز، احداث آب نمای رودخانه رامهرمز وبرقرار سازی‌ارتباط ۲۰۰ روستای مناطق شرقی رامهرمز با مرکز شهرستان ، کمبود سیمان‌ورکود درفعالیت های ساختمانی و تسریع در امر به ثبت رساندن خانه‌های رامهرمز موضوع هائی بود که در جلسه رویاروئی اخیر مردم رامهرمز با فرماندار ، شهردار و مقامات مسئول مطرح شد .

در آغاز جلسه آقای توکل ساکت فرماندار رامهرمز با اشاره به جریان سیل اخیر خوزستان گفت:خسارات سیل اخیر در رامهرمز دقیقابرآورد و محاسبه شده و در نظراست که به آسیب‌دیدگان سیل کمک شود .

بقیه درصفحه ٤٤

بعلت کمبودوسائط نقلیه:

شوشتری‌ها، «پیاده» کیی دوستانه سفرمی کنند!

درتمام کوچه‌های تاریک شوشتر ، ● حتی یك «لامپ‌روشن» وجودندارد!

* تاچند سال پیش شهر شوشتر دارای۱۸ دستگاه‌مینی بوس و اتومبیل کرایه بودکه مسافران این شهر را به‌دیگر شهر های اطراف می رساند. این تعداد مینی بوسها و اتومبیلهای سواری به نسبت تعداد مسافران اندك آنروزبه خوبی پاسخگوی‌نیاز های‌مردم شوشتر بود و جای هیچگونه گله‌و شکایت و کمبودی‌وجود نداشت . اما در حال حاضر باتوجه به آغاز کار شرکتهای بزرك و کوچك ساختمانی صاحبان‌این‌مینی‌بوسهاواتومبیل های سواری ترجیح می دهند که‌وسیله نقلیه‌خودرا باگرفتن پول بیشتر در اختیارشرکتها بگذارندو در نتیجه‌مردم‌شوشتر برای رفتن به شهرستانها و نقاط اطراف‌بامشکل کمبودوسائط نقلیه مواجه شده‌اند وگویا باید پای پیاده به مسافرت بروند !. این کمبود باتوجه به‌وسعت شهر وافزایش تعداد مسافران برای مردم شوشتر به‌صورت یك مشکل لاینحل‌و عذاب دهنده درآمده است .

اهالی شوشتر برای حل این مشکل از مقامات مسئول درخواست توجه و اقدام دارند.

کوچه های تاریك

شوشتر را به‌قولی می‌توان «شهر کوچه ها »نامید ، زیرا در این شهر در مقابل یك خیابان ۵۰ تا۶۰ کوچه وجود دارد . در تمام این کوچه ها پایه های بلند چراغ برق‌کار گذارده شده‌است امامتاسفانه وجود این پایه‌های‌بلند کمترین سودی به‌حال اهالی نداردزیرا در سرپایه هالامپی وجودندارد که در شب روشن شود ونوری به‌کوچه های تاریك بپاشد. برای روشن کردن کوچه های

بقیه درصفحه ٤٤

قربانی تازه بسازوبفروشها

در زیراین دیوارفرو ریخته کودك ۹ ساله‌ای جان‌شیرین خود را از دست داد

بعلت وزش باد، دیوار خانه فروریخت و کودکی را کشت

* دانش آموز ۹ ساله‌ای به نام غلامرضا محسنی فرزند حسین وقتی که در نزدیکی منزلشان مشغول بازی بود به علت فرو ریختن یک دیوار آجری ۳ متری زیر آوار ماند و بطرز دلخراشی جان سپرد . در این حادثه کودک ٦ ساله‌ای نیز بنام ابوالقاسم مجروح شد .

غلامرضا وقتی‌که ازمدرسه بازگشته بود برای بازی در کنار دیواری که ۳ متر ارتفاع و ۱۲ متر طول داشت از خانه خارج شد اما لحظه‌ای بعد به علت وزش بادی تند دیوارکج شدو بطور کامل‌روی غلامرضا و کودک ٦ ساله‌ای که در آن نزدیکی بازی‌می کرد فروریخت و باعث مرگ غلامرضا شد و کودک ٦ساله را بشدت‌مجروح کرد .

این دیوار آجری لرزان و سست متعلق به ملک کریم‌علی کاظمی است .

جریان این حادثه دردادسرای گلپایگان تحت رسیدگی است.

گلپایگان ـ خبرنگار اطلاعات

باغبادران: دریک نگاه

نمائی از زاینده‌رود که از «باغبادران» عبور میکند:

ـ پل ارتباطی زاینده‌رود قدیمی و خطرناك است .

احداث یك‌پل‌مطمئن‌برای باغبادرانی امری است‌حیاتی..

● ... چه خوب بود، نمی‌گذاشتند زمین خواران و سود ـ جویان، حریم زاینده‌رود را دیوار کشی کنند و جلو دید این رودخانه زیبارا بگیرند ...

★★★

★ ... چه خوب بود، تلفنی راکه از ٥٦ سال پیش در باغبادران دائر بود،قطع کردند تا تلفن‌خودکار نصب کنند، دوباره بکار می‌افتاد. یابهمان صورت قدیمی و مغناطیسی و یا اگر ... اگر میشد خودکار !

★★★

● ... چه‌خوب‌بود ، برخلاف مصالح عمومی و بهداشت مردم ، فاضلاب خیابان باغبادران را در نهر آبی که‌تا دیروز محل تامین آب آشامیدنی اهالی بود نریزند ...

★★★

★... چه‌خوب بود، شهرداری باغبادران. اندکی به نظافت شهر توجه می‌کرد و به‌تنها رفتگر خود نیز فرد تازه‌ای اضافه می‌نمود ...

★★★

● ... چه‌خوب بود،بهداری باغبادران که منحصر به یک مرکز درمان بهداشتی است ، می‌توانست شبها نیز به یاری‌بیماران می‌شتافت و امکانات بیشتری برای درمان و معالجه بیماران شهر ده‌هزارنفری باغبادران فراهم میساخت .

باغبادران ـ خبرنگار اطلاعات

بارها کردن بی‌موقع آب «سدشاه‌عباس کبیر»

«سازمان آب منطقه‌ای» اصفهان به کشاورزان خسارت زده است!

نحوه تقسیم آب «زاینده‌رود» ۴۷۰ سال قبل تنظیم شده است

★ سازمان آب منطقه‌ای اصفهان بدون اطلاع قبلی دریچه های سد شاه عباس کبیر را بازکرده‌و بدین‌ترتیب باعث جاری شدن سیلاب و واردآوردن خسارات مالی‌به عده‌ای از اهالی مناطق‌ساکن درزیر سد شده است.

بازشدن دریچه های سدشاه عباس کبیر در همه بلوکهاو بخش های آن حوزه‌خرابی هائی به‌بار آورده است .

من استدعا می کنم با کمک آقای زاد استاندار اصفهان اقداماتی انجام‌شود تا از طریق صندوق امدادیا سایر منابع خسارات وارده به مردم جبران شود.

درآغاز جلسه انجمن شهرستان اصفهان آقای محمدمحمدی عضو انجمن با ایراد مطالب بالا سخن‌را آغاز کرد و ادامه داد : در مورد جاری شدن سیلاب‌باید این پرسش رامطرح کنم که چراباید مردم‌متحمل خسارات وزیانهای اجتناب پذیر شوند. در این میان‌سازمان آب منطقه‌ای نباید با به کاربردن‌اصلاحات‌و واژه‌های به اصطلاح فنی قضیه را توجیه کند. سازمان آب منطقه‌ای طی جلسه‌ای متعهد شده‌است که پیش از پرشدن سدشاه عباس کبیر در هر سال ۲۳ مترمکعب آب‌درثانیه برای مصارف کشاورزی در رودخانه رها کند اینک ۲ سال است که. سد پرشده‌اما سازمان آب منطقه‌ای همان مقدارآب قبلی را درفصل‌های کشاورزی رها می کند. در حالیکه اگر هنگام نیازمندی کشاورزان این سخت‌گیری‌ها را به عمل نمی‌آورد و آب

بقیه درصفحه ٤٤

نیازمندیهای اطلاعات

تلفنهای: ۳۱۱۲۲۹-۳۱۱۲۳۰
۳۲۸۳۸۸-۳۲۸۳۹۱

ویلائی مشجر بمساحت
۱۳۰۰ متر با ۲ طبقه ساختمان دارای ۲ اطاق خواب و ۲ سالن پذیرائی با چشمه آب سرویس کامل و شومینه برق و آب در میگون نو بفروش می رسد مراجعین از ساعت ۸ صبح تا ۸ شب با تلفن های ۲۷۷۸۵۲ و ۲۸۲۱۶۱

ویلای فروشی در کرج گل شهر (مهرشهر) ویلای شخصی ساز مدل سوئیسی کاتج با چاه نیمه عمیق ودو موتورآب و استخر و باغکاری نمونه و سایر تجهیزات آب و برق و تلفن به مساحت ۱۲۵۰ متر بدون واسطه نقدا بفروش می رسد تلفن ۶۶۴۵۴۸

ویلای شخصی ساز
۲۵۰ متر ۲ اطاق خواب هال ـ سالن ناهارخوری ویک اطاق اضافی و سرویس کامل واقع در قلهک بفروش میرسد تلفن ۲۶۱۰۸۲
آ ـ ۱۳۱۴

اکازیون
ویلا فروشی درجردن بمساحت ۴۸۶ متر تلفنهای ۲۲۱۲۸۴ و ۲۹۱۱۳۸
آ ـ ۴۹۸۰

ویلای فروشی
ویلای شماره ۸۴ واقع در دهکده ساحلی غازیان (قو) ۶۰۰ متر زمین ساختمان جدید ۲ طبقه دواطاق خواب موکت آشپزخانه وسائل برق کامل بدون واسطه تلفن ۸۲۱۲۴۰ ـ ۸۲۶۳۸۲ یا بندرپهلوی هنرستان صنعتی آقای گلباز شمالی تلفن ۲۶۵۱
۱ـ۳ آ ـ ۴۴۷۵

اکازیون
یک طبقه ویلائی جنوبی خانه‌ای به مساحت ۳۴۴ متر واقع در بهترین نقطه دریان‌نو ۵ اطاق باآبرق تلفن وکولر بفروش میرسد ویا با منزل مستغلی در مشهد مقدس معاوضه میگردد قیمت بدون واسطه یک میلیون تومان طالبین باتلفن شماره ۹۷۶۱۷۶ تماس حاصل فرمایند.
۱ـ۲ آ ـ ۴۸۸۷

یک ویلای مدرن شخصی‌ساز و نوساز واقع در یککیلومتربعداز رودهن ـ پنج‌کیلومتری آبعلی‌بر خیابان ـ جنب کافه آقامعلی بمساحت ۴۰۰ متر و ۲۰۰ متر زیربنا دارای آب‌وبرق، سه‌اطاق، حمام‌گرم ، آشپزخانه وسیع ، زیرزمین ، گلخانه ، موکت و کاغذ دیواری شده با تجهیزات کامل ودرختان میوه واستخر و غیره فوراً بفروش میرسد، قیمت سیصد هزار تومان تلفن ۳۴۸۲۹۶
آ ـ ۲۸۴۱

ویلائی در غازیان بندرپهلوی به مساحت ۱۰۳۰ مترمربع ۲۲۰ متر زیربنا بادو اطاق، سالن، شوفاژ، حمام و سرویس کامل فروشی تلفن ۷۶۱۳۸۲
۱ـ۵ آ ـ ۴۵۵

بهترین ویلا ومستغلات تخلیه‌یا اجاره های عالی موجود است تلفن ۸۴۵۵۴۴
۱ـ۱۰ آ ـ ۴۶۴۱

ویلا در بابلسر
بمساحت ۱۰۰۰ متر و ۱۱۳ متر زیربنا دارای یک سالن و دو اطاق خواب و سرویس کامل بفروش میرسد تلفن ۷۳۴۱۲۸
۱ـ۵

ویلای فروشی
واقع در دریاکنار یک اطاق خواب وسرویس بمساحت ۳۳۸ متر مربع مقطوع ۳۲۰ هزار تومان تلفن ۲۳۳۴۶۲
۱ـ۳ آ ـ ۴۸۷۷

باغ فروشی

باغات میوه از میوه‌مصنوع‌میری ۲۰۰ ریال اطرافکرج ۹۲۲۰۷۰
۱ـ۱۳ آ ـ ۴۰۳۶

باغ سیب و مرکبات
۱۷۰۰۰ متر مربع ۳ کیلو متری نوشهر بقیمت ـ مناسب فروشی تلفن ۷۳۴۴۱۵

دماوند
باغ مشجر با ۲ سند و ساختمان ویلائی لوکس در بهترین منطقه نهرآب منظره‌دیدعالی ۷۵۲۲۹۵

باغات سرسبز در شاهدشت
بقطعات ۱۰۰۰ متری با برق و آب لوله کشی و اسفالت تلفن ۹۲۶۹۶۴

باغ فروشی
بمساحت ۶۱۰۰ متر مربع جنوب جاده مخصوص کرج کوهک بر خیابان تاجبخش ، استفاده از چاه عمیق ـ استخر، ۵ اطاق ، سالن نگهداری دام . تلفن ـ ۷۵۱۵۲۸
۱ـ۲ آ ـ ۲۴

زیبادشت
بفاصله نیمساعت از تهران باغات ویلائی زیبادشت بقطعات ۲۰۰۰ متری در بهترین منطقه کرج نقدو اقساط بفروش می‌رسد اتوبان کرج خروجی شاهدشت ۸ کیلومتر به طرف جنوب زیبادشت تلفن های ۸۹۷۹۰۶ و ۸۹۷۹۰۵

باغ فروشی

یك قطعه باغ «مشجرو محصور» بمساحت ۶۰۰ هزار متر مربع که حدود ۳۵۰ هزار متر آن خیابان بندی و باغ میوه احداث شده دارای چاه عمیق ـ آبده ۳۰۰ متر مکعب در ساعت با برق سه فاز ۲۰۰ آمپر باضافه موتور ژنراتور ۲۰۰ اسب ۵۰۰ دور ـ ۱۲۱ کیلو وات » دارای ۲ سالن بزرك جهت دامداری واقع در جهت شمالی جاده تهران قزوین « کیلومتر ۶۰ از تهران ،وبراتوبان قزوین وخیابان ۱۲ متری مناسب برای احداث شهرك یا دامداری یا کارخانجات بفروش می رسد تلفن ۸۴۱۵۵۸

باغی به مساحت ۲۵۰۰ متر از قرار متری ۲۵۰ تومان ۳۰ کیلو متری جاده چالوس کرج تلفن ۵۲۱۱۸۴

باغ به‌قیمت ارزان در ۱۰ کیلومتری جاده آسفالته شاه دشت به مساحت ۱۱۲۵۰ متر مناسب برای هر نوع فعالیت های انتفاعی تلفن ۲۸۶۷۸۳

در قلهك ـ زرگنده
باغ و ساختمان (۴۵۰۰ متر مربع) بدون واسطه بفروش میرسد تلفن ۲۶۱۳۲۴
۱ـ۷ آ ـ ۵۰۶۵

زمین فروشی

منطقه صنعتی
۲۰۰۰ متر زمین با ۸۰۰ مترسالن در بهترین نقطه حکیمیه بفروش میرسد تلفن ۲۳۵۰۰۲

پنج‌قطعه زمین‌تفکیک شده‌داخل محدوده بابعاد زیر بالای میدان شهیاد زیرپمپ بنزین یکجابدون واسطه فوری بفروش میرسد ۳۳×۵۰ر۱۱ ـ ۳۴×۱۲ ـ ۳۳×۱۰ ـ ۲۸×۱۲ ـ ۳۱×۱۱ تلفن ۹۲۲۰۱۴
۱ـ۲ آ ـ ۴۸۹۹

زمین فروشنده‌ایم ۹۳۳۹۵۲

زمین تجارتی
در ولنجك ۲۱۰۰ متر مربع متری ۲۲۰۰۰ ریال تلفن ۸۹۳۴۳۲

زمین صنعتی و کارخانه قطعات پیش ساخته ساختمان
جنوب غربی میدان‌شیرپاستوریزه ۱۳۰۰۰ متر مربع ۳نبش با پروانه صنعتی وزارت صنایع و معادن و جواز ساختمان آماده نصب ماشین‌آلات و یا نصب انبارجنب شاهراه‌و نیم‌ایستگاه راه‌آهن و نزدیک به شن‌ماسه و منطقه آپارتمان‌سازی و کارگر قیمت متری ۳۰۰ تومان‌وهمچنین یک قطعه زمین دیگر ۵۱۰۰ متر مربع زمین صنعتی محصور در همان محل‌با ۵۴ متر بردرخیابان ۳۵ متری دارای چاه آب‌قیمت متری ۲۵۰ تومان تلفن بعداز ظهرها ۸۵۸۶۹۲
آ ـ ۴۹۳۱

زمینی بمساحت ۵۰۰ متر مربع
باپروانه ساختمان ۷ طبقا تجارتی واقع در بلوار پهلوی (میرداماد) بین جردن و خیابان پهلوی جهت اجرای ساختمان به شراکت گذاشته میشود تلفن ۶۵۲۰۱۸

سه قطعه‌زمین در طاوسیه کرج فروشی ۶۸۳۵۴۵ از ساعت ۲ به بعد

کناردریا

قطعات تفکیك شده
باسندمالکیت به‌مساحت ۵۰۰ متر مربع درساحل **نیلگون دریای رامسر آماده فروش ۶۵۶۵۶۰ و ۶۵۶۶۷۰**

اکازیون

یك قطعه‌زمین در رامسر روبروی هتل رامسر جنب‌خیابان کازینو ۱۰۰۰ تا ۸۰۰۰ متر بفروش‌می رسد تلفن ۲۷۱۲۵۶

دو قطعه زمین ساختمانی هر یك بمساحت ۳۶۰ متر دو بر خیابان ۳۰ × ۱۲ آب برق تلفن خیابان‌تاج خوئی تلفن ۳۹۲۲۱۹

نیروی هوائی بلوار رضا پهلوی زمین بقطعات ۲۰۰ متری ۱۲۵ تومان نصف نقد بقیه ۲۴ ماهه ۳۴۱۳۵۶
۱ـ۱۰ آ ـ ۵۱۳۴

بعلت مسافرت

۶قطعه زمین ۱۸۰و ۱۲۰ متری روبروی شهرك‌دولت‌آبادشهرری فوری فروشی تلفن ۵۹۲۸۷۷
۱ـ۳ آ ـ ۵۰۵۶

زمین فروش
۲ قطعه زمین بمساحت ۱۸۵۵ و ۱۸۲۷ متر مربع درخیابان ونك نزدیک خیابان پهلوی بفروش میرسد تلفن ۸۹۵۱۹۷
۱ـ۴ آ ـ ۴۴۸۴

زمین فروشی

۵۵۰۰ متر جاده آرامگاه جنب نهم‌آبان از ۱۰ صبح الی ۵ بعداز ظهر تلفن ۵۲۶۹۶۰

زمین صنعتی

قطعات ۲۰۰ هزار متری بر شاهراه اسفالته ـ اصفهان هر قطعه باسند مالکیت با کلیه گواهی های لازم با جواز صنعتی چاه عمیق لوله گاز برق‌و هر قطعه ۵ رشته‌تلفن‌وبا جوازکارخانه ۱۵۰ کیلو متر مانده به اصفهان بفروش میرسد تلفن ۹۳۹۱۶۴

زمین‌فروشی‌قابل‌مصرف با آتیه درخشان
تعدادی قطعات زمین‌بمساحتهای ۱۱۲۵ و ۲۲۵۰ متری‌برخیابانهای ۱۶ و ۲۰ متری اراضی سرحدآباد کرج ۴ کیلومتری خروجی اتوبان کرج به تهران نقد واقساط ۱۲ ماهه برای خرید به تلفن ـ ۶۶۶۴۹۲ مراجعه فرمائید

زمین صنعتی ـ کارخانه فروشنده‌ایم ۹۳۹۱۶۴

زمینی در ۳ قطعه بمساحت ۳۱۰۰ متر پشت کلانتری دربند جاده قدیم پس قلعه بفروش میرسد ۶۴۲۶۸۲

زمین فروشی

یك قطعه زمین دونبش بمساحت سه هزار متر ـ نیاوران ،خیابان زاهدی، کوچه لیلا.
از ساعت ۶ تا ۸ بعدازظهر با تلفن شماره ۲۹۲۱۶۹ تماس حاصل فرمائید.

یکقطعه زمین جنوبی به ابعاد ۴۰ × ۲۰ درسیمتری عباس‌آبادمقابل‌پمپ‌بنزین خیابان فرعی بیواسطه فروشی تلفن ۳۴۲۷۹۷

سرقفلی

مغازه ۷ × ۱۳ واقع در نبش تخت‌جمشید فیشرآباد واگذار میشود تلفن ۸۲۷۴۱۷
۱ـ۲ آ ـ ۴۹۲۰

یکباب مغازه خرید و فروش اشیاء خانگی خیابان بهار ایستگاه ۲۸ مرداد ساختمان فلامکی پلاك ۴۳۲ واگذار میشود تلفن ۳۴۱۶۱۰

دوباب‌مغازه متصل بهم
دربهترین نقطه شهر واگذار میشود طالبین بین ساعت ۶ تا ۴ بعدازظهر به تلفن ۸۲۸۹۸۴ مراجعه نمایند .
آ ـ ۵۰۲۷

اکازیون
یک باب مغازه ۲ طبقه واقع‌در چهارراه‌شاه پاساژ آزاد با آب وجواز تریکو بفروش میرسدتلفن ۶۶۱۴۹۲
۱ـ۲ آ ـ ۴۹۷۳

در سید خندان
تعدادی مغازه واگذار میشود تلفن ۲۳۶۲۶۲
۱ـ۱۲ آ ـ ۲۷۰۵

مغازه پوشاك فروشی‌درسلسبیل واگذار میشود تلفن ۹۶۱۴۷۴
۱ـ۲ آ ـ ۴۶۳۸

یکباب مغازه آخر خیابان شاه نرسیده به میدان محمدرضاشاه بازیرزمین‌بفروش‌میرسد ۹۲۹۴۸۹
۱ـ۲ آ ـ ۴۶۳۷

دو دهنه مغازه
با بالکن‌بمساحت ۶۰ متر با تلفن و دکوراسیون چهار راه سیروس اول بوذرجمهری نو بدون واسطه بفروش میرسد تلفن ۳۵۱۱۲۷

سرقفلی یکباب مغازه‌واقع دراول خیابان ایرانشهر جنوبی بفروش میرسد باتلفن ۳۰۴۱۱۶ تماس بگیرید .
۱ـ۳ آ ـ ۴۸۹۸

فروش ساختمان با سرقفلی
قابل توجه بانکها وفروشگاههای بزرگ یکباب مغازه چهار دهنه دونبش بمساحت ۲۲۰ مترمربع با ۱۱۰ متر مربع بالکن خیابان شمیران دوراهی قلهك باپروانه کسب‌بفروش‌میرسدتلفن ۲۳۸۱۸۸
۱ـ۱۵ آ ـ ۳۶۶۴

یکباب مغازه دو نبش جدید باب همایون جنب مسجد مادر شاه بفروش میرسدتلفن ۳۰۳۹۰۷

خیابان شادمهر چهارراه مستعانیه
یکباب مغازه‌میوه فروشی بمساحت ۷۰ متر ۲ دهانه با پروانه کسب و آب‌و برق و تلفن‌در موقعیت عالی واگذار میشودتلفن ۹۷۹۸۱۰

مغازه فروشی

مغازه پوشاك ۵ دهنه اواسط خیابان ادیب ـ الممالك با جواز و اشیاء با تلفن بفروش میرسد ۳۵۱۵۷۹

چهارراه استانبول‌گالری گلشن فروشگاه شماره ۲۳ با تلفن فروشی تلفن ۳۰۴۲۷۴

مالکیت سمباب مغازه نوساز در موقعیت بسیار عالی‌مناسب برای میوه فروشی واغذیه فروشی و بوتیک واقع در خیابان پیروز بین میرداماد و ظفر از جاده پهلوی بفروش میرسد تلفن ـ ۲۲۳۸۰۲ از ۴ تا ۶ بعدازظهر
۱ـ۳ آ ـ ۱۳۱۹

قابل توجه بازرگانان و کارخانجات
محلی در حدود ۱۵۰۰ متر که ۱۰۰۰ متر آن سرپوشیده میباشد نزدیك بازاربر خیابان‌درب‌بزرك کامیون روبا ۲ رشته‌تلفن و برق صدآمپر وآب مناسب برای کالاهای بازرگانی و پخش ـ محصولات کارخانجات‌به فروش میرسد تلفن ۲۳۴۳۷۱

بارکش شهری
با جواز و سابقه کار ۲۰ ساله دارای ۱۰ دستگاه وسیله نقلیه‌و دو شماره تلفن ازطریق‌مزایده‌کتبی بفروش‌میرسد. داوطلبین جهت دریافت مشخصات وشرائط مزایده در **ساعات اداری به خیابان ایرانشهر شمالی خیابان کامیار شماره ۱۹ مراجعه فرمایند**

در سیدخندان
۴۰۰ متر زیرزمین برای انباری اجاره داده میشود ۲۳۶۲۶۲
۱ـ۱۵ آ ـ ۴۷۹۳

پارکینك تخلیه
۱۰۰۰ متر مربع در نظام‌آباد بفروش میرسد تلفن ۷۵۵۴۵۶
۱ـ۳ آ ـ ۴۴۳۷

کارخانه ـ انبار
۱۵۰۰ متر زمین ۲۰۰۰ مترساختمان‌با برق‌وتلفن و بدهی‌بانکی واقع در خیابان قزوین ـ دوراهی قپان جهت کارخانه و یا انبار بفروش میرسدتلفن ۲۳۵۰۰۲

گاراژی
حدود ۵۰۰ متر با جواز تعمیرگاه در نازی آباد خیابان سر سبز با ۴ دهنه مغازه که ۲ مغازه آن‌جواز تعویض روغن و پنچرگیری و یك دهنه دارای لوازم فروش اتومبیل و یك‌هنه دفتر با ۵ اطاق حمام ووسایل کامل با آب و برق دوبل و لوله کشی گاز و تلفن واگذار یا بفروش میرسد تلفن ۵۵۱۹۲۵

فروش‌جایگاه پمپ‌بنزین

دربهترین نقطه تهران پمپ‌بنزین و ۱۱ هزار مترزمین ضمیمه آن‌با عایدی خوب فروش یا بازمین تجارتی درمحل مرغوب تهران معاوضه میشود بین ۱۲ تا ۱۳ بعدازظهر تلفن ۳ـ۶۸۶۷۸۱
آ ـ ۴۸۲۰

اغذیه فروشی آلن نرسیده به برق‌آلستوم روبروی تعمیرگاه پیکان شماره ۳۴ بعلت‌تغییرشغل بفروش میرسد تلفن ۹۷۵۷۷۵
۱ـ۶ آ ـ ۱۲۱۸

قابل توجه بانکها وفروشگاه های کفش و غیره

یکباب‌مغازه ۳ دهنه ۳ نبش بازیرزمین میدان رشدیه تلفن ۹۶۱۸۸۶

فروش سرقفلی

قابل توجه پزشکان بازرگانان و دوزندگان
آپارتمان سه طبقه نوساز با سه سند برخیابان نظام‌آبادبمساحت ۱۵۴ متر باپارکینگ و حیاط بطور مستقل واگذار میشودتلفن ۳۱۵۱۷۳

درمانگاه مجهز فروشی تلفن ۳۵۰۱۱۹

سالن آرایش
مجهز باموقعیت عالی در شمال شهر بعلت مسافرت فروشی ۸صبح تا ۲ عصر ۲۶۱۴۱۳
۱ـ۲ آ ـ ۴۵۵۳

فروش فوری
یکباب کارگاه صنعتی در میدان شاه باتلفن ووسائل بفروش میرسد تلفن ۳۱۰۹۳۶
۱ـ۳

فروشگاه چهارطبقه ـ برخیابان شاه به مساحت ۵۰۰ متربامالك بفروش میرسد تلفن ۹۲۹۲۱۲
آ ـ ۴۸۰۵

اجاره‌داده‌میشود

واقع در روزولت
یک دستگاه آپارتمان طبقه دوم دارای ۳ اطاق‌بایک‌اطاق‌کوچک باشوفاژ پارکینگ و آسانسور اجاره داده میشودتلفن ۸۳۴۲۳۷
آ ـ ۴۹۵۸

یك طبقه آپارتمان مجهز پنج اطاقه با آب و برق و شوفاژو حمام در ـ عباس‌آباد ژاله اجاره‌داده میشود تلفن ۳۱۴۰۵۸

اجاره ساختمان برای آپارتمان شرکت

یك شرکت‌معتبرایرانی‌ـ آلمانی احتیاج به‌یك‌طبقه ساختمان یا یکدستگاه آپارتمان و احتمالا باتلفن مستقل درمحدوده‌خیابان های کریم‌خان زند ـ شیراز ـ تخت جمشید ـ ویلا دارد . لطفا ازساعت ۷ صبح الی ۲ر۵ بعداز ظهر با تلفن های ۱۱۹ـ۸۹۰۱۱۶ تماس بگیرند.

دریچه

همه‌نوع اپارتمان برای سکونت ومحل کار درشمال شهر جهت اجاره موجود است وزراء نبش خیابان یازدهم ساختمان ۱۳۸ طبقه سوم‌تلفن ۶۲۲۹۵۴ و ۶۲۴۶۱۳ سرویس مجانی .
۱ـ۱۵ آ ـ ۳۷۱۵

طبقه اول یك آپارتمان اجاره داده میشود تلفن ۹۵۶۵۶۷

یکدستگاه آپارتمان دارای ۵ اطاق و یک هال بزرگ با شوفاژکولرو سرویس کامل واقع در خیابان کریمخان زند چهارراه خردمند طبقه چهار برای مطب ویا دفتر شرکت تجارتی به اجاره داده میشود طالبین لطفا بین ساعت ۱۹ر۳۰ الی ۲۰ر۳۰ باتلفن ـ ۲۳۵۷۰۸ تماس حاصل نمایند.
۱ـ۲ آ ـ ۴۵۴۱

آپارتمان سه‌اطاق‌خوابه،پذیرائی شیک و مدرن طبقه اول جهت اجاره تلفن ۲۶۷۳۹۹
۱ـ۲ آ ـ ۲۸۳۵

برای محل کار یا مطب
۲باب اطاق درخیابان پهلوی جنب سینما مهتاب کوچه ملک پلاک ۸ واگذار میشود تلفن ـ ۸۳۳۶۱۰ـ۱۷
۱ـ۲ آ ـ ۴۸۹۶

برای اجاره به خارجی
منزل طبقه همکف باحیاط بزرگ ۴ اطاق خواب شوفاژ کولرتلفن استخر پارکینگ امیرآباد شمالی تلفن ۶۵۰۴۵۵
آ ـ ۲۷۹۳

اجاره فوری

۲ دستگاه ویلا و آپارتمان برای سکونت ومحل کار اجاره داده میشود ۸۴۹۴۶۹ و ۸۵۸۵۹۸
آ ـ ۴۹۸۴

ساختمان نوساز

دارای ۴۵ اطاق بر خیابان عباس‌آباد اجاره یا فروش تلفن ۸۵۵۹۵۸

آپارتمان ۳ اطاق‌خوابه‌باحیاط ، شوفاژ ، کولر، تلفن مستقل ، پارکینگ بخارجیان اجاره داده میشود تلفن ۶۳۹۶۸۲
۱ـ۲ آ ـ ۵۰۵۰

موردنیازاجاره

مورد نیاز خارجیان
سازمان خارجی جهت سکونت چندین خانواده‌خارجیان‌احتیاج به ویلا واپارتمان مبله‌وغیرمبله رادارد ۸۲۳۱۵۵ و ۸۲۷۹۰۱
آ ـ ۲۴۳۱۵

جهت سکونت روسای چند شرکت خارجی به تعدادی ویلا وطبقه‌همکف با استخر برای اجاره فوری‌نیازمندیم ۸۴۸۴۲۴ و۸۵۳۸۵۳

نیاز آپارتمان

تعداد ۲۰ دستگاه‌ساختمان ۳ یا ۴ طبقه ۲ خواب و ۳ خواب و ۴ خوابه‌بااستخر دراطراف شمیران مورد نیاز فوری است تلفن ۲۸۵۶۸۵ و ۲۸۵۳۸۰

اجاره ویلا و آپارتمان

شمال شهر برای ۲۰۰ خانواده

ژاپنی

تلفن ۸۵۳۰۳۲ و ۸۵۳۰۳۱

اطلاعیه به‌مالکین

ما برای سکونت کارشناسان خارجی بتعدادی ویلا وآپارتمان با شرایط مناسب نیازمندیم ـ ۸۳۸۳۸۰ و ۸۳۳۸۳۴
۱ـ۵ آ ـ ۵۰۹۷

جهت ۱۶ نفر ژاپنی تعدادی‌ویلا و آپارتمان‌درشمال‌ـ شهر مبله و غیر مبله فوری‌اجاره میکنم تلفن ۸۴۷۹۸ و ۸۵۳۷۳۶
آ ـ ۲۳۸۸

مورد نیاز طبقه اول یاویلاجهت اجاره بخارجیان تلفن ۸۴۹۶۲۵
۱ـ۱۳ آ ـ ۲۲۷۱

مورد نیاز برای اجاره
شرکتی احتیاج بیک آپارتمان ۳ تا ۵ اطاقه باتلفن برای دفتردر حوالی تخت طاوس، عباس‌آباد امیرآباد دارد تلفن ۶۲۲۵۸۷
آ ـ ۵۰۶۹

آپارتمان یک اطاق‌خوابه جهت سکونت پزشک و همسرش در محدوده جاده قدیم شمیران ، خیابان عباس‌آباد و کوی گیشا مورد نیاز است .
تلفن ۲۷۲۹۵۸
آ ـ ۱۳۳۲

ساختمانی در حدود پنج تا هفت طبقه جهت موسسه‌آموزش عالی نیازمندیم تلفن ۸۹۸۳۷۰ و ۸۹۱۰۴۱
۱ـ۳ آ ـ ۱۳۱۵

یکدستگاه آپارتمان ۲ یا ۳ اطاق خوابه در شمال شهر به‌رهن گرفته میشود بعدازظهرها باتلفن ۲۲۳۴۱۵
۱ـ۲ آ ـ ۴۸۴۱

نیازاجاره

جهت چند روسای‌ژاپنی تعدادی ویلا و آپارتمان خصوصا طبقه اول بااستخر حوالی شمیرانات‌و شمال‌شهر بااجاره حدود ۲۸ هزار تومان جهت اجاره فوری نیازمندیم تلفن ۳۲ و ۸۵۳۰۳۱
آ ـ ۴۹۲۹

نیازاجاره

جهت ۶ خانواده ژاپنی
۶ دستگاه ویلا یا آپارتمان‌طبقه اول فوری نیازمندیم لطفا باتلفن ۶۵۵۶۱۵
آ ـ ۴۹۸۳

آپارتمان یک اطاق‌خوابه با سرویس کامل و تلفن مستقل مورد نیاز است تلفن ۶۸۴۱۵۴ از ساعت ۴ بعدازظهر .
۱ـ ۴۸۰۶

شرکت آمریکائی به تعداد زیادی آپارتمان و ویلا یك ۳ اتاق خوابه با قیمت ـ های مناسب نیازمند است . لطفا با آقای حکیمی ، تلفن ۶۶۶۷۲۷ تماس حاصل فرمائید .

موسسه پرستو ۸۲۵۴۱۲
مرکز اجاره خارجی وایرانی برای سکونت و محل کار.
آ ـ ۲۵۹۳

یکدستگاه آپارتمان ۴ اطاقه با تلفن طبقه اول‌یا دوم جهت استودیوضبط نوار حوالی خیابان های شاه ، شاهرضا ،تخت جمشید با اجاره مناسب مورد نیاز است تلفن ۸۳۴۴۶۲

ویلاوآپارتمان درشمال شهر برای کارمندان عالیرتبه شرکت خارجی فوری‌نیازمندیم ۷۸۳۱۶۷ و ۷۸۵۶۶۶ و ۲۲۲۶۳۰

موردنیازبرای‌خرید

خریدار زمین اعسریه ۳۴۱۳۵۹
۱ـ۱۲ آ ـ ۸۲۵

تهران پارس زمین‌وخانه فوری خریداریم ۷۸۱۹۵۷

اراضی و ساختمان در شمیران خریداری‌میشود ۲۹۲۹۸۲

اهوازخرمشهرآبادان

شما در هر کجای ایران هستید و زمینی در خوزستان برای فروش دارید با ما تماس‌بگیرید صددرصد بنفع شما است ـ تهران خیابان شاه ساختمان آلومینیوم طبقه ششم شماره ۶۱۰ تلفن ۶۶۸۴۸۷ و ۶۶۹۸۸۶

اکازیون

ساختمان اداری و تجارتی ۹ طبقه که شامل دو طبقه پارکینك و نمایشگاه و ۱۲ دستگاه آپارتمان مجهز به آسانسور و سیستم تهویه مطبوع و ۱۸ خط تلفن آماده سه‌بر، برجنوبی خیابان تخت‌جمشیدشرقی بفروش‌میرسد طالبین بین ساعت ۱۰ تا ۱ بعدازظهر به‌تلفن ۸۳۳۹۲۲ مراجعه فرمایند.

زمینهای تهرانپارس خریداریم ۷۹۳۰۲۰

خریدار زمین های تهران پارس تلفن ۷۸۰۰۶۱

خریدزمین

زمین ساختمانی شمارافوری‌نقدا خریداریم ۸۵۵۹۵۸
۱ـ۱۰ آ ـ ۴۱۴۱

اراضی صنعتی و انبار و کارخانه تلفن ۹۷۹۱۹۵

زمین درنیروی هوائی خریداریم ۳۴۵۸۵۵
۱ـ۱۰ آ ـ ۴۶۳۱

خانه‌های کلنگی‌وزمینهای ساختمانی

شمال شهر راخریداریم دفتر جمشید ۹۲۸۰۸۲

زمینهای منطقه صنعتی تهران پارس خریدار و فروشنده‌ایم تلفن ۷۸۱۴۳۴

زمین خریداریم ۹۲۲۷۳۹

خریدار اراضی شمیران دره قشلاق زعفرانیه ولنجك تلفن ـ ۶۸۵۰۳۳
۱ـ۲ آ ـ ۴۹۲۴

بنگاههای معاملات املاك

خریدار و فروشنده
خانه وزمین درتهران‌پارس تلفن ۷۸۱۳۷۳

دفتر پارس
مرکز معاملات املاك‌شهر و شمیرانات ۸۴۱۵۵۸

بورس املاك شمیران
دفتربراتی ۲۷۲۰۷۵ و ۲۷۷۸۷۵

خرید و فروش زمین در کرج سرحد آباد جاده ملارد وخانه و آپارتمان دفتر سانترال بهروزی تلفن ۹۳۵۵۶۲

توجه
خرید و فروش زمین‌های مهرشهر تلفن ۶۵۷۵۱۳

خرید و فروش زمینهای صنعتی و یافت‌آباد ۹۶۰۸۹۶

زمین صنعتی فروشنده وخریداریم تلفن ۹۵۱۲۷۵

معاملات پول

پول فوری در برابر اتومبیل ۳۱۰۱۶۹

پول شرطی
در مقابل چك کارمندی اتومبیل و ملك فرش
تلفن ۸۳۹۷۴۰

پول شرطی از ۵ میلیون ریال بیالاموجود ۶۶۰۲۰۰ و ۶۶۴۶۱۸ و ۶۶۶۲۶۳

پول

در ۳ دقیقه با بهره ۲ـ درصد در مقابل اتومبیل تلفن تاکسی ساختمان چك کارمندی مازاد ملك میدان رشدیه .
۹۲۵۰۰۸

وام‌ارزان درمقابل ملك،فرش ۸۵۹۵۰۶

خانه پول ـ فرح شمالی مرکز معاملات پول تهران ۸۴۸۳۸۸

پول

در مقابل چك کارمندی و در مقابل سند **اتومبیل تلفن و مازاد سند ملك**
چنانچه در رهن یا گرو باشد در اسرع وقت فورا پرداخت مینمائیم تلفن
۶۶۰۴۰۰
۶۶۹۷۰۰
شاهرضا مقابل سینما دیانا شماره ۱۶۲ طبقه سوم شرکت اروراً

پول شرطی فوری روی ساختمان‌موجود ۸۲۳۱۳۰

پول شرطی فوری جهت خانه ومستغلات ۸۳۰۸۳۵

وام در مقابل ملك و اتومبیل ۶۴۴۳۲۱

پول فوری با سود بانکی مقابل خانه ، مستغلات ۹۲۸۴۶۵

پول شرطی موجود است تلفن ۸۲۵۲۶۳ و ۸۲۹۵۲۷

مورد نیاز

پول درمقابل مبیع ارزنده نیازمندیم تلفن ۸۳۹۷۴۰

پول شرطی در مقابل خانه ارزنده مورد نیاز است ۷۵۷۵۳۵ و ۷۵۶۴۲۴

پول راکد شما را با انتقال مبیع هزاری ۵۰ تومان سود میدهیم ۷۵۷۵۳۵ و ۷۵۶۴۲۴

پول شرطی مقابل خانه مستغلات فوری‌نیازمندیم ۹۲۰۸۲۹

قبوض

اوراق قرضه دولتی و مرحله سوم خریداریم ۸۹۷۱۰۸ نیلچی

خرید اوراق قرضه‌دولتی و قبوض مرحله سوم ؛ قبوض شهرداری ۶۴۵۹۵۷

معاملات تلفن

خرید تلفن ۵۳۳۰۳۰

فروش تلفن ۵۲۳۰۳۰

خریدار تلفن ۶۶۵۴۶۶

فروشنده‌تلفن ۶۶۵۴۶۶

خرید و فروش تلفن ۶۶۲۶۶۲

خرید و فروش تلفن ۲۳۴۸۸۸

خرید و فروش تلفن ۶۴۱۰۵۰

فروشنده‌تلفن درهرنقطه تهران تلفنهای ۸۳۰۰۰۳ و ۸۳۰۰۰۴

خریدو فروش تلفن ۸۴۶۵۶۵

به نفع شماست قبل از خرید و فروش تلفن با ۸۵۳۰۳۱ تماس بگیرید

خرید تلفن ۳۰۱۴۰۴

فروش تلفن ۳۰۱۴۰۴

خریدار تلفن ۳۱۵۶۹۰

خرید و فروش تلفن ۶۴۷۶۱۲

فروش‌دست‌اول

برای تفریح تابستانی بچه شما انواع دوچرخه و سه چرخه ۹۳۰۹۱۲

فلاح
فروشنده‌کلیه فرآورده‌های‌چوبی ۷۹۵۹۴۳
۱ـ۱۸ آ ـ ۳۹۲۵

اکازیون

بعلت مسافرت فوری یکدستگاه آمپلی فایر کاست با رادیو اف.ام.ایی.ام ویکدستگاه گرام دوال پیکاپ شور بابلندگو های ۸۵ والت ۱۲۰۰۰ تومان و یک پالتو مینک مشکی بایقروباممدل جالب از سایز ۱۲ تا ۱۴ قیمت ۱۲۰۰۰ تومان تلفن ۶۲۶۱۸۵
۱ـ۴ آ ـ ۴۷۶۰

جوادزاده

فروشنده‌لباسهای‌کابوی ایرانی ـ خارجی و مدل ۴۰ تکه ضمنا سفارشات پذیرفته میشود تلفن ۳۳۸۷۲۲

فروش‌دست دوم

چند کلکسیون عتیقه
از قبیل نقاشیهای عالی مجسمه های برنزی‌ومبلمان واطاق‌خواب استیل اصیل ودیگر اجناس بفروش میرسد ۲۳۶۴۱۹
۱ـ۴ آ ـ ۴۸۳۸

میز تحریر دانمارکی ـ میزو صندلی ناهارخوری فرانسوی و رادیوگرام و تلویزیون بی.اند.او دانمارکی بفروش میرسدعصرها ۶۸۰۷۰۳

حراج
یکعدد لباس عروس ولباسهای‌نو دست دوم از ۵ تومان ببالا پنجشنبه و جمعه از ۸ صبح‌تا ۸ بعدازظهر خیابان کورش کبیر خیابان میرداماد طبقه‌سوم بنگاه مصباح .
آ ـ ۵۰۷۲

اکازیون‌ونك

یك قطعه زمین ۱۲۰۰ متری دونبش محصور واقع در ونك باچندین انبار احداث شده‌و تشکیلات کارگاهی کامل‌و آب ۱ر۵ اینچ‌و ۲ دستگاه تلفن دایر وبرق بانقشه بسیارجالب وجواز ۲۰ دستگاه‌آپارتمان ۳ اطاق خوابه باسرویس کامل و پارکینك بدون واسطه مقطوع ۴۸ میلیون ریال بفروش می رسدتلفن ۸۵۹۷۱۶ «از ۸صبح الی ۶ بعدازظهر».

جهت ساختن ویلاها و خانه های مدرن مسکونی قبلا با گروه مهندسین آرشیتکت و محاسب شرکت آژام مشاوره نمائید. تلفن ۶۶۲۶۱۱

خرید زمین

یك قطعه زمین بمساحت ۸۰ الی ۱۵۰ هزارمتر مربع درحومه تهران‌برای یك‌واحد صنعتی بدون واسطه‌موردنیاز است‌فروشندگان زمین‌پیشنهادات خود را باذکر محل بطور دقیق و قیمت زمین‌منتهی در ظرف یك‌هفته به‌راهنمای‌شماره ۱۴۵۳ اطلاعات ارسال فرمائید .

نیازمندیهای اطلاعات

برای دادن آگهی تلفنی باشماره‌های ذیل تماس حاصل فرمائید

تلفنهای: ۳۱۱۲۲۵-۳۱۱۲۲۴

استخدام

دوشیزه یا خانم جهت مطب شمیران
معلومات حدود سیکل اول‌ساکن شمیران برای‌دوروزبعدازظهرها و یکروز صبحها مورد نیازاست باتلفن ۸۲۲۷۶۳ تماس بگیرند.
۱-۲ آ- ۴۹۷۰

دو نفروزق کارمصنوعات فلزی درجه ۱ ویکنفر پیستولت کار با حقوق مکفی مورد نیاز است. تلفن ۸۴۲۷۱۰ از ساعت ٤ الی ٥ بعداز ظهر.

دونفر آشپز جهت
کار درایرانشهر باحقوق مکفی ومزایای خوب مورد نیاز است از داوطلبان خواهشمند است‌از ساعت ۱٦ الی ۱۸ به خیابان ویلا خیابان سپند شماره ٦۰ مراجعه نمایند.
۱-۲ آ- ٤۸۳٤

تعدادی‌کارگر نصب‌پرد، احتیاج است تلفن ۲٦۲۰٤۰

بتعداد ۱۰ نفر راننده با سابقه کار برای مدت۱۲ ساعت با حقوق مکفی نیازمندیم‌تلفن ۸۲۹۳۰۰

سکرتر مسلط به بایگانی وتایپ فارسی و لاتین باتجربه ۲سال تلفن ۳-٦۸٦۷۸۱

مهندس معماری مورد احتیاج است تلفن ۳۳۳۹۵۱
۱-۲ آ- ٤۸۱٦

تراشکار
برای استخدام درکارخانه‌تهران تلفنها۸۲۵٦۳۷ و ٦۵۵۲۰۵ و ۸۲۲۹۹۵
۱-۲ آ- ٤۳۹۱

چند نفر ورقکار
تابلوهای برق باحقوق ومزایای مکفی مورد نیاز است تلفن: ۹۷۹۰۳۰

استخدام کدبانو
بیك کدبانوی خانه‌دار با حقوق مکفی نیازمندیم تلفن ٦۵۰۸۹۸ بین‌ساعت ٤ تا ۷ بعدازظهر

تعدادی‌نقشه‌کش باتجربه در طرح راه‌سازی و پل سازی جهت خدمت در تهران استخدام میشود طالبین به خیابان فیشر- آباد خیابان نیکو شماره ٤۳ مراجعه فرمایند

بهیار و پزشکیار
نیازمندیم تلفن های ۹۲۹۷۵٦-۹۲٤۲۳۳

چندنفر سیمکش
تابلو های برق و نقاش پیستوله کار نیازمندیم تلفن ۹۷۹۰۳۰

یک نفر دفتردار و چند راننده دوشخصی نیازمندیم تلفن - ۲۳۷۸۲۸
۱-۲ آ- ٤۹۷٦

بچند نفر دوشیزه برای بسته بندی نیازمندیم. فردوسی شمالی ۱۳٦

به اطاقساز و نقاش اتوبوس و مینی‌بوس نیازمندیم. موسسه ام.آ.اس آیزنهاورنرسیده‌بمیدان شهیاد خیابان کومنور.
۱-۳ آ- ۵۰۳٦

شرکت داروئی بیك نفر ویزیتور تمام‌وقت جهت استان فارس که ساکن شیراز باشد با شرایط زیر نیازمند است
۱- داشتن دیپلمه ششم طبیعی.
۲- برگ معافی یاخاتمه خدمت
۳- سن بین ۲۰الی ۳۰ سال.
٤- داشتن گواهینامه رانندگی
متقاضیان لطفا باراهنمای شماره ٤۵۵روزنامه‌اطلاعات‌مکاتبه‌نمایند

به تعدادی کارگر برقکار درجه یك نیازمندیم. علاقمندان میتوانند از ساعت ٦ الی ۸بعدازظهر به نشانی میدان ۲۵ - شهریور خیابان بهرامی پلاك ٦٤ شرکت ایران- اسکو مراجعه فرمایند.

بچندنفر سرویسکار
یخچال، کولر، لباس - شوئی‌فوری نیازمندیم. تلفن۵۹۰۳۳۰و۸۵۹۱۸٤

دو نفر جوان آشنا به‌زبان انگلیسی برای‌جواب‌دادن تلفن تهران‌تاکسی مورد نیاز است ویلای شمالی بلاك ۱۹٤

چرخکار

بچند نفر چرخکار و وردست‌چرخکارنیازمندیم تلفن ۳٤۸۸۹۸

دوشیزه یابانوی سکرتر آشنا بماشین نویسی فارسی نیازمندیم تلفنهای ۲٦۸۳۸۳ - ۲٦۸۳۸٤

آقائی باداشتن معافی وآشنائی به زبان انگلیسی و چندنفرکارگر نیازمندیم. شاهرضا اول وصال شیرازی هتل کازابلانکا.

استخدام‌سکرتر
بیك نفر دوشیزه واردبه تایپ فارسی و امورتلفن تمام وقت نیازمندیم‌تلفن ۸۳٤۱۰۵

شرکت تیتان استخدام میکند
۱- کارگر صفحه‌تراشکاردرجه۲
۲- انباردار باتضمین حداقل‌سن ۳۰ سال.
۳- کارگر جوشکاردرجه۱و۲و۳
٤- کارگر آهنگر درجه ۱و۲
آدرس: جاده مخصوص کرج کیلومتر ۲ جنب کارخانجات اماوشوکومارس - کوی سوم‌بیمه پلاك ۱۰ تلفن ۹۵۱۹٤٦ - ۹۵۳۰۷۷
آ- ٤۷۲۳

شرکت آرمه، شماره ۲٤۹ خیابان وصال شیرازی‌بافرادزیر احتیاج دارد:
۱- حسابرس بالیسانس دررشته حسابداری حداقل ٤سال سابقه در امور حسابرسی وحسابداری برای تمام وقت.
۲-ماشین نویس فارسی درجه یک که بامور بایگانی نیز وارد باشد برای کار نیمه وقت(بعداز ظهرها) متقاضیان درساعات اداری به آقای معینی مراجعه نمایند.

واردات وانبار

مدیر

برای استخدام درکارخانه‌تهران باسابقه درسفارشات‌خارجی‌تلفن ۸۲۵٦۳۷ و ٦۵۵۲۰۵و۸۲۲۹۹۵

پرسکار

جهت سرپرستی
برای استخدام درکارخانه‌تهران تلفن های ۸۳۵٦۳۷و٦۵۵۲۰۵و ۸۲۲۹۹۵
۱-۲ آ- ٤۳۹۰

دبیر

ریاضیات فیزیک شیمی زبان پارت‌تایم فولتایم نیازمندیبلوار الیزابت خیابان هما نبش‌خیابان سیزدهم.

موسسه‌نورجهان
۱-۲ آ- ٤۹۱۲

خانمی با تحصیلات حدود ۹ متوسطه جهت تصدی آزمایشگاه کنترل محصول‌درتهران‌استخدام میشود با تلفن های ۸۳۱۳۰۰ یا ۸۳۱۳۰۱ تماس حاصل فرمائید.

سرپرست

رنگ‌رز

برای استخدام درکارخانه‌تهران تلفن های ۸۲۵٦۳۷و۶۵۵۲۰۵و ۸۲۲۹۹۵

رئیس تعمیرات کارخانه

برای استخدام درکارخانه‌تهران تلفن‌های ۸۲۵٦۳۷ و۸۲۲۹۹۵و ٦۵۵۲۰۵
۱-۲ آ- ٤۳۹۳

دعوت به همکاری
شرکت تولید کننده محصولات گاز سوز - احتیاج به همکاری یکنفر مهندس برای سرپرستی قسمت فلزکاری‌باحداقل ۵ سال سابقه و یکنفر مهندس برای سرپرستی قسمت مونتاژ با حداقل ۳ سال سابقه دارد. واجدین‌شرایط‌باصندوق پستی ۸۲٤ تهران‌مکاتبه نمایند.

یکنفردوشیزه یابانو جهت امورمنشی‌گری مورد احتیاج است بعداز ظهر ها از ساعت ٤: میدان‌ونك‌خیابان‌ملاصدرا شماره ۸٦تلفن٦۸۲۳٤٤

استخدام

دارندگان شرایط زیرپس‌از موفقیت در آزمایشات ورودی‌و طی‌دوره غواصی‌حرفه‌ای‌باحقوق ومزایای عالی استخدام‌میشوند.
۱- حداقل مدرک تحصیلی‌قبولی سوم‌متوسطه پادوره‌اول‌راهنمائی
۲- متولد ۱۳۳۱ و سالهای‌بعد.
۳- خدمت سربازی انجام یافته باشد (انواع‌مختلف معافی پذیرفته نیست).
داوطلبان میتوانند برای‌کسب اطلاع بیشتر باشرکت غواصی ایران تلفن ۸٤٦۸۰۲تماس‌گرفته ویا با صندوق پستی ۱٦۰٦ر۱٤ تهران مکاتبه نمایند. شرکت - غواصی ایران.
۱-۳ آ- ۵۱۰۲

آگهی استخدام باحقوق ومزایای خوب و مسکن مجانی
انباردار - کمك‌انباردار- راننده پایه ۲ همگانی - کارگر ساده. داوطلبان می توانند همه روزه از ساعت ۹ صبح تا یك‌بعد از ظهر به دفتر شرکت میخ سازی ایران واقع‌در خیابان بوذرجمهری‌غربی مقابل پمپ بنزین پلاك ۱۸۰ مراجعه نمایند.

بیك دوشیزه
آشنا به زبان انگلیسی و ماشین نویسی فارسی و لاتین برای تمام وقت نیازمندیم. واجدین - شرایط‌میتوانندهمه‌روزه از ساعت ۹ تا ۱۲ صبح به محل شرکت واقع در خیابان لاله‌زار نو جنب کافه قنادی ری پاساژ کمپانی طبقه دوم شرکت سهامی‌بودوا‌ایران‌مراجعه فرمایند شماره ۲٤۰
تلفن ۳۹۲۰٤۳ و ۳۰۵۱۱۰

کارگر چوب وفلز
نجار - فرنگی ساز - استاد و شاگرد آهنگر ظریفکار و سوهانکار استخدام‌می‌شودسرویس ایاب وذهاب و تغذیه ارزان آماده است تلفن های۶۵۲۷۹۲و٦۵۳۱۸٤

یك‌نفر مهندس راه و ساختمان با حداقل ۱۰ سال سابقه در طرح و نظارت اسفالت جهت خدمت در اطراف تهران استخدام میشوددطالبین به‌خیابان‌فیشرآبادخیابان نیکو شماره ٤۳ مراجعه فرمایند.

فقط ۱۸ نفر
پس‌از یکدوره کوتاه آموزش رادیو تلویزیون - نقشه‌کشی- برق فشار قوی وماشین نویسی فارسی و لاتین مجانا برای‌کار معرفی میشوند تلفن ٦٤۹٤۹٤

استخدام کمك حسابدار دیپلم
شرکت کاسپین یک دیپلمه خوش‌خط راکه بامورسندنویسی و ثبت دفتر آشنائی داشته باشد استخدام مینماید.
واجدین شرایط باتلفنهای - ۷-۸۹۳۰٤۳ تماس‌حاصل‌فرمایند

چهار نفر مستخدم
مورد نیاز است که معاف یابه خدمت سربازی‌رفته باشند تلفن ۳۹۳٦۵٦ خیابان اکباتان روبروی بانك داریوش شرکت براق

کارخانه تهویه
استخدام میکند
تعدادی کارگر ورق‌کار، آهنگر و جوشکار تلفن ۷۸۹۲۰- ۷۸۱٦۹۱ اول جاده آبعلی سه راه‌تهران پارس روبروی پارس- لوکس

بچند نفر کارگر چاپ نیازمندیم - چاپ فرشاد تلفن ۵۳۲۵٦۳

شرکت رلیز
بیك نفر دوشیزه یا بانو جهت ماشین نویسی فارسی بطور تمام وقت نیازمندیم تماس ٤تا ٦ بعد از ظهر ٦٤۷۹۳۷

گروه تولیدی و صنعتی شرمن
استخدام
مینماید
۱- دوشیزه یابانوی مسلط به امور دفتری‌وماشین‌نویسی‌فارسی
۲- حسابدار باتجربه ومسلط به دفاتر پلمپ شده.
۳- دوشیزه یابانوی تلفنچی.
٤- راننده‌پایه‌دوهمگانی‌باشخصی
۵- کارگر پولیش‌کار قطعات‌فلزی وکارگر آبکار و کارگر ساده.
آدرس: سه‌راه تهران‌پارس‌داخل جاده آبعلی جنب صنایع‌نظامی خیابان مهرشرکت شرمن.
آ- ۳۲۱۲

دنیای پرده
یك نفر خانم تلفنچی نیازمنداست تلفن ۵٤۰۵۹۷

پرستار

بچه برای تمام وقت با حقوق‌مکفی نیازمندیم تلفن ٦۳٤۲۵۵

بچندنفر کارگر ساده برای‌بسته بندی دارو نیازمندیم ۳۱٦۷٦۲
آ- ۵۰۱۷

پزشك باپروانه
جهت صبحها تلفن ۵۳۷۹۵۳

کارخانه ایران‌پان
تعدادی کارگر ساده زن و مرد استخدام مینماید اهالی سه راه آذری - جاده ساوه - خیابان یافت‌آباد-خیابان‌امامزاده حسن و شهر ولیعهد مقدمند
آدرس -خیابان یافت‌آباد - بعداز مرکز تکامل صنعتی -کارخانه معظمی
تلفن ۹۵۱۳٤۱

چند نفر کارگر لوله‌کش‌برای‌کار تمام وقت‌باحقوق مکفی استخدام میشود لطفا با تلفن های ۵-۲۲۰۰۳۱ تماس حاصل فرمائید

حسابدار

امکانا بازنشسته اداری برای‌نوشتن‌دفاتر‌روزنامه و کل تجارتی تمام وقت استخدام میشود - بوذرجمهری‌سرای‌شمس تلفن ۵۲۳۲٤۹ یا ۵۲۰۳۵٦

به تعدادی تکنیسین تاسیسات. برق و استاد کار لوله کش مورد نیاز است.
داوطلبین با تلفن های ۸۲۹۰۱۸و۱۹ قسمت تاسیسات تماس‌بگیرند

یکنفر کارگر دامن دوز و شلوار دوز مرد ویکنفر هم وردست مورد نیاز است تلفن ۳۱۸۹۰۳

شرکت ایکونیپ ویزیتور ورزیده
برای معرفی چند کالای جدید استخدام میکند تلفن ۱٦-۸۳٤۳۱۵

آگهی استخدام
گروه‌شرکتهای نورتاب- نورشیم -هایتون افراد زیر را دعوت بهمکاری مینماید:
۱-سکرتر مسلط‌به‌تایپ فارسی یکنفر.
۲-کمك حسابداردونفر.
۳- انبار دار با تجربه کافی و تضمین معتبر یکنفر.
٤- تعدادی‌سیمکش- جوشکار و کارگر ساده جهت کارخانه
آدرس خیابان محمد رضا شاه-نبش خیابان هفتم شماره ۳۳ ساعت‌مراجعه ۱۰ الی ۱۲ صبح

به یکنفر بانو یا دوشیزه‌ای که بکار جمع‌آوری اطلاعات علمی وفیش بندی آنها آگاهی داشته باشد نیازمندیم، آشنایان‌بزبانهای خارجی حق تقدم دارند باتلفن- ۲۲۸۰۲۲ تماس بگیرید.
۱-۲ آ- ۲۹۵۹

آگهی استخدام
به تعدادی دوشیزه یا بانو جهت کار تولیدی‌در محیطی بسیار مناسب با حقوق مکفی بهمکاری نیازمند است.
ساعت کار ۷٫۳۰الی٤بعدازظهر غیراز روزهای‌تعطیل‌آدرس‌جاده مخصوص کرج- بعداز پاسگاه شمالی مهرآباد روبروی پل فرودگاه ۲۰ متری ریاحی.

شرکت تولیدی پرسیك
آ- ٤۹٦۱

یک واحد تولیدی درتهران احتیاج به تعدادی خانم بستمبند باشرایط زیر دارد.
۱- حداقل‌تحصیلات‌ششم‌ابتدائی
۲- سن‌بین ۲۰الی ۳۰ سال متقاضیان میتوانند همروزه غیراز روزهای تعطیل باتلفنهای ۳۵۲۰٦۹ و ۳۵۲۰٦۵ قسمت کارگزینی تماس حاصل نمایند.
آ- ۵۱۲۷

پلاستر

به چند نفر کارمند مرد کمنع قانونی استخدامی نداشته وسن آن‌ها درحدود سی سال باشد برای تمام وقت نیازمند است.
۱- کارمند دفتری.
۲- معین نویس باسابقه‌کارجهت حسابداری.
پهلوی چهارراه امیراکرم

ساختمان پلاستر

بچندنفر فروشنده زن و مردو نظافتچی احتیاج است خیابان پهلوی جنب سینماامپایرفروشگاه آهاشکو تلفن ۸۹۸۹۰۳
آ- ۵۰٦٦

به یك نفر دوشیزه یا بانوی دیپلمه که دارای سابقه‌کاردرامورسکرتری و ماشین نویسی باشدبا حقوق مکفی استخدام می شود ٦٤۵٤۹۱

چندنفر کارگر نیرومند
۱- کارگر کمك اتومکانیکبرای سرویس اتومبیل وماشین های خودرو.
۲- کارگر حمل ونقل و نظافت
۳- کارگر بسته‌بندی باحقوق خوب استخدام میشوند.
شرایط‌استخدام
۱- انجام خدمت زیرپرچم یا معافیت غیرپزشکی.
۲- سلامتی مزاج.
۳- سوادخواندن و نوشتن.
واجدین شرایط میتوانند به کارخانه شرکت سهامی کارتن- سازی میهن واقع در جاده مخصوص کرج‌کیلومتر۲۲خیابان دارویخش از تاریخ ۸الی ۲۲ اردیبهشت بین ساعت۲الی ٦ بعدازظهر مراجعه نمایند.

کشباف مارلیك
برشکار زن یا مرد ودکمه‌دوز و دست‌دوز نیازمندیم آدرس لالهزارنو روبروی هتل‌کریستال پاساژ داروگر طبقه سوم تلفن- ۳۰۳۹۵۲
آ- ٤۹۷۹

استخدام کارمند مرد
یکنفر کارمند مرد که بمکاتبات انگلیسی تسلط داشته باشد و درتجارت خارجی وامور بانکی وواردات تجربه کافی داشته باشد دریک شرکت‌تجارتی‌بزرگ استخدام میشود.
ازداوطلبان خواهشمندیم نام - نام‌خانوادگی - تاریخ تولد - وضع نظام‌وظیفه‌وآدرس‌باشماره تلفن ومخصوصا سوابق خدمت ومیزان تحصیلات خود را به راهنمای شماره ٤۵۰ روزنامه اطلاعات مرقوم دارند.

کارگر کانال ساز، سرویسکار
نیازمندیم‌عباس‌آبادنظامی تلفن۸٤۱۱۲۵و۸۵۲۵٦۸

بدو نفر مهندس راه و ساختمان‌ویکنفر نقشه‌کش و یك نفر مترور برای تهران مورد نیاز است تلفن ٦۵۹٤۱۰

تعدادی دوشیزه یا بانو جهت بسته بندی لوازم آرایشی و یك نفر مرد جهت آبدارخانه‌موردنیاز است لطفا با تلفن ۵-۹۷۳۵۷٤ همه روز، به استثنای پنجشنبه و جمعه از ساعت ۸ صبح تا ٤ بعد از ظهر تماس حاصل نمائید.

دست دوز کراوت با حقوق مکفی
۲نفردوشیزه‌یاخانم‌برای‌دست‌دوز وسوزن‌زن باتجربه کراوات‌مورد نیاز است باغ صبا کوچه‌دانش شماره ۸۲تلفن ٦٦۱۹۷۰ و ۷۵۲٤۷۱

چند نفر کارگرسری‌دوز و پادو و وردست و شخصی دوز نیازمندیم ۳٤۵۷٤۸

شرکت های‌وی
بتعدادی‌حسابدارورزیده با سابقه کار درشرکت های مقاطعه کاری جهت کاردرتهران وشهرستان ها نیازمند است. متقاضیان‌با تلفن های ۳-۸۹۵٦۹۲ تماس - حاصل نمایند.

آگهی استخدام
کمپرسور سازی ایران (سهامی عام) برای کادر کارخانه خود واقع در شهر صنعتی البرزافراد واجد شرایط زیر را با حقوق و مزایای بسیار خوب استخدام مینماید.
۱- فوق دیپلم‌تکنولوژی رشته مکانیك ۵ نفر
۲- دیپلم فنی رشته مکانیك ۷ نفر
۳- دیپلم ریاضی‌وطبیعی ۵ نفر
٤- حسابدار صنعتی با حداقل ۲ سال سابقه‌کار ۲ نفر
۵- انباردار قطعات‌یدکی ماشین آلات صنعتی با حداقل ۳ سال تجربه در انبار داری و سفارشات.
داوطلبان بایستی خدمت وظیفه خود را انجام داده و یا برك معافی دائم غیر پزشکی در دست داشته باشندمتقاضیان‌میتوانند همه روزه باستثنای‌روز های جمعه و تعطیل در ساعات اداری بکارگزینی کارخانه مراجعه و یابا تلفن ٦٤۸۵٦۳ تهران تماس حاصل نمایند.

بچند نفر وردست و پیشکار زنانه دوز نیازمندیم ۳۱۵۵۳۵

تعدادی کارگر لوله‌کش و سرویسکار شوفاژ و کولر نیازمندیم۸۵۹٦٤۸

سیکل اول حسابداری نیازمندیم تلفن۵٤۹٦۱۹ و ۵٤۹۷۷۱

یك‌دوشیزه‌یا بانومسلط به تایپ فارسی و تلفن برای صبحها موردنیاز است تلفن ۸۳۰۵٤۳

تعداد چند نفرسری‌دوز و تنه‌دوز و ماده‌گی دوز و پادو و اطوکار فوری نیازمندیم تلفن ۵۲۵۵۹۳

استخدام فوری
یك شرکت تولیدی‌افراد زیر را با حقوق مکفی استخدام میکند.
۱- کارگر ماشین‌زیگزال
۲- کارگرساده.
متقاضیان با تلفن ٦٦۹۲۹۳ تماس‌بگیرند.

شریك
بیکنفر شریك یا همکار کمبکار قماش و یا فروشندگی آشنا و علاقمند باشد با شرایط سهل و باسرمایه و باضمانت حداقل٤۰ هزار تومان و با سود سرشار و تضمین شده و آینده‌درخشان نیازمندیم ۷۹٤۱۱۲

جویای کار
لیسانس بازرگانی با٤سال‌سابقه درحسابداری ومدیریت آشنا بزبان انگلیسی ۳۳۷۰۰۹

آموزشگاهها
ماشین‌نویسی بیژن
با حسن شهرت میدان ژاله‌تلفن ۳٤۸۳۸٤

کلاسهای جدید
مکالمه ترمی
(پویش) مرکز آموزش زبان
تلفن ۹۲۵٤۲۸

قابل توجه دانش آموزان کلاس ششم وداوطلبان کنکور
مطالب مهم دستور زبان انگلیسی بصورتی بسیار ساده - تمرینات مربوط همراه باجواب قواعد دیکته‌نویسی - نمونه سئوالات‌امتحانات نهائی و کنکورباجواب- لغات و اصطلاحات‌کتاب گریددشش، تهیه‌آقای محمودمیردامادی منتشر شد.
مرکز پخش -دبیرستان سهند - خیابان‌پهلوی- مقابل کاخ مرمر- تلفن: ٦٤۳۰۵۹

کلاسهای جدید
تافل
برای شهریورماه (پویش) مرکز آموزش زبان
تلفن ۹۲۵٤۲۸

تدریس خصوصی
انگلیسی
کنتراتی تضمینی
تلفن ٦۵۲٦۵۹

انگلیسی فرانسه
با استادان خارجی
٦۵۲٤۵۷

مکالمه روزمره
انگلیسی ۳۰ساعته تضمینی
۹۳٦۱۸۱

ششم ریاضی وطبیعی توسط
دبیر ریاضی ۸۳۳۳۱۹

ترجمه هرنوع کتاب و تزتلفن ۸٤۱۲۲۰

مکالمه
انگلیسی ۳۰ ساعته
تلفن ٦۵۵۷۰۵

ریاضیات فیزیك شیمی
٦۵۲٦۵۹

نظری ریاضیات خصوصی ٦٦۰۷۷۹ راهنمائی

مکالمه
توسط معلمین ایرانی‌و خارجی‌کنتراتی۸۳۳۳۱۹

آشنا به زبانهای فرانسه، انگلیسی از ساعت ۳ ببعد آماده همکاریست ۸۵٦۵۸٤

دروس دبستان- راهنمائی‌نظری بااستادان ورزیده در منزل.
٦۵۵۷۰۵

تدریس خصوصی دانشگاه صنعتی آریامهر
ورزیده ترین‌دانشجویان را دررشته‌های‌ریاضیات فیزیك ،شیمی و زبان‌و دوره راهنمائی و نظری معرفی مینماید.
تلفن مستقیم ۹۷۵۰۵۱ و تلفن های: ۱۲-۱٤-۹۷۲۰۱۱ داخلی ۳۳٦

انگلیسی‌وفرانسه ازمقدماتی تاعالی
خصوصی و ٤ نفره
۸۳۳۳۱۹

مکالمه انگلیسی
۳۰ ساعته ۸٤۳۵٤۸

راهنمائی و نظری
توسط فارغ‌التحصیلان تربیت معلم ۸۳۳۳۱۹

تدریس خصوصی نقاشی و مجسمه‌سازی و آمادگی برای دانشکده های معماری وهنری خارج از کشور توسط استاد هنر مدارس عالی هنر بعداز ظهرها ۷-۵ تلفن ٦۳۷٦۸۲

تدریس کلیه دروس توسط دانشجوی آریامهرتلفن۹٦۷۵۰۷
۱-۳ آ- ٤۵٦٤

ریاضیات - فیزیک - شیمی - راهنمائی - نظری - متوسطه - دانشجویان - باتجربه‌پلی‌تکنیک ٦۵۷۰۳۲ ساسانیان ٤ ببعد

تدریس ریاضیات وفیزیک‌توسط دانشجوی دانشگاه آریامهر - ۹۷٤۹۹۹ اطاق ۲۱۳
۱-۳ آ- ٤۹۱۲

تدریس فرانسه توسط تحصیلکرده فرانسه
٦۳٤٦۲۱

تمام دروس ابتدائی وراهنمائی واول نظری تدریس میشود - ۲٦۳۹۲٦
۱-۳ آ- ۵۰۷۹

تعدادی تلفنچی‌مرد باسابقه‌وماشین نویس مرد باسابقه
موردنیاز است ۸-۸۳۸٤۳٦

آگهی استخدام
شرکت سهامی ایرانی تولید اتومبیل **(سایپا)**
افراد مشروحه زیر را جهت پروژه رنوباحقوق‌مکفی‌ومزایای‌فوق‌العاده استخدام مینماید.
۱- سکرتر آشنابه تایپ فارسی ولاتین‌و زبان‌فرانسه‌یا انگلیسی.
۲- چندنفر بانو آشنا به تایپ‌فارسی.
۳-نقشه‌کش فنی باتجربه.
٤- تکنیسین میکانیك.
۵- دیپلم ریاضی‌یاطبیعی.
٦- دیپلمه فنی رشته فلزکاری یا میکانیك آشنا به زبان فرانسه یا انگلیسی.
۷-کارگر باطری‌ساز باسابقه‌کار.
۸- نقطه جوشکار.
۹- صافکار
۱۰- مونتاژکار.
۱۱- راننده لیفت‌تراك.
۱۲- آشپز درجه ۱
۱۳- کارگر ساده.
شرایط استخدام
دارابودن برگ‌خاتمه خدمت یامعافیت دائم تحصیلات‌برای کارگران حداقل خواندن ونوشتن. واجدین شرایط میتوانند همه‌روزه از ساعت ۷ صبح الی ۱۵به کارگزینی کارخانه سیتروئن واقع در جاده مخصوص کرج کیلومتر ۲۲ مراجعه نمایند.

شرکت بتون باتیمان
بتون‌باتیمان
برای کارگاه خود واقع در رضی‌آباد شهریار احتیاج به افراد زیر دارد.
۱- مکانیك ماشین‌آلات سنگین درجه یك ۵ نفر
۲- سرویس کار ۲ نفر
۳- سرپرست تولید با۳ سال سابقه کار۲نفر
متقاضیان می توانند همه‌روز بین ساعت ۸تا ۱۰ به‌کارگاه شهیاد کیلومتر اول جاده کرج مراجعه نمایند.

WANTED URGENTLY FULL-TIME SECRETARY
Iranians' Bank requires a bilingual experienced secretary with good command of English.
Please apply in person to the Personnel Department on the 4th. floor, Iranians' Bank Building, Takhte Jamshid Avenue.

نیروی دریائی شاهنشاهی

آگهی استخدام
نیروی دریائی شاهنشاهی تعدادی راننده پایه ۱ را بمنظور خدمت در پایگاههای (بندر عباس، بوشهر، خارك) با حقوق مکفی استخدام مینماید داوطلبین واجد شرایط میتوانند جهت کسب اطلاعات بیشتر همه روزه باستثنای‌پنج شنبه ها وایام تعطیل‌ازساعت۷٫۳۰ الی ۱۵٫۳۰ به معاونت پرسنل نیروی دریائی شاهنشاهی (مدیریت استخدام) واقع در خیابان سپهبد زاهدی جنب مسجد الرحمن مراجعه نمایند. م‌الف ۳۲۳۲ ۱-۷

نیازمندیهای اطلاعات

برای دادن آگهی تلفنی باشماره‌های ذیل تماس حاصل فرمائید

تلفنهای: ۳۱۱۲۲۷-۳۱۱۲۲۶

CHAUFFAGEKAR

ریخته‌گری شوفاژ کار

مدرنترین کارخانه ریخته‌گری در خاورمیانه مجهز به کوره های عظیم ذوب‌الکتریکی‌و ماشین‌آلات تمام‌اتوماتیک شما را با برخورداری از حقوق و مزایای جالب، بیمه بازنشستگی و درمانی ، سرویس ایاب و ذهاب،کار در محیطی مناسب و قابل پیشرفت برای تصدی مشاغل‌زیر به همکاری دعوت مینماید .

تکنیسین ذوب

با آشنائی به کار کوره های الکتریکی ٤ نفر

کارگر ذوب فلزات

با سه سال سابقه کار با کوره‌های‌الکتریکی ١٤نفر

تکنیسین شیمی

آشنا با کار کوانتومتر (زن یا مرد) ٤ نفر

متصدی آزمایشگاه

با معلومات سیکل (فقط خانم ها) ۸ نفر

مکانیک

برای نگهداری ماشین‌آلات ١٤ نفر

ریخته‌گر

برای فرهگیری با ماشین و ذوب ریزی ۳۰نفر

راننده جراثقال

با دو سال سابقه کار مفید ۸نفر

کارگر ساده

زن یا مرد باسواد خواندن و نوشتن ۸۰ نفر

واجدین شرایط عمومی استخرام میتوانند همه روزه از ساعت ۸ الی ۱۵ به کارخانه ریخته‌گری شوفاژ کار واقع در کیلومتر ۱۵ جاده مخصوص کرج مقابل بستنی کیم انتهای خیابان نوریانی مراجعه نمایند

استخدام فوری

کارخانجات پارس الکتریك (شرکت سهامی عام)برای کار مددکاری اجتماعی یکنفر دوشیزه یا بانو راباشرایط‌زیرباحقوق‌ومزایای پیشنهادی مناسب استخدام مینماید .

۱ـ لیسانس روانشناسی صنعتی .

۲ـ سه سال سابقه کار در مددکاری اجتماعی

شرایط عمومی:

دارا بودن برگ خاتمه خدمت یا معافیت دائم.

از کلیه داوطلبان واجد شرایط دعوت میشود همه روزه بین ساعتهای ۸ صبح تا۱۲ ظهر و ۲تا٤ بعدازظهر (پنجشنبه ها فقط صبحها) بدفتر کارگزینی شرکت واقع‌در خیابان آیزنهاور، ایستگاه شاوبلورنس، شماره ٥٦٣مراجعه فرمایند.

استخدام حسابدار

به‌چند نفر حسابدار با دو سال تجربه درحسابداری بازرگانی ویا حسابداری صنعتی نیازمندیم طالبین با آدرس زیر مکاتبه فرمایند.

تهران- خیابان خردمند شمالی شماره ١٦١ شرکت‌نیلو سهامی خاص .

استخدام مدیر فنی

شرکت سهامی سالوین جهت مدیریت‌فنی کارخانه جدید خوددرشهر صنعتی ساوه احتیاج به مهندس برق باحداقل ٤ سال‌تجربه مفیددارد.

از علاقمندان دعوت میشود جهت‌تعیین وقت مصاحبه باتلفن های ٦٣-٩٥١٠٦١ تماس ویا بمحل کارخانه ویتانادرکیلومتر ۸ جاده‌قدیم کرج مراجعه فرمایند .

آگهی استخدام

دانشگاه صنعتی آریامهر به‌دونفر انباردار با شرایط زیر نیازدارد:

۱ـ انباردارفنی باتضمین کافی که‌حداقل‌دارای سه‌سال سابقه کارموثرباشد.

۲ـ انباردار مطلع درامور انبارداری عمومی با مدرك تحصیلی دیپلم‌کامل متوسطه وحداقل پنج سال سابقه کارموثر.

داوطلبان واجد شرایط میتوانند همه‌روزه باستثناء پنجشنبه وجمعه ازساعت ۸الی۱۲ و۱۳ الی۱۷ به‌انبار مرکزی دانشگاه صنعتی آریامهر واقع درخیابان آیزنهاور مراجعه نمایند.

کارگزینی دانشگاه‌صنعتی آریامهر

کارخانه صنعتی آزمایش

استخدام میکند

۱ـ تعدادی حسابدار باحداقل تحصیلات دیپلم ودوسال سابقه کار

۲ـ تعدادی برق‌کار با حداقل‌دوسال‌سابقه‌کار

۳ـ تعدادی‌د مکانیك ماشین آلات صنعتی با حداقل دوسال سابقه کار

٤ـ تعدادی کارگر ساده زن ومرد باسواد خواندن ونوشتن

داوطلبین باید دارای معافی‌غیرپزشکی باشند کارخانه صنعتی آزمایش کیلومتر ۱۲ جاده آبعلی قسمت پرسنل مراجعه شود .

آگهی استخدام

الیاف ـ شرکت سهامی عام بهمکاری عده‌ای کمك تکنیسین با شرایط زیر نیازمند است.

۱ـ داشتن تجربه‌کار دریکی ازرشته های‌فنی

۲ـ دارا بودن دیپلم ازیکی ازهنرستانهای صنعتی

۳ـ داشتن برك خاتمه خدمت یا معافیت دائم

ضمنا کارگران فنی آشنا به‌امور برق ولوله کشی نیز با داشتن سابقه کار وتحصیلات حدود دیپلم میتوانند مراجعه کنند.

واجدین شرایط میتوانند در ساعات اداری به کارگزینی شرکت الیاف واقع درکیلومتر ۱۸ جاده قدیم کرج اول‌جاده شهریار مقابل آمادگاه آرتش مراجعه نمایند . ۱ـ۳

Bayer

BAYER

sucht erfahrenen

Uebersetzer(in)

Farsi/Deutsch

Wir bieten attraktive Bezüge, angenehmes Betriebsklima, eigenen Busservice.

Kontaktaufnahme erbeten unter Tel. 78 23 61 - 70, App. 312, 205.

شرکت ساختمانی بمنظور خدمت درکارگاه‌های خوددرجنوب وشمال کشور به افراد زیر نیازمنداست

۱ـ مهندس راه و ساختمان با سابقه ٥سال خدمت کارگاهی .

۲ـ تکنیسین راه و ساختمان با سابقه ۱۰ سال خدمت کارگاهی

واجدین شرایط در ساعات اداری به تلفن‌های ۸۳۰۷٦۱ و۸۳۰۷۲۱ تماس حاصل نمایند.

شرکت مدرن تکنیك

بمنظور تکمیل نمودن کادرپرسنلی خود افراد زیر را ازطریق مصاحبه استخدام می نماید

۱ـ انباردار فنی با سابقه کار در کارخانه‌های تولیدی

۲ـ حسابدار (خانم یا آقا) با سابقه کار و حداقل تحصیلات دیپلم

واجدین شرایط میتوانندبه‌خیابان‌تخت‌طاوس مقابل امیراتابك ساختمان مدرن تکنیك اداره کارگزینی مراجعه و یا با تلفن های ٦و٨٥٣٢٢٥ تماس حاصل نمایند . ۱ـ۲

شرکت سهامی پخش البرز

وابسته به‌گروه‌صنعتی کی.بی.سی

افراد زیر را دعوت به همکاری مینماید

۱ـ منشی ـ کارمند حسابداری

با تحصیلات دیپلم حداکثر سن ۳۰ سال

۲ ـ کارگرانبار ـ کمك راننده

با تحصیلات ابتدائی حداکثر سن ۳۰ سال

نشانی : دروازه شمیران‌خیابان فخرآباد پلاك ٤۲

شرکت سهامی خاص اتورکس

باشخاص زیر نیازمنداست :

۱ـ حسابدار با تجربه

۲ـ تایپیست فارسی و لاتین

واجدین شرایط میتوانند همه روزه‌ازساعت۷ صبح الی ٤ بعدازظهر به خیابان‌امیرکبیر شماره ۱۸۰ شرکت سهامی‌خاص‌اتورکس‌مراجعه‌نمایند.

سفارت جمهوری فدرال آلمان ،تهران خیابان فردوسی ، یك خانم سکرتر آلمانی و یا ایرانی استخدام مینماید . آشنائی با تنظیم متون‌فارسی با ماشین تحریر ضروری است .

مستدعی است، علاقمندان به وابسته امور اداری سفارت مراجعه نمایند .

بنیاد فرهنك ایران

ماشین نویس ورزیده تمام وقت و نیمه وقت استخدام می کنند لطفا با تلفن ٦٥٩٨٠٠ بین ساعت ۱۱ تا ۱۲ تماس بگیرند . ۱ـ۲

افراد زیر باحقوق مکفی استخدام میشوند :

متخصص درامر بازاریابی وفروش محصولات کشاورزی ومواد غذائی لیسانس حسابداری یا حسابرسی طالبین می توانند قبل از ظهرها تا آخر اردیبهشت ماه جاری باتلفنهای ٦٤٥٧٠٠ و ٦٤٤٨٤١ تماس‌حاصل نمایند .

آگهی استخدام

شرکت تولیدی روغن نباتی ناب

افراد زیررابا حقوق ومزایای مکفی استخدام می‌نماید .

۱ـ مهندس‌باسابقه مدیریت در کارخانه های روغن‌کشی

۲ـ دوشیزه یابانو برای امور حسابداری

۳ـ استادکار با سابقه درپرس روغن‌کشی

٤ـ ماشین سازی یااستادکار.

٥ـ جوشکار و فرزکار

تلفن ٦٤٧٩٣٨ ـ ٦٦٠٠٤٦

آگهی استخدام کارگر ساده

الیاف- شرکت سهامی عام تعدادی کارگرکه سواد خواندن و نوشتن داشته و دارای‌برك‌خاتمه خدمت یامعافیت دائم‌باشند استخدام مینماید .

داوطلبان میتوانند با در دست داشتن مدارك لازم به کارگزینی‌الیاف واقع در کیلومتر ۱۸جاده قدیم‌کرج اول جاده شهریار مقابل آمادگاه آرتش مراجعه نمایند .

آگهی استخدام

شرکت سهامی مالتای ایران

افرادزیر رابه‌همکاری دعوت مینماید:

۱ـ تکنیسین آزمایشگاه با دیپلم طبیعی ٦نفر

۲ـ مامور خرید باتضمین کافی ۲نفر

۳ـ تکنیسین برق با حداقل ٥سال تجربه ۳نفر

٤ـ مکانیك درجه‌یك ماشین‌آلات ثابت ۲نفر

٥ـ گریسکار ماشین‌آلات ۳نفر

٦ـ راننده لیفتراك درجه یك ٦نفر

۷ـ کارگر متخصص‌ماشین‌بطری وقوطی پرکنی «فیلرمن» ٦نفر

۸ـ نامه‌رسان باحداقل ٦ ابتدائی وگواهینامه موتورسیکلت ۳نفر

۹ـ نظافتچی مرد ٤نفر

۱۰ـ نگهبان برای شیفت عصر ۳نفر

۱۱ـ پیشخدمت رستوران ۳نفر

۱۲ـ کارگر ساده باحداقل گواهینامه ششم ابتدائی ٤۰نفر

۱۳ـ کارگر ساده باحداقل سواد خواندن و نوشتن ۱۲۰نفر

محل کار کیلومتر ١٤ جاده‌کرج تلفن ٥ـ۹۷۷۰۲٦

لطفا داوطلبان با دردست‌داشتن برك خاتمه خدمت و ۳قطعه عکس به کارگزینی شرکت واقع در کیلو متر ١٤ جاده مخصوص کرج روبروی جنرال موتور -خیابان آریا جنب بافندگی شمس کارخانه آبجوسازی اسکول مراجعه‌فرمایند.

حسابدارو ماشین نویس

شرکت سولهرس افراد زیر را برای‌کار تمام وقت‌جهت دفتر مرکزی وانبار درتهران باحقوق مکفی استخدام میکند.

-حسابدرا مسلط به حسابداری مالی وزبان فرانسه

-حسابدار مسلط به حسابداری انبارو زبان فرانسه

-ماشین نویس مسلط به تایپ فارسی و «تایپ فرانسه یا انگلیسی »وزبان فرانسه.

شرایط استخدام :

آشنائی‌کافی بزبان فرانسه «خواندن ،نوشتن،مکالمه» حداقل ۳سال سابقه‌کار موثر، حداقل تحصیلات دیپلم‌متوسطه، حداکثر سن ٤٥سال «افرادی‌که در شرکت‌ها و موسسات فرانسوی سابقه کار داشته باشند حق تقدم خواهندداشت ».

از خانم‌ها وآقایان داوطلب واجد شرایط تقاضا میشود صبح‌و عصر به‌نشانی خیابان شاهرضا خیابان فرصت شماره۹۷۰ طبقه همکف مراجعه نمایند.

شرکت بتون باتیمان

دیپلمه ریاضی ـ دیپلمه بازرگانی

بتون‌باتیمان

برای قسمت اداری و حسابداری دفترمرکزی و کارگاههای خود در تهران وجنوب استخدام‌می نماید .

لطفا برای مصاحبه به‌قسمت اداری این‌شرکت واقع دربلوار الیزابت کوچه پنجم پلاك ١٤١ مراجعه فرمایند.

شرکت سهامی الکتریك استورج باطری ایران

استخدام‌میکند

۱ـ کارگر فلزکار

۲ـ کارگر قالب ساز

۳ـ کارگر جوشکار

از کسانیکه دارای تجربه درکارگاه فوق‌الذکر میباشند تقاضا میشود به کارگزینی شرکت‌واقع در کیلومتر ١٤ جاده مخصوص کرج کارخانه ـ ری.او.واك مراجعه نمائید. ۱ـ۳

آگهی استخدام

بیك نفر خانم‌که بماشین نویسی فارسی ولاتین مهارت داشته باشد برای تمام وقت نیازمند است .

داوطلبین بین ساعت ۸ تا۱ بعد از ظهر بنشانی خیابان‌صبای‌شمالی- شماره ۸۸ سندیکای شرکت های ساختمانی مراجعه نمایند .

PHILIPS

شرکت رادیوالکتریك ایران-فیلیپس

۱ـ برنامه ریز تولید-دارای دیپلم فنی دررشته فلزکاری یامکانیك .

۲ـ قالب‌ساز درجه‌یك‌دارای سیکل فنی‌باسوم متوسطه قادربه‌خواندن نقشه‌های فنی وکنترل قالب .

۳ـ کارگر ساده مرد

شرائط استخدام

حداکثر سن ۳۰ سال

دارا بودن برك پایان خدمت یا معافی غیرپزشکی

داوطلبین میتوانند همه‌روزه‌بغیرازه‌شنبه‌وتعطیل به کارگزینی شرکت‌واقع‌درجاده آبعلی ۳کیلومتر بالاتراز سه‌راه تهران‌پارس مراجعه نمایند.

تلفن ۹-۷۸۳۳۳۵ و٤۰-۷۸۳٥۳٦

استخدام کارگر ساده

تعدادی کارگر ساده جهت نصب آسانسور با مزایای زیر استخدام میشوند

۱ـ استفاده از مزایای طبقه بندی مشاغل

۲ـ دریافت سودویژه سالیانه.

۳ـ استفاده کامل از مزایای قانون کار و تامین اجتماعی .

داوطلبین به شرکت سهامی خاص نصب و سرویس تعمیر آسانسور دیبا واقع در خیابان حافظ مقابل پارك‌هتل همه‌روزه از ساعت ۲ الی ٥ر٤ بعداز ظهر مراجعه نمایند.

آگهی استخدام

کارخانه‌داروسازی‌ایران اورگانون

به‌تعدادی کارگر دوشیزه یا بانو بسته‌بند که سوادخواندن و نوشتن را داشته باشند احتیاج دارد.

متقاضیان میتوانند بین ساعت ۹ صبح الی ۳ بعدازظهر به کارخانه واقع در کیلومتر ۱۷ جاده کرج مراجعه نمایند.

آگهی استخدام

شرکت مهندسی تکنوکار (سهامی خاص)

جهت اجرای یك پروژه صنعتی در استان کرمان افراد زیر را به همکاری دعوت مینماید.

۱ـ برقکار

۲ـ لوله‌کش

۳ـ مکانیك اینسترومنت

٤ـ مکانیك نصب ماشین‌آلات

تامین مسکن و ۳ وعده‌غذا به عهده ماست علاوه بر آن امکانات پیشرفت و بالا رفتن سطح کارآئی و معلومات فنی‌وعمومی شما فراهم‌است.

از داوطلبان خواهشمند است‌به‌دفتر مرکزی شرکت‌واقع درخیابان تخت‌طاوس نبش میرعماد شماره ۲ مراجعه فرمایند.

داوطلبان در شهرستان‌ها به‌دفترهای نمایندگی شرکت به شرح‌زیر مراجعه نمایند:

۱ـ **بندرعباس** ، کارگاه ساختمان‌های نیروی دریائی شاهنشاهی دفتر شرکت تکنوکار.

۲ـ **بندربوشهر**، کارگاه‌ساختمان‌های نیروی دریائی شاهنشاهی دفتر شرکت تکنوکار.

۳ـ **تبریز**، آقای خلیل اصلی تلفن ٥٦۳٥۹

٤ـ **سیرجان** ، کارگاه ساختمان‌های نیروی دریائی شاهنشاهی دفتر شرکت تکنوکار.

٥ـ **رشت**، کیلومتر ۱۰ جاده رشت به لاهیجان کارخانجات ورزیده‌کار دفتر موقت شرکت تکنوکار .

٦ـ **اهواز** ، خیابان ششم بهمن فروشگاه دلتا تلفن ۲٥٦٥٦ دفتر موقت شرکت تکنوکار.

۷ـ **شیراز**، خیابان مسجدوکیل آهن فروشی رئیسی تلفن ۲۳۱۱۰ دفتر موقت شرکت مهندسی‌تکنوکار.

۸ـ **قزوین**، خیابان شاه جنب سینما مهتاب‌بازرگانی آریا آقای حاج‌ذکریا تلفن ٥۲۸۰ دفتر موقت شرکت‌مهندسی تکنوکار.

آگهی استخدام

کنسرسیوم اسد اکباتان به افراد زیر برای همکاری در کرمانشاه احتیاج دارد .

۱ـ تکنیسین راه سازی با سابقه کار حداقل ۸ سال

۲ـ مباشر راه سازی با سابقه حداقل ۸ سال

داوطلبان میتوانند از ساعت ۳ تا ٥ بعدازظهر به خیابان حافظ ساختمان بانك کار طبقه نهم مراجعه نمایند .

مهندسین مشاور سمکا

جهت خدمت در دفتر مرکزی بهمکاری افرادذیل نیازمند است .

۱ـ ماشین‌نویس فارسی ٤ نفر

۲ـ تلفنچی آشنا بزبان انگلیسی ۲نفر

از داوطلبان خواهشمند است در روز های غیر تعطیل بین ساعت ۲تا (٥ر۳۰) بعداز ظهر به کارگزینی شرکت به نشانی خردمند جنوبی پلاك شماره ۲۰ ساختمان کامرا مراجعه فرمایند.

کام

افراد مشروحه ذیل را با حقوق و مزایای مکفی استخدام مینماید

۱ـ سرکارگر فلزکاری

۲ـ سرکارگر صاف‌کاری

۳ـ سرکارگر برش‌کار

٤ـ پرس کار و برشکار

٥ـ کارگر فنی برای خط تولید با یکسال‌سابقه کار در کارگاههای تولیدی .

٦ـ نقاش پیستوله کار با ۳ سال سابقه کار

۷ـ لوله‌کش درجه ۱و۲

۸ـ درب ساز و نجار درجه ۱ و۲

۹ـ برقکار درجه ۲

۱۰ـ آهنگر

۱۱ـ راننده جرثقیل با ۳ سال سابقه کار

۱۲ـکارگر ساده.

شرایط : حداکثر سن۳٥ سال

داشتن برك پایان خدمت یا معافیت دائم

دارا بودن گواهینامه دوم پیکار

واجدین شرایط میتوانند به اداره استخدامی گروه واقع در سه راه آذرین ساختمان بانك پارس طبقه سوم مراجعه نمایند.

کارخانه بی.اف .گودریچ ایران به تعداد ۲۰ نفرکارگر ساده با شرایط زیر نیاز مند است

۱ـ حداقل سواد ششم ابتدائی.

۲ـ گواهی پایان‌خدمت یامعافی غیرپزشکی

۳ـ حداکثر سن ۳۰

داوطلبان به‌کارگزینی‌کارخانه واقع در۱۲کیلو متری جاده ساوه مراجعه نمایند.

نیازمندیهای اطلاعات

برای دادن آگهی تلفنی باشماره‌های ذیل تماس حاصل فرمائید

تلفنهای: ۳۱۱۲۲۵-۳۱۱۲۲۴

شرکت صنعتی لیگاتکنیک بهمکاری افراد زیر نیازمند است:

۱- سرپرست انبار با ۵ سال سابقه کارو آشنائی بزبان انگلیسی

۲- کاردکس نویس با ۲ سال سابقه کار

واجدین شرایط به‌آدرس تخت‌طاووس جنب پل بزرگراه شماره ۲۰۹ شرکت لیگاتکنیک مراجعه نمایند.

شرکت سرویس وخدمات لوازم خانگی (سهامی خاص)

افرادمشروحه ذیل راباحقوق ومزایای مکفی بهمکاری دعوت مینماید.

۱- کارمند دیپلم ببالاباداشتن حداقل ۲سال سابقه کار جهت امور اداری و حسابداری باداشتن کارت پایان خدمتی یامعافی.

۲-راننده پایه ۲ همگانی باداشتن حداقل ۲ سال سابقه کار در جاده های مختلف شهرستانها باداشتن کارت پایان خدمت زیرپرچم یامعافی.

۳-نویسنده ماشین‌نویس‌دوشیزه یابانو باداشتن گواهینامه سیکل و آشنائی کامل به‌تایپ فارسی.

۴-نظافتچی زن جهت دفاتر بامعلومات خواندن و نوشتن سن‌از ۳۰ الی ۳۵سال.

از کلیه داوطلبین تقاضا دارد جهت تکمیل پرسشنامه و مصاحبه همه روزه باستثنای ایام تعطیل از ساعت ۸صبح الی ۴ بعدازظهر بکارگزینی شرکت واقع درکیلومتر ۶ جاده قدیم کرج کوی جنرال جنب کارخانه شرکت صنعتی.

جنرال شرکت سرویس مراجعه نمایند.

تلفن ۴-۹۶۳۹۷۲

شرکت مهندسین مشاور یکنفر تایپیست

بامشخصات زیر استخدام مینماید

۱- تسلط کامل به تایپ فارسی و لاتین

۲- آشنائی بزبان انگلیسی

۳- حداقل دو سال سابقه کار

متقاضیان لطفا باتلفن ۴-۸۵۶۲۹۲ تماس حاصل نمایند.

شرکت بتون ۷۰

بمهندسین آرشیتکت که پروانه اشتغال بکار داشته باشند نیازمند است تلفن ۷۹۶۴۹۴

نیروی دریائی شاهنشاهی

۱۱۱۳۵ر ن

پذیرش لیسانسیه زن جهت کادر افسری نیروی دریائی شاهنشاهی

نیروی دریائی شاهنشاهی جهت تکمیل کادر افسری خود تعدادی لیسانسیه زن ازطریق مصاحبه بصورت نظامی استخدام مینماید ضمنا دانشجویانی که تم آخر دوره لیسانس خودرا میگذرانند نیز میتوانند بامعرفی نامه از دانشکده مربوطه خود دراین نیرو استخدام شوند. واجدین شرایطبس از طی دوره کوتاه مدت زبان درنیروی دریائی شاهنشاهی برای مدت یکسال بمنظور گذراندن دوره تعلیمات نظامی به‌آمریکا اعزام و سپس بدرجه ناوبان دومی مفتخر خواهندشد.

حداکثر سن برای داوطلبین ۲۶سال میباشدو چنانچه دوره خدمات اجتماعی زنان راطی کرده‌باشند یکسال بحداکثر سن آنان اضافه میشود.

داوطلبان میتوانندهمه‌روزه‌جزایام تعطیل تاآخر اردیبهشت ماه‌سال جاری به‌پرسنل نیروی دریائی شاهنشاهی مدیریت استخدام واقع‌در خیابان سپهبد زاهدی جنب‌مسجد الرحمن مراجعه نمایند.

م الف ۴۵۵۴

شرکت بتون باتیمان شما را به همکاری در بندرشاهپور دعوت میکند.

بتون باتیمان

مهندس مکانیك یا راه ساختمان و یا معادل‌آن سن حداکثر ۴۵ سال با ۵سال تجربه دراداره کردن کارخانه های تولیدی ویا کارگاههای - ساختمانی مورد نیاز است.

لطفا برای تعیین وقت مصاحبه باتلفن های ۶۵۶۳۶۰ و۹۱-۶۵۹۹۹۰ تماس حاصل نمائید.

یک شرکت بین المللی

جهت‌تکمیل کادر قسمت آمار خود چندنفر کارمند را که دارای شرایط زیر باشند باحقوق و مزایای مکفی‌استخدام مینماید.

۱- دارابودن حداقل مدرك دیپلم ریاضی یابالاتر.

۲- آشنائی درحد خوب‌بزبان انگلیسی.

۳- داشتن‌برك پایان خدمت یامعافی دائم «غیرپزشکی» افرادی‌که دارای تحصیلات بیشتر وسوابق‌کار درقسمت آمار باشند ارجحیت خواهند داشت.

از متقاضیان دعوت میشود درساعات اداری به نشانی خیابان شاهرضا نبش خیابان خارك شماره ۱۱۱ طبقه ششم مراجعه نمایند.

نیروی دریائی شاهنشاهی

آگهی استخدام

نیروی دریائی شاهنشاهی تعدادی‌غیرنظامی لیسانس زبان ومترجم زبان انگلیسی را باحقوق و مزایای مکفی جهت خدمت در پاسگاه دریائی بندرپهلوی استخدام مینماید.

داوطلبین میتوانند برای کسب اطلاعات بیشتر وثبت‌نام بمدیریت‌استخدام‌خیابان‌سپهبد زاهدی جنب مسجد الرحمن مراجعه نمایند.

منشی، ماشین نویس برای کاردر تهران

یك پروژه صنعتی جهت‌کاردر دفتر مرکزی (تهران) یك نفرمنشی باآشنائی‌وتسلط کامل‌بزبان‌انگلیسی وماشین نویسی فارسی و لاتین و همچنین یکنفر ماشین نویس کاملا مسلط به امور ماشین‌نویسی‌فارسی ولاتین را با حقوق و مزایای مکفی استخدام میکند.

خواهشمند است متقاضیان حداکثر تا ده روز پس از انتشاراین آگهی در ساعت اداری (۸الی ۱۷ هر روز باستثناء روز های پنجشنبه) با تلفن‌های ۳-۸۹۰۲۲۱وروزپنجشنبه از ساعت ۹ الی ۱۲ باتلفن ۸۹۰۲۴۰ تماس بگیرند و یا فرم زیر را تکمیل وباپست سفارشی به آدرس: تهران، صندوق پستی ۴۱ر۹۱۱ ارسال نمایند.

برك درخواست کار

نام ونام خانوادگی — محل تولد:

تاریخ تولد: — سابقه تجربی:

میزان آشنائی بزبان انگلیسی عالی ☐ خوب ☐ ضعیف ☐

وضعیت نظام: — نشانی:

تلفن:

آگهی استخدام

شرکت سهامی تولید و انتقال نیروی برق ایران (توانیر) وابسته به‌وزارت نیرو بمنظور تامین نیروی انسانی نیروگاه بزرك مازندران (نکا) تعدادی کارمند وکارگرمرد راکه‌واجدشرائط‌زیر باشند از طریق آزمایش و مصاحبه انتخاب و استخدام مینماید

ردیف عنوان شغل	تحصیلات	سایر شرائط
۱- کارمند فنی	فوق دیپلم و دیپلم برق پلیتکنیک	-
۲- کارمندفنی	دیپلم طبیعی وریاضی	حداقل معدل ۱۲ و حداکثر سن ۲۷ سال
۳- راننده	پایان تحصیلات ابتدائی	داشتن گواهینامه پایه یکم یادوم همگانی

داوطلبان واجد شرائط میتوانند بمنظور ثبت نام و کسب اطلاعات بیشتر روز های شنبه ۲۵ر۲ر۳۵ ویکشنبه ۲۶ر۲ر۳۵ با همراه داشتن مدارك‌زیر به ساری خیابان فرح‌کوچه‌رز دفتر طرح‌ویژه نکا مراجعه‌نمایند.

۱- اصل و فتوکپی شناسنامه

۲- اصل وفتوکپی آخرین مدرك تحصیلی

۳- اصل و فتوکپی کارت پایان خدمت وظیفه یا معافیت دائم

۴- عکس ۴ × ۶ دوقطعه

۵- اصل و فتوکپی گواهینامه‌رانندگی (برای‌داوطلبان‌شغل‌رانندگی)

م الف ۳۴۱۷

استخدام فوری-مازندران

یك پروژه صنعتی بزرك در استان مازندران چند نفر کارمندرا طبق شرایطومشخصات جدول زیر با حقوق ومزایای مکفی استخدام میکند.

شماره ردیف شغل	شرایط تحصیلی و تجربی	تعداد	محل خدمت
۱- مهندس ناظر جهت خاکبرداری، فوندانسیون وساختمان.	مهندس راه و ساختمان با حداقل ۲سال تجربه مفید یا تکنیسین عالی ساختمان‌با حداقل ۷ سال تجربه عملی مفید.	۲ نفر	ساری
۲- منشی وماشین‌نویس (مرد یازن)	حداقل سوم متوسطه و تسلط کامل بزبان انگلیسی و تایپ لاتین	۱ نفر	ساری

خواهشمند است متقاضیان حداکثر ده روز پس از انتشار این آگهی فرم زیررا تکمیل وبا پست سفارشی به‌آدرس: تهران، صندوق‌پستی ۴۱ر۹۱۱ ارسال و یا با تلفنهای ۳-۸۹۰۲۲۱ ویا ساری ۵۴۴۱ تماس بگیرند.

برك درخواست کار — شغل:

نام ونام‌خانوادگی: — محل تولد: — تاریخ تولد:

سابقه تجربی: — میزان آشنائی بزبان انگلیسی عالی ☐

خوب ☐ ضعیف ☐ وضعیت نظام:

نشانی: — تلفن:

استخدام

شرکت تولیدی برای کادرخود در شهر صنعتی البرز (قزوین)

افراد مشروحه ذیل راباحقوق‌مکفی‌وشرایط‌عالی دعوت‌بهمکاری‌مینماید

۱- سرپرست انبار با مدرك دیپلم‌و حداقل دوسال سابقه کار

۲- میکانیك ماشین آلات‌صنعتی با مدرك سیکل و ۵سال سابقه کار

۳- برق کار با مدرك سیکل و ۵سال سابقه‌کار

۴- لوله‌کش با مدرك سیکل و۵ سال سابقه‌کار

۵- کارگر آشنا به چاپ‌افست با حداقل ۳ سال سابقه کار

۶- کارگر آشنا به‌چاپ لترپرس با حداقل۳سال سابقه کار

۷- کارگر آشنابه ماشین‌دایکات با حداقل ۳ سال سابقه کار

برای‌تمام‌ردیف‌های‌فوق‌داشتن‌معافیت دائم یا برك پایان‌خدمت ضروریست.

از واجدین شرایط خواهشمنداست همه روزه باستثناء روز های تعطیل ازساعت ۸الی ۵بعداز ظهر به نشانی:

خیابان آیزنهاور - اول خیابان شادمهر- شماره ۱۱۲ طبقه دوم

شرکت پارس پك مراجعه فرمایند ۱-۳

شرکت ملی نفت ایران

آگهی استخدام کارگر

شرکت ملی نفت ایران بتعدادی کارگر ساده مرد جهت خدمت در ساری با شرایط مندرج در زیر نیازمند است:

۱- ملیت ایرانی

۲- شاغل نبودن در سازمانهای دولتی‌و یا موسسات وابسته به‌آن

۳- دارا بودن برگ خاتمه خدمت نظام وظیفه‌عمومی‌ویا معافیت دائم.

۴- دارا بودن گواهینامه‌ششم‌ابتدائی

۵- حداکثر سن ۳۰ سال (متولدین ۱۳۲۵ ببالا)

متقاضیان واجد شرایط میتوانند جهت ثبت‌نام و انجام مصاحبه با در دست داشتن شناسنامه عکس‌دار واصل و فتوکپی مدارک تحصیلی نظام وظیفه و ۱۵ قطعه‌عکس ۴ × ۶ در تاریخ ۲۵ر۲ر۲۵۳۵ بانبار نفت‌ساری‌مراجعه‌نمایند.

متقاضیان بایستی متولد و ساکن شهرساری باشند

م الف ۲۷۹۶

قبول همه‌گونه مقاطعه‌کاری ساختمان

شرکت ساختمانی راهگر تلفن ۹۳۸۱۳۸

حمید نعیمی

وکیل پایه یك دادگستری و مشاور حقوقی

ازتاریخ ۱۱ر۲ر۳۵ دفتر وکالت خودرادائر نموده علاقمندان می‌توانند همه‌روزه به‌استثنای روزهای پنجشنبه از ساعت ۵تا۸ بعدازظهر به‌آدرس زیر مراجعه فرمایند:

تهران: خیابان ثریا بین خیابانهای سپهبدزاهدی (فیشرآباد) و خیابان ویلا ساختمان بیمه آریا طبقه سوم تلفن ۴۱-۸۳۱۱۴۰

آ-۴۵۹۹

قابل توجه شرکتهای ساختمانی

مقداری لوله‌چدنی خارجی‌واتصالات آن که بایك سیستم جدید وبسیار ساده ومطمئن بهم متصل میشوند رسید.

بازرگانی محمد رضا منیری

جاوید - تلفن ۵۳۰۶۵۱

استخدام

شرکت ماشینهای راهسازی (مارکولی) نمایندگی مصنوعات کاترپیلار در ایران اشخاص‌واجد شرایطزیرراباحقوق‌مکفی و بهترین شرایط کار (پنج‌روز کار در هفته) به همکاری دعوت مینماید:

۱- تعدادی پانچیست با تجربه و آشنا بزبان انگلیسی

۲- تعدادی مکانسین ماشین آلات سنگین باتجربه کافی‌کار و تحصیلات خواندن و نوشتن فارسی.

۳- کارگر انبار با تجربه کافی.

۴- تکنسین برق فشار قوی باتجربه کافی و تحصیلات‌حدود دیپلم.

۵- برق کار و باطری ساز ماشین با تجربه کافی وتحصیلات حدود سیکل.

۶- کارمند دفتری باتحصیلات‌دیپلم متوسطه.

۷- دیپلمه یا فوق دیپلم فنی از هنرستانهای حرفه‌ای در رشته های مکانیك یا برق با تجربه کافی.

داوطلبان میتوانند روز های شنبه تا چهارشنبه از ساعت ۹تا ۱۶ به کارگزینی شرکت واقع‌در خیابان سعدی شمالی شماره ۱۶۸ - طبقه‌سوم مراجعه‌نمایند

مردم «شاهین شهر» از مشکلات خود حرف می‌زنند

● مسایل مربوط ببهداشت، درختکاری وفضای سبز، شهرداری، کلینیک، آب، برق، آموزش و پرورش وفروشگاه تعاونی در این گفت‌وشنود مورد بحث قرار گرفت

★ «ساکنان شاهین‌شهر، با دورنمای قشنگی از یک محیط آرام ودارنده امکانات رفاهی به‌این «شهرک» آمدند، به‌امید رفع شدن نارسایی‌های نخستین، دندان روی جگر گذاشتند، اماحتی گذشت زمان این نارسایی‌ها را حل نکرد واکنون مردم‌این‌شهرک بامشکلاتی مواجهند که‌باید مسئولان امر برای رفع آن چاره اساسی بیندیشند.»

اینها، گفته‌های عده‌ای از ساکنان «شاهین شهر» اصفهان است،که‌دریک جلسه گفت وشنود باخبرنگار اطلاعات‌دراصفهان، پیرامون مشکلات ومسایل شهری سخن گفتند.

ایرج تهذیبی

سیدصادق میربها

علی ستاری

مصطفی مغنی

محمدعلی شیخ‌رباط

فخرالدین ناظمی

احمد عرب‌شیرانی

اصغر زبرجد

دریغ از جارو!

آقای احمد عرب شیرانی، درد دل بسیار دارد. او از عدم امکانات بهداشتی حرف می‌زند، همچنانکه به‌نبودن فضای سبز نیز اشاره‌ای دارد.

وی اضافه می‌کند:

ـ ما شهرداری داریم، شهرداری ماهم صدالبته رفتگر دارد ولی درشبانه‌روز حتی «پر»جاروهم به‌کوچه و خیابانهانمیخورد! مدتهاست کناره‌های خیابان پهلوی را کنده‌اندکه گویا اصلاحاتی انجام دهند ولی هیچ اقدامی نکرده‌اند، یادش بخیر آن‌روزهایی که می‌گفتند درختکاری وایجاد فضای سبز در شاهین شهر سرلوحه کار ماست!

از نان تا اتوبوس!

نان، گوشت یا اتوبوس؟!... فرق نمی‌کند، چون شاهین شهریها، در هرسه مورد بامشکلاتی روبرو هستند!

آقای محمدعلی شیخی رباط باعنوان این مطلب‌افزود:

ـ پاره‌ای از مشکلات زنجیروار بهم متصل شده ومردم‌را ناراحت کرده است. نخست وضع اتوبوسرانی شهر است و بعد اوضاع نرخ نان و گوشت است. آن‌زمان که شاهین شهر تازه ایجاد شده بودویک ششم حالا جمعیت داشت، شش‌دستگاه اتوبوس خدمات حمل ونقل مسافر را در مسیر اصفهان‌ـ شاهین شهر انجام می‌داد، به‌گونه‌ای که هرنیم ساعت یک اتوبوس‌حرکت می‌کرد. حالا آمده‌اند بلیت شش ریالی‌را یک تومان کرده‌اند، چرا؟ دلیلش را لابد خود مردم نباید بدانند! معلوم نیست چرا هیچ دیواری کوتاهتر از دیوار شاهین شهریها ندیده‌اند، چون درشهر بهای بلیت برهمان مبنای پیشین است‌وتنها درشاهین‌شهر است‌که بهای بلیت اتوبوس گران شده است.

نیاز به انجمن

انجمن‌های دمکراتیک یکی از نمودهای آزادی و روح همکاری و همبستگی درهر شهر است.

آقای اصغر زبرجد که بااین مقدمه سخن آغاز کرده‌است، ادامه می‌دهد:

ـ اما شاهین شهر بیست هزار نفری نه‌انجمن شهر دارد و نه‌انجمن محلی. آیا نیازی به‌تشریح‌لزوم اینگونه‌انجمن‌هاهست؟ پس چرا دست روی دست گذاشته‌اند و در این مورد فکری نمی‌کنند؟

فاصله خانه تا مدرسه

آقای ایرج تهذیبی نظرهای عنوان شده را تائید می کند و می‌افزاید:

ـ در نخستین روزها به‌ما وعده داده بودند که سرویس مجهزی دراین شهرک دائر می‌شود اما نه‌تنها سرویسی که‌وعده آنرا می‌دادند در کار نیست بلکه عبور ازخیابانهای‌بدون پیادمرو شاهین‌شهر خالی ازناراحتی نیست. مدرسه هم با خانه های مسکونی فاصله زیاد دارد و هیچگونه وسیله رفت و آمدی هم وجود ندارد.

آقای فخرالدین ناظم می‌گوید: بسیاری از کسانی که به‌شوق یک زندگی آرام به شاهین‌شهر آمده‌اند مشکلات متعددی دارند ازجمله این مشکلات نبودن مراکز تفریحات سالم است دراین شهر هیچ محلی برای تفریح و سرگرمی نیست.

درآغاز کار می‌گفتند دراینجا کتابخانه دائر می‌شود اماپس ازاین مدت دریغ از یک جلد کتاب!...

بیست هزار نفر جمعیت شاهین شهر نه سینما دارند و نه استادیوم ورزشی. بااین تفصیل گویا باید امید به‌داشتن محل اجتماعی برای جوانان همچون کاخ جوانان را باید از سر بیرون کرد. اوایل دراینجا کلینیکی وجود داشت اما بعدازچندی کلینیک بهم‌خورد و هم‌اکنون نیز، شاهین شهر، شب‌ها خالی از پزشک است ودرمانگاه موجود هم فقط در ساعات اداری کار می کند.

وعده خوبان!

آقای سید صادق میربها نیز بااشاره به وضع نامشخص نان و گوشت به‌لزوم ایجاد شعبه شرکت تعاونی کارمندان و شهروروستا تاکید می‌کند واز عدم امکانات کافی درزمینه‌بهداشت عمومی سخن می‌گوید.

آقای علی ستاری نیز از نیاز شهر به‌یک مرکز اورژانس حرف به‌میان می‌آورد ومی‌گوید به‌ما وعده ایجاد مرکز بهداشت وتنظیم خانواده‌وهمچنین آزمایشگاه دادند، اما این وعده‌ها، همانند وعده خوبان از هزارتایش حتی یکی‌هم وفا نشد.

آقای کیوان‌منش‌پور هم به نبودن گورستان و غسالخانه درشهر اشاره می‌کند.

بدون سهمیه

آقای مصطفی مغنی نماینده صنف نانوای شاهین شهر در پاسخ به‌مسایلی‌که پیرامون نان عنوان شد، گفت:

ـ دلیل گرانی نان در شاهین شهر کاملا روشن است نانوایان این شهرک سهمیه آرد ندارند وآرد هم در بازار آزاد کیلویی ۱۵ ریال به‌نانوا فروخته می‌شود، بنابراین ماهم‌ناچاریم نان را گران‌تر بفروشیم. اتاق اصناف فقط جریمه‌اش را ازما خوب می‌گیرد، اعضای کمیته‌هم جلوی مغازه‌های نانوایی مرتب خودی نشان می‌دهند، اما هیچ حساب و کتابی درکار نیست که من چگونه وبه‌چه قیمتی باید آردتهیه‌کنم. من از روزنامه‌اطلاعات که‌این امکان را فراهم ساخت که ما ساکنان شاهین شهر مسایل ومشکلات خودرا مطرح کنیم، بسیار سپاسگزارم. سازمان‌بیمه‌های اجتماعی پول بیمه ازما می‌گیرد اما درمقابل کارگران ماازخدمات لازم بهره‌ای نمی‌برند. وضع آب وبرق هم که‌دیگر الله‌اکبر! مشغول پختن نان هستیم‌که برق قطع می‌شود واین مشکل‌بهمراه مشکلات بسیار دیگر عرصه را برما تنگ کرده است.

آقای عباس ارشاد نیز از وضع آموزشی شاهین شهر سخن می‌گوید واضافه می‌کند که در ظرف سال سه‌بار معلم مدرسه راهنمایی تحصیلی عوض می‌شود و درچنین شرایطی دانش آموزان چگونه می‌توانند بایک روش مشخص سواد بیاموزند.

وی آنگاه به‌انتخابی نبودن شهردار شاهین شهر اشاره کرد و گفت:

ـ درحالیکه درسایر نقاط مملکت شهرداران انتخابی‌هستند، اما در شاهین شهر چنین نیست. شاید فکر کرده‌اند حالا که‌هیچ چیز شاهین شهر مانند شهرهای دیگر نیست، این موضوع هم بهتر است چنین باشد تا «کلکسیون» ناهماهنگی های شاهین‌شهر کامل شود!

★ جادارد مسئولان این شهرک‌که باید جوابگوی‌مشکلات مذکور باشند، اگر جوابی در مقابل این اظهارات‌اهالی دارند باتشکیل یک جلسه عمومی‌پاسخ لازم به ساکنان‌شاهین شهربدهند تاجای هیچگله‌وابهامی باقی‌نماند.

---

۲۹ تخته‌فرش، وسایل الکترونیکی و۵ر۲کیلو جواهر

نمایشگاه ۲ میلیون تومانی سارقین اصفهانی!

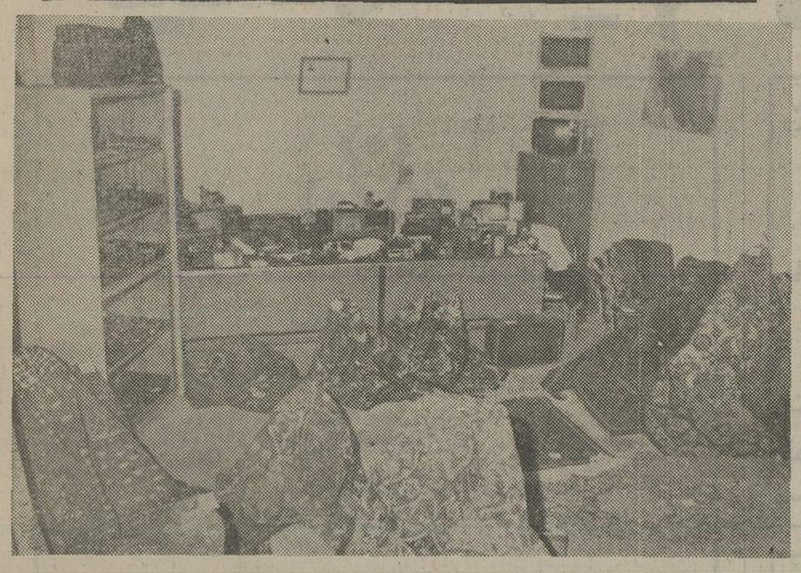

★ ماموران اداره آگاهی شهربانی اصفهان‌از وسایل سرقت شده توسط ۳۰ نفر اعضای ۳ باند بزرگ سرقت در اصفهان یک نمایشگاه دو میلیون تومانی تشکیل دادند:

ازجمله لوازم مسروقه‌ای که در این نمایشگاه گردآوری شده ۲۹ تخته فرش نفیس، ۵ر۲ کیلو جواهر، تعدادزیادی تلویزیون و وسایل الکترونیکی واشیاء دیگر به ارزش بیش از دو میلیون تومان است گروهی از اعضای ۳ باند سرقت لوازم منزل دراصفهان که توسط ماموران انتظامی بدام افتادند عبارتند از:

حیدر لاوی، احمد ملکوتی، عباس جمالی، محمدعلی داوری، سیف‌الله اسدالهی، کریم‌دارا احمد کوهرنگی، حسین بهرامی، رحیم وفائی اکبرفدائی، حسن منصوروار، مصطفی ملکوتی و ناصر حق‌شناس.

عکس از وسایل مسروقه سارقین اصفهانی گرفته شده است.

تیغه بولدوزر، لوله بنزین‌را برید

درزفول ـ تیغه بولدوزری بهنگام خاکبرداری به لوله‌انتقال بنزین سراسری آبادان تهران‌ـ اصابت کرد و بعلت سوراخ‌شدن لوله مذکور حریق مهیبی روی داد.

این حادثه در محلی بنام «عمله تیمور» واقع در ۳۰ کیلو متری درزفول روی‌داد.

حریق که ٤ ساعت بطول انجامید، با همکاری مردم و ماموران انتظامی مهار شد.

در این آتش سوزی بولدوزر سوخت ولی بکسی آسیب نرسید.

خاکبرداری کوه آغاز شد

شیراز ـ ریزش‌برداری از کوه گردنه «آب‌باریک» بوسیله اداره کل راه و ترابری استان فارس آغاز شد.

قرار بود خاکبرداری این منطقه از طرف اداره کل راه و ترابری فارس بمناقصه گذارده شود.

یک مقام آگاه در اداره کل راه و ترابری فارس بخبرنگار ما در شیراز گفت:

ـ حداکثر تایکماه دیگر ریزش برداری و کوتاه نمودن کوه مذکور بانجام می رسد و جاده برای رفت‌وآمد وسائط نقلیه آماده می گردد.

۲ نفر کشته‌شدند

شیراز ـ طی دوحادثه در شیراز دونفر کشته شدند. اتومبیل ۳۲۹۳۲ ـ شیراز که ازکازرون عازم شیراز بودبه دره تنگ‌بوالحیات» سقوط کرد و میرزاعلی نجات‌راننده ٤۰ ساله آن کشته شد.

در دومین حادثه جوان ۲٦ ساله‌ای بنام رمضان ابراهیمی در خیابان پهلوی ازپشت بام سقوط کرد و براثر خونریزی مغزی جان سپرد.

خدایا ... خدایا

بقیه از صفحه ۳۷

بهره‌مند سازی تا دیگربرای خریدن چند متر پارچه و دوختن وپوشیدن یکدست کت‌وشلوار مجبور نباشم یکماه حقوق ناقابل را به دست باد بسپارم.

درخواست سوم بنده اینست که هیکل گنده بنده را در حد کنجشک و هنری کوچک کن تا مجبور نباشم برای گیر آوردن یک اتاق ۳در٤ ماهها و سالها درشهر اهواز سرگردان شوم و به تمام دلال‌های بنگاههای معاملات ملکی روزی ده دوازده بار تعظیم کنم.... درضمن با کوچک شدن هیکلم دیگر نیازی به سکدو زدن برای گیرآوردن پیازو سیب زمینی پیدا نخواهم کرد و طبعا دور دیزی آبگوشت‌که‌روزی آرزانترین غذاها بودو حالا قرب و منزلتش خیلی بالا رفته‌است خط خواهم کشید...

چندتا درخواست دیگرهم در همین ردیف دارم که به علت حجب و حیای ذاتی‌ام از نوشتن آنها خودداری می‌کنم و می‌دانم که قادر متعال واقف بر تمام اسرار است.

مرگ ازبلندی

شیراز ـ پیرمرد ٦۰ساله‌ای در مرودشت که در خواب دچار کابوس شده بود از بالای بام منزل مسکونی خود به پائین سقوط کرد و کشته شد.

وی اسداله مرادمرادی نام داشت.

حبس ابد برای قاتل

شیراز ـ شعبه یکدادگاه جنائی فارس پس از ۳ روز رسیدگی به پرونده عبداله‌تقی زاده متهم بقتل حمزه‌بهادری، وی رابه حبس‌ابد محکوم کرد.

عبداله تقی‌زاده در سال پیش در روستای «طاهری» ازتوابع بوشهرحمزه‌بهادری را بااسلحه شکاری بقتل رساند.

شوشتری‌ها..

بقیه از صفحه ۳۷

شوشتر کاری از دست‌اداره برق این شهر برنمی‌آید زیرا که اداره برق شوشتر مستقل نیست و برای‌هر اقدام کوچکی از جمله سیم‌کشی کوچه هاو تعویض لامپهای سوخته باید از اداره برق دزفول کسب تکلیف کند، دراین میان‌مردم شوشتر بار ها از مقامات مربوطه در اداره برق‌این‌شهر درخواست کرده‌اند که لامپ های سوخته کوچه پس کوچه ها را تعویض کنند اما در پاسخ شنیده‌اند که: به ما مربوط نیست، تعداد لامپهای سوخته شده باید به حدنصاب مورد نظر اداره برق دزفول برسد تاآن اداره با اعزام اکیپ مخصوص‌نسبت‌به‌تعویض لامپها وروشن ساختن کوچه ها اقدام کند!

مردم شوشتر می گویند: در حال حاضر که حتی یک لامپ روشن در کوچه های تاریک شهر وجود ندارد، آیا هنوز تعداد لامپ های‌سوخته‌به حد نصاب مورد نظر نرسیده است‌تا اداره برق دزفول‌نسبت به‌تعویض آنها اقدام کند؟!

شوشتر ـ خبرنگار اطلاعات

فوتبال

اردکان: بین‌تیم های‌فوتبال تاج اردکان و عقد یک‌مسابقه دوستانه در زمین فوتبال اردکان انجام شدکه تیم‌فوتبال عقدا با نتیجه شش بر یک شکست خورد.

The Consul of Australia in Iran, Mr. D.J. Harris, will be visiting Esfahan May 14, 1976.

Any persons who wish to contact Mr. Harris should call Shah Abbas Hotel between 10 a.m. and 3 p.m. on May 14 through May 15, 1976.

محل جدید

فیزیوتراپی امداد

اصفهان ـ فلکه شاه عباس مقابل آکادمی

زبان خارجی تلفن ۲٦۳٤٦

سازمان آب منطقه‌ای

بقیه از صفحه ۳۷

بیشتری رهامی‌کردمحصولات کشاورزان افزایش می‌یافت‌و ازطرف دیگر امروزآب در پشت سدبیش‌از میزان معین افزایش نمی‌یافت تا سازمان آب منطقه‌ای مجبور شود برای نجات سد شتابزده وبدون اطلاع قبلی دریچه های سد را بازکند وموجب واردآمدن خسارات قابل توجه به مردم شود. سازمان آب منطقه‌ای حداقل می بایست یکی درروز زودتر موضوع بازکردن دریچه‌های سد را به اطلاع مردم می رسانید.

حلقوم سد پرشد!

آقای محمدمحمدی سپس گفت: سازمان آب منطقه‌ای پیش از اینکه آب تاحلقوم سد را پرکند باید به فکر چاره می‌افتاد.

● حالا اگر گفتن کلمه «حلقوم‌دراین موردجایزنیست وممکن است‌بگویند «حلقوم» یک کلمه فنی نیست، باید به‌عرض برسانم این لفظی روستائی است و هدف محاسبه است وبس اگر منظور محاسبه باشدباید بگویم که ٤۷۰ سال پیش مرحوم شیخ‌بهائی طوماری برای تقسیم وتنظیم آبزاینده رود نوشته که اگر مهندسان محاسب امروزی آن را بخوانند از دقت شگفت‌انگیز ومعجزه‌آمیز درمحاسبات‌فنی آن روزگار حیرت خواهند کرد.

آقای محمدی افزود: به‌هرحال‌سازمان آب‌منطقه‌ای با خودداری از رهاکردن‌آب سد در موقع‌مقتضی باعث افزایش آب پشت سد شاه عباس کبیرشده و مجبور گشته‌است‌بدون اطلاع قبلی دریچه های سد رابازکند و باعث جاری شدن سیلاب و ویران شدن مساجد قدیمی از بین رفتن محصولات کشاورزی درشهر وروستا های‌لنجان واصفهان‌وشکستن دیوار حمام ومدرسه دراین مناطق گردد. در این‌میان با بکاربردن واژه ها و اصطلاحات فنی نمی توان خساراتی را که وارد آمده است جبران کرد. ضمنا کانال قسمت‌راست «نکوآباد» که باصرف هزینه هنگفتی ساخته شده باید حدود ۳ سال قبل موردبهره برداری قرار می‌گرفت. اما هنوز از این کانال بهره‌برداری نشده است.

● به هرحال آقای مدیر عامل سازمان آب منطقه‌ای اصفهان باید به انجمن شهرستان‌بیایند و توضیح‌دهند.

گفته های آقای محمد محمدی مورد تائید اعضای انجمن شهرستان قرارگرفت‌و آقای محمدی شکایت نامه کشاورزانی راکه به علت جاری شدن سیلاب خسارت دیده‌اند به‌رئیس انجمن شهرستان داد.

افزایش خسارات

سپس آقای اسماعیل رهنما عضودیگر انجمن شهرستان گفت: از بدو تشکیل انجمن شهرستان اصفهان‌بارها در باره چگونگی تقسیم‌آبزاینده رود وضع نامطلوبی که دراین مورد وجود دارد مطالبی گفته شده است وبه کرات‌از مدیر عامل سازمان آب منطقه‌ای اصفهان دعوت شده است که به انجمن‌بیایند و برای بهبود وضع تقسیم آب منطقه‌ای اصفهان دعوت زاینده رود تصمیماتی اتخاذ کنند. در این میان براثر کم توجهی مدیرعامل سازمان آب منطقه‌ای روز به روز وضع کشاورزان بدتر شده است.

آقای رهنما سپس گفت: مدتی است که‌به علت‌بارندگی شدید خسارات زیادی به کشاورزان واردآمده و در این میان بازشدن دریچه های سدشاه عباس کبیرمیزان خسارات وارده‌به کشاورزان را افزیش داده است اما آقای مدیرعامل سازمان آب منطقه‌ای گفته‌اندکه هیچگونه خسارتی به کشاورزان وارد نشده است. من از رئیس انجمن درخواست دارم که جلسه‌ی باحضور آقای زاد استاندار اصفهان تشکیل‌شود تادر این جلسه مشکلات موجود ونحوه‌اجرای‌برنامه صحیح تقسیم آب مورد بررسی قرارگیرد.

اصفهان ـ خبرنگاراطلاعات

به آسیب دیدگان سیل

بقیه از صفحه ۳۷

ضمنا برای جلوگیری از حوادث‌و بروز خسارات چند طرح حفاظتی از جمله احداث سد حفاظتی ازبالای حوضچه شهرداری تا قسمت آب نمای رودخانه، برنامه جا به جا سازی عده‌ای از روستائیان و انتقال آنان از مسیر سیل به جاهای امن اجراء خواهد شد.

همچنین جلوی‌بهره برداری بی‌رویه ازشن‌وماسه رودخانه رامهرمز اقدامات جدی به‌عمل آمده است زیرا بهره برداری بی‌رویه از شن و ماسه این رودخانه جریان سیل را به سوی‌شهررامهرمز هدایت‌کرده و باعث وارد آمدن خسارت به عد مزیادی ازمردم رامهرمز شده است. از این پس‌شرکت های ساختمانی باید ازجاهائی که مشخص شده است شن و ماسه بردارند.

فرماندار رامهرمز سپس به خرابی آب‌نمای رودخانه رامهرمز اشاره کرد و گفت: خرابی آب نمای‌رامهرمز باعث قطع ارتباط رامهرمزبا روستا های قسمت شرق این منطقه شده است. با تعمیرات آب‌ـ نمای رودخانه رامهرمزارتباط ۲۰۰ روستا بارامهرمز برقرار میشود و علاوه‌براین ارتباط خوزستان ـ فارس از طریق رامهرمزبهبهان ـشیرازبرقرار خواهد شد.

بازسازی جدولهای خیابان

فرماندار آنگاه به‌لزوم جدول بندی مجدد خیابان اقبال‌شرقی رامهرمز اشاره کرد و گفت: از شهردار رامهرمز می‌خواهم که نسبت به بازسازی جدول های این خیابان اقدام کند تا در صورت تکرار حادثه سیل جدولهای این خیابان سیلاب را بخارج از شهر هدایت کنند ضمنا قشر دوم اسفالت جاده رامهرمز به پل رامشیر مدتها است که بعهده تعویق افتاده است. حادثه سیل اخیر نیز این جاده را بکلی خراب کرده ومسافران در شرایط‌دشواری از این جاده عبور می‌کنند. باید نسبت به باز سازی و اسفالت این جاده اقدام شود. همچنین راه‌شماره یکرامهرمز نیز باید مرمت گردد و خانه های مخروبه در رامهرمز با توجه به طرح نوسازی شهر تجدید ساختمان‌شود. درضمن باید بگویم که بعلت بی‌توجهی شرکت معاملات خارجی هفت ماه است‌که‌سیمان موردمطالبه اتاق رامهرمز به این شهر وارد نشده و تمام‌فعالیت های ساختمانی به‌همین لحاظ متوقف مانده است.

ثبت خانه‌ها

سپس آقایان ماشاءاله شاک و اصغر دادخواه دو تن از شرکت کنندگان در جلسه‌گفتند مدتی است که خانه‌هایمان را در اداره ثبت اسنادو املاک رامهرمز به ثبت رسانده‌ایم‌اما با توجه باینکه‌سند مالکیت‌خانه ها مورد نیازمان است اداره ثبت اسناد و املاک رامهرمز از دادن سند مالکیت به ما خودداری میکند.

مسئول اداره ثبت اسناد و املاک رامهرمز در پاسخ‌گفت اقداماتی در جهت تحویل‌سند مالکیت کسانی که خانه‌هایشان رابه‌ثبت‌رسانده‌اند انجام‌خواهد شد تا نظر و خواست آقایان تامین گردد.

آنگاه پرویزهرمزی‌وهوشنگ کلاته از شهردار رامهرمز پرسیدند که چه اقداماتی‌برای احداث خیابان «جوی‌آسیاب» بعمل آمده است.

شهردار در پاسخ گفت: از محل مذکور بازدید به عمل آمده است و درصورتی که اهالی حاضر باشند زمین‌مورد نیاز را بطور رایگان در اختیار شهرداری بگذارند در این‌محل خیابان اسفالته احداث خواهد شد.

رامهرمز ـ خبرنگار اطلاعات

گمشده

علی حسین ابراهیمی ۱۵ ساله (عکس بالا)روز عید از خانه بیرون رفته و تاکنون بازنگشته است. مادرش بشدت در ناراحتی بسرمی برد کسانیکه از وی اطلاع دارندبه نشانی اهوازدولت آباد لین ۳ خانه سوم اطلاع دهند.

آش ۳۳٦

مرکز سفارشات کیز انگلیس‌درایران در شیراز نماینده میپذیرد

سفارش پستی از کاتالوك بزرك بهار‌ـ تابستان ۱۹۷٦ کیز برای لباس‌ـ پوشاك ـ کفش ـ کیف‌لوازم منزل و غیره به آدرس سفارش دهندگان درشیراز با نامه و یا باتلفن ۳۱۹۹۲۰ تماس حاصل فرمائید

مرکزسفارشات کیز‌ـتهران‌ـ خیابان‌هدایت‌شماره۳۳٦

رادیو ـ تلویزیون پارس

باداشتن مدرك فنی از رادیو تلویزیون پارس‌تهران‌ـ در مهریز یزد آماده تعمیر هرگونه وسایل الکترونیکی ازقبیل رادیوضبط و تلویزیون در اسرع‌وقت‌میباشد.

آش ۳۷۰ — مدیرـ علی‌اکبر زارع

شماره ۷۵

آگهی دعوت برای شرکت درمجمع عمومی عادی شرکت تعاونی مصرف کنندگان کارکنان ادارات دولتی اصفهان

جلسه مجمع‌عمومی عادی شرکت تعاونی مصرف کارکنان دولت اصفهان ساعت ۵ بعدازظهر روزدوشنبه دهم خرداد۲۵۳۵ درسالن ورزشی۲۵شهریور«خیابان چهارباغ پهلوی جنب ورزشگاه باغ‌همایون» تشکیل میگردد، طبق ماده ۲۱ اساسنامه باانتشار این‌آگهی از کلیه سهامداران «اعضای‌شرکت» بدینوسیله دعوت مینماید بادردست داشتن دفترچه شناسائی قبل‌ازوقت مقرر جهت ثبت‌نام وشرکت درجلسه در محل نامبرده حضور بهمرسانند.

دستور جلسه:

ـ گزارش رئیس هیئت‌مدیره شرکت و مدیرعامل

ـ تصویب بیلان‌ترازنامه مالی شرکت سال ۲۵۳٤

ـ انتخاب اعضای‌جدیدهیئت‌مدیره اصلی،علی‌البدل

پایان یافته است.

وبازرسان بجای کلیه اعضاءکه دوره عضویت آنان

هیئت‌مدیره شرکت تعاونی‌مصرف کنندگان کارکنان ادارات دولتی اصفهان

آش ۲۷۸

برای درج آگهی در این صفحه با تلفنهای ۳۱۱۰۸۷-۳۱۱۰۸۶-۳۱۱۰۸۵-۳۱۱۲۱۵

نیازمندیهای اطلاعات

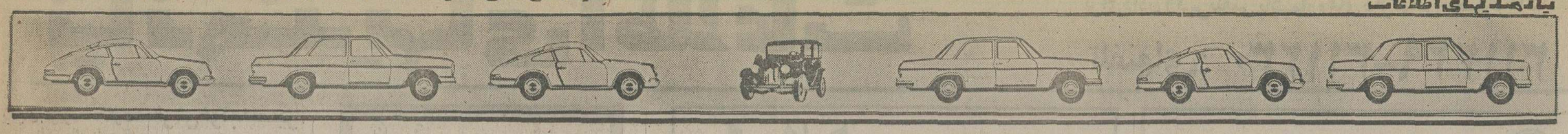

GMC
ایران جمس
نماینده رسمی جنرال موتورز امریکا انواع اتومبیل پونتیاک کاتالینا و فایربرد - کامیونهای کمپرسی و وانت جمس خیابان تخت جمشید شماره ۵۸۳ تلفنهای ۷۶۴۲۵۸- ۷۶۰۷۵۳- ۷۵۲۳۸۹

ایران ردفر
انواع -سواری - وانت و کامیون
تویوتا
خیابان تخت‌طاوس نبش امیراتابک ساختمان ۱۱۰ طبقه اول تلفنهای ۸۳۵۶۰۰ - ۸۳۷۳۰۰

کرمل

بنز ۲۳۰	۷۵
پژو ۵۰۴	۷۴
ب.ام.و ۱۸۰۲	۷۴
ولوو	۷۴
ولوو استیشن	۷۵
فولکس واگن	۷۱
فولکس واگن استیشن	۶۹
تویوتا ۱۶۰۰	۷۵
پژو ۳۰۳	۷۱
پژو ۵۰۴	۷۰

خیابان آذربایجان مابین رودکی و نواب ۹۲۸۴۱۲- ۹۲۰۲۱۲

سهیل

بنز

۲۸۰ اس	۷۴
۲۸۰ اس	۷۵
۲۳۰-۴	۷۴
۲۸۰ اس	۷۳
۲۸۰ اس	۷۱
۲۰۰	۷۴
شورولت کامارو	۷۵
تویوتا سلیکا	۷۵

ب.ام.و

بی.ام.و ۲۰۰	۷۵
۲۰۰۲	۷۳
۵۲۰	۷۳
۲۰۰۲	۷۲

پژو

۵۰۴	۷۳
تویوتا کورونا	۷۶
فولکس واگن	۷۲
۱۳۰۲	

شاه مابین جمشید آباد و پیروز ۹۳۶۵۶۴- ۹۲۱۳۵۳

مرادی

بی‌ام‌و ۲۳۰۰	۷۶ کاهوئی
ولوو	۷۶ سبز چمنی
بنز ۲۸۰	۷۵ آبی‌متالیک
بنز ۲۸۰	۷۳ نخودی
بنز ۲۲۰	۷۳ نخودی
بنز ۲۲۰	۷۲ نخودی
پژو جی‌ال	۷۵ نقره‌ای‌متالیک
پژو ال	۷۵ سفید
تویوتا	۷۵ مختلف

همه نوع اتومبیلهای سوزکی وجیب سوزکی ۷۶
جاده قدیم شمیران پیچ شمیران‌نمایشگاه اتومبیل‌مرادی ۷۵۰۸۶۶

بوستان

بنز	مدل	رنگ
بنز ۲۵۰		۷۰ آبی
۲۲۰	۷۲	سفید
۲۰۰	۷۳	قرمز

پژو

پژو ۵۰۴	۷۱	سفید
۵۰۴	۶۹	سفید

پیکان
دولوکس ۵۳ خاکستری
جوانان ۵۴ قرمز
فیات ۱۲۸ ۷۱ قرمز
شورولت‌کامارو ۶۷ ابی
ب‌ام‌و ۲۰۰۰ ۶۷
خیابان باستان بین شاه و حشمت‌الدوله تلفن ۹۳۲۵۲۲ - ۹۲۳۶۳۰

میزانی

بنز	
۲۳۰-۴	۷۶
۲۸۰	۷۴
۲۸۰	۷۴
۲۳۰-۴	۷۴
۲۰۰	۷۴
شورولت کامارو	۷۶
شورولت ایمپالا	۷۲
ب.ام.و ۳۲۰	۷۶
ب.ام.و ۳۲۰	۷۶
ب ام و ۳۲۰	۷۶
دوج کرونت	۷۴
مک وان	۷۲

خیابان شاه چهار راه‌پیروز تلفن ۹۲۱۵۲۶ - ۹۲۸۲۴۲

هوشنگ

جاگوار - ۷۳ ارتشی
مرسدس‌بنز - ۷۴ - طلائی- متالیک
بی ام و - ۷۶ - لیموئی - سفید
بنز - ۷۵ - قرمز - سفید- لیموئی
بنز-۷۴ - لیموئی- سرمه‌ای سفید
بنز - ۷۳-۷۴- طلائی - آبی درباری
بنز - ۷۴ - نقره‌ای - مسی- متالیک
تویوتا - کارینا - ۷۵ - با کولر - قهوه‌ای متالیک
شورلت ایران - ۲۸۰۰ - ۵۴ - ابی متالیک
شورلت بلیزر فول ۶-۷۵ بهی‌رنگ
مقابل حسینیه ارشاد - ۲۳۹۱۹۲ - ۲۳۲۷۵۴

شریف

بیوک
سنچوری ۷۵ فول کرم
سنچوری ۷۵ فول قرمز
آپولو ۷۵ فول یشمی
اسکای‌هوک ۷۶ جگری
آپولو ۷۶ - ۷۵ همه‌رنگ
سنچوری ۷۶-۷۵ همه‌رنگ
ریویرا همه رنگ
الکترا همه رنگ
رگال ۷۵ تریاکی
لساب همه رنگ
ب‌ام‌و ۳۲۰ ۷۶ لیموئی
کامارو ال‌تی ۷۵ زرد
کامارو ۷۶ فول سفید
کامارو ۷۶ ۸سیلندر
جاگوار ۷۵ سرمه‌ای
اپل اکسونا ۷۳ گوجه‌فرنگی
شورلت‌ایمپالا ۷۵ - ۷۶همه‌رنگ
بنز ۴۵۰ اس‌ال‌سی ۷۵
نمایشگاه اتومبیل شریف:خیابان پهلوی اول پارک ساعی تلفن های ۶۲۵۶۳۵ - ۶۲۱۲۰۲ - ۶۲۲۷۴۴

دلگشا

بنز	مدل	رنگ
۲۳۰	۷۵	همه‌رنگ
۲۸۰اس	۷۵	کرم
۲۰۰	۷۵	نقره‌ای
۲۰۰	۷۵	۴ همه رنگ
۴۵۰	۷۶	شوکولاتی
۲۲۰	۷۳	سفید
۲۳۰-۴	۷۶	آبی

بی‌ام - و

۳۲۰	۷۶	شرابی
۳۲۰	۷۶	قهوه‌ای
۳۲۰	۷۶	سبز
فیات	۷۵	خردلی
فیات۱۳۱	۷۵	نقره‌ای
فیات۱۳۱	۷۵	خردلی
فیات ۱۲۸	۷۴	طلائی
فیات۱۲۸	۷۴	قرمز
فیات۱۲۸	۷۴	بژ

بیوک
آپولو ۷۵ شرابی
آپولو ۷۵ سبز
آپولو ۷۵ طلائی
آپولو ۷۵ یشمی
آپولو ۷۵ سبز
سنچوری ۷۵ سرمه‌ای
پژو
۵۰۴ ۷۶
۵۰۴ ۷۵ سرمه‌ای
شورولت مونت‌کارلو ۷۶ نقره‌ای مکوان ۷۳ طلائی
جاده قدیم شمیران (کوروش کبیر) سه‌راه زندان تلفن های ۸۴۲۳۸۶ و ۸۵۲۱۲۷

صبا

موسستانگ
گرانده ۷۳ طلائی اتوماتیک
نویوتا
اس - بی ۷۵ سبز یشمی
اس - بی ۷۴ سفید
سلیکا ۷۵ دولوکس
جیپ نویوتا ۷۵ شاسی بلند وکوتاه.
فیات
اسپایدر ۷۲ سبز متالیک
بنز
۲۳۰-۴ ۷۴ بژ
کامارو ۷۵- آبی
پژو ۷۰ - آبی متالیک
نمایشگاه صبا - خیابان قدیم شمیران ایستگاه باغ صبا - تلفن ۷۵۳۷۷۴ - ۷۵۱۰۲۹

پارس بنز

بنز ۲۳۰-۴		۷۶
بنز ۲۳۰-۴		۷۵
بنز ۲۳۰-۴		۷۴
بنز ۲۸۰ اس	۷۳	۷۳
بنز ۲۲۰		
بنز ۲۰۰		۷۳
بنز ۲۰۰		۷۲
ب.ام.و ۳۲۰		۷۶
رنجرور		۷۶
پژو ۵۰۴ جی‌ال		۷۶
پژو ۵۰۴ جی‌ال		۷۴
پژو ۵۰۴ کاروان		۷۴
پژو ۵۰۴ جی‌ال		۷۳

شاه مقابل سینما نیاگارا تلفنهای ۶۴۳۰۴۰ و ۶۴۲۵۱۹

بهداد

بنز

۲۸۰ اس		۷۶ مسی
بنز ۲۸۰ اس ۷۶ سبز		
صفر کیلومتر		
۲۸۰ اس	۷۵	نقره‌ای
۲۸۰ اس	۷۵	کرم
۲۸۰ اس	۷۲	
۲۸۰	۷۲	
۳۵۰	۷۳	نقره‌ای
بنز ال اس ۳۵۰		مسی

آلبالوئی
شورولت★
نوا ۷۶
کامارو ۷۵ قهوه‌ای متالیک
کامارو ۷۵ دنده‌ای
کامارو ۷۵ کولردار
کامارو ۷۴ قهوه‌ای
بلیزرشاین ۷۶ آبی وسفید
اوزمبیل ۷۶فول اتوماتیک
بلیزر ۷۵ دنده‌ای آبی
کادیلاک کوپه ۷۵ شرابی
پونتیاک
کرانیری ۷۵ شرابی
کرانیری ۷۳ آبی‌سیر
بوک رگال ۷۵ آبی‌متالیک
پژو جی‌ال ۷۶ لیموئی
پژو
۵۰۴
۵۰۴ ۷۶ سفید
بی‌ام‌و
۳۲۰ ۷۶ ۵ رنگ
۳۰۰۰ ۷۳ فول‌کولردار
۵۲۰ ۷۴آبی‌متالیک
فیات ۱۲۴ ۷۵ سفارشی
سیتروئن ۲۲۰۰ ۷۶ نقره‌ای
ایران نوین غربی اول‌جمشید آباد شمالی مقابل پادگان جمشید آباد ۹۲۹۳۹۸ - ۹۳۹۳۹۸

دیپلمات

بنز	مدل	رنگ
۲۸۰ اس	۷۵	ابی
اس.ال.سی	۷۵	سبز
۲۳۰ر۴	۷۶	قرمز
۲۳۰ر۴	۷۶	آبی- زرد
۲۳۰ر۴	۷۶	کاهوئی
۲۸۰ اس	۷۴	لیموئی
۲۸۰اس	۷۳	ابی
۲۸۰ اس	۷۴	نقره‌ای
۲۳۰ر۴	۷۶	ابی
۲۳۰ر۴	۷۴	قرمز
۲۸۰	۷۴	مسی
بنز ۲۸۰ اس ۷۵		

بی.ام.و

۳۲۰	۷۶	شرابی
۵۲۰	۷۳	قرمز
۵۲۰	۷۴	ابی
۳۲۰	۷۶	ابی
۲۰۰۲	۷۲	نارنجی

بیوک
لمیتد - ۷۵ - مسی
سنچوری - ۷۶ - آلبالوئی
سنچوری - ۷۳ - طلائی
سنچوری - ۷۶ - نقره‌ای
سنچوری - ۷۶ - سرمه‌ای
شورولت
نوا - ۷۶ - زرشکی
کامارو - ۷۵ - طلائی
مونت‌کارلو - ۷۴ - سبز
نوا - ۷۶ - شرابی
مونت‌کارلو- ۷۵ - قهوه‌ای
پونتیاک
گرامپری - ۷۵ - سفید
فایربرد - ۷۳ -
جاگوار - ۷۵ - سفید
پژو ۶۰۴
ولوو ۷۵
خریدامتیاز امتیاز دانشجوئی وخریدار امتیاز دیپلمات.
خیابان پهلوی خیابان اریامهر پلاک ۱۰۸ تلفن: ۶۵۶۵۱۵ - ۶۵۶۵۱۴ - ۶۵۶۵۱۴

ناصر

بی ام و	مدل	رنگ
۳۲۰	۷۶	شرابی
۲۰۰۲	۷۵	آبی
۵۲۰	۷۳	

دوج

دارت	۷۳	
دارت	۷۳	آبی
کرفت	۷۵	
دارت	۷۲	بژ
بیوک	۷۴	
فیات ۱۶۰۰	۷۳	
سنچوری	۷۵	بژ
مک وان	۷۱	آبی
تویوتا ال - تی	۷۵	آجری

بنز

۲۸۰ اس	۷۳	سفارشی
۲۸۰	۷۴	بژ

نمایشگاه اتومبیل ناصر خیابان پهلوی اول تخت - طاوس مقابل بانک سپه تلفن ۶۲۴۹۰۸ - ۶۲۵۰۹۶

همایونیان

نمایندگی اتومبیل‌های تویوتا خیابان ملت پلاک ۱۱۴ تلفن ۳۱۳۲۰۴

پایتخت

بی.ام.و	مدل	رنگ
۲۰۰۲	۷۱	نارنجی
۲۰۰۲	۷۲	سرمه‌ای
۲۰۰۲	۷۴	فیروزه‌ای

تویوتا سلیکا - ۷۵- سفید
دوج‌دارت - ۷۴ - قهوه‌ای
فوردکاپری -۷۳- تریاکی
هونداکورسی - ۶۹- سفید
مینی‌هوندا- ۶۹- ابی
اریا - ۴۹ - سفید
انواع پیکان
پژو ۵۰۴ جی‌ال ۷۳ سفید
شورلت ایمپالا ۷۴ فون آجری متالیک
فولکس ۷۰ ۷۲ آبی‌متالیک
آدرس- نمایشگاه اتومبیل پایتخت: خیابان‌خواجه نصیر طوسی نرسیده به میدان عشرت‌آباد تلفن ۷۵۴۴۸۰ محمد بشار

تهران

بی.ام.و	مدل	رنگ
۲۰۰۲	۷۳	قرمز
۲۰۰۲	۷۴	آبی

بیوک
ریویرا - ۷۵ - طلائی
سنچوری - ۷۴ - سفید
پژو
۳۰۴ اس - ۷۴ - زردقناری
۵۰۴جی. ال - ۷۴ - شیری
دوج‌کرونت - ۷۵ - سبز
فولکس ۱۳۰۰-۷۴- نارنجی
کامارو - ۷۵ - قهوه‌ای
کامارو ال.تی - ۷۴ - طلائی
بنز۲۳۰ر۴- ۷۵- زردقناری
لانچیا - ۷۴ - نقره‌ای
جاگوار - ۷۳ - شیری
فوردکاپری - ۷۳ - ابی
نمایشگاه اتومبیل تهران فرح‌شمالی جنب کلانتری ۴ تلفن ۸۵۵۲۴۴-۸۵۵۲۶۶

نقیبی

بی.ام.و	مدل	رنگ
۳۲۰	۷۶	زردقناری
۳۲۰	۷۶	کاهوئی
۳۲۰	۷۶	ابی
۳۲۰	۷۶	شرابی

سورولت

مونت‌کارلو	۷۶	نقره‌ای
مالی‌بو	۷۵	نفتی

بنز

۲۸۰ اس	۷۳	کاهوئی
۲۰۰	۷۶	زردپسته‌ای

موردموستانگ-۷۶- طلائی
بیوک‌اسکای‌لارک - ۷۵ - تریاکی
فیات ۱۲۸ اس‌ال ۷۳ خردلی
اپل جی- تی ۷۲ طلائی
حافظ شمالی بین‌شاهرضا و تخت‌جمشید مقابل‌دانشکده پلی‌تکنیک تلفن‌های ۸۳۹۹۱۰ و ۸۳۸۷۳۷

شهرفرنگ

بنز	مدل	رنگ
۲۸۰	۷۴	اتوماتیک
۲۸۰ اس	۷۴	-
۲۳۰ر۴	۷۴	-
۲۰۰	۷۴	-
۲۸۰ اس	۷۳	-

کامارو

۸ سیلندر	۷۴	-
بیوک لمیتد	۷۵	-
ال- بی	۷۴	-
مونت‌کارلو	۷۴	-

جاگوار ۴ر۲ ایکس جی ۷۵
بی.ام.و ۳۲۰-۷۶- همه‌رنگ
شورولت کاسنم ۷۶
فیات۱۲۴ اسپرت‌سه‌دستگاه
نمایشگاه و فروشگاه اتومبیل شهرفرنگ اواسط خیابان اریامهر جنب تالار کورش تلفن ۶-۶۵۶۹۶۵ و ۶۵۰۶۵۰

کالسکه طلائی

بی‌ام‌و	مدل	رنگ
۳۱۶	۷۶	نارنجی
۳۲۰	۷۶	کاهوئی
۳۲۰	۷۶	قهوه‌ای متالیک
۳۲۰	۷۶	زردقناری
۳۰۰۰	۷۴	قرمز

بنز

۲۳۰-۴	۷۵	نخودی
۲۳۰-۴	۷۵	لیموئی

شورلت ایمپالا ۷۶ سفید
پژو ۵۰۴ ۷۳ سفید
امیرآباد شمالی بالاتر از چهارراه آریامهرنمایشگاه‌کالسکه طلائی‌تلفن۹۳۹۵۹۶ - ۹۳۲۱۲۲

یکتا

بی ام و ۳۲۰ ۷۶ سبزکاهوئی
بی.ام.و ۷۵ سبزکاهوئی
بی.ام و ۲۰۰۲ ۷۱ پرتقالی
اوزمبیل ۷۴ فول شرابی وسفید
کامارو ۷۴ فول آبی
هیلمن ۷۵ سفید
فیات ۱۲۸-۱۳۰۰ ۷۳ آبی
فولکس استیشن انباری ۷۲
خیابان سی‌متری بین تیر و ناهید نمایشگاه یکتا ۹۲۷۳۸۹- ۹۲۱۴۹۱

اتوطاوس

شورت
کاپریس ۷۳ یشمی
کامارو ۷۶ قرمز
کامارو ۷۶ زرشکی
بلیزر ۷۶ همه‌رنگ
بیوک
سنچوری ۷۵ بژ - کرم
سنچوری ۷۵ زرشکی
مونت‌کارلو ۷۵ قرمز
ب - ام - و

۵۲۰	۷۵	آبی
۲۰۰۲	۷۲	سرمه‌ای
۲۰۰۲	۷۱	سفید

بنز

۲۸۰اس	۷۴	طلائی
۲۳۰-۴	۷۴	آبی- بژ
۲۲۰	۷۳	لیموئی سفید

ترانس‌ام ۷۳ قرمز
پلیموت ۷۴ طلائی
رنجرور ۷۵ سبز
تخت طاوس بین‌چهارراه‌فرح وباشگاه بانک سپه ۸۴۹۸۹۷ - ۸۴۰۴۴۸

پاسارگاد

بنز	مدل	رنگ
۲۸۰ اس	۷۵	مغزپسته‌ای
۲۸۰ اس	۷۴	شرابی
۲۸۰ اس	۷۳	مسی متالیک
۲۳۰-۴	۷۵	کاهوئی
۲۳۰-۴	۷۵	آبی
۲۰۰	۷۳	قرمز

بی‌ام‌و

۲۰۰۲	۷۴	لیموئی
۳۲۰	۷۶	متالیک
۲۰۰۲	۷۲	آبی
۲۰۰۲	۷۳	نارنجی
شورلت‌ایمپالا	۷۳	نقره‌ای
پژو ۵۰۴	۷۳	سبز
فیات ۱۲۸	۷۳	سرمه‌ای

جاده قدیم شمیران بالاتراز سه راه زندان مقابل پمپ‌بنزین تلفن ۸۴۰۳۶۰

عدالت

بنز	مدل	رنگ
۲۰۰		۷۵ قرمز
۲۳۰	۷۴	لیموئی
۲۰۰	۷۲	یخچالی

پونتیاک ۷۶ قرمز
پژو انژکتوری ۷۲ نقره‌ای
فیات ۸۵۰ ۷۰ خردلی
پیکان ۵۵ صفر
پیکان ۵۴
خیابان سلسبیل چهارراه بوستان سعدی جنب بانک پارس ۹۵۵۶۶۱

ایرج

بیوک اسپیسیال	۶۹	طلائی
ولو	۷۶	
پژو	۷۶	
پژو	۷۶	نقره‌ای
بی‌ام‌وی۷۳	۷۶	قهوه‌ای‌قرمز
بی‌ام‌وی		۷۲
بی‌ام‌وی۷۵		کاهوئی- سرمه‌ای
کامارو	۷۵	قرمز
کامارو	۷۵	پوست پیازی
مینی‌ماینر	۷۶	قرمز
مزدا	۷۶	نقره‌ای
فیات	۷۶	نقره‌ای
فیات	۷۵	طوسی
جگوار	۷۴	نقره‌ای
فولکس	۷۴	بنفش
شورلت	۷۵	پوست‌پیازی
مونت‌کارلو	۷۴	پوست پیازی
بنز	۷۲	سفید- سرمه‌ای
بنز	۷۵	قرمز - سفید
بنز	۷۴	طلائی

شاهرضا : پمپ دیانا اول وصال شیرازی تلفن ۶۴۹۸۰۰- ۶۶۹۳۳۳

پیمان

فروش همه نوع مینی‌بوس - اتوبوس- کامیون - وانت خیابان‌ری- روبروی‌بیمارستان بازرگان فرشگاه اتومبیل‌پیمان تلفن ۳۵۴۶۷۲

مونت کارلو

بنز	مدل	رنگ
۲۰۰	۷۴	شتری
۲۸۰	۷۳	لاجوردی
۲۳۰-۴	۷۵	سربی
۲۸۰ اس	۷۳	لیموئی
بنز۳۲۰	۷۳	شرابی
بنز۲۳۰-۴	۷۴	شتری
بنز ۲۰۰	۷۳	لیموئی

بی‌ام‌و

۵۲۰	۷۳	شتری
۲۰۰۲	۷۲	نارنجی
۳۲۰	۷۶	شرابی
پژو	۷۳	سبز متالیک
۳۰۴	۷۲	سربی
۳۰۴	۷۴	نارنجی
۴۰۴	۷۳	آلبالوئی
لانچیا		۷۲
دوج کرنت	۷۲	قرمز

خیابان شاه بین باستان‌و گلشن پلاک ۵۹۴ تلفن ۹۳۶۰۶۶ - ۹۳۶۰۶۳

برادوی

بیوک
سنچوری رگال ۷۴ پسته‌ای
سنچوری ۷۵ قرمز
سنچوری ۷۵ سرمه‌ای
شورلت
کاپریس ۷۴ طلائی
بلیزرشایان ۷۶ همه رنگ
کامارو ۷۵ کرم
کامارو ۷۶ شرابی
بی‌ام‌و
۳۲۰ ۷۶ همه رنگ
۲۰۰۲ ۷۴ آبی - شیری
۲۰۰۲ ۷۵ قناری
بنز ۷۳ مسی
بنز ۷۵ قرمز
عباس آباد- جنب سوپرشیلان تلفن ۸۵۰۸۰۷

شادی

بی.ام.و ۳۲۰ ۷۶ کاهوئی
بی.ام.و ۲۰۰۲ ۷۱نارنجی
بی.ام.و ۲۰۰۰ ۶۸ سفید۴در
بی.ام.و ۲۰۰۲ ۷۳نارنجی
بنز ۲۲۰ ۷۲ سفید
بنز ۲۰۰ ۷۲ کاهوئی
بنز۲۳۰ ۷۶کاهوئی‌جدید
پژو ۷۴ سفید
پژو جی‌ال ۷۳ سفید
شورلت کامارو ۷۲ قرمزمتالک
کامارو ۷۵ گلی
فولکس۱۳۰۲-۷۳آبی‌آسمانی
خیابان شاه مابین اسکندری‌و باستان نمایشگاه اتومبیل‌شادی ۹۳۹۰۶۶-۹۳۹۰۹۲- ۹۲۰۵۷۴

صادقی

بنز ۲۸۰	۷۴	لیموئی
بنز ۲۳۰-۴	۷۵	قرمز
بنز ۲۰۰	۷۵	کاهوئی
بنز ۲۳۴	۷۵	لیموئی
بنز ۲۳۴	۷۴	کرم
بنز ۲۸۰	۷۴	متالیک

نقره‌ای کولردار
بی‌ام‌و ۳۲۰ ۷۶ مختلف
بی‌ام‌و ۲۰۰۲ ۷۴ لیموئی
پژو ۵۰۴ ۷۶ نقره‌ای
رنجرور ۷۶ رنگ مختلف
خیابان شاه چهارراه جمشید آباد نمایشگاه اتومبیل صادقی ۹۳۳۳۸۱- ۹۳۶۰۶۱- ۹۲۸۲۷۳

مرسدس بنز

بنز	مدل	رنگ
۲۳۰ر۴	۷۵	سرمه‌ای
۲۸۰	۷۳	سبز
رنجرور	۷۶	خردلی
رنجرور	۷۶	یشمی
بیوک سنچوری	۷۵	

بی‌ام‌و
۳۲۰ ۷۶ همه‌رنگ
پژوجی‌ال ۷۶ همه رنگ
خیابان قدیم شمیران سه‌راه ضرابخانه نمایشگاه‌مرسدس‌بنز- خسروعمید تلفنهای ۲۳۱۰۶۳ ۲۳۹۰۰۵

فورد

بنز ۲۳۰	۷۵	لیموئی
بنز ۳۵۰	۷۲	نقره‌ای

شورلت مونت‌کارلو ۷۵ شرابی
شورولت مونت‌کارلو ۷۴ سبز
شورلت موتزا ۷۶ نقره‌ای
بیوک لسابر ۷۵ سبزمتالیک
بیوک اسکای هایک ۷۵ خردلی - آبی- نقره‌ای
فیات۱۲۸ اسپرت ۷۵قرمز
پژو ۵۰۴ ۷۴ سفید دو دستگاه
پژو ۵۰۴ ۷۳ نقره‌ای
پژو ۵۰۴ ۷۶ نقره‌ای - سفید - نارنجی
فورد موستانگ ۷۴نقره‌ای
کریم‌خان زند نبش آبان جنوبی اتوفورد ۸۹۱۷۲۱

احتشامی

مینی‌وان ۷۶ نخودی۲دستگاه
مینی کوپراس ۷۰فیروزه‌ای
بی.ام.و ۷۴ سفید
امجی‌بی‌جی‌تی ۷۴نخودی
هوندا کورسی ۶۹ سفید
مینی‌هوندا ۶۹ آبی
مینی ماینر ۷۶ نارنجی
مینی‌ماینر کوپر ۶۹ سبز
کلاب من‌جی‌تی ۷۳ خردلی
کلاب من‌جی‌تی ۷۴ نارنجی
اول خیابان قدیم شمیران نمایشگاه احتشامی ۷۶۳۴۳۹

تاج

پژو ۵۰۴ جی‌ال ۷۶
فیات ۱۲۴- ۱۸۰۰اسپورت۷۵
بنز ۲۲۰ ۷۰
فیات ۱۲۸-۱۳۰۰ اسپورت۷۳
ب.ام.و ۲۰۰۲ ۷۳
میدان کندی خیابان تاج روبروی نمازی دوم۹۲۹۶۱۰- ۹۳۳۸۰۸

آستوم

نمایندگی ماشینهای دانسون
مزدا - ژیان - سوبارو
پژو ۵۰۴ ۷۶سفارش آمریکا
تریومف تی-آر-۶ ۷۳
فیات ۱۲۴ ۷۴
آریا ۵۱ باکولر متالیک
تویوتا ۷۶
پژو ۳۰۴ ۷۴
بنز ۲۰۰ ۷۲
آریا ۴۸
پژو ۴۰۴ ۷۳
پژو ۴۰۴ ۶۸ بسیارتمیز
دوج دارت ۷۵ طلائی
سه‌راه تهران‌ویلا اول خیابان آلستوم ۹۷۴۴۵۳ - ۹۷۶۴۴۲

رکورد

رکورد
بنز
بنز ۲۳۰-۴ ۷۶ کرم بژ
۲۳۰-۴ ۷۶ سبزحنائی
۲۸۰ اس ۷۳ آبی متالیک
۲۳۰-۴ ۷۵ سبزکاهوئی
۲۳۰-۴ ۷۵ قرمز
۲۲۰ ۷۳ کرم - بژ
۲۸۰اس ۷۳ طلائی متالیک
۲۰۰ ۷۱ سرمه‌ای
بی‌ام‌و
۵۲۰ ۷۴ سبزکاهوئی
۲۰۰۲ ۷۴ آبی نفتی
کامارو ۷۵ قرمز فول
بی‌ام‌و ۳۲۰ ۷۶سبزکاهوئی وشکلاتی
فیات
فیات کوپه ۱۲۸ ۷۳خردلی
۱۲۴ ۷۳ نقره‌ای متالیک
سیتروئن ۷۳ دانشجوئی
پیکان جوانان ۵۵ بنفش
نمایشگاه رکورد: فرح‌شمالی - نبش‌آپادانا تلفن ۲-۸۵۵۵۴۱

ماشین بنز

بنز

۲۳۰-۴	۷۶	سفید
۲۳۰-۴	۷۵	سبز
۲۳۰-۴	۷۳	لیموئی
۲۳۰-۴	۷۵	سفید
۲۳۰-۴	۷۴	گوجه‌ای

ب. ام. و
۳۲۰ ۷۶ همه رنگ
فوردتانوس ۷۶همه‌رنگ
خیابان فرح شمالی تلفن‌های ۸۴۳۶۶۴- ۸۴۱۸۳۳

ضرابیان

نمایندگی اتومبیل‌های تویوتا تخت طاوس بین شاه عباس وجم تلفن۸۳۲۳۴۹- ۸۳۲۴۵۶

علی

بنز۲۳۰	۷۵	سفید-قهوه‌ای-کرم
بنز۲۳۰	۷۵	آبی
بنز۲۳۰	۷۵	سفید
بنز۲۲۰	۷۲	کرم
بنز۲۲۰	۷۱	کرم
بنز۲۲۰	۶۸	کرم

رنجرور ۷۶ صفرکیلومترخردلی- طلائی
دوج‌کرنت ۷۵ نمره نشده‌شرابی متالیک
نمایشگاه اتومبیل علی خیابان سی‌متری چهارراه شاه۶۴۸۷۴۰ ۶۴۵۶۹۳

فروش اتومبیل

بنز
بنز مدل ۶۹ سفید طاق‌سرمه‌ای بعلت مسافرت ۶۸ هزار تومان تلفن ۲۷۰۹۶۹

وانت پیکان
آماده تحویل
۶- ۹۳۵۰۵۵

بنز ۲۰۰ رنگ سفیدمدل ۷۲ تمیز تلفن ۸۳۰۰۲۴ و ۸۳۳۸۵۱

بنز ۲۳۰-۴مدل ۷۶ دانشجوئی فروشی تلفن ۶۴۰۵۸۵ آ- ۵۱۱۷

پیکان
پیکان دولوکس مدل ۵۴ بسیار تمیزرنگ‌لاجوردی با ۱۲ تومان بدهی‌مقطوع ۴۲ تومان جاده قدیم شمیران داخل عباس‌آباد جنب خشکشوئی‌بلاک۳۸ طبقه سوم ۸۴۳۴۹۵

اکازیون
پیکان دولوکس ۵۳ تمیز زرد طلائی متالیک، کولر، شیشه رنگی تودوزی مخمل‌باجاروبرقی مخصوص، رادیو پخش‌صوت استریو چهاربلندگوئی رینگ جوانان آئینه بلند یل داربوق اضافی و آنتن اتوماتیک‌ووسایل اضافی دیگر به مبلغ ۴۵هزار تومان تلفن ۳۱۵۶۸۹ آ- ۵۱۱۶

پیکان دو لوکس مدل۵۴ کیلومتر۹ باریتک‌جوانان ورادیو پخش‌که۱۴تومان هم بدهی دارد بدون تخفیف ۴۴ تومان جاده تهران نو خیابان وحیدیه بالاتر از دکتر آزاد

فوردکرتینامدل ۷۲ برنگ سفید باوضع عالی‌کارکرد ۷۴۰۰۰ کیلومتر گمرک نشده قیمت ۱۵۰ر۰۰۰ ریال تلفن صبح‌ها ۶۵۶۱۵۲ - ۶۵۸۶۱۴ تلفن عصر ۹۳۰۵۸۴ آقای‌تومر.

شورولت
شورلت ایران ۲۵۰۰ طلائی متالیک ۵۴ تلفن ۲۶۶۴۷۳

شورلت مونت‌کارلو لندا ۷۶ با کولر اتوماتیک قهوه‌ای متالیک ترانزیت تلفن ۹۲۱۵۱۵ آ- ۱۳۳۴

پژو
پژو استیشن نمره موقت ۷نفره مدل ۷۵ کارکرد ۱۷۰۰ کیلومتر رنگ آبی متالیک بعلت مسافرت بفروش میرسد صبح‌ها ۹ تا ۱۱ وبعدازظهرها ۴تا۸تلفن۸۴۶۶۸۴

پژو جی. ال ۵۰۴ مدل ۷۳نمره ترانزیت گمرک داده شده بسیار تمیز باگرمکن عقب از ساعت ۳ الی ۸ بعدازظهر تلفن ۲۳۴۴۳۹ ۱-۲ آ- ۵۰۱۹

پژو ۵۰۴ مدل۷۴کاروان ۳ ردیف صندلی رنگ قرمز نمره نشده وضع تمیز از ۶ تا۸ شب تلفن ۳۵۵۰۶۲

پژو۳۰۴ مدل ۶۴ اس کیلومتر ۱۹۰۰۰ رنگ طلائی متالیک بعد ازظهر ۸۳۱۱۶۶

پژو ۵۰۴ مدل ۷۴ سند ۷۳ تی‌آی ۹۸ اسب رنگ نخودی بسیار تمیز دندهٔ گیربکس فابریکی سقف کشوئی شیشه گرمکن عقب صندلی

نیازمندیهای اطلاعات

برای دادن آگهی تلفنی باشماره‌های ذیل تماس حاصل فرمائید

تلفنهای: ۳۱۱۲۳۰-۳۱۱۲۲۹

یخچال فریزر ۲۱ فوت جنرال الکتریك با یخ ساز ، تلویزیون رنگی گروندیك ۲٦ اینچ ۲۳۹٦۸۵

کت و شلوار ، پیراهن، کراوات پلوز دامن . کفش از آلمان و ایتالیا ۳ روز ۸٤۲۱۵٤ آ- ۵۰٤۲

فروشگاه آذر بازفروشنده
فیبر نئوپان - فرمیکا- سه‌لائی ۵۲۳۲٦۲
۱-۱۰ آ- ۳۹۲٦

فرش دست بافت چین زمینه‌سرمه‌ای اندازه ۵ر۷ متر پاراوان ساخت چین شش‌لنگه بانقوش صدف بفروش میرسد ساعت ۲ تا ۹ بعداز ظهر تلفن ۵۳٤۲۸۷

فروش فوری

٤۳۰ صندلی آمفی‌تئاتر خارجی از چوب هندی‌با روکش پارچه‌ای به‌قیمت مناسب.
تلفن ۹-٦۲۵۵٤۵

تعدادی فرش چینی بارونیر کنده‌کاری وپاراوان و تعدادی تابلو و سرویس چینی برجسته ساخت چین تلویزیون رنگی تلفنکن . یخچال جنرال‌الکتریک ۲٤ فوت دودرب . وسایل‌صوتی آکائی ضبط صوت‌تریل، آمپلی‌فایر چهارکانال دوربین فیلمبرداری و پروژکتوربا صدا مدل‌شینونو مقداری وسایل دیگربرای فروش تلفن ۷۹۵۵۱۸
آ- ٤۸۳۹

مقداری البسه فرنگی زنانه‌نو دست دوم بعلت مسافرت‌فروشی خیابان تخت طاوس دریای نور خیابان یکم پلاک۲۵طبقه‌دوم‌تلفن ٦۲۳۱۰۵
آ- ٤۸٤۲

پایه و میز تلویزیون و استریوو پذیرائی‌لوکس آلمانی وارداتی بفروش میرسد تلفن ۸۵٤۲۹۵

اکازیون

اثاثیه‌منزل‌یکسال‌استفاده شده فروشی تلفن ۳۱۵۱٤۵ و۸۹٤۸۸۲

یك خانواده آمریکائی بعلت ترك ایران مبلمان سردخانه،ماشین‌تحریر، لباس، انواع چراغ ، اسباب بازی امریکائی ، را بفروش میرساند . چهارشنبه ها ازساعت ۲ به بعد پنجشنبه‌وجمعه تمام روزتلفن ۲۸۳۰۱۵ فقط‌باشخاصیکه‌انگلیسی صحبت میکنند فروخته می شود .

یخچال نفتی وکولرگازی خریداریم ۹۲۹٦۲۳

مقداری لباس فرنگی نو ودست دوم از سایز ۳٦ تا ٤۸ بعلت مسافرت باروپا بفروش میرسد. آخر فرحشمالی بالاتر ازپالیزی خیابان‌ابن‌یمین ۱٦ متری‌سروش پلاک ۲ر۱ طبقه دوم منزل خیربخش همه روز از ۹ صبح تا۷ بعدازظهر.
۱-٤ آ- ٤٤٦۳

تمام لوازم منزل یک خانواده آلمانی بفروش میرسد تلفن - ٦٦۳۳٦۳ از ساعت ۸ الی ۱۹ شنبه الی پنجشنبه .
۱-٤ آ- ٤۵٦۰

رادیو ضبط‌وگرام‌بقدرت ٤۰ وات مقطوع ۳۸۰۰ تومان تلفن ۷۸۳۷۱۷ و ۸۳۸٦۱۱

خریدانانیه

گالری فرش

شایان٦۹-٦٦۱۰٦۹و٦٦٦۲۳۰
بهترین خریدار قالی و قالیچه کهنه ونوکاخ۷۹

فرش ایران نوین
خریدار قالی و قالیچه وتعویض فرشهای نو باکهنه تلفن٦۵۳۱۹۵
آ- ۲۸٤۱

فرش خواجه‌نصیر

فرشهای نو وکهنه شمارا جهت صادرات‌فوری‌خریداریم ۷۵۲٦۹۰
۱-۱۰ آ- ۳۹۵۵

فرش حقیقی
سیمتری چهارراه حشمت‌الدوله ۹۲۷۱۰۳

بورس فرش کاشان داعی حق
فرش کهنه شما رابابهترین‌قیمت خریداریم و فرشهای نو همه رقم موجود است تلفن
۵۲۰۱۳۸- ۵۳۵٤۵۷

فرش خیام

خرید و فروش فرش نو با کهنه ۹۳۸۷۲۳

فروشندگان لوازم یدکی

رضا شیخ عطار
امیرکبیر۸متری‌ملت‌جنب‌بانک‌سپه ۳۰۲۷۷۳

یوسف مشیریان
کوچه ناظم‌الاطباء شماره ۲۰ ۳۹۲۳۱۸

یحیی برمکی
خیابان ملت پاساژ اعظم‌شماره ۷ ۳۰۲۲۰۹

یاسین عباسی هاشمی
رباط کریم جنب کارخانه‌برق سابق ۵٤٦۵۳۲

محمد رستم‌نژاد
چهارراه لشگرسیمتری نظامی - ۵۳۲۵۲۵

فروشگاه مهرگان
نماینده رسمی ثابت‌پاسال‌خیابان قزوین ۵۳۲٤۱۰

مصطفی ذوالفقاری
ناظم‌الاطباء پاساژ مبصر - ۳۱٤۳٤۲

فرجی صومعه‌سرائی
اکباتان پاساژ تهران شماره۱۹۰ ۳۹۲۳۱۸

عیدی سلوکی
فرح‌آباد ژاله مقابل تسلیحات - ۳٤۸۱۸۵

علی اکبر مروج اسکوئی
کوچه بانک صادرات اکباتان پاساژ احسان شماره ۱۷ - ۳۱٦۸۷٦

علی افخم نژاد
اکباتان‌شماره ۱۰۰- ۳۱۱٦۸۱

فروشندگان لوازم نبز

فرامرز بختیاری
خیابان ملت شماره ۱۲٦ - ۳۱۱۹۵٤

امرالله نوروزی
۸متری ملت یدکبنز ۳۱٤۲٦۵

سید کاظم مجاهدی
خیابان ملت پاساژ شیرین ٤۹- ۳۱۲۲٦۰

امیر اصلانی
خیابان ملت پاساژ شیرین ۱۹۰ ۳۱۰۸٦۱

محمد قندی دلشاد قدم
خیابان خراسان شرقی ایستگاه خیام ۳۵۵۹۲۱

تیمور فضلی
خیابان دلگشا انتهای خط ۱۲۳ ۳٤۸۵۵۲

ژورا مراد خانی
سمیتری میدان مهام‌شماره ۳۱۷ ۵۳۷٤۹۲

حبیب‌اله میثاق
کوچه ناظم‌الاطباء پاساژ مبصر ۳۱۵۸۱٤

حسین ذوشرافتین
خیابان خراسان شرقی‌تعمیرگاه آلپ ۳۵٤۰۱۰

اسمعیل ناصحی‌تهرانی
میدان دروازه‌قزوین ۵۳۸۹۰۰

محسن‌نواب مقدم
شوش شرقی تعمیرگاه مجاز۱۰۲ بنز ۳۵۵۷۳۹ - ۳۵۵٦۳۱

چسب سیلیکات
برای مصرف دربسته‌بندی‌کارتن وانیکت موجوداست.
کارخانه رزینول تلفن۷۸٤۵۱۳

شرکت کارتوگرافی ساجدیان

مرکز پخش آرم طلاکوب پنجاهمین سال شاهنشاهی پهلوی
تلفن ٦٦۱۵۰٦

در بازکن برقی **B.K.D بکد** ۲۲۵ تومان

بوسیله تلفن سفارش دهید؛ شرکت بکد الکتریک تلفن: ۱۵ الی ٦۸۱۰۱۲
فروش درکلیه الکتریکی ها درتهران وشهرستانها

پرکینگز

نمایندگیهای آلمان‌خود را معرفی میکند

ورنر اند فلایدرر : سازنده ماشینهای انجکشن تزریق پلاستیك جهت ترموست‌وباکالیت.
اس ام جی : سازنده انواع پرسهای هیدرولیك از ۵ تا ۲۰۰۰ تن.
لپله : سازنده انواع قالبهای صنعتی - مجری وطراح پروژه‌های تولیدی.
شولر : سازنده انواع پرسهای مکانیکی -ضربه‌ای- اکستروژن ساخت لوله- لاین ساخت قوطی های یك تکه - پرس مخصوص ساخت الکتروموتور -پرس ضرب سکه و مدال-لاین تولیدشت‌از کویل.

ما امکانات وسیعی جهت‌رفاه مشتریان‌خودبوجود آورده‌ایم .

انجام کلیه‌تشریفات وارداتی و واردات کالاهای فوق
- راه‌اندازی سرویس
- انبار لوازم یدکی
- نمایشگاه ماشین آلات جهت مشاوره فنی

ما در آینده نزدیکی قسمتی ازماشین آلات فوق راتحت نظر متخصصین آن درایران خواهیم‌ساخت.
برای کسب اطلاع بیشتر با ماتماس بگیرید.

شرکت سهامی خاص‌پرکینگز :ویلا- خیابان‌اراك -پلاك٦۰ تلفنهای‌جدید ۸۹٦۷۳۲- ۸۹۷۸۰۲

کانینگ

CANNING

بزرگترین کارخانه آبکاری فلزات تا طول ۵ر۲ متر انجام هرگونه آبکاری قالبهای پلاستیکی، ملامینی وفلزات سخت که‌تا۵۰۰ درجه حرارت مقاومت دارد .

کارخانه‌های آبکاری وسپرسازی کانینك‌باکارهای منحصر به‌خود درخدمت‌هم‌میهنان‌عزیز آماده‌است
تلفن: ۹۵۹٤۹۹، ۹۵۹٤۷۷، ۳۱۵۸۹۲ ،
۳۱۷٤۰۳ آ-٤٤۱۸

جنرال — شرکت سرویس وخدمات لوازم خانگی سهامی خاص

شرکت سرویس وخدمات لوازم خانگی

سهامی خاص

سرویس وتعمیرات مصنوعات جنرال

از کلیه نمایندگی ها و مشتریان محترم دارندگان مصنوعات صنعتی جنرال تقاضا دارد جهت تهیه کلیه‌وسائل‌یدکی استانداردمصنوعات جنرال بفروشگاه شرکت صنعتی جنرال واقع در خیابان شاهرضا چهارراه کالج -نبش کوی البرز و یابه شرکت سرویس وخدمات لوازم خانگی واقع در کیلومتر ٦ جاده قدیم کرج کوی جنرال جنب کارخانجات صنعتی جنرال مراجعه فرمایند .

شرکت صنعتی جنرال

فروشندگان لوازم شوراك

هوشنك گوهری مهندس خلیلی
سعدی جنوبی شماره ۸٦۲ - ۳۱۹۳۷۲

کریم فولادی
امیرکبیر شماره٦٦ - ۳۰۳٦۲۰

محبت‌الله روحانی
امیرکبیر شماره ۷٤ - ۳۱۸۷۷٤

هدایت‌الله ناصری
امیرکبیر شماره۱۱٦ - ۳۹۳۸۰٤

هوشنك ایزدی
پاساژشیرین‌شماره۲۷ ۳۱۱٤۱۸

حسین محمدیون
ناظم‌الاطباء پاساژتهران‌شماره۲۵ ۳۱٦۳۳۹

حسین صراف‌نیا
ناظم‌الاطباءپاساژتهران۳۰۲۲٦۳

احمد ادیب زاده
اول سعدی جنوبی پلاک۵۸٦۷ ۳۰۲۷۹٦

اکبر اسکوئیان تهرانی
میدان خراسان ۳۵٦۹۰۲
آ- ۲۹۳۱

علی اصغر ادیب زاده
امیرکبیر شماره ۹۸ - ۳۹۳٤۸۸

فروشندگان لوازم چسب

فروشگاه جهان
رینگ‌پیستون و یاطاقان همه‌نوع ماشین ۳۱۹۷۲٦

کرمعلی ویژه
خیابان اکباتان روبروی شرکت جیپ ۳۹۲۲۹۲

فروشگاه معتمد
اکباتان شماره۱۳۸ - ۲۱۳٤۸۲ و ۳۰۲۹۸٦

علی آزادی
امیرکبیر شماره ۷۰ - ۳۱۵۵۰۸

سید علی اکبر رحمانی
امیرکبیرشماره۱۲۰- ۳۹۲۸۳۲

اسمعیل نصیریان
۸متری ملت اتوپارت اهواز - ۳۰٤۱۸۸

محمد فرجی
اول خیابان قزوین شماره ۲۹۷ ۵٤۳۲۷۸

اکبر اسدی
کوچه ناظم‌الاطباء پاساژ کورش ۳۹۱۵۹۸

علی مجمع صنایع
کوچه ناظم‌الاطباءکوچه نفیسی- ۳۱۵۵۲٤

محمد علی قلمبر
اکباتان کوچه بانک صادرات ۳۹۲۵۹۷

سیف‌الله روشن
خیابان‌ملت‌شماره۵۷ - ۳۰۵٤۸۸

حسین عبدالهی اصل
اکباتان کوچه ناظم‌الاطباء پاساژ مبصر ۳۱٤۷۹۷

اطلاعیه مهم

تسهیلات برای خانه سازی

شماکه تصمیم باحداث‌ساختمان‌در زمین خود دارید.مجتمع‌نیروی‌انسانی و فنی ما برای کلیه اجرای عملیات ساختمانی شماآماده خدمت میباشند.
۱- قبول اجرای کامل عملیات ساختمانی با مصالح وبدون‌مصالح‌و بصورت امانی.
۲- تهیه نقشه‌های‌ساختمانی مورد تایید اداره محترم شهرسازی پایتخت‌زیر نظرورزیده ترین‌مهندسین وآرشیتکت ها.
مهندسین وشخصیت های فنی ما همواره بمنظور هرگونه مشاوره در اختیار شما هستند.

خواهشمند است برای کسب اطلاع بیشتر بتلفن های:٦٦۱۹۵۲و٦٤۰۱۰۵ویا به آدرس تهران چهارراه امیراکرم ساختمان کوروش طبقه سوم موسسه ساختمانی طالب مراجعه فرمائید .

شرکت گروه صنعتی سپاهان‌جهت‌خدمت‌درکارخانه لوله‌وپروفیل‌سازی‌اصفهان‌بخدمات افرادزیر نیازمند است :

تکنیسین رشته فلزکاری	دیپلم یا فوق دیپلم دررشته فلزکاری	۱۰نفر
تکنیسین‌رشته‌مکانیك‌وبرق	دیپلم یافوق‌دیپلم دررشته‌های مربوطه	۱۰نفر
نقشه‌کش	دیپلم یا فوق‌دیپلم دررشته‌نقشه‌کشی‌وطراحی	۳نفر
کارمند اداری	دیپلم‌دررشته های ریاضی و یاطبیعی	۱۰نفر
مکانیك اتومبیل	باتحصیلات حدود دوره اول متوسطه	۲ نفر
کارگر نیمه ماهر	دارای سواد خواندن و نوشتن	۱۰۰نفر
کارگر ساده	دارای سواد خواندن و نوشتن	۱۰۰نفر

ازداوطلبان خواهشمند است در ساعات اداری روز های غیر تعطیل بیکی از مراکز زیر مراجعه نمایند .
تهران : خیابان‌سپهبدزاهدی‌چهارراه‌تخت‌جمشید۱۰۸
تلفن : ۸۹۰۵۸۰ -۸۹۷۸۷۹
اصفهان : خیابان شاه عباس شماره ۱۵۳ تلفن ۲٦۹٤۵ - ۲۳۹۷٦
کارخانه : اصفهان ۲۵ کیلومتری جاده یزد

FINANCE MANAGER

A JOINT VENTURE with an INTERNATIONALLY-known U.S. corporation is looking for a FINANCE MANAGER with the following qualifications:

1. *IRANIAN NATIONALITY*
2. *College degree*
3. *Minimum 10 years experience in General Accounting, Cost Accounting, Budgeting and Financial Reporting.*
4. *Minimum 4 years superrisory experience at Chief Accountant or Finance Manager level.*
5. *Perfect English*
6. *Age 30 to 45 years*

Only those qualified should send their curriculum vitae to: Ettela'at, Reference 454. All applications will be treated confidentially.

فروشندگان لوازم فولکس

عزت‌الله روحانی
فولکس موتور خیابان قزوین - ۵٤۵۹۹۲

یوسف نعمت‌الله روشن
ملت جهان فولکس شماره ۵۷ - ۳۰۵٤۸۸

محمد رضا نائینی
سیمتری نظامی جنب ثلاثبار- ۵۳۵۱۳۲

قنبر جوزی
فروشگاه آسیا ۳۱۹۵۱٦

غلامحسین نوروزی
خیابان‌ملت شماره۷٦- ۳۱۱۵۲۷

احمد افشار
سعدی‌جنوبی شماره ۸۲۹ - ۳۰۳۲۹٤

یدالله گرندیان
خیابان ملت شماره ۱۵۲ ۳۱۳۱۰۲

جهانگیر موقر
خیابان ملت شماره ۱۲۰ - ۳۱۷٤۳۰

اسفندیار غفاری
سیمتری نیروی‌هوائی‌پلاک۷۲ر٤ ۷۹۵۷۸۷

آگهی استخدام ماشین‌نویس

کانون پرورش فکری کودکان ونوجوانان‌به منظور تکمیل کادر پرسنلی خود تعدادی ماشین نویس فارسی ولاتین را که سابقه کار دفترداری واداری نیز داشته باشند در صورت داشتن شرایط زیر استخدام می‌نماید :
۱- دارا بودن مدرك تحصیلی دیپلم کامل متوسطه
۲- داشتن حداقل دو سال‌تجربه‌کارموثر.
۳- دارا بودن برك پایان‌خدمت‌وظیفه‌عمومی یا معافیت دائم .
٤- حداکثر سن ۳۵ سال تمام .
۵- داشتن شرایط عمومی استخدام .
واجدین شرایط می توانند جهت ثبت‌نام‌از تاریخ نشر آگهی حداکثر تا تاریخ ۱ر۳ر۲۵۳۵ همه روزه باستثنای پنجشنبه هاوایام تعطیل از ساعت ۸ الی ۱۰ صبح به‌اداره‌ی پرسنل کانون واقع‌در خیابان تخت طاوس - خیابان جم - شماره ۳۱ مراجعه نمایند .

(آگهی برای داوطلبان سردفتری)

سردفتر یکی از دفترخانه های شمال تهران در مقام بازنشستگی و تعیین جانشین میباشد، داوطلبان واجد شرایط‌قانونی با تلفن شماره ٦۲۸۰۳۲ تماس حاصل فرمایند.

استخدام

نقشه‌کش تاسیسات وماشین آلات

باسه سال سابقه کار در نقشه‌کشی ماشین آلات و تاسیسات با تحصیلات دیپلم و آشنا بزبان انگلیسی.

گروه صنعتی‌مینو- کیلومتر ۱٤ جاده شمالی کرج

گروه تولیدی کورش
KOUROSH MFG. GROUP

برلیان-مبلیران-جامکو دعوت بهمکاری مینماید

۱-لیسانس‌زبان‌انگلیسی یا بازرگانی با تجربه کافی در امور ارزی و واردات
۲- کارمندارشدامورارزی با حداقل ۳ سال سابقه کار موثر و داشتن دیپلم کامل طبیعی یا ریاضی .
۳-متصدی‌ثبت‌دفاتررسمی شرکت باداشتن دیپلم ریاضی و خوش خط
٤- ماشین‌نویس دوزبانه با داشتن حداقل سیکل اول متوسطه (مرد یا زن)
۵- دیپلمه ریاضی‌وطبیعی
٦- دیپلمه فنی رشته درودگری و فلزکاری
۷- ۲۰۰ نفر دوشیزه‌یابانوی مبتدی جهت آموزش و اشتغال به‌کار در واحد دوخت پوشاك
۸- سیم پیچ موتور
۹- مکانیك درجه‌دو
۱۰- پرسکار و نقاش پیستوله‌کار درجه دو
۱۱- رویه‌کوب و رویه‌دوز مبل
۱۲- ماشین کار و مونتاژکار نجاری
۱۳- نگهبان ورزیده با تضمین کافی

افرادی که پس از مصاحبه وآزمایش به همکاری با گروه پذیرفته میشوند از مزایای ذیل بهره‌مند میگردند.
۱- حقوق و مزایای عالی
۲- استفاده از قوانین کار و تامین اجتماعی (بیمه درمانی - بازنشستگی - ازکار افتادگی)
۳- سهیم شدن در سود ویژه کارخانه
٤- استفاده ازانواع وامهای ضروری
۵- استفاده از خواربار و وسایل بهداشتی با حداقل‌قیمت واقساط طولانی
٦- استفاده از سرویس رایگان جهت ایاب و ذهاب به منزل و کارخانه
۷- استفاده از غذای فوق‌العاده ارزان
متقاضیان واجد شرایط میتوانند همه روزه باستثنای روزهای تعطیل از ساعت ۷ الی ۱۲ صبح به کارگزینی گروه‌تولیدی کورش واقع در کیلومتر ۱۵ جاده مخصوص کرج مراجعه نمایند. آ- ۵۱۲۹

شرکت ملی نفت ایران

استخدام دندانپزشك

شرکت ملی نفت ایران جهت خدمت در مناطق نفتخیز خوزستان به‌چند نفر دندانپزشك با شرایط مندرج درزیر نیازمند است :
۱- ملیت ایرانی
۲- شاغل نبودن در سازمان های دولتی و یا موسسات وابسته‌به
۳- دارا بودن‌برك‌خاتمه خدمت نظام وظیفه عمومی‌ویا معافیت دائم
٤- دارا بودن درجه دکترای دندانپزشکی
متقاضیان واجدشرایطی‌توانند همراه بافتوکپی مدارك مربوطه ویك برك رونوشت شناسنامه و چهار قطعه عکس ٤×٦ ظرف مدت‌دوهفته ازتاریخ انتشار این آگهی از ساعت ۸ صبح تا ۱۱ صبح روز های‌شنبه تا چهارسبه باستثناء ایام تعطیل باداره کل استخدام‌و کاریابی‌شرکت ملی نفت ایران واقع‌در تهران خیابان کاخ شمالی شماره ۷٦ مراجعه فرمایند .
م الف ۳۷۳۸

آگهی تشکیل مجمع عمومی عادی سالیانه

بدینوسیله از سهامداران شرکت بیمه البرز (سهامی عام) دعوت می شود برای شرکت در جلسه مجمع عمومی عادی سالیانه این شرکت که در ساعت ٦بعداز ظهر روز پنجشنبه ۲۰ خرداد ماه ۲۵۳۵ در محل شرکت واقع در خیابان سپهبد زاهدی‌شماره ٦٦۸ تشکیل میگردد با رعایت ماده۸ اساسنامه شخصا یا بوسیله نماینده تام‌الاختیارخودطبق ماده۱۱اساسنامه حضور بهمرسانند .

دستور جلسه :

۱- استماع گزارش هیئت مدیره‌راجع به فعالیت عملیات سال مالی گذشته‌واوضاع عمومی شرکت‌و شور در مورد گزارش مذکور .
۲- تصویب ترازنامه سالیانه وحساب سودوزیان ، تعیین ذخائرو سود ویژه ونحوه تقسیم.
۳- انتخاب اعضای هیئت مدیره و بازرس
٤- تعیین حق‌زحمه‌که‌بایدباعضای هیئت مدیره وبازرس پرداخت‌شود
۵- تعیین روزنامه کثیرالانتشاری که باید آگهی های مربوط به شرکت در آن منتشر شود

هیئت‌مدیره‌شرکت‌بیمه البرز(سهامی‌عام)

آگهی ثبت نام دوره سوم کلاسهای آموزش نمونه (تیپ)

دانشگاه ملی ایران جهت آموزش ضمن خدمت کارکنان سازمانهای دولتی و موسسات خصوصی و آموزش قبل از خدمت داوطلبان ورود بخدمت دولت برای دوره سوم کلاسهای نمونه (تیپ) که از بیست و پنجم اردیبهشت ماه ۲۵۳۵ تشکیل میگردد ثبت نام مینماید.

ردیف - دوره آموزشی	جمع تعداد ساعات درس	ساعات درس در هفته	میزان شهریه به ریال	حداقل شرایط تحصیلی داوطلب
۱- کارشناس آمار	۱۹۸	۲۰	۱۹۸۰۰	لیسانس
۲- کارشناس بودجه	۱۵۰	۲۰	۱۵۰۰۰	لیسانس
۳- تکنیسین آمار	۱۹۶	۲۰	۱۹۶۰۰	دیپلم
٤- منشیگری	۱۲۸	۲۰	۱۲۸۰۰	دیپلم
۵- حسابداری (بازرگانی)	۱٤۰	۱٦	۱٤۰۰۰	دیپلم
٦- کارگزینی	۱۲۲	۱٦	۱۲۲۰۰	دیپلم
۷- مسئول امور عمومی	۱۲۲	۱٦	۱۲۲۰۰	دیپلم
۸- امور دفتری و بایگانی	۸٦	۱٦	٦۸۸۰	دوره اول متوسطه
۹- کارپردازی	۸۲	۱۲	٦۵۵۰	دوره اول متوسطه
۱۰- انبارداری	٤۰	۱۲	۳۲۰۰	دوره اول متوسطه

دوره های فوق براساس ضوابط تعیین شده سازمان امور استخدامی واداری کشور برگزار میشود و شرکت کنندگان چنانچه هریك از دوره های مذکور را با موفقیت بگذرانند بدریافت گواهی‌نامه دوره مربوط نائل میشوند که از نظر احراز مشاغل مندرج در طرح طبقه‌بندی و ارزشیابی مشاغل در موسسات دولتی معتبر خواهد بود.

مدارك وشرایط لازم برای ثبت‌نام

۱- مدارك موردنیاز: فتوکپی آخرین مدرك تحصیلی (یکبرك)، عکس ٤ × ۳ (٤ قطعه) فتوکپی شناسنامه (یکبرك) فیش بانکی بمبلغ معادل شهریه هردوره بحساب جاری ۱۳۱۰ دانشگاه ملی ایران نزد بانك ملی ایران شعبه دانشگاه‌ملی.

۲- ثبت‌نام داوطلبان از تاریخ نشراین آگهی لغایت سه‌شنبه ۲۱ر۲ر۲۵۳۵ از ۸ صبح تا ۸ بعدازظهر در محل کلاس های آموزش نمونه (تیپ) واقع‌در خیابان شاه‌آباد - کوچه ممتاز - ساختمان مرکز مجتمع های آموزش فنی و حرفه‌ای دانشگاه‌ملی ایران‌بعمل‌خواهد آمد.

۳- کلاس های دوره سوم از روز شنبه بیست‌وپنجم‌اردیبهشت‌ماه ۲۵۳۵ از ساعت ۱۷ تا ½۲۰ دایر خواهد شد.

٤- داوطلبانی که از طرف سازمان‌های دولتی یا خصوصی معرفی میشوند باید برای ثبت‌نام شخصا با در دست داشتن مدارك‌لازم مراجعه نمایند.

۵- کلاس ها در صورتی تشکیل خواهد شد که حداقل بیست نفر داوطلب درآن‌رشته ثبت‌نام کرده باشند درغیراینصورت ثبت‌نام کنندگان در دوره بعد شرکت داده خواهند شد.

آ-۵۷۸۳

دانشگاه ملی ایران

آگهی استخدام دانش آموز در دبیرستان صنعتی نیروی زمینی شاهنشاهی

فرماندهی لجستیکی نیروی زمینی‌شاهنشاهی بمنظور تکمیل کادرفنی‌خود تعدادی داوطلب جهت تحصیل در دبیرستان صنعتی نیروی زمینی شاهنشاهی واقع درشهرستان مسجدسلیمان باشرایط و امتیازات زیر استخدام می نماید.

داوطلبین می توانند همه روزه از ساعت ۷ الی ۱۵ باستثنای پنجشنبه و ایام تعطیل از تاریخ ۱ر۲ر۲۵۳۵ الی ۱ر٦ر۲۵۳۵ جهت ثبت نام و کسب اطلاعات بیشتر بشعبه‌استخدام‌مدیریت‌پرسنل فرماندهی لجستیکی نیروی زمینی شاهنشاهی‌واقع‌در تهران‌خیابان ۲۵ شهریور (عباس‌آباد) مراجعه‌نمایند

داوطلبین مناطق جنوبی کشور می‌توانند بامراجعه بدبیرستان مذکور در شهرستان مسجد سلیمان راسا برابر مقررات مربوطه نسبت به ثبت‌نام خود اقدام نمایند.

(شرایط)

۱- تابعیت دولت شاهنشاهی ایران
۲- متدین به یکی از ادیان (اسلام. مسیحی. کلیمی. زرتشتی)
۳- داشتن سن حداقل چهارده سال و حداکثر ۱۸سال (متولدین نیمه دوم سال ۱۳۳۷)
٤- داشتن حداقل گواهی نامه سوم راهنمائی تحصیلی یا سوم متوسطه
۵- قبول شدن در معاینات جسمانی و آزمایش استعداد بدنی برابر معیار های بهداری نیروی زمینی شاهنشاهی
٦- سپردن تعهد ده سال خدمت در نیروی زمینی‌شاهنشاهی برابر قوانین واساسنامه دبیرستان صنعتی نیروی زمینی شاهنشاهی پس از خاتمه دوره.
۷- حداقل مدت تحصیل در دبیرستان مذکور ۳ الی٤سال و به صورت شبانه روزی و محل آموزش در شهرستان مسجد سلیمان خواهد بود.

(حقوق ومزایا)

۱- دانش‌آموزان در طول تحصیل شبانه روزی بوده‌و علاوه بر تامین هزینه زیست، پوشاك در سال یکم ماهیانه ٦۵۰۰ ریال و در سال دوم ماهیانه ۷۰۰۰ ریال و در سال سوم ماهیانه ۷۵۰۰ ریال از کمک هزینه تحصیلی استفاده خواهند نمود.
۲- دانش آموزان پس از فراغ از تحصیل میتوانند‌در صورت واجد شرایط بودن از بورس های تحصیلی واگذاری ارتش در داخل و خارج از کشور برابر ضوابط مربوطه استفاده نمایند
۳- دانش‌آموزان به محض فارغ‌التحصیل شدن از غذای نیمروز بطور رایگان و مزایای فوق‌العاده گرمسیری - برابر آئین نامه مربوطه استفاده خواهند نمود.
٤- فارغ‌التحصیلان می توانند از مزایای بیمه درمانی بطور رایگان جهت خود و عائله درجه یک و خرید مایحتاج مربوطه از فروشگاه های ارتش با تخفیف قابل ملاحظه استفاده نمایند
۵- به فارغ‌التحصیلان دبیرستان صنعتی گواهینامه‌ای‌از طرف وزارت آموزش و پرورش داده خواهد شد که‌ارزش آن معادل دیپلم کامل متوسطه فنی میباشد.
٦- دانش آموزان پس از پایان دوره مربوطه‌وموفقیت در آموزش عمومی و نظامی و انجام ده سال خدمت‌در ارتش شاهنشاهی از خدمت زیر پرچم معاف خواهند شد.
۷- دانش آموزان پس از پایان دوره مقرره وموفقیت در امتحانات نهائی به صورت کارمند فنی غیرنظامی برحسب احتیاج در یگانهای مختلف ارتش شاهنشاهی با لباس‌غیرنظامی مشغول خدمت خواهند شد.

فرماندهی لجستیکی نیروی‌زمینی شاهنشاهی

م‌الف ۱٤۹۲

آگهی مناقصه‌شماره ۱۸

یکان هوائی بوشهر ۱۷۹۳قلم احتیاجات خودرو ازقبیل سیلندر ترمز - کاسه نمد - دنده استارت- فیوزدلکو - بولی دینام وغیره مورد نیازسالیانه‌خودرا‌ازطریق مناقصه خریداری می‌نمایند پیشنهاد دهندگان میتوانند با مراجعه‌به یکان‌هوائی بوشهر ودریافت برگ شرایط ومشخصات معامله پیشنهادات خودرا برطبق مفاد مندرج دربرگ شرایطومشخصات تنظیم‌نموده وتاساعت۸ صبح‌روز ۸ر۳ر۳۵بیکان هوائی بوشهر تسلیم و رسید دریافت دارند پیشنهادات واصله درساعت۹ صبح‌روز ۸ر۳ر۳۵ حضور کمیسیون مناقصه بازو قرائت خواهد شد حضور پیشنهاد دهندگان یانماینده آنها در کمیسیون‌آزاد خواهد بود. ۷۸رم‌الف

یکان هوائی بوشهر

۱-۱۳۰۰

آگهی مناقصه ۱٦

یکان هوائی بوشهر ۱۷۵ قلم احتیاجات خود را از قبیل استارت- سرسیلندر - دینام - فیلتر روغن - لنت ترمز - و غیره و مورد نیاز سالیانه خود را از طریق مناقصه خریداری‌می‌نمایندپیشنهاد دهندگان میتوانند با مراجعه بیکان هوائی بوشهر و دریافت برگ شرایط ومشخصات معامله پیشنهادات خود را برطبق مفادمندرج در برگ شرایط و مشخصات تنظیم نموده وتا ساعت ۱۲ صبح روز ۸ر۳ر۳۵ بیکان هوائی بوشهر تسلیم‌ورسید دریافت دارند پیشنهادات واصله در ساعت ۱۳صبح روز ۸ر۳ر۳۵ حضور کمیسیون مناقصه باز و قرائت خواهد شد حضور پیشنهاد دهندگان یا نماینده آنها درکمیسیون آزاد خواهد بود.

۷۲رم الف — **یکان هوائی بوشهر**

قابل توجه نیروهای مسلح شاهنشاهی - قسمت مهندسی نیروی دریائی - هوائی - زمینی - شهرداریها - شرکتهای برق‌منطقه‌ای‌ومهندسین مشاور

کارخانه گالوانیزه گرم ایران (HOT-DIP) با امکانات جدید و آمادگی کامل میتواند قطعات ذیل را بطول ۸متر و بوزن دلخواه زنگاژکاری (هات - دیپ) نموده که قطعات ازنظر مقاومت قابل مقایسه با رنگ و یا آبکاری نمیباشد. قطعات زنگاژکاری شده بمدت ۵۰ سال در مقابل عوامل جوی دوام دارد.

انواع‌نبشی - سپری - ناودونی - تیرآهن - پایه‌های فلزی - ورق‌های ضخیم جهت مصارف‌صنعتی - تسمه‌های مختلف مخصوص ارت که بجای شمش مسی بکار برده میشود - گاردریل‌کنار جاده‌ها، پل‌ها، حصار محوطه‌های ممنوعه و باغها - تاسیسات آبگرم و سرد پس از جوشکاریهای لازم - وسائل شبکه‌های‌ضعیف و قوی - پایه‌های مساب‌ایستشنها- دکلهای انتقال نیرو - راك - میل‌مقره - پیچ ومهره - قلاب - بست - کربی - وسایر موارد احتیاج شبکه‌های برق - تاسیسات سردخانه‌ها- مشبک‌های زیرپائی روی‌کانال‌ها وقفسه‌های سردخانه - قالب‌های یخ- انواع تانکهای تحت‌فشار آب گرم‌وسرد- وسائل تاسیسات تصفیه آب استخرها.

خواهشمند است قبل از هر نوع تصمیم در مورد (هات - دیپ) با مسئولان این کارخانه مشورت فرمائید.

آدرس: جاده آبعلی بالاتر از سه‌راه تهران‌پارس- جنب بانکملی کوچه شیرود تلفن ۷۸۷۳۷

کارخانه گالوانیزه گرم ایران

آگهی دعوت مجمع عمومی فوق‌العاده شرکت سهامی خاص پامیر

مجمع عمومی فوق‌العاده صاحبان سهام شرکت سهامی خاص پامیر در ساعت ۹ صبح روز دوشنبه ۱۰ خرداد ۲۵۳۵ درمحل شرکت تشکیل میشود. از صاحبان سهام دعوت میشود که در روز وساعت مقرر درجلسه فوق حضور بهم رسانند.

دستور جلسه عبارت است از:
۱- تغییر بعضی از مواد اساسنامه
۲- تجدید انتخاب هیئت مدیره

شرکت سهامی خاص پامیر

آگهی دعوت‌مجمع عمومی سالیانه شرکت سهامی خاص پامیر

مجمع‌عمومی عادی سالیانه‌شرکت‌سهامی خاص پامیر در ساعت ۱۱ صبح روز دوشنبه ۱۰ خرداد ۲۵۳۵ در محل شرکت تشکیل خواهد شد از صاحبان سهام‌دعوت میشود در روز و ساعت مقرر در جلسه فوق حضور بهم رسانند.

دستور جلسه عبارت است از:
۱- قرائت گزارش هیئت مدیره و بازرسی شرکت در مورد بیلان وترازنامه وحساب سود و زیان سال مالی منتهی به آخر اسفند ۲۵۳٤ شرکت و تصویب آن.
۲- اتخاذ تصمیم درباره خط مشی آینده شرکت و همچنین تعیین روزنامه کثیرالانتشار که آگهی‌های مربوط به شرکت در آن درج میشود.
۳- تعیین بازرس اصلی و علی‌البدل شرکت

شرکت سهامی خاص پامیر

آگهی دعوت مجمع عمومی عادی سالیانه

از کلیه صاحبان سهام شرکت معادن اسفند قه سهامی خاص دعوت میشود که‌در ساعت هشت صبح روزبیستم خرداد ماه ۲۵۳۵ در محل شرکت واقع در خیابان ثریا ساختمان شماره ۱۰ حضور بهمرسانند.

دستور جلسه:
۱- استماع گزارش هیئت مدیره و بازرسان‌شرکت.
۲- رسیدگی و تصویب ترازنامه عملکرد سال ۲۵۳٤
۳- انتخاب بازرسان.
٤- تعیین روزنامه کثیرالانتشار جهت درج آگهی های شرکت.

هیئت مدیره شرکت

بدینوسیله از صاحبان سهام شرکت سهامی مایکل رابس ایران - خاص دعوت میشود که ساعت ۱۰ صبح روز سه شنبه ۱۷ خرداد ماه ۲۵۳۵ در مجمع عمومی عادی شرکت واقع در خیابان ثریا پلاك ۱۳۰ حضور بهمرسانند.

دستور جلسه:
۱- تصویب ترازنامه سال ۲۵۳٤
۲- خط مشی شرکت
۳- انتخاب بازرس قانونی.

سان‌اویل کمپانی مالك اختراع شماره ۸۰٦۱ مربوط به اندازه‌گیری تولید در چاههای متعدد

میل دارد با صاحبان صنایع در ایران برای بهره برداری از اختراع خود وارد مذاکره شود.

برای اطلاع بیشتر بدفتر حقوقی دکتر آقایان و همکاران خیابان سوم اسفند ۱٤۹ مراجعه فرمائید.

آگهی دعوت مجمع عمومی عادی سالیانه

از کلیه صاحبان‌سهام شرکت معادن سرمک-سهامی خاص دعوت میشود که در ساعت دوازده روز بیستم خرداد ماه ۲۵۳۵ شاهنشاهی در محل شرکت واقع در خیابان ثریا ساختمان شماره ۱۰ حضور بهمرسانند.

دستور جلسه:
۱- استماع گزارش هیئت مدیره و بازرسان‌شرکت.
۲- رسیدگی و تصویب ترازنامه عملکرد سال ۲۵۳٤
۳- انتخاب بازرسان.
٤- تعیین روزنامه کثیرالانتشار جهت درج آگهی های شرکت.

هیئت مدیره شرکت

یک هفته در جهان

انگلیس‌ها برای حل بحران اقتصادی سگ‌ها را به دار می‌آویزند!

هزینه ، خوراك سگها وگربه های جهان میتواندشکم همهٔ گرسنگان جهان را سیر کند

درگیرودار انقلاب کبیر فرانسه که کشور دچار قطحی شده بود ، یک نماینده کنوانسیون فرانسه پیشنهاد کرد : سگهارا بدار آویزند و سیب زمینی بکارند! یکی از مجلات انگلیسی ، اخیرا نوشته است این پیشنهاد ،امروز هم میتواند برای آقای‌کالاهان» نخست وزیر جدید این کشور دستورالعمل مفیدی باشد! طبق آماری که در ۱۹۷٤ درانگلستان تهیه شد ، شرکتهای تهیه کننده موادغذایی‌مخصوص سگ و گربه،ششصد هزارتن‌آذوقه بسته‌بندی شده فروخته‌اندوجالب اینکه این بسته های غذایی ، حاوی‌پروتئین کامل و انواع ویتامین ها هستند که ارزش آن بالغ بر ۳۰۰ تا ٤۰۰ میلیون پوند است که باید هزینه‌های سلمانی ، استحمام و درمان سگ و گربه هارا هم بر آن افزود.

در شرایطی‌که انگلستان دچار بحران شدید اقتصادی است و بیش از ۷۰ درصد مواد غذایی خودرا از خارج تهیه میکند وبا توجه‌به‌اینکه علاقه‌خانواده‌های‌کشور های صنعتی (منجمله انگلستان) به نگهداری‌سگ‌وگربه روز بروز افزایش میابد، این مساله می تواند برای جهان غرب بویژه دولت انگلستان‌جدی‌تر از آن‌باشد که تصور میشود!

طبق آمار،در سال ۱۹۷٤بیش از ۹ میلیون سگ و پنج میلیون گربه فقط در انگلستان وجود داشته است . بموجب آمار موسسه‌گالوپ، منهای سگ های ولگردچهل میلیون سگ‌بین خانواده های امریکایی زندگی‌می کنند.

امریکائیها در پذیرائی از سگ ها، گوی سبقت از همگان ربوده‌اند . هزینه کل نگهداری سگ ها در امریکا سر به میلیون ها دلار میزند!

بد نیست به قطعنامه کنفرانس جهانی تغذیه که‌درنوامبر ۱۹۷٤ درشهررم به‌امضاء رسید اشاره‌ای بکنیم :

دراین قطعنامه گفته شده است کمبود مواد غذایی جهان حداقل ۸۵ میلیون تن در سال است و دو سوم مردم جهان از تغذیه مناسب محرومند . میزان کمکی که کشورهای ثروتمند در ۱۹۷٤ به‌بهبود وضع تغذیه کشور های فقیر کردند ششصد میلیون پوند بود یعنی معادل فقط ده میلیون تن آذوقه‌درحالیکه هزینه تغذیه سگ و گربه تنها در انگلستان بین ۳۰۰ تا ٤۰۰ میلیون پوند است.

بنابراین هزینه تغذیه یکساله سگ و گربه های جهان میتواند کمبود تغذیه همه مردم گرسنه و فقیر جهان را برای چندین سال تامین کند.

نگرانی کشورهادر مورد افزایش سریع جمعیت جهان واقدام در جهت کنترل‌وکاهش زاد وولد، این سئوال را مطرح میسازد که آیاموقع آن فرا نرسیده است‌که برای حیوانات خانگی (بویژه سگ وگربه) نیز قانون تنظیم خانواده خاصی به تصویب برسد!

در حال حاضر در برابر سه هزار سگ و گربه که هر ساعت درامریکا متولد میشوند ، فقط ٤۵۰ کودک بدنیا میایند. آهنگ زاد وولد سگ‌و گربه در کشور های مختلف اروپایی بین ۵ر٤ تا ۳۹ درصد درسال است که این نسبت دائما در حال افزایش‌است.

درمورد کنترل تولیدمثل سگ وگربه پیشنهادهای‌زیادی‌مطرح‌شده است . یک روزنامه نگار انگلیسی پیشنهاد کرده است که مردم از نگهداری سگهای نژاد بزرگ که روزانه شش برابر انسان غذا میخورند خودداری کنند وبجای آن‌سگهای کوچک نگهداری کنند که هزینه کمتری در بردارد.

در جمهوری خلق چین بنظر میرسد این مساله حل شده باشد زیرا بموجب قانون،بعلت کمبود مواد غذایی نگهداری حیوانات دست آموز خانگی ممنوع شده است ! اما از آنطرف‌روانشناسان معتقدند در جهان پر شور وشر کنونی و تسلط ماشینیزم بر زندگی مادی و معنوی انسان و کاستیهای‌روابط‌عاطفی میان‌افراد، حیوانات‌خانگی بویژه‌سگ‌ها همدم و مونس خوبی برای انسان‌ها هستند و آدمیان نه فقط برای فرار از تنهایی وداشتن رفیقی شفیق، به حیوانات روی‌آورده‌اند بلکه نگهداری حیوانات یک سر گرمی جالب و شادیبخش هم هست!

نگهداری سگ دراروپا وامریکا یک عادت قدیمی و پرخرج است‌اما بحران اقتصادی انگلیسی ، بجائی رسیده که خیلی ها معتقدند بایدسگ‌را بدار آویخت ودر عوض ، در باغچه ها سیب‌زمینی کاشت !

یک زن تنبل برنده مسابقه اتومبیلرانی شد!

ایندیانا پولیس ـ درشهر ایندیاناواقع در ایندیاناپولیس امریکا مسابقه اتومبیل‌رانی مهیجی برگزار شد که همگی شرکت کنندگان آن خانم ها بودند و حوادث جالبی قبل‌از آغاز مسابقه اتفاق افتاد .

از جمله آنکه یکی از خانم های شرکت کننده بنام « ژانت گوتایمر» هرچه کرد نتوانست سوار اتومبیل عجیب غریب مسابقه شود که بدیهی است سوار شدنش با اتومبیل‌های معمولی تفاوت هایی دارد . اتومبیل خانم «اوهمر»معروف تـرین راننده زن مسابقه نیز که تماشاگران روی او بیش از همه حساب میکردند ، دچار نقص فنی‌شد. کلاچ اتومبیل از کار افتاد و وقتی اتومبیل مسافتی حرکت کرد معلوم‌شدکه« روغن‌ریزی» دارد و در نتیجه او نیز از شرکت در مسابقه بازماند.

وقتی کلاچ اتومبیل خانم «اوهمر» پس از یک ساعتو نیم تعمیر شد ، دیگر از«وقت» مسابقه فقط ۲۵ دقیقه باقی مانده بود ، و شرکت کردن درمسابقه‌دیگر فایده‌ای‌نداشت.

در این مسابقه خانمی بنام «الیزابت‌ویل» که از همه کم سابقه‌تر و کم تحرک‌تروتنبل‌تر بود برنده شد ، آنهم به‌خاطر آنکه شرکت‌کننده‌های پرسابقه و ماهر هر یک به نحوی بدشانسی آورده و از شرکت در مسابقه بازمانده بودند !

خشکسالی میلیونها اروپائی را به مرك تهدید می کند

ژنو ـ کمیسیون اقتصادی ـ این هفته سازمان‌ملل اعلام کرد تا آخر قرن حاضر پنج کشور بزرگ‌اروپایی دچار بی‌آبی شدید خواهند شد و اگر از حالا چاره اندیشی نشود تا ۲۵ سال آینده جان‌میلیون ها اروپایی در مخاطره قرار خواهد گرفت . این کشور ها عبارتند از بلژیک ـ بلغارستان ـ لوکزامبورک لهستان ـ پرتغال و رومانی .

درگزارش آمده است که تا سال ۲۰۰۰ بی‌آبی‌اکثر مناطق اروپا را دربرخواهد گرفت اما ۵ کشور یاد شده حتی از نظر آب آشامیدنی نیز در مضیقه قرار میگیرند .

ماری جوانا بیماری «آب سیاه» چشم را درمان میکند

واشنگتن ـ آمریکایی ها کشف کرده‌اند که اگر« ماری جوانا» را به صورت مایع و روزی چند قطره در چشم آدم مبتلا به « آب سیاه» بریزند، در اندک زمانی بکلی بهبودی خواهد یافت .

عارضه (آب سیاه) شخص مبتلا را بتدریج کور می کندو تاکنون درمان قاطعی برای‌آن پیدا نشده است .

دکتر «کیث گرین»پژوهشگر بخش چشم کالج پزشکی «جورجیا» در نشریه طبی‌کالج نوشت که آزمایش های انجام شده روی‌حیوانات بخصوص ـخرگوش‌ـ نتیجه مثبت ببار آورده و حیوانات مبتلا به «آب‌سیا» بکلی‌بهبودی‌یافته‌اند.

دکتر « گرین» مینویسد در سال ۱۹۷۱ به «خواص ماری جوانا» به عنوان یک عامل‌مهم درمان « آب سیاه» پی برد ، زیرا درآن‌سال گزارشی‌خوانده بود مبنی براینکه افراد معتاد به« ماری جوانا» به‌این بیماری مبتلا نمی شوند ،و «آب‌سیاه» چشم مبتلایان‌به« ماری‌جوانا» از پیشروی بازمانده‌است .

این هفته این شوخیها دردنیا سرزبانها بود

★ مردی که همه فکر میکردند برای لاغر شدن رژیم غذایی گرفته یک هفته بعد یک عشر گرم وزن کم کرد . دوستی از وی پرسید چگونه موفق شدی چنین کار متهورانه‌ای انجام دهی ؟ مرد رژیم گرفته پاسخ‌داد: شب تا صبح فریاد جگرخراش زدم ، و این‌یک عشر قسمتی از گلویم است که پاره شده و در توزین‌معلوم شد درست یک دهم گرم است !

● در نشریه آداب شرکت در مسابقه اتومبیلرانی نوشته شده بود :

اگر میخواهید در مسابقه برنده شوید ، پشت‌رل چشمانتان را به‌بندید ، و همانطور به رانندگی ادامه بدهید ، بالاخره زودتر از دیگران به مقصد میرسید!

مشکل مهم وقت تفریح آنست که آنهم نمی داند چگونه به دیگران حالی کند که مزاحمش نشوند !

★ شباهت عجیبی بین پوست موز در وسط خیابان و یک هفت تیر وجود دارد . اولی انسان را با درد می کشد و دومی در چندثانیه کار آدم رامیسازد!

تورهای گردشی تابستانی شرکت ایرتوک نماینده کل هواپیمائی بریتانیا

British airways — IRTUC

تقدیم
بعلاقمندان مسافرت های دسته جمعی با استفاده از برنامه های استثنائی جدید و اختصاصی این شرکت

آموزش‌زبان انگلیسی درمیان مردم انگلستان بمدت ٦هفته با استفاده از آخرین متد ووسائل آموزشی

(انگلواسکول) موسسه بین‌المللی ـ حداقل سن ۱۸ اقامت در خانواده‌های انگلیسی قیمت ۸۸۸۸ تومان حرکت ۱۳ تیرماه ـ مراجعت ۲٤ مرداد ماه

(کانونتری) مرکز آموزش زبان انگلیسی ـ سنین ۱٤ تا ۱٦ اقامت در خانواده‌های انگلیسی ـ قیمت ۸۸۵۰ تومان ـ حرکت ۱۵ تیرماه ـ مراجعت ۲٦ مردادماه

(کمبریج) موسسه بین‌المللی زبان ـ سنین ۱٦ تا ۲۱ ـ اقامت در خانواده‌های‌انگلیسی قیمت ۹۵٦۰ تومان ـ حرکت ۲۰ تیرماه ـ مراجعت ۳۱ مرداد ماه

(هستینگز) موسسه بین‌المللی زبان ـ سنین ۱٦ تا ۲۱ ـ اقامت در خانواده های انگلیسی ـ قیمت ۹۳۸۰ تومان ـ حرکت ۲۰ تیرماه ـ مراجعت ۳۱ مرداد ماه

(الی) موسسه تعلیم و تربیت انگلوورلد ـ سنین ۱۲ تا ۱٦ ـ اقامت در خانواده‌های‌انگلیسی قیمت ۹۸۵۵ تومان ـ حرکت ۲۷ تیرماه ـ مراجعت ۷ شهریورماه

اتن موسسه زبان اتین ـ سین ۱٦ تا ۲٤ پانسیون در مدرسه ـ قیمت ۱۳۷۸۵ تومان . حرکت ۲۳ تیرماه ـ مراجعت ۳ شهریورماه

(انگلواروپین) موسسه زبان ـ سنین ۱٦ تا ۲۰ اقامت در خانواده‌های انگلیسی ـ قیمت ۹۳۳۰ تومان . حرکت۲٦ تیرماه ـ مراجعت ٦شهریورماه

(سوانج) موسسه بین‌المللی زبان وورزش سنین ۱۲ تا ۱٦ ـ شبانه‌روزی ـ قیمت ۱۰۵٦۰ تومان ـ حرکت۲٦ تیرماه ـ مراجعت٦شهریورماه

(شربورن) موسسه زبان شربورن ـ سنین ۸ تا ۱۲ ـ شبانه‌روزی ـ قیمت ۱۲۰٤۰ تومان حرکت ۲۷ تیرماه ـ مراجعت ۷ شهریورماه

تور ۱٤ روزه اسلامی ـ صحنه ـ ساده ـ دیدار از نمایشگاه‌های اسلامی و گردش نصف روزه دیدار از لندن: قیمت ۵٤٦۳تومان
حرکت ـ ۱۹ خرداد ـ اول و ۱٤ تیر ـ اول ۹ و ۲۹ مرداد ـ ٤ شهریور

تور های مفصل گردشی اروپا با صبحانه کامل ـ ناهار وشام فقط مواقعی که در بروشور ذکر گردیده

اروپا ۳۰ روزه حرکت اول تیرماه ـ قیمت ۱۳۷۰۰ تومان . لندن ـ پاریس ـ مادرید ـ رم ـ سورنتو ـ کاپری ـ ناپل ـ آتن

اروپا ۳۰ روزه حرکت ۲۹ تیرماه ـ قیمت ۱۳۷۰۰ تومان . لندن ـ تورمولینوس ـ مادرید ـ رم ـ ناپل ـ کاپری ـ سورنتو ـ آتن

اسکاندیناوی ۲۲ روزه حرکت ۱٦ تیرماه ـ قیمت ۱۳۵۰۰ تومان . کپنهاك ـ هلسینکی ـ استکهلم ـ اسلو ـ لندن

اروپا ۱۹ روزه حرکت اول مرداد ماه ـ قیمت ۱۱۰۰۰ تومان . رم ـ سورنتو ـ ناپل ـ کاپری ـ هامبورگ ـ پاریس ـ لندن

اروپا ۱۵ روزه حرکت ۱۵تیر و اول مرداد ـ قیمت ۹٤۰۰ تومان . لندن ـ پاریس ـ رم ـ ناپل ـ کاپری ـ سورنتو

اروپا ۲۰ روزه حرکت ۱۵ مرداد . قیمت ۱۰۹۰۰ تومان . لندن ـ هامبورگ ـ فرانکفورت

اروپا ۱۳ روزه حرکت ۱۲ مرداد ـ قیمت ۸۸۰۰ تومان ـ ژنو ـ پاریس ـ لندن

اروپا ۱٤ روزه حرکت ۲۱ تیر ـ قیمت ۹۵۰۰ تومان لندن ـ تورمولینوس ـ فرانکفورت

شرکت ایرتوك و نمایندگان آن فقط تا ۲۱ روز قبل از حرکت هرتوردرصورت‌موجود بودن‌جارزرواسیون‌مینماید

جهت هرگونه اطلاع بیشتر و رزرواسیون به شرکت ایرتوك خیابان شاهرضا شماره ۳۲۳ تلفن های ۹ـ۳۱۲۳۲۵ و یا آژانس مسافرتی خود مراجعه فرمائید.

روغن زیتون اکیز

صد درصد خالص

برندهٔ مدال طلا درسال ۱۹۷۴

دراندازه‌های ۵۰۰ گرم، ۱۰۰۰ گرم، و پنج کیلوئی ببالا مخصوص رستورانها

نماینده انحصاری: بازرگانی وفا

تلفن: ۹۳٦٦۸۸ ۹۲۳۵۱۳ ۹۲٤۷۷۸ آدرس: تهران خیابان شاه‌غربی شماره ۷۳۱

از شهرستانها نماینده پذیرفته میشود

تبریکات

سرکار خانم مرتضوی
انتصاب بجا و شایسته جنابعالی را به سمت‌مشاور استاندار در امور اجتماعی‌سازمان زنان‌استان‌خوزستان صمیمانه تبریک عرض مینمایم .
دبیر سازمان زنان دزفول ـ اختر حاجی‌شیخ

جناب آقای نبوی‌نژاد
انتصاب آن جناب را صمیمانه تبریک میگوئیم.
آذر ـ نزهت ـمصطفی‌ـ محمد و خانواده سمیعی

جناب آقای پرویز درافشان
بدینوسیله احراز مقام جدید را که مبین لیاقت و صداقت آندوست ارجمند میباشد صمیمانه تبریک عرض نموده و موفقیت شما را از خداوند بزرگ‌خواستاریم.
اصغر یوسفی ـ محمد یوسفی

جناب آقای قاسم صدر مدیریت کل حفاظت و انتظامات‌شرکت‌ملی ذوب‌آهن‌ایران
انتخاب بجا و شایسته آن جناب را از صمیم‌قلب تبریک عرض نموده موفقیت روزافزون شماراازخداوند متعال در راه خدمت به شاهنشاه آریامهر و میهن‌عزیز خواستاریم .
کرج ـ ذوب آهن ـ مرکز آموزش گارد ـ علیرضا نعمتی ـ عبدالله فخرآور ـ خسرو شکرائی ـ رضا قلی عظیمی ـ محمد رضائی ـ اسماعیل عبدالله پور .

جناب آقای دکترقدرت‌اله موثقی
انتخاب شایسته آن جناب را بمدیریت عامل انجمن‌ملی حمایت کودکان صمیمانه تبریک میگوئیم.
گروه پزشکی بیمارستان البرز

جناب آقای جوان
انتصاب جنابعالی را به معاونت گمرک ایران‌صمیمانه تبریک عرض مینماید . شرکت ساختمانی ایلام

جناب آقای محسن اخباری
انتصاب شایسته جنابعالی را بسمت معاونت شهرداری شهرستان قم تبریک عرض نموده و موفقیت روزافزون‌شما را آرزومندم. هوشنگ ریاطی

جناب آقای عبدالباقی نعیمی
انتصاب شایسته جنابعالی را بسمت شهرداری سطام تبریک عرض نموده، توفیق جنابعالی را خواهانیم.
کمال میرشاهی‌ـ حسن‌ـ احمدـ علی‌اصغرـ محمدعلی حسنی‌ـ حمیدـ مجید صفوی‌ـ مجید ابراهیمی.

جناب آقای فواد پاشاعشقی
انتصاب جنابعالی را بمقام مدیریت کل وزارت بهداری صمیمانه تبریک میگویم. ولی‌اله کاوه وبانو

جناب آقای حاج مهدی طائب پور
انتخاب جنابعالی را بسمت ریاست انجمن شهرستان ری تبریک عرض نموده موفقیت روزافزون شما را خواستاریم . عزت‌اله ـ عباس ـ عبدالحسین طاهری

جناب آقای محمد تقی جوان
با کمال مسرت انتصاب شایسته جنابعالی‌را بسمت معاونت رئیس کل گمرکات و سرپرست گمرکات جنوب ایران صمیمانه تبریک عرض نموده.موفقیت بیشتر شما را آرزومندیم . آمل ـ خانواده ظروفی

جناب آقای مهندس احمد شهیدی
انتصاب جنابعالی را به مدیرت کل تدارکاتی‌گمرک ایران صمیمانه تبریک عرض مینماید .
شرکت ساختمانی ایلام

جناب آقای پارسا
انتصاب جنابعالی را به معاونت گمرک ایران از صمیم قلب تبریک عرض مینماید .
شرکت‌ساختمانی ایلام

جناب آقای حاج مهدی طائب‌پور
انتخاب شایسته وبجای شما را بسمت ریاست انجمن شهرستان شهرری صمیمانه تبریک میگویم.
ابوالحسین فرهی

جناب آقای‌کوشیار
مدیریت کل گمرك غرب تهران
انتصاب جنابعالی را از صمیم قلب تبریک میگوئیم و موفقیت روز افزون شما را آرزومندیم.
شرکت کستمزـ احمد قمیـ هوشنگ قاسمیان

سینما کسری : غروب یك عشق

برنامه سینماها

تماشای فیلمهائی که باعلامت (×) مشخص شده برای اشخاص کمتر از ۱۸ سال ممنوع است

★ آقای هرکول ـ جناب ماسیس ـ رنگی
دروازه طلائی (۳۵۲۱٦۰) ۹ـ ۱۱ـ ۱ـ ۳ـ ۵ـ ۷ـ ۹
★ اضطراب ـ بهزاد جهانبخش ـ سپیده
نیاگارا (٦٦۵۳۰۷) ۱۱ـ ۱ـ ۳ـ ۵ـ ۷ـ ۹ر۱۵
اروپا (۳۰۳۱۷۹) ۳۰ر۱۰ـ ۳۰ر۲ـ ۳۰ر٤ـ ۳۰ر٦ـ ۳۰ر۸
میامی (۷۵٤۳۲۹) ۱۱ـ ۱ـ ۳ـ ۵ـ ۷ـ ۹ر۱۵
مولن‌روژ (۷۵۲۹۲۹) ۱۱ـ ۱ـ ۳ـ ۵ـ ۷ـ ۹
الوند (۳۵٦۵۳۸) ۱۰ـ ۱۲ـ ۲ـ ٤ـ ٦ـ ۸ـ ۱۰
کیهان (۵٤٦۳٦۰) ۹ـ ۱۱ـ ۱ـ ۳ـ ۵ـ ۷ـ ۹
مارلیک (۹٦۳٦۱٦) ۱۱ـ ۱ـ ۳ـ ۵ـ ۷ـ ۹
ارانوس (۵۲۷۹۷۱) ۳۰ر۱۰ ۳۰ر۲ـ ۳۰ر٤ـ ۳۰ر٦ـ ۳۰ر۸
سیلوانا (۳٦۳۷۷۷) ۱۱ـ ۱ـ ۳ـ ۵ـ ۷ـ ۹
آستارا (۲۷٤۰۲۲) ۳۰ر۱۰ـ ۳۰ر۲ـ ۳۰ر٤ـ ۳۰ر٦ـ ۳۰ر۸
شرق (۵۳٤۰۲٤) ۳۰ر۱۰ـ ۳۰ر۲ـ ۳۰ر٤ـ ۳۰ر٦ـ ۳۰ر۸
شهرام (۸٤٤۰٤۹) ۱۱ـ۱ـ ۳ـ ۵ـ ۷ـ ۹
★ اژدها وارد میشود ـ سینماسکوپ ـ رنگی
برلیان (۳۹۳۵۳۵) ۹ـ ۱۱ـ ۱ـ ۳ـ ۵ـ ۷ـ۹
★ اسرارنهفته ـ رنگی ـ سینماسکوپ
آریا (۳۱۹۸۸٤) ۹ـ۱۱ـ ۱ـ ۳ـ ۵ـ ۷ـ ۹
★ بی‌نام ـ رنگی ـ آمیتاب شانرجی
همای (۳۱۱٦٦۹) ۳۰ر۱۰ـ ۳۰ر۲ـ ۳۰ر٤ـ ۳۰ر٦ـ ۳۰ر۸
★ برای زنده‌ماندن جدال‌کن ـ راجاجانی
پردیس (۳۰٤۲۵۹) ۹ـ ۱۱ـ ۱ـ ۳ـ ۵ـ ۷ـ ۹
★ پدرخوانده ـ رنگی ـ مارلون براندو
شهرقشنگ (٦٤۷۷۷۷) ۱۱ـ ۳ـ ٦ـ ۹
★ پاپیون رنگی ـ استیومک‌کوئین
پارک (۳۱۹٦۳۷)ـ ۱۱ـ ۱ـ ۲ـ ۵ـ ۷ـ ۹
★ ترس ساز ـ رنگی‌ـ کنی‌جورادو
گلدن‌سیتی (٦٦۳۲٦۹) ۱۵ر۱۱ـ ۳۰ر۳ـ ۳۰ر۵ـ ۳۰ر۷ـ۴۵ر۱
★ تله‌مرگ ـ رنگی ـ سینماسکوپ
ماژستیک (٦٦۸٤٦۱) ۱۱ـ ۱ـ ۳ـ ۵ـ ۱۵ر۷ـ ۱۵ر۹
★ جاذبه جسم ـ رنگی ـ آنجل تامپکینز
ب.ب (۸۲۹٦٤۱) ۱۰ـ ۱۲ـ ۲ـ ٤ـ ٦ـ ۸ـ ۱۰
★ جرمیاجانسون ـ تیره ترازکهربا
البرز (۳۰٤۲۵۸) ۳۰ر۸ ـ۱۲ـ۳۰ر۳ ـ۷ ـ۳۰ر۸ ـ۳۰ر۱۰
★ حمله کوسه‌ـ رنگی
پار مونت (٦٤۸۳۲۱) ۱۵ر۱۱ـ۳۰ر۱ـ۳۰ر۳ـ۳۰ر۵ـ۳۰ر۷ـ۳۰ر۹
★ حباب ـ رنگی
آتلانتیک (۸۹۷۱۷۱)۱۵ر۱۱ـ۳۰ر۱ـ۳۰ر۳ـ۳۰ر۵ـ۳۰ر۷ـ۳۰ر۹
★ حمله هیولا ـ رنگی ـ نیک‌آدامز
متروپل (۳۱۹۱۰) ۹ـ ۱۱ـ ۱ـ ۳ـ ۵ـ ۷ـ ۹
★ دنیای عجیب مورچگان رنگی ـاسکوپ
سینه‌موند (٦٤۸۳۲۲) ۱۱ـ ۳ـ ۵ـ ۷ـ ۹
★ دزیره دختر هوس ـ رنگی ـ کلودیا جنینگز
شهرتماشا (۹۲۸٦۸٦)۳۰ر۱۱ـ۳۰ر۱ـ۳۰ر۳ـ۳۰ر۵ـ۳۰ر۷ـ۴۵ر۹
★ دانه‌های شن ـ رنگی ـ استیومک‌کوئین
سانترال (۹۲۸٦۸٦) ۱۵ر۱۱ـ۳ـ٦ـ۱۵ر۹
★ رگبار مرگ ـ رنگی ـالیزاک هیس
گلدیس (٦۲۸۷۱۳) ۳۰ر۱۰ـ ۳۰ر۳ـ ۳۰ر۵ـ ۳۰ر۷
★ رگبار ـ فنی‌زاده ـ پروانه معصومی
بولوار (٦۵۵۲۹۲) ۱۱ـ ۳۰ر۱ـ ٤ـ ٦ـ۳۰ر٦ـ ۹
★ زفاف خونین ـ رنگی ـ میشل پیکولی
شهرقصه (٦۲۷۲۹۰) ۱۱ـ ۲ـ ٤ـ ٦ـ ۸ـ ۱۰
★ زنهای ضدمرد ـ کمربندسیاه
نادر (۳۱٤٤۹۵) ۹ـ ۱۱ـ ۱ـ ۳ـ ۵ـ ۷ـ ۹
★ سرابدار ـ علی نصیریان
کاپری (۹۲۸٤۰۱) ۱۱ـ ۱ـ ۳ـ ۵ـ ۷ـ۹
★ (×) شب نشینی در قصر دراکولا ـتوماس‌هانتر
پولیدور (۸۹۲۷۳۱) ۳۰ر۱۱ـ ۳۰ر۱ـ ۳۰ر۳ـ ۳۰ر۵ـ ۳۰ر۷ـ ۴۵ر۹
★ شهر شراب ـ خوروش ـ مرتضی عقیلی ـ آرمان
آسیا (٦٤۲۹۰۹) ۱۱ـ ۱ـ ۳ـ ۵ـ ۷ـ ۱۵ر۹
رکس (۳۱۵۲۹۳) ۳۰ر۱۰ـ ۳۰ر۲ـ ۳۰ر٤ـ ۳۰ر٦ـ ۳۰ر۸
شهوند (۳۵٤۰٤۰) ۹ـ ۱۱ـ ٤۵ر۱ـ ٤ـ ۱۵ر٦ـ ۳۰ر۸
لیدو (۵٤۱۲۸۲) ۱۰ـ ۱۲ـ ۲ـ ٤ـ ٦ـ ۸
نپتون (۷٦۰۱۳٦) ۹ـ ۱۱ـ ۱ـ ۳ـ ۵ـ ۷ـ ۹
ژاله (۳۰٤۱۲۰) ۳۰ر۱۰ـ ۳۰ر۲ـ ۳۰ر٤ـ ۳۰ر٦ـ ۳۰ر۸
توسکا (۵۳۹۵٤٤) ۳۰ر۱۰ـ ۳۰ر۲ـ ۳۰ر٤ـ ۳۰ر٦ـ ۳۰ر۸
المپیا (۹۲٦۷۹۷) ۹ـ ۱۱ـ ۱ـ ۳ـ ۵ـ ۷ـ ۹
پاسارگاد (۳٤۲۷۸۲) ۹ـ ۱۱ـ ۱ـ ۳ـ ۵ـ ۷ـ ۹
چرخ فلک (۹۵۰۵۵۸) ۱۰ـ۱۲ـ ۲ـ ٤ـ ٦ـ ۸
سیلورسیتی (۲٦۱۲۰۵) ۳۰ر۱۰ـ ۳۰ر۲ـ۳۰ر٤ـ ۳۰ر٦ـ ۳۰ر۸
★ شش سگ گانگستر ـ دنیای پرامید
آسمان آبی (۳٤۱٦٦۸) ۹ـ ۱۱ـ ۱ـ ۳ـ ۵ـ ۷ـ ۹
★ غروب یک عشق ـ رنگی ـ هلموت برگر
کسری (۸۲٦۹۳۹) ۱۰ـ ۱۲ـ ۲ـ ٤ـ ٦ـ ۸ـ ۴۵ر۹
★ فستیوال فیلم زنان
دیاموند (۸۲۸٤۰۰) ۱۵ر۱۱ـ ۳ـ ۵ـ ۷ـ ۹
★ قطار مرگ ـ اسیرعشق‌یک‌مرد
ظلور (۵۲۸۰۹٦) ۹ـ ۱۱ـ ۱ـ ۳ـ ۵ـ ۷ـ ۹
★ (×) گناه‌کلفت خوشگل ـرنگی ـ میشل‌پلاسیدو
امپایر (۸۹۳۹٤۲) ۱۵ر۱۱ـ٤۵ر۱ـ ۳۰ر۳ـ۳۰ر۵ـ۳۰ ۷ـ ۴۵ر۹
★ مردیکه میخواست سلطان باشد ـ رنگی ـ شون‌کانری
شهرفرنگ (٦۲۷٦۲۸) ۱۵ر۱۱ـ ۳۰ر۲ـ ۵ـ ۳۰ر۷ـ ۱۰
★ میخواهم زنده بمانم ـ رنگی سوزان هیوارد
ریولی (۷۵۷۷۷۷) ۱۱ـ ۱ـ ۳ـ ۱۵ـ ۳۰ ۵ـ ۴۵ر۷ـ۱۰
★ مردی در آتش ـ همایون ـ نوری کسرائی
اونیورسال (۹۲٦۹۵۳) ۱۱ـ ۱ـ ۳ـ ۵ـ ۱۵ر۷ـ ۳۰ر۹
ایران (۳۱٦۳۵٤) ۳۰ر۱۰ـ ۳۰ر۲ـ ۳۰ر٤ـ ۳۰ر٦ـ ۳۰ر۸
ساینا (۳۵۲٤٤۲) ۱۰ـ ۱۲ـ ۲ـ ٤ـ ٦ـ ۸ـ ۱۰
پاسیفیک (۷۵۳۳۱۱)۳۰ر۱۱ـ ۳۰ر۱ـ ۳۰ر۳ـ ۳۰ر۵ـ ۳۰ر۷ـ ۳۰ر۹
تیسفون (۹۵۸۸۸۲) ۹ـ ۱۱ـ ۱ـ ۳ـ ۵ـ ۷ـ۹
رنگین کمان (۷۵٦۷٦۰) ۹ـ ۱۱ـ ۱ـ ۳ـ ۵ـ ۷ـ ۹
پرسپولیس (۵۳۸۰۸۳) ۱۰ـ ۱۲ـ ۲ـ ٤ـ ٦ـ ۸ـ
دریا (۳٤۱۷٤٦) ۹ـ ۱۱ـ ۱ـ ۳ـ ۵ـ ۷ـ ۹
کارون (۹۵۵۱٦۵) ۳۰ر۱۰ـ ۳۰ر۲ـ ۳۰ر٤ـ ۳۰ر٦ـ ۳۰ر۸
موناکو (۷۹۵۵۹٦) ۱۰ـ ۱۲ـ ۲ـ ٤ـ ٦ـ ۸
★ مبارزه مشت ها ـ وقتیکه زنها دم داشتند
ستاره (۵۳۹۷۲۱) ۹ـ ۱۱ـ ۱ـ ۳ـ ۵ـ ۷ـ ۹
★ ونوس جنگل ـ سینما سکوپ ـ رنگی
سهیلا (۳۱٦٤۲٤) ۳۰ر۱۰ـ ۳۰ر۲ـ ۳۰ر٤ـ ۳۰ر٦ـ ۳۰ر۸
پلازا (٦٤٤۲۵۵) ۱۵ر۱۱ـ ۱۵ر۳ـ ۱۵ر۵ـ ۱۵ر۷ـ ۱۵ر۹
مراد (۷۵۳۳۸۲) ۹ـ ۱۱ـ ۱ـ ۳ـ ۵ـ ۷ـ ۹
ری (۵۲۲۵۷۸) ۱۰ـ ۱۲ـ۲ـ ٤ـ ٦ـ ۸ـ ۱۰
★ نعره وحشت ـ سینماسکوپ ـ رنگی
رویال (۸۲۹۷۸۵) ۱۰ـ ۱۲ـ ۲ـ ٤ـ ٦ـ ۸ـ ۱۰
★ ویلون زن روی بام ـ رنگی ـ توپول
تخت جمشید (٦۵۲۵۵۰) ۱۱ـ ۳ـ ٦ـ ۹
★ همیشه سربلند ـ رنگی ـ ریچاردجیگل
رادیوستی (٦٤۳۳۲۰) ۱۵ر۱۱ـ ۳۰ر۳ـ ۳۰ر۵ـ۳۰ر۷ـ۴۵ر۹
★ همراهی ـ رنگی رندیرکاپور ـ تنوجا
حافظ (۳۹۱۰۷٤) ۳۰ر۱۰ـ ۳۰ر۲ـ ۳۰ر٤ـ ۳۰ر٦ـ ۳۰ر۸
سانس انگلیسی
گلدیس ساعت ۳۰ر۹ (رگبار مرگ)

دبیرستان دخترانه ورجاوند

برای کلاسهای کنکور
که از روز ۱۸ خرداد شروع میشود
«۷۰ ساعت» فقط برای دختران ثبت نام میکند
میدان کندی. اول خیابان تاج. تلفن ۹۳۰۱۷۰

مصاحبه اختصاصی با معاون بازرگانی وزارت بازرگانی

عدم ترخیص کالا شدت عمل دولت را در پی دارد

چنانچه از تسهیلات برقرار شده استفاده نشود

چندانبار عمومی درچند نقطه مختلف کشور ساخته خواهد شد

تقویم بازرگانی بوسیله وزارت بازرگانی تهیه میشود

ایرج آرین‌پور

مرکز پژوهش‌های بازرگانی در وزارت بازرگانی تاسیس‌شد. در این مرکز کارشناسان، با اطلاعاتی که از میزان تولید، واردات‌ومصرف کالاهای‌اساسی کشور جمع‌آوری می‌کنند، برای تامین و تدارک کالاهای اساسی برنامه‌ریزی خواهند کرد و باین ترتیب پایه اساسی یک نظام‌جدید توزیع بی‌ریزی خواهدشد .ضمنا باتجزیه وتحلیلی که از آمار تولیدات و محصولات داخلی بعمل خواهد آمد، میزان‌کمبود های داخلی در هر زمینه‌روشن خواهد شد و امکانات افزایش تولید داخلی تا میزان خودکفائی بررسی‌میگرددوچنانچه‌تسهیلاتی باید برای افزایش تولید داخلی فراهم شود اقدام لازم صورت خواهد گرفت.

این مطلب را ایرج آرین‌پور معاون بازرگانی داخلی وزارت بازرگانی در گفتگوئی با اطلاعات عنوان نمود و تاکید کردوزارت بازرگانی اقدامات وسیعی رادر این زمینه آغاز کرده است تا ضمن کنترل قیمت‌ها و نظارت مستقیم به نحوه توزیع کالاهای اساسی و مورد مصرف عامه، بتواند در تامین و تدارک آن در وهله نخست از منابع داخلی ودر مراحل بعدی با واردات، برنامه‌ریزی کند.

تامین کمبود ها

وزارت بازرگانی با آمار و اطلاعاتی که از مجموع‌تولیدات داخلی و همچنین مصرف کل کشور در دست دارد، امکانات تولید هر منطقه ومیزان مصرف همان منطقه را به تفکیک روشن خواهد کرد و چنانچه باافزایش تولید از منابع داخلی تا حد مطلوب‌و امکان، نتواندجوابگوی مصرف مردم باشد، با خرید از خارج آنراتامین خواهدساخت.

آرین‌پور گفت: برنامه‌ریزی دقیق در این زمینه این امکان را برای وزارت بازرگانی فراهم خواهد ساخت که با مشخص شدن کمبودها بتواند درخلال هر سال و در فرصتهای مطلوب احتیاجات را از کشورهای خارجی خریداری وو ارد کند.

زمان بندی واردات

معاون‌وزارت بازرگانی‌افزود: برای سروسامان دادن بوضع واردات دفتربرنامه‌ریزی واردات وتخلیه بنادر تشکیل گردیده است، در این دفتر جدول زمان بندی شده برای به‌نظم درآوردن واردات بخش‌دولتی وخصوصی تهیه خواهد شد. در حال حاضر بیش از ۱٫۲ میلیون تن کالاهای وارداتی در بنادرکشور انباشته شده که برای تخلیه‌بنادر از آنها برنامه‌هائی در دست اجراء است. به موسسات و سازمانهای دولتی که کالاهای وارداتی زیادی انباشته دربنادر دارند، اعلام وابلاغ شده‌است که در اسرع وقت کالاهای خود را از بنادر به مراکز مصرف حمل کنند واگر راسا قادربین کار نیستند، از شرکت‌گسترش وزارت بازرگانی‌وابسته بوزارت بازرگانی که حمل ونقل وتوزیع کالاهای دولتی را عهده‌داراست کمک بگیرند. ضمنا در اجلاسی که بانمایندگان بخش خصوصی در اتاق بازرگانی و صنایع و معادن داشتیم، قرار شد لیست کاملی ازفهرست کالاهای‌وارداتی عمده بخش خصوصی‌تهیه شود، تا پس از بررسی لازم بابرقراری تسهیلات جدید در مدت معین وارد کنندگان بخش خصوصی کالاها را از بنادر به مراکز مصرف و یا انبارهای خودحمل ومنتقل سازند.

باین ترتیب پیش‌بینی میشود، قسمت اعظم کالاها از بنادر حمل شود، در غیر اینصورت چنانچه از فرصت‌های مطلوبی که در نتیجه برقراری تسهیلات برای خروج کالا ازبنادر فراهم‌خواهد شد استفاده نگردد، شدت‌عمل هائی که در قانون کالاهای متروکه و ترانزیتی کالا پیش‌بینی شده بموقع اجراء گذاشته خواهد شد

احداث انبار

آرین‌پور تاکید کرد، علاوه‌بر تسهیلاتی که به آنها اشارەرفت، در پنج کیلومتری بندرخرمشهر انبارهای عمومی، در یک‌میلیون متر مربع مشغول احداث انبار است، دیوارکشی و محصور کردن حدود ۲۰۰ هزار مترمربع آن که مخصوص کالاهای محوطه‌ای است. بزودی خاتمه می‌یابد و بلافاصله از آن بهره‌برداری خواهد شد و باین ترتیب ۳۵۰ تا ۴۰۰ هزار تن کالای محوطه‌ای را میتواند به این انبار منتقل کرد تا جای بیشتری برای تخلیه کالا در خرمشهر فراهم گردد.

آرین‌پور گفت: در ۲۶ کیلو متری بندر عباس کنار جاده بندر عباس و سیرجان ۵۰ هکتارزمین جهت احداث یک انبار وسیع‌در نظر گرفته شده است و بزودی عملیات ایجاد یک انبار بزرگ توسط شرکت انبارهای عمومی در این منطقه شروع خواهدشد که در مدتی کمتر از۶ ماه‌آماده بهره‌برداری میشود.

از امروز اجازه بهره‌برداری یک انبار ۵۰۰ هزار متری در اراضی قلعه سلیمان‌خان تهران‌که بوسیله شرکت انبارهای عمومی ایجاد گردیده، داده شد . و انتظار میرود صاحبان کالا با استفاده از این تسهیلات و امکانات تازه در تخلیه بنادر و حمل کالاهای خود تسریع‌کنند. ضمنا معاملات خارجی در حال حاضر باایجاد دو انباربزرگ‌و مسقف در بندر عباس قسمت‌اعظم کالاهای وارداتی دولتی ازجمله قند و شکر وسیمان را که‌در بندر عباس تخلیه میشود به‌این انبارها منتقل می‌کند.

تشویق انبار سازی

وزارت‌بازرگانی همچنین‌بخش خصوصی را برای انبارسازی‌در مراکز ورود کالا، تولید و مصرف با اجاره کردن و یا پرداخت وام اعتباری تشویق میکند.

آرین‌پور افزود: برای تخلیه بنادر و آماده کردن آنها برای پذیرش کالاهای جدید دفتر برنامه‌ریزی واردات تخلیه بنادر که بتازگی تاسیس و شروع‌بکار کرده است، براساس آماری که از واردات کالاهای دولتی و زمان ورود و همچنین مراکز مصرف و توزیع و بهمین نحو، کالاهای وارداتی‌بخش‌خصوصی، جدول زمان‌بندی تنظیم خواهد کرد که براساس آن‌و بااستفاده از امکانات راه‌آهن دولتی و بهره‌گیری‌ازامکانات ترابری‌زمینی وزارت راه، کالاها پس ازورود، از بنادر یکسره منتقل خواهد شد. دفتر شورای ثبت سفارش کالا، تاریخ تقریبی ورود کالاها وبندری که وارد خواهد شد مشخص‌خواهد کرد.برای‌اجرای این منظور پرسشنامه‌هائی تنظیم گردیده که‌برای سازمانهای‌دولتی ارسال خواهد شد. در این پرسشنامه‌ها همچنین مقصدحمل کالا وبرنامه‌ریزی حمل‌آن ازبنادر قید شده تا تنظیم واردات‌دولتی و بخش خصوصی برمبنای‌زمان بندی امکان‌پذیر و آسان‌باشد.

کنترل عرضه و قیمت

آرین‌پور در پایان گفت:همزمان بااجرای طرح‌های فوق برنامه های کوتاه مدتی برای کنترل توزیع و عرضه‌کالاهای موجود مورد مصرف عامه پیش‌بینی شده است که بتدریج پیاده خواهد شد. تا ضمانت حمایت ازتولید کنندگان داخلی وتنظیم واردات براساس نیازها، منافع مصرف کننده هم با کنترل قیمت‌ها و نظارت بر توزیع‌صحیح آن‌حفظ گردد. ضمنا کارشناسان وزارت بازرگانی مشغول تنظیم وتدوین یک تقویم بازرگانی هستند که دراین تقویم ماههای مصرف هر کالا و میزان مصرف آن ومراکز تولید و همچنین میزان تولید روشن خواهد شد و براساس این تقویم در کنترل قیمتها و نحوه عرضه کالاها اهتمام‌خواهد شد.

یک نیروگاه حرارتی در بندرعباس ایجادمیشود

★ این نیروگاه ۱۲۸۰مگاوات برق تولید خواهد کرد

برای تامین برق مورد نیاز صنایع زیربنائی کشور درجنوب ، شرکت سهامی تولید وانتقال نیروی برق ایران (توانیر) یک نیروگاه حرارتی باتولید ۱۲۸۰ مگاوات برق دربندرعباس ایجاد میکند .

۲۰درصد عملیات ساختمانی و نصب ماشین‌آلات این نیروگاه تاکنون انجام شده است. نیروگاه حرارتی بندرعباس که درزمینی بمساحت ۲ میلیون و ۵۰۰ هزار مترمربع ایجاد میگردد ، یکی از بزرگترین نیروگاههای حرارتی در ایران و خاورمیانه است .

مهندس مجید رحمانی مدیر عامل توانیر در این مورد گفت : نیروگاه بندرعباس دارای ٤ واحد بزرگ حرارتی تولید برق است که هریک بقدرت ۳۲۰مگا وات‌میباشد که در مجموع ۱۲۸۰ مگاوات‌برق تولید میکند بابهره‌برداری از این نیروگاه ، برق مورد نیاز صنایع مس ، مجتمع بندری فولاد وکشتی سازی و سایر صنایع متمرکزبخش های دولتی و خصوصی در این منطقه تامین خواهد شد. همچنین برق تولیدی این نیروگاه وسیله خطوط انتقال نیرو به شبکه‌جنوب شرقی کشور و یزد منتقل خواهد شد ودرآینده از طریق شیراز و اصفهان به سیستم بهم پیوسته سراسری انتقال پیدا خواهد کرد .

بهره‌برداری از نیروگاه با سرمایه‌گذاری شرکت توانیر و با هزینه‌ای معادل ۳۰ میلیاردریال در سال ۲۵۳۷ آغاز خواهد شد.

آلمان درزمینه تأمین سوخت راکتورهای اتمی باایران همکاری میکند

گفتگو های ایران وآلمان‌فدرال درزمینه تامین سوخت اتمی راکتور های تولید انرژی ایران با موفقیت در تهران پایان یافت وهیات نمایندگی آلمان که ریاست آنرا آقای « هانشلید» کفیل‌وزارت تحقیقات تکنولوژی آلمان فدرال بعهده داشت دیشب تهران را ترک گفت .

هیئت مذکور که روز نوزدهم اردیبهشت ماه به تهران آمده بود ظرف سه روز گذشته بادکتر اکبر اعتماد معاون نخست‌وزیر و رئیس سازمان انرژی اتمی ایران ودیگر مقامات این سازمان به مذاکره پرداخت . ایران و آلمان براساس قراردادیکه دارند درزمینه اتمی همکاری های وسیعی‌آغازکرده‌اند .

آلمان فدرال دوراکتور اتمی تولید انرژی برق هریک بظرفیت ۱۲۰۰ مگاوات برای ایران‌دردست تهیه دارد که اولین آن در سال ۱۹۸۰ و دومین آن در سال۱۹۸۱ درجنوب نصب شده و بکار خواهد پرداخت سازمان انرژی اتمی‌ایران در اجرای سیاست تامین سوخت راکتورهای اتمی ایران‌کوشش‌دارد که از اتکاء بیک کشور یاپک کمپانی خارجی برای تهیه سوخت لازم راکتور های اتمی ایران‌پرهیز کند .

ایران طی سالهای آینده بین ۲۰ تا ۲۵ راکتور اتمی تولیدانرژی برق مورد استفاده قرارخواهدداد و باینوسیله برق اتمی را جایگزین برقهای حاصله از سوخت مواد فسیلی و نفت خواهد کرد .

بازار ارز در این هفته

بازار ارزها در این هفته نسبت به مدت مشابه‌هفته قبل با رونق‌تر بود و قیمت برخی از ارزها از جمله پوند و لیر ایتالیا که درحال نزول بود حدود ۲۰ تا یک ریال ترقی کرد.

در این هفته مقدار عرضه اسکناس های خارجی در بازار بیش از هفته‌های قبل بود و بنا بگفته یکی از صرافان عمده، این اسکناس‌ها از سویس وارد کشور شد ه‌است، قیمت دینار عراق که در بازار آزاد پنج‌ریال ترقی کرده بود و قیمت آن به۲۰۵ ریال رسیده بود ، مجددا تنزل کرد و اسکناس آن در اواخر هفته دربازار آزاد به قیمت ۲۰۰ ریال عرضه شد.

نرخ اسکناس در بازار آزاد

پوند ۵۰ر۱۳۰ ریال ، دلار ۶۵ر۷۰ ریال ، مارک آلمان ۸۵ر۲۷ ریال ، فرانک سویس ۲۰ر۲۸ ریال ، فرانک فرانسه ۱۵ر۱۵ ریال ، یکصد ین ژاپن ۲٤۰ریال، لیر ایتالیا ۵ر۷ ریال ، یکصد روپیه هندوستان ۷۵۰ریال، دینار کویت ۲٤۰ ریال ، دینار عراق ۲۰۰ ریال .

نرخ ارزهای حواله

پوند ۱۳۰ ریال ، دلار ۶۰ر۷۰ ریال، مارک۹۰ر۲۷ ریال، فرانک سویس ۱۵ر۲۸ ریال، فرانک فرانسه۱۰ر۱۵ ریال، یکی ازبازرگانان گفت در هفته گذشته معاملات‌روی ارزهای حواله کتبی و تلگرافی کمتر از هفته ماقبل انجام گرفت .

توصیه یکی‌از بازرگانان :

درفروش کشمش بخارج عجله نکنید

★ قیمت کشمش رو به افزایش است و بزودی‌بازار بهتری برای این محصول بوجود خواهد آمد .

یک بازرگان‌مطلع امروز به صادرکنندگان کشمش توصیه کرد که درفروش این‌محصول عجله نکنند و هنگام فروش به تصمیمات اتحادیه صادر کنندگان خشکبار توجه کنند تا دچار ضرر و زیان نشوند.

خبرنگار ما مینویسد :

چندی قبل تجار ترکیه‌صادر کننده کشمش تصمیم‌گرفتند در فروش کشمش‌های صادراتی این‌کشور به خریداران‌خارجی هرتن ۹۰ دلار تخفیف دهند.

برای یکمدت کوتاه کشور مذکور توانست‌مقدار زیادتری کشمش به خارج‌از ترکیه‌صادر کند، ولی پس از چندی تجار این رشته متوجه شدند که خریداران خارجی میخواهند قیمت‌ها رابیش‌از مبلغ‌مذکور کاهش دهند بهمین خاطرتجار ترکیه نه تنها حاضر به‌تخفیف مجدد نشدند بلکه درچندروز اخیر مجددا قیمت کشمش را تنی ۲۰ دلار ترقی دادند و تصمیم دارند ۷۰ دلار دیگر نیز تدریجا قیمت‌ها را بالا ببرند.

تنزل قیمت

یکی از صادرکنندگان گفت: متاسفانه در ایران نیز بعضی از تجار صادرکننده قیمت کشمش را تنی ۵۰ تا ۷۰دلار تنزل داده‌اند و آخرین‌پارتی یکهزار تنی که هفته گذشته با عراقیها مورد معامله قرار گرفت بدین ترتیب بود : کشمش محصول‌رضائیه هرتن ۴۷۰ دلار، قزوین ۴۸۰ دلار، ملایر ۴۹۰ دلار . چون قیمت کشمش‌های بفروش رسیده تحویل بغداد است ، هرتن قریب ۴۰ دلار نیز هزینه‌حمل‌و نقل آن است و درواقع قیمت اصلی کشمش هرتن ۴۳۰ تا ۴۵۰ دلار است .

همین صادرکننده افزود : رقابت ناصحیح‌وناسالم بعضی از صادرکنندگان موجب شده تا شوروی‌ها قیمت خرید این محصول را هرتن ۴۰۰ دلارو حتی شایع است زیر ۴۰۰ دلار اعلام کنند، درصورتیکه هم‌اکنون کلیه کشورهای اروپای غربی حاضرند کشمش رضائیه و خراسان‌را تنی۵۰۰ دلار و کشمش ملایر را تا تنی ۵۵۰ دلار خریداری کنند.

موجودی کشمش در ایران در حدود ۱۰ هزار تن‌میباشد و مسلما تا عرضه محصول در کلیه آنهابفروش خواهدرسید. این بازرگان معتقد است که اگر تجار صادرکننده این محصول در فروش کشمش عجله نکنند و درموقع فروش به تصمیمات اتحادیه صادر کنندگان خشکبار توجه داشته باشند میتوانند کشمش را به قیمت اعلام شده از طرف کنفرانس جهانی کشمش یعنی در حدود هرتن ۵۵۰ دلار بفروش رسانند

افزایش سفارش خرید روده

سفارش خرید انواع روده از آلمان فدرال و ژاپن افزایش یافته است .

هم‌اکنون آلمان‌یکی‌ازخریداران عمده روده گوسفندی ویزی مرغوب است و آخرین قیمت این محصول در کشور مذکور بشرح زیر است:

اندازه	ارزش
۱۶ـ۱۸	۶ر۵ـ۷ر۵مارک
۱۲ـ۲۰	
۱۸ـ۲۰	۵ر۲۰
۲۰ـ۲۲	
۲۲ـ۲٤	۲۰ـ۲۳
۲٤ـ۲۶	۲۰ـ۲۳

ژاپن نیز از خریداران عمده روده محصول ایران میباشدمنتهی این کشور خریدار روده های متوسط واز نوع درجه دو واز۲۰ متر پائین است و قیمت این نوع روده کمتراز قیمتی است‌که‌آلمانها مورد معامله قرار گرفته است .

قیمت روده درجه ۲ بازار ژاپن‌که درحال حاضر در کشور مذکور مورد معامله قرار میگیرد بشرح زیر است :

اندازه درجه ۲	ارزش
۱٤ـ۱۶	۳۰ر۱دلار
۱۶ـ۱۸	۱ر۸۵
۱۸ـ۲۰	۳ر۳۰
۲۰ـ۲۲	۵ر۱۰ـ۱۲
۲۲ـ۲٤	۱۲ ـ ۱۳ر۵

درفروردین ماه سال جاری قریب ۵۲ تن انواع روده بارزش ۴٤ر۳ میلیون ریال بخارج ازکشور صادر شده درصورتیکه مجموع صادرات این محصول در فروردین سال گذشته ۲۹ تن بارزش ۷ر۲۲ میلیون ریال بوده است .

شاهنشاها

آرامش جاویدان نعمت‌بیکران بهزیستی ملت ایران حاصل‌تدبیر آن‌رهبر خردمند و پرتوان‌است بشکرانه این‌سعادت بی‌پایان پنجاهمین سال سلطنت دودمان پرافتخار پهلوی‌راصمیمانه تبریک و تهنیت عرض می کنیم .

ازطرف هیئت مدیره وکارکنان شرکت پاد ـ کان‌تبریز ـ مهندس‌رحیم آقاجانی

اطلاعات

ایرانیان مقیم خارج از کشور

ایرانیان مقیم خارج از کشور از طریق اطلاعات هوائی‌درجریان اخبارورویدادهای کشورمان ایران قرار میگیرند و مشتاقانه این نشریه پرخبر و پرمطلب را مطالعه میکنند

اقتصاد جهان

افزایش بیکاران در ژاپن

توکیو ـ آسوشیتدپرس ـ شماره‌بیکاران در ژاپن در ماه‌مارس گذشته به ۰۰۰ر۲۵۰ر۱ نفرافزایش پیدا کرد . این رقم نسبت به تعداد بیکاران ژاپن در مارس سال ۱۹۷۵ ـ ۱۲۰ هزار نفر افزایش نشان می دهد .

به موجب ارقامی که روز گذشته ازطرف دفتر نخست وزیر ژاپن انتشار یافت درصد بیکاران در ژاپن ۲ر٤ است .

بموجب این آمار شمار افراد شاغل‌در مارس گذشته ۰۰۰ر٤۸۰ر۵۱ نفر بود که ۶۹۰ هزار نفر نسبت به ماه مارس گذشته افزایش داشته است .

قرارداد همکاریهای نفتی

لندن ـ یونایتدپرس ـکمپانی نفتی انگلیس (بریتیش‌پترولیوم) اعلام داشت بین‌این کمپانی وکمیته دولتی علوم‌وتکنولوژی اتحادشوروی یک قرارداد همکاریهای فنی به امضاء رسیده است .

قرارداد در لندن بوسیله رئیس‌بریتیش پترولیوم و یکی از معاونان نخست وزیر شوروی به امضاء رسیده است .

قرارداد که مدت آن پنج‌سال است.روی همکاریهای فنی‌و تکنولوژ یکی نفتی‌دوکشور تاکید میکند .

بموجب این قرارداد کارشناسان فنی نفتی بین مسکو و لندن مبادله خواهندشدو دو کشور در کاوش های نفتی جدیدهمکاری های نزدیک با یکدیگر خواهند داشت .

رقابت فولکس‌واگن

ولفبرگ ـ آلمان غربی ـ یونایتد پرس ـ کارخانه اتومبیل سازی فولکس واگن اعلام کرد که با وجود تلاش های زیاد هنوزمحلی در ایالات متحده برای تاسیس اولین‌کارخانه مونتاژ فولکس واگن در این کشور تعیین نگردیده است . سخنگوی فولکس‌واگن گفت ممکن است فولکس از تسهیلات اتومبیل سازی کرایسلر در پنسیلوانیا برای تاسیس شعبه کارخانه فولکس در آمریکا استفاده کند .

مدیر عامل کمپانی فولکس روز ۱۳آوریل اعلام کرده بود محل کارخانه در نیویورک یا یکی از ایالات مهم آمریکا تاسیس خواهد شد .

فولکس واگن باایجاد اولین شعبه‌خود در آمریکا به رقابت شدید با تولید کنندگان داخلی اتومبیل در آمریکا دست خواهدزد. و از هر نظر خواهد کوشید تا اتومبیل‌هایی رقابت‌پذیر با اتومبیل‌های آمریکایی به بازار آمریکا عرضه کند .

شماره آگهی ۱۱۳۷
تاریخ ۲۰ر۲ر۲۵۳۵

آگهی مناقصه

شهرداری بروجن باستناد مفاد صورت‌مورخ ۱۹ر۲ر۲۵۳۵ انجمن‌شهر بروجن‌عملیات ساختمانی غسالخانه جدید بروجن را که‌هزینه‌قطعی ساختمان و تکمیل و تحویل آن بطور کلی بمبلغ ٤۷۳۳٤۶۰ ریال برآوردشده است‌طبق نقشه و مشخصات و دستورالعمل‌تنظیمی دفتر مهندسی استان چهارمحال وبختیاری با شرایط زیر به‌مناقصه میگذارد .

۱ـ مدت انجام کار واجرای موردپیمان از آغازتاانجام وتحویل از تاریخ انعقادقرارداد سه‌ماه تمام میباشد .

۲ـ کسانی که مایل به شرکت در انجام این مناقصه هستند میتوانندبرای کسب‌اطلاعات بیشتر بدفترمهندسی‌استان چهارمحال‌وبختیاری‌مراجعه نمایند تا درموقع تسلیم پیشنهادابهامی برای آنان باقی نماند .

۳ـ پیشنهاد دهندگان باید از پیمانکاران‌واجد صلاحیت فنی ومالی بوده که از طریق دفتر مهندسی استان‌تائید ومعرفی‌شده‌باشند .

٤ـ شرکتهائی که صلاحیت آنها ازطرف دفتر مهندسی استان تائید شده ومایل به‌شرکت درمناقصه باشند می‌توانند بامراجعه بشهرداری وپرداخت مبلغ سه هزار ریال بحساب۹۰۰۰۲ نزد بانک ملی شعبه بروجن نقشه و مشخصات و اوراق ساختمانی شرکت در مناقصه را اخذ و پیشنهاد خود را تا ساعت ۱۰ صبح روزسه‌شنبه ۱۱ر۳ر۲۵۳۵ بدفتر شهرداری تسلیم‌و رسید دریافت دارند .

۵ـ پیشنهاددهندگان‌بایستی پیشنهاد خودرا در دو پاکت لاک ومهر شده بشرح‌زیربدفتر شهرداری تحویل نمایندپاکت الف شامل‌گواهی‌صلاحیت کار از دفتر مهندسی استان و اسناد و اوراق مناقصه که در زیر آنها جمله ملاحظه‌شد ومورد قبول است نوشته وبه‌مهر وامضاء مدیر عامل شرکت پیشنهاد دهنده رسیده باشدو ضمانتنامه بانکی بمبلغ پانصد هزار ریال‌و به‌مدت سه‌ماه دروجه شهرداری بروجن‌بعنوان‌سپرده ضمیمه باشد وپاکت (ب) محتوی برگ پیشنهاد که مبلغ مورد پیشنهاد خودرا باتمام‌حروف و بدون قلم خوردگی نوشته باشد خواهد بود. توضیح اینکه در صورتیکه پاکت الف ناقص تشخیص داده شود از باز کردن‌و قرائت پاکت (ب) خودداری خواهد شد .

۶ـ حضور پیشنهاد دهندگان یا نماینده قانونی آنهادرجلسه مناقصه‌آزاد بوده‌و مناقصه حضوری ممنوع است .

۷ـ پیشنهادات واصله در ساعت ۱۲ روزسه‌شنبه ۱۱ر۳ر۲۵۳۵ با حضور کمیسیون مربوطه در دفتر شهرداری بروجن باز وقرائت خواهد شد .

۸ـ پیشنهادی برنده این مناقصه استکه تخفیف پیشنهادی آن از دیگر پیشنهادات‌بیشتر باشد .

۹ـ پیشنهاددهندگان بایستی مشمول‌منع مداخله کارمندان درمعاملات دولتی نباشند.

۱۰ هزینه چاپ آگهی ومالیات وغیره کلا بعهده برنده مناقصه است .

۱۱ـ شهرداری در رد یا قبول یک یاکلیه پیشنهادات واصله مختار است و پیشنهاد دهندگان حق اعتراض ندارند .

۱۲ـ بهای کار انجام شده طبق صورت وضعیتی که توسط مهندس ناظر تهیه میشود بطور علی‌الحساب پرداخت می‌گردد ودرهنگام‌تحویل موقت صورت وضعیت نهائی اخذ وبا پیمانکار تصفیه حساب میشود .

۱۳ـ دستگاه نظارت دفتر مهندسی استان چهارمحال و بختیاری میباشد .

۱٤ـ به پیشنهادات مشروط و مبهم و ناقص وپیشنهاداتی که بعد ازموعد مقرر در آگهی کتبی‌ـ شفاهی‌ـ تلگرافی برسد ترتیب‌اثر داده نخواهد شد .

۱۵ـ چنانچه برنده مناقصه پس از ابلاغ شهرداری ظرف یک هفته ازامضاء پیمان ظرف ده روز ازتجهیز وشروع بکار خودداری نماید سپرده او بنفع شهرداری ضبط و با نفر دوم پیمان منعقد و چنانچه نفر دوم هم مانند نفر اول در انعقاد پیمان تعلل نماید سپرده او ضبط وبا نفر بعدی قرارداد منعقد میشود .

۱۶ـ سپرده نفرات دوم و سوم تاانعقاد قرارداد با نفر اول در شهرداری ضبط و نگاهداری میشودو هرگاه حاضر به عقدقرارداد نشوند سپرده آنان بترتیب ضبط خواهدشد.

مبلغ‌قطعی مناقصه ٤۷۳۳٤۶۰ ریال است و قرارداد طبق طرح مصوب تنظیم و سایر شرایط طرح قرارداد مندرج قابل‌اجراء است.

شهردار بروجن ـ سیدین

آ ـ ۱۳۲۱

اطلاعیه

سازمان مکاتبه‌ای آموزش کنکور
دانشگاه تهران
کنکور
آزمون

سری دوم کتابهای چهارگانه آزمون کنکور
آماده توزیع میباشد
داوطلبان کنکور سراسری کشور درهر نقطه ازایران میتوانند به یکی ازشعب بانک صادرات مراجعه و مبلغ ۱۸۰۰ ریال بحساب جاری شماره ۳۵۱۵ صادرات شعبه ۷۶ میدان ۲۴ اسفند تهران واریز نمایندوفیش بانکی را باانضمام یک قطعه عکس ومشخصات کامل خود باذکرمعدل بدفترمرکزی سازمان ارسال دارند بمجرد وصول درخواست کتابهای ۴ گانه (هوش ـ زبان ـ ادبیات ومسایل ملی ایران) به‌آدرس آنان ارسال خواهد شد

اولین کنکور آزمایشی سری دوم ۳۰ اردیبهشت و دومین کنکور همگانی ۱۵ تا ۲۰ خرداد بعمل خواهد آمد.

سازمان مکاتبه‌ای آموزش کنکور
دانشگاهها و مدارس عالی ایران:
تهران ـ شاهرضا اول سعدی کوچه حمیدالدوله
تلفن ۳۹۱۳۸۹

آگهی دعوت مجمع عمومی عادی سالیانه شرکت سهامی عام نوردولوله اهواز

بدین‌وسیله از صاحبان‌سهام‌شرکت سهامی عام نورد و لوله‌اهواز دعوت مینماید که مجمع عمومی عادی سالیانه که روز یکشنبه ۲۳خردادماه‌سال۲۵۳۵ شاهنشاهی ساعت ۱۷ در محل‌شرکت واقع در خیابان حافظ ساختمان بانک کار طبقه پنجم تشکیل میگردد . طبق مقررات اساسنامه حضوربهمرسانند .

دستورجلسه بقرارزیراست:

۱ـ استماع‌گزارش هیئت مدیره‌وبازرس
۲ـتصویب ترازنامه و حساب سودو زیان سال مالی منتهی به‌سی‌ام اسفندماه ۲۵۳٤ شاهنشاهی
۳ـ اخذ تصمیم نسبت به‌تقسیم سود شرکت
٤ـتعیین پاداش‌هیئت‌مدیره‌وحق‌الزحمه بازرس.
۵ـانتخاب بازرس اصلی و بازرس علی البدل برای سال‌مالی۲۵۳۵شاهنشاهی
۶ـتعیین روزنامه های کثیرالانتشار جهت درج آگهی های مربوط به‌شرکت

هیئت مدیره شرکت سهامی عام
نورد ولوله اهواز

آنکه فرمان رابخواند، کیست؟!

احمد احرار

روباهی به جرگه شغالان رفت که رفقا، در ملان باغ انگورخوبی دیده‌ام و دریغم آمد شما را بی‌خبر بگذارم . شغالها گفتند ما خودمان آن باغ را دیده‌ایم و میدانیم انگور خوبی دارد، اما صاحب باغ را هم می‌شناسیم که مرد قلچماقی است و با ما شغالان کینه قدیمی دارد. ما را جرات نزدیک شدن به باغ او نیست . روباه پاره کاغذی را به آنها نشان داد گفت غصه مخورید که هم امروز حاکم این ولایت فرمانی صادر کرده شغالان را به ورود در باغها و خوردن انواع میوه‌ها مجاز دانسته است. اینک اگر اجازه بفرمائید من هم به طفیل شما وارد باغ شده فارغ از مزاحمت باغدار دلی از عزا درآورم . شغالان «هورا» کشان و شادی‌کنان بطرف باغ هجوم بردند و جسورانه مشغول خوردن انگور شدند . صاحب باغ وقتی انبوه شغالان رادید به حیرت افتاد و دانست که به‌تنهایی حریف آنها نیست. همسایگان را خبرکرد و همگی چوب و چماق برداشته ، از چهارسمت وارد باغ شدند و درحالی که راه فرار بر شغالان بسته بودند ، آنها را به باد کتک گرفتند . روباه که‌از ابتداپیش‌بینی چنان وضعی را میکرد و راه فراری در نظر گرفته بود بر دیواری جهید و به تماشا ایستاد. درین ضمن یکی‌ازشغالان را چشم بر او افتاد و فریاد برآورد که ای ابن‌عم ، پس فرمان کجاست ؟ روباه گفت فرمان موجود است ، اما آنکه فرمان‌رابخواند کیست ؟!

من هم مثل شما در روزنامه خوانده بودم که مقررات صدور گذرنامه تسهیل شده است و دارندگان گذرنامه‌میتوانند عوارض خروج از کشور را به بانک بپردازند ، بعد هم فقط یک نوبت برای کسب اجازه خروج به اداره گذرنامه مراجعه کنند .

ظهر روز چهارشنبه ، موجبات سفری غیر مترقبه برای من پیش‌آمد .میبایستی بلافاصله «خروجی» بگیرم و تا ظهر پنجشنبه گذرنامه خود را به دفتر هواپیمائی ملی‌بدهم . با یکی دو نفر از دوستان که با مقررات جدید آشنایی کامل داشتند تماس گرفتم . گفتند تا وقت هست و بانک تعطیل نشده است به یکی از شعب بانک مراجعه کن و عوارض خروجی را بپرداز تا بعد ، از روسای اداره گذرنامه درخواست‌شود گذرنامه ترا برای مهر زدن و صادر کردن اجازه خروج جزء کارهای فوق‌العاده و خارج از برنامه قراردهند. چون پنجشنبه‌ها اداره گذرنامه تعطیل است و فقط همین یکی دو ساعت آخر وقت چهارشنبه را برای آماده کردن گذرنامه فرصت‌خواهی داشت .

اکنون بیست دقیقه ازظهر گذشته‌بود. زنگ پیاپی تلفن را ناشنیده گرفتم و با عجله خود را به نزدیکترین شعبه بانک رسانیدم . از مردی‌که پشت‌گیشه‌دریافت نشسته بود پرسیدم پول گذرنامه را به کجا باید بدهم ؟ مرد پشت گیشه‌سرش را تکان‌دادو گفت: ما اینجاپول‌گذرنامه نمیگیریم . گفتم پس کجا میگیرند ؟ گفت باید بروی شعبه خیابان ویلا .

ساعت را نگاه کردم . هردو عقربه در یک خط مستقیم قرار گرفته بودند : نیم‌ساعت بعد از ظهر . فرصت زیادی نداشتم . بطرف ویلا حرکت کردم.وقتی انسان عجله دارد، ترافیک سنگینی‌خود را بیشتر می‌نمایاند و خسته کننده‌تر میشود. در راه فکرمیکردم کلمه«تسهیل» را من به غلط تفسیر میکنم یا روزنامه در استفاده ازین کلمه راه اشتباه‌پیموده است ؟ چون قبلا هم کسی که‌گذرنامه داشت و میخواست «خروجی» بگیرد میبایستی به مرکز بانک‌میرفت‌و عوارض گذرنامه را میپرداخت . وقتی شعبه‌های بانک در نقاط مختلف شهر عوارض گذرنامه را نگیرند و با این ترافیک دوزخی آدمی مجبور باشد بکوبد و برود در شعبه معینی پول بدهد ، چه تفاوت میکند که به شعبه مرکزی برود یا شعبه ویلا ؟

زودتر از آنچه تصورش را میکردم‌به خیابان ویلا رسیدم ، هنوزبیست وچند دقیقه‌به‌پایان‌کار مانده بود . ازمتصدی اولین گیشه پرسیدم : «پول گذرنامه‌را به کدام گیشه باید بدهم؟» و او با خونسردی جواب داد: «شعبه‌مرکزی!»

توضیح دادم که وضع من ازاینقرار است و شعبه دیگر بانک مرا به این شعبه حواله کرده است، ضمنا امیدوار نیستم درین ترافیک سنگین قبل‌از تعطیل شدن شعبه مرکزی به بانک به آنجا برسم . مرد جوان ظاهرا مشکل مرا دریافت و راهنمایی کرد که برو پیش آقای سپهری .

آقای سپهری را پشت میزش‌پیدا کردم و قضایا را گفتم . ایشان نگاهی به گذرنامه من انداخت و گفت : متاسفم.. باید بروید به شعبه مرکزی ! گفتم : آخر چه فرق میکند که پول گذرنامه را شما بگیرید یا آنها ؟ گفت : مقررات است ... ما اجازه نداریم چنین پولی دریافت کنیم !

خیلی زود دریافتم از ماندن در آنجا و چانه زدن با آقای‌سپهری‌چیزی‌نصیبم نخواهد شدو فقط آخرین دقایقی را که تا پایان وقت اداری باقی مانده و آخرین فرصت من برای رسیدن به‌شعبه مرکزی است ، از دست میدهم . راه افتادم بطرف شعبه مرکزی و ساعت ۱۲ و چهل و هفت دقیقه «مطابق ساعت بانک» از راهنمای بانک پرسیدم «پول گذرنامه را کجا باید داد؟»

راهنما به دو گیشه سمت راست‌اشاره کرد . جلوتر رفتم ومتوجه‌شدم که‌کسی پشت گیشه‌ها نیست . از گیشه مجاور پرسیدم آقایان کجا هستند ؟ گفت :تامل کن الان می‌آیند . چند لحظه بعد ، جوان لاغر اندامی که یکی‌از آهنگ‌های روز را زمزمه میکرد پشت گیشه قرار گرفت . گفتم : پول‌گذرنامه‌را به‌جنابعالی باید داد ؟ گفت : هزار تومانش را من میتوانم بگیرم ، ولی دویست تومان دیگر را که مربوط به انجمن شهر میشود بایدآن آقا - متصدی گیشه‌بغلی- بگیرد که نیست ... فردا تشریف بیاورید !

باز شروع کردم به توضیح دادن که من مسافرم ... سفری فوری برایم پیش آمده است .. فقط همین چند ساعترا فرصت دارم‌که تشریفات‌گذرنامه‌ام انجام شود ... گفت‌وگوی ما، توجه مرد موقری را که بنظر میرسید از کارکنان قدیمی بانک است ، جلب کرد. حرفهای مرا شنید و به همکار جوان خودگفت: حالاکه فلانکس - متصدی‌گیشه‌مجاور- نیست ، تو خودت پول را بگیر .... فرقی نمیکند ! ولی آن کارمند جوان همچنان برسر حرفش ایستاده بود که خیر ، دویست تومان را باید همکار غایبش بگیرد و چون او رفته است میماند برای بعد . حوصله‌ام تمام شده بودو کم‌کم‌اختیاراعصاب شلاق‌خورده‌ام را از دست میدادم . فریادم به آسمان برخاست که ناسلامتی اینجا بانک است و من با یک بانک معتبر مملکت‌سروکار دارم !

مامور قدیمی گفت : آقای ... بچه‌اش مریض بود، امروز زودتر رفته است !

و با چشم به کارمند جوان‌اشاره کرد که تفاهمی نشان دهد . ولی کارمند جوان شانه‌هایش را بالا انداخت و اخمهایش را درهم کشید . این تاکیدی بود بر یک جواب منفی . فقط پنج

بقیه در صفحه ۸

جدول عادی

شماره ۹۳۳۹

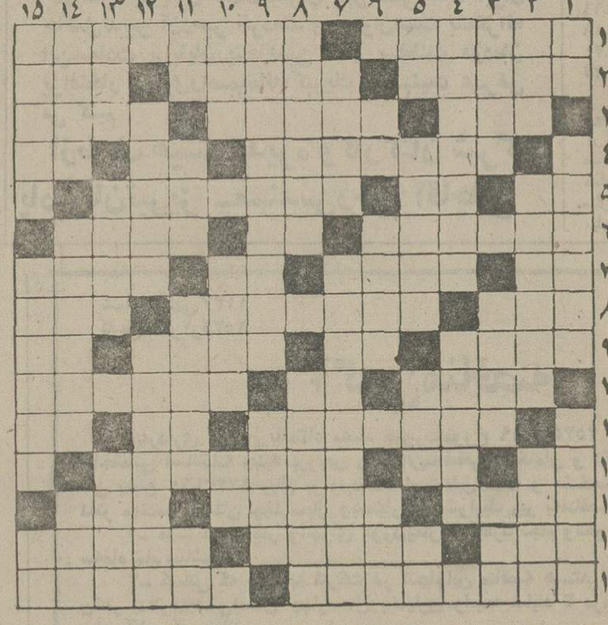

افقی :

۱- شهری در ایران - غم و غصه کلافه‌اش کرده ۲-از برجسته ترین شعرای قرن نوزدهم آلمان که از او قطعه‌ای بنام فردوسی باقیست - از گاو عرب حرفی‌در شکم زیاد دارد ۱- آنسو ! ۳- سک در زبان انگلیسی - در سینما کارش راهنمائی تماشاچیان فیلم است - روسا و بزرگان قوم ٤- معشوقه را درلطافت تن‌چنین‌هم خوانده‌اند - حرفی در زبان موسیقی - پرنده خوش‌پر ٥- تخم مرغ اروپائی- خانم‌تعجب کرده - بی‌خبرویکهو ٦- صمغی که از آن تسبیح هم درست می کنند - خاک کوزه گران - مالک شدن ۷- حرف همراهی - پیامبری که چندی در کام‌ماهی بود - فاصله را میرساند - پیش درآمد رسوم ۸- گاهی به حسبش گرفتار می‌شوند - تنها اثری که سی سال‌تنظیم آن طول کشید - حرفتصدیق ۹- زمانی با آن گل می‌کشیدند - زبان موسیقی - به‌مهربانی رفتار کردن - قورباغه ۱۰- چندبستخانمها کمتر می‌پوشند - لولای صورت - شکستگی ۱۱- دسته‌یی از جانداران‌در اصطلاح جانور شناسان - عشق و دوستی - بوی‌رطوبت ۱۲- طاق دهان - ضربه باسر در فوتبال - زمانی در مقابل پرداخت قرض می‌گرفتند ۱۳- آهستگی در کار - نوعی رفتن سرباز - واحد لباس ١٤- بقه‌ایست - فعلا که بیداد می کند - از اعضاء درون‌گوسفند ۱۵- گاهی کلبتین علاجش می کند !- پهلوانان .

عمودی :

۱- عددیست - از خدمت کنندگان در شهربانی - در دانشگاه صاحب کرسی است ۲- نقطه مقابل فراموشی - شهری در وطن - پدر مازیار سردار دلاور وطن ۳-شاداب و تر و تازه - به شتاب رفتن - عددی‌زیر صد ٤-سلحشوری - یاری و موافقت‌کردن‌باکسی ٥- نفس بلند - نام دیگر ستاره مشتری - از آن برای‌هرکس کلاهی نیست - پسوندیست٦- نوعی زغال طبیعی است - از آلات حرب در قدیم - بوزینه در لفظ عرب! ۷- از انواع شکلات است - اثری از الکساندردوما ۸- قدرت داشتن - در اداره خدمت می کند ۹- از کتابهای معروف صادق هدایت - نوعی‌زردآلوی مرغوب ۱۰- مته برقی - چند تاامیر - امر به گفتن می‌کند ۱۱- حرف شگفت‌زده -متحیر - دونفر که با هم زندگی می کنند - برج قدیمی فرانسه۱۲- برای ورود به آنجا صف هم می‌کشند - همان لجاجت‌است ۱۳- سرای آخرین - طولانی ترین شب - سمت چپ ١٤ - زین و برگ اسب - زمانی‌از شتران تشکیل می‌شد و برای سفر براه می‌افتاد - دیوار بلند و محکم ۱۵- تنور وسیله عمده کارش است - آنچه که ساحلی نداشته باشد - واحد پول کشور ژاپن .

حل جدول شماره ۹۳۳۸

جدول ویژه

شماره ۶۹۹

افقی :

۱- بادمخالفکه درآن می‌پیچید اوقات ناخدا تلخ میشد - از سرزمین های اروپائی که مردمانی سهره به حساست‌دارد ۲- نام دیگر ستاره زحل - در آنجا هم موسفید میشودکشتی جنگی۳- نخی درپارچه - دردشت گرگان زندگی میکند - واحد پول آلمان ٤- زمانی پهلوانان به پا می‌بستند - با رنگ از کمر میریزند - پیشوندیست ٥-از کلمات نفی - بلی به زبان خارجی - یکی از آلات طرب ٦- قسمتی از کله در اصطلاح طباخان - مثل ومانند - در جنگ به کار آید ۷- عدد شش درلفظ عرب - ورزش هندیها - درخت زبان‌گنجشک - سیاهی شهر از دور ۸- تنگ نفس - حیوانات وحشی خونخوار - شایسته و سزاوار ۹- پاک و منزه - از حیوانات دریائی - جای‌آرام وقرار - جنس قوی ۱۰- جائی در حمام - ازمرغان افسانه‌ای - در کار که پیش آید پیشرفت متوقف میشد ۱۱- معشوقه جهانگیر - عددیست از ضمایر عربی ۱۲- هیچ‌عروسی هنوز نگفته - اصل هرچیز - اثری از مترلینگ ۱۳- حکمیان خوب و بد می‌کند - دوسال پیش - باعث خفگی هم میشود ١٤-لباسی است-بمعنی پایان‌هم آمده - به لاغرها می‌گویند ! ۱۵- از جمهوریهای افریقائی - کشوری در امریکای شمالی.

عمودی :

۱- کارش محافظت از گلر است - اگر برای خاطر فراهم آید نیکوست - پاره شده ۲- علامت و نشان - خویشی و نزدیکی - هرجسم که برق را از خود عبور دهد ۳- چهار پایان - بزرگ - پسوند مانند ٤- همیشه باعث سرسبزی‌ورونق کشاورزیست - از مشهورترین نقاشان اروپائی ٥- وقت و لحظه - صوتش معروف است - هوای گرم - از گلهای خوشبو ٦- رساله - بی‌نظیر از نظر خوبی و زیبائی - از موجودات زیبای خیالی ۷- یکی از اقیانوسهای جهان - مظهر شروبدی و فساد در دین زرتشت ۸- با ارزش ترین کاغذ - سابقا قسمتی از خراسان را می‌گفتند ۹- از مشهورترین دانشمندان قرن نوزدهم آلمان که باتئوری جریان الکتریک غوغایی در عالم علم بپا کرد - کارش بازی تخته‌نرد است ۱۰- شهری در فرانسه - سرشت و طبیعت - زمین ۱۱- به زمین‌فرو میرود - اگر به دولت رساند عجبی‌نیست- بندگان‌مقرب‌درگاه خدا - آش ۱۲- زیر دست رئیس کار میکند - قفل و کلید ۱۳- رودی در سیبری -زنده شدن مردگان در روز قیامت- فریاد تشویق آمیز ١٤- مرد هرگز نزده - کارش جستجو کردن است - قوه بینائی۱۵- گاهی با یک کرشمه چنین‌می کنند - پادشاهی در سلسله هخامنشی - از ویتامین‌ها .

حل جدول شماره ۶۹۸

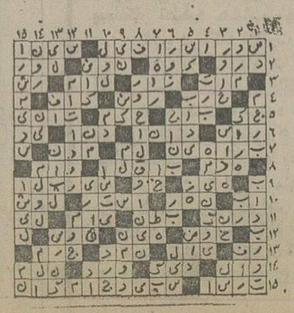

تلویزیون

برنامه‌های تلویزیونی زیر از طرف سازمان رادیو تلویزیون ملی ایران اعلام شده است مسئولیت هرگونه تغییر در ساعات و چگونگی برنامه‌ها با آن سازمان است

برنامه اول - کانال ۷

پنجشنبه

۱۶-۴۵ کودکان : گروه شکست‌ناپذیر - دیده خیال - یکی‌بود یکی نبود
۱۸-۲۰ اخبار استان
۱۸-۳۰ اشعار مذهبی
۱۸-۴۵ اخبار ورزشی
۱۹-۰۰ مستند
۱۹-۳۰ برنامه‌ای بمناسبت روز تعاون
۲۰-۰۰ مشروح اخبار
۲۰-۳۵ خانه کوچک
۲۱-۲۵ آقای مربوطه
۲۱-۳۰ بشنو از نی
۲۲-۰۰ فیلم سینمائی : «از تاریکی نترس»

جمعه

۱۱-۰۰ سوپرمن
۱۱-۳۰ مسابقات ورزشی
۱۲-۴۵ ویرجینیائی :
۱۴-۰۰ اخبار
۱۴-۲۰ هفت روز هفته
۱۴-۴۵ ترانه‌های ایرانی
۱۵-۱۰ فیلم سینمائی : «سرگرد و دختر»
۱۶-۵۰ پاپ شیراز
۱۷-۱۵ کودکان : کارتون - یک.دو.سه - یکی بود یکی نبود
۱۸-۲۰ آیرونساید
۱۹-۳۰ فرستاده ویژه
۲۰-۰۰ مشروح اخبار
۲۰-۳۵ دنیای خوب ما
۲۱-۴۵ اقای مربوطه
۲۱-۵۰ تعقیب و گریز
۲۲-۴۰ آشنائی‌باموسیقی‌جاز

برنامه نیمروز شنبه

۱۲-۰۰ اخبار
۱۲-۰۵ همسر محبوب من
۱۲-۲۵ واریته
۱۳-۱۰ لانگ‌استریت
۱۴-۰۰ اخبار

برنامه دوم - کانال ۹

پنجشنبه

برنامه بین‌المللی

۱۶-۰۰ اسلاید و موزیک
۱۶-۲۰ اخبار + گفتار کوتاه
۱۶-۲۷ اورژانس + ٤
۱۷-۲۰ گشت‌وگذارجغرافیائی (بزبان آلمانی)
۱۷-۲۱ سفر
۱۷-۴۵ اخبار مهم
۱۸-۱۲ سوئینی
۱۹-۰۰ اخبار

برنامه عادی

۱۹-۱۵ موسیقی و تصویر
۱۹-۳۰ اتاق اخبار
۱۹-۳۵ کازابلانکا
۲۰-۲۵ هفت گنبد
۲۰-۵۷ قانون دوست شما است .
۲۱-۰۰ اخبار از برنامه دوم
۲۱-۳۰ دلیران تنگستانی
۲۲-۲۰ مردی بنام جونز : «کبوتر مسموم»

جمعه

برنامه بین‌المللی

۱۶-۰۰ اسلاید و موزیک
۱۶-۲۶ اخبار + گفتار کوتاه
۱۶-۳۰ برنامه مخصوص رادیو تلویزیون ملی ایران
۱۷-۱۲ فیلم سینمائی : «مجموعه عجیب»
۱۹-۰۰ اخبار

برنامه عادی

۱۹-۱۵ موسیقی و تصویر
۱۹-۳۰ تارزان
۲۰-۱۰ کمدی کلاسیک
۲۰-۲۵ دنیای رامنشده
۲۰-۵۷ قانون دوست‌شماست
۲۱-۰۰ اخبار از برنامه دوم
۲۱-۳۰ فیلم سینمائی : «خانه تقسیم شده»
۲۳-۴۵ تکنوازی: چهارگاه

برنامه آمریکا

پنجشنبه

۱۶-۱۶ راه‌اهن
۱۷-۰۵ دره بزرگ
۱۷-۵۵ آگهی
۱۸-۰۰ اخبار
۱۸-۰۵ یادداشت برنامه‌ها
۱۸-۱۰ میتوانید آنرا بالا ببرید ؟
۱۸-۳۰ فیلم سینمائی
۲۰-۱۵ کارول‌برنت
۲۰-۳۳ امپراطوری وحشیها
۲۱-۰۵ دنیا در جنگ
۲۱-۵۵ آگهی
۲۲-۰۰ اخبار
۲۲-۰۵ فیلم سینمائی

جمعه

۹-۴۰ خیابان سسام
۱۰-۱۰ فستیوال کارتون
۱۰-۴۰ قهرمانان
۱۰-۵۰ موسیقی و حرفهای گفته شده
۱۱-۲۵ برنامه مذهبی
۱۱-۵۰ قلب مقدس
۱۲-۰۰ خیابان اسپرینگ
۱۲-۳۰ اخبار
۱۲-۳۵ ورزش
۱۵-۴۰ فیلم سینمائی
۱۷-۰۵ شهر مریان
۱۷-۵۵ آگهی
۱۸-۰۰ اخبار
۱۸-۰۵ یادداشت برنامه‌ها
۱۸-۱۰ ده‌هزار هرم
۱۸-۲۵ فیلم مستند
۱۸-۴۵ فیلم سینمائی
۲۰-۲۵ شر
۲۱-۰۵ همه‌فامیل
۲۱-۲۹ مش
۲۱-۵۵ آگهی
۲۲-۰۰ اخبار
۲۲-۰۵ شو امشب
۲۳-۱۵ کشتی

"باروم" Barum
مظهر قدرت و اطمینان
بنشین و راحت بران

نماینده انحصاری ومرکزپخش تهران :
بازرگانی نادرپنجه‌بندپور خیابان‌امیرکبیر شماره ۱۵۹ تلفن ۳۱۳۰۴۱ و ۳۱۳۲۲۶
ازشهرستانها نماینده فعال میپذیرد

Notice to Employers of Foreign Labor

M.D.S. International has available Construction and Design personnel, Electrical, Civil, Structural, Chemical etc. Please contact M.D.S. International, Victoria House, Piccadilly, Stockport SK1 3EE (U.K.) Telex: 667822 CHAMCOM, MCHR. for M.D.S. International.

عروسی ۱۴۹ ریال با سرویس
فیلمبرداری رنگی - تشریفات بی‌نظیر استقبال
دوسکوته استریوفونیک - سالن‌های مجلل
(همگی مجانی) تلفن ۶۶۳۶۳۵

آکازیون
یك دستگاه جرثقیل وایت ثابت ۳۰تن ،یك دستگاه جرثقیل ریوثابت۱۵تن چهار دستگاه بیل میکانیکی چرخ لاستیکی اطلس مدل ۱۳۰۲ فوری بفروش میرسد.
اصفهان -جرثقیل توکل تلفن ۴۱۳۳۵ -۴۱۳۳۴ .

تابستان امسال
انگلیسی و فرانسه را در انگلستان، فرانسه وسوئیس بیاموزید
(مخصوص کودکان ، نوجوانان ، جوانان و بزرگسالان)
★ آموزش‌دربهترین‌مدارس‌زبان‌انگلستان، فرانسه و سوئیس
★ اقامت درخانواده‌های انگلیسی یادرکالج‌های شبانه‌روزی .
★ سرپرستی ومراقبت ازکودکان بوسیله سرپرستان ایرانی، انگلیسی و سوئیسی .
★ ورزش ، برنامه‌های آموزشی وگردش طبق برنامه مدرسه
★ بیمه درتمام طول سفر ..
برای کسب اطلاعات و رزرو جا لطفا هرچه زودتر به :
«نمایندگی‌کل‌مدارس زبان اروپا»
شاهرضا چهار راه پهلوی
بطرف کالج اول خیابان رازی مراجعه فرمائید
ساعات کار : صبحها ۸½ تا ۹ بعد ازظهرها ٤ تا ۷½

لیلا
هرتصویری که ازیك ویلای رویائی دارید ما در پروژه لالیلا پیش بینی کرده ایم.

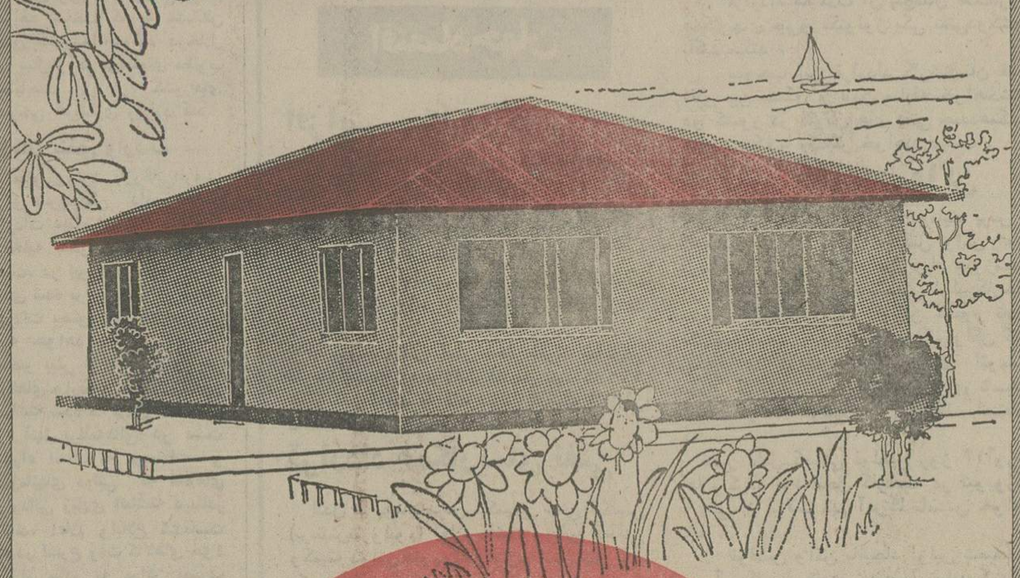

مایل بداشتن یك ویلا ازهرنظرجالب هستید؟
لالیلا ویلاهای پیش‌ساخته محصول همکاری ایران وفرانسه
کارخانه‌صنعتی لیلاشهر تولیدکننده لالیلا درنوشهر
مایلید درمدت سه هفته درزمین‌خودویلای دلخواهتان ساخته‌شود؟
حتما درسفرخودبه‌شمال ازشهرك لیلاشهر ویلاهای پیش‌ساخته‌دیدن فرمائید
لالیلا باشرایط جوی وجغرافیائی ایران ساخته شده
سرمای(۵۰ درجه زیرصفر) گرمای(۵۰ درجه بالای صفر)
درویلاهای پیش ساخته نفوذ نخواهدکرد
لالیلا رامیتوانید درطرحهای متنوع و اندازه‌های مختلف انتخاب کنید
برای کسب اطلاعات بیشتر درباره‌ویلاها کوپن زیر را پر کنید وبرای ما بفرستید .
نام ـــــ نام خانوادگی ـــــ
آدرس ـــــ
تلفن ـــــ صندوق پستی ـــــ
دفترمرکزی - تهران خیابان پهلوی کوچه‌زندیه شماره ۵
تلفن ۶۸۷۴۳۵ - ۶۸۵۶۵۶
کارخانه‌نوشهر - لیلاشهر کیلومتر ۲ نوشهر به‌محمودآباد
تلفن ۴ - ۸۶۷۳ / ۰۲۴۵۱
لیلاشهر

کاشی سدی
تولید کننده سرامیک ایران

دستمزد کارگران ساختمانی در مناطق مختلف متفاوت است

قیمت‌های پایه هزینه طرح های عمرانی‌را که دیروز دکتر مجیدی وزیر مشاور و رئیس سازمان برنامه و بودجه اعلام کرد در ۱۴ فصل به‌سازمانها و موسسات دولتی ابلاغ شد.

سازمان برنامه و بودجه همچنین ، طی بخشنامه‌ای به سازمان‌های دولتی ابلاغ کرد اجرای قیمت‌های پایه مستلزم اعمال ضرائب خاصی است‌که متناسب با امکانات و ظرفیت اجرائی هریک از مناطق مختلف کشور تعیین خواهد شد .

این ضرائب که در سازمان برنامه‌وبودجه توسط گروهی از کارشناسان در دست تهیه و تنظیم است درماه آینده ، پس از تصویب کمیسیون شاهنشاهی ، در اختیار سازمان‌ها و موسسات دولتی قرار خواهد گرفت تابراساس آن نخست قیمت‌های پایه محاسبه و سپس بااعمال ضرائب برای هریک از فصول فهرست قیمت‌های پایه ، هزینه کامل طرح‌های عمرانی اعم از دستمزد و خدمات و یا قیمت کالا و مواد اولیه رابرآورد کنند . بعلت رعایت شرایط و امکانات خاص مناطق، ضریب هریک ازمناطق مختلف‌متفاوت خواهد بود. بعلاوه بااعمال قیمت‌های پایه وضرائب‌خاص، کارهای اجرائی در سطح کشور گسترش داده میشود و ازتمرکز کارها در یک‌منطقه جلوگیری خواهد شد.

مقامات مسئول در سازمان برنامه تائید کردند قیمت‌هائی که در ۱۴ فصل تدوین شده‌و دراختیار سازمان های دولتی قرار گرفته شامل ۱۶۰۰ قلم کالا و هزینه خدمات است که تدوین آن نخستین مرحله از برآورد هزینه طرحهای‌عمرانی درسطح کشور است. ازاینرو سازمان برنامه در مرحله‌بعدی، قیمت‌های پایه طرحهای عمرانی را به سه هزار نوع قلم‌کالا و مصالح ساختمانی وخدمات گسترش خواهد داد که این تقریبا اغلب هزینه‌های مربوط به طرحهای عمرانی اعم از ساختمانی، راهسازی،صنعتی، کشاورزی و یا مطالعاتی را شامل خواهد شد.

مقامات‌مسئول سازمان‌برنامه اضافه میکنند قیمت‌های پایه طرحهای عمرانی صرفا برای طرحها و برنامه‌هائی است که از سال جاری به مناقصه گذارده میشود و سازمان‌های دولتی نیز مکلفند با رعایت قیمت‌های تعیین شده هزینه طرحها را برآورد و پرداخت کنند .

بنابراین هزینه طرحهائی‌که دردست اجراست و قرارداد آنها در سالهای پیش بین سازمان‌های دولتی‌وپیمانکاران منعقد شده اعتبار لازم را دراختیار دستگاههای اجرائی قرار خواهد داد

همچنین سازمان برنامه نظارت خواهد کرد تااندسته از شرکت‌ها و موسسات پیمانکاری که بیش از قیمت تعیین‌شده هزینه طرحها رااز سازمان‌های‌دولتی دریافت‌کنند ازفهرست‌شرکت‌های پیمانکاری مجاز سازمان برنامه حذف شوند.

پیش‌بینی میشود اعمال قیمت‌های پایه در طرحهای عمرانی صرفنظر ازایجادتعادل در بازار کار، و جلوگیری از افزایش بی‌رویه سطح‌دستمزد، هزینه طرحهای عمرانی را نیز کاهش دهد واجرای طرح های عمرانی از خرید وسایل و لوازم لوکس خودداری شود.

مجلس دعا

برای شفای کامل و بشکرانه موفقیت عمل جراحی چشم حضرت آیت‌اله العظمی آقای گلپایگانی‌دامة برکاته عصر روز جمعه چهارده جمادی‌الاول در مسجد حضرت امام حسن عسگری علیه‌السلام از طرف جمعی از فضلای حوزه علمیه قم و هیاتهای مذهبی این شهرستان مجلس دعا تشکیل می‌شود شرکت عموم طبقات محترم خصوصا حضرات علمای اعلام وآیات عظام موجب تشکر است.

۵۳۸۰ متر

زمین‌سه بر در عالی ترین نقطه شمال تهران‌با۲۰۰ متر بر خیابان های‌سی‌متری جهت آپارتمان‌سازی بفروش میرسد.
تلفن ۸۹۶۹۲۹

موسسه بزرگ تولید پوشاک در حضور شاهدخت اشرف‌پهلوی افتتاح شد

برای طبقات مختلف مردم لباس مخصوص تهیه میشود

★ جنس این‌لباس‌ها از«جین» ساخت بلژیك و ترکیه و با رنگها و مدلهای مختلف است

با حضور والاحضرت شاهدخت اشرف پهلوی نیابت ریاست‌عالیه‌سازمان شاهنشاهی خدمات اجتماعی عصر دیروز موسسه تولید وپخش‌پوشاک در جاده آبعلی آغاز بکار کرد

این موسسه پارچه‌های‌جین خریداری کرده و بوسیله دستگاه‌های‌آخرین مدل‌بوسیله متخصصان و کارگران ایرانی لباسهای بسیار زیبا برای طبقات مختلف مردم تهیه می‌کند در درجه اول این لباس ها برای‌کشاورزان و کارگران تهیه میشود با قراردادی که باوزارت‌تعاون و امورروستا هامنعقدگردیده است این‌لباس ها به قیمت هر دست ۱۲۰۰ ریال در اختیار این سازمان قرار میگیرد .

لباس برای حرفه های مختلف

در نمایشگاه فراورده های این موسسه حدود ۲۰ نوع لباس برای حرفه های مختلف وخانم‌های خانه‌دار ودانشجو دیده میشودکه‌هریک متناسب با شغل و با رنگ های مختلف دوخته شده است .

آقای عبدالرضا انصاری‌قائم مقام والاحضرت شاهدخت اشرف‌پهلوی درامور اقتصادی، اجتماعی وفرهنگی‌ضمن‌گزارش خود بحضور والاحضرت گفت :پس از مطالعات‌اجتماعی وسیعی موسسه تولید وپخش پوشاک بوجود آمد و طرح تشکیل یک مرکز آموزشی و تولیدی در تهران و پنج مرکز تولید دیگر در شهر های گنبد قابوس ، سنندج ، زاهدان ، خرم‌آباد وایلام پایه‌ریزی شد که این پنج مرکز در دست ساختمان میباشد .

ظرفیت هر یک از این‌مراکز در مراحل اولیه در یک نوبت سیصد هزار دست لباس در سال می‌باشد که با گسترش بازار افزودن تعدادی‌ازماشین ها ظرفیت تولیدهریک از این مراکز به پانصد هزار دست در یک نوبت خواهد رسید و بادونوبتی کردن کار میتوان تولید را به یک میلیون دست در سال افزایش‌داددر مرحله نهایی ظرفیت تولید این شش واحد جمعا شش میلیون دست در سال خواهد بود آنگاه والاحضرت ضمن دیدار از نمایشگاه نمودارهای فعالیت موسسه وابسته به سازمان شاهنشاهی و خدمات‌اجتماعی از بدو تاسیس تابحال به محل کارخانه وارد شدند و رسما این موسسه تولیدی را افتتاح فرمودند . ضمن دیدار والاحضرت از قسمت کارگاه خانم حشمت یوسفی مدیرعامل این واحد تولیدی گزارش‌های لازم را بعرض رساند .

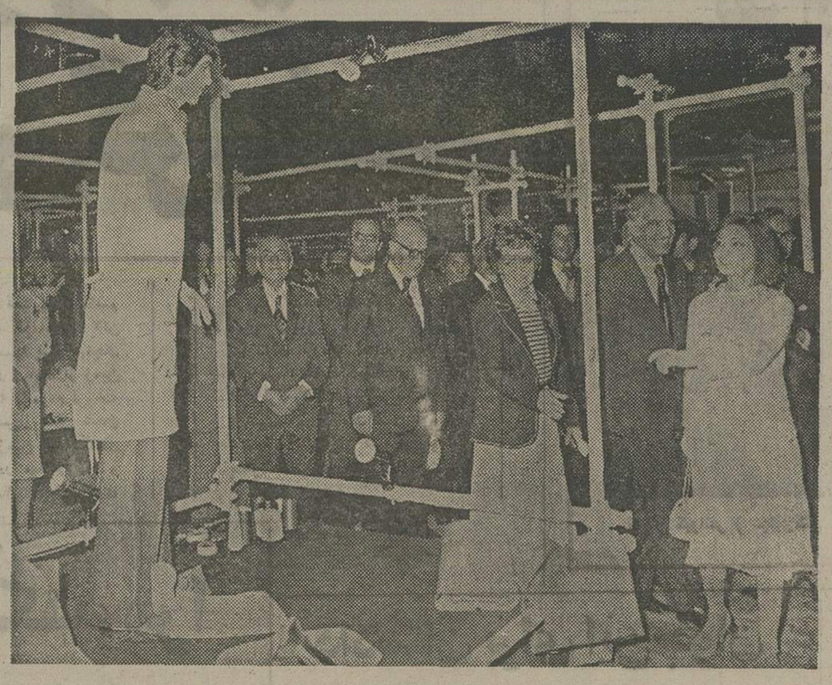

والاحضرت شاهدخت اشرف‌پهلوی یکی از قسمت های کارخانه تولید پوشاك رابازدید میکنند . در عکس آقایان مهندس شریف امامی،مهندس‌ریاضی، دکتر اقبال‌و خانم حشمت یوسفی‌مدیرعامل کارخانه‌دیده‌میشوند.

توافق‌های ایران وهند

بقیه در صفحه آخر

آنچه گاندی و هویدا دراین زمینه گفتند تاکیدی بود بر تفاهم وسیع و عمیق و ابراز این امید که اختلاف هند و پاکستان رو به حل و فصل است .

توافق‌های اقتصادی

تفاهم و امید به آینده در بخش دیگر مذاکرات یعنی مذاکرات اقتصادی بیشتر و وسیعتر نمودارشد . این‌بخش از مذاکرات را پس ازتعلیمات دو نخست وزیر کارشناسان دو کشور ادامه دادند ونتایج آن عصر دیروز رضایت بخش اعلام شد .

در مذاکرات اقتصادی هر دو کشور این امر را بطور جدی پذیرفتند که‌روی‌تمام احتیاجات متقابل بدون‌چانه زدن‌اقدام به مشارکت‌کنند ، مشارکتی که نمونه آنرا در نه سال اخیر پیرامون پالایشگاه‌مدرس انجام دادند حتی سردی روابط چند سال قبل هم نتوانست کوچکترین لطمه‌ای‌برآن وارد آورد .

مهمترین مورد مشارکت در رشته آلومینیوم انجام گرفت . در موردآلومینیوم قبلا صحبت شده بود اما در مذاکرات‌دهلی توافق روشن بدست آمد که بموجب این توافق ایران در توسعه معدن‌آلومینیوم‌مشارکت وسرمایه گذاری‌میکند ومتقابلا هند مواد اولیه‌مورد احتیاج ایران راتحویل میدهد وهردو کشور در معدن دیگری در صنعت آلومینیوم فعالیت خود را توسعه میدهند .

در مورد پتروشیمی‌نیز ایران که هم از نظر تجربه و هم از نظر مواد اولیه غنی‌تر است به کمك هند میرود و مسئله جدیدو مهم دیگر توافق هایی بود که روی‌ترانزیت و خطوط حمل و نقل زمینی و راه‌آهن بین دو کشور انجام گرفت و در آینده یکی از پربارترین و حیاتی‌ترین عامل اقتصادی بین دو کشور محسوب‌خواهد شد این راه‌که‌ازپاکستان میگذرد‌در حال حاضر بخاطر اختلافات هندوپاکستان قابل‌بهره‌برداری نیست اما دوکشور روی‌کلیات طرح به‌توافق رسیده‌اند و در انتظار روشن شدن مذاکرات هند و پاکستان میباشند .در مورد سنگ آهن «کورماك»که طرفین‌قبلا‌به‌توافق رسیده‌بودند روی جزئیات پیشرفت بیشتری حاصل شد. مورد مهم دیگر توافق اصولی و کلی طرفین در مشارکت و سرمایه گذاری برای‌تولید مایه کاغذ در هند است کاغذ از احتیاجات مهم ایران است و هنددر این‌زمینه مقدورات وسیعی دارد ، این توافق ایران رااز لحاظ مایه کاغذ غنی میسازد و میتواند تولید کاغذ را در حد خود کفایی برساند .

افزایش مبادلات ومذاکرات پیرامون نفت در چهارچوب سیاست های بازرگانی خارجی طرفین و امکانات هر یک در تامین نیاز طرف دیگر ، از جمله مسائل مهمی بود که کارشناسان دو طرف روی‌آن بحث روشنی به عمل آوردندو این مذاکرات در قالب کلی و پیوسته بیکدیگر با رضایت به پایان‌رسیدو قرار است‌پیرامون جزئیات آن متخصصین هر رشته بعدا در تهران و دهلی آنرا تعقیب کنند .

بدرقه گرم

بعد از ظهر دیروز نخست وزیر با تشریفات بدرقه رسمی که در آن خانم گاندی، اعضای کابینه ، فرماندهان نظامی و دیپلمات های خارجی حضور داشتند دهلی‌نو را با هواپیما بسوی اگرا ترك گفت .

در فرودگاه در پای پلکان هواپیما دونخست وزیر دست یکدیگر را بگرمی فشردند و خانم گاندی سفر خوشی را در داخل هند برای‌نخست‌وزیر ایران آرزو کرد . آقای‌هویدا در فرودگاه اگرا نیز از طرف مقامات محلی مورد استقبال قرار گرفتندو در فاصله‌فرودگاه تا محل اقامت‌باابراز‌احساسات هزاران نفر ازمردم اگراروبرو شدند .

هویدا و همراهان در اگرا در هتل زیبائی بنام شیراز اقامت دارند و دیشب بنای معروف‌تاج محل‌را در زیرنور ماه تماشا کردند .

ایران نمی‌خواهد درخارج نیروی نظامی داشته باشد

بقیه در صفحه آخر

افزایش‌مجددبهای‌نفت

سئوال شد : آیا این گزارش که کشورهای اوپک ممکن است مجددا قیمت نفت را افزایش دهند صحت دارد .

هویدا پاسخ داد:این سئوال جالبی است اما وزیران کشور های اوپک هنوز کنفرانس‌خود را تشکیل نداده‌اند. کنفرانس وزیران اوپک بزودی در مالی، تشکیل خواهد شد . من نمیدانم که چه تصمیمی خواهند گرفت اما این فکر همیشه وجوددارد که میان بهای نفت و بهای‌دیگر کالا های اساسی باید رابطه‌ای وجود داشته باشد همانطورکه باید میان تورم و بهای کالاهای عمده رابطه‌ای‌وجود داشته‌باشد.

این مسئله فقط به نفت مربوط نیست بدیگر کالا ها هم‌مربوط می‌شود .مثلاقیمت سنگ آهن ، فسفات ، سنگ آلومینیوم و در واقع قیمت همه چیز افزایش یافته است . نفت کالایی‌است مانند دیگر کالاها . اگر تورم همچنان ادامه‌یابد، بدیهی‌است‌که قیمت نفت هم بالا خواهد رفت. اما اوپک تنها دراین زمینه کار نمیکندمثلاامروز اوپک جلسه‌ای درپاریس داشت که‌در آن‌فعالیت صندوق کمك به کشور های‌در حال رشد که به پیشنهاد شاهنشاه تصویب و ایجاد شده است مورد بررسی قرار گرفت. این صندوقی است که برای کمك به توسعه دیگر کشورها ازجمله کشور های کمترپیشرفته بکار خواهد رفت .

احتکار وگرانفروشی

آقای نخست وزیر اضافه کرد همانطور که دولت شما قیمت ها را مهار کرد دولت ایران نیز توانست‌ازرشدغیرطبیعی قیمت ها یعنی گران فروشی جلوگیری کند مابرای این‌کار قوانین و مقرراتی داریم خوشوقتم که می‌بینم لوایح مشابهی علیه احتکار وگرانفروشی در دولت شما مطرح شده‌است .

خرید و فروش اسلحه

سئوال شد: آیاممکن است‌در باره فروش اسلحه از طرف‌قدرت های بزرگ بکشور های آسیائی که میتواند صلح و ثبات منطقه را تهدیدکند اظهار نظر فرمائید.

نخست‌وزیر ایران پاسخ‌داد: دراین دوره و زمانه هر کشوری باید خودش قوی باشد وگرنه دچار دردسر خواهد شد.بنابراین ایران نیروهای دفاعی خورداتقویت میکند و برتوانائیهای خودمی‌افزاید اماقدرت دفاعی ایران به معنی وجود مطامعی علیه دیگران نیست وقتی شما یك‌اتومبیل یا یکخانه می‌خرید معمولا یك بیمه نامه برای‌آنهاتهیه میکنید، بیمه نامه‌ای علیه تصادف اتومبیل یا آتش‌سوزی‌خانه و وجود نیرو های مسلح کافی در واقع بیمه نامه مشابهی است برای سرنوشت یك کشور ، بدین سبب است‌که ما علاقمندیم نیرومند باشیم.

رئیس بانك ناسیونال دوپاری بتهران آمد

آقای «پیرلودو» رئیس بانک ناسیونال دوپاری که بایران آمده بود در جشنهائی که برای افتتاح بانک مذکور که از ژوئن گذشته‌در تهران تاسیس‌شده است شرکت‌کرد. دراین مسافرت‌آقای «لودو» با آقای امیر عباس هویدا نخست وزیر و دکتراقبال رئیس هیات مدیره ومدیر عامل شرکت‌ملی‌نفت ایران‌وهوشنگ انصاری‌وزیر اموراقتصادی ودارائی ملاقات کرد. در عرض چند ماهی‌که از عمر شعبه بانک مذکور میگذرد این بانک توانسته‌است به‌توسعه روابط اقتصادی‌بین ایران وفرانسه کمك‌کند. این شعبه به ریاست آقای «میشل لوله» تشکیل شده و بفعالیت خود ادامه میدهد. شعب بانک ناسیونال دوپاری در سراسر جهان افتتاح شده ومیتواند اطلاعات لازم‌رادر اختیار متقاضیان قرار دهد . بانک مذکور از سال ۱۹۵۸ با بانک اعتبارات ایران شریک شده است . عکس‌آقای‌عبدالرضا انصاری قائم‌مقام والاحضرت شاهدخت‌اشرف پهلوی درامور اجتماعی‌ـفرهنگی واقتصادی را هنگام شرکت در ضیافت بانک نشان میدهد.

بنام نامی شاهنشاه آریامهر

کلنگ ساختمان کارخانه های صنعتی آزمایش امروز بوسیله استاندارفارس‌و در حضوررو سای ادارات در شهر مرودشت بزمین زده شد.

این واحد بصورت مدرنترین کارخانجات‌تولید وسائل منزل‌در دنیا تاسیس میگردد ودر مرحله تکمیلی متجاوز از یک میلیون و پانصدهزار واحد وسائل مختلف منزل تولید خواهد شد.

افتتاح فروشگاههای تعاونی مصرف کارکنان بانك صادرات ایران

به مناسبت پنجاهمین سال شاهنشاهی‌پهلوی وروز تعاون، امروز چهار فروشگاه تعاونی از طرف‌شرکت‌تعاونی‌مصرف صادرات که مخصوص کارکنان بانک صادرات ایران میباشد افتتاح شد .

این چهار فروشگاه عبارتند از:
فروشگاه شماره ۱ (سوپر مارکت)واقع‌در خیابان‌استخر
فروشگاه شماره ۲ (لوازم خانگی) واقع‌درخیابان آقا شیخ هادی
فروشگاه شماره ۳ (سوپر مارکت) واقع‌در خیابان شاهرضا ایستگاه درختی
فروشگاه شماره ٤ (سوپر- مارکت) واقع در خیابان گلستان نارمك

به همین مناسبت بعد از ظهر امروز از طرفکارکنان بانک جشنی در اداره مرکزی بانک برپا می شود.

اطلاعیه بانك مرکزی ایران
در مورد
فروش اوراق قرضه

در روزشنبه بیست‌وپنجم‌اردیبهشت ماه ۲۵۳۵ازمحل موجودی بانك مرکزی ایران‌اوراق قرضه دوساله بابهره ۹ درصد، سه ساله با بهره۵ر۹ درصد، پنجساله‌بابهره ۱۰ درصدوهفت‌ساله‌بابهره۵ر۱۰ درصد درسال باتوجه به تاریخ انتشار آنها برای‌فروش به‌عموم عرضه‌میگردد

بهره‌اوراق قرضه‌دولتی ازمالیات بردرآمدمعاف‌میباشد

علاقمندان به خرید اوراق قرضه‌میتوانند در روز شنبه مذکور به بانك ملی ایران و یا هر یك از بانك های اعتبارات ،اعتبارات تعاونی توزیع ، ایرانشهر،ایران‌وانگلیس،ایران‌وخاور میانه، ایران‌وعرب، ایرانیان، بازرگانی بین‌المللی ، پارس ، تجارت خارجی ، تجارتی ایران و هلند ، تهران ، رفاه کارگران ، سپه ، شهریار ، صادرات ، صنایع، عمران‌وتعاون کشاورزی که‌عامل فروش وبازپرداخت اصل‌وپرداخت‌بهره‌اوراق قرضه میباشند مراجعه نمایند .

دانشجویان،استادان وکارکنان‌مدرسه‌عالی ترجمه

طی جلسه پرشوری ازخدمات گرانبهای اعلیحضرت رضاشاه کبیر

تجلیل وستایش کردند

آقای‌دکتر آریانپور رئیس مدرسه عالی ترجمه‌درآئین تجلیل از خدمات گرانقدر رضاشاه‌کبیر و پنجاه سال شاهنشاهی دودمان پهلوی نطق مبسوطی ایراد نمود.

دوشیزه نعمتی بنمایندگی ازطرف دانشجویان مدرسه عالی ترجمه سخنان جامعی پیرامون خدمات گرانبهای اعلیحضرت رضاشاه کبیر ایراد کرد.

بمنظور سپاس و ستایش از خدمات‌گرانبهای اعلیحضرت رضا شاه‌کبیرو بزرگداشت‌آغازپنجاهمین سال شاهنشاهی دودمان پهلوی در ساعت ۱۱ صبح سه شنبه ۲۱ اردیبهشت ماه۲۵۳۵ آئین ویژه‌ای توسط دانشجویان‌و استادان و کارکنان مدرسه عالی ترجمه در تالار اجتماعات برگزار گردید و به ترتیب دوشیزه نازی نعیمی آزادبنمایندگی‌ازطرف دانشجویان، آقای‌دکترعباس آریانپور کاشانی ریاست مدرسه و تیمسار سپهبد رضا طباطبائی‌وکیلی‌ضمن سخنان مبسوطی پیشرفتها و تحولات مملکت راکه در طی پنجاه سال اخیر در سایه اقدامات ارزنده رضاشاه کبیر و همچنین در برتو رهبریهای‌داهیانه‌شاهنشاه آریامهر نصیب‌ملت ایران گردیده است ستودند ودر پایان مراسم‌قطعنامه سپاس دانشجویان مدرسه عالی ترجمه‌و سیله‌آقای‌منوچهرو لینعمتی دانشجوی رشته انگلیسی قرائت شدو جلسه در ساعت ۱۲ درمیان ابراز احساسات پرشوردانشجویان واستادان نسبت بشاهنشاه‌آریامهر وخاندان جلیل سلطنت خاتمه پذیرفت.

مردم بیشتر .. هواپیمائی خلیج را ترجیح می دهند

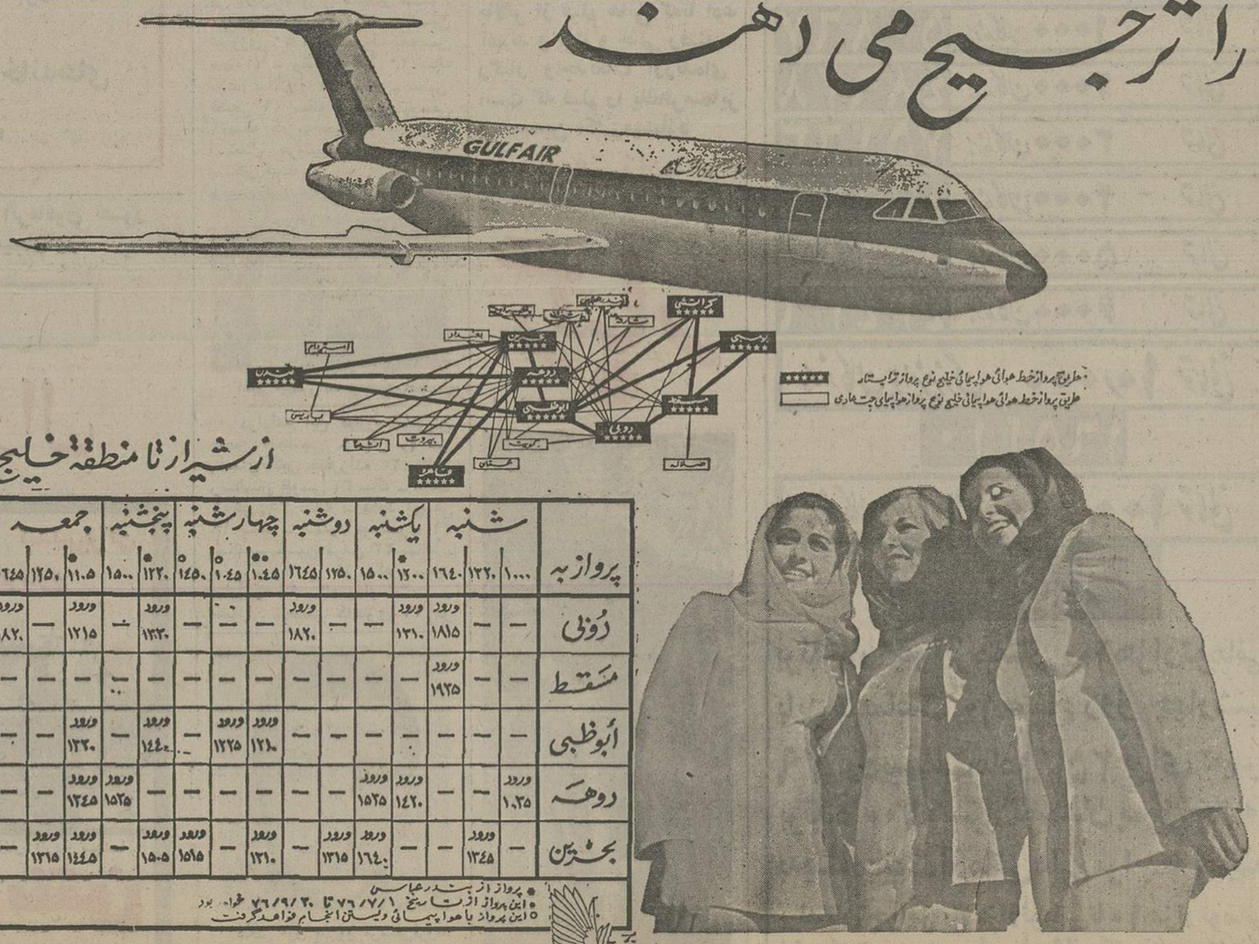

۲ زمینخوار از تبعید گاه به تهران گریختند

۲ تن از زمینخواران منطقه «شمیران نو» که با رای کمیسیون امنیت اجتماعی به اقامت‌اجباری محکوم شده بودند، از تبعیدگاه خودفرار کردندو در تهران، به وسیله ماموران تجسس کلانتری نارمك بدام افتادند.

این دونفر «داود علیرضایی» معروف‌به «داود قصاب» و«قاسم جعفریان» نام‌دارند که یکمك ۷ تن از برادران «قاسم» باتهیه‌بنجاق های قلابی، مقدار زیادی از زمین های «شمیران‌نو» رابمردم فروخته بودند. «قاسم» پس‌از فاش شدن ماجرای فروش زمین به یکسال اقامت اجباری در میاندوآب و «داود» به یکسال اقامت‌اجباری دربندر جاسك محکوم شدند.

صبح دیروز ماموران تجسس کلانتری نارمك اطلاع یافتند که آن دو، تبعیدگاه های خود را ترك کرده‌وبه تهران گریخته‌اند. باکسب این‌اطلاعات ماموران‌موفق شدند، آنانرا در «شمیران‌نو» و بخش کلانتری ۶ تهران دستگیر کنند.

چاقوکش خیابان ابوسعید تهران زندانی شد

کیهان کیوانفر (چاقوکش خیابان‌ابوسعید)

جوان چاقوکشی که‌ضمن‌شرارت‌های‌پی‌درپی چندبار نیز به ماموران پلیس حمله کرده و فراری بود، بدام افتاد.

از چندی قبل مامورین در تعقیب جوان چاقوکشی بنام «کیهان کیوانفر» بودند «کیهان» که‌سابقه‌شرارت‌دارد، متهم است‌که‌یک بار با چاقو به ماموران پلیس حمله کرده و یکبارنیز دستگاه بی‌سیم یکی از افسران راهنمائی راازجا کنده است. «کیهان» چند روز قبل قصد داشت از متصدی یکفروشگاه اتومبیل در خیابان ابوسعید باج بگیرد ولی چون با مقاومت متصدی فروشگاه‌روبروشد. «کیهان» به متصدی فروشگاه حمله کرد و پس‌از شکستن دست او، شیشه‌های مغازه‌اش راخردکرد. پرونده‌باج‌گیری وحمله بماموران، پس‌از تنظیم، بدادسرای تهران فرستاده شد. بازپرس شعبه ۱۴ برای دستگیری کیهان، پرونده را بشعبه یک اداره آگاهی فرستاد وماموران این شعبه روز گذشته‌موفق شدند «کیهان» را درتهران دستگیر کنند. بازپرس دادسرا «کیهان» را باقرار بازداشت، زندانی کرد.

حسین شرافت مدیرعامل سابق‌بانك منحله بیمه بازرگانان

چوب حراج بر بانك، مرا پای محاکمه کشیده است!

حسین شرافت «چپ» مدیر عامل بانك منحله بیمه‌بازرگانان ومهدی شرافت «برادرش» در دادگاه

«حسین شرافت» مدیر عامل سابق بانك منحله بیمه‌بازرگانان دیروزوامروز نیز پای میزمحاکمه به سئوالات دادگاه‌شعبه ٤ جنایی پاسخ داد. رئیس دادگاه‌مواردی از کیفر خواست و دادخواست هیئت تصفیه رابرای متهم قرائت کردو راجع‌به گزارش شرکت‌های حسابرسی ازاو توضیح‌خواست.

«شرافت» در مورد افتتاح‌حساب بنام هتل بین‌المللی ٤ ستاره شیراز گفت: چون ساختن این هتل بمن امر شده بودو مدیر عامل قبلی هم ساختن هتل را ضمانت کرده بود، من باید هر طور شده آنرا برای جشنهای ۲۵۰۰ ساله آماده میکردم. سرمایه‌ای‌که دراین راه خرج‌شده هدر نرفته و اکنون ٤۰ میلیون تومان ارزش دارد. گواهی راهم شعبه بانك صادر کردهو خلاف نیست. چون طبق مدارك‌موجود، در آن تاریخ جمعا بالغ‌بر ۳۵ میلیون ریال بحساب واریز شده است.

وکیل هیئت تصفیه میگوید: تمام حسابهای بانك بدهکاراست. مثلا در مورد حساب ۳۳۰۰ هتل شیراز که میگویند بدهکاراست، بازپرس شیراز از نماینده بانك ملی سئوال کرده‌ونماینده بانك گفته این حساب مبلغ‌سه‌میلیون و ۱۷۲ هزارو ۲۱۸ ریال موجودی داردو حق برداشت آن با کسی نیست.

همینطور است بهره گرفتن از این حسابها که گفته شده ما بهره‌نمی‌گرفته‌ایم. درحالیکه‌طبق مدارك موجود ماهرماه بهره می‌گرفتیم. اصولا چرا بهره‌نگیریم؟ هر طرف‌برویم بخود مابر می‌گردد.

بانك بیمه بازرگانان کسری ندارد ولی چوب حراج به‌آن‌زدند تاکسر بیاورد. وهمین چوب‌حراج است که‌امروز مراپای میزمحاکمه کشیده است.

حسین شرافت ضمنا درمورد بدهکار کردن حسابها گفت: این روال کار تمام بانکها است. آئین‌نامه نشان میدهد که بانك نباید حساب بدهکار داشته‌باشد.

دراین موقع وکیل هیئت‌تصفیه آئین‌نامه بانکها را خواندوشرافت گفت من آماده جواب هستم. اماوکیلم‌دراین مورد توضیح‌خواهد داد.

دادگاه دراین هنگام به علت پایان گرفتن وقت اداری اعلام تنفس کردو جلسه به بعدموکول شد.

این زن گمشده

پیرزن ۷۰ ساله‌ای (صاحب عکس) که اختلال حواس دارد با موها وروسری سفید وشلوار، چندیست گمشده. تقاضا میشود اگر اورا دیدید به تلفن ۶۳۱۸۲۶ منزل «تفتی» اطلاع فرمایید.

باتهام کورتاژ دختر اغفالشده

یک‌زن در تهران تحت تعقیب قرار گرفت

زنی‌که یك دختر اغفالشده را بدون مجوز، کورتاژ کرده است از سوی ماموران انتظامی‌وقضایی تحت تعقیب قرارگرفت. دستور تعقیب این زن‌درپی اغفال‌دوخواهر بوسیله‌یك جوان صادر شد.

جوان که «پرویز» نام دارد با دختر ۲۰ساله‌ای بنام «فاطمه» طرح دوستی ریخت. پس ازرفت وآمد های مکرر بدون این که او متوجه شود، با «معصومه» خواهر بیستو دو ساله او نیز دوست شدو هردوی آنها را به مغازه نئون سازی خود واقع در خیابان استانبول تهران برد و اغفال کرد. «فاطمه» دو ماه‌بعد دریافت‌که از «پرویز» حامله‌شده است. موضوع رابا «پرویز» در میان گذاشت و بکمك او به یك زن تزریقات‌چی رفت و آن زن جنین راکورتاژ کرد. «معصومه» نیز یك‌ماه بعدازاین واقعه متوجه شد که حامله است.

موضوع راباخواهرش در میان گذاشت. «فاطمه» وقتی فهمید «پرویز» با خواهرش نیز رابطه دارد علیه‌اوشکایتی تسلیم‌ماموران کلانتری ۹ تهران کرد. با اعلام شکایت او ماموران «پرویز» را دستگیر کردند و جهت تحقیق به کلانتری بردند. دراین زمینه پرونده‌ای تشکیل شد و متهم همراه پرونده به دادسرای‌تهران فرستاده شد.

«صابری» بازپرس شعبه ۱۵ دادسرای تهران مامور رسیدگی به پرونده شدوازماموران کلانتری خواست زنی را که چنین فاطمه را کورتاژکرده، جلب کنند وبه دادسرای تهران اعزام دارند.

پرویز فعلا در کلانتری تحت نظر است تا تحقیقات‌در این‌زمینه مسیر عادی خودرا ادامه دهد.

دادستان برای این‌جوان تقاضای اعدام کرد

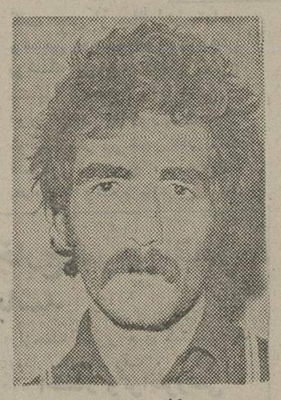
محمدمکاری متهم به قتل(برای او تقاضای مجازات اعدام شد).

برای محمدمکاری جوان ۲٤ ساله‌ای که بخاطر صدتومان پول، مردی را باچاقوکشته است‌تقاضای مجازات اعدام شد.

حادثه روز سیزدهم اسفند ماه سال گذشته در قهوه‌خانه‌ای واقع درخیابان‌شاهرضا (ایستگاه درختی رخ‌داد.

روزحادثه بین دوبرادربنامهای صالح و غلام‌الماسی مقدم ازیکسو ومحمدمکاری ازسوی‌دیگر نزاعی درگرفت که دراین نزاع محمد مکاری چاقوئی از جیبش بیرون کشید و دوبرادر را بسختی‌مجروح کرد.

نزاع بادخالت‌ماموران‌کلانتری شش تهران خاتمه یافت. غلام و صالح به بیمارستان سینا انتقال یافتند. در بیمارستان تلاش‌پزشکان برای نجات جان غلام‌بی‌اثر ماند و او چند ساعت بعد درگذشت. ولی صالح پس از پانسمان از بیمارستان مرخص شد. محمدمکاری توسط ماموران کلانتری دستگیر شد. در تحقیقاتی که صورت گرفت، متهم به قتل گفت این‌دو برادر مبلغ صد تومان از من‌طلبکار بودند. روزحادثه بخاطر گرفتن طلبشان پافشاری‌کردند. من که این مبلغ را نداشتم به آنها جواب منفی دادم و در نتیجه مشاجره ما به نزاع منجر شد. قتل غلام را «نبوی» بازپرس شعبه ده‌دادسرای تهران رسیدگی کرد و پس از تحقیقات لازم پرونده را تکمیل و جهت کیفر خواست نزد دادستان فرستاد دیروز دادستان باتوجه‌به محتویات پرونده، برای‌متهم مجازات اعدام پیشنهاد کرد.

۲۲ عامل فروش و استعمال هروئین وحشیش بدام افتادند

محمدشیخی

علی‌محمدقادری

خیابان ۲۰متری ولیعهد ازاسد حکیمی و محمدحسن والی‌نژاد چهارگرم و ٦۰ سانتی‌گرم هوئین کشف کردند.

مسعود جابری و حسین‌فرهی

اداره مبارزه بامواد مخدر شهربانی کشوراعلام کرد: چندین نفر از قاچاقچیان، فروشندگان واستعمال کنندگان مواد مخدر در پی تلاش ماموران دستگیر شدند. علیمحمدقادری ۲۸ ساله - حسین نوروزی ۲۰ ساله(معروف بمحسین سیاه) - رضا عدالت ۲۰ ساله مجید عسگری ۲۷ ساله - عباس لطیفی ۱۹ ساله و حسن یوسفی ۲۲ساله که به خرید و فروش و استعمال هروئین‌مبادرت‌میورزیدند، دستگیر شدند.

اکبر جعفرزاده و سیدرضالسان

درادامه این مبارزه ماموران چندین قاچاقچی حشیش را نیز بنامهای اکبر جعفرزاده ۲۵ ساله- رضالسان طوسی ۳۱ ساله - محمد شیخی ۳۵ ساله - داود یوسفی ۱۸ ساله - مسعود جابری ۲۱ ساله - حسین فرهی ۲۲ ساله - یحیی جاوید آرا ۱۹ ساله - سعید عظیم‌پور ۲٤ ساله بدام افتادند. ماموران تجسس کلانتری ۱۹ در

عکس فوق بهروز مرسلی‌فرزند ولی‌الله ۱٦ ساله حدود ٤ روز است که مفقود گشته خواهشمند است هرکس از وی خبری دارد هرچه زودتر به کلانتری ۱۹ یا به تلفن ۳۵۸۸۸۲ اطلاع دهد.

برنامه امشب

سینما بولوار

رگبار بیضائی یك سروگردن بالاتر از فیلم هائی که‌با ادعا آمدند و پوك و خالی رفتند. رگبار واجدنکات ارزنده‌ای است که فیلم را یك‌اثرمتمایز و تحسین انگیزمیسازد

پرویز فنی‌زاده
در شاهکار سینمای ایران

رگبار

برنده پلاك طلای نخستین جشنواره جهانی فیلم تهران پخش از پانوراما

پالوده ایتالیائی
باپالوده‌ساز اُگولینی
UGOLINI
در پذیرائی‌های کوچك واجتماعات بزرگ
نماینده‌انحصاری درایران بازرگانی آوازه
خیابان شاه روبروی ساختمان آلومینیوم
تلفن ٦٤٤۰۷٤-٦٦۷۱۷۹
A-۲-۲۰

نظر به استقبال بی نظیری که‌از فیلم
ترس‌ساز
بعمل آمده و بخاطر رفاه حال مشتریان محترم
سینما گلدن‌سیتی
روز جمعه یك سئانس فوق‌العاده ازساعت ۱٫۳۰ بعداز ظهر نمایش خواهد داد.

انجمن دوشیزگان و بانوان

نامنویسی برای دوره جدید کلاس‌های انجمن دوشیزگان وبانوان

کلاس ماشین نویسی فارسی و لاتین، دارای یک دوره فشرده یک ماهه و دوره سه‌ماهه صبح و عصر.
کلاس خیاطی دارای دوره سه‌ماهه (هفته‌ای‌دو جلسه) و شش ماهه (هفته‌ای سه روز) صبح و عصر.
کلاس آشپزی هفته‌ای یک جلسه و در هرجلسه طرز تهیه یک خوراک ایرانی یا فرنگی بطور عملی آموخته خواهد شد.
کلاس آرایش و زیبائی آرایش‌دارای دوره‌های سه ماهه و شش ماهه، صبح یا عصر
کلاس منشیگری دوره دوماهه، هفته‌ای دو جلسه و یک دوره یک ماهه، ماشین‌نویسی.
علاوه براین دوره جدید این کلاسها نامنویسی‌میشود: انگلیسی، گل‌آرائی، فارسی، گلسازی، تهیه گل با خمیرچینی، یوگاو کاراته ...
انجمن دوشیزگان و بانوان (خیابان بهار شمالی- شماره ۲٥٤- تلفن‌های ۸۲٤۸۳۱و ۸۲۳۷۳۷

نتیجه قرعه‌کشی بلیطهای بخت‌آزمائی ملی

سری ۱۳۲۵ چهارشنبه ۲۵۳۵/۲/۲۲

۷	برندگان ۸	تومانی
۹۰	برندگان ۱۵	تومانی
٦۷۰	برندگان ۵۰	تومانی
٤٦۹۲	برندگان ۵۰۰	تومانی
۵۰۸٦۷	برندگان ۱۰۰۰	تومانی
٤۸٦۲۸	برندگان ۲۰۰۰	تومانی
۷۵۱٦۳	برندگان ۳۰۰۰	تومانی
۰٦۱٤۹	برندگان ٤۰۰۰	تومانی
۸۰۱۸۲	برندگان ۵۰۰۰	تومانی
٤۳٤۳٦	برندگان ٦۰۰۰	تومانی

برندگان جوایز بزرگ ۱۰٫۰۰۰ تومانی
۱٦۵۱۱۰

برندگان جوایز ممتاز ۱۰۰٫۰۰۰ تومانی
۰٦۵۱۱۰

برندگان جوایز ممتاز ۱۰۰ هزار تومانی باید تا ساعت ۱۰ صبح روز چهارشنبه ۲۹ اردیبهشت ماه ۲۵۳۵ برای تعیین برنده ۷۰۰ هزار تومان پول خانه، به‌بنگاه بخت‌آزمائی ملی مراجعه نمایند

برندگان جوایز ۳ هزار تومانی تا ۱۰ هزار تومانی نیز، برای تعیین دومین قهرمان شانس که‌برنده ۳۰ هزار تومانی پول نقد میشود، باید همان روز و ساعت به بنگاه بخت آزمائی ملی مراجعه نمایند.

آگهی دعوت

بدین‌وسیله ازکلیه صاحبان‌سهام شرکت سهامی‌خاص پارساون دعوت میشود که‌درجلسه مجمع‌عمومی فوق‌العاده‌شرکت که‌درساعت ۲ بعدازظهر روزچهارشنبه پنجم خرداد ماه ۲۵۳۵ در محل شرکت خیابان حافظ چهارراه فرانسه ساختمان ٦٤ تشکیل میشود حضوربهم رسانند.

دستور جلسه: رسیدگی به‌گزارش‌هیئت مدیره واتخاذ تصمیم در مورد ابقاء ویا انحلال شرکت.

هیئت مدیره شرکت سهامی خاص پارساون

توضیح

چندروزپیش خبری درروزنامه‌شماره ۱٤۹۹٦ مورخ نهم‌اردیبهشت‌ماه ۲۵۳۵ تحت‌عنوان سرقت۱۰ میلیون مترشیشه ازکارخانه شیشه‌قزوین بسرقت رفته‌بود بچاپ رسیده‌که‌کلمه ده‌میلیون‌متراشتباه شده‌و مقدار آن ۱۰ هزار متر بوده است.

اطلاعیه

بمنظور رفاه متقاضیان محصولات آزمایش امور سرویس‌به استثناء روزهای‌تعطیل‌از ساعت ۷٫۵ الی ۱۲ و از ۱۲٫۵ الی ۱۹٫۵ وپنج‌شنبه‌ها از ساعت ۷٫۵ تا ۱ بعداز ظهر برای قبول‌سفارشات حاضر بخدمت خواهد بود.

امور سرویس کارخانه‌های صنعتی آزمایش

سه هنرمند درجه‌اول سینما دریك اثرمافوق تصور عظیم -پرخرج -کوبنده وهیجان‌آور

ازامشب فقط در
سینماسانترال

سئانسها ۱۱٫۱۵ صبح -۳-٦-۱۵٫۹ بعدازظهر

هفته‌گذشته، شانس بزرك به خوزستان‌روی آورد

آقای عبدالرضاهمدانی، درودگر

باخرید یک بلیط بخت آزمائی ۸۰۰ هزار تومان برد

جایزه برنده، طی‌چك تضمین شده بانکی،

درحضور هیئت نظارر سمی پرداخت شد

آقای عبدالرضا همدانی که‌بایك بلیط ۸۰۰ هزار تومان خالص و بدون‌کسر مالیات برنده شد

هفته گذشته، شانس بزرگ بخت‌آزمائی، به‌استان‌خوزستان روی اورد و ۵ نفر از اهالی اهواز هرکدام با خرید یک بلیط، برنده یکی از پنج‌جایزه ۱۰۰ هزار تومانی شدند. این برندگان خوش شانس، عصر دیروز در تالاربنگاه‌بخت‌آزمائی، در قرعه کشی ۷۰۰ هزارتومان پول خانه شرکت نمودند که در نتیجه بحکم قرعه آقای عبدالرضا همدانی، درودگر برنده شده و بدین ترتیب با خرید یک بلیط ۸۰۰ هزارتومان جایزه‌برد. جوایز این برنده خوش شانس بطور خالص و بدون کسر مالیات، طی چک تضمین شده بانکی در حضور هیئت‌نظارر سمی پرداخت‌گردید.

آقای عبدالرضا همدانی هنگام دریافت‌جایزه‌اظهارداشت:

«۸۰۰ هزارتومان جایزه خود را فعلا به بانك می سپرم تابا مطالعه کافی ازاین‌پول‌هنگفت حداکثر استفاده را بکنم.»

واینک...

شما که با خرید بلیط بخت‌آزمائی این هفته، ممکن‌است همین چهارشنبه برنده و میلیونر شوید، بایك میلیون و دویست هزار تومان جایزه خود چه‌خواهید کرد؟

مجالس ترحیم

خانواده های : عبداللهی ، صفری ،آگه ،رامش، فقیهی کارآگاه.
باکمال تاسف فوت مرحومه ماهرخ عبداللهی همسر آقای مصطفی عبداللهی راباطلاع بستگان و دوستان میرساند. مجلس ترحیم مردانه وزنانه روز جمعه۲۴ اردیبهشت‌ماه‌از ساعت ۱۱ تا ۱۳ در خانقاه صفی علیشاه منعقد است.
آ-۳۱۴۷

مهیندخت . محبوبه. منیژه. نسرین عبداللهی. محمد رضاو علیرضا عبداللهی
باکمال تاسف فوت مرحومه ماهرخ عبداللهی مادر گرامیمان راباطلاع بستگان و دوستان میرسانیم مجلس ترحیم مردانه و زنانه آنمرحومه روز جمعه ۲۴ اردیبهشت ماه در خانقاه صفی علیشاه از ساعت ۱۱ تا۱۳ منعقد است.
آ-۳۱۵۱
اطلاعات - مصیبت وارده را بعموم بازماندگان آنمرحومه وخانواده های عزادار تسلیت میدهد.

بانهایت تاثر و تاسف درگذشت ناگهانی شادروانان **ابراهیم عامری و حسین شهسوار حقیقی** سراستادکار و تکنیسین شرکت برق منطقه‌ای تهران را باطلاع میرساند .
مجلس ترحیم شادروانان شنبه ۲۵ اردیبهشت ازساعت ۱۴ و نیم تا ۱۶ و نیم در مسجد فخرالدوله برگزار میگردد.
فضل‌اله محمودیان - احمد ناظر - محسن رجبیانی- اکبر رادنوش .
آ - ۳۱۱۵

با اندوه فراوان درگذشت ناگهانی همکارانمان شادروانان **ابراهیم عامری و حسین شهسوار حقیقی**را باطلاع‌میرساند.
مجلس ترحیم شنبه ۲۵ اردیبهشت از ساعت ۱۴ ونیم تا ۱۶ ونیم در مسجد فخرالدوله برگزار میگردد .
رضا اخوی - اسماعیل بیرمیان - محمدکاظم پناهنده- محمدصادق حامد - غلامعباس رادفر - عارف راشدی - احمد رهنما - محمود ریاحی - خسرو غفاری - میرحسن فاضلی - عبدالحسین گیتی - اصغر گیتی‌بین - محمود ممقانی - علی‌اکبر محتشم - علی‌اصغر مرجعی - هوشنگ مصلح - جعفر معین - خسرو ملازاده - رضا نصیری - ضیاءالدین نهاوندی .
آ - ۳۱۱۷

با تاسف و تاثر فراوان درگذشت همکار گرامی شادروان **ابراهیم عامری** عضو هیئت مدیره سندیکای کارگران و سراستادکار شرکت برق منطقه‌ای تهران را باطلاع‌میرساند.
مجلس ترحیم شنبه ۲۵ اردیبهشت از ساعت ۱۴ ونیم الی ۱۶ ونیم در مسجد فخرالدوله برگزار میگردد .
سندیکای کارگران شرکت برق منطقه‌ای تهران
آ - ۳۱۱۹

با اندوه فراوان درگذشت همکار گرامی شادروان **حسین شهسوار حقیقی** کارمند شرکت برق منطقه‌ای تهران را باطلاع میرساند .
مجلس ترحیم شنبه ۲۵ اردیبهشت از ساعت ۱۴ ونیم الی ۱۶ ونیم در مسجد فخرالدوله برگزار میگردد .
نمایندگان کارمندان شرکت برق منطقه‌ای تهران
آ - ۳۱۲۱

با اندوه فراوان درگذشت ناگهانی همکاران گرامی شادروانان **ابراهیم عامری و حسین شهسوار حقیقی** را باطلاع میرساند .
مجلس ترحیم شنبه ۲۵ اردیبهشت از ساعت ۱۴ ونیم تا ۱۶ ونیم در مسجد فخرالدوله برگزار میگردد .
علی میزانی - محمدعلی صدری - فریدون نعیمی - طاهر طاهری - محسن کامرانی - اسماعیل اقراری - احمد شجاع پرور .
آ - ۳۱۲۳

با نهایت تاسف درگذشت آقای **حسین (پرویز)شهسوار حقیقی (تفرشی)** تکنسین امور نوسازی وزارت نیرو را به اطلاع میرساند .
مجلس ختم زنانه و مردانه آن مرحوم در روزجمعه ۲۴ر۲ر۳۵ از ساعت ٤الی٦بعداز ظهر در مسجد حاج‌حسن واقع در خیابان ارامنه شاهپور برگزار میگردد .
خانواده های : شهسوار حقیقی ، طلوعی ، پارسا ، وامقی ، فیض‌محمدی ، محمودیان ، صالحی ، رئوفی ، شرفانی ، فزونی ، رمضان‌نیا ، انتصاری، کوهنورد ،کریمی.
آ-۳۰۹۱
اطلاعات - بعموم خانواده های عزادار مصیبت وارده را تسلیت میدهد

بازگشت همه بسوی خداست
با نهایت تاسف و تاثر درگذشت شادروان **علی‌آقای عزیزی** رئیس ایل گورک مهاباد مکری را که یکی از افراد خوشنام و شاهدوست و میهن‌پرست بود باستحضار عموم میرساند .
مجلس ترحیم آن مرحوم از تاریخ ۲۰ر۲ر۳۵ درقریه کانی‌سیب محل سکونت آن مرحوم در محال‌گورک برگزار است .
خانواده های : عزیزی ، محمدی ، حسنی ، قادری ، ابراهیمی و سایر بستگان .
آ-۱۳۳٦
اطلاعات - مصیبت وارده را بعموم بازماندگان آن مرحوم تسلیت میدهد .

باکمال تاسف و تاثر فوت **بانو بتول رضائی** همسرآقای محمد رضائی (سردفتر ۳۳ سابق) و مادر گرام آقایان‌کاظم و سیاوش رضائی را باطلاع اقوام و دوستان و فامیلهای وابسته میرساند . مجلس ترحیم مردانه و زنانه‌آن‌مرحومه از ساعت ۲ الی ٤ بعد از ظهر روز جمعه ۲۴ر۲ر۲۵۳۵ در خانقاه صفی علیشاه منعقد میباشد .
خانواده های : رضائی - لطفی زاد - زهره - مرادخانی- صلاحی - ایلخانی - خسروانی - فروتنی - اشرفپور- توکلی - خداوردیان - سلطانمرادی - پیروزان - لادن - مستوفی زاده - سیف‌الهی - کمالخانی - فرخ‌زاد - قاضی‌مرادی - سلطانی - زاهدی - نیکوصفت- طالوردی- قادری - مهدیه .
آ - ٦۲۸٦
اطلاعات - مصیبت وارده را بعموم خانواده های عزادار تسلیت میدهد .

با تاسف و اندوه فراوان درگذشت جوان ناکام **عبدالمجید تاجبخش (تویسرکانی)** را به آگاهی کلیه دوستان‌و آشنایان مقیم مرکز میرساند .
مجلس ترحیم مردانه و زنانه آن مرحوم در روزجمعه ۲٤ اردیبهشت ماه ۳۵ از ساعت ۹ الی ۱۱ بامداد درخانقاه صفی علیشاه منعقد است .
حاج محمدحسین - غلامعلی - عبدالعزیز و علیمراد تاجبخش - محمدناصر تاجبخش - حبیب‌الله نائبی - خانواده های تاجبخش - نائبی - اسلوبی - مشیری - ولئی - غفاری - احتشامی - نراقی - سلیمانی- سعیدی- مومنی - امینی - غلامرضائی - بیات - باقری - سلیمی- اخوان - افشار - آقابیک‌پور - لقمانی .
آ - ٦۳۰۱
اطلاعات - مصیبت وارده را بعموم خانواده های عزادار تسلیت میدهد .

با کمال تاسف درگذشت فقید سعید همسر مهربان و پدر بزرگوارمان و برادر عزیزم مرحوم **الیاس یهودا ستاره** بزرگ خاندان ستاره رابه اطلاع بستگان و آشنایان‌میرساند.
مجلس ترحیم آن شادروان‌در روز جمعه ۲۴ر۲ر۲۵۳۵ از ساعت ۱۰ صبح الی ۱۲ در کنیسا ابریشمی واقع در خیابان کاخ شمالی بالای بلوار الیزابت برگزار میگردد .
استر سلیمانی ، ربیع یهودا ستاره و بانو ، داود ستاره و بانو ، روح‌اله ستاره و بانو ،یوسف یهودا ستاره و بانو ، خانمباشی ستاره (عنایتی) ، ابراهیم بروخیم و بانو ، داود قدسیان و بانو ، یوسف بروخیم و بانو ، الیاس رشتی و بانو ، سلیمان رحیمزاده و بانو و فامیل های وابسته .
آ-۲-۲ آ-٦۲٤۸

بمناسبت درگذشت **بانو تکذبان** زوجه مرحوم ملاعمو صالحی شبستری مجلس ختمی مردانه و زنانه روز جمعه ۲٤ر۲ر۲۵۳۵ ازساعت ٤ الی٦ بعدازظهر در مسجد شبستری ها واقع درخیابان امیرکبیر- کوی امین دربار منعقد میباشد.
الاحقر حاجی سید عبدالله موسوی شبستری
خانواده های : صالحی شبستری . حاجی سعیدالله ویردی‌زاده. زاهدی.خسروی. روشندل.فرشی. حمدالله‌زاده. ارجمندی. اسدی. نادری شبستری. ساعی . عسل فروش . نوری شبستری .
آ-۳۱۲۷
اطلاعات- مصیبت وارده را بخانواده صالحی شبستری وسایر خانواده‌های عزادار تسلیت می‌دهد .

درنهایت تاثر وتاسف باستحضار اقوام- دوستان و آشنایان میرساند که جوانان ناکام **خانم مهشید امامی و سروان احمد علیزاده امامی** براثر سقوط هواپیما به ابدیت پیوستند. مجلس ترحیم زنانه ومردانه عزیزان از دست رفته ازساعت ۱٦ تا ۱۸ روز شنبه ۲۵ر۲ر۲۵۳۵ در مسجد مجد منعقد می‌گردد .
جمال امامی. محمد علیزاده امامی. خانواده پیشه‌ور اصفهانی. دکتر آرشفر. حاج مرتضی و حسین اکبریان . خانواده غزالی. میرفندرسکی. رسائیان. دکترمجتبی و دکتر مسیح میرلوحی . هوشنگ قائلی. هلچی . اصغر کفیلی . غلامحسین نویدپور. شمس. صیرفی. امامی‌نژاد.خجسته‌پور. و خانواده‌های امامی .
آ-٦۲٦۵

بانهایت تاثر وتاسف درگذشت جانگداز فرزند وداماد جناب آقای جمال امامی که دراثر سقوط هواپیما بوقوع پیوست باطلاع دوستان و همکاران گرامی می‌رساند. مجلس ختم آنمرحومان روز شنبه ۲۵ اردیبهشت ماه از ساعت ۱٦ الی ۱۸ درمسجد مجد منعقد خواهد بود.
اتحادیه صنف بنکداران پارچه
آ-٦۳۸۵

درنهایت تاثر وتاسف واقعه جانسوز درگذشت‌جوانان ناکام **خانم مهشید امامی و سروان احمد علیزاده امامی** دختر و داماد گرامی دوست ارجمند جناب آقای جمال امامی‌راکه دراثر سانحه هوائی بوقوع پیوسته باستحضار دوستان می رساند مجلس ترحیم زنانه ومردانه عزیزان از دست رفته از ساعت ۱٦ تا۱۸ روز شنبه ۲۵ر۲ر۳۵ در مسجد مجد منعقد می‌گردد .
علی‌اصغر پیرزاد
آ-٦۲٦٦
اطلاعات- حادثه ناگوار را بعموم خانواده‌های عزادار بویژه بازماندگان آنمرحومان تسلیت میدهد .

با نهایت تاسف و تاثر درگذشت **بانو عصمت سیادت** مادر گرامی آقایان : دکتر میرحامد سیادت، دکتر محمدباقر سیادت ، دکتر ناصر سیادت ، مهندس مجتبی سیادت ، دکتر مرتضی سیادت را باطلاع بستگان و دوستان و آشنایان میرساند .
مجلس ترحیم مردانه و زنانه آن مرحومه از ساعت ۱٤ تا ۱٦ روز شنبه ۲۵ر۲ر۲۵۳۵ در مسجد الجواد برگزار می شود .
خانواده های :سیادت ، میردامادی ، فرخنیا ،تبریزی، علی‌آبادی .
آ-۳۱۵۳

با نهایت تاسف و تاثر درگذشت **بانو عصمت سیادت** مادر گرامی آقایان : دکتر میرحامد سیادت ، دکتر محمدباقر سیادت ، دکتر ناصر سیادت ، مهندس مجتبی سیادت ، دکتر مرتضی سیادت‌رابه اطلاع بستگان و دوستان و آشنایان میرساند .
مجلس ترحیم مردانه و زنانه آن مرحومه از ساعت ۱٤ تا ۱٦ روز شنبه ۲۵ر۲ر۲۵۳۵ در مسجد الجوادبرگزار می شود .
خانواده های : سیادت، میردامادی ، نفیسی ، ابطحی، صهری ، عقیلی ، علی‌آبادی ، قاسمی ، تبریزی ، پسران .
آ-۳۰۳۵ ۲-۲

با نهایت تاسف و تاثر درگذشت شادروان **بانوصغرا السنی** را به اطلاع بستگان و دوستان و آشنایان میرساند مجلس ترحیم مردانه و زنانه آن مرحومه از ساعت ۱٤ الی ۱٦ روز یکشنبه ۲٦ر۲ر۳۵ درمسجد الجواد برگزار میشود.
خانواده های : السنی ، زندی ، معاضد ، افضلی ، خطیبی ، مستشفی ، عطرچی ، ناهید ، رهبری ، نوغان ، امیدسالار .
۱-۲ آ-٦٤۰٦
اطلاعات - مصیبت وارده را بعموم خانواده های عزادار تسلیت میدهد

با تاسف فراوان درگذشت همکار ارجمندمان جوان ناکام **آقای مرتضی توجه** فرزند حاج‌رحیم توجه را که در زلزله ایتالیا دارفانی را وداع گفته باطلاع میرساند .
مجلس ترحیم مردانه و زنانه آن فقید سعید از ساعت ٤تا٦ بعداز ظهر روز شنبه ۲۵ر۲ر۲۵۳۵ در مسجد الجواد میدان ۲۵ شهریور برگزار خواهد شد .
هیئت‌مدیره -کارمندان- کارگران شرکت‌پریکاست‌بتون
آ-۳۰۸۷

هو
۱۲۱
باتاسف بسیار مرحوم **مرتضی توجه** فرزند حاج رحیم توجه عزیز ازدست رفته ما دراثر زلزله ایتالیا به سرای‌باقی شتافت . فقدان آن شادروان رابه آگاهی دوستان و آشنایان میرساند و بهمین مناسبت مجلس ترحیم زنانه و مردانه آن مرحوم از ساعت ٤ الی ٦ بعداز ظهر روز شنبه ۲۵ر۲ر۳۵ در مسجد الجواد میدان ۲۵ شهریور منعقد میباشد .
خانواده های : توجه ، قاضی‌مراد ، مینائی ، غفاری، ایرانی ، رضائی ، محبی ، سعیدمهر ، کمیلی‌زاده ،مهندس فلاح ، مهندس عبداللهی ، مهندس عبداللهنیا ، رفیعی ، سلیمانی ، مقرری، خدیوی ، انتظاری ،میرزائی ، معصومی، میررحیمی ، هاشمی ، شمس‌کلاهی .
آ-۳۰۸۹
اطلاعات - مصیبت وارده را بعموم خانواده های عزادار بویژه بازماندگان آن مرحوم تسلیت میدهد

بانهایت تاسف درگذشت شادروان **فاطمه بختی** مادر عزیزمان را از جانب خود و خانواده‌های وابسته باطلاع میرساند. مجلس ترحیم آن مرحوم از ساعت ٤تا٦ بعد ازظهر روز ۲۵ اردیبهشت در مسجد المهدی واقع درخیابان تاج سه‌راه تهران ویلا منعقد خواهد بود .
بشیربختی. محترم بختی. غلامرضا بختی. جمشیدبختی و خانواده‌های شاهرخی. صالحی. فرزانه‌فر. کنعانی. ثابتی. رزاقی‌نژاد. یزدی‌زاده. آزادی. سلیمانی. امیرجانی. توکلی. طباطبائی مقدم. قادری .
آ-۳۰۹۷
اطلاعات- مصیبت وارده را بعموم خانواده‌های‌عزادار تسلیت می‌دهد.

هو الباقی
بمناسبت درگذشت مرحوم **کربلائی ابراهیم مقدسی** تویسرکانی مجلس ترحیمی‌از ساعت۳تا۵ بعدازظهر روز جمعه ۲٤ر۲ر۳۵ درمسجد صاحب‌الزمان خیابان ری کوچه دردار برگزار است از عموم بستگان وآشنایان انتظار دارد جهت تسلیت به بازماندگان و شادی روح آنمرحوم در مجلس‌ختم حضور بهمرسانند .
از طرف حضرت آیت‌الله تقوی شیرازی واهالی محل و خانواده‌های مقدسی. مرتضائی. نعمت‌اللهی. شهبازی. زندی. امینی. نیکپور. اسحاقی. برزگران .

با نهایت تاسف درگذشت ناگهانی مرحوم **محمدعلی رحیمی** را باطلاع میرساند .
مجلس ختم زنانه و مردانه از ساعت ۱٦ تا ۱۸ روز جمعه ۲٤ر۲ر۲۵۳۵ در حسینیه ارشاد واقع در خیابان تهران‌نو - خیابان ۲۷ متری خاتم منعقد میباشد .
خانواده های : رحیمی ، رحیمی‌نژاد ، باقری ، نسرین‌لو ، نیکسیرت ، سعیدی ، بهنام
آ-٦۳٦۵
اطلاعات -بخانواده های عزادار تسلیت میدهد

با کمال تاسف و تاثر درگذشت ناگهانی شادروان دوشیزه **زهرا قریب** که دراثر سانحه هوائی برحمت‌ایزدی پیوسته به اطلاع میرسانیم .
مجلس ترحیم مردانه آن مرحومه از ساعت ۱٦ الی ۱۸ روز شنبه ۲۵ اردیبهشت ماه در مسجد محمد واقع در چهارصد دستگاه ژاله و زنانه در همان روز از ساعت ۱۵ الی ۱۷ در خیابان فرح‌آباد ژاله - ابتدای چهارصد دستگاه پلاک ۲۸۳- ۳٤۵ برگزار میشود .
خانواده های : قریب ، حبیبی ، حاج‌عباس حبیبی ، شمس‌ایلی ، برکت ، پناهی ، ژیان ملکی .
آ-۳۱۰۹
اطلاعات - مصیبت وارده را به خانواده های عزادار بویژه بازماندگان آن مرحومه تسلیت میدهد .

بانهایت تاسف وتاثر درگذشت مرحومه بانوی علویه با فضیلت ومتقی **گوهرسلطان ابهری** متعلقه حجت‌الاسلام‌مرحوم حاج سید جلال‌الدین موسوی ابهری خوانساری راباطلاع دوستان وهمشهریان محترم می‌رساند مجلس ختم مردانه و زنانه آن مرحومه ازساعت ۹ الی۱۱ صبح روز جمعه ۲٤ اردیبهشت ماه در مسجد فخرالدوله برقرار میباشد . ضمناً بنابوصیت آن مرحومه هزینه شب هفت به مصرف امورخیریه خواهد رسید .
خانواده‌های : ابهری. امامی خوانساری . حسن‌زاده . صانعی. افتخاری. فرهی. علوی. داوودزاده. نجفی‌زاده . شاکری. جلالی. فتاحی. علائی. مهدوی. صادقی و سایر بستگان .
آ-٦۳۸۹
اطلاعات- مصیبت وارده را بعموم بازماندگان‌آنمرحومه تسلیت می‌دهد .

در مسجد پردسر لاهیجان
با نهایت تاسف و تاثر درگذشت جانگداز همکارفاضل و ارجمندمان شادروان آقای **سعید محصصی** رئیس مدرسه راهنمائی تحصیلی کورش لاهیجان را باطلاع کلیه همکاران و دوستان میرسانیم . ضمن عرض تسلیت به بازماندگان و دوستان مجلس ترحیم برای شادمانی روح آن فقید و تسلی خاطر بازماندگانش از ساعت ۷ونیم الی ۱۰ونیم روز جمعه ۲٤ اردیبهشت در مسجد پرده‌سر لاهیجان منعقد است .
دبیران وکارکنان مدرسه راهنمائی تحصیلی‌کورش‌لاهیجان
آ-۱۳٦۱

خانواده‌های: زمانی فراهانی. برهانی. فردوسی. غفوری مقدم. غزالی. ایلخانی.حسینی. امرالهی‌وخانواده‌های‌وابسته.
باکمال تاسف فوت جانگداز **بانو عصمت غفوری** همسر آقای داود زمانی فراهانی کارمند راه‌آهن دولتی ایران را در اهواز باطلاع بستگان و آشنایان میرساند .
مجلس ترحیم مردانه وزنانه آن مرحومه ساعت ۳ الی ۵بعدازظهر روز جمعه ۲٤ر۲ر۳۵ درمسجد فخرآباد (دروازه شمیران) منعقد خواهد شد .
اطلاعات - بعموم خانواده‌های عزادار تسلیت‌میدهد

یادبود

آگهی چهلم
روز یکشنبه ۱٦ جمادی‌الاول مطابق با ۲٦ اردیبهشت ماه جاری مصادف با چهلمین روز شهادت حضرت آیت‌الله شهید اصفهانی آقای **حاج میرزا سید ابوالحسن موسوی شمس‌آبادی** طاب‌الله ثراه میباشد .
مراسم عزاداری از ساعت ۸ صبح الی ۱۲ در مسجد سید اصفهان و از ۲ بعداز ظهر همان روز برسر مزار شهید سعید برگزار میگردد .
الاحقر محمدرضا الموسوی آلرسول ، حاج آقاکاظم آلرسول ، میرزا عبدالحسین آلرسول ، مهندس عبدالله آلرسول ، حاج میرزا عبدالعلی آلرسول ، مهندس باقر آلرسول و تمام خانواده های وابسته .

بمناسبت چهلمین روز درگذشت **بانو فرزانه مهتدی(مینا)** مجلس یادبودی از ساعت ۲ الی ٤ بعداز ظهر روز جمعه ۲٤ اردیبهشت ماه در شبستان شماره ۱ بهشت‌زهرا برگزار می گردد .
خانواده های : مهتدی ، فرنوش ، رضازاده صابر ، فیضی ، معماری ، حاجیان ، باقری .

باطلاع کلیه خویشاوندان و دوستان محترم میرساند روز شنبه ۲۵ اردیبهشت مصادف‌با چهلمین روز درگذشت مرحومه **فاطمه خامنه** میباشد .
مراسم یادبود از ساعت ۲ الی ٤ بعد از ظهر دربهشت زهرا سالن شماره ۲ برگزار خواهد شد .
خانواده خامنه و فامیل وابسته

سالروز درگذشت مرحوم **حسین شهلائی مقدم** را به اطلاع دوستان می‌رساند. بهمین مناسبت مجلس ذکری در روز شنبه ۲۵ اردیبهشت ماه از ساعت ۳ الی۵ بعدازظهر برسر مزار فقید سعید در بهشت زهرا منعقد است . انتظار دارد باحضور خود روح آنمرحوم را شاد فرمائید .
پدر ومادر داغدار مرحوم

چون مجلس یادبود چهلمین روز درگذشت مرحوم **حاج آقاعلی راسترو** روز جمعه ۲٤ر۲ر۳۵ از ساعت ٤ الی ٦ بعد از ظهر در شبستان اول بهشت زهرا برگزار میشود مراتب را بدینوسیله باطلاع عموم دوستان و خویشاوندان می‌رساند .
وسیله رفت و برگشت راس ساعت ۳ بعد از ظهر مقابل منزل آن مرحوم واقع در نارمک خیابان سامان - چهارراه مسعود سعد پلاک ۳۰ آماده حرکت خواهد بود.
خانواده های : راسترو و خانواده های وابسته

جمعه ۲٤ر۲ر۲۵۳۵ مصادف باسالروز درگذشت مرحوم **حاج محمد جمالی** میباشد یادشراگرامی میداریم و بهمین منظور از ساعت ٤ تا٦ بعد ازظهر بر مزارش در امامزاده عبداله برای روان پاکش آمرزش می طلبیم.
خانواده جمالی
آ-۵۳

سپاسگزاری

سپاسگزاری و پوزش
مشارکت و تجلیلی که در آئین بخاک سپاری ومراسم هفته و چهلم شادروان **تیمسار سرلشکر حمید شیروانی** از سوی مقامات بلندپایه کشور - امرای عظام نیروی های مسلح شاهنشاهی ، استادان دانشگاه ها و سایر طبقات در تهران و اصفهان بعمل آمده و بویژه ابراز محبت بی‌شائبه و اظهار همدردی همکاران ارجمند نه‌تنها موجب کاهش اندوه بازماندگان بلکه نمایانگراین‌حقیقت شدکه آن‌شادروان به خدمتگزاری واقعی شاهنشاه آریامهر و میهن پرستی متصف و مفتخربوده است . ضمن آرزوی سلامتی وکامیابی برای فردفرد سروران ، امیدوارم به پاسخگوئی نامه ها و تلگرافها موفق شوم و ضمنا از تاخیری که در جوابگوئی یا دیدار رخ داده است پوزش میطلبم .
از طرف خانواده شیروانی و بستگان - دکتر فضل‌الله شیروانی

بدین وسیله از کلیه دوستان ، اقوام و آشنایانی که در مراسم تشییع جنازه و مجلس ترحیم پدر اینجانب‌شرکت و اظهار همدردی نموده‌اند سپاسگزاری مینمایم .
مارسل استپانی
آ-٦٤۱۱

تشکر و سپاسگزاری
بدینوسیله ازکلیه دوستان و آشنایان و بستگان که در مراسم تشییع و مجلس ختم و شب هفت شادروان مرحومه **رقیه حسنی** (ایران امامی) همسر ومادر بزرگوارمان شرکت وبا بزرگواری خود حضورا یا تلگرافا موجبات تسلی‌خاطر بازماندگان‌را فراهم فرموده‌اند تشکر و سپاسگزاری نموده ، چنانچه بعلت تالمات روحی شرفیابی‌حضوری میسر نگردد در محضر همگان طلب پوزش داریم .
خانواده های : امامی خلخالی. گلکار. حسنی و خانواده های وابسته .
آ-۳۱۲۹

تسلیت

دوست و همکار عزیز آقای رضا تقوی
با اندوه فراوان درگذشت پدر بزرگوارتان را تسلیت گفته خود را در غم شما شریک میدانیم .
سید احمد صادقی - اسمعیل عبادت - علی جمالی - احمد خاوندگاران

جناب آقای رضا تقوی
مرگ پدر دردناک است اما جز شکیبائی چاره‌ای نیست ما را در غمتان شریک بدانید .
کاظم واعظی - پرویز خردبین - حمید جاذب - هادی نقیبی

جناب آقای رضا تقوی
درگذشت پدر گرامیتان را بشما و خانواده محترم تسلیت عرض مینمایم .
محمد ملاهادی

جناب آقای رضا تقوی
باتاثر و اندوه فراوان مصیبت وارده را تسلیت عرض می نمائیم .
نسرین صانعی. محمد پور تقی. رسول آشتیانی . محمد ظریفی

دوست عزیز آقای رضا تقوی
مصیبت واردهرا بجنابعالی و خانواده محترم تسلیت‌عرض مینماید .
مهندس همت‌آبادی-دکتر همت‌آبادی

جناب آقای رضا تقوی
مصیبت وارده را به شما و خانواده محترم تسلیت گفته مرا در غم خود شریک بدان . **بیژن یزدانی**

دوست ارجمند آقای رضا تقوی
فوت پدر بزرگوارت را تسلیت گفته در غم شما سهیم هستم .
مهدی رقابی

جناب آقای رضا تقوی
درگذشت پدر گرامیتان موجب اندوه فراوان گردید. تسلیت های صمیمانه مرا بپذیرید .
رضا انوری

جناب آقای رضا تقوی
سرپرست محترم نیازمندیهای موسسه اطلاعات
باکمال تاسف و تاثر درگذشت شادروان پدر گرامیتان را صمیمانه تسلیت گفته بقاء عمر و سلامت شما و خانواده محترمتان را از خداوند بزرگ آرزو داریم .
یحیی‌پور - حصاریان - حجازی

بانهایت تاسف وتاثر واقعه دلخراش فوت نابهنگام‌جوانان ناکام مهشید خانم امامی و سروان احمد علیزاده امامی را به‌خاندان امامی و علیزاده امامی بویژه جناب آقای جمال امامی وسرکارخانم وخواهران‌داغدیده تسلیت‌عرض مینماید.
کارکنان شرکت بین‌المللی اجینکو

واقعه جانسوز خزان زندگی جوانان ناکام مهشیدخانم امامی و سروان احمد علیزاده امامی را بحضور جناب‌آقای جمال امامی وبانو تسلیت عرض نموده بقاء عمروعزت وصبر وشکیبائی پدرومادر وخواهران داغدیده را از خدای بزرگ مسئلت دارد .
مجتمع کشت و صنعت نوغان شمال

کارکنان شرکت بازرگانی شارژتکس مصیبت وارده به خاندان محترم امامی را خصوصا به آقای جمال امامی وبانو تسلیت می‌گویند .

جناب آقای خردبخش
باکمال تاثر و تاسف مصیبت وارده را به جنابعالی و خانواده محترمتان تسلیت گفته بقاء عمر بازماندگان را از خداوند بزرگ مسئلت داریم
شرکت آبنور (سهامی خاص)

جناب آقای علی خردبخش
با قلبی پراز تاثر فوت شادروان ابوی بزرگوارتان را تسلیت عرض نموده و بقاء عمر جنابعالی را از درگاه ایزدی مسئلت داریم .
کارکنان کارگاه ۱۱ بندرعباس - شرکت ناوا

آقای عبدالمجید نائبی
مصیبت وارده را تسلیت میگوئیم .
کارکنان حسابداری مرکزی پاکسان

جناب آقای مهندس ربیع مقدسی تویسرکانی
مدیریت عامل شرکت‌آلومینیوم دور
مصیبت وارده را به شما و خانواده ارجمندتان‌تسلیت میگوئیم .
کارکنان و کارگران شرکت سهامی خاص آلومینیوم‌دور

سرکار خانم شکرالله‌زاده
درگذشت ناگهانی برادرتان که هنوز غنچه شبابش نشکفته پرپر گشت همه مارا غرق دراندوه عمیق کرد این مصیبت را بشما وفامیل محترمتان تسلیت گفته ازدرگاه خداوند بزرگ برای روح آن جوان ناکام طلب آمرزش و برای بازماندگان صبر آرزو میکنیم .
دکتر هیرمند. دکتر همراز. دکتر هوشنگی. دکتر عورشانو. دکتر رضوی. عدالتیان. مرتضائی. خادم. دانشور. نصیری. حبیب‌نیا. درودی. احساسی. مظفری. میرحسینی. ساسان. امامی. نورمحمدبیک .

دوستان جناب آقای جمال امامی در سوگ عزیزان از دست رفته خانم‌مهشید امامی وسروان احمد علیزاده امامی سهیم و شریک میباشند واز خداوند متعال صبر و شکیبائی برای پدرومادر وخواهران داغدیده مسئلت مینمایند.
دکتر علیمحمد بنکدارپور. سردار کوهلی. حسین‌ایزدی حمید شادخواست. مصطفی انصاری. محمد پویان . محمد شریف‌النسب. محمد علی نکوئی. مرتضی اخوان خرازی . کمال شریف‌النسب. دکترکیانی. ادیب‌مجلسی. مجتبی‌الماسیان. حاج رسولی .

سرکار خانم فیروزه براتی
ماهم در غم شما شریک می‌باشیم خداوند بشما و همه بستگان صبر عنایت فرماید .
دانشجویان سال سوم شبانه رشته تاریخ دانشگاه ملی

آبادان - جناب آقای عبدالرسول زنگنه
باکمال تاسف درگذشت ناگهانی شادروان حاجی علی زنگنه پدر بزرگوارتان را به‌آنجناب تسلیت گفته طول عمر جنابعالی و سایر بازماندگان آن مرحوم را از درگاه‌ایزدمنان مسئلت دارد. **شرکت ایران کالا با مسئولیت محدود**

آبادان - جناب آقای عبدالرسول زنگنه
باکمال تاسف درگذشت ناگهانی شادروان حاجی علی زنگنه پدر بزرگوارتان را به‌آنجناب تسلیت گفته طول عمر جنابعالی و سایر بازماندگان آن مرحوم را از درگاه‌ایزدمنان مسئلت دارد .
شرکت گیتی موتور با مسئولیت محدود

جناب آقای علی خردبخش
در نهایت تاثر وتاسف درگذشت ابوی گرامیتان را تسلیت عرض نموده بقاء عمر جنابعالی و بازماندگان را از درگاه ایزد تعالی خواستارم . **طهمورث رهنما**

جناب آقای محسن رحیمی
مصیبت وارده را به شما و خانواده محترم تسلیت‌گفته، ما را نیز در غم خود شریک بدانید .
سمنانی ، غفاری ، عباسی

جناب آقای علی توکلیان
با یکدنیا تاثر درغم واندوه آن خانواده محترم شرکت نموده بقای عمر وسلامت خانواده جلیل‌بخصوص‌پدر بزرگوار واخوان معظم را ازخداوند توانا مسئلت دارم .
آلمان غربی - صفوی

آقای دکتر عبدالغفار احمدی
بانهایت تاسف مصیبت وارده را تسلیت عرض نموده‌و برای دیگر اعضای خانواده شما آرزوی سلامت داریم .
خانواده باستانپور

دوست و همکار عزیز آقای رضا تقوی
باندوه فراوان درگذشت پدر بزرگوارتان را صمیمانه تسلیت گفته، برای شماوخانواده محترم صبر جمیل وسلامتی آرزو مینمائیم.
هوشنگ قراگزلو. زین‌العابدین شمشیری. علی شهیدی.مسعود صلاحش. احمد خسروانی.

جناب آقای مهندس فهم
باکمال تاثر مصیبت وارده رابشما و خانواده محترم پورتیمور تسلیت عرض می‌نمائیم.
مهندس وزیری - دکتر ختائی

جنابان آقایان یوسف ، یحیی ، داود وروح‌الله ستاره
باکمال تاسف و تاثر مصیبت وارده را صمیمانه تسلیت عرض نموده سلامت و سعادت و بقای عمر خاندان محترم ستاره وبازماندگان آنمرحوم را از درگاه خداوند بزرگ مسئلت مینمائیم.
سیروس ستاره و هیئت مدیره شرکت نمود (سهامی خاص)

دوست بسیار عزیز آقای رضا تقوی
درگذشت پدر گرامیتان را از صمیم قلب تسلیت گفته‌بقاء عمر وسلامتی شما و خانواده محترمتان را از خداوند متعال خواستاریم .
اکبر محمدنمازی -اصغر محمدنمازی - عباس محمدنمازی

همکار گرامی آقای رضا تقوی
غم از دست دادن پدر بسی سنگین است . مارا نیز در غم بزرگت سهیم و شریک بدان.
نادر اخوان حیدری- منصور سپهربند

جناب آقای رضا تقوی
سرپرست محترم نیازمندیهای موسسه اطلاعات
با اندوه فراوان درگذشت شادروان پدر بزرگوارتان را از صمیم قلب تسلیت عرض نموده ما را در غم خود شریک بدانید .
کارکنان قسمتهای نیازمندیهای موسسه اطلاعات

جناب آقای رضا تقوی
با قلبی مملو از تاسف و تاثر مصیبت وارده را بشما و خانواده محترمتان تسلیت عرض مینمایم .
سهراب صدیقی

دوست و همکار گرامی جناب آقای رضا تقوی
مصیبت درگذشت پدر عزیزتان را صمیمانه تسلیت میگویم .
رضا قندی

سرکار خانم فخریه پنبه‌ای
همکاران خود را در غم سوگ مادربزرگوارتان شریک بدانید .
کارکنان دبستان سره

سرکار خانم ابراهیمی
فوت والده را تسلیت عرض نموده و باعث تالم خاطر اینجانبان گردید.
محمدرضا آزادبخت - محمدعلی آزاد بخت - خانواده بروجردی .

جنابان آقایان یوسف ، یحیی ، داود وروح‌الله ستاره
باکمال تاسف و تاثر مصیبت وارده را صمیمانه تسلیت عرض نموده سلامت و سعادت و بقای عمر خاندان محترم ستاره وبازماندگان آنمرحوم را از درگاه خداوند بزرگ مسئلت مینمائیم.
ماهرو ستاره - عبداله‌مقوم

مجالس وعظ وسوگواری

فاطمة بضعة منی
بمناسبت فرا رسیدن ایام فاطمیه که فصل عزا و سوگواری است باطلاع عموم علاقمندان بمقام ولایت میرساند که از شب یازدهم ماه جاری لغایت دهم ماه جمادی‌الثانیه (یکماه) مجلس وعظ و سوگواری درمسجد اعظم قلهک منعقد است.
حاج مقدس

مکتب‌الرضا (ع)
شهادت دختر گرامی خاتم‌انبیاء (ص) سیده نساء فاطمه زهرا سلام‌اله علیها را بعموم مسلمانان تسلیت می‌گوئیم .
در جلسه سخنرانی هفتگی که صبح جمعه (فردا) از ساعت ۵ر۷ تا ۱۰ تشکیل خواهد شد ابتدا دانشمند گرامی آقای دکتر احمد بهشتی تحت عنوان اسلام و مک

هویدا درمصاحبه مطبوعاتی اعلام کرد : خلیج فارس برای ما اهمیت مرك وزندگی دارد

ایران نمیخواهد درخارج نیروی نظامی داشته باشد

★ اجازه نمیدهیم آرامش منطقه خلیج فارس را خرابکاران بر هم زنند

★ ایران و هند در رشته‌های پتروشیمی ،نفت،آلومینیوم حمل و نقل و کاغذسازی همکاری میکنند

★ اگر تورم همچنان ادامه یابد ، قیمت نفت هم بالا میرود .

★ ایجاد بازار مشترك کشور های منطقه اقیانوس هندبا استقبال روبرو شده‌است

امیر عباس هویدا نخست وزیر دیروز در یك مصاحبه رادیو تلویزیونی و مطبوعاتی به پرسش های متعدد روزنامه نگاران هندی و خبرنگاران خارجی مقیم دهلی نو پاسخ داد.

دراین مصاحبه آقای هویدا دامنه همکاری های ایران و هند را به پهنه آسمان تشبیه کرد و گفت‌مذاکراتی که انجام شده با این رویه بوده که محدود نباشد .

آقای هویدا گفت در زمینه همکاری های اقتصادی دو کشور،هندبه‌ایران پیشنهاداتی داده است و ایران نیز مایل است برای صنایع خود مواد خام‌مورد نیازرا بطوردرازمدت از هند وارد نماید .

آقای هویدا افزود نبایددامنه همکاری های خود را با آنچه که درگذشته انجام شده است محدود کرد . بلکه دو هیئت هم‌اکنون سرگرم‌یافتن تمام راه های دیگر گسترش همکاری‌ها میباشند که ازجمله شامل‌وارد کردن آلومینا برای صنایع آلومینیوم سازی ایران‌و صنایع آهن خواهد بود .

نخست وزیراطمینان دادکه ایران خواهان‌افزایش بازرگانی خود با هند است و اظهار امیدواری کرد مذاکراتی که‌از امروز میان هند و پاکستان آغاز گردیده منجر به عادی‌شدن و احتمالا به باز شدن راه ترانزیت هندبه ایران از طریق پاکستان گردد .

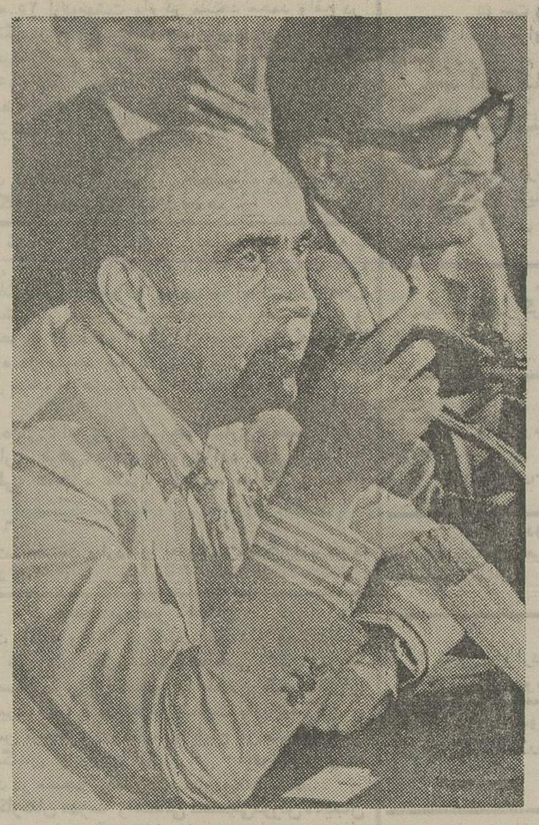

دهلی نو ـ امیرعباس هویدانخست وزیر ایران در کنفرانس‌مطبوعاتی به سئوالات خبرنگاران پاسخ‌میدهد «عکس رادیوئی آسوشیتدپرس»

شاهرك ایران

آقای هویدا گفت پیشنهادات شاهنشاه برای گسترش دامنه «ار.سی.دی» به‌دیگر کشورها و همچنین ایجاد یک بازار مشترک از کشور های منطقه اقیانوس هندبا استقبال کشور های ساحلی روبرو شده‌است ولی تشکیل‌آن خواهی نخواهی مدتی بطول خواهد انجامید .

آقای هویدا توجه داد شاهنشاه بار ها هشدار داده‌اند که مسئولیت دفاع‌و حفظ صلح و آرامش حوزه های اقیانوس هند و خلیج فارس باید به‌عهده کشور های ساحلی باشد به ویژه که برای ایران خلیج‌فارس شاهرگ است و اهمیت مرگ و زندگی دارد .

نیروی ایران در ظفار

در مورد حضور نیرو های ایران در ظفار آقای هویدا یادآور شدکه نیرو های‌ایرانی بدرخواست پادشاه مسقط و عمان آنجا با خرابکارانی که از خارج‌هدایت میشوند مبارزه می کنند .

او گفت ایران هیچ میلی ندارد که در خارج نیرو داشته باشد . چون این هم پول‌زیادی و هم جان افراد ایرانی را می گیرد . ولی ایران بهیچوجه اجازه‌نخواهدداد که‌خرابکاران هدایت شده آرامش و ثبات خلیج فارس را برهم زنند .

هویدا افزود : اقیانوس هند برای ما اکنون همانقدر مهم است که خلیج فارس و بایستی هردو منطقه از رقابت ابرقدرت ها دور بماند.

صلح‌آسیا

یکی از خبرنگاران پرسید : آیا در مذاکرات شما با خانم گاندی چگونگی کوشش در راه تامین صلح آسیا مطرح شده است.

آقای نخست‌وزیر پاسخ دادند: مسئله ثبات منطقه و صلح بین‌المللی برای هردو کشور ما اهمیت دارد ، زیرا نمی‌توان یک کشوررا بدون صلح‌ساخت. وقتی صلح و ثبات وجود نداشته باشد ترقی پیشرفت هم وجود نخواهد داشت . این احساسی است که میان دو کشور مشترک است .

سئوال شد : ممکن است‌نظر خود را درباره پیشرفت هائی‌که هند در یکسال گذشته و پس از اعلام وضع فوق‌العاده بدست آورده است ابراز کنید .

پاسخ : من‌در این‌سفر شاهد پیشرفت های زیادی بودم که امیدوارم با توجه به آمار و ارقامی که دیده‌ام این پیشرفت همچنان ادامه‌یابد مبارزه شمابا تورم بنظر من موفقیت‌آمیز بود سال گذشته تنها دو کشوربعنی ایران و هند توانستند تورم را مهار کنند .

بقیه در صفحه ۴۹

توافق‌های ایران و هند

دهلی نو ـ علی باستانی

مذاکرات سیاسی و اقتصادی هویدا وگاندی عصر دیروز پایان یافت و نخست وزیر ایران ، دهلی‌را به قصدبازدید دو روزه از تاج محل در اگرا و همچنین بمبئی در جنوب غربی هند ترک گفت . هویدا عصر فردا از بمبئی به تهران باز خواهد گشت .

مذاکرات سیاسی هویدا و بانو گاندی دوبدو و بدون حضور دیگران انجام گرفت‌اما مسائل اقتصادی‌راکارشناسان دوطرف تعقیب کردند . از مذاکرات سیاسی‌نخست‌وزیران ایران و هندکه مربوط به مسائل بین‌المللی و بخصوص منطقه بود مطالبی عنوان نشد و فقط بصورت کلی ، آن را «تفاهم آمیز» و «بانقطه نظر های مشابه» عنوان کردند ، هردو نخست وزیر در دو مصاحبه جداگانه (گاندی با هیئت مطبوعاتی‌ایران و هویدا با مطبوعات هندو خبرگزاری های خارجی مصاحبه داشتند) با لحن مطمئن‌صحبت کردند و پاسخ هر مسئله‌ای را ـ حتی مسائلی که خبرنگاران انتظار پاسخ صریح آن را نداشتند ـ با صراحت و روشنی دادند و این امر میرساند که هردو کشور از موضع خود چه در صحنه بین‌المللی و چه در جریانات داخلی با اطمینان سخن میگویند . بسیاری از خبرنگاران درپرسش های‌خود بدنبال این بودند که بدانند با دوستی و صمیمیتی که بین ایران و پاکستان برقرار است آیا در روابط ایران و هند هنوز رگه هائی‌از عدم تفاهم و یا سوء ظن وجود دارد یانه .

بقیه در صفحه ۴۹

زادروز تولد والاحضرت شاهپور غلامرضا پهلوی

روزشنبه بیست‌وپنجم‌اردیبهشت مصادف است با زادروز والاحضرت شاهپور غلامرضا پهلوی . والاحضرت علاوه برآنکه ریاست عالیه بازرسی ویژه سرای‌نظامی شاهنشاهی را بعهده دارند ، با ارشاد و راهنمائی چندین سازمان و کمیته ورزشی ، گامهای موثری در پیسرفت ورزش کشور برداشته‌اند .

ما این فرصت را مغتنم میشماریم و تبریکات صمیمانه خود را بحضور والاحضرت تقدیم میداریم و برای ایشان طول‌عمرو تندرستی‌و موفقیت بیشتر آرزو میکنیم .

بهمین مناسبت روز شنبه دفتری از ساعت ۱۰ صبح تا ۱۲ در کاخ شهری معظمه مفتوح است .

اطلاعات ۱۳۰۴

بنیانگذار : عباس مسعودی
صاحب امتیاز و مدیر: فرهاد مسعودی
سردبیر : منصور تاراجی
محل اداره:خیابان خیام. ساختمان اطلاعات.تهران
تلفن: ۳۲۸۱
تلکس: ۲۱۲۳۳۶ـتلگرافی: اطلاعات ـ تهران

تقویم اطلاعات

پنجشنبه ـ بیست و سوم اردیبهشت‌ماه ۲۵۳۵
سیزدهم جمادی‌الاول ۱۳۹۶ ـ سیزدهم مه ۱۹۷۶
استخراج دکتر ریاضی کرمانی

ساعات شرعی	اذان مغرب . . . .ساعت ۷ و ۱۸ دقیقه
	اذان صبح (فردا)... . ساعت ۳ و ۱۷ دقیقه
	طلوع آفتاب (فردا)... ساعت ٤ و۵۷دقیقه
	ظهر شرعی (فردا).. . ساعت ۱۲ و ۲ دقیقه
	اذان مغرب (فردا) . . . ساعت ۷ و ۱۹ دقیقه

درپارلمان ایران

دور جدید فعالیت «جناح‌سازنده» آغاز شد

علیرضا شفائی

«جناح‌سازنده » حزب رستاخیز ملت‌ایران در مجلس شورای‌ملی دور جدید فعالیت خودرادیروز با اجتماعی‌درحضور مهندس عبدالله ریاضی آغازکرد. این «تجدید فعالیت» بدنبال تاکید شاهنشاه‌آریامهر وعلیاحضرت شهبانو براین نکته که «فعالیت حزب‌باید شدیدترباشد» ـباچلوه تازه‌ای آغازشد.

در جلسه دیروز «جناح‌سازنده» که‌بدعوت دکترمنوچهر آزمون تشکیل شد معاونان پارلمانی وزارتخانه‌ها ،معاون سازمان برنامه‌و بودجه‌و خبرنگاران‌پارلمانی حضور داشتند وطی‌آن دکترآزمون با اشاره به اوامرشاهنشاه آریامهر وعلیاحضرت شهبانو در زمینه‌نقش کانون‌ها درشکل‌گیری یافت‌های حزبی‌ازنظرآموزشی گفت: این‌جلسه برای آشنائی بیشتر وتبادل‌نظر است تابا همبستگی بیشتر درزمینه آموزش‌های حزبی وگسترش فعالیت‌های حزب درسطح همه‌مردم ، گامهای اساسی برداریم، زیراحزب‌رستاخیز ملت‌ایران فراگیرنده ملت است وراه اشاعه آموزش نیزکانونهای حزبی هستند. دکتر مصطفی الموتی نیز بااشاره به پیشرفت های کشور در مقایسه‌باکشور های دیگر،وبخصوص مسئله امنیت، گفت: در مسافرت اخیروبازدید ازکشورهای آمریکای جنوبی‌یکبار دیگر باین حقیقت واقف‌شدم‌که وجود امنیت‌و ثبات درکشور موهبتی است‌که ملت ایران بخاطرش سرتعظیم به پیشگاه شاهنشاه آریامهر فرود میاورد. وی همچنین‌در باره فعالیت حزبی وگسترش آن‌به‌تفصیل صحبت‌کرد واز اعضای‌جناح برای تشکیل دومین جلسه دعوت‌کرد.

سیاست آموزش وپرورش‌دردستور جناح

دکترویدادادودی نماینده تهران گفت : درامر مبارزه بافساد ، دولت باید دوبرنامه‌داشته باشد:یکی کوتاه مدت‌و دیگری بلندمدت. در برنامه‌کوتاه مدت هدف دولت‌بایدرسیدگی قاطع وروشن به‌اتهامات افراد باشد ودربرنامه درازمدت دولت باید مسائل ملی‌واخلاقی را در متون درسی‌کلیه سطوح آموزشی بگنجاند. اگر جوانان رابااین‌دو سلاح یعنی شناخت صحیح شعائر و مقدسات ملی‌و میهنی‌وهمچنین پای‌بند واعتقاد به‌مذهب واخلاق و معنویت مجهزنمائیم میتوانیم مطمئن باشیم که‌این دوپایگاه انسان را درمقابل‌هرآسیبی‌مقاوم‌خواهندکرد

اهمیت نظم‌مالی

دکتر منوچهر آزمون درمجلس گفت: اگر درکنار اصل عدم تمرکز بنظم برنامه‌ای ونظارت مالی‌و اعمال کنترل دائم درهزینه‌ها توجه‌نشود. نتیجه مطلوب بدست نخواهدآمد ... دولت موظف است حدود و عمق‌نظارت خود در دستگاه‌هائی‌راکه از اعتبارات عمومی سهم میبرند افزایش دهد ودرآن قسمت‌که‌اعتبارات جنبه ناحیه‌ای‌یااستانی دارد باید اهمیت نظم‌مالی‌ونظم برنامه‌ای فراموش نشودواصولا نباید ازیادبردکه تنها درپناه نظام‌مالی است‌که رشد اقتصادی سالم‌امکان پذیر میشود .

آموزش راه رفتن ورانندگی

دکتر طهمورث فروزین نماینده شمیران پیشنهاد کرد اداره راهنمائی باهمکاری تلویزیون فیلمهائی تهیه‌کندو نشان بدهد که‌مردم چطور باید از خیابان هاعبور کنندویاچطور اتومبیل برانند.اینك‌حرکت وسائط نقلیه «قیقاجی» است:یکی ناگهان ازوسط خیابان بطرف چپ می‌پیچد ودیگری سر چهارراه یکمرتبه‌درحالیکه طرف چپ قراردارد بسمت راست می‌پیچد .یك طرفه‌کردن بسیاری از خیابان ها غلط است. بسیاری ازتصادفات روی خط‌کشی سفید اتفاق می‌افتد، برای این‌که‌مردم وبچه‌های مدرسه خیا ل‌میکنندکه این‌جا ـجای امنی‌است و واقعا حق‌تقدم باعابر پیاده است. دکتر فروزین خواستار شد در کتابهای درسی ـنوشته شود ودررادیو تلویزیون بگویندو نشان بدهندکه چگونه بایداز عرض خیابان عبور کردو چگونه اتومبیل راند.

ازوکلای محترم دادگستری دعوت میشودکه باتوجه به نزدیك شدن انتخابات‌کانون وکلا ساعت ۱۴٫۳۰ روز یکشنبه بیست‌و ششم‌اردیبهشت ماه جاری بمنظور تعاطی‌افکار درباشگاه کانون وکلاواقع‌درخیابان‌قدیم شمیران مقابل ملك‌کوی مقدم شماره ٦ حضوربهمرسانند.

ازمجموعه خانه‌سازی کامبیز فقط چند خانه‌ویلائی‌جنوبی دربهترین نقطه شمیران‌باقی‌مانده است این ویلاهادرسه طبقه کامل با زیرزمین مجهز، ٥ اطاق خواب بزرك ، دو حمام کامل سالن پذیرائی وناهار خوری بزرك ، استخر شنا با تصفیه مخصوص آب‌و کولر و موکت و شوفاژ روشن‌میباشدـقیمت‌مقطوع ۲٦۰۰۰۰۰۰ ریال نقد

نشانی:شمیران ـ خیابان پیراسته ـ خیابان کامبیز بالاتر ازسازمان آب

بنیاد نیکوکاری والاحضرت شاهدخت شمس پهلوی

بنیاد نیکوکاری والاحضرت شاهدخت شمس پهلوی

یك‌نفر سکرتر راکه بزبان‌انگلیسی تسلط کامل داشته باشد و حداقل دارای سه سال سابقه کار باشد استخدام مینماید . کسانیکه شورت هندبدانند حق تقدم خواهند داشت.
متقاضیان میتوانند همه روزه غیر از روزهای تعطیل بین‌ساعات ۹٫۳۰ الی۱۲ با تلفن۶۸۵۶۲۲ تماس حاصل نمایند .

موسسه‌ایران‌اسکرین
مبتکروسازنده‌پرچمهای‌یك‌تکه‌چاپی درایران
دروازه شمیران .اول فخرآباد تلفن: ۷۵۳۷٦٦

تلفن‌های مطب
دکتر نیلفروشان
دندانپزشك
٦۲۵٦۱۲ و ٦۲۹٤۸۱

جناب‌آقای‌ماشاءاله سلیمی‌وبانو
باتاسف فراوان مصیبت‌وارده راصمیمانه تسلیت عرض نموده‌بقای‌عمر شماوخانواده محترمتان را از درگاه خداوند متعال مسئلت دارد.
مهدی مقتنعی‌ـبانو شمسی مقتنعی ـعباس مقتنعی

YAMAHA It's a better machine
موتوکراس
موتورسیکلت یاماهاسری YZ
درمدلهای ۲۵ و۲۵ ۴۰۰ سی‌سی

دراین مدل کمکهای جلوبادیست وکمکهای عقب درداخل بدنه قرارگرفته‌که درمواقع عبورازروی سنگ یاازپستیهاوبلندیهاتعادل خودرا ازدست نمیدهد. واین یکی دیگرازامتیازات اختصاصی یاماهاست.

جدیدترین پدیده صنعت موتورسیکلت سازی ۱۹۷٦

دوستداران یاماها برای بازدیداز این پدیده ستایش انگیزمیتوانندبه:

فروشگاه یاماها بوتیك
بمدیریت آقای جوادصدرنیا
خیابان شاه‌عباس ـ پلاك ٦٦ تلفن ۸۳۲٦۹۰

یابه‌سایرنمایندگان مجاز درتهران وشهرستانها مراجعه فرمایند.

35.1.16

یاماها موتورسیکلت برتر

آگهی آسانسور سازی ایران شیندلر

شرکت آسانسور سازی ایران شیندلر جهت تکمیل کادر نصب ونگهداری آسانسور ۵۰ نفر کارآموز بشرح زیر می پذیرد :

۱ـ مهندس برق یا الکتریك ۲ نفر
۲ـ فارغ‌التحصیل انستیتو تکنولوژی (برق یا مکانیك) ۱۰ نفر
۳ـ دیپلمه ۲۰ نفر
٤ـ سیکل اول برای کار فنی ۲۰ نفر

کارآموزان پس از گذراندن یك دوره آموزشی سه ماهه وموفقیت در امتحانات مربوطه موفق‌به دریافت گواهی نامه میشوند و با حقوق ومزایای مکفی باستخدام این شرکت درخواهند آمد.
فارغ‌التحصیلان هنرستانهای صنعتی و افرادی که به یکی از زبان‌های‌انگلیسی یا آلمانی آشنائی دارند مقدم خواهند بود.
داوطلبان میتوانند درساعات‌اداری به‌محل شرکت واقع در چهارراه کالج خیابان البرزپلاك ۲٦ مراجعه نمایند . ۱ـ۲

دانشگاه ملی ایران

آگهی ثبت نام دوره سوم کلاسهای آموزش نمونه (تیپ)
در صفحه ٤٥

صاحبان صنایع وبازرگانان کشور
الاخاء
تنها مجله عربی زبان ایران از گروه نشریات موسسه اطلاعات باداشتن نمایندگی در ۱۲ کشور عربی، روزهای شنبه منتشر میشود

قابل توجه مسافرین محترم اروپا
شرکت ایران پیما
افتتاح سرویس تهران ـ استانبول ـ اروپا وبالعکس را باتوبوس های مجهز آخرین مدل به‌اطلاع عموم میرساند
خیابان فردوسی اول سوم اسفند تلفن ۱۹ الی ۳۰۱٤۱۵
شرکت ایران پیما

شرکت پس‌انداز و وام مسکن شیراز
در سال جاری نخستین شرکت تازه تاسیس در نوع خود میباشدکه‌از۱۸ اردیبهشت شروع بکار کرده است .

فعالیت شرکت پس انداز ووام مسکن شیراز شروع شد

با آغاز فعالیت شرکت پس‌انداز و وام مسکن شیراز ، تسهیلات تازه‌ای برای دریافت انواع وامهای مسکن در شیراز بوجود آمد و صاحبان‌حساب های‌پس‌انداز وامخواه این شرکت که واجد شرایط باشند در مدت کوتاهی وام مورد نظرخود را که‌تا۲۰ سال نیز قابل بازپرداخت‌است دریافت مینمایند.
مقدمات تشکیل این شرکت مانند سایر شرکتهای پس‌انداز ووام مسکن باسرمایه گذاری و همکاری بانك رهنی ایران فراهم شد و ضمن استقبال فوق‌العاده‌ای که از خرید سهام آن بعمل آمد ،اکنون تعداد سهامداران به چند هزار نفر رسیده است منابع مالی پس‌انداز ووام مسکن شیرازاز وامهای‌کوتاه‌و بلند مدت بانکی و جذب پس‌انداز ها و سپرده ها تامین میشود.

کارخانه فروشی
ششدانك کارخانه آردروشن یزد واقع در یزد مجهز به شش دستگاه والس ودونیروی برق‌شهروداخلی انباراتوماتیك وباسکول ۵۰تنی بفروش میرسد طالبین به‌تلفن‌های٤٦۲٤ یزد ویا ٤۰۵۰۸ اصفهان تماس بگیرند.

اطلاعیه باشگاه ایران
چون روز دوشنبه ٦ر۲ر۲۵۳۵ به علت عدم حضور اعضاء حد نصاب حاصل نگردید و جلسه تشکیل نشد لذابدینوسیله‌باطلاع‌عموم‌اعضاء محترم‌باشگاه‌میرساندمجمع عمومی فوق‌العاده و عادی سالیانه باشگاه ایران‌درساعت ٥ بعد از ظهر روز شنبه ۲۵ اردیبهشت ماه ۲۵۳۵ در محل باشگاه ایران واقع در خیابان کاخ جنوبی‌تشکیل میگردد تقاضا میشود در روز و ساعت مقرر در جلسه حضور بهمرسانند .
دستور جلسه فوق‌العاده و عادی
۱ـ انتخاب هیئتی به منظور اصلاح‌و تغییراساسنامه و آئین نامه باشگاه
۲ـ طرح تقاضای ۲۷ نفر از اعضاء باشگاه نسبت به تشکیل هیئت امناء
۳ـ استماع گزارش هیئت مدیره و اتخاذ تصمیمات شایسته در پیشرفت حفظ منافع باشگاه
٤ـ طرح بیلان ۱۳۵٤ باشگاه و تصویب آن .
٥ـ انتخاب هیئت مدیره و هیئت نظارت باشگاه
باشگاه ایران

Service Manager (for home appliances) - required for a large and prominent company. Some technical and a minimum of 3 years - managerial experience required. Excellent salary and fringe benefits offered to the right candidate.
Apply in full confidence to P.O. Box 41/2313.