

© 2000 NATIONAL CENTRAL LIBRARY, TAMAN BUKU





034132  
MAY 19 1950

NATIONAL CENTRAL LIBRARY



TIFFEN Color Control Patches

- Blue
- Cyan
- Green
- Yellow
- Red
- Magenta
- White
- S/Color
- Black





國立中央圖書館, 臺灣, 中華民國



凡例

一按三衢毛居正云禮部韻略有獨用當併爲  
用者平聲如微之與脂魚之與虞欣之與諄青  
之與清覃之與咸上聲如尾之與旨語之與麌  
隱之與軫迴之與靜感之與謙去聲如未之與  
志御之與遇焮之與稗徑之與勁勒之與陷入  
聲如迄之與術錫之與昔合之與洽是也有一  
韻當析而爲二者平聲如麻字韻自奢字以下  
上聲如馬字韻自寫字以下去聲如禡字韻自



TIFFEN Color Control Patches



藉字以下是也至於諸韻當併者不可槩舉又按昭武黃公紹云禮部舊韻所收有一韻之字而分入數韻不相通用者有數韻之字而混爲一韻不相諧叶者不但如毛氏所論而已今竝遵其說以爲證據其不及者補之其及之而未精者以中原雅聲正之如以冬鍾入東韻江入陽韻挑出元字等入先韻翻字殘字等入刪韻之類

一按七音韻平聲本無上下之分舊韻以平聲字

繁故釐爲二卷蓋因宋景祐間丁度與司馬光諸儒作集韻始以平聲上下定爲卷目今不從唯以四聲爲正

一舊韻上平聲二十八韻下平聲二十九韻平水劉淵始併通用者以省重複上平聲十五韻下平聲十五韻今通作二十二韻舊韻上聲五十五韻劉氏三十韻今作二十二韻舊韻去聲六十韻劉氏三十韻今作二十二韻舊韻入聲三十四韻劉氏一十七韻今作一十韻蓋舊韻以

同一音者妄加分析愈見繁碎今並革之作七十六韻庶從簡易也

一舊韻元收九千五百九十字毛是增二千六百五十五字劉淵增四百三十六字今一依毛是所載有闕略者以它韻參補之

一天地生人即有聲音五方殊習人人不同鮮有能一之者如吳楚傷於輕浮燕薊失於重濁秦隴去聲爲入梁益平聲似去江東河北取韻尤遠欲知何者爲正聲五方之人皆能通解者斯

爲正音也沈約以區區吳音欲一天下之音難矣今並正之

一字畫當以說文爲正俗書承襲之久舛難遽革今偏旁點畫舛錯者並依毛晃正之如支支母母爻爻美美本本商商尙尙白少少疋疋曰曰玉玉非非ノノ月月月月戌戌戌戌之類是也

一翻切之法率用一字相摩上字爲聲下字爲韻聲韻苟叶則無有不通今但取其聲歸於韻母不拘拘泥古也

凡例  
一唐韻至詳舊韻乃其略者以係禮部所頒爲科  
試詩賦之用號爲禮部韻略其中所載故未免  
有重複之患今於字畫同而音義同者去之字  
畫同而音義異者各見之字義同而經史所寫  
不同者就見本韻下

凡例



也楚漢以來離騷之辭郊

之歌以及於魏晉

詩皆堪被之絃

諸作曷嘗拘於一律亦不過

勸其音而已自梁之

沈約拘以四聲八病始分爲平上去入號曰類譜大

抵多吳音也及唐以詩賦設科益嚴聲律之禁因禮

部之掌貢舉易名曰禮部韻畧遂至毫髮弗敢違背

雖中經二三大儒且謂承襲之久不欲變更縱有患

其不通者以不出於朝廷學者亦未能盡信唯武彥

吳棫惠之尤深乃稽易詩書而下逮于近世凡五十

家以爲補韻新安朱熹據其說以協三百篇之音識

者雖或信之而韻之行世者猶自若也嗚呼音韻之

備莫踰於四詩詩乃孔子所刪舍孔子弗之從而唯

區區沈約之是信不幾於大惑歟恭惟

皇上稽古右文萬幾之暇親閱韻書見其比類失倫

聲音乖舛 召詞臣諭之曰韻學起於江左殊失正

音有獨用當併爲通用者如東冬清青之屬亦有一

韻當析爲二韻者如虞稭麻遮之屬若斯之類不可

枚舉卿等當廣詢通音韻者重刊定之於是翰林侍

講學士臣樂部厚臣宋濂待制臣王俱脩撰臣李叔

編脩臣朱右臣趙堯臣朱廉典簿臣瞿莊臣鄒孟

達典籍臣孫贊臣荅祿與權欽遵

明詔研精覃思壹以中原雅音為定復恐拘於方言

無以達於上下質正於左御史大夫臣汪廣右御

史大夫臣陳寧御史中丞臣劉基湖廣行省參知政

事臣陶凱凡六騰棠始克成編其音諧韻協者併入

之否則析之義同字同而兩見者合之舊避宋諱而

不收者補之註釋則一依毛晃父子之舊勒成一十

六卷計七十六韻共若干萬言書奏

賜名曰洪武正韻 勅臣廉為之序臣廉竊惟司馬

光有云備萬物之體用者莫過於字包衆字之形聲

者莫過於韻所謂三才之道性命道德之奧禮樂刑

政之原皆有繫於此誠不可不慎也古者之音唯取

諧協故無不通江左制韻之初但知縱有四聲而

不知衡有七音故經緯不交而失立韻之原往往拘

礙不相為用宋之有司雖嘗通併僅稍異於類譜君

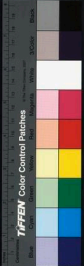

TIFFEN Color Control Patches

子患之當今

聖人在上車同軌而書同文凡禮樂文物咸遵往聖  
赫然上繼唐虞之治至於韻書亦入

宸慮下詔詞臣隨音刊正以洗千古之陋習猗歎盛  
哉雖然旋宮以七音爲均均言韻也有能推十二律  
以合八十四調旋轉相交而大樂之和亦在是矣所  
可愧者臣廉等才識闇劣無以上承

德意受

命震惕罔知攸措謹拜手稽首序于篇端予以見

聖朝文治大興而音韻之學悉復於古云

洪武八年三月十八日翰林侍講學士中順大

夫知制誥同脩國史兼

太子贊善大夫臣宋廉謹序



洪武正韻目錄

平聲

一東

二支

三齊

四魚

五模

六皆

七灰

八真

九寒

十刪

十一先

十二蕭



上聲

一董

二紙

三薺

四語

五姥

六解

七賄

八軫

九旱

十產

十一銑

十二篠

十三巧

十四哿

十三爻

十四歌

十五麻

十六遮

十七陽

十八庚

十九尤

二十侵

二十一覃

二十二鹽



十五馬

十六者

十七養

十八梗

十九有

二十寢

二十一感

二十二琰

去聲

一送

二寘

三霽

四御

五暮

六泰

七隊

八震

九翰

十諫

十一霰

十二嘯

十三效

十四箇

TIFFEN Color Control Patches

入聲

一屋  
三曷  
五屑  
七陌  
九合

二質  
四轄  
六藥  
八緝  
十葉

十五禡  
十七漾  
十九宥  
二十一勘

十六蔗  
十八敬  
二十沁  
二十二豔













入也

**朦**

大也揚雄方言自關而西凡大貌謂之朦

**朦**

舟名又

**朦**

目有童子而

**朦**

無見禮記昭

然若發

**朦**

盛器滿貌詩有朦監琰

**朦**

爾雅靡勞謂之朦

**朦**

冒其頭也又

**朦**

朦

朦

無知貌又董

**朦**

爾雅夢亂也詩視天夢夢

**朦**

夢

夢

夢

夢

夢

夢

夢

夢

夢

古曰讀如本字又莫紅切

**朦**

也國語君使臣慄又慄也又送

**朦**

慄

慄

慄

慄

慄

慄

慄

慄

慄

明也又庚途敬三韻

**朦**

也國語君使臣慄又慄也又送

**朦**

慄

慄

慄

慄

慄

慄

慄

慄

慄

○息

倉紅切也

也从心俗作念怒

**息**

窳突見廣韻俗借為息字

**息**

凡從血者皆然又陽韻

**息**

佳哉鬱鬱萬萬然

**息**

佳哉鬱鬱萬萬然

**息**

佳哉鬱鬱萬萬然

**念**

王惜文志念忿不暇草書晉

**念**

街常傳張伯英念忿不暇書

**念**

佳哉鬱鬱萬萬然

**念**

佳哉鬱鬱萬萬然

**念**

佳哉鬱鬱萬萬然

**念**

佳哉鬱鬱萬萬然

佳哉鬱鬱萬萬然

**聰**

載因車聰

能聽耳力也耳微也

**聰**

漢書作聰俗作聰

**聰**

漢書作聰俗作聰

**聰**

漢書作聰俗作聰

**聰**

漢書作聰俗作聰

**聰**

漢書作聰俗作聰

**聰**

馬青

**聰**

崇牙也詩虞業維樞注陸起貌又木名爾雅

**聰**

崇牙也詩虞業維樞注陸起貌又木名爾雅

**聰**

崇牙也詩虞業維樞注陸起貌又木名爾雅

**聰**

崇牙也詩虞業維樞注陸起貌又木名爾雅

**聰**

崇牙也詩虞業維樞注陸起貌又木名爾雅

崇牙也詩虞業維樞注陸起貌又木名爾雅

美樞說文柏葉

**樞**

樞松葉拍身尸于松拍之屍不知堂密之有

**樞**

樞松葉拍身尸于松拍之屍不知堂密之有

**樞**

樞松葉拍身尸于松拍之屍不知堂密之有

**樞**

樞松葉拍身尸于松拍之屍不知堂密之有

**樞**

樞松葉拍身尸于松拍之屍不知堂密之有

**樞**

樞松葉拍身尸于松拍之屍不知堂密之有

松身又見下

**樞**

方言欲謂之樞又陽韻

**樞**

從容舒緩貌

**樞**

從容舒緩貌

**樞**

從容舒緩貌

**樞**

從容舒緩貌

**樞**

從容舒緩貌

又陽重

**樞**

本草樞花名又董韻

**樞**

祖冬切尊也衆也本也

**樞**

祖冬切尊也衆也本也

**樞**

祖冬切尊也衆也本也

**樞**

祖冬切尊也衆也本也

**樞**

祖冬切尊也衆也本也

祖始也始受命也宗尊也

**宗**

有德可宗也又流派所出爲

**宗**

又姓漢書注顏師古曰

**宗**

又姓漢書注顏師古曰

**宗**

又姓漢書注顏師古曰

**宗**

又姓漢書注顏師古曰

**宗**

又姓漢書注顏師古曰

宗古有大宗小宗又法也論語亦可宗也又繼也主也

**宗**

又姓漢書注顏師古曰

**宗**

又姓漢書注顏師古曰

**宗**

又姓漢書注顏師古曰

**宗**

又姓漢書注顏師古曰

**宗**

又姓漢書注顏師古曰

**宗**

又姓漢書注顏師古曰

切鳥飛欲足亦

**駿**

同上又鳥飛城

**駿**

同上又鳥飛城

**駿**

同上又鳥飛城

**駿**

同上又鳥飛城

**駿**

同上又鳥飛城

**駿**

同上又鳥飛城

六月豚爾雅豕生三日

**駿**

犬生

**駿**

犬生

**駿**

犬生

**駿**

犬生

**駿**

犬生

**駿**

犬生

又周禮夏官注一歲爲

**駿**

三子

**駿**

三子

**駿**

三子

**駿**

三子

**駿**

三子

**駿**

三子

董綬

江南呼綬爲百葉網詩九

**綬**

綬數亦作總又與

**綬**

綬數亦作總又與

**綬**

綬數亦作總又與

**綬**

綬數亦作總又與

**綬**

綬數亦作總又與

綬數亦作總又與

韻

同上也董

**綬**

九蔓山名又羊聚之山曰蔓校獵賦虎

**綬**

九蔓山名又羊聚之山曰蔓校獵賦虎

**綬**

九蔓山名又羊聚之山曰蔓校獵賦虎

**綬**

九蔓山名又羊聚之山曰蔓校獵賦虎

**綬**

九蔓山名又羊聚之山曰蔓校獵賦虎

九蔓山名又羊聚之山曰蔓校獵賦虎

山也師古曰三變  
三峯聚之山也  
又姓左傳鄭大夫讓明  
又董韻从馬俗作讓  
○菱 細枝  
○縱 將容切直也亦作  
從又董送二韻  
○叢 紅切聚也从華以取華  
從迳音與蹤同  
長而短  
○叢 東方朔傳叢珍怪  
誤从艸  
○叢 師古曰古叢字  
灌木曰叢音叢後人誤作叢音子外切  
或本作叢顏之推曰二音二字皆非也  
○叢 草叢生貌亦  
叢 叢草生貌上从四直蓋兩  
叢 叢草注

詩羔羊注行可  
從迳音與蹤同  
○縱 將容切直也亦作  
從又董送二韻  
○叢 紅切聚也从華以取華  
從迳音與蹤同  
長而短  
○叢 東方朔傳叢珍怪  
誤从艸  
○叢 師古曰古叢字  
灌木曰叢音叢後人誤作叢音子外切  
或本作叢顏之推曰二音二字皆非也  
○叢 草叢生貌亦  
叢 叢草生貌上从四直蓋兩  
叢 叢草注

○叢 草叢生貌亦  
叢 叢草生貌上从四直蓋兩  
叢 叢草注

○叢 草叢生貌亦  
叢 叢草生貌上从四直蓋兩  
叢 叢草注

○叢 草叢生貌亦  
叢 叢草生貌上从四直蓋兩  
叢 叢草注

○叢 草叢生貌亦  
叢 叢草生貌上从四直蓋兩  
叢 叢草注

○叢 草叢生貌亦  
叢 叢草生貌上从四直蓋兩  
叢 叢草注

○叢 草叢生貌亦  
叢 叢草生貌上从四直蓋兩  
叢 叢草注

○叢 草叢生貌亦  
叢 叢草生貌上从四直蓋兩  
叢 叢草注

○叢 草叢生貌亦  
叢 叢草生貌上从四直蓋兩  
叢 叢草注

○叢 草叢生貌亦  
叢 叢草生貌上从四直蓋兩  
叢 叢草注

○叢 草叢生貌亦  
叢 叢草生貌上从四直蓋兩  
叢 叢草注

○叢 草叢生貌亦  
叢 叢草生貌上从四直蓋兩  
叢 叢草注

○叢 草叢生貌亦  
叢 叢草生貌上从四直蓋兩  
叢 叢草注

○叢 草叢生貌亦  
叢 叢草生貌上从四直蓋兩  
叢 叢草注

○叢 草叢生貌亦  
叢 叢草生貌上从四直蓋兩  
叢 叢草注



山也師古曰三變  
三峯聚之山也  
又姓左傳鄭大夫讓明  
又董韻从馬俗作讓  
○菱 細枝  
○縱 將容切直也亦作  
從又董送二韻  
○叢 紅切聚也从華以取華  
從迳音與蹤同  
長而短  
○叢 東方朔傳叢珍怪  
誤从艸  
○叢 師古曰古叢字  
灌木曰叢音叢後人誤作叢音子外切  
或本作叢顏之推曰二音二字皆非也  
○叢 草叢生貌亦  
叢 叢草生貌上从四直蓋兩  
叢 叢草注

詩羔羊注行可  
從迳音與蹤同  
○縱 將容切直也亦作  
從又董送二韻  
○叢 紅切聚也从華以取華  
從迳音與蹤同  
長而短  
○叢 東方朔傳叢珍怪  
誤从艸  
○叢 師古曰古叢字  
灌木曰叢音叢後人誤作叢音子外切  
或本作叢顏之推曰二音二字皆非也  
○叢 草叢生貌亦  
叢 叢草生貌上从四直蓋兩  
叢 叢草注

○叢 草叢生貌亦  
叢 叢草生貌上从四直蓋兩  
叢 叢草注

○叢 草叢生貌亦  
叢 叢草生貌上从四直蓋兩  
叢 叢草注

○叢 草叢生貌亦  
叢 叢草生貌上从四直蓋兩  
叢 叢草注

○叢 草叢生貌亦  
叢 叢草生貌上从四直蓋兩  
叢 叢草注

○叢 草叢生貌亦  
叢 叢草生貌上从四直蓋兩  
叢 叢草注

○叢 草叢生貌亦  
叢 叢草生貌上从四直蓋兩  
叢 叢草注

○叢 草叢生貌亦  
叢 叢草生貌上从四直蓋兩  
叢 叢草注

○叢 草叢生貌亦  
叢 叢草生貌上从四直蓋兩  
叢 叢草注

○叢 草叢生貌亦  
叢 叢草生貌上从四直蓋兩  
叢 叢草注

○叢 草叢生貌亦  
叢 叢草生貌上从四直蓋兩  
叢 叢草注

○叢 草叢生貌亦  
叢 叢草生貌上从四直蓋兩  
叢 叢草注

○叢 草叢生貌亦  
叢 叢草生貌上从四直蓋兩  
叢 叢草注

○叢 草叢生貌亦  
叢 叢草生貌上从四直蓋兩  
叢 叢草注

○叢 草叢生貌亦  
叢 叢草生貌上从四直蓋兩  
叢 叢草注

韻

○空 苦紅切虛也

又董途二韻 控 信也包咸曰慙

也又陽途二韻 控 衣袂

物

朴又

陽韻 控 無知揚子恹恹頽

蒙又董途二韻 控 樂器

控 唵唵山見

莖 莖

○公

古紅切說文从八从厶入背意也背私為公韓非曰

自營為厶背厶為公公有三公之公有五等之公有

公私之公有公家之公有家公之公列子曰家公被席謂家長

也凡相呼尊稱亦曰公賈誼曰此六七公又蟬謂寡亦曰公賈

誼曰與公併偁候昱候王丹曰家公欲與君結交則子謂父亦

曰家公方言凡尊老周晉秦隴謂之公又大事曰公詩王公伊

濯又與功同詩以奏膚公又姓晉有成公 功 說文以勞定國

功小功謂之功者謂治布

紅 女工紡績織紅功力之謂也史

記洪書大紅小紅董仲舒策又

之功有精粗也本作紅 紅 記洪書大紅小紅董仲舒策又

奪國夫紅女利淳景帝紀錦繡

工 官也事任也善巧

攻 治

也

纂組害女紅哀紀害女紅之物

工 官也事任也善巧

攻 治

也

擊也作也伐也又姑宗切習也毛曰二韻通用凡字同義同而

有兩音通用者不同經史有音無音皆可通押其有一韻者亦

合准此用之今此字併入 工 鉅列

鉦 車轅中鐵又

一韻一音後更不重出

工 鉅列

鉦 車轅中鐵又

玕 名

又陽 蝮 蝮 蝮 蝮

蝮 蝮 蝮 蝮

翁 鳥紅切老稱方言周晉秦隴

翁 鳥紅切老稱方言周晉秦隴

也漢高祖答項羽曰吾翁即若翁

翁 鳥紅切老稱方言周晉秦隴

翁 鳥紅切老稱方言周晉秦隴

翁 鳥紅切老稱方言周晉秦隴

又鳥頸毛又姓俗作翁又董韻

翁 鳥紅切老稱方言周晉秦隴

翁 鳥紅切老稱方言周晉秦隴

翁 鳥紅切老稱方言周晉秦隴

人與貝 翁 翁 翁 翁

翁 鳥紅切老稱方言周晉秦隴

翁 鳥紅切老稱方言周晉秦隴

翁 鳥紅切老稱方言周晉秦隴

字不同 翁 翁 翁 翁

翁 鳥紅切老稱方言周晉秦隴

翁 鳥紅切老稱方言周晉秦隴

翁 鳥紅切老稱方言周晉秦隴

氣王者之聲教也佚也告也又姓太昊之

翁 鳥紅切老稱方言周晉秦隴

翁 鳥紅切老稱方言周晉秦隴

翁 鳥紅切老稱方言周晉秦隴

後又扶風郡名又屏風形如扇又送韻

翁 鳥紅切老稱方言周晉秦隴

翁 鳥紅切老稱方言周晉秦隴

翁 鳥紅切老稱方言周晉秦隴

脂香景福殿檄風披宸又山

翁 鳥紅切老稱方言周晉秦隴

翁 鳥紅切老稱方言周晉秦隴

翁 鳥紅切老稱方言周晉秦隴

海經其脂入地千年為虎魄

翁 鳥紅切老稱方言周晉秦隴

翁 鳥紅切老稱方言周晉秦隴

翁 鳥紅切老稱方言周晉秦隴

地名國名左傳卑源鄭師又曰康有鄭宮之朝杜預曰在始平

翁 鳥紅切老稱方言周晉秦隴

翁 鳥紅切老稱方言周晉秦隴

翁 鳥紅切老稱方言周晉秦隴

郭縣東說文鄭文王所都書作豐偏旁从邑今皆作下

翁 鳥紅切老稱方言周晉秦隴

翁 鳥紅切老稱方言周晉秦隴

翁 鳥紅切老稱方言周晉秦隴

澧

水出扶風

豐

其將若發蠶又送韻

丰

滿也詩

今毛傳丰之爲言面貌豐滿也又丰茸美好貌方言作好菜文作半令作丰凡豐李邦从丰與丰字不同丰从多从一音害說文相避要害也凡耕未憲

起注如鋒刀齊起銳

鋒

漢東方朔傳變許鏃出

蜂

蜂蟻漢

而難犯也亦作鏃

鏃

郊祀志秦一鏃旗

蜂

蜂蟻漢

穎曰邊方備寇作高土播種上作桔臯桔臯頭兜零以薪草置

逢

同上和如海

逢

禪書大

燃之以望其燿曰燿顏師古曰

逢

同上和如海

逢

禪書大

漢之德逢滿原泉師古曰逢讀曰

逢

同上和如海

逢

禪書大

言如委火之升又見下及陽

逢

同上和如海

逢

禪書大

左傳盡毒有毒亦作蜂

逢

同上和如海

逢

禪書大

與蜂同趨廣漢詩

逢

同上和如海

逢

禪書大

師古曰蠶生言聚

封

大也厚也又姓又聚土也埤

封

國名古作生

多也一曰與蜂同

封

大也厚也又姓又聚土也埤

封

國名古作生

說文封牛大月氏國出一封

封

大也厚也又姓又聚土也埤

封

國名古作生

其隆高若封土也今俗呼爲

封

大也厚也又姓又聚土也埤

封

國名古作生

封牛又城也又送韻

封

大也厚也又姓又聚土也埤

封

國名古作生

韻

水聲又草

芄

草盛

汎

浮也又

梵

木得風貌

韻

勸二韻

芄

草盛

汎

浮也又

梵

木得風貌

韻

勸二韻

芄

草盛

汎

浮也又

梵

木得風貌

韻

勸二韻

芄

草盛

汎

浮也又

梵

木得風貌

韻

勸二韻

芄

草盛

汎

浮也又

梵

木得風貌



似鷹而小  
能捕雀

**憶** 惺惺 髮亂貌本韻思容切音雖微異  
而義不殊又通韻不可雙押故去之

又途 **城** 國名有城氏高 **嵩** 山高也又中 **充** 昌中切美

韻 **恍** 心動 **琬** 珉玉通作充 **仲** 憂也 **冲** 漢也虛也老子

也 **冲** 又飛也 **冲** 同上又聲詩鑿冰冲 **种** 種也又姓亦通 **冲**

又持中切 **冲** 冲从冰又持中切 **种** 種也又姓亦通 **冲**

直上飛通作 **荒** 荒蔚也 **衝** 當也向也突也通道也又與 **衝**

冲又持中切 **荒** 荒蔚也 **衝** 當也向也突也通道也又與 **衝**

突也相如賦批巖衝梯又戰車後漢伏 **置** 鳥網又 **憧** 不絕

湛傳引詩作臨衝注曰臨臨車衝衝車 **置** 鳥網又 **憧** 不絕

又深韻 **輶** 戰車亦作衝 **艘** 舟名又見 **種** 牙也 **躡** 履

行 **邁** 馬不行 **傭** 均也直也齊等也詩吳 **中** 陟隆切極

說 **邁** 又御韻 **傭** 均也直也齊等也詩吳 **中** 陟隆切極

也堪也任也列子得亦中凸亦中注半也又滿也漢制中二千

石謂高二千石也又中央蓋四方之中也又內也又送韻

**衷** 方寸所蘊也滅也善也正也適也 **忠** 內盡其心 **終** 極

窮也死也畢也秦 **鈿** 詩注鈿斯蛇蟠也陸璣疏曰蛇類也釋

秋無終山戎國名 **衆** 文云一名斯衆蘇轍曰彘斯一生八十

一子或曰九十九子 **衆** 多也又姓从目从衆三人爲 **震** 久

子名卓彘又名鑿 **衆** 多也又姓从目从衆三人爲 **震** 久

小 **鍾** 說文當也又酒器又量名左傳釜十則鍾六斛四斗

雨 **鍾** 鍾小爾雅二缶謂之鍾注八斛也亦作鐘漢書穀羅千

鍾又姓又聚也左氏傳天鍾美於是 **鐘** 說文樂器漢志金曰

晉書情之所鍾又龍鍾老病貌 **鐘** 說文樂器漢志金曰

鐘也周禮皆作鍾詩鍾鼓亦作 **松** 心動也驚也 **公** 征徐

鐘古字通用義異者自可分押 **松** 心動也驚也 **公** 征徐

**檀** 字樣云本音同今借 **戎** 而中切兵也助也又姓又西

爲木檀字又陽韻 **戎** 而中切兵也助也又姓又西

夷名爾雅相也郭璞曰佐助

也戎也空

也戎也空

也戎也空

也戎也空

也戎也空

也戎也空

也戎也空

也戎也空





○顯 魚容切顯顯君德也仰也大頭也 喙 喙為魚口上見說司馬相如傳

祭口向上也又相應和聲莊子 馮 馮又馮街二韻 ○弓

居中切 躬 躬身屈為躬躬主象人物躬 躬 躬字象脊骨之形

始施生為四聲綱又曰宮為土為信為思為君龍鍾傳處下法

宮之中如淳曰法宮路寢正殿也上从宀音綿深屋也下不

呂呂脊也脊在 恭 祗也說文本作恭亦作 共 同上左傳預

身中故从呂 恭 共龔又姓晉申生之後 共 道不共杜預

注說正曰共又君今臣共正考父三命故益共論語共又法也

南面漢書霍光輔政上共已正南面師古曰共讀曰恭又法也

詩受小共大共毛音恭鄭音拱又與供同見周禮詩匪其止共

孟子共為子職而已矣谷永傳惟正之共又共工古諸侯名官

名共城縣名又謚 供 設也給也通作共 龔 給也說文設也

法又董逾街三韻 供 亦作龔又送顧 龔 與恭同又姓

○穹 丘中切高也封禪書顧穹注顧天 芎 香草說文作營

也塞也有窮國 鞠 左傳有山鞠 登 斧穿也又 筮 車弓 ○窮 渠官切極

切登登巨虛職名一 芎 藟蕪說文作芎相如賦作芎窮 虱 上

曰秦謂蟬蛻曰蚤 耶 地名又勞也病也詩維王之平與備 節 竹名 莛 莛莛亦名蜻蛉 郛 南楚船小而

架 稻也 ○農 奴宗切炎帝神農又耕田之畔漢志闢土殖 因名耕田畔為農又厚也書農用八政又種也 儂 吳人謂我



灑更詩牙震露多

**濃** 濃濃厚貌詩零露濃濃音奴厚  
又與濃同馬援傳**穠** 華木稠

明主曠於用賞**穠** 多貌**穠** 永厚貌詩○**春** 書容切

帝臣雍**椿** 撞也亦**蠢** 愚也又陽**蹕** 駟也**驂** 駟馬

父作春**椿** 作春**蠢** 這漾三韻**蹕** 駟也**驂** 駟馬

觸駟鳥名○**宵** 許容切齊也**旬** 荀子旬中相如賦其於旬

布穀也又旬奴北夷名又旬旬喧擾之意漢高紀天下旬旬勞苦

又旬旬謹讓之聲荀子君子不為小人之旬旬而易其行漢書

無音荀子有平去兩音**凶** 不吉也禍**洵** 水勢又**兇** 惡暴

空從通用又董送二韻**詢** 也又董韻**詢** 董送二

恐或作**詢** **詢** 詢也衆語也亦作**詢** 同上又**詢** 同上又

又董韻**詢** 詢也衆語也亦作**詢** 同上又**詢** 同上又

補**足** 人行聲非于足音覺**兄** 長也男子先生為○**邕** 於

然又巨恭反又董韻**兄** 長也男子先生為○**邕** 於

切說文邑四方有水自**雍** 鳥聲亦作**雍** 雅音雅音

邑成池者是也又和也**雍** 晉和也通作**雍** 詩作**雍** **雍** 和

昔黎民於變時雍亦作**雍** 晉和也通作**雍** 詩作**雍** **雍** 和

水經四方有水曰雍不流曰**雍** 雍學名爾雅大歲在戊曰**雍**

雍菜作**雍** 又**雍** 詩雍雍管管又和也詩雍雍在宮有來**雍**

董送二韻**雍** 廣韻雍管管又和也詩雍雍在宮有來**雍**

十

灑更詩牙震露多

又與濃同馬援傳

明主曠於用賞

帝臣雍

父作春

觸駟鳥名

布穀也

又旬旬謹讓之聲

無音荀子

空從通用

恐或作

又董韻

補

然又巨恭反

切說文邑

邑成池者是也

昔黎民於變時

水經四方有水

雍菜作

十

灑更詩牙震露多

又與濃同馬援傳

明主曠於用賞

帝臣雍

父作春

觸駟鳥名

布穀也

又旬旬謹讓之聲

無音荀子

空從通用

恐或作

又董韻

補

然又巨恭反

切說文邑

邑成池者是也

昔黎民於變時

水經四方有水

雍菜作

十

灑更詩牙震露多

又與濃同馬援傳

明主曠於用賞

帝臣雍

父作春

觸駟鳥名

布穀也

又旬旬謹讓之聲

無音荀子

空從通用

恐或作

又董韻

補

然又巨恭反

切說文邑

邑成池者是也

昔黎民於變時

水經四方有水

雍菜作







軀移切又見 **鳩** 鳥名漢武 **胈** 皮原也野也俗作 **胈** 子

案案文芝與里同象芝草之形後世加艸以別之也一日反止

為里故之佳也借為芝草字王充論衡芝生於土土氣和故芝

草生古瑞命記王者德仁則芝草生文選煙煌靈芝一 **菑**

年三秀漢舊儀云芝有九章金華綠葉朱實夜有光

同上切又莊持切說文田不耕爾雅曰一歲曰菑亦作菑又漢

武狐子歌噴林竹兮披石菑神古曰石菑謂石立之然後以

土統填塞也菑亦垂耳又 **苗** 同上又說文東楚 **緇** 說文黑

臨苗郡名又皆實二韻 **純** 周禮純帛無過五兩禮記以共

為緇亦作純紵又紙浦 **緇** 純帛又真鈔覆三韻

身如斷苗注苗 **漚** 水名臨瀛郡名史記樂毅及田 **鵠** 東方

與漚同又實韻 **漚** 單傳作漚苗漢地理志作臨瀛 **鵠** 雉名

凡以苗者下从山然經史多从田 **施** 申之切用也加也說

玉篇收苗苗等字在田部內誤矣 **施** 也或施面柔不能仰

郭璞注爾雅或施之人不能仰而柔之人似之 **視** 視說文

亦作覩又余支切見下又尚移切又紙實二韻 **視** 司人也

何同 **施** 豆屬見辨發韓愈 **鉞** 短矛亦作鉞 **鉞** 方言吳揚

五湖之間謂矛 **詩** 志發於 **郭** 地名 **翅** 不翅猶言不止是

母郭無音徐音詩宜通用 **尸** 主也陳也利也又姓說文尸

又翼也又見冥韻 **尸** 屋也古者祭祀皆有尸唯始

死之奠及祭賜釋奠無尸又主也詩盧其尸之漢鮑宣傳以拱

懸尸祿為智謂不憂其職但主食祿而已又與屍同論語寢不

尸易師或與尸世言徒居住為尸位 **屍** 在林曰屍在棺 **鳴**

蓋言身解其任而無其功德與屍同 **屍** 曰柩通作尸 **鳴**

鴉鳴鴉鵲

著

高麗用之以蓋史記著千歲則

本韻

醜

醜

醜酒詩醜酒有醜陸德明曰以醜蓋酒馬拔傳擊牛醜酒

引河亦作

廝

廝同上高士廉傳附故

見齊讀

籜

籜同上亦作籜

切音

籜

籜字下注云亦作籜籜字下亦作籜

曰籜

籜

籜字下注云亦作籜籜字下亦作籜

倍籜

籜

籜字下注云亦作籜籜字下亦作籜

謂以

師

師字下注云亦作師師字下亦作師

也周禮

師

師字下注云亦作師師字下亦作師

五百人

師

師字下注云亦作師師字下亦作師

走五百里

師

師字下注云亦作師師字下亦作師

虎在黃

師

師字下注云亦作師師字下亦作師

節

節

節字下注云亦作節節字下亦作節

差

差

差字下注云亦作差差字下亦作差

時

時

時字下注云亦作時時字下亦作時

提

提

提字下注云亦作提提字下亦作提



為人孝弟而好犯上者鮮矣押又鬚或毛說本作

之辭也又顯也考工記作其鑄之而鬚而亦作

毛本作而應助曰輕罪不至于鬚全而鬚鬚故曰

薄曰耐縮任也任其事也師古曰依應氏之說耐

押流也又煮也左傳宣四年宰濡濡又魚說二

押流也又煮也左傳宣四年宰濡濡又魚說二

押流也又煮也左傳宣四年宰濡濡又魚說二

押流也又煮也左傳宣四年宰濡濡又魚說二

押流也又煮也左傳宣四年宰濡濡又魚說二

押流也又煮也左傳宣四年宰濡濡又魚說二

押流也又煮也左傳宣四年宰濡濡又魚說二

押流也又煮也左傳宣四年宰濡濡又魚說二

押流也又煮也左傳宣四年宰濡濡又魚說二

押流也又煮也左傳宣四年宰濡濡又魚說二

押流也又煮也左傳宣四年宰濡濡又魚說二

押流也又煮也左傳宣四年宰濡濡又魚說二

押流也又煮也左傳宣四年宰濡濡又魚說二

押流也又煮也左傳宣四年宰濡濡又魚說二

而

而

而

而

而

而

而

而

而

而

而

而

而

而

而

而

而

而

TIFFEN Color Control Patches



於鵝也魚未成魚國語

於鵝也魚未成魚國語

於鵝也魚未成魚國語

於鵝也魚未成魚國語

於鵝也魚未成魚國語

於鵝也魚未成魚國語

於鵝也魚未成魚國語

於鵝也魚未成魚國語

於鵝也魚未成魚國語

於鵝也魚未成魚國語

於鵝也魚未成魚國語





磁 庵磁山

日入處

鼎 鼎之圓掩上者詩為鼎及

錡 錡之別名孟

子雖有

籽 稗木根亦作籽等又

芋 周禮甸師注符

越 越起

趨不進也

次 且又直韻

劑 質人大市以質小市以劑

疵 才查切黑類安漢

玼 玼又見

謂 漢元帝敕傳蘭

訾 訾之訾

玼 玼又見

玼 玼又見

切說此草名

玼 玼又見

玼 玼又見

玼 玼又見

作慈本草山之陽產鐵者其

玼 玼又見

玼 玼又見

玼 玼又見

除必有磁石是二物同氣也

玼 玼又見

玼 玼又見

玼 玼又見

茨 茅茨又茨築詩續有茨

齊 齊禮記亦作齊

齊 齊禮記亦作齊

齊 齊禮記亦作齊

之樂節也師古曰禮經或作齊

齊 齊禮記亦作齊

齊 齊禮記亦作齊

齊 齊禮記亦作齊

作笑音竝同亦作齊又齊霽二韻

齊 齊禮記亦作齊

齊 齊禮記亦作齊

齊 齊禮記亦作齊

也 瓦器 頤 玉篇又音齊亦作齊

頤 玉篇又音齊亦作齊

頤 玉篇又音齊亦作齊

頤 玉篇又音齊亦作齊

賀 以財也 蜘蛛 摘 抽知切布也

摘 抽知切布也

摘 抽知切布也

摘 抽知切布也

影 麗 獸名文王獵于渭 魑 鬼魅左

魑 鬼魅左

魑 鬼魅左

魑 鬼魅左

縞 說文以絲介 攤 攤也太玄經有

縞 說文以絲介

縞 說文以絲介

縞 說文以絲介

曰縞又 靚 或酒器大者二石小者五斗亦作鳴

靚 或酒器大者二石小者五斗亦作鳴

靚 或酒器大者二石小者五斗亦作鳴

靚 或酒器大者二石小者五斗亦作鳴

爽 鳥 鶉 鶉音格 鶉 鶉音格 鶉 鶉音格

鶉 鶉音格

鶉 鶉音格

鶉 鶉音格

曰茅鴉今鴉鴉似鷹而白怪鴉

胫 胫也

胫 胫也

胫 胫也

朴厚貌愚說蚩尤人名星名以虫从虫

虫古之字俗作蚩非蚩音載神行也

機文賦蚩蚩**蚩**亦作蚩

好惡又淫也**蚩**疑亦作蚩

玉篇云**蚩**不慧又**蚩**推擊

日傷背**癡**趨之切**筈**擗擊

切疾學也直騁曰馳杜預**池**

注左傳車馬曰馳去曰走

也池言其包容浸潤也又

差池舒張貌又歌胥二韻

小者尺二十七孔禮**筈**月令仲夏調

記作筈說文作**筈**筈筈筈

二韻**趨**佩蘭集曰奔趨之趨為進趨

韻其韻非有如此者又魚韻

夾朝寂移**踟**詩換首**墀**塗地亦作墀禮天子右亦墀

門且空**踟**詩換首**墀**塗地亦作墀禮天子右亦墀

坻小渚又山名左傳昭十二

坻云問其方人音砥又欲齋二韻

呼則如砥柔廣韻墀字下通字注云水名在常山即陳餘死處

又音砥是平聲自有

兩音又砥齊二韻

遲遲今言神入雷安虞而不去也遲音棧又真韻凡

遲自遲緩則平聲此連而待彼以彼為遲皆去聲

譯荀子乘積譯

澆水衣又

治攻理也又水出東萊又直列

則平聲九經史治天下左傳治絲大禹治水治玉曰琢治兵治

獄之類是也為理與功效則去聲孝經聖人之治唐史致治之

美經史錫天下治莊子天下既已治矣書期于治又曰同歸

于治之類是也輕史釋音自可辨或無明音亦准此推之

粘也**待**執

**砥**盤于周禮砥砥又

**砥**白燕若亦作砥

且黃白文曰砥砥

砥餘砥貝之黃質

砥餘砥貝之黃質

砥餘砥貝之黃質

砥餘砥貝之黃質

砥餘砥貝之黃質









新正也根曰芎藭苗曰藜無  
古詩山上采藜苗又茶藜也

也芟也東夷朝鮮箕子所封之地今之高麗是也說文南蠻从  
虫北狄从大西羌从羊唯東夷以大从子落仁而壽有君子不  
死之國亦作焉又鴉夷酒榼楊雄酒成鴉夷滑稽酸如大壺矣  
玉夫差取馬革為鴉夷受子胥沈之江范蠡自號鴉夷子禮記

在鴉夷不爭鄭康成曰鴉夷也夷翁等也四經  
曰陛下之哥是也又馮夷河伯馮音悅

則介之  
又先顛 **尼** 古夷字本作尼 漢書文志公孫尼子七十子第  
子也假借作尼 禮記德承篇公孫尼子作又女夷

切仲尼  
又質顛 **尼** 同上玉篇  
漢高祖司馬尼將兵定楚

東夷之地廣韻嶠嶠山名書作  
嶠夷舊本作缺誤嶠古嶠字

八經說文質實也又緣連也又音絡  
易列其質王弼云文齊同又真類

引遠於質爾雅太歲在寅  
曰攝提格又恭也又真類

**隄** 隄蹠亦作夷  
原隄夷侯

**懷** 悅也亦作夷  
詩我心則夷

**洩** 鼻液  
說文行平易也亦作

始也書宗彙說文宗廟常器周禮注鬱壘曰彝彝  
法也言為尊之法詩秉彝孟子作秉夷俗作彝非

岡出焉嶠郭璞曰岡出謂已嫁詩那侯  
之煥左傳息媯過祭祭侯曰吾媯也

通作 **蕘** 艾刈周禮稻人以水珍草而艾蕘之又蕘  
夷 蕘蔡名亦作夷左傳艾蕘蕘之

有杞棗 **遺** 失也亡也加也餘也陳  
又書韻 遺 迹也又夷住切又除韻

宜 適理又者也又祭名  
說文作宜廣韻俗作





柳陽傳褒義父之後應劭曰言春秋褒

和儀父也師古曰義頌曰儀又真韻 **輶** 車衡載物 **駘** 辰

山變 **涯** 水際亦作崖 **崖** 岸也又巖崖 **驤** 駘驤駘鳥也似

中冠之周 **儀** 說文餘也史記烏江亭長儀舟待項羽應劭曰

禮有警 **儀** 儀正也亦有兩音漢書注整船向岸曰儀又紙韻

**議** 謀議詩或出入風議陸德 **疑** 不定也恐也惑也嫌也似

明口協句音宜又真韻 **疑** 也又庚質兩韻 **疑** 九疑山名亦作疑相如

荀子舉疑類而處之無所 **疑** 賦遇度齊於九疑又陌

韻 **疑** 疑頌為疑又紙質韻 **疑** 禾相倚也漢書注文書移書曰文移

**施** 史記衛館傳餽人之所施易如淳曰施讀曰移師古音以

得貌又扁稱喜悅貌孟子施施從外 **移** 唐律也 **區** 盥水洗

柄可以注水似羹魁柄中有 **梳** 扇前几一曰衣架 **屨** 屨屨

道左傳奉區沃盥又紙韻 **梳** 爾雅字謂之 **屨** 屨屨

戶 **裹** 廣韻宋地名又紙韻 **醜** 飲也周禮有醜飲注醜今之粥又飲

之清也又 **眈** 眈眈 **蛇** 委蛇自得亦作蛇也陀也陀左傳引

先紙韻 **眈** 日行 **蛇** 詩委蛇委蛇謂從者也杜預曰委蛇

願貌言人臣自公門入私門無不順禮從順 **陀** 漢任允邪彤

也又蟻蛇澤鬼名紫衣而朱冠又歌進韻 **陀** 黃髮陀還旅

行貌又 **迤** 同上又 **陀** 韓愈詩送陀 **馳** 移與窮實 **鈔** 涼

呼說說文曲鈔也 **移** 冰 **移** 樓閣淺 **藜** 藜藜 **沂** 水出秦

浴乎沂 **澄** 道遺霜 **飴** 餽也 **頤** 頤也 **貽** 遺也 **詒** 贈言也 **宦** 雅

空東北隅 **台** 我也說文說 **貽** 又真韻 **詒** 說文相授詒

也通作胎詩詒麻孫謀又談語疑疾莊子談詒

數日注備德貌一云失魂魄貌又解寗泰韻 **異**舉也退也

辭堯典并哉孔氏 **圮**楚謂橋為圮从已矣之已 **飯**兩雅既

王氏音怡又寗韻 **怡**說樂亦作台息 **息**同上又鳥名莊子

饒郭璞曰饒類小 **怡**又解泰二韻 **息**東海有鳥焉其名

聖長沙謂之饒 **怡**又解泰二韻 **息**同上又鳥名莊子

曰意息又 **怡**舉目貌又疇 **訖**拒人貌孟子 **奇**渠

淵泰韻 **胎**楚州縣又寗韻 **訖**地之聲音顏色 **奇**渠

切異也詭也又離奇 **騎**跨也又 **錡**三足釜又鑿屬詩又

吳貌柳陽傳輪圍離奇 **騎**跨也又 **錡**缺我錡又錡韻

**琦**玉名一 **碕**曲岸又 **祇**地神亦作示又交也 **示**同上

从八千音注偏旁从 **祁**大也又舒遲詩祗之祁祁爾雅徐也

承者俗作木又寗韻 **祁**又太原縣名又與圻同又姓又本韻

**岐**山名亦作却又路岐爾雅二達謂之岐旁郭曰岐道旁出

也亦作伎又意有所知也詩克岐克嶷又州名又姓古有

**岐**也亦作伎又意有所知也詩克岐克嶷又州名又姓古有

**岐**也亦作伎又意有所知也詩克岐克嶷又州名又姓古有

**岐**也亦作伎又意有所知也詩克岐克嶷又州名又姓古有

**岐**也亦作伎又意有所知也詩克岐克嶷又州名又姓古有

**岐**也亦作伎又意有所知也詩克岐克嶷又州名又姓古有

**岐**也亦作伎又意有所知也詩克岐克嶷又州名又姓古有

**岐**也亦作伎又意有所知也詩克岐克嶷又州名又姓古有



**邽**漢匈奴傳秦襄公伐戎 **岐**本音舉詩切岐首也廣韻

伯邽 至邽爾古曰邽古 **岐**字 **岐**玉篇枝作路歧字漢張堪

傳麥秀兩歧謂一莖兩穗如 **歧**有足者曰跛行亦作伎 **伎**

同上詩維足伎伎又 **岐**蟲行貌又長岐蟻 **軹**車長 **恹**

舒散也又抵寗韻 **岐**蝨行貌又長岐蟻 **軹**車長 **恹**

**痲**病也亦作瘥 **痲**詩俾我痲 **祇**詩查者之來 **芪**芪母

痲又齊韻 **痲**今又齊韻 **祇**俾我祇兮 **芪**芪母

**其**指物 **期**信也會也限也約也 **棊**弈子本 **棋**左傳不

又曰舉 **旗**旂常之總名又熊虎為旗漢 **淇**水出河內 **琪**

棋不定 **旗**制幽簿鸞旗在前屬車在後 **淇**列子作 **綦** **琪**

王 **璩**弁飾 **璩**同上周禮 **綦**青黑文又履下飾又極也

名 **璩**亦作 **璩** **璩**王璩象 **綦**青黑文又履下飾又極也

色又 **璩**小馬史記好射 **鞞**草名又地名又束也荀子跨

寗韻 **騶**馬廣韻作 **騶** **鞞**天下而無 **鞞**又馬街三都賦



結駟方新又  
本韻真韻  
棋 祥也  
麒 仁獸似鹿牡  
驎 馬青  
碁 彭基

亦作棋晉蔡  
其 豆莖  
者 長也老也左傳強也禮記音義云  
至也言至老境也曲禮六十曰耆

指使釋名耆指也不從力殺  
措事使人也又抵寘韻  
惛 恭也  
鰭 魚香  
鬻 鬻馬  
祈

新又徐也亦作部  
祈 祭者呼而請事也亦作  
頌 貌

詩碩人其  
旂 周禮交龍為旂  
畿 天子宮內地亦作折漢刑  
法志畿方千里又門闕詩

薄送我儻特愈  
圻 左傳天子之地一圻書圻父詩作祁父漢  
詩白石為門畿  
圻 毛萇傳曰圻祁畿同又與圻齊字其音

同上又  
崎 曲岸亦作崎  
埼 相如賦激堆埼張  
馮 哀二世

江之隄州守師古曰曲岸頭曰隄字作  
馮 即琦字耳音雖依切俗作隄又寘韻  
所 盛心古  
幾 也

易月幾望孟子幾千人矣漢書幾敗乃公事文帝幾致刑措貢  
為傳幾且千歲皆有兩音唐書文景化幾三王無音又幾幾禮

記丹津離幾之美又曰車不離幾鄭  
侯 萬侯  
義 虛宜切

康成曰附離曰幾幾謂津飾圻圻也  
義和又姓義仲之後也說文氣也从義以今  
儀 牲也祭

又曰包儀禮儀規儀牲子作伏儀又重黎之後曰  
儀 牲也祭

顧曰儀卜得吉曰牲色純曰儀亦曰儀  
曰檢又伏儀太昊又酒尊又歌韻儀  
儀 漢王莽傳黃帝建華蓋

魁及杓杓如勺  
戲 同上又鳴戲嘯辭又大將之旗曰戲韓信  
之形又歌震韻  
戲 傳可致戲下又叮鳥切與麾字同又見真

韻  
曦 日光  
熾 蓋也  
熾 山險又鍾陳揚  
僖 樂也證法小

亦作釐魯僖  
嬉 戲也亦作嬉又美也  
嬉 漢安世樂神琴宴

公漢志作釐  
嬉 辭也又抵寘韻  
嬉 妓師古曰戲也相

如賦吾欲往手南妓又曰泥泥水妓兮揚揚  
嬉 樂也證法小  
嬉 樂也證法小  
嬉 樂也證法小





作肥合肥在  
肥廬江  
腓也詩百卉具腓又避也詩牛羊腓字之又

實  
腓病又  
腓隱也又  
霏芳微切雨  
菲亦芴也

如賦都郁菲菲又蕙菜韓愈送區弘詩我  
念前人譽菲菲作平聲押又紙寘韻  
馱賦作菲菲

妃  
嬖御之貴者次  
於后又隊韻  
駢說文駢旁馬又馬  
禮記少儀車

翼又  
非青也連也替也問也不是也案篆文非未爲非則  
非古縛字借爲是非之非又與非同是錯傳非謬

不治注非讀曰謝詩有三  
音則非謬亦同又紙寘韻  
非非議又  
扉戶扇也  
非謂之扉  
緋色

相訓食麥  
飛飛翔亦作蜚又  
莊子蜚大屋司馬相如傳  
蜚英聲又紙寘韻

相訓食麥  
飛飛翔亦作蜚又  
莊子蜚大屋司馬相如傳  
蜚英聲又紙寘韻

駢  
馬逸

### 三齊

齊  
前西切聲也莊也等也好也又疾也詩仲山甫徂齊  
也詩人之齊聖鄭云中正通知之人也揚倅曰齊無能





也又因名又姓又見 **臍** 臍古作齊左 **蟻** 蟻增蟲詩韻

下又支皆齊霽四韻 **西** 先齊切說文鳥在巢上日在西方而鳥西故以爲東西

陰者西方西邊也陰氣遷 **栖** 禽鳥所宿皆謂之栖亦作棲

落物於時爲秋又先韻 **棲** 同上古作西又棲遲息也詩可以

也選詩輕露栖葭菊又 **棲** 樓上又棲樓閣說詩六月棲棲

栖栖皇皇也又齊韻 **棲** 樓上又棲樓閣說詩六月棲棲

上角長又孤樹詩齒如孤犀 **犀** 犀也漢馮奉世傳器不犀

亦作樓又孤犀亦作樓古 **犀** 犀也漢馮奉世傳器不犀

以犀兕爲甲故謂堅爲犀 **犀** 犀也漢馮奉世傳器不犀

亦作樓又孤犀亦作樓古 **犀** 犀也漢馮奉世傳器不犀

以犀兕爲甲故謂堅爲犀 **犀** 犀也漢馮奉世傳器不犀

亦作樓又孤犀亦作樓古 **犀** 犀也漢馮奉世傳器不犀

以犀兕爲甲故謂堅爲犀 **犀** 犀也漢馮奉世傳器不犀

亦作樓又孤犀亦作樓古 **犀** 犀也漢馮奉世傳器不犀

以犀兕爲甲故謂堅爲犀 **犀** 犀也漢馮奉世傳器不犀

亦作樓又孤犀亦作樓古 **犀** 犀也漢馮奉世傳器不犀

以犀兕爲甲故謂堅爲犀 **犀** 犀也漢馮奉世傳器不犀

亦作樓又孤犀亦作樓古 **犀** 犀也漢馮奉世傳器不犀

也又因名又姓又見 **臍** 臍古作齊左 **蟻** 蟻增蟲詩韻

下又支皆齊霽四韻 **西** 先齊切說文鳥在巢上日在西方而鳥西故以爲東西

陰者西方西邊也陰氣遷 **栖** 禽鳥所宿皆謂之栖亦作棲

落物於時爲秋又先韻 **棲** 同上古作西又棲遲息也詩可以

也選詩輕露栖葭菊又 **棲** 樓上又棲樓閣說詩六月棲棲

栖栖皇皇也又齊韻 **棲** 樓上又棲樓閣說詩六月棲棲

上角長又孤樹詩齒如孤犀 **犀** 犀也漢馮奉世傳器不犀

亦作樓又孤犀亦作樓古 **犀** 犀也漢馮奉世傳器不犀

以犀兕爲甲故謂堅爲犀 **犀** 犀也漢馮奉世傳器不犀

亦作樓又孤犀亦作樓古 **犀** 犀也漢馮奉世傳器不犀

以犀兕爲甲故謂堅爲犀 **犀** 犀也漢馮奉世傳器不犀

亦作樓又孤犀亦作樓古 **犀** 犀也漢馮奉世傳器不犀

以犀兕爲甲故謂堅爲犀 **犀** 犀也漢馮奉世傳器不犀

亦作樓又孤犀亦作樓古 **犀** 犀也漢馮奉世傳器不犀

以犀兕爲甲故謂堅爲犀 **犀** 犀也漢馮奉世傳器不犀

亦作樓又孤犀亦作樓古 **犀** 犀也漢馮奉世傳器不犀

以犀兕爲甲故謂堅爲犀 **犀** 犀也漢馮奉世傳器不犀

亦作樓又孤犀亦作樓古 **犀** 犀也漢馮奉世傳器不犀

以犀兕爲甲故謂堅爲犀 **犀** 犀也漢馮奉世傳器不犀

○ **妻** 千西切齊也與已齊 **雌** 莊子猿猶但以

詩妻兮 **淒** 雲雨起貌又寒風詩 **淒** 廣韻

淒其以風本作淒 **淒** 寒也 **淒** 淒也

淒其以風本作淒 **淒** 寒也 **淒** 淒也

淒其以風本作淒 **淒** 寒也 **淒** 淒也

淒其以風本作淒 **淒** 寒也 **淒** 淒也

淒其以風本作淒 **淒** 寒也 **淒** 淒也

淒其以風本作淒 **淒** 寒也 **淒** 淒也

淒其以風本作淒 **淒** 寒也 **淒** 淒也

也又因名又姓又見 **臍** 臍古作齊左 **蟻** 蟻增蟲詩韻

下又支皆齊霽四韻 **西** 先齊切說文鳥在巢上日在西方而鳥西故以爲東西

陰者西方西邊也陰氣遷 **栖** 禽鳥所宿皆謂之栖亦作棲

落物於時爲秋又先韻 **棲** 同上古作西又棲遲息也詩可以

也選詩輕露栖葭菊又 **棲** 樓上又棲樓閣說詩六月棲棲

栖栖皇皇也又齊韻 **棲** 樓上又棲樓閣說詩六月棲棲

上角長又孤樹詩齒如孤犀 **犀** 犀也漢馮奉世傳器不犀

亦作樓又孤犀亦作樓古 **犀** 犀也漢馮奉世傳器不犀

以犀兕爲甲故謂堅爲犀 **犀** 犀也漢馮奉世傳器不犀

亦作樓又孤犀亦作樓古 **犀** 犀也漢馮奉世傳器不犀

以犀兕爲甲故謂堅爲犀 **犀** 犀也漢馮奉世傳器不犀

亦作樓又孤犀亦作樓古 **犀** 犀也漢馮奉世傳器不犀

以犀兕爲甲故謂堅爲犀 **犀** 犀也漢馮奉世傳器不犀

亦作樓又孤犀亦作樓古 **犀** 犀也漢馮奉世傳器不犀

以犀兕爲甲故謂堅爲犀 **犀** 犀也漢馮奉世傳器不犀

亦作樓又孤犀亦作樓古 **犀** 犀也漢馮奉世傳器不犀

以犀兕爲甲故謂堅爲犀 **犀** 犀也漢馮奉世傳器不犀

亦作樓又孤犀亦作樓古 **犀** 犀也漢馮奉世傳器不犀





謂之礙又變也莊子怒則折折折安舒說記吉中欲

分皆相礙有兩音又膏蘭折其折折爾又屑韻實頌

年題切水和土又水名爾雅水奈難肉醫領骨曰鷄

所止曰泥丘又朽也又齊齊二部難周禮鹿鷄鷄鷄

字仲尼又和也怩怩怩心怩呢呢呢言呢呢自呢

說文從後近也又質韻呢呢呢言呢呢自呢呢

見文選旋旋旋旋旋旋旋旋旋旋旋旋旋旋旋旋

赤寔兒同上漢有兒寔性林傳作倪寬又老人兒

二韻兒謂齒落復生也詩黃髮兒齒又弱小又文韻

古作視衣梳爾雅注衣梳齊人謂之視寒燂一日視

寬同上屈虹也又爾雅疾雷為震寬又崩陷二韻范忠文公

讀寬為人聲現鎮為失韻司馬文正公九日約賦但取聲律便

矣非寬不可讀為平聲也當時有學者皆謂之慎影居正曰韻

中此類甚多凡一字有兩音或三音而義同者皆可通用說文

義同者皆輓大車輓端持魚名麇鹿子一曰按麇亦作

可通用輓衝者又輓說鯢名麇鹿子一曰按麇亦作

食虎豹郭璞曰節離離漢切近曰離遠曰別說文倉庚也

師子也出西域名又流離林鷄與滿同又長離神名相如鳳前長離而後喬

雜亂低昂分散相連貌又光輝繁耀貌沈約詩紫燕光陸離又

泥

尼

呢

倪

兒

覲

視

寬

輓

鯢

麇

離

輓

離

離

離

離

離









**機** 樞機機杼又巧術也說文主發謂之機書若虞機張孔安國曰機弩牙也又與幾同漢書萬機後漢馮衍傳遠萬機之變章懷太子曰事非一途故

**幾** 危也尚也期也察也又庶幾近也又齊韻 **幾** 也詩式飲庶幾易噬幾見幾書

**譏** 訛也諷也諫也諷也問也又詳 **磯** 磯也又感激也孟子曰磯微切 **鞮** 楚詩注鞮在口曰

**磯** 磯也又齊韻 **幾** 也詩式飲庶幾易噬幾見幾書 **磯** 磯也又感激也孟子曰磯微切 **鞮** 楚詩注鞮在口曰

**磯** 磯也又感激也孟子曰磯微切 **鞮** 楚詩注鞮在口曰 **磯** 磯也又感激也孟子曰磯微切 **鞮** 楚詩注鞮在口曰

**磯** 磯也又感激也孟子曰磯微切 **鞮** 楚詩注鞮在口曰 **磯** 磯也又感激也孟子曰磯微切 **鞮** 楚詩注鞮在口曰

**磯** 磯也又感激也孟子曰磯微切 **鞮** 楚詩注鞮在口曰 **磯** 磯也又感激也孟子曰磯微切 **鞮** 楚詩注鞮在口曰

**磯** 磯也又感激也孟子曰磯微切 **鞮** 楚詩注鞮在口曰 **磯** 磯也又感激也孟子曰磯微切 **鞮** 楚詩注鞮在口曰

**磯** 磯也又感激也孟子曰磯微切 **鞮** 楚詩注鞮在口曰 **磯** 磯也又感激也孟子曰磯微切 **鞮** 楚詩注鞮在口曰

**磯** 磯也又感激也孟子曰磯微切 **鞮** 楚詩注鞮在口曰 **磯** 磯也又感激也孟子曰磯微切 **鞮** 楚詩注鞮在口曰

**磯** 磯也又感激也孟子曰磯微切 **鞮** 楚詩注鞮在口曰 **磯** 磯也又感激也孟子曰磯微切 **鞮** 楚詩注鞮在口曰

**磯** 磯也又感激也孟子曰磯微切 **鞮** 楚詩注鞮在口曰 **磯** 磯也又感激也孟子曰磯微切 **鞮** 楚詩注鞮在口曰

**磯** 磯也又感激也孟子曰磯微切 **鞮** 楚詩注鞮在口曰 **磯** 磯也又感激也孟子曰磯微切 **鞮** 楚詩注鞮在口曰

**磯** 磯也又感激也孟子曰磯微切 **鞮** 楚詩注鞮在口曰 **磯** 磯也又感激也孟子曰磯微切 **鞮** 楚詩注鞮在口曰

**磯** 磯也又感激也孟子曰磯微切 **鞮** 楚詩注鞮在口曰 **磯** 磯也又感激也孟子曰磯微切 **鞮** 楚詩注鞮在口曰

**磯** 磯也又感激也孟子曰磯微切 **鞮** 楚詩注鞮在口曰 **磯** 磯也又感激也孟子曰磯微切 **鞮** 楚詩注鞮在口曰

橋也亦作

**跨** 一足方言梁楚之間物體不具者謂之跨

又支

**欺** 謾也詐也

相也其首蒙茸故曰蒙

**魃** 亦作供盤本脫人字

愈曰四日方相兩日為俱

**傲** 時舞貌詩

又自誠其文

**兮** 強難切說文兮語有所稽也从兮八象

兮則語當駐則

**奚** 何也又姓說文大腹也又東北夷周禮

才知以為奚今之付史官婢也或

**嫫** 女隸道

曰奚官女也又羊奚草名又

**嫫** 作美

人名春秋

**蹊** 理路又穿徑左傳牽牛

齊卿高僕

**驥** 野馬驛音

後陰月令塞後徑

**驥** 未擊增之不跑於

又注望也又齊韻

**驥** 類見相如賦

物不痛爾雅

**蹊** 反戾也莊子婦姑勃蹊

有筌委者

**蹊** 上阿也與山谷字不同

也

**蹊** 獸名周禮

同

**攜** 切同上提攜也

駕一周丈九尺入寸地禮記立視

**嶠** 日旁氣周禮

五島上从少中列反非从山也

**嶠** 三日嶠又鼎屬廣韻云

大鍾又

**靉** 解結又支韻

亦作

**靉** 亦作

崎

崎

崎

崎

崎

崎

崎

崎

崎

崎

崎

崎

崎

崎

入其且與寒字不同宋音森以  
尤从木采以門从采以木誤

又見齊韻  
一韻

作聲又  
紙韻

**鎧**

金鎧制眼腹

○**哇**

又梗氣韻

**弥**

方言弥縫通作  
編古文作弥

○**篔**

邊速切  
竹器

○**陞**

說文非也亦

**罟**

同上又苦  
也从木辰

○**瀰**

秋瀰水水  
貌本竹瀰

# 洪武正韻卷第一

## 洪武正韻卷第二

### 四魚

**魚**

牛居切鱗物說文水蟲也又姓宋子魚之後又馬二目白  
詩有鱗有魚亦作鱣鱣又與漁同左傳公將如棠觀魚

者又曰陳魚而觀之杜預曰大設捕魚  
之備而觀之蓋古字通用後別為漁

詩釋又云  
字書作鱣

**瞻** 同上見字林凡  
魚字亦作魚

**漁** 捕魚尸子燧人氏之世天  
下多水故教人以漁又水

名周禮作數又侵取禮記諸侯不下漁色漢景  
紀漁奪百姓師古曰漁若漁獵之為也又御韻  
音衙衙行貌又疏遠貌楚辭導  
衙衙行貌又疏遠貌楚辭導  
衙衙行貌又疏遠貌楚辭導

**虞** 有也助也樂也望也度也慮也則也防也專也備也  
二韻 虞 安也又掌山澤之官瑞虞獸名又葬而反祭曰



Color Control Patches



入其且與寒字不同宋音森以  
尤从木采以門从采以木誤

又見齊韻  
一韻

作聲又  
紙韻

**鎡**

煉器柱甫詩  
金鎡制眼腹

○**蛙**

淵吐切行窳  
又使奴韻

**罟**

同上又苦  
也从木辰

○**篔**

邊速切  
竹器

○**陞**

說文牢也所  
以拘非也亦

**瀾**

秋瀾水  
貌本竹瀾

# 洪武正韻卷第一

## 洪武正韻卷第二

### 四魚

**魚**

牛居切鱗物說文水蟲也又姓宋子魚之後又馬二目白  
詩有鱗有魚亦作鱣鱣又與漁同左傳公將如棠觀魚

者又曰陳魚而觀之杜預曰大設捕魚

之備而觀之蓋古字通用後別為漁

○**鱣**

爾雅二目白  
鱣注似魚目

○**鱣**

爾雅二目白  
鱣注似魚目

詩釋又云

○**鱣**

同上見字林凡  
魚字亦作鱣

○**漁**

下多水故教人以漁又水  
字書作鱣

名周禮作鱣又侵取禮記諸侯不下漁色漢景

紀漁奪百姓師古曰漁若漁獵之為也又御韻

○**鱣**

亦作鱣周  
禮音魚又

○**鱣**

亦作鱣周  
禮音魚又

音衙

衙衙行貌又疏遠貌楚辭導

○**衙**

廣韻鱣鱣音衙

○**衙**

廣韻鱣鱣音衙

模語

○**衙**

衙衙行貌又疏遠貌楚辭導

○**衙**

廣韻鱣鱣音衙

二韻

○**衙**

衙衙行貌又疏遠貌楚辭導

○**衙**

廣韻鱣鱣音衙



虞又御韻鸕鸕鷀鳥名一名虞杜廣又禺猴屬又番禺地名

愚是謂之愚娛樂也亦作虞詩虞如也濩水隅封

山名又嶠夷日出隅隙也廉按也亦作隅孟曰隅也隅膺前骨今

亦作隅又隅隅韻高重生一曰高偏韻音莛又音寓寄也

尤有二韻隅相鏡考工記察其齒而不調又尤韻寓禮記

大夫寓祭器於大隅唱和也于雲俱切於也

夫音平聲又御韻隅又東宥二韻于又姓又于于

自足貌莊子其臥于于又行孟飯器方言盥謂之孟荀子孟

貌韓文子于然而來又見下孟方而水方又田廉神名左傳

宋公為右孟東釘和鼓亦作于竿管二十季祈雨祭

方朔傳作孟釘釘形如錘以竿六簧季亦作季

左傳龍見而季鄉康成曰季者吁也吁嗟而請雨也讀如吁杜

預曰季之為言遠也遠為百穀所膏雨也讀如字又御韻

季又御玆五名元結自釋云逃入杆浴器禮記出杆說

亦富人已注玆玆玆名左傳余我也又姓四月為余予同上

與于于同玆玆玆名左傳余我也又姓四月為余予同上

又語韻玆玆玆名左傳余我也又姓四月為余予同上

若余蓋本無余音後人讀之也歟疑辭又歎辭本作與說文

與同上又善燕說詩我奈與與又譽稱美也論語誰與

與同上又善燕說詩我奈與與又譽稱美也論語誰與

詩況望多名譽又御韻好好婕妤婦官輿車也家也又主駕

詩燕譽有平去二音好好婕妤婦官輿車也家也又主駕

又堪輿天地總名又扶輿佳氣貌又輿輿輿輿也輿輿也

美稱貌相如賦扶輿綺靡亦作輿輿輿輿也輿輿也

同上輿車也說文輿輿輿也輿輿也

共舉也又御韻輿輿輿也輿輿也

人凡其聚畬畬田三歲璵璵璠維大維也

以待頌焉畬畬田三歲璵璵璠維大維也

以待頌焉畬畬田三歲璵璵璠維大維也

以待頌焉畬畬田三歲璵璵璠維大維也

以待頌焉畬畬田三歲璵璵璠維大維也

以待頌焉畬畬田三歲璵璵璠維大維也

以待頌焉畬畬田三歲璵璵璠維大維也

以待頌焉畬畬田三歲璵璵璠維大維也

以待頌焉畬畬田三歲璵璵璠維大維也

以待頌焉畬畬田三歲璵璵璠維大維也







為鴨鳥鴨音區說文雅一名鸞一名拘  
拘也推也取也又株  
平居卑亦音區秦謂之雅雅古鴉宇

**拘** 檢束也荀子拘錄疾力  
盛土葉中詩株之隕  
也

**拘** 通作拘又見下及尤韻  
掄又見尤韻官韻  
也

**伏** 謂挹取酒也又尤韻  
韻手足寒也  
俱

**駒** 雅馬又五尺  
曲着莊子駒僕承綱有平  
也

**疴** 曲着莊子駒僕承綱有平  
上去二音又語御二韻  
渠

切大也詩夏屋渠渠又俗語謂他人為渠儀杜甫詩只有不關  
渠又清渠勸渠唯渠渠夫渠渠渠左思吳都賦戶有渠渠注渠名  
又云甲也又軒渠教晏兒學語聲俗謂之乳  
渠後漢方枝傳軒渠笑自若又語韻御韻  
渠

**渠** 鳥嘴周禮  
美築荷花說文毛  
註作渠渠  
渠

**鵲** 鳥嘴周禮  
美築荷花說文毛  
註作渠渠  
渠

**鵲** 鳥嘴周禮  
美築荷花說文毛  
註作渠渠  
渠

**鵲** 鳥嘴周禮  
美築荷花說文毛  
註作渠渠  
渠

**鵲** 鳥嘴周禮  
美築荷花說文毛  
註作渠渠  
渠

**鵲** 鳥嘴周禮  
美築荷花說文毛  
註作渠渠  
渠

**鵲** 鳥嘴周禮  
美築荷花說文毛  
註作渠渠  
渠

**鵲** 鳥嘴周禮  
美築荷花說文毛  
註作渠渠  
渠

**鵲** 鳥嘴周禮  
美築荷花說文毛  
註作渠渠  
渠

**鵲** 鳥嘴周禮  
美築荷花說文毛  
註作渠渠  
渠

**鵲** 鳥嘴周禮  
美築荷花說文毛  
註作渠渠  
渠

莊子魯述人  
名又御韻  
鏐

戎夷真耳又器  
亦作車渠  
醜

又御藥  
環屬又姓  
劬

疲瘦  
爾雅豚羶齊  
驪

容甚  
肺屈中曰胸以肉以句與胸  
鵲

不問胸以日固之月音呼  
鵲

名古作置莊  
子置鵲子  
句

地名岡名左傳任宿頃句又方也莊子復句  
樓頰繩復飾  
拘

也又御韻  
林拘  
衢

爾雅曰達謂之衢列于康  
者  
駒  
小鼠  
胥  
人注青州之胥胥又燕胥也公羊傳胥  
命者何相命也方言東齊謂皆曰胥又莊子啁啾胥陸德明曰  
一名胥也周禮胥徒注胥謂其有才知為什長陸音思



傳咨事為**姬** 姬管次名 擷擊也見廣韻 ○徐 祥於切 徐也安也行

也說文亦作徐又 邪 詩其處其邪謂威儀虛 ○書 尚居切 州名又姓亦作邪 徐也又見上又過韻 ○書 紀也著

也凡載籍舒 舒 仲也展也緩也遲也 紆 緩也又語韻 琰 英 通謂之書 舒 敦也徐也國名又姓 紆 又常切 琰 王

一日芻也禮記諸 茶 麻撰 紆 似亮亦作舒 輸 輸遂俗謂 侯瑤本亦作茶 茶 麻撰 紆 似亮亦作舒 輸 輸遂俗謂

御願 諭 壯陵名又 郈 清河 鼈 鼈無毛席又織 輸 三輔 溫室觀地 諭 裂 ○諸 專於切之也之於也辨也象凡也又

以爾齊檢 諭 諸 疑 疑又禮記內則注以諸和水釋文 鼈 疑 疑又禮記內則注以諸和水釋文

豬 爾雅豕子豬俗作猪又瀋水亦作猪書彭孟既豬禮記 其宮而猪焉謂池其地也左傳襄二十五年圉猪杜預

曰假猪下 豨 楊葉代也又有所渚 小洲杜府詩江欽州者 濕之地 豨 長識也見周禮注 出作平聲又再韻

朱 赤也說文赤心木又 珠 貝 珠 根 郗 國 誅 貴也周 姓古郗子後又見下 珠 貝 珠 根 郗 國 誅 貴也周

以善而誅之禮記蒿路馬有誅又 列 廣韻列殺 調 為性祭 殺戮釋名罪及餘曰誅古作列 又肩韻 調 求充肥

也又 蛛 蜘蛛爾雅 跣 跣行貌左傳昭二 株 荀子天子株 巧韻 蛛 蜘蛛爾雅 跣 跣行貌左傳昭二 株 荀子天子株

詞又株 株 廣韻誼也 味 廣韻味多言貌 株 株儒短人 儒短衣 株 廣韻誼也 味 廣韻味多言貌 株 株儒短人

東方朔 ○除 長魚切去之也階也又門屏之間曰除又拜官 傳作朱 除 曰除如淳曰凡言除者除故官就新官毛晃曰

凡得代亦謂之除韓愈 蝮 蝮蝮蝮也一名蝮木作 諸 眾 除官赴闕是也又御願 蝮 蝮蝮蝮也一名蝮木作 諸 眾

靈憲論拜請不死之藥於西王母昇妻常娥竊之奔月宮遂託 身是為嫦娥抱杵子蟾蜍壽三千歲者頭上有角額下有丹書

世世三皇三

TIFFEN Color Control Patches



八字又月 **宁** 門屏間亦作 **著** 朝內列位左傳朝有著定又

中號除也 **宁** 著又語韻 **著** 日會朝之言必關於衣著之

位類師古注五行志口朝內列位有定處所謂表著也音除又

音直庶切陸德明左傳釋文音張在切二音並通又門屏間詩

侯我於著乎而有三 **儲** 副也太子謂之儲君 **躒** 又住足也

音又語御藥三韻 **條** 蓮條竹席 **屠** 休屠匈奴王 **躒** 又姓 **躒** 又姓

又御 **條** 又口柔也 **屠** 休屠匈奴王 **躒** 又姓 **躒** 又姓

燕州隋改 **廚** 應屋从广从斗 **躒** 觀作 **躒** **滁** 水名州名戰國

為徐州 **廚** 从寸作厨誤 **躒** 觀作 **躒** **滁** 水名州名戰國

交尤 **疇** 慢較單考工記欽其 **殊** 尚朱切別也異也斷

二韻 **疇** 之廉也又交尤效韻 **殊** 也左傳斬其木而非

殊注殊絕也漢 **銖** 說文十黍 **受** 擊也凡字从支者亦作受

律殊死謂斬刑 **銖** 重曰 **受** 擊也凡字从支者亦作受

也又兵器亦作杖上从几音殊鳥 **投** 或作投又都外切案詩

短羽也與几案字不同又除韻 **投** 何爻與殺恐傳寫之訛

以木為示當是 **洙** 水名 **靱** 登 ○ **如** 人余切似也姓也

字今不敢改也 **洙** 在魯 **靱** 登 ○ **如** 又姓又與然同語

中中如也易 **茹** 相牽引貌又悉也又 **如** 溫如漸溼之地韓

突如又御韻 **茹** 姓又茅根人謂御 **如** 溫如漸溼之地韓

羽如音平 **駕** 鵠也月令曰 **儒** 司馬相如傳注有道術

解又御韻 **駕** 鼠化馬駕 **儒** 皆曰儒又侏儒短人 **濡** **濡**

沾濡又滯也 **濡** 知衣監本 **濡** 皆曰濡又侏儒短人 **濡** **濡**

多口 **臠** 廣韻變與說又 **醜** 酒厚又 ○ **袂** 女居切絮經易

先交洗效四韻 **醜** 酒厚又 ○ **袂** 女居切絮經易

**帑** 巾也 **拏** 牽引亦作 **拏** 同上韓愈堂德詩發膺臆 ○

抽居切戶 **樞** 又刺 **璵** 玉 **妹** 美 **擣** 擣蒲老子入胡作

輸木又九韻 **樞** 又刺 **璵** 玉 **妹** 美 **擣** 擣蒲老子入胡作

舒也又 **擣** 惡木也似椿而疎詩 **驅** 秋似狸立 ○ **閻**

擣也又 **擣** 惡木也似椿而疎詩 **驅** 秋似狸立 ○ **閻**

擣也又 **擣** 惡木也似椿而疎詩 **驅** 秋似狸立 ○ **閻**

擣也又 **擣** 惡木也似椿而疎詩 **驅** 秋似狸立 ○ **閻**

擣也又 **擣** 惡木也似椿而疎詩 **驅** 秋似狸立 ○ **閻**

擣也又 **擣** 惡木也似椿而疎詩 **驅** 秋似狸立 ○ **閻**

擣也又 **擣** 惡木也似椿而疎詩 **驅** 秋似狸立 ○ **閻**

擣也又 **擣** 惡木也似椿而疎詩 **驅** 秋似狸立 ○ **閻**

擣也又 **擣** 惡木也似椿而疎詩 **驅** 秋似狸立 ○ **閻**









效

鳥籠屈原賦風在效兮  
雞非翔舞又府暮二韻

胡

洪孤切何也須頰也又  
姓說文午頰垂也方言

東齊秦晉之間謂莪之大者曰醵胡又鹿饒無文理者曰曼胡  
禮記深衣注垂下曰胡又蒜米曰彫胡又盧胡笑貌孔靈子盧  
胡大笑應劭傳掩口盧胡又禮器左傳哀十一年仲尼曰胡篋之事注夏曰胡問曰篋又句奴  
序柳宗元曰擬壺酒器又篋也詩八月斷瓠也亦作壺  
歸也又見下

瑚

瑚建宗廟器禮記殷之六瑚  
左傳作胡又珊湖生海底

餽

餽也康也左傳餽  
餽口寄食也

弧

木弓易弦木為弧禮記象  
左傳作胡又珊湖生海底

葫

葫蘆也康也左傳葫  
葫蘆也

狐

狐雅狸也  
狐左傳桃狐史記嬰狐

湖

湖大陂也  
湖蘆室湖大陂狐

狐

狐雅狸也  
狐左傳桃狐史記嬰狐

臺

臺音臺  
臺音胡

糊

糊也又模糊漫貌  
糊左傳桃狐史記嬰狐

孤

孤無父曰孤  
孤王稱孤凡孤思孤負當用孤字俗作辜非辜

辜

辜也又切而  
辜也又切而

姑

爾雅父之姊妹為姑  
姑又蒲姑亳姑地名金僕姑前名又姑息務安也又且也

沽

沽同上又賣也說  
沽文作芻又二韻

酤

論語沽酒市脯又婁暮二韻  
說文秦以市買多得為芻引詩我芻芻

瓜

瓜飲器受三升  
瓜文作芻又二韻

芻

說文秦以市買多得為芻  
芻又方也棧也史記破械為圓後漢杜林傳破知為

瓜

瓜枝也  
瓜亦作

籛

籛竹筒亦籛  
籛吹籛又

輒

輒莊子輒戾大骨  
輒或云輒結音

瓜

瓜小兒啼聲詩后稷  
瓜而泣

鐸

鐸音鐸  
鐸音胡

瓜

瓜小兒啼聲詩后稷  
瓜而泣

鐸

鐸音鐸  
鐸音胡

瓜

瓜小兒啼聲詩后稷  
瓜而泣

鐸

鐸音鐸  
鐸音胡





棹山榆玉篇

眾魚皆亦鵠鵠鵠也

又燒

枯空胡切打也

荒胡切喚也

割也判也屠也

招呼則手聲

呼兒問養魚之類是也

聲糾或疏去呼

呼則去呼

但數息

呼則去呼

詩昊天

濤水名

泰德

吾說胡切我也

谷名允

吳國名又姓

音鎗

吳亦作吳又禡

云無口為天

誤

西戎獻

瑛

梧音吾

梧木名

也謂諸將

梧

石齒

鹿

狃公羊

粗

鳴鳥志

惡

居惡在又暮



筠所幼又**莠**華榮又**莠**草也一日茂中**殍**亦作莠

思也悅也**稭**屋穗又編竹木曰筏小曰**泐**編木渡水通作

**孚**信也又仰化也徐鍇曰鳥之孚卵皆如**俘**取也四也軍

秋莊六年齊人來歸衛俘三傳皆曰衛實杜預曰俘囚也疑經

誤臣案俘取也與書俘厥寶玉同義經以所取言之傳以其物

言之非**罍**車上綱詩免髮注覆車也郭云今**罍**子虛賦作

經誤也**郭**郭也**膚**皮也大也美也傅也又膚淺喻如在

車也即輻車**郭**也**扶**公羊傳注側手曰扶案指曰寸又

厚也又四指為膚公平**扶**曰法寸而合禮記投壺失堂上七

傳膚寸而合亦作扶**夫**大夫大夫古者一夫受田

扶亦作膚**枹**擊鼓枝亦作枹**夫**百畝故謂百畝為一夫又

又見下

與珙同董仲舒傳魯武夫之與美王**跗**足背亦作跗又俞跗

相如賦注武夫赤地白采又見下**鞮**古良醫亦作楡鞮又

鞮**鞮**稻再生廣**鞮**望所乃鞮**鞮**鞮石次王**拊**華下

鞮作不亦作鞮說**不**詩棠棣之華郭不鞮鞮云當作拊鞮

○**扶**達夫切扶持佐助也又**符**符契符信符之寫言扶也

符者輔也所以輔信**苻**苻名又姓晉有苻洪其孫**夫**發語

又合也驗也證也**苻**堅皆有神付字遂改姓**夫**發語

語已辭柳宗元曰疑辭也又有所指之辭如論語夫二三

○**鼻**野營以鳥从人从几从夨

野營以鳥从人从几从夨

今作鼻監本作鼻誤

○**無**風大**蚨**青蚨蟲子母不相離



微夫切有無之對策文作無今作無當作無亦作无亡武曼佩  
 穉集曰寒無之字是讀聲變其遠莫有如此者案無字本是審  
 聲字變林字為无說文通於无者虛无道也无與无  
 四野非撒火也无无不同无音既監本誤作无  
 亡射列于亡所不為相如武禮記謂作武方鄭曰武讀為無  
 賦亡是公誦音無又陽韻武集韻無亦作武又見莊韻

**曼** 音漫又寒諫韻三韻  
 楊子聖人曼云音無又  
**毋** 禁止勿為之辭通作無案禮  
 無總于貨寶無若丹朱傲詩無或陶心之類論語毋自辱焉母  
 意母必毋因毋或漢書申千秋傳引書毋編毋當乳光傳引書  
 毋曠毋官章元成傳毋公作毋遂又胡毋母血後姓寫文从女  
 內有一畫象有森之形禁止之勿令森古言毋猶今六莫也陸  
 德明曰母與父母字不同俗本多亂讀名皆朱點母

字从无音非也母从女中有二點象高乳形  
**蕪** 荒也  
**巫** 巫覡也  
**誣** 誣也  
**羅** 羅也

六比白

**皆** 居諧切俱也从比从  
 自今作皆俗作皆

**菱** 草根亦作  
 核又見下

**潜** 潜指水流盛貌一  
 曰寒也又見下

**街** 四通  
**縉** 丘皆切  
**循** 行也

**諧** 諧也偶也  
**潜** 水流盛貌詩  
**骸** 文脛骨

**韠** 說文革生履  
**鞋** 魚名又圭蹠履三音

**乖** 公僕切不和  
 也異也庚也  
**懷** 手乖切思也來也腹也安保也胃  
 歸也衷懷也方言至也又抱也和



也包也書懷山表陵  
漢書作哀古作裏  
裏說文士北方陰性陽生故曰龍戰戰

懷爾推木大葉而黑白  
似得而葉差小又灰  
木似懷葉細而不黑  
花黃可

瑰珠又灰  
水名出胎晉山馬  
吳子名夫音扶又支  
歌蘇泰爾馮六韻  
又麻韻

齋註皆切潔也莊也  
後人於其下加立心  
以謂之耳記齋之為  
言齊

豺月令仲秋豺祭獸  
也類也  
也類也

排步皆切排也拊也  
胡又賓泰二韻  
排優雜戲漢書談  
笑類俳倡

葬兩雅祭地  
齊韻釋漢切  
呼盾為

齋註皆切潔也莊也  
後人於其下加立心  
以謂之耳記齋之為  
言齊

齋註皆切潔也莊也  
後人於其下加立心  
以謂之耳記齋之為  
言齊

齋註皆切潔也莊也  
後人於其下加立心  
以謂之耳記齋之為  
言齊

齋註皆切潔也莊也  
後人於其下加立心  
以謂之耳記齋之為  
言齊

齋註皆切潔也莊也  
後人於其下加立心  
以謂之耳記齋之為  
言齊

齋註皆切潔也莊也  
後人於其下加立心  
以謂之耳記齋之為  
言齊

齋註皆切潔也莊也  
後人於其下加立心  
以謂之耳記齋之為  
言齊

齋註皆切潔也莊也  
後人於其下加立心  
以謂之耳記齋之為  
言齊

齋註皆切潔也莊也  
後人於其下加立心  
以謂之耳記齋之為  
言齊

齋註皆切潔也莊也  
後人於其下加立心  
以謂之耳記齋之為  
言齊

齋註皆切潔也莊也  
後人於其下加立心  
以謂之耳記齋之為  
言齊



八極又隄也坡下地名在津郡風俗通十萬曰億十億曰兆十兆曰經十經曰垓亦作駭

**駭** 國語王者舉類下亦作頽又足大指又備也

**駭** 莊子曠者之有駭駭又解韻

**頽** 頽時柱座又音頽如淳曰闌亦駭也駭重也謂九天之上也師古曰協韻音

改是本音讀也宜

**咳** 何開切廣韻始生小兒案孩者小兒將學語時能

亦曰孩轉愈詩

**咳** 禮記咳而名子又小兒笑貌又秦韻

**哀** 於開切悲哀從見於衣

**埃** 細也

**埃** 歛也揚子嶺牙歛注言王霸助秦

**欵** 歛之恐牙欵言切商而怒也欵歛聲

**皚** 皚也

**皚** 皚也

**皚** 皚也

**皚** 皚也

**皚** 皚也

**皚** 皚也

**皚** 皚也

**皚** 皚也

**皚** 皚也

**皚** 皚也

**皚** 皚也

**皚** 皚也

**皚** 皚也

**皚** 皚也

**皚** 皚也

**皚** 皚也

**皚** 皚也

**皚** 皚也

**皚** 皚也

**皚** 皚也

**皚** 皚也

**皚** 皚也

**皚** 皚也

**皚** 皚也

**皚** 皚也

**皚** 皚也

**皚** 皚也

**台** 三台星史記作能又見

**能** 又見

**郃** 國名

**郃** 國名

**郃** 國名

**郃** 國名

**郃** 國名

**郃** 國名

**郃** 國名

月凡孕而未生

皆曰胎古作台

周棄外家

亦作驚胎

經胎尚岐畢吾西土

也又見下又解韻

又模

古作臺詩

臺空編撮

記天官書兵相

駢籍亦作胎

也亦

作

草亦作臺

韻云芸臺

**鮐** 魚名又音台貨

**鮐** 魚名又音台貨

**鮐** 魚名又音台貨

能

能

能

能

能

能

能

能

能

胎

胎

胎

胎

胎

胎

胎

胎

胎

皚

皚

皚

皚

皚

皚

皚

皚

皚

皚

皚

皚

皚

皚

皚

皚

皚

皚

皚

皚

皚

皚

皚

皚

皚

皚

皚

皚

皚

皚

皚

皚

皚

皚

皚

皚

皚

皚

皚

皚

皚

皚

皚

皚

皚

皚

皚

皚

皚

皚

皚

皚

皚

皚

皚

皚

皚

皚

皚

皚

皚

皚

皚

皚

皚

皚

皚

皚

皚

皚

皚

皚

皚

皚

皚

皚

皚

皚

皚

皚

皚

皚

皚

皚

皚

皚

皚

皚

皚

皚

皚

皚

皚

皚

皚

皚

皚

皚

皚

皚

皚

皚

皚

皚

皚

皚

皚

皚

皚

皚

皚

皚

皚

皚

皚

皚

皚

皚

皚

皚

皚

皚

皚

皚

皚

皚

皚

皚

皚

皚

皚

皚

皚

皚

皚

皚

皚

皚

皚

皚

皚

皚

皚

皚

皚

皚

皚

皚

皚

皚

皚

皚

皚

皚

皚

皚

皚

皚

皚

皚

皚

皚

皚

皚

皚

皚

皚

皚

皚

皚

皚

皚

皚

皚

皚

皚

皚

皚

皚

皚

皚

皚

皚

皚

皚

皚

皚

皚

皚

皚

皚

皚

皚

皚

皚

皚

皚

皚

皚

皚

皚

皚

皚

皚

皚

皚

皚

皚

皚

皚

皚

皚

皚

皚

皚

皚

皚

皚

皚

皚

皚

皚

皚

皚

皚

皚

皚

皚

皚

皚

皚

皚

皚

皚

皚

皚

皚

皚

皚

皚

皚

皚

皚







**劇** 烏魁切煨墟說

同○煨 文益中大也

**隈** 水曲爾雅陸門

畏 古隈字考

之畏又曰長其畏而薄其

敵畏讀如隈又除韻

**隈** 門隈又為隈

**縵** 縵五色又女容服

師古曰以玉色縵謂鄭曼姬之容

服也按即今所謂縵縵垂縵者

**儂** 子不儂不變

**威** 尊嚴

威可畏也左傳賦有等威

杜預曰謂威儀有等差

**蟻** 蟻一曰乘負詩作伊威爾雅

**葳** 葳葳透透

葳葳透透

還又葳葳 委委行委曲也亦作葳葳

**萎** 草木枯又為萎

**痿** 痿痿

痿痿

說文翹貌 又見下

**瑰** 瑰瑰

**瑰** 瑰瑰

瑰瑰

則捧其首而立齊威公田於澤見之

**瑰** 瑰瑰

**瑰** 瑰瑰

瑰瑰

居為切為圓器字統云丈夫織用必合規矩故字从

**規** 規規

**規** 規規

規規

夫又規乘左傳規求無度唐書規影儀賦又子規為

**規** 規規

**規** 規規

規規

作規 採規裁製也方言梁

**規** 規規

**規** 規規

規規

鳴婦人謂採曰歸詩之子于歸春秋伯姬歸于紀又姓又州名

**規** 規規

**規** 規規

規規

面名春秋晏子國今歸州是也亦曰神歸屈原之鄉舊文亦作

**規** 規規

**規** 規規

規規

婦俗作婦非又歸往 依投也又指趨曰歸

**規** 規規

**規** 規規

規規

心者字象形俗

**規** 規規

**規** 規規

**規** 規規

**規** 規規

**規** 規規

**規** 規規

**規** 規規

**規** 規規

四圭 圭圭

圭圭

圭圭

圭圭

圭圭

圭圭

圭圭

圭圭

圭圭

織 織

織

織

織

織

織

織

織

織

織 織

織

織

織

織

織

織

織

織



**蠲**

虫名又明也潔也洗也  
又先韻詩言蠲有二音

**回**

胡瑰切轉也達也邪也避  
也返也亦作迴迴又低

**迴**

史記鄒陽傳  
迴手迴車

**徊**

徘徊不進亦作裝徊裝回又低徊  
徘徊也亦低垂沉滯之意亦作徘徊

**迴**

於掌上又賄韻  
首子圓迴迴又低

**徊**

徘徊

**徊**

徘徊

**徊**

徘徊

**徊**

徘徊

**徊**

徘徊

**徊**

徘徊

**徊**

徘徊

**徊**

徘徊

**徊**

徘徊

**徊**

徘徊

**徊**

徘徊

**徊**

徘徊

**徊**

徘徊

**徊**

徘徊

**徊**

徘徊

**徊**

徘徊

**徊**

徘徊

**徊**

徘徊

**徊**

徘徊

**徊**

徘徊

**徊**

徘徊

**徊**

徘徊

**徊**

徘徊

**徊**

徘徊

**徊**

徘徊

**徊**

徘徊

**徊**

徘徊

**徊**

徘徊

**徊**

徘徊

**徊**

徘徊

**徊**

徘徊

**徊**

徘徊

**徊**

徘徊

**徊**

徘徊

**徊**

徘徊

**徊**

徘徊

**徊**

徘徊

**徊**

徘徊

**徊**

徘徊

**徊**

徘徊

**徊**

徘徊

**徊**

徘徊

**徊**

徘徊

**徊**

徘徊

**徊**

徘徊

**徊**

徘徊

**徊**

徘徊

**徊**

徘徊

**徊**

徘徊

**徊**

徘徊

**徊**

徘徊

**徊**

徘徊

**徊**

徘徊

**徊**

徘徊

**徊**

徘徊

**徊**

徘徊

**徊**

徘徊

**徊**

徘徊

**徊**

徘徊

**徊**

徘徊

**徊**

徘徊

**徊**

徘徊

**徊**

徘徊

**徊**

徘徊

**徊**

徘徊

**推**

通回切疊也擗也連  
之也本作推又見下

**焯**

焯焯也俗作焯  
焯焯也俗作焯

**推**

推也

**推**

推也

**隗**

隗隗高也又人名李白詩昔時  
燕家重郭隗作平聲用又隗隗

**危**

正也不安也又宿名山名  
吾回切險也疾也積也不

**危**

危也

**危**

危也

**魏**

莊子魏魏如牛而大肉數千斤郭  
魏乎又隗魏魏乎即魏牛也又隗魏

**魏**

魏也

**魏**

魏也

**魏**

魏也

**魏**

魏也

**魏**

魏也

**魏**

魏也

**魏**

魏也

**魏**

魏也

**魏**

魏也

**魏**

魏也

**魏**

魏也

**魏**

魏也

**魏**

魏也

**魏**

魏也

**魏**

魏也

**魏**

魏也

**魏**

魏也

**魏**

魏也

**魏**

魏也

**魏**

魏也

**魏**

魏也

**魏**

魏也

**魏**

魏也

**魏**

魏也

**魏**

魏也

**魏**

魏也

**魏**

魏也



也書至于大

**任**

一梓二米黑黍也

**駟**

爾雅馬黃曰駟毛今純花馬也說文黃馬

任

**毛**

也

**鈺**

名亦作鈺

**鈺**

左傳齊侯十使王黑以靈姑鈺

毛

何當

**恠**

慢也播子

**恠**

鹿家任恠

**邳**

下邳地名

恠

大岷山一成之名

**枚**

陸幹曰枚左傳南嶺枚筮之杜

預曰不插其事況上吉凶書枚上功臣周禮有銜枚氏解師古

注漢書枚狀如箸橫街之建策於項繡結旄也繁燒也又馬槌

左傳襄十八

**梅**

果名

**煤**

如煤灰集

**玫**

玫瑰又人

年以枚數

**每**

左傳原田每每

**畧**

鳥綱

**崇**

草盛上从山

美亦作每

**謀**

天子求子之祀月令仲春祠于高謀注以其為神故从示

偏繇集曰繇貴為神其立效有如此者漢書枚舉作謀

疾太子傳作謀从示从甘从

木凡以某者准此俗作謀

**媒**

李校傳媒其媒孟康曰媒

酒教也藥劑也謂障成其罪也師古曰齊人名趨解曰媒周禮

注媒之言謀也謀合異類使和成也今齊人呼趨曰媒又除

韻

塵也又

**脢**

背肉一曰心上口下易成其脢亦

**每**

也

一環貫二詩虛重

**酶**

酒也本通

**眉**

說文眉目上毛方言東

秀眉也詩眉壽注象眉

**睂**

揚雄賦安妃曾

**湄**

水草之交又

是也古作湄亦作糜

左傳孟諸之糜

**楣**

棟下橫楣長恨歌傳看女却為門

杜預曰楣也

**郿**

地名也舊扶風毛詩王侯于郿後

**垂**

廣韻山形也

紀遠垂長無兵卒之事左傳虎劉我邊坐亦作睡又人名書坐

切自上垂下又幾也幾也說文遠幾也漢武語視省邊垂元帝

紀遠垂長無兵卒之事左傳虎劉我邊坐亦作睡又人名書坐

紀遠垂長無兵卒之事左傳虎劉我邊坐亦作睡又人名書坐

紀遠垂長無兵卒之事左傳虎劉我邊坐亦作睡又人名書坐

紀遠垂長無兵卒之事左傳虎劉我邊坐亦作睡又人名書坐

紀遠垂長無兵卒之事左傳虎劉我邊坐亦作睡又人名書坐

紀遠垂長無兵卒之事左傳虎劉我邊坐亦作睡又人名書坐

紀遠垂長無兵卒之事左傳虎劉我邊坐亦作睡又人名書坐

紀遠垂長無兵卒之事左傳虎劉我邊坐亦作睡又人名書坐

紀遠垂長無兵卒之事左傳虎劉我邊坐亦作睡又人名書坐

紀遠垂長無兵卒之事左傳虎劉我邊坐亦作睡又人名書坐

紀遠垂長無兵卒之事左傳虎劉我邊坐亦作睡又人名書坐

紀遠垂長無兵卒之事左傳虎劉我邊坐亦作睡又人名書坐

紀遠垂長無兵卒之事左傳虎劉我邊坐亦作睡又人名書坐

紀遠垂長無兵卒之事左傳虎劉我邊坐亦作睡又人名書坐

紀遠垂長無兵卒之事左傳虎劉我邊坐亦作睡又人名書坐

紀遠垂長無兵卒之事左傳虎劉我邊坐亦作睡又人名書坐

紀遠垂長無兵卒之事左傳虎劉我邊坐亦作睡又人名書坐

紀遠垂長無兵卒之事左傳虎劉我邊坐亦作睡又人名書坐

紀遠垂長無兵卒之事左傳虎劉我邊坐亦作睡又人名書坐

紀遠垂長無兵卒之事左傳虎劉我邊坐亦作睡又人名書坐

紀遠垂長無兵卒之事左傳虎劉我邊坐亦作睡又人名書坐

紀遠垂長無兵卒之事左傳虎劉我邊坐亦作睡又人名書坐

紀遠垂長無兵卒之事左傳虎劉我邊坐亦作睡又人名書坐

紀遠垂長無兵卒之事左傳虎劉我邊坐亦作睡又人名書坐

紀遠垂長無兵卒之事左傳虎劉我邊坐亦作睡又人名書坐

紀遠垂長無兵卒之事左傳虎劉我邊坐亦作睡又人名書坐

紀遠垂長無兵卒之事左傳虎劉我邊坐亦作睡又人名書坐

紀遠垂長無兵卒之事左傳虎劉我邊坐亦作睡又人名書坐

紀遠垂長無兵卒之事左傳虎劉我邊坐亦作睡又人名書坐

紀遠垂長無兵卒之事左傳虎劉我邊坐亦作睡又人名書坐

紀遠垂長無兵卒之事左傳虎劉我邊坐亦作睡又人名書坐

紀遠垂長無兵卒之事左傳虎劉我邊坐亦作睡又人名書坐

紀遠垂長無兵卒之事左傳虎劉我邊坐亦作睡又人名書坐

紀遠垂長無兵卒之事左傳虎劉我邊坐亦作睡又人名書坐

紀遠垂長無兵卒之事左傳虎劉我邊坐亦作睡又人名書坐

紀遠垂長無兵卒之事左傳虎劉我邊坐亦作睡又人名書坐

紀遠垂長無兵卒之事左傳虎劉我邊坐亦作睡又人名書坐

紀遠垂長無兵卒之事左傳虎劉我邊坐亦作睡又人名書坐

紀遠垂長無兵卒之事左傳虎劉我邊坐亦作睡又人名書坐

紀遠垂長無兵卒之事左傳虎劉我邊坐亦作睡又人名書坐

紀遠垂長無兵卒之事左傳虎劉我邊坐亦作睡又人名書坐

紀遠垂長無兵卒之事左傳虎劉我邊坐亦作睡又人名書坐

紀遠垂長無兵卒之事左傳虎劉我邊坐亦作睡又人名書坐

紀遠垂長無兵卒之事左傳虎劉我邊坐亦作睡又人名書坐

紀遠垂長無兵卒之事左傳虎劉我邊坐亦作睡又人名書坐

紀遠垂長無兵卒之事左傳虎劉我邊坐亦作睡又人名書坐

紀遠垂長無兵卒之事左傳虎劉我邊坐亦作睡又人名書坐

紀遠垂長無兵卒之事左傳虎劉我邊坐亦作睡又人名書坐

紀遠垂長無兵卒之事左傳虎劉我邊坐亦作睡又人名書坐

紀遠垂長無兵卒之事左傳虎劉我邊坐亦作睡又人名書坐

紀遠垂長無兵卒之事左傳虎劉我邊坐亦作睡又人名書坐

紀遠垂長無兵卒之事左傳虎劉我邊坐亦作睡又人名書坐

紀遠垂長無兵卒之事左傳虎劉我邊坐亦作睡又人名書坐

紀遠垂長無兵卒之事左傳虎劉我邊坐亦作睡又人名書坐

紀遠垂長無兵卒之事左傳虎劉我邊坐亦作睡又人名書坐

紀遠垂長無兵卒之事左傳虎劉我邊坐亦作睡又人名書坐

紀遠垂長無兵卒之事左傳虎劉我邊坐亦作睡又人名書坐

紀遠垂長無兵卒之事左傳虎劉我邊坐亦作睡又人名書坐

紀遠垂長無兵卒之事左傳虎劉我邊坐亦作睡又人名書坐

紀遠垂長無兵卒之事左傳虎劉我邊坐亦作睡又人名書坐

紀遠垂長無兵卒之事左傳虎劉我邊坐亦作睡又人名書坐

紀遠垂長無兵卒之事左傳虎劉我邊坐亦作睡又人名書坐

紀遠垂長無兵卒之事左傳虎劉我邊坐亦作睡又人名書坐

紀遠垂長無兵卒之事左傳虎劉我邊坐亦作睡又人名書坐

紀遠垂長無兵卒之事左傳虎劉我邊坐亦作睡又人名書坐

紀遠垂長無兵卒之事左傳虎劉我邊坐亦作睡又人名書坐

紀遠垂長無兵卒之事左傳虎劉我邊坐亦作睡又人名書坐

紀遠垂長無兵卒之事左傳虎劉我邊坐亦作睡又人名書坐

紀遠垂長無兵卒之事左傳虎劉我邊坐亦作睡又人名書坐

紀遠垂長無兵卒之事左傳虎劉我邊坐亦作睡又人名書坐

紀遠垂長無兵卒之事左傳虎劉我邊坐亦作睡又人名書坐

紀遠垂長無兵卒之事左傳虎劉我邊坐亦作睡又人名書坐

紀遠垂長無兵卒之事左傳虎劉我邊坐亦作睡又人名書坐

紀遠垂長無兵卒之事左傳虎劉我邊坐亦作睡又人名書坐

紀遠垂長無兵卒之事左傳虎劉我邊坐亦作睡又人名書坐

紀遠垂長無兵卒之事左傳虎劉我邊坐亦作睡又人名書坐

紀遠垂長無兵卒之事左傳虎劉我邊坐亦作睡又人名書坐

紀遠垂長無兵卒之事左傳虎劉我邊坐亦作睡又人名書坐

紀遠垂長無兵卒之事左傳虎劉我邊坐亦作睡又人名書坐

紀遠垂長無兵卒之事左傳虎劉我邊坐亦作睡又人名書坐

紀遠垂長無兵卒之事左傳虎劉我邊坐亦作睡又人名書坐

紀遠垂長無兵卒之事左傳虎劉我邊坐亦作睡又人名書坐

紀遠垂長無兵卒之事左傳虎劉我邊坐亦作睡又人名書坐

紀遠垂長無兵卒之事左傳虎劉我邊坐亦作睡又人名書坐

紀遠垂長無兵卒之事左傳虎劉我邊坐亦作睡又人名書坐

紀遠垂長無兵卒之事左傳虎劉我邊坐亦作睡又人名書坐

紀遠垂長無兵卒之事左傳虎劉我邊坐亦作睡又人名書坐

紀遠垂長無兵卒之事左傳虎劉我邊坐亦作睡又人名書坐

紀遠垂長無兵卒之事左傳虎劉我邊坐亦作睡又人名書坐

紀遠垂長無兵卒之事左傳虎劉我邊坐亦作睡又人名書坐

紀遠垂長無兵卒之事左傳虎劉我邊坐亦作睡又人名書坐

紀遠垂長無兵卒之事左傳虎劉我邊坐亦作睡又人名書坐

紀遠垂長無兵卒之事左傳虎劉我邊坐亦作睡又人名書坐

紀遠垂長無兵卒之事左傳虎劉我邊坐亦作睡又人名書坐

紀遠垂長無兵卒之事左傳虎劉我邊坐亦作睡又人名書坐

紀遠垂長無兵卒之事左傳虎劉我邊坐亦作睡又人名書坐

紀遠垂長無兵卒之事左傳虎劉我邊坐亦作睡又人名書坐

紀遠垂長無兵卒之事左傳虎劉我邊坐亦作睡又人名書坐

紀遠垂長無兵卒之事左傳虎劉我邊坐亦作睡又人名書坐

紀遠垂長無兵卒之事左傳虎劉我邊坐亦作睡又人名書坐

紀遠垂長無兵卒之事左傳虎劉我邊坐亦作睡又人名書坐

紀遠垂長無兵卒之事左傳虎劉我邊坐亦作睡又人名書坐

紀遠垂長無兵卒之事左傳虎劉我邊坐亦作睡又人名書坐

紀遠垂長無兵卒之事左傳虎劉我邊坐亦作睡又人名書坐

紀遠垂長無兵卒之事左傳虎劉我邊坐亦作睡又人名書坐

紀遠垂長無兵卒之事左傳虎劉我邊坐亦作睡又人名書坐

紀遠垂長無兵卒之事左傳虎劉我邊坐亦作睡又人名書坐

紀遠垂長無兵卒之事左傳虎劉我邊坐亦作睡又人名書坐

紀遠垂長無兵卒之事左傳虎劉我邊坐亦作睡又人名書坐

紀遠垂長無兵卒之事左傳虎劉我邊坐亦作睡又人名書坐

紀遠垂長無兵卒之事左傳虎劉我邊坐亦作睡又人名書坐

紀遠垂長無兵卒之事左傳虎劉我邊坐亦作睡又人名書坐

紀遠垂長無兵卒之事左傳虎劉我邊坐亦作睡又人名書坐

紀遠垂長無兵卒之事左傳虎劉我邊坐亦作睡又人名書坐

紀遠垂長無兵卒之事左傳虎劉我邊坐亦作睡又人名書坐

紀遠垂長無兵卒之事左傳虎劉我邊坐亦作睡又人名書坐

紀遠垂長無兵卒之事左傳虎劉我邊坐亦作睡又人名書坐

紀遠垂長無兵卒之事左傳虎劉我邊坐亦作睡又人名書坐

紀遠垂長無兵卒之事左傳虎劉我邊坐亦作睡又人名書坐

紀遠垂長無兵卒之事左傳虎劉我邊坐亦作睡又人名書坐

紀遠垂長無兵卒之事左傳虎劉我邊坐亦作睡又人名書坐

紀遠垂長無兵卒之事左傳虎劉我邊坐亦作睡又人名書坐

紀遠垂長無兵卒之事左傳虎劉我邊坐亦作睡又人名書坐

紀遠垂長無兵卒之事左傳虎劉我邊坐亦作睡又人名書坐

紀遠垂長無兵卒之事左傳虎劉我邊坐亦作睡又人名書坐

紀遠垂長無兵卒之事左傳虎劉我邊坐亦作睡又人名書坐

紀遠垂長無兵卒之事左傳虎劉我邊坐亦作睡又人名書坐

紀遠垂長無兵卒之事左傳虎劉我邊坐亦作睡又人名書坐

紀遠垂長無兵卒之事左傳虎劉我邊坐亦作睡又人名書坐

紀遠垂長無兵卒之事左傳虎劉我邊坐亦作睡又人名書坐

紀遠垂長無兵卒之事左傳虎劉我邊坐亦作睡又人名書坐

紀遠垂長無兵卒之事左傳虎劉我邊坐亦作睡又人名書坐

紀遠垂長無兵卒之事左傳虎劉我邊坐亦作睡又人名書坐







千○**喙**

遼緩切山高

**崔**

詩南山崔崔

○**裴**

蒲枚切衣長

斤○**裴**

史裴

**徘徊**

益也

**培**

也

**陪**

重也

同亦作

**裴**

同

**培**

也

**陪**

也

家臣也

**倍**

阿神名

**衰**

所

**陪**

也

也

也隨也

**倍**

阿神名

**衰**

所

**陪**

也

也

也隨也

**倍**

阿神名

**衰**

所

**陪**

也

也

也隨也

**倍**

阿神名

**衰**

所

**陪**

也

也

也隨也

**倍**

阿神名

**衰**

所

**陪**

也

也

也隨也

**倍**

阿神名

**衰**

所

**陪**

也

也

也隨也

**倍**

阿神名

**衰**

所

**陪**

也

也

也隨也

**倍**

阿神名

**衰**

所

**陪**

也

也

也隨也

**倍**

阿神名

**衰**

所

**陪**

也

也

也隨也

**倍**

阿神名

**衰**

所

**陪**

也

也

也隨也

**倍**

阿神名

**衰**

所

**陪**

也

也

也隨也

**倍**

阿神名

**衰**

所

**陪**

也

也

也隨也

**倍**

阿神名

**衰**

所

**陪**

也

也

○**吹**

昌垂切

**推**

也

**推**

也

**吹**

也

可吹而

**推**

也

**推**

也

**吹**

也

也

也

**推**

也

**推**

也

**吹**

也

也

○**推**

同

**推**

也

**推**

也

**推**

也

○**崔**

又

**崔**

也

**崔**

也

**崔**

也

○**推**

又

**推**

也

**推**

也

**推**

也

○**推**

又

**推**

也

**推**

也

**推**

也

○**推**

又

**推**

也

**推**

也

**推**

也

○**推**

又

**推**

也

**推**

也

**推**

也

○**推**

又

**推**

也

**推**

也

**推**

也

○**推**

又

**推**

也

**推**

也

**推**

也

○**推**

又

**推**

也

**推**

也

**推**

也

○**推**

又

**推**

也

**推**

也

**推**

也

○**推**

又

**推**

也

**推**

也

**推**

也

○**推**

又

**推**

也

**推**

也

**推**

也

○**推**

又

**推**

也

**推**

也

**推**

也

○**推**

又

**推**

也

**推**

也

**推**

也

○**推**

又

**推**

也

**推**

也

**推**

也

○**推**

又

**推**

也

**推**

也

**推**

也

○**推**

又

**推**

也

**推**

也

**推**

也

○**推**

又

**推**

也

**推**

也

**推**

也

○**推**

又

**推**

也

**推**

也

**推**

也

○**推**

又

**推**

也

**推**

也

**推**

也

○**推**

又

**推**

也

**推**

也

**推**

洪武正韻卷第三

八真

真

之人切真偽之反又神也溥也精也正也揚雄傳注真人正人也从匕从目从匕从八匕與化同匕音隱俗作真

鎮

安也壓也戍也廣韻亦作鎮又軫震二韻案周禮天府王鎮音珍忍切又音珍亦作瑣忍字有上去兩音則鎮字合於軫震二韻通用又音珍則三韻皆通又

填

廣韻鎮字下云戍也則鎮鎮字亦可通押填又震震二韻又見下又先說震震四韻案漢書

填

填推字無音宜於真震二韻通押珍貴也重也寶也亦填推字無音宜於真震二韻通押

甄

廣韻作陟鄰切玉篇作張鄰切並與甄然玉篇又璣也又先

甄

爾雅所以鼓改甄陶也又姓陳留風俗傳云宛陶河甄謂之甄从西非甄演其後為氏又察也又德韻甄陶

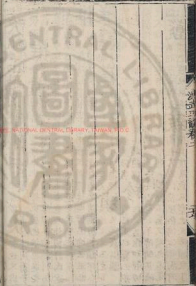

洪武正韻卷第三

八真

真

之人切真偽之反又神也溥也精也正也揚雄傳注真人正人也从匕从目从匕从八匕與化同匕音隱俗作眞

鎮

安也壓也戍也廣韻亦作鎮又軫震二韻案周禮天府王鎮音珍忍切又音珍亦作鎮忍字有上去兩音則鎮字合於軫震二韻通用又音珍則三韻皆通又

填

廣韻鎮字下云戍也則鎮鎮字亦可通押填又震震二韻又見下又先說震震四韻案漢書

填

填推字無音宜於真震二韻通押珍貴也重也寶也亦填推字無音宜於真震二韻通押

甄

廣韻作陟鄰切玉篇作張鄰切並與甄然玉篇又璜也又先

甄

爾雅所以鼓改甄陶也又姓陳留風俗傳云宛陶河甄謂之甄从西非甄演其後為氏又察也又德韻甄陶

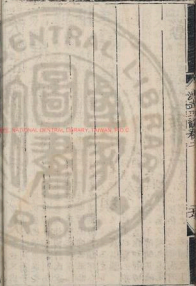





瀕水正亦作頻頻頻外少誤頻也貧財少也無

然無知也古沒也滅也泯泯猶芒泯泯猶芒泯泯猶芒泯泯猶芒

士佩禮記君子貴岷山名在蜀江水岷所在亦作岷汶汶則死陸德

明音問誤詳見列子史記汶與岷同謂汶江也山海經大江出汶郭云東南運蜀都東北還巴東江夏至廣陵入海又震韻

閩東南旻秋曰旻天詩恣自勉叟和也緝又幹

緝釣魚繳又錢貫也緒也啓也啓也啓也啓也啓也

畏免害亦瘠病也陳池解切列也臣說文事人也

也又敷告也玉篇云或作較塵此字也又主臣性懼也

塵穢文說文作塵填久也填詩舍兒填兮孔填

鄰離珍切比也鄰也鄰也鄰也鄰也鄰也

鄰亦作鄰鄰也鄰也鄰也鄰也鄰也

鄰亦作鄰鄰也鄰也鄰也鄰也鄰也

鄰亦作鄰鄰也鄰也鄰也鄰也鄰也

鄰亦作鄰鄰也鄰也鄰也鄰也鄰也

鄰亦作鄰鄰也鄰也鄰也鄰也鄰也

鄰亦作鄰鄰也鄰也鄰也鄰也鄰也

























詩緹庚 疊山絕水時鳥驚在壘又浩 孫蘇昆切子之子

維芭 外孫又姓 孫 葛草相如賦若孫注若杜 荃 又先 殮 也又

又震韻 水和飯左傳信黃羈饋晉文公盤破又 餐 食也又吞食也从

曰殮有陪鼎注殮熟食也音孫亦作殮 餐 食也又吞食也从

反爾雅餐餐也注今河北 餐 又 村 倉等切聚 尊

人呼食爲餐音孫又剛 餐 又 村 倉等切聚 尊

細昆切尊卑又重也高也貴也恭也 鷓 西方雉 遵 循也率

又酒器說文作樽以木者後人所加 鷓 名也 遵 循也率

習也射禮大夫 僕 鄉飲酒禮輔主人者或作遵爲 遵 也行也

席尊東謂之遵 僕 其降席而遵法也又 遵 也 遵 循也率

說也又剛先韻 僕 始出貌 噶 口氣又重遲貌詩大

反本韻又 噶 明也說文引春秋傳噶燂天地左傳天 噶 黃

昏昆切 噶 明也說文引春秋傳噶燂天地左傳天 噶 黃

又 噶 昏昆切 噶 明也說文引春秋傳噶燂天地左傳天 噶 黃

又 噶 昏昆切 噶 明也說文引春秋傳噶燂天地左傳天 噶 黃

又 噶 昏昆切 噶 明也說文引春秋傳噶燂天地左傳天 噶 黃

又 噶 昏昆切 噶 明也說文引春秋傳噶燂天地左傳天 噶 黃

又 噶 昏昆切 噶 明也說文引春秋傳噶燂天地左傳天 噶 黃

又 噶 昏昆切 噶 明也說文引春秋傳噶燂天地左傳天 噶 黃

又 噶 昏昆切 噶 明也說文引春秋傳噶燂天地左傳天 噶 黃

又 噶 昏昆切 噶 明也說文引春秋傳噶燂天地左傳天 噶 黃

又 噶 昏昆切 噶 明也說文引春秋傳噶燂天地左傳天 噶 黃

又 噶 昏昆切 噶 明也說文引春秋傳噶燂天地左傳天 噶 黃

又 噶 昏昆切 噶 明也說文引春秋傳噶燂天地左傳天 噶 黃

又 噶 昏昆切 噶 明也說文引春秋傳噶燂天地左傳天 噶 黃

又 噶 昏昆切 噶 明也說文引春秋傳噶燂天地左傳天 噶 黃

又 噶 昏昆切 噶 明也說文引春秋傳噶燂天地左傳天 噶 黃

疊

孫

荃

餐

村

遵

噶

噶

噶

噶

噶

噶

噶

噶

噶

噶

噶

噶

孫

荃

餐

村

遵

噶

噶

噶

噶

噶

噶

噶

噶

噶

噶

噶

噶

噶

敦

都昆切說文怒也詆也一曰大也勉也誰何也廣韻又迫也詩王事敦我及姓敦洽衛王觀人也又兼蕭隊銑震灰

敦

平地有堆者通作敦屬雅注敦

敦

丘江東呼地高堆爲敦或作敦

敦

也徐曰敦敦不安定觀莊子

敦

聲也是謂秦聲聲

敦

與敦同又先韻

敦

輶漢書百蠻並

敦

小栗又

敦

見下

敦

藜草

敦

漆

敦

不名又至也漢書聖臨非

敦

漆又衆也詩室家漆漆

敦

緣切

敦

枉也

敦

有角文

皁

疏疎切地名又長貌詩有

皁

皁其尾又赤貌亦作皁

皁

神名莊子左有皁

皁

司馬氏云狀如狗

皁

身五采

皁

皁有姓

皁

皁行貌玉篇引詩

皁

皁先

皁

皁先

皁

皁先

皁

皁先

皁

皁先

皁

皁先

皁

皁先

皁

皁先

皁

皁先

皁

皁先

皁

皁先

皁

皁先

皁

皁先

皁

皁先

皁

皁先

皁

皁先

皁

皁先

皁

皁先

皁

皁先

皁

皁先

皁

皁先

皁

皁先

皁

皁先

皁

皁先

皁

皁先





音官又  
**棺** 黃帝始造棺槨有  
 一發漏貫又懸續也漢谷永傳以次貫行師古曰謂上  
 所陳泉條諸平宜以次相續行之亦許母又翰諫二韻  
 為歡切 **智** 目無明一日 **蜿** 蜿蜿龍貌又 **腕** 腕也 **宛** 泥音  
 刺削 **疇** 疇官切 **玩** 玩也 **阮** 阮也 **阮** 阮也 **阮** 阮也 **阮** 阮也

先簡 ○ **阮** 貌又鏡上也高也 **阮** 阮也 **阮** 阮也 **阮** 阮也 **阮** 阮也  
 二韻 ○ **阮** 貌又鏡上也高也 **阮** 阮也 **阮** 阮也 **阮** 阮也 **阮** 阮也  
 刺也則角也史記漢書封爵刻 **阮** 阮也 **阮** 阮也 **阮** 阮也 **阮** 阮也

野 **阮** 禁切一日毒 **潘** 潘官切姓又 **拌** 拌也 **拌** 拌也 **拌** 拌也 **拌** 拌也  
 之球倍 ○ **般** 連潘切時也運也多也 **般** 般也 **般** 般也 **般** 般也 **般** 般也  
 切盛器備文作 **盤** 同上亦作 **祥** 又樂也書多盤又盤 **祥** 祥也 **祥** 祥也

大 **繫** 繫也 **繫** 繫也 **繫** 繫也 **繫** 繫也 **繫** 繫也 **繫** 繫也 **繫** 繫也 **繫** 繫也  
 帶 **繫** 繫也 **繫** 繫也 **繫** 繫也 **繫** 繫也 **繫** 繫也 **繫** 繫也 **繫** 繫也 **繫** 繫也

又 **般** 樂也詩有般篇孟子般樂 **弁** 詩有小弁篇漢杜欽 **下**  
 又 **般** 樂也詩有般篇孟子般樂 **弁** 詩有小弁篇漢杜欽 **下**  
 又 **般** 樂也詩有般篇孟子般樂 **弁** 詩有小弁篇漢杜欽 **下**

又 **般** 樂也詩有般篇孟子般樂 **弁** 詩有小弁篇漢杜欽 **下**  
 又 **般** 樂也詩有般篇孟子般樂 **弁** 詩有小弁篇漢杜欽 **下**  
 又 **般** 樂也詩有般篇孟子般樂 **弁** 詩有小弁篇漢杜欽 **下**

又 **般** 樂也詩有般篇孟子般樂 **弁** 詩有小弁篇漢杜欽 **下**  
 又 **般** 樂也詩有般篇孟子般樂 **弁** 詩有小弁篇漢杜欽 **下**  
 又 **般** 樂也詩有般篇孟子般樂 **弁** 詩有小弁篇漢杜欽 **下**

又 **般** 樂也詩有般篇孟子般樂 **弁** 詩有小弁篇漢杜欽 **下**  
 又 **般** 樂也詩有般篇孟子般樂 **弁** 詩有小弁篇漢杜欽 **下**  
 又 **般** 樂也詩有般篇孟子般樂 **弁** 詩有小弁篇漢杜欽 **下**

又 **般** 樂也詩有般篇孟子般樂 **弁** 詩有小弁篇漢杜欽 **下**  
 又 **般** 樂也詩有般篇孟子般樂 **弁** 詩有小弁篇漢杜欽 **下**  
 又 **般** 樂也詩有般篇孟子般樂 **弁** 詩有小弁篇漢杜欽 **下**

又 **般** 樂也詩有般篇孟子般樂 **弁** 詩有小弁篇漢杜欽 **下**  
 又 **般** 樂也詩有般篇孟子般樂 **弁** 詩有小弁篇漢杜欽 **下**  
 又 **般** 樂也詩有般篇孟子般樂 **弁** 詩有小弁篇漢杜欽 **下**

又 **般** 樂也詩有般篇孟子般樂 **弁** 詩有小弁篇漢杜欽 **下**  
 又 **般** 樂也詩有般篇孟子般樂 **弁** 詩有小弁篇漢杜欽 **下**  
 又 **般** 樂也詩有般篇孟子般樂 **弁** 詩有小弁篇漢杜欽 **下**

又 **般** 樂也詩有般篇孟子般樂 **弁** 詩有小弁篇漢杜欽 **下**  
 又 **般** 樂也詩有般篇孟子般樂 **弁** 詩有小弁篇漢杜欽 **下**  
 又 **般** 樂也詩有般篇孟子般樂 **弁** 詩有小弁篇漢杜欽 **下**

又 **般** 樂也詩有般篇孟子般樂 **弁** 詩有小弁篇漢杜欽 **下**  
 又 **般** 樂也詩有般篇孟子般樂 **弁** 詩有小弁篇漢杜欽 **下**  
 又 **般** 樂也詩有般篇孟子般樂 **弁** 詩有小弁篇漢杜欽 **下**

又 **般** 樂也詩有般篇孟子般樂 **弁** 詩有小弁篇漢杜欽 **下**  
 又 **般** 樂也詩有般篇孟子般樂 **弁** 詩有小弁篇漢杜欽 **下**  
 又 **般** 樂也詩有般篇孟子般樂 **弁** 詩有小弁篇漢杜欽 **下**

又 **般** 樂也詩有般篇孟子般樂 **弁** 詩有小弁篇漢杜欽 **下**  
 又 **般** 樂也詩有般篇孟子般樂 **弁** 詩有小弁篇漢杜欽 **下**  
 又 **般** 樂也詩有般篇孟子般樂 **弁** 詩有小弁篇漢杜欽 **下**

同上又大戟又

**漫**

孟子毀瓦畫

**霞**

雨露楠木名又莊子

換韻俗曰

**曼**

曼曼長也遠也又

**蔓**

蔓菁菜

液儀音義謂脂出

**曼**

模輸練韻俗曰

**蔓**

各津韻

縵車名周禮中車御乘夏縵注夏

**鄢**

鄢郢地左傳成二年

**鄢**

使東疆覆諸鄢

酸蘇官切

**霰**

霰虎豹

**鑽**

祖官切穿也亦

攢與鑽同內則祖黎

**攢**

攢竹杖一曰

**攢**

攢積也

亦作

**鄣**

記葦塗龍輻葦塗謂明也葦

**端**

多官切正也首

尤攢族聚也相如賦攢族莎韓愈詩

**端**

也直也萌也續

**端**

也直也萌也續

也等也通作端漢志感物造端小爾雅怡丈謂之端倍端謂之

**端**

兩倍兩謂之疋杜預曰二丈為端二端為兩所謂疋也又玄端

**端**

兩倍兩謂之疋杜預曰二丈為端二端為兩所謂疋也又玄端

朝服又

**端**

說文物初生之題也上象生形下

**制**

整斂貌揚

制而不傷

**湍**

他官切激

**湍**

高祖父太上皇名

李陵以孺弓遺蘇武

**團**

徒官切團也

**敦**

聚貌詩敦彼行

喪效

**專**

時有敦瓜苦注敦猶專專也又

**博**

憂勞詩勞博

說文團也又搏擊也祝聚也禮毋搏飯又

**博**

博博露多貌

**端**

漢書費諶服

博端度也又記費受博何足控博又

**端**

賦何足控端

**端**

賦何足控端

如淳曰控引也掃音團控端端

**溥**

詩溥溥兮

**鶉**

鶉鶉鳥

弄愛生之意也又賄罰二韻

**溥**

詩溥溥兮

**鶉**

鶉鶉鳥

細鶉鷓柔如鶉短

**鶉**

鶉鶉鳥

**鶉**

鶉鶉鳥

尾射之街矢射人

**鶉**

鶉鶉鳥

**鶉**

鶉鶉鳥

刺款也斲也廣韻斲

**斲**

斲斲斲

**斲**

斲斲斲

木又先斲斲三韻

**斲**

斲斲斲

**斲**

斲斲斲

斲斲斲

**斲**

斲斲斲

**斲**

斲斲斲

斲斲斲

**斲**

斲斲斲

**斲**

斲斲斲

斲斲斲

**斲**

斲斲斲

**斲**

斲斲斲

斲斲斲

**斲**

斲斲斲

**斲**

斲斲斲

斲斲斲

**斲**

斲斲斲

**斲**

斲斲斲

斲斲斲

**斲**

斲斲斲

**斲**

斲斲斲

斲斲斲

**斲**

斲斲斲

**斲**

斲斲斲

斲斲斲

**斲**

斲斲斲

**斲**

斲斲斲

斲斲斲

**斲**

斲斲斲

**斲**

斲斲斲

斲斲斲

**斲**

斲斲斲

**斲**

斲斲斲

斲斲斲

**斲**

斲斲斲

**斲**

斲斲斲

斲斲斲

**斲**

斲斲斲

**斲**

斲斲斲

斲斲斲

**斲**

斲斲斲

**斲**

斲斲斲

斲斲斲

**斲**

斲斲斲

**斲**

斲斲斲

斲斲斲

**斲**

斲斲斲

**斲**

斲斲斲

斲斲斲

**斲**

斲斲斲

**斲**

斲斲斲

斲斲斲

**斲**

斲斲斲

**斲**

斲斲斲

斲斲斲

**斲**

斲斲斲

**斲**

斲斲斲

斲斲斲

**斲**

斲斲斲

**斲**

斲斲斲

斲斲斲

**斲**

斲斲斲

**斲**

斲斲斲

斲斲斲

**斲**

斲斲斲

**斲**

斲斲斲

斲斲斲

**斲**

斲斲斲

**斲**

斲斲斲

斲斲斲

**斲**

斲斲斲

**斲**

斲斲斲

斲斲斲

**斲**

斲斲斲

**斲**

斲斲斲

斲斲斲

**斲**

斲斲斲

**斲**

斲斲斲

斲斲斲

**斲**

斲斲斲

**斲**

斲斲斲

斲斲斲

**斲**

斲斲斲

**斲**

斲斲斲

斲斲斲

**斲**

斲斲斲

**斲**

斲斲斲

斲斲斲

**斲**

斲斲斲

**斲**

斲斲斲

斲斲斲

**斲**

斲斲斲

**斲**

斲斲斲

斲斲斲

**斲**

斲斲斲

**斲**

斲斲斲

斲斲斲

**斲**

斲斲斲

**斲**

斲斲斲

斲斲斲

**斲**

斲斲斲

**斲**

斲斲斲

斲斲斲

**斲**

斲斲斲

**斲**

斲斲斲

斲斲斲

**斲**

斲斲斲

**斲**

斲斲斲

斲斲斲

**斲**

斲斲斲

**斲**

斲斲斲

斲斲斲

**斲**

斲斲斲

**斲**

斲斲斲

斲斲斲

**斲**

斲斲斲

**斲**

斲斲斲

斲斲斲

**斲**

斲斲斲

**斲**

</



竊應國鸞者赤神之精鳳凰之佐雖身赤毛色被五采

以金為鈴字亦作鸞崔豹古今注五路衛上金雀者朱鳥也

銜鈴鈴謂之鸞故謂朱鳥也鸞口銜鈴故又謂之和鸞郭璞

曰鸞鈴也在輓曰鸞在賦曰和漢五行志登車有和鸞之節師

古曰和鈴也以金為之旋於銜上鸞亦金為而持衡銜鈴於銜

上動皆有聲以為舒疾之節也

預注左傳鸞在懸和在衡也

**樂**木似蘭又極樂竹神樂樂秀貌詩

爾表徐曰表雙立為桓今亭野立木交於其端或謂之華表禮

記檀弓三家視桓桓注云四植謂之桓一曰木名似柳又水名

又桓桓威也又諡法

桓桓威也又諡法

桓桓威也又諡法

桓桓威也又諡法

桓桓威也又諡法

桓桓威也又諡法

桓桓威也又諡法

桓桓威也又諡法

桓桓威也又諡法

桓桓威也又諡法

桓桓威也又諡法

桓桓威也又諡法

桓桓威也又諡法

桓桓威也又諡法

**完**

同上切全也

**丸**

說文圓也傾側而轉者从反乃徐曰

乃者一向敵而不可回也是故乃而

可反為丸

**芫**

說文芫蘭之枝

**苑**

說文苑蘭之枝

**洸**

沈瀾

**純**

說文素也

**萑**

說文

**囂**

說文囂圭公所執从王

**璣**

說文玉璣

**璣**

說文玉璣

**璣**

說文玉璣

**璣**

說文玉璣

**璣**

說文玉璣

**璣**

說文玉璣

**璣**

說文玉璣

十刪

**刪**

師姦切除

**誦**

諺也又

**澗**

源流貌詩澗澗

**澗**

同上

**山**

**散**

詩閏散作平聲抑又產諫二韻

**珊**

同上切廣雅珊瑚珠也說文珊瑚生

**珊**

同上切廣雅珊瑚珠也說文珊瑚生

**珊**

同上切廣雅珊瑚珠也說文珊瑚生

**珊**

**散**

詩閏散作平聲抑又產諫二韻

**散**

詩閏散作平聲抑又產諫二韻

**散**

詩閏散作平聲抑又產諫二韻

**散**

詩閏散作平聲抑又產諫二韻

**散**

行貌又先

關 姑選切城塞門也門杜也尚也閉也塞也又

王褒頌退得關其忠兩雅關音聲和也又開關崎嶇風特貌又見下

矜 同上海和帝紀寤寐矜矜又與

指路又諫綸 青絲綵又真韻

灣 水也歸也借也又先諫

室又經解云行則有環佩之聲字亦作還圖又諫

六兩曰錢又黃鐵一曰錢也小爾雅二十四錢曰兩兩有半曰

提音徒曰舉倍舉曰鈞鈞謂之錢宋成曰舉三兩錢六兩案大

小爾雅及鄭康成皆曰六兩為錢唯說文云六鈞也鈞十二錢

鈞俗儒近是又與環同漢五行志宮門鈞緩婦古曰鈞環同

流深髮總患 憂也病也憂也苦也禍也難也賈鉸賦又何

患亦作平 車人

也說也 女 為九揚子不齊姦而許許俗作姦二女為姦音

女開切又奴還切 射 管 草名已荏為管詩露彼管茅左

又寒 閒 同上切中開記有閒傳漢文紀願請閒師古曰客也

兩艱 難也篆作艱 苦 蘭 蘭也詩方 顏 牛鼻

療 痲病也音

鯨 魚名又老而無

環 圖成無端

環 者又壁也

環 後漢

環 冠帶

環 指環

環 指環

環 指環

環 指環

環 指環

環 指環

環 指環

環 指環

環 指環







漢成紀闌入尚方掖門應劭曰無符籍妄入宮曰闌外感闌

傳闌入殿中薛廣曰無符傳出入闌為闌西域傳闌出不禁闌

妄入宮掖 **闌** 也 詆闌誣諱也谷未傳滿闌誣 **闌** 木櫛

亦作闌 **闌** 也 天廣前連言也又產諫二韻 **闌** 桂櫛

亦作 **蘭** 香草左傳蘭有國香又林蘭梔子花木蘭木名花名

闌殷敬順曰史記無符傳出入謂之 **闌** 大波又產 **蘭** 潘蘭

闌此蘭子者以技安遊者賦與闌同 **闌** 諫二韻 **蘭** 米汁

亦作 **闌** 又 **闌** 裳連衣高領襦衫襦諸 **闌** 木名又 **爛** 爛

產諫二韻 **闌** 也俗作 **闌** 然本從蘭誤 **闌** 震韻 **爛** 光說

韓愈華燭光 **閑** 何聲切闌也散也死也暇也習也詩既閑

易閑邪存其誠孟 **閑** 且雖亦作 **閑** 荀子多見曰閑又衛也防也

子閑先聖之道 **閑** 眼也香也空際也俗作 **閑** 從門从

偷也靜也 **嫺** 雅也靜也習也通作 **閑** 屈原 **嫺** 戴目也

又產韻 **嫺** 於辭令 **嫺** 如傳產容嫺雅 **嫺** 也亦 **嫺** 也

**閻** 同上又目多白又規也孟子王使人 **閻** 同上又成閻人

閻夫子又曰吾特閻良人之所之 **閻** 名又在諫韻

**鵬** 鳥名謝惠連雲賦 **鵬** 蒲附切瓜中實又軀麟又片也

有平去 **慳** 丘閉切固也俗 **擊** 同上爾雅固也莊子之 **閻**

二番 **頤** 也說文作 **頤** **擊** 字也又先諫 **擊** **閻**

秃髮又 **頤** 長脰貌周禮數目 **擊** 鳥閉切黑色从黑 **殷**

赤黑色左傳朱殷深也 **翻** 乎舉切反也覆也飛 **翻** 見廣

又在真先於震四韻 **翻** 也亦作 **翻** 反拚 **翻** 見廣

**幡** 說文書兒拭簾布今人呼幡布內則所謂粉悅是也又與

幡然改過注反也相如賦 **幡** 幡也又威儀 **幡** 失威儀貌五子

建疑水史注云猶建 **幡** 也數字通用 **拚** 同又震 **拚** 與 **翻**

反平反理正 **拚** 枉也又與 **翻** 同張安世傳反 **拚** 宛博相從

小策後漢書反水不收又產 **拚** 三韻 **拚** 貌莊子其

三



書雖疎俾而**璠**與璠也俗**幡**旗也俗**緇**頰也風吹旗貌一曰連作無傷也

十二經徐又音頰**番**次也重也敷也遺也更也本音頰獸足也音盤

之形與乘字不同俗作**輶**車大箱說文輶車之蔽也應劭曰番又見下又歌諫二韻

**輶**車耳反出所以為滿屏翳塵泥以輶為之或用草如淳曰輶小車兩耳也師古曰言車耳反出非也漢景帝令長吏二千石車朱兩轡千石至六百石朱左轡亦

作**藩**同上又車名在傳裏二十三年以藩蔽樂室杜預曰車藩又符表

**蕃**同上書以蕃**潘**潘米汁**煩**符難切不簡切草名

說文熱**繁**多也又**祥**神延熱氣詩是維神之也**藩**家也孟

頭痛**繁**寒韻**祥**又綉帛又衣無色也**藩**子藩間

之**藩**獸足本**藩**祭餘肉孟子作藩注肱肉至矣峭者為藩

案臆蟠義同不得重押如用**燔**焚也炙也傳火曰燔對煎

燔燔與燔黍燔燒不妨重押**燔**燔載烈注燔烈其肉又曰

燔燔或炙注燔用肉炙兩肝又曰燔炙芬芬注燔炙有**筭**

味蓋凡炙燔皆曰燔惟燔肉字與燔同通用燔炙非**筭**

竹器所以盛棗**頰**青藜草似**樊**樊籠也山樊也藩籬也又

脩又產震二韻**頰**頰而大**樊**姓說文不行也又寒韻**磬**

**繫**白蒿**餐**臯籛一曰車誤又**蟠**廣韻隸負即也**磬**石

**蕃**草茂亦作蕃漢武賦借蕃華之未央**殘**財艱切餘也

班婕妤賦閨蕃華之不歲又見上**殘**財艱切餘也

**璠**五石**幡**作幡非**緇**亂絲又澤也莊子緇

也从采从四采音辨辨也象獸爪分辨

也漢景帝令長吏二千石車朱兩轡千石至六百石朱左轡亦

作**藩**同上又車名在傳裏二十三年以藩蔽樂室杜預曰車

藩又符表**蕃**同上書以蕃**潘**潘米汁**煩**符難切不簡

切草名**繁**多也又**祥**神延熱氣詩是維神之也**藩**家也孟

頭痛**繁**寒韻**祥**又綉帛又衣無色也**藩**子藩間

之**藩**獸足本**藩**祭餘肉孟子作藩注肱肉至矣峭者為藩

案臆蟠義同不得重押如用**燔**焚也炙也傳火曰燔對煎

燔燔與燔黍燔燒不妨重押**燔**燔載烈注燔烈其肉又曰

燔燔或炙注燔用肉炙兩肝又曰燔炙芬芬注燔炙有**筭**

味蓋凡炙燔皆曰燔惟燔肉字與燔同通用燔炙非**筭**

竹器所以盛棗**頰**青藜草似**樊**樊籠也山樊也藩籬也又

脩又產震二韻**頰**頰而大**樊**姓說文不行也又寒韻**磬**

**繫**白蒿**餐**臯籛一曰車誤又**蟠**廣韻隸負即也**磬**石

**蕃**草茂亦作蕃漢武賦借蕃華之未央**殘**財艱切餘也

班婕妤賦閨蕃華之不歲又見上**殘**財艱切餘也

賦也廣韻緇也**璠**五石**幡**作幡非**緇**亂絲又澤也莊子緇

與殘同又先韻**璠**安韻**單**都艱切單之對又大也詩

也莊子單千金之家又先產饒蒙四韻俗非作單蓋以與同

船台說鏡哀治字从口亦作人句字从口無作句者今俗作句





REPRODUCED BY NATIONAL CENTRAL LIBRARY, TAIWAN, R.O.C.

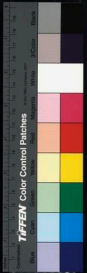



© 1996 U.S. NATIONAL CENTRAL LIBRARY, TETMAN, P.O.C.





NATIONAL CENTRAL LIBRARY, TAIWAN, R.O.C.

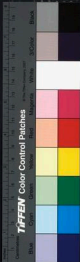

下平聲

十一先

十二蕭

十三爻

十四歌

十五麻

十六遮

十七陽

十八庚

十九尤

二十侵

二十一覃

二十二鹽





洪武正韻卷第四

平聲

十一先

先

蘇前切前也又姓又銀發二鬚毛是曰凡在前者謂之先

則平聲先王先公孝經必有先也漢書為天下先老子象  
帝之先之類是也先而導前與當後而先之則去聲易先而  
天弗違詩曰予曰有先後記先立春先雷孟子先長者老子先  
天地生孩高以乘革先十二牛光武沈幾  
先物祖生先吾若鞭之類是也他倣此

貌古作

璠

石次

西

狄方漢郊祀歌白紫西師古曰合韻  
音先寶祿贊代北關西注合韻音先

又齊

僊

神僊亦作仙

仙

釋名老而不死曰仙仙遷也遷入  
山也故从人从山又輕僊貌杜甫

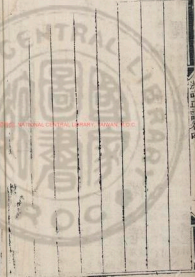

詩行選 **僂** 見漢郊祀志說 **鮮** 腥魚凡新殺曰鮮周禮作魚

更覺仙 **僂** 文長生德去 **鮮** 老子治大國若烹小鮮謂小

魚也又小山曰別大山曰鮮詩度其鮮原左傳昭三年葬鮮者自

西門杜預曰不以壽終曰鮮又鮮卑朝鮮國名鮮于姓又色麗

曰鮮韓愈詩霜曉菊 **魚鱖** 同上又 **躡** 躡躡舞貌亦 **躡** 同上

解鮮又鏡審二韻 **魚鱖** 同上又 **躡** 躡躡舞貌亦 **躡** 同上

親莊子辨鱗 **麤** 麤又 **鮮** 竹名又 **姍** 姍姍行貌漢武帝

而鑒于井 **麤** 麤又 **鮮** 竹名又 **姍** 姍姍行貌漢武帝

相如賦便嬾 **天** 他前切說文天顛也至高無上古作堯

天稱名曰諱司竟冀以舌腹言之天顛也在上高 **仟** 仟仟

顯也青徐以舌頭言之天坦也坦然而高遠也 **仟** 仟仟

百也漢志 **仟** 仟仟道南北曰仟東西曰陌 **仟** 仟仟

大於千 **仟** 仟仟道南北曰仟東西曰陌 **仟** 仟仟

仟謂千錢陌謂百錢文 **裕** 裕裕青貌說文 **芋** 芋芋芋

**遷** 去下之高也又徙也 **輿** 漢律歷志周輿 **箋** 前則

切表也識也書也亦作戔鄭康成 **戔** 古作 **鞮** 鞮鞮說文云

衍毛氏詩傳之未盡者名曰 **戔** **戔** 古作 **鞮** 鞮鞮說文云

華从萬監本 **戔** 戔戔水清流 **戔** 巧言淺薄貌 **湔** 湔也

从馬誤 **戔** 戔戔水清流 **戔** 巧言淺薄貌 **湔** 湔也

名又 **戔** 戔戔水清流 **戔** 巧言淺薄貌 **湔** 湔也

戔戔 **戔** 戔戔水清流 **戔** 巧言淺薄貌 **湔** 湔也

**鮮** 腥魚凡新殺曰鮮周禮作魚

老子治大國若烹小鮮謂小

魚也又小山曰別大山曰鮮詩度其鮮原左傳昭三年葬鮮者自

西門杜預曰不以壽終曰鮮又鮮卑朝鮮國名鮮于姓又色麗

曰鮮韓愈詩霜曉菊 **魚鱖** 同上又 **躡** 躡躡舞貌亦 **躡** 同上

解鮮又鏡審二韻 **魚鱖** 同上又 **躡** 躡躡舞貌亦 **躡** 同上

親莊子辨鱗 **麤** 麤又 **鮮** 竹名又 **姍** 姍姍行貌漢武帝

而鑒于井 **麤** 麤又 **鮮** 竹名又 **姍** 姍姍行貌漢武帝

相如賦便嬾 **天** 他前切說文天顛也至高無上古作堯

天稱名曰諱司竟冀以舌腹言之天顛也在上高 **仟** 仟仟

顯也青徐以舌頭言之天坦也坦然而高遠也 **仟** 仟仟

百也漢志 **仟** 仟仟道南北曰仟東西曰陌 **仟** 仟仟

大於千 **仟** 仟仟道南北曰仟東西曰陌 **仟** 仟仟

仟謂千錢陌謂百錢文 **裕** 裕裕青貌說文 **芋** 芋芋芋



篇 牋連切簡 偏 頗也側也旁也 編 狗頭一名犛

羽 疾飛又往來貌 扁 小也小舟曰扁舟 編 名唐劉

眠 寐切翕目也 說文作 眠 又茂密貌陸機賦精

綿 精曰綿 緜 曰緜 緜 曰緜 緜 曰緜 緜 曰緜

謾 欺也賈禹傳取謾師 謾 欺也賈禹傳取謾師

顛 多年切頂也傾斜也什也 顛 多年切頂也傾斜也什也

顛 顛 顛 顛 顛 顛 顛 顛 顛 顛 顛 顛 顛 顛 顛 顛 顛 顛 顛 顛

田 亭年切土已耕曰田 田 亭年切土已耕曰田

寘 寘 寘 寘 寘 寘 寘 寘 寘 寘 寘 寘 寘 寘 寘 寘 寘 寘 寘 寘

填 填 填 填 填 填 填 填 填 填 填 填 填 填 填 填 填 填 填 填

填 填 填 填 填 填 填 填 填 填 填 填 填 填 填 填 填 填 填 填

填 填 填 填 填 填 填 填 填 填 填 填 填 填 填 填 填 填 填 填

填 填 填 填 填 填 填 填 填 填 填 填 填 填 填 填 填 填 填 填

填 填 填 填 填 填 填 填 填 填 填 填 填 填 填 填 填 填 填 填

填 填 填 填 填 填 填 填 填 填 填 填 填 填 填 填 填 填 填 填

填 填 填 填 填 填 填 填 填 填 填 填 填 填 填 填 填 填 填 填



作蟬聯何奴對平謂天為祁連西域有天山一名祁連山  
漢田廣明為祁連將軍祁亦作祁連音時又說諫二韻  
綴屬亦作連晉王恭曰與門太語

連連不得歸从耳从絲又音連  
經天切固也

動也剛也

肩 膊上也又任也書腋不臂好貨詩  
佛時仔肩又克也作也腰也

駝 駝鳥也

駝 駝鳥也

駝 駝鳥也

駝 駝鳥也

駝 駝鳥也

駝 駝鳥也

駝 駝鳥也

駝 駝鳥也

駝 駝鳥也

駝 駝鳥也

駝 駝鳥也

駝 駝鳥也

駝 駝鳥也

駝 駝鳥也

堅

堅

堅

堅

堅

堅

堅

堅

堅

堅

堅

堅

堅

堅

堅

堅

堅

堅

駝

駝

駝

駝

駝

駝

駝

駝

駝

駝

駝

駝

駝

駝

駝

駝

駝

駝

駝

駝

駝

駝

駝

駝

駝

駝

駝

駝

駝

駝

駝

駝

駝

駝

駝

駝

駝

駝

駝

駝

駝

駝

駝

駝

駝

駝

駝

駝

駝

駝

駝

駝

駝

駝

駝

駝

駝

駝

駝

駝

駝

駝

駝

駝

駝

駝

駝

駝

駝

駝

駝

駝

駝

駝

駝

駝

駝

駝

駝

駝

駝

駝

駝

駝

駝

駝

駝

駝

駝

駝

駝

駝

駝

駝

駝

駝

駝

駝

駝

駝

駝

駝

駝

駝

駝

駝

駝

駝

駝

駝

駝

駝

駝

駝

駝

駝

駝

駝

駝

駝

駝

駝

駝

駝

駝

駝

駝

駝

駝

駝

駝

駝

駝

駝

駝

駝

駝

駝

駝

駝

駝

駝

駝

駝

駝

駝

駝

駝

駝

駝

駝

駝

駝

駝

駝

駝

駝

駝

駝

駝

駝

駝

駝

駝

駝

駝

駝

駝

駝

駝

駝

駝

駝

駝

駝

駝

駝

駝

駝

駝

駝

駝

駝

駝

駝

駝

駝

駝

駝

駝

駝

駝

駝

駝

駝

駝

駝

駝

駝

駝

駝

駝

駝

駝

駝

駝

駝

駝

駝

駝

駝

駝

駝

駝

駝

駝

駝

駝

駝

駝

駝

駝

駝

駝

駝

駝

駝

駝

駝

駝

駝

駝

駝

駝

駝

駝

駝

駝

駝

駝

駝

駝

駝

駝

駝

駝

駝

駝

駝

駝

駝

駝

駝

駝

駝

駝

駝

駝

駝

駝

駝

駝

駝

駝

駝

駝

駝

駝

駝

駝

駝

駝

駝

駝

駝

駝

駝

駝

駝

駝

駝

駝

駝

駝

駝

駝

駝

駝

駝

駝

駝

駝

駝

駝

駝

駝

駝

駝

駝

駝

駝

駝

駝





銓

時連切小

○饘

諸延切糜也亦飭

荀子酒醴飭

○飭

謂亦作饘

○饘

謂亦作饘

見內則

○飭

孟于飭粥

○醅

禮記小切依鬲膏與稻黍為醅注

以全膏養夫常作飭釋文養又

作養故之然切

○旃

旗曲柄或作旃漢田蚡立曲旃蘇林曰禮

大夫建旃曲柄上曲也說文旃旗曲柄所

以旃表土庶也又與

○旃

大夫建旃曲柄上曲也說文旃旗曲柄所

以旃表土庶也又與

○旃

又旗名周禮通

○旃

毛為旃亦作旃

○旃

毛為旃亦作旃

○旃

毛為旃亦作旃

○旃

毛為旃亦作旃

○旃

毛為旃亦作旃

○旃

毛為旃亦作旃

○旃

毛為旃亦作旃

○旃

毛為旃亦作旃

○旃

毛為旃亦作旃

○旃

毛為旃亦作旃

○旃

毛為旃亦作旃

○旃

毛為旃亦作旃

○旃

毛為旃亦作旃

○旃

毛為旃亦作旃

○旃

毛為旃亦作旃

○旃

毛為旃亦作旃

○旃

毛為旃亦作旃

○旃

毛為旃亦作旃

○旃

毛為旃亦作旃

○旃

毛為旃亦作旃

○旃

毛為旃亦作旃

○旃

毛為旃亦作旃

○旃

毛為旃亦作旃

○旃

毛為旃亦作旃

○旃

毛為旃亦作旃

○旃

毛為旃亦作旃

○旃

毛為旃亦作旃

○旃

毛為旃亦作旃

○旃

毛為旃亦作旃

○旃

毛為旃亦作旃

○旃

毛為旃亦作旃

○旃

毛為旃亦作旃

○旃

毛為旃亦作旃

○旃

毛為旃亦作旃

○旃

毛為旃亦作旃

○旃

毛為旃亦作旃

○旃

毛為旃亦作旃

○旃

毛為旃亦作旃

○旃

毛為旃亦作旃

○旃

毛為旃亦作旃

○旃

毛為旃亦作旃

○旃

毛為旃亦作旃

○旃

毛為旃亦作旃

○旃

毛為旃亦作旃

○旃

毛為旃亦作旃

○旃

毛為旃亦作旃

○旃

毛為旃亦作旃

○旃

毛為旃亦作旃

○旃

毛為旃亦作旃

○旃

毛為旃亦作旃

○旃

毛為旃亦作旃

○旃

毛為旃亦作旃

○旃

毛為旃亦作旃

○旃

毛為旃亦作旃

○旃

毛為旃亦作旃

○旃

毛為旃亦作旃

○旃

毛為旃亦作旃

○旃

毛為旃亦作旃

○旃

毛為旃亦作旃

○旃

毛為旃亦作旃

○旃

毛為旃亦作旃

○旃

毛為旃亦作旃

○旃

毛為旃亦作旃

○旃

毛為旃亦作旃

○旃

毛為旃亦作旃

○旃

毛為旃亦作旃

○旃

毛為旃亦作旃

○旃

毛為旃亦作旃

○旃

毛為旃亦作旃

○旃

毛為旃亦作旃

○旃

毛為旃亦作旃

○旃

毛為旃亦作旃

○旃

毛為旃亦作旃

TIFFEN Color Control Patches



案頭 **嗎** 同上切笑 **合** 輕舉說文 **祆** 胡神字從天唐官品

**掀** 以手 **騫** 飛舉 **乾** 梁為切建也動也純陽卦名佩

**虔** 恭也罔也殺也又虔行貌方言秦晉之北鄙燕之北郊謂

曰強取 **捷** 擒牛又捷 **捷** 舉也相如賦捷捷 **鍵** 廣韻鑰也

**腹** 大腹一日筋頸內則 **捷** 驛馬 **縵** 蒲切說文交來

曰變音安謂編 **駢** 駢駢皮堅也亦作駢或作 **駢** 說文并骨

諸缺著之也 **駢** 駢駢皮堅也亦作駢或作 **駢** 說文并骨

左傳晉文 **蟻** 珠學亦作珠 **玼** 面軒婦人車曰

**駢** 說文駢二馬又云 **便** 同上切突也習也宜也又便便

并駕三馬又廣韻 **便** 也論語便便言又肥滿貌邊韻

便便又渡 **平** 辨治也書王范平平 **編** 巧言又 **梗** 木名

也又廣韻 **平** 又均也又庚敬二韻 **編** 巧言又 **梗** 木名

**宣** 息絲切布也盡也明也偏也 **豆** 求宜也又姓从二从四

不同豆从二从舟舟今作月凡宣垣字从豆毛兒謹菜紹興二

年禮部看詳姓氏从水从豆水名从木从豆木名从木从豆者

書西頓因豆是來之類是也 **脰** 臍也量也次也 **輗** 莊子輪才

**詮** 且錄切擇言也 **銓** 衡也量也次也 **輗** 莊子輪才

**痊** 平也具也註也 **痊** 病也 **痊** 病也 **痊** 病也 **痊** 病也

人也 **痊** 病也 **痊** 病也 **痊** 病也 **痊** 病也 **痊** 病也

**痊** 病也 **痊** 病也 **痊** 病也 **痊** 病也 **痊** 病也 **痊** 病也

**痊** 病也 **痊** 病也 **痊** 病也 **痊** 病也 **痊** 病也 **痊** 病也

**痊** 病也 **痊** 病也 **痊** 病也 **痊** 病也 **痊** 病也 **痊** 病也

**痊** 病也 **痊** 病也 **痊** 病也 **痊** 病也 **痊** 病也 **痊** 病也

**痊** 病也 **痊** 病也 **痊** 病也 **痊** 病也 **痊** 病也 **痊** 病也

**痊** 病也 **痊** 病也 **痊** 病也 **痊** 病也 **痊** 病也 **痊** 病也

**痊** 病也 **痊** 病也 **痊** 病也 **痊** 病也 **痊** 病也 **痊** 病也

**痊** 病也 **痊** 病也 **痊** 病也 **痊** 病也 **痊** 病也 **痊** 病也

**痊** 病也 **痊** 病也 **痊** 病也 **痊** 病也 **痊** 病也 **痊** 病也

**痊** 病也 **痊** 病也 **痊** 病也 **痊** 病也 **痊** 病也 **痊** 病也

**痊** 病也 **痊** 病也 **痊** 病也 **痊** 病也 **痊** 病也 **痊** 病也



一染紅赤黃色記  
黃髮綰線又微韻

**揅**

揅揅也

**踰**

戰國策東郭踰天下之

東郭者  
○**鑄**于全切刺也鑄也

也疾也還也又波便左傳定  
三年吳射姑旋焉又嚴韻

還  
○**旋**復也轉也經史旋還通記

也宜方詩書還字音旋又剛謙嚴三韻

**璇**漢安帝紀據璇城  
○**旋**又嚴韻

也具也得也又姓从入从王全  
音嚴上从出入之入亦作全

○**旋**祭祀之柱旋泉

正出正出涌出也公羊傳直出直德正也次泉垂

出垂出下出也孔泉穴出穴出也又較列名

○**穿**昌綠

也委曲入也鑽也

**川**泉流周禮萬夫有川注萬夫四縣之田

貴也聲也又象順

廣之會而川周

○**專**朱經切查也擡也獨也自是

其外倫秀作《

專  
○**專**楚人謂折竹卜辭發曰素瓊專以筮專令注

也伏兔也韓愈毛穎傳居

○**旋**切周旋旋旗之

指旋又盤旋回也幹

○**旋**又嚴韻

○**旋**又嚴韻

○**旋**又嚴韻

○**旋**又嚴韻

○**旋**又嚴韻

○**旋**又嚴韻

○**旋**又嚴韻

○**旋**又嚴韻

○**旋**又嚴韻

○**旋**又嚴韻

○**旋**又嚴韻

○**旋**又嚴韻

○**旋**又嚴韻

○**旋**又嚴韻

○**旋**又嚴韻





洪武正韻卷四

周也方圓也圓 **園** 易乾為圓說文天體也又圓法錢也又方

圓也亦作園 **隕** 詩隕隕既長毛齊怡 **爰** 濕漉水洩

說傳天下圍視而起 **袁** 姓也又地名修作袁 **爰** 曰也於也行也為也哀也引也

存作袁又剛顯 **援** 報也引也廣雅牽也孟子子孫援天下又 **媛** 嬋媛

又 **園** 所以 **垣** 牆也 **援** 援也 **猿** 猿也 **轅** 轅也 **媛** 媛也

又 **園** 所以 **垣** 牆也 **援** 援也 **猿** 猿也 **轅** 轅也 **媛** 媛也

又 **園** 所以 **垣** 牆也 **援** 援也 **猿** 猿也 **轅** 轅也 **媛** 媛也

又 **園** 所以 **垣** 牆也 **援** 援也 **猿** 猿也 **轅** 轅也 **媛** 媛也

又 **園** 所以 **垣** 牆也 **援** 援也 **猿** 猿也 **轅** 轅也 **媛** 媛也

又 **園** 所以 **垣** 牆也 **援** 援也 **猿** 猿也 **轅** 轅也 **媛** 媛也

又 **園** 所以 **垣** 牆也 **援** 援也 **猿** 猿也 **轅** 轅也 **媛** 媛也

又 **園** 所以 **垣** 牆也 **援** 援也 **猿** 猿也 **轅** 轅也 **媛** 媛也

又 **園** 所以 **垣** 牆也 **援** 援也 **猿** 猿也 **轅** 轅也 **媛** 媛也

又 **園** 所以 **垣** 牆也 **援** 援也 **猿** 猿也 **轅** 轅也 **媛** 媛也

又 **園** 所以 **垣** 牆也 **援** 援也 **猿** 猿也 **轅** 轅也 **媛** 媛也

又 **園** 所以 **垣** 牆也 **援** 援也 **猿** 猿也 **轅** 轅也 **媛** 媛也

又 **園** 所以 **垣** 牆也 **援** 援也 **猿** 猿也 **轅** 轅也 **媛** 媛也

又 **園** 所以 **垣** 牆也 **援** 援也 **猿** 猿也 **轅** 轅也 **媛** 媛也

**媛** 爾雅媛媛善援揚雄賦媛媛而不散下

也氣也左傳注人君即但欲其體元以居正故不言一年一月

也公羊傳元年春者何君之始也何休曰變一言元元者氣

也漢文紀元元之民 **原** 本也荀子宗原應變注宗原根本也

師古曰元元善也 **原** 說文作源水原本也蒙作原亦作源

又廣平之野曰原說文周禮作遠爾雅廣平曰原可食者曰原

又再也國名又姓又推原也元氣元元之元與本原之原自可

分押水原之原與源字不可雙押若用平原 **源** 水之本亦作

原筮伐原原道之類與源可分押又 **源** 水出蜀郡由梓柯東北

周也方圓也圓 **園** 易乾為圓說文天體也又圓法錢也又方

圓也亦作園 **隕** 詩隕隕既長毛齊怡 **爰** 濕漉水洩

說傳天下圍視而起 **袁** 姓也又地名修作袁 **爰** 曰也於也行也為也哀也引也

存作袁又剛顯 **援** 報也引也廣雅牽也孟子子孫援天下又 **媛** 嬋媛

又 **園** 所以 **垣** 牆也 **援** 援也 **猿** 猿也 **轅** 轅也 **媛** 媛也

又 **園** 所以 **垣** 牆也 **援** 援也 **猿** 猿也 **轅** 轅也 **媛** 媛也

又 **園** 所以 **垣** 牆也 **援** 援也 **猿** 猿也 **轅** 轅也 **媛** 媛也

又 **園** 所以 **垣** 牆也 **援** 援也 **猿** 猿也 **轅** 轅也 **媛** 媛也

又 **園** 所以 **垣** 牆也 **援** 援也 **猿** 猿也 **轅** 轅也 **媛** 媛也

又 **園** 所以 **垣** 牆也 **援** 援也 **猿** 猿也 **轅** 轅也 **媛** 媛也

又 **園** 所以 **垣** 牆也 **援** 援也 **猿** 猿也 **轅** 轅也 **媛** 媛也

又 **園** 所以 **垣** 牆也 **援** 援也 **猿** 猿也 **轅** 轅也 **媛** 媛也

又 **園** 所以 **垣** 牆也 **援** 援也 **猿** 猿也 **轅** 轅也 **媛** 媛也

又 **園** 所以 **垣** 牆也 **援** 援也 **猿** 猿也 **轅** 轅也 **媛** 媛也

又 **園** 所以 **垣** 牆也 **援** 援也 **猿** 猿也 **轅** 轅也 **媛** 媛也

又 **園** 所以 **垣** 牆也 **援** 援也 **猿** 猿也 **轅** 轅也 **媛** 媛也

又 **園** 所以 **垣** 牆也 **援** 援也 **猿** 猿也 **轅** 轅也 **媛** 媛也

又 **園** 所以 **垣** 牆也 **援** 援也 **猿** 猿也 **轅** 轅也 **媛** 媛也







讀如字又音由 眇 晦而月見西方从日月之月與眇宇不同

又見篠文二韻 條 枝落也詩繁月 迢 田聊切

前故罕見又篠韻 髻 髻髮小刀 齒 始也

璫也漢書項羽圍成軍漢王跳 髻 髻髮小刀 齒 始也

管灼曰跳獨出意也又嘯韻 條 詩傳枝曰條幹

貌詩使調 和也律伏也 華 華華詩華 條 詩傳枝曰條幹

陳橋也法教也又論 華 華華詩華 條 詩傳枝曰條幹

錫也又尤又陌二韻 茗 華可為茗 條 詩傳枝曰條幹

美典 蝟 蝟魚名 條 魚名 條 魚名

○聊 連條切語助又且也 脊 腸間脂 寮 寮也

又嘯韻 寮 寮也 寮 寮也 寮 寮也

女奔至集于其條從之杜預曰鄰女為僚友

寮 寮也 寮 寮也 寮 寮也

寮 寮也 寮 寮也 寮 寮也

寮 寮也 寮 寮也 寮 寮也

寮 寮也 寮 寮也 寮 寮也

寮 寮也 寮 寮也 寮 寮也

寮 寮也 寮 寮也 寮 寮也

寮 寮也 寮 寮也 寮 寮也

寮 寮也 寮 寮也 寮 寮也

寮 寮也 寮 寮也 寮 寮也

寮 寮也 寮 寮也 寮 寮也

寮 寮也 寮 寮也 寮 寮也

寮 寮也 寮 寮也 寮 寮也

寮 寮也 寮 寮也 寮 寮也



**禡**

祥也說文引左傳地反物為禡亦作妖

**祆**

木少盛貌

**天**

天和舒貌又盛貌書厥草惟

天字本

天字本作大經典誤以天折之天為天夜

**突**

深窾壯子突者

**突**

交者亦作突

世相承

世相承不敢改也又少好貌又蘇巧二韻

**蹻**

捷也

**蹻**

舉足行高又企

又蘇滿

○**橈** 立妖切泥行所乘

**橈**

也唐陳子昂傳

**橈**

也唐陳子昂傳

○**橈**

漢書作橈又序韻

**橈**

也唐陳子昂傳

**橈**

也唐陳子昂傳

○**橈**

漢書作橈又序韻

**橈**

也唐陳子昂傳

**橈**

也唐陳子昂傳

○**橈**

漢書作橈又序韻

**橈**

也唐陳子昂傳

**橈**

也唐陳子昂傳

○**橈**

漢書作橈又序韻

**橈**

也唐陳子昂傳

**橈**

也唐陳子昂傳

○**橈**

漢書作橈又序韻

**橈**

也唐陳子昂傳

**橈**

也唐陳子昂傳

○**橈**

漢書作橈又序韻

**橈**

也唐陳子昂傳

**橈**

也唐陳子昂傳

○**橈**

漢書作橈又序韻

**橈**

也唐陳子昂傳

**橈**

也唐陳子昂傳

○**橈**

漢書作橈又序韻

**橈**

也唐陳子昂傳

**橈**

也唐陳子昂傳

○**橈**

漢書作橈又序韻

**橈**

也唐陳子昂傳

**橈**

也唐陳子昂傳

○**橈**

漢書作橈又序韻

**橈**

也唐陳子昂傳

**橈**

也唐陳子昂傳

**瞧**

人之三瞧

**瞧**

刀斗器也

**瞧**

瞧明察貌

**瞧**

瞧明察貌

**瞧**

瞧明察貌

瞧明察貌

**瞧**

人之三瞧

**瞧**

刀斗器也

**瞧**

瞧明察貌

**瞧**

瞧明察貌

**瞧**

瞧明察貌

瞧明察貌

**瞧**

人之三瞧

**瞧**

刀斗器也

**瞧**

瞧明察貌

**瞧**

瞧明察貌

**瞧**

瞧明察貌

瞧明察貌

**瞧**

人之三瞧

**瞧**

刀斗器也

**瞧**

瞧明察貌

**瞧**

瞧明察貌

**瞧**

瞧明察貌

瞧明察貌

**瞧**

人之三瞧

**瞧**

刀斗器也

**瞧**

瞧明察貌

**瞧**

瞧明察貌

**瞧**

瞧明察貌

瞧明察貌

**瞧**

人之三瞧

**瞧**

刀斗器也

**瞧**

瞧明察貌

**瞧**

瞧明察貌

**瞧**

瞧明察貌

瞧明察貌

**瞧**

人之三瞧

**瞧**

刀斗器也

**瞧**

瞧明察貌

**瞧**

瞧明察貌

**瞧**

瞧明察貌

瞧明察貌

**焦**

漢書焦亦作焦

**焦**

漢書焦亦作焦

**焦**

漢書焦亦作焦

**焦**

漢書焦亦作焦

**焦**

漢書焦亦作焦

**焦**

漢書焦亦作焦

**焦**

漢書焦亦作焦

**焦**

漢書焦亦作焦

**焦**

漢書焦亦作焦

**焦**

漢書焦亦作焦

**焦**

漢書焦亦作焦

**焦**

漢書焦亦作焦

**焦**

漢書焦亦作焦

**焦**

漢書焦亦作焦

**焦**

漢書焦亦作焦

**焦**

漢書焦亦作焦

**焦**

漢書焦亦作焦

**焦**

漢書焦亦作焦

**焦**

漢書焦亦作焦

**焦**

漢書焦亦作焦

**焦**

漢書焦亦作焦

**焦**

漢書焦亦作焦

**焦**

漢書焦亦作焦

**焦**

漢書焦亦作焦

**焦**

漢書焦亦作焦

**焦**

漢書焦亦作焦

**焦**

漢書焦亦作焦

**焦**

漢書焦亦作焦

**焦**

漢書焦亦作焦

**焦**

漢書焦亦作焦

**焦**

漢書焦亦作焦

**焦**

漢書焦亦作焦

**焦**

漢書焦亦作焦

**焦**

漢書焦亦作焦

**焦**

漢書焦亦作焦

**焦**

漢書焦亦作焦

**焦**

漢書焦亦作焦

**焦**

漢書焦亦作焦

**焦**

漢書焦亦作焦

**焦**

漢書焦亦作焦

**焦**

漢書焦亦作焦

**焦**

漢書焦亦作焦

**焦**

漢書焦亦作焦

**焦**

漢書焦亦作焦

**焦**

漢書焦亦作焦

**焦**

漢書焦亦作焦

**焦**

漢書焦亦作焦

**焦**

漢書焦亦作焦

**焦**

漢書焦亦作焦

**焦**

漢書焦亦作焦

**焦**

漢書焦亦作焦

**焦**

漢書焦亦作焦

**焦**

漢書焦亦作焦

**焦**

漢書焦亦作焦





**招**

招切弓弛貌詩形弓招兮又  
弓也韓愈詩天邪拉壁無由擊

**超**

跳也越也  
韻着也

**昭**

之遙切明也光也著也覲也又  
姓又時昭切昭穆又儀嘯二韻

**韶**

大鐘  
招呼也來

**詔**

詔曰以手曰招以  
言曰召又見下

**朝**

明也詩亦孔之  
昭也詩亦孔之

**朝**

昭又董仲舒款也食視曰  
昭大明又兌嘯樂二韻

**朝**

旦也旦至食時為終朝班固春  
朝大明又兌嘯樂二韻

**朝**

同中从旦借為朝廷朝觀  
字亦作暱从月誤又見下

**詔**

時昭切  
詔樂經

**詔**

也詔也亦作摯招古者和樂之音皆謂之詔如左傳見舞詔漢  
舞詔前是不持稱舞樂書詔九成不單詔詔然亦有五舞舞

**詔**

漢禮樂志招繼亮也孟子微招角  
又春色世謂之詔光亦取抑揚之義

**詔**

漢禮樂志招繼亮也孟子微招角  
又春色世謂之詔光亦取抑揚之義

**詔**

說文廟祭穆父為詔子  
為穆周禮作詔又儀韻

**詔**

漢禮樂志招繼亮也孟子微招角  
又春色世謂之詔光亦取抑揚之義

**詔**

說文廟祭穆父為詔子  
為穆周禮作詔又儀韻

**昭**

李潘密本如字為漢諱改音詔佩麟集曰案說文有招穆  
字以昭為伯父南而故曰昭昭明也于北而故曰穆穆順

**詔**

武當為無方信常也又儀嘯二韻  
見上草名借用

**饒**

如招切豐也騰也谷也  
又姓也又見嘯韻

**饒**

儀如夫饒與劍焉注  
夫饒劍木也夫音扶

**饒**

草曰每采  
饒牛饒伏采

**擾**

新曰竟  
擾又儀嘯二韻

**潮**

長早曰潮晚曰汐  
從月說

**晁**

朝見曰朝春者歲之朝也經史說者春朝朝日秋夕夕月又曰  
朝見曰朝夕見曰夕詩莫肯朝夕是也春朝音抄去反朝日音

**朝**

朝見曰朝春者歲之朝也經史說者春朝朝日秋夕夕月又曰  
朝見曰朝夕見曰夕詩莫肯朝夕是也春朝音抄去反朝日音





后夫人服也又嘯韻○**橋** 邱亮切水梁也

也又嘯韻○**招** 朝同列舉也莊子有虞

氏招仁義以挽天下韓愈諫**菽** 荊葵又菽麥唐高承簡

臣論招其君之過並揭也**喬** 傳野有政實又作喬

精異之意漢書助農蘇林音翹師古**喬** 高也又姓

音助晉灼曰勸勉也又嘯韻**喬** 又見上**僑** 旅寓

又國僑鄭子產舟之僑**翹** 危也鳥尾**轎** 轎車漢嚴助傳輿

發大夫又高也通作喬**轎** 也亦作轎轎而輪領服皮曰

轎音橋梁之橋謂陸輿車也**轎** 廣韻號轎也

薛瓚曰今竹輿車也又嘯韻**轎** 廣音龍又藤韻**躡** 廣韻

躡也慢也**嶠** 廣韻山銳而高亦作嶠又陵絕水曰嶠

列子東海五山二曰員嶠者喬又嘯韻○**鴉** 名亦作梟

曾謫傳鴉飛入賈生舍晉灼曰異物志山鴉體有文色土俗因

形名之曰服鴉鴉詩注鴉鳩也鴉鳩一名鴉鳩似黃雀而小關

西曰巧婦關東曰鴉鳩陸機詩木落云大如班鳩綠色同馬處

注莊子鴉小鳩類師古注賈謫賦鴉鳩聲之鳥爾雅有茅鴉

不鳩鴉也似鴉而白長鳴即**鴉** 喧也亦作

鴉也稟土**枵** 元枵十二次名一曰木根又虛也左傳枵耗名

也又文韻**枵** 也元枵虛中也杜預曰元枵三宿虛星在其中

毛居正曰元枵亦取根義蓋其住在子時**呶** 虛大貌莊子非

乃爲仲冬萬物有歸根復命之時也**呶** 不考然大也又

見文**歎** 熱氣說文氣出也亦**歎** 漢班固叙傳曲陽**馨** 大

韻雅注形如聲鐘以**橋** 獨橋大短**驕** 詩載徐稱**藟** 草名

玉石爲之又音喬**驕** 象亦作驕**驕** 驕又見下**藟** 草名

**驕** 炎氣亦作**驕** 同上切承委儀禮**曉** 覆聲詩子維音

良馬武猛也又音澆**梟** 同見上又先韻

注式三員卷四

十三爻

爻

何交切交也效也  
易卦六爻又效韻  
骨體曰肴亦作脩又菹也祖實也

肴

漢玉升載酒肴於田壘之  
間儻勤者而勞之亦作餽  
殺詩有酒嘉殺殺核雜菹毛

肴

也凡非殺而食之曰殺又揮也董仲舒傳  
肴不肖說殺陳遵傳作酒肴通作清又效韻  
清水濁也解也

肴

山名在弘農亦作殺春秋殺之戰書敗諸殺  
史記殺函為宮亦作肴王莽傳肴過之險  
筴又竹索

肴

也左傳襄九年  
交居肴切庚也共也合

肴

龍屬無角似蛇細頸  
又巧韻  
姣姣位而姣又巧韻  
交芳草能秀  
也領也交加參錯也

郊

邑外曰郊說文距國百里周禮五百里為遠郊祀天地  
在國南北郊故曰郊祀左傳啓憤而郊杜預曰建寅之

郊

月祀天南郊預蓋言孟春郊殺之祀也禮記正月日至  
可以有事於上帝周之正月建子言冬至祀天南郊也  
鮫魚

鮫

皮有文可飾刀又  
鮫人居水室織網  
膠山聲貌杜前朝享大廟賦元  
膠黏膏

膠

用角又黏泥不過莊子置杯焉則膠又巧韻  
膠鳥鳴聲亦

膠

又膠膠亦作  
咬又於交切哇咬  
教效也使之為也說

教

文作季又效韻  
鵠

鵠

鳥名軫  
轆轤  
○敲丘交切甲也橫捷也亦作擊  
敲腰也

敲

效二  
燒土堅又燒喻瘠土  
藪藪也薄也孟予地有肥

藪

藪說文擊  
高山名左傳晉師在穀部之間杜預曰教  
石又效韻  
高部二山在榮陽縣西北又巧屋藥三韻  
○喙

喙

虛交切承驚  
唬毛傳虎怒貌又  
唬下書過雄唬  
休也

唬

唬虎吼亦作唬  
唬愈征蜀聯句  
休也



氣健貌 **詔** 呼

又无韻 **詔** 呼

仁義之不為桀師者失也

音義失之鳴者當大呼也

論語孟子其志擊擊

然注志大言大也

上亦 **頤** 日深

身貌莊子包直竿讀又叢生也易聚于包桑費

茂也書草木漸包又含頤也亦作苞又見下

方苞方體又草名經典亦以苞體為賦包之包又包桑古易作

包今作苞後藏宮傳論作包桑又裴曰苞藉曰苴又篠韻

**胞** 胎衣詩小舟受獨不處母

切胞胎 **拋** 拋擲亦作標

與胞同 **拋** 抱又效韻

**標** 公羊傳曹子標劔而去之又擊

仁義之不為桀師者失也

音義失之鳴者當大呼也

論語孟子其志擊擊

然注志大言大也

上亦 **頤** 日深

身貌莊子包直竿讀又叢生也易聚于包桑費

茂也書草木漸包又含頤也亦作苞又見下

方苞方體又草名經典亦以苞體為賦包之包又包桑古易作

包今作苞後藏宮傳論作包桑又裴曰苞藉曰苴又篠韻

**胞** 胎衣詩小舟受獨不處母

切胞胎 **拋** 拋擲亦作標

與胞同 **拋** 抱又效韻

**標** 公羊傳曹子標劔而去之又擊

與胞同 **拋** 抱又效韻

**標** 公羊傳曹子標劔而去之又擊

與胞同 **拋** 抱又效韻

見韻巧 **抱** 史記褚先生傳荆之山

中注若茅反又巧效韻

補交切 **抱** 也取象包之義

同得抱人注抱之言苞也

鹿屬又 **咆** 嗥也

蕭巧韻 **咆** 嗥也

鹿屬又 **咆** 嗥也

鹿屬又 **咆** 嗥也

鹿屬又 **咆** 嗥也

蕭巧韻 **咆** 嗥也

鹿屬又 **咆** 嗥也

鹿屬又 **咆** 嗥也

鹿屬又 **咆** 嗥也

鹿屬又 **咆** 嗥也

鹿屬又 **咆** 嗥也

鹿屬又 **咆** 嗥也

鹿屬又 **咆** 嗥也

蕭巧韻 **咆** 嗥也

鹿屬又 **咆** 嗥也

鹿屬又 **咆** 嗥也

鹿屬又 **咆** 嗥也

鹿屬又 **咆** 嗥也

鹿屬又 **咆** 嗥也

鹿屬又 **咆** 嗥也

鹿屬又 **咆** 嗥也

蕭巧韻 **咆** 嗥也

鹿屬又 **咆** 嗥也

鹿屬又 **咆** 嗥也

鹿屬又 **咆** 嗥也

鹿屬又 **咆** 嗥也

鹿屬又 **咆** 嗥也

鹿屬又 **咆** 嗥也

鹿屬又 **咆** 嗥也

蕭巧韻 **咆** 嗥也

鹿屬又 **咆** 嗥也

鹿屬又 **咆** 嗥也

鹿屬又 **咆** 嗥也

鹿屬又 **咆** 嗥也

鹿屬又 **咆** 嗥也

鹿屬又 **咆** 嗥也

鹿屬又 **咆** 嗥也

蕭巧韻 **咆** 嗥也

鹿屬又 **咆** 嗥也

鹿屬又 **咆** 嗥也

鹿屬又 **咆** 嗥也

鹿屬又 **咆** 嗥也

鹿屬又 **咆** 嗥也

鹿屬又 **咆** 嗥也

鹿屬又 **咆** 嗥也

蕭巧韻 **咆** 嗥也

鹿屬又 **咆** 嗥也

鹿屬又 **咆** 嗥也

鹿屬又 **咆** 嗥也

鹿屬又 **咆** 嗥也

鹿屬又 **咆** 嗥也

鹿屬又 **咆** 嗥也

鹿屬又 **咆** 嗥也

蕭巧韻 **咆** 嗥也

鹿屬又 **咆** 嗥也

鹿屬又 **咆** 嗥也

鹿屬又 **咆** 嗥也

鹿屬又 **咆** 嗥也

鹿屬又 **咆** 嗥也

鹿屬又 **咆** 嗥也

鹿屬又 **咆** 嗥也

蕭巧韻 **咆** 嗥也

鹿屬又 **咆** 嗥也

鹿屬又 **咆** 嗥也

鹿屬又 **咆** 嗥也

鹿屬又 **咆** 嗥也

鹿屬又 **咆** 嗥也

鹿屬又 **咆** 嗥也

鹿屬又 **咆** 嗥也

蕭巧韻 **咆** 嗥也

鹿屬又 **咆** 嗥也

鹿屬又 **咆** 嗥也

鹿屬又 **咆** 嗥也

鹿屬又 **咆** 嗥也

鹿屬又 **咆** 嗥也

鹿屬又 **咆** 嗥也

鹿屬又 **咆** 嗥也

蕭巧韻 **咆** 嗥也

鹿屬又 **咆** 嗥也

鹿屬又 **咆** 嗥也

鹿屬又 **咆** 嗥也

鹿屬又 **咆** 嗥也

鹿屬又 **咆** 嗥也

鹿屬又 **咆** 嗥也

鹿屬又 **咆** 嗥也

蕭巧韻 **咆** 嗥也

鹿屬又 **咆** 嗥也

鹿屬又 **咆** 嗥也

鹿屬又 **咆** 嗥也

鹿屬又 **咆** 嗥也

鹿屬又 **咆** 嗥也

鹿屬又 **咆** 嗥也

鹿屬又 **咆** 嗥也

蕭巧韻 **咆** 嗥也

鹿屬又 **咆** 嗥也

鹿屬又 **咆** 嗥也

鹿屬又 **咆** 嗥也

鹿屬又 **咆** 嗥也

鹿屬又 **咆** 嗥也

鹿屬又 **咆** 嗥也

鹿屬又 **咆** 嗥也

蕭巧韻 **咆** 嗥也

鹿屬又 **咆** 嗥也

鹿屬又 **咆** 嗥也

鹿屬又 **咆** 嗥也

鹿屬又 **咆** 嗥也

鹿屬又 **咆** 嗥也

鹿屬又 **咆** 嗥也



TIFFEN Color Control Patches

自關而東河濟之間謂之絳列 **毛** 莫樂切國名又姓本為毫

子娥嬌聲曼今關人無絳為貓 **毛** 毛字又若也周禮王燕則

請侯毛鄭司蒙曰老者二毛故曰毛佩驪集曰河朔 **髦** 髮也

謂無曰毛注云漢書毛音無又獸毛山毛鳳毛 **旄** 旄

也爾雅注中之使如毛中之髦又髦運也注俊士 **旄** 旄

之選也又髦也詩髦彼兩髦王藻親沒不髦又尤韻 **旄** 旄

亦作髦又在前高曰旄徐按旄旄曰乘輿黃鹿內羽伏班弓前

左單右單執筆者冠龍皮注謂之髦頭又史記昂呈曰髦頭又

效 **耗** 公車亦作荒左傳趙盾為死車 **駢** 車要以 **髦** 髦

韻 **耗** 之族監本注引左傳作耗 **駢** 駢 **髦** 髦

業也又 **耗** 冬耗 **耗** 謂無有毛朱在者又效韻 **梢** 所

紋韻 **耗** 冬耗 **耗** 謂無有毛朱在者又效韻 **梢** 所

切木名又木杪也又小柴淮南子與檣肆樂又玉梢 **梢** 取也

為者所說又輪舵尾今人謂篙師為梢子又蕭韻 **梢** 失也

掠也蕭韻良 **鞘** 鞘也又 **鞘** 弓末 **旒** 旒旗之流楊雄甘泉

馬名又蕭韻 **鞘** 鞘也又 **鞘** 弓末 **旒** 旒旗之流楊雄甘泉

**鬢** 髮末相如賦注髮後安也師 **筲** 竹器容 **蛸** 蛸蚘長絲

又蕭 **譟** 楚交切代人言也 **鈔** 取也又略也亦作抄 **抄**

又效 **勦** 與諫同記母勦說注勦勦擊也謂取他人之說以 **抄**

韻 **勦** 為已說也又勞也又蕭韻 **巢** 巢 **朝** 朝

**巢** 巢交切說文鳥在木上曰巢在宀曰窠爾雅大笙謂 **朝**

之巢然則巢與窠當同音也又國名今巢縣又陰韻 **朝**

兵車若巢 **勦** 輕捷轉命詩 **巢** 巢 **朝** 朝

以望望也 **勦** 京生有勦劑 **巢** 山高 **灑** 湖名在合 **朝**

毛字又若也周禮王燕則

謂無曰毛注云漢書毛音無

也爾雅注中之使如毛中之髦

之選也又髦也詩髦彼兩髦

亦作髦又在前高曰旄徐按旄

左單右單執筆者冠龍皮注謂

效 **耗** 公車亦作荒左傳趙盾

韻 **耗** 之族監本注引左傳作

業也又 **耗** 冬耗 **耗** 謂無有

紋韻 **耗** 冬耗 **耗** 謂無有毛

切木名又木杪也又小柴淮南

為者所說又輪舵尾今人謂篙

掠也蕭韻良 **鞘** 鞘也又 **鞘**

馬名又蕭韻 **鞘** 鞘也又 **鞘**

作數 **說** 年也志呼位楊 **撓**

作數 **說** 年也志呼位楊 **撓**

TIFFEN Color Control Patches







自關而西或謂之祇洞

**舩**

小船形如刀亦作刀詩

○饗

祇音然又和魚二韻

初食也說

**叨**

同上又忝

**慆**

忝也慢也又疑也左傳昭

二十七年子家子曰天命不

怕

火然凡怕陷之類从白音由主从爪主

**誥**

疑也左傳昭二

辭曰天道不誥从言从舌音由與

**本**

玉篇往來見貌讀文

進超也从大从十猶

兼十人也與

兼十人也與

**條**

編緝繩亦

**緇**

同上又

**條**

周禮中車條

根本字不同

**綯**

同上又

**條**

五說又猶尤

**綯**

又蕪又寬也

**綯**

**綯**

同上又

**綯**

五說又猶尤

**綯**

又蕪又寬也

**漚**

同上又

**漚**

五說又猶尤

**漚**

又蕪又寬也

又蕪又寬也

**漚**

同上又

**漚**

五說又猶尤

**漚**

又蕪又寬也

又蕪又寬也

**漚**

同上又

**漚**

五說又猶尤

**漚**

又蕪又寬也

又蕪又寬也

**漚**

同上又

**漚**

五說又猶尤

**漚**

又蕪又寬也

又蕪又寬也

**漚**

同上又

**漚**

五說又猶尤

**漚**

又蕪又寬也

又蕪又寬也

**漚**

同上又

**漚**

五說又猶尤

**漚**

又蕪又寬也

又蕪又寬也

**漚**

同上又

**漚**

五說又猶尤

**漚**

又蕪又寬也

又蕪又寬也

**漚**

同上又

**漚**

五說又猶尤

**漚**

又蕪又寬也

又蕪又寬也

**漚**

同上又

**漚**

五說又猶尤

**漚**

又蕪又寬也

又蕪又寬也

**漚**

同上又

**漚**

五說又猶尤

**漚**

又蕪又寬也

又蕪又寬也

**漚**

同上又

**漚**

五說又猶尤

**漚**

又蕪又寬也

又蕪又寬也

**漚**

同上又

**漚**

五說又猶尤

**漚**

又蕪又寬也

又蕪又寬也

**漚**

同上又

**漚**

五說又猶尤

**漚**

又蕪又寬也

又蕪又寬也

**漚**

同上又

**漚**

五說又猶尤

**漚**

又蕪又寬也

又蕪又寬也

**漚**

同上又

**漚**

五說又猶尤

**漚**

又蕪又寬也

又蕪又寬也

**漚**

同上又

**漚**

五說又猶尤

**漚**

又蕪又寬也

又蕪又寬也

**漚**

同上又

**漚**

五說又猶尤

**漚**

又蕪又寬也

又蕪又寬也

**漚**

同上又

**漚**

五說又猶尤

**漚**

又蕪又寬也

又蕪又寬也

**漚**

同上又

**漚**

五說又猶尤

**漚**

又蕪又寬也

又蕪又寬也

**漚**

同上又

**漚**

五說又猶尤

**漚**

又蕪又寬也

又蕪又寬也

**漚**

同上又

**漚**

五說又猶尤

**漚**

又蕪又寬也

又蕪又寬也

**漚**

同上又

**漚**

五說又猶尤

**漚**

又蕪又寬也

又蕪又寬也

**漚**

同上又

**漚**

五說又猶尤

**漚**

又蕪又寬也

又蕪又寬也





**梭** 織布梭也  
**倭** 舞不止貌詩  
**犧** 酒尊又  
**獻** 又支歲  
**咬** 二韻

**嗟** 舍何切跌  
**嗟** 王色鮮白又笑貌又苛韻  
**磋** 詩巧笑之瑳有手上二音

**差** 景差人名亦作嗟又  
**嗟** 晉書山  
**搓** 治象曰嗟又箇韻

**醜** 才何切白酒亦牛鬮酒正注  
**醜** 也  
**齏** 齏也詩天方薦  
**齏** 齏也詩天方薦

**齏** 齏也詩天方薦  
**齏** 齏也詩天方薦

**齏** 齏也詩天方薦  
**齏** 齏也詩天方薦

**齏** 齏也詩天方薦  
**齏** 齏也詩天方薦

**齏** 齏也詩天方薦  
**齏** 齏也詩天方薦

**齏** 齏也詩天方薦  
**齏** 齏也詩天方薦

**齏** 齏也詩天方薦  
**齏** 齏也詩天方薦

**齏** 齏也詩天方薦  
**齏** 齏也詩天方薦

**齏** 齏也詩天方薦  
**齏** 齏也詩天方薦

**齏** 齏也詩天方薦  
**齏** 齏也詩天方薦

**齏** 齏也詩天方薦  
**齏** 齏也詩天方薦

**齏** 齏也詩天方薦  
**齏** 齏也詩天方薦

**齏** 齏也詩天方薦  
**齏** 齏也詩天方薦

**齏** 齏也詩天方薦  
**齏** 齏也詩天方薦

**齏** 齏也詩天方薦  
**齏** 齏也詩天方薦

少也又也攢弓又多乎  
哉又曰多矣乎乎出韻者

**牠** 湯何切彼也亦作他  
又

**牠** 湯何切彼也亦作他  
又

**牠** 湯何切彼也亦作他  
又

**牠** 湯何切彼也亦作他  
又

**牠** 湯何切彼也亦作他  
又

**牠** 湯何切彼也亦作他  
又

**牠** 湯何切彼也亦作他  
又

**牠** 湯何切彼也亦作他  
又

**牠** 湯何切彼也亦作他  
又

**牠** 湯何切彼也亦作他  
又

**牠** 湯何切彼也亦作他  
又

**牠** 湯何切彼也亦作他  
又

**牠** 湯何切彼也亦作他  
又

**牠** 湯何切彼也亦作他  
又

**牠** 湯何切彼也亦作他  
又

**牠** 湯何切彼也亦作他  
又

**牠** 湯何切彼也亦作他  
又

**牠** 湯何切彼也亦作他  
又

**牠** 湯何切彼也亦作他  
又

**牠** 湯何切彼也亦作他  
又

**牠** 湯何切彼也亦作他  
又

也重也不

得何切

也重也不

也重也不

也重也不

也重也不

也重也不

也重也不

也重也不

也重也不

也重也不



國海中有  
補鹿山  
陀又呼沱河  
名又帶韻  
逐進行貌又  
支紙二韻

**陀** 荀子宥坐篇注王甫曰陵  
運脫陀也又鉄寄二韻  
陀 鮑又江水別爲

**跼** 杜甫送敬使君詩淮海莫嗟  
跼 齊高適詩且得駢跼  
迤 天盡似蜥鳴

**醜** 酒容亦  
作醜  
馬詩有驪有駉  
而長大也

**鰾** 魚名皮可冒鼓亦作鰾  
鰾鼓連逢月令注  
池 呼池水

亦作沱池山海經大哉之山  
沱池之水出焉即光武所渡處漢  
書作呼沱今俗猶謂危度口王  
霸傳作沱沱河禮記晉人新有

事於河必先有事於惡  
池惡音呼又支骨二韻  
池 李光顏傳度氣

**羅** 羅綺又國名又支骨二韻  
羅 羅綺又國名又支骨二韻  
羅 羅綺又國名又支骨二韻

**羅** 羅綺又國名又支骨二韻  
羅 羅綺又國名又支骨二韻  
羅 羅綺又國名又支骨二韻

**羅** 羅綺又國名又支骨二韻  
羅 羅綺又國名又支骨二韻  
羅 羅綺又國名又支骨二韻

**羅** 羅綺又國名又支骨二韻  
羅 羅綺又國名又支骨二韻  
羅 羅綺又國名又支骨二韻

**羅** 羅綺又國名又支骨二韻  
羅 羅綺又國名又支骨二韻  
羅 羅綺又國名又支骨二韻

**羅** 羅綺又國名又支骨二韻  
羅 羅綺又國名又支骨二韻  
羅 羅綺又國名又支骨二韻

**羅** 羅綺又國名又支骨二韻  
羅 羅綺又國名又支骨二韻  
羅 羅綺又國名又支骨二韻

**羅** 羅綺又國名又支骨二韻  
羅 羅綺又國名又支骨二韻  
羅 羅綺又國名又支骨二韻

**羅** 羅綺又國名又支骨二韻  
羅 羅綺又國名又支骨二韻  
羅 羅綺又國名又支骨二韻

**羅** 羅綺又國名又支骨二韻  
羅 羅綺又國名又支骨二韻  
羅 羅綺又國名又支骨二韻

**羸** 馬父驢母之  
所生亦作羸  
羸 羸土籠亦作

**羸** 羸土籠亦作  
羸 羸土籠亦作

**羸** 羸土籠亦作  
羸 羸土籠亦作

**羸** 羸土籠亦作  
羸 羸土籠亦作

**羸** 羸土籠亦作  
羸 羸土籠亦作

**羸** 羸土籠亦作  
羸 羸土籠亦作

**羸** 羸土籠亦作  
羸 羸土籠亦作

**羸** 羸土籠亦作  
羸 羸土籠亦作

**羸** 羸土籠亦作  
羸 羸土籠亦作



盛科而後進論語爲力不同科揚子  
發策決科又木中空易爲科上稿  
適也中庸謂之和左傳和如和美又鑿和鈴也又笙之小者又  
相聲也亦作餅又軍門曰和史記楚世家注那陽移和而攻齊

**窠** 鳥巢穴小爾雅鷄  
堆所乳謂之窠  
○**渦** 鳥禾切水  
回又音戈  
**窩** 藏也窟  
也

**倭** 犬子唐李建傳倭子  
勤吾食吾飢飽  
○**倭** 國名  
○**和** 戶戈切順也踏也不  
堅不柔也調也溫也

**餅** 也動也中舒也詩或  
寢或能亦作餅偶  
○**餅** 禾  
之德名  
○**餅** 車鈴通作和左  
傳錫鑿和鈴  
○**訛** 吾禾切謬  
也餅也化

**吡** 動也  
○**囧** 鳥媒說文率鳥  
音繫鳥以來之  
○**訛** 周禮馮相氏注中夏籥秩南  
○**訛** 餽釋文音逆又陽韻

**番** 見下又見陳韻  
○**番** 番番勇貌亦作僭又  
上  
○**番** 山名書番  
家邊漢  
**溶** 石  
爲

弋 鐵史記楚世家容新  
繳索隱曰容亦作礮  
○**礮** 王嘉百波又音雷  
又寒舒箇三韻  
○**頗** 昔未切  
頭偏古

火尚書無偏無頗  
亦作破又野韻  
**坡** 破也亦  
○**破** 兩佳改者反又破陀陵暹  
不平魚又支寘三韻

**玻** 玻黎西  
○**嬰** 蒲禾切說文著也  
亦作婆又寒詞  
**婆** 同上又婆安舞貌  
又老嫗之稱搜神

肥以距臣  
○**鄙** 地名古  
作番  
○**番** 白也又着韻  
○**額** 摩  
白亦作額

扇波切明也又滅也隱也迭也迭也相切也又與磨同左  
傳摩虞以須王出董仲舒傳摩氏以流極福傳虞世摩純  
治石亦作磨  
○**磨** 實山自下制上又支韻  
○**魔** 鬼魔  
○**磨** 鬼魔

記千上之  
○**磨** 小也亦作磨  
○**磨** 同上廣韻病病  
○**磨** 工

○**磨** 工

○**磨** 工

○**磨** 工

○**磨** 工

○**磨** 工

○**磨** 工

洪武正韻卷第四

洪武正韻卷第五

十五麻

麻

謨加切苴麻又姓爾雅大藪謂之麻从广从兩麻本音匹

蟆

蝦蟆亦作鼃○葩披巴切花也又草花白又華同上揚

候芭

本傳音葩○肥梁○巴邦加切巴蜀又姓○肥豕二歲

靴豕又

鉞兵○芭芭芭○杷蒲巴切田具○琶琵琶胡琴

龍尾星

風俗通長三尺五寸象三才五行四絃象四時聲名推手前曰

鼓曰芭琵琶

爬搔也韓愈進學解○沙師加切疏士爾雅種





洪武正韻卷第四

洪武正韻卷第五

十五麻

麻

謨加切苴麻又姓爾雅大藪謂之麻从广从兩麻本音匹

蟆

蝦蟆亦作藁麻○葩披巴切花也又草花白又華

候芭

本傳音葩○肥梁○巴邦加切巴蜀又姓

靴豕又

鈺車○芭芭芭竹○杷蒲巴切田具

龍尾星

風俗過長三尺五寸象三才五行四絃象四時聲名推手前曰

鼓曰芭琵琶

爬搔也韓愈進學解○沙師加切疏士爾雅種





銳銀頭經與

鐵錄字不同

○暇

石也

○呀

聲

音呼合切

如賦注大開

○鰕

魚也

○喏

在加切

○嘉

居牙切

貌亦作呀

○喏

又魚齒二韻

○嘉

美也

○佳

說文古

也褒也亦作佳

又喜也

嘉禮也

凡陰陽際遇

謂之嘉

易曰嘉會

以合禮

也

○家

居也

○嘉

大夫之邑

○家

又姓

○加

增也

○家

大夫之邑

○家

又姓

○嘉

○加

增也

○家

大夫之邑

○家

又姓

○嘉

○加

增也

○家

大夫之邑

○家

又姓

○嘉

○加

增也

○家

大夫之邑

○家

又姓

○嘉

○加

增也

○家

大夫之邑

○家

又姓

○嘉

○加

增也

○家

大夫之邑

○家

又姓

○嘉

○加

增也

○家

大夫之邑

○家

又姓

○嘉

○加

增也

○家

大夫之邑

○家

又姓

○嘉

○加

增也

○家

大夫之邑

○家

又姓

○嘉

○加

增也

○家

大夫之邑

○家

又姓

○嘉

○加

增也

○家

大夫之邑

○家

又姓

○嘉

○加

增也

○家

大夫之邑

○家

又姓

○嘉

○加

增也

○家

大夫之邑

○家

又姓

○嘉

○加

增也

○家

大夫之邑

○家

又姓

○嘉

○加

增也

○家

大夫之邑

○家

又姓

○嘉

○加

增也

○家

大夫之邑

○家

又姓

○嘉

○加

增也

○家

大夫之邑

○家

又姓

○嘉

○加

增也

○家

大夫之邑

○家

又姓

○嘉

○加

增也

○家

大夫之邑

○家

又姓

○嘉

○加

增也

○家

大夫之邑

○家

又姓

○嘉

○加

增也

○家

大夫之邑

○家

又姓

○嘉

○加

增也

○家

大夫之邑

○家

又姓

○嘉

○加

增也

○家

大夫之邑

○家

又姓

○嘉

○加

增也

○家

大夫之邑

○家

又姓

○嘉

○柳

具牙切

胡人名

○柳

胡人名

○柳

胡人名

○柳

具牙切

胡人名

○柳

胡人名

○柳

胡人名

○柳

具牙切

胡人名

○柳

胡人名

○柳

胡人名

○柳

具牙切

胡人名

○柳

胡人名

○柳

胡人名

○柳

具牙切

胡人名

○柳

胡人名

○柳

胡人名

○柳

具牙切

胡人名

○柳

胡人名

○柳

胡人名

○柳

具牙切

胡人名

○柳

胡人名

○柳

胡人名

○柳

具牙切

胡人名

○柳

胡人名

○柳

胡人名

○柳

具牙切

胡人名

○柳

胡人名

○柳

胡人名

○柳

具牙切

胡人名

○柳

胡人名

○柳

胡人名

○柳

具牙切

胡人名

○柳

胡人名

○柳

胡人名

○柳

具牙切

胡人名

○柳

胡人名

○柳

胡人名

○柳

具牙切

胡人名

○柳

胡人名

○柳

胡人名

○柳

具牙切

胡人名

○柳

胡人名

○柳

胡人名

○柳

具牙切

胡人名

○柳

胡人名

○柳

胡人名

○柳

具牙切

胡人名

○柳

胡人名

○柳

胡人名

○柳

具牙切

胡人名

○柳

胡人名

○柳

胡人名

○柳

具牙切

胡人名

○柳

胡人名

○柳

胡人名

○柳

具牙切

胡人名

○柳

胡人名

○柳

胡人名

○柳

具牙切

胡人名

○柳

胡人名

○柳



遮

之者切要也斷也蔽也擱也揚雄賦  
前後要遮漢高紀董公遮說云云

奢

詩遮切張也  
後也勝也俗

作賒

也賈賈曰賒  
火種田  
有也荷也韓愈詩事在  
不可赦作平聲用又蔗

畚

昌邊切得名車舍也左傳

領

○些  
思邊切虧缺少也  
○車  
輔車相依又姓漢田千秋

車

昌邊切得名車舍也左傳

以年老得乘小車出入省中時人謂

之車丞相子孫因以為氏又車識

碑

碑  
○嗟  
也咨也奈

作着

○置  
免苦本作  
○瘥  
病也  
○邪  
徐啞切不正也  
○瘥  
病也

邪

徐啞切不正也  
○瘥  
病也

又見

○衰  
同  
○耶  
荀子耶枉僻回  
○斜  
不正說文斜  
○斜  
不正說文斜

斜

荀子耶枉僻回  
○斜  
不正說文斜

高亦

○蛇  
石邊切毒蟲  
○閣  
闔闔收上重  
○蛇  
知才又

余

千邊切荀子莫耶長刃利鋒又疑辭又淳于覽

余

姓  
○耶  
千邊切荀子莫耶長刃利鋒又疑辭又淳于覽

耶

千邊切荀子莫耶長刃利鋒又疑辭又淳于覽

詩見耶背面嘔亦作爺杜甫詩爺孃妻

鈿

鏤鈿名一曰大

子走相逐唐駙馬華謂高力士為耶

莫

賈誼賦莫邪為鈍  
○莫  
邪吳大夫也作寶劍因

耶  
以冠名薛瑄曰說文莫邪大戟也又胥邪木似櫻櫚支

可為索又疑辭亦作耶又渾邪句

○斜  
桑谷口地名班固賦右

奴號環邪山名邪俗作哪非

斜

界袋斜注袋斜二水名

榘

木名亦  
○茄  
具邊切  
○爹  
丁邪切今俗  
○靴  
雙邊

靴

雙邊

十七陽

陽

移章切陰陽二氣又日為太陽爾雅山東曰朝陽山西曰

夕陽說文高明也又好日也清也雙也伴也山南水北也

易

古陽字日



同廣韻飛也又曲易解在交趾  
从旦从勿與易不同易从日  
**楊** 日出又 **楊** 木名又赤莖  
柳又姓

**揚** 發也顯也舉也又州名又揚雄姓亦作攷又錢  
也詩干戈威揚又肩之下為揚詩子之清揚  
風飛物又稱也與揚同古詩而颺之左傳子少不颺杜預曰頽  
貌不揚頽又大言而疾曰颺書卑陶拜手稽首颺言註音揚又

灑 **瘍** 瘡也 **錫** 錫馬而飾亦作錫杜預曰在 **場** 廣韻玉名  
副 **瘍** 瘡也 **錫** 錫馬而飾亦作錫杜預曰在 **場** 廣韻玉名  
錫又見梗 **霽** 十月為霽 **禡** 道神又祭一曰 **煬** 融也爰也莊  
二韻 **霽** 爾雅作陽 **禡** 道神又祭一曰 **煬** 融也爰也莊

又漢 **羊** 柔毛畜又蝕又與祥同漢武帝賦惟幼眇之相羊師  
韻 **羊** 古曰相羊 **翔** 翔也郊祀歌或飛或翔之常羊又曰周遊  
常羊思所拜師古曰常羊 **鷄** 雉鳥名家語 **祥** 仿祥倘祥  
宿道遙也又商羊鳥名 **鷄** 雉鳥名家語 **祥** 仿祥倘祥  
亦作 **洋** 洋洋盛大貌又稱也莊子 **痒** 病也詩瘡憂以痒攷  
望洋向若而歎爾雅思也 **痒** 病也詩瘡憂以痒攷

**佯** 詐也漢梅福傳箕子佯狂於西亦作陽楚元王傳陽巫英  
出兵而陽不知亦作 **詳** 范曄傳詳為好書韓信 **芳** 敷房  
詳又徐羊切弱也 **詳** 傳詳狂為巫又見下 **芳** 切芬

**妨** 害也礙也 **方** 四方面也正也此也量也術也板也聘禮  
又漢韻 **方** 不及百名書之於方禮記文武之政布  
在方策又賈山傳使皆務其方以高其節注方道也左傳教之  
以義方論語且知方也方者義之所在也又梓也詩方之舟之

又陽養 **放** 荀子不放舟不避風則不可涉也注放讀為 **枋**  
二韻 **放** 方方附也編木為附附即梓也又養洋二韻 **枋**  
祭四方也周禮致 **枋** 也 **枋** 邑里又 **枋** 梓也亦作車又  
禽以祀枋又庚韻 **枋** 也 **枋** 邑里又 **枋** 梓也亦作車又

又涼瑛 **房** 符方切室也又組也又宿名又舍也杜預注左  
二韻 **房** 符方切室也又組也又宿名又舍也杜預注左  
火房也注亦曰舍又箭室曰房左傳納諸 **防** 防也禦也亦作  
厨子之房又阿房宮名有兩音又見下 **防** 防也禦也亦作

六代三韻卷五

六

**坊**

經解以舊坊為無所用而壞之  
者必有水敗音與防同又見上

**魴**

魚名失也死也不

亡

在也漢書不以在亡為辭又樂酒無厭謂之  
亡又盡也無也孟子則有餘曰去矣又換韻

**忘**

道也又涼韻

**芒**

草滿又木正曰句芒大人賦使句芒而將行張衡曰東方  
青帝之佐也左傳重為句芒湯雖河東賦麗納芒與華靡

**望**

望望又涼韻

**望**

望望又涼韻

**望**

望望又涼韻

**望**

望望又涼韻

**望**

望望又涼韻

**望**

望望又涼韻

**望**

望望又涼韻

**望**

望望又涼韻

**望**

望望又涼韻

**望**

望望又涼韻

**望**

望望又涼韻

**望**

望望又涼韻

**望**

望望又涼韻

**望**

望望又涼韻

**望**

望望又涼韻

**望**

望望又涼韻

**望**

望望又涼韻

**望**

望望又涼韻

**望**

望望又涼韻

**望**

望望又涼韻

**望**

望望又涼韻

**望**

望望又涼韻

**望**

望望又涼韻

**望**

望望又涼韻

**望**

望望又涼韻

**望**

望望又涼韻

**望**

望望又涼韻

**望**

望望又涼韻

**望**

望望又涼韻



TIFFEN Color Control Patches

**窠**

窠窠梁也又  
音楚又庚韻

**窠**

窠窠梁也又

**窠**

窠窠梁也又

**窠**

窠窠梁也又

**窠**

窠窠梁也又

**窠**

窠窠梁也又

**窠**

窠窠梁也又

**窠**

窠窠梁也又

**窠**

窠窠梁也又

**窠**

窠窠梁也又

**窠**

窠窠梁也又

**窠**

窠窠梁也又

**窠**

窠窠梁也又

**窠**

窠窠梁也又

**窠**

窠窠梁也又

**窠**

窠窠梁也又

**窠**

窠窠梁也又

**窠**

窠窠梁也又

**窠**

窠窠梁也又

**窠**

窠窠梁也又

**湘**

水名出零陵又曰  
也詩于以湘之

**湘**

水名出零陵又曰

**鏘**

千羊切鏘鏘五聲  
亦作鏘鏘又庚韻

**鏘**

千羊切鏘鏘五聲

**鏘**

千羊切鏘鏘五聲

**鏘**

千羊切鏘鏘五聲

**鏘**

千羊切鏘鏘五聲

**鏘**

千羊切鏘鏘五聲

**鏘**

千羊切鏘鏘五聲

**鏘**

千羊切鏘鏘五聲

**鏘**

千羊切鏘鏘五聲

**鏘**

千羊切鏘鏘五聲

**鏘**

千羊切鏘鏘五聲

**鏘**

千羊切鏘鏘五聲

**鏘**

千羊切鏘鏘五聲

**鏘**

千羊切鏘鏘五聲

**窠**

窠窠梁也又

**窠**

窠窠梁也又

**窠**

窠窠梁也又

**窠**

窠窠梁也又

**窠**

窠窠梁也又

**窠**

窠窠梁也又

**窠**

窠窠梁也又

**窠**

窠窠梁也又

**窠**

窠窠梁也又

**窠**

窠窠梁也又

**窠**

窠窠梁也又

**窠**

窠窠梁也又

**窠**

窠窠梁也又

**窠**

窠窠梁也又

**窠**

窠窠梁也又

**窠**

窠窠梁也又

**窠**

窠窠梁也又

**窠**

窠窠梁也又

**窠**

窠窠梁也又

**窠**

窠窠梁也又

**窠**

窠窠梁也又

**窠**

窠窠梁也又

**窠**

窠窠梁也又

**窠**

窠窠梁也又

**窠**

窠窠梁也又

**窠**

窠窠梁也又

**窠**

窠窠梁也又

**窠**

窠窠梁也又

**窠**

窠窠梁也又

**窠**

窠窠梁也又

**窠**

窠窠梁也又

**窠**

窠窠梁也又

**窠**

窠窠梁也又

**窠**

窠窠梁也又

**窠**

窠窠梁也又

**窠**

窠窠梁也又

**窠**

窠窠梁也又

**窠**

窠窠梁也又

**窠**

窠窠梁也又

**窠**

窠窠梁也又

**窠**

窠窠梁也又

**窠**

窠窠梁也又

**窠**

窠窠梁也又

**窠**

窠窠梁也又

**窠**

窠窠梁也又

**窠**

窠窠梁也又

**窠**

窠窠梁也又

**窠**

窠窠梁也又

**窠**

窠窠梁也又

**窠**

窠窠梁也又

**窠**

窠窠梁也又

**窠**

窠窠梁也又

**窠**

窠窠梁也又

**窠**

窠窠梁也又

**窠**

窠窠梁也又

**窠**

窠窠梁也又

**窠**

窠窠梁也又

**窠**

窠窠梁也又

**窠**

窠窠梁也又

**窠**

窠窠梁也又

**窠**

窠窠梁也又

**窠**

窠窠梁也又

**窠**

窠窠梁也又

**窠**

窠窠梁也又

**窠**

窠窠梁也又

**窠**

窠窠梁也又

**窠**

窠窠梁也又

**窠**

窠窠梁也又

**窠**

窠窠梁也又

**窠**

窠窠梁也又

**窠**

窠窠梁也又

**窠**

窠窠梁也又

**窠**

窠窠梁也又

**窠**

窠窠梁也又

**窠**

窠窠梁也又

**窠**

窠窠梁也又

**窠**

窠窠梁也又

**窠**

窠窠梁也又

**窠**

窠窠梁也又

**窠**

窠窠梁也又

**窠**

窠窠梁也又

**窠**

窠窠梁也又

唯我張揖曰于 **漿** 漿水从斗从夕 **蔣** 水草又 **將** 蟬屬當

將韓王劔師 **漿** 所以隱權縱曰樽樽曰漿赤漿試柱擢 **詳** 徐羊切審

也語備也 **祥** 考祥書也 **祥** 也善也災異也凡吉凶之兆皆曰祥易神復

又期而大祥皆祭名去凶從吉之義也 **庠** 有虞氏之學養

也 **翔** 翔又與詳同漢西域傳道里遠近翔言矣 **鶉** 漢郊祀

也 **牆** 牆良切垣墉又門屏口 **牆** 前陽為奉帷牆之

列種春秋 **牆** 飄柱 **戕** 外戕又 **牆** 嬾嬾歸官 **牆** 尊名爾

也 **牆** 又東牆于十月孰可食 **薺** 薺薇花名又薺苳似蕪而小

也 **商** 羊切金行之音五行之中唯商最清商傷也其氣逆

正秋故也又國名又行實也商量哉 **商** 度也首于滴德而定

度也漢志通財鬻貨曰商道文作賈 **商** 傷也神也痛也感也哉也

謂字不同通明字从商音的 **傷** 害也換也又柔韻

未成 **殤** 禮記郊特牲鄉人殤注殤強鬼也謂時僻索室

人喪 **殤** 殤疫逐強鬼也音傷與韻五道上祭也

凡諸殤形皆回升數則異亦作殤 **殤** 班婕妤賦酌

孟康曰羽醢也作 **殤** 殤也漢志隨字 **湯** 湯湯流貌又水

生爵形有頭是羽翼 **湯** 湯也漢志隨字 **湯** 湯湯流貌又水

是下 **鳴** 浮壞 **楊** 直疾貌禮記行容楊楊又音陽从心从

養情也見廣韻又 **昌** 昌良切日光也善也盛也顯也文

養凍二韻



之閭閭閻倡倡優女樂菖菖蒲也通作昌左傳年有昌菖

者名呂陽猖猖獗裂裂創創傷也又始造之也叔孫通叙傳禮儀

滄滄也列子滄溟涼釋文引周書天地愴愴涼又愴愴

儀儀也列子滄溟涼釋文引周書天地廠廠屋無壁章章也

止良切明也宋也經也文也大章免樂又昭也表也記大章章

之也武帝表章六經考工記赤與白謂之章又大株木曰章章

抹也漢書祿傳木千章又成事成文曰章孟子不成章不達莊

子中道不成章詩有章句又與彰同書五服五章度民用章也

子法今章章揚子齊人章章又周章征晉魏又懼魏亦作悼又

舅姑謂之章章亦作悼考工記緇畫之爭山以章鄭氏注云章

謂之章章蓋山之上下皆曰又彰彰說文章也从章从彡多音

爲文章者謂鳥獸羽毛之文也如夏竦虎豹之屬亦通作章詩

繞文鳥章又者也明也書森言孔彰又著明之也書彰厥有常

亦通作章漢書禮樂志何以待姑婦璋璋半圭曰璋周禮以赤璋

均傳引書作章璋璋何以待姑婦璋璋禮南方注半圭象夏物

禁底又牙璋牙璋禮記饗彭洪水又淥詞漳漳水名漳漳也

以起軍旅漳禮記饗彭洪水又淥詞漳漳水名漳漳也

菖菖蒲也通作昌左傳年有昌菖

創創傷也又始造之也叔孫通叙傳禮儀

愴愴涼又愴愴

廠廠屋無壁

章章也

彰彰說文章也从章从彡多音

璋璋半圭曰璋周禮以赤璋

漳漳水名

漳漳也

璋璋半圭曰璋周禮以赤璋

漳漳水名

漳漳也

璋璋半圭曰璋周禮以赤璋

漳漳水名

漳漳也

璋璋半圭曰璋周禮以赤璋

漳漳水名

菖菖蒲也通作昌左傳年有昌菖

創創傷也又始造之也叔孫通叙傳禮儀

愴愴涼又愴愴

廠廠屋無壁

章章也

彰彰說文章也从章从彡多音

璋璋半圭曰璋周禮以赤璋

漳漳水名

漳漳也

璋璋半圭曰璋周禮以赤璋

漳漳水名

漳漳也

璋璋半圭曰璋周禮以赤璋

漳漳水名

漳漳也

璋璋半圭曰璋周禮以赤璋

漳漳水名

菖菖蒲也通作昌左傳年有昌菖

創創傷也又始造之也叔孫通叙傳禮儀

愴愴涼又愴愴

廠廠屋無壁

章章也

彰彰說文章也从章从彡多音

璋璋半圭曰璋周禮以赤璋

漳漳水名

漳漳也

璋璋半圭曰璋周禮以赤璋

漳漳水名

漳漳也

璋璋半圭曰璋周禮以赤璋

漳漳水名

漳漳也

璋璋半圭曰璋周禮以赤璋

漳漳水名

菖菖蒲也通作昌左傳年有昌菖

創創傷也又始造之也叔孫通叙傳禮儀

愴愴涼又愴愴

廠廠屋無壁

章章也

彰彰說文章也从章从彡多音

璋璋半圭曰璋周禮以赤璋

漳漳水名

漳漳也

璋璋半圭曰璋周禮以赤璋

漳漳水名

漳漳也

璋璋半圭曰璋周禮以赤璋

漳漳水名

漳漳也

璋璋半圭曰璋周禮以赤璋

漳漳水名



衿也齊肅也莊舍也  
从士監本从土說

**妝** 女子又飾也  
亦作媼

**裝** 飾也表也又  
亦作裝

身後漢  
杜林傳

**樁** 樁 ○ **牀** 助莊切臥  
榻俗作床

**從** 水聲杜南大清官  
說中從從以退後

水聲又東  
漢二韻

**從** 從從高也禮記爾母從  
爾又東董送三韻

**幢** 幢幢說文旗屬方  
言幢幢也楚曰

闕東西皆曰  
撞又漾韻

**撞** 撞也擊也  
又漾韻

**撞** 木名說文帳柱  
又見東韻

也遠也常也倍也長短之對古作兵亦作  
兵凡从兵者與長同又養法二韻

**撞** 撞也擊也  
又見東韻

**場** 祭神道一曰收  
禾甬韻師古曰

藥土為埽除地  
為場亦作埽

**場** 漢王褒頌恬  
淡無為之場

**腸** 腹腸水  
二道

**良** 龍張切善也音也長也又與頰同頰久曰良入或以為良  
良久少入也一曰良略也聲輕故轉略為良又器音良亦

便又  
養韻

**良** 莊子所謂工乎天而良乎  
人音義云工也又盧當切

**良** 龍張切善也音也長也又與頰同頰久曰良入或以為良  
良久少入也一曰良略也聲輕故轉略為良又器音良亦

便又  
養韻

**良** 莊子所謂工乎天而良乎  
人音義云工也又盧當切

蛭類一名蛭蛭能博螿王為圓莊  
子注以蛭蛭而笑蠶合又音狼

**跟** 莊子跳跟乎井幹之上  
本亦作梁又音節

**跟** 莊子跳跟乎井幹之上  
本亦作梁又音節

**梁** 棟梁屋脊木曰棟負棟者曰梁又冠梁冠上橫脊又陸梁  
梁又大梁地名大音秦又大梁十二次名从水从艸从木刃音

食容張翰詩注石絕水為梁梁所以帥水又數梁周禮時穀為  
梁又大梁地名大音秦又大梁十二次名从水从艸从木刃音

食容張翰詩注石絕水為梁梁所以帥水又數梁周禮時穀為  
梁又大梁地名大音秦又大梁十二次名从水从艸从木刃音

楚良切與  
刃字不同

**梁** 梁名  
後因載表飾以柳翠遂為表車輻者

**梁** 梁名  
後因載表飾以柳翠遂為表車輻者

密剛較者旁開各別一乘隨事為名後人既專以載表又去其  
一總為藩飾而合二名呼之孟康曰如衣車有冠纓剛之則

**梁** 梁名  
後因載表飾以柳翠遂為表車輻者

**梁** 梁名  
後因載表飾以柳翠遂為表車輻者

開之則涼  
故以名也

**量** 梁度多少  
也又漾韻

**糧** 快糧亦  
涼

爾雅北風謂之涼孟子鴉鴉涼涼趙岐曰有威儀如無所施之  
貌俗作涼又涼韻詩涼彼武王職涼善皆皆有平去二音

**涼** 微令又薄也左傳  
作法於涼又風名

**涼** 微令又薄也左傳  
作法於涼又風名

北風爾  
雅作涼

**香** 虛良切氣芬芳亦作薜薜尚書即  
香薜蘭古文从黍从甘今作香

**香** 虛良切氣芬芳亦作薜薜尚書即  
香薜蘭古文从黍从甘今作香

**薜** 薜薜尚書即  
香薜蘭古文从黍从甘今作香

**薜** 薜薜尚書即  
香薜蘭古文从黍从甘今作香

**薜** 薜薜尚書即  
香薜蘭古文从黍从甘今作香

TIFFEN Color Control Patches







宇諭事曰黃堂又明堂王者朝諸侯之宮黃帝曰合宮亦曰明

庭史記黃帝接萬靈於明庭堯曰清室舜曰總章夏曰世室高

曰重屋殷勤曰亦曰陽館周曰明堂魯曰太廟記太廟天子明

室秦兼四代之制呂氏月令東曰青陽南曰明堂中央曰太廟

西曰總章北曰元堂祭日月令章句明堂與太廟異名同實公

玉帶明堂圖制如崑崙左傳不登於明堂杜預口祖廟也所以

策功古**碭**山名又**當**都郎切當猶合也理合如是也又

亦作**堂**發聲韻也又處斷罪人曰當言使罪法相當漢霍去病傳斬首捕虜過

當言不當相等也易當位不當位與位當位不當皆平聲又柔

韻**禡**袴屬又濁禡**瑠**充耳之珠又相如游獵賦華棣瑠瑠

亦曰瑠瑠**瑠**注瑠瑠以玉為瑠瑠當即所謂瑠瑠

者也三輔黃圖注云一曰以璧玉飾瓦之當也又丁瑠**玉****鐺**

聲亦作當東又琅瑠鐺也杜府詩風動金琅瑠亦作琅瑠**鐺**

銀鐺鐺漢西域傳作琅當師古**東**丁東聲也**簞**簞管也

曰長鑊又銀鐺金聲又庚韻**東**又東韻**簞**竹名**鐺**

瓶爐○**湯**他郎切熱水又尚湯又姓又湯也**鏜**鏜鼓聲詩

瓶名○**湯**詩子之湯兮又尸羊切又漾韻**鏜**擊鼓其鏜

鏜○**郎**魯堂切官名又姓又地名又男子之稱婦人謂

郎謂東方朔傳累郎臺**廊**廡也**浪**滄浪水名又淋漓瀉

師古曰郎堂下周室**廊**廡也**浪**滄浪水名又淋漓瀉

聯浪乎字**狼**獸名董仲舒策秦以貪狼為俗注狼性貪故

內又漾韻**狼**以貪為貪狼又狼戾狼藉如豺狼蹂躪物縱橫

特貌貌又**篔**蒼筤竹易說卦音郎又**閩**高門又漾韻**碾**

盧黨切**碾**蒼筤竹易說卦音郎又**閩**高門又漾韻**碾**

碾磧石聲轉愈詩乾**琅**琅玕又倉琅官**糧**禾粟生不成又

仲澤補琅又盧黨切**琅**門縮首綱瑯**糧**草名似麥亦作

節**榔**栳榔木名又檳榔**根**高木又鳴**娘**增娘一名端娘

栳如賦作宥根**根**高木又鳴**娘**增娘一名端娘

湯**銀**銀鑄也○**瀧**同上切奔瀧○**囊**奴當切袋也有

湯**銀**銀鑄也○**瀧**同上切奔瀧○**囊**奴當切袋也有

湯**銀**銀鑄也○**瀧**同上切奔瀧○**囊**奴當切袋也有

湯**銀**銀鑄也○**瀧**同上切奔瀧○**囊**奴當切袋也有

湯**銀**銀鑄也○**瀧**同上切奔瀧○**囊**奴當切袋也有

湯**銀**銀鑄也○**瀧**同上切奔瀧○**囊**奴當切袋也有

湯**銀**銀鑄也○**瀧**同上切奔瀧○**囊**奴當切袋也有

湯**銀**銀鑄也○**瀧**同上切奔瀧○**囊**奴當切袋也有

湯**銀**銀鑄也○**瀧**同上切奔瀧○**囊**奴當切袋也有

湯**銀**銀鑄也○**瀧**同上切奔瀧○**囊**奴當切袋也有

湯**銀**銀鑄也○**瀧**同上切奔瀧○**囊**奴當切袋也有

湯**銀**銀鑄也○**瀧**同上切奔瀧○**囊**奴當切袋也有

湯**銀**銀鑄也○**瀧**同上切奔瀧○**囊**奴當切袋也有

湯**銀**銀鑄也○**瀧**同上切奔瀧○**囊**奴當切袋也有

湯**銀**銀鑄也○**瀧**同上切奔瀧○**囊**奴當切袋也有

湯**銀**銀鑄也○**瀧**同上切奔瀧○**囊**奴當切袋也有

湯**銀**銀鑄也○**瀧**同上切奔瀧○**囊**奴當切袋也有

湯**銀**銀鑄也○**瀧**同上切奔瀧○**囊**奴當切袋也有

湯**銀**銀鑄也○**瀧**同上切奔瀧○**囊**奴當切袋也有

湯**銀**銀鑄也○**瀧**同上切奔瀧○**囊**奴當切袋也有

湯**銀**銀鑄也○**瀧**同上切奔瀧○**囊**奴當切袋也有

湯**銀**銀鑄也○**瀧**同上切奔瀧○**囊**奴當切袋也有

湯**銀**銀鑄也○**瀧**同上切奔瀧○**囊**奴當切袋也有

湯**銀**銀鑄也○**瀧**同上切奔瀧○**囊**奴當切袋也有

湯**銀**銀鑄也○**瀧**同上切奔瀧○**囊**奴當切袋也有

湯**銀**銀鑄也○**瀧**同上切奔瀧○**囊**奴當切袋也有

湯**銀**銀鑄也○**瀧**同上切奔瀧○**囊**奴當切袋也有

湯**銀**銀鑄也○**瀧**同上切奔瀧○**囊**奴當切袋也有

湯**銀**銀鑄也○**瀧**同上切奔瀧○**囊**奴當切袋也有

湯**銀**銀鑄也○**瀧**同上切奔瀧○**囊**奴當切袋也有

湯**銀**銀鑄也○**瀧**同上切奔瀧○**囊**奴當切袋也有

湯**銀**銀鑄也○**瀧**同上切奔瀧○**囊**奴當切袋也有

湯**銀**銀鑄也○**瀧**同上切奔瀧○**囊**奴當切袋也有

湯**銀**銀鑄也○**瀧**同上切奔瀧○**囊**奴當切袋也有

湯**銀**銀鑄也○**瀧**同上切奔瀧○**囊**奴當切袋也有

湯**銀**銀鑄也○**瀧**同上切奔瀧○**囊**奴當切袋也有

湯**銀**銀鑄也○**瀧**同上切奔瀧○**囊**奴當切袋也有

湯**銀**銀鑄也○**瀧**同上切奔瀧○**囊**奴當切袋也有

湯**銀**銀鑄也○**瀧**同上切奔瀧○**囊**奴當切袋也有

湯**銀**銀鑄也○**瀧**同上切奔瀧○**囊**奴當切袋也有

湯**銀**銀鑄也○**瀧**同上切奔瀧○**囊**奴當切袋也有

湯**銀**銀鑄也○**瀧**同上切奔瀧○**囊**奴當切袋也有

湯**銀**銀鑄也○**瀧**同上切奔瀧○**囊**奴當切袋也有

湯**銀**銀鑄也○**瀧**同上切奔瀧○**囊**奴當切袋也有

湯**銀**銀鑄也○**瀧**同上切奔瀧○**囊**奴當切袋也有

湯**銀**銀鑄也○**瀧**同上切奔瀧○**囊**奴當切袋也有

湯**銀**銀鑄也○**瀧**同上切奔瀧○**囊**奴當切袋也有

湯**銀**銀鑄也○**瀧**同上切奔瀧○**囊**奴當切袋也有

湯**銀**銀鑄也○**瀧**同上切奔瀧○**囊**奴當切袋也有

湯**銀**銀鑄也○**瀧**同上切奔瀧○**囊**奴當切袋也有

湯**銀**銀鑄也○**瀧**同上切奔瀧○**囊**奴當切袋也有

湯**銀**銀鑄也○**瀧**同上切奔瀧○**囊**奴當切袋也有

湯**銀**銀鑄也○**瀧**同上切奔瀧○**囊**奴當切袋也有

湯**銀**銀鑄也○**瀧**同上切奔瀧○**囊**奴當切袋也有

湯**銀**銀鑄也○**瀧**同上切奔瀧○**囊**奴當切袋也有

湯**銀**銀鑄也○**瀧**同上切奔瀧○**囊**奴當切袋也有

湯**銀**銀鑄也○**瀧**同上切奔瀧○**囊**奴當切袋也有

湯**銀**銀鑄也○**瀧**同上切奔瀧○**囊**奴當切袋也有

湯**銀**銀鑄也○**瀧**同上切奔瀧○**囊**奴當切袋也有

湯**銀**銀鑄也○**瀧**同上切奔瀧○**囊**奴當切袋也有

湯**銀**銀鑄也○**瀧**同上切奔瀧○**囊**奴當切袋也有

湯**銀**銀鑄也○**瀧**同上切奔瀧○**囊**奴當切袋也有

湯**銀**銀鑄也○**瀧**同上切奔瀧○**囊**奴當切袋也有

湯**銀**銀鑄也○**瀧**同上切奔瀧○**囊**奴當切袋也有

湯**銀**銀鑄也○**瀧**同上切奔瀧○**囊**奴當切袋也有

湯**銀**銀鑄也○**瀧**同上切奔瀧○**囊**奴當切袋也有

湯**銀**銀鑄也○**瀧**同上切奔瀧○**囊**奴當切袋也有

湯**銀**銀鑄也○**瀧**同上切奔瀧○**囊**奴當切袋也有

湯**銀**銀鑄也○**瀧**同上切奔瀧○**囊**奴當切袋也有

湯**銀**銀鑄也○**瀧**同上切奔瀧○**囊**奴當切袋也有

湯**銀**銀鑄也○**瀧**同上切奔瀧○**囊**奴當切袋也有

湯**銀**銀鑄也○**瀧**同上切奔瀧○**囊**奴當切袋也有

湯**銀**銀鑄也○**瀧**同上切奔瀧○**囊**奴當切袋也有

湯**銀**銀鑄也○**瀧**同上切奔瀧○**囊**奴當切袋也有

湯**銀**銀鑄也○**瀧**同上切奔瀧○**囊**奴當切袋也有

湯**銀**銀鑄也○**瀧**同上切奔瀧○**囊**奴當切袋也有

湯**銀**銀鑄也○**瀧**同上切奔瀧○**囊**奴當切袋也有

湯**銀**銀鑄也○**瀧**同上切奔瀧○**囊**奴當切袋也有

湯**銀**銀鑄也○**瀧**同上切奔瀧○**囊**奴當切袋也有

湯**銀**銀鑄也○**瀧**同上切奔瀧○**囊**奴當切袋也有

湯**銀**銀鑄也○**瀧**同上切奔瀧○**囊**奴當切袋也有

湯**銀**銀鑄也○**瀧**同上切奔瀧○**囊**奴當切袋也有

湯**銀**銀鑄也○**瀧**同上切奔瀧○**囊**奴當切袋也有

湯**銀**銀鑄也○**瀧**同上切奔瀧○**囊**奴當切袋也有

湯**銀**銀鑄也○**瀧**同上切奔瀧○**囊**奴當切袋也有

湯**銀**銀鑄也○**瀧**同上切奔瀧○**囊**奴當切袋也有

湯**銀**銀鑄也○**瀧**同上切奔瀧○**囊**奴當切袋也有

湯**銀**銀鑄也○**瀧**同上切奔瀧○**囊**奴當切袋也有

湯**銀**銀鑄也○**瀧**同上切奔瀧○**囊**奴當切袋也有

湯**銀**銀鑄也○**瀧**同上切奔瀧○**囊**奴當切袋也有

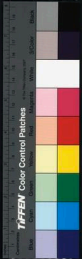

常又喻靈猶也 ○滂 昔如切沛也溼也亦作霧旁方又漾韻

雪其旁 滂 前子沙 滂 石聲又 ○旁 清光切側也古作

爾雅二達曰岐旁謂岐道旁 傍 同上又近也 ○彭 旁也易匪

出也又旁午交橫也又庚韻 傍 又庚漾二韻 彭 其彭又見

下又 房 史記秦作阿 仿 仿復宿徘徊征營也亦作傍 仿

相如賦仿徨于海外亦作傍 史記 傍 又漾韻 方 荀子方皇周

荆柯傳傍徨不能去又養韻 逢 姓左傳齊有逢丑父 逢 荀子毋逢

見上 龐 高屋又姓 逢 亦作蓬 逢 漢鄭切倉法水貌又法

孟于逢蒙學射於羿揚子 ○茫 茫廣大貌亦作茫茫 茫 詩宅商土茫茫左

頭 茫 莊于茫若於夫人 鎡 刃之鋒 芒 詩宅商土茫茫左

洪水茫茫又光芒柳文序芒寒色正又罷 忙 列子忙然無以

慌 周官考工記慌氏治漆陸 忙 危也 覆 勉也書乃是不

誤 明 光明又目力也辨也著也又庚韻經史中多協韻讀

詩謂我智不明皆協 彪 犬獵毛者為彪詩無使彪也吠又雜

韻亦作明又庚韻 彪 也从犬以多俗又加牙非亦作蒙 彪

又養 蒙 荀子引詩為下國 彪 司馬相如傳 龍 雜色與龍

上公用龍陸音莫 彪 語雜亂說 邛 北邛山名 ○桑 蘇郎

石又姓扶桑日出處空桑山名伊尹生莖在冀北楚辭因元冥

TIFEN Color Control Patches

倉

充倉子亦作庚  
又見下又謙韻

喪

喪紀又持服曰喪  
記子夏喪其子

記送喪不由徑又添

○倉

千剛切裁穀類又姓古有倉頡又

倉氏漢文帝時倉官之後又倉庚

鳥名又倉卒應運貌又

與蒼同月令駕倉龍

蒼

深青色又姓春曰蒼天詩悠悠蒼蒼

漢書張蒼蒼頭史蒼頭管卒皆亦作蒼又老成也杜甫詩結交

皆老蒼蒼謂華髮蒼飛又蒼生草木蒼然生唐張說傳蒼蒼草生

又蒼

○滄

水名又滄海又滄浪水名亦作

○臧

姓又藏獲奴婢也又見下又添韻

○臧

史受賄史記漢

貪汚坐藏又

○狀

狀也從畢弋之弋

將

內則炮取解若將注將當作詳

○狀

與狀藏字不同

○將

牝羊也陸音詳又見上又添韻

○葬

葬也從尹賞傳枯骨

漢

○藏

徂郎切隱也又蓄也亦作臧又藏謂毛兔曰凡物自

也物不自隱而找隱之與府藏之藏則去聲如易搜藏論盜周

禮典守藏中廣寶藏與馬漢食貨志山海天地之藏陳藏錢之

類是也然蓋藏收藏蓄藏之藏古人亦有作平聲讀者如月令

詳蓋藏音才跟切又如字是通用也至如藏帝籍之收於神倉

莊子中筭而藏之漢食貨志民亡蓋藏秋藏

○臧

漢食貨志輕

○康

康也從康心聲

益也又曰康寧謂之既賢治康寧康

○康

康也從康心聲

○康

康也從康心聲

○康

○康

康也從康心聲

○康

○康

康也從康心聲

○康

○康

康也從康心聲

○康











割江如服也說文亦非事又下也詩我  
心則齊福祿攸降又廣妻父名又漢詩

**江**

內江亦作江詩賁  
紅紅上又東○**紅**許江切辨紅英鴨名  
紅紅上又東○**紅**又解紅船說俗以爲

船字誤似鴻集詩辨紅之紅爲  
白然其明亦有如此者

# 洪武正韻卷第五

## 洪武正韻卷第六

### 十八庚

**庚**

古衡切更也價也禮弓請庚之又續也詩西有長庚取續  
日爲明也亦作齊又倉庚鳥名又十幹名易先庚後庚取

史變之義漢志欽更於庚兩種歲  
在庚曰上章月在庚曰室古作亢

**賡**

續也書乃賡載歌又價也  
通作庚亦作更又獨韻

**更**

政也歷也價也通作庚賡  
又代也更漏也戊卒也幸

**稭**

稻之不黏者  
綱禮會醫注

**稭**

揚雄長楊賦馳  
馳稭之地

**羹**

五味和羹亦作羹爾雅肉謂之羹  
羹羹上又東○**羹**又向汁不致五味曰大羹大音泰

**鷓**

鷓鴣亦  
作更

**鷓**

鷓鴣亦

作更

**耕**

犁田亦

○

阮

丘庚切墟也壑溝也

坑

孔安國書傳鏗

鏗

鏗鏗全

莊子

鏗鏗小人鏗鏗猶

鏗

宋搜人名

鏗

鏗鏗同

南

鏗鏗也蓋堅確之意

鏗

見孟子

鏗

鏗鏗同

能守

鏗鏗

鏗

宋臨朐也韓愈進學

鏗

鏗鏗同

作

鏗鏗

鏗

宋臨朐也韓愈進學

鏗

鏗鏗同

明

漢地理志廣漢郡有

明

宋臨朐也韓愈進學

明

明明同

也

漢地理志廣漢郡有

明

宋臨朐也韓愈進學

明

明明同

二

漢地理志廣漢郡有

明

宋臨朐也韓愈進學

明

明明同

廣

漢地理志廣漢郡有

明

宋臨朐也韓愈進學

明

明明同

傳

漢地理志廣漢郡有

明

宋臨朐也韓愈進學

明

明明同

苦

漢地理志廣漢郡有

明

宋臨朐也韓愈進學

明

明明同

又

漢地理志廣漢郡有

明

宋臨朐也韓愈進學

明

明明同

衡

漢地理志廣漢郡有

明

宋臨朐也韓愈進學

明

明明同

字

漢地理志廣漢郡有

明

宋臨朐也韓愈進學

明

明明同

牛

漢地理志廣漢郡有

明

宋臨朐也韓愈進學

明

明明同

香

漢地理志廣漢郡有

明

宋臨朐也韓愈進學

明

明明同

一

漢地理志廣漢郡有

明

宋臨朐也韓愈進學

明

明明同







馮詩馮左傳馮狀而觀漢書馮軾下齊又馮行疾故字从馬

馮馮又徒涉也與馮通馮分關中馮三騎左馮翊取依馮

馮馮之義馮馮上詩有馮馮無舟明馮兵切光也明也

馮馮又東顧馮馮有翼馮馮渡河明馮也著也白也馮

馮馮也通也馮也神靈也目力也莊子目微為明同上又

明馮文作剛以國以月古文作明又陽韻明陽韻明王

明馮也俗以為盟盟軟血以結信禮記鳴凡出聲者皆鳴

明馮字非盟盟莊曰盟又敬韻鳴曰鳴又敬韻鳴鳴

似鳳南名成也大也功也號也聲稱也爾雅洛水名銘

方神鳥名目上為名注盟眼之間又敬韻冥昏也暗也幽也青冥

禮記銘明族也鄭康成曰銘之言名冥天也比冥海也元冥

也登德明音名又爾雅鐘謂之銘冥冥也冥冥也冥冥

水神又梗瞑冥久也亦作瞑瞑閉日又目閉又瞑瞑眉目

敬陌三韻瞑冥又歲韻瞑瞑閉日又目閉又瞑瞑眉目

食甫莫莫莫歷得其分度則查莫生朝後冥冥海也十州記

心為莫莫莫歷得其分度則查莫生朝後冥冥海也十州記

漢亦作冥鄭音左傳○生師處切生死出入也度也生

又梗韻鄭音左傳○生師處切生死出入也度也生

生莫弟子也又語辭若何以生志度生莫也又漢高祖得彭食

其口以萬戶封生師古曰生信言先生也又類曰生師請出也

又敬韻生師古曰生信言先生也又類曰生師請出也

笙十二簧女媧作明堂儀女媧之笙漢律歷志龜口

笙笙又草也甥甥味之子曰甥甥義我甥也甥言言也

甥左傳昭二十三年以甥甥牛全又也卜曰曰甥甥

鼪

生主

狙

狙屬狙子

鉗

鉗鉗

京

京香鉗切大也員鉗

狽

狽言獸

也

也

驚

馬駭也

驚

驚音駭上以平聲

驚

驚

驚

驚

驚

驚

驚

驚

驚

驚

驚

驚

驚

驚

驚

驚

驚

驚

驚

驚

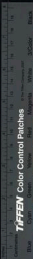

聖丁切凡楸楸曰經標曰歸家語南北為經東西為緯  
 橫之義又楸楸為經曰楸為常又楸楸經理又常經常理也  
 聖人教道之書也大經九經綱常大木也又  
 常之器也楸也楸也直也楸也楸也又楸楸  
 出燕湖今  
 實城澄縣

**兢**

不自安貌又兢也成也  
 恭也遠貌懼也堅強也矜  
 矜持自矜也矜矜自  
 矜也又真

**卿**

在京切公卿周六卿漢九卿秦漢以後君呼  
 臣為卿蓋制之以卿也士大夫相呼為卿蓋  
 貴之也隋唐以來專之曰你公你卿下已  
 則稱卿故宋樞密呼張易之藍本以夕誤

行入  
 故謂○**勅** 漢京切強也在  
**鯨** 墨則亦  
**刺** 刺也

重之也  
 故謂○**勅** 漢京切強也在  
**鯨** 墨則亦  
**刺** 刺也

組葉歌又檄  
**檄** 同上也  
**檄** 檄也

也藹也榮而不實也英俊也又姓才勝萬人曰英荀子注信十  
 人曰英獨雅立再成曰英又五英藥名漢志英皮也又雲貌詩  
 英英白雲又  
**諛** 五諛諛諛樂古  
**英** 玉光  
**霽** 雲貌一曰霽  
 國名州名  
**柅** 說文江南檀材其  
**央** 旗游貌詩旂旐央央又陽韻  
**嬰** 說文  
 實謂之柅又養訓

亦作  
**嬰** 同上一日備  
**鴛** 黃鸞亦  
**鶯** 同上又有文  
 其領  
**櫻** 櫻桃能言鳥又左傳青鳥氏司啓者也  
**嬰** 女  
 櫻櫻鳥相命聲詩鳥鳴嚶嚶  
 又鳥鳴相如賦鴻鳴嚶嚶  
**嬰** 嬰孩又加也逆也嗣也貫  
 又繞也卓茂傳論嬰城者相望又繫也紫  
**嬰** 石似  
**纓** 冠系  
 也荀子處女嬰寶珠選詩余嬰兜病疾  
**纓** 玉  
**纓** 冠系  
 鞅左傳鞅厲游纓杜預  
**纓** 也迫近也孟子莫之能纓又  
 曰纓在馬膺前如索常  
**纓** 也莊子纓寧注物繫亦繫而未嘗

也藹也榮而不實也英俊也又姓才勝萬人曰英荀子注信十  
 人曰英獨雅立再成曰英又五英藥名漢志英皮也又雲貌詩  
 英英白雲又  
**諛** 五諛諛諛樂古  
**英** 玉光  
**霽** 雲貌一曰霽  
 國名州名  
**柅** 說文江南檀材其  
**央** 旗游貌詩旂旐央央又陽韻  
**嬰** 說文  
 實謂之柅又養訓

亦作  
**嬰** 同上一日備  
**鴛** 黃鸞亦  
**鶯** 同上又有文  
 其領  
**櫻** 櫻桃能言鳥又左傳青鳥氏司啓者也  
**嬰** 女  
 櫻櫻鳥相命聲詩鳥鳴嚶嚶  
 又鳥鳴相如賦鴻鳴嚶嚶  
**嬰** 嬰孩又加也逆也嗣也貫  
 又繞也卓茂傳論嬰城者相望又繫也紫  
**嬰** 石似  
**纓** 冠系  
 也荀子處女嬰寶珠選詩余嬰兜病疾  
**纓** 玉  
**纓** 冠系  
 鞅左傳鞅厲游纓杜預  
**纓** 也迫近也孟子莫之能纓又  
 曰纓在馬膺前如索常  
**纓** 也莊子纓寧注物繫亦繫而未嘗

也藹也榮而不實也英俊也又姓才勝萬人曰英荀子注信十  
 人曰英獨雅立再成曰英又五英藥名漢志英皮也又雲貌詩  
 英英白雲又  
**諛** 五諛諛諛樂古  
**英** 玉光  
**霽** 雲貌一曰霽  
 國名州名  
**柅** 說文江南檀材其  
**央** 旗游貌詩旂旐央央又陽韻  
**嬰** 說文  
 實謂之柅又養訓

亦作  
**嬰** 同上一日備  
**鴛** 黃鸞亦  
**鶯** 同上又有文  
 其領  
**櫻** 櫻桃能言鳥又左傳青鳥氏司啓者也  
**嬰** 女  
 櫻櫻鳥相命聲詩鳥鳴嚶嚶  
 又鳥鳴相如賦鴻鳴嚶嚶  
**嬰** 嬰孩又加也逆也嗣也貫  
 又繞也卓茂傳論嬰城者相望又繫也紫  
**嬰** 石似  
**纓** 冠系  
 也荀子處女嬰寶珠選詩余嬰兜病疾  
**纓** 玉  
**纓** 冠系  
 鞅左傳鞅厲游纓杜預  
**纓** 也迫近也孟子莫之能纓又  
 曰纓在馬膺前如索常  
**纓** 也莊子纓寧注物繫亦繫而未嘗

也藹也榮而不實也英俊也又姓才勝萬人曰英荀子注信十  
 人曰英獨雅立再成曰英又五英藥名漢志英皮也又雲貌詩  
 英英白雲又  
**諛** 五諛諛諛樂古  
**英** 玉光  
**霽** 雲貌一曰霽  
 國名州名  
**柅** 說文江南檀材其  
**央** 旗游貌詩旂旐央央又陽韻  
**嬰** 說文  
 實謂之柅又養訓

亦作  
**嬰** 同上一日備  
**鴛** 黃鸞亦  
**鶯** 同上又有文  
 其領  
**櫻** 櫻桃能言鳥又左傳青鳥氏司啓者也  
**嬰** 女  
 櫻櫻鳥相命聲詩鳥鳴嚶嚶  
 又鳥鳴相如賦鴻鳴嚶嚶  
**嬰** 嬰孩又加也逆也嗣也貫  
 又繞也卓茂傳論嬰城者相望又繫也紫  
**嬰** 石似  
**纓** 冠系  
 也荀子處女嬰寶珠選詩余嬰兜病疾  
**纓** 玉  
**纓** 冠系  
 鞅左傳鞅厲游纓杜預  
**纓** 也迫近也孟子莫之能纓又  
 曰纓在馬膺前如索常  
**纓** 也莊子纓寧注物繫亦繫而未嘗

也藹也榮而不實也英俊也又姓才勝萬人曰英荀子注信十  
 人曰英獨雅立再成曰英又五英藥名漢志英皮也又雲貌詩  
 英英白雲又  
**諛** 五諛諛諛樂古  
**英** 玉光  
**霽** 雲貌一曰霽  
 國名州名  
**柅** 說文江南檀材其  
**央** 旗游貌詩旂旐央央又陽韻  
**嬰** 說文  
 實謂之柅又養訓

亦作  
**嬰** 同上一日備  
**鴛** 黃鸞亦  
**鶯** 同上又有文  
 其領  
**櫻** 櫻桃能言鳥又左傳青鳥氏司啓者也  
**嬰** 女  
 櫻櫻鳥相命聲詩鳥鳴嚶嚶  
 又鳥鳴相如賦鴻鳴嚶嚶  
**嬰** 嬰孩又加也逆也嗣也貫  
 又繞也卓茂傳論嬰城者相望又繫也紫  
**嬰** 石似  
**纓** 冠系  
 也荀子處女嬰寶珠選詩余嬰兜病疾  
**纓** 玉  
**纓** 冠系  
 鞅左傳鞅厲游纓杜預  
**纓** 也迫近也孟子莫之能纓又  
 曰纓在馬膺前如索常  
**纓** 也莊子纓寧注物繫亦繫而未嘗



不寧亦膺 膺 曾也又當也擊也詩戎狄是膺又應 當也又料

國名又姓 鷹 鷲鳥一日題有一曰狂鳴齊人謂之擊征左傳

又敬服 鷹 鷲鳥為司冠注喪鳩鷹也本作雁後人加鳥字

磨 以言對同 蟪 寒弱 ○ 榮 于平切華也茂也爾雅木謂

經曰榮記柳飲酒義洗 蟪 蟪蟪城南聯句 營 湛酒班固敘

當東榮注榮屋翼也 蟪 蟪蟪城南聯句 營 湛酒班固敘

曰中山燕藟合 蟪 蟪蟪城南聯句 營 湛酒班固敘

讀音榮又敬服 蟪 蟪蟪城南聯句 營 湛酒班固敘

榮字 螢 所化 淡 詩淇河左登淡 榮 絕小水書溢為

文王子毛叔所封東遷 螢 於崑山 營 也度也市居也輕

封齊史漢亦作榮陽 螢 於崑山 營 也度也市居也輕

回旋曰營又營營往來貌詩營營青蠅劉向傳營成耳目營迎

純也又正營營營營營不安貌正音正昇音汗又軍營曰營諸

為亮表營 營 小聲說文引 營 說文墓地廣雅營或營大

中之事 營 詩營營青蠅 營 說文墓地廣雅營或營大

小瓜 營 石似王詩充耳綉 營 之營營也又敬服 ○ 儉 士

切晉陽秋吳人謂中國人為儉陸機請左思為儉 ○ 兄 呼榮

父廣韻云楚人別種城南聯句無端逐仇儉 ○ 兄 呼榮

度之辭又

擊征左傳

爾雅木謂

湛酒班固敘

絕小水書溢為

榮又榮陽郡名

也度也市居也輕

也度也市居也輕

也度也市居也輕

也度也市居也輕

也度也市居也輕

也度也市居也輕

也度也市居也輕

也度也市居也輕

也度也市居也輕

也度也市居也輕

也度也市居也輕

也度也市居也輕

不寧亦膺

國名又姓

又敬服

磨 以言對同

當東榮注榮屋翼也

曰中山燕藟合

讀音榮又敬服

榮字

文王子毛叔所封東遷

封齊史漢亦作榮陽

回旋曰營又營營往來貌詩營營青蠅劉向傳營成耳目營迎

純也又正營營營營營不安貌正音正昇音汗又軍營曰營諸

為亮表營

中之事

小瓜

切晉陽秋吳人謂中國人為儉陸機請左思為儉

父廣韻云楚人別種城南聯句無端逐仇儉

則鑄結佩又榮也史記楚世家

馬帶詩虎鞞疎膺爾雅膺也

鷲鳥一日題有一曰狂鳴齊人謂之擊征左傳

寒弱 ○ 榮 于平切華也茂也爾雅木謂

蟪蟪城南聯句 營 湛酒班固敘

蟪蟪城南聯句 營 湛酒班固敘

詩淇河左登淡 榮 絕小水書溢為

於崑山 營 也度也市居也輕

於崑山 營 也度也市居也輕

於崑山 營 也度也市居也輕

於崑山 營 也度也市居也輕

於崑山 營 也度也市居也輕

於崑山 營 也度也市居也輕

於崑山 營 也度也市居也輕

於崑山 營 也度也市居也輕

於崑山 營 也度也市居也輕

於崑山 營 也度也市居也輕

於崑山 營 也度也市居也輕

於崑山 營 也度也市居也輕

度之辭又

擊征左傳

爾雅木謂

湛酒班固敘

絕小水書溢為

榮又榮陽郡名

也度也市居也輕

也度也市居也輕

也度也市居也輕

也度也市居也輕

也度也市居也輕

也度也市居也輕

也度也市居也輕

也度也市居也輕

也度也市居也輕

也度也市居也輕

也度也市居也輕

也度也市居也輕

也度也市居也輕

也度也市居也輕

也度也市居也輕

也度也市居也輕

也度也市居也輕

也度也市居也輕

也度也市居也輕

也度也市居也輕

也度也市居也輕

也度也市居也輕

也度也市居也輕

也度也市居也輕

也度也市居也輕

也度也市居也輕

也度也市居也輕

也度也市居也輕

也度也市居也輕

也度也市居也輕





行不正貌亦作  
辨俾得怦心  
粵

詩作辨說文亞訓或曰粵  
清七情切激也澄也潔也司馬

侯也三輔謂輕財者為粵  
清西清相如賦象與婉俾於西清日上曰清詩清揚

之憂曰西清相如賦象與婉俾於西清日上曰清詩清揚  
純今又欲顯从水从生从月今作清監本从月誤

受也詩也初  
圓圍也从  
青東方木色又州名从丹青魚

也又梗欲結  
精手盈切真氣也熱也細也的也粵一也壹也凡物之純  
神觀也精光英華也精鑿也目  
菁茂貌詩菁菁者莪亦作青

精也水精也又勁韻从月誤  
菁又菁菁莪菜名从月誤

青同上詩隸竹青  
旌柝羽置旌首亦作旌  
旌又旌旌別為旌

也水晶也  
靖靖製蛇神類又  
驕駁驕似疊而脚高有毛冠

亦作精  
靖艇从月誤  
驕驕似疊而脚高有毛冠

作交精  
離鵲城南聯句浮  
睛目睛亦俾精从

徐盈切俗屬一  
情慈盈切慈恩也董仲舒曰人欲之謂情  
名優健又陽韻  
情又理也孟子物之不齊物之情也又性

精猶言情性也易利正者性情也正大而天地之情可見矣又  
曰是故知鬼神之情狀又情實論語上好信則民莫敢不用情

从月誤  
晴雨晴雲狀日  
解恩營切  
驛牲赤色又  
堦亦

主亦  
聲書征切說文音也从耳聲通論曰萬物之晉為聲

作坤  
聲八音中惟石聲精詣入於耳故於文耳故為聲又

五聲也風聲也  
升升降卦名又成也登也十合為升漢志升

數也單出為聲  
升升降卦名又成也登也十合為升漢志升

昇日上升作升詩如日之升又昇平亦作升如用升降  
登也躋也陟也通作勝任也舉也堪也

升升陞義異者分押  
勝又破韻从月誤  
征諸成切上伐

也取也宗政周禮土均之政均齊天下之政又聽政役以比也亦作政政居鄭司農疏如去聲齊康成曰政謂職也音征

又敬儻古韻貞正也記編衣引禎禎幹題曰禎旁曰幹

木也禎禎禎名徵召也書明徵定保癥癥病正歲之首

候董謂之正又敬顯毛晃曰候之首月本音去聲泰始皇名政讀正如征重仲舒傳正文王無師古亦音去聲則平去二聲可通用

通用緹東與馬鯖美前魚肉亦鷓鷩似於詩鷓鷩以月誤鷓鷩鷓鷩

今作狂鳥一鉦鉦似於詩鉦鉦人伐鼓蒸輝也壘也又析麻中幹又農勸

傳蘇之薪蒸又蒸民孟子天生蒸民漢武紀厲蒸匪又連也漢書史治蒸蒸又蒸蒸史記賈誼滅雲蒸雨降始與雲同又欽顯

下澤上也為蒸民孟子列子作蒸蒸蒸又漢書作蒸蒸

漢書賈誼賦雲蒸雨降史記作蒸禮記各祭曰燾史漢亦作蒸

唯蒸蒸字無作蒸者其餘本皆作蒸後世假借通用義不同若

自可分押胥升也以牲體胥成時征切畢也就也平

一終曰一成又方十里曰城五雉為城以盛民也城者誠

成左傳少康有田一成城也一而成而不可毀也左傳晉酒一

無偽也真也實盛黍稷在器曰盛一曰容受也左傳晉酒一

也純也信也禮注盛盛謂黍稷稻粱之屬邨國名見承下載上也奉也

可盛以為置置實者又敬誦邨春珠承受也繼也又與

丞同左傳哀十八年使帥師而行詰承杜預曰承承也繼也繼

佐馬援傳承掾之任又州名又姓也又梗敬二謂丞也副厥

也又疑丞四輪乘御也駕也登也跨也憑也治也因也趁也

之一又梗闕乘漢書聖人乘於時晉書乘興而來孟子不

如乘勢又架也詩聖其臞臞畦埒也畦也亦作臞臞同上

乘屋古作臞又敬誦臞本从舟合作月从月誤臞同上

廿代五韻下

星

示也平也現也露也从口从壬

程

品也式也限也量也

將為程今荀子程者物之準也注程者度量之總也又騁程道里也又漢高紀張蒼定章程注章者歷數之章行邪者權衡丈尺斛斗之平法此章如歷家至朔同日謂之章十九年七閏為一章之類是也程如衡石程者謂律度量衡之則也文中子學宣以章程練名實此直謂法令成章之品式爾

懲

戒也止也恣也創也亦作儆承从山誤

徵

荀子凡刑人之本禁禁惡且徵其末也注徵讀曰懲未

謂將來易君子以懲忿窒慾陸曰徵音懲史記建元年表曰刑紆是徵亦與懲同與詩兩紆是懲一義又見本韻又振明

澄

水靜而清說文作澂又澄城縣名

澂

從山

澄

平也

瞪

直視貌又敬韻

檉

成切

煙

蚌屬

頰

赤色亦

覲

在待哀十七年如魚覲尾杜預曰覲赤也魚勞則尾赤

偵

疑何也杜預左傳注詳

道

又敬韻又道

稱

揚也舉也

偏

偏揚偏舉又

今用

離呈切使也詩寺人之令厥役曰使令鄒陽傳使

稱

道人也又敬韻

偏

言也好也古

作

令於前又令令環聲又春令鳥名詩春令在原亦

令

同韻如押使令之

令

令

弄

也樂工也獨也玉篇使也與令同又斯役謂之使

冷

黃帝

冷

使

冷倫自大夏之西昆侖之陰取竹之解谷生其窠厚均者斷

兩

節開吹之以為黃鐘之宮周景王時有冷州鳩師古曰樂

官

曰伶又水名出丹陽又清冷莊子

冷

然善也又冷冷泉聲又水流貌

靈

神也善也靈也福也

靈

至也日曰靈靈法

靈

廣雅曰玉名說文至以玉事神也與靈

醅

酒

醅

酒



山名

**簾**

漢書齊傳黃金滿簾如得四竹其空三四斗編古

州名

**贏**

口說文琴也謂箱籠屬方言唯楚宋魏之間謂

爲贏者

**贏**

杏好也質瘦利也又嬴也荀子五贏三日之

之經

**蠱**

美好也道也道也又殺類凡

未而往

**蠅**

說文蠅之大種者陸佃無文其高足者

使未則去

**蠅**

說文蠅之魚屬雅音純乳也若純乳

與

**型**

同山字說字

好也

**釵**

說文釵之

頤

**頤**

同上王褒頤不單頤耳而頤已聽說文頤不

玉亦作

**璫**

正也璫法執心動潔曰璫又紙梗二韻

又飛疾

**璫**

廣韻璫草也韓愈城南

也無依

**惇**

憂也無常凡也

先

**星**

先青切五緯列宿之德名又七星

又鼻車

**腥**

肉中息肉又周禮注采膏雜膏

當又便

**腥**

醉蘇又夢覺又

爲

**腥**

醉蘇又夢覺又

大盛

**腥**

醉蘇又夢覺又

頃

**頃**

同上王褒頤不單頤耳而頤已聽說文頤不

古

之

凡

未

乳

之

之

之

之

之

之

之

之

之

之

之

之

之









畫時人 **楞** 同上又 **較** 車聲聲愈時東方朔 **僧** 思整切

又敬祖 **增** 零聲切益也加也增增象 **會** 乃也又則也

借同孟于會益其所不能古作會後人 **憎** 惡也 **增** 亦作 **會**

繪 **會** 三種黃圖文飛其總織以射鳥 **會** 會 **會** 會 **會** 會

果 **會** 會 **會** 會 **會** 會 **會** 會 **會** 會 **會** 會 **會** 會

口 **會** 會 **會** 會 **會** 會 **會** 會 **會** 會 **會** 會 **會** 會

不可乘 **增** 高聲切 **會** 會 **會** 會 **會** 會 **會** 會 **會** 會

謂也論語曾謂泰山不如林放 **增** 會 **會** 會 **會** 會 **會** 會 **會** 會

手又見上曾與特義異者 **增** 會 **會** 會 **會** 會 **會** 會 **會** 會

試 **會** 會 **會** 會 **會** 會 **會** 會 **會** 會 **會** 會 **會** 會

謂南子大弦 **會** 會 **會** 會 **會** 會 **會** 會 **會** 會 **會** 會 **會** 會

謂小絃絕 **會** 會 **會** 會 **會** 會 **會** 會 **會** 會 **會** 會 **會** 會

與尤同列于魯之 **說** 罪也過也惡 **由** 從也細也用也行也

君子迷之郵者 **說** 罪也過也惡 **由** 從也細也用也行也

**絲** 漢書其道亡 **說** 罪也過也惡 **由** 從也細也用也行也

**絲** 漢書其道亡 **說** 罪也過也惡 **由** 從也細也用也行也

**粵** 說文木生條也引書若類木之有粵從从 **油** 水名出武陵又油

○ **鞞** 丘麻切車軛中鞞詩 **泓** 烏宏切水深又地名春秋戰于泓

### 十九尤

**尤** 于求切過也異也責也怨也怪也其 **肫** 肫也亦 **疝** 疝

也最也又越漢書殊尤絕迹亦作郵 **疝** 疝也亦 **疝** 疝

附贅 **郵** 境上行書舍一云馬傳曰置步傳曰郵又過也詩不

垂統 **郵** 知其郵記郵罰屢於事漢成帝詔以強服知又最也

與尤同列于魯之 **說** 罪也過也惡 **由** 從也細也用也行也

君子迷之郵者 **說** 罪也過也惡 **由** 從也細也用也行也



○休

虛尤切美善也慶也息也爾雅疏李之無實者名**休**  
 休故字从木从人木無人則不能生也故曰休

○寐

寐麻也亦作**寐**寐寐也赤黑漆漢書趙后傳作**寐**  
 寐寐之音平聲又**寐**寐也美也福祿也

○休

慶也又呼向切**休**慶善也又久頌也

○丘

中央下曰丘亦作區又姓又壹聖名又魚頤

○區

也高也又十六井曰丘非人為曰丘爾雅注四方高

○鳩

居尤切鳥名又聚也

○九

聚也與鳩同說文作**九**莊子

○椽

木枝也與椽同說文作**椽**莊子

○椽

木枝也與椽同說文作**椽**莊子

○椽

木枝也與椽同說文作**椽**莊子

○椽

木枝也與椽同說文作**椽**莊子

○椽

木枝也與椽同說文作**椽**莊子

○椽

木枝也與椽同說文作**椽**莊子

○椽

木枝也與椽同說文作**椽**莊子

○椽

木枝也與椽同說文作**椽**莊子

○椽

木枝也與椽同說文作**椽**莊子

○椽

木枝也與椽同說文作**椽**莊子

耳又交韻○**求**渠尤切覓也素與說同出**毬**謂之毬**蘇**

角貌本與附音義同附亦作**求**即解也止發解字以編旁从斗

類入蚪字下遂使**求**字重出耳解附**求**義同不可重押如押**求**

棟七之棟即與**求**聚斂又四**球**美玉亦作**球**冠飾貌

蘇附義異不妨**求**也亦作仇**球**說文王景也**求**又戴也

**求**鑿也亦**求**枉路**仇**四也康衡引詩君子好仇

傲也又姓**求**高也三隅牙詩於牙鑿鑿又韻述下从八八

又魚韻**求**也音私與否不同整本各字云三隅牙誤

編旁**求**遠荒詩至于**求**野**求**而顛又**求**說文寒鼻寒也

作向**求**又見上又交韻**求**求月令人多戴也

**求**爾雅中燧燧注大者名中燧**求**詩有**求**其角亦作

**求**廣韻今七箇可食又灰韻**求**求長貌又見上**求**

無角龍楚辭駟王蚪以乘駟司馬相如賦駟駟蒼蚪

輸兮六素蚪馮衍賦駟素蚪而駟駟俗作蚪

又有韻











噴注竭盡也爾雅雖在土中名噴  
噴在衣中名噴噴郭云桑蠶也  
沫也史吳兒善泗列子  
曹於水而勇於泗

○收尸周切聚也斂也捕也杜預曰  
秋物擇勝而可收故金正之官  
曰暮收又夏冕名史記堯黃收姓

○柔而由切奕也順也韻  
衣又音韻从身从支支亦作父

○柔而由切奕也順也韻  
也說文木曲直

揉良田  
揉王名  
揉蹂躪之也詩或賦  
蹂躪又有宥二韻  
揉調韻詩揉  
此萬邦又

○肉邊也向信好謂  
之聲又聲韻  
錄錄之  
錄肥貌

搜流鳩切魯頌束矢其搜毛傳搜求也  
又漢搜西成爲首析支梁搜又朔方縣名亦作史

搜索也求也聚也  
亦作搜

搜亦作搜

搜亦作搜

搜亦作搜

搜亦作搜

搜亦作搜

搜亦作搜

搜亦作搜

搜亦作搜

搜亦作搜

搜亦作搜

搜亦作搜

搜亦作搜

搜亦作搜

搜亦作搜

搜亦作搜

搜亦作搜

搜亦作搜

搜亦作搜

搜亦作搜

搜亦作搜

搜亦作搜

搜亦作搜

搜亦作搜

搜亦作搜

搜亦作搜

搜亦作搜

搜亦作搜

搜亦作搜

搜亦作搜

搜亦作搜

搜亦作搜

搜亦作搜

搜亦作搜

搜亦作搜

搜亦作搜

搜亦作搜

搜亦作搜

搜亦作搜

搜亦作搜

搜亦作搜

搜亦作搜

搜亦作搜

搜亦作搜

搜亦作搜

搜亦作搜

搜亦作搜

搜亦作搜

搜亦作搜

搜亦作搜

搜亦作搜

搜亦作搜

搜亦作搜

搜亦作搜

搜亦作搜

搜亦作搜

搜亦作搜

搜亦作搜

搜亦作搜

搜亦作搜

搜亦作搜

搜亦作搜

搜亦作搜

搜亦作搜

搜亦作搜

搜亦作搜

搜亦作搜

搜亦作搜

搜亦作搜

搜亦作搜

搜亦作搜

搜亦作搜

搜亦作搜

搜亦作搜

搜亦作搜

搜亦作搜

搜亦作搜

搜亦作搜

搜亦作搜

搜亦作搜

搜亦作搜

搜亦作搜

搜亦作搜

搜亦作搜

搜亦作搜

搜亦作搜

搜亦作搜

搜亦作搜

搜亦作搜

搜亦作搜

搜亦作搜

搜亦作搜

搜亦作搜

搜亦作搜

搜亦作搜

搜亦作搜

搜亦作搜

搜亦作搜

搜亦作搜

搜亦作搜

搜亦作搜

搜亦作搜

搜亦作搜

搜亦作搜

搜亦作搜

搜亦作搜

搜亦作搜

搜亦作搜

搜亦作搜

搜亦作搜

搜亦作搜

搜亦作搜

搜亦作搜

搜亦作搜

搜亦作搜

搜亦作搜

搜亦作搜

搜亦作搜

搜亦作搜

搜亦作搜

搜亦作搜

搜亦作搜

搜亦作搜

搜亦作搜

搜亦作搜

搜亦作搜

搜亦作搜

搜亦作搜

搜亦作搜

搜亦作搜

搜亦作搜

搜亦作搜

搜亦作搜

搜亦作搜

搜亦作搜

搜亦作搜

搜亦作搜

搜亦作搜

搜亦作搜

搜亦作搜

搜亦作搜

搜亦作搜

搜亦作搜

搜亦作搜

搜亦作搜

搜亦作搜

搜亦作搜

搜亦作搜

搜亦作搜

搜亦作搜

搜亦作搜

搜亦作搜

搜亦作搜

搜亦作搜

搜亦作搜

搜亦作搜

搜亦作搜

搜亦作搜

搜亦作搜

搜亦作搜

搜亦作搜

搜亦作搜

搜亦作搜

搜亦作搜

搜亦作搜

搜亦作搜

搜亦作搜

搜亦作搜

搜亦作搜

搜亦作搜

搜亦作搜

搜亦作搜

搜亦作搜

搜亦作搜

搜亦作搜

搜亦作搜

搜亦作搜

搜亦作搜

搜亦作搜

搜亦作搜

搜亦作搜

搜亦作搜

搜亦作搜

搜亦作搜

搜亦作搜

搜亦作搜

搜亦作搜

搜亦作搜

搜亦作搜

搜亦作搜

搜亦作搜

搜亦作搜

搜亦作搜

搜亦作搜

搜亦作搜

搜亦作搜

搜亦作搜

搜亦作搜

搜亦作搜

搜亦作搜

搜亦作搜

搜亦作搜

搜亦作搜

搜亦作搜

搜亦作搜

搜亦作搜

搜亦作搜

搜亦作搜

搜亦作搜

搜亦作搜

搜亦作搜

搜亦作搜

搜亦作搜

搜亦作搜

搜亦作搜

搜亦作搜

搜亦作搜

搜亦作搜

搜亦作搜

搜亦作搜

搜亦作搜

搜亦作搜

搜亦作搜

搜亦作搜

搜亦作搜

搜亦作搜

搜亦作搜

搜亦作搜

搜亦作搜

搜亦作搜

搜亦作搜

搜亦作搜

搜亦作搜

搜亦作搜

搜亦作搜

搜亦作搜

搜亦作搜

搜亦作搜

搜亦作搜

搜亦作搜

搜亦作搜

搜亦作搜

搜亦作搜

搜亦作搜

搜亦作搜

搜亦作搜

搜亦作搜

搜亦作搜

搜亦作搜

搜亦作搜

搜亦作搜

搜亦作搜

搜亦作搜

搜亦作搜

搜亦作搜

搜亦作搜

搜亦作搜

搜亦作搜

搜亦作搜

搜亦作搜

搜亦作搜

搜亦作搜

搜亦作搜

搜亦作搜

搜亦作搜

搜亦作搜

搜亦作搜

搜亦作搜

搜亦作搜

搜亦作搜

搜亦作搜

搜亦作搜

搜亦作搜

搜亦作搜

搜亦作搜

搜亦作搜

搜亦作搜

搜亦作搜

搜亦作搜

搜亦作搜

搜亦作搜

搜亦作搜

搜亦作搜

搜亦作搜

搜亦作搜

搜亦作搜

搜亦作搜

搜亦作搜

搜亦作搜

搜亦作搜

搜亦作搜

搜亦作搜

搜亦作搜

搜亦作搜

搜亦作搜

搜亦作搜

搜亦作搜

搜亦作搜

搜亦作搜

搜亦作搜

搜亦作搜

搜亦作搜

搜亦作搜

搜亦作搜

搜亦作搜

搜亦作搜

搜亦作搜

搜亦作搜

搜亦作搜

搜亦作搜

搜亦作搜

搜亦作搜

搜亦作搜

搜亦作搜



**區**

覺名四丘也又罷也左傳昭七年楚文王作僕區之法  
 服氏云罷隱也區隱也為罷亡人之法又魚謂見上

**颺**

小盆今俗謂  
 盤深者為颺

**樞**

制榆詩山有  
 樞又魚韻

**鷗**

水鳥江湖畔形色似  
 白鷗小而羣飛者是

杜甫詩白鷗波  
 造屬列于作濼

**彊**

擊侯切弓弩箭發  
 所屬有公子彊

**樞**

繫衣禮記樞衣  
 禮記列于以黃

金振者俗注互有所投曰彊釋文非  
 探也以手殺物探而取之又魚韻

**隅**

俗曰有頭亦作隅  
 隅相從也考工記察其蓄蚤不隅則輪雖故不枉

**隅**

魚欲切謂前骨今  
 謂魚有

**二頭**

齒相從也考工記察其蓄蚤不隅則輪雖故不枉  
 又魚有

**齒**

齒相從也考工記察其蓄蚤不隅則輪雖故不枉  
 又魚有

**齒**

齒相從也考工記察其蓄蚤不隅則輪雖故不枉  
 又魚有

**一曰**

齒偏  
 居侯切曲也亦作拘又拘致易鈞深致遠又

**鈞**

居侯切曲也亦作拘又拘致易鈞深致遠又  
 鈞鈞趙廣漢善為鈞距絕照游鐵織如玉鈞

**鈞**

居侯切曲也亦作拘又拘致易鈞深致遠又  
 鈞鈞趙廣漢善為鈞距絕照游鐵織如玉鈞

謂簾鈞也又劍屬錄也文選吳鈞越棘又與闔  
 同荀子探筭投鈞能作鈞又鈞接車名有兩音拘

**拘**

謂簾鈞也又劍屬錄也文選吳鈞越棘又與闔  
 同荀子探筭投鈞能作鈞又鈞接車名有兩音拘

**拘**

謂簾鈞也又劍屬錄也文選吳鈞越棘又與闔  
 同荀子探筭投鈞能作鈞又鈞接車名有兩音拘

又攤也曲禮以決拘而退又取也曲  
 禮則自下拘之皆有拘言又魚韻

**拘**

又攤也曲禮以決拘而退又取也曲  
 禮則自下拘之皆有拘言又魚韻

**拘**

又攤也曲禮以決拘而退又取也曲  
 禮則自下拘之皆有拘言又魚韻

**句**

曲也又魚語御三  
 韻講基字韻同

**鞫**

射臂決又  
 古侯切

**鞫**

單表又  
 衣帶

十夫有溝注十夫二鄰之田溝  
 廣深各四尺爾雅水注谷曰溝

**籊**

燠龍亦作籊  
 又古侯切

**籊**

燠龍亦作籊  
 又古侯切

以籊屬此地徐廣曰籊籊也蓋然火而  
 籠當其上也音蒲陳涉世家麥播火

**杓**

木曲荀子杓木必  
 待蒙枯蒸槨然後

**杓**

木曲荀子杓木必  
 待蒙枯蒸槨然後

直又語有  
 刀劍頭纏

**緹**

絲又山名  
 易蒙多益蒙古易作緹

**緹**

絲又山名  
 易蒙多益蒙古易作緹

**杯**

引取亦作衰記汗尊而杯飲史記  
 張釋之傳長陵一杯土亦作杯

**杯**

引取亦作衰記汗尊而杯飲史記  
 張釋之傳長陵一杯土亦作杯

**杯**

引取亦作衰記汗尊而杯飲史記  
 張釋之傳長陵一杯土亦作杯

**枹**

禮運注田人  
 枹枹治也

**枹**

禮運注田人  
 枹枹治也

**枹**

禮運注田人  
 枹枹治也

**牟**

牛鳴又中牟地名又過  
 也魯也愛也進也大也

**牟**

牛鳴又中牟地名又過  
 也魯也愛也進也大也

**牟**

牛鳴又中牟地名又過  
 也魯也愛也進也大也

今學者諱務為恬勻之恬非也  
 今學者諱務為恬勻之恬非也

**謀**

莫侯切計也議也左  
 傳容難為謀又交爾

**牟**

莫侯切計也議也左  
 傳容難為謀又交爾

往初又與蘇同漢景帝紀侵牟萬民李奇曰牟食苗根也侵

**牟**

往初又與蘇同漢景帝紀侵牟萬民李奇曰牟食苗根也侵

**牟**

往初又與蘇同漢景帝紀侵牟萬民李奇曰牟食苗根也侵



此日出風還祭宗廟也  
**萋** 爾雅萋萋注萋蒿也切出可啖詩律聖志作經劉又魚韻

詩傳草中翹翹然陸德明音力  
**悽** 悅也一曰悽悽

俱切又力樂切又魚韻二音  
**樓** 樓也

前也又姓左傳樓子  
**樓** 樓也

勇士又活御有三韻  
**樓** 樓也

最  
**樓** 樓也

名  
**樓** 樓也

禮記馬黑脊而般曾周禮作駮也奴侯切象樓郵司農曰樓姑臭也又有韻

**二十侵**

**侵** 七林切漸進也酸劑也位也左傳無鐘鼓曰侵公羊傳捕曰侵韓詩五侵不升曰大侵又短小曰侵漢田蚡侵侵

鏡不揚也  
**寢** 同上又室

又寢韻  
**寢** 寢也

又寢韻  
**寢** 寢也

又寢韻  
**寢** 寢也

又寢韻  
**寢** 寢也

又寢韻  
**寢** 寢也

又寢韻  
**寢** 寢也

釜箱又鹽漚水出巴縣入江潭初鼻三蒼云劍口又劍梁

漚水博大也書作漚又鹽漚司馬彪云劍口又劍梁

○斟諸深切的又國名又國名鍼鍼亦作針又鹽沁二韻針同上又

箴同上荀子有箴賦又箴鍼醫者以箴石刺病故有所諷刺

箴而救其夫者謂之箴古者以石為箴左傳夫疾不知惡石

為之又沁韻箴茅茹又草名相如賦其高見商昭

頭又韻碇持船石砧同上又砧木狀同禮射甲革檣

雅字非○諶時壬切諶諶也信忱忱忱忱忱忱忱

○壬如深切十幹名北方陽位漢志懷任於生

任後也書而難任人又堪也高也保也轉也又南夷樂又摺

也孟子治任將歸詩或任或量禮記輕任秤重任分又

與任同應助注郭陽傳射到任者觀其胎產又沁韻妊妊

字也又妊機機機機機機機機機機機機機機機機

○參爾雅參謂之蔞注亦作蔞又寢感二韻參

宿名亦作蔞又寢感沁三韻參蔞蔞蔞蔞蔞蔞蔞蔞蔞蔞蔞蔞蔞蔞

○參流徒貌海賦鶴子明明明明明明明明明明明明明明

○參林參音森又沁韻蔞衣貌淨賦被蔞蔞蔞蔞蔞蔞蔞蔞蔞蔞蔞蔞蔞蔞

○參錫簪切山小泚清也又泚泚泚泚泚泚泚泚泚泚泚泚泚泚





又寢心  
二頭  
嶺也吳都賦啾啾吟手  
數州之境啾啾音狀  
嶺也吳都賦啾啾吟手  
數州之境啾啾音狀

**啾** 漢王褒頌蟋蟀  
嶺也吳都賦啾啾吟手  
數州之境啾啾音狀

**嶺** 嶺也吳都賦啾啾吟手  
數州之境啾啾音狀

**嶺** 嶺也吳都賦啾啾吟手  
數州之境啾啾音狀

**嶺** 嶺也吳都賦啾啾吟手  
數州之境啾啾音狀

**嶺** 嶺也吳都賦啾啾吟手  
數州之境啾啾音狀

**嶺** 嶺也吳都賦啾啾吟手  
數州之境啾啾音狀

**嶺** 嶺也吳都賦啾啾吟手  
數州之境啾啾音狀

**嶺** 嶺也吳都賦啾啾吟手  
數州之境啾啾音狀

**嶺** 嶺也吳都賦啾啾吟手  
數州之境啾啾音狀

**嶺** 嶺也吳都賦啾啾吟手  
數州之境啾啾音狀

**嶺** 嶺也吳都賦啾啾吟手  
數州之境啾啾音狀

**嶺** 嶺也吳都賦啾啾吟手  
數州之境啾啾音狀

**嶺** 嶺也吳都賦啾啾吟手  
數州之境啾啾音狀

**嶺** 嶺也吳都賦啾啾吟手  
數州之境啾啾音狀

**嶺** 嶺也吳都賦啾啾吟手  
數州之境啾啾音狀

**嶺** 嶺也吳都賦啾啾吟手  
數州之境啾啾音狀

**嶺** 嶺也吳都賦啾啾吟手  
數州之境啾啾音狀

**嶺** 嶺也吳都賦啾啾吟手  
數州之境啾啾音狀

**嶺** 嶺也吳都賦啾啾吟手  
數州之境啾啾音狀

**嶺** 嶺也吳都賦啾啾吟手  
數州之境啾啾音狀

**嶺** 嶺也吳都賦啾啾吟手  
數州之境啾啾音狀

**嶺** 嶺也吳都賦啾啾吟手  
數州之境啾啾音狀

**嶺** 嶺也吳都賦啾啾吟手  
數州之境啾啾音狀

**嶺** 嶺也吳都賦啾啾吟手  
數州之境啾啾音狀

**嶺** 嶺也吳都賦啾啾吟手  
數州之境啾啾音狀

**嶺** 嶺也吳都賦啾啾吟手  
數州之境啾啾音狀

**禽** 飛鳥也  
乃林切夏方詩遠送于南流兵協旬宜音女今  
切又如字後編風自南以雅以南同又草韻

二十一 覃

**覃** 徒含切長味亦作譚又及也布也深廣  
也尚書序研精覃思又煇感二韻  
醱醉又譚 澤思潭天注潭深也又侵韻  
王沈沈者注沈沈寗室深遠貌韓愈譚大也國名又姓又與  
詩作潭潭廣韻作醱又侵寗沁三韻  
譚 談同莊子何不譚我  
於王晉宏宏傳由斯而譚 魚又侵韻  
譚 環又侵也

**潭** 水出武陵又水深處謂之潭揚雄  
沈 史陳勝傳

**譚** 醱醉又譚 澤思潭天注潭深也又侵韻  
王沈沈者注沈沈寗室深遠貌韓愈譚大也國名又姓又與  
詩作潭潭廣韻作醱又侵寗沁三韻  
譚 談同莊子何不譚我  
於王晉宏宏傳由斯而譚 魚又侵韻  
譚 環又侵也

**譚** 醱醉又譚 澤思潭天注潭深也又侵韻  
王沈沈者注沈沈寗室深遠貌韓愈譚大也國名又姓又與  
詩作潭潭廣韻作醱又侵寗沁三韻  
譚 談同莊子何不譚我  
於王晉宏宏傳由斯而譚 魚又侵韻  
譚 環又侵也

**譚** 醱醉又譚 澤思潭天注潭深也又侵韻  
王沈沈者注沈沈寗室深遠貌韓愈譚大也國名又姓又與  
詩作潭潭廣韻作醱又侵寗沁三韻  
譚 談同莊子何不譚我  
於王晉宏宏傳由斯而譚 魚又侵韻  
譚 環又侵也

**給** 單被亦作給 單被亦作給 單被亦作給

**給** 單被亦作給 單被亦作給 單被亦作給

**給** 單被亦作給 單被亦作給 單被亦作給

**給** 單被亦作給 單被亦作給 單被亦作給

**給** 單被亦作給 單被亦作給 單被亦作給

**給** 單被亦作給 單被亦作給 單被亦作給

**給** 單被亦作給 單被亦作給 單被亦作給

**給** 單被亦作給 單被亦作給 單被亦作給

**給** 單被亦作給 單被亦作給 單被亦作給

**給** 單被亦作給 單被亦作給 單被亦作給

**給** 單被亦作給 單被亦作給 單被亦作給

**給** 單被亦作給 單被亦作給 單被亦作給

**給** 單被亦作給 單被亦作給 單被亦作給

**給** 單被亦作給 單被亦作給 單被亦作給

**給** 單被亦作給 單被亦作給 單被亦作給

**給** 單被亦作給 單被亦作給 單被亦作給

**給** 單被亦作給 單被亦作給 單被亦作給

**給** 單被亦作給 單被亦作給 單被亦作給

**給** 單被亦作給 單被亦作給 單被亦作給

**給** 單被亦作給 單被亦作給 單被亦作給





取也窺索也亦作探勘謂他物切案易探頭索德書探天之威

殺漢傳已探元君之邪志中庸注探漏知結論語見不焉如探

湯姑音食加節食其傳探虎穴董仲舒傳春秋深探其

本太史公自序探禹穴班超傳不探虎穴之類並無音

探人又侯○耽 都舍切耳大而垂又 姪 樂也亦作 聃

勳二韻 ○耽 樂也書今日耽樂 姪 樂也亦作 聃

無輪也又姓老子名 耽 視視說又感類 ○婪 盧舍切貪

俗作聃又見下 婪 視視說又感類 ○婪 盧舍切貪

恹 同上方言設人而 嵐 岷山近太原有濕 婪 也亦作琳

取其財曰恹 嵐 岷山近太原有濕 婪 也亦作琳

○南 那舍切大方又姓漢律歷志太陽者南方 男 男子也

南任也陽氣任養於時為夏又侵懶 男 男子也

五等 柎 謂柎梅柎子似杏而酸陸機梅皮似柎章葉如牛非

柎名 柎 謂柎梅柎子似杏而酸陸機梅皮似柎章葉如牛非

柎俗作柎 柎 謂柎梅柎子似杏而酸陸機梅皮似柎章葉如牛非

又盛類 柎 謂柎梅柎子似杏而酸陸機梅皮似柎章葉如牛非

柎 謂柎梅柎子似杏而酸陸機梅皮似柎章葉如牛非

下 聃 耳曼無輪又姓又國名左傳魯衛 ○髦 蘇舍切

髦 耳曼無輪又姓又國名左傳魯衛 ○髦 蘇舍切

參 舍舍切聞廟也造也繼承也干與也參錯也又曾

參 舍舍切聞廟也造也繼承也干與也參錯也又曾

伍易參伍以變三相參為參五相伍為伍左傳白參以上周禮

及其參皆謂三相參列者也晉書作參又侵感勤三勤又見下

參 舍舍切聞廟也造也繼承也干與也參錯也又曾

三均法讀為參陸晉 驂 駕三馬禮記注驂曰驂左傳驂註而

參又勤讀又見下 驂 駕三馬禮記注驂曰驂左傳驂註而

交又勤讀又見下 驂 駕三馬禮記注驂曰驂左傳驂註而

也又驂乘亦作參 修 好貌 ○簪 祖舍切度也又聚也疾也

也又驂乘亦作參 修 好貌 ○簪 祖舍切度也又聚也疾也

錯 可以綴物 參 同上又與簪同簪愈於杜州嚴 ○替 與

錯 可以綴物 參 同上又與簪同簪愈於杜州嚴 ○替 與

祖舍切吐絲蟲荀子有蠶賦亦作蠶俗作蚕非發他與蠶三

祖舍切吐絲蟲荀子有蠶賦亦作蠶俗作蚕非發他與蠶三

切寒明也保聰集曰地胡之髮為蠶其類非有如此者 蠶 與

切寒明也保聰集曰地胡之髮為蠶其類非有如此者 蠶 與

切寒明也保聰集曰地胡之髮為蠶其類非有如此者 蠶 與



黃國納館禁所之所也又蓋  
室行齊刑之所漢書作蓋  
○堪 苦舍切任也勝也克也

龍 龍貌一曰受嘉也又敗也一曰與戲同  
○戎 漢五行志王

曰古壘字又  
○戩 謂勝也克也  
○戩 戩同又見下及鹽韻

舍 胡南切羽韻音說文衛也从口今聲或作舍前王褒傳委  
禁吟殺又見禮樂志云八函陰陽之氣故注與舍字相同

又包也容也易含弘光  
○吟 漢王褒傳  
○函 容也亦作合禮記

大亦作函又勳韻  
○吟 漢王褒傳  
○函 席間函又漢書編

又感韻  
○函 又感韻  
○函 水澤多又沈

又見下  
○函 又見下  
○函 又感韻

又感韻  
○函 又感韻  
○函 又感韻

又感韻  
○函 又感韻  
○函 又感韻

又感韻  
○函 又感韻  
○函 又感韻

又感韻  
○函 又感韻  
○函 又感韻

又感韻  
○函 又感韻  
○函 又感韻

又感韻  
○函 又感韻  
○函 又感韻

又感韻  
○函 又感韻  
○函 又感韻

又感韻  
○函 又感韻  
○函 又感韻

又感韻  
○函 又感韻  
○函 又感韻

勳 廣韻啼泣無聲  
○庵 同屋一曰草屋亦作

見晉志又  
○吟 吟嚙不言唐楊賜

鄭 國名孔子問  
○談 徒監切語也

筋血濡不則痰聚於兩上  
○談 徒監切語也

而手足動舊云病液非也  
○談 徒監切語也

倓 恬也安也靜也又  
○談 徒監切語也

水以詹又見去  
○談 徒監切語也

聲在勳韻  
○談 徒監切語也

勳 同史記虞卿范雎傳  
○澹 說文水搖也又水貌又姓論

勳 同史記虞卿范雎傳  
○澹 說文水搖也又水貌又姓論

勳 同史記虞卿范雎傳  
○澹 說文水搖也又水貌又姓論

勳 同史記虞卿范雎傳  
○澹 說文水搖也又水貌又姓論

勳 同史記虞卿范雎傳  
○澹 說文水搖也又水貌又姓論

勳 同史記虞卿范雎傳  
○澹 說文水搖也又水貌又姓論

勳 同史記虞卿范雎傳  
○澹 說文水搖也又水貌又姓論

勳 同史記虞卿范雎傳  
○澹 說文水搖也又水貌又姓論

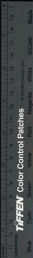

敝衣左傳軍路監綬又  
 洋屠所居謂之伽藍  
**籃** 大箒  
**愷** 楚謂無  
**襪** 短衣

服左傳方  
**三** 蔽監切數名亦作參古作式又單勸二凡  
 言作藍綬  
 日書三公三孤易先甲三日之類是也再而三之則從去聲  
 語三思三復易再三讀書至于三記朝於五季自三左傳  
 竭之類是也然其間亦有兩音

如三省三思之類合從通用  
**參** 考二記參分其嚴圖漢  
 女三省三思之類合從通用  
 參分積一秦造參志

用此  
**甘** 沽三切甜也又甘心快意也樂也美也又  
 參字  
 也書甘酒嗜音又果各俗作柑又見下又

胡甘切酒樂也  
**甘** 甘又齋韻  
**舛** 蓋也又壞  
**淦** 南越地名

淦 淦 淦  
 淦 淦 淦  
 淦 淦 淦

淦 淦 淦  
 淦 淦 淦  
 淦 淦 淦

淦 淦 淦  
 淦 淦 淦  
 淦 淦 淦

淦 淦 淦  
 淦 淦 淦  
 淦 淦 淦

淦 淦 淦  
 淦 淦 淦  
 淦 淦 淦

淦 淦 淦  
 淦 淦 淦  
 淦 淦 淦

淦 淦 淦  
 淦 淦 淦  
 淦 淦 淦

淦 淦 淦  
 淦 淦 淦  
 淦 淦 淦

淦 淦 淦  
 淦 淦 淦  
 淦 淦 淦

淦 淦 淦  
 淦 淦 淦  
 淦 淦 淦

又寒  
**咸** 胡昆切卦名咸也皆也同也悉也爾雅丘左高曰  
 咸可馬相如傳上咸五下登三師古曰咸皆也言  
 與五帝  
**誠** 和也  
**鹹** 鹽味  
**函** 圓也亦作函插  
**銜** 馬勒口  
 皆盛也  
 行街行馬者也凡口含物曰銜奉君  
 命而行亦曰銜命又官史階位曰銜  
 山與岳字不同岳  
**岳** 階差書畏于民崇又侵讓岳岳二字即  
 音尼輝切  
 石上陵之義但借岳  
 與巖字可以重押  
**巖** 險也左傳制巖邑也又峻也董仲舒  
 巖深通曰洞亦作巖  
 通作岳岳又見下  
**巖** 同上也  
**巖** 漢房中歌  
**巖** 鹿絕  
**纖** 細也絆愈細虛雲天詩撲頭皎月不共宿  
 其奈就缺行纖纖  
**纖** 協韻所成切又盛韻  
**曉** 相成切

又寒  
**咸** 胡昆切卦名咸也皆也同也悉也爾雅丘左高曰  
 咸可馬相如傳上咸五下登三師古曰咸皆也言  
 與五帝  
**誠** 和也  
**鹹** 鹽味  
**函** 圓也亦作函插  
**銜** 馬勒口  
 皆盛也  
 行街行馬者也凡口含物曰銜奉君  
 命而行亦曰銜命又官史階位曰銜  
 山與岳字不同岳  
**岳** 階差書畏于民崇又侵讓岳岳二字即  
 音尼輝切  
 石上陵之義但借岳  
 與巖字可以重押  
**巖** 險也左傳制巖邑也又峻也董仲舒  
 巖深通曰洞亦作巖  
 通作岳岳又見下  
**巖** 同上也  
**巖** 漢房中歌  
**巖** 鹿絕  
**纖** 細也絆愈細虛雲天詩撲頭皎月不共宿  
 其奈就缺行纖纖  
**纖** 協韻所成切又盛韻  
**曉** 相成切

又寒  
**咸** 胡昆切卦名咸也皆也同也悉也爾雅丘左高曰  
 咸可馬相如傳上咸五下登三師古曰咸皆也言  
 與五帝  
**誠** 和也  
**鹹** 鹽味  
**函** 圓也亦作函插  
**銜** 馬勒口  
 皆盛也  
 行街行馬者也凡口含物曰銜奉君  
 命而行亦曰銜命又官史階位曰銜  
 山與岳字不同岳  
**岳** 階差書畏于民崇又侵讓岳岳二字即  
 音尼輝切  
 石上陵之義但借岳  
 與巖字可以重押  
**巖** 險也左傳制巖邑也又峻也董仲舒  
 巖深通曰洞亦作巖  
 通作岳岳又見下  
**巖** 同上也  
**巖** 漢房中歌  
**巖** 鹿絕  
**纖** 細也絆愈細虛雲天詩撲頭皎月不共宿  
 其奈就缺行纖纖  
**纖** 協韻所成切又盛韻  
**曉** 相成切

又寒  
**咸** 胡昆切卦名咸也皆也同也悉也爾雅丘左高曰  
 咸可馬相如傳上咸五下登三師古曰咸皆也言  
 與五帝  
**誠** 和也  
**鹹** 鹽味  
**函** 圓也亦作函插  
**銜** 馬勒口  
 皆盛也  
 行街行馬者也凡口含物曰銜奉君  
 命而行亦曰銜命又官史階位曰銜  
 山與岳字不同岳  
**岳** 階差書畏于民崇又侵讓岳岳二字即  
 音尼輝切  
 石上陵之義但借岳  
 與巖字可以重押  
**巖** 險也左傳制巖邑也又峻也董仲舒  
 巖深通曰洞亦作巖  
 通作岳岳又見下  
**巖** 同上也  
**巖** 漢房中歌  
**巖** 鹿絕  
**纖** 細也絆愈細虛雲天詩撲頭皎月不共宿  
 其奈就缺行纖纖  
**纖** 協韻所成切又盛韻  
**曉** 相成切

又寒  
**咸** 胡昆切卦名咸也皆也同也悉也爾雅丘左高曰  
 咸可馬相如傳上咸五下登三師古曰咸皆也言  
 與五帝  
**誠** 和也  
**鹹** 鹽味  
**函** 圓也亦作函插  
**銜** 馬勒口  
 皆盛也  
 行街行馬者也凡口含物曰銜奉君  
 命而行亦曰銜命又官史階位曰銜  
 山與岳字不同岳  
**岳** 階差書畏于民崇又侵讓岳岳二字即  
 音尼輝切  
 石上陵之義但借岳  
 與巖字可以重押  
**巖** 險也左傳制巖邑也又峻也董仲舒  
 巖深通曰洞亦作巖  
 通作岳岳又見下  
**巖** 同上也  
**巖** 漢房中歌  
**巖** 鹿絕  
**纖** 細也絆愈細虛雲天詩撲頭皎月不共宿  
 其奈就缺行纖纖  
**纖** 協韻所成切又盛韻  
**曉** 相成切

又寒  
**咸** 胡昆切卦名咸也皆也同也悉也爾雅丘左高曰  
 咸可馬相如傳上咸五下登三師古曰咸皆也言  
 與五帝  
**誠** 和也  
**鹹** 鹽味  
**函** 圓也亦作函插  
**銜** 馬勒口  
 皆盛也  
 行街行馬者也凡口含物曰銜奉君  
 命而行亦曰銜命又官史階位曰銜  
 山與岳字不同岳  
**岳** 階差書畏于民崇又侵讓岳岳二字即  
 音尼輝切  
 石上陵之義但借岳  
 與巖字可以重押  
**巖** 險也左傳制巖邑也又峻也董仲舒  
 巖深通曰洞亦作巖  
 通作岳岳又見下  
**巖** 同上也  
**巖** 漢房中歌  
**巖** 鹿絕  
**纖** 細也絆愈細虛雲天詩撲頭皎月不共宿  
 其奈就缺行纖纖  
**纖** 協韻所成切又盛韻  
**曉** 相成切

又寒  
**咸** 胡昆切卦名咸也皆也同也悉也爾雅丘左高曰  
 咸可馬相如傳上咸五下登三師古曰咸皆也言  
 與五帝  
**誠** 和也  
**鹹** 鹽味  
**函** 圓也亦作函插  
**銜** 馬勒口  
 皆盛也  
 行街行馬者也凡口含物曰銜奉君  
 命而行亦曰銜命又官史階位曰銜  
 山與岳字不同岳  
**岳** 階差書畏于民崇又侵讓岳岳二字即  
 音尼輝切  
 石上陵之義但借岳  
 與巖字可以重押  
**巖** 險也左傳制巖邑也又峻也董仲舒  
 巖深通曰洞亦作巖  
 通作岳岳又見下  
**巖** 同上也  
**巖** 漢房中歌  
**巖** 鹿絕  
**纖** 細也絆愈細虛雲天詩撲頭皎月不共宿  
 其奈就缺行纖纖  
**纖** 協韻所成切又盛韻  
**曉** 相成切

又寒  
**咸** 胡昆切卦名咸也皆也同也悉也爾雅丘左高曰  
 咸可馬相如傳上咸五下登三師古曰咸皆也言  
 與五帝  
**誠** 和也  
**鹹** 鹽味  
**函** 圓也亦作函插  
**銜** 馬勒口  
 皆盛也  
 行街行馬者也凡口含物曰銜奉君  
 命而行亦曰銜命又官史階位曰銜  
 山與岳字不同岳  
**岳** 階差書畏于民崇又侵讓岳岳二字即  
 音尼輝切  
 石上陵之義但借岳  
 與巖字可以重押  
**巖** 險也左傳制巖邑也又峻也董仲舒  
 巖深通曰洞亦作巖  
 通作岳岳又見下  
**巖** 同上也  
**巖** 漢房中歌  
**巖** 鹿絕  
**纖** 細也絆愈細虛雲天詩撲頭皎月不共宿  
 其奈就缺行纖纖  
**纖** 協韻所成切又盛韻  
**曉** 相成切

又寒  
**咸** 胡昆切卦名咸也皆也同也悉也爾雅丘左高曰  
 咸可馬相如傳上咸五下登三師古曰咸皆也言  
 與五帝  
**誠** 和也  
**鹹** 鹽味  
**函** 圓也亦作函插  
**銜** 馬勒口  
 皆盛也  
 行街行馬者也凡口含物曰銜奉君  
 命而行亦曰銜命又官史階位曰銜  
 山與岳字不同岳  
**岳** 階差書畏于民崇又侵讓岳岳二字即  
 音尼輝切  
 石上陵之義但借岳  
 與巖字可以重押  
**巖** 險也左傳制巖邑也又峻也董仲舒  
 巖深通曰洞亦作巖  
 通作岳岳又見下  
**巖** 同上也  
**巖** 漢房中歌  
**巖** 鹿絕  
**纖** 細也絆愈細虛雲天詩撲頭皎月不共宿  
 其奈就缺行纖纖  
**纖** 協韻所成切又盛韻  
**曉** 相成切

子傷良曰 說又勸韻 覓 攸免 饒 饒也亦 嚙 同上韓愈月蝕詩口

儵 儵儵貌惡又立傳者之說本作儵又儵儵 嚙 集韻 嚙 為也或

之飢下曉也 斬 斬斬秀 澆 澆澆水聲 澆 澆澆音 慙 慙也

書惟有慙德作慙非何慈無慙 監 居以臨下也徐曰安 慙 慙也

也察也 緘 束縶也封 瑊 石火玉亦作 瑊 瑊 瑊也

入勸韻 絨 也又索也 瑊 瑊又浸 瑊 瑊 瑊也

鑑 鏡也照也唐韻鑑諸以取月 鑿 同上韓愈酬盧雲天詩 鑿 鑿也

音平聲周官以鑿取明水於 嵌 丘銜切嵌巖山 堪 莊子

月無音室从通明又勸韻 嵌 險貌亦作 堪 堪也

又鹽韻 衫 師尚切 絛 旌旗正幅亦作 襪 同上又

又鹽韻 襪 旌旗正幅亦作 襪 同上又 襪 襪也

襪 旌旗正幅亦作 襪 同上又 襪 襪也

襪 旌旗正幅亦作 襪 同上又 襪 襪也

襪 旌旗正幅亦作 襪 同上又 襪 襪也

襪 旌旗正幅亦作 襪 同上又 襪 襪也

襪 旌旗正幅亦作 襪 同上又 襪 襪也

二十二鹽

襪 旌旗正幅亦作 襪 同上又 襪 襪也

襪 旌旗正幅亦作 襪 同上又 襪 襪也

襪 旌旗正幅亦作 襪 同上又 襪 襪也

襪 旌旗正幅亦作 襪 同上又 襪 襪也

襪 旌旗正幅亦作 襪 同上又 襪 襪也

襪 旌旗正幅亦作 襪 同上又 襪 襪也

襪 旌旗正幅亦作 襪 同上又 襪 襪也

襪 旌旗正幅亦作 襪 同上又 襪 襪也

襪 旌旗正幅亦作 襪 同上又 襪 襪也





子段卒楚師增杜預曰吳楚之書謂大滅為將軍士夫亡故無

復氣勢府殿秀實傳勞師增音義云魏惠案此則與春秋齊人

藏于遂○燭徐廉切湯中燭肉亦作燭○潛慈鹽切禹貢沱

之嶺同○燭燭燭禮有燭又燭燭○潛潛既道又水伏

流也藏也又魚潛也詩潛有多魚又後韻古作潛○滿水出

類於普縣在杭州今作潛下從子曰之曰从日誤○滿巴郡

書作潛漸左傳文五年沈潛焉又使師魯作滿凡○

又侵漸漸克今書作沈潛焉又使師魯作滿凡○

苦詩厥切董壽厚又為服○疴瘵疾左傳疴疴而伏又曰齊

苦以爲瘵瘵又瘵瘵○疴瘵疾左傳疴疴而伏又曰齊

○檐皇古切穀也爾雅衣被謂之檐曰今檐同上又也

也考上記前之○綵亦作綵綵綵也○綵亦作綵綵綵也

所由綵又綵綵綵綵綵綵綵綵綵綵綵綵綵綵綵綵綵綵綵綵

綵綵綵綵綵綵綵綵綵綵綵綵綵綵綵綵綵綵綵綵綵綵綵綵

綵綵綵綵綵綵綵綵綵綵綵綵綵綵綵綵綵綵綵綵綵綵綵綵

綵綵綵綵綵綵綵綵綵綵綵綵綵綵綵綵綵綵綵綵綵綵綵綵

綵綵綵綵綵綵綵綵綵綵綵綵綵綵綵綵綵綵綵綵綵綵綵綵

綵綵綵綵綵綵綵綵綵綵綵綵綵綵綵綵綵綵綵綵綵綵綵綵

綵綵綵綵綵綵綵綵綵綵綵綵綵綵綵綵綵綵綵綵綵綵綵綵

綵綵綵綵綵綵綵綵綵綵綵綵綵綵綵綵綵綵綵綵綵綵綵綵

綵綵綵綵綵綵綵綵綵綵綵綵綵綵綵綵綵綵綵綵綵綵綵綵

綵綵綵綵綵綵綵綵綵綵綵綵綵綵綵綵綵綵綵綵綵綵綵綵

綵綵綵綵綵綵綵綵綵綵綵綵綵綵綵綵綵綵綵綵綵綵綵綵

綵綵綵綵綵綵綵綵綵綵綵綵綵綵綵綵綵綵綵綵綵綵綵綵

正善哉視國乎亦  
也方言魯至也齊楚之會師或曰橫排魯師理曰詩元祖亦  
六月不替比亦方國之語不專齊楚也又與瞻同詩魯邦

瞻仰視舊注  
也澤也漢也  
沾同上又見上  
瞻時古切蟾蜍戰國策月  
也澤也漢也  
沾同上又見上  
瞻時古切蟾蜍戰國策月

也澤也漢也  
沾同上又見上  
瞻時古切蟾蜍戰國策月  
也澤也漢也  
沾同上又見上  
瞻時古切蟾蜍戰國策月

也澤也漢也  
沾同上又見上  
瞻時古切蟾蜍戰國策月  
也澤也漢也  
沾同上又見上  
瞻時古切蟾蜍戰國策月

也澤也漢也  
沾同上又見上  
瞻時古切蟾蜍戰國策月  
也澤也漢也  
沾同上又見上  
瞻時古切蟾蜍戰國策月

也澤也漢也  
沾同上又見上  
瞻時古切蟾蜍戰國策月  
也澤也漢也  
沾同上又見上  
瞻時古切蟾蜍戰國策月

廉

力堅切性廉也側隅也不貪也潔也水也廣韻儉也

○廉名廉故也說檢改也又飛廉風伯又鳥名館名應劭曰

飛廉神禽能致風氣晉灼曰身以唐

鎌

鎌鎌也亦鎌鎌也

取廉隅之義窮愈苦寒詩衣

廉

廉名

廉廉也

如刀端又曰日月似懸鍊

廉

廉名

廉廉也

廉廉也

廉廉也

○儉

大長也見廣韻

儉

儉名

儉儉也

儉儉也

○儉

儉名

儉儉也

儉儉也

儉儉也

儉儉也

○淹

水浸切漬也久留也滯也

淹

淹名

淹淹也

淹淹也

○淹

淹名

淹淹也

淹淹也

淹淹也

淹淹也

○厭

貌詩厭厭良人左傳昭公二十八年晉厭而巳杜預

曰屬足也言小人之腹飽猶知厭足陸德明音於

炎切監本引左傳作屬厭誤又咬豔莩三韻

厭

厭名

○醜

醜也又醜醜也

醜醜也

醜醜也

醜醜也

醜醜也

○厭

貌詩厭厭良人左傳昭公二十八年晉厭而巳杜預

曰屬足也言小人之腹飽猶知厭足陸德明音於

炎切監本引左傳作屬厭誤又咬豔莩三韻

厭

厭名

○厭

貌詩厭厭良人左傳昭公二十八年晉厭而巳杜預

曰屬足也言小人之腹飽猶知厭足陸德明音於

炎切監本引左傳作屬厭誤又咬豔莩三韻

厭

厭名

○厭

貌詩厭厭良人左傳昭公二十八年晉厭而巳杜預

曰屬足也言小人之腹飽猶知厭足陸德明音於

炎切監本引左傳作屬厭誤又咬豔莩三韻

厭

厭名

○厭

貌詩厭厭良人左傳昭公二十八年晉厭而巳杜預

曰屬足也言小人之腹飽猶知厭足陸德明音於

炎切監本引左傳作屬厭誤又咬豔莩三韻

厭

厭名

○厭

貌詩厭厭良人左傳昭公二十八年晉厭而巳杜預

曰屬足也言小人之腹飽猶知厭足陸德明音於

炎切監本引左傳作屬厭誤又咬豔莩三韻

厭

厭名

○厭

貌詩厭厭良人左傳昭公二十八年晉厭而巳杜預

曰屬足也言小人之腹飽猶知厭足陸德明音於

炎切監本引左傳作屬厭誤又咬豔莩三韻

厭

厭名

○厭

貌詩厭厭良人左傳昭公二十八年晉厭而巳杜預

曰屬足也言小人之腹飽猶知厭足陸德明音於

炎切監本引左傳作屬厭誤又咬豔莩三韻

厭

厭名

○厭

貌詩厭厭良人左傳昭公二十八年晉厭而巳杜預

曰屬足也言小人之腹飽猶知厭足陸德明音於

炎切監本引左傳作屬厭誤又咬豔莩三韻

厭

厭名

○厭

貌詩厭厭良人左傳昭公二十八年晉厭而巳杜預

曰屬足也言小人之腹飽猶知厭足陸德明音於

炎切監本引左傳作屬厭誤又咬豔莩三韻

厭

厭名



黠 今說也黑也黔首以  
其頭黑也又性  
鍼 與甜同又人名  
○ 砭 兼切益也亦

作砭又黠韻 砭 又黠韻从巳邑音 添 他兼切益也亦  
作砭又黠韻 砭 又黠韻从巳邑音 添 他兼切益也亦

酌 和也張景陽七命酌  
以春梅謂和羹也  
甜 徒兼切甘也亦作恬从  
干戈少干音从干誤

安也恬也莊子以  
習恬恬以千誤 謙 苦兼切致恭也不自滿也遜也  
古作兼又尼丁又稜韻

莊子大廉不兼漢藝文志易之謙兼司馬相如傳謙  
避而未發又廉也箭子臭之而無兼於鼻又稜韻 堪 山險  
子堪幾有兩

兼 古兼切升 兼 并絲續 兼 葦屬 鵠 比  
也又黠韻 兼 又弱也 兼 葦屬 鵠 比

魚 兼 此目 兼 切獲切不平於心又 謙 荀子信而不處  
使入疑其作威福也 兼 楚充國傳瑜得遊操之 欬 虛切

好為狀俗作狀 快 意所 歎 草味辛毒又 欬 虛切

好為狀俗作狀 快 意所 歎 草味辛毒又 欬 虛切

洪武 韻卷第六





國立中央圖書館, 台灣, 中華民國

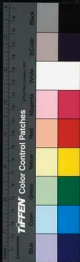

© 2009 P.O. NATIONAL CENTRAL LIBRARY, TAINAN R.O.C

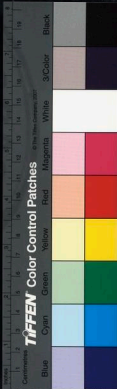





國立中央圖書館, 臺灣, R.O.C.

11/20/15 113



上聲

一董

三薺

五姥

七賄

九旱

十一銑

十三巧

二紙

四語

六解

八軫

十產

十二篠

十四哿



十五馬  
十六者  
十七養  
十八梗  
十九有  
二十寢  
二十一感  
二十二琰

洪武正韻卷第七

上聲

一董

董 多勸切智也正也又姓古作董董 河上又蕞董 蠅 蟻蠅也又 漣

乳汁又 懂 情懂董 鐘 鐘也 統 統也 桶 木器也 侗 侗也

送韻 統字諸家皆去聲 玉篇又音桶 桶 木器也 六升又 侗 侗也

公羊傳大一統無音合從通用 桶 斛也 月令作甬 侗 侗也

一曰長大又未成 桶 桶也 動 徒攪切動靜之對 洞 洞也

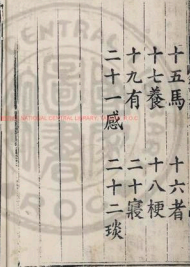

**詞**

也

**洞**

引也動也漢有洞馬官作酒名

**瞳**

日出又瞳瞳日

欲明貌

**醕**

酒名又

○**矚**

欲明貌又

**籠**

今秦麻坂世在

**龍**

又東韻

**龍**

小鳥史記楚世家解

○**攏**

攏略又攏道

**龍**

今秦麻坂世在

**龍**

又東韻

**龍**

又東韻

○**壘**

立壁也

○**壘**

立壁也

**壘**

立壁也

**壘**

立壁也

立壁也

**壘**

方音秦晉之間家謂

**龍**

五子餘論越岐曰市

**龍**

五子餘論越岐曰市

**龍**

五子餘論越岐曰市

五子餘論越岐曰市

切佩刀下飾詩

**鞞**

左傳鞞半鞞

**鞞**

左傳鞞半鞞

**鞞**

左傳鞞半鞞

**鞞**

左傳鞞半鞞

○**羸**

多言貌

**羸**

多言貌

**羸**

多言貌

**羸**

多言貌

多言貌

○**蒙**

明入東韻

**蒙**

明入東韻

**蒙**

明入東韻

**蒙**

明入東韻

明入東韻

○**蒙**

明入東韻

**蒙**

明入東韻

**蒙**

明入東韻

**蒙**

明入東韻

明入東韻

○**蒙**

明入東韻

**蒙**

明入東韻

**蒙**

明入東韻

**蒙**

明入東韻

明入東韻

○**蒙**

明入東韻

**蒙**

明入東韻

**蒙**

明入東韻

**蒙**

明入東韻

明入東韻

○**蒙**

明入東韻

**蒙**

明入東韻

**蒙**

明入東韻

**蒙**

明入東韻

明入東韻

○**蒙**

明入東韻

**蒙**

明入東韻

**蒙**

明入東韻

**蒙**

明入東韻

明入東韻

○**蒙**

明入東韻

**蒙**

明入東韻

**蒙**

明入東韻

**蒙**

明入東韻

明入東韻

○**蒙**

明入東韻

**蒙**

明入東韻

**蒙**

明入東韻

**蒙**

明入東韻

明入東韻

○**蒙**

明入東韻

**蒙**

明入東韻

**蒙**

明入東韻

**蒙**

明入東韻

明入東韻

○**蒙**

明入東韻

**蒙**

明入東韻

**蒙**

明入東韻

**蒙**

明入東韻

明入東韻

○**蒙**

明入東韻

**蒙**

明入東韻

**蒙**

明入東韻

**蒙**

明入東韻

明入東韻

○**蒙**

明入東韻

**蒙**

明入東韻

**蒙**

明入東韻

**蒙**

明入東韻

明入東韻

○**蒙**

明入東韻

**蒙**

明入東韻

**蒙**

明入東韻

**蒙**

明入東韻

明入東韻

○**蒙**

明入東韻

**蒙**

明入東韻

**蒙**

明入東韻

**蒙**

明入東韻

明入東韻

○**蒙**

明入東韻

**蒙**

明入東韻

**蒙**

明入東韻

**蒙**

明入東韻

明入東韻

○**蒙**

明入東韻

**蒙**

明入東韻

**蒙**

明入東韻

**蒙**

明入東韻

明入東韻

○**蒙**

明入東韻

**蒙**

明入東韻

**蒙**

明入東韻

**蒙**

明入東韻

明入東韻

○**蒙**

明入東韻

**蒙**

明入東韻

**蒙**

明入東韻

**蒙**

明入東韻

明入東韻

○**蒙**

明入東韻

**蒙**

明入東韻

**蒙**

明入東韻

**蒙**

明入東韻

明入東韻

○**蒙**

明入東韻

**蒙**

明入東韻

**蒙**

明入東韻

**蒙**

明入東韻

明入東韻

○**蒙**

明入東韻

**蒙**

明入東韻

**蒙**

明入東韻

**蒙**

明入東韻

明入東韻

○**蒙**

明入東韻

**蒙**

明入東韻

**蒙**

明入東韻

**蒙**

明入東韻

明入東韻

○**蒙**

明入東韻

**蒙**

明入東韻

**蒙**

明入東韻

**蒙**

明入東韻

明入東韻

○**蒙**

明入東韻

**蒙**

明入東韻

**蒙**

明入東韻

**蒙**

明入東韻

明入東韻

○**蒙**

明入東韻

**蒙**

明入東韻

**蒙**

明入東韻

**蒙**

明入東韻

明入東韻

○**蒙**

明入東韻

**蒙**

明入東韻

**蒙**

明入東韻

**蒙**

明入東韻

明入東韻

○**蒙**

明入東韻

**蒙**

明入東韻

**蒙**

明入東韻

**蒙**

明入東韻

明入東韻

○**蒙**

明入東韻

**蒙**

明入東韻

**蒙**

明入東韻

**蒙**

明入東韻

明入東韻

○**蒙**

明入東韻

**蒙**

明入東韻

**蒙**

明入東韻

**蒙**

明入東韻

明入東韻







驚也方言欲也  
走馬也  
騾  
走馬也  
寵  
丑勇切恩也  
龍  
詩何天之龍

勇  
尹鍊切就也  
湯  
毛傳和也平  
也亦作涌  
也亦作涌

勇  
勇謂鍾鼻也  
又射也月令  
謂之悠過  
蒼頡篇作術  
憑  
而旁人說之不欲於而旁人怒之

勇  
漢書術山王傳日夜縱火如淳曰史讀曰勇師  
謂之悠過  
蒼頡篇作術  
憑  
而旁人說之不欲於而旁人怒之

勇  
漢書術山王傳日夜縱火如淳曰史讀曰勇師  
謂之悠過  
蒼頡篇作術  
憑  
而旁人說之不欲於而旁人怒之

勇  
漢書術山王傳日夜縱火如淳曰史讀曰勇師  
謂之悠過  
蒼頡篇作術  
憑  
而旁人說之不欲於而旁人怒之

勇  
漢書術山王傳日夜縱火如淳曰史讀曰勇師  
謂之悠過  
蒼頡篇作術  
憑  
而旁人說之不欲於而旁人怒之

勇  
漢書術山王傳日夜縱火如淳曰史讀曰勇師  
謂之悠過  
蒼頡篇作術  
憑  
而旁人說之不欲於而旁人怒之

勇  
漢書術山王傳日夜縱火如淳曰史讀曰勇師  
謂之悠過  
蒼頡篇作術  
憑  
而旁人說之不欲於而旁人怒之

勇  
漢書術山王傳日夜縱火如淳曰史讀曰勇師  
謂之悠過  
蒼頡篇作術  
憑  
而旁人說之不欲於而旁人怒之

勇  
漢書術山王傳日夜縱火如淳曰史讀曰勇師  
謂之悠過  
蒼頡篇作術  
憑  
而旁人說之不欲於而旁人怒之

勇  
漢書術山王傳日夜縱火如淳曰史讀曰勇師  
謂之悠過  
蒼頡篇作術  
憑  
而旁人說之不欲於而旁人怒之

勇  
漢書術山王傳日夜縱火如淳曰史讀曰勇師  
謂之悠過  
蒼頡篇作術  
憑  
而旁人說之不欲於而旁人怒之

勇  
漢書術山王傳日夜縱火如淳曰史讀曰勇師  
謂之悠過  
蒼頡篇作術  
憑  
而旁人說之不欲於而旁人怒之

寵

勇

勇

勇

勇

勇

勇

勇

勇

勇

勇

勇

勇

勇

龍

湯

勇

勇

勇

勇

勇

勇

勇

勇

勇

勇

勇

勇

龍

湯

勇

勇

勇

勇

勇

勇

勇

勇

勇

勇

勇

勇

驚也方言欲也

走馬也

騾

走馬也

寵

丑勇切恩也

龍

詩何天之龍

勇

尹鍊切就也

湯

毛傳和也平

也亦作涌

也亦作涌

勇

勇

勇

勇

勇

勇

勇

勇

勇

勇

勇

勇

勇

勇

勇

勇

勇

勇

勇

勇

勇

勇

勇

勇

勇

勇

勇

勇

勇

勇

勇

勇

勇

勇

勇

勇

勇

勇

勇

勇

勇

勇

勇

勇

勇

勇

勇

勇

勇

勇

勇

勇

勇

勇

勇

勇

驚也方言欲也

走馬也

騾

走馬也

寵

丑勇切恩也

龍

詩何天之龍

勇

尹鍊切就也

湯

毛傳和也平

也亦作涌

也亦作涌

勇

勇

勇

勇

勇

勇

勇

勇

勇

勇

勇

勇

勇

勇

勇

勇

勇

勇

勇

勇

勇

勇

勇

勇

勇

勇

勇

勇

勇

勇

勇

勇

勇

勇

勇

勇

勇

勇

勇

勇

勇

勇

勇

勇

勇

勇

勇

勇

勇

勇

勇

勇

勇

勇

勇

勇

驚也方言欲也

走馬也

騾

走馬也

寵

丑勇切恩也

龍

詩何天之龍

勇

尹鍊切就也

湯

毛傳和也平

也亦作涌

也亦作涌

勇

勇

勇

勇

勇

勇

勇

勇

勇

勇

勇

勇

勇

勇

勇

勇

勇

勇

勇

勇

勇

勇

勇

勇

勇

勇

勇

勇

勇

勇

勇

勇

勇

勇

勇

勇

勇

勇

勇

勇

勇

勇

勇

勇

勇

勇

勇

勇

勇

勇

勇

勇

勇

勇

勇

勇

驚也方言欲也

走馬也

騾

走馬也

寵

丑勇切恩也

龍

詩何天之龍

勇

尹鍊切就也

湯

毛傳和也平

也亦作涌

也亦作涌

勇

勇

勇

勇

勇

勇

勇

勇

勇

勇

勇

勇

勇

勇

勇

勇

勇

勇

勇

勇

勇

勇

勇

勇

勇

勇

勇

勇

勇

勇

勇

勇

勇

勇

勇

勇

勇

勇

勇

勇

勇

勇

勇

勇

勇

勇

勇

勇

勇

勇

勇

勇











**枇**

所以載物體亦作杜通作  
上與器用金吉器用梓

**枇**

莊子塵垢秕糠  
并糶肉結充所

**吡**

管也莊子吡其  
所不為者也

**疝**

疝也惡也詩邦國若否易利出否又

**疝**

疝也惡也詩邦國若否易利出否又

**否**

同上說文否也  
俗以爲圖字非

**否**

否也惡也詩邦國若否易利出否又

**否**

同上說文否也  
俗以爲圖字非

**否**

同上說文否也  
俗以爲圖字非

**否**

同上說文否也  
俗以爲圖字非

**否**

同上說文否也  
俗以爲圖字非

**否**

同上說文否也  
俗以爲圖字非

**否**

同上說文否也  
俗以爲圖字非

**否**

同上說文否也  
俗以爲圖字非

**否**

同上說文否也  
俗以爲圖字非

**否**

同上說文否也  
俗以爲圖字非

**否**

同上說文否也  
俗以爲圖字非

**否**

同上說文否也  
俗以爲圖字非

**否**

同上說文否也  
俗以爲圖字非

**否**

同上說文否也  
俗以爲圖字非

**否**

同上說文否也  
俗以爲圖字非

**坡**

方言番破而未離  
南楚之間謂之坡

**被**

同上切披靡散攝貌又關  
也分也散也又支其柄

**陛**

陛比切階也應劭曰陛者升堂之陛王者必有執兵陳  
於階陛之側羣臣與至尊言不敢指斥故呼在陛下者

**陛**

而告之固卑達等之意也漢高祖五年沛侯上疏始稱陛下又  
尊者之固卑達等之意也漢高祖五年沛侯上疏始稱陛下又

**陛**

而告之固卑達等之意也漢高祖五年沛侯上疏始稱陛下又  
尊者之固卑達等之意也漢高祖五年沛侯上疏始稱陛下又

**陛**

而告之固卑達等之意也漢高祖五年沛侯上疏始稱陛下又  
尊者之固卑達等之意也漢高祖五年沛侯上疏始稱陛下又

**陛**

而告之固卑達等之意也漢高祖五年沛侯上疏始稱陛下又  
尊者之固卑達等之意也漢高祖五年沛侯上疏始稱陛下又

**陛**

而告之固卑達等之意也漢高祖五年沛侯上疏始稱陛下又  
尊者之固卑達等之意也漢高祖五年沛侯上疏始稱陛下又

**陛**

而告之固卑達等之意也漢高祖五年沛侯上疏始稱陛下又  
尊者之固卑達等之意也漢高祖五年沛侯上疏始稱陛下又

**陛**

而告之固卑達等之意也漢高祖五年沛侯上疏始稱陛下又  
尊者之固卑達等之意也漢高祖五年沛侯上疏始稱陛下又

**痞**

**痞**

**痞**

**痞**

**痞**

**痞**

**痞**

**痞**

**痞**

**痞**

**痞**

**痞**





午胎六月庚午胎有三音漢律歷志古文月米  
篇三日曰胎又是實字韻从月从出从肉誤

**非** 晷錯賢良某非誇不治注  
韻 非讀曰辨又支寘二韻

**非** 非讀曰辨又支寘二韻  
韻 非讀曰辨又支寘二韻

與同唐宋歌則傳去兼非之  
牙角又菜名又支寘二韻

厥玄黃又文說詩有匪  
君子又分也又非也

曰葉隨園而長也又  
與匪同見棟樑傳注

**蜚** 負藥在秋莊二十九有蜚劉欲以  
與匪同見棟樑傳注

華也又山海經狀如牛  
白首蛇尾又支寘二韻

宿名鶴尾次名項尾少好悅  
書傳交授曰尾又姓又應也

王莽傳臺  
漆寶異

**非** 也

**斐** 果名亦作匪又輔也書天畏棗忱  
又與匪同應劭注漢志方曰箱隋

負藥性不食穀食穀為吳介蟲之  
與匪同見棟樑傳注

蝮非曰甚蠶蜚即  
負藥長蟲又音肥

**尾** 無匪切  
首尾又

登登不倦之意亦作  
登又異韻古作登

**登** 同

三薺





**齊**

在禮切茶名

刀魚飲而不食漢

齊病也又

齊

**鯨**

又齊韻支韻

貨殖傳鯨千斤

齊

齊

**濟**

子禮切對峙

濟水出常山

濟濟大夫之容

濟

**沛**

沈水東流

沛書作濟

沛沛

沛

**擠**

排也推也

擠

擠

擠

**璽**

印也

璽

璽

璽

**泉**

麻有子

泉

泉

泉

**蔥**

長懼貌

蔥

蔥

蔥

**洗**

洗

洗

洗

洗

**認**

認

認

認

認

**酒**

酒

酒

酒

酒

**躡**

躡

躡

躡

躡

**躡**

躡

躡

躡

躡

**躡**

躡

躡

躡

躡

**躡**

躡

躡

躡

躡

**躡**

躡

躡

躡

躡

**躡**

躡

躡

躡

躡

底春被裏

底

列子無底之

詆

河也訶也

觸

觸也亦作抵

又抵韻

傳二世作

抵優併之說應劭曰戰國之時稍增講武之禮以

漢武元封三年作角抵戲

抵

擠也觸也

也至也大凡也亦

張騫傳作角底又支韻

抵

揚雄解

杜肅詩家書抵萬金又抵韻

大抵大歸也唐書作大底又當也

抵

抵

抵

抵

抵

抵

抵

抵

抵

抵

抵

抵

山旁堆飲墜曰抵

抵

抵

抵

抵

抵

抵

抵

抵

抵

抵

抵

抵

底劉光曰線

底

底

底

底

底

底

底

底

底

底

底

底

也又齊韻

底

底

底

底

底

底

底

底

底

底

底

底

于相謂為內昆弟魏志楊奉傳稱外昆弟後而皇甫謐列女敘

始子楊阜則舅子稱姑子為外昆弟姑子稱舅子為內昆弟左

傳聲伯之母出嫁於齊管于美生二子而毒以歸聲伯聲伯以

其外弟為大夫而嫁其外妹於施季叔拉張曰外弟管于美之

弟

弟

弟

弟

弟

弟

弟

弟

弟

外兄弟也又齊韻

弟

弟

弟

弟

弟

弟

弟

弟

弟

弟

弟

弟

更迭也追述也傳述

弟

弟

弟

弟

弟

弟

弟

弟

弟

弟

弟

弟

也俗作通又齊韻

弟

弟

弟

弟

弟

弟

弟

弟

弟

弟

弟

弟

又紙韻

弟

弟

弟

弟

弟

弟

弟

弟

弟

弟

弟

弟

里

里

里

里

里

里

里

里

里

里

里

里

里

世因謂外戚為戚里

理

理

理

理

理

理

理

理

理

理

理

理

則亂物之脈理惟玉最密故字從玉偏旁作王同治玉治民必

循其理故皆曰理治獄亦曰理

理

理

理

理

理

理

理

理

理

理

理

以其有

理

理

理

理

理

理

理

理

理

理

理

理

理也

理

理

理

理

理

理

理

理

理

理

理

理

哩

哩

哩

哩

哩

哩

哩

哩

哩

哩

哩

哩

哩





傳刻木 **檠** 鐵支一曰鐵 **檠** 鐵續也 ○ **米** 莫禮切穀 **昧** 實又姓

物蔽目不明 **緜** 說文織文如縵米亦 **沫** 水名出 **頤** 相如賦

今之角弓也又止也 **彌** 彌氣謂止也又齊語 **頤** 頤薛併

息也亦作彌辟 **彌** 禮記有由時為義與 **救** 撫也皮也 **侏** 彌法作休

**彌** 水盛貌又齊 **羊** 楚姓 **靡** 披靡又 **廢** 棄與金飾馬

四語

**語** 偶許勿說文直言曰言論難曰語御韻牛據切告之也毛

說陸賈新語之類是也言事告人則披去聲孝經吾語汝論語

子語魯太師樂孟子語人曰王語暴以好祭吾語子遊之類是

也 **語** 齒不相值又 **錡** 說文錡錡物不知常宋玉九辨圓鑿

安貌亦作岨 **晤** 陸機文賦或岨 **圍** 圍圍也又四也

又榘 **圍** 同上方朔得困圍空虛又蒼馬者左

又守也亦作圍 **圍** 傳馬有圍又邊垂左傳增以圍吾圍又

與故同詩鞶帶圍又與祭同 **籥** 說文禁苑 **籥** 漢書音義

葦子其來不可圍又御 **籥** 也通作籥 **籥** 折竹以編

挂連之使人不得往來謂之 **禦** 臣謂籥之言禦 **敵** 樂器如侯

也以竹為之故从竹又中編竹籥以養魚也 **敵** 虎脊有二

十七 **御** 亦作圍 **禦** 拒也止也亦作 **御** 詩亦以御冬

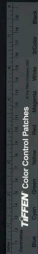



**御燠**

同上又御燠禮記注以體曰燠又

**痾**

脊由莖子病

**御**

效居三韻 **嫗** 禮記注以體曰嫗又

**痾**

脊由莖子病

**許**

也聽也又國名又姓又姓又姓又姓

**許**

許行又姓

**聃**

商冠名又魚韻上从

**聃**

許行又姓

**聃**

商冠名又魚韻上从

**聃**

許行又姓

**聃**

商冠名又魚韻上从

**聃**

許行又姓

**聃**

商冠名又魚韻上从

**聃**

許行又姓

**聃**

商冠名又魚韻上从

**聃**

許行又姓

**聃**

商冠名又魚韻上从

**聃**

許行又姓

**聃**

商冠名又魚韻上从

**聃**

許行又姓

**聃**

商冠名又魚韻上从

**聃**

許行又姓

**聃**

商冠名又魚韻上从

**聃**

許行又姓

**聃**

商冠名又魚韻上从

**聃**

許行又姓

**聃**

商冠名又魚韻上从

**聃**

許行又姓

**聃**

商冠名又魚韻上从

**聃**

許行又姓

**聃**

商冠名又魚韻上从

**聃**

許行又姓

**聃**

商冠名又魚韻上从

**聃**

許行又姓

**聃**

商冠名又魚韻上从

**聃**

許行又姓

**聃**

商冠名又魚韻上从

**聃**

許行又姓

**聃**

商冠名又魚韻上从

**聃**

許行又姓

**聃**

商冠名又魚韻上从

**聃**

許行又姓

**聃**

商冠名又魚韻上从

**聃**

許行又姓

**聃**

商冠名又魚韻上从

**聃**

許行又姓

**聃**

商冠名又魚韻上从

**聃**

許行又姓

**聃**

商冠名又魚韻上从

**聃**

許行又姓

**聃**

商冠名又魚韻上从

**聃**

許行又姓



之類是也末去之去相去之去則從去聲玉于**胠**腋下骨又去齊去魯去者不追賢不肖之相去之類是也

○**巨**曰許切大也又姓通作詎又與詎同直也漢書巨能入平又御韻

**虞**鐘鼓附亦作蕞此獸又飛處天上神獸鹿頭龍身凡鐘鼓之附飾為

柏欒曰雀雀果也**錄**又魚背也得也格也連也亦作距

**拒**黑也同上又大明也又呂矩矯說莊子一命而距

凡刃鋒利刺皆曰距亦作距植廣義為鉤距皆均曰距閉也

衆克聲高由以閉其衝為距也毛居正曰晉說未明所謂鉤距

者如鈞鉤之有距吞之則順吐之則逆使人入其衝中而不能

止以鈞索其隱情也亦作距又馬按博雅美狄據距注衆距不

從貌又擇也孟子距得墨距彼行距**距**同上郭璞曰法

人於千里之外與距謂爾墨作距

**炬**束藎燒之**苴**同上又

獸名亦馬名唐文粹李賀小傳從**詎**苴也止也至也格也亦

小奚奴騎距馳字誤从足當从馬**詎**作巨梁又御韻

**渠**詩庭燎注未渠央漢書渠有其人乎

貧無禮亦作**寔**又御韻

**渠**商邱地名

**渠**又魚韻

**炬**

束藎燒之

**苴**

同上又

**駟**

相如賦建干將之雄戰張

拊曰雄戰明中有駟者

獸名亦馬名唐文粹李賀小傳從

小奚奴騎距馳字誤从足當从馬

**渠**詩庭燎注未渠央漢書渠有其人乎

貧無禮亦作

**渠**又魚韻

**渠**商邱地名

**渠**

商邱又啓後

**蹻**

蹻行貌亦作

**渠**

商邱又啓後

**蹻**

蹻行貌亦作

**渠**

商邱又啓後

**蹻**

蹻行貌亦作

**渠**

商邱又啓後

**蹻**

蹻行貌亦作

**渠**

商邱又啓後

**蹻**

蹻行貌亦作

**渠**

渠行貌亦作

渠行貌亦作

渠行貌亦作

渠行貌亦作

渠行貌亦作

渠行貌亦作

渠行貌亦作

渠行貌亦作

渠行貌亦作

渠行貌亦作

渠行貌亦作

渠行貌亦作

**黍**利高燥者曰黍早熟米也說文禾屬而黏孔子曰黍可為酒謂糝黍

**行**挹也緩治也又除也左傳難必行矣又引而泄之也班固兩都賦序行下情又劉向廣一抒愚意王

襄傳略陳感而抒情素亦作骨又常思切

**行**劉向別錄錄子曰行意通旨文選兩都賦序或以行下情而通諷諭

字从木又樹也又律也莊子食行樂又直

**豎**仁廣切立也亦作呂切機行之竹緯者又后行少康子

者葦子音上

**桓**賢使布長檣又檣輸短者曰桓輸短

聲又殊遇切

**樹**樹扶也又

**主**離度切君也宰也領也宰也守也當也實之對

殊遇切

**塵**塵為尾能生風

主與一不同今俗或作主非又御

**斗**同上周禮聖人

火絳盛所著

**料**料器有柄形如此斗用

**炷**炷

**瘋**憂病許慎憂以痒亦作風

**紆**紆

**樹**樹

**樹**樹

**樹**樹

**樹**樹

**樹**樹

**樹**樹

**樹**樹

**樹**樹

**樹**樹

**樹**樹

**樹**樹

**樹**樹

**樹**樹

**樹**樹

**樹**樹

**樹**樹

**諸**小淵亦作諸說文立也

**柱**子強自取柱漢章帝紀支柱橋梁亦

**柱**柱

**柱**柱

**柱**柱

**柱**柱

**柱**柱

**柱**柱

**柱**柱

**柱**柱

**柱**柱

**柱**柱

**柱**柱

**柱**柱

**柱**柱

**柱**柱

**柱**柱

**柱**柱

**處**居也止也制也息也定也又分別處置曰

**處**處

**處**處

**處**處

**處**處

**處**處

**處**處

**處**處

**處**處

**處**處

**處**處

**處**處

**處**處

**處**處

**處**處

**處**處

**處**處

**處**處

**處**處

**處**處

**處**處

**處**處

**處**處

**處**處

**處**處

**處**處

**處**處

**處**處

**處**處

**處**處

**處**處

**處**處

**處**處

**處**處

**處**處

**處**處



**楮** 木名皮可為紙毛謂之楮  
命德楮先生是也  
**楮** 蘇頌謂無長背  
**柱** 直呂

也又知便貯積也居也盛  
**佇** 人立亦  
**苻** 五月詩既有  
**苻** 肥陵爾雅未成

羊曰貯張目  
**苻** 草可濕  
**苻** 紐紐者苻說文  
**苻** 機機

者又自籽  
**宁** 門屏之闕禮記天子當  
**著** 詩侯我於著乎而  
**著** 有三音我魚海榮

少東于  
**苻** 草名苻藟草可為紙  
**苻** 肅賦元華淡苻乎

無物  
**呂** 兩坤切說文字林春骨也象形亦作呂又陸得  
**旅** 名呂旅斯方言呂長也東海曰張宋豐曰呂又

姓廣韻云大旅為禹心呂之臣故封呂侯後因呂氏太公  
**旅** 畢姓姜氏呂即其後也秦漢以來遂以呂為姓魯作呂

春骨篆文作  
**旅** 同上書力風張為所有旅力又五季為旅  
營亦作旅

器也又俱進退曰旅又與  
**旅** 祭山川名經典通作旅  
**旅** 器

禮同先武紀野較旅生  
**旅** 徒止伴也  
**慮** 不勉強貌  
**招** 荀子慮慮

方言尚楚謂之管趙  
**侶** 草木疏隣不倍行  
**慮** 荀子慮慮

無注法言云  
**櫓** 禾不因播種而  
**招** 唐馬悅為懷州  
**招** 招

心不力也  
**縷** 非後又蓋縷般衣亦作縷又縷委曲也美都  
**縷** 判史招生于境

又柄端連  
**縷** 賦嗟難得而縷注大序也觀音經縷亦作縷  
**縷** 判史招生于境

又尤  
**縷** 步言縷縷曰者以布而無縷謂之縷縷成而縷之謂  
**縷** 之縷縷自開而西謂之挽縷小爾雅布縷而縷之謂

之蓋縷  
**縷** 厄縷又疾也公羊傳夫人不可縷縷于費之不可  
**縷** 又任也  
**縷** 縷售也又俯也指子未嘗縷縷皆又病縷又縷縷又

尤御宥  
**縷** 音矩又有韻  
**縷** 不醒又魚有二韻  
**縷** 縷縷

曰縷縷牛曰縷左傳牛馬  
**縷** 考工記為萬縷以運  
**縷** 縷縷

TIFFEN Color Control Patches

切爾也木作女汝水名也出  
天息山後入借寫爾汝字  
女同上又尼呂切女子御謂敝粗枚茹實鮮

飲也豎也乾菜也吳也食也神採也食連也濡酒厚齋又魚

也受也茅根也又相牽引說又魚御韻乳御韻醅又魚

取此主切索也獲也收聚董更切會也衆也共也

且恭謹貌詩有雙有女尼呂切女子凡未嫁謂之女已

敘象呂切次敘又敘述也通作序序堂東西廡也故从广

嶼山在鯽魚名奠美也詩奠酒有與茅茅葉莊子但公

下莊子食杼杼栗胥私呂切有封知也詩子樂胥頌師古

又皆也相謂謂同上通作稽熟稷曰稽醕酒也又產酒

也又魚韻謂謂又魚韻稽又魚韻醕作謂詩有酒

我毛傳以蘆盞酒曰醕以飲曰謂謂同上又露

涓卿箋涓首也與輸酒同義涓貌又魚韻

洪武正韻卷第七

洪武正韻卷第八

五姥

姥

莫補切女老稱

又天姥山名

姆

女師鄭康成曰婦人五十無子出不復嫁以婦道教人若今時乳母也又

宥

母

指大

某

代名

敵

步少百為敵

莽

又草

韻

深平曰莽又淺草之

鏘

鈷鏘溫器

普

旁五切日色

又博

浦

水濱風土記大水

溲

大也廣也通作普

誦

廣韻大

又助也

又慎慕

補

博古切袂衣也

譜

籍籍

圃

種菜曰圃

誦

助也

○簿

莫古切籍也又領也孔子先簿正祭器箭于五官

簿

簿之而不知又車駕法從次第為簿又藥簿

部

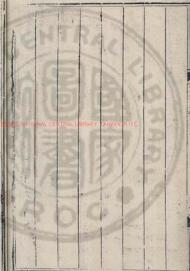

洪武正韻卷第八

五姥

姥

莫補切女老稱

又天姥山名

姆

女師鄭康成曰婦人五十無子出不復嫁以婦道教人若今時乳母也又

宥

母

父母

指某

代名

敵

步少百為敵

莽

宿草

韻

深平曰莽又淺草之

地曰幽莽又養有韻

鏘

鈷鏘溫器

普

旁五切日色

又博

地曰幽莽又養有韻

浦

水濱風土記大水

溲

大也廣也通作普

誦

廣韻大

又博

又博

又博

又慎慕

補

博古切袂衣也

譜

籍籍

圃

種菜曰圃

誦

助也

○簿

古切籍也

又簿

簿

簿

簿

簿

簿

簿

THE NATIONAL CENTRAL LIBRARY, TAIWAN, R.O.C.



分也又部覆覆物易豐其韻香祖德五切始也法也本也上也又本而祖之

也仲尼祖述堯舜應劭曰始取天下者為祖高帝稱高祖是也

歸古曰祖始也始受命也又祭道神曰祖詩取義以較謂祖祭

也應劭風俗通曰祖祖也今謂餞行曰祖道先儒謂不敢斥其

人若祭於道而飲酒爾此說非也高有餞人之行反以聖事言

之蓋取祖定始祖琮之琮也組印絃又綫也亦作組又

行之意又慕組起又美好也組印絃又綫也亦作組又

馬考工記玉人擊琮五寸宗后以為權又曰琮琮七十真寸

也先辨以為稱錫以起量用為權故粗坐五切略也

有異又擊琮也又擊馬又黃龍粗疏也又模也

觀董五切見睹莊子今我睹堵五版為堵又姓又鐘磬

也亦作睹子之葬室也堵編挂之二八十六枚在

一虞謂之堵又楮木名又堵詰創欲土闕土城也獄

音者音為名詰創欲堵詰創欲土闕土城也獄

又見賭財土他魯切土地稱地為后土取厚載之義古

下也杜預曰上乃吐出也舒也宣也徐津國呼船為徐利

攸養之官故稱后吐歐也又暮韻徐下濕內則析徐有

部

部覆覆物易豐其韻香

祖

祖德五切始也法也本也上也又本而祖之

組

組印絃又綫也亦作組又

堵

堵五版為堵又姓又鐘磬

馬

馬考工記玉人擊琮五寸宗后以為權又曰琮琮七十真寸

粗

粗坐五切略也

觀

觀董五切見

睹

睹莊子今我睹

堵

堵木名又

土

土闕土城也獄

賭

賭財

土

土他魯切土地稱地為后土取厚載之義古

吐

吐出也舒也宣也

徐

徐津國呼船為徐利

杜

杜徒古切木名或曰甘棠說文杜曰棠北曰杜詩

土

土桑根白皮詩徹彼桑土亦作杜郭

敷

敷閉也塞也

土

土桑根白皮詩徹彼桑土亦作杜郭

杜

杜徒古切木名或曰甘棠說文杜曰棠北曰杜詩

土

土桑根白皮詩徹彼桑土亦作杜郭

杜

杜徒古切木名或曰甘棠說文杜曰棠北曰杜詩

土

土桑根白皮詩徹彼桑土亦作杜郭

杜

杜徒古切木名或曰甘棠說文杜曰棠北曰杜詩

土

土桑根白皮詩徹彼桑土亦作杜郭

杜

杜徒古切木名或曰甘棠說文杜曰棠北曰杜詩

土

土桑根白皮詩徹彼桑土亦作杜郭

杜

杜徒古切木名或曰甘棠說文杜曰棠北曰杜詩

土

土桑根白皮詩徹彼桑土亦作杜郭

杜

杜徒古切木名或曰甘棠說文杜曰棠北曰杜詩

土

土桑根白皮詩徹彼桑土亦作杜郭

杜

杜徒古切木名或曰甘棠說文杜曰棠北曰杜詩

土

土桑根白皮詩徹彼桑土亦作杜郭

杜

杜徒古切木名或曰甘棠說文杜曰棠北曰杜詩

土

土桑根白皮詩徹彼桑土亦作杜郭

TIFFEN Color Control Patches

**勝** 所以進舟似槳 講論言 ○ **弩** 效古切 弩 怒 志也 而長亦通作槽 講論言 ○ **弩** 效古切 弩 怒 志也

又暮 **弩** 石箭又 **弩** 用力也 文選古詩少壯不努力 稷 虎 講論言 ○ **弩** 效古切 弩 怒 志也

火五切 西方猛獸 **琥** 瑞玉 周禮以白琥禮西方 **許** 水涯詩 許爾雅准為許又曰 **許** 轉貌詩伐木 許又音 許 ○ **苦** 孔五切 爽上之 岸上許謂水岸也 **許** 轉貌詩伐木 許又音 許 ○ **苦** 孔五切 爽上之 勞也 厭患也 陵傳也 平楚也 又菜名 方言苦快也 自山而東或 曰 楚曰苦 秦曰了 宋鄭則各轉 經之問曰 苦 郭璞曰 苦而與 快 猶以臭為香 治為亂 反覆用之也 又 蓋 曰 苦 國語 辨其功 苦 郭璞曰 堅曰功 郭曰 苦 西京賦 窮良 郭 苦 史記 器不苦 窠 亦 作 格 又 公 土 切 **楛** 濫 惡 也 荀 子 注 凡 器 物 ○ **古** 公 土 切 遠 又 盛 也 又 暮 韻 **楛** 濫 惡 也 荀 子 注 凡 器 物 ○ **古** 公 土 切 遠 久 也 老 也 詩 近 不 古 處 **詁** 訓 通 古 今 之 言 而 **鼓** 革 音 之 器 說 文 鼓 郭 也 春 命 之 音 萬

春皮甲而出故謂之鼓 漢書 歷志 皮曰鼓 又量器 記 歌 采 者 不 同 鼓 同 上 俗 **鼓** 擊也 撫也 歡也 弱也 動 盪 之 也 詩 鼓 瑟 鼓 之 揚 子 鼓 舞 萬 民 以 友 友 音 朴 亦 作 鼓 凡 鼓 一 鼓 作 氣 孟 子 填 然 鼓 用 鼓 擊 鼓 舞 之 鼓 與 鐘 鼓 之 鼓 不 妨 重 押 **瞽** 目 有 瞽 而 無 明 聽 使 為 樂 師 名 之 曰 瞽 罔 **股** 胾 估 市 稅 也 賈 行 賈 曰 商 所 掌 而 命 名 也 書 誓 奏 鼓 **股** 胾 估 市 稅 也 賈 行 賈 曰 商 又 馬 馮 **監** 鹽 池 一 曰 不 堅 罔 詩 王 事 靡 盬 左 傳 倍 二 十 八 年 二 韻 **盪** 楚 子 伏 已 而 盪 其 腐 杜 預 曰 盪 亮 也 又 見 模 韻

**盪** 封 名 事 也 亂 也 又 腹 中 蟲 左 傳 血 蟲 為 盪 穀 之 飛 亦 為 盪 謂 城 也 又 師 巫 為 盪 杜 預 曰 盪 也 又 馬 暮 二 韻 **罟** 網 也 從 門 門 與 罔 同 **殺** 羊 杜 **牯** 杜 牛 杜 **酷** 詩 無 酒 酷 我 買 網 古 罔 字 亦 作 罟 **殺** 羊 杜 **牯** 杜 牛 杜 **酷** 詩 無 酒 酷 我 買 市 多 得 曰 **沽** 屬 沽 賣 酒 者 尸 子 曰 屠 者 割 肉 知 牛 之 多 少 則 易 又 模 韻 **沽** 屬 沽 賣 酒 者 尸 子 曰 屠 者 割 肉 知 牛 之 多 少 則 易 又 模 韻 **沽** 者 亦 知 酒 之 多 少 也 又 賣 也 又 模 暮 二 韻

不 同 鼓 同 上 俗 **鼓** 擊也 撫也 歡也 弱也 動 盪 之 也 詩 鼓 瑟 鼓 之 揚 子 鼓 舞 萬 民 以 友 友 音 朴 亦 作 鼓 凡 鼓 一 鼓 作 氣 孟 子 填 然 鼓 用 鼓 擊 鼓 舞 之 鼓 與 鐘 鼓 之 鼓 不 妨 重 押 **瞽** 目 有 瞽 而 無 明 聽 使 為 樂 師 名 之 曰 瞽 罔 **股** 胾 估 市 稅 也 賈 行 賈 曰 商 所 掌 而 命 名 也 書 誓 奏 鼓 **股** 胾 估 市 稅 也 賈 行 賈 曰 商 又 馬 馮 **監** 鹽 池 一 曰 不 堅 罔 詩 王 事 靡 盬 左 傳 倍 二 十 八 年 二 韻 **盪** 楚 子 伏 已 而 盪 其 腐 杜 預 曰 盪 亮 也 又 見 模 韻

**盪** 封 名 事 也 亂 也 又 腹 中 蟲 左 傳 血 蟲 為 盪 穀 之 飛 亦 為 盪 謂 城 也 又 師 巫 為 盪 杜 預 曰 盪 也 又 馬 暮 二 韻 **罟** 網 也 從 門 門 與 罔 同 **殺** 羊 杜 **牯** 杜 牛 杜 **酷** 詩 無 酒 酷 我 買 網 古 罔 字 亦 作 罟 **殺** 羊 杜 **牯** 杜 牛 杜 **酷** 詩 無 酒 酷 我 買 市 多 得 曰 **沽** 屬 沽 賣 酒 者 尸 子 曰 屠 者 割 肉 知 牛 之 多 少 則 易 又 模 韻 **沽** 屬 沽 賣 酒 者 尸 子 曰 屠 者 割 肉 知 牛 之 多 少 則 易 又 模 韻 **沽** 者 亦 知 酒 之 多 少 也 又 賣 也 又 模 暮 二 韻

不 同 鼓 同 上 俗 **鼓** 擊也 撫也 歡也 弱也 動 盪 之 也 詩 鼓 瑟 鼓 之 揚 子 鼓 舞 萬 民 以 友 友 音 朴 亦 作 鼓 凡 鼓 一 鼓 作 氣 孟 子 填 然 鼓 用 鼓 擊 鼓 舞 之 鼓 與 鐘 鼓 之 鼓 不 妨 重 押 **瞽** 目 有 瞽 而 無 明 聽 使 為 樂 師 名 之 曰 瞽 罔 **股** 胾 估 市 稅 也 賈 行 賈 曰 商 所 掌 而 命 名 也 書 誓 奏 鼓 **股** 胾 估 市 稅 也 賈 行 賈 曰 商 又 馬 馮 **監** 鹽 池 一 曰 不 堅 罔 詩 王 事 靡 盬 左 傳 倍 二 十 八 年 二 韻 **盪** 楚 子 伏 已 而 盪 其 腐 杜 預 曰 盪 亮 也 又 見 模 韻

**盪** 封 名 事 也 亂 也 又 腹 中 蟲 左 傳 血 蟲 為 盪 穀 之 飛 亦 為 盪 謂 城 也 又 師 巫 為 盪 杜 預 曰 盪 也 又 馬 暮 二 韻 **罟** 網 也 從 門 門 與 罔 同 **殺** 羊 杜 **牯** 杜 牛 杜 **酷** 詩 無 酒 酷 我 買 網 古 罔 字 亦 作 罟 **殺** 羊 杜 **牯** 杜 牛 杜 **酷** 詩 無 酒 酷 我 買 市 多 得 曰 **沽** 屬 沽 賣 酒 者 尸 子 曰 屠 者 割 肉 知 牛 之 多 少 則 易 又 模 韻 **沽** 屬 沽 賣 酒 者 尸 子 曰 屠 者 割 肉 知 牛 之 多 少 則 易 又 模 韻 **沽** 者 亦 知 酒 之 多 少 也 又 賣 也 又 模 暮 二 韻

不 同 鼓 同 上 俗 **鼓** 擊也 撫也 歡也 弱也 動 盪 之 也 詩 鼓 瑟 鼓 之 揚 子 鼓 舞 萬 民 以 友 友 音 朴 亦 作 鼓 凡 鼓 一 鼓 作 氣 孟 子 填 然 鼓 用 鼓 擊 鼓 舞 之 鼓 與 鐘 鼓 之 鼓 不 妨 重 押 **瞽** 目 有 瞽 而 無 明 聽 使 為 樂 師 名 之 曰 瞽 罔 **股** 胾 估 市 稅 也 賈 行 賈 曰 商 所 掌 而 命 名 也 書 誓 奏 鼓 **股** 胾 估 市 稅 也 賈 行 賈 曰 商 又 馬 馮 **監** 鹽 池 一 曰 不 堅 罔 詩 王 事 靡 盬 左 傳 倍 二 十 八 年 二 韻 **盪** 楚 子 伏 已 而 盪 其 腐 杜 預 曰 盪 亮 也 又 見 模 韻

**盪** 封 名 事 也 亂 也 又 腹 中 蟲 左 傳 血 蟲 為 盪 穀 之 飛 亦 為 盪 謂 城 也 又 師 巫 為 盪 杜 預 曰 盪 也 又 馬 暮 二 韻 **罟** 網 也 從 門 門 與 罔 同 **殺** 羊 杜 **牯** 杜 牛 杜 **酷** 詩 無 酒 酷 我 買 網 古 罔 字 亦 作 罟 **殺** 羊 杜 **牯** 杜 牛 杜 **酷** 詩 無 酒 酷 我 買 市 多 得 曰 **沽** 屬 沽 賣 酒 者 尸 子 曰 屠 者 割 肉 知 牛 之 多 少 則 易 又 模 韻 **沽** 屬 沽 賣 酒 者 尸 子 曰 屠 者 割 肉 知 牛 之 多 少 則 易 又 模 韻 **沽** 者 亦 知 酒 之 多 少 也 又 賣 也 又 模 暮 二 韻

不 同 鼓 同 上 俗 **鼓** 擊也 撫也 歡也 弱也 動 盪 之 也 詩 鼓 瑟 鼓 之 揚 子 鼓 舞 萬 民 以 友 友 音 朴 亦 作 鼓 凡 鼓 一 鼓 作 氣 孟 子 填 然 鼓 用 鼓 擊 鼓 舞 之 鼓 與 鐘 鼓 之 鼓 不 妨 重 押 **瞽** 目 有 瞽 而 無 明 聽 使 為 樂 師 名 之 曰 瞽 罔 **股** 胾 估 市 稅 也 賈 行 賈 曰 商 所 掌 而 命 名 也 書 誓 奏 鼓 **股** 胾 估 市 稅 也 賈 行 賈 曰 商 又 馬 馮 **監** 鹽 池 一 曰 不 堅 罔 詩 王 事 靡 盬 左 傳 倍 二 十 八 年 二 韻 **盪** 楚 子 伏 已 而 盪 其 腐 杜 預 曰 盪 亮 也 又 見 模 韻

**盪** 封 名 事 也 亂 也 又 腹 中 蟲 左 傳 血 蟲 為 盪 穀 之 飛 亦 為 盪 謂 城 也 又 師 巫 為 盪 杜 預 曰 盪 也 又 馬 暮 二 韻 **罟** 網 也 從 門 門 與 罔 同 **殺** 羊 杜 **牯** 杜 牛 杜 **酷** 詩 無 酒 酷 我 買 網 古 罔 字 亦 作 罟 **殺** 羊 杜 **牯** 杜 牛 杜 **酷** 詩 無 酒 酷 我 買 市 多 得 曰 **沽** 屬 沽 賣 酒 者 尸 子 曰 屠 者 割 肉 知 牛 之 多 少 則 易 又 模 韻 **沽** 屬 沽 賣 酒 者 尸 子 曰 屠 者 割 肉 知 牛 之 多 少 則 易 又 模 韻 **沽** 者 亦 知 酒 之 多 少 也 又 賣 也 又 模 暮 二 韻

不 同 鼓 同 上 俗 **鼓** 擊也 撫也 歡也 弱也 動 盪 之 也 詩 鼓 瑟 鼓 之 揚 子 鼓 舞 萬 民 以 友 友 音 朴 亦 作 鼓 凡 鼓 一 鼓 作 氣 孟 子 填 然 鼓 用 鼓 擊 鼓 舞 之 鼓 與 鐘 鼓 之 鼓 不 妨 重 押 **瞽** 目 有 瞽 而 無 明 聽 使 為 樂 師 名 之 曰 瞽 罔 **股** 胾 估 市 稅 也 賈 行 賈 曰 商 所 掌 而 命 名 也 書 誓 奏 鼓 **股** 胾 估 市 稅 也 賈 行 賈 曰 商 又 馬 馮 **監** 鹽 池 一 曰 不 堅 罔 詩 王 事 靡 盬 左 傳 倍 二 十 八 年 二 韻 **盪** 楚 子 伏 已 而 盪 其 腐 杜 預 曰 盪 亮 也 又 見 模 韻

**盪** 封 名 事 也 亂 也 又 腹 中 蟲 左 傳 血 蟲 為 盪 穀 之 飛 亦 為 盪 謂 城 也 又 師 巫 為 盪 杜 預 曰 盪 也 又 馬 暮 二 韻 **罟** 網 也 從 門 門 與 罔 同 **殺** 羊 杜 **牯** 杜 牛 杜 **酷** 詩 無 酒 酷 我 買 網 古 罔 字 亦 作 罟 **殺** 羊 杜 **牯** 杜 牛 杜 **酷** 詩 無 酒 酷 我 買 市 多 得 曰 **沽** 屬 沽 賣 酒 者 尸 子 曰 屠 者 割 肉 知 牛 之 多 少 則 易 又 模 韻 **沽** 屬 沽 賣 酒 者 尸 子 曰 屠 者 割 肉 知 牛 之 多 少 則 易 又 模 韻 **沽** 者 亦 知 酒 之 多 少 也 又 賣 也 又 模 暮 二 韻

不 同 鼓 同 上 俗 **鼓** 擊也 撫也 歡也 弱也 動 盪 之 也 詩 鼓 瑟 鼓 之 揚 子 鼓 舞 萬 民 以 友 友 音 朴 亦 作 鼓 凡 鼓 一 鼓 作 氣 孟 子 填 然 鼓 用 鼓 擊 鼓 舞 之 鼓 與 鐘 鼓 之 鼓 不 妨 重 押 **瞽** 目 有 瞽 而 無 明 聽 使 為 樂 師 名 之 曰 瞽 罔 **股** 胾 估 市 稅 也 賈 行 賈 曰 商 所 掌 而 命 名 也 書 誓 奏 鼓 **股** 胾 估 市 稅 也 賈 行 賈 曰 商 又 馬 馮 **監** 鹽 池 一 曰 不 堅 罔 詩 王 事 靡 盬 左 傳 倍 二 十 八 年 二 韻 **盪** 楚 子 伏 已 而 盪 其 腐 杜 預 曰 盪 亮 也 又 見 模 韻

**盪** 封 名 事 也 亂 也 又 腹 中 蟲 左 傳 血 蟲 為 盪 穀 之 飛 亦 為 盪 謂 城 也 又 師 巫 為 盪 杜 預 曰 盪 也 又 馬 暮 二 韻 **罟** 網 也 從 門 門 與 罔 同 **殺** 羊 杜 **牯** 杜 牛 杜 **酷** 詩 無 酒 酷 我 買 網 古 罔 字 亦 作 罟 **殺** 羊 杜 **牯** 杜 牛 杜 **酷** 詩 無 酒 酷 我 買 市 多 得 曰 **沽** 屬 沽 賣 酒 者 尸 子 曰 屠 者 割 肉 知 牛 之 多 少 則 易 又 模 韻 **沽** 屬 沽 賣 酒 者 尸 子 曰 屠 者 割 肉 知 牛 之 多 少 則 易 又 模 韻 **沽** 者 亦 知 酒 之 多 少 也 又 賣 也 又 模 暮 二 韻



苦

周禮辨其苦良歸司農讀苦為盛謂分別嫌帛布紵之類

如

字○戶侯古切半門為戶又在內曰戶在外曰門易節卦初

編

尸又止也左傳九不出戶庭九二不出門庭是也又民家對比謂之

屈

蕩尼之俗作戶下則音戶宋王賦序陽臺之下亦音戶又

馬

二韻也音戶宋王賦序陽臺之下亦音戶又

一

賓酒又

二

韻也音戶宋王賦序陽臺之下亦音戶又

三

韻也音戶宋王賦序陽臺之下亦音戶又

四

韻也音戶宋王賦序陽臺之下亦音戶又

五

韻也音戶宋王賦序陽臺之下亦音戶又

六

韻也音戶宋王賦序陽臺之下亦音戶又

七

韻也音戶宋王賦序陽臺之下亦音戶又

八

韻也音戶宋王賦序陽臺之下亦音戶又

九

韻也音戶宋王賦序陽臺之下亦音戶又

十

韻也音戶宋王賦序陽臺之下亦音戶又

十一

韻也音戶宋王賦序陽臺之下亦音戶又

十二

韻也音戶宋王賦序陽臺之下亦音戶又

苦

如

編

屈

馬

一

二

三

四

五

六

七

八

九

十

十一

十二

苦

如

編

屈

馬

一

二

三

四

五

六

七

八

九

十

十一

十二

TIFFEN Color Control Patches





小爾雅釜三有半謂之藪藪三有半謂之缶宋成曰藪  
一斛六斗曰藪藪一作篋又藪藪宛重也又有藪 **篋** 又有

### 六解

**解** 佳買切解之也脫 **蟹** 胡買切榜蟹介 **解** 卦名緩也  
散解又曉也又姓 **解** 如賦作物解 **解** 解身似羊一  
又見上又秦韻 **解** 山潤開又解無容名亦作解漢律歷志黃帝使泠輪取竹之解  
谷孟康曰解脫也各竹溝也取竹之脫無溝節者也一說昆侖  
之北谷 **罷** 補買切遺也 **押** 鬼谷子有押園篇秦  
名也 **擺** 又唐羅元詩宛飯翼郎罷又支紙馮三頭

**灑** 所蟹切灑也亦作洒爾雅大灑 **洒** 又紙蕪所說 **灑** 徐  
謂之灑又紙齊馬實秦韻

貌又慢不驕眼亦作 **鷹** 鈕買切解鷹神羊 **豸** 同上又蟲  
續又善實三韻 **趾** 切買切行貌又 **買** 莫蟹切中也售人之物  
曰豸又 **趾** 踏也又紙韻 **買** 曰買从四从貝四音同

亦作四 **黠** 胡買切楚語多曰黠見 **拐** 古買切後漢  
俗作買 **黠** 史記陳勝傳又寄韻 **拐** 王峻使樊丹

契丹主 **掛** 置而不用曰掛易掛一以象三又合而置 **駮**  
馬木拐 **掛** 之曰掛易再物而後掛陸有兩音又馬韻 **駮**  
下指切駮也亦作駮又與駮 **駮** 莊子聖人駮天下賢人駮世  
同詩安云豕四蹄皆白曰駮 君子駮國音義云改民之視  
聽也又夜雷擊鼓 **絞** 糾也史也 **駮** 豕四蹄皆 **錯** 口駮  
曰駮周禮鼓皆駮 **絞** 又音韻 **駮** 豕四蹄皆 **錯** 切九

江謂好 **楷** 模也式也法也 **駮** 語駮切虛 **矮** 鴉蟹切  
鐵鳥鐵 **楷** 說文木名 **駮** 也又紙韻 **矮** 鴉蟹切  
長 **海** 手改切滄溟爾雅九夷入狄七戎六蠻謂 **醢** 肉  
也 **海** 之四海海者鳴也取其荒遠冥昧之稱 **醢** 音

也

也

也

也

也

也

也

也

也

TIFFEN Color Control Patches

愷

可支切樂也亦作凱豈又軍勝之樂周禮奏愷樂在傳晉文公振旅愷以入于晉

凱

同上又善也元凱碑

十六相又和也

豈

詩豈弟君子飲酒樂豈又齊韻文从勹風謂之凱風

豈

高與左傳更諸爽壇杜預曰爽明也又見隊韻

鎧

甲也又又解韻

鎧

改

居亥切更也易也以身已之

腋

頰下曰腋又足大也

重也階太也亦作閭漢郊祀歌專情厲意逝九閭如淳曰閭亦咳也淮南子期乎九陵之上謂九天之上也顏師古曰閭合韻

夏

胡改切依名漢志閩於夏左傳夏有二首六身備惟處在夏曰大以歛吟音淵

効

勅也技也法有罪

倭

奇俊非常

靄

雲集貌又見

靄

詩葛藟韞韞連

毒

說文士之無行者曰毒毒婦到切又摶貌又秦韻

欸

相應聲見廣韻亦

采

此宰切摘也取也摠也詩采芣禮記采詩見下又秦韻

採

亦作採又事也書亮采絜采又與彩同書五采漢書想闡風采又木

採

木名司馬遷傳採椽不斲揚雄傳唐虞採椽名韓子采椽不斲又秦韻

采

亦作採採義不同者自從雙押又秦韻

采

說文同地鳥采又秦韻爾雅尸采也案察雙押又秦韻

宰

子亥切主也制也

綽

事也又

載

年也爾雅唐虞曰載取物終更始又見秦

綵

繪

TIFFEN Color Control Patches







稜卓貌相如賦立處堪帶亦作端

又小穴也莊子壘空之在大洋

同又礪礪石貌杜甫詩水清石礪礪

又朝飲太清宮賦浩劫礪珂又除讀

宗慈別論階 稟 杜甫胡羊太廟賦鴻洞檢

隗苦礪切 累 杜甫胡羊太廟賦鴻洞檢

除二 象 同上又十黍之重讀作累以五

管紫以為餅 藁 草似葛葉似艾

管紫又夾韻 藁 亦作藁又藁也

人謂之 藁 噴山貌亦作礪礪

惟紫 藁 子作畏藁畏音珍也切

交 藁 與詠用古者喻大夫效則君命有司

藁 藁與詠用古者喻大夫效則君命有司

藁 藁與詠用古者喻大夫效則君命有司

藁 藁與詠用古者喻大夫效則君命有司

藁 藁與詠用古者喻大夫效則君命有司

藁 藁與詠用古者喻大夫效則君命有司

藁 藁與詠用古者喻大夫效則君命有司

藁 藁與詠用古者喻大夫效則君命有司

藁 藁與詠用古者喻大夫效則君命有司

藁 藁與詠用古者喻大夫效則君命有司

藁 藁與詠用古者喻大夫效則君命有司

藁 藁與詠用古者喻大夫效則君命有司

藁 藁與詠用古者喻大夫效則君命有司

耒

手耕由木字林廣韻皆有兩音 月令說載耒耜古作耒又容韻

犏

犏走且 犏之鳥 犏 若假切莊子

餒

犏罪切飢也餒同又 餒 同上又爾雅魚謂之餒注肉

餒

魚敗亦作餒餒又 餒 同上又爾雅魚謂之餒注肉

腰

同上漢馬援傳 腰 亦作腰 試也量也除

捶

主業切擊也 捶 漢景帝定章

槌

錘器莊子在鑿 槌 之下何求而不

藁

藁與詠用古者喻大夫效則君命有司

藁

藁與詠用古者喻大夫效則君命有司



蕪

蕪也同禮

○髓

息委切骨中脂亦作髓髓古竹髓

髓

注髓入伊吾水

言其大破

髓

漢鄒陽傳

髓

漢郊記志

髓

方言舟人謂滑

死亡也

髓

玉高露也

髓

髓

髓

髓

以滑

髓

髓

髓

髓

髓

髓

雋

越雋古印都國武帝元鼎年間始置

○岨

部癸切山一成

岨

岨

岨

任

書至于大

任

任

任

任

任

○趯

千水切走也又地

○跬

大蒙切半步

○頰

頰

頰

○水

式執切五行

○準

同上考工記

準

準

準

○皇

也虧也管也見

○燬

火也又火

○穀

穀

穀

○蝮

物之微細或飛行或毛甲皆以象之此古文也

○蝮

蝮

蝮

蝮

蝮

○蝮

蝮

蝮

蝮

蝮

蝮

蝮

○蝮

蝮

蝮

蝮

蝮

蝮

蝮

○蝮

蝮

蝮

蝮

蝮

蝮

蝮

○蝮

蝮

蝮

蝮

蝮

蝮

蝮

○蝮

蝮

蝮

蝮

蝮

蝮

蝮

○蝮

蝮

蝮

蝮

蝮

蝮

蝮

TIFFEN Color Control Patches

坑坑猶毀 **鏡** 說文非為楊雄傳注鏡也一名買鏡春中鳴則也也

鏡亦以布種也舊注函屬字誤也廣韻及鏡齒一曰鑿鏡玉為魚鬼切云以換銘齒也 **廢** 兩雅祭山之

以藏食物又音綺亦作皮禮記相弓始死之奠其餘醢也與注不容改新間皮款食物傳文皮字又作廢有上去兩音唐書十

仙客傳前後錫與檢 **癸** 十幹名漢志神校於癸爾雅歲在癸皮不敢用又條韻 **癸** 招陽月在癸曰極焚者歸也於時

為冬方在北五行 **涖** 水軌詩能苦業注由精以上屬水五運屬火 **涖** 車軌又跡也法也則也蔡軌也

舖也史漢星辰軌道雷說傳諸侯軌道注軌謂道法制也又貫山至言軌事之大者也師古曰軌謂法度也左傳講事以度軌

之軌 **籃** 盛黍稷器內關外方受斗二升考工 **沈** 水厓枯土

畧 **畧** 日畧又 **究** 在外為畧在內為 **畧** 泉則出亦作 **究**

**甌** 甌也 **鬼** 與鬼名又人死曰鬼鬼才歸也鬼氣歸于天體

為積尸氣即鬼 **歸** 山小而眾又 **歸** 馬夢以夢而大

氣之所歸也 **歸** 見衣類傳 **歸** 又見上及夾韻 **跪** 梁委切拜跪解云跪也又足也荀子 **揆** 履六跪而二教韓子以刑足為則跪 **揆** 度也

### 八軫

**軫** 止忍切車後橫木 **診** 視也驗也 **疹** 骨 **軫** 目有所

又宿名又動也 **軫** 軾也又震 **軫** 傷 **軫** 隄而止

又安重貌左傳軾而能時 **鬢** 鬢髮亦作 **鬢** 左傳有仍氏

者鮮矣注不能自安自重 **鬢** 廣韻作 **鬢** 生女鬢黑而

其美光可以鑑杜預 **賑** 富也又舉救 **振** 振之也又與移同

公門又真 **眈** 田間道闊禮十夫有溝溝上有吟注十夫二解  
糞二韻 **眈** 之田薄廣深各四尺吟容大車又致也禮記眈  
於鬼神 **禎** 種概也相迫也粟物也郭璞 **禎** 青服亦作禎說  
又真韻 **禎** 曰今人呼物黨賊者真禎 **禎** 文袂服也又董  
也孟子被袂衣月今釋文袂袂當作袂 **袂** 同上又與橫同相  
有兩音又單也論語袂袂袂袂又袂韻 **袂** 如賦蓋石袂崖注  
袂袂致也謂重密而 **袂** 袂中脣為袂 **袂** 袂也結也絲  
袂袂袂袂袂之忍切 **袂** 袂也 **袂** 袂也周禮天府 **袂** 袂也換也  
也密也又單也論 **袂** 袂也 **袂** 袂也 **袂** 袂也 **袂** 袂也 **袂** 袂也

孟于給兒之臂而 **袂** 袂也 **袂** 袂也 **袂** 袂也 **袂** 袂也 **袂** 袂也 **袂** 袂也  
奪之食又統韻 **袂** 袂也 **袂** 袂也 **袂** 袂也 **袂** 袂也 **袂** 袂也 **袂** 袂也  
刀 **蠶** 服皮曰獸祭社之內或以蠶器故謂之服通作蠶周禮  
切 **蠶** 掌蠶注引春秋歸蠶作歸蠶也人職凡四方山川用蠶  
器謂器以蠶 **蠶** 史記天官書海旁蠶氣最樓臺柱于以蠶蠶  
薛國名焉 **蠶** 蠶也 **蠶** 蠶也 **蠶** 蠶也 **蠶** 蠶也 **蠶** 蠶也 **蠶** 蠶也

震 **脹** 春秋定公十四年天王使石尚來歸 **脹** 脹也 **脹** 脹也 **脹** 脹也 **脹** 脹也 **脹** 脹也 **脹** 脹也  
謂 **脹** 杜預曰厭祭社之內或以脹器亦作脹 **脹** 脹也 **脹** 脹也 **脹** 脹也 **脹** 脹也 **脹** 脹也

忍 **忍** 爾軫切安於不仁曰忍又忍耐又嬌 **忍** 忍也 **忍** 忍也 **忍** 忍也 **忍** 忍也 **忍** 忍也 **忍** 忍也  
笑亦 **矧** 况也詞也說文作矧又笑貌禮記 **矧** 矧也 **矧** 矧也 **矧** 矧也 **矧** 矧也 **矧** 矧也 **矧** 矧也  
作矧 **矧** 笑不至矧注齒本曰矧大笑則見 **牝** 母音 **牝** 母音 **牝** 母音 **牝** 母音 **牝** 母音 **牝** 母音

臚 **臚** 刑去 **臚** 臚也 **臚** 臚也 **臚** 臚也 **臚** 臚也 **臚** 臚也 **臚** 臚也  
臚又 **贖** 贖也 **贖** 贖也 **贖** 贖也 **贖** 贖也 **贖** 贖也 **贖** 贖也  
震韻 **贖** 贖也 **贖** 贖也 **贖** 贖也 **贖** 贖也 **贖** 贖也 **贖** 贖也

竹為之李奇曰引長十丈高一分廣六分唯竹蔑 **引** 引也 **引** 引也 **引** 引也 **引** 引也 **引** 引也 **引** 引也  
柔而堅為宜耳又羊音切禮記云羊於尊者執引 **引** 引也 **引** 引也 **引** 引也 **引** 引也 **引** 引也 **引** 引也

大引亦作 **蝻** 又真韻 **蝻** 蝻也 **蝻** 蝻也 **蝻** 蝻也 **蝻** 蝻也 **蝻** 蝻也 **蝻** 蝻也  
又羊音切 **蝻** 蝻也 **蝻** 蝻也 **蝻** 蝻也 **蝻** 蝻也 **蝻** 蝻也 **蝻** 蝻也

蝻謂之 **蝻** 又羊音切 **蝻** 蝻也 **蝻** 蝻也 **蝻** 蝻也 **蝻** 蝻也 **蝻** 蝻也 **蝻** 蝻也  
又羊音切 **蝻** 蝻也 **蝻** 蝻也 **蝻** 蝻也 **蝻** 蝻也 **蝻** 蝻也 **蝻** 蝻也

蝻謂之 **蝻** 又羊音切 **蝻** 蝻也 **蝻** 蝻也 **蝻** 蝻也 **蝻** 蝻也 **蝻** 蝻也 **蝻** 蝻也  
又羊音切 **蝻** 蝻也 **蝻** 蝻也 **蝻** 蝻也 **蝻** 蝻也 **蝻** 蝻也 **蝻** 蝻也

蝻謂之 **蝻** 又羊音切 **蝻** 蝻也 **蝻** 蝻也 **蝻** 蝻也 **蝻** 蝻也 **蝻** 蝻也 **蝻** 蝻也  
又羊音切 **蝻** 蝻也 **蝻** 蝻也 **蝻** 蝻也 **蝻** 蝻也 **蝻** 蝻也 **蝻** 蝻也

蝻謂之 **蝻** 又羊音切 **蝻** 蝻也 **蝻** 蝻也 **蝻** 蝻也 **蝻** 蝻也 **蝻** 蝻也 **蝻** 蝻也  
又羊音切 **蝻** 蝻也 **蝻** 蝻也 **蝻** 蝻也 **蝻** 蝻也 **蝻** 蝻也 **蝻** 蝻也

蝻謂之 **蝻** 又羊音切 **蝻** 蝻也 **蝻** 蝻也 **蝻** 蝻也 **蝻** 蝻也 **蝻** 蝻也 **蝻** 蝻也  
又羊音切 **蝻** 蝻也 **蝻** 蝻也 **蝻** 蝻也 **蝻** 蝻也 **蝻** 蝻也 **蝻** 蝻也

蝻謂之 **蝻** 又羊音切 **蝻** 蝻也 **蝻** 蝻也 **蝻** 蝻也 **蝻** 蝻也 **蝻** 蝻也 **蝻** 蝻也  
又羊音切 **蝻** 蝻也 **蝻** 蝻也 **蝻** 蝻也 **蝻** 蝻也 **蝻** 蝻也 **蝻** 蝻也

蝻謂之 **蝻** 又羊音切 **蝻** 蝻也 **蝻** 蝻也 **蝻** 蝻也 **蝻** 蝻也 **蝻** 蝻也 **蝻** 蝻也  
又羊音切 **蝻** 蝻也 **蝻** 蝻也 **蝻** 蝻也 **蝻** 蝻也 **蝻** 蝻也 **蝻** 蝻也

蝻謂之 **蝻** 又羊音切 **蝻** 蝻也 **蝻** 蝻也 **蝻** 蝻也 **蝻** 蝻也 **蝻** 蝻也 **蝻** 蝻也  
又羊音切 **蝻** 蝻也 **蝻** 蝻也 **蝻** 蝻也 **蝻** 蝻也 **蝻** 蝻也 **蝻** 蝻也

蝻謂之 **蝻** 又羊音切 **蝻** 蝻也 **蝻** 蝻也 **蝻** 蝻也 **蝻** 蝻也 **蝻** 蝻也 **蝻** 蝻也  
又羊音切 **蝻** 蝻也 **蝻** 蝻也 **蝻** 蝻也 **蝻** 蝻也 **蝻** 蝻也 **蝻** 蝻也

蝻謂之 **蝻** 又羊音切 **蝻** 蝻也 **蝻** 蝻也 **蝻** 蝻也 **蝻** 蝻也 **蝻** 蝻也 **蝻** 蝻也  
又羊音切 **蝻** 蝻也 **蝻** 蝻也 **蝻** 蝻也 **蝻** 蝻也 **蝻** 蝻也 **蝻** 蝻也

**尹**

治也正也又姓又伊尹人名湯使正天下應劭曰天子之相稱師尹薛贊曰諸侯之卿唯楚稱令尹其餘國稱相楚已大夫止稱尹如沈尹戎芋尹無宇之

類是也今俗呼縣令曰令尹失其義矣

**鱗**

良忍切應麟山鱗貌又真韻

**麟**

麟精矣車聲

**燐**

鬼火曰燐說文

**焄**

今作焄又真韻

**內**

必盡離又縱令也禮記虛坐盡後食坐盡前俗作儘

**盡**

即忍切皆也左傳罔禮盡在魯又盡之也晉獻公曰

**騷**

丑忍切笑貌又大笑貌

**疾**

美嗜為病

**紉**

直忍切

**眠**

目童子又幾微萌

**泯**

弭盡

**吻**

口牙又脂合無際貌莊子

**吻**

吻也亦作吻又吻池縣名在河南亦作吻

**吻**

吻也亦作吻又吻池縣名在河南亦作吻

**吻**

吻也亦作吻又吻池縣名在河南亦作吻

**吻**

吻也亦作吻又吻池縣名在河南亦作吻

**吻**

吻也亦作吻又吻池縣名在河南亦作吻

**吻**

吻也亦作吻又吻池縣名在河南亦作吻

**吻**

吻也亦作吻又吻池縣名在河南亦作吻

**吻**

吻也亦作吻又吻池縣名在河南亦作吻

**吻**

吻也亦作吻又吻池縣名在河南亦作吻

**吻**

吻也亦作吻又吻池縣名在河南亦作吻

又快鏡 **澗** 又疾鏡 **儻** 性機文賦在者無而深鏡 **愍** 痛愍又恤也憐也

**澗**

同上又憂也傷

**縉**

與縉同 **溘** 文記齊溘 **憫** 憫或作憫 也病也又姓

**閔**

憫或作憫 也病也又姓

**昏**

同上書不昏

**閔**

憫或作憫 也病也又姓

**昏**

同上書不昏

**閔**

憫或作憫 也病也又姓

**昏**

同上書不昏

**閔**

憫或作憫 也病也又姓

**昏**

同上書不昏

**閔**

憫或作憫 也病也又姓

**昏**

同上書不昏

**閔**

憫或作憫 也病也又姓

**昏**

同上書不昏

**閔**

憫或作憫 也病也又姓

**昏**

同上書不昏

**閔**

憫或作憫 也病也又姓

**昏**

同上書不昏

又快鏡 **澗** 又疾鏡 **儻** 性機文賦在者無而深鏡 **愍** 痛愍又恤也憐也

**澗**

同上又憂也傷

**縉**

與縉同 **溘** 文記齊溘 **憫** 憫或作憫 也病也又姓

**閔**

憫或作憫 也病也又姓

**昏**

同上書不昏

**閔**

憫或作憫 也病也又姓

**昏**

同上書不昏

**閔**

憫或作憫 也病也又姓

**昏**

同上書不昏

**閔**

憫或作憫 也病也又姓

**昏**

同上書不昏

**閔**

憫或作憫 也病也又姓

**昏**

同上書不昏

**閔**

憫或作憫 也病也又姓

**昏**

同上書不昏

**閔**

憫或作憫 也病也又姓

**昏**

同上書不昏

**閔**

憫或作憫 也病也又姓

**昏**

同上書不昏

又快鏡 **澗** 又疾鏡 **儻** 性機文賦在者無而深鏡 **愍** 痛愍又恤也憐也

**澗**

同上又憂也傷

**縉**

與縉同 **溘** 文記齊溘 **憫** 憫或作憫 也病也又姓

**閔**

憫或作憫 也病也又姓

**昏**

同上書不昏

**閔**

憫或作憫 也病也又姓

**昏**

同上書不昏

**閔**

憫或作憫 也病也又姓

**昏**

同上書不昏

**閔**

憫或作憫 也病也又姓

**昏**

同上書不昏

**閔**

憫或作憫 也病也又姓

**昏**

同上書不昏

**閔**

憫或作憫 也病也又姓

**昏**

同上書不昏

**閔**

憫或作憫 也病也又姓

**昏**

同上書不昏

**閔**

憫或作憫 也病也又姓

**昏**

同上書不昏

又快鏡 **澗** 又疾鏡 **儻** 性機文賦在者無而深鏡 **愍** 痛愍又恤也憐也

**澗**

同上又憂也傷

**縉**

與縉同 **溘** 文記齊溘 **憫** 憫或作憫 也病也又姓

**閔**

憫或作憫 也病也又姓

**昏**

同上書不昏

**閔**

憫或作憫 也病也又姓

**昏**

同上書不昏

**閔**

憫或作憫 也病也又姓

**昏**

同上書不昏

**閔**

憫或作憫 也病也又姓

**昏**

同上書不昏

**閔**

憫或作憫 也病也又姓

**昏**

同上書不昏

**閔**

憫或作憫 也病也又姓

**昏**

同上書不昏

**閔**

憫或作憫 也病也又姓

**昏**

同上書不昏

**閔**

憫或作憫 也病也又姓

**昏**

同上書不昏

又快鏡 **澗** 又疾鏡 **儻** 性機文賦在者無而深鏡 **愍** 痛愍又恤也憐也

**澗**

同上又憂也傷

**縉**

與縉同 **溘** 文記齊溘 **憫** 憫或作憫 也病也又姓

**閔**

憫或作憫 也病也又姓

**昏**

同上書不昏

**閔**

憫或作憫 也病也又姓

**昏**

同上書不昏

**閔**

憫或作憫 也病也又姓

**昏**

同上書不昏

**閔**

憫或作憫 也病也又姓

**昏**

同上書不昏

**閔**

憫或作憫 也病也又姓

**昏**

同上書不昏

**閔**

憫或作憫 也病也又姓

**昏**

同上書不昏

**閔**

憫或作憫 也病也又姓

**昏**

同上書不昏

**閔**

憫或作憫 也病也又姓

**昏**

同上書不昏

又快鏡 **澗** 又疾鏡 **儻** 性機文賦在者無而深鏡 **愍** 痛愍又恤也憐也

**澗**

同上又憂也傷

**縉**

與縉同 **溘** 文記齊溘 **憫** 憫或作憫 也病也又姓

**閔**

憫或作憫 也病也又姓

**昏**

同上書不昏

**閔**

憫或作憫 也病也又姓

**昏**

同上書不昏

**閔**

憫或作憫 也病也又姓

**昏**

同上書不昏

**閔**

憫或作憫 也病也又姓

**昏**

同上書不昏

**閔**

憫或作憫 也病也又姓

**昏**

同上書不昏

**閔**

憫或作憫 也病也又姓

**昏**

同上書不昏

**閔**

憫或作憫 也病也又姓

**昏**

同上書不昏

**閔**

憫或作憫 也病也又姓

**昏**

同上書不昏

又快鏡 **澗** 又疾鏡 **儻** 性機文賦在者無而深鏡 **愍** 痛愍又恤也憐也

**澗**

同上又憂也傷

**縉**

與縉同 **溘** 文記齊溘 **憫** 憫或作憫 也病也又姓

**閔**

憫或作憫 也病也又姓

**昏**

同上書不昏

**閔**

憫或作憫 也病也又姓

**昏**

同上書不昏

**閔**

憫或作憫 也病也又姓

**昏**

同上書不昏

**閔**

憫或作憫 也病也又姓

**昏**

同上書不昏

**閔**

憫或作





**隱**

於謹切說文蔽也从自意聲又安也痛也蔽也匿也廣韻私也又微也度也又憂或說荀子隱隱兮其恐人之不當也古作**慙**也又真韻

**慙**

同上廣韻謹

**慙**

木出少室山亦真

**慙**

作慙慙又真韻

**慙**

又真韻

**慙**

又真韻

**激**

又真韻

**輶**

車聲亦

**輶**

雷聲亦作

**輶**

又真韻

**輶**

詩殷其雷

又真韻

**輶**

又真韻

**穩**

屋者

**穩**

依人也

**穩**

又真韻

**穩**

又真韻

**穩**

又真韻

**穩**

又真韻

**穩****聽**

許謹切

**聽**

又真韻

**聽**

又真韻

**聽**

又真韻

**聽**

又真韻

**聽**

又真韻

**聽****聽**

許謹切

**聽**

又真韻

**聽**

又真韻

**聽**

又真韻

**聽**

又真韻

**聽**

又真韻

**聽****混**

湖木切

**混**

水推流

一曰混沌

陰陽未分

亦真韻

**混**

又真韻

**混**

又真韻

**混**

又真韻

**渾**

首子財

**渾**

如泉源

莊子渾沌

又真韻

**渾**

又真韻

**渾**

又真韻

**渾**

又真韻

**渾****焜**

焜焜

**焜**

焜焜

**焜**

焜焜

**焜**

焜焜

**焜**

焜焜

**焜**

焜焜

**焜****焜**

焜焜

**焜**

焜焜

**焜**

焜焜

**焜**

焜焜

**焜**

焜焜

**焜**

焜焜

**焜****壺**

宮中道

**壺**

又居也

廣韻

爾雅

宮中

街謂之

細

又真韻

**細**

又真韻

**細****悃**

悃悃

**悃**

悃悃

**悃**

悃悃

**悃**

悃悃

**悃**

悃悃

**悃**

悃悃

**悃****翻**

翻翻

**翻**

翻翻

**翻**

翻翻

**翻**

翻翻

**翻**

翻翻

**翻**

翻翻

**翻****綌**

綌綌

**綌**

綌綌

**綌**

綌綌

**綌**

綌綌

**綌**

綌綌

**綌**

綌綌

**綌****綌**

綌綌

**綌**

綌綌

**綌**

綌綌

**綌**

綌綌

**綌**

綌綌

**綌**

綌綌

**綌**







左傳睥其目杜預說睥同上也又明貌詩睥彼牽牛睥睨黃鳥又

曰出自亦作睥

**莞** 小笑貌論語夫子莞爾**銳** 刀也**輓** 圓也利去圭角也莊

而笑數韻姑**款** 切草名**腕** 子推拍腕斷亦作**腕**

又翰**鮐** 同上又魚**盃** 烏管切小**椀** 有虞氏俎有足如案

敬也叩也至也**盃** 也除也重也受也**椀** 又見寒韻本名

誌也親也从土俗从匕誤亦作**款**

**窾** 空也莊子**管** 古緩切樂器又筆強也主常**筦** 貫筵

子重仲舒傳籥鼓完筵**瑄** 同上又**輶** 車鼓**館** 田器車具

東方朔傳以終元闕天**館** 玉管**輶** 亦作**莞** 瑄**筦** 又輿輶同

孟子題辭五**館** 容舍馬授傳作**館** 又翰孟于帶館甥于京

經之館**館** 室注舍之於某室種弓客至無所館生於我

館皆無音是上去二聲亦可**館** 又翰**盥** 以盥水沃洗手

用凡無明音者空許詞也

萬禮記進盟**瘡** 病也又**幹** 運也轉也貫注賦幹流而遷又

又見翰韻**瑄** 玉瑄**館** 憂也亦作**滿** 莫旱切盈也充也足也

頰寬又裳**伴** 蕭滿切侶也依也陪**並** 漢昭帝紀同並二

韻从蕭誤**算** 摺管切物數也計也**撰** 周禮夏官羣吏撰車徒

棟梁**算** 亦作算撰又翰韻**撰** 注撰讀曰算謂數得之

也又產穢**纂** 作管切似組**績** 績也結果也亦作**鄭** 家

叢內三韻**纂** 而赤黑色**績** 纂左傳纂乃祖考**鄭** 家

又五鄭為休周禮四里為街五街為鄰又刑列亦作**積** 左傳

積寒節相官切聚也百家也又見歌辣二韻**積** 左傳

半注崇祭為**積** 銀也**鐔** 才戰柄底銳者曰鐔曲禮**短**

管切促**斷** 截也斷也又徒管切絕也翰韻卻玩切決也徒

也不長也**斷** 玩切絕也葉作斷今作斷截之使顯則都管切

共式三頁卷八

斷金斷鐵斷軟之類是也自

然判絕則徒管徒琬二切

場毛傳曰 ○斷 徒管切

○卵 鳥管切羽蟲所生氣作卵以

帝天漢三年匈奴入鴈門太守生畏懷棄市如

渾音如報切師古音乃管切又統論散箇四韻

十產

產 楚簡切生也產業也大篇也左傳在產之東杜預曰屈

產 大篇似箇三孔 產 高維首姓 產 山貌 產 京兆

剗 剗平也亦作 剗 剗內剗又諫韻 弗 肉非韓愈詩

鏟 平木之器又與剗同海賦鏟臨崖之阜陸杜荀詩意欲鏟

潛 數版切浪下又刪諫二韻 ○撰 難產切造也則也

纂 漢書班固探纂旁前記又具食元 纂 漢司馬遷父子經纂其職又具

纂 後傳纂食堂名長壽宮又徵韻 撰 同上又先 撰 撰其

撰 撰二韻 撰 同上見撰 ○赧 乃版切亦作赧从赤 赧 小

撰 撰赤愧方言秦晉之 撰 懼也 撰 ○限 下簡切度也齊量

撰 撰也又撰 撰 武貌又寬大貌詩嗚兮閏兮 撰 寬大貌通作撰

撰 撰 韓詩武貌說文武猛又音簡 撰 又不安貌漢文



帝紀闕然念外人之有非又助念貌唐王叔文傳闕然以為天下無人又剛韻

○**綰** 烏說切擊也又諫韻 **擱** 史記賈誼賦擱如四拘 ○**版** 詩綰切判也兩雅

板 詩大雅板篇上帝板板音板注板反也反謂板反鋸不正也又木片又與級同莊子金板六莢 **飯** 餅金

○**坂** 坂 大也又薄坂切 **反** 順習貌詩威侯反 ○**返** 舟版切

反 **反** 反覆又見 **阪** 爾雅阪者曰 **輓** 車耳反出應劭以車

用革所以為滿居 **飯** 飯亦作坂 **輓** 輓為輓以單為之或

王一飯再飯范雅傳飽宣傳一飯外或傳強飯莊子飯牛喪

筭 竹器成案併著 ○**晚** 武宿切 **輓** 引車亦作 **挽** 又諫

○**輓** 說文輓也 ○**酸** 限限切益香酒濁 **殘** 齊魯在作

○**棧** 小橋爾雅棧亦者謂之 **穢** 穢也揚子 **棧** 穢益又說

○**輓** 輓 輓也 **輓** 輓也 **輓** 輓也 **輓** 輓也 **輓** 輓也

○**輓** 輓 輓也 **輓** 輓也 **輓** 輓也 **輓** 輓也 **輓** 輓也

○**輓** 輓 輓也 **輓** 輓也 **輓** 輓也 **輓** 輓也 **輓** 輓也

○**輓** 輓 輓也 **輓** 輓也 **輓** 輓也 **輓** 輓也 **輓** 輓也

○**輓** 輓 輓也 **輓** 輓也 **輓** 輓也 **輓** 輓也 **輓** 輓也

○**輓** 輓 輓也 **輓** 輓也 **輓** 輓也 **輓** 輓也 **輓** 輓也

○**輓** 輓 輓也 **輓** 輓也 **輓** 輓也 **輓** 輓也 **輓** 輓也





**洗** 書鳥獸七也孔安國曰洗也毛更士箋酒一辭而

也洗如又隆也莊子去疲洗心洗書自洗洗致用酒又結洗

亦作洗又見善解解為泰五謂洗書自洗洗致用酒又結洗

**先** 前漢志太子太傅少傅屬官有先馬張晏曰先馬臣十

先馬者前驅導職儀也又先蒙二韻獮 杜預曰獮殺也以

飲馬名獮殺風也獮 杜預曰獮殺也以

家作曼今作獮獮 杜預曰獮殺也以

帝也少也養也又小山則人獮 杜預曰獮殺也以

山亦作曼起點又先蒙二韻獮 杜預曰獮殺也以

也書 **癖** 謂舍人 **籊** 竹名又籊籊個人戶風

也 **癩** 謂舍人 **籊** 竹名又籊籊個人戶風

也 **癩** 謂舍人 **籊** 竹名又籊籊個人戶風

也 **癩** 謂舍人 **籊** 竹名又籊籊個人戶風

也 **癩** 謂舍人 **籊** 竹名又籊籊個人戶風

也 **癩** 謂舍人 **籊** 竹名又籊籊個人戶風

也 **癩** 謂舍人 **籊** 竹名又籊籊個人戶風

也 **癩** 謂舍人 **籊** 竹名又籊籊個人戶風

**洗**

**先**

**省**

**獮**

**癖**

**癩**

**籊**

**癩**

**癖**

**癩**

**籊**

**癩**

**癖**

**癩**

**籊**

**癩**

**癖**

**洗**

**先**

**省**

**獮**

**癖**

**癩**

**籊**

**癩**

**癖**

**癩**

**籊**

**癩**

**癖**

**癩**

**籊**

**癩**

**癖**

**洗**

**先**

**省**

**獮**

**癖**

**癩**

**籊**

**癩**

**癖**

**癩**

**籊**

**癩**

**癖**

**癩**

**籊**

**癩**

**癖**

**洗**

**先**

**省**

**獮**

**癖**

**癩**

**籊**

**癩**

**癖**

**癩**

**籊**

**癩**

**癖**

**癩**

**籊**

**癩**

**癖**

**洗**

**先**

**省**

**獮**

**癖**

**癩**

**籊**

**癩**

**癖**

**癩**

**籊**

**癩**

**癖**

**癩**

**籊**

**癩**

**癖**

**洗**

**先**

**省**

**獮**

**癖**

**癩**

**籊**

**癩**

**癖**

**癩**

**籊**

**癩**

**癖**

**癩**

**籊**

**癩**

**癖**

**洗**

**先**

**省**

**獮**

**癖**

**癩**

**籊**

**癩**

**癖**

**癩**

**籊**

**癩**

**癖**

**癩**

**籊**

**癩**

**癖**

**洗**

**先**

**省**

**獮**

**癖**

**癩**

**籊**

**癩**

**癖**

**癩**

**籊**

**癩**

**癖**

**癩**

**籊**

**癩**

**癖**

**洗**

**先**

**省**

**獮**

**癖**

**癩**

**籊**

**癩**

**癖**

**癩**

**籊**

**癩**

**癖**

**癩**

**籊**

**癩**

**癖**





切田中溝亦作田又  
小谷書岱賦羽味  
漢志一畝  
周禮桑人注  
謂禮桑人注  
謂禮桑人注  
謂禮桑人注

謂禮桑人注  
謂禮桑人注  
謂禮桑人注  
謂禮桑人注  
謂禮桑人注

謂禮桑人注  
謂禮桑人注  
謂禮桑人注  
謂禮桑人注  
謂禮桑人注

謂禮桑人注  
謂禮桑人注  
謂禮桑人注  
謂禮桑人注  
謂禮桑人注

謂禮桑人注  
謂禮桑人注  
謂禮桑人注  
謂禮桑人注  
謂禮桑人注

謂禮桑人注  
謂禮桑人注  
謂禮桑人注  
謂禮桑人注  
謂禮桑人注

謂禮桑人注  
謂禮桑人注  
謂禮桑人注  
謂禮桑人注  
謂禮桑人注

謂禮桑人注  
謂禮桑人注  
謂禮桑人注  
謂禮桑人注  
謂禮桑人注

謂禮桑人注  
謂禮桑人注  
謂禮桑人注  
謂禮桑人注  
謂禮桑人注

謂禮桑人注  
謂禮桑人注  
謂禮桑人注  
謂禮桑人注  
謂禮桑人注

謂禮桑人注  
謂禮桑人注  
謂禮桑人注  
謂禮桑人注  
謂禮桑人注

謂禮桑人注  
謂禮桑人注  
謂禮桑人注  
謂禮桑人注  
謂禮桑人注

謂禮桑人注  
謂禮桑人注  
謂禮桑人注  
謂禮桑人注  
謂禮桑人注

謂禮桑人注  
謂禮桑人注  
謂禮桑人注  
謂禮桑人注  
謂禮桑人注

謂禮桑人注  
謂禮桑人注  
謂禮桑人注  
謂禮桑人注  
謂禮桑人注

謂禮桑人注

謂禮桑人注

謂禮桑人注

謂禮桑人注

謂禮桑人注

謂禮桑人注

謂禮桑人注

謂禮桑人注

謂禮桑人注

謂禮桑人注

謂禮桑人注

謂禮桑人注

謂禮桑人注

謂禮桑人注

謂禮桑人注





氏音息變切尚書大傳云夏后氏不殺不刑死罪罰二千無馬  
辭云銀六兩漢書作僦二字音同漢書食貨志白撰直三千無  
音當依史記注於僦異網也以經歌 ○雋 雋充切肥肉又  
線二韻通押又產韻異足又薇韻 ○雋 雋充切肥肉又  
雋不廉雋雋也非子 雋 雋也史記吳 ○雋 雋善切關也  
又縣名 雋 雋也非子 雋 雋也史記吳 ○雋 雋善切關也大

也明 燁 燁文放也左傳燁之 燁 燁也史記吳 ○雋 雋善切關也大  
也 燁 燁文放也左傳燁之 燁 燁也史記吳 ○雋 雋善切關也大

記其聲 燁 燁文放也左傳燁之 燁 燁也史記吳 ○雋 雋善切關也大  
又燁光二韻 燁 燁文放也左傳燁之 燁 燁也史記吳 ○雋 雋善切關也大

曰勅也 ○善 善上讀切長也大也佳也吉也从羊从言今作善  
又去貨 善 善上讀切長也大也佳也吉也从羊从言今作善

以為善又魯韻凡善惡之善則上聲見善而善之則去聲孟子  
王如善之是也又郭公善善而不能去詩善善之功上字去

聲他 善 善上讀切長也大也佳也吉也从羊从言今作善  
做此 善 善上讀切長也大也佳也吉也从羊从言今作善

膳 膳具食又美物俗作膳或 膳 膳具食又美物俗作膳或

壇 壇東門之壇字亦作壇左傳壇 壇 壇東門之壇字亦作壇左傳壇

魚名亦作 鱣 鱣之推曰揚廣為衡三鱣當作鱣音善案荀子  
鹽又歌韻 鱣 鱣之推曰揚廣為衡三鱣當作鱣音善案荀子

蝻 蝻蝻蝻也荀 蝻 蝻蝻蝻也荀

單 姓又單父縣名俗書姓作單以 單 姓又單父縣名俗書姓作單以

清又剛 單 姓又單父縣名俗書姓作單以 單 姓又單父縣名俗書姓作單以

產二韻 單 姓又單父縣名俗書姓作單以 單 姓又單父縣名俗書姓作單以

端 也相背也亦作端 端 也相背也亦作端

端 也相背也亦作端 端 也相背也亦作端

刺 也相背也亦作端 端 也相背也亦作端

刺 也相背也亦作端 端 也相背也亦作端



子名轉動學轉

轉旋也自運也轉轉無窮又寂韻○**輓**乳交

也亦作需廣韻考工記弓人薄其智則需需謂不充

俗作軟从犬誤**需**滯也轉人馬不與需又魚輪二韻

轉人羸脂之則**礪**石次五一日珉也亦作**孺**禮記士佩孺

音而緣切謂緣河邊地常隄曰**悞**悞悞劣弱亦作孺悞孺

又音人寬切又先嚴詩三韻**悞**悞又早輪廣韻四韻从犬

誤犬**孺**輪孺動貌亦作孺**孺**荀子勸學篇孺而動又與孺

韻**孺**荀子臣道篇孺而動**膊**鮑氏易册**究**柔皮革考工

有絕宛亦**撰**也論語撰乎三子者之撰又數也則也易以

體天地之撰又**撰**同上又專故又**撰**具也數也整也○

也亦作撰**撰**先產雲三韻**撰**又其震二韻○

**展**之聲切誠也舒也信也開也方言荆吳淮

內之謂謂信曰展又展衣亦作展又展祖**襄**禮作展又

韻**禮**同上又產**輶**以不周曰輶又輶祖**輶**木名禮記輶用輶

輶皮寬大**琰**杯也又**輶**力異切人步挽車漢書注輶

以車缺音**琰**琰琰宗**琰**般運也南史何遠為武昌太守以

件琰行也**琰**琰器**琰**般運也南史何遠為武昌太守以

輶連**輶**難易性寒來連又微慢不前○**衍**以淺切廣也一

延表也寬也盛也饒也盛也延也又衍衍曼衍易大衍史記封

禪書注山阪曰衍又三續謂山陵側為衍周禮注下平曰衍又





煖

溫也又暖也與暖同樂記煖之以日月煖  
史記燕世家趙將廉煖又先早二韻  
 煖 煖韻大目也

蠖

蟲行又先  
蠖 蠖韻俗作蠖  
 蠖 於恍惚便息仆也服也摩也臥也又假  
策又假蹇駟數見左傳表六年亦作假

匱

漢郊祀歌與文隱武王吉傳風寒匱  
匱 匱韻薄又匱也又匱穰雷下池又匱韻  
 匱 鳳名

鵠

姓換之科从方从入从隹  
鵠 鵠韻地 在陳留亦作偽漢地理志陳  
 鵠 鵠是也師古音偃又類

堰

壅水為堰  
堰 堰韻壅水為堰  
 堰 鼠名一曰駘廣韻

鰕

魚名  
鰕 鰕韻河而飲水通鰕  
 鰕 鰕名一曰駘廣韻

洪武正韻卷第八

洪武正韻卷第九

十二篠

篠

先了切小竹叢  
篠 篠韻文作篠今作篠  
 篠 誘為篠也又小也禮記

小

同上切微小又小草遠  
小 小韻志也見晉書玉篇作尔  
 小 子了切微溼也

澍

子了切澍澍也  
澍 澍韻澍澍也  
 澍 澍澍也

澍

同上切澍也澍也澍也  
澍 澍韻澍澍也  
 澍 澍澍也

勦

勞也春秋傳安用勦民孟  
勦 勦韻勦勞也春秋傳安用勦民孟  
 勦 勦澍也

巢

居巢國名通鑑魏居巢湖  
巢 巢韻居巢國名通鑑魏居巢湖  
 巢 巢澍也

鳥

尼了切禽總名一曰常時曰  
鳥 鳥韻鳥胎卵曰禽又白鳥也俗  
 鳥 鳥澍也





窈

深遠又靜幽方言

窈

漢房中歌清思

窈

室東南

窈

美心為窈亦作窈

窈

窈窈窈窈窈窈

窈

窈窈窈窈

窈

窈窈窈窈窈窈

窈

窈窈窈窈窈窈

窈

窈窈窈窈

窈

窈窈窈窈窈窈

窈

窈窈窈窈窈窈

窈

窈窈窈窈

窈

窈窈窈窈窈窈

窈

窈窈窈窈窈窈

窈

窈窈窈窈

窈

窈窈窈窈窈窈

窈

窈窈窈窈窈窈

窈

窈窈窈窈

窈

窈窈窈窈窈窈

窈

窈窈窈窈窈窈

窈

窈窈窈窈

窈

窈窈窈窈窈窈

窈

窈窈窈窈窈窈

窈

窈窈窈窈

窈

窈窈窈窈窈窈

窈

窈窈窈窈窈窈

窈

窈窈窈窈

窈

窈窈窈窈窈窈

窈

窈窈窈窈窈窈

窈

窈窈窈窈

窈

窈窈窈窈窈窈

窈

窈窈窈窈窈窈

窈

窈窈窈窈

窈

窈窈窈窈窈窈

窈

窈窈窈窈窈窈

窈

窈窈窈窈

窈

窈窈窈窈窈窈

窈

窈窈窈窈窈窈

窈

窈窈窈窈

窈

窈窈窈窈窈窈

窈

窈窈窈窈窈窈

窈

窈窈窈窈

窈

窈窈窈窈窈窈

窈

窈窈窈窈窈窈

窈

窈窈窈窈

窈

窈窈窈窈窈窈

窈

窈窈窈窈窈窈

窈

窈窈窈窈

窈

窈窈窈窈窈窈

窈

窈窈窈窈窈窈

窈

窈窈窈窈







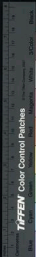

也句叔地有絞

大巨口黑身

攪亂之也攪也詩說攪我

桔

特愈魯成王

絞

也論語直而無禮則絞又國名左傳楚伐絞

筴

竹索

膠

擾擾乎又文

校

疾也考工記中有變馬故校

卯

切莫鮑

鮑

博巧切

鮑

鮑

鮑

鮑

鮑

鮑

鮑

鮑

鮑

鮑

鮑

鮑

鮑

鮑

鮑

鮑

鮑

鮑

鮑

鮑

鮑

鮑

鮑

鮑

鮑

鮑

鮑

鮑

鮑

鮑

鮑

鮑

鮑

鮑

鮑

鮑

鮑

鮑

鮑

鮑

鮑

鮑

鮑

鮑

鮑

鮑

鮑

鮑

鮑

鮑

鮑

鮑

鮑

鮑

鮑

鮑

鮑

鮑

鮑

鮑

鮑

鮑

鮑

鮑

鮑

鮑

鮑

鮑

鮑

鮑

鮑

鮑

鮑

鮑

鮑

鮑

鮑

鮑

鮑

鮑

鮑

鮑

鮑

鮑

鮑

鮑

鮑

鮑

鮑

鮑

鮑

鮑

鮑

鮑

鮑

鮑

鮑

鮑

鮑

鮑

鮑

鮑

鮑

鮑

鮑

鮑

鮑

鮑

鮑

鮑

鮑

鮑

鮑

鮑

鮑

鮑

鮑

鮑

鮑

鮑

鮑

鮑

鮑

鮑

鮑

鮑

鮑

鮑

鮑

鮑

鮑

鮑

鮑

鮑

鮑

鮑

鮑

鮑

鮑

鮑

鮑

鮑

鮑

鮑

鮑

鮑

鮑

鮑

鮑

鮑

鮑

鮑

燭

雙紋切乾熱亦

作

作

作

作

作

作

作

作

作

蚤

同上禮記不蚤髮謂不剪髮也

蚤

蚤

蚤

蚤

蚤

蚤

蚤

蚤

蚤

撓

撓亂又支撓

撓

撓

撓

撓

撓

撓

撓

撓

撓

拗

拗巧切手拉也折也

拗

拗

拗

拗

拗

拗

拗

拗

拗

駸

駸也馬名

駸

駸

駸

駸

駸

駸

駸

駸

駸

駸

駸

駸

駸

駸

駸

駸

駸

駸

駸

駸

駸

駸

駸

駸

駸

駸

駸

駸

駸

駸

駸

稍

山巧切漸

稍

稍

稍

稍

稍

稍

稍

稍

稍

瑤

瑤也

瑤

瑤

瑤

瑤

瑤

瑤

瑤

瑤

瑤

瑤

瑤

瑤

瑤

瑤

瑤

瑤

瑤

瑤

瑤

瑤

瑤

瑤

瑤

瑤

瑤

瑤

瑤

瑤

瑤

瑤

瑤

瑤

瑤

瑤

瑤

瑤

瑤

瑤

瑤

瑤

瑤

瑤

瑤

瑤

瑤

瑤

瑤

瑤

瑤

瑤

瑤

瑤

瑤

瑤

瑤

瑤

瑤





效韻毛晃謹案詩小雅白華篇念于操快陸音七感切又引說

文七例切云亦作慘慘此山詩或慘慘功勞陸音七感切字亦作慘蓋俗書操與慘更互訛舛陸氏不加辯正而互音之非也白華詩操字當作草礎二音不當作七感切字慘者亦非此山詩慘字當作七感切字不當作操又怪怪今又文韻陳風月出詩勞心慘兮當作操誤作慘怪怪今又文韻

**早** 子皓切裝也初時也通作蚤蚤同蚤君臥不獲安澡洗藻

石次王繅周禮典瑞繅藉五采五流注云繅有五采文所以又芻繅繅玉木為中於草長而盡之說成也五流五布也繅謂曰藻藻水草通作藻又與繅同又文韻曰藻雨藻有文又文韻藻而辭如之又華地曰繅藻謂如衣裳之繅繅少繅也杜詩傳士卒冕藻注和時歌悅如冕之載於水藻也禮記玉藻注以藻制貫玉為冕飾注未曰藻天子玉藻亦作藻

**藻** 莊固齊戲稿藻王師如水藻文玉藻藻曰藻又紺藻如春華藻高注本文作藻色又文韻

**棗** 棗名山爾雅棗實謂之棗又姓从雨來東音制又古棘字俗作棗

**阜** 在早切馬爾亦作阜洪音音義曰食牛馬器以木作如槽郭陽傳牛騶同阜方言梁宋齊燕之州謂之阜又左傳云阜隸之事又釋宮周禮山林其亡物宜阜物鄭司農曰阜物梓栗之屬梓仰核也亦作草其房可以染黑漆因謂黑色為阜又實未堅者曰阜詩既方說阜又直馬者

**造** 建也作也為也始也天地之撰謂也又效韻造之洪造又造舟浮橋也又效韻

**造** 建也作也為也始也天地之撰謂也又效韻

**討** 土皓切治也尋也也河也去也探也

**道** 杜皓切理也路也直也三才萬物共由者也又秦漢

**稻** 稌也即今南方所食稻米水生而色

無葉黃曰稌又故韻藻

稌禾一莖六

才萬物共由者也又秦漢

稌也即今南方所食稻米水生而色





















王也左傳使其後掌之孟子我使掌與汝

**長**

長兩切蓋也凡

樂古作攸攸手為爪反爪為歆今作掌  
長周禮都鄙建其長注謂公卿大夫王子弟食采邑者今日命  
長又長民詩克長克君左傳故海不倦曰長又生長也養董仲  
舒傳陽常居大夏而以生長育長為事又

**爽**

所兩切明也

爽狄首傾唐書贊吳君長又陽濂二韻

**鶻**

鶻鶻良馬亦作

**鶻**

鶻鶻神鳥亦作

馬名又陽韻

**湊**

淨也漢志雙之

**響**

許兩切

明處通

**嚮**

荀子應之如影響于若然響以漢書天下響應

**響**

許兩切

又兩階間

**鄉**

董仲舒傳如影鄉之應

**響**

詩既右響之又大

又洋韻

**鄉**

形聲又陽濂二韻

**響**

詩既右響之又大

又洋韻

**響**

形聲又陽濂二韻

**響**

詩既右響之又大

又洋韻

**響**

形聲又陽濂二韻

**響**

詩既右響之又大

又洋韻

**響**

形聲又陽濂二韻

**響**

詩既右響之又大

又洋韻

**響**

形聲又陽濂二韻

**響**

詩既右響之又大

又洋韻

**響**

形聲又陽濂二韻

**響**

詩既右響之又大

又洋韻

**響**

形聲又陽濂二韻

**響**

詩既右響之又大

又洋韻

**響**

形聲又陽濂二韻

**響**

詩既右響之又大

又洋韻

**響**

形聲又陽濂二韻

**響**

詩既右響之又大

又洋韻

**響**

形聲又陽濂二韻

**響**

詩既右響之又大

又洋韻

**響**

形聲又陽濂二韻

**響**

詩既右響之又大

又洋韻

**響**

形聲又陽濂二韻

**響**

詩既右響之又大

又洋韻

**響**

形聲又陽濂二韻

**響**

詩既右響之又大

又洋韻

**響**

形聲又陽濂二韻

**響**

詩既右響之又大

又洋韻

**響**

形聲又陽濂二韻

**響**

詩既右響之又大

又洋韻

**響**

形聲又陽濂二韻

**響**

詩既右響之又大

又洋韻

**響**

形聲又陽濂二韻

**響**

詩既右響之又大

又洋韻

**響**

形聲又陽濂二韻

**響**

詩既右響之又大

又洋韻

**響**

形聲又陽濂二韻

**響**

詩既右響之又大

又洋韻

**響**

形聲又陽濂二韻

**響**

詩既右響之又大

又洋韻

**響**

形聲又陽濂二韻

**響**

詩既右響之又大

又洋韻

**響**

形聲又陽濂二韻

**響**

詩既右響之又大

又洋韻

**響**

形聲又陽濂二韻

**響**

詩既右響之又大

又洋韻

**響**

形聲又陽濂二韻

**響**

詩既右響之又大

又洋韻

**響**

形聲又陽濂二韻

**響**

詩既右響之又大

又洋韻

**響**

形聲又陽濂二韻

**響**

詩既右響之又大

又洋韻

**響**

形聲又陽濂二韻

**響**

詩既右響之又大

又洋韻

**響**

形聲又陽濂二韻

**響**

詩既右響之又大

又洋韻

**響**

形聲又陽濂二韻

**響**

詩既右響之又大

又洋韻

**響**

形聲又陽濂二韻

**響**

詩既右響之又大

又洋韻

**響**

形聲又陽濂二韻

**響**

詩既右響之又大

又洋韻

**響**

形聲又陽濂二韻

**響**

詩既右響之又大

又洋韻

**響**

形聲又陽濂二韻

**響**

詩既右響之又大

又洋韻

**響**

形聲又陽濂二韻

**響**

詩既右響之又大

又洋韻

**響**

形聲又陽濂二韻

**響**

詩既右響之又大

又洋韻

**響**

形聲又陽濂二韻

**響**

詩既右響之又大

又洋韻

**響**

形聲又陽濂二韻

**響**

詩既右響之又大

又洋韻

**響**

形聲又陽濂二韻

**響**

詩既右響之又大

又洋韻

**響**

形聲又陽濂二韻

**響**

詩既右響之又大

又洋韻

**響**

形聲又陽濂二韻

**響**

詩既右響之又大

又洋韻

**響**

形聲又陽濂二韻

**響**

詩既右響之又大

又洋韻

**響**

形聲又陽濂二韻

**響**

詩既右響之又大

又洋韻

**響**

形聲又陽濂二韻

**響**

詩既右響之又大

又洋韻

**響**

形聲又陽濂二韻

**響**

詩既右響之又大

又洋韻

**響**

形聲又陽濂二韻

**響**

詩既右響之又大

又洋韻

**響**

形聲又陽濂二韻

**響**

詩既右響之又大

又洋韻

**響**

形聲又陽濂二韻

**響**

詩既右響之又大

又洋韻

**響**

形聲又陽濂二韻

**響**

詩既右響之又大

又洋韻

**響**

形聲又陽濂二韻

**響**

詩既右響之又大

又洋韻

**響**

形聲又陽濂二韻

**響**

詩既右響之又大

又洋韻

**響**

形聲又陽濂二韻

**響**

詩既右響之又大

又洋韻

**響**

形聲又陽濂二韻

**響**

詩既右響之又大

又洋韻

**響**

形聲又陽濂二韻

**響**

詩既右響之又大

又洋韻

**響**

形聲又陽濂二韻

**響**

詩既右響之又大

又洋韻

**響**









十八梗

**梗**

古吞切木也又直也孔叢子馬四梗梗亮直亦作鯁又枯梗藥名戰國策宋幹蒯桔梗於沮澤則累世不得一焉又

塞也挽也害也病也詩至今為梗方言梗略

也郭璞曰梗概大略也廣韻作梗又枝梗 **梗** 見廣韻此當為梗挽之梗

**鯁**

魚骨又骨不下咽世謂塞為骨鯁 **鯁** 自關而東周洛韓鯁謂直言難受如骨之常咽也

**統**

統 枚乘傳單極 **統** 所介發

**哽**

哽 語為舌

**哽**

哽 語為舌

**荈**

荈 胡猛切金玉未成器同禮有荈



REPRODUCED BY NATIONAL CENTRAL LIBRARY, TAIWAN, R.O.C.





**網**

禮記衣

錦尚綱

○迴

戶頂切

洞

遠也詩有

炯

光也明也

**誦**

火迴切告言又明

燧

行寗見廣韻

○澣

鳥迴切澣澣

小水貌

○

**瑩**

聰瑩也莊子是黃帝之所聽

○悻

下頂切悻也志貌

○

○

○

○

○

**倅**

其面楚辭

倅

倅

倅

倅

倅

倅

倅

**蹀**

又敬

○聲

乘挺切

○

○

○

○

○

**省**

所景切視也漢以禁中為省中顏師古曰省察

○

○

○

○

○

○

○

**青**

過也目病生翳又散也春秋肆大青是也

○

○

○

○

○

○

○

**瘡**

瘡

○

○

○

○

○

○

○

**穎**

穎

○

○

○

○

○

○

○

**郢**

地名在楚從

○

○

○

○

○

○

○

**頤**

頤

○

○

○

○

○

○

○

**頸**

頸

○

○

○

○

○

○

○

**儼**

儼

○

○

○

○

○

○

○

**末**

于燥切長也遠也引也選也方言凡施於衆長謂

○

○

○

○

○

○

○

**頰**

頰

○

○

○

○

○

○

○

**慄**

居永切覺悟時慄彼淮

○

○

○

○

○

○

○

**頰**

居永切同又古迴切

○

○

○

○

○

○

○

環五

光四 意謂開明又伯

炅

古週切

耿

古幸切介也

古週切

幸

子朝無在位民無幸生論語罔之生也幸而免又

微幸

非所當得也袁盎得聖王不徵幸又冀望也御也愛也

寵也好也又巡幸蔡邕云天子車駕所至見令長三老官屬親

臨軒作樂賜以食帛佩帶之節民窮有緇或賜田租之半故因

謂之幸晉灼曰凡言幸者漢儀注民臣被其德以為使倖也顏

師古曰幸者吉而免凶可慶幸也故福

行

覽察巡視也月令

喜之事皆稱為幸漢高祖紀以幸天下

四明倖

微倖倭幸

四明倖

通作倖

○黽

母耿切短屬又通池縣名史記楚

與通字類內冥字

黽

也○靜

通用又說韻

黽

也○靜

亦靜也澄也無為也亦作觀

敬

安也詩靖共爾位又安之也書嘉靖股邦詩日靖四方

又謀也書自靖又理也審也方言靖思也東齊海岱之

謂思曰靖伊與靖義

異自當分押又敬韻

靖

公羊傳惟靜靜靜也

清

潔也又

廣韻二

韻

女容徐觀而神悅又與靜同賈誼賦澹乎若深

正貌又敬韻

窈

窈窕也

窈

窈窕也

女正潔又棟

窈

窈窕也

窈

窈窕也

窈

窈窕也

窈

窈窕也

窈

窈窕也

窈

窈窕也

窈窕也

窈

窈窕也

窈

窈窕也

窈

窈窕也

窈窕也

窈

窈窕也

窈

窈窕也

窈

窈窕也

窈窕也

窈

窈窕也

窈

窈窕也

窈

窈窕也

窈窕也

窈

窈窕也

窈

窈窕也

窈

窈窕也

窈窕也

窈

窈窕也

窈

窈窕也

窈

窈窕也

窈窕也

窈

窈窕也

窈

窈窕也

窈

窈窕也

窈窕也

窈

窈窕也

窈

窈窕也

窈

窈窕也

窈窕也

窈

窈窕也

窈

窈窕也

窈

窈窕也

窈窕也

TIFFEN Color Control Patches







○酒 子酉切 厭狄杜康所 始九切 元也 俗呼為頭 又

為舌又魁帥 作又元酒明水也 手足又貪縱為非 曰放手後漢書

○手 殘史放手又失榮本葉曰游手 守 主守

洪範有為有守莊子守而 冬隗班固窳穢孔鑄篇於西狩

勿失之類是也又有韻 侍 頤師古曰德韻音守又有韻

○帶 止西切 帶 帶也 頤 頤九切 頤也 亦作 丑 辰名 爾雅

赤奮若漢志 紐牙於丑 扭 九切 木名 受 是酉切 承也 粟也 籀也 容

受音胡到反下从丈 綬 組綬又有禮禮祀組綬天子元公侯

也應做漢官儀曰綬長一丈二尺法十 授 付也 說文作

二月廣三尺法天地人此佩甲之組也 壽 上聲 又有韻 壽

老年壽之為言久也 又有韻 壽不長是也 又有韻 蹂 忍九切 蹙踐

人壽幾何 賈誼憂壽不長是也 又有韻 蹂 也 蹙足 踣地

○糶 糶文 糶是 糶地 爾雅 糶 糶也 糶 糶也 糶 糶也

○糶 糶文 糶是 糶地 爾雅 糶 糶也 糶 糶也 糶 糶也

○糶 糶文 糶是 糶地 爾雅 糶 糶也 糶 糶也 糶 糶也

○糶 糶文 糶是 糶地 爾雅 糶 糶也 糶 糶也 糶 糶也

○糶 糶文 糶是 糶地 爾雅 糶 糶也 糶 糶也 糶 糶也







**猗**

同上荀子會不如相

**垢**

塵垢滓也路溫舒

○

**歐**

於口切吐也亦作嘔

**詬**

傳國君舍詬

○

**齔**

魚御也

**偶**

對也

○

**耦**

與耦義同

**耦**

耦也

○

**耦**

亦作耦

**耦**

耦也

○

**耦**

亦作耦

**耦**

耦也

○

**耦**

亦作耦

**耦**

耦也

○

**耦**

亦作耦

**耦**

耦也

○

**耦**

亦作耦

**耦**

耦也

○

**耦**

亦作耦

**耦**

耦也

○

**耦**

亦作耦

**耦**

耦也

○

**耦**

亦作耦

**耦**

耦也

○

**耦**

亦作耦

**耦**

耦也

○

**耦**

亦作耦

**耦**

耦也

○

**耦**

亦作耦

**耦**

耦也

○

**耦**

亦作耦

**耦**

耦也

○

**耦**

亦作耦

**耦**

耦也

○

**培**

培塿小阜也

**培**

培也

○

**醵**

醵也

**醵**

醵也

○

**醵**

醵也

**醵**

醵也

○

**醵**

醵也

**醵**

醵也

○

**醵**

醵也

**醵**

醵也

○

**醵**

醵也

**醵**

醵也

○

**醵**

醵也

**醵**

醵也

○

**醵**

醵也

**醵**

醵也

○









手穆

掩手進

闇

也中唐君子之道闇然

音

注不止又

音

音

也

又侵

黥

黑色又卒五殺荷

匿

音

音

音

合

領

五感切低頭左傳逆於門者領之而

參

音

音

音

音

亦

參

音

音

音

音

音

音

切

同

又

又

又

又

又

又

也

也

也

也

也

也

也

也

也

也

也

也

也

也

也

也

歌

音

音

音

音

音

音

音

歌

音

音

音

音

音

音

音

歌

音

音

音

音

音

音

音

歌

音

音

音

音

音

音

音

歌

音

音

音

音

音

音

音

歌

音

音

音

音

音

音

音

歌

音

音

音

音

音

音

音

歌

音

音

音

音

音

音

音





二十二 琰

琰

以再切壁上美剡 剡利貫該傳刺手以衛仇人之句又

剡

色又琰圭九寸 詩以我草根注草 剡也易剡木為楫又斬也荀子安欲

剡

則其功亦作 剡詩以我草根注草 剡也易剡木為楫又斬也荀子安欲

剡

剡也易剡木為楫又斬也荀子安欲

剡

剡也易剡木為楫又斬也荀子安欲

剡

剡也易剡木為楫又斬也荀子安欲

剡

剡也易剡木為楫又斬也荀子安欲

剡

剡也易剡木為楫又斬也荀子安欲

剡

剡也易剡木為楫又斬也荀子安欲

剡

剡也易剡木為楫又斬也荀子安欲

剡

剡也易剡木為楫又斬也荀子安欲

剡

剡也易剡木為楫又斬也荀子安欲

剡

剡也易剡木為楫又斬也荀子安欲

剡

剡也易剡木為楫又斬也荀子安欲

剡

剡也易剡木為楫又斬也荀子安欲

剡

剡也易剡木為楫又斬也荀子安欲

嚴

書嚴恭寅畏天命有兩音荀子嚴嚴令其能欽已也注嚴

嚴

有安也之說漢東高傳正邪嚴格除家之儀又墮

嚴

後人不復改正耳 廣 說文曰因嚴為屋棟頭曰广凡屋之

嚴

後人不復改正耳 廣 說文曰因嚴為屋棟頭曰广凡屋之

嚴

後人不復改正耳 廣 說文曰因嚴為屋棟頭曰广凡屋之

嚴

後人不復改正耳 廣 說文曰因嚴為屋棟頭曰广凡屋之

嚴

後人不復改正耳 廣 說文曰因嚴為屋棟頭曰广凡屋之

嚴

後人不復改正耳 廣 說文曰因嚴為屋棟頭曰广凡屋之

嚴

後人不復改正耳 廣 說文曰因嚴為屋棟頭曰广凡屋之

嚴

後人不復改正耳 廣 說文曰因嚴為屋棟頭曰广凡屋之

嚴

後人不復改正耳 廣 說文曰因嚴為屋棟頭曰广凡屋之

嚴

後人不復改正耳 廣 說文曰因嚴為屋棟頭曰广凡屋之

嚴

後人不復改正耳 廣 說文曰因嚴為屋棟頭曰广凡屋之

嚴

後人不復改正耳 廣 說文曰因嚴為屋棟頭曰广凡屋之

嚴

後人不復改正耳 廣 說文曰因嚴為屋棟頭曰广凡屋之

嚴

後人不復改正耳 廣 說文曰因嚴為屋棟頭曰广凡屋之

嚴

後人不復改正耳 廣 說文曰因嚴為屋棟頭曰广凡屋之

嚴

後人不復改正耳 廣 說文曰因嚴為屋棟頭曰广凡屋之

嚴

後人不復改正耳 廣 說文曰因嚴為屋棟頭曰广凡屋之

嚴

後人不復改正耳 廣 說文曰因嚴為屋棟頭曰广凡屋之

嚴

後人不復改正耳 廣 說文曰因嚴為屋棟頭曰广凡屋之

嚴

後人不復改正耳 廣 說文曰因嚴為屋棟頭曰广凡屋之

嚴

後人不復改正耳 廣 說文曰因嚴為屋棟頭曰广凡屋之

嚴

後人不復改正耳 廣 說文曰因嚴為屋棟頭曰广凡屋之

嚴

後人不復改正耳 廣 說文曰因嚴為屋棟頭曰广凡屋之

嚴

後人不復改正耳 廣 說文曰因嚴為屋棟頭曰广凡屋之

嚴

後人不復改正耳 廣 說文曰因嚴為屋棟頭曰广凡屋之

嚴

後人不復改正耳 廣 說文曰因嚴為屋棟頭曰广凡屋之

嚴

後人不復改正耳 廣 說文曰因嚴為屋棟頭曰广凡屋之

嚴

後人不復改正耳 廣 說文曰因嚴為屋棟頭曰广凡屋之

嚴

後人不復改正耳 廣 說文曰因嚴為屋棟頭曰广凡屋之

嚴

後人不復改正耳 廣 說文曰因嚴為屋棟頭曰广凡屋之

嚴

後人不復改正耳 廣 說文曰因嚴為屋棟頭曰广凡屋之

嚴

後人不復改正耳 廣 說文曰因嚴為屋棟頭曰广凡屋之

嚴

後人不復改正耳 廣 說文曰因嚴為屋棟頭曰广凡屋之

嚴

後人不復改正耳 廣 說文曰因嚴為屋棟頭曰广凡屋之

嚴

後人不復改正耳 廣 說文曰因嚴為屋棟頭曰广凡屋之

嚴

後人不復改正耳 廣 說文曰因嚴為屋棟頭曰广凡屋之

嚴

後人不復改正耳 廣 說文曰因嚴為屋棟頭曰广凡屋之

嚴

後人不復改正耳 廣 說文曰因嚴為屋棟頭曰广凡屋之





又盛  
**掩**土覆也  
**郁**國名  
**閃**失舟切關頭門中又輝  
運廣而山門較又豎通規

見  
**睽**睽睽吳都賦忘其所以睽焉  
**淦**魚鱗不淦又礙  
八與陟隘宇不同陟从夾斬之陟陟从二入作陟誤

亦作  
**潤**水動  
**剡**縣名在會  
**舟**而瑛切毛舟利又舟舟行貌  
楚辭老舟得其利至今舟舟

亦作  
**蕒**在蕒柔弱貌又在蕒驗殺等也  
**染**染色又柔也詩  
蕒从八九之  
亦作染再義不同者可分押

九俗从危非  
**諂**諛切論調  
漢五行志為仗調之計劉  
諂亦作諂調輔傳新兵無諂諂之士

○**斂**力申切收也聚也曆法春夏  
**獯**羊角三  
**歛**斂斂水  
○**蔽**申名詩蔽曼子  
新也考工記輪人雖有深  
泥亦非之濼也又強

虛檢切織隙也深陷不可測也危也阻難也易坎險也天險不  
可升也地險山川丘陵也王公設險以守其國凡不可犯者皆  
險也亦  
**論**論誠言通  
作論又鑿  
**儼**儼然此夷俗  
作儼亦作儼  
**儼**同上又長

○**檢**居奄切書檢印窠封題也又校也柅也檢押防範  
也三蒼解詁云檢法度也爾雅檢等也釋云檢提  
範也郭璞云模範同等說文云書署也署程式也今俗謂文書  
蒙草為檢子是也漢武帝紀注封禪有金蒙石函金泥玉檢謂  
以玉為  
**檢**拘檢又巡察也被也按也柅也  
**臉**目上下

○**臉**巨險切約也  
**芟**雖頭一名能頭莊子謂之雞  
謂之莠青徐  
**儉**魚檢切山形如重甃  
**噉**噉魚口上見

○**賤**悲檢切讀也  
**辨**辨記王濂立容辨注讀為賤自  
損也抑也  
平聲謂整折也又純凍三韻

○**賤**悲檢切讀也  
**辨**辨記王濂立容辨注讀為賤自  
損也抑也  
平聲謂整折也又純凍三韻

○**賤**悲檢切讀也  
**辨**辨記王濂立容辨注讀為賤自  
損也抑也  
平聲謂整折也又純凍三韻

○**賤**悲檢切讀也  
**辨**辨記王濂立容辨注讀為賤自  
損也抑也  
平聲謂整折也又純凍三韻

○**賤**悲檢切讀也  
**辨**辨記王濂立容辨注讀為賤自  
損也抑也  
平聲謂整折也又純凍三韻



**殿**

戰歎切風

○**忝**

徒點切玷辱也

○**餽**

餽取也孟子以言

○**點**

多忝切點注又

○**蒧**

草名人名孔子第

○**簞**

徒點切竹席方曰宋魏之謂之簞或謂之簞

○**櫛**

屋借名

○**淦**

乃點切濁

○**媯**

細貌

○**歛**

根也又慶也亦作噉

○**漸**

漸切

漸切稍也次也進也事之由來也又草木新莖書

洪武正韻卷第九

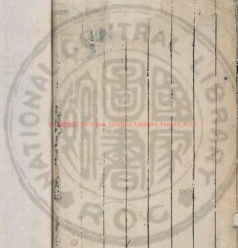

國立中央圖書館, 臺灣, 中華民國



UNIVERSITY OF TORONTO LIBRARY



U.S. BUREAU OF NATIONAL CENTRAL LIBRARY, WASHINGTON, D.C.

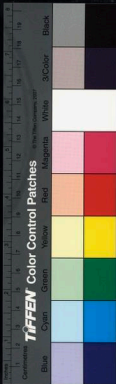



512716 44



去聲

一送

三霽

五暮

七隊

九翰

十一霰

十三效

二寘

四御

六泰

八震

十諫

十二嘯

十四箇





十五馮

十六蔗

十七漾

十八敬

十九宥

二十沁

二十一勤

二十二豔

洪武正韻卷第十

去聲

一送

送

蘇弄切錢也遣也將也隨也贈行曰送漢陸賈松擊松傳他送亦千金蘇林曰非囊中物故曰他送

又東

宋 國名 ○ 鳳 馮貢切瑞禽羽蟲之長一名鷩前鹿後蛇頭魚尾龍文龜背燕領雉聲若

蕭翼若于出於東方君子之國見則天下大安寧王君德威則鳳至爾雅鷩鳳其雌皇孔濟圖曰鳳為火精生於丹穴非梧桐

不棲非竹實不食非醴泉不飲身備五色鳴鳥古文又中五音有送則見在天為朱雀省古文作鷩明 朋 庚韻 朋

篆作鷩象形鳳鷩羣鳥从之以奉 漢書帝紀奉祿公孫弘傳萬教故借為朋黨字又庚韻 奉 奉祿甚多奉者養也予之



禘以養之  
也又董韻  
縫木會又  
東韻  
縫書款  
○諛千弄切諛謂  
言急俗作諛  
不得

志俗  
○稷作弄切角  
稷亦作稷  
稷  
○德倥傯若也不暇也窮困也

攄  
同上俗作攄  
攄魚綱江東呼為百囊  
○總同上又數絲  
攄

清河又見  
○從  
從論語從之純如也又  
○凍多貢  
足用切緩也舍也放縱  
從隨行又東陽董三韻

凍又  
凍  
○凍  
凍乳汁又董  
凍屋標  
凍

音東  
凍  
○凍  
凍乳汁又董  
凍屋標  
凍

紅也又  
凍  
○凍  
凍乳汁又董  
凍屋標  
凍

也又董韻  
凍  
○凍  
凍乳汁又董  
凍屋標  
凍

詞  
諛謂言急又  
東董二韻  
詞  
痛他貢切隱也傷  
統紀也總也  
○洞徒弄切  
洞空也恭

詞  
諛謂言急又  
東董二韻  
詞  
痛他貢切隱也傷  
統紀也總也  
○洞徒弄切  
洞空也恭

詞  
諛謂言急又  
東董二韻  
詞  
痛他貢切隱也傷  
統紀也總也  
○洞徒弄切  
洞空也恭

詞  
諛謂言急又  
東董二韻  
詞  
痛他貢切隱也傷  
統紀也總也  
○洞徒弄切  
洞空也恭

詞  
諛謂言急又  
東董二韻  
詞  
痛他貢切隱也傷  
統紀也總也  
○洞徒弄切  
洞空也恭

詞  
諛謂言急又  
東董二韻  
詞  
痛他貢切隱也傷  
統紀也總也  
○洞徒弄切  
洞空也恭

詞  
諛謂言急又  
東董二韻  
詞  
痛他貢切隱也傷  
統紀也總也  
○洞徒弄切  
洞空也恭

詞  
諛謂言急又  
東董二韻  
詞  
痛他貢切隱也傷  
統紀也總也  
○洞徒弄切  
洞空也恭

詞  
諛謂言急又  
東董二韻  
詞  
痛他貢切隱也傷  
統紀也總也  
○洞徒弄切  
洞空也恭

也又董韻  
縫木會又  
東韻  
縫書款  
○諛千弄切諛謂  
言急俗作諛  
不得

志俗  
○稷作弄切角  
稷亦作稷  
稷  
○德倥傯若也不暇也窮困也

攄  
同上俗作攄  
攄魚綱江東呼為百囊  
○總同上又數絲  
攄

清河又見  
○從  
從論語從之純如也又  
○凍多貢  
足用切緩也舍也放縱  
從隨行又東陽董三韻

凍又  
凍  
○凍  
凍乳汁又董  
凍屋標  
凍

音東  
凍  
○凍  
凍乳汁又董  
凍屋標  
凍

紅也又  
凍  
○凍  
凍乳汁又董  
凍屋標  
凍

也又董韻  
凍  
○凍  
凍乳汁又董  
凍屋標  
凍

詞  
諛謂言急又  
東董二韻  
詞  
痛他貢切隱也傷  
統紀也總也  
○洞徒弄切  
洞空也恭

詞  
諛謂言急又  
東董二韻  
詞  
痛他貢切隱也傷  
統紀也總也  
○洞徒弄切  
洞空也恭

詞  
諛謂言急又  
東董二韻  
詞  
痛他貢切隱也傷  
統紀也總也  
○洞徒弄切  
洞空也恭

詞  
諛謂言急又  
東董二韻  
詞  
痛他貢切隱也傷  
統紀也總也  
○洞徒弄切  
洞空也恭

詞  
諛謂言急又  
東董二韻  
詞  
痛他貢切隱也傷  
統紀也總也  
○洞徒弄切  
洞空也恭

詞  
諛謂言急又  
東董二韻  
詞  
痛他貢切隱也傷  
統紀也總也  
○洞徒弄切  
洞空也恭

詞  
諛謂言急又  
東董二韻  
詞  
痛他貢切隱也傷  
統紀也總也  
○洞徒弄切  
洞空也恭

詞  
諛謂言急又  
東董二韻  
詞  
痛他貢切隱也傷  
統紀也總也  
○洞徒弄切  
洞空也恭

詞  
諛謂言急又  
東董二韻  
詞  
痛他貢切隱也傷  
統紀也總也  
○洞徒弄切  
洞空也恭



TIFFEN Color Control Patches

亦當有兩音 雍同上唐有劉雍音雍 加雍食又朝食

又東支二韻 雍釘用切又東韻 培養 養食又朝食

堆亦作饗 養 靴物 襪 衆之仲切三人為

又東韻 養 衆又多也又姓 衆又多也又姓

又東韻 養 衆又多也又姓 衆又多也又姓

中 注的也當也詩周室中興又受也周 禮天官凡官府都鄉州及都鄙之治

中受而識之鄭司農曰治中謂其治職簿書之要也莊子 折衷衷猶中也平也當也亦作中中衷義同者不得重押如用

治中又中的中與中著之中中半之中與折衷者非又東韻 衷

種 蓋也本作種又 種 同 夔 潼 乳汁亦作 重 漢匈

不如重酪 仲 直衆切中也次也周人寤而 中 同上又中

之便美 仲 字五十乃加伯仲亦作中 中 篇月令律

中 蟲 蟲食物 重 再也難也厚也遲也輻重也 用

又性 蟲 又東韻 重 再也難也厚也遲也輻重也 用

頌 似用切稱述也詩美盛德之形容以 誦 誦誦又 訟 爭訟又爭罪曰訟 才仲切隨行從天子駕

公言之 訟 爭訟又爭罪曰訟 才仲切隨行從天子駕 誦 誦誦又 訟 爭訟又爭罪曰訟

使出讀看為少從揜言其少年而 從 曰法後侍從漢時謂隨 從使也亦曰從從儻兼也音犬 勾 詩用切謹議聲亦作

為小人勾勾也而 勾 詩用切謹議聲亦作 從使也亦曰從從儻兼也音犬 勾 詩用切謹議聲亦作

輟行又東董二韻 嗅 荀子掩耳而聽者嗅 嗅 鼻審氣 也合也公也 恐 欺用切疑也慮也信度也又重韻 上从孔舊从凡誤懼也心聲也 居用切陳設又具 共 漢文 多言又 躬 役使也 供 也通作共又東韻 共 漢文 多言又 躬 役使也 供 也通作共又東韻 共 漢文

共養于高廟漢書共養長信 養 丑用切也 養 丑用切也 養 丑用切也 養 丑用切也

官又見上又東董海三韻 養 丑用切也 養 丑用切也 養 丑用切也 養 丑用切也

六切 養 丑用切也 養 丑用切也 養 丑用切也 養 丑用切也

二寘

寘

支義切置之也納之也猶言安著也又止也廢也

伎

懷也莊子大勇不伎又勁伎傷害詩不伎不求又勁

很也亦

伎

同上廣韻引詩人伎或作伎又寄寄切又支紙二韻

解

酒器實曰解虛曰解禮記尊者舉樽

平者舉角孔穎達曰解者適

也受三升又弱翁又支韻

第

牀音也从竹從第從第從第從第

至

到也又輕也又案說

文鳥飛从高下至地也

摯

懷情又姓又與贊同周禮以玉作摯

鷩

鷩鷩也取其能擊衆

與鷩同禮記前有擊衆則鷩鷩鷩鷩

鷩鷩

鷩鷩也取其能擊衆

鷩鷩

鷩鷩也取其能擊衆

鷩鷩

鷩鷩

鷩鷩

鷩鷩

鷩鷩

鷩鷩

鷩鷩

鷩鷩

鷩鷩

鷩鷩

質

質

質

質

質

質

質

質

質

質

質

質

質

質

質

質

質

質

質

質

質

質

質

質

質

質

質

質

質

質

質

質

質

質

質

質

質

質

質

質

質

質

質

質

質

質

質

質







也漢或離心也古亦借用二字左傳臣無二心

又或謂也謂副本也又副率曰副率亦作副率

母或差貸益音二又 **棧** 棧棧下棧所謂棧棧也

音愚又泰陌二韻 **餌** 文粉餅也又約韻魚者桂子以五十博

為餌賈誼傳五餌又見紙韻 **珥** 珥一名耳瑱

轉愈或南聯句 **聃** 和也註音以聃合聃音義

備箭集全韻 **聃** 云聃和萬神也又支韻 **聃** 聃

聃又 **呬** 口旁 **呬** 開閉書收錄無聲為呬周禮注

切倍二為四說文陸敬也从口从八口音團象四

方也八者別也口中八象四分之形告文件三

放也列也變也志也聃也聃也又市驚也舍也又編挂鍾磬各

一老謂之肆又發也陳其戶曰肆昔律肆今作肆又見下又聯

**駟** 一乘四馬又大駟旁星又四人共車左 **泗** 水名受沛

傳文十一年富父終住細乘又質韻

又液自鼻出曰泗文中于禮樂篇 **栖** 七也 **賜** 錫也上予下

仲尼之宅四瀆作四與泗通 **澌** 水索盡也亦作 **澌** 水上流冰也

曰貢子貢名賜互取義 **澌** 澌又支齊二韻 **澌** 又支韻齊韻

也從貝从易亦作陽 **澌** 相與切竹器圓 **思** 意也慮也情緒也揚雄

**澌** 澌水門 **筒** 曰簾方曰筒 **思** 甘泉賦儲精垂思垂機

又賦壁懸心以凝思尚書序研精覃思 **伺** 在闕也偵候

又悲也詩展思哀以思又支皆二韻 **伺** 也又支韻 **俟**

**司** 官司也主守也康衡叙傳困于二司經 **僂** 無憚誠又細

都賦藥劑有司皆協韻去聲又支韻 **僂** 碎也又泰韻

關也廷也官舍有法度者官吏之所止也又寺人 **嗣** 繼

嗣也又浮屠所居謂之寺亦以官府得名也 **嗣** 繼

以食食人 **飼** 同 **似** 嗣也類也 **自** 疾二切所從來也

亦作食飼 **食** 又飯也糧也論語孟子子罕食周禮康人

賜稍食益音 **飼** 同 **似** 嗣也類也 **自** 疾二切所從來也

似又陌韻 **飼** 同 **似** 嗣也類也 **自** 疾二切所從來也

似又陌韻 **飼** 同 **似** 嗣也類也 **自** 疾二切所從來也







藝禮樂射御書數又六經謂之上  
 藝書蒙羽其藝謂種植也  
**藝** 史記六藝漢書藝文詩藝  
 如之何或藝黍稷並作

**執**

同上見

**藝**

列于吟藝呼呼聲  
 文家言也吟音監

**檄**

木相

**檄**

檄

檄

扶也唐劉文靜  
 傳齊桓大呼

**檄**

木枝

**艾**

息也絕也左傳昭元年國未艾

也艾也使又也亦作又又過半也詩夜

**艾**

治也使又也又割

也艾又治也安也亦作艾又秦韻

木艾又治也安也亦作艾又秦韻

也艾也使又也亦作又又過半也詩夜

**艾**

也艾也使又也亦作又又過半也詩夜

**艾**

治也使又也又割

也艾又治也安也亦作艾又秦韻

木艾又治也安也亦作艾又秦韻

也艾也使又也亦作又又過半也詩夜

**艾**

治也使又也又割

也艾又治也安也亦作艾又秦韻

**刈**

割也通作艾

**艾**

安也治也通

**艾**

艾又見秦韻

**艾**

艾又見秦韻

**艾**

艾又見秦韻

**艾**

艾又見秦韻

**艾**

艾又見秦韻

項鼻又

**毅**

剛毅有立也左

翼韻

**毅**

傳致果為毅

**毅**

魚菜黃禮記用

**毅**

毅漢會稽缺毅

**曳**

以制

切曳

切曳

受徐也引也亦作拽

**拽**

又肩韻

**拽**

又肩韻

**拽**

又肩韻

**拽**

又肩韻

**拽**

又肩韻

**拽**

又肩韻

又肩韻

**趾**

趾

趾

趾

趾

趾

趾

趾

趾

趾

趾

趾

趾

趾

**世**

世

世

世

世

世

世

世

世

世

世

世

世

世

**世**

世

世

世

世

世

世

世

世

世

世

世

世

世

**世**

世

世

世

世

世

世

世

世

世

世

世

世

世

**世**

世

世

世

世

世

世

世

世

世

世

世

世

世

**世**

世

世

世

世

世

世

世

世

世

世

世

世

世

**世**

世

世

世

世

世

世

世

世

世

世

世

世

世

**世**

世

世

世

世

世

世

世

世

世

世

世

世

世

**世**

世

世

世

世

世

世

世

世

世

世

世

世

世

**世**

世

世

世

世

世

世

世

世

世

世

世

世

世

**世**

世

世

世

世

世

世

世

世

世

世

世

世

世

**世**

世

世

世

世

世

世

世

世

世

世

世

世

世

**世**

世

世

世

世

世

世

世

世

世

世

世

世

世

**世**

世

世

世

世

世

世

世

世

世

世

世

世

世

**世**

世

世

世

世

世

世

世

世

世

世

世

世

世

**世**

世

世

世

世

世

世

世

世

世

世

世

世

世

**世**

世

世

世

世

世

世

世

世

世

世

世

世

世

**世**

世

世

世





員

員鼻作

紕

師也詩素絲紕之注織組也蓋

階也應

者

升堂之陛下者必有執兵陳於階陛之側羣臣與至尊言不

敢

指斥故呼在陛下者而告之因甲建尊之應也漢高祖五年

諸

侯上疏始稱陛下又尊者之陛下曰納陛孟康曰納內也謂擊

殿

基階為陛不使露也顏師古曰尊者不欲露而升陛故內之

於

露下○誓時智切也噬齒也易噬以占逝往也去也

又

紙韻○誓約信也噬噬也易噬以占逝往也去也

遷

伏習也从心从大又秦韻○溼水溼也又水名○筮揲著以占逝往也去也

道

又○未無沸切六月之辰也五行木老於未象木垂枝葉

及

也○味說文滋未也从口未聲五味物之精液隨性所

養

於未也○味說文滋未也从口未聲五味物之精液隨性所

節

以鹹養味以甘○廁初寺切說文間也雜也文也園也

長

肉以滑養發○廁初寺切說文間也雜也文也園也

廁

狙机也

次

七四切次第也行師再宿為

次若今更衣處也又婦人首飾次第髮

長短為之所謂履歷也又見支韻

刺一訓羣史二訓羣臣三訓萬民注刺殺也訊而有罪則殺之

又直傷也爾雅殺也公羊傳刺之者殺之也又書姓名於奏白

曰刺後漢書沒制覆制又棘芒本作來又

以對番物曰刺又見陌韻此亦切

正諫之類

庇來面也考工記車人為

詩作制

馬又代也述也及也又使飛

古劍士漢取為軍名亦作伏

說文用梳比也通作次謂編次

髮長短為之以為飾所謂髮也

布列肆之

戲許意切嬉也讀也敬也說文三

稅布也

TIFFEN Color Control Patches





訪不治注非請**蒂**蔽若小木或院周南詩云蔽**廢**弛也鹽

曰**耕**又支韻**抵**也故也大也說文屋頰也爾雅捨也**廢**固廢不

舉也替也也也故也大也說文屋頰也爾雅捨也**廢**固廢不

又止也情也左傳廢于**澹**又枯澹監本从双誤**廢**復可用

者亦作廢禮記孤**被**被除惡祭又福**弗**康矣鄭音廢又

見廢賢**芟**草也史記河渠書弘子敬率長芟兮沈美王

二韻**芟**索隱曰芟一作芟音廢又音佛又實隊二韻**肺**

全燕又刺木札見漢書**柿**說文削木札詩代末許詩毛氏

劉向田疇傳注又陳韻**扉**詩傳許詩柿貌亦作柿又紙韻

**扉**同上切後也喪後謂之管篋以草為之周謂之篋夏**菲**

禮記不杖不菲方言薄**跣**別足亦**荆**扉也又**癖**

也又菜名又支紙二韻**跣**作則**荆**扉也又**癖**

風高亦作**非**同上又避也亦**肥**塊因幽通賦安**非**羽

又支韻二韻**腓**同上又避也亦**肥**塊因幽通賦安**非**羽

在賈山至言解以藟翠應劭曰雄曰羸雌曰羸薛瑄曰異物志

羸色赤而大於羸師古曰鳥名別類非雌雄異名也俗作**羸**

**狒**狒獸名如人**萬**具都賦萬**睥**方言物乾列**穢**

稱字**贖**泉實**費**色名史記魯世家作**蜚**召蔡一名卓蚤

名又支**吠**犬鳴也集韻草葉咸稅陸德明曰繼姚曰後一

紙二韻**吠**韻作神後**苳**曰苳與後殊後苳有法度也

○**世**始制切三十年為一世又當**貫**貨也輪也**勢**權力

形勢又氣鼓也陽氣也**執**同上又**熱**情熱與熱字不同熱

又外腎為勢亦作執**執**弄韻**熱**从執从心音躡此从

**掣**尺制切掣曳易其牛掣王弼云滯隔不達也**甯**說

牛一角俯一角仰引易**憑**憑音跋不**掃**摘也象掃所以

其牛為本作之世切**憑**和貌又紙韻**掃**摘髮詩象之掃



也又魏風佩其象掛注泉神所以爲飾 祭止也宋王九辯坎然而屯 衮衣長好貌

又哥 ○ 恤火掃切靜也詩閔 閉必弊切掩也塞 算好貌

說文蔽也 蔽爾雅小章障也又爾雅也書官占惟先蔽志至蔽

亦作算 蔽要囚亦作弊又蔽猶蓋也亦作蔽又爾雅

蔽東方朔傳主自執寧蔽膝顏 弊周禮太宰官計以弊邦

之治大同憲凡庶民之微訟以邦成 蔽治小宰以六計弊羣吏

弊之並注云弊斷也與蔽同又見上 蔽赤雉又 敝水中擊

也又 敝擊也略也引也韓愈普 擊又肩 箠蔽也考工記

肩頤 敝成王碑撤新水又肩頤 擊注輪箠則車

行不掉又 ○ 轡兵臂切馬 輻也詩六轡 帔屬 媼配也耦

支紙二福 ○ 賁如絲一曰靴亦作駝 帔屬 媼配也耦

○ 臂必臂切 賁卦名飾也又 賁真則鈔褒頌

### 三霽

霽子計切雨止漢魏相霽成嚴 濟凌也通也又相濟易既

謂之法濟顏師古曰以舟船曰濟又止也詩不能楚濟排也

漢薛宣傳擠排宗室莊子因 祭祭祀至也察也又秦福从肉

其脩以擠之又齊善二韻 祭从右手今作非从又也

際邊也畔也會也方 祭栗名 劑才誥切分劑亦 齊也交也合也極也

同上周禮食醫注食有和齊藥之類也又和也又酒以度量節

作者謂之齊同禮五齊三酒亦作齋又火齊味名又支齊皆屬

四齋同上又炊 齊皆也飲 齋醫也鹹也 濟怒也又

濟劉禾把數詩釋文獲也案詩大田篇彼有不穫穉此有不

欽穉則稱非稂明矣宋氏曰濟求也謂此有不欽之穉求





之審謬昭穆而祭於太祖也

**緹** 結不解又丁計切同雖不可

春秋吉禘于莊公禘于大廟

從緹交音禘當各依

出處用之又齊韻

**欽** 以鎮加足說文鐵錙也在

韻車下木又常棟棹也

唐棟棹也相如賦注棹即今之山

東呼夫移

**杖** 木獨生又孤高貌詩有杖之杜又

帝詔馬或奔駉而

致千里又齊韻

**鵙** 鵙子現也廣韻

同上揚雄

鳴注鵙亦作

**提** 擣也揚子提提

切主地也

亦作墜

切室也通也

結不解又丁計切同雖不可

雙押然漢書賈誼過秦論合

韻曰錯在足曰欽又泰韻

又秦

木從從從木從大監本從大誤

同上揚雄

擣也揚子提提

存令又齊韻

利

請公劉序成

王將遊政音

力

地

利

地

力

地

力

地

利又音類 **吏** 所使者受命於天謂之天吏受命

又水聲 **離** 相去也漸相遠離肉

勞及 **麗** 力聲切美也著也附也

曰 **麗** 施也華也光明也又小

舟一曰屋樑 **麗** 子求高明之麗者斬之亦作麗又車名莊子梁

麗一曰 **麗** 居則連橫成敬頓曰麗卓棹也

曰 **麗** 折也擣也莊子麗工倕

巧矣又 **隸** 附屬也亦作隸

也詩靡所止戾方言至也詩魯侯戾止為飛

戾天書無遂用戾漢書注古作整又音韻











**近也**  
**膩** 肥膩  
**帶** 帶也  
**系** 胡計切緒也繼也繫  
**繫** 繫也亦作繫

周禮管廩實世繫小史掌世繫辨昭辨注世繫謂希繫同  
諸侯卿大夫世本之屬又學繫唯路也亦作係又見下

又聯絡也擊束也統屬也賈諫賦使驥驥不可係屬今賈諫傳  
係單于頸而制其命蘇武傳屬足有保留書蓋子係累其子索

又古讀切 **盼** 恨視貌一日下視風觸集曰流俗以盼恨之盼  
結也縛也 **盼** 為盼珠之盼莫以為非黃韻作研計切說文胡

計切恨觀也五子使民盼盼然陸德 **袂** 袂袂除惡祭名三月  
明引說文音五禮切亦誤又善韻 **袂** 袂袂除惡祭名三月

**姪** 音姪也又心不了 **寐** 寐計切寐也臥也息也寐者昧  
也姪也又秦韻 **袂** 也目閉神藏莊子其寐也魂交

**靡** 揚聲賦靡風重靡願師古 **袂** 袖也 **謎** 隱語  
直例切疑也積也滯也 **癖** 又痢也下重

留也疑也止也迫作 **癖** 而赤白曰癖 **十卷終**

### 洪武正韻卷第十一

#### 四御

**御** 魚掖切侍也撫也統也進也使也幸也用也御馬也亦作  
御取又步挽輦車詩徒御不驚又止也扞也亦作禦圍又勸

伯曰御禮記御食於君又凡衣服被於身飲食適於口楮妾接  
於寢器物用於手皆曰御又天子所止謂之御前於口楮妾接

曰御服皆取統御四海之 **馭** 周官大宰以八柄詔王馭羣臣  
義又語馭二韻 **馭** 以八統詔王馭萬民大馭羣臣

五路戎僕掌馭戎車道僕掌馭象路田僕掌馭田路馭夫掌馭  
馭車保氏四曰五馭大司徒作御詩書皆作御御與馭義同取

不得重押 **禦** 止也扞也拒也 **圍** 禦也止也扞也陸也賈諫  
義異者非 **禦** 亦作御又語韻 **圍** 叙傳以強守圍陸韻去聲

又語 **語** 以言告人 **漁** 佃漁揚雄解朝或橫江潭 **敷** 周禮  
語也又語韻 **漁** 而漁揚韻音去聲又廣韻 **敷** 敷人

釋文音魚又音御又  
 亦作魚又魚韻  
 遇相逢也爾雅遇偶也不期而寓也

託也又  
 禺母候屬又  
 虞虞樂揚雄賦反五帝之

魚韻  
 切與食齊作佛說文說也亦  
 餽同上詩如食宜餽又私

作從从食从夫舊从大誤  
 淋津方言水中可居為洲三輔謂之  
 淋上林賦行乎洲漚之浦又魚韻

於陳饌薦尊器也  
 又無足尊也  
 姬稱又母也又老婦之

悅說漢王褒傳喻  
 煥煥林痛念之聲亦作  
 受之又魚尤有三韻煥煥又語效屋三韻

也遊也悅也安也狀也榮也忘也驕豫也早  
 也先也通作預與豫本獸名象屬故字从象預

也也狀也通作豫又及  
 與及也參與也干也通作預豫史記  
 也參與也干也通作與

縣名又歐駘駘辭亦作駘三字義不同者可分押如用豫  
 卦豫則進與杜預參預與之類是也又魚韻二韻

廣韻歎也  
 念言也  
 譽莽舉五子命聞廣譽又

又魚韻  
 又江南謂輪為有譽  
 與同上又平與汝

之肥鼠  
 稷黍稷也  
 讀山藥亦

食之死  
 稷美也  
 讀作真

雅鳥也一名平居  
 芎草根可食大者  
 芋東方朔曰關中土

亦作芎又魚韻  
 芎曰踏鴿亦作芋  
 宜薑芋類師古曰

芋葉似藕荷而長不圓其根正白可食  
 羽翼毛又羽音俗作

兩自上而下之曰雨詩雨雪其雩雨  
 郭璞爾雅注江東

我公田春秋大雨雪之類又語韻  
 掌呼美人虹為掌音

王遇切古作  
 裕饒也寬也一曰衣物  
 情欲潘岳西征賦

寄又語韻  
 寬饒也从衣从谷  
 欲泊恬靜以無欲







句優者如地形

**瞿**

忘遇切慶年視失守懼漢東方朔傳

又魚尤語三韻

**蒟**

木實可爲楸亦蒟三韻

漢中屠剛傳懼然

**風**

海中大風等風也

自刻又作思戀

**共**

通作具

辦也器具也

**覷**

同視

且以非今作具

**狙**

同上又猴

于里投荒律錄

**娶**

取婦詩禮

也蘇賦變風賦

**取**

也詩如酌

周禮內卷堂

**趣**

疾也向也亦作趨又格

注字其共當爲其釋文音具又東第送三韻

**苴**

苴茅

精封終軍白麟對直白茅於

**足**

益也又足恭儉僻貌又足其

江淮音粗又魚模語馬四韻

**聚**

族遇切會也萃也飲也又邑落日聚漢平帝

文又屋韻

**怒**

肉豫切以已赫人曰怒論語于貢問

切又聚之

**庶**

衆也侈也冀也近也又章庶

注在語韻

**樹**

殊遇

曰其怒乎已所

**戍**

守邊又過也舍也从人

不欲勿施於人

**榘**

說文榘使布長滿集韻或作澄

名也

**榘**

前負禹傳稷豆不膳禮揭不完

師古曰榘者重堅

**榘**

委輸漢有

所著褐毛布衣

**榘**

官軍委輸者也凡以物送之曰輸則音平聲枯所送之物曰輸

則音去聲委輸之委亦音去聲當作輸又魚韻

**榘**

榘

**隄**

西隄馬門地名當東 結約也周禮司約注約言語之約

**東**

東釋文約於妙切東詩注切並又

**音**

如字拓此則漢書受東字亦當有兩音又東縛

**也**

縛字有兩音東字亦當兩音又屋韻

**有**

有所四屬也徐曰署置之言羅絡之若署四也廣韻書也

**又**

官舍曰署國語位政之建也署位之表也謂表識也

**且**

也廣韻曉也

**集**

韻或省作曙

**處**

昌據切所也

**絮**

同上也切次清次清音

**著**

陟慮切明也章也紀

**調**

足鹽棧是嫌食惡又本韻

**列**

位曰表著又見

**下**

又魚語藥三韻

**射**

也亦作主又與註同又春注意所主也又注措謂

**拍**

需措置也又蟲味考工記以注鳴者又有韻

**必**

乎似注音訓

**隄**

時雨亦作

**味**

鳥聲又喙也亦作

**注**

又魚尤霜三韻

**澍**

雨

**也**

鑄金

**鑄**

入範

**軫**

車軾

**軾**

戎服蔽腳一曰皮袴亦作注左傳有

**於**

明與跨連

**炷**

火炷燈所著

**鼻**

馬後左

**屬**

甲札之數

**著**

也又

**絰**

著也前于絰纁聽息之時揚

**燭**

照也文粹沈亞

**于**

靈壇一夜三燭音

**祝**

周禮瘍醫掌祀藥注云祝讀如注

**能**

延燧與火又屋韻

**筋**

治據切挾

**箸**

又見

**柱**

擗也檣也

**駐**

止

**邁**

馬不

**東**

韻

**住**

停手見廣

**鈇**

置也又送

**除**

除風雨故除又開出

**也**

詩何福不

**著**

曰著地名即濟南郡著縣一曰門戶之間

**除**

又魚韻

**著**

曰著地名即濟南郡著縣一曰門戶之間

**除**

又魚韻

**著**

曰著地名即濟南郡著縣一曰門戶之間

**除**

又魚韻

**著**

曰著地名即濟南郡著縣一曰門戶之間

**踏**

踏踏住足也漢武帝賦表裏四

**嘘**

許御切吹噓見廣韻餘愈元和聖德

**煦**

說文蒸也一曰溫潤

**煦**

說文日出溫也从日

**响**

氣以溫之也或作飲亦作咍休周禮考工記

**酌**

說文酌大角之末休於氣通作酌禮記媯醜饋有

**酌**

說文酌

**酌**

說文酌

**酌**

說文酌

**酌**

說文酌

**酌**

說文酌

**酌**

說文酌

**酌**

說文酌

**酌**

說文酌

**酌**

說文酌

**酌**

說文酌

**酌**

說文酌

**酌**

說文酌

**酌**

說文酌

**踏**

踏踏住足也漢武帝賦表裏四

**嘘**

許御切吹噓見廣韻餘愈元和聖德

**煦**

說文蒸也一曰溫潤

**煦**

說文日出溫也从日

**响**

氣以溫之也或作飲亦作咍休周禮考工記

**酌**

說文酌大角之末休於氣通作酌禮記媯醜饋有

**酌**

說文酌

**酌**

說文酌

**酌**

說文酌

**酌**

說文酌

**酌**

說文酌

**酌**

說文酌

**酌**

說文酌

**酌**

說文酌

**酌**

說文酌

**酌**

說文酌

**酌**

說文酌

**酌**

說文酌

**酌**

說文酌

**駝**

免子韓愈毛穎傳明駝八世孫駝又尤韻

**五暮****暮**

莫故切日晚又

**莫**

又藥陌

**慕**

習也思也

**墓**

墟墓也

**模**

魯故切設也陳也賈

**鋪**

玉篇謀也又

**誦**

模姥二韻

**佈**

亦作佈

**圃**

種菜曰圃又園田地

**佈**

亦作佈

**圃**

種菜曰圃又園田地

**暮**

莫故切日晚又

**莫**

又藥陌

**慕**

習也思也

**墓**

墟墓也

**模**

魯故切設也陳也賈

**鋪**

玉篇謀也又

**誦**

模姥二韻

**佈**

亦作佈

**圃**

種菜曰圃又園田地

**佈**

亦作佈

**圃**

種菜曰圃又園田地

**有**

有韻

**儻**

儻儻又儻儻又

**女**

尼據切以女妻

**駝**

免子韓愈毛穎傳明駝八世孫駝又尤韻

**五暮****暮**

莫故切日晚又

**莫**

又藥陌

**慕**

習也思也

**墓**

墟墓也

**模**

魯故切設也陳也賈

**鋪**

玉篇謀也又

**誦**

模姥二韻

**佈**

亦作佈

**圃**

種菜曰圃又園田地

**佈**

亦作佈

**圃**

種菜曰圃又園田地

**慮**

良據切謀思也憂也疑也又總計曰亡慮前漢

**慮**

良據切謀思也憂也疑也又總計曰亡慮前漢

**慮**

良據切謀思也憂也疑也又總計曰亡慮前漢

**慮**

良據切謀思也憂也疑也又總計曰亡慮前漢

**慮**

良據切謀思也憂也疑也又總計曰亡慮前漢

**慮**

良據切謀思也憂也疑也又總計曰亡慮前漢

**慮**

良據切謀思也憂也疑也又總計曰亡慮前漢

**慮**

良據切謀思也憂也疑也又總計曰亡慮前漢

**慮**

良據切謀思也憂也疑也又總計曰亡慮前漢

**慮**

良據切謀思也憂也疑也又總計曰亡慮前漢

**慮**

良據切謀思也憂也疑也又總計曰亡慮前漢

**慮**

良據切謀思也憂也疑也又總計曰亡慮前漢

**慮**

良據切謀思也憂也疑也又總計曰亡慮前漢

**慮**

良據切謀思也憂也疑也又總計曰亡慮前漢

**慮**

良據切謀思也憂也疑也又總計曰亡慮前漢

**慮**

良據切謀思也憂也疑也又總計曰亡慮前漢

**慮**

良據切謀思也憂也疑也又總計曰亡慮前漢

**慮**

良據切謀思也憂也疑也又總計曰亡慮前漢

**慮**

良據切謀思也憂也疑也又總計曰亡慮前漢

**慮**

良據切謀思也憂也疑也又總計曰亡慮前漢

**慮**

良據切謀思也憂也疑也又總計曰亡慮前漢

**慮**

良據切謀思也憂也疑也又總計曰亡慮前漢



中山靖王傳

步

薄故切徐行又一舉足曰步爾雅堂下謂

徒鼓瑟謂之步又董行曰步武成王朝步自周召詰王朝步自  
周則至于豐畢命王朝步自宗周至于豐皆華行也後世稱華  
車曰步華謂人荷而行不駕馬也又水際渡頭曰步也司馬法  
六尺為步又姓又災害為之神周禮校人冬祭馬步从止从少

捕

捕

捕

捕

捕

捕

食在口又口似齶

補

補

補

補

補

補

補

補

茅

醜

醜

醜

醜

醜

醜

醜

醜

醜

故書醜或為步杜子

春去當為醜又模韻

薄

薄

薄

薄

薄

薄

薄

薄

伍又祁曲說文天水狄部从邑音聲徐曰部屬也部之

言簿也呂氏春秋曰黎丘北部太玄方州部分部譜釋

蘇故切質素又情素又白也徒也又故舊平常曰雅素常所踐

履曰素履又徒行曰素行又與係同中庸曰素其位而行謂安

其常分而行也又霍光傳注菜食無肉曰素食鄭康成解喪服

素食曰平常之食矣之矣又白練曰素又衣物無飾曰素禮喪

物尚素又器皿栝樛

之朴曰素从主从糸

訴

訴

訴

倭

倭

倭

倭

倭

倭

倭

倭

倭

倭

湍

湍

湍

湍

湍

湍

湍

湍

湍

湍

措

措

措

措

措

措

措

措

措

措

○措

也又委置也亦作厝通作錯

厝

厝

厝

厝

厝

厝

厝



又姓又醋苦酒又醞也亦醉又藥○祚晴故切位也祿

藥韻醋作酢又藥韻醉又藥韻○祚福也說文作祚

祚建置社稷曰祚左傳祚之士而命之氏又守社稷曰祚左

傳無克祚國又福之使社稷久長曰祚揚子天祚光德

祚階土藉也祚食也○作祚切造為也後漢廉范傳

作平生無極今五祖儀行也祖實送行祭也禮記禮弓生

袴又筒藥二韻祖謂人既祖墳池注移柩車去載處

為行始也又徒韻周禮喪祝注祖謂葬於庭象生時出則祖

也釋文無音漢書賈捐之傳設祖道亦無音合於上去二聲通押

○助狀祥切益也佐輔也勸商時○詛莊助切呪詛

也求也職也相也○助色詩作如託祭奠酒爵○宅書王三藩三祭三宅

姪○妒都故切爭託祭奠酒爵○宅書王三藩三祭三宅

銀也又馬馮二韻姪又馬馮二韻○宅書王三藩三祭三宅

姪蟲皆曰蟲○耗禾四百秉○度獨故切過也則也分寸大

說曰度江河亡渡濟也古作渡塗金飾物○肚臍○兔

維樽又藥韻○土故切獸菟嚴延年傳鮮盧吐歐也出也舒也

名亦作菟菟取菟又模韻○吐歐也出也舒也○鷓鴣木○

路魯故切一達謂之道路又大也車也又姓又高齊也勞弊

注路謂無城郭墟垣尋此二義輅車也周禮作路左傳華路

皆謂露現古露字也又藥韻輅杜詩曰柴車也釋名謂之

輅者言行於道路也路輅義賂遺也○璐王露夜氣著物

同義異者非又馬陌二韻賂贈也○璐名露夜氣著物

潤澤也蔡邕月令陰之液也又現也又贏也左傳昭元年勿使

有所壅閉淤底以塞其體蓋人贏則體露列子形甚露

潞水名冀州之潞○路竹名亦箬見鷺白鷺一名春鷺

又國名州名○箬見鷺白鷺一名春鷺頭有細毛如絲

○鷺見鷺白鷺一名春鷺頭有細毛如絲

○鷺見鷺白鷺一名春鷺頭有細毛如絲

○鷺見鷺白鷺一名春鷺頭有細毛如絲

○鷺見鷺白鷺一名春鷺頭有細毛如絲

○鷺見鷺白鷺一名春鷺頭有細毛如絲

○鷺見鷺白鷺一名春鷺頭有細毛如絲

○鷺見鷺白鷺一名春鷺頭有細毛如絲

○鷺見鷺白鷺一名春鷺頭有細毛如絲

○鷺見鷺白鷺一名春鷺頭有細毛如絲

○鷺見鷺白鷺一名春鷺頭有細毛如絲

○鷺見鷺白鷺一名春鷺頭有細毛如絲



**痼**

久因也。亦作沽。漢武帝天漢二年，初榨酒。酤又。痼之疾。酤，二韻。案詩：小雅，伐木篇，無酒酤我。毛傳云：酤，一猶酒也。箋云：酤，買也。無酒酤買之。陸德明云：毛音戶。鄭音故。又音沽。是酤買之。酤亦有平去二音。合於模。燒二韻通押。

**沽**

又二韻。戶子屬。沽，字雖音上，聲其義。正謂賣酒與平去二音。義同合從通用。○**涸**，案疑閉也。西

**魚**

中腸也。○**蠱**，事也。惑也。亂也。又腹中蟲。又平蠱。易：○**汗**

**魚**

為故。切羽清音。說文：歲也。从水，干聲。一口。小池為汗。廣韻：又染也。集韻：或作滂。蓋。○**惡**，恥也。憎也。集韻

**鳴**

數聲後。漢東安傳：鳴。○**憑**，貪也。通。○**聖**，涂也。周禮注

**腹**

丹腹。願延年。緒白馬。賦兼。○**誤**，五故切。土聖。車以有。故切。又模。願。○**誤**，五故切。土聖。車以有。故切。又模。願。○**誤**，五故切。土聖。車以有。故切。又模。願。

**候**

同上。揚子陳平。悟。覺悟亦。寤。頂羽。皆

**悟**

明也。爽也。詩：可與晤語。毛傳：晤，相抵觸也。逆也。忤

**梧**

同上。又魁梧。壯。○**選**，遇也。逢也。見也。

**選**

莊子：選物而不措。選，選也。選也。亦作

**午**

有道音五。故切。又如字。又違背也。劉向傳：朝

**忤**

逆也。違戾也。○**悟**，同上。又違

**逋**

逆也。違戾也。○**悟**，同上。又違

**赴**

芳故切。奔也。○**疏**，所故切。條陳。又記注。

**仆**

頓也。僵也。亦

**楚**

利。又辛。痛。又語韻。○**赴**，主也。趨就也。○**仆**，作路。又宥。陌



二韻

**踣** 莊子申徒狄因以踣河又陷謂計

至也又

**付** 界也授也又周禮

大祝付練祥寧國

事注付當為祈祭先王以稱後死者釋文付音附

**傳**

相也又姓也又官名傅之德義曰傳又麗著也又左傳毛錡安

會又換韻

**簿**

華葉布也

**篋**

篋蓋是廣謂周禮人凡賓客共其篋蓋之官無并今於平上去三聲通用又

模姓二韻

**賦**

賦所生以供天子九州皆有賦貢與賦不同周禮大宰八則五曰賦貢注賦口李出泉也貢功也九職之功所稅也漢刑法志歲方千里有稅有賦稅以足食賦以足兵

戎馬車徒干戈索具故後亦謂兵師為賦左傳志率敵賦是也又詩六義二曰賦鄭氏周禮注賦之言鋪直鋪陳善惡漢書不

歌而頌曰賦賦者古詩之流也又貢土曰賦鼂錯象以臣充賦為民歸賦於縣官故曰賦以上以正取謂之賦又發稅也又詩賦政

于外又給與也分畀也賁取也稟受也

**富**

富也豐於財也又姓亦作富史漢富於春秋謂年切富方歷又富

切富

**副**

副也傍也稱也后夫人首飾也

切富

**附**

切富

切富

切富

**附**

切富

切富

**附**

切富

切富

**附**

切富

切富

**附**

切富

切富

**附**

切富

切富

**附**

切富

切富

**附**

切富

二韻

以踣河又陷謂計至也又

事注付當為祈祭先王以稱後死者釋文付音附

會又換韻

模姓二韻

賦所生以供天子九州皆有賦貢與賦不同周禮大宰八則五曰賦貢注賦口李出泉也貢功也九職之功所稅也漢刑法志歲方千里有稅有賦稅以足食賦以足兵

戎馬車徒干戈索具故後亦謂兵師為賦左傳志率敵賦是也又詩六義二曰賦鄭氏周禮注賦之言鋪直鋪陳善惡漢書不

歌而頌曰賦賦者古詩之流也又貢土曰賦鼂錯象以臣充賦為民歸賦於縣官故曰賦以上以正取謂之賦又發稅也又詩賦政

于外又給與也分畀也賁取也稟受也

切富

切富

切富

切富

切富

切富

切富

切富

切富









畫聖又青黛似空青而色深粹文盤谷序粉白黛綠

**袋** 囊也 **逮** 及也追也逮也亦作迨

**迨** 及也詩迨其謂之迨天之未除雨與逮同逮待俟也

韻字既有去聲音則迨字亦合有兩音又解韻待擬也

遇也又解韻則官大宰以與待邦國之治論語以季孟之間待

之我待賈者也易有待而行待時而動並無百合從通用

**殆** 危也近也將也又與危同左傳昭五年

滋敵邑休始七月詩注殆始也又解韻 **怠** 懈也倦也又

例通 **睫** 喉睫不明貌王篇 **埭** 壅水為埭 **棗** 見棗棗

貌詩感儀棗 **毒** 毒亦作毒俗 **毒** 又屋 **隸** 隸隸隸貌亦

練又毒韻 **毒** 作或又使沃切 **毒** 又屋 **隸** 隸隸隸貌亦

**帶** 當孟切神也又帶帶凡衣物結束皆有帶又蛇別名莊

子柳理其帶說文男子繫單婦人繫絲束帶佩之形帶

有中故 **瘳** 病蹠也又匈奴地有瘳林服虔曰匈奴秋社

從巾 **瘳** 也 **蹠** 八月月中會祭虛曰蹠林頌師古曰蹠者蹠

木者尚植榘枝來騎馳速三周迨止願論是也又毒韻 **戴** 也

又鳥名禮記戴勝降于桑本亦作戴又見下 **載** 禮記月令載以予 **蒂** 根蒂又露

○ **戴** 丁代切國名又姓又頂 **載** 禮記載青旂載青旂詩載

○ **大** 度奈切小 **汰** 濇汰也又漸 **軼** 車輪漢地理志

缺錯城足 **賴** 落蓋切恃也國名又姓也又釋也南楚之外

者又毒韻 **賴** 曰賴參贊曰辯又利也無列入於家曰亡賴

又頤 **瀨** 祝詛 **瀨** 瀨也吳楚謂之瀨中國謂 **瀨** 三孔瀨又

枯皆曰瀨莊子人瀨則比竹是已地瀨 **瀨** 亦也 **瀨** 瀨瀨瀨

則衆竅是已天瀨則人心之自動者是 **瀨** 瀨也 **瀨** 瀨瀨瀨





居大切覆也掩也苦也車蓋也淡帛也又  
大車也發語端也俗作蓋又合韻

**勻** 漢陳湯句貨無許西域傳勻無所得春秋七句晉卿又  
乞與也漢西域傳我句若馬又易韻陳湯傳無音毛無音

**巧** 又說易 二韻 **漑** 漑漑又沈澗水流 **概** 概也說文引詩  
者合 漑漑又沈澗水流 漑漑又沈澗水流

作觀周禮世婦率女育而 **挖** 也 **槩** 千十斛者亦作概又節  
濯漑注漑試也又實韻 **挖** 也 **槩** 千十斛者亦作概又節

感繁感觸經心也莊 **概** 同上又節無美部 **剗** 切也近也又  
子豈能無榮然於心 **概** 同上又節無美部 **剗** 切也近也又

○ **愛** 於蓋切慕也情也思也 **優** 仿佛也說文引詩優而不  
窳也 窳也 好樂也 說文行貌 **優** 仿佛也 說文引詩優而不

之日入室優然必有見 **愛** 憐也 敬也 又 晚夢香 **愛** 疑雲  
乎其位釋文云微見說 **愛** 憐也 敬也 又 晚夢香 **愛** 疑雲

**謫** 謫人臣盡力之其詩謫謫王多吉士毛傳謫謫猶濟濟也  
謫謫 謫人臣盡力之其詩謫謫王多吉士毛傳謫謫猶濟濟也

**霽** 雲集貌 **霽** 文選謝惠連雪賦 **謁** 同上陰晦也 **曉**  
變景明謂一本作 **霽** 文選謝惠連雪賦 **謁** 同上陰晦也 **曉**

**藹** 藹又眉韻 **藹** 藹也 城南聯句 **塏** 也 **瞞** 日 **暖** 曉  
藹藹又眉韻 **藹** 藹也 城南聯句 **塏** 也 **瞞** 日 **暖** 曉

**欵** 應聲又皆 **乃** 欵乃掉船相應聲黃庭堅曰湖中節歌  
明 **欵** 應聲又皆 **乃** 欵乃掉船相應聲黃庭堅曰湖中節歌

聲山水淥本或作欵乃誤欵與乃同音當 **艾** 牛蓋切草名  
作欵欵亦作欵乃欵音襖又音煖又解韻 **艾** 牛蓋切草名

熱也曲禮五十曰艾詩或肅或艾爾雅艾歷也郭璞曰長者多  
更歷也又云願艾有養也方言汝穎梁宋之間謂養為艾又曰

東齊魯衛之間凡命長謂之條或謂之艾屈原九歌採長鋏兮  
擁切艾注艾長也切艾猶言少長也又美好也孟子知好色則

慕少艾又過半也詩夜未艾又息也左傳方輿未艾又養也安  
也詩保艾爾後又懲劓也魏相傳無所懲艾又艾穉壯猶亦作

**忞** 劍忞也亦作艾又義同者 **又** 霽韻 **又** 霽韻 **礙** 止也  
忞 劍忞也亦作艾又義同者 **又** 霽韻 **又** 霽韻 **礙** 止也

不得重押義異者非又霽韻 **又** 霽韻 **礙** 止也  
不得重押義異者非又霽韻 **又** 霽韻 **礙** 止也

妨也阻也限也亦作礙玉篇亦作碍礙列于雲霧闕外閉又與礙同文選

害下蓋切傷也嫉也忌也好也不利也又易韻中从丰丰音害

又法有罪也亥辰名家外五塊切表也遠也疏片也霍

又解陌二韻夏亥胡亥

○噉於邁切氣逆老子終日噉而噉不噉又馮韻

○慨丘蓋切恍惚謂誠貌太史公曰婢妾賤人感慨又居

代切平愾而自段者非徒勇也徐廣曰或作愾音同概又居

手解者愾也左傳諸樊獻王所釀而獻其功又音葛二韻

既嘆也欬逆氣又欬欬亦咳禮記咳而名之又音韻

又皆韻古作閻閻也又皆閻閻明燥也又解韻

○再作代切兩載承也勝也易大車以載詩載沈載浮

十載五載一巡狩三載考績亦無音廣韻上去二聲皆曰年也

謂之載者以年運而往為義又事也書熙帝之載又則也詩載

獨載歎又盟書曰載書見左傳孟子又國語太史司載則度天

刑章昭曰載天文也詩上天之赫謂洪造也音再又典籍曰載

籍取說載之義又始也絳事也又裁鑿別又制也公羊

水昏正而裁又皆韻裁在昨代切所也存

也亦作蒂司馬相如賦會不蒂芥賈誼曰細故

闕外閉又與礙同文選

○姪姪也通作劾按也

○外五塊切表也遠也疏片也霍

○噉食敗又馮韻

○慨食敗又馮韻

○愾食敗又馮韻

○咳禮記咳而名之又音韻

○閻閻也又皆閻閻明燥也又解韻

○再作代切兩載承也勝也易大車以載詩載沈載浮

十載五載一巡狩三載考績亦無音廣韻上去二聲皆曰年也

謂之載者以年運而往為義又事也書熙帝之載又則也詩載

獨載歎又盟書曰載書見左傳孟子又國語太史司載則度天

刑章昭曰載天文也詩上天之赫謂洪造也音再又典籍曰載

籍取說載之義又始也絳事也又裁鑿別又制也公羊

水昏正而裁又皆韻裁在昨代切所也存

也亦作蒂司馬相如賦會不蒂芥賈誼曰細故

也亦作蒂司馬相如賦會不蒂芥賈誼曰細故



TIFFEN Color Control Patches

故楚病幸 ○瘥 楚懈切病瘳亦 差 較也左傳宣十二年注

昭音憲 輕又支皆歌 淫 水油又 ○戒 居拜切敕也警也諄也備也

麻值碼六韻 誠 易小德而大誠荀子受諫而能諫賈誼傳前車覆後車誡

立誠於家也續書有訓有誠義同者不可雙 誠 劫也左傳宣十二年注

押如用立誠訓誠與齋戒之戒不妨分押 誠 劫也左傳宣十二年注

助也副也閏也佐佑也耿介也繫也甲出開廟也古者主有積

客有介孔叢于士無介不見魯仲連傳注和作助曰紹介又因

也左傳介人之寵又曰耿介大國又細故曰纖介賈誼傳長無

纖介郭子儀無纖介自嫌亦作芥又幾微也易介于石又所守

之節介然堅正不移貌易憂悔吝者存乎介玉弼曰當其憂悔

吝之時其介不可慢也孟子柳下惠不以三公易其介又側畔

也是辭惠江介之道風三都賦况江介之漱澗又微聞貌孟子

山徑之蹇闕介然又一大曰一介左傳一介之使書如有一介

臣又與芥同左傳介其雞 價 善也節也詩介人維藩荀子

預曰擣芥子播其羽又翰 價 作介人又紹介與介同

界 境也垂也分畫也限也亦作盼又離間也楊雄解嘲范曄

界淫陽注界開其兄弟使阮涇陽秦昭王弟貴用事也

髮 著髮 忤 忤也亦 撻 撻牛凡畜健強

介 狹 芥 辛菜又 届 至也舍也極也當也說

从士由之由今書 忤 無愁貌孟子孝子 艘 方言艘至者郭

作屆古作艘 忤 心不若是想 懈 懈也忘也 艘 夔曰古屆字又

東腹 同上又著也相如大人 懈 亦作解 解 詩風夜匪

頤 頤也又見 廨 官舍 解 浣衣 隘 鳥膺切隘也隘也險也

下又解 廨 史記律書擗 隘 持也握也握也 意 飽食息

阮 又阮 阮 丘阻阮 隘 按也又阮 意 內則不



此字在韻中

敢噫莊子大噫莊子暗噫物也音義云不平詭

聲亦○**睚**牛懈切怒視又目際亦作壓又陌韻**厓**漢書孔先傳厓皆莫不誅

作呃○**蹻**口戒切鼓**措**又皆○**派**普夫切水分流古作派俗作

**湃**水聲**滂**江道撫管又除韻○**拜**布怪切拜手手至

百服之甚也从兩手从下下古下字篆文作擗今作拜鄭康成

曰拜而後稽顙曰吉拜稽顙而後拜曰凶拜婦人吉事齋拜凶

事手拜前手平曰拜下衡曰稽首至地曰稽顙注**擗**周禮

平衡謂斡折首與要平又按也詩勿翦勿拜亦作**扒**擗大視

擗九擗从手从**扒**拔也詩云**敗**敗之也又見下凡物不自

敗勿敗春秋敗某師之類是也物自敗壞則薄○**敗**薄邁切

邁切春秋書敗績論語魚飯有敗之類是也

北頤也破也破也肉與壞也又虛羸**頤**梵音惠書王

也荀子曰孟子惡敗而出妻我與德相近**頤**佐茂宗作內道

場晝夜**稗**穀也又**稗**稻也又草似穀又細也漢志小說謂

梵明**稗**精米**稗**之稗說唐陸贄傳稗賦之器稗謂

細民也俗本**備**病也應也**舖**韋囊所以吹**排**漢杜詩造

作稗誤**備**亦作懣**舖**火亦作排**排**作水排鑄

農器場埵以排囊盛石灰於車上南**舩**船後**繡**菟稷又

此字在韻中

莫慚切蒿物中**邁**行進也佳也邁也老也又與駟同左

史韋孝寬傳以皮排吹之又皆韻**舩**船後**繡**菟稷又

勸也**侏**東夷樂名禮記**昧**禮記明堂位昧東夷**韎**赤

又除韻**靄**風而雨土又○**曬**所賣切暴**灑**汛也亦作酒

四**酒**又紙善解肺**鍛**鍛有鐔一曰長牙又繁**殺**制也滅

韻**銑**馬寶七韻**鍛**圓推寶也又轄屑二韻**殺**也衰小

又紙善解肺

又紙善解肺

又紙善解肺

又紙善解肺

又紙善解肺

又紙善解肺

又紙善解肺

又紙善解肺

又紙善解肺

又紙善解肺

又紙善解肺

又紙善解肺



也疾也猛也害也亦作煞禍禮作罔又寘訓罔考工易翰肩頤必又從木從爰蓋本從木誤

罔防方其○塞先代切隔也邊纂行某相塞曰纂莊子作罔又轄韻界也又陌韻博寒寒寒義異者分押

又陌韻○塞報也漢郊祀志冬賽禱祈○怪楊偉曰非常之事

曰徑亦見怪怪石壞物不自敗而毀之則古蹟切會

恭王壞孔子宅書無壞我高祖寡命孟子壞宮室以為汚池之類是也物自敗則胡怪切春秋傳魯城門壞之類是也

夫卦名狃狡也亦獵見澮水注瀆又隊○砦助

亦作塞塞同上又羊栖柴皆實二韻豸毗眈

眼自相竹貌亦作皆莞睡睡之怒必報杜致謹毗必報注睡眼也毗即竹字謂目睨也言舉目相忤必報之也又實韻

首孔光傳壓背莫不誅傷編師古曰皆疾皆切又士○債

○賣切後漢左雄疏覽對之哉生於理皆又實韻○債

責責又陌韻責同上又謂也左傳瘵病祭國名又姓

○快苦夫切稍意又疾又急疾也駢千里會明也又子會樊會人

下詩會其正鄭箋會羽羽聲義阿詩翹翹其羽釋文引

翹快也从習誤翹字林云飛聲也音口外切又除

刺草名亦作藏黃周禮注蒹蒹蒹三輔蔽左傳無

刺雅息也又黃禮記黃傅而土鼓又杜黃黃人名亦塊

土塊又塊又除械下戒切器具又性捨三云械德

齒齒齒上下相抵處考工記函人凡甲衣之袂其無僿









帝以爲言多非誠故去其口

上从華於今作對又質韻 **確** 春具廣雅確也通俗文

之巧勝於聖人之斷木掘地 **敦** 器名周禮珠槃玉敦注敦槃

晉杜預作連機確又灰韻 **敦** 類珠玉以爲飾古者以槃盛

血以敦盛食鄭司農云王敦款血玉器又九嬪凡祭祀贊玉盞

注玉盞玉敦受黍稷器禮記明堂位有虞氏之兩敦注黍器並

音對俗作敦又夾寒 **鞮** 車橫於又立曰橫橫曰鞮考 **祿** 也

蕭影震效真韻 **鞮** 工記去一以爲樹圓又真韻 **退** 也

詩何戈與設俗作校亦作交校又 **交** 同上說文杖也 **退**

魚質二韻从示从交監本从衣誤 **脫** 擊也又魚韻 **脫** 解

吐內切都 **脫** 脫脫舒運貌詩 **脫** 詩舒而脫脫兮 **脫** 蛇蟻

也亦作 **脫** **脫** 脫俗作脫 **脫** 又真韻俗作脫 **脫** 解

**稅** 禮記檀弓小功不稅注日月已過乃聞表而 **脫** 馬行疾

矣 **脫** 服曰稅陸無音拾音他外切又齊翰二韻 **脫** 觀詩昆

矣 **脫** 力遂切善也法也等也種類也有效 **率** 等也德

矣 **類** 也說文種類相以唯犬爲甚故从犬 **率** 率也亦

作類易玉鋼略列率相 **淚** 日夜又 **禪** 師祭爾雅是也

比而無應音類又如字 **淚** 露韻 **禪** 師祭也亦作類以率

類祭天 **累** 星也繫也玷也緣坐也祭果 **類** 絲節也也也唐

神也 **累** 也古作累亦作累又灰韻 **類** 李暹傳治絲

類又庚也左 **酌** 銀祭以酒沃 **耒** 手耨曲木月令觀 **圃** 轉

相如玻璃石相擊亦作雷攝廣 **雷** 見錯傳具簡石如淳曰城

韻礪珠重也礪音除又陶韻 **雷** 上雷石也雷來內切落許

樞又 **樞** 廣韻編鼓又轉石唐李光弼 **配** 滂徹切備也對

夾韻 **樞** 傳作樞石車俗本作樞誤 **配** 滂徹切備也對

品配又流 **妃** 匹也偶也亦 **朏** 月三日明生之名又廣韻云

刑練也 **妃** 作配又支韻 **朏** 向曉色又紙質二韻从日月

之 **佈** 顏師作也 **沛** 同上又郡名地名沛郡豐沛是也又水

月 **佈** 通作沛 **沛** 名出遼東又澤名左傳齊侯曰于沛又

孟子沛然下雨又曰民之歸仁也猶水之就 **霈** 霽霽雨貌水

下沛然誰能禦之吳都賦色湯谷之滂沛 **霈** 霽霽雨貌水

流貌說文作







與鏡 同

**隧** 墓道也又徑路曰隧詩大風有隧注隧道也又見下

**隧** 全羽雉上周禮全羽為雉

**綵** 綵也所以

者从系从采 **綵** 綵也木名一名赤羅 **綵** 田間藩亦作遂周

禮大司馬有遂注

夫百畝之田遂 **穗** 禾穎亦作穗廣韻作采 **篲** 竹掃帚本作

說文增竹也从又持持徐曰掃帚廣韻帝也又管星 **翠** 上

形如翡翠布新之象又漢高紀太公捕鯨注管星 **翠** 上

切鳥名赤羽曰翡翠羽曰翠翠小如燕毛青翠色翎深青有光

彩飛水上食魚翳大如鳩毛紫赤潤點點青不浮無光彩林棲

不食魚今俗呼翠亦曰翡翠杜預詩以翡翠對琉璃是也又鳥

翠若玉能屈金鑿愈詩以翡翠對琉璃是也又鳥肉曰翠內則

舒鳥 **肥** 說文曰小豕易 **倅** 副車周禮戎僕掌王倅傳之政

倅也俗作肥 **倅** 亦作萃倅 **倅** 亦作萃又夏官諸子倅倅使前

倅也俗作肥 **倅** 亦作萃倅 **倅** 亦作萃又夏官諸子倅倅使前

倅也俗作肥 **倅** 亦作萃倅 **倅** 亦作萃又夏官諸子倅倅使前

倅也俗作肥 **倅** 亦作萃倅 **倅** 亦作萃又夏官諸子倅倅使前

倅也俗作肥 **倅** 亦作萃倅 **倅** 亦作萃又夏官諸子倅倅使前

與鏡

**隧**

墓道也

又徑路曰隧

詩大風有隧

注隧道也

又見下

**綵**

全羽雉上

周禮全羽為雉

**綵**

綵也所以

者从系从采

**綵**

夫百畝之田

遂

**穗**

禾穎亦作穗

廣韻作采

**篲**

竹掃帚

本作

**翠**

上

說文增竹

也从又持

持徐曰

掃帚廣

韻帝也

又管星

**翠**

上

形如翡翠

布新之象

又漢高紀

太公捕鯨

注管星

**翠**

上

切鳥名

赤羽曰

翡翠羽曰

翠翠小如

燕毛青翠

色翎深青

有光彩飛

水上食魚

翳大如鳩

毛紫赤潤

點點青不

浮無光彩

林棲不食

魚今俗呼

翠亦曰翡

翠杜預詩

以翡翠對

琉璃是也

又鳥肉曰

翠內則舒

鳥 **肥**

說文曰小

豕易 **倅**

副車周禮

戎僕掌王

倅傳之政

倅也俗作

肥 **倅**

亦作萃倅

**倅**

亦作萃

又夏官諸

子倅倅使

前

倅也俗作

肥 **倅**

亦作萃倅

**倅**

亦作萃

又夏官諸

子倅倅使

前

倅也俗作

肥 **倅**

亦作萃倅

**倅**

亦作萃

又夏官諸

子倅倅使

前

倅也俗作

肥 **倅**

亦作萃倅

**倅**

亦作萃

又夏官諸

子倅倅使

前

倅也俗作

肥 **倅**

亦作萃倅

**倅**

亦作萃

又夏官諸

子倅倅使

前

倅也俗作

肥 **倅**

亦作萃倅

**倅**

亦作萃

又夏官諸

子倅倅使

前

倅也俗作

肥 **倅**

亦作萃倅

**倅**

亦作萃

又夏官諸

子倅倅使

前

倅也俗作

肥 **倅**

亦作萃倅

**倅**

亦作萃

又夏官諸

子倅倅使

前

倅也俗作

肥 **倅**

亦作萃倅

**倅**

亦作萃

又夏官諸

子倅倅使

前

倅也俗作

肥 **倅**

亦作萃倅

**倅**

亦作萃

又夏官諸

子倅倅使

前

倅也俗作

肥 **倅**

亦作萃倅

**倅**

亦作萃

又夏官諸

子倅倅使

前

倅也俗作

肥 **倅**

亦作萃倅

**倅**

亦作萃

又夏官諸

子倅倅使

前

倅也俗作

肥 **倅**

亦作萃倅

**倅**

亦作萃

又夏官諸

子倅倅使

前

倅也俗作

肥 **倅**

亦作萃倅

**倅**

亦作萃

又夏官諸

子倅倅使

前

倅也俗作

肥 **倅**

亦作萃倅

**倅**

亦作萃

又夏官諸

子倅倅使

前

倅也俗作

肥 **倅**

亦作萃倅

**倅**

亦作萃

又夏官諸

子倅倅使

前

倅也俗作

肥 **倅**

亦作萃倅

**倅**

亦作萃

又夏官諸

子倅倅使

前

倅也俗作

肥 **倅**

亦作萃倅

**倅**

亦作萃

又夏官諸

子倅倅使

前

倅也俗作

肥 **倅**

亦作萃倅

**倅**

亦作萃

又夏官諸

子倅倅使

前

倅也俗作

肥 **倅**

亦作萃倅

**倅**

亦作萃

又夏官諸

子倅倅使

前

倅也俗作

肥 **倅**

亦作萃倅

**倅**

亦作萃

又夏官諸

子倅倅使

前

倅也俗作

肥 **倅**

亦作萃倅

**倅**

亦作萃

又夏官諸

子倅倅使

前

倅也俗作

肥 **倅**

亦作萃倅

**倅**

亦作萃

又夏官諸

子倅倅使

前

倅也俗作

肥 **倅**

亦作萃倅

**倅**

亦作萃

又夏官諸

子倅倅使

前

倅也俗作

肥 **倅**

亦作萃倅

**倅**

亦作萃

又夏官諸

子倅倅使

前

倅也俗作

肥 **倅**

亦作萃倅

**倅**

亦作萃

又夏官諸

子倅倅使

前

倅也俗作

肥 **倅**

亦作萃倅

**倅**

亦作萃

又夏官諸

子倅倅使

前

倅也俗作

肥 **倅**

亦作萃倅

**倅**

亦作萃

又夏官諸

子倅倅使

前



里亦伴迴迴 **迴** 見 **會** 總也要也聚也合也周禮時見曰會又夾賄二韻

日音越回音聰 **繪** 畫文論語繪事後素亦 **績** 芳工記書曰音越回音聰 **繪** 作績又播文從習誤 **績** 績之事餘

承 **禮** 除殃祭又古 **醜** 滌面也亦 **頰** **沫** 左見 **誨** 字對切 **悔** 懊恨也後改 **晦** 不明也月盡也 **舛** 易卦上體

侮 **沫** 漢武帝賦管子增款汚沫張晉灼音灼 **識** 裂聲詩有 **沫** 木沫面之沫言泐決汚集覆而下也 **識** 識其聲

**翽** 飛聲詩翽翽其 **噉** 樂聲詩泮水樂聲噉噉亦作 **喙** 漢志噉為鳥聲 **顛** 顛下毛莊子學 **諱** 避忌也隱也 **卉** 草

又書省二韻 **顛** 顛亦作 **諱** 又通短曰 **卉** 名又通韻 **蕩** 同上漢書相如上林賦蕩然興道而遷我師古

古伴抄 **蕩** 日陽然類泰然也又從音息決又明 **雖** 雖屬又 **毀** 毀之也又小兒去齒男八歲女七歲又晴韻

也非自壞而然 **毀** 凡成毀之毀上聲帶于其成也毀之類是 **雖** 也非自壞而然 **毀** 之則去聲五子毀其宗廟之類是也惡聲令

類是也忌其人而毀之謂其人而譽之則毀去聲譽于聲論語 **雖** 毀雖譽之類是也然論語譽字有音毀字無音六經于史中

成毀之毀與譽毀之毀皆無音姑 **慧** 胡桂切性通解也新 **惠** 說文仁也从心从叀徐曰為惠者心專也思也賜也順

也書一人執惠注曰三隅子斜刀也又姓從惠省文作 **惠** 也書一人執惠注曰三隅子斜刀也又姓從惠省文作 **惠** 也書一人執惠注曰三隅子斜刀也又姓從惠省文作

者可分押 **德** 愛 **諛** 多謀 **聽** 車軸頭本作善相如 **聽** 也 **蕙** 似蘭而香有一莖數十 **恚** 怒恨 **蛙** 行窺根 **隋** 周

也 **蕙** 似蘭而香有一莖數十 **恚** 怒恨 **蛙** 行窺根 **隋** 周 **守** 祀既祭則藏其隋鄭司農曰隋神前沃灌器名唐成 **噤** 小

謂尸所祭神者黍稷之屬藏之以依神又灰哥二韻 **噤** 小 **守** 祀既祭則藏其隋鄭司農曰隋神前沃灌器名唐成 **噤** 小

詩鳴咽鳴

小星說

○叡

于芮切深明通

睿睿

五

行志思銳

利也芒也通與也又細小也左傳

允荀子仁人

之不容銳

昭十六年以玉質罪不亦銳乎

允荀子仁人

若莫耶之利鋒當之者

清新序作銳是允與銳同文記天官者

天格長四尺末兌

天槍長數丈兩頭兌址與銳同蓋古作兌後

人加金以別之耳俗

稅

說文杖也補街傳持

作兌又盾并本韻

稅

二尺稅杖接地大罵○內

也孔安國注為賈曰水北曰

內

水注許尚物

曰水之隈曲曰內又曰水曲

道為內亦作內

內

水厓也鄭箋水內曰荷水外

內

水滿所以入髮宋玉九辯圓

曰內又因名又姓又草生狀

內

內

入內

同上考工記注調其鑿

蝻

蝻一名蟻蝻折

古外切會令市人

會

領之交會左傳鄭公十一年衣有會帶

牙會也从月從

會

有結說不通結會之聞其字及衣與

會字不同說文以會為帶結

會

亦作會

非也舊韻以示亦非从胃誤

會

亦作會

膾

細切肉牛羊魚之腥而切之為膾論語膾不厭細內則

膾

牛膾魚膾又曰大夫燕食有膾無膾有膾無膾又曰內則

膾

膾

細者為膾膾

膾

膾

大者為軒膾

膾

膾

傳自部以下無殘

會

會

馬詩作會

會

會

大有滄注滄廣三尋深二仍為日會也

會

會

凡報命等字皆从

會

會

帛為之蓋今大將之麾也又機石置木石上發

會

會

以徒擊也廣頭木疊石投敵也亦作會

會

會

束髮一曰冠繞說文引詩

會

會

滄弁如星亦作會

會

會

及后世子之勝不會

會

會

又總之也合之也又髻也莊子會最括天

會

會

髮也亦作會

會

會

又總之也合之也又髻也莊子會最括天

會

會

髮也亦作會

會

會

又總之也合之也又髻也莊子會最括天

會

會

髮也亦作會

會

會

又總之也合之也又髻也莊子會最括天

會

會

髮也亦作會

會

會

又總之也合之也又髻也莊子會最括天

會

會

髮也亦作會

會

會

又總之也合之也又髻也莊子會最括天

會

會

髮也亦作會

會

會

又總之也合之也又髻也莊子會最括天

會

會

髮也亦作會

會

會

又總之也合之也又髻也莊子會最括天

會

會

髮也亦作會

會

會

又總之也合之也又髻也莊子會最括天

會

會

髮也亦作會

會

會

又總之也合之也又髻也莊子會最括天

會

會

髮也亦作會

會

會

又總之也合之也又髻也莊子會最括天

會

會

髮也亦作會

會

會

又總之也合之也又髻也莊子會最括天

會

會

髮也亦作會

會

會

又總之也合之也又髻也莊子會最括天

會

會

髮也亦作會

會

會

又總之也合之也又髻也莊子會最括天

會

會

髮也亦作會

會

會

又總之也合之也又髻也莊子會最括天

會

會

髮也亦作會

會

會

又總之也合之也又髻也莊子會最括天

會

會

髮也亦作會

會

會

又總之也合之也又髻也莊子會最括天

會

會

髮也亦作會

會

會

又總之也合之也又髻也莊子會最括天

會

會

髮也亦作會

會

會

又總之也合之也又髻也莊子會最括天

會

會

髮也亦作會

會

會

又總之也合之也又髻也莊子會最括天

會

會

髮也亦作會

會

會

又總之也合之也又髻也莊子會最括天

會

會

髮也亦作會

會

會

又總之也合之也又髻也莊子會最括天

會

會

髮也亦作會

會

會

又總之也合之也又髻也莊子會最括天

會

會

髮也亦作會

會

會

又總之也合之也又髻也莊子會最括天

會

會

髮也亦作會

會

會

又總之也合之也又髻也莊子會最括天

會

會

髮也亦作會

會

會

又總之也合之也又髻也莊子會最括天

會

會

髮也亦作會

會

會

又總之也合之也又髻也莊子會最括天

會

會

髮也亦作會

會

會

又總之也合之也又髻也莊子會最括天

會

會

髮也亦作會

會

會

又總之也合之也又髻也莊子會最括天

會

會

髮也亦作會

會

會

又總之也合之也又髻也莊子會最括天

會

會

髮也亦作會

會

會

又總之也合之也又髻也莊子會最括天

會

會

髮也亦作會

會

會

又總之也合之也又髻也莊子會最括天

會

會

髮也亦作會

會

會

又總之也合之也又髻也莊子會最括天

會

會

髮也亦作會

會

會

又總之也合之也又髻也莊子會最括天

會

會

髮也亦作會

會

會

又總之也合之也又髻也莊子會最括天

會

會

髮也亦作會

會

會

又總之也合之也又髻也莊子會最括天

會

會

髮也亦作會

會

會

又總之也合之也又髻也莊子會最括天

會

會

髮也亦作會

會

會

又總之也合之也又髻也莊子會最括天

會

會

髮也亦作會

會

會

又總之也合之也又髻也莊子會最括天

會

會

髮也亦作會

會

會

又總之也合之也又髻也莊子會最括天

會

會

髮也亦作會

會

會

又總之也合之也又髻也莊子會最括天

會

會

髮也亦作會

會

會

又總之也合之也又髻也莊子會最括天

會

會

髮也亦作會

會

會

又總之也合之也又髻也莊子會最括天

會

會

髮也亦作會

會

會

又總之也合之也又髻也莊子會最括天

會

會

髮也亦作會

會

會









又捍也護也 防也又屑韻 又捍也護也 防也又屑韻

**晚** 玉 軛 折車轂本作車 軛 轂末軸頭也考工記

注軛車也又 音專亦作轉 卒從軍死者為 軛 亦作 軛 中

**為** 所以也緣也 遺 儼也贈也周禮遺人注遺謂以物

器服灰支 壙 土埒又 魏 魚胃切國名又姓又象魏觀闕

人因謂教令之書為象魏左 擧 如牛而大肉數 偽 非真也

傳衣三年命藏象魏又灰韻 擧 千斤又灰韻 偽 非真也

假也 磴 說文曰磴也世本公輸 惴 惴之瑞切 錘 鍛器也

鍾之間也 諶 爾雅諶諶累也郭璞注曰以言 贅 謂以物而

又見灰韻 諶 相屬累也列子注煩重貌 贅 謂以物而

文贊賦也莊子附贅生疣此宿也贅累也又男附女家謂之 贅 贅也

行注云行之無當曰贅又會也漢武帝 綴 綴也又 綴 祭斷

曰連祭亦作 醜 史記封禪書為醜食 綴 并田間道左思賦

綴及屑韻 醜 學臣從者又屑韻 綴 嘖嘖無數又屑韻

**銀** 羊車簾著蔽其 吹 出瑞切噓之也又鼓吹也凡吹笛

吹爾雅徒吹謂 出 出之也又吐也進也現也寫也斥也遠也

之和又灰韻 出 凡物自出則入聲使之出則去聲詩匪舌

是出音尺類切亦有作兩音者易此 毳 廣韻細毛又與毳同

吉傳數奉甘毳 臙 衣束七發 窳 窳也 櫬 為泥行所乘

洪武正韻卷五

五

五

五

五

五

五

五

五

五

五

五

五

五

五

五

五

五

五

五

五

五



最後漢書注最凡妻之首言課 **椽** 禮記麒麟在郊椽徐音最澤也又有韻 **粹**

聚也郭璞爾雅序會軒舊 **絕** 東茅表位也漢叔孫通馬綿說存書科其行事又贊韻 **最** 之儀春秋傳置茅莖也亦作最

又角韻 **最** 史記禮書作仲最徐廣云表位標準如淳曰置最

若綿莖最甘香 **睢** 香草勿悲睢暴疾於放貌入灰韻

### 八震

**震** 之月切卦名易震為雷謂雷震之所為也故曰震來虩虩又直謂雷為震也震動也虞也懼也起也妊娠也詩載震

載風亦作娠 **振** 舉救也整也奮也裂 **賑** 富也頤也 **娠** 也動也又真軫二韻 **娠** 史記歷書辰者言萬物之

漢制雖於禁中用娠子又燕齊 **娠** 娠也音娠索隱曰或作娠

開謂養焉者為娠亦作娠 **娠** 娠也音娠索隱曰或作娠

同音又軫韻 **踰** 動也見五 **軫** 畫也月今釋文軫輅當作軫

又時刃切 **踰** 痛又真韻 **拒** 扶也給也 **甄** 持也周禮

美與月今軫輅之軾同月令有 **拒** 拒也給也 **甄** 持也周禮

兩音孟子亦當有兩音又軫韻 **鎮** 按也又寶鎮亦作瑱又藩鎮山鎮 **填** 定也繼也

真先 **鎮** 皆取安重鎮壓之義又真軫二韻 **填** 漢書繼繼





法部三書卷十一

二陣 直刃切行列經典作陣揚子晉義云古作陳 陳又

韻俗 視也陣也廣韻候陣也莊子匠石 楛 木名汁可作

作陣診 覺而診其夢司馬向云診占夢也 楛 酒亦作楛

○稗 朱閏切 純 爾雅釋謂之純郭璞曰衣練 淳 至也告

亦作淳 淳 莊子釋夫恬淡無為而悅夫淳字之意郭云 淳

射的又 訛 訛訛亂也 刃 而振切鋒刀又與同刀 劊

劊 八尺曰劊小雅雅四尺謂之劊包咸劊康成皆謂七尺曰

取人申臂之一尋也師古以八尺為劊是也而以劊為申臂一

尋則非也一尋止六尺爾孔安國曰八尺曰劊又度深曰劊左傳

昭三十一年仍潛油又 劊 辭也論語 辨誠又與同前

與說同列子劊而有之 劊 其言也劊 辨誠又與同前

難也 軻 軻車上輪木又與劊 切 充為詩於 閏 餘分附

月也周禮注於文王在門謂 潤 魚澤也澤也滋也浸漬也

之潤是以禮閏月詔王居門 潤 飽益也監本以五誤

○愁 魚僅切閏也恭謹也強也傷也且也閏也詩不愁遺一

愁使吾君聞以為快又 塗 澗也 孕 羊逆切 胤 說文子

缺也文十二年皆未愁 塗 澗也 孕 羊逆切 胤 說文子

續注斬環斬者言其常處游在 紉 牽車 鞞 說文擊小鼓

儀諸王侯黃金印案紐文曰王列侯黃金印

酒也 印 衣刃切刻文合信也小爾雅釐謂之印漢官

儀諸王侯黃金印案紐文曰王列侯黃金印



編鈕文曰章御史大夫金印紫綬文曰章中二千石  
銀印龜鈕文曰章千石至四百石皆銀印文曰印

**穩** 屋脊又**隱** 同上孟子隱几而臥又築也  
天之罪又真 **慎** 時刀切从心从真心真為慎說文謹也从  
剛先幹四韻 ○ **慎** 中谷草為日曠也除曰慎不齒莽也古亦

作春前武紀海外肅莽莫不 **慎** 必刀切專也通作慎古者  
質又史記虞卿傳王春勿予 ○ **慎** 諸侯自相為賓之禮各有

副賓則曰今主訓曰擯 **擯** 同上論語君召使 **賓** 禮記大夫  
又陳也詩檉爾遠豆 **擯** 擯又斥也又真韻 **賓** 有所往必

與公士為賓注賓謂作介也莊子賓者以告列子音義云賓通  
察之人音賓又云服惠非以賓察人與擯斥之擯同又曰選仁

義者禮樂擯擯賓義同者不 **鬢** 鬢旁 **殞** 黃塗禮記殞於客  
得重擗義與者非又真韻 **鬢** 位又送葬歌曲曰

喪殞左傳公孫夏 ○ **奔** 通開切奔走奏集 ○ **信** 思晉切誠  
命其徒歌虞殞 **奔** 也見下又真韻 **信** 信實也

不疑也不差爽也於丈人言為信又左傳 **訊** 問也告也  
再宿為信孟子有諸已之謂信又真韻 **訊** 亦作訊 **訊**

荀子雲賦行遠於速而不可託訊 **迅** 疾也又奮迅舉翼  
問也從言从儿儿音訊从儿誤 **迅** 欲飛貌亦作奮 **訊**

陵名爾雅 **汛** 灑也 **申** 申也莊子熊經鳥 **峻** 須閭切高  
東陵汛 **汛** 灑也 **申** 申郭音信又真韻 ○ **峻** 也險峭也

嚴急也速也亦 **峻** **駿** 詩駉極于天又駿發爾私毛傳大也  
作峻駿又見下 **駿** 疾也又駿奔走也音峻亦

作逸若訓大則 **逸** 禮記大傳執豆 **恂** 嚴謹貌禮記大學  
又音俊又見下 **逸** 禮記大傳執豆 **恂** 恂懼也音恂又

信也樂也溫 **筍** 竹與公羊傳文十五年筍 **詢** 公羊傳定四  
恭貌又真韻 **筍** 將而來也音峻又幹韻 **詢** 羊朋友相衛

而不相迫注迤出來辭猶先也不 **濬** 深通川也疏濬也又深  
當先相擊刺音峻又音巡又真韻 **濬** 也濬哲文明是也又深

之也隨山 **浚** 深也濬也洵也通作濬 **駿** 似鳳鷄也漢勃  
濬川是也 **浚** 深也濬也洵也通作濬 **駿** 似鳳鷄也漢勃

濬川是也 **浚** 深也濬也洵也通作濬 **駿** 似鳳鷄也漢勃

濬川是也 **浚** 深也濬也洵也通作濬 **駿** 似鳳鷄也漢勃

濬川是也 **浚** 深也濬也洵也通作濬 **駿** 似鳳鷄也漢勃











**媯**

生于亦作祝 **媯** 又媯 **免** 同上又喪禮去冠括髮也

**統**

左傳季氏不統杜預曰統喪冠也又管趙鞅納衛太子于威使太子統杜預曰統者如發喪之服又統謂

**分**

房問切名分也分劑也禮記分每求多帶 **憤** 論語不子分分令其有終始也又真軫三韻

**賁**

雜香草周禮寢人其 **債** 方同切 **拚** 禮記掃席賁賁也注賁寢寢也

**奎**

掃除也 **賁** 禮記賁軍之將陸音蓋覆亦作拚 **賁** 敗也又真剛修寘四韻 **奔** 詩行車

**忿**

怒也惛也廣韻 **奮** 揚也又鳥號毛羽奮有兩音又軫謂 **奮** 容也音迅

**漢**

水名又 **糞** 穢也治也培也孟子糞其田又掃除也與音盃 **糞** 左傳糞除宗祧糞除先人之敝廬

**摠**

居運切捨也取也 **摠** 又軫 **駮** 足折又 **摠** 又軫

**郡**

具運切杜預曰周書作維箴曰周制天子地方千里分為四縣縣有四郡故春秋傳上大夫受縣下大夫受郡秦初

**醞**

於問切釀也又醞籍舍 **溫** 漢義縱少溫籍時飲酒溫克

**溫**

漢義縱少溫籍時飲酒溫克 **溫** 漢義中正直通知之人飲酒

**燭**

以火伸物亦作 **燭** 杜也 **燭** 杜也 **燭** 杜也

**燭**

杜也 **燭** 杜也 **燭** 杜也

**燭**

杜也 **燭** 杜也 **燭** 杜也

**燭**

杜也 **燭** 杜也 **燭** 杜也

**燭**

杜也 **燭** 杜也 **燭** 杜也

**燭**

杜也 **燭** 杜也 **燭** 杜也







者事之幹也言事以貞立猶垣牆有砥幹又區幹木也

身骨幹人春服之骨也又菜德版也亦作幹又寒韻

**肝** 目多白一 **澌** 貌中从目从肝誤 **秆** 禾莖稟也左傳或

亦作幹左傳唯是楛柎所以楛幹又諫韻 **漢** 虛汗切

在南鄭漢公封漢王因高祖號 **曠** 乾也亦作煖 **燠** 又寒早

○ **看** 法幹切視 **侃** 剛直也和爽貌 **侃** 又旱韻 **術** 善也

又旱 **按** 於幹切抑也止也據也荀子是按曰是非按曰非

晒又控也漢文帝 **案** 几屬亦作按又察行也考驗也舉也按

披帶徐行又勅也 **案** 也與按同荀子案飾其辭董存幹策謀

案春秋又漢書賈逵傳按之當今之務郭陽傳按劍而怒按劍

相弔字作按其字皆以木史記以才按案按三字義同者不得

立理義 **岸** 魚幹切崖也廣韻水涯高者玉篇牡岸維隄也

異者非 **駢** 馬行貌又馬 **駢** 胡地野犬似狐而小又野獸曰

宜獸 **駢** 額白至骨 **駢** 駢亦作駢又駢侯射的亦作干

又寒 **干** 同上王葛控汗獸多又微也楊子往行使 **干** 同上

韻 **干** 人多禮字本作陞岸古又假借用又寒韻 **干** 同上



今文

**追** 述也秩也步 **援** 詩無然時援鄰音換

作換 **追** 也轉也周也 **援** 援卷也又先寒韻 **喚** 呼切

也 **喚** 文云喚言衆多也又文采聲明貌 **喚** 流散解譯左

也 **喚** 文云喚言衆多也又文采聲明貌 **喚** 傳序漢然水

也 **喚** 文云喚言衆多也又文采聲明貌 **喚** 傳序漢然水

也 **喚** 文云喚言衆多也又文采聲明貌 **喚** 傳序漢然水

也 **喚** 文云喚言衆多也又文采聲明貌 **喚** 傳序漢然水

也 **喚** 文云喚言衆多也又文采聲明貌 **喚** 傳序漢然水

也 **喚** 文云喚言衆多也又文采聲明貌 **喚** 傳序漢然水

也 **喚** 文云喚言衆多也又文采聲明貌 **喚** 傳序漢然水

也 **喚** 文云喚言衆多也又文采聲明貌 **喚** 傳序漢然水

也 **喚** 文云喚言衆多也又文采聲明貌 **喚** 傳序漢然水

也 **喚** 文云喚言衆多也又文采聲明貌 **喚** 傳序漢然水

也 **喚** 文云喚言衆多也又文采聲明貌 **喚** 傳序漢然水

也 **喚** 文云喚言衆多也又文采聲明貌 **喚** 傳序漢然水

也 **喚** 文云喚言衆多也又文采聲明貌 **喚** 傳序漢然水









算也又竿竹器王篇筭筭菜液寒使西域得大蒜胡荽京

竄取亂切也漢書本頭鼠竄又味飲也書竄三百于三

攬也又姓○鑽粗并切所以○攢在玩切○鍛

都玩切小治又治○段周禮段氏為馬又斷斷專常段

全曰鍛作煨段○段周禮段氏為馬又斷斷專常段

鑊石詩○段義通禮記服箱注○象杜玩切易象王河曰象

作銀○段義通禮記服箱注○象杜玩切易象王河曰象

象者材也謂明卦中剛柔之材也陸德明曰象斷也王篇豕走

悅也以立生吾計策頭也說文豕頭也象其銳而上見俗作象

也○段周禮段氏為馬又斷斷專常段

稅周禮作稅水俗作○段杜玩切體段又○榘榘斷

也○榘榘斷

也○榘榘斷

也○榘榘斷

也○榘榘斷

也○榘榘斷

十諫

諫居要切直言以悟人也詩箋諫之言千也千君子之意而

告之也周禮司諫注諫備正也以道正人行又規諷也詩

主文而攝諫從諫山夾○銅車間○閒代也送也皆也非也

言以來從東諫○澗水○銅鐵也閒代也送也皆也非也

論語焉吾無聞然矣左傳又何則焉杜預曰閒猶與也爾雅閒

便也郭璞曰左傳謂之諫今謂之細作亦曰游偵與也致隙曰閒

左傳問甚王室又以計離閒敵入曰反閒○福幕幅相屬

微行曰開行投閒隙私出曰開出又剛領○福幕幅相屬

視也又成隙人名○闢孟子王使人闢夫子吾將闢良

亦作闢又剛領○闢人之所之有平去二音又剛領○晏

於諫切柔也天法也日肝也揚雄賦天清日晏注晏無雲也如

淳注漢志曰三輔人以日出清濟為晏晏而溫又後漢陳寵疏







TIFFEN Color Control Patches



辨蓋瓜之聲  
辨 判也具也漢書韓信  
辨 辨無足葉之間易

辨又剛韻  
辨 多多益辨亦作辨  
辨 辨視也亦作盼

辨又就致韻  
盼 視也亦作盼  
盼 分明貌詩美目盼

今又勸苦不休息貌孟  
綻 史綱切不綻解體記內則本紫

子使民時然又露備  
綻 綻裂細絨請補綴又綻補綻聚

曰綻亦袒見廣韻又  
綻 內則釋文綻或作綻後

作袒按袒早輪韻  
綻 漢崔寔政論補綻决壞

○覓 狹韻切茶  
販 方諫切買賤

○販 名又叢韻  
販 賣賤亦作反

○販 田販平聲  
販 王籍水名出凌

○飯 符諫切炊穀曰  
飯 儀禮又飯

○萬 引也無也又與萬舞之萬同音子受而饋又

萬又萬舞又姓  
曼 引也無也又與萬舞之萬同音子受而饋又

曼名又姓  
曼 引也無也又與萬舞之萬同音子受而饋又

曼 引也無也又與萬舞之萬同音子受而饋又

十一霰

霰 先見切說文霰雪也蓋雪初作未成花團如櫻粒撒而下

如星而散劉向曰盛陰雨雪旋帶而水寒

霰 爾雅雨雪為霰

霰 注詩先集雜

霰 注詩先集雜

霰 注詩先集雜

輓 引車亦作  
輓 又產韻

蔓 湯葛又蔓進也左傳云無

使滋蔓蔓艱圖也以日說

蔓 引也無也又與萬舞之萬同音子受而饋又

蔓 引也無也又與萬舞之萬同音子受而饋又

蔓 引也無也又與萬舞之萬同音子受而饋又

蔓 引也無也又與萬舞之萬同音子受而饋又

芊 入先  
茜 芊蒐可染紅漢

績 赤綸又染草與

倩 美笑



巧笑倩兮謂好口輔也方言東齊之間謂

女媚為倩郭璞曰言可借倩也又敬頤

之倩謂之柳禮記其輔有

稊注輔取者於觀與亦作清

璞曰連歲不無

也亦作存薦

定八年楷之以

棘注預曰據也

又與

荇同

美天也此壁徑長尺以起度量

八十乘一尺考工記玉人職曰璧

廣口美徑也好壁孔也

釋文夫以善切延也又音賤徑也

又見下又

又見下又

又見下又

又見下又

又見下又

薦 詩天方薦瘳 棹 衣小帶 櫛 櫛 櫛 櫛

水仍至也 易水滂至習坎又滂雷震亦謂

雷仍至也 玉篇云水至也 說又水流曰滂

似回切 故也 會基也 壁美也 周

禮典瑞璧美以起度量 同 禮云

起度量 璧美以起度量 同 禮云

起度量 璧美以起度量 同 禮云

起度量 璧美以起度量 同 禮云

起度量 璧美以起度量 同 禮云

起度量 璧美以起度量 同 禮云

起度量 璧美以起度量 同 禮云

起度量 璧美以起度量 同 禮云

起度量 璧美以起度量 同 禮云

起度量 璧美以起度量 同 禮云

起度量 璧美以起度量 同 禮云

殿 丁練切 軍前曰殿 後曰殿 又鎮也 詩殿

之子之邦 漢書音義上功曰最下功曰殿 後

漢書注殿後也 謂謀居後也 又軍敗後奔曰殿 馬融曰

殿在軍後 前曰弁 後曰殿 論語奔而殿 又見下古作殿

他句切 以王充耳詩王之瓊也 又曰充石琇瑩毛

傳充耳謂之瓊 天子王瓊 諸侯以石 又真瓊

陽激曜也 釋名曰電珍也 乍見則珍滅也

易離為電 淮南子雷以電為輻 俗作電

并形刻為荷 委藻三者水物所以禦火災 顏師古曰古者屋之

高嚴通呼為殿 不必宮中 若黃霸令野殿上 討史條對有舉孝

○電 蕩陰

○瑱 切陰

○奠 定也 奠也 置祭也 類書神前

子者先上 殿注曰殿丞相所

也 禮記釋奠 鄭注謂設薦饌

酌奠而已 無迎尸以

○甸 規方十里之外 曰甸 服甸之為言治

也 書五百里甸服 周禮載師以公邑

之田任甸地 注公邑謂六遂餘地 縣師掌邦國 都鄙稍甸 郊里

之地 域注云自邦國以及四郊之內 又大司馬曰方千里曰國

又見下又 又見下又 又見下又 又見下又

又見下又 又見下又 又見下又 又見下又

又見下又 又見下又 又見下又 又見下又

又見下又 又見下又 又見下又 又見下又

又見下又 又見下又 又見下又 又見下又

又見下又 又見下又 又見下又 又見下又

又見下又 又見下又 又見下又 又見下又

又見下又 又見下又 又見下又 又見下又

又見下又 又見下又 又見下又 又見下又

又見下又 又見下又 又見下又 又見下又





山阪曰行周禮地官注下平曰衍三輔謂山陵間曰衍易大衍

之數五十鄭康成曰衍演也王弼曰演天地之數所賴者五十也又番衍茂盛也詩蕃衍盈升亦有蔓延之義又曼衍狀名因以爲巴俞之戲亦作曼揚雄賦紳止緯竹宴衍之樂前漢西域贊漫衍魚龍

**延** 蔓延不斷貌亦作延又先韻 延 張衡西京賦巨獸百

後垂禮記玉藻前後 延 延也西京賦長公侯卿士又餘也漢書

曰本音延協韻音 延 延也西京賦長公侯卿士又餘也漢書

又戰切又先韻 延 延也西京賦長公侯卿士又餘也漢書

墓道史記衛世家共伯入墜後漢書以戰切又音延字用故不

入先韻內毛曰周禮小司徒凡起徒役毋過家一人以其餘

爲美鄭司農云羨饒也又曰大故致餘于鄭司農云餘于謂羨

也釋文羨錢而切孟子以羨補不足音以面切又延見切是羨

餘之羨有似面延 彦 同上切美士曰彦从彡 彡 彡 彡

西二音可以通用 彦 同上切美士曰彦从彡 彡 彡 彡

侯段梁傳再夫 彦 同上切美士曰彦从彡 彡 彡 彡

國曰嗒亦作彡 彦 同上切美士曰彦从彡 彡 彡 彡

又先統 彦 同上切美士曰彦从彡 彡 彡 彡

韻 又統 彦 同上切美士曰彦从彡 彡 彡 彡

儒術注管之於衣加純緣也禮記深衣純袂緣純邊廣各寸半

注純謂緇之也緣袂謂其口也緣緇也緣邊衣裳之側釋文緣

悅緇切緇以鼓切又音錫鄭康成注既夕禮云緇衣領

秋曰純裳邊側曰緇下曰緇又先韻 建 說文視也从目几徐

經電切說文立朝律也从聿从廌曰聿律也定法也廣韻樹

也置也又木名在蜀水直上百仞無枝又鼓名前何並傳刺其

建鼓師古曰一名植故謂植木而步 見 說文視也从目几徐

懸鼓又建安郡名又居憲切又統韻 見 說文視也从目几徐

預觀又姓 眩 眩緇切目無常主亦作玄又眩眩慣亂也書

又見上 眩 眩緇切目無常主亦作玄又眩眩慣亂也書

若藥不眩眩音義較其句切眩音縣眩無手聲漢宣帝曰俗需

不速時宜好是古非令使人眩於名實音胡晒切一本胡盼切

眩 眩緇切目無常主亦作玄又眩眩慣亂也書

又見上 眩 眩緇切目無常主亦作玄又眩眩慣亂也書

若藥不眩眩音義較其句切眩音縣眩無手聲漢宣帝曰俗需

不速時宜好是古非令使人眩於名實音胡晒切一本胡盼切

眩 眩緇切目無常主亦作玄又眩眩慣亂也書









又敬膳具食又美食物廣韻食也文王世子食下謂所膳注膳掌主之食飲膳蓋注膳牲肉膳之言善也今時食物曰珍也亦作解善又統韻俗作膳膳又統韻俗作膳善莊子至樂篇具太牢以為

善又取善曰善亦作羔又統韻俗善言又統韻俗擅專也据也又

作善或作善凡从善者皆然

避注擗與禪同擗義亦同擗除地為禪封禪築土曰封除地擗告天而傳位也後因謂之禪位禪曰禪古者天子遊守

至于西岳則封九山而祭天禪小山而祭山川舜典曰歲二月東巡守至于岱宗柴望秩于山川是也齊威公欲封太山管仲

設辭以拒之謂非有符瑞不可封禪非也至秦始皇欲封神仙人之說欲禱祠以求長生遂以封禪為異政夫之遠矣亦作禪又

傳與也亦作儻又見先文禪文類曰學也晉灼曰古禪字元韻俗作禪凡从示者皆然禪二年倍文禮師古曰朝日夕月即天文禪傳與也與擗同擗子尤括亮擅漢律歷志

禪之謂也

價傳與也與擗同擗子尤括亮擅漢律歷志

天下又禪除地帶肥去瘡壇又制銑禪木名禮記禪杓

先頭禪壇為禪又統韻禪諫韻禪作用禪又統韻

單人姓又單父縣名鄣鄣善西域國名禪木名禮記禪杓

刺同上切截也斷也又轉運也又遷轉又車上衣裝曰轉

又統後又置單為東之謂之驛騎若今之遞馬也凡四馬

高足為置傳中足為馳傳下足為乘傳一馬二馬為輅傳漢律

諸當乘傳及發駕置傳者皆持尺五寸木傳信封以御史大夫

印章其乘傳參封之參三也有期會累封兩端各兩封凡四

一封以馬駕輅車而乘傳曰一封輅傳又為開傳之傳張晏曰

傳信也若今遞所也如淳曰兩行書給帛分持其一出入關合

之乃得過謂之傳

○釧極細切毫穿土為縵也穿貫也

又見下又先韻

申又

先韻

串

又翰諫

○饌

除熟切

饌具亦作

饌

見儀禮

又

產韻

○饌

見儀禮

○纂

漢元后傳

纂食堂名

長壽宮又

纂

同上又與

撰同

○纂

同上又與

撰同

○纂

同上又與

撰同

○纂

職又

撰

撰

撰

撰

撰

撰

撰

撰

撰

撰

撰

撰

撰

敬也又先

撰

撰

撰

撰

撰

撰

撰

撰

撰

撰

撰

撰

撰

產韻

撰

撰

撰

撰

撰

撰

撰

撰

撰

撰

撰

撰

撰

門太守生畏

撰

撰

撰

撰

撰

撰

撰

撰

撰

撰

撰

撰

撰

○傳

柱德切

傳

傳

傳

傳

傳

傳

傳

傳

傳

傳

傳

傳

續錄食也

又紀

載

事

迹

以傳

瑒

圭璧上

起文

又

○謹

謹

謹

謹

也責也怒也

遣

遣

遣

遣

遣

遣

遣

遣

遣

遣

遣

遣

遣

賈說傳大

遣

遣

遣

遣

遣

遣

遣

遣

遣

遣

遣

遣

遣

個謂所包

遣

遣

遣

遣

遣

遣

遣

遣

遣

遣

遣

遣

遣

又純

緝

緝

緝

緝

緝

緝

緝

緝

緝

緝

緝

緝

緝

索一名百

擊

擊

擊

擊

擊

擊

擊

擊

擊

擊

擊

擊

擊

又先韻

擊

擊

擊

擊

擊

擊

擊

擊

擊

擊

擊

擊

擊

倦

倦

倦

倦

倦

倦

倦

倦

倦

倦

倦

倦

倦

倦

又見先

健

健

健

健

健

健

健

健

健

健

健

健

健

切室也

便

便

便

便

便

便

便

便

便

便

便

便

便



不至天廣韻平字多嫌切又音的孟子誅其君而鈞鈞魚也

芻寄生○糶他弗切**眺**也望也又藤韻**覘**視也選作

瑞注大夫衆來曰鰲寡來曰聘說文云諸侯三年大相聘也案

周禮宗伯版圖曰視注版謂一服朝之歲以朝者少諸侯乃

使卿以大禮衆聘為釋文有平去二音秋官行人版圖以除邦

國之應釋文獨音去聲典瑞頒聘亦獨音去聲當依宗伯平去

二音通用**窳**窳窳深也遠**越**越也亦作**跳**又蕭韻

又與窳同荀子充勞大**頰**廣韻低頰○**調**杜弗勿選也音

字而不窳又蕭韻**顛**顛又語韻○**調**樂律也十調

綱致也弄皮也**掉**顛也搖也又**鈔**燒器又**蓀**草器論語

又蕭尤韻**韞**韞也又蕭韻**韞**韞也又蕭韻**韞**韞也又蕭韻

**韞**韞也又蕭韻**韞**韞也又蕭韻**韞**韞也又蕭韻

方吊切計也量也理**噤**噤也又問選聲廣**暴**魚音**錄**廣

也豫料也又蕭韻**鵠**鵠非鵠一名鵠其**療**廣韻療候說文文字方言

蕭韻**鵠**雄曰鵠又蕭韻**療**青徐之間謂好為療又蕭

蕭韻**療**王名又蕭韻**療**交也見廣韻**療**療也又緘火也火織也

司短氏邦之大事共壇燭庭燎鄭同震曰壇與音同麻燭也鄭

康成曰壇大也植於門外曰大燭於門內曰庭燭皆所以照衆

為明又蕭韻**寮**漢志省費寮火注寮以為明火以燎漢杜欽

蕭韻**寮**為溫馬冬寮也又曰寮樞有常用**寮**漢杜欽

天下又蕭韻**寮**病瘡燔柴祭天周**寮**治病亦作**樂**詩可以

及巧韻**寮**禮作寮說文作寮**寮**藥又作樂**樂**樂飢毛

音洛鄭力召切**廖**人姓又**繚**繚也繹也莊子繹意絕

又效藥韻**繚**繹而爭又蕭韻**繚**繹而爭又蕭韻

火貌見廣韻**繚**宵韻相如賦琴相與繚於意圖文韻曰宵韻為

韻又蕭韻**繚**德類師古音力笑切劉仲馮曰繚繚宵韻之名

繚繚宵韻之名

繚繚宵韻之名

繚繚宵韻之名

繚繚宵韻之名

繚繚宵韻之名

繚繚宵韻之名

繚繚宵韻之名

繚繚宵韻之名

繚繚宵韻之名

繚繚宵韻之名

繚繚宵韻之名







類如淳曰青州俗謂無才遺為無慧頓言無復譙以辭相責  
有活而噍食者也陳子昂傳彫耶遺噍又蕭韻譙亦作譙又

蕭韻○少失照切老少燒燒也又野火○照之笑切明所  
燭也亦作焯

燭又及又蕭韻○照明也中庸亦孔之昭有照上命也  
陽曰曉照焯藥韻○昭平去二音又蕭韻○詔導也勅

也毛曰詔者古人上下通用周禮太宰之職以八柄詔王馭羣  
臣注詔告也師氏掌以嫺詔王注告王以善道也莊子曰子不

聽父之詔又曰父詔其子如淳曰詔告也教也自秦漢而下唯  
天子獨稱之應劭曰詔以村伎召未有正官故曰待詔自漢至

唐途有待詔之名又指榜告之書為○邵實照切邑名又姓  
詔文中于結書有詔是也又蕭韻○邵亦作召又高也勉

也勸勉也漢書○紹離也又介紹亦作邵又蕭韻書紹復  
勸農又蕭韻○紹先王之業左傳序紹開中興無音

通用繞同上切旋速後漢書繞出延岑軍○遠圍遠之也亦  
攸又打回蕭韻卷取物雙又蕭韻

饒廣韻慶益又豐○召直笑切趙國名又○耀弋笑  
也勝也又蕭韻○耀弋笑切光

照又炫耀漢書耀名譽亦作耀耀又轟光耀耀同上又日光又  
似鑿詩耀耀宵行又無明貌詩理輝其利○曜日曰曜靈

耀同上又光燄左傳光遠而自他有耀者也言光曜耀白色  
者必屬於遠自他物映之乃有炫耀俗作曜

鷄鷄鳥又姚標姚官名漢霍去病為嫫姚校尉亦作票姚  
蕭韻○姚荀悅漢紀作票鷄嫫姚勁疾貌註音去聲又

蕭韻○橋梁刺切山嶺而高又度紀水橋橋車又監輿注淮  
南王安陸擊船越

音與橋而喻領雖音橋今關浙語○橋井上枯梓曲禮○勳  
音實與去聲同合從通用又蕭韻

匹妙切攻切通○剽質證傳剽吏而奪之金音○標標也亦作  
作剽又蕭韻○剽類妙切誤又蕭韻

漂浮也又水中擊絮韓信○標擊也廣韻標落○影畫也蕭  
奇食於漂母又蕭韻

標擊也廣韻標落○影畫也蕭奇食於漂母又蕭韻



之小者  
又蕭韻  
輕與用犬又蕭韻  
○驃 毗召切勁疾  
票 票 票

又蕭韻  
○嫖 嫖 嫖  
○妙 彌笑切神化不測也易神也者妙萬物  
而為言者也又奇妙巧妙又好也小也

微也亦作眇又稍蓋也  
眇 漢元帝窮極幼眇音嬰又  
蕭韻

小者亦作  
廟 兩雅室有東西兩廂曰廟月令寢廟畢  
廟 儀禮

韻  
○歌 許應切禁氣揚聲傳歌  
曉 承委又  
○儀 志廟切  
儀散亦

作裱  
領巾

### 十三效

效 胡孝切具也學也效也效也法也功也勉也驗也亦作効  
効 胡孝切具也學也效也效也法也功也勉也驗也亦作効

節於唐人而出又呈見也  
效 荀子儒效篇  
效 荀子儒效篇

效 荀子儒效篇  
效 荀子儒效篇

效 荀子儒效篇  
效 荀子儒效篇

效 荀子儒效篇  
效 荀子儒效篇

效 荀子儒效篇  
效 荀子儒效篇

效 荀子儒效篇  
效 荀子儒效篇

效 荀子儒效篇  
效 荀子儒效篇

效 荀子儒效篇  
效 荀子儒效篇

效 荀子儒效篇  
效 荀子儒效篇

是傲又曰民胥傲矣左傳引詩作傲傲與效義異者如功效則傲之類可介押

**孝**

許敬切爾雅善父母為孝

**嗃**

嗃呼聲又鳴也莊子猶有嗃也廣韻大嗃也又見文彙今俗作嗃

**敲**

口教切擊磬也又文韻

**噍**

噍地噍薄亦作噍

**巧**

枝巧又巧韻

**骸**

一以為骸又文韻

**教**

居效切文教迪也訓也語也又文韻

**校**

相角也

**校**

角也論語犯而不校又械也易何校有兩音孟子校人烹之音效又音教又檢也考也計量也賈捐之傳賈巧而不可校顏師古曰校謂數計也周禮校人釋文校戶教切字从木若从手是比校字今人多亂之佩鵬集曰五經字書不分校校注云校居效翻比校也校戶教翻校尉也說文及陸氏釋文可考也

**校**

角也此張氏五經文字皆从木非然相承日久今不敢改

**校**

角也此張氏五經文字皆从木非然相承日久今不敢改

**窖**

地藏亦作窖

**窳**

禮困窳倉城逆窳六分當作窳

**權**

杜也又權陸德武天漢三年權又藥韻

**樂**

魚敬切欲也好也論語知者樂水仁者樂山益者三樂損者三樂大學心有所好樂則不得其正又見蕭藥韻

**豹**

布校切

**爆**

火裂亦作爆

**報**

告也復也答也酬也論曰報下

**砲**

披發切機石

**拋**

拋擲又

**鞞**

鞞鞞物

**拗**

於敎切玉篇拗

**貌**

眉敎切客貌

**額**

前子疏房逆額漢州

**帽**

莫報切頭帽上从

**冒**

說文作曰云小兒童夷頭衣也又覆也涉也貪也又



**瑁**

圭方四寸天子執之又除

**瑁**

曲盡八十九十日老法

**旄**

五子反其旄倪又狗

**旄**

漢淳寶傳年七十誇旄又目少

**旄**

足旄毛也又交幅

**旄**

精又不明孟子胃中不正則眸

**旄**

子旄馬注旄者蒙

**旄**

揮也詩左右旄之又蒙爾采曰旄

**旄**

蒙目不明之貌

**旄**

又蒙食也又菽蕞也又交韻

**旄**

亦作任

**旄**

所教切菓食曰稍又

**旄**

家田也周禮天官家制之賦注家制三百里釋文制本亦

**旄**

稍所教切執師以家邑之田任稍地注家邑大夫之采

**旄**

地稍教作制

**旄**

亦作冒又蓋韻

**旄**

又素藥韻

**旄**

所教切菓食曰稍又

**旄**

亦作任

**旄**

所教切菓食曰稍又

**旄**

家田也周禮天官家制之賦注家制三百里釋文制本亦

**旄**

稍所教切執師以家邑之田任稍地注家邑大夫之采

**旄**

地稍教作制

**旄**

亦作冒又蓋韻

**旄**

又素藥韻

**旄**

所教切菓食曰稍又

**旄**

亦作任

**旄**

所教切菓食曰稍又

**旄**

家田也周禮天官家制之賦注家制三百里釋文制本亦

**旄**

稍所教切執師以家邑之田任稍地注家邑大夫之采

**旄**

地稍教作制

**旄**

亦作冒又蓋韻

**旄**

又素藥韻

**旄**

所教切菓食曰稍又

**鬧**

女欲切不靜也擾也狠也喧囂也

**淖**

混也又和也又人

**淖**

同上切木曲也枉也摧折也易使

**鏡**

繞同莊天生萬物無

**鏡**

足以鏡心者又平聲

**繞**

繞同莊天生萬物無

**繞**

繞月令母或杜繞又蕭巧韻

**繞**

繞同莊天生萬物無

**繞**

繞月令母或杜繞又蕭巧韻

**繞**

繞同莊天生萬物無

**繞**

繞月令母或杜繞又蕭巧韻

**繞**

繞同莊天生萬物無

**繞**

繞月令母或杜繞又蕭巧韻

**繞**

繞同莊天生萬物無

**繞**

繞月令母或杜繞又蕭巧韻

**繞**

繞同莊天生萬物無

**繞**

繞月令母或杜繞又蕭巧韻

**瑁**

圭方四寸天子執之又除

**旄**

五子反其旄倪又狗

**旄**

足旄毛也又交幅

**旄**

子旄馬注旄者蒙

**旄**

蒙目不明之貌

**旄**

亦作任

**旄**

家田也周禮天官家制之賦注家制三百里釋文制本亦

**旄**

稍所教切執師以家邑之田任稍地注家邑大夫之采

**旄**

地稍教作制

**旄**

亦作冒又蓋韻

**旄**

又素藥韻

**旄**

所教切菓食曰稍又

**旄**

亦作任

**旄**

所教切菓食曰稍又

**旄**

家田也周禮天官家制之賦注家制三百里釋文制本亦

**旄**

稍所教切執師以家邑之田任稍地注家邑大夫之采

**旄**

地稍教作制







有去入二音亦作轟今軍中大皂旗

**轟** 同上又左音轟又

名皂轟亦有二音又及巧屋韻

濟慶照也 **憇** 禮記如天之無不覆倚左傳如天之無不憇也

亦作憇敦 **憇** 又履較華考工記欲其憇之應也又魚尤又韻

敦周禮司几筵每敦二几鄭康成曰敦讀為敦

為周禮司几筵每敦二几鄭康成曰敦讀為敦

盜覆也又及寒蕭輪家院真韻中又都昆切

**盜** 傳竊也

為悼方音傷也哀也曲禮七

**悼** 年曰悼注悼憇受也

韻 廣韻嘉禾二莖六穗又巧韻封禪書導

**導** 預曰勞者叙其勳以谷之諸侯相

朝逆之以東家錄謂之郊勞又及韻

廣韻依物聲類云媿媿媿媿也韓愈馬士詩感物

增媿媿又說文士無行者曰媿毒又見尤韻

節一曰臂也又

魚又先疑韻

### 十四箇

**箇** 古荷切數也枚也竹筴也荷

也孟康曰小者一個兩個左傳亦不使一個杜預曰單使也又

一人曰一個左傳昭元年齊公孫寗卒晏子曰弱一個焉又

明堂四面偏室曰個月令

天子居青陽左个右个

**個** 鄭康成注禮俗

也越也度也過失也罪愆也誤也責也歌韻古禾切經也度也

易大過小過徐逸音去聲王肅音平聲毛曰起越之過過失之

過則去聲禮記時過然後學孟子過五責遠矣漢書過秦論伊

管未能速過賈誼論語苟有過可以無大過不取過書宥過無

TIFFEN Color Control Patches

**裹**

杜甫詩樂業關心又芻韻

**檜**

鹿碑又

**軻**

口小切

得志廣韻

孟子居貧無志何故名軻字子車

**堞**

堞堞塵起貌

**珂**

狀珂地不平又芻韻

**課**

第也計也程也

苦臥切稅也試也

**裸**

大也說文裸塵塵也又芻韻

**賀**

胡臥切以禮物相慶曰賀又儻也唐郝處俊傳羣臣皆賀

**和**

應和又調也爾雅徒吹謂

**荷**

胡箇切

為賀

**和**

應和又調也爾雅徒吹謂

**荷**

胡箇切

亦作何又

**何**

又見歌

**餓**

五箇切飢

**臥**

同上切寢也

**擗**

見歌芻韻

日臥三國志延入臥內

**邏**

即佐切也

**姿**

選姿吐音柳城名亦

**擗**

說文从人从臣伏也

**擗**

說文从人从臣伏也

理

**些**

蘇簡切語辭也又選些

**姿**

選姿吐音柳城名亦

**擗**

說文从人从臣伏也

**擗**

說文从人从臣伏也

遷些城注些一作迹亦作些

**左**

子負切相助也亮也導也

**佐**

為也造

**擗**

說文从人从臣伏也

**擗**

說文从人从臣伏也

史云吐蕃都城號遷些城新史云吐蕃號唐長母贊普居政

**左**

子負切相助也亮也導也

**佐**

為也造

**擗**

說文从人从臣伏也

**擗**

說文从人从臣伏也

川或遷些川

**左**

子負切相助也亮也導也

**佐**

為也造

**擗**

說文从人从臣伏也

**擗**

說文从人从臣伏也

又歌芻韻

**左**

子負切相助也亮也導也

**佐**

為也造

**擗**

說文从人从臣伏也

**擗**

說文从人从臣伏也

右民孔光傳天左與王者凡言左右左扶曰

**左**

子負切相助也亮也導也

**佐**

為也造

**擗**

說文从人从臣伏也

**擗**

說文从人从臣伏也

詩方輿如此作俗作假非

**惰**

杜臥切怠也不恭

**擗**

說文从人从臣伏也

**擗**

說文从人从臣伏也

**擗**

說文从人从臣伏也

做音直信切又御藥韻

**惰**

杜臥切怠也不恭

**擗**

說文从人从臣伏也

**擗**

說文从人从臣伏也

**擗**

說文从人从臣伏也

馬精游之

**惰**

杜臥切怠也不恭

**擗**

說文从人从臣伏也

**擗**

說文从人从臣伏也

**擗**

說文从人从臣伏也

具又芻韻

**惰**

杜臥切怠也不恭

**擗**

說文从人从臣伏也

**擗**

說文从人从臣伏也

**擗**

說文从人从臣伏也

又見灰韻

**馱**

歌韻又唐估切

**大**

巨也又見

**他**

方言凡以駝

**擗**

說文从人从臣伏也

者謂之負

**奈**

乃今切遇也那也

**那**

杜甫詩杖藜不睡誰

**擗**

說文从人从臣伏也

**擗**

說文从人从臣伏也

歌芻韻

**悞**

同上切弱也亦作悞

**懦**

又魚旱銜輪

**而**

大城下

**擗**

說文从人从臣伏也





作粟埔又光  
**稞** 稻之黏者可為酒亦作糯下  
**糯** 以禾以需  
監本以米

誤  
**瘴** 丁微切勞也亦韻  
**憚** 詩憚我不暇哀我節  
人又卑弱易韻  
**跚** 小兒行

**剝** 所剝也  
**鏹** 上同  
**播** 補過切說文種也又布也廣韻撰  
也放也兼也又通也越也遷也又

謂**礮**以石雜雜繳又  
**礮** 寒秋音韻  
**播** 敷也說大引書王誥  
告之修今書作播  
**簸** 揚米通  
作播又

奇  
**破** 音過切剖也裂  
**磨** 莫臥切礮也亦  
作礮又歌韻  
**塵** 塵也楚  
辭愈氣

露其如塵  
**剝** 才臥切折  
**莖** 斬芻  
**摧** 與莖同詩摧之秣  
之又文韻

**蹉** 足跌亦作  
**蹉** 差又歌韻  
**差** 同上又周禮保氏注九數有  
差分重差之法又支皆歌麻

春禱六  
**挫** 又挫臥  
**挫** 許也又拜夫容也挫也帶記介者不  
拜焉其拜而笑拜黃顏作曼又傷韻

○**坐** 徂臥切行坐上處也又坐業又坐欲對理曰坐左傳饒  
師古曰戶牖之間謂之扆言負扆也法坐正  
坐也蹠朝之處孔融傳坐上客常滿又舒韻  
**座** 牀座也通  
作坐

**浣** 鳥臥切泥汚物廣韻  
**裸** 沙堆風賦勃  
沙裸又見上  
**貨** 呼臥切鄭  
康成曰金

玉曰貨布帛曰賄財泉穀也廣韻引蔡氏化  
清結曰貨者化也變化反易之物故字以此  
**唾** 吐臥切口  
波玉篇作

**大** 猛也甚也禮記童子不衣裘裳鄭康成曰為  
大溫也徐德音唾陸德明音泰又泰韻本韻  
**佗** 加也

之佗矣  
**地** 引也亦作地論語加  
朝服地紳又歌韻  
**佗** 漢龔傳侍加朝  
服佗紳又歌韻  
**拖** 詩子

秦車也曳也相如賦  
**縛** 符臥切束也繫也  
切廣

○**呵** 切廣

詩紫雲蓋呵又歌韻

○**縛** 符臥切束也繫也  
切廣

詩紫雲蓋呵又歌韻

洪武正韻卷第十二

洪武正韻卷第十三

十五 禡

**禡** 莫駕切師旅所止地祭名詩是類  
是禡禮記禡於所征之地亦作貉

**貉** 周禮肆師祭夫貉則為位注貉師祭也釋文給莫駕切聯

**罵** 惡言管也上以音陌又藥陌二韻  
四音用俗作罵

**馬** 修尋質竝傳  
兒別音區

**伯** 詩吉日既伯既禡注祭馬祖也  
**怕** 音駕切畏懼也又藥韻  
**帕** 二儀實錄曰高風雷震有甲步卒千餘人其不被甲者以紅紉帕抹其額自此塗為軍容之服韓愈元和重德詩以紅帕首音怕一本音抹又

**帟** 衣禮通俗文  
**披** 開也又支  
**霸** 必駕切國詔霸把又陌韻以日月之  
**伯** 莊子五伯注夏昆吾商大彭豷蒙周齊月監本以月誤  
**威** 晉文荀子威動天下五伯是也揚伯



洪武正韻卷第十二

洪武正韻卷第十三

十五 禡

**禡** 莫駕切師旅所止地祭名詩是類  
是禡禮記禡於所征之地亦作貉

**貉** 周禮肆師祭夫貉則為位注貉師祭也釋文給莫駕切聯

**罵** 惡言管也上以音陌又藥陌二韻  
四音用俗作罵

**馬** 修尋質竝傳  
兒別音區

**伯** 詩吉日既伯既  
禡注祭馬祖也

**怕** 音駕切畏懼也又藥韻  
會金山之夕大風雷震有甲步卒千餘人其不被甲者以紅紉帕抹其額自此遂為軍容之服韓愈元和重德詩以紅帕首音怕一本音抹又

**帕** 衣襟道俗文  
開也又支

**披** 經實三韻  
必駕切國語披

**霸** 把持諸侯之權  
又陌韻以日月之威晉文荀子威動天下五伯是也揚伯

**月** 監本以月誤







焐

赫

笑聲又口聲人也  
亦作赫又陌韻

赫

詩反于來赫音虛詩切  
又音呼格切又陌韻

駱

結策切音骨揚雄解  
駱折音拉駱又陌韻

駕

居亞切唐制天子居曰  
御行曰駕又行也車乘

也漢制大駕屬車八十一乘說文馬在轡中也又取也又具車  
馬曰駕五子今乘與之駕安漢高帝令有明德老節守必身勤  
駕之駕由禮君車將駕又騶駕揚子仲尼  
駕說者也又凌駕文選詩高浪駕蓬萊  
賈論語求吾買而沽諸五子則賈相若周  
賈本以而賈賈禮賈人知善惡長成莫賈又姓馬二韻  
假借也又玉爵名周禮平章注畫為木  
假之假蓋字聲聲相近也又為韻俗作架  
假至也仰唐冀克之問曰假或曰陪郭璞音駕朱  
律贊假借用權節長曰假音休假之假又藉為韻  
嫁者家也女以夫為家故婦人謂嫁曰歸言若歸其家然方  
音自家而出謂之嫁儀雅往也又推退於人曰嫁也嫁兩架

屋架衣架亦作加又起屋

加

禮記不同地  
加又麻韻

稼

種曰稼穀曰  
稼穡周禮同稼

也又棚也又以架架物也  
注種穀曰稼如嫁女以有所  
生又稻也幽詩十月納禾稼  
也漢高紀酒壺入請侯  
罷下又支送解三韻  
也圃也烟亞也相依  
也亦作局又麻韻  
辭言天下之至願而不可惡也陸音於嫁切云亦  
作亞帶次也又音烏路烏洛二切又穰幕藥三韻  
訝疑登也又迎也周禮訝士注訝迎也士官之迎  
四方賓客掌訝注河迎也賓客來主迎之亦作迓  
訝切差  
御 許百兩御之有兩音又以御田祖羹御迎也音迓左傳  
劉累能擾龍氏曰御龍杜預曰御養也又語御二韻  
輅 左傳狂狡輅鄭人杜預曰輅迎  
也音輅五年輅晉侯又暮韻

輅

御

衙

同上周禮田僕設驢  
迓之車注驢舍史前



萬象於其上  
**挂** 懸也又剛挂弩矢鏃名  
岳射雉賦出剛挂以潛疑  
**掛** 同上  
**誥** 誤也又音

**桂** 絲結  
**罍** 喉也  
**宛** 五天切  
泥寔堂

### 十六蔗

**蔗** 之皮切  
諸蔗  
**柘** 木名詩其  
炙肉詩楚茨或燔或炙毛傳  
播厥神芻炙炙肉也炙燔燂

肉也炙肝炙也音之故切行暴或燔或炙燔燔用肉炙用肝音  
者夜切鼻鬻燔炙芬芬炙小禮之尸用美酒有燔炙河同泰  
味也雖無音亦當去聲唯就菜燔之炙之青夏朱氏  
韻音入聲周書黃帝茹燔肉為炙亦許為又陌韻  
聖德詩萬  
**麇** 蟲名周禮赤友氏注  
牛麇為  
**瀉** 司夜切去  
水又音韻  
**卸** 舍

解馬脫衣解甲皆曰卸  
今舟人出載亦曰卸  
**借** 子夜切假也又助也漢朱雲少  
時借家報仇又借也推故也亦

作藉又  
**借** 於聲漢蘇伯阿望見秦鹿郭借  
陌韻  
謝 謝也哀也形落曰謝又以辭相告曰謝陳餘傳蘇養本謝其  
泰又致仕曰謝曲禮若不得謝又拜賜曰謝又國名又姓

**榭** 臺有屋爾雅有木者謂之榭無室曰榭郭璞曰即今  
堂壇春秋成謂宣榭火杜預曰屋歐前本亦作謝  
向上切薦也薦曰曰築藉六采三等以朱白蒼畫之又醴藉謂  
如醴醴及薦藉道其寬重博也蓋合當包容之意亦作藉又藉  
也孟子注藉交  
**籍** 漢義縱少溫籍注無  
報仇音應夜切  
**籍** 所合容也又陌韻  
**舍** 式夜切屋也  
一舍左傳先師一宿寓舍又釋也置也左傳  
舍爵蒙勳又者陌二韻俗作舍監本作舍誤  
**赦** 周禮司刺掌  
誅舍也  
**射** 神夜切射弓周禮五  
又麻韻  
**射** 射又是下又陌韻  
**貫** 貫也又  
**鹿射** 獸名爾  
鹿  
**夜** 宵射切晝夜夜者舍也暮  
也蒙文从亦以夕今作夜  
**射** 僕射官名姑射山名  
漢官儀曰僕射秦官

足  
○夜  
也蒙文从亦以夕今作夜  
射  
僕射官名姑射山名  
漢官儀曰僕射秦官











滿雞磁音又政謂謂之磁音磁音百鬼又來道謂之醫內則  
芥醬漢書而越平蜀有坊醬字以并从夕以酉當作醬今作醬

○壯 側况切也盛也碩也大壯卦  
○狂 榮放切  
○蹠 七亮切跟蹠

○狀 助浪切體也形象也又形容之也陳也  
○讓 莊子自讓其過以不當亡者衆又讓也

匠 疾亮切木工也从  
○讓 而亮切退讓青讓交讓音亮與  
一枯則一生

攘 音攘又攘 道木懷 懷 僻也  
○創 傷也始

造也孟子創業 初也說文造法樹業也通作  
○創 傷也始

倉 寒也荀子疾養倉熱  
○仗 直亮切兵

倚也又長 多也完亮切也陸機文賦故杖  
○仗 所以扶行又與

為天國以金銀飾杖 師古曰謂所執兵器音直亮切又憑  
也左傳襄八年杖吳如信又曰杖信以待晉漢李尋傳近臣已

不足杖矣書收華王左杖 杖 力使切信也相也佐也方書

黃缺始音去聲又長韻 杖 杖信曰諒又顯察也亦行亮

涼 同上又明也動 諒 諒涼彼武王職涼善背有

亮 也導也俗作亮 平去二音又薄也又陽韻 恨 恨

悲也後漢陳蕃傳天之於漢恨恨不已注 掠 掠也奪也掠取

恨恨猶奪也又奪當切不得志貌 掠 也拂過也鞠也

左傳襄十一年禁侯掠獲高紀母得 掠 索也禮記郊特牲訪

為諒音同 量 俞合升十斛曰五 兩 乘也匹也小爾雅倍丈

傳幣錦二兩杜預曰兩匹也漢書注車一 兩 乘也匹也小爾雅倍丈

乘曰一兩言其輪兩而耦也又養韻 綱 覆兩枚通作兩

曰未知能著幾量後量兩 跟 跟行 掠 難也 既 事有不





通集今張揖曰在崑崙閼闕之中又陽韻

也亦作傍並

又陽庚二韻

又橫貌唐書白晷易傳諭問

旁午音去聲又陽庚二韻

非作

○喪 蘇浪切死也又失位也易

漢志萬室之邑必有萬鍾之藏藏緡千萬千室之邑必有千鍾之藏藏緡百萬又曰山海天地之藏易慢藏誨盜周禮守藏中

藏皆去聲

古作藏又陽韻

○藏 漢志陳藏錢出御府

○藏 漢志陳藏錢出御府

○葬 則浪切葬埋禮記葬

不可重押

義與者非

○葬 則浪切葬埋禮記葬

○葬 則浪切葬埋禮記葬

○葬 則浪切葬埋禮記葬

陽 見二韻

○葬 則浪切葬埋禮記葬

○葬 則浪切葬埋禮記葬

○葬 則浪切葬埋禮記葬

○葬 則浪切葬埋禮記葬

○葬 則浪切葬埋禮記葬

○葬 則浪切葬埋禮記葬

○葬 則浪切葬埋禮記葬

○葬 則浪切葬埋禮記葬

○葬 則浪切葬埋禮記葬

○葬 則浪切葬埋禮記葬

○葬 則浪切葬埋禮記葬

○葬 則浪切葬埋禮記葬

○葬 則浪切葬埋禮記葬

○葬 則浪切葬埋禮記葬

○葬 則浪切葬埋禮記葬

○葬 則浪切葬埋禮記葬

○葬 則浪切葬埋禮記葬

○葬 則浪切葬埋禮記葬

○葬 則浪切葬埋禮記葬

○葬 則浪切葬埋禮記葬

○葬 則浪切葬埋禮記葬

○葬 則浪切葬埋禮記葬

○葬 則浪切葬埋禮記葬

○葬 則浪切葬埋禮記葬

○葬 則浪切葬埋禮記葬

○葬 則浪切葬埋禮記葬

○葬 則浪切葬埋禮記葬

○葬 則浪切葬埋禮記葬

○葬 則浪切葬埋禮記葬

○葬 則浪切葬埋禮記葬

○葬 則浪切葬埋禮記葬

○葬 則浪切葬埋禮記葬

○葬 則浪切葬埋禮記葬

○葬 則浪切葬埋禮記葬

○葬 則浪切葬埋禮記葬

○葬 則浪切葬埋禮記葬

○葬 則浪切葬埋禮記葬

○葬 則浪切葬埋禮記葬

○葬 則浪切葬埋禮記葬

○葬 則浪切葬埋禮記葬

○葬 則浪切葬埋禮記葬

○葬 則浪切葬埋禮記葬

○葬 則浪切葬埋禮記葬

○葬 則浪切葬埋禮記葬

○葬 則浪切葬埋禮記葬

○葬 則浪切葬埋禮記葬

○葬 則浪切葬埋禮記葬

○葬 則浪切葬埋禮記葬

○葬 則浪切葬埋禮記葬

○葬 則浪切葬埋禮記葬

○葬 則浪切葬埋禮記葬

○葬 則浪切葬埋禮記葬

○葬 則浪切葬埋禮記葬

○葬 則浪切葬埋禮記葬

○葬 則浪切葬埋禮記葬

○葬 則浪切葬埋禮記葬

○葬 則浪切葬埋禮記葬

○葬 則浪切葬埋禮記葬

○葬 則浪切葬埋禮記葬

○葬 則浪切葬埋禮記葬

○葬 則浪切葬埋禮記葬

○葬 則浪切葬埋禮記葬

○葬 則浪切葬埋禮記葬

○葬 則浪切葬埋禮記葬



TIFFEN Color Control Patches

陽 見二韻

○葬 則浪切葬埋禮記葬

○葬 則浪切葬埋禮記葬

○葬 則浪切葬埋禮記葬

○葬 則浪切葬埋禮記葬

○葬 則浪切葬埋禮記葬

○葬 則浪切葬埋禮記葬

○葬 則浪切葬埋禮記葬

○葬 則浪切葬埋禮記葬

○葬 則浪切葬埋禮記葬

○葬 則浪切葬埋禮記葬

○葬 則浪切葬埋禮記葬

○葬 則浪切葬埋禮記葬

○葬 則浪切葬埋禮記葬

○葬 則浪切葬埋禮記葬

○葬 則浪切葬埋禮記葬

○葬 則浪切葬埋禮記葬

○葬 則浪切葬埋禮記葬

○葬 則浪切葬埋禮記葬

○葬 則浪切葬埋禮記葬

○葬 則浪切葬埋禮記葬

○葬 則浪切葬埋禮記葬

○葬 則浪切葬埋禮記葬

○葬 則浪切葬埋禮記葬

○葬 則浪切葬埋禮記葬

○葬 則浪切葬埋禮記葬

○葬 則浪切葬埋禮記葬

○葬 則浪切葬埋禮記葬

○葬 則浪切葬埋禮記葬

○葬 則浪切葬埋禮記葬

○葬 則浪切葬埋禮記葬

○葬 則浪切葬埋禮記葬

○葬 則浪切葬埋禮記葬

○葬 則浪切葬埋禮記葬

○葬 則浪切葬埋禮記葬

○葬 則浪切葬埋禮記葬

○葬 則浪切葬埋禮記葬

○葬 則浪切葬埋禮記葬

○葬 則浪切葬埋禮記葬

○葬 則浪切葬埋禮記葬

○葬 則浪切葬埋禮記葬

○葬 則浪切葬埋禮記葬

○葬 則浪切葬埋禮記葬

○葬 則浪切葬埋禮記葬

○葬 則浪切葬埋禮記葬

○葬 則浪切葬埋禮記葬

○葬 則浪切葬埋禮記葬

○葬 則浪切葬埋禮記葬

○葬 則浪切葬埋禮記葬

○葬 則浪切葬埋禮記葬

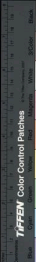

志有炕陽之康記明堂唐圭疏屏 炕石骨 盛於浪切

應通作亢 康音尤又陽韻 盛益益又

益齊酒名周禮酒正注益酌食也成而翁翁然又盛貌 孟于益

於背注其背益盎然盛朱氏曰益體厚益溢之意亦作竟又漾

頤醯濁酒又 塊養韻 中以七韻之七以口韻

○曠苦勞切明也空也深遠也盛大也又也銘也鄒陽傳

其俗亦作曠又男子壯 慮漢元帝紀衆僚 廣開泰貌

無室曰曠蘇費曰曠日 續小爾雅繁之細 統于入主胡

不廣焉無伍親疎無偏貴 續久慮又養韻 廣子人主胡

賤唯誠能之求又見下 續者曰續亦作統 統進船亦作

穴也又漢武帝賦託沈陰以 續也 榜進船亦作

敬三 榜同上又船名晉張華傳吳榜越船又船師張倫

志有炕陽之康

應通作亢

益齊酒名

於背注其背

頤醯濁酒

○曠

其俗亦作曠

無室曰曠

不廣焉無伍

賤唯誠能之

穴也又漢武

敬三

志有炕陽之

應通作亢

益齊酒名

於背注其背

頤醯濁酒

○曠

其俗亦作曠

無室曰曠

不廣焉無伍

賤唯誠能之

穴也又漢武

敬三

康記明堂唐圭疏屏

音尤又陽韻

益益又

成而翁翁然

又盛貌

孟于益

益酌食也

成而翁翁然

又盛貌

孟于益

益酌食也

成而翁翁然

炕石骨

盛於浪切

益益又

成而翁翁然

又盛貌

孟于益

益酌食也

成而翁翁然

又盛貌

孟于益

益酌食也

成而翁翁然

志有炕陽之

應通作亢

益齊酒名

於背注其背

頤醯濁酒

○曠

其俗亦作曠

無室曰曠

不廣焉無伍

賤唯誠能之

穴也又漢武

敬三









子莫之致而王者命也中庸天命之謂性黃仲舒曰天命之謂  
命又命令大曰命小曰令一曰上出為命下受為令今又必也朝  
命中謂擬而必中也又使也  
裝也告也戒也討也召也  
鳴鳥相呼命也為師長所賦  
求偶鳴子音命又庚韻

**詔** 辨別物名唐于志寧時晉陶洪景以神名  
又庚韻  
**冥** 又庚韻  
**瞑** 州目又先庚  
**名** 又庚韻  
**瞑** 夕

吟也亦作  
冥又庚韻  
**凝** 水堅又  
迎迓也又庚  
韻又工誤  
聲依承徐音  
詠又庚韻  
**咏** 游樂行  
水風曰咏  
**詠** 禮記四祭周禮禁門  
用禁聲鄭康成曰禁  
之言替也說文祭設繅葛

為管以祈水旱又庚韻  
**營** 津酒又  
○**夙** 呼正切  
求也  
震訶 吉言也明悟了知也  
夙夙也  
韻訶 刺探也漢書烏呼訶又使韻  
**夙** 夙視

**飲** 舍笑  
**醜** 醜也  
○**諄** 使避切諄諄  
張止  
又庚  
**偃** 廣韻高侯失  
道又陽韻  
**趙** 趙趙  
行貌  
**偵** 廉視又  
見下  
**愷** 闕張畫續也  
出文字指歸  
**鞞** 皮

也  
**裳** 邪柱  
○**硬** 魚孟切堅也  
強  
同  
**瞠** 視貌莊子  
瞠若乎其  
○**聘** 梁傳聘問也  
以耳以由以了  
俗作聘  
**娉** 娶  
問

通作聘又庚韻  
美好俗作娉  
○**性** 息正切天理在人曰性  
董仲舒曰質樸  
之謂性又曰性者生之質也  
又上性亦  
作生  
周禮司徒以土會之  
辨五土之物  
**姓** 說文人所生  
也左傳因生

以賜姓漢外戚傳不能成子姓師古曰姓生也  
生子曰子姓左  
傳昭四年問其姓對曰余子長矣又孫謂之姓詩採芣公姓  
**醒** 醉寤又庚  
○**腥** 息肉肉中似  
○**腥** 腥  
○**倩** 七正切假借  
便人方言東



齊之問婿謂之倩郭璞曰言可假借也唐陸贄備邊

六失疏始息如倩人又霞韻俗作倩監作以月誤

亦作清以清莊子樂無欲清之人陸德明曰字空从清月誤

青黑色清廣韻綠正殺又精粹○淨疾正切潔淨無垢

又見下清女正潔又樓韻精也○淨汙亦作清又士耕

切清詩采蘋注潔清陸德明曰清如字又音靜也定

池名清淨潤禮庭氏注今國中習清如庭音淨靜也和也

息也清也澄也揚雄解嘲爰清爰靖安也又安之也又謀也

靖左傳安靖之類當通押靖與靜靖也亦作阱上

善不問者如清靜安靖亦可重押阱古作井水阱同

請請為秋請又朝請漢官名張禹首為之又延也又庚搜二韻

俗作請監靚繼節也明也粉白黛黑謂之靚繼又問靚古奉

本以月誤靚朝請亦作此字義不同者亦押又召也俗作靚

本从月誤靚朝請亦作此字義不同者亦押又召也俗作靚

也見淨○聖式正切磨也過也孟子大而化勝勝也優過

之也漢書注掃勝婦人首飾又○盛時正切茂也大也長也

乘勝鳥名又庚韻監本从月誤○盛又姓又受物也東方朔

傳壺者所以盛也晟明也晟也器也唐詩李乘車乘也一

乘左傳以乘韋編師又四數曰乘乘馬乘矢乘屬又晉之史記

曰乘越峻曰與於田賦乘馬之事因以為名毛曰東者載也取

載事為各也又田制四丘曰乘論語道千乘之謂注田一成出

車一乘六十四井也周禮作甸又漢枚乘字叔聚數四叔在伯

仲之下執居三名字相配當音去聲又庚韻古作乘字乘車乘

之乘去聲乘駕之乘平聲惟三韻賦極覽驪於千乘音承恨賦

喪金與與玉乘亦作平聲用注乘玉轉也此

蓋商韻據此則車乘之乘亦可作平聲用

甸周禮四丘為

甸又先霞二

卷







十九宥

宥

夏殺切  
寬也

又

更也 佑也 古  
為右手字

有

同上 考工記弓人有三鈞  
陸音又荀子夫子有奚對

為亦音又又

有韻

右

左右相助也 後加一為佑 音左右有民左右  
厥辟它師左右先王易以左右民詩右序保

右右饗之類是也 凡言左右者謂於其左右而扶助之也 古  
亦作又 後加口轉為右 又與侑同 禮大祝享右祭配四字義  
異者分押

佑

神助易祐  
者助也

祐

說文苑有垣一曰  
禽獸有固又屋

侑

耦也 配也 勸食也 爾雅  
酬酢有報也 廣韻作醕

醕

韓愈南山詩  
惟用贊報醕

囿

禽獸有固又屋

狄

獸似候 伊臯吳  
尾鴛云尻屬狄

狄

揚雄反雄騷蟻  
飲擬而不敢下

蝱

獸似猴鼻向上尾長四五尺有岐兩  
則自挂於木以尾窠鼻又蝱隊二韻

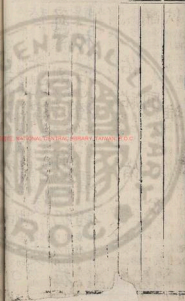

衰

風節盛貌詩衰如充耳漢書衰

亦同述唐詩傷樂安

然為舉首亦作衰又有頤見下

有袖

似性而醉亦作憊

櫛

列于兵楚之國有大木焉其名

櫛

為櫛實母而味酸食其皮汁已

慎厥之疾釋文音仙引

櫛

櫛

櫛

善旋

山詩旋閣排聽聽

猶

獸名如鹿善登木

櫛

櫛

櫛

櫛

櫛

櫛

許校切以鼻靈

臭

臭

臭

臭

臭

臭

臭

臭

臭

臭

臭

臭

臭

臭

臭

臭

臭

臭

臭

臭

臭

臭

臭

臭

臭

臭

臭

臭

臭

臭

臭

臭

臭

臭

臭

臭

臭

臭

臭

臭

臭

臭

臭

臭

臭

臭

臭

臭

臭

臭

臭

臭

臭

臭

臭

臭

臭

臭

臭

臭

臭

臭

臭

臭

臭

臭

臭

臭

臭

臭

臭

臭

臭

臭

臭

臭

臭

臭

臭

臭

臭

臭

臭

臭

臭

臭

臭

臭

臭

臭

臭

臭

臭

臭

臭

臭

臭

臭

臭

臭

臭

臭

臭

臭

臭

臭

臭

臭

臭

臭

臭

臭

臭

臭

臭

臭

臭

臭

臭

臭

臭

臭

臭

臭

臭

臭

臭

臭

臭

臭

臭

臭

臭

臭

臭

臭

臭

臭

臭

臭

臭

臭

臭

臭

臭

臭

臭

臭

臭

臭

臭

臭

臭

臭

臭

臭

臭

臭

臭

臭

臭

臭

臭

臭

臭

臭

臭

臭

臭

臭

臭

臭

臭

臭

臭

臭

臭

臭

臭

臭

臭







雲賦紛採又雜飯  
又女教切又有韻

**肉**

肥也禮記寬裕肉好  
之音又充屋二韻

○**不**

備殺切  
不可也步

也又模尤

○**瘦**

所殺切羅本  
作瘠詩箋作瘦

○**造**

初殺切伴也左傳  
子使平遠氏之造又

齊飛順疾也唐

○**造**

同上又

○**縹**

側殺切感也詩蒙

○**皺**

側殺切馬疾行

○**皺**

側殺切

○**皺**

側殺切

又眉

○**皦**

井皦莊子缺荒之淮

○**驟**

側殺切馬疾行

○**驟**

又奔也亦作驟

○**驟**

又奔也亦作驟

○**驟**

又奔也亦作驟

○**驟**

車擊而鳴箭于聽中部

○**胄**

直又切裔也

○**胄**

國名亦作酋

○**酋**

又奔也亦作驟

○**酋**

又奔也亦作驟

○**酋**

又奔也亦作驟

○**酋**

亦作軀下从月台胃與胃子之音不同

○**輻**

輻說文讀書也又史籍周宣王太

○**輻**

輻說文讀書也又史籍周宣王太

○**輻**

輻說文讀書也又史籍周宣王太

○**輻**

輻說文讀書也又史籍周宣王太

○**輻**

輻說文讀書也又史籍周宣王太

○**輻**

所怪覆也莊子音義

○**輻**

輻說文讀書也又史籍周宣王太

○**輻**

輻說文讀書也又史籍周宣王太

○**輻**

輻說文讀書也又史籍周宣王太

○**輻**

輻說文讀書也又史籍周宣王太

○**輻**

輻說文讀書也又史籍周宣王太

○**輻**

云往古來今曰宙

○**宙**

宙說文讀書也又史籍周宣王太

○**宙**

宙說文讀書也又史籍周宣王太

○**宙**

宙說文讀書也又史籍周宣王太

○**宙**

宙說文讀書也又史籍周宣王太

○**宙**

宙說文讀書也又史籍周宣王太

○**宙**

結也又綴集也司馬遷傳

○**溜**

溜力救切水

○**溜**

溜力救切水

○**溜**

溜力救切水

○**溜**

溜力救切水

○**溜**

溜力救切水

○**溜**

八月

○**溜**

溜力救切水

○**溜**

溜力救切水

○**溜**

溜力救切水

○**溜**

溜力救切水

○**溜**

溜力救切水

○**溜**

穠穴皆開其上以取明雨則霽之後因名室之中突為中霽有

○**窟**

穠穴皆開其上以取明雨則霽之後因名室之中突為中霽有

○**窟**

穠穴皆開其上以取明雨則霽之後因名室之中突為中霽有

○**窟**

穠穴皆開其上以取明雨則霽之後因名室之中突為中霽有

○**窟**

穠穴皆開其上以取明雨則霽之後因名室之中突為中霽有

○**窟**

穠穴皆開其上以取明雨則霽之後因名室之中突為中霽有

○**窟**

其居中故為土神社預曰土正曰句龍在室則主中霽在野則

○**窟**

其居中故為土神社預曰土正曰句龍在室則主中霽在野則

○**窟**

其居中故為土神社預曰土正曰句龍在室則主中霽在野則

○**窟**

其居中故為土神社預曰土正曰句龍在室則主中霽在野則

○**窟**

其居中故為土神社預曰土正曰句龍在室則主中霽在野則

○**窟**

其居中故為土神社預曰土正曰句龍在室則主中霽在野則

○**窟**

孫爻曰蒸之曰饋均之

○**窟**

孫爻曰蒸之曰饋均之

○**窟**

孫爻曰蒸之曰饋均之

○**窟**

孫爻曰蒸之曰饋均之

○**窟**

孫爻曰蒸之曰饋均之

○**窟**

孫爻曰蒸之曰饋均之

○**窟**

曰御郭璞曰饋無曰饋

○**窟**

曰御郭璞曰饋無曰饋

○**窟**

曰御郭璞曰饋無曰饋

○**窟**

曰御郭璞曰饋無曰饋

○**窟**

曰御郭璞曰饋無曰饋

○**窟**

曰御郭璞曰饋無曰饋

○**窟**

高風又風聲又國名左傳昔

○**窟**

高風又風聲又國名左傳昔

○**窟**

高風又風聲又國名左傳昔

○**窟**

高風又風聲又國名左傳昔

○**窟**

高風又風聲又國名左傳昔

○**窟**

高風又風聲又國名左傳昔

○**窟**

有颯叔安又蕭无二韻

○**窟**

有颯叔安又蕭无二韻

○**窟**

有颯叔安又蕭无二韻

○**窟**

有颯叔安又蕭无二韻

○**窟**

有颯叔安又蕭无二韻

○**窟**

有颯叔安又蕭无二韻

○**窟**

蕭勳廣韻併力也又

○**窟**

蕭勳廣韻併力也又

○**窟**

蕭勳廣韻併力也又

○**窟**

蕭勳廣韻併力也又

○**窟**

蕭勳廣韻併力也又

○**窟**

蕭勳廣韻併力也又

○**窟**



胡茂切斥候也氣候也  
也伺也待也澄候也  
古曰無志分也又見下  
又有韻又古候切

名又韻又古候切  
後 此後於人不散先而後之先此而後彼  
之也如論語顏淵後老子自後者人  
者謙董仲舒傳先詳力後仁義賢伏濕傳先彼王堂之類是也  
詩子曰有先後注相導前後為先  
後又方音鄭如曰先後又有韻

厚 厚厚又重也廣也  
古作堂又有韻

埃 埃埃切厚怒也  
又聲也又有韻

詬 詬詬切厚怒也  
詬也又音也亦作詢

詢 左傳襄十七年重丘人閉門而詢之杜預曰詢罵也又杜  
也昭二十年余不忍其約雀綱詩音辭數言詢以千進又  
古候切

寇 寇寇切也賊也鈔也暴也又姓方言凡物盛多  
切之寇郭璞曰今江東有小鳥其多無數俗謂之寇

扣 擊也亦作叩 論語以杖叩其脛音口又音  
叩又有韻 叩 扣又關也亦作叩又有韻

擊 擊也亦作叩 論語以杖叩其脛音口又音  
叩又有韻 叩 扣又關也亦作叩又有韻

擊 擊也亦作叩 論語以杖叩其脛音口又音  
叩又有韻 叩 扣又關也亦作叩又有韻

擊 擊也亦作叩 論語以杖叩其脛音口又音  
叩又有韻 叩 扣又關也亦作叩又有韻

擊 擊也亦作叩 論語以杖叩其脛音口又音  
叩又有韻 叩 扣又關也亦作叩又有韻

擊 擊也亦作叩 論語以杖叩其脛音口又音  
叩又有韻 叩 扣又關也亦作叩又有韻

擊 擊也亦作叩 論語以杖叩其脛音口又音  
叩又有韻 叩 扣又關也亦作叩又有韻

擊 擊也亦作叩 論語以杖叩其脛音口又音  
叩又有韻 叩 扣又關也亦作叩又有韻

擊 擊也亦作叩 論語以杖叩其脛音口又音  
叩又有韻 叩 扣又關也亦作叩又有韻

擊 擊也亦作叩 論語以杖叩其脛音口又音  
叩又有韻 叩 扣又關也亦作叩又有韻

擊 擊也亦作叩 論語以杖叩其脛音口又音  
叩又有韻 叩 扣又關也亦作叩又有韻

詬 賈說得虞  
詬亡節師

郇 魯  
邑

寇 寇寇切也賊也鈔也暴也又姓方言凡物盛多  
切之寇郭璞曰今江東有小鳥其多無數俗謂之寇

扣 擊也亦作叩 論語以杖叩其脛音口又音  
叩又有韻 叩 扣又關也亦作叩又有韻

擊 擊也亦作叩 論語以杖叩其脛音口又音  
叩又有韻 叩 扣又關也亦作叩又有韻

擊 擊也亦作叩 論語以杖叩其脛音口又音  
叩又有韻 叩 扣又關也亦作叩又有韻

擊 擊也亦作叩 論語以杖叩其脛音口又音  
叩又有韻 叩 扣又關也亦作叩又有韻

擊 擊也亦作叩 論語以杖叩其脛音口又音  
叩又有韻 叩 扣又關也亦作叩又有韻

擊 擊也亦作叩 論語以杖叩其脛音口又音  
叩又有韻 叩 扣又關也亦作叩又有韻

擊 擊也亦作叩 論語以杖叩其脛音口又音  
叩又有韻 叩 扣又關也亦作叩又有韻

擊 擊也亦作叩 論語以杖叩其脛音口又音  
叩又有韻 叩 扣又關也亦作叩又有韻

擊 擊也亦作叩 論語以杖叩其脛音口又音  
叩又有韻 叩 扣又關也亦作叩又有韻

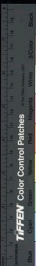

非監本

姆

女帥又

漱

先奏切澣滌又盪漱虛口

涼

尤屋

叟

廣韻誦讀怒

嗽

使犬聲左傳嗽夫嗽嗽上氣疾

嗽

又音剗

鏤

鐵融又

湊

千餉切水會也聚也又趣也漢成

湊

陽七命漢

族

大族正月律各言萬物始奏地而出也漢律

族

歷志作族族奏也又見下又屋韻

族

奏

則候切進上也書敕同日奏罔功注日進於無功

族

又節奏音樂竹止高下緩急之度亦作族

族

安傳調五聲

走

疾趨之也孟子獻之走墻董仲舒傳如水之

走

走下項籍傳漢軍皆南走山高紀走水上軍

走

又驅而走之也漢書走章邯史走

走

走下項籍傳漢軍皆南走山高紀走水上軍

走

又驅而走之也漢書走章邯史走

走

狗走珠之類是也又有韻

鬪

丁侯切競也爭也

鬪

又注亦作鬪說文

鬪

同上也俗

豸

龍尾星又謂之肥梁衛東京賦日月

豸

會於龍豸从豸从豸監本从豸誤

豸

也辭也通

豆

大透切菽也祭器又

豆

四升曰豆又有韻

豆

行而通

豆

大透切菽也祭器又

豆

四升曰豆又有韻

豆

也跳也

豆

大透切菽也祭器又

豆

四升曰豆又有韻

豆

韓愈南山詩看

醞

重醞

寶

擊壤為孔亦作寶寶左傳寶門

寶

核分釘紐

寶

擊壤為孔亦作寶寶左傳寶門

寶

擊壤為孔亦作寶寶左傳寶門

寶

木从貴

寶

擊壤為孔亦作寶寶左傳寶門

寶

擊壤為孔亦作寶寶左傳寶門

寶

句清之丘

讀

句讀凡經書成文絕處謂之句語未絕而點

讀

今之以便編誦謂之讀今祕省校書式凡句絕

讀

則點於字之旁讀分則點於字

讀

句讀凡經書成文絕處謂之句語未絕而點

讀

今之以便編誦謂之讀今祕省校書式凡句絕

讀



同又物相混合也唐盧潘雜合  
肥文西投于淮音去聲又充韻  
○漏 郎豆切滲漏又雨雜西  
比隅謂之屋漏荀子易

忌曰漏說文漏以銅受水刻節晝夜百刻亦取漏下  
之義又數也廣韻禹耳三漏亦作漏又左韻

漏下从雨在尸下尸屋也漢地理志文趾有句  
屬莊師古曰漏與漏同杜府詩作句漏

少見口酒从阜从匕从丙二音  
○陋 阨俠又鄙  
惡也荀子

樓 樓向短醜又  
魚語御三韻 ○ 樛 乃豆切器形如鐫柄長三尺刃廣  
二寸以刺地除草亦作鐫又耘也孟

子深耕  
○ 鑄 莊子統鑄於  
是乎始情 ○ 偶 五豆切適然也廣韻  
不期也又有韻 ○ 構 說文蓋也廣韻梁

居候切說文交積材也又敷也十榘曰  
構又邑名又中葦宮中構深密之處  
○ 構 說文蓋也廣韻梁

構注合也集也又成也亂  
○ 構 說文以財有所求  
○ 構 說文重  
也一日星輝也又木名

○ 媾 媾左傳如舊媾媾注婦之父曰婚重媾曰  
媾又詩不途其媾注毛云厚也又合也又和也  
○ 媾 說文取也徐曰

媾猶結  
○ 覲 說文遇見也詩亦既見止亦既  
覲止訪云汎見曰見接見曰覲  
○ 詒 說文取也徐曰

詒也  
○ 姤 易卦名遇也陰陽  
○ 姤 拘也廣韻句當又姓華陽  
又習也  
○ 姤 相遇也廣韻偶也  
○ 姤 國志云王平句扶又魚韻

○ 幼 伊謬切小也  
○ 幼 弱也又嘯韻 ○ 諺 靡切切詐也  
○ 諺 誤也妄言也  
○ 諺 紕姓又老蘇陸韻

### 二十沁

沁 七鳩切  
○ 浸 子鴉切漬也漸也滲也沈也澤之摠名也  
水名 ○ 浸 又漸進也易剛浸而長揚子浸以光大奔

作寢浸  
○ 寢 漢書寢寢  
○ 寢 王吉傳思愛寢寢  
○ 寢 寢安世為大

寢 寢明浸目  
○ 寢 又水名通作浸  
○ 寢 寢安世為大  
○ 寢 寢氣感祥又日旁

益也  
○ 湛 漬也內則湛諸美酒又見  
○ 湛 精氣感祥又日旁  
○ 湛 氣類師古曰浸謂

陰陽氣相浸漸以成災祥也李奇曰  
 被氣也言天人精氣相動也又侵韻

**枕**

職任切以首据物  
 語曲賦而枕之又

也史記也  
 針縫器亦作鍼歲見

**鍼**

又侵韻  
 二韻

**箴**

同上又戒韻  
 也又侵韻

也史記也  
 甚時鳴切刺過也充

**甚**

也深也又寢韻

**任**

汝鴛切孕也又  
 陽傳射到任者觀

其胎產又用也又所負者論語  
 仁以為己任又侵韻

**妊**

孕也亦作  
 任又侵韻

也又侵韻

**紅**

又侵韻

紅綾亦作緋縵

又侵韻

**紅**

又侵韻

**紅**

又侵韻

**紅**

又侵韻

**紅**

又侵韻

也又侵韻

**紅**

又侵韻

紅綾亦作緋縵

又侵韻

**紅**

又侵韻

**紅**

又侵韻

**紅**

又侵韻

**紅**

又侵韻

也又侵韻

**紅**

又侵韻

紅綾亦作緋縵

又侵韻

**紅**

又侵韻

**紅**

又侵韻

**紅**

又侵韻

**紅**

又侵韻

也又侵韻

**紅**

又侵韻

紅綾亦作緋縵

又侵韻

**紅**

又侵韻

**紅**

又侵韻

**紅**

又侵韻

**紅**

又侵韻

也又侵韻

**紅**

又侵韻

紅綾亦作緋縵

又侵韻

**紅**

又侵韻

**紅**

又侵韻

**紅**

又侵韻

**紅**

又侵韻

也又侵韻

**紅**

又侵韻

紅綾亦作緋縵

又侵韻

**紅**

又侵韻

**紅**

又侵韻

**紅**

又侵韻

**紅**

又侵韻

也又侵韻

**紅**

又侵韻

紅綾亦作緋縵

又侵韻

**紅**

又侵韻

**紅**

又侵韻

**紅**

又侵韻

**紅**

又侵韻

也又侵韻

**紅**

又侵韻

紅綾亦作緋縵

又侵韻

**紅**

又侵韻

**紅**

又侵韻

**紅**

又侵韻

**紅**

又侵韻

也又侵韻

**紅**

又侵韻

紅綾亦作緋縵

又侵韻

**紅**

又侵韻

**紅**

又侵韻

**紅**

又侵韻

**紅**

又侵韻

也又侵韻

**紅**

又侵韻

紅綾亦作緋縵

又侵韻

**紅**

又侵韻

**紅**

又侵韻

**紅**

又侵韻

**紅**

又侵韻

也又侵韻

**紅**

又侵韻

紅綾亦作緋縵

又侵韻

**紅**

又侵韻

**紅**

又侵韻

**紅**

又侵韻

**紅**

又侵韻

也又侵韻

**紅**

又侵韻

紅綾亦作緋縵

又侵韻

**紅**

又侵韻

**紅**

又侵韻

**紅**

又侵韻

**紅**

又侵韻

也又侵韻

**紅**

又侵韻

紅綾亦作緋縵

又侵韻

**紅**

又侵韻

**紅**

又侵韻

**紅**

又侵韻

**紅**

又侵韻

口深周禮地官以土圭測土深注不知廣

深故曰測釋文土深廣深也音尺楸切

衣禮記臨喪則必有衰色周禮王弼臨

注以尊適卑曰臨又偏向也又侵韻

亦作矜矜又侵韻

又侵韻

**襟**

衣帶通作

**鳩**

真禁切

**醜**

酒有醜

又侵韻

又見覃

**湛**

有兩音

同韻而義異故雙收之

又見覃

**沉**

又侵韻

**賃**

文禁切借也

**禁**

居廢切制也

也天子所居曰禁禁邑曰漢制天子所居門闕有禁非侍御之

臣不得妄入行道約尾中亦為禁中避元后父名政曰者中又

下

**灑**

廣韻寒禁

又寢韻

**蔭**

於禁切芘也亦作蔭陰又蔭景曰蔭

左傳趙孟視蔭唐書桑蔭不使而大

病

又寢韻

**蔭**

又寢韻

**蔭**

又寢韻

也又侵韻

**蔭**

又寢韻

**蔭**

又寢韻

**蔭**

又寢韻

**蔭**

又寢韻

**蔭**

又寢韻

**蔭**

又寢韻

也又侵韻

**蔭**

又寢韻

**蔭**

又寢韻

**蔭**

又寢韻

**蔭**

又寢韻

**蔭**

又寢韻

**蔭**

又寢韻

也又侵韻

**蔭**

又寢韻

**蔭**

又寢韻

**蔭**

又寢韻

**蔭**

又寢韻

**蔭**

又寢韻

**蔭**

又寢韻

也又侵韻

**蔭**

又寢韻

**蔭**

又寢韻

**蔭**

又寢韻

**蔭**

又寢韻

**蔭**

又寢韻

**蔭**

又寢韻

也又侵韻

**蔭**

又寢韻

**蔭**

又寢韻

**蔭**

又寢韻

**蔭**

又寢韻

**蔭**

又寢韻

**蔭**

又寢韻

也又侵韻

**蔭**

又寢韻

功立說文草陰地也荀子水成陰而  
衆鳥息焉本作蕪凡从陰者皆然  
陰無所庇廕  
詩既

女桑柔箋莊陸禮記  
陰為野土又侵黷  
音左傳鹿死不擇音杜預曰音所  
音  
音  
音

泣不止又聚氣貌莊子嗜酸物也又聲也韓愈同宿  
聰句白鶴叫相啗謂鳴相應也又侵章感三韻  
飲以飲

也又  
寢韻○深式禁初度  
念也又寢韻  
○吟宜禁初廢

愈同宿聯句白鶴相叫  
吟音去聲又侵寢二韻

二十一 勤

勤苦耕切校  
也鞠因也  
○紺古暗切深  
水名

○鹹鹹柯坎燥也  
○澆又音  
○憾胡紺切恨也亦

感左傳惟恐於  
感又感韻  
○玲送死合王  
本作合  
○舍周禮典瑞共合王注合

者禮記合者執璧將命則是其制璧形而小耳又曰飯用米具  
謂貝形如米者莊子無傷口中珠則亦用珠春秋傳口實曰舍

管皇甫溢傳作哈又哺也與  
哈同莊子舍哺而遊又草韻  
哈皇甫溢傳噴哈之物又哺

暗鳥紺切日無光又照也  
深也不明也亦作闇  
闇同上又闇  
○庵又感  
○菴選

三都賦茂八區而蒼高焉菴詩  
猶醫會也又見草感二韻  
○參七紺切曲名又參鼓亦

後漢補術拏提  
○儵參非禮記母儵言有兩  
○探他紺

也試也取也伺也索也  
○擗又侵草  
○黹不明貌莊子人固受

○闕苦蓋切闕也又邑多  
○瞰視也漢書注  
○暫昨蓋切



作雙  
**蹇** 可輕蹇觀虛記僂焉如  
**僂** 不終日有再音  
○**三** 見切切三之也論語三

三思三夜禮記朝於王季日三易冉三項  
左傳三鼓皆有平去二音又見草韻  
○**擔** 也又所負者

亦作擔擔又小兒揚子吾  
見捨石矣亦作誕又誤讀  
○**僖** 莫書乘于常注一應兩聲又小

史記虞野博嶠僖僖登又小兒後漢明  
帝紀生者無碑石之歸又草韻二韻  
○**覲** 顧而小兒亦

字義異者合  
○**淡** 徒監切薄味又  
分押又草韻  
○**澹** 安也亦作淡又動也

國又  
○**愔** 莊子恬愔無為又  
感韻 見草韻感三韻  
○**啗** 食也亦作啖又感

悼愈谷張籍詩初  
○**澹** 水貌又澹泊恬靜也又疑也安也  
小猶漱燕又感韻  
○**澹** 揚雄傳海內澹然又感韻二韻

○**淡** 吐蓋切樂夷斯  
○**淡** 又草韻  
○**濫** 盧敬切汎濫不延濫

內則醴醴注云醴以酒和水也紀蕃之開名諸為五釋文  
云乾桃乾梅皆曰諸又浴器莊子同澀而浴又感韻  
可以維舟俗作擔  
○**覽** 覽也又感韻漢章孟詩覽不

監本从監  
○**陷** 陷也  
切地墮  
○**銘** 字林墮陷字也  
亦作銘  
○**銘** 子銘沒而下

字不同  
○**韻** 於陌切下  
自音由  
○**韻** 又草韻  
○**僂** 又參雜餘見勘韻

餘見  
○**鑑** 古陌切鏡所以照  
也亦作監左傳光可以  
○**鑒** 詩我心匪鑒又誠也暗也照

鑑又見下又見草韻  
○**鑒** 殿鑒不遠又方諸周禮鑒取明水

○**監** 書厥監惟不遠詩監亦有光書人無於水監皆於民監又

國書三監王祿監王制天子使其大夫為三監唐官有  
寺有監又牧苑曰監合鑿鐵官所治亦曰監又草韻

○**檻**

○**檻**







TIFFEN Color Control Patches

漢帝曰朕甚憂之無肯醫治於臨切絕足也  
五子不奪不讓若得貪財無義有平去二聲

**舟** 鍾形中實受  
送二韻 以石刺病亦  
作死又藥韻

**砭** 以石刺病亦  
作死又藥韻

**苦** 苦切廣韻華表生又  
肉體瘦弱草又藥韻

**疔** 熱毒瘡元業書疔若移  
告音式藥切又疔韻

**揆** 舒也選也揆  
揆揆天庭

**澹** 荷子物不能滿則必爭  
澹澹二韻 更成帶以濶用又感勸二韻

**瞻** 瞻視也亦  
又見瞻韻

**覘** 覘視也亦  
又見覘韻

**覘** 覘視也亦  
又見覘韻

**覘** 覘視也亦  
又見覘韻

**覘** 覘視也亦  
又見覘韻

**覘** 覘視也亦  
又見覘韻

**覘** 覘視也亦  
又見覘韻

**覘** 覘視也亦  
又見覘韻

**覘** 覘視也亦  
又見覘韻

**占** 音止  
口上

**帝紀** 流民自  
占又鹽韻

**二激** 汎激  
濁韻一

**二橋** 他合切  
又橋韻

**店** 都念切  
崔豹古今注店置也所以置貨

**也反爵** 墊  
下也又弱也書下民昏墊注

**也反爵** 墊  
下也又弱也書下民昏墊注

**也反爵** 墊  
下也又弱也書下民昏墊注

**也反爵** 墊  
下也又弱也書下民昏墊注

**也反爵** 墊  
下也又弱也書下民昏墊注

**也反爵** 墊  
下也又弱也書下民昏墊注

**也反爵** 墊  
下也又弱也書下民昏墊注

**也反爵** 墊  
下也又弱也書下民昏墊注

**也反爵** 墊  
下也又弱也書下民昏墊注

**也反爵** 墊  
下也又弱也書下民昏墊注

**也反爵** 墊  
下也又弱也書下民昏墊注

**染** 也者位也固也又隱度其辭口以授人曰  
染染二韻 口上書史隱度戶口來附本來自占宣

**斂** 力驗切  
收也又鹽韻

**斂** 力驗切  
收也又鹽韻

**斂** 力驗切  
收也又鹽韻

**斂** 力驗切  
收也又鹽韻

**斂** 力驗切  
收也又鹽韻

**斂** 力驗切  
收也又鹽韻

**斂** 力驗切  
收也又鹽韻

**斂** 力驗切  
收也又鹽韻

**斂** 力驗切  
收也又鹽韻

**斂** 力驗切  
收也又鹽韻

**斂** 力驗切  
收也又鹽韻

**斂** 力驗切  
收也又鹽韻

**斂** 力驗切  
收也又鹽韻

**斂** 力驗切  
收也又鹽韻

**斂** 力驗切  
收也又鹽韻

**奄** 精氣深  
又鹽韻二

**奄** 精氣深  
又鹽韻二

**奄** 精氣深  
又鹽韻二

**奄** 精氣深  
又鹽韻二

**奄** 精氣深  
又鹽韻二

**奄** 精氣深  
又鹽韻二

**奄** 精氣深  
又鹽韻二

**奄** 精氣深  
又鹽韻二

**奄** 精氣深  
又鹽韻二

**奄** 精氣深  
又鹽韻二

**奄** 精氣深  
又鹽韻二

**奄** 精氣深  
又鹽韻二

**奄** 精氣深  
又鹽韻二

**奄** 精氣深  
又鹽韻二

**奄** 精氣深  
又鹽韻二

**奄** 精氣深  
又鹽韻二

卷十三

防檢非常

兼

并也見廣韻

欠

去翻切欠仲說文張口氣也今借爲欠

霜又變

頤二韻

粘

也考視

驗

證也攷

點欠切

非

也攷

漿又醜也

至詩

颯

口喙



2025.01.23 NATIONAL CENTRAL LIBRARY, TAIWAN R.O.C



© 2000 NATIONAL CENTRAL LIBRARY, TAIWAN R.O.C





11217 05



入聲

一屋

三曷

五屑

七陌

九合

二質

四轄

六藥

八緝

十葉



2025 RELEASE UNDER THE EARLY RELEASE PROGRAM



洪武正韻卷第十四

入聲

一屋

屋

烏谷切舍也具也止也周禮夫三爲屋又屋誅刑名亦作

大俎

刷又黃屋車蓋漢高紀注天子車以黃繒爲蓋葉又夏屋

也

刑誅也後鄭注周禮刷謂所殺沃灌也非俊也

俗作

不於市而以適甸師氏又藥調沃灌也非俊也

沃

古祿切百報搃名報者實也善也續也

也食楚軍穀三日又禘也詩穀生也左傳晉師三日館穀杜預曰館舍  
俾爾戲穀從殼从禾从木誤穀制窮萬穀之皮又姓穀梁氏  
從殼从木書桑穀共生陸音工木切論語不至於殼陸音公豆  
切乳安國注穀善也是與禾穀字同義朱氏曰穀穀也是與穀



徐字同義蓋後人傳寫誤从木

**輶** 車輶輻所湊也漢馮唐傳王者雖而推輶

輶輶當時傳注蓋舉人知車輶之運轉也又左傳宣四年汰輶

以貫笠輶杜預曰兵車無蓋尊者則邊人執笠住輶而立以禦

寒暑謂之笠輶公室

**谷** 山谷又養也老子谷神不死又窮也音同洛陽有軍里

**桔** 牛馬字書桔牛馬一曰桔也又效韻

**告** 啓告也語也示

**韻** 治象牙舊胡沃

**齧** 切字作齧皆誤

**酩** 枯沃切荷虛也慘則也說文酒味厚也又香氣醲測也蜀

都賦芬芳酩烈又深韻音者何無忌酩似其舅又

**高** 邑名在常山先武分爲

**高** 當邑俗作高又文韻

**哭** 哀大聲曰哭細

**穀** 胡谷切細

**斛** 切炎

**殼** 殼廣庭一曰射具考工記流殼受三十後鄭曰正木

殼實三而成殼則殼受斗二升又殼解懼貌又葉韻

**蝥** 蝥名

**囿** 苑有垣

**鵠** 黃鵠又射鵠周禮司裘大射則張

以中之爲鵠一曰鵠直也禮

**鷺** 鷺作鷺又樂韻

**鷺** 鷺楚地

**鮒** 治角

**卜** 博木切說文卜灼剝龜也象

**樸** 樸木

**樸** 樸木

**樸** 樸木

**樸** 樸木

**樸** 樸木

**樸** 樸木

**樸** 樸木

**樸** 樸木

**樸** 樸木

**樸** 樸木

**樸** 樸木

**樸** 樸木

**樸** 樸木

**樸** 樸木

**樸** 樸木

**樸** 樸木

**樸** 樸木

**樸** 樸木

**樸** 樸木

**樸** 樸木

**樸** 樸木

**樸** 樸木

**樸** 樸木



**暴** 日乾又顯示也亦作**瀑** 飛泉亦作**瀑** 黼領制為斧詩素  
作暴又效葉韻 **瀑** 深又效韻 **襍** 衣名也又勸韻

**僕** 把也亦作僕又僕頭周武帝所制裁幅巾出四脚  
以僕明乃名焉亦曰折上巾亦曰巾中襟紗為之 **襪** 鞋

紆襪被而出唐蘇環單身襪被 ○ **木** 莫卜切五行三曰木其  
白特韓文襪被入直 性曲直其味酸其數入

說文木冒也冒地而生東方之行也又質也論語剛毅木訥進  
仁又木理不柔和貌新木大者又性古作木象形俗作木凡从

木者 **沐** 濯髮 **霖** 霖霖 思悅一曰毛濕也莫鏡官傳  
皆然 **沐** 霖霖 思悅一曰毛濕也莫鏡官傳

如薄曰謹愿 **藜** 車歷錄也詩五藜藜 **鷲** 野鳥俗謂之鷲可  
貌能作翼 **藜** 輪又至黎五黎也 **鷲** 野鳥俗謂之鷲可

曰鷲野生高飛者曰鷲一名匹居 **蛛** 蜘蛛 **目** 眼也視也名  
勝王闕存落霞與孤鶩齊飛 **蛛** 蜘蛛 **目** 眼也視也名

條 **苜** 苜蓿草名可以為菜漢志作目宿 **睦** 視也和也  
目 **苜** 苜蓿草名可以為菜漢志作目宿 **睦** 視也和也

趙岐注孟子君臣集穆穆齊桑虞傳闕門區穆方言西院謂信曰  
穆又姓又順也美也清也穆穆和敬貌又昭穆又昭顯

**牧** 守養六畜又使也察也司也養也治也爾雅 **姆** 地名武  
職於母野 **繆** 惡謚秦魯皆有繆公左 **速** 蘇谷切疾速又

通作牧 **繆** 傳作穆又允穆有三韻 ○ **速** 蘇谷切疾速又  
亦作 **速** 禮記見所尊者齊速鄉康成曰謙慈貌速猶憂感也

數 **數** 史記賈誼服賦掩歎之度選 **疎** 蘇實 **藪** 藪藪藪名詩  
數數有命又語御藥三韻又見 **疎** 蘇實 **藪** 藪藪藪名詩

又有 **楸** 檉檉小木名 **棘** 牛櫛貌孟子 **凍** 水名出河東左傳  
楸檉木名 **棘** 牛櫛貌孟子 **凍** 水名出河東左傳

川又充有 **藪** 白茅 **肅** 恭欽也敏也禮記 **謏** 小也  
二韻 **藪** 白茅 **肅** 恭欽也敏也禮記 **謏** 小也

足以波聞又 **謏** 起也禮 **蕭** 周禮甸師祭祀共蕭茅籥司農  
蔡者二韻 **謏** 起也禮 **蕭** 周禮甸師祭祀共蕭茅籥司農

記尸謏 **蕭** 曰蕭字或為蕭音所六切萬韻

記尸謏 **蕭** 曰蕭字或為蕭音所六切萬韻















上从云音他骨毓

同上也

日光又日月明也

切與云字不同  
**毓** 左亦與云同音  
**昱** 太元鍾日昱乎晝月

呈乎  
**煜** 耀也又火光也  
**粥** 蕭粥西戎名亦粥  
**鬻** 同上又詩

夜  
**鬻** 鬻也又鬻也  
**鬻** 鬻也又鬻也  
**鬻** 鬻也又鬻也

鬻于與  
**鬻** 鬻也又鬻也  
**鬻** 鬻也又鬻也  
**鬻** 鬻也又鬻也

同俗作  
**鬻** 鬻也又鬻也  
**鬻** 鬻也又鬻也  
**鬻** 鬻也又鬻也

街也从土  
**鬻** 鬻也又鬻也  
**鬻** 鬻也又鬻也  
**鬻** 鬻也又鬻也

鬻讀等字  
**鬻** 鬻也又鬻也  
**鬻** 鬻也又鬻也  
**鬻** 鬻也又鬻也

鬻情也  
**鬻** 鬻也又鬻也  
**鬻** 鬻也又鬻也  
**鬻** 鬻也又鬻也

鬻與志  
**鬻** 鬻也又鬻也  
**鬻** 鬻也又鬻也  
**鬻** 鬻也又鬻也

鬻身  
**鬻** 鬻也又鬻也  
**鬻** 鬻也又鬻也  
**鬻** 鬻也又鬻也

鬻  
**鬻** 鬻也又鬻也  
**鬻** 鬻也又鬻也  
**鬻** 鬻也又鬻也

鬻  
**鬻** 鬻也又鬻也  
**鬻** 鬻也又鬻也  
**鬻** 鬻也又鬻也

鬻  
**鬻** 鬻也又鬻也  
**鬻** 鬻也又鬻也  
**鬻** 鬻也又鬻也

鬻  
**鬻** 鬻也又鬻也  
**鬻** 鬻也又鬻也  
**鬻** 鬻也又鬻也

鬻  
**鬻** 鬻也又鬻也  
**鬻** 鬻也又鬻也  
**鬻** 鬻也又鬻也

鬻  
**鬻** 鬻也又鬻也  
**鬻** 鬻也又鬻也  
**鬻** 鬻也又鬻也

鬻  
**鬻** 鬻也又鬻也  
**鬻** 鬻也又鬻也  
**鬻** 鬻也又鬻也

與又與  
**與** 與也又與也  
**與** 與也又與也  
**與** 與也又與也

內則  
**與** 與也又與也  
**與** 與也又與也  
**與** 與也又與也

與  
**與** 與也又與也  
**與** 與也又與也  
**與** 與也又與也

與  
**與** 與也又與也  
**與** 與也又與也  
**與** 與也又與也

與  
**與** 與也又與也  
**與** 與也又與也  
**與** 與也又與也

與  
**與** 與也又與也  
**與** 與也又與也  
**與** 與也又與也

與  
**與** 與也又與也  
**與** 與也又與也  
**與** 與也又與也

與  
**與** 與也又與也  
**與** 與也又與也  
**與** 與也又與也

與  
**與** 與也又與也  
**與** 與也又與也  
**與** 與也又與也

與  
**與** 與也又與也  
**與** 與也又與也  
**與** 與也又與也















過也又稱  
**偷** 舞行列人數擬橫  
盜 漢郊祀歌千童羅  
舞成八溢又滿溢

又與鎰同荀子千溢之寶轉非子鍊金百鎰漢志黃金以鎰為  
名又米一升二十四分升之一為一溢禮記朝一益米孔叢子  
兩子曰益鎰國語二十四兩為鎰趙岐孟康皆  
○ 益悉

之始也物之極也均也同也也初也又太一天之貴神又天  
一星在紫微垣瑤門之左位臨星紀歷數之所始七政之所起  
萬物之所從出也  
**壹** 專壹又合也誠也畢也醇也又一也  
故漢志曰紀於一  
左傳注聖夫秋者不壹而足謂不一也  
皆足其欲又閉塞也孟子志壹則動氣氣壹則動志也注志氣  
閉為壹也志閉塞則氣不行氣閉塞則志不通又與一同周禮  
公之十壹命書壹戎衣漢書壹適謂之有德霍光  
傳揚雄賦太一皆作泰壹與一義異者分押  
乙 十餘名  
甲乙東

方木行月今春三月其日甲乙爾雅歲在乙曰梅棠月在乙曰  
乙 十餘名  
甲乙東

又點  
**鳥** 燕也說文本作乙鳩乙玄鳥也齊  
○ 乞 欺訖切求  
也說文作

乞又  
**詰** 問也責也詰也治也書詰爾戎兵左傳子  
○ 吉 激  
實謹詰 孟詵益又平旦曰詰朝左傳詰朝相見  
切吉凶之反得於理不失則吉也易吉凶者失得之象也又休  
祥也又姓又朝日詩二月初吉周禮正月之吉論語吉月以士  
从口俗作吉  
非吉音確  
**拮** 詩予手拮据注拮揭也廣韻  
拮 賁帝後伯  
姓也

元祀或作吉詩謂之尹  
**佶** 正也詩既  
佶 怒走  
訖 正也終  
吉尹氏姑氏二姓也  
佶 結且開  
**赳** 怒走  
訖 正也終

吃 言寒  
**臍** 黑乙切警布也亦作脣音羊舌脣字叔向漢  
郊祀歌警路龍鱗罔不脣飾又盛作也相如  
臍 乘輿馬頭上

臍 乘輿馬頭上  
布寫  
**臍** 同上又佛脣大貌佛  
迄 至也  
**鉉** 乘輿馬頭上  
布寫  
**汜** 乘輿馬頭上  
布寫  
**汜** 乘輿馬頭上  
布寫  
寸鐵中高兩頭感如山形星尾結著轅兩邊防馬相突  
汜

水洞又幾也詩沔可憮

至也禮記慎乎天

下矣又弓泰二韻

○憮 喜也

○憮

小廉杜預曰訖其也

○蝮 草芽又蝮

○蝮 狂也又蝮狂惡果名揚雄

賦稍也虛而扶蝮狂

○殺 都律切艾也

○喬 又穿也釋文云喬本又作喬見下

○矯 矯視貌荀子

○慤 狂也玉

○慤 慤也玉

○穢 廣韻飛去貌韓愈送文暢

○術 食律切方術機術技藝也又道家

○術 術也篤行營道同術莊子人相忘乎

○術 術也篤行營道同術莊子人相忘乎

○術 術也篤行營道同術莊子人相忘乎

公羊傳咸五于蜀焉

○術 食律切方術機術技藝也又道家

○術 術也篤行營道同術莊子人相忘乎

○術 術也篤行營道同術莊子人相忘乎

以二日卒之穢也

○術 食律切方術機術技藝也又道家

○術 術也篤行營道同術莊子人相忘乎

○術 術也篤行營道同術莊子人相忘乎

禮記善述人之事論語述而不作

○沐 水名在琅琊

○沐 水名在琅琊

○沐 水名在琅琊

字不同

○滴 爾雅小止曰滴人所為曰滴

○秫 稷也

○秫 稷也

俗作

○米 山前也从木加粦

○出 尺律切出入也進也見也

○出 尺律切出入也進也見也

○出 尺律切出入也進也見也

作黜絀又生也左傳廉公我之自出杜預曰秦康公晉之甥也

○黜 貶斥亦

○絀 禮記君絀以會簡不肖

○絀 禮記君絀以會簡不肖

者 黜 作絀出

○絀 禮記君絀以會簡不肖

○絀 禮記君絀以會簡不肖

○絀 禮記君絀以會簡不肖

○恤 憂律切憂也恐也服也亦作卹左

○卹 又見

○卹 又見

○卹 又見

○誅 誅誅誅也亦

○林 漢書林

○林 漢書林

○林 漢書林

○林 漢書林

○燠 促律切火燥亦

○卒 既也

○卒 既也

○卒 既也

○琰 珂屬

○燠 促律切火燥亦

○卒 既也

○卒 既也

○粹 粹也

○粹 粹也

○粹 粹也

○粹 粹也

○粹 粹也

○粹 粹也

○粹 粹也

○粹 粹也

推也觸也

○**萃**

昨律切山高貌

○**諄**

說文諄責也列子謏極

又隊韻

○**窰**

竹律切物在穴貌

○**惔**

心

音萃凌詳謂好陵辱責罵人

也字林亦音萃又寔隊二韻

○**率**

勞戎切律呂萬法所出故法令

○**率**

大繩亦率爾

也

○**嶮**

相如眩隱轉嶮嶮

○**臍**

血祭肉一

○**率**

率約數又表的也五子昇不爲拙射變其數率注率音律又

○**聿**

以律切滿也遂

○**商**

也也也

○**商**

樂左傳商率

○**聿**

也述也惟也

○**商**

也也也

○**商**

以銀有所穿也一日滿也一日瑞雲西京雜記雲五色

○**商**

也也也

○**商**

也也也

○**商**

爲瑞三色爲商又說許也荀子商字彪瑗又是上

○**商**

也也也

○**商**

也也也

○**商**

一曰商雲

○**商**

也也也

○**商**

也也也

○**商**

亦作商

○**商**

也也也

○**商**

也也也

○**商**

○**商**

也也也

○**商**

也也也

○**商**

也也也

○**商**

也也也

○**商**

也也也

○**商**

也也也

○**商**

也也也

○**商**

也也也

○**商**

也也也

○**商**

也也也

○**商**

也也也

○**商**

也也也

○**商**

也也也

○**商**

也也也

○**商**

也也也

○**商**

也也也

○**商**

也也也

○**商**

也也也

○**商**

也也也

○**商**

也也也

○**商**

也也也

○**商**

也也也

○**商**

也也也

○**商**

也也也

○**商**

也也也

○**商**

也也也

○**商**

也也也

○**商**

也也也

○**商**

也也也

○**商**

也也也

○**商**

也也也

○**商**

也也也

○**商**

也也也

○**商**

也也也

○**商**

也也也

○**商**

也也也

○**商**

也也也

○**商**

也也也

○**商**

也也也

○**商**

也也也

○**商**

也也也

○**商**

也也也

○**商**

也也也

○**商**

也也也

○**商**

也也也

○**商**

也也也

○**商**

也也也

○**商**

也也也

○**商**

也也也

○**商**

也也也

○**商**

也也也

○**商**

也也也

○**商**

也也也

○**商**

也也也

○**商**

也也也

○**商**

也也也

○**商**

也也也

○**商**

也也也

○**商**

也也也

○**商**

也也也

○**商**

也也也

○**商**

也也也

○**商**

也也也

○**商**

也也也

○**商**

也也也

○**商**

也也也

○**商**

也也也

○**商**

也也也

○**商**

也也也

○**商**

也也也

○**商**

也也也

○**商**

也也也

○**商**

也也也

○**商**

也也也

○**商**

也也也

○**商**

也也也

○**商**

也也也

○**商**

也也也

○**商**

也也也

○**商**

也也也

○**商**

也也也

○**商**

也也也

○**商**

也也也

○**商**

也也也

○**商**

也也也

○**商**

也也也

○**商**

也也也

○**商**

也也也

○**商**

也也也

○**商**

也也也

○**商**

也也也

○**商**

也也也

○**商**

也也也

○**商**

也也也

○**商**

也也也

○**商**

也也也

○**商**

也也也

○**商**

也也也

○**商**

也也也

○**商**

也也也

○**商**

也也也

○**商**

也也也

○**商**

也也也

○**商**

也也也

○**商**

也也也

○**商**

也也也

○**商**

也也也

○**商**

也也也

○**商**

也也也

○**商**

也也也

○**商**

也也也

○**商**

也也也

○**商**

也也也

○**商**

也也也

○**商**

也也也

○**商**

也也也

○**商**

也也也

○**商**

也也也

○**商**

也也也

○**商**

也也也

○**商**

也也也

○**商**

也也也

○**商**

也也也

○**商**

也也也

○**商**

也也也

○**商**

也也也

○**商**

也也也

○**商**

也也也

○**商**

也也也

○**商**

也也也

○**商**

也也也

○**商**

也也也









**鬱**

舒勿切香草名氣也長也幽也帶也厲臭也思也木叢生也又抑屈也又水名又鬱丞熱氣鬱殺火氣周禮注鬱金香草宜以和皂

**蔚**

壯高又茂也又丈中深深貌又除穢

**苑**

苑也積也詩我心苑結亦

**沒**

莫勃切洗也盡也不盡謂曰沒階爾雅沒馳也郭璞水取物也上从口口音

**沒**

曰沒沒猶畢也又終也與沒同从少从又音沒入幕俗作沒監本从受誤

**沒**

亦作沒亦作沒

**勿**

李尋傳我不見而為甚師古曰與字同又與字同

**弟**

與弟同弟陳子昂傳論弟逆魏正又必弟香

**勃**

排也平也色

**悖**

逆大也亂也亦

**佛**

佛又實際三韻

**淳**

典起說孟子淳然與之矣亦作

**淳**

淳又淳淳氣盛貌亦作勃

**淳**

淳起貌又

**淳**

淳起貌又

**淳**

淳起貌又

**淳**

淳起貌又

鬱

蔚

苑

沒

沒

沒

勿

弟

勃

悖

佛

淳

淳

淳

淳

淳

淳

鬱

蔚

苑

沒

沒

沒

勿

弟

勃

悖

佛

淳

淳

淳

淳

淳

淳

鬱

蔚

苑

沒

沒

沒

勿

弟

勃

悖

佛

淳

淳

淳

淳

淳

淳

鬱

蔚

苑

沒

沒

沒

勿

弟

勃

悖

佛

淳

淳

淳

淳

淳

淳

鬱

蔚

苑

沒

沒

沒

勿

弟

勃

悖

佛

淳

淳

淳

淳

淳

淳

鬱

蔚

苑

沒

沒

沒

勿

弟

勃

悖

佛

淳

淳

淳

淳

淳

淳



笏

手版

○窟

苦骨切孔穴亦作瘞

堀

左傳昭二十七年吳公子光伏甲於堀室而享王

陽傳伏死窟穴

巖蔽之中又短

堀

揚雄傳西厥月堀注月皓

月所生也

音一涉切

頤

頤旁骨考工記

頤之而頤頤也

乾

勞極○骨

古忽切肉

汨

亂也沒也苦有汨作篇

滑

與泚同揚子書

滑

莊子因其滑悟又曰故不足

滑

而見功寡杜甫詩功夫競滑

涇

與泚同揚子書

涇

法度也

涇

以汨和又曰其巧專而外滑

兀

五忽切高貌

兀

不助貌亦作崑

兀

又剛足曰兀

掘

又掘

峯

山高貌

峯

都賦峯

峯

又剛足曰兀

峯

峯

兀

動推貌

兀

詩天之

兀

於漢注

兀

兀

兀

絕也

兀

又

兀

兀

兀

兀

兀

鳥帶切

兀

兀

兀

兀

兀

兀

兀

肥也

兀

兀

兀

兀

兀

兀

兀

也

兀

兀

兀

兀

兀

兀

兀

也

兀

兀

兀

兀

兀

兀

兀

也

兀

兀

兀

兀

兀

兀

兀

也

兀

兀

兀

兀

兀

兀

兀

也

兀

兀

兀

兀

兀

兀

三曷

曷

何曷切

也

亦作害

害

詩害潞害否孟子

害

時日害

又

害

害

害

害

也

害

害

害

害

害

也

害

害

害

害

害

也

害

害

害

害

害

也

害

害

害

害

句巧又

**勺**

陳湯傳勺食

○**遏**

阿葛切絕也止

又眉

**竭**

也爾雅連也

○**闕**

雲集貌亦作霽

**霽**

○**末**

莫葛切木杪也

又解泰二韻

**霽**

○**末**

無也弱也遠也

端也說文一在木上為末又滅也

**沫**

水名在蜀又水沫延沫又已也解脫身服

唐書宋瑗傳末有輕響又陌韻

**沫**

沫又已也解脫身服

義而未沫聲當聲聲冠詞末沫於前聲漢郊祀歌霽赤汗沫流

○**沫**

沫又已也解脫身服

○**沫**

沫又已也解脫身服

沫又已也解脫身服

○**沫**

沫又已也解脫身服

沫又已也解脫身服

○**沫**

沫又已也解脫身服

沫又已也解脫身服

○**沫**

沫又已也解脫身服

沫又已也解脫身服

○**沫**

沫又已也解脫身服

沫又已也解脫身服

○**沫**

沫又已也解脫身服

沫又已也解脫身服

○**沫**

沫又已也解脫身服

沫又已也解脫身服

○**沫**

沫又已也解脫身服

沫又已也解脫身服

○**沫**

沫又已也解脫身服

沫又已也解脫身服

○**沫**

沫又已也解脫身服

沫又已也解脫身服

○**沫**

沫又已也解脫身服

沫又已也解脫身服



北式之書頁下



○掇

都括切

剗也

擊也剗也

○斂

廣韻故斂稱量故音丁廉及莊子謂

之玷

呵也又質韻

○脫

他括切骨去肉又輕易也解也亦作脫說又或然之辭又見下又隊韻俗

捶脫

狝也輕也也可也

○說

射無說勞又齊南二韻俗作說說子大棟欄街傳手持三尺說棒廣韻云稅

不稅是而行俗作稅又隊韻

○稅

即梁士攬論語廉稅是也當從二音與

肩韻

○奪

徒活切讓取也亦作奪又隊韻

通用

○寇

書敘攘境走亦作寇俗作寇脫也莊子

民死已脫矣又脫重勞動也見禮

○將

虛活切掇取也

記王濬注廣韻肉去骨也又姓

四轄

○轄

胡八切車軸頭鐵左傳叔孫昭子賦車轄今詩作牽亦作轄

○轄

胡八切車軸頭鐵左傳叔孫昭子賦車轄今詩作牽亦作轄

○轄

胡八切車軸頭鐵左傳叔孫昭子賦車轄今詩作牽亦作轄

○轄

胡八切車軸頭鐵左傳叔孫昭子賦車轄今詩作牽亦作轄

○轄

胡八切車軸頭鐵左傳叔孫昭子賦車轄今詩作牽亦作轄

○轄

胡八切車軸頭鐵左傳叔孫昭子賦車轄今詩作牽亦作轄

○轄

胡八切車軸頭鐵左傳叔孫昭子賦車轄今詩作牽亦作轄

○轄

胡八切車軸頭鐵左傳叔孫昭子賦車轄今詩作牽亦作轄

○轄

胡八切車軸頭鐵左傳叔孫昭子賦車轄今詩作牽亦作轄

○轄

胡八切車軸頭鐵左傳叔孫昭子賦車轄今詩作牽亦作轄

○轄

胡八切車軸頭鐵左傳叔孫昭子賦車轄今詩作牽亦作轄



六式二第卷十日







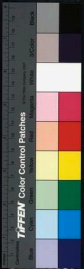

撥韓愈字卯年雪

詩韻騰相排撥

○伐

勞滑切伐左傳有鐘鼓曰伐無曰

伐又相衡五寸為之又千盾也詩棠伐有完亦作敵又儻功曰

伐左傳大夫稱伐漢紀并有功伐車千秋傳並伐闕功勞亦作

闕敵張衡賦植擬垂鼓方言自闕而東闕說文闕闕自序

或謂之敵或謂之千盾西謂之盾闕也史記明其等

曰闕積其功曰闕通作伐又門在左罪謂後人改刀

曰闕在右曰闕三字義異若分押罰作寸寸法也

耕起土亦撥又臂

作撥伐

漢張釋之為王生結

○髮

方伐切起也與也行也明也

曰齊斂髮法春夏曰發秋冬曰斂又十二矢曰二發革昭曰射

禮三而止每射四矢故以十二為一發顏師古曰發論今言箭

一放兩放也今軍中弓射一陣齊發曰一放弩射曰一發取機

發發箭為名如詩一發五紀謂三軍同發也發多發大所以為

仁去子發乘矢而從反則曰矢為一發也又遣也又啓行廢

也兵法後發先至又末顧从从弓以及从音撥从又謀廢

止也絕也漢郊祀歌繪秀不凌理波寒冰廢師古曰合韻音發又音頤

# 洪武正韻卷第十四

洪武正韻卷第十五

五屑

屑

先結切動作屑屑又清也潔也恭也碎也顛也勞也方言

屑

骨骨不安也秦晉曰屑屑郭璞曰往來貌漢王長傳往來

細

子不屑就不屑去古作屑 屑 後漢崔駰達古辭吾亦

祭

躡躡躡旋行貌亦 殺 莊子弊殺為仁亦作 楔 撮也

薛

用之體記揆曲从刀監本从力誤 楔 廣韻機楔樵也又蹇

孟

名薛字為義薛字史記 薛 偏旁在左者即 繼 繫也又馬







TIFFEN Color Control Patches

**紵** 采薇詩注象弭所以解紵義與結同音計又音註  
結據此則結束之結亦可作去聲用又齊韻

**髮** 莊子又齊韻若叶韻則髮字亦可作入聲用

**潔** 潔清也淨也通作

**許** 面片人隱過論語惡許以爲直者注

**子** 羊狡也 同上切單也餘也人無右臂

**揭** 揭起說文高舉也又地名

**錐** 錐或謂之鉤或謂之銳

**錐** 方言刈鉤自關而西或謂之

**錐** 錐或謂之鉤或謂之銳

**錐** 錐或謂之鉤或謂之銳

**錐** 錐或謂之鉤或謂之銳

**錐** 錐或謂之鉤或謂之銳

**錐** 錐或謂之鉤或謂之銳

**錐** 錐或謂之鉤或謂之銳

**錐** 錐或謂之鉤或謂之銳

**錐** 錐或謂之鉤或謂之銳

紵

髮

潔

許

子

揭

錐

錐

錐

錐

錐

錐

錐

錐

錐

錐

紵

髮

潔

許

子

揭

錐

錐

錐

錐

錐

錐

錐

錐

錐

錐

紵

髮

潔

許

子

揭

錐

錐

錐

錐

錐

錐

錐

錐

錐

錐

紵

髮

潔

許

子

揭

錐

錐

錐

錐

錐

錐

錐

錐

錐

錐

紵

髮

潔

許

子

揭

錐

錐

錐

錐

錐

錐

錐

錐

錐

錐

紵

髮

潔

許

子

揭

錐

錐

錐

錐

錐

錐

錐

錐

錐

錐

紵

髮

潔

許

子

揭

錐

錐

錐

錐

錐

錐

錐

錐

錐

錐

紵

髮

潔

許

子

揭

錐

錐

錐

錐

錐

錐

錐

錐

錐

錐

紵

髮

潔

許

子

揭

錐

錐

錐

錐

錐

錐

錐

錐

錐

錐

紵

髮

潔

許

子

揭

錐

錐

錐

錐

錐

錐

錐

錐

錐

錐







稅

梁上榑又秋也亦作  
輟俗作稅又曷韻  
輟同上又縣名漢地理志益州部

其字以木

母音無

準

鼻頭又曷韻  
輟經也古作輟又  
輟止也輟

輟

言多不止  
輟憂也詩憂  
輟井田兩陌間  
輟割取賈

輟

列子倒杖東輟上貫頭張湛曰輟杖末鋒  
輟

輟

祭酌酒一日連祭輟  
輟史記封禪書為醴食  
輟

輟

也也  
輟手拔又摩也撫  
輟無也說文勞目無精也又昔

輟

也也  
輟也批也掉也  
輟從戌人勞則疲然也又地名

輟

也也  
輟也批也掉也  
輟從戌人勞則疲然也又地名

輟

也也  
輟也批也掉也  
輟從戌人勞則疲然也又地名

輟

也也  
輟也批也掉也  
輟從戌人勞則疲然也又地名

輟

也也  
輟也批也掉也  
輟從戌人勞則疲然也又地名

輟

也也  
輟也批也掉也  
輟從戌人勞則疲然也又地名

輟

也也  
輟也批也掉也  
輟從戌人勞則疲然也又地名

輟

也也  
輟也批也掉也  
輟從戌人勞則疲然也又地名

輟

也也  
輟也批也掉也  
輟從戌人勞則疲然也又地名

輟

也也  
輟也批也掉也  
輟從戌人勞則疲然也又地名

輟

同上又縣名漢地理志益州部

輟

同上又縣名漢地理志益州部

輟

同上又縣名漢地理志益州部

輟

同上又縣名漢地理志益州部

輟

同上又縣名漢地理志益州部

輟

同上又縣名漢地理志益州部

輟

同上又縣名漢地理志益州部

輟

同上又縣名漢地理志益州部

輟

同上又縣名漢地理志益州部

輟

同上又縣名漢地理志益州部

輟

同上又縣名漢地理志益州部

輟

同上又縣名漢地理志益州部

輟

同上又縣名漢地理志益州部

輟

同上又縣名漢地理志益州部

輟

同上又縣名漢地理志益州部

輟

同上又縣名漢地理志益州部

TIFFEN Color Control Patches

又蒲結切 **弊** 廣韻輕薄貌左傳 **敝** 急速貌列子靈頓 **澈** 制也 盧蒲癸齊大夫 慙慙方言急性也 水相激相如賦輕騰濺洌師 **雪** 蘇純切凝雨又拭也除也 古曰歐測相激也又真韻 **挈** 洗也史記沛公連雪足家 語以乘雪桃又雪涕潔涕渾又納 **挈** 請結切提挈又齊韻 純也杜甫詩佳人雪縞絲古作雪 **契** 從丰从刀从手監大 誤 從月 **契** 詩傳契開勸苦也又憂苦詩契契福歎又契契不平 威靈爾雅契絕也刻也郭璞曰江東呼刻斷物 **鏗** 荀子鏗而 為契斷亦作鏗契契又齊韻从月誤又見上 **槩** 不含有傳 陽虎信邑人之車 **契** 晉虞鴻傳槩而舍之 **槩** 又齊韻 槩其軸又齊韻 **契** 全石不知又齊韻 **槩** 又齊韻 **槩** 也 健也又發語辨場 **茁** 側劣切草生貌 **藪** 束茅表也亦作 來信事來也 **茁** 又竹轄二韻 **藪** 束茅表也亦作 吳陳字韻俗作 **茁** 又除 **絕** 情雪切斷也奇也冠也超 絕也本从色誤 **茁** 又除 **絕** 情雪切斷也奇也冠也超 也橫美又直度也息也相

去遠也止之也塊也情極 **綉** 反德為魯語溫舒 **說** 也古作 **綉** 俗作 **綉** 从色誤 **綉** 博覽者不可復窮 **說** 切論說告也解也訓也述也又所論之辭也易故知死生之說 書金勝代武王之說楊子仲尼駕說五經為樂說郭文中子中 說俗作 **說** **節** 子結切竹約又符節所以示信也又操也止 又除韻 **節** 也制也檢也驗也祖也又卦名顏師古曰節 以毛為之上下相重取象竹節因以為名將命者持之以為信 又與索同論語山節又與岳同詩節彼南山又音義从竹从卽 俗作節偏旁作馬巴已 **棗** 梁上 **岳** 山高貌亦作 **截** 昨 卽與卽不同下音色 **截** 文韻曰齊也漢 **截** 截山貌 切斷也止也廣雅盛也 **截** 文韻曰齊也漢 **截** 截山貌 詩海外有截古作截 **截** 文韻曰齊也漢 **截** 截山貌 廣韻山名 **鐵** 他結切黑金廣 **鍊** 王安石曰金能 **替** 又轄韻 **鐵** 古文作 **鐵** **鍊** 夷物莫如鍊 **替** 廢 衰也涌岳西征賦人之升 **飡** 食 **驥** 馬黑色廣韻 **抉** 降隨政隆替音 **鐵** 又齊韻 **抉** 馬赤黑色 **抉** 一

去遠也止之也塊也情極 **綉** 反德為魯語溫舒 **說** 也古作 **綉** 俗作 **綉** 从色誤 **綉** 博覽者不可復窮 **說** 切論說告也解也訓也述也又所論之辭也易故知死生之說 書金勝代武王之說楊子仲尼駕說五經為樂說郭文中子中 說俗作 **說** **節** 子結切竹約又符節所以示信也又操也止 又除韻 **節** 也制也檢也驗也祖也又卦名顏師古曰節 以毛為之上下相重取象竹節因以為名將命者持之以為信 又與索同論語山節又與岳同詩節彼南山又音義从竹从卽 俗作節偏旁作馬巴已 **棗** 梁上 **岳** 山高貌亦作 **截** 昨 卽與卽不同下音色 **截** 文韻曰齊也漢 **截** 截山貌 切斷也止也廣雅盛也 **截** 文韻曰齊也漢 **截** 截山貌 詩海外有截古作截 **截** 文韻曰齊也漢 **截** 截山貌 廣韻山名 **鐵** 他結切黑金廣 **鍊** 王安石曰金能 **替** 又轄韻 **鐵** 古文作 **鐵** **鍊** 夷物莫如鍊 **替** 廢 衰也涌岳西征賦人之升 **飡** 食 **驥** 馬黑色廣韻 **抉** 降隨政隆替音 **鐵** 又齊韻 **抉** 馬赤黑色 **抉** 一

切梳也 **噦** 則不敢噦也又除韻 **歔** 昌悅切大吹

也 **啜** 同上又茹 **噴** 菽飲水 **劣** 力較切變劣弱 **錡** 說文

錡二十五分之十三周禮重三錡或曰二十兩為錡 **埒** 說文

也爾雅山上有水埒立水潦所埒也 **藝** 儒劣切燒也 **蕪** 亦作蕪

左傳且 **炳** 禮記 **訥** 其口有兩音廣韻作訥又黃 **蹶** 跌也走也

○ **厥** 居月切其也短也 **刷** 刷刷曲刀亦作 **蹶** 速也嘉也

僂也跳也禮記兄毋僂注蹶行速也荀子遠 **蹶** 也賈諡曰何

者僂蹶而趨之注蹶謂倒也亦作蹶又除韻 **蹶** 也賈諡曰何

得不愛又被也左傳是謂蹶其 **蕨** 萊名草木疏周秦曰蕨齊

本賈諡曰日愛六國又除韻 **蕨** 魯曰蕨俗云以其初生似

蟹脚 **屨** 廣韻屨名走之則謂屨前足高不得食而善走屨

故名 **屨** 常為屨屨取食屨屨負之而走轉愈速文暢詩無不

比鶴屨注爾雅鶴比翼鳥屨比 **痲** 逆 **玦** 視如環而缺遂臣

府歌一名鉅屨一曰井中屨 **痲** 逆 **玦** 待命于甕賜環則

返賜玦則絕義取訣別左傳全寒夫離又曰全玦不復荀子絕

之以玦蓋佩玦取其能斷也增數以手循其喉玦示項羽

**釐** 環有舌者 **鐻** 同上又 **譎** 說詐亦 **喬** 荀子喬字寔

**釐**

行流也一曰斷也又絕也與訣同漢李陵與蘇武決去

王章與妻決又決拾射鞬縱弦者曰決拾箭者曰拾亦

作決 **訣** 別也絕也辭也過作決 **缺** 同上又缺望怨望也薛

渾曰缺與辭別之決同臣謂缺者缺也 **缺** 同上又缺望怨望也薛

望謂不滿所望而怨耳又搥缺搥發貌 **扶** 縱按強通

**跌**

西都賦要 **鳩** 鷓鴣鳥名又鷓鴣子規也亦作鷓 **跌** 廣韻云春

跌追蹶

分鳴則衆芳生秋分鳴則衆芳歇又見陌韻

**鳩**

鷓鴣鳥名又鷓鴣子規也亦作鷓 **跌** 廣韻云春

跌追蹶

分鳴則衆芳生秋分鳴則衆芳歇又見陌韻

**鳩**

鷓鴣鳥名又鷓鴣子規也亦作鷓 **跌** 廣韻云春





過又侵突左傳懼其  
倭我我也又質韻

**蝎**

短象犬又質韻  
又易韻

**蝮**

○切 許場切氣皮又休息也臭

又一切謂如刀切物不容伸縮也荀子注強斬之使齊若漢書  
之一切者又苟且曰一切猶曰一時權宜也後漢王霸傳以微  
一切之勝謂一時俾勝也又大槩曰一切又切磋治骨角也又  
深切義切又反切音韻長轉相協謂之反亦作翻兩字相摩以  
成聲韻謂之切其實一也又門限曰切漢  
書昭陽宮切皆銅者冒黃金塗又書韻  
注漆漆讀如朋友切切自反  
猶言自磨整也又質韻  
孫弘傳尚竊運之从  
穴以米从高作竊誤  
又轉

**腦**

腦也

**刷**

所勞切掃也清也拭除  
也漢武帝紀刷取改行

**竊**

盜也穴也淺也虎淺毛曰竊  
毛又私也孟子竊負而逃公

**漆**

禮記祭義漆漆  
者容也自反也

## 六藥

**藥**

灼切治病妙故字从艸今金石草木之劑皆曰藥又勺  
藥香葦根可和食子虛賦勺藥之和具而後御之故乘七

**酌**

夏祭禮記王制祭統皆言春曰酌或曰此夏商  
禮也或曰酌薄也夏物未成其祭尚薄亦作酌

**禱**

夏禮也或曰禱薄也夏物未成其祭尚薄亦作禱

**禱**

夏禮也或曰禱薄也夏物未成其祭尚薄亦作禱

**禱**

夏禮也或曰禱薄也夏物未成其祭尚薄亦作禱

**禱**

夏禮也或曰禱薄也夏物未成其祭尚薄亦作禱

**禱**

夏禮也或曰禱薄也夏物未成其祭尚薄亦作禱

**禱**

夏禮也或曰禱薄也夏物未成其祭尚薄亦作禱

**鑰**

鑰也

**鵠**

鵠也

**虐**

虐也

**瘡**

瘡也

**嶽**

嶽也



山之宗

**岳**

同上又州名又姓

**鸞**

鸞管鳳子張說握乾符頭存鳴鸞吹號

**樂**

音樂也

亦作岳

記曰樂樂其所自生又姓又笑飲二韻从絲

从木器也从白聲也本是音樂字餘皆假借

露也洽也潤也澤也賈誼傳德至澤也

易其刑理亦作到詩顏如澤荷又有鵠

**劇**

劇刑不殺於市見

廣韻鄭康成易其

**渥**

露濡露

刑劇又

**喔**

雞聲

**握**

持也

**幄**

小爾雅覆

**幄**

促

**約**

乙却切

約束謂

圍繞束縛也又言語要結或令檢察皆曰約束約信曰誓又儉

小也貧也簡也大約大率也期也隱度也周禮司約注約言

語之約束有

**筓**

小篇

**葯**

白芷淮南子

**夔**

漢律歷志

○

兩音又囂

**謔**

送却切

**縛**

符約切束也

○

**削**

息約切刮削又小小

也王制君削以地又器名考工記築氏為削注即今書刀蓋古

用竹簡筆誤則以刀削去之因名其刀曰削春飲筆削是也又

備效

二韻

**索**

音各切荒也蓋也收也拘也繩也又姓又黃帝

索虜謂以索繫髮也非戎索之索左傳昭五年韓宣子如楚送

女叔向為介鄭子皮子大叔勞諸索氏杜預曰河南成皋縣東

有大索城陸音息各切据此即所謂京索是也漢

書音色宜從通用又摸索又度索山名又陌韻

**捺**

摸捺亦

作索見

南

○

**錯**

七各切鐵也又厲石也雜也摩也舛也誤也詩傳東

史

西為交邪行為錯說文金涂也又暮韻

**厝**

廣韻礪石漢地理志五方雜

厝厝灼曰古錯字又暮韻

**削**

治絳

○

切

**鵲**

雀

厝厝灼曰古錯字又暮韻

**鵲**

厝厝灼曰古錯字又暮韻

**鵲**

厝厝灼曰古錯字又暮韻

**鵲**

厝厝灼曰古錯字又暮韻

**鵲**

厝厝灼曰古錯字又暮韻

亦作鵲

**鵲**

厝厝灼曰古錯字又暮韻

**鵲**

厝厝灼曰古錯字又暮韻

**鵲**

厝厝灼曰古錯字又暮韻

**鵲**

厝厝灼曰古錯字又暮韻

**鵲**

厝厝灼曰古錯字又暮韻

厝厝灼曰古錯字又暮韻

作鵲

**鵲**

厝厝灼曰古錯字又暮韻

**鵲**

厝厝灼曰古錯字又暮韻

**鵲**

厝厝灼曰古錯字又暮韻

**鵲**

厝厝灼曰古錯字又暮韻

**鵲**

厝厝灼曰古錯字又暮韻

厝厝灼曰古錯字又暮韻

又陌韻

**鵲**

厝厝灼曰古錯字又暮韻

**鵲**

厝厝灼曰古錯字又暮韻

**鵲**

厝厝灼曰古錯字又暮韻

**鵲**

厝厝灼曰古錯字又暮韻

**鵲**

厝厝灼曰古錯字又暮韻

厝厝灼曰古錯字又暮韻

○

**鵲**

厝厝灼曰古錯字又暮韻

**鵲**

厝厝灼曰古錯字又暮韻

**鵲**

厝厝灼曰古錯字又暮韻

**鵲**

厝厝灼曰古錯字又暮韻

**鵲**

厝厝灼曰古錯字又暮韻

厝厝灼曰古錯字又暮韻

○

**鵲**

厝厝灼曰古錯字又暮韻

**鵲**

厝厝灼曰古錯字又暮韻

**鵲**

厝厝灼曰古錯字又暮韻

**鵲**

厝厝灼曰古錯字又暮韻

**鵲**

厝厝灼曰古錯字又暮韻

厝厝灼曰古錯字又暮韻

○

**鵲**

厝厝灼曰古錯字又暮韻

**鵲**

厝厝灼曰古錯字又暮韻

**鵲**

厝厝灼曰古錯字又暮韻

**鵲**

厝厝灼曰古錯字又暮韻

**鵲**

厝厝灼曰古錯字又暮韻

厝厝灼曰古錯字又暮韻

○

**鵲**

厝厝灼曰古錯字又暮韻

**鵲**

厝厝灼曰古錯字又暮韻

**鵲**

厝厝灼曰古錯字又暮韻

**鵲**

厝厝灼曰古錯字又暮韻

**鵲**

厝厝灼曰古錯字又暮韻

厝厝灼曰古錯字又暮韻

○

**鵲**

厝厝灼曰古錯字又暮韻

**鵲**

厝厝灼曰古錯字又暮韻

**鵲**

厝厝灼曰古錯字又暮韻

**鵲**

厝厝灼曰古錯字又暮韻

**鵲**

厝厝灼曰古錯字又暮韻

厝厝灼曰古錯字又暮韻

○

**鵲**

厝厝灼曰古錯字又暮韻

**鵲**

厝厝灼曰古錯字又暮韻

**鵲**

厝厝灼曰古錯字又暮韻

**鵲**

厝厝灼曰古錯字又暮韻

**鵲**

厝厝灼曰古錯字又暮韻

厝厝灼曰古錯字又暮韻



爵

即約切鳥名象其形為酌器取其能飛而不溺於酒因以寓傲為大夫以上與燕享然後賜爵以章有德故

因謂命秩為爵又黑多赤少之色曰爵象爵頭色亦作雀

雀

燕爵與酒爵官爵義異可分押

燠 灼龜炬又火未燃也又蒸燠二韻

作

即各切造也為也行也與也起也振也始也生也役也

燠 燠

燠

燠

燠

燠

燠

燠

燠

燠

燠 燠

燠

燠

燠

燠

燠

燠

燠

燠 燠

燠

燠

燠

燠

燠

燠

燠

燠

燠 燠

燠

燠

燠

燠

燠

燠

燠

燠

燠 燠

燠

燠

燠

燠

燠

燠

燠

燠

燠 燠

燠

燠

燠

燠

燠

燠

燠

燠

燠 燠

燠

燠

燠

燠

燠

燠

燠

燠

燠 燠

燠

燠

燠

燠

燠

燠

燠

燠

燠 燠

燠

燠

燠

燠

燠

燠

燠

燠

燠 燠

燠

燠

燠

燠

燠

燠

燠

燠

燠 燠

燠

燠

燠

燠

燠

燠

燠

燠

燠 燠

燠

燠

燠

燠

燠

燠

燠

燠

燠 燠

燠

燠

燠

燠

燠

燠

燠

燠





又洵陵朱酌酒又益也行也取也露也說文盛酒行觴曰酌又見下酌又取善而行曰酌又參酌審擇量度也

**芍** 蓮芍又也 芍 婦約說文酌也 芍 精木澆水又見下 繁 生絳纒

**繳** 同上大箭著之以胃愈足謂之 繳 箭也 繳 箭也 繳 箭也 繳 箭也

**錮** 刺也荀子以孤父之 錮 錮也 錮 錮也 錮 錮也

**著** 同上安土謂之地著漢志 著 著也 著 著也 著 著也

**著** 理民之遺地著為本 著 著也 著 著也 著 著也

**著** 若處子音義云柔 著 著也 著 著也 著 著也

**媯** 魚大夫叔孫媯其義未聞說 媯 媯也 媯 媯也 媯 媯也

**鼻** 小兒兔也兔音同兔獸名似兔 鼻 鼻也 鼻 鼻也 鼻 鼻也

**籍** 取魚器也禮記以 籍 籍也 籍 籍也 籍 籍也

**杓** 案杓切杯杓也 杓 杓也 杓 杓也 杓 杓也

**洵** 瀝水聲也 洵 洵也 洵 洵也 洵 洵也

**若** 如灼切杜若香草又 若 若也 若 若也 若 若也

**弱** 弱也 弱 弱也 弱 弱也 弱 弱也

**芎** 芎藭也 芎 芎也 芎 芎也 芎 芎也

**都** 都也 都 都也 都 都也 都 都也

**箬** 廣韻竹葉也 箬 箬也 箬 箬也 箬 箬也

**芎** 芎也 芎 芎也 芎 芎也 芎 芎也

**略**

略力約切簡也封界也左傳侵犯王略王與之武公之略又

**略**

略也也趙光國圖上方略又巡行曰略左傳略基齒又行取

**略**

曰略漢書東略地唐書略通夜郎又性預曰不以道取曰略

**略**

方言強曰略漢武帝紀段略擊遂傳劫略由掠略也略

**略**

同又利也詩有略其楛亦作習習又宋略等略

**略**

同上爾

**掠**

劫奪又奪也掠取也擄也

**掠**

亦作剽又凌節

**剽**

同剽

**剽**

同剽

**剽**

同剽

**剽**

同剽

**剽**

同剽

**剽**

同剽

**剽**

同剽

**剽**

同剽

**剽**

同剽

**剽**

同剽

**剽**

同剽

**剽**

同剽

**剽**

同剽

**略**



俗作辭漢

**桷**

桷之一曰屋角

**推**

揚推大舉又推也舉而引

志作角

**推**

推之也又推也與推同揚子

**推**

推也又推也與推同揚子

為人父而推其子上从月

**推**

推也又推也與推同揚子

**推**

推也又推也與推同揚子

音珣非从山也合作推

**推**

推也又推也與推同揚子

**推**

推也又推也與推同揚子

小民不得復醉也

**推**

推也又推也與推同揚子

**推**

推也又推也與推同揚子

置如道路設木為推

**推**

推也又推也與推同揚子

**推**

推也又推也與推同揚子

杜今之略約是也

**推**

推也又推也與推同揚子

**推**

推也又推也與推同揚子

引得有若渡水之推

**推**

推也又推也與推同揚子

**推**

推也又推也與推同揚子

詩作覺又星韻

**較**

較也又推也與推同揚子

**較**

較也又推也與推同揚子

較今之平隔也

**較**

較也又推也與推同揚子

**較**

較也又推也與推同揚子

衡重較今荀子言燕故

**較**

較也又推也與推同揚子

**較**

較也又推也與推同揚子

甲兵連征戍也又推較

**較**

較也又推也與推同揚子

**較**

較也又推也與推同揚子

猶大略也又著明貌

**較**

較也又推也與推同揚子

**較**

較也又推也與推同揚子

展也亦

**脚**

脚也又推也與推同揚子

**脚**

脚也又推也與推同揚子

作脚

**脚**

脚也又推也與推同揚子

**脚**

脚也又推也與推同揚子

下又蕭

**脚**

脚也又推也與推同揚子

**脚**

脚也又推也與推同揚子

篠二韻

**脚**

脚也又推也與推同揚子

**脚**

脚也又推也與推同揚子

疎大笑不止也

**脚**

脚也又推也與推同揚子

**脚**

脚也又推也與推同揚子

疎口之中大笑則見

**脚**

脚也又推也與推同揚子

**脚**

脚也又推也與推同揚子

脚味亦

**脚**

脚也又推也與推同揚子

**脚**

脚也又推也與推同揚子

作馮

**馮**

馮也又推也與推同揚子

**馮**

馮也又推也與推同揚子

馮也

**馮**

馮也又推也與推同揚子

**馮**

馮也又推也與推同揚子

馮也

**馮**

馮也又推也與推同揚子

**馮**

馮也又推也與推同揚子

馮也

**馮**

馮也又推也與推同揚子

**馮**

馮也又推也與推同揚子

馮也

**馮**

馮也又推也與推同揚子

**馮**

馮也又推也與推同揚子

馮也

**馮**

馮也又推也與推同揚子

**馮**

馮也又推也與推同揚子

馮也

**馮**

馮也又推也與推同揚子

**馮**

馮也又推也與推同揚子

馮也

**馮**

馮也又推也與推同揚子

**馮**

馮也又推也與推同揚子

馮也

**馮**

馮也又推也與推同揚子

**馮**

馮也又推也與推同揚子

馮也

**馮**

馮也又推也與推同揚子

**馮**

馮也又推也與推同揚子

馮也

**馮**

馮也又推也與推同揚子

**馮**

馮也又推也與推同揚子

馮也

**馮**

馮也又推也與推同揚子

**馮**

馮也又推也與推同揚子

馮也

**馮**

馮也又推也與推同揚子

**馮**

馮也又推也與推同揚子

馮也

**馮**

馮也又推也與推同揚子

**馮**

馮也又推也與推同揚子

馮也

**馮**

馮也又推也與推同揚子

**馮**

馮也又推也與推同揚子

馮也

**馮**

馮也又推也與推同揚子

**馮**

馮也又推也與推同揚子

馮也

**馮**

馮也又推也與推同揚子

**馮**

馮也又推也與推同揚子

馮也

**馮**

馮也又推也與推同揚子

**馮**

馮也又推也與推同揚子

馮也

**馮**

馮也又推也與推同揚子

**馮**

馮也又推也與推同揚子

馮也

**馮**

馮也又推也與推同揚子

**馮**

馮也又推也與推同揚子

馮也

**馮**

馮也又推也與推同揚子

**馮**

馮也又推也與推同揚子

馮也

**馮**

馮也又推也與推同揚子

**馮**

馮也又推也與推同揚子

馮也

**馮**

馮也又推也與推同揚子

**馮**

馮也又推也與推同揚子

馮也

**馮**

馮也又推也與推同揚子

**馮**

馮也又推也與推同揚子

馮也

**馮**

馮也又推也與推同揚子

**馮**

馮也又推也與推同揚子

馮也

**馮**

馮也又推也與推同揚子

**馮**

馮也又推也與推同揚子

馮也

**馮**

馮也又推也與推同揚子

**馮**

馮也又推也與推同揚子

馮也

**馮**

馮也又推也與推同揚子

**馮**

馮也又推也與推同揚子

馮也

**馮**

馮也又推也與推同揚子

**馮**

馮也又推也與推同揚子

馮也

**馮**

馮也又推也與推同揚子

**馮**

馮也又推也與推同揚子

馮也

**馮**

馮也又推也與推同揚子

**馮**

馮也又推也與推同揚子

馮也

**馮**

馮也又推也與推同揚子

**馮**

馮也又推也與推同揚子

馮也

**馮**

馮也又推也與推同揚子

**馮**

馮也又推也與推同揚子

馮也

**馮**

馮也又推也與推同揚子

**馮**

馮也又推也與推同揚子

馮也

**馮**

馮也又推也與推同揚子

**馮**

馮也又推也與推同揚子

馮也

**馮**

馮也又推也與推同揚子

**馮**

馮也又推也與推同揚子

馮也

**馮**

馮也又推也與推同揚子

**馮**

馮也又推也與推同揚子

馮也



云鷓鴣

雨零通

**酪落**

草曰零木曰落皆衰謝也落字

鷓鴣零作落秋菊之落英是也宋玉九辨草木搖落而變衰亦曰落離騷夕餐

隕發皆曰落人死亦曰落書短落又始也聚也散也又拓落不

偶貌揚雄傳為官拓落又墜落飲器桑落木名酒名碧落天也

錯落間則貌磊落懸瓊瓊冷落蕭索貌又宮室始成祭之曰落

左傳顯與諸侯落之又樂鐘曰落左傳曰

大夫以落之又藤落又脫落定守也

路音落師曰

路音落師曰

路音落師曰

路音落師曰

路音落師曰路音落師曰路音落師曰路音落師曰路音落師曰

路音落師曰路音落師曰路音落師曰路音落師曰路音落師曰

路音落師曰路音落師曰路音落師曰路音落師曰路音落師曰

路音落師曰路音落師曰路音落師曰路音落師曰路音落師曰

路音落師曰路音落師曰路音落師曰路音落師曰路音落師曰

路音落師曰路音落師曰路音落師曰路音落師曰路音落師曰

路音落師曰路音落師曰路音落師曰路音落師曰路音落師曰

別烙

燒灼又火鐵

**轆**

木名許山有蒼

轆音落又梢也相如

賦櫟黃連

**灤**

水名在濟南又

又陌韻

音鹿同又見下

**駱**

馬黑身白鬣詩魯

頌駟作維又姓

**榮**

卓

超絕又駁華牛雜色又事之明

史記天官事此其學榮大者

○諾

奴各切應聲又

以言許人曰諾

**擗**

按

班固幽通賦擗朽摩鈍

鈔刀皆能壺斷又陌韻

**掉**

持也又篠

韻

**博**

伯各切廣也音

博又貿易也古

琴曲有不博金

**簿**

房奔通

**裸**

離頰又表

**搏**

索持又手擊

薄迫也侵也荀子寒暑未薄而

疾又迫晚曰薄暮又見下

**膊**

肩膊亦作拍又界峙也太玄福則有膊

膊則有形又磔也春秋傳云殺而膊諸戚上

**拍**

周禮

豚拍魚鼈

又陌韻

又陌韻

**礪**

多礪

**礪**

礪

**溥**

水名

溥



賦建格澤之脩竿兮張揖曰格澤之氣如火狀黃白色起地上至天下大上鏡師古曰格胡各切澤大各切又陌韻

**溲** 與度同 ○ **朴** 皇後紀斬膠為朴又木名 **溲** 溲薄

疾聲詩 **膊** 膊也左傳殺而膊諸城上又歐擊 **膊** 膊肉 **璞** 亦作

玉未 **樸** 木香又質也亦作朴史漢動即為樸黃霸 **粕** 糟粕

魄 莊子云古人之糟魄 **鑊** 生鐵李善又選 **靴** 柔草工考

又巧 **飽** 又巧 **飽** 飛相擊聲西海 **撲** 塊也亦作撲

書扑作教刑謂夏楚 **莫** 水各切無也忽也又姓又廣也左

也漢志薄刑鞭扑 **莫** 傳狄之廣莫莊子廣莫之野又定

也詩亦民之莫民之莫矣又不可也論語無莫也小爾雅大也

又 **幕** 亦莫止本音幕協韻音幕又幕陌二韻 **幕** 惟在上

白幕又平而無文曰幕又義背無字曰幕又六合曰六幕又沙

幕北伏中地說文作莫莫武紀衛青將六將軍總幕李陵歌經

萬里今度沙幕揚雄賦腦沙幕匈奴傳雍以沙幕西域傳幕南

無王庭應劭曰沙幕匈奴南界薛瓚曰沙土曰幕師古曰二說

皆是或云是塞外地名非矣幕者即今突厥中 **漠** 沙漠又

皆後漢書塞傳經碣石絕大漠則漠幕古通用 **膜** 肉開膜 **摸**

也燒也茂也冲漠漭漭 **鄭** 地名唐明皇以 **膜** 又摸韻 **摸**

詩魏莊子合氣於漠 **寔** 寔也 **寔** 寔也 **寔** 寔也 **寔** 寔也

也又摸韻 **瘼** 病也 **寔** 寔也 **寔** 寔也 **寔** 寔也

也又摸韻 **藐** 同孟子說大人則藐之又 **貌**

貓畫人物類其狀曰貌廣韻亦作兒又速 **兒** 兒人奴狀

五韓愈月蝕詩貌貌上天東又效韻

又 **兒** 兒人奴狀

又 **兒** 兒人奴狀





**鶴** 丹頂亦作鶴又見下 **鶴** 史記衛世家懿公 **貉** 貉亦作

**洛** 洛澤水也又凍澗貌 **涸** 水竭國語水涸 **格** 格

**郝** 地名在扶 **蓋** 音聲又 **壑** 溝壑也 **諂** 諂

**皜** 悅樂又嚴酷貌又最大之聲 **諂** 諂

**皜** 又蕭屋二韻 **歎** 歎 **鷺** 鷺 **鷺** 鷺

**嶼** 嶼 **嶼** 嶼

**嶼** 嶼

**嶼** 嶼

**嶼** 嶼

**嶼** 嶼

**嶼** 嶼

**嶼** 嶼

**嶼** 嶼

**嶼** 嶼

**嶼** 嶼

**嶼** 嶼

**嶼** 嶼

貉

涸

壑

諂

皜

歎

鷺

嶼

嶼

嶼

嶼

嶼

嶼

嶼

嶼

嶼

嶼

石許山石華

嶼

嶼

嶼

嶼

嶼

嶼

嶼

嶼

嶼

嶼

嶼

嶼

嶼

嶼

嶼

嶼

嶼

嶼

嶼

嶼

嶼

嶼

嶼

嶼

嶼

嶼

嶼

嶼

嶼

嶼

嶼

嶼

嶼

嶼

嶼

嶼

嶼

嶼

嶼

嶼

嶼

嶼

嶼

嶼

嶼

嶼

嶼

嶼

嶼

嶼

嶼

嶼

嶼

嶼

嶼

嶼

嶼

嶼

嶼

嶼

嶼

嶼

嶼

嶼

嶼

嶼

嶼

嶼

嶼

嶼

嶼

嶼

嶼

嶼

嶼

嶼

嶼

嶼

嶼

嶼

嶼

嶼

嶼

嶼

嶼

嶼

嶼

嶼

嶼

嶼

嶼

嶼

嶼

嶼

嶼

嶼

嶼

嶼

嶼

嶼

嶼

嶼

嶼

嶼

嶼

嶼

嶼

嶼

嶼

嶼

嶼

嶼

嶼

嶼

嶼

嶼

嶼

嶼

嶼

嶼

嶼

嶼

嶼

嶼

嶼

嶼

嶼

嶼

嶼

嶼

嶼

嶼

嶼

嶼

嶼

嶼

嶼

嶼

嶼

嶼

嶼

嶼

嶼

嶼

嶼

嶼

嶼

嶼

嶼

嶼

嶼

嶼

嶼

嶼

嶼

嶼

嶼

嶼

嶼

嶼

嶼

嶼

嶼

嶼

嶼

嶼

嶼

嶼

嶼

嶼

嶼

嶼

嶼

嶼

嶼

嶼

嶼

嶼

嶼

嶼

嶼

嶼

嶼

嶼

嶼

嶼



擊也○濁直角切濯澁也濯濯光澤貌詩鹿鹿濯濯又山濯濯也濯不濟濯亮貌孟子牛山濯濯谷作濯又效韻  
擢拔也抽也錫鉦也周禮鼓人以全錫節鼓注形如  
擢出也聲也錫小鐘軍行鳴之以爲鼓舞又屋韻

洪武正韻卷第十五

洪武正韻卷第十六

七陌

陌莫白切田間道南北爲阡東西陌漢志秦孝公開阡

陌爲陌又市中街亦曰陌亦作陌陌北方國牙種又

俗猶謂百錢爲一陌或作陌者非又見下

陌安靜也定也本陌安靜也定也本

亦作貉貉貉史記天官書胡貉詩貉其

貉又作莫貉安靜也定也左傳說詩德應正和貉駢駢駢又

貉郭璞曰獸似熊羆胎銳骨無髓食鋼鐵白居易獾狴贊

序云象羆犀百牛尾虎足寢其皮辟溫國其形辟邪

驀上馬又驀勳也左傳驅驀三百後漢書注五百字本爲

驀越也百伍佰使之導引當道陌中以驅除之唐詩行

擊也○濁直角切濯澁也濯濯光澤貌詩鹿鹿濯濯又山濯濯也濯不濟濯亮貌孟子牛山濯濯谷作濯又效韻  
擢拔也抽也錫鉦也周禮鼓人以全錫節鼓注形如  
擢出也聲也錫小鐘軍行鳴之以爲鼓舞又屋韻

# 洪武正韻卷第十五

## 七陌

陌莫白切田間道南北爲阡東西陌漢志秦孝公開阡

陌爲陌又市中街亦曰陌亦作陌陌北方國牙種又

陌俗猶謂百錢爲一陌或作陌者非又見下陌安靜也定也本

陌作陌亦陌史記天官書胡陌詩陌其

陌作陌格陌又馮藥二韻陌格月氏陌德音本

莫安靜也定也左傳說詩德應正和駟駟駟驢父  
又作莫莫詩君婦其其又暮藥二韻駟牛母  
駟郭璞曰獸似熊羆胸銳脊骨無髓食綱織白居易獲其贊  
駟序云象羆犀百牛尾虎足寢其皮辟溫國其形辟邪

驀上馬又百勳也左傳驅驀三百後漢書注五百字本爲

越也

百伍佰使之導引當道陌中以驅除之唐詩行

杖又謂五百又謂之  
問事音陌又見下

**交**

說文曰來變也交者華也受四時之氣故性之溫涼隨用而變白虎通云

麥金也金玉而生

**霰**

霰雲小雨

火玉而死又姓

**霰**

詩益之

德文作

**霰**

脈說文作

脈行之一象一曰脈亦古脈字也不當

**覷**

相視貌文

**拍**

普伯切相

**魄**

左傳人主始化曰魄又

禮記魂氣歸于天魄魄復于地蓋魂神也陽也魄也魄精

也陰也形也又月體黑者謂之魄亦作霸又業韻

**珀**

琥珀漢西域

說文月始生霸霸然也漢志

死霸朔也生霸望也又稱

**珀**

破也漢志

**百**

博陌切數名說文十

一彼

**伯**

長也第三等爵曰伯諸侯之長曰侯伯

百也

**伯**

命作伯又兄曰伯氏父之兄曰伯父又稱

容也近也急也

**柏**

木名又姓俗作柏又與迫同漢

附也亦作柏

**柏**

古柏

行博柏詩又

**苜**

苜蓿也

寄柏學士

**苜**

苜蓿也

傳精白以承休德苜子仁人

之所務白又姓秦帥白乙丙

**帛**

繒也

直格切居也託也屋也揚雄傳有宅一區又擇也揀擇吉處而

管之也孟子夫仁人之安宅也又環安宅而弗居徐曰亦作庇

**宅**

名

澤

說文光潤也从水澤聲水鍾聚也曰澤九州之浸是也一

澤

曰破澤詩彼澤之陂易兌為澤又雨也易澤上於天夫澤

露也又襲衣也詩與子同澤又洗濯也曲禮共飯不澤手凡破

湖皆曰澤周禮澤虞注澤水

**澤**

各澤凍凌兌廣韻

所鍾也水希曰藪亦作澤

**澤**

澤音宅則洛音藪

**擇**

木名





**駢**

解離聲大於若若

**澹**

波相澹破聲

**澌**

春秋

九年取邠田自濟水杜預曰濟水出東海

合卿除西南經魯國至高平湖陸機又曰

**獲**

獲也手取也亦

**獲**

獲又獲

獲

獲也莊子內升獲

**獲**

獲又獲

**獲**

獲又獲

獲

獲也左傳得用曰獲

**獲**

獲也又獲

**獲**

獲又獲

獲

獲也又獲

**獲**

獲也又獲

**獲**

獲又獲

獲

獲也又獲

**獲**

獲也又獲

**獲**

獲又獲

獲

獲也又獲

**獲**

獲也又獲

**獲**

獲又獲

獲

獲也又獲

**獲**

獲也又獲

**獲**

獲又獲

獲

獲也又獲

**獲**

獲也又獲

**獲**

獲又獲

獲

獲也又獲

**獲**

獲也又獲

**獲**

獲又獲

獲

獲也又獲

**獲**

獲也又獲

**獲**

獲又獲

獲

獲也又獲

**獲**

獲也又獲

**獲**

獲又獲

獲

獲也又獲

**獲**

獲也又獲

**獲**

獲又獲

獲

獲也又獲

**獲**

獲也又獲

**獲**

獲又獲

獲

獲也又獲

**獲**

獲也又獲

**獲**

獲又獲

獲

獲也又獲

**獲**

獲也又獲

**獲**

獲又獲

獲

獲也又獲

**獲**

獲也又獲

**獲**

獲又獲







TIFFEN Color Control Patches

衡任謂兩靴之間莊子音  
○曠士華切  
昨齧也東方朔答

義云衡轅前橫木縛靴者  
○曠深也  
昨客難孤豚之昨

虎亦借風賦皆  
○昔思積切往昔前代也曠昔曠日也曠

作齧齒齧教獲  
○昔昔昨日也一昔一夕也曠昔通宵也

也曠謂始也為也說文就肉也字作管今作昔當作昔  
○腊乾

亦作惜  
○惜格也憐也  
○烏裋履又  
○碼瀉齒地亦作烏瀉

生稻錫  
○錫青金也賜也又與錫同漢房中歌曳阿錫如淳  
○錫

細布又衣緣禮記深衣注  
○錫曰阿細縵錫細布禮錫衰十五升布即錫也  
○錫

線縵也香錫又音以鼓切  
○錫曰祖而有衣曰錫又香縵  
○錫

白色亦作暫  
○折同  
○會野字暫下本从白語孟史記字

折分也从木从斤破木也爾雅折木  
○折法米孟于按折而

謂之律注云即律津也又支頤  
○折

○折

○折

蜥

蜥息 呼吸氣也又止也純也總也生長也大學數曰太

熄

熄 善火又 息又消息音耗也又于息又利息又國名又息性

刺

刺 七迹切穿也又刃之也孟子刺人而殺之

戚

戚 姓从戚从木俗作戚也憂也又

城

城 左平音戚又齊韻 戚守鼓周禮軍旅夜鼓擊杜子春讀

席

席 曰筵單曰席又藉也資也因也又姓其先司周之典籍

因氏馬晉有籍筵使師明名改為席 席大也詩編夕









心也叶韻音德又與應同賈逵嚴賦請對以意細古

曰叶韻音德史記作臆又曰好理情志亦音臆又實臆

蓮心又實臆總總又羅綺中朝周注息同上廣韻云獲頭

茲又實臆總總復人赤錦黃練復頭名鈞非總也

憶念也記也抑校也密也活也塞也獨也寃屈也逼也止

意裝也肉則水臆注梅○釋典益勿理也陳也長也大也

紳釋緝闕經書考完之也又與釋同詩緝衣釋宿春秋壬午

釋反曰復肝而曰形周曰釋依鄭曰釋祭於堂其祭禮簡而事

尸禮大各曰釋又審度釋祭之明日又祭之名釋與釋

也書庶言同剛釋釋釋釋與釋義異者分釋釋釋釋

引給說文何說也从目从釋釋釋釋釋釋釋釋釋釋釋

李翰補景人也又文韻釋釋釋釋釋釋釋釋釋釋釋

言轉告之也周禮釋釋釋釋釋釋釋釋釋釋釋釋釋釋

象存傳曰夷之樂釋釋釋釋釋釋釋釋釋釋釋釋釋釋

釋釋釋釋釋釋釋釋釋釋釋釋釋釋釋釋釋釋釋釋釋

釋釋釋釋釋釋釋釋釋釋釋釋釋釋釋釋釋釋釋釋釋

釋釋釋釋釋釋釋釋釋釋釋釋釋釋釋釋釋釋釋釋釋

釋釋釋釋釋釋釋釋釋釋釋釋釋釋釋釋釋釋釋釋釋

釋釋釋釋釋釋釋釋釋釋釋釋釋釋釋釋釋釋釋釋釋

釋釋釋釋釋釋釋釋釋釋釋釋釋釋釋釋釋釋釋釋釋

釋釋釋釋釋釋釋釋釋釋釋釋釋釋釋釋釋釋釋釋釋

道也

圍 曰行也邊者

敦 敦也終也

掖 掖也終也

地一日肘掖俗作腋又宮旁舍曰掖庭門旁小門曰掖門殿旁

垣曰掖垣皆取如人肘腋又縱掖大衣掖衛親兵古作亦

亦也也掖也又旁及之辭說文與掖同詩衛門序裼掖其君

釋文云石經作亦蓋古掖字本作亦象人兩掖之形後有

掖腋字不復用亦字腋左右肘骨奕大也行也戲也容也

連借亦字為亦又字奕之問曰奕奕也奕葉累世也又

圍棋也亦作奕下奕同上又美貌奕奕深廣滿溢貌

本从共與升同 奕 雅奕奕憂也 深廣滿溢貌

帝

小幕在上曰帝周禮幕人注帝帳中坐上承

液 液也

無射律名又厭也詩矧可射思無射於

人斯又無射亦得音亦又音神夜切 場 禮場邊境左傳疆

疆場 墟場在壁曰守官亦曰竭虎黑褐色在 易 神妙不

有公 蜴 野曰蜴 蜴綠色詩朝為蜴 蜴陸音昔 蜴 蜴



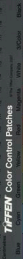

也楚辭辨黃綠兮既注又見下  
**銖** 梁益開裁木為器  
**泮** 浮  
**匿** 女力切藏也隱也  
**擗**

也楚辭辨黃綠兮既注又見下  
**慍** 內懷也  
**怒** 憂也  
**溺** 沉  
**懈** 憂  
**闕** 亦切開也  
**樨** 亦作慍  
**擘** 又見上  
**辟** 法也刑也  
**樨** 又見支

二  
**甓** 甓甓詩中  
**復** 復復剛傲自用也弗  
**燭** 火乾也  
**號**

**獲** 俱若切公孫履齊人  
**躍** 驅若切暨碎貌論語  
**覩** 同莊子蔣門  
**閱** 從兒門音閱今詩傳寫訛作閱亦作精  
**閱** 赫

遠逆切恐懼貌易震來虩虩一曰虩虩也  
**覩** 同莊子蔣門  
**閱** 從兒門音閱今詩傳寫訛作閱亦作精  
**閱** 赫

當若多懼故取象焉又生責切俗作覩  
**覩** 同莊子蔣門  
**閱** 從兒門音閱今詩傳寫訛作閱亦作精  
**閱** 赫

切  
**閱** 從兒門音閱今詩傳寫訛作閱亦作精  
**閱** 赫

漢趙后傳赫號書鄧曼曰赫音閱應劭曰赫小紙也  
**款** 笑聲

**桀** 大亦亦  
**爽** 詩詠給有  
**盡** 傷痛也書民  
**戟** 逆切

枝為戟單枝為戈古作戟又擣也擣也漢朝門武  
**戟** 逆切

士執戟以衛階陛之下曰陛戟亦作戟俗作戟  
**戟** 逆切

持也詩傳作戟擣揚雄傳  
**跋** 同上也以足據持也班固荅賈

鞞鞞亦作鞞又作鞞  
**跋** 同上也以足據持也班固荅賈

**激** 激也  
**擊** 打也  
**擊** 打也  
**擊** 打也

擊也  
**擊** 打也  
**擊** 打也  
**擊** 打也

擊也  
**擊** 打也  
**擊** 打也  
**擊** 打也

擊也  
**擊** 打也  
**擊** 打也  
**擊** 打也

擊也  
**擊** 打也  
**擊** 打也  
**擊** 打也









**突**苦擊切哈也亦作**穀****穀**

漢書攻苦穀

**閔**

苦莫切寂靜易聞其無人以門从

俗本作

**具**

古關切

**騃**

獸名爾雅鼠馬長須人謂之小

騃郭璞云似鼠而馬蹄一歲千斤

**駮**

孟子南蠻駮舌

**駮**

人趙岐曰博

**駮**

勞也音古役切

又音韻

**鴉**

伯勞左傳謂之伯越以夏至鳴

**鴉**冬至止詩七月鳴鴉亦作**鴉****鴉**

發聲也鴉鴉之先鳴兮服皮陸佃以為鴉

**鴉**

一名鴉勞七月鳴則陰氣至而衆芳歇當

**鴉**

與肩韻

**鴉**

又音韻

**鴉**

一名鴉勞七月鳴則陰氣至而衆芳歇當

**鴉**

與肩韻

**鴉**

一名鴉勞七月鳴則陰氣至而衆芳歇當

**鴉****鴉**

與肩韻

**鴉****鴉**

與肩韻

**溟**

水出河內鄆縣東南至

**溟**

溫入河春秋會于溟梁

**殞**

呼吳切

**焮**

呼吳切

**焮**

呼吳切

**焮**

又音韻

**眊**

皮骨相離

**眊**

破聲列于騏然而過音休聲切又

**眊**

破聲列于騏然而過音休聲切又

**眊**

破聲列于騏然而過音休聲切又

**眊**

破聲列于騏然而過音休聲切又

**眊**

又音韻

**眊**

破聲列于騏然而過音休聲切又

**眊**

破聲列于騏然而過音休聲切又

**眊**

破聲列于騏然而過音休聲切又

**眊**

破聲列于騏然而過音休聲切又

**眊**

破聲列于騏然而過音休聲切又

**眊**

又音韻

**眊**

破聲列于騏然而過音休聲切又

**眊**

破聲列于騏然而過音休聲切又

**眊**

破聲列于騏然而過音休聲切又

**眊**

破聲列于騏然而過音休聲切又

**眊**

破聲列于騏然而過音休聲切又

**眊**

又音韻

**眊**

破聲列于騏然而過音休聲切又

**眊**

破聲列于騏然而過音休聲切又

**眊**

破聲列于騏然而過音休聲切又

**眊**

破聲列于騏然而過音休聲切又

**眊**

破聲列于騏然而過音休聲切又

**眊**

又音韻

**眊**

破聲列于騏然而過音休聲切又

**眊**

破聲列于騏然而過音休聲切又

**眊**

破聲列于騏然而過音休聲切又

**眊**

破聲列于騏然而過音休聲切又

**眊**

破聲列于騏然而過音休聲切又

**眊**

又音韻

**眊**

破聲列于騏然而過音休聲切又

**眊**

破聲列于騏然而過音休聲切又

**眊**

破聲列于騏然而過音休聲切又

**眊**

破聲列于騏然而過音休聲切又

**眊**

破聲列于騏然而過音休聲切又

**眊**

又音韻

**眊**

破聲列于騏然而過音休聲切又

**眊**

破聲列于騏然而過音休聲切又

**眊**

破聲列于騏然而過音休聲切又

**眊**

破聲列于騏然而過音休聲切又

**眊**

破聲列于騏然而過音休聲切又

**眊**

又音韻

**眊**

破聲列于騏然而過音休聲切又

**眊**

破聲列于騏然而過音休聲切又

**眊**

破聲列于騏然而過音休聲切又

**眊**

破聲列于騏然而過音休聲切又

**眊**

破聲列于騏然而過音休聲切又

**眊**

又音韻

**眊**

破聲列于騏然而過音休聲切又

**眊**

破聲列于騏然而過音休聲切又

**眊**

破聲列于騏然而過音休聲切又

**眊**

破聲列于騏然而過音休聲切又

**眊**

破聲列于騏然而過音休聲切又

**眊**

又音韻

**眊**

破聲列于騏然而過音休聲切又

**眊**

破聲列于騏然而過音休聲切又

**眊**

破聲列于騏然而過音休聲切又

**眊**

破聲列于騏然而過音休聲切又

**眊**

破聲列于騏然而過音休聲切又

**眊**

又音韻

**眊**

破聲列于騏然而過音休聲切又

**眊**

破聲列于騏然而過音休聲切又

**眊**

破聲列于騏然而過音休聲切又

**眊**

破聲列于騏然而過音休聲切又

**眊**

破聲列于騏然而過音休聲切又

**眊**

又音韻

**眊**

破聲列于騏然而過音休聲切又

**眊**

破聲列于騏然而過音休聲切又

**眊**

破聲列于騏然而過音休聲切又

**眊**

破聲列于騏然而過音休聲切又

**眊**

破聲列于騏然而過音休聲切又

**眊**



日當日也又只也即此只此也又火熱曰即檀弓夏后氏即周

又燭蠟管子左手執燭右手折即亦作聖又質韻从自从卍

音節自音區自粒也又音恣又音及並散香聖燭蠟疾也書

也與卿字中自字同俗作即凡从即者皆然聖燭蠟疾也書

朕聖護說於

行俗作聖

苗是稷曉於黍也說文齊也一日稷百穀總名周禮注社稷土

穀之名有稷者配食焉左傳稷田正也列山氏之子曰柱為稷

自夏以上祀之周棄亦為稷自商以來祀之

自漢以下夏禹配食官社后稷配食官稷

也又居也又字曰曰域

中老子域中有四大

域注核自核域短爪惡蟲狀似蠶含沙射人影

也又木叢生域中之者死亦作蠶又獲北切

秋有蠶杜預曰蠶短爪也釋文短爪

一作蠶亦本單謂之射工

域

域

域

域

域

域

域

總經之釋或曰

糾數又音恤

閼限

役伐也行也徭役工作

瘵

禮瘵

瘵

瘵

瘵

瘵

瘵

德

多則切道徳調禮方徳知仁聖義中和洪範三徳正直

剛克柔克卑陶諫尤徳自寬而柔至道而義易四徳元

亨利貞天地之大徳曰生日新之謂盛徳禮記勅客馬旋中禮

者盛徳之至也論語中庸之爲至徳凡言徳者善美正大光明

純懿之稱也又得於道之謂徳又恩也惠澤也又四時旺氣也

月令立春盛徳在木又凶行曰凶徳惡行曰惡徳古作德説文

作德同上又漢志轉

德

德

閼

限

役

伐也行也徭役工作

瘵

禮瘵

瘵

瘵

瘵

瘵

域

短爪惡蟲狀似蠶含沙射人影

域

中之者死亦作蠶又獲北切

域

域

域

域

域

域

蠶

春秋莊

蠶

十八年

蠶

蠶

蠶

蠶

蠶

蠶

蠶

蠶

蠶

蠶

蠶

蠶

蠶

蠶

蠶

蠶

蠶

蠶

蠶

蠶

蠶

蠶

蠶

蠶

蠶

蠶

德

剛克柔克卑陶諫尤徳自寬而柔至道而義易四徳元

亨利貞天地之大徳曰生日新之謂盛徳禮記勅客馬旋中禮

者盛徳之至也論語中庸之爲至徳凡言徳者善美正大光明

純懿之稱也又得於道之謂徳又恩也惠澤也又四時旺氣也

月令立春盛徳在木又凶行曰凶徳惡行曰惡徳古作德説文

作德同上又漢志轉

德

德

德

閼

限

役

伐也行也徭役工作

瘵

禮瘵

瘵

瘵

瘵

瘵

域

短爪惡蟲狀似蠶含沙射人影

域

中之者死亦作蠶又獲北切

域

域

域

域

域

域

蠶

春秋莊

蠶

十八年

蠶

蠶

蠶

蠶

蠶

蠶

蠶

蠶

蠶

蠶

蠶

蠶

蠶

蠶

蠶

蠶

蠶

蠶

蠶

蠶

蠶

蠶

蠶

蠶

蠶

蠶

德

剛克柔克卑陶諫尤徳自寬而柔至道而義易四徳元

亨利貞天地之大徳曰生日新之謂盛徳禮記勅客馬旋中禮

者盛徳之至也論語中庸之爲至徳凡言徳者善美正大光明

純懿之稱也又得於道之謂徳又恩也惠澤也又四時旺氣也

月令立春盛徳在木又凶行曰凶徳惡行曰惡徳古作德説文

作德同上又漢志轉

德

德

德

閼

限

役

伐也行也徭役工作

瘵

禮瘵

瘵

瘵

瘵

瘵

域

短爪惡蟲狀似蠶含沙射人影

域

中之者死亦作蠶又獲北切

域

域

域

域

域

域

蠶

春秋莊

蠶

十八年

蠶

蠶

蠶

蠶

蠶

蠶

蠶

蠶

蠶

蠶

蠶

蠶

蠶

蠶

蠶

蠶

蠶

蠶

蠶

蠶

蠶

蠶

蠶

蠶

蠶

蠶

德

剛克柔克卑陶諫尤徳自寬而柔至道而義易四徳元

亨利貞天地之大徳曰生日新之謂盛徳禮記勅客馬旋中禮

者盛徳之至也論語中庸之爲至徳凡言徳者善美正大光明

純懿之稱也又得於道之謂徳又恩也惠澤也又四時旺氣也

月令立春盛徳在木又凶行曰凶徳惡行曰惡徳古作德説文

作德同上又漢志轉

德

德

德

閼

限

役

伐也行也徭役工作

瘵

禮瘵

瘵

瘵

瘵

瘵

域

短爪惡蟲狀似蠶含沙射人影

域

中之者死亦作蠶又獲北切

域

域

域

域

域

域

蠶

春秋莊

蠶

十八年

蠶

蠶

蠶

蠶

蠶

蠶

蠶

蠶

蠶

蠶

蠶

蠶

蠶

蠶

蠶

蠶

蠶

蠶

蠶

蠶

蠶

蠶

蠶

蠶

蠶

蠶

德

剛克柔克卑陶諫尤徳自寬而柔至道而義易四徳元

亨利貞天地之大徳曰生日新之謂盛徳禮記勅客馬旋中禮

者盛徳之至也論語中庸之爲至徳凡言徳者善美正大光明

純懿之稱也又得於道之謂徳又恩也惠澤也又四時旺氣也

月令立春盛徳在木又凶行曰凶徳惡行曰惡徳古作德説文

作德同上又漢志轉

德

德

德

閼

限

役

伐也行也徭役工作

瘵

禮瘵

瘵

瘵

瘵

瘵

域

短爪惡蟲狀似蠶含沙射人影

域

中之者死亦作蠶又獲北切

域

域

域

域

域

域

蠶

春秋莊

蠶

十八年

蠶

蠶

蠶

蠶

蠶

蠶

蠶

蠶

蠶

蠶

蠶

蠶

蠶

蠶





八緝

緝七八切績也

茸

修補也左傳一日必茸說文萃也

聃

聃聃音巷伯詩作緝緝說文

也語也

戢

側入切止也故也

輯

效也擣弓象袂也

和也

霽

息入切

韻

大韻也

也

習

鳥獸飛也月今鷹乃學習備鳥學習字習者眼行所傳之業為之熟陵

不巳也又串習鑽熱也御也因也又重也易習坎重險也又曰

習

也

水府至習坎言水流相仍而來

也及也入也合也嗣爵曰襲爵又掩其不備曰襲又纂緒曰襲

襲

也

襲

隰

爾雅下溼曰隰公羊

集

秦入切鳥止木上







無柄曰莖

有柄曰莖 莖 方言剛也君子既入其莖注莖闌也

有劉視後漢有衛

其義未聞又合韻

○揖

一入切供揖又進也說文手著背曰揖又見下

邑 都邑

又與揖同荀

○悒

字林勇壯貌莊子悒悒乎耕而不

悒 悒 悒

子拱極指庖

○邑

四井為邑四邑為立邑方二里在方四里載師以公邑之田任

邑 邑 邑

向地以家邑之田任納地注公邑謂六遂餘地家邑大夫之家

○邑

先君之室曰都無曰邑邑曰都國都邑縣也左傳凡邑有宗廟

邑 邑 邑

周禮四縣為都四井為邑恐誤四井之邑方二里並能容宗廟

○邑

城郭耶如西都賦都都扣望邑邑相屬論語十室之邑則是四

邑 邑 邑

縣四井之都邑也若千室之邑則非非邑矣又國亦稱邑書大

○邑

邑周天邑商是也又王都亦稱邑詩商邑翼翼是也又於邑始

邑 邑 邑

氣壞成帝賦悲愁於邑成帝

○邑

邑清也濕也潤

邑 邑 邑

黃言之可為於邑又合韻

○邑

邑也又莫

邑 邑 邑

衰 衰 衰

○衰

衰 衰 衰

衰 衰 衰

暉 暉 暉

○暉

暉 暉 暉

暉 暉 暉

暉 暉 暉

○暉

暉 暉 暉

暉 暉 暉

暉 暉 暉

○暉

暉 暉 暉

暉 暉 暉

暉 暉 暉

○暉

暉 暉 暉

暉 暉 暉

暉 暉 暉

○暉

暉 暉 暉

暉 暉 暉

暉 暉 暉

○暉

暉 暉 暉

暉 暉 暉

暉 暉 暉

○暉

暉 暉 暉

暉 暉 暉

暉 暉 暉

○暉

暉 暉 暉

暉 暉 暉

暉 暉 暉

○暉

暉 暉 暉

暉 暉 暉





東西階而入教曰入闕門下省以黃堂門謂之黃閣長官曰閣老今俗通呼小字曰閣子

重齊則為合多少等亦為合者相配耦之言也又併集也和也

其鴿屬蛤蚌屬月令卷入大水為蛤又蝦蟇大者曰蛤又

領蓋蓋人姓漢有蓋公蓋寬饒又

始合切女字又美好

晚蕭靈公母始給

張湯以如阿邑人王與

緝上下亦作登又緝謂

取又進足也

三十也今直為三十字

世世八謂飲孔子三十八

東西階而入教曰入闕門下省以黃堂門謂之黃閣長官曰閣老今俗通呼小字曰閣子

重齊則為合多少等亦為合者相配耦之言也又併集也和也

其鴿屬蛤蚌屬月令卷入大水為蛤又蝦蟇大者曰蛤又

領蓋蓋人姓漢有蓋公蓋寬饒又

始合切女字又美好

輿以輻逝 又卓錄 馭 馭行疾又馭 廣韻兩書書又開說甘泉賦 音然湯開又菜韻

○ 幣 作春切周也 俗說 幣也亦 左傳倍三

○ 雜 昨苔切參錯也說文五絲相合也 竹箇又

○ 荅 同上又小豆又織蔕藥也菴籍傳布菜

○ 錯 託合切以金 價并貌晉書兗州八

○ 暹 大獸曲禮 廣韻亦作濕

○ 漑 水名在平原 本古深字省文

○ 沓 達合切重也又復賤

○ 沓 也孟子事君無義進



狹

同土木與狎

陜

詩魏地陜隘又趙充國陜同山又山

陜水曰

峽

同大山別也

峽

石地名在夷陵宇文周以

狎

文夫可習

匣

置

藏獸也論語

雲

戲雲其間又見

下及

恰

苦洽切用心恰

恰

帽

四角魏志注云本祖擬古皮

弁茲緋角以為恰以色別其

恰

同中從中

拍

瓜刺

胠

開也發也一曰以旁發也

夾

古洽切左右特也左傳

夾輔成王又兼也相推

也交益也

俠

壯也公羊哀四年注勝蔣俊微音古

邨

地名

在河南邨城在汝州邨縣

袷

衣無絮亦作

袷

柱甫詩袷

衣袷

鞞

鞞

鞞

鞞

策

著也亦作

挾

夾持詩既挾我夫

謂神本音決楊子音武云與夾同左傳宣十二年軍

甲

之首

數居天一方居東音屬角爾雅歲在甲曰闕逢月在甲曰畢漢

志出甲於甲又甲冑亦曰介冑一名鎧又甲冑也又龜介也

又牙甲草木初生其仁為甲又狎也

狎

今甲法令首草也科甲貢舉名狎也保甲編籍部伍也

挾

挾

據也仲長鏡曰言論拱挾夫人俗作檢挾非

軟

軟

者以血塗口旁曰

箒

箒

軟又葉韻

葦

葦

葦

葦

葦





**啜**

啜啜息焉食貌相如賦  
啜啜青藜亦作啜又葉韻

○**甬**

測治切春也亦作接从  
千祀之千梓曰之曰凡

從甬者皆無俗作

**接**

周禮康人大祭祀共其接盛注接讀為  
接投以投春人春之音所治切誤當作

測治切

**扱**

同上又扱也取也獲也引也舉也又  
與插同詩菜菔注扱扱曰湖又緝謂

又葉韻

**插**

刺入亦  
作事漢溝洫志注插插也文選曹芳

甬石立之从干誤

**捷**

考工記應人於所捷也文選曹芳  
于建七營捷志歸之矢又葉韻笈

又葉韻

**錘**

爾雅所謂之說从干誤  
爾雅所謂之說从干誤

謂之轄于亦謂之錄于

今謂之割于俗作割

○**廂**

肥洽切廂竹  
廂廂也

書文字也歐陽脩曰俗以草書名為押字又管

**壓**

鎮也降也  
押押拘牢也又用韻曰押韻說者曰押者壓也

也亦

**厭**

禮死而不弔者三畏厭溺又荀子厭且於牧之野厭  
也亦厭也謂陳於野且之先也又推積板枕厭也楊子

原野厭人之肉通作

**鴨**

水禽一名鶩一  
名野鳥亦作鴨

屢又鹽瓊盤菜四韻

○**呬**

呼甲切呬呬  
呬呬說文吸

呬呬與飲同義

○**雲**

直甲切雲雲震電貌一  
曰衆言又水名在吳興

但解微異耳

○**漚**

水名通  
作雲

正為

**泛**

水聲又  
紀法三章耳又方法凡技術可則效

者皆曰法又則效也易卑法地荀子仁人

○**瀆**

周禮太宰以八  
法辨禽之制史湯法三聖又姓亦作瀆

法字

○**瀆**

瀆治官府釋文

十葉

葉

戈涉切枝葉又姓又書得陽陽備曰唐人藏書皆作卷軸

從葉者

皆然

楮

楮

楮

楮

楮

楮

楮

楮

楮

楮

楮

從葉者

皆然

楮

楮

楮

楮

楮

楮

楮

楮

楮

楮

楮

從葉者

皆然

楮

楮

楮

楮

楮

楮

楮

楮

楮

楮

楮

從葉者

皆然

楮

楮

楮

楮

楮

楮

楮

楮

楮

楮

楮

從葉者

皆然

楮

楮

楮

楮

楮

楮

楮

楮

楮

楮

楮

從葉者

皆然

楮

楮

楮

楮

楮

楮

楮

楮

楮

楮

楮

從葉者

皆然

楮

楮

楮

楮

楮

楮

楮

楮

楮

楮

楮

從葉者

皆然

楮

楮

楮

楮

楮

楮

楮

楮

楮

楮

楮

從葉者

皆然

楮

楮

楮

楮

楮

楮

楮

楮

楮

楮

楮

從葉者

皆然

楮

楮

楮

楮

楮

楮

楮

楮

楮

楮

楮

從葉者

皆然

楮

楮

楮

楮

楮

楮

楮

楮

楮

楮

楮

從葉者

皆然

楮

楮

楮

楮

楮

楮

楮

楮

楮

楮

楮

從葉者

皆然

楮

楮

楮

楮

楮

楮

楮

楮

楮

楮

楮

從葉者

皆然

楮

楮

楮

楮

楮

楮

楮

楮

楮

楮

楮

從葉者

皆然

楮

楮

楮

楮

楮

楮

楮

楮

楮

楮

楮



**譏**

口說多言

**捷**

便也俗作捷

**寔**

質韻速也

**攝**

切也

切德持也夜也兼也錄也佐也捕也權攝也左傳攝官承之又假借也攢弓攝束帛乘馬而詩之又飭整也左傳步十四年書於伐秦攝也杜預

**歙**

丹陽縣名今新安

**涉**

徒行厲水也爾雅由

**鞅**

射決詩鞅鞅之言香所以

**鞅**

能自攝整又見下

**歙**

郡歙縣又緝韻

**涉**

以上曰涉

**鞅**

射決詩鞅鞅之言香所以

**鞅**

能自攝整又見下

**歙**

與涉同謂前足躡一級後

**鞅**

又合韻

**鞅**

射決詩鞅鞅之言香所以

**鞅**

能自攝整又見下

**歙**

又合韻

**鞅**

射決詩鞅鞅之言香所以

**鞅**

射決詩鞅鞅之言香所以

**鞅**

能自攝整又見下

**歙**

又合韻

**鞅**

射決詩鞅鞅之言香所以

**鞅**

射決詩鞅鞅之言香所以

**鞅**

能自攝整又見下

**歙**

又合韻

**鞅**

射決詩鞅鞅之言香所以

**鞅**

射決詩鞅鞅之言香所以

**鞅**

能自攝整又見下

**歙**

又合韻

**鞅**

射決詩鞅鞅之言香所以

**鞅**

射決詩鞅鞅之言香所以

**鞅**

能自攝整又見下

**歙**

又合韻

**鞅**

射決詩鞅鞅之言香所以

**鞅**

射決詩鞅鞅之言香所以

**鞅**

能自攝整又見下

**歙**

又合韻

**鞅**

射決詩鞅鞅之言香所以

**鞅**

射決詩鞅鞅之言香所以

**鞅**

能自攝整又見下

**歙**

又合韻

**鞅**

射決詩鞅鞅之言香所以

**鞅**

射決詩鞅鞅之言香所以

**鞅**

能自攝整又見下

**歙**

又合韻

**鞅**

射決詩鞅鞅之言香所以

**鞅**

射決詩鞅鞅之言香所以

**鞅**

能自攝整又見下

**歙**

又合韻

**鞅**

射決詩鞅鞅之言香所以

**鞅**

射決詩鞅鞅之言香所以

**鞅**

能自攝整又見下

**歙**

又合韻

**鞅**

射決詩鞅鞅之言香所以

**鞅**

射決詩鞅鞅之言香所以

**鞅**

能自攝整又見下

**聶**

俗作聶

**聶**

足也

**聶**

足也

**聶**

足也

**聶**

俗作聶

**聶**

足也

**聶**

足也

**聶**

足也

**聶**

俗作聶

**聶**

足也

**聶**

足也

**聶**

足也

**聶**

俗作聶

**聶**

足也

**聶**

足也

**聶**

足也

**聶**

俗作聶

**聶**

足也

**聶**

足也

**聶**

足也

**聶**

俗作聶

**聶**

足也

**聶**

足也

**聶**

足也

**聶**

俗作聶

**聶**

足也

**聶**

足也

**聶**

足也

**聶**

俗作聶

**聶**

足也

**聶**

足也

**聶**

足也

**聶**

俗作聶

**聶**

足也

**聶**

足也

**聶**

足也

**聶**

俗作聶

**聶**

足也

**聶**

足也

**聶**

足也

**聶**

俗作聶

**聶**

足也

**聶**

足也

**聶**

足也

**聶**

俗作聶

**聶**

足也

**聶**

足也

**聶**

足也

**聶**

俗作聶

**聶**

足也

**聶**

足也

**聶**

足也

**聶**

俗作聶

**聶**

足也

**聶**

足也

**聶**

足也

**聶**

俗作聶

**聶**

足也

**聶**

足也

**聶**

足也

**聶**

俗作聶

**聶**

足也

**聶**

足也

**聶**

足也

則纖纓整襟注字宜

帖

他協切帛書題又林帖也前惟也又安帖定也

服也靜也定也

貼

以物為質又裨也依附也

警

鼓無聲也

唐書王叔文帖

啗

丁篤切如淳漢書注曰殺人流血滂沱也字誤當作喋又見下及合韻

跣

陸貌馬按傳飛禽

蹠

同上切書版小簡亦作蹠又說蹠蹠蹠水中

諜

漢紀記歌披圖案謀蘇林曰諜第也又問諜亦作諜又多言使語亦作諜

諫

郭璞注爾雅左

蝶

多言使語亦作諜

蝶

波貌江賦長波

蝶

蝶一名芥

蝶

蝶也

蝶

蝶一名芥

蝶

蝶也

蝶

蝶一名芥

蝶

蝶也

蝶

蝶一名芥

蝶

蝶也

蝶

蝶一名芥

蝶

蝶也

蝶

蝶一名芥

蝶

蝶也

蝶

蝶一名芥

蝶

蝶也

蝶

蝶一名芥

蝶

蝶也

蝶

蝶一名芥

蝶

蝶也

蝶

蝶一名芥

蝶

蝶也

蝶

蝶一名芥

蝶

蝶也

為古理官決罪三日得其方乃行之故字

從寬新室以為三日大盛改為三田俗作疊

布杜甫詩光明白蝶

中亦作疊俗作疊

小舟杜甫最能行貧窮取鈴行蝶子會箋

和也亦作協古作疊从十諧聲也亦作

叶汁俗从羽非羽音黎人姓又音疾

以接於東

井又緝韻

又合

夾

夾門又見下又合韻

行州里力折公侯者也或曰使之言

挾也以權力使輔人者也又合韻

肱

肱又恐迫也晉江肱

肱

肱

肱

肱



**噴** 噴噴以口恐迫人呵欠也  
**頰** 古協切  
**筴** 著也亦作挾

**挾** 曲禮藥之有筴者用挾又合韻  
**缺** 缺缺莊子說劍缺體為缺

**爽** 同上又姓漢  
**劫** 強取又奪也勢骨也說文人欲去

**劫** 以力脅止曰劫又落劫宮殿大借  
**劫** 劫于齊威公劫

**劫** 奪去也禁持也荀子劫之以師友又割也  
**劫** 於魯莊

**劫** 掠也吳都賦劫剽熊羆之室又與劫同  
**劫** 於魯莊

**劫** 劫也  
**劫** 劫也

**劫** 劫也  
**劫** 劫也

**劫** 劫也  
**劫** 劫也

**劫** 劫也  
**劫** 劫也

**劫** 劫也  
**劫** 劫也

**劫** 劫也  
**劫** 劫也

**劫** 劫也  
**劫** 劫也

**劫** 劫也  
**劫** 劫也

武正韻卷第十六

呼協切也  
一曰笑也  
○**變** 從國切和也熱也說文从言  
**變** 變也

○**業** 從中薦  
**業** 魚怯切其業事功業學業致業凡所

○**業** 從中薦  
**業** 魚怯切其業事功業學業致業凡所

○**業** 從中薦  
**業** 魚怯切其業事功業學業致業凡所

○**業** 從中薦  
**業** 魚怯切其業事功業學業致業凡所

○**業** 從中薦  
**業** 魚怯切其業事功業學業致業凡所

○**業** 從中薦  
**業** 魚怯切其業事功業學業致業凡所

○**業** 從中薦  
**業** 魚怯切其業事功業學業致業凡所

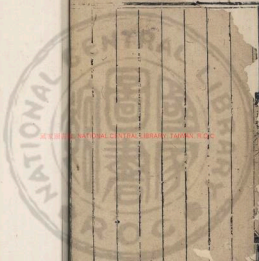

XZ51918 NATIONAL CENTRAL LIBRARY, TAIWAN, R.O.C.





國立中央圖書館, 台灣, 中華民國



國立中央圖書館 NATIONAL CENTRAL LIBRARY TAIWAN, R.O.C.

