

始



14.5
85

昭和二年十二月

哈
調
資
料

北滿主要都市商工概覽

南滿洲鐵道株式會社

哈爾濱事務所調查課

14.5-85



例言

課寄贈本

- 一、本書は北滿洲に於ける主要都市の商工業事情を紹介するを以て目的とする、之と直間接の關係ある一般的事項に亘りては簡單に之を記載した。
- 一、北滿に於ける商工業の中心たる特産物取引事情に關しては別の調査に譲り本書は主として輸入方面に力を注ぐ事とした。
- 一、附録として卷末に日露支の年號及度量衡對照表を収録した。之れ北滿地方に於ては日露支各國の年號及度量衡混用され複雑を極むる爲の讀者の便宜を考量せるに出づ。
- 一、本書は大正十五年四月以來資料の蒐集に着手し書中記載の各都市へは編者が出張の上實地調査をなせる外編纂に當つては左記の圖書を參考とした。

- 東支沿線指南
- 露亞時報
- 哈爾濱の概念
- 商業會議所時報
- 經濟上より見たる哈爾濱
- 全 哈爾濱商品陳列館
- 上中編
- 全 日本商業會議所
- 參謀本部



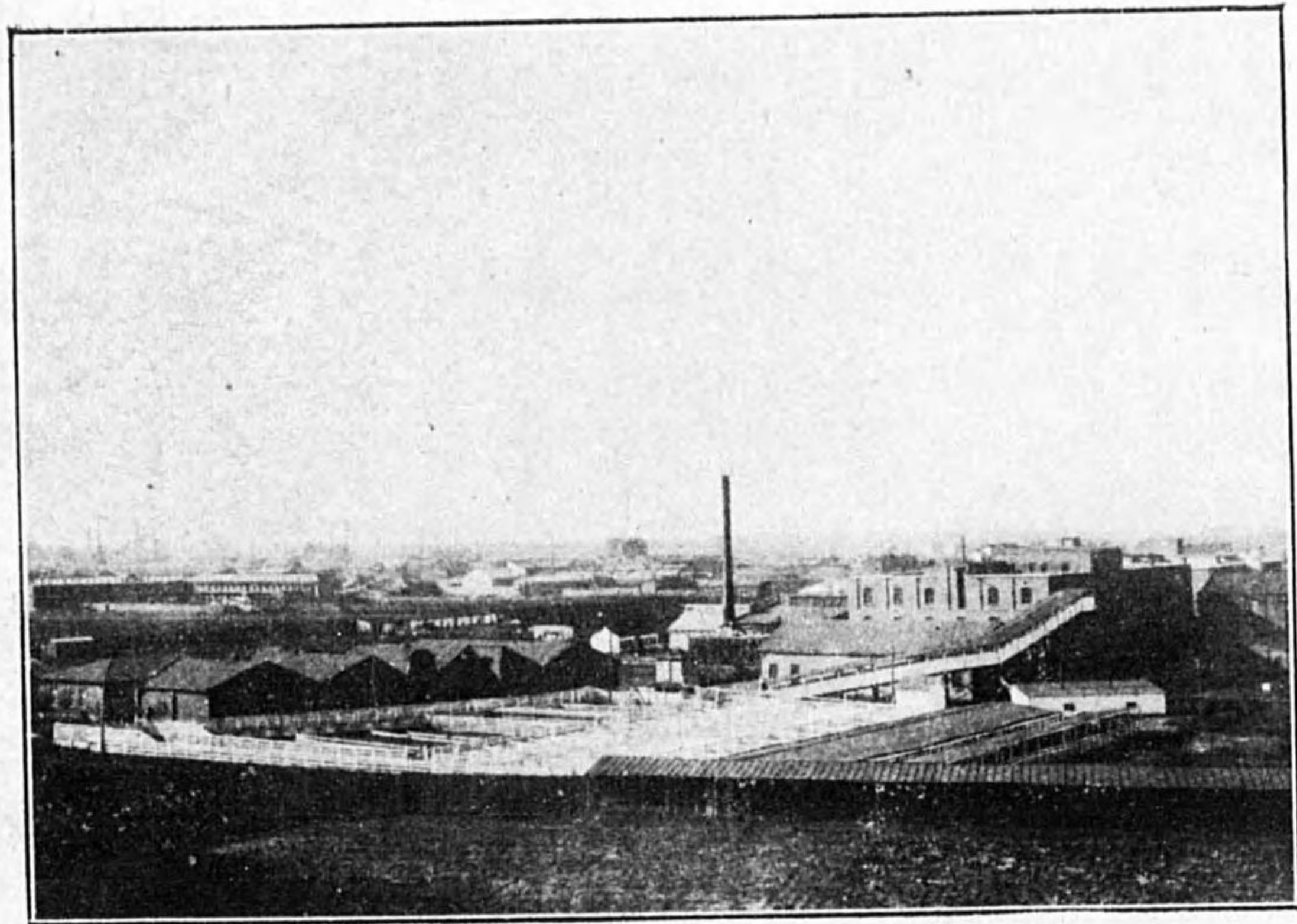

哈爾濱市工場地八區ノ全景

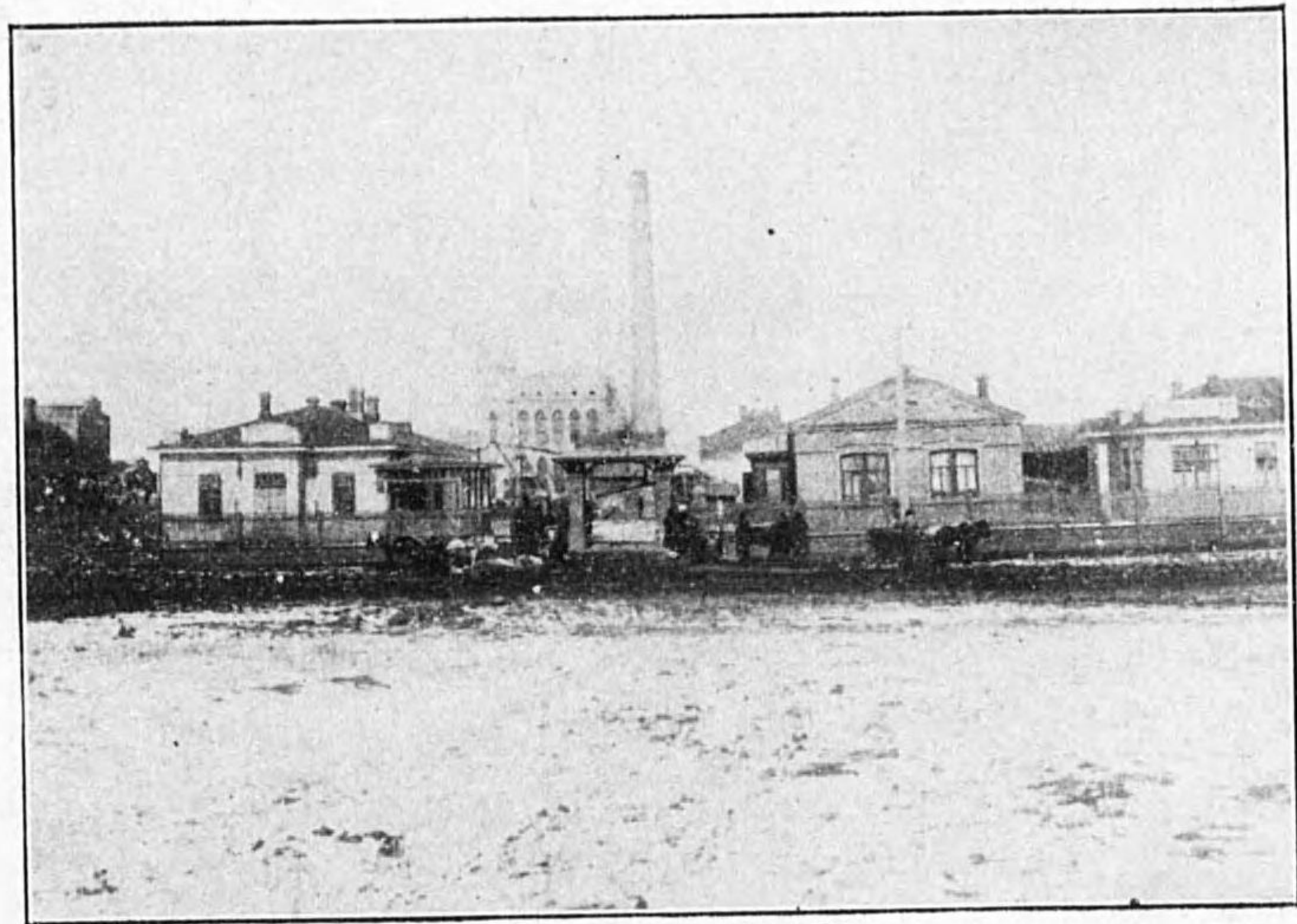

哈爾濱高田ホロザン醸酒工場

税關統計
 滿洲商工現勢
 滿鐵調査資料第九編
 松花江沿岸地方經濟事情
 東支鐵道年報
 哈調時報第十七號
 北滿洲に於ける電氣事業
 一、本書の執筆者は課員關根正徳である。
 昭和二年九月

庶務部調査課
 興業部商工課
 興業部商工課
 庶務部調査課
 總務部調査課
 哈爾濱調査課
 全 全

南滿洲鐵道株式會社
 哈爾濱事務所調査課

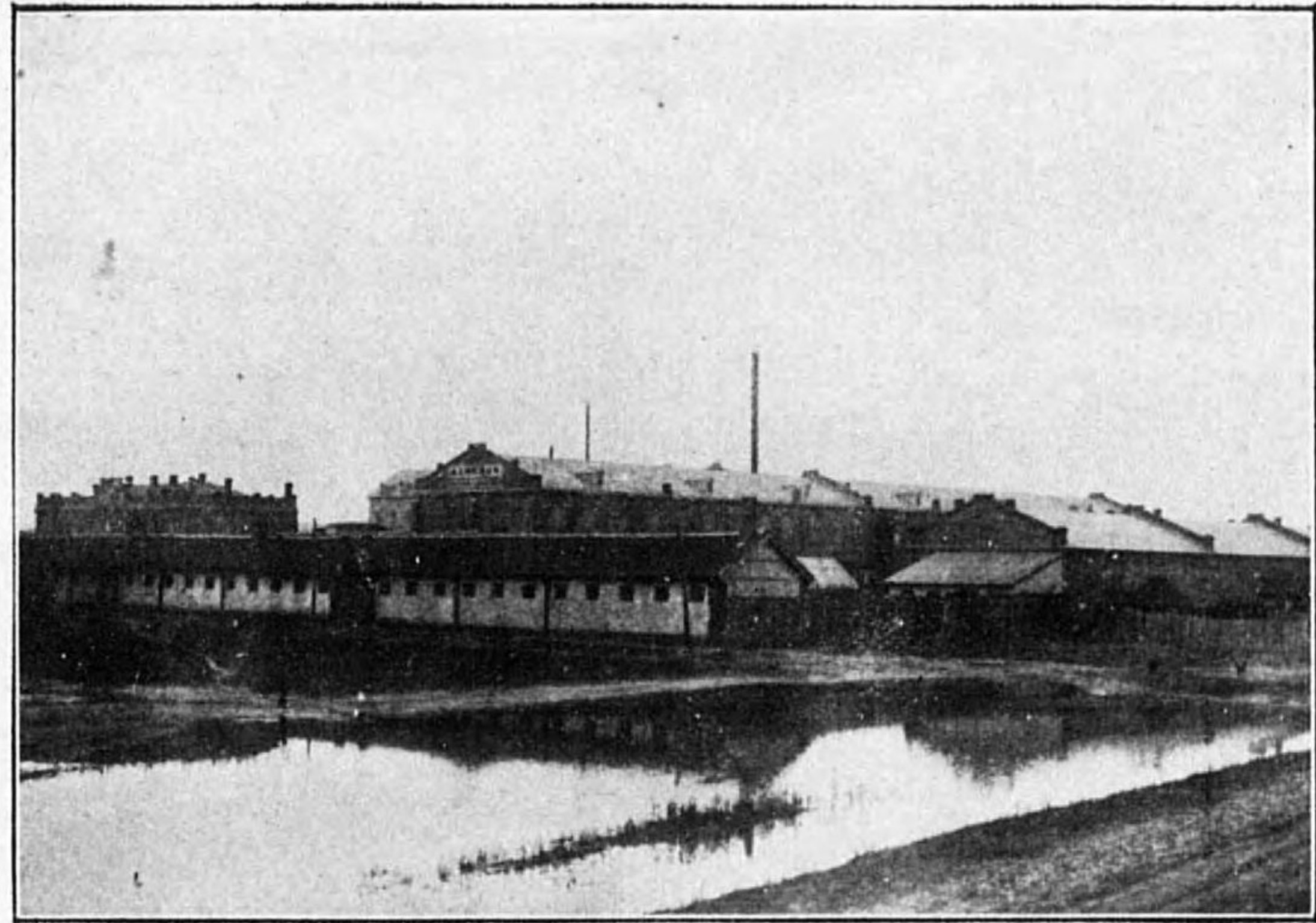

哈爾濱裕慶德毛織工場ノ全景

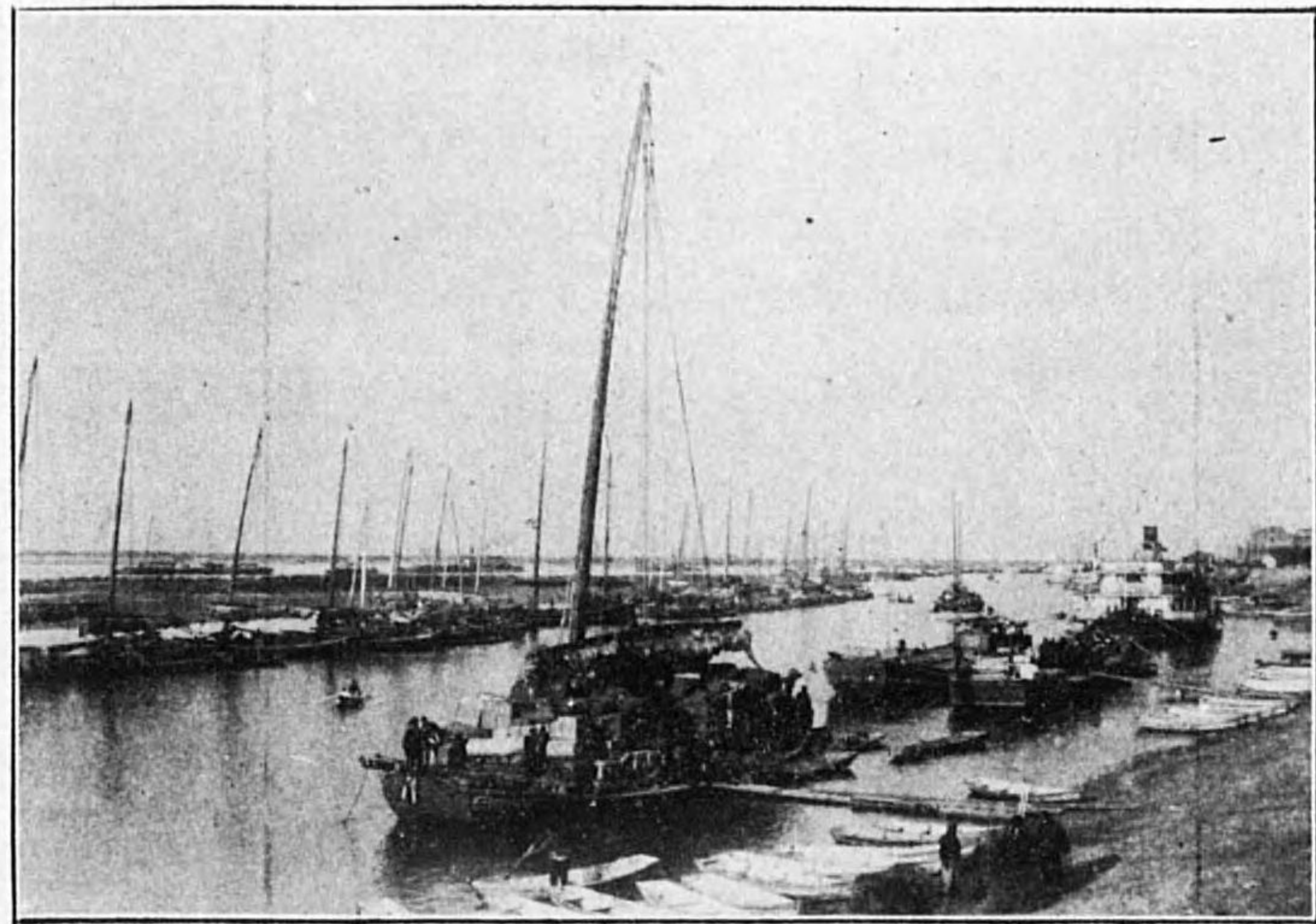

傅家甸埠頭ニ於ケル松花江通ヒノ戎克

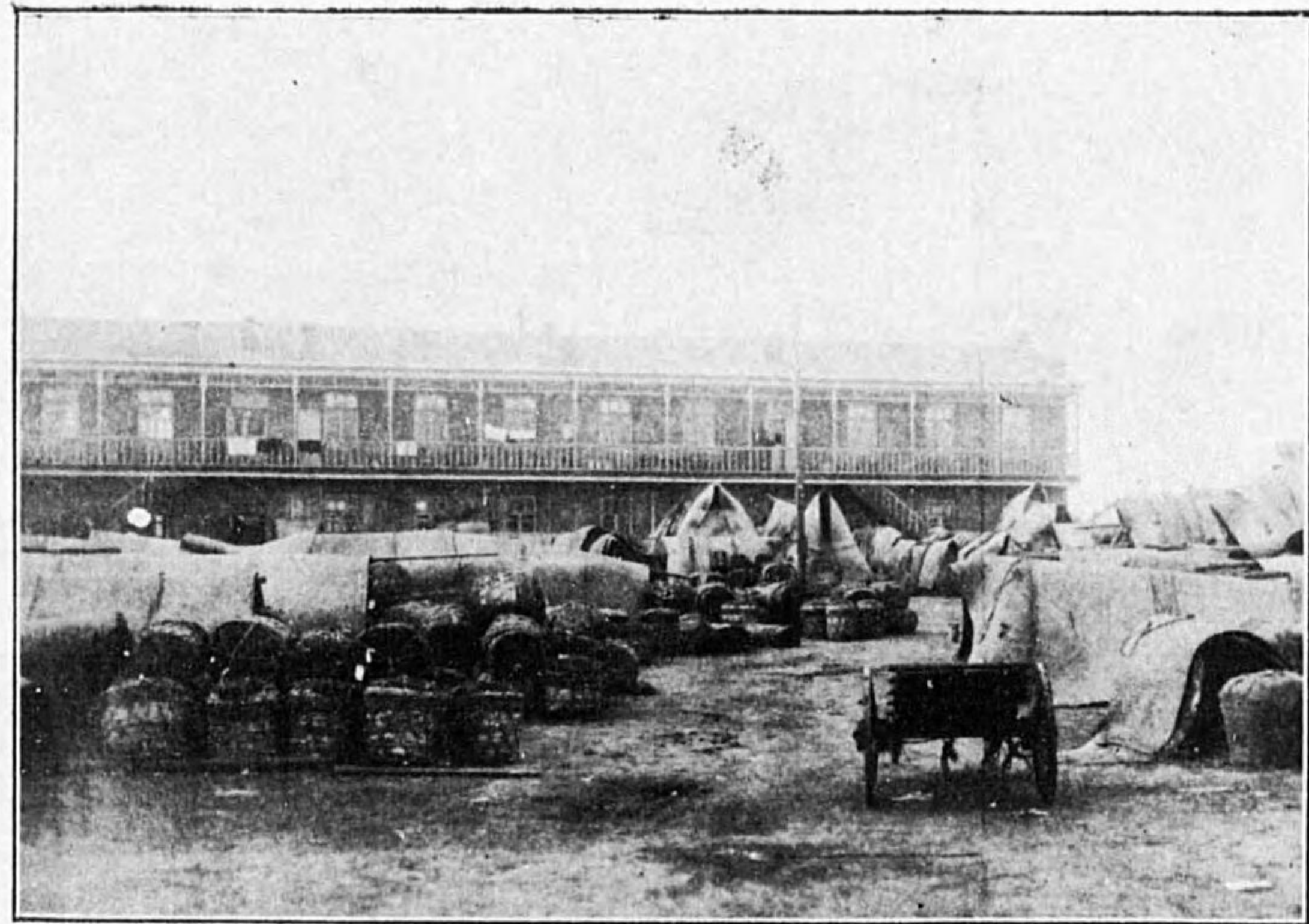

哈爾濱八區ニ於ケル客棧兼貨棧ノ院内ノ景

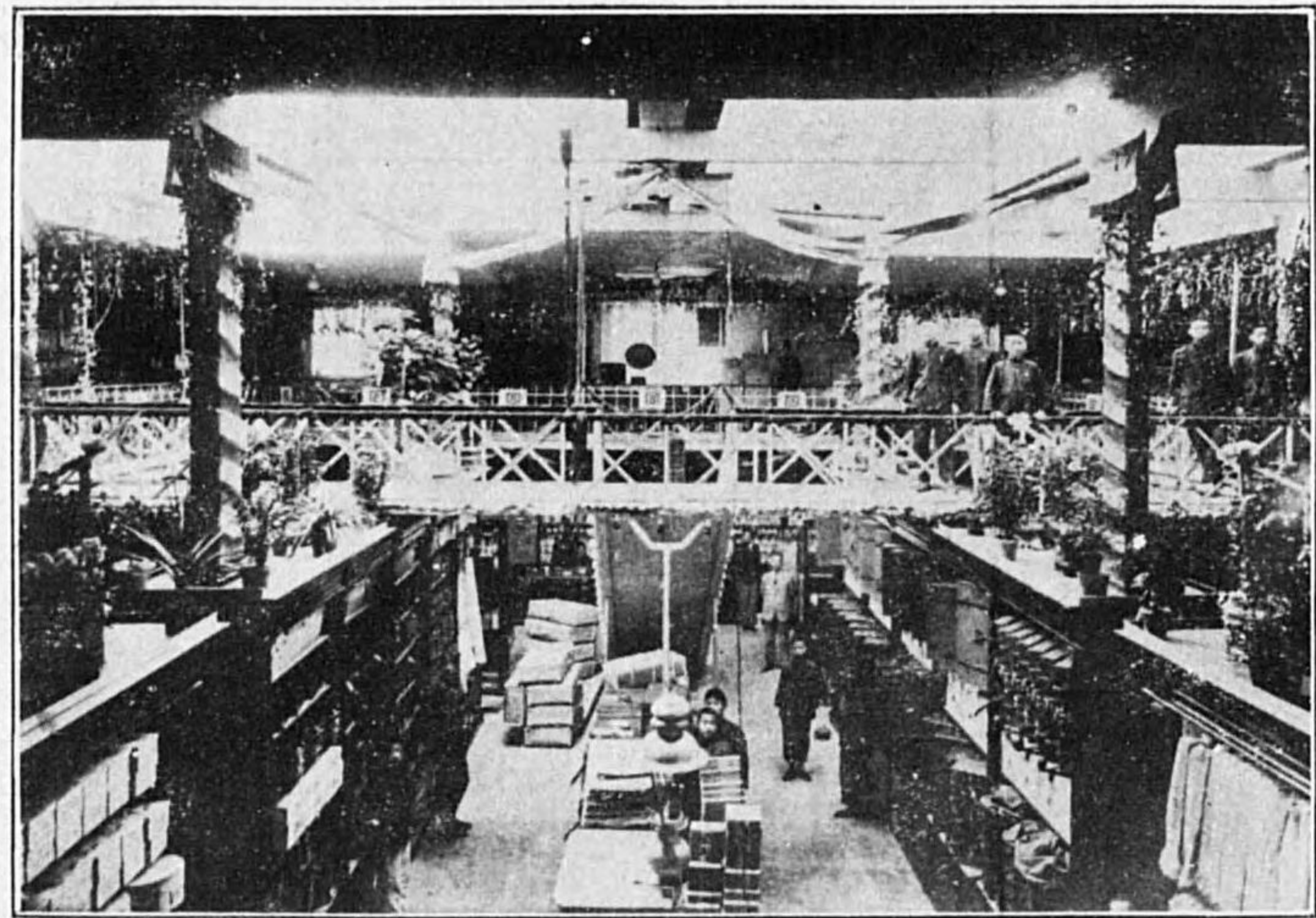

傳家甸一流華商百貨店同記商場ノ内部

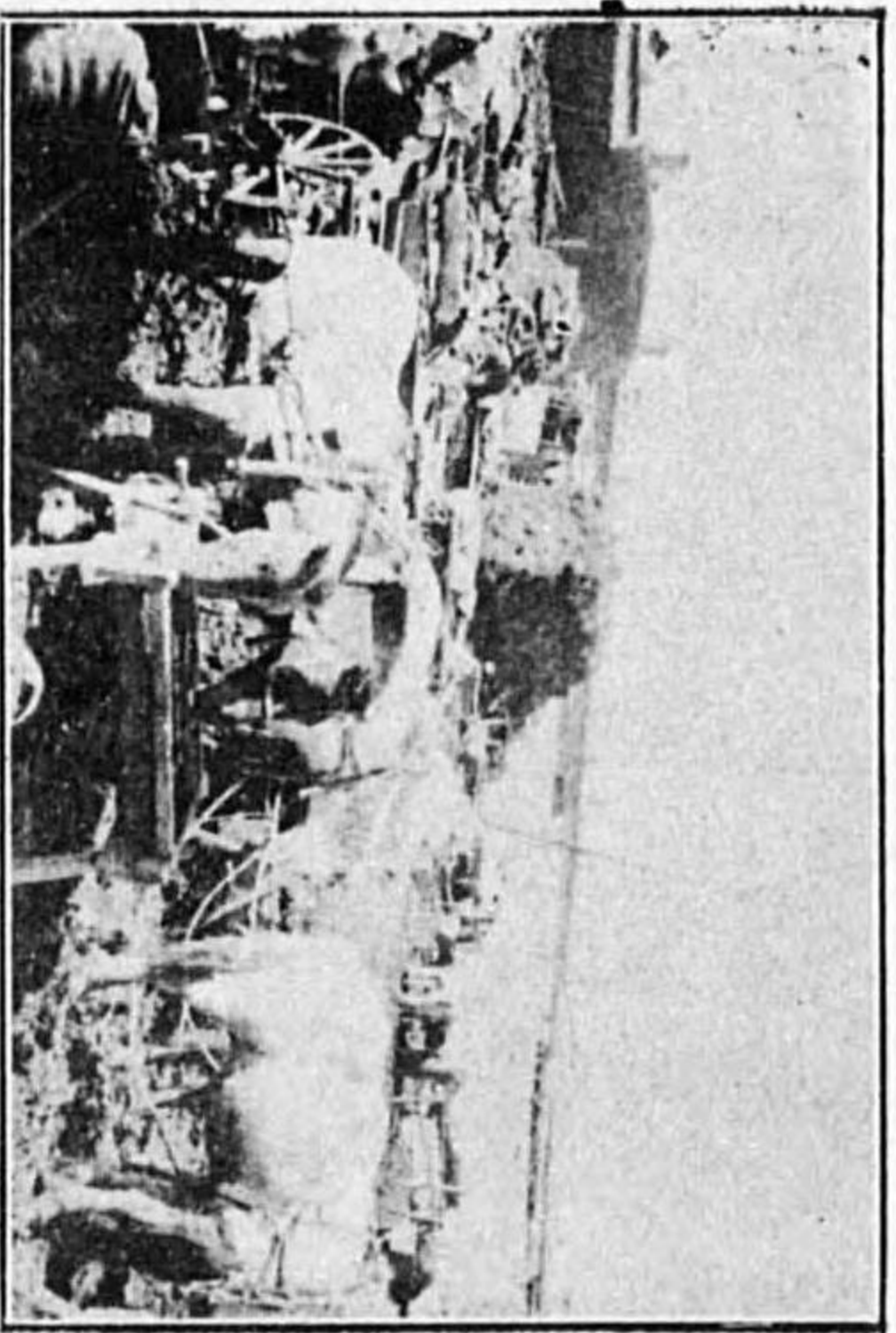

安達站ニ於ケル馬車宿ノ院内

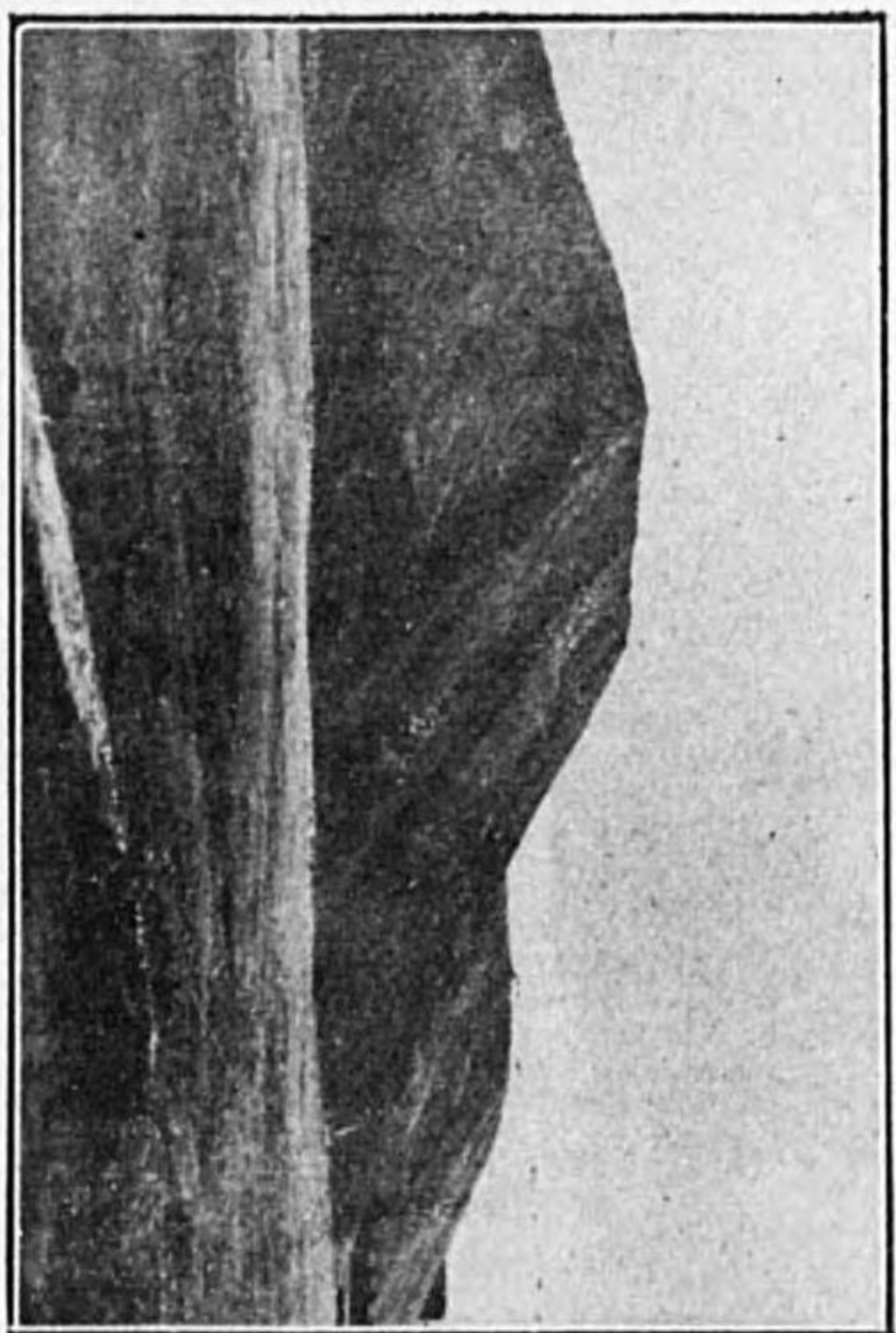

安達驛ニ於ケル大豆ノ散積

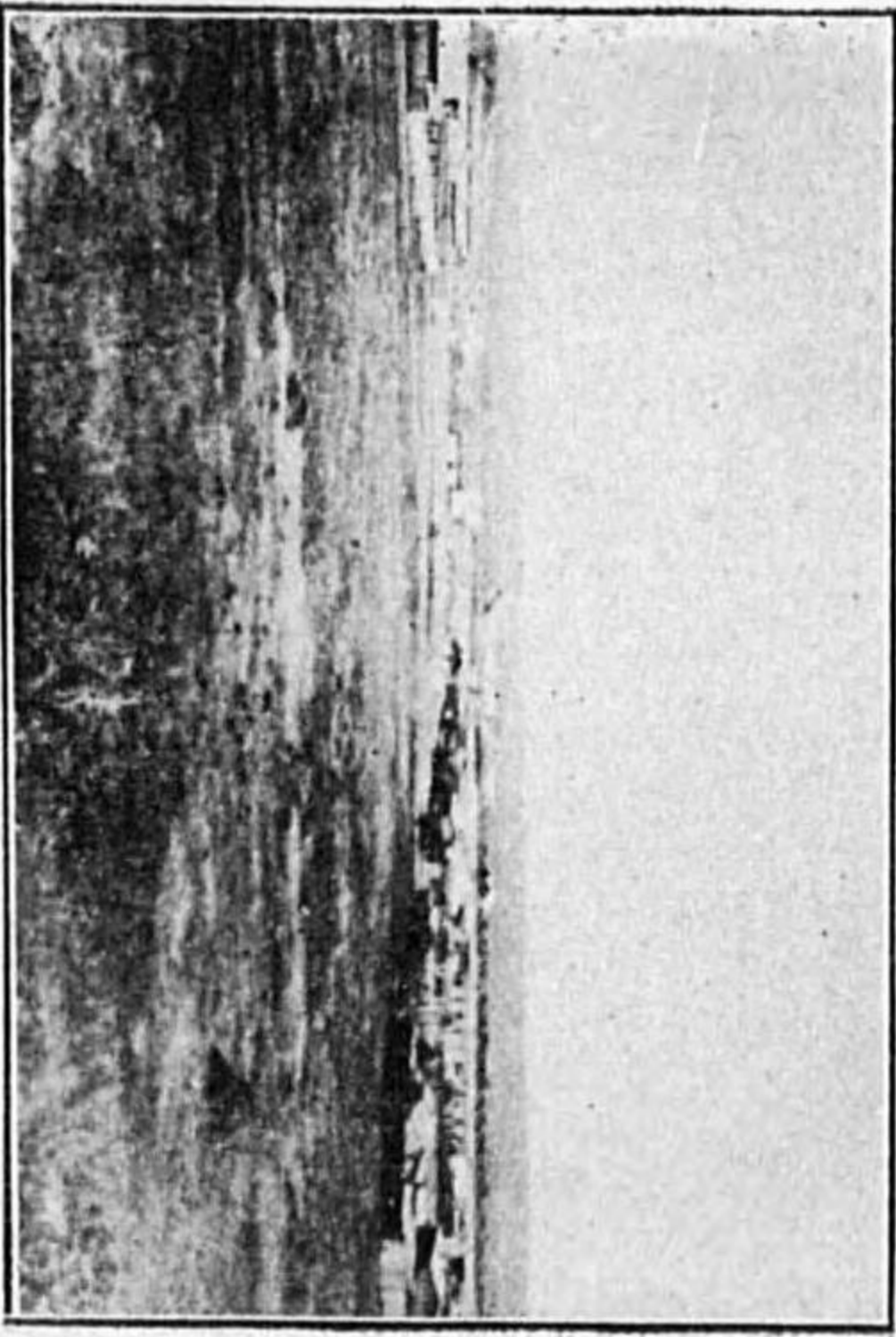

海拉爾市街ノ一部



海拉爾ニ於ケル蒙古牛車

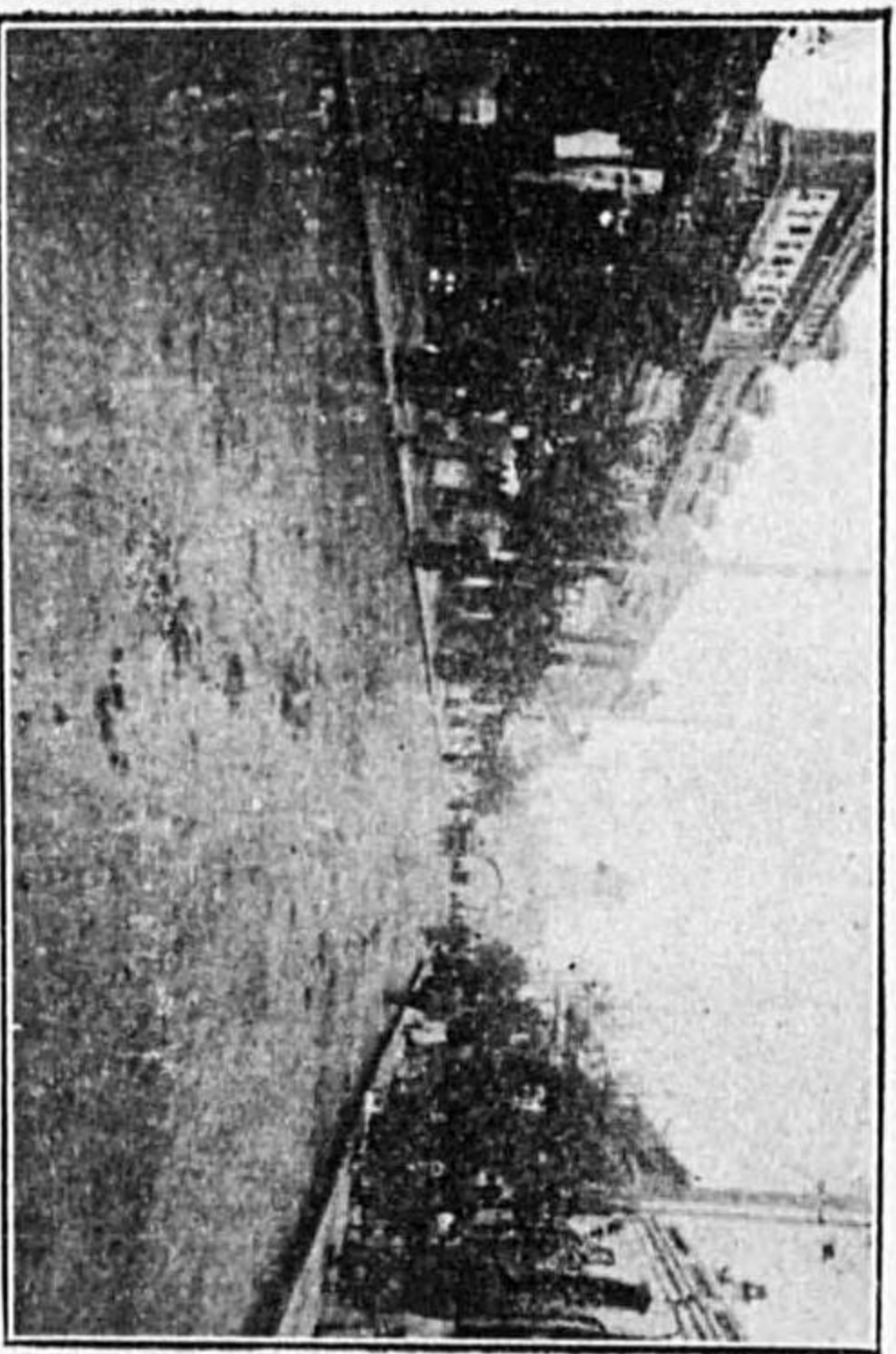

齊々哈爾城內



海拉爾新市街

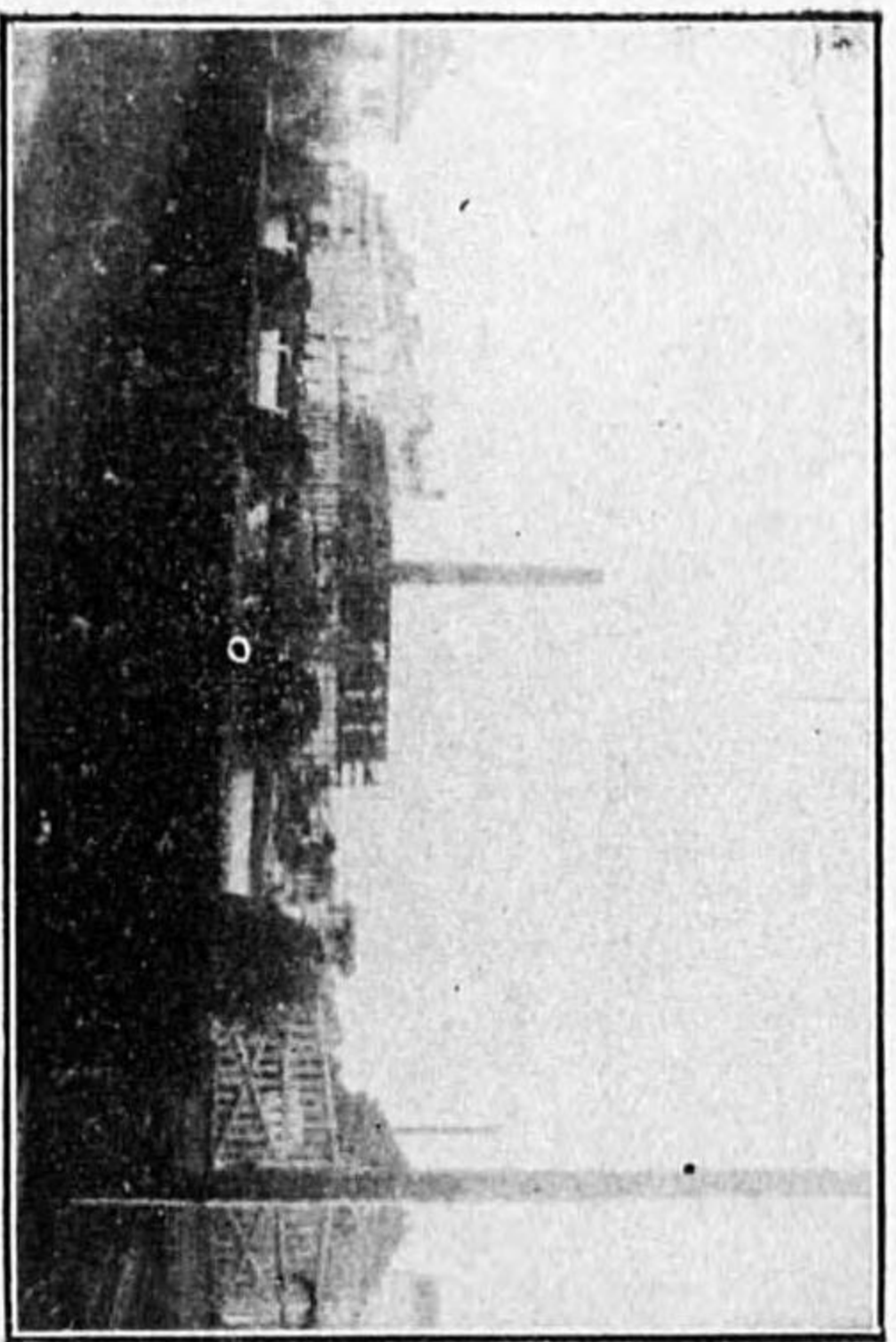

阿什河製糖工場外景

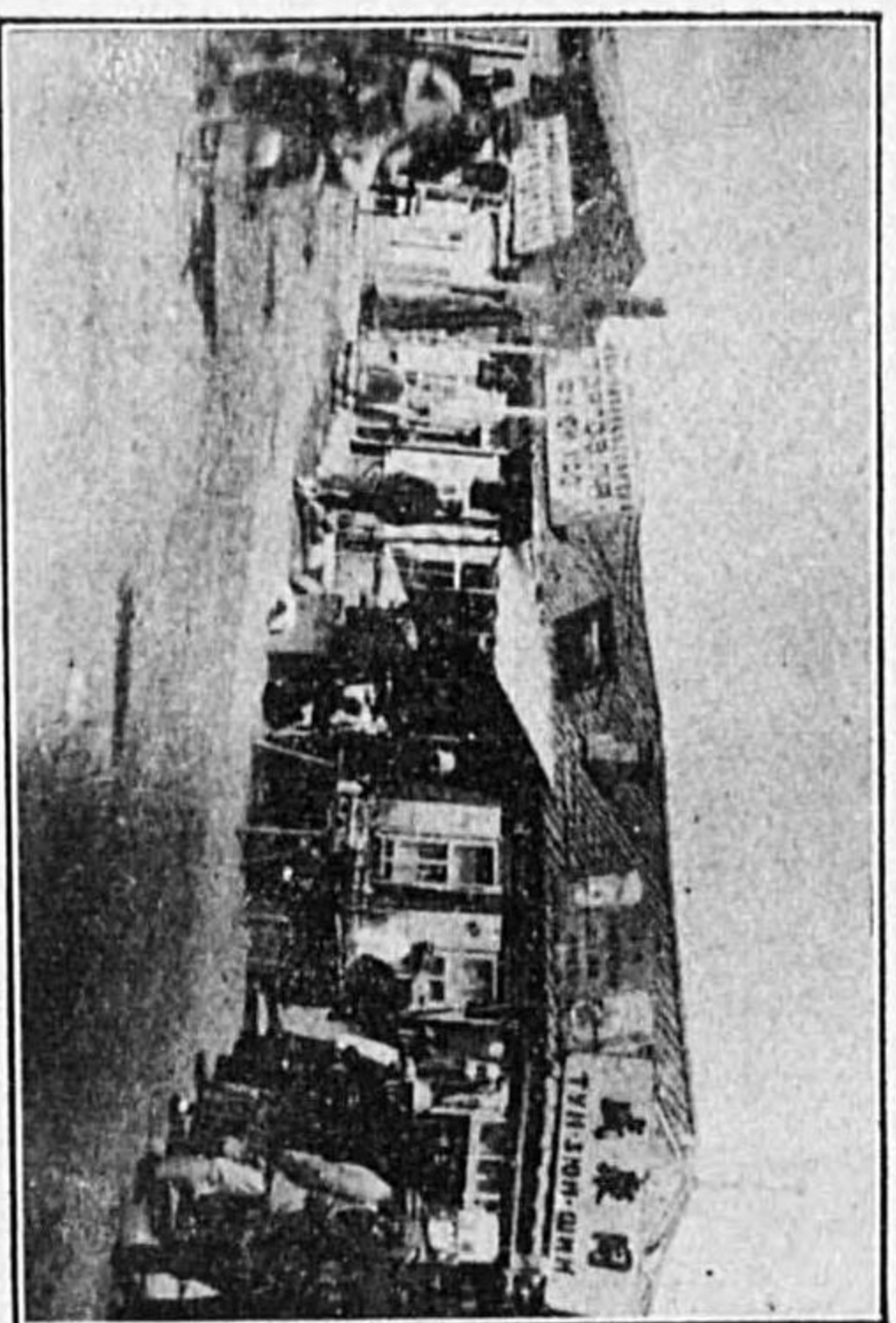

滿洲里市街

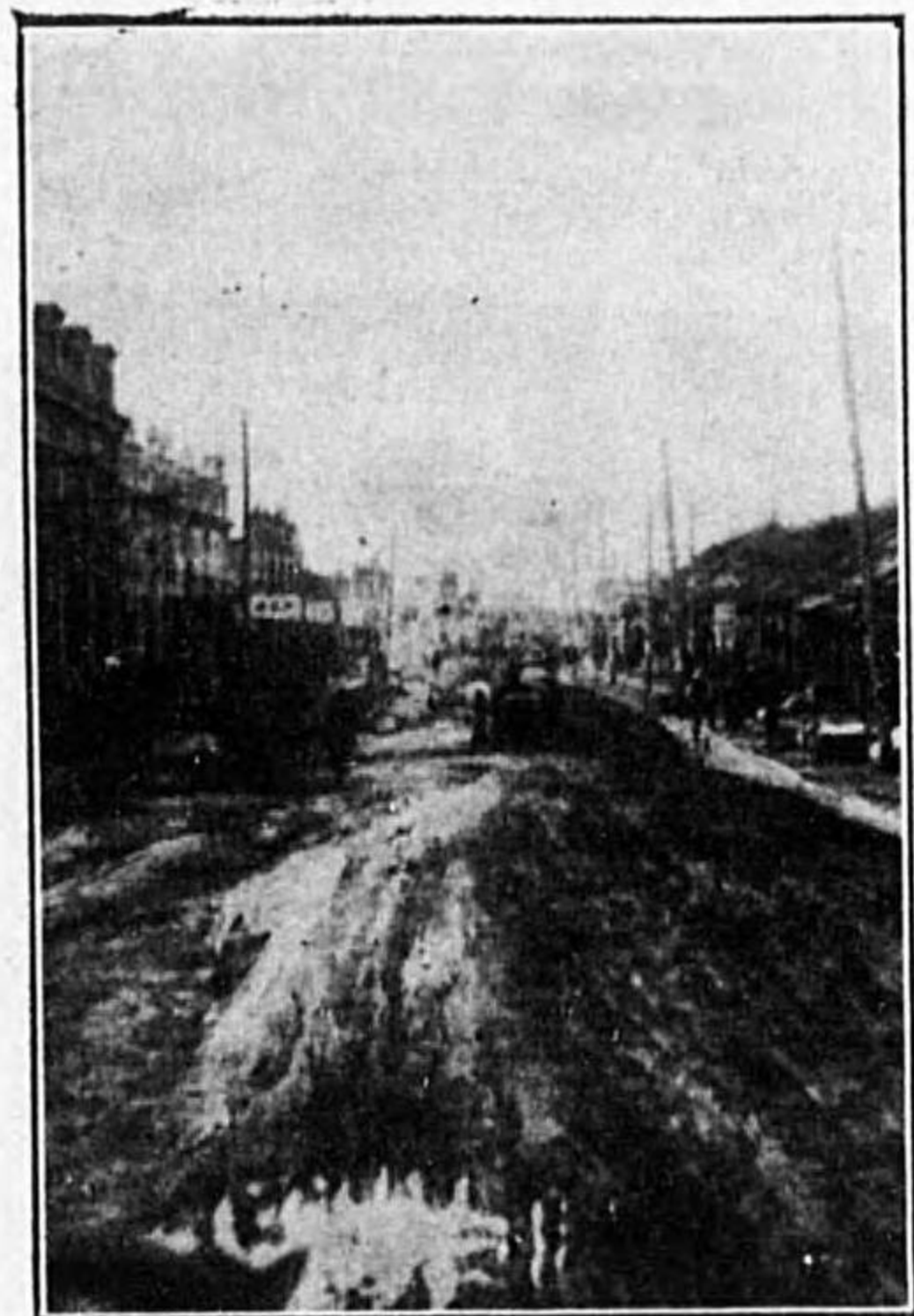

阿 什 河 市 街



一面坡公園内ノ一部



海林スロン精米所

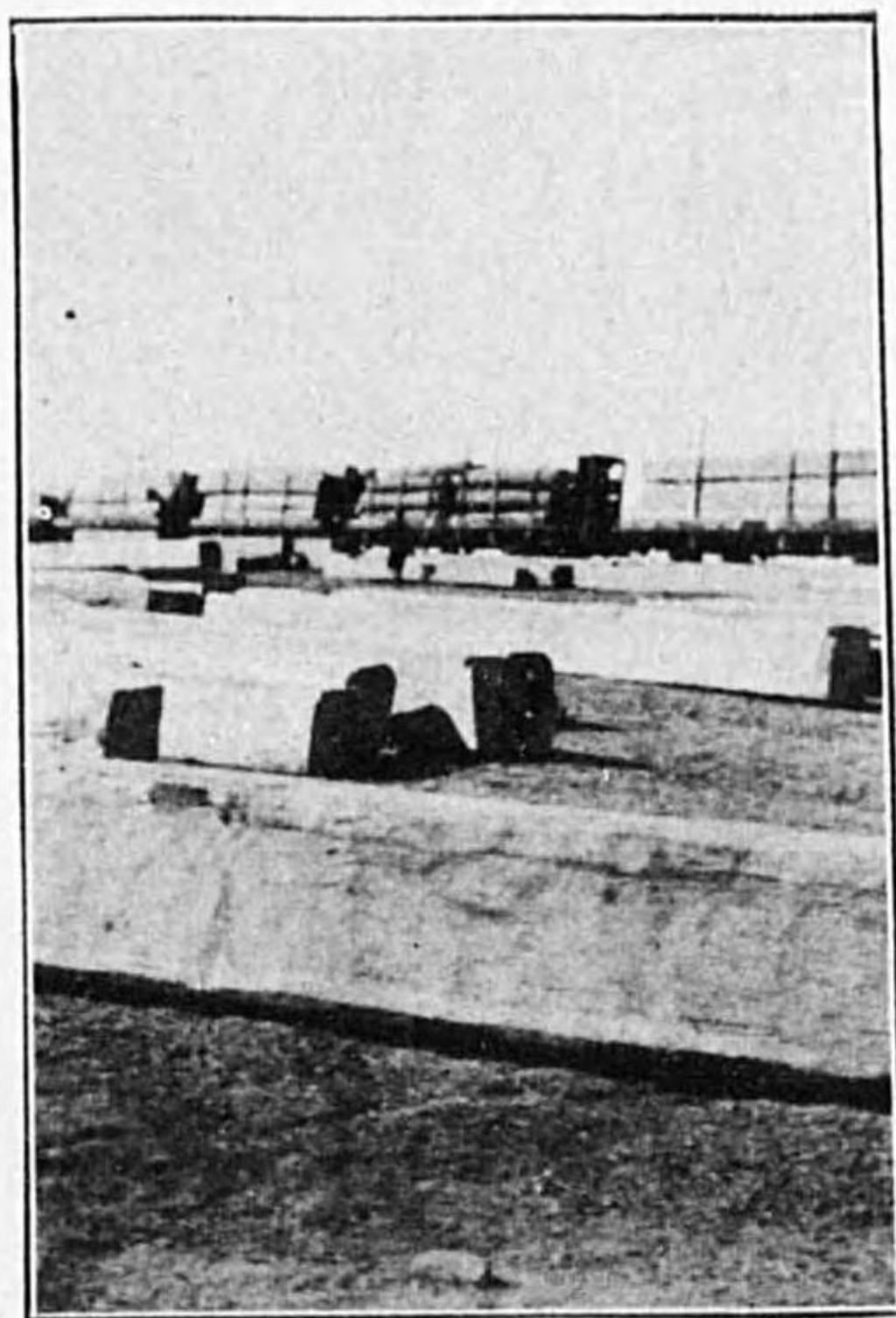

海林驛ヨリ輸出サルノ木材

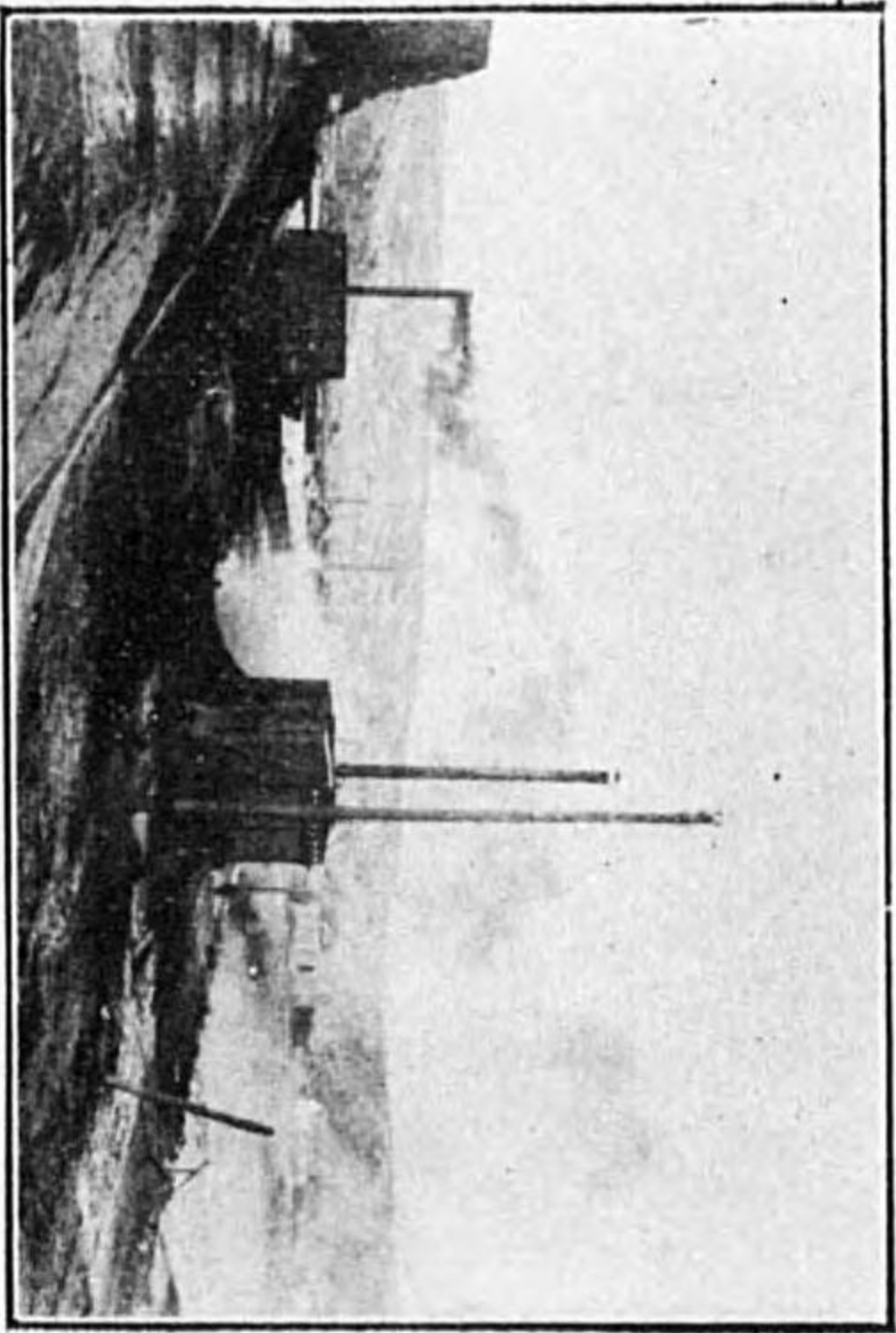

程 棧 發 電 所

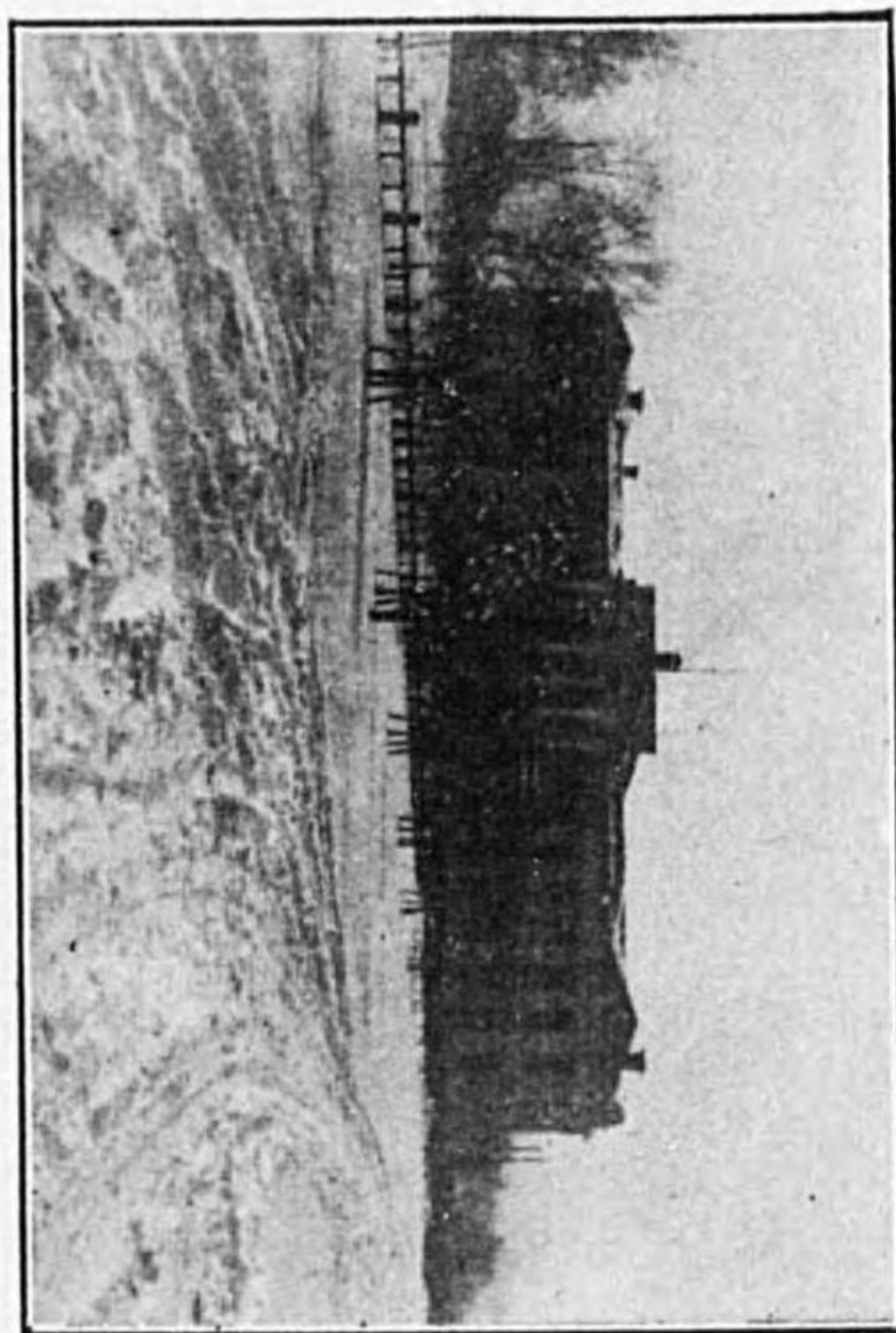

一 面 坡 東 支 鐵 道 學 校

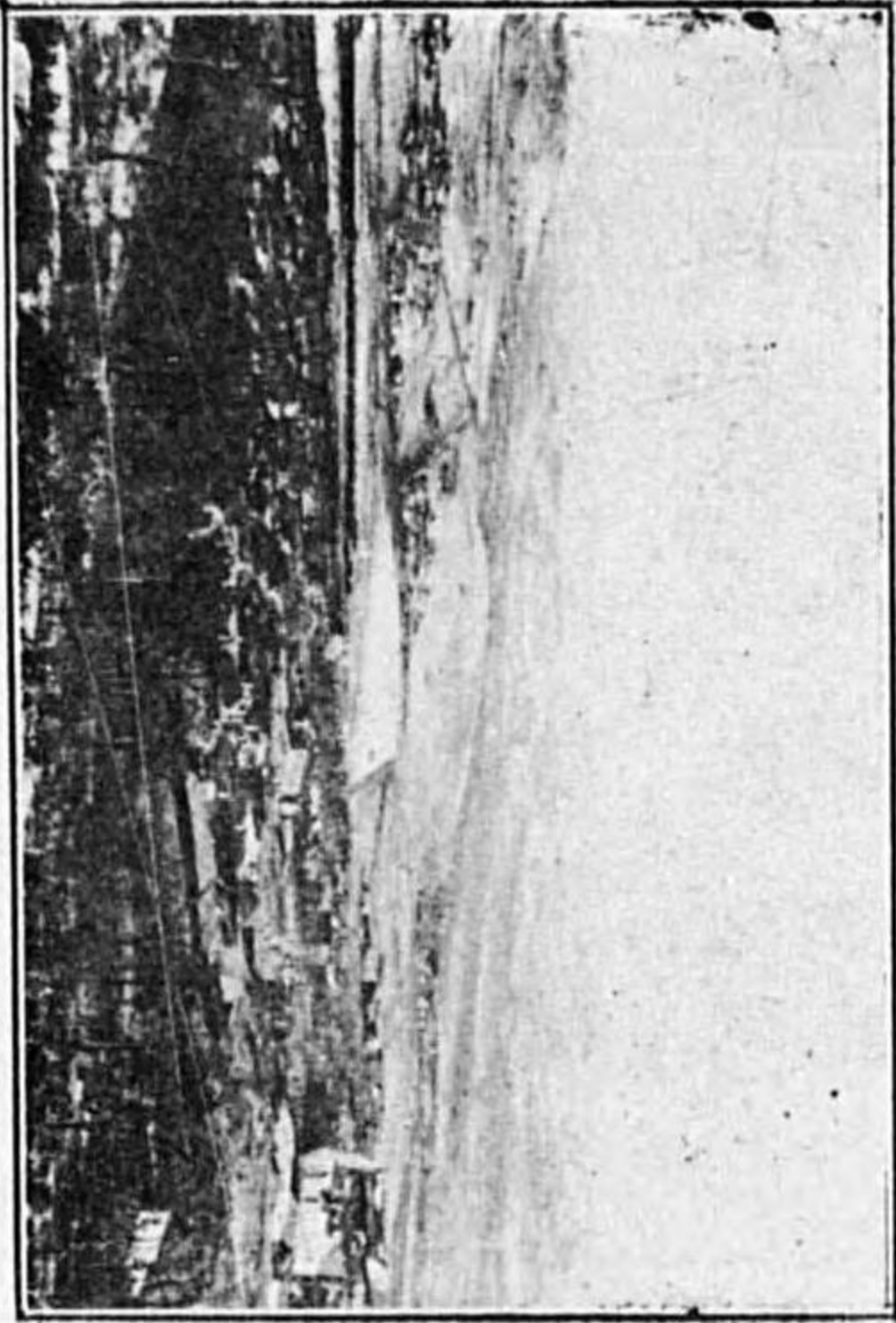

綏 芬 河 市 街

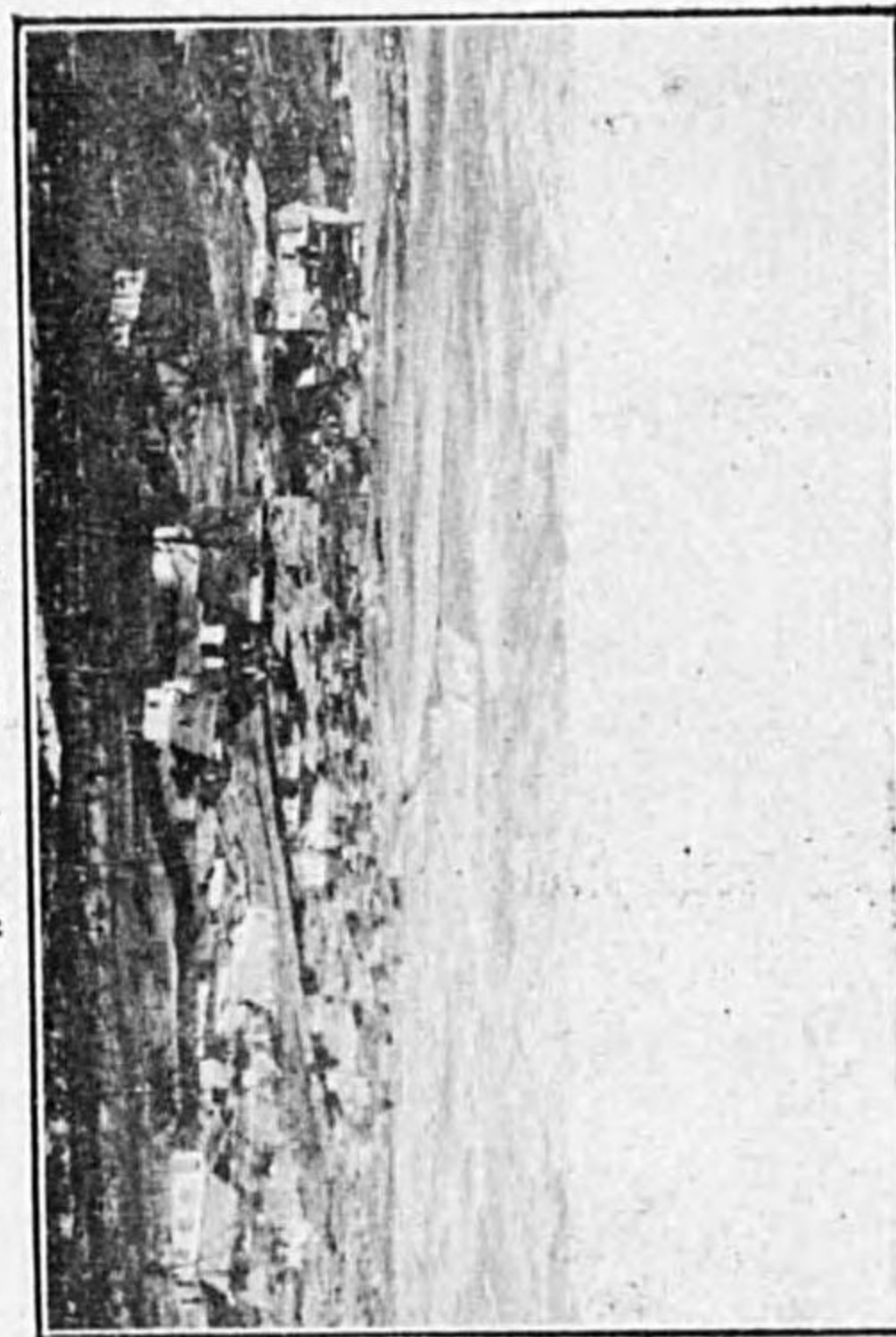

綏 芬 河 市 街



穆稜附近ニ於ケル白樺ノ林

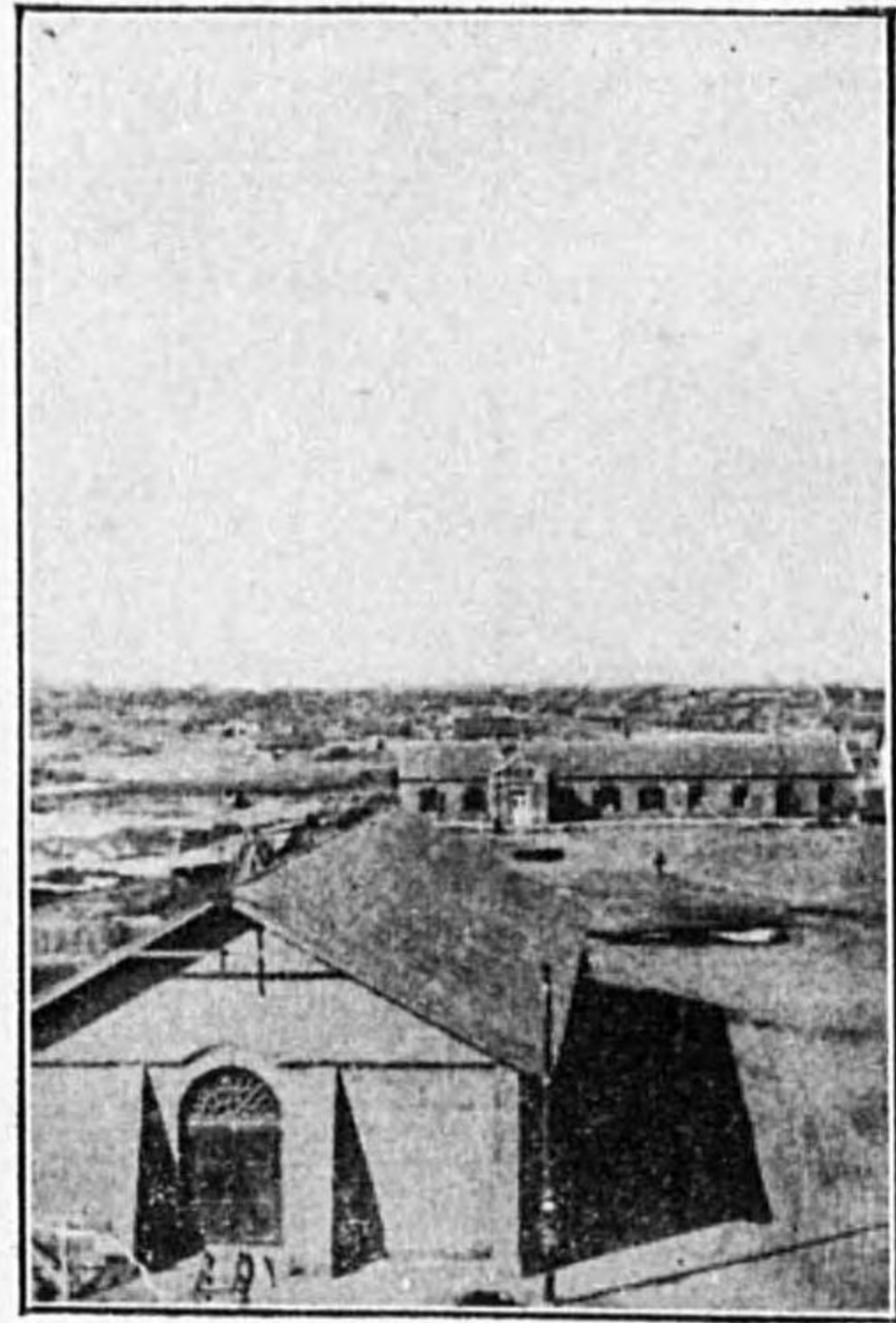

寧安市街



綏芬河市街



綏化驛貨物野積場

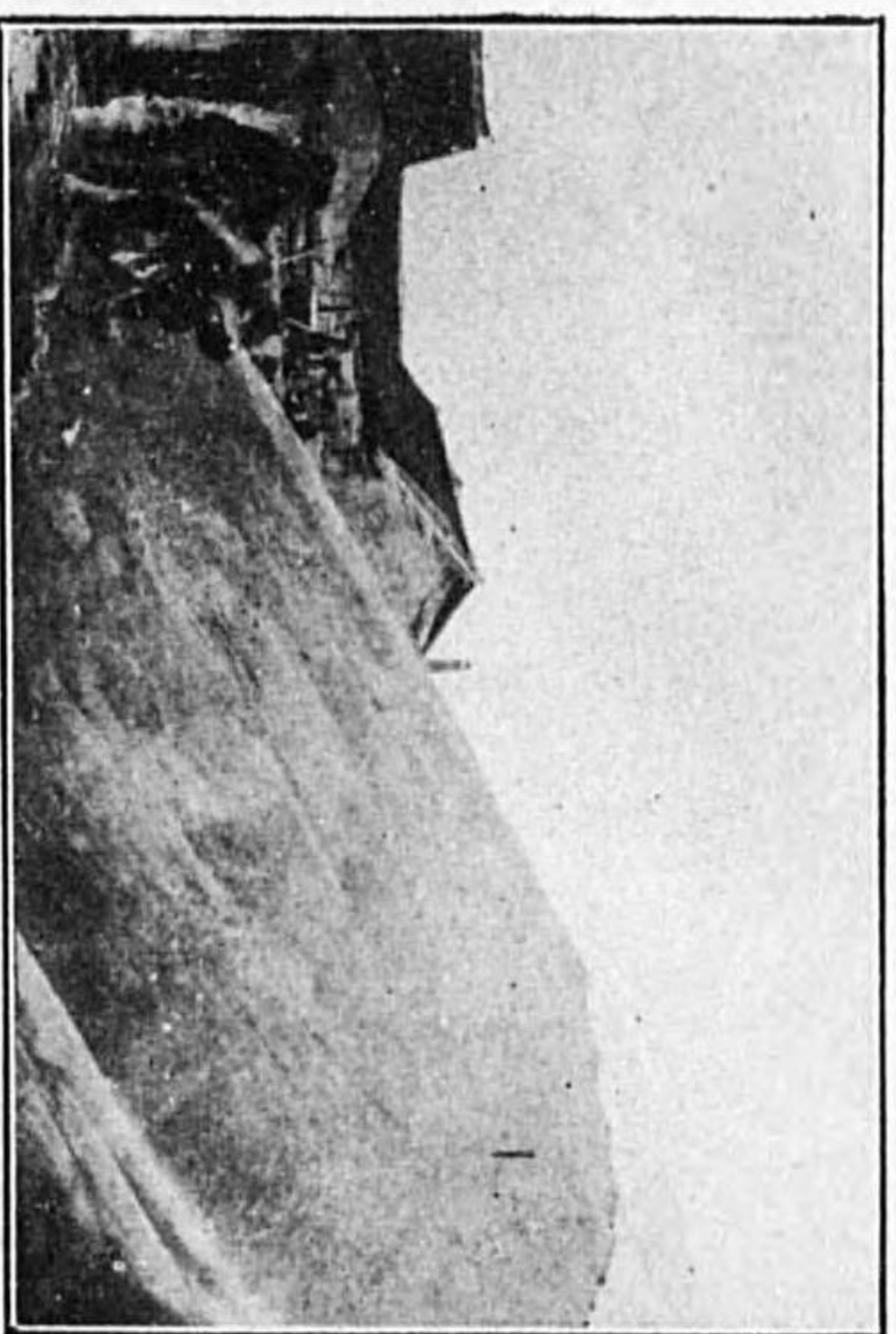

綏化ノ糧棧院内ニ於ケル大豆散積

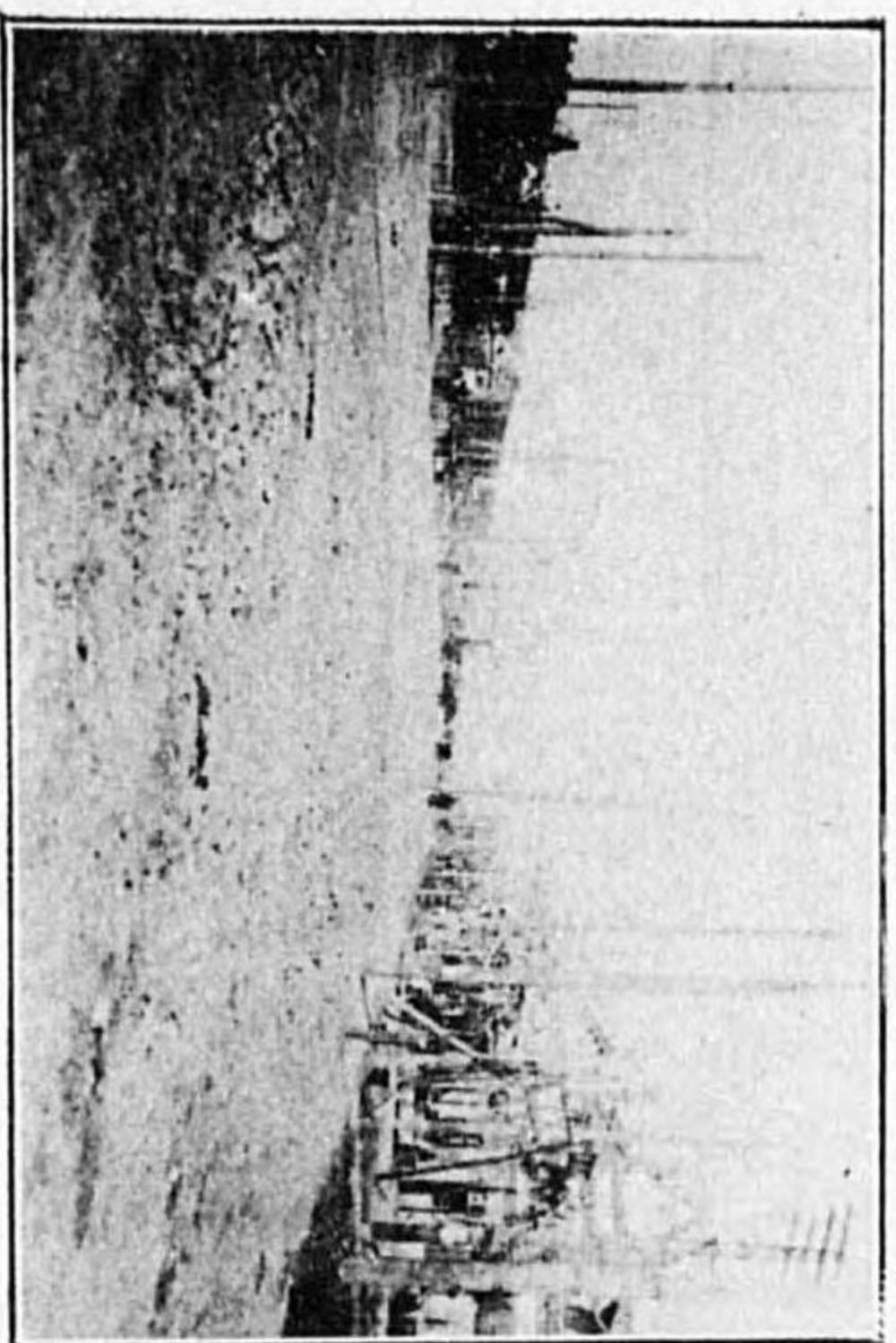

安達站市街

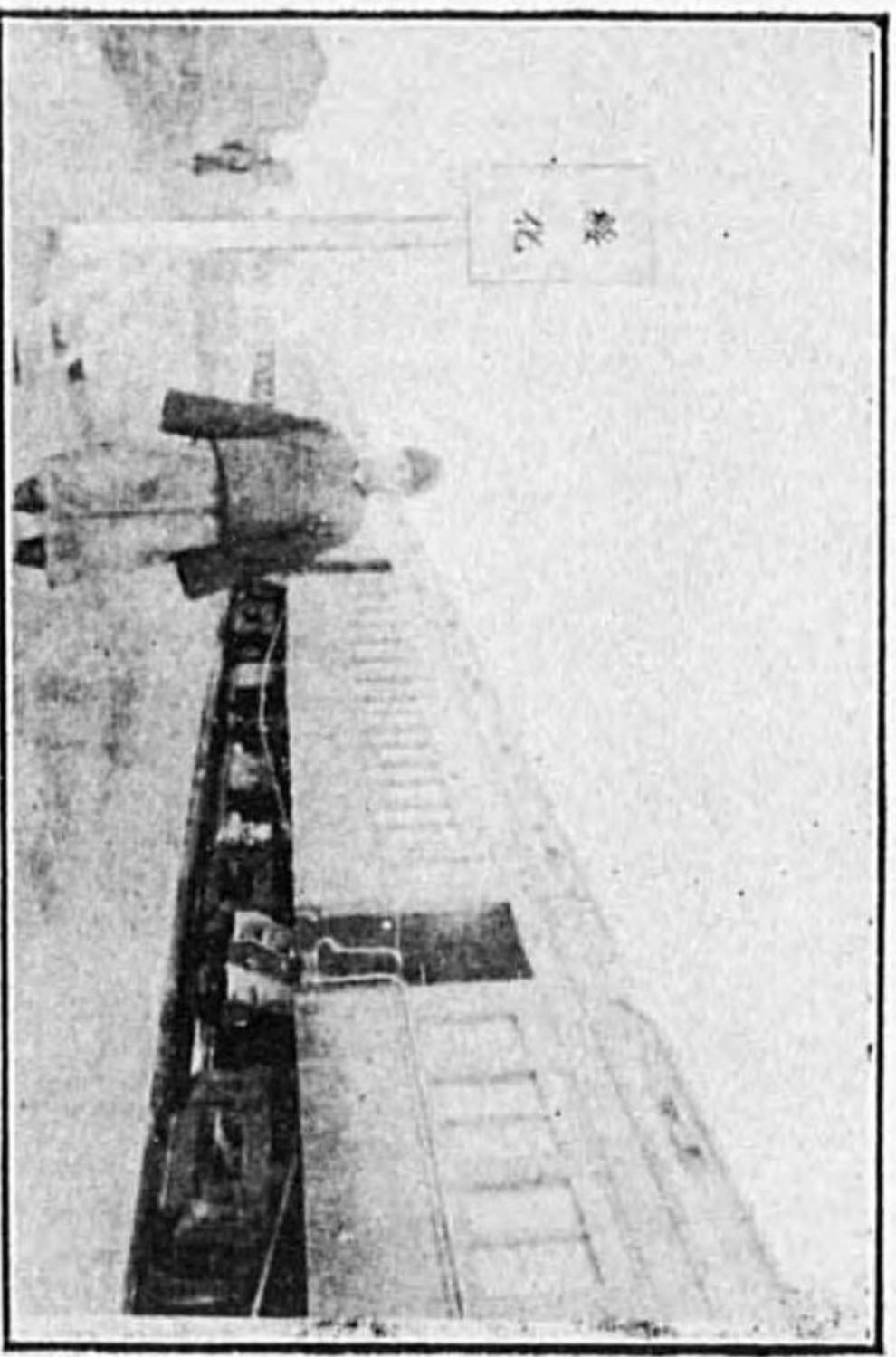

綏化驛旅客ホー々

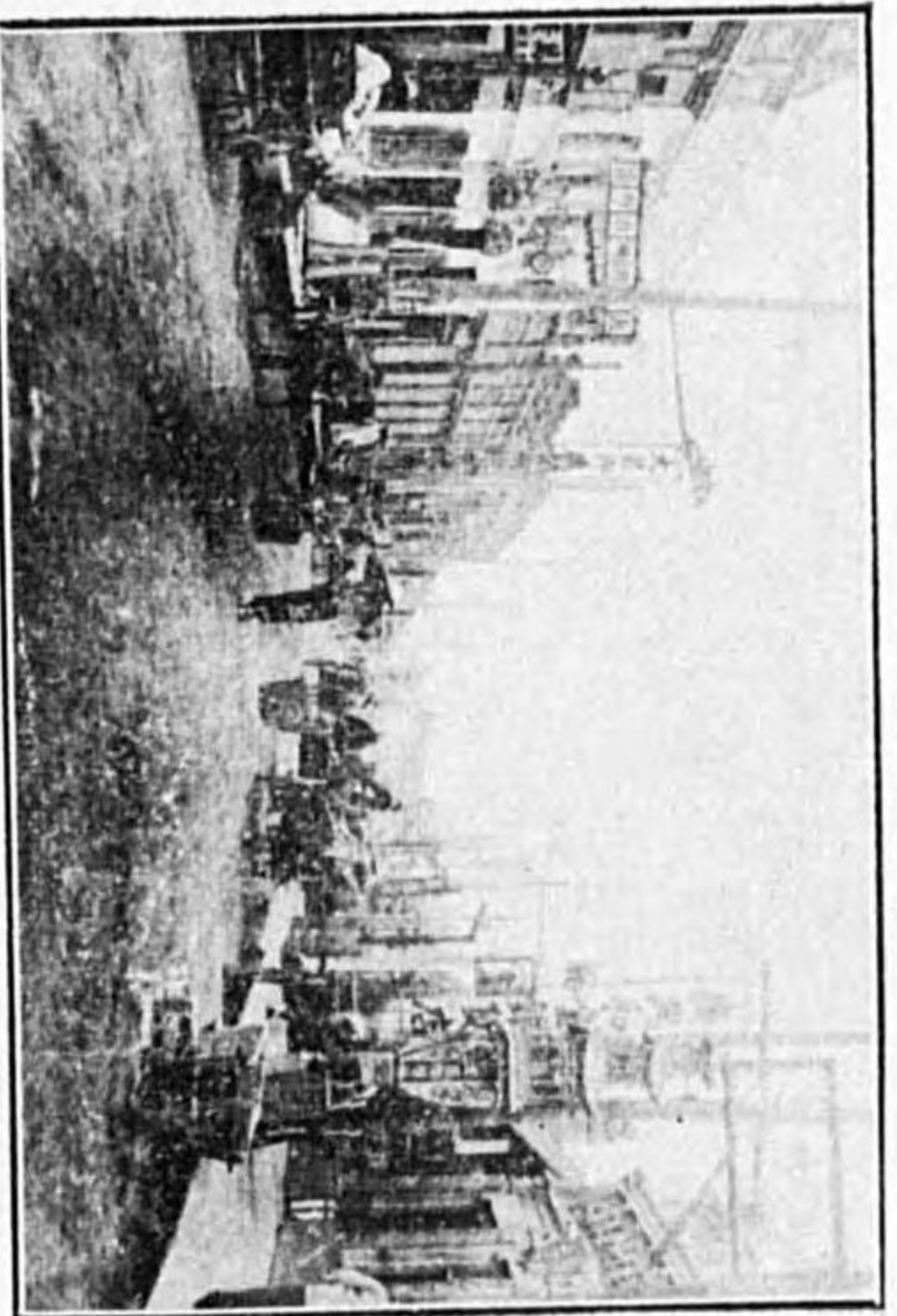

呼蘭縣城北大街

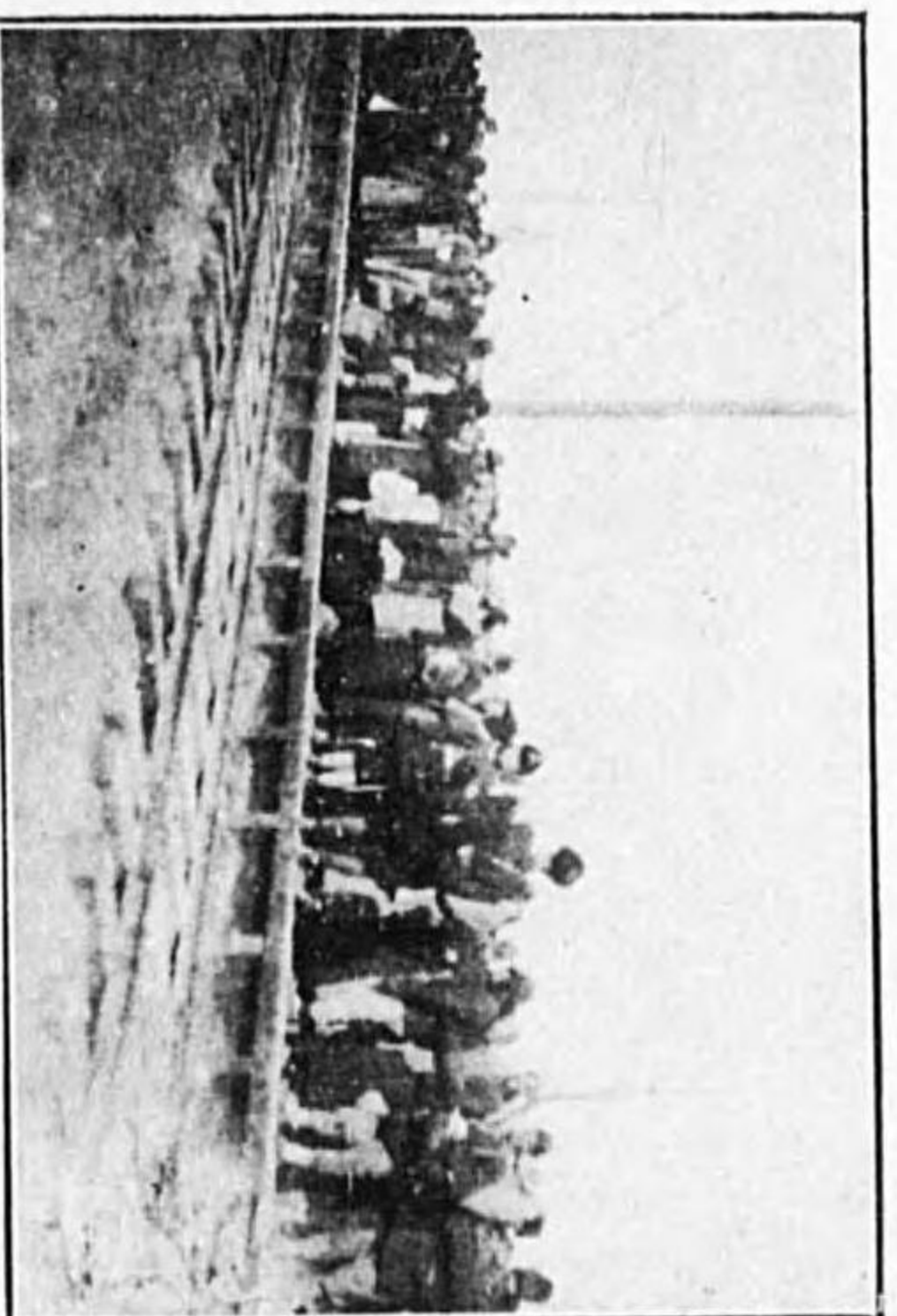

呼海鐵道馬船口旅客ホ一ム

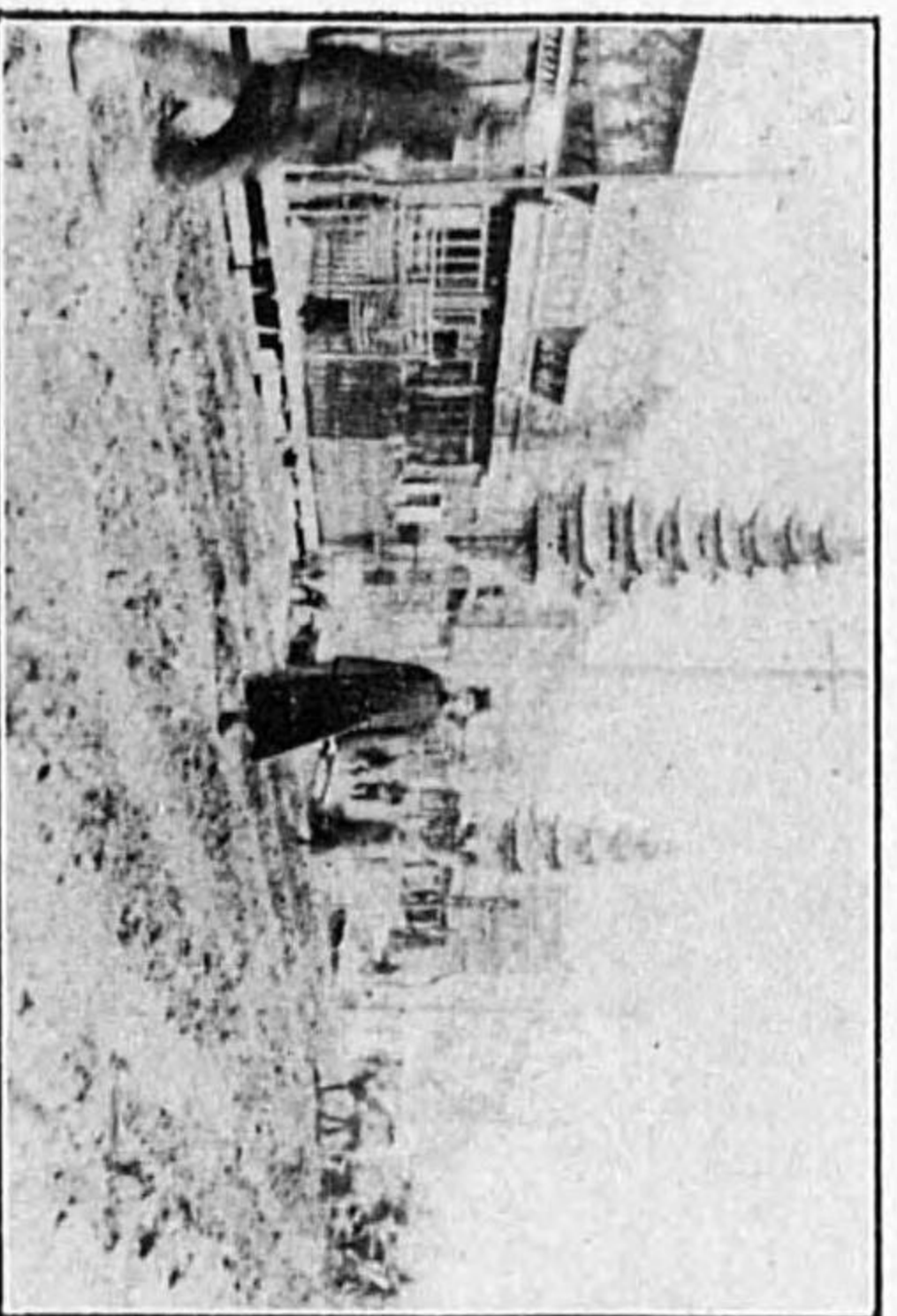

綏化市街

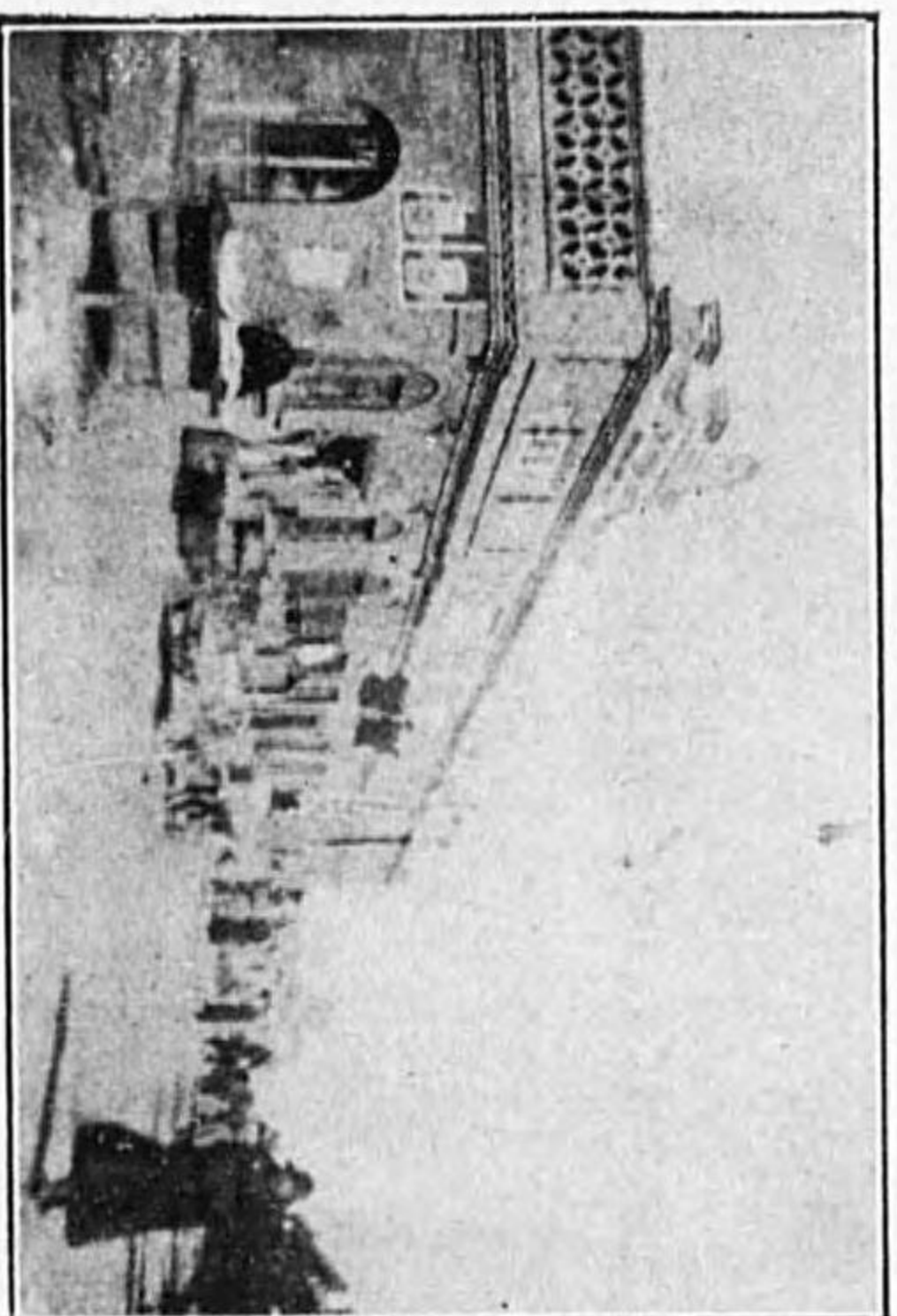

泰來市街

北滿主要都市商工概覽

目次

第一編 總說

第一章 地域

..... 一

第二章 工業

..... 六

第三章 商業

..... 一〇

第一節 輸出入貿易の經路

..... 一〇

第二節 輸出貿易概說

..... 一一

附 東南行貨物數量表

第三節 輸入貿易概說

..... 一三

附 哈爾濱稅關管內移輸入統計

第二編 哈爾濱

第一章 都勢一般

..... 二五

目次

第一節	地域	二五
第二節	沿革	二六
第三節	市街及戸口	二九
第一款	市街	二九
第二款	戸口	三二
第二章	官公衙並言論機關	三八
第一節	各國領事館	三八
第二節	官公衙	三九
第三節	新聞雜誌	四三
第三章	保險	四六
第一節	概説	四六
第二節	哈爾濱華洋保險公會章程要譯	四六
第三節	日本側	四七
第四節	支那側	五〇

第五節 其他外國側 五〇

第四章 倉庫 五三

第一節 日本側 五三

第二節 外人側 五四

第三節 支那側 五五

第四節 東支鐵道倉庫 五六

第五章 金融並通貨 五七

第一節 金融機關 五七

第一款 支那側金融機關 五七

第一項 金融業概況 五七

第二項 主要銀行の營業狀態 五九

第三項 主要銀行の營業成績 六二

第四項 其他金融機關 六二

一、錢莊 口、當舖 六二

第二款 日本側金融機關 六八

第一項 沿革 六八

第二項	種類及營業狀態	六八
第三款	外國側金融機關	七〇
第一項	概說	七〇
第二項	營業狀態	七〇
第三項	營業成績	七八
第二節	通貨	七八
第一款	概說	七八
第二款	日本通貨	七九
第三款	支那通貨	八一
第六章	工業	八三
第一節	製粉業	八三
第一款	沿革	八三
第二款	現況	八四
第三款	工場一覽表	八五
第二節	油坊業	八六
第一款	沿革	八六

第二款	工場一覽表	八七
第三款	油坊と東支鐵道	九〇
第三節	醸造業	九一
第一款	釀酒業	九一
第二款	ウオツッカ工場	九三
第三款	麥酒工業	九三
第四款	醬油醸造工業	九四
第一項	加藤公司	九五
第二項	支那側醬油醸造工業	九七
第四節	皮革業	九八
第一款	沿革	九八
第二款	現況	九九
第三款	工場一覽表	九九
第五節	製材業	一〇〇
第六節	石鹼蠟燭製造業	一〇一

第一款	石鹼製造工場	一〇二
第一項	露人經營工場(トツパース、クライフ)	一〇二
第二項	支那人經營工場	一〇三
第二款	蠟燭工場	一〇五
第七節	製糖業(呼蘭製糖會社)	一〇六
第一款	沿革	一〇六
第二款	現況	一〇六
第八節	燐寸製造業	一〇八
第九節	精米所	一〇九
第一款	沿革	一〇九
第二款	現況	一一〇
<small>イ、三永精米所 口、協昌號 ハ、日出洋行 ニ、濱江精米所 ホ、久保田精米所 ヘ、其他各工場</small>		
第十節	織布工業	一一四
第一款	裕慶德毛織工廠	一一四

第二款	靴下工場	一一六
第三款	手袋工場	一一七
第四款	織布工場	一一七
第十一節	印刷所	一一八
第一款	日本人側印刷所	一一九
第二款	支那人側印刷所	一一九
第三款	露人及外人側印刷所	一二二
第十二節	鐵工場	一二五
第十三節	染色業	一二六
第十四節	硝子工場	一二八
第十五節	電氣業	一二九
第一款	概說	一二九
第二款	北滿電氣會社	一三二
第三款	耀濱電燈公司	一三四
第四款	東支鐵道發電所	一三五

第七章 商業

目次

八

第一節 商業上の地位	一三六
第二節 輸出入貿易	一三七
第一款 輸出貿易	一三八
第一項 鐵路輸出	一三八
第二項 陸路輸出	一五一
第三項 水路輸出	一五二
第二款 輸入貿易	一六〇
第一項 鐵路輸入	一六〇
第二項 陸路輸入	一七五
第三節 發貨物數量表	一七七
第四節 商業機關	一九一
第一款 在哈爾濱商業會議所	一九一
第一項 各國商業會議所一覽表	一九一
第二項 日本商業會議所	一九二

第三項 哈爾濱總商會	一九三
第四項 濱江商會	一九三
第五項 露國商業會議所	一九三
第二款 同業組合	一九五
第一項 日本人側同業組合	一九五
第二項 支那側公會(同業組合)	一九六
第三款 取引所(交易所)	一九七
第一項 貨幣交易所	一九七
第二項 証券糧食交易所	一九八
第四款 商品陳列館	一九九
第五款 公設市場	二〇〇
第五節 商業の種類	二〇二
第六節 輸入商品の經路	二一一
第七節 割掛並店費	二二三
第八節 大阪川口駐在華商調査表	二一四

目次

九

目次

第九節 商店(商工業者全般) 三二〇

第一款 日本側各種商工業者 三二〇

 第一項 銀行會社 三二〇

 第二項 個人經營商店 三二一

第二款 支那側商工業者 二六九

 第一項 銀行會社 二六九

 第二項 個人經營商店 二七五

 第三項 主なる聯號 三二九

 イ、廣信公司 ロ、濱昌盛 ハ、永衡通

第三款 露國及其他外國側商工業者 三二二

 第一項 各種銀行會社 三三二

 第二項 個人經營商工業者 三四二

第十節 物價及勞銀 三七五

第八章 (附)松浦市新市街 三七八

 第一節 位置 三七九

 第二節 沿革 三七九

第三節 市街の規模 三七九

第四節 設置の目的 三八〇

第五節 市街建設に關する政策 三八一

第六節 市街の現狀 四一一

第三編 南部線主要各驛 四一〇

第一章 雙城堡

第一節 地域 三八四

第二節 沿革並人口 三八四

第三節 金融並通貨 三八六

第四節 工業 三八六

 イ、製紙工場 ロ、製材工場 ハ、油坊 ニ、燒鍋 (參考、燐寸工場)

第五節 商業 三八六

 第一款 概説 三九二

 第二款 發着貨物統計表 三九二

第三款	商務會及會社	三九四
第四款	日本人職業別調查表	三九五
第五款	支那側商店	三九六

第二章 三岔河

第一節	概況	四〇八
第二節	位置	四〇八
第三節	沿革	四〇九
第四節	住民及人口	四〇九
第五節	官公衙	四一〇
第六節	工業	四一一
第七節	商業	四一一
第一款	概說	四一一
第二款	發着貨物統計表	四一六
第三款	商務會	四一七

第三章 陶賴照

第四款	日本人職業調	四一八
第五款	支那側商店	四一八
第一節	地域	四二八
第二節	沿革	四二九
第三節	人口	四二九
第四節	官公衙	四三〇
第五節	工業	四三一
第六節	商業	四三二
第一款	概說	四三二
第二款	貨物統計表	四三二
第三款	商務會	四三三
第四款	邦人職業別表	四三四
第五款	商店	四三四

第四章 密門

目次

第一節 地域	四三五
第二節 沿革	四三六
第三節 人口	四三七
第四節 官公衙	四三八
第五節 工業	四三八
1、油坊	口、燒鍋
第六節 商業	四三九
第一款 輸出貨物	四三九
第二款 到着貨物	四四〇
第三款 發着貨物統計表	四四〇
第四款 商品の市價	四四二
第五款 商務會	四四三
第六款 商店	四四四
第一項 支那側商店	四四四

第四編 東部線主要各驛

第一章 阿什河

目次

第一節 地域並沿革	四四九
第二節 人口	四五二
第三節 官公衙	四五二
第四節 金融並通貨	四五二
第五節 工業	四五三
1、電燈會社	口、製粉會社
ハ、製糖會社	ニ、油坊
ホ、燒鍋	
第六節 商業	四五七
第一款 概況	四五七
第二款 發着貨物統計表	四五九
第三款 商務會	四六二
第四款 商工業者名	四六二

第二章 一面坡

目次

第一節 地域並沿革	四六四
第二節 地勢	四六四
第三節 市勢	四六五
第四節 人口	四六五
第一款 總戶口	四六五
第二款 朝鮮人口表	四六六
第五節 官公衙	四六八
第六節 金融並通貨	四六八
第七節 保險	四六九
第八節 工業	四六九
イ、工場の種類と數 <small>口、製粉所 ハ、油坊 ニ、麥酒製造所 ホ、火酒製造所 ヘ、硝子工場 ト、燒鍋 チ、鷹詰工場 リ、製材所 ヌ、葡萄酒工場 ル、電燈會社</small>	
第九節 商業	四七一
第一款 概説	四七二

第三章 横道河子

目次

第一節 地域並沿革	四八三
第二節 人口	四八四
第三節 金融並通貨	四八五
第四節 官公衙	四八五
第五節 工業	四八六
第六節 商業	四八八
第一款 概説	四八八

第二款 移輸入商品の種類	四七三
第三款 商品の輸入経路	四七五
第四款 發着貨物統計表	四七六
第五款 商務會	四七六
第六款 商店	四七八
第四節 第一項 日人側商店	四七八
第二項 支那側商店	四八一

第二款	發着貨物統計表	四八九
第三款	商務會	四九〇
第四款	商店	四九一
第一項	日本側商店	四九一
第二項	支那側商店	四九二
第四章 海 林		
第一節	地域並沿革	四九四
第二節	人口	四九四
第三節	官公衙	四九五
第四節	金融並通貨	四九五
第五節	工業	四九六
第六節	商業	四九六
第一款	概況	四九八
第二款	發着貨物統計表	四九九

第五章

穆 稜

第三款	商務會	五〇一
第四款	商店	五〇二
第一項	日本側	五〇二
第二項	支那人側	五〇三
第一目	日本內地人職業別表	五〇二
第二目	管內鮮人戶口及耕地面積	五〇三
第二項公	支那人側商工業者名	五〇四
第五章 穆 稜		
第一節	地域並沿革	五〇七
第二節	人口	五〇八
第三節	金融並通貨	五〇九
第四節	工業	五一〇
第五節	商業	五一一
第一款	概況	五一四
第二款	輸出入貨物統計表	五一二

第三款	商務會	五二三
第四款	商店	五二四

第一項	日本人側商店	五二四
第二項	支那人側商店	五二四

第六章

綏芬河(五站)

第一節	地域	五一六
-----	----	-----

第二節	沿革	五一七
-----	----	-----

第三節	人口	五一七
-----	----	-----

1、總戶口 2、朝鮮人戶口

第四節	官公衙	五二八
-----	-----	-----

第五節	市街雜觀	五二九
-----	------	-----

第六節	金融並通貨	五二〇
-----	-------	-----

第七節	工業	五二〇
-----	----	-----

1、概説 2、資成電燈公司

第八節	商業	五二二
-----	----	-----

第一款	概況	五三一
-----	----	-----

第二款	發着貨物統計表	五三三
-----	---------	-----

第三款	阿片	五三六
-----	----	-----

第四款	密貿易	五三七
-----	-----	-----

第五款	浦蘆經由輸入貿易	五三〇
-----	----------	-----

第六款	商務會	五三一
-----	-----	-----

第七款	商店	五三二
-----	----	-----

第一項	日本人側	五三二
第二項	支那人側	五三三

第七章

寧古塔

第一節	地域	五三五
-----	----	-----

第二節	沿革	五三六
-----	----	-----

第三節	人口	五三九
-----	----	-----

1、總戶口 2、日鮮人戶口

第四節	官公衙	五四〇
-----	-----	-----

第五節	金融並通貨	五四〇
第一款	概說	五四〇
第二款	金融機關	五四一
第三款	貨幣	五四三
第六節	工業	五四三
第一款	製粉工場	五四四
	<small>1、新華公司 2、增新公司 3、裕東公司</small>	
第二款	電燈會社	五四六
第三款	燒鍋	五四七
	<small>1、義發源 2、和源永 3、大德永 4、元和盛</small>	
第四款	油鹽山坊	五四八
第七節	商業	五四九
第一款	商務會	五四九
第二款	會社及商店	五四九
第三款	日本人職業別	五五一

第八章 東京城

第四款	輸出貨物	五五二
第五款	輸入貨物	五五五
第一節	地域並沿革	五五七
第二節	官公衙	五五八
第三節	戶口	五五九
第四節	商業一般	五五九
第一款	概說	五五九
第二款	商務會	五六一
第三款	商業者表	五六一

第五編 西部線主要各驛

第一章	安達站	五六三
第一節	地域	五六四

第二節	沿革	五六四
第三節	人口	五六五
第四節	官公衙	五六六
第五節	保險	五六七
第六節	金融並通貨	五六七
第七節	工業	五六七
第一款	概說	五六七
第八節	商業	五七二
第一款	商業機關	五七二
第二款	商業概說	五七三
第三款	到着貨物	五七四
第四款	發着貨物統計表	五七七
第五款	商店	五七九
第一項	日本側職業別表	五七九

第二章

昂々溪

第二項	支那人側商工業者表	五八〇
第一節	地域並沿革	六二五
第二節	人口	六二六
第三節	倉庫業	六二七
第四節	工業	六二八
第五節	商業	六二九
第一款	概說	六二九
第二款	發送貨物	六二九
第三款	到着貨物	六三〇
第四款	發着貨物統計表	六三一
第五款	商務會	六三三
第六款	商店	六三四
第一項	日本內地人職業別表	六三四
第二項	支那側商工業者表	六三五

第三章 齊々哈爾(黑龍江省城)

目次

第一節 地域	六三六
第二節 沿革	六三七
第三節 市街の概況並都勢	六三八
第四節 人口	六四一
第五節 官公衙	六四一
第一款 日本側	六四一
第二款 露國側	六四一
第三款 支那側	六四二
第六節 金融並通貨	六四二
第一款 金融機關	六四二
第二款 廣信公司	六四三
第三款 通貨	六四四
第七節 保險	六四五
第八節 工業	六四六

目次

二六

第九章 商業

第一款 概説	六四六
第二款 電燈廠	六四八
第三款 魯昌火柴工廠	六四九
第九節 概況	六五三
第一款 概況	六五三
第二款 移輸出品	六五四
第三款 移輸入品	六五四
第四款 物價表	六五五
第五款 商業機關	六六〇
第六節 第一項 商務會	六六〇
第七節 第二項 同業組合	六六〇
第八節 第三項 商店	六六二
第九節 第四項 日本人側職業別表	六六一
第十節 第五項 支那側商工業者表	六六三

第四章 海拉爾

目次

二七

海拉爾	六七三
-----	-----

第一節 位置 六七三

第二節 沿革 六七四

第三節 地勢及概況 六七四

第四節 人口 六七六

第五節 官公衙 六七七

第六節 金融並通貨 六七八

第一款 金融 六七八

第二款 通貨 六七九

第七節 工業 六八〇

第一款 概説 六八〇

第二款 洗毛所 六八〇

第三款 オクロフ皮革工場 六八三

第四款 製粉所 六八三

第五款 牛酪製造所 六八四

第六款 ウオロンツォーフ酒釀所 六八四

第七款 市營屠獸場 六八四

第八款 廣信電燈廠 六八五

第八節 商業 六八六

第一款 概説 六八六

第二款 商務會 六八七

第三款 商店 六八八

第一項 日本人側營業別表 六八八

第二項 支那人側商店 六八九

第四款 外商の活躍 六九三

第五款 蒙古貿易 六九四

第六款 甘珠爾廟歲市 七〇〇

第七款 輸出入貨物統計表 七〇二

第九節 牧畜 七〇四

第一款 概説 七〇四

第五章 滿洲里 七〇五

第一節	地	域	七〇五					
第二節	沿	革	七〇六					
第三節	人	口	七〇七					
第四節	官	公	衛	七〇七				
第五節	日	本	側	七〇七				
第六節	支	那	側	七〇八				
第七節	露	西	亞	及	外	人	側	七〇九
第八節	金	融	並	通	貨	七〇九		
第九節	金	融	機	關	七〇九			
第十節	通	貨	七一一					
第十一節	保	險	七一一					
第十二節	倉	庫	七一一					
第十三節	工	業	七一一					
第十四節	商	業	七一一					
第十五節	概	說	七一一					

第一項	日	本	人	側	營	業	調	七二五		
第二項	支	那	人	側	商	工	業	者	表	七二八
第三項	露	西	亞	人	側	商	店	七二〇		
第一款	商	務	會	及	漁	業	公	會	七二一	
第二款	商	品	七二二							
第三款	蒙	古	貿	易	七二三					
第四款	密	貿	易	七二四						
第五款	發	着	貨	物	數	量	表	七二六		
第六款	漁	業	七二九							
第七款	概	說	七二九							
第八款	漁	期	七三〇							
第九款	魚	撈	獲	方	法	七三三				
第十款	處	理	及	輸	送	方	法	七三三		
第十一款	販	路	及	取	引	方	法	七三二		

目次	三二
第六款 漁場使用料金	七三二
第七款 經營者及投資狀態	七三二
第八款 漁獲高	七三三
第十一節 タルバカン獵	七三五

第六編 其他主要都市

第一章 三姓(依蘭縣)

第一節 地域	七三八
第二節 沿革	七四〇
第一款 三姓地方沿革	七四〇
第一項 商明以前	七四〇
第二項 清朝時代	七四一
第三項 民國以後	七四二
第二款 依蘭縣沿革	七四四
第三款 三姓埠頭	七四四

第二章 市街概况

第四節 市街概况	七四五
第五節 戶口及住民	七四六
第一款 人口	七四六
第二款 住民	七四七
第三款 官公衙	七四九
第四款 金融事情	七五一
第五款 工業	七五二
第六款 商業	七五三
第七款 概說	七五三
第八款 輸出貨物	七五三
第九款 輸入商品	七五三
第十款 商務會	七五八
第十一款 商店	七五八
第十二項 支那人側商工業者調査表	七五九
第十三項 日本人側職業調	七五八

第二章	泰來	七六五
-----	----	-----

第一節	地域	七六五
第二節	官公衙	七六六
第三節	金融並通貨	七六六
第四節	工業	七六七
第五節	商業	七六七
第一款	概說	七六七
第二款	輸出貨物	七六八
第三款	物價表	七六九
第四款	商務會	七七〇
第五款	商店	七七一
第一章	綏化	七七七
第一節	概況	七七七
第二節	官公衙	七七七

第三節	金融並通貨	七七七
第四節	工業	七八〇
第五節	商業	七八二
第一款	概說	七八二
第二款	商務會	七八二
第三款	交易所	七八三
第四款	商店	七八四

第四章	呼蘭	七八八
第一節	地域並沿革	七八八
第二節	官公衙	七八九
第三節	金融機關	七八九
第四節	工業	七九〇
第五節	商業	七九一
第一款	概說	七九一

目次	三六
第二款 商務會	七九四
第三款 商店	七九四

附錄

- 一、重量對照表。二、尺度比較表。三、容積及地積對照表。四、年號對照表

目次終

北滿主要都市商工概覽

第一編 總說

第一章 地域

南北滿洲の別は見る人の眼に依り或は又場合に依り其の見解を異にするが、茲に云ふ北滿洲とは其輪移出物資移動の血管たる東支鐵道並に松花江を中心とし黒龍江省並に吉林省北部一帯の地方を云ふ。而して東支鐵道の本線は、滿洲里に於て知多鐵道に連絡し此處を起點として東南に延び、哈爾濱を經由して更に東南に走り露支國境驛綏芬河に於て烏蘇里鐵道に連絡し其の延長九百十七哩を有す、又支線は哈爾濱を起點として西南に延び、百四十九哩の地點長春に於て南滿鐵道と連絡してゐる。北滿一帯の地は概ね平坦々たる大平原にして即ち、黒龍江省の中央部を南に流る、嫩江は途中に於て洮兒河を合し、東に向ふて流れ第二松花江及拉林河を合して哈爾濱に至り、更に呼蘭河を合して吉黒兩省の境界をなして東に走り、牡丹江を合して東北に向ひ、同江に於て黒龍江に注いでゐる。又西部より北部一帯に亘つて額爾克納河及黒龍江を扣へ東部には穆稜河及烏蘇里河を扣へてゐる。

只、黒龍江省西部に大興安嶺及北部に興安嶺支脈並に吉林省東部に完達山脈あるのみである。而して地味肥沃なる事到底南滿の比に非ず、實に無限の穀倉と稱すべく作つて稔らさるなき状態である。

斯の如き富源が光緒の始めに至るまで、殆んど顧みられざりしも近年漸く世人の注意を惹くに至つた然も尙左に示す如き尨大なる可耕未墾の地を有し人口の稀薄なる事之亦到底他に其の比を見ざる所である。

然れば農産品、畜産品、林産品等の原料生産地として其過剰物資の輸出には多大なる將來あり、之に従つて住民の需要する物資の輸入も亦増加すべく北滿將來の發展亦期して俟つ可きものがある。

北滿洲の面積人口及密度

地 方 別	面 積 (平方軒)	人 口 (千人單位)	一 平 方 軒 密 度
吉 林 省	二四一、一〇二	七、六一二	三一、六〇
黒 龍 江 省	四七三、六〇八	四、一八〇	八、八〇
呼 倫 貝 爾 省	一七一、四四四	五〇	〇、二九
合 計	八八六、一五四	一一、八四二	一三、四〇

之を物資の集散關係より左の地方別に見て北滿に於ける面積、人口の状態を一層明にすることが出来る。

る。

地 方 別	面 積 (平方軒)	人 口 (千人單位)	一 平 方 軒 密 度
呼 倫 貝 爾 地 方	一七一、四四四	五〇	〇、二九
齊 齊 哈 爾 地 方	一〇七、一七八	四三五	二、六〇
安 達 地 方	六七、九三二	一、六八〇	二四、七〇
哈 爾 濱 地 方	二六、六二四	一、五三五	五七、七〇
松 花 江 下 流 地 方	七六、二九三	一、〇五二	一三、八〇
伯 都 訥 地 方	三五、九六六	八五〇	二三、六〇
南 部 線 地 方	二三、二七五	二、一二五	九一、三〇
東 部 線 地 方	四七、〇六八	六四五	一三、七〇
合 計	六一八、七八〇	八、三七二	平均 一三、五〇

東支鐵道接壤地方内譯

- | | | | | | |
|---------|----|----|----|----|----|
| 齊々哈爾地方 | 龍江 | 景星 | 訥河 | 嫩江 | 布西 |
| 安達地方 | 安達 | 克山 | 青崗 | 拜泉 | 肇東 |
| 海倫 | 望奎 | 通北 | 蘭西 | 龍門 | |
| 哈爾濱地方 | 濱江 | 綏化 | 呼蘭 | 巴彥 | 慶城 |
| 鐵驪 | | | | | |
| 松花江下流地方 | 木蘭 | 通河 | 賓 | 湯原 | 依蘭 |
| | 權川 | 富錦 | 方正 | 勃利 | 臨江 |

伯都訥地方 泰來 大賚 肇州 扶餘

南部線地方 雙城 五常 榆樹 德惠 農安

東部線地方 阿城 同賓 五常堡 寧安 穆稜 密山 葦沙河 烏吉密

而して本書は便宜上哈爾濱を中心として東支南部沿線、東部沿線、西部沿線の各主要驛及其他地方に大別し、左の二十一個都市の商勢記述に止めたるも之により北滿全域に亘るそれを窺ふに足るものと信ず。

一、哈爾濱（附松浦市）

北滿に於ける經濟上の中心は哈爾濱に在り、之を中心として鐵道並に水路に依て主要各地と密接なる關係を有し、哈爾濱を措いて北滿を論ずる能はざるを以て専ら主力を此地に注ぎ其他の地方は第二段とした。

二、南部線方面

双城堡 三岔河 陶賴昭 窰門

本地方に於ける經濟的生命は輸出貨物の大宗たる特産物の取引にして、之に對し輸入方面に於ても長春經由南滿及天津、上海、芝罘方面と密接なる關係を有し、一部が哈爾濱より輸入するに止る。

三、東部線方面

阿城 一面坡 橫道河子 海林 穆稜 綏芬河 寧安 東京城

本地方は概ね山嶽地帯にして交通不便なれば開墾未だ進まず、南部線西部線等に見る如き殷賑なる特産物の取引を見ず、と雖も海林以西に於ては穀類の輸出累年増加の傾向顯著にして材木の産亦見るべきものあり。海林以東に於ては重疊たる山嶽多く主として木材を産し、又甘草（藥材）等の林産品を主とする。

而して之等の物資は一部が哈爾濱を經由し南滿方面に向けらるゝも多くは浦塩へ向け輸送せらる。

四、西部線方面

安達 齊々哈爾 昂々溪 海拉爾 滿洲里

本地方は齊々哈爾、昂々溪、富拉爾基附近迄は純然たる穀類の集散市場である、興安嶺以西呼倫貝爾地方は畜産品の産を以て知られ、海拉爾、滿洲里は其集散市場である。

五、其他地方

三姓 泰來 綏化 呼蘭

三姓は松花江流域に於ける物資の集散市場として重きをなし、綏化及呼蘭は呼海鐵道沿線に於ける

主要驛として知られ且つ同地方一帯に亘る穀類の輸出市場として將來ある土地である。

第二章 工業

北滿に於ける工業は地方經濟上重要な一要素を成すものにして其の種類は地方産原料を加工するものを以て主とする。即ち製粉、製油、醸造（燒鍋、酒精、麥酒、葡萄酒等）業最も旺盛にして之を北滿に於ける三大工業とも稱せられてゐる、之に亞いで石鹼、蠟燭、皮革、パタ、電氣等にして、其他製材、染色、織布、製糖、燐寸、硝子、精米所等稍見るべきものあり。

而して之等諸工業は多く東支鐵道附屬地内に存在するか、就中最も多く哈爾濱に集中してゐる。今主要工業に就き觀察するに醸造業は燒鍋が最も多きを占め北滿一帯に亘り各地に點在するを以て今俄かに全部の數字を擧ぐる事は不可能である、故に本書の記述する二十一個都市に於ける製粉、油坊のみに就て觀察するに左の如くである。

種類	全工場數	哈爾濱		其他の都市	
		工場數	百分比	工場數	百分比
製粉	五三	二一	三九・六	三二	六〇・四
油坊	一四七	三七	二五・一	一一〇	七四・九

但し以上の數字は工場の数のみより觀たるものにして其の實力に至つては霄壤の差を以て哈爾濱が優位にある、即ち哈市に於ける各工場は總て大資本を擁し新式の大工場なるに反し沿線に於けるものは大部分が極めて小規模なる舊式のものなるが爲めである。

次に之等工業の起源を見るに東支鐵道の敷設と露國勢力の東漸に促され加ふるに隣接西伯利の需要に應ずるが爲めに設立せらるゝに至りしもの多く、素より豊富なる農産品に基く工業即ち製粉、製油、製酒等の勃興せるは自然の數なるも一面露人の移住に基礎的關係あるは勿論である、而して歐洲大戰時代の好景氣に刺戟せられたるの事實も亦決して看過し能はざる所である。

又此等工場發達の経路は之を三期に區分するを得る。第一期は東支鐵道敷設當時より日露戰爭迄、第二期は日露戰爭より歐洲大戰迄、第三期は歐洲大戰より現在に至る期間にして其の間何れも各異の持長がある。

第一期

此の期間に於て第一著に設立せられたるは建築材料の工場であるが、其の性質上全く一時的の需用に應ずる爲めのものにして當時は其の中心地と稱す可きものなく大建築の行はるゝ毎に隨所に設立せられたのである、之に次で起りしは移住露人の需要に充つるを目的とする製粉、製油工場である。即ち東支鐵道建設と同時に遽に露人の増加となり従つて麥粉の需要も増加せしを以て一九〇〇年露人に依り哈

市に製粉、酒精の各二工場と一麥酒工場を見たのである。次で一九〇二年より同三年に亘り傅家甸に製粉工場一、富拉爾吉に製粉、酒精兩工場の設立を見た。斯くて日露戦争に至るまでに東支鐵道一帯に於ける工場は左の數に達した。

製粉工場	六
酒精工場	四
麥酒工場	二

第二期

日露戦争は北滿の工業に大なる變化を齎した。即ち露國が長春以南の鐵道及大連を失ひたる結果、東鐵の軍事的意義薄らぎ經濟鐵道としての意義増加したると我勢力の北進を恐れ政策上北滿產原料品に加工するを得策としたる爲め、本期間に於ける北滿工業は大なる進歩をなし製粉、製油工場漸次増加し、歐洲大戰の直前には製粉工場十一、製油工場六を算するに至りしが、其の大部分の所在地は哈爾濱であつた。

前期に於ける油坊は支那人の經營に係る小規模のものにして僅かに地方住民の消費に充てらるゝに過ぎなかつたが、此の期間に於て大規模且つ完全なる工場の設立を見るに至つた。

第三期

歐洲大戰より今日に至る迄即ち第三期は前二期に比し其の約半に過ぎざる短期間なるが、本期に於ける發達は實に顯著なるものがある、今本書に記述する二十一都市に於ける最近の工場數を擧ぐれば次の如くである

製油(舊式手締油坊を含む)	(新式) 四四	二四七
酒精(ウォツカ燒鍋を含む)	(新式) 一〇三	六二
蠟 燭	(舊式) 二五	二二
膠 鞋		一六
醬油釀造(大小合せ)		二〇
葡萄酒		六
麥 酒		八
電燈會社		一八
燐 寸		二
製 紙		三
綿 布		一〇
手 袋		一
染 色		二五
製粉(土式磨坊を含む)	(新式) 四〇	五三
皮革(大小合せ)	(舊式) 一三	四九
石 鹼		二七
印刷所(石印局を含む)		六二
洗毛所		五
粉條子(粉房)		一一
硝 子		五
製 材		四
製 糖		二
米精所(大小共に)		一五
靴 下		二三
鐵工所		一三

以上の如く歐洲大戰の影響を受け工場数は著しく増加し就中製粉、製油の兩工場に對しては東支鐵道の運賃割引等助成政策により其の發達最も著しきものあつたが、露國革命の爲め露人の勢力失墜し其の結果露人經營の工場にして支人の手に歸せしもの多く又邦人の經營に移りしものも酒精、皮革、製油の工場各一、及製粉工場三あつた、然るに現時世界的不況の影響を蒙り各工場何れも營業不振の極に陥り、其の救済策として既に酒精、麥酒兩工業のトラスト成り、或は、製粉、製油、製革等にて久しく休業中のもの亦勘からざるの現状にある。

第三章 商 業

第一節 輸出入貿易の經路

北滿に於ける輸出入貿易の經路は鐵路、水路、陸路の三方面に亘り、其の主要移動口は次の如くである。

- 東支鐵道 滿洲里 綏芬河 長春
- 呼海鐵道 現在は呼蘭、綏化間(對内移動)
- 洮昂鐵道 昂々溪 秦來
- 水路 拉哈蘇々

陸 路 長春、三岔口、其地、

而して鐵道に依るもの、内滿洲里及綏芬河經由のものに對しては各々此等兩稅關の管轄に屬し、又長春經由のものは概活的なる鐵道統計に依るのみにして輸出入終極の仕向地及最初の仕出地等の判明せざるものがあり、尙洮昂鐵道に於ては開設早々にして、且つ前同様である。

従つて北滿貿易額を的確に知る事は困難である。又陸路にあつては統計資料蒐集、更に困難である。

今其の大體に於ける經路を圖解せば次の如くである。(別紙參照)

第二節 輸出貿易概況

北滿洲は農業地なるが故に輸出品も農産品が其の大宗にして穀類は全輸出貿易の七割五分を占む其の内譯を示せば次の如くである。(但し最近過去三ヶ年間に於ける平均推定額)

農 業 生 産 品		金額 (單位 百萬圓)	百 分 比
穀 類	畜 産 品		
一三五	二七	九五%	七五
九	九		
其 他	九		五

合 計	100	100
-----	-----	-----

即全輸出總額一億八千萬圓の内穀類は一億三千五百萬圓を占めて七五%を示し、畜産品は二千七百萬圓を占めて一五%を示し、林産品は九百萬圓にして五%を示してゐる。

更に右の諸數字を各其生産額と對比する時は下の如き計數を示すのである。(推定)(單位百萬圓)

農 産 (穀 類)	畜 産 (家 畜)	林 産 (木 材 類)	其 他	合 計
全北滿生産額	同上	同上	同上	同上
輸 出 額	輸 出 額	輸 出 額	輸 出 額	輸 出 額
百 分 比	百 分 比	百 分 比	百 分 比	百 分 比
四三〇	六、五	六〇	一、二	五三七
八一、一	九八、八%	一一、二	二、二	一〇〇、〇
一三五	二七	九	九	一八〇
八一、二	六、五	一一、〇	〇、三	一〇〇、〇
九七、〇%				

過去十二個年間に於ける東支發東南行貨物數量表

(單位米噸)

年 次	東 行			南 行			總 計
	大 豆	豆 粕	其 他	大 豆	豆 粕	其 他	
一九一五	四八、三七七	七四、七〇一	九一、四三三	四四、〇三三	一〇三、一六八	一〇四	六〇、九三三
一九一六	二九、八六〇	七五、三三六	七六、四八八	四三、六三〇	一〇三、一六八	一〇四	六〇、九三三
一九一七	三六、三〇一	一三〇、一六九	七六、四八八	四三、六三〇	一〇三、一六八	一〇四	六〇、九三三
一九一八	八六、七六六	三〇、八四五	八五、三三四	四三、六三〇	一〇三、一六八	一〇四	六〇、九三三
一九一九	六五、五九八	二九、七六〇	二六、七九五	四三、六三〇	一〇三、一六八	一〇四	六〇、九三三
一九二〇	三九、三三五	三、〇〇六	七六、三三九	四三、六三〇	一〇三、一六八	一〇四	六〇、九三三
一九二一	二九、六六六	一〇四、〇〇六	二九、一八八	四三、六三〇	一〇三、一六八	一〇四	六〇、九三三
一九二二	三九、六六六	一七六、四七七	九三、〇七六	四三、六三〇	一〇三、一六八	一〇四	六〇、九三三
一九二三	四三、三三七	二八二、三七四	八二、一三五	四三、六三〇	一〇三、一六八	一〇四	六〇、九三三
一九二四	六九、六三六	一九九、九三三	七三、七三六	四三、六三〇	一〇三、一六八	一〇四	六〇、九三三
一九二五	五七、九七七	三〇、二二二	四三、八八七	四三、六三〇	一〇三、一六八	一〇四	六〇、九三三
一九二六	七六、〇三二	五四、八六六	二〇九、六五一	四三、六三〇	一〇三、一六八	一〇四	六〇、九三三

第三節 輸入貿易概況

次に輸入貿易に就て見るに大正十四年度に於て總額の六七、二%迄は支那人の需要にして、残りの内三、一、三%は露國人一、五%が其他と云ふ状態である、從て輸入貿易に於ては支那人の需要に重きを置く必要がある。

今各方面の調査を綜合して觀るに全北滿の總人口は約一千八百八十萬人にして内露人は約二十萬人、支

那人約一千四百七十七萬人、殘余の三萬人中朝鮮人二萬五千、日本内地人は三千五百、残りが其他といふ次第である。然も其他年々山東方面よりの出稼苦力は三十萬と稱せられ、殊に本年(昭和二年)の如きは中支の凶作に續くに内亂等に禍せられ避難し來れる移住民は無慮四十萬を算するの狀態なれば此の點より見るも北滿輸入貿易商品の觀念を支那人の上に置かねばならぬ事が明らかである、然るに往々にして北滿の輸入貿易を見る場合支那人を看過する者がある。之が土台となつて日本商品が輸入品の第一位を占める實狀を知らずに今にも日本商品か驅逐され終るが如き事を叫ぶは大なる間違である。

又北滿に於ける輸入を各國別に示せば畧次の如くである。

(單位百萬圓)

國 別	輸 入 總 額	内 支 那 人 向	内 露 人 向	其 他
日 本	五五、〇	四五、〇	九、三	〇、七
支 那	四二、〇	三八、五	三、二	〇、三
米 國	三五、〇	五、八	二四、〇	〇、二
英 國	六、〇	二、五	五、〇	〇、五
獨 逸	七、〇	二、三	六、五	〇、二
其 他	五、〇	三、五	二、〇	〇、五
合 計	一五〇、〇	九七、六	五〇、〇	二、四
百 分 比	一〇〇、〇	六五、一%	三三、三%	一、六%

右によると北滿全輸入總額(推定)は一億五千萬圓であるが、其の内日本品は三六、七%、即ち五千五百萬圓にしてうち四千五百萬圓が支那人向き、九百五十萬圓は露人向、七十萬圓は其他各國人の消費するところである。

又最近數年間に亘る東支鐵道に依る北滿洲輸移入貨物數量を擧ぐれば次表の如くである。

北滿洲輸移入鐵道貨物數量表

(單位千布度)

經由別	年 度	一 九 一 三	一 九 一 四	一 九 一 五	一 九 二 〇	一 九 二 一	一 九 二 二	一 九 二 三	一 九 二 四
滿 洲 里		一、九〇	一、七九三	一、八二五	七五	一	一	一	一
綏 芬 河		四、二五四	三、八二三	三、五五〇	七九三	八〇六	一、〇〇八	二、七〇七	五、〇五九
長 春		三、五七三	七、〇〇五	二、四三四	二、二七三	一、七、七九	一、九、六〇	三、一、三三	三、三〇六
計		九、八七	一二、七九	七、六、七	一三、一四〇	一八、三、八五	三、三、六八	二、四、八、〇〇	二、六、一、〇七

之を取扱商人の國籍別に見る時は大体に於て次の如く推定する事が出来る。

取扱商人國籍別	取 扱 總 額	移 輸 入 品 國 別	輸 入 額
日 本 人 扱	二五	日 本 品	五五
支 那 人 扱	七二	支 那 品	四二
米 國 人 扱	(二五)		

第一編 第三章 商業

露國人及其他人扱	他國人扱	英國人扱	獨逸人扱	米國	英國	獨逸	其他	品	品	品	品
								一〇	五	二	五
								六	其	獨	英
								〇	他	逸	國
								一六	品	品	品
									五	七	六
									五	七	六
									三	五	

註

日本人扱 支那人が主として直接大阪川口より輸入する爲め日本人扱の分が小さい。
支那人扱 日本品や上海經由の英米品輸入を取扱ふ爲め支那自國品の輸入高よりも取扱高の方が多い。
英國人扱 英國人にして獨佛品等も扱ふものもあるも又英國品を支露人が扱ふ爲め兩者は畧々同額となる。
獨逸人扱 移輸入獨逸品の額よりも扱額の少ないのは主として英、露、支人の取扱ふ處である。

尙參考として哈爾濱稅關管内移輸入品統計を次に示す。
哈爾濱稅關管内輸移入外國品數量價額及仕出地別表
一九二二年度稅關統計價額單位海關兩

品名	單位數量	太平洋沿岸露西亞		西伯亞露西亞		黑龍江沿岸露西亞		支那領黑龍江		合計	
		數量	價額	數量	價額	數量	價額	數量	價額		
生	反	五,九六	三七,五九							五,九六	三七,五九
巾	反										
金	反										
反											
巾	反										
金	反										
反											
巾	反										
金	反										
反											
巾	反										
金	反										
反											
巾	反										
金	反										
反											
巾	反										
金	反										
反											
巾	反										
金	反										
反											
巾	反										
金	反										
反											
巾	反										
金	反										
反											
巾	反										
金	反										
反											
巾	反										
金	反										
反											
巾	反										
金	反										
反											
巾	反										
金	反										
反											
巾	反										
金	反										
反											
巾	反										
金	反										
反											
巾	反										
金	反										
反											
巾	反										
金	反										
反											
巾	反										
金	反										
反											
巾	反										
金	反										
反											
巾	反										
金	反										
反											
巾	反										
金	反										
反											
巾	反										
金	反										
反											
巾	反										
金	反										
反											
巾	反										
金	反										
反											
巾	反										
金	反										
反											
巾	反										
金	反										
反											
巾	反										
金	反										
反											
巾	反										
金	反										
反											
巾	反										
金	反										
反											
巾	反										
金	反										
反											
巾	反										
金	反										
反											
巾	反										
金	反										
反											
巾	反										
金	反										
反											
巾	反										
金	反										
反											
巾	反										
金	反										
反											
巾	反										
金	反										
反											
巾	反										
金	反										
反											
巾	反										
金	反										
反											
巾	反										
金	反										
反											
巾	反										
金	反										
反											
巾	反										
金	反										
反											
巾	反										
金	反										
反											
巾	反										
金	反										
反											
巾	反										
金	反										
反											
巾	反										
金	反										
反											
巾	反										
金	反										
反											
巾	反										
金	反										
反											
巾	反										
金	反										
反											
巾	反										
金	反										
反											
巾	反										
金	反										
反											
巾	反										
金	反										
反											
巾	反										
金	反										
反											
巾	反										
金	反										

ボグラニーチナヤ、(綏芬河)	三三九、三哩
浦蘆斯德	四八五、二
滿洲里	五八〇、〇
長 春	一四九、〇
大 連	五八七、〇

而して市街の地勢に就て案するに西北に松花江を控へ、江に沿ふて築かれたる平坦なる都市であつて松花江の平均水面より五米突乃至八米突の平地に在る。而して江岸に位置せる、埠頭區と傳家甸とは松花江平均水面より約五米突の高さの平地であつて下町とも云ふ可く、之に續いて江岸より約二千米突の地に在る華名秦家崗(普通南崗と稱す)露名「ノールウイゴロド」なる所謂新市街は松花江面より約八米突の高台に在りて、山の手とも稱す可く、更に南方馬家溝、舊哈爾濱に連る。又新市街と馬家溝との間には窪地ありて南方二千米突の舊哈爾濱より此の地に向ひ緩傾斜を爲す、斯くて舊哈爾濱の南及東西は平々坦々たる一望千里の大平原に連つてゐる。

第二節 沿革

露人が哈爾濱を建設するに當り東洋の莫斯科を標榜するにあつた。今當時の計畫を見るに現在日露協會學校のある地點を殆んど中心軸として東西に亘り約二里南北に約二里半の廣大なる地域を占めてゐた

即ち一八九六年、時の東支鐵道總裁ケルベツツ氏自ら來滿し、前年來鐵道敷設技師の踏查立案せる敷設案を許可し舊哈爾濱に根據を置き、工事監督所其他の機關を設立し、先づ舊哈爾濱より埠頭區に至る間に四千デシヤーチン(我四、五七〇町步)の土地を馬蹄銀六、〇〇〇、〇〇〇兩で買收し、新市街建設用地となし諸官衙の建築に着手し一九〇〇年末、工事監督所並に諸官衙を新廳舎に移し、同時に新市街の周圍に尙三千デシヤーチン(我三、四二〇町步)の土地を買收し以て大都市建設の基礎を確立したのである。而して秦家崗、(普通南崗と稱し今の新市街)に東清鐵道廳其他の本官衙を電光石火の勢で、一九〇一年、(明治三十四年)の春迄に造り上げたのである。

然るに同年六月、一〇、〇〇〇の支那兵潮の如く、此の地に寄せ來り苦心經營にて成れる諸官衙公署を焼き鐵路九露里を破壊し露人の死傷一、〇〇〇を算せしむるの慘害を與へた、此れ即ち團匪事件にして彼の有名なる北清事變である。

斯くの如く哈爾濱は建設の第一步に於て砲火の洗禮を受けたが慘害賠償として七、〇〇〇、〇〇〇留を以て再建の歩を進めた、且つ、一九〇三年に至り更に松花江の西方に五千デシヤーチン(我五、七一三町步)の原野を買收し現に東支鐵道は江の兩岸に一萬二千デシヤーチンの大附屬地を有してゐる。

次で一九〇四年日露の開戦となり數十萬の貔貅此所に集中し戦捷を夢みて新企業の勃興潮の如く、黄金花咲く都として盛況を呈したのであつたが、敗戦と共に急轉直下恐慌襲來し折角發展の途上にありし

商工業は一時非境に沈淪するに至つた、幸に一九〇八年の豊作は先づ製粉業の復活となり次て邦商三井物産が、一千噸の大豆を倫敦市場に試送したのを糸口として沈滞してゐた哈市の經濟界も稍々緩び初め同時に北滿は特産物の産地として内外に認めらるゝに至つた、加ふるに蒙古貿易の開始等市況回復の動機となり漸次好況に向ひつゝありし折柄偶々歐洲大戰の勃發となり日本亦聯合國に與し大に援助を與へ露國に向ひ米國と相携へ物資供給の衝に立つや俄然殷賑を極め北滿農産物の海外輸出旺盛となつた爲め之が中心市場として大いに發展をした。

然るに露國の瓦解となり混亂となり、其の結果、同國の爲替禁止輸入禁止、國境通過禁止等の爲めに西伯利亞仕向貨物は中絶又は停滯し剩へ露貨の暴落にあつて市場は頓に暗澹たる慘狀を呈するに至つた。

斯くて大正七年聯合國の西伯利亞出兵となるや哈市は軍需品の輸送に災せられ殆ど交通杜絶に陥り、爲めに物資は欠乏し生活は逼迫し且前年來の露支政權の爭奪に依る暗闘は隨時隨所に演せられ市の秩序は紊亂し商況沈衰を極め殊に大正九年經濟界の世界的動搖の爲め一層甚大の打撃を蒙り諸會社の減少商店の閉鎖等悲惨なる光景を呈しつゝ、今日に及び本邦品の賣込特産品の輸出に飛躍せる三井鈴木の如き大商店も當年の面影なく、特に鈴木の如きは一、二の事務員を置き僅かに殘骸を止むるの状態であつて戰時中急激なる發展をなしたる、傅家甸にあつても有力なる支商の倒産するもの日に續出し大正十二年の

如きは、其の數二百に達した。

大正十四年の秋頃より稍々景氣を回復し倒産するもの余り多くを聞かざるに至つた。

第三節 市街及戸口

第一款 市 街

所謂哈爾濱と稱するは東支鐵道附屬地なる哈爾濱市及支那町傅家甸との總稱であつて其の内容は更に次の如く區分される。

一、哈爾濱市 (東支鐵道附屬地)

埠頭區、八區、新市街(秦家崗或は南崗)馬家溝舊哈爾濱、ナハロフカ、顧郷屯。

二、傅家甸(附屬地外の支那町にして道外とも云ふ)

一、哈 爾 濱 市。

埠頭區。普通支那名にて道裡とも稱し、東支鐵道附屬地中最も繁華なる商業地區にして、日、露其他外人經營の銀行、會社、商店等は主として此の地區にある。

八區。(華名八站)。埠頭區及傅家甸の中間に位し工場及倉庫地區とも云ふ可く、哈市に於ける製粉、製油、諸工場の大部分は此地に集中せるの觀あり、又糧棧雜貨店等の貨棧も亦少くない。

新市街（秦家崗）。土地高燥にして樹木多く道路は清潔にして良好である。東支鐵道廳、高等審判廳、護路軍司令部、行政長官公署、東支鐵道督辦公署及其他の官衙學校あり、又、日本帝國總領事館を始め各國領事館及滿鐵事務所等も此地に在る。

馬家溝。乾河を隔て新市街の東南に位し一見郊外住宅地の觀あり。市街の建設未だ半途にあり哈爾濱競馬場、日露協會學校及無線電信台等が此處にある。

舊哈爾濱。支那名にて香房とも云ひ馬家溝の東南に接續し、元露國兵營のありし地にして、現在支那軍隊の兵營あり、又、製粉、製油工場頗る多い。

ナハロフカ。一名頭道街とも稱し埠頭區の西隣、東支鐵道組立工場の南方濕地にして、元該工場備役職工の住宅地に充當せられ三十六板棚あるに過ぎざりしを以て三十六棚の別名がある。從來職工其他不逞の徒の巢窟に過ぎなかつたが近來白黨に屬する敗殘者の入込むもの尠からざる爲め人口約五万と稱せらる。

インテンダンスキー。支那名にて顧郷屯と稱し、日本の滿洲出兵の際兵站倉庫を設置せる所にして驛附近には工場の設置せらるゝもの多く就中高田ポローチン酒精工場は規模宏大にして北滿斯業中最も有力なるものである。

一般に市中の建物は全部洋式にして其の繁華なる地區に於けるものは概ね二階建以上の大練瓦造である。又道路は概ね五間以上の路幅を有し車道八道の區分を設け埠頭區の如き低地のものは概ね練瓦大の角石を敷き詰め雨期に於ける泥濘を除ぐ。

二、傳家 甸

傳家甸は濱江縣々城の所在地にして八區の東北方に接續し東支鐵道附屬地外の純然たる支那町である此の地一帯は元松花江畔の蘆葦叢々たる寒荒の沼澤地にして當初は支那政府の支配外にあつたか、一九〇九年（宣統元年）に至り同所に警務區を創設し濱江廳と稱した、次いで翌一九一〇年双城縣下に入り沿岸地方を編入して濱江縣と改稱した。

傳家甸今日の盛況は明治二十九年以後の事にして、僅々三十年間の事に屬す。此の長足の發展は哈爾濱市の發展に隨伴せるものにして即ち東支鐵道敷設前にありては只漁戶の散在せるのみにして、傳と呼ぶ者の營び一旅舎兼飲食店あるに過ぎなかつたが、此の一旅舎が漁民の聚樂場所となり茲に傳家甸といふ地名の濫觴となるに至つたのである。

一九〇四年、日露の大戦起るや哈市は露國の東方策源地として兵站基地となり、軍糧物資の山を築くに當り此等に附隨し來れる小商人の假小屋と共に忽ち一大部落を形成した。爾來歲を経るに隨ひ益々發展を遂げ偶々歐洲大戦中市況頓に繁盛となり遂に現今見る如き大厦高樓の櫛比する所となつた。市街は江岸に沿ひ東西に通ずる大街道に概ね十字形に構成せられてゐる。殊に新市街は規則正しく東

西南北に大街道を中心として基盤形に作られ家屋は場末を除き多くは洋式建築にして就中東西に通ずる大街に面せる大商店は總て大厦高樓ならざるはなく店舗の裝飾も洋式にして恐らく純然たる華人の手に依つて建設されたる支那町としては全支那に於て冠たるものであらふ。

而して當地は支那側の中心地なるを以て各種の支那大商人は多く此地に根據を置く、又各種の金融機關整備し貨幣交易所及證券糧食交易所ありて取引盛に行はる。

第二款 戶口

第一項 總戶口

國別	大正五年	七年	九年	十一年	十二年	十三年	十四年	十五年
中國人	四,五四八一	九四,〇〇〇	一五〇,四四四	一八三,六六六	二五八,八八〇	三二一,一〇一	三二八,六三三	三二一,二六〇
露國人	三,四一五	六〇,一〇〇	一三三,〇三三	一五五,五〇二	三〇,三三六	三三,〇〇〇	一四〇,〇〇〇	七二,一九六
(日本人内地人)	二,〇〇六	二,七六六	三,七五九	三,八二二	三,八二二	三,三四四	三,一八七	三,三七七
英國回(朝鮮人)	三	三三八	七三三	七四	八六七	八三三	一,〇一四	一,〇六九
合計	五四	一七	一四三	一八二	?	一八九	一八八	九二二

哈爾濱の人口は哈爾濱市役所及濱江警察廳並に日本領事館警察及日本人居留民會等の調査を綜合するに大正十五年十月現在に於て約三十九萬であるが更に其の人種別と増減とを示せば次の如くである。

國別	大正五年	七年	九年	十一年	十二年	十三年	十四年	十五年
米國人	?	?	九四	一〇六	?	五二	?	一〇〇
獨逸人	?	八	五〇	一一二	?	九三	?	一三三
佛國人	?	?	三七	八三	?	八七	?	一三一
伊太利人	?	?	?	四五	?	五五	?	三三
波蘭人	一,五五六	?	?	×	×	八七	×	五〇七
猶太人	五,〇三二	△	△	△	△	△	△	一,三六一
其他	一,七六二	一六	一四三	三六,〇三三	六二	六四	二,三三三	一三八
合計	九〇,〇九一	一七,七三三	二六六,四七三	一八〇,二四四	三三六,四八八	二六,九三三	三四九,七九〇	三八九,四〇四

備考、表中△印は露人中に入る、×印は其他に入る、?は不明のもの、又大正九年の人口激増は革命に依る露人の流入と好況の爲め華人の發展による。十四年露人の減少は勞農露國政情の落付きにより歸國したるものあり。又白系露人の南滿上海、加奈太方面へ移住したるに因る。

又最近に於ける戶口別の内譯は次表の如くである

戶口	戶數
日本人	一,〇四七
内地人	三,三七七
朝鮮人	七二〇
特別區	一,一五三七
江	四五七
北	二五,〇〇〇
傳家甸其他一帶	約 二五,〇〇〇
中國人	二五〇,〇〇〇

第二編 第一章 都勢一般

特別區	約	三四
露國人	一六、九七七	四八、五三三
江 北	五二六	二、六六三
傳家甸其他一帶	五、〇〇〇	二〇、〇〇〇
英國人 特別區	五三	一二九
獨 乙 人	五四	一三四
佛蘭西人	三五	一三一
米 國 人	四〇	一〇〇
奧 國 人	二	四
デンマーク人	一四	三二
伊太利人	七	二二
波 蘭 人	一三六	五〇七
ホルトガル人	一	三
チエツクスロバキヤ人同	六	二三
拉 丁 人	六	一一
猶 太 人	一五	一、三六一
アルメニヤ人	八	二四
スエーデン人	同	六

特別區	計	三八九、四〇四
アルカヤ人	二	
印 度 人	一	
和 蘭 人	三	八
トルコ人	三	一六
計	六一、八一	三八九、四〇四

右表に依つて明らかなる如く、其の人種は多種多様にして先づ日、露、支三國人を中心として英、米、獨、佛、白、埃、瑞西、瑞典、丁抹、波蘭、印度等三十個國の諸人種を網羅し、宛も人種博覽會の如き觀がある。又人口増加の趨勢を見るに大正五年に於ては漸く十万人に過ぎざりしものが歐洲大戰に伴ふ、海外貿易の發展と當地經由奧地取引の旺盛、聯合軍西伯利出兵、避難民の襲來、將來の思惑等に因り急激發展を見たるものであつて、就中傳家甸の發達は實に驚く可きものあり、此の間同市街地面積の如きも倍加するに至つたのである。

次に邦人の状況を見るに次表に示す如く、哈爾濱市建設の當初は東支鐵道工事に従事せる僅少なる請負者に過ぎなかつたが之に附隨して洗濯屋、時計店及娘子軍等の入哈に依り日露大戰勃發當時には疾くも一千名に達したが、該戰役の結果、二、三の特務機關を除き全部引揚ぐ。戰後、三十八年には早くも再び入哈し始め、其の數三百二十名に達したが依然として其の大部分は娘子軍で僅かに洗濯屋時計店等

があるのみであつた。

然るに明治四十年に至り三井物産の進出して北滿大豆の歐洲輸出を試みるあり、次いで帝國領事館の設置となり、邦人の移住漸次増加の趨勢に向ひ爾來年を遂ひ着實なる實業家の來哈する者多く更に歐洲大戰に際し財界の好況に伴ひ著しく増加し大正八年には一躍四千數百名に達して、一時的旅行者を合する時は實に七千名と稱せられし事があつたが偶々世界的財界不況の影響を受け大正九年には約八百名の減少を見た。其の後漸次、數を増し三千八百名を超へたが財界の不況愈々其の度を加へし等に因り數百名の減少を示したが今年に入り稍々増加の傾向を示してゐる。

第二項 日本人側各種戸口表

日本内地人、人口累年一覽表

年次	戸數	男	女	計	摘要
明治三十一年	不明	不明	不明	八	東支鐵道建設工事請負者多し。
同 三十三年	同	同	同	一〇	同
同 三十五年	同	同	同	五一九	右請負者に附屬したる娘子軍多し。
同 三十七年二月	同	同	同	一、〇〇〇	同
同 三十八年	同	同	同	僅少	日露戰役に際し、特別任務者のみ

同 三十九年一月	不明	不明	不明	三二〇	主として娘子軍と僅かの洗濯、時計商ありしのみ
同 四十年	一〇九	二九二	三五五	六四七	三井物産を始め他の實業家進出し、日本領事館設置せらる。三井始めて滿洲大豆を歐洲に輸出す。
同 四十一年	一二九	二三二	三五八	五九〇	日本實業家漸次伸張し來る。
同 四十二年	一三九	二七三	四四〇	七一三	同
同 四十三年	一七三	三一〇	四七〇	七八〇	同
同 四十四年	一九六	四〇七	五二九	九三六	同
大正元年	一九五	四五三	六三三	一、〇八六	同
同 二年	二四八	五一一	七〇六	一、二一七	同
同 三年	二七二	五七八	八七八	一、四五六	同
同 四年	三〇八	六二九	八八七	一、五二六	同
同 五年	四三四	一、〇一四	九九二	二、〇〇六	同
同 六年	四七九	一、一九九	一、〇八八	二、二八七	同
同 七年	七一	一、五五四	一、二一四	二、七六八	同
同 八年	八四八	二、六四六	一、四六八	四、一一四	財界の好況と共に最も盛なる時である。
同 九年	八八六	一、九二一	一、三九九	三、三二〇	財界の不況と共に漸次衰微す。
同 一〇年	一、一六五	二、一四七	一、六一四	三、七六一	同
同 一一年	一、〇七二	二、一五四	一、六五八	三、八一二	同
同 一二年	一、〇七二	一九四六	一、五三七	三、四七三	震災の影響を受け更に減少す。

昭 和 二 年	同 一 五 年	同 一 四 年	同 一 三 年	一、〇二六	一、八二九	一、五一五	三、三四四	三八
				九七三	一、八三〇	一、四五七	三、二八七	不況の爲め漸減。
				一、〇四七	一、六四四	一、四六三	三、一〇七	同
				一、〇六二	一、九八六	一、六五二	三、六二九	同

第二章 官公衛並言論機關

第一節 在哈爾濱各國領事館

領事館名	位 置	領事又ハ代表氏名
日本總領事館	新 新商務街二七	天 羽 英 二
英國領事館	同 通廂房大街、鐵嶺街角	ポ ー タ ー
獨逸領事館	同 阿什河街、花園街角	ス ト ウ プ ヘ
伊太利領事館	同 ホルワツト大街	ス ウ ウ エ イ
葡萄牙領事館	同 ポリシヨイブロスベクト一四	ス キ デ ル ス キ ー
米 國 領 事 館	同 同	ハ ン ソ ン
ソウエート聯邦領事館	回 吉林街一八	カ ズ ロ フ ス キ ー

佛 國 領 事 館	新 齊々哈爾街三九	レ ー ノ ー
瑞 典 領 事 館	同 新商務街二一	ク レ メ ン タ ス キ ー
波 蘭 代 表 公 館	同 グルハヤ街	シ モ ノ レ ー リ
エ ス ト ニ ャ 代 表 公 館	同 ポリシヨイブロスベクト	イ リ マ ン レ ー ン
白 耳 義 領 事 館	埠 商業街	リ ト ル ド
丁 抹 領 事 館	同 田地街二〇	ヤ コ フ ソ ン
ラ ト ビ ャ 領 事 館	馬 ベルギースカヤ街五六	メ チ ャ ウ ク
リ ト マ ニ ャ 代 表 公 館	新 ポリシヨイブロスベクト	ポ リ シ ャ イ

第二節 官公衛（露、支）

名 稱	位 置	長官姓名
東省特別區行政長官公署	埠 ウチャヤストコーワヤ街	張 煥 相
同 地畝管理局	同	同
同 市政局	同	儲 鎮
濱江道尹公署兼交涉員	同	蔡 運 升
吉林 鐵路交涉員	同	同

黑龍江鐵路交涉員	同	新 秦家崗	馬 忠 駿
東省特別區高等審判所	新	秦家崗	祝 諫
同 地方審判所	埠	ウチヤストコーワヤ街	李 葆 先
同 警察總管理處	同	ポリチエースカヤ街	金 榮 桂
護路軍總司令部	新	大直街	張 作 相
護路軍長綏司令部	新	校衛街	丁 超
濱江鎮守使署	傳	十八道街	同
濱江縣公署	同	十五道街	李 科 元
濱江警察廳	同	六道街	高 其 棟
海軍吉黑江防司令部	同	十七道街	毛 鐘 才
第十九旅司令部	同	十八道街	丁 超
哈爾濱陸軍軍醫院	新		白 連 瑞
吉黑松花江下游	傳	十二道街	于 振 林
水上警察局	新	秦家崗	朱 夢 候
吉黑郵務管理局	新	秦家崗	

電 報 局

吉黑樵運濱江總倉	新	八 站	蘇 遇 春
濱江鹽務稽核處	同		陳 寧 卿
濱江稅捐徵收局	同	二道街	袁 慶 濂
濱江木石稅費總局	埠	外國十四道街	范 式 如
濱江牲畜稅捐總局	傳		不
吉林印花稅哈爾濱辦事處	同	南勳街	夏 英 明
吉 黑 郵 船 公 局	同	五道街	周 懷 印
東三省無線電分臺	新	無線電	劉 連 瀚
濱江江鐵式醫院	傳	水晶街	伍 連 德
中國海關稅務司濱江總關	埠	停車場前	魏 繩 武
濱江地方審判所	傳	十四道街	陳 桂 臨
吉林第三監獄	同	十五道街	張 萬 里
濱江勸學所	同	北九道街	程 萬 里

濱江警察所	傳	十五道街	朱
濱江財務所	同	十四道街	程
濱江工藝教養所	同	北十九道街	倪永
濱江福兒院	同	同	程
濱江地方衛生局	同	十四道街	姚香
濱江馬路工程局	同	十五道街	程萬
濱江海關監督公署	埠	ビルヂェワヤ街	姚香
松北鎮市政局	傳	十九道街	魂繩
東省鐵路路警處	新	ミルレル	辛天
東省鐵路督辦公處	新	大直街	鄂雙
東省鐵路公司	同	秦家崗	呂榮
東省鐵管管理處	同	大直街	同
哈爾濱鐵道隊	同	無線電	陳
哈爾濱商務總會	埠	中國四道街	張鳳
濱江商會	傳	五道街	李明

濱江商事公斷處	同	同	同
濱江工務會	同	同	同
東省清鄉局	埠	キタイスカヤ、ポリチエースカヤ街	不詳
特別區警察第一總署	同	外國頭道街	紀錫
露西亞商業會議所	埠	キタイスカヤ街	儲
哈爾濱市自治會	同	同	同
勞農公館	同	二道街	同
極東營商業出張所	同	同	同
烏蘇里鐵道商業部代辦所	同	キタイスカヤ、コンメルチエスカヤ街	同

第三節 言論機關(新聞雜誌)

名	稱	黨派	所在地	國籍	代表者
ルースコエ、スローワ	右黨	ボチトワヤ			コロポフ

東 方 通 信 全	南 郵 政 街	日	三 田 稚 各
帝 國 通 信 全	埠 透 箭 街	日	細 谷 清

第三章 保 險 (昭和二年二月現在)

第一節 概 說

哈爾濱に於ける各種保險會社及其代理店は日、露、支及其他凡てを合せ百社に餘る、従つて自然亂競争を惹起し之が爲め起る弊害亦尠しとせない。民國十五年八月の如きは保險料の暴落となり五割以上の値下げをなすものを生じ保險會社をして恐慌を來たさしむるに至つた。

茲に於て保險公會設立の議起り民國十五年八月華洋保險公會なるものが設立せられ保險料金規定其他の章程を設けて叙上の弊害を除く事とし目下會員二十八社を有する。

第二節 哈爾濱華洋保險公會章程要譯

- 一、本公會は哈爾濱華洋保險公會と稱す。
- 一、本公會は保險章程を遵守し弊風を矯正し保險料を劃一し營業の研究をなし感情の聯絡を圖り社會保障の確實を計るを以て目的となす。
- 一、本公會の事務所は暫時哈爾濱道裡外國七道街老晉隆内に設く、將來會務の發展せる際は更に協議の上別に適當の事務所を設く。

一、凡そ哈爾濱に於て營業をなせる華洋、(支那及外國)の火災保險、海上保險或は火災海上の合辦の會社若くは、其の代理店にして其の資本が確實に充足し並に中外の農工商部或は香港英政府の認可せるもの若くは法定公司條例に適合せるものは均しく入會の資格を有す。

- 一、左記の各項に關しては會員の決議によりて之を定む。
 - 甲、水火保險營業と關係ある建物、船舶貨物の評價。
 - 乙、各種保險料の規定及改正。
 - 丙、各項の保險章程の規定及改修。
 - 丁、全團體の力を以て爲す可き對外交渉事務。
 - 戊、會員たる各會社の規定違反の處罰。
 - 己、新たに入會せむとする新會社の拒否。
 - 庚、本公會の經費規定及増加、臨時、特別支出。
 - 辛、其他保險に關する重要事件の處理。

第三節 日本側代理店

三井物産株式會社出張所

代理保險會社名

明治火災	東京火災	共同火災	橫濱火災海上
千代田火災	東京海上火災及海上運送		神戸海上運送火災
日本火災	大阪海上火災	大正海上火災及海上運送	

鈴木商店出張所

代理保險會社名	サン火災	スコッチシユ火災	福壽火災	扶桑海上火災
	朝日海上火災	新日本火災海上	日本海上	神戸海上
	東洋海上			

竹内商會

保險會社名	扶桑海上火災	朝日海上火災	新日本海上火災	福壽火災
	サン火災	スコッチシユ火災		
日露實業株式會社	三菱海上火災運送			
保險會社名	◎帝國海上火災	◎大連火災	東京海上火災	明治火災
國際運輸株式會社支店	東京火災	日本火災	共同火災	橫濱火災

千代田火災	東京海上	神戸海上	大阪海上
大正海上			

◎印は國際運輸が代理店とし其他は全部三井物産會社の副代理也。

北滿興業株式會社

保險會社名

明治生命

外に三井物産代理の明治火災外九社分の副代理。

得昌號	日清生命
森本又吉	日本生命
前田時計店	帝國生命
哈爾濱土地建物株式會社	大連火災海上
古賀洋行	朝鮮海上火災
高瀬陸郎	東海生命
永發成(道外南四道街糧業公會)	帝國火災
朝鮮火災保險株式會社出張所	

道裡 地段街六〇

道外 承德街

第四節 支那側保險會社

會社名

代理店

代表者

聯保公司

陸德元

福安公司

宋玉亭

金星公司

王耀祖

華安公司

鮑金和

公安公司

李子明

聯泰公司

陸德元

羊城水火保險公司

王耀祖

廣恒水火保險公司

宋王亭

豐盛公司

鮑金和

先施公司

梁雪朋

第五節 其他外國側保險會社

會社名

國籍

代理店

代表者

老晉隆

英國

怡和洋行

高甫生

怡和洋行

于敬明

太古洋行

李蘭齋

德利洋行

李心齋

永豐洋行

王蓄之

香港火險公司

于敬明

商業聯合公司

高甫生

海洋保險公司

李蘭齋

柯里仁公司

李蘭齋

大英商家公司

全

家定公司

全

勞洽愛司真公司

全

倫敦崙格西公司

全

天祥公司	全	德利洋行	李心齋
由仁公司	全	全	全
益興公司	全	全	全
北英商務保險公司	全	永豐洋行	王蓄之
百立泰公司	全	鈴木商店	諸岡末一
太陽保險公司	全	全	全
斯克基希由尼歐恩那希要那魯公司	全	全	全
美亞公司	米國	石寶書	石寶書
美國花旗保險公司	全	王勳臣	王勳臣
花旗全球公司	全	美亞公司	石寶書
農商保險公司	米國	美亞公司	石寶書
大通保險公司	全	全	全
大北保險公司	全	全	全
信孚保險公司	全	美國花旗保險公司	王勳臣
花旗合羣保險公司	全	全	全

聯邦商航水保險公司	全	全	全
花旗英美保險公司	全	全	全
紐約保險公司	全	全	全
巴嚕士公司	瑞典	金竹亭	陳轡如
德和洋行	獨逸	全	全
永保水火保險公司	丁秣	孟銀亭	馬安廷
歐平保險公司	佛國	張席珍	張席珍
保太保險公司	全	全	全
如維西保險公司	和蘭	德和洋行	全

第四章 倉庫

哈爾濱に於し倉庫の最も多數存在する處は八區(八站)である。而して華商に最も多く今其の主なるものを記せば左の如くである。

第一節 日本側倉庫

名	稱	所在地	倉庫棟數	敷地面積	摘要
國際運輸株式會社倉庫	第一倉庫	田地街	六七〇 ^{露坪}	九一八 ^{露坪}	
全	第二倉庫	地段街	二三〇	一、三四一	
全	第三倉庫	八區	五七五	一、八九九	
全	第四倉庫	八區	四二	五〇〇	
全	第五倉庫	地段街	五九	三三七	

第二節 外人側倉庫

名	稱	所在地	倉庫棟數	同上坪數	敷地面積	摘要
鈴木商店出張所倉庫	八區	八區	一	一、六五六 ^{露坪}	四二四	一ヶ年五百萬布度
三井洋行出張所	八區	八區	一	一、六五六 ^{露坪}	三〇〇	同
小寺洋行	八區	八區	一	二、二五	七〇	同
ソースキン商會	八區	一	一	一、六五六 ^{露坪}	八〇六	同
ワツサルド商會	八區	二	二	二、二五	八〇六	同

第三節 支那側倉庫 (所在は全部八區)

名	稱	倉庫棟數	同上坪數	敷地面積	摘要
廣信升倉庫	八區	二	八四、五 ^{露坪}	八〇、六九二 ^{露坪}	年二百萬布度ヲ扱フ。
東三省銀號倉庫	一八、	一	一〇、〇〇八	一〇、一八五	年六萬布度の買込ヲナス。
永衡通倉庫	三〇	一	一、一五〇	一、一五〇	馬車物及江物ヲ取扱フ保管料一袋ニ付 小麥一五〇日以内一、四仙三〇日以内二 三仙六〇日以内四、三仙九〇日以内五、 五仙
濱江農産交易所倉庫	一五〇	一	八〇六	八〇六	年二百萬布度ヲ扱フ
濱昌盛糧廠	二二、五	一	四九二	四九二	馬車二百布度ヲ取扱フ
和順泰糧廠	一〇	一	七、八六六	七、八六六	年百萬布度ヲ扱フ
永衡倉庫	一	一	五二二	五二二	當所ニテ賣出サレタルモノノ平均五十萬 布度手數料、貨車ニ付キ大洋五元
永和長糧棧	七五	一	一、〇〇〇	一、〇〇〇	年百萬九十萬布度ヲ扱フ
益發合糧棧	二四	一	一、四四四	一、四四四	江物ヲ扱ヒ年十七萬布度ニ達ス
源聚豐糧棧	一	一	一	一	
永和源糧棧	一	一	一	一	
天豐東糧棧	一	一	一	一	
天盛興糧棧	一	一	一	一	
世合棧廠	一五〇	一	四八、一八〇	一、三三九、五	年平均三十萬布度ヲ扱フ
永發盛糧廠	一	一	一	四二七	馬車物三百萬布度ヲ扱フ

成發東糧廠	1	642,021	哈爾濱ニ於ケル地方貨ノミヲ扱フ
世合公糧廠	1	2,000	阿什河ニ本店ヲ有ス
興業銀行倉庫	2	800	一ヶ年取扱高四十五萬布度
大有恒貨廠	4	2,439,366	主トシテ上海物ヲ扱フ
天興福帳房	1	1,916,800	一般貨物ノ仲買手數料四%織物三%
廣和成	1	600	穀物ノ年取扱高百貨車ニシテ木炭ハ東
萬發億	1	600	部線ノモノトス
裕勝厚店	1	1,162	滿鐵ヨリ搬入スルモノ年九十萬布度ニ
萬泰店	2	1,400	及テ

以上支那側倉庫は各々自家用のものにして一般倉庫業を営むものには非ざるも斯業ニ重大なる關係あるを以て記す。

第四節 東支鐵道倉庫

倉庫	一二,五七一	平方サ一ヤエン	八區	四	六〇〇	平方サ一ヤエン
上屋倉庫	三,四三六	同	埠頭	四	四一〇	同
貨物野積ホーム	九,五二〇	同	インテングスキー	三	二,五〇〇	同
右ノ内譯			市内營業所	二	一,〇〇〇	同
哈爾濱中央驛	五棟	一,二三〇	滿洲里驛營業倉庫	一	一,七六〇	同

第五章 金融並通貨

第一節 金融機關

第一款 支那側金融機關

第一項 金融業概況

昂々溪	1	100	同	一面坡	1	100	同
安達	1	50	同	海林	1	100	同
滿溝	1	140	同	雙城堡	3	350	同
對青山	2	300	同	三岔河	1	200	同
阿什河	1	100	同	審門	1	100	同

支那町傳家甸に於ける商工業は近時益々發達し北滿洲最大の商埠地となるや之に伴ひ金融機關の設置せらるるもの増加し北滿洲金融の中心市場となつた、而して其の種類は銀行、錢莊、當舖の三種である。銀行としては次表に示す如く總數十行に達し内三行は本店にして其他のものは支店である、財界好況當時は總數十九行に達せる事ありしも不況の爲め合併或は閉鎖するに至つた。而して此等銀行中最も勢力あるものは中國、交通、東三省の三行にして其他のものは多く此の三銀行内の勢力圏内にある。又之等銀行

業務の主要なるものは貸付及爲替にして預金は甚た振はず、尙特種銀行に於ては銀行券の發行を爲す。

金融機關名	資本金	所在地
中國銀行支店	大洋銀 六〇,〇〇〇,〇〇〇 元	道外 正陽街
交通銀行支店	全 一五,〇〇〇,〇〇〇	同
東三省省銀號	全 八,〇〇〇,〇〇〇	同 四道街
浙江興業銀行	全 二,五〇〇,〇〇〇	同 正陽街
邊業銀行	全 二,〇〇〇,〇〇〇	同 南四道街
信孚銀行	—	同 北二道街
奉天興業銀行	—	—
廣信公司	全 一,〇〇〇,〇〇〇	道外 正陽街
吉林永衡官銀號	全 一,五〇〇,〇〇〇	同 二道街
奉天儲蓄會	全 九,〇〇〇,〇〇〇	同 八道街
大同儲蓄會	全 三,〇〇〇,〇〇〇	同 南三道街
濱江儲蓄會	全 五〇〇,〇〇〇	同 八道街
三信銀行	—	同 南三道街
商業銀行	—	道裡 石頭道街

實業銀行	—	道外
金城銀行	—	同 正陽街
東方儲蓄公司	—	同 八道街
裕東銀行	—	同 昇平街

第二項 主要銀行の營業狀態

當地代表的銀行の營業狀態を表示すれば次の如くである。

銀行名	貸付	預金	爲替	信用其他
中國銀行	信用貸は二人以上の保証有る場合に限り、擔保貸付は糧單雜貨等にして三ヶ月を限度とす、一口千元以上にして利子は目下日歩四錢五厘である、但し民國十年以前は三錢五厘十年以後は四錢であつた。	當座預金は日歩一錢。定期預金は一ヶ年を最長期とし毎月計算三厘である。	送金爲替最も多く、主なる取組先は次の如くである。 上海、天津、山東、北京、營口、大阪 十四年度取扱高は約二千萬元位である。	信用厚く紙幣の發行を爲し貨幣の賣買を行ふ。

交通銀行	信用及擔保貸付の二種あり 擔保物件は動産である。 共に六ヶ月の定期貸付である。	前同	前同 大部分は省外の取扱である。	紙幣發行、貨幣賣買の外關 稅擔稅の管理を爲す。
東三省銀行	前同	前同	爲替取組先は長春、天津、北京、上海、黑河、吉林等であるが、大部分は東三省内地で一ヶ年約三千萬元位に及ぶ。	原々東三省銀行本店であつたが、江奉天官銀號及奉天興業銀行と合併せられ東三省銀號と稱す。 東三省幣制の基礎を鞏固にし金融に資する爲め設立せられたるものにして、中國交通の兩支店と共に當地交易所の取扱銀行である。 又國庫金、(濱江縣稅務局)の保管を爲し長春、哈爾濱の兩地に於て紙幣を發行し實勢力は前二者を凌駕す。
浙江興業銀行	貸付は一口千元以上のもの	前々大同小異	送金爲替を主とす	本店は上海に在り一般銀行

邊業銀行	多く、期限三ヶ月利子は四錢、乃至四錢五厘、一ヶ年の平均貸付百萬元。	するも尙爲替の取扱もなす、前者の取引先は上海天津最も多く一ヶ年約百萬元に達す、後者は専ら、長春大連に取組み一ヶ年數十萬元に及ぶ	業務を取扱ひ各種貨幣の投機賣買倉庫業を兼營す。
------	-----------------------------------	---	-------------------------

所在地 道外 南十四街
本店 天津佛租界

支店 { 北京西河沿 上海寧波路 張家口下堡 奉天中街
長春西四道街 黑河 哈爾濱

資本金 大洋 二〇,〇〇〇,〇〇〇元

掛込金 同 五,〇〇〇,〇〇〇元

營業科目 一般銀行業並ニ紙幣發行

第三項 支那側主要銀行の營業成績

尙最近に於ける支那側金融機關の營業成績を表示すれば次の如くである。(十五年二月現在)

銀行名	預金	貸出
東三省銀號	一、一〇〇,〇〇〇元	五、〇〇〇,〇〇〇元
中國銀行	八〇〇,〇〇〇	一、一〇〇,〇〇〇
交通銀行	三五〇,〇〇〇	二、四〇〇,〇〇〇
信孚銀行	三〇,〇〇〇	二五〇,〇〇〇
浙江興業銀行	—	二五〇,〇〇〇
奉天興業銀行	—	三〇,〇〇〇
廣信公司	—	四五〇,〇〇〇
其他銀行錢號	—	八五〇,〇〇〇
計	二,二八〇,〇〇〇	二〇,三三〇,〇〇〇

第四項 其他金融機關

イ 錢莊

舊式金融機關の主なるものは錢莊及當舖であつて錢莊は普通一般銀行と同じく預金貸付、爲替手形發行、割引、貨幣買賣等を以て其の主要營業となし、就中、預金貸付が其の主要なるものである、之が資本は普通四、五萬元であるが、多きは二十萬元少きは一萬元に足らざるものあり。元來錢莊の營業信用如何は資本の大小に關せず、資本主、經營者の信用如何に依るものなるを以て資本は必ずしも多大なるを要しない。蓋し資本主は其の出資額如何に拘らず、各連帶無限の責任を有するが爲めである。而して、錢莊の多くは二、三人或は五、六人の共同出資に係るを常とする、錢莊にては此等資本の外取引先の預金を以て運輸資本に充つる事銀行と同一である。當地に於ける錢莊は次の如くである。

屋號	資本金	執事人	所在地
福昌永	三〇,〇〇〇元	楊澤圃	安埠街
功盛玉	五〇,〇〇〇	王培英	安埠街
振升長	一〇〇,〇〇〇	張嶽五	南三道街
永衡通	五,〇〇〇,〇〇〇吊	董琢軒	正陽街
寶隆和	五〇,〇〇〇	王丹實	同
廣信升	五,〇〇〇,〇〇〇吊	邵文卿	北三道街
益發錢	一〇〇,〇〇〇	何瀛海	正陽街

慶裕	協豐	源德	天和	源順	世合	慶泰	敦昌	公記	廣信	廣信	濱昌	永發
和昌	昌泰	聚聚	豐聚	泰東	興義	昌祥	記號	錢豐	信通	信通	昌盛	發盛
昌昌	永億	豐號	東記	義棧	棧祥	號	錢	豐	通	盛	盛	

銀									江	江		
									帖	帖		
									10,000	10,000	50,000	80,000
									吊	吊	吊	吊
70,000元	10,000元	50,000兩	20,000元	30,000元	10,000元	100,000元	30,000元	100,000元	70,500元	50,000元	30,000元	30,000元

張黃	王范	王邱	田胡	孫孫	杜孫	王周	蘇張	王方				
鳳文	壽肅	子仙	栖玉	芝益	惠靜	暢暢	澈仲	經際				
鳴波	三齊	政齊	久華	秀三	霖軒	岩軒	三會	平				

北五道街	正陽街	西門	同	北四道街	南三道街	昌平街	南二道街	正陽街	八	安埠街	正陽街	北五道街	同	八	南勳街	南四道街
------	-----	----	---	------	------	-----	------	-----	---	-----	-----	------	---	---	-----	------

祥祥	廣德	功豐	祥新	天新	永增	永和	益發	源泰	東泰	興順	天豐	永和
發發	盛源	和太	太豐	增長	和盛	和長	發同	泰昌	泰昌	順隆	豐湧	和源
東東	達厚	慶號	號號	泰長	盛長	同	昌昌	昌昌	昌昌	隆湧	源	

100,000	100,000	30,000	10,000	10,000	50,000	10,000	15,000	10,000	110,000	100,000	10,000	10,000	100,000元
---------	---------	--------	--------	--------	--------	--------	--------	--------	---------	---------	--------	--------	----------

崔王	石劉	杜劉	王冠	王德	楊振	趙福	曲松	張佩	王瑞	高惠	張子	鄒純	李雲	韓雲
榮翔	義錫	煥煥	冠德	振德	福松	松松	佩佩	瑞瑞	惠惠	子子	純純	雲雲	雲雲	雲雲
芝雲	浦三	然廷	生東	堂齡	軒峯	三明	如亭	程						

西門	中國十二道街	安埠街	同	正陽街	同	中國十二道街	太古街	安埠街	八	北二道街	同	同	中國十二道街	桃花巷	太古街	北二道街
----	--------	-----	---	-----	---	--------	-----	-----	---	------	---	---	--------	-----	-----	------

東 濟 油 坊	源 興 達	興 順 長	大 來 裕	合 姓 東	同 大 號	巨 豐 久	廣 昌 隆	義 源 號	發 記 棧	復 盛 東	滙 合 豐
	50,000元	50,000元	吉林官帖 1,000,000吊	30,000	10,000	10,000	10,000	10,000	10,000	50,000	30,000
車 連	王 秀 芳	孫 秀 峯	查 利 川	單 繼 禹	馬 希 聖	聶 國 恩	丁 稚 祺	劉 兆 恩	潘 毅 軒	郭 序 廷	遲 艷 東
	八 站	正 陽 街	北 小 六 道 街	南 三 道 街	同	北 二 道 街	太 古 街	安 埠 街	同	同	中 國 十 二 道 街

口、當 舖

當舖は所謂質商であつて其の資本は普通一、二萬元多きも四萬元を出でず、従つて多額の貸出は不可能である。其の抵當品の主なるものは衣服、首飾、珠寶玉器、大家書畫、銅錫器、机椅子類農具等である。當舖の中に轉當局、(質店)と稱するものがあるが此れは、普通の當舖の出張所若くは出店等の如きものである。

のである。

傳家句に於ける當舖は次の如くである。

通 源 當	德 興 當	東 興 當	順 源 當	順 源 當	滙 源 當	寶 隆 當	濱 昌 當	復 源 當	盛 記 當	東 合 當	興 順 當	德 增 當	天 興 當
史 榮 三	趙 榮 久	趙 守 中	候 舜 卿	周 子 明	薛 春 書	王 經 畬	楊 潤 泉	周 恩 溥	韓 佐 君	胡 翰 卿	李 子 香	蔣 華 封	蔣 華 封
劉 錫 九	狄 麟 閣	趙 殿 魁	奉 天 順 源 當	撫 寧 順 源 當	寶 隆 和	孟 秉 鈞	樂 翼 正	田 象 乾	孫 某	吳 俊 隆	李 子 香	蔣 華 封	蔣 華 封
大洋 10,000元	10,000	10,000	10,000	10,000	10,000	10,000	10,000	10,000	10,000	10,000	10,000	10,000	10,000
	一〇年四月	同	同	同	一〇年九月	九年六月	九年五月	九年七月	九年六月	九年六月	九年六月	九年六月	九年六月
頭道街	同	同	同	同	同	南勳街	北三道街	北大街	桃花巷	同	同	中六道街	中六道街

誠信當	盧序東	李書閣	10,000	
會興當	李振翮	濱江儲蓄會	10,000	九年九月
永衡當	閻守儀	永衡通	40,000	九年九月
通濟當	楊文圃	彭相亭	10,000	九年六月
				正陽十道街
				北八道街

第二款 日本側金融機關

第一項 沿革

哈爾濱に於ける本邦金融機關の嚆矢は横濱正金銀行支店であつて大正元年の開設に係る。大正三年地方銀行たる松花銀行之に次ぎ同五年朝鮮銀行支店の開設あり、全九年龍口銀行は松花銀行を合併して進出し來るあり、全十年當地に本據を有する邦人關係銀行の先驅者として哈爾濱銀行の創設を見た。之に伴ひ大正八年東洋拓殖會社も亦當地に於ける拓殖金融機關として其の翼を進めた、如斯して當地に於ける本邦銀行は本店一、支店三となり其他の金融機關を合せ合計九を算すに至つた。

第二項 種類及營業狀態

而して哈爾濱に於ける日本側金融機關は鮮銀券の流通と相俟つて大なる勢力を有す今之が種類及内容を表示すれば次の如くである。

銀行名	店別支	公稱資本	拂込金	積立金	本店所在地
朝鮮銀行	支	50,000,000 円	15,000,000 円	7,500,000 円	京城
正金銀行	支	100,000,000 円	100,000,000 円	6,500,000 円	横濱
正隆銀行	支	11,000,000 円	9,500,000 円	?	大連
哈爾濱銀行	本	11,000,000 円	5,500,000 円	3,900,000 円	本店
貯金信託	本	5,000,000 円	110,000 円	4,500,000 円	本店
東洋拓殖	支	50,000,000 円	35,000,000 円	5,900,000 円	東京
東省實業	支	3,000,000 円	2,500,000 円	30,000 円	奉天
北滿興業	本	2,000,000 円	500,000 円	5,500 円	本店
國際運輸	支	10,000,000 円	5,800,000 円	80,000 円	大連

今最近に於ける此等金融業者の營業成績を比較すれば次表の如くである。(大正十五年二月現在)

金融機關名	預金	貸出
朝鮮銀行	3,000,000 円	11,000,000 円
正金銀行	3,100,000 円	7,000,000 円

の他損害保険業

第三者の計算に依る不動産の賣買

然しながら哈爾濱支店の營業狀態は頗る消極的であつて僅に貸付は手形割引爲替業務を行ひ貨幣賣買は地金銀露國金貨大洋銀のみを取扱ひ營業狀態不振である唯東支鐵道の機關銀行としては有力である。

極東借款銀行(本店)

國籍

露國

所在地

道裡中國大街

哈爾濱開設年月日

一九二一年

公稱資本金

四〇〇、〇〇〇留

拂込資本金

一一〇、〇〇〇留

沿革。本銀行の前身は第二借款銀行である初め當地に第一第二の借款銀行があり何れも組合組織の信用機關にして前者は一九〇八年に後者は一九一〇年創設に係る然るに大正七年第二借款銀行は行員の大費消事件を生し第一借款銀行も其の影響を交け經營共に困難となり加へて露貨暴落に際會し遂に兩行とも一時閉店の止むなきに至りたるが其後第一借款銀行は露亞銀行に

譲り渡し第二借款銀行は極東相互信用組合の手によつて經營されることとなり一九二一年支那官憲より定款の承認を得て昨年六月より營業を開始したのである。

營業態狀。

業務の主なるものは手形割引定期貸付商品擔保貸付信用狀發行爲替等であつて貸出の最長期間は二三ヶ月に過ぎない、手形貸付の平均額は三百圓乃至三千圓である民國十二年一月に開かれたる第一回組合員總會に於ける營業年報告に依れば手形割引六〇%を主として商品部の四〇%之に次ぎ不渡手形は財界不況なるに拘らず七千圓に止まり總取扱高三千萬圓にて純益六萬五千圓の好成績を挙げたのである。

極東銀行

國籍

露國

所在地

埠頭區キタイスカヤ街

哈爾濱開設年月日

一九二二年

公稱資本金

三、〇〇〇、〇〇〇留

本店所在地

知多

沿革。「極東共和國株式銀行の設立に關する法律」の下に設置せられたるものであつて一九二二年夏「フエネストル」店中に出張所を置き一九二三年三月より莫斯科國民銀行跡に移轉し名

稱を變更せるものである。
營業狀態。

本銀行の目的は貸出を以て農業及商工業を援助し紙幣の流通を整理して之を堅實ならしむにあつて其の營業科目は左の如くである。
爲替業務爲替手形及証券の割引及再割引當座貸越建物工場擔保貸付預金貴重品保護預証券の委託賣買公債社債の發行引受發券業務。本銀行創立者及後援者「カガン、ロバート、ソースキン、カバルキン」等の有力者がある近時東支鐵道沿線の留金貨を買占め浦港方面へ持込み又花旗銀行と資金の融通を圖る等相當の活動をなしてゐる。

香港上海銀行支店 (匯豐銀行)

國籍 英國

所在地 埠頭區水道街

哈爾濱開設年月日 一九二二年

本店 香港

公稱資本金 一五、〇〇〇、〇〇〇弗

拂込資本金 一五、〇〇〇、〇〇〇弗

沿革。一名匯豐銀行と稱し一八六五年香港在住英商に依つて設立せられたものにして爾來異常なる發展をなし東亞に於ける英商の金融機關である又支那に於ける各種借款利權の獲得に當り借款公債の引受をなし今や東亞に於ける最有力なる銀行の一として數へられてゐる。

營業狀態

年八、九分の低利にて持産物の買付資金を貸付け其の活動は積極的である又小額の貨幣買買手形の割引等をなすも、主なる營業科目は爲替にある。取組先は上海天津紐育倫敦を主とする

花旗銀行

國籍 米國

所在地 道裡石頭道街

哈爾濱開設年月日 一九二二年

本店 紐育

公稱資本金 六五、〇〇〇、〇〇〇米弗

拂込資本金 三二、五〇〇、〇〇〇

沿革。一九〇一年米國の東亞經營に資するため米國銀行家の聯合したる「コンネクチカフト」洲法の下に創立せられたものであつて同五年直に上海に支店を設けたのである。支那に於ける米國銀行は僅に本行のみなりし爲め米支兩國の貿易關係密なると共に本行業務も發展し支那投資團の下に活動しつゝある。

營業狀態。

米支銀行と共に北滿利權獲得に努力しつゝ極東銀行との爲替取引開始以來荷爲替取組の方法に依り「チタ」貿易資金の供給をなし居れるが極東銀行の極東に於ける活動に伴ひ露亞銀行と共に資金を供給しつゝある。

米支懋業銀行支店

國籍

米國

所在地

埠頭區キタイスカヤ街

本店

上海

公稱資本金

一〇、〇〇〇、〇〇〇弗

沿革。米支兩國人の出資に係り農商部に登記す本行の計畫せらるは明治四十三年米國實業團が支那視察に來りしとき上海駐在の總領事の盡力により米清商團會の組織せるを第一歩として次て民國四年「ストレット」氏之が急設を提唱をなし同六年上海に本店を開設したるものである營業狀態。

銀行業一切の事務を取扱ふも主として手形の割引商品の擔保貸付貨幣買賣爲替代金取立等に從事して居るのみであつて不動産に對する貸出しの如きは商品擔保貸付の追加保証として家屋質入証を要求することあるが單に土地家屋のみには貸付をなさず概して活動緩慢である。

極東猶太人銀行

國籍

露國

哈爾濱開設年月日

一九二一年

公稱資本金

四〇〇、〇〇〇圓

拂込資本金

四〇〇、〇〇〇圓

沿革。猶太人の金融機關として一九二一年一月十日資本金四十萬圓にて設立したのである。

營業狀態。

營業科目は一般商業銀行事務であるが主として割引貸越事務を營む財界不況なるに拘らず既に全資本の拂込をなし每期一割以上の配當をなして居る。

毘羅巴國民銀行（猶太人國民銀行）

國籍

露國

所在地

中國大街中國十一道街角

哈爾濱開設年月日

一九二三年

公稱資本金

一〇〇、〇〇〇圓

拂込資本金

一〇〇、〇〇〇圓

沿革。小實業家及勤人等に金融をなす目的を以て設立し一株十圓一萬株となし本年六月設立せらる

營業狀態。

下層級の金融を計るにあるが一般銀行業務をも取扱ふ大手筋の後援あるを以て相當の活動を

なしてゐる。

第三項 營業成績（十五年二月現在）

銀行名	預金	貸出
花旗銀行	三、〇〇〇、〇〇〇円	六、五〇〇、〇〇〇円
米支懋業銀行	一、五〇〇、〇〇〇	三、七〇〇、〇〇〇
香港上海銀行（匯豐）	二、五〇〇、〇〇〇	四、三〇〇、〇〇〇
極東銀行	五〇〇、〇〇〇	一、一〇〇、〇〇〇
極東借款銀行	四〇〇、〇〇〇	五、〇〇〇、〇〇〇
猶太國民銀行	一〇〇、〇〇〇	一、四〇〇、〇〇〇
露亞銀行（道勝銀行）	二、五〇〇、〇〇〇	三、五〇〇、〇〇〇
猶太商業銀行	五〇〇、〇〇〇	八〇〇、〇〇〇
合計	一、一、五〇〇、〇〇〇	三〇、八、二〇〇、〇〇〇

第二節 通貨

第一款 概説

哈爾濱に於ける通貨は露國勢力の旺盛なりし大正七年頃までは主として差帖（露貨留紙幣）にして其の流通範圍頗る廣く諸取引は殆ど露貨建に依り當時市場の流通高四千萬留（東支沿線合計六千万留）と稱せられた。

露國の革命後は、ロマノフ紙幣、シベリスキ紙幣、グレンスキ紙幣、大藏証券、及同利札、ホルワット紙幣等相並ひ流通せしが大正九年五月以降、東支鐵道が、金留本位を實施せしより金貨の流通、再現し其の現在高不明なりしも五萬留を即時に調達し得る好況を呈した、然るに大正七年以來躍進し來つた金券及支那貨の流通漸次増大し來り爾後の市場は日支兩國貨幣の流通に委しつゝあつた。而して其の流通範圍を見るに前者は主として哈爾濱市、及外國人間に後者は支那街及支那人間に通用せらる。現在に於ける市場流通額推定高は次の如くである。

金券	平時	四、五百萬圓	特產出廻期	八百萬圓
大洋	平時	二千五百萬圓	特產出廻期	五千萬元

第二款 日本通貨

哈爾濱に於ける日本通貨は鮮銀金券及小額銀銅貨であつて就中鮮銀券の市場流通高は約五百萬圓に達するの盛況にあり、而して日本通貨の北滿地方に普及するに至つた経路は次の如くである。

一、大正五年以前の哈爾濱に於ける通貨は露貨全盛を極め日貨の金勘定を見なかつた。

- 二、大正五年六月、正金銀行支店が、初めて日貨の相場を建て日貨流通の機運を作った。
 - 三、大正六年九月、朝鮮銀行が金券發行權を有するに至り哈爾濱支店に於て金勘定口座を開き金券流通を促進した。
 - 四、大正七年七月、我軍の西利派遣に依り軍票を發行せしも其の流通の兎角圓滿ならざるものがあつた一方將來金券の流通を擴大せんとの企圖を抱きたる當時の齋々哈爾站倉庫長が多大の荷馬車賃金及物品代の支拂に當り時の黒龍督軍に對する交渉巧妙を極め終に同督軍をして金券の頗る信用ある旨を布告せしめたるに端を發し遂に今日の如く金券流通の隆盛を見るに至つた。
 - 五、大正八年四月、オムスク政府が、ケレンスキー紙幣の廢止を宣言したる爲め市場一時恐慌を來し露貨は之が爲め愈々大暴落を見るに至り商取引不能となり標準確立の必要上日本貨を次第に重要視した。従つて日本通貨躍進の機運に逢着した。
 - 六、大正八年六月東支鐵道は其の運賃を金留建とせし爲め大商店たる秋林を始め續々金貨相場に改むるに至り民國十五年末までは市内の外國商店は總て日貨建を採用するに至つた。
- 大体右の如き趨勢を以て金券の進出を見其の時々に於ける流通高を推定するに大正七年八月、出兵直後は約五百萬圓、十一年八月約一千五百萬圓、の在高（大正八年末頃一時五千萬圓に達せんとす）を有するに至つたが、其の後發行券の半減と財界の不況に伴ひ漸次減少せしも現在尙ほ。

平時 四、五百萬圓

特産出廻期

八百萬圓

の流通がある。

又大正八年正金銀行支店は當地鈔票發行の目的を以て我軍が山東出兵當時使用せし、兌換銀券五十萬元を持ち來り其の一部を發行せしも支那官憲の許可を得る能はず數日にして全部回收した。

第三款 支那通貨

哈爾濱に於ける支那側の通貨には大洋銀、大洋票、吉黑兩省官帖あり、其他元寶銀ありて一錠の標準量五十三兩五錢であるが、市中には全く其の流通を見ない、大洋銀には袁世凱弗、北京弗等あり、墨銀香港弗は殆ど流通を見ない。大洋票は、中國、交通、東三省及邊業銀行、並に黒龍江廣信公司の發行に係り其の種類は十元、五元、一元、五十仙、二十仙、十仙、五仙の七種あり、而して、其の券面に、「哈爾濱」の文字がある。此等銀券の當地に於ける發行制限額及準備金額は次の如くである。

銀行名	發行制限額	支拂準備額
中國銀行支店	5,000,000元	11,000,000元
交通銀行支店	8,000,000	11,000,000
東三省銀號	10,000,000	14,000,000
廣信公司	11,500,000	1,000,000
邊業銀行	11,000,000	500,000

{規定上} {規定上} {規定上}
 {事實上} {事實上} {事實上}

今當地に於ける大洋券流通の経路を見るに元來留市場であつた哈爾濱は、露國の勢力衰へ殊に東支鐵道の同盟罷每業に支那官憲は警察權を回收し司法權を收め來り次で通貨政策に手を延せし結果漸く其の勢力を伸長する事が出來たのである。即ち大正八年九月、中國交通の兩行は初めて大洋券を發行し全九年三月、之を大洋銀に對する兌換である旨を聲明すると共に多少を問はず兌換を開始して其の信用を博せんとした。更に今年十月東三省銀行の設立と共に全行にも該券の發行券を附與した、加ふるに吳俊陞が、黑龍江督軍となるに及び、全省廣信公司にも亦、洋券發行を許可する等銳意勢力の扶植に力を用ふる處があつた。又東支鐵道の運賃建値の如きも金留を建値とせる洋銀を以てする規定であるが事實は大洋券其儘受入るゝ状態である。

現在大洋券の發行制限額は上述の如く二千八百五十萬元にして従前は既發行額も殆んど之と全額と稱せられ錢糧兩交易所のみにて、概算約三百萬元の身元保証金其他の預入金あり永久に利用し得ざる寢金あり又當地の發券銀行は民國十五年秋までは紙幣の暴落を虞れ他地方に於ける如き濫發を見ざる様大いに顧慮を拂ひつゝあり、又一方一人當り二百元以上の硬貨を市外に持出す事をも禁じ他方外國人の兌換請求者には無制限兌換を許すも支那人には之を許さざる等の政策を執り來りたれば銀券の流通は頗る圓滿に行はれ來つたのである。

然るに民國十五年秋奉天官邊に依て軍費捻出の爲め紙幣亂發を敢行し、邊業銀行に於て二百萬元、廣信

公司二百萬元、東三省銀行にては無慮一千萬元と稱せられ忽ちにして大洋票の暴落となりたれば支那側官邊に於ては之が市價維持策として或は現銀の兌換を十元に低下し或は硬貨の市場外持出を禁止する等其他凡有手段を弄し遂に金圓排斥の暴舉に出で經濟界に大問題を惹起せる事は世人の耳目に新なる所である。

又吉林官帖及黑龍江官帖は支那人間の取引に限られ外國人間には通用を見ない。其の種類は百吊、五十吊、十吊、一吊の五種である、前者は吉林永衡官銀號、後者は黑龍江廣信公司の發行する所である。

第六章 工業

哈爾濱は元來一、燃料不廉、従つて動力費割高となり、二、水質不良。等の爲めに。

「一、豊富なる原料の供給地であり、二、運輸交通の便あり、三、直接消費地であるに拘らず」工業地としての發展を爲さず未だ幼稚の域を脱しない。今日多少認めらるゝ主要工業は製粉、油坊、醸造の三つにして、此の外皮革、製材、染色、織布、石鹼、製糖等あるも之等は余り大規模のものではない。今其等の各個に就て述べれば次の如くである。

第一節 製粉業

第一款 沿革

哈爾濱に於ける機械製粉業は他の諸工業に先ち疾く設立せられ、一九〇〇年(明治三十三年)には既に松花江岸に煙を見た、其後明治三十五、六年頃には露人が、日露戦争の戦勝を夢みて建てたる個人會社と露軍人の麥粉供給を目的として建てられたる官設會社との二種があり十餘個工場となつた。夫れが露國の敗戦に依つて休止閉鎖するもの續出し殆んど全滅の状態となり明治四十四年頃迄衰微状態を續けたるも爾來哈爾濱は北滿に於ける經濟的中心となり、豊富なる北滿小麥を原料とせる斯業勃興し其の間幾多の波瀾曲折ありしに拘らず、大正元年末には十一工場にて、五百八十萬布度の麥粉を生産するに至つた。

續いて歐洲大戰となり漸次發達し大正八年三月末には十七工場を算し、其の後半期より大正九年前半期に亘り麥粉の需要頓に増加し殊に其の價格騰貴して採算の引合良好となり海外に迄輸出するの好況を呈し斯業益々隆盛となり遂に其の工場數は二十三に達した。斯くて各工場共全能力を擧げて生産に従事し前途洋々たるものありしが其の後引續き北滿小麥の不作米國粉の南滿侵入等に災せられ斯業不振を極め休業するもの續出し最近に於ては時々繰業をなし得るもの僅かに十五工場に過ぎずして其他は殆んど閉鎖状態である。而して工場過多、資金難、原料高等の爲め一層悲況に陥り今日に至つた。

第二款 工場の現況

ハ爾濱に於ける製粉工場は現在二十三工場にして東支沿線一帶に於ける三十七工場中大部分は當地に

在る。前述の如く現在世界不況の折柄其の大部分は作業を休止し居るも其の製造能力は不明の分三軒を除き一晝夜九萬四千三百布度の多きに達してゐる。

今此等の工場名資本金能力等を示せば次表の如くである。

第三款 工場一覽表

工場名	設立年月日	所在地	資本金	一晝夜ノ生産能力	職工數	工作時間	工場主
雙合盛	一九〇三	哈爾濱買賣街	五十萬元	五、五〇〇 布度	約五〇人	四班營業	張鳳亭
安裕	一九一八	傅家甸	十萬元	三、〇〇〇	同三〇	定ナシ	呂希齊
成泰	一九一八	全	八萬元	三、〇〇〇	同三〇	全	不明
東興	一九一三	八	八十萬元	五、五〇〇	五五	四班營業	奉天興業銀行
義昌	一九一八	全	二十萬元	三、五〇〇	約三〇	全	王敬先
天興	一九二〇	香房	五十萬元	六、〇〇〇	不明	全	邵謙一
廣信	一九一九	八	一〇〇、〇〇〇元	二、五〇〇ヨリ 三、〇〇〇	約二九	全	廣信公司
東亞	一九一三	三棵樹	三萬元	一、二〇〇	不明	一定セズ	王魁希
萬福	一九一九	八	三十萬元	三、〇〇〇 内外	全	全	徐程九
廣源	一九〇〇	埠頭區	百萬元	三、五〇〇	全	全	張翼亮

成發祥	一、九〇八	傅家甸	十五萬元	三、〇〇〇	不明	張星三
震大	一、九二〇	江北	十五萬元	不明	不明	王品安
厚康	一、九二一	香房	十萬元	二、八〇〇	全	于朋飛
東盛	一、九一八	傅家甸	十二萬元	不明	全	不明
交通	不明	八站	—	全	全	交通銀行
滿洲製粉	一、九〇三	舊哈爾濱	五百七十五萬圓	四、〇〇〇	全	同
同	一、九一八	同	同	六、〇〇〇	全	同
同	一、九一八	八站	同	七、〇〇〇	全	同
素斯金	一、九二三	同	六十萬圓	四、五〇〇	全	ノースキン
永勝公司	一、九〇四	道裡警察街	三十五萬圓	一六、五〇〇	全	佛國人
武市製粉	一、九一八	斜紋街	三十萬圓	五、〇〇〇	全	露人

第二節 油坊業

第一款 沿革

哈爾濱に於ける油坊工業は遙かに製粉業に後れて發達し近代工業的に經營せらるゝに至つたのは日露戦争後にして明治四十一年末頃から始まつた。然し當時の油坊は舊式のものにして見る可き程のもの

でなく、新式機械油坊の勃興し始めたは大正元年頃からである。大正二年には、順和裕、盛泰の二工場の設立を見、大正三年に裕太、東亞、四年には德義成、義昌信、元吉、隆德、同發隆、豐泰義、カバ、ルキン、雙興、新泰、大順昌の十ヶ工場建ち大正六年二月一日現在に於ては工場數一八、其の資本百九十萬留、一日原料消化高六萬三千〇六十布度、製粕高三萬四千四百枚、製油高二千四百二十八布度を示した。此の油坊發展は歐戰の好影響を受けしに依る。爾來大正八年四月二十五日現在のもとは大正十二年までの比較を示せば次の如くである。

年 度	工場數	一日製粕高	一日製油高
大正八年四月二十五日現在	二三	三〇、一五〇枚	五、五六〇
同 九 年 一 月 末	二一	三一、三五〇	—
同 十 年 二 月 末	四〇	六五、〇〇〇	—
同 十二 年 五 月 二 十 四 日	二七	四一、〇七〇	七、〇四〇

大正十五年二月末現在に於ける二十七個工場の總資本金額は百八十萬圓、壓搾台數八百六十一台、職工數一千四百名であつた。尙最近調査に係る現在操業經營中のものは次の三十七工場である。

第二款 工場一覽表

振昌德	傳家甸	八〇,〇〇〇	不明	不明	英美公司
永衡東	香房	不明	四	同	永衡通
豐盛恒	八站	八〇,〇〇〇	二	(破産)同	孔耀臣
カバルキン	舊哈爾濱	一七〇,〇〇〇 磅	一二〇,〇〇〇 布度	八〇	カバルキン

備考 労働時間ハ一定せず、油坊ニ於テハ工人チ四班ニ別チ交代就業セシメツトアリ。

給料ハ技師格ノモノ一ヶ月平均四十元乃至五十元、職工一ヶ月平均八元乃至十八元迄トス。

第三款 油坊と東支鐵道

油坊生産品即豆粕、豆油は東支鐵道輸送貨物中重要なる役割ヲ演じてゐる。今過去五ケ年間の輸送統計を示せば次表の如くである。

東支各驛總發送高 (單位千布度)

品種別	年度別	一九二〇	一九二一	一九二二	一九二三	一九二四
豆 粕		五,九九六	八,六七一	二,八七〇	一八,四四九	二四,五三六
豆 油		三九一	三三四	一,一七四	一,六〇一	二,一六七
其他總貨物		七三,五四四	九六,九〇一	一四,六六二	二四,八六四	一三,〇四〇
總計		七九,九三一	一〇,九一七	二九,〇七三	四四,九一四	一七,七四三

第三節 釀造業

哈爾濱に於ける釀造工業の主なるものは、ウオッカ、ビール、スピルトである。全能力は約五十万ウエードロであるが、現在は十七萬乃至十八萬ウエードロの製産を爲してゐるに過ぎない。内日本側としては高田ボロチン酒精工場及加藤醬油釀造公司がある。

第一款 釀酒業

酒精は露人の愛用するウオッカの原料並に一般工業用及家庭用として需用多き爲め製粉、製油工場と共に其の工場は疾く開設され一九〇〇年には既に「チャイコフ」氏の手に依り設立を見たりしが爾來人口の増加に伴ひ其の數を増し歐洲大戰前には多數の工場併立され事業相當の發展を見たるも開戦と共に酒精の價格下落し爲めに小工場は倒産閉鎖の止むなきに至り加ふるに財界の不況となり、極東西比利亞の秩序紊亂東支鐵道運賃高等の關係上現在にては僅かに殘餘の大工場が操業を繼續してゐるに過ぎない。今代表的のものを擧ぐれば次如くである。

會社名	ボロチン高田釀造株式會社	本社	哈爾濱工廠街第三號
工場	哈爾濱顧鄉屯	設立年月日	大正十一年九月十九日(一九二二)
營業科目	酒精其他の酒類の釀造及販賣	資本金銀	金壹百萬圓也
株數	貳百株	拂込金額	金參拾五萬圓也

生産年額 壹等酒精約四十萬ウエドロ 新支那酒、約十二萬ウエドロ

決算期 一月一日ヨリ六月卅日及七月一日ヨリ十二月卅一日ノ二回

役員名 代表取締役 杉浦眞作 取締役 池田裕二

取締役 山内重馬 監査役 和田勝郎

支那側焼酒製造所にして代表的のものを擧ぐれば次表の如くである。

商號	所在地	等級	種別
張裕公司	傳七道街	頭等	釀酒
益興東	同 十二道街	五等	油酒店
鼎和湧	同 太古街	二等	同
德利湧	同 桃花巷	四等	同
德增湧	同 十七道街	頭等	同
大興泉	傳 太古街	五等	酒酒店
增盛湧	埠 新城大街	同	油酒店
東順昌	傳 正陽街	六等	洋酒莊
東菜居	同 桃花巷	同	洋酒酒店
順和湧	同 純花街	同	同
義和隆	同 三道街	四等	同

第二款 ウオツカ工場

ウオツカ製造工場は現在十三にして邦人經營のもの一、其他は凡て露人經營のものである。邦人經營のものは前記ボロヂン高田酒精工場の兼營に係る。哈市及東支鐵道沿線一帯に供給してゐる。今露人側の主なるものを擧ぐれば次の如くである。

名	稱	所在地	代表者	一日の製造能力 ウエドロ	職工數	開設
ニキチン、エ、イ、		外國一道街	イ、イ、メリニコフ	九〇	二五	一九一〇年
ゲ、テ、アンチバス		コンナヤ街九一七	アンチバス	六〇	二〇	
カツベクマン		地段街	カツベクマン	六五	二三	
ラザリーヂ、ア、エヌ、商會		水道街	ラザリーヂ	一	一	

第三款 麥酒工業

哈市に於ける麥酒製造工場は五個所あるが何れも生産品の品質は下級のものにして高級のものは日本及獨逸等より年々十貨車（一萬布度）内外のものが輸入される。當地製品は品質上等ならずと雖格安の値段を以て供給さるゝ爲め、一般に需用され就中支那人向きとして可成りの賣行を示し殊に東支鐵道沿線及田舎地方に於て殆んど皆之を需要してゐる。

又之が原料としての麥は當地方産のものを使用し葱布は一部が獨逸より輸入さるゝ外悉く米國品を使用してゐる。

今哈市に於ける麥酒工場を示せば次の如くである。

工場名	所在地	年製造能力	經營者
スングアリー工場		二、〇〇〇箱	露人
エルムリ工場		五〇〇箱	同
ソエーヂネンヌイ オドーチヌイザウオド		五〇〇箱	同
ビール合資會社		不明	同
雙合盛麥酒工場	事務所 東四家子 中地街	不明	張鳳亭

第四款 醬油釀造工業

哈爾濱に於けり日本醬油製造工場は加藤公司一軒のみである。

該公司は明治四十二年の設立にして開業當時の同業者は支那人一名のみであつたが其後日本人にして斯業を開始せるもの一名ありしも不引合の爲め幾何も無く閉店し大正五年迄は大なる變化もなく全年日貨排斥ありて支那醬油の需要激増し同品製造販賣の利益莫大なる爲め俄かに支那人間に全業者増加し約

四十軒に上りしが其後財界の不況、金融硬塞の爲め萬豊を始め其他倒産閉店せるもの續出して現在約二十軒を算するも(其の内主なるもの七軒)何れも賣行不振なる上競争を事とせる爲め業績舉がらざるもの、如くである。

此時に當り加藤公司は専ら意を品質の改良に注ぎ孤軍奮闘し來り最近に至つては支那人の嗜好が品質本位に推移し來れるに伴ひ其の聲價を認めらるゝに至り相當の成績を收めてゐる。

第一項 加藤醬油釀造公司

經營者 加藤米吉 所在地 道外北四道街

資本金 七萬圓

組織 創立當時は合資會社組織であつたが其後個人經營に移り現在に及ぶ。

設備及能力。用地は全部借地にして工場地、倉庫地、住宅地は三十ヶ年の借地。店は各年毎の借地である。建物は店が借家にして其他の工場倉庫、住宅は經營者の建物である。

機械は舊式の壓搾器二台。

一ヶ年の生産能力 醬油 一、八〇〇石。

但し現在 四〇〇石乃至五〇〇石。

原料。大豆 小麥は土地の糧棧或は仲買人より購入し代金支拂方法は或は現金、或は掛拂にて一

定せず、其都度雙方の協定に依る。

鹽は支那官鹽局より現金にて購入する。

製造概況。毎年四月中旬より製造に著手し約五ヶ月間作業を繼續する。

使用人夫。常雇として日人二名、支那人八名但し仕込中は作業期間臨時に四名程備入る。

品種別賣價表

品名	四斗五升	九升	五升
德	三三、〇〇	七、五〇	四、〇〇
福	二六、〇〇	六、〇〇	三、三〇
米	二一、〇〇	四、五〇	二、五〇
滿	一一、八〇	三、〇〇	
加	一〇、一〇	二、四〇	
千	八、二五	二、〇〇	

販賣概況。一定の取次販賣店はなく凡て日食料雜貨店に販賣を依頼する。日本人に對しては毎月の掛拂。支那人は五月節、八月節、正月の一年三期の掛拂取引である。

取次き店。現在日本人の取次店としては中村商店、高木洋行、旭昇號、加藤商店

販路。哈爾濱、武市、黑河、玻力、三姓、滿洲里、雙城堡、綏芬河。

其他。全數量の約三分の一は日本人向きにして三分の二は支那人向きである、而して支那人には

代價の最も低廉なる千印（即九升二圓）が非常に多く需要せられ、大部分を占めてゐる。又日

本人には上等物が歓迎せられ德印が最も多く需要せらる。

第二項 支那側醬油釀造工場

次に支那側の醬油釀造工場を表示すれば左の如くである。

商號	所在地	經理	資本	一日製造能力	原料	採買方法	作成日數	販路
同記	保障街	李明遠	三萬元	二百桶	小麥元豆	本街	一年	北滿一帶
同興	十二道街	章世金	三萬元	二百同	白面元豆	同	同	同
致遠	十二道街	王靜菴	一萬元	五十同	同	同	同	同
福泰	黎明街	張祥慶	二萬元	一百二十同	同	同	同	同
協興	十六道街	沈功生	二萬元	一百二十同	同	同	同	同
福興	水晶街	宋順長	七萬元	七十同	同	同	同	同
萬和	十四道街	吳和亭	三千元	五十同	同	同	同	同
慶發	江沿	石慶餘	一萬元	八十同	同	同	同	同

雙興	太古街	賈振興	一萬元	八十同	同	同	同
泉記	六道街	高鏡清	二千元	四十同	同	同	同
萬隆	七道街	夏清明	八千元	六十同	同	同	同
裕記公司	休業						
利通	道裏外國七道街						
廣泰	道外太古街						
鼎興	道外太古街						
德發	同						

第四節 製革工業

第一款 沿革

哈爾濱に於ける製革工業は大正四、五年頃傅家甸に小規模の支那人經營の工場の外「ワヂャンスキー」工場、並にインテンダンスキーに俄滿公司の設立せる工場を以て主なるものとせるが、大正七年日露實業株式會社が俄滿公司工場を二十一萬圓にて買收の上哈爾濱皮革株式會社を起し經營するに至り漸く斯業は世人の注目を引くに至つた。降つて大正十一年二月資本金二百萬元を擁する雙合盛皮革工廠の成立を見續いて傅家甸に支那人經營の工場百出したる爲め、財界の不況に加ふるに工場過多、亂競争等

の爲め何れも事業の成績思はしからず、四苦八苦の境涯に在るものゝ如くである。

第二款 現況

當地方は原料生産地に近く且つ直接消費地たるに拘はらず。現時に於ける事業は地方一般の不況に加ふるに米國の投出物の襲來に壓倒せられ目下極度の悲況裏に在り哈爾濱皮革の如きは久しく休業中にして其他の工場も休業せるもの尠からず、又辛うじて作業中のものもある。之等を合せ目下工場と稱せらるゝものに約十一ヶ工場あり即ち次表の如くである。

第三款 皮革工場（大正十五年二月九日現在）

工場名	所在地	代表者	工人數	一ヶ年生産額
萬盛茂	十八道街	楊占發	八	一、〇〇〇枚内外
百林工廠	同	馬百林	八	一、〇〇〇同
久遠	同	孫度中	五	五〇〇同
祥腰	十九道街	卞殿元	五	四〇〇同
福源	十七道街	趙延楨	七	五〇〇同
福成	同	李運逢	九	一、〇〇〇同
久和	同	李長梅	六	五〇〇同

趙永盛	南七道街	趙永盛	五〇〇内外
輔源長	同	寶凱山	六〇〇同
雙合盛	東四家子	張鳳亭	八、〇〇〇同
哈爾濱皮革	舊哈爾濱	日露實業	六、〇〇〇同

第五節 製材業

哈爾濱に於ける製材工業は從來挽子と稱する支那人木挽に依るもののみであつたが大正七年春頃より機械製材に著目するものあり大正十年初めて日支合辦の哈爾濱機械製材會社の設立を見其の後設立せらるゝありて現在八ヶ工場あるが多くは休業中である。

哈爾濱機械製材會社は工場を傳家甸東端に置き専ら川物を哈市に於て購買し製材したるも財界不況の影響を受け營業振はざりしが、我關東震災の當時俄然種々の注文殺到し遽に活氣付きたるも十三年以來再び悲境に陥り久しく休業中である。

會社名 哈爾濱製材株式會社 所在地 傳家甸東四家子
 設立年月日 大正十年十一月二十日 營業科目 製材並ニ木材販賣
 資本金 五〇〇、〇〇〇圓 株數 一〇、〇〇〇
 拂込金額 一二五、〇〇〇 生産額 約一五〇、〇〇〇

役員名 取締役社長 富田直作 取締役支配人 松本大太郎

取締役 竹内繁次郎 谷口益太郎 西脇清六

宇野常吉 李幹臣

監査役 森川仙太郎 天野恒太郎 王象乾

其他の工場として次の如きものがある。

商號	所在地
イオ、ツヘ、(朝鮮人)	ペイタンヤルヌチアンタン街郊外
東支鐵道經營製材所	第一メハニチエスカヤ街、コイコフスキー村ノ近傍
カワリスキー、ウエ、エフ、(ピツクアーダベニヤ板工場)	舊哈爾濱
ナドルスキ	中國大街松花江岸
ツイバイ、(朝鮮人)	チヨルムノ郊外
シフ、(元ピヤンコフ所有)	傳家甸チヨルムノ郊外
梁工場	同 北二十道街

第六節 石鹼蠟燭製造工業

石鹼及蠟燭工業は概ね兼業に係り蠟燭は對露貿易の不振財界の不況に累せられ在庫品の處置にも悩み各工場共長く休業状態にありしが民國十二年頃より漸次滞貨の減少を見、一方地方需要筋との手合せもあり奥地行を増せし爲め次第に業務の復活を見今日に至つた。

第一款 石鹼工場

第一項 露人經營工場。

トパーズ商會

事務所

埠頭區ビルゼクヤ街

工場

八區

商標

鶏印

生産能力。

(一ヶ月) 二、五〇〇箱、

六、二五〇布度、

價格 三一、二五〇圓

現在生産高、

(同) 一、〇〇〇箱、

二、五〇〇布度、

同 一二、五〇〇圓

生産品

洗濯石鹼

生産高

大正十年

一二、〇〇〇箱

三〇、〇〇〇布度

一五〇、〇〇〇圓

十一年

一一、〇〇〇箱

二七、五〇〇布度

一三七、五〇〇圓

十二年

一二、〇〇〇箱

三〇、〇〇〇布度

一五〇、〇〇〇圓

クライフ商會石鹼工場は馬家溝にあり。

生産能力。

一ヶ月

四、〇〇〇布度

二〇、〇〇〇圓

現在生産高。

同

二、〇〇〇布度

一〇、〇〇〇圓

本工場は従前「エヂリシテシイコルン」の經營なれども大正十二年度にクライフ商會の經營に移り現在の製產品は殆んど全部洗濯石鹼にして一部極めて少量の化粧石鹼を生産すれども賣行面白からず價格の引下をなしては收支償はず最近は生産し居らず、同工場の商標は錨印である。

同工場大正十二年度の生産高二四、〇〇〇布度一二〇、〇〇〇圓

尙オストロモフ村にある「デデネーフ」は一ヶ月千五百布度位の生産ありナハロワカには「カザンチ」あり露人經營の工場は以上の四である。

第二項 支那人經營石鹼工場

商	號	資本金 (大洋元)	一日生産高	一ヶ月生産高
和記洋燭胰子公司		五、〇〇〇	八〇〇個	二、〇〇〇
德豊洋燭胰子工廠		七、〇〇〇	一一〇〇	一一、〇〇〇
永衡通洋燭胰子工廠		三〇、〇〇〇	一一〇〇〇	一一、〇〇〇
瑞和裕洋燭胰子工廠		二〇、〇〇〇	二、〇〇〇	二二、〇〇〇

同興德工廠	和順工廠	吉成	阜聚	天湧	義盛蠟	華濱	德興	振東	永順
一五,〇〇〇	一〇,〇〇〇	七,〇〇〇	五,〇〇〇	四,〇〇〇	一〇,〇〇〇	六,〇〇〇	六,〇〇〇	五,〇〇〇	一〇,〇〇〇
一,六〇〇個	一,六〇〇	一,二〇〇	八〇〇	八〇〇	一,二〇〇	一,二〇〇	一,二〇〇	二,〇〇〇	二,〇〇〇
四,八〇〇個	四,八〇〇	三,八〇〇	二,四〇〇	二,四〇〇	三,六〇〇	三,八〇〇	三,八〇〇	六,〇〇〇	六,〇〇〇

和發隆洋燭胰子工廠
太古街路南
源順永工廠
九道街路東

德順工廠
北二十道街口路北
天豐太工廠
九道街路東

永成德工廠
南勳街路南
福興和工廠
地靈街路北

東興洋燭胰子工廠
十五道街路西
豐濱洋燭胰子工廠
太古街路南

福興和工廠
地靈街路北

第三款 蠟燭工場

工場名	台機數	資本	設立年	代表者	所在地	職工數	一日製造高
豐順工廠	六	一,〇〇〇元	民國十四年	丁虞南	昇平街	二〇人	三,〇〇〇斤
瑞和裕	五	五〇〇	同	國振西	十四道街	一一	二,〇〇〇
光明工廠	四	一	同	邵振東	同	三	四五〇
永遠利	八	五〇〇	同	林旭東	太古街	一〇	一,二五〇
隆泰	四	一〇〇	同	周斐鄉	同	六	七〇〇
豐泰	七	一	同	徐中一	同	八	一,二〇〇
阜聚	五	八〇〇	同	唐世鄉	水晶街	四	五〇〇
永順	二〇	五〇〇	同	唐贊臣	五道街	二	一,〇〇〇
德信	三	二〇〇	同	姜明遠	得勝街	三	四〇〇
利順	一二	二,〇〇〇	同	李仁江	正陽街	七	六〇〇
和記	九	二,〇〇〇	同	王仁三	十一道街	一一	一,〇〇〇
天盛	九	一,五〇〇	同	溫志遠	北六道街	八	五〇〇
同聚昌	一〇	一,〇〇〇	同	郭典齋	南六道街	四	六〇〇

永順東	三	五〇〇	同	十四年	王壽亭	太古街	一六	八〇〇
天大合	三	三〇〇	同	十一年	劉振山	水晶街	一二	五五〇
復發祥	四	二五〇	同	十年	王民	八站	一六	二五〇

第七節 製糖業（呼蘭製糖會社）

第一款 沿革

本會社は宣統元年の創立に係り、前清候補道李席珍氏の發企になる合資會社にして工場機械は一九一〇年獨逸の「ブラウンウユワアイギシユエ、マシイネバウ、アウスタルト」より買入れたのである。然るに買入資金に缺乏したる爲め多額の官金を借入れ又會社の不動産を担保に獨逸より借款をした。其の借款に當り當時交渉局に在せる李氏が交渉局の官印を濫用せりといふ理由の許に李氏は地方官憲より取調を受けて處分せられた。其後支佛獨の合辦に改めんとして不調に終り民國元年獨逸からの借入金は、東三省が、分擔償還して官營に移し、屢次社長を交代させたるも悉く失敗に終り遂に民國八年一時工場を閉鎖し監視兵を留めて機械建物の監視を爲さしめ來り民國十年再び工場を開く事となつた。而して目下雙目糖一晝夜一千五百布度を製出するに至り相當の成績を收むるに至つた。

第二款 現況

所在地 傅家甸の對岸馬船口 創立 宣統元年（明治四十二年）
 資本金 約 五百萬元 資本主 奉天省廳

工場敷地 二十九畝（我約二十三町）

甜菜植付面積 大正十年 四、〇〇〇天地

十一年 六、〇〇〇天地

十二年 六、〇〇〇（洪水の爲め一千天地流失）

十三年 五、〇〇〇天地

總收穫量。年柄に依り多少異なるも呼蘭城附近にては平均一天地より三〇〇乃至一、二〇〇布度滿溝

附近一、〇〇〇布度である。

消費量。工場當事者は製造能力、市場の景況等より一ヶ年の消費量を二百萬乃至二百三十萬布度と算定する。

甜菜以外の原料。一ヶ年石灰石二百乃至二百五十立方サアゼン並に硫黃若干

砂糖生産高。年平均、一五〇、〇〇〇布度。 大正十一年、一四〇、〇〇〇布度

但し全部雙目糖、中等品。

製糖歩合。甜菜重量の一%

設備。サクシヨン、ガス、エンジン、（百六十馬力） 二台

聒榮洗滌器	一台
滲出器	十四個
壓瀘器	十七個
真空蒸發器	五個
真空結晶罐(橫臥式)	二個
運動結晶器	八個
遠心分密機	一個

第八節 燐寸製造業

哈爾濱燐寸合資會社

設立 民國十五年一月一日營業開始 所在地 馬家溝

資本金 一四、〇〇〇圓 經營者(代表者) 庄司鐘五郎

能力 一日二十五箱(一箱は十ヶ包百包入) 製品 露人向高級安全燐寸

沿革と經過。本工場は日露人の合資組織にて設立せられ大正十四年中に工場を完成し十五年一月一日より營業を開始し専ら露人向きの高級安全燐寸を製造する。昭和二年二月より増資工場擴張と稱し目下休業中である。

第九節 精米所

第一款 沿革

哈爾濱に於て精米所の勃興を見たるは極めて最近の事に係る。即ち大正七八年以來朝鮮人の北滿に移住して水田の經營をなすもの多く當時海林を中心として全地方一帯に亘り漸次米の生産を見るに至り早くも海林站には獨逸人經營の新式精米所設立せられたるも玄米に比し精白米は東支鐵道の運賃割高なる爲め粃の儘哈市に輸送し大正十一年頃より當地にて精米するに至つたのである。

今海林より哈市迄の粃及白米に對する鐵道運賃率を示せば次の如くである。(但し小口扱、一車扱同率である)。

一公屯に付、白米	二四、四一、九 (金貨留)
同 粃	一七、四七、五 (同)
一公屯	六一布度四七 一、六六七斤
車扱積載重量は	一六、五公屯である。

依て大正九年鮮人韓明星なるものが始めて精米所の設立を計劃し東柘より九千圓の借款を起したるも資金を着服して事業に着手せず、本計畫は遂に有耶無耶に葬り去られた、續いて東埠精米所なるものが支那人の手により開設せられたるも營業の開始を見ずして一年の後閉鎖し、又日商遠藤某なるもの大正

十年斯業の計畫をなし機械の購入其他設備万端を備へたるも之亦資金難と材料少きに依り運轉を見ずして中絶した。

其後大正十一年日商久保田精米所の開設に至つて始めて哈爾濱に於ける精米業の濫觴をなしたのである。續いて民國十四五年の交に及び阿什河及松花江沿岸に於ける産米の激増に伴ひ朝鮮人並に支那人にて斯業を起すもの雨後の筈の如く現在に於ては、日、支鮮人を合し十四工場に達した。

第二款 現況

現在哈爾濱に於ける精米所は

日本人	三	(内地人一、朝鮮人二)	鮮支合辦	二
支那人	八	米人一	(獨逸系米國人の出資にして支那人經營)	
計				一四

であるが何れも石油發動機乃至電氣モーター等の小規模のもののみである。

然れ共北滿地方に於ける米の生産は最近の事に係り年々激増の趨勢にあり兩三年前までは朝鮮乃至南滿地方より白米の輸入を見。一九二四年に於ては三十萬七千布度に上りしも最近に於ては供給過多となり本年(十五年度産)の如きは數千石の米が長春方面に向け輸送せられたるの實狀に鑑み將來斯業の勃興は必ずや刮目するに値す可しと信せらる。今之等の精米所に就て述べれば次の如くであるが一般に何

れも秋季出廻期より冬期間にかけ三ヶ月乃至四ヶ月間運轉を繼續し其後は原料の欠乏に依り運轉を休止するを普通とする。又粃殻は燃料其他に使用せられ糠は皆家畜の飼料とする。

イ、三永精米所。(朝鮮人)

所在地 傅家甸南十四道街 設立 民國十五年十月より營業開始

經營者(朝鮮人) 張 京 俊。 金 星

資本主(同) 金 覺 珍 設 備 電氣モーター一五馬力 一台

精米能力 一日粃百五十石 從 事 員 十 四 名

ロ、協昌號精米所

所在地 道外七道街 開設 民國十五年

設 備 電氣モーター 一台 石油發動機 二台

能 力 一日約百廿俵位(三斗呎) 經 營 者 朝 鮮 人

ハ、日出洋行精米所。(日、鮮、支合辦)

所在地 (工場) 八 站 同(事務所) 道裡石頭道街

設 備 電氣モーター 二台 開 設 民國十五年

精米能力 一日八十俵(三斗呎)

ニ、濱江米廠(精米所)

經營 日、鮮、支合辦 所在地 八 站
 開設 民國十五年 設 備 電氣モーター 一台
 精米器 二台

從事員 四 名 精米能力 一日四十俵

ホ、久保田精米所

所在地 事務所 道裡石頭道街 工場 八 站

開設 民國十一年(但し一時中絶し民國十四年十月再開始)

經營者(資本主) 久保田儀治 設 備 電氣發動機 二台

從事員 十二名 精米能力 玄米二百五十俵。(粳より玄米に)
 白米八十俵、(粳より白米迄に)

ヘ、其他各工場

其他の華人經營に係る工場を一覽表に收むれば次の如くである。

精米所名	所在地	開設	設 備	一日精米能力	從事員數
雙合義	道外中五道街	民國十四年	電氣モーター 一台	五〇俵	四
東發衡	南五道街	同	同	五〇	四
天民農社	道外十五道街	同	同	三六〇	?
恒發德	同 十四道街	同 十五年	同 四	五〇	四
義利公	同	同	同	五〇	四
東升源	道 外	同	同	五〇	四
泰來慶	同	同	同	五〇	四
阿利洋行	八 站	同 十三年	同(五〇馬力) 一	五〇	四
(華人經營)	顯 郷 屯	同	同	一	一

前記天民農社は奉天系支那官邊の出資にして株式組織とし馬某が代表者である。

廣大なる土地を有し自己の農場にて産する米の精白を主とするも目下米の産出少く三台を有するも僅かに一台の運轉を見るに過ぎない。

又阿利洋行精米所は獨逸系米國人の出資にして支那人の經營に係り雜穀類の精白を主とする。

其他海林精米所出張所あるもこれは單に海林工場の製品を販賣するに過ぎない。

第十節 織布業

哈爾濱に於ける織布工場としては毛織會社一、靴下工場二十三、手袋工場一、織布工場九である。

第一款 裕慶德毛織廠（毛織物製造會社）

所在地 傅家甸二十道街（濱江公園の北方松花江岸）

代表者（經理人） 張道有

生産高 一ケ年 毛布一五〇、〇〇〇枚乃至一六〇、〇〇〇枚

創業 民國十三年九月十八日

資本金 二百萬元、投下資本（土地、建物、機械其他）百二十萬元

計劃 哈爾濱に於ける巨商、張用廷、呂齋等の計劃に係り民國十二年の起工。

目的 毛布及一般毛織物の製造を目的とし外國品の輸入を防遏し北滿及其接壤地帯に製品の販路を開拓し必要に應じ今後續々事業の擴張を爲す計畫である。

技手及職工 露國人技手を聘備し現在從業せる職工は百六十人なるも該工場が全能力を擧げて作業する場合は千數百人を要す。

工場敷地

約 二千坪

設立事情

本工場は前記の如く表面上哈爾濱紳商等の企劃創立に係るか如く傳へらるゝも奉天

官邊系の資本に依るものの如し。

建物

工場は間口十四間奥行四十間赤煉瓦二階建別に機關室間口十一間奥行十一間平家赤煉瓦造一棟、事務及住宅間口十五間奥行七間の二階建赤煉瓦造一棟、木造黒煉瓦建

間口十五間奥行四間の平家一棟

機械

紡毛機二臺、精紡機三臺、縮絨機二臺、乾燥機二臺、脫水器二臺、洗絨機三臺、起

毛機三臺、染色機一臺、友染色機二臺、力織機二五臺（ラシヤ、毛布製造用）毛織

機一五臺

備考

織機四拾臺に對し紡毛機二台は不足に過ぐ技術的立場より見て紡毛機は少くとも四

台を備ふる必要あり、此の缺陷は紡毛機作業を全運轉全夜作業により補ひ居る。

目下製産しつつあるものは毛布、軍用絨である。本工場生産の毛布は年額十五萬乃至十六萬枚であるが全く華人向き粗製品である。一枚平均十四元（工場渡し値）として年額二百十萬元乃至二百二十四萬元の生産を爲す。

販路

毛布は北滿を第一の市場とし遠く極東露領にも供給さる。

軍絨は初の奉天軍に供給の目的なりしも種々なる行違のため目下は沿海縣政廳よりの注文軍絨を製造し居る。以上二品の製産品は共に優良なるものである。哈市に於て

露西亞毛布(實は波蘭産)と稱し販賣せる二十元以内の安物は殆んど大部分本工場のものである。

第二欸 靴下工場

所在地	工場名	工場主	資本	男工人數及工資	童工人數及工資	作業時間	待遇	備考
純化街	東川公司	高潤田	四〇〇元	五人月十元	十三人二ケ年 付四十元	午前九時ヨリ 午後十時マデ	一日三 給食	一日生産高打 十八
七道街	天增工廠	潘學增	五〇〇元	三人同十元及至八元	四人二ケ年 付七十元	至前 八時	同	六
九道街	恒順福	吳潤遞	五〇元	一人同十元	十一人三ケ年 付六十元	同	同	十五
同	振東工廠	馮振東	二〇〇元	一人同八元	五人二ケ年 付六十元	同	同	十三
同	同典工廠	李振同	一〇〇元	三人同十元	十二人二ケ年 付六十元	同	同	二十
十道街	益增工廠	王衍明	一〇〇元	三人同八元	三人二ケ年 付三十元	全	同	七
同	振興工廠	徐智齋	五〇元	二人同八元	四人二ケ年 付六十元	同	同	七
同	復祥永	姜殿臣	五〇元	一人同八元	二人二ケ年 付十五元	同	同	十三
同	天瑞	萬建漢	三〇元	四人同八元	二人三ケ年 付十元	同	同	七
十道街	東瑞	張了豐	二五〇元	一人月十元	十五人三ケ年 付一〇〇元	同	同	二五

所在地	工場名	工場主	資本	男工人數及工資	童工人數及工資	作業時間	待遇	備考
十一道街	增記	勝克巳	五〇元	一人月十元	六人二ケ年 付六十元	自後 十六時	一日三 食給	九
同	東盛	張玉堂	五〇元	二人同十元	七人二ケ年 付六十元	同	同	一七
十二道街	裕德	孫國傳	一五〇元	二人同八元	十四人二ケ年 付六十元	同	同	一八
十五道街	王灣	李善遞	二〇〇元	四人同八元	十二人三ケ年 付九十元	同	同	二四
同	革川	王益遞	五〇元	五人同七元	三人三ケ年 付六十元	同	同	五
十六道街	新益	張新亭	一〇〇元	二人同六元	付三人三ケ年 付六十元	同	同	十
四道街	榮典茂	王益三	一五〇元	四人同九元	五人三ケ年 付九十元	同	同	二
三道街	利茂	姜維新	三〇〇元	三人同八元	十二人三ケ年 付六十元	同	同	二
純化街	盛記	對仁昆	二〇〇元	二人同六元	付一人三ケ年 付三十元	同	同	五
昇平街	協茂	對明信	一〇〇元	一人同五元	九人三ケ年 付三十元	同	同	二
新世巷	義增福	張明善	三〇〇元	六人同八元	四人三ケ年 付三十元	同	同	三〇
十四道街	振吉	王吉堂	五〇元	一人同十元	五人三ケ年 付百元	同	同	六

第三欸 手袋工場

工場名	工場主	資本	男工人數及工資	童工人數及工資	備考
益源興	陳巽九	一〇〇元	三人同十二元	付三人三ケ年 付百元	二十

第四欸 織布工場

十四道街	恒太聚	張天盛	一、〇〇〇	六十人同七元	三人三ヶ年ニ付八十元	同	同	二十疋(大疋)
同	義源	李天典	一〇〇	四台五月十元	三人三ヶ年ニ付八十元	同	同	十四打(手拭)
同	生綸	王吉堂	五〇	六台五月十元	四人三ヶ年ニ付八十元	同	同	十五打(同)
同	振吉	全	五〇	八台一人十五元	十五人三ヶ年ニ付八十元	同	同	十五打(同)
十六道街	和記	對鳳章	四〇	十台十二元六元	三人三ヶ年ニ付六十元	同	同	六打(同)
同	大生	馮百齡	三〇	十一台十四元六元	三人三ヶ年ニ付六十元	同	同	十五打(同)
十七道街	成記	崔進德	六〇〇	三十臺四十八日一人四角	六三人ニ付九十元	同	同	三疋(大疋)
十八道街	德聚	王峯祥	一〇〇	八臺十二日一人三角五角	六三人ニ付九十元	同	同	七疋(大尺布)
五道街	富華	孫煥璋	五〇〇	十臺二十日一人三角五角	二人二年半ニ付六十元	同	同	布每日一台ニ付百五十尺

備考、織布工場に於ける工賃は食事三食共工場持にて工賃は出來高拂である。上記一日収入は夫れに
 よる収入を示したるものである。
 布疋中の大尺布は每疋百三十尺小尺布每疋四十七尺とす。

第十一節 印刷所

哈爾濱に於ける印刷所としては日、露、支各國側を通じ各新聞の印刷を中心とし其他小規模の活版印刷
 が多く、輪轉機使用のものは極く少く又支那側には石版機が非常に多い。

工場名
 文 明 堂
 哈爾濱日日新聞社
 近澤洋行印刷部
 大北新報社
 日華印刷所

第二款 支那人側

第一款 日本人側

所在地
 道裡買賣街
 道裡鐵路街
 道裡透籠街
 八 站
 道裡透籠街

活版印刷機數
 二臺
 二
 一
 一

工場名	所在地	機械別	頁數	臺數	製造元	備考	代表者	職工數
藏珍堂印書局	北二道街路西	活版	八	一	日	他ニ石版機アリ	王聘卿	一五
同	同	同	六	一	同	同	姚桐軒	一八
新華印書局	三道街路西	同	一六	二	同	同	同	同
同	同	同	八	三	同	同	同	同
商務印書局	正陽街路西	同	二	二	獨	同	尹福堂	一〇
同	同	同	八	一	同	同	同	同

中國印刷局	濱江印刷書局	遠東印刷局	廣吉印刷局	東陞商報	同	同	廣吉印刷局	永遠印刷局	同	同	同	東華印刷局
正陽街路西	正陽街路西	正陽街路西	會芳里北門外	道外昇平街	同	同	會芳里北門外	同	同	同	同	同
活版	同	同	同	同	同	同	同	石版	同	同	同	石版
一六	一八	一八	一八	一六	一八	一六	一八	三三	三三	二四	三八	三二
一	一	二	一	一	一	一	一	一	一	一	一	一
日	同	日	獨	同	同	同	同	獨	同	同	同	不明
同右	同右	石版機アリ	同右	石版ナシ	同	同	石版機アリ	同	同	同	同	同
万賢臣	劉子元	李子元	李注生	尹捷卿	成鴻田							
一八	一一	二九	二六	二八	一五							

俄僑工廠	發財印刷局	國際協報社	晨光報社	濱江時報社	同	午報社	實業印書館	文興印刷局	東三省商報社	同
道裡新城大街	道外北十四道街	道外仁義巷	同	道外南十七道街	同	道外十五道街	同	同	同	同
活版	同	同	同	同	同	同	同	同	同	同
三二	一六	一六	三二	一六	一八	一八	一八	一八	一八	一六
一	一	一	一	一	一	一	一	一	一	一
不明	日	同	同	同	同	同	同	同	中	同
他ニ石版アリ	他ニ石版アリ	ナシ	同	同	同	同	他ニ石版アリ	同	同	同
張復生	張樹屏	范聘卿	趙郁雲	葉元宰						
一六	一七	一八	一〇							

其他支那側印刷業者としては

興亞印刷局	先陽印刷局	正陽頭道街	九道街	崔子林	李雅珍	職工數	頁數	台數
八	一六	一六	一六	一六	一六	一八	一六	一

發電所名	所在地	容量KW	備考
耀濱電燈公司	傳家町正陽街	九八七	電力を販賣す
北滿電氣株式會社	道裡透籠街	三三三〇	同
東支鐵道專用發電所	三十六棚	五〇〇以上	自家用
イルクーツク製粉會社	ヤゴナリヤ街	二五	同
滿洲火磨公司	ホリチエイスカヤ街	四〇	同
滿洲合同製粉會社	ホリチエイスカヤ街	四〇四	餘力を販賣す
旅館シンガポール	ダルゴーヅアヤ街	一	蓄電池使用
雙合盛火磨	同	七〇	自家用
エンドラード商會	道裡地段街	五	同
露亞銀行	新市街	二五	同
秋林商會	同	五〇	餘力を販賣す
スキテルスキー商會	同	二	蓄電池使用
チヌチヤコフ商會	同	一五	同
ツエントロサエーズ	同	三	同
エレクトロソヅエト	同	一七	餘力を販賣す

滿洲製粉	八區	一〇	自家用
カサトキン製粉	同	三〇	同
順和機器油坊	同	一五	同
義昌信油坊	同	七	同
久大油坊	同	八	同
ブザノフ徐程九油坊	同	五〇	同
英國食糧品會社	同	一〇〇	同
滿洲製粉會社	舊哈爾濱	三五	同
廣信油坊	同	三	同
同製粉會社	八區	一五	同
アルクス製粉會社	インテンダンスキー	二五	同
高田ポロヂン會社	同	?	同
長生東油坊	同	?	同

而して電氣動力を使用する工場は次の如きものがある。

揚水

種別 工場數

馬力合計 八四

印刷業	九	一八
機械工業	一七	四〇
醫科用	一	一
電塗金	一	八
塗料製造	三	一一
精米	?	?
其他	?	?
合計	九五	二二六

第二款 北滿電氣株式會社

所在地 道裡透籠街 設立年月日 大正七年四月十日

營業科目 電力、電燈供給 資本金 一、二〇〇、〇〇〇圓

株數 二四、〇〇〇株 拂込金 九〇〇、〇〇〇圓

積立金 一一四、四〇〇圓 決算期 五月、十一月

配當率 一五、一四、四〇〇圓 十五年上期ナシ 十四年上期〇、五六 下期ナシ 十三年上期一、五 下期一、五

十二年上期一、八七五割 下期一、六八七五

役員名 專務取締役 江藤盛一 取締役 庵谷 忱
 取締役 相談役 柴田虎太郎 監査役 サカローフ

原動機	製造所	汽壓	馬力	個數		
水管式	ボブニツクウエルサツク會社	一五〇封度	一、二一八	二		
同	同	同	一、六一九	一		
同	同	同	五、三四六	一		
同	同	同	五、五四〇	二		
種類	製造所	汽壓	容量K.W	電壓	電流	個數
交流	獨逸タービン、エイジ會社	二〇〇封度	二、三〇〇	三、三〇〇V	五〇八A	一
交流	ユニフローニススイルザー會社	一五〇	四〇〇	三、三〇〇	八〇	一
直流	タンデムベルキイガント	一五〇	三二五	六〇〇	五四二	二
直流	ターターゼネラー	一	三七五	六〇〇	五四〇	一

交流 下ル東京奥村

容量

三七五 三、五〇〇 六二一

一ヶ年總發電員

三、三二〇
二、〇三九、〇三二 K.W

從事員

一一四名

料金 一〇、一六、二五各獨光、 Y 二、〇〇〇 三三燭 三、〇〇 五〇燭 三、五〇

一〇〇燭 五、〇〇 二二〇燭 七、〇〇

計量燈 一キロ 三五 動力用 一キロ 二五

第三款 耀濱電燈公司

所有主 前吉林督軍 孟氏 經理 劉耀甫(嗣巖)

所在地 道外北十二道街

原動機

種類

汽 壓

個 數

橫置單型

一二〇封度

一

スクーション

一八〇

二

橫置單汽筒

一〇〇

一

發電機

種類

製造所及機名

容量

電壓

個數

交流 米國、セネラルエレクトリック會社 六〇〇 K.W

一〇〇 V

二

豫備三相交流 東京明電社

一四五

三×三〇〇

一

直流 獨逸シーメンスシュツケルト會社

一七二

二×二二二

二

同 同

七〇

二三五

二

一ヶ年總發電量 二、六二八、〇〇〇 K.W

料金 一六燭 銀一、五〇 二五燭 銀二、〇〇 五〇燭 銀三、五〇 二〇〇燭 銀九、〇〇

一〇燭 銀一、二〇 三二燭 銀二、五〇 一〇〇燭 銀六、〇〇 五〇〇燭 銀二〇、〇〇

一キロワット 銀三五

第四款 東支鐵道中央發電所

本發電所は東支鐵道工場附屬發電所にして東支鐵道の關係個所即ち、鐵道工場、其他直營工場の動力供給、鐵道廳、本社、支社、停車場、鐵道工場、宿舍其他一切の電燈供給をなすの外一般市中には供給しない。

原動機

種類	機名	馬力	個數
トウリップル	エキスパンション立型	三三〇	四
發電機			
種類	製造所	容量	電壓
交流	獨逸シーメンスシュケルト會社	三三九K.W	五〇〇V
同	同	一六〇	二×三三二
ダイナモ	?	?	五〇〇
一ヶ年總發電量		二、四九五、八九〇K.W	
従事員		六一人	

第七章 商業

第一節 商業上の地位

哈爾濱は北滿に於ける經濟上の中心に位し一は對露貿易の中繼地として一は地方的經濟の中心地として、發展し前者は東支鐵道建設に伴ふ材料輸入を端緒として歩を進め鐵道敷設に伴ひ來れる移民に對する物資の供給となり歐洲大戰の勃發するや日本及米國より露國向貨物の輸出中繼地として大いに繁盛を

見るに至つたが、露國崩壊後一大頓挫を來した、後者は露國及日本の滿洲經營及支那の北滿開發策に伴ふ支那移民の増加に依り農産物の增收を來し併せて其の加工業勃興し此等産物の海外輸出旺盛となり一方住民の消費増大し従つて海外及支那雜貨の輸入盛となり之が集散地として大なる使命を有するに至つた。乃ち海外輸出に在つては先づ極東西伯利に食糧供給をなし次で大豆及豆油の歐洲輸出豆粕の日本輸出となり更に小麥粉の海外輸出を見輸入に在つては北滿交通の衝路に在る關係上北滿輸入物資の大部分は一旦此の地に入市し此の地の生産品と共に更に鐵路に依り東支東西兩部線並に南部線の各地に配給せられ水路呼蘭河及松花江に依り下流は拉哈蘇々より哈府武市方面に、上流は綏化陶賴昭方面に迄、又陸路は拜泉、海倫の奥深く供給せられ黑河に迄仕向けらる事がある。

濱黑鐵道の一部たる呼海鐵道は昨冬(十五年十二月)馬船口より綏化までの開通を見廣莫たる農耕未墾地方は漸次開拓せられて年々出廻品の増加を來す可きは明瞭なる所にして又此か因をなして移輸入品増加を促進するのである。

斯く觀じ來れば之か中心市場としての哈爾濱の位置は將來愈々重要な度を加ふるや想像に難からざる所である。

第二節 輸出入貿易