

水産講習所一覽
昭和五年

296
3

296-3
1200600223945



始



水產講習所一覽

昭和五年

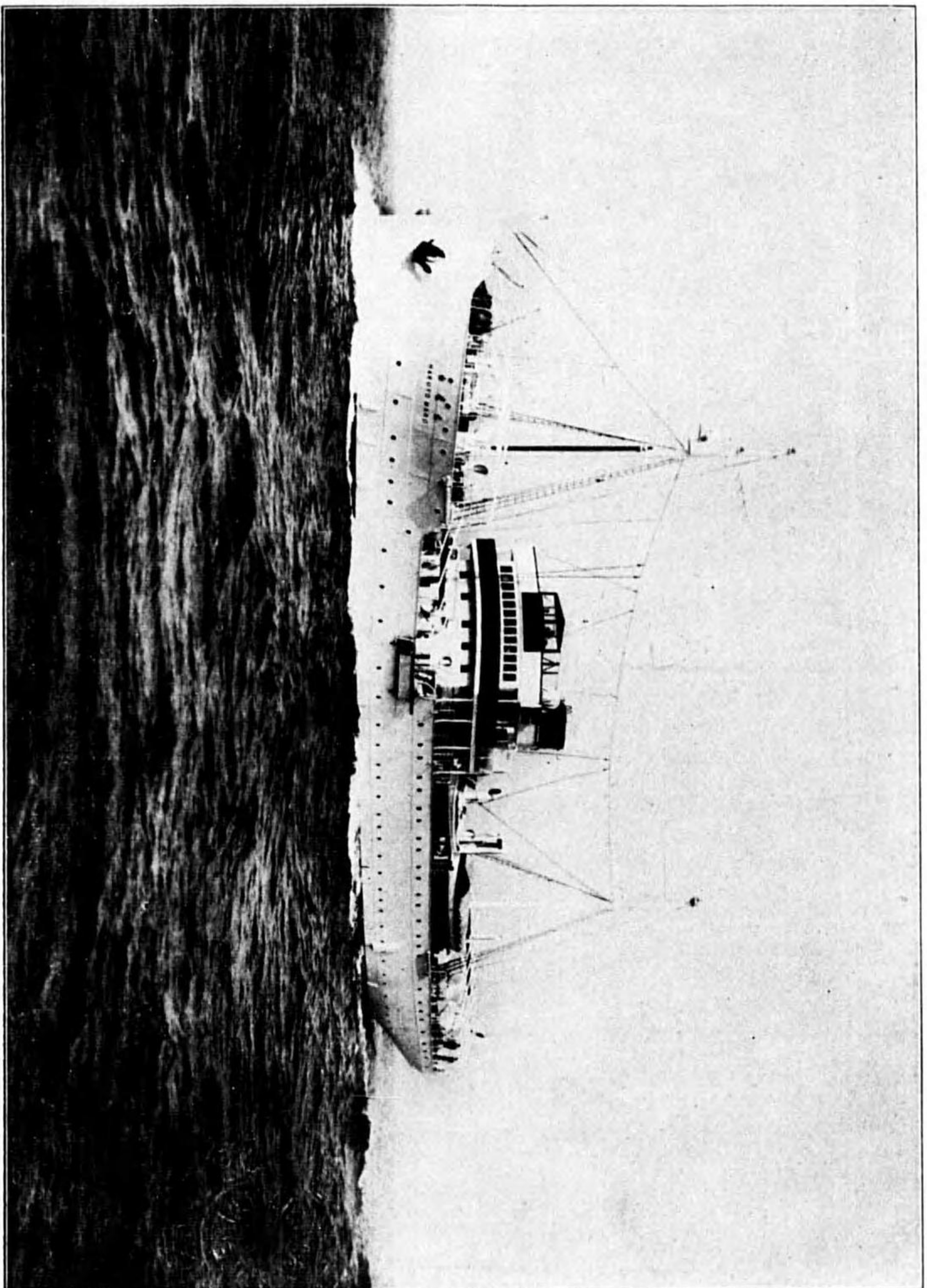

白 鷹 丸

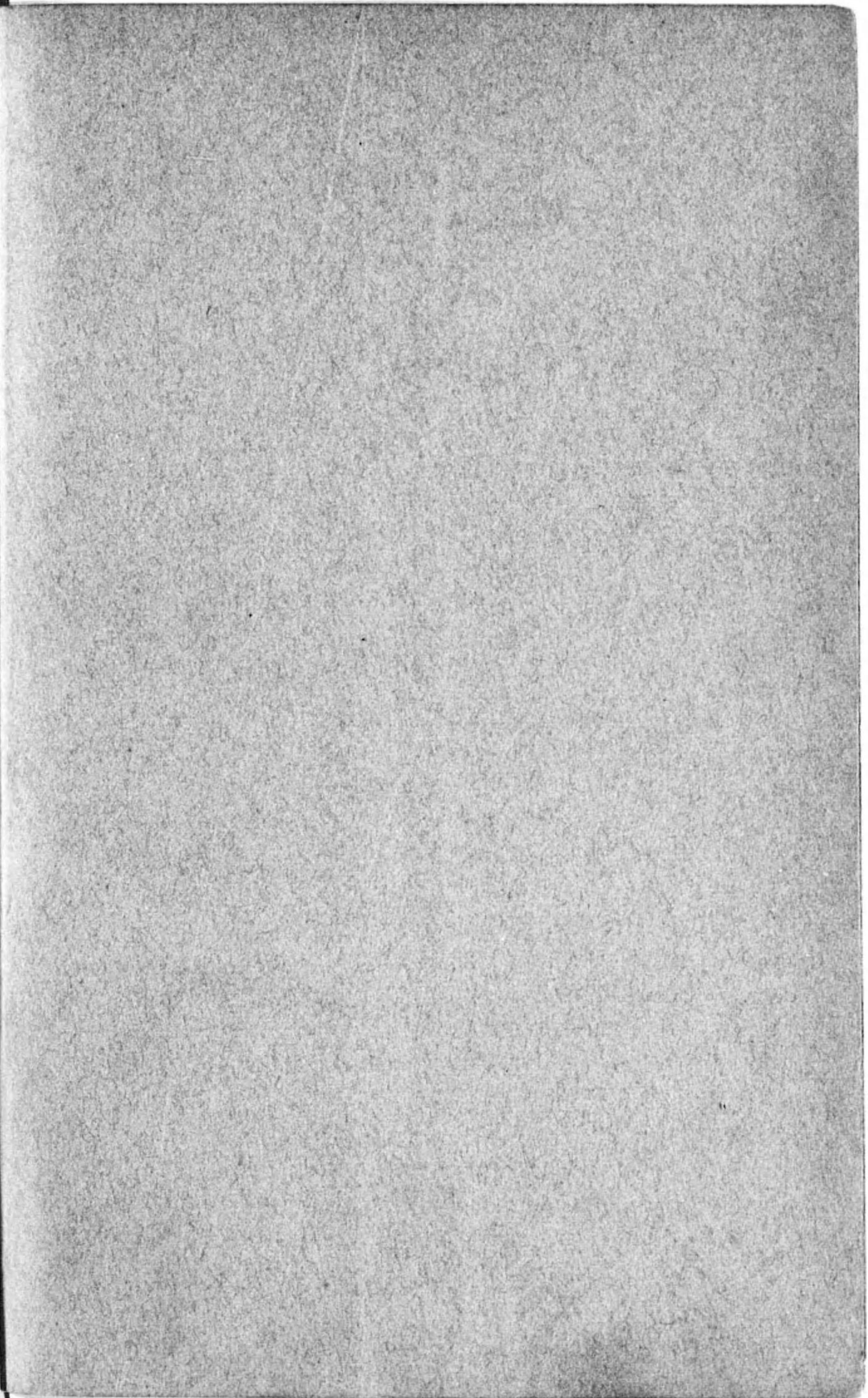

296-3

水產講習所一覽

目次

第一章 沿革及組織	一	第三章 寄宿舍規程	四
第一節 沿革概要	一	第三節 職員	四
第二節 官制 規程及規則	一三	第二章 敷地、建物及諸設備	五
第一 水產講習所官制	一三	第一節 敷地及建物	五
第二 水產講習所規程	一三	第二節 諸設備	五
第三 水產講習所規則	二〇	一 船 舶	五
第四 水產講習所處務規程	二五	二 實習場及實驗場	五
第五 水產講習所處務細則	二五	第三章 研究成績	五
第六 水產講習所教育規程	二九	第四章 圖書刊行物	五
第七 水產講習所教授會規程	四〇	第五章 學 生	五
第八 本科成績考查細則	四〇	第一節 在學生氏名	五
第九 實習規程	四〇	第二節 在學生府縣別	五
第一〇 實習船規程	四〇	第六章 卒業者	一〇〇
第一一 圖書及標本ニ關スル規程	四一	第一節 卒業者氏名	一〇〇
第一二 在外研究員ニ關スル規程及勅令	四三	第二節 卒業者狀況	一〇四
		附 錄	
		一 在外研究員	一四八
		二 職員移動	一五〇
		三 學友會	一五〇
		四 財團法人水產研究獎勵會	一五七

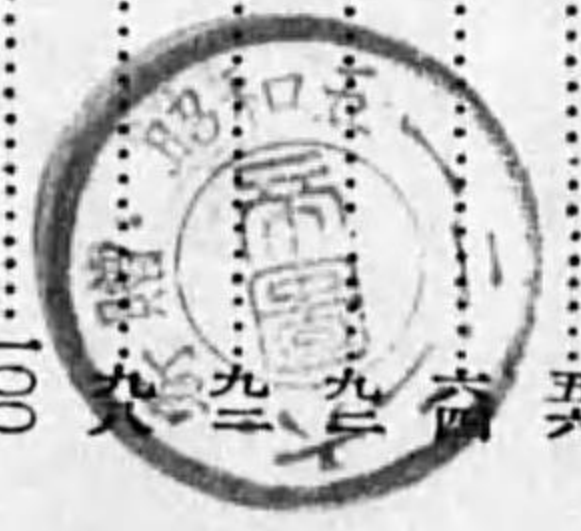

發行所寄贈本



水産講習所一覽

第一章 沿革及組織

第一節 沿革概要

第一 本所創立以前

明治二十二年 一月大日本水産會ハ水産教育必要ノ主唱ニ基キ寄附金ヲ以テ東京市京橋區木挽町厚生館内ニ水産傳習所ヲ假設セリ。

七月日本橋區箱崎町ニ移リ後數月ニシテ又芝區三田四國町ニ移轉セリ

二十六年 五月農商務省ハ一ケ年金六千五百圓ヲ交附シテ生徒ノ養成ヲ囑託シタルヲ以テ更ニ費合ヲ三田四國町ニ番地ニ新築シテ修業年限ヲ三ケ年トシ教務ヲ擴張セリ

二十七年 一月文部省ハ徵兵令第十三條ニ依リ官公立尋常中學校ト同等以上タルコトヲ認定ス九月卒業生ヲシテ漁船々員タルノ資格ヲ得セシムル爲メ商船學校ト聯絡シ特別入學ノ制規ヲ定ム

二十九年 十二月文部省ハ水産科教員ノ養成ヲ囑託シ全國ヨリ十五名ヲ撰拔入學セシメタリ
三十年 政府ハ水産教育機關ヲ官設スルニ決シ其經費ヲ本年ノ議會ニ提出シテ其協賛ヲ得水産講習所ヲ創設スルコトナリタルヲ以テ水産傳習所ハ三月十一日限り閉所スルニ至レリ



明治三十年

三月二十二日勅令第四十七號ヲ以テ水産講習所ノ官制ヲ發布セラレ次テ諸規則ヲ定メ講習科入學ノ程度ヲ尋常中學第三學年級修業以上トシ修業年限ヲ三箇年トシ其第三學年ニ於テハ漁撈製造養殖ノ一科ヲ專攻セシムルノ制ヲ設ケ別ニ現業科ヲ置キテ實業者若クハ其子弟ノ就學ニ便ナラシメ又講習科卒業生ニシテ尙深ク既修ノ學科中一二ノ科目ニ就キ研究セント欲スルモノ、爲メニ研究科ヲ設ケ修業期間ヲ一ケ年以内トシ舊水産講習所ノ費舎ニ營繕ヲ加ヘテ之ヲ開設シ藤田四郎所長トナル

三十一年

三月教官ヲ會合シテ講習科ノ傳習要項ヲ定ム此月葦原清風所長トナル
六月農商務省ハ遠洋漁業練習生規程ヲ定メテ生徒ヲ募集シ本所ニ於テ其授業ヲ開始ス此月研究科ノ修業年限ヲ三ケ年以内トシ尙遠洋漁業練習生ヲ本所ノ研究生ト爲ス
九月初メテ罐詰及魚油魚蠟沃度製造ノ現業科生徒ヲ募集ス此月竹内正志所長トナル
十一月牧朴眞所長トナル

三十二年

一月文部省ハ本所講習科ヲ文官任用令第三條ニ依リ官公立中學校ト同等以上ノモノト認定シテ之ヲ告示セリ

三十三年

十一月巾着網漁業ノ現業科生徒ヲ募集ス
一月本所ノ規則ヲ更訂シテ講習科ヲ本科ト稱シ中學校卒業ノ程度ニ依リ漁撈、製造、養殖中ノ一科ヲ撰ミテ生徒ノ入學ヲ許シ又別ニ遠洋漁業科ヲ置キ遠洋漁業練習生規程ニ依

リテ採用セラレタル生徒ノ養成ヲナスト共ニ從來ノ學期及學年ヲ變更シ毎年九月ヲ以テ學年ノ始トセリ

四月神奈川縣下小田原町ニ於ケル所外製造實習場ノ建築ニ着手シ七月其工事ヲ竣ヘ八月開場式ヲ舉行セリ

九月地ヲ深川區越中島町ニトシテ本所費舎ノ新營ニ着手シ又石川島造船所ニ於テ實習用帆船ノ新營ニ着手セリ

三十四年

四月前年新營ニ着手セシ實習船ノ進水式ヲ舉行シテ快鷹丸ト命名シ八月ニ至リ全ク其工ヲ竣ヘ艤裝整頓セリ

六月初テ鯉節其他節類ノ現業科生徒ヲ募集ス

三十五年

文部省ヨリ水産教員養成ノ囑託ヲ受ケ全國ヨリ撰出ノ生徒十名ノ入學ヲ許ス
五月文部省ハ實業教員養成規程ニヨリ本科生徒中ニ學資ヲ補給シテ水産教員養成ノ方法ヲ定ム

六月農商務省ヨリ地方水産試驗場講習所職員講習會授業ノ囑託ヲ受ク

九月深川區越中島町ノ新築費舎ニ移轉ス

三十六年

十月第五回內國勸業博覽會ニ在リシ冷蔵庫ヲ本所ニ引繼キ翌三十七年六月之ヲ本所内ニ移築セリ
十二月露國萬國水産博覽會ヨリ本所出品ニ對シテ名譽謝狀ヲ贈與セラル

十二月官制ヲ改正シ專任所長ヲ置ク松原新之助所長トナル

三十七年

二月處務規程ヲ改正シ更ニ處務細則及試験部規程ヲ定メテ事務ノ分掌ヲ明ニセリ
三月傳習規則及傳習規程ヲ改正ス

四月千葉縣下元鹽業調査所津田沼製鹽試驗場ヲ引繼キ本所ノ實習場トセリ

三十八年

六月千葉縣製鹽實習場ヲ大藏省ノ所管トセリ又製鹽技術員養成科規程ヲ定メ生徒ヲ募集セリ

三十七八年戰役ニ際シ陸軍省ト協議ノ上軍用罐詰ノ監督ヲナシ本所冷蔵庫ヲ同省ノ使用ニ供セリ

三十九年

二月深川區冬木町養魚池ヲ本所々管ニ移サレタリ

四月伊太利國美蘭ニ開カレタル萬國博覽會ニ本所ヨリ出品シ十一月萬國審査委員ニ於テフオリ、コンコルソー(競争セサル名譽出品)トシ賞狀ヲ贈與セラル

四十年

四月六日水産傳習所ノ創設ヨリ二十年本所ノ開始ヨリ十年ニ相當スルヲ以テ紀念式ヲ舉行シ植樹ヲナシ翌七日所内ヲ一般公衆ノ觀覽ニ供セリ

六月捕鯨砲手養成ノ必要ヲ認メ現業科生徒トシテ其授業ヲ開始セリ

九月六日實習船隼丸ノ建造設計成リ石川島造船所ニ於テ起工シ十二月二日進水シ生徒ノ實習ニ使用セリ

九月九日實習船快鷹丸(總噸數百四十噸)ハ實習中韓國迎日灣ニ於テ風波ノ難ニ遭ヒ避難

ノ途ナク同灣口冬外申ノ突角九萬里沿岸ノ岩礁ニ打揚セラレ忽チニシテ破壊シ終ニ教官一名生徒三名殉難スルノ不幸ヲ見ルニ至レリ茲ニ於テ本所ノ漁撈科生徒實習ノ機關ヲ失ヒ止ムヲ得ス民間實業者ノ漁船ニ乗組ミ實習セシメタルモ規定ノ期間内ニ於テハ豫定ノ實習ヲ完了セシムルコト能ハサリシヲ以テ該生徒ノ卒業期ヲ四十一年十月マテ延期シテ其實習ヲ繼續セリ

十月二十五日勅令第三百二十九號ヲ以テ在外研究生規程ヲ公布セララル

十一月議會ニ於テ快鷹丸代船新造豫算ノ協賛ヲ得タルヲ以テ直チニ其設計ニ着手セリ

遞信省ハ本科漁撈科卒業業者ニシテ三箇年以上船舶ニ乗組タル者ニ對シテハ該船舶ノ種類ニ依リ甲種二等運轉士ノ受験資格ヲ有スルコト又現業科中遠洋漁業專修ヲ卒リタル者ニ對シテハ該船舶ノ種類ニ依リ一箇年ヲ短縮シテ丙種運轉士乙種運轉士又ハ乙種二等運轉士ノ受験資格ヲ有スルコトヲ認定セリ

四十一年

五月大阪鐵工所ニ於テ起工シタル新造實習船ハ雲鷹丸(四百四十四噸)ト命名シ四十二年二月進水同年五月十七日東京ニ廻航シテ生徒ノ實習ニ使用セリ

十一月本所構内ニテ圖書及標本室ノ建築ニ着手シ四十二年三月其工ヲ竣ヘタリ

十一月千葉縣下館山灣高島ニ於テ臨海實驗場ノ建築ニ着手シ四十二年三月竣工シ其三十日ニ開場式ヲ舉ゲ五月ヨリ養殖科生徒ノ實習ニ使用セリ

四十二年

六月初テ貝殼彫刻ノ現業科生徒ヲ募集ス

本年アラスカユコン太平洋博覽會ニ本所ヨリ出品ヲナシ大賞牌ヲ受ク

四十三年

一月本所試験規程ヲ改正シテ一般當業者ヨリ試験或ハ鑑定ノ依頼ニ應スルノ制ヲ設ケ三月試験廳舎ノ新營ヲ企テ四十四年四月落成セリ又高島臨海實驗場ニ氣象觀測室ヲ設ケ三月特殊技術員養成科規程ヲ定メ從來ノ製鹽技術員養成科規程ハ之ヲ廢止セリ

四十四年

一月下啓助所長トナル
三月規則ヲ改訂シテ入學者ノ資格ヲ中學卒業者若クハ專門學校入學者檢定ニ合格シタル者及府縣立水産學校本科卒業者ニ限リ又學科課程ニ變更ヲ加ヘ物理及普通動物數學等ノ基礎學科ヲ加ヘ尙第三學年ニ於テモ學科ノ講義ヲ併課シ時宜ニヨリ必要ノ事項ヲ其專門家ニ委囑シテ課外講義ヲナスコト、セリ又特殊技術員養成科規程中改正ヲ加ヘ短期講習ヲ爲スノ制ヲ定ム

大正三年

七月二十五日海嘯ノ爲メ構内全部ニ浸水シ深サ三尺餘ニ及ヒ護岸堤防ハ殆ト破壞セラレ船圍場ハ之ニ格納セシ「ボート」ト共ニ全部ヲ流失シテ其形蹟ヲ止メサルニ至リ其他實習場及寄宿舎ノ一部破壞セラレシニヨリ直チニ復舊工事ニ着手四十五年五月之ヲ完成セリ
三月處務細則ヲ改正スルニ方リ漁業基本調查部、漁撈試驗部、製造試驗部、養殖試驗部化學試驗部、漁船機械試驗部ニ分チ又編纂部ヲ設ケ傳習、調査及試驗ニ關スル報告其他ノ編纂ヲ行フコトトシ尙農商務省令ヲ以テ試驗規則及種苗拂下規則ヲ發布スルニ至レリ
十二月水産局長松崎壽三所長心得ヲ命セラレ

四年

五年

九月規則及規程ヲ更訂シ從前ノ學期及學年ヲ變更シテ毎年四月ヲ以テ學年ノ始トナシ現業科ト稱シタルモノヲ別科ト改メ又從來ノ特殊技術員養成科ハ之ヲ廢シ單ニ必要ニ應シテ短期講習ヲ行フコトトセリ

六年

二月技師伊谷以知二郎所長トナル
十月一日風水害ニ依リ本所建築物ハ總テ多少ノ被害アリ殊ニ後方部面ノ諸建築物ハ殆ント倒壞シタルヲ以テ大正七年四月之カ復舊工事ニ着手シ大正八年三月竣功セリ

七年

天鷗丸(百六十一噸)ヲ新造シ海洋調査船トシテ專ラ海洋調査ニ使用スルコトトセリ

八年

一月處務細則ヲ改正シ漁業基本調查部ヲ海洋調査部ト改メ其定員經費共ニ之ヲ増加シ試驗事業ノ擴張ヲ圖レリ

從來本科生徒ハ漁撈科三十名製造科二十五名養殖科十五名合計七十名募集シ來リシガ時代ノ要求ニ伴ヒ本年度ニ於テ各科五名宛都合十五名ヲ増募スルコトトナリ隨テ教授ノ増員ヲモ爲セリ

七月文部省告示第一九二號ヲ以テ本所本科卒業生ハ公私立實業學校教員タルコトヲ得ルモノト指定セラレタリ

九年

二箇年ノ繼續ヲ以テ漁船機械試驗ノ擴張ヲ行ヒ專任職員並經費ノ増加ヲ得タリ
十二月二十三日祝融ノ災ニ罹リ水産化學試驗部、淡水養殖室、漁撈標本室及海洋調査部ヨリ成ル一棟ト生徒控室トヲ燒失直チニ復舊工事ニ着手セリ

十年

前年罹災ノ復舊工事ト共ニ講習部ノ革進及漁船機械試驗、養殖試驗事業ノ擴張ヲ伴ヒ舊東京工業試驗所敷地ノ一部保管轉換ヲ受ケ之レト本所敷地内ニ亘リ鑿舎其他ノ増設ヲ圖レリ猶本所以外ニ於テハ講習部擴張ノ爲メ館山實習場、高島實驗場、小田原實習場等ニ改増築ヲ行ヒ養殖試驗擴張ノ爲メニハ長野縣木崎湖、愛媛縣豐橋市外、兵庫縣二見、廣島縣大長等ニ夫々養魚養貝試驗場ヲ設置シ深川區冬木町養魚試驗池ハ之ヲ廢止セリ

十一年

一月講習規則及同規程ヲ更訂シ本科ノ修業年限ヲ延長シテ四箇年トシ其入學資格ヲ變更シテ中學校第四學年修了者並ニ之ヲ準スル者又ハ甲種水産學校卒業者並ニ之ニ準スル者ト爲シ更ニ學科課程ヲ改正シテ應用的技術ノ向上ト基礎的學力ノ充實トヲ圖レリ
五月講習規則第十一條ノ二ニ依リ農商務省告示第百六十六號ヲ以テ臺灣、朝鮮及外國人特別入學規程ヲ設ク

十二年

七月講習規則及同規程ヲ更訂シ遠洋漁業科ノ修業年限ヲ二ケ年ニ改メ又本科漁撈科學科課程ノ一部ヲ變更シ同科第四學年ニ於ケル授業ニ他學年ニ於テ之ヲ課シ同學年全部ヲ乘船實習ト爲セリ
七月陸軍省並文部省ハ本科第一學年ヲ修了シタル者ハ徵兵令第十三條第一項第二號ニ規定スル中學校ノ學科程度ト同等以上ノ課程ヲ修了シタル者ト認定シ又本科在學者ニ對シ徵兵令第二十三條第一項ノ規定ニ依ル一年志願兵ノ入營ヲ滿二十五歲マテ延期スルコトヲ認定セリ

十三年

九月大震火災ノ爲メ本所諸建物諸設備等大半烏有ニ歸セルカ此際ハ教務上重要ノ時期ニ屬シ一日モ學業ノ中斷ヲ許サ、ルヲ以テ應急處置トシテ府下豐多摩郡杉並村蠶業試驗場ノ一部ヲ其假鑿舎ニ充テテ事務ヲ執ルコト、シ十月十五日ヨリ爰ニ應急ノ授業ヲ開始セリ而シテ直チニ善後復舊ノ計畫ヲ立テ更ニ應急ノ處置トシテ舊敷地ノ一部ニ約二千坪ノ假鑿舎建設ニ着手シタリ
四月八日舊敷地ノ假鑿舎ニ於テ授業ヲ開始シタリ又小田原、館山、高島等ニ於ケル本所實習場並實驗場モ前年九月ノ震火災ノ爲メ總テ多少ノ被害アリタルモ急速ニ復舊又ハ修繕ヲ爲シ共ニ完成ヲ告ケタリ
五月文部省ハ大正七年文部省令第三號第二條第四號ニ依リ高等試驗令上明治三十三年以後ニ入學シタル本所本科卒業者ニ對シ高等學校大學豫科ト同等以上ト指定シ豫備試驗ヲ免除サル
八月技師岡村金太郎所長トナル
九月遞信省令第四十號ヲ以テ船舶職員試驗規程公布セラレ本科漁撈科卒業者ニシテ三箇年以上船舶ニ乗組タル者ニシテ該船舶ノ種類ニ依リ甲種二等運轉士受驗資格ヲ有スルコト又規業科遠洋漁業專修ヲ卒ヘタル者ニ對シテハ乘組期間一箇年ヲ短縮シ乘組船舶ノ種類ニ依リ乙種一等運轉士、乙種二等運轉士、丙種運轉士ノ受驗資格ヲ有スルコトヲ認定セラレ且ツ右相當試驗ヲ受クル場合ニ於テ兩者共筆記試驗ヲ免除セラレタリ

十一月二十二日付文部省告示第四百三號ヲ以テ本所大正十一年以後ノ入學ニシテ本科第一學年修了者ハ專門學校入學者檢定規程ニ依リ專門學校入學ニ關シ中學校卒業者ト同等以上ノ學力ヲ有スルモノト指定セラル隨ツテ此資格ニ依リ高等試驗令ニ依ル豫備試驗ヲ受クル資格ヲ享有スルコトナレリ

十四年

二月長崎造船所ニテ蒼鷹丸ヲ建造セシメ天鷗丸ノ代船トセリ鋼鐵船ニシテ二百二噸ナリ
六月陸軍省ヨリ所管替ヲ受ケタル青鷗丸ヲ隼丸ノ代船トナス噸數三十二噸餘ナリ
十一月農林省告示第三百三十三號ヲ以テ講習規程第一條ヲ改正シ兵式教練ヲ實施セリ

十五年

一月文部省告示第二十六號ヲ以テ明治三十六年文部省告示第三十號教員檢定ニ關スル指定學校名及學科目中ニ於テ本所本科製造科ハ化學(大正三年三月以後ノ卒業生ニシテ當該科目成績優等ナル者ニ限ル)同養殖科ハ動物(同前)ヲ指定セラル

昭和二年

一昨年以來大震災後ノ諸設備復舊ヲ繼續シ又本年度ニ於テ敷地ノ埋立工事ヲ完了セリ
四月水産ニ關スル物理學的試驗ノ擴張ヲ行ヒ專任職員並經費ノ増加ヲ得タリ

十二月復舊工事中ノ試験部機械工場一棟(一〇〇坪)ヲ建設セリ

三年

本所實習船雲鷹丸ハ既ニ老齡ニ達シ安全ナル航海ヲ期シ能ハサルニ至リタルノミナラス時代ニ適合スル實習船ヲ建造シ學生ノ實習ヲ完カラシムルノ要ヲ認メ代船建造ノ豫算ヲ得十一月神戸市川崎造船所ニ於テ工事ニ着手セリ

四年

前年度ヨリ復舊工事中ノ漁撈科及製造科ノ實驗實習場一棟並ニ附屬建物(五四四坪)ニ七

五)ノ建設ハ本年二月之カ竣工ヲ告ケタリ

三月官制ヲ改正シテ本所ハ專ラ水産ニ關スル學理及技術ノ教授及攻究ヲ掌ルコト、ナリ從來ノ試験部及海洋調査部ニ屬スル事務ハ舉ケテ之ヲ四月新設ノ水産試驗場ニ移セリ

四月講習所規程及講習所規則ヲ改正シ本科ニ於ケル學科課程ヲ改訂シテ本年度入學者ヨリ授業料ヲ徵收スルコト、シ又本科ノ上ニ修業年限二箇年ノ專攻科ヲ設ケ昭和八年度ヨリ開設スルコト、セリ

四月處務規程及處務細則ヲ改正シテ教務課及庶務課ノ事務分掌ヲ定メ教育ニ關シテハ重要事項審議ノ爲メ教授會規程ヲ制定シ從來ノ教官會議規程ハ之ヲ廢止セリ又教育規程ヲ設ケテ教務ニ關スル綱要ヲ定メタリ

七月本科成績考查細則ヲ制定シ本科學生ノ學業成績考查ニ關スル基準ヲ定メ本年度本科入學生ヨリ之ヲ實施セリ

八月兼テ建造中ノ實習船進水セルヲ以テ白鷹丸(一、三二七噸七八)ト命名シ九月竣工十一月初旬東京ニ廻航シテ學生ノ實習ニ使用セリ

十一月十八日品川沖碇泊中ノ實習船白鷹丸ニ於テ農林大臣其他所外ニ於ケル本所關係諸氏數百名ヲ招待シ翌十九日ハ職員學生一同同船ニ參集シ兩日ニ亘リテ同船ノ竣工式ヲ舉行シ超テ其二十三、四ノ兩日ハ芝浦岸壁ニ繫留シテ廣ク一般ノ觀覽ニ供シ以テ同船ノ將來ヲ祝福セリ

五年 五月遞信省告示第千二百八十四號ヲ以テ本科漁撈科及遠洋漁業科卒業者ハ船舶職員法第五條第二項ニ依リ學術試驗合格者ト認メラレ滿二ケ年ノ乘船履歷ニ應シ漁船甲種二等運轉士免狀又ハ漁汽船甲種二等運轉士免狀ヲ無試驗ニテ授與セラルルコトナレリ、尙ホ遠洋漁業科卒業者ハ前記海技免狀受有後船舶職員試驗規程ニ定ムル受驗履歷ヲ得タルトキハ漁船甲種一等運轉士免狀又ハ漁汽船甲種一等運轉士免狀ヲ無試驗ニテ授與セラルルコトナレリ

十月實習規程ノ一部ヲ改正ス又實習船規程ヲ改正シテ實習船ニ關スル綱要ヲ規定セリ

第二節 官制、規程及規則

第一 水產講習所官制

明治三十年三月二十二日
勅令第四十七號

(沿革)

明治三十一年一〇月勅令第二九八號、三三年三月同第七二號、三四年四月同第四二號、三六年一月同第二三六號、四〇年四月同第一四七號、四一年一月同第二八五號、四二年三月同第七七號、四三年三月同第八四號、同年九月同第三五一號、大正二年六月同第二〇四號、七年四月同第一〇八號、八年四月同第一三六號、九年八月同第三三七號、一〇年五月同第二二〇號、一一年五月同第二四三號、同年一月同第五一〇號、一二年三月同第八八號、一三年二月同第二二號、同年一月同第二五七號、同年一月同第三六九號、一四年三月同第四一號、昭和二年四月同第八三號、四年三月同第二二號、五年四月同第七七號改正

第一條 水產講習所ハ農林大臣ノ管理ニ屬シ水產ニ關スル學理及技術ノ教授及攻究ヲ掌ル

第二條 水產講習所ニ左ノ職員ヲ置ク

所長

教授	專任十七人	奏任
技師	專任三人	奏任
助教	專任十二人	判任
屬	專任四人	判任
技手	專任五人	判任

第三條 所長ハ教授ヲ以テ之ニ充ツ

所長タル教授ハ之ヲ勅任ト爲スコトヲ得

所長ハ農林大臣ノ指揮監督ヲ承ケ所中全般ノ事務ヲ掌理ス

第四條 教授ハ上官ノ指揮ヲ承ケ教授ヲ掌ル

第五條 技師ハ上官ノ指揮ヲ承ケ技術ヲ掌ル

第六條 助教教授ハ上官ノ指揮ヲ承ケ教授ノ職務ヲ助ク

第七條 屬ハ上官ノ指揮ヲ承ケ庶務ニ従事ス

第八條 技手ハ上官ノ指揮ヲ承ケ技術ニ従事ス

附則

本令ハ昭和四年四月一日ヨリ之ヲ施行ス

第一 水產講習所規程

昭和四年三月
省令第三號制定

學科	學年	選												必修科目					
		製造	物理	化學	生物	衛生	統計	水產	水產	水產	水產	水產	水產	水產	水產	水產	水產	水產	水產
製造科	第一學年	三	三	三	二	二	二	二	二	二	二	二	二	二	二	二	二	二	二
	第二學年	三	三	三	二	二	二	二	二	二	二	二	二	二	二	二	二	二	二
	第一學期	二	二	二	二	二	二	二	二	二	二	二	二	二	二	二	二	二	二
	第二學期	二	二	二	二	二	二	二	二	二	二	二	二	二	二	二	二	二	二

製造科

漁撈科

第七條 專攻科ノ學科目ハ之ヲ必修科目、選擇科目及隨意科目ニ分ツ

必修科目及選擇科目並其ノ程度左ノ如シ

備考

- 一 本表ノ外各學年ニ於テ四日以上ノ兵式野外教練ヲ課ス
- 二 本表ノ外必要ニ應ジテ課外講義ヲ課スルコトアルヘシ
- 三 各學年ノ授業學科目及其ノ授業時間數並所外ニ於ケル實驗實習及調査ノ日數ハ時宜ニ依リ之ヲ變更スルコトアルヘシ
- 四 漁撈科第四學年ノ授業ハ實習船ニ於テ之ヲ行フ

學年	實驗實習及調査
第三學年	一〇 養蠶實習 一五 人工孵化實習及調査 七 養蠶實習
第四學年	一四 海魚及海藻發生實習 三 淺海養殖實習 二 養魚、土木、天然餌料及魚病實習 一四 養殖法實習及調査

學科	學年	選												必修科目				
		水產	養殖	比較	魚病	物理	養殖	水產	水產	統計	水產	水產	水產	水產	水產	水產	水產	水產
養殖科	第一學年	三	四	三	三	一	二	三	二	三	三	三	二	三	三	二	三	三
	第二學年	三	四	三	三	一	二	三	二	三	三	三	二	三	三	二	三	三
	第一學期	三	二	二	二	二	二	二	二	二	二	二	二	二	二	二	二	二
	第二學期	三	二	二	二	二	二	二	二	二	二	二	二	二	二	二	二	二

養殖科

目	時間數
物理化學實驗	六
水產製造機械設計實習	六
工場設計法實習	六
水產製造機械設計實習	六

學科	學年	選												必修科目				
		漁撈	漁業	水產	水產	水產	水產	水產	水產	水產	水產	水產	水產	水產	水產	水產	水產	水產
漁撈科	第一學年	二	三	三	二	二	二	二	二	二	二	二	二	二	二	二	二	二
	第二學年	二	三	三	二	二	二	二	二	二	二	二	二	二	二	二	二	二
	第一學期	不定	三	二	二	二	二	二	二	二	二	二	二	二	二	二	二	二
	第二學期	不定	三	二	二	二	二	二	二	二	二	二	二	二	二	二	二	二

目 科 擇		財 政 學		水 產 學		民 法		商 法		水 產 學		水 產 學		水 產 學	
養殖學	六	六	六	六	六	六	六	六	六	六	六	六	六	六	六
養殖場設計法	六	六	六	六	六	六	六	六	六	六	六	六	六	六	六
比較發生學	六	六	六	六	六	六	六	六	六	六	六	六	六	六	六
魚病學	六	六	六	六	六	六	六	六	六	六	六	六	六	六	六
物理化學	三	三	三	三	三	三	三	三	三	三	三	三	三	三	三
養殖物理學	三	三	三	三	三	三	三	三	三	三	三	三	三	三	三
養殖生理學	二	二	二	二	二	二	二	二	二	二	二	二	二	二	二
漁業組合論	二	二	二	二	二	二	二	二	二	二	二	二	二	二	二
水產市場論	二	二	二	二	二	二	二	二	二	二	二	二	二	二	二
水產金融論	二	二	二	二	二	二	二	二	二	二	二	二	二	二	二
商法	二	二	二	二	二	二	二	二	二	二	二	二	二	二	二
民法	二	二	二	二	二	二	二	二	二	二	二	二	二	二	二
水產學	二	二	二	二	二	二	二	二	二	二	二	二	二	二	二
財政學	二	二	二	二	二	二	二	二	二	二	二	二	二	二	二

備考 各學年ノ授業學科目及其ノ授業時間數ハ時宜ニ依リ之ヲ變更スルコトアルヘシ
選擇科目ノ選擇方法ニ付テハ教授會ノ議ヲ經テ別ニ之ヲ定ム

第八條 本科又ハ專攻科ノ學科目中一科目又ハ數科目ヲ選擇シテ學修セムトスルモノハ選科生トシテ入學ヲ許可スルコトヲ得

第九條 水産ニ關スル特殊ノ科目ヲ限リ必要ナル學理及技術ヲ習得セシムル爲別科ヲ置クコトヲ得

第十條 臺灣人、朝鮮人及外國人ノ特別入學ニ關シテハ水産講習所長ノ定ムル所ニ依ル

第十一條 本則施行ニ關シ必要ナル事項ハ水産講習所長之ヲ定ム

附 則

本令ハ昭和四年四月一日ヨリ之ヲ施行ス但シ專攻科ニ關スル規定ハ昭和八年四月一日ヨリ之ヲ施行ス

水産講習所講習規則ハ之ヲ廢止ス

本令施行ノ際現ニ本科ニ在學スル者ニ課スヘキ學科目及其ノ程度ニ關シテハ水産講習所長之ヲ定ム

第二章 水産講習所規則

昭和四年四月制定

第一章 本 科

第一節 學科及學科課程

第一條 本科ノ學科ヲ分チテ漁撈科、製造科及養殖科トス

各學科ニ於ケル學科目及其ノ程度左ノ如シ

略(本所規程第六條ノ通り)

第二節 學年、學期及休業日

第二條 學年ハ四月一日ニ始マリ翌年三月三十一日ニ終ル

第三條 一學年ヲ分チテ二學期トス

第一學期ハ四月一日ニ始マリ十月三十一日ニ終リ

第二學期ハ十一月一日ニ始マリ翌年三月三十一日ニ終ル

第四條 休業日左ノ如シ

- 一 日 曜 日
 - 一 大 祭 祝 日
 - 一 記 念 日 三月二十二日
 - 一 春 季 休 業 日 自四月七日至四月十七日
 - 一 夏 季 休 業 日 自七月二十日至八月三十一日
 - 一 秋 季 休 業 日 自十月二十八日至十一月二日
 - 一 冬 季 休 業 日 自十二月二十五日至翌年一月七日
- 實驗及實習ハ休業日ニ於テモ之ヲ課スルコトアルヘシ

第三節 入學、在學、退學及懲戒

第五條 入學期ハ學年ノ始トス

第六條 入學ヲ許可セラルヘキ者ハ男子ニシテ左ノ各號ノ一ニ該當シ且學力試驗及體格檢査ニ合格シタルモノニ付其ノ入學前ニ於ケル學業成績及性行ヲ考査シ之ヲ決ス

- 一 中學校第四學年ヲ修了シタル者
- 二 高等學校尋常科ヲ修了シタル者
- 三 高等學校高等科入學資格試驗ニ合格シタル者
- 四 專門學校入學者檢定規程ニ依リ試驗檢定ニ合格シタル者
- 五 文部大臣ニ於テ高等學校高等科ノ入學ニ關シ指定シタル者
- 六 文部大臣ニ於テ一般ノ專門學校ノ入學ニ關シ中學校卒業者ト同等以上ノ學力アリト指定シタル者

第七條 學力試驗ハ中學校第四學年修了ノ程度ニ依ル

リ左ニ掲クル科目ニ付之ヲ行フ

- 一 國語漢文
- 二 英 語
- 三 數 學
- 四 物 理 學
- 五 化 學

第八條 學力試驗及體格檢査ノ期日及場所ハ官報ヲ以テ之ヲ公告ス

第九條 入學志願者ハ入學願書(様式第一號)ニ入學檢定料及左ノ書類ヲ添ヘ之ヲ所長ニ差出スヘシ

一 履歷書(様式第二號)

二 第六條各號ノ一ニ該當スル資格ヲ證スル證明書又ハ其ノ資格ヲ取得スヘキ旨ヲ證スル當該學校長ノ證明書

三 第六條第一號、第二號、第五號又ハ第六號ニ該當スル者ニ在リテハ學校長ノ學業成績及性行調査書(様式第三號)

四 六月以内ノ撮影ニ係ル單身ノ半身脱帽ノ手札形寫眞(裏面ニ第一志望學科名、氏名及生年月日ヲ自署スヘシ)

三二

入學志願者ハ第一條ニ掲クル學科ニ付其ノ一ヲ選ビ願書ニ記載スヘシ但シ志望ノ順位ヲ定メ爾餘ノ學科ヲ併記スルコトヲ得

第一項ノ書類ノ外所長必要アリト認ムル書類ノ提出ヲ命スルコトアルヘシ

第十條 入學檢定料ハ金三圓トシ收入印紙ヲ以テ之ヲ納ムヘシ
前項ノ收入印紙ハ之ヲ入學願書ニ貼付シテ差出スヘシ

既納ノ入學檢定料ハ之ヲ還付セス

第十一條 入學ノ許可ヲ受ケタル後ニ於テハ他ノ學科ニ轉スルコトヲ得ス但シ一學年以上在學ノ後特別ノ事由ニ因リ轉科ヲ望ム者アルトキハ詮衡ノ上學年ノ始ニ於テ他ノ學科ノ第一學年ニ編入スルコトアルヘシ

第十二條 第二十一條ノ規定ニ依リ退學シタル者再入學ヲ請フトキハ詮衡ノ上學年ノ始ニ於テ入學ヲ

許可シ原級又ハ原級以下ニ編入スルコトアルヘシ

第十三條 入學ヲ許可セラレタル者ハ許可ノ日ヨリ十日以内ニ在學證書(様式第四號)及戶籍謄本ヲ差出スヘシ正當ノ事由ナクシテ其ノ手續ヲ遲延シタルトキハ入學ノ許可ヲ取消スコトアルヘシ

第十四條 在學證書ニ署名スヘキ保證人ハ二人トシ内一人ハ入學者ノ父兄、親戚又ハ入學者ニ學費ヲ支給スル者、他ノ一人ハ東京市又ハ其ノ附近ニ在住スル年齢二十五年以上ノ男子タルコトヲ要ス

第十五條 保證人死亡シ又ハ保證人タル資格ヲ缺クニ至リタルトキハ遲滞ナク別ニ保證人ヲ定ムヘシ所長ニ於テ保證人ヲ不適當ト認ムルトキハ之カ變更ヲ命スルコトアルヘシ

前二項ノ規定ニ依リ保證人ヲ定メタルトキハ保證人變更届書(様式第五號)ヲ差出スヘシ

第十六條 保證人轉籍、轉居、改姓、改名又ハ改印シタルトキハ直ニ之ヲ届出ツヘシ

第十七條 學生ハ本所所定ノ制服制帽ヲ着用スヘシ

第十八條 疾病其ノ他ノ事故ニ因リ缺席又ハ缺席シタル者ハ其ノ事由ヲ具シ通學生ニ在リテハ保證人ト連署ヲ以テ、寄宿舍生ニ在リテハ學生取締ノ證明ヲ經テ速ニ之ヲ届出ツヘシ疾病ニ因リ引續キ一週間以上缺席スル場合ハ届書ニ醫師ノ診斷書ヲ添附スヘシ

第十九條 疾病其ノ他ノ事故ニ因リ其ノ學年間休學セムトスル者ハ事由ヲ具シ保證人ト連署ヲ以テ許可ヲ受クヘシ疾病ニ因ル場合ハ醫師ノ診斷書ヲ添附スヘシ

第二十條 兵役ニ服スル爲休學セムトスル者ニ對シテハ其ノ服役期間又ハ其ノ學年間休學ヲ許可ス前項ノ者服役滿期後直ニ就學セムトスルトキハ其ノ學年ニ於テ之ヲ原級ニ復學セシム

第二十一條 疾病其ノ他ノ事故ニ因リ退學セムトス

ル者ハ事由ヲ具シ保證人連署ヲ以テ願出ツヘシ疾
病ニ因ル場合ハ醫師ノ診斷書ヲ添附スヘシ
第二十二條 左ノ各號ノ一ニ該當スル學生ハ之ヲ除
籍スルコトアルヘシ

- 一 數々遅刻、缺課又ハ缺席スル者
- 二 一月以上無届缺席スル者
- 三 成業ノ見込ナキ者
- 四 二學年ヲ超ユルモ尙原級ニ止マル者但シ休學
期間ハ之ヲ除ク

第二十三條 學生ノ本分ニ背キタル行爲アルトキハ
其ノ輕重ニ依リ左ノ懲戒ニ附ス
戒飭、停學、退學

第四節 試驗、進級及卒業
第二十四條 各學年ノ課程修了ハ學業成績及平素ノ
勤惰ヲ考查シテ之ヲ定ム

第二十五條 前條ノ考查ニ合格シタル者ハ之ヲ進級
セシメ、合格セサル者ハ次學年ノ始ヨリ原級ノ課

程ヲ再修セシム

所長必要アリト認ムルトキハ前項ノ規定ニ依リ進
級シタル者ニ對シ所外ニ於ケル實驗、實習又ハ調
査ニ限り原級ノ課程ノ全部又ハ一部ヲ再修セシム
ルコトアルヘシ

第二十六條 試驗ハ各學科目ニ付每學期一回以上之
ヲ行フ但シ學科目ノ性質ニ依リ試驗ヲ省略スルコ
トアルヘシ

第二十七條 疾病其ノ他ノ已ムヲ得サル事故ニ因リ
試驗ヲ受クルコト能ハサル者ニ對シテハ其ノ事由
ノ明瞭ナル場合ニ限り追試驗ヲ施行ス

第二十八條 全課程ヲ修了シタル者ニハ卒業證書ヲ
授與ス

第二十九條 本節ニ規定スルモノノ外成績考查ニ關
スル細則ハ別ニ之ヲ定ム

第五節 授業料
第三十條 授業料ハ一學年金六十五圓トス

授業料ハ左ノ二期ニ分チテ之ヲ徴收ス

第一期 自四月一日起至十月三十一日 金三十五圓

第二期 自十一月一日起至翌年三月三十一日 金三十圓

授業料ハ第一期ニ在リテハ四月八日ヨリ同月十七
日迄ニ、第二期ニ在リテハ十一月四日ヨリ同月十
三日迄ニ之ヲ納付スヘシ

前項ノ期日後ニ入學又ハ復學シタル者ハ入學又ハ
復學ノ際之ヲ納付スヘシ

第三十一條 既納ノ授業料ハ之ヲ還付セス

第三十二條 一期間ヲ通シテ休學シタルトキハ其ノ
期ニ屬スル授業料ハ之ヲ徴收セス

退學ノ場合ニ於テハ其ノ期ニ屬スル授業料ハ之ヲ
徴收ス

第三十三條 授業料ヲ所定ノ期日ニ納付セサル者ア
ルトキハ催告ヲ爲シ尙納付セサルトキハ之ヲ除籍
スルコトアルヘシ

第二章 専攻科

第一節 學科及學科課程

第三十四條 専攻科ノ學科ヲ分チテ漁撈科、製造科
及養殖科トス

第三十五條 學科目ヲ必修科目、選擇科目及隨意科
目トス

各學科ニ於ケル必修科目及選擇科目並其ノ程度左
ノ如シ

略(本所規程第七條ノ通り)

第三十六條 隨意科目ノ種類及授業時間數ハ毎年之
ヲ定ム

學生ハ所長ノ許可ヲ得テ他ノ學科ニ屬スル授業ヲ
隨意科目トシテ履修スルコトヲ得

第二節 入學、在學及除籍

第三十七條 入學ヲ許可セラルヘキ者ハ男子ニシテ
左ノ各號ノ一ニ該當スルモノニ付其ノ入學前ニ於
ケル學業成績及性行ヲ考查シ之ヲ決ス

一 水産講習所本科ヲ卒業シタル者

二 實業專門學校タル水産學校ヲ卒業シタル者
 三 前二號ノ外所長ニ於テ水産講習所本科ヲ卒業シタル者ト同等以上ノ學術技能ヲ有スル者ト認ムル者
 所長必要アリト認ムル場合ハ前項第三號ニ掲クル者ニ付其ノ資格ヲ試験スルコトアルヘシ
 第三十八條 漁撈科ニ在リテハ水産講習所本科漁撈科ヲ卒業シタル者、製造科ニ在リテハ水産講習所本科製造科ヲ卒業シタル者、養殖科ニ在リテハ水産講習所本科養殖科ヲ卒業シタル者ハ他ノ入學志願者ニ先チ入學ヲ許可ス
 第三十九條 前條ノ入學志願者ノ數各學科ノ收容豫定ノ人員ヲ超ユルトキハ選抜試験ヲ行ヒ入學ヲ許可スヘキ者ヲ定ム
 第四十條 第三十八條ニ掲クル者ヲ入學セシメタル後尙闕員アル場合ハ其ノ他ノ本科卒業者ニ對シ先ツ入學ヲ許可シ尙闕員アル場合第三十七條第一項

第二號及第三號ニ該當スル者ニ對シ入學ヲ許可ス前條ノ規定ハ前項ノ入學志願者ノ數補闕豫定ノ人員ヲ超ユル場合ニ之ヲ準用ス
 第四十一條 左ニ掲クル者ハ前三條ノ規定ニ拘ラス入學ヲ許可スルコトアルヘシ
 一 一ノ學科ヲ卒ヘタル者ニシテ更ニ他ノ學科ニ入學ヲ志願スルモノ
 二 退學シタル者ニシテ更ニ同一學科ニ入學ヲ志願スルモノ
 第四十二條 選抜試験ノ科目、期日及場所ハ官報ヲ以テ之ヲ公告ス
 第四十三條 入學志願者ハ入學願書(様式第六號)ヲ所長ニ差出スヘシ
 入學志願者ハ第三十四條ニ掲クル學科ニ付其ノ一ヲ選ビ願書ニ記載スヘシ但シ志願ノ順位ヲ定メ爾餘ノ學科ヲ併記スルコトヲ得
 第三十七條第一項第二號及第三號ニ掲クル者ハ願

書ニ左ノ書類ヲ添附スヘシ但シ第四十一條ニ掲クル者ハ此ノ限ニ在ラス

- 一 履歷書(様式第二號)
 - 二 六月以内ノ撮影ニ係ル單身ノ半身脱帽ノ手札形寫眞(裏面ニ第一志望學科名、氏名及生年月日ヲ自署スヘシ)
 - 三 體格検査書(様式第七號)
- 前項ノ書類ノ外所長必要アリト認ムル書類ノ提出ヲ命スルコトアルヘシ
 第四十四條 入學ヲ許可セラレタル者ハ許可ノ日ヨリ十五日以内ニ在學證書(様式第八號)ヲ差出スヘシ
 正當ノ事由ナクシテ其ノ手續ヲ遅延シタルトキハ入學ノ許可ヲ取消スコトアルヘシ
 第四十五條 左ノ各號ノ一ニ該當スル學生ハ之ヲ除籍スルコトアルヘシ
 一 缺席久シキニ亘ル者

二 成業ノ見込ナキ者
 三 在學四年ヲ超ユルモ尙卒業セサル者但シ休學期間ハ之ヲ除ク

第三節 試験及卒業
 第四十六條 専攻科ヲ卒業スルニハ必修科目ノ全部及第三十五條第三項ノ規定ニ依リ選擇シタル學科目ノ全部ニ付試験ニ合格シ且卒業論文ヲ提出シ其ノ考査ニ合格スルコトヲ要ス
 前項ノ學科目中實驗及實習ニ付テハ試験ニ代フルニ平素ノ成績ノ考査ヲ以テスルコトヲ得
 第四十七條 隨意科目ハ學生ノ希望アル場合ニ限り試験ヲ行フ
 第四十八條 試験ハ毎學年一回學年末ニ於テ之ヲ行フ但シ時宜ニ依リ學年中之ヲ行フコトアルヘシ
 學生前項ノ試験ヲ受クルコト能ハサリシトキ又ハ試験ヲ受ケテ合格セサリシトキハ其ノ試験ニ合格スルニ依リ専攻科ヲ卒業スルコトヲ得ヘキ者ニ限

リ次學年ノ始ニ於テ更ニ試験ヲ受クルコトヲ得

試験ノ期日ハ二週間以前ニ之ヲ所内ニ揭示ス

第四十九條 第四十一條ニ掲クル者ハ從前在學中試験ニ合格シタル學科目ニ付更ニ試験ヲ受クルコトヲ要セス但シ所長ニ於テ其ノ履修ノ程度カ學科課程所要ノ程度ニ相當セスト認ムル場合ハ此ノ限ニ在ラス

第五十條 學生ハ本章第一節ノ規定ニ依リ第一學年ニ於テ履修スヘキ學科目中其ノ總數ノ三分ノ二以上ニ相當スルモノニ付試験又ハ之ニ代ハルヘキ成績考查ニ合格シタル後ニ非サレハ第二學年ニ於テ履修スヘキ學科目ニ付試験ヲ受ケ又ハ卒業論文ヲ提出シ其ノ考查ヲ受クルコトヲ得ス

第五十一條 卒業論文ハ學年ノ始ニ於テ其ノ題目ヲ定メ所長ノ承認ヲ經タル上指導教官ノ指導ヲ受ケテ之ヲ作成スヘシ

前項ノ卒業論文ハ翌年一月三十一日迄ニ之ヲ提出

スヘシ

第五十二條 試験及之ニ代ハルヘキ成績考查ハ各學科目ニ付合格、不合格ヲ決ス

試験、之ニ代ハルヘキ成績考查及卒業論文成績考查ノ結果ハ優、良、可及不可ノ四等ニ分チ之ヲ評定シ優、良及可ヲ合格トシ不可ヲ不合格トス

第五十三條 前條ノ成績考查ノ結果ハ學生票ニ記入シテ之ヲ交付ス

第四節 授業料

第五十四條 授業料ハ一學年金六十五圓トス

授業料ハ左ノ二期ニ分チテ之ヲ徴收ス

第一期 自四月一日起至十月三十一日 金三十五圓

第二期 自十一月一日起至翌年三月三十一日 金二十圓

第五節 雜 則

第五十五條 第二條乃至第五條、第十一條、第十九條乃至第二十一條、第二十三條、第二十八條、第三十條第三項、第四項及第三十一條乃至第三十三

條ノ規定ハ專攻科ニ之ヲ準用ス

第三章 遠洋漁業科

第五十六條 遠洋漁業科ノ修業年限ハ二年トス但シ必要ニ依リ一年以内ニ限り之ヲ伸縮スルコトアルヘシ

第五十七條 遠洋漁業科ノ學生ハ修業年限中本所實習船其ノ他所長ノ指定スル船舶ニ乗組ミ遠洋漁業ニ關シ必要ナル學理及技術ヲ習得スヘシ

前項以外ノ學科課程ニ付テハ別ニ之ヲ定ム

第五十八條 入學ヲ許可セラルヘキ者ハ左ノ各號ノ

一ニ該當スルコトヲ要ス

一 水産講習所本科漁撈科ヲ卒業シタル者

二 所長ニ於テ前號ニ掲クル者ト同等以上ノ學術技能ヲ有スル者ト認ムル者

所長必要アリト認ムル場合ハ前項第二號ニ掲クル者ニ付其ノ資格ヲ試験スルコトアルヘシ

第五十九條 入學志願者ハ入學願書ニ履歷書ヲ添ヘ

之ヲ所長ニ差出スヘシ

前項ノ書類ノ外所長必要アリト認ムル書類ノ提出ヲ命スルコトアルヘシ

第六十條 疾病其ノ他ノ事故ニ因リ休學セムトスル者ハ事由ヲ具シ休學ノ期間ヲ定メテ其ノ許可ヲ受クヘシ

休學ノ期間ハ之ヲ修業年限ニ算入セス

第六十一條 左ノ各號ノ一ニ該當スル學生ハ之ヲ除籍スルコトアルヘシ

一 成業ノ見込ナキ者

二 修業年限ヲ超ユルモ尙卒業セサル者

第六十二條 遠洋漁業科ノ卒業ハ修業ノ成績、勤惰、報告書及漁撈日誌ヲ考查シ之ヲ定ム但シ必要アルトキハ試験ヲ行フコトアルヘシ

第六十三條 第十七條、第二十一條、第二十三條、第二十八條及第四十四條ノ規定ハ遠洋漁業科ニ之ヲ準用ス

特 技	趣 味
備 考	
所 見	學校長ノ所見

年 月 日

學校所在地

學校長 氏

名

注意 學業成績及性行調査書ハ當該學校長ヨリ
直接所長へ提出スルヲ妨ケス

樣式第四號

收入紙 (參錢)

在學證書

私儀今般某科へ入學許可相成候ニ付テハ規則規程等固ク遵守シ専心
勉勵可致ハ勿論中途退學致ス間敷候仍テ在學證書如斯候也

本籍 族稱
家業 戶主又ハ世帯主トノ關係

現住所

何

某

右某儀今般入學許可相成候ニ付テハ同人ニ係ル一切ノ事件ハ私共ニ
於テ引受可申候也

本籍 族稱
職業 學生トノ關係 (學生ノ父兄、親戚又ハ學資支給
人タル關係ヲ記スヘシ)

現住所

保護人 何

何年何月何日生

本籍 族稱
職業 學生トノ關係
現住所

保護人 何

何年何月何日生

水産講習所長何某殿

樣式第五號

保護人變更屆書

科第

學年學生

人證保新	
氏名	生年月日
學生ノ續柄	現住所

儀今般 候ニ付テハ

チ以テ新ニ保護人ト相

定メ 卜協力シ本人一身上ニ就テハ一切引受可申仍テ新舊保
證人連署此段及御届候也

年 月 日

舊保證人 何

某

水産講習所長何某殿

新保證人 何

某

樣式第六號

入學願書

志望學科 (第一志望
第二志望
第三志望)

私儀水産講習所專攻科へ入學致度左記書類相添へ此段相願候也

水産講習所長何某殿

左記

- 一 履歷書
- 一 寫真
- 一 體格検査書

樣式第七號

體格検査書

族籍 戶主又ハ世帯主トノ關係

何

某

- 一 體林 (甲、乙、丙) (最モ強健ナル者ヲ甲トシ之ニ亞ク者ヲ乙トシ現ニ疾患ナキモ身體薄弱ナル者若ハ著シキ疾
歴ヲ有スル者ヲ丙トス)
- 一 體質 (強健、稍弱、弱) 特別ナル事項ハ其ノ條件ヲ記ス

樣式第八號

在學證書

私儀今般專攻科某科へ入學許可相成候ニ付テハ規則規程等固ク遵守
シ専心勉勵可致ハ勿論中途退學致ス間敷候仍テ在學證書如斯候也

本籍 族稱
家業 戶主トノ關係

- 一 身長 (何種)
- 一 體重 (何疋)
- 一 胸圍 (何種) 當時、充盈、空虛及其ノ差
- 一 視力 (何々) スネレン氏ノ檢視法ニ依リ左右共其ノ中
心視力ヲ檢シ辨色力眼疾ヲモ検査スヘシ
- 一 聽力 (通常) 左右兩耳ニ就キ懷中時計ニテ可及的其ノ
聽取ノ最遠ヲ測定シ「セン」ナメ「トル」ニ
テ記入シ尙障害ノ有無耳疾ヲモ検査スヘシ
- 一 神經系
- 一 呼吸器
- 一 血行器
- 一 皮膚其ノ他
- 一 背柱 一齒 一牙 一痘 一言語
- 一 既往、現在ノ疾病又ハ畸形

右検査候處相違無之候也

検査 年 月 日

現住所

醫師 何

某

現住所
年 月 日
何 某
何年何月何日生

水産講習所長何某殿

第四 水産講習所處務規程

明治三十七年一月二十三日
訓令 第三三號
明治四一年一月訓令第四〇號
大正八年九月訓令第二〇〇號
昭和四年四月訓令第二號改正

- 第一條 水産講習所ニ教務課及庶務課ヲ置ク
- 第二條 教務課ニ於テハ左ノ事務ヲ掌ル
- 一 入學、退學及試験ニ關スル事項
 - 二 教授會ニ關スル事項
 - 三 學生ノ訓育及取締ニ關スル事項
 - 四 寄宿舎ノ取締ニ關スル事項
 - 五 圖書及標本ニ關スル事項
 - 六 其ノ他教務ニ關スル事項
- 第三條 庶務課ニ於テハ左ノ事務ヲ掌ル
- 一 官印ノ保管ニ關スル事項
 - 二 所員ノ進退身分ニ關スル事項
 - 三 所内取締ニ關スル事項
 - 四 文書ノ接受、發送及保管ニ關スル事項

- 五 豫算、決算及會計ニ關スル事項
 - 六 國有財産及物品ニ關スル事項
 - 七 他課ノ主宰ニ屬セサル事項
- 第四條 所長水産講習所規則ヲ定メ又ハ之ヲ變更セムトスルトキハ農林大臣ノ認可ヲ受クヘシ
- 第五條 所長處務細則又ハ水産講習所規則ノ施行上必要ナル細則ヲ設ケタルトキハ之ヲ農林大臣ニ報告スヘシ
- 第六條 所長ハ毎年事業ノ成績ヲ農林大臣ニ報告スヘシ

第五 水産講習所處務細則

昭和四年四月改正

第一章 總 則

- 第一條 所長ハ所長ノ決裁ヲ經ルニ非サレハ之ヲ施行スルコトヲ得ス但シ輕易ナルモノハ此ノ限ニ在ラス
- 第二條 教務課ニ教務、學生、圖書及標本ノ四係ヲ置キ庶務課ニ文書及會計ノ二係ヲ置ク

- 第三條 課ニ課長、係ニ主任ヲ置キ所管事務ヲ處理セシム
- 所屬職員ハ上官ノ指揮ヲ承ケ其ノ事務ニ從事スヘシ
- 第四條 分掌セル事務ノ相關聯スルモノハ合議スヘシ
- 第五條 所長ハ重要ナル事務ニ關シ必要アリト認ムルトキハ關係職員ノ會議ヲ開ケトアルヘシ

第二章 事務分掌

- 第六條 教務課教務係ニ於テハ左ノ事務ヲ掌ル
 - 一 學生ノ募集、入學、退學及休學ニ關スル事項
 - 二 學籍及學生ノ身上ニ關スル事項
 - 三 學生ノ試驗、成績考査、進級及卒業ニ關スル事項
 - 四 漁撈、製造及養殖各學科間ノ連絡統一ニ關スル事項
 - 五 學科課程及授業時間配當ニ關スル事項
 - 六 學生ノ所外ニ於ケル實驗、實習及調査ニ關スル事項
 - 七 卒業生ニ關スル事項
 - 八 教授會ニ關スル事項
 - 九 參觀人ニ關スル事項
- 一〇 講堂、教室、學生控所及教具ノ設備及整理ニ關スル事項
- 一一 教務ニ關スル公文書ノ立案及其ノ整理保管ニ關スル事項
- 一二 儀式ニ關スル事項
- 一三 其ノ他教務ニ關スル事項

- 第七條 教務課學生係ニ於テハ左ノ事務ヲ掌ル
 - 一 學生ノ訓育並賞罰ニ關スル事項

- 四 標本ニ關スル公文書ノ立案及其ノ整理保管ニ關スル事項
- 五 其ノ他標本ニ關スル事項
- 第十條 庶務課文書係ニ於テハ左ノ事務ヲ掌ル
 - 一 御眞影及勅語贈本ノ保管ニ關スル事項
 - 二 官印ノ保管ニ關スル事項
 - 三 所員ノ進退、身分ニ關スル事項
 - 四 所員ノ出勤簿管理ニ關スル事項
 - 五 所員ノ出張及諸願届ニ關スル事項
 - 六 公文書ノ接受及發送ニ關スル事項
 - 七 諸規則ノ制定及改廢ニ關スル事項
 - 八 庶務ニ關スル公文書ノ立案及其ノ整理保管ニ關スル事項
 - 九 他課ノ主宰ニ屬セサル事項
- 第十一條 庶務課會計係ニ於テハ左ノ事務ヲ掌ル
 - 一 歳入歳出ノ豫算及決算ニ關スル事項
 - 二 金錢ノ出納及保管ニ關スル事項
 - 三 物品ノ出納及保管ニ關スル事項
 - 四 國有財産ノ管理ニ關スル事項
 - 五 廳舎其ノ他ノ營繕ニ關スル事項
 - 六 會計ニ關スル公文書ノ立案及其ノ整理保管ニ關スル事項
 - 七 守衛、給仕、小使等ノ傭罷、賞與及監督ニ關スル事項
 - 八 宿直ニ關スル事項
 - 九 所内取締ニ關スル事項
 - 一〇 其ノ他會計ニ關スル事項

- 二 學生ノ風紀取締ニ關スル事項
- 三 學生ノ衛生保健ニ關スル事項
- 四 學生ノ集會、揭示及印刷物ニ關スル事項
- 五 學生ノ勤惰ニ關スル事項
- 六 學生ノ願届ニ關スル事項
- 七 學生ノ兵籍ニ關スル事項
- 八 學生ノ寄宿舎入退ニ關スル事項
- 九 寄宿舎ノ取締ニ關スル事項
- 一〇 學生取締ニ關スル公文書ノ立案及其ノ整理保管ニ關スル事項

- 第八條 教務課圖書係ニ於テハ左ノ事務ヲ掌ル
 - 一 圖書ノ出納、整理及保管ニ關スル事項
 - 二 研究報告及圖書目錄ノ編纂ニ關スル事項
 - 三 圖書ノ貸付ニ關スル事項
 - 四 書庫及閱覽室ノ整理取締ニ關スル事項
 - 五 圖書委員會ニ關スル事項
 - 六 圖書ノ交換及配付ニ關スル事項
 - 七 圖書ニ關スル公文書ノ立案及其ノ整理保管ニ關スル事項
 - 八 其ノ他圖書ニ關スル事項
- 第九條 教務課標本係ニ於テハ左ノ事務ヲ掌ル
 - 一 標本ノ出納、整理及保管ニ關スル事項
 - 二 標本室ノ整理取締ニ關スル事項
 - 三 標本ノ貸付ニ關スル事項

第三章 文書取扱

- 第十二條 公文書ハ總テ庶務課文書係ニ於テ接受シ受付簿ニ接受ノ番號、年月日ヲ記入シ所長ノ檢印ヲ受ケ各主管ニ配付スヘシ但シ親展文書ハ封緘ノ儘宛名ノ者ニ交付スヘシ
- 第十三條 前條ニ依リ配付ヲ受ケタル文書ハ各主管ニ於テ之ヲ成案ト爲シ庶務課長ヲ經テ所長ノ決裁ヲ受ケヘシ但シ處分又ハ回答ノ要ナシト認ムルモノハ所長ノ閱覽ニ供スヘシ
- 第十四條 成案ニシテ他ノ主管ニ關係アルモノハ之ト合議スヘシ
- 第十五條 文書ハ一事件毎ニ終始同一ノ番號ヲ付シ且ノ其起端ヨリ完結ニ至ル迄之ヲ一括シテ纏綴スヘシ
- 第十六條 決裁ヲ經タル文書ニシテ發送ヲ要スルモノハ文書係主任ニ於テ淨書校合シ發送ノ手續ヲ爲スヘシ
- 前項ノ文書ニ添付スヘキ別紙及圖表等ハ各主管ニ於テ作成シ原案ニ添付シ置ケヘシ
- 發送ヲ終リ又ハ發送ヲ要セサル成案文書ハ保存ノ手續ヲ爲スヘシ
- 第十七條 本所ノ主管ニ屬セサル文書ハ文書係ニ於テ轉送又ハ返戻ノ手續ヲ爲スヘシ
- 第十八條 接受シタル公文書ニ有價證券、印紙又ハ物品等ヲ添付シタルモノアルトキハ其旨ヲ帳簿ニ記入シ文書ト共ニ主管ニ配付シテ受領者ノ檢印ヲ受ケヘシ
- 第十九條 所員名ヲ以テ發送スル文書ハ必ス封筒ニ官氏名ヲ記シ主

任ノ檢印ヲ受クヘシ
 市外通話料ヲ要スル電話通信ヲ爲サムトスル場合ニ於テハ會計係主任ノ承認ヲ受ケヘシ
 第二十條 所員ノ進退及賞罰ニ關スル事項ハ之ヲ機密事務トシテ取扱フヘシ
 第二十一條 處分完結シタル文書ハ各主管ニ於テ左ノ類別ニ從ヒ保存スヘシ
 一 永久保存
 請達及報告書類等ニシテ例規徴證ニ供スヘキ重要文書
 二 拾年保存
 壹年以上拾年以内参照ノ必要アリト認ムル文書
 三 壹年保存
 一時ノ措辦ニ係ル文書

第四章 會計

第二十二條 物品ノ購入、修繕又ハ人夫ノ備入ヲ要スルトキハ物品取扱主任ニ於テ請求書ニ必要ノ理由ヲ記シ當該課長又ハ主任ノ檢印ヲ受ケ庶務課會計係ニ回付スヘシ

第五章 雜則

第二十三條 所員ハ出勤時限迄ニ出頭シ自カラ出勤簿ニ捺印スヘシ
 第二十四條 病氣其ノ他ノ事故ニ因リ出勤スルコト能ハサルトキハ速ニ届出ツヘシ但シ病氣缺勤七日以上ニ及フトキハ療養期間ヲ記

載シタル醫師ノ診斷書ヲ差出スヘシ

第二十五條 看護、歸省、墓參、轉地療養又ハ旅行ノ爲請暇セムトスルトキハ事由ヲ具シテ許可ヲ受ケヘシ
 第二十六條 出張ノ命ヲ受ケタル者ハ其ノ出發又ハ歸所ヲ届出テ遲滞ナク復命書ヲ差出スヘシ但シ簡單ナル事項ニ關シテハ口頭ヲ以テ復命スルコトヲ得
 第二十七條 忌ニ服スル者ハ其ノ事由及死亡者トノ親族關係ヲ記載シタル届書ヲ差出スヘシ
 第二十八條 父母ノ祭日ニ請暇セムトスル者ハ豫メ届出ツヘシ
 第二十九條 改名、轉籍、轉居、改印其ノ他身分ニ異動ヲ生シタルトキハ速ニ其ノ旨ヲ届出ツヘシ
 第三十條 官廳其ノ他ヨリ本所ヲ經由セスシテ辭令書ヲ受ケタルトキ其ノ事項ノ履歷上ニ關係アルモノハ其ノ寫ヲ添ヘ之ヲ届出ツヘシ
 第三十一條 本所ニ本務ヲ奉スル者ハ所長ノ許可ヲ受ケルニ非サルハ他ノ職務ニ從事スルコトヲ得ス
 第三十二條 轉任、退官若ハ休職ヲ命セラレタルトキハ其ノ擔任事務ニ關シ説明書ヲ作り後任者若ハ所長ノ指定シタル所員ニ引繼キ授受者連署ヲ以テ届出ツヘシ
 第三十三條 非常事變アルトキハ速ニ出頭シ直ニ臨機ノ處置ヲ爲スヘシ
 第三十四條 所員ニ傳達スヘキ事項ハ通知簿又ハ書面ヲ以テ課長及主任ニ通知ス、課長及主任ハ之ヲ所屬職員ニ傳達スヘシ

第六 水産講習所教育規程

昭和四年五月制定

第一條 本所ニ左ノ學科ヲ置キ各學科ニ主任ヲ置ク
 一 漁撈學科
 一 製造學科
 一 養殖學科
 第二條 學科主任ハ左ノ事項ヲ掌ルモノトス
 一 關係各教室ノ連絡ニ關スルコト
 二 當該學科ノ教育ノ統一ニ關スルコト
 第三條 本所ニ左ノ教室ヲ置キ各教室ニ主任ヲ置ク
 漁撈學教室 製造學教室 養殖學教室
 物理學教室 化學教室 法制經濟學教室
 語學教室 數學教室 機械學教室
 海洋學教室 動物學教室 植物學教室
 細菌學教室
 航海學、運用學及漁船學ハ漁撈學教室ニ水産商學ハ製造學教室ニ魚病學、土木學、地質學、蕃殖保護論、水質學及餌料學ハ養殖學教室ニ氣象學ハ物理學教室ニ商業概論ハ法制經濟學教室ニ機關學ハ機械學教室ニ湖沼學及漁場學ハ海洋學教室ニ浮游生物學ハ動物學教室ニ屬セシム
 第四條 教室主任ハ當該教室ニ關シ左ノ事項ヲ掌ルモノトス
 一 教授分擔ニ關スルコト

二 教授要旨及細目ノ作製ニ關スルコト
 三 教科書及參考書ノ選擇並編纂ニ關スルコト
 第五條 教務課長ハ教育ノ綜合統一ヲ掌ルモノトス
 第六條 本所ニ學生取締主任及學生取締ヲ置キ左ノ事項ヲ擔當セシム
 一 學生ノ指導及訓育ニ關スルコト
 二 學生ノ風紀取締ニ關スルコト
 三 寄宿舎ノ整理保安ニ關スルコト
 第七條 各學級ニ學級主任ヲ置キ當該學級ノ學生ニ關シ左ノ事項ヲ擔任セシム
 一 所規命令ノ實行ニ關スルコト
 二 學業ノ督勵並其ノ向上ニ關スルコト
 三 操行、保健並思想ノ指導監督ニ關スルコト
 四 其ノ他當該學級ノ學生ニ關スルコト
 第八條 學科主任、教室主任、學生取締主任、學生取締及學級主任ハ所長之ヲ任命ス
 第九條 各教官ハ左ノ事項ヲ擔任スルモノトス
 一 學生ノ教授、指導及訓育ニ關スルコト
 二 擔任學科目ノ教授要旨及細目ノ作製ニ關スルコト
 三 學生ノ成績調査ニ關スルコト
 四 入學試驗其ノ他臨時教務ノ事務ニ關スルコト
 五 教科書及參考書ノ選擇及編纂ニ關スルコト

第七 水産講習所教授會規程

昭和四年五月制定
同年十二月改正

- 第一條 本所ニ教授會ヲ置キ教授ヲ以テ之ヲ組織ス
- 第二條 教授會ハ左ノ事項ヲ審議ス
 - 一 學科課程並其ノ實施ニ關スル事項
 - 二 學生ノ入學試験、進級及卒業並懲戒ニ關スル事項
 - 三 所長ノ諮問シタル事項
- 第三條 所長ハ教授會ヲ召集シ其議長トナル但シ所長事故アルトキハ教務課長之ヲ代理ス
- 第四條 所長ハ必要アリト認ムルトキハ助教授其ノ他ノ教官ヲ教授會ニ出席セシムルコトヲ得
- 第五條 教授會ハ教授半數以上出席スルニ非サレハ開會スルコトヲ得ス、但シ在外研究員並公務出張中ノ者ハ其ノ留學期間又ハ出張期間之ヲ定員外ニ置クモノトス
- 第六條 教授會ノ決議ハ出席教授ノ過半數ヲ以テ之ヲ決ス
- 第七條 教授會ニ附議セントスル事項アルトキハ教授ハ其ノ事由ヲ具シ文書ヲ以テ之ヲ所長ニ申請スルコトヲ得
- 第八條 緊急ノ必要アル場合ニ於テハ會議中出席教授過半數ノ同意ヲ得テ議案ヲ提出スルコトヲ得
- 第九條 教授會ノ事務ハ教務課長之ヲ擔任ス

- 第十條 教授會ノ決議ハ所長ノ決裁ヲ經ルニアラサレハ其ノ効力ヲ生セサルモノトス
 - 第十一條 教授會ニ於テ調査ノ必要ヲ認メタル事項アルトキハ之ニ關スル委員ヲ設クルコトヲ得
- ## 第八 本科成績考查細則
- 昭和四年七月
- 第一條 學業成績ハ本所規則及本細則ニ依リ之ヲ考查ス
 - 第二條 學業成績ノ考查ハ各學科目ト所外ニ於ケル實驗、實習及調査ト二分チテ之ヲ行フ
 - 第三條 各學科目ノ學業成績ハ每學期試験ノ成績ト平素ノ成績トニ依リテ定メ之ヲ學期成績トシ學期成績ヲ平均シテ學年成績トス、但シ試験ヲ省略シタル學科目ニ付テハ平素ノ成績ニ依リ之ヲ定ム
 - 第四條 各學科目ノ學業成績ハ評點ヲ以テ之ヲ示シ一百ヲ以テ最高點トス
 - 第五條 各學科目ノ學業成績六十點以上ヲ得タル者ハ當該學年ノ學科目ヲ修了シタルモノトス
 - 第六條 前項ノ成績ヲ得サルモ各學科目ノ學年成績ノ總平均六十點以上ヲ得タル者ニシテ學年成績五十點未滿ノ學科目ナキモノハ教授會ノ議ヲ經テ當該學年ノ學科目ヲ修了シタルモノト認ムルコトアルヘシ
 - 第六條 追試験ノ成績ハ次學期授業開始ノ日ヨリ三週間以内ニ於テ施行シタルモノニ付之ヲ定ム

四〇

- 病氣其ノ他已ムヲ得サル事故ニ因リ前項ノ期間内ニ追試験ヲ受ケルコト能ハサルモノニ付テハ教授會ノ議ヲ經テ認定點ヲ附スルコトアルヘシ
- 第七條 所外ニ於ケル實驗、實習及調査ノ成績ハ之ヲ優、良、可及不可ノ四ニ分チ學科課程ニ依リ各項毎ニ一科目トシテ評定シ不可ノ科目ハ次學年ニ於テ之ヲ再修セシム
- 次學年ニ於テ再修スルコト能ハサル場合ハ更ニ次學年ニ於テ之ヲ再修セシメ場合ニ依リテハ卒業ヲ延期シテ之ヲ爲セシム
- 再修セシメタル科目ニ付尙成績不可ナル者ハ教授會ノ議ヲ經テ本所規則第二十二條第三項ニ該當スルモノト認ムルコトアルヘシ
- 第八條 疾病其ノ他已ムヲ得サル事故ニ因リ當該學年中ニ履修シ得サリシ所外ニ於ケル實驗、實習及調査ハ次學年ニ於テ之ヲ履修セシメ尙同學年ニ於テ履修シ得サルトキハ前條第二項及第三項ノ規定ヲ準用ス

附 則
本細則ハ昭和四年四月一日ヨリ之ヲ施行ス

第九 實習規程

- 第一條 實習ハ本所及實習船又ハ本所指定ノ場所若ハ船舶ニ於テ從事セシム
- 第二條 實習ノ事項及實習ノ時期ハ學科課程ニ準據シ之ヲ定ム
- 第三條 實習ノ爲メ出張ヲ命シタルトキハ水産講習所旅費規程ニ依

第一〇 實習船規程

第一章 總 則

- 第一條 實習船ハ本所規程及規則ノ定ムルトコロニ從ヒ學生ヲ收容シテ所定ノ學科ヲ教授シ之ヲ實習セシムルヲ以テ目的トス
- ## 第二章 職 制
- 第二條 實習船ニ左ノ職員ヲ置ク但シ時宜ニ依リ變更スルコトアルヘシ

四一

- 一 船長
 - 二 漁撈部長
 - 三 一等運轉士、二等運轉士、三等運轉士
 - 四 機關長、一等機關士、二等機關士、三等機關士
 - 五 製造主任
 - 六 生物主任
 - 七 事務長
 - 八 無線電信取扱主任
 - 九 船醫
 - 十 助手
- 第三條 實習船ニ於テハ主トシテ左ノ職務ヲ掌ル
合スルコトヲ得
- 一 漁撈部
 - 二 甲板部
 - 三 機關部
 - 四 事務部
 - 五 衛生部
- 第四條 漁撈部ニ於テハ主トシテ左ノ職務ヲ掌ル
- 一 學生ノ教育及訓練ノ統一ニ關スルコト
 - 二 漁撈ニ關スルコト
 - 三 漁場調査ニ關スルコト
 - 四 漁撈部ニ屬スル備品及消耗品ニ關スルコト
 - 五 漁獲物處理ニ關スルコト

- 六 水産生物ノ調査研究ニ關スルコト
 - 七 其他特ニ命セラレタル事項ニ關スルコト
- 第五條 甲板部ニ於テハ主トシテ左ノ職務ヲ掌ル
- 一 運用、航海ニ關スルコト
 - 二 船體及艙裝物件ノ整理、保存ニ關スルコト
 - 三 荷物、バラスト及飲料水ニ關スルコト
 - 四 甲板部ニ屬スル備品及消耗品ニ關スルコト
 - 五 旗章及信號ニ關スルコト
 - 六 氣象ニ關スルコト
 - 七 海圖、水路誌、航海器具、航海日誌及圖書ニ關スルコト
 - 八 無線電信ニ關スルコト
- 第六條 機關部ニ於テハ主トシテ左ノ職務ヲ掌ル
- 一 機關ノ運轉ニ關スルコト
 - 二 汽機、汽罐及船内機械類ノ整理、保存ニ關スルコト
 - 三 燃料及雜用水ニ關スルコト
 - 四 機關部ニ屬スル備品及消耗品ニ關スルコト
 - 五 機關日誌ニ關スルコト
- 第七條 事務部ニ於テハ主トシテ左ノ職務ヲ掌ル
- 一 會計ニ關スルコト
 - 二 庶務及文書ノ發受、保存ニ關スルコト
 - 三 賄ニ關スルコト
 - 四 事務部ニ屬スル備品及消耗品ニ關スルコト
 - 五 其ノ他々部ニ屬セザル事項ニ關スルコト

- 第八條 衛生部ニ於テハ主トシテ左ノ職務ヲ掌ル
- 一 醫務室ニ關スルコト
 - 二 衛生、保健ニ關スルコト
 - 三 衛生部ニ屬スル備品及消耗品ニ關スルコト

第三章 職員

- 第九條 船長ハ所長ノ指揮監督ヲ承ケ實習船ノ運航ヲ掌リ乗組員ヲ指揮監督シ學生ノ教育其ノ他一切ノ船務ヲ統理ス
- 第十條 船長ハ每航海期ノ終ニ於テ其ノ航海並學業ニ關スル報告書ニ別表書式ノ考課表及衛生狀態調査書ヲ添ヘ所長ニ提出スヘシ但シ該報告書ハ其ノ航海期中便宜數回ニ分割シテ提出スルコトヲ得
- 第十一條 船長ハ所長ノ裁決ヲ經テ實習船内規ヲ定メ又ハ之ヲ改廢スルコトヲ得
- 第十二條 船長ハ船内ニ於ケル授業ノ配當ヲ爲シ之レカ教授又ハ指導ノ擔當ヲ定メ且ツ之ヲ統轄ス
- 第十三條 漁撈部長ハ船長ノ命ヲ承ケ學生ノ教育及漁撈部ノ業務ヲ掌理ス
- 第十四條 一等運轉士ハ船長ノ命ヲ承ケ船務ヲ掌理シ甲板部及漁撈部ノ業務ニ從事ス
- 第十五條 漁撈部長事故アルトキハ船長又ハ一等運轉士之ヲ代理ス
- 第十六條 二、三等運轉士ハ船長ノ命ヲ承ケ漁撈部長及一等運轉士ヲ補佐シ各擔當ノ業務ニ從事ス

- 第十七條 機關長ハ船長ノ命ヲ承ケ機關部ノ業務ヲ掌理シ部員ヲ指揮監督ス
- 第十八條 一、二、三等機關士ハ船長ノ命ヲ承ケ機關部ノ業務ニ從事ス
- 第十九條 製造主任ハ船長ノ命ヲ承ケ漁獲物處理ニ關スル業務ヲ掌理ス
- 第二十條 生物主任ハ船長ノ命ヲ承ケ水産生物ニ關スル業務ヲ掌理ス
- 第二十一條 事務長ハ船長ノ命ヲ承ケ事務部ノ業務ヲ掌理ス
- 第二十二條 無線電信取扱主任ハ船長ノ命ヲ承ケ無線電信ニ關スル業務ヲ掌理ス
- 第二十三條 船醫ハ船長ノ命ヲ承ケ衛生部ノ業務ヲ掌理ス
- 第二十四條 助手ハ船長ノ命ヲ承ケ各所屬部ノ業務ニ從事ス
- 第二十五條 職員ハ每航海期ノ終ニ各々其ノ擔任授業ニ付學生ノ學業成績表ヲ作成シ之ヲ船長ニ提出スヘシ

第四章 航海

- 第二十六條 航海ノ實施ニ關シテハ船長ハ其ノ都度漁撈學科主任ト協議シテ計畫ヲ立テ所長ノ決裁ヲ經テ之ヲ定ム
- 第二十七條 航海實施中前條ノ計畫ヲ變更スルノ必要生シタルトキハ船長ハ理由ヲ具シテ所長ノ指揮ヲ受クヘシ但シ緊急又ハ已ムヲ得サル場合ハ變更後直チニ所長ニ報告スヘシ

第二十八條 航海期間ハ一學年ヲ二期ニ分チ各六ヶ月ヲ以テ一期トス、但シ時宜ニ依リ變更スルコトアルヘシ

第二十九條 船長ハ碇泊中學生ヲシテ當該地方水産業ノ狀況ヲ調査シ又ハ視察セシムルコトヲ得

前項ノ調査又ハ視察ニ付テハ學生ヨリ報告書ヲ徴シ該航海期ノ終ニ提出スル船長ノ報告書ニ添付シ所長ニ提出スヘシ

第三十條 船長ハ一航海期內ニ於テ實習上必要ト認ムル場合ハ學生ヲシテ他ノ漁船ニ便乗セシムルコトヲ得、此場合ニ於テ便乗セシメタル趣旨、人員數、便乗船ノ種類、船名、當該漁船ノ所有主、其ノ他必要ト認ムル事項ニツキ遲滞ナク所長ニ報告スヘシ

第三十一條 各職員ハ其ノ擔當授業ニ付豫メ協議ノ上天候其ノ他ノ事情ヲ參酌シ適宜實施スヘシ

第五章 風紀、衛生及上陸

第三十二條 風紀、衛生及上陸ニ關シテハ本規程及實習船內規ノ定ムルトコロニ依ルヘシ

第三十三條 船長ハ船務ニ差支ナク且ツ衛生上其ノ他ノ故障ナキヲ認メタルトキハ相當ノ時間職員、學生ノ上陸ヲ許可スルコトヲ得

第三十四條 船內ニ於ケル運動、遊戲ハ健康ヲ増進シ士氣ヲ鼓舞シ又ハ嗜好ヲ高尚ナラシムルニ足ルモノタルヘシ

第三十五條 船醫ハ衛生日誌ヲ調製シ且ツ毎月一回學生ノ衛生狀態ヲ調査シ之ヲ船長ニ報告スヘシ

第三十六條 職員學生カ疾病、傷痍ニ罹リタルトキハ船長ハ所長ニ經何シテ相當ノ期間特ニ公暇又ハ下船療養ヲ許可スルコトヲ得、但シ交通不便其ノ他ノ事情ニ因リ豫メ經何スルコトヲ得サルトキハ事後其ノ旨所長ニ報告スヘシ

第三十七條 職員、學生上陸中疾病傷痍ニ罹リ若ハ已ムヲ得サル事故ニ因リ定刻ニ歸船シ能ハサルトキハ醫師ノ診斷書又ハ證明書ヲ添ヘ船長ニ届出ツヘシ

第三十八條 船長ハ品行方正ニシテ實習ノ成績良好ナル學生ニ對シ碇泊中一定ノ期間特別公暇ヲ與フルコトヲ得

第三十九條 船長ハ本規程及諸規則心得等ニ背戾シタル學生ニ對シ懲戒ヲ加フルコトヲ得

第四十條 懲戒ハ上陸禁止及加役ノ二種トス

上陸禁止ハ七日以内トス

加役ハ七日以内トシ常務時間外一日二時間以内役務ニ服セシム

第四十一條 學生ニシテ犯則度ヲ重ネ又ハ重大ナル不都合ノ所爲アリタルトキハ船長ハ所長ニ其ノ處分ヲ申請スヘシ

第四十二條 本章ノ規定ハ水火夫、漁夫、給仕其ノ他ノ乗組員、便乗者及特ニ乗組ヲ命セラレタル者ニ之ヲ準用ス

格 體		績 成		在船日數	下船月日	乘船月日	昭和 年度航海第 期	科學 生
身長	體量	評 點	目 科 學					
第 期	初			日	年 月 日	年 月 日	科學 生	
第 期	末			實習日數	授業時數	生年月日	科學 生	
			計 合			年 月 日	科學 生	
			均 平			年 月 日	科學 生	
			席 出			年 月 日	科學 生	
			席 缺			年 月 日	科學 生	

性質	操 行	特 技	研究 心	賞 罰	意 見	習 癖	思想	趣 味	勤 怠	備 考

昭和 年 月 日 船長 氏 名 〇

第一一 圖書及標本ニ關スル規程

一 圖書標本委員會規程

明治四十五年四月二十三日

- 第一條 圖書標本委員會ハ左ノ事項ヲ審議ス
 - 一 圖書標本ニ關スル規則ノ制定及改廢ニ關スル件
 - 二 圖書標本ニ關シ所長ヨリ諮問ノ件
- 第二條 委員會ハ圖書標本委員ヲ以テ組織ス
- 第三條 委員ハ各科、課及教務掛職員ノ内各一名ヲ以テ之ニ充ツ委員ハ所長之ヲ命シ委員長ハ委員中ノ首席者ヨリ所長之ヲ命ス
- 第四條 委員長ハ圖書標本委員會ノ議長トナリ其事務ヲ處理ス
- 第五條 圖書及標本主任ハ委員會ニ列席ス委員長ハ必要アリト認ムルトキハ其ノ他ノ本所職員ヲ列席セシムルコトヲ得
- 第六條 委員會ノ決議ハ出席委員ノ過半數ヲ以テ之ヲ決ス可否同數ナルトキハ委員長之ヲ決ス
- 列席職員ハ決議ノ數ニ加ハラス

二 圖書保管規程

明治三十年六月

(沿革) 明治三十二年三月、同三十八年八月改正

- 第一條 本所ノ圖書ハ圖書掛圖書取扱主任ニ於テ之ヲ保管ス
- 第二條 圖書ハ各部門ヲ別チ番號ヲ附シ點檢ノ便ニ供スヘシ
- 第三條 圖書原簿ヲ製シ之ニ書名編著者名部門番號冊數ヲ記載スヘシ

四六

三 圖書借覽規程

明治三十六年六月

(沿革) 明治三十二年三月、同三十八年八月改正

- 第一條 圖書ハ本所職員及囑託員ニ限リ借覽ヲ許ス
- 第二條 圖書原簿ヲ製シ之ニ書名編著者名部門番號冊數ヲ記載スヘシ
- 第三條 圖書原簿ヲ製シ之ニ書名編著者名部門番號冊數ヲ記載スヘシ
- 第四條 圖書出納簿ヲ製シ出入ヲ記載スヘシ
- 第五條 圖書ハ毎年一回若ハ二回原簿ト對照シ之カ點檢ヲ爲スヘシ
- 第六條 點檢ノ際ハ圖書ノ補綴又ハ曝涼ヲ爲スヘシ
- 第七條 寄贈ニ係ル圖書ハ目錄ヲ製シ所長ニ供覽シ保存スヘキモノト否ラサルモノトヲ定メ且謝狀ヲ送ルヘキモノハ其手續ヲ爲スヘシ
- 第八條 雜誌及報告書類ニシテ保存ヲ要スルモノハ圖書同一ニ保管スヘシ
- 第九條 各教科掛ニ平常備ヘ置クヘキ圖書ハ部長又ハ主任ヲシテ之ヲ保管セシムヘシ
- 第十條 前條備付ノ圖書ハ時々取扱主任ノ點檢ヲ受クヘシ
- 第十一條 圖書斷破シテ使用ニ堪ヘサルモノハ庶務掛ヘ引繼キ廢棄ノ手續ヲ爲スヘシ
- 第十二條 他官廳ヨリ借入タル圖書ハ圖書掛ニ保管シ職員ニ貸付スル場合ハ圖書借覽規程ニ從フ

- 第一條 圖書ハ本所職員及囑託員ニ限リ借覽ヲ許ス
- 但シ職員囑託員其資格ヲ失ヒタルトキハ五日以内ニ借用圖書ヲ返

納セシム

- 第二條 圖書ヲ借覽セントスルモノハ書名、部門、番號、冊數ヲ記シ官職氏名ヲ署シ捺印ノ上各部長又ハ各科掛主任ノ檢印ヲ受ケタル規定ノ借用證ヲ圖書取扱主任ニ差出スヘシ
- 第三條 圖書借用期限ハ通常三十日トス尙ホ繼續セントスルトキハ各部長又ハ各科、掛主任ノ承認ヲ得タル上圖書掛ヘ借用延期ノ請求ヲ爲シ圖書取扱主任ノ承認及檢閱ヲ受クヘシ
- 第四條 平常各部又ハ各科掛ニ備置クヘキ圖書ハ各部長又ハ主任ヨリ證書ヲ差出シ六箇月チ一期トシ借用スルコトヲ得
- 第五條 前條圖書ハ所外ニ携出スルコトヲ許サス
- 但シ所長ノ許可ヲ得タルモノハ此限リニアラス
- 第六條 補綴又ハ曝涼其他圖書整理ノ爲メ一時各部、科、掛備付ケノ圖書ヲ返納セシムルコトアルヘシ
- 第七條 貴重ノ圖書辭書類ハ閱覽室外ニ携出ヲ許サス
- 但シ閱覽ニ關スル規定ハ別ニ之ヲ定ム
- 第八條 他廳ヨリ圖書借用ノ申込アルトキハ圖書取扱主任ハ所長ヘ稟議ノ上許可ヲ定ムヘシ
- 第九條 他廳ヨリ圖書借用ノ必要アルトキハ圖書取扱主任ニ於テ所長ヘ稟議ノ上借入及返還ノ手續ヲ爲スヘシ
- 第十條 借用者圖書ヲ返納スルトキハ同時ニ本人ニ證書ヲ返戻スヘシ
- 第十一條 借用ノ圖書ヲ汚損又ハ紛失シタルトキハ修繕ヲ加ヘ又ハ同一ノ圖書ヲ以テ償ハシメ若クハ相當代價ヲ辨償セシムルコトアルヘシ

ルヘシ

- 第十二條 借用者ニシテ前條ノ義務ヲ果ササル間ハ圖書ノ借覽ヲ許サス

第二二 在外研究員ニ關スル規程及勅令

一 在外研究員規程

大正十一年一月二十一日 勅令 第六號

- 第一條 主管大臣ハ其ノ主管事故ニ關シ須要ノ學術技藝ヲ研究セシムル爲メ在外研究員ヲ外國ニ派遣スルコトヲ得
- 第二條 在外研究員ハ選拔ニ依リ主管大臣之ヲ命ス
- 第三條 在外研究員ノ研究事項、在留國、在留期間、其他必要ナル事項ハ主管大臣之ヲ指定ス
- 第四條 在外研究員ニハ本令ノ定ムル所ニ依リ學資金巡歷手當及旅費ヲ支給ス
- 特別ノ事由アルトキハ所管大臣大藏大臣ト協議シテ前項ニ定ムルモノノ外特別手當ヲ支給スルコトヲ得
- 第五條 學資金及巡歷手當ハ別表ニ依ル但シ官吏ニ非サル者ニ付テハ所管大臣大藏大臣ト協議シ別表ニ準シテ之ヲ定ム
- 第六條 學資金ハ最初ノ在留地到着ノ翌日ヨリ歸朝ノ途ニ就ク前日

迄月割及日割ヲ以テ之ヲ支給ス

在留國間移轉ノ場合ニ於テハ前在留地ヲ出發シタル日ノ翌日ヨリ後在留地ニ付定メタル學資金ヲ支給ス

第七條 各地ヲ巡歴研究スル場合ニ於テハ旅費ヲ支給セシ巡歴手當ヲ支給ス

第八條 旅費ハ本邦在留國間往返ノ場合又ハ在留國間移轉ノ場合ニ於テ外國旅費規則ノ定ムル所ニ依リ本人 當ノ鐵道賃、船賃、車馬賃、日當、宿泊料、食卓料及支度料ヲ支給ス

第九條 外國在留中特別ノ任務ニ從事スル場合ニ於テハ外國旅費規則ノ定ムル所ニ依リ旅費ヲ支給スルコトヲ得

第十條 外國旅費規則中死亡手當ニ關スル規定ハ在外研究員ニ付之ヲ適用ス

第十一條 學資金及巡歴手當ハ前金拂ヲ爲スコトヲ得但シ學資金ニ付テハ六月分ヲ超ユルコトヲ得ス

第十二條 在外研究員ヲ命セラレタル官吏ハ本邦出發ノ日ヨリ歸朝ノ日迄之ヲ定員外ト爲スコトヲ得

第十三條 特別ノ事情アルトキハ官吏ニ非スシテ在外研究員ヲ命セラレタル者ニ年額二千五百圓以内ノ家族手當ヲ支給スルコトヲ得

前項ノ規定ハ前條第一項ノ規定ニ依リ定員外トナリタル在外研究員ニ適用ス

員ニ之ヲ適用ス但シ同條第二項ノ規定ニ依リ受ケル金額ト家族手當ノ額ト合シテ俸給ノ三分ノ二ヲ超ユルコトヲ得ス

第十四條 在外研究員ハ歸朝ノ日ヨリ外國在留期間ノ二倍ニ相當スル期間主管大臣ノ指定シタル職務ニ從事スル義務ヲ負フモノトス但シ歸朝ヲサシメスシテ直ニ外國ニ在勤ヲ命シタル場合ニ於テハ其ノ期間ハ在勤ヲ命シタル日ヨリ之ヲ起算ス

第十五條 在外研究員主管大臣ノ命ニ違背シタルトキ又ハ成業ノ目途ナキニ至リタルトキハ之ヲ免スルコトヲ得

第十六條 第十四條ノ義務ヲ履行セス又ハ前條ノ規定ニ依リ研究員ヲ免セラレタル者ノ受ケタル學資金巡歴手當特別手當及旅費ハ之ヲ償還セシム但シ特別ノ事情アルトキハ其全部又ハ一部ヲ免除スルコトヲ得

第十七條 特別ノ事情ニ因リ本令ニ依リ難キ場合ニ於テハ所管大臣大藏大臣ト協議シテ學資金及巡歴手當ニ關シ別段ノ定ヲ爲スコトヲ得

第十八條 本令中主管大臣ノ職務ハ朝鮮ニ在リテハ朝鮮總督、臺灣ニ在リテハ臺灣總督、關東州ニ在リテハ關東長官、樺太ニ在リテハ樺太廳長官ノヲ行フ

附 則
本令ハ公布ノ日ヨリ之ヲ施行ス
(以下略ス)

二 戰時事變ノ際ニ於ケル文部省海外

留學生等定員ニ關スル勅令

大正三年十月七日
勅令第二百三十號

在官者ニシテ文部省外國留學生又ハ水産講習所在外研究員ヲ命セラレタルモノ戰時事變ノ爲留學國ニ在留スルコト能ハスシテ歸朝シタルトキ又ハ本邦ヲ出發スルコト能ハサル場合ニ於テ定員ヲ超過スルトキハ其ノ留學殘期間又ハ留學期間ニ相當スル期間之ヲ定員外ニ置クコトヲ得

前項ノ規程ニ依リ定員外ニ置キタル者ハ本務ニ從事セシメ學術技藝ヲ研究セシムルコトヲ得

第一項ノ場合ニハ豫算ノ範圍内ニ於テ俸給ノ全部ヲ支給ス

第一三 寄宿舎規程

明治三十年四月

(沿革) 明治三十三年三月大正一二年四月改正

第一條 寄宿舎生ハ學生取締ノ監督ヲ受ケヘシ

第二條 寄宿舎生ハ本規程ニ基キ規律衛生及食事等ニ關スル規約ヲ設ケ所長ノ認可ヲ經テ實踐スヘシ

第三條 本規程及ヒ規約ノ實踐ヲ期スルタメ寄宿舎ニ委員及室長若干名ヲ置ク

前項ノ委員ハ寄宿舎生中各科各學年等數ヲ室長ハ各室ニ於テ之ヲ互選シ所長ニ届出ツヘシ

第四條 寄宿舎ハ毎年夏期休業中ハ之ヲ閉ツルモノトス

但シ閉舎期間ハ時宜ニヨリ之ヲ伸縮スルコトアルヘシ

第五條 寄宿舎生ハ定期或ハ臨時ニ人員點檢ヲ受ケヘシ

前項人員點檢時刻ハ規約ニ於テ之ヲ定メシム

第六條 寄宿舎生ニシテ時限外ニ外出セントスルモノハ許可ヲ受ケヘシ

前項外出時限ハ規約ヲ以テ之ヲ定メシム

第七條 外泊又ハ時限内ニ歸舎シ得サルモノハ其事由ヲ詳記シ前者ハ保證人連署ヲ以テ後者ハ委員ノ連署ヲ以テ届出ツヘシ

第八條 入舎又ハ退舎ヲ爲サムトスルモノハ三日以前ニ保證人連署ノ上願出ツヘシ

第九條 物品ヲ毀損若クハ亡失シタルトキハ其情狀ニヨリ之ヲ修補又ハ辨償セシム

第十條 寄宿舎舍費及食費ハ時價ニヨリ之ヲ定ム

前項ノ舍費及食費ハ毎月五日迄ニ納付スヘシ

第十一條 寄宿舎生ニシテ本規程又ハ規約ニ違背シ其他寄宿舎生タル本分ヲ守ラサルモノハ其情狀ニヨリ退舎ヲ命ス

第三節 職員

(昭和五年十一月末日現在)

所長

理學博士 岡村金太郎

教授

藻類學、藻類養殖論

兼農林技師
理學博士 岡村金太郎

淡水養殖論、餌料及水質學、天然餌料實驗

養殖學科主任、養殖學教室主任
養殖科第四學年學級主任

理學博士 日暮忠

生物化學、食品化學、化學實驗

化學教室主任、製造科第四學年學級主任

農學博士 山川洵

普通動物學、同實驗

動物學教室主任、養殖科第一學年學級主任

理學博士 寺尾新

漁撈大意

教務課長、漁撈學科主任

兼農林技師
理學博士 杉浦保吉

數學、物理學、同實驗

物理學教室主任、數學教室主任

理學博士 田內森三郎

植物學、同實驗、天然餌料實驗

植物學教室主任、標本係主任、養殖科第二學級主任

農學博士 東道太郎

有機化學

機械學、貯藏論

機械學教室主任

水產學博士 大谷武夫

水產法制

法制經濟學教室主任

兼農林事務官
理學博士 梶原茂嘉

漁具論、漁具材料學、同實習、漁具構成學、同實驗

漁撈學教室主任、學生係主任、學生取締主任
漁撈科第一學年學級主任

長棟暉友

製造化學、化學實驗、水產製造學

製造學科主任、製造學教室主任、學生取締
製造科第三學年學級主任

深山義道

水產法制、法學通論

庶務課長、文書係主任、圖書係主任、學生取締
漁撈科第三學年學級主任

兼農林事務官 安中院助一

航海學

漁撈科第三學年學級主任

兼農林事務官 田中耕之助

水產法制

兼農林事務官 須田立

物理化學、無機化學

製造科第一學年學級主任

理學博士 松生義勝

數學、氣象學、物理學

理學士 岡田光世

土木工程、土木測量製圖

農林技師 橘英三郎

漁船論、漁船製圖

農林技師 堀江武夫

水產通論

教務係主任、學生取締

農林技師 三浦正

水產法制

農林技師 今村與作

技師

漁撈學、同實習

白鷹丸漁撈主任、同一等運轉士
漁撈科第四學年學級主任

山本靜一

航海學、同實習、運用學、同實習

白鷹丸船長

兼教授 中川甚藏

農林技師 下田奎一

農林技師 田島達之輔

農林技師 柴戶雅一

特許局技師 村山敏三

農林技師 清水隆道

農林技師 山口慶四郎

配屬將校

體操、兵式教練

近衛步兵第四聯隊附 陸軍步兵少佐 掘井富太郎

助教授

學生取締

兼 屬 小石安一

漁撈論、索具實習、運用學、同實習

漁撈科第二學年學級主任

庵原順一

化學、同實驗

角英悅

漁具論

學生取締

篠山武次郎

水產動物學、同實驗
 機關學、機械製圖及設計
 製造化學、製造大意、漁獲物處理法、水產製造學、同實習
 製造化學、食品論、水產製造學實驗、化學實驗
 製造化學、食品論

學生取締、養殖科第三學年學級主任

航海學、運用學

技手

白鷹丸二等運轉士

屬

會計係主任

囑託

五四
 海老名謙一
 大森節夫
 川口武男
 岩本正一
 小谷和夫
 新野二郎

石塩甚二郎
 岩崎甚左衛門
 平田馬男
 齊藤豊治郎

修身

地質學

海洋及湖沼學、海洋學及漁場論

海洋學教室主任

水產經濟學、經濟原論

鹹水養殖論、蕃殖保護論、水產動物學、同實驗

機關學、同實習

救急療法

英語

英語、獨逸語

英文文、簿記、經濟原論、商業概論、商業大意

機關學、同實驗

普通植物學、同實驗

英語、獨逸語

白鷹丸機關長
 白鷹丸船醫

白鷹丸二等機關士
 白鷹丸一等機關士

語學教室主任

東京帝國大學教授 深 作 安 文
 東京帝國大學教授 加 藤 武 夫
 東京帝國大學教授 丸 川 久 俊
 水產試驗場技師 丸 川 久 俊
 理 學 士 羽 原 又 吉
 理 學 士 妹 尾 秀 實
 理 學 士 猪 股 眞 清
 文 學 士 山 內 爲 之 輔
 文 學 士 小 川 竹 男
 商 學 士 棚 橋 鐘 一 郎
 飛 田 仁 助
 加 藤 欽 吾
 理 學 士 恩 田 經 介
 文 學 士 相 原 一 郎 介

無線電信電話事務兼白鷹丸事務長

細菌學教室主任

- 運用學實習
- 救急療法
- 細菌學、同實驗
- 數學
- 普通動物學、同實驗
- 動物生理學
- 化學實驗、無機化學實驗、有機化學實驗
- 製造化學、食品論
- 水產植物學
- 動物組織學、同實驗
- 水產商品學
- 養蠶實習
- 普通動物學
- 魚病學
- 輸入水產食料品學

醫學得業士	尾島勘次郎
水產學士	北村銀平
理學士	後藤幸男
理學士	西村巖
理學士	森潤三郎
農學士	岡田郁之助
農學士	清水亘
農學士	殖田三郎
農學士	田中友三
理學士	堀槻清三
理學士	川本信之
理學士	中井信隆
醫學士	大槻房吉
醫學士	和田強
醫學士	石塚源之
醫學士	中川勉

第二章 敷地、建物及諸設備

第一節 敷地及建物

創設以來新築増築又ハ改築等幾多ノ變遷ヲ經テ大正十二年度ニハ建坪五千六百六十餘坪ナリシカ同年九月一日ノ大震大火ノ災害ニ罹リ完備セル諸建物ノ内四千六百十餘坪ハ烏有ニ歸シ教室(物理教室、同實驗室、準基室、製圖室)化學試驗部、海洋調査部、冷蔵庫、機械實驗室、等ノ諸棟五百五十餘坪ヲ殘セリ之レカ應急トシテ大正十三年三月殘存建物ノ内改築等ヲ要スルモノヲ除キ二百五十餘坪ヲ修覆シ教室及實驗實習室、事務室並ニ寄宿舎等一千八百餘坪ヲ新築セリ、尙復舊工事ニ就テハ大正十四昭和元年度ニ於テ敷地ノ盛土ヲ完了シ建築物ハ昭和二年度ニ於テ試驗部機械工場(一〇〇坪)同四年度ニハ漁撈、製造實習場一棟並附屬建物(計五四四坪三七五)ノ建設ヲナシ尙引續キ教室、實驗實習室、講堂等ノ設計中

第二節 諸設備

一 船舶

白鷹丸

本船ハ實習船雲鷹丸ノ代船トシテ建造セルモノニシテ鋼製二層重甲板ウエルエンドロンクアブ型總噸數一、三二七噸七八神鋼型四衝程

無空氣噴油式ターセル機關七〇〇馬力ニ塞付速力十三節半ノ雙螺旋機船ニシテ神戸川崎造船所ニ於テ昭和三年十二月十五日起工シ同年八月六日進水同十月試運轉ナリ十一月八日東京ニ廻航シ學生ノ實習ニ供セリ

其構造大要ハ船橋ハ操舵室、海圖室、航具室トシ船橋樓ハ船長室、無線電信電話室、準器室トシ船首樓ハ水夫室、厨夫室、水夫夫食堂、水夫夫浴室等トシ長船尾樓ハ士官室、應接室、士官食堂、醫務室、病室、研究室、標本室、網具貯藏室、貯室、暗室、浴室等トシ、第二甲板上ハ船首ヨリ水夫室、漁獲物製造室、漁具庫、魚糞機室、冷凍機室、學生室、學生食堂兼教室、學生讀書室等トシ第二層甲板下ハ船首ヨリ鑄鐵庫、冷蔵庫、漁獲物倉庫、燃料油槽、淡水槽、機關室、食料品庫、學生荷物庫等トシ船底ハ二重底トシテ之ヲ淡水槽、燃料油槽トシ學生ノ實習上遺漏ナキヲ期セリ、今其重要設備ノ種類、能力、容量等ヲ列舉セハ大要左ノ如シ

漁機艇	長三十二呎、幅九呎半、五〇馬力發動機付	二隻
同	長二十三呎、幅六呎半、二〇馬力發動機付	二隻
旋網	浮子行三百二十五間	一統
流網		約二百反
鮪延繩		約二百鉢
蟹刺網		約三千反
發電機	五〇キロ 二臺 一〇キロ 一臺	七噸 一臺
電動揚錨機		五噸 一臺
電動揚貨機		

同	一噸五	二臺
罐詰機械 真空式	一式	
冷凍機 炭酸瓦斯復効式	一臺	
魚糞機 大野式熱風型十時間製品	一臺	
音響測深機 アドミラルタイプ深海用(四五〇〇尋)	一臺	
電動測深機 ケルビン式(五〇〇尋)	一臺	
サル型測程儀	一臺	
電導測程儀	一臺	
無電方向探知機(テレフンケン型)	一臺	
同 (敷島電機型)	一臺	
サイロコンパス(ブラウン式A型)	一組	
自動交換電話 十三箇所用	一式	
無線電信電話装置(真空バルブ式)	一式	
操舵装置(ヒルシヨウ式テレモーター)	一式	
活動寫真機(高速度用撮影及映寫)	一式	
海洋調査及生物學實驗器具	一式	
淡水槽	一八〇噸	
燃料油槽	容量約 四〇〇噸	
活魚槽	容量約 七噸	
士官寢臺	一八個	
學生寢臺	五〇個	
水火夫寢臺	四二個	
支水隔壁	九ヶ所	

雲鷹丸

五八

本船ハ鋼製二層重甲板三橋「パーク」型帆船ニシテ總噸數四百四十四噸ニアリ船尾樓及船首樓ナ有シ三聯成表面冷汽機ノ補助機關ヲ備ヘ汽力平均速力九哩ナリ

本船ハ明治四十一年五月大阪鐵工所ニ於テ建造ニ著手シ同四十二年二月進水シ三月試運轉ヲナシ五月東京ニ廻航シ同月三十日ヨリ學生ノ實習、漁業試驗ノ外、漁場及海洋調査等ニ使用シ來リタルモ老齡航海ニ堪ヘサルニ依リ昭和三年度ニ於テ當所構外ニ繋船シ陸上橋ノ代用トシテ學生ノ實習用ニ供セリ

青鵬丸

本船ハ大正十四年六月九日陸軍省運輸部ヨリ保管轉換ヲ受ケタルモノニシテ大正十年六月三重縣度會郡大湊市川造船所ニ於テ進水シタシニ橋ケツチ型帆船ニシテ補助機關トシテ五十馬力ディーゼル發動機ヲ有シ長六十四呎幅十五呎五深六呎二總噸數三十二噸九八、登簿噸數九噸〇九ナリ。

本船ハ學生實習並ニ漁業攻究ノ用ニ供セリ

二 實習場及實驗場

館山實習場

館山實習場ハ實習船ノ繫泊及出入ニ便ナル千葉縣安房郡館山ニ設ケ

一般漁具、船具等ヲ備ヘ漁撈實習、氣象觀測及漁具ノ製作、設計修理等ノ實習ニ供ス本實習場ハ敷地、建物共從來借入レ使用セシモノナリシモ大正十一年度ニ於テ之ヲ買收シ尙別ニ實習室及寄宿舎等ノ新營ヲナシタリ

小田原實習場

小田原製造實習場ハ神奈川縣小田原町ニ設ケ明治三十三年四月起工シ同年八月竣工以來一定ノ期間學生ヲシテ製造ノ技術練習ノ傍ラ自ラ經濟ヲ擔當シ企業ノ實際ニ練熟セシムル所トス

大正六年ニ至リ自動罐詰機械ヲ設置シ猶ホ同十年度講習部擴張ニ伴ヒ製罐工場及事務室ヲ増設セリ、次テ大正十二年九月一日ノ大震災ニ依リ教官室七坪五合ヲ除ク外全部倒壊シタルニヨリ直チニ復舊工事ニ着手シ十三年三月ニ至リ之ヲ完成シ十五年六月十日物置一棟(九坪)ヲ新築セリ

高島實驗場

千葉縣館山高島實驗場ハ鹹水産生物ニ就キテ其生理、發生、蕃殖ノ方法、人工孵化等ノ實驗ヲナサシメ以テ其一般ニ通セシムルヲ主トシ又海洋ノ調査、浮游生物研究、氣象觀測等ニ從事セシム而シテ此等ノ目的ヲ達センカ爲メニ孵化室活洲試驗室ヲ設ケ又氣象觀測室及寄宿舎ヲ附設セリ、孵化室ハ、桁行五間梁間三間ノ石造平家建ニシテ内部ナ「タタキ」トシ小形ノ「アクアリウム」ヲ設ケテ魚貝類ノ習性其他ヲ研究スルノ便ニ供フ活洲ハ孵化室ノ西側ニ突出セル岩角ノ一

部ヲ掘鑿シテ造リタルモノニシテ二個ヨリ成リ内一個ハ長サ四十八尺幅十五尺深サ十二尺他ノ一個ハ長サ三十尺幅十二尺深サ九尺ニシテ幅二尺ノ隧道ヲ設ケテ海水ノ循環ニ便ナラシメタリ

實驗室ハ桁行十間梁間四間半ノ木造平家建ニシテ内部ナ二ニ分チ水槽ヲ設置シ海魚卵ノ孵化試驗用其他各種生物ノ研究ニ資セリ

氣象觀測室ハ二階建トシ總坪數十一坪ノ木造トス各種ノ觀測器械ヲ設備シテ實習及觀測ノ用ニ供シ海況ノ變化ト呼應シテ其ノ水族ノ習性ニ及ボス關係ヲ研究セントスルノ用ニ供セリ

寄宿舎ハ總建坪五十六坪二合五勺ノ木造二階建ニシテ階上ヲ自修兼寢室ニ充テ階下ヲ事務室、食堂トセリ元來同島ハ周圍約三町ノ官有禁伐林ニシテ宿舍ニ充ツヘキ人家ナキニヨリ此設備ヲ必要トセルナリ尙大正十一年度ニ於テ物置及便所ノ新營ヲナセリ

大正十二年九月一日大震災ノ節被害アリタル寄宿舎實驗室觀測室等ハ大正十三年三月迄ニ復舊工事ヲ了シ其他ノ孵化室、生洲等ハ十四年十二月ニ竣工セリ

金澤實習場

明治四十二年以來神奈川縣久良岐郡金澤灣内ニ牡蠣種付場ヲ設ケ牡蠣改良繁殖試驗ヲ爲シ大正二年及三年ニ於テ更ニ夏島及金澤灣内ニ養蠔場、實入場ヲ増設シテ牡蠣繁殖ノ實習ニ供シ尙昭和二年三月二十三日敷地一三一坪ヲ買收セリ

水産講習所敷地及建物坪数比較表

場所	敷地		建物
	所有地	借入地	
本所	二,七二九・〇	三三三・〇〇	三,一三三・七五
館山實習場	二,九〇〇・〇	—	三,三六〇・〇〇
小田原實習場	一,〇〇〇・〇〇	—	二,四四〇・四六
同寄宿舍	一〇〇・〇〇	—	八三〇・〇〇
高島實驗場	—	二,一六二・〇〇	一,〇〇〇・〇〇
金澤	一三三・〇〇	—	三六〇・〇〇
總坪數	二,七三〇・〇	三,一〇〇・〇〇	五,一三三・九一

第三章 研究成績

昭和四年三月本所組織改正ノ結果從來ノ試驗部及海洋調査部ニ屬スル事務ハ擧ケテ新設ノ水産試驗場ニ移セルヲ以テ爾後本所ハ各教室ニ於ケル研究ノ成績ヲ水産講習所研究報告トシテ發表スルコトトセリ

第四章 圖書刊行物

明治三十二年以降本所ニ於テ刊行シタル試驗報告其他主ナルモノハ左記ノ通ニシテ昭和三年九月ヨリ同四年八月迄ニ編纂出版シタルモノハ試驗報告第二十四卷第一冊乃至第五冊、海洋調査要報第四十一報乃至第四十三報及海洋調査彙報第三卷第一冊第二冊ナリ

(イ) 水産講習所試驗報告

- 第一卷 (三十二年三月)**
- 浮子材料試驗第一回報告 川合角也
 - 各種鮫肝油採取試驗第一回報告 伊谷以知二
 - 海豚皮革試驗第一回報告 谷中知信
 - 普通製鹽ト洗取製鹽トノ成分比較 小塚本道遠
 - 鯉魚溫室及普通孵化試驗 藤野辰次
 - 鯉魚孵化水質適否試驗 藤野辰次
 - 神奈川縣下牡蠣飼育試驗 藤野辰次
 - いたばかき蕃殖方法調査報告 藤野辰次
 - 多摩川香魚人工孵化試驗 藤野辰次
 - 第一回報告 藤野辰次
 - 龍蝦孵化試驗第一回報告 藤野辰次

- 第二卷 (三十四年八月)**
- ウロシリツクスノ結實作用ニ關スル研究 岡村金太郎
 - 纖維試驗成績第一回報告 岡村金太郎
 - 天蠶絲製造試驗第一回報告 岡村金太郎
 - 牡蠣養殖試驗第一回報告 岡村金太郎
 - 附東京灣海水觀測表 岡村金太郎
 - 龍蝦溫室孵化並養試驗第一回報告 岡村金太郎
 - わかめ蕃殖準備試驗報告 岡村金太郎
 - あさくさのりニ關スル研究 岡村金太郎
- 第三卷 (三十八年五月)**
- 多摩川香魚人工孵化試驗第二回報告 岡村金太郎
 - 龍蝦孵化試驗第二回報告 岡村金太郎
 - 漁網絲試驗第二回報告 岡村金太郎
 - ひらめ人工孵化試驗報告 岡村金太郎

あさくさのり移植試験報告 理學博士 岡村金太郎
 てんぐさの構造論 理學博士 岡村金太郎
 寒天質の所在ニ及ブ 理學博士 岡村金太郎

第四卷 (四十一年一月)
 本邦産浮游生物の一部(伊豆ニ於ケル接脚類ニ和英兩文)
 日本産綠蠶ニ就テ 丸川久俊
 多摩川の尾ノ消化器官ヨリ得タル硅藻ノ一部(和英兩文) 谷口利三 種

第五卷
 第一册(四十一年六月) 鱈肝油採製試験報告 菊池健
 第二册(四十二年三月) 漁業用鹽試驗報告第一 工學士 小野辰次 耶

第三册(四十二年三月) 貝殼利用試驗 理學士 吉岡哲太郎
 第四册(四十二年三月) 鱈漁場調査 理學博士 岡村金太郎 俊耶

第五册(四十二年三月) 鍊流網漁業試験 鎌田武造
 網糸ノ單寧ノ染劑ニ依ル防腐染色試験 農學士 西村寅三
 同 其二 農學士 西村寅三
 冷蔵貨車鮮魚輸送試験(自第一回至第三回) 伊崎谷以知二郎

鱈節製造改良試驗 伊谷以知二郎
 魚類寒天包藏試驗 鍋島健道
 煮干鱈製造用改良竈築造試驗 內村達次 耶
 生牡蠣輸出試驗 理學士 妹尾秀實
 獨逸種草鯉及本邦種鱈成長比較試驗 日暮忠
 靜岡縣下てんぐさ蕃殖試驗 理學博士 岡村金太郎

第六卷
 第一册(四十三年三月) 鱈肝油採製試験報告(第二) 菊池健
 第二册(四十三年三月) 勘察加半島産鱈魚類調査報告 越田徳次 耶
 第三册(四十三年四月) 綿網絲標方ノ優劣試験報告第一 川谷以知二郎
 輸出向鹽藏製製造試験報告 伊谷以知二郎
 魚皮魚鱗水膠製造試験報告 小野辰次 耶
 鰻飼育試験報告 理學士 妹尾秀實
 赤湖ノ調査 丸野青木 耶

第七卷
 第一册(四十四年一月) 餌料鹽養網活洲試験報告 理學士 妹尾秀實
 理學士 柳瀬直次 耶

總市着網試験報告 理學士 川合角也
 鱈漁調査第一回報告 理學士 柳直勝
 英佛兩國ニ於ケル鮮魚ノ分配ニ關スル調査 小野辰次 耶

第二册(四十四年三月) 秋海苔ノ附着狀態ニ就テ 理學博士 岡村金太郎
 海苔被害調査報告 理學博士 岡村金太郎
 てんぐさ蕃殖試験第二回報告 理學博士 岡村金太郎
 露濱沿海州ニシテエウスク方面水産業調査 小野辰次 耶
 英國鹽業並ニ燻製業ノ概略 理學博士 岡村金太郎

第三册(四十四年七月) 佐賀縣沿岸海藻蕃殖法 理學博士 岡村金太郎
 佐賀縣東松浦郡ふのり養殖試験成績報告 理學博士 岡村金太郎
 第四册(四十四年八月) 本邦産沿岸硅藻類一斑(和文及英文) 理學博士 岡村金太郎

第五册(四十四年九月) 鱈節徵付研究第一報 農學士 西村寅三
 第六册(四十四年十月) 鱈節鐵葉板ノ品質 工學士 伊谷以知二郎
 鱈詰内容物中錫ノ定量法 工學士 伊谷以知二郎
 鱈詰用硫酸紙 工學士 伊谷以知二郎

第七册(四十四年十一月) 靜岡縣下てんぐさ蕃殖試験報告第三一第五報 理學博士 岡村金太郎

第八卷
 第一册(大正元年八月) 鱈節製造中微付ニ關スル研究 農學士 西村寅三
 製造地ノ差異ト鱈節ノ品等成分トノ關係 木村金太郎
 第二册(大正元年九月) 漁業鹽試驗 工學士 菊池健
 第三册(大正元年九月) 養蠶改良試驗 理學士 妹尾秀實
 第四册(大正元年十一月) 四十三、四十四年度冬木町養魚場試驗 日暮忠
 四十五年度冬木町養魚場試驗 日暮忠
 第五册(大正元年十二月) 鱈魚梯架設試驗 工學士 日暮忠
 第六册(大正元年十二月) たらば蟹調査 理學士 中澤毅一
 同製造調査 農學士 松井秀三 耶
 第七册(大正二年三月) 沃度灰製造改良試驗 工學士 妹尾秀實
 第八册(大正二年三月) 鱈乾燥試驗 理學士 藤原章一 耶
 第九册(大正二年三月) 理學士 安井章一 耶

冬木町養魚場試驗

第十冊(大正二年三月)
鮑中ノ硫黄化合物中ニ就テ
介汁中ノ「グリコリン」ニ就テ
魚介類ノ「エキス」ニ就テ
經節研究第一回以下第三回

第九卷

第一冊(大正二年五月)
油漬罐詰用油ノ檢定

第二冊(大正二年八月)
たらばかに罐詰原料肉ノ
處理時間ノ長短ノ肉質ニ
及ボス影響

たらばかに甲殼肥料ノ化
學的成分
重要蝦蟹類調査第一報

第三冊(大正二年十一月)
心太ノ凍凝狀態ニ就テ

冷藏魚肉ノ研究

ヘンダーソン式冷凍試驗

肝油分離試驗

寒天及原藻ノ凝固度測定

ニ關スル研究

第四冊(大正二年十月)
海苔立粗密試驗

海苔附着條件試驗

秋季海苔附着盛期試驗

海苔肥料試驗

第二冊(大正三年八月)

録搾粕製造ニ際シテ得

ラルル煮熱汁ノ成分並

新クシテ廢棄セラルル

窒素ノ價格及其利用法

録搾粕渣利用試驗

水膠製造試驗報告

烏賊墨汁利用試驗

海鱧皮製試驗報告

製革上石灰灰劑トシテ鱧内臟ノ利用

石灰灰劑トシテ柔魚内臟ノ利用

第三冊(大正三年十二月)

經節研究第四回以下第十回

「ヒスチン」ニ就テ

海産物ノ膠漿ニ就テ

經節製造法ニ就テ東北五

縣出張報告

附介類煮汁報告

第四冊(大正四年三月)

罐詰内容物ニ於ケル熱傳導

ノ狀態試驗

罐詰内熱傳導ノ理論

適度ニ充填セル罐詰ノ熱ノ傳導狀態

ト加熱セル罐詰ノ熱ノ減減スル狀態

ト加熱セル罐詰ノ熱ノ減減スル狀態

ト加熱セル罐詰ノ熱ノ減減スル狀態

ト加熱セル罐詰ノ熱ノ減減スル狀態

ト加熱セル罐詰ノ熱ノ減減スル狀態

ト加熱セル罐詰ノ熱ノ減減スル狀態

川益日

村久江

治東

郎作忠

山本川

山本川

小野辰次

農學士

農學士

農學士

農學士

農學士

農學士

農學士

農學士

農學士

農學士

農學士

農學士

農學士

農學士

農學士

農學士

農學士

農學士

農學士

農學士

農學士

農學士

農學士

農學士

農學士

農學士

農學士

農學士

農學士

農學士

農學士

農學士

農學士

農學士

農學士

農學士

農學士

農學士

農學士

農學士

農學士

農學士

農學士

農學士

第五冊(大正三年二月)

罐詰原料トシテたらばかに
雌雄肉ノ優劣ニ就キテ
罐詰トセル花咲蟹ノ成分
たらばかにノ肉及其ノ
雌雄ニ依ル相異
捲縮機ニ就テ

第六冊(大正三年三月)

網類腐敗ニ關スル試驗
各種網類ノ腐朽ニ就テ
網類腐敗菌ニ關スル研究
網類腐敗ニ關スル試驗
網類染色防腐試驗
網皮固形單寧越幾斯
ニ關スル試驗

第七冊(大正三年三月)

中宮寺湖産寄生蟲調査
金魚「てふ」ノ研究

第十卷

第一冊(大正三年六月)

鱈魚養殖試驗報告第一號
鱈魚丸沼大尻沼水温調査
報告第一報
魚種改良試驗報告第一報

魚種改良試驗報告第一報

魚種改良試驗報告第一報

魚種改良試驗報告第一報

魚種改良試驗報告第一報

魚種改良試驗報告第一報

魚種改良試驗報告第一報

魚種改良試驗報告第一報

魚種改良試驗報告第一報

魚種改良試驗報告第一報

魚種改良試驗報告第一報

魚種改良試驗報告第一報

魚種改良試驗報告第一報

魚種改良試驗報告第一報

魚種改良試驗報告第一報

魚種改良試驗報告第一報

魚種改良試驗報告第一報

魚種改良試驗報告第一報

魚種改良試驗報告第一報

魚種改良試驗報告第一報

魚種改良試驗報告第一報

魚種改良試驗報告第一報

魚種改良試驗報告第一報

魚種改良試驗報告第一報

魚種改良試驗報告第一報

魚種改良試驗報告第一報

魚種改良試驗報告第一報

魚種改良試驗報告第一報

魚種改良試驗報告第一報

魚種改良試驗報告第一報

魚種改良試驗報告第一報

魚種改良試驗報告第一報

魚種改良試驗報告第一報

魚種改良試驗報告第一報

魚種改良試驗報告第一報

魚種改良試驗報告第一報

第六冊(大正四年三月)

養魚種類利用試驗第一回報告

第十一卷

第一冊(大正四年七月)

布良鋪延繩漁船設計

ソコロ式乾燥機試驗

新式卷締機械及液狀護謨試驗

自記乾燥計

第二冊(大正四年十二月)

駿河灣産櫻蝦調査報告

重要蝦蟹類調査第二報告

瀬戸内海調査

海藻蕃殖用岩掃除器

第三冊(大正五年二月)

養魚餌料試驗報告

大正二年度冬木町養魚池鰻産卵孵化成績

大正三年度冬木町養魚池鰻産卵孵化成績

丸沼養魚試驗池水質調査報告

附 録

ツンツ氏魚類呼吸作用實驗器說明書

第四冊(大正五年三月)

伊谷知二

山本由吉

伊谷知二

伊谷知二

伊谷知二

伊谷知二

伊谷知二

伊谷知二

伊谷知二

伊谷知二

伊谷知二

伊谷知二

伊谷知二

伊谷知二

伊谷知二

伊谷知二

伊谷知二

伊谷知二

伊谷知二

伊谷知二

伊谷知二

伊谷知二

伊谷知二

伊谷知二

伊谷知二

伊谷知二

伊谷知二

伊谷知二

第二十四卷

第一册 (昭和三年十月)

魚卵ノ孵化用水ノ温度ノ變化力 孵化ニ及ホス影響ニ就テ	川尻 稔
臍囊ヲ有スル鱒稚魚ノ發育並ニ 餓死ト温度トノ關係	川尻 稔
養魚密度ノ研究 I	川尻 稔
放養密度カ歩止リ及成長ニ及 ホス影響(1)	川尻 稔
あさくさのリ冷蔵試験ト其製品 ニ就テ	農學士 植田 三郎
あさくさのリ真空乾燥試験	農學士 植田 三郎
孵化用水ノ温度ト變化力魚卵ノ 孵化日數ト孵化率トニ及ホス影 響	理學博士 田内 森三郎
有毒物質ノ致死作用ニ就テ	理學博士 安田 内森三郎
鮎 (<i>Plecoglossus altivelis</i>) 卵ノ孵化適温試験 III	中井 信隆
たまみちんこの群衆増大	理學博士 田寺 中尾友三
たまみちんこの蕃殖率ニ及ホス 温度ノ影響	理學博士 田寺 中尾友三
たまみちんこの蕃殖ニ及ホス群 居密度ノ影響	理學博士 田寺 中尾友三
めだかの産卵ニ及ホス群居密度 ノ影響	理學博士 田寺 中尾友三

第二册 (昭和四年二月)

音響裝置ニヨル魚群檢出法 (其一)	理學士 木村喜之助
(第一、第二圖版)	
鹽水冷凍ノ物理的研究	理學士 岡田 光世
電流ノ魚類ニ及ホス作用ニ就テ (第一報)	理學士 岡田 光世
魚群ノ運動 I	理學博士 田内 森三郎
隙壁ニ沿ヒテ進行セシ魚群カ 壁端ヲ過キタル後ニトル方向 ニ就テ	理學博士 田内 森三郎
魚群ノ運動 II	理學博士 藤野 銳三郎
隙壁ヲ以テ進路ヲ妨害シタル 場合ノ魚群ノ運動ニ就テ	理學博士 藤野 銳三郎
魚群ノ運動 III	理學博士 安田 内森三郎
網壁ニ遭遇セシ魚群ノ運動	理學博士 安田 内森三郎
第三册 (昭和四年三月)	
漁船船型試験第一回報告	理學士 山源 佐堀
總漁船船型試験及船型試験 裝置	理學士 山源 佐堀
第四册 (昭和四年三月)	
手繰網漁船ノ抵抗試験	理學士 佐堀 江藤 武兌夫
第五册 (昭和四年三月)	

眞鯛卵ノ孵化ニ及ホス海水ノ温 度ノ影響ニ就テ	理學士 堀山 英二
眞鯛卵ノ孵化ニ及ホス海水ノ比 重ノ影響ニ就テ	理學士 堀山 英二
眞鯛らげノ發育ニ及ホス海水 ノ温度及比重ノ影響ニ就テ	理學士 堀山 英二
魚卵ニ及ホス振動時間ノ影響ニ 就テ	畑 久三
電流ニ依ル魚群ノ指導	理學士 岡田 光世
板甫牡蠣ノ發生	理學士 妹尾 秀實
生物ノ群衆増大ニ於ケル一相ト シテノ相對的蕃殖率	理學博士 寺尾 新
ほそめこんぶノ發生ト温度トノ 關係ニ就テ	農學士 植田 三郎
あさくさのリノ生活史ニ就テ	農學士 植田 三郎

水産講習所研究報告(水産講習所試験報告改題)

七六

第二十五卷

第一册(昭和四年八月)

電流ノ魚類ニ及ボス作用ニ就テ(第二報)
魚群ノ進行ヲ阻止スル作用

たまみぢんこノ麻醉ト年齢トニ就テ

第二册(昭和四年十一月)

海底ノ硬度ニ就テ

あさくさのリノ養殖ニ就テ

鮎ノ追星ニ就テ

網絲ノ研究IV

撚リト抗張力トノ關係

魚群ノ運動IV

網口ノ形状ト魚群ノ出入

星鮫科ニ屬スル五種ノ鮫ノ楯鱗ニ就テ

たまみぢんこニ於ケル麻醉感度
ノ年齢ニヨル指數函數ノ減少

たまみぢんこノ群衆増大ト
培養液量トノ關係

たまみぢんこノ壽命ト温度
トノ關係

岡田光世	田寺中友三	三浦定之助	日部下登次郎	海老名謙一	田内森三郎	安内森秀三	坂本喜代松	田寺中友三	田寺中友三	田寺中友三
------	-------	-------	--------	-------	-------	-------	-------	-------	-------	-------

Articles in Foreign Language.

Urakawa, H.: Plankton-Organisms (Copepoda Collected off the Coasts of Provs. Fōshū, Izu and Suruga.) of Japan, (Vol. IV. Jan. 1908)

Tokuhisa, M.: Examination of some Diatoms found in the digestive Organ of a Smelt (*Plecoglossus altivelis*.) from the Tama River. (Vol. IV. Jan. 1908)

Okamura, K.: Some Littoral Diatoms of Japan. (Vol. VII. No. 4. Oct. 1911)

Terao, A.: On the Development of Penicillium japonicus(V. Siebold) (Vol. XIV. No. 5. Mar. 1919)

Hoshino, S., Tauti, M., Miyake, Y.: Thermal Conductivity of Cold Storage Insulators. (Vol. XX. No. 2. Nov. 1924)

Miyazaki, H.: On the Development of Gloiopeltis. (Vol. XX. No. 3. Nov. 1924)

Hoshino, S., Ose, J., Hugiya, M.: The Line Hauler. (Vol. XX. No. 4. Mar. 1925)

Seno, H., Tauti, M.: Apparatus for maintaining a Series of Constant Temperatures. (Vol. XX. No. 4. Mar. 1925)

Seno, H., Kitagawa, M., Iwamoto, S.: The Effect of Continued Cold on the Viability of the Pteroceroid of *Dichthicephalus latus* (Vol. XX. No. 4. Mar. 1925)

Higurashi, T.: Optimum Water Temperature for hatching of the Eggs of *Plecoglossus altivelis* T. & S. (Vol. XX. No. 4. Mar. 1925)

Terao, A.: The effects of Uranium Irradiation on the early Cleavage Stages of Oysters. (Vol. XX. No. 4. Mar. 1925)

Hoshino, S., Tauti, M., Miyosi, K.: On the Absorption of Water by Water-Proof Mortars. (Vol. XXI. No. 1. Aug. 1925)

Higurashi, T.: Optimum Temperature for hatching the Eggs of *Hypomesus oides* Pallas. (Vol. XXI. No. 1. Aug. 1925)

Higurashi, T., and Tauti, M.: On the Relation between Temperature and the Rate of Development of Fish-eggs. (Vol. XXI. No. 1. Aug. 1925)

Okamura, K.: On the Culture of *Gracilaria confervoides*. (Vol. XXI. No. 1. Aug. 1925)

Tauti, M., Miura, T., and Sugi, K.: Resistance of Plane Nets in Water (Vol. XXI. No. 2. Nov. 1925)

Higurashi, T. and Nakai, N.: Optimum Water Temperature for hatching the Eggs of Carp. (Vol. XXI. No. 2. Nov. 1925)

Nakano, S. and Nozawa, A.: On the Vitality of the Eggs and Sperm of *Oncorhynchus mason* (Land-locked). (Vol. XXI. No. 2. Nov. 1925)

Nakano, S.: An Experiment on the artificial food of the young Fry of *Oncorhynchus mason* (Land-locked) A preliminary report (Vol. XXI. No. 2. Nov. 1925)

- Furuta, A.: On the Oxygen Consumption during Development of the Eggs and Fry of the Oncorhynchus Masou (Land-locked)
(Vol. XXI. No. 2, Nov. 1925)
- Okamura, K. and Uyeda, S.: On Laminaria angustata Kjellm and L. longissima Miyabe. (Pl. I)
(Vol. XXI. No. 2, Nov. 1925)
- Kamiya, T.: The Pelagic Eggs and Larvae of Fishes in the Taiyama Bay. (Prof. China). 3rd Report (Pt. II)
(Vol. XXI. No. 3, Dec. 1925)
- Kamiya, T.: The Pelagic Eggs and Larvae of Fishes on the Coast of "Hokuriku" (Northwestern Part of Japan Proper). (Pls. II; IV)
(Vol. XXI. No. 3, Dec. 1925)
- S. kiné, H. and Kakizaki, Y.: Comparison of the meats of harder and softer Shell Crabs-*Paralithodes Cambesidicus* (Thomassin).
(Vol. XXI. No. 4, Jan. 1926)
- Sekiné, H. and Kakizaki, Y.: Influence of cooking Water on Crab Meat.
(Vol. XXI. No. 4, Jan. 1926)
- Tauti, M. and Hayashi, H.: On the Shoal of Fishes crowding toward a Lamp.
(Vol. XXI. No. 4, Jan. 1926)
- Terao, A.: On the Fertilizin of *Ostrea circumplexa* Pilshury.
(Vol. XXI. No. 4, Jan. 1926)
- Terao, A. and Tsung-zen-cheng.: On the Rudiments of Food of *Ligyda erotica* (Bonx).
(Vol. XXI. No. 4, Jan. 1926)
- Feno, H., Ebina, K. and Okada, T.: Effects of Temperature and Salinity on the Development of the Ova of a marine fish, *Calatomus japonicus*. (C. & V.)
(Vol. XXI. No. 4, Jan. 1926)
- Oya, T., Sumi, E. and Shimada, K.: On the Autolysis of Fish Muscle. II.
(Vol. XXI. No. 5, Mar. 1926)
- Higurashi, T. and Nakai, N.: Influence of the lower temperature on the development of the Eggs of *Plecoglossus altivelis* T. & S.
(Vol. XXI. No. 6, Mar. 1926)
- Terao, A. and Hiruma, T.: Temperature and Bacteriæ or white Worms, *Enchytraeus* sp.
(Vol. XXI. No. 6, Mar. 1926)
- Satô, N.: A new method of recording the Rolling and Pitching of ships.
(Vol. XXI. No. 6, Mar. 1926)
- Okamura, K., Ueda, S. and Miyake, Y.: On the harmful Action of Deep-fog on *Porphyra tenera* Kjellm.
(Vol. XXI. No. 6, Mar. 1926)
- Hori, J.: Notes on the full grown Larva and Spat of the Japanese common Oyster, *Ostrea Gigas* Thunberg. Pl. I.
(Vol. XXII. No. 1, Jul. 1926)
- Nakai, N.: Eine neue Myxosporidien art aus Kiemen der Karpfens, PL. II. III.
(Vol. XXII. No. 1, Jul. 1926)
- Oya, T. and Sumi, E.: On the Autolysis of fish muscle. III. Formation of Ammonia.
(Vol. XXII. No. 1, Jul. 1926)
- Oya, T. and Shimada, K.: On Glycogenase in the fish muscle. I.
(Vol. XXII. No. 1, Jul. 1926)
- Oya, T. and Harada, K.: On Amylase in Ptyloric coeca of Seriola quinqueradiata.
(Vol. XXII. No. 1, Jul. 1926)
- Sekine, H. and Akiyama, S.: On the Muscle Protein. III. Differences between the Muscle Protein of Male and Female Fishes and different kinds of muscle of them.
(Vol. XXII. No. 1, Jul. 1926)
- Sekine, H.: On the muscle. Protein. IV. The nutritive value of the muscle Protein. 1. Comparison of fishes and mollusks.
(Vol. XXII. No. 1, Jul. 1926)
- Sekine, H.: On the muscle Protein, V. The nutritive value of the muscle Protein. II. The amount of lysine in the muscle Protein and its effect on the growth of young rats.
(Vol. XXII. No. 1, Jul. 1926)
- Yamagawa, M.: Chemical study on the Marine Food. I. On the Metabolism of Calcium and Magnesium of the Dog fed on Fish.
(Vol. XXII. No. 2, Oct. 1926)
- Yamagawa, M. and Nishimura, S.: Chemical study on the Marine Mammal. I. 1. On the Adrenal of the whale. Adrenaline.
(Vol. XXII. No. 2, Oct. 1926)
- Yamagawa, M. and Shibuya, Y.: Chemical study on the Marine Mammal. II. Hydrolysis of the muscular Protein of the whale, Nagasukujira, Balænoptera Physalus (Linnaeus).
(Vol. XXII. No. 2, Oct. 1926)
- Feno, H., Ebina, K. and Okada, T.: Effects of Temperature and Salinity on the Development of the Ova of a marine fish, *Calatomus japonicus*. (C. & V.)
(Vol. XXI. No. 4, Jan. 1926)
- Oya, T., Sumi, E. and Shimada, K.: On the Autolysis of Fish Muscle. II.
(Vol. XXI. No. 5, Mar. 1926)
- Higurashi, T. and Nakai, N.: Influence of the lower temperature on the development of the Eggs of *Plecoglossus altivelis* T. & S.
(Vol. XXI. No. 6, Mar. 1926)
- Terao, A. and Hiruma, T.: Temperature and Bacteriæ or white Worms, *Enchytraeus* sp.
(Vol. XXI. No. 6, Mar. 1926)
- Satô, N.: A new method of recording the Rolling and Pitching of ships.
(Vol. XXI. No. 6, Mar. 1926)
- Okamura, K., Ueda, S. and Miyake, Y.: On the harmful Action of Deep-fog on *Porphyra tenera* Kjellm.
(Vol. XXI. No. 6, Mar. 1926)
- Hori, J.: Notes on the full grown Larva and Spat of the Japanese common Oyster, *Ostrea Gigas* Thunberg. Pl. I.
(Vol. XXII. No. 1, Jul. 1926)
- Nakai, N.: Eine neue Myxosporidien art aus Kiemen der Karpfens, PL. II. III.
(Vol. XXII. No. 1, Jul. 1926)
- Oya, T. and Sumi, E.: On the Autolysis of fish muscle. III. Formation of Ammonia.
(Vol. XXII. No. 1, Jul. 1926)
- Oya, T. and Shimada, K.: On Glycogenase in the fish muscle. I.
(Vol. XXII. No. 1, Jul. 1926)
- Yamagawa, M. and Ito, T.: Chemical study on the Marine Food. II. The nitrogen distribution and percentage of some Amino acids in the Muscle of the Shako, *Squilla oratoria* de Haan.
(Vol. XXII. No. 2, Oct. 1926)
- Yamagawa, M. and Nakamura, N.: Chemical study on the Marine Mammal. III. 1. On the Pancreas of the whale. Insulin.
(Vol. XXII. No. 2, Oct. 1926)
- Yamagawa, M. and Yoshimoto, M.: Chemical study on Prothamine IV. 1. On the Prothamines and Histones.
(Vol. XXII. No. 2, Oct. 1926)
- Yamagawa, M., Mikawa, H. and Tomiyama, T.: Chemical study on the sperm of the Marine Mammal. I. 1. On the Fish-Testis.
(Vol. XXII. No. 2, Oct. 1926)
- Yamagawa, M. and Ito, T.: Chemical study on the sperm of the Marine Animals. II. On the nucleic acid in Bonito Testis.
(Vol. XXII. No. 2, Oct. 1926)
- Yamagawa, M. and Ihuka, B.: Chemical study on the sperm of the Marine Mammal. III. I. On the Sperm of the Sardine, *Amblygaster Immaculatus*.
(Vol. XXII. No. 2, Oct. 1926)
- Yamagawa, M. and Yasaka, S.: Chemical study on the Marine Mammal. IV. 1. On the inner organs of the whale. a. Spleen and Pancreas of *Irashikujira*, Balænoptera Borealis (Lesson)

- (Vol. XXII. No. 2. Oct. 1926)
- Yamagawa, M., Nishimura, S. and Horiechi, S.: Chemical study on the Sperm on the Marine Animal IV. 1. On the Sperm of "Bachi" *Cerataephale Osawai* Tazuka. (Vol. XXII. No. 2. Oct. 1926)
- Yamagawa, M. and Nogata, F.: Chemical study on Protamine. V 4. On the new Protamines. (Vol. XXII. No. 2. Oct. 1926)
- Seno, H., Hori, J. and Kusakabe, D.: Effects of Temperature and salinity on the development of the Eggs of the Common Japanese Oyster, *Ostrea gigas*, Thunberg. (Vol. XXII. No. 3. Dec. 1926)
- Hori, J. and Kusakabe, D.: Preliminary experiments on the Artificial Culture of Oyster larvae. (Vol. XXII. No. 3. Dec. 1926)
- Yamanoto, S. and Masuda, S.: On the chemical Change in the heat-drying of fish-muscle. I. (Vol. XXII. No. 3. Dec. 1926)
- Monuki, Y.: On the Decomposition of Salted Fish muscle. (Vol. XXII. No. 3. Dec. 1926)
- Yamamoto, T. and Sato, N.: A Simple Rolling Recorder and an Example of its use. (2nd Reports on "Rolling Recorder") (Vol. XXII. No. 3. Dec. 1926)
- Higurashi, T. and Nakai, N.: On the Influence of lower Temperature upon the development of the Eggs of *Hypomesus oltus* Pallas. (Vol. XXII. No. 3. Dec. 1926)
- Seno, H. and Hori, J.: A new method for the fattening of oyster. (Vol. XXII. No. 4. Feb. 1927)
- Nakai, N.: On the Influence of water temperature upon the Development of the Eggs of *Leuciscus hakensis* Günther. Plate. V. (Vol. XXII. No. 4. Feb. 1927)
- Yamagawa, M. and Nishimura, S.: Chemical study on the sperm of the marine Animal, V. On the Hydrolysis of Testis of Herring (Vol. XXII. No. 4. 1926)
- Yamagawa, M. and Shibuya, Y.: Chemical study on the marine Food. III. On the Hydrolysis of Muscle-protein of *Suzuki*, *Lateolabrax Japonicus*. (Vol. XXII. No. 4. Feb. 1927)
- Kimura, K. and Kotani, K.: Ueber die Ursachen der Gachrung des Uni-no-Shiwokara und deren Verhütung. (Vol. XXII. No. 4. 1927)
- Tauti, M.: On the Vacuum Drying of Fishes. (Vol. XXII. No. 5. Mar. 1927)
- Tauti, M.: On the weakening of the Strength of Netting Cords in water. (Vol. XXII. No. 5. Mar. 1927)
- Ōya, T. and Sumi, E.: On Autolysis of Fish muscle IV. (Vol. XXII. No. 5. Mar. 1927)
- Ōya, T., Kawakami, M. and Suzuki, S.: On the digestive Ferment in the Pancrea of *anguilla Japonica*. (Vol. XXII. No. 5. Mar. 1927)
- Ōya, T. and Hatanaka, S.: On the proteolytic Enzyme in the

- pyloric Coeca of Scowler Japonicus (Vol. XXII. No. 5. 1927)
- Ōya, T. and Shinoda, K.: On Glycogen in the fish-muscle II. (Vol. XXII. No. 5. 1927)
- Uyeda, S.: On the cold-storage of the living fronds of "Asakusa-nori" PL. I. (Vol. XXIII. No. 1. Aug. 1927)
- Tauti, M.: On the heat-wind-drying of fishes. (Vol. XXIII. No. 1. Aug. 1927)
- Tauti, M.: A study on netting cords. I. The strength of the netting cords against the repeated blow. I. (Vol. XXIII. No. 1. Aug. 1927)
- Kawajiri, M.: On the preservation of the egg and sperm of *Oncorhynchus mason* (Walbaum) (Vol. XXIII. No. 2. Oct. 1927)
- Kawajiri, M.: The Optimum temperature of water for the hatching of the eggs of trout, *Oncorhynchus mason* (Walbaum) (Vol. XXIII. No. 2. Oct. 1927)
- Kawajiri, M.: On the relation between the temperature and the vitality of *Springer* sp. (Vol. XXIII. No. 2. Oct. 1927)
- Miyake, Y.: On the plane nets. I. Resistance of plane nets in water. (Vol. XXIII. No. 2. Oct. 1927)
- Tauti, M.: On the influence of temperature and salinity upon the rate of development of fish-eggs. (Vol. XXIII. No. 2. Oct. 1927)
- (Vol. XXII. No. 4. Feb. 1927)
- Nakai, N.: On the development of a parasitic Copepod, *Leucon elegans* Leigh-sharpe, infesting on *Gyrinus carpio* L. (Lith 7 Text figures and Plate II-IV) (Vol. XXIII. No. 3. Dec. 1927)
- Kawajiri, M.: On the optimum temperature of water for hatching the eggs of Rainbow trout (*Salmo tridens* (Gibbons)) (Vol. XXIII. No. 3. Dec. 1927)
- Kawajiri, M.: The influence of variation of temperature of water on the development of fish-eggs. (Vol. XXIII. No. 3. Dec. 1927)
- Hata, K.: On the influence of four kinds of vibration upon the eggs of *Oncorhynchus Mason* (Brewort) (Vol. XXIII. No. 3. Dec. 1927)
- Uyeda, S.: Neue grüne Alge als Nahrung für die Schalenlarven der Auster. (Vol. XXIII. No. 3. Dec. 1927)
- Hori, T. and Kusakabe, D.: On the Artificial culture of oyster larvae (II) (Vol. XXIII. No. 3. Dec. 1927)
- Uda, M.: Relation between the daily catch of fish and the meteorological elements.—Part. I. Statistical Studies in the influence of the motion of cyclone upon the fishing. (Vol. XXIII. No. 3. Dec. 1927)
- Tauti, M.: Studies of netting cords. II. Relation between the Load and the Elongation of netting cords. (Vol. XXIII. No. 3. Dec. 1927)

- Matsui, Y. and Kumata, A.: Studies on Fish-disease. I. *Ikarimushi* (*Lernaei elegans* Leigh-Sharpe), A new parasitic copepod of Japanese Eel. (Vol. XXIII. No. 4. Feb. 1928)
- Matsui, Y. and Yamada, T.: On Nature of Water and Bottom of Fishrearing ponds I. On a case of damage done to the cultivated fish by Acid-Soil. (Vol. XXIII. No. 4. Feb. 1928)
- Yamada, T.: On Nature of Water and Bottom of Fish-rearing-ponds II. Analytical table compiled up to the fiscal year 1926. (Vol. XXIII. No. 4. Feb. 1928)
- Oshima, S.: Chemical Studies on the Silkworm-pupa as Fish-food. I. The difference of chemical constitution of Pupa on the sort of Silkworm. (Vol. XXIII. No. 4. Feb. 1928)
- Oshima, S.: Chemical Studies on the Silkworm-pupa as Fish-food. II. The Digestion of Silkworm-pupa with Protease of Belts. (Vol. XXIII. No. 4. Feb. 1928)
- Oshima, S.: Chemical Studies on the Silkworm-pupa as Fish-food. III. A Chemical change of Stored Pupae. (Vol. XXIII. No. 4. Feb. 1928)
- Oshima, S.: On the seasonal change of the chemical constitution of muscle of Carps. (Vol. XXIII. No. 4. Feb. 1927)
- Oshima, S.: On the chemical change of the Fels in the course of Fasting. (Vol. XXIII. No. 4. Feb. 1928)
- Isii, K.: A new method of measuring the degree of vacuum in Vacuum Drying. (Vol. XXIV. No. 1. Oct. 1928)
- Tauti, M.: On the Influence of the Variation of Temperature of water upon the Hatch-rate and the Hatching-days of Fish eggs. (Vol. XXIV. No. 1. Oct. 1928)
- Tauti, M. and Yasuda, H.: On the Action of Toxic Substances. (Vol. XXIV. No. 1. Oct. 1928)
- Nakai, N.: On the Influence of the Temperature upon the Hatching of eggs of *Plecoglossus altivelis*. T. & S. (Vol. XXIV. No. 1. Oct. 1928)
- Terao, A. and Tanaka, T.: Population Growth of the Water-flea, *Moina Macrocoopa* Strauss. (Vol. XXIV. No. 1. Oct. 1928)
- Terao, A. and Tanaka, T.: Influence of Temperature upon the Rate of Reproduction in the Water-Flea, *Moina Macrocoopa* Strauss. (Vol. XXIV. No. 1. Oct. 1928)
- Terao, A. and Tanaka, T.: Influence of Population Density upon the Rate of Reproduction in the water-flea, *Moina Macrocoopa* Strauss. (Vol. XXIV. No. 1. Oct. 1928)
- Terao, A. and Tanaka, T.: Influence of Population Density upon the Egg-laying on the Fish, *Oryzias latipes*. T. & S. (Vol. XXIV. No. 1. Oct. 1928)
- Kimura, K.: On the Detection of Fish-groups by an Acoustic Method. (Vol. XXIV. No. 2. Feb. 1929)
- Okada, M.: A Study on Brine Freezing of Fishes. (Vol. XXIV. No. 2. Feb. 1929)
- Packed can. (Vol. XXIII. No. 5. Mar. 1928)
- Nakai, N.: On the influence of the water temperature upon the hatching of eggs of *Hypomesus oltus* Pal. as.—III. (Vol. XXIII. No. 5. Mar. 1928)
- Hori, J.: On the relation between the temperature and vitality of the oyster preserved in the air. (Vol. XXIII. No. 5. Mar. 1928)
- Tauti, M.: Studies of netting cords. III. The strength of netting cords against the Repeated Blow. (2) (Vol. XXIII. No. 5. Mar. 1928)
- Kawajiri, M.: The Influence of Variation of Temperature of Water on the Development of Fish-eggs. II. (Vol. XXIV. No. 1. Oct. 1928)
- Kawajiri, M.: On the Relation of Growth and Death from Starvation of the Trout Fry to Temperature. (Vol. XXIV. No. 1. Oct. 1928)
- Kawajiri, M.: On the studies of the Population-density of Cultured Fishes. I. On the Influence of Population-density of Fishes upon the Survival-rate and the Rate of Growth. (I) (Vol. XXIV. No. 1. Oct. 1928)
- Ueda, S.: On the Preparation of "Asakusanori" from the Cold Storage Material. (Vol. XXIV. No. 1. Oct. 1928)
- Ueda, S. and Miyoshi, K.: On the Preparation of "Asakusanori" by (Vol. XXIV. No. 2. Feb. 1929)
- Okada, M.: On the Action of electric Current on Fishes. I. Excitation and Narcosis. (Vol. XXIV. No. 2. Feb. 1929)
- Tauti, M. and Miyoshi, K.: On the Movement of a Fish-group. I. On the Direction of a Fish-group on passing the End of a Wall along which it has moved. (Vol. XXIV. No. 2. Feb. 1929)
- Tauti, M. and Hurdno, T.: On the Movement of a Fish-group II. The Case when Fishes were barred from their progress by a Wall. (Vol. XXIV. No. 2. Feb. 1929)
- Tauti, M. and Yasuda, H.: On the Movement of a Fish-group. III. The Case when Fishes were barred from their Progress by a Net. (Vol. XXIV. No. 2. Feb. 1929)
- Horie, T., Sato, N., Gensho, I. and Yamamoto, T.: On the Resistance of Bonito Fishing Boat. (Vol. XXIV. No. 3. Mar. 1929)
- Horie, T., Sato N.: On the Resistance of Teguriami Fishing Vessels. (Vol. XXIV. No. 4. Mar. 1929)
- Kajiyama, E.: On the Influence of Temperature upon the Development of Eggs of *Pagrosomus Major* (Temminck & Schlegel). (Vol. XXIV. No. 5. Mar. 1929)
- Kajiyama, E.: On the Influence of specific Gravity of Sea Water upon the Development of Eggs of *Pagrosomus Major* (Temminck & Schlegel) (Vol. XXIV. No. 5. Mar. 1929)
- Kajiyama, E.: On the Influence of the Temperature and specific

- Gravity of Sea water upon the Development of Larvae of *Pagrosomus Major* (Temminck & Schlegel) (Vol. XXIV. No. 5. Mar. 1929)
- Hata K.: On the Influence of the Duration of Time of Vibration upon the Development of Fish-eggs. (Vol. XXIV. No. 5. Mar. 1929)
- Okada, M.: Note on leading the Movement of Fish-groups by electric Current. (Vol. XXIV. No. 5. Mar. 1929)
- Sano, H.: A Contribution to the Knowledge of the Development of *Ostrea Denselomellosa* Iischke. (Vol. XXIV. No. 5. Mar. 1929)
- Terao, A.: Relative rate of Reproduction as a Phase of Population Growth of Organism. (Vol. XXIV. No. 5. Mar. 1929)
- Ueda, S.: On the Temperature in Relation to the Development of the Gametophyte of *Laminaria Religiosa* Miyabe. (Vol. XXIV. No. 5. Mar. 1929)
- Ueda, S.: On the Life-history of *Porphyra tenera* Kjellm. (Vol. XXIV. No. 5. Mar. 1929)

- Okada, M.: On the Action of Electric Current on Fishes II. Electrochobotaxis of Fishes in a Group. (Vol. XXV. No. 1. Aug. 1929)
- Terao, A. and Tanaka, T.: Anaesthesia of the Water-flea, *Moina macrochyla* Strauss, in Relation to Age. (Vol. XXV. No. 1. Aug. 1929)
- Miura, T. (Transl. by Terao, A. & Okada, M.): Distribution of Benthonic and Organisms and Mardness of Sea-bottom. (Vol. XXV. No. 2. Nov. 1929)
- Kusakabe, D.: On the Biology and Culture of the Marine Alga, *Porphyra tenera* Kjellm. (*Asakusumori*). (Vol. XXV. No. 2. Nov. 1929)
- Ebina, K.: Nuptial Organ of the Salmonoid Fish, *Plecoglossus altivelis* T. & S. (Vol. XXV. No. 2. Nov. 1929)
- Taniti, M.: Studies of Netting Corda. IV. Strength of Cord in Relation to the Twist. (Vol. XXV. No. 2. Nov. 1929)
- Taniti, M. and Yasuda, H.: On the Movement of a Fish-group. IV. The Shape of the Entrance of Fishing-net and the Fish-group Moving in and Out. (Vol. XXV. No. 3. Mar. 1930)
- Sakamoto, K.: Platoid Scales of Five Species of Selachians belonging to Caraharidae. (Vol. XXV. No. 3. Mar. 1930)
- Terao, A. and Tanaka, T.: Exponential Decrease of Susceptibility to Anaesthesia with Age in the Water-flea, *Moina macro-*

- chyla* Strauss. (Vol. XXV. No. 3. Mar. 1930)
- Terao, A. and Tanaka, T.: Population Growth of the water-flea, *Moina macrochyla* Strauss, in Relation to the Amount of Culture-medium. (Vol. XXV. No. 3. Mar. 1930)
- Terao, A. and Tanaka, T.: Duration of Life of the water-flea, *Moina macrochyla* Strauss, in Relation to Temperature. (Vol. XXV. No. 3. Mar. 1930)

(口) 漁業基本調査報告

(第一、二、三冊、水産局刊行)

- 第四冊(大正四年三月)
- 第五冊(大正七年三月)
- 第六冊(大正七年九月)
- 第七冊ノ一(大正八年一月)
- 第七冊ノ二(大正八年二月)
- 第八冊ノ一(大正八年三月)
- 第八冊ノ二(大正八年三月)

(ハ) 海洋調査彙報

- 第一卷第一冊(大正十五年三月)
- 英文 同 (大正十五年九月)
- 第二卷第一冊(昭和三年三月)
- 英文 同 (昭和三年三月)
- 第三卷第一冊(昭和四年一月)
- 英文 同 (昭和四年一月)
- 第三卷第二冊(昭和四年三月)
- 英文 同 (昭和四年三月)

(ニ) 海洋調査要報

- 第一報(大正七年十月)

- 第二報(大正七年十二月)
- 第三報(大正八年三月)
- 第四報(大正八年六月)
- 第五報(大正八年十月)
- 第六報(大正八年十一月)
- 第七報(大正九年三月)
- 第八報(大正九年六月)
- 第九報(大正九年十月)
- 第十報(大正九年十二月)
- 第十一報(大正十年三月)
- 第十二報(大正十年七月)
- 第十三報(大正十年十月)
- 第十四報(大正十年十二月)
- 第十五報(大正十一年三月)
- 第十六報(大正十一年六月)
- 第十七報(大正十一年十月)
- 第十八報(大正十一年十二月)
- 第十九報(大正十二年三月)
- 第二十報(大正十二年六月)
- 第二十一報(大正十三年三月)
- 第二十二報(大正十三年三月)
- 第二十三報(大正十三年三月)
- 第二十四報(大正十三年六月)

- 第二十五報(大正十三年十月)
- 第二十六報(大正十三年十二月)
- 第二十七報(大正十四年三月)
- 第二十八報(大正十四年六月)
- 第二十九報(大正十四年十月)
- 第三十報(大正十四年十二月)
- 第三十一報(大正十五年三月)
- 第三十二報(大正十五年七月)
- 第三十三報(大正十五年九月)
- 第三十四報(大正十五年十二月)
- 第三十五報(昭和二年三月)
- 第三十六報(昭和二年六月)
- 第三十七報(昭和二年十月)
- 第三十八報(昭和二年十二月)
- 第三十九報(昭和三年三月)
- 第四十報(昭和三年六月)
- 第四十一報(昭和三年十月)
- 第四十二報(昭和四年一月)
- 第四十三報(昭和四年三月)

(ホ) 其ノ他ノ刊行物

- 獨伊塊淡水養魚視察報告
- 日本鮭鱒養殖誌

日 暮 忠 松 原 新 之 助

- 水産講習所圖書目録(明治四十五年二月)
- 農學博士 鈴木梅太郎
- 海産物ノ化學的研究(代贈寫)
- 理學博士 石川千代松
- 原種改良論(代贈寫)
- 矢野重忠
- 魚類冷蔵法
- 谷村重忠
- 海獸魚皮鞣製法
- 浮游生物檢索圖解
- 理學士 妹尾秀實
- 歐米鹹水養殖視察報告
- 海洋調査ノ魚族ノ回游(大正七年五月)
- 加奈陀太平洋岸鍊大鮮漁業調査報告(大正八年三月)
- 水産製造ニ關スル調査試驗研究項目及内容目録並ニ抄録集(大正八年三月)
- 朝鮮天日製鹽調査報告書(大正八年三月)
- 浮游生物檢索圖說第二冊(大正十年三月)
- 魚團製造法(大正十年四月)
- 激震地方ニ於ケル海洋ノ漁業其一(大正十二年十二月)
- 震災後ニ於ケル東京海灣ノ海洋並ニ漁業狀態調査概況
- 激震地方ニ於ケル海洋ノ漁業其二(大正十三年三月)
- 震災後ニ於ケル相模灣及房總沿岸海洋調査概況
- 國際水産統計資料(大正十三年三月)
- 英文水産講習所一覽(大正十五年八月)
- 和文水産講習所圖書目録(昭和三年七月)

○ 交換外國雜誌

- Administration Report of the Madras Fisheries Department.
 Annalen des naturhistorischen Museum in Wien.
 Annual Report of the Director of the Museum of Comparative Zoology. at Harvard College.
 Annual Report of the Fun Memorial Institute of Biology, Peking.
 Annual Report of the Fishery Board for Scotland.
 Annual Report of the Smithsonian Institution.
 Annual Report of the U. S. Bureau of Fisheries.
 Anzeiger der Akademie der Wissenschaften in Wien.
 Arbeiten aus dem Fischerei-Institut der Universität Königsberg.
 Arbeiten aus dem Zoologischen Institut zu Graz.
 Arbeiten der biologischen Station zu Kossino (bei Moskau).
 Arbeiten der biologischen Wolga Station, Saratow.
 Archives du Museum d'histoire naturelle de Lyon.
 Archives do Museu nacional do Rio de Janeiro.
 Arkiv for Zoologie.
 Aus dem Archiv der deutschen Seewarte.
 Bergens Museum Aarbok.
 Bergens Museum Aarsberetning.
 Bericht über das Zoologische Museum in Berlin.
- Bibliographical Bulletin of the Central Library of the Chinese Eastern Railway.
 Biological Bulletin of the Marine Biological Laboratory.
 Boletim do Museu nacional do Rio de Janeiro.
 Bollettino dei Musei di Zoologica Anatomia comparata della R. Università di Genova.
 Bollettino di Pesca, di Piscicoltura e di Ittiologia, Roma.
 Bulletin de la Société Centrale d'Aquiculture et de Pêche.
 Bulletin de l'Institut des recherches biologiques de Perm.
 Bulletin des Dagestaner Laboratoriums fur Ichthyologie.
 Bulletin du Museum national d'histoire naturelle, Paris.
 Bulletin of the Birmingham Oceanographic Collection.
 Bulletin of the Boston Society of Natural History.
 Bulletin of the Bureau of Applied Ichthyology, Leningrad.
 Bulletin of the Ceylon Fisheries.
 Bulletin of the Department of Biology of Yencheng University, China.
 Bulletin of the New York Zoological Society.
 Bulletin of the American Museum of Natural History.
 Bulletin of the Pacific Scientific Fishery Research Station, Vladivostok.
 Bulletin of the Pacific committee of the Academy of Sciences of the U. S. S. R.

- Bulletin of the Scripps Institution of Oceanography.
 Bulletin of the U. S. Bureau of Fisheries.
 Bulletin of the U. S. National Museum.
 Bulletin of the University of Nebraska.
 Bulletin of the Vanderbilt Oceanographic Museum.
 California Fish & Game.
 Conseil permanent international pour l'exploration de la Mer: Rapports et Procès-Verbaux des Reunions.
 Bulletin Statistique des Pêches maritimes.
 Faune Ichthyologique de l'Atlantique Nord.
 Contributions from the biological Department of Clark University.
 Contributions from the Biological Laboratory of the Science Society of China.
 Contributions from the Zoological Laboratory of Johns Hopkins University.
 Contributions to Canadian Biology & Fishes.
 Economic Proceedings of the Royal Dublin Society.
 Fischerbote.
 Fishery Investigations of the Fishery Board for Scotland.
 Hydrographic Review.
 Illinois Health Messenger.
 Illinois Health News.
- International Review of Agriculture Pt. I, II, III.
 Jahresbericht der Deutsche Seewarte.
 Jahresbericht über die Deutsche Fischerei.
 Journal of the Elisha Mitchell Scientific Society.
 Kristinebergs Zoologiska Station -- Skrift Serie.
 Marine Department, Wellington, New Zealand: -- Fisheries Bulletin.
 Memoirs of the Indian Museum.
 Meddelelser fraa Kbnigl. Landbrugsstyrelsen.
 Memoria del R. Comitato Talassografico Italiano.
 Memoirs of the Museum of Comparative Zoology at Harvard College.
 Memorias del Instituto Espanol de Oceanografía.
 Merentutkimuslaitoksen Julkaisu, Helsinki: Havstorkimingsintieteks Skrift.
 Ministerio de Fomento, Madrid: Notas y Resumenes.
 Ministry of Agriculture & Fisheries:--Fishery Investigations.
 Mitteilungen aus dem Zoologischen museum in Berlin.
 Norsk Fiskeritidende.
 Ny Svensk Fiskeritidskrift.
 Occasional Papers of the Birmingham Oceanographic Collection.
 Occasional Papers of the Museum of Zoological Laboratory of the University of Michigan.
 Philippine Journal of Science.

Proceedings of the Academy of Natural Sciences of Philadelphia.
 Proceedings of the Birmingham Natural History & Philosophical Society.
 Proceedings of the Royal Irish Academy.
 Proceedings of the Royal Society of Edinburgh.
 Proceedings of the Royal Society of Victoria.
 Proceedings of the Stungari River Biological Station.
 Proceedings of the U. S. National Museum.
 Publications in Fisheries University of Washington, College of Fisheries.
 Publications of the National Academy of Sciences, Washington.
 Publicationer fra Universitets Zoologiska Museum, Kobenhavn.
 Reports of the Astrakhan Scientific Fisheries Station.
 Reports of the Department of Fisheries, Punjab, Lahore.
 Report of the Fisheries & Marine Biological Survey, Union of South Africa.
 Records of the Indian Museum.
 Reports of the International Committees on the Oceanography of the Pacific.
 Report on Norwegian Fishery & Marine Investigations.
 Reports of the Scientific Institute of Fisheries, Moscow.
 Report on the Zoological Survey of India.
 Scientific Proceedings of the Royal Dublin Society.

Selected Contributions from the Peking Union Medical College.
 Senckenbergiana.
 Sitzungsberichte der Bayerischen Akademie der Wissenschaften.
 Sitzungsberichte der Preussischen Akademie der Wissenschaften.
 Technological Education Series of Technological Museum, Sydhay.
 Tenger.
 Transactions of the Linnean Society of London.
 Transactions of the Institute for Scientific Explorations, Leningrad Section.
 Transactions of the Royal Society of Edinburgh.
 Travaux de la Station de Biologie maritime de Labonne.
 Travaux du Laboratoire Ichtyologique d' Astrakhan.
 University of California Publications in Zoology.
 University of Washington Publications in Fisheries, College of Fisheries.
 Verhandlungen der Naturforschende Gesellschaft in Basel.
 Verhandlungen der Zoologisch-botanischen Gesellschaft in Wien.
 Veröffentlichungen des Instituts für Meereskunde.
 Wissenschaftliche Meeresuntersuchungen der Biologischen Anstalt auf Helgoland.
 Year Book of the Academy of Natural Sciences of Philadelphia.
 Zoologica.

第五章 學生 (三百三十二名)

第一節 在學生氏名

一 本 科 (三百二〇名)

漁撈科(百二十八名)

第四學年 (三十一名)

伊澤義一郎	栃木	石黒康成	茨城
豊田正謙	秋田	富田正愛	知
李秉綱	朝鮮	大衛信三	岩手
渡邊享	山口	加藤忠臣	宮城
金子陸	神奈川	横尾保佐	賀
吉村勇	宮崎	武田文坪	東京
丹下稔	愛媛	辻野勇太郎	東京
辻下尚	佐賀	永井敏夫	茨城
永野和雄	東京	上田哲夫	富山
黒須時夫	東京	山田純三郎	熊本

第三學年 (三十六名)

市島信郷	東京	半谷武八	福岡
新美廣秋	愛知	西山惣平	埼玉
蓬萊喬兵庫		徳島喜知之	東京
富永弘	茨城	長豊次	新潟
小川良藏	東京	加藤坦	神奈川
加藤重遠	三重	加藤祐三	埼玉
金子尚	群馬	龜本太郎	廣島
吉富和吉	東京	田中敏夫	埼玉
土屋小一	静岡	成富信男	佐賀
長瀬三郎	愛知	村田傳	鹿児島

裏辻公博 東京 山口九州男佐賀
 牧重昂 愛知 小林正熊 本
 幸田洋三 静岡 新井準 千葉
 安西敏雄 東京 佐藤極 兵庫
 菊池五郎 栃木 三木俊介 兵庫
 柴崎實熊 本 白山凡 和歌山
 本村嘉雄 宮崎 菅野進 京都
 鈴木薰 德島 陳炳耀 支那
 第二學年 (二十六名)
 家久博愛 媛 堀内直一 福岡
 戶田勉 石川 川田四郎 富山
 金近英男 廣島 筒井三郎 香川
 根緒正武 東京 宇野道夫 福岡
 柳橋進 千葉 山城利數 兵庫
 藪内茂 静岡 松本楠義 山口
 增田正一 静岡 藤本毅 山口
 藤崎堤 宮崎 兒玉實 鹿兒島

第一學年 (二十五名)

小寺確郎 兵庫 安藤清岐 阜
 西郷正男 福岡 崎山守久 愛媛
 水谷碧群 馬 宮本秀明 德島
 休學 庄司信男 石川 森田正一 東京
 守屋武 東京 仙石三郎 東京
 伊藤久熊 本 今井一二 兵庫
 今村豐福 岡 林包雄 東京
 伴三綱 静岡 尾崎敏顯 福岡
 川上一郎 東京 川田三郎 栃木
 金村秀雄 香川 吉原喜久一 滋賀
 吉津綱人 熊本 吉本清秀 愛媛
 筑紫次郎 静岡 根本嘉博 福島
 内山晋 千葉 上田大吉 大分
 國澤芳郎 山口 吳羽巖 福岡
 山田了 大阪 山口芳男 東京

前埜松司 神奈川 松浦朝之 徳島
 近藤金之助 岡山 肥塚康一 兵庫
 坂尾太熊 福岡 菊地弘三 福岡
 參河敏三 廣島 水越幸雄 三重
 柴原多聞 三重 塩谷政徳 新潟
 清水房雄 福井 日高久 東京
 休學 平澤孝一 新潟 本橋邦郎 東京
 末山福治 福岡

中村敏郎 岩手 中村新七 山形
 上村秀雄 香川 内田一郎 東京
 郡司重彦 山口 山村彌六郎 福岡
 松枝萬吉 佐賀 小林利章 群馬
 小島哲郎 石川 秋艸慶次 東京
 坂部義夫 愛知 白石友義 山口
 遠藤敏夫 東京 關口得郎 埼玉
 末永保藏 宮城 崔瑞日 朝鮮
 吉恒鎮 朝鮮

製造科 (百二十名)

第四學年 (三十一名)
 犬塚信夫 東京 犬丸芳廣 島
 今西俊雄 奈良 濱田重行 廣島
 濱田壽郎 大阪 德田三郎 石川
 二ノ宮金治郎 埼玉 金子量作 新潟
 加藤武夫 東京 高橋福治 山形
 谷口宗儀 宮崎 團野新一 東京
 高野正三郎 埼玉

第三學年 (三十一名)

井岡勇 千葉 新村大三郎 長野
 西嘉市 佐賀 外村達三 滋賀
 大橋一郎 東京 大須賀四郎 福岡
 小河弘 大阪 渡邊昇 大分
 加藤勇吉 愛媛 川本照雄 東京
 田所豐太郎 高知 角田道郎 福島
 永井隆三 廣島 長尾浩一 京都

水田憲一郎 岡山
野澤元長 野
向達光次郎 埼玉
芦川榮一 東京
水島幸一郎 東京
見山泉 廣島
廣野幸雄 東京
鈴木榮一 埼玉
林圭元 朝鮮

野口榮三郎 埼玉
矢野孝 東京
秋元英男 東京
里見武雄 京都
峯村信一 東京
進藤正雄 廣島
關根宗三 埼玉
鈴木千藏 東京

野口洲六 茨城
山本芳雄 山口
松本武新 新潟
寺瀨經夫 奈良
宮越惣治 新潟
望田慶次郎 福岡
鈴木睦治 東京

國村雅二 兵庫
山本新八 山口
藤原一德 山梨
青木亮之助 群馬
宮崎右太 千葉
菅原貞一 東京

第一學年 (三十一名)
今仁高雄 大分
瑞四郎 千葉
本間正三郎 新潟
黃金喜一郎 鳥取
梶山亥之助 山口
田端信二 埼玉
高橋八十一 香川
宇野壽一 岐阜
松川行雄 東京

石田俊夫 福岡
二戸一應 東京
太田要長 野
岡野忠重 岡山
金子伊喜雄 新潟
田原功 京都
永井逸平 岐阜
山元清山 山口
松本泉 靜岡

第二學年 (二十七名)
稻葉鋼太 東京
華島親敬 東京
西山榮一 東京
大久保薰 東京
川上太左英新 湯
田淵進 佐賀
根岸吉郎 兵庫

井上啓次郎 三重
丹羽修二 岐阜
大蝶武夫 岡山
小坂部勇 山形
竹林靖 茨城
袖岡五郎 岡山
永山洋平 茨城

第三學年 (十五名)

松本正治 愛知
青柳吉次 福岡
天津克巳 鳥根
秋澤不二雄 高知
佐々木龍鳥 取
宮崎武夫 新潟
杉浦喜兵衛 東京

寺内庄七郎 栃木
荒田傳 福岡
天野慶之 東京
榊茂一 千葉
北川彦造 滋賀
森井瓊夫 大阪

平山繼男 靜岡
鈴木里司 長野
全炳 哲 朝鮮
茂木喜一郎 群馬
石川伍平 秋田
大木松次 埼玉
岡伯明 山梨
高山活夫 兵庫
野口博 佐賀
山本精二 兵庫
鹽井幸郎 三重

馬場駿山 梨
保科利一 茨城
加藤精一 東京
坪井光治 山口
宇野亨一 岐阜
草野慎一 三重
古幡一夫 長野
三輪林二郎 靜岡

井川正二郎 長崎
友野信次 長野
加藤五郎 東京
瀧川悟山 山口
松村彰 高知

馬場吉信 東京
大西正義 香川
田中一雄 長野
野中貞大 阪
兒玉太郎 愛媛

第四學年 (二十名)
石丸惇次 岐阜
細田正美 長野
小野茂夫 福岡
橫田繁雄 愛媛
中村秀也 京都
黑沼勝造 東京
山村牧夫 長崎
船坂義郎 岐阜

馬場駿山 梨
保科利一 茨城
加藤精一 東京
坪井光治 山口
宇野亨一 岐阜
草野慎一 三重
古幡一夫 長野
三輪林二郎 靜岡

第二學年 (十七名)
平野義見 三重
三浦五郎 宮城
山田榮次 東京
永田格郎 佐賀
加藤薰 愛知
大島忠次 佐賀
春木克巳 三重
井上義雄 埼玉
井上義雄 埼玉
石川伍平 秋田
大木松次 埼玉
岡伯明 山梨
高山活夫 兵庫
野口博 佐賀
山本精二 兵庫
鹽井幸郎 三重

道府縣別	種別			
	學年	學別	種別	種別
北海道	五	第一學年	漁撈	本
東北府	四	第二學年	漁撈	本
関東府	六	第三學年	漁撈	本
中部府	五	第四學年	漁撈	本
近畿府	四	第一學年	製造	科
中国府	六	第二學年	製造	科
四国府	九	第三學年	製造	科
九州府	六	第四學年	製造	科
合計	五二	第一學年	養殖	科
	三	第二學年	養殖	科
	一	第三學年	養殖	科
	二	第四學年	養殖	科
合計	五二	合計	合計	合計
	二	科漁遠	科漁遠	科漁遠
	二	業洋	業洋	業洋
	二	總計	總計	總計
	五	計	計	計

九七

第二節 在學生府縣別

第一學年 (二十名)	第二學年	第三學年	第四學年	合計
鈴木 順	鈴木 順	鈴木 順	鈴木 順	鈴木 順
三井 光	三井 光	三井 光	三井 光	三井 光
木村 五郎	木村 五郎	木村 五郎	木村 五郎	木村 五郎
菊池 莊彌	菊池 莊彌	菊池 莊彌	菊池 莊彌	菊池 莊彌
三宅 昇	三宅 昇	三宅 昇	三宅 昇	三宅 昇
杉田 隆治	杉田 隆治	杉田 隆治	杉田 隆治	杉田 隆治
西村 茂喜	西村 茂喜	西村 茂喜	西村 茂喜	西村 茂喜
加瀬 谷丈夫	加瀬 谷丈夫	加瀬 谷丈夫	加瀬 谷丈夫	加瀬 谷丈夫
中川 一三	中川 一三	中川 一三	中川 一三	中川 一三
久保 伊津男	久保 伊津男	久保 伊津男	久保 伊津男	久保 伊津男
山田 敏	山田 敏	山田 敏	山田 敏	山田 敏
松下 政雄	松下 政雄	松下 政雄	松下 政雄	松下 政雄
榎本 信男	榎本 信男	榎本 信男	榎本 信男	榎本 信男
北川 吉美	北川 吉美	北川 吉美	北川 吉美	北川 吉美
三浦 兼佑	三浦 兼佑	三浦 兼佑	三浦 兼佑	三浦 兼佑
鈴木 善幸	鈴木 善幸	鈴木 善幸	鈴木 善幸	鈴木 善幸
鈴木 善幸	鈴木 善幸	鈴木 善幸	鈴木 善幸	鈴木 善幸

二 遠洋漁業科 (十二名)

山下 雄兵衛	井上 彌太郎
山崎 竹治	澤田 都次
小出 勳男	原田 勝美
小林 格新	井上 輔雄
上田 正喜	川上 三千雄
村忠 夫	山口 三郎

九六

合	入學	特別	朝	沖	鹿	宮	熊	佐	大	福	高	愛	香	德	和	山	廣	岡	鳥	富	石	福	秋	山	青	岩	
計	那	鮮	鮮	縣	縣	縣	縣	縣	縣	縣	縣	縣	縣	縣	縣	縣	縣	縣	縣	縣	縣	縣	縣	縣	縣	縣	
三五																											
二六																											
三六																											
三一																											
三一																											
二七																											
三一																											
三一																											
二〇																											
一七																											
一五																											
一〇																											
三三																											
一〇																											
一一																											
三三																											

第二節 卒業業者

第一 卒業業者氏名 (○ハ優等卒業者×ハ死亡者)

一本科

(一) 漁撈科

明治三十一年第一回卒業

四月(十三名)
 家入 四直 福岡
 橋本 猪太郎 熊本
 加藤 勢三 三重

(舊名小市)
 龜井 順一 山口
 南摩 紀麿 東京
 長友 茂三郎 宮崎
 武藤 禮二 宮城

内田 治三郎 山口
 村田 乙三郎 東京
 ×福田 久橋 長崎
 木村 廣三郎 石川

庄司 興一 石川
 菅谷 毅 茨城

明治三十二年第二回卒業

四月(十五名)
 石野 敬之 千葉
 大庭 弘雅 福岡
 大谷 正猛 高知

高橋 潤二 岡山
 ×山下 節治 長崎
 矢野 新吉郎 熊本
 松崎 彌一 鹿児島

古田 正知 岐阜
 小林 音八 新潟
 ○坂本 庄太郎 佐賀
 (舊名一郎) 佐々木 季太郎 廣島

×宮下 知一 東京
 ×下國 沖助 北海道
 樋口 律太郎 長崎
 (舊姓茂又) 森田 忠三 秋田

明治三十三年第三回卒業

四月(十二名)
 ×吉永 貴八郎 長崎

田中 仁吉 島根
 田谷 英石 川

津田 美津彦 福岡
 ○中村 嘉壽 鹿児島

久保 澤 董 青森
 ×松田 林 宮崎

小金丸増次郎 福岡
小島才一 神奈川

×小木原元吉 鹿兒島
森 藏助 鹿兒島

×須田正治 山形

明治三十四年第四回卒業

四月(八名)

石川 伸治 石川
○本間 平八 山形

長内 泰助 岩手
大川 辰藏 兵庫
松尾 秀夫 長崎

前田 春水 宮城
荒 卯忠 福島
喜多山 昇來 愛媛

明治三十五年第五回卒業

四月(五名)

額田 喜一 香川

小島 省吾 石川
佐藤 正孝 山形

日高 靖 宮崎
元木 淑人 徳島

明治三十六年第六回卒業

七月(七名)

沼見 彌一 耶 北海道

×岩田 雄 京都
内田 四郎七 福井

黒木 圓太 福岡
×山田 廣次 福岡

明治三十七年第七回卒業

七月(十二名)

堀 安 新潟
渡邊 定助 愛知
×渡邊 理一 東京

寛 多記 茨城
田中 榮定 長崎
中島 昌二 廣島
中島 秀男 島根

×長井 貫吾 新潟
×山岸 留之助 北海道
小松 重利 高知
美代 清信 鹿兒島

明治三十八年第八回卒業

七月(十三名)

伊藤 朋 愛知
×林田 甚八 長崎

堀江 英一 廣島
×川口 録一 岐阜
×川添 友志 鹿兒島
南部 寛 福井

×村上 素 宮城
上枝 平五郎 香川
久保 雷之助 愛媛
山根 左中 島根

明治三十九年第九回卒業

七月(十二名)

登坂 高三 山形
×和田 美穂 宮崎
餘田 武造 青森

笠松 彌一 東京
河野 光三 山口
×田中 登三 三重
×中村 源一 耶 鹿兒島

奥津 興美 群馬
山田 純太郎 東京
橋川 章 宮城
榎本 暉正 香川

明治四十年第十回卒業

七月(十五名)

○芳賀 奈七 耶 岩手
秦 半兵衛 東京
東郷 保一 宮城
小川 幸之進 岡山

長田 景貞 鹿兒島
×川島 信一 廣島
中北 静 岐阜
村山 吉助 山形
村岡 貫一 山口

×野間口 兼美 鹿兒島
國司 浩助 山口
熊田 頭四郎 栃木
×小崎 彰 宮城
安達 誠三 石川

明治四十一年第十一回卒業

十月(十七名)

(舊姓石井)
松金 佛治 茨城
馬場 駒雄 岡山
新宅 定一 廣島

×飛山 信治 新潟
×渡邊 康介 愛知
×河村 常一 廣島
金子 常太郎 岩手

吉田 義勇 長崎
高山 伊太郎 大分
竹内 仲治 長野
村上 寅一 愛媛

植木 憲吉 兵庫
福野 久松 石川
天野 壯助 愛知
木下 信資 鳥取

九月(三名)

木津和 秀男 廣島
長友 寛 宮崎
×柳 悦多 東京
秋山 實千 葉

杉浦 保吉 埼玉

木暮 彌七 群馬
水間 春吉 徳島

×杉江 謙治 石川

宮田 光 京都
關根 磯吉 東京

宮脇伊太郎 鹿兒島

×海上 二州兵庫

明治四十二年第十回卒業

七月(九名)

奥村伊三郎 滋賀
金刺琢磨 香川
横田 壯福 島
×吉田定次郎 鹿兒島
武富榮一 佐賀

辻 志郎 栃木
明山保次郎 兵庫
木下 辰雄 熊本
三浦定之助 山形
岩本清太郎 鳥取

×市川 峰吉 三重
飯尾 公壽 福岡
○與儀 喜宣 沖繩
谷本 坂惠 岡山
後藤 節藏 大分
古閑 義康 熊本

新井藤一 茨城
×(○)齋藤 齊福 島
○葦田 静夫 鹿兒島
白井勝三 茨城
日比義三 岐阜

明治四十三年第十三回卒業

七月(十五名)

伊吹群作 福井
濱田五六 廣島
新國逸夫 新潟
細川可也 栃木
富永盛治郎 禮島

岡本 曉 山口
横山 將來 石川
竹本 正文 東京
竹田 重雄 静岡
長棟 暉友 鳥取
能美猪勇武 福岡

(舊姓山) 黒田藤五郎 愛媛
白石 立見 香川
柴戸 雅一 長崎
八月(六名)
伊藤 猪六 佐賀

加藤 平吉 山形
後藤 榮助 香川
秋田 榮治 東京
木村 呈 鳥取
木村 成松 福井

明治四十四年第十四回卒業

七月(十七名)

石原重郎 熊本
布目 孜 石川
大塚 三平 茨城

高橋 照文 千葉
×高木 繁春 東京
×牛山 美廣 長野
山田 楯一 愛媛

山根 揆一 埼玉
矢吹 正夫 岡山
藤川 若松 廣島
×吉川 隆治 秋田

水月川 選一 廣島
×宮崎 盛長 崎
三浦 正秋 田
清水 隆道 山口

九月(十二名)

林 卯吉 大阪

明治四十五年、大正元年第十五回卒業

七月(十二名)

(舊姓大場) 石井 文吉 東京
○飯塚 哲夫 宮城
○月井田 二郎 熊本
×神山 捨吉 岐阜
八木 三千彦 鹿兒島

(舊姓野崎) 松尾 政次郎 佐賀
(舊姓伊澤) 須藤 三策 新潟
佐々木 三治 富山
霜村 兵七 佐賀
×平瀬 博 兵庫
清 藤太郎 静岡

(舊姓山本) 須藤 三策 新潟
九月(九名)
飯田 與兵衛 東京
丹羽 六一 岐阜
葛城 忠男 石川
國分 友海 鹿兒島

×黒野 元憲 東京
山本 静一 愛媛
松本 修二 兵庫
小林 章之 埼玉

青木 貞治 北海道
佐藤 敬吉 山形
御厨 保太郎 長崎

大正二年第十六回卒業

七月(十名)

○飯山 太平 茨城
濱崎 末長 高知
吉安 新次 兵庫
田面 欽次 兵庫
松田 鶴次郎 福岡
小安 正三 東京

小林 敏行 東京
宮本 義永 茨城
(舊姓島田) 島田 儀三郎 熊本
(舊姓山) 山 敏三 福島
九月(十一名)
本田 光吉 愛媛
岡本 重治 愛知

高柳 繁次郎 群馬
塚崎 謙吉 秋田
中川 甚藏 東京
山口 慶四郎 群馬
馬上 福壽 福島
松尾 我何人 長崎
永福 虎 鹿兒島

三輪 源造 岡山
久富 元長 崎
十月(一名)
小河 範太郎 福岡

大正三年第十七回卒業

七月(九名)

○服部愛之助 大阪
原田健兒 熊本
本間久四郎 新潟
德光外治 石川
梅本儀助 福岡
野崎民平 三重

九月(九名)

山田勝衛 長野
前田英二 新潟
莊得一 岡山
飯沼壽 東京
林準二 東京
大村道一 兵庫

十月(一名)

谷口武三 岐阜
邨井捨吉 東京
○佐藤成美 和歌山
佐々木孝造 京城
○桐本富次 和歌山
岸田十雄 岡山

一〇四

沼野御吉 新潟

十一月(二名)
中村吉治 長野
重田瑞穂 兵庫

七月(十七名)

石崎實三郎 愛媛
岡本正一 静岡
渡邊六造 山形
龜田精一 島根
吉田秀一 東京
田代正治 新潟
津田守規 福岡
中山琢三 福島

九月(十名)

栗田要吉 京都
○山田盛雄 福岡
山本德 愛媛
合原一 福岡
小松和勝 熊本
旭章 石川
齋藤陽三 東京
白石賢三郎 埼玉

十月(一名)

仙波平馬 栃木

十一月(二名)

×進 華 福岡
三宅好美 岩手
十二月(二名)
村上正男 愛媛
淵山貞長 崎

七月(九名)

阿島清 廣島
尾藤信正 熊本

大正五年第十九回卒業

金村正巳 山形
雁部松三郎 宮城
×谷村豊吉 高知

根岸勝彌 福島
秋山俊一 高知
北野退藏 宮城

九月(三名)

須貝實山 山形
菊部明七 栃木

吉田春吉 東京
田原精夫 東京

十一月(二名)

(舊姓原)
岩崎猶二 島根

十二月(二名)

行川清 千葉

佐々木政之助 宮城
關口壽之助 東京

三月(十七名)

×市川友賀 神奈川
今村龍雄 三重
岡田正人 兵庫
和田秀政 兵庫
川添爲一 香川
中島正一 東京
柳川和民 島根

×正木一作 千葉

郷朔雄 東京
甘利集基 長野
天野郡治 千葉
澤池一雄 京都
佐々木武雄 宮城
人見秀四郎 東京
平山繁 鹿兒島

四月(三名)

菅三郎 岩手
堀井恒次郎 廣島
鎌田積福 岡
日置徳太郎 岡山
五月(四名)
今岡源一 廣島

九月(一名)

飯野真佐 埼玉
大津清福 岡
青木京一郎 巖手
近藤止三 愛媛
十一月(二名)
岩尾正人 三重
山下彌三左衛門 鹿兒島

三月(十七名)

井上常吉 佐賀
神田貞治 山形
谷島馬太郎 大阪
高橋幸三郎 宮城
副田徳平 佐賀

○十川正夫 德島

中谷熊楠 和歌山
山口嘉四郎 兵庫
伏本政樹 廣島
小笠原秀雄 群馬
鯉沼英吉 栃木

四月(二名)

友廣年 岡山
大熊保道 山口
五月(一名)
伊賀敏耶 兵庫

三月(二十三名)

大正八年第二十二回卒業

○庵原順一 兵庫

乾明太郎 高知

五十嵐昭 愛知

池田文爾 富山
池田信也 廣島
石田壽之 群馬
戸川千藏 鳥取
大西清忠 奈良

大正九年第二十三回卒業

河野通直 高知
×横手 武熊 鹿兒島
高久 彰 福島
竹井增一 岡山
中島爲一 佐賀

×中島 健輔 佐賀
桑原時藏 東京
小石安一 福岡
小濱氏清 鹿兒島
近藤重虎 高知

小俣信親 東京
坂倉今次郎 静岡
篠山武次郎 岡山
秀島 魁 佐賀
森下伊三郎 和歌山

三月(二十一名)

石田稔威雄 群馬
飯塚喜一 東京
馬場政二 福岡
太田久隆 群馬
梶島年安 福岡

大正十年第二十四回卒業

×高橋 亮吉 東京
永井福三郎 岡山
中田賢吉 長野
×中目 協 宮城
碓井秋雄 静岡
×野口 乾 福島

國井 林 栃木
久保慶男 長野
後藤 豪 岡山
小島信司 新潟
赤星家雄 大分
佐藤正夫 大分

北島 正長 崎
×白石 平七 福岡
瀬田 稔 佐賀

三月(二十七名)

井垣喜作 兵庫
原田直人 東京
伴善居 福井
濱邊清藏 鹿兒島
本間 豊 茨城
大村三樹之助 兵庫

大正十一年第二十五回卒業

岡屋 慶光 山口
岡本大助 熊本
川原七郎 鹿兒島
横井大郎 愛知
谷 巖 高知
寶田 顯作 福島
中江 富三 大畷

野本市次郎 愛知
黒田徳次郎 北海道
工藤 辰雄 静岡
×矢部 武三 新潟
山口 虎雄 佐賀
山口保三郎 茨城
×古谷 代吉 福岡

岸川由太郎 佐賀
溝口浩司 群馬
×三浦 政美 山形
新野 二郎 宮城
廣瀬 恒美 高知
日高 久彌 宮崎
鈴木 操 福島

三月(二十二名)

花木哲之助 愛知
長谷川金衛 新潟
奥田憲太郎 鳥取
奥津三郎 神奈川
渡邊 東雄 宮城
加藤利夫 大分

大正十二年第二十六回卒業

甲藤 健夫 高知
關根 武吉 埼玉
吉澤 晴一 埼玉
武井 政雄 北海道
堤 正夫 静岡
永田 徳太郎 兵庫
清瀧 千代夫 和歌山

松島平次郎 三重
小林世紀 新潟
近藤 綱一 愛知
近藤道之助 東京
海老原 忍 千葉
安達 新 茨城
里内 督 東京

(舊姓櫻井) 輝 千葉
木村宗太郎 福井
四月(一名) 池邊 謙三 熊本

三月(十七名)

長谷川正一 愛知
星野 豊 千葉
外岡 元雄 岩手
柿元 一 滋賀

大正十三年第二十七回卒業

高本 等 廣島
辻村 秀一 京都
中村 國一 東京
村瀬 二郎 東京
松岡 嘉三郎 熊本

(舊姓松浦) 堀野 信雄 東京
松本 和一 大阪
酒井 森三郎 栃木
眞後 外見 新潟
檜山 鐵造 茨城

×菅原 三期 秋田
杉 孝 兵庫
鈴木 徳三 宮城
十三年二月(一名) 後藤 林英 新潟

三月(二十五名)

石原政男 福岡
春木初夫 三重
西川定一 栃木
仁平宣威 茨城
本田三郎 茨城
利行正雄 東京
大石 宰平 静岡

(舊姓岡部)

大庭 重行 福岡
櫻井 泰藏 神奈川
岡田 仁弘 徳島
吉澤 正三 富山
田中 道知 静岡
立石 巖 熊本
村井 政雄 東京
村岡 壽期 福島

久保 要 香川
安原 眞男 山形
×岡中 武男 茨城
牧 正 爾 栃木
荒木 寛 新潟
朝日向昇 平 茨城
坂田 義澄 熊本
御園生 武雄 山口

水野 金市 秋田
鈴木 喜三郎 茨城
六月(四名) 服部 繁次 福井
眞田 健三 山形
木原 佳郎 鹿兒島
道澤 史郎 奈良
七月(一名) 武田 實造 鳥取

三月(十九名)

稻葉和夫 栃木
今西協一 耶宮崎
四 赴 福島
土井久治 兵庫
阿村正久 熊本
兼田清 神奈川

吉澤源造 埼玉
園部久 秋田
長岡正幸 東京
永島義弘 栃木
長島武治 神奈川
栗野有常 愛知
熊野武晴 奈瓦

三浦滋雄 東京
白鳥健壽 宮城
志道吉次 山口
平岡實 神奈川
菅原與吉 新潟
杉山延里 石川

×横川國彦 埼玉
九月(二名)
伊藤威雄 兵庫
十月(一名)
柳田四郎 鹿兒島

三月(二十四名)

稻津榮治 福岡
服部元忠 東京
小淵元吉 群馬
尾崎順三 山形
及川英雄 東京
和田長三 岐阜
川崎洛三 廣島

金井元 栃木
○吉川長之進 大阪
武久伊作 佐賀
永井寛次 東京
長東三四士 和歌山
南部辰真 東京
保田義夫 宮城
小林繁 神奈川

三月(二十六名)
伊原治 千葉
岩田勳 愛知

伊藤順男 埼玉
池田勝榮 鹿兒島
池田二郎 千葉

小屋勝之 兵庫
寺井正雄 奈瓦
安部丈夫 福岡
木崎喜平 埼玉
坂田忠二 山口
北原隆貫 東京
北岡康雄 高知
三浦永治 岩手

島本正美 高知
五月(一名)
小林宗一 山口
九月(一名)
多々良孝一 静岡
十月(一名)
菊米 義 千葉
十二月(一名)
上村忠彦 鳥取
吉本巳之助 鳥取
竹中善次 富山
竹内進 福井

津崎勝巳 福岡
内村忠夫 熊本
草間秀俊 東京
山口三郎 静岡
保田武夫 岡山

古川三男 佐賀
藤井真澄 山口
藤枝貞夫 愛媛
駒井青南 福岡
○品田藤次郎 新潟

清水信次 滋賀
×廣崎喬雄 東京
日向義次 山梨
平塚均 宮城
關野正藏 千葉

六月(三名)
長谷川喜一 京都
米澤六藏 東京
高橋廣榮 愛媛

昭和四年第三十一回卒業

三月(十八名)

市村要 山口
井上彌太郎 兵庫
新原宗路 鹿兒島
小川義一 山梨
神崎隆 佐賀

高桑勝次 東京
中島瀧藏 佐賀
上野卓三 廣島
鶴澤久則 静岡
○山崎竹治 岡山
山下行雄 兵庫

八代喜代 岐阜
谷島吉三 茨城
松澤幸長 長野
松本住友 岡山
赤塚紳 新潟
澤田都次 群馬

宮本武德 愛知
四月(一名)
成澤不二男 山形

昭和五年第三十二回卒業

三月(二十九名)

伊藤喜代作 長崎
井山頼雄 熊本
原田勝美 静岡
時田正作 埼玉
富岡三郎 群馬
富澤武雄 福島
川上三千雄 茨城
吉川淳 長野

高橋廣太 長崎
高山重嶺 東京
種市良正 青森
竹田繁夫 奈良
鶴田三郎 神奈川
堤源一郎 福岡
○上田正喜 東京
松尾博 埼玉
小出勳 東京

小林格 新潟
小久保政雄 東京
近藤仁三郎 新潟
江崎實 熊本
勅使河原實 群馬
在原千秋 千葉
安藤秀賢 香川
三井所四郎 佐賀
本部眞之 京都

森田未歲 東京
瀬戸武雄 熊本
角南貞雄 岡山
十月(一名)
折原丈男 神奈川

(二) 製造科

明治三十一年第一回卒業

四月(三十四名)
 ×今井 次郎 神奈川
 (舊姓沖) 長谷川 作次 石川
 ×濱元 四良太郎 宮山
 (舊姓廣瀬) ×二宮 常八 香川
 ×四 保 熊本
 ×堀江 銀次郎 東京
 ×本郷 益雄 東京
 小野 辰次郎 東京

明治三十二年第二回卒業

四月(二十二名)
 井 關 正行 和歌山
 市橋 丁丸 東京
 四 堀 良造 北海道
 富 恒 千葉
 (舊名誠) 小川 清一 佐賀

明治三十三年第三回卒業

大木 盛三郎 東京
 ×辻 好司郎 石川
 ×中村 平八 徳島
 (舊姓小倉) 久甫 恒介 山口
 ×黒岡 安定 東京
 府 坂 健藏 石川

大和地由太郎 千葉
 山本 廣三 大分
 (舊姓佐藤) 牧野 左馬三 大分
 前田 庄五郎 兵庫
 ×藤村 守一 高知
 ×松生 猪三男 福岡
 ×古賀 駿輔 佐賀
 駒澤 幸一 石川
 北川 克郎 高知

木原 方吉 佐賀
 宮木 周市 山口
 ×三島 拙郎 島根
 白石 靜 鹿兒島
 篠崎 順三 千葉
 平井 友安 千葉
 (舊姓廣瀬) 守田 貞三 大分
 關原 東太 千葉

府中 喜八郎 石川
 小石 季一 秋田
 ×小岩 井治世 青森
 藍野 一男 千葉
 佐々木 繁太郎 香川
 ×北野 宇佐吉 徳島

×肝付 兼昌 鹿兒島
 ×光増 健三郎 佐賀
 ×宮島 伊望 千葉
 ×澁谷 源七 宮城
 (舊名粉藏) ×廣月 松右衛門 島根

四月(十五名)

(舊名長作) 一宮 弘人 長崎
 伊藤 哲太郎 茨城
 (舊姓渡邊) 濱田 直作 富山

明治三十四年第四回卒業

金高 喜一郎 千葉
 吉田 虎藏 徳島
 (舊姓大市) ×宝伏 俊五郎 三重
 浦山 伍作 石川

久保 茂助 山口
 ×久木 田勝馬 鹿兒島
 (舊名誠一郎) 久谷 卓男 島根
 ×阿部 健 宮城

×齋藤 七郎 千葉
 ×水野 幸次郎 愛知
 ×鹽田 愛隣 千葉
 (舊姓大西) 鈴木 珍平 岩手

四月(九名)

×池田 熊之助 鹿兒島
 千葉 幸三郎 東京

明治三十五年第五回卒業

小野寺 利吉 宮城
 中井 國太郎 愛媛
 野元 俊一 鹿兒島

松原 榮 兵庫
 船橋 晋吉 神奈川
 ×小見山 富市 熊本

×朝比奈 雪 静岡

四月(三名)

明治三十六年第六回卒業

七月(十三名)
 石原 重真 山形
 ×岩本 正孝 長野
 渡邊 安忠 大分

×岩城 宜耶 静岡
 ×吉川 秀之 石川
 (舊姓野田) 田島 百人 熊本
 宗 熊大 大分
 内村 可一 徳島

(舊姓中野) 田淵 速吉 徳島
 ×松尾 靈彦 愛知
 淺井 謙吉 東京
 ×酒井 惣次郎 三重
 (舊名與吉) 藥池 健 岩手

×宮内 友吉 鹿兒島
 志村 彦藏 山形

明治三十七年第七回卒業

七月(八名)
 (舊名嘉吉) 畑田 熊次郎 岩手
 河村 敏雄 京都

×島田 應道 高知
 (舊姓松山) ×倉田 秀雄 熊本
 (安藤) 俊吉 兵庫

×白石 庸次郎 新潟
 森 萬次郎 東京
 勢島 莊太郎 福岡

明治三十八年第八回卒業

七月(十七名)
 伊藤 二耶 茨城
 林 碌耶 大阪
 ×馬場 清止 宮城
 ×河野 延次郎 香川
 (舊名熊植) 武季 作 東京
 長屋 啓之助 廣島
 ×宇加治 文雄 茨城
 ×國島 徹 北海道
 安永 宗治 福岡

明治三十九年第九回卒業

七月(十八名)
 ×池内 清愛 知
 岩井 龜治 高知
 ○高崎 達之助 大取
 立川 卓逸 新潟
 仲野 九郎 兵庫
 中山 克巳 高知
 ×中村 平福 岡
 名村 竹雄 福井
 宗像 浩次郎 廣島

明治四十年第十回卒業

七月(十五名)
 ×林 隆義 東京
 ×吉野 孝長 野
 永峰 治光 北海道
 中島 董一耶 東京
 梅宮 鶴藏 福島
 野口 莊次 埼玉
 ×岡本 剛三 東京
 山中 慶廣 島
 問世田 名臣 鹿兒島

明治四十一年第十一回卒業

七月(二十六名)
 預部 常三郎 和歌山
 四方 悌次郎 神奈川
 富山 正巳 千葉
 總谷 六三 埼玉
 佐々田 榮重 島根
 里深 清一 兵庫
 (舊名阪元) 市川 清 東京
 ×三森 富雄 東京
 富田 達道 高知
 大島 慎二 東京

木村 金太郎 東京
 鈴木 幸太郎 静岡
 杉山 恒吉 徳島

(舊名仁三郎)

赤坂 和一 北海道
 ×喜代美 榮一 長崎
 篠原 睦造 島根
 ×柴田 匡一 岐阜

九月(一名)

島崎 眞哉 高知
 ×杉村 泰治 宮城
 岡田 勝夫 東京
 角田 鶴雄 埼玉

○田口 寧一耶 茨城

(舊名安太郎) 中島 健吉 愛知
 (舊姓大竹) ○梅浦 健吉 東京
 ×久志木 欣之助 三重
 ×柳瀬 覺太郎 群馬

明治四十二年第十二回卒業

×山極 七郎 長野
 松下 高福 岡
 ×前田 隆一 兵庫
 眞田 吉之助 石川
 藤田 要太郎 愛媛

七月(二十一名)

一ノ瀬 福巳 福岡
 ○小倉 善平 栃木
 若林 忠雄 茨城
 ×田中 眞平 埼玉
 谷口 直太郎 兵庫

高瀬 重之 栃木
 田代 寛範 福岡
 武 晴宜 群馬
 ×永井 眞 神奈川
 ×中岡 盛隆 岡山
 山路 政一 廣島

七月(十名)

×岩佐 定一 長崎
 西村 和雄 東京
 ×高宮 正山 形
 ×内藤 俊一 山口
 ×中野 常徳 北海道

明治四十三年第十三回卒業

(舊姓武藤) ○中山 留八 福島
 (舊姓水谷川) 太田 眞太郎 東京
 九條 眞叙 東京
 ○矢野 實 富山
 山本 祥吉 廣島
 前澤 織衛 長野

七月(二十一名)

×飯澤 發 宮城

小島 米吉 茨城
 赤嶺 慎一 沖繩
 新井 虎之助 東京
 相澤 毅 長野
 ×神 隆三 東京

増田 久家 愛媛
 ○福井 守一 東京
 ×小林 丈太郎 岡山
 (舊姓坪田) 小山 甲三 茨城
 有賀 篠夫 長野
 ×北島 格一 佐賀

(舊姓竹内) 淵崎 顯三 神奈川
 有坂 利一 群馬
 青田 春藏 福岡
 鈴木 儀八 岩手

池山 光藏 三重

十月(五名)

(舊姓中光) 加隈 眞介 熊本
 村上 次郎 山口
 布施 達治 千葉
 海老澤 光治 東京
 菅宮 清吉 茨城

徳永 盛雄 熊本

吉田 敬雄 熊本
谷村 重忠 岡山
武本源四郎 岡山
×津田 弘一 東京
×根岸 林造 兵庫
内田 孝雄 東横

内田 林治 東京
×牛島 實 鹿兒島
安井 章一 兵庫
山添 兵造 兵庫
古田 榮作 群馬
小柳 石男 山形

江副 元三 佐賀
齋藤 變樓 香川
×佐藤 善右衛門 岩手
深山 義道 千葉

十一月(五名)
伊藤 孝夫 新潟
外山 源吾 新潟
×横尾 藤作 群馬
荻野 演一 兵庫
佐田 作耶 宮崎

七月(十二名)

池田 真作 山形
○伊 誠一 東京
大橋 哲郎 静岡
大内 義男 福島
×川端 豊松 兵庫

川口 久四郎 三重
河村 兵三 三重
中村 悌 耶 京都
深澤 三郎 山梨
島添 真一 京都
榎下田 威儀 熊本

十一月(八名)
×關根 豊崎 玉
×大川 實 静岡
長光 悟 福岡
三井 澄 東京
實川 計 千葉

清水 一司 東京
平林 愛民 長野
森田 巽 佐賀
鈴木 武 栃木

七月(二十四名)

市島 徹太郎 新潟
飯岡 忠重 栃木
本田 鹿人 熊本
×鳥居 强次 東京
荻原 茂 長野
大槻 房吉 京都

小野 彌一 静岡
小野 太亮 山口
神住 潔光 埼玉
内藤 謹三郎 東京
中村 信治 福井
中村 其 石川
黒田 元治 北海道

山本 泉 東京
松生 義勝 大阪
×藤本 尙一 石川
近藤 辰雄 新潟
後藤 覺壽 茨城
寺門 弘隆 茨城
×源 義一 廣島

森 茂之 徳島
鈴木 直辰 東京
×取訪 賢治 和歌山

大正三年第十七回卒業

七月(十四名)

伊藤 眞三 新潟
池尻 文郎 福岡
(舊姓四島)
○星野 直太郎 大阪

渡邊 富藏 茨城
吉田 實 千葉
吉村 善一 兵庫
中村 續太 東京

内海 直國 愛媛
×小野 信之 神奈川
前田 石之助 京都
小和田 金吉 新潟

荒川 驥 東京
×北野 漸 長崎
三ツ澤 福定 群馬
美川 秀信 熊本
水口 元 石川
清水 淳三 神奈川

七月(十三名)

岩松 三郎 東京
×入田 秋治 鹿兒島
富田 四郎 東京
吉永 一隆 熊本
田山 來介 埼玉

津幡 文八郎 青森
(舊姓村田)
宇田 繁 山口
熊澤 楠吉 高知
佐藤 秀雄 福島
菊山 武雄 愛媛
○弓削 讓 茨城

鈴木 鉦三 愛知
十月(六名)
中島 吉十郎 佐賀
中須 辰二 石川
柳谷 善吉 北海道

大正五年第十九回卒業

七月(九名)

岩淵 修平 宮城
秦 義輔 福井
太田 正一 石川
内田 一耶 埼玉

松島 敏之 神奈川
×福田 作次郎 香川
宜保 友厚 沖繩
志村 真英 東京
×澁谷 亮 東京

九月(一名)
×寺西 爲信 大阪
十月(五名)
原 三太 佐賀
○吉澤 久藏 北海道

田邊 五郎 山梨
山田 永雄 大分
平塚 顯橋 宮城

三月(十四名)

大正六年第二十回卒業

生田 康 山口

岡野 滿津次郎 徳島

○加藤 清一 富山

金谷 二郎 群馬
梶原 孝治 兵庫
野村 康雄 東京
増田 秀治 静岡

福住 吉慶 東京
○小林 小一郎 新潟
甲賀 正一 静岡
×阿部 松太郎 大分

赤松 勳 愛媛
×佐野 貞三 福島
杉山 泰 岡山
六月(一名)

大正七年第二十一回卒業

三月(二十名)

×井出 孝吉 東京
濱本 清志 鳥取
×新妻 善七 宮城
宮岡 謙吉 兵庫
梶原 頼久 兵庫

河内 吾郎 山口
兼本 盛光 沖繩
田村 光三 大阪
成田 穰 千葉
中島 計次 群馬
村井 英雄 福岡

上原 元助 香川
○山田 壽信 愛媛
×山崎 秋生 京都
松葉 篤弼 東京
松田 権六 群馬
松本 清之丞 福島

大正八年第二十二回卒業

三月(十六名)

石川 成人 宮城
原 武雄 廣島
四 磐山 形
宮崎 善吾 佐賀

大久保 嘉壽彦 香川
吉川 市次 佐賀
×田邊 武雄 山梨
○中谷 正雄 大阪
村井 午之助 千葉

宇部 美修藏 茨城
楠 綱四郎 愛知
淺野 一哉 千葉
眞田 幸次 石川
○島田 浦 大分

大正九年第二十三回卒業

三月(二十三名)

×稻葉 茂祐 熊本

西増 朝祐 兵庫
堀越 一三 茨城

○川口 武男 三重
川本 壽雄 廣島

高橋 重治 廣島
×高橋 越州 福井

田坂 武文 山口
内田 康次 埼玉
中川 勤 廣島
栗原 傳四郎 埼玉

霧 禮 東京
山下 武雄 群馬
山本 益太郎 北海道
○間庭 秀文 東京

小泉 喜代治 静岡
有賀 松夫 長野
安藤 信衛 東京
坂田 信太郎 東京

相良 谷次郎 大阪
○佐野 昇次郎 東京
水野 忠一 神奈川
平松 角治 長崎

大正十年第二十四回卒業

三月(十七名)

(舊姓石川)
沙原 作治 富山
馬場 孟夫 長野
○原口 安雄 東京
林 政雄 鹿児島

小畑 千柄 鹿児島
小野 功一 宮城
門屋 守二 東京
×河野 轟 栃木
金井 準 群馬

金子 安治 埼玉
村上 芳雄 静岡
橋詰 友四郎 三重
山本 元次郎 廣島
松崎 秀雄 神奈川

福岡 國男 福井
○篠宮 重弘 福井
青木 林藏 愛知

大正十一年第二十五回卒業

三月(二十四名)

○岩本 正一 宮城
井波 義雄 東京
原 孝吉 徳島
堀田 文雄 熊本
堀田 美綱男 東京
×尾野 敏行 廣島

加藤 喜太郎 新潟
河野 文一 徳島
○檀野 房治 福井
工藤 眞二 宮城
倉垣 正一 兵庫
倉恒 正賢 鳥取
矢住 清亮 熊本

前波 季子 福井
松澤 定五郎 千葉
益田 泰一 福岡
増田 峻 埼玉
古賀 保一 佐賀
齊藤 孝治 千葉
(舊姓齊木)
山下 利得 東京

(舊姓木村)
原 金藏 埼玉
宮良 當宴 沖繩
日高 照宮 崎

大正十二年第二十六回卒業

三月(二十六名)

稻生 正直 愛知

井上 耐 神奈川
今堀 孝人 北海道

池邊 康彌 東京
石塚 森男 神奈川

甘日出要之進 廣島
西山 廉 東京

土井武夫 愛知
大久保金三 群馬
和田 貫 千葉
米井俊雄 大阪
吉澤 昇 神奈川

玉木松之進 山口
尊田 寛一 佐賀
○德倉 香二 愛知
小野 豊樹 茨城
松尾 雅明 福岡

松田 悦郎 長野
増田 與 静岡
秋野 光次 山形
酒井 達雄 茨城
宮崎 文四 廣島

白川 明則 長崎
篠原 正規 石川
毛利 重之 東京
杉田 豐藏 静岡

三月(三十二名)

×伊藤 敏三 山口
橋爪 英士 福岡
鳥居 正明 東京
大園 要 茨城
小川 悦也 東京
岡田 郁之助 神奈川
小谷 和夫 兵庫
×小澤 俊雄 神奈川

數野 傳次郎 香川
○神園 政也 鹿兒島
○田中 泉太郎 長野
○田村 辨一 山口
宗田 將雄 福島
中村 正記 宮城
栗林 丈夫 兵庫
山田 貞二 新潟
丸地 廣男 愛知

正木 太四郎 千葉
福本 茂 京都
藤田 周吉 京都
小林 茂雄 静岡
木庭 至德 熊本
遠藤 正英 東京
安藤 豊 香川
淺野 昇一 徳島
朝倉 要三 神奈川

秋月 壽 岡山
三原 寅雄 京都
宮坂 丑弘 長崎
清水 俊雄 愛媛
○清水 亘 愛知
杉原 裕二 滋賀

三月(二十四名)

飯塚 正雄 栃木
羽部 修 茨城
原田 清 千葉
大島 秀長 東京

岡屋 忠治 山口
寛 梁 東京
吉本 滿藏 山口
高橋 義一 埼玉
竹内 一 郎 東京

瀧澤 巖 新潟
中村 徳松 東京
内山 超一 東京
山内 超一 東京
山本 米作 富山

曲淵 市太郎 東京
眞瀬 恒 栃木
雨宮 榮藏 山梨
齋藤 惠三 静岡
○徳谷 九万 長野

大正十五年第二十八回卒業

大正十三年第二十七回卒業

澤田 正順 廣島
佐々 達一 新潟

目黒 徳太郎 新潟
○志賀 岩雄 和歌山

鈴木 博 千葉

五月(一名)
×中川 金兵衛 宮城

三月(二十五名)

伊藤 育三 静岡
五十嵐 源治 福島
豊田 忠雄 廣島
富永 静彦 長崎
大塚 徳太郎 佐賀
奥田 直言 埼玉
渡邊 正雄 熊本

田村 辰馬 熊本
龍野 二郎 福井
根本 五郎 千葉
根本 哲夫 福島
永井 政司 静岡
○(舊姓中村) 平井 吉明 神奈川
村上 鶴次郎 富山
梅澤 正吾 愛知

上野 武夫 群馬
○能條 京司 神奈川
荒井 虎之助 東京
甘利 久吉 徳島
朝倉 清見 長野
澤登 謹次 東京
北川 令三 福井
三宅 二 郎 北海道

篠崎 仁包 東京
下井 誠 山口
四月(二名)
東原 正雄 香川
茂貫 祥次 宮城

三月(二十名)

飯野 増太郎 福岡
岩澤 平治 新潟
濱野 寛 茨城
大岩 東助 愛知
大石 義秋 香川

大沼 豊吉 宮城
大關 昇 茨城
葛西 巖 香川
多賀 宗將 東京
○高草 木雅雄 群馬
田中 房之助 京都

那須 潔 滋賀
松本 真香 長崎
寺門 彬 東京
淺田 象二郎 兵庫
佐藤 七郎 福島
木村 敬三 愛媛

木下 貞一 大阪
久松 義男 兵庫
清野 文二 宮城
四月(二名)
橋詰 友太郎 埼玉
平置 三 郎 愛媛

三月(十七名)
伊古田 憲造 東京

昭和三十四年第三十回卒業
大木 壯 山口
加藤 康治 新潟

○加藤 舜郎 廣島
田島 喜市 新潟

中村 稔 福井
宇賀 明 香川

昭和四年第三十一回卒業

野口 恭夫 岐阜
 國枝 滋 岐阜
 日下部 誠一 埼玉
 梶原 廣吉 千葉
 松根 約耶 東京
 松本 勳 新潟
 古賀 新 福岡
 廣瀬 郁耶 愛知
 砂原 春紀 廣島
 隅野 勇 京都

昭和五年第三十二回卒業

三月(二十八名)
 池田 幸作 東京
 石井 義臣 廣島
 馬場 良助 東京
 得田 助雄 石川
 土信田 章三郎 東京
 大塚 四郎 茨城
 和田 英夫 岡山
 米田 繁三 廣島
 高木 達雄 東京
 田治 米隆 兵庫
 長田 菅男 長野
 名嘉元 岩太郎 東京
 鶴澤 利彦 東京
 黒田 桥雄 兵庫
 山本 三郎 兵庫
 舟木好右衛門 福岡
 今野 信忠 福岡
 在田 盛一 東京
 齋藤 一雄 青森
 齋藤 米次郎 東京
 ○齋藤 治郎 左衛門 静岡
 佐藤 兼一郎 島根
 佐々木 蔚 廣島
 木村 千代男 廣島
 木俣 正夫 長野
 水谷 邦夫 岐阜
 三浦 新 東京
 杉浦 義雄 東京

(三) 養殖科

明治三十一年第一回卒業

四月(九名)
 (舊姓冬木) 徳次郎 千葉
 (舊姓橋部) 新藏 山口
 大石 芳三 佐賀
 ×吉川 諄 埼玉
 高橋 重太郎 岩手
 長島 幸吉 千葉
 藤田 政勝 兵庫
 ×淺井 長三郎 福島
 坂井 安三郎 佐賀

明治三十二年第二回卒業

四月(五名)
 ○川端 重五郎 三重
 ×壁谷 可也 東京
 内山 龜五郎 福井
 山本 開作 神奈川
 須田 勳 東京

明治三十三年第三回卒業

四月(八名)
 伊藤 俊治 千葉
 ○今野 虎吉 福島
 ×石田 五郎 山口
 (舊名茂十郎) 緒方 惟孝 大分
 ×小野 佐久雄 東京
 秋山 永次 東京
 ×櫻田 廣吉 秋田
 肥後 了一 鹿兒島

明治三十四年第四回卒業

四月(三名)
 (舊姓伊達) 片倉 健吉 東京
 ×長島 八郎 神奈川
 須田 義二郎 山形

明治三十五年第五回卒業

四月(三名)
 ○月井田 盛藏 新潟
 内田 佐大夫 千葉
 ×前川 鯉龜次郎 東京

明治三十六年第六回卒業

七月(四名) 河合 慶愛知 山下平造 兵庫 山本由一 東京 ○越田德次郎 石川

七月(二名) 〇丸川久俊 島根 椎原廣男 鹿兒島

七月(三名) 明治三十八年第八回卒業 四山伊六 佐賀 東 道太郎 東京 平木 治 福岡

七月(二名) 明治三十九年第九回卒業 萩原實治 兵庫 鎌ヶ江東作 佐賀

七月(二名) 明治四十年第十回卒業 谷口利三郎 廣島 九月(一名) 西村茂生 山口

七月(七名) 明治四十一年第十一回卒業 河合盾丸 愛知 〇柳本斗夫 德島 須賀原善太郎 群馬

七月(七名) 明治四十二年第十二回卒業 八幡光造 山形 〇藤城存知 廣島 阿部 圭 福岡 菅侯吉之助 東京

〇倉上政幹 埼玉 藤森三郎 長野 青木越雄 滋賀 〇目崎守義 埼玉

明治四十三年第十三回卒業

七月(五名) 早坂夏次 山形 山田政滿 福井 小林雄次 廣島 三宅仙吉 東京 三木保次郎 兵庫

明治四十四年第十四回卒業

七月(十一名) 井田助作 新潟 神谷尙志 東京 田中林三 大阪 塚越靜吉 群馬 〇中野宗治 長崎 〇島村綱彦 高知 下郷誠一 愛知 鈴木拙郎 三重

明治四十五年第十五回卒業

七月(十七名) 〇川村久治郎 福井 〇高橋宗作 山形 笠村 確 栃木 〇中山 勝 熊本 吉田 潔 福岡 〇中澤貞雄 長野 田中修次郎 東京 〇村松 鼎 愛知 鬼塚正治 鹿兒島 牧野謙二 靜岡 前田九平 兵庫 小林彦四郎 栃木 小金丸汎愛 福岡 阿曾文雄 千葉 〇春藤一市 岡山 紳帶定助 岩手 北村強彦 熊本

大正二年第十六回卒業

七月(十名) 片岡虎之助 山形 田中正男 東京 川尻 稔 三重 中村正明 埼玉 〇米田 保 福岡 (舊姓前田) 中井 信隆 和歌山 松崎冬次 東京 荒野謙三 東京 〇住道 潔 水 福井

大正三年第十七回卒業

十月(一名) 岡田彌二郎 東京

七月(十三名)

石井宗吉 東京
宮永次男 長崎
渡部龜一 愛媛

吉田直道 長野
田口長次郎 長崎
能勢忠雄 愛知
大月菊男 茨城

松井佳一 山口
牧義男 熊本
天野京一 愛知
×平井佐吉 東京

七月(十四名)

岩井準平 東京
磯野泰二 福井
高島胤雄 三重
中村 慶廣 島

太田 知度 岡山
手塚 正男 長野
小池 正保 東京
幸田伴次郎 福井
佐藤玄三郎 岡山

坂本 寅市 京都
和氣友之助 香川
×三木 信幸 德島
日比谷 爲造 神奈川

十二月(一名)

澤田 進 東京

七月(七名)

石森 武男 宮城

本間 幸次郎 北海道
笠井 繁治 山梨

藤本 政男 兵庫
越田 秀包 石川

江熊 智翁 大分
澁谷 光時 山形

三月(十一名)

蛭川 虎三 東京
堀 重藏 和歌山

沼田 健助 大分
鷹司 信敬 東京
丹治 經治 福島

松本 友雄 愛媛
×福島 慶造 宮城
小西 芳太郎 東京

×越石 俊雄 新潟
今野 壽三郎 山形
×青山 鉦吉 東京

三月(五名)

原 信福

吉武 實 山口
小園 龍次 佐賀

×宮崎 敏正 熊本
×鈴木 秀策 靜岡

三月(十名)

濱名 龜助 福島
四岡 丑三 佐賀

大島 信夫 東京
落合 清 群馬
加藤 喜八郎 石川

建部 豪 兵庫
青木 三雄 神奈川
明石 博次 京都

秋谷 庸 千葉
齋藤 光雄 千葉

三月(八名)

巖谷 那珂彦 福岡
永井 正 東京

永坂 勝次 東京
浦津 幣太郎 熊本
上野 惇五 東京

小林 忠太 栃木
江島 靜次 靜岡
海老名 謙一 千葉

四月(一名)
牧 健三 福岡

三月(十一名)

五十嵐 俊藏 山形
石川 龜好 栃木

×川村 正雄 東京
梶田 與之亮 東京
高島 啓次 富山

田中 友三 東京
山田 一男 群馬
八尋 武良次 福岡

森本 敬義 東京

三月(十一名)

井上 良治 德島
○川名 武千葉

高槻 俊一 廣島
山田 豐 福岡
向山 豐之進 山梨

野田 文綱 熊本
熊田 朝男 栃木
福田 亮三 和歌山

小見山 樹 京都
酒井 徹 東京
比留岡 崔 東京

三月(十五名)

井澤 潤次 新潟
石井省一 靜岡
原 邦明 鳥取

土井 久之 靜岡
鳥飼 敬義 千葉
小野寺 元雄 宮城
○川本 信之 東京

吉田 裕 東京
田邊 貞夫 神奈川
×田中華太郎 神奈川
內藤 新吾 千葉

山中 孝太郎 京都
荒木 勝二 山形
齋藤 敏夫 岡山

大正八年第二十二回卒業

大正九年第二十三回卒業

大正十年第二十四回卒業

大正十一年第二十五回卒業

大正十二年第二十六回卒業

大正十三年第二十七回卒業

三月(二十二名)

稲葉 俊 茨城
花田 信次郎 大阪
○岡田 卓雄 茨城
渡邊 清 岐阜
渡邊 茂男 山梨

河原 達雄 兵庫
川越 庸樹 福岡
田中 仁平 静岡
○田村 松太郎 山口
×玉利 亮一 東京
瀧澤 武雄 長野

永見 兼重 島根
村上 義威 岐阜
野口 利夫 兵庫
野澤 秀夫 栃木
野澤 秀夫 栃木
安川 隆 東京

澤野 英四郎 京都
木下 虎一 和歌山
○水野 復一 東京
宮崎 廣三 長野
杉浦 秋一 愛知

大正十五年第二十八回卒業

三月(十五名)

伊藤 一 長崎
岩橋 量 熊本
稻葉 傳三郎 大阪

○富山 哲夫 長崎
川上 雅之 廣島
田中 小治郎 徳島
上野 鐵五郎 山形

日下部 善次郎 神奈川
矢板 開一 栃木
山内 謙 大分
吉川 順一 愛媛

福田 隆道 岡山
福迫 徹 東京
國分 善一 東京
後明 喜好 新潟

三月(十七名)

諫早 隆夫 東京
○畑中 主計 福井
新野 弘 東京
奥野 忠雄 大阪

川崎 吾八 佐賀
×高須 賀頼夫 愛媛
永川 保雄 福岡
山本 宣夫 愛知
×藤原 興助 岩手

藤田 正 廣島
小林 武 千葉
遠藤 雄吉 鳥取
相疊 春夫 新潟
天野 政之 愛知

酒井 銀次郎 東京
瀨田 廣吉 埼玉
鈴木 清 埼玉
十二月(一名)
小川 千秋 大分

昭和三年第三十回卒業

三月(十五名)

石島 涉 茨城
大坪 眞幸 東京
谷崎 正生 福岡

高橋 直利 岡山
高橋 清三郎 山形
立野 新光 岩手
○中井 甚二 島根

中村 捷 群馬
内橋 潔 兵庫
倉本 三郎 東京
楠本 俊夫 和歌山

藤田 四郎 山口
小森 武雄 東京
重松 正俊 佐賀
廣瀬 篤郎 福岡

三月(十五名)

稻並 芳幸 東京
林 茂樹 廣島
多田 稔 京都

昭和四年第三十一回卒業
竹之内 彦四郎 東京
村上 二郎 兵庫
黒田 克彦 兵庫
久木田 寛信 鹿兒島

矢野 瀧雄 福岡
○山本 孝治 東京
福岡 義省 東京
兒玉 利一 兵庫

阪本 喜代松 兵庫
白石 義晃 愛知
清水 定雄 兵庫
鈴木 權次郎 山形

昭和五年第三十二回卒業

三月(十八名)

五十嵐 徹夫 群馬
井澤 勝彌 山形
石井 源太郎 群馬
東條 鐵男 徳島

若山 貞三 岩手
渡邊 一 愛媛
和田 喜藏 高知
川上 四郎 東京
竹原 正二 静岡

村山 (舊姓倉田) 武佐賀
飯泉 勝太郎 岐阜
○安成 一二 山口
松本 豊 東京

朝隈 達也 鹿兒島
齋藤 宗一 長崎
水野 六郎 東京
鹽谷 政四郎 新潟

(四) 本科特別入學

明治四十一年
製造科修業(七月二名)
陳 非支那
曹 文 淵支那
明治四十三年
漁撈科修業(七月一名)
王 文 泰支那
製造科修業(七月二名)
張 鏗支那
×孫 英支那
明治四十四年
漁撈科修業(七月二名)
林 元 良支那
李 士 襄支那
製造科修業(七月二名)
伍 正 名支那
胡 濬 泰支那

大正四年
漁撈科(七月一名)
李 炫 國朝鮮
製造科(七月一名)
李 商 鎬朝鮮
養殖科(七月一名)
劉 彭支那
大正六年
漁撈科(三月一名)
金 泳 煥朝鮮
大正八年
製造科(三月一名)
李 重 漢朝鮮
大正九年
漁撈科(三月一名)
申 鴻 雨朝鮮

大正十年
養殖科(三月二名)
特別卒業
陳 謀 琅支那
陳 椿 壽支那
大正十一年
製造科(三月一名)
張 元 第支那
漁撈科(八月一名)
吳 毅支那
昭和三年
製造科聽講、研(十一月)
製造科究證明(二名)
ホーセ、ガルシア、マル
チネス、メキシコ
サムエル、ソリス、イ、
サンチエス、メキシコ

昭和四年
漁撈科在學(三月二名)
鄧 騰 裕支那
張 榮 昌支那
漁撈科修了(六月一名)
李 明 哲朝鮮
昭和五年
漁撈科(三月三名)
特別卒業
陳 維 風支那
巫 忠 遠支那
黃 文 禮支那

二 遠洋漁業科

明治三十三年卒業
五月(一名)
黒田 九萬男 東京
明治三十四年卒業
七月(二名)
南 隆 紀 東京
藤 田 勲太郎 島根
八月(一名)
木 村 廣三郎 石川
明治三十五年卒業
二月(二名)
高 原 剛太郎 福岡
志 村 次郎 東京
七月(三名)
石 野 敬之 千葉
松 崎 彌市 鹿兒島
森 茂 樹 鹿兒島
明治三十六年卒業
一月(一名)
高 橋 潤二 岡山
十月(一名)

下 田 奎一 廣島
明治三十七年卒業
五月(一名)
小 金 丸 増太郎 福島
十一月(一名)
月 田 半平 静岡
明治三十八年卒業
一月(一名)
前 田 春水 東京
三月(一名)
松 尾 秀夫 長崎
十月(二名)
佐 藤 正孝 山形
明治三十九年卒業
四月(一名)
田 中 仁吉 島根
十一月(一名)
黒 木 圓太 福岡
明治四十年卒業
十一月(二名)
寛 多 肥 茨城

美代 清信 鹿兒島
明治四十一年卒業
八月(一名)
川 添 友志 鹿兒島
九月(一名)
上 枝 平五郎 香川
十二月(一名)
小 松 重利 高知
明治四十三年卒業
五月(二名)
林 田 甚八 長崎
國 司 浩助 山口
十月(四名)
長 友 寛 宮城
柳 悦 多 東京
安 達 誠三 愛媛
秋 山 實 千葉
明治四十四年卒業
九月(四名)
吉 田 義男 長崎
福 野 久松 石川

木下 信資 鳥取
溝上 二州 兵庫
十二月(一名)
宮 脇 伊太郎 鹿兒島
大正元年卒業
八月(四名)
市 川 峯吉 三重
谷 本 坂 惠 岡山
新 井 藤一 茨城
箕 田 静夫 鹿兒島
十月(四名)
飯 田 公壽 福岡
興 儀 喜宜 沖繩
後 藤 節藏 大分
日 比 義三 岐阜
十二月(一名)
岩 本 清太郎 鳥取
大正二年卒業
八月(六名)
渡 邊 康介 愛知
加 藤 平吉 山形

武宮榮一 佐賀
 竹田重雄 靜岡
 後藤榮助 香川
 柴戸雅一 長崎
 十月(三名)
 伊東猪六 佐賀
 辻知一 長崎
 木村成松 福井
 十二月(一名)
 木村 屋島 取
 大正三年卒業
 三月(四名)
 林 卯吉 大阪
 越智 章 埼玉
 小林章之 崎玉
 佐藤敬吉 山形
 五月(二名)
 田中耕之助 東京
 上野省三 山形
 八月(一名)
 山本靜一 愛媛
 十月(二名)
 大塚三平 茨城

御厨保太郎 長崎
 大正四年卒業
 六月(一名)
 古閑 義康 熊本
 十二月(五名)
 飯田與兵衛 東京
 葛城忠男 石川
 國分友海 鹿兒島
 莊司 勇 山形
 島田喜一 靜岡
 大正五年卒業
 四月(二名)
 中川甚藏 東京
 三輪源造 岡山
 七月(六名)
 高柳繁太郎 群馬
 塚崎 謙吉 秋田
 山口慶四郎 群馬
 馬上福壽 福島
 松尾我何人 長野
 久富 元長 埼玉
 十二月(一名)
 柳井捨吉 東京

十二月(一名)
 岡本重治 東京
 大正六年卒業
 一月(二名)
 桐本 富次 和歌山
 林 準二 東京
 四月(一名)
 本田光吉 愛媛
 六月(一名)
 永福 虎 鹿兒島
 八月(三名)
 大村道一 兵庫
 大石秀雄 靜岡
 山本清内 山形
 大正七年卒業
 五月(一名)
 中村吉次 長野
 十月(一名)
 仙波平馬 栃木
 十二月(二名)
 森村共正 石川
 日下部彦次郎 兵庫
 大正八年卒業

五月(一名)
 佐々木政之助 宮城
 大正九年卒業
 三月(二名)
 關口壽之助 東京
 和田秀政 東京
 十二月(一名)
 人見秀四郎 東京
 大正十年卒業
 一月(一名)
 家坂孝平 新潟
 八月(一名)
 庵原順一 兵庫
 十一月(二名)
 池田信也 廣島
 小濱氏清 鹿兒島
 大正十一年卒業
 十二月(一名)
 大垣光平 栃木
 大正十二年卒業
 二月(二名)
 谷口武三 岐阜
 田原精夫 東京
 三月(一名)

吉田春吉 東京
 大正十四年卒業
 四月(一名)
 新野二郎 宮城
 十月(一名)
 里内 晉 東京
 十二月(一名)
 堤正夫 靜岡

大正十五年卒業
 五月(一名)
 眞後 外見 新潟
 昭和二年卒業
 九月(一名)
 ×間中 武男 茨城
 十二月(一名)
 眞田健三 山形

昭和三年卒業
 六月(一名)
 安原良男 山形
 昭和四年卒業
 一月(一名)
 仁平宣威 茨城
 三月(一名)
 白鳥健壽 宮城

十二月(一名)
 熊凝武晴 奈良
 昭和五年卒業
 八月(一名)
 木崎喜平 東京
 十月(一名)
 小屋勝之 兵庫

三 研 究 科

明治三十七年卒業
漁撈科(二月一名)
日 高 靖 宮崎
養殖科(十一月一名)
今野 虎吉 福島
明治三十九年卒業
養殖科(十月一名)
丸川 久俊 島根
明治四十年卒業
漁撈科(三月一名)
吉永 貴八郎 長崎
明治四十一年卒業
製造科(十二月一名)
杉村 泰治 三重
明治四十三年卒業
漁撈科(六月一名)
渡邊 理一 東京
(七月一名)
武富 榮一 佐賀
製造科(十二月一名)

梅浦 健吉 東京
明治四十四年卒業
製造科(七月一名)
小山 甲三 茨城
明治四十五年卒業
製造科(三月一名)
矢野 實富山
大正二年卒業
製造科(五月一名)
深山 義道 千葉
(六月一名)
内田 孝雄 東京
(七月三名)
谷村 重忠 岡山
山添 兵造 兵庫
關根 豊崎 玉
大正三年卒業
漁撈科(七月一名)
熊田 頭四郎 栃木
大正四年卒業

漁撈科(七月一名)
鈴木 敏三 福岡
製造科(七月二名)
萩原 茂長 野
深澤 三郎 山梨
養殖科(六月一名)
中井 信隆 和歌山
大正五年卒業
漁撈科(五月二名)
齋藤 陽三 東京
李 炫 國朝鮮
製造科(三月一名)
李 商 箇朝鮮
(七月一名)
弓削 讓 茨城
(十月一名)
近藤 辰雄 新潟
養殖科(十月一名)
三木 信幸 徳島
(十一月二名)

岡田 彌一 東京
片岡 虎之助 山形
大正六年卒業
漁撈科(三月一名)
徳永 外治 石川
製造科(四月一名)
清水 淳三 神奈川
(九月一名)
秦 義 輔 福井
養殖科(四月一名)
中島 顯一 大阪
(五月一名)
佐藤 玄三 東京
(七月一名)
松井 佳一 山口
(九月一名)
藤本 政男 兵庫
大正七年卒業
漁撈科(一月一名)
石崎 實三 郎 愛媛

製造科(一月一名)
小林 敏行 東京
養殖科(十一月一名)
鷹司 信敬 東京
大正九年卒業

漁撈科(七月一名)
服部 愛之助 大阪
大正十一年卒業
漁撈科(十二月一名)
郷 朔雄 東京

養殖科(十二月一名)
吉田 直道 長野
大正十二年卒業
漁撈科(二月一名)
福野 久松 石川

大正十四年卒業
製造科(一月一名)
増田 興 東京
昭和二年卒業
漁撈科(十二月一名)
久保 要 香川

四別科 (現業科ヲ含ム)

(一)漁撈科
明治三十三年修業
市著網漁(三月五名)
業專修(三月五名)
戸田 圓次 高知
土井 常吉 新潟
×大橋 直吉 静岡
紙子 次作 石川
多屋 勢四郎 和歌山
明治三十九年修業
遠洋漁業專修(十月五名)
池田 兼吉 千葉
×石井 次郎 千葉
濱田 進 鹿兒島
渡邊 梅吉 千葉
津島 徳松 千葉
明治四十年修業
鰯漁業流網(九月五名)
及延繩漁業
岩崎 吉兵衛 静岡
田崎 次郎 茨城

増田 鬼二郎 静岡
有原 初三郎 静岡
見原 萬吉 静岡
延繩及流網漁業(十月四名)
津田 萬治 千葉
上原 丈助 千葉
平田 辰五郎 千葉
鈴木 萬之助 千葉
鰯漁業(十二月二名)
伊藤 猪之助 福岡
小田 積美 東京
明治四十一年修業
遠洋漁業專修(四月六名)
畑中 彦助 愛知
西川 村三郎 徳島
田中 由三郎 東京
竹内 治郎吉 三重
柳生 政藏 愛知
征田 歌吉 東京

捕鯨專修(六月八名)
岩村 孫作 長崎
向井 三吉 和歌山
上原 由之助 静岡
倉光 三郎 青森
山岸 留之助 北海道
小坂 定治 長崎
島 可淳 神奈川
柴 恒太郎 岡山
流網及延繩漁業(十月六名)
×一色 勇 京都
川崎 徳左衛門 石川
横山 林四郎 三重
齊藤 與太郎 山形
梅 梅太郎 新潟
鈴木 三郎 千葉
明治四十二年修業
延繩及流網漁業(一月一名)
築城 徳沖 繩

鯖及鯖漁業(三月七名)
染田 五助 長崎
中世古 白吉 三重
山本 重松 愛知
湯淺 辰太郎 三重
平松 幸枝 三重
平賀 源之助 三重
洲加本 三五右衛門 長崎
延繩及流網漁業(四月一名)
鈴木 梅吉 千葉
延繩及流網漁業(八月一名)
×岩 並勝次郎 千葉
明治四十三年修業
延繩及流網漁業(一月一名)
石塚 甚四郎 山形
延繩及流網漁業(四月八名)
石塚 直彦 山形
中川 菊藏 三重
山下 三之助 三重

山口 數平 三重
佐藤 徳松 秋田
湯淺 萬吉 三重
宮崎 長太郎 秋田
鹿内 力松 青森
(二)製造科
明治三十一年修業
織詰專修(一月五名)
河野 巖 宮崎
加藤 明二 秋田
鹽井 與八 石川
廣瀬 宗義 鹿兒島
森 義直 京都
明治三十二年修業
魚油魚蠟(八月五名)
沃度專修
×田中 清之助 三重
山口 三之助 千葉
昆 真八 岩手
越瀬 市松 和歌山
佐藤 義厚 茨城
織詰專修(十二月五名)
中村 里次郎 愛知
内田 藏次郎 島根

松浦 善市 熊本
松坂 豐次郎 富山
菅沼 仙之助 福島
明治三十三年修業
魚油魚蠟(二月五名)
沃度專修
畑谷 丑太郎 北海道
赤平 卯十郎 青森
佐藤 漁太郎 宮城
宮津 吾弋 山口
杉本 傳太郎 静岡
織詰專修(十二月五名)
及川 鼎壽 宮城
村田 新五郎 愛知
山田 徳松 宮崎
×梁 瀬 弘 長崎
吉川 徳吉 滋賀
明治三十四年修業
魚油魚蠟(三月三名)
沃度專修
田中 富佐 福井
松本 鶴次郎 高知
木高 金之助 千葉
織詰專修(十月二名)
大黒 誠 高知

齋藤 初治 長崎
沃度專修(十二月四名)
池内 林太郎 高知
熊谷 伊三郎 福岡
山口 太助 佐賀
森崎 茂樹 静岡
織詰專修(十二月五名)
村江 保翼 長崎
小松 由平 千葉
宮内 喜一 鹿兒島
鈴木 策助 愛知
菅原 養藏 宮城
明治三十五年修業
織詰專修(十月五名)
秦 信之助 島根
(舊名榮)
米田 隆保 青森
熊谷 伊三郎 福岡
山本 荒太郎 和歌山
山下 藤三郎 鹿兒島
織詰專修(十二月六名)
糸井 藤吉 京都
(舊名榮)
米田 隆保 青森
中尾 千代之助 鹿兒島

山田 忠五郎 東京
新井 元吉 和歌山
里見 時之助 山口
明治三十六年修業
魚油魚蠟(四月四名)
沃度專修
(舊名榮)
米田 隆保 青森
前田 隆次郎 愛知
小松 由平 千葉
齋藤 五治 愛知
織詰專修(十一月三名)
市川 忠吉 山形
山岡 則重 高知
安里 積助 沖繩
織詰專修(十二月六名)
井上 三太郎 三重
花見 七治 北海道
金子 房治 千葉
河合 音治 愛知
田村 忠太夫 岩手
黃 桂 芬 支那
魚油魚蠟(十二月五名)
沃度專修
島山 吉雄 宮城

磯板源三郎 福岡
 大久保直次郎 高知
 古川九瀨次 熊本
 坂口榮太郎 静岡
 岡

明治三十七年修業
 總詰專修(十月八名)
 ×濱 壽 楠 和歌山
 加藤 磯次 富山
 八木 佐吉 滋賀
 山田 達 愛知
 松浦 金平 兵庫
 紺谷 平治 石川
 相木 嘉一 福井
 森 眞 静岡
 岡

明治三十八年修業
 總詰專修(十月二名)
 箱石 米定 岩手
 名嘉 幸徳 沖繩
 總詰專修(十二月十名)
 堀内 謙藏 岩手
 堀部 貫一 大分
 小野 末男 福島
 大上 伊勢吉 兵庫

高橋 敬三郎 三重
 田河 恒藏 熊本
 ×高杉 賢藏 秋田
 田中 寅之助 愛知
 仲田 文五郎 沖繩
 森本 喜之助 和歌山
 魚油魚(十二月五名)
 土岐 音吉 千葉
 高鍋 志郎 兵庫
 田井 安太郎 京都
 曾根 武兵衛 和歌山
 松浦 萬龜太 島根

明治三十九年修業
 總詰專修(十月六名)
 德平 秀郡 沖繩
 竹田 信平 島根
 國吉 榮洪 沖繩
 淺沼 文八 東京
 坂下 圓次郎 岩手
 柴 正式 富山

總詰專修(十二月十名)
 濱口 義正 三重
 西川 正次 東京

放生 要松 富山
 相馬 柳吉 秋田
 梅野 忠政 愛知
 岡田 太郎 鹿兒島
 矢野 喜藏 新潟
 松浦 久雄 三重
 小松 義篤 新潟
 趙 帽支 那

明治四十年修業
 魚油魚(一月三名)
 芳賀 岩治郎 宮城
 小坂 傳吉 岩手
 小澤 謙三 千葉
 冷藤 法(九月一名)
 村上 徳市 廣島
 總詰專修(十月三名)
 岩城 宇平 宮崎
 村上 倉次郎 北海道
 齋藤 八郎 静岡
 總詰專修(十二月七名)
 一色 彌太郎 京都
 石川 喜助 北海道
 秩父 重宏 青森

大畑 伊八 三重
 野村 利兵衛 京都
 山道 隆 長崎
 三浦 大造 愛知

明治四十一年修業
 總詰專修(九月四名)
 井合 榮俊 新潟
 佐野 實香 川
 三浦 操 島根
 日比谷 要造 神奈川

總詰專修(十二月七名)
 伊藤 末千代 山口
 今藤 一馬 宮城
 岩崎 正己 島根
 石原 彦三 三重
 河野 徳治 神奈川
 野川 重五郎 岩手
 小堀 誠一 滋賀

明治四十二年修業
 總詰專修(九月三名)
 橋本 喜之助 青森
 桂 信吉 京都
 田所 壽彦 高知

總詰專修(十二月九名)
 今立 昌雄 福井
 馬場 一夫 滋賀
 島中 敬三 山形
 高橋 善三 宮城
 栗本 冬助 北海道
 山本 金吉 三重
 佐藤 哲郎 三重
 吉川 廣助 熊本
 三橋 淳 鳥取

明治四十三年修業
 貝殼彫刻專修(七月四名)
 ×伊笠 小六 東京
 津田 徳高 知
 遊佐 孫藏 宮城
 森本 繁尾 高知

總詰專修(十二月十二名)
 池山 盛一 三重
 芳賀 岩次郎 宮城
 岡崎 常松 愛媛
 渡邊 照吉 北海道
 加藤 福松 愛媛
 上林 唯治 京都

加瀬 松吉 茨城
 田中 東太郎 北海道
 福士 良三 青森
 酒井 茂吉 高知
 紀谷 金之助 北海道
 東 似造 大分

明治四十四年修業
 貝殼彫刻專修(七月六名)
 池田 興志雄 熊本
 徳井 利左衛門 三重
 渡邊 正勝 福島
 隈部 文男 熊本
 三好 徳三郎 愛媛
 弘末 英男 高知

大正三年修業
 珊瑚彫刻專修(四月四名)
 泉 助次郎 宮城
 知場 伊太郎 福島
 竹中 尚三 鹿兒島
 江夏 武義 鹿兒島

大正四年修業
 珊瑚及介殼(九月一名)
 彫刻專修
 高橋 清一郎 長崎

大正六年修業
 珊瑚及介殼(三月三名)
 彫刻專修
 有島 好光 鹿兒島
 宮司 登 静岡
 清水 義八 新潟
 珊瑚及介殼(十一月一名)
 彫刻專修
 栗田 達道 熊本
 貝殼彫刻(十二月一名)
 南風原 英當 沖繩

總詰專修(十二月十四名)
 泉 拙郎 秋田
 星野 誠一 東京
 田中 泰夫 京都
 田中 長一 北海道
 中村 義男 福岡
 宗像 敬二 東京
 宗像 健吉 福岡
 上野 務 大分
 山口 保平 神奈川
 藤井 金吾 廣島
 後藤 滿 愛知
 赤沼 由郷 青森
 菅原 誠 宮城

鈴木 富太郎 三重
 貝殼彫刻(十二月一名)
 彫刻專修
 赤井 卯八 福井

大正七年修業
 貝殼彫刻(十月二名)
 彫刻專修
 市川 友治 茨城
 山本 政七 高知

大正八年修業
 貝殼彫刻(四月二名)
 彫刻專修
 多田 館郷 山形
 野口 貞美 東京
 貝殼彫刻(六月二名)
 彫刻專修
 東 角藏 岐阜
 晉 繁弘 鹿兒島

大正九年修業
 貝殼彫刻(四月一名)
 彫刻專修
 鷹本 初太郎 愛媛
 貝殼彫刻(七月一名)
 彫刻專修
 二見 林太郎 神奈川
 貝殼彫刻(十月一名)
 彫刻專修
 市川 正次 栃木

大正十年五月修業
 貝殼彫刻(五月一名)
 彫刻專修

安並善次郎 高知
 貝殼珊瑚(十二月一名)
 彫刻專修(七月一名)
 大正十一年修業
 貝殼珊瑚(七月一名)
 彫刻專修(七月一名)
 仁科 逸郎 千葉
 水産工藝(十一月一名)
 坂入 一三男 茨城
 大正十二年修業
 水産工藝(四月二名)
 浦田 武夫 岡山
 及川 善一 岩手
 水産工藝(十二月三名)
 寶來 利一 兵庫
 高田 卯一 群馬
 齋藤 學 福井
 大正十三年修業
 水産工藝(十二月三名)
 水産工藝(十二月三名)

岩田 利機 東京
 竹内 弘次 神奈川
 野村 廣一 宮城
 (三)養殖科
 明治四十一年修業
 鮭鱒養殖(三月三名)
 石川 廣之助 茨城
 拂川 悌之助 秋田
 野村 菊次郎 宮城
 大正十三年修業
 淡水養魚(三月五名)
 內藤 啓一 愛知
 內田 靜雄 靜岡
 山本 四郎 愛知
 幸田 勇喜雄 長野
 清水 久馬次 兵庫
 大正十四年修業
 淡水養魚專修(三月八名)

岩崎 松三郎 宮城
 河合 一次 愛知
 吉岡 正三 三重
 吉川 義人 熊本
 村松 讓 靜岡
 小庭 太郎 岡山
 寺田 孫兵衛 靜岡
 相澤 彌生 群馬
 大正十五年修業
 淡水養魚專修(三月五名)
 岩村 久喜 熊本
 大川 富秀 三重
 與那原 孫莊 沖繩
 植松 正徳 島
 寺岡 正義 福岡
 昭和二年修業
 淡水養魚專修(七月五名)
 石黒 二郎 愛知

谷口 秀男 宮崎
 國府田 公枋 木
 關根 豐重 茨城
 關澤 祐次 茨城
 昭和三年修業
 淡水養魚專修(六月三名)
 永井 清作 宮崎
 内山 真夫 福井
 森 初穂 北海道
 昭和四年修業
 淡水養魚專修(六月五名)
 矢田 操 鳥取
 安藤 伊太郎 香川
 下村 義徳 茨城
 下村 七太郎 滋賀
 森谷 榮造 茨城

五 水産教員養成科

明治三十年卒業
 十二月十五名
 市原 佐太郎 高知
 羽生 辨之進 愛媛
 大竹 敬造 北海道
 加藤 伊砂吉 靜岡
 片岡 久次郎 新潟
 加藤 登太郎 山形

蒲 良輔 福井
 正富 彌藏 岡山
 正林 英雄 長崎
 秋保 知次 京都
 佐々木 武治 青森
 宮崎 賢一 長崎
 滿岡 彦三 佐賀
 平山 嘉門 岩手

關 菊次 秋田
 明治三十六年卒業
 四月十名
 西原 佐一 愛媛
 長内 清吾 青森
 ×山本 次郎 熊本
 松波 虎之助 和歌山
 佐藤 遷 岡山

笹子 治 千葉
 喜多川 良吉 東京
 志水 清兵衛 兵庫
 篠原 直衛 廣島
 森川 萬藏 福井

六 製鹽技術員養成科

明治三十九年卒業
 三月十名
 市川 信次 鹿兒島
 濱 清一 栃木
 富田 登吉 埼玉
 東條 高治 新潟
 岡本 靜一郎 福岡
 中原 經治 福島
 中村 丈福 岡

室川 重義 和歌山
 北川 九一 滋賀
 平林 保義 東京
 明治四十年卒業
 三月八名
 尾關 素一 東京
 吉武 巖甫 山口
 永井 重藏 兵庫
 黒田 藤五郎 愛媛

黒住 安臣 岡山
 松田 一平 徳島
 三浦 一岩 手
 三輪 清彦 愛知
 明治四十一年卒業
 三月六名
 橋本 昇次郎 栃木
 片山 甲太郎 三重
 ×永山 千春 東京

安岡 貞雄 高知
 清水 新太郎 香川
 清家 幹一郎 愛媛
 明治四十二年卒業
 三月十名
 糸雅 仁一 埼玉
 伊藤 純造 埼玉
 大塚 松次 栃木
 早稲田 俊彦 愛知

谷本 善夫 廣島
 宗 安宅 福島
 那須 文六 香川
 酒井 鐵三 茨城
 木下 實治 京都

壬生 勇一 東京
 明治四十三年卒業
 三月(九名)
 稻垣 基一 香川
 羽島 久雄 東京

大澤 國助 東京
 武田 晴彦 鹿兒島
 谷 悦三 德島
 工藤 甚五郎 青森
 五島 彰 茨城

相場 好作 群馬
 宮宗 科介 廣島

七 特殊技術員養成科

明治四十四年卒業

製鹽科(三月八名)

金子 團三 新潟
 米倉 八郎 宮城
 吉野 久 北海道
 山田 重治 大分
 丸山 廣作 新潟
 遠藤 金治 宮城
 佐藤 與市 大分
 柴田 政行 北海道

地井 辰藏 千葉
 吉戸 昌俊 愛知
 田村 音吉 千葉
 村尾 福太 神奈川
 安田 豐吉 千葉
 山下 太郎 東京
 駒澤 惣平 北海道
 小形 德治 東京
 越中谷 定吉 秋田

田中 半七 香川
 高瀬 鶴次郎 富山
 安田 友吉 東京
 小杉 德治 東京
 越中谷 定吉 秋田
 冷水魚養殖(八月七名)
 法短期講習
 石川 久治 東京
 石川 廣之助 茨城
 池田 藤太郎 兵庫
 星野 守治 群馬
 和井内 貞時 秋田
 金子 傳次郎 岐阜
 高木 初太郎 福島
 谷川 吉之助 福島
 村井 藏三郎 福島

村上 秀治郎 福井
 山崎 良輔 秋田
 菊地 興易 茨城
 北原 定治 福井
 標 賢一 山梨
 平野 長藏 福島
 平塚 金兵衛 長野
 門馬 當次郎 福島
 船岡 愛助(十月三名)
 櫻岡 科
 土肥 長作 新潟
 小出 健太郎 新潟
 山本 通 愛媛
 大正四年卒業
 養殖及漁業
 木調査方法(九月五名)
 田谷 英 石川

×村 松 愛知
 照井 賢三 岩手
 阿部 圭 福島
 赤根 金太郎 秋田
 製造化學(十月二十名)
 伴 誠一 東京
 島崎 真哉 高知
 北川 政次郎 神奈川

河村 兵三 三重
 内田 孝雄 東京
 安井 章一 兵庫
 鈴木 儀八 岩手
 立川 卓逸 新潟
 福井 守一 東京
 内藤 謹三 東京
 藍野 一男 千葉

四村 和雄 東京
 (以下八名確詰ニ關スル科目ノミ講習)
 濱野 仙吉 京都
 大島 慎二 東京
 大戸 與七 福井
 宮本 周市 山口
 大川 龜吉 秋田

村上 次郎 山口
 久保田 覺壽 茨城
 關 虎雄 東京

八 短期講習

大正八年卒業

鹽類養殖法(十月二十三名)

鹽類養殖法(十月二十三名)
 羽生 田源作 群馬
 星野 信太郎 群馬
 本田 林三 群馬
 大竹 只之助 群馬
 尾崎 清一 群馬

門倉 連式 群馬
 金子 虎彌 群馬
 高橋 貞治 群馬
 高橋 貞作 群馬
 黒田 定太郎 群馬
 黒澤 荒治郎 群馬
 兒玉 誠 山形

小曾根 勘助 群馬
 阿部 藤三郎 群馬
 齋藤 貞造 栃木
 齋藤 森三郎 群馬
 佐藤 郁造 群馬
 木村 喜作 群馬
 君島 松之助 栃木

平出 誠太郎 栃木
 平出 元司 栃木
 森 兵吉 栃木

第二節 卒業生狀況

一、卒業生一覽表 (昭和五年十一月調)

本表中×印ハ本所本科卒業生以外ノモノトス

年	卒業生		特別	合計
	本	別		
明治三十年	13	34	9	56
三十一年	15	22	5	42
三十二年	12	15	4	31
三十三年	11	15	3	29
三十四年	8	9	3	20
三十五年	5	3	1	9
三十六年	7	13	2	22
三十七年	12	8	2	22
三十八年	13	7	3	23
三十九年	12	8	3	23
四十年	18	16	3	37

年	卒業生		特別	合計
	本	別		
四十一年	17	24	7	48
四十二年	21	22	7	50
四十三年	20	20	5	45
四十四年	27	24	11	62
四十五年	21	20	7	48
大正二年	22	24	11	57
三年	21	14	13	48
四年	29	18	14	61
五年	16	15	7	38
六年	26	15	11	52
七年	20	20	5	45
八年	23	16	10	49
九年	20	23	9	52
十年	27	17	9	53
十一年	23	23	11	57
十二年	18	26	15	59
十三年	30	32	22	84
十四年	30	32	22	84

年	卒業生		特別	合計
	本	別		
四十一年	17	24	7	48
四十二年	21	22	7	50
四十三年	20	20	5	45
四十四年	27	24	11	62
四十五年	21	20	7	48
大正二年	22	24	11	57
三年	21	14	13	48
四年	29	18	14	61
五年	16	15	7	38
六年	26	15	11	52
七年	20	20	5	45
八年	23	16	10	49
九年	20	23	9	52
十年	27	17	9	53
十一年	23	23	11	57
十二年	18	26	15	59
十三年	30	32	22	84
十四年	30	32	22	84

計	支那	朝鮮	沖繩	鹿兒島	宮崎	熊本	佐賀	大分	福岡	高知	愛媛	香川	德島	和歌山	山口	廣島	岡山
六二四			二五	二七	二〇	一八	三二	三四	一三	一九	四六	一六	一八	一八	一八	一八	一八
六二六			四四	四二	一七	一四	一六	一八	一〇	一三	二二	二五	二〇	二二	二二	二二	二六
三〇七			五	七	九	五	三	二	五	一	五	五	九	九	九	九	六
一五五			四	四	四	四	一	一	二	二	二	二	一	四	四	三	〇
二七			一	九	六												
一三〇			一九	一二	一三	一三	一二	一二	一二	一二	一二	一二	一二	一二	一二	一二	一二
四四三			二	一	一												
三〇八			八	〇	五	九	一	三	七	三	四	二	二	八	三	二	三
二五																	
四三																	
七四																	
二二四																	
四七二																	
二二一																	
三〇																	

附 錄

一 在外研究員

在外研究生規程及在外研究員規程ニ依リ海外ニ派遣シタル者左ノ如シ

研究事項	派遣期間	官名	氏名
獨逸國ニ於ケル水産養殖法ノ研究 奧國及伊國ニ於ケル淡水魚養殖研究	自明治四四〇、一一二、二七	技手	日暮忠
英國及諾威國ニ於テ漁撈法ノ研究	自明治四四二、一一三、〇一	技手	小瀬次郎
佛國ニ於テ水産食用品製造法研究	自明治四四二、八九、三一	技手	小野辰次郎
獨逸國及諾威國ニ於テ水理生物學研究	自明治四四三、七四、八一	技手	丸川久俊
米英佛國ニ於テ貝類其他鹹水魚養殖研究 伊太利國 珊瑚ノ研究	自明治四四三、元、二八、二〇四	技師	妹尾秀實
獨逸國ニ於ケル蠶繭其他食品及油蠟 等ニ關スル事項並生理化學ノ研究	自明治四四五、五、七、二一、四六	技師	山川洵
追加 北米合衆國ニ於テ前記研究事項ノ外國 食物條例實施方法ノ研究	自明治四四六、七、二一、四六	技師	山川洵

英國諸國及北米合衆國ニ於ケル旋網汽船流網及各種近海漁業ノ研究
 獨國及英國ニ於テ水産物製造貯藏法及魚病ニ關スル細菌學的研究
 テ米國、英國、佛國、獨國及伊國ニ於テ水産ニ關スル機械ノ研究
 米國ニ於テ水産ニ關スル發生學及生存統計學研究
 米國ニ於テ食品化學並ニ有機化學ノ研究
 獨逸國ニ於テ水産製造化學ノ研究

至同大正一〇、八一	至同大正一一、三一	至同大正一二、一七	至同大正一三、二一	至同大正一四、一六	至同大正一五、一〇	至同大正一六、一六	至同大正一七、一〇	至同大正一八、一〇	至同大正一九、一七
〇、三一	一、〇三	二、一七	三、二一	四、一六	五、一〇	六、一六	七、一〇	八、一〇	九、一七
技手	技手	技師	技師	教授	教授	教授	教授	教授	教授
關根磯吉	木村金太郎	星野三郎	寺尾新	山本祥吉	大谷武夫				

二 職員移動

(自昭和四年十二月至同五年十一月)

農林技手兼水産講習所技手 杉 坂 博	昭和四年十二月四日免兼官	農林技師兼水産講習所技師 野 島 休 五	昭和四年十二月十八日免兼官	囑託員 山 本 祥 吉	昭五二年二月二十五日食品論ノ教授及化學實驗ノ囑託ヲ解ク	岡 田 郁 之 助	同日食品論ノ教授及化學實驗ヲ囑託ス	清 水 亘	昭五二年三月五日貯藏論及食品論ノ教授ヲ囑託ス	囑託員 木 村 金 太 郎	同日貯藏論ノ教授囑託ヲ解ク	水産講習所技手 堀 重 藏	昭五二年三月三十一日依願免本官	堀 重 藏	同日養蠶實習ヲ囑託ス	囑託員 庵 原 順 一	昭五二年五月三日漁船運用術教授並曳網漁業試驗囑託ヲ解ク	昭五二年五月九日免兼官	農林技師兼水産講習所技師 堀 重 藏	同日任水産講習所助教	水産講習所技手兼農林技師 田 中 耕 之 助	同日任水産講習所所屬	水産講習所技手 岩 本 正 一	齊 藤 豐 治 郎	同日任水産講習所助教	農林屬兼水産講習所助教 今 村 與 作	同日任水産講習所助教	農林屬兼水産講習所助教 今 村 與 作	同日任水産講習所助教	農林屬兼水産講習所助教 今 村 與 作
--------------------	--------------	----------------------	---------------	-------------	-----------------------------	-----------	-------------------	-------	------------------------	---------------	---------------	---------------	-----------------	-------	------------	-------------	-----------------------------	-------------	--------------------	------------	------------------------	------------	-----------------	-----------	------------	---------------------	------------	---------------------	------------	---------------------

農林屬今村 與作

昭和五年九月十日兼任水産講習所教授

囑託員 土屋 菊次郎

昭和五年十月三日願ニ依リ實習船白鷹丸船醫囑託ヲ解ク

西村 巖

昭和五年十一月五日數學科ノ授業ヲ囑託ス

東秀 二

昭和五年十一月十日實習船白鷹丸船醫ヲ囑託ス

三學友會

德操ヲ研磋シ體育ノ發達ヲ期センカ爲メ職員學生相謀リテ學友會ヲ組織シ所長ヲ會長トシ本所監督ノ下ニ開會スルモノニシテ之ニ要スル費用ハ職員並學生ノ醜金ヲ以テ支辨ス

本會ハ學藝部及運動部ノ二部ニ分テ學藝部ヲ更ニ講演、辯論ノ二部、運動部ヲ更ニ端艇柔道劍道庭球角力水泳及野球部ノ七部トシ學藝部ニ於テハ每學期一回以上講演會ヲ開キ或ハ知名ノ士ヲ聘シ或ハ本所教官ノ講演ヲ請ヒ以テ學生ノ德風ヲ發揚センコトヲ期セリ

運動部ニ於テハ各部毎年一回大會ヲ開キテ技術ノ鍊磨身體鍛鍊ノ目的ヲ達セシメンコトヲ期セリ

本會役員左ノ如シ
會長 岡村金太郎

幹事 日暮 忠
深山 義道
長棟 暉友

學藝部長 杉浦 保吉

松生 義勝

理事 三浦 正

小石 安一

講演部委員 春木 克巳
新美 廣秋
川本 照雄

辯論部委員 村田 傳
秋元 英男
小河 弘

運動部長 山川 洵

柔道部委員長 小石 安一

委員 鈴木 正

劍道部委員長 草間 秀俊

委員 佐藤 洋三

相撲部委員長 篠山武次郎

委員 加藤 重遠

端艇部委員長 庵原 順一

委員 西山 惣平

部副委員長 高山 重嶺

委員 加藤 良藏

庭球部委員長 小谷 和夫

委員 向達 光次

野球部委員長 猿谷 九萬

委員 蓬萊 喬

水游部委員長 海老名謙一

委員 長池 豐次

會計掛 石塩甚二郎
荻山 熊吉

委員 三木 俊介
田中 敏夫

水産講習所學友會規則

第一章 總 則

第一條 本會ハ水産講習所學友會ト稱ス
第二條 本會ハ會員ノ親睦ヲ厚クシ精神ノ修養身體ノ鍛鍊ヲ爲スヲ目的トス

第三條 本會ハ本所現職職員出身者及學生ヲ以テ組織ス
第四條 本會ハ其目的ヲ達センガ爲左ノ二部ヲ置ク

一 學藝部

二 運動部
學藝部ヲ分チテ講演部及辯論部ノ二部トシ運動部ヲ分チテ端艇部柔道部、劍道部、庭球部、角力部、水泳部及野球部ノ七部トス
第五條 各部ニ於テ其細則ヲ設クルトキハ會長ノ認可ヲ受クヘシ

第二章 會 員

第六條 會員ヲ分チテ左ノ三種トス

- 一 通常會員(本所學生)
- 二 特別會員(本所職員)
- 三 贊助會員(本所出身者及舊職員)

第三章 役 員

第七條 本會ニ左ノ役員ヲ置ク
一 會長 一名本所所長之ニ任ス

二 幹事 三名本所職員中ヨリ會長之ヲ囑託ス
三 部長 學藝部運動部各一名 同上

四 理事 三名 同上
五 運動部委員長 七名 同上

但端艇部ニハ副委員長一名ヲ置ク
六 會計掛 二名 同上

七 委員 學藝各部三名、運動各部二名 學生互選
但シ端艇部委員ハ六名トス

第八條 會長ハ會務ヲ總理ス
幹事ハ會長ヲ補佐シテ本會ノ會務ヲ掌ル

部長ハ其部ノ事務ヲ掌ル
理事ハ學藝部長ヲ補佐シ其部ノ事務ヲ掌ル

運動部委員長ハ部長ヲ補佐シ各部ノ事務ヲ掌ル
會計掛ハ本會ノ會計事務ヲ掌ル

委員ハ其部長及委員長ノ指揮ヲ承ケ及會計委員ハ會計掛ヲ補佐シ各事務ヲ處理ス

第九條 委員ノ任期ハ一年トシ毎年四月ニ始マリ翌年三月ニ終ル
委員ノ改選ハ毎年四月之ヲ行フ

第四章 會 議

第十條 會議ヲ分ツテ總會役員會及部會トス

第十一條 總會ハ毎年四月一回之ヲ開ク

第十二條 役員會ハ役員ヲ以テ組織シ重要ナル會議ヲ決議ス

第十三條 部會ハ其部ニ關スル事務ヲ決議ス
部會ノ決議ハ會長ノ承認ヲ承クヘシ

第十四條 必要ノ場合ニ於テハ會長ハ臨時總會ヲ開クコトアルヘシ

第五章 會 計

第十五條 通常會員ノ會費ハ一箇年金九圓トシ各學年ノ始ニ之ヲ前納スルモノトス

四 財團法人水産研究獎勵會

本所創立ヨリ十年水産傳習所創立ヨリ二十年ニ相當スル明治四十年三月二十二日ヲトシ有志者相謀リ水産研究獎勵會獎學資金ヲ募集シ翌四十一年六月創立資金一萬二千四百三十四圓六十七錢四厘ヲ以テ財團法人ヲ設立シ水産講習所學生及其他ノ者ニ對シ水産ニ關スル研究ヲ獎勵スル爲メ學資又ハ資金ヲ補助或ハ貸與若ハ賞與スルコトトナセリ同財產ハ現時登錄資産八萬三千五百圓ニシテ創立以來本所學生ノ學資補助ヲ受ケタル者、二十六人此金額九千八百九十四圓五十錢貸與ヲ受ケタル者、七十人此金額壹萬三千五百二十圓ニシテ内本年度ニ於テ貸與ヲ受ケタル者

特別會員ノ會費ハ俸給年額三百分ノ一トシ毎月之ヲ分納ス
第十六條 通常會員ハ入會金二圓五十錢ヲ納ムルモノトス
第十七條 豫算ハ毎年三月役員會ニ於テ之ヲ決議ス
各部會ニ於テハ毎年三月ニ其部豫算ヲ決議シ會長ニ差出スヘシ
第十八條 會計決算ハ毎年ノ總會ニ之ヲ報告スルモノトス
第十九條 經費ノ剩餘アルトキハ之ヲ基本金トシテ積立テ確實ナル銀行ニ領ケ入ルルモノトス

水産講習所學生六人此金額壹千五圓、大學在學生十人此金額二千三百九十圓ナリ
又本年度ニ於テ髓病病原及其豫防法研究者ニ五百圓
水産製造ノ膠質化學的研究者ニ五百圓、水産製造學研究者ニ(指定)五百圓ヲ補助セリ

一 目的
第一條 本財團法人ハ水産講習所學生及其他ノ者ニ對シ水産ニ關スル研究ヲ獎勵スル爲メ學資又ハ資金ヲ補助シ貸與シ若クハ賞與ヲ附與スルニアリ

二 名 稱
第二條 本財團法人ハ財團法人水産研究獎勵會ト稱ス

三 事務所
第三條 本法人ハ事務所ヲ東京市深川區越中島町八番地水産講習所

内ニ置ケ

四 資 産

第四條 本法人ハ左記ノ資産ヲ以テ組成ス

一、牧朴眞ノ募集ニ係ル水産講習所奨學資金ノ現金及有價證券

二、牧朴眞ノ募集ニ係ル伊谷以知二郎奨學資金ノ現金及有價證券

三、故山脇宗次遺族ノ寄附ニ係ル現金

四、故林田甚八遺族ノ寄附ニ係ル現金

第五條 本法人ハ寄附金品ヲ受ケルコトヲ得

第六條 本法人ノ經費ハ其資産ヨリ生スル收入ヲ以テ支辨ス

但シ寄附金募集ニ要スル經費ハ資産ヨリ支出スルコトヲ得

第七條 本法人ノ事業年度ハ毎年四月一日ニ始マリ翌年三月三十一日ニ終ル

第八條 本法人ノ收支豫算決算並ニ事業ノ狀況ハ毎年一回常議員會

ノ承認ヲ經テ發表ス

第九條 本法人解散スルニ到リタルトキハ顧問理事監事全員ノ同意

ヲ得且ツ常議員會ノ決議ヲ經タル後主務官廳ノ許可ヲ得テ其資産

ヲ本財團法人ノ目的ト同一ナルカ又ハ之ト類似セル他ノ學校團體

若クハ學會ニ寄附シ本法人設立者ノ目的ヲ永遠ニ繼續セシム

五 解 散

第十條 本法人ハ法定ノ解散事由發生スルニアラサレハ解散スルコ

トナシ

六 役 員

第十一條 本法人ニハ理事八名(内一名ハ水産講習所長ヲ以テ之ニ充

ツ但シ其承諾ヲ得サル場合ハコノ限リニアラス)監事三名常議員三

十名ヲ置ケ但シ東京府及ヒ隣接縣在住者ニ限ル

理事ノ中一名ヲ理事長トシ水産講習所長タル理事ヲ以テ之ニ充ツ

若シ水産講習所長タル理事アラサル場合ニハ理事ノ互選ニ依リ之

ヲ定ム水産講習所長タル理事以外ノ理事ハ常議員會ニ於テ互選ス

其任期ハ三ヶ年トス

理事ハ互選ヲ以テ常務理事ヲ定ム

監事ハ常議員會ニ於テ互選ス其任期ハ二ヶ年トス

常議員ノ任期ハ四ヶ年トシ其任期滿了前常議員會ニ於テ後任者ヲ

推薦ス補缺ノ場合亦同シ

理事監事常議員中缺員ヲ生シタルトキハ之ヲ補缺スルモノトシ其

就任者ノ任期ハ前任者ノ殘任期間トス

第十二條 理事長ハ本法人ヲ代表ス

常務理事ハ常務ヲ處理シ理事長事故アルトキハ之ヲ代理ス

理事ハ本法人ノ事務ヲ掌理ス

監事ハ本法人ノ事務ヲ監査ス

常議員ハ本法人ノ豫算決算並ニ目的ノ實行ノ方法其他重要ナル事項

ヲ審議ス

常議員會ハ本法人ニ功勞アルモノヲ顧問ニ推薦スルコトヲ得

常議員會ハ過半数ノ出席アルニアラサレハ開會スルコトヲ得ス

顧問ハ各役員會ニ出席シ意見ヲ陳述スルコトヲ得

七 寄附行爲ノ變更

第十三條 本寄附行爲ハ目的ニ關スル規定ヲ除クノ外顧問理事監事

全員ノ同意ヲ經タル後常議員會ノ決議ヲ經主務官廳ノ許可ヲ得テ

之ヲ變更スルコトヲ得

八 附 則

第十四條 本寄附行爲施行ニ關スル細則ハ理事ノ多數ニ依リ之ヲ定

ム之ヲ變更スル場合亦同シ

第十五條 本寄附行爲當初ノ常議員ハ寄附行爲者牧朴眞之ヲ推薦ス

本寄附行爲ノ變更ニヨリ理事新任セラルルマテ現在理事其事務ヲ

掌理ス

昭和五年十二月十日印刷
昭和五年十二月十五日發行

農林省水産講習所

東京市麹町區麹町八丁目一番地

印刷者 杉田彌太郎

印刷所 東京市麹町區麹町八丁目一番地
杉用屋印刷所

296

3



終

