佩文韻府

庫

第十四冊

847
145イ

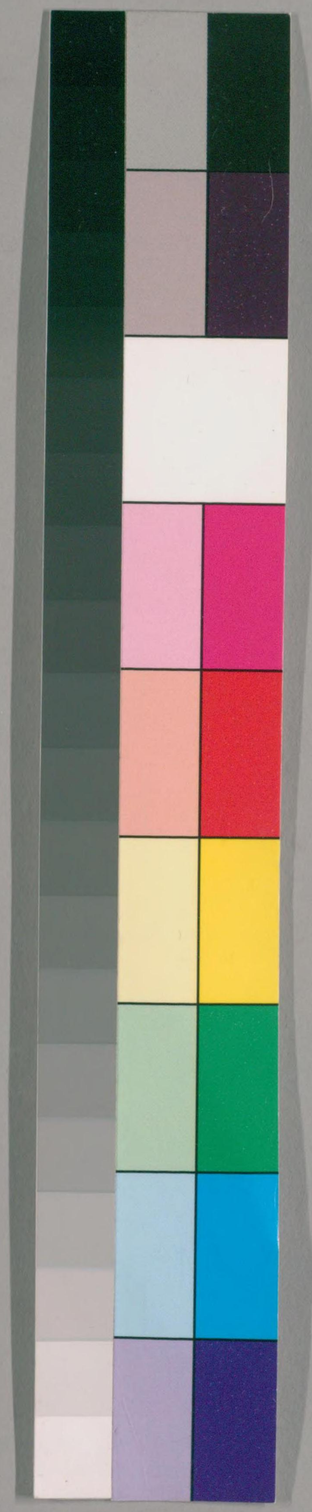

国立国会図書館　タイトル『佩文韻府』 請求記号 847-145イ

ガラス使用

佩文韻府卷二十三上

下平聲　八庚韻

庚　更羹杭阬盲橫觥

京　平評枰京驚荆明

卿　生甥笙牲檠擎鯨

氓甍紘宏閎

81W03304　56. 1. 21

国立国会図書館　タイトル『佩文韻府』　請求記号 847-145イ　ガラス使用

佩文韻府卷二十三上

下平聲　八庚韻

庚 古行切更也償也又姓

韻藻 **先庚** 易｜｜三日後庚三日吉注申命令謂之庚夫以正齊物不可卒也民迷固久不可肆也故先申三日令著之後復申三日然後誅而无咎怨矣本義｜｜三日丁也後庚三日癸也丁所以丁寧于先癸所以揆度于後韓愈孟郊聯句韶曙遲勝賞良朋戒｜｜劉禹錫詩遐思常後己下令必｜｜陳傳良詩從令定逢吉吾己卜｜｜ **後庚** 見上 **甲庚** 易先庚疏｜｜皆申命之謂又玩辭甲者日之首事之始也庚更也續也｜｜者十日十二辰之綱也後漢書翼奉傳曆中｜｜人中仁義｜為仁｜為義水經注沙水又東南逕東華城西又東南沙水枝瀆西南達渭謂之｜｜溝參同契金水｜｜相資為用者彼此懷眞上也困學紀聞獨取｜｜者以甲木主仁示其寛令也 **長庚** 詩東有啓明西有｜｜傳日且出謂明星為啓明日既入謂明星為｜｜庚續也箋啓明｜｜皆有助日之名而無實光也正義言其能續日之明故謂明星為｜｜也唐書李白傳白之生其母夢｜｜星因以命之說苑立｜｜以纖白馬融廣成頌曳｜｜之飛髾載日月之太常注｜｜即太白星髾音所交反即旌旗所垂之羽毛也魏都賦彼桑榆之末光踰｜｜之初輝劉禹錫賦暈籠孤月兮角奮｜｜范成大詩一彎新月對｜｜又白玉蟾本名葛｜｜ **倉庚** 詩春日載陽有鳴｜｜禮記｜｜鳴正義周書時訓驚蟄之日桃始華又五日｜｜鳴按通卦驗｜｜為正月與此不同者蓋是國土各異氣有早晚爾雅｜｜商庚注即黧黃也夏小正｜｜者蠶之候說文｜｜鳴則蠶生陸璣詩疏黃鸝留或謂之黃栗留幽州人謂之黃鶯一名｜｜一名商庚止妒論梁武帝郗后性妒或言｜｜為膳療忌遂令治之妒果減半本草｜｜感春陽先鳴所以補人張九成詩春來又是聽｜｜ **商庚** 見上 **由庚** 詩序｜｜萬物得由其道也又｜｜廢則萬物失其道理矣儀禮鄉飲酒禮乃閒歌魚麗笙｜｜束皙有補｜｜詩王儉碑文宣｜｜而垂詠 **呼庚** 左傳吳甲叔儀乞糧於公孫有山氏曰佩玉蘂兮余無所繫之旨酒一盛兮余與褐之父睨之對曰梁則無矣麤則有之若登首山以｜｜曰｜｜癸乎則諾注軍中不得出糧故為私隱庚西方主穀癸北方主水 **夷庚** 左傳今將崇諸侯之奸而披其地以塞｜｜注｜｜吳晉往來之要道也束皙補亡詩蕩蕩｜｜物則由之注毛萇詩傳曰夷常也萬物由之以生也喻王者之德羣生仰之以安也繁欽辨惑吳人者以巨海為｜｜陸璣辨亡論旋皇輿於｜｜王諡議｜｜未入乘輿旋館注｜｜藏車之所史通鄭當河穎地匪｜｜謂當要衝殊為乖角又李濂東湖記明州東有大澤曰東湖方八十里受七十二溪之流足以漑鄞七鄉之田唐天寶問鄞令陸南金始闢廣之宋天禧中郡守李｜｜增築堤堰民不知旱 **和庚** 隋書律曆志夷則一部二十七律一曰｜｜ **當庚** 山海經欽山有獸如豚名｜｜其名自呼見則大水叢韻見｜｜則歲豐 **盤庚** 書｜｜遷于殷民不適有居率籲衆慼出矢言序｜｜五遷將治亳殷民咨胥怨作｜｜三篇孔傳｜｜殷王名殷質以名篇釋文｜｜祖乙曾孫祖丁之子取其徙而立功故以｜｜名篇左傳宋災祝宗用馬於四墉祭｜｜於西門之外 **荀庚** 左傳晉欒書將中軍｜｜佐之 ◯ **斗指庚** 曆書處暑後十五日｜｜為白露 **增** **請庚** 禮記季子皐葬其妻犯人之禾申祥｜｜之注庚償也 **盜庚** 爾雅蕧｜｜注旋覆花似菊本草旋覆一名｜｜謂夏開黃花盜竊金氣也 **得庚** 爾雅疏六月得巳則日則且七月｜｜則日窒相注皆月之別名也 **庚庚** 史記文帝紀代王報太后計猶豫未定卜之兆得大橫占曰大橫｜｜余為天王夏啓以光服虔注｜｜橫貌辛棄疾詞橫理｜｜定自奇顧瑛游永安湖詩丙鼎｜｜識饕餮甲煎斑斑炙鷓鴣又沈炯六甲詩｜｜聞鳥轉肅肅望鳧征鄭元祐古書行兩徐識解更卓特著書翼慎言｜｜按謂徐鉉徐鍇注許慎說文也 **春庚** 齊書王融傳融弱年求自試表曰臣聞｜｜秋蟀集候相悲露木風榮臨年共悅 **乙庚** 丙經｜｜之歲金運統之太玄經甲巳之數九｜｜八丙辛七丁壬六戊癸五風角占｜｜為仁義之合 **六庚** 太公陰謀｜｜為白獸雲笈七籤此符消九蟲當以｜｜日以白薄紙書之 **戊庚** 焦氏易林甲乙｜｜隨時轉行又甲戊巳庚隨時轉行 **已庚** 見上 **妻庚** 白虎通木畏金金之｜｜受庚之化 **納庚** 參同契全陽子俞琰曰月三日哉生明昏在西方庚位其象如震應震卦之｜｜小學紺珠納甲乾納甲壬坤納乙癸震｜｜巽納辛坎納戊離納巳艮納丙兌納丁 **上庚** 齊民要術陶朱公養魚經云求懷子鯉魚長三尺者二十頭牡鯉魚長三尺者四頭以二月｜

一日內池中合水無聲魚必生〔語林〕梁任昉大同四年七月於鍾山壙中得銘曰龜言土著言水甸服黃鍾啓靈址瘞在三丨丨墮遇七中巳六壬三百泼辰交二九重三四百圯當時莫能辨者昉之五世孫升之以授鄭欽說乃悟卜宅者廋葬之歲月日辰而識其墓地也 **秦庚**〔博雅〕甲齊乙東夷丙楚丁南夷戊魏巳韓庚秦辛西夷壬衞癸北狄子周丑狄寅齊卯鄭辰晉巳衞午秦未宋申齊酉魯戌趙亥燕 **那庚**〔酉陽雜俎〕唐中宗景龍時名學士觀獵狡兎起前上舉搧斃之帝稱丨丨羣臣皆歡呼萬歲 **同庚**〔墨客揮犀〕文潞公居洛日年七十八同時中散大夫和晌朝議大夫司馬旦司封郎中席汝言皆七十八爲丨丨會各賦一詩〔少隱詩話〕紹興初有退相寓永嘉獨陳彥才雖隣而不謁及再相有薦陳者俾注邑連江陳戲作一詩云命賤安能比鉅公偶時年月與時同只因日上差些子笑向連江作醉翁蓋與時宰丨丨但日差異耳〔癸辛雜識〕吾鄉張神鑒瞽而慧毎談一命則旁引丨丨者數十皆歷歷可聽 **父庚**〔博古圖〕有丨丨觚 **申庚**〔宅經〕九月生氣在丨丨 **屬庚**〔補筆談〕子午丨丨 **延庚**〔西山記〕滁之瑯琊九江之庚樓皆丨丨挹辛 **三庚**〔田家四時占〕八月云三卯丨丨麥出低坑丨丨三卯麥出坳巧 **望庚**〔田家四時占〕久晴逢戊雨久雨丨丨晴 **配庚**〔權德輿守庚申詩〕俾我外持內當茲申丨丨 **鸝庚**〔晁補之詩〕何容叢灌和丨丨 **歷庚**〔劉子翬賦〕丨丨而伏 **逢庚**〔范成大詩〕或云丨丨變或自換甲始 **小庚**〔竹書紀年〕丨丨名辨〔按〕史記作太庚 **太庚**見上〔帝系考〕丨丨沃丁弟以庚戌嗣立 **南庚**〔帝系考〕丨丨沃甲子以戊辰嗣立 **祖庚**〔帝系考〕丨丨武丁弟以丙辰嗣立〔又〕博古圖有丨丨爵 **武庚**〔史記商紀〕封紂子丨丨祿父以續殷祀 **子庚**〔左傳〕吳侵楚養由基奔命丨丨以師繼之〔說苑〕淳于髡謂孟子曰魯繆公之時公儀子爲政子思丨丨爲臣魯之削也滋甚若是乎賢者之無益於國也 **顏庚**〔左傳〕晉荀瑤伐齊戰於犁丘齊師敗績知伯親禽丨丨〔注〕丨丨齊大夫 **周庚**〔齊東野語〕園公自是秦博士丨丨以嘗居園中故謂之園公陳留志謂園公名秉字宣明 **祁庚**〔吳志虞翻傳注〕朱育對濮陽興論會稽人士曰山陰丨丨上虞樊正咸代父死罪 **唐庚**〔宋史文苑傳〕丨丨字子西眉州丹稜人爲文精密通於世務有文集二十卷 **陳庚**〔宋史列女傳〕劉氏適同里陳公緒紹興末金人犯山東公緒倡義來歸偶劉歸寧不得偕惟挈其子庚以行後子庚長得迎母歸 **葉庚**〔藝流供奉志〕說書供奉丨丨有李霜崖周竹窓丨丨 **黃庚**〔經籍考〕月屋漫錄丨丨天台丨丨星甫著

○**歲在庚**〔爾雅〕太丨在甲曰閼逢丨丨曰上章〔又〕月在甲曰畢在庚曰窒 **東入庚**〔漢書地理志〕灅水在右北平郡俊靡縣南至無終丨丨〔按〕無終縣灅水至雍奴入海顏師古注灅音庚即庚水也 **乙夜庚**〔宋史律曆志〕五更發鼓歌曰日欲暮魚鑰下龍韜布甲夜巳設鉤陳備蘭錡丨丨丨杓位易泰階平丙夜辛清鶴唳夢良臣丁夜壬丹禁清漏更深戊夜癸曉奏聞求衣始 **直幣庚**〔管子〕貲家假幣皆以穀准幣丨丨而丨之 **覆以庚**〔越絕書敘紀〕記陳厥說畧有其人以去爲姓得衣乃成厥名有米丨之丨丨〔按〕此以離合以隱作者姓名蓋袁康也 **漢承庚**〔洞冥記〕帝召東方朔問曰丨丨丨運火德以何精瑞爲祥應朔對曰臣嘗過吳明之墟東過扶桑七萬里有及雲山山頂有井雲起井中若土德王黃雲出火德王赤雲出水德王黑雲出金德王白雲出木德王靑雲出此皆應瑞德也 **月出庚**〔參同契〕上陽子陳致虛曰兌之爲妙代坤行道除此兌金餘皆旁門文王重巽九五先庚後庚仲尼翼巽兌柔皆順乎剛夫庚金也經云三日丨丨丨是也〔又〕路史日生於甲月生於庚日月東西夫婦之象也 **三日庚**〔參同契〕丨丨丨生兌戶開黑銀煉出白銀來矣 **西方庚**〔參同契〕抱一子陳顯微曰每月初三日月現微明於丨丨丨位應震之一陽初生而周易納甲法震卦納六庚其造化之理參合如此 **戊食庚**〔輟耕錄〕授時曆食神定法云甲食丙乙食丁丙食戊丁食巳丨丨丨巳食辛庚食壬辛食癸壬食甲癸食乙其捷要但取我生之子陽配陽陰配陰是也 **風發庚**〔歐陽詹秋日賦〕粵惟日行於翼丨丨於丨 **大橫庚**〔李商隱詩〕如無一戰霸安得丨丨丨 **上好庚**〔雲笈七籤〕丨丨丨一十兩汞五十兩貯於一鑵內常用火煖將以庚燒令赤投於汞內柳篦攪化盡爲度〔按〕謂金也 **白季庚**〔唐書白居易傳〕父季庚爲彭城令 **趙時庚**〔宋史宗室世系表〕魏王繼善子廣陵房有時庚〔按〕金漳蘭譜宋丨丨丨著 **李夢庚**〔癸辛雜識〕丨丨丨襄陽人善文不偶

對語

太乙 長庚　納甲 嫁庚　二酉 三庚　旁午 由庚　杓攜角 月出庚　展上巳 會同庚　滋紺甲 囀倉庚

摘句

萬物樂由庚　喜兆得庚庚　朝雨聽倉庚　殘月配長庚　剪裁春色報先庚　綠楊影裏聽倉庚

更 古行切代也償也改也又映韻

韻藻

五更〔禮記〕食三老丨丨於太學所以教諸侯之弟也鄭康成注三老丨丨皆年老更事致仕者也取象三辰五星天所因以照明天下者〔又〕注皆老人更知三德五事者也漢書禮樂志顯宗宗祀光武皇帝於明堂養三老丨丨於辟雍威儀旣盛矣後漢書明帝紀永元二年冬十月壬子幸辟雍行養老禮詔曰今月元日復踐辟雍尊事三老父事丨丨〔又〕三老李躬年耆學明丨丨桓榮授朕尚書其賜榮爵關內侯三老丨丨皆以二千石祿養終厥身魏書游明根傳高祖幸鄴明根朝于行宮詔曰游丨丨光素蓬廬歸終衡里可謂朝之舊德國之老成續漢志養三老丨丨先吉日司徒上太傅若講師故三公人名用其德行年耆高者三公一人爲三老次卿一人爲丨丨孝經援神契尊三老者父象也丨丨寵以度宋均注三老老人知天地人事者丨丨老人知五行更代之事者度法也度以寵異之也漢官儀三老丨丨皆取有首妻男女皆具〔獨斷〕丨丨長老之稱也〔又〕漢儀夜漏起中黃門持五夜甲夜畢傳乙乙夜畢傳丙丙夜畢傳丁丁夜畢傳戊戊夜畢是爲丨丨〔伏知道從軍〕丨丨轉曲丨丨催送箭曉色映山頭杜甫詩去歲茲辰捧御床丨丨三點入鴛行〔又〕遮莫隣雞下丨丨王建詩自是桃花貪結子錯教人恨丨丨風李商隱詩丨丨又欲向何處騎馬出門烏夜啼李洞詩松下度三伏磬中銷丨丨〔釋无則百舌詩〕長截隣雞叫丨丨百般名字百般聲陸游詩賣困兒童起丨丨 **紛更**〔史記汲黯傳〕張湯方以更定律令爲廷尉黯數質責湯於上前曰奈何取高皇帝約束丨丨之爲 **踐更**〔史記游俠傳〕郭解出入人皆避之有一人獨箕踞視之客欲殺之解曰居邑屋至不見敬是吾德不修也乃陰屬尉史曰是人吾所急也至丨丨時脫之如淳注更有三品有卒更有丨丨有過更古有正卒無常人皆當迭爲之一月一更是爲卒更也貧者欲得顧更錢者次直者出錢顧之月二千是爲丨丨也〔蘇軾詩〕歸田了門戶與國充丨丨 **卒更**見上 **過更**見上〔漢書昭帝紀注〕天下之人皆宜戍邊三日雖丞相亦在調歲一更不行者出錢三百入官給行者是謂丨丨也 **顧更**見上 **率更**〔漢書百官公卿表〕詹事屬官有太子丨丨〔師古注〕掌知漏刻故曰丨丨〔唐書百官志〕丨丨寺令一人從四品上掌宗族次序禮樂刑罰及漏刻之政太子出入乘軺車爲導〔又〕龍朔二年改丨丨寺爲司更寺令曰司更大夫〔又〕歐陽詢傳貞觀歷太子丨丨令弘文館學士〔隋唐嘉話〕潤州得玉磬十二以獻張丨丨叩其一曰是晉某歲所造也是歲閏月造者法月數當十三今缺其一宜于黃鍾東九尺掘之必得勅州求之如其言〔又〕貞觀中景雲見河水清張丨丨爲景雲河清歌名曰燕樂〔栿窓小牘〕太宗命儒臣輯太平廣記時徐鉉實與編纂稽神錄鉉所著也每欲採擷不敢自專輒示宋白使問李昉昉曰徐丨丨以博信天下詎有丨丨言無稽者於是此錄乃得見收 **司更**見上 **持更**〔晉書劉弘傳〕弘嘗夜起聞城上丨丨者歎聲甚苦遂呼省之兵年過六十羸疾無襦乃謫罰主者遂給章袍複帽轉以相付唐書百官志左右翊中郎將府折衝都尉掌領屬備宿衛捉鋪丨丨晨夜有人行必問 **田更**〔列子〕禾生伯子范氏之上客出行經坰外宿於丨丨商丘開之舍〔按〕禾生伯子二人 **鼉更**〔晉安海物志〕鼉鳴如桴鼓今江淮之閒謂之丨丨〔埤雅〕丨一名鱓夜鳴應丨初更一鳴而止二更再鳴也〔韓駒詩〕江南江北聽丨丨 **六更**〔豹隱紀談〕楊誠齋詩天上歸來有丨丨蓋內樓五更絕梆鼓交作謂之蝦蟇更禁門方開百官隨入所謂丨丨者也外方則謂之攢點云 **巖更**〔西都賦〕周以鉤陳之位衞以丨丨之署〔西京賦〕重以虎威章溝丨丨之署〔梁昭明太子同泰僧正講詩〕掖影連高墉法鼓亂丨丨〔李白詩〕丨丨千戶肅天樂九霄聞 **四更**〔伏知道詩〕丨丨星漢低落月與雲齊〔杜甫詩〕丨丨山吐月殘夜水明樓

○**蝦蟇更**〔事物紀原〕夜行擊柝代更籌曰丨丨丨 **長短更**〔蘇軾詩〕枯腸未易禁三盌卧聽山城丨丨丨 〔增〕**埽更**〔禮記〕怠則張而相之廢則丨而丨之謂之社稷之役 **改更**〔禮記〕其日庚辛〔注〕日之行秋西從白道成熟萬物萬物皆肅然丨丨秀實新成〔李商隱詩〕覆載還高下寒暄急丨丨 **巫更**〔周禮春官〕簭人掌三易以辨九簭之名一曰丨丨〔正義〕九巫讀皆當爲筮更謂遷都邑也 **林更**〔考工記〕函人眂其裏而易則丨丨也〔正義〕易無敗蔵也更善也釋文易以豉反更音庚 **竊更**〔左傳〕公膳日雙雞饔人丨丨之以鶩 **不更**〔左傳〕晉師以諸侯之師及秦師戰于麻隧秦師敗績獲秦成差及丨丨女父〔注〕丨丨秦爵又〔莊子〕見過丨丨聞諫愈甚〔太玄經〕更丨丨能自臧也〔路史陶唐氏紀〕褍衣袿履不弊丨丨 **悛更**〔楚語〕藍尹亹曰臣避於成臼以儆君也庶丨而丨乎〔注〕吳人入楚昭王出奔成臼 **請更**〔越語〕句踐說於國人曰寡人不知其力之不足也而又與大國執讐以暴露百姓之骨於中原此則寡人之罪也寡人丨丨 **鼂更**〔爾雅〕九夷疏夷有九種一曰玄菟二曰樂浪三曰高麗四曰滿飾五曰丨丨六曰索家七曰東屠八曰倭人九曰天鄙 **半更**〔史記滑稽列傳贊〕優旃臨檻疾呼陛楯得以丨丨〔又〕孟浩然詩瑞雪初盈尺閒宵始丨丨 **左更**〔漢書百官公卿表〕爵一級曰公士二上造三簪裊四不更言不豫更卒之事也五大夫六官大夫七公大夫八公乘九五大夫十左庶長十一右庶長十二丨丨十

国立国会図書館　タイトル『佩文韻府』　請求記号 847-145イ

ガラス使用

三中更十四右更主領更卒部其役使也十五少上造十六大上造十七駟車庶長十八大庶長十九關內侯二十徹侯皆秦制以中更見上漢
賞功勞又外戚傳元依視千石比丨丨又隋書天文志婁東五星曰丨丨婁西五星曰右更張衡周天大象賦丨丨處東而掌虞書外戚
傳八子視千右更見上史記樗里子傳秦惠王八年三更齊書五行志永元元年童謠丨丨相告訴脚跛皆子夜變歌丨丨出門去始知子夜變
石比丨丨爵樗里子丨使將而伐曲沃孟珠歌將歡丨丨期丨丨合宴歡如何宋烏夜啼無故丨丨啼歡子冒闇去伏知道詩
照丨丨夜警新横吹獨吟春霍塗詩蝴蝶夢中家萬里杜鵑枝上月丨丨陳與義詩中夜淡月伺更南史梁元帝紀帝性愛書籍置讀書左
丨丨陸游詩北窗孤坐破丨丨范成大詩梅花影下醉丨丨方岳詩夜深已是鶴丨丨右番次上直晝夜爲常五人各丨丨尚更魏書
尉元傳高祖下更老詔曰大尊老丨丨列聖同致欽年敬德綿哲齊挍更元史順帝紀帝自製宮漏造木爲匱匱腰立玉女捧時刻籌時至輒歲
軌前司徒公尉元鴻臚卿明根並以冲德懸車懿量歸老宜加殊養浮水而上左右列二金甲神人夜則神人自能丨丨而擊無分毫差
更莊子良庖丨丨刀割也族庖月更刀折也注良庖技嘗經背綮者割不中其理閒也族月更見上道更太玄經車杭出物更白虎通律中無射無
庖技嘗經大軱者折中國而刀折也輒音孤又劉長卿詩滄海今猶滯青陽丨又入其丨丨也聲也其日庚辛庚者
丨丨也辛者陰知更天寶遺事裴耀卿常養一雀每夜至初更時有聲至五更則急鳴因呼爲丨丨雀梜蘭雜志薛若杜好讀書遇一僧就水中
始成時爲秋捉一魚與薛曰此魚能丨丨每一更則一躍王建溫泉宮詩夜開金殿看星河宮女丨丨月明裏宋元詩丨丨阿監羅禨
氷暝對星寒更冷齋夜話唐僧多佳句如無可上人詩曰聽雨丨丨盡開門落葉深違更東齊記事蔡君謨知福州疾累日每夢登鼓角樓憑鼓
河玉階立是以落葉比雨聲也秦韜玉詩涼風吹雨滴丨丨鄉思欺人撥不平而臥通判詰不打三更鼓角將對曰數夜有大蛇盤踞
鼓上驚逐不詭更江式論書表丨丨問更陰鏗五洲夜發詩勞者時歌榜愁人數一更伏知道詩丨丨刀二更伏知道詩丨丨愁未央高城寒夜
去遂致任情變亂于世丨丨劉因夜雨詩夢覺呼童丨丨幾斗鳴校尉連城長王建宮詞內宴初收入丨丨殿
前燈火一天明劉得仁詩曙更祖詠詩旅泊倦愁臥空堂聞丨丨錢起詩引滿無更盧綸詩江中正吹調更楊衡宋絲絃詩文武探更王建和胡
永夜無他慮長吟畢丨丨不辭醉風來傳丨丨段成式詩蟲喧徹丨丨笛樓上又丨丨音初合宮商丨屢丨將軍寓直
詩進狀直穿金戟架巡更又自執金吾長上直蓬萊宮裏夜丨丨近五雲侵更韓愈射訓狐詩丨丨歷夜聞更元稹詩暗窗風報曉秋幌雨丨丨更更
丨丨先傍玉鉤闌意彌厲何由侁倖休須臾許郴傳館空吟向月霜曙坐丨丨
杜荀鶴詩一丨丨盡到三更吟碎離心句不成罷更孔平仲詩城上猶飽更蘇軾詩藏病由丨丨又陳殘更張耒詩郵亭結束問丨丨范初更范成
楊萬里詩枕上還鄉枕上回丨丨點點向人催吹角官廳已丨丨與義詩海內艱難各成大詩擇蔬翻餅閒丨丨
大燒火盆詩春前五日丨踈更陸游詩園徑露螢粘濕餘更謝翱竹禽詩又竹雲傳更袁桷詩宮娥引燭催麻殺更文徵明詩野寺彭更孟子丨
丨後排門燃火如晴晝草徻檐風鐸亂丨丨初翳丨丨警路禽日院吏丨丨寫制時荒譙亂丨丨問曰
後車數十乘從者數百人以傳食於諸滕更孟子丨丨之在門也若在所禮而不荅趙岐注丨丨滕◎以幣更左傳晉侯歸謀所以息
侯不以泰乎趙岐注丨丨孟子弟子君之弟來學於孟子也丨丨有二挾貴挾賢故不荅矣民祈丨丨賓以特牲十日更
史記陸賈傳謂其子曰與汝約過汝不可更家語田常曰甲兵已加魯矣丨丨丨如何太玄經徹鐘更晏子范昭曰請君之棄鐘公曰酌寡人之
汝給吾人馬酒食極欲丨丨而丨密不可間成丨丨丨長門賦懷鬱鬱其丨丨再丨鐘進之于客范昭已飲晏子曰丨丨丨之
法令更韓非子凡丨丨號自更韓非子衛君入朝於周周行人問其號對曰諸侯辟疆周行人却令官更宮覽韓昭釐侯視所以祠廟之庚猶更
丨則利害易之曰諸侯不得與天子同丨衛君乃丨丨曰諸侯燬而後內之牲其豕小昭釐侯丨丨丨之
釋名丨丨丨也世俗更東方朔七諫丨丨丨而奔星更上林賦丨丨於閏陰陽更阮籍大人先生傳仙遐更孟郊詩炫歲月更元稹詩更音資
庚堅强貌也變化兮伯夷餓於首陽閶宛虹拖於楯軒丨丨而代邁耀丨丨材柱留泰
丨又羅隱秋風生桂枝詩寒暑更羅隱詩江上偶分數縣更李洞詩無眠丨丨又淺深更施肩吾詩長短艷歌君建章更司馬光元宵夜對月
寥次工夫大乾坤歲序更袂四回丨丨陳傳良詩青燈夜數更自解丨丨漏妾偏知詩微分漢津鴈靜識
丨丨僕屢更黃庭堅晚飲鎖江亭詩歸時共鬢毛更張耒詩歎息丨丨又耶律一再更陳師道詩髮鷲打更楊萬里詩落月三二更楊萬里詩
丨丨須落日盡亦嫌持蓋楚材詩丹成不變鬢鬢更變丨丨丨一窓丨丨丨雪屋吹燈

丨丨城上更陸游詩夜夜天氣更程俱詩朝來日照未央更花蕊夫人宮詞殿歲癃更范梈詩自春已及辨深更曹伯啓詩樓泱晨更楊允孚詩
丨丨短長丨丨丨梁丨丨忽已丨前龍直丨丨丨夏丨丨寢中丨鼓丨丨丨輪番內直
丨丨家事更戴良詩亦有兩女遲早更戴良詩窮草木更周伯琦詩玆行道劉仲更春明退朝錄慶曆編宋景文獨操筆歐陽修分作紀
丨子丨丨丨幼所丨臘丨丨丨里遙已見丨丨丨志丨丨丨分修天文志梅聖俞分修方鎮百官表

對語 宮漏 宵柝 中壘 獸鑰 長樂漏 蝴蝶夢 驥千里
縣更 曙更 左更 鼉更 建章更 蝦蟇更 雞五更

摘句 暖律又新更 沙際聽鼉更 出花宮漏報嚴更 蓮花漏裏六時更 坐看人間桑海更
星漢轉寒更 城闕短長更 菜甲春風與歲更 南窓剪燭話寒更 石林風雨坐殘更

羹 古行切丨臛爾
雅內謂之丨

韻藻 和羹書若作丨丨爾惟鹽梅詩亦有丨丨既戒既平箋丨丨者喻諸侯有和順之德也張說恩制賜食於麗正書院宴詩位竊丨丨重恩
叨醉酒深劉長卿詩運籌初減竈調鼎未丨丨李商隱詩烝雞殊減膳屑麴異丨丨方于詩已見玉璜曾上釣何愁金鼎不丨丨上又
左傳晏子曰丨如丨焉水火醯醢鹽梅以烹魚肉燀之以薪宰沸羹詩如丨如丨疏其笑語如湯之丨如丨之熟言其喧沓無節也唐書傅奕傳
夫和之齊之以味濟其不及以洩其過君子食之以平其心徵丨丨者吹冷虀傷兮之鳥驚曲木又王伾傳當其黨盛門皆若丨丨而伾
尤通天胾羹詩毛炰丨丨注毛炰豚也丨肉也丨大羹見上禮記丨丨不和有遺味者矣又丨丨不和貴其質也周禮天官亨人祭祀共丨
下脁謝羹鉶羹也江淹賦雁鶩丨丨臑豚柘漿鉶羹疏丨丨肉涪盛于登謂大古之羹不調以鹽菜及五味鉶羹者皆是陪鼎膷臐膮
牛用藿羊用苦豕用薇調以五味盛之于鉶器即謂之鉶羹唐書駱賓王傳張說曰韓林之文如鉶羹見上禮記實其簋簋籩豆丨丨釋文鉶盛和
丨丨玄酒有典則薄滋味一作泰淮南子俎之先生魚豆之先丨丨杜預七規丨丨生華蘭馥芬羹器形如小鼎王禹偁詩古淡啜丨丨大
雅鏗木鍪羹禮記毋丨丨疏謂就食器中調足芼羹禮記饘酏酒醴丨丨菽麥蕡稻黍粱秫唯所欲疏芼者用菜菜羹禮記子卯稷食丨丨新序
鐸鹽梅也又客丨丨主人辭不能亨雜肉爲羹雲仙雜記陳蕃待客拌飯以鹿脯丨丨以牛脯夫子陳蔡之厄豆飯丨丨
不足以接餕荊楚歲時記正月七日爲人日以七種丨爲丨韓愈文人固有薄卿相之官千乘之位而甘酒巷丨丨嘗羹左傳穎考叔爲穎谷封
者蘇軾有丨丨賦楊萬里詩蘆菔過拳菘過膝北風一路丨丨香陳傅良詩絕勝倚市看郵置客至還無丨甲丨人有獻于公公賜之食
食舍肉公問之曰小人有母皆嘗小君羹見上王維送晁秘監詩序丨丨遺母安羹左傳衛人使屠伯饋叔向羹藜羹家語絕糧七日無道所通丨丨不充
人之食矣未丨君之丨請以遺之遊宦三年願以丨丨與一篋錦叔向丨丨反錦唐書盧照鄰傳客東龍門山布衣丨
丨韓非子堯之王天下也茅茨不剪采椽不斲糲粢之食丨藿之丨說苑曾子布衣縕袍未得完糟藿羹見上戰國策韓地險惡山居五穀所生
糠之食丨藿之丨未得飽義不合則辭上卿不恬貧窮安能行此秦系詩華簪窺甕牖珍味代丨丨非麥而豆民之所食大抵豆飯丨丨易
林巨樹菽豆羊羹戰國策中山君饗都士大夫司馬子期在焉丨丨不徧子期怒而走于楚說楚王伐中山中山君亡有二人挈戈而隨其後者
暮成丨丨曰臣有父嘗餓且死君下壺飡臣父故來死君也中山君嘆曰吾以一杯丨丨亡國以一壺飡得士二人宋書毛修之嘗爲丨
丨以鷹魏尚書尚書以爲絕味獻之大武大喜以爲大官令食經北齊武成帝生羊膾細供沒忽丨梟羹漢書郊祀志注漢使東郡送梟五月五日奉羹
丨侯喜石鼎聯句豈能煮仙藥但未汙丨丨皮日休詩何須乞鶯炙豈但斟丨丨作丨丨以賜百官以其惡鳥故食之也
後漢書禮儀志百官賀正月二千石以上上殿稱萬歲舉觴御坐前司空丨丨大司農奉飯奏食舉之樂又劉寬傳餉羹後漢書陸續傳續繫詔
寬溫仁多恕夫人欲試寬令恚伺當朝會裝嚴使侍婢丨肉丨翻汙朝衣寬神色不異除曰羹爛汝手其性度如此獄對使悲位使者問故
日母來不得相見因食丨丨如母所自調和使者問何蓴羹晉書陸機傳嘗詣侍中王濟濟指羊酪謂機曰卿吳中何以敵此荅云千里丨丨未
以知母所作曰母常截肉未嘗不方斷葱以寸爲度有鹽豉又張翰傳齊王冏辟爲大司馬東曹掾翰因見秋風起乃思吳中菰菜丨丨
鱸魚鱠曰人生貴得適志何能羈宦數千里以要名爵乎遂命駕而歸南史殷淳傳淳子孚有父風嘗與侍中何勖共食孚羹盡勖曰益殷丨
爵司空無忌子也孚徐輕筯曰何無忌諱孚參詩六月槐花飛忽思丨菜丨杜甫詩向來吟橘頌誰與討丨丨李鄴詩蓼龍盧涼當水店鱸魚鮮

国立国会図書館 タイトル『佩文韻府』 請求記号 847-145イ
ガラス使用

美稱｜｜韋莊詩正是今時江上好白鱗紅稻紫｜｜ 狗羹淮南子楚人有烹猴而召其鄰人以爲｜｜而甘之後聞其猴也據地而吐之盡瀉其食此未始知味者也 熊羹新序紂王怒｜｜不熟而殺庖人 雲羹韋仙錄夏馥好道受赤鬚先生煉魂法後遇桐柏眞
人授黃水｜｜服之得道 吳羹楚詞和酸若苦陳｜｜些范成大詩江鄉末用誇｜｜ 曉羹吳淑詩｜｜沈玉杵寒鮓疊金錦 ◎鮑魚羹吳越春秋子胥至江漁父渡之千潯之津子胥既渡漁父視之有飢色乃謂曰子俟我此樹下爲子取餉有頃父來持麥
飯｜｜盎漿求之樹下不見因歌曰蘆中人蘆中人豈非窮士乎又易林酒爲酸漿魴鮑羹又食經有剪雲斫魚羹 瓜瓠羹新序魏文侯見箕季日晏進糲餐之食｜｜之｜文侯曰季豈不能具五味哉敎我無多斂于百姓以省飲食之養也又宰張府節畧準備薛方菴羹
甘露羹明皇雜錄李林甫婿鄭平爲省郎林甫見其鬢髮斑白以上所賜｜｜｜與之食一夕而鬢如鬒宋玉諷賦主人之女爲臣炊彫胡之飯｜｜之｜勸臣食 骨董羹仇池筆記羅浮穎老取飲食雜烹之名｜｜｜范成大詩䭔芋凝酥敵少城土藷割玉勝南京合和
二物歸黎糝新法儼家｜｜ 錦帶羹山家淸供｜｜又名文官花條生如錦葉始生柔脆可｜杜甫詩滑憶彫胡飯香聞｜｜｜ 露葵羹王維詩蔗漿菰米飯蒟醬｜｜｜又劉禹錫詩一鍾菰葑米千里水葵羹又蘇軾詩爛煮葵羹斟桂醑風流可惜在蠻村 碧澗
羹杜甫詩鮮鯽銀絲膾香芹｜｜｜ 沸池羹韓愈孟郊聯句修箭裊金餌韋鮮｜｜｜ 玉糝羹蘇軾詩莫將南海金虀膾輕比東坡｜｜｜張九成詩只思歸去西湖上飽喫東坡｜｜｜ ◎御手調羹李陽冰李太白詩序天寶中皇祖下詔徵就金
馬降輦步迎如見綺皓以七寶牀賜食｜｜｜以飯之 增 嚃羹禮記毋｜｜疏人若不嚼菜含而歠吞其欲速而多又有聲不敬傷廉也 雉羹禮記蝸醢而苽食｜｜疏謂以蝸爲醢以苽米爲飯以｜爲｜三者味相宜楚辭彭鏗斟雉帝何饗注彭鏗彭祖也好和滋味
善斟｜｜能事帝堯帝堯美而饗食之 胹羹禮記麥食｜｜雞羹疏謂以麥爲飯析｜爲｜又以雞爲羹此三者亦味相宜也 雞羹見上北齊書彭城王浟傳出爲滄州刺史爲政嚴察有隰沃縣主簿張達嘗詣州夜投人舍食｜｜浟密知之守令畢集浟對衆曰食｜｜何
不還價直也達卽伏罪合境號爲神明 犬羹禮記析稌｜｜兔羹疏稌稻也謂細析稻米爲飯以｜兔爲｜此三者亦味相宜也 兔羹見上纂異記有僦馬生甚貧有人貽以虎毛紅管筆一枝曰有所須但呵筆卽得之然夫妻之外令一人知則殆矣試之果然一日晚思｜頭
｜連呵遽得數盤夫妻不能盡以與隣家自後筆雖存呵之不驗 鶉羹禮記｜｜雞羹鴽釀之蓼疏謂用｜用雞爲｜鴽者唯烝煮之而已不以爲羹食譜韋巨源拜尚書令上燒尾宴有香翠｜｜ 斟羹戰國策昔趙王欲并代約與代王遇於句注之塞乃令工人作爲金斗長
其尾令之可以擊人與代王飲酒酣樂進取熱歠廚人進｜｜因反斗而擊代王殺之淮南子子婦跣而上堂跪而｜｜ 黿羹史記鄭世家靈公元年春楚獻黿於靈公子家子公將朝靈公子公之食指動謂子家曰他日食指動必食異物及入見靈公進｜｜子公笑曰果然靈公問
故具告靈公靈公召之獨弗與羹子公怒染其指嘗之而出易林｜｜芬香染指拂裳桓驎七說河｜之｜齊以蘭梅王粲七釋｜｜蝸臛晨鳧宿鶉 葅羹齊書禮志永明九年詔太廟四時祭薦高皇帝薦肉膾｜｜昭皇后茗柵炙魚皆從所嗜也 兩羹隋書禮儀志舍人朱
异議二廟祀相承止有一鉼羹蓋祭祀之禮應有｜｜相承止于一鉼于禮爲乖請加熬油蓴羹一鉼 煖羹六韜堯王天下溫飯｜｜不酸不棄 截羹吳越春秋越王曰｜飯與｜以遊國中國中僮子戲而遇孤孤餔而啜之 蠏羹關尹子庖人羹蠏遺一足几上｜已｜而
遺足尚動是生死者一氣聚散耳 斗羹論衡中人之體七八尺身大四五圍食斗食歠｜｜乃能飽足多者三四斗 鱓羹顏氏家訓江陵劉氏以賣｜｜爲業後生一子頭是鱓自頸以下方爲人耳 酸羹齊民要術作｜｜法用羊腸二具餳六觔瓠葉六觔葱頭二升
小蒜三升麴三觔豉汁生薑橘皮口調之 瓠羹齊民要術作｜菜｜法用瓠葉五觔羊肉三觔葱二升鹽五合東京夢華錄相國寺橋西賈家｜｜楓窓小牘汴京如徐家｜｜王家乳酪之類皆有名 蓴羹洛陽伽藍記菰稗爲飯茗飲作漿呷啜｜｜唼嗍蟹黃 蛙羹洛陽
伽藍記咀嚼菱藕捃拾雞頭｜｜蚌臛以爲膳羞 朮羹玉燭寶典洛陽人家端午造｜｜艾酒以花絲作棧閣插髻贈遺辟瘟扇 粉羹東京夢華錄小酒店亦賣下酒如煎魚鴨子炒雞兔煎燠肉梅汁血羹｜｜之類朱弁作虀詩一杯紅｜｜析酲勝仙醴 節羹老學菴筆
記南豐曾氏享先用｜｜醃鵝臛粥世世守之 詅羹齊東野語吳興富翁莫氏者暮年有婢娠翁懼其嫗妬亟遣嫁已而得男其夫以鬻粉羹爲業子稍長｜｜於市按詅力丁切衒聲謂鬻物者呼其物而衒之也 辣羹玉食批每日賜太子土步｜｜靑蝦｜｜湖魚兒｜｜ 諂羹柳宗元天對空
鵠羹楚辭緣鵠飾玉后帝具饗注后帝謂殷湯也言伊尹始仕因緣烹｜鳥之｜修飾玉鼎以事于湯湯賢之遂以爲相也 豺羹楚辭內鶬鴿鵠味｜｜只 湘羹韓翃詩楚酪沃彫胡｜｜糝香餌 覆羹韓愈送窮文振手｜｜轉喉觸諱

桑鼎殷｜｜厭鵠 野羹王建詩｜｜溪菜滑山紙水茗香 盂羹丁謂潭州飯僧疏直饒鼎食之榮豈若｜｜之美 酪羹司馬光有｜｜詩 鰕羹蘇軾文既雨微雪至夜與王元直飲蘆蜜酒一杯醺然徑醉親執鎗匕作薺靑｜｜食之甚美他日歸鄉勿忘此味
也 南羹張耒詩久將菘芥芼｜｜佳節泥深人未行 旅羹張耒詩又見南蔬入｜｜ 薺羹張耒有詠｜｜詩 瀹羹秦觀箏詩｜｜未愧蓴千里入貢常隨傳一封 春羹晁補之詩先生家中餘玉粒粉以爲餅陪｜｜ 神羹沈遼樂神詩小大酣歌向山棲
｜｜滿盎均汝盤 溪羹俞汝尚詩野飲多無菜｜｜或有魚 疏羹耶律楚材詩一鉢｜｜當曉餐 賜羹虞集詩給札修辭持玉筆｜｜充腹出珍庖 新羹范梈詩打黃試｜｜爛醉天市樓按謂蛸蜂也 頡羹李俊民詩欲向田文彈鋏去恐依丘嫂｜｜還陳孚
漂母塚詩莫笑千金酬漂母漢家更有｜｜侯 擊羹馬臻詩新詞聽徹思徘徊待女｜｜下著遲 ◎不二羹禮記大夫燕食有膾無脯有脯無膾士｜｜｜胾又唐書柳玭傳戒子孫曰余舊府高公先君兄弟三人俱居清列非速客｜｜｜夕食齕蔔匏而已 蘋
藻羹禮記芼之以蘋藻疏以｜｜爲｜也 三等羹周禮秋官掌客凡諸侯之禮疏所以盛膷臐膮｜｜之｜ 菊葉羹爾雅蘜治蘠疏蘜一名治蘠今之秋華菊一種莖紫氣香而味甘葉可作羹 蘩縷羹爾雅蔜蘩縷疏蔜一名蘩縷一名｜｜味辛人以作｜焉
一桮羹史記項羽紀吾翁卽若翁必欲烹而翁則幸分我｜｜｜獨異志李德裕奢侈每食｜｜｜其費約錢三萬 釜有羹漢書楚元王傳初高祖微時與賓客過其丘嫂食嫂厭叔與客來佯爲羹盡轑釜客以故去已而視｜中｜｜繇是怨嫂七年十月封其子爲羹頡侯
又蘇軾詩齋厨釜無羹野餉籃有蕙又陸游詩芥菘漸美鹽醯足誰供貧家一釜羹 蕪菁羹謝承後漢書河南陶碩唼｜｜｜無鹽豉又梁書安成康王傳王遷安西將軍立學校招隱逸下教曰或橡飯菁羹惟日不足或葭牆艾席樂在其中 甘豆羹急就篇餅餌麥
飯｜｜注｜｜以洮米泔和小豆而煑之也 胡麻羹古今注杼實曰橡東海及徐州謂之木連其梂子八月中成摶以爲燭明如胡麻燭研以爲羹肥如｜｜｜齊民要術作｜｜｜法用胡麻一斗擣煑令熟研取汁三升葱頭二升米二合煑火上葱頭米熟得三升半在
冷蟾羹食譜韋巨源拜尚書令上燒尾食其家故書中尚有食張奇異者有｜｜兒｜冷蛤蜊也又有剪雲析蟾羹 馬齒羹因話錄德宗初嗣位深尚禮法諒闇中召韓王食｜｜｜不設鹽酪 抱芋羹南楚新聞百越人好食蝦蟆釜中先煑小芋候湯沸如魚眼卽
下蛙乃一一捧芋而熟名爲｜｜｜ 閉門羹雲仙雜記史鳳宣城妓也待客有差等最下者不相見以｜｜｜待之 玩月羹淸異錄中秋有｜｜｜ 樂天羹淸異錄周惟簡隱洪州西山嘗云得米三四石｜｜｜七百二十碗足了一年之費 學士羹淸異
錄竇儼嘗病目幾喪明得良醫愈之勸令頻食羊眼儼遂終身食之其家名雙暈羹世人有呼爲｜｜｜者 道場羹淸異錄江南仰山善作｜｜｜脯麵蔬筍非一物也 自然羹淸異錄蜀中有一道人賣｜｜｜人試買之盌中二魚鱗鬣腸胃皆在鱗上有黑紋如一圓月
食之香美異常人問魚上何以有月道人笑而急走回顧曰蓬萊月也明年時疫食羹人可免言訖忽不見 百歲羹淸異錄俗號虀爲｜｜｜言至貧亦可具雖百歲可長享也 喫碗羹冷齋夜話劉跛子靑州人拄一杖每歲一至洛中看花館范家園爲人談噱有味范
家子弟多押戲之有范老見之與二十四金曰跛子｜｜｜劉以詩謝曰大范見時二十四小范見時｜｜｜人生四海皆兄弟酒肉林中過一生 石髓羹東京夢華錄食店大者謂之分茶則有頭羹｜｜白肉胡餅軟羊冷淘碁子寄爐麵飯之類喫全茶者饒虀頭羹 羣仙
羹東京夢華錄州橋炭張家乳酪張家惟淹藏菜蔬賣一色好酒所謂茶飯者乃百味羹頭羹新法鶉子羹三脆羹蝦蕈雞蕈等羹旋索粉玉碁子｜｜｜金絲肚羹石肚羹之類 不食羹墨客揮犀王文正局量寬厚未嘗見其怒家人欲試其量以少埃墨投羹中公但啖飯而
已問何以｜｜｜曰我偶不喜肉 不乃羹嶺表錄異交趾｜｜｜先鼻引其汁不乃者反切擺也 三脆羹宰張府節略御筵下酒第二盞妳房簽｜｜｜第四盞肚掌簽鵪子羹第八盞螃蠏釀枨房玉蘂羹第十一盞五珍膾螃蠏清羹第十四盞水魚膾二色䤾兒羹第
十五盞蛤蜊生血粉羹直殿官大爍下酒鮮蝦蹄子羹蛤蜊羹太師秦檜肚羹羊舌肶胎羹 百宜羹玉食批酥片生豆腐｜｜｜ 筍簪羹膳夫錄食次有｜｜｜法 玉帶羹山家淸供春坊趙湖壁弟竹潭雍亦在焉論詩把酒及夜無可供者壁曰吾有鏡湖之蒓
潭曰雍有會稽之筍僕笑曰可有一杯羹矣乃命庖作｜｜｜以筍似玉蒓似帶也 金玉羹山家淸供山藥與栗各片截以羊汁加料煑名｜｜｜ 雪霞羹山家淸供采芙蓉去心蔕湯瀹之同豆腐煑紅白交錯恍如雪霽之霞名｜｜｜ 鴨脚羹山家淸供以葵
花作羹名｜｜｜ 折筋羹食經有｜｜｜ 換石羹元氏掖庭記宮中以玉版筍及白兎胎作羹極佳名｜｜｜ 夢噉羹瑯嬛記沈雲卿｜｜｜甚寒仰看天上見無二兩字明日告金迪秀金曰羹寒無火也非美字乎天無二字非人字乎君當遇美人也已而果

国立国会図書館　タイトル『佩文韻府』　請求記号 847-145イ

ガラス使用

然 七寶羹 異物彙苑陳思王製駝蹄爲羹一甌直千金號爲｜｜ 駝蹄羹 見上 杜甫詩勸客｜｜霜橙壓香橘 梟鶬羹 傳毅七激｜｜粉粱之飯 芍藥羹 梁簡文帝七勵離紅之膾｜｜之｜ 玉版羹 王筠詩徒設｜｜誰酌蘭英酒

絲芋羹 王維詩香飯青菰米嘉蔬｜｜ 傅說羹 李商隱詩後飲曹參酒先和｜｜ 內史羹 皮日休詩蘭葉騷人佩蓴絲｜｜ 石榴羹 皮日休詩潤與｜｜饑惬胡麻飯 法苑珠林阿育王以半阿摩勒果送與僧禮拜僧足問訊大聖衆等我領此閻

浮提是我所有今者衰盡不得自在惟此半果哀愍納受令我得福上座令研磨著｜｜中行之一切皆得周遍 李白羹 崔遵度詩｜｜初美相如渴漸瘳 小人羹 蘇軾詩從來試啜｜｜ 玉糝羹 蘇軾詩故人饋我｜｜火冷烟消誰爲煮 東坡羹

蘇軾詩誰知南岳老解作｜｜ 薇蕨羹 蘇軾送張道士序山有｜｜可｜也野有麋鹿可脯也 醒酒羹 方岳詩蘚石隨行枕藤花｜｜ 千里羹 吳激詩旋斫四腮鱸未輸｜｜ 御廚羹 薩都剌詩銀甕春分官寺酒玉杯香賜｜｜｜ 又傳若金

經采石詩御羹白璠杯宮硯青玉滴 碧芹羹 葉子奇詩銀絲魚膾｜｜ 白椹羹 王鎡詩仙藥黃精飯齋蔬｜｜ 漂母羹 曹伯啓詩鑑褸臨邛服鹺鹽｜｜ ◎ 覩堯於羹 後漢書李固傳坐則見堯於牆食則｜｜ 塵飯塗羹

韓非子｜｜｜｜可以戲而不可食也 香翠鵪羹 韋巨源食譜有｜｜｜｜ 鍊鶴一羹 清異錄居士李巍求道雪竇山中畦蔬自供有問巍曰日進何味答曰以｜｜｜｜醉貓三餅

對語 禁臠 茗粥 山蔌 楚醴 三辰酒 青飼飯 銀絲膾
君羹 菰羹 野羹 吳羹 百歲羹 碧芹羹 錦帶羹

摘句 野飯碧芹羹 御厨香動晚分羹 學養雲堂玉糝羹
菰蓴尚可羹 汲泉燒筍作香羹 秋鱸春鱖足杯羹

秔

古行切｜稻與粳同俗作粳

韻藻 種秔 晉書陶潛傳潛爲彭澤令公田悉令種秫曰令吾常醉于酒足矣妻子固請｜｜乃使一頃五十畝種秫五十畝｜｜ 四民月令三月可｜｜稻 王安石詩漂田｜｜出穮穮 又蘇軾詩種秫作酒不｜｜ 香秔 唐書地理志蘇州吳郡貢大小｜｜ 南都賦若

其廚膳則有華薌重秬滍皐｜｜ 傳巽七誨孟冬｜｜上秋膏粱 杜甫詩柴扉臨野碓半濕擣｜｜ 韓愈孟郊聯句
庖霜膾玄卿淅玉炊｜｜ 皮日休詩水喧摠紫芡村響鄧｜｜ 蘇軾渼陂魚詩坐客相看爲解頤｜｜飽送如塡塹 新秔 李白詩荒山開隴種｜｜ 張籍詩踏沙掇水蔬

樹下蒸｜｜ 炊秔 李端詩｜｜折露葵 ◎ 不食秔 陳書徐孝克傳陳亡入關家道壁立所生母患病欲粳米爲粥不能常辦母亡後遂常噉麥有遺粳米者對之悲泣終身不復食焉 長腰秔 風土記江南有｜｜｜米縮項鯿魚之諺 劉弇詩甑有滑白｜｜

增 烏秔 廣志秔有｜｜黑穢又有青幽白夏之名 脊秔 庾肩吾有荅湘東王｜｜米啟 芳秔 孔煒七引｜｜彫胡 霜秔 許渾詩露茗山廚焙｜｜野碓春 吳秔 梅堯臣詩細粒｜｜誰下咽 晁補之詩常思老伊穎紫蟹羞｜｜ 早秔 陳造詩玉顆瑩

潎珠就碓吳鄉｜｜莫計過 黃秔 沈偕遺賈耘老蟹詩｜｜稻熟墜西風肥入江南十月雄 山秔 薩都剌詩丹藥人來乞｜｜手自舂 紅秔 高啟六言詩秋社未開綠醞夜炊初碓｜｜ 稌秔 鄭渼詩茉莉簪花鬢｜｜釀酒甜 姜埰詩城南薄田十八塍高者桑柘低

｜｜ 稻秔 盧公弼詩春深古木生禾黍水涸荒池插｜｜ ◎ 粟麻秔 急就篇稻黍秫稷｜｜｜ 新成秔 魏文帝與朝臣書江表惟長沙名有好米何得比｜｜｜邪上風吹之五里聞香 袁准觀殊俗河南畜稻｜｜白 南土秔 徐幹七喻｜｜之｜

東湖之蔬 飽食秔 蘇軾詩今年秋熟君知否應向江南｜｜｜ 玉粒秔 陸游詩午酌金丸橘晨炊｜｜｜ 江南秔 高啟詩霜天赤粟收幾困剣食可當｜｜｜ 自然秔 法苑珠林其土常有｜｜｜米不種自生

對語 瑞麥 膾鯉 雨韭 綠茗 青精飯 鄉鄉稻 如何實
芳秔 炊秔 霜秔 烏秔 白雪秔 伊穎秔 自然秔

摘句 雞黍飽香秔 嘗稻匙翻白雪秔
懸碓杵新秔 龐家妻女合炊秔

阬

客庚切 爾雅虛也郭璞云｜壍也 同坑

韻藻 焚阬 書序及秦始皇滅先代典籍｜書｜儒 李商隱送劉五經詩屋壁餘無幾｜｜逮可傷 秦阬 見上 司空圖銘｜儒邪儒阬秦邪 詐阬 史記高帝紀漢王數項羽曰｜｜秦子弟新安二十萬王其將罪六 火阬 隋書五行志宋子賢善爲幻術潛謀

作亂鷹揚郎將以兵捕之夜至其所但見｜｜兵不敢進郎將曰此地素無阬止妖妄耳及進無復火矣 冷齋夜話周貫自號木鴈子至袁州見
李生者有秀韻欲携以同歸林下而李嗜酒色意欲無行貫指藥鐺作偈示之曰頑鈍天教合作鐺縱生三脚豈能行雖然有耳不能聽只愛人

閒戀｜｜ 法苑珠林佛變｜｜作蓮花池滿中淨水皆甘而冷種種蓮花徧覆水上 曾阬 試茶錄丘坑西對壑源亦曰壑口其茶黃白而味短東南曰｜｜曾阬之陽曰佛嶺又東至於張坑又東曰李坑又有苦竹坑岐頭梍頭皆周環佛嶺之東南茶少甘而色亦重濁 蘇軾詩｜｜一

掬春 新阬 硯譜端溪有｜｜舊阬出石作硯佳 飢阬 盧仝月蝕詩不獨塡｜｜亦解堯心憂 溝阬 林寬苦雨詩霪霖翳日月窮巷變｜｜ 蘇軾詩意行信步無｜｜不識五郎呼作卿 法苑珠林鬱單越國無有｜｜荊棘株杌亦無蚊虻毒蟲 雪阬 蘇軾詩君家數致

茶｜ ◎ 長平阬 史記白起傳秦昭王曰白起之遷其意怏怏不服有餘言乃使使者賜之劍自裁武安君曰我何罪於天而至此哉良久曰我固當死｜｜之戰趙卒降者數十萬人我詐而盡｜之是足以死遂自殺 趙卒阬 見上 李商隱詩感念嵴屍露咨嗟｜

｜｜ 白起阬 見上 王逢詩喻擬相如檄降懲｜｜ 蒙山阬 南史劉悛傳悛啟武帝曰南廣郡界｜｜下有古掘銅阬深二丈并居宅處猶存鄧通南安人漢文帝賜通嚴道縣銅山鑄錢今蒙山去南安二百里案此必是通所鑄近喚蒙山獠出云甚可經略此議若立潤

利無極上從之遣使入蜀鑄錢得千餘萬 嵌巖阬 蘇軾詩爭時怒起霹靂火險處直上｜｜｜ 增 北阬 史記項羽紀白起爲秦將南征鄢郢｜｜馬服攻城畧地不可勝計 蒙阬 魏書安同傳太祖曾築重圍以拒姚興同進計曰臣受遣詣絳督相見汾東有｜｜

東西三百餘里徑路不通姚興來必從汾西直截汾曲爲南北浮橋乘西岸築圍西圍既固賊至無所施其智力矣 乾阬 唐書德宗紀興元元年十二月渾瑊及李懷光戰於｜｜ 金阬 唐書德宗紀大曆十四年五月即皇帝位七月庚午弛邕州｜｜禁 鉛阬 唐書地理志宣

州宣城郡有｜｜ 銅阬 唐書地理志滁州永陽郡有｜｜二 長阬 唐書高麗傳寠民盛冬作｜｜熅火以取煖 黃阬 宋史食貨志政和元年張商英奏端州高明惠州等溪塲皆宜停閉惟｜｜塲欲權存俟歲終會所入別奏惠州楊梅東坑等凡十六塲並如舊硯譜｜

｜石即與上巖石相類 深阬 宋史孟宗政傳宗政權棗陽軍金師募鑿銀礦工晝夜掊城宗政掘｜｜防地道剙戰棚防城限 韓詩外傳童子方欲彈黃雀不知前有｜｜後有窟也 空阬 宋史文天祥傳天祥遣張汴等盛兵薄贛城元將李恒遣兵援贛而自將攻文祥於興國

窮追至｜｜軍士皆潰 滿阬 莊子在谷滿谷在阬｜｜ 淵阬 易林｜｜復平宇穴安寧 遇阬 易林避穽｜｜憂患日生 蘭阬 水經注漢水又西逕建安川水入焉其水導源西北山白石戍東南二源水合注東逕建威城南又東與｜｜水會 小阬 羅公遠傳

於水濱作一｜｜深纔一尺遂巡有魚白色長五六寸騰躍漸大青煙如綫起自坎中未幾電光注雨如瀉見一白龍在於江心 石阬 試茶錄建安郡東山之焙十有四｜｜十南溪之焙十有二謝阬八 南阬 試茶錄沙溪去北苑西十里曰龔漈挻頭章阬永安｜｜又有周阬

范源溫湯漈厄源黃阬李阬 官阬 試茶錄北苑苦竹園頭甲之麗鼠窠次之又有蘇口焙曾阬｜｜林阬李阬長阬梁阬 鐵阬 地理通釋蘇文忠公謂徐州東北七十餘里即利國監自古爲鐵官凡三十六冶冶戶皆大家常爲盜賊所窺紹興末｜｜興者二

百七十七乾道中鐵歲收二百十六萬二千一百四十四斤謝巖凭率巖記十五里至｜｜遙望巖穴不隔尋丈 焦阬 淸波雜志｜｜產庚嶺下味苦硬久方回甘浮石已乾霜後水｜｜新試雨前茶東坡南還回至章貢顯聖寺詩也 西阬 東軒筆錄端溪硯有三種曰巖石曰

｜｜曰後歷｜｜硯三當巖石之一後歷硯三當｜｜之一則其品價相懸可知矣 都阬 齊東野語劉安別傳云安既上天坐起不恭仙伯主者奏安不敬應斥八公爲安謝過乃赦之謫守都厠三年然則都厠者得非今世俗所謂｜｜乎 桃阬 名山記福寧州洪山西有｜｜

橘洞丹泉 漈阬 名山記仙游縣尋陽山有雲頂巖巖旁有｜｜古讖云｜｜卿監無人識雲頂山前出狀元宋乾道中部使者過此山曰當生異人後鄭僑果擢魁官至樞相是其驗也 東阬 甘泉賦陳衆車於｜｜兮肆玉軑而下馳 注｜東海也 陸機辨亡論陸公以偏師三萬

北據｜｜ 注｜｜在西陵 釋無可詩石橋高思在且爲看｜｜ 清阬 馬融圍棋賦已下險口兮鑿置｜｜ 絕阬 西京賦遊鷁高翬｜｜踰斥 呀阬 杜甫詩｜｜瞥眼過飛檣本無帶 泥阬 韓愈病鴟詩勿諱｜｜辱｜｜乃良規 推阬 韓愈孟郊聯句隱伏饒氣

国立国会図書館　タイトル『佩文韻府』 請求記号 847-145イ
ガラス使用

象輿潛｜｜示｜｜溪阬王安石九井詩餘聲投林欲風雨末勢捲土猶｜｜澗阬蘇軾詩重樓束縛遭｜｜吳寬詩風雨落葉填｜｜顛阬蘇軾詩｜｜仆谷相枕籍知是笏枝龍眼來勞坑黃庭堅｜｜人前城寺詩刀坑石如刀｜｜人馬勞刀坑上見丁坑

陸游詩更點｜｜白雪茶寒阬戴復古詩人皆居暖館我獨墮｜｜馳坑黃溍金華山詩｜跨谷欹側過斜阬張雨詩蹣蹣迫前岡悠悠度｜｜丘坑法華經國名寶生其土平正頗瓈為地寶樹莊嚴無諸｜｜沙礫荊棘便利之穢寶華覆地周徧清淨閡

坑法苑珠林亦如｜｜盲者蹈之◎塡禁阬宋史常延信傳延信為潼關監軍以關路巖險奏易道路及｜｜役工四十餘萬又上林賦塡阬滿谷揜平彌澤李羣玉詩唅呀塡阬吼作雷十里坑越絕書東｜｜者古名上長人坑從海上來去縣十里

隴阬南康記南康｜｜左一｜｜有石人出水內名曰魁星甚有靈驗百姓立祠於阬際郁木阬七十二福地記｜｜在吉州｜｜｜羅紋坑歙州硯譜｜｜在眉子坑之東籍硯戶歲輸山稅三十金水舷坑歙州硯譜｜｜在眉子坑外臨溪冬水涸時方可

取永巖坑歙州硯譜｜｜在羅紋山西北景祐中發石裏如浪紋溪頭坑歙州硯譜｜｜在羅紋山金星坑之北金星坑上見甘露坑名山記霍林都尉｜｜水絕甘美飲之去疾延年養龍阬一統志｜｜在貴州長官司兩山之中弘亭

淵深蛟龍實藏其下當春始和夷人立阬畔㹀牝馬之貞者繫之已而雲霧晦冥類有物蜿蜒跨馬腹上迨開霽視馬旁之沙有龍跡者是與龍遇產必為龍駒又薛能送浙東王大夫詩香奩鳳詔朱篆進龍坑白雲坑賈島詩張江流水品當道｜｜傍路阬侯喜

石鼎聯句可惜寒食毬擲此｜｜萬丈坑于濆詩高峯凌青冥深穴｜｜｜驪山阬薛道衡詩遂使三秦士不獨冢墮坑法苑珠林淨飯王太子以左手擧象以右手承從空中擲置城外冢墮地即成大坑相傳此處為｜｜◎風眩落

坑花史張文詡傳文詡常有腰疾會醫者自言善禁文詡令禁之遂為刀所傷至於頓伏牀枕醫者叩頭請罪文詡遽遣之因為隱謂妻子曰吾｜｜｜所致其掩人短皆此類也

盲

武庚切目無童子｜

韻藻 偏盲漢書杜欽傳欽字子夏少好經書而目｜｜茂陵杜鄴與欽同姓字京師謂欽為盲子夏以相別呂氏春秋其日有薄蝕有暉珥有｜｜韓愈月蝕詩今天祇兩目何故許食使｜｜目盲見上老子五色令人｜｜五音令人耳聾易林翅折｜｜為鳩所傷

靑盲後漢書李業傳是時犍為任永及業同郡馮信並好學博古公孫述連徵命待以高位皆託｜｜以避世難墨客揮犀楊某尚書以耳聾致政居鄂縣別業同里高氏有二子小字大馬小馬一日里中社小馬携酒就楊公曰此社酒善治聾願得杯杓之餘瀝楊取牋書與之曰十

數年來聾耳慣可將社酒便能醫一心吏顛｜｜了充見高家小馬兒心盲韓愈代張籍與李浙東書當今盲于心者皆是若籍自謂獨盲于目耳◎父子盲淮南子昔宋人好善者三世不解家無故而黑牛生白犢以問先生先生曰此吉祥以饗鬼神居一年其

父無故而盲牛又復生白犢又問先生先生曰此吉祥復以饗鬼神居一年其子又無故而盲其後楚攻宋圍其城丁壯者死老病童兒皆上城牢守而不下楚王大怒城已破諸守者皆屠之此獨以｜｜之故得無乘城軍罷圍解則父子俱視溪谷盲韓愈紀夢詩側身上視｜｜

｜｜杖撞玉版聲彭就 增 聾盲後漢書陳蕃傳杜塞天下之口｜｜一世之人易林心任志悖聽視｜｜急就篇痂疕疥癘癡｜｜莊子豈惟形骸有｜｜哉夫知亦有之蘇軾詩合當閉閣坐頹然寄｜｜瞻盲荀子闇乎天下之｜｜也又賦列星隕墜旦暮｜｜喑

盲韓非子人皆寐則盲者不知皆嘿則喑者不知知覺而使之視問而使之對則｜｜者窮矣知盲呂氏春秋何以｜｜其以其目之明也閽盲易林聾瞶｜｜陂倚不行右盲易林左聊｜｜視暗不明寒盲易林伯｜叔｜足痛難行終日至暮不離其鄉牛盲

方言｜為瞑僉盲論衡天之罰人猶人君罪下也所罰服罪人君赦之子夏服過拜以自悔天德至明宜｜其｜如非天罪子夏失明亦無三罪發盲論衡宋人父子偶以風寒｜｜圍解之後盲偶自愈世見父子修善則謂修善之報石介論怪疾周公孔子孟軻揚雄文中子

吏部之道滅乃｜其｜開其聾使天下惟見已之道惟聞已之道莫知其他凝盲韓愈枸幽操目窈窈兮其｜其｜天盲盧仝月蝕詩人命在盆底固應樂見｜｜時佯盲元稹詩所期人拭目焉肯自｜｜聚盲蘇軾詩劉庭式事庭式未第時議娶其鄉人之

女既約而未納幣也庭式及第其女以疾兩目皆盲女家躬耕貧甚不敢復言或勸納其幼女庭式笑曰心已許之矣雖盲豈負吾初心哉卒｜｜女與之偕老昏盲沈與求水母詩浮埃沉滓涵九清結成此物宜｜｜墓盲鄭元祐古書行皇元篤生趙文敏埽世糠粃開｜｜

◎使人盲關尹子聖人言蒙蒙所以使人聾聖人言宴宴所以｜｜｜內視盲越絕書｜｜者｜反聽者聾又法言二年不目日視必盲三年不目月精必矇瞽告盲淮南子寇難至｜者｜｜盲者負而走兩人皆活得其所能也鏡貼盲淮南

子母貼盲者鏡母子甓者履母賞越人章甫非其用也後生盲參同契謬誤失事緒言還自敗傷別序斯四象以曉｜｜｜鴟瞽盲埤雅鴟鵂晝出瞋目而不見丘山顏之推曰雀奚夕瞽｜奚｜｜聘後盲厚德錄華陰呂君擧進士聘里中女既中第婦家曰

吾女故無疾惡旣｜而｜｜敢辭呂曰旣聘而後盲君不為欺又何辭遂娶之生五男皆中進士第其一丞相汲公也株枿盲孟郊韓愈聯句喘覷鋒刃黠困衛｜｜｜樂工盲韓愈文夫盲者業專於藝必精故｜｜皆｜跛與盲蘇軾詩閒居救百毒救彼｜｜

｜文昌盲程俱自覺吟｜十兩目｜無復見天地按文昌張籍字左丘盲高啟病目止酒詩殞從彭澤止恐學｜｜｜

横

戶盲切縱｜也又姓又陽韻敬韻

韻藻 連橫戰國策蘇秦始將｜｜說秦惠王曰古者使車轂擊馳言語相結天下為一約從｜｜兵革不藏從橫見上漢書藝文志｜｜家者流蓋出于行人之官淮南子晚世之時六國諸侯力征爭強勝者為右恃連與國約重致剖信符結遠援以守其國家持其

社稷故｜｜修短生焉論衡蘇秦張儀｜｜習之鬼谷先生又後漢書周擧傳擧字宣光博學洽聞為儒者所宗京師為之語曰五經｜｜周宣光晉書裴頠傳博學稽古自少知名御史中丞周弼見而歎曰頠若武庫五兵｜｜一時之傑也南史沈約傳帝召范雲謂曰生平與沈休文羣

居不覺有異人處今日才智｜｜可謂明識解嘲一｜一｜論者莫當魏文帝詩天漢廻西流三五正｜｜陳琳文豪傑｜｜能據虎踞杜甫詩庾信文章老更成凌雲健筆意｜｜盧綸詩川原唯寂寞歧路自｜｜溫庭筠贈張鍊師詩他日隱居無訪處碧桃花發水｜｜李中題柳詩隋

堤三月暮飛絮想｜｜商橫史記曆書｜｜君灘三年索隱庚也爾雅作上章涒灘申也參橫容齋隨筆今人梅花詩詞多用｜｜字蓋出柳子厚龍城錄所載趙師雄事然此實妄書其語云東方已白起視大梅樹下月落｜｜且以冬半視之黃昏時參已見至夜則

西沒矣安得將旦而橫乎秦少游詩月落｜｜畫角哀暗香浮盡令人老承此誤也惟東坡云紛紛初疑月挂樹耿耿獨與｜｜昏乃為精當老杜有城擁朝來客天橫醉後參之句以全篇考之蓋初秋作也蕭愨詩鉤陳應警微河漢曉｜｜河橫梁元帝詩星稀月稍上雲開｜尚｜

陳與義詩三更螢火鬧萬里天｜｜斗橫杜審言詩興盡聞壺覆宵闌見｜｜司馬光詩曾薄春雲散底昂北｜｜又郭良詩月從山上落河入｜間｜雲橫韓愈詩｜｜秦嶺家何在雪擁藍關馬不前李紳詩海門凝霧暗江渚濕｜｜司馬光萱花詩際空鹽海濶垂地塞｜｜

蘇軾詩河上蕭蕭疎雨過山頭靄靄暮｜｜田橫史記田儋傳齊王｜榮弟｜自立為齊王後歲餘漢王立為皇帝｜｜與其徒屬五百餘人入海居島中高帝使使召之｜｜迺與其客二人乘傳詣洛陽未至三十里自剄高帝以王者禮葬｜｜既葬二客穿其冢傍孔皆自剄下

從之其餘五百人聞｜｜死亦皆自殺于是乃知｜｜兄弟能得士也李涉詩縱使將軍能仗劍何人島上哭｜｜◎三三橫洛陽伽藍記王肅與高祖殿會高祖擧酒曰｜｜｜兩兩縱誰能辨之賜金鍾御史中丞李彪曰沽酒老嫗甕注瓨屠兒割肉與秤同彭城王勰曰

臣始解此是習字高祖即以金鍾賜彪又相地骨經水過東西財寶無窮三橫四直官職彌崇溜中橫唐太宗飲馬詩鞍上側馬影｜｜水光石梁橫孟浩然詩高高翠微裏遙見｜｜｜洞口橫李陽冰阮客舊居詩阮容身何在仙雲｜｜玉繩橫杜甫

月詩不違雲漢落亦伴｜｜｜膝前橫杜甫詩閒過信陵飲脫劍｜｜又釋虛中聽琴詩訣妙與功精通宵膝上橫寶劍橫楊載送李侍郎使安南詩馬首塞雲起腰間｜｜｜翠氣橫司馬光詩條山｜｜隱嶙秋空窄又傳燈錄道信大師曰廬山紫雲若蓋下

有白氣橫分六道汝等會否弘忍曰莫是和尚化後橫出一枝佛法否師曰善 增 大橫漢書文帝紀大臣使人迎代王代王卜之兆得｜｜占曰｜｜庚庚余為天王夏啟以光于是代王乃詣長安刀劍錄文帝恒初元十六年鑄三劍銘曰神龜多刻龜形以應｜｜之兆李商

隱詩如無一戰霸安有｜｜庚德橫後漢書光武帝紀大司空等奏曰陛下｜天地與復宗統褒德賞勳親睦九族星橫晉書天文志天津九｜｜河中一曰天漢一曰天江主四瀆津梁所以度神通四方也陳基詩東溟潮上犀船發南斗｜｜虎節移衡橫淮南子

員輿方轅從｜｜玉橫淮南子增城九重旁有九井｜｜維其西北之隅注橫或作彭受不死藥器也散橫易林合從｜燕秦以強鏡橫劉勰新論鏡形如杯以照西施鏡縱則面長｜｜則面廣非西施貌易所照變也楨橫顏氏家訓但能言之不能行之斷一

国立国会図書館　タイトル『佩文韻府』　請求記号 847-145イ
ガラス使用

條訟不得其理宰千戸縣不理其民問其造屋不知｜｜而梲豎也 **艇橫**輟耕錄宋高宗在潛邸日泰州人徐神翁能知前來事獻詩曰牡蠣灘頭一｜｜夕陽西去待潮生與君不負登臨約同上金鼇背上行陸游詩古驛橋邊｜子｜每因羈旅愜幽情白玉蟾琵琶行琵琶無聲萬

｜｜留得盧山遮醉眼 **文橫**九辨葉菸邑而無色兮枝煩挐而｜｜舞鶴賦羅衣從風長袖｜｜舞鶴賦輕迹凌亂浮影｜｜韓愈雪詩崩騰相排拶龍鳳｜｜飛蘇軾文解衣欲睡月色入戸欣然起行遂至承天寺尋張懷民相與步于中庭庭下如積水空明水中藻荇｜｜蓋竹柏

影也法苑珠林五濁｜｜四山常逼 **離橫**過秦論約從｜｜兼韓魏燕趙宋衛中山之衆 **擅橫**揚雄劇秦美新至政破縱｜｜并呑六國 **石橫**謝靈運詩｜｜水分流林密蹊絶蹤 **波橫**梁元帝詩｜｜山渡影雨罷葉生光又張碧美人梳頭詩芙蓉折向新開臉秋泉慢

轉睟｜｜韋莊詩十日醉眠金雁驛臨岐無限臉｜｜ **月橫**江淹文素｜夜｜翠烟曉結蘇軾舟中對月詩逮君幘未墮對此｜猶｜ **橋橫**張正見詩舟移津女渡楫動渭｜｜蘇軾詩木杪看｜｜曾鞏詩新霽烟雲飛觀出曉凉歌吹晝｜｜蔣堂詩雁翅｜｜五湖比翬飛亭

屹大江心 **颿橫**張正見詩櫂折桃花水｜｜竹箭流 **文橫**庾信賦節竪山連｜｜水蹙宋褧賜章服詩袍是涿羅香縷細笏勝楮木素｜｜ **船橫**庾信文｜｜球下樹夾津門秦韜玉詩早晚身閑著蓑去橘香深處釣｜｜ **陣橫**庾信文｜｜十里兵圍一面 **峯

橫**庾信文壁立千丈｜｜萬仞黃庭堅詩借問夕何宿烟邊數｜｜ **澗橫**庾信詩｜｜偏磯馬山虛絕巒弓 **絲橫**蕭大圜詩暄條絮滿暖路｜｜ **舟橫**楊炯賦桂｜｜兮蘭枻觸韋應物詩春潮帶雨晚來急野渡無人｜自｜孔平仲詩賞心殘蕋在幽徑小｜｜薩都

剌詩瓜洲江口人不渡時有蓑笠漁｜林俊詩院深芳草合日落野｜｜ **魚橫**李邕賦｜｜玉劍蟻沸金樽 **泉橫**司空曙詩踏橋逢雀起尋竹值｜｜ **分橫**竇泉述書賦高利迅薄連屬欹傾猶鳥避羅而勢側泉漱石而｜｜ **半橫**孟郊韓愈聯句宿羽有先曉食

鱗時｜｜ **前橫**韓愈南山詩或｜｜若劍或後斷若姤 **齊橫**韓愈詩勢侔高陽翁坐約｜｜降 **腰橫**李賀詩｜｜半解星勞勞 **弁橫**房寬賦歷歷珠貫煌煌 **帶橫**侯喜賦險隘瓜剖深沉 **霧橫**杜牧阿房宮賦烟斜｜｜焚椒蘭也 **山橫**

杜牧詩霜凝孤雁迥月曉遠｜｜韓偓詩樓上淡｜｜樓前淸水淸李中詩江浮殘照潤雲散亂｜｜又雪晴蓮幕啓雲散桂｜｜朱子詩鷄首斜飛寒浪急篷窗側轉好｜｜尹廷高詩停鞭立盡楊柳影孤鴻滅沒青｜｜ **研橫**李商隱文｜｜河漢紙落烟波 **雁橫**趙嘏詩殘

星幾點｜｜塞長笛一聲人倚樓譚用之詩耿耿銀河｜半｜蔓歆金碧巉轆軛周權詩雲歸天際山容澹日落江頭｜影｜ **冰橫**趙嘏詩｜｜曉渡胡兵合雪滿窮沙漢騎逃皇甫湜詩蹊合無行跡側足履｜｜ **路橫**趙嘏詩葉覆淸溪灧灧紅｜｜秋色馬嘶風 **江橫**

趙嘏詩楚｜｜在草堂前楊柳州邊載酒船黃庭堅水仙花詩坐對眞成被花惱出門一笑大｜｜戴復古詩飛來一鶴天相近過盡千帆｜自｜倪瓚詩獨憐秋鶴瘦相對夜｜｜ **水橫**趙嘏詩淸猿處處三聲盡碧落悠悠一｜｜ **虹橫**盧肇天河賦閣道｜｜于曲渚驪珠

蚌剖于淺瀨黃庭堅詞雨餘風急斷｜｜ **琴橫**鄭谷詩書滿閑窗下｜｜野艇中翁卷鮑使君閑居詩閑說近來心更靜案頭惟有一｜｜ **烟橫**陳陶詩原上晚｜｜蘇軾詩日射廻廊午枕明水沉消盡碧汪藻詩孤蒲若無人渺渺炊｜｜趙孟頫桐廬道中詩卧聞灘

聲壯起見渚｜｜ **浪橫**趙抃詩路半狂飈起江心巨｜｜ **槎橫**曾鞏詩｜｜勢逾急雨點綠新破孫彥古畫風雨山水歌山前雨點大如手山木水湧危｜｜ **釵橫**王安石詩青冥風露非人世鬢亂｜｜特地寒歐陽修詞水晶雙枕傍有墮｜｜ **戈橫**丁謂大蒐賦隔

蜀羅設跨泰｜｜ **條橫**司馬光詩｜｜喜留衣笋迸乍窄屋 **梅橫**范成大詩風竹時驚雀噪月窗誰伴｜｜ **圭橫**黃潛獅子岩記神刓鼇負壁起縮垂波舞浪旋｜｜涓欹者岩之容也 ◎ **右足橫**吳越春秋陳音曰夫射之道左足蹉｜｜左手若附枝

右手若抱兒 **令狐橫**急就篇烏承祿｜｜注｜｜晉地名魏顆食邑于此號令狐顆因爲氏焉｜充也大也 **翠黛橫**彥周詩話長安慈恩寺有數女仙夜遊題詩云黃子陂頭好月明弦歌華筵到曉行烟波山色｜｜｜折得梅花遠恨生化爲白鶴飛去王十朋詩十里

湖山｜｜｜兩溪寒玉閣琮琤 **金鞍橫**張正見詩翠蓋飛城曲｜｜｜道旁 **古樹橫**李白詩嫩篁侵舍客｜｜倒江 **秀色橫**錢起詩｜｜｜千里歸雲積幾重 **鐵馬橫**李紳到宣武詩路轉金神並川開｜｜ **物象橫**鄭澣詩顧步襟期遠參差

｜｜｜｜ **折軸橫**侯喜石鼎聯句傍似廢轂仰側見｜｜ **一牀橫**杜牧詩小樓纔受｜終日看山酒滿傾 **地軸橫**杜牧詩洪河淸渭天池濬太白終南｜｜ **玉梯橫**李商隱詩樓上黃昏欲望休｜｜絕月如鉤楊億詩十州銀闕峻三閣｜｜

綠綺橫羅鄴詩靜憶僧窓｜｜ **霍嶽橫**薛能送馬戴之太原詩鎮北胡沙邊途中｜｜｜又黃滔詩使發西都聳塵空北嶽橫 **蝶亂橫**薛能夾逕菊詩間隔蛩吟隔交橫｜｜ **一字橫**吳融新雁詩數聲飄去和秋色｜｜來背晚暉 **署衍

橫**吳融詩映柳闌干｜｜小侵波｜｜｜ **雪嶂橫**韋莊詩微波乍向雲根出去浪遙衝｜｜｜ **翠眉橫**韋莊詩遠山如畫｜｜｜又許有字柳詩雨晴羞眼澀烟暖細眉橫 **蔣徑橫**譚用之詩白玉堆邊｜｜｜空涵二十四灘聲 **香陣橫**釋貫休詩玉像珠龕

｜｜｜錦霞多傍石墻生 **孤岫橫**梅堯臣詩出汴遠心喜移舟｜｜｜ **楮案橫**司馬光詩棐几金閨奧囊書｜｜ **翠麓橫**蘇軾詩晃蕩平川盡坡陀｜｜｜又釋惠洪詩少年翰墨擅時名老愛江鄉翠巘橫 **風林橫**蘇軾詩床頭復一月下有｜｜｜ **白

鷺橫**蘇軾詩貪看｜｜｜秋浦不覺青林沒晚潮 **短策橫**蘇軾詩夜聞嚙草風雨聲見此忽思｜｜｜ **巨鯉橫**蘇軾饋歲詩置盤發籠雙兔卧 **連空橫**蘇軾詩鐵橋石柱｜｜｜ **曾霄橫**孔武仲詩玉溪氣色自玉蕭灑新磨古鏡 **玉

簪橫**黃庭堅詩萬蒿數節｜｜｜ **翠翹橫**張耒正月詞雲屏曉睡｜｜樓上寒時正五更 **殘霞橫**徐積金沙行從容禱龍｜｜｜蓮花頂上微雲生 **匹練橫**陳造詩披頭亭樹千幢立烟際長江｜｜又陳與義詩閒弄玉如意天河白練橫 **一榻

橫**孫覿詩小窓風雨夜對此｜｜｜ **暝色橫**唐庚詩山轉秋光曲川長｜｜｜ **棐几橫**宋祁詩丈室無塵｜｜吏休昆鷺散無聲 **塔影橫**范成大詩竟日窗烟直中流｜｜｜ **短棹橫**范成大雪觀席上詩茲遊奇絕忘羈宦慚愧烟中｜｜｜ **兩

灘橫**范成大詩鑿落秋江水石明高楓老柳｜｜｜ **拄杖橫**范成大詩古來禪窟鎖巖局拂子崔嵬｜｜｜陸游詩漉酒綸巾折聽琴｜｜ **紫翠橫**范成大詩曉山障望眼脈脈｜｜｜ **緪鐵橫**范成大登鎖江亭詩水口故城丘隴平新亭乃有｜｜｜ **彩

蝀橫**范成大詩水上晴雲｜｜｜ **鹿角橫**陸游泊虎頭灘詩虎頭崔嵬｜｜｜人生實難君勿輕 **筇枝橫**陸游眉州披風榭拜東坡像詩百年醉魂吹不醒飄飄風袖｜｜ **向窗橫**陸游題畫詩老夫寓居｜河上矮軸正｜幽｜ **寶刀橫**陸游

詩白袍如雪｜｜｜醉上銀鞍身更輕 **一葦橫**楊萬里詩榕樹陰中｜｜鵓鴣聲裏數峯青 **筆架橫**薛季宣詩風回偃水穀紋平林末他山 **朱枝橫**劉克莊戴秀巖詩舊爲碧蘚封新有｜｜ **疊嶂橫**林景熙栝城詩寒芒曾動少微星一水

溶｜｜｜ **一笛橫**蔡松年詩因君欲賦思歸什安得穿雲｜｜｜周權試茶詩一甌洗却紅塵夢坐愛風前晚笛橫 又 **百折橫**張憲詩天連翠壁千尋險路繞寒流｜｜ **鶻孤橫**陳櫟詩天風再秋｜｜｜春浪紅腰翻飛輕 **長庚橫**陳孚詩遠雞數聲燈

火杳殘蟾猶映｜｜｜ **畫舸橫**宋褧詩流水閶門｜｜｜姑蘇臺上暮雲平 **葛嶺橫**戴良泛西湖詩前睇蘇堤繞旁窺｜｜｜ **半榻橫**張雨竹枝詞驚破幽人春枕夢一窗斜月｜｜｜ **林閣橫**周廷用過溪東詩明朝瀲灩瞿塘上却望連雲｜｜｜

鐵鎖橫吳翰金陵詩由來天塹是虛名何用千尋｜｜｜ **秋鴈橫**楊基送謝雪坡詩相送不同往極目｜｜｜ **天低橫**張宣詩綠蘿碧澗月欲上淡烟遠岫｜｜｜ **郭子橫**後漢書｜憲傳憲字｜｜諫爭不合乃不復言帝令扶下殿亦不拜帝曰常聞

關東觥觥｜｜｜竟不虛也

對語

綺錯 圭橫　瓢挂 琴橫　鶴立 虹橫　劒倚 戈橫　天輪運 地軸橫　銀濤湧 翠黛橫　長鑱荷 短策橫

摘句

銀漢鵲橋橫　萬嶂一溪橫　殘書枕畔橫　沙中白鳥橫　杏花牆外一枝橫　月明中看鴈初橫　青烟著雨傍樓橫　捲簾喜見遠山橫

觥

古橫切｜角爲酒器受七升與觵同

韻藻

兕觥詩我姑酌彼｜｜傳｜｜角爵也又｜｜其觩旨酒思柔又稱彼｜｜萬壽無疆 **稱觥**見上 **酌觥**見上曹植賦侯君子之閒宴｜甘醴於斯｜ **觥觥**後漢書郭憲傳憲諫爭不合乃伏地稱疾不復言帝令兩郎扶下殿亦不拜帝曰常聞關東

｜｜郭子橫竟不虛也注｜｜剛直之貌 **巨觥**菊坡叢話司馬溫公眞率會約曰一序齒不序官一爲具務簡素一朝夕食不過五味一菜果醢醯之類各不過三十器一酒巡無算深淺自斟客亦不辭一召客共作一簡注可否於字下不別作簡一會日早赴不待促一違約者每事

罰一｜｜淸波雜志韓蘄王每與軍官飲用｜｜無算不設果肴事文類聚李仲容侍讀善飲號李萬回眞宗飲無敵飲則召公仲容曰告官家免｜｜ **彭觥**韓愈詩側身上視谿谷盲杖撞玉版聲｜｜范成大詩｜｜鐵柱杖碟碟棲燕驚 **飛觥**元稹黃明府詩序小年曾於解

国立国会図書館　タイトル『佩文韻府』請求記号 847-145イ

ガラス使用

縣飲酒余爲觥錄事有一人頻犯語令連|十二|不勝其困逃席而去醒後問人前處鄉黃丞也元和四年予奉使東川至褒城有黃明府見迎問其前銜則固曩時之逃席黃丞也感今懷古作黃明府詩云少年曾痛飲黃令困||席上當時走馬前今日迎陸龜蒙詩||壯若遊燕市覓句難於下趙城

罰觥蘇軾詩好詩惡韻那容和刻燭應須便|| 洗觥蘇軾詩白衣送酒舞淵明急掃風軒|破|

增 舉觥後漢書郅惲傳太守歐陽歙請爲功曹汝南舊俗十月享會百里內縣皆齋牛酒到府讌飲時臨享禮訖歙教曰西部督郵繇延忠貞公方不嚴而理太守敬嘉厥功牛酒養德主簿讀教戶曹引延受賜惲於下坐愀然前曰司正||按延資性貪邪罔上害人而明府以惡爲善股肱以直從曲惲敢再拜奉觥歙色慚動不知所言門下掾鄭敬進曰功曹言切明府德也可無受觥哉歙意解曰實歙罪也敬奉觥

奉觥見上 受觥見上劉楨魯都賦飲滿輒釂滴瀝|| 益觥醉鄉日月醉後人宜|孟加旗幟助其烈也 命觥湘山野錄君謨蔡公出守福唐時李泰伯覯自建昌攜文謁之一日邀覯及陳孝廉烈早膳於後圃望海亭時方暮春郡人嬉遊籍姬數輩亦尋芳於此公遂留之||爲侑方歌一拍烈驚駭越牆而遁 三觥罰爵典故蘭亭之會王子敬詩不成飲|| 瑤觥沈佺期詩御席||落仙壇竹徑深曹唐小遊仙詩笑擎雲液紫||共請雲和碧玉笙 揮觥儲光羲游湖詩青林碧嶼暗相期緩棹||欲賦詩 盃觥韓愈孟郊聯句芒端轉寒燠神助溢|| 銀觥白居易詩各捧一||杜牧詩金鑪洗雙鬢||敲霹桃王安石九井詩中官繫龍沉玉尺小吏傑狗澆 件觥白居易送令狐相公赴太原詩作馬蹄隨筆走獵酣鷹翅||飛 酒觥李賀屏風曲沉香火煖茱萸烟歡 揚觥蕭昕燕弓矢舞判禮亦無數既加籩而稱節樂其無算方及旅而|| 奔觥杜牧詩||勢眼底不顧纖霄娘 十觥杜牧詩畫堂檀板初拍碎一飲時有聯|| 瓷觥皮日休詩送神抱丸备留客上|| 雲觥陸龜蒙詩祇將茶奠代||

金觥韋莊詩更憐紅袖奪||更請霓裳一兩聲曹唐小遊仙詩武皇含笑把歐陽修詩爲爾飲盡黃|| 羽觥徐夤勸酒詩休向尊前嘢百壺淸酌與君傾 玉觥梅堯臣詩安知如今有樂事能使女奚飛|| 觵觥梅堯臣詩幽人思|| 滿觥蘇軾詩我酌徐徐不||看客倒盡不流涇孔武仲詩枯碁一局酒||林景熙詩湖山猶憶笙歌底笑領春香綠|| 一觥黃庭堅文東坡自云飲三蕉葉亦是醉中語余往與東坡飲一人家不能|大|醉眠矣 翠觥林景熙詩幸來相就分岑寂間對梅花酌|| 停觥戴表元詩||待准盤醇甘逮僮胥 溢觥馮子振賦或悲歌而鉛漬溫枕或醉舞而袖黏|| 持觥郭鈺桐江宴集詩||御史令莫違斫魚烹鴈煩指揮 飲觥戴良詠雪詩冷艷凌迴騎寒光媚|| ◎ 瑪瑙觥程史孝宗在朱邸屆躍視師至建康館秦檜故第史文惠爲講官實從行燕之正堂孝宗欒飲以||| 子雲觥畫史蔣水仲收古銅兕觥其形勢骨體凹凸全備轉旋絛索亦如余家畫遂以帖易去以證謂之|| 千年觥李賀秦王飲酒詩黃鵞跌舞||又岳珂詩幸成十載績歸捧萬年觥 鍾與觥徐積姚黃詩峨峨一器歌且傾覆盃難辨||| 屠蘇觥陸游除夕詩茆簷一笑語兒子明當滿奉||| 玫瑰觥薩都剌詩新年捧表拜闕下春寒詔賜||| 長命觥張憲詩珠萬斛金千籯來日大難君須行胡不飲此|||

對語

銀甕 玉觥　舉觶 揚觥　露鼎 雲觥　喝盞 揮觥　宜春勝 長命觥　青玉案 紫瑤觥　硨磲椀 瑪瑙觥

摘句

掩抑捧金觥　臨風酌酒觥　溪茶深煮當飛觥　擘蟹時須近酒觥

彭 蒲庚切行也道也盛也說文鼓聲也又姓又陽韻

韻藻

彭彭詩出車||旂旐央央傳||四馬貌張舜民打麥詩打麥打麥||魄魄聲在山南應山北雲笈七籤太霞之中有||之室結白氣以造構合九雲而立字紫烟重扉神華所聚故號曰||之室太虛元君所處焉 老彭論語竊比於我||注||殷賢大夫疏||即莊子所謂彭祖也李云名鏗堯臣封於彭城歷虞夏至商年七百歲故以久壽見聞世本云姓籛名鏗在商爲守藏史在周爲柱下史年八百歲一云即老子也王弼云老是老聃彭是彭祖張華游俠篇我則異於是好古師||白居易詩泰山不要欺毫末顏子無心羨||又因話錄盧賓客貞交曰||有道術兼號知人元和初宗人弘宣簡辭弘止簡求俱候爲留坐目之甚久命貞亦序坐又目之曰一行五節度使可謂盛矣卒如其言 大彭史記舜紀索隱彭祖即陸終氏之第三子籛鏗之後後爲||亦稱彭祖正義彭祖自堯時舉用歷夏殷封於||

黥彭蜀志關羽傳羽書與諸葛亮問馬超人才可誰比類亮答之曰孟起兼資文武雄烈過人一世之傑||之徒 三彭宣室志僧契虛遇捀子導遊稚川仙府眞君問曰爾絕||之仇乎契虛不能對歸問捀子對曰彭者三尸之姓三尸中經上尸名彭琚中尸名彭質下尸名彭矯蘇軾詩道華亦嘗啖一棗契盧正欲仇|| 羨彭韓愈孟郊聯句腥味空奠屈天年徒|| 岑彭後漢書||傳彭字君然南陽棘陽人論曰中興將帥立功名者衆矣唯||馮異建方面之號自函谷以西方城以南兩將之功實爲大焉若馮賈之不伐岑公之義信乃足以感三軍而懷敵人故能克成遠業終全其慶也

增 盧彭書及庸蜀羌髳微||濮人疏八國皆屬文王者羌在西蜀叟髳微在巴蜀||在西北庸濮在江漢之南 在彭詩淸人||駟介旁旁傳彭衛之河上鄭之郊也 涉彭左傳伐絞之役楚師分||子|| 張彭漢書施讎傳讎從田王孫受易讎授張禹禹授淮陽彭宣繇是施家有||之學 章彭梁書武帝紀七輔四叔致無爲于軒昊||齊晉靖襄亂于殷周 天彭水經注秦昭王以李冰爲蜀守見氏道縣有山兩山相對其形如闕謂之||門亦曰||闕李商隱詩井絡||一掌中叢詩天設劍爲峯陸游有||牡丹記 鍾彭水經注廬山四方周四百餘里疊鄣之岩萬仞泰始皇漢武帝及司馬遷咸升其巖望九江而眺||焉 涓彭搜神記琴高趙人也爲宋康王舍人行之術浮游冀州涿郡間二百餘年嵇康詩||獨何人唯志在所安 亂彭幽通賦若||而偕老兮訴來哲而通情注亂彭祖之年偕老聃之壽 殷彭張衡應間方將師天老而友地典與之乎高睨而大談孔甲且不足慕焉稱||及周聃 韓彭李陵答蘇武書昔蕭樊囚縶||菹醢 朱彭孔融文||冠賈爲世壯士按謂朱浮彭寵冠恂賈復也 容彭辯命論此則宰衡之與皁隸||之與殤子按||卜謂容成公彭祖也 殤彭元稹詩安問遠與近何言||與|韓維詩高風揖巢許曠論齊|| 巫彭呂氏春秋||作醫巫咸作筮輟耕錄歷代醫師周有|| 秦彭後漢書||傳彭字伯平扶風茂陵人也永平七年以彭貴人兄擢爲開陽城門侯建初元年遷山陽太守以禮訓人不任刑罰崇好儒雅敦明庠序在職六年轉潁川太守仍有鳳皇麒麟嘉禾甘露之瑞集其郡境 崔彭隋書||傳彭字子彭博陵安平人也少孤事母以孝聞性剛毅有武畧工騎射善周官尚書高祖踐祚賜爵安陽縣男數歲轉車騎將軍俄轉驃騎恒典宿衛性謹密在省闥二十餘年每當上在仗危坐終日未嘗有怠惰之容上甚嘉之 ◎ 匪其彭易|||无咎疏匪非也彭旁也

棚 薄庚切棧也閣也

韻藻

涼棚開天遺事長安富家子劉逸李閑衛曠家世巨豪而好接待四方之士每至暑伏中各于林亭內植畫柱以錦綺結爲||設坐其召長安名妓閒坐遞相延請爲避暑之會時人無不愛羨也 松棚野客叢書松江詩話有|||詩一聯採來猶帶烟霞氣月明滿地金釵細以爲佳句恨不見全篇 書棚韓愈孟郊聯句白蛾飛舞地幽蠹落||皮日休詩飯烏窺食案翾鼠落|| ◎ 乞巧棚歲時記東京七夕家家錦綵結||| 蓮花棚東京夢華錄潘樓街南大小勾欄五十餘座內|||牡丹棚夜叉棚象棚最大者可容數千人 傀儡棚黃庭堅詩看取人間|||

增 起棚隋書音樂志每歲正月萬國來朝留至十五日于端門外建國門內綿亘八里列爲戲場百官||夾路從昏至旦以縱觀之至晦而罷 高棚隋書柳彧傳彧見正月十五日作角抵之戲上奏請禁絕之曰||跨路廣幕陵雲袨服靚粧車馬塡咽非益于化實損于民趙抃詩||立西軒密葉覆其上 長棚唐書齊澣傳明皇幸泰山歷汴宋許車騎數萬所頻彌數十里澣列||帟幕聯亘上食凡千輦納管鑰身進膳帝以爲知禮 山棚唐書呂元膺傳東畿西南通鄧虢川谷曠深多麋鹿人業射獵而不事農遷移無常趫悍善鬬號曰||元膺募爲三河子弟使衛宮城詔可蘇軾詩||盜散人安寢初買耕牛發陳廩高啟詩谷深希逢種田者時有射戶棲||又東京夢華錄元宵大內綵縛||立木正對宣德樓游人已集御街兩廊下奇術異能歌舞百戲鱗鱗相切 綵棚宋史禮志大中祥符元年詔酺宴百戲競作歌吹沸騰宗室親王近列牧伯洎舊臣宗室官爲設||于左右廊庶士庶縱觀車騎塡溢歡呼震動東京夢華錄正月一日年節開封府放關撲三日馬行潘樓街及州南一帶皆結||舞場歌館車馬交馳 射棚宋史禮志凡游幸池苑或命宗室武臣射苑中皆有||畫暈的射則用招箭班三十八服緋紫繡衣帕首分立左右以唱中否 樓棚宋史孟宗政傳宗政權棗陽軍全師擁步騎傅城宗政囊糠盛沙以覆||列甕瀦水以防火幕范成大詩倚天櫛櫛萬|| 天棚遼史禮志旱擇吉日祈雨前期置百柱||及期皇帝致奠于祖先乃射柳 列棚玉泉子趙琮妻父爲鍾陵大將琮久隨計不第妻族益相薄一日軍中高會大將家相率||以觀其妻所服故弊衆以帷隔絕之廉使忽馳吏呼將至臨軒矣曰趙琮非君子婿乎已及第矣授

国立国会図書館　タイトル『佩文韻府』 請求記号 847-145イ　ガラス使用

所持書乃牓也將遽奔歸呼曰趙郎及第矣妻之族卽撤去帷障相與同席驚以簪服慶遺焉 上棚〔茶經〕棚一曰棧以木構于焙上編木兩層高一尺以焙茶也茶半乾升下棚全乾升||〔花蘂夫人詩〕供奉頭籌不敢爭||專喚近臣名〔又〕||知是官家認遍遍常贏第一籌 戰

棚〔墨客揮犀〕邊城守具中有||以長木抗于女牆之上大體類敵樓可以離合設之頃刻可就以備倉卒 樂棚〔東京夢華錄〕元宵設||差衙前樂人作樂雜戲幷左右軍百戲在其中 水棚〔東京夢華錄〕大龍船約長三四十丈闊三四丈頭尾鱗鬣皆雕鏤金飾艎板皆退光

兩邊十數閣子中設御座上有層樓臺觀龍頭上人舞旗左右||排列六槳宛若飛騰 神棚〔夢溪筆談〕北岳常岑謂之大茂山岳祠舊在山下石晉之後稍遷近裏今其地謂之|| 浮棚〔揮麈後錄〕汴水湍急墜者不救舊有短垣以限往來久而傾圮民侵以爲||路益狹因

有馳馬墮河者元祐中方達源爲御史建言乞重修短垣護其堤岸疏入報可始免渰溺之患 露棚〔輟耕錄〕邑徽之先生酒散夜行暫憩一||下適主人自外歸乃嘗識面者問所從來語以故止宿翌旦別主人躡其蹤先生巳遷居矣 壽棚〔輟耕錄宋汴宮詞〕云仁聖生辰節君

王進玉卮||兼壽表留待北還時 妓棚〔帝京景物畧〕四月十八日耍戒壇遊香山玉泉茶酒棚||周山灣澗曲 木棚〔歐陽詹棧道銘序〕鑿積石以全力梁半空于|| 作棚〔蘇舜欽漣水軍新牐記〕古之障川有防瀦庸遂列滄之法以既見于經也塢埭堤閘||樹柵

之制見于舊史也然未聞爲牐之說益精思者緣古而作興于近世通漕爲最便 當棚〔范成大眞定舞詩〕紫袖||雪鬢凋曾隨廣樂奏雲韶 堅棚〔岳珂詩〕鋭師掀從寢高堞覆|| 重棚〔王惲詩〕閭閻撲地不容閑疊起||翠靄間 竹棚〔馬祖常錢唐潮詩〕石

橋西畔||斜閑日浮舟閱戲華 秋棚〔鄭元祐觀畫蒲萄詩〕月落山空喚不麆尚想||薄白露 危棚〔僧善住詩〕暮篔剪得出遥林架就|| 豆棚〔陳章詩〕菜市街西新卜居||瓜蔓共蕭疎 瓜棚〔朱晚絡緯詩〕疎火||夜涼河鴈影天〔徐仲選水村詩〕沙

頭白鴨黃鵝睡籬畔||豆架低 ◎東西棚〔酉陽雜俎〕俗說樓羅因天寶中進士有||各有聲勢稍傖者多會于酒樓食畢羅故有此語 秫稭棚〔帝京景物畧〕正月十一日至十六日鄉村人縛||作||周懸雜燈門逕曲詰藏三四里入者誤不得逕卽久

迯不出曰黃河九曲燈也

亨

許庚切 通也

韻藻 元亨〔易乾〕||利貞〔白居易詩〕多知非景福少語是||〔又雲仙襍記〕方山道人時||鍊眞厭世三十餘年七十髮不白走如奔馬 乾亨見上〔又泉志〕僞漢劉龑||重寶 咸亨〔易〕含弘光大品物|| 心亨〔易〕維||乃以剛中也 小亨

〔易旅〕||旅貞吉〔又〕既濟亨|者|也 彭亨〔詩〕女炰烋于中國〔傳〕炰烋猶||也〔疏〕汝既官不得人徒||然自矜莊以爲氣健〔韓愈孟郊聯句〕遊旋皮脊鬱苦開復||〔又侯喜石鼎聯句〕龍頭縮菌蠢豕腹脹||〔黃庭堅謝楊履道送銀茄詩〕君家水茄白銀色殊勝埧裏紫||

◎帝道亨〔唐明皇詩〕克敵睿圖就擒俘||| 增 光亨〔易需〕有孚||貞吉〔疏〕言需道光明物得亨通於正則吉也〔又樂善錄〕安州司法秦||者方在母胎其舅陳遵連夕夢一小兒挽其衣若有所告其狀甚急遵寤而思曰姊方孕且產其意不樂多子而欲

殺是兒耶馳往視之則兒果巳覆在水盆中矣遵救之乃免 乃亨〔易〕健而巽剛中而志行||〔蘇軾詩〕秀語出寒餓身窮詩|| 吉亨〔易〕泰小往大來|| 泰亨見上〔岳珂詩〕永祐當臨御重熙極||〔又元史〕張||傳||堂邑縣人至元四年從征西川有功授元帥府

鎭撫十二年進明威將軍從攻潭州矢中鼻拔矢奮戰却敵兵十三年賜虎符進階武德 謙亨〔易〕||君子有終 賁亨〔易〕||小利有攸往〔又元史〕||傳亨字文甫從國兵渡江攻鄂有功至元十二年從攻鎭江與宋將大戰于焦山殺掠甚衆江南平以功陞宣武將軍 大

亨〔易〕巽而順剛中而應是以||〔陸雲文〕惟祖惟考履貞|| 豐亨〔易〕||王假之〔疏〕財多德大故謂之豐德大則無所不容財多則無所不濟無所壅礙謂之亨故曰||非有王者之德不能至之故曰王假之也 配亨〔晉語〕天地||小往大來 淳亨〔易林〕天地||

六合光明 終亨〔蘇氏易傳〕大畜之畜乾也始厲而||〔曾鞏送豐稷詩〕歲寒不變乃知確物理先否|當 輥亨〔輟耕錄〕淮南潘子素純嘗作輥卦譏世之突梯滑稽者卦辭曰||可小事亦可大事彖曰||天地輥而四時行日月輥而晝夜明上下輥而萬事成輥之時義大矣

哉 衍亨〔大禹岣嶁碑〕鬱塞昏徙南瀆||衣制食備萬國其寧 長亨〔錢起賦〕不奪穡地知庶心之胥悅高標靈阜表聖壽之|| 運亨〔李商隱送千牛李將軍赴闕詩〕否極時還泰屯餘|果| 時亨〔黃庭堅亭泉詩〕水德通萬物發源會|| 遇亨〔趙昂

浮萍賦〕習坎斯止||則逸 嘉亨〔吳筠詩〕皇元開泰運聖道屬|| 李亨〔西京襍記〕茂陵少年||好馳駿狗逐狡獸或以鷹鷂逐雉兔皆爲之佳名 楊亨〔盧照鄰五悲〕近有魏郡王君曰方華陰|氏曰|咸能博達奇偉蕌思研精高談則龍騰豹變下筆則烟飛霧凝

王則官終於郡吏楊則官終于邑丞 ◎萬機亨〔化書〕聚之則一芥可包散之則||齊| 漢道亨〔赭白馬賦〕||而天驥呈才魏德楙而澤馬効質 王途亨〔王績詩〕||漸|天災不行 草木亨〔徐彥伯賦〕||兮雷雨雱霈湛恩灑兮雲霄

霑霽 卦少亨〔皮日休詩〕分野星多蹇連山||| 陽德亨〔范仲淹嚴先生祠堂記〕在屯之初九||方|而能以貴下賤大得民也光武以之 民物亨〔明宣宗詩〕時和歲稔||

對語 謙吉 豐亨 行健 衍亨 文捷 詩亨 小愒 大亨 六合泰 萬幾亨 圖呈瑞 卦遇亨 川原秀 草木亨

摘句 天衢此日亨 品物盡咸亨

鎗

楚庚切鼎類或作鐺

韻藻 酒鎗〔齊書蕭穎胄傳〕上慕儉約元日上壽銀||意欲壞之穎胄曰朝廷盛禮莫過三元此一器既是舊物不足爲侈〔梁書何點傳〕景陵王子良請點角巾登席子良欣悅無巳遺點嵆叔夜酒杯徐景山||〔劉禹錫詩〕雲網籠歌扇流塵暗|| 同鐺〔談藪〕盧思

道聘陳陳主令朝貴設酒食與思道宴會聯句作讖有一人先倡譏刺北人云榆生欲飽漢草長正肥驢爲北人食榆兼吳地無驢故有此句思道援筆卽續之曰共甑分炊米||異煮魚爲南人無情義同炊異饌也 鐵鐺〔談藪〕孟信爲太守政寛和有老人遺以豘膊信引接自出

酒以||溫之〔鐵圍山叢談〕于闐國朝貢使攜一||往反其來道涉流沙踰三日程無薪水必挈水而行投鐺中少頃則百沸矣 鼎鐺〔涑水記聞〕太祖寵待韓王如左右手御史中丞雷德驤劾奏普强市人第宅聚歛財賄上怒叱之曰||尚有耳汝不聞趙普吾之社稷臣乎〔杜牧

阿房宮賦〕||玉石金塊珠礫 ◎耳似鐺〔雲溪友議〕翟涯張祜題詩唱肆譽之則車馬盈門毀之則杯盤失措嘗嘲李端端黃昏不語不知行鼻似烟窓||||獨把象牙梳插鬢崑崙山上月初生端端得詩憂心如病 力士鐺〔李白詩〕舒州杓||||李白與爾同

死生 半升鐺〔呂巖詩〕一粒粟中藏世界||||內煮山川 折腳鐺〔蘇軾送柳宜歸詩〕||||邊煨淡粥曲枝桑下飲離杯〔傳燈錄〕無業禪師曰看任古得道人得意之後茅茨石室向||||子煮飲喫過三十年〔五燈會元〕惟儼禪師謂雲巖曰與我喚沙彌來我有个||

|要他提上挈下〔又朱松詩〕何時折鐺傍鼎坐無主客 ◎不識盃鐺〔南史陳暄傳〕暄嗜酒其兒子秀常憂之致書於暄暄與秀書曰何水曹眼||||吾口不離瓢杓汝寧與何同日而醒與吾同日而醉乎 增 銅鐺〔齊民要術〕炒雞子法||中攪令黃

白相雜細擘葱白下鹽豉麻油炒之甚香 風鐺〔劉言史詩〕熒熒爨|| 茶鐺〔馬戴題廬山寺詩〕別有一條投澗水竹筒斜引入||〔黃庚詩〕雲屋苔封燒藥竈風床落煮|| 空鐺〔林寛苦雨詩〕斜飛穿裂瓦迸落打||〔陸游詩〕蠻童掃荒徑獠婢滌|| 移鐺〔李建

勲詩〕隔紙烘茶蕋||剝芋衣 滌鐺〔黃庭堅跋奚移文〕晨入庖舍||瀹釜料簡茹蔬留精糲揃 轑鐺〔范成大數粥行〕淅米如珠和豆煮大杓||分口數 土鐺〔陸游詩〕||爭響茱萸茶 煨鐺〔陸游詩〕三升脫粟同|| 藥鐺〔陸游詩〕山童睡熟靑燈暗自撥殘爐

候||〔高啓詩〕葉燥井泉淸山窓|在| 夜鐺〔薩都剌詩〕||白石煮秋雨玉珮赤錦飄霞裾 笔鐺〔舒頔繰絲行〕||入沸高下忙雪雹萬斛浮瀟湘 孤鐺〔任士林詩〕山中雨道士||煮雷鳴 寒鐺〔周權試九江餅茶詩〕團香小餅分僧供折足||對客烹 破鐺

〔張羽詩〕燈影搖空壁茶香出|| 馬鐺〔東京夢華錄〕馬行街人烟浩鬧街東曰莊樓今改作和樂樓樓下乃賣馬市也近北日任店今改作欣樂樓對門||家羮店 ◎金銀鐺〔唐書武攸緒傳〕攸緒辭官隱居冬蔵茅椒夏居石室所賜|||扃野服王公所遺鹿裘

素障皆流積不御也〔吳融贈李長史歌〕碧珊瑚碎震澤中||||撼龜山下〔又岑參歌〕金鐺亂點野駝酥紫紋金章左右趨〔又暌車志〕孟通判者窖州人素慕神仙長生之說一日有道者謁之曰我適得佳茗願共嘗之探懷出建茶裹以壞布蟣蝨撲緣孟有難色辭以無茶其道者取紙裹

槌碎顧爐中銀鐺取水煮之分煮兩盞揖孟舉啜 兩耳鐺〔雲仙雜記〕敲|||服桂心九念金輪呪則所思之人不論存亡夜必夢見之 合作鐺〔冷齋夜話〕周貫至袁州見市井李生者有秀韻欲攜以歸林下而李嗜酒色意欲無行貫指畫藥鐺作偈示之曰頑鈍天教|

国立国会図書館　タイトル『佩文韻府』　請求記号 847-145イ
ガラス使用

||縱生三腳豈能行雖然有耳不聽法只愛人閒戀火坑 **煮石鐺** 帝京景物畧百花山瑞雲寺卽五代時李克用建亭故處寺有摩訶||非鐵非石瑩如漆光 **龍頭鐺** 樂府三洲歌湘東醽醁酒廣州||| **無足鐺** 劉師服石鼎聯句或訝短尾銚又似

|| **老僧鐺** 賈島詩墨研秋日雨茶試||| **獵人鐺** 林寬詩夜吟禪子室曉爨|| **淨洗鐺** 蘇軾戲作食豬肉詩|||少著水柴頭罨烟焰不起待他自熟莫催他火候足時他自美 **犬舐鐺** 黃庭堅戲溪移文|||鼠窺瓶皆汝之罪

月入鐺 釋惠崇詩拂石雲離帚嘗茶|||

對語
水碓 丹甑 茶臼 戛釜 五熟釜 蒸雲鼎 鵲尾杓
風鐺 藥鐺 酒鐺 轑鐺 半升鐺 漉月鐺 龍頭鐺

摘句
活火潑茶鐺 黃葉頻煨折腳鐺
春寒賴酒鐺 卻將黃葉覆銀鐺

英

於驚切華也榮而不實曰|也又|俊亦姓

韻藻 **瓊英** 詩充耳以黃乎而尚之以||乎而傳||美石似玉者易林||朱草仁政得道又景福殿賦楯類騰蛇槢以||注槢械楔也柳宗元詩糞壤擢珠樹莓苔插||白居易詩膽長拈錦縷藏脆削||范成大詩憑君趣花信把酒撼||又集仙錄竇||者

竇武之妹也今位女仙在易遷宮中 **重英** 詩二矛||傳矛有英飾也又唐肅宗玉靈芝詩玉殿肅肅靈芝煌煌||發秀連葉分房 **英英** 詩||白雲傳||白雲貌晉書荀勗傳勗字道明亦有名稱京師為之語曰洛中||荀道明南史陸慧曉傳王僧達為吳郡太守入

昌門曰彼有人焉顧琛一公兩掾||門戶世議王公與朝士共飲酒舉琉璃盌謂伯仁曰此盌腹殊空謂之寶器何耶荅曰此盌||誠為清徹所以為貴耳又徐鉉詩南省郎官名籍籍東鄰妓女字|| **三英** 詩羔裘晏兮||粲兮傳||裘飾也任昉詩共貫泣五勝獨道邁

|| **舜英** 詩有女同車顏如||傳木槿也江總南越木槿賦此則京華之麗木非於越之||又侍兒小名錄荼娟娘者才婦也陸希聲聞其容美娶而歸無何又獲名姬柳||姿殊麗逾於娟娘 **朱英** 詩公車千乘||綠縢傳||矛飾也又史記春申君傳贊語曰當斷不

斷反受其亂春申君失||之謂耶 **玄英** 爾雅春為青陽夏為朱明秋為白藏冬為||東方朔七諫服青白以逍遙兮偏與乎||異色又宋史藝文志成||道德經開題序訣義疏七卷文獻通考莊子疏三十三卷唐道士成||撰||字子實陝州人隱居東海貞觀五年召

至京師加號西華法師又按方于私諡||先生 **玉英** 孝經援神契神靈滋液則有||宋書符瑞志||五常並修則見淮南子||銅英青金英黃||白九章吾與重華遊兮瑤之圃登崑崙兮食||||王逸注瑤圃||皆美言之梁簡文鏡銘金精||冰輝沼清張正見詩||

持作寶瓊實採成溪元稹詩紫河變鍊紅霞散翠液煎研碧||蘇軾詩頃者大雪年海波翻||范成大琉璃毬燈詩龍綜繅冰繭魚文鏤||又甘泉賦蓋天子穆然珍臺閒館琁題||注題頭也榱椽之頭皆以玉飾英華相燭也 **五英** 漢書禮樂志顓頊作六莖帝嚳作||||又

||英華茂也 **耆英** 後漢書宦者傳論乘九服之實怨協||之勢力晉書孫楚傳贊彬彬藻思綽冠||||別賦金閨之諸彥蘭臺之||李白詩吳江賦鸚鵡落筆超||又掃梁園之||振大雅於東洛 **芝英** 宋書符瑞志||者王者親近耆老養有道則生漢章帝元和

中||生郡國司馬相如大人賦呼吸沆瀣兮餐朝霞咀噍||兮幾瓊華魏武帝詩食||飲醴泉韓愈詩||||擢荒榛孤翮起連蔓 **朝英** 唐書藝文志||集十卷開元中張孝嵩出塞張九齡韓休崔沔王翰胡皓賀知章所撰送行歌詩牛弘樂府羣議皆時傑升降畫||李白

詩羣公咸祖餞四座羅|| **延英** 唐書楊瑒傳帝常召宰相大臣議天下戶版||殿瑒言利病尤詳又苗晉卿傳年老乞閒丑入政事堂帝優之為御小||召對宰相對小||自晉卿始唐六典大明宮宣政殿之左曰東上閤右曰西上閤次西曰||門其內之左曰||殿右曰舍

象殿唐會要上元二年七月甲辰||殿御坐梁上生玉芝又王禹偁大閱賦||||入閤端冕凝旒 **集英** 宋史哲宗紀元祐三年春三月御||殿策進士米芾詩||||春殿鳴鞘歆神武大臨光下徹 **金英** 吳越春秋湛盧五||之||太陽之精江總雪堂賦瑩以玉琇飾

以||又老學庵筆記遼相李儼作黃菊賦獻其主耶律弘基弘基作詩題其後以賜之曰昨日得卿黃菊賦碎剪||填作句袖中猶覺有餘香冷落西風吹不去孫楚菊花賦飛||以浮甘酒握翠葉以振羽儀王筠詩菊花偏可喜碧葉媚||白居易詩家醞一壺白玉液野花數把黃

黃||鄭谷九日詩渾無酒泛||菊謾道官趨玉笋班 **六英** 呂氏春秋帝舜乃令修九招六列||以明帝德舞賦夫咸池||所以陳清廟協神人也又皮日休詩海浪刷三島天風吹||| **露英** 白虎通飲泉液流||盧無㝵鼎與天地通靈又甘泉賦吸清雲之流瑕兮飲

若木之||注瑕與霞通山海經曰灰野之山有樹曰若木||英之含露者 **飛英** 大業雜記大業元年築西苑內造十六院第七曰||曲洧舊聞范蜀公居許下作長嘯堂前有酴醾架每春季花時宴客其下有花墮酒中者飲一大白微風過則滿座無遺當時以為||會任昉

雪詩散葩似浮玉||若總素 **雲英** 本草雲母一名||一色多青王昌齡詩朝飲花上露夜臥松下風||化為水光彩與我同皮日休詩屐泥惹石髓衣濕沾||陸龜蒙詩已傳餐玉粒猶自買||又裴硎傳奇裴航遇雲翹夫人與詩云一飲瓊漿百感生玄霜擣盡見||藍橋

便是神仙窟何必崎嶇上玉京後過藍橋渴一舍有老嫗揖之求漿嫗令||以一甌飲之航見其美欲娶之嫗曰但得玉杵臼當與之後航得杵臼為搗藥遂娶而得仙又唐詩紀事||鍾陵妓羅隱詩鍾陵醉別十餘春重見||掌上身 **九英** 常朝錄元稹為翰林承吉朝退行至

廊下時初日映||梅隙光射積有氣勃勃百僚望之曰豈陽胃文章映日可見乎阮籍賦襲||之曜精兮珮瑤光以發微 **耆英** 聞見錄文潞公以太尉留守西都富韓公以司徒致仕集洛中公卿大夫年德高者為||||會建大廈曰||堂繪像堂中共十二人王炎賦方聖天子

之側席登||於廟堂 **四英** 小學紺珠||||蜀漢諸葛亮蔣琬費禕董允 **紅英** 儒林公議陳彭年被章聖深遇每朝歸第則亟就書室默坐端慮一日乘間步於廊廡忽詩||壇地曰何花也左右曰石榴花其精進如此沈約郊居賦抽||||於紫蔕銜黍蘂於青跗元稹詩

藍藍剪||||團團剪翠莖又感石榴詩綠葉裁烟翠||動日華釋惠洪詩新秧翻翠浪青子退|| **桂英** 南嶽記仙嶺數百步得||||巖昔人於此採||||又侍兒小名錄王魁遇||於萊州北市深巷魁時下第||||曰君但為學四時所須我為辦之由是魁朝去暮來踰年有

詔求賢桂為辦西游之用魁後唱第為天下第一 **落英** 離騷朝飲木蘭之墜露兮夕餐秋菊之||||蜀都賦敷蘂葳蕤||||飄颻謝靈運詩憩石挹飛泉攀林搴||||白居易春池閒泛詩白撲柳飛絮紅浮桃|| **菊英** 見上又竇希玠詩玉蕤榮桂葉金杯泛|| **餐英**

見上王翰題菊詩歸去來南山||坐空谷 **若英** 九歌浴蘭湯兮沐芳華采衣兮||||王逸注若杜若也嵇康詩上蔭華蓋下采||||又月賦擅扶光於東沼||||於西冥六臣注||||若木之英也杜甫賦浸朱崖而灑朔漠搦暘谷而濡|||| **掇英** 陶潛詩秋菊有佳色裛露

||其|| **咸英** 孔德紹詩盛烈光韶濩易俗邁||||李商隱詩近聞開壽讌不廢用|||| **絳英** 韓愈詩可憐此地無車馬顛倒青苔落||李商隱詩移席牽緗蔓迴橈撲|||| **晶英** 劉禹錫八月十五夜觀月詩星辰讓光彩風露發|| **韶英** 范成大詩東極空歌

下始青西方寶網奏|| **女英** 列女傳有虞二妃帝堯之二女也長曰娥皇次曰||||又李白詩十子若不肖不如一|||| ◎ **美如英** 詩彼其之子||||子|||| **三代英** 禮記孔子曰大道之行也與||之||丘未之逮也而有志焉虞世南詩道冠二儀始風高||

|||| **紫石英** 宋書謝瞻傳瞻年六歲能屬文為||||||贊當時才士莫不歎異魏氏春秋明帝愈崇宮殿取白石英及||||||五色文石於太行穀城之山又唐書地理志澤州高平郡土貢人葠石英韓愈文白金水銀丹砂石英傳汝舟詩林缺呈江練泉香長石英 **蒲公英**

本草||||草生平澤田園中莖葉似苦苣斷之有白汁堪生啖花如單菊而大孫思邈千金方作鳧公英庚辛玉冊作鵓鴣英 **禮樂英** 張說送趙頤貞詩將起神仙地才稱||||孫逖詩海內文章伯朝端|| **鄉曲英** 韓愈詩詔下諸郡國歲貢|||| 增

元英 史記樂毅傳大呂陳於||||故鼎反乎磨室索隱||磨室二宮皆燕宮在幽州薊縣西四里寧臺之下 **昊英** 漢書古今人表||||氏路史丹壺書倉頡一世柏皇二十世中央四世大庭五世栗陸五世驪連十一世軒轅三世赫胥一世葛天四世中盧五世祝融二世||||

九世有巢七世朱襄三世陰康二世無懷六世凡八十有八世是為禪通之紀 **賢英** 漢書袁盎傳袁盎告歸道逢丞相申屠嘉下車拜謁丞相從車上謝盎乃之丞相舍求見曰陛下從代來每朝郎官上書疏未嘗不止輦受其言欲以致天下||||士大夫日聞所不聞以益聖 **宗**

英 漢書敘傳晏十三王河間賢明禮樂是修為漢||||梁簡文帝詩昔日書銀字久自惡|||| **楚英** 後漢書光武十王傳贊沛獻尊節||||流放又西域傳論漢自||||始盛齋戒之祀 **清英** 後漢書文苑傳邊讓字文禮議郎蔡邕深敬之以為讓宜處高任乃薦於何進曰伏

惟幕府初開博選||||華髮舊德並為元龜東都賦軼埃壒之混濁鮮顥氣之||||張耒賦擷露菊之||||剪霜把之芳根 **詩英** 隋書經籍志||||九卷謝靈運撰 **詞英** 唐書藝文志文苑||||八卷 **珠英** 唐書藝文志三教||||一千三百卷目十三卷張昌宗李嶠崔

湜閻朝隱徐彥伯張說沈佺期宋之問富嘉謨喬備員半千薛曜等撰開成初改為海內||武后所改字並復舊又||||學士集五卷崔融集武后時修三教||||學士李嶠張說等詩 **邇英** 宋史仁宗紀景祐二年置||||延義二閣寫尚書無逸篇於屏又英宗紀初御||||命侍

臣講讀經史〔蘇軾詩〕吾君方急賢日晏坐丨丨　**顯英**〔宋史樂志〕雲表潛緒丨丨允敷　**綴英**〔宋史藝文志〕陳正備遺丨丨集二十卷　**攬英**〔三畧〕王將之體務在丨丨雄之心〔南都賦〕高祖階其塗光武丨其丨　**鐵英**〔越絕書〕歐冶子干將鑿茨山洩其溪取丨丨作爲鐵劍三

枚　**士英**〔呂氏春秋〕湯華之芸雲夢之芹具區之菁浸淵之草名曰丨丨　**雄英**〔易林〕驚駭逐狠不見丨丨〔曹植曹休誄〕年沒弱冠志在丨丨　**衆英**〔易林〕丨丨積聚國無寇賊　**戎英**〔風俗通〕六戎一曰僥夷二曰丨丨三曰老白四曰耆羌五曰鼻息六曰天剛　**莢英**

〔論衡〕從當今至千世之後人可長如丨丨色如璸母詩如朝生乎　**百英**〔飛燕外傳〕婕妤浴豆蔻湯傳露華丨丨粉　**八英**〔拾遺記〕帝嚳妃常夢吞日則生一子凡經八夢則生八子世謂八神亦謂八翌亦謂丨丨　**潛英**〔拾遺記〕暗海有丨丨之石其色青輕如毛羽寒盛則石溫

暑盛則石冷刻之爲人像神悟不異眞人〔鮑溶薦冰詩〕形鹽非近進玉豆爲丨丨　**草英**〔人物志〕丨之精秀者爲丨獸之特羣者爲雄故人之文武茂異取名於此是故聰明秀出謂之英膽力過人謂之雄可以爲英張良是也可以爲雄韓信是也〔又鄭愚茶詩〕嫩芽香且靈吾謂丨中

丨丨　**麥英**〔本草〕櫻桃一名朱茱一名丨丨　**陸英**〔本草〕丨丨生熊耳川谷及寃句立秋採即蒴藋也葉似芹及接骨花三物相似亦同一類故芹名水英此名丨丨接骨名木英此三英也花葉並相似　**水英**見上　**木英**見上〔又秦觀茶詩〕茶實嘉丨丨其香乃天有　**綠英**

〔雲仙雜記〕李白游慈恩寺僧用水松牌刷以吳膠粉捧乞新詩白爲題訖僧獻玄沙鉢丨丨梅蘭纖穠紫瓊霜茶譜彭州之僊崖石花袁州之金片丨丨蒙茶小品紫華丨丨均一水也皆忘情于廉叢或求伸于知己〔蔡邕賦〕因本心以誕節兮凝育蘂之丨丨　**望英**〔會藏補遺〕高宗命英

公李勣伐高麗既破上於樓上望之因號丨丨樓　**瑤英**〔小學紺珠〕南唐朱遵度書藻麗目錄傳古今文章著爲六例其二曰信史丨丨〔乞命錯以丨丨鏤以金華〕〔又杜陽雜編〕元載寵姬薛丨丨仙姿玉質肌香體輕母趙娟本岐王愛妾出爲薛氏妻生丨丨幼以香啗之故肌香也

〔又蘇軾芙蓉城詩序〕世傳王迥子高與仙人周丨丨游芙蓉城元豐三年三月余始識子高問之信然乃作此詩　**丹英**〔益部方物志〕錦帶花贊綠葉丨丨蔓衍紛垂〔揚衡詩〕素羽叢翠潤碧苔敷丨丨　**儲英**〔楓窗小牘〕予僑居後圃有一井是武肅王外祖家舊物井上有文曰於維

此井淳育坎靈有莘有邰實此丨丨其末書臣羅隱謹頌　**白英**〔許彥周詩話〕蜀道觀中鑿井得一碑刻文似賦似贊中云丨丨聚而雪喇黃酥凝而金醲〔沈與求賦〕水母詩花羹飣餖粲丨丨　**雪英**〔西溪叢語〕茶第一名曰試新第二名曰貢新第三名有承平雅玩啓沃承恩雪葉丨

丨〔李商隱詩〕陶詩只採黃金實郢曲新傳白丨丨〔范成大詩〕竟子描丹筆鴛毛剪丨丨　**魚英**〔清異錄〕劉鋹僞宮中有丨丨托鏤柳子立盌四隻各受三斗嶺海人亦以爲罕有丨丨蓋魚腦骨熁治之可以成器　**瑞英**〔清異錄〕八家畜一簾赤紫色人在簾間自外望之繞身有光蓋

宮禁物也後歸於渾瑊家有內臣識之曰此丨丨簾耳　**蘂英**〔琴操〕變化垂枝含丨丨兮　**蘭英**〔弋發〕丨丨之酒酌以滌口〔魏文帝秋胡行〕俯折丨丨仰結桂枝〔王勃賦〕新年柏葉之樽上巳丨丨之尊〔楊炯幽蘭賦〕度清夜之未艾酌丨丨以奉君〔崔日用詩〕光風搖動丨丨紫〔上官昭

容詩〕金罍玉斝泛丨丨〔元稹詩〕撩風妒鸚舌凌露觸丨丨〔又齊書后妃傳〕吳郡韓丨丨婦人有文辭宋孝武世獻中興賦被賞入宮宋明帝世用爲宮中職僚世祖以爲博士教六宮書學　**含英**〔梁鴻詩〕惟季春兮華阜麥丨丨兮方秀〔馮衍顯志賦〕開歲發春兮百卉丨丨〔班固西都賦〕

翡翠火齊流耀丨丨〔潘尼石榴賦〕丨丨吐秀作含丨作披〔韓愈進學解〕沉浸濃郁丨丨咀華　**皇英**〔班婕妤賦〕美丨丨之女虞兮榮任似之母周　**茂英**〔馮衍顯志賦〕飲六醴之清液兮食五芝之丨丨　**翹英**〔班固白雉詩〕發皓羽兮奮丨丨容絜朗兮於純精　**華英**〔南都賦〕被

服雜錯履蹻丨丨〔注〕丨丨光耀也〔陸雲詩〕既縈平林具我丨丨〔又雲笈七籤〕芥醴丨丨若蜜也　**流英**〔張衡賦〕漱飛泉之瀝液兮咀石菌之丨丨〔劉子翬寶劍詩〕丨丨挼青萍　**粲英**〔蔡邕和熹鄧后諡議〕尚官捐服衣不丨丨饔人設羞膳不過擇　**璧英**〔魯靈光殿賦〕騈密石與琅

玕齊玉璫與丨丨　**才英**〔漢謠〕天下丨丨趙仲經〔按聖賢羣輔錄〕太常蜀郡成都趙典字仲經　**俊英**〔魏文帝文〕如何昊天彫斯丨丨　**敷英**〔傳咸芸香賦〕攜昵友以逍遙兮覽偉草之丨丨　**吐英**〔孫楚酒會詩〕含陽丨丨履霜不衰　**誕英**〔傳咸舜華賦〕應青春而敷蘂逮

朱夏而丨丨　**寔英**〔陸機浮雲賦〕金柯分玉葉散綠翹明丨丨煥　**至英**〔陸雲贈顧尚書詩〕兆光人倫誕育丨丨　**瑕英**〔蜀都賦〕其間則有琥珀丹青江珠丨丨〔劉逵注〕瑕玉屬也　**飄英**〔魏都賦〕弓珧解檠矛鋋丨丨　**遺英**〔王鑒文〕響瑤之丨丨楚和之秘曜　**黃英**

〔顏延之詩〕春江壯風濤蘭野茂丨丨　**瑰英**〔鮑照河清頌序〕君圖帝寶粲爛丨丨　**散英**〔齊高帝塞客吟〕蘭涵風而瀉灩菊籠泉而丨丨　**抽英**〔謝朓高松賦〕紛弱葉而凝照競新藻而丨丨　**摛英**〔謝朓詩〕宴華光殿曲水詩樂禰叶祉綠字丨丨　**雜英**〔謝朓詩〕瑱鳥覆

春洲丨丨滿芳甸　**春英**〔梁昭明太子詩〕學徒均染蒼遊士譽丨丨　**初英**〔沈約郊居賦〕晚樹開花丨丨落蘂〔王琚詩〕烟上摘丨丨　**僧英**〔沈約爲齊竟陵王解講疏〕棲情正業肅卒丨丨〔李白贈僧崖公詩〕江濆遇同聲道崖乃丨丨　**前英**〔陸厥與沈約書〕丨丨巳早識宮

徵但未屈曲指的　**留英**〔江淹詩〕甫絕無還雲葉落豈丨丨　**舒英**〔江淹蓮花賦〕載紅蓮以吐秀披綠葉以丨丨　**韜英**〔王筠詩〕金版丨丨玉牒蘊精　**娥英**〔陶弘景水仙賦〕隱渠水府包山洞臺丨丨之所游往琴馮是焉去來　**地英**〔陶弘景華陽頌〕三宿麗天亭兩

金標丨丨　**翻英**〔庾仲容詠柿詩〕發葉臨層檻丨丨糅花藥　**雕英**〔陳後主詩〕帶才盡壯思文采發丨丨　**挺英**〔許敬宗賦〕命世作弼含章丨丨　**晚英**〔王勃詩〕梅郊落丨柳甸驚初葉　**采英**〔陳子昂詩〕崑崙有瑤樹安得丨其丨〔范梈看菊詩〕丨丨吾欲寄悵望倚江臺

祥英〔徐彥伯苑中遇雪詩〕千鍾聖酒御筵披六出丨丨亂繞枝　**國英**〔源乾曜詩〕盛業光書府徵人盡丨丨　**林英**〔張九齡詩〕江氣偏宜早丨丨粲已繁　**青英**〔張九齡荔枝賦〕綠穗靡靡丨丨苾苾　**豪英**〔李白詩〕長嘯舜丨丨〔歐陽修詩〕顧我文字卑未足當丨丨〔蘇軾詩〕龍

飛甲子盡丨丨　**蒲英**〔鄭惟忠古石賦〕丨九節蓮葉千重　**揚英**〔柳宗元答問〕今以賢知莫不舒翹丨丨推類援明疊足天庭〔溫庭筠啓〕固已鯉庭蒙翼長之恩阮巷辱心期之許遂得遷肌改骨擢本丨丨〔朱子詩〕鬱鬱澗底樹丨丨秋草前　**爭英**〔柳宗元詩〕羣談角智列坐丨丨

寒英〔柳宗元早梅詩〕丨丨坐銷落何用慰遠客　**妍英**〔韓愈詩〕丨丨離艷實星瓚黃朱斑　**園英**〔韓愈孟郊聯句〕瑠璃剪木葉翡翠開丨丨　**搴英**〔孟郊詩〕曾是康樂詠如今丨其丨　**霞英**〔白居易詩〕疊重碧雲片花簇紫丨丨〔元稹詩〕觀松青黛笠欄藥紫丨丨　**芹**

英〔白居易詩〕須臾進野飯飯稻茹丨丨　**餘英**〔元稹春餘遣興詩〕丨丨間初實雪絮縈珠網　**繁英**〔元稹詩〕流芳遞炎景丨丨盡寥落〔歐陽修詩〕官居荒涼草樹濕撩亂紅紫開丨丨　**新英**〔元稹詩〕丨丨蜂採掇〔鄭谷峽中嘗茶詩〕簇簇丨丨摘露光小江園裏火煎嘗　**孤**

英〔元稹詩〕芳樹已寥落丨丨尤可嘉　**莖英**〔元稹賦〕非勞轅軏但布丨丨〔李覯詩〕舉杯期混沌開卷嘗丨丨　**素英**〔李紳橘園詩〕朱實摘時天路近丨丨飄處海雲深　**眞英**〔周繇遺段成式人參詩〕人形上品傳方志我得丨丨自紫團　**藍英**〔陸龜蒙煮茶詩〕時於浪花

裏併下丨丨末　**檀英**〔李建勳殘牡丹詩〕風飄金蘂看全落露滴丨丨又漸蘇　**千英**〔李建勳重臺蓮詩〕斜倚秋風絕比倫丨丨和露染難勻　**早英**〔李建勳薔薇詩〕萼露丨丨濃壓架背人任蔓暗穿墻　**香英**〔羅隱新安道中見梅花詩〕長途酒醒臘天寒嫩蕊丨丨撲馬鞍

荷英〔張聿詩〕郊原浮麥氣池沼發丨丨　**薇英**〔晏殊詩〕紅白丨丨落朱黃槿艷殘　**秋英**〔蘇舜欽雪上詩〕玉人擷手弄丨丨彖遍池臺見月生〔楊萬里看芙蓉詩〕丨丨例耀淡此花獨腴澤〔葛長庚湧翠亭記〕槐陰未斷信雁初來丨丨無言曉露欲結宜其秋也　**播英**〔歐陽

修文〕以揚其清以丨其丨　**梨英**〔蘇軾詠李詩〕不及丨丨軟應慚梅萼紅　**桃英**〔楊時詩〕煙含疎柳綠蒙茸杏頰丨丨入眼紅　**仙英**〔范成大中峰詩〕丨丨馥椒蘭　**山英**〔范成大玉華樓夜醮詩〕丨丨發光洗羈愁〔段克已詩〕此身定向山間老我與丨丨有舊盟　**夕英**

〔范成大詩〕紅皺分霜果黃蔫撚丨丨　**葵英**〔釋惠洪夏日西園詩〕丨丨豈莢小堪摘矮榆高柳陰初成　**殘英**〔尹廷高瓊花詩〕無雙亭下萬人看欲覓丨丨一片難〔陳旅桃花幽禽圖詩〕莫把丨丨都蹴盡無情流水畫橋東　**陽英**〔馬祖常詩〕露葵炫書艷霞蘂敷丨丨　**若英**〔張建

詩〕美人何熒熒顏若丨之丨　**璇英**〔戴良詩〕枉煩歌玉樹寧許嬈丨丨　**右英**〔集仙錄〕雲林丨丨夫人名媚蘭字申林王母第十三女也受書爲雲林宮丨丨夫人治滄浪山　**麗英**〔雲笈七籤〕漢時張芒女名丨丨面有奇光不照鏡但對白紈扇如鑑焉　**樊英**〔後漢書丨

丨傳〕英字季齊南陽魯陽人也少習京氏易兼明五經又善風角算河洛七緯推步災異順帝備禮徵之拜五官中郎將稱疾篤賜告歸每有災異詔輒下問變復之效所言多驗　**甘英**〔後漢書西域傳〕永元九年班超遣掾丨丨窮臨西海而還皆前世所不至山經所未詳莫不備其風

土傳其珍怪焉　**孟英**〔吳志虞翻傳注〕上虞丨丨三世死義　**子英**〔述異記〕江陰有丨丨廟丨丨即野人也善入水捕魚得一赤鯉將着家池中養之後長徑一丈有角翅謂丨丨曰我迎汝身汝上我背遂昇於天爲神仙晉時人　**萇英**〔劉敞有飲子華家醉翁不來令丨丨彈醉

思仙詩〕　**楊英**〔元史科目志〕太宗始取中原耶律楚材請用儒術選士詔命考試得東平丨丨等凡若干人皆一時名士

◎**萬人英**〔詩〕美如英傳丨丨爲丨〔疏〕英是賢才絕異之稱此傳及尹文子皆丨丨爲丨大戴禮辯名記千人爲英異人之說殊也〔吳志周瑜傳注〕公

瑾文武籌略丨丨之丨　**黃曇英**〔晉書五行志〕桓石民爲荊州鎮上明百姓忽歌曰黃曇子曲中又曰丨丨丨揚州大佛來上明頃之而桓石民死王忱爲荊州黃曇子乃是王忱字也忱小字佛大　**江漢英**〔梁書丁貴嬪傳〕軒緯之精丨丨之丨　**緇林英**〔北齊書杜弼傳〕

弼昇師子座當眾敷演元都僧達及僧道順竝丨丨之丨問難鋒至往復數十番莫有能屈　**後來英**〔唐書徐浩傳〕張說稱其才出魯山主簿薦爲集賢校理見喜雨五色鴿賦咨嗟曰丨丨丨之丨也　**人倫英**〔文心雕龍〕詳觀蘭石之才性仲宣之去代叔夜之辨声太初之本玄

輔嗣之兩例平叔之二論竝師心獨見鋒穎精密蓋丨丨之丨也　**千載英**〔世說〕桓玄爲太傅大會朝臣畢集坐裁竟問王楨之曰我何如卿第七叔王徐答曰亡叔是一時之標公是丨丨之丨　**蕪菁英**〔齊民要術〕芼羹之菜蕪菁爲第一若無蕪菁春中可用丨丨丨秋夏可畦

国立国会図書館　タイトル『佩文韻府』　請求記号 847-145イ
ガラス使用

種芮菘無菁葉冬用蕪菁以芼之 疊香英(劉貢父花譜)紫芍藥一名|| 衆山英(郭璞太室贊)巍然中立||之| 豐沛英(郭璞客傲)鸛九有之奇駿咸總之于一朝豈惟||之|南陽之豪 鍾山英(北山移文)||之|草堂之靈馳煙驛路勒移山庭 上古英(孔稚圭詩)當令丈夫志獨爲|| 把臂英(廣絶交論)自昔||之|金蘭之友曾無羊舌下泣之仁寧慕郈成分宅之德 芸閣英(唐明皇賜孫秀良贊)蓬山之秀||之|雄詞卓傑雅思縱橫 丹穴英(王勃乾元殿頌序)桐珪作瑞鳳毛曜||之| 翰墨英(楊炯文)高視||之|猶布爪牙之旅(又龔璛詩)奕奕文翰英于千江海陬 玉斗英(楊炯文)||之|瑤光之精 世上英(李白詩)縱使俠骨香不慚|||(孔平仲詩)嗟吾趣向僻取笑|| 瑱玗英(顧況詩)何由玉女牀去食|| 詞學英(韓愈文)今||之|所在林立儒宗文師磊落相望 鷙禽英(白居易畫鵰贊)||之|黑鵰丁丁 木蘭英(白居易詩)風折梅榴豔露墜||| 蝶帶英(蕭大圜竹花賦)遊蜂集而銜蕊戲|飛而 沆瀣英(夏竦賦)二氣相臨木是蟾蜍之魄三危莫比殊非||之| 太原英(竇臮述書賦)粵若||之|二子間生仲祖慕元常之則懷祖通文獻之情 三乘英(范仲淹老人星賦)萬壽之靈||之| 籬下英(范純仁詩)斑斑寒露叢競吐||| 勇且英(蘇軾眞興寺閣詩)曷不觀此閣其人||

|園中英(鄒浩戲督潛亭作春羹詩)春羹品物謝時味江流暖泛||| 四座英(朱子詩)挾弓一笑起屈此||| 渭水英(岳珂詩)天授雎壇筴風興||| 三兩英(文天祥詩)試問南來信梅花||| 閒世英(金厚載和座主王僕射詩)長慶曾收|||果然臺閣冠公卿 巽山英(方夔詩)龍文雙寶劍誰鑄||| 三秀英(吾丘衍張伯雨贈黃精詩)玉律比靈芝采采||| 能虎英(趙文詩)何許|||鐵面美髯鬚 峩眉英(李木會猕范墳詩)思文||始也跡甚微 府中英(蒲道源送府史竇彥立詩)藹藹|||夫誰可屈指竇君長安人冢論共推美 玉堂英(何景明詩)封王金冊節漢使||| 魏少英(後漢書黨錮傳)|朗字||(漢謠)天下忠貞||| 吳季英(水經注)長垣有長羅澤卽|||牧豬處 辛憲英(晉書列女傳)羊耽妻|氏字||魏侍中毗之女也 張伯英(書斷)|芝字||善草書韋仲將謂之草聖(蘇軾詩)小詩試擬孟東野大草間臨|||(又黃庭堅詩)大字無過瘞鶴銘官奴作草欺伯英 鍾蜚英(宋史張惟孝傳)惟孝工騎射|||道宣撫姚希得羅致之宴仲宣樓蜚英酒酣曰有國而後有家天下如此將安歸乎惟孝躍然曰從公所命乃請空名帖三十以還 張商英(宋史|||傳)字天覺蜀州新津人 党懷英(金史守貞傳)章宗嘗歎文士卒無如|||者守貞奏進士中若趙渢王庭筠甚有時譽帝曰出倫者難得耳 枝百英(錄異記)淮南王安好神仙有八公詣之問其姓氏荅曰我等之名所謂文五常武七德|||壽千齡葉萬椿鳴九臯修三田岑一峰也 丁淑英(集仙錄)|||者不知何許人也有救窮之陰德度趙阜之急難上感皇人授其道要今爲朱陵嬪數遊三清司命亦令聽政也

◎麟閣詞英(唐書藝文志)||||六十卷高宗時奉勅撰 三史菁英(宋史藝文志)周護||||三十卷(又文心雕龍)何之菁英字不妄也 英能得英(人物志)雄能得雄不能得英||||不能得雄故一人之身兼有英雄乃能役英與雄故能成大業也 學海資英(唐詩紀事)韋嗣立中宗時爲大學士制云詞林竹秀||||

對語 霞彩 露英 太液 元英 草聖 詩英 玉屑 珠英 夕秀 春英 石髓 芝英 三傑 四英 擢秀 搴英 歌夏濩 奏咸英 萬夫望 三代英 琅玕實 沆瀣英 裁錦段 削瓊英 升堂彥 入轂英 漱芳潤 餐落英

摘句 開閣引時英 桃花點絳英 乳溜滴瓊英 籬菊綻金英 若木競新英 四座列羣英 玉笋泛餘英 禁籞舊蜚英 笙歌隔院奏韶英 海上神仙赤石英 春風不解惜瓊英 正好園林藉落英 寶鈿和露壓金英 擣取瓊花出玉英

瑛 於驚切 玉光

韻藻 玉瑛(易林)茹芝餌黃塗飲||與神通流長無憂凶(符瑞圖)||仁寶不斲自成光若白華漢文帝時渭陽||見 赤瑛(拾遺錄)漢明帝月夜宴羣臣太官進櫻桃以||爲盤賜羣臣月下視之盤與桃同色羣臣皆笑曰是空盤 藍瑛(韓愈孟郊聯句)菡萏寫江調萎蕤綴||(戴良對菊聯句)或繁若朝升或潔若||

增 潤瑛(宋書禮志)和芝||鑴璽乾封 七瑛(玄觀手抄)張茂先游干洞宮遇一人引入一室屋宇封識甚嚴有二犬守之華問故荅曰此皆玉京紫微金眞||丹書紫字諸祕集指二犬曰此龍也 裁瑛(楓窗小牘)壽山艮岳周圍十餘里其最高一峰直接南山山之東有萼綠華臺家大夫常承命作頌曰玉皇御天金母嫁女珮璧成車||作壓 椒瑛(王逸九思)||兮湼汙葈耳兮充房 瓊瑛(傅咸申懷賦)何天施之弘普廁瓦礫於||(王淮賦)駢階級以雲矗粲||之霄皎 吐瑛(庾闡涉江賦)明月晞光以夕耀金沙逐波而|| 瑤瑛(顧愷之賦)其中則有珊瑚明月石帆||(范靖妻沈氏咏步搖花詩)低枝拂繡頷微步動||(吳全節獲玉印詩)||篆刻鎮華陽猶帶宜和雨露香 珠瑛(梁簡文帝大壑賦)江出濯錦漢吐|| 凝瑛(庾肩吾花雪詩)飛花灑庭樹||結井泉 璧瑛(皮日休詩)礪缺知矛利磨瑕見|| 譙瑛(華陽國志)尚書郎||以易授漢孝明帝 泰瑛(華陽國志)||南鄭楊相妻鴻臚劉巨公女也相亡教訓六子皆爲名士 子瑛(南史王瑒傳)瑒字|| 吳瑛(宋史隱逸傳)||字德仁蘄州人有田僅足自給臨溪築室種花釀酒家事一付子弟 杜瑛(元史隱逸傳)||字文玉長七尺美鬚髯中統初詔徵提舉學校瑛辭於是杜門著書遺命表其墓曰緱山杜處士 帷瑛(前定錄)僧||知術數陸賓于將罷舉歸吳瑛曰君來歲成名不必歸矣但取京兆薦送必在高等至七月六日若食水族必殊等及第矣數月後于從孫舍食鯉魚正七月六日也因取薦京兆果得殊等 配瑛(洞玄本行經)西方衞羅國王有女字曰||與鳳共處於是靈鳳常以羽翼扇女面後十二年女忽有胎生女

◎長西瑛(輟耕錄)木八剌字西瑛西域人軀幹魁偉人咸呼爲||| 楊小瑛(西溪叢語)宣和貴人家有寫唐會要一軸係第七卷後題行官|||書字畫頗佳

烹 撫庚切煮也本作亨

韻藻 鼎烹(易)|象也以木巽火|飪也(史記主父偃傳)丈夫生不五鼎食死卽五||耳 大亨(易)聖人亨以享上帝而||以養聖賢 剝烹(詩)或|或| 割烹(周禮天官)內饔掌王及后世子膳羞之||(孟子)伊尹以||要湯(韓愈文)進盡其言退就||忠之敎行于天下由龍逢爲之師也(劉宰詩)一奩走送慚遲暮兩舍相望欠| 納烹(周禮秋官)小司寇凡禋祀五帝實鑊水||亦如之(注)||致牲也 南烹(韓愈詩)我來禦魑魅自宜味||(黃庭堅詩)薪者得樹雞羹盂味||(王藻詩)艤子檝迎我攜魚薦|| 東烹(韓愈孟郊聯句)飛膳自北下函珍極|| 待烹(張子西銘)無所逃而||申生其共也 珍烹(蘇軾詩)我昔在田間寒庖有|| ◎校人烹(孟子)昔者有饋生魚于鄭子產子產使校人畜之池|||之 走狗烹(史記越王勾踐世家)范蠡遂去自齊遺大夫種曰蜚鳥盡良工藏狡兔死|||(又淮陰侯傳)上令武士縛信載後車信曰果若人言狡兔死良狗烹高鳥盡良弓藏敵國破謀臣亡天下已定我固當亨(韓非子)狡兔盡則良犬烹 酈生烹(史記酈食其傳)齊王田廣聞漢兵至以爲酈生賣已迺曰汝能止漢軍我活汝不然我將烹汝酈生曰舉大事不細謹盛德不辭讓而公不爲若更言齊王遂烹酈生

增 孰烹(禮記)||而祀非達禮也 側烹(儀禮士虞禮)||于廟門外之右東西 就烹(晉語)文公伐鄭鄭人以名寶行成公弗許曰予我詹而師還詹請往鄭人以詹與晉晉人將烹之詹曰尊明勝患知也殺身贖國忠也乃||據鼎耳而疾號曰自今以往知忠以事君者與詹同乃命弗殺厚爲之禮而歸之(獨孤綬賦)義必付于知已色無懼于|| 相烹(戰國策)天下爲秦相割秦曾不出刀天下爲秦||秦曾不出薪 鬺烹(史記孝武帝紀)黃帝作寶鼎三象天地人也禹收九牧之金鑄九鼎皆嘗||上帝鬼神遭聖則興(注)鬺音觴皆嘗以烹牲牢而祭祀也 鑊烹(漢書刑法志)秦用商鞅大辟有鑿顛抽脅||之刑 自烹(墨子)鼎成三足而方不炊而|| 餌烹(曹植詩)芝桂雖芳難以|| 朝烹(束晳賦)夕宿七娥之房||五鼎之食 遭烹(杜甫詩)家中厭雞食虫蟻不知雞賣還|(蘇軾鯿魚詩)誰言解縮項貪餌每|| 煎烹(韓愈石鼎聯句)巧匠斲山骨刳中事||(蘇軾詩)我有至味非|| 肥烹(李商隱詩)嫩割周顒韭||鮑照葵 受烹(劉兼詩)因思疇昔游談者六國交馳亦|| 新烹(孫覺炭詩)明珠出||(胡悌詩)金甕細斮秋風鱠玉髓||穀雨茶 秦烹(蘇軾詩)||惟羊羹隴饌有熊臘 瀹烹(蘇軾洞酌亭詩)以|以|衆喊莫齊 畏烹(蘇軾僧爽白雞詩)斷尾雄雞本||年來聽法伴修行 蒸烹(張耒郭圃送蕪菁詩)||氣味元不改今晨一飡如南北 夕烹(賀鑄詩)量汲奉晨盥課樵供|| 晨烹(陸游詩)秋菰玉潔芼||(又)踵息無聲酣午枕舌根忘味美|| 乳烹(陸游詩)||佛粥遽如許 ◎釜鬵烹(詩)誰能烹魚溉之釜鬵(郝經詩)||則易刀俎食非強(又)太玄經脂牛正肪不濯釜而烹則歐歛之疾至 煎炰烹(韓愈詩)還家勅妻子具此||| 乘露烹(白居易詩)家醞及春熟園葵||| 園葵烹(白居易詩)|||佐飯林葉埽添薪(陸龜蒙詩)庭橘低攀嗅||旋折| 對月烹(曹鄴故人寄茶詩)夜半招僧至

国立国会図書館 タイトル『佩文韻府』 請求記号 847-145イ
ガラス使用

孤吟｜｜對雪烹鄭愚茶詩夜臼和烟搗寒爐｜｜活火烹蘇軾煎茶詩活水還須｜｜自臨釣石取深清又沈與求水母詩飛刀鏤切武火烹花㲉飣餖粲白英肉芝烹蘇軾詩｜｜熟石芝老笑唖熊掌㖒雕胡不鳴烹陸游詩一鳴輒斥｜

｜禍福元知未易評菰可烹陸游詩野魚可鱠｜｜擷蔬烹陸游詩屋茇生草盎釜｜野｜｜兔先烹岳珂詩鳥盡身蚤箙｜健足｜對客烹周權詩團香小餅分僧供折足寒鐺｜｜｜夙沙烹張翥詩榷將孔達解竟遣｜｜｜

小鮮烹王逢詩囊中青錢不滿百聊買｜｜來就｜筍蕨烹倪瓚詩明日扁舟期載酒南山｜｜正堪｜雀舌烹顧瑛詩鼎沸｜｜酒瀉龍頭注◎肥豕必烹逸周書｜｜｜｜甘泉必竭直木必伐

平 符兵切正也和也易也韻會坦也均也亦州名又姓

【韻藻】地平書｜｜天成六府三事允治越絕書謹司入穀糴平熟無災害故天倡而見符地應而見瑞聖人上知天下知地中知人此之謂天平｜｜王維遊化感寺詩翡翠香煙合琉璃寶｜｜唐庾詩水過魚郤濕沙寬牧｜｜天平見上又唐書方鎮表元和十五

年賜鄆曹濮節度使號｜｜軍節度使修平詩｜之｜之其灌其栵和平詩神之聽之終｜且｜又既｜且｜依我磬聲禮記耳目聰明血氣｜｜又後漢書王｜｜傳北海王｜｜性好道術自以當仙濟南孫邑少事之從至京師會｜｜病歿邑因葬之東陶有書百餘卷

藥數囊悉以送之後弟子夏榮言其尸解邑乃根不取其寶書仙藥焉又漢桓帝年號渝平春秋鄭人來｜｜注和而不盟曰平吳志劉繇傳康寧之後常念｜｜更成復踐宿好廣平後漢書功臣表｜｜敬侯薛歐以舍人從起豐至霸上爲郎入漢以將軍擊項籍將鍾離

昧侯又地理志臨淮郡｜｜縣又唐書宋璟傳累封｜｜郡公皮日休桃花賦序余嘗慕宋｜｜之爲相貞姿勁質剛態毅狀疑其鐵腸與石心不解吐婉媚辭而有梅花賦清便富豔得南朝徐庾體殊不類其爲人也華平孝經援神契德至於地則｜｜盛宋書符瑞志｜｜其枝

正平王者有德則生德剛則仰德弱則低漢章帝元和中｜｜生郡國東京賦植｜｜於春圃豐朱草於中唐正平見上唐書孔戣傳韓愈疏言臣與戣同在南省數與戣相見其爲人守節清苦論議｜｜又地理志絳州絳郡｜｜縣西有武平故關又北魏武帝年號又後漢書文苑

傳禰衡字｜｜李商隱聽鼓詩欲問漁陽摻時無禰｜｜長平史記秦紀昭襄王四十七年秦使武安君白起大破趙於｜｜漢書衛青傳青取河南地爲朔方郡以三千八百戶封青爲｜｜侯沈佺期出塞詩十年通大漠萬里出｜｜嘉平史記始皇紀三十一年十二月更

名臘曰｜｜注茅盈內紀曰盈曾祖濛於華山之中乘雲駕龍白日升天先是其邑謠歌曰神仙得者茅初成駕龍上升入太清時下玄洲戲赤城繼世而往在我盈帝若學之臘｜｜始皇聞謠歌而問其故父老具對此仙人之謠歌勸帝求長生之術於是始皇有尋仙之志因改臘曰｜

｜廣雅夏曰清祀殷曰｜｜周曰大蜡亦曰臘秦更曰｜｜魏收詩凝寒迫清祀有酒宴｜｜北平史記李廣傳天子召拜廣爲右｜｜太守匈奴聞之號曰漢之飛將軍避之數歲不敢入右｜｜漢書地理志右｜｜郡屬幽州又張蒼傳蒼以代相從攻臧荼有功封爲｜｜侯唐書

馬燧傳進同中書門下平章事｜｜郡王杜審言詩坐覺烟塵埽秋風右｜｜廉平史記倉公傳緹縈上書曰妾父爲吏齊中稱其｜｜漢書宣帝紀神爵三年詔曰吏不｜｜則治道衰今小吏皆勤事而奉祿薄欲其毋侵漁百姓難矣其益吏百石以下奉十五又陳萬年傳遷太僕

萬年｜｜內行脩晉書李胤傳爲吏部郎銓綜｜｜爲吏部尚書多所進拔朝廷稱爲｜｜庾信文河湄瑞氣特表｜｜建平漢書功臣表｜｜敬侯程嘉以將軍擊吳楚用江都相侯杜延年傳上官桀父子謀逆延年以聞桀等伏辜延年封爲｜｜侯魏志朱｜｜傳

｜｜善相術又善相馬刀劍錄後趙石勒造一刀用五百金工用萬人銘曰｜｜又漢哀帝年號泰平漢書食貨志三考黜陟餘三年食進業曰登再登曰平三登曰｜｜二十七歲遺九年食然後王德流一作太後漢書謝夷吾傳班固薦夷吾曰臣聞堯登稷政隆｜｜舜用臯

陶政致雍熙唐書地理志宣州宣城郡｜｜縣又公主傳｜｜公主則天皇后所生后愛之傾諸女擇薛紹尚之宋史太宗紀開寶九年冬即皇帝位大赦改是歲爲｜｜興國元年又二年春二月幸｜｜興國寺淮南子立｜｜者處大堂能遊冥冥者與日月同光近思錄爲萬世開｜｜魏

武帝詩對酒歌｜｜時吏不呼門王建詩｜｜天子朝元日五色雲車駕六龍白居易詩便是羲皇代先從心｜｜杜牧詩共說中興主高歌唱｜｜又萬國笙歌醉｜｜倚天樓殿月分明又楊烱渾天賦｜｜之人仁太蒙之人信又謝靈運山居賦遠東則天台桐栢方石｜｜注｜｜天

台之始治平漢書食貨志古之聖王莫不設井田然後｜｜乃可｜又王嘉傳孝宣皇帝賞罰信明施予有節記人之功忽於小過以致｜｜又宋英宗年號承平漢書食貨志今累世｜｜豪富吏民訾數鉅萬周伯琦詩虔祀歸時迎大駕共陳經術贊｜｜決平漢書杜周

傳周爲廷尉其治大抵放張湯而善候司客有謂周曰君爲天下｜｜不循三尺法專以人主意旨爲獄獄者固如是乎持平漢書杜延年傳延年論議｜｜合和朝廷詳平漢書丙吉傳廷尉于定國執憲｜｜天下自以不冤又孔光傳左遷廷尉久典尚書練法令號稱｜｜虞

世南詩幘巾示廉｜恥嘉石務｜｜求平後漢書明帝紀論明帝善刑理法令分明日晏坐朝幽枉必達內外無倖曲之私在上無矜大之色斷獄得情號居前代十二故後之言事者莫不先建武｜｜之政又魏都賦其閭閻則長壽吉陽｜｜思忠又北魏武帝年號東平後漢

書郡國志｜｜國故梁景帝分爲濟東國又｜｜王蒼傳蒼美鬚髯要大十圍顯宗甚愛重之手詔曰日者問｜｜王處家何等最樂王言爲善最樂其言甚大副是腰腹矣晉書阮籍傳籍嘗遊｜｜樂其風土魏帝即拜爲｜｜相籍乘驢到郡旬日而還樂府｜｜劉生歌｜｜劉生安東

子樹木稀屋裏無人看阿誰陽愼詩畫船泛北渚文馬侍｜｜崔顥答豫章王書雅道邁於｜｜文藝高於北海李白詩阮籍爲太守乘驢上｜｜熹平後漢書律曆志史官舊有九道術廢而不修｜｜中故治曆郎梁國宗整上九道術詔書下太史以參舊術相應按｜｜漢靈帝年

號中平後漢書獻帝紀帝即位詔除光熹昭寧永漢三號還復｜｜六年平平後漢書班超傳任尚爲都護與超交代尚曰宜有以誨之超曰宜蕩佚簡易寬小過總大綱尚私謂所親曰我以班君當有奇策所言｜｜爾陸游詩班侯智畧本｜｜又四十餘年學養生誰知

所得亦｜｜升平隋書天文志太平日行上道｜｜日行次道霸代日行下道庾信商調曲有剛有斷四方可以寧既頌既雅天下乃｜｜宋之問詩萬方俱下拜相與樂｜｜韓愈鄆城聯句是日號｜｜此年名作噩杜牧詩屈指廟堂無失策垂衣堯舜待｜｜又晉穆帝年號

延平晉書張華傳雷煥爲豐城令掘獄基得一石函中有雙劍一曰龍泉一曰太阿送一劍於華一自佩華誅失劍所在煥子華爲州從事持劍經｜｜津忽於腰間躍出墮水使人沒水求之相見兩龍各長數丈光彩照水波浪驚沸興平唐書地理志京兆府京兆郡｜｜縣

本始平景龍二年改曰金城至德二年更名又漢獻帝年號水平管子｜｜而不流無源則遬竭雲平管子｜｜而雨不甚無委雲雨則遬已鮑照賦寒蓬夕卷古樹｜｜庾信文寒門樹直秋塞｜｜王維觀獵詩迴看射鵰處千里暮｜｜包何詩迢遞山河擁帝京參差宮殿

接｜｜夷平揚雄賦瀕南巢之坎坷兮易幽岐之｜｜清平兩都賦虎臣竊見海內｜｜朝廷無事庾信文有品藻人倫之志有｜｜天下之心李白有｜｜調三首元稹連昌宮詞長官｜｜太守好揀選皆言由相公砥平魏都賦長庭｜｜鍾簴夾陳顏師古聖德頌如

｜之｜如矢之直陸游詩來栽芳草如繩直前出離門似｜｜潮平王灣詩｜｜兩岸闊風正一帆懸王維詩相看不忍發慘淡暮｜｜屈平史記屈原傳｜原者名｜楚之同姓也爲楚懷王左徒王甚任之上官大夫與之同列爭寵而心害其能懷王使屈原造爲憲令｜｜屬

草稿未定上官大夫見而欲奪之｜｜不與因讒之王怒而疏｜｜屈平之作離騷蓋自怨生也李嶠詠賦詩布義孫卿子登高楚｜｜陳平漢書功臣表曲逆獻侯｜｜以故楚都尉漢王二年初起脩武爲都尉以護軍中尉出奇計定天下侯◎天下平禮記國治

而後｜｜｜又漢書張釋之傳廷尉｜｜之｜也唐明皇詩顧慚辭寶曆恭承｜｜一朝平魏志鄧艾傳艾曜威奮武深入虜廷使僭號之主稽首係頸歷世逋誅｜｜而｜川上平陶潛詩昭昭天宇闊晶晶｜｜｜綺陌平梁簡文帝詩萬邑王畿曠三條

｜｜｜宇宙平唐太宗詩在昔戈動今來｜｜｜萬里平盧照隣詩虜騎三千入關雲｜｜｜王泠詩郊居雨後雲藏跡依舊晴空｜｜新垣平漢書郊祀志趙人｜｜以望氣見上言長安東北有神氣成五彩宜立祠上帝以合符應嚴君平

高士傳｜遵字｜｜蜀人也隱居不仕嘗賣卜於成都市日得百錢以自給｜訖則閉肆下簾以著書爲事又陶潛詩君平既棄世世亦棄君平李白詩升沈應已定不必問君平杜甫詩憑將百錢｜飄泊問君平竇游平後漢書竇武傳｜武字｜｜太學中謠天下忠誠｜｜｜

向子平後漢書逸民傳｜長字｜｜又孟浩然詩伏枕嗟公韓歸山羨子平黃初平神仙傳｜｜｜者丹谿人也年十五家使牧羊有道士見其良謹使將至金華山石室中四十餘年不復念家其兄初起行山尋索遂得相見問初平羊何在曰近在山東耳初起往視之但

見白石而還初平與初起俱往看之乃叱曰羊起於是白石皆變爲羊數萬頭又初平漢獻帝年號【增】旅平書蔡蒙｜｜注祭山曰｜｜者言其治水畢猶上既藝也庾信文嶓冢導漾乃濟溪之東流蔡蒙｜｜實華陽之西極底平書大野既豬東原｜｜戒平

詩亦有和羹既｜既｜心平禮記射之爲言者繹也或曰舍也繹者各繹己之志也故｜｜體正持弓矢審固持弓矢審固則射中矣射雉賦鯨牙低鏃｜｜望審韓愈詩｜｜而行高兩通詩與書傳平周禮天官大宰小事冢宰聽之疏大事決於王小事冢宰｜｜均平

周禮地官六曰安富疏言繇役｜｜又不專取則富者安徐寅詩日月無情也有情朝昇夕沒照｜｜摩平周禮考工輪人既摩革色青白注謂凡漆之乾以石｜｜之色青白善之徵也高平爾雅｜｜曰原又漢書地理志臨淮郡｜｜縣又魏相傳章賢以老病免相遂代爲

国立国会図書館　タイトル『佩文韻府』　請求記号 847-145イ
ガラス使用

丞相封||侯韓愈詩主婦治北堂膳服適戚踈恩封||君子孫從朝禘 四平 戰國策魏地方不至千里卒不過三十萬人地||諸侯四通條達輻湊隋書百官志||四翊為二十班廼||東南西北四翊前後左右 剛平 史記趙世家敬侯四年魏敗我兔臺築||以

侵衛五年齊魏為衛攻趙取我||庾信辛威神道碑築||之城衛人棋手戎葉波之澤粱氏寒心 信平 史記趙奢傳趙封廉頗為||君 賦平 史記趙奢傳趙奢趙之田部吏平原君言於王王用之治國賦國||大||民富而府庫實 安平 史記田單傳齊封田單為

||君漢書地理志遼西郡新||縣又遼東郡西||縣又蕭何傳上曰吾聞進賢受上賞蕭何功雖高待鄂君迺得明於是因鄂千秋故所食關內侯邑二千戶封為||侯又楊敞傳遷御史大夫代王訢為丞相封||侯後漢書郡國志||國故信都高帝置又北海國東||故

屬菑川又史記范雎傳秦昭王使謁者王稽於魏鄭||詐為卒侍王稽王稽問魏有賢人可與俱西遊者乎鄭||曰臣里中有張祿先生王稽知范雎賢載入秦 共平 漢書高帝紀賢人已與我||之矣而不與我共安利之可乎 康平 漢書宣帝紀上下和洽海內||

至平 漢書元帝紀五帝三王任賢使能以登|| 河平 漢書成帝紀詔曰河決東郡流漂二州校尉王延世隄塞輒平其改元為||賜天下吏民爵各有差 市平 漢書食貨志諸司市常以四時中月實定所掌為物上中下之賈各自用為其|| 過平 漢書食貨

志萬物卬貴||一錢則以平賈賣與民 減平 漢書食貨志其賈氏賤||者聽民自相與市以防貴庾者 富平 漢書地理志平原郡||縣又張安世傳天子下詔曰右將軍安世輔政宿衛肅敬不怠十有三年咸以康寧夫親親任賢唐虞之道也其封安世為||侯又贊

漢興以來侯者百數保國持寵未有若||者也李商隱詩七國三邊未到憂十三身襲||侯又唐書地理志京兆府京兆郡||縣有荊山有鹽池澤 昌平 漢書地理志上谷郡||縣唐書地理志幽州范陽郡||縣西北三十五里有納款關即居庸故關 陰平 漢書

地理志東海郡||縣又魏志鄧艾傳鍾會攻姜維未能克艾自||道行無人之地七百餘里鑿山通道先登至江由蜀守將馬邈降老學庵筆記文州有橋曰||淳熙初有為郡守者大書立石於橋下曰鄧艾取蜀路過者笑之 博平 漢書地理志東郡||縣唐書地理志博

州||郡武德四年置又後漢書度尚傳尚字||太學中謠海內清明度|| 西平 漢書地理志汝南郡||縣故柏子國晉書地理志||有龍泉水可淬刀劍唐書李晟傳涇州倚邊數戕其帥晟請治不襲命者帝乃拜晟鳳翔隴右涇原節度使兼行營副元帥徙王||郡

實封千五百戶李商隱詩流離幾南度倉卒得|| 不平 漢書項羽傳陳餘使張同夏說說齊王榮曰項王為天下宰||今盡王故王子醜地而王羣臣諸將善地賈島詩十年磨一劍霜刃未曾試今日把似君誰有||事李商隱詩玉作彈棊局中心亦|| 營平 漢書趙充

國傳與大將軍霍光定策尊立宣帝封||侯成帝時上思將帥之臣廼召揚雄即充國圖畫而頌之曰||守節婁奏封章料敵制勝威謀靡亢張說送趙頤貞詩老夫操別翰承旨送||賀萬祿周侍御行部詩抗疏共看任伯雨行軍還擬趙|| 示平 漢書王嘉傳披庭見親有

加賞賜屬其人勿眾謝||惡偏重失人心賞賜節約 陽平 漢書蔡義傳上召見義說詩甚說之擢為光祿大夫給事中進授昭帝數歲拜為少府遷御史大夫代楊敞為丞相封||侯 洽平 漢書蕭望之傳望之前說霍光曰將軍以功德輔幼主將以流大化致于||注令

太平之化通洽四方也 稱平 漢書黃霸傳霸為廷尉正數決疑獄廷中稱平 登平 漢書王莽傳歲星司肅東嶽大師典致時雨青煒||考景以晷 頌平 漢書王莽傳熒惑司悊南嶽太傅典致時與赤煒||考聲以律徐陵文升平||無偏無黨 象平 漢書王莽

傳太平司又西嶽國師典致時陽白煒||考量以銓 漢平 後漢書安帝紀永初六年令犍為置||苑 桂平 後漢書郡國志濟北國||本屬東郡 執平 後漢書蔡茂傳使||之吏永申其用 鉅平 晉書羊祜傳徙祕書監及五等建封||子邑六百戶任

昉表||之逊誠必固永昌之丹慊獲申 阿平 晉書衛玠傳王敦鎮豫章長史謝鯤雅重玠相見欣然言語彌日敦謂鯤日不意永嘉之末復聞正始之音||若在當復絕倒||王平子澄也 始平 晉書阮咸傳荀勗每與咸論音律自以為遠不及也疾之出補||太守庾信

羽調曲定律零陵王管調鍾||銅尺 閒平 梁書宗室傳論安成南平鄱陽始興俱以名迹著蓋亦有漢之||矣||謂河間獻王||謂東平王蒼也 休平 梁書周興嗣傳高祖革命興嗣奏||賦其文甚美高祖嘉之 居平 南史王延之傳齊高帝輔政朝野之情人

懷彼此延之與王僧虔中立無所去就時人語曰二王||不送不迎 調平 南史劉瓛傳濟陽蔡仲熊禮學博聞謂人曰五音本在中土故氣韻||今既東南土氣偏詖故不能感動木石瓛亦以為然 揃平 魏書明亮傳亮辭授勇武將軍世宗笑曰卿欲為朕拓定江表||

蕭衍非勇武莫可 音平 北史長孫紹遠傳紹遠與裴正議黃鍾為天大呂為地曰天者陽位故其||而濁濁則君聲地者陰位故其君急而清清則臣調 輕平 隋書刑法志內以平章百姓外以和協萬邦實曰||稱為簡易 公平 唐書百官志考功郎中員外郎掌文

武百官功過善惡之考法流內之官敘以四善一曰德義有聞二曰清慎明著三曰||可稱四曰恪勤匪懈 寬平 唐書刑法志高祖太宗除隋虐亂治以||民樂其安重於犯法致治之美幾乎三代之盛 鄒平 唐書地理志淄州淄川郡||縣武德元年置 城平 唐書

地理志綏州上郡||縣西南有魏平關 新平 唐書地理志邠州||郡義寧二年置又公主傳||公主幼智敏習知圖訓帝賢之下嫁裴玠 南平 唐書地理志渝州||郡本巴郡天寶元年更名又公主傳||公主下嫁王敬直李白詩賴遇||豁方寸接百從弟||

太守之遙又西征賦建陽昌陰北煥||詑皆里名也 恩平 唐書地理志恩州||郡本齊安郡貞觀二十三年置 馬平 唐書地理志柳州龍城郡本昆州武德四年以始安郡之||置 龍平 唐書地理志富州開江郡||縣武德四年置 江平 唐書李靖傳蕭

銑據江陵詔靖安輯大閱兵夔州時秋潦濤瀨漲惡諸將請||乃進靖曰兵機事以速為神今士始集銑不及知若乘水傳壘是震霆不及掩耳豈能倉卒召兵無以禦我此必擒也張九齡詩歸舟宛何處正值楚||王維詩總中三楚盡林外九||杜甫晦日泛江詩山豁何時斷||

||不肯流 雍平 唐書劉洎傳太宗好持論洎諫曰今之||陛下力行所致耳欲求長久非由博辨 羅平 五代史吳越世家董昌反妖人獻鳥獸為符瑞牙將倪德儒謂昌曰曩時謠言有||鳥主越人禍福民間多圖其形禱祠之視王書名與圖類因出圖以示昌昌大悅乃自

稱皇帝國號|| 端平 宋史理宗紀紹定六年十一月詔改明年為||元年 優平 宋史職官志凡內舍行藝與所試之等俱優者為上舍上等取旨命官一||一||為中以俟殿試一優一否或俱平以俟省試 小平 宋史食貨志錢有銅鐵二等而折二折三當五折十

則隨時立制行之久者唯||錢又駱賓王詩馳道臨層掖津門對|| 蒿平 宋史韓世忠傳崇寧四年夏人以重兵次||嶺世忠率精銳鏖戰解去 咸平 金史地理志||路府一縣十又宋真宗年號 周平 鶡冠子所謂蔽者豈必障於帷幨隱於幃薄哉||弗見之謂

蔽 衡平 韓非子懸||而知||設規而知圓萬全之道也論衡上自黃唐下臻秦漢折衷以聖道析理於通林如||之||如鑑之開 志平 春秋繁露其心舒其||其氣和其事易其行道故能平易和理而無事也 立平 揚子||閧之市必||之 宮平 春秋元命苞王

者置廷尉讞疑獄者||之||下之信也 刑平 中說無赦之國其||必 宣平 三輔黃圖長安東出北頭第一城門名||門西征賦戾飲馬之陽橋踐||之清閭 色平 人物志荊叔||而神勇為眾勇之傑也 樂平 水經注秭歸縣北一百六十里有屈原故宅累

石為室基名其地曰||里 韋平 唐詩紀事李商隱為彭陽從事彭陽之子綯相繼有||之拜惡商隱從鄭亞之辟以為忘家恩疏之按漢韋賢韋玄成平當平晏皆父子宰相劉禹錫詩業繼||後家依崑閬間 玩平 東萊博議水之於舟莫仁於瞿唐而莫不仁於溪澗

蓋戒險則全||則覆也 朔平 小學紺珠七司馬南屯蒼龍玄武北屯朱爵東明||注宮掖七門每門七人即以門名為官名也 雷平 名勝志||山在句容縣有田公泉飲之能除三尸皮日休詩應在||上支頤復半醺陸龜蒙詩想得||春色動五芝烟甲又芋綿 寫

平 漢樂章馮蟭切和疏||師古注言馮夷命靈蟭使切厲諧和水神令之疏導川瀆寫散平均無災害也 掩平 上林賦塡坑滿谷||彌澤 齊平 西京賦廛里端直甍宇||王羲之題筆陣圖上下方整前後||謝靈運山居賦綿連邪亘側直|| 內平 張衡周天

大象賦酒旗緝醼以承歡||繩愆而執禮 司平 張衡周天大象賦軍門坐甲於軍闔司空掌士於|| 隆平 東都賦即土之中有周成||之制焉乙啓超||於殷周踵羲皇而齊泰隋煬帝文時方撥亂屠販可以登朝世屬||經術然後升仕周必大文旁招彥士粉

飾|| 肌平 丁廙彈棊賦隆中夷外緻理|| 湍平 沈約詩岸險每增減||互淺深 繩平 檀珪文九流||自不宜獨苦一物 烟平 陶弘景詩空山霜滿高||遠||似水高樹暗如山劉滄詩蘋花開盡水|| 池平 庾信

賦月榭風臺||樹古李百藥詩釣渚曲||孫逖詩贈言王逸少巳見曲||朱子詩長江肯趁曲|| 序平 庾信商調曲風力是舉而台階||重黎既登而天地位成 鼎平 薛道衡頌化致||家興禮讓 沙平 褚亮詩||寒水落韓愈詩||水息聲影絕一杯

相屬君當歌 制平 王勃九成宮頌序含吐萬物至功也||八表大業也 化平 楊炯老人星賦見則||主昌明則天下多士 項平 張謂進白鷹狀頭圓||臆潤脛短丹目時轉志凌雲霄 浪平 羊士諤詩津柳江楓白||棹移高館古今情李紳詩雨送奔濤遠

風收駭||高啟詩溶漾漢潭清寒荷趁|| 岸平 白居易詩繫纜憐河靜垂綸愛|| 草平 溫庭筠詩||春染烟綿綠 碾平 羅鄴路傍草詩春至始青香車||巳|| 坦平 劉兼詩蜀路新修盡|| 曠平 蘇軾宿海會寺詩||山中信美少|| 齒平 晁補

之稭齒白化佛贊牛馬草食口方|| 價平 晁補之詩茶雖戶種租宜薄鹽不家煎||欲||陸游詩霜稻方登糴||戴復古詩山下溪流急街頭米|| 鑿平 劉克莊詩更將郭璞書頻看只恐青山盡|| 掌平 周伯琦詩盤盤絕頂撫||目盡天涯一|| 召平

国立国会図書館　タイトル『佩文韻府』 請求記号 847-145イ
ガラス使用

史記蕭相國世家｜｜者故秦東陵侯秦破為布衣貧種瓜於長安城東陳潤寒食詩更喜瓜田好令人憶｜｜　**張平**漢書功臣表藏酋侯｜｜以中尉前元年從起單父不入關以擊黥布盧綰得南陽侯二千七百戶　**王平**蜀志｜｜傳平字子均巴西宕渠人也生長戎旅手

不能書其所識不過十字而口授作書皆有意理使人讀史漢諸記傳聽之備知其大義往往論說不失其指　**馮平**小學紺珠南都五老杜祁公衍王渙畢世長朱貫｜｜　◎**政教平**詩序芣苢后妃之美也和平則婦人樂有子矣箋謂天下和｜｜｜｜也又左傳是以

政平而不干民無爭心管子政平而無威則不行　**原隰平**詩｜｜既｜泉流既淸　**磨鑢平**詩白圭之玷疏言白圭有損缺尚可｜｜而｜若政教言語之有缺失則遂往而不可改　**時月平**周禮天官小宰聽賣買以質劑注質劑謂市中平價今｜｜｜｜

也　**料量平**史記孔子世家孔子貧且賤及長常為季氏吏｜｜｜　**分別平**史記任安傳安為亭長邑人俱出獵任安常為分麋鹿雉兔部署老小當壯劇易處皆喜曰任少卿｜｜｜　**廷尉平**漢書宣帝紀地節三年初置｜｜｜四人秩六百石又刑法志宣帝

即位選于定國為廷尉求明察寬恕黃霸等以為廷平　**左右平**漢書百官公卿表廷尉掌刑辟宣帝地節三年初置｜｜｜　**貨物平**漢書食貨志賈誼言錢輕則以術斂之重則以術散之｜｜必｜　**持書平**後漢書杜林傳隗囂素聞林志節深相敬待以為｜｜

｜｜後因疾告去辭還祿食　**尚書平**後漢書朱浮傳浮上疏曰陛下以使者為腹心而使者以從事為耳目是為｜｜之｜決於百石之吏　**劇中平**魏志王觀傳明帝即位下詔書使郡縣條為｜｜｜者時觀為涿郡守主者欲言郡為中平觀教曰此郡濱近外邊數有

寇害云何不為劇耶　**江淮平**唐書禮樂志儀鳳二年太常卿韋萬石定凱安舞六變四變象｜｜｜　**貴賤平**唐書食貨志德宗時陸贄疏言先王定賦以布麻繒纊百穀勉人功也又懼物失｜｜之｜交易難準乃定貨泉以節輕重　**鳩鴈平**唐書宋璟傳明皇嘗

命璟與蘇頲制皇子名與公主號遂差次所封且詔別擇一美稱及佳邑封上璟奏言七子均養詩人所稱今若同等別封或母寵子愛恐傷｜｜之｜又陳琳代袁紹上書惟陛下垂尸鳩之平絕邪諂之路　**熨斗平**宋史地理志華州下本通遠軍堡七三岔榆木岔｜｜者達

堡七麻堡本當堡樸麻龍　**小黎平**元史地理志新添葛蠻安撫司所屬有｜｜｜　**思慮平**淮南子中能得之則外能收之中之得則五藏寧｜｜　**玉衡平**太玄經以通琁璣之統以定｜｜之｜　**虞芮平**說苑虞芮質其成於文王入文王之境則見其人民

之讓士大夫入其國則見其士大夫讓公卿二國者未見文王之身而讓其所爭以為閒田而反孔子曰大哉文王之道乎不敬慎恭已而｜｜自｜　**三階平**風俗通泰階者天之三階也｜｜｜則陰陽和風雨時社稷神祇各獲其所又庾信賦玉衡正而泰階平閶闔開而勾陳轉錢

起詩石林飛棟出霞頂泰階平　**鈞石平**劉勰新論權衡雖正不能無毫氂之差｜｜雖｜不能無抄撮之較　**天道平**路史高辛紀六氣正而｜｜｜五正建而人事理　**萬國平**路史陶唐氏不施智力而｜｜｜｜　**穀紋平**東坡別集與數客飲江上夜歸江面

際天風露浩然乃作歌詞所謂夜闌風靜｜｜｜｜小舟從此逝江海寄餘生者與客大歌數過而散翌日喧傳子瞻夜作此辭挂冠服江邊拏舟長嘯去矣薛季宣詩風迴偃水｜｜｜又陸游詩白蘋風細浪紋平　**水患平**地理通釋江淮治而｜｜故次于豫次于梁次于雍以

治江河上流之餘患　**青柯平**韓詩辨証華山有｜｜｜種藥平因地之平處為名趙秉文游華山詩十盤九折羊角上｜｜｜上得少休　**種藥平**見上　**吾山平**漢武帝瓠子歌功無已時兮｜｜｜按即魚山　**袵席平**揚雄博士箴天舜南面無為而｜｜

川流平陸機演連珠澄風觀水則｜｜｜又揚炯浮漚賦流平舊沼泛溢新泉　**質劑平**魏都賦｜｜｜而交易刀布貿而無算　**丘隴平**恨賦綺羅畢兮池館盡琴瑟滅兮｜｜　**四面平**范雲詩寒沙｜｜｜飛雪千里驚　**三邊平**戴暠度關山曲

催令四校出倚望｜｜｜　**八風平**何晏詩聞詩六義辨觀瀏｜｜｜　**極望平**王勃采蓮曲葉嶼花潭｜｜｜江謳越吹相思苦　**帝畿平**楊炯詩｜｜｜若水官路直如絃　**域中平**楊炯詩大號｜｜｜皇威天下驚　**南斗平**駱賓王文班聲動而

北風起劍氣衝而｜｜｜　**古木平**陳子昂詩野戍荒烟斷深山｜｜｜　**春樹平**陳子昂詩海氣侵南部邊風｜｜｜　**朔氣平**韓休詩路極河流遠川長｜｜｜　**五戎平**張九齡詩威風六郡勇計日｜｜｜　**石牀平**王維詩迸水定侵香案濕雨花應共

｜｜｜又陳與義詩世間多歧路居士繩牀平　**漢時平**崔顥行經華陰詩河山北枕秦關險驛樹西連｜｜｜　**宮觀平**李白詩寥廓雲海晚蒼茫｜｜｜　**有苗平**李白詩如何舞干戚一使｜｜｜　**熨貼平**杜甫白絲行美人細意｜｜｜裁縫滅盡針線

迹　**略地平**杜甫揚旗詩材歸俯身盡妙取｜｜｜　**如準平**梁冶賦自陝以東更仰知人之鑒普天之下皆稱｜｜之｜　**四序平**王起賦苟二物之不爽知｜｜｜之故　**五株平**李端折楊柳詩隋家西岸盡陶宅｜｜｜　**雉堞平**司空曙詩荒原

空有漢宮名衰草茫茫｜｜｜　**海波平**韓愈精衛銜石塡海詩日銜山石細心望｜｜｜　**鏡面平**侯喜石鼎聯句上元香爐尖下比十｜｜　**道路平**白居易詩上苑風烟好中橋｜｜｜方干贈孫百篇詩莫嫌黃綬官資小必料青雲｜｜｜　**大堤平**劉禹

錫詩春江月出｜｜｜蘇軾詩酒闌紅杏闇日落｜｜｜又薛元曦詩紅杏啼鶯沙苑遼綠楊嘶馬漢堤平　**有司平**賈島送雍陶及第歸成都詩半應陰隲與全賴｜　**坐石平**李商隱詩窓下尋書細溪邊｜｜｜　**舊磯平**許渾楊攀處士詩讀書新樹老垂釣

｜｜　**宅基平**吳融過丹陽詩山帶梁朝陵路斷水連劉尹｜｜　**樹杪平**馬戴塞下曲風折旗竿曲沙埋｜｜｜　**翠瀲平**馬戴水始氷詩薄薄流澌聚灘灘｜｜｜　**苔蘚平**劉滄詩東歸自有故山約花落石牀｜｜｜　**綠野平**劉滄詩晚出關

河｜｜｜依依雲樹動鄉情　**塡海平**聶夷中詩精衛一微物猶恐｜｜｜　**野火平**周繇詩水靜沙痕出烟消｜｜｜　**荇花平**皮日休詩愁烟漠漠｜｜｜　**稻苗平**韋莊詩試望家田還自適滿畦秋水｜｜｜　**泰山平**韋莊詩兎走烏飛如未息

路塵終見｜｜｜　**野色平**趙抃詩座入山光廻門連｜｜｜　**漏水平**寇準中秋翫月歌戒井銅龍｜｜｜玉輪初滿物華淸　**畹蘭平**丁謂詩微馨單棲盤露重容含幽思｜｜｜　**蓋水平**歐陽修詩千頃芙蕖｜｜｜　**瓦溝平**晁鞏雪詩屋角

初漸班｜｜忽皆｜　**隴畝平**司馬光秋雨詩轍迹康莊絕潢汙｜｜｜　**曉鑑平**司馬光泉水詩峽口春雷怒潭心｜｜｜　**沙磧平**司馬光葦花詩漠漠波瀾偃茫茫｜｜｜　**楯鼻平**司馬光謝始平公惠硯詩聊用飛軍檄何愁｜｜｜　**寶界平**蔡襄翠巖

寺詩攬蔓巖扃峻交繩｜｜｜　**鶴燄平**夏竦上元觀燈詩寶坊月皎龍燈淡紫館風微｜｜｜　**碧瀾平**晁沖之詩曲池風定｜｜｜又陸游詩方池瀲瀲碧波平　**磊塊平**孫覿詩擺落攀緣斷驅除｜｜｜　**綠毯平**范成大插秧詩種密移疎｜｜｜　**別**

恨平范成大詩何時重醉金槽曲一洗陽關｜｜｜　**雪陣平**汪藻詩風掃陽侯｜｜｜雨催摩詰畫圖成　**馳道平**金樂章六龍天上來｜｜｜如掃　**烏蠻平**元好問詩今年肘下印如斗過眼已覺｜｜｜　**碁局平**黃公度詩閶闔高下魚鱗比田畝縱

橫｜｜｜　**眼界平**李俊民詩鑿開險阻若天成暫使時閒｜｜｜　**春沼平**馬祖常楊花宛轉曲欲落不落｜｜｜無根無蔕作浮萍　**萬疇平**揭傒斯民詩紫氣暮濃千嶂合黃雲霜熟｜｜｜　**山嶁平**柳貫晨度居庸至南關門詩雲梯忽斷｜｜｜霽霧初褰林嶺

明　**絲裀平**朱德潤賦小塑雙睡嬰詩仰者欠伸睫欲醒俯者肉壓｜｜｜　**平砌平**迺賢詩花影頻移｜｜｜美人欹枕聽流鶯　**菡萏平**貢師泰元夕詩山河影轉琉璃薄陸海光浮｜｜｜　**百越平**貢師泰詩楊僕船歸｜｜｜捷書今喜出甌寧　**江練**

平劉基詩舊游憶鼓湘湖棹日淨風微｜｜｜　**葭菼平**高啓送顧使君詩楚鄉茫茫｜｜｜使君來時雄雉鳴　**古蹟平**曾棨詩天連白草寒沙遠路遠黃雲｜｜｜　**七澤平**呂時臣詩江廻鐵甕三吳盡潮過金陵｜｜｜　**王方平**神仙傳王遠字｜｜

又蘇軾詩策杖歸去來治具煩方平又唐書藝文志劉方平詩一卷注河南人與元魯山善不仕又宋史張方平傳方平字安道少穎悟絕倫書一閱不再讀宋綬蔡齊以為天下奇才慷慨有氣節晚受知神宗王安石方用事凝然不小屈以是望高一時　**董少平**後漢書｜宣傳

宣字｜｜為洛陽令搏擊豪強莫不震慄京師號為臥虎歌之曰枹鼓不鳴｜｜｜　**崔州平**蜀志諸葛亮傳亮躬耕隴畝每自比於管仲樂毅時人莫之許也惟博陵｜｜｜潁川徐庶與亮友善謂為信然又董和傳亮曰昔初交州平屢聞得失後交元直勤見啓誨李白詩何人先

見許但有｜｜｜　**朱季平**抱朴子吳之善書者則有皇象劉纂岑伯然｜｜｜

對語　交泰洽平　望秩旅平　表正繩平　修睦許平　谷靜川平　九達四平　州正市平　日注雷平　金鏡玉衡平　繚垣曲馳道平　關月廻塞雲平　雲夢乂江淮平　嵐翠疊浪花平　黃卷臥青柯平

摘句　乾心稱物平　湖光鏡面平　氈鋪落絮平　長橋壓水平　沙乾細草平　秋風草樹平　櫂響信江平　波與夕陽平　兩岸桃花春水平　一川桑柘晚烟平　吳山如畫楚江平　萬頃青青麥浪平　松根一片石牀平　征帆落處暮雲平

評　符兵切｜量又敬韻

韻藻　**啄評**南史夷貊傳新羅呼城曰健牟羅其邑在內曰｜｜在外曰邑勒亦中國之言郡縣也　**臺評**老學庵筆記王伯照長于禮樂歷代及國朝議禮之書悉能成誦紹興末為太常少卿遷禮部侍郎猶兼少卿事可謂得人俄坐｜｜去近時不惜人才至此韓愈

国立国会図書館　タイトル『佩文韻府』　請求記号 847-145イ　ガラス使用

言箴幕中之辨人反以汝爲頄**官評**韓愈孟郊聯句順居無鬼瞰抑橫兇｜｜◎**月旦評**後漢書許邵傳好覈論鄉黨人物每月輒更其品題故汝南俗有｜｜｜焉**古器評**寓意編宋張掄紹興內府｜｜｜二卷**許氏評**李商隱詩幸藉梁園賦叨蒙｜｜｜

增

詩評南史鍾嶸傳嶸嘗求譽於沈約約拒之及約卒嶸品古今｜爲｜言其優劣又丘遲傳遲辭采麗逸時鍾嶸著｜｜云范雲婉轉清便如流風廻雪遲顯綴映媚似落花依草王周詩無愁于酒律有句八｜｜；**鍾評**見上梅堯臣詩更吟君麗句誰爲寫｜｜**棊評**唐書藝文志梁武帝｜｜一卷**畫評**唐書藝文志顧況｜｜一卷宋史藝文志曹仲連｜｜一卷**譏評**唐書劉知幾傳知幾著史通內外四十九篇｜｜今古宣和畫譜李成字咸熙營丘人稱山水者以成爲第一素喜｜｜蘇軾柳湖感物詩胡爲｜｜不少借生意凌挫難爲繁**廣評**五代史晉出帝紀八年高麗使其｜｜侍郎金仁逢來**射評**宋史藝文志李廣｜｜要錄**銓評**文心雕龍立義選言宜依經以樹則勸戒予奪必附聖以居宗然後｜｜昭整苛濫不作**書評**賓退錄梁武帝命袁昂作｜｜宋无詩琴爲蛇紋買｜因鳥跡｜**市評**湘山野錄石曼卿謂秘演曰館俸清薄不得痛飲奈何演不數日引一紙粟牛監簿者高貲好義宅在朱家曲爲薪炭｜｜置官醪十擔爲贄**廷評**墨客揮犀寇忠愍初登第授大理評事知歸州巴東縣時唐郎中渭方爲郡夕夢人告曰宰相至唐思之不聞朝廷有宰相出鎮者晨興視事吏報寇｜｜入界唐公驚喜出境迓勞見其風神秀偉便以佐輔待之李商隱詩｜｜日下握靈蛇書記眠時吞彩鳳按漢書作平**定評**王粲文使記注之士｜曲直之｜**立評**陸機周處碑轉爲廣漢太守郡多滯訟有經三十年不決者處｜｜枉直一朝決遣**考評**韓愈詩又問誰與頻莫與張樊如來過亦無事｜｜道精粗**公評**王休賦｜｜在人今何恩何讐**細評**林逋詩劍在慵開拂詩難憶｜｜范成大詩舊事休重說新詩莫｜｜**新評**戴昺詩酒盞論心疎舊約詩筒到眼快｜｜**改評**周必大文蔡忠惠公書爲本朝第一蘇文忠公言之矣誰敢｜｜至於因筆之正而知公心之正不在此三箴乎**閒評**陸游詩｜｜琴價留僧話靜聽松聲領鶴行**嘲評**范浚讀揚子雲傳詩虛作反騷嗤楚些詭情懷祿遭｜｜**苛評**劉克莊李公晦詩評跋昔韓歐二公病六朝五季文體卑弱各爲一家言以變之向使徐庾楊劉諸人及與二公同時亦必北面竪降矣今舉世病晚唐猶韓歐遺意也然徒病之而無以變之｜於｜而謙於教獨何與**善評**劉克莊跋張季文盱江張季之文世未有知之者西山先生始稱其以清峻之辭寓幽遠之味讀李所作益信西山之｜｜**異評**劉克莊詩至尊殿上主文衡誰料臺中有｜｜**題評**郝經詩見我酒酣使｜快飲數鍾澆枯喉**彈評**馬祖常詩｜｜則春秋齟齬失剞劂**談評**宋褧詩｜｜及宇宙息偃度朝昏**曹評**宋史外戚傳｜｜俏韓王彬之孫俏子｜字公正以父任累官至引進使**李評**宋史外戚傳｜端慤子｜由東頭供奉官入遷皇城使◎**三品評**小學紺珠鍾嶸詩評自漢以來能詩者一百二十二人分｜｜爲｜**雅論評**元稹詩逸傑雄姿廻皇王｜｜｜**職司評**皮日休農父謠均輸利其事｜｜安敢｜**史官評**陸龜蒙詩靜翻詞客糸閒難｜｜｜**宣尼評**張詠泰伯廟詩至德本無名｜｜以此｜**翰林評**黃庭堅次子瞻觀韓幹馬因論李伯時畫馬詩曹霸弟子沙苑丞喜作肥馬人笑之李侯論幹獨不爾妙盡骨相遺毛皮｜｜｜書乃如此賤肥貴瘦渠未知**折釵評**陸游詩看畫客無寒具手論書僧有｜｜｜**退之評**劉宰和李泉州詩他年盛山集不假｜｜｜**人物評**張伯淳詩論心不論迹乃稱｜｜｜

對語

廷論　邕斷　畫品　清議　春秋筆　六條課　名山志
鄉評　壽評　詩評　定評　月旦評　三品評　古器評

摘句

詩清格入評　上國多傳月旦評
琴材就客評　嘲雄何必史能評

枰

符兵切｜仲木名又博局也

韻藻

推枰晉書杜預傳帝密有滅吳之計朝議多違唯預羊祜張華與帝意合帝與張華圍棋預表適至華｜｜斂手**九枰**集異記王積薪寓宿于山中孤姥之家但有婦姑皆闔戶止給水火積薪夜闌不寢聞堂內姑謂婦曰良宵無以適興與子圍棋一賭可乎積薪乃附耳門扉一一密記其下止三十六忽聞姑曰子已敗矣吾止勝｜｜耳遲明請問姑曰此可教以常法耳婦乃指示攻守殺奪救應防拒之法自是積薪之藝絕無其倫即布所記婦姑對敵之勢罄竭心力較其｜｜之勢終不得也**石枰**蔡邕文詔書前後賜石鏡奩及唾壺彈棋｜｜蓮香柳宗元柳州山水近治可遊者記仙奕之山其始登者得｜｜于上黑肌而赤脈十有八道可奕故以云山袁華詩江浦見蓮須覓藕｜｜尋子未圍棋張雨詩徒聞玉楮刻遂信｜｜圖**一枰**博奕論所志不出｜｜之上所務不過方罫之間曾鞏詩風光冉冉流雙轂人事悠悠付｜｜石介詩禦戎誰道全無策對壘寧妨下｜｜黃庭堅詩人如旋磨觀羣蟻田似圍碁據｜｜**棋枰**陸龜蒙幽居賦序仲宣方玩于｜｜叔夜遂眠于鍛竈王禹偁詩峯巒開畫障畎畝列｜｜黃庭堅詩夜闌飛雹落｜｜徐貴詩野猨移石置｜｜**空枰**蘇軾詩會合亦何事無言對｜｜陸游詩圍碁客散但｜｜

增

對枰山房隨筆永嘉余德鄰與聶碧牕奕棋余屢北有賣地仙丹者國手也余呼之至給聶云某有僕能棋欲試數著不敢聶命｜｜連敗數局余以片紙書十字可憐道士碧不識地仙丹聶大笑曰吾固疑其不凡**木枰**博奕論天一｜之｜孰與方國之封**金枰**庾信象戲賦既舒玄象聊定｜｜**楸枰**溫庭筠詩間對｜｜傾一壺黃華坪上幾成盧趙抃詩吟餘仍元坐誰與戰｜｜蘇軾詩｜｜著盡更無期**啟枰**李中石棋局詩公退｜｜書院靜日斜收子竹陰移**敲枰**米芾詩神武樂育天下造不使｜｜使傳道**紋枰**陸游詩臥驚玉子落｜｜**間枰**宋无詩雨苔粘凍屐廊葉覆｜｜**撫枰**柳貫詩化瑟遲當改｜｜看屢翻**仙枰**吳萊詩古棹苔駐跡｜｜竹祛塵◎**桄榔枰**嵇含草木狀｜｜木性如竹紫黑色有文理工人解之以製奕｜出九真交趾**廣羊枰**梁武帝圍棋賦枰則廣羊文犀子則白瑤玄玉**文犀枰**見上**小於枰**王鴻儒詩疎樹帶烟低若薺方塘滴水｜｜｜

京

舉卿切大也四起曰｜又姓

韻藻

如京詩曾孫之庾如坻｜｜傳京高丘也蘇軾詩碧畦黃隴稻｜｜又事物紀原五代唐有｜｜使**京京**詩念我獨兮憂心｜｜傳｜｜憂不去也**西京**後漢書光武紀建武五年詔修復｜｜園陵帝王世紀漢高帝都長安光武都洛陽是以時人謂洛陽爲東京長安爲｜｜文心雕龍後漢才林可參｜｜曹植詩從軍度函谷驅馬過｜｜三都賦序班固賦西都而歎以出比目張衡賦｜｜而述以遊海若李商隱送千牛李將軍詩班資古直閣勳伐舊｜｜又唐書肅宗紀至德二載以蜀郡爲南京鳳翔郡爲｜｜西京爲中京宋史地理志｜｜唐顯慶間爲東都開元改河南府宋爲｜｜遼史地理志｜｜大同府陶唐冀州之域又唐書藝文志葛洪｜｜雜記二卷薛冥｜｜記三卷又陸游天彭牡丹記天彭號小｜｜大家多至千本寒食前開者謂之火前花**東京**見上又五代史職方考汴州晉天福三年升爲｜｜漢周因之宋史地理志｜｜汴之開封也遼史地理志｜｜遼陽府本朝鮮之地崔湜詩故人不可見冠蓋滿｜｜張說詩皇輿久西幸留鎮在｜｜錢起送蔣尚書詩綸言動北斗職事守｜｜**南京**見上又宋史地理志｜｜大中祥符七年建應天府爲｜｜遼史地理志｜｜析津府本古冀州之地杜甫在蜀詩｜｜遲浦道四月熟黃梅范成大詩氈芋凝酥敵少城土諸割玉勝｜｜**中京**見上又遼史地理志｜｜大定府虞爲營州夏屬冀州周在幽州之分**二京**後漢書張衡傳時天下承平日久自王侯以下莫不踰侈衡乃擬班固作｜｜賦因以諷諫世說庾仲初作揚都賦成以呈庾亮亮以親族之懷大爲其名價云可三｜｜四三都於是人人傳寫都下紙爲之貴三都賦序余既思摹｜｜而賦三都其山川城邑則稽之地圖其鳥獸則驗之方志**舊京**後漢書杜篤傳篤以關中表裏山河先帝｜｜不宜改營洛邑乃上奏論都賦陸雲文裸將天邑舒藻｜｜杜甫詩元帥調新律前軍壓｜｜又就糧近故壘練卒依｜｜**易京**魏志公孫瓚傳袁紹擊瓚瓚軍數敗乃走還｜｜固守英雄記先是有童謠曰燕南陲趙北際中間不合大如礪唯有此中可避世瓚以｜當之乃築｜固守又東京賦論其遷邑｜｜則同歸乎殷盤又長笛賦｜｜君明識音律故本四孔加以一注京房修易故曰｜｜**築京**見上**嵩京**魏書李平傳世宗將幸鄴平上表諫曰｜｜創構洛邑俶營雖年跨十稔根基未就**玉京**裴硎傳奇崔煒失足墮大枯井中有一白蛇蜿蜒將有所適煒遂跨蛇而去入一室有小青衣出而笑曰｜｜子已送崔家郎君至矣煒後問田夫人曰呼蛇爲｜｜子何也曰昔安期生常跨斯龍而朝｜｜故謂之｜｜子枕中書玄都｜｜七寶山週廻九萬里在大羅天之上李白詩天上白｜｜十二樓五城又遙見仙人彩雲裏手把芙蓉朝｜｜劉禹錫八月十五夜觀月詩能變人間世翛然是｜｜張仲素詩仙客開金籙元辰會｜｜李商隱詩帝作黃金闕仙開白｜｜靈樞金景內經下離塵境上界｜｜又李公佐燕女墳記宋末有女姚｜｜室有雙燕一爲鷙鳥所獲其一孤不離庭戶每集｜｜之臂如是數年｜｜死燕來窺室周回累夕姚氏語墳在南郭可往燕遂至墳所悲鳴而絕**神京**張大安詩麗日開芳甸佳氣積｜｜王庭珪詩幾年羈旅望｜｜**咸京**李乂詩田郎才貌出｜｜李白詩天書訪江海雲卧起｜｜杜甫詩肅宗昔在靈武城指揮猛將收｜｜元稹詩身安即形樂豈獨樂｜｜**兩**

京杜甫詩始欲投三峽何由見｜｜白居易詩歛手辭雙闕廻眸望｜｜歐陽修詩結綬當年仕｜｜

◎莫與京左傳八世之後｜之｜｜鳳凰京張正見燈宵詩華耀荔枝燭光絢｜｜又李乂詩制蹕乘驪阜回輿指鳳京劉憲詩輿輦乘人日登臨上鳳京

增周京詩愾我寤難念彼｜｜又摯仲氏任自彼殷商來嫁于｜曰嬪于｜箋京周國之地小別名也又有命自天命此文王于｜于｜鎬京詩｜｜辟雍自西自東自南自北無思不服又考卜維王宅是｜｜李白詩是時君王在｜｜五雲垂暉耀紫清配京詩三后在天王｜于｜依京詩｜其在｜侵自阮疆傳京大阜也疏文周地廣矣獨言｜｜故知文王但發其依居京地之衆請京左傳武姜愛共叔段爲之請制公曰制巖邑也虢叔死焉他邑惟命｜｜使居之謂之京城太叔尹京漢書序傳廣漢｜｜克聰克明西征賦趙張三王之｜｜定國釋之之聽理蔣渙詩白簡常持憲黃圖復｜｜賈島詩何處初投刺當時赴｜｜函京宋書謝靈運傳論子建｜｜之作仲宣灞岸之篇鄴京北齊書文苑傳｜｜之下煙霏霧集隋書經籍志後漢鐫刻七經著於石碑皆蔡邕所書後魏之末齊神武自洛陽徙於鄴都至隋開皇十六年自｜｜載入長安謝靈運詩並駕遊｜｜方舟汎河廣四京唐書肅宗紀上元二年停｜｜號遼史兵衛志太祖建皇都於臨潢府太宗定晉晉王石敬瑭來獻十六城乃定｜｜小學紺珠唐｜｜京兆爲中京河南爲東京太原爲北京鳳翔爲西京又宋｜｜開封府爲東京河南府爲西京應天府爲南京大名府爲北京北京見上又金史地理志貞元元年以大定府爲｜｜錢起送鮑中丞詩將畧過南仲天心寄｜｜安京唐書地理志欽州寧越郡保京本｜｜至德二載更名三京唐書藝文志綦毋遂｜｜賦音一卷又遼史百官志｜｜宰相府洛京五代史職方考洛陽梁唐晉漢周常以爲都後唐爲｜｜晉爲西京後周因之陳後主詩諠譁照邑里遨遊出｜｜孟浩然詩山水尋吳越風塵厭｜｜蘇頲詩東岳封廻宴｜｜西墉通晚會公卿燕京五代史四夷附錄契丹當莊宗明宗時攻陷營平二州及已立晉又得雁門以北幽州節度管內合一十六州乃以幽州爲｜｜元史地理志大都路唐幽州范陽郡遼改｜｜金遷都爲大興府元太祖克燕初爲｜｜路總管大興府五京遼史地理志太宗以皇都爲上京升幽州爲南京改南京爲東京聖宗城中京興宗升雲州爲西京于是｜｜備焉上京見上又遼史地理志｜｜臨潢府本漢遼東郡西安平之地金史地理志｜｜路即海古之地金之舊土也幽通賦皇十紀而鴻漸兮有羽儀於｜｜邊讓章華臺賦致虔服於鬼神盡肅恭乎｜｜曹植與楊修書德璉發跡於北魏足下高視於｜｜潘岳關中詩飛檄秦郊告敗｜｜邵昇詩沁園佳麗奪蓬瀛翠壁紅泉繞｜｜孟浩然詩何幸遇休明觀光來｜｜楊巨源詩物象朝高殿簪裾溢｜｜望京遼史地理志祖州門東曰｜｜又出燕京北門至｜｜館五十里全唐詩話李益有心疾不見用及爲幽州劉濟營田副使獻詩有感恩知有地不上｜｜樓之句帝京漢武帝故事帝行幸河東祠后土顧視｜｜欣然中流與群臣飲燕帝歡甚乃自作秋風辭唐太宗有｜｜篇十首鄭愔詩忽排花上遊天苑却坐雲邊看｜｜蘇頲詩翠輦紅旗出｜｜長楊鄠杜昔知名王維詩際曉投巴峽餘春憶｜｜白居易詩按劍從沙漠歌謠滿｜｜劉禹錫送令狐相公詩夏木正陰成戎裝出｜｜研京文心雕龍張衡｜｜以十年左思練都以一紀雖有巨文亦思之緩也漢京西都賦博我以皇道弘我以｜｜東都賦春王三朝會同｜｜宋之問餞湖州薛司馬詩鎮靜移吳俗風流在｜｜陳子昂詩別館分周國歸驂入｜｜張九齡詩寵錫從仙禁光華出｜｜皇甫冉詩楚水通滎浦秦山擁｜｜作京西都賦乃眷西顧實惟｜｜陪京南都賦｜｜之南居漢之陽注京謂洛陽也間居賦｜｜泝伊面郊後市泰京陸機詩孟諸吞雲夢百二侔｜｜宋璟蒲津迎駕詩回鑾下蒲坂飛轡指｜｜儲光羲詩停車渭橋暮望望人｜｜祖詠詩君王既巡狩輦路入｜｜雍京成公綏文乃眷西顧董統｜｜晉樂府我皇邁神武秉鉞鎮｜｜名京西征賦展｜｜之初儀即新館而涖職注長安舊都故曰｜｜晉京潘岳河陽縣詩誰謂｜｜遠室邇身實遼皇京夏侯湛詩發軔兮｜｜夕臻兮泉亭褚亮禁苑餞別詩大藩初錫瑞出牧邇｜｜張說詩西嶽鎮｜｜中峯入太清宋京宋樂章龍飛紫極造我｜｜遠京思舊賦將命適於｜｜兮遂旋反而北徂吳京顏延之詩巖險去漢宇襟衛徙｜｜李白詩金陵控海浦綠水帶｜｜屛京顏延之詩寧極和鈞｜｜維服高京謝朓詩咸言祚惟億敦民保｜｜郊京梁簡文帝登烽火樓詩陟峯試遠望鬱鬱盡｜｜巡京庾信表三條啟道萬乘｜｜天京李白詩粲粲吳與史衣冠耀｜｜顧況詩安得凌風翰肅肅賓｜｜孫賁詩憶昔開元正太平兒家生長在｜｜朝京韓愈詩從賦始分手｜｜忽同舲華京張鏡賦覩夫天官之羅布故作則於｜｜鎮京崔損賦惟壯勢之崢嶸達洪規而｜｜魏京王拱辰詩｜｜雄奧壓幽朔陵京蘇軾詩功成志自滿積惡如｜｜入京徐照詩一面門無水東隅路｜｜據京岳珂詩沔鄂重歸鎮齊劉尚｜｜汴京宋无杭州詩北人偏悵望曾見｜｜來灤京周伯琦詩分班扈蹕到｜｜侍從官間暑氣清紫京高啟蔡經宅詩崑崙主者王方平身騎黃麟朝｜｜舉手長辭漢公卿得道不願世上名瑤京高啓青丘子歌不容在世作狡獪復結飛珮還｜｜鶴京周玄詩旅望迷鸞渚仙游憶｜｜嚴京南嶽夫人詩靈谷秀瀾榮藏身栖｜｜劉京神仙傳｜｜本漢武帝時侍郎從邯鄲張君學道受雲母朱英方服之年百三十餘歲視之如三十許人又九江記臨江郡民｜｜有孝行時江水暴溢居者皆漂溺京負其母號泣俄有大龜至前舉家七口俱上龜背行十餘里及一高岸龜遂失之田京宋史｜｜傳京字簡之世居滄州其後徙亳州鹿邑舉進士頗通兵戰曆算雜家之術爲人尚氣節少時與汾陰郭京相友善俱以倜儻聞馮京宋史｜｜傳京字當世鄂州江夏人舉進士自鄉舉禮部以至廷試皆第一召至京唐書劉知幾傳天子西遷知幾乞留東都或言知幾身史臣而私著述驛｜｜領史事大上京化書水至清而結冰不清神至明而結形不明冰泮返清形散返明能知眞死者可以遊｜｜之｜九老京雲笈七籤九老仙皇處槫桑之際治｜｜之｜注｜｜者山名也東門京後漢書馬援傳孝武皇帝時善相馬者｜｜鑄作銅馬法獻之有詔立馬魯班門外宋子京宋史宋祁傳｜祁字｜｜

對語禹甸　瑤圃　分陝　龍島　環帝座　鳩鵲觀　高眞館　周京　玉京　尹京　鶴京　耀天京　鳳凰京　太上京

摘句岩嵬限玉京　遲日暄風在帝京　仙橋有路上瑤京　星使下仙京　一掌嵯峨是玉京　暮雲宮闕舊西京

驚舉卿切懼也馬駭也

韻藻

震驚易｜｜百里不喪七鬯書朕聖讒說殄行｜｜朕師詩｜｜徐方楚辭宮庭｜｜發激楚些陽驚漢書陳平傳項王使使至漢漢爲太牢之具舉進見楚使即｜｜曰以爲亞夫使迺項王使也復持去以惡草具進楚使不驚晉書張駿傳駿建興四年封霸城侯初駿之立也姑藏謠曰鴻從南來雀｜｜誰謂孤雛尾翅生高舉六翮鳳凰鳴唐書盧承慶傳承慶典選校百官考有坐漕舟溺者承慶以失所載考中下以示其人無慍色更日非力所及考中中亦不喜承慶嘉之曰寵辱｜｜考中上更信步陸逞神道碑猛虎振檻七年｜｜羝羊觸藩九齡能對黃庭堅畫橫竹詩臥龍偃蹇雷｜｜韓駒詩重來內閣久誰健慣踏天街馬｜｜徐照鷺鷥詩高柳巢方穩危灘立｜｜若驚老子何謂寵辱｜｜辱爲下得之｜｜失之｜｜是謂寵辱｜｜孔融薦禰衡表見善｜｜疾惡若讐蛇驚酉陽雜俎王魯爲當塗令黷貨爲務會稽民連狀訴簿貪賄魯判曰汝雖打草我亦｜｜孫過庭書譜鴻飛獸駭之姿鸞舞｜｜之態鳥驚陶潛感士不遇賦密網裁而魚駭宏羅制而｜｜廣絕交論天下蚩蚩｜｜雷駭伏知道詩薄暮安車近林喧山｜｜宋之問詩｜｜入松蘿魚畏沈荷花劉希夷詩野路歸驂轉河洲宿｜｜高啟詩四更栖｜｜山白初吐月猿驚北山移文蕙張空兮夜鶴怨山人去兮曉｜｜范成大浮湘行篙師絕叫霧塞渤海｜｜李白詩因出天地泛蓬瀛樓船蹙沓｜浪｜韓愈詩路暗執屏翳｜｜戮陽侯歐陽修秋聲賦如｜濤夜｜風雨驟至心驚庾信賦聞鶴唳而｜｜聽胡笳而唳下杜甫詩濟時敢愛死寂寞壯｜｜韓愈詩夜半金雞啁哳鳴火輪飛出客｜｜劉禹錫觀市坐賈顒顒行賈遑遑利｜｜中｜貪目不瞬眼驚杜甫花鴨詩不覺羣心妬休牽衆｜｜陸龜蒙病孔雀詩鴛鴦水畔回頭羨荳蔻圖前舉｜｜趙抃詩牆留古畫仙姿活石載奇文俗｜｜◎怵惕驚何晏詩逍遙放志意何爲｜｜去帆驚梁簡文帝詩悠悠歸棹入渺渺｜｜烽火驚楊炯右將軍魏公神道碑長榆歷歷｜｜猶｜高柳依依邊風尚急白鶴驚竇希玠詩御座丹烏麗宸居｜｜慈母驚李白詩曾參豈是殺人者讒言三至｜｜四座驚杜甫詩閱書百紙盡落筆｜｜筆落驚杜甫詩｜｜風雨詩成泣鬼神又范成大上元紀吳下節物詩箒卜拖裙驗箕詩落筆驚鴛鴦驚張時徹詩繡服凌空翡翠動香輪壓霧｜｜

增馬驚左傳陳氏鮑氏之圉人爲優慶氏之｜善｜士皆釋甲束馬而飲酒且觀優至於魚里史記袁盎傳文帝從霸陵上欲西馳下峻阪盎曰聖主不乘危而徼幸今陛下騁六騑馳下峻山如有｜｜車敗陛下縱自輕柰高廟大后何上乃止楊師道詩映雪峰猶暗乘冰｜屢｜崔湜詩憶夢殘燈落離魂暗｜｜師驚左傳伐陽關陽虎使焚萊門｜｜犯之而出客驚史記刺客傳高漸離出其

裴匣中筑與其善衣更容貌而前舉坐｜｜皆｜下與抗禮
蘇轍墨竹賦與可以墨爲竹視之良竹也｜見而｜焉 易驚後漢書孔融傳贊北海天逸音情頓挫越俗｜｜孤音少和直寧安歸高謀誰佐徐鉉詩哀猿出檻心猶喜傷鳥聞弦勢｜｜ 雉驚魏志管輅傳注徐季龍言
世有軍事則感雉先鳴其道何由輅言雉者兌之畜雉者離之鳥故太白揚輝則雉鳴熒惑流行則｜｜韓愈雉帶箭地形漸窄觀者多｜｜弓滿勁箭加 鷹驚唐書岑文本傳文本爲蕭銑中書侍郎降唐說河間王孝恭曰蕭氏君臣決策歸命者意欲去危就安若縱兵剽掠恐江
嶺以南向化心沮狼顧｜｜不如厚撫荊州以勸未附李商隱爲滎陽公桂州謝表網疎則魚漏繩急則｜｜ 鵝驚遼史營衛志冰泮縱鷹鶻捕鵝有鵝之處舉旗探騎馳報遠泊鳴鼓｜｜騰起左右圍騎皆舉幟麾之五坊擎進海東青鶻拜授皇帝放之鶻擒鵝墜 三驚管子
故凡用兵之計｜｜當一至三至當一軍三軍當一戰注驚謂耀威示武能驚敵使懼如此三者可當師之一至敵國 矢驚新論鳥激則能翔青雲之際｜｜則能踰白雪之嶺 禽驚路史以烈風雷雨而行乎茂林叢薄之中執不｜｜攝怖而失常者而舜方泰然不迷吳都賦
洪流響渚｜｜張雨詩雪作衆｜｜窘幽亂霰鳴 厭驚程史神宗朝王韶在京師會元夕張燈家人皆出觀幼子南陵方能言憑肩以從姦人利其服裝竊跡其後負而趨南陵覺負者之異納珠帽于懷適內家車數乘將入東華攀幰呼焉中大人悅其韶秀攜之歸翌早擁至上閤
上問誰氏蛛然對曰兒韶之幼子也具道所以上歎其早慧密詔開封捕賊既獲乃命載歸賜｜｜金犀錢果 鵲驚舞賦鵾鷄燕居拉揩｜｜ 奔驚蔡邕太守胡公碑｜｜跋涉顛承清化 風驚李康運命論｜｜塵起散而不止恨賦春草暮兮秋｜｜秋風罷兮春草生庾
信贊龍淵地狹華蓋｜｜寇準詩露荷香散西｜｜征車漸遠聞雞鳴 善驚郭璞鵲鵲贊有鳥｜｜名曰鵲鵲 鷙驚謝靈運撰征賦爾乃孟陬發節雷隱｜｜散葉荑柯芳蘤飾萌孫覿詩小語干巖應長歌百｜｜覺懷英詩蛟龍久何蟠始此幽｜｜ 鴻驚褚白馬賦
欻登擢以｜｜時獲略以龍翥陶弘景寒夜愁夜雪生夜｜｜悽切嘹唳傷夜情韓愈詩搖來岐山下日暮邊｜｜陸龜蒙詩繁絃似玉紛紛碎佳妓如｜一｜ 弦驚鮑照詩傷禽惡｜｜倦客惡離聲 嘵驚張融與從弟環書吳郡何晚何須王反聞之｜｜乃是阿兄 鳧
驚謝朓詩參差遠鴈沒颯沓｜｜陳後主詩園中鶴采麗池上｜飛｜ 孤驚梁簡文帝洲中獨鶴詩｜｜宿嶼浦鸝唳下江濆 魚驚何遜詩川平看鳥遠水淺見｜｜杜甫詩飛鳥數求食潛｜｜亦獨方于詩山鳥踏枝紅果落家僮引釣白｜｜裴說詩帆張獨鳥起樂
奏大｜｜袁桷詩門靜鞦韆歸燕逐沙寒笭箸過｜｜ 骨驚江淹別賦使人意奪神駭心折｜｜范成大詩雪晴風勁晚來冰樓上奇寒病｜｜ 狐驚沈君攸詩稍得觀魚上非獨見｜｜又陸游詩天上欃槍端可落草間｜兔不須 麟驚徐陵與楊僕射書雲師火帝澆淳乃
異其風龍躍｜｜王霸雖殊其道莫不崇君親以詔物敦敬養以治民 犬驚徐陵冊陳王九錫文列郡無｜吠之｜叢祠罷狐鳴之盜元稹江邊詩｜｜狂浩浩雜亂響嘐嘐 山驚庾信齊王憲神道碑黎陽水駭官度｜｜韋應物聽嘉陵江水聲詩如何兩相激雷轉空｜｜
麏驚庾信蕭太墓誌銘月暈孤城｜｜虛援 鶴驚庾信禹渡江贊風飛鵠涌水起｜｜許渾詩仙骨本微靈鶴遠法心潛動毒｜｜譚用之聞笛詩誰爲梅花怨未平一聲高喚百｜｜范成大大峨巓光相大現詩白毫從地插空碧散燭象緯天｜｜何景明苦熱行赤地驕陽
草不生河潭｜｜霹靂懶｜｜ 烏驚庾信鏡賦鷩啼咢曰｜｜御史李百藥詩頹墉寒雀集荒堞晚｜｜張耒詩高眠尋斷夢鄰樹已｜｜張弘範詩青草露涼羸馬飽碧林月冷倦｜｜ 鳳驚李嶠琵琶詩流水嘉魚躍叢臺舞｜｜沈彬夢仙謠｜｜寶扇頻翻翅龍攫金鞭不轉頭
虬驚陳子昂觀競渡詩表鳥逝｜｜沸珠潭而競逐雪飛電集橫玉浦而流光 魂驚杜甫詩吹笛秋山風月清空山獨夜旅｜｜｜｜朱子詩杯深同醉極嘯罷獨｜｜ 鳥驚錢起翫月詩｜｜隨葉散螢遠入煙流王涯秋思詩 昔驚月渡天河光轉濕｜｜秋樹葉頻飛李羣玉中秋廣
江驛詩淚逐金波滿魂隨夜｜｜ 雷驚韓愈詩天昏地黑蛟龍移｜｜電激雌雄隨杜牧阿房宮賦｜霆乍｜宮車過也劉秉忠詩三冬蟄物聽｜｜二月餘寒尚旅亭 毬驚韓愈詩｜｜杖畜合且離紅牛纓紱黃金羈 梟驚韓愈射訓狐詩｜墮梁蛇走竇一夫斬
頭羣雛枯 交驚韓愈詩新作承開髀｜｜舌牙譫 浪驚劉師服石鼎聯句外苞乾蘚文中有暗｜｜趙孟郊詩樓下寒泉雪｜｜樓前山色翠屏橫 旁驚孟郊闕雞聯句獨勝事有然｜｜汗流浹 歡驚張籍詩釣車擲長綫有獲齊｜｜ 梅驚元稹生春詩柳
誤啼珠客｜｜粉汗馳朱桿詩雲臥雙峯祇對亭黃塵祭拂玉｜｜ 天驚李賀詩女媧煉石補天處石破｜｜逗秋雨 翠驚李紳詩鳥噪啄秋果｜｜銜素魚 九驚李商隱文吳郡印而通宵｜對使符而一食三起 濤驚溫庭筠詩雷吼白若山石鯨眼裂蟠
姣死陳深詩陽侯應拱護不遺海｜｜ 鼠驚馬戴題廬山寺詩｜｜樵客緣蒼壁猿戲山頭撼紫煙曹鄴詩開戶山｜｜蟲聲亂秋草 雲驚宋鄴扶桑賦露戢｜｜珠懸昭生 遙驚李遠贈寫御容李長史詩宮女捲簾皆暗認侍臣開殿盡 燕驚李建勳蝶詩潛

被｜｜還散亂偶因人逐入簾幃 夢驚孔武仲詩旅枕春風底倏然一｜｜張耒詩高談未盡胸中意作別猶如｜後｜朱子夜聞風鐸詩恍疑絺綌南鄰夜寒鐵丁東客｜｜倪瓚詩野棠花落過清明春事匆匆｜裏｜ 寢驚歐陽修畫舫齋記追思曩時山川所歷舟楫之
危蛟鼉之出沒波濤之洶湧宜其｜｜而夢愕而乃忘其險阻猶以舟名其齋豈真樂于舟居者耶釋惠洪詩蘿外花如海開軒小｜ 人驚蘇軾荀卿論荀卿者喜爲異說而不讓敢爲高論而不顧者也其言愚之所｜而小人之所喜也陳師道詩竹杖芒鞋取次行琳瑯觸目路
｜｜陸游長歌行平時一滴不入口意氣頓使千｜｜范梈詩此去暫煩南郡守旗旆勿用野｜｜ 鴈驚陳師道詩深渚魚猶得寒沙｜自｜徐楨卿詩鄉夢淸猿隔邊心旅｜｜ 息驚法苑珠林龍子頼而｜｜象王聞而止怯 ◎扦闗驚戰國策張儀說楚王曰秦
西有巴蜀循江而下至郢三千餘里一日行三百餘里不十日而拒扞闗｜｜｜則從竟陵以東盡城守矣 一軍驚史記淮陰侯傳漢王擇良日齋戒設壇場具禮諸將皆喜人人自以爲得大將至拜大將乃信也｜｜皆｜又羽獵賦軍驚師駭刮野掃地 一坐驚史記
孝武帝紀少君嘗從武安侯飲坐中有年九十餘老人少君乃言與其大父游射處老人爲兒時從其大父行識其處｜｜盡｜魏志王粲傳蔡邕賓客盈坐聞粲到門倒屣迎之粲至年既幼弱容狀短小｜｜盡｜邕曰此王公孫也有異才吾不如也世說張憑詣劉尹處之下坐惟通寒
暑神意不接張欲自發無端頃之長史諸賢來淸言客主有不通處張乃遙于末坐判之言約旨遠足暢彼我之懷｜｜皆｜眞長延之上坐 河西驚後漢書竇融傳帝賜融璽書因授融爲涼州牧璽書既至｜｜咸｜以爲天子明見萬里之外 衆僧驚南史宋武帝紀帝少
游京口竹林寺獨卧講堂前上有五色龍章｜｜見之｜以白帝帝曰上人毋忘言 車子驚北史高閭傳閭少爲車子送租至平城修剌詣崔浩浩與語奇之明日浩歷租車過駐馬呼閭諸｜｜皆｜ 桴鼓驚隋書地理志京兆俗具五方人物混淆貴者崇侈靡賤者薄仁
義｜｜屢｜盜賊不禁 適適驚莊子于是埳井之鼃聞之｜｜然｜規規然自失也 急則驚帝鑑孺子驅雞者｜｜緩則滯方其壯也遽要之則折而過南方其南也遽要之則折而過北迫則飛踈則放志閒則比之流緩而不安則食之 鬬牛驚錄異記見後
資官二縣接境地名龍透向氏佃民耕田忽聲出地中耕牛驚走得銅劍長二尺餘民持歸挂牛闌上入夜劍有光｜｜盡｜移之舍中光益甚民懼擲于戶外即飛去 一郡驚賈耳集劉季孫左班殿直監饒州酒荊公爲江東憲部至饒因按酒務見屏間詩大稱賞之郡生持狀
乞差官攝學事公判監酒殿直｜｜皆｜劉名遂著 嬾婦驚古諺促織鳴｜｜易斷愁人夢難安｜｜朱子詩 地廬驚魏都賦天宇駭｜｜ 壯士驚陶潛詠荊軻詩商音更流涕羽奏｜｜ 流電驚陶潛詩一生復能幾倏如｜｜又司馬光觀
試騎射詩鳴弦電雹驚寸的冰瓦碎 日月驚張融海賦湍轉則｜｜似｜浪動而星河如覆 羽檄驚梁簡文帝從軍行雲中亭障｜｜甘泉烽火通夜明 羣魔驚梁昭明太子詩能令梵志遣亦使 耳目驚江淹詩不尋遐怪極則知｜｜又王惲
御驃出廐圖詩倉卒事亦辦未免衆目驚 白沙驚庾肩吾詩前山黃葉起對岸｜｜ 刁斗驚盧叔詠霍將軍北伐詩羽書時斷絕｜｜晝夜李商隱李衛公集序｜｜晨｜兜鈴夜設 蜂蝶驚范靜妻沈滿願詠步搖花詩諒非桃李節彌令 鳳轄
驚駱賓王秋水詩泛曲鵑絃動隨軒｜｜ 柳色驚宋之問詠笛詩逐吹梅花落含春｜｜又鄭谷木向榮詩庾嶺梅先覺隋堤柳暗驚 百籟驚趙冬曦三門賦雲蓬茸兮歷地生風颾颼兮 百花驚崔湜詩捲簾雙燕入披幌 白鷺驚
王維欒家瀨詩跳波自相濺｜｜復下又鄭谷詩夢歸蘭省寒星動吟向沙洲宿鷺驚 破膽驚李逢吉酬忠武李相公詩惠連忽贈池塘句又遣羸師｜｜｜楊萬里詩峽山前夕石門行泊得船時｜｜｜ 徂歲驚韋應物郡齋感秋詩方如昨日別忽覺｜｜又朱子詩
誤落塵中歲序驚 得我驚韓愈招楊之罘詩之罘南山來文字｜｜歸來猶幸此身輕｜又楊萬里詩大魚不相報撥剌得吾驚 接彈驚韓愈孟郊聯句蟲飛粘網動雀啅｜｜ 相背驚元稹詩風雨各自異波瀾｜｜ 起水驚元稹詩天吠穿籬出鷗眠
｜｜ 護尾驚元稹詩羌婦梳頭繁蓄牛｜｜ 上番驚元稹詩柳愛凌寒軟梅憐｜｜ 拂簾驚元稹詩竹梢餘雨重時復｜｜ 曉思驚元稹詩竹露滴寒聲離人｜｜ 相喚驚元稹詩感愴正多綿鵾鵾 撩亂驚
元稹詩就枕回轉數聞雞｜｜ 軛前驚元稹詩金籍眞人天上合鹽車病驥｜｜ 見火驚白居易詩宿犬聞鈴起棲禽｜｜ 舊識驚白居易詩潦倒親知笑衰羸｜｜ 八變驚李商隱詩喧闐衆狙怒容易｜｜ 海屋驚李商隱題河中
任中丞新栘河亭詩河蛟縱翫難爲室｜｜遙｜恥化樓 錦鱗驚方干嘉興縣內池閣詩牀前沙鳥語案下｜｜ 漢驚馬戴邊城獨望詩河灘胡鴈下戎壘｜｜ 四鄰驚劉得仁詩病多三徑塞吟苦｜｜蘇軾宿海會寺詩倒牀鼻息｜｜統如五鼓

天未明　帶吟驚〔陸龜蒙詩〕隔嶺故人因會憶傍簷棲鳥｜｜｜　谷神驚〔皮日休詩〕久斷杯盂華蓋喜忽聞歌吹｜｜｜　虎豹驚〔許渾詩〕杯浮野渡魚龍遠錫響空山｜｜｜　一葉驚〔李中詩〕門巷涼秋至高梧｜｜｜〔又〕蘇軾詩月如受風竹掩冉衆葉驚

白鹿驚〔羅鄴驪山詩〕風搖巖桂露聞香｜｜｜時出繞牆　稚兒驚〔趙抃驚濤詩〕篙忙舟子叫甪副｜｜｜〔又蘇軾詩〕雲納新磨山水出霜髭不剪兒童驚〔又陸游詩〕鼻息如雷稚子驚　守邸驚〔司馬光詩〕勿似朱翁子空令｜｜｜　却立驚〔蘇軾大秦寺詩〕信足

幽尋遠臨風｜｜　雞狗驚〔蘇軾詩〕篙竿繫舸菰茭隔笳鼓過軍｜｜｜　懦者驚〔張耒讀守道詩詩〕仁宗之初公有聲一世｜｜聞之｜　旅枕驚〔范成大詩〕佛燈已暗還吐｜｜纔安却｜〔又〕秋聲詩膽薄生憎窗紙壁夢回錯認枕稜驚〔又洪希〕　倚柁驚

〔范成大詩〕水遠推篷眩天寬｜｜｜　鏡中驚〔耶律楚材詩〕星星華髮｜｜｜好賦歸與接淅行　素靈驚〔袁袠秋雪聯句〕掩袂靑女辭沾巾｜｜｜　繞柱驚〔郝經和陶詠荊軻詩〕政方忘燕忽作｜｜｜　三輔驚〔王惲過劉元海陵寢詩〕桓桓祁山舉一出｜｜｜

｜魑魅驚〔戴良對菊聯句〕味辛薑桂性語險｜｜｜〔又出游聯句〕迹離魑魅驚身出蛟鼉恐　飛步驚〔楊慎蘭津橋詩〕織鐵懸梯｜｜｜　宿鴉驚〔何景明冬月詩〕捲簾愁不寐庭樹｜｜｜　寒煙驚〔王維儉詩〕羌戎亦赤子休使｜｜｜

對語　電笑　送喜　鼓駭　鴿怖　聞絃賞　三箭定　龍眠穩

雷驚　壓驚　弦驚　鴻驚　落筆驚　一軍驚　鶴夢驚

摘句　光逼曙烏驚　月樹鵲多驚　殘夢過橋驚　波伏魚龍夜不驚　避鵬寒兔月中驚　葦岸風高宿雁驚

松風鶴睡驚　魚因落絮驚　歸思及秋驚　細拂雲枝棲鳳驚　焦遂高談四座驚　夢和寒鵲夜頻驚

荊

舉卿切｜楚亦木名可染又州名又姓

韻藻　蠻荊〔詩〕蠢爾｜｜大邦爲讎　班荊〔左傳〕伍舉奔鄭將遂奔晉聲子將如晉遇之於鄭郊｜｜相與食而言復故〔別賦〕可｜｜兮增恨唯樽酒兮敘悲　負荊〔史記廉頗藺相如傳〕廉頗曰我爲趙將有攻城野戰之大功而藺相如徒以口舌爲勞而位居我上

吾羞不忍爲之下宣言曰我見相如必辱之相如聞不肯與會已而相如出望見廉頗相如引車避匿曰吾所以爲此者以先國家之急而後私讎也廉頗聞之肉袒｜｜因賓客至藺相如門謝罪〔李白詩〕兩虎不可鬬廉公自｜｜　牡荊〔漢書郊祀志〕其秋爲伐南越告禱泰一以｜｜

畫幡日月北斗登龍以象泰一三星爲泰一鋒旗〔師古注〕以｜｜爲幡竿而畫旛爲日月龍及星〔本草〕｜｜一名黃荊小荊〔廣州記〕金寧浦有｜｜指病自愈節不相當者月暈時刻之與病人身齊等置牀下病雖危亦無害也　叢荊〔隋書燕榮傳〕爲幽州總管按部道次見｜｜堪爲

笞捶命取之輒以試人　紫荊〔續齊諧記〕京兆田眞兄弟三人分財生貲皆平均惟堂前一株｜｜樹共議欲破三片明日就截之其樹即枯死眞見之大驚謂諸弟曰樹本同株聞將分斫所以顦顇是人不如木也因悲不自勝不復解樹樹應聲榮茂兄弟相感合財遂爲孝門〔本草〕

｜｜一名紫珠處處有之人多種于庭院間木似黃荊葉小無椏花深紫可愛〔又楊慎雲中詩〕奏回靑瑣闥捷報｜｜　南荊〔琴賦〕進｜｜發西秦〔注〕｜｜即荊豔楚舞也〔陸機七徵〕奏｜｜之高歎詠易水之清商〔又演連珠〕｜｜有寡和之歌東野有不釋之辯〔廣絕交論〕｜｜之跋扈

東陵之巨猾〔戴叔倫送韋參軍江陵詩〕公子道存知不棄欲依劉表住｜｜〔皮日休詩〕漢水碧于天｜｜廓然秀　柴荊〔謝靈運詩〕恭承古人意促裝返｜｜〔杜甫詩〕日長唯鳥雀春遠獨｜｜〔范成大詩〕隣翁講禮拜｜｜〔陸游詩〕時聞剝啄叩｜｜〔許衡詩〕却聽山犬吠｜｜　識荊

〔李白文〕生不願封萬戶侯但願一｜韓｜州　榛荊〔柳宗元詩〕故池想蕪沒遺畝當｜｜〔葉適詩〕道旁古精廬黃茅閒｜｜　◎孫子荊〔晉書〕｜楚傳楚字｜｜〔又〕論應元踏義子荊越谷　**增**　梁荊〔詩譜疏〕江漢之域即｜｜二州故尚書注云南兼｜｜其

後化廣民附三分有二　朝荊〔禮記襄公〕｜于｜〔疏〕荊蓋楚之本號魯莊之世告命皆稱荊至僖元年始稱楚　之荊〔禮記〕天子失官司寇將｜｜先之以子夏申之以冉有　用荊〔周禮春官華氏注〕燋焌｜｜〔疏〕案其職云掌共燋契即楚焞也楚即荊故云｜｜　揚荊

〔周禮地官司徒〕周知九州之地〔疏〕九州｜｜豫青兗雍幽幷冀也　釋荊〔晉語〕鄢陵之役晉伐鄭荊救之欒武子欲戰范文子不欲曰距非聖人不有外患必有內憂盍姑｜｜｜與鄭以爲外患乎　連荊〔戰國策〕張儀說秦王曰臣聞天下陰燕陽魏｜｜固齊收餘韓成從將西向以

與秦爲難臣竊笑之〔曾鞏題金山詩〕｜｜控蜀長江水盡在迴廊顧盼中　破荊〔戰國策〕昔者齊南｜｜中破宋西服秦北破燕〔又〕秦與荊人戰大｜｜襲郢取洞庭五都江南　舉荊〔戰國策〕隨荊以兵則荊可舉｜｜則其民足貪也地足利也　蜀荊〔史記秦始皇紀〕三十五年

乃分作阿房宮或作驪山發北山石槨乃寫｜｜地材皆至　擊荊〔史記王翦傳〕王翦代李信｜｜殺其將軍項燕荊兵遂敗走秦因乘勝畧定荊地城邑歲餘虜荊王負芻竟平荊地爲郡縣　越荊〔蜀志先主傳〕先主爲荊州牧治公安權遣使云欲共取蜀或以爲宜報聽許吳

終不能｜｜有蜀蜀地可爲已有　天荊〔晉書天文志〕天棓天根｜｜天樓天垣皆歲星所生也　分荊〔宋書州郡志〕江左｜｜爲湘或離或合〔張纘南征賦〕允｜｜之勝畧成百代之良規　披荊〔北史申徽陸通傳論〕効宣提戈功預｜｜　二荊〔魏書房景先傳〕神龜元年

蕭衍龍驤將軍田甲能據東義陽城內屬勅景先爲行臺發｜｜兵以援之　敗荊〔宋史岳飛傳〕飛曰用兵在先定謀欒枝曳柴以｜｜莫敖採樵以致絞皆謀定也　先荊〔元史郝經傳〕存養兵力以圖萬全則｜｜後淮先淮後江　齊荊〔韓非子〕張儀欲以秦韓之勢伐｜｜

而施惠欲以｜｜偃兵　征荊〔呂氏春秋〕周昭王親將｜｜辛餘靡長且多力爲王右　秦荊〔呂氏春秋〕晉人欲攻鄭令叔向聘焉視其有人與無人子產爲之詩曰子惠思我褰裳涉溱子不我思豈無他人叔向歸曰鄭有人不可攻也｜｜近其詩有異心不可攻也　懷荊

〔淮南子〕行者思於道而居者夢於牀慈母吟於巷而適子｜於｜〔洞冥記〕黃安爲代郡卒執鞭｜｜而讀書畫地以記數日久地成池　編荊〔洞冥記〕董謁家貧拾樹葉以代書簡｜｜爲牀聚鳥獸毛以寢其上〔馬戴題廬山寺詩〕白茅爲屋宇｜｜數處堦墀石疊成　剖荊〔拾遺

記〕編茅爲菴｜｜爲筆　蔓荊〔本草〕｜｜生水濱苗莖蔓延長丈餘春因舊枝而生小葉五月葉成似杏葉六月有花紅白色黃蕊九月有實黑斑大如梧子而虛輕冬則葉凋　欒荊〔本草〕｜｜一名頑荊莖葉都似石南乾亦反卷經冬不死葉上有細黑點者眞也　石荊

〔本草〕｜｜似荊而小生水旁一名水荊　金荊〔拾遺錄〕南山林邑諸地在海中山中多｜｜大者十圍盤屈瘤蹙文加美錦色如眞金工人用之貴如沈檀〔廣州記〕荊有三種｜｜可作枕紫荊可作牀白荊可作履〔江淹草木頌〕｜｜嘉樹涵雲宅仙　大荊〔王褒甘泉宮頌〕前接｜｜

後臨北極　司荊〔揚雄荊州牧箴〕牧臣｜｜敢告執御　存荊〔幽通賦〕木偃息以蕃魏兮申重繭以｜｜〔注〕申包胥重繭七日七夜至於秦庭以存楚國　西荊〔南都賦〕結九秋之增傷怨｜｜之折盤〔陶潛詩〕如何舍此去遙遙至｜｜　定荊〔魏武帝與荀彧悼郭嘉書〕追惜奉孝

不能去心其人見時事兵事過絕於人又以多畏病南方有疫常言我往南方則不生還然與共論計云當先｜｜此爲不但見計之忠厚　去荊〔曹植文〕昔荊人之梟將巢於吳鳩遇之曰何｜｜而巢吳乎　保荊〔郤正釋譏〕齊隷拊髀以濟文楚客潛寇以｜｜　君荊〔楊戲

漢昭烈贊〕始於燕代伯豫｜｜　相荊〔嵇康老萊妻詩〕不願夫子｜｜相將避祿隱耕　枯荊〔傅休奕鷹賦〕鉤爪懸芒定如｜｜　全荊〔鮑照詩〕梁珪分楚牧羽鷁指｜｜　攢荊〔徐陵隴頭水歌〕｜｜夏不通積雪冬難上　轉荊〔李頻詩〕四馬西遊日從吳又｜｜　辭

荊〔陸龜蒙詩〕小徑纔分草斜扉劣｜｜　晝荊〔王禹偁大閱賦〕揭靈旗干｜｜　笞荊〔陸游農家歎〕一身入縣庭日夜窮｜｜　帥荊〔岳珂詩〕玉帳旋平廣銅符遂｜｜　棘荊〔郝經化城行〕路傍但見｜與｜祇有慘淡萬古情　獻荊〔戴良詩〕｜｜思報國捧檄冀榮

親　繁荊〔馬臻詩〕老境誠難料｜｜未易薅　吳荊〔陳基詩〕殅茲淮甸間沃野富｜｜　蓬荊〔高啓詩〕旋乞廢地誅｜｜　闢荊〔張羽米南宮雲山歌〕洪谷之後有｜｜浩營丘渾雄獨造古〔按〕｜｜謂｜仝｜浩　成荊〔戰國策〕聶政刺殺韓傀政姊嫈聞之乃之韓視之曰

勇哉氣矜之隆是其軼賁育高｜｜矣〔史記范睢傳〕烏獲任鄙之力焉而死｜｜孟賁王慶忌夏育之勇焉而死〔淮南子〕孟賁｜｜無所行其威　許荊〔後漢書｜｜傳〕荊字少張會稽陽羨人荊少爲郡吏兄子世嘗報讐殺人怨者操兵攻之荊聞乃出門逆怨者跪而言曰世前無狀

相犯咎皆在荊不能訓導兄既早沒一子爲嗣如令死者傷其滅絕願殺身代之怨家扶荊起曰許掾郡中稱賢吾何敢相侵因遂委去荊名益著　◎灼龜荊〔白虎通〕禮三正記曰｜｜｜〔注〕荊即楚也以楚焞之木燒之於燋炬之火既然執之以灼龜春官華氏所掌也　壓

溜荊〔唐太宗詩〕斑紅妝蕊樹圓靑｜｜｜　樹有荊〔盧照鄰詩〕庭有樹兮｜｜｜原有鳥兮鳥有鴒　塞路荊〔元稹詩〕巫峽連天水章臺｜｜｜　布與荊〔蘇軾詩〕邑裘｜｜｜　脫釵荊〔趙元詩〕晚春堆髻｜｜｜　公子荊〔左傳〕季札適衞說蘧瑗史狗史

鰌｜｜｜公子發公子朝曰衞多君子未有患也

對語　獻紵　五柱　西雍　紅杜　賡伐木　疏洞壑　八栝柳

斑荊　三荊　南荊　紫荊　感分荊　剪榛荊　戶編荊

摘句　鳥雀聚柴荊　草抽新綠倚柴荊　隘地旌旗見紫荊

蘚地可班荊　朋來參語似班荊　縞裙練帨照釵荊

国立国会図書館　タイトル『佩文韻府』　請求記号 847-145イ

ガラス使用

明 武兵切光也昭也通也發也又姓

韻藻

文明 易見龍在田天下｜｜又｜｜以止人文也書濬哲｜｜儲光羲詩貞信發天姿｜｜叶邦選楊巨源皇壽無疆詞代是｜｜書春當燕喜時又唐睿宗年號又唐詩紀事司空曙字｜｜ **光明** 易天道下濟而｜｜地道卑而上行詩學有緝熙于｜｜南史扶南國傳慧達登越城四望見長干里有異氣因就禮拜果是先阿育王塔所屢放｜｜由是定知必有舍利酉陽雜俎長慶初山人楊隱之在郴州常尋訪道者有唐居士留楊止宿及夜呼其女曰可將一下弦月來其女遂貼月于壁上如片紙耳唐即起祝曰今夕有客可賜｜｜言訖一室朗若張燭難蜀父老文將博恩廣施遠撫長駕使疏逖不閉曶爽闇昧得耀乎｜｜聶夷中田家詩我願君王心化作｜｜燭不照綺羅筵只照逃亡屋劉駕詩及時立功德身後猶｜｜法苑珠林如來有六種｜｜一青光二黃光三赤光四白光五紅光六紫光起世經東方有電曰無厚南方有電曰順流西方有電曰曈｜｜北方有電曰百生樹 **重明** 易｜｜以麗乎正乃化成天下庾信表竝曜聯輝｜｜雙照隋朝日樂歌時和合璧耀俗泰｜輪｜楊炯渾天賦｜｜合璧五緯連珠又淮南子舜二瞳子是謂｜｜作事成法出言成章盧仝月蝕詩黃帝有二日帝舜｜｜瞳｜又拾遺記堯在位祇支國獻｜｜之鳥狀如雞鳴似鳳時解落毛羽肉翮而飛能搏逐猛獸虎狼使妖災羣惡不能爲害飴以瓊膏國人莫不掃灑門戶以望｜｜之集又廣德神異錄海外貢｜｜枕長一尺二寸高六寸潔白類水精中有樓臺之形四面有十道士持香執簡循嶷無已謂之行道真人其鉄木丹青真人之首簪帔悉具仍過瑩焉 **合明** 易夫大人者與天地合其德與日月｜｜其｜ **繼明** 易明兩作離大人以｜｜照于四方韓愈詩嗣皇新｜｜率土日流化 **神明** 易幽贊于｜｜而生蓍書至治馨香感于｜｜左傳民奉其君愛之如父母仰之如日月敬之如｜｜畏之如雷霆後漢書方術傳論及徵樊英楊厚朝廷若待｜｜至竟無它異洞冥記元封中起｜｜臺上有九天道金牀象席虎珀鎮雜玉爲簟杜甫古柏行扶持自是｜｜力正直原因造化功又素問是以診有大方坐起有常出入有行以轉｜｜鶡冠子君也者端｜｜者也 **欽明** 書｜｜文思安安又唐書祝｜｜傳中宗在東宮｜｜兼侍讀授太子經帝與羣臣宴飲｜｜自言能爲八風舞帝許之｜｜體肥醜據地搖頭睆目左右顧盼帝大笑盧藏用嘆曰五經掃地矣 **讜明** 書允迪厥德｜｜弼諧 **浚明** 書曰宣三德夙夜｜｜有家 **聰明** 書天｜｜自我民｜｜又亶｜｜作元后法言或問明曰微或曰微何如其明也曰微而見之明其詩乎｜｜其至矣乎不｜｜實無耳也不｜｜實無目也敢問大｜｜曰眩眩乎惟天爲｜｜惟天爲｜｜夫能高其目而下其耳者匪天也夫杜甫詩永雪淨｜｜雷霆走精銳元稹詩富貴祝來何所遂｜｜鞭得轉無機 **昭明** 書平章百姓百姓｜｜傳百姓百官詩君子萬年介爾｜｜又｜｜有融高朗令終禮記其氣發揚于上爲｜｜君蒿悽愴此百物之精也神之著也又梁書｜｜太子統字德施所著文集二十卷陸龜蒙詩千里建康衰草外含毫誰是憶｜｜ **天明** 書寧王遺我大寶龜紹｜｜左傳簡子誓曰范氏中行氏反易｜｜斬艾百姓欲擅晉國而滅其君寡君恃鄭而保焉今鄭爲不道棄君助臣二三子順｜｜從君命經德義除詬恥在此行也孝經則｜｜之｜因地之利以順天下王逸九思｜｜庭｜兮雲霓藏三光朗兮鏡萬方韓愈詩白花倒燭｜｜夜｜｜羣雞驚鳴官吏起白居易詩燈盡夢初罷月斜｜未｜孔武仲詩半掩船篷｜淡｜飛帆已背岳陽城又辛德源霹靂引雲衙｜笑｜兩帶星精落 **大明** 書王乃時邈考制度於四岳諸侯各朝於方岳｜｜黜陟詩序｜｜文王有明德故天復命武王也又唐書武后紀長安元年改含元宮爲｜｜宮杜甫櫻桃詩憶昨賜霑門下省退朝擎出｜｜宮又禮記｜｜生于東月生于西又宋孝武帝年號 **孔明** 詩祀事｜｜又蜀志諸葛亮傳亮字｜｜徐庶謂先王曰諸葛｜｜臥龍也又先主曰孤之有｜｜猶魚之有水也李白詩赤伏起頹運臥龍得｜｜杜甫詩｜｜多故事安石竟崇班 **厥明** 詩於皇來牟將受｜｜注於美乎赤烏以牟麥俱來故我周家大受其光明又周禮地官鄉大夫三年則大比攷其德行道藝而興賢者能者鄉老及鄉大夫帥其吏與其衆寡以禮禮賓之｜｜鄉老及鄉大夫羣吏獻賢能之書于王注厥其也其實之明日也 **喪明** 禮記子夏喪其子而｜其｜ **質明** 禮記他日祭子路與室事交乎戶堂事交乎階｜｜而始行事晏朝而退周禮夏官｜｜弊旗誅後至者注質正也庾信周祀方澤歌｜｜孝敬求陰順陽楊炯碑文列藉蘩于上席行禮敬于｜｜ **旦明** 儀禮宗人曰｜｜行事主人曰諾乃退注｜｜旦日質明淮南子日出于暘谷浴于咸池拂於扶桑是謂晨明登於扶桑爰始將行是謂朏明至於曲阿是謂｜｜ **朏明** 上見 **晨明** 上見 **朱明** 爾雅夏爲｜｜注氣赤而光明漢書禮樂志｜｜盛長旉與萬物注旉古敷字也敷與言開舒也後漢書明帝紀永平二年始迎氣于五郊注立夏之日迎夏于南郊祭赤帝祝融車服皆赤歌｜｜八佾舞雲翔之舞潘岳詩南陸迎修景｜｜送末垂芠遒詩三春迭云謝首夏含｜｜ **決明** 爾雅薢茩英茪疏英明一名英光形似馬蹄呼爲馬蹄｜｜廣雅謂之羊躑躅也杜甫秋雨歎雨中百草秋爛死階下｜｜顏色鮮又名醫別錄石｜｜水漬熨眼頰明又云是鰒魚甲 **休明** 左傳定王使王孫滿勞楚子楚子問鼎之大小輕重焉對曰德之｜｜雖小重也又後漢書韋彪傳次兄豹子著字｜｜吳錄皇象字｜｜ **失明** 史記自序左丘｜｜厥有國語又白居易詩誰家綠酒歡連夜何處紅樓睡｜｜ **平明** 漢書叔孫通傳漢七年長樂宮成諸侯羣臣朝十月儀先｜｜謁者治禮引以次入殿門李白詩｜｜拂劍朝天去薄暮垂鞭信馬歸韓愈詩｜｜鞭馬出都門盡日行荊棘裏 **遲明** 漢書高帝紀於是沛公乃夜引軍從他道還偃旗幟｜｜圍宛城三帀注言圍城事畢然後天明明遲於事故曰｜｜變爲去聲音丈二反 **昆明** 漢書武帝紀滅隴西北地上郡戍卒半發謫吏穿｜｜池注西南夷傳有越巂｜｜國有滇池方三百里漢使求身毒國而爲｜｜所閉今欲伐之故作｜｜池象之以習水戰在長安西南周回四十里沈佺期詩武帝伐｜｜穿池習五兵陳子昂詩烟花飛御道羅綺照｜｜杜甫詩｜｜池水漢時功 **方明** 漢書律歷志太甲元年使伊尹作伊訓伊訓篇曰惟太甲元年十有二月乙丑朔伊尹祀于先生誕資有牧｜｜言雖有成湯太丁外丙之服以冬至越茀祀先王於｜｜以配上帝注｜｜者神明之象也以木爲之方四尺畫六采東青西白南赤北黑上玄下黃又莊子黃帝將見大隗乎具茨之山｜｜爲御又南史謝｜｜傳｜｜裕從祖弟也舉爲宋武中軍主簿｜｜知無不爲宋武受命位侍中丹陽尹有能名轉會稽太守東土稱詠之 **承明** 漢書嚴助傳君厭｜｜之廬注｜｜廬在石渠閣外直宿所止曰廬西都賦又有｜｜金馬著作之庭大雅宏達於茲爲羣應璩詩問我何功德三入｜｜廬梁元帝詩驂駕乘駟馬謁帝朝｜｜白居易詩今年司諫直｜｜今日求眞禮上清又晉徵從典午今出自｜｜又北魏孝文帝年號 **通明** 漢書劉向傳詔曰河東太守堪先帝賢之命而傅朕資質淑美道術｜｜又翟方進傳方進知能有餘兼通文法吏事以儒雅緣飾法律號爲｜｜相天子甚器重之宋史藝文志｜｜玉帳法一卷又僭一行逌甲｜｜無惑十八鈐局一卷又拾遺記樂浪之東背明之國其鄉有｜｜蘇食之夜行不持燭是苣蕂也食之延壽後天而老又蘇軾詩侍臣鵠立｜｜殿一朶紅雲捧玉皇又梁書陶弘景字｜｜ **主明** 漢書張湯傳湯請博士弟子治尚書春秋補廷尉史平亭疑法奏讞疑必奏先爲上分別其原上所是受而著讞法廷尉挈令揚｜之｜蘇頲詩酺來萬舞羣臣醉喜戴千年聖｜｜ **三明** 後漢書段熲傳熲字紀明與皇甫威明張然明竝知名顯達京師稱爲凉州｜｜云又晉書諸葛恢傳恢字道明於時潁川荀闓字道明陳留蔡謨字道明與恢俱有名譽號曰中興｜｜人爲之語曰京都｜｜各有名蔡氏儒雅荀葛清又古今注程雅問董仲舒曰自古何謂稱三皇五帝曰三皇三才也五帝五常也三皇｜｜也五霸五嶽也又頭陀寺碑文氣茂｜｜情超六入注天眼宿命漏盡爲｜｜六入無積眼耳鼻舌身心已過 **聖明** 宋書樂志六合寧承｜｜蘇頲詩漢家曾草巡遊賦何似今來應｜｜白居易詩化成同軌表淸平恩結連枝感｜｜薩都剌詩小臣涓滴皆君賜惟有丹心答｜｜ **彊明** 唐書德宗紀贊德宗猜忌刻薄以｜｜自任恥見屈于正論而忘受欺于姦諛 **四明** 唐書地理志明州餘姚郡以境有｜｜山爲名又賀知章傳知章越州永興人自號｜｜狂客陸龜蒙｜｜山詩序謝遺塵隱于｜｜之南雷訪余來語吾山之奇者有峰最高四穴在峰上每天地澄霽望之如牖戶相傳謂之石牕即｜｜之目也韓愈送惠師詩發跡入｜｜梯空上秋旻 **獨明** 管子夫權者神聖之所資也｜｜者天下之利器也獨斷者微密之瑩壘也此三者聖人之所則也 **含明** 莊子滅文章散五采膠離朱之目而天下始人｜其｜矣 **閼明** 列子目之所欲見者美色而不得視謂之｜｜ **時明** 關尹子聖人時思｜｜時拙時巧 **日明** 孝經右契內深藏不足爲神外博觀不足爲明惟孝者爲能法天之神麗｜之｜爾雅翼鳳六象頭象天者圓也目象｜者｜也背象月者偃也翼象風者舒也足象地者方也尾象緯者五色具也王融詩長爲南山固永與朝｜｜駱賓王詩晩秋雲｜｜亭皇風露淸宋褧詩團團碧樹壓宮城白鳳門楣淡｜｜ **乍明** 淮南子雕琢之飾鍛錫文鏡乍晦｜｜抑微滅瑕 **宵明** 淮南子故却走馬以糞而車軌不接于遠方之外是謂坐馳陸沉晝冥｜｜又拾遺記宣帝地節元年背明之國來貢其方物有｜｜草夜視如列燭晝則無光自消滅也郭璞｜｜燭光贊水有佳人｜｜燭光流耀河濱稟此奇祥維舜二女別處一方 **燭明** 說苑少而好學如日出之陽壯而好學如日中之光老而好學如炳｜之｜孫公談圃閩中生子多不舉章郇公得家建州人生時家姬將不舉凡滅｜而復｜者三有呼于梁者曰相公家人懼乃收養之杜甫今夕行今夕何夕歲云徂更長｜｜不可孤 **然明** 顏氏家訓梁世彭城劉綺早孤家貧燈燭難辦嘗買荻尺寸折之｜｜夜讀又左傳晉侯擊程鄭使佐下軍鄭行人公孫揮如晉聘程鄭問焉曰敢問降階何由子羽不能對歸以語｜｜然明曰是將死矣不然將亡貴而知懼懼而思降乃得其階下人而已又何問焉注｜｜鬷蔑又晉程鄭卒子產始知｜｜問爲政焉對曰視民如子見不仁者誅之如鷹鸇之逐鳥雀也子產喜以語子太叔且曰他日吾見蔑之面而已今吾見其心矣 **眼明** 續齊諧記弘農鄧紹嘗八月旦入華山採藥見一童子執五綵囊承柏葉上露皆如珠滿囊紹

国立国会図書館　タイトル『佩文韻府』　請求記号 847-145イ
ガラス使用

問曰用此何爲答曰赤松先生取以明目今世人八月旦作||袋此遺象也韓愈詩郾城辭罷過襄城潁水廻山亂||白居易詩閒地心俱靜韶光|共|蘇軾詩蝸殼卜居心自放蠅頭寫字|能|又鳴鳩語燕寂無聲日射西牕潑||朱子詩鳳凰山下鳳凰城十載重來雙||

明周憲王有燉元宮詞西山晴雪玉闌屏隨駕登樓|界| **春明** 唐六典京城東面三門中曰||北曰延興又儲光羲詩天地朝光滿江山|邑| **月明** 司空圖詩品海風碧雲夜渚||子夜歌秋夜涼風起天高星||盧照鄰詩雪似胡沙暗冰如漢||王昌齡詩長信

宮中秋||昭陽殿下擣衣聲李白寄弄月溪吳山人詩夫君弄||滅景清淮裏杜甫詩峽險江聲急樓高||迴|白居易詩白頭老尹重來宿十五年前舊||王建唐昌觀玉蘂花詩女冠夜覓香來處惟見堦前碎||王道桐江詩嚴陵何事輕軒冕獨向桐江釣||孔平仲詩入

被巖霜冷橫牕半||蘇軾梅花詩鮫綃剪碎玉簪輕檀暈裝成雪||謝宗可走馬燈詩更憶雕鞍年少夢章臺踏碎|華|陳深詩犀席鵰風順歗舩蜂|| **盡明** 韋曜博奕論今世之人多不負經術好博奕廢事棄業忘寢與食窮日||繼以脂燭 **彌明** 阮籍與晉王薦

盧播書臨煩不惑在急||又左傳晉侯飲趙盾酒伏甲將攻之其右提||知之趨登曰臣侍君宴過三爵非禮也遂扶以下公嗾夫獒焉明搏而殺之韓愈石鼎聯句詩序元和七年十二月四日衡山道士軒轅||自衡下來舊與劉師服進士衡湘中相識將過太白知師服在京夜

抵其居宿 **離明** 唐韓王元嘉詩乾象開層構||啓少陽又神仙傳太陽子姓|名|本玉子同年友也玉子學道已成太陽子乃事玉子盡弟子之禮 **花明** 駱賓王秋水詩圖雲錦色爭寫月練||王維詩柳暗百||春深五鳳城李白詩一溪初入千||萬壑度盡松風聲

韋應物種藥詩陰穎夕房斂陽條夏||盧綸詩千山冰雪晴山靜錦||白居易詩草烟低重水||從道風光似帝京江爲詩高風雲影斷微雨菊||楊萬里詩蘆荻葉深蒲葉淺荔枝花暗楝||黃滔詩新晴遠峰麗夕陰孤||馬臻詩斷畦零落薺|| **半明** 杜甫八月

十五夜月詩氣洗全浦暗輪側|樓|韓愈詩東方||大星沒獨有太白配殘月范成大詩西城落日|輪|浴罷衣裳一倍輕楊萬里久雨詩||衣桁收梅潤全爲農家放麥秋 **朝明** 韓愈詩||夕暗已足歎況乃蒲地成摧頹 **雙明** 韓愈孟郊城南聯句遙岑出寸碧遠

目增||楊萬里詩猶須鏟千嶂剩與放|| **孟明** 左傳名||西乞術白乙丙使出師于東門之外注||百里||視又夏四月辛巳敗秦師于殽獲百里||視西乞術白乙丙以歸又秦伯伐晉濟河焚舟取王宮及郊晉人不出遂自茅津濟封殽尸而還遂霸西戎用||也

慈明 續漢書荀爽字||幼而好學耽思經書慶弔不行徵命不應潁川爲之語曰荀氏八龍||無雙 **淵明** 南史陶潛傳潛字||或云字深明名元亮李白詩何慙宓子賤不減陶||元結詩此樽可常滿誰是陶||蘇軾詩白衣送酒舞||急掃風軒洗破觥又但得低

頭拜東野不辭中路伺||又作泉明按唐人避高祖諱改淵爲泉李白詩暫就東山賒月色酣歌一夜送泉明 ◎**東方明** 詩|||矣朝既昌矣 **離朱明** 淮南子使未嘗鼓瑟者雖有||之|攫援之捷猶不能屈伸其指注攫援黃帝時捷疾者也按孟子疏

離朱即離婁 **暗中明** 虞世南咏螢詩恐畏無人識獨自||||傳燈錄明中暗|||一道寒光聳太淸 **瑞色明** 駱賓王秋雲詩泛斗||瑤光動臨陽||| **照膽明** 張文恭佳人照鏡詩倦采蘼蕪葉貪憐|| **左丘明** 論語|||恥之丘亦恥之注||

|魯大夫史記十二諸侯年表魯君子|||懼弟子人人異端各安其意失其眞故因孔子史記具論其語成左氏春秋 ◎**澹臺滅明** 家語||||武城人字子羽少孔子四十九歲有君子之姿爲人公正無私史記仲尼弟子傳||||狀貌甚惡欲事孔子孔

子以爲材薄既已受業退而修行南游至江名施乎諸侯孔子曰吾以言取人失之宰予以貌取人失之子羽 【增】**貞明** 易日月之道||者也沈炯勸進梁元帝表日月||太陽不可以闕照天地貞觀乾道不可以久陽又後梁末帝年號 **辨明** 易雖小有言其||也

威明 易雷電皆至豐雷電交至則||||備足以爲豐也後漢書齊武王傳新市平林將帥憚伯升||||而貪聖公懦弱又南史王規傳規字|| **王明** 易井洌寒泉食可用汲||並受其福 **嚮明** 易離也者明也萬物皆相見南方之卦也聖人南面而聽天下||而治

蓋取諸此也 **著明** 易懸象||莫大乎日月禮記形則著|則| **幽明** 易俯以觀于天文俯以察于地理是故知||之故書三載考績三考黜陟||禮記祭日于壇祭月于坎以別||以制上下王融曲水詩序||獻朔雷風通饗 **明明** 書||揚側陋又穆穆在

上||在下詩|||上天照臨下土韋孟諷諫詩||羣司執憲靡顧 **視明** 書||遠惟|聽德惟聰韓愈元和聖德詩聽聰||一似堯禹 **高明** 書沈潛剛克||柔克禮記仲夏之月可以居||可以遠眺望宋史邵雍傳雍玩心||以觀夫天地之運化陰陽之消長董仲

舒賢良策尊其所聞則||矣行其所知則光大矣解嘲||||之家鬼瞰其室張九齡詩美服令人指||逼神惡 **庶明** 書||勵翼注衆人皆明勵上意各自勉勵翼戴上命也 **侯明** 書||以|之撻以記之 **德明** 書德威惟畏||惟明又唐書儒學傳陸元朗字||以

字行蘇州吳人善名理言受學于周弘正高祖召博士徐文遠浮屠慧乘道士劉進喜各講經||隨方立義徧析其要帝大喜曰三人者誠辨然||一舉輒蔽可謂賢矣又藝文志陸||周易文句義疏二十四卷文外大義二卷經典釋文三十卷又宋史廖||傳||字子晦南劍

人少學釋氏及得龜山楊時書讀之大悟遂受業朱熹嘗語人以仕學之要曰||自始仕以至爲郡惟用三代直道而行一句而已有槎溪集行于世 **齊明** 詩以我||與我犧羊齊音咨又禮記||盛服齊側皆反又如字王儉褚淵碑文風儀與秋月||音徵與春雲等潤 **啓**

明 詩東有||西有長庚爾雅明星謂之||注太白星也晨見東方爲||昏見西方爲太白 **克明** 詩||克類又灑水燕談錄皇祐中仁宗命侍詔高||輩畫三朝聖跡一百事詔學士李淑等設次序贊爲十卷曰三朝訓鑑圖 **淸明** 詩燮伐大商會朝||禮記||在

躬志氣如神漢書董仲舒傳仲舒所著皆明經術之意及上疏條敎凡百二十三篇而說春秋事得失聞舉玉杯繁露||竹林之屬復數十篇十餘萬言皆傳于後世聖賢羣輔錄海內||度博平注度尚字博平又漢書律歷志大梁初胃七度穀雨今日||中昴八度||今日穀雨于夏爲三

月商爲四月周爲五月白居易詩忽見紫桐花悵望下邽明日是||韋莊詩內宮初陽||火上相間分白打錢又淮南子距日冬至四十五日條風至條風至四十五日明庶風至明庶風至四十五日||風至 **畏明** 詩式過寇虐憯不||管子聖人畏微而愚人||

日明 詩昊天||及爾出王 **小明** 詩序||大夫悔仕于亂世也 **仲明** 詩鱸鮪發發疏鮪一名鮥肉色白味不如鱸也今東萊遼東人謂之尉魚或謂之||仲明者樂浪尉也溺死海中化爲此魚 **夜明** 禮記||祭月也左傳恒星不見||也通典日壇曰王宮月

壇曰||拾遺記炎帝時有石燐之玉號曰||以闇投水浮而不滅又晉惠帝時祖梁國獻蔓金苔色如黃金投於水中光出照日皆如火生水上宮人有光者以苔賜之置漆盤中照耀滿室名曰||苔開天遺事隱士郭休有||杖色如朱漆扣之有聲每出遇夜有光可照十步雲

仙雜記虢國夫人有||枕光照一室不假燈燭嶺表錄異余頃年使於上國有一友附澄州金二十兩與權臣予詩其單鮮友人曰金雖少其||有異於常金遂留宿驗之果然海錄碎事||簾雞林郡所進張說得之書生取進九公主以解難又本草天鼠屎一名||砂杜甫詩村

春雨外急隣火|深| **火明** 禮記三公一命卷疏周登龍於山登火於宗彝尊其神明也龍取其神|取其|後漢書郅惲傳惲爲上東城門候帝嘗出獵車駕夜還惲拒關不開帝令從者見面於門間惲曰||遼遠遂不受詔帝乃廻從東中門入杜甫詩野徑雲俱黑江舡|獨

|張耒詩天晴海上峰巒出野暗人家燈||陸游詩浦淑漁歌遠茅茨續||曾棨駕發臨城詩馬上頻回首猶看燎|| **代明** 禮記如日月之||東萊博議苟無燭以||則天下之目瞽矣 **陽明** 周禮天官疾醫注脉之大候要在||寸口束皙補亡詩玉燭||顯猷

翼翼韓愈炭谷湫詩萬生都||幽暗鬼所寰白居易有和微之春日投簡||洞天詩 **聲明** 左傳文物以紀之||以發之李正封鄖城夜會聯句||動朝闕光寵耀京洛 **司明** 左傳晉荀盈如齊逆女六月卒於戲陽未葬晉侯飲酒樂膳宰屠蒯趨入請佐公使尊許之而

遂酌以飲工又飲外嬖嬖叔曰女爲君目將||也服以旌禮禮以行事事有其物物有其容今君之容非其物也而女不見是不明也 **晦明** 左傳六氣陰陽寒暑風雨||也五色線金樓子盧陵威王之宮千門相似萬戶如一齋裏施木天以蔽光景春花秋月之時晴如徹燭人有

不識||者貴奎詩宿雨分濃淡斜陽閃|| **尊明** 晉語||勝患知也後漢書章帝紀詔曰予一人空虛多疚纂承||盥洗享薦慙愧祇深 **穀明** 晉語蟲之慝穀之飛實生之物莫伏於蠱莫嘉於穀穀與蠱伏而章明者也故食穀者晝選男德以象||宵靜女德以伏蠱

慝 **具明** 逸周書維王克殷乃永歎曰嗚呼不淑充天之對白鹿至於丘中||不寢王融曲水詩序猶且||廢寢昃晷忘餐 **餘明** 戰國策江上之處女有家貧而無燭者處女相與語欲去之無燭者曰妾以無燭故常先至掃室布席何愛於||之照四壁者幸以賜妾謝

惠連塘上行顧君卷傾葉留景惠||李希仁詩監河愛汝水蘇子惜|| **蔽明** 家語古者聖王冕而前旒所以||也紞紘充耳所以掩聽也 **圓明** 大戴禮天道曰圓地道曰方方曰幽而|日|楞嚴經若能轉物則同如來身心||不動道場於一毛端徧能含受十方國

土 **焦明** 樂叶圖徵||長喙疏翼圓尾身文戴信嬰仁膺智負禮至則水之感也說文五方神鳥南方曰||楚辭駕鸞鳳以上遊兮從玄鶴與|| **爭明** 史記天官書太白晝見而經天是謂||彊國弱小國彊女主昌程俱詩何人勸之照燭燎皆|| **堅明** 史記藺相

如傳秦自繆公以來二十餘君未嘗有||約束者也何承天重答宗居士書瞽瞽||文詞淵富誠欲廣其利澤施及凡民深知君子之用心也 **將明** 漢書刑法志有司無仲山甫||之材 **賢明** 漢書敘傳膠東不亮河間||司馬子既誅有罪王及諸侯修正其國舉|立

|聖王得賢臣頌故世必有聖智之君而後有||之臣 **經明** 漢書王吉傳吉兼通五經能爲騶氏春秋以詩論語教授好梁丘賀易令子駿受焉陳咸薦駿賢父子||行修宜顯以厲俗小學紺珠漢四科德行志節||行修明曉法律剛毅明勇 **霄明** 漢書兩龔傳龔勝死

国立国会図書館　タイトル『佩文韻府』　請求記号 847-145イ

ガラス使用

有老父來弔哭甚哀既而曰嗟乎薰以香自燒丨以丨自銷龔生竟夭天年非吾徒也溫庭筠詩木直終難怨丨丨只自煎 **寬明** 漢書黃霸傳霸以外丨內丨得吏民心戶口歲增治為天下第一馮衍奏記鄧禹今衍幸逢丨丨之日將值危言之時豈敢拱默避罪而不竭其誠哉

待明 漢書梁丘賀傳上常夜入廟其後丨丨而入 **宣明** 漢書武帝紀教令丨丨不能盡力士卒之罪也張衡靈憲三光同形麗其職而丨其丨又東京賦其內則含德章臺天祿丨丨溫飭迎春壽安永寧注八殿皆以休令為名美時君之德在應門之內也又西征賦所謂尚冠修成

黃棘丨丨建陽昌陰北煥南平皆夷漫滌蕩亾其處而有其名注皆里名也又路史四皓園公正作圈名庾字丨丨襄邑人或云姓國名秉與 **廣明** 漢書霍光傳蓋主上官桀安及弘羊詐令人為燕王上書言光擅調益莫府校尉上曰朕知是書詐也將軍之丨丨都郎屬耳調校

尉以來未能十日燕王何以得知之且將軍為非不須校尉顏師古注丨丨亭名也又唐僖宗年號 **嚴明** 後漢書袁安傳徵為河南尹政號丨丨然未嘗以臧罪鞫人白居易詩山陽太守政丨丨吏靜人安無犬驚 **學明** 後漢書明帝紀詔曰三老李躬年耆丨丨五更桓榮授朕

尚書詩曰無德不報無言不酬其賜榮爵關內侯三老五更皆以二千石祿養終厥身 **乾明** 晉書后妃傳論運其陰沴鄙映丨丨 **證明** 晉書曹志傳志魏陳思王植之孽子也帝嘗閱六代論問志曰是卿先王所作邪對曰先王有手所作目錄請歸尋按還奏曰按錄無此帝曰

誰作志曰是臣族父冏所作帝顧謂公卿曰父子丨丨足以為審自今以後可無復疑王逸離騷經章句序復作九章援天引聖以自丨丨 **霜明** 宋書樂志景麗條可結丨丨冰可折唐高宗詩林黃疎葉下野白曙丨丨 **總明** 南史何佟之傳佟之起家揚州從事仍為丨丨館學

士 **甄明** 北史王頍傳頍性識丨丨精力不倦好讀諸子偏記異書以博物稱 **常明** 唐書天文志南距洛陽九千八百一十五里則極長之晝其夕丨丨仙經丹丘晝夜丨丨常亦作長水經注魏武引漳流自城西逕銅雀臺下伏流入城東注謂之丨丨溝也溝水枝流引灌所在

通溉故魏武登臺賦曰引丨丨灌街里隋唐嘉話江寧縣寺有晉丨丨燈歲久火色變青而不熱劉禹錫晉朝雙檜詩丨丨燈是前朝燄會照青青年少時陳植詩燈續丨丨火僧猶壞色衣 **過明** 唐書百官志郊社署令掌五郊社稷明堂之位合朔有變則巡察四門以俟變丨丨則罷

韶明 唐書地理志嶲州都督府琰州有丨丨縣 **昌明** 唐書地理志嶲州越嶲郡丨丨縣白居易詩醉對數叢紅芍藥渴嘗一椀綠丨丨蜀茶名又侯寧極藥譜川烏頭一名丨丨童子草烏頭一名小丨丨 **肅明** 宋史禮志太平興國八年加上五嶽帝號東曰淑明

南曰景明西曰丨丨北曰靖明中曰正明 **靖明** 見上 **正明** 見上 **金明** 宋史禮志淳化三年三月帝幸丨丨池命為競渡之戲湘山野錄張鄧公士遜晚春乘安轝出南薰繚繞都城游丨丨抵暮指宜秋而入閽吏捧門牌請官位公書云閒游靈沼送春回關吏何須苦見猜八

十衰翁無品秩昔曾三到鳳池來又范梈送吳眞人持詔寧親詩門懸朱雀拎坐擁丨丨褭 **譙明** 山海經丨丨之山譙水出焉西流注於河 **左明** 素問天不足西北故西北方陰也而人右耳目不如丨丨也 **襲明** 老子是以聖人常善救人故無棄人常善救物故無棄物

是謂丨丨 **樹明** 管子一曰長目二曰飛耳三曰丨丨又白居易詩返照前山雲丨丨從君苦道似華清蘇舜欽詩春陰垂野草青青時有幽花一丨丨徐禎卿詩西湖十月烟水平梅花參差千丨丨劉崧詩亂雲長共青山黑白鳥偏依綠丨丨 **黷明** 子華子天地之生才也實難其

有以生也必有所用也如之何其壅之蔽之而使之不得以植立是之謂違天而丨丨 **波明** 關尹子重雲蔽天江湖黯然游魚茫然忽望丨丨食動幸賜於天即而就之漁釣鶩焉不知我無我而逐道者亦然陸游詩馬蹄渡隴雹聲急士甲照日丨光丨 **駢明** 莊子是故丨丨于

丨者亂五色淫文章青黃黼黻之煌煌非乎而離朱是已 **瞻明** 莊子南伯子葵曰子獨惡乎聞之曰聞諸副墨之子副墨之子聞諸洛誦之孫洛誦之孫聞之丨丨瞻明聞之聶許 **至明** 荀子至彊至辨丨丨此三至者非聖人莫之能盡 **尚明** 司馬子章夏后氏以日月丨丨

也殷以虎尚威也周以龍尚文也 **開明** 淮南子東方曰東極之山曰丨丨之門注明者陽也日之所出故曰丨丨之門又華陽國志望帝會有水災其相丨丨決玉壘山以除水害 **鑑明** 淮南子夫丨丨者塵垢弗能霾神清者嗜慾弗能亂司馬光詩不奈衰鬢白羞看朝丨丨

雲笈七籤上清紫精天中有樹其葉似竹而赤其花似丨而丨其子似李而無核名曰育華之林 **借明** 淮南子丨丨於鑑以照之蘇氏易傳六五以陰居陽有章者也而能來六二之明故曰來章丨丨於人而譽歸於已君子予之 **一明** 易林寒暑相催丨丨一微 **就明** 易林

幽入無貪去晦丨丨 **憁明** 易林小丨多丨道里利通元稹詩誰憐獨欹枕斜月透丨丨李商隱晚晴詩併添高閣迥微注小丨丨孔武仲詩漏 **牖明** 移清禁遠天入小丨丨蘇軾詩春濃睡足午丨丨想見新茶如潑乳范成大詩翳華銷盡八丨丨雨竹風泉演妙聲 **入明** 易林出和丨丨

動作有光 **發明** 說苑鳳晨鳴曰丨丨晝鳴曰保長飛鳴曰上翔集鳴曰歸昌說文五方神鳥東方曰丨丨烏喙大頸身仁戴智嬰義膺信負禮 **東明** 神異經東方裔外有丨丨山以青石為墻酉陽雜俎夏啓為丨丨公文王為西明公邵公為南明公季札為北明公楊萬里冬至節

後賀皇太子及平陽郡主詩金鑰玉筐開北闕鍛鞍絲控詔丨丨又小學紺珠七司馬南屯蒼龍玄武北屯朱爵丨丨朔乎 **西明** 見上又神異經西北荒外丨丨山以白石為墻又廣異記則天時西域獻青泥珠一枚后以施丨丨寺僧布金剛額中 **南明** 見上又揚洞渾天賦

比于圓首前臨胸者後不能覆背方于執炬丨稱丨者北可以言幽 **北明** 見上 **丙明** 太玄經盛哉日乎丨丨離章五色淳光 **衆明** 太玄經大開帷幕覽丨丨也 **雲明** 洞冥記北極有明莖草夜如金燈武帝令剉此草為泥以塗丨丨之館拾遺記始皇起丨丨臺窮四

方之珍木搜天下之巧工王勃乾元殿頌鶴嶺丨丨龍壇景惠劉眘虛詩雲丨丨孤嶺秋水澄寒天楊巨源詩秋空如練瑞丨丨天上人間莫問程 **五明** 古今注丨丨扇舜所作也既受堯禪廣開視聽求賢人以自輔故作丨丨扇焉魏晉非乘輿不得用陸機羽扇賦安衆方而氣散丨

丨圓而風煩梁元帝詩妻搖丨丨扇妾弄一絃琴喬知之詩色艷九春時風搖丨丨扇又述征記八月一日作丨丨囊盛取百草頭露洗眼眼明 **目明** 博物志鵂鶹晝目無見夜則丨至丨人截爪甲棄露地此鳥夜入人家拾爪視之則知吉凶輒便鳴其家有殃輟耕錄楓橋里人丁

氏母雙丨失丨丁至孝每朝盥漱訖卽舐母之目積有年矣俄而母左丨丨未久右丨復丨憲司上其事于朝表其閭曰孝子之門 **沈明** 拾遺記顓頊有丨丨之磬以羽毛拂之則聲振百里石浮於水上如萍藻之輕取以為磬不加磨琢又建安三年胥徒國獻丨丨石雞色如丹大如

鷰常在地中應時而鳴聲遠徹其國聞鳴乃殺牲以祀之當鳴處掘地則得此雞 **背明** 拾遺記宣帝地節元年樂浪之東有丨丨之國來貢方物言其鄉在扶桑之東見日出于西方其國昏昏常暗酉陽雜俎吳時越嶲之南獻丨丨鳥形如鶴止不向明巢必對北其聲百變 **韜**

明 華陽國志中書淵識寶道丨丨 **無明** 淨住子將恐煩惱熾火無由而滅丨丨重闇開了未期楚辭離騷婁微睇兮瞽以為丨丨陳子昂詩西方金仙子崇議乃丨丨 **精明** 劉勰新論目以丨丨耳以主聽口以別味鼻以聞芳齊東野語張魏公浚嘗按視曲端軍端以所部五軍

籍進公命點其一部於廷間開籠縱一鴿以往所點之軍隨至張愕然既而欲盡觀於是悉縱五鴿則五軍頃刻而集戈甲璀燦旂幟丨丨魏公雖獎而心實忌之王逸九辨章句敘九者陽之數道之綱紀也故天有九星以正機衡地有九州以成萬邦人有九竅以通丨丨 **起明** 顏氏

家訓禮云獨學而無友則孤陋而寡聞蓋須切磋相丨丨也 **坤明** 幽怪錄顧愨前身是劉楨昔嘗為丨丨國侍中魏開國鄴地也 **漏明** 酉陽雜俎驢卧腹不帖地屈足丨丨則行千里 **執明** 酉陽雜俎甲戌神名丨丨呼之入火不燒 **赤明** 酉陽雜俎老君母曰玄妙玉女

天降玄黃氣如彈丸入口而孕凝神瓊胎宮三千七百年丨丨開運歲在甲子誕于扶刀蓋天西那王國鬱寥山丹玄之阿又清異錄丨丨香世傳仇士良家脯名也輕薄甘香殷紅浮翠 **鮮明** 爾雅倉庚鳴于仲春其羽之丨丨在夏聞見後錄王陽車馬極丨丨崔瑗賓客盛肴饌然

兩公皆清修節士也故論人者當察其實何如耳溫庭筠詩微風和暖日丨丨草色迷人向渭城蘇軾詩英槃照重九纈蕊雨丨丨 **錦明** 爾雅㯝一名羅其文細密如羅故曰羅也羅亦有華者俗謂之羅錦猶言杉錦㯝綾也羅丨丨杉錦暗黃公望詩霜楓雨過丨光丨凋鑿雲寒暝色

生 **流明** 東觀餘論仙山茲照智水齊名花朝艷彩月夜丨丨揚濬詩高樓一何綺素月復丨丨 **登明** 夢溪筆談十二辰之名古人釋其義曰正月陽氣始建召呼萬物故曰丨丨予按丨丨者正月三陽始兆于地上見能在田天下文明故曰丨丨也韓愈進學解丨丨選公雜

進巧拙 **緝明** 路史守高陽之道而不務乎其前任智守數以道其常周聽廣莫以丨其丨 **燧明** 路史王子年云去都萬里有申彌國近丨丨之國地與西王毋接以故燕照王游于西王毋燧林之下說燧皇鑽火之事 **濬明** 路史顓頊紀師於大欵赤民栢夷父栢亮父滌

圖之流以丨其丨而卑其聖 **玄明** 地理通釋冬至日行遠道周行四極命曰丨丨 **揭明** 墨經可揭而起視之而明者曰丨丨松品惟上下明不足而黃者曰黃明松品惟中下 **黃明** 見上 **致明** 輟耕錄江南別錄彭李者世為義門陳氏之傭夫喪明已久有子一人嘗

聞陳之子弟言舜為父瞽瞍舐目而丨丨乃歸效之不旬日忽然明朗皇甫謐釋勸天以懸象丨丨地以含通吐靈 **分明** 賈誼論時政疏故古者聖王制為等列內有公卿大夫士外有公侯伯子男然後有官師小吏延及庶人等級丨丨而天子加焉故其尊不可及也王灣觀搊箏詩

絃多弄委曲杜促語丨丨杜甫花鴨詩羽毛知獨立黑白太丨丨又天河詩常時任顯晦秋至最丨丨元稹詩彤管內人書細膩金奩御印篆丨丨眞山民詩澗暗只聞泉滴瀝山青剩見鷺丨丨張元凱西苑宮詞拜受玉霄龍鳳篆元陽象一字丨丨 **知明** 董仲舒賢良策強勉學問

則聞見博而丨益丨強勉行道則德日起而大有功 **建明** 楊惲報孫會宗書惲家方全盛時位在列卿爵為通侯會不能以此時有所丨丨以宣德化又慕容皝年號 **盛明** 班婕妤自悼賦蒙聖皇之渥惠兮當日月之丨丨 **鴻明** 唐山夫人安世房中歌皇皇丨丨蕩侯休

德嘉承天和伊樂厥福 **奪明** 東都賦日月為之丨丨丘陵為之搖震 **假明** 張衡七辯丨丨蘭燈指圖觀列蟬綿宜愧天紹紵折此女色之麗也 **淑明** 張衡賦如何丨丨忘我實多 **作明** 翟酺大理箴熙又帝載旁施丨丨 **昏明** 馬融廣成頌彼固未識夫雷霆

国立国会図書館　タイトル『佩文韻府』 請求記号 847-145イ

ガラス使用

之爲天常金革之作一也劉
現表臣聞一迭用杏秦相濟以蒸螢一太陽星明魏明帝長歌行翔徉于塔際景
夜坐詩江烟吐寒修明陳琳檄吳將校部曲文周叅明當世儒彥德行一又拾遺記越有美
燄倒映河一名一以貢于吳吳處以椒華之房茫成大館娃宮賦左攜一右撫夷光楊明叅琴賦華容灼爍發
傳天地制城于內而一開達于外天地之永固非左攜夷光浮明阮籍大人先生
世俗之所及也唐寅嫵女賦白雲懷山黛一而達明阮籍大人先生傳故不逼于自然者不足以言道闇于昭昭者不足與一又蔡琰胡
紅睡顏仁一翌明魏都賦顯仁一育明吳都賦神化翕之治民誼訪賢以一胡風浩浩兮暗塞營朱子詩朔風吹盡暮雲平室煖爐
一藏用玄默一招明謝靈運擬征賦褒藩漢山明顏延之詩庭晷見野陰一望松雪盧綸詩深山夜雪晴坐憶
雨過羣辰明顏延之詩宅道炳星緯誕曜應一河明齊高帝塞客吟星嚴海淨月徹一陳與沙明王融詩日霽一澈一風泉動華燭李白詩日落一天倒
一岸明張正見詩葉盡桐門淨花秋菊一季石明釋惠標詩霧捲遠峯出巖開一鏡一路一范成大詩鑒洛秋江水一高楓老柳兩灘橫譯貞默詩樹作高僧
藏明庾信燈賦窓一于勃乾元殿頌瓊構一橫軒露敞孟賁于公子行錦衣
粉壁柳助暗于蘭閨霞明王績祭杜康文眷茲
片一侵曉春遊向野庭周權詩暮鴉歸處斷一侯照一杜甫詩霜天到宮闕戀主寸一耶律楚
塞智蒙寵混詩落日啼連夜孤燈坐一百居易心明張說詩不承懸象意誰辨照一
垢受塵徹明詩庭前盡日立到夜燈下有時坐一材詩春色未如華藏富湖光不似道一郝經詩迅霆侵骨冷飛電透一珠明孫逖
櫻桃詩香從花綬轉色統佩一韓偓贈吳顏尊師詩笑雷冬聲震巖電夜一韓維詩青熒猶有
木葉冷風于籟作菊叢舍雨萬一梅堯臣詠芡詩吳鷄鬬敗絳幘碎海蚌抉出真一微明杜甫詩林中亭午始一楓倒山傾滿路橫鳥明杜甫
詩紫崖崩處黑白一去邊一史鑑詩野水飛雲渡斜陽去一又羣輔錄伏義光不似道一郝經詩迅霆侵骨冷飛電透一珠明孫逖
六佐金提王化俗一王建福視默主災惡紀通爲中職仲起爲海陸陽侯爲江海水明杜甫詩春色未如華藏富湖光不似
酒春雲生趙孟頫詩西風林木淨落日沙一灌都動鷺立蘆花秋一范成大詩愁眼逢歡春一詩情得
刺長門秋漏詩上壺激水一纏一中壺激箭移流星去明元結文三皇用貞而去聖五帝用聖而一三王用明而去察樓明鍐起詩月臨朱戟靜河近畫一傅
投古寺深院一一李正封鄜城聯句一夜觀棋月暗秋城析陸游詩青熒猶有若金詩雲山秋塞遠星月夜一燈明戴叔倫
佛一點滴時聞竹露聲貢奎詩澗聲孤碓響山暗數一法華經世尊慧一處明陸贄奄春臺賦春發生以煦物臺居高而一鞠明柳宗元天對一川明柳
老鏡傳燈賦窓一于勃乾元殿頌瓊構一橫軒露敞孟賁于公子行錦衣
片一侵曉春遊向野庭周權詩暮鴉歸處斷一杜明王績祭杜康文眷茲
元詩磴迴茂樹斷景晏寒一杜牧詩照一耶律楚
祥雲輝映漢宮紫春光繡畫秦一秋明韓愈秋懷詩悠悠偃宵寂亹亹抱一蘇軾秋陽之清一吾氣肅然如秋陽之清
行堅明李紳別石泉詩微度竹風涵浙瀝細浮松月透一李滿山樹野花撩亂月一蘇
商隱詩珠箔一覆玉犀歐陽修詩花光濃爛柳一朧明元稹詩仍對牆南滿山樹野花撩亂月一蘇
欲一漁艇縱橫映遠汀一台明百居易詩牛斗天垂象
四明明白居易詩病肺甌杯滿衰顏忌一鄭
二山鏡明白居易詩病肺甌杯滿衰顏忌一鄭惟忠古石賦豈如寫一能一磨鋒可利孕明李程破鏡飛上天賦苟一于真宇非稟質于人謀問明段文昌古柏文贊
禪似雲居松明陸游詩朔魄米空烹芋一范成大上元紀吳下節物詩萬燈花眼密千隊玉一一
碧萬頃又扎魏宣武年號虹明梅堯臣詩河渾遠波張雨急斷一范成大上晴明歐陽修詩草日一
雲閉歲暮返照玉明楊萬里蟹賦奚刀而金生一溪明汪元量漢州詩地拔翠峯峻開棧梯一錦石小如錢緣明戴表元雲洞紀遊詩乘
忽出寒一披麾而金生一溪明汪元量漢州詩地拔翠峯峻開棧梯一錦石小如錢緣明戴表元雲洞紀遊詩乘
王世貞愁賦雞一而丹明太極眞人歌一煥森似筍一銀石小如錢緣明戴表元雲洞紀遊詩乘
毋喔馬中夜而蟹栗一丹明上清八風鼓太霞一表明黃庭經外應尺宅氣色表明芳光華所生以一焕明黃庭內景經五斗一是七元日月飛行洞明雲笈七籤丁
之魂精陽明也光迴諸天總輪一星則輔星
上宿流暢太虛圍九百九十里楹明一童子詩一吐紫景之光英明雲笈七籤二景
雲笈七籤北極星有八門門有四光芒爛照九億一陰陽以判紀明
萬里中上有玄臺玉樓步綱眞人號曰一宮素明雲笈七籤帥部童子名一淨明楞嚴經此見及緣元
獨無意淵筱僕使得一卜明路史黃帝元妃西陵氏曰儡祖生昌意元囂龍是菩提妙一一魑汗明戰國策一說春申君曰今僕之不肖陋
爲君高鳴屈于梁乎一封于土爲于氏子明史記龜策傳會上欲擊匈奴西攘大宛南收百越卜筮至百見表
苗龍苗生吾融吾融生一象先圖其利及猛將推鋒孰節獲勝千彼而著龜時日亦有力千
此上尤加意賞賜至或數千萬如丘一之屬富益貴寵傾于朝廷又吳志呂蒙傳蒙字一列
仙傳竇一好釣魚于潛溪釣得白龍放之後得白魚腹中有書敕以服食之法得仙去異苑永康縣人入山遇一大龜即來之繯舟於大桑樹
宵中樹忽呼龜曰勞乎元緒龜曰一無多辭禍將及爾國明竇泉述書賦一勵躬鐘氏餘風注張澄字一吳
郡人晉光祿大夫咸康八年上成帝啓一紙七行阿明一西海神名祇良哉庶事康哉
哉生明書厥四月一一王來自商至孝神祇聖一一之謂一事天明孝經晉者明王事父孝故
樂志四靈晨於豐傳哉始也始生明月三日逮者明禮記作者之謂一事母孝故事地察織女明咸喜則一一星一天下和平五緯明齊
牧詩羽林東下雷霆怒楚甲南來組練明王惲秋澗集卷四十五古樂府
禹廟詩大地河山繡錯明野烟孤廟枕荒城照物明補筆談卷四忠愍拜相白麻楊大年之詞其間四句曰能斷大事不拘小節小疵不露鋒芒懷一之一而能包納寇甚喜曰正得我胸中事天德明楚辭麻

国立国会図書館　タイトル『佩文韻府』　請求記号 847-145イ
ガラス使用

丨丨只善美明楚辭先威後文丨丨只人瑞明四子講德論今海內樂業朝廷淑清天符既章丨丨又涇渭明王儉褚淵碑文剖勝既遠丨丨斯堯舜明梁簡文帝南郊頌序四三六五之意十丨九丨之錦磧明釋惠標詠水詩玉津花色

亮銀溪玉釵明張正見詩迎風金珥落向日丨丨白露明江總詩七夕天河丨丨丨八月濤水秋風驚陶宗儀詩風約沼萍雲影淡月栖徑竹露華明又動搖明江總月詩雲前來往色水上丨丨畫棋明蕭愨詩雲表金輪見巖端丨丨靈

烏明庾信象戲賦陰翻則顧兔先出陽變則丨丨獨三台明庾信司馬裔神道碑足使四嶽彌峻丨丨更淺深明唐太宗詩烟峰高下翠日浪丨丨積溜明駱賓王秋雲詩洲迴連沙靜川虛察察明張蘊古大寶箴勿汶汶而暗勿丨丨

而丨丨四郊明翟缇詩昇攀重閣迴憑覽丨丨一片明張說詩雲間東嶺千尋出樹丨南湖丨丨大義明李嶠詩漢室鴻儒盛鄴堂丨丨飛電明崔曙詩雲外丨丨夜來前山雨二流明王維曉行巴峽詩登高萬井出眺迴丨丨

三五明李白詩恨不丨丨平湖泛澄流長庚明李白詩孤月滄浪河漢淸北斗錯落故鄉明杜甫詩露從今夜白月是丨丨白髮明杜甫月詩只益丹心苦能添詩丁香枝上同心結九曲燈前丨丨宋濂劍戟明韓愈

詩旗穿曉日雲霞雜山傍秋空丨丨孔道明韓愈進學解孟軻好辯以丨丨轍環天下卒老于行詩彩明孟郊詩地上春色生眼前丨丨又文同詩落日樓臺彩繪明瑤殿明李賀秦王飲酒詩銀雲櫛櫛丨丨宮門掌事報一更寸焰明元稹

詩爐火孤星滅殘燈丨丨又李商隱詩別館蘭薰酷深宮蠟焰明滿床明元稹詩風簾半鈎落秋月丨丨隔簾明元稹詩燈火丨丨竹梢風雨聲又蘇舜欽詩別院深深夏簟清石榴開遍透簾明屋梁明白居易詩晨光出照丨丨初打開門鼓一聲曨

聰明白居易詩帳下從容起窗間丨丨蝶翅明宋慶餘薔薇花詩粉著蜂鬚膩光凝丨丨玉腕明張祜詩金屑檀槽丨丨子絃輕撚爲多情冬冰明張碧美人梳頭詩玉釵冷透丨丨縑緗明鄭薰贈九華處士詩楊靜几硯潔帙散丨丨

雀報明楊敬之詩霜樹烏棲夜空街丨丨太白明李約從軍行霜落池淺秋深丨丨金碧明杜牧洛陽詩橋邊遊女珮環委波底上陽丨丨又沈遼詩天邊重闕歌堯饗鑑裏綵舟金翠明金室明于鵠詩焚香開卷時照耀丨丨玉鈎

明李羣玉初月詩雲間龍爪落簾上丨丨分野明盧肇天河賦源流自遠溝無可羨之魚丨丨甚丨皎若誓封之帶落照明溫庭筠詩薄暮香塵起長楊丨丨又陸龜蒙詩幽人獨自西窗晚問凭香檉反照明又徐鉉柳枝詞風暖雲開晚照明翠條深映鳳凰城陸

游詩恰喜西窗晚照明虛簷又報雨來聲鎖甲明馬戴詩塞色侵旗動寒光丨丨松炬明皮日休入林屋洞詩忽然白蝙蝠來撲丨丨又張雨詩日將公事湖中了醉入重城列炬明東壁明陸龜蒙詩安得丨丨洪洪用墳史禾黍明司空圖詩新霽

田園處夕陽丨丨丨戍煙明吳融詩欲下闌干一迴首鳥歸帆沒丨丨八面明秦韜玉神光寺塔詩處千尋出日月中時丨丨鬢絲明林寬詩潤侵書縫黑冷浸丨丨賞罰明司馬退之詩政用仁恕立恩由周曇條侯詩上將風戈

嚴閉亞夫營丨丨丨矛鋋水玉明徐鉉以端谿硯謝張員外詩謂以端谿潤酬君萬國明宋太祖詠月詩未離海嶠千山黑纔到天心丨丨楊允孚灤京詩月生滄海千山白日出扶桑丨丨橘林明梅堯臣詩荷葉半黃蓮子老霜苞微綠丨丨

寶訓明歐陽修賜宴詩謚道皇墳奥貽謀丨丨午枕明蘇軾詩日射西廊丨丨碧烟橫又陸游詩孤燈偏向枕邊明酒面明陳造詩京河只向樽前落微月偏來丨丨南紀明陳與義詩水落太湖近梅開丨丨參互明唐庚湖上

詩烟霞兩相濕丨丨水天赤墀明張元幹詩天旋黃屋正日轉酒令明朱子詩盤牟入詠詩情壯破的傳觴丨丨紫翠明范成大詩八環流翠寶枝鳴古鐵無花丨丨又薩都剌題北山樓觀圖詩光流漢殿青鸞舞霞擁函關紫氣明綠浦

明范成大詩亭亭東樹練練丨丨夕楓明陸游詩數蝶弄香寒菊晚萬鴉回陣丨丨紗籠明陸游詩南樓統統下疏丨丨更一點丨丨滿院玉蟾明王廷珪詩夜深天更靜待看丨丨曹文晦魷屏詩素色曉含銀漢冷寒光夜照丨丨魚判斷

明戴復古訪慧林寺僧詩一段見成公案在請君丨丨要分一點明楊萬里詩白髮三更語青燈丨丨丨僧惠崇詩照水千尋迴棲烟丨丨丨秋毫明邢經靈泉行憑高悠悠肆遐矚天宇曠闊丨丨鴉鵲明袁桷詩朝光丨丨千花爛未蘂馬圖

明馬祖常送祠嶽瀆詩山澤發靈銀甕出河官迎節丨丨婺女明馬祖常詩越江秋水得霜清夜夜天南丨丨白鷗明貢奎詩江湖眼前潤點點丨丨蘇奕詩岸轉青山紅樹近湖邊碧浪丨丨袞藻明陳孚光武廟詩赤伏眞天子玄圭丨丨短檠

明任士林詩露氣滿山高木落秋聲入屋丨丨丨丹砂明黃滔赤城詩時見巖壁間粲若丨丨絳津明宋裴詩風氣涼涼水氣清白榆如玉丨丨紅葉明郭鈺詩荒村茅屋白烟起落日楓林丨丨丨劉基詩西風吹客上馬去夕照滿川丨丨螮蝀

明馬臻詩雲歸雨歇湖水平五色丨丨山邊丨鳳城明明太祖大祀詩晨駕旌旆列隊行龍旗逶迤映丨丨一角明曹徵庸南康官舍詩墻西秋色斜陽外截得廬山丨丨春服明張羽詩齊齊少長集鮮鮮丨丨曉炊明索承學詩荒村茅屋秋砧

早野店漁家丨丨野田明楊慎詩秧針刺水丨丨松檜明馬汝驥詩荇密波搖丨丨簟紋明王寵詩四壁驚風弦索響千林修竹丨丨疏蒲明何景明詩半竿斜日丨丨丨兩岸人語鳥不驚紅袖明葛一龍烟雨樓詩夕陽慣照憑

闌妓一抹遠山丨丨臟腑明明周憲王有嶽老人燈詩年來偏覺心腸熱老去祇餘丨丨丨京君明漢書丨丨房傳房字丨丨丨長笛賦易丨丨識音律故本四孔加以一注京房好鍾律知五聲然京房修易故曰易京房又急就篇景君明注景氏楚之同姓君明言有明

德宜爲列國諸侯也盧元明北齊書崔㥄傳㥄每以籍地自矜謂丨丨丨曰天下盛門惟我與爾丨丨徐遵明北齊書儒林傳凡是經學諸生多出自魏末大儒丨丨門下馮道明全唐詩話雍陶自比謝宣城柳吳興賓至則折之閽者亦怠投贄者稀得見有丨丨下

第請謁云與員外故舊及引進陶詢曰與公昧平生何云相識道明曰誦員外之詩仰員外之德詩集中日得相見何隔平生也遂吟曰立當青草人先見行傍白蓮魚未知閽吟欣押待道明如曩昔之友范茂明柔悅詩四愁自比張平子六笑堪憐丨丨丨汪宋丨茂字

作六笑詩沈初明陳書沈炯傳炯字丨丨扶少明宋史藝文志丨丨丨道德經譜二卷崇文總目道士丨丨不知何代人周世明宋史藝文志柳風丨丨等玉冊寶文八卷安度明雲笈七籤太極眞人丨丨丨○文約指明漢書

景十三王傳獻王來朝獻雅樂對三雍宮及詔策所問三十餘事其對推道術而言得事之中丨丨丨累熽爲明齊竟陵王子良文積毫成仞丨丨丨

對語
居正　鄉明　久照　重明　玉潤　金明　史粹　經明　朝采　夜明　樺燭　松明　潛耀　煥明　三秀　五明　六符正　五緯明　爐烟細　燎火明　珠斗轉　玉輪明　仙磬遠　佛燈明　沾曦馥　借餘明　樵風便　漁火明

摘句
天宇湛虛明　花妍院落明　樓射澗虹明　懸燈雲屋明　鴈影夕陽明　漁火隔溪明　簷擁遠山明　荷芰晚波明　日華初動袞衣明　萬年枝上月華明　翠萍開處鑑波明　洞庭丹橘帶霜明　斷虹猶在柳梢明　遠汀烟定火微明

盟 武兵切丨約殺牲歃血也

韻藻
詛盟書罔中于信以覆丨丨屢盟詩君子丨丨亂是用長傳凡國有疑會同則用盟而相要來用盟見上司盟周禮秋官丨丨掌盟載之法凡邦國有疑會同則掌其盟約之載及其禮儀北面詔明神既盟則貳之又凡民之有約劑者其貳在丨丨左

傳司慎丨丨名山名川庾信銘響鼓丨丨既盟見上左傳晉士莊子爲載書曰自今日丨丨之後鄭國而不惟晉命是聽有如此盟同盟春秋莊公十有六年冬十有二月會齊侯宋公陳侯衛侯鄭伯許男滑伯滕子丨丨于幽公羊傳丨丨者何同欲也穀梁傳同者有同也同尊

周也左傳齊侯盟諸侯於葵丘曰凡我丨丨之人既盟之後言歸於好宗盟左傳滕侯薛侯來朝爭長公使羽父請於薛侯曰周之丨丨異姓爲後寡人若朝于薛不敢與諸任齒君若辱貺寡人則願以滕君爲請胥盟左傳晉侯使瑕嘉平戎於王單襄公如晉拜成劉康公徼

戎將遂伐之叔服曰丨丨而欺大國此必敗丨丨不祥欺大國不義神人弗助將何以勝方岳詩先後爭騰薛長東西鷗丨丨音齊丨乞盟左傳甯武子與衛人盟于宛濮曰不有居者誰守社稷不有行者誰扞牧圉不協之故用昭丨丨于爾大神以誘天衷公羊傳鄭伯丨丨乞盟

者何處其地而請與也蓋酌之也汪故抑之使若叩頭丨丨者也渝盟左傳公及鄭伯盟于越結成也盟曰丨丨無享國尋盟左傳會于葵丘丨丨且修好禮也楊萬里詩綠簑青笠晚丨丨日盟左傳公會吳于橐皋吳子使太宰嚭請尋盟公使子貢對曰寡君以爲苟

有盟焉弗可改也已若猶可改丨丨何益今吾子曰必尋盟若可尋也亦可寒也乃不尋盟齊盟晉語欒王鮒曰諸侯有盟未退而魯背之安用丨丨要盟公羊傳丨丨可犯而桓公不欺曹子可讎而桓公不怨桓公之信著乎天下自柯之盟始焉史記孔子世家孔子過蒲會

公叔氏以蒲畔蒲人止孔子弟子有公良孺者鬭甚疾蒲人懼謂孔子曰苟毋適衛吾出子與之盟出孔子東門孔子遂適衛子貢曰盟可負也孔子曰丨丨也神不聽柯盟見上史記自序不背丨丨桓公以昌九合諸侯霸功顯彰◎城下盟左傳楚伐絞大敗之爲丨

之一而還注一一諸侯所深恥又宋人懼使華元夜入楚師登子反之床起之曰寡君以病告曰微臣易子而食析骸以爨雖然一之有以國斃不能從也去我三十里惟命是聽　**割臂盟**左傳初公築臺臨黨氏見孟任從之閟而以夫人言許之一一公生子般焉

又史記吳起傳起少時家累千金游仕不遂遂破其家鄉黨笑之吳起殺其誇者三十餘人而東出衛郭門與其母訣齧臂而盟曰起不為卿相不復入衛　**許之盟**左傳知武子曰一一而還師以徼楚人吾三分四軍與諸侯之銳以逆來者於我未病楚不能矣　**下壇盟**公羊傳曹子請盟桓公下與之盟注一一與曹子定約一誓莊公也又顏氏家訓若能開方軌之路廣造舟之航則仲由之言信重於登壇之盟趙喜之降城賢於折衝之將矣　**刑馬盟**戰國策蘇秦始合從說趙王曰為大王計莫如一韓魏齊楚燕趙六國從親以擯秦秦令天下之將相相與會於洹水之上一白一而一之又齊舍人謂衛君曰臣聞齊衛先君約天下之兵以攻齊是足下背先君盟約而欺孟嘗君也漢書王陵傳高后欲立呂氏為王問陵陵曰高皇帝一白一而一曰非劉氏而王者天下共擊之今王呂氏非約也　**嗑盟**漢書王陵傳羅朝陵襲平勃曰始與高呂氏而一諸君不在邪注咳小歃也　**摘告盟**詩君子屬盟疏言凡國有疑則用盟禮一而相約束雲笈七籤元始女儀四極盟科　**大盟**周禮地官封人凡喪紀賓客軍旅一則飾其牛牲注一一會同之盟疏一一謂天子親往臨盟歃　**臨盟**見上　**辟盟**周禮夏官戎右盟則以玉敦一一逐役之疏凡盟先割牛耳盛于珠槃以玉敦盛血戎右執此敦血為陳其盟約之辭使心開辟乃歃之　**尸盟**周禮天官玉府註古者以槃盛血以敦盛食合諸侯者必割牛耳取其血歃之司盟之官北面讀載書以告日月山川之神此則諸侯一一之禮也　**後盟**春秋反邾儀父盟於蔑疏劉炫云策書之例先會一一上言會下言盟惟盟不會者直言及此為不行會禮故言及也　**逃盟**春秋僖公五年秋諸侯會於首止鄭伯一歸不一疏國君而逃師乘盟違其典儀此與匹夫逃竄無異　**乘盟**見上　**來盟**春秋鄭伯使其弟語一于師　**泣盟**春秋公子友如齊一一左傳陳五父如鄭泣而請盟一一盧師道詩故交忽千里輶車一遠一　**瀆盟**左傳今楚內乘其民而外綏其好一齊一而食話言奸時以動而疲民以逞民不知信進退罪也人恤所底其誰敦死　**爭盟**左傳宋人為鹿上之盟以求諸侯於楚楚人許之公子目夷曰小國一禍也宋其亡乎幸而後敗楚詞會疆一一何踐吾期　**主盟**左傳知武子謂獻子曰臣聞齊衛先君之士相與一一則其道不墜劉克莊詩每歲鶯花要一一一生風月最關情　**姑盟**見上　**吾盟**左傳楚子伐鄭子駟將及楚平可乎子駟曰一一固云唯彊是從今楚師至晉不我救則楚彊矣　**賈盟**左傳十一月公及楚子嬰齊蔡侯許男秦右大夫說宋華元陳公孫寧衛孫良夫鄭公子去疾及齊國之大夫盟於蜀卿不書一一也于是乎畏晉而竊與楚盟故曰一一　**竊盟**見上　**賜盟**左傳晉侯使呂相絕秦夷鴻以束帛乘韋自請救秦曰及君之嗣也我君景公引領西望曰庶撫我乎君亦不惠一一利吾有狄難入我河縣焚我箕郜芟夷我農功虔劉我邊垂我是以有輔氏之聚疾禍去聲於吳曰魯弱晉而遠吳馮恃其眾而背君之盟辟君之執事以凌我小國郑非敢自愛也懼君威之不立君咸之不立小國之憂也若一一鄧衍秋而背之成求而不違四方諸侯其何以事君　**有盟**左傳晉楚一好惡同之又吳伐鄭復修舊怨也楚子曰我先君與陳一一不可以不救乃　**受盟**左傳會於甯毋鄭伯使太子華聽命於會言於齊侯曰洩氏孔氏子人氏三族寔違天命若君去之以為成我以鄭為內臣君亦無所不利焉齊侯將許之管仲曰夫諸侯之會其德刑禮義無國不記一一齊人加於載書曰齊師出竟而不告則討之也　**參盟**見上　**從盟**晉得罪於鄭冬鄭伯使請盟於齊　**請盟**見上左傳戎一一秋盟於唐復修戎好也　**將盟**左傳一一齊人加於盟國不協故將盟也　**要盟**左傳晉楚一好惡同之又吳伐鄭復修舊怨也楚子曰我先君與陳一一不可以不救乃　**受盟**左傳會於甯毋鄭伯使太子華聽命於會言於齊侯曰洩氏孔氏子人氏三族寔違天命若君去之以為成我以鄭為內臣君亦無所不利焉齊侯將許之管仲曰夫諸侯之會其德刑禮義無國不記一一齊人加於載書曰齊師出竟而不告則討之也　**參盟**見上　**從盟**晉得罪於鄭冬鄭伯使請盟於齊　**請盟**見上左傳戎一一秋盟於唐復修戎好也　**將盟**左傳一一齊人加於盟而不以甲車三百乘從我者有如此盟　**舊盟**左傳晉人使以幣如鄭問罪乞之立故子產不待而對客曰平丘之會君尋一一曰無或失職若寡君之二三臣其即世者晉大夫而專制其位是晉之黜若寡君之二三臣其即世者晉大夫而專制其位是晉之黜也朱子詩嗟萬無歸棹歸棹有一一又貝葉無新得蒲人有之迫孔悝於一一也注一一在襄二十七年　**拜盟**左傳鄭伯一一　**來盟**左傳楚公子圍聘於鄭且娶於公孫段氏正月乙未逆于境則一一之而出逐會員於虢尋一一也注一一在襄二十七年　**強盟**左傳楚子與五人介奧飛從太子與五人介奧飛從致師者請挑戰弗許請一一許之　**修盟**左傳同盟於平丘子產爭承曰諸侯存小國也可以能戰貢曰然則如叛之病而後質焉何遲之有乃叛晉晉人請一一弗許按貢即王孫賈也　**顧盟**左傳趙孟請諸楚曰吳濮有釁楚之執事豈其一一莒之疆事楚曹劇之盟也信齊侯衛侯盟於瓦屋一一雖內與不日信也　**外盟**穀梁傳隱公七年秋七月庚午宋公齊侯衛侯盟於瓦屋一一不日此其日何也諸侯之參盟於是始故謹而日之也　**參盟**見上　**從盟**晉楊戲漢昭烈帝贊吳越憑頼望風一一　**將盟**左傳一一齊人加於載書曰齊師出竟而不以甲車三百乘從我者有如此盟　**舊盟**左傳晉人使以幣如鄭問罪乞之立故子產不待而對客曰平丘之會君尋一一曰無或失職若寡君之二三臣其即世者晉大夫而專制其位是晉之黜若寡君之二三臣其即世者晉大夫而專制其位是晉之黜也朱子詩嗟萬無歸棹歸棹有一一又貝葉無新得蒲人有之迫孔悝於一一也注一一在襄二十七年　**拜盟**左傳鄭伯一一　**來盟**左傳楚公子圍聘於鄭且娶於公孫段氏正月乙未逆于境則一一之而出逐會員於虢尋一一也注一一在襄二十七年　**強盟**左傳楚子與五人介奧飛從太子與五人介奧飛從致師者請挑戰弗許請一一許之　**修盟**左傳同盟於平丘子產爭承曰諸侯存小國也可以能戰貢曰然則如叛之病而後質焉何遲之有乃叛晉晉人請一一弗許按貢即王孫賈也　**顧盟**左傳趙孟請諸楚曰吳濮有釁楚之執事豈其一一莒之疆事楚曹劇之盟也信齊侯衛侯盟於瓦屋一一雖內與不日信也　**外盟**穀梁傳隱公七年秋七月庚午宋公齊侯衛侯盟於瓦屋一一不日此其日何也諸侯之參盟於是始故謹而日之也　**參盟**見上　**從盟**晉楊戲漢昭烈帝贊吳越憑頼望風一一　**將盟**左傳一一齊人加於載書曰齊師出竟而不以甲車三百乘從我者有如此盟　**舊盟**左傳晉人使以幣如鄭問罪乞之立故子產不待而對客曰平丘之會君尋一一曰無或失職若寡君之二三臣其即世者晉大夫而專制其位是晉之黜若寡君之二三臣其即世者晉大夫而專制其位是晉之黜也朱子詩嗟萬無歸棹歸棹有一一又貝葉無新得蒲人有之迫孔悝於一一也注一一在襄二十七年　**拜盟**左傳鄭伯一一　**來盟**左傳楚公子圍聘於鄭且娶於公孫段氏正月乙未逆于境則一一之而出逐會員於虢尋一一也注一一在襄二十七年　**強盟**左傳楚子與五人介奧飛從太子與五人介奧飛從致師者請挑戰弗許請一一許之　**修盟**左傳同盟於平丘子

產爭承曰諸侯存小國也可以能戰貢曰然則如叛之病而後質焉何遲之有乃叛晉晉人請一一弗許按貢即王孫賈也　**顧盟**左傳趙孟請諸楚曰吳濮有釁楚之執事豈其一一莒之疆事楚曹劇之盟也信齊侯衛侯盟於瓦屋一一雖內與不日信也　**外盟**穀梁傳隱公七年秋七月庚午宋公齊侯衛侯盟於瓦屋一一不日此其日何也諸侯之參盟於是始故謹而日之也　**參盟**見上　**從盟**晉楊戲漢昭烈帝贊吳越憑頼望風一一　**將盟**左傳一一齊人加於載書曰齊師出竟而不以甲車三百乘從我者有如此盟　**舊盟**左傳晉人使以幣如鄭問罪乞之立故子產不待而對客曰平丘之會君尋一一曰無或失職若寡君之二三臣其即世者晉大夫而專制其位是晉之黜若寡君之二三臣其即世者晉大夫而專制其位是晉之黜也朱子詩嗟萬無歸棹歸棹有一一又貝葉無新得蒲人有之迫孔悝於一一也注一一在襄二十七年　**拜盟**左傳鄭伯一一　**來盟**左傳楚公子圍聘於鄭且娶於公孫段氏正月乙未逆于境則一一之而出逐會員於虢尋一一也注一一在襄二十七年　**強盟**左傳楚子與五人介奧飛從太子與五人介奧飛從致師者請挑戰弗許請一一許之　**修盟**左傳同盟於平丘子

之一而還注一一諸侯所深恥又宋人懼使華元夜入楚師登子反之床起之曰寡君以病告曰微臣易子而食析骸以爨雖然一之有以國斃不能從也去我三十里惟命是聽　**割臂盟**左傳初公築臺臨黨氏見孟任從之閟而以夫人言許之一一公生子般焉

又史記吳起傳起少時家累千金游仕不遂遂破其家鄉黨笑之吳起殺其誇者三十餘人而東出衛郭門與其母訣齧臂而盟曰起不為卿相不復入衛　**許之盟**左傳知武子曰一一而還師以徼楚人吾三分四軍與諸侯之銳以逆來者於我未病楚不能矣　**下壇盟**公羊傳曹子請盟桓公下與之盟注一一與曹子定約一誓莊公也又顏氏家訓若能開方軌之路廣造舟之航則仲由之言信重於登壇之盟趙喜之降城賢於折衝之將矣　**刑馬盟**戰國策蘇秦始合從說趙王曰為大王計莫如一韓魏齊楚燕趙六國從親以擯秦秦令天下之將相相與會於洹水之上一白一而一之又齊舍人謂衛君曰臣聞齊衛先君約天下之兵以攻齊是足下背先君盟約而欺孟嘗君也漢書王陵傳高后欲立呂氏為王問陵陵曰高皇帝一白一而一曰非劉氏而王者天下共擊之今王呂氏非約也　**嗑盟**漢書王陵傳羅朝陵襲平勃曰始與高呂氏而一諸君不在邪注咳小歃也　**摘告盟**詩君子屬盟疏言凡國有疑則用盟禮一而相約束雲笈七籤元始女儀四極盟科　**大盟**周禮地官封人凡喪紀賓客軍旅一則飾其牛牲注一一會同之盟疏一一謂天子親往臨盟歃　**臨盟**見上　**辟盟**周禮夏官戎右盟則以玉敦一一逐役之疏凡盟先割牛耳盛于珠槃以玉敦盛血戎右執此敦血為陳其盟約之辭使心開辟乃歃之　**尸盟**周禮天官玉府註古者以槃盛血以敦盛食合諸侯者必割牛耳取其血歃之司盟之官北面讀載書以告日月山川之神此則諸侯一一之禮也　**後盟**春秋反邾儀父盟於蔑疏劉炫云策書之例先會一一上言會下言盟惟盟不會者直言及此為不行會禮故言及也　**逃盟**春秋鄭伯使其弟語一于師　**泣盟**春秋公子友如齊一一左傳陳五父如鄭泣而請盟一一盧師道詩故交忽千里輶車一遠一　**瀆盟**左傳今楚內乘其民而外綏其好一齊一而食話言奸時以動而疲民以逞民不知信進退罪也人恤所底其誰敦死　**爭盟**左傳宋人為鹿上之盟以求諸侯於楚楚人許之公子目夷曰小國一禍也宋其亡乎幸而後敗楚詞會疆一一何踐吾期　**主盟**左傳知武子謂獻子曰臣聞齊衛先君之士相與一一則其道不墜劉克莊詩每歲鶯花要一一一生風月最關情　**姑盟**見上　**吾盟**左傳楚子伐鄭子駟將及楚平可乎子駟曰一一固云唯彊是從今楚師至晉不我救則楚彊矣　**賈盟**左傳十一月公及楚子嬰齊蔡侯許男秦右大夫說宋華元陳公孫寧衛孫良夫鄭公子去疾及齊國之大夫盟於蜀卿不書一一也于是乎畏晉而竊與楚盟故曰一一　**竊盟**見上　**賜盟**左傳晉侯使呂相絕秦夷鴻以束帛乘韋自請救秦曰及君之嗣也我君景公引領西望曰庶撫我乎君亦不惠一一利吾有狄難入我河縣焚我箕郜芟夷我農功虔劉我邊垂我是以有輔氏之聚疾禍去聲於吳曰魯弱晉而遠吳馮恃其眾而背君之盟辟君之執事以凌我小國郑非敢自愛也懼君威之不立君咸之不立小國之憂也若一一鄧衍秋而背之成求而不違四方諸侯其何以事君　**有盟**左傳晉楚一好惡同之又吳伐鄭復修舊怨也楚子曰我先君與陳一一不可以不救乃　**受盟**左傳會於甯毋鄭伯使太子華聽命於會言於齊侯曰洩氏孔氏子人氏三族寔違天命若君去之以為成我以鄭為內臣君亦無所不利焉齊侯將許之管仲曰夫諸侯之會其德刑禮義無國不記一一齊人加於載書曰齊師出竟而不告則討之也　**參盟**見上　**從盟**晉得罪於鄭冬鄭伯使請盟於齊　**請盟**見上左傳戎一一秋盟於唐復修戎好也　**將盟**左傳一一齊人加於盟而不以甲車三百乘從我者有如此盟　**舊盟**左傳晉人使以幣如鄭問罪乞之立故子產不待而對客曰平丘之會君尋一一曰無或失職若寡君之二三臣其即世者晉大夫而專制其位是晉之黜若寡君之二三臣其即世者晉大夫而專制其位是晉之黜也朱子詩嗟萬無歸棹歸棹有一一又貝葉無新得蒲人有之迫孔悝於一一也注一一在襄二十七年　**拜盟**左傳鄭伯一一　**來盟**左傳楚公子圍聘於鄭且娶於公孫段氏正月乙未逆于境則一一之而出逐會員於虢尋一一也注一一在襄二十七年　**強盟**左傳楚子與五人介奧飛從太子與五人介奧飛從致師者請挑戰弗許請一一許之　**修盟**左傳同盟於平丘子

產爭承曰諸侯存小國也可以能戰貢曰然則如叛之病而後質焉何遲之有乃叛晉晉人請一一弗許按貢即王孫賈也　**顧盟**左傳趙孟請諸楚曰吳濮有釁楚之執事豈其一一莒之疆事楚曹劇之盟也信齊侯衛侯盟於瓦屋一一雖內與不日信也　**外盟**穀梁傳隱公七年秋七月庚午宋公齊侯衛侯盟於瓦屋一一不日此其日何也諸侯之參盟於是始故謹而日之也　**參盟**見上　**從盟**晉楊戲漢昭烈帝贊吳越憑頼望風一一　**將盟**左傳一一齊人加於載書曰齊師出竟而不以甲車三百乘從我者有如此盟　**舊盟**左傳晉人使以幣如鄭問罪乞之立故子產不待而對客曰平丘之會君尋一一曰無或失職若寡君之二三臣其即世者晉大夫而專制其位是晉之黜若寡君之二三臣其即世者晉大夫而專制其位是晉之黜也朱子詩嗟萬無歸棹歸棹有一一又貝葉無新得蒲人有之迫孔悝於一一也注一一在襄二十七年　**拜盟**左傳鄭伯一一　**來盟**左傳楚公子圍聘於鄭且娶於公孫段氏正月乙未逆于境則一一之而出逐會員於虢尋一一也注一一在襄二十七年　**強盟**左傳楚子與五人介奧飛從太子與五人介奧飛從致師者請挑戰弗許請一一許之　**修盟**左傳同盟於平丘子

之一而還注一一諸侯所深恥又宋人懼使華元夜入楚師登子反之床起之曰寡君以病告曰微臣易子而食析骸以爨雖然一之有以國斃不能從也去我三十里惟命是聽　**割臂盟**左傳初公築臺臨黨氏見孟任從之閟而以夫人言許之一一公生子般焉

又史記吳起傳起少時家累千金游仕不遂遂破其家鄉黨笑之吳起殺其誇者三十餘人而東出衛郭門與其母訣齧臂而盟曰起不為卿相不復入衛　**許之盟**左傳知武子曰一一而還師以徼楚人吾三分四軍與諸侯之銳以逆來者於我未病楚不能矣　**下壇盟**公羊傳曹子請盟桓公下與之盟注一一與曹子定約一誓莊公也又顏氏家訓若能開方軌之路廣造舟之航則仲由之言信重於登壇之盟趙喜之降城賢於折衝之將矣　**刑馬盟**戰國策蘇秦始合從說趙王曰為大王計莫如一韓魏齊楚燕趙六國從親以擯秦秦令天下之將相相與會於洹水之上一白一而一之又齊舍人謂衛君曰臣聞齊衛先君約天下之兵以攻齊是足下背先君盟約而欺孟嘗君也漢書王陵傳高后欲立呂氏為王問陵陵曰高皇帝一白一而一曰非劉氏而王者天下共擊之今王呂氏非約也　**嗑盟**漢書王陵傳羅朝陵襲平勃曰始與高呂氏而一諸君不在邪注咳小歃也　**摘告盟**詩君子屬盟疏言凡國有疑則用盟禮一而相約束雲笈七籤元始女儀四極盟科　**大盟**周禮地官封人凡喪紀賓客軍旅一則飾其牛牲注一一會同之盟疏一一謂天子親往臨盟歃　**臨盟**見上　**辟盟**周禮夏官戎右盟則以玉敦一一逐役之疏凡盟先割牛耳盛于珠槃以玉敦盛血戎右執此敦血為陳其盟約之辭使心開辟乃歃之　**尸盟**周禮天官玉府註古者以槃盛血以敦盛食合諸侯者必割牛耳取其血歃之司盟之官北面讀載書以告日月山川之神此則諸侯一一之禮也　**後盟**春秋反邾儀父盟於蔑疏劉炫云策書之例先會一一上言會下言盟惟盟不會者直言及此為不行會禮故言及也　**逃盟**春秋鄭伯使其弟語一于師　**泣盟**春秋公子友如齊一一左傳陳五父如鄭泣而請盟一一盧師道詩故交忽千里輶車一遠一　**瀆盟**左傳今楚內乘其民而外綏其好一齊一而食話言奸時以動而疲民以逞民不知信進退罪也人恤所底其誰敦死　**爭盟**左傳宋人為鹿上之盟以求諸侯於楚楚人許之公子目夷曰小國一禍也宋其亡乎幸而後敗楚詞會疆一一何踐吾期　**主盟**左傳知武子謂獻子曰臣聞齊衛先君之士相與一一則其道不墜劉克莊詩每歲鶯花要一一一生風月最關情　**姑盟**見上　**吾盟**左傳楚子伐鄭子駟將及楚平可乎子駟曰一一固云唯彊是從今楚師至晉不我救則楚彊矣　**賈盟**左傳十一月公及楚子嬰齊蔡侯許男秦右大夫說宋華元陳公孫寧衛孫良夫鄭公子去疾及齊國之大夫盟於蜀卿不書一一也于是乎畏晉而竊與楚盟故曰一一　**竊盟**見上　**賜盟**左傳晉侯使呂相絕秦夷鴻以束帛乘韋自請救秦曰及君之嗣也我君景公引領西望曰庶撫我乎君亦不惠一一利吾有狄難入我河縣焚我箕郜芟夷我農功虔劉我邊垂我是以有輔氏之聚疾禍去聲於吳曰魯弱晉而遠吳馮恃其眾而背君之盟辟君之執事以凌我小國郑非敢自愛也懼君威之不立君咸之不立小國之憂也若一一鄧衍秋而背之成求而不違四方諸侯其何以事君　**有盟**左傳晉楚一好惡同之又吳伐鄭復修舊怨也楚子曰我先君與陳一一不可以不救乃　**受盟**左傳會於甯毋鄭伯使太子華聽命於會言於齊侯曰洩氏孔氏子人氏三族寔違天命若君去之以為成我以鄭為內臣君亦無所不利焉齊侯將許之管仲曰夫諸侯之會其德刑禮義無國不記一一齊人加於載書曰齊師出竟而不告則討之也　**參盟**見上　**從盟**晉得罪於鄭冬鄭伯使請盟於齊　**請盟**見上左傳戎一一秋盟於唐復修戎好也　**將盟**左傳一一齊人加於盟而不以甲車三百乘從我者有如此盟　**舊盟**左傳晉人使以幣如鄭問罪乞之立故子產不待而對客曰平丘之會君尋一一曰無或失職若寡君之二三臣其即世者晉大夫而專制其位是晉之黜若寡君之二三臣其即世者晉大夫而專制其位是晉之黜也朱子詩嗟萬無歸棹歸棹有一一又貝葉無新得蒲人有之迫孔悝於一一也注一一在襄二十七年　**拜盟**左傳鄭伯一一　**來盟**左傳楚公子圍聘於鄭且娶於公孫段氏正月乙未逆于境則一一之而出逐會員於虢尋一一也注一一在襄二十七年　**強盟**左傳楚子與五人介奧飛從太子與五人介奧飛從致師者請挑戰弗許請一一許之　**修盟**左傳同盟於平丘子

之一而還注一一諸侯所深恥又宋人懼使華元夜入楚師登子反之床起之曰寡君以病告曰微臣易子而食析骸以爨雖然一之有以國斃不能從也去我三十里惟命是聽　**割臂盟**左傳初公築臺臨黨氏見孟任從之閟而以夫人言許之一一公生子般焉

又史記吳起傳起少時家累千金游仕不遂遂破其家鄉黨笑之吳起殺其誇者三十餘人而東出衛郭門與其母訣齧臂而盟曰起不為卿相不復入衛　**許之盟**左傳知武子曰一一而還師以徼楚人吾三分四軍與諸侯之銳以逆來者於我未病楚不能矣　**下壇盟**公羊傳曹子請盟桓公下與之盟注一一與曹子定約一誓莊公也又顏氏家訓若能開方軌之路廣造舟之航則仲由之言信重於登壇之盟趙喜之降城賢於折衝之將矣　**刑馬盟**戰國策蘇秦始合從說趙王曰為大王計莫如一韓魏齊楚燕趙六國從親以擯秦秦令天下之將相相與會於洹水之上一白一而一之又齊舍人謂衛君曰臣聞齊衛先君約天下之兵以攻齊是足下背先君盟約而欺孟嘗君也漢書王陵傳高后欲立呂氏為王問陵陵曰高皇帝一白一而一曰非劉氏而王者天下共擊之今王呂氏非約也　**嗑盟**漢書王陵傳羅朝陵襲平勃曰始與高呂氏而一諸君不在邪注咳小歃也　**摘告盟**詩君子屬盟疏言凡國有疑則用盟禮一而相約束雲笈七籤元始女儀四極盟科　**大盟**周禮地官封人凡喪紀賓客軍旅一則飾其牛牲注一一會同之盟疏一一謂天子親往臨盟歃　**臨盟**見上　**辟盟**周禮夏官戎右盟則以玉敦一一逐役之疏凡盟先割牛耳盛于珠槃以玉敦盛血戎右執此敦血為陳其盟約之辭使心開辟乃歃之　**尸盟**周禮天官玉府註古者以槃盛血以敦盛食合諸侯者必割牛耳取其血歃之司盟之官北面讀載書以告日月山川之神此則諸侯一一之禮也　**後盟**春秋反邾儀父盟於蔑疏劉炫云策書之例先會一一上言會下言盟惟盟不會者直言及此為不行會禮故言及也　**逃盟**春秋鄭伯使其弟語一于師　**泣盟**春秋公子友如齊一一左傳陳五父如鄭泣而請盟一一盧師道詩故交忽千里輶車一遠一　**瀆盟**左傳今楚內乘其民而外綏其好一齊一而食話言奸時以動而疲民以逞民不知信進退罪也人恤所底其誰敦死　**爭盟**左傳宋人為鹿上之盟以求諸侯於楚楚人許之公子目夷曰小國一禍也宋其亡乎幸而後敗楚詞會疆一一何踐吾期　**主盟**左傳知武子謂獻子曰臣聞齊衛先君之士相與一一則其道不墜劉克莊詩每歲鶯花要一一一生風月最關情　**姑盟**見上　**吾盟**左傳楚子伐鄭子駟將及楚平可乎子駟曰一一固云唯彊是從今楚師至晉不我救則楚彊矣　**賈盟**左傳十一月公及楚子嬰齊蔡侯許男秦右大夫說宋華元陳公孫寧衛孫良夫鄭公子去疾及齊國之大夫盟於蜀卿不書一一也于是乎畏晉而竊與楚盟故曰一一　**竊盟**見上　**賜盟**左傳晉侯使呂相絕秦夷鴻以束帛乘韋自請救秦曰及君之嗣也我君景公引領西望曰庶撫我乎君亦不惠一一利吾有狄難入我河縣焚我箕郜芟夷我農功虔劉我邊垂我是以有輔氏之聚疾禍去聲於吳曰魯弱晉而遠吳馮恃其眾而背君之盟辟君之執事以凌我小國郑非敢自愛也懼君威之不立君咸之不立小國之憂也若一一鄧衍秋而背之成求而不違四方諸侯其何以事君　**有盟**左傳晉楚一好惡同之又吳伐鄭復修舊怨也楚子曰我先君與陳一一不可以不救乃　**受盟**左傳會於甯毋鄭伯使太子華聽命於會言於齊侯曰洩氏孔氏子人氏三族寔違天命若君去之以為成我以鄭為內臣君亦無所不利焉齊侯將許之管仲曰夫諸侯之會其德刑禮義無國不記一一齊人加於載書曰齊師出竟而不告則討之也　**參盟**見上　**從盟**晉得罪於鄭冬鄭伯使請盟於齊　**請盟**見上左傳戎一一秋盟於唐復修戎好也　**將盟**左傳一一齊人加於盟而不以甲車三百乘從我者有如此盟　**舊盟**左傳晉人使以幣如鄭問罪乞之立故子產不待而對客曰平丘之會君尋一一曰無或失職若寡君之二三臣其即世者晉大夫而專制其位是晉之黜若寡君之二三臣其即世者晉大夫而專制其位是晉之黜也朱子詩嗟萬無歸棹歸棹有一一又貝葉無新得蒲人有之迫孔悝於一一也注一一在襄二十七年　**拜盟**左傳鄭伯一一　**來盟**左傳楚公子圍聘於鄭且娶於公孫段氏正月乙未逆于境則一一之而出逐會員於虢尋一一也注一一在襄二十七年　**強盟**左傳楚子與五人介奧飛從太子與五人介奧飛從致師者請挑戰弗許請一一許之　**修盟**左傳同盟於平丘子

国立国会図書館　タイトル『佩文韻府』　請求記号 847-145イ
ガラス使用

||盧社盟馬祖常詩逍遙祇園賞逍遙||| 海上盟柯九思詩蝶化人間夢鷗尋||| 結晚盟徐禎卿詩西來爲訪靈仙跡並與禪家||| 帶礪盟吳翌鳳金陵詩六朝已歎風流歇十廟徒申|||

對語 信誓 齊盟 交質 參盟 左券 前盟 雁信 鷗盟 敦槃會 帶礪盟 青雲契 皎日盟 詩酒社 菊松盟

摘句 人天狎主盟 歸尋水石盟 日與白鷗盟 通客媿寒盟 平泉花石舊時盟 一笑花前結酒盟 玉溪絲竹又尋盟 社酒寒燈好結盟 買山南國有新盟 會與滄洲白鳥盟

鳴 武兵切 嘶|

韻藻 善鳴易其於馬也爲||晉書王羲之傳性愛鵝會稽有孤居姥養一鵝||求市未得羲之携親友命駕就觀姥聞羲之將至烹以待之歎惜彌日曹毘雙鴻賦序近東野有養雙鴻者其儀甚美又||舞韓愈送孟東野序尤擇其||者而假之鳴 雞鳴詩女曰||士曰昧旦又風雨凄凄||喈喈又|既|矣朝既盈矣匪|則|蒼蠅之聲序||思賢妃也禮記文王之爲世子朝於王季日三|初|而衣服至于寢門外問內豎之御者曰今日安否何如內豎曰安文王乃喜又子事父母|初|咸盥漱櫛縰笄總史記孟嘗君傳昭王釋孟嘗君孟嘗君至關關法||而出客孟嘗君恐追至客之居下坐者有能爲||而||盡|遂發傳出晉書祖逖傳與劉琨俱爲司州主簿共被同寢中夜聞荒||蹴琨曰此非惡聲也因起舞南史后妃傳齊武帝置鐘於景陽樓上應五鼓及三鼓宮人聞鐘聲早起莊飾車駕數幸琅邪城宮人常從早發至湖北埭|始|故呼爲||埭北史河間王孝琬傳初魏世謠云河南種穀河北生白楊樹頭金||春秋說題辭雞爲積陽南方之象故陽出||以類感也燕丹子燕太子丹質於秦逃到關丹爲||得逃歸神異經扶桑山有玉雞玉||則金||金||則石||石||則天下之||悉|潮水應之矣易林||時節家樂無憂洞冥記影娥池北有伺時|應鼓節而|論衡傳言淮南王得道畜產皆仙犬吠天上||雲中三秦記陳倉山有石雞與山雞不別趙高燒山山雞飛去石|不去晨|山頭聲聞三里或言是玉雞也漢官儀宮中不畜雞衛士候朱雀門外專傳||臨海異物志伺潮|潮水上則|玄中記東南有桃都山有大樹上有天雞日初出照此樹天|即|天下雞皆隨之楚辭雁廱廱而南遊兮鵾|啁哳而悲|古樂府||曲||高樹顛犬吠深宮中焦仲卿妻詩||外欲曙新婦起嚴粧漢鐃歌有所思曲||狗吠兄嫂當知之魏文帝十五歌雉雞山||虎嘯谷風起西征賦寶|前|甘泉後涌王康琚反招隱詩鵾|先晨|哀風迎夜起陶潛詩造夕思||及晨願鳥遷梁元帝||詩蟋|識將曙長|高樹巔江淹詩獨坐東軒下||夜巳晞宋璟詩霞明看馬色月曉聽|||王維桃源行樹密不言通鳥道||始覺有人家岑參詩||紫陌曙光寒李白詩海日半壁天||蘇軾詩臂|有時|尻駕無可稅 馬鳴詩蕭蕭||傳言不讙譁也韓詩外傳古者天子將出則撞黃鐘|中律駕者有文御者有數論衡廣漢陽翁偉能聽鳥獸之音乘蹇馬之野而田間有放|者相去數里|聲相聞翁偉謂其御曰彼放馬目眇罵此轅中馬蹇馬此馬亦罵之曰眇馬抱朴子李南乘赤馬行逢人乘白|先|赤馬應之南謂從者曰白馬言汝見一黃馬是吾子可令駛行相及須臾逢黃馬赤|先|黃馬應之詢之果白馬子也蔡琰悲憤詩胡笳動兮邊||孤鴈歸兮聲嚶嚶范雲詩翩翩朱蓋轉蕭蕭良||李白詩揮手一相送蕭蕭班||杜甫後出塞詩落日照大旗||風蕭蕭又頭陀寺碑於是|||幽贊龍樹虛求接傳燈錄十一祖富那夜奢尊者至波羅奈國有一長者求趣其會祖謂衆曰此佛記聖者||紹我法者也此大士者昔爲毘舍利國王有裸人如馬裸露王運神通化身爲蠶以衣之後生中印土馬人感戀悲鳴故號||又起信論疏大士鳴琴則||故號|| 哀鳴詩鴻鴈于飛||嗸嗸魏文帝鶯賦序堂前有籠鶯晨夜||凄若有懷感而賦之阮籍詩願爲雲間鳥千里一||杜甫詩黃鵠去不息||何所投 鴈鳴見上莊子莊子出于山舍于故人之家故人喜命豎子殺|而烹之豎子請曰其一能|其一不能鳴請奚殺主人曰殺不能鳴者杜甫詩檣烏相背發塞||一行柳宗元詩霞散衆山迥天高數||張籍詩寒蛩獨罷織湘|猶能|| 鶴鳴詩|于九皐聲聞于天墨子禽子問曰多言有益乎對曰蝦蟆日夜鳴口乾而人不聽之|雖時夜|而天下振動多言何益乎干道山川志張道陵學道于|山中風土記|性警至八月白露降滴滴有聲即高|相警抱朴子千歲之|隨時而|能登木杜甫詩老|堦前|向人戴叔倫詩更弄瑤笙罷秋空|又|張籍詩大因無王善||爲見人|范成大詩碧雲萬里海光動何處書來金|| 鳳鳴詩鳳|矣于彼高岡漢書律曆志黃帝制十二筩以聽|之|其雄鳴六雌鳴亦六比黃鐘之宮而皆可以生之是爲律本宋書符瑞志|仁鳥也其|雄曰卽卽雌曰足足晨鳴曰發明晝鳴曰上朔夕鳴曰歸昌昏鳴曰固常夜鳴曰保長論語摘哀聖|行|曰歸嬉止鳴曰提扶夜鳴曰善哉晨鳴曰賀世飛鳴曰郎都世說二陸龍躍于江漢彥先||于朝陽谷儉角賦似兩|之雙|若二龍之齊吟聲嗣立詩雕蟲會靡棄白|巳先|李白鳳笙篇仙人十五愛吹笙學得崑丘彩||柳宗元清水驛叢竹詩祇因更使伶倫見寫盡雌雄雙|| 烏鳴詩伐木丁丁||嚶嚶顏氏家訓王籍入若耶溪詩云蟬噪林逾靜||山更幽江南以爲文外獨絕范陽盧詢乃言此不成語魏收亦然其論詩云蕭蕭馬鳴悠悠旆旌毛傳曰不讙譁也吾每歎此解有情致籍詩生於此意耳江淹詩路長寒光盡||秋草窮孟浩然詩二月湖水清家家春||李頎詩舉酒林月上解衣沙||韓愈雙鳥詩不停兩||百物皆生愁又送孟東野序以||春以雷鳴夏以蟲鳴秋以風鳴冬馬戴詩魏宮歌舞地蝶戲|還|虞集竹枝歌不||及晴江轉柁鼓洗盞船頭沙|| 雷鳴見上楚辭黃鐘毀棄瓦釜||郭璞騶虞贊騰髦驤首嘘天||王安石詩霜雪下落|冬|蘇軾詩明日無晨炊倒牀作|| 鹿鳴詩呦呦||食野之苹序||燕羣臣嘉賓也既飲食之又實幣帛筐篚以將其厚意然後忠臣嘉賓得盡其心矣左傳穆叔如晉晉侯享之歌||之三三拜曰||君所以嘉寡君也敢不拜嘉楚辭飛鳥號其羣兮||求其友蘇武詩||思野草可以況嘉賓韓愈詩相公朝服立工席歌||羅隱詩弱冠負文輸此中聽|| 小鳴禮記善待問者如撞鐘叩之以小者則|鳴|叩之以大者則大鳴 大鳴見上 蟬鳴禮記孟秋之月白露降寒||北史盧思道傳思道與同輩陽休之等作聽||篇思道所爲詞意親切庾信歎美之古詩秋||樹間陸機詩翩翩歸鴈集嘒嘒寒||梁元帝迴文詩|隱密樹鳥戲拂餘花李端詩盤雲雙鶴下隔水一||白居易詩鶯多過春語|不待秋|元稹詩遇此庭訟簡始聞|初|張籍詩楊柳別離處秋|今復|曹鄴詩華表千年孤鶴語人間一夢晚||羅鄴詩西風纔起一||便算關河上馬程李中詩江村搖落暮||執手臨岐動別情翁卷詩亂山秋雨後一路野||又廣志南方有||稻七月熟 牛鳴周禮天官內饔辨腥臊羶香之不可食者|夜|則庮疏|無事夜|其肉必庮庮惡臭也左傳介葛盧聞|曰是生三犧皆用之矣其音云問之而信管子凡聽宮如||窌中賈島送僧詩王侯皆護法何寺講||宰莊詩淸潤張時翹鷺喜綠桑疎處哺||蘇軾聽賢師琴詩平生未識宮與角但聞||盎中雉登木又翻譯名義拘羅舍此云五百弓亦云牛吼地謂大||聲所極聞王昌齡詩迴看雙鳳闕相去一|| 夜鳴見上錢起詩宿浦有歸夢愁猿莫|| 先鳴左傳齊莊公朝指殖綽郭最曰是寡人之雄也州綽曰君以爲雄誰敢不雄然臣不敏平陰之役|先|二子|尸子戰如鬬雞勝者|| 離騷恐鵜鴂之||兮使夫百草爲之不芳 一鳴史記滑稽傳淳于髡說齊威王之時喜隱淳于髡說之以隱曰國中有大鳥止王之庭三年不蜚又不鳴王知此鳥何也王曰此鳥不蜚則已一蜚沖天不鳴則已||驚人唐書藝文志司空圖||集三十卷三輔黃圖古歌云長安城西有雙闕上有雙銅雀||五穀成再鳴五穀熟錢起詩歲暮雲皐鶴聞天更||羊士諤詩鼓吹前賢薄羣蛙試||韓愈入關詠馬詩不知何故翻驤首牽過關門妄 再鳴見上又歐陽修詩||岐山鳴鳳不|| 鼓鳴漢書張敞傳敞守京兆尹枹|稀|市無偷盜天子嘉之急就篇鐘磬鞀簫鼙||荊楚歲時記十二月八日爲臘日諺語臘||春草生劇談錄大中年韋顓舉進士放榜之夕擁爐愁歎俄而禁|忽|榜到顓巳登第漢武帝秋風辭橫中流兮揚素波簫||兮發櫂歌阮籍詩旗幟何翩翩但聞金||庾信賦地則石||山天則金精動宿張正見詩度隴胡笳澀空林漢||司馬光出塞詩霜重征衣薄風高戰|| 鐘鳴魏志田豫傳徵爲衛尉屢乞遜位太傅司馬宣王以爲豫克壯書喻未聽豫書荅曰年過七十而以居位譬猶||漏盡而夜行不休是罪人也山海經豐山有九|焉是知霜|新論聲以同應氣以異乖故銅山崩蜀||東方朔別傳漢武帝時未央殿前|無故自|三夜三日不止上問東方朔朔對曰銅者土之子子母相感山恐有崩阤者故|先|居三日南郡上言山崩上大笑賜帛三十疋異苑魏時殿前|無故大|張華曰蜀銅山崩巳而果然又西河有|在水中晦朔輒|聲響悲激羈客聞而悽愴謝朓黑帝樂歌霜||冥陵起星廻天月窮紀王勃淨慧寺碑九乳仙|獨|霜雪駱賓王啟雲浮礎潤霜落|| 耳鳴晉書石勒載記勒耕每聞鞞鐸之音歸以告其母母曰作勞||非不祥也鼎錄元鼎元年汾陽得寶鼎卽吾丘壽王所識之鼎高一丈二尺受十二石四面蛟龍兩|能|其文曰壽考天地百祥臻侍山伏其靈海伏其異蔡邕廣連珠臣聞目瞤||近夫小戒也盧綸詩朧暖苦晴癢藏虛唯||文天祥詩苦吟 蛙鳴南史孔珪傳珪門庭之內草萊不剪中有||或問之曰欲爲陳蕃乎珪笑荅曰我以此當兩部鼓吹王晏嘗鳴鼓吹候之聞鼃||曰此殊聒人耳珪曰我聽鼓吹殆不及此韓愈詩一夜青||到晚恰如方口釣魚時又|鼃|無謂肩鶴瘦多病|蟬|閣閣祇亂人岑安卿詩涼風蚊蚋散活水蚓|| 驢鳴世說王仲宣好||旣葬文帝臨其喪顧語同遊曰王好||可各作一聲以送之赴客釋惟則詩樹根|鼓|發雨恍惚南山水樂聲皆一作||注戴叔鸞母好||鸞每爲||以悅其母人之所好倘亦同之朝野僉載

国立国会図書館 タイトル『佩文韻府』 請求記号 847-145イ
ガラス使用

溫子昇作韓陵山寺碑庾信讀而寫其本南人問信曰北方文士何如信曰唯有韓陵山一片石堪共語自餘｜｜狗吠聒耳而已〔柳宗元三誡〕黔無驢有好事者船載以入他日｜｜虎大駭遠遁以為且噬已也甚恐然往來視之覺無異能者稍近益狎蕩倚衝冒驢不勝怒蹄之虎因

喜計之曰技止此耳因跳踉大闞斷其喉盡其肉乃去〔又〕皮日休詩黃犬病仍吠白｜饑不｜ **猿鳴**〔水經注〕巴東三峽巫峽長｜｜三聲淚沾裳〔陳子昂詩〕如何此時恨噭噭夜｜｜〔李白詩〕穿廚野雉過臨屋舊｜｜〔錢起詩〕探幽無旅思莫畏楚｜｜〔韓愈詩〕｜｜鐘動不知曙杲杲寒

日生於東〔又〕展轉嶺｜｜曙燈青睒睒〔陸游詩〕三聲最怕聽｜｜ **劍鳴**〔世說〕王子喬墓在京陵戰國時人有盜發之無所見惟有一劍欲進取之｜作龍｜虎吼遂不敢進俄而徑飛上天〔鮑照詩〕雙｜將離別先在匣中｜〔錢起詩〕感激念知己匣中孤｜｜〔傅若金詩〕鵾冠時自著龍｜

夜猶｜｜ **晨鳴**〔俳諧記〕雞九錫文維君天姿英茂乘機｜〔子夜四時歌〕新鶯弄初調杜鵑競｜｜ **饑鳴**〔禽經〕鶯以喜囀烏以悲啼鳶以｜鶴以潔唳梟以凶叫鴟以愁嘯 **蟲鳴**〔魏文帝詩〕草｜｜何悲孤鴈獨南翔〔廣絕交論〕夫草｜｜則阜螽躍雕虎嘯而清風起〔吳少微

長門怨〕空階白露色百草寒｜｜〔王維詩〕雨中山果落燈下草｜｜〔白居易詩〕暄權無風落秋｜欲雨｜ **雨鳴**〔李白詩〕驟｜｜池沼〔趙師秀詩〕戍齋野花少棧虛山｜｜〔張宜詩〕東風漲新綠吳｜斷復｜〔王穉登寶鏡篇〕玉匣時時風｜｜翠奩忽忽蛟龍戰 **詩鳴**韓愈送孟東野

序〕孟郊東野始以其｜｜〔蘇軾詩〕老守亡何惟日飲將軍競病自｜｜〔又〕長笑右軍稱草聖不如東野以｜｜ **蠅鳴**〔軒轅彌明石鼎聯句〕時於蚯蚓竅微作蒼｜｜〔范成大詩〕牛蟻知誰牀下鬭雞｜任向夢中｜｜ **蛩鳴**〔鄭谷詩〕回蜀還秦計未成寒｜一夜繞牀｜〔范成大詩〕簷間雙

鵲有時鬭壁下一｜終日｜ **心鳴**〔傳燈錄〕非風非鈴我｜｜耳 ○ **堅白鳴**〔莊子〕今子外乎子之神勞乎子之精倚樹而吟據槁梧而瞑天選子之形子以｜｜ **促織鳴**〔古詩〕明月皎夜光｜｜｜東壁〔謝朓詩〕秋夜｜｜｜南鄰擣衣裳〔江總宛轉歌〕不忍

前堦｜｜｜偏愁別路擣衣聲〔雍陶詩〕窓燈欲滅夜愁生螢火飛來｜｜ **伯勞鳴**〔曹植令禽惡鳥論〕昔尹吉甫用後妻之說殺孝子伯奇吉甫後悟追傷伯奇出遊于田見鳥鳴于桑其聲噭然吉甫動心曰伯勞乎乃撫翼其音尤切吉甫乃顧謂曰伯勞乎是吾子棲吾輿非吾

子飛勿居烏尋聲而棲于蓋吉甫遂射殺後妻以謝之故俗惡｜｜之｜ **繞砌鳴**〔梁簡文帝詩〕迴月臨窓度吟蟲｜｜ **銅雀鳴**〔魏收喜雨詩〕定知丹甑出何須｜｜｜〔劉禹錫詩〕長安｜｜｜秋稼與雲平 **角弓鳴**〔王維詩〕風勁｜｜｜將軍獵渭城 **雙杵**

鳴〔杜甫詩〕疎燈自照孤帆宿新月猶懸｜｜｜〔又盧綸詩〕野店雲日麗孤莊砧杵鳴 **翡翠鳴**〔杜甫詩〕｜｜｜衣桁蜻蜓立釣絲 **機杼鳴**〔盧綸詩〕波翻遠水蒹葭動路入寒村｜｜｜ **不平鳴**〔韓愈送孟東野序〕大凡物｜得其｜則｜〔陸游詩〕韓子未除豪氣在

文章都待｜｜｜〔范成大詩〕豈是從容唱渭城箇中當有｜｜ **鼻息鳴**〔韓愈石鼎聯句序〕道士倚牆睡｜｜如雷｜ **策策鳴**〔韓愈詩〕窓前兩好樹衆葉光薿薿愁風一披拂｜｜｜不已 **喝哳鳴**〔韓愈詩〕夜半金雞｜｜｜火輪飛出客心驚 〔增〕**雉**

鳴〔詩〕有鷕｜｜〔管子〕聽角如｜登木以｜音疾以清〔琴操〕｜朝飛｜相和雌雄羣游於山阿〔耿湋詩〕廣川桑遍野叢薄｜連｜〔韓愈詩〕百里不逢人角角雄｜｜ **鸛鳴**〔詩〕｜｜于垤婦歎于室〔箋〕｜水鳥也將陰雨則｜〔王粲從軍詩〕哀彼東山人喟然感｜｜〔柳宗元詩〕曠望少行人時

聞田｜｜〔又王炎詩〕中流四顧浪花平雙櫓夾舩鴉｜｜ **嚶鳴**〔詩〕｜其｜矣求其友聲〔歐陽修詩〕花深葉暗耀朝日日暖衆鳥皆｜｜ **和鳴**〔詩〕肅雝｜｜先祖是聽〔左傳〕鳳凰于飛｜｜鏘鏘〔嵇康詩〕鴛鴦于飛肅肅其羽嗈嗈｜｜顧盼儔侶〔陳子昂鴛鴦篇〕文章負奇色｜｜皆

好音〔李紳皐橋詩〕猶有餘風未磨滅至今鄉里共｜｜ **飛鳴**〔詩〕題彼脊令載｜載｜〔爾雅〕鶺鴒〔注〕雀屬也｜則｜行則搖〔趙壹窮鳥賦〕思｜不得欲｜不可〔李白詩〕鏘鏘振金石句句欲｜｜〔錢起詩〕華亭養仙羽計日再｜｜〔又〕自憐江上鶴垂翅羡｜｜〔白居易鸚鵡詩〕誰能折籠破

從放快｜｜〔韓愈詩〕嗟我擯南海無由助｜｜〔李羣玉雙鶴詩〕應攜帝鄉去仙闕看｜｜〔陸龜蒙病孔雀詩〕唯奈瘴烟籠飲啄可堪春雨滯｜｜〔蘇軾後赤壁賦〕疇昔之夜｜｜而過我者非子也耶 **鵙鳴**〔禮記〕仲夏之月｜始｜〔禽經〕｜｜嗅嗅〔蘇軾椶詩〕自昔為神樹空聞蜩｜｜

鏘鳴〔禮記〕古之君子必佩玉右徵角左宮羽趨以采齊行以肆夏周還中規折還中矩進則揖之退則揚之然後玉｜｜也〔楚辭〕撫長劍兮玉珥璆｜｜兮琳琅 **鳶鳴**〔禮記〕前有塵埃則載鳴鳶〔注〕｜｜則將風 **沙鳴**〔周禮天官內饔〕辨腥臊羶香之不可食者鳥皫色而｜｜

狸〔疏〕皫失色也沙澌也鳥毛失色而鳴又澌其肉氣必鬱鬱謂腐臭〔按〕狸音鬱〔又庾信詩〕彎弓伏石動振鼓沸｜｜〔溫庭筠詩〕天兵九月渡遼水馬踏｜｜驚雁起〔馬戴詩〕日映孤舟出｜連絕島｜ **脰鳴**〔周禮冬官〕以｜｜者以注鳴者以旁鳴者以翼鳴者以股鳴者以胸鳴者謂之

小蟲之屬以為雕琢〔注〕｜｜鼃黽屬注鳴精列屬旁鳴蜩蜺屬翼鳴發皇屬股鳴蚣蝑動股屬胸鳴榮原屬 **注鳴**見上 **旁鳴**見上 **翼鳴**見上〔謝觀初雷啓蟄賦〕跂行喙息聞填填而鼓舞爭馳脰振｜｜隨虢虢而雷同競出 **股鳴**見上 **胸鳴**見上〔柳宗元詩〕炎烟

六月咽口鼻｜｜肩舉不可逃 **仰鳴**〔戰國策〕汗明見春申君曰君亦聞夫驥乎夫驥之齒至矣服鹽車而上太行伯樂遭之下車攀而哭之解紵衣以冪之驥於是俛而噴｜而｜聲達於天若出金石者何也彼見伯樂之知己也君獨無意湔祓僕使得為君高鳴屈於梁乎 **狐鳴**

〔漢書陳勝傳〕又間令廣之次所旁叢祠中夜構火｜｜呼曰大楚興陳勝王〔冷齋夜話〕鄒志完南遷北還過永州澹山巖巖有馴狐凡貴客至則鳴志完將至而｜輒｜寺僧出迎志完怪之僧以｜｜為對志完作詩曰我入幽巖亦偶然初無消息與人傳馴狐戲學仙伽客一夜飛鳴報

老禪〔韓愈永貞行〕｜｜梟噪爭署置睒閃跳踉相嫵媚 **玉鳴**〔漢書禮樂志〕展詩應律鋗｜｜〔注〕鋗鳴玉聲也〔又杜周傳〕佩｜晏｜關雎歎之〔文徵明詩〕柳垂金鎖于絲重水落銀橋萬｜｜〔南嶽夫人與許長史詩〕被褐均袞龍帶索齊｜｜ **嘉鳴**〔吳志吾粲傳〕粲為會稽太守召

處士謝譚為功曹譚以疾不詣粲曰夫應龍以屈伸為神鳳凰以｜｜為貴何必隱形于天外潛鱗于重淵者哉 **梟鳴**〔晉書張重華傳〕以謝艾為中堅將軍出擊麻秋夜有二｜｜于牙中艾曰六博得梟者勝今｜｜牙中剋敵之兆於是進戰大破之〔爾雅翼〕按周官哲蔟氏掌覆天

鳥之巢蓋｜｜鳥噪皆驚動人為國怪祥故設官驅之不使惑聽〔陸游詩〕古寺蕭蕭不見僧飛鼪滿屋老｜｜ **鼉鳴**〔晉書五行志〕孫亮初公安有白｜｜童謠曰白｜｜龜背平南郡城中可長生揮雅｜聞鼓聲則｜曰灌葬 **喧鳴**〔梁書張纘傳〕南征賦川涯層潭水府游泳之所往

還｜｜之所攢聚〔又作讙魏文帝詩〕乘渚望長洲羣鳥讙譁鳴 **鴿鳴**〔隋書崔彭傳〕上嘗宴達頭可汗使者于武德殿有｜｜于梁上上命彭射之一發而中 **駝鳴**〔北史鄯善國傳〕鄯善古樓蘭國也西北有流沙數百里夏日有熱風為行旅之患風之欲至惟老｜知之即｜而聚

立埋其口鼻于沙中人每以為候〔張籍關山月詩〕漢水連天霜草平野｜尋水磧中｜〔韓愈征蜀聯句〕稚肥牛呼牟載實｜｜〔陸游詩〕｜｜喜見泉脈出鴈起低傍塞雲斜〔周昂詩〕卸鞍休馬倦解槖寵｜｜ **山鳴**〔唐書五行志〕開元二十八年六月吐蕃圍安戎城斷水路城東｜｜

石圻湧泉二 **天鳴**〔唐書五行志〕天寶十四載五月｜｜聲若雷〔貞元二十一年八月｜｜在西北〔中和三年三月浙西｜｜聲如轉磨無雲而雨 **犢鳴**〔唐書禮樂志〕凡牲在滌無方色則用純必有副焉省牲而｜｜則免之而用副〔陸游詩〕塘水蒼鵝戲郊原黃｜｜〔袁奎詩〕婦饁

欣鳩喚兒耕感｜｜ **雀鳴**〔唐書崔信明傳〕信明生五月五日日方中有異｜｜集庭樹太史令史良占曰五月為火火主離離為文日中文之盛也雀五色而鳴此兒將以文顯〔禽經〕｜｜唶唶〔陳留耆舊傳〕魏尚繫獄有萬頭｜集棘樹上鼓翼而｜尚占曰雀者爵命之祥其鳴即復也

我其復官也有頃詔還故官〔益部耆舊傳〕楊宣為河內太守行縣有｜｜桑樹上宣謂吏曰前有覆車粟此雀相隨欲往食之行數里果如其言〔按〕神仙傳成武丁事同 **金鳴**〔宋史李濤傳〕濤兄相歸第時中書廚｜｜者數四〔易林〕井沸｜｜不可安居〔揮麈後錄〕李金字元量淮水人其

母懷娠誕彌之日晨起庖下｜｜甚可畏聲絕免身育男其父即名之曰金既長負才名建中靖國龍飛遂魁天下 **文鳴**〔元史楊載傳〕楊剛中仕至翰林待制有霜月集行世其甥李桓亦以｜｜江東〔王安石次信都公石枕新簟詩〕天方選取欲扶世豈特使以｜章｜ **車鳴**淮南

子說〕鼠者機動釣魚者泛杭任動者｜｜也〔蘇軾詩〕釣艇歸時菖葉雨繰｜｜處棟花風〔陳與義詩〕荒村終日水｜｜陂北陂南共一聲〔陸游詩〕村南村北紡｜｜打豆家家趁快晴 **木鳴**〔韓詩外傳〕星墜｜｜國人皆恐何也是天地之變陰陽之化物之罕至者也怪之可也畏之非

也 **攺鳴**〔說苑〕梟與鳩遇梟曰西方人惡我聲我將東徙鳩曰子｜｜則可不改雖東徙猶惡子也 **腹鳴**〔論衡〕鳳猶人之有吹煦也雨猶人之有精液也雷猶人之有｜｜也 **鸞鳴**〔孫氏瑞應圖〕｜鳥鳳凰之佐也｜中五音喜則鳴舞又｜讖鐘律鐘律調則至｜舞以應之〔范

泰鸞鳥詩序〕昔罽賓國王結罝峻卯之山獲一｜鳥王甚愛之欲其｜而不得也其夫人曰嘗聞鳥見其類則鳴何不懸鏡以映之王從其言鸞覩影悲鳴一奮而絕〔段文昌古柏文〕上承翔雲孤｜時｜〔黃溍老詩〕南枝掛孤月上有暮｜｜ **烏鳴**〔禽經〕｜｜啞啞鴉引〔詩〕竹鼠爭枝

墜檐｜｜得食｜ **鶯鳴**〔禽經〕｜｜嚶嚶〔孫萬壽詩〕華亭初鶴唳幽谷早｜｜ **金鳴**〔拾遺記〕少昊氏時有五鳳隨方之色集于帝庭因曰鳳鳥氏｜｜于山銀湧于地或如龜蛇之類乍似人鬼之形 **長鳴**〔鹵簿令〕大駕｜｜中鳴各百二十具〔按〕謂鼓也〔冥錄〕魏文帝求｜｜短鳴

雜羣臣以非禮欲不與孫權敕付之〔幽明錄〕晉義熙中羌王姚毗洛陽陰溝取磚得一雙雄鵝並金色交頸｜｜聲聞九皐〔朱穆絕交詩〕南山有鳴不潔其翼｜｜呼鳳謂鳳無德〔劉琨贈盧諶詩序〕騄驥倚輈于吳坂｜｜於良樂知與不知也〔廣絕交論〕顧盼增其倍價翦拂使其｜｜〔蘇軾

賦〕適有孤鶴橫江東來戛然｜｜掠余舟而西也 **寒鳴**〔水經注〕曉禽暮獸｜｜相和〔別賦〕棹容與而未前馬｜｜而不息 **蝪鳴**〔河東記〕江陵使院書手許琛暴卒而蘇云至一所楔門高廣各三丈餘橫楣上大字書標牓曰｜｜國周遞數百里其間日月所不及終日昏暗常

以｜｜知晝夜〔李華長門怨〕｜｜秋殿曉人靜禁門深 **碑鳴**〔賈氏談錄〕華嶽金天王廟明皇御製碑廣明初｜怨自｜隱隱然聲聞數里浹旬而後定 **沈鳴**〔路史〕高辛氏命柞卜作鞞鼓制笭箜壎箎祥金之鐘｜｜之磬 **自鳴**〔覽嫘記〕孫鳳有一琴名吐綬彈之不甚佳獨有

人唱曲則琴絃自相屬和因改名曰｜｜杜甫詩僧來不語｜鍋鳴葉盛水東記晉程公信白公圭偕赴春官時入旅肆中其家忽｜｜二鯆鳴
｜鐘竊輒吞李端叔書譽之候蟲時鳥｜｜自已何足爲損益公以爲不祥遂出避之鍋聲隨其車數里而止後二公相繼爲大司馬
貫耳集秦望山人詩大江中夜滿雙｜｜牛狖鳴楚辭雷塡塡兮雨冥冥悲鳴高唐賦纖條｜｜聲似竽籟李陵荅蘇武書胡笳互動｜｜補鳴古諺矢晨
空｜蘇軾和陶詩擊鼓其鏜船開｜｜｜冥猨啾啾兮｜夜｜｜牧馬｜｜寡婦賦輪按軌以徐進兮馬｜｜而跼顧｜｜之雞思｜
更昆鳴羽獵賦玄鸞孔雀翡翠垂榮王睢關｜｜春鳴東京賦鶬鶊秋鷁鳴張衡應間故樊噲披帷入見高祖高祖踞羣鳴王粲鶯賦歷長夜以向晨
｜關鴻鴈嚶嚶羣娛乎其中噍噍｜｜棲鶬鶊｜｜洗以對酈生當此之會乃｜｜而鼈應也｜｜聞倉庚之｜｜七命尋竹
疎莖蔭其壑百｜徽鳴琴賦間遼故音｜簫鳴冥都賦籟謳唱｜籟｜洪流響渚禽刀鳴張華詩吳｜｜手中利劍嚴秋霜杜甫詩鼓化蓴絲熟｜｜
籟｜｜聲其山｜｜痺絃長故｜｜驚李白詩笛奏龍吟水｜｜鳳下空｜｜鱠縷飛又白居易琵琶引銀瓶乍破水漿迸鐵騎突出｜鎗
鵲鳴陸雲詩聞天之｜磬鳴江賦頳鼇勝躍而吐璣文魮｜｜以孕璆梁簡文帝南郊｜輕鳴謝朓擬風賦開翠帳之泉鳴梁簡文帝詩葉疎行遲
｜｜聽聲之｜｜｜｜｜頌序金匏既動望蛻蜒之游龍玉｜徐｜觀參差之舞鳳｜｜影藹響行珮之｜｜出｜溜遠山｜｜盧綸詩
寒｜月照秋城秋風｜澗｜錢起詩野竹通溪冷｜聲入戶韋莊聽琴詩｜鵑鳴江淹詩潺湲夕澗｜碪鳴柳惲詩軒高夕杵｜孤鳴劉孝綽白紵詩
滿匣冰｜咽復｜玉音閒淡入神清顧瑛詩燈挑簷雨落茶煮石｜｜｜急嘈嘈晨｜｜｜｜散氣爽夜｜｜｜｜若無對百囀似
羣吟陰鏗鶴詩依池屢獨舞對影或｜｜風鳴庾肩吾詩飄颻河朔遠颶颶｜孟浩然詩｜｜雨岸葉月照一孤舟珂鳴陳後主紫騮馬樂
庾信鏡賦山雞看而獨舞海鳥見而｜｜｜杜甫雨詩朔｜｜淅淅寒雨下霏霏賈島詩川原秋色靜蘆葦晚｜｜｜府玉｜｜廣路金
絡耀晨輝張雨詩鳳集鉦鳴庾信紀于弘碑銘靈地鳴庾信蕭太墓誌鼓｜河鳴庾信五張寺經藏碑銘箏鳴庾信詩｜｜金谷園笛韵平陽塢田
天門榜｜｜月殿橋｜｜雨｜｜燿火飛狐｜｜角｜｜將軍天落｜｜陽硤山響蘇門｜錫鳳箏歌白蘋洲暖春風生畫樓檻
迴銀｜江鳴杜甫詩風起春燈｜連鳴耿湋詩廣川桑遍｜葉鳴顧況詩白雲帝鄉遠滄江楓｜｜孟郊聽琴詩颯颯微珮鳴韓愈詩班行再肅穆璜
｜｜亂｜｜夜雨懸｜｜綠叢薄雉｜｜雨收翻翻椽｜｜僧明澗詩一葉欲辭樹百｜相隨｜｜琅璆又石鼓歌大開明
堂受朝賀諸侯劍｜｜相磨張方平朝元引絳闕太眞冠劍靜｜術鳴韓愈送孟東野序楊朱墨翟管夷吾晏嬰老聃申不害韓｜道鳴韓愈送孟東
紫宮夫人璫｜｜朱子詩山楹雨罷珠簾捲簷鐸風驚玉｜｜非昚到田駢鄒衍尸佼孫武張儀蘇秦之屬皆以其｜｜野序臧孫辰
孟軻荀卿以｜雙鳴韓愈詩白日屋簷｜鶯鳴劉禹錫文水禽嬉戲引吭伸翮｜乾鳴皮日休詩院寒青靄正｜｜入古林窓鳴程俱詩風鈴相語紙｜｜張雨鶯鳴
｜｜者也｜｜下｜｜鬪鶬鶊｜紛｜｜而決起拾采翠于沙礫｜｜沈沈霜棧｜｜雪詩｜｜風片亂溜凍冰條直
陸游詩荒林梟獨｜殆鳴虞集詩｜｜殘夕齊鳴宋濂輿子充論文詩圈白注｜嘻鳴山海經其工生后土后土生噎鳴左傳伍舉奔鄭將遂奔晉子
嘯野水｜羣｜｜月馬噴四変衢｜｜汗各異奏影沙礜石咸｜｜｜疲路史｜｜即伯夷也｜木言諸王益其祿爵而復之
聲子使｜｜逆之申鳴韓詩外傳楚有士曰｜｜治圃以養父母孝聞於楚楚王以爲左司馬其年遇白公之亂劫其父以兵使人謂｜｜曰子
汪｜｜伍舉子｜｜與我則與子楚國不與我則殺乃父｜｜流涕而應之曰始則父之子今則君之臣已不得爲孝子矣安得不爲忠臣乎
援桴鼓之遂殺白公其父亦死焉王歸賞之｜｜曰受君之祿避◎蜩螗鳴詩如蜩如螗箴飲酒號呼之聲如｜｜之倉庚鳴禮記仲春之月
君之難非忠也正君之法以殺其父又非孝子也遂自刎而死｜｜又司馬光易書林蜩于鳴綻衣絮衣｜始雨水桃始華
｜｜｜鷹化爲鳩陶潛詩晉我云別｜｜螻蟈鳴禮記孟夏之盍旦鳴禮記相彼盍旦注｜｜夜｜求旦之鳥也又作鶡旦禮記仲冬之月
載｜王昌齡詩春至｜｜｜薄言向田墅蚯蚓鳴月｜｜｜｜不｜又作鴠鳴七發朝則鸝黃｜｜焉暮則羈雌迷鳥宿焉鶖鶬
鳴周語周之興也羽籥鳴漢書禮樂志四興遞代八朱鷺鳴南史劉遵傳皇太子令曰吾昔在漢南連翩書記及丞朱方從容坐首鵷舟雙鵾鳴
｜｜｜｜于岐山｜｜風生殷殷鐘石｜｜｜乍動｜｜徐｜未嘗一日而不追隨一時而不會遇益者三友遵實其人
魏書神元諸帝子孫傳幹善弓馬太宗出遊于白登之東北幹以騎從有｜｜飛｜于衝牙鳴宋史樂志｜｜合喙鳴莊子性情反德德至同于
上太宗命左右射之莫能中幹以二箭下雙鵾鳴又陸游詩陣如新月偃箭作餓鴟鳴｜鏘｜肅容專精｜初同乃虛虛乃大｜｜
喙鳴合與天地爲合其合緡緡若愚若昏是謂玄德同乎入則鳴莊子若能入遊其樊而無感其名｜｜不入無口鳴淮南子魚無耳而五音
大順又劉克莊詩憶昨紛紛衆喙鳴怪君禁齘久無聲｜則止無門無毒一宅而寓於不得已則幾矣｜｜聽蟬｜｜而

鳴淮南子無形而有形生焉無聲而｜｜焉無味而五琴瑟鳴中論｜｜不爲青鸐鳴拾遺記幽州之墟羽山之北有善鳴之禽名曰青鸐
味形焉無色而五色成焉是故有生於無實出於虛｜｜無聽而失其調｜其聲如鐘磬笙竽也世語曰｜｜時太平盛明之
世翔鳴藪澤音中律呂飛而不行至禹平水土棲于川岳應時鳴拾遺記建安三年胥徒國獻沉明石雞色如展翅鳴禽經鵝見異類｜｜寶鐸
所集之地必有聖人出焉自上古鑄諸鼎器皆圖像其形｜丹大如燕常在地中｜｜而｜聲能遠徹｜｜雞見異類拊翅鳴
鳴洛陽伽藍記高風永夜｜｜和｜鏗鏘之聲聞及十餘里又李嶠詠金鈴鳴洛陽伽藍記乾陀羅城東南七里有雀離浮圖上有鐵柱金槃西
金詩向日披沙淨含風振鐸鳴劉從益詩掀髯一笑起窓外風鐸鳴｜域爲第一浮圖南有石塔能與世人表吉凶觸之若吉者｜｜應
若凶者假令人搖撼亦不肯鳴張祜王家五雪姑鳴物類相感志胥今俗呼應節鳴相鶴經七年小變而飛薄雲漢復七年聲｜｜而晝夜十萬
絃詩唯羨風流田太守小｜｜子耳邊｜｜｜｜則天當大雪｜二時｜鳴則中律又沈君休詩日暮野風生林蟬候節鳴
竅鳴化書耳小竅也谷大竅也山澤小谷也天地大跳魚鳴聞見後錄裴晉公湖園擅花卉池亭之勝若夫百花酣而振鷺鳴芥隱筆記劉夢得
谷也一竅鳴而｜｜皆｜一谷鬧而萬谷皆鬧｜白晝暝青蘋動而林陰合水靜而｜｜｜木落而羣峯出｜稱韓文云鸞鳳一
鳴蜩螗革音東坡云｜｜長｜萬馬皆瘖王百禽鳴東京夢華錄十月十二日宰執親王宗室百官入內上壽樂未作集英蜻蛉鳴月令注里語
輝御蹕出廐圖詩我思立仗間｜｜仲長｜｜殿山樓上教坊樂人效｜｜｜｜內外肅然止聞半空和鳴若鸞鳳翔集｜｜｜曰｜｜｜衣
裘成蟋蟀｜蟋蟀鳴見晨風鳴李陵錄別詩｜｜蟪蛄鳴劉安招隱士歲暮兮不自聊｜｜兮躊躇鳴曹植詩車輪爲徘鵾鷄鳴阮籍詩｜
鳴懶婦驚上｜｜北林熠燿東南飛｜蟪蛄鳴啾啾又古詩凜凜歲云暮螻蛄夕鳴悲｜｜徊四馬｜｜｜｜｜雲中載飛
靡所文虵鳴張協詩釆虹纓高五千鳴湛方生講老子詩天矣石鼈鳴晉里語欲知太括揭鳴謝靈運詩朝遊牛繁弱鳴何承天戰城南篇長劍
期｜雲｜｜｜陰池｜｜｜｜特爲道喪設｜平須｜｜｜｜羊下聲坐｜｜｜｜擊｜｜飛鏑炫晃亂
奔驥子鳴孔稚珪詩｜｜駟騑驂鳴蕭子顯詩金輅徐紆絃鳴庾信詩笳寒蘆葉九乳鳴庾信詩夏簟三千玉虎鳴庾信齊王𢗋白兔表臣聞輿
星｜｜且｜鐵陣與雲平龍騶鳴既動｜｜躍且｜｜脆弓凍｜｜｜響春鐘｜｜｜圖欲遠則｜｜晨｜轍跡方
開則銀夜笛鳴劉孝孫詩涼秋｜實釧鳴李百藥詩高閣浮隴頭鳴李嶠笛詩關山孤仙樂鳴宋之問詩微風一起祥花落｜｜初｜瑞豐隆鳴
塵入貢｜｜流風韻九成｜香出長廊｜｜｜｜月夜來向｜｜｜鳥來又李白詩漫漫雨花落嘈嘈天樂鳴
闆朝隱鷄鳩貓兒篇霹靂引刁斗鳴翟顥詩｜｜不金甲鳴翟顥詩露重寶刀濕沙虛｜｜｜又石布穀鳴李白詩日出｜｜｜田家擁鋤犁
｜｜｜猛獸噫氣蛇吼聲｜息羽書日夜傳｜介觀碁詩安得百萬騎鐵甲相磨鳴｜張耒詩臥聽堂南｜｜｜隴頭細
麥巳花間鳴李白詩覺來盼庭前一鳥｜｜｜羯偈斯塤篪鳴杜甫詩｜｜｜自撥剌鳴杜甫詩沙頭宿鷺聯拳顧主鳴杜甫詩鳴鶚乘時玉羽
靑靑｜黃鶴山聽雨詩瀟灑松上來琵琶縮｜｜｜｜合金玉瑩逾新｜靜船尾跳魚｜｜｜去驊騮｜｜｜
鳴盧綸度關山詩拂劍轆轤鳴武元衡詩分手｜｜｜鄭氏元端琵琶泉蹢躅鳴韓愈詩轅馬｜｜蚯蚓鳴韓愈晚雨詩廉纖晚雨不百日鳴韓愈
｜金星出彎弧｜｜｜｜詩巧匠鑿成推引手斷絃牽出｜｜｜左右泣僕童｜能睛池岸草間｜｜｜
詩兩鳥忽相逢｜｜相伴鳴韓愈雙鳥詩不得一｜百般鳴韓愈早春聞鶯詩早晚飛來入錦城誰人教解｜｜又元稹詔鈞鳴李漢韓文序詭然而
｜｜不休｜｜｜爾來三千秋｜詩春秋兩相似蟲豸百種鳴蘿維詩陰蟲穴其下日夜百種鳴音｜蛟龍翔蔚然而虎鳳
躍鏘然而當道鳴柳宗元牛賦｜｜聞者驚辟絃索鳴元稹連昌宮詞夜半月高｜｜賀老琵琶定場屋莎雞鳴元稹詩冉鳥月中滅｜｜牀下｜｜牀下鳴見上思歸鳴元稹詩牆上杜鵑鳥盡作
｜｜不媵鳴元稹詩秋天淨綠月分撩亂鳴元稹兔絲詩荊榛易隔林鳴溫庭筠詩持錢就鸜鵒鳴李羣玉薛侍御處乞靴詩看時壁下鳴張喬
明何事巴猿｜｜｜蒙密百鳥｜｜｜｜｜人卜敲龍｜｜｜共說茱萸皺着處嫌無｜｜｜促織
詩椒房金屋何曾識泯打鳴杜荀鶴詩野色人錫鐶鳴陸龜蒙寒日逢僧詩瘦歷高寒梵屧輕野塘風勁｜｜淅淅鳴陸龜蒙詩雪下孤村｜佞
偏向貧家｜｜｜畊破山根｜｜｜｜又范成大詩八環流韻寶枝鳴古鐵無花紫翠明｜｜病覡無睡灑來清
舌鳴王禹偁詩笙簧｜｜皆｜又釋大訢詩錢唐金鐵鳴歐陽修秋聲賦其觸於物也鏦鏦錚錚｜｜晝角鳴梅堯臣重送周都官詩水上朱飛蚊
｜｜｜藥石嘉言伏晚値張公子爲我開篋金石鳴唐順之詩新袞山龍炫餘堂金石鳴｜樓｜｜｜濛濛雨裏榜舟輕

国立国会図書館　タイトル『佩文韻府』 請求記号 847-145イ
ガラス使用

鳴司馬光詩萬葉悄無風但有||蘇軾詩山人睡覺無人見只有||遠髮|閣閣鳴韓維詩嗷嗷鶴羣游||蛙亂|鴨鴨鳴張耒詩洛川三月||游絮縈空塵不驚占枝鳴黃庭堅詩歸燕畧無三月事殘蟬猶||一||得意鳴賀鑄

登快哉亭詩經雨淸蟬|||玉澗鳴程俱詩虛簷倚蒼崖下有|||滴露鳴宋子詩隣雞未作人聲絕時聽高梧|||穴堤鳴范成大詩岫雲縈石住田水|||嘯簧鳴范成大詩咿啞轣轆連頭轉|鵓鳩鳴范成大詩花梢蝴蝶

作團去竹裏||相對|文天祥詩風高鴻鴈起晴久|||紙鳶鳴陸游詩竹馬跟蹡銜埠去|跋扈挾風|寒螿鳴陸游詩哦詩長作|||爆竹鳴楊萬里詩爲銀玉質金石聲見火怨學||盤眼鳴楊萬里詩無端一陣秋聲起喚作銅餅|

|屈宋鳴項安世莫愁村詩冉冉水上雲曾聽|||吳鉤鳴謝翺俠客吳歌飲飛廟下蛇含草靑拭||入匣|杉雞鳴謝翺故園曲茅茨竹外烟火靑||喝晰向田|黠鼠鳴文天祥詩睡貓隨我嬾||向人|驢騾鳴文天祥詩蕭蕭

|||熠湛盧光夜柝鳴汪元量湖州歌一更船泊鄆州城城外巡軍|||上下鳴汪元量詩篙工又鼓瀟湘柁漁笛漁郎|||颭鷁鳴王炎詩草頭蛺蝶自由舞林下||相對|六么鳴葛長庚琵琶行霓裳纔歇|||老蛟鳴劉因

白馬篇袖中|||走擊奏會之玉樹鳴鄒經詩淸風|千古一輝映|霜松鳴鄒經江聲行起來看雨天星稀疑有萬壑||又王冕詩路遠危垣上風高松檜鳴|玉鞭鳴許衡詩雲邊鸞鳳||跛龍蹣跚登鸕生|桑扈鳴馬祖常拾麥女

歌壟雉飛||老蠶八簇繭欲成風濤鳴劉祐民方鼓二山下詩方壺地上日月轉方鼓天半|||蘆葦鳴賀資詩赤赤帆檣盡蕭蕭|||絡緯鳴李安卿詩翠蘿滴露熠燿照影秋水淸|杜宇鳴張端詩有酒不飲難爲情||苦向春山

|簷溜鳴曾伯啓詩大風節竹響||瀉階|木魚鳴趙偕詩數聲鐘罷||不管桑田幾變更|鑿臼鳴高啓病目不飲詩壁下蘭尊掩林間|||霹靂鳴高啓詩醉歸共射草中石笑擘弓絃|||淸湍鳴張羽詩幽蘭交綠坂|||

左右|烏枝鳴左傳齊|||成宋齊|||曰用少莫如齊致死齊致死莫如去備彼多兵矣請皆用劍

對語 翠舞 和鳴 金奏 玉鳴 谷響 泉鳴 遠舉 長鳴 龍劍躍 鳳笙鳴 八風舞 萬籟鳴 塤鈴語 車鐸鳴

摘句 篁疎作鳳鳴 水鶴傍人鳴 漁笛隔洲鳴 山寺暮鐘鳴 斜月候蟲鳴 窓疎木葉鳴 幽泉遶舍鳴 好鳥隔花鳴 丹鳳還依曉日鳴 海潮欲上曙雞鳴 芰荷香柄折秋鳴 落日孤峯一鶴鳴 枯碁聲間木魚鳴 黃葉靑燈機杼鳴

榮

永兵切|華又姓蜀會屋梠之兩頭起者爲|

韻藻 東榮禮記洗當||主人之所以自絜而以事賓也疏榮屋翼也設洗於庭當屋翼也 生榮論語其||也|尊榮孟子其君用之則安富|| 苕榮史記趙世家武靈王遊大陵夢見處女鼓琴而歌詩曰美人熒熒兮顏若|之|命乎命乎曾無我

嬴王粲七釋紅顏||照耀嘩若|| 嘉榮山海經半石之山有草焉生而秀高丈餘赤葉赤華華生穗間名曰||服之者不霆又劉禹錫與歌者米||詩唱得連州意外聲舊人惟有米|| 南榮莊子庚桑子謂||趎曰奔蜂不能化藿蠋越雞不能伏鵠卵魯雞固能矣今

吾才小不足以化子子胡不南見老子蘇軾留別蹇道士拱辰詩庚桑託雞鵠未肯化||又上林賦偓佺之倫暴于||應劭注|屋檐兩頭如翼也陸機應嘉賦襲三閣之奇服咏||之淸歌梁元帝詩玳席從||又纜幔卷||李白登瓦官閣詩鍾山對北戶淮水入||義

榮荀子志意修德行厚知慮明是榮由中出者也夫是之謂||爵列尊貢祿厚形勢勝是榮從外至者也夫是之謂勢榮||勢榮唯君子而後兼有之 勢榮見上宋子白鹿洞賦彼靑紫之||亦何心乎俯拾 驕榮韓非子仲尼爲政于魯齊遺定公女樂以||其志蘇軾

詩凜然淸矍|| 增榮易林||益譽魏武帝祭橋公文||益觀皆由獎勵張說詩帝歌流樂府谿谷也 上榮易林鼻移在頭枯葦復生下朽||家乃不寧又甘泉賦列宿乃施于||兮日月纔經于柍桭 禾榮解嘲藺生收功於章臺四皓||於南山

落其|| 注||宋曹植與吳質書得所來訊文采委曲曄若||瀏若淸風林逋冬日詩郊韓愈聯句嘉植鮮危朽膏理易|| 滋榮曹植喜雨詩棄之必憔悴惠之則|| 向榮孟歸去來辭

敘榮名也 春榮發圍||動向嵐霧氣昏又陳子昂修竹篇豈不厭凝烈羞比|木|

木欣欣以||泉涓涓而始流楊萬里詩寒梅暖|| 欣榮見上王融詩秋葉少|| 畏榮顏延之陶徵士誄|好古薄身厚志 寒榮王僧達詩||共偃曝春醴時獻斟李白詩榮菊泛|| 枯榮李白詩如何同枝葉各自有|百居易詩離離原上草一歲

一||恩榮李白入朝曲濟濟雙闕下歡娛榮||又願雪會稽恥將期報||杜甫詩宮衣亦有名端午被|| 桓榮後漢書||傳榮字春卿習歐陽尚書世祖召榮爲議郎入授太子拜太子少傅賜以輜車乘馬榮大會諸生陳其車馬印綬曰今日所蒙稽古之力也

可不勉哉顯宗即位尊以師禮甚見親重封關內侯任昉表或盛德如卓茂或師道如||庾信文東國||西京疏廣 ◎西北榮禮記司服受之降自||又徐彥伯詩橘花覆北沼桂樹交西榮 百花榮魏收喜雨詩神山千葉煦仙草|| 軒冕榮

李白詩試涉霸王略將期||又蘇軾賀歐陽少師致仕啓不||而||不導引而壽 印綬榮皇甫冉送魏中丞詩上國風塵舊中司||又李商隱送千牛李將軍赴闕詩照席瓊枝秀當年紫綬榮又曾鞏詩但嗟束縛急未覺章綬榮 夢中榮蘇軾詩釣天一餉||

|修蔓榮曾鞏詩不必||一中自老根節 **增** 菫榮禮記仲夏之月半夏生木||亦作槿參同契挾懷樸素不樂||江淹麗色賦||任露蓮華勝風皇甫松古松詩寄言靑松姿豈羨朱|| 賓榮左傳鄭伯享趙孟于垂隴伯有賦鶉之賁賁卒享文

子告叔向曰伯有將爲戮矣詩以言志志誣其上而公怨之以爲||其能久乎文心雕龍酬酢以爲||吐納而成身文 已榮左傳利人之幾而安人之亂以爲||何以豐財阮瑀與孫權書將恐議者大爲|| 益榮左傳仲尼曰叔向古之遺直也治國制刑不隱于親

三數叔魚之惡不爲末減稅親||猶義也夫蘇軾表辭寵而||求閒而得劇 杜榮爾雅芑||芑草一名||疏 草榮爾雅木謂之華||謂之||陶潛桃花源詩||識節和木衰知風厲 不榮爾雅||而實者謂之秀榮而不實者謂之英疏||見其||但見其實者

曰秀詩云實發實秀其實黍稷皆先榮後實詩云黍稷方華是嘉穀之秀必有榮也 先榮見上又晉語君若昭||君之||東行濟河整師以復疆周室重耳之望也 必榮見上幽通賦侯草木之區別苟能實其|| 葉榮逸周書春發枯槁夏發|秋發實蒙冬發薪烝

陽榮春秋說題辭星之爲言精也||之||也又景福殿賦南距||北極幽崖 火榮春秋考異郵黃帝將興有一黃雀赤頭立于日傍黃帝曰黃者土精赤者||爵者賞也予當立大功乎 德榮晉語季文子曰吾聞以||爲國華不聞以妾與馬 畢榮晉語重

召||注||畢公|榮公 翟榮晉語文公在翟十二年狐偃曰日吾來此也非以翟爲|可以成事也注榮樂也成事成反國之事 凋榮戰國策范子獻書昭王曰天下有明王則諸侯不得擅厚矣是何也爲其||也注||傷也|草華也按史記范雎傳作割榮 大榮戰國

策使臣得同行於箕子接輿漆身可以補所賢之主是臣之||也荀子得道以持之則大安也||也 顯榮戰國策富貴||成理萬物賈誼新書治安不可以虛成也||不可以虛得也九辯太公九十乃||兮又司空圖詩自古詩人少|| 長榮史記滑稽傳澤及後

世子孫|| 垂榮漢書韋少翁傳案事丞相史廼與少翁書曰古之辭讓必有文義可觀故||千後羽獵賦玄鸞孔雀翡翠||又魏文帝詩芙蓉含芳菡萏|| 秋榮漢書京房傳夏霜冬靁春凋||江淹詩涼葉照河嶼||冒水潯 蘭榮後漢書文苑傳酈炎見志

詩曰靈芝生河洲動搖因洪波||一河朧嚴霜悴其柯 蒙榮魏志臧洪傳慕進者||之勿翦亦||待放者被戮文賦彼榛楛||于集翠江淹表黍爵山重||海深 千榮蜀志郤正傳或飾真以讐僞或挾邪以||抱朴子何必委洗耳之峻標效負俎之|| 知榮蜀志

諸葛亮傳注亮曰吾今威之以法法行則知恩限之以爵爵加則||榮恩竝濟上下有節爲治之要于斯而著又老子||其||守其辱 疑榮晉書后妃傳贊獻容幸亂居辱|| 時榮晉中興書下壺表曰豈敢干祿位以徼||乎 列榮宋書后妃傳容華充華婕妤承徽|

|凡五職班亞于九嬪 歡榮宋書樂歌協億兆同||韋應物詩海內湊朝貢賢愚共|| 探榮宋書顧覬之傳深淵寵之津空谷絕||之轍 加榮南史柳世隆傳褚彥回日世隆事陛下在危盡忠居憂杖而後起立人之本二理同極||增寵足以敦厲風俗

過榮南史顏延之傳尚書左丞荀赤松奏之曰仰竊||增憤薄之性私恃顧眄成彊梁之心 階榮南史江斅傳中書舍人紀僧真幸于武帝謂帝曰臣出自武吏邀逢聖時||至此無所復須唯就陛下乞作士大夫帝曰由江斅謝淪我不得措此意 期榮南史劉瓛傳審

已量分|敢|| 歷榮北史彭城王勰傳獻文帝詔宣武曰汝第六叔勰淸規懋賞與白雲俱潔||揖紱以松竹爲心 要榮北史外戚傳論居上不以至公任物在下徒用私寵||亦作邀任昉表寧容復||于家恥宴安于國危 內榮魏書田益宗傳授征南將

軍金紫光祿大夫改封曲陽縣開國伯益宗生長邊地不願||仰餐王化擁率部曲三千餘家棄彼邊榮歸投樂土方欲仰憑國威翦雪寃恥豈容肯寵向讐就險危命梁武帝拜何遠黃門侍郎詔宣升||以顯外迹 邊榮宋二義士||程邕之 百榮見上又小學紺珠五代

国立国会図書館 タイトル『佩文韻府』 請求記号 847-145イ
ガラス使用

唐書地理志戎州都督府南州｜｜縣祿榮唐書地理志安南都護府金廓州｜｜縣邦榮宋史冊皇太子歌守器承祧惟｜之｜玉榮山海經黃帝乃取峚山之｜｜而投之鍾山之陽注玉華也以為玉種任昉九日侍宴詩黃草歸雒木梯山薦｜｜庾信步虛詞鳳
林琳珠實春山種｜｜岺榮見上亦作峇任昉花雪詩山徑陋｜｜驛人貶瓊樹道榮管子公亦固情謹聲以嚴尊生此謂｜之｜山榮管子伯高對黃帝曰上有月砂者下有黃金上有慈石者下有銅金上有陵石者下有鉛錫赤銅上有赭者下有鐵此｜之見｜者
也苟｜之見其｜君謹封而祭之好榮荀子｜｜惡辱好利惡害君子小人之所同也若其所以求之之道則異矣安榮荀子為堯禹則常｜｜為桀跖則常危辱易林常德自如安往無尤幸入貴鄉到老｜｜身榮易林君子康寧悅樂｜｜老學庵筆記綦翰林叔厚
謝宮祠表云雜宮錦于漁養敢忘君賜話玉堂于茅舍更覺｜｜時數其工韓愈南內朝賀詩豈惟一｜｜佩玉冠簪犀美榮易林啓蟄始生萬物｜｜貪榮易林｜｜為人必定其咎阮籍奏記蔣公｜｜賢脉進負譏庾信乞致仕表覽分必然｜｜所忌華榮易林春桃
萌生萬物｜｜韓愈詩子今四美具實大｜亦｜孰榮易林萬物蕃成年歲｜｜妻榮白虎通婦人無爵何陰卑無外事是以有三從之義未嫁從父既嫁從夫夫死從子故夫尊于朝｜｜于室外榮白虎通老道純備故內和｜｜木榮參同契五行錯王相據以
生火性銷金金伐｜｜路史禹宅位一十有五歲八風循通而百穀用成｜｜冬敷天雨稻蜚莬應遁榮風俗通甯戚商歌以干祿顏闔踰牆而｜｜餘榮華陽國志司馬勝之常言世人不務求道而汲汲于爵祿若吾者可少以為有｜｜矣庾信長孫儉碑太和之中曹眞于
府內受冊元封之末衛青于軍中郎拜公之比此綽有｜｜艾榮世說甯為蘭摧玉折不作蕭敷｜｜辭榮淨住子仰風餐化割愛｜｜唐明皇送賀知章詩序解組｜｜志期入道溫庭筠詩｜｜亦素尚棄榮淨住子勢位物情所競而能｜｜意榮文心雕龍
陳思客問辭高而理疎庾敳客咨｜｜而文悴清榮水經注絕巘多生松柏飛漱其間｜｜峻茂良多趣味朝榮齊民要術木槿夕死｜｜支遁詩芙蕖育神葩傾柯獻朝又音潮曹植求自試表使名挂史筆事列｜｜牟榮酉陽雜俎波利邪多天有波利邪多樹見
闍浮提人善不善相行善則照百由旬行不善則凋枯半行善則｜｜假榮蜀箋譜廣都紙有四色曰假山南曰｜｜曰冉村曰竹絲壽榮典術｜｜草出少室金山丘下服之令人不老歐陽修詩鶴髮當年拜｜｜三榮青箱雜記晉陽都城北角有槐木一日之間｜
悴｜三軒榮青箱雜記林逋謝王丞相啓伏蒙府主差人送到留題倡和石一片拜撫｜｜以庇風日素榮屈原橘頌綠葉｜｜紛其可喜兮徐陵柑詩｜｜芬且郁冬榮高唐賦玄木｜｜煌煌熒熒奪人目精西都賦靈草｜｜神木甝生王融遊仙詩五芝多秀色八桂
常｜｜鮮榮宋玉賦寤春風兮發｜｜絜齊俟兮惠音聲謝萬詩靈液被九區光風扇｜｜朱子詩芳馨雜崎嶠俯仰同｜｜況榮封禪文意泰山梁甫設壇場望幸蓋號以｜｜注封禪紀號以表榮名也朱榮上林賦發紅華垂｜｜七啓綠葉｜｜熙天曜日傅休奕
石榴賦發｜｜于綠葉時從風而飄揚柳惲詩芳林靄兮發｜｜將榮甘泉賦香芬茀以穹隆兮擊薄櫨而｜｜注將辭也比榮劉向九歎欲與天地參壽兮與日月而｜｜長楊賦延光于將來｜｜乎往號吐榮馬融廣成頌翕習春風含津吐｜｜魯靈光殿賦發秀
菡萏披敷奮榮張衡賦｜余｜而莫見兮播余香而莫聞嵇康詩蓁蓁綠林｜｜揚輝取榮西京賦列爵十四競媚｜｜颺榮西京賦吐葩｜布葉垂陰逸榮張衡賦鵰鶚競于貪婪兮我修潔以｜｜按謂鶴也飛榮南都賦曜朱光于白水會九世而
｜左思詩弱葉棲霜雪｜｜流餘津丹榮蔡邕詩庭陬有若榴綠葉含｜｜潘岳詩芳林振｜滌水激素石王融詩｜｜藻玉墀翠羽文珠闕折榮古詩攀條｜其｜將以遺所思樂府沐浴子｜｜聊躑躅攀桂且淹留末榮樂府滿歌行自鄙栖栖守此｜｜獨
榮魏文帝與鍾繇書是月律中無射言羣木庶草無有射而生至于芳菊紛然｜｜思榮曹植王仲宣誄｜懷附望彼來威發榮七啓辯言之豔能使窮澤生流枯木｜｜偷榮陳琳為袁紹上漢帝書滑泥揚波｜｜求利庾亮讓中書命表｜｜昧進日爾一日芳
榮繆襲青龍賦或如虹蜺之垂耀或如紅蘭之｜｜李商隱和馬郎中白菊詩偏稱含香五字客從茲得地始｜｜狗榮嵇康六言詩哀哉世俗｜｜馳騖竭力喪精再榮嵇康詩春木｜｜布葉垂陰陶潛詩東園之樹枝條保榮嵇康詩萬石周慎安親｜｜
受榮阮籍詩朝為咸池暉蒙汜｜其｜耀榮阮籍清思賦女姓｜｜于東海之濱而翩翩于洪西之旁殊榮薛瑩獻吳王詩是齊是拔祓以｜｜翊泰千里受命南征傳咸舜華賦布夭夭之織枝發灼灼之｜｜江斆讓婚表如臣門分世荷｜｜足守前基便預提拂晉
榮張悛求為諸孫置守冢人表孫氏雖家失吳祚而族棠｜｜胥榮魏都賦夏屋一揆華屏｜｜紫榮傅休奕桑花賦散綠葉秀｜｜江淹金燈草賦翠葉暮媚｜｜晨光翠榮傅休奕鸚鵡賦鳳翔鸞踦花質｜｜前榮笙賦有始約終泰後悴又韓愈
詩｜｜餞賓親冠婚之所於趙孟頫詩子孫列｜｜繁榮閑居賦梅杏郁棣之屬｜｜麗棠之飾陶潛詩再木｜｜和風清穆蘤榮郭璞詩｜｜不終朝蜉蝣豈見夕亦作蘤梁元帝賦金鹽玉豉堯韭｜｜遺榮張協詠史詩達人知止足｜｜忽如無書明皇送賀知章詩｜
｜初入道辭老竟抽簪茂榮孫楚杕杜賦華葉鼓悴靡休陰之｜｜時榮張駿詩嘉苗布原野百卉敷｜｜敷榮王羲之與謝萬書頃東遊還修植桑果今盛｜｜王筠蜀葵花賦仰椒屋而｜｜植蘭房而舒蕊馬祖常詩山深木｜｜林榮華茂蘭亭集詩｜｜
其鬱浪激其限初榮陶潛停雲詩序罇湛新醪園列｜｜哀榮陶潛詩｜｜無定在彼此更共之盧綸詩秋夜感｜｜皇甫冉詩家人恣貧賤物外任奇榮支遁佛像贊序苑囿池沼蔚有｜｜秀榮左貴嬪松柏賦雖凝霜而挺幹近青春而｜｜開榮宋孝
武帝梨花贊｜｜布采不離塵縕顏延之曲水詩｜｜麗澤舒虹燦電庶榮謝莊讓司空表百非德仞具瞻聲堪民詠未有妄䕫此澤空｜茲｜奉榮謝莊誄｜｜維約承慈以遜慕榮謝靈運與廬陵王箋會境既豐山水是以江左嘉遁並多居之但季世｜｜幽棲者
寡或復才為時求弗獲從志宗榮江淹讓婚表雖門泰｜｜于臣非幸歲榮周朗報羊希書檐中山木時華月深沚上海草｜｜日蔓珍榮湯惠休楚明妃曲香芬幽靄珠彩｜｜條榮王儉侍皇太子詩本茂｜｜源澄流潔浮榮王融淨行頌實相豈或照
｜｜未能捨金榮梁元帝謝賚瓜啓｜｜始薦瓊窓載珍味奪蔗漿甘踰石蜜後榮何遜七召嗟向有而今無嘆｜｜而前謝葩榮劉孝威曲水詩丹杯水激絳彩｜｜懸榮江淹表設品分職實以仰銓璧緯列寵｜｜故乃俯酌瑤陛祈榮任昉辭奪禮啓
于祿｜｜更為自拔私榮徐陵謝賚獨啓臣職居南史身典東觀謹述｜｜傳之方策官榮徐陵答求官人書假以｜｜代於銓絹義在撫綏無計多少陳搏詩世人大抵重｜｜偕榮徐陵答求官人書必令驛馬時發宮鬼剋身所望｜｜便當果遂如其不爾決是難
苗升榮庾信周安昌公夫人鄭氏誌銘序戚｜｜從夫有秩武平一加命杜審言表鬱鬱中朝文高前列是以｜｜粉署擢秀蘭臺高榮庾信宮調曲貴位連南斗｜｜據北辰紅榮庾信燈賦輝輝朱燈焰焰｜｜吳少微詩碧樹無顏色李白詩蘭生不當戶別
是閑庭草夙被霜露欺｜｜已先老晚榮陳叔達詠菊詩但令逢採擷寧辭獨｜｜令狐楚詩江山入秋氣草木凋｜｜杜荀鶴送韋書記詩朝夕半修前輩禮古人多重｜｜年攀榮王勃乾元殿頌柱客｜｜松實改律崇榮王勃九成宮頌序慶翬露于｜｜列朱霞于復
樹含榮陳子昂詩百蘋已堪把綠芷復｜｜無名氏鴻賦園木｜｜溪氷解沍四榮沈佺期登瀛州南樓詩｜摩鶴鶴百棋厲風飈早榮沈佺期詩宮女憐芳樹裁花競｜｜芬榮張九齡折梅寄昆弟詩離別念同嬉｜｜欲共持蕭穎士詩乘采者菊｜其｜
斯讓榮姚崇氷壺誡君子｜｜不憂辭滿為珍祿顯卿朱藤詩春至｜｜官道柳歲寒同秀禁庭松遷榮孟浩然詩甖溪常共賞朱邸忽｜｜菊榮蕭穎士｜｜詩序｜｜酬贈離且申志也久寓大邑賢宰宋侯惠而好予賦蟬以覡別于以報焉劉克莊菊譜跋至忠獻
韓公始有晚香之句近時番禺崔公辭相印不拜自號菊坡俱為本朝佳話非二公之榮｜之｜也光榮李白東海有勇婦詩名在列女籍竹帛以｜｜歐陽修讀李翺文翺一時人有道而能文者莫芳韓愈韓愈嘗有賦矣不過羨二鳥之｜｜歎一飽之無時爾又感二子詩及其下
筆蜎蒙後筆辭下萬物生｜｜孤謂蘇梅親榮錢起詩高門知慶大子孝覺｜｜舒榮韋應物詩仲春時景好草木漸｜｜朱子詩綠觀草遲榮顧況茶賦蘭何為兮早秀菊何為兮｜｜同榮韓愈河中府連理木頌殊本連理之柯｜｜異隴之禾溫庭筠西濱
得蘭移蘖于庭詩易地無異株麗土亦｜｜家榮韓愈文祿仕而還以為｜｜陳師道詩不獨｜｜國有光虛榮柳宗元詩為農信可樂居寵眞｜｜榮榮元稹詩獨孤纔四十仕宦方｜｜自注秘書少監郁班榮白居易羽林大將軍制發身學劍餘力知書早踐｜
｜累參環列追榮白居易贈刺史制春秋崇褒善之義國家厚｜｜之寵旨榮白居易詩｜慚印綬嬌榮盧仝月蝕詩幸且非春時萬物不｜｜承榮李商隱論皇太子表北宮養德東序｜｜參榮李商隱為滎陽公謝表蘭臺假號棘署｜｜叨
榮李商隱賀幽州破寇表空增氣于懦夫實｜｜于下將分榮李商隱為安平公兗州謝表蔡俗雄藩｜大憲地濱河濟山奄龜蒙鬭榮劉巖夫植竹記雖春陽氣王終不與衆木｜｜讓也兩榮黃滔賀清源僕射新命詩南史｜惟百揆東閣雙拜有三台叉周
必大詩室有圖書暴｜｜鄉榮趙抃詩廣奏辭三院｜｜領百城廟榮劉子翬賦喧喧方震于｜｜梅榮朱子苔王無功見鄉人問詩菊從去年移｜是今年｜綠榮滕毅詩｜並冉絲鍾榮揭傒斯題寧壽道院詩｜｜之山千萬峰琵琶麗湖相疊重
心榮玉女法嬰歌忽不覺｜｜豈吾少與多士榮左傳僖公二十八年衛侯與元咺訟｜｜為大士田榮史記田儋傳儋狄人也故齊王田氏族也從弟｜｜榮弟田橫皆豪宗彊能得人顧榮晉書｜｜傳榮字彥先祖雍吳丞相吳平與陸機兄弟同入洛時人

国立国会図書館　タイトル『佩文韻府』 請求記号 847-145イ
ガラス使用

號爲三俊元帝鎮江東以榮爲軍司凡所謀畫皆諮焉贈侍中謚曰元榮素好琴及卒家人置琴靈座吳郡張
翰哭之慟既而上牀鼓琴數曲歎曰彦先復能賞此否又慟哭而去庾信賦陶侃徒爭𦨭船｜｜虛搖羽扇　詹榮菊坡叢話饒德操撫州人祝髮名如璧號倚松道人住鄧
州香嚴寺有僕曰｜｜亦撫人壁携之以行一日因打木魚先悟道壁反于其僕處有省　◎慶賜榮詩孝孫有慶疏禮樂不愆祭祀得所孝孫僖公於是有｜｜之｜作者喜其德當神明故設辭慶之　當時榮史記孔子世家贊天下賢人衆矣｜｜則｜沒則已焉孔
子布衣傳十餘世學者宗之　縣車榮漢書薛廣德傳廣德爲御史大夫凡十月免東歸沛太守迎之界上沛以爲榮縣其安車傳子孫又贊薛廣德保｜｜之｜　蔭繁榮晉書樂歌披慶雲｜｜｜　紆軫榮晉書陶潛傳潛嘗語人曰我性不狎世因疾守閑幸非潔
志慕聲豈敢以王公｜｜爲｜耶　晝繡榮陳書陳寶應傳下寶應符曰朝廷遵養含弘寵靈隆赫起家臨郡兼｜｜之｜裂地置州假蕃麾之盛又鄭谷錦詩奪得始知袍更貴著歸方覺晝偏榮　腰龜榮魏書董徵傳徵除安州刺史因述職路次過家置酒高會大享邑老
曰｜｜返國昔人稱仗節還家云何不樂　桂樹榮周書王褒傳褒與處士周弘讓書曰木皮春厚｜｜冬｜　買昏榮唐書高士廉傳太宗嘗以山東人士尚閥閱後雖衰子孫負世望嫁娶必多取貲詔士廉修氏族志帝曰今謀臣勞士從我定天下者何容納貨舊門｜
｜爲｜耶　避寵榮宋史岳雲傳襄漢平雲功第一飛不言揚么平功亦第一又不上張浚廉得其實曰岳侯｜｜｜廉則廉矣未得爲公也又歐陽修詩微臣濫寵榮　神明榮鬼谷子心欲安靜慮欲深遠心安靜則｜｜慮深遠則計謀成　名章榮呂氏春秋人主
孝則｜｜下服聽　福之榮賈誼新書道者福之本祥者｜｜也　隱魄榮太玄經地奧黃泉｜｜｜也　風馬榮化書天人善用五行之精善奪萬物之靈食天人之祿駕｜｜之｜其道也在忘其形而求其情　東邊榮述異記黃金山有楠樹一年｜
｜西邊枯後年西邊榮東邊枯年年如此張華云交讓木也　雲路榮錄異記鬼谷先生遺儀秦書曰二子好｜｜慕長久之功輕松喬之永延貴一夕之浮爵　盛夏榮益部方物畧記七寶花擢穎挺挺｜則｜丹紫合英以寶見名又米芾詩紅薇過夏榮　紫衣
榮宣和書譜釋亞棲喜作字得張顛筆意昭宗光化中對殿庭草書兩賜｜｜一時爲之｜　柳再榮唐詩紀事中書省柳久枯死興元元年車駕還｜｜謂之瑞柳又李白詩嫋嫋系結葉萋萋柳垂榮孟郊詩拔心草不死去根柳亦榮　翬翟榮春渚紀聞毘陵胡宗同夫
人錢塘闕氏女數歲時晨起壁間有六妃像夫人即前斂躬起居或若有云夫人萬福者左右皆聞驚異既長果歸胡氏卒享｜｜之｜　戚畹榮齊東野語莊簡吳秦王益以元舅之尊德壽特親愛之乃圖莊簡野服濯足于石上且御製一贊云滄浪濯足風度蕭然國之元舅人中
神仙因以賜之可謂｜｜之至｜矣　立時榮封禪文亦各｜｜而｜咸濟厥世　發號榮封禪文舒盛德｜｜受厚福以浸黎元　四時榮漢郊祀歌上天布施后土成穰穰豐年｜｜｜｜　兼紱榮魏武帝表身荷｜｜之｜　禮樂榮府仁義爲
名｜｜爲｜　百世榮阮籍咏懷詩忠爲｜｜｜義使令名彰　枯槁榮張華晉樂歌｜｜｜竭泉流又張說詩道暢昆蟲樂恩深朽蠹榮　非次榮羊祜讓開府表降發中之詔加｜｜之｜　車服榮陸雲贈鄱陽府君張仲膺詩謁帝東堂剖符南征天子命
我｜｜以｜　凌霜榮宋汝南王碧玉歌芙蓉｜｜秋容故尚好　一眄榮任昉王儉集序｜｜之｜鄭璞愈于周寶　後乘榮陸倕詩多謝先成斂空頌｜｜｜　考室榮劉孝儀爲人謝宅啟或功高千載德重一時故蒙｜｜之｜以降葺宇之澤　東
序榮庾信爲閻將軍乞致仕表虞氏養志敢希｜｜之｜周朝如茶豈望西郊之禮　儒者榮庾信鄭常神道碑始遊庠塾不無｜｜之｜或見兵書遂有風雲之志蘇軾表遂領宗卿之事稱爲｜｜之｜　朱邸榮褚亮禁苑餞別應令詩暫以絲車重言承｜｜｜　上
相榮王勃常州刺史平原郡開國公狀宸扆應｜｜之｜仙夢授中權之寄　一顧榮王勃上絳州上官司馬書承達人｜｜之｜辱公車再辟之禮　步輦榮楊炯文懸車之歲方稱國老｜｜之｜遂居師保　弄印榮蘇頲御史大夫制宜承｜｜之｜式允登
車之志　紫芝榮陳子昂詩聞君東山意宿昔｜｜｜李白詩顧無蒼生望空愛｜｜｜倪瓚詩碧巖松下｜｜｜　擁傳榮李乂詩終欲臨歧遠行看｜｜｜　錦襆榮張說詩別藻瑤華降同衣｜｜｜　琪樹榮崔湜寄天台司馬先生詩尚惜金芝晚仍
攀｜　應候榮鄭愔詩幸同微藿傾陽早願比盤根　出車榮許景先送張說巡邊詩賞延頌睨重宸賜｜｜　棨戟榮韋嗣立詩庭聚歌鐘麗門羅｜｜｜　西枝榮李白上留田行交柯之木本同形東枝憔悴｜｜｜　臺沼榮李白憶賀
監詩勅賜鏡湖水爲君｜｜｜　出入榮杜甫送嚴公詩列郡謳歌惜三朝｜｜｜　獨坐榮杜甫詩通籍微班忝周行｜｜｜　劍履榮錢起陪郭常侍東亭宴集詩盛業山河列重名｜｜｜　紈綺榮錢起詩能荷鐘鼎業不矜｜｜｜　田里榮韋應

物詩皇恩賜印綬歸爲｜｜｜文歐陽修晝錦堂記其豐功盛烈所以銘彝鼎而被絃歌者乃邦家之光非閭里之榮也　符竹榮韋應物詩素懷省闈姿況忝｜｜｜又白居易詩掌綸知是忝剖竹信爲榮　故林榮韋應物詩洛陽相去遠猶使｜｜｜　近甸榮顧況
詩暖谷春光至宸遊｜｜｜　刺史榮韓愈文丈夫官至｜｜亦｜矣　朝命榮韓愈詩下負明義重上孤｜｜｜　寸草榮韓愈詩敗虞千金棄得比｜｜｜　孝養榮韓愈詩一紀尊名重三時｜｜｜　幕下榮李嘉祐送裴員外往江南詩分務江
南遠留驪｜｜｜　上佐榮宋慶餘送盛長史詩職處中軍要官兼｜｜｜　朝菌榮趙昂浮萍賦鄙｜｜之暫｜笑匏瓜之長繫　桃李榮劉言史贈孟郊詩斷蓬在門蘭豈當｜｜｜　就日榮元稹賀降誕日德音狀同沾｜｜之｜實慶溥天之樂　侍
從榮元稹左千牛備身制佩鞬有趨蹌之美釋褐忝｜｜之｜　桂國榮元稹內侍省內僕局令制勉當｜｜之｜無忘立表之誓　啟士榮元稹追封王璠等册制璠等皆以諷賦語言得參侍從欲報之歎發乎肺肝追加｜｜之｜用深寵社之痛　內省榮元稹
右監門衛將軍知內侍省制寵以將軍之號仍加｜｜之｜　含芳榮白居易桐花詩受君雨露恩不獨｜｜｜　道路榮白居易元少尹新授官詩厚祿兒孫飽前驅｜｜｜　列宿榮白居易寄元郎中庾員外詩一別浮雲散雙瞻｜｜｜　騎省榮白居易加
常侍制宜加｜｜之｜不改憲臺之重　佐郡榮皇甫冉送唐別駕赴郢州詩莫歎辭家遠方看｜｜｜　當身榮張籍送楊少尹赴蒲城詩官爲本府｜｜｜因得還鄉任野情　膝下榮賈島送雍陶及第歸成都寧親詩同日昇科士誰同｜｜｜　白屋榮
樊驤贈王僕射起詩雲飛太華青詞著花發長安｜｜｜　郄詵榮張道符贈王僕射起詩更許才聽白雪一枝今過｜｜｜　舊學榮在上卿贈王僕射起詩簪裾盡過前賢貴門館曾叨｜｜｜　題柱榮崔嘏觀察使制周旋粉署堂々表｜｜之｜糾正霜臺
肅有埋輪之志　八座榮封敖節度使制儀曹居｜｜之｜副柏冠柏臺之首　雨露榮裴迪宮池柳色詩獨有風塵客思同｜｜｜　茝蘭榮于結賦得生芻一束詩每慚蘋藻用多謝｜｜｜　一枝榮羅隱秋風桂枝詩因悲未歸客長望｜｜｜　季子
榮杜荀鶴詩題橋要念相如志佩印當期｜｜｜　見兒榮杜荀鶴賀顧雲侍御與子弟奏官勅下詩青桂朱袍不賀兒賀兒榮是｜｜｜　天爵榮劉駕山中有招詩君來食蒸藿｜｜豈不｜　綵衣榮韋莊寄薛先輩詩懸知迴日仙籍高標第一名｜｜｜　藥
畹榮司馬光詩纂纂棗田林繁欣欣｜｜｜　稽古榮蘇軾謝宣召入院狀人言｜｜之｜臣有素餐之愧　北扉榮蘇軾表每玷｜｜之｜　帶索榮蘇軾詩長歌振履商起舞｜｜｜　門戶榮曾鞏李氏素風堂詩自可化卿里豈惟｜｜｜　士夫榮
葉適送鄭丈詩過家鄉里近將母｜｜｜　袞字榮岳珂詩恩錫茅封寵光叨｜｜｜　燕穿榮馬祖常天慶寺納涼聯句寂寂鴿棲眾宛宛｜｜｜　春秋榮袁桷詩南山植松苗深根定生岑千年化壁魄豈比｜｜｜　紫府榮袁桷遠遊聯句千官｜｜九
奏彤庭紃　六印榮李汾詩爭羨慶聞｜｜｜　祖帳榮鄧文原出都城詩老來每愧公車召歸去何須｜｜｜　軒裳榮高啟詩已志未獲施安用｜｜｜　學士榮王逢詩恩浹鱗蚴｜｜｜　五馬榮何景明送侯汝立之東昌詩二毛猶未見｜｜｜亦爲
｜　甲第榮何景明郭氏園亭詩賓客冠簪盛公侯｜｜｜　心樹榮法苑珠林身田被潤即吐無上之芽｜｜既｜便茂不凋之葉　席花榮法苑珠林宋仇那跋摩者罽賓王子也來京師嘗赴請于鍾山定林寺時諸道俗多採衆花布僧席下諸僧所坐花同萎顇而
跋摩｜下｜鮮｜若初　杜叔榮後漢書｜喬傳喬字｜｜　劉公榮晉書王戎傳戎當與阮籍飲時兗州刺史｜昶字｜｜在坐籍以酒少酌不及昶昶無恨色戎異之他日問籍曰彼何如人也答曰勝公榮不可不與飲若減公榮則不敢不共飲惟公榮可不與飲李白詩
閑傾魯壺酒笑對｜｜｜又蘇軾詩未許低頭拜東野徒言共飲勝公榮　嵇元榮南史柳惲傳初宋時有｜｜善琴云傳戴安道法惲從之學特窮其妙　孫守榮齊東野語寶慶間有｜氏子名｜｜善風魚鳥占其術多驗號富春子　◎藏去爲
榮漢書游俠傳陳遵贍於文辭性善書與人尺牘主皆｜｜｜注去亦藏也　窮處而榮荀子君子｜｜｜獨居而樂　更歲迭榮酉陽雜俎白雉山有木名交讓衆木敷榮後方萌芽亦｜｜｜也　帶左爲榮癸辛雜識紹興以來文散階皆左右字以
別有無出身吳興有王孝嚴將種也以鶡冠登壬辰科沾沾自喜以｜｜｜　日月同榮傅休奕晉鼓吹曲天地合德｜｜｜　蘭秀芝榮左思贈妹九嬪詩娥娥令妹應期誕生如｜之｜如｜之　燋種更榮梁武帝涅槃經疏序法雨降而｜｜
慧日升而長夜棠　身名俱榮周必大跋魚計亭賦宇文公黃中爲榮陽趙公敘作魚計亭賦引物連類開闔今古深得東坡潁濱之勢適有天幸出入侍從｜｜｜｜者值好文之主也

国立国会図書館　タイトル『佩文韻府』 請求記号 847-145イ
ガラス使用

十五韻　北闕　振藻　瓊藥　秋實　揮毫榮　花含笑　螢拂席
聲韻　東榮　飛榮　玉榮　冬榮　題柱榮　木向榮　燕穿榮

摘句　風光草尚榮　詞場爾向榮　長松千樹擁前榮　漢廷鳩杖賜桓榮
冠蓋一鄉榮　高宴出南榮　情如芳草易枯榮　花身耐久老猶榮

瑩

永兵切玉色又徑韻

韻藻　琇瑩　詩充耳一一傳一石似玉一卿大夫之服也箋石色似一似一也　瓊瑩　詩尚之以一一乎而傳一一石似玉一卿大夫之服也箋石色似一似一也　增瑩　宋書謝弘微傳叔混酣宴之餘爲韻語以勸勸靈運及曠等曰康樂誕通度實有名家韻若加繩染玷一一乃瓊瑾　掩瑩　韓詩外傳良珠度寸雖去百里之外不能一其一一美石也　吹瑩　新論天火以吹燕生焰鏡以瑩拂成鑑故吹成火之光瑩爲鏡假一一也　珠瑩　新論一一則塵埃不能染平瑩　春渚紀聞附性明則情慾不能染平瑩　張無盡丞相爲河東大漕日於上黨訪得李長者古墳爲加修治掘地得一大玉瑩　汨宅編西海水味不甚醎有流沙大者盤石石面一一無他銘欵獨鐫天覺二字故人傳無盡爲長者後身　紜瑩　洎宅編西海水味不甚醎有流沙大者消出縣東十里煉成朴消色一一軍中以和食飲　光瑩　西溪叢語仁和圖經云鹽又有冬月自地中湧起消遍透一一者名霜花亦名劍脊消　氷瑩　應貞臨舟賦別流分注一一玉靜　蘭瑩　庾闡遊仙詩芳津一一幽蘭懷馨是資扇發　開瑩　宋武帝與臧燾勅荊玉含寶要女女行東家有女如花萼旦入黃金名已落西家有女如一一夜剪烏雲晨不行　澡瑩　陳鴻長恨歌傳別疏湯泉詔賜一一既出水體弱力微若不任羅綺　遙瑩　師貞秋露如珠賦一一空際思縹緲目一一失蚌胎　青瑩　百行箇五色霧賦一一玉綴燦爛珠吐　遠瑩　趙蕃月中桂樹賦紛一一敷一一偃蹇旁射　薛瑩　晉書陸喜傳喜有較論品格篇曰或問予一一最是國土之第一者予荅曰以理推之在予四五之間　王瑩　梁書一一傳瑩字元珍范陽逎人也八歲能誦詩書父母恐其成疾禁之不能止常密於光瑨琊臨沂人也尚臨淮公主拜駙馬都尉高祖踐阼遷侍中撫軍將軍封建城縣公瑩性清愼居官恭恪高祖深重之　祖瑩　北史一一傳瑩瀛州景城人居樞近無他謀畧及蒞軍旅歷番鎮功業無大過人者故事大禮單慶外番無賜物例東幾杼成一家風骨何能共人同生活也　周瑩　宋史一一傳瑩鎮澶淵車駕所經故特有襲衣金帶器帛之賜祀汾陰瑩知定州乃預上言禮成所賜望于治所支給人咸笑之　文瑩　宋史藝文志僧一一湘山野錄三卷　趙瑩　兀夢瑣言石晉一一家有牖棗樹婆娑異常四遠李廙書侍兒一一裙帶詩兀前欲作重重結繫定春光不

兵

甫明切戎也世本曰蚩尤以金作一器也

韻藻　觀兵　書泰誓孔傳武王三年一一孟津以下諸侯僉同乃退以示弱左傳楚子伐陸渾之戎遂至于雒一一于周疆又諸侯之師一一于鄭東門又周語先王耀德不一一甲兵　左傳我張吾三軍而被吾一一以武臨之彼則懼而協以謀我故難間也魯語大刑用一一其次用斧鉞魏書崔浩傳召新降高車渠帥數百人于前世祖指浩示之曰汝曹視此人厓纖懦弱手不能彎弓持矛其胸中所懷尺蹄于一一狂甫詩酒渴游江漢詩疲倦一一五兵　周禮夏官司兵掌一一五盾辨宦其物與其等以待軍事注鄭司農云一一者戈戟酋矛夷矛又軍事建車之一一會同亦如之注車之一一鄭司農所云者是也步卒之一一則無夷矛而有弓矢晉書天文志五車者五帝車舍也五帝坐也主天子一一又職官志太康中有吏部殿中及一一四曹度支左民爲六曹尚書又裴顏傳博學綜古自少知名周旋見而歎曰顏若武庫一一從橫一時之傑也宋書武帝紀桓修以撫軍遷丹徒以高祖一一參軍耿湋詩連營趨外閫獨入議一一　夕兵　見上又陶天監七年以爲林慮浚近復思遠游乃改名氏曰王整官柵一一夜半出山死　治兵　周禮夏官大司馬中秋教一一如振旅之陳春秋甲午一一左傳三年冬一一人而振旅歸而飲至又楚子將圖宋使子

文一一于陴終朝而畢不數一人子玉復一一于萬終日而畢殲七人賈三人牙爾雅出爲一一尚威武也又爲振旅反尊卑也司馬法諸侯春振旅秋一一所以不忘戰也張正見詩一一耀武節縱獵駭韉封　發兵　周禮春官典瑞牙璋以起軍旅注以銅虎符一一史記黥布傳布反書聞上召諸將問皆曰一一擊之坑豎子耳後漢書光武帝紀牙齒兵象故以牙璋一一若今時符曰劉秀一一捕不道又每一一頭須爲白又杜詩傳初禁網尚簡但以璽書一一未有虎符之信詩上疏曰徵兵郡國宜有重慎可立虎符　寇兵　戰國策范雎曰伐楚而肥韓魏此一一也韓偓詩禪伏詩魔歸淨域酒衝愁陣出一一于山東者是穰侯爲一一而齎益食者也　賊兵　左傳晉于是乎作一一注五黨爲州二千五百家也使一一長各緝甲一一利兵　左傳訓卒一一秣馬蓐食潛師夜起敗秦師于令狐孟子可使制梃以撻秦楚之堅甲一一所謂一賊而齎盜食者也　樹兵　史記秦始皇紀天下初定又復立國是一一也　伏兵　史記淮陰侯傳魏王豹盛兵蒲阪塞臨晉信乃益爲疑兵陳船欲渡臨晉而一一從夏陽以木罌瓶渡軍襲安邑蜀志諸葛亮傳注亮屯兵陽平唯留萬人守城晉宣帝率二十萬衆徑至其齊桓秦人不敢一一于西河　奇兵　史記淮陰侯傳以一一定又復立國是一一也　苦兵　漢書張湯傳博士狄山曰高帝欲匈奴大困乎城乃遂結和親及文帝欲事匈奴北邊前亮敕軍中卧旗息鼓閉四城門掃地卻灑宣帝疑有一一引軍北趣山晉書一一　義兵　史記淮陰侯傳以天文志熒惑匈已有芒如鋒刃下有一一守鵠詩逐著降人說沙陰有一一傳救亂誅暴謂之一一兵義者王吳子凡兵之名有五一曰也至于不戰而止五朝會要咸亨四年熟陝西一一稅戶家一丁號保毅翟駟西征賦序在昔上世一一所克工歌其詩賢陳其頌書之庸器列在明堂所以顯武功也　游兵　史記彭越傳漢王三年彭越常往來爲漢一一擊楚絕屬國胡騎伉健各于倅馬什二就草爲田者一一以充入金城郡益積蓄省大費王禹偁大閱賦出一一以定兩端握奇數而制四面　奇兵　史記趙奢傳趙括既代廉頗秦將白起聞之縱一一佯敗走而絕其歸路六韜有一一篇老子以正治國以一一用一魏武帝孫子注先出合戰爲正後出爲奇正者當敵一一擊不備張協詩何必操干戈　屯兵　漢書百官公卿表衛尉掌宮門衛一一又城門校尉掌京師城門一一杜甫詩函關猶出將渭水更一一　水兵　袁盎堂上有一一韓偓詩禪伏詩魔歸淨域酒衝愁陣出一一步兵校尉掌上林苑門一一杜甫詩函關猶出將渭水更一一　屯兵　漢書百官公卿表衛尉掌宮門衛一一又城門校尉掌京師城門一一杜甫詩函關猶出將渭水更一一　水兵　袁盎藏國家之一一也宋祁慶曆兵錄序濟陽丁公以壯猶宿望進使樞省惟是一一柄按軍志無不在焉　苦兵　漢書魏相傳利人上地貨寶者謂之一一兵貪困乎城乃遂結和親及文帝欲事匈奴北邊蕭然　應兵　漢書魏相傳爭恨小敵不懲而而起者消之一一兵應者勝　忿兵　漢書魏相傳憤怒者消之一一兵忿者敗　貪兵　漢書魏相傳之大矛民人之衆欲見威於敵者謂之一一兵驕者滅　暴兵　漢書主父偃傳一一露師十有餘年又如字脅書天文志或白氣如仙人如仙人衣千萬連結部隊相逐須臾罷而復出或如人持刀楯雲如人色亦所臨文志凡一一氣白如瓜蔓連結部隊相逐須臾罷而復出流復興當有千里兵來或氣如人持刀楯雲如人色亦所臨

国立国会図書館　タイトル『佩文韻府』　請求記号 847-145イ
ガラス使用

城邑有卒兵至或赤氣如人持節兵來木息雲如方虹此皆有丨丨之象**寢兵**後漢書李固傳昔秦欲謀楚王孫圉設壇西門陳列名臣秦使懼然遂爲丨丨管子丨丨之說勝則險阻不守鶡冠子文則丨天下之丨九州春秋曹操征孫權參軍傅幹諫曰吳有長江之險蜀有崇山之

阻難以威服易以德懷愚以爲按甲丨丨息軍養士分土定封則普天之下無思不服矣四子講德論魏文有段干田翟秦人丨丨折衝萬里**老兵**晉書謝奕傳桓溫辟爲安西司馬常逼溫飲溫走入南康主門避之奕遂攜酒就聽事引溫一兵帥共飲曰失一丨丨得一丨丨亦何所

在溫不之責全唐詩話劉長卿以詩馳聲上元寶應間皇甫湜云詩未有劉長卿一句已呼宋玉爲丨丨矣其名重如此盧照鄰五悲罵蕭朱爲賈豎目張陳爲丨丨**步兵**晉書阮籍傳籍聞丨丨廚營人善釀有貯酒三百斛乃求爲丨丨校尉遺落世事又張翰傳翰有清才善屬文

而縱任不拘時人號爲江東丨丨梁書沈約傳齊文惠太子入居東宮爲丨丨校尉管書記直永壽省校四部圖書唐書李抱真傳抱真策山東有變澤潞兵所走集承戰伐後賦重人困軍伍彫刓乃籍三丁擇一蠲其徭租給弓矢令閑月得曹耦習射歲終大校親按籍第能否賞責比三

年皆爲精兵擧所部得成卒二萬既不稟於官而府庫實天下稱昭義丨丨爲諸軍冠鼂錯言兵事書丈五之溝漸車之水山林積石經川丘阜草木所在此丨丨之地也車騎二不當一庾信詩丨丨未飲酒中散未彈琴索索無眞氣昏昏有俗心李白贈從弟南平太守之遙詩東平與南

平今古兩丨丨嚴武巴嶺荅杜二見憶詩可但丨丨偏愛酒也知光祿最能詩李商隱亂石詩不須并礙東西路哭殺廚頭阮丨丨溫庭筠詩乘舟覓吏經輿縣爲酒求官得丨丨**酒兵**南史陳暄傳江諮議有言丨猶丨也兵可千日而不用不可一日而不備酒可千日而不飲不可一

飲而不醉美哉江公可與共論酒矣蘇軾詩旋築詩壇按丨丨又知君月下見傾城破恨懸知丨有丨**府兵**唐書兵志古者兵法起於井田自周衰王制壞而不復至於丨丨始一寓之於農丨丨之制起自西魏後周而備於隋唐興因之凡天下十道置府六百三十四皆有名號而

關內二百六十有一皆以隸諸衛凡府三等兵千二百人爲上千人爲中八百人爲下其隸於衛也左右衛皆領六十府諸衛領五十至四十**天兵**唐書張嘉貞傳歷并州刺史突厥九姓新內屬雜處太原北嘉貞請置丨丨軍綏護其衆即以爲丨丨使韓愈詩四面星辰著地明散燒

烟火宿丨丨**洗兵**說苑武王伐紂風霾而乘以大雨散宜生曰此妖也武王曰非也天丨丨也魏武帝兵要大將將行雨濡衣冠是謂丨丨魏都賦丨丨海島刷馬江洲梁簡文帝詩丨丨逢驟雨送陣出黃雲岑參詩朝登劍客雲隨馬夜渡巴江雨丨丨**潤兵**抱朴子軍行雨

沾衣是丨丨也其軍有喜**罷兵**續博物志孫樵謂書史爲丨丨**神兵**辨亡論丨丨東驅奮寡犯衆梁簡文帝從軍行三門應遁甲五壘學丨丨裴讓之詩上將總丨丨庾信詩天策引丨丨風飛掃鄴城陳子昂詩黃金裝戰馬白羽集丨丨李益詩中間分暗陣太乙起丨丨**心**

兵韓愈詩詰屈避語穽冥茫觸丨丨范成大詩丨丨休爲一蚊動高啓詩寘茲八極游丨丨胡翰石枰詩坐隱亥丨丨◎**北府兵**晉書劉牢之傳太元初謝幼度北鎮廣陵時苻堅方盛幼度多募勁勇牢之與何謙等應選幼度以牢之領精銳百戰百勝號爲丨丨敵人

畏之**戰伐兵**杜甫詩飛騰丨丨丨**十萬兵**杜甫詩今日何須丨丨丨孔平仲詩何必樓船丨丨丨**赴敵兵**歐陽修秋聲賦如丨丨之丨銜枚疾走不聞號令但聞人馬之行聲**浪子兵**林雲鳳詩滄溟萬里波臣國紫塞三千丨丨丨◎**草木皆**

兵晉書苻堅載記苻堅望八公山丨丨丨皆丨〔增〕**戈兵**易離爲火爲日爲電爲中女爲甲胄爲丨丨**戎兵**書其克詰爾丨丨以陟禹之迹方行天下至於海表罔有不服孔傳丨服丨器詩修爾車馬弓矢丨丨丨**用兵**詩擊鼓其鏜踊躍丨丨史記孫武子傳吳

王知孫子能丨丨卒以爲將又司馬穰苴傳齊威王丨丨行威大放穰苴之法而諸侯朝又貨殖傳白圭曰吾治生產猶伊尹呂尚之謀孫吳丨丨商鞅行法老子丨丨者言不敢爲主而爲客荀子重丨丨者强輕丨丨者弱杜甫詩歲暮遠爲客邊隅還丨丨元稹連昌宮辭老翁此意深望

幸努力廟謨休丨丨**帶兵**禮記疏兄弟之讎不反兵者謂丨丨自隨也**小兵**禮記孟冬之月行秋令則霜雪不時丨丨時起**厲兵**禮記孟秋之月天子乃命將帥選士丨丨左傳鄭穆公使視客館則束載丨丨秣馬矣戰國策綴甲丨丨**稱兵**禮記孟春之月不可以丨

丨左傳今楚來討曰女何故丨丨於蔡注稱擧也**良兵**周禮天官內府掌受九貢九賦九功之貨賄丨丨良器以待邦之大用疏丨丨謂五兵之良者唐書馮河清傳德宗幸奉天河清時爲涇原兵馬使即發儲鎧完仗百餘乘獻行在初帝之出六軍倉卒無丨丨士氣阻及河淸輸

械至被堅勒兵軍聲大振**授兵**周禮夏官司兵及丨丨從司馬之法以頒之及其受兵輸亦如之及其用兵亦如之祭祀丨舞者丨左傳火之作也子產丨丨登陴**受兵**見上又戰國策秦先得齊宋則韓氏鑠韓氏鑠則楚孤而丨丨也楚先得之則魏氏鑠魏氏鑠則秦孤而丨丨

矣**司兵**周禮夏官丨丨中士四人唐書百官志諸府兵曹丨丨參軍掌武官選兵甲器仗門禁管鑰軍防烽候傳驛畋獵**習兵**周禮春官大田之禮注古者因田丨丨閱其車徒之數戰國策趙王破原陽以爲騎邑牛贊進諫曰國有故籍兵有常經變籍則亂失經則弱今破

原陽以爲騎邑是變籍而棄經也且丨丨其丨者輕其敵便其用者易其難今民便其用而王變之是損君而弱國也徐賁詩儒官解丨丨**句兵**周禮考工記廬人丨丨欲無彈刺兵欲無蜎注丨丨戈戟屬刺兵矛屬**刺兵**見上**繕兵**左傳大叔完聚丨甲丨戰國策夫蜀取其

地足以廣國也得其財足以富民丨丨又昭王既息民丨丨欲復伐趙**好兵**左傳公子州吁嬖人之子也有寵而丨丨史記樂毅傳樂毅賢丨丨鄭人擧之**阻兵**左傳夫州吁丨丨而安忍丨丨無衆安忍無親張元幹詩羣雄尚丨丨**徒兵**左傳諸侯之師敗鄭丨丨取其

禾而還**益兵**左傳晉車七百乘韅靷鞅靽晉侯登有莘之虛以觀師曰少長有禮其可用也遂伐其木以丨其丨**去兵**左傳宋子罕曰天生五材民並用之廢一不可誰能丨丨論語子貢曰必不得已而去於斯三者何先曰丨丨唐書蕭俛傳贊朱克融等客長安餓且死不得

一官而俛未有以措置便欲丨丨使羣臣失職一日呼其從如市**弭兵**左傳宋向戌善於趙文子又善於令尹子木欲丨諸侯之丨以爲名如晉告趙孟晉人許之如楚楚亦許之如齊齊人難之陳文子曰晉楚許之我爲得已且人曰丨丨而我弗許則固攜吾民矣齊人許之告於

秦秦亦許之皆告於小國爲會於宋**簡兵**左傳雍子發命於軍曰丨丨蒐乘秣馬蓐食師陳焚次明日將戰又子產乃丨丨大蒐顏延之陽給事誄帝圖斯艱丨丨授才**違兵**左傳韓厥曰昔吾畜於趙氏孟姬之讒吾能丨丨注畜養也違去也**執兵**左傳郤克傷於矢流血及

屨未絕鼓音張侯曰擐甲丨丨固即死也病未及死吾子勉之漢書百官表期門屬郎中令掌丨丨送從諸葛亮新書夫兵權者是三軍之司命主將之威勢將能丨丨之權操兵之勢而臨羣下譬如猛虎加之羽翼而翱翔四海隨所遇而施之**車兵**左傳楚蔿掩爲司馬賦丨丨徒

卒甲楯之數注丨丨甲士也徒卒步卒也司馬法馬牛丨丨佚飽力也又宋書少帝紀帝諱義符小字丨丨武帝長子也**握兵**左傳先友曰衣身之偏丨丨之要在此行也子其勉之唐書兵志府兵之置居無事時耕於野若四方有事則命將以出而解輒罷兵散于府將歸於朝故士不

失業而將帥無丨丨之重韓愈與柳中丞書丨丨之將能罷貔虎之士**戢兵**左傳夫武禁暴丨丨保大定功安民和衆豐財者也薛稷送金城公主適西蕃詩天道寧殊俗深恩乃丨丨**靖兵**左傳同盟于平丘子產曰諸侯丨丨好以爲事行理之命無月不至貢之無藝小國

有闕所以得罪也**鑄兵**左傳鄭伯始朝於楚楚子賜之金既而悔之與之盟曰無以丨丨故以鑄三鐘注古者以銅爲兵晏子溺而後問墜遂而後問路譬之猶臨難而遽丨丨噎而遽掘井雖速亦無及已韓詩外傳顏淵曰願得明王聖主爲之相使城郭不治溝池不鑿陰陽和調

家給人足丨庫丨以爲農器翟塗詩丨十年惟悟吟詩句待得中原欲丨丨**束兵**左傳秦師輕而無禮注謂過天子門不卷甲丨丨超乘示勇宋史韓世忠傳世忠單騎夜造賊營呼曰大軍至矣急丨丨卷甲吾能保全汝共功名賊駭慄請命**齊兵**左傳季武子以所得於丨之丨

作林鐘而銘魯功焉非禮也**亂兵**晉語平公謂陽畢曰自穆公以至于今丨丨不輟**服兵**吳語吳王昏乃戒令秣馬食士中夜乃令丨丨擐甲係馬舌出火竈**偃兵**吳語晉乃令董褐請事曰兩君丨丨接好日中爲期錢起詩喜觀頌瑞禮還在丨丨年亦作匽漢書天文

志五星同色天下丨丨百姓安寧歌舞以行**祠兵**公羊傳出曰丨丨入日振旅其禮一也皆習戰也注禮兵不徒使故將出兵必祠于近郊陳兵習戰殺牲饗士卒按左傳作治兵**出兵**見上家語臣請見越君令丨丨以從漢書趙充國傳誠令兵出雖不能滅先零亶能令虜

絕不爲小寇丨丨則丨丨可也**將兵**公羊傳觕者曰侵注觕麤也丨丨至竟以過侵責服則引兵而去用意尚麤史記淮陰侯傳信曰陛下不善丨丨而善將將**推兵**公羊傳精者曰伐注侵責之不服丨丨入境伐擊之益深用意精密史記龜策傳若可以戰伐攻擊丨丨求勝**三**

兵穀梁傳天子救日置五麾陳五兵五鼓諸侯置三麾陳三鼓丨丨**鼓兵**穀梁傳救日以丨丨救水以鼓衆疏以丨丨者謂伐鼓以責陰陳兵示禦侮**銳兵**家語丨丨重甲齊困于晉戰國策濟上之軍奉令擊齊大勝之輕卒丨丨長驅至國齊王遁逃走莒僅以身免**移**

兵家語子貢如齊說田常曰今子欲收功于魯實難不若丨丨于吳實易戰國策趙襄子曰智伯三使韓魏而寡人弗與焉其丨丨寡人必矣**一兵**戰國策不費斗糧不煩丨丨**長兵**戰國策丨丨在前強弩在後六韜強弩丨丨者所以踰水戰也又步兵與車騎戰者必依

丘陵險阻丨丨強弩居前短兵弱弩居後晏子莊公闔門而圖莒國人以爲有亂也皆操丨丨而立于閭睢休相曰誠無亂而國以爲有則仁人不存請令于國言晏子在也公令于國然後散兵而歸**散兵**見上**興兵**戰國策顏率謂齊王曰夫秦之無道欲丨丨臨周而求九鼎

進兵戰國策秦拔宜陽景翠丨丨秦懼遽効煮棗韓氏亦効重寶又左成謂甘茂曰公不如丨丨攻宜陽盧綸詩落下仍傳箭關西欲丨丨**彊兵**戰國策司馬錯曰欲富國者務廣其地欲丨丨者務富其民欲王者務博其德**起兵**戰國策齊楚今戰戰必敗王丨丨救之有

救齊之利而無伐楚之害又趙王丨丨南伐山戎**息兵**戰國策宜陽未得秦死傷者衆甘茂欲丨丨沈約瑯琊城講武詩展事昌國圖丨丨由重戰杜甫詩留滯嗟衰疾何時見丨丨**擧兵**戰國策齊割地以實晉楚則晉楚安齊丨丨而爲之頓劍則秦反受兵又秦王曰請問親

国立国会図書館　タイトル『佩文韻府』　請求記号 847-145イ

ガラス使用

魏奈何范睢曰卑辭重幣以事之不可削地而賂之不可｜｜而伐之于是｜｜而攻邢丘邢丘拔而魏請附六韜王者｜｜簡練英雄 專兵 戰國策韓魏趙楚之志恐秦兼天下而臣其君故｜｜一志以逆秦又作顓漢書高后紀上將軍祿相國產｜｜秉政 敝兵 戰國策｜｜

｜勞衆不足以成名 下兵 戰國策親魏善楚｜｜三川又今秦人｜｜魏不敢東面史記高祖紀田肯賀曰陛下得韓信又治秦中秦形勝之國地勢便利其以｜｜于諸侯譬猶高屋之上建瓴水也元史郝經傳憲宗在蜀師久無功經議曰破回鶻滅西夏乃｜｜關陝以敗金師是

長于用奇也 折兵 戰國策杜摯謂昭陽曰魏爲子先戰｜｜之半 錯兵 戰國策趙葭曰請地于魏弗與則是魏內自強而外怒智伯也然則其｜｜於魏必矣不如與之 鈍兵 戰國策敝甲｜｜願承下塵按史記作頓兵孫子其用戰也久則｜｜挫鋒 凋兵 見上

循兵 戰國策重甲｜｜不可以踰險注循言其因舊 制兵 戰國策賢人觀時而不觀於時｜｜而不制於兵 教兵 戰國策鄭同北見趙王曰臣少之日親嘗｜以｜王建詩三軍江口擁雙旌虎帳長開日｜｜ 無兵 戰國策鄭同曰王若｜｜鄰國得志矣 持兵

戰國策秦法羣臣侍殿上者不得｜尺寸之｜漢書龔遂傳遂乘傳至勃海界郡聞新太守至發兵以迎遂皆罷遣移書勑屬縣悉罷逐捕盜賊吏諸持鉏鉤田器者皆爲良民吏毋得問｜｜者廼爲盜賊遂單車獨行至府郡中翕然盜賊亦皆罷師古注罷讀疲 召兵 戰國策秦攻趙

鼓鐸之聲聞於北堂希卑曰夫秦之攻趙不宜急如此此｜｜也必有大臣欲衡者耳 悉兵 戰國策司空馬曰臣少爲秦刀筆以官長而守小吏未嘗爲兵臣請爲王｜趙｜以遇趙王不能將 索兵 戰國策韓趙相難韓｜｜於魏曰願得借師以伐趙趙又｜｜以攻韓 主

兵 戰國策令齊王謂魏王曰欲講攻於齊｜｜之辭也又漢書天文志太白｜｜晉書天文志下台｜｜所以昭德塞違也又角二星右角爲將｜｜白虎通司馬順天天者施生所以｜｜何兵者爲謀除害也所以全其生衛其養也故兵稱天 勝兵 戰國策須賈爲魏謂穰侯曰臣

聞魏氏悉其百縣｜｜以止戍大梁臣以爲不下三十萬漢書西域傳罽賓國戶口｜｜多大國也又大月氏國｜｜十萬八康居國｜｜十二萬人烏孫國｜｜十八萬八千八百人唐書張說傳說募勇士得｜｜十二萬孫子｜｜先勝而後求戰尉繚子｜｜似水至柔弱也故所觸必

爲之阤性專而觸誠也 餘兵 戰國策齊軍敗燕得甲兵二萬人蘇子以其｜｜以守陽城管子八有｜｜詭陳之行以慎國常 擅兵 戰國策彼大將｜｜于外而內有大亂則君臣相疑劉歆賦吉射叛而｜｜ 踰兵 戰國策魏鞅曰今秦欲｜｜於鄢隘之塞不使假道

兩周倍韓以攻楚不可 料兵 戰國策善爲國者順民之意而｜｜之能然後從於天下王禹偁北樓感事詩感昔李太尉落落邦家基下筆到西漢｜｜如六奇按謂李德裕 被兵 戰國策淳于髡曰且夫王無伐與國之誹魏無見亡之危百姓無｜｜之患髡有璧馬之寶於

王何傷乎 師兵 史記五帝紀黃帝合符釜山而邑於涿鹿之阿往來無常處以｜｜爲營衛 振兵 史記五帝紀軒轅乃修德｜｜治五氣蓺五種撫萬民度四方漢書郊祀志古者先｜｜釋旅然後封禪 收兵 史記秦本紀｜天下｜｜聚之咸陽又淮陰侯傳四月至彭城漢

兵敗散而還信復｜｜與漢王會滎陽復擊破楚京索之間 知兵 史記項羽紀兵未戰而先見敗徵此可謂｜｜矣唐書唐休璟傳璟以儒者號｜｜自碣石踰四鎮其間綿地幾萬里山川阻險障塞之要皆能言之故行師料敵未嘗敗蔣子萬機論｜｜之將國之行主民之司命

古者重之 理兵 史記天官書熒惑爲李外則｜｜內則理政後漢書光武紀龐萌蘇茂圍桃城帝自將征之先｜｜任城乃進救桃城大敗萌等 趣兵 史記天官書正月旦小雨｜｜注趣音促謂兵起也唐書王世充傳越王侗聽內史令元文都盧楚等謀以重官畀李密使討

宇文化及化及破而密兵亦疲乘其弊可得志乃遣使以太尉尚書令節軍中拜密｜｜北討 引兵 史記孫武傳魏伐趙趙急請救於齊齊威王以田忌爲將而孫子爲師田忌欲｜｜之趙孫子曰今梁趙相攻輕車銳卒必竭於外老弱罷於內君不若｜｜疾走大梁彼必釋趙而自救漢

書趙充國傳將軍其｜｜便道西並進 勒兵 史記孫武傳闔廬曰可以小試｜｜乎 加兵 史記藺相如傳彊秦之所以不敢｜｜於趙者以吾兩人在也又趙奢傳今縱君家而不奉公則法削法削則國弱國弱則諸侯｜｜諸侯｜｜是無趙也君安得有此富乎 徵

兵 史記黥布傳漢二年齊王田榮畔楚項王往擊齊｜｜九江九江王布稱病不往隋煬帝白馬篇｜｜集薊北輕騎出漁陽薛道衡詩邊庭烽火驚插羽夜｜｜ 陳兵 史記淮陰侯傳信初之國｜｜出入晉書杜預傳於江陵遣奇兵八百泛舟夜渡襲樂津孫子奔走而｜｜

者期也半進半退誘也徐陵答王僧辨書｜｜見衛欲敘安危無識之徒忽然逆戰 釀兵 史記淮陰侯傳廣武君對信曰爲將軍計莫如按甲休兵鎮趙撫其孤百里之內牛酒日至以饗士大夫｜｜注謂以酒食養兵士也 騎兵 史記樊噲酈商傳漢王擇軍中可爲車騎將者

皆推故秦騎士重泉人李必駱甲習｜｜注必甲二人名漢書趙充國傳罷｜｜留弛刑應募及淮陽汝南步兵與吏士私從者南史任昉傳始梁武與昉遇竟陵王西邸從容謂昉曰我登三府當以卿爲記室昉亦戲帝曰我若登三事當以卿爲｜｜以帝善騎也李商隱詩梁臺初建應

惆悵不得諳公作｜｜ 從兵 史記酈生陸賈傳沛公過陳留南城門上因其庫兵食積粟留出入三月｜｜以萬數遂入破秦舊唐書兵志開元十一年取京兆蒲同岐立華府兵及白丁而益以潞州長｜｜共十二萬長從宿衛 短兵 史記季布傳丁公爲項羽逐窘高祖彭城

西｜｜接高祖急顧丁公曰兩賢豈相厄哉於是丁公引兵而還漢書鼂錯傳平陵相遠川谷居間仰高臨下此弓弩之地也｜｜百不當一宋史兵志康定六年詔諸軍夏三月毋教弓弩止習｜｜楚詞車錯轂兮｜｜接吳都賦長殺｜｜注｜｜刀劍也殳矛也呼狄切傅休奕歌劍爲

｜｜ 輕兵 史記吳王濞傳鄧都尉曰莫若引兵東壁昌邑以梁委吳吳必盡銳攻之將軍深溝高壘使｜｜絕淮泗以塞吳饟道彼吳梁相敝而糧食竭乃以全彊制其罷極破吳必矣條侯曰善宋史錢若水傳若水陳備邊策曰今之所患患在重兵居外｜｜居內 喜兵 史記

吳王濞傳念諸侯無足與計謀者聞膠西王勇好氣｜｜ 渡兵 漢書高帝紀漢果數挑成皐戰楚軍不出使人辱之數日大司馬咎怒｜｜汜水 請兵 漢書高帝紀秦嘉立景駒爲楚王在留沛公往從之道得張良遂與俱見景駒｜｜以攻豐韓非子舉圖而委地效璽而｜｜

盜兵 漢書高帝紀張良辭歸韓因說漢王燒絕棧道以備諸侯｜｜ 騁兵 漢書諸侯王表序秦據勢勝之地｜狙詐之｜ 釋兵 漢書郊祀志廼遂北巡朔方勒兵十餘萬騎還祭黃帝冢橋山｜｜涼如 邊兵 漢書天文志畢曰罕車爲｜｜主弋獵後漢書馬融傳又陳星

孛參畢參西方之宿畢爲｜｜至於分野并州是也陳陶詩漢主東封報太平無人金闕議｜｜ 遣兵 漢書陳勝傳不如少｜｜足以守滎陽悉精兵迎秦軍注遣留也 徼兵 漢書陳勝傳呂將軍走｜｜復聚與番盜英布遇攻擊秦左右校破之青波注徼要也徼散卒復相

聚歛也 縱兵 漢書項籍傳諸侯軍救鉅鹿者十餘壁莫敢｜｜唐書屈突通傳通自武關趨藍田以援長安至潼關阻劉文靜兵不得進通令柴顯和夜襲文靜詰朝大戰顯和｜｜破二壁惟文靜一壁獨完然數入壁短兵接文靜中流矢軍垂敗 還兵 漢書項籍傳陳餘遣

章邯書曰將軍何不｜｜與諸侯爲從 勁兵 漢書韓王信傳上以爲信壯武北近鞏雒南近宛葉東有淮陽皆天下｜｜處也又玉海弩者中國之｜｜ 仆兵 漢書周勃傳顧麾左右執戟皆｜｜罷 接兵 漢書韓安國傳｜｜覆衆伐國臨城尉繚子提鼓揮枹｜｜角

力者將軍也 任兵 漢書趙充國傳充國以爲將｜｜左外便宜有守以安國家注受｜行｜於外 誘兵 漢書趙充國傳虜數十百騎來出入軍傍充國曰吾士馬新倦不可馳逐此皆驍騎難制又恐其爲｜｜也小利不足貪令軍勿擊 善兵 漢書趙充國傳捕得生口言羌

豪相數責曰語汝亡反今天子遣趙將軍來年八九十矣｜爲｜今請欲壹鬭而死可得邪薛蕙詩邵穀貞堪帥稷苴本｜｜ 言兵 漢書趙充國傳封陽雕爲｜｜侯蘇軾孫武論古之｜者無出于孫子李益詩身承漢飛將束髮即｜｜ 須兵 漢書趙充國傳充國至金城｜｜

｜滿萬騎欲渡河注待也 支兵 漢書趙充國傳充國子左曹中郎將卬將期門佽飛羽林孤兒胡越騎爲｜｜楊凝詩曉上關城吹夜角暗驅羌馬發｜｜又杜牧戰論天下無河北則精甲銳卒長刀健馬無有也是天下一｜｜去矣 弄兵 漢書龔遂傳渤海左右郡歲饑盜賊

並起二千石不能擒制上選遂爲太守召見謂遂曰何以息盜賊遂對曰海瀕遐遠不霑聖化其民困於饑寒而吏不恤故使陛下赤子盜｜陛下之｜于潢池耳今欲使臣勝之耶勝安之也上聞遂對甚悅曰選用賢良固欲安之也杜牧題關亭詩君王若悟治安論安史何人敢｜｜

合兵 謝承後漢書鄧弘與赤眉戰軍潰亂馮異與鄧禹｜｜救之後漢書劉聖公傳光武及兄伯升起舂陵與諸部｜｜而進 肆兵 後漢書禮儀志｜｜習戰之儀斬牲之禮名曰貙劉 曉兵 後漢書王霸傳光武即位以霸｜｜愛士可獨任拜爲偏將軍唐書長孫皇后傳后

父晟涉書史趫鷙｜｜仕隋爲左驍衛將軍 便兵 後漢書中山王焉傳今五國各官騎百人稱娖前行皆北軍胡騎｜｜善射弓不空發中必決皆 能兵 後漢書耿恭傳贊好時經武能畫｜｜ 擁兵 後漢書李忠傳忠遷丹陽太守是時海內新定南方海濵江淮多｜

｜據士忠到郡旬月皆平易林｜｜荷糧戰於齊魯 庫兵 後漢書蘇竟傳竟與劉龔書曰天槍出奎而西北至延牙營上散爲數百而滅奎爲毒螫主｜｜淮南子人主有伐國之志邑犬羣嗥雄雞夜鳴｜｜動而戎馬驚 弛兵 後漢書列女傳姜詩夫婦力作供膾舍側忽有湧泉

味如江水每旦輒出雙鯉魚供毋赤眉賊經詩里｜｜而過曰驚大孝必觸鬼神 叟兵 後漢書劉焉傳焉子範爲左中郎將興平元年馬騰與範謀誅李傕焉遣｜｜五千助之注漢世謂蜀爲叟 吏兵 後漢書班超傳超手格殺三人｜｜斬其使及從士三十餘級張籍送胡

鍊師詩鍊成雲母休炊爨召得雷公當｜｜鄭畋王子晉廟詩氣與仙女侍天馬｜｜調 家兵 後漢書朱儁傳交阯賊反拜儁刺史令過本郡簡募｜｜張玆宛河南出儁爲太守將｜｜擊卻之魏志呂虔傳領泰山太守將｜｜到郡郭祖公孫犢等皆降晉書王渾傳楚王瑋將害汝

南王亮渾辭疾歸第以｜｜千餘閉門距瑋不敢逼 增兵 魏志臧洪傳紹知無降意｜｜急攻 創兵 魏志臧洪傳郡將遘厲里之厄陳留克｜｜之謀 幷兵 魏志鍾會傳今邊境乂清方內無事蓄力待時｜｜一向 費兵 晉書職官志陳勰爲文帝所待特有才用

明解軍令帝爲晉王委任使||事及蜀破後令勰受諸葛亮圖陣用兵倚伏之法又甲乙校標幟之制勰悉闇練之遂以勰爲||中郎將〔唐書兵志〕昭宗以藩臣跋扈以宗室|禁|〔潛夫論〕||之吏將下千數大小之戰歲十百合 **急兵**〔晉書天文志〕旄芒角動搖邊候有||起

有斬伐之事〔又〕柳七星一名天都主衣裳文繡又主||盜賊故星明王道昌 **候兵**〔晉書天文志〕北落師門一星主非常以||〔又〕太白進退以||高庳進退遲速靜躁見伏用兵皆象之〔張衡賦〕北落置||之門 **爭兵**〔晉書天文志〕句始主|| **分兵**〔宋書武帝紀〕盧循徐

道覆乘勝徑進議者欲||守諸津要公以爲賊衆我寡若||屯則測人虛實且一處失利則沮三軍之心今聚衆石頭隨宜應赴既令賊無以測又於衆力不分〔唐書太宗紀〕宋老生兵薄東陣建成墜馬老生乘之高祖軍却太宗自南原馳下坂||斷其軍爲二而出其陣後老生兵

敗走〔李商隱詩〕昔年會聚盜此日頗|| **作兵**〔梁書武帝紀〕||有少補使克足〔呂氏春秋〕蚩尤非||也利其械矣未有蚩尤之時民固剝林木以戰矣 **國兵**〔魏書崔浩傳〕蠕蠕國家叛隸高車名爲精騎非不可得而臣也以南兵追之則患其輕疾||則不然彼

能遠走吾亦能遠追與之進退 **厨兵**〔魏書崔光傳〕光諫靈太后表曰||幕士衣履敗穿 **竇兵**〔魏書高允傳〕偃武||惟文是恤 **交兵**〔魏書衞操傳〕威武所向下無||〔徐陵勸進梁元帝表〕滕公擁樹雄氣方嚴張繡||風神彌勇〔趙孟頫詩〕大哉皇元化四海無||

配兵〔北齊書文宣帝紀〕高祖常試觀諸子各||四出而使彭樂率甲騎僞攻之世宗等怖撓帝乃勒衆與彭樂敵樂免胄言情猶擒之以獻 **散兵**〔隋書禮儀志〕安營之制馬步隊與軍中||交爲兩番五日而代 **都兵**〔隋書百官志〕||掌鼓吹太樂雜戶等事 **禁兵**

〔唐書百官志〕左右羽林軍大將軍掌統北衙||〔又兵志〕段秀實見||寡弱上疏曰||不精其數削少後有猝故何以待之〔王鈞巡城詩〕閣道趨文昌||連武庫〔宋之問扈從登封詩〕複道開行殿鉤陳列||〔玉海〕樞密副使丁度爲兵錄宋祁爲之序畧曰宋興凡軍有四一曰||

殿前馬步三司隸焉二曰廂兵諸州隸焉三曰役兵羣有司隸焉四曰民兵農之健而材者籍焉 **廂兵**見上 **役兵**見上 **民兵**見上 **衞兵**〔唐書百官志〕左右神策軍大將軍掌||及內外八鎮兵〔宋史胡寅傳〕寅上書曰雉扇金爐夾侍兩陛仗馬||儼分儀式〔張籍賀

秘書王丞南郊攝將軍詩〕正初天子親郊禮詔攝將軍領|| **置兵**〔唐書兵志〕天子六月||於京師曰禁軍〔關尹子〕聖人師蜂立君臣師蜘蛛立綱罟師拱鼠制禮師戰蟻|| **實兵**〔唐書李絳傳〕吐蕃犯涇州絳因言濱塞虛籍多||少 **尺兵**〔唐書食貨志〕開元末海內

富實斗米之價錢十三青齊間斗纔三錢絹一匹錢二百道路列肆具酒食以待行人店有驛驢行千里不持||〔吳越春秋〕伍胥引軍擊鄭鄭定公大懼令國中曰有能還吳軍者吾與分國而治漁者之子應募曰臣不用||斗糧得一橈而行歌道中即還矣〔楊炯文〕||不用瑕丘有

尚德之君 **淬兵**〔唐書李抱眞傳〕繕甲||遂雄山東 **銷兵**〔唐書蕭俛傳〕穆宗初兩河底定俛與段文昌當國謂四方無虞勸帝密詔天下鎮兵十之一歲限一爲逃死不補謂之||既而籍卒逋亡無生業聚爲盜賊會朱克融王庭湊亂燕趙一日悉收用之朝廷調兵不克乃募

市人烏合戰輒北遂復失河朔 **衙兵**〔唐書兵志〕夫所謂天子禁軍者南北||也南衙諸衛兵是也北衙者禁軍也 **募兵**〔唐書兵志〕建中四年下詔||以白志貞爲使蒐補峻切 **克兵**〔唐書王晙傳〕開元時晙上言請至農隙令朔方軍大陳兵召酋豪告以禍福啗以金繒遷

至淮右河南寬鄉雖一時之勞然不二十年料以||則皆勁卒 **挐兵**〔唐書劉晏傳贊〕晏因平準法斡山海排商賈制萬物低昂常操天下贏貲以佐軍興雖||數十年斂不及民而用度足 **愼兵**〔唐書蕭俛傳〕穆宗問俛兵法有必勝乎俛曰兵凶器聖人不得已用之故武不

可玩玩則不震若以小不忍輕任干戈師曲而敵怨非徒不勝又將自危是以聖王||于||帝重其言 **學兵**〔唐書裴行立傳〕行立重然諾||有法 **蕃兵**〔宋史兵志〕兵額有四曰禁兵廂兵鄉兵||分隸殿前侍衛總管司籍藏樞密院 **水兵**〔宋史兵志〕建炎初李綱請

于沿江淮河帥府置||二軍要郡別置||一軍〔元史世祖紀〕至元二十五年二月鎮南王命烏馬兒樊楫將||先還 **占兵**〔宋史兵志〕熙寧元年詔曰國家置兵以備戰守而主兵之官冗占者衆肄習弗時或假軍事帥臣安撫監司其察所部有||不如令者以聞 **掌兵**

〔宋史兵志〕建隆元年詔殿前侍衛二司各于所||揀其驍勇升爲上軍〔庾信哀江南賦〕居笠轂而||出蘭池而典午 **漢兵**〔宋史兵志〕秦鳳經畧何常奏曰蕃兵勁馬奔衝||强弩犄角 **徙兵**〔宋史范仲淹傳〕仲淹知延州請建鄜城爲軍以河中同華中下戶稅租就輸之春夏

||就食可省羅十之三 **脆兵**〔宋史文天祥傳〕天祥亡入眞州苗再成出迎天祥問計將安出再成曰瀏頭揚子橋皆沿江||日夜望我師之至攻之即下 **駐兵**〔金史太祖紀〕七年六月將還上京命移賚勃極烈宗翰爲都統||雲中〔韓純玉菱湖晚泊詩〕澤國長多盜荒村亦

|| **千兵**〔金史完顏希尹傳〕遼兵屯古北口宗翰欲親往希尹曰此小寇請以||破之〔齊東野語〕李德裕文章論云文章當如||萬馬風恬雨霽寂無人聲 **鋪兵**〔元史兵志〕富人規避差法永充||〔東京夢華錄〕每坊巷三百步許有軍巡鋪屋一所||五人夜間巡警及

領公事 **欵兵**〔元史郝經傳〕經上宋主表曰願附魯連之義排難解紛豈如唐儉之徒||誤國 **禦兵**〔山海經〕虢山其鳥多寓狀如鼠而鳥翼其音如羊可以|| **大兵**〔六韜〕||發而萬物皆服 **佳兵**〔老子〕夫||本不祥物或惡之故有道者不處〔庾肩吾詩〕八陣引

||三河總艫舳〔陳子昂詩〕王師非樂戰之子愼|| **抗兵**〔老子〕故||相加知者勝矣 **立兵**〔管子〕旗所以||也所以利兵也所以偃兵也 **仗兵**〔晏子〕田開疆日吾||而御三軍者再若開疆之功亦可以食桃而無與人同矣 **直兵**〔晏子〕曲刃鉤之||推之

嬰不革矣〔韓詩外傳〕||將推之曲兵將鉤之 **曲兵**見上〔呂氏春秋〕直兵造胸||鉤頸 **右兵**〔司馬法〕因順天阜財懌衆利地||是謂五慮〔注〕||者長短相助以爲用也 **餌兵**〔孫子〕||勿食歸師勿遏 **上兵**〔孫子〕||伐謀其次伐交其次伐兵其下攻城 **伐兵**

見上 **頓兵**〔孫子〕||挫銳力屈貨殫則諸乘其弊而起兵貴拙速未覩巧之久者也〔諸葛亮文〕||相持坐而須老〔杜甫詩〕||岐梁下 **集兵**〔尉繚子〕凡||千里者旬日百里者一日 **先兵**〔鶡冠子〕龐子問鶡冠子曰聖人之道何先曰先人人道何先曰|| **議兵**〔荀子〕

臨武君與孫卿子||於趙孝成王前 **贅兵**〔韓非子〕夫趙氏聚士卒養從徒欲||天下之||〔注〕贅綴連也 **摧兵**〔韓非子〕今伐韓未可一年而滅拔一城而退則權輕于天下天下||我||矣 **自兵**〔呂氏春秋〕若冰之於炎日反以|| **修兵**〔呂氏春秋〕譬之若||者

以備寇也 **逆兵**〔越絕書〕軍上有青氣盛明其本廣末銳而來者此||||氣也未可攻哀去乃可攻 **詐兵**〔越絕書〕子胥知時變爲||爲兩翼夜火相應句踐大恐振旅服降〔又〕〔玉海〕司馬法在六藝兵法如孫吳皆後世變||之||非古之兵書也 **玉兵**〔越絕書〕黃帝之時以

||爲||以伐樹木爲宮室〔韓休奉和御製詩〕||||徵選士金鉞拜將軍 **鐵兵**〔越絕書〕當此之時作||||威服三軍天下聞之莫敢不服此亦||之神 **石兵**〔越絕書〕軒轅神農赫胥之時以||爲||斷樹木爲宮室 **銅兵**〔越絕書〕禹穴之時以||爲||以鑿伊闕通龍門決江

導河東注于東海天下通平治爲宮室 **揚兵**〔吳越春秋〕望敵設陣飛矢||〔徐陵文〕||于九天之上〔蘇頲詩〕||護朔陲〔李白詩〕||獵月窟轉戰畧朝那〔韓愈與柳中丞書〕獨閤下奮然率先||界上 **灑兵**〔韓詩外傳〕武王伐紂到于邢丘天雨三日不休武王心懼太公

日欲||吾||也 **校兵**〔淮南子〕唯無一動動則凌天振地抗泰山蕩四海鬼神移徙鳥獸驚駭如此則野無||國無守城矣 **砥兵**〔說苑〕晉人已勝智氏歸而繕甲|| **玩兵**〔說苑〕夫兵不可玩玩則無威兵不可廢廢則召寇故明王之治國也上不||下不廢武易曰存不

忘亡是以身安而國家可保也〔杜牧東兵長句〕聖主無私豈|| **舌兵**〔說苑〕口者關也||者也出言不當反自傷也 **休兵**〔白虎通〕冬至所以||不舉事閉關商旅不行何此日陽氣微弱王者承天理物故率天下靜不復行役扶助微氣成萬物也〔張九齡詩〕宗臣事有征廟

算在||〔又杜甫詩〕家書長不達況乃未|| **歸兵**〔白虎通〕年六十||不忍並鬭人父子也 **遭兵**〔論衡〕並時||隱者不中同日被霜蔽者不傷 **象兵**〔潛夫論〕前羌始叛草創新起器械未備或持銅鏡以||或負板案以類楯 **辟兵**〔風俗通〕五日以五綵絲繫

臂者||及鬼令人不病溫〔抱朴子〕或問||五||之道答曰以五月五日作赤靈符著心間〔郭璞駮贊〕氣無不凌吞||〔廣志〕有聖鐵焉含之可以||〔魏收詩〕神印題靈文||出鬼字〔高啓五日詩〕人健好纏長命縷時清休佩||符〔又急就篇〕高|| **救兵**〔東觀漢記〕耿恭在疏

勒||不至車師復叛與匈奴攻恭恭與士衆推誠同死生皆無二心 **行兵**〔越記〕夫聖人||義合乃動見可乃取 **解兵**〔世說〕桓溫伏甲設饌廣延朝士因此欲誅謝安謝神色不變望階趨席方作洛生詠諷浩浩洪流桓憚其曠遠乃趣|| **罷兵**〔劉勰新論〕仲尼在衞

趙鞅折謀于木處魏秦人||〔于鵠送唐大夫讓節歸山詩〕年老功成乞||玉階匍匐進雙旌 **戰兵**〔中說〕強國||霸國戰智王國戰義帝國戰德皇國戰無爲 **火兵**〔通典〕||以驍騎夜銜枚縛馬口人負東薪蘊火直抵敵營一時舉火 **擾兵**〔路史〕因農而||因

獮而蒐練 **嘬兵**〔路史〕漢武帝好大而喜功使者張騫乃反誇以西域之富於是||以爭之 **草兵**〔本草〕巴豆一名|| **奴兵**〔老學庵筆記〕李紓侍郎罵負販者云頭錢價||||〔劉克莊詩〕先遣||細拂塵 **鬼兵**〔避暑錄話〕盧循入會稽王凝之爲太守以入靜室求||

不設備遂爲循居其家〔蜀檮杌〕太昌軍使徐瑤善格鬭其兵皆文身黧黑稱爲||瑤爲鬼魁 **會兵**〔唐詩紀事〕杜牧詩序云今皇帝一詔||不日功集河湟關部次第歸降 **縋兵**〔古今詩評〕荊公如鄧艾一||入蜀要以險絕爲功 **林兵**〔玉海〕||護野萬神啓路 **布兵**

〔玉海〕王超上二圖其一置資糧在軍中||周防賊無鈔掠其一遇賊爲方陣外分列游兵持勁弩賊至則易聚而可并力〔蕭遇詩〕堂上神籌更|| **耀兵**〔揚雄并州牧箴〕太上耀德其次||〔魏明帝詩〕雖有吳蜀寇春秋足|| **擥兵**〔劉向疏〕總百蠻之君||城郭之|| **當**

兵〔甘泉賦〕伏鉤陳使|| **窮兵**〔延篤與段熲書〕知||極遠大捷而返雖齊桓之制服流沙霍將軍之到祁連蔑以加焉 **宿兵**〔曹植表〕先帝武臣||年耆即世者有聞矣 **統兵**〔曹植表〕講旅|| **訓兵**〔陳琳文〕用申胥之|| **羸兵**〔陳琳文〕及龍河之師

国立国会図書館 タイトル『佩文韻府』 請求記号 847-145イ
ガラス使用

｜｜前誘大軍未集而足下瞻破衆散不鼓而敗徐陵文分給 戴兵劉楨魯都賦水產衆夥各有｜｜挾刃盤甲曲鱗 遠兵傅休奕軍鎮箴弩爲｜｜軍之鎮 耒兵干寶晉紀總論脫｜爲｜裂裳爲旗非戰國之器也 後兵梁簡文帝泛舟橫大江樂府減

竈驅前馬銜枚進｜｜ 犒兵梁簡文帝詩｜｜隨後拒軷祭逐前師 楚兵徐陵與北齊廣陵城主書昔晉侯不能乘鄭馬趙將不能用｜｜一非水土難爲騁力 新兵溫子昇韓陵山寺碑楚師之敗於柏舉｜｜之退自昆陽又陸游詩邊頭定何似頗說募｜｜ 浴

兵邢邵文臨瀚海以｜｜ 朝兵庾信文｜｜減竈夜營多鼓 鏖兵庾信賦｜｜金匱校戰玉堂又林逋深居詩序時或｜｜景物衡門情味則倒睨二君而反有得色按二君指孔明安石 廻兵庾信華林園馬射賦｜｜馬邑之始罷龍城之戰又天離轉戰月德｜

｜又馬戴詩燒山搜猛獸伏道擊回兵 鶴兵庾信文｜｜俱張戎帟 藏兵庾信文｜｜九地置劍千家 愁兵庾信詩日壓值｜｜ 麾兵庾信文斗建｜｜天離轉戰 奔兵庾信文歎孟達之｜｜怪劉封之失策 點兵古木蘭詞昨夜見軍帖可

汗大｜｜黃滔詩落日下孤城長吟出｜｜ 蒐兵王勃常州刺史狀玉帳｜｜竹責包茅之貢金壇合律將收栝矢之琛 追兵劉希夷將軍行黃塵塞路起走馬｜｜急 送兵杜甫北征詩｜｜五千人驅馬一萬匹 張兵杜甫寄劉峽州詩鍊骨調情性｜｜撓棘

衿 積兵盧綸送鮑中丞赴太原詩｜｜營不下盛雪獵方休 七兵柳宗元詩司儀六禮洽論將｜｜揚注魏置五兵尚書後魏遂爲｜｜尚書蘇軾文知先王之兵必本于道德故以儒臣爲｜｜知人主之學必通于民情故自郡守爲五學 探兵韓愈詩倉空戰卒飢月黑

｜｜錯 竹兵韓愈征蜀聯句｜｜彼皺脆鐵刃我鎗纖 客兵韓愈論淮西事宜狀所在將帥以其｜｜難處使先不存優卹王問團兵行｜｜貪悍不可制料集鄉勇團結營 降兵王建詩陣頭多是用｜｜ 閑兵姚合詩沙寒無宿雁歡近少｜｜ 寒兵元稹

詩喧闐倦｜｜羅隱詩塞外偷兒｜內｜聖君宵旰望昇平 驅兵杜牧注孫子序｜｜數萬撅其城郭斬其罪人亦吏之所爲也 陰兵王鐸謁梓潼張惡子廟詩唯報關東諸將相拄天功業賴｜｜ 抽兵薛能聞官軍破吉浪詩｜｜一戰便 防兵許棠夏州道中詩無

蟬嘶折柳有寇似｜｜ 陛兵劉鄴聞號詩｜｜偏近羽林營夜靜仍傳禁號聲 儒兵劉兼詩薄賞那堪激｜｜ 舊兵徐鉉詩帳下何人領｜｜ 取兵羅鄴詩漫興他役悲荒壘何似從今實｜｜ 添兵李約詩嫖姚方虎視不學請｜｜ 招兵溫庭皓詩

焚書翻見字舉燧不｜｜ 隊兵韓琦詩約束偏裨整｜｜ 黔兵趙抃有｜｜王閎使素芳亭賞梅花詩 譁兵張耒大禮慶成賦｜｜畏刑後貨食兮 寸兵王炎詩篁竹無人弄｜｜ 越兵陳深雪後游石湖詩溪聲曾送｜｜來 雁兵郝經儀眞館中暑詩

｜｜秋滾滾魚窟夜違違 閱兵王惲詩白羽風清坐｜｜ 犀兵柳貫大雨雹行排簷倒檻揮霍入｜｜快馬難爲行 鑾兵傅若金詩使節猶頻入｜｜莫見侵 雄兵王翰過化劍津詩空餘故壘隣滄島那復｜｜出郡城 晉兵陳基謝村詩當日聞風鶴俱疑是｜

｜ 刀兵法苑珠林人壽十歲時有七日｜｜劫盛彼若持草即化成刀若捉蕉木亦化成刀各各相殺七日｜｜劫過即止范成大詩今知灘水辟｜｜ ◎ 不反兵禮記遇諸市朝｜｜｜而鬪又呂氏春秋道畢說單而不行則必反之兵矣 彌烖兵周禮

春官小祝掌小祭祀以祈福祥順豐年逆時雨寧風旱｜｜｜釋文彌音敉 守國兵考工記廬人攻國之兵欲短｜｜之｜欲長 攻伐兵國語有｜｜之｜有征討之備 帝王兵戰國策田單曰｜｜之用不過三萬而天下服矣 不達兵戰國策馬

服君曰君非徒｜｜｜也又不明其時勢 習流兵史記越世家發｜｜二千伐吳注習流士之習水戰者 五國兵史記信陵君列傳子率｜｜之｜破秦軍於河外 關內兵史記高祖紀悉發｜｜｜收三河士南浮江漢以下 蚩尤兵史記酈生傳漢王舉

三十二城此｜｜之｜也 上黨兵史記酈生傳夫漢王發蜀漢定三秦涉西河之外援｜｜之｜ 五校兵漢書李陵傳漢遣貳師將軍伐大宛使李陵將｜｜隨後 聖人兵漢書韓安國傳安國曰臣聞用兵者以飽待饑正治以待其亂定舍以待其勞常坐而役

敵國此｜｜之｜也楊炯文呂望言｜｜之｜如風如雨 不煩兵漢書趙充國傳於臣之計先誅先零已則罕开之屬｜｜而服矣 武庫兵漢書魏相傳霍光以爲函谷京師之本｜｜精｜所聚故以丞相弟爲關都尉子爲武庫令毋將隆疏漢家邊吏職在距寇亦賜｜

｜｜范成大詩平生海內文場伯今日胸中｜｜｜ 三縣兵漢書項籍傳陳餘患｜｜｜與齊幷力擊常山大破之張耳走歸漢 吳中兵漢書項籍傳項梁召故人所知豪吏諭以所爲遂舉｜｜｜使人收下縣得精兵八千人渡江而西 城門兵漢書元后傳平阿侯

王譚位特進領｜｜｜谷永說譚不受城門職 伏波兵後漢書馬援傳援善兵策帝常言｜｜論｜與吾意合每有所謀未嘗不用傅若金書南寧驛詩又老尚須司馬檄蠻夷須用｜｜｜ 度遼兵後漢書南匈奴傳永元元年以耿秉爲征西將軍與竇憲率騎八千與｜

｜｜及南單于衆三萬騎出朔方擊北虜大破之 下江兵後漢書劉聖公傳王常成丹西入南郡號｜｜｜庾信詩上將出東平先定｜｜｜ 新市兵後漢書劉聖公傳王匡王鳳馬武等北入南陽號｜｜｜ 平林兵後漢書劉聖公傳平林人陳牧廖湛聚衆千餘

人號｜｜｜ 青州兵魏志武帝紀追黃巾至濟北乞降冬受將卒三十餘萬收其精銳者號爲｜｜｜ 太白兵晉書天文志凡五星所聚其國王天下從歲以義從熒惑以禮從塡以重從｜｜以｜從辰以法從各以其事致天和也 京口兵晉書郗超傳超父愔

在北府徐州人多勁悍桓溫恒云｜｜酒可飲｜可用深不欲愔居之而愔暗於事機遣牋詣溫欲共獎王室超乃更作牋自陳老病乞閑地自養溫得牋大喜即轉愔會稽 戲下兵吳志陸遜傳射聲校尉孫松於公子中最親｜｜｜不整陸遜對之髡其職吏 辛騎兵魏書

辛雄傳雄從兄纂轉太尉騎兵參軍每爲府主清河王懌所賞及欲定考懌曰｜｜｜有學有才宜爲上第 左中兵隋書百官志｜｜｜掌諸郡督告身諸宿衛等官事右中兵掌畿田丁帳等事 左外兵隋書百官志｜｜｜掌河南及潼關以東諸州丁帳及發召徵兵等

事右外兵掌河北潼關以西諸州所典與左外同 疲駘兵北史王思政傳論率｜｜之｜當勁悍之卒猶能亟摧大敵屢建奇功又荅蘇武書率疲乏之兵當新羈之馬又疲兵再戰一以當千 宿衛兵唐書兵志明皇以萬騎平韋氏改爲左右龍武軍皆用唐初功臣子

弟制若｜｜｜張昱輦下曲帳房左右懸弓角盡是君王｜｜｜ 方鎭兵唐書兵志唐初盛時有府兵府兵後廢而爲彍騎彍騎又廢而｜｜｜之｜盛矣 團結兵唐書職官志關內有｜｜｜秦成岷渭河蘭六州有高麗羌兵黎雅邛翼五州有鎭防｜｜｜又杜牧戰論元

和時天子急太平常團兵數十萬以誅蔡四歲然後能取之 率府兵唐書百官志詹事府司直掌糾劾宮僚及｜｜之｜ 射生兵唐書百官志左右神武軍大將軍一人正二品統軍一人正三品將軍三人從三品總衛前｜｜｜ 帳中兵唐書李愿傳愿節度鳳翔

以威刑操下用婚家賓緩興｜｜｜又楊載古牆行帳前親兵力如虎一日連雲興百堵 防守兵宋史兵志鄉兵者選自戶籍或土民應募在所團結訓練以爲｜｜之｜也 義勇兵宋史兵志｜｜｜爲河北伏｜以時講習無待儲廩得古兵農之意 藩籬兵宋史

兵志藩籬者具籍塞下內屬諸部落團結以爲｜｜之｜也 神捷兵宋史兵志康定初西邊用師募｜｜既而易名萬勝 勤王兵宋史兵志勤王之師類多遁歸慮聚爲盜乞勅應｜｜｜有遁歸已經赦宥者並令首身 繁時兵宋史張齊賢傳端拱元年遼人

自大石路南侵齊賢簡廂兵千人爲二部分屯繁時崞縣下令曰代西有寇則崞縣之兵應之代東有寇則繁時之師應之比接戰則郡兵集矣至是果爲｜｜｜所敗 喜談兵宋史陳亮傳亮爲人才氣超邁｜｜｜竹坡詩話樞密張公稽仲｜｜｜論邊事面目極嚴冷而作小詩

有風味又高啓送李將軍詩肯掃帳中容我醉夜深然燭卧談兵 招實兵宋史常挺傳挺疏言邊閫三事曰辟實才曰奏實功曰｜｜｜ 防秋兵遼史地理志河清軍徙一千實之屬西南面招討司 執無兵老子是行無行攘無臂仍無敵｜｜｜ 五

家兵管子桓公得管仲修齊國政連｜｜之｜徐幹齊都賦｜｜之｜動猶風雨戰若雷霆 屈人兵孫子百戰百勝非善之善者也不戰而｜｜之｜善之善者也 父子兵吳子與之安與之危其衆可合而不可離可用而不可疲投之所往天下莫當名曰｜｜之｜

桓文兵荀子至於齊｜晉｜之｜可謂入其域中而有節制矣猶未本仁義之統也 仁義兵荀子兩帝四王皆以｜｜之｜行于天下又仁人之兵一心三軍同力臣之於君也下之於上也若子弟之事父兄若手臂之扞頭目護胸臆也 萬人兵淮南子得｜｜

之｜不如得一言當 殊俗兵漢官儀王旅不振遠徵三邊｜｜之｜忿驚縱橫 東州兵英雄記南陽三輔人流入益州數萬家以爲兵名｜｜｜ 赤衣兵神仙傳太守張府君以劉根爲妖遣吏召根擬戮之根至烈聲間曰能召鬼乎根曰易耳須臾廳上壁忽開數

丈見甲兵四五百人傳呼｜｜｜數十人齎刀劍將一車從壞壁中入來其赤衣便乃發車上被見有老翁老姥大繩反縛囚之懸頭廳前熟視乃其亡父母也府君驚愕流涕 五佩兵搜神記晉惠帝元康中婦人之飾有｜｜｜ 力士兵荊楚歲時記十二月八日村人

擊細腰鼓戴胡頭及作金剛力士以逐疫按河圖玉版云天立四極有金剛｜｜｜長三十丈 離合兵通典天騎者能離能合能集百里爲期千里而赴出入無間故曰｜｜之｜也 末厥兵六一詩話陶尚書嘗曰尖簷帽子卑凡厮短靿靴兒｜｜｜末厥亦當時語人莫曉其

義 三衙兵老學菴筆記高廟駐蹕臨安艱難中每出猶鋪沙藉路謂之黃道以｜｜｜爲之 爪牙兵侯鯖錄契丹天祚文妃喜文墨嘗作史詩以諷諫云親戚盡連藩屏翰私門潛蓄｜｜｜ 捍江兵楓窗小牘浙江石塘創于錢氏景祐中工部郎中張處爲轉運

使置｜｜｜採石修塘人爲立祠 飛山兵玉海開寶八年十月出玄武門幸西教場觀｜｜｜按砲 虎翼兵玉海景德元年給步軍｜｜｜隨身黑漆寸札弩又傅若金詩未有龍庭使猶嚴虎衞兵 象林兵玉海南蠻或叛則置｜｜之｜ 刎頸兵嚴遵座右

国立国会図書館　タイトル『佩文韻府』 請求記号 847-145イ
ガラス使用

銘讒佞者｜｜之｜白帝兵諸葛亮與兄瑾書兄嫌｜｜｜非精練到所督則先主帳下白毦西方上兵也嫖姚兵范雲倣古詩昔事前軍幕今逐｜｜｜五千兵戴暠度關山曲將軍一百戰都護｜｜｜王建詩大小獨當三百戰縱橫只用｜｜｜又白居易送
二兄詩少年曾管二千兵晝聽笙歌夜斫營六郡兵虞羲霍將軍北伐詩雲屯七萃士魚麗｜｜｜青犢兵庾信周柱國紇干弘神道碑擊｜｜之｜甚有祕計燒烏巢之米本無遺策下瀨兵庾信鄭常神道碑入江之陣進｜｜之｜流矢兵庾信
序建康宮殿非無｜｜之｜白馬兵庾信文華陰有｜｜之｜上谷兵虞世南詩冀馬樓蘭將燕犀｜｜｜六月兵崔日用詩吉日四黃馬宣王｜｜｜邛南兵杜甫草堂詩西取｜｜｜北斷劍閣隅上游兵杜甫苦熱遣懷詩似聞｜｜｜稍逼
長沙館朔方兵杜甫詩豈謂盡煩回紇馬翻然遠救｜｜｜羽林兵祖詠詩寒疎清禁漏夜警｜｜｜三秋兵劉禹錫觀碁歌初疑磊落曙天星次見搏擊｜｜｜王者兵劉禹錫賦草木盡｜｜之｜不器兵孟郊詩堯舜宰乾坤器農｜｜
｜落鵰兵杜牧夏州崔常侍詩戈矛虓虎士弓箭｜｜｜北路兵趙嘏送從翁中丞奉使黠戛斯詩秦皇無策建長城劉氏仍窮｜｜｜觸氏兵馬吉甫賦寧交｜｜之｜護羌兵陳陶詩隴戍三看塞草青樓煩新替｜｜｜月支兵王貞白出
塞詩新除羽林將曾破｜｜｜細柳兵儲清江早發陝州途中贈嚴祕詩未滅交河虜猶屯｜｜｜鐵林兵石延年曹太尉西征詩獨騎金鹿馬都領｜｜｜治蜀兵蘇軾送成都高士敦鈐轄詩高才本不緣勳閱餘力還思｜｜｜無弱兵蘇軾題連
公壁俗語云強將下｜｜｜真可信吾觀安國連公之子孫無一不好事者此寺當日盛矣九天兵陸游睡起詩散關未下｜｜｜連營兵陸游蒸暑思梁州詩柳陰夜臥千駟馬沙上露宿｜｜｜小隊兵楊萬里詩兩岸黃旗｜｜｜百萬兵楊萬里詩
論蜀宣威｜｜江東兵劉克莊題葉介文卷君之鋒穎意氣如孫伯符下｜｜之｜赤壁兵謝宗可詩吳炬宵馳｜｜｜田單兵王惲日食詩壯于｜｜聲勢助衝掊夜郎兵傅若金過興安縣詩轉粟未休維水役負戈猶發｜｜｜白蛇
兵楊維楨斬蛇劍賦｜｜｜白馬刑紙上兵劉三吾詩朝野猶詩｜｜｜水犀兵王稱登海夷詩粉堞雲昏朱雀幟黃金日調｜｜｜子弟兵何景明諸將入朝歌金裝白馬翩翩出不見長安｜｜｜義烏兵徐渭宴游爛柯山詩帳下共推擒虎將江
南只數｜｜｜李杜兵周復俊重九菊下論詩詩妙解陰何律長驅｜｜｜◎五諸侯兵史記項羽紀漢王部｜｜｜｜凡五十六萬人東伐楚賢人為兵鹽鐵論誠以行義為阻道德為塞｜｜｜｜聖人為守則中國無狗吠之警而邊境無鹿駭狼
顧之憂矣不殺之兵中說魏徵問君子之辯子曰君子奚辯而有時乎為辯不得已也其猶兵乎董常聞之曰君子有不言之辯｜｜｜｜亦時乎斬木為兵過秦論｜｜｜｜揭竿為旗

對語
整旅 揚兵　鮮甲 銷兵　奇計 正兵　金介 玉兵　舌戰 心兵　萬箭 竹兵　詩敵 酒兵　棊陣 墨兵　天子劍 聖人兵　文昌將 武庫兵　雲迎陣 雨洗兵　三章法 九伐兵　方外司馬 江東步兵

摘句
時奏更銷兵 鉤陳列禁兵　為霖更洗兵 臨戎張五兵　奏章直論兵 草木想為兵　春秋識用兵 秋風合五兵　青海無波待洗兵 入朝新給羽林兵　詩健如提十萬兵 柏葉樽前放酒兵　老木風高萬馬兵 狂嘆桓公作老兵

兄
許榮切長也韻會｜況也況父法也

韻藻
伯兄書伯父｜｜仲叔季弟幼子童孫皆聽朕言孟子鄉人長於｜｜一歲則誰敬又宋之問詩交深季作友義重｜為｜弟兄南史劉瓛明僧紹傳論劉瓛｜｜僧紹父子竝業盛專門節以儒行管子善氣迎人親如｜｜韓詩外傳孔子游于戎山之上喟然
歎曰二三子各言爾志賜爾何如對曰得素衣縞冠使於兩國之間不持尺寸之兵升斗之糧使兩國相親如｜｜孔子曰辯士哉盛事美譚孫何孫僅相繼為狀元潘逍遙有詩云歸來偏檢登科記未見連年放｜｜元稹詩持謝愛朋友寄之仁｜｜白居易禽蟲詩江魚群從稱妻妾塞
鴈連行號｜｜杜牧詩異鄉加飯｜｜心劉克莊詩韓愧殷浩貧親戚李益盧綸外｜｜三兄虬髯傳李靖將歸太原行次靈石旅舍張氏立枕牀前靖方刷馬忽有一人赤髯而虬乘蹇驢而來取枕欹臥看張氏梳頭靖怒張一手映身搖合勿怒梳頭畢斂衽前問其姓客曰姓張對
曰妾亦姓張合是妹遽拜之問第幾曰第三張遙呼曰李郎且來拜｜｜隨唐嘉話沈佺期以詩名燕公張說嘗曰沈詩須還｜｜第一王績答馮子華處士書吾家｜｜生於隋末有道無位作汾亭操蓋孔子龜山之流也注｜｜謂文中子吾兄韓愈酬盧雲夫望秋詩雲夫｜

｜有狂氣嗜好與俗殊酸鹹蘇軾詩草書絕妙｜所｜般兄白居易歲日家宴詩猶有誇張少年處笑呼張丈喚｜｜蘇軾詩寬心時復喚｜｜梅兄黃庭堅詠水仙詩山礬是弟｜是｜戴良對菊聯句締芳笑蘭友論雅傲｜｜藕兄楊萬里詠菱詩雞頭吾弟｜吾｜
◎難為兄晉書王導傳導子洽最知名洽二子珣珉法護珣小字也珉少有才藝名出珣右時人為之語曰法護非不佳僧彌｜｜也世說陳元方子長文與季方子孝先各論其父功德爭之不能決咨于太丘太丘曰元方｜｜季方難為弟注一作元方難為
弟季方｜｜｜又釋無可送喻鳧詩宗中初及第江上覲難兄蘇軾詩功名分付二難兄呼為兄南史范雲傳雲本大武帝十三歲嘗侍宴帝謂臨川王宏鄱陽王恢曰我與范尚書少親善申四海之敬今為天下主此禮既革汝宜代我｜范｜｜二王下席拜與雲同車還尚
書下省時人榮之杜甫雜述悠悠友生何時復會于王鎬之京載飲我濁酒載｜我｜｜韓愈張中丞傳後敘許遠與巡同年生日月後於巡｜巡｜｜願為兄華陽國志李密奉使聘吳吳主與群臣汎論道義謂寧為人弟密曰｜｜人｜矣為兄供養之日長皆稱善孔方
兄魯褒錢神論為世神寶親愛如兄字曰孔方蘇軾詩管城子無食肉相｜｜｜有絕交書又朱子詩想應頻檢校祇恐欠方兄十八兄韓愈送毛仙翁｜｜｜序仙翁姓毛氏名于姓與韓為族愈末年為弟也使鬼兄陳與義詩不著散花女而況｜｜｜劉克莊詩垂橐
何須｜｜｜按晉褒論有錢可使鬼而況人乎**增**寡兄書乃｜｜勗肆女小子封在茲東土友兄詩因心則友則｜其｜張說奉和聖製過寧王宅詩帝堯敦族禮王季｜｜心如兄詩燕爾新昏｜｜如弟顧況棄婦詞回頭語小姑莫嫁｜｜夫李翱與韓愈書｜｜
頗亦好賢必須甚有文詞兼能附已順我之欲則引拔之梅堯臣銅雀硯詩韓著毛穎傳何獨稱陶泓倘以較歲年泓當視｜｜合兄詩此｜｜弟綽綽有裕蘇轍欒城遺言貢父嘗謂公所為訓辭曰君所作強于｜｜按公謂穎濱也諸兄詩言旋言歸復我｜｜禮記諸父｜
｜守貴室子弟守下室而讓道達矣又士傳孔融四歲與｜｜食梨輒取其小者人問其故荅曰我小兒法當取小者宋濂與子充論文詩上師姬孔為祭父下視遷固猶｜｜有兄禮記至弟近乎霸雖諸侯必｜｜家語｜｜不能敬有弟而求其順非恕也宗兄禮記其辭
於賓曰｜寡君之子在他國使某辭方千贈高蟾詩都緣相府有｜｜郤恐妨君正路行外兄儀禮姑之子注｜｜弟也疏｜｜弟者姑是內人以出外而生故也後漢書來歙傳王遵曰君叔雖單車遠使而陛下之｜｜也注光武之姑子故曰｜｜按君叔來歙字劉禹錫詩何
人萬里能相憶同舍仙郎與｜｜李商隱上杜七兄僕射詩弱植叨華族衰門倚｜｜內兄儀禮舅之子注｜｜弟也疏｜｜弟者對姑之子云舅子本在內不出故得內名也宋史劉敞傳舉慶曆進士廷試第一編排官王堯臣其｜｜也以親嫌自列乃以為第二韋應物送鄭端
公弟詩時贍憲臣重禮為｜｜全從兄左傳兵其｜｜不養親也後漢書馬援傳援之族孫少孤依｜｜毅共居業恩猶同產殺卒無子援心喪三年又平聲孟子義之實｜｜是也母兄公羊傳齊侯使其弟年來聘其稱弟何母弟稱弟｜｜稱兄注母弟同母弟｜｜同
母兄又白居易貧家女詩｜｜未開口已嫁不須臾夫兄爾雅婦稱之｜為兄公事兄孝經君子之事親孝故忠可移於君｜｜悌故順可移於長居家理故治可移於官敬兄孝經敬其父則子悅｜其｜則弟悅敬其君則臣悅又教以孝所以敬天下之為人父者也教
以悌所以｜天下之為人｜者也教以臣所以敬天下之為人君者也辟兄孟子｜｜離母處於於陵又漢書韋弱翁傳徵至長安當襲爵以病狂不應召大鴻臚奏狀章下丞相御史按驗弱翁素有名聲士大夫多疑其欲讓爵｜｜者承兄大戴禮與兄言言順弟與弟言
言｜目兄春秋感精符人主兄日姊月陸暢詔作催粧詩雲安公主貴出嫁五侯家天母親調粉｜｜憐賜花庶兄史記宋世家微子開者殷帝乙之首子而紂之｜｜也索隱呂氏春秋云生微子時母猶為妾及為妃而生紂故微子為紂同母｜｜鍾嶸詩品湯休謂吳邁
遠云吾詩可為汝詩父以訪謝光祿云不然爾湯可為｜｜親兄漢書韓安國傳雖有｜｜安知不為狼大兄漢書淮南王長傳從上入苑獵與上同輦常謂上｜｜元史李孟傳克清宮禁以迎｜之至不亦可乎江表傳晉肅拊呂蒙背曰吾謂大弟但有武略耳今者學識英
博非復吳下阿蒙蒙曰士別三日即更刮目相待｜｜今論何一稱穰侯乎慈兄後漢書光武帝紀詔曰世以厚葬為德薄終為鄙倉卒乃知其咎其布告天下使知忠臣孝子｜｜悌弟薄葬送終之義與兄後漢書鄭均傳均兄為縣吏頗受禮遺均數諫不聽則脫身為傭得
錢帛歸以｜｜曰物盡可復得為吏坐臟終身捐棄兄感其言遂為廉潔元兄後漢書和帝紀皇太后詔曰守文之際必有內輔以參聽斷侍中憲朕之｜｜當以舊典輔斯職焉韋應物送蘇評事詩季弟仕譙都｜｜坐蘭省又白居易元少尹新授官詩花時八十直無暇賀｜
｜尊兄蜀志馬良傳先主入蜀諸葛亮亦從後往良留荊州與亮書曰聞雒城已拔此天祚也｜｜應期贊世配業光國魄兆見矣注良益與亮結為兄弟或相與有親亮年長良故呼亮為｜｜耳家兄晉書謝幼度傳始從幼度征伐者戴逵處士逵之弟逵厲操東山而逵以

武勇顯謝安嘗謂遂曰卿兄弟志業何殊遂曰下官不堪其憂||不改其樂〔按〕世說作家弟又魯褒錢神論諺曰官無中人不如歸田雖有中人而無||何異無足而欲行無翼而欲翔 **次兄**〔晉書庾袞傳〕咸寧中大疫二兄俱亡||毗復殆癘氣方熾父母諸弟皆出次于外袞獨

留不出親自扶持晝夜不眠毗病得差袞亦無恙 **老兄**〔晉書劉毅傳〕後有東府聚樗蒲大擲一判應至數百萬餘人並黑犢以還毅次擲得雉大喜褰衣繞牀大叫曰非不能盧不事此耳裕惡之因挼五木久之曰||試爲卿答即成盧焉〔名山記〕唐妓女薛濤家浣花潭傍以潭水

造紙爲十色箋宋韓浦與弟洎皆有辭藻洎嘗曰予爲文是造五鳳樓手浦得箋爲詩以惠洎云十樣蠻牋出益州寄來新自浣溪頭||得此渾無用助爾添修五鳳樓〔白居易題舊寫真詩〕形影默相顧如弟對|| **前兄**〔梁書夏侯夔傳〕轉豫州刺史豫州積歲寇戎人頗失業夔

乃帥軍人於蒼陵立堰溉田千餘頃境內賴之夔兄亶先經此任兄弟並有恩惠百姓歌曰我之有州頻仍夏侯||後弟布政優優 **諮兄**〔南史劉渢傳〕父紹事宋位中書郎渢母早亡紹被敕納路太后兄女爲繼室生渢渢憐愛之不忍捨恒在牀帳側渢有識事渢過于同產事無

大小必||而後行 **安兄**〔南史齊始安王遙光傳〕遙光幼時明帝傾意待之東昏爲兒童時使與遙光共齋居止呼遙光爲||恩情甚至 **姨兄**〔魏書房景遠傳〕平原劉郁遇劫賊已殺十餘人次至郁呼曰與君鄉近何忍見殺賊曰若言鄉里親親是誰郁曰齊州主簿房陽是

我||陽是景遠小字賊曰我食其粥得活何得殺其親遂還衣服蒙活者二十餘人〔江表傳〕潘濬||蔣琬爲蜀大將軍 **兄兄**〔北齊書南陽王綽傳〕綽兄弟皆呼父爲||嫡母爲家家乳母爲姊姊婦爲妹妹 **强兄**〔隋書王孝籍傳〕孝籍奏吏部尚書牛弘書曰有弱子之累乏

||之產 **天兄**〔北史倭國傳〕開皇二十年遣使詣闕上令所司訪其風俗使者言倭王以|爲|以日爲弟天明時出聽政日出便停理務云委吾弟文帝曰此大無理訓令改之 **而兄**〔唐書杜如晦傳〕弟楚客貞觀四年名爲給事中太宗曰人不郵無官患才不副||與我

異支一心者爾當如兄事吾而輔我楚客頓首謝 **類兄**〔唐書白敏中傳〕武宗雅聞白居易名欲召用是時居易足病廢宰相李德裕言其衰苶不任事即薦敏中文詞|其|而有器識即日知制誥 **虧兄**〔墨子〕弟自愛不愛兄故||而自利 **中兄**〔墨子〕魏文侯問扁鵲曰子

昆弟三人其孰善醫扁鵲曰長兄最善||次之扁鵲最爲下文侯曰可得聞邪扁鵲曰長兄於病視神未有形而除之故名不出于家||治病其在豪末故名不出於閭若扁鵲者鑱血脈投毒藥副肌膚閒而名出聞于諸侯〔魏文帝樂府〕長兄爲二千石||被貂裘 **長兄**見上

〔呂覽〕善芸者|其|而去其弟不善芸者長其弟而去其兄〔按〕兄謂嘉禾弟謂荼蓼〔又樂府木蘭歌〕阿爺無大兒木蘭無||〔魏徵爲李密檄滎陽守文〕微子紂之||親賓爲重項伯籍之季父戚乃非疎 **去兄**見上 **疑兄**〔淮南子〕損年則嫌于弟益年則|于|不如循其理若其

當 **放兄**〔淮南子〕周公||誅弟非不仁也以匡亂也 **讓兄**〔淮南子〕昔蒼吾繞娶妻而美以||此所謂忠愛而不可行者也〔劉勰新論〕直躬證父蒼吾||信讓悖也 **南兄**〔獻帝起居注〕袁紹從弟叔與紹書云||臣下欲使即位||言以年則北兄長以位則北兄

重便欲送璽〔按〕||袁術也 **北兄**見上 **卿兄**〔世說〕孝武問王爽卿何如||王荅曰風流秀出臣不如恭忠孝亦何可以假人 **送兄**〔顏氏家訓〕世或有文章引詩者北面事親別舅摘渭陽之詠堂上養老||賦北山之悲皆大失也〔薩都剌送人兄弟相別詩〕||南浦

上情思兩悠悠 **女兄**〔史記〕世家有云趙鞅諸子無卹最賢然僞會隣國進計行戕俾同氣||摩笄引決焉得謂之賢哉 **道兄**〔虬髯傳〕偕詣劉文靜太宗不衫不履裼裘而來神氣揚揚虬髯見之心死招靖出曰吾見之十八九定矣亦須||見之復謁文靜時方奕文靜迎

文皇看棋道士一見愀然下棊子曰此局輸矣於此失却局奇哉〔謝枋得題東觀璧詩〕||慣見人間事快抱棋枰信手推 **蠟兄**〔清異錄〕建業野人種梨者誇其味曰蜜父種枇杷者恃其色曰|| **直兄**〔清異錄〕比丘海光住廬山石虎庵費人清瘦斑衣頗捨身爲庵中供養俄

窓外竹生一筍斑籜如夢中衣既成竹用爲拄杖呼之曰|| **諷兄**〔馬縞中華古今注〕上留田地名也其地人有父母沒兄不字孤弟鄰人爲弟作歌以|其| **師兄**〔續詩話〕惠崇詩河分岡勢斷春入燒痕青時人有譏其犯古者嘲之云河分岡勢司空曙春入燒痕劉長卿不

是||多犯古古人詩句犯|| **賀兄**〔唐詩紀事〕楊汝士以戶侍檢校尚書鎮東川時白樂天以太子少傅分洛戲代內子||嫂詩云金花銀椀饒兄用罨畫羅裙盡嫂裁嫁得黔婁爲妹壻可能空寄蜀茶來〔杜荀鶴詩〕青桂朱袍不賀兄||榮是見兒榮 **蔣兄**〔輟耕錄〕唐

滕王元嬰與蔣王皆好聚斂高宗嘗賜諸王帛敕曰滕叔||自能經紀不須賜物〔按〕唐書作蔣弟 **槐兄**〔五色線〕||橘弟淮南子曰槐榆合與橘柚爲兄弟 **悊兄**〔谷永謝王鳳書〕察父||覆育子弟誠無以加亦作哲〔謝惠連西陵遇風獻康樂詩〕||感仳別相送越坰林 **俊**

兄〔韋弱翁自劾詩〕茅土之繼在我|| **廼兄**〔班固辟雍詩〕皤皤國老廼父||〔劉因詩〕新詩銘在山童口百過高歌告|| **阿兄**〔古焦仲卿妻詩〕||得聞之悵然心中煩 **念兄**〔陸景與兄書〕||始出既當勞思嚴寒向隆途徑轗軻既宜保德爲世作資厚自珍愛 **劉**

兄〔陸倕寄京邑僚友詩〕||消渴病休懾戒無良 **名兄**〔薛據餞許州宋司馬詩〕令弟與||高才振兩京 **帝兄**〔盧僎詩〕地戶迎天仗皇家失|| **賢兄**〔杜甫贈四兄詩〕與兄行年校一歲|者是|愚者弟〔李賀箜篌引〕北里有||東隣有小姑 **拜兄**〔柳宗元送

蕭鍊登第後南歸序〕始余幼時||于九江郡覩其凝和抱貞氣象甚茂雖在綺紈而私心慕焉厥後竊理文字先禮而冠遇兄於澤宮之中觀其德如九江之拜〔元稹詩〕||珍重言〔又劉克莊獲硯詩〕未愛潘郎呼作友便教米老|爲| **仁兄**〔元稹詩〕洎舅各驕縱||未摧抑

梘兄〔元稹詩〕||亦相舊同病亦同聲 **喚兄**〔元稹贈楊祕書詩〕曾因並句甘稱小不爲論年便|| **巢兄**〔白居易謝楊慕巢寄衣服詩〕惟有||不相忘春茶未斷寄秋衣 **駕兄**〔白居易詩〕幽懷靜境何人別惟有南宮老|| **陳兄**〔白居易詩〕開人猶喜到何

況是|| **山兄**〔李洞贈王鳳二山人詩〕||望鶴信山弟聽鳥占 **拙兄**〔杜荀鶴行次滎陽寄諸弟詩〕難把歸書說遠情奉親多闕|於| **省兄**〔鄭谷詩〕艱難登一第離亂|諸| **漁兄**〔李夢符漁父引〕漁弟||喜到來婆官賽却坐江隈 **仙兄**〔蘇軾游白水山

詩〕因隨化人履巨跡得與||躡飛鞚 **遷兄**〔晁補之詩〕白首||未放回 **優兄**〔晁沖之詩〕但見少陵能繼祖不聞小陸可|| **思兄**〔晁沖之詩〕游接竹林公對叔夢迷春草我|| **酌兄**〔劉克莊詩〕水叔姑娛母茹柴且|| **姻兄**〔劉詵飲平谷李氏詩〕尚餘八十

病||羅羞饌客空罍缾 **丐兄**〔王維楨寄妹詩〕班昭應有念早上||書 **八兄**〔仙傳拾遺〕凡||者不知仙籍之巾何品位也隋太子勇之孫德祖仕唐爲尚輦奉御性頗好道以金丹延生爲務凡||忽詣其家一日令德祖取鼎釜鐺鐵輩陳於藥房中擊碎之疊鐵加煆焉投

散藥寸七其上反扃其室謂德祖曰明月良夜能遠遊乎德祖曰諾遂相與出門徐行若三二十里憩一山頂德祖覺倦||曰此去長安千里矣長嘯一聲逡巡有白獸至命德祖乘之漸覺彌遠因問長安里數||曰此八萬里矣德祖悄然忽念未別家小||笑曰果有塵俗之念令

白獸送德祖還至家夜未央矣明日覩其所化黃白燦然而||仙儀杳不可覩一日忽見||之僕攜筐筥過其門問凡君所止隨仙僕而去〔又王氏蘭譜〕黃||色潔白壯者十三萼葉綠而直善於抽幹頗似鄭花猶茘之十八娘 ◎**恭厥兄**〔書〕于弟弗念天顯乃弗克

||| **瞻望兄**〔詩〕陟彼岡兮|||兮 **近於兄**〔禮記〕貴老爲其近於親也敬長爲其||||也 **十年兄**〔禮記〕||||以長則||事之〔錢起詩〕含香五夜客持賦||||〔白居易詩〕惆悵料君應滿鬢當初是我|||| **康叔兄**〔左傳〕祝佗私於萇弘曰若聞蔡

將先衞信乎萇弘曰信蔡叔||之||也先衞不亦可乎 **不慧兄**〔左傳〕周子有兄而無慧不能辨菽麥〔劉克莊詩〕若見知名士爲言|||| **四海兄**〔論語〕||||之內皆||弟也〔宋松留別卓氏表詩〕漂流空度三秋日邂逅來逢|||| **昌在兄**〔漢書五行志〕晉惠公時童

謠曰恭太子更葬兮後十四年晉亦不昌|迺|其|是時惠公更葬其兄恭太子而不敬故詩妖作也後立十四年而死晉人絕之更立其兄重耳是爲文公 **我無兄**〔漢書直不疑傳〕朝廷見人或毀不疑曰不疑狀貌甚美然特毋奈其善盜嫂何也不疑聞曰|乃||然終不

自明也 **屬稱兄**〔漢書景十三王傳〕中山王勝聞樂對曰臣雖薄也得蒙肺腑位雖卑也得爲東藩||又||〔注〕屬戚屬也〔又皇甫曾詩〕三徑荒無羞對客十年衰老愧稱兄 **願代兄**〔東觀漢記〕兒萌字子明仁孝敦篤與兄俱出城採蔬兒爲赤眉所得欲殺噉之萌詣賊言

兒年老羸瘠不如萌肥||||賊義而不殺 **中表兄**〔宋史魏野傳〕大中祥符初帝祀汾陰野與李瀆並薦瀆即野||||也 **弟爲兄**〔淮南子〕明王之用兵也爲天下除害而與萬民共享其利民爲之用猶子之爲父|之||〔按〕爲去聲 **昭小兄**〔急就篇〕畢稚季

|||〔注〕|氏楚同姓戰國時有昭奚恤||||言上有兄而下有弟也 **同產兄**〔英雄記〕曹純年十四喪父與||||別居承父業富于財僮僕人客以百數紀綱督御不失其理鄉里咸以爲能〔班昭請歸兄超疏〕妾||||西域都護定遠侯超幸以微功得蒙重賞 **勿學兄**

〔世說〕王僧恩輕林公藍田曰||汝||汝兄自不如伊〔又白居易喜敏中及第詩〕莫學爾兄年五十蹉跎始得掌絲綸 **劣於兄**〔庾肩吾書品〕文舒聲||||時云亞聖〔按〕張昶字文舒張芝之弟芝稱草聖故云亞聖 **五郡兄**〔耿湋詩〕身微久屬千夫長家遠多親||||

十四兄〔柳宗元與裴塤書〕應叔||||足下比得書示勤勤不以僕罪過爲大故有動止相憫者 **思謙兄**〔柳宗元與蕭翰林俛書〕||||足下昨祁縣王師範過永州爲僕言得張左司書道思謙蹇然有當官之心乃誠助太平者也 **懶書兄**〔元稹詩〕最憐貪粟妹頻救

||| **使君兄**〔白居易送三兄詩〕自愧阿連官職慢只教兒作|||| **半爲兄**〔白居易贈楊巨源詩〕淸句三||||朝誰是敵白鬚四海|||| **何準兄**〔溫庭筠上宰相書〕雖戴逵之弟志尚無聞而||之|恩輝已徧 **靈臺兄**〔薛逢||家|古鏡歌〕十千賣

與||||百丈靈湫座中至 **倨似兄**〔韋莊詩〕兒童見少生於客奴僕驕多|||| **白髮兄**〔蘇軾子由生日詩〕但願||||年年作生日 **野夫兄**〔蘇軾送李公擇詩〕念我||||知名三十秋〔注〕||||公擇之||名 **竹雞兄**〔黃庭堅鷓鴣詩〕山雌之弟||||

国立国会図書館　タイトル『佩文韻府』　請求記号 847-145イ

ガラス使用

一少游兄〔張耒次秦觀詩〕十年一一開口受客難　更無兄〔楊萬里巳丑改元開禧元日詩〕老子年齡君莫問屠蘇飲了一一一　迦葉兄〔法苑珠林〕山神姓羅名子明曾爲一一佛一後爲弟子　◎先生爲兄〔爾雅〕男子一一一一後生爲弟〔又西
京雜記〕霍將軍妻一產二子疑所爲兄弟或曰前生者爲兄後生者爲弟今雖俱日亦宜以前生者爲兄　中裏小兄〔唐書泉男生傳〕男生高麗蓋蘇文子也九歲以父任爲一一一　中裏大兄見上　◎
以叔向爲兄〔過庭錄〕陶岳商公父也與寇萊公同年岳謂密州幕屬寇守密寇且少陶公就拜講少長禮陶納之後有啟謝寇云與韓非同傳於老子奚傷一一一一一是仲尼太過

對語　月姊　哲弟　雲母　龍友　三益友　鴦朋友　維摩女
日兄　雞兄　石兄　豹兄　十年兄　雁弟兄　迦葉兄

摘句　試與訪梅兄　僕射親民如父兄
詩癖有山兄　南北機雲好弟兄

卿　去京切章也公一又姓〔韻會〕又
嚮也爲人所歸嚮也又敬韻

韻藻　**六卿**〔書〕大戰于甘乃召一一〔又〕一一分職各率其屬以倡九牧阜成兆民〔漢書百官公卿表〕夏殷無聞焉周官則備矣天官冢宰地官司
徒春官宗伯夏官司馬秋官司寇冬官司空是爲一一各有徒屬職分用於百事〔許敬宗送張說巡邊詩〕漢主知三傑周官統一一
〔又左傳〕晉韓起聘於鄭鄭一一餞宣子於郊宣子曰二三君子請皆賦起亦以知鄭志子齹賦野有蔓草子產賦鄭之羔裘子太叔賦褰裳子游
賦風雨子旗賦有女同車子柳賦蘀兮宣子賦我將子產拜使五卿皆拜曰吾子靖亂敢不拜德〔又〕子服昭伯語季平子曰晉之公室將遂卑矣
君幼弱一一彊而奢傲將因是以習習實爲常能無卑乎〔小學紺珠〕宋一一皇緩爲右師皇非我爲大司馬皇懷爲司徒靈不緩爲左師樂茷爲司城樂朱鉏爲大司寇　**九卿**〔禮記〕天子三公一一二十七大夫八十一元士〔周禮考
工記〕匠人外有九室一一朝焉九分其國以爲九分一一治之〔注〕六卿三孤爲一一九分其國分國之職也三孤佐三公論道六卿治六官之屬〔漢書汲黯傳〕召爲主爵都尉列於一一〔又〕黯姊子司馬
安文深巧善宦四至一一〔又鄭當時傳〕至一一爲右內史〔又儒林傳〕長安許商四至一一〔又鼂錯傳〕景帝即位以錯爲內史錯常數請間言事輒
聽寵幸傾一一〔謝承後漢書〕李淑諫吏始曰三公上應垣宿一一下括河海〔魏志韓暨傳〕徙監冶謁者在職七年器用充實制書褒歎就加司金
都尉班亞一一〔韋昭辨釋名〕漢正一一一曰太常二曰光祿勳三曰衛尉四曰太僕五曰廷尉六曰鴻臚七曰宗正八曰司農九曰少府〔通典〕伊
尹曰三公調陰〔禮記〕大國一一皆命於天子次國一一二卿命於天子一卿命於其君〔疏〕一一者謂立司徒兼冢宰之事立司馬兼宗伯之
陽一一通寒暑　**三卿**　事立司空兼司寇之事故春秋左傳云季孫爲司徒叔孫爲司馬孟孫爲司空此是一一也〔又左傳〕晉欒書救鄭遂侵蔡楚
公子申公子成以申息之師救蔡趙括趙同欲戰請於武子武子將許之知莊子范文子韓獻子諫曰不可遂還或謂欒武子曰子盍從衆子之
佐十一人其不欲戰者三人而已武子曰夫善衆之主也一一爲主可謂衆矣從之不亦可乎〔注〕一一皆晉之賢人〔又尚書大傳〕古者天子三公
每一公一一佐之每一卿三大夫佐之每一大夫三元士佐　**公卿**〔儀禮燕禮〕膳宰請羞於諸一一者〔孟子〕一一大夫此人爵也〔湘山野錄〕錢文僖
之〔又陸機演連珠〕一一世及東國多衰弊之政〔注〕三桓也　公若水少時謁陳摶求相骨法陳曰半月却來如期往邀入山齋一老僧擁壞
衲附火於爐旁坐久陳發語問曰如何僧擡頭曰無此等骨既而錢公先起陳曰子兩三日却來復如期謁之陳曰吾始見子神觀清粹謂可學
仙召此僧決之渠言子無仙骨但可作貴一一耳錢問僧何人曰麻衣道者〔韓愈與李翺書〕所貴乎京師者不以明天子在上賢一一在下布衣
韋帶之士談道義者多乎〔元稹詩〕一一碧雞會名姓　**國卿**〔左傳〕一一君之貳也〔易林〕百里難行雖微復明去虞適秦爲穆
白麻披〔王建詩〕時過無心求富貴身閒不夢見一一〔列女傳〕秋胡子曰力田不如遇豐年力桑不如見一一　**世卿**〔公羊傳〕尹氏者何天子之大夫也其
稱尹氏何貶曷爲貶譏一一世卿非禮也〔漢書汲黯傳〕黯　**客卿**〔史記范雎傳〕拜范雎爲一一謀兵事〔又長楊賦序〕聊因筆墨之成文章故籍翰林
濮陽人其先有寵於古之衛君至黯十世一爲一一大夫　以爲主人子墨爲一一以諷〔釋皎然詩〕東道思才子西人望一一〔王安石詳定試
卷詩〕細甚一一因筆墨於爾雅注魚蟲〔又後漢書馬援傳〕援四子廖　**墨卿**見上〔孟浩然詩〕隨牒牽黃綬離羣會一一〔皮日休詩〕未　**荀卿**〔史記孟
防光一一客卿外若訥而沈敏援甚奇之以爲將相器故以一一字焉　齊實漁者敢懷干一一〔又唐書段文昌傳〕文昌字一一　荀傳〕一

一趙人年五十始來游學於齊田駢之屬皆已死而一一最爲老師齊尚修列大夫之缺而一一三爲祭酒焉齊人或讒一一乃適楚而春申
君以爲蘭陵令春申君死而一一廢因家蘭陵李斯嘗爲弟子已而相秦〔索隱〕名況時人相尊而號爲卿也後亦謂之孫卿子者避漢宣帝諱也
〔韓愈進學解〕一一守正大道是弘〔劉禹錫呂溫集序〕能明王道似一一〔蘇　**孫卿**見上〔景福殿賦〕晉在蕭公暨于一一〔運命論〕孟軻一一體武希聖
洵上歐陽內翰書〕執事不知其不肖論之曰子之六經論一一子之文也　〔又後漢書景丹傳〕丹字一一〔又顏氏家訓〕後漢有朱張字一一
荊卿〔史記刺客傳〕荊軻者　人也其先爲齊人徙於衛衛人謂之慶卿而之燕燕人謂之一一　**慶卿**見上〔索
生知其非庸人也〔江淹詣建平王上書〕實佩一一黃金之賜竊感豫讓國士之分〔吳淑諸名錄〕唐甄戈任俠人呼爲僞一一　隱〕軻先
齊人齊有慶氏則或本姓慶至衛而改姓荊荊　**明卿**〔東觀漢記〕牟融爲大司　**春卿**〔隋書百官志〕諸卿梁初猶依宋齊皆無卿名天監七年以太常爲太常卿加置宗正卿以大司農爲司農卿三卿是爲一一加
慶聲近隨在國而異耳卿者時人尊重之號　農性明達稱爲一一
置太府卿以少府爲少府卿加置太僕卿三卿是爲夏卿以衛尉爲衛尉卿廷尉爲廷尉卿將作大匠爲大匠卿三卿是爲秋卿以光祿勳爲光祿
卿大鴻臚爲鴻臚卿都水使者爲大舟卿三卿是爲冬卿凡十二卿皆置丞及功曹主簿〔又孫逖詩〕秋憲府中高唱入一一署裏和歌來〔按〕此謂
春官宗伯〔又後漢書　**夏卿**見上〔又張說送王晙巡邊詩〕六月歌周雅三邊遣一一〔按〕晙時爲兵部尚書乃夏官也〔又唐書韋一一傳〕一一字雲客
桓榮傳〕榮字一一　少遂於學善文辭與弟正卿同學賢良方正皆策高等爲吏部侍郎時從弟執誼在翰林嘗受人金有所干請密以納
一一懷中一一毀懷不受曰吾與爾賴先人遺德致位及此顧當是哉執誼大慙一一　**秋卿**見上〔又唐書徐商傳〕　**冬卿**見上　**淸卿**〔北史袁聿修傳〕聿
性通簡好古有遠韻談說多聞晚歲將罷歸署其居曰大隱洞〔又王縉傳〕縉字一一　商字義聲或字一一　修爲尚書郎十年
未嘗受升酒之遺尚書邢卲每省中語戲呼爲淸郎大寧初聿修以太常少卿出使巡省經　**卿卿**〔世說〕王太尉不與庾子嵩交庾卿之不置王曰
兗州時卲爲刺史別後送白紬爲信聿修不受卲報書曰弟昔爲淸郎今日更作一一矣　君不得爲爾庾曰卿自君我我自一一我自用
我法卿自用卿法〔又〕王安豐婦常卿安豐安豐曰婦人卿壻於禮爲不敬後勿復爾婦曰親卿愛卿是以一一我不一一誰當一一遂恒聽之〔按〕
王戎封安豐縣侯〔元稹詩〕華奴歌淅淅媚子舞一一〔溫庭筠詩〕自恨靑樓無近信不將心事許一一〔韓偓詩〕小疊紅牋書恨字與奴方便寄一一
愛卿見上〔又后山詩話〕韓魏公師陝西李師中過之爲官妓　**稼卿**〔通典〕初秦置治粟內史漢曰大司農梁曰司農卿隋唐　**花卿**〔杜甫戲作一一歌〕
賈一一賦詩曰功成不用封侯印只問君王乞一一　因之龍朔中改司一一〔耕錄槁〕猥衛㒵賤濫辱一一　成都猛將有一一
學語小兒知姓名〔注〕山谷云一一冢在丹陵之　**令卿**〔蘇軾送曾元翰知洛州詩〕道館雖云樂一一當復溫〔注〕一一言曾元翰也世傳京師謂光祿
東館鎮至今有英氣血食其鄉〔按〕一一名駕定　爲飽卿衛尉爲餧卿鴻臚爲睡卿司農爲走卿宗正爲一一餧卿謂其管儀鑾供帳之類一
一謂其管　**飽卿**見上　**餧卿**見上　**睡卿**見上　**走卿**見上　**鬌卿**〔蘇軾送曾元翰少卿詩〕一一獨何爲　**子卿**〔史記趙世家〕姑布一一見簡子簡子徧召諸子相之一
玉牒所　一月三到門〔又〕豈知一一晚乃貴　一一曰無爲將軍者簡子曰趙氏其滅乎曰吾嘗見一子
於路殆君之子也簡子召子毋卹至則一一起曰此眞將軍矣簡子曰此其母賤一一曰天所授雖賤必貴〔注〕姑布姓一一字〔漢書古今人
表〕姑布一一〔中中苟子〕相人古之人無有也學者不道也古者有姑布一一〔注〕一一名或本無姑字〔又漢書蘇武傳〕武字一一初武與李陵俱爲
侍中武使匈奴明年陵降昭帝即位數年匈奴與漢和親求武等於是李陵置酒賀武曰今足下還歸揚名於匈奴功顯於漢室雖古竹帛所載
丹靑所畫何以過一一〔高啓蘇李泣別圖詩〕泣盡白頭相別淚少卿留北一一歸〔又吳錄〕嚴武字一一圍棊莫與爲輩及吳範八人世謂之八絕
云〔又樂府詩集鐃歌〕一首　**蘇卿**見上〔賈島詩〕一一持節終還漢　**長卿**〔史記司馬相如傳〕相如字一一素與臨邛令王吉相善吉曰一一久官游不遂而來過我臨邛富
朱鷺陳蘇一一　人卓王孫程鄭相謂曰令有貴客爲具召之并召令一一謝病不能往臨邛令不敢嘗食自往迎
相如相如不得已強往酒酣臨邛令前奏琴曰竊聞一一好之願以自娛是時卓王孫有女文君新寡好音相如以琴心挑之文君竊從戶窺恐不
得當也既罷文君夜亡奔相如〔世說〕王子猷子敬兄弟共賞高士傳及贊子敬賞井丹高潔子猷云未若一一慢世〔成都舊事〕王吉夜夢一蟛蜞
在都亭作人語曰我翌日當舍此吉覺而使人於都亭候之司馬一一至吉曰此人文章當橫行一世蜀人因呼蟛蜞爲一一卓文君一生不食
蟛蜞〔杜甫詩〕獻納開東觀君王問一一〔李商隱詩〕君到臨邛問酒壚近來還有一一無〔又漢書儒林傳〕孟喜字一一〔又抱朴子〕上古辟溫疫有徐
一一散艮效本草徐一一名石下一一〔注〕徐一一人名也嘗以此藥治邪病人遂以名之〔蕭子雲賦〕一一　**馬卿**見上〔杜甫詩〕劇孟七國畏一一
晚翠簡子秋紅〔王維詩〕香草爲君子名花是一一〔又唐書藝文志〕劉一卜集十卷字文房終隨州刺史　四賦貝〔戴叔倫詩〕賈賦何人問

国立国会図書館　タイトル『佩文韻府』　請求記号 847-145イ
ガラス使用

一一溫庭筠詩一一才調似臨邛 ◎**太宰卿**周禮天官冢宰治官之屬一一一一人注變冢言大進退異名也 **司徒卿**周禮地官司徒教官之屬大一一一一人 **宗伯卿**周禮春官宗伯禮官之屬大一一一一人 **司馬卿**周禮夏官司馬政官之屬

大一一一一人 **司寇卿**周禮秋官司寇刑官之屬大一一一一人 **貴戚卿**孟子有一一之卿一有異姓之卿 **異姓卿**見上 **皇后卿**晉書職官志大長秋一一一也有后則置 **賤可卿**南史陸慧曉傳未嘗卿士大夫或問其故慧曉曰貴人不可卿而一者乃

一一人生何容立輕重於懷抱 **衛尉卿**隋書百官志一一一位視侍中掌宮門屯兵卿每月丞每旬行宮徼糾察不法唐書百官志一一寺一一人從三品少卿二人從四品上掌器械文物 **太常卿**北史李元忠傳累遷一一一後自中書令復求為一一一以其有音樂而

多羨酒故唐書百官志一一寺一一人正三品少卿二人正四品上掌禮樂郊廟社稷之事五代史唐六臣傳論初唐天祐三年梁王欲以嬖吏張廷範為一一一唐宰相裴樞以謂一一一唐常以清流為之廷範乃梁客將不可梁王由此大怒 **光祿卿**唐書百官志一一寺一一

人從三品少卿二人從四品上掌酒醴羞膳之政又李密傳密入關迎勞相望密大喜謂其徒曰豈不以台司處我及至拜一一一因朝會進食謂王伯當曰往在洛口嘗欲以崔君賢為光祿不意身自為此 **鴻臚卿**唐書百官志一一寺一一人從三品少卿二人從四品上掌賓

客及凶儀之事諸蕃朝賀進貢使人朝所獻之物先上其數於鴻臚凡客還鴻臚籍衣齎賜物多少以報主客給過所蕃客奏事具至日月及所奏之宜方別為狀月一奏為簿以副藏鴻臚 **顏杲卿**唐書忠義傳一一一字昕與真卿同五世祖假常山太守安祿山反杲卿及長史袁

履謙定謀圖賊時真卿在平原遣甥盧逖至常山約起兵斷賊北道杲卿大喜以為兵犄角可挫賊西鋒傳檄河北兄弟兵大振祿山至陜聞兵興大懼使史思明率平盧兵度河急攻城兵少杲卿晝夜戰井竭糧矢盡六日而陷與履謙同執賊脇使降不應至洛陽杲卿瞋目罵祿山不勝

忿縛之天津橋柱節解以肉啖之詈不絕賊鉤斷其舌含糊而絕 **顏真卿**唐書一一一傳真卿字清臣博學工辭章事親孝舉進士又擢制科為平原太守安祿山反河朔盡陷獨平原城守使司兵參軍李平馳奏明皇始聞亂歎曰河北二十四郡無一忠臣耶及平至帝大喜謂

左右曰朕不識真卿何如人所為乃若此是時十七郡同日自歸推真卿為盟主兵三十萬絕燕趙至鳳翔謁帝授憲部尚書遷御史大夫李輔國遷上皇西宮真卿率百官問起居輔國惡之貶蓬州長史代宗立遷尚書右丞封魯郡公元載銜之貶峽州別駕載誅楊綰薦之擢刑部尚書

改吏部楊炎當國以直不容盧杞益不喜李希烈陷汝州杞乃建言真卿四方所信若往諭之可不勞師而定希烈拘真卿守以甲士會其黨謀襲希烈奉真卿為帥遂縊殺之真卿立朝正色剛而有禮非公言直道不萌於心天下不以姓名稱而獨曰魯公善正草書筆力遒婉世寶傳之

◎**日三為卿**左傳穆子之生也莊叔以周易筮之遇明夷之謙以示卜楚丘曰是將為子祀明夷日也一之數十故有十時亦當十位自王已下其二為公其一一一日上其中辰日為二旦日為三明夷之謙明而未融其當旦乎故曰為子祀注日中當王辰時當公平旦

為卿莊叔卿也卜豹為卿故知為子祀按穆子魯叔孫豹莊叔穆子父叔孫得臣 **官正當卿**唐書宋璟傳嘗燕朝堂二張列卿三品璟階六品居下座易之虛位揖曰公第一人何下座璟曰才劣品卑卿謂第一何耶時朝廷以易之等內寵不名其官呼易之五郎昌宗六郎鄭

善果曰公奈何謂五郎為卿璟曰以一一一為一君非其家奴何郎之云 增 **諸卿**書乃命羲和疏上代以來皆重曆數堯於卿官之外別命羲和掌天地於是羲和似尊於一一後乃漸卑左傳齊侯送姜氏非禮也凡公女嫁於天子則一一皆行公不自送晉書劉頌傳古者六

卿分職冢宰為師令尚書制斷一一奉成於古制為重 **命卿**詩王一一士南仲太祖太師皇父整我六師以修我戎又周禮夏官大司馬王六軍大國三軍次國二軍小國一軍軍將皆一一注言軍將皆一一則凡軍帥不特置選於六官六卿之吏左傳晉侯使鞏朔獻齊捷於周王

弗見使單襄公辭焉曰叔父克遂有功於齊而不使一一鎮撫王室所使來撫余一人而鞏伯實來未有職司於王室漢書王嘉傳諸侯雖不能盡賢天子為擇臣立一一以輔之注一一命於天子者也 **陪卿**詩以無一無一疏一謂副貳王者則三公也一謂六卿也 **上卿**禮記

次國之一一當大國之中中當其下下當其上大夫左傳齊侯使管夷吾平戎於王王以一一之禮饗管仲管仲辭受下卿之禮而還公羊傳古者一一下卿上士下士注古者諸侯有司徒司空一一各一下卿各二司馬事省若有軍事上士相一一下士相下卿足以為治漢書百官公卿

表御史大夫秦官位一一掌副丞相又前後左右將軍皆周末官秦因之位一一皆掌兵及四夷晉中興書賀循拜太常卿中宗下令曰循冰清玉潔行為俗表位處一一而居身服物蓋周形而已屋纔蔽風雨陳旅詩國有儒仙作一一 **下卿**禮記小國之上卿位當大國之一一中當

其上大夫下當其下大夫又大國之卿不過三命一一再命李商隱詩有客趨高義於今滯一一 **二卿**禮記小國一一皆命於其君注小國亦三卿一卿命於天子一一命於其君此文似誤脫耳或者欲見畿內之國一一與又後漢書馬嚴傳嚴字威卿弟敦字孺卿亦知名居鉅下

三輔稱其義行號曰鉅下一一 **小卿**禮記席一一次上卿大夫次一一士庶子以次就位於下獻君儀禮大射卿席賓東東上一一賓西東上太夫繼而東上 **獻卿**禮記尸飲五君洗玉爵一一儀禮燕禮主人洗升實散一一於西階上 **孤卿**周禮春官典命公之孤四命注

九命上公得置一一一人又夏官司士言士擯一一特揖大夫以其等旅揖士旁三揖疏不言三公直言一一者舉輕以明重一一尚特揖明三公亦特揖可知又秋官朝士左九棘一一大夫位焉洛陽舊聞楊少師凝式善書安鴻漸題曰端溪石硯宣城管王屋松烟紫兔毫更得一一老書札

人間無此五般高 **大卿**周禮天官冢宰治官之屬疏自太宰至旅下士轉相副貳一一一人小卿則二人已下皆去上一倍 **爾卿**儀禮燕禮公降立於阼階之東南南鄉一一卿西面北上爾大夫大夫皆少進注爾近也移也揖而移之近之也 **先卿**儀禮燕禮若有

諸公則一一獻之如獻卿之禮釋文先悉薦反又如字宋史理宗紀工部侍郎朱在進對奏人主學問之要上曰一一中庸序言之甚詳朕讀之不釋手恨不與同時 **問卿**儀禮聘禮賓朝服一一卿受於祖廟疏賓齎聘君之幣一主國一 **升卿**儀禮燕禮辯獻卿主人以虛爵

降奠於篚射人乃一一卿皆升就席又後漢書虞詡傳詡祖父經為郡獄吏務存寬恕嘗曰吾決獄六十年矣雖不及于公其庶幾乎子孫何必不為九卿耶故字詡曰一一 **面卿**儀禮聘禮上介朝服三介問下大夫下大夫如卿受幣之禮其面如賓一於一之禮 **使卿**左傳唯嘉

好聘享三軍之事於是乎一一 **亞卿**左傳杜祁以君故讓偪姞而上之以狄故讓季隗而已次之故班在四先君是以愛其子而仕諸秦為一一焉注亞次也又下楚丘曰吾子一一也史記樂毅傳先王過舉側之賓客之中立之羣臣之上不謀父兄以為一一 **少卿**左傳鄭游

吉曰靈王之喪我先君簡公在楚我先大夫印段實往敝邑之一一也王吏不討恤所無也注少年少也又魏書官氏志太和十五年十二月置一一官隋書百官志後齊置官多循後魏太常光祿衛尉宗正太僕大理鴻臚司農太府是為九寺置卿一一丞各一人又嫏嬛記覓一名一一

又漢書李陵傳陵字一一任立政曰咄一一良苦霍子孟上官少叔謝女陵曰霍與上官無恙乎立政曰請一一來歸故鄉無憂富貴陵曰恐再辱又丙吉傳吉字一一又儒林傳周堪字一一又循吏傳龔遂字一一 **非卿**左傳齊陳無宇送女致少姜少姜有寵於晉侯晉侯謂之少

齊謂陳無宇一一埶之中都 **冢卿**左傳先君有一一以為師保韓愈孟郊聯句追此訊前王荅云皆一一 **介卿**左傳公使杜洩葬叔孫杜洩將以路葬且盡卿禮南遺謂季孫曰叔孫未乘路葬焉用之且冢卿無路一一以葬不亦左乎注路王所賜叔孫車冢卿謂季孫介次也左

謂不便又朱子語類王介甫平日亦脫冠露頂地臥然當初不如此觀曾子固送黃生序以其威儀似一一介卿渠舊字也故名其序曰喜似 **居卿**左傳天子有日官諸侯有日御日官一一以底日禮也注日官天子掌歷者不在六卿之數故言一一也底平也謂平歷數 **正卿**

左傳初懿氏卜妻敬仲其妻占之曰吉是謂鳳凰于飛和鳴鏘鏘有嬀之後將育于姜五世其昌並于一一八世之後莫之與京晉語范宣子與龢大夫爭田久而無成祁午見曰晉為諸侯盟主子為一一若能靖端諸侯使服朝命于晉其誰不為子從何必龢啟顏錄後魏孫紹垂老始拜

太府少卿謝曰靈太后曰公年似太老紹重拜曰臣年雖老臣卿太少后笑曰是將一一 **求卿**左傳趙旃一一未得且怒于失楚之致師者 **攝卿**左傳先茂之使也荀林父止之曰子以疾辭若何一一以往可也何必子 **嗣卿**左傳晉侯使郤錡來乞師將事不敬孟獻子曰

先君之一一也受命以求師將社稷是衛而惰棄君命也 **八卿**左傳楚子囊伐鄭子展曰晉君方明四軍無闕一一和睦必不棄鄭注四軍謂上中下新軍也軍有二卿小學紺珠晉一一荀罃將中軍士匄佐荀偃將上軍韓起佐欒黶將下軍士魴佐趙武將新軍魏絳佐 **晉卿**

左傳聲子通使于晉還如楚令尹子木與之語問晉故焉對曰一一不如楚其大夫則賢皆卿材也又唐書苗一一傳一一寬厚所至以惠化稱再秉政出入七年小心謹畏不甚斥是非得失故能安保寵名然練達事體百官簿最一省無遺議者比漢胡廣又一一起文儒致位台輔謙柔敦

厚為三朝所推又米芾西園雅集圖記其烏帽黃道服捉筆而書者為東坡先生仙桃巾紫裘而坐觀者為王一一按一一駙馬都尉王詵字 **尊卿**左傳以朝於嬰齊而夕於側也注嬰齊令尹子重側司馬子反言其一一敬老 **吳卿**左傳與之縞帶疏季札一一也而以縞帶

與子產者是其當時所有耳 **中卿**公羊傳三軍者何三卿也注襄公委任強臣益司馬作一一官踰王制故譏之 **無卿**晉語自伯子男有大夫一一注一一無命卿也 **齊卿**孟子一一之位不為小矣 **四卿**史記晉世家出公告齊魯欲以伐一一注時趙韓魏共滅范氏

中行氏猶有智氏與三晉故云一一又張華游俠篇美哉游俠士何以尚一一按一一信陵平原孟嘗春申也 **樂卿**漢書食貨志有司請置賞官名曰武功爵級十七官首者試補吏先除千夫如五大夫其有罪又減二等爵得至一一注一一者武功爵第八等也 **名卿**漢書翟方

進傳陳咸馮野王逢信宮簿皆在方進之右及御史大夫缺三人皆一一俱在選中而方進得之元稹承旨院記自永貞鄭絪為承旨十七年間由鄭至杜十一人而九參大政若比則安可以昧陋不肖之積繼居九丞相二一一之後 **孟卿**漢書儒林傳孟喜父號一一善為禮春秋

授后蒼疏廣世所傳后氏禮疏氏春秋皆出||孟卿以禮經多春秋煩雜乃使喜從田王孫受易注時人以卿呼之若言公矣 **羣卿**漢書高五王傳贊海內初定觳秦孤立無藩輔故大封同姓以塡天下時諸侯得自除御史大夫||以下衆官如漢朝漢獨爲置丞相解嘲||

不揖客將相不俛眉李尤賦三后八蕃師尹|| **如卿**漢書陳平傳賜爵卿注禮秩||不治事 **獻卿**續漢書光武初見耿弇言起坐曰卿失言我斬卿弇曰大王哀厚弇如父子故披赤心爲大王陳事上曰我||耳 **封卿**後漢書景丹傳丹櫟陽侯建武二年定封櫟陽

侯帝謂丹曰富貴不歸故鄉如衣繡夜行故以||耳 **列卿**魏志國淵傳爲太僕居||布衣蔬食祿賜散之舊故宗族恭儉自守岑參韋員外家花樹歌君家兄弟不可當||御史尚書郎 **得卿**吳志周瑜傳瑜從父尚爲丹陽太守瑜往省之會策將東渡到歷陽太馳書報

瑜瑜將兵迎策策喜曰吾||諧也 **僉卿**晉書孫楚傳遷著作佐郎復參石苞驃騎軍事楚負其材氣頗侮易於苞初至長揖曰天子命我||軍事杜甫詩||休坐惺蕩子不還鄉耿湋送郭參軍詩入傳府公政記室有||又說苑湯問伊尹曰古者所以立三公九卿

大夫列士者何也伊尹對曰三公者所以參王事也九卿者所以參三公也大夫者所以||九||也列士者所以參大夫也故參而有參是謂事宗事宗不失外內若一 **屈卿**南史卞彬傳父延之弱冠爲上虞令有剛氣會稽太守孟顗以令長裁之積不能容脫幘投地曰我所以||者政爲此

幘耳今已投之卿矣 **況卿**南史劉悛傳悛從駕登蔣山上數嘆曰貧賤之交不可忘糟糠之妻不下堂顧謂悛曰此||也世言富貴好改其素情吾雖有四海今日與卿盡布衣之適悛起拜謝 **辭卿**魏書郭祚傳初高祖以李彪爲散騎常侍祚因入見高祖曰朕昨悞授一人官

祚對曰陛下聖鏡照臨論才授職豈容高詔一行而有差異高祖曰此應有讓讓則別授一官須臾彪啟云伯石||子產所惡臣欲之已久不敢辭讓遂不換彪官 **唐卿**唐書唐臨傳累遷大理卿高祖嘗錄囚餘司斷者輒紛訴不已獨臨所訊無一言帝問故答曰||斷囚不冤

所以絕意帝歎曰爲獄者固當若是 **贊卿**唐書百官志太常博士四人從七品上掌辨五禮大禮則||導引 **試卿**宋史趙普傳帝與普計下太原普止之帝笑曰吾意正如此特||耳 **知卿**宋史趙逵傳對策擢第一時秦檜意有所屬而逵對獨當帝意檜不悅授逵左

承事郎簽書劍南東川帝問檜趙逵安在除校書郎未嘗謁檜檜滋怒欲擠之未及而死引見帝迎謂之曰卿始終皆朕自擢秦檜日薦士一語不及卿以此||不附權貴眞天子門生也 **茂卿**易林求金東山利在|| **次卿**說苑百里奚爲上卿公孫枝爲||以佐之 **段**

卿急就篇庶霸遂萬||注||者言其厚重如石之||可爲||也又鄭谷少師從翁隱巖別業詩近將姚監比僻與||親按姚監謂姚合||謂段成式隱巖鄭薰所居 **孺卿**急就篇周千秋趙||注||幼少之號也||言可爲列卿也漢有蘇賢字|| **外卿**韋昭辨釋

名漢正卿九執金吾爲||不在九列 **仙卿**葛洪枕中書墨翟爲太極||治馬跡山茅君內傳句曲山上有神芝五種一曰龍仙芝服之爲太極||徐鉉送潘尚書致仕還建安詩化劍津頭尋故老同亭會上問||高啟詩青丘子臞而清本是五雲閣下之|| **語卿**

世說有人問謝安石王坦之優劣于桓公桓停欲言中悔曰卿喜傳人語不能復||古艷歌行夫婿從門來斜倚西北眄||沫且勿眄水清石自見 **望卿**世說晉文帝與二陳共車過喚鍾會同載卽駛車委去比出已遠既至因嘲之曰||遙遙不至又侍兒小名錄廣川王去幸姬

陶||||爲修靡夫人主繒帛 **磬卿**雲仙雜記有人收得虞永興與圓機書一紙剪開字字賣之||二字得麻一斗鶴口二字得銅硯一枚房村二字得芊千頭隨人好之淺深 **議卿**南楚新聞李泌賦詩譏楊國忠青青東門柳歲晏心憔悴國忠訴之明皇曰賦柳者||賦李

者謂朕可乎 **緣卿**清異錄王彪臨池賦云碧氏方澄宅龜魚而蕩漾||||高拂宿烟霧以參差按||||謂竹也 **尚卿**致虛雜俎筆神曰佩阿又曰昌化硯神曰淬妃墨神曰回氏紙神曰|||| **棘卿**事文類聚大理稱棘寺卿爲|||| **佐卿**夏禹岣嶁碑承帝曰嗟翼

輔||||又廣德神異錄明皇天寶十三載重陽獵于沙苑時雲間有孤鶴回翔親御弧矢中之其鶴卽帶箭徐墜將及地丈許歘然矯翼西南而逝萬衆極目良久乃滅益州城西十五里有道觀焉東廊第一院尤爲深寂有自稱青城山道士徐||者一歲率三四至焉一日忽自外至神

彩不怡謂院中人曰吾行山中偶爲飛矢所加尋已無恙然此箭非人間所有吾留之于壁後年箭主到此卽宜付之及明皇幸蜀暇日命駕行游偶至斯觀忽覩其箭深異之因詢觀之道士具以實對||蓋中箭孤鶴耳明皇因收其箭而寶焉自後蜀人亦無復有遇||者 **一卿**

仲長統昌言春秋之時諸侯明德者皆||爲政 **淵卿**江淹賦文摯||||史類遷固 **箕卿**徐陵與楊遵彥書遷||于兩館縶驥子于三年 **齒卿**王褒皇太子箴元子爲士||命秩 **地卿**唐太宗詔||之貳爰委典司理財先示于簡廉利物每懲其聚斂 **鮑**

卿王勃上絳州上官司馬書三奔九合下官聞管中之風千載一時君侯受||之氣 **慮卿**儲光義詩||文[illegible] **叔卿**祖詠贈李揆詩相知有||訟簡夜彌清又神仙傳衛||者服雲母[illegible]

童子帝問[illegible]也||||默然不應怨不知所在李白詩邀我登雲臺高揖衛|| **徐卿**[illegible]氏親抱送來是天上石麒麟兒蘇軾詩鬱怱佳氣夜充閭始見||第二

雖 **裴卿**柳宗元萬年令裴君墓碣石鬱其馨惟||之||世服大僚仍耀烈名 **容卿**柳宗元文以||||之位贊是方岳注謂容臺也 **賓卿**溫庭筠寄于員外詩從小議||||恩深若弟兄 **東卿**羅隱送程尊師東遊詩釋簡便應朝右窮紫府兼合見|||| **竺卿**釋貝

休詩試裂芭蕉片題詩問|||| **寺卿**王禹偁詩回翔栖在||||間 **古卿**曾鞏擬刑部尚書制某明允通博資以術學服采於位厥聲顯聞秋官||||是用命汝 **用卿**蘇軾內制賜王存批荅吾之||計已審矣卿之自信又何疑哉 **留卿**蘇軾內制賜文彥博批荅

朕之||||亦至矣 **起卿**蘇軾內制賜文彥博批荅非我推誠無疑不能||於安佚非卿忘身殉國不能從我於艱難 **貳卿**周必大謝除禮部侍郎表宗伯古之清曹||||今之膴仕 **蕭卿**陸游題蕭彥毓詩卷詩||詩句雄豪島瘦名翻來間淡獨|||| **宰卿**宋子詩憶

昔都門道光華辱|||| **月卿**馬祖常詩行觀謠俗期屋使歸奏蕃蘆拜||||按書卿士惟月又新安文獻志許||||字宋士師魏鶴山淳祐進士宋亡服衰不出五年卒所著曰山屋集 **芳卿**楊基詩芙蓉一樹金塘外只有||||獨自看 **玉卿**雲笈七籤飛行太空得爲

|| **虞卿**史記||傳||||者遊說之士也躡屩擔簦說趙孝成王一見賜黃金百鎰白璧一雙再見爲趙上卿故號爲||||又贊||||非窮愁亦不能著書以自見於後世又云貿貿趙||適趙平原入秦 **張卿**漢書劉澤傳高后時齊人田生游乏資以畫奸澤澤大悅之用金二

百斤爲田生壽田生如長安今其子求事呂后所幸大謁者||||張卿入言之遂立澤爲琅邪王注奄人也 **君卿**漢書游俠傳樓護字||||是時王氏方盛賓客滿門護與谷永俱爲五侯上客長安號曰谷子雲筆札樓||||唇舌言其見信用也母死送葬致車二三千兩閭里歌之

曰五侯治喪樓||||陸龜蒙幽侯詩滿林遊宦子誰爲作||||又唐書杜佑傳佑字|||| **牟卿**漢書儒林傳周堪事大夏侯勝堪授||||牟卿爲博士 **游卿**漢書鮑宣傳齊栗融客卿北海禽慶子夏蘇章曹竟子期皆儒生棄官不仕於莽又馬宮傳宮字||||又

北史儒林傳曾子以通經進仕者唯博陵崔子發廣平宋||||而已 **蕳卿**漢書儒林傳夏侯勝又事同郡||||蕳卿者兒寬門人注蕳音姦 **斿卿**漢書儒林傳大戴授琅邪徐良||||爲博士由是大戴有徐氏之學 **仲卿**漢書王章傳章字||||爲諸生學長安獨與妻居

章疾病無被臥牛衣中與妻決涕泣其妻呵怒之曰||||京師尊貴在朝廷人誰踰||||者今疾病困厄不自激卬乃反涕泣何鄙也劉克莊詩得非家客留廷尉或是閨人泣||||又循吏傳朱邑字|||| **元卿**漢書鮑宣傳杜陵蔣詡||||爲兗州刺史亦以廉直

爲名王莽居攝詡以病免官歸鄉里臥不出戶卒於家三輔決錄蔣詡字||||舍中三逕惟羊仲求仲從之游皆挫廉逃名不出溫庭筠題韋壽博士草堂詩||||謝免開三徑平仲朝歸臥一丘又後漢書桓榮傳榮初遭倉卒與族人桓||||同饑厄而榮講誦不息||||嗤榮曰但自苦氣

力何時復施用乎榮笑不應及爲太常||||歎曰我農家子豈知學之爲利若是哉又南史孝義傳解叔謙字|||| **蔣卿**見上萬里詩三徑初開見|||| **聖卿**漢書佞幸傳董賢字|||| **臺卿**後漢書趙岐傳岐字邠卿京兆長陵人也初名嘉生於御史臺因字||||後避

難故自改名字||||示不忘本土也 **邠卿**見上 **曼卿**後漢書儒林傳九江謝||||善毛詩衛宏從||||受學因作毛詩序又抱朴子蒲坂有南||||者曰在山中三年精思有仙人來迎我昇天過紫府以流霞一杯飲我天帝前謁拜失儀見斥來還河東因號||||爲斥仙人又宋史石

延年傳延年字||||范仲淹文||||之筆顏筋柳骨 **巨卿**後漢書獨行傳范式字||||與汝南張劭爲友杜牧池州李使君歿後見歸妓詩||||哭處雲空斷阿鶩歸來月正明 **曜卿**魏志袁渙傳渙字|||| **行卿**鍾嶸詩品梁步兵鮑||||少年甚擅風謠之美 **雲卿**

唐書文藝傳沈佺期字||||又宋史隱逸傳蘇||||廣漢人紹興間來豫章東湖結廬獨居鄉曲稱曰蘇翁莫測識也少與張浚爲布衣交後浚爲相馳書豫章帥及漕親造其廬必爲致之帥漕密物色之曰此獨有灌園蘇翁無||||也帥漕乃屏騎從更服爲遊士入其圃翁運鋤不顧

進而揖之延入室土銼竹几地無纖塵案上有西漢書一冊二客恍若自失默計此爲蘇||||也既稍款洽遂扣其鄉里徐曰廣漢客曰張德遠廣漢人||||識之曰然客又問德遠何如人曰賢人也第長於知君子短於知小人德有餘而才不足二客起而言曰張公今某等致公力請共載

辭不可期以詰旦上謁旦遣使迎伺翁已遁矣竟不知所往 **飛卿**唐書溫庭筠傳本名岐字|||| **商卿**唐書韋陟傳陟字|||| **柔卿**段成式有||||解籍詩 **伍卿**李遠贈筝妓||||詩輕輕殺後更無箏玉腕紅紗到|||| **堯卿**宋史儒林傳周||||字子俞道

州永明人積官太常博士范仲淹薦經行可爲師表未及用卒始||||年十二喪父憂戚如成人見母則抑情忍哀不欲傷其意及母喪倚廬三年席薪枕塊既葬慈烏數百銜土集隴上爲學不專於傳注問辨思索以通爲期 **文卿**朱子寄江||||劉叔通詩||||句律如詩律通叔詩

国立国会図書館　タイトル『佩文韻府』　請求記号 847-145イ
ガラス使用

情絶世情順卿[靑樓集]順時秀姓郭字|善歌劉時中侍制嘗以金簧玉管鳳吟鸞鳴擬其聲韻◎戒爾卿[書]|士功崇惟志業廣惟勤惟克果斷乃罔後艱天子卿[禮記]天子之三公之田視公侯|之視伯天子之大夫視子男天子之元士視
附庸[又孟子]|之|受地視侯大夫受地視伯元士受地視子男諸侯卿[禮記]天子之大夫爲三監監於諸侯之國者其祿視|之|其爵視次國之君其祿取之於方伯之地欲爲卿[左傳]鄭公子曼滿與王子伯廖語|伯廖告人曰無德而貪其在周易豐之離
弗過之矣[注]不過三年成之卿[左傳]衛出公使問子貢曰吾其入乎子貢私於使者曰昔成公孫於陳甯武子孫莊子爲宛濮之盟而君入獻公孫於齊子鮮子展爲夷儀之盟而君入今君內不聞獻之親外不聞|則賜不識所由入也厚寄卿[戰國策]樓緩將使伏
事辭行謂趙王曰臣雖盡力竭智死不復見于王矣王曰是何言也固且爲書而|豈其卿[漢書王吉傳論]揚雄著論曰或問君子疾沒世而名不稱盍勢諸名卿可幾曰君子德名爲幾梁齊楚趙之君非不富且貴也惡乎成其名谷口鄭子眞不詘其志耕於巖石之下名震
於京師|豈其卿同號卿[晉書職官志]太后三卿衞尉少府太僕漢置皆隨太后宮爲官號在同名卿上魏改漢制在九卿下及晉復舊任|上司農卿[隋書趙元淑傳]轉潁川太守因入朝會司農不時納諸郡租穀元淑奏之帝謂元淑曰如卿意者幾日當
了元淑曰不過十日帝即拜元淑爲|納天下租如言而了[唐書百官志]|寺|一人從三品少卿二人從四品上掌倉儲委積之事[又]太常贋擬署令管田則從未於|卿以援侍中[又]段秀實傳爲涇原節度召爲|朱泚反源休教泚僞迎天子遣將韓旻領銳師三千疾
馳奉天秀實以爲宗社之危不容喘乃遣人諭大吏岐靈岳竊取姚令言印不獲乃倒用司農印追其兵旻至駱驛得符還大理卿[隋書趙綽傳]遷|少|時禁行惡錢有二人在市以惡錢易好者武候執以聞上令悉斬之綽進諫曰此人坐當杖殺之非法上曰不關卿事綽曰陛下不以臣
愚暗置在法司豈得不關臣事上曰撼大木不動者當退綽曰臣望感天心何論動木拜而益前上乃止時薛冑爲|名平恕然冑斷獄以情而綽守法俱爲稱職[唐書百官志]|寺|一人從三品少卿二人從四品上掌折獄詳刑[又]張文瓘傳乾封二年遷東臺侍郎同東西臺三品
李勣同爲宰相改黃門侍郎兼|不旬日斷疑獄四百抵罪者無怨言嘗有小疾囚相與齋禱願亟視事後拜侍中諸囚聞其遷皆垂泣其得人心如此[又]蔣沇傳遷|持法明審號稱職[又]蘇軾詩理卿辭具服廷尉卿[隋書百官志]|梁國初建
曰大理天監元年復改爲廷尉[北史]宋世軌傳好法律執獄寬平遷|少|大理正蘇珍之以平幹知名寺中語曰決定嫌疑蘇珍之視表見裏宋世軌及卒廷尉御史諸囚皆哭曰宋廷尉死我等豈有生路謠曰|大舟卿[隋書百官志]|梁初爲都水臺七年改焉位視
中書郎列卿之最末者也主舟航隄渠大匠卿[隋書百官志]|位視太僕掌土木之工[又]易林匠卿操斧豫章危殆太府卿[北史陽固傳]王顯謂固曰吾作|府庫充實卿以爲何如固曰公收百官之祿四分之一州郡贓贖悉入京藏以此充府未足爲多且有
聚斂之臣寧有盜臣豈不戒歟顯大不悅[唐書百官志]|寺|一人從三品少卿二人從四品上掌財貨廩藏貿易獨對卿[唐書蔣伸傳]改兵部侍郎宣宗雅愛伸每見必咨天下得失三起三留曰他日不復|矣未幾以本官同中書門下平章事宗正卿[唐書
百官志]|寺|一人從三品少卿二人從四品上掌天子族親屬籍以別昭穆[又]開元二十五年濮陽王徹爲|恩遇甚厚建議以宗正司屬籍乃請以陵寢宗廟隸宗正[又]回鶻傳肅宗即位使者來請助討祿山帝詔燉煌郡王承宷與約而令僕固懷恩送王因召其兵葛勒可汗
以可敦妹爲女妻承宷帝欲固其心即封爲毗伽公主因冊爲王妃擢承宷|可汗亦封承宷爲葉護[山公啟事]羊祜忠篤寬厚然不長理劇|缺不審可轉作否[又]陸倕讓|表宗卿清重歷選所難[杜甫詩]丈人令宗卿太僕卿[唐書百官志]|寺|一人從三品
少卿二人從四品上掌廐牧輦輿之政[又]張說隴右監牧頌德碑開元元年牧馬二十四萬匹十三年乃四十三萬匹上顧謂|少|兼秦州都督監牧都副使張景順曰我馬蕃育卿之力也司刑卿[唐書徐有功傳]轉|少|爲獄常持平守正以執據寃罔改司僕少卿卒贈
|同姓卿[宋史趙汝愚傳]除特進右丞相汝愚辭不拜曰|之|不幸處變敢言功乎乃命以特進爲樞密使又辭特進公慚卿[博物記]太丘長陳寔寔子鴻臚紀紀子司空羣羣子泰四世於漢魏二朝並有重名而其德漸漸小減時人爲其語曰|卿慚
長[唐國史補]李載者燕代豪傑常臂鷹携妓以獵旁若無人方伯爲之前席終不肯仕生栖鈞爲御史大夫磊落可觀然其器不及父栖鈞生吉甫任相國八年柔而多智|卿慚長近之矣蓬萊卿[眞靈位業圖]|左|姜叔茂必召卿[拾遺記]崔英年七歲在符堅
宮中讀書堅問讀何書曰孝經問有何義曰上愛下下敬上堅曰好待十七必用卿爲大夫英曰日月可重見至尊不可再覩何待後期堅曰須待十七|比及期拜諫議大夫骨鯁卿[清異錄]鱖魚一名白圭夫子令曰惟爾白圭夫子貌則清臞材極美俊宜授|遠

秀卿[清異錄]侯寧極藥譜沉香爲|不是卿[春明退朝錄]舊傳太常|秘書不是監以其品列清重不與諸卿監伴也同文卿[孔帖]鴻臚卿唐龍朔二年改爲|光宅初改曰司賓卿駕御卿[陶潛孟府君傳]爲征西大將軍桓溫從事中郎遷長
史在朝隤然仗正順而已溫從容謂君曰人不可以無勢我乃|禮樂卿[杜牧送崔少常出鎭夏州詩]帝命詩書將壇登|希軻卿[皆華詩]我身今雖落後我志素欲|水衡卿[蘇軾送王伯敭守虢詩]歸來只作|我欲携壺就君飲
左右卿[程俱詩]曾中九華初欲成綵衣王伃雙鬢靑世間何樂復過此不失清都|玉堂卿[王暉咏硯詩]神物不知歲火烈碧絲今對|閭丘卿[漢書儒林傳]孟卿事蕭奮以授后蒼及魯|劉俠卿[小名錄]劉盆子在赤眉中爲|
牧牛[孟子]既立猶朝夕拜俠卿俠卿爲之跪郭喬卿[後漢書蔡茂傳]|賀字|拜荊州刺史有殊政百姓便之歌曰厥德仁明|中正朝廷上下平法高卿[後漢書逸民傳]|眞字|[注]高一作喬[王僧孺詩]偃蹇北山北聊訪|蘇來卿[曹植精微
篇]關東有賢女自字|壯年報父仇身沒垂功名梁昇卿[唐詩紀事]|與張九齡善涉學工書於八分尤工書東封朝覲碑爲時絕筆費冠卿[神仙感遇傳]|池州人也擢第將歸故鄉別相國鄭公餘慶公素與秋浦劉令友善託以寓書戒之曰劉令福
卒可善遇之費至以相國書授閽者劉發緘覽畢裂而棄之費排闥而入趨拜於前劉忽閔然揖坐與語曰暮劉促令排店費乞於廳廡下席地一宵劉良久曰此非待賓之所有閤子中費莫知所以危坐不寐將一更忽聞異香郁烈良久劉執版恭立于庭似有所候香氣彌甚即見雲冠紫
衣仙人數十人擁從而至須臾奏樂飲酒仙人忽問劉曰得鄭某書否曰|先輩自長安來得書笑曰|且喜及第吾未合與之相見且與一杯酒即命劉酌酒送閤子中仙人乘雲而去費力爭得一兩呷劉卽與冠卿爲修道之友卜居九華山以左拾遺徵竟不起趙能
卿[羅隱]進士|話金庭勝事詩]會稽詩客|往歲相逢話石城山玄卿[集異記]蒼龍溪新宮銘紫陽眞人|撰[蘇軾詩]汝應奴隸蔡少霞我亦季孟|◎才不及卿[世說]魏武嘗過曹娥碑下從楊脩上見題黃絹幼婦外孫齏臼八字魏武
謂修曰解否答曰解魏武曰卿未可言待我思之行三十里乃曰吾已得令修別記所知謂絕妙好辭也魏武亦記之與修同歎曰我|乃三十里有我無卿[洛陽伽藍記]趙郡李才問潁川荀子文曰荀生住何處對曰僕住中甘里才曰何爲住城南子文曰國陽勝地
卿何怪也若言川谷伊洛崢嶸語其舊事靈臺石經招提之美報德景明當世富貴高陽廣乎四方風俗萬國千城若論人物|潘崇和曰汝潁之士利如錐燕趙之士鈍如錘非虛言也白衣公卿[摭言]進士科始於隋大業盛於貞觀不由進士者謂之|不
員爲卿[元結惡圓說]寧方爲皂|問鳩呼卿[韓愈王符贊]皇甫度遼聞至乃驚衣不及帶屣履出迎豈若鴈門|

對語

家相 客卿　執客 冷卿　紅友 綠卿　馬使 梟卿　風騷將 禮樂卿　鄭七子 晉三卿　餘甘氏 遠秀卿

摘句

白璧賜虞卿 元戎付夏卿　風流漢長卿 文章偏罷卿　高揆蓬萊衛叔卿 賦損黃金愛馬卿

生 所庚切|長也又姓

韻藻

資生[易]至哉坤元萬物|[東晳崇丘詩]|仰化于何不養王叕之有|帖生生[易]|之謂易[書]無總于貨寶|自庸[庾信經藏碑]如來說法萬萬恒沙菩薩轉輪世界[范仲淹明堂賦]止北伐之威以助養于|[又列子]不生者能|不化者
能化化[又]有生|者有|者大生[易]夫乾其靜也專其動也直是以|焉廣生[易]夫坤其靜也翕其動也闢是以|焉蒼生[書]帝光天之下至于海隅|[晉書王衍傳]衍神情明秀嘗造山濤濤去目而送之曰何物老嫗生寧馨兒然誤天下|者未必非此人也
[又謝安傳]諸人每相與言安石不肯出將如|何[中說]公旦之爲周也深乎深乎安家者所以寧天下也存我者所以厚|也[李白詩]謝公終一起相與濟|[劉禹錫送令狐相公詩]終提一麾去再入福|[李商隱賈生詩]可憐夜半虛前席不問|問鬼神[蔡松年詩]三軍護漢
將九鼎奠|友生[詩]矧伊人矣不求|[又]雖有兄弟不如|[九辯]廓落兮羈旅而無|[陶潛詩]叩棹新秋月臨流別|[杜甫詩]計拙無衣食途窮仗|天生[詩]|烝民其命匪諶[中說]薛收問聖人與天地如何子曰|之地長之聖人成之故天地立而易行

乎其中矣〔李白詩〕｜｜我材必有用千金散盡還復來〔又懷素草書歌〕古來萬事貴｜｜何必要公孫大娘渾脫舞〔又尚書大傳〕萬物非｜不｜非地不載〔又皇覽〕距冬至四十六日則天子迎春於東堂青稅八乘旗旄尚青田車載矛號曰助｜｜

後生〔詩〕壽考且寧以保我｜｜〔論語〕｜｜可畏〔南史顏延之傳〕延之每輕湯惠休謂人曰休上人制作委巷間歌謠耳方當誤｜｜〔唐書韋嗣立傳〕貴閱｜｜以僥倖升寒族乎流以替業去〔書品〕施旻郭下｜｜同年拔萃〔按〕謂施方泰旻休尚〔李白詩〕尼父猶能畏｜｜丈夫未可輕年少〔杜甫詩〕今人嗤點流傳賦不覺前賢畏｜｜〔劉禹錫詩〕近來時勢輕先輩好染髭鬚事｜｜

寄生〔詩〕蔦與女蘿施于松柏〔疏〕蔦｜｜也女蘿菟絲松蘿也〔漢書東方朔傳〕郭舍人覆樹上｜｜令射之朔曰是寠藪也著樹爲｜｜盆下爲寠藪〔注〕｜｜芝菌之類形有周圜象寠藪者〔宋〕〔又漢書何武傳〕戴聖曰｜進｜何知酒欲亂人治蘇氏山林多鳩一網數十百〔相〕嗟可具其黨戲之曰此君家肉｜｜也〔又古今注〕武溪深馬援南征所作援門生袁｜｜善吹笛援作歌和之草桑上｜｜〔注〕｜｜松上楊上楓上皆有但根津處則異又有桃｜｜柳｜｜〔又〕松蘿一名松上｜｜〔張耒詩〕朽樹輕陰長｜｜〔又清異錄〕章貢

先生〔禮記〕遭｜｜于道趨而進正立拱手〔又〕｜｜書策琴瑟在前坐而遷之戒勿越〔儀禮〕士冠禮遂以摯見于鄉大夫鄉｜｜〔論語〕有酒食｜｜饌〔孟子〕｜｜將何之〔戰國策〕梧下｜｜〔魏之隱士史記〕三王世家褚｜｜曰臣幸得以文學爲侍郎好觀覽太史公列傳〔注〕褚｜｜潁川人仕元成間〔又留侯世家〕四人前對各言名姓曰東園公綺里季夏黃公角里｜｜〔又荊軻傳〕燕有處士田光｜｜其爲人智深而勇沉可與謀〔又賈生傳〕每詔令議下諸老｜｜不能言賈生盡爲之對人人各如其意所欲出〔又滑稽傳〕東郭｜｜久待詔公車貧困饑寒衣敝履不完行雪中履有上無下足盡踐地〔後漢書矯慎傳〕慎同郡馬瑤隱于汧山以兔罝爲事所居俗化百姓美之號馬牧｜｜〔晉書隱逸傳〕翟硎｜｜者不知何許人也常居宜城郡界山有瞿硎因以爲名焉〔又皇甫謐傳〕謐有高尚之志以著述爲務自號玄晏｜｜〔齊書沈驎士傳〕驎士有高世之心居貧織簾誦書號織簾｜｜〔南史劉慧斐傳〕游匡山于山北構園一所號曰離垢園時人仍謂爲離垢｜｜〔唐書白居易傳〕東都所居履道里疏沼種樹自號醉吟｜｜爲之傳〔又王績傳〕績飲至五斗不亂人有以酒邀者無貴賤輒往著五斗｜｜傳〔又陸龜蒙傳〕或號天隨子甫里｜｜〔宋史邵雍傳〕雍常乘小車一人挽之惟意所適士大夫家識其車童孺廝隸皆懽相謂曰吾家｜｜至也〔漢舊儀〕武帝初置博士擇學通行修者爲官吏稱｜｜不得言君〔洞冥記〕李克馮翊人自言三百歲荷草器負五嶽真形圖而至帝禮待之號負圖｜｜〔抱朴子〕黃帝東至青丘過風山見紫府｜｜授以三皇內文〔神仙傳〕白石｜｜者常煮白石爲糧故號白石｜｜〔續齊諧記〕鄧紹嘗八月旦入華山采藥見一童子執五彩囊承柏葉露紹問用此何爲答曰赤松｜｜取以明目〔大中遺事〕軒轅｜｜居羅浮山唐宣宗召入禁中以桐竹葉授成錢〔草亭客話〕虎耳｜｜大名府有道之士時呼爲李八百〔小學紺珠〕胡翼之瑗號真｜｜〔又〕六｜｜濂溪周惇頤明道程顥伊川程頤康節邵雍橫渠張載涑水司馬光朱文公作贊〔又〕四明五｜｜楊適杜醇王致樓郁王說〔又〕四｜｜謝良佐游酢呂大臨楊時皆二程門人〔墨莊漫錄〕許洛軒裳最盛時號二黨崔鶡陳恬皆戍戍生田書李廌皆巳亥生並居潁昌陽翟稱戊巳四｜｜〔鄒陽上梁王書〕衛｜｜爲秦畫長平之事太白蝕昴昭王疑之〔子虛賦〕子虛過詫烏有｜｜〔張衡七辨〕無爲｜｜祖述列仙背世絕俗〔西京賦〕有憑虛公子言於安處｜｜〔魏都賦〕魏國｜｜有睟其容〔陶潛〕五柳｜｜傳｜｜不知何許人也宅邊有五柳樹因以爲號焉〔韓愈進學解〕國子｜｜晨入太學〔鄭谷讀李白集詩〕何事文星與酒星一時分付李｜｜〔蘇軾詩〕三賦｜｜多謎誇〔化胡經〕吾聞天竺有古皇｜｜善入無爲〔真誥〕傅｜｜入焦山七年老君與之木鑽使穿一石厚五尺積四十七年鑽盡石穿遂得仙〔又南康記〕王僧虔惡白髮一日左右進銅鑷僧虔曰却老｜｜至矣〔清異錄〕驚世｜｜雷之聲也〔韓愈毛穎傳〕穎與絳人陳玄弘農陶泓會稽褚｜｜友善〔楊萬里詩〕吳中介士郭｜｜〔按〕謂蟹也〔又詩〕誕彌厥月｜｜如達〔爾雅〕父之晜弟｜｜爲世父後生爲叔父男子｜｜爲兄後生爲弟男子謂女子｜｜爲姊後生爲妹〔呂氏春秋〕昔者百草之｜｜者也〔西京雜記〕霍光曰昔許釐莊公一產二女曰妖曰茂楚大夫唐勒一產一男一女男曰貞夫女曰瓊華皆以｜｜爲長

父生〔禮記〕人其｜｜而師教之

全生〔禮記〕父母｜｜而｜｜之子全而歸之〔又莊子〕緣督以爲經可以保身可以｜｜

胎生〔禮記〕｜｜者不殰而卵生者不殈〔注〕內敗曰殰殈裂也〔莊子〕九竅者｜｜八竅者卵生〔禽經〕玄鶴｜｜能化而爲仙〔瑜迦論〕依殼而延曰卵生含藏而出曰｜｜假潤而生曰濕生無而化有曰化生

卵生見上〔王羲之鸕鷀帖〕此禽不｜｜口吐其雛獨爲異耳

知生〔禮記〕｜｜者弔知死者傷

幸生〔國語〕國斯無刑偷居｜｜〔荀子〕朝無幸位民無｜｜〔韓愈楊燕奇碑〕不畏義死不榮｜｜

萌生〔國語〕逆節｜｜天地未形而先爲之征〔漢書禮樂志〕｜｜｜｜

偷生〔國語〕畜其心而知其欲惡民就｜｜〔李陵答蘇武書〕子卿視陵豈｜｜之士而惜死之人哉〔亦作偷漢書地理志〕江南地廣食物常足故呰窳｜｜而亡積聚〔楚辭〕寧正言不諱以危身乎將從俗富貴以｜｜乎

平生〔論語〕久要不忘｜｜之言〔孔安國注〕｜｜猶少時〔史記張耳傳〕｜｜以貴富事〔又〕上使泄公持節問之箯輿前仰視曰泄公邪泄公勞苦如｜｜懽〔漢書馬援傳〕援見公孫述以爲當握手如｜｜〔絕交書〕時與親舊敘闊陳說｜｜〔顏延之秋胡行〕離爲五載別相與昧｜｜〔孟浩然詩〕分手脫相贈｜｜一片心〔蘇軾渡海詩〕茲游奇絕冠｜｜

鯫生〔史記留侯世家〕沛公曰｜｜敎我距關無納諸侯秦地可盡王也〔按〕楚漢春秋｜｜姓解

諸生〔史記叔孫通傳〕高帝悉去秦苛儀法羣臣飲酒爭功或拔劍擊柱叔孫通曰臣願徵魯｜｜與臣弟子共起朝儀〔後漢書班超傳〕行詣相者曰祭酒布衣｜｜耳而當封侯萬里之外〔劉長卿詩〕漁陽老將多回席魯國｜｜半在門〔蘇軾詩〕遙知叔孫子已致魯｜｜〔韓駒詩〕集英春殿唱｜｜〔又管子〕淡也者五味之中也是以水者萬物之準也｜｜之淡也

狂生〔史記酈生傳〕酈生食其者陳留高陽人也好讀書家貧落魄無以爲衣食業縣中皆謂之｜｜〔齊東野語〕王邁有文名落魄不羈爲正字日上曰此｜｜也萬後日稱敕賜｜｜〔顧況詩〕四海如今已太平相公何事喚｜｜〔高啟詩〕旁人不識笑且輕謂是魯迂儒楚｜｜

酈生見上

治生〔史記淮陰侯傳〕始爲布衣時貧無行不得推擇爲吏又不能｜｜商賈常從人寄食飲人多厭之〔抱朴子〕古人欲達勤誦經今人欲達勉｜｜〔晉齋語錄〕學者以｜｜爲急〔諸葛亮表〕至于臣在外任無別調度隨身衣服悉仰于官不別｜｜以長尺寸〔蘇軾詩〕廣受如君不｜｜

儒生〔史記叔孫通傳〕諸弟子｜｜隨臣久矣與臣共爲儀願陛下官之〔又酈生傳〕沛公不好儒未可以｜｜說也〔後漢書桓榮傳〕榮入會庭中詔賜奇果受者皆懷之榮獨舉手捧之以拜帝笑指之曰此真｜｜也〔北史儒林傳〕河外｜｜俱伏膺杜氏其公羊穀梁二傳儒者多不厝懷〔李白詩〕還須黑頭取方伯莫謾白首爲｜｜

獨生〔史記竇嬰傳〕魏其侯曰終不令灌仲孺獨死嬰獨｜｜

侯生〔史記信陵君傳〕魏有隱士曰侯嬴爲大梁夷門監者公子從車騎虛左自迎夷門｜｜侯生攝敝衣冠直上載公子上坐不讓〔又中說〕子謂汾陰｜｜善筮先人事而後說卦〔又韓愈詩〕吾黨｜｜字叔起呼我持竿釣溫水〔按〕謂侯喜

賈生〔史記〕｜｜傳天子議以爲｜｜任公卿之位絳灌東陽侯馮敬之屬害之乃以｜｜爲長沙王太傅後歲餘｜｜徵見孝文帝方受釐坐宣室上因感鬼神事而問鬼神之本｜｜因具道所以然之故至夜半文帝前席既罷曰吾久不見｜｜自以爲過之今不及也〔李商隱詩〕｜｜年少虛垂淚王粲春來更遠遊〔又〕宣室求賢訪逐臣｜｜才調更無倫〔王安石詩〕一時謀議略施行誰道君王薄｜｜

嘉生〔漢書郊祀志〕民神異業敬而不瀆神降之｜｜〔注〕應劭曰嘉穀也師古曰｜｜衆瑞也

樂生〔漢書刑法志〕自建武永平民亦新免兵革之禍有｜｜之慮與高惠之間同

一生〔漢書鄭當時傳〕一死一｜｜乃知交情〔又後漢書申屠蟠傳〕黃瓊葬江夏四方名豪會者六七千人莫有及蟠者惟南郡｜｜與相酬對〔又晉書畢卓傳〕爲吏部郎飲酒廢職常謂人曰得酒滿數百斛船四時甘味置兩頭右手持酒杯左手持蟹螯拍浮酒船中便足了｜｜矣

小生〔漢書朱雲傳〕薛宣爲丞相雲往見之宣備賓主禮從容謂雲曰且留我東閤可以觀四方奇士雲曰｜｜乃欲相吏耶宣不敢言〔又張禹傳〕新學｜｜亂道誤人宜無信用〔韓愈詩〕嗟我｜｜值強伴怯膽變勇神明鑒

更生〔漢書魏相傳〕平原渤海太山東郡溥被災害賴明詔振救乃得蒙｜｜〔南史韋叡傳〕魏中山王元英攻北徐州圍刺史昌義之於鍾離衆兵百萬連城四十餘武帝遣征北將軍曹景宗拒之未敢進帝怒詔叡會焉旬日而至魏人大潰叡遣報昌義之且驚且喜不暇答且叫曰｜｜｜｜〔山海經〕無䏿之國其人無男無女穴居食土死即埋之其心不朽死一百二十歲乃復｜｜〔拾遺記〕仙人甯封食飛魚而死二百年｜｜〔窮神祕苑〕梁承聖二年司徒府王蓮抑長卒子庭葬於九江三年大雨塚壞移葬換棺見父棺中目開心有暖氣扶出｜｜三十年卒〔又抱朴子〕仙方所謂日精｜｜周盈皆一菊而根莖花實之名異也〔又漢書劉向傳〕向字子政本名｜｜〔劉克莊詩〕未應天祿閣便欠一｜｜〔又韋航紀談〕嘉禾方千里一日會相識張｜｜千里乃作令戲曰古人是劉｜｜今人是張｜｜手執一卷金剛經問爾是胎生卵生濕生化生｜｜謂方曰古人是馬千里今人是方千里手執一卷刑法志問汝流五千里三千里一千里

羣生〔漢書宣帝紀〕獄者萬民之命所以禁暴止邪養育｜｜也〔又董仲舒傳〕陰陽調而風雨時｜｜和而萬民殖〔魏書釋老志〕釋迦年三十成佛導化｜｜〔封禪文〕陛下仁育｜｜義征不憓〔曹植詩〕天覆何彌廣苞育此｜｜〔張華詩〕大塊稟｜｜

蘭生〔漢書禮樂志〕百末旨酒布｜｜〔顏師古注〕｜｜百草華之末也以百草華雜故香且美也

風生〔漢書趙廣漢傳〕所居好用世吏子孫新進年少者專厲強壯蠭氣見事｜｜無所回避率多果敢之計莫爲持難〔淮南子〕虎嘯而谷｜｜〔漢房中歌〕空桑琴瑟結信成四興遞代八｜｜〔王勃滕王閣詩序〕爽籟發而清｜｜纖歌凝而白雲遏〔李白雉子斑扇歌〕翟雉｜｜〔盧仝孟諫議送茶詩〕七椀喫不得也但覺兩腋習習清｜｜〔李中詩〕初吟塵慮息再味古｜｜〔陸龜蒙詩〕花底秋｜｜拂坐｜｜〔王庭珪宣和殿雙鵲圖詩〕人間畫工貌不成君王筆下春｜｜〔高啟詩〕夫鵰林月落負翻浦｜｜〔又十洲記〕炎洲有｜｜獸似豹青色大如狸斫得風須臾復活〔水草〕風狸一名｜｜獸

書生〔後漢書袁安傳〕初安父沒母使安訪求葬地道逢三｜｜問安何之安爲言其故生乃指一處云葬此地當世爲上公〔又費長房傳〕曾與人同行見一｜｜無鞍騎馬下而叩頭人問其故曰此狸也盜社公馬耳〔南史沈慶

之傳文帝將北伐慶之固陳不可曰爲國譬如家耕當問奴織當訪婢陛下今欲伐國而與白面||輩謀之事何由濟（續齊諧記）許彥行遇一||臥路側云脚痛求寄鵝籠中彥以爲戲言||便入籠中與雙鵝並坐（陳子昂詩）寧知班定遠猶是一||（高適詩）曾逋眞義士陸遜豈||（韓愈詩）余惟戇||孤身無所賓（滕茂實詩）蘆鹽老||謬列王都宮

孤生（後漢書張霸傳）太守起自||致位郡守（又水經注）大谷谿西南流逕獨石北界石||不因河而自峙（古詩）冉冉||竹結根太山阿（王沴然初月賦）望頹陽之西落見微月之||

長生（晉書束晳傳）太康中郡大旱晳爲邑人請雨三日而雨注衆歌曰束先生通神明請天三日甘雨零何以疇之報束||（老子）深根固柢||久視之道（莊子）廣成子曰無勞汝形無搖汝精乃可以||（博物志）天老曰太陽之草名黃精餌之可以||（杜甫詩）入河蟾不沒搗藥兔||（李商隱詩）只怪閭闔喧簫鼓吹邑人同報束||（司空圖放龜詩）却爲多知自不靈今朝放汝卜||（又本草）石||生咸陽山谷（又西京雜記）上林苑有千年||樹十株萬年||樹十株（晉宮閣名）萬年殿前||二株（鄴中記）金華殿後有王母||樹（嵇含||樹賦序）余祇奉慈令遂家於墳左俄有||育于域內豈老母至行表徵於嘉木哉（又北史節義傳）朱||代人也爲員外散騎使高車高車王責||等拜拒之乃不以禮待內之叢石與賜之曰不降則殺||||瞋目厲聲曰我爲鬼不爲汝臣王大怒絕其食又不從乃分徙之三歲乃放還孝文以||守節遠同蘇武拜河內太守諭衡近自以曾稽言之周||||者文士之雄也（神仙傳）陰||者新野人也漢皇后之親屬聞馬鳴生得度世之道乃尋求之遂得相見乃將入靑城山以太淸神丹經授之||乃歸合之丹成服半劑之盡即昇天一門皆壽而不老（華陽國志）李雄稱成都王迎范賢爲丞相尊爲天地太師封西山侯賢名||字元涪陵丹輿人也

俗生（晉書王沉傳）譚道義謂之||論政刑以爲鄙極（又傳燈錄）南泉坐次一僧叉手而立南泉曰太||僧合掌南泉曰太僧生

門生（晉書陶潛傳）刺史王弘問其所乘答云素有脚疾向乘籃輿亦足自反乃令一||二兒共舉之至州（南部新書）李逢吉知貢舉榜未放而入相及第入謝中書見座主時稱好脚迹||（揮麈前錄）劉器之晚居南京馬巨濟涓作少尹巨濟廷試器之作詳定官所取也而巨濟每見器之未嘗修||之敬器之不平因語客客以諷巨濟巨濟曰不然凡省闈解送則有主文故所取士得以稱||殿試蓋天子自爲座主豈可復稱||於他人幸以此謝劉公也（白居易送牛僧孺出鎭詩）何須身自得將相是||||（又范蠡舟中無子弟疏家席上欠||（王仁裕示諸||詩）三百一十四||春風初長羽毛成（蘇軾詩）袖手莫輕眞將種致師須得老||

修生（魏書裴粲傳）嵩高極天苞育名草||救疾多遊此岫（管子）聖王日食則修德月食則修刑彗星見則修和風與日爭明則||

鴻生（唐書鄭覃傳）覃以經籍刓謬願與鉅學||共力讎刊準漢舊事鍇石太學示萬世法（又韓愈燕河南府秀才詩）方遇二十縣試官得||

徐生（老子）孰能久以安之||（注）安之而久徐徐而動故曰||（又史記儒林傳）魯||善爲容文帝時||以容爲禮官大夫（又漢書霍光傳）初霍氏奢侈茂陵||上疏言霍氏泰甚宜以時制抑無使至亡書三上輒報聞（按）||名福

貴生（老子）夫唯無以生爲者是賢于||（注）唯無心而任其自然者勝

仰生（管子）爲人君者蔭德于人者也爲人臣者||于上者也（范仲淹賦）雖秉陽之功不宰而益謙之道昭宣萬物||否者由斯而泰矣

伐生（管子）桓公曰吾欲藉于樹木管子對曰此||也吾欲藉于六畜管子對曰此殺生也

殺生 見上

便生（墨子）聖王作爲宮室|于|不以爲觀樂也

苟生（荀子）||之爲見若者必死苟利之爲見若者必害（注）若謂若此（石崇王明君詩）殺身良非易默默以||

吾生（莊子）||也有涯而知也無涯（謝瞻詩）率率酬嘉藻長揖愧||

養生（莊子）||主吾聞庖丁之言得||焉（嵇康別傳）康性好服食常采御上藥以爲安期彭祖之倫可以善||求而得也著||篇（劉勰新論）子將攻情欲先斂五關曰目曰耳曰口曰鼻曰體所以||亦以傷生也

傷生 見上（又中說）薛方士問葬子曰古者不以死||不以厚爲禮

無生（莊子）察其始而本||非徒||也而本無形（傳燈錄）禪性無住離生禪寂||離生禪想心如空虛亦無慮空之地（王維詩）欲知除老病惟有學||（孟浩然詩）禪坐證||（林逋詩）當期相就宿詩外話||

勞生（莊子）夫大塊載吾以形|我以|佚我以老息我以死（溫庭筠詩）爾來辭半||偶空復歎||

常生（列子）生者不能不生化者不能不化故||常化（又洞仙傳）||子者嘗漱水成玉屑服之以昇天

貪生（淮南子）或||而反死或輕死而得生

晝生（淮南子）||者類父夜生者類母

夜生 見上

倒生（抱朴子）大谷||之柏與天齊其長地等其久（酉陽雜俎）||木出東海依山生根在上有人觸則葉翕人去則葉舒（夢溪筆談）物之處胎甲莫不||自下而上者皆之序而冥合造化胎育之理也（徐勃巢雲院詩）苔封古路花深合樹隱懸崖葉||

麴生（開天傳信記）葉法善居玄眞觀常有朝客十餘人詣之滿坐思酒忽有人叩門云麴秀才傲睨直入法善密以小劍擊之隨手喪元墜于階下化爲瓶榼一坐驚遽視其處所乃盈瓶醲醞也試大嘆飲之醉而撫其瓶曰||||風味不可忘也（劉秉忠詩）鬧愁狂壓眉頭重且放襟懷伴||（高啓詩）患目未全明醫斂謝||

三生（甘澤謠）李源與圓觀爲忘言交自荊江上峽見婦人錦襠負甖而汲圓觀曰是某託身之所更後十二年杭州天竺寺外與君相見是夕圓觀亡後十二年源詣餘杭赴其所約有牧豎歌竹枝詞乃圓觀也歌曰||石上舊精魂賞月吟風不要論慚愧情人遠相訪此身雖異性長存（白居易詩）世說||如不謬共疑巢許是前身（劉因詩）扁舟捉月記||（傳燈錄）有一省郎夢至碧巖下一老僧前烟穗極微云此是檀越結願香烟存而檀越已||矣第一生明皇時劍南安撫巡官第二生憲皇時西蜀書記第||即今生也

浮生（瀟湘錄）江州有張安者性落拓不羈自稱||子（杜甫詩）是非何處定高枕笑||（陳傳良詩）時干觀物悟||

雲生（洞天淸錄）吳道子作山水小龍在姑蘇達官家舒之則||霧||（梁簡文帝詩）交門光景麗寤年||霧（裴讓之詩）高臺朔風駛絕野寒||（唐敬宗詩）陣處泉||（陳子昂詩）嚴冬陰風勁窮岫泄||（李白詩）橫江館前津吏迎向余東指海||（又）山從人面起|傍馬頭|（柳宗元石榴詩）月寒空階曙幽夢彩||（李頎詩）巴山雪水下楚澤火||（唐球洗硯詩）恰似有龍深處臥被人驚起墨||（吳融詩）錫倚山根重蘚破某敲石面碎||（劉克莊詩）路由高頂過||在半腰||（元好問詩）幽并豪俠喜功名咄嗟顧盼風||

放生（東齊記事）曾魯公喜||見蜆蛤數黿盡放之夜夢被甲者來謝（蘇軾詩）||魚鼈逐人來無主荷花兩岸開

寫生（東齊記事）黃筌父子畫花不見墨迹謂之||（蘇軾詩）邊鸞雀||趙昌花傳神

羅生（高唐賦）積蹤漫衍芳草||（西京賦）珍物||婉若崑崙（蜀都賦）楝桃函列梅李||（杜甫詩）山果多瑣細||雜橡栗

終生（王褒九懷）歷九州兮索合誰可與兮||

飛生（吳都賦）鷰六駮追||（注）||鼺鼠也（按名醫別錄）鼺鼠即鼺鼠||鳥也狀如蝙蝠大如鴟鳶毛紫色暗夜飛人取其皮毛與產婦持之令易生

側生（蜀都賦）旁挺龍目||荔枝（張九齡荔枝賦）來觀上國之光而被||之誚

輕生（沈約詩）||本非惜賤軀良足悲（韓愈謝自然詩）||學其術乃在金泉山

浪生（李白詩）烟開蘭葉香風暖岸夾桃花錦||（杜甫天河詩）牛女年年渡何曾風||（徐鉉詩）京口潮來曲岸平海門風起|花|（徐璣詩）小溪清水平如鏡一葉飛來細||（薩都剌詩）二月風帆過滿江春||

寤生（左傳）莊公||驚姜氏故名曰||遂惡之

申生（屈原九章）晉||之孝子兮父信讒而不好（張子西銘）無所逃而待烹||其共也

尾生（漢書陳平傳）魏無知曰今有||孝巳之行而無益於勝敗之數陛下何暇用之乎（注）||古之信士一說即微生高（蘇子）||與婦人期不來水至抱梁柱而死（鄒陽上梁王書）蘇秦不信于天下爲燕||（注）言爲燕守信也

伏生（史記儒林傳）||濟南人也故爲秦博士孝文時求能治尚書者天下亡有聞||治之時||年九十餘老不能行使掌故晁錯往受之

穆生（漢書楚元王傳）初元王敬禮申公等||不嗜酒元王每置酒常爲||設醴及王戊即位常設後忘設焉||退曰可以逝矣醴酒不設王之意怠遂謝病去（白居易詩）舟居李膺泛禮爲||攜

◎**梧桐生**（詩）||矣于彼朝陽

子同生（左傳）九月丁卯||以太子生之禮舉之公曰是其生也與我同物命之曰同（又左傳）罕駟豐同生（注）三家本同母兄弟（漢書武帝紀）梁王城陽王親慈同生願以邑分弟（傅咸贈何劭王濟詩）情猶同生義則師友

不俱生（史記藺相如傳）兩虎共鬭其勢||

棄繻生（漢書終軍傳）初軍從濟南當詣博士步入關關吏與軍繻曰爲復傳還當以合符軍曰大丈夫西遊終不復傳還棄繻而去軍爲謁者使行郡國建節東出關關吏識之曰此使者迺前||也

白馬生（後漢書張湛傳）拜光祿勳光武臨朝或有惰容湛輒陳諫其失常乘白馬帝每見湛輒言||且復諫矣

彥回生（南史褚彥回傳）于時百姓語曰可憐石頭城寧爲袁粲死不作||（按本作褚淵生史避唐諱）

無退生（周書楊忠傳）司馬消難請降忠與達奚武援之從間道馳入齊境五百里遣三使報消難而皆不反命武疑有變欲還忠曰有進死||||獨以千騎夜趨城下候門開而入

抱汝生（莊子）全汝形||無使汝思慮營營

繼踵生（淮南子）凡賢者千歲而一出猶||而|

履跡生（帝王世紀）燧人之世有大跡出雷澤華胥履之生庖犧氏于成紀（又）姜嫄見大人之跡履之欣然若感而生后稷

坼胸生（帝王世紀）禹母修巳吞神珠薏苡胸坼而生禹

太瘦生（本事詩）李白才逸氣高戲杜曰飯顆山頭逢杜甫頭戴笠子日卓午借問別來||總爲從前作詩苦蓋譏其拘束也（陳師道詩）巳知名世||徒爲雨可憐緣渠||

齊死生（幽通賦）周賈盪而貢憤兮||與禍福（又王羲之蘭亭序）固知一死生爲虛誕齊彭殤爲妄作

同根生（曹植詩）本是||相煎何太急（又溫庭筠詩）豈爲賞者設白保孤根生

瓜瓞生（阮籍詩）葛藟延||幽谷綿綿

白髮生（晉子夜歌）誰知相思老玄鬢||（又）感時爲歎嘆||絲鬢|（又黃滔詩）雪貌潛消雪鬢生（又何景明詩）旅食淸楓改秋吟素鬢生

負恩生（江總哭曾廣達詩）悲君感義死不作||

處處生（蔡凝詩）春色遍空明春雲||

聖人生（周五聲歌）||千年始一||黃河千年始一清

龍種生（唐太宗詩）翻似天池裏騰波||

可憐生（元好問楊生玉泉墨詩）涴袖秦郎無藉在畫眉張遇||（自注）宮中以張遇麝香小團爲畫眉墨（王逢詩）翳雌見月||月落江昏過鴈聲（釋氏要覽）大

国立国会図書館　タイトル『佩文韻府』 請求記号 847-145イ
ガラス使用

安禪師看一水牯牛調伏既乂曰｜｜受人言語 **酒傳生** 法苑珠林長安風俗元日以後遞飲酒相邀號｜｜又顧清詩茗盌酒盃皆可意好將新歲作傳生 **種花生** 傳燈錄二祖付衣法三祖曰本來緣有地因地｜｜ **散宜生** 書有若｜｜史記周本

紀伯夷叔齊聞西伯善養老盍往歸之太顛閎夭｜｜鬻子辛甲大夫之徒皆往歸之又除道修社及商紂宮｜｜大顛閎夭皆執劍以衛武王 **安期生** 史記封禪書少君言臣嘗遊海上見｜｜大如瓜｜｜僊者通蓬萊中合則見人不合則隱｜安期生食巨棗

◎**大德曰生** 易天地之｜｜｜｜聖人之大寶曰位 **一夜齒生** 晉書成恭皇后傳后少有姿色長猶無齒有求婚者輒中止及帝納采｜｜｜｜盡｜ 〔增〕**施生** 易天｜地｜其益無方禮記月令注燕以施生時來巢人堂宇而孚乳嫁娶之象也

陽生 易七日來復疏五月一陰生十一月一｜｜杜甫詩天時人事日相催冬至｜｜春又迴熊羆登李常侍過郊居詩風雲千騎降草木一｜｜禮記昆蟲未蟄注明蟲者得｜而得陰而藏新語｜｜雷電陰成雪霜養育羣生一茂一亡韓愈鄖城夜會聯句雪下收新息｜｜一過

京索又扎齊書祖鴻勳傳鴻勳去官歸鄉里與陽休之書曰｜｜大弟吾比以家貧親老時還故鄉 **反生** 易其於稼也爲｜｜鈎有敷水見｜｜溫庭筠桃花詩 **我生** 易觀｜｜進退詩｜｜之初尚無爲又｜不辰韓愈詩｜｜之辰月宿南斗 **物生** 易｜故受之以蒙｜必蒙

又司馬光石蘭詩固合芳｜｜聊作黃花友 **厚生** 書正德利用｜｜惟和孔傳正德以率下利用以阜財｜｜以養民 **好生** 書｜｜之德洽于民心唐書徐有功傳天后嘗召有功責之曰卿比斷獄多失出何耶有功對曰失出臣小過｜｜陛下大德李商隱詩陛下｜｜千萬

壽王樓長御白雲杯孔平仲詩近聞崇尚刑名學陛下之心乃｜｜ **二生** 書五玉三帛｜｜一死贄孔傳｜｜卿執羔大夫執鴈 **特生** 書嶧陽孤桐傳孤特也嶧山之陽｜｜桐中琴瑟周禮春官大司樂孤竹之管注孤竹竹｜｜者 **初生** 書若生子罔不在厥｜｜自貽

哲命詩綿綿瓜瓞民之｜｜自土沮漆李嶠詠弓詩桃文稱辟惡桑質表｜｜ **民生** 書惟｜｜厚因物有遷左傳｜｜厚而德正又｜｜敦厖和同以聽又｜｜在勤勤則不匱晉語｜｜千三事之如一 **科生** 詩彼采蕭兮疏蕭荻白葉莖蠶｜｜有香氣 **房生** 詩山有苞｜｜刺

櫟疏河內人謂木蓼爲櫟椒椴之屬也其子｜｜ **溫生** 詩靈臺疏昆蟲｜｜寒死之蟲諸蟄蟲皆是也韓愈送溫處士序持才能深藏而不市者洛之北涯曰石生其南涯曰｜｜ **石生** 上見 **葛生** 詩｜｜蒙楚蘞蔓于野小序｜｜刺晉獻公也好攻戰則國人多喪矣

朝生 詩蜉蝣傳蜉蝣渠略也｜｜夕死山海經君子國在肝榆之尸北其人好讓不爭有薰華草｜｜夕死 **屈生** 禮記句者畢出注句｜｜者芒而直曰萌 **妊生** 禮記犧牲毋用牝注爲傷｜｜之類 **月生** 禮記大明生於東｜｜於西此陰陽之分夫婦之位也又播五

行于四時和而後｜｜也古樂府兩頭纖纖｜初｜陳後主昭君怨啼妝寒葉下愁眉塞｜｜李白詩流目浦烟夕揚帆海｜｜郎士元詩縱獵旗風卷聽笳帳｜｜高啟詩魚鳴風欲起牛飯｜｜初｜ **芸生** 禮記仲冬之月｜｜始｜荔挺出 **義生** 禮記父子親然後｜｜義生然後禮

作 **殖生** 禮記物以羣分疏物謂｜｜枯草木之屬各有區分 **露生** 禮記地載神氣神氣風霆風霆流行庶物｜｜ **萍生** 禮記仲春之月｜始｜庾信馬射賦羔獻冰開桐華｜｜詩不作浮｜｜程嘉燧詩夜半空堦細雨聲曉寒池面綠｜｜溫庭筠 **陸生** 周禮地官

大司徒墳衍宜介物注介物龜鱉之屬水居｜｜者疏陸地生子及生訖入水而居故云水居｜｜也又史記陸賈列傳尉他迺大說｜｜留與飲數月日越中無足與語至生來令我日聞所不聞張九齡詩價以｜｜減賢愍鮑叔知貽詩淚迹依劉表忘形見｜｜ **律生** 周禮春官

太師六律六同疏｜所｜者爲夫婦呂所生者爲母子｜所｜者常同位呂所生者常異位又齊書崔祖思傳祖思啟曰漢來治律有家子孫㳄世其業今廷尉｜｜乃令史門戶刑之不措抑此之由 **呂生** 上見 **宮生** 周禮春官大樂正黃鍾爲宮疏凡五聲｜之所｜ **蜂生**

春秋宣公十五年初稅畝冬｜｜董仲舒春秋陰陽宣｜初稅畝亂先王制而爲貪利故應是而｜｜屬蝝蟲之孽 **懷生** 左傳晉侯始入而教其民二年欲用之子犯曰民未知義未安其居於是乎出定襄王入務利民民｜｜矣中說大哉七制之主其以仁義公恕統天下乎其役簡

其刑清君子樂其道小人｜其｜又難蜀父老文六合之內八方之外浸淫衍溢｜｜之物有不浸潤於澤者賢君恥之封禪文｜｜之類沾濡浸潤 **復生** 晉語荀息曰死人｜｜不悔生人不愧貞也史記滑稽傳優孟爲孫叔敖衣冠莊王置酒優孟前爲壽莊王大驚以爲孫叔敖

｜｜也後漢書孔融傳融與禰衡更相稱贊衡曰仲尼不死融荅曰顏回｜｜搜神記漢陳留史甸年少時嘗病臨死謂母曰我死當｜｜埋我以竹杖柱於瘞上若杖折掘出我如其言七日往視杖果折即掘出之已活開寶遺事肅宗平內難重興唐祚方明皇西幸時枯松｜｜是其兆

也唐詩紀事文宗夏日與諸學士聯句曰人皆苦炎熱我愛夏日長柳公權續曰薰風自南來殿閣生微凉五學士屬和帝獨諷公權兩句乃令題於壁上字方圓五寸帝視之歎曰鍾王｜｜無以加矣許彥周詩話昔有人兮坐山楹雲衣兮霞纓此寒山語雖使鄙夫｜｜不能過也 **族**

生 爾雅木｜｜爲灌注族叢也 **道生** 論語君子務本本立而｜｜又老子｜｜之德畜之又北史長孫｜｜傳長孫｜｜嵩從子也身爲三司而衣不華飾一熊皮障泥數十年不易時人比之晏嬰爲將有權略善待士衆帝命歌工歷頌羣臣曰智如崔浩廉如｜｜ **斂生**

家語天道｜｜人道敏政地道敏樹 **晚生** 家語梁鱣年三十未有子欲出其妻商瞿曰吾恐子自｜｜耳未必妻之過從之二年而有子王獻之遷遠帖三女｜｜皆佳又晉書元四王傳其以小｜｜奕繼哀王爲東海王 **舍生** 孟子｜｜而取義者也 **紀生** 逸周書九紀五

春以｜｜ **牧生** 春秋說題辭地之爲言媼也承天行其義也山陵之大非地不制含功以｜｜也 **芝生** 孝經援神契德至於草木則｜｜草易｜宋史符瑞志｜｜草王者慈仁則｜食之度世又劉詵傳詵居母喪盡禮有雙｜｜墓側論衡前世龍見不雙｜｜無二梁昭明太子詩

雷聲芳樹長月出地｜｜盧綸彭祖樓詩外欄黃鵠下中柱紫｜｜陸龜蒙詩華陽門外五｜｜ **簇生** 史記樂書正月律中泰簇泰簇者言萬物｜｜也正義簇千豆反 **洗生** 史記樂書三月律中姑洗言萬物洗先典反言萬物去故就新莫不鮮明也 **馮生** 正義

史記伯夷傳賈子曰貪夫狥財烈士狥名夸者死權衆庶｜｜ **董生** 史記自序吾聞之｜｜按謂仲舒又韓愈｜｜行壽州屬縣有安豐唐貞元時｜｜邵南隱居行義於其中 **蠡生** 漢書中山靖王傳今臣雍閼不得聞讒言之徒｜｜注｜｜言衆多也一曰蠡與鋒同 **蕭**

生 漢書蕭望之傳宣帝自在民間聞望之名曰此東海｜｜邪韓駒文宣方叔之壯猷遂｜｜之雅意又齊書紀僧眞傳僧眞夢蒿艾生滿江驚而白之太祖曰詩人采蕭蕭即艾也｜｜斷流卿勿廣言其見親如此 **每生** 漢書敘傳致死爲福｜｜作既注每貪也鵩鳥賦夸者死

權兮品庶｜｜ **旅生** 後漢書光武帝紀建武二年野穀｜｜麻尗尤盛野蠶成繭被於山阜人收其用焉注旅寄也不因播種而生故曰｜｜旅今字書作穭音呂古字通 **始生** 後漢書章帝紀還幸元氏祠光武顯宗於縣舍正堂明日又祀顯宗於｜｜堂皆奏樂注明帝生於常

山元氏傳舍也又李商隱詩本是丁香樹春條結｜｜ **助生** 後漢書章帝紀月令冬至之後有順陽｜｜之文而無鞠獄斷刑之政 **滋生** 後漢書帝紀露宵降嘉穀｜｜ **學生** 後漢書靈帝紀光和元年始置鴻都門魏書盧度世傳幼爲中書｜｜應選東宮唐

書百官志國子監丞掌判監事每歲七｜｜業成與司業祭酒涖試登第者上於禮部按七學國子太學廣文四門律書算也又選舉志律｜｜五十人書｜｜三十人算｜｜三十人以八品以下子及庶人之通其學者爲之 **[illegible]生** 後漢書李固傳固誅弟子汝南郭亮年始成童詣闕

上書乞收固尸不許因往臨哭夏門亭長呵之曰卿曹何等｜｜公犯詔書干試有司乎 **鄉生** 後漢書儒林傳孔僖與崔駰友善同遊太學駰曰孝武帝始爲天子崇信聖道五六年間號勝文景及後恣已忘其前之爲善僖曰書傳若此多矣｜房｜梁郁告駰僖誹謗事下有司唐詩

紀事元和中孟簡將試詣日者卜之曰近東門半坐西廊迫晚忽得疾｜｜請與終篇見其姓即東門也乃擢上第 **釁生** 後漢書隗囂傳論功全則釁釁業謝則｜｜ **得生** 後漢書桓榮傳每朝會輒令榮經書帝曰｜｜幾晚遂拜爲博士 **吹生** 後漢書鄭太傳

孔公緒清談高論噓枯｜｜注枯者噓之使生生者吹之使枯言談論有所抑揚也 **老生** 魏志管輅傳鄧颺曰此｜｜之常譚輅曰｜｜者見不生常譚者見不譚劉禹錫詩寄語何平叔無爲輕｜｜陳與義玉延賦雖三獻其奚售乃舉贊於｜｜又唐書高祖紀七月高祖杖白旗誓衆

隋虎牙郎將宋｜｜屯於霍邑以拒義師八月敗宋｜｜於霍邑李商隱詩壺關有狂孽速繼｜｜功 **料生** 晉書宣帝紀諸葛亮病卒諸將燒營遁走帝出兵追之長史楊儀反旗鳴鼓若將距帝者帝以窮寇不之逼百姓謠曰死諸葛走生仲達帝聞而笑曰吾便｜｜不便料死也

傲生 晉書涼武昭王暠傳暠述志賦曰茂玄冕於朱門羨漆園之｜｜ **寶生** 晉書裴頠傳頠崇有論曰識智既授雖出處異業默語殊途所以｜｜存宜其情一也又大禹玉牒辭祝融司方發其英沐日浴月百｜｜雲笈七籤金房玉室五芝｜｜ **草生** 晉書紀瞻傳禮

泉吐液朱｜自｜宋書符瑞志朱｜草之精也世有聖人之德則｜｜又光武建武元年京師有朱｜｜水涯國史補憲宗問趙宗儒曰人言卿在荆州毬場｜｜何也對曰有之雖然｜｜不妨毬子往來恨賦春草莫兮秋風驚秋風罷兮春｜｜孟浩然詩林花掃更落徑｜｜蹋還｜杜甫詩

雪岸叢梅發春泥百｜｜白居易詩冰消泉脈動雪盡｜芽｜溫庭筠詩悠然更起嚴灘恨一宿東風蕙｜｜張耒詩荒園日日東風裏吹盡閑花香｜｜喻汝礪詩一軒檐冷松陰合十里林香藥｜｜陸游詩水漲小亭無路到雨多幽｜上牆｜ **叢生** 晉書羅含傳年老致仕還家階

庭蘭菊｜｜以爲德行之感招隱桂樹｜｜兮山之幽西都賦神木｜｜ **洛生** 晉書謝安傳安本能爲｜｜下書｜｜詠有鼻疾故其音濁名流愛其詠而弗能及或手掩鼻以斆之齊書張融傳出爲封溪令路經嶂嶮獠賊執融將殺食之神色不動方作｜｜詠賊異之而不害也世說人

問顧長康何以不作｜｜詠荅曰何至作老婢聲又北史孝行傳｜｜代人也居父喪過禮詔遣祕書中散溫紹伯奉璽書慰之令自割抑以全孝道 **祖生** 晉書劉琨傳琨少負志氣善交勝已與范陽祖逖爲友聞逖被用與親故書曰吾枕戈待旦常恐｜｜先吾著鞭其意氣相期

国立国会図書館　タイトル『佩文韻府』 請求記号 847-145イ
ガラス使用

如此李白詩多逢勸絕兒先著｜｜鞭 **禮生**梁書劉瑴傳瑴自國子｜｜射策高第爲寧海令 **丘生**南史丘仲孚傳齊永明初爲國子生王儉曰東南之美復見｜｜ **重生**南史謝惠連傳族兄靈運見其新文每歎曰張華｜｜不能易也摯虞祀皐陶議祭用仲春義

取｜｜ **凡生**魏書高允傳臣東野｜｜本無宦意 **裴生**北齊書裴諏之傳常景曰應奉五行俱禰衡一覽便記今復見之于｜｜矣 **赤生**隋書食貨志乾明皇建之間往往私鑄鄴中用錢有赤熟靑熟細眉｜｜之異又黃庭內景經坐于飈臺見｜｜注調暢之氣化爲

赤子赤子眞人也 **野生**北史顏惡頭傳惡頭｜｜不知避忌又齊民要術芹蘧竝收根畦種之常令足水忌潘泔及鹹水澆之則死性竝易繁茂而甜脆勝｜｜者 **崔生**北史崔亮傳亮族兄光言亮于李冲冲召亮與語甚奇之迎爲館客冲謂其兄子彥曰大｜｜寛和篤雅

汝宜友之小｜｜峭整淸徹汝宜敬之二人終將大至 **針生**唐書百官志太醫署有藥園生八人｜｜二十人 **置生**唐書選舉志太宗即位益崇儒術雖七營飛騎亦｜｜遣博士授經 **射生**唐書百官志左右神武軍大將軍統軍將軍總衛前｜｜兵王建宮詞｜｜宮

女宿紅粧請得新弓各自張 **楓生**唐書張志和傳母夢｜｜腹上而產志和 **棊生**唐書李泌傳七歲時召見帝方與張說圍棋說令泌賦方圓動靜泌曰願聞其略說曰方若棋局圓若棋子動若｜｜靜若棋死泌即荅曰方若行義圓若用智動若騁材靜若得意 **捕生**

五代史梁太祖紀乾化二年降死罪以下囚罷役徒禁屠及｜｜陳師道蠅虎詩物微趣下世不數隨力｜｜得稱虎 **局生**宋史選舉志大觀四年以算學生歸之太史局書學生入翰林書藝局畫學生入翰林圖畫局醫學生入太醫局淳熙元年春聚｜｜子弟試曆算崇天宣明

大衍曆三經合格者竝特收取時｜｜多闕故也 **捉生**遼史太宗紀十年如金瓶濼遣捜刺化哥窟魯里阿魯掃姑等｜｜敵境 **攝生**老子蓋聞善｜｜者陸行不遇兕虎入軍不避甲兵鷃鶿賦惟鶵鶵之微禽兮亦｜｜而受氣冥都賦土壤不足以｜｜山川不足以周衛

采生管子春｜｜秋采蔬夏處陰冬處陽 **蚤生**管子常山之東河汝之間｜而晩殺五穀之所蕃熟也 **末生**管子蔬粟不足｜｜不禁民必有飢餓之色 **視生**孫子凡處軍相敵絕山依谷｜｜處高戰隆無登此處山之軍也注生陽也無登無迎高也又列子河澤

之鳥｜而｜曰鶡注相｜而｜ **粟生**商君書金一兩生於境內粟十二石死於境外｜十二石｜於境內金一兩死於境外 **金生**見上又水經注賈逵廟前有碑碑石｜｜于賓曰黃金可採爲晉中興之端墨藪褚遂良書字裡｜｜行間玉潤楊萬里糟蟹賦奏刀而玉明披腹

而｜｜ **蘄生**莊子子惡乎知夫死者不悔其始之｜｜乎 **遺生**莊子棄事則形不勞｜｜則精不虧養生論忘歡而後樂足｜｜而後身存 **德生**莊子不開人之天而開天之天開天者｜｜開人者賊生又董仲舒賢良策刑主殺而｜主｜ **怒生**莊子春雨日時

草木｜｜劉彥冲詩蒙茸有｜｜ **循生**莊子四時迭起萬物｜｜ **衆生**莊子受命于天唯舜獨也正幸能正生以正｜｜金剛經無我相無人相無｜｜相無壽者相 **說生**莊子予惡乎知｜｜之非惑邪 **託生**莊子神全者聖人之道也｜｜與民竝行而不知其所之

窮生莊子存形｜｜立德明道 **衛生**莊子南榮趎曰趎願聞｜｜之經而已謝靈運詩｜｜自有經息陰謝所牽 **尊生**莊子大王亶父可謂能｜｜矣能｜｜者雖富貴不以養傷身雖貧賤不以利累形 **外生**莊子守之九日而後能｜｜又元稹詩陸家幼女託良壻

阮氏諸郎無｜｜ **達生**莊子｜｜篇｜｜之情者不務生之所無李白詩吳中張翰稱｜｜秋風忽憶江東行宋子詩悟悅心自遣誰云非｜｜ **冬生**韓非子非天時雖十堯不能｜｜一穗蘇彥頌女貞之樹一名｜｜負霜葱翠振柯淩風故淸士欽其質而貞女慕其名 **建**

生韓非子天道以與世周旋也其｜｜也長持祿也久 **春生**韓非子｜道｜萬物榮夏道長萬物成春秋繁露聖人之爲天興利也其猶｜氣之｜草也又少陽因木而起助｜之｜也韓愈滕王閣記｜｜秋殺陽開陰閉陳與義詩明日岳陽樓上去島烟湖霧看｜｜ **六生**

荀子公生明偏生暗端愨生通詐僞生塞誠信生神夸誕生惑此｜｜者君子愼之 **疇生**荀子草木｜｜禽獸羣焉 **優生**荀子變而飾所以滅惡也動而遠所以遂敬也久而平所以｜｜也 **菖生**呂氏春秋冬至後五旬七日｜始｜又王安石九井詩我來久立無所得空數

石上｜蒲｜ **四生**賈誼新書聖王在上天下不死軍兵之事則民免于一死而得一生矣婦人爲其所衣丈夫爲其所食則民免于二死而得二生矣刑罰廢民無天遏之誅則民免於三死而得三生矣使民有時用之有節民無厲疾則民免於四死而得｜｜矣又法苑珠林天上

天下三界大師此方他方｜｜慈父 **混生**淮南子古未有天地之時有二神｜｜經天營地注｜｜俱生也 **福生**道德指歸論禍生于冥冥｜｜于窅窅寂廹而然是謂至巧枚乘上吳王書｜｜有基禍生有胎 **偶生**十洲記扶桑在碧海中地多林木葉皆如桑又有椹

樹長者數千丈大二千餘圍樹兩兩同根｜｜更相依倚是以名爲扶桑埤雅藕｜｜又善耕泥引長故藕之文從偶名之 **返生**十洲記聚窟洲有返魂樹伐其根心于玉釜中煮汁煎成丸名曰驚精香一名｜｜香一名卻死香死者聞氣即活 **仁生**鹽鐵論富則｜｜不澹則

爭注澹與贍通 **五生**太玄經玄一德而作｜｜一刑而作五剋孫蕙蘭詩鄰家小女都相學鬬取金盆看｜｜ **撰生**方言凡物盡生者曰｜｜注今種物皆生云｜地｜也 **前生**西京雜記霍光曰近代鄭昌時文長蒨竝生二男滕公一生二女李黎生一男一女竝以｜｜

者爲長又捫蝨新話張文定公爲徐州因遊瑯琊山寺周行廊廡至藏院俛仰久之忽命左右梯梁間得楞嚴經公味經首四句偈遂大悟流涕知｜｜事劉禹錫詩彭澤因家凡幾世靈山預會是｜｜張衮說詩耳邊無俗語門外是｜｜ **經生**論衡說一｜｜之｜治一冑之事句月能之

張說三相同日拜詩天塊鎔羣品｜｜偶聖時無名氏詩焚香禮進士撤幕待｜｜ **發生**潛夫論春夢｜｜夏夢高明秋冬夢熟藏此謂應時之夢也杜甫詩好雨知時節當春乃｜｜ **蠶生**說文離黃倉庚也鳴則｜｜ **新生**風俗通俗儒｜｜不能採綜多其辨論至于訟

閱 **炮生**風俗通燧人始鑽木取火｜｜爲孰令人無復腹疾 **火生**古今注陽燧以銅爲之形如鏡向日則｜｜以艾承之則得火也劉勰新論鍊金則水出鑽木而｜｜人能務學鑽鍊其性則才慧發矣 **幼生**英雄記周瑜謂蔣幹曰丈夫處世遇知己之主外託君臣之義

內結骨肉之恩假使蘇張更生酈叟復出猶撫其背而折其辭豈足下｜｜所能移乎 **趨生**抱朴子味虛淡者含天和而｜｜楞嚴經王聞是言信知身後捨生｜｜與諸大衆踊躍歡喜得未曾有 **沉生**拾遺記方丈山有恒春之樹葉如蓮花芬芳如桂花隨四時之色一名｜

｜如今之沉香也 **駢生**拾遺記陸池丹藻｜｜如蓊香露滴瀝下流成渠 **蔓生**草木狀鶴草｜｜其花麴塵色淺紫帝葉如柳而短常夏開花形如飛鶴嘴翅尾足無所不備出南海 **桓生**文士傳桓驎字元龍桑之孫伯父焉官至太尉驎年十二在座焉告客曰此吾

弟子有異才能詩賦客乃作詩云甘羅十二陽烏九齡昔有二子今則｜｜ **褚生**世說張華見褚陶語陸平原曰君兄弟龍躍雲津顧彥先鳳鳴朝陽謂東南之寶已盡不意復見｜｜ **牙生**世說支道林喪法虔之後精神霣喪風味轉墜嘗謂人曰昔匠石廢斤於郢人｜｜

輟絃於鍾子良不虛也注｜｜伯牙也 **橫生**世說管公明與單子春談文采葩流枝葉｜｜神女賦須臾之間美貌｜｜傅休奕鷹賦雄姿貌世逸氣｜｜庾信趙國公集序逸態｜｜新情振起 **水生**水經注女水導川東北流甚有神焉化隆則｜｜政薄則津竭孫權遺曹

公書春｜方｜公宜速去杜甫詩一徑野花落孤村春｜｜蘇軾新年詩｜｜挑菜渚煙濕落梅村 **擠生**水經注武强淵之東南有武强縣故治者宿云邑人有行於途者見一小蛇疑其有靈持而養之名曰｜｜長而吞噬人里中患之捕繫獄｜｜負而奔邑淪爲湖 **對生**水經

注京水屈而北注魚子溝水入焉又北與瑟瀝水合水上有連理樹其樹柞櫟也南北｜｜凌空交合谿水歷二樹之間 **愛生**中說｜｜而敗仁者其下愚之行歟 **關生**中說吾聞禮于｜｜見負樵者幾焉正樂于霍生見持竽者幾焉吾將退而求諸野矣注關子明霍汲皆隱于

樵漁又世說王丞相過江左止道聲無哀樂養生言盡意三理而已然宛轉｜｜無所不入注嵇康作聲無哀樂論養生論歐陽堅石言盡意論 **霍生**見上又謝靈運詩嵇公理既迫｜｜命亦殞按謂霍原 **商生**史通吞燕卵而｜｜啓龍漦而周滅 **沙生**酉陽雜俎釋氏

書言雀｜｜因浴塵沙受卵 **化生**唐歲時記事七夕俗以蠟作嬰兒形浮水中以爲戲爲婦人宜子之祥謂之｜｜元稹詩翠鳳輿眞女紅蕖捧｜｜薛能吳娃詞芙蓉殿上中元日水拍銀盤弄｜｜ **槐生**本草續斷一名｜｜ **存生**路史無懷氏帝太昊之先其撫世也

以道｜｜以德安刑 **搏生**路史有巢氏太古之民穴居而野處｜｜而咀華 **收生**皇極經世書詩之易者｜｜之謂也 **藏生**皇極經世書春秋之易者｜｜之謂也 **紅生**侯鯖錄東坡云世之對偶如｜｜白熟手文脚色二對無復加也 **吐生**埤雅蟾蜍｜｜

腹大背黑韓愈毛穎傳吾子孫神明之後不可與物同當｜而｜ **吳生**畫鑒馬和作人物行筆飄逸人目爲小｜｜圖繪寶鑑孫夢卿字輔之東平人工畫道釋人物深得吳法世謂之孫｜｜杜甫詩畫手看前輩｜｜遠擅場 **丑生**東軒筆錄唐牛僧孺爲相人呼爲｜｜宋

丁謂爲相必有仙鶴前導又以其令威之後故呼爲鶴相 **半生**拊掌錄北都有妓女美色而舉止生硬人謂之生張八因府會寇忠愍令乞詩於魏處士野野贈詩云君爲北道生張八我是西州熟魏三莫怪尊前無笑語｜｜半熟未相諳舉座大噱七發龍門之桐高百尺而無枝其

根半死｜｜杜甫詩小魚脫漏不可記半死｜｜猶戢戢又朱松梅花詩詩成回首戀三宿我亦惜花癡｜｜ **潮生**西溪叢語觀古今諸家海潮之說多矣或謂天河激湧亦云地機翕張盧肇以日激水而｜｜封演云月周天而潮應盧綸詩估客晝眠知浪靜舟人夜語覺｜｜ **弡**

生古器評｜｜敦弡者其姓也妃曰弡仲作寶簠弡伯作旅匜則又知其爲一族耳皆周物也稱生者亦猶齡敦曰屈生鼎曰龍生之類歟弡音掘 **寒生**湘山野錄王冀公欽若除資政殿大學士陳文僖彭年竝直一夕中使獨召公入歸已二更坦腹自矜曰某江南一｜｜遭際

眞主適主上以巨觥歛飲無算抵掌談笑如僚友之無間又李覯詩遠瑎松竹夏｜｜陳與義詩東風吹雨小｜｜ **夏生**爾雅翼蟋蟀以｜｜秋始鳴 **種生**夢華錄京師七夕以菉豆小麥於磁器內水浸生芽以紅藍絲縷束之謂之｜｜ **傍生**癸辛雜識神宗問呂惠卿

何草不庶獨於蔗從庶何也惠卿曰凡草種之則正生甘蔗種之則丨丨上善其對 卯生〔研北雜志〕蜀孟昶丨丨每誕辰黃荃畫兔以獻 惡生〔諭巴蜀檄〕夫邊郡之士聞烽舉燧燔皆攝弓而馳荷戈而走唯恐居後彼豈樂死丨丨非編列之民而與巴蜀異主哉計深慮遠急
國家之難而樂盡人臣之道也 蠚生〔淮南王安諫用兵書〕蝮蛇丨丨疾癘多作〔注〕蠚音壑 姦生〔董仲舒賢良策〕法出而丨丨令下而詐起 時生〔董仲舒雨雹對〕鮑敞曰災沴之氣其常存耶曰無也丨丨耳 宗生〔揚雄蜀都賦〕其竹則丨丨族攢俊茂豐茸〔吳都賦〕丨丨高
岡族茂幽草〔杜甫萵苣詩〕野莧迷汝來丨丨實於此 根生〔張衡賦〕桑末寄夫丨丨兮卉既凋而已育〔注〕桑末木名丨丨寄生也 唐生〔歸田賦〕感蔡子之慷慨從丨丨以決疑〔注〕蔡澤從唐舉相 欒生〔馬融圍棋賦〕事留丨丨兮收拾欲疾 奇生〔長笛賦〕惟籦籠之丨丨兮於終
南之陰崖〔嵇康荅難養生書〕衆靈含英獨發丨丨 愷生〔陳蕃疏〕不敢尸祿丨丨坐視成敗 挺生〔蔡邕陳仲弓碑〕元方季方皆命世丨丨膺期特授〔蜀都賦〕揚雄含章而丨丨〔辨命論〕聞孔墨之丨丨謂英睿擅奇響 棄生〔曹植表〕以罪丨丨則違古賢夕改之勸 永生
〔七啓〕軌虛好靜羨此丨丨 甘生〔七啓〕彈徵則苦發叩宮則丨丨〔注〕季夏其音徵其味苦中央土其音宮其味甘 隱生〔劉楨詩〕丨丨實翳林空惚日殆束 碩生〔景福殿賦〕三事九司宏儒丨丨〔楊億詩〕受釐宣室詢丨丨 持生〔養生論〕世皆知笑悼謂之不善丨丨也 害
生〔養生論〕悟生理之易失知一過之丨丨 導生〔張華詩〕習習祥風啓滯丨丨 蠢生〔吳都賦〕魚鳥聲耵萬物丨丨〔注〕蠢動也 出生〔秋興賦〕彼知安而忘危兮故丨丨而入死 捐生〔寡婦賦〕甘丨丨而自引 類生〔海賦〕品物丨丨何有何無 波生〔陶潛詩〕蕭
蕭哀風逝淡淡寒丨丨〔王臺卿詩〕瀲淡玉丨丨〔又韓偓詩〕他山氷雪解此水丨丨瀾 鑒生〔謝靈運辨宗論〕累盡丨丨不應漸悟 段生〔謝靈運詩〕丨丨蕃魏國展季救魯人〔注〕謂于木也 蒲生〔謝靈運賦〕歌白華之絕曲奏丨丨之促調 餘生〔謝靈運詩〕不歡娛何以竟
暮歸〔陸游詩〕忽遇湖邊隱君子相携一笑慰丨丨〔宇文虛中借琴詩〕已厭笙簧非雅曲幸從炊爨脫丨丨 峯生〔赭白馬賦〕異體丨丨殊相逸發〔注〕若山而生峯也 煙生〔顏延之詩〕松風遵路急山丨冒壠丨〔王褒詩〕邑居隨望近風丨對眼丨〔唐太宗詩〕丨丨遠岸隱月落半崖陰〔司
空曙詩〕連雁下時秋水在行人過盡暮丨丨〔孔平仲詩〕遙峯落照斂別浦暝丨丨〔司馬札李山人彈琴詩〕瑤琴夜久絃秋清楚客一笑湘丨丨〔蘇軾詩〕禪老復何爲笑指孤丨丨〔高啟詩〕望裏丨丨是子家 原生〔梁昭明太子貽明山賓詩〕庚桑方有係丨丨今易擬 蓮生〔梁元帝銘〕
峯如雪委嶺若丨丨 苔生〔梁元帝詩〕露出浦流紅丨丨岸泉綠〔沈約詩〕賓階綠錢滿客位紫丨丨〔李白詩〕題詩留萬古綠字錦丨丨〔溫庭筠詩〕別路青青柳弱丨丨淡漠丨丨〔又新豐詩〕泗水舊亭秋草遍千門遺瓦古丨丨 飽生〔劉峻相經序〕銅巖無以丨丨〔按〕指鄧通也 蒙生
〔陶弘景文〕至哉嘉訊豈丨丨所能辨 意生〔頭陀寺碑文〕不可以學地知不可以丨丨及其涅槃之蘊也〔注〕勝鬘經曰丨丨身無漏業生依無明丨丨謂菩薩言能變化生死隨意往生〔白居易畫竹歌〕不根而生從丨丨不筍而成由筆成 鮑生〔任昉爲褚蓁表〕武
陽感丨丨之言〔注〕丁綝子鴻讓位逃去友鮑駿遇於東海止之鴻感悟乃還就國 鄭生〔沈約豫章行〕愧微聽士節徒感丨丨餌 罕生〔廣絕交論〕王陽登則貢禹喜丨丨逝而國子悲〔注〕丨丨子皮國子子產也 還生〔庾信啟〕沈羲將盡逢司命而丨丨士燮行埋值仙人而更
活 筍生〔庾信文〕忠泉暗漏孝丨丨寒丨〔許棠詩〕架引藤重長堵延丨丨迸丨〔蘇軾新年詩〕更待輕雷發先催凍丨丨〔孔武仲詩〕水流紅片如花落雨浥蒼苔見丨丨 受生〔庾信啟〕物丨其丨於天不謝 珠生〔庾信刀銘〕身文水動刀古丨丨 菱生〔庾信鏡賦〕臨水則池中月
出照日則壁上丨丨〔又孔平仲詩〕楊花輕欲下丨葉細方丨 往生〔庾信經藏碑〕梵志丨丨聲聞說戒 桂生〔唐太宗聖教序〕丨丨高嶺雲露始得泫其華蓮出淥波汙泥不能傷其潔〔又賈島送雍陶詩〕歸去峰巒衆別來松丨丨〔許渾對雪詩〕陰嶺有風梅艷散寒林無月丨華丨
霞生〔虞世南詩〕丨丨結綺樓〔耿湋詩〕向人微月在報雨早丨丨〔鄭谷錦詩〕文君手裏曙丨丨〔王禹偁大閱賦〕從龍雲合捧日丨丨 佛生〔李善頭陀寺碑文注〕顧凝吳縣記日魯莊七年夜明丨丨之日也 稠生〔楊炯浮漚賦〕雨密丨丨風牽亂上 潘生〔張九齡詩〕既負
丨丨拙俄從周任言 宅生〔張九齡詩〕丨丨惟海縣素業守郊園 梅生〔李白留別劉少府詩〕世人若醯雞安可識丨丨〔按〕謂梅福〔又楞嚴經〕如人談酸梅口中水出如是假說不從丨丨非從口入若丨丨者梅合自談何待人說 蔣生〔張廸詩〕陶令五男曾不有丨丨三徑任相
過 擒生〔戎昱從軍行〕丨丨黑山北殺敵黃雲西〔張籍詩〕更向桑乾北丨丨問績名〔朱慶餘詩〕入羣來擇馬拋伴去丨丨 鬬生〔劉禹錫詩〕花含欲語意草有丨丨 韻生〔呂溫賦〕或同爾以形受乃泠然而丨丨 聲生〔韓愈曹成王碑〕遷真於衡法成令修治出張弛丨丨
勢長 合生〔韓愈賀尊號表〕環海之間丨丨之類歡欣踴躍以歌以舞〔法苑珠林〕世界鬱若衆香丨丨 稼生〔韓愈圬者王承福傳〕粟丨而也若布與帛必蠶績而後成者也 換生〔韓愈通解〕自周之前千萬年渾渾然不知義之可以丨丨其丨也 稟生〔韓愈詩〕丨肖動剛

難諸在〔韓愈詩〕丨丨都陽明幽暗鬼所寰交民物 萬生〔韓愈獨孤申叔哀辭〕衆丨丨之誰非天耶 攢生〔韓愈詠笋詩〕散布忽無垠丨丨猶有隙 雞生〔韓愈孟郊城南聯句〕痒肌遭蚝刺啾耳聞丨丨 贅生〔注道賦〕演八卦以極用兮運五材以丨丨 多生〔張籍送閑師詩〕
丨丨修律業外學得詩名〔蘇軾詩〕丨丨宿業盡一夜中氣存 隔生〔元稹詩〕重吟前日他生句豈料逾旬便丨丨〔李商隱王昭君詩〕漢宮常有丨丨春 他生〔李商隱馬嵬詩〕海外徒聞更九州丨丨未卜此生休 家生〔白居易詩〕紅萼紫房皆手種蒼頭碧玉盡丨丨
愁生〔楊厚早起詩〕鐘催歸夢斷雁引遠丨丨 氷生〔許渾詩〕猶恐何郎熱丨丨白玉盤 迴生〔李商隱詩〕草爲丨丨種香緣却死薰 雷生〔謝觀賦〕蟄起于冬丨丨自震 茸生〔張喬櫻桃賦〕通條液潤附節丨丨 萊生〔皮日休題會望郊居詩〕寒蛩傍枕響秋丨
上牆丨丨〔楊載詩〕城雪初消薺丨丨角門深巷少人行 戀生〔韓偓詩〕已過艱危却丨丨 香生〔韓偓香奩詩序〕咀五色之靈芝丨丨九竅露美動七情〔方干竹林寺詩〕蘚濃陰砌古烟起暮丨丨 機生〔韓偓招隱詩〕立意忘機丨已丨可能朝市汙高情 菌生〔林寬
苦雨詩〕敗屐陰苔積權膺濕丨丨 琴生〔魏野詩〕碁退難饒客丨丨却問兒 顏生〔范仲淹賦〕亞聖者丨丨信如愚而有以 畫生〔歐陽脩戲荅聖俞畫鶴詩〕畫師丨丨不畫死所得百分二三耳 再生〔蘇軾跋庚征西帖〕征西初不服逸少有家鷄野鶩之誚後乃以爲伯
英丨丨 般生〔蘇軾題法帖〕宰相安和丨丨無恙宰相當是簡文帝丨丨卽浩也耶 歲生〔唐庚詩〕鞞鼓知農隙雞豚覺丨丨 蕨生〔楊萬里詩〕石從何代落丨傍舊根丨 謀生〔楊萬里詩〕萬方口業拙丨丨 泛生〔謝翺詩〕江晚丨徐丨 豹生〔吳萊觀王度古鏡記
詩〕涕泣念鸚鵡悲酸逢丨丨 樊生〔戴良治圃詩〕悠悠千載間丨丨信爲賢〔按〕謂樊須也 路生〔楊慎出野觀社詩〕菁葱峭蒨憐春晚詰屈崎嶇覺丨丨 股生〔佛所行讚經〕優留王丨丨卑偷王手生曼陀王頂生伽叉王胘生菩薩亦如是誕從右脇生 厭生〔法苑珠林〕
丨丨患老隨思隨造 接生〔黃庭內景經注〕丨丨長生也〔雲笈七籤〕曰中司命名丨丨 烝生〔雲笈七籤〕夫人情神之丨丨非氣無以兆其形氣之結形非性無以成其體 欻生〔雲笈七籤〕三天君姓柏成諱丨丨字登高乃中皇時人誕于北水中山柏林之下名爲丨丨者
以母感日華而懷孕也 王生〔左傳〕初范氏之臣丨丨惡張柳朔言諸昭子使爲柏人昭子曰夫非而讐乎對曰私讐不及公及范氏出張柳朔謂其子爾從主我將止死丨丨授我矣遂死于柏人〔又史記張釋之傳〕丨丨者善爲黃老言處士也嘗召居廷中三公九卿盡會立丨丨老
人曰吾韈解顧謂張廷尉爲我結韈釋之跪而結之既已人或謂丨丨獨奈何廷辱張廷尉丨丨曰吾老且賤自度終無益于張廷尉張廷尉方今天下名臣吾故聊辱廷尉欲以重之諸公聞之賢丨丨而重張廷尉〔許渾詩〕何人解結丨丨襪有客虛彈貢禹冠〔又漢書龔遂傳〕上遣使徵遂
議曹丨丨願從丨丨曰天子卽問君何以治渤海君不可有所陳對宜曰皆聖主之德非小臣之力也〔又杜甫贈王倚詩〕且遇丨丨慰疇昔素知賤子甘貧賤 莊生〔史記越世家〕朱公中男殺人囚于楚朱公遣長子爲一封書遺故所善丨丨〔又李商隱錦瑟詩〕丨丨曉夢迷蝴蝶望帝春
心托杜鵑〔陳深詩〕微言憶王行達理悟丨丨 盧生〔史記秦始皇紀〕始皇之碣石使燕人丨丨求羨門高誓〔又沈既濟枕中記〕開元七年呂翁行邯鄲道中息邸舍見丨丨衣短褐止邸中與翁言笑丨丨顧其衣裝敝褻乃歎曰生世不諧困如是也翁探囊中枕以授之生舉身而入遂
舉進士登第進爲中書令燕國公生五子有孫十餘人年逾八十病甍丨丨欠伸而悟翁坐其傍主人炊黍未熟〔又蘇軾詩〕丨丨與若士何足期杳茫 棓生〔史記袁盎傳〕袁盎家多怪乃之丨丨所問占〔注〕棓音陪秦時賢士善術者 韓生〔史記儒林傳〕丨丨者燕人也孝文帝時爲
博士丨丨推詩之意而爲內外傳數萬言其語頗與齊魯間殊然〔漢書〕丨丨名嬰〔又漢書項羽傳〕丨丨曰人謂楚人沐猴而冠果然 田生〔漢書劉澤傳〕高后時齊人丨丨游之資以畫奸澤澤大說之用金二百斤爲丨丨壽〔注〕楚漢春秋云丨丨字子春 古生〔西京雜記〕京兆有丨
丨者學縱橫揣摩弄矢搖丸摴蒱之術爲都掾史四十餘年善訑謾二千石隨以諧謔皆握其權要而得其歡心〔又無雙傳贊〕無雙遭亂世籍沒而仙客之志死而不奪卒遇丨丨之奇法取之〔蘇軾詩〕丨丨亦好事恐是押衙孫 女生〔漢武內傳〕魯丨丨餌胡麻乃絕穀八十餘年少壯色
如桃花〔又小名錄〕曾爽小字丨丨 江生〔後漢書卓茂傳〕茂元帝時學于長安事博士丨丨〔注〕魯人江翁也爲博士號曾詩宗〔法帖釋文〕王羲之有丨丨帖 鬱生〔吳志陸績傳注〕績于鬱林所生女名曰丨丨適張溫弟白白遭罹家禍遷死異郡丨丨抗聲昭節義形于色 杜
生〔唐書方技傳〕丨丨者許州人善易占有亡奴者問所縱追戒曰北行逢使者丐其鞭若不可則以情告其人如生語使者曰去鞭吾無以進馬可折道傍蔆代之乃往折蔆見亡奴伏其下獲之又有亡奴者卜戒特錢伺進鍚者市其一必得奴如其言鍚忽飛集灌莽上往取之而得亡
奴 滑生〔北夢瑣言〕唐翰林待詔丨丨能棊少逢敵手有一張小子來謁覓棊請饒一路丨丨棊思甚遲沉吟良久下一子張生隨手應之都不介意 ◎ 觀其生〔易〕丨丨丨君子无咎 胥匡生〔書〕民非后罔克丨丨以丨〔傳〕相正以生也 厎民生〔書〕克綏先

国立国会図書館　タイトル『佩文韻府』 請求記号 847-145イ
ガラス使用

王之祿永｜蒸｜之｜傳言長致衆民所以自生之道 **王國生** 詩｜｜克｜維周之楨 **荑新生** 詩手如柔荑疏如｜之｜｜ **旨苕生** 詩邛有旨苕疏邛丘地美故｜｜焉 **孚甲生** 詩既方既阜疏實未堅曰阜方房也謂｜｜始｜而未合時也 **世**

子生 禮記國君｜｜｜告于君接以太牢宰掌具 **王瓜生** 禮記孟夏之月｜｜｜苦菜秀注王瓜萆挈也 **螳螂生** 禮記仲夏之月小暑至｜｜｜蜩始鳴半夏生 **半夏生** 上見 **蛟龍生** 禮記黿鼉｜｜魚鼈｜焉荀子積水成淵｜｜｜焉又韓詩外傳水

淵深廣則龍魚生范成大詩淸宮洞房寒熱媒深山大澤龍蛇生 **面如生** 左傳先軫曰匹夫逞志于君而無討敢不自討乎免胄入狄師死焉狄人歸其元｜｜｜ **孔子生** 公羊傳襄公二十有一年冬十有一月庚子｜｜注時歲在己卯 **齯齒生** 爾雅黃髮齯齒

注｜｜齒墮更｜細者李孝光詩食肉徒悲｜｜著書幸留瞳子碧 **萑葦生** 家語譬之汙池水淹汪焉｜｜｜焉 **麒麟生** 春秋運斗樞機星得則｜｜｜萬國壽 **嘉禾生** 孝經援神契德及于地｜｜｜又後漢書光武帝紀建平元年十二月甲子夜生光武赤光

照室中是歲縣界有｜｜｜一莖九穗因名光武曰秀宋書符瑞志漢章帝元和中｜｜｜郡國又晉武帝太康十六年嘉麥生扶風郡一莖九穗是歲收三倍又宋文帝元嘉二十五年嘉黍生籍田又淮南子景星見黃龍下祥鳳至醴泉出嘉穀生又杜甫詩縱有健婦把鋤犁禾生隴畝

無東西畾吏中公子家詩花下一禾生去之爲惡草 **戴甲生** 周易集解京房之類｜｜而｜ **魯兩生** 史記叔孫通傳叔孫通使徵魯諸生三十餘人｜有｜｜不肯行曰公所事且十主皆面諛以得親貴吾不忍爲公所爲不合古吾不行公往矣無汙我 **廉讓**

漢書食貨志衣食足而知榮辱｜｜而爭訟息又韓子號令者國之舟車也安則智廉生危則爭鄙起 **高才生** 後漢書章帝紀其令羣儒選｜｜受左氏穀梁春秋古文尚書毛詩以扶微學廣異義焉 **文學生** 後漢書隗囂傳光武騰書隴蜀告示禍福囂賓客掾

史多｜｜｜尤加意焉 **同門生** 後漢王丹傳丹子有｜｜｜喪親家在中山白丹往奔慰 **哺所生** 後漢書循吏傳仇覽爲蒲亭長有陳元者獨與母居而母詣覽告元不孝覽乃親到元家與其母子飲因爲陳人倫孝行譬以禍福之言元卒成孝子鄉邑爲之諺曰父

母何在在我庭化我鳴梟｜｜｜ **都講生** 後漢書桓榮傳榮卒除兄子二人補四百石｜｜八人補二百石 **何用生** 後漢書孔融傳京兆人脂習元升與融善融被害習往撫尸曰文舉舍我死吾｜｜爲 **邯鄲生** 魏略邯鄲淳一名竺字子淑臨淄侯植求淳太

祖遣詣植時天暑熱植呼常從取水自澡傳粉遂科頭拍袒胡舞五椎鍛跳丸擊劍誦俳優小說數千言訖謂淳曰｜｜何如邪 **尾翅生** 晉書張駿傳初駿之立也姑臧謠曰鴻從南來雀不驚誰謂孤雛｜｜高舉六翮鳳凰鳴至是而收復河南之地 **臨味生** 晉書載記

符朗善識味會稽王道子爲設盛饌訖問關中之味｜｜｜孰若此荅曰皆好惟｜｜小既問宰夫皆如其言 **野稻生** 宋書符瑞志吳孫權黃龍元年｜｜｜由拳改由拳爲禾興 **嘉瓜生** 宋書符瑞志漢章帝元和中｜｜｜郡國又晉武帝太康元年嘉瓠生寧州又宋太始三

年嘉蓮生東宮懸圃池 **連理生** 宋書符瑞志木｜｜王者德澤純洽八方爲一則｜｜白居易詩願作山中木枝枝｜｜｜ **華平生** 宋書符瑞志｜｜其枝正平王者有德則｜ **蓂莢生** 宋書符瑞志｜｜一名歷莢夾階而｜堯時生階瑒炯賦｜｜｜嘉禾實 **萐**

甫生 宋書符瑞志｜｜一名倚扇狀如蓬大枝小根根如絲轉而成風殺蠅堯時｜於廚 **賓連生** 宋書符瑞志｜｜｜王潤達｜于房室 **威蕤生** 宋書符瑞志｜｜王者禮備則｜｜于殿前 **地珠生** 宋書符瑞志｜｜王者不以財爲寶則｜ **五味生** 宋書符瑞

志神鼎者質文之精也知吉知凶能重能輕不炊而沸｜｜自｜王者盛德則出 **惡月生** 宋書王鎭惡傳鎭惡以五月五日生家人以俗忌欲令出繼疎宗祖猛見奇之曰此非常兒昔孟嘗君｜｜｜而相齊是兒亦將興我門矣故名鎭惡 **爲汝生** 南史齊太祖記舊宅

在武進宅南有桑樹擢本三丈橫生四枝似華蓋帝年數歲好戲其下從兄曰此樹｜｜｜也 **正言生** 南史張譏傳梁大同中召補國子｜｜｜武帝嘗于文德殿釋乾坤文言譏預焉敕令論議譏諮審循環辭令溫雅賜羣儒絹等云表卿稽古之力 **五館生** 南史嚴植之傳

天監四年初置五經博士各開館教授以植之兼五經博士植之館在潮溝生徒常百數講說有區段次第析理分明每當登講｜｜｜畢至聽者千餘人 **同房生** 魏書祖瑩傳中書博士張天龍選爲都講生徒悉集瑩夜讀書勞倦不覺天曉催講既切遂誤持｜｜｜李孝怡曲

禮卷上座乃置禮于前誦尚書三篇不遺一字 **負笈生** 周書儒林傳圓冠方領執經｜｜之｜著錄于京邑 **漏刻生** 隋書百官志司辰師四人｜｜｜一百一十人 **智牙生** 北史徐謇傳之才歷事諸帝以戲狎得寵武成生齞牙問諸醫尚藥典御鄧宣文以實對武成

怒而撻之後以問之才拜賀曰此｜｜｜智牙者聰明長壽武成悅而賞之徙之才謇之從孫 **藥園生** 唐書百官志凡課藥之州置採藥師一人京師以良田爲園庶人十六以上爲｜｜｜業成者爲師 **鄙吝生** 唐書賀知章傳陸象先嘗謂人曰季真淸談風流吾一日不見

則｜｜｜矣世說周子居常云吾時月不見黃叔度則｜｜｜之心已復｜矣又獨孤及詩別離｜｜｜結念思所懿 **玉溪生** 唐書藝文志李商隱｜｜｜詩三卷唐詩紀事唐彥謙爲詩慕｜｜｜得其淸峭感愴蓋讀蒙書李賀小傳後長吉夭東野窮｜｜｜官不挂朝籍而死

上舍生 宋史神宗紀元豐二年八月詔增太學生舍爲八十齋齋三十人外舍生二千人內舍生三百人月一私試歲一公試補內舍生間歲一舍試補｜｜｜ **瑞竹生** 宋史五行志咸平元年十二月宣化縣保聖山｜｜｜一本 **同年生** 宋史王旦傳錢若水有人

倫鑒見旦曰眞宰相器也李沆以｜｜｜亦推重爲遠大之器又韓愈書張中丞傳後遠寬厚長者貌如其心與巡｜｜｜月日後於巡呼巡爲兄𢀀遠許遠也 **聖功生** 陰符經日月有數大小有定｜｜｜焉神明出焉 **大恩生** 陰符經天之無恩而｜｜｜迅雷烈風莫

不蠢然 **乙日生** 竹書紀年王癸之妃曰扶都見白氣貫月意感以｜｜｜湯號天乙 **荆棘生** 老子師之所處｜｜｜焉子華子夫人之中虛也不得其所欲則疑得其所不欲則惑疑惑載于中虛則｜｜｜矣 **甲世生** 越絕書楚王召風胡子而問曰寡人聞吳有干

將越有歐冶子此二子｜｜而｜寡人願齎邦之重寶皆以奉子請此二人作鐵劍可乎風胡子曰善 **蝨官生** 商子國無禮樂蝨官必強｜｜｜必削 **隱括生** 荀子故｜｜之｜爲枸木也繩墨之起爲不直也 **適欲生** 韓非子道譬之若水溺者多飲之卽死渴

者｜｜｜之則｜ **光潤生** 新語無膏澤而｜｜｜｜不刻畫而文章成 **不處生** 新語聖人不空出賢人｜｜｜乃｜ **爭心生** 淮南子饑馬在廄寂然無聲投芻其旁｜｜｜ **區冶生** 淮南子｜｜｜之｜而淳鈎之劍成 **有形生** 淮南子無形而｜｜焉無聲而五

音鳴焉 **木尚生** 淮南子高陽魋將爲室問匠人匠人曰木可也｜｜｜加塗其上必將撓以生材任重塗今雖成後必敗高陽魋不聽後果敗 **豫章生** 說苑土積成山則｜｜｜焉學積成聖則富貴尊顯至焉 **平路生** 白虎通賢不肖位不相踰則｜｜｜于庭平路

樹名也官位得其人則生 **黍穀生** 論衡夫何陰陽當以道德至誠然而鄒衍吹律寒谷更溫｜｜｜育｜得其術也 **章句生** 論衡｜｜之｜不覽古今論事不實 **髀肉生** 英雄記劉備在荆州嘗于表坐起至廁見｜裏｜｜慨然流涕還坐表怪問備備曰吾常身不離鞍

髀肉皆消今不復騎｜裏｜｜日月若馳老將至矣而功業不建吾是以悲耳 **升堂生** 抱朴子昔仲由杖劍而見孩刃而舞尼父善誘染以德教遂成｜｜之｜而登四科之哲 **李下生** 神仙傳老子之母至｜樹｜而｜老子生而能言指李樹曰以此爲姓 **馬明生**

神仙傳和君賢易姓名自號｜｜｜隨太眞夫人執役 **彌勒生** 荆楚歲時記荆楚以四月八日諸寺各設會香湯浴佛共作龍華會以爲｜｜下｜之徵也 **虎角生** 述異記漢中山有虎生角道家云一千年則牙蛻而｜｜ **桑落生** 齊民要術雞種取｜｜時｜者

良春夏生者則不佳 **棗葉生** 齊民要術四月上旬及｜｜｜桑花落爲下時 **青領生** 洛陽伽藍記邢子才遷國子祭酒罰情賞勤專心勸誘｜｜之｜競懷雅術洙泗之風茲焉復振 **豈徒生** 中說王孝逸曰惜哉夫子不仕苗人徒生矣賈瓊曰夫子｜｜｜哉以萬

古爲兆人五常爲四國三才九疇爲上卿又安用仕 **君子生** 國史補李舟與妹書曰天堂無則已有則｜｜｜｜地獄無則已有則小人入聞者以爲知言 **待雨生** 酉陽雜俎仍建國無井及河澗所有種植｜｜而｜ **不平生** 淸異錄崔鳳蹉跎失志常陪友生納涼于

天親觀中古槐下戲曰予不登九品此槐想亦助不平也于是人呼槐爲｜｜｜ **尉佗生** 淸異錄侯寧極藥譜以桂爲｜｜｜ **太憨生** 全唐詩話隋帝召虞世南草敕帝傍司花女袁寶兒注視世南帝曰寶兒多憨態今注目于卿卿才人可便嘲之世南曰學畫鴉黃半未

成垂肩嚲袖｜｜｜元好問杏花詩看盡春風不回首寶兒元自｜｜｜ **蟣蝨生** 路史仲尼曰祇稠新髮｜｜｜之王逢詩介胄多年｜｜｜ **鵝雙生** 開見錄李先主以國用不足稅民間鵝卵出雙子者柳花爲絮者伶人獻詞云惟願普天多瑞慶柳條結絮｜｜｜ **戊**

子生 老學庵筆記王定國素爲馮當世所知而荆公絕不樂之一日當世力薦于神祖荆公卽曰此孺子耳當世忿曰王鞏｜｜｜安得謂之孺子蓋鞏之生與同天節同日也 **八分生** 老學庵筆記郭忠恕以爲小篆散而｜｜｜八分破而隸書出以此知隸書乃今眞書趙

明誠謂謀以八分爲隸自歐陽公始 **清非生** 淸洛舊聞宋祥符中王綸有女晝寐聞聲家人往視之謂父曰｜｜｜｜初不識字忽善三十六體天篆又與父唱和後嫁復懵然不復能詩 **叔孫生** 野客叢書兮稱先生之語古有單稱一字爲禮者叔孫通與諸弟子共爲朝儀

曰｜｜｜聖人也梅福曰叔孫先非不忠也 **雕樹生** 雞跖集裴晉公有遺以槐癭者郎中庾威曰此是｜｜｜所｜公問郎中年甲對云與公同是甲辰公曰笑曰郎中便是雖甲辰 **大武生** 湘山野錄納粟牛監簿者蒙交游祕演撝之以謁石曼卿曼卿語演曰繁臺寺閣久

不一登牛曰學士與大師果欲登臨容具家蔬迎候石諾之一日同往曼卿濡墨題云石延年曼卿同空門詩友老演登此牛拜乞挂一名石雖大醉猶握筆沉慮演佯醉舞諷之曰｜｜｜牛也捧研用事可也乃題曰牛某捧研 **擬絕生** 輟耕錄王思善自號｜｜｜寫眞特妙非

国立国会図書館　タイトル『佩文韻府』請求記号 847-145イ
ガラス使用

惟貌人之形似抑且得人之神氣蘭渚生綴耕錄吳興夏文彥號｜｜其家世藏名跡鮮有比者尚左生太平清話鄭元祐少脫左手號｜｜熟處生洎宅編大通常語八日我只勸爾生處放教熟｜｜放教｜白芷生招魂獻歲發春兮汨
吾南征菉蘋齊葉兮｜｜陳子昂詩汎灩清流滿葳蕤｜｜｜劉禹錫詩一辭御苑青門去十見蠻江｜濟南生孔安國尚書序｜伏｜年過九十失其本經口以傳授裁二十九篇以其上古之書謂之尚書皇甫冉詩上古全經皆在口秦人如見｜｜蘇軾詩跪履
數從圯上老逸書閑問｜｜周阿生班固西都賦珊瑚碧樹｜｜而｜馬角生曹植詩子丹西質秦烏白｜｜元好問詩頻年但覺貂裘敝萬古何曾｜｜玉樹生曹植詩｜｜扶道｜白虎夾門樞水衣生張協詩階下伏泉涌堂上｜｜｜
芳薺生夏侯湛賦見｜｜之時｜被畦疇而獨繁流塵生劉鑠詩堂上｜｜庭中綠草滋野趣生謝惠連汎南湖詩蕭疎｜｜遠迴白雲起積思生王融詠秋胡妻詩荏人怨千里幽閨｜｜迎節生梁武帝紫蘭始萌詩芳芳與時發婉
轉｜｜渴心生梁武帝十喻詩熱緣熱惱逼渴愛｜｜又陳深求史君製嚁香湯詩玄靡祇許雲英見地上詩人渴夢生逐臉生梁簡文帝詩散黛隨眉廣臙脂｜｜昔邪生王僧孺詩依蘼野馬合當戶隨意生庾信賦蕩塵滿床不用拂
細草橫階｜｜｜又范成大詩綠萍白芷但憔悴惟有萋蒿滿意生芥粉生王褒鬭雞詩妒敵金芒起猜群｜｜帷蓋生盧思道詩夏雲樓閣起秋濤｜｜｜織文生唐太宗詩披雲羅影散泛水｜｜寸寸生唐太宗賦得白日半西山詩寥霞漸漸落
谿陰｜｜四照生唐太宗詠燭詩九龍蟠燭動｜｜逐花｜白霧生楊炯碑文青霞起而照天｜｜而匝地又王維詩隔窗雲霧生衣上卷幔山泉入鏡中蘇軾詩日落江霧生繞堦生盧照鄰詩梅花扶院吐蘭葉｜｜哉魄生許敬宗賦朱火絡而
炎景謝金波滿而｜｜｜又王維詩桂魄初生秋露微日裏生張說千秋鏡詩月向｜｜天邊下花從綠字生張說詩舊廟青林古新碑｜｜道心生張說詩空山寂歷｜｜處谷迢遙野烏聲荷葉生張九齡詩｜｜｜幽渚芳華信在茲又謝
翙詩坐久雨聲絕水深荷刺生渚蒲生魏知古喜雨詩濯枝林杏發潤葉｜｜｜朔吹生孟浩然詩海書邊陰靜江寒｜｜魯連生李白別金陵崔侍御詩恨無左車略多愧｜陳基詩坐擁貂裘待明發臨風空愧｜｜｜寒陰生李白登瓦官閣詩山
空霸氣滅地古｜｜｜倜儻生李白詩齊有｜｜｜魯連特高妙素霓生李白詩眼花耳熱後意氣｜｜｜田巴生李白送魏萬詩辨折｜｜心齊魯連子丹丘生李白詩岑夫子｜｜｜進酒君莫停與君歌一曲請君為我側耳聽按謂元
丹丘也悔吝生杜甫張舍人遺織成段詩皆聞黃金多坐見｜｜赤汗生杜甫驄馬行｜｜微｜白雪毛銀鞍却覆香羅帕北郭生杜甫詩更想幽期處還尋｜｜｜漉酒生杜甫詩只作披衣慣常從｜｜冰雪生杜甫詩樓上炎天｜｜
｜｜高飛燕雀賀新成石稜生杜甫詩徑添沙面出湍急｜｜｜玉女生張謂三日岐王宅詩｜貴妃｜婺娟始發赤燒生祖詠詩古道黃花落平蕪｜｜｜凍痕生郎士元詩高杉殘子落深井｜｜｜又李商隱詩虎踞龍蹲縱復橫星光漸減
雨痕生范成大詩三十六灣漲痕生寒毛生劉言史觀繩技詩閃然欲落却收得萬人肉上｜｜｜未來生劉禹錫詩精修無上道結念｜｜｜又蘇軾詩故應相對話來生負局生劉禹錫磨鏡篇門前｜｜｜｜｜｜為我一磨拂穀紋生劉禹錫竹枝詞江上
朱樓新雨晴瀼西春水｜｜｜范成大插秧詩行間清淺｜｜又陸游詩初驚草色昏昏至已見波紋細細生白光生劉禹錫詩燈挑紅燼落酒醒｜｜細鱗生劉禹錫詩月高微暈散雲薄｜｜又白居易詩嵩峯餘霞錦綺卷伊水細浪鱗甲生梅堯臣詩潁水落魚頭生韓愈月蝕詩堯呼大水浸
日蚍鱗生蘇軾詩細細龍鱗生亂石團團羊角轉空巖碣孟頫詩宮柳鳳微金縷重御溝冰泮玉鱗生意態生劉禹錫訓樂天衫酒見寄詩動搖浮蟻香濃甚裝束輕鴻｜｜｜｜又陸龜蒙病孔雀詩頻移金翠傍簷楹斜倚芳叢舊態生
十日不惜萬國赤子｜｜｜並肩生柳宗元楊評事文集序文有二道著述者流謂宜藏於簡冊也比興者流謂宜流於謠誦也厥有能而專美命之曰藝成雖古文雅之盛世不能｜｜｜而｜鋒芒生盧仝月蝕詩太白真將軍怒激｜｜阿誰生盧仝月蝕
詩又闖古老說食月蝦蟇精徑圓千里入汝腹如此癡騃｜｜｜珊瑚生元稹兔絲詩桂樹月中出｜｜石上｜秋陰生元稹詩翳翳林上葉不知｜｜｜又白居易詩風夜涼入露簟秋意生楊萬里詩夜來一雨又秋生神彩生元稹詩孤劍鋒刃澀鋩能
｜｜｜又塞馬詩塞馬倦江渚兮朝｜｜｜玉鉤生白居易八月十三詩頭珠簾冷樓角｜｜塵蘚生白居易感懷詩壁上題詩｜｜｜又王貞白商山詩西卧雲處千秋蘚生剪刀生白居易詩惠長書帶展瓶嫩｜｜｜蛟蟠生白居易蛟蟠詩

巴微炎毒早二月｜｜｜嵐氣生白居易少室詩三十六峯晴雪消｜｜｜江蘺生白居易詩東風吹野水畔｜｜｜白鬚生白居易詩臨流有新恨照見｜｜｜煩惱生白居易詩使我忘得心不教｜｜｜百媚生白居易長恨歌回頭一咲｜｜
｜六宮粉黛無顏色陳與義詩一簾晚日看收盡楊柳微風｜｜｜水蘋生白居易詩亂點碎紅山杏發平鋪新綠｜｜｜又張耒詩江南有客增歸思悵望汀洲蘋芷生虛白生孫羽仁賦險不恃兮高不傾置塵絕兮｜｜｜紫脈生李賀新筍詩家泉石眼兩三莖
曉看陰根｜｜｜蟬鬢生張碧美人梳頭詩須臾攏掠｜｜｜豈弟生李紳到宣武詩澤廣豚魚洽恩宣｜｜｜秋蛾生王建田家行野蠶作繭人不取葉間撲撲｜｜｜禮數生王建詩因尋寺裏薰辛斷自別城中｜｜｜翠光生杜牧洛陽
詩天漢東穿白玉京日華浮動｜｜｜又陸游晚泊慈姥磯詩山斷峭崖立江空｜｜｜蘇門生溫庭筠詩荷事｜携手東南峯歲陰生馬戴水始冰詩南池寒色動北陸飛霞生馬戴塞下曲廣漠雲凝慘日斜｜｜｜清飆生司馬札築臺詩
漢文有遺美對此｜｜｜瑞彩生韓偓詩黍谷純陽入鬱霄｜｜睡思生韓偓詩鎖印詩心動垂簾｜｜｜又范成大詩餉後茶前困思生荳蔻生韓偓六言詩華山梧桐相覆蠻江｜｜連｜寸火生李咸用詩旅爨一絲出鄉心｜｜虛音
生皮日休詩洪崖領玉節坐使｜｜｜微澌生陸龜蒙詩各將寒調觸詩情旋見｜｜入硯｜綠髮生陸龜蒙詩應知四扇靈方在待取歸時｜｜｜羽翼生陸龜蒙詩神燭光華麗靈袪｜｜｜越吟生曹松贈袁明府詩難忘楚盡處新有｜｜白
毫生曹松贈住山僧詩自然雙洗耳唯任｜｜｜綠毛生曹松贈道人詩閬苑駕將雕羽去洞天贏得｜｜｜繞指生王轂吹笙引篇旋香風｜｜千聲妙盡神仙曲綠蕪生司馬退之詩坐援香實近轉愛｜｜吟興生李中江邊吟風暖汀
洲｜｜｜遠山如畫雨新晴鳳藻生羅隱獻李僕射詩朝論國計莫論兵餘力猶隨｜｜｜太忙生羅隱詩雲向嶺頭閑不徹水流溪裏｜｜｜寒骨生杜荀鶴雪詩風攪長空｜｜先于曉色報窗明二毛生徐鉉詩看看潘鬢
又囀鶯詭辯生蘇舜欽上孫沖諫議書文之弊詞生焉詞之削｜｜｜焉屋象生余靖番禺詩波濤洶湧天邊潤｜｜爛漫徼外｜酒病生張詠詩隔歲鄉書絕新寒｜｜｜避檻生歐陽修怪竹辨謂竹為有知乎不宜生於廡下為無知乎乃能｜｜｜
而曲合其｜日夜生韓維詩詩思如泉｜｜｜玉苗生司馬光蕉花詩萬仙霓帔合千瓴｜｜｜絳帳生司馬光詩疇昔勝冠日曾為｜｜｜千歲生司馬光賜果詩懷核待歸種復愁｜｜｜胡麻生司馬光小雨詩子予亦有得藥碗｜｜｜綠
錢生蘇軾詩池南池北｜｜｜魚眼生蘇軾煎茶詩蟹眼已過｜｜｜颼颼欲作松風鳴結襪生蘇軾次張秉道詩髯張乃我｜｜｜詩酒淋漓出狂怪梨棗生蘇軾詩寸田滿荊棘｜｜無從｜王夫人與許長史書交｜火｜此乃飛騰之藥二樹欲｜君
心中猶有荊棘相雜是以二樹不生可剪荊棘出此樹否皺皮生蘇軾龍眼詩獨有｜｜｜弄色映琱俎蔬甲生文同詩劚石新稜出澆｜晚｜｜一稜生文同詩遙懷寄新月又見｜｜｜宛若生文同詩老僧高論都無著古佛真身｜｜｜鬢
華生晁補之詩談經草檄｜｜｜初擁開山傳節行面目生唐庚審果詩未論體性殊已覺｜｜｜荷氣生汪藻詩移舟漾清深薄晚｜｜連天生范成大詩碧草無思｜｜青山有情終日橫秋漲生范成大登鎖江亭詩歸艎擊汰若飛渡一
雨微明｜｜｜詩情生范成大詩寶林寺裏逢修竹方有｜｜約略｜雪意生范成大詩烏鴉盤舞黃雲亂早與商量｜｜｜春蟻生范成大詩徽外夜絃語甕頭｜｜｜暝色生范成大詩急櫓潮痕出疏鐘｜｜｜我柏生范成大詩捫參天機動驅
蚊｜｜｜羨門生宋子詩登臨須我輩更約｜｜｜涼思生宋子水公卷雨詩空際早摩滅廬堂｜｜｜又李俊民詩暑退閒蒲扇涼生換葛衣鶴媒生陸游詩寧為雁奴死不作｜｜｜過籬生陸游詩庭樹晚鶯窺戶語鄰園秋筍｜｜｜逐番
生陸游詩巖花分日發林筍｜｜｜玉川生陸游詩幽居端似｜｜茅屋支撐不管窮景迂生陸游讀晁公文集詩仕不逢時勇退耕閑門自號｜｜｜按司馬光自號迂叟故云景迂沙渚生陸游詩木落寺樓出江平｜｜｜掃還生楊萬里詩
老懷易感｜｜｜手尚生楊萬里詩忽署新衔｜｜｜菊自生趙師秀詩門外蕭蕭徑今年｜｜｜變花生戴復古詩意匠如神｜筆端有力任縱橫爽氣生釋道潛詩雙溪秋色最關情想見登臨｜｜｜半白生元好問詩金刀一剪腸堪
斷綠鬢劉郎｜｜｜白面生袁桷詩皎皎｜｜長鋏學短長支離生虞集詩願攜節竹杖往看｜｜｜鑷還生劉仲尹詩刁騷短髮｜鏡裏形骸只自驚花藥生范梈新雨詩微雨夜來至滿庭｜｜｜土脈生張養浩詩日月底天廟陽

国立国会図書館　タイトル『佩文韻府』 請求記号 847-145イ
ガラス使用

瘴｜｜｜鴨頭生〔張翥詩〕風滾暗塵羊角轉水披殘凍｜｜｜燕麥生〔王逢登越城古基詩〕吳王臺對越王城歲暮春風｜｜｜〔廼賢南城粧臺詩〕廢苑鷺花盡荒臺｜｜｜交柯生〔陳樵瓊林臺詩〕琪樹｜｜｜瑤草亦成叢甑塵生〔陳高詩〕僕嫌裘褐敝妻笑｜｜｜玉帶生〔張憲｜｜｜歌自注〕｜｜｜端人也事文丞相為文墨賓〔按〕謂硯風雨生〔楊維楨九馬圖賦〕一馬飲水有聲兩馬齕草｜｜｜曉晴生〔明太祖大祀詩〕新歲野郊春氣藹今朝村市｜｜｜魚子生〔高啟西塢詩〕松風吹壁鶴翎墮梅雨過溪｜｜｜薜蘿生〔焦竑詩〕南北翻飛舊有名東山一臥｜｜｜萩芽生〔徐居正詩〕小沼如盤水淺清菰蒲新發｜｜｜荔子生〔程本立詩〕秋風千里蓴絲滑暑雨三山｜｜｜自在生〔法華經〕諸有能受持妙法華經者當知如是人｜｜欲所｜

作麼生〔傳燈錄〕天柱崇慧禪師僧問達摩未來時還有佛法也無師曰未來且置即今事｜｜｜〔歐陽修詩〕問向青州｜｜｜剖腋生〔雲笈七籤〕老君生於殷末長自周初託神元妙玉女處胎八十一載逍遙李樹之下｜左｜而｜九曜生〔雲笈七籤〕皇上清真人呼日為｜｜｜曹丘生〔史記季布傳〕楚人｜｜辯士數招權顧金錢與竇長君善季布聞之寄書諫竇長君曰吾聞｜｜非長者勿與通｜｜｜諸季布曰諺曰得黃金百斤不如得季布一諾足下何以得此聲於梁楚間哉僕游揚足下之名於天下顧不重也耶轅固生〔史記儒林傳〕清河王太傅｜｜｜者齊人也以治詩孝景時為博士竇太后好老子書召｜｜｜問老子固曰此是家人言耳太后怒曰安得司空城旦書乎高堂生〔史記儒林傳〕諸學者多言禮而魯｜｜｜最本禮固自孔子時而其經不具今獨有士禮｜｜｜能言之

胡毋生〔史記儒林傳〕｜｜｜齊人也孝景時為博士齊之言春秋者多受｜｜｜公孫弘亦受焉〔何休公羊傳序〕往者略依｜｜｜條例多得其正故遂隱括使就繩墨焉〔釋文〕毋音無歐陽生〔史記儒林傳〕｜｜｜字和伯千乘人也事伏生授兒寬〔又〕韓愈題歐陽詹哀辭後凡愈之為此文蓋哀｜｜｜之不顯榮於前又懼其泯滅於後也杜田生〔漢書儒林傳〕漢興田何以齊田徙杜陵號｜｜｜東方生〔西京雜記〕｜｜｜善嘯毋曼聲長嘯輒塵落帽曹豐生〔後漢書列女傳〕曹昭女妹｜｜｜棘下生〔水經注〕劉向別錄以稷為齊城門名談說之士期會於稷門下故曰稷下〔鄭志〕曰張逸問我先師｜｜｜何時人康成荅云齊田氏時善學者所會處齊人號之｜｜｜棘下齊城內地名蓋亦儒者之所萃焉褚期生〔小名錄〕晉｜爽字茂弘小字｜｜｜謝太傅見其少嘆曰若期生不佳我不復論事

王續生〔北史孝行傳〕｜｜｜滎陽京縣人也遭繼母憂居喪杖而後起及終禮制斬髮盡落宣武詔標旌門閭甄其徭役熊安生〔北史儒林傳〕｜｜｜字植之長樂阜城人也專以三禮教授弟子自遠方至者千餘人周武帝入鄴幸其第引與同坐受其業者有馬榮伯張黑奴竇士榮孔籠劉焯劉炫安生將通名見徐之才和士開以徐之才諱雄和士開諱安乃稱觸觸生羣公哂之觸觸生〔見上〕泉男生〔唐書〕｜｜｜傳｜｜｜高麗蓋蘇文子也為大莫離支率衆內附賜袍帶金釦七年與李勣攻平壤禽高藏進下國公男生純厚有禮奏對敏辨善射藝其初至伏斧質待罪帝宥之世以此稱焉垣下生〔定命錄〕太原王陟至京師遇善筮者號｜｜｜後應進士舉及登第名次悉如其言葫蘆生〔酉陽雜俎〕同州司馬裴沆常說再從伯自洛中將往鄭州道左見一病鶴有老人白衣謂曰郎君豈解哀此鶴耶若得人血一塗則能飛也裴曰某請刺此臂血不難老人曰須三世是人其血方中郎君前生非人惟洛中｜｜｜三世是人矣裴欣然而返訪｜｜｜具陳其事且拜祈之｜｜｜初無難色開襆取一石合援針刺臂滴血滿合授裴至鶴處老人已至令盡其血塗鶴損處毛已生矣虞伯生〔元史虞集傳〕｜集字｜｜｜

◎無忝所生〔詩〕我日斯邁而月斯征夙興夜寐｜｜｜爾｜｜能言語生〔後漢書徐穉傳〕黃瓊卒歸葬穉徒步到江夏設雞酒薄祭而去不告姓名時會者四方名士郭林宗等數十人聞之疑其穉也乃遣｜｜｜茅容輕騎追之漁獵為生〔晉書魏舒傳〕舒好騎射著韋衣入山澤以｜｜｜才為世生〔魏書祖瑩傳〕高祖令瑩誦五經并陳大義嗟歎之戲謂盧昶曰昔流共工於幽州北裔之地那得忽有此子昶對曰當是｜｜｜奇正相生〔孫子〕｜｜｜｜如循環之無端龍從火生〔參同契〕彰曉日｜｜｜虎向水產其言不易也認雉為生〔宣和畫譜〕黃筌嘗畫雉於八卦殿有五方使呈鷹於殿陛之下誤｜｜｜掣臂者數四蜀主孟昶嗟異之名紙毛生〔摭言〕劉魯風投謁所知為典謁所阻因有詩曰無錢乞與韓知客｜｜｜｜不為通

對語 久道 長生 禎旣 福生 族秀 宗生 史氏 經生 森伯 麴生 離立 偶生 淵處 萍生 娛老 悅生 霞綺散 角生 晉三士 魯兩生 凡骨換 骨生 珠蓓茁 玉苗生 南郭子 東方生 言泉湧 意樹生

摘句 淡月破雲生 簾捲暮雲生 煙消千嶂生 苔錢上樹生 秋水綠痕生 寒葭霧雨生 高松籟自生 月映暮潮生 [illegible] 東風吹雨晚潮生 [illegible] 窗前疊石岫雲生 [illegible] 香水蘭盆浴化生

甥 所庚切 外｜又姓

韻藻 彌甥〔左傳〕宋景曹卒季康子使冉有弔且送葬曰以肥之得備｜｜也有不腆先人之產馬使求薦諸夫人之宰〔注〕彌遠也康子父之舅氏故稱｜｜三甥〔左傳〕楚文王伐申過鄧鄧祁侯曰吾甥也止而享之騅甥聃甥養甥請殺楚子鄧侯弗許｜｜曰亡鄧國者必此人也〔史通〕｜｜見幾而作決在未萌舅甥〔左傳〕凡君即位好｜｜修昏姻娶元妃以奉粢盛孝也〔晉書王忱傳〕忱嘗造其舅范甯甯曰卿風流雋望眞後來之秀忱曰不有此｜焉有此｜〔南史陸杲傳〕杲少好學工書畫舅張融有高名杲風韻舉止頗類融時稱曰無對日下唯｜與｜館甥〔孟子〕帝｜｜於貳室貴甥〔晉書魏舒傳〕舒少孤為外家甯氏所養甯氏起宅相宅者云當出｜｜舒曰當為外祖成此宅相〔釋疑〕然詩釋氏推眞子郤家許｜｜

增 我甥〔詩〕終日射侯不出正兮展｜｜兮〔疏〕魯莊公威儀伎藝如此又實是齊之外甥外甥〔見上〕〔廣記〕秋社歸女歸外家外舅姨皆以新葫蘆贈之云宜良｜｜〔杜甫詩〕徐庶高交友劉牢出｜｜〔元稹詩〕騎竹癡猶子牽車小｜｜為甥〔爾雅〕姑之子｜｜舅之子｜｜妻之昆弟｜｜姊妹之夫｜｜堯甥〔爾雅〕妻之父為外舅〔疏〕謂我舅者吾謂之甥堯以女妻舜故謂｜｜姑甥〔左傳〕公子蘭奔晉石癸曰吾聞姬姞耦其子孫必蕃姞吉人也后稷之元妃也今公子蘭｜｜也天或啓之必將為君其後必蕃鄭甥〔左傳〕荀偃癉疽生瘍于頭濟河及著雍病目出大夫先歸者皆反士匄請見弗內請後曰｜｜可孫甥〔左傳〕初衛人剪夏丁氏以其帑賜彭封彌子彌子飲公酒納夏戊之女嬖以為夫人其弟期大叔疾之從｜｜也少畜于公以為司徒〔韓愈孟郊城南聯句〕館儒養經史綴戚觴｜｜蔡甥〔楚語〕聲子見令尹子木子木與之語曰子雖兄弟于晉然｜吾｜也二國孰賢諸甥〔梁書阮孝緒傳〕鄱陽忠烈王妃孝緒之姊王嘗命駕欲就之遊孝緒鑿垣而逃｜｜歲時餽遺一無所納妻甥〔梁書裴邃傳〕邃與鄉人共入魏武廟因論帝王功業其｜王篆之密啓高祖云裴邃多大言由是左遷為始安太守國甥〔魏書奚斤傳〕斤父箪有寵於昭成皇帝時國有良馬一夜忽失後知南部大人劉庫仁所盜箪聞而馳從取馬庫仁以｜｜恃寵慙而逆擊箪箪捽其髮落傷其一乳代甥〔唐書張文琮傳〕文琮子錫｜其｜李嶠為宰相他甥〔唐書太穆皇后傳〕后毋周武帝姊襄陽公主武帝愛養宮中異｜｜傳甥〔唐書魏徵傳〕徵子叔瑜善草隸以筆意｜其子華及｜薛稷表甥〔唐詩紀事〕皇甫松丞相奇章公｜｜帝甥〔唐詩紀事〕薛曜尚陽城公主子紹尚太平公主紹兄顗懼太盛以問從兄克克曰｜尚主由來故事但以恭慎行之何懼也委甥〔聞見後錄〕呂微仲丞相作法雲秀和尚碑丞相意欲得東坡書石不敢自言｜｜王讜言之東坡先索其藁諦觀之則曰軾當書蓋微仲之文自佳也四甥〔小學紺珠〕黃庭堅｜｜洪朋驅父芻駒父炎玉父羽鴻父二甥〔陶潛長史孟府君傳〕九月九日溫游龍山參佐畢集四弟｜｜咸在坐養甥〔宇文逌庾信集序〕陸機之愛弟若韓康之｜｜環堵之間怡怡如也賢甥〔王維詩〕寧親為令子仍舅郎｜｜韓甥〔韓愈許國公神道碑〕劉逸淮死軍中皆曰此軍司徒所樹必擇其骨肉為士卒所慕賴者付之今見在人莫如｜｜且其功最大而才又俊即柄授之〔又〕〔劉克莊詩〕｜｜殷浩貧親戚李益盧綸外弟兄姪甥〔白居易詩〕弟妹妻孥小｜｜嬌癡弄我助懽情何甥〔李商隱詩〕之子夫君鄭與裴｜｜謝舅當世才名甥〔李商隱詩〕過庭多令子乞墅有｜｜洪甥〔黃庭堅與方蒙書〕頃｜｜送令嗣二詩風致灑落材思高秀展讀賞愛恨未識面也兒甥〔黃庭堅詩〕我不忍敵民教養｜｜如｜｜壻甥〔王惲過劉元海陵寢詩〕咄嗟呼韓子崛起蒲離陰自云漢｜｜赫怒闖寶汜終甥〔左傳〕敗狄于鹹獲長狄僑如富父｜｜椿其喉以戈殺之埋其首于子駒之門以命宣伯穀甥〔左傳〕初宋武公之世鄋瞞伐宋司徒皇父帥師禦之耏班御皇父充石公子｜｜為右司寇牛父駟乘以敗狄于長丘獲長狄緣斯

◎汾王甥〔詩〕韓侯取妻｜｜之｜蹶父之子荀寅甥〔左傳〕上軍司馬籍秦圍邯鄲邯鄲午｜｜之｜也荀寅范吉射之姻也而相與睦故不與圍邯鄲方雷甥〔晉語〕黃帝之子二十五人其同姓者二人而已唯青陽與夷鼓皆為己姓青陽｜｜氏之｜也夷鼓彤魚氏之甥也彤魚甥〔見上〕袁氏甥〔魏志陳思王傳〕植任情而行文帝矯情自飾由是植寵日衰太祖既慮終始之變以楊修頗有才策而又｜｜也于是以罪誅修植益內不自安王氏甥〔北史王褒傳〕褒與王克等至長安周文謂褒及王克曰吾即｜｜也卿等並吾之舅氏當以親戚為情在此甥〔北史李渾傳〕渾弟繪儀貌端偉神情朗儁第五舅河間邢晏每與言歎其高遠曰若披烟霧如對珠玉宅相之寄良｜｜｜魯直甥〔老學庵筆記〕黃魯直有日記謂之家

国立国会図書館　タイトル『佩文韻府』 請求記号 847-145イ
ガラス使用

乘高宗得此書眞本大愛之口置御案徐師川以｜｜召用至翰林學士 裴氏甥白居易詩韋門女清貴｜｜｜賢叔 牢之甥唐庚詩由也久從我｜｜眞有｜ 陰飴甥左傳晉｜｜｜會秦伯盟于王城注｜｜｜卽呂甥也 緜房甥左傳鄭瞞侵齊

遂伐我公卜使叔孫得臣追之吉侯叔夏御莊叔｜｜｜爲右富父終甥駟乘

笙

所庚切樂器又單也

韻藻 吹笙詩我有嘉賓鼓瑟｜｜魏志杜夔傳文帝嘗令夔與左願等於賓客之中｜｜鼓琴夔有難色穆天子傳西王母吟曰｜｜鼓簧中心翔翔呂氏春秋墨子見荊王錦衣｜｜淮南子孟夏之月居南宮衣赤采｜｜列仙傳王子喬者周靈王太子也好｜｜作鳳凰

鳴遊伊洛之間道士浮丘公接以上嵩山世說謝孺子善聲律與王車騎張宴桐臺孺子｜｜王自起舞旣而歎曰眞使飄飄有伊洛間意全唐詩話李羣玉好｜｜善急就章喜食鵝盧肇贈詩云妙吹應諸鳳工書定得鵝傳休奕西都賦丹蛟｜｜文豹鼓琴宋之問王子喬詩白虎搖瑟

鳳｜｜乘騎雲氣翕日精武元衡詩王子白雲仙去久洛濱行客夜｜｜王建宮詞院院燒燈如白日沉香火底坐｜｜許渾詩緱山住近｜｜廟湘水行逢鼓瑟祠釋法振詩入夜更宜明月滿雙童喚出解｜｜黃庭堅詩傅粉未歸啼玉筯｜｜無伴戱銀簧 竽笙禮記君子聽｜

｜簫管之聲則思畜聚之臣墨子撞巨鐘擊鳴鼓彈琴瑟歌｜｜而揚干戚荀子鐘鼓管磬琴瑟｜｜所以養耳也陳高詩狂吟驚虎豹至樂謝｜｜ 調笙禮記仲夏之月命樂師｜竽｜竾簧 三笙儀禮｜｜一和而成聲注三人吹笙一人吹和爾雅云笙小者謂之和釋文案

爾雅云大笙謂之巢巢高大又云小者謂之和注云和小笙是也 大笙見上 小笙見上王歆之與謝安書知君得｜｜是名器今見者皆不以爲佳恐其不能識也 巢笙見上宋史樂志鄉射禮三人吹笙一人吹和今｜｜和笙各二人其數相歟非也劉筠詩｜｜傳曲

沃摻鼓發漁陽 和笙見上李百藥笙賦縱調文於雅笛留神思於｜｜ 玉笙宋書樂志漢章帝時零陵文學奚景於舜祠得笙白玉管後世易之以竹乎劉孝威詩園綺隨金輅浮丘侍｜｜畢曜玉清歌珠爲裙王爲纓臨春風吹｜｜李商隱詩悵望銀河吹｜｜樓寒院冷接

平明曹唐小遊仙詩笑擊雲液紫瑤觥共請雲和碧｜｜李後主詞細雨夢回雞塞遠小樓吹徹｜｜寒 桃笙東坡叢話曾文淸謂山谷嘗以竹夫人改名爲靑奴則脚婆當名爲錫奴戲作絶句云霧帳｜｜書寢餘此君那可一朝無秋來冷落同班扇歲晚溫柔是錫奴吳都賦｜｜

象簟韜於筒中蕉葛升越弱於羅紈注｜｜桃枝簟也吳人謂簟爲笙柳宗元詩盛時一去貴反賤｜｜葵扇安可常 鳳笙梁簡文帝祠伍員廟詩行潦承椒奠按歌雜｜｜李白｜｜詩玉京迢迢幾千里｜｜去去無窮已又新鶯飛遶上林苑願入簫韶雜｜｜韓愈等詩或云欲學

吹｜｜所慕靈妃媲蕭史韋莊詩雨絲烟柳欲淸明金屋人間煖｜｜花蕊夫人詩離宮別院遶宮城金板輕敲合｜｜ 寶笙梁元帝詩銀燭含朱光金爐對｜｜ 遺笙韓愈孟郊城南聯句敗壁剝寒月折簧嘯｜｜ 餅笙蘇軾｜｜詩引庚辰八月二十八日劉幾仲餞飲東

坡中觴聞笙簫聲杳杳若在雲霄間徐而察之則出於雙餅水火相得自然吟嘯坐客驚歎請作｜｜時記之 吸笙謝榛詩時隔桃花｜鳳｜ 女媧笙禮記｜｜之｜簧疏女媧氏風姓承庖犧氏制度始作笙簧無所革造蘇軾餅笙詩孤松吟風細泠泠獨繭長繅｜

｜｜又梅堯臣詩裁作媧氏笙堪吹鳳凰曲郭邦彥詩模儗羲氏瑟巧露媧皇笙 唯聽笙南史陶弘景傳本便馬善射晩皆不爲｜｜吹｜而已 雲和笙漢武內傳王母乃命侍女王子登彈八琅之璈董雙成吹｜｜之｜李頎王母歌顧謂侍女董雙成酒闌可奏｜｜

｜ 洛川笙梁元帝詩獨念陽臺下願待｜｜｜劉孝綽詩風傳鳳臺管雲度洛濱笙 紫鸞笙陳子昂詩驅馳翠虬駕伊鬱｜｜｜李白詩兩兩白玉童雙吹｜｜｜劉基詩參差｜｜｜響震瑤臺寒又趙友蘭詩雙鸞吹笙調鶯舌起踏秋千弄明月

增 執笙詩左執簧疏笙必有簧言簧可以見笙簧卽笙也｜｜招友欲令在房則其人作樂在房內矣 鐘笙周禮春官笙師凡祭祀鄉射共其樂燕樂亦如之注｜｜與鐘聲相應之笙 獻笙儀禮鄉飲酒禮不洗遂｜｜于西階上 衆笙儀禮鄉飲酒禮主人獻之于西

階上一人拜盡階不升堂受爵主人拜送爵階前坐祭立飲不拜旣爵升授主人爵｜｜則不拜受爵坐祭立飲辨有脯醢不祭注｜人笙之長者也疏｜｜除一人之外二人者不備禮 烏笙南史侯景傳景土山成山起芙蓉層樓高四丈飾以錦罽捍以｜｜ 匏笙唐書驃國

傳有大｜｜二皆十六管左右各八形如鳳翼又有小｜｜二製如大笙風俗通土曰塤｜曰｜革曰鼓竹曰管絲曰絃石曰磬金曰鐘木曰柷 牙笙唐書驃國傳有｜｜穿匏達本漆之上植二象牙代管雙簧皆應姑洗 瓢笙宋史西南夷傳至道元年西南牂牁諸蠻來貢

方物太宗召見令作本國歌舞一人吹｜｜如蚊蚋聲良久數十輩連袂宛轉而舞詢其曲則名曰水曲 琴笙東觀漢記桓帝好音樂善｜｜鍾嶸詩品陳思之於文章也譬人倫之有周孔麟羽之有龍鳳音樂之有｜｜女工之有黼黻張衡週天大象賦靑丘蔭于韓貂器府總于｜

｜李羣玉詩寒溪侶雲水朱閣伴｜｜ 作笙世本隨｜｜女媧作簧曹植女媧贊古之國君造簧｜｜ 簫笙竹譜又有族類爰挺嶰陽懸根百仞竦幹風生｜｜之選有聲四方質淸氣爽衆管莫伉裴硎封陟傳奇輜軿出戶珠翠響空泠泠｜｜杳杳雲霧秦觀蓬萊閣詩千里勝

形歸俎豆七州和氣入｜｜ 鸞笙通典今之笙竽以木代匏而漆殊愈於匏荊梁之間尚存古制南｜｜則是匏其聲甚劣 六笙通志樂府總序定南陔白華華黍崇丘由庚由儀｜｜之音所以叶歌也 焙笙癸辛雜識自十月旦至二月終給｜｜炭五十斤用錦薰籠藉

笙於上復以四和香薰之 右笙七啓琴瑟交揮左篪｜｜ 鳴笙笙賦援｜｜而將吹先嗢噦以理氣王微四氣詩｜｜起秋風置酒飛冬雪 淸笙夏侯淳笙賦雖琴瑟之旣麗猶靡尚於｜｜ 歌笙顏延之詩禮屬觀盥樂薦｜｜ 絲笙任昉詩一唱華鐘石再撫

被｜｜ 伊笙庾信詩天香下桂殿仙梵入｜｜ 援笙李希仁擇情賦或促膝以持肩或｜｜而鼓缶 仙笙盧藏用詩子微化金鼎｜｜不可求 瑤笙戴叔倫詩更弄｜｜罷秋空鶴又鳴 聞笙王起勝句殘花猶布繡密竹自｜｜ 炙笙劉禹錫詩日落方收

鼓天寒更｜｜ 瓊笙李羣玉昇仙操嬴女去秦宮｜｜飛碧空 䇳笙陸龜蒙詩｜｜磬竽瑟是必登清廟 捻笙李咸用樂府｜｜軟玉開素苞畫樓閃閃紅裙搖 煖笙秦韜玉吹笙歌纖纖軟玉捧｜｜深思香風吹不去王世懋詩似憐黃菊明朝別醉後猶聞更｜｜

雲笙范仲淹白雲泉詩子晉罷｜｜伯牙收玉琴 緱笙陳襄詩｜｜一闋人何在遼鶴重來事已非 簧笙岳珂詩隣歡新玉帛宴衎樂｜｜ 曉笙陸九淵象山詩碧桃吹｜｜ 奏笙倪瓚詩苔石寒依玉風泉夜｜｜ 鶴笙張翥周漢長公府臨安故

城二圖詩好在畫圖留｜勝蹟五雲長護｜｜祠 紫笙胡寬詩鸞童乘月吹｜｜不比琵琶怨秋瑟 龍笙高啓詩｜｜罷秦鳳絃停共聽嬌喉一鶯囀 ◯葫蘆笙唐書禮樂志高麗伎有｜五絃義觜笛笙｜｜｜ 三角笙唐書驃國傳有｜｜｜亦穿匏達本

漆之上植三牛角一簧應姑洗餘應南呂 叢霄笙續仙傳謝玄卿遇神仙吹｜｜之｜ 條爲笙小學紺珠八風｜｜｜明庶爲管淸明爲柷景爲絃涼爲塤閶闔爲鐘不周爲磬廣莫爲鼓 興隆笙輟耕錄｜｜｜植衆管于柔韋以象大匏土鼓二韋橐按其管則簧

鳴簧首爲二孔雀笙鳴機動則應而舞 雕琯笙梁武帝鳳笙曲綠耀刻碧｜｜｜朱脣玉指學鳳鳴 北里笙李嶠詩旣接南隣磬還隨｜｜｜ 沈平笙白居易詩玲瓏箜篌謝好箏陳寵觱栗｜｜｜注玲瓏已下皆杭之妓名 巧似笙元稹詩世道難於劍

讒言｜｜｜ 帳底笙李賀詩樓頭曲宴仙人語｜｜吹｜香霧濃張拱機紅鸚鵡賦秃襟小袖秦宮調｜｜之｜響板琵琶蔡相感新州之夢 子晉笙杜牧詩孤高堪弄桓伊笛縹緲宜聞｜｜｜又陳鑑鬪蟋蟀賦斷虞弦剳孔絲剖晉笙裂齊竽 太子笙皮日休詩

絲曳靈妃瑟金涵｜｜｜ 磬隨笙晁補之詩我輒抵掌和音同｜｜｜ 後院笙朱子詩史君兩鬢尙靑靑學道仍拋｜｜｜ 月下笙楊萬里詩仙人白日上靑冥千載如聞｜｜｜ 青樓笙陳旅詩桐花影裏忽相見美人爲奏｜｜｜ 未合笙劉英

詩珠簾半捲將團月玉指初調｜｜｜ ◯懸瓠爲笙古今注匏瓠也壺蘆瓠之無柄者也瓠有柄者｜｜可以｜｜曲沃者尤善

對語

寶瑟 瓊笙　擫笛 調笙　筠管 桃笙　羯鼓 鸞笙　帝子瑟 女媧笙　紅牙板 白玉笙　泗濱磬 緱嶺笙

摘句

風篁巧奏笙　絃管雜匏笙　肌玉怯桃笙　風泉夜炙笙　仙童肅隊奏鸞笙　鳳入層臺自度笙　王喬騎鶴去吹笙　翠裙紅燭坐調笙

牲

所庚切犧｜

韻藻 大牲易萃亨王假有廟利見大人亨利貞用｜｜吉利有攸往疏大人爲主聚道乃全以此而用｜｜神明降福故曰用｜｜吉也左傳司馬子魚曰古者六畜不相爲用小事不用｜｜ 免牲春秋夏四月四卜郊不從乃｜｜猶三望 犧牲禮記孟春｜｜

毋用牝季春之月遊牝于牧｜｜駒犢舉書其數又季冬之月乃命太史次諸侯之列賦之｜｜以皇天上帝社稷之饗命宰歷卿大夫至于庶民土田之數而賦之｜｜以共山林名川之祀周禮地官牧人凡祭祀共其｜｜以授充人繫之呂覽殷湯克夏而王天下五年不雨湯乃以身

国立国会図書館　タイトル『佩文韻府』 請求記号 847-145イ
ガラス使用

禱于桑林剪其髮割其爪自以爲||用祈福于上帝雨大至越絕書蓋死之後夏啓善||以祀之　**三牲**禮記||之俎八簋之實美斯備矣又||魚腊四海九州之美味也儀禮公食大夫禮賓不顧有司卷||之俎歸于賓館注正饌尤尊盡以歸賓尊之至也史記秦文公
作鄜畤用||郊祭白帝焉又風俗通漢有牛通爲隴西主簿馬文淵爲太守羊喜爲功曹時人語云||備身　**割牲**禮記食三老五更于太學天子袒而||執醬而饋執爵而酳又君親||夫人薦酒李華詩三老與五更天王親||又莊子阻兵而保威||而盟以爲信
特牲禮記有以少爲貴者天子無介祭天||又郊||而社稷太牢又又朝服以食||三俎祭肺儀禮||饋食禮注謂諸侯之士祭祖禰非天子之士而於五禮屬吉禮通典漢武帝年二十九乃得太子甚喜始立爲高禖之祠於城祭以||　**六牲**周禮天官膳夫凡王
之饋食用六穀膳用||疏||謂牛馬羊豕犬雞又地官牧人掌牧||　**騂牲**周禮地官牧人凡陽祀用||毛之陰祀用黝牲毛之疏取純毛　**黝牲**上見　**展牲**周禮地官充人||則告牲疏鄭司農云展具也具牲若今時選牲也充人以牲拴告　**告牲**上見
具牲上見　**選牲**上見　**野牲**周禮地官遂人凡國祭祀共||今野職疏謂牛羊豕在六遂者故曰||　**碩牲**周禮地官充人||則贊注贊助也君牽牲入將致之助持之也　**省牲**周禮春官小宗伯大祭祀||眂滌濯　**射牲**周禮夏官司弓矢凡祭祀
共||之弓注||示親殺也楚語天子禘郊之事必自||其|王后必自舂其粢後漢書禮儀志立秋之日乘輿御戎路白馬朱鬣執弩||牲以鹿麛唐書裴守眞傳高宗將封嵩山詔諸儒議||事守眞奏古者郊祀天地天子自||漢武帝封泰山令侍中儒者射之帝不親也
斬牲周禮夏官小子凡師田||以左右徇陳漢書禮儀志立秋之日自郊祀畢始揚威||于郊東門以薦陵廟東京賦三令五申示戮||　**視牲**儀禮特牲饋食禮宗人||社牧祭百神文||啓毛不委下吏　**五牲**左傳爲||三犧注||麋鹿麏狼
兔三犧祭天地宗廟三者之犧也竹書紀年黃帝游于洛水之上見大魚殺||以醮之天乃甚雨七日七夜魚流于海得圖書焉東都賦于是薦三犧效||禮神祇懷百靈　**奉牲**左傳||以告曰博碩肥腯謂民力之普存也　**夕牲**漢書丙吉傳至||日乃始出取齋衣注
未祭一日其夕展視牲具謂之||後漢書禮儀志正月天郊||注先郊日未晡五刻||公卿京尹衆官悉至壇東就位大祝吏牽牲入到榜稟犧令跪曰請省牲舉手曰腯太祝令繞牲舉手曰充俾休奕||歌我||我|猗歟敬止　**繞牲**上見　**牢牲**韓愈孟郊城南聯句
考鐘饋肴核||　**刑牲**陳造聽雨賦欵龍湫叩神扃奠新幣戞鼓侑||而||者蓋無虛日令始聆乎此聲　**增**　**用牲**春秋六月辛未朔日有食之鼓||于社禮記周人先求諸陰詔祝于室坐尸于堂||于庭升首于室周禮春官肆師之職掌立國祀之禮以佐大宗伯立
大祀||玉帛||牷立次祀||幣立小祀||說苑楚昭王有疾卜之曰河爲祟大夫請||三||焉王曰止古者先王割地制土祭不過望江漢雎漳楚之望也不穀雖不德河非所獲罪也遂不祭焉癸辛雜識秋旱上問執政禱雨天地宗廟社稷合||否周益公奏止用酒脯幣帛上曰
雲漢詩云靡愛斯牲則是合||矣可更與禮官考訂之柳宗元迎長日賦寅方肇建候啓蟄以展儀辛位將初爰||而協吉　**二牲**禮記庶子若富則具||獻其賢者于宗子注賢善也又路史天地之祭牲各二降神之牲祀神之牲也天地之俱有兩牲其來久矣　**上牲**
禮記曾子問曰宗子爲士庶子爲大夫其祭如之何孔子曰以||祭于宗子之家淮南子饗大高而藏爲||者以爲家人所常畜而易得之物也故因其便以尊之注大高祖也一曰上帝　**易牲**禮記士祈于||大夫則||　**下牲**禮記凶年則乘駑馬祀以||　**納牲**禮記
||詔于庭血毛詔于室羹定詔于堂　**牽牲**禮記祭之日君||穆荅君卿大夫序從旣入廟門麗于碑　**涖牲**禮記約誓曰信||日盟疏盟牲所用天子諸侯以牛豕大夫以犬庶人以雞　**盟牲**上見　**迎牲**禮記君||而不迎尸別嫌也又殷人尚聲臭味未成滌
蕩其聲樂三闋||然後出||　**巡牲**禮記君皮弁素積朔月月半君||祀前一日禮部尚書侍郎及太常卿丞省牲訖光祿卿||一匝　所以致力孝之至也金史禮志　**薦牲**禮記無田則薦注士||用特豚大夫以上用羔　**磔牲**禮記九門磔攘注||以攘于四方
之神所以畢止其災也　**稷牲**禮記帝牛不吉以爲稷牛疏先卜帝牲養之有災更引||卜之以謂天牲養之凡當二卜爾復不吉則止不郊　**天牲**上見　**牛牲**周禮地官充人凡祭祀共其||之在與其盆簝以待事疏在謂楅衡之屬盆所以盛血簝受籠也康成謂在
若今居家懸肉格也　**繫牲**周禮地官充人掌||祭祀之||牷祭五帝則繫于牢芻之三月享先王亦如之凡散祭祀之牲繫于國門使養之張憲詩獨遺雙廟門前石日有行人來||卜　**雞牲**周禮春官雞人掌其||辨其物　**毛牲**周禮春官小宗伯||六||辨其物而頒之
于五官王應麟文宗伯爲壇典瑞舉璋牧人||校人飾駒又春官肆師展犧牲繫之事用||卽日刉用羽牲卽日衈　**羽牲**上見　**禂牲**周禮春官甸祝乃飲禽||禂馬皆掌其祀號注禂禱也爲馬禱無疾爲田禱多獲禽牲禂音誅一音禱　**禽牲**上見　**飾牲**周禮夏官

小子凡沈辜侯禳||其||疏沈謂祭川辜謂磔牲以祭候禳四時惡氣禳去之也　**羊牲**周禮夏官羊人掌||凡祭祀飾羔祭祀割||登其首凡祈珥共其||若牧人無牲則受布于司馬使其賈買牲而共之　**買牲**上見　**共牲**周禮秋官司盟凡盟詛各以其地域之衆
庶||其||而致焉　**犬牲**周禮秋官大司寇大祭祀奉||注犬屬西方金犬旣當方之畜故司寇奉進||也　**加牲**周禮天官膳夫王齊日三舉疏齊謂散齊致齊齊必變食故||禮至三大牢又左傳會于虢尋宋之盟也楚令尹圍請用牲讀舊書||于||上而已晉人許
之　**魚牲**周禮天官小宰祭祀之聯事注司馬羞||奉馬牲　**馬牲**上見　**埋牲**周禮春官司巫凡祭祀守瘞疏瘞謂若祭地祇有||者也　**筮牲**周禮春官簭人巫祠注祠謂||與日也　**賜牲**儀禮聘禮餼之以其禮注凡||人以卜生日餼　**伏牲**儀禮
釋軷注委土爲山||其上使者爲軷祭酒脯祈告也　**擇牲**儀禮少牢饋食之禮注禮將祭祀必先||　**般牲**公羊傳注白牲||也周公有王禮謙不敢與文武同也　**周牲**公羊傳注騂犅赤脊||也　**陳牲**穀梁傳葵丘之盟||而不殺讀書加于牲上以明
天子之禁　**尨牲**穀梁傳六月上甲始||十月上甲始繫牲　**養牲**孟子百里奚自鬻於秦||者五羊之皮食牛以要秦繆公漢書五行志鼷鼠食郊牛皆||不謹也六典凡大祭祀||在滌九旬中祀三旬小祀一旬　**祀牲**楚語王問于觀射父曰||何及對曰祀
加于舉天子舉以大牢祀以會諸侯舉以特牛祀以大牢卿舉以少牢祀以特牛大夫舉以特牲祀以少牢士食魚炙祀以特牲庶人食菜祀以魚上下有序民則不慢　**嘉牲**史記封禪書公卿言皇帝始郊見大一雲陽有司奉瑄玉||薦饗是夜有美光及晝黃氣上屬天傅休奕樂
章||匪歆||實俎德馨惟饗　**盛牲**漢書禮樂志||進聞膏神奄留臨須搖　**絜牲**後漢書明帝紀故薦嘉玉||以禮河神　**黃牲**齊書禮志周禮大宗伯以黃琮禮地鄭康成云牲幣放其器之色知禮地用||矣　**小牲**汲冢周書用||羊豕于百神水土社二千七
百有一　**肥牲**春秋繁露鼓用牲于社祝之曰雨以太多五穀不和敬進||以請社靈社靈幸爲止雨除民所苦　**廟牲**淮南子犧牛粹毛宜于||其于以致雨不若黑蜧　**剝牲**淮南子不正本而反自然則人主逾勞人臣逾逸是猶代庖宰||而爲大匠斲也　**給牲**
說苑田忌舉黔涿子爲冥州而燕人||趙人給盛　**麪牲**路史梁武帝宗廟||而不血食　**絭牲**埤雅君冕而親耕籍田則冕而||不爲過矣注絭音絹擐臂繩也　**物牲**東京賦||辨省設其楅衡注||謂祭祀之牲物皆徧省視之也　**擺牲**西京賦置互||頒
賜獲鹵注互所以掛肉擺謂破磔懸之擺芳皮切　**配牲**蔡邕月令問荅麥爲木菽爲金麻爲火黍爲水各||其||爲食也　**玉牲**郭璞南郊賦延祝史肆||登圓丘揖太清禮羣望告皇靈　**坎牲**沈約樂章||遣吏指瘞玉酬德報功　**沉牲**柳宗元湘源二妃廟碑||爰
告卽石是銘　**烹牲**柳宗元武岡銘||是祀公受介福　**刲牲**王起賦||來忠流血注玆　**刳牲**李商隱賀南郊赦表養庶老頌淳穊燔帛之資走羣望潔||瘞幣之禮　**持牲**權德輿臣詩||遣吏指其下俎豆未徹升陰虬　**爆牲**蘇軾和陶詩||雞菌卜吾當
一訪　◎**犧牷牲**書今殷民乃攘竊神祇之||||　**歌舞牲**周禮地官封人||||及毛炮之豚注謂君牽牲入時隨歌舞之言其肥香以歆神也　**東隣牲**後漢書劉趙淳于江劉周趙傳序言能大養則周公之祀致四海之祭言以義養則仲由之菽
甘于||之||　**東方牲**賈誼新書懸弧之禮義東方之弧以梧梧者東方之草春木也其牲以雞雞者||之||也南方之弧以柳柳者南方之草夏木也其牲以狗狗者南方之牲也中央之弧以桑桑者中央之木也其牲以牛牛者中央之牲也西方之弧以棘棘者西方之草秋
木也其牲以羊羊者西方之牲也北方之弧以棗棗者北方之草冬木也其牲以彘彘者北方之牲也五弧分射五方風俗通雞者||之||也歲終更始辨秩東作萬物觸戶而出故以雞祀祭也　**四時牲**白虎通祭五祀天子諸侯以牛卿大夫以羊因||||也　**不貴牲**
風俗通泰山不享季氏之旅而易美西鄰之禴祭蓋重祀而||||敬實而不求華也　**無常牲**獨斷薦考妣于適寢之所祭春薦韭卵夏薦麥魚秋薦黍豚冬薦稻雁制||||取與新物相宜而已　**十二牲**格物論豕肉兼||||十歲骨
惟鼻是其本肉此卽兼||||之說也　**木代牲**蔡邕月令問荅經典傳記無刻||||之說　**角握牲**張說樂章||||之|色純之騂　**一元牲**劉筠致齋太一宮詩星陳五帝佐體薦||||　方定注埤雅云體具十二生肖

對語
白牲　刑馬　沉璧　布幣　五等玉　筐篚實　壇埋玉
騂牲　割牲　坎牲　展牲　四時牲　羽毛牲　䴏麗牲

摘句
親廟展嘉牲
鸞刀奉麗牲

檠 渠京切所以正弓韻會榜也本作擏或作檠俗作燈丨字

韻藻 **排檠** 荀子繁弱鉅黍古之良弓也然而不得丨丨則不能自正也說苑烏號之弓雖良不得排檠不能自任人才雖高不務學問不能致聖 **銷檠** 韓愈孟郊城南聯句窓綃疑閟艷粧燭已丨丨 **長檠** 韓愈短燈檠歌丨丨八尺空自長短檠二尺便且光又一朝富貴還自恣丨丨高張照珠翠吁嗟世事無不然墻角君看短檠棄蘇軾詩笑談驚半夜風雨暗丨丨 **短檠** 見上蘇軾詩免使韓公悲世事白頭還對丨燈丨陳師道詩有家無食惟高枕百巧千窮只丨丨楊萬里詩西歸一見還傾蓋夜坐相看話丨丨 增 **燈檠** 唐書楊綰傳綰年四歲敏識過人宦客夜宴舉座中一物以四聲呼之綰指鐵丨丨曰燈盞柄曲泉咸異之唐書胡證傳裴晉公未顯時嬴服私飲爲武士所窘證聞突入坐客上引觥三釂客皆失色因取鐵丨丨摘枝葉摎合其跗橫膝下謂客曰我欲爲酒令飲不釂者以此擊之諸惡少叩首請去證悉驅出故時人稱其俠云酉陽雜俎漢高祖入咸陽宮寶中尤異者有青玉丨丨高七尺五寸下作蟠螭以口銜燈燈然則鱗甲皆動淸異錄李大壯畏其妻每叱令正坐爲綰匾髻中安燈盞燃燈火大壯屏氣定體如枯木土偶人謂之補闕丨丨闘見後錄王荊公在半山使一老兵方汲泉埽地當其意譽之不容口忽誤觸丨丨卽大怒逐去之參寥在坐私語他客曰公以喜怒進退一老兵如在朝廷以喜怒進退士大夫也癸辛雜識桃樹生小蟲滿枝黑如蟻其法用多年竹丨丨桂之樹間則紛紛然墜下此物理有不可曉者庾信對燭賦刺取燈花持桂燭還却丨丨下燭盤晁補之詩遙想丨丨先生鼓瑟罷觀書正傍短丨丨 **反檠** 家語御馬不釋策操弓不丨丨 **伏檠** 韓非子夫工人張弓也丨丨三旬而蹈弦一日犯機是節之其始而暴之其盡也焉得無折 **榜檠** 韓非子椎鍛者所以平不夷也丨丨者所以矯不直也新論楚柘質勁必資丨丨以成弴弓 **繕檠** 四民月令八月凉燥可上弓弩丨理丨鋤 **金檠** 江淹燈賦銅華丨丨錯質鏤形 **寒檠** 庾信對燭賦蓮帳丨丨窓拂曙筠籠薰火香盈絮蘇軾詩索居半載留帝城坐聽夜雨哦丨丨劉克莊詩何日斷原荒澗畔一間茅屋對丨丨 **扶檠** 韓愈詩柹紅蒲萄紫看果相丨丨 **曉檠** 皮日休詩蠹簡開壁篋寒燈立丨丨 **古檠** 王安石詩投僧避夜雨丨丨昏無膏 **韓檠** 岳珂追感詩衣裘供羿射燈火近丨丨 **燦檠** 楊載丨丨詩二尺書檠在如今久棄捐 **小檠** 劉秉忠詩春風吹滅丨丨鉦夢斷鑪香結翠幢 **宵檠** 袁桷詩漢盤結夜灌韓堂滅丨丨 **夜檠** 戴良詩倚望勞晨檠吟哦費丨丨 **朱檠** 何景明白紵歌丨丨絳蠟豔紅渠金盤玉羞奉君需 ◎**弓待檠** 淮南子丨丨丨而後能調劍待砥而後能利 **不受檠** 蘇軾詩大弨一弛何緣彀已覺翻翻丨丨丨 **鼠上檠** 蘇軾詩夢斷酒醒山雨絶笑看饑丨丨燈丨 **二尺檠** 陸游詩丨丨燈丨元好在便思相伴聽蛩聲 **讀書檠** 范成大詩闕山題柱筆風露丨丨丨二尺書檠對影居西風吹雪上吟鬚 又 **雪窓檠** 貢山民詩夢魂山館枕燈影丨丨丨 **退之檠** 曹伯啓詩尊鱸張翰興燈火丨丨丨 **未棄檠** 黃溍詩薄遊已倦新彈鋏舊業猶餘丨丨丨 **碧玉檠** 張雨咏鷺鷥詩丨丨燈丨雙足瘦白麻衣袂一身輕

對語 劍室 弓檠 燭鉞 燈檠 謝屐 韓檠 碧盌 朱檠 青藜杖 碧玉檠 醒酒石 讀書檠 香度篆 燭銷檠

摘句 夜雪灑寒檠 饑鼠撼燈檠 新凉又到讀書檠 長劍寒宵共短檠

擎 渠京切舉也

韻藻 **攜擎** 孟郊韓愈城南聯句瀟碧遠輸委湖嵌費丨丨按瀟碧竹也湖嵌石也 ◎**稱子擎** 杜甫詩藥許鄰人劚書從丨丨丨 **雲自擎** 蘇軾詩小語輒響谷空山丨丨丨 增 **提擎** 劉師服石鼎聯句陋質荷斟酌狹中愧丨丨 **浪擎** 元稹詩燈火徒相守香花秖丨丨 **跎擎** 元稹詩但愶心可轉不解丨如丨元好問王黃華墨竹詩百年文章公主盟屏山見之丨且丨 **枝擎** 白居易荔支詩葉捧低垂戶丨丨 **重擎** 賈島寄令狐綯相公詩若擬修文卷丨丨獻匠人 **笑擎** 曹唐小遊仙詩丨丨霞液紫瑤觥[illegible] **孤擎** 曾鞏雪詩厨煙或辦[illegible] **擎** 曾鞏初夏詩山亭水館處[illegible] **蒼擎** 易恒詩海門翠割蓬萊[illegible] ◎**內帛擎** 杜甫詩丨丨丨偏[illegible] **翠籠擎** 韓愈[illegible]

宜政御賜百官櫻桃詩香隨丨丨初到色映銀盤寫未停 **綠筍擎** [illegible]紵卷田餉丨丨丨 **手裏擎** [illegible]深節屢擲驗密手頻擎又張憲詩客人在門主出迎蓮花玉杯雙手擎 **老檐擎** 王禹偁立春前一日雪詩飄泊殘梅妒龍鍾丨丨丨 **六丁擎** 洪希文壽峰玩月詩素娥准勅丨丨丨下照塵寰似水晶 **龍香擎** 馬祖常送忽都達兒著作祀岳瀆詩日長東觀著書淸繹薦丨丨爲帝丨 **秋水擎** 薩都剌繡鞋詩羅裙習習春風輕蓮花帖帖丨丨丨 **天魔擎** 宋无僧日觀畫蒲萄詩丨丨丨來帝青寶鯨波湧出珊瑚枝 **掌上擎** 謝宗可螺殼酒杯詩尊中綠照珠光潤丨丨春丨海氣多王彥泓夕秀詩尺六腰肢丨丨丨巍錢年紀占歌名 **曉[illegible]擎** 戴良題永樂寺水竹居詩從今丨丨丨便結東林社丨丨高丨老衲如 **牙板擎** 顧瑛楊維楨浣華館聯句腔悲丨丨丨調促冰絃壓 **仙掌擎** 宋濂蟠桃核賦銅莖中峙丨丨高丨 **再三擎** 明寧獻王詩紅粉珠盤排欲進丨丨丨向手中看 **露難擎** 徐渭咏荷詩花垂葉倒丨丨丨 **侍兒擎** 徐渭咏戰袍詩戰歸新月上脫向丨丨 **白雪擎** 徐渭詩碧岫紅雲幻磁壺丨丨 **松蓋擎** 錢棻雪詩竹腰頻折丨丨如丨 **內官擎** 夏雲英元宮詞海青常是丨丨丨

鯨 渠京切大魚也又作䲔

韻藻 **海鯨** 春渚紀聞林叔睿所藏端石馬蹄樣有鄭魁銘詩云仙翁種玉芝耕得柴玻璃磨出丨丨血鑿成天馬蹄海賦魚則橫丨之丨突扤孤遊孟郊詩丨丨吞明月浪島沒大漚徐鉉詩殺氣曉嚴波上鵲凱歌遙駭丨丨韓維詩辭端丨丨運筆力雷驚擊陳孚蘆溝曉月詩長橋灣灣飲丨丨河水不濺冰崢嶸 **長鯨** 吳都賦丨丨吞航修鯢吐浪沈佺期霹靂引有如驅千旗制五兵截荒虺斷丨丨楊炯碑文杜太行而泥函谷猛氣無前戮封豕而斬丨丨雄圖不測杜甫飲中八仙歌左相日興費萬錢飲如丨丨吸百川司空圖詩天風斡海怒丨丨永固南來百萬兵皮日休詩吾當營巨黍更去射丨丨宋齊丘題鳳臺山亭子詩我欲烹丨丨四海爲鼎鑊 **修鯨** 許敬宗詩混元分大象長策挫丨丨 **錦鯨** 杜甫張舍人遺織成褥段詩丨丨捲還客始覺心和平 **騎鯨** 杜甫詩若逢李白丨丨魚道甫問訊今何如蘇軾讀杜甫詩詩丨丨遁滄海捋虎得綈袍白玉蟾贈蓬壺丁仙人彈琴詩瓠巴丨丨上天去伯牙成連亦千古宗裴詩手揮玉鞭丨玉丨應在浮雲九州外 **天鯨** 韓愈孟郊城南聯句窺奇摘海異次韻激丨丨 **華鯨** 黃庭堅詩催粥丨丨吼夜闌 **飛鯨** 王偁詩錦袍無夢借丨丨 ◎**掉尾鯨** 杜甫張舍人遺織成褥段詩開緘風濤湧中有丨丨丨劉因詩青蛙昨夜聖來鳴斗水那容丨丨丨 增 **雌鯨** 爾雅鯢大者謂之鰕疏鯢丨也大者長八九尺別名鰕 **衝鯨** 宋書武帝紀丨丨潰流暴鱗奔漢廟算遠加重氛載滌 **蛟鯨** 關尹子得道之淸者物莫能累身輕矣可以騎鳳鶴得道之渾者物莫能溺身冥矣可以席丨丨元稹詩攻穿漏江海嘈食困丨丨 **巨鯨** 抱朴子聞雷霆而覺布鼓之陋見丨丨而知寸介之細 **石鯨** 三輔舊事淸淵北有鯨魚刻石爲之長三丈杜甫詩織女機絲虛夜月丨丨鱗甲動秋風朱慶餘詩戲鳥隨蘭棹空波盪丨丨溫庭筠詩雷吼濤驚白石山丨丨眼裂蟠蛟死 **雄鯨** 異物志鯨魚長者數十里小者數十丈丨曰雌曰鯢或死于沙上得之皆無目俗言其目化爲明月珠郝經詩北風吹海氛丨丨偃修鰭丨 **吞鯨** 宣和書譜寶泉賦謂唐明皇書風骨巨麗碑版崢嶸思如泉而吐鳳筆爲海以丨丨亦足以狀其瑰瑋也 **鱣鯨** 賈誼弔屈原文橫江湖之丨丨兮固將制于螻螘 **發鯨** 東都賦丨丨魚鏗華鐘 **駭鯨** 陳琳爲曹洪與世子書若丨丨之決細網奔兕之觸魯縞未足以喻其易杜甫詩燕薊奔封豕周秦觸丨丨李約蕭字贊昆池丨丨孟門鬬龍 **畏鯨** 薛綜西京賦注海中有大魚曰鯨海邊又有獸名蒲牢蒲牢素丨丨鯨魚擊蒲牢輒大鳴凡鐘欲令聲大者作蒲牢于其上所以撞之者爲鯨魚 **驂鯨** 曹植九咏驅蒼虬兮翼轂駕陵魚兮丨丨 **衞鯨** 吳都賦丨丨輩中于羣犗攙搶暴出而相屬注丨丨魚之有力者也衞音遲 **介鯨** 江賦丨丨乘濤以出入鰻鰲順時而往還劉禹錫沓潮歌丨丨得性方逍遙仰鼻噓吸揚朱翹 **奔鯨** 陶潛詩逐虬遠雲丨丨駭流李白詩困獸當猛虎窮魚餌丨丨柳宗元饒歌序輔氏憑江淮竟東海命將平之爲丨丨沛第五 **氛鯨** 江淹慰勞雍州詔全羽十萬殄茲丨丨 **翦鯨** 唐明皇經先聖擒建德之所詩幸過丨丨地感慕神且英 **瑤鯨** 王勃乾元殿頌序丨丨戒響懸猛簴于端闈銅狄分形肅嚴扃于左序 **刻鯨** 李乂詩臺疑觀鳥日池似丨丨年 **大鯨** 杜甫詩胡爲慕丨丨輒擬偃溟渤 **鯤鯨** 杜甫詩鐘律儼高懸丨丨噴迢遞郝經詩衝風慘淡萬里來海窟勁刮丨丨涎 **斬鯨** 獨孤及詩丨丨安溟波截鰲作天柱高郢賦若臨穽扼獸竭海丨丨 **狂鯨** 韓愈詩丨丨時孤軒幽狖雜百種 **青鯨** 韓愈詩丨丨高磨波山浮怪魅炫耀堆蛟虬 **銅鯨**

国立国会図書館 タイトル『佩文韻府』 請求記号 847-145イ
ガラス使用

李紳題法華寺詩龍噴疑通海鯨吞想漏川自注寺內有梁朝銅龍吐泉｜｜飲水以注諸院 射鯨李商隱詩屢亦聞投鼠誰其敢｜｜ 金鯨溫庭筠詩一曲堂堂紅燭筵｜｜瀉酒如飛泉 刳鯨蘇易簡賦｜｜腊鵬代鷄鱉也 鱠鯨余靖詩鎮應持左蟹快欲｜長｜

游鯨王安石寓言詩｜｜獻海濁出戲清江湄 控鯨蘇軾留別蹇道士拱辰詩願持空手去獨｜橫江｜ 棊鯨蘇軾東新橋詩｜｜貫鐵索背負橫空霓 木鯨范成大館娃宮賦｜｜吼以淸厲金聲隱其蕭瑟 掀鯨宋松漁父詩米賤魚肥美無度不知東海正｜｜

鯢鯨岳珂詩利兵驅虎豹傑觀築｜｜ 桐鯨郝經詩｜｜吼西風棟宇橫高寒 戮鯨張弘範南征詩寄語故人知道否｜｜沈海在來年 紫鯨宋无李翰林墓詩一騎｜｜去空掩謝山堂 怒鯨貢奎詩｜｜橫海枯樹立震空忽墮顚崖石釋大訢詩帛

書峴首愁歸雁聲鼓江心吼｜｜ 赤鯨陳孚采石月題蛾眉亭詩夜深忽夢羽衣仙神如碧沼浮青蓮脚踏｜｜跨紫煙問月何在搖玉鞭 跨鯨陳孚詩安得天飄酌仙酒｜｜直上扶桑洲岑安卿鳳凰臺詩｜｜一去不復返後人欲語若雷同 白鯨劉詵織錦歌晴漪翠

浪舞｜｜細柳高花穿紫燕 千鯨楊維楨毘陵行江南長技江北無蒲牢一吼｜｜呼 吼鯨釋季潭詩溟水方蕩激中有怒｜｜ 橫鯨高啓感舊詩中原未失鹿東海方｜｜ 鼉鯨高啓詩長淮粘天趣前渡牙眼怖客浮｜｜ 餞鯨高啓箜篌引｜｜鼉蛟肆

唆吞 ◎水中鯨藏髙京洛行鑄銅門外馬刻石｜｜｜又白居易詩君爲得風鵬我爲失水鯨 千里鯨韓愈詩乃令｜｜么麽微𧕫斯 吞舟鯨韓愈海水詩海有｜｜｜鄧有垂天鵬按鄧謂鄧林 鬬兩鯨陳造詩人生到處皆兒戲笑看爭標｜｜

｜金背鯨范成大詩誰能坐守白頭浪我欲往騎｜｜｜ 太乙鯨陳孚呈李野齋學士詩安得剛風九萬里從公橫騎｜｜｜ 井露鯨王逢詩璧社湖移蟹縲絲｜｜｜ 吸川鯨張雨碧筒飲詩飲水龜藏蓮葉小｜｜｜恨藕絲長

對語 控鶴騎鯨 玉虎銅鯨 赤鯉青鯨 渴驥饑鯨 摩天鵠橫海鯨 笞鸞鳳席蛟鯨 暴腮鯉掉尾鯨

摘句 風來動石鯨 飛雪噴長鯨 少年豪飲似長鯨 涉波南海斬奔鯨

黥 渠京切墨刑在面又與剠剠同

韻藻 兩黥史記范雎傳范雎坐須賈于堂下置莝豆其前令｜｜徒夾而馬食之又程俱詩時時繫鳥帽匹馬挾二黥 當黥漢書刑法志諸當完者完爲城旦舂｜｜者髡鉗爲城旦舂陸龜蒙詩相秦猶幾死王漢尚｜｜藍仁詩英雄莫自恤骨相或｜｜

坐法黥漢書英布傳黥布姓英氏少時客相之當刑而王及壯｜｜布欣然笑曰人相我當刑而王幾是乎 息我黥莊子庸詎知夫造物者之不｜｜而補我劓使我乘成以隨先生耶陸游詩置身事外｜｜｜ 增 㨿黥書苗民弗用靈制以刑惟作五

虐之刑曰法殺戮無辜爰始淫爲劓刵｜｜ 刑黥戰國策趙良見商君曰｜｜太子之師傅殘傷民以峻刑是積怨畜禍也 墨黥漢書刑法志世俗之爲說者以爲治古者無肉刑有象刑｜｜之屬菲履赭衣而不純又匈奴傳使王烏等闚匈奴匈奴法漢使不去節不以｜｜其面

不得入穹廬王烏北地人習胡俗去其節黥面入廬單于愛之 犯黥晉書刑法志｜｜者皂其巾犯劓者丹其服 私黥宋史刑法志僮僕有私得｜｜其面 灼黥荀子其民之親我歡若父母好我芳若芝蘭反顧其上則若｜｜若仇讎 橫黥酉陽雜俎晉令奴始

亡加銅青若墨黥兩眼從再亡黥兩頰上三亡｜｜目下皆長一寸五分 印黥酉陽雜俎釋僧祇律涅槃印者比丘作梵王法破肉以孔雀膽銅青等畫身作字及鳥獸形名爲｜｜ 德黥路史顓頊書科斗百辟作戒盈之器室而著復禮之銘詩以爲｜｜之術 比黥癸辛

雜識學規五等輕者關暇不許出入重則前廊關暇又重則遷齋比之徒罪又重則下自訟齋｜之｜自食自宿同舍亦不敢過而問焉又重則夏楚屏斥比之死罪不與士齒 禽黥陸機漢高祖功臣頌振威龍蛻攄武庸城六師寶因克荼｜｜注酈商從擊黥布破布軍 刖黥

韓愈孟郊城南聯句德孕厚生植恩稀完｜｜ 天黥黃庭堅仁亭詩養生息｜｜藝木印歲寒 自黥朱子訓學齋規前輩云壞筆汙墨瘝子弟職書几書研｜｜其面 章黥岳珂追感詩毋懷得頗牧何忍棄｜｜ ◎改姓黥史記黥布傳注布本姓英少時

有人相云當刑而王故漢雜事云布｜｜以厭當之也 棄灰黥漢書五行志秦連相坐之法｜｜于道者｜注商鞅爲政以｜｜于道必坋人坋人必鬬故設｜刑以絕其原也 涿鹿黥酉陽雜俎尚書刑德攷曰｜｜者鑿人顙也｜人者馬髯笮人面也鄭云｜｜世

謂之刀墨之民 欠一黥揮麈餘話李彥思邈曾文肅之甥蔡元長惡之政和初自江外作邑歸入謁後元長語其所厚曰李邈面目如此所｜｜｜耳 彭與黥韓愈嘲鼾睡詩乍如｜｜｜呼冤受葅醢 旣子黥路史夏大夫杜子墨｜｜｜

迎 語京切逢也又敬韻

韻藻 送迎晉書皇甫謐傳城陽太守梁柳謐從姑子也當之官人勸謐餞之謐曰柳爲布衣時過吾吾｜｜不出門食不過鹽菜貧者不以酒肉爲禮今作郡而送之是貴城陽太守而賤梁柳是非吾心所安也唐書百官志鴻臚寺掌客十五人掌｜｜蕃客顓涖館舍賈島

詩地近勞頻訪鳥紗出｜｜文天祥詩倚檻雲來去開簾花｜｜ 將迎莊子顏回曰無有所｜無有所｜淮南子至人之用心若鏡不｜不｜謝靈運詩負心二十載於今廢｜｜ 相迎易林我有好爵與喜｜｜又左酒右漿與福｜｜陳後主詩映戶凝嬌乍不進出帷含態

笑｜｜源乾曜奉和聖製集賢院詩歡娛此無限詩酒日｜｜李白詩秦人如舊識出戶笑｜｜ 歡迎歸去來辭僮僕｜｜稚子候門陶峴西塞山下迴舟詩從此捨舟何所詣酒旗歌扇正｜｜又王維詩怪來粧閣閉朝下不｜｜ 雲迎張說詩玉鑾重嶺應緹騎薄｜｜岑參詩

洗兵魚海｜｜陣秣馬龍堆月照營李白詩人吹綵簫去天借綠｜｜常袞賀收復西京表耆艾｜｜久思周德衣冠雨泣還覩漢儀 逢迎唐太宗詩春風𢁳斜道含笑待｜｜王勃滕王閣宴集詩序千里｜｜高朋滿座王維詩王人能愛客終日有｜｜杜甫詩鄰里｜｜有主人李

商隱詩淸月依微香露輕曲房小院多｜｜段成式呈輪上人詩虎到前頭心不驚殘陽擇蝨嬾｜｜范成大詩觔熟閩山勞夢想蘋香苕水約｜｜ 犬迎杜甫詩｜｜曾宿客鴉護落巢兒 來迎韓愈詩巳去蔡州三百里家人不用遠｜｜晁補之詩江入桐廬青欲斷溪從

劍浦碧｜｜ ◎君子迎孟子其｜｜實玄黃於篚以｜其君子其小人簞食壺漿以迎其小人 虛左迎史記信陵君傳公子從車騎｜｜自｜夷門侯生 屣履迎後漢書王符傳皇甫規解官歸安定鄉人有以貨得鴈門太守者亦去職還家書刺謁規

規臥不迎有頃又白王符在門規素聞符名乃驚遽而起衣不及帶｜｜出｜援符手而還與同坐極歡時人爲之語曰徒見二千石不及一縫掖又魏志王粲傳蔡邕才學顯著貴重朝廷常車騎塡巷賓客盈坐聞粲在門倒屣迎之李白詩金陵遇太守倒屣喜逢迎 竹馬迎後漢

書郭伋傳伋行部到西河美稷有童兒數百各騎｜｜道次｜拜 下馬迎吳志魯肅傳曹公破走魯肅先還權大請諸將迎肅肅將入閤拜權起禮之因謂曰子敬孤持鞍｜｜相｜足以顯卿未又韓愈詩司徒東鎮馳書謁丞相西來走馬迎郭翼詩寄詩未答高常侍簇馬或迎

嚴大夫 下堦迎晉書劉喬傳齊王冏爲大司馬初嵇紹爲冏所重每｜｜｜之喬言樂彥輔來公未嘗下床何獨加敬於紹冏乃止紹謂喬曰大司馬何故不復迎客喬曰似有正人言以卿不足迎者賈島贈莊上人詩尋常五侯至敢望｜｜｜ 越席迎魏氏春秋司空

趙儼薨大將軍兄弟會葬夏侯泰初後至｜｜衆賓客咸｜｜而｜大將軍由是惡之 羣鷗迎張九齡詩叢桂林間待｜｜水上｜ 百神迎張九齡詩陪遊七聖列望幸｜｜｜ 玉輦迎王維詩芳朔金門侍班姬｜｜又楊夔詩講經舊說傾朝聽登殿曾聞降輦迎

六蕃迎歐陽修詩馬前弓劍｜｜｜ 增 候迎詩彼候人兮疏官以｜｜爲名道路送迎賓客者華陽國志司馬勝之字興先綿竹人徵拜漢嘉太守｜｜盈門固讓不之官 拜迎禮記士於大夫不敢｜｜而拜送子華子子華子居於苓塞趙簡子將用之使使者

將幣於閭子華子反幣辭北宮子曰以禮交而不荅母乃不可乎遂強以見簡子簡子聞子華至再｜｜ 車迎周禮秋官大行人朝位賓朝位謂大門外賓下車及王｜出｜所立處也王始立大門內交擯三辭乃乘｜而｜之拾遺記魏文帝所愛美人薛靈芸常山人也容貌絕世谷

習以千金寶賂聘之以獻帝以文｜十乘｜之 賓迎儀禮聘禮｜｜再拜老牽牛以致之注老室老也 裼迎儀禮聘禮賓｜｜大夫賄用束紡 不迎家語以明王之功不因其情則民嚴而｜｜杜甫詩會須上番看成竹客至從嗔｜出｜ 趨迎戰國策先生王斗造

門而欲見齊宣王宣王使謁者延入王斗曰斗趨見王爲好勢王趨見斗爲好士於王何如使者復還報宣王因｜而｜之於門 郊迎史記司馬相如傳拜相如爲中郎將建節往使因巴蜀吏幣物以賂西夷至蜀蜀太守以下｜｜縣令負弩矢先驅蜀人以爲寵漢書霍光傳霍去

病爲票騎將軍擊匈奴道出河東河東太守｜｜負弩矢先驅張嘉貞送張說詩還期方定日復此出｜｜王昌齡詩朝廷備禮出郡國豫｜｜ 錯迎史記龜筴傳理達於理文相｜｜使工占之所言盡當 吏迎漢書霍光傳去病爲驃騎將軍至平陽傳舍遣｜｜霍仲孺仲

孺趨入拜謁將軍迎拜李白詩橫江館前津｜｜向余東指海雲生梅堯臣詩天外高帆出沙頭候｜｜又龍｜｜使臣壺漿出鑾壘 馳迎後漢書公孫述傳天下思劉氏久矣故聞漢將軍到｜｜道路 三迎南史蕭景傳爲雍州刺史初到州省除｜｜羽儀器服不得煩擾吏

国立国会図書館　タイトル『佩文韻府』　請求記号 847-145イ
ガラス使用

人步迎〔金史宗道傳〕宗道知京兆府事時夏旱俾長安令駇太白湫水｜｜於遠郊及城而雨歲大稔人以爲精意所感　敬迎〔管子〕執儀服象｜｜來者　進迎〔中候握河紀〕堯受河圖時伯禹｜｜舜契陪位稷辨護　班迎〔長編〕至和二年詔凡宰相名自外者令百
官｜｜之〔白居易詩〕萬人闐路看百吏立｜｜　波迎〔楚辭〕｜滔滔兮來｜魚隣隣兮媵予　招迎〔謝靈運山居賦〕冀浮丘之誘接望安期之｜｜　下迎〔楊炯文〕郭有道之靑目兮蔡中郎之｜｜　花迎〔沈佺期詩〕｜｜宸翰發葉待御筵披〔高啟詩〕去從千葉隱歸待一｜｜
縞迎〔柳宗元貞符〕徒奮袒呼｜｜義旅讙動六合至於庵下人乃竝受休嘉去隋氏克歸於唐　蟬迎〔白居易立秋夕詩〕｜｜節又換雁送書未迴　起迎〔白居易詩〕銀章暫假爲專城賀客來多懶｜｜　山迎〔秦系詩〕節令邀客醉巳被遠｜｜〔吳融詩〕水送｜｜入富春〔劉
因詩〕｜光故相｜百步翠可倚　宵迎〔張環秋河賦〕界黃道而｜｜落靑山而曉送　北迎〔王起北郊迎冬賦〕水盛於北亦隨方而｜｜　虛迎〔李商隱詩〕登門慙後至置驛恐｜｜　攜迎〔皮日休詩〕畦蔬與變綠便可相｜｜　側迎〔韓琦郊禮慶成詩〕繼志還虛次尊神
戒｜　僧迎〔陸游詩〕侵雲千嶂合披草一｜｜〔徐照詩〕步因花樹息吟恐寺｜｜　扶迎〔雲笈七籤〕五靈敬護十界｜｜　◎百兩迎〔詩〕百兩御之〔疏〕言往嫁之時夫家以｜｜之車往｜之也　出舍迎〔周禮秋官司儀〕車逆拜辱〔注〕車迎拜辱者賓以主君親來
乘車｜｜門而｜之若欲遠就之然見之則下拜迎謝其自屈辱來也　埽除迎〔史記信陵君傳〕信陵君矯魏王令奪晉鄙兵救趙趙王｜｜自｜執主人禮引公子就西階公子側行辭讓從東階上　身自迎〔漢書司馬相如傳〕臨邛令不敢嘗食｜｜｜相如相如不得巳
而强往一坐盡傾　牛酒迎〔後漢書馮異傳〕光武爲司隸校尉道經父城異等即開門奉｜｜｜光武署異爲主簿苗萌爲從事　望風迎〔後漢書鄧禹傳〕禹乘勝獨尅而師行有紀皆｜｜相攜負以｜軍降者日以千數〔范仲淹觀潮詩〕巨防連地震羣巘｜｜｜　步騎
迎〔蜀志先主傳〕先主走靑州靑州刺史袁譚將｜｜｜先主先主隨譚到平原　幅巾迎〔魏志華歆傳〕孫策畧地江東歆知策善用兵乃｜｜奉｜策以其長者待以上賓之禮　鹵簿迎〔北史崔㥄傳〕魏收聘梁過徐州㥄備｜｜｜之　齎裝迎〔唐書柳玭傳〕裴尚書
寬子孫衆盛實爲名閥天后時宰相魏玄同選尚書之先爲壻未成婚而魏陷羅織獄家徙嶺表及北還女巳踰笄願下髮爲尼有一尼自外至曰女福厚豐必有令匹子孫將遍天下宜北歸及荊門則裴｜｜以｜矣　赤龍迎〔列仙傳〕陶安公善冶有赤雀止冶上鳴曰安公安公
冶與天通七月七日迎女以赤龍至時安公果騎赤龍而去〔錢起宴道士房詩〕同歡不可再朝暮｜｜｜　擁琴迎〔列仙傳〕稷丘公華山道士漢武封禪公乃冠章甫｜｜｜來｜　五丁迎〔述異記〕秦惠王獻五美女於蜀王王遣｜｜｜女乃見大蛇入山穴中五丁曳蛇山崩五
女上山遂化爲石　白鹿迎〔酉陽雜俎〕突厥之先曰射摩有神異海神女每日暮以｜｜｜射摩入海至明送出〔張宣游四明山詩〕安得仙人衛叔卿身騎｜｜下來｜　黃鵠迎〔洞仙傳〕朱庫者不知何許人忽云應得仙當有迎者須臾有兩黃鵠下中庭庫便度世〔庾信步
虛詞〕絳河因遠別｜｜來相｜　先後迎〔馬融圍棊賦〕騎驛自保兮｜｜來｜〔又李紳虎不爲害詩〕當路絕羣嗇誡暴爲猫驅彌亦先迎　羽駕迎〔沈約遊金華山詩〕若蒙｜｜｜得奉金書召〔吳全節重祀茅山瑞鶴詩〕茅君聞道天香至先遣西山｜｜｜〔又葛仙公詩〕龍駕翳空
迎華蓋曜杳冥　海若迎〔劉孝威侍宴曲水詩〕天吳還往｜｜逢｜　霓騎迎〔陳後主七夕詩〕鳳駕今時度｜｜此宵｜　千里迎〔庾信步陸逞神道碑〕百蜮解印僤宋穆之威｜｜相｜｜愛王基之德　把燭迎〔杜審言除夕詩〕故節當歌守新年｜｜｜　維佩迎
〔陳子昂館陶郭公姬薛氏誌銘〕郭公豪蕩而好奇者也｜以｜之寶琴以友之其相得如靑鳥翡翠之婉孌矣　滿路迎〔沈佺期詩〕花柳爭朝發軒車｜｜｜〔又張詠詩〕人情到底重官榮見我東歸夾路迎　紫氣迎〔宋璟詩〕洛上黃雲送關中｜｜｜〔又趙孟頫詩〕今年人日
與春弁人得春來喜氣迎　妙妓迎〔張說詩〕天上靈書下空中｜｜｜　馬嘶迎〔張說詩〕路傍人泣送門下｜｜｜〔又杜甫詩〕江閣邀賓許馬迎午時起坐自天明　兩童迎〔李乂詩〕南山四皓謁西嶽｜｜｜　雙仙迎〔邵昇詩〕二聖忽從鸞殿幸｜｜正下鳳樓
｜出墅迎〔魏知古詩〕麗日登巖送陰雲｜｜｜　擁錫迎〔孟浩然陪張丞相經玉泉山詩〕卓蓋依松憩緇徒｜｜｜　山花迎〔岑參詩〕｜｜萬朵｜征蓋川柳千條拂去旌　手板迎〔王維詩〕若見州從事無辭｜｜｜　漂母迎〔李白詩〕瞑投淮陰宿欣得
｜｜｜　稚子迎〔李白詩〕醉罷弄月遙欣｜｜｜　道士迎〔李白憶賀監詩〕狂客歸四明山陰｜｜｜　半座迎〔戴叔倫送嵩律師詩〕此日分身去何方｜｜｜　袞衣迎〔錢起詩〕長安日西笑朝夕｜｜｜〔又陸龜蒙詩〕郎官靑鎖拜使者繡衣迎　喜鵲迎
〔錢起詩〕離人背水去｜｜近家｜　下機迎〔錢起送張參及第還家詩〕借問還家何處好玉人含笑｜｜｜〔韓翃詩〕知君親覲後少婦｜｜｜　望塵迎〔韋應物寄盧侍御詩〕同時趨府客此日｜｜｜　插羽迎〔韓翃詩〕千人｜｜｜知是范宣城　置榻迎〔司空

曙詩〕酒佯臨流醉人逢｜｜｜〔又張喬詩〕才子登科去諸侯掃榻迎〔李中詩〕舊友搖鞭接元戎掃榻迎　郢路迎〔皇甫冉詩〕雲向亮關下人從｜｜｜　出山迎〔皇甫冉詩〕逸人歸路遠弟子｜｜｜　老人迎〔劉禹錫詩〕午橋羣吏散亥字｜｜〔又彭汝礪詩〕側道諸侯謁
還鄉故老迎　具舟迎〔柳宗元送巽上人序〕今連師中丞公｜｜來｜節館而俟欲其道之行於遠也〔又方千詩〕山下縣寮張樂送海邊津吏棹舟迎〔陸游詩〕知汝郎日歸明當遣舟迎　含喜迎〔柳宗元送蕭鍊登第後南歸序〕朋舊之徒｜｜來｜　管絃迎〔顧況詩〕朝
臣冠劍退宮女｜｜〔蔡襄詩〕觀民聊自適不用｜｜｜　寶蓋迎〔賈島送僧詩〕曉了蓮經義堪任｜｜｜　出房迎〔賈島詩〕雲居閒獨住長老｜｜｜　萬夫迎〔李紳詩〕虎符三校列魚貫｜｜｜　縣官迎〔元稹詩〕今日清明漢江上一身騎馬｜｜｜　輜
輧迎〔白居易夢仙詩〕朝飡雲母飯夜吸沆瀣精空山三十載日望｜｜｜　女史迎〔白居易詩〕漏盡雞人報朝迴｜｜｜　雪隊迎〔白居易詩〕離筵歌舞花叢散候騎刀槍｜｜｜　驛船迎〔白居易詩〕舜篁州乘送艛艓｜｜｜　滿殿迎〔王建宮詞〕一時起立吹簫
管得寵人來｜｜｜　雨師迎〔李商隱詩〕曾無力牧御寧待｜｜｜　候火迎〔李郢詩〕郵亭巳送輕車發山館誰將｜｜｜　艅艎迎〔薛能詩〕驄騎從秦賜｜｜到汴｜　掃苔迎〔李中詩〕林僧開戶接溪叟｜｜｜　舞袖迎〔司空圖詩〕閒步偏宜｜｜｜春
光何事獨無情〔又歐陽修詩〕遠客還家江袖迎　陽州迎〔張蠙詩〕家從中路挈吏｜數｜｜　鼓吹迎〔楊億詩〕交州何日到｜｜定相｜　插竹迎〔楊億詩〕鸞扇裁紈褭羊車｜｜｜　爐峯迎〔梅堯臣詩〕何時遂舟上遠見｜｜｜　軟輪迎〔曾鞏詩〕何當薦
有道坐想｜｜｜　猿鶴迎〔曾鞏詩〕及茲道途出謂諧｜｜｜〔又張邦奇詩〕林中果熟呼兒摘洞口人來聽鶴迎　鷺鷥迎〔蔡襄詩〕葭洲烟向暝｜｜自相｜　羣仙迎〔蘇軾上清詞〕｜｜｜兮塞雲漢儼前導兮紛後陪〔又詩〕我行畏人知恐爲仙者迎　瑞霧迎
〔蘇軾詩〕升燎靈光答回鑾｜｜｜　千指迎〔蘇軾宿海會寺詩〕大鐘橫撞｜｜｜高堂延客夜不扃　夜蛾迎〔范成大上元紀吳下節物詩〕桑蠶春繭勸花蝶｜｜｜〔注〕大白蛾花無貴賤悉戴之亦以迎春物也　收璺迎〔陸游詩〕續女窺籬｜｜｜　裹鹽迎〔陸
游貓詩〕｜｜｜得小狸奴　暮鴉迎〔劉克莊詩〕歸到城門欲發吏馬頭惟有｜｜｜　鵝鸛迎〔袁桷秋雪聯句〕初疑蚊蚋集漸覺｜｜｜　候門迎〔許有壬詩〕詔下凱還兮有日阿綿聞巳｜｜｜　尹喜迎〔宋无詩〕海邊定與安期遇關上當逢｜｜｜　兆姓迎
〔周伯琦詩〕遊豫諸侯度歡歌｜｜｜　帶帽迎〔劉因詩〕今朝雪嶺初逢雨應是郎山｜｜｜〔自注〕士人諺云郎山帶帽十日無道　負弩迎〔揭傒斯詩〕卭竹山前｜｜｜去年曾是一書生　絳節迎〔涂穎詩〕羣帝朝天｜｜｜　酒人迎〔張三枢詩〕庭空歌鳥下吏散｜
｜｜　◎向者如迎〔舒元輿牡丹賦〕｜｜｜｜背者如訣〔又杜牧晚晴賦〕木勢黨伍兮行者如迎偃者如醉高者如達低者如跂

【對語】
伏引　騎導　路餞　鳥喚　靑鸞導　桊柳別　歌管送
班迎　車迎　郊迎　花迎　白鹿迎　掃苔迎　酒旗迎

【摘句】
五老笑相迎　吏踏落花迎　烟樹暮雲迎　簨簴彈罷玉輪迎　白雲如簇近相迎
松陰野鶴迎　簟展晚涼迎　遊人鳥送迎　桃花洞口笑相迎　只有垂楊管送迎

行

戶庚切｜步也適也往也去也又姓又陽韻敬韻

【韻藻】
天行〔易〕｜｜健君子以自強不息〔陰符經〕觀天之道執｜之｜盡矣〔莊子〕其生也｜｜〔洪範五行傳〕曆者聖人所以揆｜｜而紀萬國也〔東京賦〕清道案列｜｜星陳〔注〕言天子行如上天之星羅列有次〔鮑照詩〕風餐委松宿雲臥恣｜｜〔魏知古詩〕皇輿向洛城時雨暗
｜｜〔錢起和登朝元閣詩〕翠微迴日馭丹巘駐｜｜　雲行〔易〕｜｜雨施品物流形〔莊子〕天德而出寧日月照而四時行若晝夜之有經｜｜而雨施矣〔杜甫詩〕天子憑玉几劍履若｜｜〔李賀詩〕直貫開花風天上驅｜｜　風行〔易〕｜｜天上小畜君子以懿文德〔逸周書〕陣若雲布
｜｜侵若〔晉書樂志〕化若｜｜澤猶雨散〔宋書樂志〕流簡儉之德邁康哉之詠清｜旣｜民應如草〔徐爰賦〕隱千軫以｜｜闢萬轡而霧轉〔楊炯詩〕｜｜常有地雲出李多峯〔白居易詩〕醉迴花舫信｜｜　時行〔易〕應乎天而｜｜〔禮記〕土潤溽暑大雨｜｜〔韓愈陸渾山火詩〕｜｜當反
愼藏蹲視桃著花可小騫　雷行〔易〕天下｜｜物與无妄　上行〔易〕地道卑而｜｜　大行〔易〕何天之衢道｜｜也〔孟子〕君子所性雖｜｜不加焉雖窮居不損焉〔漢書楊雄傳〕君子得時則｜｜不得時則龍蛇〔師古注〕｜｜安步徐行〔又百官公卿表〕典客秦官掌諸歸義蠻夷

有丞景帝中六年更名｜｜令 **旁行** 易｜｜而不流樂天知命故不憂漢書地理志昔在黃帝作舟車以濟不通｜｜天下方制萬里畫埜分州得百里之國萬區又西域傳安息國臨嬀水商賈車船行旁國書革｜｜爲書記師古注今西方胡國及南方林邑之徒書皆橫行不直下

也 **宵行** 詩熠燿｜｜疏天陰沉數雨在于秋日螢火夜飛之時也故曰｜｜｜｜周禮秋官司寤氏禦晨行者禁｜｜者夜遊者 **晨行** 見上劉希夷詩暮宿南洲草｜｜北岸林 **啓行** 詩元戎十乘以先｜｜ **景行** 詩高山仰止｜｜行止 **月行** 詩十月之交疏｜｜

疾日行遲二十九日有餘而｜｜天一周追及于日而與之會白虎通陽舒陰慘何法法日行遲｜｜｜疾也李白詩人攀明月不可得｜｜卻與人相隨又錢起詩與過山寺先雲到笑引江帆帶｜｜ **徒行** 禮記君子耆老不｜｜論語以吾從大夫之後不可｜｜也列子居則蓬室出

則｜｜李覯詩旅遊何所得赤日又｜｜ **力行** 禮記｜｜近乎仁漢書武帝紀爲治不在多言顧｜｜何如耳 **夜行** 禮記男子入內不嘯不指｜｜以燭無燭則止女子出門必擁蔽其面｜｜以燭無燭則止戰國策懷重寶者不以｜｜任大功者不以輕敵又｜｜能無爲奸不

能禁狗使無吠巳也史記項羽紀富貴不歸故鄉如衣繡｜｜誰知之者又李廣傳嘗從一騎出從人田間飲還至霸陵亭霸陵尉醉呵止廣廣騎曰故李將軍尉曰今將軍尚不得｜｜何故也魏志田豫傳年過七十而以居位譬猶鐘鳴漏盡｜｜不休顏氏家訓幼而學者如日出之光

老而學者如秉燭｜｜元稹詩詠詩閑處立憶事｜｜深｜ **郤行** 周禮冬官梓人｜｜仄行連行紆行注｜｜螾衍之屬亦作却史記高祖紀高祖朝太公擁篲迎門｜｜韓詩外傳夫知惡往古之所以危亡而不襲蹈其所以安存者則無以異乎｜｜而求逮于前人 **仄行** 見上

注｜｜蟹屬亦作側史記孟子傳騶子適趙平原君｜｜｜徹席又信陵君傳趙王埽除自迎執主人之禮引公子就西階公子｜｜｜辭讓從東階上 **連行** 見上注｜｜魚屬 **紆行** 見上注｜｜蛇屬 **雨行** 左傳臧武仲如晉雨過御叔在其邑將飲酒曰焉用聖人我將

飲酒而巳｜｜何以聖爲帝王世紀紂使膠鬲候周師何日至王曰以甲子日膠鬲去而報命雨甚軍卒皆諫王請休之王曰吾巳令膠鬲報其主矣｜而｜所以救膠鬲之死也遂行 **安行** 家語雖有好邪盜賊靡法｜｜之獄而無陷刑之民莊子猖狂｜｜乃蹈乎大方 **壯行**

孟子夫人幼而學之｜而欲｜之 **留行** 孟子孟子去齊宿於晝有欲爲王｜｜者又漢書鄒陽傳高皇帝燒棧道水章邯兵不｜｜又韓安國傳譬猶以強弩射且潰之癰也必不｜｜矣李白詩飄然下傾景倏忽無｜｜又世說衛江州在尋陽有知舊投之都不料理唯餉王不｜

｜一斤此人得餉便命駕李弘範聞之曰家舅刻薄乃復驅使草木本草王不｜｜生太山治金瘡除風久服之輕身 **陸行** 史記河渠書禹湮洪水十三年三過家不入門｜｜載車水行載舟泥行蹈毳山行卽橋漢書枚乘傳轉粟西鄉｜｜不絕水行滿河不如海陵之倉吳都賦

水浮｜｜方舟結駟 **水行** 見上韋應物三月三日寄諸弟詩誰當曲｜｜相思尋舊跡韓偓詩空坡路細見騎過遠田人靜閒｜｜ **泥行** 見上漢書溝洫志｜｜乘橇尸子｜｜乘蕝楊萬里詩諸峰知我厭｜｜ **山行** 見上漢書溝洫志｜｜則梮梮居足反尸子｜｜乘樏南

史謝靈運傳嘗自始寧南山伐木開道直至臨海太守王琇驚駭謂爲山賊末知靈運乃安又要琇更進琇不肯靈運贈琇詩曰邦君難地嶮旅客易｜｜皇甫冉詩秋風何處催年急偏逐｜｜水宿人又高啓草書歌手隨意到不留阻正似突騎陰｜｜ **橫行** 史記伯夷傳盜跖聚

黨數千人｜｜天下竟以壽終又季布傳樊噲曰臣願得十萬衆｜｜匈奴中後漢書張宗傳一卒畢力百人不當萬夫致死可以｜｜陳子昂詩忽聞天上將關塞重｜｜裴子野詩出車旣方軌絕幕且｜｜李商隱詩｜｜濶視倚公卿狂來筆力如牛弩又蟹譜出師下砦之際忽見蟹

則呼爲｜｜介士權以安衆又戰國策秦與天下俱罷則令不｜｜于周矣 **倒行** 史記伍子胥傳申包胥亡于山中使人謂子胥曰子之報讎其以甚乎子胥曰爲我謝申包胥吾日暮塗遠故｜｜而逆施之李賀詩酒酣喝月使｜｜ **膝行** 史記范雎傳須賈待門下持車良久

問門下曰范叔不出何也門下曰無范叔乃吾相張君也須賈大驚自知見賣乃肉袒｜｜因門下人謝罪漢書項羽傳楚巳破秦軍羽見諸侯將入轅門｜｜而前莫敢仰視莊子廣成子南首而臥黃帝順下風｜｜而進 **微行** 史記范雎傳范雎旣相秦秦號曰張祿而魏不知以

爲范雎巳死久矣魏使須賈於秦范雎爲｜｜敝衣閒步之邸見須賈漢書佞幸傳富平侯張放常與上臥起俱爲｜｜出入漢武故事帝爲｜｜嘗至柏谷夜投亭長宿亭長不納乃宿逆旅西征賦厭紫極之閒敞甘｜｜以遊盤 **治行** 漢書曹參傳蕭何薨參聞之告舍人趣｜｜吾

且入相注趣讀曰促速也｜｜謂修行治裝又鄭當時傳使視決河自請｜｜五日上曰吾聞鄭莊行千里不齎糧｜｜者何也石林燕語熙寧以前臺官例少貶間有責補外者多是乎出未幾復召還故臺吏事去官每加謹爲其｜｜及區處家事無不盡力 **蟻行** 晉書天文志周

髀家云天員如張蓋地方如棊局天旁轉如推磨而左行日月右行隨天左轉故日月實東行而天牽之以西沒譬之于｜｜磨石之上磨左旋而蟻右去磨疾而蟻遲故不得不隨磨以左廻焉 **裏行** 唐書百官志開元七年以務劇選用京畿縣尉置御史｜｜使侍御史｜｜使殿中

｜｜使監察｜｜使以未爲正官無員數後亦顧以｜｜名官又至德後諸道使府參佐皆以御史爲之謂之外臺官有檢校｜｜內供奉或兼或攝國朝雜記有令史將入官値御史｜｜立門內令史不下驢諸御史大怒將杖之令史曰乞先數驢然後受罰謂驢曰汝技藝可知精神極鈍何物驢畜

敢干御史｜｜諸御史慚而止又唐六典崔日知爲太常以歷任年多每朝士參集嘗與尚書同列號爲尚書｜｜又眞山民詩人在野花香｜｜ **一行** 唐書李靖傳吐谷渾寇邊李靖曰臣雖老尚堪｜｜絕交書游山澤觀魚鳥心甚樂之｜｜作吏此事便廢杜甫詩

吾有浣花竹題詩須｜｜又異聞錄三月爲一時兩時爲｜｜兩行爲一年又開天傳信記釋｜｜姓張氏鉅鹿人邢和璞嘗曰漢洛下閎造大衍曆云後八百歲當差一日則有聖人定之今年期畢矣而｜｜正其差謬閎之言驗矣 **學行** 莊子且子獨不聞夫壽陵餘子之｜｜于

邯鄲與未得國能又失其故行矣 **故行** 見上 **忘行** 列子宋陽里華子中年病忘在塗則｜｜在室則忘坐 **跂行** 淮南子夫太上之道生萬物而不有成化像而弗宰｜｜喙息蠉飛蠕動待而後生莫之知德 **爽行** 韓詩外傳世不巳知而行之不巳者｜｜也 **冥**

行 揚子擿埴索塗｜｜而已注盲目人以杖擿地求塗也 **眞行** 書斷魏初有鍾胡二家爲行書之法兼眞者爲｜｜帶草者爲草行蘇軾詩細書千紙雜｜｜ **草行** 見上 **抗行** 法書要錄王右軍自論書吾書比之鍾張當｜｜或謂過之劉禹錫謝馬大夫詩一瞬見前事

九流當｜｜ **曉行** 杜甫詩｜｜湘水春 **意行** 蘇軾詩｜｜信步無溝阬 **許行** 孟子有爲神農之言者｜｜ ◎ **日月行** 書｜｜之｜則有冬有夏李白詩杳此霄漢上仰攀｜｜｜ **大道行** 禮記孔子曰｜｜之｜與三代之英丘未之逮也而有志

焉又潘岳楊荊州誄位貶道行身窮志逸 **蓬累行** 史記老子傳君子得其時則駕不得其時則｜｜而｜索隱蓬蓋也累隨也言若得明君則駕車服冕不遭時則自覆蓋相攜隨而去也 **夜衣行** 史記齊太公世家武王巳平商王天下封師尚父于齊東就國道宿行遲逆旅

之人曰吾聞時難得而易失客寢甚安殆非就國者也大公聞之｜｜而｜黎明至國萊侯來伐與之爭營丘 **觴九行** 史記叔孫通傳諸侯羣臣皆朝禮畢復置法酒以尊卑次起上壽｜｜｜ **一再行** 史記司馬相如傳相如爲鼓｜｜蘇軾詩琴裏思歸曲爲君｜｜｜元

好問詩白雪朱絃｜｜｜ **分路行** 魏氏春秋故事御史中丞與洛陽令相遇則｜｜｜而｜ **櫂歌行** 王僧虔技錄｜｜｜｜歌王者布大化一篇張正見詩欲奏江南曲聊習｜｜｜｜孫逖詩更從深處還作｜｜｜ **羅敷行** 古今樂錄陌上桑歌瑟調古辭艷歌｜｜

｜日出東南隅篇 **少年行** 樂府解題結客｜｜塲｜言輕生重義慷慨以立功名也李白有｜｜｜又何遜有長安｜｜｜崔國輔有長樂｜｜｜崔顥有渭城｜｜｜李益有漢宮｜｜｜高適有邯鄲｜｜｜ **善哉行** 樂府解題曹植擬｜｜｜爲日苦短 **苦熱行**

樂府解題｜｜｜備言流金爍石火山炎海之艱難也 **秉燭行** 百紵歌早知迅速｜｜｜ **驂馬行** 李白詩自有兩少妾雙騎｜｜｜ **蜀道行** 杜甫詩正解柴桑纜仍看｜｜｜ **斷人行** 杜甫詩無數春筍滿林生柴門密掩｜｜｜又戍鼓｜｜｜邊秋一

雁聲 **酒三行** 韓愈送石處士序張上東門外｜｜｜且起有執爵而言者又詩去去事方急酒行可以起 **東西行** 韓愈送溫處士序薦紳之｜｜｜過是都者無所禮于其廬 增 **偕行** 易凡益之道與時｜｜詩修我甲兵與子｜｜ **志行** 易南征吉｜｜

也 **中行** 易朋亡得尚于｜｜又｜｜獨復又論語不得｜｜而與之必也狂狷乎又釋惠標詩舟如空裏泛人似鏡｜｜宋之問詩越俗鏡｜｜夏祠雲表見劉商詩含香仍佩玉宜入鏡｜｜又宋之問詩攀幽紅處歇躋險綠｜｜又杜甫遊何將軍山林詩翻疑柂樓底晚飯越｜｜

｜又錢起詩短纓何處濯舟在月｜｜又賈島詩病蟬飛不得向我掌｜｜ **運行** 易日月｜｜一寒一暑韓愈詩｜｜無窮期稟受氣苦異 **推行** 易｜而｜之謂之通 **虛行** 易苟非其人道不｜｜揚炯碑文天無私覆道不｜｜ **不行** 易不疾而速｜｜而至戰國策

蘇秦說秦王書十上而說｜｜ **五行** 書有扈氏威侮｜｜又初一日｜｜史記日者傳武帝制曰避死忌以｜｜爲主人取于｜｜者也又漢書樂志注｜｜本周舞也秦更名｜｜其舞人衣服法｜｜色 **訓行** 書是｜是｜以近天子之光 **令行** 書｜出惟管子四維張

則君｜｜淮南子天子發號｜｜禁止以衆爲勢也歐陽修詩晝盆圍處花光合紅袖傳來酒｜｜ **方行** 書｜｜天下至于海表罔有不服注｜｜言無所不至故以方爲四方齊語管子曰君有此士也三萬人以｜｜于天下以誅無道以屏周室天下大國之君莫之能禦也 **恭**

行 書爾其孜孜奉予一人｜｜天罰又作龔東都賦｜｜天罰應天順人此湯武所以昭王業也袁昂謝梁武帝啓仰屬｜｜風驅電掩庾信進白兔表臣之｜｜實從陝略瑞以素質獮雄西氣 **擿行** 書予乘四載疏輴木橇形如木箕｜｜泥上 **南行** 詩土國城漕我獨｜

｜又悠悠｜｜召伯勞之張繼詩｜｜更入山深淺岐路悠悠水自分又張仲素賦常使朝朝承北闕何辭歲歲指｜｜ **安行** 詩爾之｜｜亦不遑舍爾之亟行遑脂爾車又禮記或｜而｜之 **亟行** 見上張衡賦將答賦而不暇兮爰整駕而｜｜ **獨行** 詩｜｜睘睘戰國策

遂謝車騎人徒辭丨丨仗劍至韓埤雅鷉一名鵔孫炎正義曰鷉好丨丨制字從尊殆以此也耿湋詩不語看芳徑悲春懶丨丨盧綸詩樹老野泉清幽人好丨丨 **憚行** 詩豈敢丨丨畏不能趨呂溫論兵表山嶮深阻暑濕爲沴北人南役誰不丨丨 **同行** 詩惠而好我携手丨丨世

說潘安仁夏侯湛並有美容喜丨丨時人謂之連璧木蘭詩丨丨十二年不知木蘭是女郎杜甫詩幾時盃重把昨夜月丨丨劉禹錫詩古來成道者兄弟一丨丨陸游木杖詩只道維摩無侍者誰知上座是丨丨 **匹行** 詩有狐綏綏傳綏綏丨丨貌 **師行** 詩于三十里疏丨丨

三十里軍法以三十里爲限也孟子丨丨而糧食 **偶行** 詩甡甡其鹿疏視彼中林其鹿相輩丨丨甡甡然衆多也 **端行** 禮記丨丨頤霤如矢注端直也頭直臨前而頤如屋霤之垂其步之進如矢之直也 **弁行** 禮記丨丨剡剡起屨注弁急也剡剡身起之貌急行則欲速而

身屨恒起也 **錯行** 禮記辟如四時之丨丨莊子陰陽丨丨則天地大絯于是有雷有霆水中有火乃焚大槐韓詩外傳昭昭乎如日月之光明燎燎乎如星辰之丨丨 **右行** 禮記月令疏日月丨丨星辰左轉夢溪筆談凡氣始于東方而丨丨音起于西方而左行陰陽相錯而生

變化法苑珠林造書有三人長曰梵其書丨丨次曰佉盧其書左行少者蒼頡其書下行 **左行** 見上 **反行** 禮記周還中規注丨丨也宜圜 **禮行** 禮記丨丨於郊而百神受職焉楊炯碑文丨丨釋菜敬盡明薌孟浩然詩摽梅詩有贈羔雁丨丨將 **施行** 禮記禮釋回增美質

措則正丨則丨軒轅彌明石鼎聯句願君勿嘲笑此物方丨丨陸游詩寂寂房櫳鳥雀驚熏籠茶竈正丨丨又造物寧非念老生池亭幽事悉丨丨 **並行** 禮記道丨丨而不相悖唐書李邕傳父善注文選釋事忘意邕因爲補益之附事見義兩書丨丨 **輓行** 周禮地官鄉師輂輦

注華駕馬輦人丨丨所以載任器也止以爲藩營 **灌行** 周禮天官獸醫凡療獸病丨而丨之 **直行** 周禮考工記匠人凡行奠水磬折以參伍注奠讀爲停謂行停水溝形當如磬丨丨三折行五以引水史記屈原傳屈平正道丨丨 **折行** 見上 **祭行** 儀禮士昏禮婦入三

月然後丨丨注入夫之室三月之後于祭乃行謂助祭也 **爵行** 儀禮鄉飲酒禮無算爵注賓主燕飲丨丨無數醉而止也左傳欒盈夜見胥午而告之許諾伏之而觴曲沃人樂作午言曰今也得欒孺子何如丨丨又言皆曰得主何貳之有盈出徧拜之 **君行** 左傳丨丨師從卿行

旅從 **卿行** 見上 **臣行** 左傳君義丨丨父慈子孝兄愛弟敬所謂六順也 **周行** 左傳穆王欲肆其心丨丨天下將皆必有車轍馬跡焉路史禹丨丨天下草木企走蜚動蟲魚俾益疏之以爲嶽瀆山海二經魯靈光殿賦丨丨數里仰不見日 **軍行** 左傳蔿敖爲宰擇楚

國之令典丨丨右轅左追蓐注丨丨之時兩廂夾轅以爲戰備在左者使之追求蓐草 **成行** 左傳鄭及晉平楚子囊救鄭諸侯之師與楚師夾潁而軍子蟜曰諸侯既有丨丨必不戰矣胥涉潁與楚人盟注丨丨言有成去之志 **勸行** 左傳齊侯陳侯蔡侯北燕伯胡子沈子白

狄朝于晉宋之盟故也齊侯將行慶封曰我不與盟何爲于晉陳文子曰重丘之盟未可忘也子其丨丨 **坐行** 左傳吳公子光伏甲于堀室而享王羞者獻體改服于門外執羞者丨丨而入注羞進食也獻體解衣丨丨膝行 **弱行** 左傳衛襄公夫人姜氏無子嬖人婤姶生孟縶

孟縶之足不良丨丨注跛也 **世行** 左傳鄭伯有使公孫黑如楚辭曰楚鄭方惡而使余往是殺余也伯有曰丨丨也子皙曰可則往難則已何世之有注言女丨爲丨人 **公行** 左傳盜賊丨丨而天癘不戒又東觀奏記京兆尹遣參軍盧甚巡館驛左補闕崔瑄婚姻迴與甚長

亭相遇爭廳甚以官雖卑乃丨丨略不讓瑄 **車行** 左傳季武子無適子公彌長而愛悼子欲立之訪於申豐曰彌與紇吾皆愛之欲擇才焉而立之申豐歸盡室將行他日又訪焉對曰其然將具敝丨而丨乃止孝子傳江革竭力傭債以致甘煖和顏悅色以盡歡心欲親之安自挽

丨以丨白居易詩金谷踏花香騎入曲江碾草鈿丨丨 **頻行** 國語百嘉備舍羣神丨丨國于是乎烝嘗家于是乎嘗祀注丨丨並行欲求食也 **鑿行** 公羊傳成公十有三年公自京師其言自京師何公丨丨也公丨丨奈何不敢過天子也注鑿猶更造之意 **躬行** 論語

丨丨君子則吾未之有得漢書萬石君傳建元二年太后以爲儒者文多質少今萬石君家不言而丨丨迺以長子建爲郎中令少子慶爲內史 **攝行** 家語定公與齊侯會于夾谷孔子丨丨相事又孔子爲魯司寇丨丨相事有喜色七日而誅亂政大夫少正卯史記秦楚之際月表

昔虞夏之興積善累功數十年德洽百姓丨丨政事考之於天然後在位 **輔行** 孟子王使蓋大夫王驩爲丨丨 **逆行** 孟子水丨丨謂之洚水又漢書天文志夫歷者正行也天下太平五星循度無有丨丨 **正行** 見上 **徐行** 孟子丨丨後長者謂之弟戰國策秦王與中期

爭論不勝秦王大怒中期丨丨而去漢書周亞夫傳壁門士請車騎曰將軍約軍中不得驅馳於是天子乃按轡丨丨至中營司空曙詩倦枕欲丨丨開簾秋月明楊基詩丨丨不記山深淺一路鶯啼送到家又神仙傳左慈見吳主孫討逆復欲殺之使慈行於馬前欲自後刺殺之慈著木

屐拄一竹杖丨徐而丨討逆著鞭策馬操兵逐之終不能及 **流行** 孟子德之丨丨速於置郵而傳命唐書長孫無忌傳太宗謂唐儉有辭善和解人酒杯丨丨發言可意事朕二十年未嘗一言國家事易林百川朝海丨丨不止 **參行** 戰國策昭忌見秦王曰臣聞明主之聽也

不以秩私爲政是丨丨也注丨丨以諸侯參考而行 **趨行** 戰國策方將約車丨丨而適聞使者之明詔於是乃以車二百乘入朝澠池割河間以事秦注趨促同 **跣行** 戰國策衛君丨丨告遡於魏魏王身被甲底劍挑趙索戰邯鄲之中鶩河山之間注底砥同鶩亂馳也南史林

邑國傳貴者著革屣賤者丨丨 **勉行** 戰國策子丨丨矣寡人與子有誓言矣 **潛行** 戰國策使張孟談於是丨丨而出反智伯之約楊炯碑文神理丨丨萬夫樂推而不厭王維桃源行山口丨丨始隈隩 **蛇行** 戰國策蘇秦將說楚王路過洛陽父母聞之張樂設飲郊迎三

十里妻側目而視傾耳而聽嫂丨丨匍伏四拜自跪而謝 **退行** 史記太史公自序景公謙德熒惑丨丨 **通行** 漢書高帝紀諸城未下者聞聲爭開門待足下足下丨丨無所累 **鼓行** 漢書項籍傳宋義曰引兵丨丨而西必舉秦矣 **業行** 漢書婁敬傳使匈奴還報曰

愚以爲匈奴不可擊也是時漢兵以踰句注三十餘萬衆兵已丨丨 **間行** 漢書高帝紀張良自韓丨丨歸漢漢王以爲成信侯後漢書耿純傳賊夜攻純純勒部曲選敢死二千人持彊弩銜枚丨丨繞出賊後遂破之 **衡行** 漢書韓安國傳從行則迫脅丨丨則中絕注衡猶橫也

修行 漢書儒林傳嚴彭祖曰凡通經術固當丨丨先王之道何可委曲從俗苟求富貴乎又白居易五月長齋詩三春多放逸五月暫丨丨蘇軾僧夾白雞詩斷尾雄雞本畏烹年來聽法伴丨丨又我本丨丨人三世積精鍊 **平行** 漢書李廣利傳丨丨至宛城注丨丨言無寇難

也又馬融傳司徒勸卒司空丨丨庾信小園賦戶丨丨而得眘韓愈詩我亦丨丨踏歔歔神完骨蹻腳不掉 **吉行** 漢書王吉傳古者丨丨日五十里張王見詩林光稱避暑回中乃丨丨 **貫行** 漢書谷永傳以次丨丨注謂所陳衆條諸事宜次第相續行之 **金行** 漢書西羌

傳西羌人性堅剛勇猛得西方丨丨之氣庾信文丨丨受命王笥南遷楊炯碑文萬幾論道匡大運而震威嚴八座當官贊丨丨而標領袖 **贅行** 後漢書郭后紀雖險情丨丨莫不德焉注贅肬也老子其在道也曰餘食丨丨注行之無當爲贅 **單行** 後漢書李郃傳帝分遣使

者皆微服丨丨易林王孫丨丨無妄以趨 **遞行** 後漢書仲長統傳損益異運文樸丨丨 **行行** 後漢書桓典傳丨丨且止避驄馬御史吳越春秋丨丨各努力兮於乎於乎古詩丨丨重丨丨與君生別離韓翃詩丨丨獨出故關遲南望千山無盡期 **火行** 後漢書陳寵傳注漢

家丨丨盛于午故以午日爲祖丨丨衰于戌故臘用戌日水經注光武中興宸居洛邑逮于魏晉咸兩宅焉魏畧曰漢丨丨忌水故去其水而加佳魏爲土德土水之牡也水得土而流土得水而柔除佳加水 **西行** 後漢書賈彪傳黨事起彪謂同志曰吾不丨丨大禍不解 **人行**

蜀志諸葛亮傳注木牛流馬法丨丨六尺馬行四步又羊士諤西山蘭若詩借問山僧好風景看花攜酒幾丨丨 **特行** 蜀志諸葛亮傳注木牛流馬法丨丨者數十里羣行者二十里 **羣行** 見上韓愈詩丨丨無後先朋息棄枸檢 **孤行** 晉書杜預傳預爲春秋左氏經傳集

解又參考衆家譜第謂之釋例秘書監摯虞賞之曰丘明本爲春秋作傳而左傳遂自丨丨釋例本爲傳設而所發明何但左傳故亦丨丨張衡賦何丨丨之焭焭兮 **星行** 晉書夏統傳每採梠求食丨丨夜歸 **拙行** 南史范曄傳孔熙先與謝綜諸弟共博敗爲丨丨以物輸之

更行 南史徐孝嗣傳父被害孝嗣在孕母年少欲丨丨不願有子挺謂欲嫁 **圓行** 南史張充傳充與王儉書曰金剛水柔性之別也丨丨方止器之異也 **霜行** 南史孫法宗傳單身勤苦丨丨草宿造立冢墓 **請行** 舊唐書張鎰傳盧杞忌鎰無以陷之以方用兵西邊

乃僞丨丨上不可因薦鎰爲鳳翔隴右節度王建詩問來不對人論戰難處長先白丨丨 **變行** 唐書曆志凡曆術在于常數而不在于丨丨既叶中行之率則可以兩齊先後之變矣 **述行** 唐書藝文志姚最丨丨記二卷 **勞行** 唐書蕭嵩傳嵩領朔方節度使詔供帳餞定鼎

門外明皇賦詩丨丨 **戒行** 宋史樂章寶坐既興鳳輿丨丨 **善行** 山海經注文文善呼雙雙丨丨注俱獸名老子丨丨無轍跡注丨丨道者求之于身不下堂不出門故無轍跡 **翔行** 穆天子傳天子命駕八駿之乘造父爲御乃遂東南丨丨馳驅千里王勃九成宮頌序恩加草

樹囿原澤而非私道被丨丨苑山川而不禁 **九行** 穆天子傳北風雨雪有凍人天子作詩以哀民曰帝收丨丨嗟我公侯百辟冢卿皇我萬民旦夕忽忘注行道也言收羅九域之道里也皇止也 **均行** 逸周書雜內外以立均無蚤暮閒次丨丨注均平民財行之無早晚之常

也 **勤行** 老子上士聞道丨而丨之 **步行** 管子乘車者飾觀望丨丨者雜文采淮南子屠者羹藿爲車者丨丨陶者用缺盆匠人處狹廬爲者不得用用者不肯爲鹽鐵論乘堅驅良列騎成行者不知負擔丨丨者之難也 **粟行** 管子丨丨三百里則國無一年之積 **蹲行**

晏子君將戴笠衣褐執銚耨以丨丨畎畝之中 **鼈行** 關尹子聖人道雖虎變事則丨丨 **小行** 莊子道固不丨丨德固不小識小識傷德丨丨傷道 **兩行** 莊子聖人和之以是非而體乎天均是之謂丨丨 **神行** 莊子庖丁曰臣以神遇而不以目視官知止而丨欲丨列

子黃帝夢遊華胥之國其國乘空如履實其步丨丨而已崔駰北巡頌垂拱穆穆丨丨化馳東京賦飛閣丨丨赭白馬賦窮丨丨之軌躅楊炯文丨丨有感方登玉鉉之階 **送行** 呂氏春秋中侯伯善持養吾意吾所欲則先我爲之與處則安曠之而不穀喪焉不以吾身遠之後世有

国立国会図書館　タイトル『佩文韻府』 請求記号 847-145イ　ガラス使用

聖人將以非不穀于是而之高適詩只言啼鳥猶求侶無那春風欲舞慵慨子韓翃送陳明府詩年華已過清明落日微風楊萬里詩柳線絆船知不住鄉教飛絮手以之足以之足不得兩兼**權行**新語管仲相桓公正其國如制天下尊其君而屈諸侯各受一性不得兩兼**權行**千里也李商隱詩八駿所以見珍者以其千里也李商隱詩八駿所以見珍者以其萬里穆王何事不重來又王建詩計拙偷閑住經過買萬里穆王何事不重來又王建詩計拙偷閑住經過買**審行**淮南子百言百當不如一默也**先行**新書陵高歷險馳騁若飛進則後殿退則先行此之謂騎將李白詩亞夫未見顧劇孟阻**迷行**易林失路不知南北**徙行**易林求食出門見鵲游行易林牆鴛鳳飯盡成大蜂數百頭作聲良久張口中仙翁嚼之故是飯也**藥行**論衡夫方猶術病猶亂醫猶吏藥猶教教從教而亂止愈行而病愈術設而教從教八十妾生二十兒騎馬日三泰記曰桃林塞左長安東四百里百里飲酒一斛不醉得壽三百歲**好行**水經注三百里若有軍馬經過行三里至於砥柱之下殺之在手持龜頭右手拔左驂驀躍鵠踘而出仰天大呼水爲逆流三百步**慕行**法書要錄王洽晉中書令領軍將軍家書吾止行本草疾癘一名旅行**旅行**埤雅鰤小魚也即今之鱸魚此魚見山之出於林木之上者纍纍如人之一名旅行**旅行**埤雅鰤小魚也即今之鱸魚此魚見山之出於林木之上者纍纍如人之十五士女夜遊車馬塞路有足不躡地數十步者**那行**老學庵筆記百官入殿門閤門輒促之曰予去國二十七年復還朝儀寖有不同惟此聲尚存自注那去聲**蟹行**高啓詩煙生遠塢聞雞唱潮落平沙見鷁**瘦行**冷齋夜話德洪題權巽中詩云句法如徐李海之字字也**牽行**宋玉釣賦其意**醉行**幽通賦重而自**漢行**班固辟雍詩於赫**迴行**東京賦汪迴曲也**掌行**楚辭招魂謂晉文公事不可得而**規行**王融策秀才文極溺無待於諸高明宜見呵**規行**王融策秀才文極溺無待於陸機詩無曠迹矩步豈逮人**跬行**謝瞻詩安步以**經行**楊炯孟蘭盆賦山中禪定樹下劉禹錫詩一路處苺苔見履痕**餞行**濱麟閣良朋祖送于青門之外**寵行**崔日用送張說詩簷錫承優旨乾文**鷁行**杜甫濮西寒望詩猿柱時相學炯自如**扶行**杜甫詩喚起撐頭急幾屐守注竹杖也元稹詩積善坊中前度**舟行**李白送儲邕之武昌詩湖連張樂地山逐泛三巖行客飯翠竹引周必大詩萬頃湖光似鏡平蜿蜒得得道**鷗行**杜甫濮西寒望詩猿柱時相學炯自如**扶行**杜甫詩喚起撐頭急幾屐守注竹杖也元稹詩積善坊中前度**瘦**歐謝家諸婢笑**點行**杜甫詩道傍過者問行人但云頻**甍行**錢起送僧詩上國隨緣至來塗若**客行**盧綸豐德寺詩聞僧語下路林疎見**冬行**薛愈南山詩雖幽墨冰雪互琢鏤**盃行**薛愈詩到君莫停手**蝦行**韓愈詩一盃離別酒未盡即**探行**張籍詩逢隨人步櫻尋得**言行**實鳥詩一盃離別酒未盡即**探行**張籍詩逢**深行**韓愈孟郊聯句流滑**言行**實鳥詩一盃離別酒未盡即**探行**張籍詩逢

乾闥**蟲行**馬融廣成頌**吟行**李中詩餘見時賢**紀行**蘇軾書王太尉逸行詩後逕行徑避**吟行**李中詩餘見時賢**紀行**蘇軾書王太尉逸行詩後**行**蘇軾別歲詩人行猶**贈行**蘇軾詩惟有小乘禪朱子詩枉**鷰行**陸游詩人面未僊猶顧**行**可復那可追**贈行**車掖韓戎勤甚安得仁言與**鷰行**靜羣**闕行**陸游詩遇興**重行**楊萬里詩水斷新洲添五里客尋舊路郎**晚行**楊萬里詩逕斜明花徑避**換行**楊萬里詩老子朝玉峰雲薄泥乾得**喚行**楊萬里詩老子朝**人行**易其友論語則損一人一人行則得一人行見與類行易西南得朋乃心有我師焉**以亭行**易蒙亨時中也溺者**圈豚行**禮記不舉足齊如流注圈轉也豚之行也若有所循不舉足曳踵則衣之齊如水之流也**禮制行**禮記天高地下萬物散殊而奉祀戶夏祀竈秋祀門**慶賜行**禮記施惠下及兆民遂無有不當**冬祀行**禮記**戴行**禮記而處**布泉行**周禮地官司市以商賈阜貨而布泉流言貨賄阜盛而刺林雅斷其足鑿而乘于他車以歸汪鑿跨踁而又杜荀鶴詩擁炮公子莫言冷中有樵夫跣足行**以族行**左傳晉侯復假道于虞以伐虢官之奇諫弗聽許晉使官之奇以其仁者守**三至行**家語七政行然後可以征**接淅行**孟子孔子之去齊而然後可以律律然楚材詩好賦歸歟**一足行**莊子夔謂蚿曰吾以而戒之子而**義者行**穀梁傳智者慮**宿行**謂田苓日事急願公雖疾爲之**三宿行**戰國策趙魏攻華陽韓謁急於秦冠蓋相望秦不救韓相國供奉官惟宰相外無侍遊遺補雖卑侍臣也中丞雖高法吏也請得論罪帝乃詔臺官供奉官共道路聽九層之臺起于壘土之始于足下章應物詩誰言再念別忽若蘇軾別子由詩起侑梧桐枝贈汝符子東海有蓬萊而游於滄海有紅蠏者與羣蠏相要乎海畔欲出也敷日風止海中隱淪如嶽其高槩天或游而西羣蠏曰彼之冠山何異乎我之蠏粒也**龍蛇行**越絕書越王作爲策楯槊以白璧鏤以黃金類而**御風行**莊子夫列子而冷然善也**比目行**韓詩外傳東海之魚名曰鰈一目不相得不能達**別將行**上**先後行**唐書溫造傳造道遇左補闕李虞恚不避補從者答辱左拾遺舒元輿等建言故事**履屋行**北齊書神武紀神武營夢衆而覺而內喜**果毅行**唐書兵志凡發府兵若全府發則折衝都尉一人領之遠近有數矣**恃輦行**戰國策左師觸龍見太后曰老臣病足曾不能疾走不得見久矣竊自恕恐太后玉體之有所郄也**星辰行**史記禮書**蒙楯行**後漢書袁紹傳操還屯官渡紹進保陽武連營稍前漸逼官渡遂合戰操軍不利復還壁紹爲高櫓起**風化行**宋志顧邵傳爲豫章太守舉善以教**任性行**魏志曹植傳**風雨行**管子有**觀鼇行**淮南子曰月淑清

国立国会図書館　タイトル『佩文韻府』　請求記号 847-145イ
ガラス使用

而不失其丨 **負書行**〔淮南子〕王壽丨丨而丨見徐馮於周徐馮曰事者應變而動變生於時故知時者無常行書者言之所出也言出於知者知者藏書王壽乃焚書而儛〔又曹鄴寄茶詩〕用餘不敢費留伴肘書行 **扶翼行**〔神異經〕南方有人人面鳥喙而有翼手足丨丨

而丨食海中魚有翼不足以飛名曰鴅兜一名驩兜 **苞苴行**〔說苑〕丨丨丨丨耶讓夫昌耶 **由身行**〔大玄經〕準繩規矩丨丨丨也 **步斗行**〔參同契抱一子曰〕閉目內視而思五臟之精光丨丨而丨以拯天罡之正恭按曰辰而祭甲鼎九一以行陰蓋術雖多皆非正法

冒霧行〔博物志〕王爾張衡馬均昔丨車丨丨丨一人無恙一人病一人死問其故無恙人曰我飲酒病者食死者空腹 **借足行**〔博物志〕物之行者以足蛇無足而行巨虛丨丨而丨物固無全賦也 **御龍行**〔博物志〕夏德之盛二龍降之禹使范成光丨丨以丨 **按轡**

行〔拾遺記〕穆王馭八龍之駿丨丨徐丨以匝天地之域〔韋應物詩〕萬馬自騰驤八駿丨丨丨〔又陸游詩〕霜風吹帽江村路小蹇迢迢委轡行 **信心行**〔抱朴子〕丨丨而丨毀譽皆置之於不聞 **秋胡行**〔西京雜記〕魯人秋胡娶妻三月為游宦三年還家其婦采桑於郊胡不識

也見而悅之乃遺黃金一鎰婦不顧胡至家問妻何在曰行采桑未返既歸卽向所挑之婦也妻慙赴水死〔樂府解題〕後人哀而賦之為丨丨 **隴西行**〔技錄〕丨丨歌武帝碣石文帝夏門二篇〔陳子昂詩〕寧知玉門道翻作丨丨丨 **東門行**〔技錄〕丨丨歌古東門一篇

無脛行〔劉翺新論〕玉無翼而飛珠丨丨而丨揚聲於章華之臺炫燿於綺羅之堂者蓋人君之舉也 **重趼行**〔劉翺新論〕墨子救宋丨丨而丨千木在魏身不下堂行止與跡存國一焉 **不侶行**〔陸璣詩疏〕麟不履生蟲不踐生草不羣居丨丨丨王者至仁則出 **賞**

罰行〔中說〕辟收曰聖人達而丨丨丨聖人窮而褒貶作 **萬里行**〔寰宇記〕萬里橋在成都府中和門外昔諸葛亮送費禕聘吳至此曰丨丨之始於此矣〔苗發詩〕親知握手三回別几杖扶身丨丨丨〔耿湋詩〕已帶千霜鬢初為丨丨 **空手行**〔錦繡萬花谷〕嚴安之捧譚

俱為赤尉安之令伍百執大杖譚益大具杖如椽安之復令執小杖譚益小其杖如箸安之令伍百丨丨丨乃不能學 **負螺行**〔埤雅〕螺卽蝸牛也丨而丨故以為名 **眞生行**〔志林〕丨丨丨行生草眞如立行如行草如走未有未能立能行而能走也〔又周必大詩〕什編

成風雅頌寶章臨遍草眞行 **長歌行**〔古今樂錄〕王僧虔大明三年宴樂技錄平調有七曲一曰丨丨丨二曰短歌行三曰猛虎行四曰君子行五曰燕歌行六曰從軍行七曰鞠歌行〔樂府解題〕古辭丨丨丨青青園中葵朝露待日晞言芳華不久當努力為樂無至老大乃傷悲也

曹植擬丨丨丨為鰕䱇篇 **短歌行**見上〔古今樂錄〕丨丨丨魏文製此辭自撫箏和歌〔樂府解題〕丨丨魏武帝對酒當歌人生幾何晉陸機置酒高堂悲歌臨觴皆言當乃時為樂也〔范成大詩〕迴廊月下丨丨丨〔又蘇軾詩〕舊因蓴菜求長假新為楊枝作短行 **猛虎行**見上

〔古今樂錄〕丨丨丨王僧虔技錄云荀錄所載明帝雙桐一篇今不傳〔樂府解題〕晉陸機丨丨丨言從遠役猶耿介不以艱難改節也 **君子行**見上〔樂府解題〕丨丨古辭云君子防未然蓋言遠嫌疑也〔韓愈詩〕我歌丨丨丨視古猶視今 **燕歌行**見上〔樂府解題〕晉樂奏魏文帝

秋風別日二曲言時序遷換行役不歸婦人怨曠無所訴也〔廣題〕燕地名也言良人從役于燕而為此也 **從軍行**見上〔樂府解題〕丨丨皆軍旅苦辛之辭〔廣題〕陳伏知道又有丨丨五更轉 **苦寒行**〔樂府解題〕丨丨晉樂奏魏武帝北上篇備言冰雪谿谷之苦其後或謂

之北上行〔又杜甫有〕前丨丨後丨丨〔劉長卿詩〕扁舟乘興客不憚丨丨丨 **豫章行**〔樂府解題〕曹植擬丨丨丨為窮達又傳休奕有丨丨苦相篇〔孟浩然詩〕相逢武陵客獨送丨丨丨 **相逢行**〔樂府解題〕古辭丨丨丨文意與雞鳴曲同陸機長安狹邪行李賀難忘曲俱出

于此 **吳趨行**〔樂府解題〕陸機丨丨丨云楚妃且勿歎明非近題也〔高啟〕丨丨丨僕本吳鄉士請歌丨丨丨 **策杖行**〔聞見錄〕司馬溫公不喜肩輿山中亦乘馬路險以丨〔徐寅詩〕酒醒欲得適閒情騎馬那勝丨丨丨 **代兒行**〔聞見錄〕河東縣永樂鎮有姚孝子莊

孝子名栖筠唐貞元中為農當戍邊栖筠之父語其兒曰兒嗣未立弟已有子請丨丨丨遂戰沒栖筠終身哀慕不衰 **拂袖行**〔春渚紀聞〕邵行示甥偈曰今朝丨丨使丨要趁一輪明月 **三辰行**〔路史〕顓頊紀以絕上下之通以規丨丨之丨 **五日行**〔路史〕神農生三

辰而能言丨丨而能丨七朝而齒具三歲而知稼穡 **春陵行**〔全唐詩話〕元結為道州刺史憫民不勝賦稅作丨丨丨以達下情 **選勝行**〔亭亭客話〕杜鼎昇字大舉嘗書自給夫婦皆八十餘每遇芳時好景出郊丨丨偕丨人皆羨其高年遐樂 **循垣行**〔續列仙傳〕術士

王瓊常取一瓦子畫作龜甲乃懷之一食頃取出放庭中終日丨丨而丨 **龍挾行**〔名山記〕鐵船峯在廬山世傳許旌陽與吳猛乘鐵船二丨丨丨丨戒舟人瞑目勿視至紫霄峯茂林曳擊有聲舟人竊視之龍卽委去船墮於此 **踏莎行**〔藝林伐山〕韓翃詩丨丨丨草過春谿詞名

丨丨丨本此〔又顧瑛詩〕美人嬌步踏花行 **鸂鶒行**〔西京賦〕促中堂之陿坐丨丨而無算 **蜨蝶行**古樂府有 **乘風行**〔魏武帝樂府〕駕六龍丨而丨行四海外 **以次行**〔曹植大魏篇〕杯來一何遲羣僚丨丨〔元稹詩〕當年寒食好風輕觸處相隨丨

丨丨**昇天行**〔曹植有〕丨丨丨〔李白詩〕春風吹入君王耳此曲乃是丨丨丨〔元稹詩〕王人閻壟寶畏作丨丨丨 **十里行**〔釋寶月估客樂〕郎作丨丨丨儂作九里送 **鄂君行**〔劉孝勝武溪深詩〕暫侶莊生釣還滯丨丨丨 **彩鸞行**〔張正見朱鷺詩〕時將赤鴈並乍逐

丨丨**抱鞍行**〔庾信詩〕冰河牽馬渡雪路丨丨丨 **鴈翅行**〔庾信詩〕石關魚貫上山梁丨丨丨 **兩曜行**〔楊炯渾天儀賦〕左角右角丨丨之所巡丨陰間陽間五星之所次舍 **捲簾行**〔蘇頲詩〕羽騎將過持袂拂香車欲渡 **採藥行**〔宋之問詩〕源水

看花入幽林丨丨丨 **鳥路行**〔宋之問詩〕晨拂丨丨丨暮投人煙宿 **簡稽行**〔張說詩〕欲施攻戰法先作丨丨丨 **總戎行**〔宋璟送張尚書巡邊詩〕是開司馬法爰命丨丨 **海嶠行**〔張九齡送使廣州詩〕家在湘源住君今丨丨 **六轡行**〔蕭至忠詩〕天蹕

三乘起星輿丨丨丨 **閣道行**〔岑參詩〕劍門乘嶮過丨丨踏空 **樹杪行**〔王維詩〕水國舟中市山橋丨丨丨 **楚人行**〔王維送方城韋明府詩〕遙思葭菼際寥落丨丨丨 **截海行**〔孟浩然詩〕歌馬悉雲宿揚帆丨丨 **寶婺行**〔薛稷詩〕月下瓊娥去星分

丨丨**薊門行**〔盧象詩〕雨雪丨丨丨 **瑤谿行**〔儲光羲詩〕理棹丨丨丨 **苦辛行**〔李頎送相里造入京詩〕嗟君未得志猶作丨丨丨 **繞花行**〔李白詩〕天回玉輦丨丨丨〔又白居易詩〕仰頭聽鳥立信脚望花行〔又高啟詩〕漠漠春寒水繞城誰家可作看花行〔又〕

沈周詩野色迎入過橋去春風吹面傍花行 **石道行**〔李白游謝氏山亭詩〕掃雪松下去捫蘿丨丨丨 **赤霄行**〔杜甫有〕丨丨丨 **傍險行**〔杜甫詩〕虛疑皓首衝泥怯實少銀鞍丨丨丨 **麗人行**〔杜甫有〕丨丨丨〔又晁詠之西池詩〕柳外雕鞍公子醉水邊紈扇丨丨丨

丨丨**白絲行**〔杜甫有〕丨丨丨〔程鉅夫寄諸先輩詩〕皓首相期崇令德殷勤遠寄丨丨丨 **驄馬行**〔杜甫有〕丨丨丨〔韋應物詩〕自歎猶為折腰吏可憐丨丨路傍丨丨〔揭傒斯陪憲使程公遊宴詩〕躞蹀丨丨丨窈窕幽人心 **偪仄行**〔杜甫〕丨丨丨贈畢曜偪仄復偪仄子居巷

南我巷北〔高啟夜聞謝太史誦李杜詩〕前歌蜀道難後歌丨丨丨 **渼陂行**〔杜甫有〕丨丨丨〔康海得粹夫書詩〕王屋空聞小有宅終南今作丨丨丨 **飽飯行**〔杜甫詩〕吾輩碌碌丨丨丨 **紀綱行**〔劉長卿詩〕幽居蘿薜情高臥丨丨 **聯騎行**〔韋應物贈令狐士曹〕

詩秋簷滴滴對床寢山路迢迢丨丨丨 **任興行**〔秦系詩〕雞犬漁舟裏長謠 **上方行**〔郎士元詩〕何當招我宿乘月丨丨丨 **伴僧行**〔司空曙詩〕還如虎溪上日暮丨丨丨〔元稹詩〕花滿杏園千萬樹幾人能丨老丨 **少長行**〔嚴維遊花巖寺詩〕初地花

巖會王家丨丨丨 **逐漏行**〔顧況詩〕王醴隨觴至銅壺丨丨丨 **一字行**〔劉禹錫送韓中丞之湖州詩〕當年意氣結羣英幾度朝廻丨丨丨〔白居易詩〕輕衫細雨春年少十字津頭丨丨丨 **聯袂行**〔劉禹錫踏歌詞〕春江月出大隄平隄上女郎丨丨丨 **作隊行**

〔韓愈盆池詩〕瓦沼晨朝水自清小蟲無數不知名忽然分散無蹤影惟有魚兒丨丨丨 **竝鞍行**〔韓愈詩〕落日已曾交轡語春風還擬丨丨丨 **踏月行**〔白居易詩〕寂默挑燈坐沉吟丨丨丨 **指點行**〔白居易詩〕新拜將軍丨丨丨 **琵琶行**〔白居易〕丨丨丨莫辭

更坐彈一曲為君翻作丨丨丨 **比月行**〔白居易樂府〕願作遠方獸步步丨丨 **下砌行**〔白居易詩〕鶴伴臨池立人扶丨丨丨 **披氅行**〔白居易雪朝詩〕好拂烏巾出宜丨鶴丨 **板輿行**〔白居易送崔使君侍親赴任詩〕為府一拋霜簡去朱輪四從丨丨丨〔又王〕

炎詩傳呼穩凭筍輿行喜見漫山麥浪平 **試脚行**〔白居易詩〕強起階前丨丨丨〔又張奕寄秋塘詩〕五湖風雪分頭去千里淮山信脚行 **繞廊行**〔白居易詩〕誦經凭檻立散藥丨丨丨〔韓偓詩〕抱柱立時風細細丨丨丨處思騰騰〔陸游詩〕星斗闌干天宇清起披短褐丨丨丨 **凭**

床行〔白居易詩〕學人言語丨丨丨 **摘船行**〔元稹詩〕兼共丨丨丨〔又范成大詩〕許多蜂蝶趁船行 **草頭行**〔元稹詩〕晚風寒獵獵乍得丨丨丨 **貫魚行**〔元稹詩〕每逢危棧處須作丨丨丨〔又陸游詩〕林暖禽頭雙鶴語水清池面小魚行〔又〕剪刀葉底戲魚行〔又〕綠葉

忽低知鳥立青萍徵動覺魚行 **綠衫行**〔元稹寄劉頗詩〕無限公卿因獸得與君依舊丨丨丨 **信馬行**〔元稹詩〕有時水畔看雲立每日樓前丨丨丨 **配土行**〔元稹鎮圭賦〕自天有命非因梧葉而封唐提象握機故丨丨丨而執鎮 **麋鹿行**〔王建原上新居詩〕住

處去山近傍園丨丨丨 **繞磨行**〔李德裕蚍蜉賦〕戴笠而游若巨鰲之冠神嶽丨丨而丨如日月之麗青天 **晚蛩行**〔賈島詩〕籬落蟀間寒蛩過莓苔石上丨丨丨 **化俗行**〔賈島送僧詩〕大內曾持論天南丨丨丨 **孝友行**〔杜牧詩〕臺閣仁賢譽閨門丨丨丨

蹋巢行〔溫庭筠詩〕虛閣披衣坐空階丨丨丨 **旋旋行**〔韓偓詩〕晚涼閑步向江亭默默看書丨丨丨 **吹絮行**〔韓偓詩〕樹頭蜂抱花鬚落池面魚丨柳丨 **禁街行**〔羅鄴詩〕半醉五侯門裏出月高猶在丨丨丨 **結伴行**〔項斯送宮人入道詩〕願隨仙女

董雙成王母前頭丨丨丨 **把劍行**〔項斯長安退將詩〕上高樓閣看星坐著白衣裳丨丨丨 **約鞭行**〔方千越中詩〕香起荷灣停棹飲絲垂柳陌丨丨丨 **竹裏行**〔劉滄雨後遊南門寺詩〕郭南山寺雨初晴上界尋僧丨丨丨〔鄭元祐詩〕內篇移向松根讀如意持將丨丨

国立国会図書館　タイトル『佩文韻府』 請求記号 847-145イ
ガラス使用

｜戴盆行〔聶夷中詩〕我亦二十年直似｜｜｜ 攀頂行〔張喬題詮律師院詩〕未許溪邊老猶思｜｜｜〔歐大任登毘盧閣詩〕摩松似湧雲中出觀日疑從｜｜｜〔趙抃過嶺寄張景通詩〕君盧阜水江頭遠我馬青泥嶺頂行 寒驢行〔李洞詩〕風卷壞亭羸僕病雪糊

危棧｜｜｜〔又陸游詩〕怕見公卿懶入城野橋孤店跨驢行 鳳池行〔李洞題鳳洲王氏別業詩〕閒想此中遺勝事宿齋吟遶｜｜｜ 烏兎行〔蘇拯詩〕｜｜日夜｜與人運枯榮 罷釣行〔鄭巢送人赴舉詩〕舊國與僧別秋江｜｜｜ 踏霜行〔杜荀鶴送李鐔

遊新安詩〕孤店夜燒枯葉坐亂山秋｜早｜｜〔范成大詩〕忍寒索句｜｜｜刮面風來鬚結冰 玉塞行〔陳陶水調詩〕憶餞良人｜｜｜梨花三見換啼鶯〔陸游入省詩〕｜｜｜請｜狂故在霜鬚自照老相催 攜觴行〔李建勳詩〕南風新雨後與客｜｜｜ 奉詔行〔楊夔送杜

郎中入茶山修貢詩〕謝公攜妓東山去何似乘春｜｜｜ 馬馱行〔王禹偁詩〕趂朝雞喚起殘夢｜｜｜ 掉臂行〔邵雍詩〕三十年來｜｜｜〔又馬祖常詩〕春日梨花下相逢把臂行 東郭行〔蘇舜欽詩〕不免｜｜難效袁安臥 待鐘行〔張方平詩〕幾多塵役者夙

駕｜｜ 爛柯行〔趙抃謁青城山詩〕却念吾鄉山亦好十年孤負｜｜｜ 滄海行〔曾鞏詩〕欲求天下友試爲｜｜｜ 曳履行〔蘇軾洋州園池詩〕朱闌畫柱照湖明白葛烏紗｜｜｜〔錢鎮新晴散步詩〕自啓郊扉｜｜｜傍溪雲日放初晴 看學行〔韓維〕太后

閣詩〕靜呼宮女教調曲閑引皇孫｜｜｜ 畫船行〔韓維湖上詩〕平波極眼淨好放｜｜｜ 載酒行〔韓維詩〕分從柳外揚鞭去同作花前｜｜｜〔陸游詩〕吏來屢敗哦詩興雨作常妨｜｜｜ 金沙行〔徐積｜｜｜詩〕鎮潼太守真賢明驅車還有｜｜｜ 使華行

〔孔平仲送馬朝請使廣西詩〕海水揚波今合清秋風千里｜｜｜ 緩帶行〔文同詩〕排石鋪衣坐看雲｜｜｜ 犖确行〔陳造縣西詩〕一徑斜穿｜｜｜身閒尤覺馬蹄輕 扶背行〔張耒田家詩〕插花野婦抱兒至曳杖老翁｜｜｜ 看竹行〔張耒福昌官舍

詩〕吏胥借問官何在流水聲中｜｜｜ 鏡裏行〔晁補之詩〕小白魚如｜｜｜ 傳節行〔晁補之詩〕談經草檄鬢華生初擁閩山｜｜｜ 伴春行〔宋松詩〕欲話此懷須我輩一來蠟屐｜｜｜〔又方岳詩〕老去不知寒食近一篙烟水載春行〔楊維楨詩〕畫船湖上載春行

陽溪行〔劉子翬詩〕暮雲偏自急相伴｜｜｜ 自在行〔朱子詩〕向來枉費推移力此日中流｜｜｜〔陸游詩〕閒曳枯筇｜｜｜曲廊小閣賞新晴 繞舍行〔陸游詩〕此翁不負頑軀處捫腹時時｜｜｜ 熱處行〔陸游詩〕殘軀已向閒中老癡夢猶尋｜｜｜ 西

村行〔陸游詩〕十日苦雨一日晴拂拭拄杖｜｜｜ 巡邊行〔陸游秋懷詩〕朝看十萬閱武罷暮馳三百｜｜｜ 引鶴行〔陸游詩〕金橋花出三千丈閒把松枝｜｜｜ 雲外行〔陸游詩〕松肪釀酒石根醉槲葉作衣｜｜｜〔范椁題秋山圖詩〕偶向畫中見猶如｜｜｜

｜春郊行〔陸游詩〕一百五日｜｜｜三十六溪春水生 小步行〔陸游詩〕倚牀奴子垂頭坐搖手兒孫｜｜｜ 一徑行〔楊萬里三三徑詩〕誠齋也有三三徑一徑花開｜｜｜ 趁涼行〔楊萬里詩〕飯餘浴罷｜｜｜ 嬾客行〔楊萬里詩〕風借輕帆

便天催｜｜｜ 戴屋行〔辛棄疾詞〕長笑蝸牛｜｜｜ 五篼行〔劉克莊詩〕聊爲｜｜｜ 霄漢行〔王廷珪步雲軒詩〕身在飛烟裏如登｜｜｜ 柳邊行〔徐璣秋行詩〕憂憂秋蟬響似箏聽蟬閑傍｜｜｜ 遠近行〔徐璣送張主簿詩〕佳國東南少昇官

｜｜｜ 不杖行〔方岳詩〕老去腳猶輕吟邊｜｜｜ 薦杯行〔汪元量湖州歌第六〕筵開在禁庭蒸麋燒鹿｜｜｜ 荷戈行〔張琰出塞曲〕寡妻出租稅孤兒｜｜｜ 吳扇行〔釋道潛東園詩〕雲峯缺處支筇立溪溜聲中｜｜｜ 上苑行〔釋道潛詩〕去歲

春風｜｜｜爛窺紅紫厭平生 ｜引帆行〔袁桷詩〕風牽荇帶｜｜｜ 叢臺行〔元好問王黃華墨竹詩〕娟娟畧似萱草詠落落不減｜｜｜ 雪滯行〔宋无詩〕適楚濤喧定歸吳｜｜｜ 蕩槳行〔劉致古采蓮曲〕歸時涼夜溪水清扣舷踏歌｜｜｜ 珥筆行

〔馬祖常車簇簇行〕白髮從官｜｜｜氅袍衝雨拒州城 步翠行〔張養浩晚霽詩〕老懶便幽靜空庭｜｜｜ 抱褥行〔陳孚邑鄉縣早行詩〕驛吏張燈送山童｜｜｜ 廣寒行〔張翥冰蟾詩〕擬問姮娥乞靈藥與君騎向｜｜｜ 於菟行〔張翥題江浦歸帆圖詩〕西

施浦頭鴻雁聲苧蘿山下｜｜｜ 新蚓行〔劉詵詩〕古砌侵泥｜｜｜修竹滿林幽鳥語 踏影行〔楊維楨習舞詩〕夜深不管排場歇尚向燈前｜｜｜ 採芝行〔倪瓚詩〕小閣秋清聽雨臥長空日出｜｜｜ 灞橋行〔戴良咏雪詩〕風流梁苑宴悽惻｜｜｜

海鄉行〔戴良歲暮偶題詩〕風塵齊國徑雨雪｜｜｜ 戴笠行〔張雨送張元朴詩〕想見先生｜｜｜黃茅岡上看陰晴 抱琴行〔高啓詩〕竹下逢僧投杖揖蘿間候客｜｜｜ 山院行〔高啓聞鶯詩〕昨歲聞孤囀綠陰｜｜｜ 織女行〔高啓烏鵲橋詩〕

夜來橋上吳娃過 露晃行〔高啓送錢塘守詩〕繁華莫道 瑟縮行〔王履始入華山至西峯記〕鏁曳危石 玉狸行〔何景明夜酌黑龍潭詩〕醉 老獏行〔何

仙鬼去風塵｜｜｜ 沙邊行 天上立槎是｜｜｜ 少女行 人出風爲｜｜｜ 拂曙行 霜華重會護鑾輿｜｜｜ 神劍行 日｜｜｜振武青樓

乘醉入 聽蟬行〔周復俊詩〕細草秋泉滿路生若爲西郭｜｜｜ 問津行〔史鑑過橫塘詩〕兩山沿路轉一舸｜｜｜ 接武行〔楊子器早朝詩〕東方曙色未分明玉陛千官｜｜｜ 虎溪行〔宋茂暱寄懷盧山高隱故人詩〕飄飄石梁步搖曳｜｜｜ 宿世行

〔法華經〕佛知衆生心｜｜之所｜ 楊子行〔後漢書｜政傳〕政字｜｜少好學京師語曰說經鏗鏗｜｜｜ ◎蹋鼓沓行〔周禮春官鞮鞻氏注〕鞻讀如屨鞮鞻四夷舞者所扉也今時倡｜｜｜者 子權母行〔周語〕景王將鑄大錢單穆公曰不可古者

天灾降戾於是乎量資幣權輕重以賑救民民患輕則爲之作重幣以行之於是有母權子而行民皆得焉若不堪重則多作輕而行之亦不廢重於是有｜｜｜而｜小大利之〔注〕重曰母輕曰子 何不疾行〔史記滑稽傳〕武帝乳母家子孫奴從者橫暴長安中有司請徙乳母

家室處之于邊乳母先見郭舍人爲下泣舍人曰即入見辭去疾步數還顧乳母如其言舍人疾言罵之曰咄老女子｜｜｜陛下已壯矣寧尚須汝乳而活耶尚何還顧于是上憐焉乃下詔止徙乳母 精騎輕行〔後漢書章帝紀〕九月甲戌幸偃師東涉卷津至河內下詔曰車

駕行秋稼觀收穫因涉郡界皆｜｜｜無它輜重 眞人東行〔世說〕陳太丘詣荀朗陵使元方將車季方持杖後從長文尚小載著車中既至荀使叔慈應門慈明行酒餘六龍下食文若亦小坐著膝前於是太史奏｜｜｜ 玉山上行〔世說〕裴令公有儁容儀脫冠冕

麤服亂頭皆好時人以爲玉人見者曰見裴叔則如｜｜｜光映照人 折楊柳行〔技錄〕｜｜｜歌文帝西山古默默二篇〔又羊士諤詩〕別館青山郭遊人折柳行

對語

坤載 雷動 木德 鳳翥 雲臥 耳語 鶯坐 小立 天上坐 花自笑 看竹過 臨水立 搔頭坐 琴三弄

乾行 風行 金行 龍行 月行 膝行 蟹行 深行 日邊行 月同行 踏莎行 過雲行 把臂行 酒再行

摘句

日羽肅天行 曲檻繞松行 風帆檻外行 迴舟月上行 建章星影照人行 蘆花遠映釣船行 春水船齊樹杪行

珂珮玉墀行 天馬老龍行 尋僧踏雪行 釣艇背人行 花洞朝騎白鹿行 落葉漫山礙屐行 白雪攜兒拂地行

衡〔戶庚切橫也平也又姓〕

韻藻

玉衡〔書〕在璿璣｜｜以齊七政〔疏〕玉是大名璿是玉之別稱璣衡俱以玉飾璣爲轉運衡爲橫簫〔蔡邕云〕｜｜長八尺孔徑一寸下端望之轉璣窺衡以知星宿也〔又春秋運斗樞〕｜｜星散爲樞〔晉書天文志〕北斗七星在太微北魁四星爲璇璣杓三星爲｜｜〔又曰斗

〔又〕｜｜爲音〔古詩〕｜｜指孟冬衆星何歷歷〔注〕漢之孟冬今之七月〔庾信賦〕｜｜正而泰階平 璣衡〔見上〕〔湘中記〕宿當翼軫度應｜｜故曰衡山〔崔駰車左銘〕虞夏作車取象｜｜〔楊愼寶劍詩〕沖霄紫氣｜｜北照夜清光奎壁東 窺衡〔見上〕 璿衡〔見上〕〔徐陵文〕三改｜｜苞

羅湘峽〔崔日用詩〕乘時迎氣正｜｜ 荊衡〔書〕｜及｜陽維荊州〔宇文逌庾信集序〕屬我太祖獻策魏帝命將｜｜〔庾信賦〕謂｜｜之杞梓庶江漢之可恃〔杜甫詩〕孤舟轉｜｜〔又〕渺渺臥｜｜ 阿衡〔書冏傳〕｜｜專美有商〔詩〕實維｜｜實左右商王〔鄭箋〕阿倚衡平也伊尹湯所依倚

而取平也〔史紀殷本紀〕爰及成湯太甲居桐德盛｜｜〔庾信周五聲調曲〕殷湯受命委任于｜｜〔又入聲〕〔黃庭堅謝劉景文送團茶詩〕收藏殘月惜未碾直待｜｜來說詩〔按〕謂匡衡也 倚衡〔見上〕〔又論語〕在輿則見其｜於｜也〔又李商隱詩〕豈省曾黜突徒勞不｜｜ 迓衡〔書〕旁

作穆穆｜｜不迷文武勤教〔傳〕四方旁來爲敬敬之道以迎太平之政 錯衡〔詩〕約軧｜｜八鸞瑲瑲〔傳〕｜｜文衡也 文衡〔見上〕〔疏〕知錯衡必爲｜｜者錯者雜也雜物在衡必有文飾〔又唐詩紀事〕元和九年韋貫之掌｜｜殷堯藩雜文黜矣尚書楊漢公乃貫之前榜門生盛

言堯藩屈貫之爲重收是年登第〔劉克莊詩〕至尊殿上主｜｜ 楅衡〔詩〕秋而載嘗夏而｜｜〔鄭箋〕秋將嘗祭于夏則養牲｜｜則牛角爲其觸觝人也〔周禮〕地官封人凡祭祀飾其牛牲設其｜｜〔注〕｜｜所以楅持牛也｜設于角｜設于鼻 幽衡〔禮記〕一命縕紱｜｜再命赤紱

｜｜〔注〕縕赤黃之間色衡佩玉之衡也幽讀爲黝黑謂之黝 佩衡〔見上〕〔揚雄反離騷〕帶鉤矩而｜｜兮履欃槍以爲綦 葱衡〔禮記〕三命赤韍｜｜〔注〕青謂之葱 橋衡〔禮記〕奉席如｜｜〔注〕橫奉之令左昂右低如有首尾然｜井上桔槔｜上低昂 上衡〔禮記〕執天子之

器｜｜國君則平衡大夫則綏之士則提之〔疏〕｜猶高也｜平也平謂人之拱手正當心平天子至尊器不宜下故臣爲擎奉高于心也 平衡〔見上〕〔又漢書律歷志〕準正則｜｜而鈞權矣〔賈誼新書〕朝廷之視端若｜｜〔韓偓詩〕千鈞將一語輕重在｜｜〔又後漢書郎顗傳〕人主責躬修

德使正車一一每大川下士十有二人又下一一掌巡川澤之禁令而平其守又流化興德也 **川衡**周禮地官一一澤虞每大澤大藪中士四人中澤中藪如中一之一小澤小藪如小一之一 **任衡**周禮地官閭師一一以山事貢其物 **權衡**吏記天官書南宰朱鳥一一孟康注軒轅爲一又申子君必有明法正義若懸一一以稱輕重所以一一越春秋禹謂一一平斗斛造井以爲法度李白上韓荊州書今天下以君侯爲文章之司命人物之一一懸而重益輕斗石設而多益少冥記一一陸賈傳賈說尉佗曰足下欲以區區之越與天子一一爲敵國罹浩注抗對也一一便已超詣王曰卿天才卓出若復小加研尋一無所愧左後看莊老便足相一一更通傳自委巷而與班馬一一訪諸古老而與子孫竝列張華詩龍虎相交爭七國竝一一高適詩直道寧殊志先鞭忽一一劉禹錫詩近來漸有臨池興爲報元常欲一一 **水衡**漢書百官公卿表一一孝元皇帝貢賜節約故少府一一都尉武帝元鼎二年初置注衡平也主平其稅入又王嘉傳者徵至上以遂年老不任公卿拜爲一一都尉一一典上林苑共張宮館爲宗廟取牲官職親卜吏信馬射賦一一之錢山積織室之錦霞開蘇軾詩罷郡牋堪作一一 **騎衡**漢書王莽傳一一之錢山積織室之錦霞開蘇軾詩罷郡牋堪作一一 **衡**漢書杜周傳賈張湯杜周俱有良子繼世立朝相與一一注言二人齊也管子以是與天子一一爭秩于諸侯爲之有道乎韓非子貴賤不相踰賢智一一舉眉揚目也魏都賦魏國先生有睟其容乃一一而詰曰昇乎交益之士廣一一而立治之至也 **盱衡**漢書王莽傳一一舉彥對揚絕交論見一善則一一扼腕 **銓衡**後漢書第五倫傳倫領長安市平一一正斗斛市無阿枉晉書吳隱之傳隱之有孝行韓康伯母謂康伯曰汝後若居一一之職當用此人及康伯爲吏部因進用之唐書藝文志三教一一十卷楊上善誤于寶司徒儀左長史之職掌差次九品一一人倫也詩品魏文帝惟西北有浮雲十餘首殊美贍始見其工不然何以一一羣彥對揚厥弟者耶文賦苟一一之所裁固應繩其必當注銓稱也稱物平輕重也任昉爲范雲讓吏部表一一之任關諸隆替 **論衡**後漢書王充傳充好多失其眞乃閉門潛思戶牖牆壁各著刀筆著一一八十五篇家山松後漢書王充所作一一中土未有傳者蔡邕入吳始得之恒祕翫以爲談助其後王朗爲會稽太守又得其書及還許下時人稱其才進或曰不見異人當得異書問之果以一一之益由是遂見傳焉又唐書藝文志續古今佛道一一卷智昇誤 **持衡**唐書李石傳帝曰天下之勢猶一一參詩暫到蜀城應計日須知明主待一一杜甫詩一一留藻鑑聽履上星辰 **折衡**莊子搖斗一一而民不爭 **執衡**淮帝炎帝其佐朱明一一秋爲矩冬爲權 **門衡**孟郊韓愈聯句紅皺曬擔五黃團繫一一袁曹競逐孫元晏歐陽修贈吾居東以首歲夏司南而一一 **雉衡**水經注汝水又東得澧口水水出南陽雉山亦云導源一一山即山海經云衡山也在雉縣界故世謂之一一 **睨衡**歸去來辭乃一一宇載欣載奔 **爭衡**庾信竹杖賦楚漢一一 **夏爲衡**淮南子天爲繩地爲準春爲規一一 **陸士衡**晉書一一字平子通五經貫六藝嘗從容淡靜不好交接俗人嶷班固兩都作二京賦序一一開而拊掌是所甘心帝目送之曰眞宰相器 **增保衡**晉書昔先正一一伊尹也疏阿衡一一非常人之官名益當時特以此名號伊尹也竹書紀年沃丁即位八年祠一一 **武元衡**唐書一一傳帝對延英張平子見而陋之固其宜矣 **匈衡**詩五葵梁輈傳梁輈轅鏡疏夏官大馭及玉藻經解之注皆云一一在一一和在軾謂乘車之鸞也此云鸞鑣則鸞在于鑣故異于乘輿車也後漢書輿服志乘輿龍首一一重牙班輸帊子陵珊瑚樹賦車有龍首一一不以珊瑚爲柱馬有乘黃茲白不以斷輈上一一也 **鸞衡**詩韜車鸞鑣疏夏官大馭及玉藻經解之注皆云一一在一一和在軾謂乘車之鸞也此云鸞鑣則鸞在于鑣故異于乘輿車也後漢書輿服志乘輿龍首一一重牙班輸帊子陵珊瑚樹賦車有龍首一一不以珊瑚爲柱馬有乘黃茲白不以斷輈上一一也 **雙衡**禮記服蒼玉疏孫炎韓詩外傳云古之佩玉以葱爲衡橫置于上以瑱懸于下以一一下有雙璜衝牙此珠以納其間據此以維之 **林衡**周禮地官澤虞掌國澤之政令疏案上山虞林衡川衡皆不

掌巡林麓之禁令而平其守以時計林麓而賞罰之北命虞人數獸一一計獸皆不

魏都賦侍拱木于一一授全模于梓匠注侍具也楊炯文始詔一一俄成壯觀二衡

互見爲義故也又小學紺珠武元衡伯蒼武儒衡延碩傳贊一一文有不同皆是

曰平一辭榮鍾在一一按平一謂唐高宗朝武平一也 **鄉衡**周禮考工記梓人凡試梓飲器一一而膏不漆梓師罪衡也曲禮執君器齊衡釋文鄉許亮反 **慶衡**見上疏麋衡也 **齊衡**見上疏麋衡也 **均衡**禮記王制一一也 **三衡**齊語澤立三一一虞山立一一 **跱衡**古文周書穆王田有黑鳥若鴉鳴飛而一一于一御者斃之以策東觀漢記朱勃上書理馬援曰飛鳥一一馬驚躅虎物類相生亦無不有鬱靈光殿賦朱鳥舒翼以一一騰蛇蟉蚪而遠榱 **運衡**春秋保乾圖斗節一一東京賦天丙弄節風后陪乘 **七衡**孝經援神契天有一一六間天有一一而云間者從內衡以至中衡北斗中星主迴轉 **珠衡**隋書薛道衡傳上高祖文皇帝頌日龍顏日角之奇玉理一一之異 **立衡**隋書禮儀志大樓輦車龍輈十二方輿圓蓋金雞樹羽寶鐸流蘇鸞雀一一六螭龍銜軛 **機衡**晉書羊祜傳夫總齊一一允釐六職朝政之本也王逸九思策謀從兮翼一一庾信賀婁慈神道碑大冢宰任總一一雲鶴竦翼六一加以玉飾四轂一一方輿圓蓋立一一之異著在圖籙彰乎儀表路史太昊山準曰角甗曰一一衡中有骨表如連珠象玉衡星 **樞衡**北史序傳孝文聞冲病狀謂右衛忽有此患朕甚愴懷張九齡詩時來不自意宿昔謬一一 **挾衡**宋史天文志爲橫箭二兩端夾樞屬於璣其中一一爲橫一棲于橫箭中 **虞衡**宋史藝文志范成大管子讀充一一注讀充言心也心欲管子故守四方之高下國無游賈貴賤相當此謂一一 **懸衡**荀子兼陳萬物而中一一焉是故衆異不得相蔽以亂其倫也鄒陽上書臣聞秦倚曲臺之宮一一天下劇地而人不犯顏延之詩帝迹一一皇流共貫庾信文夫觀文章宜若一一然睿之銖兩纖纖詩兩頭纖纖小一一半白半黑月未明 **地衡**路史皇帝氏一日離光兌頭日角洛六鳳皇出一一按洛音架 **日衡**路史舜長九尺太上貝首龍顏眉骨圓起也 **揚衡**續博物志楊雄謂揚眉日一一者眉骨圓起也 **泰衡**大禹岣嶁碑往求不得一一半白半黑月未明 **地衡**路史皇帝氏一日離光兌頭日角洛六鳳皇出一一按洛音架 **日衡**路史舜長九尺太上貝首龍顏眉骨圓起也 **揚衡**續博物志楊雄謂揚眉日一一者眉骨圓起也 **還衡**校獵賦曰回軫一一背阿房反未央注軫與後橫木衡轅前橫木 **四衡**張衡天象平定華嶽一一 **就衡**楚辭惜誓吾不稱量之不一一審分同權槩而一一徑直貌 **坑衡**上林賦攢立叢倚連卷纍佹崔錯一一交觭一一岡柯注一一 **拒衡**周禮地官澤虞掌國澤之政令疏案上山虞林衡川衡皆不

国立国会図書館　タイトル『佩文韻府』　請求記号 847-145イ
ガラス使用

賦偃蹇列于｜｜的歷分于五柱　委衡張衡賦前長離使拂羽兮後｜｜于玄冥注委屬也衡卽水衡　瓊衡馬融東巡頌若時則運｜｜敷六典經八成　翼衡曹植詩流風｜輕雲承蓋　綏衡鄭正釋讖｜｜綏轡回軌易塗　乾衡韋昭鼓吹曲撫｜｜鎮地

機　御衡荀勖晉四廂樂歌｜｜不迷皇途煥炳　伊衡阮籍詠懷詩於赫帝朝｜｜作輔徐陵與荀昂兄弟書勳踰呂望德冠｜｜　儀衡阮籍賦制規矩以｜｜兮占我龜以觀省　台衡陸機贈弟士龍詩奕世｜｜扶帝紫極　南衡陸雲｜｜詩｜維嶽峻

極昊天　降衡陸雲詩高門｜｜修庭樹蓬沈約彈王源文高門｜｜雖自巳作　廬衡宗炳畫山水序余眷戀｜｜契濶荆巫不知老之將至　駢衡褚白馬賦將使紫燕｜｜轂楊炯碑文十輪方駕萬石｜｜　驂衡顏延之文如彼｜｜飛駟配服｜｜　司衡

謝莊赤帝歌帝在在離寔｜｜水雨方降木槿榮　高衡沈約經劉瓛墓詩塵經｜｜未輟帳｜｜巳委門　金衡江淹表｜｜既陳錯髮之異必縣銅墨咸設分撮之殊巳傾　嵩衡徐陵文財輕｜｜擇義重｜｜　星衡張正見詩天路橫秋水｜｜轉夜流楊炯碑文｜｜

入室月準升堂　握衡庾信詩｜｜平地紀觀象正天樞　端衡許敬宗詩璇璣體寬政隆棟象｜｜　銀衡楊炯碑文｜｜用九天門壓西北之荒銅蓋虛三地戶拆東南之野　月衡楊炯碑文｜｜月準山額山庭　西衡杜審言和李嗣真存撫河東詩殺氣｜｜白

分衡盧僎送使黔府選補詩握｜｜鏡均荒服｜｜得大同　矯衡元稹詩潦倒沉泥滓欹危踐｜｜諷賦馭亭障于振策攉氏羌于｜｜　薦衡陳杜牧酬張祜詩｜｜昔日知文舉乞火無人作蒯通　憐衡姚鵠詩謁蔡帳王粲｜｜龔孔融　掄衡范仲淹賦一則執｜｜

｜之柄一則掌土地之圖　茅衡歐陽修和聖俞聚蚊詩當貴非苟得抱節居｜｜　繩衡曾鞏鄆卵泉石篆詩當還先生坐廊廟悉引萬事歸｜｜　越衡雲笈七籤太上日第二色界一十八天七曰虛無｜｜天　封衡葛洪神仙傳｜｜字君達隴西人入山采藥服朮常

駕一青牛人莫知其名因號青牛道士　李衡襄陽記衡字叔平聞羊衡有人物之鑒往干之衡曰多事之世尚書劇曹郎才也是時校事呂壹弄權大臣莫敢言衡曰非｜｜無能困之者遂共薦爲郎引見衡口陳壹奸數千言數月壹被誅而衡大見顯擢後爲丹楊大守遣客于武

陵龍陽洲上作宅種甘橘千株臨死敕兒曰吾州里有千頭木奴不責汝衣食歲上一匹絹亦可足用耳吳末衡甘橘成歲得絹數千匹晉咸康中其宅上枯樹猶在鄭谷詩鱸魚研鱠輸張翰橘樹呼奴羨｜｜羅隱詩紫鱗仙客馭金顆｜｜奴　羅衡楊炯碑文道旁牛馬並屬｜｜

縣內神明皆稱傳球　衛衡華陽國志｜｜字伯梁南鄭人少師事同郡樊季齊以高行聞郡九察孝廉公府州十辟公車三徵不應　楊衡唐詩紀事｜｜初隱廬山有盜其文登第者衡亦登第見其人盛怒曰一一鶴聲飛上天在否荅曰此句知兄最惜不敢偷衡笑曰猶

可恕也　潘衡避暑錄話宣和初有｜｜者賣墨江西自言嘗爲子瞻造墨海上故人爭趣之　許衡元史｜｜傳｜｜字平中懷之河內人幼有異質七歲授章句問其師曰讀書何爲師曰取科第耳曰如斯而已乎師大奇之稍長嗜學如飢渴夜思晝誦身體而力踐之從柳城

姚樞得程氏朱氏書益大有得尋居蘇門與樞及竇默相講習凡禮樂名物星歷兵刑食貨之類無所不講而慨然以道爲已任大德二年贈司徒謚文正皇慶二年詔從祀孔子廟廷　◎祭服衡左傳衡紞紘綖疏此四物者皆冠之飾也周禮追師掌王后之首服追衡笄鄭

司農司衡維持冠者｜｜有｜垂于副之兩旁當耳婦人首服有衡則男子首服亦然冠由此得以支立天子之衡用玉　德成衡史記天官書｜｜觀成潢注衡太微廷潢五帝車舍衡則能平物故有德公平者先成形于衡觀成潢者言王者遊觀亦先成形于潢也　變矩

衡隋書王劭傳河圖帝通紀曰形瑞出｜｜赤應隨叶靈皇　溫直衡急就篇柴桂林｜｜｜注溫氏之先出自巳姓又晉之郤至食邑河內之溫號曰溫季其後亦爲溫氏直衡言其正而平也　天地衡化書所以運帝王之籌策代｜｜之權｜則仲尼其人也　荆

主衡地理通釋陳氏曰雍主魁冀主樞青兖主機揚徐主權｜｜｜梁主開陽豫主瑤光此繫之北斗者也　檻如衡周祁彥汴都賦其｜｜｜前有憑也其壁如削後有據也　接巫衡錢惟善詩三峽波濤下江漢九疑雲霧｜｜｜　天官衡高啓荅余新鄭詩用

材不皆畧疎賤銖寸盡上｜｜｜　黃公衡蜀志｜權傳權字｜｜｜司馬宣王與諸葛亮書曰｜｜｜快士也每坐起嘆述足下不去口實　韋孔衡陶潛羣輔錄｜權字｜｜權弟贊字孔玉贊弟規字孔矩皆仁義孝友逢盜賊一人病不能去兄弟相守兵至俱死時人稱之

號章三義　支法衡法苑珠林沙門｜｜｜晉初人也得病旬日亡經三日而蘇活于是出家持戒菜食晝夜精思爲至行沙門　武儒衡唐書｜｜｜傳元稹倚宦官知制誥儒衡鄙之會食瓜蠅集其上儒衡揮以扇曰適從何來遽集于此　种世衡宋史｜｜傳

世衡字仲平放之兄子也在邊數年積穀通貨所至不煩縣官益兵會饋善撫養士卒病者遣一子專視其食飲湯劑以故得人死力及卒羌酋朝夕臨者數日青澗及環人皆畫像祠之小學紺珠三將狄青｜｜｜　◎律度量衡書協時月正日同｜｜｜漢書律歷志

凡｜｜｜用銅者皆自名也所以同天下齊風俗也　拔旆投衡左傳晉人或以廣隊不能進楚人惎之脫扃少進馬還又惎之｜｜｜乃出顧曰吾不如大國之數奔也注拔旆投衡上使不帆風差輕

對語

地紀　天衡　水鑑　玉衡　火正　水衡　登岱　望衡　立四極　基七衡　吳纏斗　荆主衡　冠鐵柱　佩葱衡

摘句

三時正玉衡　詞章陸士衡　南極星辰繞玉衡　定向王生叩論衡

耕 古莖切 犂也

韻藻

躬耕禮記天子親載耒耜措之于參保介之御間帥三公九卿諸侯大夫｜｜帝籍鹽鐵論古者尚力務本而種樹繁｜｜趣時而衣食足出師表臣本布衣｜｜南陽陶潛詩舜既｜｜禹亦稼穡謝靈運詩廬園當棲巖卑位代｜｜李白詩飛鳥還舊巢遷人返｜｜蘇

軾放鶴亭記｜｜而食兮其餘以汝飽　帥耕見上亦作率漢書文帝紀詔曰夫農天下之本也其開籍田朕親｜｜以給宗廟粢盛　耦耕禮記季冬之月令告民出五種命農計｜｜事修耒耜具田器論語長沮桀溺｜而｜陶潛詩商歌非吾事依依在｜｜柳宗元詩綴景

未及郊穡人先｜｜范成大詩一昨成歸卧于今負｜｜　深耕國語｜｜而疾耰之以待時雨孟子｜｜易耨兮病歲｜｜兮石嬰陸游詩洒賤柳陰逢醉卧土肥稻壟看｜｜　淺耕黃庭堅明月篇淺耕上見　省耕孟子春｜｜而補不足　代耕孟子下士與庶人在

官者同祿祿足以｜其｜也閒居賦序池沼足以魚釣春稅足以｜｜陶潛詩｜｜本非望所業在田桑郎士元詩暫屈文爲吏聊將祿｜｜　傭耕史記陳涉世家常與人｜｜輟耕之壟上悵恨久之曰苟富貴無相忘傭者笑而應曰若爲｜｜何富貴也陳涉曰嗟乎燕雀安知鴻鵠

之志哉何遜詩｜｜之膂力倚市憚劬勞范成大詩冬湖落潦此暫往春潦怒長隨｜｜　輟耕見上九辨農夫｜｜而容與兮恐田野之蕪穢應璩書昔伊尹｜｜郅惲投竿思致君於有虞濟蒸人於塗炭孫作｜｜錄序天台陶君九成避兵三吳間時時｜｜休于樹陰遇事肯綮輒

葉書之如是十載纍三十卷題曰南村｜｜錄　火耕漢書文帝紀詔曰江南之地｜｜水耨注燒草下水種稻也張南史詩誰家魚網求鮮食何處人烟事｜｜　歸耕漢書夏侯勝傳學經不明不如｜｜琴操｜｜操者曾子之所作也曾子事孔子十有餘年晨覺眷然念二親

年衰養之不備于是援琴鼓之曰歔欷｜｜來兮安所耕歷山盤兮謝靈運賤王弘之拂衣｜｜踰歷三紀宋璟表求退｜｜養慵巖穴又高啟詩看近清明沉種日野人何事不｜｜　潛耕五代史馮道傳有荒其田不耕者與力不能耕者道夜往｜｜爲之｜其人後來媿謝道殊不以

爲德　楛耕荀子｜｜傷稼耘耨失薉注耕不精曰楛　親耕呂氏春秋越王苦會稽之恥身｜｜而食妻親織而衣　象耕論衡書言舜葬蒼梧｜爲之｜禹葬會稽鳥爲之芸殆虛言也蒼梧多象之地會稽衆鳥所居象自蹈土鳥自食苹土蹶草盡若耕田狀壞靡泥易人隨

種之世俗則謂爲舜禹田吳都賦｜｜鳥耘此之自與王禹偁詩吏供版籍多魚稅民種山田見｜｜　牛耕山海經稷之孫叔均是始作｜｜得｜聶夷中詩微月東南明雙｜｜古城賈誼文百姓煦｜而｜曝背而耘杜甫詩一寸荒田歐陽修上皇帝書太宗皇帝時嘗貸陳蔡

民錢使市｜而｜　舌耕洞冥記黃安讀書畫地以紀其數一夕地成池時人謂安｜｜拾遺記賈逵門徒來學不遠萬里贈獻者積粟盈倉或云逵非力耕所得誦經口倦世所謂｜｜也　筆耕東觀漢記班超家貧爲官傭寫書投筆歎曰丈夫獨不効傅介子立功絕域之地安

久｜｜乎任昉薦士表王僧孺旣｜｜爲養亦傭書成學曹伯啟詩眉鎖將詩解心田伏｜｜　自耕世說王韶之少家貧而好學嘗三日絕糧執卷不輟家人誚之曰困窮若此何不耕王徐荅曰我常｜｜耳釋惠洪詩家畜不貪寶寸田常｜｜又楊萬里詩提壺醒眼看人醉布穀催

農不｜｜　留耕鶴林玉露俗語云但存方寸地｜與子孫｜指心而言也余嘗作方寸地說云又宋史王伯大傳伯大字｜｜　促耕曹植表｜｜不解其飢疾蠶不救其寒　鋤耕孟郊詩五方亂風土百種分｜｜　◎三年耕禮記｜｜必有一年之食九

年耕必有三年之食　九年耕見上薛季宣詩豈能千日醉未勝｜｜｜　修禮耕禮記人情者聖王之田也｜｜以爲田疏人情得禮義之耕如田得耒耜之耕也　以鐵耕孟子許子以釜甑爨｜｜乎　鹵莽耕莊子昔予爲禾耕而鹵莽之則

其實亦鹵莽而報予芸而滅裂之則其實亦滅裂而報予　辭侯耕莊子堯治天下伯成子高｜爲｜而｜　谷口耕法言｜｜鄭子真｜于巖石之下名震京師忠淹中學遲廻｜｜｜林逋詩幾憶山陰講兼忘｜｜｜　東臯耕柳宗元詩四肢反田畝釋

志｜｜｜〔朱子詩〕歸哉且五斗餉子｜｜｜〔又陸游布穀詩〕忽作兒女悲起視東郊耕 〔增〕**懸耕**〔詩〕大田多稼疏以爲肥美之大田可｜｜者也〔蔡襄賦〕根英雲之奏節表畛域而｜｜ **偏耕**〔詩〕既順乃宜疏〕順謂順事宜謂｜｜ **能耕**〔禮記〕問士之子長則曰｜｜矣

幼則日未｜｜也〔唐書李襲譽傳〕襲譽嘗謂子孫曰吾性不喜財遂至窶之然負京有賜田十頃｜｜之足以食何內千樹桑事之可以衣 **反耕**〔左傳〕楚師將去宋申叔時僕曰築室｜｜者宋必聽命從之〔注〕築室於宋分兵歸田示無去志〔魏志臧洪傳〕洪答袁紹書曰僕據金城之

固驅士民之力散三年之蓄以爲一年之資匡困補乏以悅天下何圖築室｜｜哉〔夏侯湛抵疑篇〕｜｜於枳落歸志乎渦瀨亦作返〔權德輿詩〕｜｜忘帝力樂道疏代累 **竝耕**〔孟子〕賢者與民｜｜而食饔飧而治 **王耕**〔國語〕｜｜一墢班三之庶人終於千畝〔又問奇錄〕｜｜善

晝牡丹張於庭廡間則蜂蝶自至 **時耕**〔國語〕及寒擊槀除田以待｜｜〔注〕寒謂季冬也槀枯草也｜｜謂立春之後 **初耕**〔爾雅〕田一歲曰菑〔注〕今江東呼｜｜反草爲菑 **伊耕**〔孟子〕｜尹｜於有莘之野〔宋史朱昂傳〕昂讀陶潛閑情賦而慕之因廣其辭曰何孫牧而｜｜

作巢箕而呂𥓐 **退耕**〔史記吳太伯世家〕子胥｜而｜于野以待專諸之事〔宋之問詩〕大隱德所滿歸來可｜｜ **疾耕**〔漢書主父偃傳〕男子｜｜不足于糧餉女子紡績不足于帷幕 **力耕**〔漢書食貨志〕｜｜數耘收穫如寇盜之至〔楚詞〕寧誅鋤草茅以｜｜乎將遊大人以成名

乎〔陶潛詩〕衣食當須紀｜｜不吾欺〔韓鏘詩〕土瘠事｜｜家無終歲蓄 **勸耕**〔漢書食貨志〕農夫所以常困有不｜｜之心而令糴至於甚貴者也〔顧況詩〕親祀先崇典躬推示｜｜ **客耕**〔後漢書鄭康成傳〕康成自遊學十餘年乃歸鄉里家貧｜｜東萊學徒相隨已數百千人

釋耕〔後漢書龐公傳〕｜｜於壠上而妻子耘於前 **雜耕**〔蜀志諸葛亮傳〕據武功五丈原與司馬宣王對於渭南分兵屯田爲久住之基耕者雜於渭濱居民之間而百姓安堵〔杜甫謁先主廟詩〕｜｜心未已 **昜耕**〔晉書食貨志〕命春社以｜其｜ **東耕**〔南史宋文帝紀〕

命刺史郡守修｜｜〔漢官儀〕天子躬耕籍田一日｜｜顏延之有侍｜｜詩 **預耕**〔南史梁武帝紀〕耕籍田孝弟力田賜爵一級｜｜之司埘日勞酒 **從耕**〔唐書禮樂志〕皇帝耕籍先一日奉禮設御位於外壝南門之外南向｜｜三公諸王尚書卿位於御坐東南西向〔宋史禮

志〕籍田之禮庶人耕位在｜｜官位之南〔岳珂詩〕流民俱授畝戰士亦｜｜ **樂耕**〔唐書食貨志〕陸贄疏言民納租以去歲輸數爲常罷據額所率者增闢勿益租廢耕不降數田既有常租則不宜復入兩稅如此不督課而人人｜｜矣〔又方岳詩〕春晚有詩供杖屨日長無事｜鉏｜

督耕〔唐書兵志〕唐初析關中爲十二道後更爲軍軍置將副各一人以｜｜戰〔蘇洵兵制策〕在野｜其｜在陣督其戰則其人皆良農也皆精兵也 **捨耕**〔唐書韋湊傳〕景雲初作金仙等觀湊諫以爲方農月興工高值售庸則農人｜｜取雇趨末棄本恐天下有受其饑者 **侍

耕**〔宋史禮志〕籍田之禮皇帝將至耕所文武｜｜以下及耆老庶人俱詣籍田西門外立班再拜奉迎訖各就次從耕陪耕等官服朝服以俟耕 **陪耕**見上 **觀耕**〔宋史禮志〕耕田之禮御耕位在壝門東南諸侯耕位次之庶人又次之｜｜臺高五尺周四十步 **助耕**〔宋史

禮志〕籍田之禮｜｜並服絳衣介幘 **入耕**〔宋史兵志〕熙寧七年詔熙河鄯湟以錢糧茶綵或羌人所嗜之物與之貿易田士田士既多即招置弓箭手｜｜出戰以固邊圉 **分耕**〔宋史食貨志〕紹熙元年知和州劉煒以剩田募民充萬弩手｜｜ **昌耕**〔宋史張錫傳〕錫爲京

東轉運使淄青齊濮鄆諸州人｜｜河壖地數起爭訟錫命籍其地收租絹歲二十餘萬訟者亦息 **盜耕**〔宋史孫固傳〕遼人｜｜解子平地歲且久吏爭弗能還固微得其要領折愧之正疆地二百里 **翻耕**〔金史食貨志〕明昌二年勅自今民有訴水旱災傷者即委官按視其實申

所屬州府移報提刑司同所屬檢畢始令｜｜ **苦耕**〔金史兵志〕地狹產薄無事｜｜可給衣食有事苦戰可致俘獲〔晁補之詩〕居貧廢文字銚鎒學｜｜ **屯耕**〔元史世祖紀〕至元三十年詔中邊境無事令本軍｜｜以食 **覆耕**〔元史世祖紀〕至元十年中書移文以畿內秋禾始收

請禁農民｜｜恐妨芻牧帝以農事有益詔勿禁 **秋耕**〔元史食貨志〕至大三年大司農總挈天下農政脩明勸課之令除牧養之地其餘聽民｜｜〔齊民要術〕｜｜欲深春夏欲淺 **夏耕**〔山海經〕大荒之中有壽麻之國有人無首操戈盾立名曰｜｜之尸 **青耕**〔山海經〕堇

理之山有鳥狀如鵲青身白喙白目白尾名曰｜｜可以禦疫其名自叫 **奉耕**〔管子〕萬室之都必有萬鍾之藏千室之都必有千鍾之藏春以｜｜夏以奉芸 **寒耕**〔管子〕農夫｜｜暑芸力歸於上〔張耒詩〕｜｜皷凍石獵火上風枝 **趣耕**〔管子〕凡在｜｜而不耕民以不令不

耕之害也 **舜耕**〔管子〕｜｜歷山陶河濱漁雷澤不取其利以教百姓〔杜審言送李嗣眞存撫河東詩〕｜｜餘草木禹鑿舊山川〔蘇軾詩〕憶昔｜｜歷山鳥爲耕如今老鴉種麥尤辛勤 **身耕**〔管子〕問士之｜｜者幾何家 **耨耕**〔荀子〕積｜｜而爲農夫積斲削而爲工匠〔王沉

釋時論〕內食繼踵於草屋蔬飯饜於干｜｜ **務耕**〔尉繚子〕｜｜者民不飢務守者地不危 **五耕**〔呂氏春秋〕｜｜五耨必審以盡其深殖之度 **始耕**〔呂氏春秋〕冬至五旬七日菖始生菖者百草之先生者也於是始耕 **郊耕**〔易林〕｜｜擇 **濕耕**〔齊民

要術〕凡耕高下田不問春秋必須燥濕得所若水旱不調寧燥不濕諺曰｜｜澤鋤不如歸去言無益而有損 **旱耕**〔齊民要術〕……生至可種時有雨即種 **熟耕**〔齊民要術〕……青沙良地三遍｜｜ **常耕**……禹湯不如｜｜ **戒耕**……〔宋史〕

神農氏斲木爲耜揉木爲耒制晦淸畎分龍斷而｜之 **雷耕**〔投荒雜錄〕雷州人陰冥雷霧之夕呼爲｜｜曉視田中必有開墾之跡有是乃爲嘉祥 **春耕**〔晁錯論貴粟疏〕｜｜夏耘秋穫冬藏〔蘇軾詩〕西崦人家應最樂蔓燒筍餉｜｜〔劉基詩〕鑄鐵作鋤犁｜｜待秋熟 **朐

耕**〔答賓戲〕｜｜無補掌錄徒勤 **草耕**〔翟駰文〕或｜｜而僅飽或木茹而長饑 **執耕**〔蔡邕考城縣頌〕女執伊筐男｜其｜ **俯耕**〔王粲文〕仰伺星辰以審其時｜｜藉田以率其力 **隱耕**〔嵇康老萊子妻詩〕不願夫子相荊相將避祿｜｜ **敎耕**〔阮籍達莊論〕伏

羲氏結繩神農｜卜 **巖耕**〔顏延之詩〕空食疲廊肆反稅事｜｜〔宋之問詩〕歸來物外情負杖閱｜｜〔劉因詩〕誰能分半壁相與結｜｜ **敦耕**〔徐陵文〕望杏｜｜瞻蒲勸穡 **胥耕**〔徐陵文〕｜｜雨雪猶尚悲歌蘇使幽囚無馳哽噎 **暮耕**〔王維上平田詩〕朝耕上平田｜

｜上平田〔郭翼詩〕朝汲橘泉丹井｜｜蕙圃芝田 **男耕**〔杜甫詩〕齊紈魯縞車班班｜｜女桑不相失 **課耕**〔韋應物詩〕聊租二頃田方｜子弟 **側耕**〔柳宗元賦〕｜｜危穫苟以食兮 **誓耕**〔韓愈詩〕｜｜十畝田不取萬乘相 **肆耕**〔韓愈送韓侍御序〕屯堡相望寇

來不能爲暴人得｜｜其中 **學耕**〔韓愈文〕｜以爲｜文以爲穫 **通耕**〔暢當詩〕陽崖全帶日寬嶂偶｜｜ **牸耕**〔劉言史贈孟郊詩〕身著木葉衣養鹿兼｜｜ **坐耕**〔李商隱啟〕行舞舜戈｜｜堯壤 **試耕**〔司空圖詩〕病來猶強引雖行力上東原欲｜｜ **刀耕**

〔方千詩〕盤餐憐火種歲計付｜｜ **釣耕**〔方千詩〕明時不是無知己自憶湖邊｜與｜〔甘復詩〕古來盛名士多是起｜｜ **桑耕**〔薛能詩〕察應均賦斂逃必復｜｜ **卜耕**〔羅隱送程尊師詩〕華蓋峯前擬｜｜主人無奈又閒行 **雲耕**〔杜荀鶴詩〕舊山猶可入｜｜〔翟塗詩〕

袞柳自無主白｜猶可｜ **心耕**〔杜荀鶴詩〕青雲寸祿｜｜早明月仙枝分種遲 **新耕**〔韓琦詩〕古戍餘荒堞｜｜入亂山 **催耕**〔宋祁詩〕｜｜併及杏花時 **北耕**〔司馬光詩〕秋嶺無南牧春田恣｜｜ **舊耕**〔曾鞏舜泉詩〕山麓｜｜迷故壟井榦餘汲見飛泉 **蠶耕**

〔王安石衆樂亭詩〕令思民事不忍後田間笑語催｜｜ **問耕**〔張子移疾詩〕移疾謝華省｜｜還敝舍 **默耕**〔蘇軾詩〕歸來閉戶坐寸田且｜｜ **犍耕**〔蘇軾詩〕｜｜躬稼角挂經 **晨耕**〔蘇軾詩〕六子｜｜簞瓢出衆婦夜績燈火共〔陸游詩〕｜｜候春扈夜織驚秋蛩〔霹山

卿詩〕田家趨時作驅牛急｜｜ **懶耕**〔張耒詩〕懇懃謝汝催春種我爲無田豈｜｜ **曉耕**〔陳師道詩〕｜｜來鳥雀〔高啟詩〕犬隨春饁女雞喚｜｜人 **晚耕**〔文同田舍詩〕石竇聞寒碓烟坡見｜｜ **餉耕**〔朱松詩〕明年谿上路誰｜雨中｜〔趙賢新鄉媼樂府〕日閒炊黍｜夫

｜夜紡棉花到天曉 **獨耕**〔陳與義詩〕遠樹烏羣集高原人｜｜ **冬耕**〔陸游詩〕賴有東皐堪肆力比鄰相喚事｜｜ **夜耕**〔陸游農家歎〕牛領瘡見骨叱叱猶｜｜ **瘠耕**〔陸游詩〕自閉菴門不點燈｜｜村叟罷參僧 **風耕**〔陳傅良勸農詩〕雨耨｜｜病汝多誰將一

手摩挲 **水耕**〔王阮詩〕｜｜犖犖蕃陸種茂芊芊〔又韓奕詩〕南潯賈客舟中市西塞人家｜上｜ **書耕**〔林景熙詩〕喚起離愁落木聲抱饑猶自向｜｜ **閑耕**〔薩都剌詩〕青山行不斷綠野盡｜｜〔舒頔百牛圖歌〕只今農夫把鋤犁處處｜｜皆爾力 **鹿耕**〔戴良登鹿田詩〕

｜｜事固遠仙化迹還存〔高啟詩〕羣羊臥地散如石老｜｜田馴似牛 **農耕**〔周權詩〕前津分曙色依約有｜｜ **畬耕**〔藍智詩〕澗飲猶防蠱｜｜盡屬猺 **冉耕**〔史記〕｜｜字伯牛孔子以爲有德行 **徐耕**〔南史孝義傳〕｜｜晉陵人也歲旱人饑耕詣縣陳詞以米千斛

助官賑貸當時以耕比卜式詔書褒美酬以縣令 ◎ **服爾耕**〔詩〕亦｜｜｜十千維耦 **郊後耕**〔左傳〕孟獻子曰夫郊祀后稷以祈農事也是故啟蟄而郊｜而｜｜今既耕而卜郊宜其不從也 **棄室耕**〔左傳〕吳子諸樊將立季札季札辭固立之｜其｜而

｜乃舍之 **一耜耕**〔國語〕王耕一墢〔注〕一墢一耜之墢也王耕無耦以｜｜｜〔又淮南子〕古者剡耜而耕摩蜃而耨〔韋孟詩〕既此婸秦耒耜斯耕 **弊衣耕**〔家語〕曾子｜｜而｜于魯魯君聞之而致邑焉曾子固辭不受 **息於耕**〔家語〕子貢問於孔子曰賜倦於學困於道

矣賜願｜｜｜孔子曰耕難耕焉可息哉 **解凍耕**〔戰國策〕頓子曰無其實而有其名者農夫是也｜｜而｜暴背而耨 **負穡耕**〔晉書劉琨傳〕百姓｜｜以｜屬鞬而耨琨撫循勞來甚得物情 **啓蟄耕**〔隋書禮儀志〕初籍田依宋齊以正月用事天監十二年武帝以爲｜

｜而｜則在二月節內於是改用二月 **借庸耕**〔唐書食貨志〕憲宗末天下營田皆雇民或｜｜以｜又以瘠地易上地民間苦之 **荷戈耕**〔唐書陸贄傳〕贄疏言窮邊之地晝則｜｜以｜夜則倚烽以覘有剽害之慮無休暇之娛 **無曠耕**〔唐書食貨志〕陸贄疏言古

者百畝地號一夫蓋一夫受田不得過百畝欲使人不廢業田｜｜｜ **一人耕**〔管子〕有｜｜｜而五人食者有｜｜｜而四人食者有｜｜｜而三人食者有｜｜｜而二人食者此齊力而功地田筴相圓此國策之時守也〔賈誼陳政事疏〕｜｜｜之十人坐而食之欲天下無饑

国立国会図書館　タイトル『佩文韻府』 請求記号 847-145イ
ガラス使用

不可得也〔又劉基詩〕一耕而十食何以奉征繕 歷山耕〔易林〕｜｜之下可以多｜〔徐寅詠筆詩〕勢健豈饒淝水陣鋒銛還學｜｜｜ 蹠耒耕〔鹽鐵論〕民｜｜而｜負擔而行勞罷而寡功 扶犁耕〔神仙傳〕王敦召郭璞爲佐敦曰吾夜夢在石頭城外江中｜｜而｜

占之璞曰大江｜｜｜亦自不成反反亦無所成〔范成大詩〕我今投紱去行且｜｜｜〔又趙抃詩〕雨泥雙燕下烟壠一犁耕 冀缺耕〔劉勰新論〕｜｜于坰野夫婦之敬不虧 焚山耕〔老學菴筆記〕辰沅靖州蠻有犵狑犵獠犵狫山猺外愚內黠｜｜而｜ 琴叟

耕〔雲仙雜記〕｜｜鳳嶺之田以虎紋巾裹犁推之曰勞吾躬耕山神必以豐年相報已而果然 廣民耕〔揚雄河東賦〕樂往昔之遺風兮喜｜｜之所 齊民耕〔韋應物詩〕何當四海晏甘與｜｜｜ 芝田耕〔皇甫冉詩〕無窮杏樹行時種幾許｜｜向月｜ 汶陽

耕〔張繼送判官往陳留詩〕女停襄邑杼農廢｜｜｜ 綠野耕〔裴度鑄劍戟爲農器賦〕洪爐既鍛失似雪之鋒鋩｜載｜佇如雲之苗穟 春雨耕〔劉禹錫詩〕夕陽臨水釣｜｜向田｜〔又宋裘詩〕西山小隱烟蘿暗依舊春犁趁雨耕〔張雨送呂道士詩〕玉霄悲龍守芝田

借雨耕〔高啟詩〕移艇閒烟唱釣蓑看雨耕 朝出耕〔韓愈詩〕嗟哉董生｜｜｜夜歸讀古人書 子孫耕〔元稹連昌宮詞〕年年耕種宮前道今年不遣｜｜〔劉祁詩〕詩酒每尊朋友共田園都付｜｜｜ 展轉耕〔元稹詩〕鉛鈍丁寧淬蕪荒｜｜｜ 候暖耕〔章孝

標詩〕牛犢乘春放兒童｜｜｜ 武侯耕〔許渾詩〕荒草連天風隴地不知誰學｜｜｜ 瘠土耕〔喻坦之詩〕貢乏雄文獻歸無｜｜｜ 石上耕〔劉駕詩〕學古以求聞有如｜｜｜ 楚岸耕〔秦韜玉詩〕難歸已罷吳門釣垂老仍拋｜｜｜ 傍隴耕〔杜荀鶴賀

顧侍御詩〕弟姪鞭牛｜｜｜ 歟年耕〔黃滔壬癸歲詩〕江頭寒夜宿壠上｜｜｜ 原上耕〔韋莊詩〕鷺頭鷺占清波立｜｜｜人侵落照｜ 百畝耕〔賀鑄濂溪草堂詩〕溪頭四壁居溪下｜｜｜ 樹裏耕〔歐陽修西園詩〕人侵｜｜｜花落田中雨 一壟耕

〔曾鞏詩〕奈此兩鬢白顧無｜｜｜ 以道耕〔黃庭堅字說〕｜｜而困無積粟以德獵而庭無縣肉 擾畔耕〔黃庭堅發舒州詩〕野人｜｜｜塞馬不能滑 遠村耕〔張耒詩〕歸烏各尋芳樹立夕陽微照｜｜｜ 蔡民耕〔王炎詩〕開田官正｜｜｜ 鄰叟

耕〔劉子翬論俗詩〕只今｜｜｜歲歲輸官穀 帶月耕〔喻汝礪詩〕晚來懷抱尤清曠時有幽人｜｜｜ 石田耕〔薛季宣善權洞詩〕阿誰能種玉還爾｜｜｜ 並渭耕〔陸游詩〕堅壁臨關守連營｜｜｜ 兩犢耕〔陸游詩〕綠陰渡口孤鷺語白水陂頭｜｜｜

婦饁耕〔陳傅良詩〕廢學兒鮮睡安貧｜｜｜ 業在耕〔鄭震詩〕天涯行客無寧日不及田家｜｜｜ 賣劍耕〔王士熙詩〕明年四月新草青征人｜｜隴頭｜〔高啟詩〕好勸諸年少春來｜｜｜ 付兒耕〔李孝光詩〕土田腴瘠｜｜｜杼柚軒輖無婦織 洞下

耕〔余闕自集賢嶺入大龍山詩〕仰憐山上居俯窺｜｜｜ 及時耕〔劉基詩〕園蔬猶可藝無忘｜｜｜ 戍人耕〔高啟詩〕道逢迎吏拜田雜｜｜｜ 南陽耕〔何景明立春日作〕心存漢陰灌躬敦｜｜｜

對語 月釣 雲耕 夜績 晨耕 舌戰 心耕 水耨 雷耕 蠶織 犢耕 考牧 省耕 傳築 莘耕 谷飲 巖耕 郊宮射 帝籍耕 上林牧 南畝耕 漢陰灌 谷口耕 蛍泥織 鳥傜耕 提甕汲 荷鋤耕 嚴灘釣 楚岸耕

摘句 布穀已催耕 春蕪處處耕 青山帶月耕 谷口寄春耕 裏飯助鄰耕 田侵海樹耕 時雨時暘喜勸耕 一犁烟雨趁春耕 花落平田鶴見耕 稚子呼牛婦饁耕 落日何人看耦耕 白雲山下懶歸耕

萌 莫耕切 ｜芽

韻藻 句萌〔禮記〕生氣方盛陽氣發泄｜者畢出｜者盡達〔淮南子〕仲春之月天子命有司省囹圄去桎梏毋笞掠養幼小存孤獨以通｜｜〔蘇軾詩〕需雲偏枯槁解雨達｜｜亦作區〔管子〕冰解而凍釋草木｜｜ 舍萌〔周禮〕春官占夢乃｜｜于四方以贈惡夢〔注〕｜｜猶

釋菜也萌菜始生也 竹萌〔爾雅〕筍｜｜〔蘇軾詩〕千里寄｜｜〔韓駒詩〕豈知苦｜｜風味常獨擅〔倪瓚詩〕燕俎登春菌晨餐脯｜｜〔又雲笈七籤〕｜｜者日華之胎也 未萌〔賈誼陳政事疏〕貴絕惡於｜｜而起教於微眇〔司馬相如諫獵書〕明者遠見於｜｜而智者避危於無形 豐

萌〔孟郊聯句〕野｜斁漸｜｜ 逢萌〔後漢書〕｜｜傳｜｜字子慶北海都昌人也通春秋經王莽殺其子宇萌將家屬浮海光武即位詔書徵萌託以老髦不起 ◎ 草木萌〔禮記〕天地和同｜｜｜動〔又梁武帝詩〕大椿徑億尺小草裁云萌〔高啟詩〕靄靄晴雲披軋軋凍

草 鄙吝萌〔後漢書黃憲傳〕同郡陳蕃周舉常相謂曰時月之間不見黃生則｜｜之｜復存乎心〔趙孟頫詩〕思之不可見使我｜｜｜ 〔增〕意萌〔詩〕謔浪笑傲〔疏〕謔戲謔也浪｜｜也笑心樂也敖意舒也 春萌〔周禮〕秋官薙氏掌殺草春始生而｜之〔注〕｜之…反

其萌芽 物萌〔公羊傳〕春王正月〔注〕周以斗建子之月爲正夜半爲朔法｜｜色尚赤〔魏書明帝紀〕正光三年詔曰大正斯始陽將開品｜初｜宜變耳目便可班宣內外號曰正光曆〔崔融啓母廟碑〕氣爲母則君｜以｜月爲母則容光必照 箭萌〔爾雅〕箭｜〔注〕萌筍屬

防萌〔後漢書丁鴻傳〕鴻因日食上封事曰詩云敬天之怒無敢戲豫若勅政責躬杜漸｜｜則凶妖銷滅害除福湊矣 邪萌〔後漢書孔融傳〕每有一蹔臣輒去圖之若形之四方非所以杜塞｜｜ 葭萌〔蜀志先主傳〕劉璋推先主行大司馬增先主兵使擊張魯先主北到

｜｜未郎討曾樹恩德以收衆心〔庾信司馬裔碑〕公卷甲北塞懸車束馬遂得策預｜｜勳參綿竹〔按漢書作葭明音盲〕 青萌〔齊書輿服志〕｜｜車是謂檢幰車 盜萌〔北史李士謙傳〕博弈淫遊｜之｜也 滋萌〔隋書律曆志〕黃鐘一部三十四日｜｜〔趙孟頫詩〕冬至陽

來復草木潛｜｜ 冬萌〔唐書穆宗紀〕長慶二年無冰草木｜｜ 菱萌〔宋史禮志〕趙彥若言禮院以仲秋｜｜不經易以蒲白 垂萌〔孝經援神契〕奎主文章蒼頡效象洛龜曜書丹青｜｜書字 任萌〔孝經援神契〕地潤受澤謙虛開張含泉｜｜滋物歸中 始

萌〔莊子〕欲惡之孽爲性萑葦蒹葭｜以扶吾形〔注〕形扶疏則神氣傷〔琴操〕蒼蒼昊天｜有｜兮五神連精合謀房兮 所萌〔莊子〕日夜相代乎前而莫知其｜｜〔又〕生有｜乎｜死有所乎歸始終相反乎無端而莫知其所窮 知萌〔韓非子〕聖人見微以｜｜｜見端以知末 覩

萌〔三略〕主察異言乃｜其｜ 事萌〔淮南子〕物動而知其反｜｜而察其變 蘗萌〔易林〕國馬生角｜｜作孽〔又岳珂詩〕物窮隍土復地大｜牙｜ 覺萌〔春秋繁露〕觀物之動而先｜其｜絕亂塞害于將然而未行之時春秋之志也 潛萌〔太玄經〕陽氣｜｜於黃宮信無

不在乎中〔雲笈七籤〕其識｜｜其神布行 發萌〔鹽鐵論〕故｜｜而甫刑作王道衰而詩刺彰 吐萌〔參同契〕嘔輪｜｜發散輝光 戰萌〔劉勰新論〕太古淳朴民心無欲淳澆則爭起而｜｜生焉 視萌〔水經注〕黃帝時天大霧三日帝游洛水之上見大魚殺五牲以醮之

天乃甚雨七日七夜魚流始得圖書今河圖｜｜篇是也 筍萌〔益部方物志〕慈竹贊中實外堅｜不時｜ 酒萌〔酒經〕釀者甕按而井泓之三日而井溢此｜之｜也 厥萌〔天問〕｜在初何所億焉〔注〕言賢者預見施行萌芽之端而知其存亡善惡所終非虛億也 蔀萌

〔董仲舒雨雹對〕太平之世風不鳴條開甲｜｜ 玄萌〔劉泰美新〕或｜而｜或黃而芽 餘萌〔東京賦〕巡天子親射助陽氣達萬物也 尚萌〔應璩書〕檀氏園葵菜繁茂諸蔗瓜芋亦離離｜｜ 篩萌〔謝靈運撰征賦〕芳藹｜｜以款葉黃柯 萬

萌〔鮑照詩〕暖歲節物早｜｜迎春達 初萌〔謝朓詠蒲詩〕｜｜實雖俎暮藥雜椒塗飽朝〔…孺詩〕岸柳枝寒絲未綠水蘆根暖爭｜｜ 蘭萌〔檀約陽春歌〕｜｜猶自短柳葉本能長 莢萌〔陸珝賦〕粟｜肇｜于朱夏實方落于素秋 孝萌〔唐明皇孝經序〕雖因心之｜巳｜｜陳 早

｜而資敬之禮猶簡 衆萌〔楊炯序〕長風一振｜｜自偃 著萌〔陸贄奏議〕小者大之漸微者著之｜ 抽萌〔軒轅彌明聯句〕秋瓜未落蒂凍芋強｜｜〔皮日休詩〕性揣休激涙言秀罷｜｜造賦恧者攢穊秀者森芒莫不引稚而｜｜〔朱子詩〕我種南窗竹戢戢已｜｜

萌〔元稹詩〕舊雪依深竹微和動｜｜ 爐萌〔杜牧詩〕蟠聯兩河間｜｜終不強 達萌〔袁同直賦〕歲發生舒句｜｜ 群萌〔高無際賦〕異質品物殊狀 紫萌〔韓維詩〕疏林紆朱實握竹羞｜｜ 短萌〔李膺箏詩〕｜任逐霜刀剖美幹須煩雪壤封 引萌

〔賀鑄詩〕著水苔衣漸涵綠向陽竹鞭初 根萌〔李覯詩〕荇泥滓｜｜淺風波性質輕 苗萌〔黃鎮成詩〕五月農家半未耕更闢田鼠食｜｜ 新萌〔高攀龍詩〕春風動庭草陳根折｜｜ 開萌〔法苑珠林〕須體恒不覺慧種未｜｜ 抗萌〔雲笈七籤〕忽見大神上宮靈貫

名曰｜｜厥字流鬱注謂斗魁中神 倪萌〔東觀漢記〕｜｜字子明齊國臨淄人仁孝敦篤遭歲倉卒兵革並起人民饑餓相啖與兄俱出城採蔬爲赤眉賊所得欲殺啖之萌叩頭言兄老羸瘠不如萌肥健願代兄賊義而不殺 ◎ 夭壽萌〔漢書王吉傳〕夫婦人倫大綱｜

｜之｜也 一緒萌〔齊書顧憲之傳〕｜｜裁｜千蘖並起 雲漢萌〔唐書天文志〕五月一陰生而｜｜潛｜于天稷之下進及井鉞得坤維之氣陰始達於地上而雲漢上升始交于列宿七緯之氣通矣 至德萌〔宋史五行志〕｜｜｜之｜日月如連璧 元胎萌〔古三

墳〕混沌爲太始太始者｜｜之｜也〔又王勃乾元殿頌序〕恩周動植之津化偃胎萌之宇 禍不萌〔管子〕惟有道者能備患於未形也故｜｜｜ 風先萌〔淮南子〕德有盛衰｜｜｜焉〔注〕風氣也萌見也 陽氣萌〔淮南子〕日冬至則斗北中繩陰氣極｜｜｜故曰冬至爲

德日夏至則斗南中繩陽氣極陰氣萌故曰夏至爲刑 陰不萌〔太玄經〕陽不極則｜｜｜陰不極則陽不牙 僻志萌〔甲鑑〕｜｜｜則僻事作僻事作則正塞 復夏萌〔甲鑑〕有仍之困｜｜之｜也鼎雉之異興殷之符也 喜蘆萌〔中論〕明出乎幽著生乎微

故宋井之霜以基昇正之寒｜｜之｜以兆大中之暑 萬塗萌〔文心雕龍〕神思方運｜｜競｜ 悔志萌〔中說〕大風安不忘危其霸心之存乎秋風樂極哀來其｜｜之｜乎 侈心萌〔東都賦〕權其｜｜之將｜而怠于東作乃申舊章下明詔昭節儉示太素 太素

国立国会図書館 タイトル『佩文韻府』 請求記号 847-145イ
ガラス使用

萌〔張衡靈憲〕道根旣建自無生有｜｜始｜　太平萌〔蔡邕爲陳留縣上孝子狀〕淸風奮揚休徵誕漫｜｜之｜昭驗已著　疢痛萌〔阮籍達莊論〕｜｜則生意盡　赤伏萌〔楊炯李君神道碑〕思窮圖讖潛觀｜｜之｜識洞機祥暗察黃泉之兆　啓漢萌〔楊炯孔廟碑〕年當甲子潛知｜｜之｜運叶宮商預察亡秦之兆　羣動萌〔元稹詩〕天蒸地鬱｜｜｜　柳含萌〔白居易詩〕騈朱桃露萼點翠｜｜｜　三光萌〔王曾有物混成賦〕太樸將散｜｜欲｜　一寸萌〔蘇軾文〕竹之始生｜｜之｜耳　梨霧萌〔朱松詩〕年來荆棘盡稍有｜｜｜　寒綠萌〔楊萬里祀菊詩〕毛以天隨｜｜｜　繁茂萌〔繁微夫人詩〕訧訧｜｜｜重德必克昌

對語　瓜瓞　竹萌　固蔕　滋萌　書蘖　酒萌　引蔓　抽萌　瑤光孕　赤伏萌　蟲始振　柳初萌　溫泉出　凍草萌

氓〔莫耕切民也〕甿同韻會通作萌

韻藻　致甿〔周禮地官遂人〕凡治野以下劑｜｜以田里安甿以樂昏擾甿以土宜教甿稼穡以興鋤利甿以時器勸甿以疆予任甿〔注〕致猶會也民雖受上中下田及會之以下劑爲率　安甿〔見上〕　擾甿〔見上注〕擾順也　教甿〔見上〕　利甿〔見上〕　勸甿〔見上〕　任甿〔見上〕　天甿〔韓愈羅池廟碑〕柳侯爲州不鄙夷其民民各自矜奮茲土雖遠京師吾等亦｜｜今天幸惠仁侯若不化服我則非人　疲氓〔韓愈詩〕｜｜墜將挫江以達〔詩比〕年借寇撫江右坐見列郡甦｜｜　◎愛廛氓〔孟子〕願｜一｜而爲｜〔又岳珂追感詩〕雜時臣大㕛韜述聖廛氓　願爲氓〔孟子〕｜｜｜聖人｜〔又陸游詩〕二釜昔傷貧藉祿一廛今幸老爲氓　增　新甿〔周禮地官旅師〕凡｜｜之治者聽之〔注〕｜｜新徙來者　殘氓〔晉書王融傳〕北地｜｜東都遺老翹心仁政延首王風　司萌〔隋書音樂志〕赤帝歌執禮｜｜持衡御國〔又任昉彈曹景宗文〕慜彼司氓致辱非所　編氓〔宋史注大猷傳〕大猷論亭戶未嘗煮鹽居近場監貸錢射利隱寄田産害及｜｜〔高啓荅余新鄭詩〕到州鞠躬謁太守脫去官籍儕｜｜　憂萌〔管子〕桓公曰寡人有鏵枝蘭鼓其賈中純萬泉也願以爲吾貧萌決其子息之數使無券契之責稱貸之家皆齊首而稽顙曰君之｜｜至於此請再拜以獻堂下　長萌〔管子〕君終歲行邑里其人力同而宮室美者｜｜也　貧甿〔管子〕天下有兵則積藏之粟足以備其糧天下無兵則以賜｜｜　民萌〔管子〕粟之三分在上謂｜｜皆受上粟度君藏焉〔劉向疏〕王公其何以戒愼｜｜何以勸勉〔又潛夫論〕國不可從外治兵不可從中御郡縣長吏幸得兼此數者之斷已而不能以稱明詔安民氓哉　人氓〔路史〕蜀山氏｜｜椎結左言不知文字　儒氓〔路史〕｜｜方領　邊萌〔揚雄書〕願陛下少留意於未亂未戰以遏｜｜之禍〔又幽州牧箴〕義兵涉漠偃我｜｜　遐氓〔長楊賦〕｜｜爲之不安　漢萌〔曹植魏德論〕侯民非復｜｜尺土非復漢有　字氓〔魏都賦〕長世｜｜者以道德爲藩不以襲險爲屏也〔駱賓王策〕出震登皇垂衣裳而馭籙乘乾踐帝順舒慘而｜｜　甌甿〔蜀都賦〕鳥｜｜干萋草彈言鳥於森木〔注〕江漢有貙人能化爲虎言鳥鸚鵡之屬〔楊炯碑〕山林猛獸動星象而垂文江漢｜｜鼓風飈而作愶　羣萌〔七命〕｜｜反素時文戴郁〔法華經〕三千世界中一切諸｜｜如是諸色像皆於身中現　遺萌〔顏延之詩〕周南悲昔老留滯感｜｜〔又駱賓王請陪封禪表〕豈可使稷下遺氓頓隔陪封之禮淹中故老獨奉告成之儀　黔萌〔謝靈運擬征賦〕驅｜｜以蘊崇取園林而湮沉　閑氓〔王融法門頌啓〕鹿苑金輪弘汲引以濟俗鶴林雙樹顯究竟以｜｜　餘氓〔楊炯碑文〕西㯻｜｜皆吾黃龍之約　村氓〔張九齡詩〕途中卻郡椽林下招｜｜　綏氓〔張嘉貞詩〕有謀當繫醜無戰且｜｜　庶氓〔韋應物詩〕東作興｜｜　黎甿〔錢起詩〕幕下由來貴無事佇聞談笑靜｜｜〔白居易詩〕明朝吏呼起還復視｜｜　耕氓〔柳宗元書〕置土一廛爲｜｜朝夕歌謠使成文章　強甿〔韓愈孟郊聯句〕宅七盡華族運田間｜｜　蒼氓〔羅隱頌〕爰啓霸圖奠妥｜｜　頑氓〔梅堯臣詩〕踏歌聞舊俗信鬼有｜｜　里甿〔范成大詩〕踦撫成俳體咨詢逮｜｜　訟氓〔陸游詩〕｜｜滿庭閙如市吏牘圍坐高於城　野氓〔戴良詠雪詩〕列賀喧朝貴騰歡沸｜｜　遠氓〔任濬送廣東夏廉憲詩〕當宁念｜｜塗炭日以極詔簡在廷臣往司風紀職　番氓〔郭登甘州卽事詩〕犛牛互市｜｜出宛馬臨關漢使同　◎屨縷甿〔管子〕桓公憂北郭民貧召管子而問曰北郭者盡｜｜之｜也以唐園爲本利爲此有道乎　菹澤萌〔管子〕鮑叔馳而西反報曰西方之萌者帶濟負河｜｜之｜也其受息之萌九百餘家賓胥無馳而南反報曰南方之萌者山居谷處登降之萌也其受息之萌八百餘家甯戚馳而東反報曰東方之萌帶山負海若處上斷福漁獵之萌也其後息之萌八九百家隰朋馳而北反報曰北方之萌者衍處負海煮泲爲鹽梁濟取魚之萌也受息之氓九百餘家　受息萌〔見上〕　登降萌〔見上〕　漁獵萌〔見上〕　取魚萌〔見上〕　無亂萌〔鹽鐵論〕三代之盛｜｜｜教也　福土氓〔龍城錄〕羅池北龍城勝地也役者得白石微辨刻書云龍城柳神所守驅厲鬼山左首｜｜制九醜余得之不詳其理特欲隱余於斯歟　四州氓〔陸機辨亡論〕天｜｜之｜非無衆也大江之南非乏俊也〔按〕四州謂荆揚交廣　富中甿〔吳都賦〕｜｜之｜貨殖之選〔注〕越絕書曰富中大唐中也句踐治以爲田肥饒故謂之富中　鳥獸氓〔魏都賦〕蠻陬越落譯導而通者｜｜之｜也　淪化萌〔顏延之詩〕末殊帝世遠已同｜｜｜　蟹齒氓〔宋之問入瀧州江詩〕泣向文身國悲看｜｜｜　北戶氓〔陳昌言先王正時令賦〕南山之壽閏月而潛弘｜｜之｜重譯而歸正　里居氓〔朱子詩〕我慚｜｜｜十載勞驅馳　殊方氓〔吳萊詩〕只疑列宿貿卻混｜｜｜　蠢蠢氓〔劉基二鬼詩〕啟廸天下｜｜｜悉蹈禮義尊父師

甍〔莫耕切〕屋棟也

韻藻　棟甍〔後漢書謝夷吾傳〕第五倫薦夷吾曰德量績謀有伊呂管晏之任闡弘道奧同史蘇京房之倫誠社稷之元龜大漢之｜｜宜當拔擢使登鼎司〔韓愈詩〕旃旆流日月帳廬扶｜｜　南甍〔王粲鶯賦〕春鳴翔于｜｜戴鴈集乎東榮〔白居易匡廬草堂記〕洞北戶來陰風防徂暑也敞｜｜納陽日虞祁寒也〔蘇軾詩〕坐待斗與牛錯落挂｜｜　飛甍〔何晏景福殿賦〕修棟迴以虹指｜｜竦而鳳翔〔冥都賦〕長千延屬｜｜舛互〔張協玄武館賦〕｜｜四注上槩浮霄〔鮑照詩〕京城十二衢｜｜各鱗次〔謝朓詩〕｜｜夾馳道垂楊蔭御溝〔王維登樓歌〕聊上君兮高樓｜｜鱗次兮在下　繡甍〔鮑照詩〕｜｜結飛霞璇題納行月　雕甍〔庾信詩〕璇極龍鱗上｜｜鵬翅張〔王勃滕王閣序〕披繡闥俯｜｜　朱甍〔宋之問游法華寺詩〕薄雲界青嶂皎日鶩｜｜〔杜甫越王樓詩〕孤城西北起高樓碧瓦｜｜照城郭〔宋濂詩〕新居巧締構高樓聳｜｜　增　鎮甍〔晉語〕宰周公曰譬之如室旣｜其｜矣又何加焉〔注〕鎮或作填又何加諭已成矣　茨甍〔水經注〕溫水般源揚波於川左泉上華宇連蔭｜｜交池石沼錯落其間　鴟甍〔茅亭客話〕垂龍苦千行雨多方鼠匿藏人身中或在古木楹柱之內及樓閣｜｜中須爲雷神捕之　甄甍〔繫欽建章鳳闕賦〕抗神鳳以｜｜似虞廷之鏘鏘　踶甍〔魏都賦〕雲雀｜｜而矯首壯翼摛鏤於青霄〔注〕踶音提　連甍〔蜀都賦〕比屋｜｜千廡萬室〔唐太宗詩〕｜｜遙接漢飛閣迥凌虛〔黃庭堅詩〕淹留屬暇日植杖數｜｜　高甍〔景福殿賦〕｜｜崔嵬飛宇承霓〔韓維鋤園詩〕蔓者善緣附結陰在｜｜〔陳師道詩〕｜｜通散騎　緣甍〔雪賦〕始｜｜而冐棟終開簾而入隙〔司馬光秋雨詩〕亂莎長被徑荒蘚綠｜｜　瑤甍〔顏延之詩〕陟峯騰輦路尋雲抗｜｜　軒甍〔謝靈運君子有所思行〕密親麗華苑｜｜飭通逵　華甍〔謝惠連詩〕垂穎臨淸池擢彩仰｜｜　雲甍〔謝朓侍華光殿詩〕離梁虹拖｜｜鳥跂〔又〕井幹絕蒼林｜｜蔽層嶠〔宋之問郡宅中齋詩〕｜｜出萬家臥覽皆已徧〔戴良游吳山承天觀詩〕石逕趨巍宮｜｜倚層壁　紫甍〔袁桷游仙詩〕采烟拂｜｜芳風搖碧落　層甍〔江淹苦雨詩〕水鸛巢｜｜｜｜山雲潤柱礎　前甍〔陳後主詩〕停鞭回去影駐軸敞｜｜　綺甍〔江總詩〕金谷萬株連｜｜梅花密處藏嬌鸎　浮甍〔王勃乾元殿頌序〕飛廉卷霧徹烟極而｜｜屏翳收津劃星墟而置棨　千甍〔王勃詩〕旗亭百隊開新市甲第｜｜分戚里　星甍〔梁周翰五鳳樓賦〕我民之廬海漕山會我田之租｜｜櫛堵　檐甍〔歐陽修聚蚊詩〕終朝事薰祓豈敢近｜｜　煙甍〔岳飛東松寺題記〕三山環秀勢凌碧落萬木森鬱密掩｜｜　黌甍〔戴良泛西湖詩〕雉堞見新築｜｜失舊營　龍甍〔周是修詩〕廻瞻複道接｜｜｜都城佳氣正氤氳　棲甍〔徐渭詩〕胡蜂俱仰蜜家鴿半｜｜　開甍〔法苑珠林〕於寺南橫嶺造花嚴堂㘿山塡谷列棟｜｜　◎動於甍〔左傳〕盧蒲癸自後刺子之王何以戈擊之解其左肩猶援廟桷｜｜　殿西甍〔南史宋孝武帝紀〕大明元年淸暑｜｜鴟尾中央生嘉禾一株五莖改淸暑殿爲嘉禾殿　萬瓦甍〔岳珂追感詩〕細柳千屯竈柔桑｜｜｜

對語　雲陛　星甍　雉堞　鴟甍　刻桷　雕甍　列棟　連甍　承露柱　結霞甍　穿北牖　敞南甍　紅縿徑　綠緣甍

摘句　丹桂拂飛甍　壯觀聳連甍

国立国会図書館　タイトル『佩文韻府』　請求記号 847-145イ

ガラス使用

紘 戸萌切 冠卷也

韻藻 朱紘 禮記昔者天子爲藉千畝冕而朱紘躬秉耒諸侯爲藉百畝冕而青紘躬秉耒以事天地山川社稷先古 又管 青紘 見上 八紘 淮南子九州之外有八殥八殥之外有八紘東北方之紘曰荒土東方之紘曰桑野東南方之紘曰衆安南方之紘曰反戸西南方之紘曰火土西方之紘曰沃野西北方之紘曰河所北方之紘曰委羽 揚雄文 日月之經不千里則不能燭六合耀八紘 傅亮宋公九錫文 公龍驤鳳矯咫尺八紘 括囊四海 帝紘 西都賦恢皇綱｜｜ 地紘 柳宗元鐃歌鼙天綱頓｜｜ ○李元紘 唐書｜｜傳元紘其先本姓丙氏曾祖粲高祖賜姓李元紘仕爲雍州司戸參軍時太平公主與民競碾磑元紘還之民長史竇懷貞大驚趣改之元紘大署判後曰南山可移此判不可搖也拜同平章事務峻匡檢抑奔競夸進者憚之 增 綱紘 詩綱紀四方疏綱｜｜也紀別絲也 弗紘 周禮考工記輪人良蓋弗冒｜｜ 注 善蓋者以橫馳子蓋上無衣若紘而弓不落也 卒紘 儀禮士冠禮復位贊者｜｜ 注 ｜謂繫屬 西紘 儀禮大射禮鼗倚於頌磬｜｜ 注 紘編磬繩也鼓鼗於磬西倚於紘也 天紘 唐書天文志渾天儀距極九十一度少半旋爲赤道帶天之｜ 駱賓王兵部奏姚州破賊露布 神樞載玉出地軸以登皇道契書繩掩｜｜而踐帝 刻紘 宋史天文志辰刻十千八卦皆｜於｜然紘平正而黃道斜運當子午之間則日徑度而道促卯酉之際則日迤行而道舒如此辰刻不能無謬 結紘 宋史禮志進太子席前北向祝乃跪冠懿安之樂作掌冠者興贊冠者進跪簪｜｜ 北紘 上林賦消遙乎襄羊降集乎｜｜ 連紘 西都賦罘網｜｜籠山絡野 長紘 張融海賦｜｜西斷平表九絕 神紘 王勃乾元殿頌序鏘軒星鶩控乾絡｜｜而觀風繡服霞驚來｜｜而問俗 張紘 吳志｜｜字子綱廣陵人吳書紘見柟榴枕愛其文爲作賦陳琳見之以示人曰此吾鄉里張子綱所作也 杜紘 宋史藝文志｜｜文集十卷 曾紘 宋史藝文志｜｜續江西派詩集二卷 ○ 緇組紘 儀禮士冠禮皮弁笄爵弁笄｜｜纁邊同篋 注 有笄者屈組爲紘垂爲飾無笄者纓而結其條 又 宋史輿服志元豐四年臣僚言古者冕弁則用紘冠則用纓今冕而用纓不與禮合請改用朱組紘上從之 龍負紘 宋史天文志紘之下有趺從一衡一刻溝受水以爲平中溝爲地以受注水四末建趺爲升｜四以｜｜ 飄彩紘 孟郊韓愈聯句戰服脫明介朝冠｜｜｜

宏 戸萌切大也集韻通作弦亦作閎

韻藻 泓宏 左思吳都賦郁拧切悟｜｜融裔 注 ｜｜聲大貌 袁宏 晉書｜｜傳｜｜字彥伯侍中猷之孫也有逸才文章絕美曾爲詠史詩是其風情所寄謝尚時鎮牛渚秋夜乘月與左右微服泛江會宏在舫中諷詠聲既清會辭又藻拔駐聽久之即迎升舟自此名譽日茂累遷桓溫府記室性強正亮直雖被禮遇至於辨論每不阿曲出爲東陽郡謝安欲以卒迫試之臨別取一扇授之宏應聲答曰輒當奉揚仁風慰彼黎庶 鄭谷詩 亂後江山悲庾信夜來烟月屬｜｜ 增 用宏 書各非敢違卜用｜｜茲賁 傳 ｜宏賁皆大也用大此遷都大業 鏗宏 詩鐘鼓樂之疏琴瑟相和似人情志故日友之鐘鼓｜｜非情志可比故日樂之 晉書郭文傳 文天機｜｜莫有窺其門者 磬宏 周禮冬官梓人厚脣弇口出目短耳大胸燿後大體短脰若是者謂之羸屬恒有力而不能走其｜大而｜若是者以爲鐘虡 柳宗元文 形之麗也類有德｜之｜也類有能 韓愈答尉遲生書 本深而末茂形大而｜｜ 又 岳楊樓詩 ｜音一何｜轟輵車萬兩 宏宏 集異記山玄卿撰蒼龍宮新溪銘云新宮｜｜崇軒轇轕 氣宏 國史補張登長於小賦｜｜而密不容髮有織成隱起往往蹙金之狀 恢宏 蘇軾詩 胸中幾雲夢餘地多｜｜ 任宏 漢書藝文志序步兵校尉｜｜校兵書 樊宏 後漢書｜｜傳｜｜字靡卿南陽湖陽人也世祖之舅少有志行更始立欲以爲將宏叩頭辭赤眉賊掠唐子鄉多所殘殺宏遺人持牛酒米穀勞遺赤眉引兵而去世祖即位拜光祿大夫位特進封長羅侯 衞宏 後漢書儒林傳｜｜字敬仲東海人也九江謝曼卿善毛詩宏從曼卿受學因作毛詩序善得風雅之旨後從大司空杜林更受古文尚書作訓旨光武以爲議郎 韓愈科斗書後記 愈事董丞相幕府於汴州識開封令服之者陽冰子授余以其家科斗孝經漢｜｜官書合一卷愈寶蓄之 王紘 晉書良吏傳｜｜魏侍中粲從孫也爲汲郡太守撫百姓如家在郡有殊績武帝下詔稱之 又 龍城 [illegible] 符宏 世說｜｜歸國自以有才 [illegible]

者王子猷來直就視良久回語太傅云亦復竟不異人宏大慚而退 趙宏 華陽國志傳 [illegible] 史｜｜字溫柔閬州人 蕭宏 梁書五王傳臨川靖惠王宏字宣達太祖第六子也長八尺美鬚眉容止可觀高祖義師下宏至新林奉迎拜輔國將軍天監元年爲揚州刺史所生母陳太妃薨水漿不入口者五日性寬和篤厚在州二十餘年未嘗以吏事按郡縣時稱其長者 南史梁宗室傳 宏性愛錢百萬一聚黃榜標之千萬一庫懸一紫標如此三十餘間豫章王綜遂爲錢愚論其文甚切 崔宏 北史｜｜傳宏少有儁才號曰冀州聖童太原郝軒名知人稱宏有王佐之才 畢宏 見聞錄｜｜善畫古松 杜甫詩 世上幾人畫古松｜｜已老韋偃少 張宏 宋史｜｜傳｜｜字巨卿青州益都人太平興國二年進士爲修太平御覽雍熙中呂蒙正張齊賢薦其文行改主客郎中 胡宏 宋史｜｜傳宏字仁仲幼事楊時侯仲良而卒傳其父之學張栻師事之初以蔭補右承務郎不調秦檜當國貽書其兄寅問二弟何不通書寧作書止叙契好而已宏書辭甚厲人問之宏曰正恐其召故示之以不可召之端著書曰知言張栻謂其言約義精道學之樞要制治之蓍龜也 按 宏安國子 ○ 紹漢宏 岳珂追感詩 心術參堯運規模｜｜｜ 意匠宏 吳鎮詩 依村構草亭端方｜｜｜ 洛下宏 華陽國志文學聘士｜｜｜｜字長公閬中人 按 漢書作閎 公孫宏 晉書潘岳傳譙人｜｜｜少孤貧客田河陽善鼓琴頗屬文岳愛其才藝待之甚厚宏爲楚王瑋長史楊駿誅綱紀皆當從坐岳其夕取急在外宏言之瑋謂之假吏故得免

閎 戸萌切 爾雅衖門謂之｜ 又姓

韻藻 闤閎 禮記中央土天子居太廟太室衣黃衣服黃玉食稷與牛其器｜以｜ 注 ｜者象土周布于四時｜謂中廣象土含物 閈閎 左傳 令吏人完客所館高其｜｜厚其牆垣以無憂客使 九閎 揚雄解難 不見夫翠虯絳螭之將登乎天不階浮雲翼疾風虛舉而上升則不能撽膠葛騰｜｜ 登閎 羽獵賦 歷五帝之寥廓涉三皇之｜｜ 注 ｜高也｜大也 韓愈孟郊聯句 危望跨飛動冥升躡｜｜ ○ 路寢閎 歐陽修詩 辰火天文次君門｜｜｜ 落下閎 史記歷書 至今上即位招致方士唐都分其天部而巴｜｜｜運算轉歷然後日辰之度與夏正同 又 作洛 法言 或問渾天曰｜｜｜營之鮮于妄人度之耿中丞象之幾乎幾乎莫之能違也 益部耆舊傳 ｜｜｜字長公明曉天文隱于洛下武帝時改顓頊歷作太初歷 增 僖閎 左傳 季武子將作三軍穆子曰政將及子子必不能武子固請之穆子曰然則盟諸乃盟諸｜｜詛諸五父之衢 注 僖宮之門 馮閎 莊子 徬徨乎｜｜大知入焉而不知所窮 注 ｜｜虛廓之謂大知游于寥廓恣變化之所如故不知也 曾閎 楚辭 山峻高以無垠兮遂｜｜而迫身 注 ｜重也｜大也 高閎 徐陵答尹義尚書 伊昔梁朝共奉嘉聘張茲大帛處彼｜｜ 宋松 定婚啓 既襄祥于吉卜用委幣于｜｜ 深閎 柳宗元答問 語其德則皆茫洋｜｜端貞鯁亮包并涵養與道俱往 又 非國語序 其文｜｜傑異固世之所耽嗜而不已也 魁閎 韓愈上宰相書 枯槁沉溺｜｜寬通之士必且洋洋焉動其心峨峨焉纓其冠于于焉而來矣 壹閎 司馬光瞻彼南山詩 于｜于｜于堂于陳 顛閎 韓維詩 呈材必夔稷抗議皆｜｜ 散閎 岳珂追感詩 陛下今湯禹王臣皆｜｜ 門閎 袁桷詩 長揚散旃屋五纛增｜｜ 戴良詩 底穿嗟履屣路斷歎｜｜ 王閎 漢書董賢傳 上置酒麒麟殿賢父子親屬宴飲｜｜兄弟侍中 西京賦 ｜｜爭于坐側漢載安而不渝 陸閎 後漢書｜續傳 祖父｜｜字子春建武中爲尚書令美姿貌喜著越布單衣光武見而好之自是常敕會稽郡獻越布 袁閎 後漢書｜｜傳｜｜字夏甫少勵操行苦身修節見時險亂而家門富盛常對兄弟歎曰此即晉之三郤矣遂散髮絕世築土室四周于庭不爲戸旦于室中東向拜毋潛身十八年黃巾賊起百姓驚散賊相約語不入其閭鄉人就閎避難皆得全免 高士傳 ｜｜汝南人公車兩徵不詣范滂稱之曰隱不違親貞不絕俗可謂至賢矣 荀閎 零陵先賢傳 ｜｜字仲茂爲太子字學掾時有甲乙疑論閎與鍾繇王朗袁渙議各不同文帝與繇書曰袁王國士更爲脣齒｜｜勁悍往來銳師眞君侯之勁敵左右之深憂也 陳閎 唐詩紀事 明皇召吳道子韋無忝｜｜同製金橋圖 ○ 衖頭閎 爾雅衖門謂之｜｜ 疏 ｜｜之門名｜ 止扉閎 爾雅閎謂之扉所以｜｜謂之｜ 注 門辟旁長橛也 皇子閎 史記三王世家制曰立｜｜｜爲齊王 ○ 雷霆閎 石介蝦蟇詩 萬物聒皆聾不知鐘鼓欲欲｜｜｜

国立国会図書館　タイトル『佩文韻府』 請求記号 847-145イ
ガラス使用

佩文韻府卷二十三上終

国立国会図書館

国立国会図書館　タイトル『佩文韻府』　請求記号 847-145イ

ガラス使用

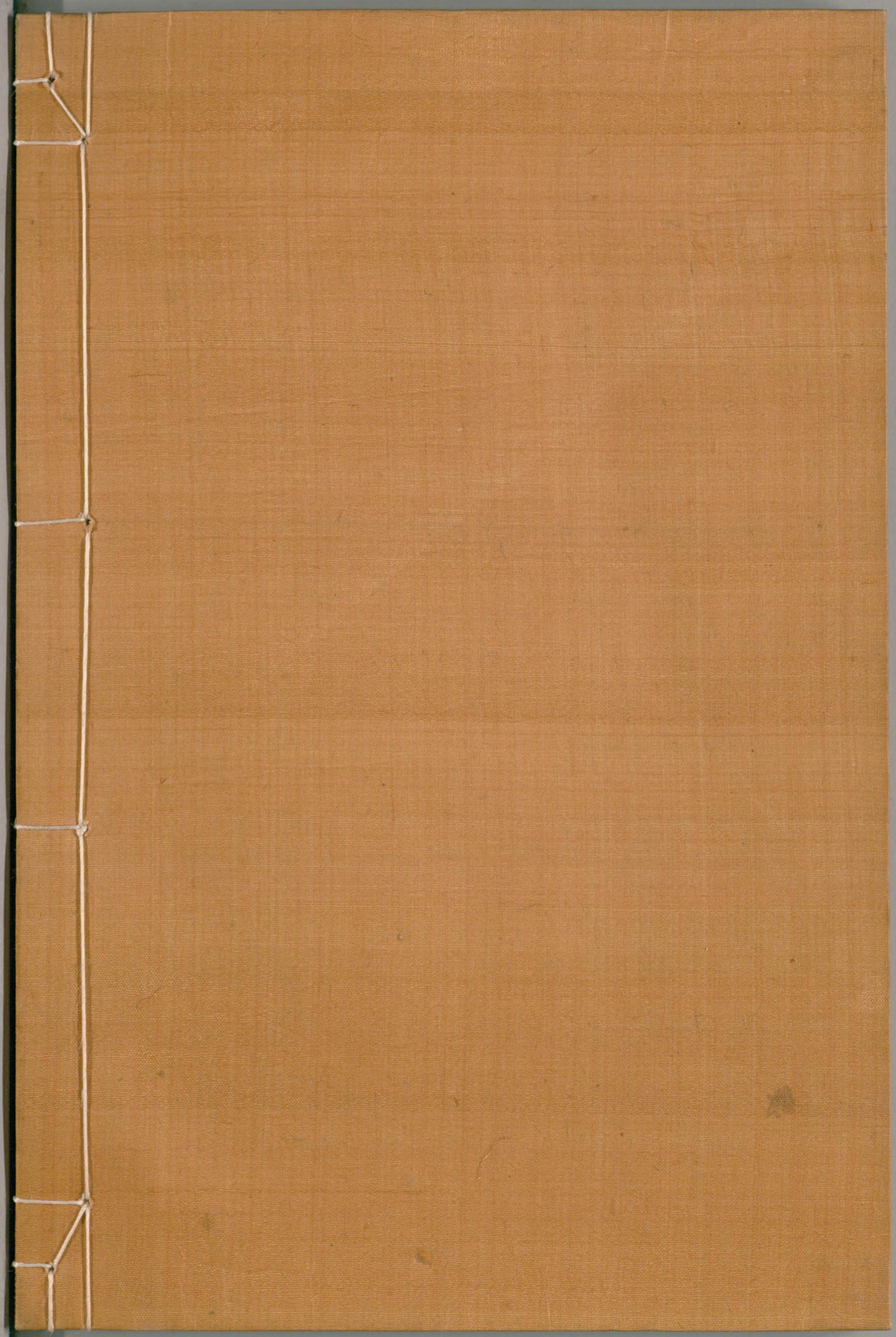

国立国会図書館　　タイトル『佩文韻府』　請求記号 847-145イ

ガラス使用