潜確居類書　三十七水
三十八仝

十九

032.
Ti282s
C

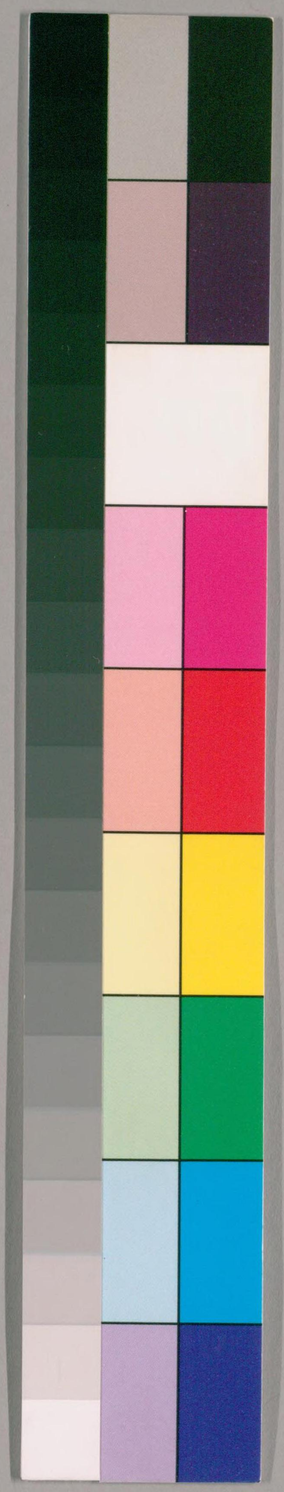

国立国会図書館　タイトル『潜確居類書120巻』 請求記号 032-Ti282s
ガラス使用

032
Ti282s

水九 四瀆

江 總 宗海

絕漢 出火

吐貝 納龜

天塹 輿府

荆池 楚望

滎帶 濫觴

国立国会
26.7.4
図書館

238195

国立国会図書館　タイトル『潜確居類書120巻』　請求記号 032-Ti282s
ガラス使用

浮胥
捐玦
沈書
焚犀
斫水
紀南國
限南北
浦黃金
得萍實
鋏鎖橫
弔屈
喪佩
投局
叱黿
赭山
灌錦城
無冬春
闕紫貝
採菱花
囊沙塞

折蘆渡
畫水渡
發源岷山
天地險界
不逆衆流
開神潤化
浪塞江津
乘艫私語
諸江
總
投鞭斷
鼓檝過
注波析木
瑰奇窟宅
不惡小谷
鬱素浮天
波鳴石磧
中流擊楫
白龍江

国立国会図書館　タイトル『潜確居類書120巻』　請求記号 032-Ti282s
ガラス使用

新安江
三江
松陵江
吳淞江
松江
滬瀆江
揚子江
橫江
烏江
曲江
嶓江
錦江
沱江
味江
嘉陵江
鄰江
渠江
嘉陵江
巴江
清江
馬湖江
石門江
銷江
青衣江
馬湖江
瀘江
資江
金沙江
玻瓈江
牂牁江
金沙江
三江口
漢江
荆江
蘭江
繡江
湘江
汨羅江

国立国会図書館　タイトル『潜確居類書120巻』　請求記号 032-Ti282s
ガラス使用

羅浮江
沅江
湘江
富春江
錢清江
姚江
三江
胥口江
桐江
甌江
黔江
瀟江
錢塘江
鼉江
浣江
上虞江
浦陽江
新安江
永寧江
章江

曲江
九江
上饒江
贛江
恩江
清江
蜀江
章江
閩江
螺女江
鍾口江
禁江
弋陽江
盧江
王江
袁江
桃江
芙蓉江
金崎江
馬頭江

国立国会図書館　タイトル『潜確居類書120巻』 請求記号 032-Ti282s
ガラス使用

鰲江
洛陽江
鄞江
珠江
墨江
琴江
石龍江
龍門江
瀧江
大融江

晉江
蘇江
柳營江
增江
曲江
麗江
碉江
南湘江
陽江
荔江

桂江
容江
飲馬江
大江
柳江
盤龍江
浣江
摩沙勒江
巳盤江
小孟貢江

鏞江
南流江
緑珠江
横槎江
霩水江
田江
丁癸江
虧容江
盤江
金沙江

国立国会図書館　タイトル『潜確居類書120巻』　請求記号 032-Ti282s
ガラス使用

黑惠江　瀾滄江
銀龍江　麓川江
大盈江　龍川江
金沙江　漾共江
怒江　烏江
牂牁江　思印江
馬場江　鴨緑江
龍門江　混同江
黑龍江

潛確居類書目録卷之三十七

得稱中也。又山海經三江者。大江中江北江也。汶山郡有岷山。大江所出。峽山。中江所出。東注大江。岷山。北江所出。東注大江。其源皆在蜀也。又帝昭說岷江。松江。浙江。亦悉在吳也。又沈懷遠南越志曰。廣信江。始安江。欝林江。亦爲三江。在越也　按水經及荆州記云。江出岷山。其源若甕口。可以濫觴在益州建寧湔江縣潛行地底數里。至楚都。遂廣十里。名爲南江。初在犍爲。與青衣水汶水合。至洛縣。與洛水合。東北至巴縣。與涪水漢水白水合。東至長沙。與澧水沅水湘水合。至江夏。與沔水合。至潯陽。分爲九道。潯陽記說九江。一曰白烏江。二曰烏土江。三曰烏白江。四曰嘉靡江。五畎江。六源江。七廩江。八提江。九菌江　東會于彭澤。經蕪湖。名爲中江。東北至南徐州。名爲北江而入于海也　按南徐州。今潤州。尚書稱岷山導江。東別爲沱。江別爲沱水　又東至于澧。澧。水名。在荆州　過九江。至于東陵。東陵。地名　東迤以氏反北會于滙。胡罪反。滙。澤。即彭蠡也　東爲中江。入于海是也。凡長江有別名。則有京江。瓜江。弱柳江。浙江。松江。凡長江帶郡縣因以爲名。則有丹徒江。烏江。曲江。凡江帶郡縣因以爲名。則有丹陽江。上虞江。廣林江。欝林江。錢塘江。會稽江山陰江。廣信江。始安江。牂牁江。成都江。總發源于岷山。而隨地異名者也。詳後

宗海○尚書禹貢曰。江漢朝宗于海

絕漢○〔淮南子〕江出岷山。東流絕漢入海。

出火○〔九國志〕吳陽渭十二年冬十月。濬東塘之楊林江。水出火。可以炊物

吐貝○〔春秋運斗樞〕瑤光得則江吐大貝

納龜○〔尚書〕九江納錫大龜

天塹○陳孔範曰。長江天塹。古以爲限

奧府○〔焦贛易林〕江河淮海。天之奧府。衆利所聚。可以饒有。又易林變占曰。江河淮海。天之都市。商人受福。國家富有

荆池○〔淮南子〕晉荆楚之地。汝賴以爲洫。江漢以爲池

楚望○〔左傳〕江漢沮漳。楚之望也

縈帶○〔袁山松宏都記〕對西陵南岸有山。其峰孤秀。人自山南上。至頂俯臨大江。如縈帶。視舟船如鳧雁

濫觴○〔孫卿子〕子路盛服見孔子。孔子曰。由。是譫譫者何也。在昔江出于岷山。其始出。源可以濫觴。及其至江之津也。不方舟。不避風。不可涉也。非唯下流水邪。今汝衣服既盛。顏色充盈。天下且孰肯諫汝乎

国立国会図書館　タイトル『潜確居類書120巻』　請求記号 032-Ti282s　ガラス使用

浮胥〇董覽吳地記夫差立子胥以忠謇見憎遂賜死浮尸于江夫差悔焉乃與羣臣于江設祭置壇國人因立爲廟

弔屈〇漢揚雄弔屈原文過湘沅而主不容自投江而死作書往往摭離騷文而反之自岷山投諸江流以弔屈原

捐玦〇楚詞捐余玦兮江中遺余佩兮澧浦

喪佩〇列仙傳江妃二女游江濱見鄭交甫遂解佩與之交甫受佩而去數十步懷中無佩女亦不見

〇郭璞江賦感交甫之喪佩悲神使之嬰羅

沈書〇殷洪喬石頭城下東事

投局〇臧榮緒晉書陶侃語人曰大禹聖人乃惜寸陰至于衆人當惜分陰參佐或以戲廢事者乃取其蒲博棊局之具悉投于江

焚犀〇温嶠牛渚磯事

叱黿〇紀年周穆王東至于九江叱黿鼉以爲梁

赭山〇秦始皇南游浮江至湘山祠逢大風幾不得渡問博士湘君何神對曰堯女舜妻始皇怒使刑

斫水〇謝承後漢書吳郡王閎渡錢塘江遭風船欲覆閎拔劍斫水罵伍子胥水息得濟

国立国会図書館　タイトル『潜確居類書120巻』　請求記号 032-Ti282s
ガラス使用

徒三千人。伐湘山樹。赭其山。史舜二妃墜湘因爲湘夫人

紀南國○〔詩〕滔滔江漢。南國之紀

灌錦城○〔史記河渠書〕蜀守李氷鑿離堆。山辟暴水之害。穿二江灌成都城。使渠皆可行舟。有餘用溉浸。百姓又享其利。至于所過。往往引其水益用溉田疇。渠以億計。莫之數也

限南北○〔吳錄〕魏文帝至廣陵。臨江觀兵。見波濤洶湧。歎曰。此固天之所以限南北也。遂歸

無冬春○沈約渡新安江詩。眷言訪舟客。茲川信可珍。洞澈隨深淺。皎鏡無冬春。千伊寫高樹。百丈見遊鱗。滄浪有時濁。清濟涸無津。豈若乘斯去。俯瞰石磷磷。紛吾隔囂滓。寧可濯衣巾。願以潺湲水。霑君纓上塵

浦黃金○〔酈道元水經注〕江水東注長沙下嶌縣。又東至石岸有城陵山。山有故城。東接徵落山。江之南畔。名黃金瀨。瀨東有黃金浦

闕紫貝○〔楚辭〕芙蓉蓋而菱華車。紫貝闕而白玉堂

王逸注曰。紫貝。水蟲也。援神契曰。洪水出大貝

得萍實○〔家語〕楚昭王渡江。江有物大如斗。圓而赤

238195

国立国会図書館　タイトル『潜確居類書120巻』　請求記号 032-Ti282s　ガラス使用

直觸王舟。舟人取之王大怪使之魯問孔子。孔子曰。此萍實也。可剖而食之。吉祥。唯霸者能獲之使返。王遽食之甚美

採菱花〇傅玄歌。有女殊代生。涉江採菱花。上翳青雲景。下鑒深水波

銕鎖橫〇〔通鑑〕晉太康元年二月。王濬唐彬擊破丹陽吳人于江磧要害處。並以銕鎖橫截之。又作銕錐長丈餘。暗置江中。以逆拒舟艦

囊沙塞〇〔環濟吳紀〕步隲表。言北降人說北多作布囊。欲以盛沙塞大江。吳主見呂岱說隲言北欲以沙囊塞江。每讀其表。輒獨失笑。此江自開闢以來。寧可以囊塞之乎

折蘆渡〇達磨事

投鞭斷〇〔通鑑〕秦苻堅會羣臣議圖晉。太子衛率石越曰。彼據長江之險。未可伐也。堅曰。今以吾之衆。投鞭于江。足斷其流。何險之足恃乎

畫水渡〇〔晉書〕吳猛年四十許。邑人丁義始授神方。因還豫章。江水甚急。猛因不假舟楫。以白羽扇畫水而渡

鼓檝過〇〔漢書〕張禹拜揚州刺史。當過江。行部。土人

皆以江有子胥之神難于濟涉禹廣聲曰子胥如有靈知其志在理察枉訟豈危我哉遂鼓檝而過

發源岷山〇郭璞江賦惟岷山之導江初發源于濫觴

注波析木〇晉庾闡涉江賦發中州之曲汭背石頭之岩岫遡晨風而遥邁乘清波而容與于是時也夕日將昏天吳駭犇陽侯漂海若汎江豚爾乃雲霧勃起風流涌淪排岩拒瀨觸石興濤澎湃洸渾鬱怒咆哮迴連波以岳墜磬后土而川窅總百川之殊勢集朝宗乎滄浪注天波于析木瀲東極乎扶桑體含弘而彌泰道謙尊而逾光齊山海以比量冠百谷而稱王此則水之勢也且夫山川瓌怪水物含靈鱗千其族羽萬其名毛群詭觀倮類殊形明月晞光以夕曜金沙逐波而吐瑛撫檝中流泊徂西土過乎歷陽之津迄乎横江之浦若乃越三江之下口助濡須以逕渡川瀆泓澄以含景山水 涔獵 而鱗布

天地險界〇東晉郭璞江賦茲五材之並用是水德之靈長惟岷山之導江初發源于濫觴聿經始于洛涔擁萬用乎巴梁衝巫峽而迅激濟江津以起

漲極泓量而海運狀滔天以淼茫總括漢泗兼包
淮湘并吞沅澧汲引沮漳源二分于崌崍流九派
乎潯陽鼓洪濤于赤岸淪餘波于柴桑綱絡羣流
商榷涓澮（古外）表神委于江都混流宗而東會注五
湖以漫漭灌三江而漰（烹）沛滈（効）汗六州之域經
營炎景之外所以作限于華裔壯天地之險界呼
吸萬里吐納靈潮自然往復或夕或朝激逸勢以
前驅乃鼓怒而作濤若乃巴東之峽夏后疏鑿絕
岸萬丈壁立霞駮碧沙遺（委）湤（移）而往來巨石硉
（論入）矹（兀）以前却魚則江豚海狶叔鮪王鱣䱻（滑）鰊
（練）[illegible]（轃）鮋（尤）鯪鯀鯩（倫）鰱爾其水物怪錯則有玉
珧海月土肉石華瑣蛣腹蠏水母目蝦紫蚢（亢）如
渠洪蚶專車瓊蚌晞曜以瑩珠石蜐應節而揚葩
若乃龍鯉一角奇鶬九頭有鼈三足有龜六眸頳
蟞胏躍而吐玭文魮磬鳴以孕璆䮁馬騰波以噓
蹀水兕雷吼乎陽侯雹布餘糧星離沙鏡青綸競
糺縟組爭映石帆蒙蘢以蓋嶼萍實時出而漂泳
其下則有金礦丹礫雲精爓銀鳴石列乎陽渚浮
磬肆乎陰濱其羽族則有晨鵠天雞鴢鶩鷗鮁千
類萬聲自相聐聒繁蔚芳蘺隱藹水松涯灌芊萰

潛蒼蔥蘢。爰有包山洞庭。巴陵地道潛達傍通。幽岫窈窕。金精玉英填其裏。瑤珠怪石綷其表。海童之所巡遊。琴高之所靈嬌。氷夷倚浪以傲睨。江妃含嚬而聯綿（綿）眇。若乃宇宙澄寂。八風不翔。舟子于是擥櫂。涉人于是檥桡。漂飛雲運。艘艙舳艫相屬。萬里連檣。泝洄沿流。或漁或商。長風颺以增扇。廣莫颱（颱）而氣整。徐而不飄。猛（猛）而不疾。鼓帆迅越。趙漲截洞。倏忽數百。千里俄頃。于是艫人魚子擯落江山。衣則羽褐。食惟蔬鱻。或揮輪于懸碕。或中瀨而橫旋。忽忘夕而宵歸。詠採菱以扣舷。及其謫變儵怳。符祥非一。動應無方。感事而出。經紀天地。錯綜人術。妙不可盡之于言。事不可窮之于筆

瑰奇窟宅（郭璞賦）川流之所歸湊。雲霧之所蒸液。珍怪之所化產。瑰奇之所窟宅

不逆衆流（老子）江海所以能爲百谷王者。以其無不受也。苟有所逆。衆流不至者多矣

不惡小谷（墨子）江河不惡小谷之滿已也。故能大。是故江河之水。非一源之流

開神潤化（春秋元命苞）牛女爲江湖江湖者。所以開神潤化。故其氣湍急

国立国会図書館　タイトル『潜確居類書120巻』　請求記号 032-Ti282s
ガラス使用

鬱素浮天○謝朓楚江賦雲沈四岫風蕩中川馳波
鬱素駭浪浮天
浪塞江津○白居易江口阻風詩洪濤波浪塞江津
處處遑迴事事迍世上方爲失途客江頭又作阻
風人魚蝦遇雨腥盈鼻蚊蚋和煙癢病身老大光
陰能幾日等閑白日坐經旬
波鳴石磧○薛道衡入彬江詩伏節遵嚴會揚舲泝
急流征塗非白馬水勢類黃牛跳波鳴石磧濺沫
擁沙洲岸迴槎倒轉灘長船却浮緣崖頻斷挽掛
壁屢移鈎還憶青絲騎東方來上頭
乘艫私語○張柬之代楊元琰爲荆州其乘艫江中
私語外家革命元琰悲涕慷慨志在王室柬之執
政引琰爲羽林將軍謂曰江上之言君毋忘之
中流擊楫○晉祖逖爲奮威將軍及渡江中流擊楫
而誓曰不清中原而復濟者有如大江

諸江

白龍江○白龍江在北直順天府薊州昔有龍騰于
此因名又名潮河以通潮汐故也
新安江○新安江在南直徽州府源有四一出歙縣
黟山一出休寧率山一出績谿彰山一出婺源浙

山。合流至新安爲灘三百六十
三江〇三江者。松江婁江東江也〇〔禹貢〕三江既入
〇〔史記正義〕三江。在蘇州府東南三十里。名三江
口。一江西南上七十里至太湖曰松江。古笠澤江。
一江東南上七十里至白蜆湖曰上江。亦曰東江。
一江東北下三百餘里入海曰下江。亦曰婁江。其
分處號曰三江口〇〔吳地記〕松江東北行七十里
得三江口。東北入海爲婁江。東南入海爲東江。并
松江爲三江。今之三江。一自太湖從吳縣鮎魚口
北入運河。經郡城之婁門者。爲婁江。一自太湖從
吳江縣長橋東北合龐山湖者。爲松江。一自大姚
分支。過澱山東至嘉定縣界。合上海縣黃浦。縣黃
浦經嘉定江灣青浦東北流。亦名吳淞江者。爲東
江。其實皆太湖之委也〇三國時。郡人葛玄從吳
王船行至三江口阻風。船多漂沒。玄船亦沈。吳王
遣人求之。忽見玄從水上行來。衣履不溼。而有酒
容。曰臣從伍子胥邀飲。乃淹屈陛下于此
松陵江〇松陵江。在吳江縣。禹貢三江之一。即古笠
澤江也。自太湖分派。繇縣東門外垂虹橋北。合龐

吳淞江○吳淞江在崑山縣南禹貢三江之一東北下二百餘里曰婁江亦曰下江又名新江宋置新江驛于此

松江○松江之名陸廣微引咸仲釋云松容也容喬之貌江源連接太湖一江東南流五十里入小湖一江東北流二百六十里入于海一江西流入震澤故謂之三江口○晉張翰仕齊王冏在京師見秋風起思松江鱸魚膾遂命駕東歸俄而冏敗翰免于禍人皆服其知機

滬瀆江○滬瀆江在松江府上海縣北吳郡志曰松江東瀉海曰滬海亦謂之滬瀆滬水名陸龜蒙云列行于海瀆曰滬瀆是也○〔晉史〕虞潭爲吳國內史修滬瀆壘以防海寇○永樂大典云江側有滬瀆壘今考其地松江水直趨而東又七十餘里入海無復有瀆兩岸皆平疇茂林故壘寂然其東西蘆浦亦止通潮汐而已豈陵谷變遷古今異勢耶

揚子江○揚子江在揚州府江都縣自黃天蕩西牛步沙與建康爲界繇瓜步下小帆山逕儀眞境南東下至鉄丁港鵝翎蘸與鎮江分界東北趨江都逕通州入海所謂揚子江也○〔寰宇記〕大江西南

自六合縣界流入。晉祖逖擊楫自誓之所。南對丹徒之京口。潤四十餘里。謂之京江。今闊止十八里。

魏文帝登廣陵城觀兵。見波濤洶湧。嘆曰。我武騎萬隊。何所用之。嗟乎。此天所以限南北也。○枚乘七發云。將以八月之望。與諸侯遠方交遊兄弟。並觀濤濤于廣陵之曲江。至則未見濤之形也。徒觀水力之所到。則鄒然足以駭矣。○李秀卿至維揚。逢陸鴻漸。命一卒入江取南泠水。及至。陸以杓揚水曰。江則江矣。非南泠。臨岸者乎。既而傾水及半。陸又以杓揚之曰。此似南泠矣。使者蹶然曰。某自南泠持至岸。偶覆其半。取水增之。真神鑒也

橫江○橫江。在和州城東南。直采石渡處

烏江○烏江。在州城北。亭長艤舟待項羽。即此地

曲江○曲江。在陝西西安府咸寧縣南十里。周六七里。亦名芙蓉池。本秦隑州○司馬相如賦曰。臨曲江之隑洲。曲江也。昔漢武帝穿以爲宜春苑。其水曲折有似廣陵之江。故名之。合。都人游賞。中和節三月三日最盛。玄宗嘗錫臣

僚宴焉。後以秀士每年登科第。賜宴曲江。蓋不忘
拔文之義也

嘉陵江〇嘉陵江。在漢中府鳳縣北一里。西自大散關來。經兩當縣。與川江合始通舟楫。而縣東之斜谷河。紫金水。縣西之小峪河。紅崖河。縣南之東溝河。埜羊河。俱流出注之。其爲灘曰羊乳。湍急可畏又有猴遥。以多猿猴。好乘危綴飲。故灘受斯名。又稍遠有石門灘。山峽也。東會酉水。北出秦嶺酉谷南歷重山。與寒泉合。水東出寒泉湧起山頂。望之交橫瀑布。頹波激石。勢同厭源風雨之池。其水西流入于酉水。酉水又南注漢。謂之西口

錦江〇錦江。在四川成都府城南。一名汶江。織錦濯此則鮮麗。其地曰錦里〇【李詩】錦水東流繞錦城星橋非挂象天星（蜀郡名錦城。錦江橋秦相張儀所作。似虹跨水。彩畫明鮮。恍若天外）

岷江〇岷江在府城。即四瀆之一詳總

沱江〇沱江。在繁昌縣。禹貢岷山導江。東別爲沱即此

清白江〇清白江在新繁縣。趙抃過此嘗曰吾志如此清白。江因名

国立国会図書館　タイトル『潛確居類書120巻』　請求記号 032-Ti282s
ガラス使用

味江〇味江。在灌縣〇〔舊經〕昔蜀王征西番。埜人以壺漿爲獻。王使投之江中。三軍飲之皆醉。故名〇〔寰宇記〕味江水出青城長樂山下。江中有大石高數丈。號大坎。又有小石在其下。亦高數丈。爲山坎水激其上。洶湧聞于數里。古老傳云味江水甘美人爭飲之。因名〇青城外史云。即今漩口江也。江石有大險小險。或即坎之轉音。大坎石磴逶迤。其傍深林老樹。猿猴纍纍挂樹間。春夏水至則沒露矣

珠江〇珠江。在資縣。江中有光夜現人以爲珠

郶江〇〔寰宇記〕郶仳江。在崇慶州。出麩金。一名皁江。水自永康軍青城縣。百丈水南流入江源界。志云皁江逕江源。至新津入河。昔張道陵投墨于江。其水盡黑。故名

渠江〇渠江。在順慶府廣安州。有三十六灘。水之灌輸其間者。渦渟渠別。莫知其幾。中兩渠相距二尺。廣深半之。可以流觴。天巧致然。非人力疏鑿。宋石刻故事。以三月三日至河曲。過渠江流杯。大觀。乾道。淳熙。紹興。嘉定間。知軍宇文能。承務郎張庭堅。德州參軍李陶。姚彥遠。何温叔。游伯畏。何宋卿。楊

次皐。安康民。各同時髦遊賞其中。有連游二三日者。如崇慶杜鵑舉。奉親挈家來遊○江中沱磧有若鸕鷀。鷁若龜蛇。若繫縧。若張繖。傘同有如明月之團圓。有如神仙之遊戲。皆以形似而得名

嘉陵江○嘉陵江。在保寧府。經劍川。廣元。昭化。閬中界。其曰閬水。巴水。渝水。漢水。皆此江之異名

巴江○巴江。在巴州。三流曲折。勢若巴字。故名

清江○清江。在夔州府開縣。源出達州萬頃池○圖經蜀中水皆濁。惟此獨清

馬湖江○馬湖江。在叙州府城南。一名瀘水○諸葛亮五月渡瀘即此江上流也

石門江○石門江。在府城西南。一名横江。中有灘。其水常若鐘鳴。呼曰鐘灘

鎖江○鎖江。在府城北。兩岸大石屹立。因置鐵絙横截其處。以控扼夷羌○黄魯直鎖江亭酌酒詩。西來雪浪如魚鱗。兩崖一蒂乃可横。酒杯未覺浮蟻滑。茶鼎已作蒼蠅鳴○魯直又有安樂泉頌云。鎖江安樂泉爲隩。道第一。姚君玉取以釀酒。甚清而可口。食之令人安樂。故予兼二義名之曰安樂泉。幷爲作頌。姚子雪麴杯色爭玉。得湯郁郁白雲生

谷。清而不薄。厚而不濁。甘而不噦。辛而不螫

青衣江○青衣江。在南溪。有青衣國。與叙相隣。慕漢文物。求內附。因以名江

馬湖江○馬湖江。在蠻夷長官司治前。源出沈黎龍馬湖水注之。江中崖石赤白二色。映水玄黃魚從此而上。畏崖五色映其水而止

瀘江○瀘江。在瀘州城東。一名汶江○伯奇爲後母所逐。自投江中。衣苔帶藻。梦水仙賜以藥。清夜悲歌。舟人爭效之。吉甫聞其聲。援琴作子安操

資江○資江。在州城北。一名中江。自樂昌山經資縣流入瀘江

金沙江○金沙江。在東川軍民府。夷人鑿一木槽乘之往來。又名金沙渡

玻瓈江○玻瓈江。在眉州城東。墓順山下。水色清徹似玻瓈。故名。一名蜀江。即岷江也。唐田令孜沈孟昭圖處

牂牁江○牂牁江。在遵義府桐梓縣。江廣百餘步。足以行船。唐蒙發巴蜀卒治道自僰道抵牂柯江。即此地。牂柯者蜀之山名也。晉永嘉二年分牂牁置夜郎郡。兼置充州。其屬縣有桐梓橦思王。恩渝底水

国立国会図書館　タイトル『潜確居類書120巻』　請求記号 032-Ti282s
ガラス使用

按梓橦即今之桐梓縣也

金沙江○金沙江。在四川行都司。隆冬涉者。多流汗。

惟雨中夜渡無害

三江口○三江口。在黃州府黃岡縣北團風鎮之下。

右通七磯三江合流。即府城之大江也

漢江○漢江。在鄖陽府縣漢中流入鄖縣。其水因地而名。曰漾。曰沔。曰漢。曰滄浪。總之爲漢水也。上至襄陽七百里。下至沔陽州五百里

荊江○荊江。在岳州府○〔岳陽志〕五六月間。其水暴漲。則逆泛洞庭。灕湘清流爲之改色。南至青草。旬日乃復。亦謂之西水。其水極冷。皆云岷峨雪消所致。岳人謂之翻流水。又云水神朝君山

蘭江○蘭江。在澧州城東。其地多蘭蕙○〔楚詞〕沅有芷兮澧有蘭。故稱蘭浦。又云捐予佩兮澧浦。亦稱佩浦○〔杜詩〕蘭浦蒼蒼春欲暮。即此地也

綏江○綏江。在州城之東。水流至此旋折如綉紋。故名

湘江○湘江。在長沙府城西。水至清徹

汨羅江○汨羅江。在湘陰縣。屈原五月五日投汨羅

楚人哀之。至此日。以竹筒貯米作祭

羅浮江○羅浮江在攸縣産魚如麵條味甚美
黔江○黔江在黔陽源出牂牁經縣前城南里許有
赤寶山山勢插空日出霞映如錦黔水經其下爲
沅靖二江合流處
沅江○沅江在靖州會同縣源出西南蕃界産九肋
鼈
瀟江○瀟江在永州府城外源出九疑山
湘江○湘江在府城北其水至清雖十丈見底
錢塘江○錢塘江在浙江杭州府
記水至會稽山陰爲浙江○盧肇曰浙者折也蓋

取其潮出海扈折而倒流也○〔虞喜志林〕謂潮水
投浙山下折而曲一云江有反濤水勢折歸故云
浙江一名浙河山海經曰禹治水至于浙河莊翼
曰浙河之水濤山浪屋雷擊霆砰有吞天沃日之
勢是也又名羅刹江取風濤險惡之意今以其地
介于錢塘縣遂名錢塘江潮水晝夜再上奔騰衝
激聲撼地軸郡人以八月十八日傾城觀潮爲樂
有善泅者浙濤出沒謂之弄潮其沿江之塘自唐
宋來代有修築相傳吳王賜子胥死浮之江中其
神依潮來往有見其乘白馬于潮頭者○〔五代史〕

国立国会図書館　タイトル『潜確居類書120巻』　請求記号 032-Ti282s
ガラス使用

錢氏築捍海塘在候潮門通江門外潮水晝夜衝擊版築不就因命强弩數百以射潮頭又禱于胥山既而潮水避錢塘擊西興隄岸乃成又之乃爲城邑聚落凡今之平陸昔皆江也昔有樟亭可以觀濤今浙江驛是其故址

富春江○富春江在富陽縣即浙江上流也

鬰江○鬰江在新城縣○史稱舊嘗有二氣亘于江上及杜建徽羅隱生而二氣不復見說者以爲文武秀氣云

錢清江○錢清江在紹興府城西以劉寵一錢故名

浣江○浣江在諸暨縣亦曰浣浦北過縣分爲東西下江中有浣紗石又南爲苧蘿山俯臨于江○〔輿地志〕西施鄭旦居此有方石乃其聚紗處○〔十道志〕勾踐求美女以獻吳王得之此山賣薪女曰西施越溪女出自苧蘿山下有浣紗石○〔李詩〕西施山秀色掩今古荷花羞玉顏浣紗弄碧水自與清波閒皓齒信難開浣吟碧雲間句踐徵絕豔楊娥入吳關提携館娃宮杳渺不可攀一破夫差國千秋竟不還

姚江○姚江在餘姚縣治南又名舜江以舜後支庶

封于此。故名。江橋西舊產蕙。亦名蕙江。源發太平山。至上虞縣界。東折而北五十里。東流過慈谿西渡。又北入于海。凡二百里

上虞江〇上虞江。在上虞縣。源自剡溪來。東折而北。至曹娥廟前。名曹娥江。又北至龍山下。名舜江。又西北折入于海〇〔初學記〕凡江帶郡縣以爲名者。會稽江。山陰江。上虞江。是也

三江〇三江。在台州府城西。一自天台闕嶺。一自仙居永安。二溪至此。合爲靈江。故名

浦陽江〇浦陽江。在金華府浦江縣。本吳越三江之一

胥口江〇胥口江。在嚴州府建德縣。宋設胥口驛。今廢。相傳伍子胥駐兵于此。今有子胥祠。瀕江有石如船。長一丈五尺。每春水退。鄉民視舟中沙石多寡。以占歲事。又有溪曰胥口溪。源出胥嶺。逆流達胥江口

新安江〇新安江。在淳安縣。一名青溪

桐江〇桐江。在桐廬縣。源出天目

永寧江〇永寧江。在溫州府城北。舊名慎江。一名蠆江〇〔集異記〕唐元和中。韋宿于江濱。沙中。得箏絃。

引之蜿蜒舒展投江中化白龍飛去故稱廡江一名永嘉江

廡江○廡江在府城北即海之支流也東至磐石村會于海洋是曰廡江常有蜃氣凝結忽爲樓臺城檐忽爲旗幟甲馬錦幔

章江○章江在江西南昌府城西一名贛江

曲江○曲江在豐城縣形如半月中分三潭岸傍民居凡數百薄晚波平江浮金碧舟航雲集姚勉有曲江溪頭山峯崒此景江南誇第一之句

鐘口江○鐘口江在瑞州府高安縣南○豫章記晉有人于此水濱獲古鐘九乳形制奇古因以名江

江源出于荷山歸于蜀水

九江○九江在九江府德化縣一名白馬江○潯陽記九江去州五里白馬江是大禹所疏治于桑落洲上三百餘里合流志云府東北渡江五十里爲桑落洲晉江水泛漲有桑流至此洲自植焉柴桑之名或本諸此○九江者尚書注云江至此分爲九道唐詩所謂江至潯陽九派分也攷其名曰一江七廩江八隄江九菌江鳧公武云九江一水而

名九者何猶太湖一湖而名五湖昭餘祁一澤而名九澤耳○按江自荆南而合于漢沔間者亦有九曰川江曰清江曰魯洑江曰沱江曰潛江曰沌江曰漳江曰沮江曰直江曰漢江唐人詩所謂孤城一柱觀落日九江秋是也其自巴陵以合于三湘間者亦有九沅漸元辰敘酉澧資湘九水皆瀦于洞庭中此則禹貢所謂九江孔殷是也其自潯陽分派分者是也

禁江○禁江在湖口縣下接小孤山上通九江值冬水涸成池乃魚蝦所聚

上饒江○上饒江在廣信府城北流入饒州界

弋陽江○弋陽江在弋陽縣又名弋溪

贛江○贛江在吉安府城章貢二水相合流至萬安界凡十八灘惟黃公灘最險訛稱爲皇恐灘

盧江○盧江在吉水縣合上盧下盧之水西流爲盧源又西北爲盧陂

恩江○恩江在永豐縣相傳後漢時邑有歐孝子寶居父喪廬于墓側密邇僧寺里人搏虎虎投廬中寶以衣覆之逐虎者至詰寶寶曰此獸可藏乎虎

国立国会図書館　タイトル『潜確居類書120巻』　請求記号 032-Ti282s
ガラス使用

因得免。自後月置一鹿于其廬。人奇虎知恩。故名其水曰恩江。鎮與寺皆以報恩名

王江○王江。在安福縣。源發于陳山。會山東流與瀘水合。其滙爲龍陂。顧野王謂是製材之處。土人言孫皓時伐木順流至此陂而沉。以繩挽之。即有風雷之變。後歲旱。試相牽拽之。風雨立至。宋元嘉十六年。木忽自浮水面。厚可五寸。其半猶沉水中。垂成沙洲

清江○清江。在臨江府城南。本贛水經吉安。至此爲清江

袁江○袁江。源出袁州。至新喻爲渝水

蜀江○蜀江。在袁州府。源出萬載縣。流至上高。世傳許遜爲蜀旌陽令。有奇術。病疫者多詣遜請治。遜以濯錦江斗水投之上流。飲者無不愈。故名蜀江亦曰錦水

桃江○桃江。在贛州府信豐縣。源出龍南桃山。有灘

十五

章江○章江。在南安府城南。一名橫浦

芙容江○芙容江。在南康源出聶都山。章水委注。至

此澄泓深。江之南。平沙橫衍數里。皆民居。從丁

国立国会図書館　タイトル『潜確居類書120巻』　請求記号 032-Ti282s
ガラス使用

行里許入東山徑有芙容港又東去有芙容橋相傳唐時沿岸皆植芙容秋日盛開初日映江纖妍可悅

閩江○閩江在福建福州府城東南源出浙之龍泉建之浦城

金崎江○金崎江在府城西俗名金鎖江昔有漁父垂釣得金鎖引鎖盡見一金牛急挽之牛脫去矣晉康帝詔于此立金崎廟

螺女江○螺女江在府城西北○閩人謝端得一大螺如斗畜之家每歸盤飧必具因密伺乃一姝麗甚問之曰我天漢中白水素女天帝遣我爲君具食今去留蔽與君端用以儲粟粟常滿

馬頭江○馬頭江在長樂縣之東北際海曰滋灣曰廣劉石皆與海潮相次廣石紫菜味極珍閩王審知採以入貢禁民私取亦名禁石上有梅花山亦名梅江又壺井之南有二石巍然對峙于波濤之中者爲王母礁宋末楊妃負益王福王航海經此○明王恭梅江詩君不見梅江浩蕩連滄溟積水不極涵空青未明先帶扶桑日入夜倒浸銀河星澄波萬頃秋無盡漠漠遥光海天迥島嶼千家煙

国立国会図書館　タイトル『潜確居類書120巻』　請求記号 032-Ti282s
ガラス使用

火深。軍城百雉妖氛寢。漁笛吹殘夜落梅。空江長見舊潮回。珠潭露下漁風起。鮫室雲歸蚌月來。仙源香霧浮花島。海色空濛望中好。玄圃滄洲路不通。清水黃塵夢難到

鰲江〇鰲江。在連江縣。環抱縣治如帶。東流入海。即連江也。一名岱江

晉江〇晉江。在泉州府城南〇晉南渡衣冠士族避地者皆沿江以居。故名

洛陽江〇洛陽江。在晉江縣〇唐宣宗微行。覽山川之勝。歎曰大類吾洛陽

蘇江〇蘇江。在興化府福安縣〇宋大觀末。楊粢寇發。欲刼江東。請于江之神。不許。中夜强進。驚濤泊天遂止

鄞江〇鄞江。在汀州府城東〇宋蔣之奇詩。鄞江一丈水。清可照人心

柳營江〇柳營江。在漳州龍溪縣。漫溪之南。舊云唐末王潮下泉福。嘗駐輜重。宿重兵以守之。故有柳營之號。按白石丁氏古譜云。六朝以來。戍閩者屯兵于龍溪。阻江爲界。插柳爲營。江當海溪之交。兩山夾峙。波濤激湧。西岸盡屬蠻獠。唐總章間。諸衛

国立国会図書館　タイトル『潜確居類書120巻』　請求記号 032-Ti282s
ガラス使用

將軍陳政戍閩政沒子元光代領其衆陰遣人沿溪而北就上流緩處結筏連渡從間道襲擊之遂建寨柳江之西以爲進取恩威並濟士黎歸附因轄其地爲唐化里宋紹熙間郡守趙伯遹始作浮梁以度嘉定七年太守莊夏易以板橋豐石爲址醴爲十五道而屋之名通濟橋嘉熙元年圮于火太守李韶易梁以石而不屋越四年乃成長三千尺址高八尺醴水亦十五道梁之跨於址者五十有八長八十尺廣博皆六尺明晉江陳懷記云漳南橋梁扁渡第一眥欲爲橋有虎負子渡江息于中流探之有石如阜循其脈泥石絕江隱然魚梁乃因壘址爲橋故名虎渡

珠江〇珠江在廣東廣州府番禺縣一名沈珠浦相傳賈胡挾珠經此忽躍入江今有石如珠屹峙江心南漢劉慈渡于其上

增江〇增江在增城縣源出縣東北二十里陳峒山山形若竪旆其獸多石羊鳥多鶡鷾有水出焉即增水也逕城山東合防水分流東入牛潭南流遡波羅水入南海

墨江〇墨江在南雄縣西十五里源出翁源縣界水

如墨故名今有階石駔舊址即舊斜階縣也

曲江〇曲江在韶州府城東一名湘江以須水武水

抱城回曲而流故名流至英德縣又名始興江

琴江〇琴江在惠州府永安縣有二源皆出縣東九

十里之琴嶺分爲南北會而入于神江又有秋鄉

江義容江與神江皆合注之

麗江〇麗江在海豐縣〇文天祥嘗率舟師出此

石龍江〇石龍江在高州府化州有石高六丈周迴

如之而石紋俱作龍形

碉江〇碉江在吳川縣屹立海中乃雷化犬牙處宋

未端宗嘗駐此

龍門江〇龍門江在廉州府欽州西達交趾稱要害

地

南湘江〇南湘江在瓊州府感恩縣南三十里源亦

出黎母山至此西南入海天下之潮皆一日兩汛

惟瓊海之潮半月東流半月西流潮之大小隨長

短星不係月之盛衰

瀝江〇瀝江在廣西桂林府城下一名桂江兩崖皆

高山峻谷漢武討南粤戈船將軍出零陵下瀝水

即此

国立国会図書館　タイトル『潜確居類書120巻』　請求記号 032-Ti282s
ガラス使用

陽江○陽江。在府城南。源出靈川縣思磨山。東流入于瀨江

大融江○大融江。在靈川。又下二十餘里。名千秋峽。

巖山列擁。矣削如筆。亦名筆峽。風水相搏。濤色如銀。名曰銀江。其氣清淑。四時若秋。故曰千秋

荔江○荔江。在平樂府修仁荔浦界

桂江○桂江。在梧州府城北。舊名鱷江

鐔江○鐔江。在蒼梧東南。自高州北流。徑容縣。至縣而東。入于黔鬱○唐武德初。有宣撫使者至此。艤舟。遊慈聖寺。以金杯挹井水。杯墜井中。汲水至乾不見杯。只得一龜。長一尺二寸。宣撫解紅勒帛繫其腰。放之井中。祝曰。爾若有靈。當漲杯出水。及歸至寺門塘。見龜踴躍塘內。次日遊乾亨寺道。忽見前杯自澗流出。又見前龜紅帛仍繫于腰。又拾龜而放之曰。爾若有靈。同歸供養。是夜風浪忽起。宣撫舟中有一寶劒浮水而去。明日集網窮搜。不見。但得古藤一根而埋之。及至西岸。又見龜跡環繞及奏改移鬱州于此。仍依龜跡築城。名其地曰鐔津。且于寶劒躍水處名劒江

容江○容江。在容縣。源出北流縣裁石鄉。東過藤梧。

至廣東番禺入海馬伏波云。仰視飛鳶跕跕墮水中。即此江也

南流江○南流江。在鬱林州之左。南流縣以此名。源出大容山。會綠鵡水西南流十餘里。入叠榮迴。過羅望江。至廉入海。江濱有巨石如伏犀。石間二竇水各湧出。合爲一派。迴數十步入江。宋嘉定十六年忽湧紫水。因名紫泉

飲馬江○飲馬江。在博白縣。漢馬伏波南征。飲馬于此

綠珠江○綠珠江。在博白南○嶺表錄異白州界有一派水。出自雙角山。合容州江。是謂綠珠江

大江○大江。在南寧府城西南。左右二江。合流于此。左江源出廣源州。右江源出岩峩利州。自府城西合江鎮合而爲一。流入橫州。曰鬱江。即古夜郎豚水也

橫槎江○橫槎江。在橫州○晉咸元間有一枯槎枝幹扶疎。堅如鋌石。其色類漆。黑光照人。橫于灘上或曰天河所流也。一名槎浦

柳江○柳江。在柳州府城南。一名潯江。水出懷遠。經象州

霑水江○霑水江。在思恩府武緣縣。平底皆石。泉源踊沸。夏月水漲流濁。此獨清澈。日光薄射。五色晶熒。皆有犀出岸傷頂。發光彩。故以靈名

盤龍江○盤龍江。在雲南府嵩明州。凡九十九泉合流。南入滇水

曲江○曲江。在臨安府東北。源出新興縣嵹峨。經河西入盤江。夏秋多水。烟樹微茫。孤舟往來。行者利涉

浣江○浣江。在寧州西南。水從晴龍潭流下。兩岸綠樹清陰。爲行客餞別之所

丁癸江○丁癸江。在嵹峨縣西北。源自三泊縣流來。其水洶湧空濶。居民刳木爲舟以渡

摩沙勒江○摩沙勒江。在新化州。源自大理白厓城。流經本州東南八十里。東注元江。入交趾界。夏秋瘴癘。惟白夷男女。四時浴其水者。輒中瘴癘。惟白夷長官司西即元江府之中

虧容江○虧容江。在虧容甸長官司西。即元江府之禮社江也。流至本司。東經車人寨。出寧遠州

巳盤江○巳盤江。在澂江府城西。一名半江。自澂江東南來。經流本府之西。過彌勒而東注于普安州

界

盤江〇盤江。在廣西府。郡中之水。惟此爲大

小孟貢江〇小孟貢江。在廣南府城東北。產鮀魚。食之日御百女。故夷性極淫。無論貴賤。有數妻。不相姬忌。山產蠻蔓餌刀圭。終世絕人道。土人以飼牡馬。又產蚺蛇。欲取者。先以鷄骨卜。吉則入山求之。蛇見人。輒伏不動。夷語之曰。中國天子求爾胆。可伏劍。否則亦不汝貰。是不昭汝靈也。蛇反背就戮。今言去膽猶活謬耳。膽有三等。生頷下者。以傳毒矢。居腹者入藥治病疽者。以童便研一合服之。又以傳患處立愈。居尾者不堪用。弃之。又蘇合香。胆礬。腦子。阿魏。麒麟竭。諸奇藥皆產焉。獨無麝。麝價與金相衡。地多扁。土人狎象而畏虎。農人守禾。皆宵宿樹杪。結艸栖以捍風雨。衣皆套項統裙。鵝毛爲裀褥。溫毳逾于木棉。其境東及金沙江。西爲吐蕃南。緬北。撾方數千里

金沙江〇金沙江。在武定府治北。源出吐蕃。流經龍川犁牛石下。又名犁牛河。過麗江鶴慶北。勝姚安。歷本府北界。又東達犁溪。沿江多嵐瘴。冬日行人流汗。土人云惟雨中及夜渡乃無虞〇（輿地圖）金

沙江。距府三百八十里爲會川衛縣會川過金沙江。謂之渡瀘也。諸葛武侯五月渡瀘即此

黑惠江〇黑惠江。在順寧府治東北。蘭滄江之東。一名瀞溪。江水縣大理劒川澤。流經漾濞瀾滄巡簡司南四十里橋鋪。與漾濞二水。合爲一江。入蒙化境。至本府洋山下。入蘭滄江。蒙氏以黑惠瀾滄。潞怒麗江。爲四瀆

瀾滄江〇瀾滄江。在永昌府城北。羅岷山之麓。一名鹿滄。源出吐蕃嵯和哥匈甸。一云出涉州石下。度雲龍江。至于永昌廣僅三十餘丈。其深莫測。其流如犇。東流經順寧府達車里。入于南海。即漢書所云博南津也。蒙氏封爲四瀆之一。其江中有物。黑如霧。光如火。聲如折木破石。觸之則死。或云瘴母也文選謂之鬼彈。內典謂之禁水。惟此江有之。他所絕無。本朝正德間。龍鬬瀾滄倉江。水騰湧百丈。行人不能渡者七日〇瀾滄浮橋。編竹爲之。長十五丈。廣五丈。人馬經之。如臥虹狀

銀龍江〇銀龍江。在永平縣化橋河。每歲十月天曙時。輒有白氣橫江。上下充滿。月色相映。蟠旋宛若

銀龍故名

麓川江○麓川江。在騰越州。源出蛮界。經州之高黎共山脚。縣芒市孟乃甸。入于緬中

大盈江○大盈江。在騰越州西南。又名大車江。其源有三。一出赤土山。流爲邑河。一出龍窟山。流爲高河。一出羅生山。流經城之東北。又南入南甸爲小梁河。至千崖爲安樂河。西流爲梳榔江

龍川江○龍川江。在騰越州。源出蛮昌蠻界。經州之繞越甸界。經高黎共山北渡口。下流至大公城。合大盈江

金沙江○金沙江。在麗江府巨津州。古名麗水。源出吐蕃界。產沙金

漾共江○漾共江。在鶴慶府城。即鶴川也。濶十餘丈。源出麗江界。經府治東南象眠山麓。羣山環合。水無所洩。瀦而爲湖。入石穴。復出。名爲腰江。東與金沙江合流

怒江○怒江。在潞江安撫司。江以怒名。謂其洶湧不平。有震撼鳴咽之勢。源出吐蕃縣緬甸入南海。一云源出雍望。經安撫司北。兩岸陡絕。瘴癘甚橫夏

国立国会図書館　タイトル『潜確居類書120巻』　請求記号 032-Ti282s
ガラス使用

秋莫敢渡蒙氏封四瀆。此其一也

烏江○烏江。在貴州貴陽府城北。湍流奔放。乃貴播之界河

牂牁江○牂牁江。在定番州城南。源出州西北三十里亂山中。南流入廣西泗城洲。爲右江。至潯州與左江合。下番禺入南海

思印江○思印江。在思南府印江縣。即古思邛水也俗訛稱邛曰印

馬場江○馬場江。在平越衛城南。與羊場河相接。其水湍急而深。中流如沸。亦一險也

鴨綠江○鴨綠江。在東夷朝鮮國城西北。繇鞠靺長白山。南入海天塹

龍門江○龍門江。在南夷安南國嘉興州蒙縣前漢書封谿縣有隄防龍門水。即此

混同江○混同江在建州開元城北

黑龍江○黑龍江。在開元城北。靺鞨舊居

国立国会図書館　タイトル『潜確居類書120巻』　請求記号 032-Ti282s
ガラス使用

潛確居類書卷之三十七

區宇部三十三　水十

水十　淮　濟　海
潮　　氷

淮瀆

總　禹貢
晉竭　橘化
禽變　溉鮒
化雉　韓釣
王浮　泗饌
汴開　淼淼

国立国会図書館　タイトル『潛確居類書120卷』 請求記号 032-Ti282s
ガラス使用

瀲瀲　道導桐栢
省徐土　奔二山
有三洲　青于藍
青如苔　通曲江
繞楊州　大禹排
名公平　潛周鳧
沉魏璧　得玉璽
貢蠙珠　出兵賦
繞楚流　异汨羅
雪夜渡　戍夜踰
舸舟渡　鐵鎖絕
擅材含德　崩湍委咽
遠浦沉天　清流含日
堰漲如雷　檣建成林
封長源王　獲無支祈

濟瀆

總　導流
濟河　重源
异岸　吳溝
齊阻　馮征

国立国会図書館　タイトル『潜確居類書120巻』　請求記号 032-Ti282s
ガラス使用

海

袁汎　有瀰
汚彼　齊度量
蕩垢濁　與河同靈
雖細獨尊　鸛鵠不踰
作潤岱宗

總　無爲
善下　委水
積流　重潤
避碍　通天

紀地　地脉
天池　滄嶼
碧津　鯷壑
鵬溟　沃焦
歸墟　樓蜃
室鮫　橋秦
柱漢　鼇測
禽填　不波
揚塵　海眼
海市　失舟

国立国会図書館　タイトル『潜確居類書120巻』　請求記号 032-Ti282s
ガラス使用

扱劍　自悔
無恐　關黃金
室紫石　草不死
樹返魂　負石入
乘桴浮　江漢朝宗
日月爲表　嵎夷正位
天崖託身　萬里藏岸
三歲一周　懷皁持滿
有形無源　包乾括坤
潮湖汝江　浴日涵星
吞淮納泗　滇漲無倪
鴻溶難測　靈海氷凌
東海桑田　陽侯
潮濤
總　銀山
靈胥　化鯤
玉穴　弄潮
沒樹　駕丘山
迎潮　齋醮退
似帷蓋

国立国会図書館　タイトル『潜確居類書120巻』　請求記号 032-Ti282s
ガラス使用

投詩退　錢王射
廣陵濤　瓊海潮
安寧潮　錢塘潮
消長隨月　往來存信
夏大冬小　來遠勢大
三水相蕩　兩水相合
子胥揚波　尹公叱水
海鰌入穴　牛魚起毛
洪湍應期　重流驤電
連山噴雪　吼地卷沙

氷
總　陰凝
氷滯　霜堅
風壯　氷複
泉沍　澤堅
冬壯　春釋
開薦　喪潞
象玉　北珠
積雪　成梁
作糜　爲城

国立国会図書館　タイトル『潜確居類書120巻』　請求記号 032-Ti282s
ガラス使用

六尺　百丈
半氷　尺氷
增氷　時凝
不冶　知寒
含凍　狐聽
魚負　春無
夏造　湯消
淚成　木介
海淩　河澌
祥剖　穫弃
氷山　氷筋
氷樹　氷花
椎氷　鏤氷
琢氷　抱氷
飲氷　藏氷
伐氷　頒氷
氷清　氷釋
積氷成　東風解
淩人掌　山人取
夏蟲疑　春魚上

国立国会図書館　タイトル『潜確居類書120巻』　請求記号 032-Ti282s
ガラス使用

圓取火　薄非寶
寒于水　消爲水
闔閭室　琅琊井
王休煮　白傅需
孝子求　玉井氷
月窟氷　千年氷
六月氷　寒筵氷
醒酒氷　酒不氷
北方鼠　東海鼈
投尤陌　投葦合
不獨進　夏頒秋刷
藏周用徧　三陪爲防
二日乃鑒　藏而無災
弃而不用　春治氷鑑
祭供夷盤　戰兢履薄
憂危涉春　穿彩銀釭
排簷銀竹　碎如墜璎
清如玉壺　薄氷當日
積氷爲樓　履氷負重
琢氷圖席　姑射氷膚

国立国会図書館　タイトル『潛確居類書120卷』　請求記号 032-Ti282s
ガラス使用

潛確居類書目録卷三十八

史官陳仁錫明卿父纂輯

區宇部三十三　水十

水十　淮　濟　海
　　潮　氷

淮瀆

淮總○水經淮水出南陽平氏縣胎簪山東北過桐柏山○註山海經曰淮出餘山在朝陽東義鄉西北尚書導淮自桐柏地理志曰南陽平氏縣王莽之平善也風俗通曰南陽平氏縣桐柏大復山在東南淮水所出也淮均也春秋説題曰淮者均其勢

国立国会図書館　タイトル『潛確居類書120卷』　請求記号 032-Ti282s
ガラス使用

也。釋名曰。淮。韋也。韋繞揚州北界。東至于海也。爾雅曰。淮爲濟。然。淮水與醴水。同源俱導。西流爲醴東流爲淮。自潛流也。下三十許里。東出桐栢之大復山南。謂之陽口水。南即復陽縣也。〇案淮水。其源初則湧出。復潛流三十里。然後長驚東北經大復山。從義陽縣南。東過江夏平春縣北。又東過新息縣南。期思縣北。至原鹿縣南。與汝水合。又東至當塗縣。與渦水合。又東過廬江安豐縣。與決水合。又東過鍾離縣北。夏丘縣南。又東至徐縣。合澗水。斬水。又東至盱眙縣。又東北至下邳淮陰縣。與泗水合。東至廣陵淮浦縣而入海也。近海數百里。通朝夕潮。尚書稱導淮自桐栢。東會于泗沂。東入于海是也。〇孫盛晉陽秋曰。秦始皇東遊。望氣者云。五百年後。金陵有天子氣。于是始皇于方山掘流西入江。亦曰淮。今在潤州江寧縣。土俗亦號曰秦淮。〇周官青州。其川淮泗。〇淮南子淮出桐栢

禹貢〇尚書禹貢淮沂其乂孔安國注曰。二水以治也

晉竭〇臧榮緒晉書曰。嘉三月。淮濮水竭。〇晉王導初渡淮。使郭璞筮之。曰。吉。淮水絕。王氏滅

橘化○〔周禮〕橘踰淮而北化爲枳。此地氣然也

禽變○郭璞遊仙詩。六龍安可頓。運流有代謝。淮海變微禽。吾生獨不化

漵鮒○〔劉向說苑〕莊周貧。往貸于魏文侯。文侯曰。待吾邑粟之來而獻之。周曰。乃今者周之來。見道上牛蹄涔中有鮒魚焉。太息謂周曰。須我爲汝南詣楚王。決江淮以救汝。鮒魚曰。今命在旦夕。汝即來索我于枯魚之肆矣

化雉○〔國語〕趙簡子歎曰。雀入于淮爲蜃。龜鼈莫不能化。唯人不能。哀夫○李顒感冬篇曰。宛虹潛大陰。文雉化淮汜

韓釣○〔注水經〕淮水東經淮陰縣。漢高祖封韓信爲侯國。昔信去下鄉而釣于此處也

王浮○後漢王粲浮淮賦。從王師以南征兮。浮淮水而遐逝。背渦浦之曲流兮。望馬丘之高滋。汎洪櫓于中潮兮。飛輕舟于濱際。建衆檣以成林兮。聲無山之樹藝。于是汎風興濤。征鼓若雷。旌麾翳日。飛雲天迴。蒼鷹飄逸。遁相競帙。凌驚波以高驁。馳駭浪而赴質。嘉舟徒之巧極。美榜人之閑疾。白日未

国立国会図書館　タイトル『潜確居類書120巻』　請求記号 032-Ti282s
ガラス使用

移前驅已屆群師按部左右就隊軸轤千里名卒億計運茲威以赫怒清海隅之蒂芥濟元勳于一舉垂休績于來裔

泗徂〇〔唐文粹〕呂周任泗州大水汜山泝桐栢發徂奔同赴湧下注

汴闕〇〔唐五行志〕中和三年汴水入與淮水鬬壞船數艘

淼淼〇隋煬帝早渡淮詩平淮既淼淼曉露復霏霏淮甸未分色洪滸共晨暉清霞轉孤嶼錦帆出長圻潮魚時躍浪沙禽鳴欲飛會待高秋晚愁因逝水歸〇蔡允恭奉和出潁至淮應令詩久倦川塗曲忽此望淮沂波浪汎淼淼眺迴情依依稍覺金烏轉漸見錦颿稀欲知仁化洽謳歌滿路歸

瀲瀲〇徐仲車淮之水詩淮之水春風吹春風洗青于藍綠染指魚不來鷗不起瀲瀲灩灩天盡頭秖見高帆不見舟殘陽欲落未落處盡是人間今古愁可奈何可奈何莫使騷人問棹歌我曹盡是浩歌客笑聲酒面春風和

導桐栢〇〔禹貢〕見總

省徐土〇〔毛詩〕率彼淮浦省此徐土

奔二山○〔注水經〕平阿縣有當塗山。淮出于荊山之左。當塗之右。奔二山之間。而揚濤北注也

有三洲○〔毛詩〕鼓鐘伐鼛。淮有三洲 毛注。三洲。淮上也

青于藍○見瀲下

青如苔○馬子才長淮謠。長淮之水青如苔。行人但覺心眼開。湘江豈無水。魚腹忠冤埋。但見愁雲結。雨猿聲哀。浙江豈無水。鴟韋漂脊骸。但見潮頭怒。氣如山來。孤臣詞客到江上。何以寬心懷。長淮之水繞楚流。先生家住淮上頭。黃金萬斛浴明月。碧玉一片含清秋。酒花人面歌一曲。淮上百物無閑

愁

通曲江○隋杜臺卿淮賦序。古人登高有作。臨水必觀。于焉咏吟。此賦可得而言矣。詩周南云。漢之廣矣。不可泳思。江之永矣。不可方思。邶風云。涇以渭濁。湜湜其沚。衛風云。河水洋洋。北流活活。小雅云。滔滔江漢。南國之紀。大雅云。豐水東注。惟禹之績。周頌云。猗與漆沮。潛有多魚。有鱣有鮪。鰷鱨鰋鯉。魯頌云。思樂泮水。薄采其芹。此皆水賦濫觴之源也。後漢班彪有覽海賦。魏文帝有滄海賦。王粲有遊海賦。晉成公綏有大海賦。潘岳有滄海賦。木玄

虞孫綽並有海賦。楊泉有五湖賦。郭璞有江賦。唯淮未有賦者。魏文帝雖有浮淮賦。止陳將卒赫怒。至于兼包化產。畧無所載。齊天統初。以教府詞曹出廣州長史。經淮陽赴鎮。頻經利涉。壯其淮沸浩蕩。且注巨海。南通曲江。水怪神物。于何不有。遂撰聞見追而賦之。曰美大川之爲德。諒在物而非假。決出元氏之鄉。濫流桐栢之下。始經營于赤位。終散漫于炎埜

續揚州〇詳總

大禹排〇〔孟子〕禹疏九河排淮泗而注之江

召公平〇〔毛詩〕宣王命召公平淮夷

潛周鼎〇〔楚辭〕潛周鼎于江淮兮鑿土鬻諄于中宇

王逸注曰。言藏九鼎于江淮之中

沉魏璧〇〔魚豢魏畧〕文帝黃初六年。帝以舟師入淮。遣使者沉璧于淮汜

得玉璽〇〔臧榮緒晉書〕安帝義熙十二年。左衛兵陳陽。于東府前淮水中。得玉璽一枚。此金陵秦淮。非四瀆淮也。以淮事少。故假此成對

貢蠙珠〇〔尚書禹貢〕泗濱浮磬淮夷蠙珠暨魚

孔安國注曰。淮夷二水。出蠙珠及美魚

出兵賦○〔合璧〕唐第五琦曰。兵賦之所出。以江淮爲
淵
繞楚流○詳前青如苔下
異汨羅○唐子方謫官渡淮。舟中遇風。舟欲覆。乃釃
酒作詩曰。宋聖非狂楚。清淮異汨羅。平生仗忠信。
今日任風波。舟楫顛危甚。龜鼉出沒多。斜陽幸無
事。沽酒聽漁歌
雪夜渡○〔唐書〕裴度雪夜渡淮。入蔡。
戍夜踰○〔忠義傳〕賊將李圓焚淮口。辛讜曰。事亟矣
獨出可以求援。乃與楊文播李行實。戍夜踰淮。坎
岸登馳三十里。至洪澤。見戍將郭厚本告急。厚本
許出兵
舸艫渡○唐杜祐爲徐州節度使。張建封卒。軍亂。立
其子愔請于朝。帝不許。詔祐節度淮泗。討定之。祐
具舸艫遣將渡淮
鐵鎖絕○咸通中。龐勛反。圍城。淮南節度使令狐綯
遣牙將李湘屯淮口。與郭厚本合。爲所敗。于是援
制幣太牢之奠。敬祭于東瀆大淮之靈。蓋聖德應
擅材含德○隋薛道衡祭淮文。元帥晉王謹以清滌
絕泗州刺使杜惛乃以鐵鏁絕淮流。梯衝乘城

国立国会図書館　タイトル『潜確居類書120巻』　請求記号 032-Ti282s
ガラス使用

期神功宰物上齊七政下括四海自晉人喪道燮
倫攸斁天隔内外地毀東南三吳成危亂之邦百
越爲逋逃之藪皇帝肇開鼎業光有神器圖出龜
龍鏡懸金玉憂勞庶績無忘寤寐言念蒼生情深
矜養河源海外莫不來庭冒頓呼韓歲時拜誦僞
陳蕞爾尚阻聲教妖賊叔寶僭竊遺緒毒流江左
寇結人神上軫皇情義申吊伐猥蒙朝寄撫寧淮
甸仰惟導源桐栢長邁蓬萊標四瀆而引百川擅
五材而含七德廣憑流惡之靈克成除暴之舉使
水陸旌旗所向無前吳會君長束手歸服謹申薦
醴惟神尚饗

崩湍委咽〇唐徐彦伯淮亭吟貞寂慮兮淮山幽憐芳
若兮拏牛洲崩湍委咽日夜流孤客危坐心自愁
矧鶴唳兮風曉復猿鳴兮霜秋燈耀飛兮蟋蟀吟
倚清瑟兮横凉琴擷瑶芳兮吊楚水弄琪樹兮歌
越吟山碕礒兮隈曲水涓涓兮洞汨光延起兮驟
興沒青苔竟兮綠蘋歇綠蘋歇兮凋朱顔嫩人寂
歷兮何時開君不見可憐桐栢上半葬桂樹花滿
山

遠浦沉天〇隋諸葛潁奉和出潁至淮應令詩涉潁

国立国会図書館　タイトル『潜確居類書120巻』　請求記号 032-Ti282s
ガラス使用

倦紆廻。浮淮欣迴直。遥村含水氣。遠浦沉天色。靈濤稍欲近。仙巖行可識。玄覽屬虞辭。風雲有餘力

清流含日〇前題弘執恭詩。虞情欣逸賞。臨汎入淮泥。棹聲喧岸庳。颿影出雲飛。清流含日彩。奔浪蕩霞暉。還如漳水曲。鳴笳啓路歸

堰漲如雷〇秦少游浮山堰賦序。梁武帝天監十三年。用魏降人王足計。欲以淮水灌壽陽。乃假太子右衛康絢節。督幸二十萬。作浮山堰于鍾離。而淮流湍駛漂疾。將合復潰。或曰。淮有蛟龍喜乘風雨壞岸。其性惡鐵。絢以爲然。乃引東西冶鐵器數千斤。益以薪石沈之。猶踰年乃合。堰袤九里。水逆淮而上。所蒙甚廣。魏人患之。果徙壽陽戍頓八公山。餘民分就岡瀧。未幾淮暴漲。堰壞。奔于海。有聲如雷。水之怪妖蔽流而下。死者數十萬人

檣建成林〇見前王浮下

封長源王〇五代楊溥二年正月封淮瀆爲長源王。獲無支祁〇古岳瀆經禹治水。三至桐栢山。獲淮渦水神名曰無支祁。形猶獼猴。力踰九象。人不可視。乃命庚辰制之。是時木魅山妖。水怪奔號叢藪。幾以千數。庚辰持戟逐去。遂鎖無支祁于龜山

国立国会図書館　タイトル『潛確居類書120卷』　請求記号 032-Ti282s　ガラス使用

之足。淮水乃安。唐永泰初。楚州有漁人。夜釣于龜山之下。其鉤爲物所掣。因沉水視之。見大鐵鎖繞山足。一獸形如青猿。亢若昏醉。涎沫腥穢。不可近

濟瀆

濟總○〔周官〕兗州。其川河濟○〔釋名〕濟。濟也。言源出河北。濟河而南也○〔水經〕濟水出河東東垣縣王屋山爲沇水。註云山海經曰王屋之山。灤水出焉。西北流注于泰澤。郭景純云。灤沇聲相近。卽沇水也。潛行地下。至共山南復出于東丘。今原城東北有東丘。孔安國曰。泉源爲沇。流去爲濟。春秋說題辭曰。濟。濟也。濟度也。員也。風俗通曰。濟出常山房子縣贊皇山。廟在東郡臨邑縣。濟。齊其度量也。余按二濟同名也。所出不同鄉。源亦別。斯乃應氏之非矣。今濟水重源。出溫城西北平地。水有二源。東源出原城城東北。昔晉文公伐原以信而原降。卽此城也。俗以濟水重源所發。因復謂之濟源城。其水南逕其城東故縣之原鄉。杜預曰。沇水縣西北有源城者是也。南流與西源合。而源出原城西。東沇水注之。□水西南東北流注于濟。濟水又東逕原城南。東合北水。亂流東南注。分爲二水。一水

東南流。俗謂之爲衍水。卽沇水也。衍沇聲相近。傳呼失實也。濟水又東南。逕郪城北。而出于溫矣。其一水枝津。南流至于溴水。出源城西北原山。勳掌谷。俗謂之爲白澗水。南逕源城西。春秋會于溴梁。謂是水之墳梁也。○案濟水初名沇水。東出溫縣西北。始名濟水。孔安國注尚書。泉源爲沇。流去爲濟。在溫西北平地。又東南與河並流。過成皐。成皐今汜水縣。晉書地道志。濟自大伾入河。與河水閒而東流。大伾成皐。古成皐兼包鞏縣之界。而溢出爲滎水。東流過廣武。滎陽。滎陽縣。及封丘。東昏。濟陽原武。平丘。縣北。又東過宛朐縣南。至定陶縣。又東北流與荷水會。東至乘氏縣西。分而爲二。其一東北流入鉅埜澤。過壽張西。與汶水合。又北過穀城縣西。又北過臨邑縣西。合馬頰水。又北過穀城縣西。又北過臨邑縣東。又東北過盧縣北。經齊郡東萊郡而入海也。尚書稱導沇水。東流爲濟。入于河。溢爲滎。東出于陶丘北。卽荷水所在也。又東北會于汶。又東北入于海是也。又水經注云。濟水至乘氏縣西。分爲二流。其一東北流。今所入海者。其一東南流。東過昌邑縣北。金鄉縣南。至方輿爲沛水。過沛縣東北。至下邳而入淮。○淮南子。濟出王屋。○又云。支離之山。濟水出

焉。南流注于漢注。今濟水出酈縣西北山中。南入漢。酈音離。字亦同

導沇〇〔禹貢〕導沇水東流爲濟。入于河溢爲滎。注泉源爲沇。流去爲濟〇唐高宗問許敬宗曰。書稱浮于濟漯。今濟與漯。斷不相屬。何故而然。敬宗曰。夏禹導沇水。東流爲濟。入于河。今自源至溫而入河。水自北伏地過河。而南出爲滎。又伏而西至曹濮散出于地。合而東。汶水自南入之。所謂溢爲滎。東出于陶丘北。又東會于汶也

濟河〇〔釋名〕源出河北濟河而南也

重源〇詳總

异岸〇述征記河内溫縣亦有濟入于黃河。謂濟之源。按二濟即南北异岸而相遠亦踰千里也

吳溝〇〔吳越春秋〕吳王夫差興兵伐齊。掘爲深溝。通于商魯之間。北屬之濟

齊阻〇〔戰國策〕張儀說秦王曰。齊據河濟。足以爲阻

馮征〇馮衍明志賦。流山岳而周覽。徇碣石與洞庭。浮江河而入海。沂淮濟而上征

袁汎〇袁宏北征賦。于是背梁山。截汶波。汎清濟。傍有瀰〇〔詩〕有瀰濟盈

祝阿

国立国会図書館　タイトル『潜確居類書120巻』　請求記号 032-Ti282s　ガラス使用

汚彼〇〔白帖〕汚彼濟水

齊度量〇〔風俗通〕濟齊也，齊其度量

蕩垢濁〇見前德美注

與河同靈〇唐李甘瀆問。今盡濟水之力載數石之舟。廣不能橫。深不能浮。而曰與河同靈等秩

雖細獨尊〇唐高宗問許敬宗曰。天下洪流巨谷。不載祀典。濟甚細而在四瀆何哉。答曰。瀆之言獨也。不因餘水。獨能赴海者也。濟雖細獨而尊

鸛鶴不踰〇〔周禮〕鸛鶴不踰濟

作潤岱宗〇後魏文帝祭濟瀆文曰。維太和十九年皇帝遣太常寺守。散騎常侍景昭告于濟瀆之靈。乾光資曜。坤載播液。惟瀆暢靈。協輝陽辟。庶象憑和。升降芳歷。蘊神包化。比土宣績。溫方湧瑞。沇源導濟。引流通滄。實侔四體。作潤岱宗。含雲吐澧。潤波湛湛。川風瀰瀰。瞻洪津而懷德。乘長波而欽智。汎龍儀之郁穆。璨玉軒而浮被。沉璋璧之明物。冀牲潔以歸寄

海

海總〇〔說文〕海。天池。以納百川者也〇〔爾雅〕海者。晦也。取其荒遠冥昧之稱〇〔釋名〕海。晦也。主承穢濁。

其黑如晦也○博物志天地四方。皆海水相通。地在其中。蓋無幾也。七戎。六蠻。九夷。八狄。形類不同。總而言之。謂之四海也○四海之外。皆復有海云。案東海之別有渤澥。出說文故東海其稱渤海。又東謂之滄海○博物志滄海之中。有蓬萊方丈瀛洲三神山。金銀爲宮闕。仙人所集○列子渤海之東有大壑。名曰歸墟。莊子所謂尾閭其中有岱輿員嶠方壺瀛洲蓬萊五山○十洲記東海之別有溟海。據一統志。今永平府昌黎縣南海名溟海。又案四海記。四海通謂之溟。東曰滄溟。南曰南溟。西曰西溟。北曰北溟員海。十洲記曰。蓬萊山周廻五十里。有員海遶之。其水色正黑謂之溟海。按莊子有北溟。則四海皆稱溟也○山海經有岐海。幼海。少海。山海經云。驩頭國皆在岐海中案南海大海之別有漲海。謝承後漢書曰。交趾七郡貢獻。皆從漲海出入。又外國雜傳云。大秦西南漲海中。可七八百里。到珊瑚洲。洲底大磐石。珊瑚生其上。人以鐵網取之案西海大海之別。小水名海者。則有蒲昌海。漢書曰。蒲昌海。一名鹽澤。廣袤三百里。其水停冬夏不減。潛行地下。南出積石。蒲類海。郭義恭廣志云。蒲類海。在西域東北。實固擊伊吾。戰于蒲類海青海。十三洲記曰。允吾縣西。有卑禾羌海。代謂之青海鹿渾海。後漢書曰。太祖西征。次鹿渾海潭。潭彌海。陽池海。廣志云。羌中之水名陽池海案北海大海之別有瀚海。渤澥海。後漢書。竇憲伐匈奴。至渤鞮海伊連海。郭義恭廣志云。匈奴中北有伊連海私渠海。後漢梁諷

說北單于。單于喜。即將人衆與諷俱還。到私渠海。凡四海通謂之裨（叶之反）海。裨海外復有大瀛海環之。邵子曰。所謂中國者天下八十一分之一耳。中國名曰赤縣。內自有九州。禹之九州是也。不得爲州數。中國外如赤縣州者。亦謂之九州。有裨海環之。如一區中者。乃爲一州。如此者九。九州者。亦謂之九州。有裨海環其外。此謂八極而天下際焉。又案一統志。幅員之內。州縣之瀕海者北直則永平（城西）昌黎。（孤懸海中）南直則嘉定。（城東）崇明。（孤懸海中）城南。名滬海。松江。（城東南。與寧波相望。中夜。每聞越土雞犬聲。合流而入。東接諸酋。日本最近。雖混茫無際。而灘瀨淤淺。貢舶罕經。號爲窮海。）海州。（南接朐山。北抵懷仁。西趨當州。往來漕運道。）滄州。（城北。鹽山。（城東。）上海。（北起嘉定。南抵華亭。松江。黃浦。合。爲元時運道。）山東則濱州。利津。霑化。海豐。樂安。壽光。諸城。日照。（島中有龍芻草以秣馬。則日行千里。）浙江則海寧。海鹽。蘄。慈谿。定海。象山。（海中出珠鱉。）海康。合浦。瓊州。（凡轄十縣三州。俱在海中。）而海之以事著。以異稱者。河南之祥符。則有沙陰。臨海。寧海。福建則閩連江。羅源。福清。晉江。莆田。龍溪。漳浦。廣東則南海。歸善。海豐。海陽。澄海。陽江。茂名。電白。吳川。（海中有戰國策梁之君臣。欲得周最。謀于沙海之上。措此。隋文疏舊渠。引汴水。以習舟師。平陳之後。立碑于側。以紀功焉。）陝西之行都。則有居延海。（渡張掖河至黎口峽傍。河東壖曲行千五百里。始達小山。隋將段文振西征。逐虜于青海。即此。）蕭州衛則有白亭海（在洮水之西周千里中有在衛城東北。）

有五澗谷水流入。以水潔白故名。有天生橋覆之。水流于下。人行于上。宛似橋梁。不假人力。

浙江則有灌門海。在定海。故昌國縣也。海中有砥柱屹立。水滙于此。舟過。必投以物。風雨將作。水聲如雷。

廣東則有長沙海。在海豐縣。即南海也。文信國嘗率舟師駐此。〇異物志南海多鯨鯢大者數千里。小者千里。漁人往往見之。又云伐林邑時。于海嶼上得鯨魚頭骨。如數百斛圖。音纏頂上一孔。大如甕。俗以爲珠穴。又云多石決明。又有醋魚。南越呼爲環雷魚。其大一丈。生子朝出貪暮宿母腹。入從臍中出。從口中。腹有兩洞貯水。養子。一洞養二子。風驚波湧之狼藉。魚身長二丈。亦還不爽。又有鋸魚。南越謂之須。藉魚身長二丈。口長六尺。廣三寸。左右生齒如鋸。又有環魚。大如指長八寸。惟脊骨美滑宜羹。又有黃雀魚。每八月化爲黃雀。十月入海。復化爲魚。又有巨龜。其大不知幾千里。昔有商者見海中有洲島。上生樹木。因依以採薪。及作食。不知爲龜。久在沙嶼。泥上積其背而樹木生焉。龜忽入海。死者數人。又有越王魚大如笄。正白。長尺餘。生海邊沙土。肉黑。大如小兒臂。長四五寸。有腹。無口目。

珠母海。在廉州府合浦縣南八十里。中有天生橋。不假人力。

有定三十。如笄簪之形。

有七珠池。曰青鶯。曰楊梅。曰烏泥。曰白沙泥。曰平江。曰斷望。曰海渚。蚊園雜記云。蚩人採珠者。以大船環池。以石懸大綆。別以小繩繫蚩腰。沒水拾蚌置竹籃中。振繩。則舟人汲取。蚩線大綆上。不幸而遇惡魚。有一線之血浮水面。則蚩已蛰魚腹矣。

瓊海。在瓊州府。潮之大小隨長短星。不係月之盈虧。半月東流。半月西流。與浙江潮異。

雲南則有西洱海。在大理府東。古葉榆河也。中有三島。四洲九曲之勝。

青龍海。在雲南府南。最盛。

程海。在北勝州南。程姓所居。名程村。初一夕中。忽變爲海。周圍百里許。流入金沙江。出白魚。狀如鯉而色白。相傳漁者網得古碑。刻有大聖程河妙景帝字。蓋蒙氏隔封云。碑出水數十年。尚潤。又網得青碧磁枕。歲首視其燥潤。以占雨旱。今送供龍王廟。呼曰龍枕。

青華海。在永昌府東。夏秋藕花盛開。

西番則有可跋海。韃靼則有蒙山海。永樂十二年成祖嘗駐蹕火州則

有蒲類海。在土魯蕃西南。一名西澤。又名婆悉海。周四百里。葱嶺于闐以東之水皆注於此。漢張騫道西域度玉門。見二水交流。發葱嶺于闐。注鹽澤伏流千里。至積石而再出焉　淮南

海。在火州柳陳城東。地皆沙磧。大風。則行者人馬相失。○宋史　沙深三尺許。不育五穀。沙中生草名登　海若。海神。名天吳。水伯。名相　海神曰海若（六帖）靈胥○（山海經）朝陽之谷。神曰天吳。是爲水伯。其爲獸也。十八尾人首。人面八足○莊子　南海之帝爲倏。北海之帝爲忽。海。一

云朝夕池　潮有朝夕之池故云。亦云大壑巨壑　出老子及風俗通　海

中山曰島　海中洲曰嶼（東方朔十洲記）有祖洲。瀛洲。玄洲。炎洲。長洲。元洲。鳳麟洲。聚窟洲。流洲。生洲。其生洲瀛洲。在東海。炎洲在南海。鳳麟洲。聚窟洲皆在西海。元洲。玄洲在北海。已上凡十洲也　○莊子　夫海。千里之遠。不足以舉其大千仞之高。不足以極其深禹之時。十年九潦而水弗加益。湯之時。八年七旱。而涯不減。損矣。不爲頃久推移。不以多少進退者。此亦東海之大樂也。又

諄芒遇茷風于大海之濱。茷風曰。子將奚之曰。將之大壑。大壑之爲物也。注焉而不滿。酌焉而不竭。無爲○（文子）古之善爲君者。法海以象其大。注下以成其廣

善下○（老子）江海所以能爲百谷王。以其善下。故能爲百谷王

委水○（禮記）三王之祭川也。皆先河而後海。或源也或委也。此之謂務本也。又曰。洗之在阼。其水在洗

東祖天地之左海也鄭玄注曰海水之所委也
積流○孫卿子不積蹞步。無以至千里不積小流。無
以成江海○淮南子海不讓積水。以成其大
重潤○家語海重潤。而太平之慶○公羊傳海千里潤
注云海出雲雨及千里也
避碍○楊吾子水避碍。則通于海
通天○天河與海通詳玄象類乘槎條
紀地○文選地以四海爲紀
地脉○關令尹内傳天有五億五萬五千五百五十
里地亦如之各以四海爲脉

天池○莊子窮髮之北有溟海者。天池也有魚名曰
鯤。化而爲鳥名曰鵬
滄嶼○沈懷遠南越志海安縣南有小水南注乎海。
極目滄嶼。眇望溟波
碧津○十洲記處玄風于西北坐王母于神鄉。昆吾
錯于流澤扶桑鎮于碧津。離合水精而光獸于炎
埜坎總衆陰是以仙都宅于海島
鯷壑○漢書會稽海外有東鯷壑分爲二十餘國。以
歲時來獻見○左思齊都賦其東則有滄溟鯷壑
洪浩汗漫

国立国会図書館　タイトル『潜確居類書120巻』　請求記号 032-Ti282s
ガラス使用

鵬溟〇莊子鵬將徙于南溟。水擊三千里〇謝莊赤鸚鵡賦禎流隴域詳發鵬溟

沃焦〇玄中記天下之强者東海之惡燋焉水灌而不已惡燋者山名也在東海南方三萬里海水灌之而即消

歸墟〇王逸離騷注云。列子曰。渤海之東。不知幾億萬里有大壑焉實爲無底之谷名曰歸墟。八紘九埜之水。天漢之流。莫不注之。而無增無減焉。莊子曰。天下之水。莫大于海。萬川歸之。不知何時止而不盈。尾閭泄之。不知何時已而不虛。柳子曰。東歸窮墟又環西盈。脉穴土區。而濁濁清清。墳壚滲疏滲渴而升。克融有餘。泄渥復行。器運漵漵悠何又何益焉。朱子曰。三子之言。遞相祖述。而柳又明歸墟之泄。非出之天地之外也。但水入于東而復遠于西。又滲縮而升。乃復出于西原而下流于東。此其說近似。然以理驗之。則天地之化。往者消而來者息。非以往者之消復爲來者之息也。水流東極。氣盡而散。如沃焦釜。無有遺餘。故歸墟尾閭。亦有沃焦之號。非如未盡之水。山澤通氣而流注不窮也

樓蜃〇漢書海旁有蜃氣爲樓臺

室鮫〇晉木玄虛海賦昔者帝嬀臣唐之世天綱淳滀爲凋爲瘵洪濤瀾汗萬里無際江河既導萬穴俱流掎抜五岳竭洞九洲於廓靈海長爲委輸土聲其爲怪則乃漵溰亦激灩浮天無岸波如連山乍合乍散噓吸百川洗滌淮漢若乃霾曀潛消莫振莫竦輕塵不飛纖蘿不動猶尚呼呷餘波獨湧若乃邊荒速告主命急宣飛迅鼓檝汎海凌山于是候勁風揭百尺維長梢挂帆席望濤遠決悶然鳥逝一越三千不終朝而濟所屆若乃負穢臨深虛鬐蝭象暫曉而閃屭爾其大量也則南渝朱崖北洒天墟東演析木西薄青徐經綸瀴溟萬萬有餘吐雲霓含龍魚隱鯤鱗潛靈居其垠則有天琛水怪鮫人之室瑕石詭暉鱗甲異質繁綵揚華萬色隱鮮陽氷不冶陰火潛然其魚則橫海之鯨突杭孤遊茹鱗甲吞龍舟若其毛翼產殼剖卵成禽鳥雛離褷鸛子淋滲羣飛侶浴戲廣浮深

橋秦〇三齊記青城山秦始皇登此山築城造石橋入海三十里

杜漢〇張渤吳錄象林海中有小洲生柔金自北南

行三十里。有西屬國人。自稱漢子孫。有銅柱。爲漢疆場之表（場音亦）

鑿測○〔白帖〕以鑿酌海

禽填○〔山海經〕發鳩之山有鳥名曰精衛。是炎帝之女。往遊東海。溺而不返。是故精衛常取西山之木石以填海

不波○〔韓詩外傳〕成王時。有越裳氏重三譯而朝。曰。吾受命國之黃髮曰。久矣天之不迅風雨。海之不波溢也。三年于茲矣。意者中國有聖人乎。盍往朝之○〔名賢詩話〕阮昌齡作海不揚波賦。一筆成文

其警句有云收碣石之宿霧。斂蒼梧之夕雲。八月靈槎。泛寒光而靜去。三山神闕。湛清影以遥連

揚塵○〔神仙傳〕麻姑謂王方平曰。自接待以來。見東海三爲桑田。向到蓬萊。水乃淺于往者。略半也。豈復爲陵陸乎。方平曰。東海行復揚塵耳

海眼○〔金華子〕北海縣因發地得五銖錢。取之不盡中得一石記云。此是海眼。以錢鎮之。衆懼復掩○〔一統志〕建昌府城南山下有潭。人呼爲海眼。旁有龍王廟。成化中旱。巫者命一兒投鐵符潭中。雷雨立至。俄一黑犬。迫兒入潭

国立国会図書館　タイトル『潜確居類書120巻』　請求記号 032-Ti282s
ガラス使用

海市○登州三面距海春夏常見海市蕪載知登州
被召將去。以不見海市爲恨。禱于海神。次日乃見
○又永平府昌黎縣突入海七里每元霄將旦有
城市樓臺影現灘上
失舟○通鑑劉仁軌運粮失舟。李義甫使袁異式鞫
之。具獄以聞。義甫言于上曰。不斬仁軌。無以謝百
姓。舍人源直心曰。海風暴起。非人力所及。乃除名
拔劍○謝承後漢書汝南陳茂嘗爲交趾別駕刺史
周敞。涉海遇風。船欲覆沒。茂拔劍呵罵水神。風卽
止息
自悔○孝子傳管寧避地遼東過海遇風。船人危懼
皆叩首悔過。寧亦念昔年常如厠不冠。卽便悔言
風亦尋靜
無恐○五代史段希堯使吳越。是時江淮不通。凡使
吳越者。皆泛海。而多風波之患。希堯過海遭大風
左右皆恐懼。希堯曰。吾平生不欺。汝等恃吾可無
恐也。已而風亦止
闕黃金○史記燕王使人至蓬萊方丈瀛洲此三神
山在海中。去人不遠。有至者。望之如雲。及到。三山
反在水下。有仙人不死藥焉。黃金白銀爲宮闕

室紫石○〔東方朔十洲記〕蒼海島中有紫石宮室。九
老仙都
草不死○〔十洲記〕祖州在東海中地方五百里。上有
不死草。生瓊田中。草似菰苗長三尺許。人已死者
以草覆之。皆活
樹返魂○〔十洲記〕聚窟洲在西海中。有大樹。與楓木
相似。樹芳花香聞數百里。其名曰返魂樹
負石入○〔漢書〕鄒陽上書徐衍負石入海不容于世
義不苟取
乘桴浮○〔風俗通〕姜詡字伯進。靈帝踐祚徵肱爲太
守。肱告人曰。吾以虛獲實。蘊藉聲價。盛明之際。尚
不委質。今政在私門。夫何爲哉。遂乘桴浮于海。莫
知其極。時人以爲非凡
江漢朝宗○〔尚書〕江漢朝宗于海（注云宗尊也有似于朝）○〔隋
煬帝季秋觀海詩〕孟軻叙遊聖。校乘說愈疾。逖聽
乃前聞。臨深驗茲日。浮天迴無岸。含靈固非一。委
輸百谷歸。朝宗萬川溢。分城（一作空）碧霧晴。連洲彩
雲密。欣同夫子觀。深慨玄虛筆
日月爲表○後漢班叔皮覽海賦。余有事于淮浦。覽
滄海之茫茫。悟仲尼之乘桴。聊從容而遂行。馳鴻

瀨以標驚翼飛風而迴翔顧百川之分流煥爛熳以成章風波薄其襄褭齎同邈浩浩以湯湯揩日月以爲表索方瀛與壺梁曜金璫以爲堂蓂芝列于階路湧醴漸于中堂朱紫彩爛明珠夜光松喬坐于東序王母處于西廂命輯衆與岐伯講神篇而較靈章願結旅而自託因離世而高遊驂飛龍之驂駕歷八極而迴周遂竦節而饗應忽輕舉以神浮遵霓霧之掩蕩登雲途以凌厲乘虛風而體景超太清以增逝麾天閽以啓路闢閶闔而望余通王謁于紫宮拜太乙而受符

嵎夷正位○魏王粲遊海賦乘菌桂之芳舟浮大江而遥逝翼驚風而長驅集會稽而一睨登陰陽以東望覽滄海之體勢吐星出日天與水際其深不測其廣無臬尋之冥地不見涯洩洩章亥所不極盧敖所不届懷珍藏寶神隱怪匿或無氣而能行或含血而不食或有葉而無根或能飛而無翼鳥則爰居孔鵠翡翠鸕鷀繽紛往來沈浮翱翔魚則橫尾曲頭方目偃額大者若山陵小者重鈞石乃有貴蛟大身明月夜光蠵龜碧瑁瑇瑁金質黑章若夫長洲別島旗布星峙高或萬尋近或千里桂林

国立国会図書館　タイトル『潜確居類書120巻』　請求記号 032-Ti282s
ガラス使用

叢乎其上。珊瑚周乎其趾。碧玉。名不可紀。洪洪洋洋誠不可度也處嵎夷之正位兮。向色號于冥蒼包納汚之弘量兮。正宗廟之紀綱總衆流而臣下兮爲百谷之君王

天崖託身〇魏文帝滄海賦美百川之獨宗。壯滄海之威神。驚扶桑而遐逝。跨天崖而託身。驚濤暴駭騰湧澎湃。鏗訇隱潾。湧沸凌遝。于是黿鼉漸離汎濫遥遊。鴻鸞孔鵠哀鳴相求。揚鱗濯翼載沉載浮。仰唼芳芝。俛漱清流。巨魚橫奔。厥勢吞舟。爾乃釣大貝。採明珠搴懸黎。收武夫窺大麓之潛林。覩搖木之羅生。上蹇蘼〇以交錯。下來風之泠泠振綠葉以蔽翳吐芬葩而揚榮

萬里藏岸〇齊張融海賦爾其海之狀也則窮區沒渚萬里藏岸。控會河濟。朝總江漢。湍轉。則日月似驚。浪動。則星河如覆。展轉縱橫。揚珠起玉峰勢崇高岫形參錯。或如前而未進。乍非遷而已却。却瞻無後向望何前長尋高眺。唯水與天。若乃山橫蹙浪。風倒摧波磊若驚山碣嶺以竦石。鬱若飛煙奔雲以振柯。連瑤光而交彩接玉繩以通華。爾其奇名出錄。詭物無書。高岸乳鳥。橫關產魚。蠙蠙玳瑁

綺貝繡螺。玄珠牙綵。綠紫相華

三歲一周。流波相薄。故地動

三歲一周〇莊子海水三歲一周。披襟眺滄海。憑軾

懷卑持滿〇唐太宗春日望海詩。和

翫春芳。積流橫地紀。疏派引天潢。仙氣凝三嶺。和

風扇八荒。拂朝雲布色。穿浪日舒光。照岸花分彩。

迷雲雁斷行。懷卑運深廣。持滿守靈長。有形非易

測。無源詎可量。洪濤經變野。翠島屢成桑。之呆思

漢帝。竭石想秦王。霓裳非本意。端拱是圖王 潢音黃 罘音罘

有形無源〇見上

包乾括坤〇木元虛海賦。其爲器也。包乾之奧。括坤

之區。惟神是宅。亦祇是廬。何奇不有。何怪不儲。茫

茫積流。含形內虛。曠哉坎德。卑以自居。弘徃納來。

以宗以都。品物類生。何有何無

潮湖汝江〇晉潘岳滄海賦。徒觀其狀也。則湯湯

蕩瀾漫形沉。流沫千里。懸水萬丈。測之莫量其深。

望之不見其廣。無遠不集。靡幽不通。羣溪俱息。萬

流來同。含三河而納四瀆。潮五湖而汐九江。陰霖

則興雲降雨。陽霽則吐霞曜日。煮水而鹽成。剖蚌

而珠出。其中有蓬萊名岳。青丘奇山。阜陵別島。嵎

環其間。其山則嵬畢崔嵬崒。嵯峩降屈拔倉流以特起。擢崇基而秀出。其魚則有吞舟鯨鯢。烏賊龍鬚蜂目豺口。貍斑雉軀。怪體异名。不可勝圖。其蟲獸則素蛟丹虬。元龜靈鼉。修黿巨鼇。紫貝螣蛇。玄螭蚴虬。赤龍焚蘊。遷體改角。推舊納新。舉扶搖以抗翼。泛陽侯以濯鱗。其禽鳥則鷗鴻鶤鶴。鳩鵝鴇鵠。朱背煒燁。縹翠葱青。詳察波浪之來往。遍聽奔激之音響。力勢之所迴薄。潤澤之所彌廣。信普天之極大。橫率土而莫兩

浴日涵星○〔柳文〕今夫大海。其西無西。其東無東。其北無北。其南無南。旦則浴日而西之。夜則滔列星。涵太陰揚陰火。珠寶之光以明。其塵霾之雜不處也。必泊之西澨。故其大也。深也。潔也。光明也。無我若者

吞淮納泗○〔晉孫綽望海賦〕五湖同浸。九江叢溉。抱河含濟。吞淮納泗。南控沅湘。西引涇渭。洲渚迢遞以疏屬。島嶼綿邈以牢羅。殖嵬崔之碣石。構穹窿之𡸣岢。玄奧之府。重刃之房。鱗彙萬殊。甲産無方。包隋珠。銜夜光。珉琄熠爍以泳游。蠵蠵煥爛以映漲。虛貝含素而表紫。蠳螺絡丹而帶湘。青甲芬颷

以微扇玄木杳渺以舒芳。其卉則綠苔石髮蔓
以流綿。紫蓳菖蒲 稗 綜解以被渚。華組依波而錦披
翠綸扇風而繡舉。長鯨嶽立以截浪。蚴鰡揚鬐以
排流巨鼇贔屭以冠山。鳥鰬呼翕以吞舟。鵬爲羽
絏。彌綸八荒。亘帶九地。昏明注之而不溢。尾閭洩
之而不匱

溟漲無倪○宋謝靈運遊赤石進帆海詩。首夏猶清
和。芳草亦未歇。水宿漚晨暮。陰霞屢興沒。周覽倦
瀛壖而宣 況乃凌窮髮。川后時安流。天吳靜不發。揚
帆采石華。挂席拾海月。溟漲無端倪。虛舟有超越。
仲達輕齊紲。子牟眷魏闕。矜名道不足。適已物可
忽。請附任公言。終然謝天伐

鴻溶難測○梁劉孝標登郁洲山望海詩。滄潦聯霄
岫。曾嶺欝巉嶪。疾 下盤鹽海底。上轉靈鳥翼。滇洲
面 非可辨。鴻溶信難測。輕塵久弭飛。驚浪終不息。

雲錦曜石嶼。羅綾文水色

靈海氷凌○王隱晉書慕容皝上言曰。臣躬征平郭
遠。假陛下之威。將士竭命。精誠感靈海。爲結氷凌

行海中三百餘里。臣自立國。及。問諸故老。初無海水氷凍之歲

東海桑田〇〔神仙傳〕見前揚塵條

潮濤

總〇〔說文〕江海之水。朝生爲潮。夕至爲汐。又曰濤大波也〇〔志来志〕高麗舊經云。潮汐往之。應期不爽。爲天地至信。山海經以爲海鰍之出入。浮圖書以爲神龍之變化。莊周以爲氷池焦釜之生息。抱朴子以爲天運高卑之消息。虞喜啓蟄而成。竇叔蒙以爲月從其類。盈虛相應。王充論衡以爲水者地之血脈。隨氣進退。其說紛紛。率未之盡。大抵天包水。水承天。而一元之氣升降于大虛之中。方其氣升而地沉。則海水溢而爲潮。及其氣降而地浮。則海水縮而爲汐。計日十二辰。從子至巳。其氣爲陽。而陽之氣又自有升降。以運乎晝。从午至亥。其氣爲陰。而陰之氣又自有升降。以運乎夜。一晝一夜。合陰陽之氣。凡再升再降。故一日之間。潮汐皆再焉。又曰。以時有交變。氣有盛衰。而浙潮之所至亦因之大小。當卯酉之月。則陰陽之交也。氣以交而盛。故潮之大也。獨異于餘月。當朔

望之後。則天地之變也。氣以變而盛故潮之大也
獨異于餘日。今海中有魚獸。殺取皮而懸之。潮水
至則毛皆起。豈非氣盛而類應之自然歟○宋姚
寬曰。舊于會稽得一石碑。論海潮依附陰陽時刻。
極有理。大率元氣虛盈。天隨氣而漲斂。溟渤往來
潮隨天而進退者也。以日者衆陽之母。陰生于陽
故潮附之于日也。月者太陰之精。水者陰類。故潮
依之于月也。是故隨日而應月。依陰而附陽。盈于
朔望。消于朏魄。虛于上下弦。息于輝朒。故潮有大
小焉。今起月朔夜半子時。潮平于地之子位四刻
一十六分半。月離于日在地之辰次。日移三刻七
十二分。對月到之位。以日臨之次。潮必應之。過月
望復東行。潮附日而又西應之。至後朔子時四刻
一十六分半。日月潮水俱復會于子位。其小盡則
月離于日在地之辰次。日移三刻七十三分半復
對月到之位。以日臨之次。潮必應之。至後朔子時
四刻一十六分半。日月潮水亦俱復會于子位。是
知潮常附日而左旋。以月臨在午。潮必平矣。月在
卯酉汐必盡矣。或遲速消息之小異。而進退盈虛
終不失于時期矣○〔說文〕濤。大波也

陽候○〔廣雅〕陽侯濤大波神也○羅隱詩怒聲洶洶
勢悠悠羅刹江邊地欲浮謾道往來存大信也知
翻覆向平流任拋巨浪疑傾底猛過西陵似有頭
至畢朝昏誰主掌好騎頑尾問陽侯

靈胥○〔廣韵〕靈胥濤神也伍子胥死沉屍于江其精
鴟化爲神號曰靈胥○吳都賦習御長風狎蛟靈
胥

銀山○東坡詩海上濤頭一線來樓頭指顧雪成堆
從今潮上君須上更看銀山十二回

玉穴○姚合杭州觀潮詩樓有章亭號濤來自古今

勢連滄海濶色比白雲深怒雪驅寒氣狂雷散大
音浪聲風更起波急石難沉鳥懼多遥過龍驚不
敢吟朒如開玉穴危似走瓊岑但褫千人魄那知
伍相心岸摧連古道洲漲踏叢林跳沫山皆溼當
江日半陰天然與禹鑿此理遠難尋

化鯤○〔覆瓿集〕九年得化鯤之濤噓吸之以還○范
希文觀潮詩何處潮偏盛錢塘無與儔誰能問天
意獨此見濤頭海波弄來盡江城打欲浮勢雄驅
島嶼聲怒戰貔貅萬疊雲纔起千尋練不收長風
方破浪一氣自橫秋高岸驚先裂羣源怯倒流騰

国立国会図書館　タイトル『潜確居類書120巻』　請求記号 032-Ti282s
ガラス使用

凌大鯤化浩蕩六鼇遊北客觀猶懼吳兒弄弗憂

子胥忠義者無覆巨川舟

沒樹○梁徐防賦得觀潮詩雲容雜浪起楚水漫吳流漸看遥樹沒稍見遠天浮漁人迷舊浦海鳥失前洲不測滄溟曠輕鱗幸自遊

弄潮○蔡襄戒弄潮文斗牛之分吳越之中維江濤之最雄乘秋風而益怒乃其習俗于以遊觀厥有善泅囚之徒競作弄潮之戲以父母所生之遺體投魚龍不測之深淵自爲矜奪時或沉溺精魄永淪于泉下妻孥望哭于水濱生也有涯盡終于天命死而不吊重棄于人倫推予不忍之心示爾無窮之戒所有今年觀潮並依常例其軍人百姓輒敢弄潮必行科罰

迎潮○方輿勝覽錢塘每晝夜潮再上月十日二十五日最小三日十七日最大八月十八日尤大漁子泝濤觸浪謂之迎潮

駕丘山○晉蘇彦于西陵觀濤詩洪濤奔逸勢駭浪似帷蓋○白帖潮有似帷蓋之狀

齋醮退○夷堅續志宋嘉熙庚子杭州潮水不退趙

與權尹京奏乞召張天師議治。暨至。連日作法。水如故。遂云有蛟三條爲祟。一是濟王。因史相廢其爲太子。以理宗代之。怨望致死。一是華岳。乃武學生。因作詩負罪。一是一宮人。因不肯躶體下蓮池捉木刻金龍。遭鍾覆火煆而死。理宗云奈何。天師奏乞設黃籙大齋以薦拔之。方可。于是潔大內崇修。方移文水府。而潮即時退

投詩退〇〔廣韵〕江古心知吉州。兼提舉。就任。改除江西漕使。舟經臨江口力寺前。風濤大作。舟人恐之請燒香許愿。古心以胡床坐于船頭。索紙筆成詩云萬里爲官徹底清。舟中行止甚分明。如今若有虧心事。一任碧波深處沉。纜投于江。旋即風恬浪靜。徑至洪都

錢王射〇〔合璧〕梁開平四年武肅王錢鏐始築捍海塘。在候潮通江門之外。潮水晝夜衝激。版築不就。因命强弩數百以射潮頭。又致禱于胥山。禱既而潮水避錢塘東擊。西陵遂成堤岸

廣陵濤〇枚乘七發。八月觀濤于廣陵

瓊海潮〇〔寰宇記〕瓊州潮候不同。凡江浙欽廉之潮皆有定候。瓊海之潮半月東流。半月西流。潮之大

國立国会図書館　タイトル『潜確居類書120巻』　請求記号 032-Ti282s　ガラス使用

小。隨長短星。不係月之盛衰亦甚異也

安寧潮〇王韶之始興記連州水下流有斟溪。一日十溢十竭安寧州有潮泉。一日三溢三竭貴州城外有漏汐。一日百盈百涸。應刻漏焉

錢塘潮〇圖經錢塘江潮自歙州界。經州。又東流入于海。又曰海門潮所起處望之有三山。隱隱可見〇錢塘候潮圖云。潮至每月二十四五漸減。二十六七漸生。至初三漸大。不差頃刻。惟八月十五獨大常潮遠觀數百里。若素練橫江。稍近見潮頭高數丈。捲雲擁雪。混混庵庵。聲如雷鼓。猶不足以形容之。每年是日。遠近士女來觀。舟人漁子。泝濤觸浪。謂之迎潮。始皇東遊至錢塘。臨浙江。水波惡。乃西北二十里從狄中渡。即今餘杭也〇姚寬曰。或問四海潮皆平。唯浙江濤至。則亘如山岳。奮如雷霆。氷岸橫飛。雪崖傍射。澎騰奔激。其故何也。或云來岸有山。南曰龕北曰赭。二山相對。謂之海門。岸狹勢逼。湧而爲濤耳。若言狹逼。則東溟自定。海吞餘姚奉化二江。倂之浙江。尤甚狹逼。潮來不聞濤有聲也。今觀浙江之口。起有篆風亭。北望嘉興大山。水濶三百餘里。故海商船舶。怖于上潬（水中沙爲潬）

国立国会図書館　タイトル『潜確居類書120巻』　請求記号 032-Ti282s
ガラス使用

惟泛餘姚小江。易舟而浮運河。達于杭越矣蓋以下有沙潬。南北亘之。隔礙洪波。歷遏潮勢。夫月離震兌。他潮已生。惟浙江潮水未至。洎月經乾巽潮來已半。濁浪推滯後水益來。于是溢于沙潬。猛怒頓湧聲勢激射。故起而爲濤耳。非江山淺逼使之然也○宋之問遊霊隱月夜吟詩曰鷲嶺鬱岧嶢龍宮鎖寂寥。吟第二聯。終不如意。老僧忽曰。樓觀滄海月。門聽浙江潮。或曰。僧即駱賓王○東坡詩。欲繼江濤韻。杭人爲起予

消長隨月○〔抱朴子〕海濤噓吸。隨月消長。早曰潮晚曰汐

往來存性○羅隱詩。詳陽侯條○晉顧愷之觀濤詩。

臨浙江以北眷壯滄海之宏流。水無涯而合岸。山孤映而若浮。既藏珍而納景。且激波而揚濤。其中則有珊瑚明月。石帆瑶瑛。雕鱗采介。特種奇名。崩巒填壑。傾堆漸隅。峯有積螺。嶺有懸魚。摹此濤之爲體。亦崇廣而宏浚。形無常而參神。期必來以知信。勢剛凌以周威。質柔弱以協順

夏大冬小○〔抱朴子〕潮汐者。一日之中。天再東再西。故潮水再大再小。又夏時日居南宿。陰消陽盛而

天高一萬五千里。故夏潮大冬時日居北宿。陰盛陽消。而天卑一萬五千里。故冬潮小。春日居東宿天高一萬五千里。故春潮漸起。秋日居西宿。天卑一萬五千里。故秋潮漸減

來遠勢大〇〔番禺記〕濤水者。潮取物多者其力盛。來遠者其勢大。今潮水從東。地廣道遠。陵山觸岸。從直赴曲。其勢不泄。故湧起成濤

三水相蕩〇〔抱朴子〕縻氏云天河從北極分爲兩條至于南極。共一經南斗中過。其一經東斗中過兩河隨天轉入地下過而下水相得又與海水合。三水相蕩而天轉之。故激湧而成潮水

兩水相合〇〔番禺記〕晨潮下晚潮上。兩水相合謂之沓朝〇〔唐詩〕屯門積石無回颸滄浪不歸成沓潮

子胥揚波〇〔吳越春秋〕吳王既賜子胥死。乃取其尸盛以鴟夷之革。浮之江中。子胥因流揚波。依潮來往。蕩激堤岸。勢不可禦。或有見其乘白馬素車在潮頭者。因爲之立廟。每歲仲秋既望。潮水極大。杭人以旗鼓逆之。弄潮之戲。蓋始于此。然或有沉溺者〇〔臨安志〕吳伍子胥死。戒其子曰。投吾尸于江中。吾當朝暮乘潮。以觀吳之敗。自是海門山潮頭

国立国会図書館　タイトル『潜確居類書120巻』　請求記号 032-Ti282s
ガラス使用

高。洶湧數百尺。越錢塘漁浦方漸低小。朝暮再來其震怒。雷奔電激。聞百餘里。〇〔論衡〕儒書言吳王夫差。殺伍子胥煮之于鏤盛以囊投之于江。子胥恚恨臨水爲濤者。虛也。且衛菹子路。而漢烹彭越子胥勇猛。不過子路彭越。然二士不能發怒于鼎鑊之中。子胥亦然。自先入鼎鑊後乃入江。在鑊之時。其神豈怯。而勇于江水哉。何其怒氣前後不相副也。〇〔圖經〕苕溪在餘杭夾岸多苕花。因得名尹公叱水。〇〔圖經〕苕溪在餘杭夾岸多苕花。因得名相傳云。古有尹公者。善推候有異術。鄉人王氏有女美質。尹公求之不得。叱水成潮以溺其居。至今日暮則風生。水長數尺。號爲尹公潮海鰌入穴。〇〔風土記〕鰌魚長數千里。穴居海底。入穴則潮上。出則潮退。出入有節故潮水有期。又名鮥魚

牛魚起毛。〇〔博物志〕東海中有牛魚其形如牛。剝其皮以懸之。潮水至則毛起。潮退則毛伏

洪湍應期。〇晉曹毗觀濤賦伊山水之遼迴。何秋月之凄清。瞻滄津之騰起。觀雲濤之來征。爾其勢也發源溟池。迴衝天井。洒沸滄漢。遥櫟星景。伍子結

誓于陰府。洪濤應期而來聘。泪如八風俱臻。隄若崑崙抗嶺

重流驤電〇晉伏滔望濤賦若夫金祇理轡。素月告望。宏濤于是鬱起。重流于是電驤。起沙渟而迅邁觸橫門而剋壯。灌江津而砰烹。磕檻鼓赤岸而激揚。鬱律烟騰。隗兀連嵂重疊巉巖而天竦。廻湍濞僻而起漲

連山噴雪〇李詩浪打天門石壁開。海神來過惡風廻。浙江八月何如此。潮似連山噴雪來

吼地卷沙〇劉禹錫詩。八月濤聲吼地來。頭高數丈觸山廻。須臾却入海門去。卷起沙堆似雪堆

氷

總〇說文氷水堅也〇韓詩外傳氷者窮谷陰氣所聚不洩。則結而爲伏陰〇詩二之日鑿氷沖沖。三之日納于凌陰。二之日夏之正月。周以十一月爲正。二之日當夏正十二月也。三之日當夏之正月　沖沖。聲也凌陰。氷室也。十二月之時。天地大寒。氷化爲氷。鑿取堅氷至正月納藏于室之中。人君春夏祭祀。及其常食。卒有凶事。則得以斂。人臣無氷室。其終。則君賜之以氷。故左傳云。日在北陸而藏氷。西陸朝

国立国会図書館　タイトル『潜確居類書120巻』　請求記号 032-Ti282s
ガラス使用

覿而出之其藏氷也。深山窮谷。涸陰沍寒。于是乎取之。其出之也朝之祿位賓客喪祭。于是乎用之其藏之也黑牡秬黍。以享司寒。其出之也桃弧棘矢。以除其災。祭司寒而藏之獻羔而啓之。火出而畢賦。自命夫命婦至于老疾。無不受氷。夫氷以風壯。而以風出。其藏之也周（注周密也）則冬無愆陽。夏無伏陰。人不夭札是也。○風俗通積氷曰凌。氷壯曰凍。氷流曰澌。氷解曰泮陰凝○易坤卦初六。履霜堅氷至。象曰。履霜堅氷。陰始凝也

氷滯○五行志氷者。陰之盛而水之滯者也

霜堅○詳陰凝

風壯○詳總

氷複○毛詩注氷盛水複。則命取材于山林

泉沍○張平子賦行積氷之皚皚兮。清泉沍而不流

澤堅○月令季冬之月。氷方盛。水澤腹堅。是月也。命取氷以入

春釋○淮南子夫水向冬則凝而爲氷。迎春則釋而始坼

冬壯○禮記孟冬之月。氷始凍。仲冬之月。氷益壯。地

国立国会図書館　タイトル『潜確居類書120巻』　請求記号 032-Ti282s　ガラス使用

爲水。水水施易乎前後

開薦○［白帖］春分後。天子獻羔開冰。先薦寢廟

喪浴○［白帖］大夫命婦喪浴用冰

象玉○曹植七忿。素冰象玉。難可磨蕩。結土成龍。遭雨則傷

比珠○晉顧愷之冰賦。激厲風而貞質。仰和景而融暉。清流離之光徹。邈雲英之巍巍。爾乃連緜絡幕。乍結乍無。翕然靈化。得漸已麤。緗白隨川。方圓隨凉。義剛有折。照壺則虛。託形超象。比朗玄珠。一綜理而常全。經百合而彌切。轉若驚電。照若澄月。積如累空。泮若墮節。臨堅投輕。應變縷裂。璦碎星流。精練清越。若乃上結薄映。下鏡長泉。靈葩隨流。含馨揚鮮

積雪○［楚辭］桂棹兮蘭枻。斲冰兮積雪（王逸注曰。遭天盛寒。斲斫冰凍。紛然如雪。言已勤苦）

成梁○柳宗元詩。飛雪斷道。冰成梁

作糜○魏武帝詩。擔囊行採薪。斧冰持作糜

爲城○後梁沈君攸詠冰應教詩。日華照冰彩。灼爍自相明。陰潭欲半解。陽岸已全輕。未釋苔文隱。將銷草氣生。稍得觀魚上。非獨見狐驚。倘逢魏后術

當驗可爲城〇曹瞞傳操與馬超分兵隔渭水時公軍每渡渭輒爲超騎所衝突營不得立婁子伯說操曰今天寒可起沙爲城以水灌之一夜可成操乃多作縑囊以運水夜渡兵作城比明城立鑿是操軍盡得渡渭

六尺〇漢書晁錯上書曰夫胡貉之地積陰之處也木皮三寸氷厚六尺

百丈〇神異經北方有氷萬里厚百丈鼷鼠在氷下土中焉其毛長八尺可爲褥卻風寒

半氷〇李陵持一半氷注半讀曰判判片也時冬寒有氷持之以備渴〇詩迨氷

尺氷〇論衡夫難然一炬火爨一鑊水終日不熱也倚一尺氷置庖厨中終夜不寒也何則微小之感不能動大也今鄒衍之歎不過如一炬尺氷而皇天巨大不徒鑊水庖厨也一夫仰歎天爲降霜何天之易感霜之易降也

增氷〇楚辭冤兮歸來北方不可以止些增氷峩峩

飛雪千里些

時凝〇周禮水有時以凝不冶〇海賦陽氷不冶

知寒○〔淮南子〕覩瓶中之氷。知天下之寒

含凍○〔文選〕涸陰沍寒。日北至而含凍

狐聽○〔述征記〕河水始合。要狐先行。方得渡。言狐欲渡河氷。先聽無水聲而後過

魚負○〔易通卦驗〕大雪。魚負氷（鄭玄注曰。負氷上近氷也）

春無○〔左傳〕襄二十八年春無氷。公羊傳曰。時燠也。（注。時天下諸侯大夫皆執國政。君不能制。誅罰不行。周失之舒。秦失之急。故周衰無寒。歲。秦末無燠年）

夏造○〔列子〕老成子舉幼于尹文先生。能翻駁四時。夏月造氷○〔西征記〕靈臺有氷井。載延之以六月持去。經日尤堅

湯消○〔備要〕如湯消氷。先別有水。知氷消者。存我覺我亦復如是

淚成○羊祜卒。晉武帝素服哭之。甚哀。是日天寒。涕淚成氷焉○〔開元遺事〕楊太眞初入宮。與父母別。淚落凍成紅氷

木介○〔五行志〕長老名木氷爲木介。介者。甲兵象也○〔左傳〕成公十六年。甫木氷。劉向以爲氷者陰之盛而水之滯也。木者。少陽。貴臣卿大夫之象也。此人將有害。則陰氣脅木。木先寒。故得雨而氷也。是

時叔孫喬如出奔。公子偃死○又曰上陽施不下通。下陰施不上達。故雨而木爲之氷○〔唐書本紀〕永徽二年十月。陰霧凝凍。封樹木數日。寧王臥疾。引諺語曰。木若稼。達官怕。吾其死矣。果然。木稼。即木氷。木介也○〔蘇子由詩〕老病不眠知夜寒。晨興薄氷滿庭前。枯榆老柳變精研。細稍如苗麪如椽。風敲碎玉落紛然。氷裏槲解葉誰雕鐫。鄰家父老笑東垣。欲沽官酒囊無錢。我亦强起試一觀。樹介海淩○〔晉史〕慕容皝征郭遠事。詳海靈海氷淩條○

不見今十年

東望無際

〔唐本紀〕長慶元年二月。海州海水氷。南北二百里。

河澌○〔薛瑩後漢書〕光武至薊上。王郎遣兵至。上發薊晨夜馳驁至下曲陽滹沱河。導吏還言河流澌無船。不可渡。遣王霸往視實然。霸念恐驚衆。即還曰。氷牢可渡。比至。氷可乘。帝遂得渡

祥剖○〔本傳〕晉王祥性至孝。繼母朱氏。嘗欲生魚。天寒氷凍。祥釋衣將剖氷求之。氷忽解。雙鯉躍出

穫棄○〔周紀〕姜嫄生后稷。以爲不祥。遷之而棄渠中氷上。鳥以翼覆之。不死

氷山〇〔本傳〕或勸進士張豫謁楊國忠。曰。見之。富貴可立圖。豫曰。君輩倚楊右相如泰山。吾以爲氷山耳。若皎日既出。君輩得無失所恃乎。遂隱居嵩山

氷筋〇〔開元遺事〕冬日雪霽寒結簷溜皆爲氷條。妃子使侍兒取玩。帝晚回朝問之。答曰。所玩氷筋也

氷樹〇〔長編〕景福中。滄州城塹中。氷有紋如畫大樹。華葉芬敷。時人以其地當有兵難

氷花〇〔酉陽雜俎〕開成末。河陽黃魚池。氷作花如繡

椎氷〇魏祖使人椎渠水氷以通船。謂爲椎氷人

鏤氷〇〔鹽鐵論〕內無其實。而外學其文。若畫脂鏤氷。

費日損工

琢氷〇〔文子〕巧冶不能銷木。良匠不能琢氷

抱氷〇〔吳越春秋〕越王念吳。欲復怨。非一旦也。苦思勞心。夜以接日。冬寒則抱氷。夏熱則握火。愁心苦志。懸胆于戶。出入嘗之。不絕于口

飲氷〇〔莊子〕沈諸梁曰。朝受命而夕飲氷。我其內熱歟〇樂天詩。三年爲刺史。飲氷復食蘗

藏氷〇〔左傳〕古者日在北陸而藏氷。詳總〇〔禮記〕季冬。天子命有司。氷方盛。取而藏之

伐氷〇伐氷之家。不畜牛羊

国立国会図書館　タイトル『潛確居類書120卷』　請求記号 032-Ti282s
ガラス使用

頒氷○〔白帖〕夏頒氷 注夏暑氣盛。乃頒賜氷也

氷清○〔世說〕婦翁氷清

氷釋○〔老子〕渙若氷將釋

積氷成○〔白帖〕增氷爲積氷所成積水曾微增氷之

凛

東風解○〔月令〕詳春魚上條

凌人掌○〔周禮〕天官職凌人下士二人。掌氷正

山人取○〔白帖〕縣人傳之。輿人納之。隷人藏之。山人取之。山人。謂虞官也

夏蟲疑○〔莊子〕夏蟲不可以語于氷者篤于時也。曲士不可以語于道者束于教也○孫綽天台山賦哂夏蟲之疑氷。整輕翼而思矯○〔白帖〕致夏蟲之疑。闕而爲罪。遇時煥之變責則難加

春魚上○〔禮記〕立春之日東風解凍。又五日。蟄蟲始振。又五日。魚上氷風不解凍號令不行魚不上氷兵甲不藏

圓取火○〔博物志〕削氷令圓。舉以向日以艾承其影則有火出

薄非寶○〔束晳集〕吾聞薄氷凝池。非登廟之寶。零露垂林。非綴冕之飾。必將採素璧于層山。探圓珠于

重泉也

寒于水〇〔孫卿子〕氷生于水而寒于水

消爲水

閻閭室〇〔越絕書〕吳闔閭門外有郭中家者。閻閭氷室也

琅琊井〇〔薛瑩後漢書〕靈帝元和六年冬。北海東萊琅琊井中氷厚丈餘

王休煮〇〔六帖〕逸人王休。居太白山。每冬。取溪氷。琢其精瑩者。煮建茗供賓客

白傳需〇〔止戈集〕長安氷雪。至夏月。則價等金璧。白傳需日日如是

孝子求〇王興保定人。事母孝。母病嗽。醫禱弗效。興人早喪父。事母至孝。母病熱。盛夏于地上號哭求氷。氷弗得。忽聞戞然有聲。拭淚視之。乃氷也。取以奉母。病即愈

乃臥氷于白溝。顧天懷求。如是三年。母嗽得愈。洪武中。詔復其家〇湯霖隆興人。早喪父。事母至孝。母病熱。盛夏于地上號哭求氷。氷弗得。忽聞戞然有聲。拭淚視之。乃氷也。取以奉母。病即愈

玉井氷〇〔杜詩〕敢望君恩玉井氷

月窟氷〇李白詠蘇武詩渴飲月窟氷。饑飡天上雪

千年氷〇〔杜陽編〕拘彌國有大凝山。其中有氷。千年氷

不釋謂之常堅氷

六月氷〇〔載延之西征記〕詳夏造

寒筵氷〇〔杜陽新編〕盛夏于其側安鑪用水晶如拳者新汲水煮千沸取越甄盛湯油帛密封復煮千沸急沉井底平旦氷結矣名寒筵氷

酒不氷〇谷詩霜威能折綿風力欲氷酒〇醫書謂大寒惟酒不氷

醒酒氷〇谷詩饋婦初供醒酒氷

北方鼠〇詳前百丈下

東海鱉〇〔拾遺記〕東海員嶠山有氷鱉長七寸有鱗角以霜雪覆之始爲繭其色五采織爲文錦入水不濡投火不燃

投九陌〇〔白帖〕後漢青州刺史焦和召治戎列巫史禁禱又恐賊乘氷過多作陌氷九投河衆賊遂潰

投葦合〇〔通鑑〕代王什翼健以葦絙約流澌俄而河氷合未堅乃散葦其上氷葦相結有如浮梁遂乘以渡

不獨進〇北齊趙郡王叡爲定州刺史監築長城有送氷者叡曰三軍皆飲溫泉吾何義獨進寒氷遂至消液軍中感悅

夏頒秋刷〇〔周禮〕祭祀供氷鑑賓客供氷大喪供夷盤氷夏頒氷掌事秋刷鄭玄注曰暑氣盛王以氷涼氷不可用以頒賜則王爲之刷清也秋天除其室也

藏周用徧〇詳總

三陪爲防〇〔周禮〕凌人正歲十有二月令斬氷三其凌注曰三陪其氷以防消釋

二日乃鑿〇〔詩〕詳總

藏而無災〇傳云徧及于老疾則春無凄風秋無苦雨災霜雹癘不降

棄而不用〇傳云令藏川池之氷棄而不用言不取于山谷又頒用之餘則棄之

春治氷鑑〇〔鑑盛氷器也〕將獻羔啓氷也

祭供夷盤〇亦器也喪事供夷盤氷所以寒尸置床下也

戰兢履薄〇戰戰兢兢如履薄氷

憂危涉春〇〔書〕若蹈虎尾涉于春氷〇〔白帖〕心之憂危如涉春氷

穿綵銀鉦〇楊廷秀詩穉子金盆照曉氷綵絲穿取當銀鉦敲成玉磬穿林響忽作玻璃碎地聲

排簷銀竹〇山谷詩雪後排簷挺銀竹

碎如墜瓊〇韋應物詩。碎如墜瓊方截路。粉壁生寒象筵布。玉壺統扇亦玲瓏。坐有麗人色俱素
清如玉壺〇鮑明遠詩。清如玉壺氷〇杜詩簷動玉壺氷。又。開氷動玉壺
薄氷當日〇魏子曰。危殆之國。治不益之民是猶薄氷當日。聚毛過猛火也
氷當白日。
積氷爲樓〇三輔黃圖漢建章宮北。積氷爲樓
履氷負重〇鄧析書明君之御民。若乘奔而無轡。履氷負重也
氷而負重也
琢氷圍席〇開元遺事楊氏子弟。伏中取大氷琢成山。周圍宴席。坐客皆有寒色
姑射氷膚〇莊子藐姑射之山。有神人居焉。肌膚如氷雪

潜確居類書卷三十八

国立国会図書館　タイトル『潜確居類書120巻』 請求記号 032-Ti282s
ガラス使用

国立国会図書館　タイトル『潜確居類書120巻』　請求記号 032-Ti282s

ガラス使用