سال سی‌وسوم ـ شماره ۹۹۱۰ | پنجشنبه بیست وسوم اردیبهشت‌ماه ۱۳۳۸ | تکشماره دوریال ونیم

اطلاعات

۲۴ صفحه

رئیس جمهورهند سال جاری بایران‌میآید

امروز کسب اطلاع شد که حضرت رئیس جمهوری هند «راجندرا پراساد» درسال‌مسیحی جاری یك سفر رسمی بعنوان بازدید سفر شاهنشاه از هندوستان بایران خواهد نمود .

شاهنشاه هنگام مسافرت رسمی به کشور هندوستان از رئیس جمهور هند برای مسافرت‌بایران دعوت‌نمودند ورئیس جمهور هند نیز این دعوت را قبول کرد .

قرار بود سفر رئیس جمهور هند به ایران در بهارسال جاری انجام شود ولی‌بعلت کسالت رئیس جمهور هندو انجام مسافرت هائی که قبلا دعوت شده‌بود این سفر بتعویق افتاد .

جریان روز

نمایشگاه پلاستیك آغاز کار

سرمقاله و تفسیرجهان را درصفحه دوم ملاحظه فرمائید

خبر روزنامه‌های بیروت

تشکیل «اتحاد جماهیر فدرال» درعراق

دراین‌اتحادیه‌اکراد، ترکها ، آسوریهاواعراب جمهوریهای مخصوص خواهند داشت

کمونیستها دیگر عبدالکریم قاسم نخست‌وزیر عراق را تنها رهبر دنیای عرب نمیدانند ـ در زدوخوردبین‌اکراد ۲۰نفرکشته شدند وملامصطفی ازشوروی بمناسبت تسهیلاتی که‌برای‌بازگشت‌اکرادعراق‌فراهم‌کرده تشکرکرد

۲۰ نفر کشته شدند

بقرار گزارش یونایتد پرس روزنامه الجمهوریه می نویسد که در نتیجه زدو خورد بسیار شدید بین دو دسته از کردها در نزدیکی مرز ایران‌واقع در عراق ۲۰نفر کشته شدند این خبر هنوز از مراجع دیگر تایید نگردیده است الجمهوریه می نویسد طایفه نقشبندی با بارزانی ها دست به زدو خورد خونین زدند .

علت این مبارزه معلوم نیست . روزنامه مزبور می نویسد تلفات بیشتر متوجه نقشبندی ها و از بارزانی ها فقط چند نفر مجروح شدند .

تشکر ملامصطفی از شوروی

خبر گزاری فرانسه از بغداد خبر میدهد که ملامصطفی بارزانی رئیس اکراد بارزانی از شوروی به عراق مراجعت کرد مقاله در روزنامه الزمان

بقیه در صفحه‌چهارم

طبق گزارش خبرنگارما از آبادان

پانزده افسر وکارشناس شوروی وارد خاك عراق درنزدیکی آبادان شدند

هنگام‌ورود این عده زدوخوردی در «فاو» روی‌دادکه دنبالهٔ آن به‌بصره‌کشیده‌شد ـ ظاهرا افسران شوروی درآن منطقه از معادن نمك بازدید کرده‌اند

از آبادان خبرنگار ما تلفنی اطلاع داد عصر روز گذشته پانزده نفر افسر و کارشناس شوروی بمنطقهٔ «فاو» در خاك عراق که درست مقابل جزیره صلبوخ قرار گرفته وارد شدند واز آن منطقه بازدید کردند .

بقرار اطلاع دربازدیدی که افسران مزبور از منطقه «فاو» بعمل آوردند قرار شده است که معادن نمك منطقه مزبور را استخراج نمایند .

هنگام ورود افسران و کارشناسان شوروی به «فاو» عده زیادی ازاهالی دست‌بتظاهرات زده ودراین تظاهرات بین‌افراد دو حزب کمونیست وبعث

بقیه درصفحه بیست ودوم

شاهنشاه بعدازظهر امروز وارد کپنهاك شدند

درفرودگاه پادشاه‌وخانواده سلطنتی‌دانمارك استقبال باشکوهی‌ازاعلیحضرت نمودند

شاهنشاه از نخستین روز مسافرت بازدید از تاسیسات دامپروری و مراکز کشاورزی معروف‌دانمارك‌راشروع‌کردند

مصاحبه مطبوعاتی شاهنشاه درلندن که بقول خبرگزاریهای جهان آمیخته باظرافت و زیرکی خاصی بود دیروز چاپ شد. دراین عکس‌شاهنشاه هنگامی که بسئوالات مخبرین جواب‌میدهند مشاهده میشوند .

بنا به گزارش آسوشیتد پرس از لندن شاهنشاه ایران دیروز (چهار شنبه) از پایگاه نیروی هوائی سلطنتی در (کوستشور) در نزدیکی لندن دیدن نمودند . شاهنشاه که‌در این پایگاه باتفاق همراهان به بازدید پرداختند از آخرین مدل هواپیما های جنگی جت در حال پرواز دیدن‌نمودوبا خلبانان افسران عالی رتبه نیروی‌هوائی سلطنتی صحبت فرمودند .

این بازدید در آخرین روز اقامت شاهنشاه در انگلستان صورت گرفت . شب‌چهارشنبه نیز شاهنشاه ازمجلس نمایندگان بازدید کردند . این بازدید بنا بدعوت نمایندگان مجلس عوام پارلمانی ایران‌و انگلیس اتحادیه بین المجالس صورت گرفت و شاهنشاه بطور خصوصی‌و غیر رسمی بانمایندگان مزبور که‌بالغ بر ۵۰نفر میشدند در باره امور خاور میانه مذاکره فرمودند.

نمایندگان پارلمان بعدا اظهار داشتند که صمیمیت و قاطعیت بیان

بقیه درصفحه‌بیست‌وسوم

گفتگوی اساسی ژنو پیروزمندانه آغاز شد

شوروی از اصرارخود درمورد شرکت‌آلمان شرقی ـ لهستان وچك‌بعنوان‌عضو کامل دست برداشت

برای اولین‌بار پس‌از جنك‌دوم وزیران خارجه پس‌از دو روز واردگفتگو دراصل موضوع شدند ـ غرب یك‌طرح سه مرحله‌ای بشوروی پیشنهاد میکند که پس‌از پایان این مراحل پیمان‌صلح باآلمان بسته میشود واز تعداد نیروهای مسلح آمریکا و شوروی کاسته میگردد

بقرار گزارش یونایتدپرس از ژنو در جلسه دیروز هرتر وزیرخارجه امریکا ریاست کنفرانس را بعهده داشت وقبل از تشکیل جلسه‌وزرای خارجه غرب موافقت حاصل کردند که هرتر به گرومیکو اجازه دهد درباره ورود چك اسلواکی ولهستان صحبت کند و باین ترتیب انتظار نمیرفت که تمام وقت جلسه صرف مسائل مربوط به آئین رسیدگی وتشریفات گردد .

آمادگی وزیران غرب

وزرای خارجه غربی نیز خود را برای ایراد سخنرانی های مفصل آماده کردند تا از شوروی بخواهند که با موافقت درباره حل مسئله آلمان وامنیت اروپا رفع بحران موجود را بنماید .

گرومیکوطی یکساعت مذاکرات

بقیه در صفحه سوم

هفت‌خوان کاخ ملل

ژنو ـ خبرگزاری فرانسه ـ برای ورود به کاخ ملل که در آنجا کنفرانس وزرای امور خارجه‌شرق و غرب تشکیل میگردد باید از «هفت‌خوان» عبور کرد تنها کافی نیست که روزنامه نگاران فقط جواز عبور در دست داشته باشند بلکه از لحظه ورود به حول وحوش کاخ تاپلکان وکریدور های کاخ ملل چندین نفر کارآگاه زبردست بدقت آنهارااز نزدیك مورد بازرسی بدنی قرار میدهند .

کارآگاهان‌تمام جیب‌وبدن‌ودوربین‌عکاسی‌عکاسان را بازرسی میکنند تامطمئن شوند اسلحه و یا مواد منفجره همراه آنها نیست .

وقتی که یك خبرنگار زن قصد ورود به کاخ ملل را داشته باشد در مقابل وی یك کارآگاه زن‌قرار خواهدگرفت‌که تمام‌بدن‌اورا مورد جستجو قرارمیدهد .

بدین ترتیب برای ورود به کاخ ملل آنقدر سختگیری می‌شودکه خود روزنامه‌نگاران خسته شده واز رفتن به آنجا منصرف شوند .

ولی در بین خبرنگاران وعکاسان آنقدر اشخاص سمجی پیدا میشود که این سختگیریها درروحیه آنهاجهت‌کسب‌خبر تزلزلی ایجاد نمیکند .

پس‌از یك نبرد خونین با اکراد بارزانی و ژاندارمهای عراقی

پنج‌هزار کرد عراقی بایران پناهنده شدند

طی چهارروز نبرد این‌اکراد ۱۳۱نفر از بارزانیها را کشته وخودچهارنفر تلفات‌دادند

طبق خبرگزاری آسوشیتدپرس ویلیام رایان مفسر مشهور این خبر گزاری ظهرامروز از «پسوه» واقع‌در مرز عراق گزارش داده‌است که پنج

بقیه درصفحه بیست‌ودوم

برای دیپلماسی شوروی درکشورما

راه از دو سو بسته است

رادیوی مسکوهنوز بحملات خودعلیه ایران‌ادامه میدهد مادرسلسله مقالات بررسی تاریخ روابط ایران وشوروی باتکیه بهمه وقایع‌وحوادث تاریخی ماهیت سیاست شوروی رادر ایران ذکر کردیم وزائداست که یکبار دیگرباین نکته اشاره نمائیم که‌دولت شوروی هیچگاه احترام

بقیه درصفحه بیست‌ودوم

طوفان شدید در اصفهان

درختان کهنسال ریشه‌کن شده و زاینده‌رود طغیان‌کرده است ـ دراطراف اصفهان سیل‌هائی جاری گردیده‌است

در تعقیب گزارشات قبلی راجع ببارندگی درشهرستانها خبرنگاران ماازشهرستانها اطلاع میدهندکه طی دو روز گذشته ریزش باران وطوفان در قسمتی از شهرستانها ادامه داشته و در شهرستانهای مرکزی نیز طوفان شدید خساراتی وارد آورده است .

بارندگی‌مدام از خوی خبرنگار ما گزارش میدهد مدت چندین شبانه روزاست ریزش باران در شهرستان خوی ادامه داردواین بارندگی شدید مداوم‌موجب‌جریان

بقیه درصفحه بیست‌ویکم

کمیسیون حج امروز بتقاضاها رسیدگی کرد

حجاج فقط با هواپیماهای ایرانی می‌توانند بمکه بروند

کمیسیون حج بتقاضای ٤٤نفر رسیدگی‌نمودکه ٤نفر از آنان‌بعلت‌فشارخون‌مردودشدند

مشتاقان زیارت خانه خدا جلوی فرمانداری تهران صف کشیده‌اند ، کاسبی عکاسان دوره گرد درآنجا رواج گرفته و حاجی خانم های آینده بصف نشسته‌اند

امروز اولین قدم بسوی خانه خدا در خیابان تخت جمشید برداشته شد، از ساعت هفت صبح امروز دسته دسته مشتاقان زیارت خانه خدا در ابتدای خیابان تخت جمشید، آنجا که دوقدم دیگر تا جاده قدیم‌شمیران فاصله‌دارد، جمع شده ومنتظر باز شدن در اداره فرمانداری تهران بودند ..

عابرین خیابان که نمیدانستند چه خبر است ازاین اجتماع‌بی‌سابقه درجلوی فرمانداری تعجب میکردند. تااینکه در ساعت ۸ صبح در عمارت فرمانداری باز شد ،ومقدمه صف طویل منتظرین‌مشتاق وارد‌فرمانداری شدند ... صف منظم بود، دلها در سینه‌ها می‌طپید .. باهر قدمی که صف طویل بجلو برمیداشت هریك

بقیه درصفحه بیست‌ویکم

درکویت آب جوش روی مسافرین قاچاق ایرانی ریختند

مسافرین قاچاق برای آنکه دستگیر نشوند درساحل زیر تخته‌ها و الوار ها پنهان شده بودند

گزارش خبرنگارما دربنادر جنوب حاکی‌است که دوروز قبل دوموتور لنج‌بزرگ‌هندی حامل تخته والوار که ازهندوستان بمقصدکویت‌حرکت‌کرده بودند درخلیج فارس براثر طوفان وانقلاب دریاناچار درنزدیکی لنگرگاه بندربوشهر لنگر انداختند عده‌ای از اهالی بخشهای‌تابعه بندربوشهر و جمعی‌ازاهالی دیگر شهرستانها که میخواستند بطور قاچاق بکویت‌بروند بابندوبست‌های قبلی ومذاکراتیکه با ناخدایان دوموتور لنج بعمل آوردند بوسیله دوموتورلنج مزبورعازم کویت شدند این‌عده برای آنکه بوسیله مامورین گمرك ویاپلیس کویت‌شناخته ودستگیر نشوند درزیر الوارها و تخته‌های محمولات دوموتور لنج‌پنهان گردیدند ولی‌بقرار اطلاع‌درساحل‌کویت افراد پلیس این شیخ‌نشین که‌شاید ازاینموضوع اطلاع‌داشتند .مقدارزیادی آب‌جوش درروی الوارها وتخته‌های محموله دوموتور لنج ریختند درنتیجه افرادیکه زیرالوارها وتخته‌ها پنهان شده‌بودند تاشبانه بخاك کویت وارد شوند براثر سوزش آب جوش‌خارج شده وبوسیله پلیس کویت دستگیر گردیدند هم‌اکنون این‌عده درزندان کویت بسر میبرند .

ارمسترانك پدر جاز آمریکا میگوید :

باموزیك «داغ» بحران جهانی راپایان میدهم

وی‌بااشاره بوزیران خارجه‌شرق وغرب‌گفت :

من باید این «گربه‌ها» را آرام‌کنم

لوئی‌دانیل ارمسترانك سیاهپوست ترومپت زن‌آمریکائی که‌به‌پدرجاز آمریکائی معروفست روزچهار شنبه وارد ژنو شد تابا موزیك «داغ» خود بحران بین شرق وغرب‌را زائل‌نماید.

بنابگزارش آسوشیتد پرس از ژنو ارمسترانك گفت ـ باباجان‌من اگر توانستم این‌گربه ها (وزرای خارجه) راوادار کنم که‌آرام نشسته وگوش دهند آنوقت ممکن‌است اختلاف‌آنها راازبین ببرم .

هواگرم بودوصورت این‌سیاهپوست امریکائی مرتبا خیس عرق‌میشد ارمسترانك درحالیکه عرق صورت خودرا پاك میکرد گفت‌باید این گربه

بقیه در صفحه‌چهارم

فروشگاه انواع تلمبه برسفود درخیابان سعدی

اطلاعیه‌بانك ایران و انگلیس

آقای نیساری وزیر بازرگانی از هنگام استعفاء از ریاست هیئت مدیره بانك بهیچ عنوان و هیچ‌بابتی حقوقی و یا پاداشی از این بانك دریافت نکرده‌اند و باین ترتیب خبری که دریکی از روزنامه های صبح مورخه ۲۲ر۲ر۳۸ درج نموده کذب محض و کاملا بی‌اساس است .

اگر خانه شخصی ندارید

یك قطعه زمین ساختمانی واقع در خیابان شمیران شرق پادگان قصر بر اسفالت که در مسیر اتوبوسرانی خط واحد قرار دارد واز هر لحاظ قابل زندگی می باشد به قیمت بسیار مناسب نقد واقساط خریداری فرمائید

دفتر بازرگانی شهرداد تلفن ۳۷۲۲۷ آ ـ ۵۱۲۸

بدینوسیله توجه مصرف کنندگان محترم محصولات جهان‌چیت را باین نکته جلب مینماید که انواع جنس و کودری محصول جهان‌چیت که بوتك باتیت و مرغوبیت معروف است دارای عرض ۹۰ سانت میباشد .

ساعت دکو برنده تاج

جایزه میدهد. بانمایندگی سرای امید مکاتبه کنید.

آ ـ ۴۰۳۴ ـ ۱

استقبال شایانی که از دوره جدید مجله هنگر

تهران جورنال

بعمل آمد موجب شد که ۸ صفحه بر صفحات مجله اضافه شود و بهمان بهای سابق در اختیار خوانندگان محترم گذاشته خواهد شد

روزهای شنبه

مجله تهران ژورنال را بخوانید !

بانك ایران وخاور خانه

کوچه برلن

از پانزدهم اردیبهشت رسما شروع بکار کرد

ساعات کار

همه‌روزه غیراز ایام تعطیل ازهفت‌وربع الی ۱۲ و روزهای پنجشنبه از هفت‌وربع الی یازده ونیم خواهد بود .

گیشه‌های بانك ازساعت پنج الی هفت بعدازظهر برای دریافت‌نقدی‌آماده است.

شماره‌های تلفن ۳۵۸۶۵ ـ ۳۰۵۱۲۴ ـ ۳۰۵۱۲۵

مکتب تشیع

اخیرا درشهر مقدس قم سالنامه‌ای بنام مکتب تشیع طبع و انتشار یافته که متضمن مقالات سودمندی دراثبات مبداء و معاد و مزایای تعالیم مقدس اسلامی و مکتب‌عالی تشیع میباشد .

مقالات مندرجه این سالنامه‌بقلم پیشوایان بزرك مذهبی‌و دانشمندان ونویسندگانی‌است که‌ازاوضاع ممالك غرب کاملا اطلاع‌دارندواز آنرومطالبی که‌نوشته‌اند از هرجهت بامقتضیات زمان تطبیق میکند .

این سالنامه در ٤١٥ صفحه در ده‌هزار نسخه درقم بطبع رسیده است .

علاقمندان بمسائل مذهبی وعلمی را بمطالعه این سالنامه توصیه میکنیم .

جریان روز

نمایشگاه پلاستیك

بطوریکه خوانندگان محترم ضمن خبرهای دیروز ملاحظه نمودند نمایشگاه پلاستیك از طرف آقای نخست وزیر افتتاح یافت و کالاهای گوناگون پلاستیکی مورد تحسین تماشاچیان قرار گرفت . دراین نمایشگاه از لوله های سنگین تا لوازم آشپزخانه و همه چیز از پلاستیك ساخته شده بود کلیه این اشیاء سبك و تمیز و ارزان وقابل استفاده بود. آری نظامی می فرماید : هرکه زآموختن ندارد ننك ـ در برآرد ز کان و لعل از سنك. امروز تمام کارهای دشوار به قوه علم آسان شده وکسانی که هنرمند و دانشمند هستند می توانند بقول معروف ازآب هم کره بگیرند البته میدانید اجناس پلاستیکی از مواد نفتی تهیه می شود . یك روزی بود که مردم حتی نمی توانستند نفت را برای گرم کردن منزل و پخت و پز بکار برند ولی در حال حاضر با قوه علم حد اکثر استفاده ازاین ماده حیاتی به عمل می‌آید .نفت ماده حیاتی است چون همه چیز آن بدرد می خورد و خوشا به حال مردمی که می توانند درد خودرا بااین داروی جان بخش دوا کنند .

باری کالاهای نمایشگاه دیروز ساخت خارجه بودو بیشتر برای آن نمایش داده شد که ماهم بدانیم چه چیز های گران بهائی از مواد نفتی ساخته می شود وماهم باید برای استفاده از مواد نفتی خود قدم برداریم بطوری که کارشناسان صنعت پلاستیك اظهار میدارند در حدود هزار و ده نوع کالا از این مواد تهیه می شود. حتی می توان موتور وبدنه اتومبیل راهم از پلاستیك فراهم آورد وچقدر جـای تعجب است که تنـها در خوزستان از نیم قرن پیش تا کنون گاز های نفت که ماده اصلی صنعت پلاستیك است از روی نا چاری آتش زده می شود وبهدر می رود و دیگران که چنین موادی را ندارند به زحمت آنرا از خارج وارد می کنند واین‌اشیاء نفیس را ازآن ماده ساخته به‌بازار می فرستند وهم خودشان وهم دیگران را بهره‌مند می سازند . ممکن است بگویند تا چندی پیش اوضاع آنقدر مساعد نبوده که دراین باره اقدام شود اما حالا چطور ؟ که‌هم اعتبار هست . هم کارشناس هست وهم اوضاع و محیط ازهر جهت مساعد می باشد .

دو روز پیش طی مقاله کرمان دور افتاده ملاحظه فرمودید که میلیونها تومان ثروت در صنعت قالی بافته راکد مانده است نه کارگر ونه کارفرما آنطور که باید ازاین سرمایه استفاده نمی کنند. چون صنعت قالی در حال حاضر نمی تواند با صنعت پلاستیك وامثال آن رقابت کند . ما نمی گوئیم که صنعت قالی از میان برود بلکه برعکس این نوع صنایع دستی که یادگار هنرمندی نیاکان ما می باشد باید محفوظ بماند ولی در عین حال همه میدانند که‌در عصر اتم ماهم باید مطابق مقتضیات محیط زندگی خودرا تغییر بدهیم با مردم سـایـر ممالك مترقی همگام شویم ولا اقل از منابع ثروت خود بقدر مقدوراستفاده کنیم . در خوزستان گازهای نفتی بمقدار وافر موجود است . آبادان واهواز در کنار شط‌العرب و کارون قرار گرفته واز حیث آب همه نوع تسهیلات فراهم است کارگر بیش از حد لزوم تهیه می شود همینقدر همتی لازم است که این وسایل را بکار بیندازند وبا استفاده از چنین صنعت (صنعت پلاستیك) سود آوری‌اقتصادیات کشور را بطور موثری رو براه سازند. اگر امروز بهداشت ما فرهنك ما سایر لوازم و احتیاجات عمومی ما به نحو مطلوب اداره نمی شود برای آن‌است که اقتصاد ما توازن ندارد واردات ما از صادرات زیادتر است . اهالی‌کشور خواه نا خواه برای سهولت زندگانی اشیاء لازم را از خارج وارد می کنند وکسی هم نمی تواند در چنین زمانی مردم را مجبور سازد که مثلا از کالا های ارزان و پاکیزه پلاستیك استفاده نکنند .

پس انتظار ما آن است که افتتاح نمایشگاه پلاستیك دیروزی باعث شود که ماهم نقشه ساختمان کارخانه پلاستیك اهواز را که‌از مدتها پیش در اطراف آن گفتگو شده هرچه زودتر بکار بیندازیم ونگذاریم بیش از این گازهای قیمتی نفت خوزستان دود هوا شود ودر عین حال بازار های ما از اشیاء پلاستیکی خارج مملو گردد .

در پایان بازهم مثل همیشه از تذکر این نکته اساسی ناگزیر هستیم که تاسیس کارخانه پلاستیك سازی ویا هر اقدام مهم حیاتی دیگر وظیفه‌دولت ها ومقامات رسمی نیست بلکه خود ما مردم وبخصوص سرمایه داران و وعلاقمندان بامور اقتصادی هم درانجام این قبیل وظایف اساسی تکالیف بزرگی بعهده داریم که باید انجام دهیم .

آغاز کار

پس از کنار رفتن دالس و مولوتف از وزارت خارجه آمریکا وشوروی بنظر می‌آید که نقش وزیران‌خارجه در اداره امور جهانی کمتر شده است واین بار هر چه بیشتربدوش سران کشور ها میافتد . کنفرانس ۱۹۵۹ ژنو باجلسه ای که چهارسال پیش در همین شهر و از وزیران خارجه همین کشور ها تشکیل‌شد. این تفاوت را دارد که هیچیك از شخصیت های جهانی آنروز در آن شرکت نجسته است و. چنان انتظاراتی هم از این ملاقات‌نمیرود.

امروز وزیران خارجه چهار کشور حداکثر موفقیت شان محدود باین است که زمینه ملاقات سران‌دول بزرك را فراهم آورند و اگر هم وزراء خارجه غربی امیدواریهای بیشتری داشته باشند گرومیکو صریحا باچنین ماموریتی به ژنو آمده است .

او که برای خروشچف بیش از یك مامور نیست اختیار حل و فصل مسائل جهانی را ندارد . او باید تاآنجا که از رفتار خشك وسرد وسخنان تندش بر می آید حریفان غربی خودرا خسته و عاجز کند و امتیازاتی از آنها بگیرد و بعد در آنجا که بیم قطع‌مذاکرات و بر هم‌خوردن جلسات میرودبنوبه خود امتیازات کوچکی بدهد ودر مجموع کنفرانس را بصورتی‌درآورد که در عین آنکه بی نتیجه مانده است باشکست نیز مواجه نشده است و راه بهانه را بر سران غرب می بندد و آنها را با خروشچف به گرد یك میز می‌کشاند .

گرومیکودر آغازکوشید آلمان شرقی را بعنوان یك شرکت کننده در کنفرانس واردسازد، تندی‌او بجائی نرسید و وزیران غربی فقط بـا حضور ناظرین آلمان شرقی‌موافقت کردند .

دستگاه تبلیغاتی شوروی می کوشد این امر را موفقیت بزرگی قلمداد کند. ولی غربیها قبـلا در یادداشت خود به شوروی امکان شرکت نمایندگان دو آلمان را بعنوان مشاور مطرح ساخته بودند، و علاوه براین وقتی قرار باشد بموجب طرح در بست غرب بین دو آلمان تماسهای بیشتری بوجود آید ، شرکت ناظرین آلمانی در کنفرانس فقط نخستین قدم درراه چنین منظوری است .

پس‌از حل مسئله شکل میز ها و عنوان ناظرین آلمانی ،مناقشه بر سر شرکت نمایندگان لهستان و چکسلواکی درکنفرانس آغاز شد. هدف گرومیکو آن بود که اولا برتری عددی غرب را در ژنو از میان ببرد و ثانیا با تثبیت‌موقعیت این دو کشور براهمیت آنها در امور جهانی بیفزاید .

ولی‌استدلال او ضعیف بود. اگر قرار باشد کشورهائی که‌قربانـی تجاوز هیتلر شده‌اند یا در حل مسئله آلمان ذینفع هستنـد در کنفرانس ژنو شرکت جویند ،باید نمایندگان تقریبا همه کشورهای اروپائی رابه ژنو دعوت کرد وپیدا است که از چنان اجتماع عظیمی نمی توان جز نتایج تبلیغاتی انتظار دیگری داشت .

پافشاری گرومیکو در این مورد نزدیك بود بـه قطع مذاکرات بینجامد و اکنون که دست از سماجت بر داشته و به موضوعات اصلی پرداخته تصور میرود منتظر فرصتی برای تجدید مطلع است.

با اینهمه کنفرانس ژنو لااقل‌این مزیت را بر کنفرانس های قبلی وزیران خارجه شرق و غرب دارد که‌فرصتش محدوداست و نمی‌تواند ماهها بر سر تعیین دستور کار معطل شود. خروشچف روز ۲۷ مه رابرای تعیین‌تکلیف برلین‌قرار داده بود و نماینده او در کنفرانس ژنو طبعا نمی‌تواند تاآنروزسرگرم مباحثه بر سر موضوع شرکت کنندگان در کنفرانس باشد .

وزرای خارجه فعلا مباحثه را در زمینه آزمایشهای اتمی و مسئله آلمان و اروپا شروع کرده‌اند و انتظار میرود پیشنهاد « در بسته » غرب به اطلاع گرومیکو برسد .

از آنجا که در این پیشنهادامکان وحدت مجدد آلمان در نظر گرفته شده است و هر اقدامی در زمینه امنیت اروپا بستگی به‌پیشرفت درراه وحدت دو آلمان دارد، امیـدی به‌موافقت گرومیکونمی‌توان داشت. ولی غرب وشرق سرانجام باید سخنان خودرا به یکدیگر بگویند و همین قدر که مذاکرات جدی آغاز شده است مایه خوشوقتی است .

میلیونها نفر از مردم کشورهای اروپا و امریکا در بین ده ها مارك فقط از یخچالهای فیدس خریداری میکنند

یخچالهای فیدس FIDES

باضمانت ۵ سال

نماینده انحصاری شرکت سهامی سیکو
خورده فروشی فروشگاه مشتری

در تهران تلفن ۳۱۷۹۷-۳۲۸۸۴
خیابان شاه تلفن ۶۸۸۸۵

KRISTALLKRONLEUCHTER—FABRIK

صنعتگران چیره‌دست با ابتکار عالی خود

لوستر کریستال (جرهاردپالم)

را بوجود آورده شما برای مشاهده وخریدشاخه‌های‌مختلف آن بنماینده انحصاری ، فروشگاه‌علوی شاهرضا ـ پیچ شمیران مراجعه فرمائید . تلفن۳۷۲۸۲ آ-۵۲۳۴

ازنمایشگاه گل سرخ (رز) بوستان دیدن فرمائید
آنتهای خیابان قزوین جنب تعمیرگاه بنز تلفن ۲۳۲۰۰
آ-۵۱۰۸ (مترو)

هموار نمودن زمینهای

تپه‌دار و عمیق باتراکتور های شرکت سهندشت ارزانترین وسیله تسطیح اراضی است که در مدت بسیار کوتاهی انجام میگیرد .

شرکت سهندشت تلفن ۲۶۷۱۲

آ-۵۰۵۰ آگهی مودت

قابل توجه مالکین اراضی قلعه‌ارمنی و شترقویه

روزسه‌شنبه ساعت ۷بعداز ظهر۲۸اردیبهشت دفتر املاك (کاشانی) واقع‌دراول جاده کرج‌خیابان بیمارستان هزار تختخوابی تحتانی ستاد نیروی هوائی ازتمام شرکاء وعلاقمندان دعوت مینماید که‌برای‌عمران‌و آبادی وبخصوص پیاده نمودن نقشه‌حضوربهمرسانند . تلفن۶۷۴۸۱
آ-۵۲۵۲

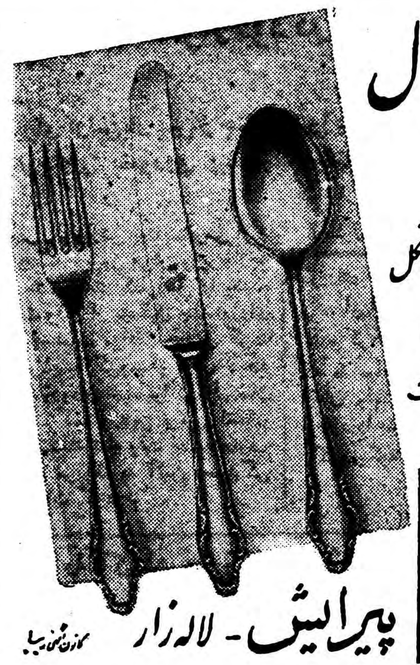

کارد چنگال ۹۰ نقره

ساخت کارخانه هنکل

(علامت دو بچه)

یک عمر خدمتگزار شماست

پیرایش - لاله‌زار

HENCKELS

دکتر ربابه کیا

متخصص جراحی بیماریهای زنان

زایمان و اختلالات غدد داخلی از آمریکا ساعات پذیرائی ـ همه روزه عصر ها از ۴ـ۷ بعدا زظهر باستثناء ایام تعطیل .
نشانی ـ شاهرضا ـ روبروی دانشگاه تلفن ۶۸۲۰۳

دارالترجمه و راهنمای محصل دکتر کیانی

کلیه مدارك واسناد بازرگانی ـ قراردادها ـ ومدارك‌تحصیلی رابه زبانهای فرانسه انگلیسی ـ آلمانی ـ عربی ـروسی در اسرع وقت وبه بهای نازل توسط مترجمین مبرز و واجد صلاحیت ترجمه ودر دسترس مراجعین می گذارد .
آدرس خیابان سعدی بالا خیابان هدایت شماره ۱۷۹ تلفن-۳۳۵۶۴

دکتر عبادی

متخصص بیماریهای چشم برای‌تعیین وقت خصوصی ومشاوره در عمل جراحی چشم بین ساعت ۶ ـ ۷ عصر به‌شماره ۴۲۹۰۸ تلفن فرمائید آدرس تخت‌جمشید بین ویلا وبهجت‌آباد
۱ـ۶ آ-۴۰۴۷

دکتر سپهری

متخصص امراض‌اطفال‌وداخلی‌از دانشگاه‌پاریس پذیرائی‌بعد ازظهرها خیابان ویلا چهارراه خبیر .

درمان‌قطعی سوزاك تازه‌وکهنه

وضعف قوای تناسلی باوسایل‌جدید دراسرع اوقات بامخارج کم دکتر عباس جناب‌زاده دارای گواهینامه از دانشکده طب فرانسه‌خیابان منوچهری مقابل کوچه‌دبیرستان ژاندارك

بمناسبت درگذشت مرحوم **سید احمد فیاض لاریجانی** پدر دوست عزیزمان آقای امیر زرین کیا مجلس ختمی درروز شنبه ۲۵ اردی‌بهشت ماه از ساعت ۴الی ۶بعداز ظهر در مسجد طالقانی ،شاه‌آباد، منعقد خواهد بود .

ایرج منوچهر ـکیوان میراشرافی ـایرج‌بازارگاد ـجعفر ثبوتی .
۱ آ-۵۲۸۰

باکمال تاسف وتالم فوت نابهنگام مادر عزیزمان **بانو طوبی زندی** را باطلاع خویشاوندان وآشنایان میرساند مجلس ختم فقیده سعیده روز جمعه ۲۴ اردی‌بهشت ۳۸ ازساعت ۹الی ۱۱ درمسجد اقبال الشریعه واقع در بازارچه نایب السلطنه کوچه ناصری برقرار خواهد بود

حاجی علیمحمد محتشم الشریعه ـحسین محتشم‌الشریعه محسن محتشم‌الشریعه ـمنصور محتشم‌الشریعه .
بعموم بازماندگان آنمرحومه مصیبت وارده‌را تسلیت‌میدهیم

بمناسبت چهلمین روزدرگذشت مرحوم مغفور **سرهنك حسن خداپرست** مجلس تذکری در روز جمعه ۲۴ اردی بهشت ماه‌جاری ازساعت۱۶الی۱۹ در منزل آن مرحـوم واقعه‌درخیابان‌عباسی‌نزدیك چهارراه‌مسجدصاحب‌الزمان‌کوچه خداپرست منعقد است از کلیه اقوام ودوستان (بانوان و آقایان) متمنی است باتشریف‌فرمائی خود روح آنمرحوم را شاد فرمایند .از طرف عموم بازماندگان **شمس‌السادات خدا پرست ـسید ابوالقاسم میرفخرائی ـعلیرضا خداپرست**
آ-۴۴۰۵

بمناسبت هفته مرحوم **شکرالله هزاوهٔ** عصر روز شنبه ۲۵ر۲ر۳۸ ازساعت ۴الی ۶بعداز ظهر مجلس تذکری در امامزاده عبدالله برقرار خواهد بود .

خانواده هزاوهٔ ـشجاعی ـخستوان ـهاشمیان ـسجادی
آ-۴۴۷۳

باکمال تاثر فوت مرحومه مغفوره **بانو اسیه محمودی** را باطلاع اقوام و دوستان میرساند مجلس‌ترحیم مردانه روز شنبه ۲۵ اردی‌بهشت ماه درمسجد سادات اخوی خیابان عین‌الدوله وختم‌زنانه همان‌روز درمنزل شخصی خیابان‌ایران خیابان عباس آباد کوچه بهواد کاشی ۲۱ ازساعت ۳تا۵ بعداز ظهر برگزار خواهد شد .

حاج محمد آقا محمودی‌ـحاج حسین‌آقا بهواد ـحاج‌حسن آقا بهواد ـعلی بهواد ـعباس بهواد .
آ-۴۴۹۷

بعموم بازماندگان آنمرحومه مصیبت‌وارده‌را تسلیت‌میدهیم

سپاسگذاری و معذرت

بحضور کلیه ذوات معظم و سروران محترم مخصوصا جنابان آقایان نمایندگان محترم مجلسین و امراءارتش و جنابان آقایان استاندار ـ فرماندار ـ وشهردار ـ رئیس انجمن شهر ـ روسای محترم کارخانجات تجار ـاصناف ـ کارگران کارخانجات که در فوت مرحوم **آقای فضل‌اله دهش (عطاءالملك)** چه در اصفهان و چه در تهران باتشریف فرمائی خود در مجالس ترحیم و اقامه مجالس ختم جداگانه ومخابره تلگرافات تسلیت وارسال نامه این جانبان را مورد لطف و عنایت خاصه خود قرار داده‌اند باینوسیله تشکرات صمیمانه خودرا تقدیم و بقای عمر وسلامت وسعادت همگی را از خداوند متعال خواستاریم .
چنانچه بواسطه تالمات روحی تاخیری در عرض تشکرات حضوری حاصل شود پوزش میطلبیم .

آ-۴۴۳۱ **خانواده های دهش ـ فیروز آبادی ـ نمازی**

خانواده های **علیمرادی ـخانعلی ـجهانماه‌خانی ـخلیلی تیوا ـجلیلوند ـحسینی مجلل ـتیموریان ـسروری ـمحمدی مقدم** باکمال تاسف‌درگذشت شادروان **غلامحسین علیمرادی** رادر آلمان باطلاع اقوام ودوستان میرساند مجلس ترحیم مردانه درتاریخ شنبه ۲۵ر۲ر۳۸ ازساعت ۹صبح درمسجد ارك ومجلس ختم زنانه عصر همان‌روز درمنزل شخصی‌آن مرحوم واقع در میدان فردوسی کوچه شش متری منعقد خواهدبود .
آ-۴۵۲۷

اتحادیه صنف کشباف جوراب بدینوسیله فوت‌شادروان **غلامحسین علیمرادی** را در آلمان باطلاع کلیه افراد صنف میرساند مجلس‌ختم آنمرحوم صبح‌روزشنبه ۲۵اردی‌بهشت ازساعت ۹تا۱۱ درمسجد ارك منعقد میباشد .
آ-۴۵۲۹ **اتحادیه صنف‌کشباف و جوراب**

باانده فراوان درگذشت شادروان **غلامحسین علیمرادی** را بعموم بازماندگان آنمرحوم تسلیت عرض نموده وبهمین مناسبت مجلس ترحیمی درروز شنبه ۲۵ر۲ر۳۸ ازساعت ۹الی ۱۱ صبح درمسجد ارك منعقد می‌باشد .شایسته‌است عموم افراد صنف برای شادی روح انمرحوم‌در مجلس ختم شرکت نمایند .**اتحادیه‌صنف‌آرایشگاههای‌تهران‌وحومه** مصیبت‌وارده‌را بعموم بازماندگان آنمرحوم تسلیت‌میدهیم

بانهایت تاسف فوت ستوان یکم خلبان **مهدی زمردی اردبیلی** را درراه انجام وظیفه از طرف خود وکلیه افسران ودرجه‌داران نیروی هوائی بخانواده محترم زمردی تسلیت عرض می‌نماید .مجلس ختم فقید مزبور از ساعت ۱۰ تا ۱۲ صبح روز شنبه ۲۵ر۲ر۳۸ درمسجد مجد منعقدمیباشد
آ-۴۴۶۳ **فرمانده نیروی هوائی سرتیپ خاتمی**

شهادت خواهرزاده عزیزم ستوان یکم **خلبان مهدی‌زمردی** راباطلاع عموم میرساند مجلس ختم آن فقید شهید ازساعت ۱۰تا۱۲ صبح روز شنبه ۲۵اردی‌بهشت درمسجد مجد برگزار خواهد شد . **سرلشگر م.ت. مجیدی**

خانواده های **مجیدی ـزمردی ـدکتر عمیدزاده ـعمیدی مهندس بهجت ـپرنیا ـبیات ماکو ـحصیری ـزعیمی ـ سرتیپی ـبهاری‌ـویسی ـرستارـدکتر حسین علوی‌ـدکتر انتصار ـمهندس خردیار ـروشنیان ـاعتماد ـوهاب‌زاده خوشابی ـعصام ـبختیاری ـمنیری** بانهایت تاسف‌شهادت جانگداز **ستوان یکم خلبان مهدی زمردی** را باطلاع دوستان وآشنایان میرسانند مجلس ختم مردانه ازساعت ۱۰ تا ۱۲ صبح شنبه ۲۵اردی‌بهشت درمسجد مجد ومجلس ختم زنانه ازساعت ۴تا۶ بعدازظهر درمنزل سروان مهندس شاپور زمردی خیابان رضانور کوچه امامی برگذار خواهد شد .

دوستان فقید شهید ستوان یکم هوائی **مهدی زمردی‌بدین** وسیله شهادت جانگداز وی را باطلاع عموم میرسانندمجلس ختم ازساعت ۱۰تا۱۲ روز شنبه ۲۵اردی‌بهشت درمسجد مجد منعقد میگردد .**سروان مهندس امیر معز ـرحیم بنیادی یزدان بنان ـمهندس جواد حجت‌الاسلامی ـرضادرخشان دکتر پرویز فخرائی ـدکتر اردشیر کوچك‌پـور ـحسن منصوریان ـدکتر محمد نصیری ـساسان وپسی .**

حادثه تاثر آور را به‌نیروی هوائی بویژه به‌بازماندگان آن مرحوم تسلیت میدهیم .

از شهر ری

مراسم تذکر هفته در گذشت مرحوم **ابوالحسن نیك نیا** از ساعت ۴بعد از ظهر شنبه ۲۰اردیبهشت ماه در مزار مطهر حضرت امامزاده ابوالحسن بر قرار میباشد .
آ-۴۵۱۳ **خانواده نیك نیا**

آگهیهای تسلیت

بهمن عزیز : مصیبت وارده‌را بتو و خانواده محتـرم شیبانی از صمیم قلب تسلیت عرض می‌نمایم .
آ-۴۴۹۵ **محسن نبی‌فر**

تیمسار معظم سرتیپ محمد انصاری

باقلبی مملواز تاثر مصیبت‌وارده‌را به آن حضرت‌تسلیت عرض کرده بقا وسلامتی آن سرور معظم وخانواده جلیل انصاری‌را از خداوند متعال خواهانیم .

منصور رجائی ـعظیم‌زادگان ـمیرمصداق ـگلستانه

مصیبت مولمه را بخانواده محترم انصاری بخصوص به‌تیمسار سرتیپ محمد انصاری تسلیت میگوئیم .
آ-۵۲۵۴ **مهری فرمند ـسرهنك رضافرمند**

بانهایت تاثر درگذشت بانو فاطمه انصاری را به‌خانواده محترم انصاری بویژه بحضور تیمسار سرتیپ محمد انصاری وسرکار سرهنك ایرج انصاری تسلیت عرض میکنیم .

سرهنك ستاد محمد حسن لشگری ـسرهنك ستاد محسن به آفرید .
آ-۴۴۶۱

مصیبت وارده‌را به‌خانواده محترم نیك‌نیا بویژه آقایان ابوالحسن نیك نیا ومهندس نیك نیا تسلیت میگویم .
آ-۴۴۵۷ **مهندس علی مظاهری**

باقلبی اندوهناك .شهادت جوان ناکام فقید سعید سرکار ستوان یکم هوائی مهدی زمردی را بخانواده محترم‌زمردی ومجیدی خصوصا تیمسار معظم سرلشگر مجیدی وسرکار سروان مهندس شاهپور زمردی تسلیت گفته سلامت و سعادت بازماندگان آنمرحوم را ازخداوند متعال خواستار ودراین ضایعه اسفناك شریك وسهیم هستیم .

سرگرد محمد غزنوی ـمهدی غزنوی ـستوان یکم هادی غزنوی .
آ-۴۴۵۳

درگذشت شادروان بانو مدحت را به‌خانواده های روحی‌ـ مدحت ـمنجمی بویژه بفرزندان برومند آنمرحومه وبانو پریچهر وآقای دکتر امیر روحی تسلیت عرض می‌نمائیم .

زین العابدین نفیسی وبانو ـدکتر حسین نفیسی وبانو

مصیبت‌وارده‌را به‌تیمسار سرتیپ محمد انصاری برادر ارجندان ـصمیانه تسلیت عرض میکنیم .

سرهنك موسی‌رحیمی وبانو ـسرهنك حسینعلی‌موثقی‌وبانو

افسران ودرجه‌داران وافزارمندان تیپ شکاری‌درگذشت شادروان ستوان یکم خلبان مهدی زمردی را به خانواده های زمردی ـمجیدی ـعمیدزاده صمیمانه تسلیت عرض نموده سلامت وسعادت آنان‌را از خداوند متعال مسئلت می‌نمایند .**فرمانده تیپ‌شکاری ـسرهنك ستاد نصرالله شاهرخی .**
آ-۴۴۵۱

بقیه آگهیهای ترحیم و تسلیت درصفحه ۲۱

آیزنهاور درکنفرانس مطبوعاتی گفت :

تشکیل کنفرانس سران موکول به پیروزی کنفرانس ژنو است

درمورد مسافرت خروشچف بآمریکا هنوز اقدامی نشده است

پرزیدنت آیزنهاور طی کنفرانس مطبوعاتی خود خاطرنشان ساخت روش شوروی در کنفرانس ژنو تاکنون جنبه تبلیغاتی داشته است و ما امیدواریم که مراحل اولیه کنفرانس هرچه زودتر خاتمه یافته و کنفرانس وارد مذاکرات اساسی خود بشود .

بقرار گزارش خبرگزاری فرانسه ازواشنگتن پرزیدنت آیزنهاور سپس اضافه کرد دولت آمریکا از ابتدا سعی داشته است که تریبون کنفرانس وزرای امور خارجه شکل تبلیغاتی پیدا نکند .

قصد رهبران شوروی

رئیس جمهور آمریکا اضافه نمود برای من مشکل است که در حال حاضر از قصد واقعی رهبران شوروی مطلع شوم زیرا بین سخنان واعمال آنها فرق زیادی موجود است .

رئیس جمهور . آمریکا سپس خاطر نشان ساخت هرگونه تصمیمی درمورد تشکیل کنفرانس سران موکول به وفقیت کنفرانس‌ژنوبوده ودرکنفرانس وزرای امورخارجه سرنوشت آن‌روشن خواهد شد .

قطع آزمایشهای اتمی

آیزنهاور سپس به مسئله قطع آزمایشهای اتمی اشاره کرده وگفت: پیشنهاد هارولد مك‌میلان در مورد تعیین تعداد بازرسی واعضای کمیسیون بازرسی آزمایشهای اتمی احتیاج به مطالعه عمیقی دارد .

پرزیدنت آیزنهاور سپس به خبر جراید در مورد مسافرت احتمالی خروشچف به آمریکا جهت افتتاح نمایشگاه شوروی اشاره کرده وگفت تاکنون هیچگونه اقدام رسمی دراین مورد بعمل نیامده است .

آیزنهاور حاضر نشد به پاسخ یکی از روزنامه نگاران که پرسیده بود آیا آمریکا از خروشچف استقبال خواهد کرد یانه پاسخ‌گوید .

اختیارات موقع جنك

آیزنهاور در پاسخ باین سئوال‌که آیا رئیس جمهوردرموقع حمله‌ناگهانی اتمی اختیارات خودرا در بکار بردن سلاح اتمی به شخص دیگری واگذار خواهد کرد گفت در چنین مواقعی احتیاج به تصمیم فوری و سریع است .

آیزنهاور سپس اضافه نمود در حال حاضر نمی‌تواند بگوید که اختیار بکار بردن سلاح اتمی را به یکی از دولت های متفق واگذار خواهد کرد یانه .

رئیس جمهور آمریکا سپس به‌وضع اقتصادی آمریکا اشاره کرده وگفت باید از ترقی قیمت ها جلوگیری‌شود.

وی در ینمورد اضافه نمود ذخیره گندم آمریکا معادل ۳٫۵ میلیارددلار است وچنانچه کنگره تصمیم سریعی اتخاذ ننماید باوضع دشواری روبرو خواهیم شد .

اردن آماده‌شرکت درکنفرانس سران عربست

هزاع المجالی نخست‌وزیر ووزیرامور خارجه اردن اعلام نمود که‌دولت وی حاضر است در کنفرانس جامعه عرب در مورد فلسطین شرکت کند .مجالی ضمنا اضافه نمود که ملك حسین‌آماده شرکت در کنفرانس های سران دول عرب برای رسیدگی بمسئله فلسطین است .مجالی در خاتمه اضافه نمود ملك حسین پیشنهاد تشکیل چنین کنفرانسی‌را داده است ومنتظر پاسخ سایردول‌غربی‌عضو جامعه‌عرب میباشد.

گفتگوی اساسی ژنو

بقیه از صفحه اول

خود با فن برنتانو وزیر خارجه‌آلمان با کمال وضوح اعلام کرد که کرملین حاضر نیست‌با مسئله‌وحدت آلمان موافقت نماید و هر گاه‌هم چنین موافقتی بنماید باید براساس شرائطی باشد که خود قبلا معین نموده است .

بحث در باره اصل موضوع

دیرور برای نخستین بار پس از جنك دوم جهانی وزرای خارجه‌شرق وغرب در کنفرانس ژنو بدون‌اینکه قبلا در باره دستور مذاکرات توافق نموده ومسائل مربوط به آئین کار را حل نمایند وارد بحث در اطراف موضوع کنفرانس شدند . روش نسبتا آرام گرومیکو ظاهرا بخاطر سفارش خروشچف برای جلوگیری از اختلاف وایجاد مانع در کار کنفرانس میباشد زیرا آنچه مورد علاقه خروشچف میباشد تشکیل کنفرانس سران است .

دو عقب نشینی

شوروی تاکنون در دو مورددست از مخالفت واصرار برداشته و راه را برای پیشرفت کار کنفرانس باز کرده است .یکی در مورد شرکت آلمان شرقی بعنوان شرکت کننده کامل در کنفرانس ودیگر موضوع شرکت لهستان و چك اسلواکی است که بالاخره موضوع نادیده گرفته شد وموقتا مسکوت‌ماند .

این موفقیت که نصیب کنفرانس ژنو شده تاکنون سابقه نداشته است .زیرا پس از دو روز مذاکره در اطراف آئین کار کنفرانس‌وارد بحث اصلی خود میشود و حال‌آنکه در کنفرانسهای گذشته بین‌شرق و غرب هفته ها و بلکه ماهها طرفین در اطراف دستور جلسه بحث و جدال داشتند .

مثلا در کنفرانس چهار کشور بزرك در سال ۱۹۵۱ چهار ماه مذاکره در اطراف دستور جلسه و مقدمات کنفرانس طول کشید .و بسیاری از موانع پیشرفت کار کنفرانس در جلسات خصوصی برطرف میشد .

اما این بار بنظر میرسد که گرومیکو با دادن این امتیازات مربوط به آئین کار به غرب‌امیدوار است که بتواند امتیازات متقابلی از غرب در مسائل اساسی‌بگیرد.

نکات قابل توجه

رویهمرفته در باره کنفرانس ژنو این نکات قابل توجه است :

۱ـ آلمان شرقی راه خود رابداخل کنفرانس باز کرد ولی فقط بااجازه شرکت کنندگان در کنفرانس حق صحبت دارد .غرب دست به ریسك حساب شده ای زده وسعی میکند که نمایندگان آلمان شرقی راتحت کنترل دقیق قرار دهد .

۲ـ کنفرانس بالاخره بصورت کنفرانس وزرای خارجه چهار کشور امریکا وبریتانیا وفرانسه وشوروی تشکیل گردید .گرچه کشور های دیگر نیز ممکن است بعدا در کنفرانس شرکت نمایند ولی آنها جزء لاینجزای کنفرانس محسوب نخواهند شد .

۳ـ شورویها نشان دادند که در مورد برلن سیاست تغییر ناپذیری پیش گرفته اند .مسئله وحدت آلمان برای مسکو یك مسئله‌داخلی آلمانهاست وشوروی حاضر بانعقاد پیمان‌صلح‌باآلمان است که بصورت فدراسیون آلمان شرقی و غربی ویا کنفدراسیون باشد .شوروی مایل است که در مرکزاروپامنطقه خلع‌سلاح شده بوجود آید وسلاح های اتمی به آلمان غربی داده نشود.

رویتر از ژنو خبر میدهد که شوروی وغرب مذاکرات حیاتی‌خود را در باره آینده آلمان وجلوگیری از آزمایشهای اتمی درژنو شروع نمودند .

طرح سه‌مرحله ای

بریتانیا و امریکا وفرانسه یك «طرح‌دربست» درباره‌آلمان به‌شوروی میدهند که درسه‌مرحله باید‌انجام شود وهرمرحله‌چندسال طول‌میکشد. درطرح مزبور مسئله آلمان باتقلیل نیروهای مسلح امریکا و شوروی مربوط شده‌است . درپایان سه‌دوره مزبور یك پیمان باآلمان‌متحد امضاء شده ونیروهای‌مسلح‌امریکا وشوروی هریك یك‌میلیون و۷۰۰ هزار نفر تقلیل مییابد .

طبق‌اظهار محافل سیاسی مرحله اول عبارت است ازتاسیس یك‌شورا ازدو آلمان برای‌توسعه روابط‌فنی واداری . پس‌از دوسال ونیم‌مراجعه به‌آراء عمومی دردوآلمان شرقی و غربی برای قانون انتخابات بعمل آمده وسپس مراجعه‌به‌آراء عمومی برای وحدت آلمان صورت گیرد.

درمرحله دوم انتخابات آزادتحت نظارت چهار کشوربزرك یاکشورهای بیطرف ویاسازمان ملل اجراشود. آلمان متحد اختیار خواهدداشت که‌به‌پیمان ناتویا ورشوملحق شده ویا بیطرف بماند .

یك‌منطقه بازرسی‌دارای نیروهای مسلح محدود بوجود میآید که‌شامل آلمان شرقی وغربی و لهستان و چك‌اسلواکی خواهد بود. مهمترین نکته مرحله سوم انعقاد پیمان‌صلح باآلمان متحد میباشد ودر پیمان مزبور مرزهای آلمان بطور قطع معین میگردد .

خلاصه مذاکرات

قسمت های مهم بیانات‌وزرای خارجه چهار کشور در کنفرانس ژنو در جلسه دیروز بدین قراربود :

هرتر وزیر خارجه آمریکا اظهار داشت من بایدبگویم که‌آمریکا اشتیاق فراوانی برای رسیدن بموافقت‌دارد. زیرا مسئولیت بزرگی بدوش ما گذاشته شده ومیلیونهانفر مردم‌جهان نگران مذاکرات این کنفرانس می‌باشند .

لوید وزیر خارجه بریتانیا گفت مسئله مهم عبارت است از یافتن راه حلی که از نظر آلمانها با اصول عدالت منطبق واز نظر سایر ملل اروپا نیز منصفانه باشد .

باوجود اینکه اتمسفر مذاکرات بدتر از سال ۱۹۵۵ میباشد ولی بیشتر از گذشته می‌توان موفقیت بدست آورد .

کوودو موروبل وزیر خارجه فرانسه اعلام کرد که باید مسائل آلمان و اروپاحل‌شود واینکار امکان پذیر است .

خیلی جای تاسف است هر گاه‌این نظر درمیان باشد که تنها راه حل‌این مسائل‌آن‌است که‌یکطرف جهان‌طرف دیگر رابلع‌نماید .

گرومیکو وزیر خارجه شوروی‌گفت دولت شوروی از ابتدای بوجود آمدن همیشه ازاصل همزیستی مسالمت آمیز پیروی کرده است این اصل در مورد تمام کشور های جهان بدون توجه‌به‌اختلافات مربوط به‌سیستم اجتماعی روش سیاسی و سازمانی که بین شوروی وآن کشور ها وجود دارد دنبال شده است .

سخنان لوید

خبرگزاری فرانسه از ژنو خبر میدهد که‌سلوین لویدوزیر امورخارجه بریتانیا ضمن بیانات مختصر خود در کنفرانس ژنو خاطر نشان ساخت : هنگام تشکیل کنفرانس وزرای امور خارجه در سال ۱۹۵۵ محیط مذاکرات از امروز متشنج تر بود .

سلوین لوید سپس هدف کنفرانس را تشریح کرده وخاطر نشان ساخت باید کوشش شود تاهرچه بیشتر در مورد مسائل زیادی توافق حاصل شود. اختلاف نظر بین شرق‌و غرب در مورد مسائلی که معوق مانده بر طرف شده و به روسای دول پیشنهادات روشن و جامعی تسلیم گردد .

سلوین لوید در خاتمه گفت : برای اجتناب از جنك تنها یك‌راه وجود دارد وآن مذاکرات صریح و صمیمانه است و گرومیکو میداند که ما علاقمند نیستیم در دنیا دو آلمان وجود داشته باشد آلمان باید وحدت خودرا بازیابداین بهترین طریقه‌رسیدن به قرار داد صلح باآن کشور وحل مسئله برلن خواهد بود .

بقیه در صفحه‌چهارم

درژنوچه‌میگذرد؟

گزارش میرسد که ۲۱۶ هزارو۳۱۹مکالمه تلفنی قبل‌از شروع کنفرانس ژنو و برای افتتاح آن شده است .

***

در صرافی جدیدالتاسیس‌در نزدیکی محل اقامت روزنامه نگاران بیش‌از همه دلارامریکا ومارك آلمان ولیره انگلیسی برای تبدیل به فرانك سویس عرضه شده است .

***

دیروز وقتی وزیران خارجه چهارکشور برای مذاکره‌وارد جلسه کنفرانس میشدند در مدخل عمارت فقط ۲۹ نفر که بیشتر آنها جهانگردان دوربین بدست بودند دیده میشدند که برای دیدن‌وزرای خارجه آنجا جمع شده‌بودند.

(دیپلماسی محرمانه) مسکو و قاهره

پاسخ‌ناصر بنامه‌مفصل خروشچف امروزبمسکوفرستاده‌شد

احتمال میرود باردیگر کشمکش شدیدی میان مصر و شوروی آغاز شود

بنابگزارش خبر گزاری فرانسه از قاهره منابع موثق‌خاطرنشان ساختند که سفیر کبیر جمهوری متحد عربی درمسکو امروز رهسپار محل ماموریت خود خواهد شد .

نامبرده ضمنا حامل پاسخ‌جمال‌ـ عبدالناصر به‌پیام اخیر خروشچف خواهد بود .

خروشچف درتاریخ ۱۲آوریل‌گذشته پیامی برای‌جمال عبدالناصر فرستاد که‌درآن بتاریخچه روابط شوروی و کشورهای عربی وبخصوص‌بامصر اشاره شده‌بود .

ملاقات باناصر

امروز قبل‌از ظهر محمدالکانی با جمال عبدالناصر ملاقات کرد تاپاسخ به‌پیام خروشچف و همچنین دستور لازم رااز‌رئیس‌جمهوری‌متحدعربی‌دریافت کند .

پیام خروشچف متجاوز از ۳۱ صفحه بودو گفته میشود پیام جمال‌عبدالناصر هم درهمین حدودبوده وروش‌ناسیو‌ـ نالیسم عرب دربرابر سیاست توسعه طلبانه‌کمونیستها مشروحا تصریح شده‌است .

مشاجره مسکو باقاهره

ناظرین امور سیاسی مسافرت الکانی به قاهره وارسال پاسخ جمال عبدالناصر به خروشچف را مورد تفسیر قرار داده ونتیجه گرفته‌اند که پس‌از چند هفته سکوت بنظر می رسد مجددا بین قاهره ومسکو مشاجره روی دهد .

از طرف دیگربا مبادله نامه محرمانه بین تیتو و جمال عبدالناصر وخروشچف بنظر می رسد که دیپلماسی جدیدی در حال نضج است که «دیپلماسی محرمانه» نام دارد .

تیتو درپنجم ماه آوریل نامه‌محرمانه برای جمال عبدالناصر ارسال داشت وتا کنون نه متن آنونه پاسخ رئیس جمهوری متحد عربی هیچکدام افشاء نشده ومانند نامه خروشچف وپاسخ جمال عبدالناصر سری مانده است بدین ترتیب منظور «دیپلماسی‌محرمانه» آنستکه در پشت پرده مسائل مورد اختلاف حلو فصل گردد .

مصاحبه های کارانجی

مثلا درهمان زمانی که جمال‌عبدالناصر با روز نامه نگار هندی کارانجی در مورد اختلاف اعراب و شوروی مصاحبه می کرد میدانست که چند روز دیگر کارانجی با خروشچف‌ملاقات ومصاحبه خواهد کرد . جمال‌عبدالناصر علل حمله ناسیونالیسم عرب را به کمونیست ها و شوروی بکارانجی‌بیان داشت وچند روز بعد خروشچف به کارانجی گفت که دولت شوروی در صدد اجازه دادن به یهودیان شوروی برای مهاجرت به اسرائیل است .

روشن است که این تصمیم دولت شوروی مجددا روابط اعراب وشوروی را تیره خواهد ساخت . واین تصمیم موقعی اعلام می شود که اسرائیل در استانه برپا ساختن جشن یازدهمین سال تشکیل دولت اسرائیل است . دولت شوروی با علم باینکه چنین امری سبب تشدید وخامت رابطه اعراب و شوروی خواهد شد چنین تصمیمی را اتخاذ نمود .

مارتین کارول ازکریستیان ژاك طلاق گرفت

پاریس ـ خبرگزاری فرانسه ـ جدائی مارتین کارول ستاره سینمای فرانسه وکریستیان ژاك کارگردان‌مشهور سینمای فرانسه رسما اعلام شد .

مارتین کارول و کریستیان ژاك در یك زمان جدائی از یکدیگر را اعلام نمودند .

یکی از علل عمده که سبب جدائی مارتین کارول وکریستیان ژاك گردید آن بود که مارتین کارول علاقه مفرطی بداشتن اولاد دارد و پس از چند سال ازدواج باکریستیان ژاك‌به آرزوی خود نرسید .

چندی قبل مارتین کارول دچار یك‌بحران عصبی شده واطباء بوی تجویز کردند یك مسافرت طولانی در دریا باید انجام دهد وماهها در جزایر آنتی بس برد .

وی صد ها کیلومتر از موطن اصلی خود دور شد ولی با وجود این بحران عصبی وی تخفیف پیدا نکرد .

مارتین کارول در طول مسافرت خود هر کجاکه کودکی میدیداو را در آغوش کشیده و میبوسید وسرانجام با تمام عشقی که به کریستیان ژاك داشت از او جدا شد .

مسئله جدائی مارتین کارول از کریستیان ژاك ناگهانی صورت نگرفت و مدتی بود که طرفین‌بدین مسئله ابراز علاقه میکردند ولی علاقه طرفین بیکدیگر مانع ازعملی شدن آن میشد .

مارتین کارول

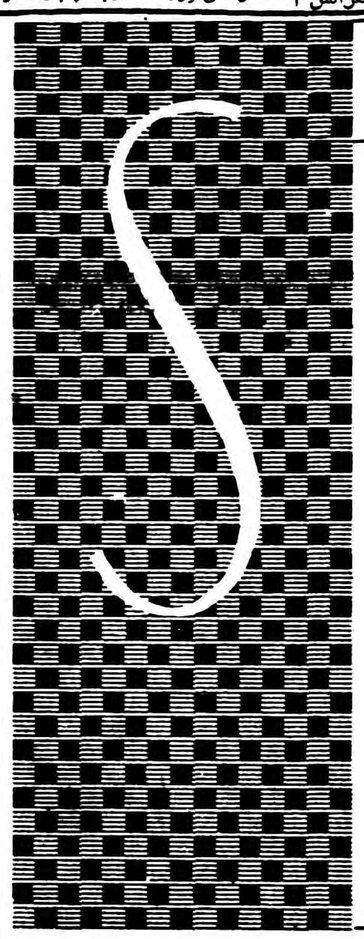

آتن
فرانکفورت
نیویورك
با
سابنا
BELGIAN World AIRLINES
خیابان فردوسی شماره ۵۱۴ تلفن ۶۸۹۹۷
آ ـ ۵۱۵۶

نمایش فیلم افسانه‌های تابستانی در سینماهای آسیا ـ سعدی ادامه دارد

فیلمی‌که نمایش آن بزرگترین موفقیتهای سال ۱۹۵۹ را کسب کرده

افسانه‌های تابستانی

رنگی ـ سینماسکوپ ـ

دوبله بفارسی در ایتالیا

محصول ۱۹۵۹ که دریکشب درسه‌پایتخت بزرگ‌جهان تهران ـ پاریس ـ رم یکجا بمعرض‌نمایش گذارده می‌شود

آ ـ ۵۱۶۰

دوریان‌گری

البرتوسوردی

لورلادولوکا

میشل‌مورگان

مارچلوماستروپانی

سیلواکوشینا

حوادث جالب جهان

شهر (لاوینیوم) در ایتالیا از زیر خاك بیرون آورده شد

باستانشناسان معتقدند این شهر پیش‌از پیدایش شهر روم وجود داشته‌است

یك هواپیما با ۲۷ نفر مسافر سقوط کرد ـ براثرانفجار مخزن هوا درانگلستان یکنفر کشته شد

رم ـ آسوشیتدپرس ـ در نزدیکی رم درنتیجه کاوشهای باستان‌شناسان آثاری از یك شهر که باحتمال قوی همان شهر لاوینیوم میباشد پیداشده است .

شهر لاوینیوم بوسیله آنه نیاس‌بنا گردیده بود .

باستان شناسان ایتالیائی که مدت دو سال در این نقطه به عملیات‌حفاری مشغول بوده‌اند معتقدند که تاریخ این شهر تازمان فرار قهرمان تروجان بعقب برمیگردد .

تروجان پس از انهدام تروا به‌شبه جزیره ایتالیا فرار کرد خرابه های مکشوفه در نزدیکی پایگاه هوائی ایتالیائی در ۱۸ میلی جنوب غربی رم‌میباشد .

پروفسور کاستانگولی ولوکوس‌کوزا از آکادمی باستان شناسی رم اطمینان دارند که شهر مکشوفه بقایای شهر آنه نیاس میباشد که قبل از بوجود آمدن شهر رم برپا شده وآنه نیاس آن را بنام زن خود اسم گذاشته است .

دو سال پیش که عملیات حفاری شروع‌شد یك قربانگاه پیدا شد و بهار گذشته سه قربانگاه دیگرکشف گردیدند .

پرفسور کاستانگولی اظهار داشت پس از کشف این قربانگاه‌ها قطع پیدا کردیم که این ناحیه قبرستان لاوینیوم میباشد .

سقوط هواپیما

بالتیمور ـ آسوشیتدپرس ـ گفته میشود که سقوط هواپیما های‌مسافر بری با ۲۷ مسافر در بالتیمور بعلت انفجار داخلی موتور بوده‌است .

هواپیما های چهار موتوره انگلیسی قرار بود از نیویورك بدون توقف به اتلانتا در ایالت جرجیا برود ولی در طوفان گرفتار حادثه‌شد .

هنوز معلوم‌نیست‌که‌بمبی درهواپیما منفجر شده یا انفجار دیگری بوده است .

انفجار مخزن هوا

لندن ـ آسوشیتدپرس ـ دیروز در نتیجه انفجار یك مخزن هوای فشرده در آلدرماستون مرکز تحقیقات اتمی بریتانیا یك مهندس کشته شد.

این مرکز تحقیقات اتمی در غرب لندن قرار دارد .

مقامات مسئول اظهار میدارند که‌در نتیجه انفجار مواد رادیوآکتیو پخش نگردید .

مهندس مزبور ۲۵ سال داشت وبر اثر ضربات‌شدید بناحیه‌سردرگذشت.

سه‌جت درآسمان تصادم کردند !

این هواپیماها از نوع ایکس ـ ۱۰۰ بودند

میرتال بین (کارولین جنوبی)خبرگزاری فرانسه‌ـ سه هواپیمای‌جت امریکائی ازنوع ایکس ـ۱۰۰ درحین پرواز بیکدیگر تصادم کردند وسرنگون شدند .حادثه مزبور در آسمان اقیانوس اطلس رخ‌داد.

خلبانان هواپیماهای مزبور درتمرینی‌شرکت میکردند . جسد سرنشینان هواپیما هنوز پیدانشده‌است عده‌ای از کارشناسان معتقدند هواپیماهای‌مزبور در آسمان بهم تصادم نکرده‌اند بلکه براثر وضعی که‌هنوز روشن نیست بسوی اقیانوس منحر فشده‌ودربرخورد باآب ناگهان منفجر شده‌اند .سخنگوی پایگاه هوائی میرتل بین خاطر نشان نمود هنوز علل سقوط‌هواپیماهای‌جت‌ایکس‌ـ۱۰۰ روشن‌نشده وکارشناسان درصدد تهیه گزارشی دراین‌مورد هستند .

روزنامه‌های بیروت

بقیه از صفحه اول

نوشته واز استقبالی که شوروی ها در موقعی که وی به شوروی پناهنده شده بود بعمل آوردند اظهار تشکر کرده است .

ملامصطفی سپس از اینکه مقامات شوروی جهت باز گشت افراد قبیله وی به عراق تسهیلات لازم را فراهم ساختند از مقامات شوروی اظهار قدردانی کرد . ملامصطفی در خاتمه ازاین که‌جمهوری متحد عربی‌واسرائیل اکرادی که به عراق باز گشته‌اندتاتباع شوروی قلمداد کرده اند به کشور های مزبور سخت حمله کرده واز جانب افراد قبیله خود از شوروی بخاطر آنکه تسهیلات لازم را جهت بازگشت آنها به عراق برای حمایت ازعبدالکریم قاسم و جمهوری عراق قائل شدند اظهار تشکر کرده است .

کردستان

خبر گزاری فرانسه از بیروت می نویسدروزنامه البناء چاپ بیروت در آخرین شماره خود می نویسد طرح ایجاد کردستان خود مختار باشکست مواجه گردید . زیرا اکراد به کمك حزب کمونیست طرح جدید را مورد مداقه قرار داده‌اند که آنهارا بحد کافی اقناع می کند .

روزنامه مزبور می افزاید این طرح جدید عبارت است از تغییر شکل‌یافتن عراق به «اتحاد جمهوری های‌فدرال» است که‌در آن اکراد ترك ها آسوریها واعراب هریك جمهوری مخصوص بخود خواهند داشت .

اما باید در نظر داشت که اکرادو ترکها چون دریك منطقه زندگی می کنند نمی توانند بیش از یك جمهوری داشته باشند روزنامه «البناء» درخاتمه می نویسد این طرح در حال حاضر مورد مطالعه قرار دارد .

قاسم و کمونیست ها

روزنامه الصحافه چاپ بیروت در آخرین شماره خود می نویسد ازنقطه نظرکمونیست هااینك ژنرال عبدالکریم قاسم نخست وزیر عراق تنها رهبر دنیای عرب نیست . روز نامه مزبور می نویسد حزب کمونیست لبنان‌به روزنامه های‌خود دستور داده‌است که عبدالکریم قاسم را بعنوان تنها رهبر اعراب معرفی نکنند . بهمین جهت چندی است که روزنامه های کمونیستی بیروت نامی از قاسم ویاران او نمی برند .

روزنامه «الصحافه» در خاتمه می نویسد کمونیست ها سعی دارند بزودی در لبنان یك کنفرانس منطقه ای در بیروت تشکیل دهند که‌در آن خالد بکداش رهبر حزب کمونیست سوریه وسایر رهبران کمونیست اعراب در آن شرکت خواهند کرد .

ملاقات قاسم ونمایندگان عشایر

صبح دیروز سرتیپ عبدالکریم قاسم نخست‌وزیر عراق‌هیئت اهالی‌و عشایر استان کرد نشین سلیمانیه را بحضور پذیرفت .

این‌هیئت بالغ برچهل‌نفربود واز راه دور برای ملاقات نخست‌وزیر آمده بودند عبدالکریم قاسم ازآنها استقبال گرمی بعمل آورد وازوطن دوستی وخدمات آنهااظهارخشنودی نمود وآنهاراتشویق کردتا باحکومت عراق همکاری نمایند ودرامور کلی باگذشت باشند و بکسی فرصت تفرقه اندازی ندهند .

گفتگوی اساسی ژنو

بقیه از صفحه سوم

باید خاطر نشان شود که سه مسئله لاینحل باقی مانده که حل هر سه آنها بهم مربوط است ۱ـ وحدت آلمان ۲ـ مسئله برلن ۳ـ قرار داد صلح با آلمان وامنیت اروپائی .

روش قاطع غرب

ناظرین امور سیاسی خاطر نشان ساخته‌اند پس‌از آنکه روش قاطع‌دول غربی سبب گردید آندره گرومیکو وزیر امور خارجه شوروی از پافشاری در پیشنهاد خود مبنی برشرکت‌لهستان وچکسلواکی در کنفرانس صرفنظر نماید اینك‌تمام‌کوشش‌وزیرامورخارجه شوروی اینست که‌تنها تاریخ کنفرانس عالی را تعیین نماید .

هرچند که چنین نتیجه گیری کمی «عجولانه» است معذلك بادر نظرگرفتن روش هیئت نمایندگی شوروی چنین بنظر میرسد که‌اینك تنها مسئله‌برای آندره گرومیکو تعیین تاریخ کنفرانس عالی است .

سرما خوردگی موررویل

موریس کوودو موررویل وزیرامور خارجه فرانسه براثر عارضه سرما خوردگی دعوت گرومیکو وزیر امور خارجه شوروی را به‌ناهار رد کرد وهمچنین حاضر نشد باسلوین لوید شام صرف کند .عارضه سرماخوردگی موریس کوودو موررویل را بسختی ناراحت ساخته بطوری‌که ورود وی‌به جلسات کنفرانس وزرای امور خارجه شرق وغرب برای او ناراحت کننده است .

ارمسترانك پدرجاز

بقیه از صفحه اول

هارا آرام کنم . تااوضاع جهان‌آرام شود .

خبرنگار آسوشیتد پرس از آرامسترانك پرسید آیاتصورمیکند که لهستان و چك‌اسلواکی در کنفرانس شرکت کنند .

گفت : اگراینکار آنهاراراضی وخوشحال میکند چه مانعی‌دارداین جازیست معروف امریکائی سپس مثل اینکه‌زیاد مایل‌نیست درامور سیاسی وارد شود گفت‌خوب پدر اگر خوشحال میشوند چه مانعی دارد ولی‌من برای حرفهای سیاسی اینجا نیامده ام بهتراست این‌سئوال راازآیك (ایزنهاور) بنمائیدزیرا اعتقادم به‌ایزنهاور خیلی‌زیاداست .

آرمسترانك سپس گفت:رئیس جمهوری قبلی میخواست روی‌دست من بزند ویك شب‌باپیانوسمی کرد که‌صدای ترومپت مرا دردرجه‌دوم قرار دهد البته آنموقع رئیس‌جمهور نشده بود این گربه هاری‌ترومن‌بود.

آرامسترانك گفت جازموسیقی نشاط وسرور است ومیتواندگربه های پشت پرده آهنین رامانندگربه های اینطرف پرده آرام کند ازوی پرسیدند برای چه‌بژنو آمده‌است؟ گفت برای‌نواختن ترومپت . دو کنسرت امشب دارم . آرمسترانك ازبال سویس باینجا آمده است و بقول خودش‌میگفت گربه‌های‌سویس هنوز درانجامشغول برقص وجنبو جوش میباشند

جناب آقای‌وزیر محترم‌کار ـ هیئت‌مدیره محترم سازمان‌بیمه‌های‌اجتماعی

اکنون که‌در نتیجه اقدامات مفید وفعالیتهای مداوم قسمت‌وصول و درآمد اداره سرپرستی بیمه‌های اجتماعی اکثرکارگران کرمابه‌ها و خانواده آنها از مزایای‌بیمه برخوردار شده‌اند بدینوسیله از کوشش‌و زحمات خستگی ناپذیر آقای شاهبداغلو رئیس‌قسمت وصول‌ودرآمد اداره فوق اظهار قدردانی نموده وانتظار داریم ازاین عنصر فعال‌تقدیر فرمائید .

دبیرسندیکای رسمی کارگران تهران وحومه سلطانی

از روز سه شنبه ۲۸ اردیبهشت ماه
تراس باشکوه نیاگارا افتتاح میشود

درفستیوال فیلم‌کان

باورود کیم‌نواك غوغائی درشهر کان برپاشد

عکاسان بسوی‌کیم‌نواك هجوم بردند واز او ده دقیقه عکس گرفتند

وی برای شرکت درمعرفی فیلم «نیمه‌شب» که در آن بازی کرده بکان رفته است

کان ـ خبرگزاری فرانسه ـ ورود کیم نواك به کاخ فستیوال کان باسر و صدای زیادی روبرو شد .

کیم‌نواك که اصلا مجارستانی است در حالیکه پیراهن سفید و آبی بسیار نازکی پوشیده بودجهت شرکت در معرفی فیلمی بنام « در نیمه شب» که وی در آن بازی کرده است به کاخ فستیوال وارد شد .

کیم نواك با جواهر خودرا زینت نداده بود بلکه تنها پیراهن زیبای او جلب نظر میکرد .

هجوم عکاسان

بمجرد ورود کیم نواك عکاسان بسوی او هجوم برده و دور او حلقه زده و وی با تبسم مدت ده دقیقه در برابر دوربین آنها قرار گرفت وسپس گاری گرانت باو ملحق شدمزیر بازوی وی را گرفت و برای تماشای فیلم خود در صندلی مخصوص نشست .

فیلم در نیمه شب آمریکائی بوده و کارگردان آن ربرت مان میباشد . سناریوی این‌فیلم ازروی پیس پاتی چیفسکی تهیه شده و نقش مقابل کیم‌نواك را در این‌فیلم فردریك مارچ بازی میکند .

داستان نیمه شب

فیلم «در نیمه‌شب» سرگذشت مردی ۶۰ ساله است که گرفتارعشق آتشین شده و میداند این آخرین شانس در زندگی او است زیراستاره زندگیش نزدیك به افول‌است .

بازی کیم نواك در این‌فیلم‌وهمچنین فردریك مارچ با استقبال گرمی روبرو شد و تماشاچیان فیلم « در نیمه شب » چندین بار درحین‌نمایش فیلم کف زدند .

از بین فیلم هائی که تاکنون در فستیوال‌کان نمایش داده شده فیلم «ارفه سیاه» به کارگردانی مارسل کالوتانس شانس دریافت جائزه « نخل طلا» را دارد .

روز فلسطین

قاهره ـ رادیو قاهره ـ وزارت فرهنك جمهوری متحده عرب برنامه‌مفصلی برای‌برگزاری مراسم روز فلسطین تهیه دیده است .

روزجمعه (فردا) بهمین مناسبت درعمارت کانون‌وکلای قاهره متینك ملی بزرگی ترتیب داده خواهد شد و درآن انورالسادات وصلاح سالم نطق خواهند کرد .

اتحادیه های معلمین و سایر اتحادیه‌های روشن‌ـ فکران اقدامات وسیعی برای بهبودی حال و روز فرزندان شهدای فلسطین بعمل خواهند آورد .

چرخهای بستنی سازی
سوئدی ساخت
کارخانه هوسکوارنه
که قدیمی ترین
کارخانجات دنیا است
و ۲۷۰ سال قبل
تاسیس شده
۲لیتری ۳لیتری
٤لیتری ٦لیتری
۸لیتری ۱۰لیتری ۱۲لیتری
موجود است
نماینده انحصاری
در ایران
شرکت تضامنی
تیموریاز
چرخچی)
سبزمیدان
تلفن ۲٦۷۸۹

هتل رستوران لقانطه
همه شب از آوازخواننده‌محبوب
(بانو سوسن)
همراه با ارکستر هنرمند جوان
(بهرام حسن‌زاده)
وبرنامه‌های متنوع‌دیگر درهتل رستوران
لقانطه واقع‌درمیدان بهارستان استفاده
فرمائید تلفن ۳٦٤۷۷

ویبراتور ـ ویبراتور
چهارنوع ساخت انگلستان باقیمت مناسب
فروشگاه بمفورد خیابان‌سعدی
آ ـ ۵۲۰۸

آگهی دعوت صاحبان سهام

مجمع عمومی عادی سالیانه شرکت سهامی اولین‌کارخانه تخته‌های فنرایران درساعت پنج‌بعدازظهردوشنبه ۲٤خرداد ماه ۱۳۳۸ در دفتر شرکت واقع درخیابان امیرکبیر (برق) تشکیل خواهد شدازسهامداران دعوت میشوددرجلسه‌حضوربهمرسانید .

دستور جلسه

استماع گزارش هیئت مدیره وبازرس

تصویب‌ترازنامه وحساب‌سود وزیان و اتخاذتصمیم نسبت‌بسود خالص

انتخاب بازرس یا بازرسان

مذاکرات دراطراف کارهای شرکت

هیئت‌مدیره شرکت سهامی اولین کارخانه تخته‌های فنرایران

آ ـ ٤٤۹۳

آزمایش یکساله
لاستیکهای آرمسترانگ
بپایان رسید
سری جدید باری وسواری تمام نایلن
« اکس کاواتور و مالتی پرپوز »
بسیار محکم ـ برای بدترین وسخت ترین جاده ها دردنیا
وارد شد
ARMSTRONG
Phino-Flex
TIRES
ARMSTRONG
EXCAVATOR
برای تهیه بنماینده انحصاری درایران ،
شرکت رُح کار ـ خیابان سعدی ـ پاساژسعدی تلفن ۳۵۸۷۳
و درشهرستانها بنمایندگی این شرکت مراجعه فرمائید

آموزشگاه‌سو کیاس
خیابان نادری کوچه شیروانی
باسابقه‌ترین آموزشگاه ایران
ماشین نویسی فارسی ولاتین‌وزبان
انگلیسی را بشما میاموزد ۱ـ۱۰

انتقاد

دکتر حسن صدر حاج‌سیدجوادی

درام آب

میگویند دوسوم کره زمین آب است ویك سوم آن خشکی ،اما تا آنجا کهمن بخاطر دارم وتوی کتابها خوانده‌ام ماهمیشه ازبی‌آبی آهوناله کرده‌ایم .

یادم می‌آید آنوقتها که‌بچه بودیم شبی‌که‌نوبت آب محله‌مابود همه اهل خانه‌خودرا برای یك مبارزه«همه‌جانبه»! آماده میکردند . حتی در سرمای سخت زمستان پدرم پوستینی بدوش میانداخت ونوکرمان یك بیل بلند بدست میگرفت ومابچه‌هاهم هرکدام بیلچه وچمچه‌ای برداشته تامسافت چهارپنج کیلومتری باستقبال آب میرفتیم .تمام اهل محل هم‌بهمین ترتیب ازخانه‌های خود خارج میشدند وهرکسی‌بفراخور حال خود سبیل‌میراب راچرب میکرد !سرتقسیم آب‌شور ـ محشری بپا میشد والم شنگه‌ای براه می‌افتاد .مردم بابیل وکلنك بجان همدیگر می‌افتادند وگاهی هم‌اتفاقات وحوادث جالبی رخ‌میداد .همین دعواها واتفاقات رضایت خاطر مابچه‌ها راکه تفریح‌وسرگرمی دیگری نداشتیم‌فراهم میساخت .

یکی‌از رفقا میگفت شبی که‌نوبت‌آب محله بود باتفاق پدر وبرادرم برای پرکردن حوض‌خانه ازمنزل خارج شدیم .پدرم مردی سلیم‌النفس و بسیارخونسرد بود وبادرجه سرهنگی در ارتش خدمت میکرد .

آنشب وقاحت وپررونی گماشته‌یکی ازهمسایه‌هاکه مارا نمیشناخت‌پدرم را از کوره‌خارج کرد،و تصمیم‌گرفت آب رابطرف منزل برگرداند ولی گماشته یقه‌اورا گرفته وباهشت ولگد بجان‌وی افتاد . پدر پیرمن که‌عبائی بردوش داشت درزیر مشت ولگد او دست وپامیزد .دراین میان برادرم‌که شش هفت سال بیش نداشت بطرف منزل دوید.من خیال کردم برای‌خبر کردن اهل خانه رفته‌استولی‌چندلحظه بعد باکمال تعجب دیدم‌کلاه نظامی پدرم راباخود آورده‌ودرمیان آن‌معرکه برسر پدرم قرارداد .پدرم باآن عبا وکلاه نظامی قیافه مضحکی بخود گرفته‌بود ولی‌همین موضوع موجب‌نجات اوگردید وطرف بدست وپای پدرم افتاد .

چندسال قبل وقتی آن‌لوله‌های ضخیم رادر خیابانهای تهران دیدیم شکرکردیم که‌بحمداله درام آب بپایان رسید ومردم‌باخیال راحت درخانه‌خود نشسته وهروقت‌اراده کردندشیرآب راباز میکنند ولی‌افسوس که‌درام آب هنوز پایان نیافته و بیم آن میرودکه هرگز پایان نیابد !

یکی‌از کارگران شکایت میکند که قبلا چون استطاعت‌پرداخت سیصد تومان برای حق انشعاب‌آب‌رانداشتم بدینجهت تاکنون ازآب لوله‌کشی استفاده نکرده‌ام ولی اکنون که‌صحبت قطع آب‌است‌پولی فراهم‌کرده‌وبسازمان آب مراجعه نموده‌ام میگویند باید نوبت بگیری وانشاءاله سال‌دیگر ازنعمت آب بهره‌مند گردی !

وی ازما میپرسد تاسال دیگرچکار باید بکند ؟!

بنظرما مسئله آ ب‌وبرق و تلفن را حداقل درپایتخت کشورما باید بنفع مردم حل کرد. اکنون برای حق‌انشعاب برق باید هزار تومان ،برای تلفن‌دو هزارتومان وبرای آب نیز مبلغی‌در حدودسیصدتومان پرداخت و پس از پرداخت این مبلغ نیز ازیکسال تا پنج‌الی شش سال صبر کرد.

امروز آب وبرق وتلفن جزواحتیاجات اولیه زندگی مردم مخصوصا دریك شهر آنهم درپایتخت یك کشور است .

چراباید برای استفاده ازبرق مبلغی بیش‌از هزارتومان پرداخت و پس‌از آن‌نیز چندسال صبر کرد ؟ درعرض این چندسال‌چه‌باید کرد ؟ استفاده‌از چراغ موشی وچراغ نفتی درتهران در زمانی که‌پیشرفت علم وصنعت تمام ده کوره هارا در خارج بنورالکتریسیته روشن ساخته صحیح وبرازنده‌نیست.

اکنون انشعا ب‌برق دربازار آزاد مبلغ دوهزارتومان و تلفن ازچهار تاپنج هزارتومان معامله میشود .بیم آن میرود که‌حق‌انشعاب آب نیز باترتیبی که‌اتخاذ شده‌است تایکسال دیگر بازار سیاه پیدا کندو یقینا نیزپیدا خواهدکرد زیرا وقتی احتیاج باشد و شرایط‌وموانعی ایجاد شود شکی‌نیست که‌بازار سیاه ایجاد خواهد شد .

«حق انشعاب» در هیچ جا معنی و مفهوم‌ندارد هرکس آب یابرق لازم دارد باید بلافاصله دراختیارش قرار گیرد .اگر قرار باشد برای استفاده ازآب وبرق وتلفن وسایر احتیاجات حقی گرفته شود پس‌این مالیاتی‌که مردم میپردازند برای چیست ! وبکجا سرازیر میشود ؟!

ما و خوانندگان

شیرسالم جهت بستنی‌سازی

از جوادیه‌تهران آقای‌حسین‌فرشاد مینویسد همه‌روز عده‌ای براثرشیر های فاسدی‌که بستنی‌سازان بکار میبرند مسموم‌وبستری‌میشوندخوبست اینك که هوا روبگرمی میرود و مصرف بستنی توسعه مییابد در انتخاب شیر سالم جهت تهیه‌بستنی دقت‌بیشتری بکار رودتابااطمینان کامل بتوان بستنی مصرف کرد .

مالیات پیشه‌وران

آقای رحیمی مصالح فروش مقیم تهران نو مینویسد مبنای مالیات مقطوع پیشه‌وران پرداخت سه ماه کرایه محل کسب آنهاتعیین گردیده در صورتیکه یك کاسب بازاری که چندین هزار تومان سرمایه وارزش محل کسب اوست وبا اجاره ماهی دویست تا سیصد ریال کاسبی مینماید در سال‌بین ششصدتا نهصد ریال مالیات میدهد ولی کاسبی که از ناچاری بحومه شهر پناه برده و ماهی ششصد ریال کرایه میدهد ناچار است هزارو هشتصد ریال مالیات بپردازد متاسفانه این‌مالیات هم مقطوع و غیر قابل اعتراض‌است

قانون جدید مالك ومستاجر

آقای رضا روشن می نویسد قانون جدید روابط مالك ومستاجر را نوعی تیره نموده که مثال زیر برای درك اهمیت موضوع کافی بنظر می رسد :

منکه عضواداره‌ای هستم‌وماهی۲۵۰ تومان حقوق می گیرم باداشتن ٦ سر عائله از مال دنیا فقط دو حیاط موروثی دارم که‌در یکی عائله‌ام سکنی دارند ودیگری را اجاره داده‌ام اخیرا که تصمیم گرفتم با کمك بانك رهنی بنای ٤٥ ساله‌را تجدید کنم مستاجر باتکای قانون جدید پنجهزار تومان مطالبه می کند تاخانه راتخلیه نماید در صورتی که‌در تمام مدت‌بیش از شش سالی که در منزلم سکونت دارد باندازه پنجهزارتومان کرایه‌نپرداخته آیا مطالبه این وجه قانونی است وآیا مالك باید خانه خودرا مخروبه‌بگذارد واز تجدید بنا محروم باشد خوب است نسبت باین موضوع واشکالاتی که اجرای آن ایجاد می نمایدتجدید نظر بعمل آید .

دقت در پرونده مقدماتی

آقای زین‌العابدین شکوه مینویسد بخواهش یکی از دوستانم شخصی را در مغازه‌ای واقع در خیابان اسکندری که مالك آن‌وخانه مجاور بوده واکنون فروخته‌ام بعنوان «شاگرد» گذاشته‌ام که اینك بااو اختلاف حسابهائی دارم واو برای لوث کردن اصل قضیه که جنبه حقوقی دارد به پرونده سازی‌جزائی پرداخته از بعد از ظهر شنبه ۱۱ اردیبهشت‌تا ظهر سه‌شنبه۱٤ر۲ر۳۸ وقت اینجانب روی‌یك اتهام‌بی‌اساس جزائی تلف شده تا اینکه پرونده مقدماتی متشکله در کلانتری یازده در دادگاه بخش که محل کلانتری ۱۰ میباشد مطرح رسیدگی وبلا فاصله برائت اینجانب اعلام یعنی ضمنا اعمال مقدماتی که باگزارش پاسبان شروع شده نقض شده‌و اگر محل دادگاه‌جائی بود که آمدو شد در آن برای اینجانب قابل‌تحمل بود از همان مطالب دروغ وبی‌اساس بضرر مدعی خود اتخاذ سندمیکردم امید است این عرایض مورد توجه مقامات محترم دادگستری‌وشهربانی در محول کردن پرونده به شعب مختلف دادگاه (از حیث رعایت سنخیت مراجعین که مثلا بنده با ساکنین قلعه شهرنو یکجا محاکمه نشوم) وهمچنین تذکر بمامورین برای دقت در تهیه پرونده مقدماتی قرار گیرد.

٦۰۰ ریال اضافه حقوق

جمعی از کارمندان جزء وزارت راه مینویسند در شهریور ماه سال ۳۷ قانونی در مجلس‌مبنی برپرداخت ماهیانه ٦۰۰ ریال اضافه حقوق به کارمندان ثابت روزمزد حکمی‌به تصویب رسید و کلیه وزارتخانه‌ها و موسسات دولتی قانون مزبور را بموقع اجراء گذارده ولی با اینکه نظر مقام وزارت راه در پرداخت آن موافق بود اداره کل راه تا کنون از اجرای قانون مصوب‌بعناوین مختلف در مرکز پرداخت نسبت بکارمندان شهرستانها خودداری نموده واین‌حق قانونی اینجانبان که مدت ۱۵ الی ۲۰ سال متوالیست خدمت مینمائیم تضییع نموده‌اندلذا با توجه به‌تزیید هزینه‌زندگی‌وسختی‌معیشت‌روزافزون‌و کثرت عائله یك مشت کارمندان بی بضاعت‌وعدم‌تبعیض بین کارمندان استدعای بذل توجه وصدور دستور برای اجرای قانون معروضه داریم.

دو اسب خوش شانس

چندی پیش یك خانم بسیارثروتمند انگلیسی بنام «میس ایللاژوردون» در کاب واقع در جنوب آفریقا بدرود زندگی گفت . وی در وصیتنامه خود خاطر نشان ساخت که مبلغ سیزده هزار لیره استر لینك از ثروت او به کلیسای جنوب آفریقا اختصاص داده شود ودر عوض متصدیان کلیسا از دو اسب او کاملا نگهداری کنند و فقط شیرینی به آنها بدهند . این دواسب که‌لقب‌خوش‌شانسترین‌اسبهای جهانرا گرفته‌اند اکنون‌زیر نظر کلیسا هستند ومادام العمر شیرینی خواهند خورد !

پنج قلوها

پنج قلو های ایتالیائی که تنها پنج قلوی جهان هستند که در قید زندگی می باشند . چندی پیش جشن تولد پانزدهمین سال خودرا برگزار کردند. این پنج قلو عبارت از سه دختر ودو پسر هستند که چند نفر آنان در ایتالیا و بقیه در کانادا زندگی می کنند . «فرانکو دیلجنتی» پدر پنج قلو ها موقعی که همسرش پنج قلو وضع حمل کرد . جریان رااز تمام دوستان و آشنایان مخفی کرد و فقط موقعی که بچه ها بزرك شدند این راز عجیب را فاش ساخت .

متقلب ماهر

«اتیلیو بولاستری» سلطان تهیه کنندگان اسکناسهای تقلبی که‌هفتاد وپنج سال از عمرش می گذرد ، طریقه عجیب خودرا در تهیه اسکناس تقلبی که حتی بزرگترین کار شناس از شناختن آن عاجز می ماند، بمسئولین بانك ایتالیا نشان داد و پیشنهاد کرد که اورا در بانك استخدام نمایند تا مجبور نشود جهت امرار معاش دست به تهیه اسکناس های تقلبی بزند .

این متقلب چندی پیش پس‌از شش سال زندان را ترك گفته بود . علت محکومیت او تهیه اسکناس های ایتالیائی ، فرانسوی ، سویسی ، امریکائی تقلبی بود . وی هنگام آزادی از زندان به خبر نگاران اظهار داشت که دوران زندان باو فرصت بیشتری داد تادر مورد بهتر کردن وسائل تهیه اسکناس های تقلبی‌طرح ریزی نماید و همچنین دستگاهی‌بسازد که اسکناس رااز نقطه‌ای بنقطه دیگر منتقل‌سازد. ناگفته‌نماند که«بولاستری» یگانه تهیه کننده اسکناس های تقلبی است که کارشناسان امور پولی بوی تبریك گفته اند !

از اینجا و آنجا

فرق پسر ودختر عزب

یکی از کمپانی‌های بزرك بیمه آمریکا، اخیرا موضوع جالبی تحت مطالعه و بررسی قرارداد و در نتیجه معلوم‌شد که زنان بی شوهر ودختران عزب بهتر از جوانان عزب میتوانند با مشکلات زندگی مبارزه نمایند و آینده خودرا تامین کنند.

همچنین معلوم شد که نسبت مرك و میر بین مردانی که زنان خود را از دست داده‌اند خیلی‌بیش از زنان بیوه میباشد .

زن اعتراف میکند که مرد از بعضی صفات و مشخصات بر او بر تری دارد ولی هیچوقت باین موضوع که‌مرد برای زندگی او لازم و ضروری است اعتراف نمی نماید .

همکاری زن

طبق آماری که تهیه شده معلوم گردیده است که نصف زنان شوهر دار امریکائی بکار ها و حرفه های مختلف اشتغال دارند وازاین راه سالیانه یکهزار میلیون لیره بدست می آورند. از موقعی که زنان شروع به کار کردند ودر خرج خانه به شوهر خود کمك نمودند ، اثر رضایت بخش آن در وضع اقتصادی امریکا ظاهر شد . آمار نشان میدهد که‌یك پنجم زنان شوهر دار امریکا در خرج خانه با شوهر خود کمك می کنند ویك سوم آنان خرج لباس و وسائل شخصی را خودشان می پردازند و تحمیلی به شوهرانشان نمی کنند .

طلاق

یك زن آمریکائی بنام « جین مورگان » از دسه متشوهرش بدادگاه شکایت کرد و خاطر نشان ساخت که‌شوهر وی او را مضروب ساخته و در نتیجه دچار نقص عضوی که از راه آن میلیونها دلار بدست می آورد شده است .

این زن متخصص گریه در فیلمها بود زیرا بخوبی میتوانست تقلید گریه بچه نوزاد ، گریه طفل ودختر و زن و پیر مرد و پیر زن را درآورد ولی در اثر ضربه ای که شوهرش به‌فك او زد ازاین موهبت عظیم محروم گردید .

دادگاه لوس آنجلس نیز پس از رسیدگی باین موضوع حکم طلاق را صادر کرد.

زنان و مردان

هم‌اکنون در حدود دو میلیون زن اضافه بر مردان در فرانسه زندگی میکنند. علت این امر زیاد بودن نوزادان دختر نیست ، بلکه بر اثر تلفات مردان در دو جنك بین‌المللی میباشد .

متوسط در آمد یك زن فرانسوی که از حرفه های مختلف بدست می آورد در حدود سی تا چهل لیره در ماه میباشد که نصف آنرا جهت لباس و آرایش خود بمصرف میرساند . سن ازدواج زنان در فرانسه بیست و پنجسال است .

پیکاسیو و مایو

«پیکاسیو» نقاش معروف بامشاهده مایو های زنان در کنار دریا که حجم آن از کف دست هم بیشتر نبودچنین گفت :

زنان عمر خودرا دو قسمت کرده‌اند یك قسمت آنرا در شکایت ازاینکه چیزی ندارند بپوشند طی میکنند و نصف دیگر را برای ثابت کردن نظریه خود اختصاص میدهند !

جدول کلمات متقاطع شماره ۱۲۱۸

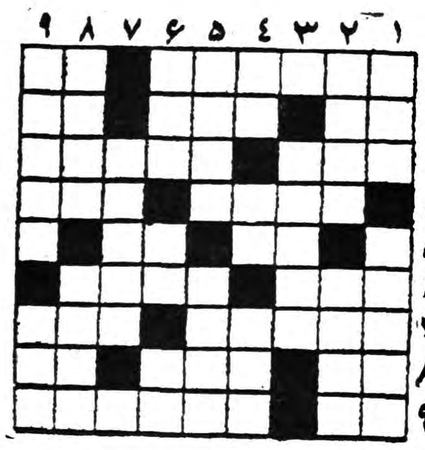

افقی : ۱ـ آنچه باآن‌بازی میکنند ـ اگر آن یکی در دست این‌یکی‌باشد اسم کتابی از آثار پیرلوئیس می‌شود ۲ـ ضمیری است ـ اگردهان است‌خدا کند همیشه‌شیرین باشد ـ حرف آخر ۳ـ شوهر پولدارش که با الماس در ترازو می نشست چندی پیش دم در کشید ـ عالم‌اجسام که همان‌دنیا باشد! ٤ـ قسمتی ازشهر ـ نورپریشان ۵ـ اگر سربالا برود رسوائی بیشتر ببار میآورد ـ کنیز میرزاباقر خیلی‌میزد ! ٦ـ کوهی درشبه جزیره‌سینا ـ غالبابه‌شنونده سخنگوی پرچانه دست میدهد ۷ـ اصفهانی میگوید بزن‌بجاك ! ـ شدیدترین انواع طمع ۸ـ آدم‌بی‌پا ـ بلقیس‌ملکه‌اش بود ـ مخالف ۹ـ پیمودن ـ اسم یکی‌از معروفترین ستارگان سینمای فرانسه .

عمودی : ۱ـ فصل‌کتاب را نیزگفته‌اند ـ ازشعرای پرنده‌آسا ! ۲ـ شیره درخت ـ از آهنگسازان بنام ایتالیائی ۳ـ قابل احترام است ٤ـ عددی است ـ پیچیدن ـ هزارتای آن یك‌شهر میشود ۵ـ تانزنند معامله سر نمی‌گیرد ـ از اسمش پیداست که کارش دل‌بردن است ٦ـ پرنده سعادت ـ این‌هم پرنده‌ای است اما بجای درخت بیشتربرآب می‌نشیند ـ حرف‌ندا ۷ـ موش درایجاد آن استاد است ۸ـ وسیله آرایش ـ رضا داده ۹ـ از اقسام خواهر وبرادر ـ قسمتی‌از زمان .

حل جدول شماره ۱۲۱۷

افقی:۱ـ مداین ـ ددر۲ـ خورـ روز۳ـ صد ـ داروغه ٤ـ بناه ـ صیاد ـ گزاف٦ـ پاك ۷ـ فیلسوف ـ پس ۸ـ راو (وار) ـ اسف۹ـ عسس ـ یاخته

عمودی :۱ـ مخصوص ـ فرع۲ـ دود ـ یاس۳ـ ار ـ چاپلوس٤ـ داس ۵ـ نصاب ـ کولی ٦ـ رنك۷ـ دروازه ـ اخ۸ـ دوغ ـ پیت۹ـ رزم ـ فلسفه .

خوانندگان و شرکت‌کنندگان محترم درمسابقه:

بگو من چیستم . . .

خوشبختانه همانگونه‌که انتظار میرفت عده‌کثیری از خانواده‌ها واهالی محترم تهران وشهرستانها دراین‌مسابقه شرکت نموده حدس وتشخیص خودرا درمورد اسم‌محصول بهداشتی‌ما «اعم ازصحیح یا ناصحیح» مرقوم داشته وحتی بعضی‌از شرکت‌کنندگان روشن‌ضمیر نسبت به ابتکار و اقتراح این مسابقه مارا مورد مهروملاطفت قرار داده‌اند. موضوعی‌که بیش‌از هرچیز مشوق ومورد امتنان‌ما واقع‌شده این است‌که بعضی‌از **پزشگان محترم نیزکه بااین ترکیب ازجنبه‌علمی وپزشگی آشنائی‌دارند تشخیص ونظریه‌خود رامرقوم داشته ودرنتیجه این‌طرز مسابقه‌راکه دربهداشت عمومی مؤثر است تایید فرموده‌اند** ـ همانطورکه درآگهی های اولیه بعرض خوانندگان محترم رسیده منظورما ازاین طرز آگهی ومسابقه جلب‌توجه وافکار عمومی بخواص و فوائد بهداشتی محصولی است که مصرف آن برای عموم مفید ومورد احتیاج روزمره خانواده‌ها است واین محصول ساخت یك لابراتوار بزرك **یعنی «همبورك آلمان» میباشد که در دوران حیات و فعالیت چهل‌ساله خود صدها نوع داروی مؤثر وشفابخش بجهان‌پزشگی تقدیم‌کرده است.** بنابراین چون باندازه کافی دراطراف خواص بهداشتی‌این ترکیب‌بحث شده وسیل‌نامه‌های شرکت‌کنندگان درمسابقه میرساندکه اکثر خانواده‌های محترم «چه‌آنهاکه این‌محصول را شناخته وچه آنها که نشناخته‌اند» بخواص بهداشتی آن پی‌برده وانتظار معرفی و قرعه‌کشی جوائز آن را دارند بیش‌از چندروز دیگر این مسابقه را ادامه نداده ودرآینده نزدیك نام این‌محصول را درجرائد ورادیو اعلام‌خواهیم‌کرد.

بنابراین ۳۰۰ جائزه لوکس ، بکسانی تعلق خواهد داشت‌که تاوقت باقی است بنویسند :

اسم من چیست ؟

من یك ترکیب بهداشتی محصول لابراتوار همبورك آلمان هستم که بصورتهای مختلف ساخته شده و برای حفظ بهداشت عمومی ازعوارض وتحریکات و بیماریهای پوستی و مخاطی مورد استفاده عموم و تجویز پزشگان محترم میباشم ـ جواب بانشانی صحیح مرقوم‌فرمائید به.

کانون آگهی آوا ـ لاله‌زار (صندوق‌پستی ۱۱۲۲)

آ ـ ۵۱۱٦

هتل مینرا

بایك رستوران مدرن که دارای بهترین غذا های مطبوع ایرانی و فرنگی می‌باشد (تحت نظر متخصصین خارجی) بدون موزیك و با ارزانترین قیمت افتتاح شد.

نشانی : خیابان تخت جمشید چهار راه بهار تلفن ۳۳۸۸۹

آ ـ ۵۱۳۰

قابل‌توجه آقایان مدیران محترم داروخانه‌های تهران

قرص گادگسیل ژ ـ آ

GADEXYL. GEA

داروئی‌کام تلفن ۵۰۷۷۷ ـ ناصرخسرو

آ ـ ٤٦۹۲ ۱۰ ـ ۲

نماینده انحصاری دایران : شرکت تضامنی ع ـ اصغر شاپچلار وشرکاء خیابان شیراز تلفن ۳۲٤٤۱

آ ـ ۵۱۲۰

بوتاگاز

فروشگاه انواع فرواجاقهای گازسوز

خیابان سعدی ـ مقابل بانك ملی ـ شماره ۵۲۲ طبقه‌فوقانی

تلفن ۳۲۳۸۹ آ ـ ۵۱۵۰

اوقات مطب

پرفسور مسعود عزیزی

متخصص بیماریهای اطفال

٤ تا ۷ خیابان بهرامی تلفن ۴۵۹۱۶

آ ـ ۵۱۸۰

ازشهرستانها نماینده فعال می‌پذیریم

نمایندگی فروش: فروشگاه جنرال‌مد ـ کوچه برلن مغازه پیراهن ـ لاله‌زارنو

حسینعلی ایرانخواه ـ سرای‌منصوری بازار امین‌الملك

فروشگاه پلازا ـ چهارراه پهلوی مقابل‌کافه شهرداری وکلیه خرازی‌فروشهای‌معتبر

نماینده شهرستانها: آبادان ـ فروشگاه ستاره آبی ـ کرمانشاه مغازه پروانه اهواز ـ حسن‌محمدیان

آ ـ ۵۱۳۲

کپیه از عکسهای قدیمی بنحو جالب تهیه میشود

فتو پرسپولیس ـ لاله‌زارنو ـ چهارراه کنت

آ ـ ۱٤۳۹ ٤ ـ ۵

درمان

روماتیسم

مطب دکترمهندس

خیابان یوسف آباد ـ ایستگاه ایران

آ ـ ۵۰٦٦

باشگاه سوارکاران باطلاع علاقمندان میرساند مراسم مسابقات اسب‌دوانی و پرش (کنکورهی پیك) روزهای جمعه ۱۷ـ۲٤ـ۳۱ اردی بهشت و ۷و۱٤خردا ددر جلالیه انجام خواهد شد بهترین تفریح و سرگرمی برای هر خانواده مشاهده اسب دوانی وپرش با اسب و شرکت در شرط بندی میباشد .

آ ـ ٤۲٤۲ ۱ ـ ۲

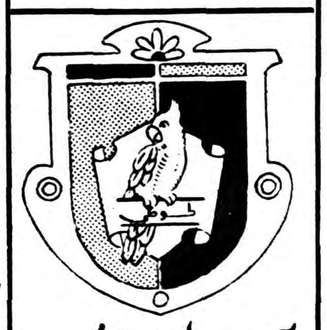

آدامس طوطی نشان

بهترین آدامس آمریکائی

آ ـ ٤۵۹٦ ۱ ـ ۵

از ۳۲ الی ۷۵ اسب رسید

دیزلهای افقی «کروسلی»

نماینده انحصاری شرکت سهامی صنعتی‌سرشت

نشانی ـ شاهرضا ساختمان سینما پلازا تلفن ٦٦٤٤۹

آ ـ ۲۵٦۵ ۱ ـ ۱۲

جمهوری متحدعربی به امریکانزدیك میشود

باتغییرات جدید وزارت خارجه آمریکا ، سیاست آن کشور بموازات افکار اعراب پیش خواهد رفت

THE CHRISTIAN SCIENCE MONITOR

ایالات متحده امریکا و جمهوری متحده عربی بطور آرام جهت نزدیك شدن بایکدیگر وشناختن یکدیگر پیش میروند زیرا هیچ یك از طرفین نسبت بطرف دیگر هنوز اطمینان کامل ندارد وهریك از طرفین بخوبی می دانند که نشر اخبار وگزارشهای بیموقع ممکن است آنچه در آرامی و با حزم واحتیاط بدست آمده ازبین ببرد .

علت تمایل عبدالناصر به نزدیك شدن با امریکا اینست که او از روش شوروی در خاورمیانه ناراضی استو میخواهد جانشینی برای کمك اقتصادی وشاید سیاسی شوروی بیابد .

غیرقابل اعتماد

از نقطه نظر جمهوری متحده عرب انگلستان هنوز هم غیر قابل اعتماد است واین بعلت تصمیم لندن مبنی براداامه روابط دوستانه و حسنه با عبدالکریم قاسم نخستوزیر عراق مخالف شماره یك عبدالناصر درجهان عرب میباشد .تحت چنین مقتضیاتی طبیعتا نگاه جمال عبدالناصر متوجه واشنگتن میشود .

عده زیادی از مقامات عالیرتبه امریکائی بهبود روابط بین جمهوری متحده عرب ودنیای غرب را ازآنجهت که باید بلافوذ سریع کمونیستها در عراق مقابله کرد بسیار لازم وضروری میدانند .

بعنوان شروع کار باید تجدید همکاری اقتصادی امریکا ومصر راکه قبل از ملی کردن کانال سوئز درسال ۱۹۵٦ بوسیله جمال عبدالناصر وجود داشت یادآور شد .قدم هائی که دراین زمینه برداشته شده بشرح زیر است :

۱ـ مرخص کردن ماشین آلات جاده سازی وغیره بارزش چهارصد هزار دلار که از سال ۱۹۵٦ در امریکا توقیف شده بود .طبق برنامه کمك های اقتصادی امریکا اینك ماشین آلات مزبور در اختیار مصر گذاشته می شود .

۲ـ تاکنون مبلغ ۱۷۰۰۰۰۰ دلار پول امریکائی جهت زه کشی باطلاق ها برای تبدیل بمزارع حاصلخیز در مصر بمصرف رسیده .این مبلغ بوسیله اداره همکاری امریکا ومصر جهت بهبود مناطق روستائی (ایریس) خرجشده است .کارشناسان فنی اصل چهار امریکا از آوریل گذشته بمصر مراجعت کردند تابعنوان راهنمای فنی برای ایریس مشغول کارشوند .طبق این برنامه دو منطقه وسیع یکی درمغرب اسکندریه ودیگری در جنوب غربی قاهره زه کشی شده وزمین آن برای زراعت آماده میگردد .

۳ـ همراه با اقدامات فوق الذکر این اقدامات نیز بعمل آمده است :تجدید برنامه کمکهای امریکا بکودکان مصری در اختیار گذاشتن گروه مهندسین ارتش امریکا جهت تعریض ولاروبی کردن کانال سوئز ،فروش ۲۵ میلیون دلار گندم بمصر بشرائط بسیار مناسب پایان مذاکرات برای انعقاد قراردادی مربوط به معاف کردن اتباع دو کشور از پرداخت مالیات در کشور های یکدیگر ،استخدام موسسات امریکائی از طرف مصر برای کمك در بهبود امور مربوط به کانال سوئز .

دوری از عجله

مذاکرات مربوط باستفاده ازباقی مانده کمك امریکا بمصر در سال ۱۹۵٦ معادل شش میلیون دلار ادامه دارد .درباره دادن وامی معادل سیزده میلیون دلار که از فروش گندم امریکا بمصر درسال ۱۹۵۵ بوجود آمده بین واشنگتن وقاهره مذاکراتی درجریان است .باوجود این مدارك وحقایق هنوز نمیتوان به یقین گفت که عبدالناصر خودرا از پیوستگی بابلوك کمونیستی خارج ساخته و متوجه امریکا شده است در وهله اول باید گفت که رهبر جمهوری متحده عرب مایل نیست صراحتا به چنین عملی تن دردهد و در وهله دوم عجله بیمورد موجب میشود که کمونیستها جمال عبدالناصر را متهم به وابستگی به امپریالیست های غرب بکنند .

نسبت به بهبود روابط باید امیدوار بود ومیتوان ازهم اکنون پیشگوئی مثبت کرد وآن باین علت است که رایموند هیر سفیر فعلی امریکا در قاهره بزودی معاون وزارت خارجه امریکا در امور خاور نزدیك، جنوب آسیا وافریقا خواهد شد .

رایموند هیر بعنوان عاملی که توانست نظریات مصر وامریکا را بار دیگر نزدیکتر ساخته وآنها را ترغیب به تشریك مساعی نماید شناخته شده است ناظرین خاورمیانه معتقد هستند که هیر پس از مراجعت بواشنگتن واشغال پست جدید خود باداشتن تجربیات کافی درامور خاورمیانه اصرار خواهد ورزید که امریکا بموازات افکار و تمایلات اعراب پیش برود .

کریسچن ساینس مونیتور

مقالات وگزارشهای خارجی

بقلم دیویدلیمیسون ـ مفسر آسوشیتدپرس

فرانسه درکنفرانس ژنو روش مستقلی پیش گرفته است

فرانسه درجریان مذاکرات کنفرانس وزرای خارجه روش مستقل وشدیدی پیش گرفته است دردوران جمهوری چهارم نمایندگان فرانسه در کنفرانسهای بین المللی اغلب مطمئن نبودند که دولت تاچندروز دیگر بر سر کار خواهد بود وبهمین جهت در کنفرانس ها ساکت بودند واغلب پشت سر سایر نمایندگان نشسته و اظهار عقیده نمینمودند .

امادرجمهوری پنجم ژنرال دوگل اوضاع تغییر کرده است زیرا پرزیدنت دوگل میخواهد ملت فرانسه موقعیت ازدست رفته را درصحنه بین المللی بدست آورد .

موریس کوود ومورویل وزیر خارجه دانشمند فرانسه بهیچوجه حاضر بگذشت واعماض نبوده وسیاست وروش غیرقابل انعطافی دارد ونسبت به مذاکرات ژنو نیز کمتر از همه خوشبین میباشد

این موضوع وروش فرانسه بدون تردید ایجاد مشکلی درمذاکره با شوروی خواهد نمود

تاکنون دردو مورد فرانسه روش مستقل خودرا اعمال کرده است .

۱ـ موریس کوود ومورویل وقتی وارد ژنوشد کمتر از دیگران نسبت بموفقیت کنفرانس ژنو اظهار خوشبینی نموده وگفت غرب بهیچعنوان نباید درمقابل شوروی گذشت واغماض نماید زیرا در غیراینصورت ممکن است که شوروی تقاضا های دیگری بنماید . مسکو کوود ومورویل را متهم نمود قصد دارد در کار پیشرفت کنفرانس اشکال ایجاد کند .

۲ـ وقتی شوروی ها مسئله شرکت وزیرخارجه آلمان شرقی رادر کنفرانس هم سطح باوزرای خارجه چهار کشور بزرك مطرح کردند کشورهای غربی باتفاق بااین نظر شوروی مخالفت کردند اماوزیر خارجه فرانسه ازاین حدهم بالاتر رفته وتهدید کرد هرگاه شوروی اصرار ورزد اوجلسه کنفرانس را ترك خواهد نمود .

علاوه براین فرانسه بانظریه ایجاد منطقه خلع سلاح شده درمرکز اروپا بکلی مخالف است زیرا میگوید درعصر موشکهای قاره پیما ایجاد یك منطقه محدود خلع سلاح شده دراروپا امری بیهوده است ودرمورد برلن نیز فرانسه معتقد است که احتیاجی به تغییر وضع فعلی در آن شهر نمی بیند .

امید بحل مسائل در ژنو ضعیف است

NEW YORK Herald Tribune

امید به حل مسائل اساسی اروپا وموضوعاتیکه باعث تقسیم جهان بدو بلوك گردیده بسیار ضعیف است .

گرومیکو وارد ژنو میشود وکلماتی برزبان میراند که حکایت از مقاصد شوروی نیات دولت متبوعش درباره برقراری صلح پایدار مینماید .ولی خروشچف در مسکو حرف دیگری میزند وعلنا تهدید میکند که درصورت بروز جنك شوروی قادر است غرب را از صحنه زمین محو ونابود نماید .

بحث ریاضی

خروشچف ضمن سخنان خود خطاب به عده ای از روزنامه نگاران آلمان غربی وارد یك بحث ریاضی مشکلی شده ودرباره تعداد بمبهای هیدروژنی که برای انهدام شوروی واز کار انداختن تاسیسات آن کشور و از بین بردن غرب لازم است صحبت کرد .

در عین حال مارشال کونیف بامریکا اعلام خطر نمود که دوران شکست ناپذیری آمریکا سپری شده است .

این حملات شدید مغایر با روح کنفرانس ژنو است .اما یك نکته جالب توجه میباشد وآن اینکه اظهارات خروشچف روز سه شنبه گذشته بعمل آمده بود ولی رادیو مسکو آن را روز گذشته پخش نمود درست در آغاز شروع کنفرانس ژنو وموقعیکه گرومیکو از هواپیما در ژنو پیاده شد .

گرومیکو با ۱٦ نفر همراهان خود تبسم بر لب داشت که حامل شیرینی ونور وروشنائی بود اما این سخنان خروشچف وموقعی که برای انتشار آن درنظر گرفته شده مصلحتی دارد .

صلح و نابودی

شوروی میگوید ماخواهان صلح هستیم اما بشرط وشرائطی که ما میخواهیم والا شمارا از روی زمین نابود میکنیم .

اما خروشچف در عین حال میداند که موضوع باین سادگی نیست و حتی خود او ضمن اظهاراتش به خبرنگاران آلمان شرقی اعتراف کرد که درصورت بروز جنك تلفات وخسارات سنگینی وارد خواهد شد ودر حقیقت با ادعای باینکه سوروی نسبت و برتری دارد ولی نخستوزیر شوروی نتوانست حد فاصلی بین شکست و پیروزی در جنك ترسیم نماید .

اما یك نکته رابايد تذکر داد وآن هدف خروشچف میباشد.خروشچف میخواهد کاری کند که در کشور های متفق آمریکا سلاح اتمی وجود نداشته باشد وکشور هائیکه آمریکا مشغول ایجاد پایگاه راکت در آنجا میباشد مرعوب گردند .

اما اثر این سخنان خروشچف بیشتر در کنفرانس ژنو باقی میماند که از اثرات جنك اتمی آگاه شوندومرعوب گردند اما نخستوزیر شوروی باید بداند که غرب مرعوب نمیشود وخود رابرای مذاکره دشواری با شوروی آماده نموده است در حالیکه درپشت سر نمایندگان شوروی غرشی از تهدیدات شفاهی برخاسته است تا موقعیت آنها را در کنفرانس تقویت نماید .

نیویورك هرالدتریبون

اداره محترم روزنامه اطلاعات

محترما در پاسخ روزنامه مندرجه مورخه پنجشنبه ۱٦ر۲ر۳۸ صفحه ۱۷ و شنبه مورخه ۱۸ر۲ر۳۸ صفحه ۷ که ساعت کار گران گرمابه هارا در قسمت کار گران گرم خانه بهشت ساعت تعیین نموده اند لذا چون کارفرمایان با استفاده از مفاد مندرجه سایر کارگران سردخانه اعم از جامه دار وسالن دار و موتورچی را مستلزم این قانون نمیدانند و با استفاده ۱۸ ساعت کار آنان ایجاد دو دستگی را در بین کارگران تولید مینماید . از این لحاظ در مقام تصدیع بر آمده استدعا دارد عریضه تقدیمی نماینده سندیکای کارگران گرمابه هارا در تصحیح کلمه کارگران گرمخانه بکلمه کلیه کارگران گرمابه در آن جریده شریفه برای استحضار دولت محبوب وسایر اولیاء امور درج که با رفع این اشتباه از سوء استفاده کارفرمایان کاسته و یك مشت زحمت کشان محیط کشور با توجه و عنایت ببذل مراحم شاهنشاه عدالت پرور و دولت معظم و کلیه نمایندگان محترم مجلسین از جان و دل دعا گو بوده ودر پرتو عنایات یگانه حامی زحمت کشان کشور آسوده خواطر بدعا گوئی اشتغال ورزند ـ زیرا تصدیق میفرمایند با مراحمیکه دولت نسبت بکارفرمایان در خصوص ازدیاد درآمد آنان بافزایش نرخ گرمابه ها مبذول داشته که ایشان در اجرای خواست کارگران که بتصویب مجلسین رسیده اقدام نمایند و اینك سزاوار نیست با تفکیك کلمه گرمخانه ها سایر کارگران یك گرمابه بعدم اجرای قانون نائل گردند انتظار بذل توجه ودرج خواسته یك مشت زحمت کشان را داریم.

مراتب برای استحضار ـ مقام نخست وزیری ـ مجلس سنا ـ وزارت کار وسازمان امنیت به مجلس شورایملی وسازمان بازرسی شاهنشاهی تقدیم گردید. نماینده سندیکای کارگران گرمابه ها

دبیر سندیکای کارگران گرمابه ها علی حسین دشتبان

آ ـ ٤۳۸۷

آگهی دعوت صاحبان سهام

مجمع عمومی عادی سالیانه شرکت سهامی تولیدی وبازرگانی ایران ساعت ٤ بعد از ظهر روز شنبه پانزدهم خرداد ماه ۱۳۳۸ در محل دفتر شرکت واقع در کوچه تکیه دولت ساختمان کورس منعقد میگردد.

از صاحبان سهام تقاضا میشود با رعایت ماده ۳۹ اساسنامه در مجمع نامبرده حضور بهمرسانند.

دستور جلسه :

۱ـ استماع گزارش سالیانه مدیران و بازرس شرکت.
۲ـ تصویب ترازنامه سال مالی ۱۳۳۷
۳ـ انتخاب هیئت مدیره جدید .
٤ـ انتخاب یك نفر بازرس .
۵ـ شور در خط مشی آتی شرکت .

هیئت مدیره شرکت سهامی تولیدی و بازرگانی ایران.

آ ـ ٤۳۸۱

بیروت ـ ازنقیب زاده خبرنگار اطلاعات

پرستاری درایران آینده درخشانی دارد

خانم دماره بخبرنگارما گفت :

پیشرفت پرستاری درایران درسالهای اخیر بسیار قابل ملاحظه بوده است

خانم دماره مشاوره پرستاری اداره بهداشت همگانی وزارت بهداری هنگام مصاحبه با خبرنگار اطلاعات. در این عکس از چپ براست خانم قدسی ، خانم فرهمندی ، خانم شاهرودی و خانم امیری دانشجویان ایرانی دانشکده بهداشت همگانی دانشگاه آمریکائی بیروت دیده میشوند .

هفته گذشته خانم دماره مشاور پرستاری اداره بهداشت همگانی وزارت بهداری وارد لبنان شد . نامبرده در کنفرانس بین المللی که سالی یکبار تشکیل میشود شرکت نمود .امسال کشور های ایران ، حبشه ،پاکستان ،لیبی و لبنان شرکت داشتند .در این کنفرانس بهداشتی که مدت سه روز ادامه داشت مسائل مختلف بهداشتی وپرستاری مورد بحث واقع شد .

خانم دماره بخبرنگارما اظهارداشت پیشرفت پرستاری در سالهای اخیر در ایران بسیار قابل ملاحظه است. هفت سال قبل پرستاری شغل کم اهمیتی بشمار میرفت ولی حالا نظریه مردم در باره ارزش پرستاری تغییر یافته وهمه با دیده احترام به آن مینگرند. آموزشگاههای پرستاری در نقاط مختلف کشور بابرنامه واحدی تاسیس گردیده وقدمهای موثری در راه تربیت پرستاران ورزیده و لایق برداشته شده است با اقداماتی که بعمل آمده است به آینده پرستاری در ایران امیدواری فراوان وجود دارد .

جهانگیر افخمی

خبرنگار اطلاعات درنیویورك

علت شکست بازار صادرات ایران

ماجرای قانون حمایت از صادرات که بدون شك یکی از قوانین مفید وموثر میباشد نگارنده را بر آن داشت تادر این زمینه تحقیقات لازم کرده وباتجار و بازرگانانی که در اینجا بامور واردات وصادرات مشغولند تماس بگیرم .

مطابق آمار موجود صادرات ایران بامریکا درسال گذشته در حدود ۳۷ میلیون دلار بوده است که اگر باواردات ایران از امریکا و یا صادرات کشور های دیگر بامریکا مقایسه کنیم می بینیم چقدر ناچیز است و روز بروز بعلت عدم توجه و حمایت نکردن از صادرات کالاهای صادراتی ایران نه تنها در امریکا بلکه در کشور های دیگر با رقابت شدید اجناس مشابه کشور هائی که دولت ومقامات بازرگانی آنها توجه وعلاقه بصادرات نشان میدهند روبرو شده وبازارهائی را که سالیان دراز در دست داشته اند ازدست داده یاخواهند داد.

تبلیغات ناقص

یکی از تجار ایرانی مقیم نیویورك که منحصرا کارش خرید وفروش فرش است مدت یکساعت برایم از مشکلاتی که در صادرات فرش وجود دارد صحبت کرد .میگفت فرش ایران که در طی سالیان درازدرتمام کشور های دنیا معروفیت بدست آورده بود روز بروز از رونق میافتد علت شکست بازار فرش ایران ، فرش های ماشینی ویا موادمصنوعی از قبیل اکردلین ونایلون و غیره نیست بلکه در دنیای امروز تبلیغات رل مهمی رابازی میکند ومتاسفانه مقامات دولتی کشور ایران بقدری در داخل کشور گرفتارند که باین قبیل امور نمیرسند .

رقابت

همین تاجر ایرانی در مورد رقابت کشورهائی که از نقشه وطرح های قالی های ایرانی استفاده میکنند اظهار داشت که در دنیای امروز شرکت ها وموسسات و مقامات بازرگانی کشور هاحتی کوچکترین کالای خودرا که فکر میکنند روزی ممکن است مورد تقلید قرار گیرد رسما ثبت مینمایند و پس ازآنکه خیالشان از این جهت آسوده شد بدون نگرانی از رقابت و یا تقلید دیگران برای فروش جنس خود تبلیغ میکنند .

سابقه طولانی

چون فرش ایران از حیث طرح و نقشه سوابق قدیمی دارد ، یك شرکت ویا موسسه نمیتواند آنرا بنام خودش ثبت کند و وظیفه دولت ویا تشکیلات دولتی است که در مراجع بین المللی آنها را به ثبت برسانند .متاسفانه در کشور مابرای این قبیل امور اگر اقدامی هم بشود آنقدر بامشکلات وکمیسیون های مختلف وایراد نبودن بودجه و غیره روبرو میشود که در زیر پرونده های مشابه دیگر مدفون میگردد .

دولت امریکا و همینطور تمام دولت هائی که خواهان ترقی وافزایش صادرات کشور خود هستند بودجه قابل ملاحظه ای برای تبلیغات و تشکیل نمایشگاه های کالا معین میکنند ودر ضمن نظارت مستقیم دارند تا اجناسی که صادر میشود از هر جهت مطابق شرایط بوده و از حیث رنك وجنس بی نقص باشد تا لطمه ای به بازار جنس مزبور وارد نشود .

تاجر دیگری که معاملات خشکبار میکند ودرسال های گذشته که پسته رونق داشت هر سال مقدار زیادی پسته از ایران صادر میکرد برایم درد دل مینمود که اگر دولت ووزارت بازرگانی با قوانین ومقررات جدیدی از صادرات کشور حمایت نکنند ،در چند سال دیگر ایران هم مثل کشور های دیگری که صادرات قابل ملاحظه ای نداشته ومجبورند برای اجناس مورد نیاز وارداتی پول نقد بپردازند هرسال میلیونها تومان از سرمایه مردم را بخارج خواهد فرستاد .

حمایت از صادرات

قانون جدید حمایت از صادرات نه تنها بنظر نگارنده بلکه بعقیده تمام تجار و اشخاصی که وارد در اقتصادیات هستند یکی ازقوانین لازم و ضروری است .باید مالیات های محلی وعوارض شهرداری را که باعث گران شدن قیمت اجناس صادراتی است از میان برداشت .

در امریکا برای اجناس صادراتی هیچ نوع مالیات و عوارض وجود ندارد وحتی شهرداری نیویورك که برای هر یك دلار سه سنت مالیات فروش معین کرده واز اجناس مختلف تا ده در صد هم مالیات های جور واجور دریافت میکند اجناس صادراتی را از عوارض معاف داشته است .

بهداشت روز

چگونه چین وچروك را ازبین ببریم

چین و چروك های پوست نشانه خستگی بشره پوست میباشدوبعلاوه این چین هارا می‌توان‌نشانه پیری وازبین رفتن یاخته های چربی پوست نیز دانست دراین حال‌پوست جمع شده شکلی زشت پیدامینماید.

چگونگی تشکیل چین وچروك

اگر قطعه ای ازپوست چین‌خورده رابپریم مشاهده میشودکه نرمی و لطافت آن ازبین رفته ودرزیرپوست موازی باعضلات چین‌هائی بچشم میخورد. وچربی زیر پوست از بین رفته وبجای آن شیارهای عمیقی دیده میشود .

ماساژ

ماساژ رامی‌توان یکی ازوسایل قدیمی ازبین بردن چین پوست دانست ولی ماساژ آنقدر ها موثر نمیباشد زیرا برچینهای‌زیرپوست اثر نمینماید وبنابراین وسیله موثری بشمار نمیرود .

کرم و لوسیون

داروهائی مانند کرم ولوسیون و غیره نیز آنقدر هاموثر نمی‌باشند زیرااین داروها یاخته های‌سطحی پوست رامتورم میسازند وپس از اینکه دارو ازروی بدن پاك شددوباره چین وچروك ظاهر میگردد .

تزریق زیرپوستی

برای ازبین بردن چین های‌ریز وکوچك داروی‌موثری موجودمیباشد که تزریق داروهائی درزیر پوست بوده واین داروها، مانند پارافین، ظهور چین هاراباتاخیر میاندازند و تزریق سرم های مزبور خصوصادر ازبین بردن چین های پیشانی تاثیر فوق العاده‌ای دارند .

تزریق سرم چین را ازبین میبرد

تزریقات نامبرده رابمدت هشت الی ده روز وهربار بمقدار چهار میلیگرم ادامه می‌دهند .

اکنون تزریق زیرپوست بهترین طریقه ازبین بردن چین و چروك شناخته شده است .

چگونه میتوانید قدبکشید؟

باکمله وراهنمائی پزشك‌میتوانید تا ۲۵ سالگی بمیل خودتان قد کشیده وپس از آنهم هنوز چند سانتیمتر بلندتر بشوید . شمااغالبا از قدتان راضی نبوده و میگوئید چقدر خوب بود دوسه سانتیمتر بلندتر بودم مخصوصا هنگامیکه‌بسن بیست الی بیست و پنج سالگی رسیدید یکباره مایوس شده تصور میکنید دیگر قدکشیدن شما امکان نخواهد داشت درصورتیکه اشتباه میکنید این‌دوسه سانتیمتررابراحتی تاچهل سالگی هم میتوانید بدست بیاورید .

منطقه قابل کشش درستون فقرات

باید دانست که در سنین بالا استخوانهای اسکلت تقریبا محکم‌شده وباندازه نهائی خود رسیده‌اند ولی بین مهره‌های ستون فقرات‌قسمتهای غضروفی شکلی وجود دارد که‌اولا باعث نرمش این ستون شده وثانیا بمیل خود انسان ممکن است قدری کشیده تر شده ویارویهم متراکم شوند وبخاطر وجود همین طبقات است‌که چنانچه انسان از دستورهای مخصوصی پیروی نماید حتی‌تاپنجاه سالگی هم میتواند بقد خود اضافه نماید . بجرات میتوان گفت که از هرده نفر کوتاه قد نه‌نفرشان نبایستی کوتاه قد میماندند وکوتاهی آنها معلول غفلت خودشان‌میباشد.

برای قد کشیدن باید ستون فقرات را بوسیله تمرینهای مناسب کشید. این تمرینها باعث میشوند که طبقه موجود بین مهره‌های ستون فقرات بجای اینکه رویهم متراکم بشوند از هم کشیده وباز بشوندو بعبارةآخری غضروفها بجای نازك و پهن ماندن قدری کشیده و کلفت شده بطول ستون فقرات بیفزایند وبعلاوه آنرا نرم تر وقابل انعطاف نمایند چنانچه در فواصل بین ۱۴ تا۲۵ سالگی ازاین ستون مواظبت نشود در نتیجه کارهای زیاد سخت وسنگین یاخستگیها مفرط ویا یك جانشستن این صفحات غضروفی قبل از موعد معین‌له شده حالت رشد وارتجاعی‌خودراازدست‌میدهند ودر نتیجه چندین سانتیمتر از قد شماکاسته خواهد شد .برعکس در اثر ورزشهای سبك وتمرینهائی که ذیلا بعضی از آنها نامبرده میشود علاوه براینکه طول ستون فقرات افزایش پیدا میکند اعصابی هم که بآن مربوط هستند نرمتر شده حالت تراکم وانقباض خودرا از دست میدهند .

دوماه تمرین معادل دوسانتیمتر قد

ذیلا چند تمرین که باعث‌افزایش قد شما میشوند یاد آور شده و توصیه میکنیم که بامشورت باطبیب وتوجه بوضعیت خودکم‌کم عمل‌کنید ونتایج آنرا به‌بینید .

۱ـ بیك بارفیکس آویزان‌شوید وبدون اینکه پاهای شما بازمین‌تماس داشته باشد خودرا کشیده و چند بالانس بزنید .

۲ـ گودی زانوهارا توی میله بارفیکس انداخته بآن آویزان‌شوید وسپس بالاتنه و دستها را بطرف پائین انداخته سعی کنید عمودبمیله بارفیکس یك دقیقه خودرا نگاه دارید واین حرکت را ۵ بار تکرار کنید .

۳ـ روی زمین به پشت بخوابید یك متکا زیر گردن خودتان‌بگذارید درحالی که پاهای شما کاملا کشیده شده باشد تمام قسمتهای‌دیگربدن راتاحدامکان از زمین بلند کرده خوب بکشید ودوباره زمین بگذارید (ده بار تکرار کنید)

۴ـ سرپا بایستید بدون خم‌شدن زانوها. دستهارا تاحدامکان بزمین برسانید .

۵ـ بروی زمین بشکم بخوابید دستهارا روی گردن گذاشته سینه‌و گردن وسر را تاحدامکان بلند کنید (۲۰ بار تکرار شود) .

۶ـ یك کیسه کوچك شن روی سرتان بگذارید وبانوك پنجه پا دو دقیقه راست راه بورید .

معجزه هورمن‌ها

قبلاباید بدانیم که‌رشد انسان مربوط بدو غده تیروئید وهیپوفیز میباشد که‌هر گاه یکی از اینها خوب کارنکندرشد متوقف میگردد. امروز اطبا برای رشد اشخاص هرمن بعضی ازاین غدد را از راه آمپول یاقطره یاقرص وارد بدن میکنند ونتایج رضایت بخش‌ازاین راه گرفته‌اند وحتی درظرف یکسال توانسته‌اند ۱۸تا ۲۰سانتیمتربطول قد طفلی اضافه کنند .

البته این اضافه‌شدن تاموقعی است که غضروفها کاملا تبدیل باستخوان نشده باشند وطبقه نمو کننده وجود داشته باشد ولی‌چنانچه این عمل بدون مطالعه دراشخاص بالغ عملی بشود نتیجه معکوس‌داده وبجای رشد استخوان ممکن‌است دماغ یاگوش انسان که‌هنوزحالت غضروفی دارد خیلی بزرك شود کما اینکه هنگامیکه برای رشد جوان ۲۵سالهٔ متوسل‌به‌تزریق این‌هرمون ها شدند بجای اینکه قدبکشددماغ وگوش او شروع ببزرك شدن کرد لذا بایستی دراین قبیل مواقع‌به طبیب مراجعه کرده وباکمال دقت طبق‌دستور او عمل‌نمود .

نیم لیتر شیردرروز

دراغلب موارد رژیم غذائی‌صحیح وبهداشت خوب کمك موثری برشد اطفال میکند شیر بنوبه خودغذای کاملی است که میتواند تمام‌مواد آهکی لازم رابرای‌استخوانها تهیه نماید همچنین موازی بامصرف‌شیر گوشت نیزبعلت‌دارابودن موادپرثینی غدد مامور رشد را تقویت مینماید. آمار نشان میدهد که‌اطفالی که مرتبا شیرمیخورند همه ساله‌قدشان ازآنهائیکه شیر نمیخورند دوسه سانتیمتر بلندتر میشود همچنین‌تخم مرغوماهی نیز برای‌رشدضروری میباشند .

هویج وسایر سبزیجات

عوامل دیگری که‌باعث رشدانسان میباشد یکی ویتامین .آ. میباشد که‌میتوان آنرا ویتامین رشدنام‌نهاد ودر هویج وکاهو وسایر سبزیجات بمقدار فراوان یافت میشود .

دیگری ویتامین ب۲میباشدکه که درپنیروشیر وجوانه گندم وجود دارد . نور آفتاب نیز بعلت‌دارابودن اشعه ماوراء بنفش به‌تشکیل‌ویتامین د کمك کرده باعث‌نگاهداشتن‌مواد آهکی دراستخوان میگردد .

بطورکلی اغذیه یدداراباعث فعالیت غده تیروئید شده وبرشدانسان کمك موثری مینماید .

بیماریهای اتمی

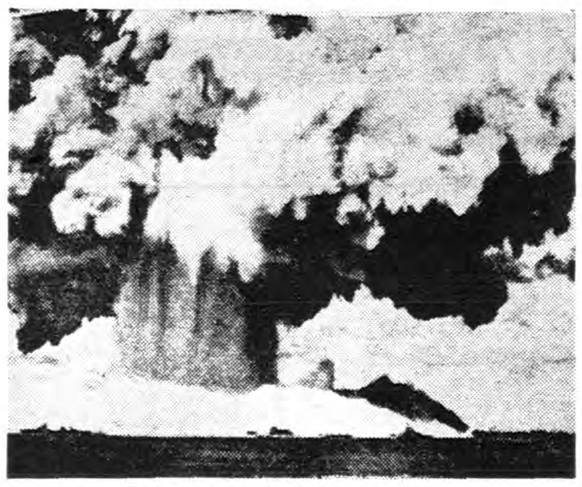

نمایشی ازانفجار اتمی

پس از انفجار نخستین بمب اتمی در هیروشیما مردم جهان بااضطراب و نگرانی فراوانی متوجه شدند که بیماری جدیدی بوجود آمده که بیماری حاصله از بمب اتمی میباشد .

دانشمندان ژاپنی پس از دهسال مطالعه و تحقیق اظهار داشتند که انفجار بمب اتمی علاوه بر ایجاد مرض مخصوص بخود تولید سرطان نیز مینماید . واصولا بیماری حاصله از بمب اتمی برروی زندگی و کودکان ما و آینده نسل انسانی تاثیر می نماید .

مرض حاصله از بمب اتمی

تمام مرد مجهان از انفجار بمب اتمی در شهر های هیرو شیما و ناگازاکی که در نهم اوت ۱۹۴۵ بعمل آمده است اطلاع دارند ، پس از آن روزنامه های آمریکائی از بیماری نوظهوری سخن راندند که درمدتی کوتاه قربانیان خود رابه‌آن دنیا میفرستاد .

دانشمندان ژاپنی بار ها ازاثرات شومی که انفجاربمب اتمی در سال ۱۹۴۵ ببار آورده بود سخن راندند زیرا پس از آن عده‌ای اطفال ناقص الاعضاء و معیوب بدنیا آمدند وبطور کلی کسانی که تا شعاع سه کیلو متری انفجار سکونت داشتند به نقص اعضاء مبتلا شدند و به علاوه‌خاکستر اتمی نیز عده‌ای را معدوم نمود .

بعضی از اهالی‌موی‌سر خود را از دست دادند و در دسته‌های عده ای لکه های سوختگی ظاهر شد .

پس از این حادثه بمب های زیادی در نقاط دور دست آزمایش شدمو مقدار زیادی ابر های رادیو آکتیو بر فراز سرما پخش شد .

مرض جدید

قبل از موضوع هیروشیما مرض اتمی فقط عده‌ای راکه در کارخانجات اتمی و یا آزمایشگاه ها کار می‌کردند تهدید مینمود و پس از کشف اشعه ایکس در سال ۱۸۹۵ مرض جدیدی وارد عالم پزشکی شد که همانامرض حاصله از اتم واشعه ایکس بود.

چگونه بمب اتمی آدم می‌کشد ؟

بمب اتمی بسه طریق میتواندانشخاص را بقتل برساند. نخست براثرجابجا شدن هواودوم براثر بالا رفتن درجه حرارت و سوم نیز براثر امواج‌رادیو آکتیو .

بدون شرح

دراطاق جراحی

نور بصورتم می‌افتد چطور میخواهید بخوانم

انسان و درد

گمشده ومیگرید

در زندگی انسان دردها ورنجهائی وجود دارد که گاهی اورا بگریه می‌اندازد واشك از چشمانش جاری میسازد و گاهی نیز از اثر آن بخود می‌پیچد .

این درد چیست ؟ اثری است که‌از اعصاب مافرمان میگیرد . اصولا در بدن هر شخصی مواضع متعدد درد وجود دارد که بمحض تحریك آنها شخص احساس درد مینماید .

عده‌ای از روانشناسان معتقدند که دردهای بزرگ پس‌ازاینکه ازبین رفتند هیچگونه اثری در روحیه شخص نمیگذارند .

دردرا بدو قسمت تقسیم‌نموده‌اند دردهای جسمانی ودردهای روحی.

دردهای جسمانی

دردهای جسمانی یعنی دردی که در جسم شخص بوجود میآید دارای یك دوره معین و معلومی‌بوده وپس از اینکه زایل گردید اثری‌در شخص نمیگذارد .

مثلا شخصی که یکپای خودرا از دست میدهد، ویاکسی که‌تحت عمل جراحی قرار میگیرد ،انسانی که براثر حادثه اتومبیلی عضوی رااز دست میدهد دردی شدید و کشنده ، دردی که برتمام اعضای او اثر میگذارد در خود احساس مینماید اینگونه دردهارا میتوان دردهای بزرگ نام، نهاد ولی‌دردهای دیگری نیز مانند بریدن انگشت ویا فرورفتن سوزن ببدن وامثال آنها وجود داردکه البته باندازه دردهای دسته اول برجسم انسان تاثیرندارند واثر آنها هم بزودی ازبین میرود.

دردهای روحی

این گونه دردها را بایستی از دردهای جسمانی جدا دانست اینها برروح شخص اثر میگذارند .مثلا پشیمانی وندامت حاصله از انجام عملی زشت ، دردی روحی بشمار میرود وایندسته افراد خودرابدبخت وبیچاره احساس مینمایند . ورنجی پیکران آنهارا بخود مشغول میدارد. ایندسته اشخاص بزحمت‌میتوانند درد ورنج را از خویشتن برانندو پس‌از دفع آن‌احساس لذت وخوشی بیحدی مینمایند .

از شهرستانها نماینده فعال میپذیریم

مراکزفروش: فروشگاه جنرال‌مد ـ کوچه برلن مغازه پیراهن ـ لاله زارنو
حسینعلی‌ایرانخواه ـ سرای منصوری بازار امین‌الملك
فروشگاه پلازا ـ چهارراه پهلوی مقابل‌کافه شهرداری وکلیه‌خرازی‌فروشهای‌معتبر
نماینده شهرستانها: آبادان ـ فروشگاه ستاره آبی ـ کرمانشاه مغازه پروانه اهواز ـ حسن‌محمدیان
آ ـ ۵۱۳۴

دامپر بنفورد رسید

BENFORD Diesel Dumpers

تعدادی از انواع دامپرهای بنفورد رسید

۱ ـ ازخریدارانیکه قبلا سفارش داده وبیعانه پرداخته‌اند دعوت میشود جهت تحویل ماشین خود مراجعه فرمایند

۲ـ علاقه‌مندانیکه درانتظار رسیدن دامپرهای بنفورد بوده ویااینکه قبلا ثبت نام کرده‌بودند میتوانند جهت بازدید وخرید رجوع نمایند . درضمن‌یادآور میشودچون بهارفصل فعالیتهای ساختمانی ـ کشاورزی وحمل ونقلهای سنگین است دامپربنفورد بهترین وسیله کار برای مقاطعه کاران ـ کشاورزان و معدنچیان می باشد

نماینده انحصاری بنفورد ـ تهران شاهرضا مقابل‌درب ورودی‌دانشگاه تلفن ۴۱۶۲۱

آ ـ ۵۱۵۲

ـ ۸۸ ـ

ـ چه تولدت باشد چه نباشد ،ادب اقتضا میکند که قبل از ورود به‌اطاقی در زده‌شود . از اطاق خارج شوید ! »

اوبزحمت میتوانست با گلهای کاملیا که میان گیسو وروی شانه‌هایش ریخته شده ،باگلهائی که فنجان وظرف نانش را اشغال کرده بود حالت جدی بخود بگیرد .مع‌الوصف ،من چهره‌ام را درهم فروبردم وتاگوشه اطاق عقب‌نشینی کردم .

گفتم :

«معذرت میخواهم .از هنگامیکه من از پنجره وارد این اطاق شده‌ام‌دیگر درراتشریفاتی میدانم ،واقعا که‌خیلی بی‌تربیت شده‌ام .

او گفت :

ـ بهتراست قبل از اینکه سی‌کمب برای برداشتن سینی صبحانه به اینجا بیاید شما از اطاق خارج شوید زیرا فکر میکنم اگر او صبح جشن تولدتان شمارا بااین قیافه دراینجا ببیند وحشت زده خواهدشد .»

لحن کلام او کمی شادابی مرا از بین برد ،ولی فورا متوجه منطقی‌بودن صحبتش شدم .بدون شك صحیح نبود انسان وارد اطاق زنی که مشغول صرف صبحانه است بشود ،حتی اگر این زن بزودی زن اوبشود .

سی‌کمب‌هنوز ازاین جریان مطلع‌نبود .

گفتم :

«من میروم .ببخشید .فقط یك جمله میخواستم بشما بگویم : شما را دوست دارم .»

اطاق را ترك کردم ،و بخاطر دارم‌که متوجه شده بودم او گردن بند مروارید رابگردن نداشت .بدون شك صبح آنرا از گردن خود جدا کرده‌بود، وجواهرات نیزروی زمین‌نریخته بود، همه را حتما جمع‌آوری نموده بود .ولی روی‌سینی‌صبحانه‌متوجه‌شده‌بودم که سندی‌راکه شب قبل امضاء کرده بودم قرار داده بود .

درپائین پلکان ،سی‌کمب‌در حالیکه یك بسته عظیم‌الجثه در دست‌داشت انتظار مرا میکشید .

گفت :

«آقای فیلیپ، امروز روز بزرگی است‌آیامیتوانم بخود اجازه‌دهم که‌جشن تولدمانرا بشما تبریك‌بگویم؟»

پاسخ دادم :

ـ خواهش میکنم سی‌کمب.وازشما متشکرم .

او افزود :

ـ این هدیهٔ ناقابلی است که بیادگاری سالها خدمت صمیمانه بخانواده شما تهیه کرده‌ام .امیدوارم که از آن بدتان نیاید زیرا بامید اینکه‌شما از دیدنش‌لذت ببرید آنراتهیه‌نموده‌ام.»

بسته را بازکردم وتصویر نقاشی شده سی‌کمب ظاهر شد.قیافه‌اش در این پرده کمی متکبر تر ولی کماکان صادقانه بود . با لحن گرفته‌ای گفتم :

ـ این بسیار زیباست .آنقدر زیبا است که آنرا برلوح افتخار یعنی در سرسرا نصب خواهم نمود .بروید برایم چکش ومیخ‌بیاورید.»

باطمانینه زنك زد تا این دستور را به‌جون‌اطلاع‌دهد .

پرده‌رادرسرسرا نزدیك‌در اطاق ناهار خوری‌قرار دادیم .

سی کمب پرسید :

«آیا شما ،آقا ،فکر میکنید که این تابلو بمن شبیه باشد ؟آیانقاشی صورت ومخصوصا دماغ را خشن ترسیم نکرده‌است ؟من که زیاد راضی از کار او نیستم .

جواب دادم :

ـسی کمب ،بعقیده من این پرده عالی اوست بهتراز این ممکن نبود پرده‌ای بوجود آید .شباهت کامل می‌باشد .من که بسهم خود از آن بسیار راضی می‌باشم .

سی کمب گفت :

ـ اصل کار هم رضایت شما است .»

میخواستم فورا باواطلاع دهم که راشل ومن با یکدیگر بزودی ازدواج خواهیم کرد واورا در شادی وهیجان خود شریك سازم ،ولی فکر کردم بهتر این است این حرف را اکنون باو نزنم .خبر بقدری مهم وجالب بود که‌نمی‌بایست آنرا ناگهان اعلام کرد وبهتر بود راشل ومن متفقا این خبررا بگوییم .

بعنوان ظاهری کار کردن باطاق دفتر خود رفتم ولی‌در آنجا کاری جز نشستن روی صندلی وتماشای دیوار مقابل نشمودم .قیافه راشل در نظرم متجسم میشد که روی بالش های خود تکیه داده ودرحالی‌که غرق درمیان گلهای کاملیا است صبحانه صرف میکند .آرامش صبحگاهان مراترك گفته و تب و هیجان شب گذشته بار دیگر در من رسوخ نموده بود . فکر میکردم هنگامی‌که‌مابایکدیگر ازدواج نمودیم ،دیگر راشل نخواهد توانست مرا باین آسانی از اطاق خود «مرخص» کند .دیگر تنها در اطاق ناهار خوری غذا صرف نخواهم کرد ومادو نفر عادات جدیدی پیدا خواهیم کرد.

در حالی که‌این افکاررا در مغز خود می‌پروراندم ،روی صندلی خودرا تکان میدادم .گوئی .مشغول تاب بازی بودم .

ساعت برج ده ضربه نواخت .صدای پای خدمتگزاران که‌در حیاط روبروی پنجره اطاق دفترم مشغول کار روزانه خود شده بودند بگوشم رسید .روی میز یکدسته صورت حساب قرار داشت .آنهارا بزمین پرتاب کردم .آنگاه شروع به‌نوشتن نامه‌ای برای‌یکی از همکارانم درداد‌گاه نمودم ولی آنرا پس از نوشتن چند سطر پاره کردم و در سبدباطله ریختم .لغات‌را فراموش میکردم ویاآنهارا بی‌معنی میدانستم .هنوز دو ساعت وقت باقی‌مانده بود تاراشل برای صرف ناهار پائین بیاید .ناتابری ،دهقان قریه پنهال بدیدن من آمد وداستانی طولانی راجع به‌گاوهایش که در ترمنت مفقود شده‌بودند تعریف نمود ویکی‌از همسایگان خودرا متهم به‌بی‌احتیاطی در بستن پرچین در نتیجه فرار گاوها نمود ،من بدون اینکه بسخنان اوگوش دهم سرم را تکان میدادم ،زیرا فکر میکردم اکنون راشل لباس پوشیده است ودرباغ مشغول صحبت با قاملین می‌باشد .

صحبت دهقان بیچاره‌را قطع‌نمودم واورامرخص کردم ،وقتی قیافه‌ناراحت اورا دیدم بوی گفتم باطاق مباشر برود وچیزی باسی‌کمب بیاشامد .

گفتم :

«امروز ، نات جشن تولد من استو من خود را خوشبخترین‌مردهااحساس می‌نمایم .بهمین علت امروز را تعطیل کرده وکار نمی‌کنم . »

آنگاه دستی دوستانه به پشت او زدم ومردك متعجب را از اطاق‌خارج کردم .مختار بود هرچه میخواهد فکر کند .

نیازمندیها و آگهی‌های کوچک

استخدام میشود

بیك حسابدار مجرب
برای تمام روز با ضامن معتبر نیازمندیم طالبین بفروشگاه علوی شاهرضا ـ پیچ‌شمیران مراجعه‌نمایند.
آ ـ ۵۱۶۸

کارگر نجارو ماشین‌کار نجاری
استخدام میشود ، کارخانه نجاری مهندس کریمیان جاده کرج بالاتر از پمپ کولا
آ ـ ۳۹۴۵ ۱ ـ ۵

دوشیزه یا بانوی ماشین نویس‌مورد نیاز است بتلفن ۴۰۴۰۴ مراجعه کنید
۱ ـ ۳ آ ـ ۴۱۵۱

شرکت سهامی مهندسی ایران
یکنفر کاردان فنی با تجربه وآشنائی کامل در امور مکانیکی الکتریکی و موتوری که دارای معلومات علمی در حدود دیپلم باشد با حقوق کافی استخدام مینماید خیابان تخت جمشید چهار راه بهار ساختمان شرکت شعله طلور .
۱ ـ ۲ آ ـ ۴۲۸۹

به‌یکنفر مخبر افتخاری
نیازمندیم (تلفن ۳۴۰۵۳)
۱ ـ ۱۰ آ ـ ۲۷۳۰

آگهی استخدام
شرکت سهامی بیمه ایران به‌یکنفر نقشه کش مجرب و با سابقه برای مدت دو سال بطور قرار دادی از طریق مسابقه بخدمت میپذیرد .
داوطلبان باید حائز شرایط زیر باشند .
۱ـ تابعیت ایران
۲ـ سن آنها کمتر از ۲۰ و بیشتر از ۳۵ سال نباشد .
۳ـ نداشتن سوء پیشینه
۴ـ خدمت نظام وظیفه را انجام داده یا ورقه معافیت در دست داشته باشند
۵ـ دارا بودن صحت کامل مزاج و عدم اعتیاد بمواد مخدره والکل .
داوطلبان واجد شرایط میتوانندتا آخر روز ۳۸٫۲٫۳۱ با در دست‌داشتن اصل و رونوشت مدارك جهت ثبت‌نام باداره کار گزینی شرکت واقع در خیابان سعدی مراجعه نمایند .
شرکت سهامی‌بیمه‌ایران
۱ ـ ۲ آ ـ ۴۸۸۴

چند نفر دوشیزه باسواد
برای ویزیتوری استخدام میشوند داوطلبان بین ساعت ۱۱تا ساعت ۱۲ روز پنجشنبه ۳۸٫۲٫۲۵ بشرکت کی . بی .سی واقع در خیابان‌فردوسی شمالی شماره(۵۸۳) جنب شرکت فرش ایران مراجعه فرمایند .
آ ـ ۵۱۴۴

برای خدمت درمنازل
به تعداد زیادی خدمت‌کار زن نیازمندیم . خیابان اکباتان مقابل کارگزینی شرکت تلفن موسسه کاریابی ملی
آ ـ ۵۱۴۲

بچند نفر بانوی
ماشین نویس فارسی و لاتین‌درجه ۱ نیازمندیم . خیابان اکباتان مقابل کارگزینی شرکت تلفن موسسه‌کار یابی ملی .

بچند نفر دوچرخه سوار
که قادر به سپردن ۲۵۰۰۰ ریال ودیعه نقدی باشند برای تحصیل‌داری نیازمندیم خیابان اکباتان مقابل کارگزینی شرکت تلفن موسسه‌کار یابی ملی

یك جوان ۱۸ ساله
که سواد خواندن و نوشتن را داشته باشد برای پادونی و نظافت مورد نیاز است لاله‌زار گراندهتل شماره ۲۱

آگهی قبول دانشجو
آموزشگاه عالی مامائی برای سال تحصیلی ۳۹ـ۱۳۳۸ عده‌ای دانشجو که دارای دیپلم کامل متوسطه بوده ودوره سه ساله پرستاری را طبق برنامه مصوب دانشگاه تهران طی‌کرده باشند میپذیرد .
داوطلبان میتوانندهمه روزه‌باستثنای روزهای تعطیل‌تا آخر روز ۹ تیر ماه در ساعات اداری برای ثبت نام و کسب اطلاعات بیشتر بآموزشگاه مامائی واقع در بیمارستان زنان‌خیابان شاه رضا مراجعه نمایند .
آموزشگاه عالی‌مامائی . بیمارستان‌زنان
آ ـ ۵۱۹۶ ۱ ـ ۲

یك نفر فروشنده مرد که بهزبان انگلیسی کاملا آشنائی داشته‌باشد نیازمندیم‌داوطلبان‌به‌تجارتخانه‌بوتاگاز ـ خیابان سعدی ـ مقابل بانك ملی ۵۲۲ مراجعه فرمایند .

به یکنفر ویزیتور تحصیل کرده برای تبلیغات داروئی در شهرستانها نیازمندیم داوطلبان به شماره ۵۷۶ اطلاعات مراجعه نمایند .

بسه نفر کارگر مرد جهت کار های مسافرخانه نیازمندیم خیابان قاصر خسرو کوچه عکاسی پرتو ـ مسافرخانه نادر آ ـ ۴۴۹۵

مستغلات

نقشه‌های ساختمانی
توسط مهندسین مجرب شرکت
ساختمانی بتن‌ریز
بطوررایگان تهیه‌ومقاطعه‌آن بقیمت مناسب‌انجام میگردد چهارراه‌دروازه دولت مقابل خیابان سعدی تلفن ۶۹۴۹۵ ـجنب آموزش فرهنك
۱ ـ ۱۰ آ ـ ۲۵۵۸

یکباب خانه
بعلت مسافرت که هم اکنون یك مطب و بخش تزریقات در آن دائر است شامل هشت اطاق ـچهار زیر زمین ـبرق ـتلفن ـ آب لوله کشی و حیاط نسبتا وسیع در مرکز شهر. مناسب برای نمایندگیها و شرکتها و شعبات بانك یا موسسات مشابه دیگر است .
خواستاران از هشت صبح تا ظهر و از چهار تا هشت بعد از ظهر به تلفن ۳۲۴۷۵ مراجعه نمایند .
آ ـ ۴۲۱۵ ۱ ـ ۳

مزایده فروش مستغل
وزارت کشاورزی سه‌دانك وهفت دهم دانك مشاع از ششدانك یك باب مغازه واقع‌در چهارسوق بزرك بازار راازطریق مزایده بفروش میرساند.
حداقل قیمت ـر۱۱۱۰۰۰ ریال ومیزان سپرده آن‌ـر۵۶۰۰ ریال داوطلبین میتوانند برای اطلاع از شرائط مزایده ومشخصات مغازه بدفتر هیئت عالی تقسیم وفروش خالصجات واقع درخیابان وصال شیرازی (بنگاه خالصجات)مراجعه وپیشنهادات خودرا باپرداخت‌سپرده تاآخرروز نوزدهم خرداد ۱۳۳۸ تسلیم دارند.
پیشنهادات واصله درروز بیستم خرداد ۱۳۳۸ ساعت ده صبح‌قرائت خواهد شد حضور پیشنهاددهندگان درجلسه مزایده آزاد ووزارت کشاورزی دررد وقبول پیشنهادات مختار است.
ازطرف رئیس هیئت عالی تقسیم وفروش خالصجات
۱ ـ ۳ آ ـ ۴۹۲۲

قابل‌توجه ادارات دولتی ـ بیمارستانها ـ هتلها ـ مؤسسات ملی وسفارتخانه‌ها
یك دستگاه ساختمان ۷اشکوبه‌واقع در خیابان ایرانشهر شمالی ـنزدیك تخت جمشید مشتمل بر ۳۶ اطاق و سالن بزرك با دستگاه شوفاژسانترال کامل که هر طبقه کلیه وسائل مستقل دارد برای اجاره آماده است. طالبین برای کسب اطلاعات به‌تلفن های ۳۴۴۰۱ و۳۹۱۵۰ مراجعه‌فرمایند
۱ ـ ۵ آ ـ ۴۹۳۲

پول شرطی هرقدر بخواهید
دو برابر مبیع مرغوب حاضراست آژانس رایت شاهرضا روبروی سینما رویال تلفن ۳۲۹۷۱
آ ـ ۲۸۵۷ ۱ ـ ۱۰

اجاره
توریست ایران منازل شما را با بهترین شرایط بخارجیان اجاره داده و لوکس‌ترین منازل را برای اجاره بهم میهنان در اختیار دارد ـ فردوسی شمالی کاشی ۶۷۷ ـ تلفن ۳۲۳۶۸
آ ـ ۴۲۷۷ ۱ ـ ۲

برای ادارات ـ شرکتها ویاسکونت
ساختمان نوساز چهاراشکوب
با۲۰ اطاق بزرك ـهر طبقه دارای حمام ـ هال ـ آشپزخانه مدرن وکلیه وسایل دیگر واقع در خیابان شاهرضا باجاره واگذار میشود.
از ۱۱ تا ۱۳ واز ۴ تا ۶ بعد ازظهر با تلفن ۲۱۰۵۰ مکالمه فرمائید.
آ ـ ۴۴۳۳ ۱ ـ ۲

آگهی ابلاغ
باقای میر لطفعلی کاشانی فرزند میرعلی اکبر شناسنامه ۱۹۶۸۲اردبیل اخطار میشود که برابر ابلاغ شماره ۳۳۸۲۵ـ۳۷۸۲۹ ـ۱۷٫۱۲٫۳۷ باداره کل کشاورزی مناطق مرکزی منتقل وچون حکم صادره را تا این تاریخ اجرا ننموده‌اید در نتیجه علیه‌شما در تاریخ ۳۸٫۲٫۶ گیفرخواست‌صادر شده است بنابراین چنانچه قبل از انقضاء مدت یکهفته از تاریخ نشر این آگهی باداره کل کارگزینی‌وزارت کشاورزی واقع در میدان فردوسی برای اخذ گیفر خواست و تسلیم پاسخ آن حاضر نشویدادگاه‌اداری دادنامه غیابی صادر خواهد گردد مدلول آن اجرا خواهد شد .
از طرف وزیر کشاورزی ـ مسافر

آگهی های متفرقه

محصولات کارخانه برادران ورشوچی
مدلهای جدید سماورهای نفتی برادران ورشوچی باچراغ‌شعله‌تمام آبی. مرکزپخش: تهران سرای اردیبهشت تلفن ۵۱۷۷۶ در موقع خرید بمارك مخصوص برادران ورشوچی دقت فرمائید.

استخدام
روز یکشنبه ۲۶ اردیبهشت یك کلاس جدید نقشه کشی که دوره کامل آن سه ماه میباشد .
درآموزش فرهنك
تشکیل و داوطلبان بعد از اخذدیپلم مهندس یاری فورا استخدام میشوند اسامی کسانیکه قبل استخدام‌شده‌اند با ذکر محل کارشان موجود است تلفن ۶۹۴۹۵ دروازه دولت مقابل خیابان سعدی .
۱ ـ ۶ آ ـ ۴۷۴۰

خانم محترم ـ آقای‌عزیز
از فروشگاه مادیدن فرمائید چون می‌توانید با هر مبلغ وجه نقدداری یخچال ـ تلهویزون ـ رادیو ـ ضبط‌سوت ـ رادیوگرام ـ لوستر ـ وغیره بشوهد چهارراه پهلوی امیریه کالای اروپا تلفن ۴۰۷۶۴ .
۱ ـ ۶ آ ـ ۳۵۵۵

کلاس انگلیسی
کلاس دایرکت متد دوم بامتد سمعی و بصری تشکیل ونامنویسی میشود .
کاخ دانش
نادری ـ نرسیده‌بچهارراه اسلامبول
آ ـ ۵۰۵۶

استخدام
دوره جدید نقشه کشی در کاخ‌دانش تشکیل ونامنویسی میشود در این دوره کار آموزی کنید و بلافاصله‌با معرفی ما استخدام شوید صورت اسامی کسانیکه با معرفی ما‌استخدام شده‌اند در دفتر انجمن موجوداست.
کاخ دانش
نادری ـ نرسیده‌بچهارراه اسلامبول
آ ـ ۵۰۵۴

انواع تریلی کمپرسی‌وکشنده برای کارهای کشاورزی و صنعتی ازیك تن الی شش تن رسید.
نمایشگاه بزرك اتومبیل وتراکتور
خیابان تهران‌نو ایستگاه فرودگاه تلفن ۳۷۰۰۴
آ ـ ۵۱۵۸

فیبر سوئدی
باندازه‌های مختلف
بقیمت تجارتی حقیقی
نماینده انحصاری ـ شرکت **بازرگانی آریا** ـ خیابان‌فردوسی شماره ۱۲۹
آ ـ ۵۱۷۶ آگهی‌مصور

دکتر قدیریان
جراح ودندانپزشك
میدان فوزیه پذیرائی ۴ تا ۹بعداز ظهر
آ ـ ۵۲۱۸

بازرگانی رستمی
نارمك چهار راه سر سبز و میدان میرسوز بستگان تلفن ۹۱۳۵۳

بفروش میرسد

چاپخانه کوچك
باتمام لوازم به فروش میرسد. اجاره داده میشود به‌تلفن ۳۴۰۵۳ مراجعه شود .
۱ ـ ۱۰ آ ـ ۲۷۳۰

خانه فروشی
خانه ٤ اطاقی با برق در تهران‌نو ۲۳ هزار تومان تلفن ۹۱۳۳۵
آ ـ ۴۳۹۹ ۱ ـ ۲

یکدستگاه ماشین بخار لباسشوئی
ساخت کارخانه استپان تهران با دستگاه فشار یك جا و جداگانه بفروش میرسد طالبین به بازرگانی املاك متواضع انتهای خط رودکی (سلسبیل) یا تلفن ۲۶۶۳۵ مراجعه فرمائید .
آ ـ ۴۱۷۵

یکباب خانه‌دارای ۵اطاق وزیر زمین و آب لوله کشی و برق و تلفن واقع در خیابان ایرانمهر بفروش میرسد طالبین بتلفن شماره۳۱۲۷۰ مراجعه نمایند .
۱ ـ ۴۳۴۳

یکنفر .امریکائی لوازم منزل زیر را بعلت مسافرت بفروش میرساند .
لوازم اطاق نشیمن تلویزیون‌ماشین رختشوئی اتوماتیك جارو برقی‌نشانی خیابان پهلوی جنب هتل توریست کوچه مینو شماره ۱۸
آ ـ ۴۳۸۹

آگهی مناقصه خرید موتور
سازمان چای وزارت گمرکات و انحصارات خرید یکدستگاه موتور ژنراتور برق ۳۸۰ ولت ۱۵ کیلواتی که موتور آن از نوع دیزل وگازوئیلی ودارای تابلوی کامل باشد از طریق مناقصه خریداری مینماید سپرده شرکت در مناقصه۵٪ نرخ پیشنهادی است . پیشنهادات تا آخر وقت‌اداری روزچهار شنبه پنجم خرداد ۳۸ قبول و در ساعت ۱۰ صبح روز بعد بازو قرائت میشود داوطلبان بایستی برای اطلاع ازشرایط‌مناقصه ومشخصات مربوطه بسازمان چای‌واقع در خیابان ارفع مراجعه نمایند .
سازمان چای
آ ـ ۵۱۹۲

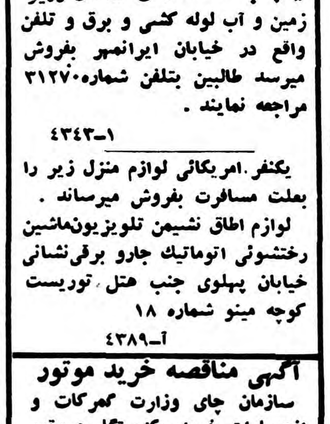

آ ـ ۵۰۵۲

آگهی مناقصه نوبت دوم
بنگاه جنگلها حفر یك حلقه چاه عمیق و خرید و نصب موتور پمپ مربوطه‌را در محل فرح‌آباد باشرایط ومشخصات زیر از طریق مناقصه واگذار مینماید .
عمق آب زیر زمینی ۱۳۰ مترعمق چاه که بایستی حفر شود ۱۷۰متر قطر لوله پوشش ۱۰ اینچ‌و تلمبه ۱۶ اینچ در عمق ۱۴۰ متر موتور مناسب برای آبدهی۲۵ لیتر درثانیه باشد .
پیشنهاد دهنده ۵٪ بهای‌پیشنهادی را بحساب سپرده ۱۱۲۴ بنگاه‌در بانك ملی ریخته قبض سپرده را بپیوست پیشنهاد لاك ومهر شده خود نموده به اداره دفتر بنگاه‌تسلیم ورسید اخذ نمایند .
پیشنهادات تا آخر روز دوشنبه ۲۶٫۲ قبول و در تاریخ۲۷٫۲٫۳۸ باحضور کمیسیون مربوطه در بنگاه جنگلها باز وقرائت خواهد شد .
پیشنهادات مشروط و فاقد سپرده ترتیب اثر داده نخواهد شد حضور پیشنهاد دهندگان در جلسه آزاداست بنگاه دررد یاقبول یك یا کلیه پیشنهادات مختار است .
برنده مناقصه در صورت عدم قبول از عقد پیمان و معامله مبلغ سپرده او به سود بنگاه ضبط خواهد شد هرگونه مالیات و عوارض به عهده برنده مناقصه خواهد بود .
پیشنهاد دهندگان می‌توانند برای فروش موتور پمپ و حفر چاه یکجا وبتفکیك پیشنهاد دهند .
مدیر عامل بنگاه جنگلها
سرتیپ علی خواجه نوری
آ ـ ۵۲۰۲

صاحب امتیاز و مدیر مسئول: عباس مسعودی
جای اداره خیابان خیام چاپخانه اطلاعات

واگذار میشود

محل یك کارخانه دارای سالن و دفتر و حیاط وبرق سه فاز شهرداری و تلفن که برای چاپخانه و کارخانه تراشکاری‌و فلز کاری و سایر امور مناسب است در مرکز شهر واگذار میشود به تلفن ۳۸۹۸۷ مراجعه فرمائید.
آ ـ ۴۴۲۷

جویای کار

از ساعت چهار بعد از ظهر برای انجام کار های حسابداری حاضرم آدرس سرای شمس ـافشار تلفن ۲۱۷۲۵
۱ ـ ۲ آ ـ ۴۰۰۷

جوانی که سواد خواندن و نوشتن دارد جویای کار است طالبین بشماره ۶۰۰ دفتر راهنمای اطلاعات مراجعه نمایند .
آ ـ ۴۳۳۹

فروش اتومبیل

آگهی حراج اتومبیل
وزارت دارائی تعدادی اتومبیل‌باری جیپ ـ سواری ـاستیشن فرسوده از مدلهای ۳۹ الی ۵۳ و همچنین تعدادی لاستیك روئی و توئی‌فرسوده ومقداری لوازم یدکی فرسوده از طریق حراج عمومی از ساعت ۱۰ صبح روز یك شنبه دوم خرداد ماه ۳۸ در محل ساختمان دولتی واقع د رخیابان نظام آباد (کاشی‌امین‌دوله) بفروش میرساند مشاهده اتومبیلها ولوازم یدکی‌و لاستیك فرسوده تا روز حراج در محل فوق‌الذکر برای عموم خریدارن آزاد میباشد ضمنا علاوه مینماید که پرداخت هر گونه عوارض‌و مالیات‌و غیره که بهراتومبیلی تعلق گیرد بعهده خریداران میباشد.
معاون اداره کل فنی وزارت‌دارائی
محمد علی‌شیمی
آ ـ ۵۱۹۰

یکدستگاه شورلت ۵۶ سواری خریداری می شود
تلفن ۶۹۹۲۲ آ ـ ۴۳۶۵

اتومبیل سواری اپل دو دره کوچك مدل ۵۶ با رادیو بفروش میرسد بتلفن ۳۴۰۵۳ مراجعه شود
۱ ـ ۴ آ ـ ۵۲۳۰

گم شده

مژدگانی
عینك دور و نزدیك بین با دسته و دوره طلائی رنك هفدهم اردیبهشت مفقود گردیده چنانچه یافته‌اید و یا اطلاعی دارید به تلفن ۶۶۹۰۱ یا ۳۶۸۴۹ تماس حاصل مژدگانی‌دریافت و صاحب آنرا خوشحال فرمائید .
۱ ـ ۲ آ ـ ۴۲۳۱

آگهی ابلاغ
باطلاع آقای مهندس محمد امید (مهندس کشاورزی)میرساند که بموجب ابلاغ شماره۲۶۱۲۰٫۳۰۹۳۴ مورخ ۳۷٫۱۰٫۱۷ باداره کل کشاورزی استان هشتم (کرمان) منتقل شده‌اید بنا براین لازم است فوری در استان مزبور بخدمت مشغول‌و تاریخ اشتغال بکار خودرا گزارش نمائید در غیر اینصورت تحت پیگردقانونی قرار خواهید گرفت .
وزیر کشاورزی
آ ـ ۵۱۹۴

بورس کاه تهران
قابل توجه دامداران
معماران ـمالکین دهات کاه مرغوب را بهر مقدار که باشد بمحض اطلاع ولو تلفنی به آدرس تعیین شده اعم از گاوداری یاساختمان با تخفیف نسبت بنرخ میدان سریعا حمل و تحویل مینماید ـمالکین‌و دامداران نیز میتوانند نسبت بفروش نقدی کاه مراجعه نمایند ـتلفنهای۳۶۴۳۳و ۳۴۵۲۵ آدرس خیابان تخت طاوس جنوب تپه باغ صبا بنگاه‌حکیمی
آ ـ ۲۸۵۴ ۱ ـ ۱۳

قابل توجه کارخانجات نورد
یکجفت غلطك نورد ۵۵ ساخت آلمان موجود است طالبین بتجارتخانه‌سجادی سرای حاجی رحیم خان از ساعت‌دو نیم الی ۱۳ مراجعه فرمایند تلفن ۲۳۱۷۸
۱ ـ ۲ آ ـ ۴۳۱۳

کشاورزان محترم
بازرگانی اصغر اکبری پور
هر مارك ماشینهای کشاورزی را بدون همچگونه کمیسیون تهیه و کمبری پیش قسط ترانزیت را تأمین میکند ـ سعی بی‌پیش‌بینی

دکترهای متخصص

دکتر محمد ملك افضلی
صبح و عصر پذیرائی می‌نماید .
قلهك مقابل خیابان دولت

دکتر سید محمود انگجی
نشانی دروازه دولت

دکترهای متخصص درمجاری ادرار و تناسلی
دکتر شاپور صدری
خیابان سعدی بالای بیمارستان‌امیر اعلم روبروی هدایت‌تلفن ۳۲۳۹۲
پذیرائی : ٤ تا ۸ بعد از ظهر

دکتر محمد رضا مسدد
رزیدنت سابق بیمارستان های امریکا درمان قطعی بیماری های مقاربتی پذیرائی : ۸ـ٤ بعد ازظهر اول سعدی ـ چهارراه دروازه‌دولت

دکتر دانشگر
امراض مقاربتی جلدی تناسلی و مسنی امراض زنانه و بازائی‌خیابان سپه مقابل پستخانه تلفن ۳۰۲۴۱۶

دکتر صادقی
درمان سوزاك تازه و کهنه ومسنی وناتوانی‌جنسی‌مردان پذیرائی‌عصرها خیابان ری اول صدرالاشراف

دکتر معانی
امراض‌مقاربتی ـمجاری ادرارامراض زنانه و مسنی خیابان فردوسی مقابل بانك ملی ایران

دکتر ا ـ پولوسا
متخصص‌بیماری های‌مقاربتی،مجاری ادرار و تناسلی‌پذیرائی صبح‌وعصر خیابان فردوسی شمالی مقابل‌خیابان کوشك کوچه صادق تلفن ۴۶۵۸۹

دکترهای متخصص‌درامراض پوست
دکتر محققی
دانشیاردانشکده پزشکی
پذیرائی از ٤ تا ۸ بعد از ظهر نشانی دروازه دولت‌روبروی‌پمپ بنزین تلفن ۳۳۰۰۹

دکترهای متخصص‌درامراض زنان
دکتر کیقباد کاوسی
متخصص بیماری های زنان رایمان مخترع تکنیك پلاستیکی برای درمان نازائی از امریکا نشانی‌شاهرضامقابل ایرانشهرپذیرائی عصر ها

دکترهای متخصص درامراض دهان و دندان
دکتر آرام صفریان
خیابان یوسف آباد روبروی‌ت.ت.ت کوچه سیمی تلفن ٤٤٥٠

آموزشگاهها

آموزشگاه ربانی
اموزشگاه ماشین‌نویسی ربانی‌شاه آباد از هر حیث مورد اطمینان است تلفن ۳۷۱۳۵

ماشین‌نویسی کشور
خیام مقابل پارك شهر بااسلوب ده انگشتی

رانندگی
میدانید اسلوب‌صحیح‌رانندگی و میکانیکی را درکجا می‌آموزند فقط در هنرستان فنی پرستو گمرك شاهپور تلفن ۲۳۹۱۶

تعلیم رانندگی صحیح
هنرکده فنی رانندگی و میکانیکی را با اخرین متد علمی بشما مسی آموزد و تا گرفتن گواهی نامه‌رسمی بشما تعلیم می دهد .
هنرکده فنی روبروی چایخانه مجلس تلفن ۳۸۰٤٦

دفترخانه های درجه یك تهران

دفترخانه ۱۲٤ جلال زریر حبابو سعدی روبروی ایران‌تور تلفن۳۲۱۶۵

دفترخانه اسناد رسمی۱۳۹
رضا عاصم گرگان چهارراه معینیه تلفن ۳۵۸۳٤

دفتر ازدواج ۲۲ و طلاق ۲٤شمال شهناز خیابان امین‌الدوله ایستگاه گلچین تلفن ۳۰۲۲۶۹ جعفری ابهری

سالن جدید دوزندگی‌سلوك
افتتاح سالن جدید دوزندگی‌سلوك را باطلاع عموم آقایان میرسانیم .
لاله‌زار مهران تلفن ۳۳۰۳۶

دکترهای متخصص دربیماری‌های قلب
دکتر تیمور کلالی
متخصص بیماری های‌قلب‌ازدانشگاه پاریس خیابان شاه اباد عمارت ۱۰ طبقه پذیرائی بعداز ظهر ها تلفن مطب ۳٤۱۲۲ منزل ٤۰۵۹٦

دکترهای متخصص درگوش و حلق وبینی
دکتر آزاد
متخصص، گوش و گلو و بینی‌خیابان منوچهری کوچه ارباب جمشیدپذیرائی از ٤تا ۸٫۵ بعداز ظهر تلفن ۳۹۵۸۸ و۳۹۵۸٤صبح‌ها با تعیین وقت قبلی

دکترهای متخصص درامراض داخلی
دکتر مصطفوی نسب
امراض داخلی ـ اطفال خیابان ارامنه تلفن ۲٤٤٤۳

دکتر مسعود امینی
معالج بیماریهای ـ داخلی ـزنان‌و کودکان با بیست و دوسال سابقه طبابت ـ معالجه قطعی بیماری‌های، روماتیسم ـسیاتیك ـ چاقی مفرط درد اعصاب ـ فلج وسستی اعصاب بوسیله الکتروفیزیو تراپی با وسائل مدرن آلمانی اشعه ماوراء بنفش و ماودون فرمز و ماساژ های طبی ـ شاهرضا ـ جنب سفارت هندوستان تلفن ٤٤٧١٤

دکتر اخوان صادقی
بیماری های درونی ـ کودکان ـ پوست ـ مقاربتی سلسبیل چهارراه وثوق تلفن ٦۵۰۱۹

متخصص بیماریهای جهاز هاضمه
دکتر رفیعیاز دانشگاه پاریس .
معده ـ کبد ـروده ـپذیرائی۳تا۸ بعد از ظهر خیابان جامی اول کوچه پاریس .

پزشکان متخصص درجراحی پلاستیك
دکتر بحری
دانشیار دانشکده پزشکی
متخصص جراحی زیبائی وپلاستیك خیابان سعدی روبروی پمپ بنزین تلفن ۳۰۲٤۸۹

دکترهای متخصص دربیماری اعصاب
دکتر جعفر رحمانی
از دانشگاه لندن خیابان پهلوی بالاتر از چهارراه امیر اکرم تلفون ٤۵۱۱٤ بدبرائی صبح و عصر

احتیاجات زندگی

محصولات علاءالدین‌انگلستان
برای کلیه لوازم یدکی محصولات علاالدین وبهترین اجاقهای‌خوراکپزی قشنگترین‌دوچرخه و سه‌چرخه‌بچه‌گانه مناسبترین کولر برای مناطق‌گرمسیر و شرجی به‌فروشگاه علاالدین خیابان نادری ـ مقابل سفارت انگلیس‌تلفن ٤۳۰۰۷ مراجعه فرمائید .

نقشه‌های ساختمانی
قبل‌از تهیه‌هرگونه نقشه‌ساختمانی ازمجموعه نقشه‌های ساختمانی شرکت فرازنو دیدن کنید. ابتدای خیابان موچهری باساژ ساعتچی تلفن ۳۰۲٦۰۱

آرایش وزیبائی
سالن ارایش وزیبائی آلیا تلفن٤٦۷۸۵ تحت نظر مادام هوانسیان ومتخصص ارایش سر آلیا شاهرضاجنب‌لوان‌تور

تعمیرات درمنازل
تعمیرات رادیو ـرادیو گرام ـ مبدل صوت‌و یخچال تحت نظر مهندس تحصیل کرده اروپا در منزل تلفن ۳۰۳۱۲٤

کشیك امشب پزشکان

آقایان دکتر کاظم نجم ابادی : شاهرضا غربی چهار راه بیمارستان پهلوی تلفن ٤۷۳۲۳ـ دکتر محمد حسن رازانی :دوراهی یوسف آباد ـ دکتر خلیل رسولی (جراح) :امیر آباد خیابان نصرت جنب کلانتری ۱۹ تلفن ٤۵۳۲۵ ـدکتر غلامحسین مهرعلی : چهار راه سلسبیل تلفن ٦٦٦٦۰ ـدکتر کرامت اله‌فرهودی: خیابان شاهرضا پل چوبی تلفن ۳۸۵۱۰ـ دکتر محمد رضا مسدد: دروازه دولت اول خیابان سعدی تلفن ۳۲۹۳۲ ـدکتر حسین‌حمیدزاده قلهك خیابان دولت چهارراه رستم آباد ـ دکتر هوشنك بیضائی: قلهك خیابان دولت ایستگاه قنات تلفن ۸۱۹۱۰ (کشیك دائم)

آقایان دکتر کمال‌الدین دهشیری خیابان بهار ،چهار راه ایرج ، خیابان صنیع‌الدوله (ایرج) دکتر سید جلال یزدانی خیابان شهناز ایستگاه‌کلانتری فرداشب

آقایان دکتر حسن مافی دو راهی یوسف آباد، مقابل سفارت اندونزی کوچه امیر شاهی تلفن ۸۳۰۰۷۳ ـ دکتر عطاءاله نیری خیابان اردیبهشت مجسمه‌شاهرضا کوه نوروز .

کشیك امشب داروخانه‌ها

داروخانه میر : اسپهای شهباز
داروخانه سیما :خیابان‌نواب‌چهارراه شکوه
داروخانه ستاره: خیابان‌سی‌متری نظامی چهارراه حشمت‌الدوله .
داروخانه حشمت :خیابان‌شهباز
داروخانه شبانه روزی‌امریکائی: مقابل درمانگاه دریفوس
داروخانه محمدیان : خیابان‌ری‌جنب کوچه انشار
داروخانه شبانه روزی‌فرزادخیابان قلهك نزدیك داودیه مقابل نبت‌قلهك
داروخانه و ازمایشگاه دکتر امینی (شبانه‌روزی) تلفن ۹۱۹۸۸ـنارمك ایستگاه دفتر بازار مرکزی
داروخانه سعادت کشور: خیابان اسکندری چهار راه اسکندری .
داروخانه زیبا : خیابان ویلا ، چهارراه پهلوی تلفن ٤۵۲۹۰
داروخانه کاخ: خیابان کاخ‌جنب کوچه مشتاق

کشیك امشب بیمارستانها

بیمارستانها : مسمومین‌بیمارستان های شفا یحیائیان خیابان زاله‌تلفن ۳۷٦۳۱ لقمان‌الدوله ادهم خیابان مخصوص بشت باغشاه تلفن ۲۳۲۳۳ مجروحین‌بیمارستانهای رازی‌درخیابان شاهپور و امدادی‌شیروخورشیدخیابان مولوی‌باغ‌فردوس،زایمان‌وعوارض‌زنانه بیمارستان های زنان پیچ شمیران ووزیری خیابان شیخ هادی‌و زایشگاه حمایت مادران وبوزادان‌خیابان‌پاستور ودرمانگاه‌جنوب بنگاه حمایت‌مادران خیابان مولوی در مورداحتیاج فوری بپزشك مقابل‌وزارت بهداری‌بوسیله امبولاس به‌پزشك کشیك هدایت‌می شوید .تلفن ۲۰۰۷۱

تلفنهای مورد نیاز

نلفن شهربانی: ۳۰۰۸٤تا۳۰۰۸۱
آتش‌نشانی ٤٤٤٤۳ـ٤٤٤٤٤
نگهبانی پلیس تهران ۳۰۲۱۵۰
اداره راهنمائی ۳۰۳٦۱٤
راهنمائی تصادفات ۳۰۲۸۲۵
فرودگاه مهرآباد ٤۱۱۷۳
شرکت تلفن :۳۰۵۵۱۱
سازمان اب تهران ۵۱۰۰۰
نگهبانی برق ٤۳۱۷۸
شرکت‌بیمه بازرگانان ۲٤۰۰۰
بوتا گاز سعدی ۵۲۲ـ۳۲۳۸۳
نمایندگی فستله (شرکت سهامی خوراك ۳۱۹۲۲ و ۳٦۵٤۲
تجارتخانه خلیل ایران زاد ۳۳۷۰٦
فروشگاه نرمه چهارراه شاه ٦۵٦۱۹
شعبه بازرگانی حاج‌سیدحسن‌احمد زاده و پسران کشتی رانی ٤۵۷۹۲
شرکت سهامی بارو کشتیرانی ۳۰٤۸۲۵

تلفن های اطلاعات

تلفنخانه ۰۱۱ـ۰۲ ۳۰۰۱۶
شعبه اکبر ۳۰۲٦۳۳۵
۳۰۵۱۰۸
سازمان‌شهرسنابها۳۰۵۰٦۷
سرویس‌حوادث ۳۰۳۵٦۹
کانون طوطی ۳۰٤۵۹۲
اطلاعات عفتکی ۳۰٤۸۷۸
اطلاعات‌بانوان ۳۰۳۳۱۳

تقویم اطلاعات

پنجشنبه بیست و سوم‌اردیبهشت۱۳۳۸
« پنجم ذیقعده ۱۳۷۸
« چهاردهم مه ۱۹۵۹
اذان صبح ساعت ۳و۱۸ دقیقه
طلوع آفتاب : ساعت ۵
غروب آفتاب ۱۸ و۵۲ دقیقه

عبور از پنج قاره

دانمارك را با ۱۰ عکس بشناسید

یك هزار سال آزادی وافتخار

وضع جغرافیائی

دانمارك از شبه جزیره‌ای بنام جوتلند وپانصدجزیره‌مختلف تشکیل شده است . که‌از آنمیان می توان جزیره گروئنلند را نام برد که بزرگترین جزیره دنیا بوده ودر قطب شمال قرار دارد .

دانمارك دارای چهار میلیون و نیم جمعیت می باشد که‌یك ربع آن در پایتخت این کشور یعنی‌در کپنهاك سکونت دارند این کشور در سال ۱۹۲۵ باممالك نروژ و سوئد اتحاد شمالی را بوجود آورد.

یکهزار سال آزادی

درحدود هزار سال است که دانمارك دارای چهار میلیون و کشور دانمارك بوجود آمده واز آن سال تا کنون آزادی واستقلال خودرا محفوظ نگاهداشته است .

اولین پادشاه دانمارك «گروم پیر» نام داشت ومابین سال های ۹۰۰ تا ۹۰٤ میلادی دراین کشورسلطنت می نمود . دریکی از نقاط دانمارك بنائی از سنك وجود دارد که‌کتیبه‌ای باین شرح بر روی آن دیده می شود :

«گروم» پادشاه دانمارك این بنا را بیاد بود همسرش تیرا ملکه دانمارك بنا نموده است .»

این بنادر نزدیك مرزجنوبی این مملکت قرار داشته وبنام «قلعه‌تیرا» نامیده می شود کشور دانمارك در طول تاریخ خود با کشور هائی مانند اطریش انگلستان و فرانسه جنك نمود ولیکن در تمام این جنگها استقلال خودرا محفوظ نگاهداشت.

رژیم سیاسی دانمارك

پنجم ژوئن هر سال جشن های مفصلی در سراسر دانمارك برگزار می گردد زیرا این روز مصادف با نخستین روز استقلال این کشور وتشکیل حکومت سلطنتی‌می باشد. در پنجم ژوئن ۱۹۵۳ پادشاه دانمارك قوانین جدید حکومت مشروطه را امضاء نمود .

پارلمان دانمارك دارای دو قسمت میباشد که‌یکی ازآندوبنام«فولکتینك» «نامیده می شود واشخاصی که‌بیشتر از بیست وسه سال داشته باشند حق رای برای این مجلس راخواهند داشت‌وقسمت‌دیگرباسم«لاندستینك» نامیده شده واشخاص بیشتر از سی وپنج سال‌حق رای دادن برای‌انتخاب اعضای این مجلس را دارند مجلس فولکتینك از ۱۷۹ نماینده تشکیل می گردد ونمایندگان آن بمدت چهار سال انتخاب می شوند ولی پادشاه دانمارك می تواند در هر موقع مجلس را منحل نموده و انتخابات جدید را اعلام نماید و احزابی که‌در مجلس‌فولکتینك‌دارای نماینده می باشند عبارتند از حزب دمکرات ، حزب لیبرال ، حزب واتوار حزب رادیکال، حزب‌ژرژیست کنسرواتوار، حزب رادیکال ،حزب ژرژیست وحزب کمونیست .

گاهی قوانین مصوبه مجلس فولکتینك به آراء عمومی رجوع می گردد وباصطلاح رفراندم بعمل‌میاید.

گروئنلند ،بزرگترین جزیره دنیا

جزیره‌ای که‌در قلب قطب شمال قرار داشته وبنام گروئنلند نامیده می شود سر زمینی است بوسعت ۲۱۷۵۶۰۰ کیلومتر مربع‌وبزرگترین جزایر دنیا می باشد ولی با تمام این تفاصیل بیشتر از بیست و دو هزار نفر جمعیت ندارد زیرا در سرمای‌طاقت فرسای آنجاجزاسکیمو ها دیگران تاب تحمل ندارند. در این جزیره دور افتاده عده‌ای اروپائی نیز سکونت دارند و مهمترین شغل اهالی صید ماهی و تربیت گوسفند واستخراج معادن می باشد درکشور دانمارك وزارت خانه‌ای باسم وزارت گروئنلند وجود دارد واهالی این جزیره دونماینده‌به مجلس فولکتینك می فرستند .

هنر سفال سازی

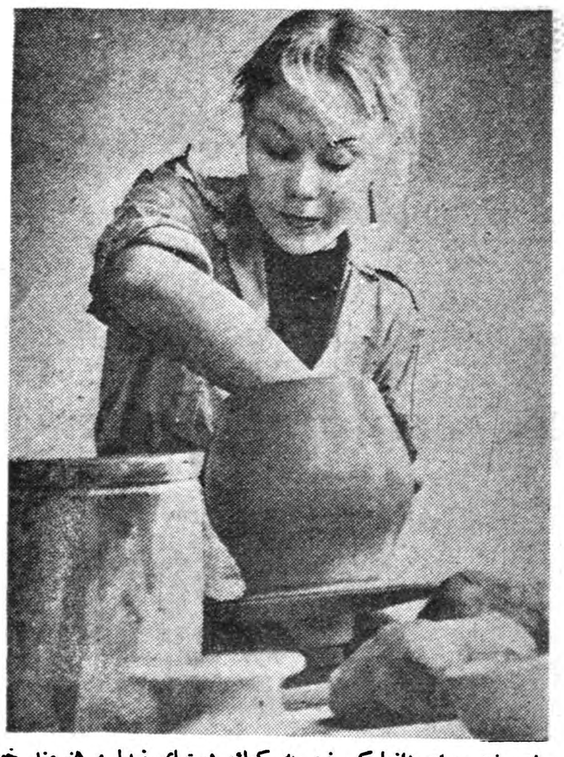

این زن جوان دانمارکی نیز به کمك دستهای زیبا و هنرمند خود ظروف سفالین تهیه میکند و با اینکه جوان و زیبا است ولی از کارسفال سازی پروا ندارد .

هنر سفال سازی یکی از گرانبها ترین هنر های دستی مردم دانمارك است و دختران جوان با غرور مخصوص بخود گنجینه هنر های دستی پیشینان خود را حفظ کرده و آنرا غنی میسازند .

بناهای تاریخی

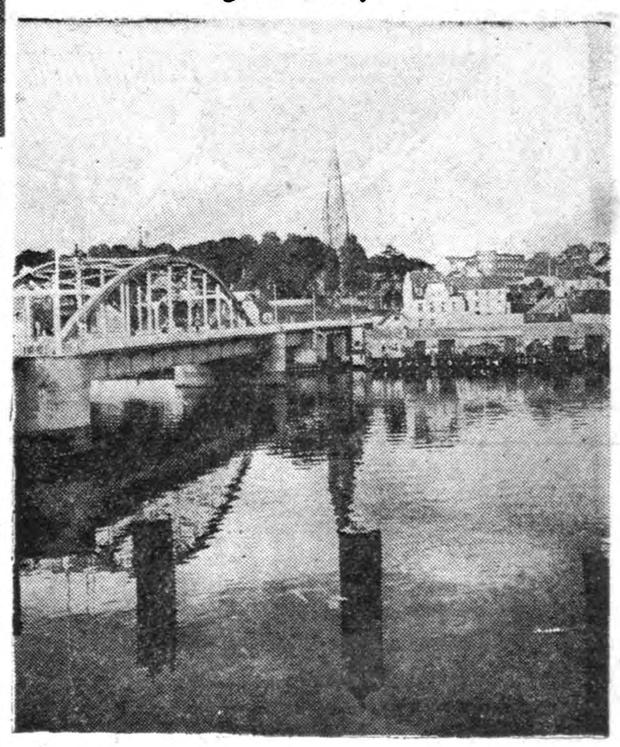

پل آلسوند در ژوئلند جندلی در عقب کلیسای مشهور سوندربرك که از بنا های تاریخی ژوئلند جندلی میباشد دیده میشود .

ژوئلند یکی ازشهر های قدیمی و زیبای دانمارك است .

کشاورزان سالخورده

کشاورزان دانمارکی از فعالترین افراد محسوب میگردند و کار آنها پر اهمیت است . در دانمارك بیش از دویست هزار ده کوچك و بزرك یافت میشود سو هر یك از کشاورزان قطعهٔ از این سر زمین را آباد میکنند !

هنرپیشگی ... رقص... آواز

این ستاره دانمارکی بیش از شش سال از عمرش نمیگذشت که قدم بصحنه نمایش گذارد ،و سالها آرزو داشت که رقاصه‌ای هنرمند گردد ، و عاقبت یك (بالرینای)درجه اول گردید و در تئاتر سلطنتی در کپنهاك مشغول کار شد .

تئاتر سلطنتی دانمارك یك قرن قبل ساخته شدومکتب تئاتر دانمارك را پیرلورنت در سال ۱۷۷۱ بنا نهاد .

بارانداز

اینمردکارش‌پر کردن و خالی کردن محصولات کشتی از محصولات خام است ، و کمك به پیشرفت صادرات کشور خویش مینماید ، مهمترین محصولات صادراتی دانمارك ، کره ، ماهی ، گوشت ، کنسرو ، تخم‌مرغ، و پنیر است .

دانمارك وعلم

پروفسور نایس‌بوهر فیزیك دان اتمی و برنده جایزه نوبل .

وی رئیس کمیسیون انرژی اتمی دانمارك است دانشمندان دانمارکی در رشته فیزیك مدرن ترقیات شایانی کرده‌اند .

قطعه‌ای ازظروف سال ۱۸۰۰ دانمارك

کریستن اندرسن

کریستن اندرسن داستانسرای دانمارکی .

اندرسن افسانه هائی را که مردم دانمارك قرنها به سینه خود سپرده بودند برشته تحریر در آورد و نه‌تنها در اروپا بلکه در سراسر جهان با استقبال گرمی روبرو شد .

پل رموت بزرگترین هنرپیشه دانمارکی

مسئله کودکان

در کشور دانمارك اهمیت خاصی برای بازیها و سرگرمی کودکان قائلند ، زیرا همین کودکان با هوش امروزی آینده فردای دانمارك را در دست دارند .

اطلاعات هنری

آوازها ورقصهای ایران

پایه وبنیان موسیقی‌هر کشوری‌آوازها وآهنگهای محلی آن‌است.این‌آوازها وآهنگها غنی‌ترین وزیباترین مواد اولیه ای هستند که‌دردست‌موسیقیدانان چیره‌دست هنگامیکه آرایش وپیرایش هنری یافتند بصورت عالی ترین اثر هنری‌موسیقی در میایند .

آهنگها وآوازهای محلی که‌درطی قرون توسط خودمردم بوجود آمده ، تکامل یافته وسینه بسینه نقل‌شده‌اند ناچار تمام خصوصیات همان مردم‌را درخود دارند .لطیف ترین زبانی‌هستند که‌غم‌هاوشادیها ،دردها وراحت‌ها و مرك هاوزندگیهای‌سازندگان خود را همانطوریکه آنهادرك میکرده‌اند ـبیان میدارند وزیر وبم آنها بازیروبم‌زندگی مردمی که در سینه‌شان جای دارند تحول وتکامل‌میابد.

درکشورخودمان ایران ،که‌برهمگان پوشیده نیست تاچه اندازه از لحاظ موسیقی عقب مانده‌ایم وبااین پای لنگانی هم که‌چند سالی است راه می‌پیمائیم هرگز نخواهیم توانست‌این عقب ماندگی‌راجبران کنیم ،برای پی افکندن بنای یك‌موسیقی اصیل وملی که بتواند مورد قبول همه‌مردم نه‌تنها درایران بلکه درجهان قرارگیرد و کم‌کم بکاخی‌بلند وپرشکوه تبدیل گرددباید ازآوازها وآهنگهای محلی شروع کنیم بخصوص که‌موسیقی غربی وعربی وترکی بشدت موسیقی ملی‌ما راتهدید میکند .

کوشش اداره هنرهای‌زیبا

اولین‌قدم راباید به جمع آوری‌آهنك‌ها وآوازهای محلی‌برداشت .انجام این وظیفه خطیر اکنون بیش ازهرموقع دیگری برای موسیقیدانان مافوری و حیاتی است زیرا بیم آن هست‌که‌این آهنك هاوآوازهای محلی،شکل اصیل وملی خودرا ازدست بدهند وموسیقی کشورما برای همیشه ازبسیاری از این گنجینه هابی‌بهره گردد .

ازچندی پیش عده‌ای کم وبیش‌باین کاردست‌زده‌وموفقیت‌هائی‌هم یافته‌اند.

منیر ویگانه دخترش شهرزاد

هستند بهترین مواد اولیه‌ای‌میباشند که‌میتوانند برای‌کارهای هنری آنان مورد استفاده قرارگیرند .

دراین باره ناگفته نبایدگذاشت که آوازها در درجه اول قرار گرفته‌اند زیرا باداشتن کلمات ساده وزیبا بهتر و زودتر از فرم‌های‌دیگر موسیقی میتوانند در مردم نفوذ وجای خودرا باز کنند .

جائزه آکادمی شارل‌کروس چیست ؟

اخیرا همانطوریکه در چند شماره قبل روزنامه‌باطلاع خوانندگان محترم رسانیدیم صفحه «آوازها ورقص های ایران» که‌در پاریس توسط موسسه «شان دوموند» ضبط شده برنده جایزه بزرگ آکادمی «شارل کروس» در رشته موسیقی‌های‌محلی خارجی گردیده است .

«شارل کروس» رامیتوان‌اولین مخترع گرامافون در اروپا دانست زیرا همزمان با «ادیسون» او هم موفق باختراع گرامافون گردید و چندی قبل در یك مجمع عمومی‌که از دانشمندان صاحبنظر امریکائی وفرانسوی تشکیل شد «شارل‌کروس» رانیز مخترع گرامافون شناختند

آکادمی شارل کروس ازعده‌ای از موسیقیدانان و آهنگسازان و نقادان موسیقی برجسته فرانسه تشکیل شده که هرساله کلیه آهنگهائی را که‌در فرانسه بر صفحه ضبط شده است موردبررسی وداوری قرار میدهد واز نظر کیفیت اجراء قطعات وتکنیك ضبط وارزش هنری در هررشته موسیقی بصفحه برنده یك جایزه بزرگ اعطامیگردد.

این جوائز موسیقی مانندجوائز ادبی فرانسه دارای ارزش قابل توجهی از نظر هنری هستند و صفحه‌ای که برنده یکی از این جوائز گردد دارای ارزش مسلم‌هنری بوده و علاقمندان زیادی پیداخواهد کرد .

صفحه «آوازها ورقصهای‌ایران» که برنده این جایزه بزرگ گردیده شامل هفت آواز محلی ایرانی بقرار زیر است .

۱ـ توبیو (ممسنی)
۲ـ درنه‌جان ـ مزیو جون (مازندرانی)
۳ـ لولی (گرگانی)
٤ـ پاچه‌لیلی (گیلکی)
٥ـ لربچه (بختیاری)
٦ـ گل گندم
۷ـ دختر بویراحمدی(بویراحمدی)

تفریح پس از کار روزانه

خوشبختانه اخیرا اداره هنرهای زیبا این‌کار اساسی رابشکل صحیح ومرتبی انجام میدهد وبافرستادن موسیقیدانان بتمام نقاط کشور این‌آوازها وآهنگهای محلی راجمع آوری‌ودرآرشیومخصوصی نگاهداری‌میکند.

این آوازهاو آهنگهای جمع آوری شده که در اختیارتمام موسیقیدانان‌ما هستند بهترین مواد اولیه‌ای‌میباشند که‌میتوانند برای‌کارهای هنری آنان مورد استفاده قرارگیرند .

منیر وکیلی

این آواز توسط خواننده معروف خانم **منیر وکیلی** خوانده شده است. خانم منیر وکیلی که خوانندگان عزیز ما با ایشان کم وبیش آشنائی دارند، آواز رادرایران تحصیل کرده وسپس برای تکمیل هنر خود عازم فرانسه شده وکنسرواتوآر پاریس قسمت آواز واپرا وهنرهای دراماتیك را بپایان رسانیده ودر سال ۱۹۵۳ فارغ‌التحصیل شده‌اند .

خانم‌منیر وکیلی تاکنون‌رسیتال‌های زیادی چه در ایران وچه در خارج ایران اجرا نموده‌اند که همه با موفقیت فراوان توام‌بوده است .

خوشبختانه اطلاع یافته‌ایم که از این ببعد مرتبا در تلویزیون ایران از طرف اداره هنرهای زیبابرنامه هائی اجرا خواهند کرد .آن قسمت‌از این‌برنامه‌ها که شامل آواز های محلی ایران میباشد با همکاری ارکستر شماره یك هنر های زیبا برهبری‌آقای دهلوی که یکی از موسیقیدانان و آهنگسازان با ذوق ایرانی هستند انجام خواهد شد .

ما این موفقیت بزرك را بخانم منیر وکیلی تبریك‌میگوئیم‌واز اینکه‌ایشان با انتخاب یك راه صحیح واساسی برای تکامل وتعالی موسیقی ایران‌و شناسانیدن آن بتمام جهان گامهای بلندی‌برداشته‌اند بسیار خرسندیم وامیدواریم سایر هنرمندان مانیز با انتخاب راهی صحیح هر روز بیشتر برای پیشرفت وتکامل هنر ملی‌ایران وزمندانه به‌پیش روند .

بادوحشی است

باد وحشی است نام آهنك جدیدی است که عباس مهر پویا با همکاری اروین موره گیتاریست هنرمندآلمانی تنظیم کرده‌است .تم این آهنك از فیلم معروف بادوحشی است اقتباس شده وشعر آنرا ایرج نگهبان‌سروده است این آهنك ابتدا باصدای طوفان ویك کر شروع وبهمین وضع خاتمه می‌یابد .در خلال آن که موزیك‌و کر منظره طوفان را برای شنونده مجسم میکند صدای گرم ودلنشین مهرپویا زندگی را بنسیمی تشبیه کرده میگوید :

«زندگی چه باشد ،رهگذر نسیمی میوزد براین‌جهان،کی ماندجاودان..»

کارهای مهر پویا عموما از نظر تکنیك وارزش هنری قابل توجه و تحسین می‌باشد .

مسائل روز

لزوم تعلیق قسمتی ازواردات بصادرات

پیشنهاد مامبنی برموکول کردن قسمتی ازواردات بصادرات مورد مخالفت بعضی ازمقامات مسئول امور بازرگانی قرار گرفته‌است .

استدلال این گروه (که‌بنوبه خود درمیان همکاران‌خود دارای مخالفینی هستند)این‌است که‌اگر واردات بصادرات موکول شود قیمت کالاهای وارداتی افزایش خواهد یافت واین‌امر دروضع فعلی مملکت که‌قیمت‌ها بعلت سرمایه گزاری وسیع وافزایش مخارج متمایل بترقی است بصلاح ونفع مردم ومصرف کنندگان نیست .

اما این‌اشکال ازیکطر ف‌قابل حل‌است وازطرف دیگر به‌تنهائی نمیتواند بامنافع تعلیق واردات به‌صادرات موازنه داشته‌باشد .

راه‌حل این‌مشکل آنست که‌فقط آنقسمت‌ازواردات را بصادرات موکول کنیم که‌اولا ازنوع اجناس لوکس و نیمه لوکس است (که‌گرانی آن اولا برای مصرف کنندگان قابل تحمل استوثانیا برزندگی عمومی تاثیر شدیدنخواهد داشت) وثانیا میزان این‌نوع واردات رادرحدود درآمد ارزی صادرات قرار دهیم .

نتیجه‌این‌امر آن خواهد بود که‌همراه ترقی سطح زندگی مردم وافزایش تقاضای کالاهای‌لوکس‌ونیمه‌لوکس(که‌باصطلاح اقتصادی کشش تقاضای آن‌زیاد تراز کالاهای مصرفی و ضروری ازقبیل قندوشکر ومواد غذائی است) صادرات نیز افزایش خواهد یافت وبارترقی سطح زندگی بردوش درآمدهای ارزی نفت که‌می‌بایست بمصرف تهیه کالاهای ضروری‌وارداتی وکالاهای سرمایه گذاری برسد قرار نخواهد گرفت .

برای‌توضیح این‌مطالب باید بگوئیم که‌اگر فرضاتقاضای کالاهای‌لوکس‌ونیمه‌لوکس‌ازمیزان۸۰میلیون‌دلارارزصادراتی‌مملکت تجاوز کند درآنصورت بعلت افزایش قیمت ارزصادراتی (که‌ممکن است بصورت پروانه‌ویا شکل دیگرباشد)ازیکطرف واردات کالاهای مزبور گرانتر تمام میشود وازطرف دیگر صادرات بیش ازگذشته تشویق خواهد شدودرنتیجه مجددا تعادلی برقرار خواهد گردید .

ازطر فدیگر بعلت آزاد بودن ارز درآمدهای نفت ، خرید ماشین آلات وکالاهای سرمایه گذاری توسعه‌خواهد یافت ومتدرجا صنایع وکشاورزی نضج بیشتری خواهد گرفت ومملکت بیش‌از گذشته‌ازکالاهای خارجی بی‌نیازخواهد شد وبعبارت دیگر درآمد نفت بهمان مصرفی خواهد رسید که‌درابتداء تشکیل سازمان برنامه واختصاص ۸۰درصداز درآمدهای‌نفت بکارهای عمرانی وتولیدی مورد نظر دولت بود .

اما اثرات وفوایدبعدی اجرای این‌نظر مسلما بیش از اثرات‌اولیه آن است‌وبطوراجمال میتوان گفت که‌موجب افزایش درآمدملی ،تقویت بنیه کشاورزان ، فراهم آوردن منابع‌جدید ارزی ،توسعه صنایع وبالاخره افزایش درآمدهای مالیاتی دولت و ایجاد کار برای گروه کثیرتری‌خواهدبودودر شرایط فعلی که‌همه نگران تقلیل درآمدهای‌ارزی هستیم وچشم بدست مدیران کمپانیهای عظیم نفت دوخته‌ایم شاید این راه‌یکی ازبهترین راه‌هائی باشد که‌میتواند قسمت مهمی ازمشکلات ماراحل کند وبسیاری ازنارضائی هاراازمیان بردارد .

مهدی بهره‌مند

اطلاعات اقتصادی

افزایش صادرات پنبه درسال جاری

چك‌اسلواکی درپانزده روزهٔ اول اردی‌بهشت بیش‌از سایر کشورها از ایران پنبه خریداری کرده است

طبق‌گزارش سازمان پنبه میزان تصفیه‌پنبه درپانزده‌روزاول‌اردیبهشت در کارخانجات پنبه پاك کنی مجاز کشوردرحدود ۱۰۱۰ تن بود .باین ترتیب میزان کل تصفیه پنبه‌ازاول دوره بهره برداری سال ۱۳۳۷ تاپایان روز ۱۵ اردیبهشت سال ۱۳۳۸ به ۷۵٤٦٥ تن رسیده است درپانزده‌روز مزبور از بندر خرمشهر در حدود ۷۵۸تن‌وازبندر پهلوی ۵۸تن پنبه بخارج صادر شدوخریداران‌درجه اول چك‌اسلواکی ۲۸٤ تن‌انگلستان ۳۲٦ تن ایتالیا ۸٦ تن بودندجمع‌پنبه صادراتی از خرمشهر وبندر پهلوی در یکماه ونیم سال۱۳۳۸ قریب ٤۳۷۰ تن میباشد میزان کل صادرات پنبه در مدت مشابه سال قبل۳۵۸۲ تن بود. باین ترتیب امسال۷۸۸تن بیشتر صادر شده است .

قطع دریافت عوارض شهرداری از تره بار

امروز رئیس اتحادیه صنف میوه فروش بخبرنگار ما گفت که از روز گذشته مامورین شهرداری دیگر از خریداران تره‌بار هنگام خروج از میدان تقاضای عوارض شهرداری‌نمی کنند . در گذشته این عمل شهرداری سبب میگردید که فروشندگان تره بار بار را با قیمت بیشتری‌بمشتری بفروشند.

تلویزیون جلوسو

تصویر روشن
بی‌لرزش و
صدای‌صاف (های‌فیدلیتی)
مخصوص ایران - ۲۲۰ ولت - ۵۰ سیکل
نماینده انحصاری رادیومینو خیابان فردوسی ۲۲۳ تلفن ۳۰۴۳۰۳

جریان بعض اقلام صادرات

وضع معاملات بازار عادی و نرخ بهره ثابت است

امروز بازار تهران‌وضع عادی داشت نرخ بهره در بازار ثابت میباشد و جریان معاملات آرام وعادی است .

خریدو فروش در بعضی از ارقام وارداتی‌وچند رقم صادراتی‌بیشتراست اما جریان شدید این چند قلم‌نمی تواند موجب فعالیت شدید عمومی گردد وطبعا در چنین وضع وشرایطی گردش پول عادی ونرخ بهره ثابت میباشد نرخ بهره برای امضاء های درجه یك از ۱٦ تا ۱۸ در صد برای درجه دو تا۲۱ در صد وبرای درجه سه تا ۲٤درصد است بازار پشم مثل هفته قبل عادی وبدون تغییر بود قیمت پشم شسته مشهد کیلوئی ۱۰۵ ریال ناشور٥٤ ریال کرمانشاهی ۵۷ ریال اهوازی ٤۷ ریال کردستانی ومازندرانی کیلوئی ٤۰ ریال بود.

بازار قلع‌و آلومینیوم عادی‌و قیمت آنها در حدود کیلوئی یك تا سه ریال ترقی داشت ،قیمت قلع به ۲۰٤و آلومینیوم به ٦۵ تا ٦۸ ریال رسید. بازار نخ راکد وقیمت مثل هفته قبل بشرح زیر بوده سهام شماره ۱۰ بقچه ۲۷۵ ریال شماره بیست ۲۸۵ ریال‌شهنازشماره‌ده ۲۹۵ ریال‌شماره بیست ۳۱۵ ریال نخ فیبرن (۲ر٤۰) ۵۹۰ ریال نخ ابریشم مصنوعی ۱۵۰ بقچه ۵۹۰ ریال‌نخ کرك ماشینی ژاپنی بقچه ای ۱۸۵۰ تا ۱۹۵۰ ریال .

وامهای بزرك کشاورزی

۵ر٦۵۰ر۰۰۰ ریال وام جدید کشاورزی تصویب شد

امروز صورت وام های بزرك کشاورزان که در آخرین جلسه کمیسیون‌فنی‌بانك کشاورزی‌پرداخت آن تصویب شده است انتشار یافت این وام ها باین شرح است :

۱ـ یك وام ۲ میلیون ریالی برای نجف آباد اصفهان‌برای ادامه‌پیشکار قنات و سقف زنی پشته قنات‌و احداث باغ .

۲ـ یك وام ۹۵۰ هزار ریالی‌برای قریه عباس آباد تهران برای حفر یك حلقه چاه.

۳ـ یك وام بمبلغ ۱ر۳۰۰ر۰۰۰ ریال برای احداث قلمستان و باغ میوه و لاروبی برای کردفول‌شیراز.

٤ـ یك وام ۱ر٤۰۰ر۰۰۰ ریالی برای قریه هوله‌سو مراغه جهت ساختمان آغل‌و خرید چرخ خامه گیری و خرید موتور وغیره.

جمع کل این وامها ۵ر٦۵۰ر۰۰۰ ریال است و دستور پرداخت آنها بشعب بانك صادر شده است.

تاسیس پانزده کارخانه‌جدید

وزارت صنایع و معادن در ماه گذشته اجازه تاسیس پانزده کارخانه موزائیك سازی ـ پشم ریسی ـدرو پنجره سازی ـصندوق نسوز ـچرم سازی ـفلز کاری ـترازو سازی ـ مبل سازی و پلاستیك سازی را در تهران و شهرستانها صادر و به صاحبان آنها تسلیم نموده است.

ایران درنمایشگاه‌ازمیر شرکت میکند

در اوائل شهریور ماه سال جاری نمایشگاه بین‌المللی سالیانه ازمیر در شهر ازمیر در ترکیه تشکیل خواهدشد. وزارت بازرگانی رسما در این نمایشگاه شرکت می‌کند وتجار نیز می‌توانند در این نمایشگاه شرکت نمایند .

دنباله اخباراقتصادی رادرصفحه دوازدهم مطالعه فرمائید

CONCORDIA LINE

کشتیرانی کنکوردیالاین

m/.s ELIN HORN کشتی الین هورن

هم‌اکنون دراسکله خرمشهر مشغول تخلیه‌ودرضمن کالای‌صادراتی‌برای‌بنادرذیل

جنوا ـ نیویورك ـ فیلادلفیا ـ بستن و بالتیمور

قبول مینماید

کشتی مذکور اوائل خرداد بطرف آمریکا حرکت و پس‌از خروج ازخلیج فارس درحدود ۳۵ روز باولین بندرآمریکای شمالی خواهد رسید .

m/.s CORNELIUS MAERSK کشتی کرنلیوس‌مرسك

دراوائل خردادماه وارد خرمشهر وبرای بنادرمدیترانه و آمریکای شمالی بارگیری خواهد نمود .

برای کسب اطلاعات بیشتر و تامین‌جا بنمایندگی کل درایران

شرکت سهامی لوانت اکسپرس ترانسپورت (ایران)

خیابان سعدی کاشی ٤۰۳

تلفنهای ۳۷۲۷۰ ـ ۳۳۹۹٤ ـ ۳۹۰۵۸ ـ ۳٦۱۵۷ ـ ۳٤٦٦۹

و یابشعبات این شرکت درخرمشهر و تبریز مراجعه فرمائید.

۱ـ۲ آـ۵۱۸٤

عدم شرکت ایران درکنفرانس بین‌المللی پنبه

۳۲کشور تولیدکننده و مصرف‌کننده پنبه دراین کنفرانس شرکت کرده‌اند

خبر زیر امروز از واشنگتن‌بوسیله خبرگزاری آسوشیتدپرس‌مخابره شده .

«نمایندگان ۳۲ کشور مختلف‌در کنفرانس بین المللی پنبه که برای هشت روزدر واشنگتن منتعقد خواهد بود شرکت کرده‌اند . در این کنفرانس سیاستهائی که آمریکادر قبال پنبه پیروی میکند موردمطالعه دقیق واقع خواهد شد. کشورهای آمریکای لاتین نسبت بسیاست آمریکا نگران هستند. کشورهای شرکت کننده عبارتند از:

آرژانتین ـ استرالیا ـ اتریش ـ بلژیك ـبرزیل ـ کانادا ـ کلمبیا ـ دانمارك ـفنلاند ـ فرانسه ـ آلمان غربی ـیونان ـ گواتمالا ـ هندوستان ـ ایتالیا ـ ژاپن ـ کره ـ مکزیك ـ هلند ـ نیکاراگوا ـ نروژ ـپاکستان ـ پرو ـ پرتقال ـ اسپانیا ـ سودان ـ سوئد ـ سوئیس ـ ترکیه ـجمهوری متحده عرب ـ انگلستان و آمریکا. انتظار میرود که یوگسلاوی نیز شرکت کند. »

همانطوریکه در خبر دیده میشود در کنفرانس مزبور نماینده‌ایران شرکت ندارد و این امر مورد تاسف است گویا در سال گذشته دعوتی ازایران بعمل آمد که‌بموقع درباره اعزام نماینده تصمیم گرفته نشد ودر نتیجه امسال نیز دعوتی بعمل نیامد و یااگر هم‌دعوتی شده کسی شرکت ننموده است. پنبه یکی از کالا های صادراتی مهم کشور ما میباشد در سال قبل و مسال بازار مواجه با رقابت شدید بین‌المللی بود و در این دو سال فقط بر اثر اتفاق پنبه‌های ایران فروش رفت کشت پنبه هم اکنون رو بگسترش و توسعه میباشد بنابراین باید بمسائل بین المللی آن توجه نمود شرکت نماینده ایران در کنفرانس مزبور که همه دولتهای خریدار مثل فرانسه و آلمان وهمه فروشندگان از قبیل امریکا و سوریه و پاکستان در آن‌شرکت دارند بی‌ضرورت نیست.

پیشنهادهای جدیدبرای محدودیت‌واردات

موضوع تحدید واردات در محافل بازرگانی با علاقمندی مورد توجه قرار گرفته است.

بطوریکه مقامات دولتی اظهار میدارند ایجاد محدودیت واردات مسئله‌ای نیست که بدون تامل کامل بتوان صورت داد محدود کردن تدریجی واردات ممکن است ازدو ماه تا شش‌ماه یا یکسال عملی‌شود ولی آنچه مسلم است بدون مطالعه کامل صورت نخواهد گرفت.

پیشنهاد شده است که واردات بر اساس احتیاج کشور و مصالح توسعه اقتصادی کشور طبقه بندی دقیق شده و واردات تجملی و بیفایده حذف‌شود.

در میان کالا های وارداتی قسمتی ازقبیل ماشین‌آلات‌صنعتی کشاورزی وسایل باربری، مواد اولیه مورد احتیاج بعضی از صنایع داخلی بسیاری از دارو ها ومواد شیمیائی مورد احتیاج قطعی کشور بوده و هرگونه تحدید آنها بضرر اقتصاد کشور خواهد بود بلکه ورود این کالاها باید تشویق و ترویج‌شود.

قسمتی دیگر از واردات از قبیل اتوموبیل های سواری ،رادیو و تلویزیون وسایل آسایش منزل و امثال آن در کشور ما روز بروز جنبه ضروری‌تر بخود میگیرد و معلول توسعه مداوم طبقه متوسط کشور بوده ویکی از علائم توسعه اقتصادی و ترقی اجتماعی کشوراست محدودیت کالا های مورد احتیاج این گروه در شرایط فعلی لزومی ندارد منتها با اتخاذیك سیاست صحیح سود بازرگانی میتوان در میان این اجناس انتخابی بعمل‌آورد و مثلا ورود انواع بزرك و تجملی یخچال یا اتوموبیل یا رادیو را موکول به پرداخت حقوق بیشتری کرد.

دسته دیگر از واردات نظیر اسباب بازی ، مشروباب الکلی ،شیرینی و شکلات و امثال آن که بطور کلی غیر ضروری است باید حذف شود.

یک وسیله راحت ومطمئن برای عموم بخصوص بانوان همراه بازیبائی،
استحکام وکشش فوق العاده

مصرف درصد کیلومتر ۸ لیتر

نماینده انحصاری درایران شرکت سهامی اتوکاویان مخبرالدوله کاشی ۱۸ تلفن ۳۶۸۹۱

نماینده فروش درتهران شرکت سهامی پخش‌کالای صنعتی میدان مخبرالدوله‌کاشی ۱۸ تلفن ۳۰۵۳۰۵

نمایندگان شهرستانها

آبادان‌ـ بازرگانی‌محمد رفیع سرزد ـ اصفهان‌ـ شرکت اصفهان موتورخیابان‌شاهپور بابل‌ـ شرکت‌ماشینهای صنعتی میدان ایستگاه ـ تبریزـ فروشگاه رویال خیابان پهلوی کرمان‌ـ آقای نصرالله جهانگرد‌ـ گرگان‌ـ حاج اسمعیل رضائیان خیابان محمد رضاشاه مشهدـ شرکت سیهامی وتجارتی وماشین آلات خراسان آـ۵۱۲٦

بُهلر

خیابان‌خیام‌ـ شمال پارك شهر
تلفن ۳۰٤۵۷۱ـ۳۰٤۵۷۲ـ۳۰٤۵۷۳
شرکت سهامی خشکه و فولاد تهران
آـ٤۱۱۲ ۱ـ۳

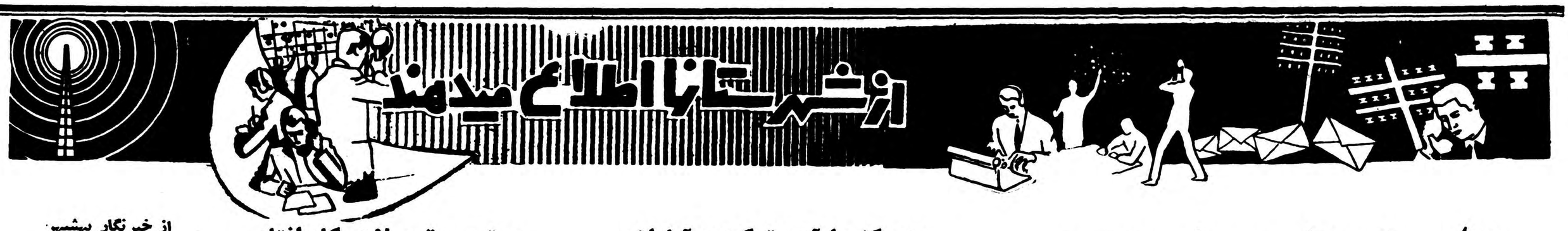

قفل بخشداری باز شد !

ولی بخشدارمیگوید: وجود من بتنهائی بیفایده است

پس ازچندماه که بخشداری‌لاریجان تعطیل بود وذیحیاتی درآن وجود نداشت سرانجام چندی قبل آقای زرنگاربه سمت بخشدار لاریجان تعیین گردید ومشغول کار شد متاسفانه کادر کارمندان بخشداری اینمنطقه راتنها وجودبخشدارتشکیل نمیدهد زیرا دربخشداری لاریجان جز بخشدار هیچگونه کارمند یا کارگری وجودندارد.

درتماسی که‌باآقای زرنگاربخشدار وتنها عضو بخشداری این منطقه بعمل آمد مشارالیه اظهار داشت‌فعلا جزمن کسی دربخشداری وجود ندارد ونمیدانم یکنفر بخشداربدون داشتن‌یك‌عضو وحتی‌بدون داشتن‌یك خدمتگذار چگونه قادربانجام کار های مردم خواهدبود؟.

تنها عضو بخشداری لاریجان‌افزود من شخصا باید بتنهائی کار های مربوط به‌منشی، ماموراجرا، مستخدم ودیگر کارمندان راانجام دهم.

آقای زرنگار درپاسخ‌این سئوال که چراازفرمانداری آمل درخواست اعزام کارمند و تکمیل کادر کارمندان بخشداری لاریجان‌نمی‌شود اظهار داشت فرمانداری آمل خود کارمند کافی دراختیارندارد واصولا لاریجان تاهنگامیکه جاده ارتباطی باآمل نداشته باشد باید کارهای مربوط به آن در مرکز انجام شود زیراحالا باوضع فعلی که‌امور مربوط بدوائر دولتی‌لاریجان بانبودن جاده زیر نظر دوائردولتی آمل انجام میگیرد اینجانب برای دریافت حقوق خود ازدارائی آمل باید بمرکز بروم وازآنجا به‌آمل رفته پس ازدریافت حقوق ماهیانه خود مجددا باهمین وضع مراجعت کنم البته نیمی بیش ازحقوق‌ماهیانه‌ام صرف هزینه رفت وآمد میشودو باینترتیب تصدیق میکنید که هیچ کارمندی حاضربه کارکردن در لاریجان نیست .

آقای بخشدار درپایان اظهار داشت وجودمن درلاریجان بدون داشتن حتی یکنفر عضو، تقریبابی فایده است. تامقامات مربوطه چه‌بگویند.

مدیرکل راه‌آهن ترکیه درآبادان

از پالایشگاه و نقاط مختلف شهر دیدن کرد

روز سه شنبه آقایان «صفایلچیك» مدیرکل راه آهن ترکیه ونورالدین ارغوانلی رئیس اداره جریه‌راه آهن آن کشور باقطار راه آهن از تهران به خرمشهر وارد شدند . آقایان مهندس فتحی مدیر کل راه آهن دولتی ایران . مهندس بدیع‌الزمان رئیس ناحیه راه آهن ، مهندس کاویانی رئیس ناحیه راه آهن جنوب و رفعت جاه رئیس بخش خط ناحیه جنوب نیز آنانرا همراهی میکردند. هیئت مزبور بلافاصله از خرمشهر وارد آبادان شدند وبا استقبال آقای میرمحمد شیبانی نماینده روابط عمومی شرکت سهامی‌تصفیه پس‌از صرف‌ناهار در مهمانسرا ازپالایشگاه و نقاط مختلف آبادان دیدن کردندآنگاه بقصد بازگشت بتهران عازم خرمشهر شدند تا باقطار بصوب تهران عزیمت نمایند .

موتور برق محلات بکار افتاد

محلات به نیروی برق بیشتری احتیاج دارد

بعداز دوازده سال انتظار سرانجام چندروز قبل موتور برق محلات که‌از طرف شهرداری خریداری شده است طی مراسمی افتتاح گردید ونیروی برق در قسمتی‌از منازل این شهرستان جریان یافت.

گرچه باافتتاح این موتور ،محلات هم صاحب برق شده است ولی باید توجه داشت که برق فعلی فقط احتیاجات یك‌سوم اهالی این شهرستان راتامین میکند.

اهالی ضمن اظهار سپاسگزاری ازاقدامات موثر آقایان لعابچیان فرماندار وامیرحسینی شهردار محلات، تقاضا دارند برای تقویت‌وتوسعه شبکه برق این شهرستان اقدام شود تاعموم ساکنین محلات از نعمت برق بهره‌مند گردند.

از خبرنگار بهشهر

تبعیض چرا؟

بااینکه حداقل دستمزد کارگران کارخانه چیت‌سازی بهشهر مبلغ ۳۲ ریال تعیین گردیده وبااینکه مبلغ مزبور تکافوی هزینه زندگی آنانرا نمیکند معهذا کارگران کارخانه چیت سازی باینوضع رضا داده‌اند و گره از جبین گشاده‌اند . ولی مدتی‌است پرداخت حق عائله‌مندی این کارگران بااینوضع‌حقوق بتاخیرمیافتدوباینترتیب فکر نمیکنند که کارگران مزبور در مضیقه قرار گیرند ؟

چندی قبل برای افزایش حداقل دستمزد کارگران کمیسیونی باحضور نماینده وزارت کار در فرمانداری بهشهر تشکیل گردید و حداقل‌دستمزد کارگران کارخانه چیت‌سازی شاهی به چهل ریال افزایش داده شد ولی حداقل دستمزد کارگران کارخانه بهشهر بهمان ۳۲ ریال تثبیت‌گردید. گرچه هم‌اکنون درکارخانه بهشهر کارگری وجود ندارد که حداقل دستمزدش از چهل ریال کمترباشد ولی کارگران بخود میگویند حالا که بنابود حداقل دستمزد افزایش داده شود چرا حداقل دستمزد کارگران بهشهر افزایش داده نشد وحالا که اینطور است چرا در پرداخت حق عائله‌مندی تاخیر میشود ؟ . این موضوع است که کارگران کارخانه چیت سازی بهشهر را بخود مشغول داشته‌است و اما موضوع دیگر طرز انتقال کارگران ازمحل کار آنان بخانه و یا بالعکس میباشد اغلب کارگران کارخانه چیت سازی‌بهشهر ازساکنین دهات اطراف هستند که طبق مقررات کارخانه باید درساعت معین برسر کار حاضر شوند . ازطرف کارخانه برای انتقال کارگران از محل سکونت بمحل کار وباالعکس چند کامیون اختصاص داده شده‌است .

بهتر نیست بجای‌کامیون چنددستگاه اتوبوس برای انتقال‌کارگران‌اختصاص داده شود تادر سرما و گرما لااقل محفوظ باشند ؟

حجتی اشرفی

اولین جلسه کنفرانس تعلیمات ابتدائی کشور

قبلا اطلاع داده‌شد دومین کنفرانس تعلیمات ابتدائی کشور در شهرستان تبریز تشکیل گردید. اولین‌جلسهٔ این کنفرانس در سالن کتابخانه ملی تبریز باحضور کلیهٔ نمایندگان فرهنك استانها تشکیل شدو پیرامون توسعهٔ تعلیمات ابتدائی وروستائی مذاکرات لازم‌بعمل آمدعکس بالا ازاولین جلسهٔ کنفرانس تعلیمات ابتدائی‌و روستائی کشورکه درسالن کتابخانه ملی شهرستان تبریز تشکیل گردیده برداشته‌شده است.

رئیس بنگاه آبیاری

باتهام اختلاس توقیف شد

چندروز قبل رئیس بنگاه آبیاری منطقه «شبانکاره» از توابع برازجان که ضمنا متصدی حسابداری این بنگاه نیز میباشد باتهام اختلاس از طرف دادگاه بخش برازجان تحت تعقیب قرار گرفت اینك حکم توقیف شخص مزبور ازطرف دادگاه صادر شده و مامورین مربوطه مشغول رسیدگی به پرونده های بنگاه آبیاری «شبانکاره » میباشند .

باید توجه داشت که رئیس بنگاه مزبور درمظان اتهام است و هنوز مجرمیت وی ثابت نشده‌است .

بازدید آثار تاریخی

خبرنگار ماازاصفهان مینویسد آقای «پستوما» معاون اداره کل شهربانی هلند که‌اخیرا بایران آمده است برای بازدید آثار تاریخی اصفهان باین شهر وارد شد.

آقای «پستوما» پس‌از بازدید آثار تاریخی اصفهان بطهران مراجعت کرد.

مسابقات هنری دانش آموزان دبستانها

این مسابقات درقسمتهای مختلف بین دختران وپسران دانش‌آموزانجام شد

طبق برنامه تنظیمی اداره امور تربیتی دانش‌آموزان استان اصفهان مسابقات هنری دانش‌آموزان کلاسهای ششم دبستانها زیر نظر اداره کل فرهنك استان انجام شد و نتیجه باین‌شرح اعلام گردید :

درمسابقه نقاشی درقسمت دختران دوشیزه نسرین صدری از دبستان بهشت‌آئین ودرقسمت پسران آقای اونیك تیموریان از دبستان پیشوا نفر اول شناخته شدند .

در مسابقه خط نیز درقسمت دختران دوشیزه بدری صائب از دبستان ستاره ودر قسمت پسران آقای حسین احسان از دبستان تبریزی حائز رتبه اول گردیدند .

درمسابقات هنری هنرستان دختران ، دوشیزه لورتا پطرسیان از دبستان ملی شاه‌عباس در قسمت خیاطی ودوشیزه بتول لاهیجانیان از دبستان جمال درقسمت کاردستی رتبه اول را احراز کردند .

ودرمسابقات هنری هنرستان پسران آقای مرتضی مددگن از دبستان خجند درقسمت نجاری ، آقای امین‌الله امینی از دبستان صدیق اعلم درقسمت آهنگری و آقای عباسقلی پرتوی از دبستان پرورشگاه در قسمت مشبك کاری نفر اول شناخته شدند .

نزاع برسر تعویض دهبان

سه نفر بسختی مجروح گردیدند

چندروز قبل برسر تعویض دهبان قریه (سالکویه) ازتوابع‌لنگرود بین مالکین وعده‌ای از زارعین این قریه نزاع شدیدی رویداد وطرفین باچوب وچماق بجان هم افتادند دراین نزاع سه‌نفر اززارعین بنام موسی عاشوری ،آقاجان مهدوی واسماعیل عابد درزیر ضربات چوب وچماق بسختی مجروح گردیدند.

نزاع بادخالت مامورین ژاندارمری پایان یافت

چندخبرخلاصه ازشهرستانها

اضافه درآمد شهرداری

بروجن ـ شهرداری بروجن در سال ۳۷ مبلغ هفتصد هزار ریال نسبت بسال ۳۶ اضافه در آمد داشته است .

مبارزه باملخ

اصفهان ـ از طرف سازمان ترویج کشاورزی اصفهان ،در صدو ده هکتار مزارع آلوده به ملخ شهر کرد سم پاشی شده است .

ازبرنامهٔ کودك استفاده نمیشود

اردکان‌یزد ـ باآنکه ازطرف‌وزارت‌کشور دستور داده شد که صبحها موتورکارخانه‌های‌برق‌اینمنطقه برای استفاده مردم از برنامه کودك رادیو ، روشن باشد، معهذا مدتی است که این موضوع عملی نشده است تقاضای رسیدگی دارند .

برای رفع نقائص کشتارگاه

بروجن ـدر جلسه اخیر کمیسیون تامین بهداشت شهرستان بروجن برای رفع نقائص کشتارگاه و حمل ونقل گوشت تصمیمات مفیدی گرفته شد .

رسیدگی بامور آبیاری

زابل ـآقای مهندس حبیب اله مهدوی رئیس قسمت آبهای سطحی بنگاه مستقل آبیاری از طرز کارایستگاههای اندازه گیری آب رودخانه سیستان بازدید کردو پس از انجام سایر امور مربوطه اینمنطقه را ترك نمود .

بازدید از جاده‌ها

اردکان یزد ـآقای مهندس کرمانی رئیس راه شوسه استان دهم، از جاده‌های حوزه اردکان بازدید کرد .

دامها مایه‌کوبی میشوند

زابل ـیك اکیپ مجهز مبارزه باابیماریهای دامی بسرپرستی آقای دکتر قاضیان جهت مایه کوبی دامهای منطقه «نیزار » و حومه دریاچه‌هامون برضد بیماریهای دامی بآن مناطق عزیمت کرد .

تعمیر مقابر متروکه

اصفهانـمقبره‌های متروك اطراف فرودگاه اصفهان بدستور استاندار استان دهم تعمیر خواهد شد .

تودیع بارئیس مرزبانی

بانه ـبمناسبت انتقال آقای سرهنك روستا زاده رئیس مرزبانی‌بانه مراسم تودیعی با حضور آقای سیلمانی فرماندار برگزار گردید .

دبستان تاسیس میشود

اصفهان ـ از طرف اداره فرهنك فریدن در قراء «پشتکوه» و«دستگان» دوباب دبستان چهار کلاسه تاسیس خواهد شد .

وسائل مبارزه بامگس فراهم شده است

بندر عباس ـبا اقدامات آقای دکتر راستی کفیل بهداری بندر عباس داروهای لازم جهت مبارزه با مگس فراهم شده است .

بازدید عملیات اسفالتکاری

اصفهان ـ تیمسار سرلشکر گرزن استاندار استان دهم از عملیات اسفالتکاری خیابانهای اصفهان بازدید کرد .

درحوض آب افتاد وخفه شد

نائین ـکودك خردسال رجبعلی غلامی یکی از اهالی نائین هنگام بازی در حوض آ ب‌افتاد و خفه شد .

مبارزه بامالاریا

برازجان ـچهار اکیپ مبارزه بامالاریا به سرپرستی آقای مهندس سابعی وارد برازجان شدند و بسمپاشی خانه‌های اهالی مشغول گردیدند .

تامین برق وآب

کرمان ـ از طرف انجمن همکاری خانه ومدرسه دبستان پیجیحون کرمان برق دبستان مزبور تامین گردیده ولوله کشی آب آن انجام‌شده است .

خیابان را اسفالت کنید

اردکانـخیابان‌مرکزی‌اردکان‌در مسیر جاده شوسه قرار دارد وبا عبور وسائل نقلیه گردو خاك فراوانی تولید میشود تقاضای اسفالت این‌خیابان را دارند .

حمام آتش گرفت

مشهد ـیکی از حمامهای مشهد براثر انفجار موتور حمام آتش گرفت ولی خوشبختانه خسارات زیادی وارد نیامد .

بازدید تشکیلات ژاندارمری

زابل ـآقای سرهنك امیری فرمانده هنك ژاندار مری زاهدان ازمرکز گروهان و پاسگاههای ژاندار مری زابل بازدید کرد .

بامالاریا مبارزه میشود

ورامین ـاز طرف اکیپهای بهداشتی سازمان برنامه ، کار مبارزه با بیماری مالاریا در قریه «شکوك» ورامین ادامه دارد .

بقیه آخرین اخبار شهرستانها را در صفحه دوازدهم مطالعه‌فرمائید

مشمولین را معرفی کنید

بنابگزارش خبرنگار ماازخمام چندروز قبل‌تیمسار خدایگان‌فرمانده تیپ مستقل گیلان باتفاق آقایان سرهنك منوچهری رئیس منطقه و سرهنك مهاجررئیس حوزه نظام وظیفه وچندنفر بازرس اعزامی از مرکز وارد خمام شدند .

آقایان مزبور درسالن بخشداری خمام بیاناتی راجع بنظام وظیفه ایراد نمودند وبدهبانان تاکید کردند که درمعرفی مشمولین فعالیت کنند.

عقرب قاچاق!؟

هنگام بازرسی چمدان مامور گمرك را گزید

مامورین گارد گمرك درسه‌راهی فریمان ـ مشهد بدو اتومبیل سواری که‌بسرعت عازم‌مشهد بودند مظنون شدند و دستور توقف‌دادند سرنشینان اتومبیلهای سواری برای رعایت مقررات اتومبیل خود رادر مقابل پاسگاه گارد گمرك متوقف کردند پس‌از توقف اتومبیلها یکی‌از مامورین گارد گمرك چمدانی‌راکه درداخل یکی از اتومبیلها بودمورد بازرسی قرار دادولی هنگامیکه مشغول زیرورو کردن محتویات چمدان بود ناگهان فریاد زد آخ‌سوختم و متعاقب این فریاد بیهوش شد. عده‌ای ازمامورین برای کشف علت جریان چمدان مزبورابازرسی کردند و معلوم‌شد درداخل چمدان عقرب جراری وجود داشته که مامور گارد گمرك راگزیده است !مامور مزبور که بجای کشف قاچاق با عقرب مواجه شده بود تحت معالجه قرار گرفت.

حریق دربازار

ازکرمان خبرنگار ما گزارش میدهد نیمه‌شب‌چندشب قبل‌هنگامی که‌یکی‌از پاسبانان کشیك شهربانی کرمان دربازار شهر مشغول کشیك شبانه بود متوجه گردید که‌یك مغازه لباس فروشی طعمه حریق گردیده است بلافاصله جریانرا بسایر مامورین اطلاع‌دادوبافعالیت آنان آتش خاموش گردید.

دراین آتش سوزی خسارت‌قابل توجهی وارد نشد.

چاقوکشی درمقابل بیمارستان

دربان بیمارستان ودومامور انتظامی مجروح شدند

ازرشت خبرنگار مامینویسد چند روز قبل دوبرادر بنام محمد واحمد «چمن جوانی» ازاهالی رشت برای عیادت برادر خود محمود که در بیمارستان پورسینا رشت بستری بود بمقابل بیمارستان آمدند.

هنگامیکه قصدورود به بیمارستان راداشتند دربان وپلیس شهرداری ازورود آنها جلوگیری کردند.

محمد ازاین عمل دربان وپلیس شهرداری سخت عصبانی شد وبا چاقوئی که همراه داشت آنها را مجروح کرد وسپس به پاسبان کلانتری ۲ بنام تقی آرشی که‌قصد جلوگیری ازنزاع راداشت حمله کرد واورا نیز بسختی مجروح‌نمود وآنگاه متواری شد .

بعداز فرار محمد مامورین‌انتظامی که درمحل واقعه حاضرشده بودند برادرش احمد رادستگیر کردندو مجروحین راجهت‌معالجه ببیمارستان بردند . اینك مامورین برای دستگیری محمدکه متواری میباشد فعالیت میکنند .

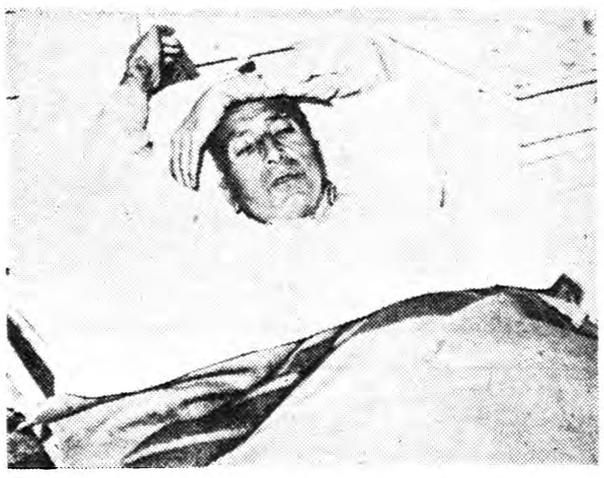

دربان مجروح برروی تخت بیمارستان

خداحافظی بااستاندار ونایب‌التولیه

درشماره گذشته باستحضار خوانندگان عزیز رسید بمناسبت عزیمت تیمسار سر لشکر سر دادور فرمانده لشکر ۱۲ خراسان به آلمان مراسم تودیعی برگزار شد در این مراسم با حضور استاندار ، فرمانده سپاه، نایب التولیه آستان قدس رضوی وعده زیادی از امرای سپاه و لشکر از خدمات تیمسار سردادور قدردانی شد آقای مهران نایب‌التولیه آستان رضوی موفقیتهای تیمسار سردادور را در مورد انجام وظائف محوله بوی تبریك گفت در عکس بالا استاندار تیمسار سردادور وآقای مهران هنگامیکه بافرمانده لشکر خداحافظی میکنند دیده میشوند .

باتراکتور بزیارت امامزاده رفت

ولی تراکتور بدره سقوط کرد و«کریم‌آقا» جان‌سپرد

چندروز قبل کریم‌آقا گرشاسبی یکی‌از خوانین طایفه «عربهای گلکو» ساکن قریه مسیله قم افرادخانواده خودرا روی یك تراکتور سوارکرد وعازم زیارت امامزاده سیدباباغار واقع در پنج‌فرسنگی ساوه شد. بقعهٔ امامزاده مزبور در دامنه کوه مرتفعی قرار داشت وکریم‌آقا افراد خانواده خودرا درنزدیکی امامزاه پیاده کرد ولی هنگامیکه آخرین نفراز افراد خانواده وی ازبالای تراکتور پائین آمد ناگهان تراکتور باسرعت سرسام آوری درسراشیبی دامنه کوه پائین آمدوبقعر دره‌ای که‌درکنار قلهٔ‌کوه قرار داشت سقوط کرد.

دراین حادثه کریم‌آقا گرشاسبی درزیرتنه سنگین تراکتور جان‌سپرد فعلا موضوع‌از طرف پاسگاه ژاندارمری کوشك‌نصرت مورد رسیدگی قرار گرفته است.

انتخاب هیئت رئیسه

چندروزقبل طی مراسمی که‌برگزار شد اعضای هیئت رئیسه جمعیت شیروخورشید سرخ محلات بشرح زیر انتخاب شدند. آقایان حاج شیخعلی سروش رئیس یحیی اسدالله‌پی نایب رئیس ،فیروزسیاح مدیر عامل وسهراب امین خزانه دار.

کشف جنازه

دوروز قبل جنازه دختر بچه چهارساله ای درقریه «کرکوند» مبارکه لنجان ازآب نهری که از قریه مزبور میگذرد گرفته شد تاکنون ازهویت‌مغروق اطلاعی‌بدست نیامده ومامورین ژاندارمری دراین مورد مشغول تحقیق میباشند .

خلاصه‌اخبارخوزستان

خرم‌آباد ـ آقای اکبرنیا رئیس فرهنك استان خوزستان از تاسیسات فرهنگی خرم‌آباد بازدید کرد .

آبادان ـ آقایان فرماندار و دادستان آبادان باتفاق عده‌ای از بازرگانان از مصنوعات دستی زندانیان این شهرستان بازدید کردند

بروجرد ـ فرودگاه بروجرد برای استفاده از سرویس پست هوائی ترمیم میشود .

خرم‌آباد ـ تاکنون درحدود ده‌هزار قطعه مزرعه کشت خشخاش به مساحت ده‌میلیون متر مربع درخرم آباد و حوالی اطراف شخم زده شده‌است .

انتخاب شد

بنابگزارش خبرنگار ماازمشهد ازطرف تربیت بدنی خراسان‌آقای سروان احمدزاده افسر شهربانی مشهد «عکس‌بالا» بسرپرستی‌هیئت شناوشیرجه استان انتخاب گردید ومشغول کارشدند.

طبق برنامه تنظیمی کلاسهای تمرینی شناازاول‌خردادماه دراستخر ورزشگاه سعدآباد مشهد دائر خواهد شد.

پیر خارکن ...

یکمرد باشغل الاغ داری گذرانیده بود ودر رکاب مسافرینی که از اشنویه بطراف میبرد موی خودرا سپید کرده بود . کار «رحیم‌کرده» از سپیده‌دم شروع میشد . پیرمرد با الاغ خود بصحرا میرفت وپس‌از آوردن مقداری هیزم وفروش آن دربازار شهر برای بردن مسافرین بقراء اطراف اشنویه آماده میگردید .

آنروز هم طبق معمول هنگام سپیده دم برای آوردن هیزم سوار الاغ خودشد و بطرف صحرا حرکت کرد جاده‌ای که رحیم می‌پیمود از وسط گورستان شهر میگذشت . هنگامیکه بگورستان رسید . مرك گریبانش را گرفت که : بیا ، خوش‌آمدی که باپای خود بجایگاه ابدی آمده‌ای ...

رحیم ازالاغ پیاده شد ورو بقبله در گورستان‌خوابیده ساعتی بعد عابرینی‌که از آن جاده میگذشتند رحیم را دیدند که‌در گورستان شهر رو بقبله خوابیده وجان سپرده‌است درکنار جنازه پیر خارکن الاغش ایستاده بود ....

انتخاب هیئت رئیسه

چندروزقبل طی مراسمی که‌برگزار شد اعضای هیئت رئیسه جمعیت شیروخورشید سرخ محلات بشرح زیر انتخاب شدند. آقایان حاج شیخعلی سروش رئیس یحیی اسدالله‌پی نایب رئیس ،فیروزسیاح مدیر عامل وسهراب امین خزانه دار.

کشف جنازه

دوروز قبل جنازه دختر بچه چهارساله ای درقریه «کرکوند» مبارکه لنجان ازآب نهری که از قریه مزبور میگذرد گرفته شد تاکنون ازهویت‌مغروق اطلاعی‌بدست نیامده ومامورین ژاندارمری دراین مورد مشغول تحقیق میباشند .

بقیه خبرهای اقتصادی

دربرتازی از :

چای شمال

برگ سبز بقیمت دولتی از زارعین خریداری می‌شود ـ با دستگیری اولین دلال ـ دلال‌بازی خاتمه یافت ـ ناظرینی برناظرین تعیین‌شده‌اند ـ تغییرمحسوس در زندگی باغداران و چایکاران

در سراسر شمال در حدود ۱۰۸ کارخانه چایسازی وجود دارد که ۵ کارخانه آن غیر فنی و بقیه فنی و مجهز تشخیص داده شده است از کارخانه های‌فنی در حدود ۵۴ کارخانه در اختیار سازمان چای است و بقیه مستقلا برای تجارکار میکنند کارخانه های چایسازی شمال اکثر در دست اشخاصی است که خود آنها باغهای وسیع چای دارند . این کارخانه ها در سالهای اخیر وضع مبهمی داشتند ولی در سالهای رونق چای داخله این کارخانه هاهم رونق زیادی گرفته و منفعت کافی بردند معذلك می توان گفت که در بیشتر ایام فعالیت خود با وضع متزلزلی مواجه بوده‌اندبهمین علت وقتی سازمان چای در شمال مشغول فعالیت شد مدیران این کارخانه ها تاسیسات خود را در اختیار آن گذاردند . یکی از صاحبان کارخانه های چایسازی شهسوار گفت من کارخانه خود را در بست در اختیار سازمان گذاردم و میخواهم باین ترتیب علیه هرج و مرج سالهای گذشته مبارزه کرده باشم در حال حاضر در مقابل هر چهار کیلو برگ سبزی که بکارخانه تحویل میشود یك کیلو چای خشك تحویل گرفته میشود . اجرت برگ سبز درجه اول (که قیمت آن برای زارع ۲۶ ریال است) ۱۰ ریال میباشد اما اجرت برگ سبز درجه دو که قیمت آن‌برای زارع ۱۵ ریال است برای کارخانه ۲۴ ریال میباشد علت آن اینست که کارخانه برای استفاده بیشتر برگهای نا مرغوب رابجای برگ مرغوب‌خریداری نکند و چای نا مرغوب را افزایش ندهد اجرت کار کارخانه بلافاصله پس از تحویل چای پرداخت میشود امسال مقداری از این اجرت قبل از شروع کار پرداخت شد تا بعنوان مساعده صرف تعمیر و تکمیل کارخانه بشود کارخانه داران شمال تاکنون چنین مستاجرین خوش حسابی‌ندیده بودند بخصوص که این مستاجردولت هم هست زیرا سوابق دولت اغلب‌خوب نبوده و مردم ناچار بودند دنبال‌مامورین حسابداری بدوند .

اما در کار تجارت نباید محدودیت های عادی دولت را بکار برد و بهمین علت سازمان چای در مقابل عرضه کالا پول نقد میدهد .

کارخانه‌ای که ظرفیت آن ۸ تن‌برگ سبز در روز باشد میتواند ۲ تن چای خشك تحویل دهد که‌اجرت آن تقریبا چهل هزار ریال است سازمان چای در سال گذشته از ۴۷ کارخانه فنی ومجهز شمال که‌از اول خردادمحصول دراختیار آنها بوده درحدود ۲۲۲ر۸۹۳ر۹۲۳ر۲ کیلو چای‌خشك بدست آورد که‌مبلغ ۵۷ر۸۷۳ر۶۰۸ر۰۵ ریال بابت اجرت آن پرداخت نمود کارخانه‌های مزبور دراردیبهشت و ده‌ها پانزده روز فروردین بطور امانی کار کردند .فشار کار و چای خوب‌در همین ایام اوایل بهارمیباشد که استفاده اساسی آن نیز در آن‌زمان نصیب کارخانه‌داران شده‌است.

مدیر کل سازمان چای میگفت که درسال جاری پیش‌بینی میشود که‌در حدود بیست‌هزار تن برگ سبز چای خریداری کنیم که چای خشك آن درحدود پنج هزار تن‌خواهد بودوقیمت برگ سبز واجرت کارخانه بیش‌از پانصد میلیون ریال است.

رابطه زارع و سازمان چای

هدف واصل وجودی سازمان چای حمایت زارع وباغدار است. زیرا این پایه اساسی چای ایران سالهای پرنج و مرارتی راطی کرده‌اندباید گفت در هر دعوای سیاسی‌وغیرسیاسی چای‌سرزارع وباغدار چایکار شمالی شکسته است. که‌تجاوز بنام‌حمایت از زارع انجام گرفته ،وتجاوزی هم که‌شده بمزارع وباغدار شده بهمین علت آنچه که‌محرك دولت دربوجود آوردن سازمان چای قرار گرفت . حمایت از وضع رقت‌بار زارع‌وباغدار چای بوده .

سازمان چای هم مقدم برهرچیز موضوع رابطه خود بازارع واصل حمایت از ذرات چای را موردمطالعه قرار داد.

بالاخره دعوای چندساله بایـن طریق فیصله یافت که زارع چـای خود را با دو نمونه و استاندارد(یك غنچه دو برگ) درجه یك بقیمت ۲۶ ریال و (یك غنچه ومه برگ) درجه دو بقیمت ۱۵ ریال عرضه کنند و بدست مامور و ناظر سازمان چای در کارخانه تحویل دهد و اکنون دو سال است که زارع از دست بازار سیاه و دلال رهائی یافته است علت فراوانی دلال و تجاوز بحقوق چایکاران در اینست که برگ سبز چای پس از چند ساعت چیدن باید تحویل کارخانه شود والا پلاسیده شده و تغییر کیفیت میدهد و اصولا از ارزش میافتد این وضع عامل بزرگ موفقیت بازار سیاه در آمد کلان دلالها که اکثرا بوسیله کارخانه داران حمایت میشدند بوددر سال گذشته قبل از سازمان چای برگ سبز درجه یك بهاره که مرغوب ترین برگ سبز چای بوده و قیمت اولی آن ۲۶ ریال است سر چهار راه‌ها و در کنار دیوار کارخانجات بدست چند دلال بقیمت ۸ ریال خریداری میشد چون اگر زارع ۸ ریال را نمیگرفت باید برگ سبز را که خون جگر ومایه رنج و زحمت او است بدور ریخته و دست خالی بمنزلو کاشانه‌اش برگردد اما امسال در تمام نواحی چای خیز شمال زارع میتواند بلافاصله برگ سبز چیده شده را تحویل کارخانه بدهد حتی در بعضی نواحی دور دست مامور خریدبا اتومبیل به محل میرود و برگ سبز را از آن محل خریداری و بکارخانه نزدیك حمل می کند ومن خود شاهد بودم که آقای اشتر آبادی رئیس خرید و آقای اسفندیاری سر پرست لنگرود شبانه بنابتقاضای مردم رحیم آباد بآنجا رفتند و یك شعبه خرید برای باغداران و زارعین آن نقطه تاسیس نمودند تا بازار سیاه آنجا هم برای همیشه بسته‌شود مدیر کل چای یکشب قبل از شروع بکار که فقط یك کارخانه ممتاز در لاهیجان زودتر شروع بکار کرده‌بود دلالی را دستگیر کرد این دلال را زارعین پیدا کرده بدست مدیر کل دادند وآقای منصوری شخص مزبور را فورا تحت تعقیب قرار داد از فردای آنروز که تمام کارخانه ها بکار مشغول شدند دیگر دلال‌وجودنداشت و بازرسان مخصوصی از طرف مدیر کل در نواحی مختلف مشغول کار بودند تا اگر تجاوزی چه از طرف مامورین و چه از طرف منابع دیگر علیه زارع و باغدار انجام گرفت گزارش دهند .

یکی از این بازرسان در سر جاده بین شهسوار و رامسر گزارش خود را بمدیر کل چای داد این شخص را من میشناختم و یکی از مامورین درست کار و عالیرتبه وزارت گمرکات است .نظیر این مامورین در نقاط مختلف چایکاری وجود دارند که ناظر بر ناظرین میباشند .

پایان‌ماموریت یك‌کارشناس هلندی

آقای پروفسور راتیس‌ما کارشناس هلندی دفع آفات که بدعوت وزارت کشاورزی بایران آمده بود هفته گذشته پس از پایان مدت خدمتش‌در ایران این کشور را ترك کرد .

مجمع عمومی بانك ملی

روز اول خرداد تشکیل خواهد شد

امروز آقای مجیدیان قائم‌مقام مدیر کل بانك ملی ایران بخبرنگارماظهار داشت :

روزاول خرداد مجمع‌عمومی بانك‌ملی ایران تشکیل میشود وآقای مدیر کل بانك ملی‌گزارش عملیات سال گذشته بانك رابقرائت خواهدنمود .

در جلسه مزبور صاحبان‌سهام(وزیر دارائی ودودوزیردیگرکه‌احتمالا وزراء بازرگانی وصنایع خواهند بود) اعضاء شورایعالی بانك‌وهیئت‌نظار وهیئت عامل بانك وبازرس دولت شرکت خواهندداشت .

خبرنگارما از آقای مجیدیان سئوال کرد که آیا درمورد تشکیل بانك مرکزی هم بحثی دراین مجمع بعمل خواهد آمد.

آقای مجیدیان پاسخ‌داد که‌درضمن گزارش کلی ازامور اقتصادی کشور باین مورد هم‌اشاره میشود ولی‌این عمل جزء عملیاتی نیست‌که‌مجمع‌آنرا تصویب کند .

ادامه مشکل سود روغن نباتی‌خام

در آخرین جلسه‌ای که برای بحث در اطراف سود بازرگانی روغن نباتی باحضور وزراء کشاورزی ـصنایع وبازرگانی ومدیر کل وزارت صنایع وبعضی صاحبان کارخانجات روغن نباتی تشکیل گردید باز هم برسر اینکه باید سود حذف شود یا باقی بماند بحث شدو مجددا نتیجه‌ای‌حاصل نشد .

خبرنگار ما اضافه می‌کند که از طرف وزارت صنایع بمنظور حمایت‌از صنایع روغن نباتی پیشنهاد میشود که فعلا سود بازرگانی روغن خام‌در همان ریال باقی بماندولی هرگاه کارخانجات از لحاظ احتیاجات خود ماده اولیه بیشتری را لازم داشتند آن مواد از خارج از کشور با سود بازرگانی کمتری وارد شودولی این نظر نیز رد شد ماست .

بهر صورت اکنون نزدیك بدو ماه است که سهمیه واردات که همه‌ساله میبایستی از قبل از سال یا درروز های اول سال‌انتشار یابد بعلت‌مشکلی که در مورد سود روغن خام‌پیش‌آمده انتشار نیافته است .

رونق حمل ونقل

حمل تره بار وکالاهای‌مختلف موجب رونق شده است

بازار حمل‌و نقل در این هفته نسبت بهفته‌های گذشته بارونق شده بودو علت این امر حمل تره‌بار بطهران میباشد و نیز از سایرنقاط پشم ـپنبه ـخشکبار بطهران حمل میگردد مظنه حمل ونقل بشرح زیر میباشد .

تهران به تبریز تنی ۳۰۰ ریال بالعکس ۹۰۰ریال تهران برضائیه ۸۵۰ ریال بالعکس بار موجود نیست تهران خوی ۸۰۰ ریال بالعکس ۸۵۰ ریال تهران بشاهپور۸۵۰ ریال بالعکس ۹۰۰ ریال تهران مراغه۷۰۰ ریال بالعکس بار کم است .تهران مرند ۸۰۰ ریال بالعکس ۹۵۰ ریال تهران خرمشهر ۳۰۰ ریال بالعکس ۱۲۵۰ ریال تهران اهواز ۳۰۰ریال بالعکس ۱۱۰۰ ریال تهران‌بشاهی ۳۵۰ ریال بالعکس ۴۵۰ ریال‌تهران بیابل ۳۷۵ ریال بالعکس ۵۰۰ریال تهران بساری ۴۰۰ریال بالعکس۵۵۰ ریال تهران گنبد ۵۵۰ ریال بالعکس ۵۰۰ریال تهران بندر شاه ۵۵۰ریال بالعکس ۵۵۰ریال تهران بیشهر ۴۵۰ ریال بالعکس ۵۰۰ریال تهران مشهد ۹۰۰لغی ۹۵۰ ریال بالعکس ۵۰۰ـ۵۵۰ریال‌تهران‌بسبزوار ۴۰۰ریال بالعکس ۴۰۰ریال تهران قوچان ۹۰۰ ریال بالعکس ۴۵۰ ریال تهران بجنورد ۹۵۰ تا۱۰۰۰ ریال بالعکس ۶۰۰ ریال به تربت حیدریه ۱۰۰۰ ریال بالعکس ۶۰۰ریال

ترقی موز

دیروز بادنجان بتهران حمل نشد

بازار تره بار رونق داشت ومعاملات در میدان انجام میگرفت .

امروز بادنجان بطهران حمل‌نشد و مظنه موز ترقی داشت .نرخ تره بار دربازار عمده فروشی بشرح زیر میباشد .

خیار اهواز دانه‌ای ۲تا ۳ریال و ورامینی ۴تاه ریال اصفهانی ۲ تا ۲ر۵۰ ریال .

گوجه‌فرنگی بندر عباس کیلوئی ۸ تا ۱۴ریال .اهواز ۳۰ تا۴۰ ریال. کدو یزد دانه‌ای ۲ر۵۰ تا۳ر۵۰ریال ورامینی۳تا۳ر۵۰ریال‌نخودسبزمازندران کیلوئی ۱۰ ریال ورامینی ۶تا ۷ریال لوبیا سبز خرمشهر ۲۵ریال ورامینی ۳۵ ریال سیب زمینی اسلامبولی تازه۲۲ریال متفرقه ۳تا ۵ ریال‌برگ مو کیلوئی ۵تا ۶ریال گیلاس‌اصفهان کیلوئی ۳۰تا۳۵ ریال شمیرانی ۵۰ ریال توت‌فرنگی کیلوئی ۶۰تا ۸۰ ریال گوجه درختی سبز ده تا ۱۵ ریال کاهو بابل ۲تا ۵ریال ساری ۶ ریال موز دانه‌ای ۵تا۶ریال پرتقال مازندران دانه ۳تا۷ریال لبنان ۶تا۱۰ ریال باغلا کاشان ۲ریال مازندران ۳ریال شیراز۳ر۵۰ریال‌پیازبندرعباسی ۷ریال رشتی ۷ریال ریواس ۱۰ریال دهندوانه ۶تا۸ریال .

غوره ۲۵ریال .

شرکت‌های تعاونی شروع بخرید روغن کردند

تاپایان خرید شرکت‌های تعاونی نرخ روغن بالا خواهد بود

بازار خواربار راکد استوچندان رونقی ندارد ومعاملات‌فقط درحدود مصرف انجام میگیرد. معاملات روغن همچنان راکداست ودرمظنه آن هیچگونه تغییری دیده‌نشده وعلت‌آن بیشتر این است که‌بانك ملی ایران وشرکتهای تعاونی در حال حاضر مشغول خرید روغن‌در کرمانشاه میباشند وتاخرید آنان تمام نشود بازار روغن بهمین‌صورت خواهد بود .

مظنه خواربار دربازار بشرح زیر میباشد .

برنج‌ـ بازار برنج نسبتا رونـق دارد ومظنه آن بشرح زیرمیباشد:

برنج صدری رشتی درجه یك ۲۰ ریال درجه دو۱۸ر۵۰ ریال درجه سه ۱۶ تا۱۶ر۵۰ ریال. بـرنـج دنگی آملی صدری کیلوئی ۱۶تا ۲۰ ریال دمسیاه ۲۱ر۵۰ تا ۳۰ ریال .

روغن‌ـ بازار روغن راکداست و چندان رونقی ندارد ومظنه روغن بشرح زیر میباشد:

روغن کرمانشاهی کیلوئی ۱۵۵ ریال شیرازی ۱۴۶ ریال کرمسرابی ۱۱۰ ریال آذربایجانی ۱۳۰ ریال رنجانی ۱۳۵ ریال .

حبوبات‌ـ بازار حبوبـات بـدون رونق است ومظنه نسبت بروزهای گذشته ثابت میباشدماش کیلوئی ۱۱ ریال عدس ۱۳ تا۲۰ ریال‌لوبیای سفید درشت ۱۸ر۵۰ ریال ریـز ۱۷ر۵۰ ریال لوبیای چیتی ۱۹ریال قرمز ۲۰ ریال چشم بلبلـی ۱۷ ریال نخود ۱۷تا۲۰ ریال لپه ۲۲تا ۳۰ ریال لپه باقلا۷ر۵۰ تا۹ر۵۰ریال باقلا مازندرانی ۴ریال. .

مرغ‌ـ بازار مرغ رونق داردومظنه آن بشرح زیراست مرغ‌اردبیلی دانه ای ۹۰ ریال رشتی ۸۰ ریال نیمچه ۶۰ ریال جوجه درشت ۵۰ ریال ریز ۲۵ ریال تخم مرغ‌اردبیلی هزاری ۱۹۵۰ ریال رشتی ۱۷۰۰ ریال همدانی ۱۷۰۰ ریال رشتی ۱۶۰۰ ریال.

ETERNIT

عایق ـ ضدرطوبت ـ نسوز ـ مانع انعکاس صوت

شرکت سهامی ملسن ـ آکباتان شماره ۱ ـ تلفن ۳۶۶۴۹

برای کسب هرگونه اطلاعات بیشتر به :

وابسته بازرگانی سفارت چکوسلواکی ـ تهران ـ خیابان تخت جمشید ـ نبش کوچه بندرپهلوی مراجعه فرمائید.

آگهی فروش سهام شرکت سهامی شیشه ایران

سازمان برنامه ۶۰۰سهم خودرا که در شرکت سهامی صنایع شیشه ایران‌دارد ازطریق مزایده باشرایطزیربه‌فروش‌میرساند.

۱ـ حداقل قیمت هرسهم یکصدهزار ریال میباشد.

۲ـ تعداد سهام مورد پیشنهاد بسته به تقاضای پیشنهاد دهنده است .

۳ـ فروش بطور نقد انجام میگیرد و هیچگونه شرطی قبول نخواهد شد.

۴ـ پیشنهاد دهندگان باید برای پیشنهاد خرید هر سهم مبلغ پنج‌هزار ریال‌بعنوان سپرده به‌حساب شماره۵۹۴ بنام حساب وجوه حاصله از فروش کارخانجات نزدبانك اعتبارات صنعتی تودیع و رسید آنرا ضمیمه پیشنهاد لاك ومهر شده خودبا ذکر عبارت «مربوطبمزایده فروش سهام شرکت سهامی صنایع شیشه‌ایران» روی پاکت تا آخر وقت اداری روز یکشنبه ۲۶ اردیبهشت ۳۸ در تهران‌به دبیر خانه سازمان برنامه بخیابان دانشکده تسلیم نموده‌و رسید دریافت دارند.

۵ـ پیشنهادات درساعت ۱۱ صبح روز دوشنبه ۲۷ اردیبهشت در تهران سازمان برنامه خیابان دانشکده بازوقرائت خواهدشد. حضور پیشنهاد دهندگان در جلسه مزایده آزاد است.

۶ـ به پیشنهاداتی که از حداقل قیمت فوق کمتر باشد ترتیب اثر داده نخواهد شد.

۷ـ پیشنهاد دهنده باید نام‌و نشانی صحیح خود ومبلغ پیشنهادی را منجزا درپیشنهاد خودقید و تصریح نماید. به‌پیشنهادات فاقدسپرده یا مشروط و غیر صریح و یا بدون تعیین مبلغ ترتیب اثـر داده نخواهد شد.

۸ـ هرگاه برنده مزایده ازتاریخ ابلاغ اخطار سازمان برنامه بمدت یکماه از انجام معامله و پرداخت نقد کلیه قیمت خودداری نماید سپرده اوبه‌نفع سازمان‌برنامه ضبط‌خواهد شد.

۹ـ سود سهام تا موقع فروش هر سهم متعلق بسازمان برنامه و از آن به‌بعد متعلق بخریدار خواهدبود.

۱۰ـ سازمان برنامه در رد و یا قبول کلیه یا قسمتی از پیشنهادات مختار است.

۱۱ـ اطلاعات مربوط دردبیرخانه سازمان‌برنامه موجود است.

آ ـ ۵۰۰۶ سازمان برنامه

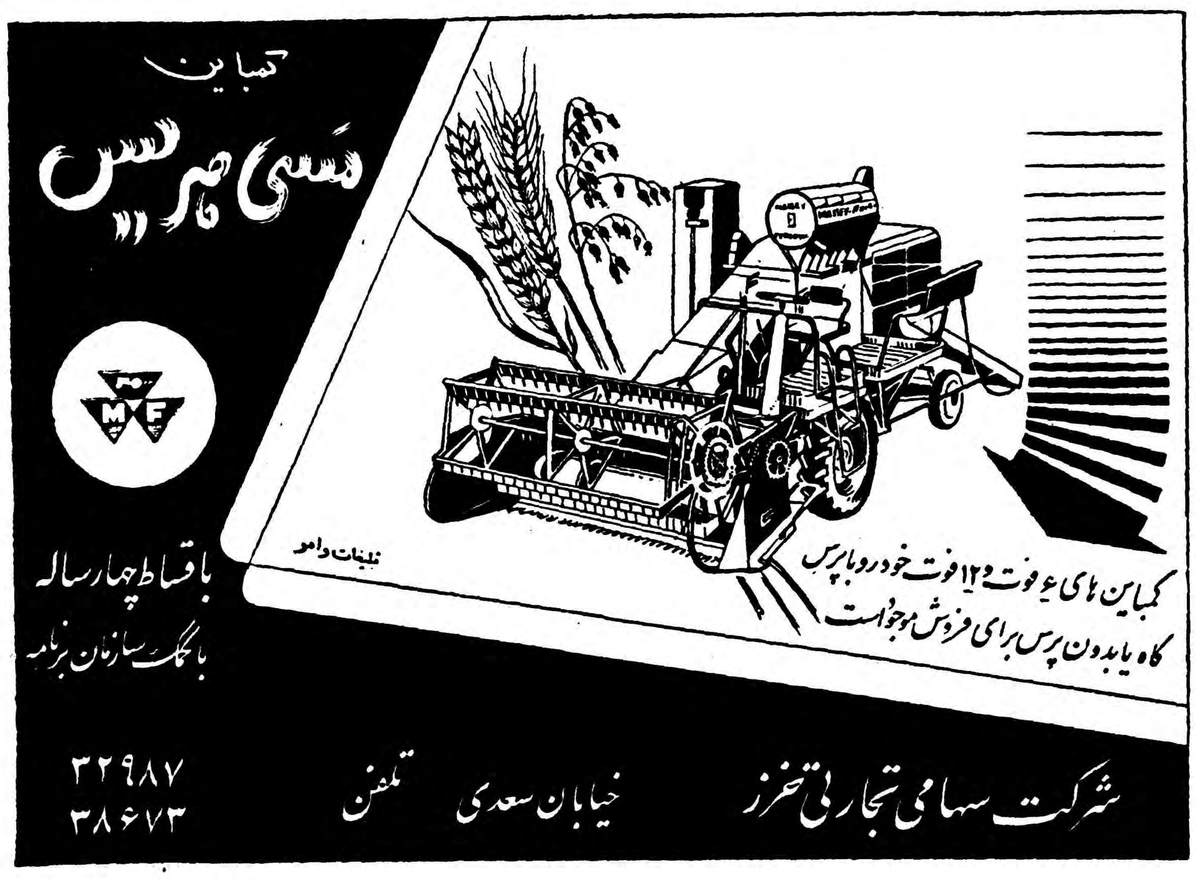

آ ـ ۴۰۶۹

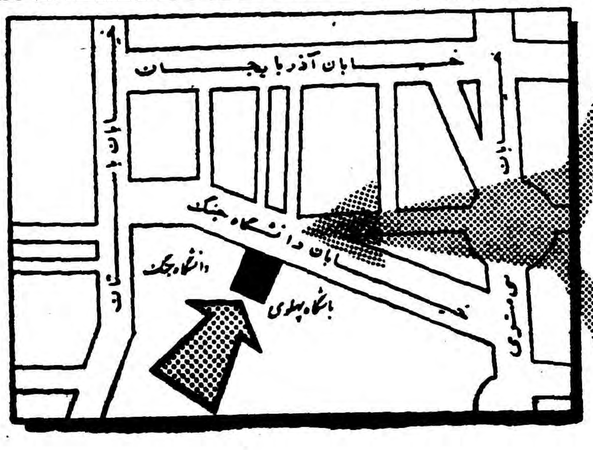

پولیکا ماهه پلاستیك مؤثر در زندگی بهتر

نمایشگاه مصنوعات پلاستیك «پولیکا»

۴ تا ۹ بعداز ظهر باز است

۲۲ اردیبهشت ـ ۱۱ خرداد ۱۳۳۸ باشگاه پهلوی ـ خیابان دانشگاه جنگ

کانون آگهی زیبا

بررسی تاریخ روابط ایران وشوروی

وابسته بازرگانی شوروی درایران چه عملیاتی میکرد

ممکن است بعضیها اینطور تصور کنند که بعد از انعقاد معاهدات فوریه ۱۹۲۱ و اکتبر ۱۹۲۷ روابط ایران و شوروی بر طبق عهود و قراردادهای مزبور مجاری عادی خودرا سیر میکرد و لکن در واقع آنطور نبود و دولت ایران بتدریج متوجه نیات سوء و تجاوزکارانه همسایه شمالی میشد و با آنکه بعضی از مسائل مورد علاقه فیمابین دو کشور تسویه گردید از قبیل مسئله شیلات و لکن دولت شوروی هیچگاه حاضر نشد اختلافات مرزی با ایران را حل و فصل کند ایران مطابق فصول عهد نامه فوریه ۱۹۲۱ نسبت بمجری المیاه رود اترك که روسها آن را تغییر داده ودر خاك ایران پیش آمده بودند و آشوراده و قصبه فیروزه و استفاده از حقابه ارس یك سلسله دعاوی حقه داشت ایران مخصوصا میخواست که دولت شوروی قرار داد ترانزیت‌را منعقد نماید و مناسبات بازرگانی بین دو کشور بر موازین صحیح مستقر گردد و لکن روسیه شوروی در اینگونه مسائل که در جهت منافع ملت ایران و لااقل تسویه امور مختلف فیمابین دو کشور بود طفره میرفت وبنا بمثل معروف‌همیشه سعی داشت «استخوان لای زخم» باقی باشد ودر عین حال فعالیتهای پشت پرده برای سازمان دادن یك فرقه‌یاحزبی که‌زنجیر«انترناسیونالیزم» را به پای آن محکم سازد کوشا بود راست‌است که در صورت ظاهر یك آرامش و سکونی در مناسبات دو کشور بین سالهای ۱۹۲۷ تا ۱۹۴۰ بنظر میرسید ولی علت آن را باید در دو جهت واز دو نظرمتفاوت موردِدقت‌وملاحظه‌قرارداد: یکی اینکه‌در روسیه شوروی بعد از مرك «لنین» در ۱۹۲۴ مدتی‌زعمای انقلاب با همدیگر در کشمکش بودند دامنه نزاع و کشمکش آنها بقدری شدید بود که باصل‌چسبیده واز فرع و فروع فارغ و بی خیال بودند تازه موقعیکه «تروتسکی» از روسیه ترد و تبعید گردید بازهم خیال مسکو از رهگذر این مرد ماجرا جوی که‌دربین‌احزاب کمونیست وجهه بین‌المللی داشت راحت نبود مخصوصا موقعیکه «تروتسکی» در اسلامبول رحل اقامت افکند و گویا گفته بود میخواهد در آنجا گوشه عزلت وانزوا بر گزیند اقامت «تروتسکی» در ترکیه مطبوع طبع زمامدار جدید شوروی ژوزف‌استالین نبود اما البته در این مورد بخصوص سندی در دست نداریم که باستناد آن بگوئیم وجود «تروتسکی» در ترکیه عامل ویا لااقل یکی ازعواملی بود که حکومت شوروی سرانجام در اول اکتبر ۱۹۲۷ قرار داد عدم تعرض وبیطرفی وتا مینیه بین‌ایران وشوروی را که‌واردبر معاهده ۲۶ فوریه۱۹۲۱ میباشدوبخودی‌خود موافق اصول کلی و متبع فصول پنجم و ششم معاهده فوریه راکان لم‌یکن مینماید امضاء کند .« تروتسکی» مورد بیمو نگرانی حکومت استالین بود و حکومت شوروی آنقدر در آنکارا مساعی دیپلماسی بکار برد تا اینکه حکومت آتاتورك راحاضر و راضی کرد که تروتسکی را از ترکیه خارج کند و وی از آنجا به آمریکای جنوبی رفت وپرونده‌او در همانجا مختومه گردید. در داخله روسیه رفقای سرسخت تروتسکی باقی بودندکه برای استالین رقیب های خطرناکی محسوب میشدند، زینویف رئیس کمینترن و منادی بزرك‌انترناسیونالیزم‌و بوخارین جلد دوم زینویف و گرداننده سازمان های کمونیستی رقبای خطرناکی‌برای ژوزف استالین دبیر کل حزب کمونیست روسیه بشمار میرفتند تصفیه‌ی وجود آنهاو رفقای آنها و رفقای رفقای آنان تاریخ سیاه «انکیزیسیون » را روسفید کرد و قصابی عجیبی در روسیه شروع‌شده بود ، در آن ایام‌در روسیه شوروی ذرات هوااز بوی خون اشباع شده بود. و کابوس وحشت و ترور باز هم بیشتر روی سینه‌ها فشارمی‌آورد واین‌سرگرمی،سرگرمی‌وحشتناك و مخوف‌ازنظردنیای‌انسانیت‌وسرگرمی عادی و رایج از نظر حزب کمونیست تا بسالهای ۱۹۳۶ و ۱۹۳۷ ادامه داشت این جهتی از جهات بود که در فاصله‌ی‌آن ملاحظه میشود ظاهرا روابط ایران و شوروی سیر عادی داشته مخصوصا بعد از عقد معاهده اول اکتبر۱۹۲۷ یعنی قراردادبیطرفی و تامینیه وعدم تعرض بین ایران و شوروی ،یك جهت دیگر هم در خود ایران‌بود از فرصت اشتغال دنیای خارج، دنیای اروپا بطورکلی که روسیه هم جزئی از آن بودبرای بالا بردن بنای جدید «ایران نو » بحداکثر استفاده شود وبا الغای امتیازات خارجی‌و الغای کاپیتولاسیون واعلام استقلال گمرکی ایران‌وتثبیت واحد پول و تاسیس بانك ملی و کنترل ارزو اسعار خارجی موقع رسیده بود که سیاست اقتصادی ایران نیز براساس محکم و تازه بنا گذارده شود ودراجرای این‌سیاست گذشته از موضوع تشویق صادرات و تاسیس صنایع جدید و تشکیل شرکتهای اقتصادی ،چون هنوزممر بزرك تجارت خارجی ایران یا بعبارت دیگر بازار اول مصرف کالا های ایران بازار روسیه‌شوروی بود رژیم «کنترلان» یا رژیم تعیین سهمیه بازرگانی بر قرار گردید و باالنتیجه معاملات بازرگانی بین ایران و شوروی براساس «تهاتر» یا معاملات پایاپای قرار گرفت با تمام گرفتاریها و اشغالات عجیبی که حکومت مسکو در آن زمان در داخله خود داشت و شکست های متوالی « تئوریها » مخصوصا در زمینه‌ی ایجاد مزارع اشتراکی باااینهمه کمترسالی بودکه در رسیدگی بهمین حساب «تهاتر»یا معاملات‌پایاپای یك‌سلسله اختلافات ناشیه ازپشت هم اندازی و گربه رقصانی روسها درخرید کالای‌ایران ویا تحویل اجناس مجازبه ایران پیدانشود وبعضی ازشخصیت های مسئول رادرمظان تهمت قراردهند وباینترتیب وبزعم خودایجاد ناراضی مینمودند !!

بااجرای‌قانون انحصاربازرگانی‌خارجی ایران آن ، جاسوس بازی‌هم که دردستگاه وابسته بازرگانی سفارت شوروی گسترده شده بود واز مصونیت سیاسی برای فعالیت های جاسوسی خود سوء استفاده میکردند برچیده شد اینکه میگوئیم دردستگاه وابسته بازرگانی سفارت شوروی بساط جاسوسی وسازمان وشبکه های جاسوسی درست‌شده بود محض حرف وخدا نخواسته تهمت نیست. دولت شوروی درهمه جا همین کاررا میکرد بردارید تاریخ روابط سیاسی عادی روسیه شوروی راباانگلستان ورق بزنید می‌بینید بعداز هفت هشت سال که ازانقلاب اکتبر ۱۹۱۷ گذشته‌بود وتازه انگلستان وآنهم موقعیکه «رمزی ماکدونالد» پیشوای حزب کارگر زمامدار شد رابطه سیاسی بامسکو برقرار شد واداره‌بازرگانی شوروی درلندن دایر گردیدوهنوز چیزی نگذشته فعالیتهای جاسوسی وشبکه سازی روسها درلندن کشف شد وناگزیر درآن لانه جاسوسی رابسته وبیرونشان کردند وگفتند مارا بخیر توامید نیست شرمرسان. این یکی ازوقایع تاریخی است که درآن ایام جارو جنجال وهمهمه ای دردنیا درانداخت ولی دراینجاهمینکه آن بساط یالانه جاسوسی بسته شد عمال باصطلاح کمینترن و ماموران «ك.پ.ا.و» مشغول‌فعالیت گردیدند یادداشتهای آقابکوف که خود رئیس شبکه جاسوسی درایران وافغانستان وحاشیه مرزی‌هندوستان بود پرده ازروی این فعالیتهابرداشته است و این همه بخلاف صریح فصل پنجم معاهده فوریه ۱۹۲۱بوده است دراین بحث مادر چند جا از «انترناسیونالیزم» و «کمینترن»اسم بردیم گواینکه درمباحث گذشته اشارتی رفته است ولیکن از نظر پیمان شکنیها ونقض عهودومواثیق ازجانب روسیه شوروی نسبت به ایران لازم‌میدانیم دربحث‌جداگانه‌ای قدری بیشتراین موضوع راحلاجی کنیم .

SIEMENS

کتری برقی زمینس

اتوماتیک چنانچه آب کتری بجوش بیاید ویااگر آب نداشته باشد جریان برق خودبخود قطع میشود .

در مدت ۸ دقیقه ۱½ لیتر آب را میجوشاند

زمینس ایران : خیابان سعدی-تهران-تلفن ۶۸-۳۰۵۱۶۱

کانون آگهی زیبا

کشاورزان ، باغداران وصاحبان اراضی مزروعی

WOLSELEY

ازامروز بفکرکم آبی تابستان باشید

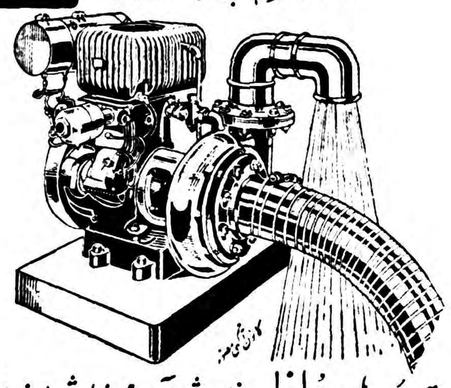

موتورپمپ‌های ولزلی مزارع شمارا آباد ومحصول شمارا چندبرابر میکند

از ۱۲ اینچ تا ۶ اینچ تلفن ۳۴۷۲۸

برای تهیه وشاهده موتورپمپ‌های ولزلی بنمایندگی شرکت تجارتی ایران انگلیس خیابان فردوسی مقابل خیابان ثبت مراجعه فرمائید

یک اختراع بی نظیر بهداشتی

مسواکهای دریای نور ساخت آلمان باداروی مخصوصی

که درموهای آن بکاربرده شده

برای حفظ سلامتی دندانها وجلوگیری

ازخونریزی لثه‌ها وبروز پیوره و عفونت دهان مؤثر است

محل فروش: کلیه خرازی فروشیهای معتبر بازار

قپان آلمانی

دردقت وحساسیت نظیر ندارد

ودرتمام دنیا مورد اعتماد است

۲۵۰ - ۵۰۰ - ۱۰۰۰ کیلوئی

مهدی توکل خیابان شام مقابل دادگستری تلفن ۲۹۰

مرکز دفتر خیابان پیچ شمیران فرمانداری تلفن ۳۰۲۲۰۹

الکتروپمپ مستغرق پلوگر

باندازه‌های سه چهارم اسب الی ۸ اسب

یك فاز وسه فاز وارد شد.

شرکت تهرانشهر محدود- خیابان سعدی تلفن ۳۴۳۵۳- ۳۰۲۱۱۵ آ-۵۱۷۴ آگهی مصور

آگهی مناقصه ساختمان پرورشگاه پنجاه تختخوابی خیریه ثریا زنجان

جمعیت خیریه ثریاشعبه زنجان دستمزد ساختمان یکدستگاه عمارت پرورشگاه واقع در جنب جاده قریه‌مزرنان سمت‌شرقی شهرزنجان راطبق نقشه‌و مشخصات موجوده درپرونده مربوطه وبانظارت کامل‌ناظر فنی‌جمعیت بشرح‌زیرمناقصه میگذارد.

۱- داوطلبین ازتاریخ صدور این‌آگهی پیشنهادات خودرابا تعیین دستمزد هرمترمربع زیر بنای هرطبقه رابطور صریح‌و خوانانوشته ودرپاکات سربسته ولاك‌ومهر شده وقید جمله (مربوط به مناقصه دستمزد ساختمان پرورشگاه) درپشت‌پاکت تاآخروقت اداری‌روز پانزدهم خرداد ماه ۳۸ بدفترجمعیت واقع‌در فرمانداری شهرستان‌زنجان تسلیم ورسید دریافت دارند.

۲- پیشنهاد دهندگان باید معادل‌بیست‌و پنجهزار ریال‌وجه نقدبحساب شماره ۱۷۸۸ جمعیت ببانك ملی‌شعبه زنجان بعنوان سپرده تحویل وفیش‌آنراپیوست پیشنهاد خودنمایند.

۳- داوطلبین میتوانندبرای اطلاعات بیشتری ازنقشه ومشخصات ساختمان همه‌روزمازساعت۸ تا ۱۲ظهرغیر از تعطیلات‌رسمی بدفتر جمعیت مراجعه نمایند.

۴- صلاحیت‌مالی وفنی داوطلبین باید بگواهی یکی‌از موسسات فنی دولتی رسیده وعین گواهی راپیوست پیشنهاد خودنمایند .

۵- مالیات وهرنوع عوارض‌و هزینه تنظیم قراردادرسمی آگهی وغیره‌بعهده پیشنهاددهنده خواهد بود .

۶- پیشنهادات رسیده‌ساعت ۱۰صبح روز۱۶ر۳ر۳۸ باحضور هیئت مدیره جمعیت‌بازو خوانده خواهد شد و پیشنهادات مبهم وبدون‌سپرده وگواهی صلاحیت مالی وفنی‌و مشروط ترتیب اثر داده نخواهد شد.

۷- حضور پیشنهاد دهندگان درجلسه مناقصه آزادوجمعیت دررد یاقبول یك یاکلیه‌پیشنهادات آزاد است. آ-۵۲۳۰ رئیس‌جمعیت خیریه‌ثریا شهرستان زنجان - منیژه رزم آرا

آگهی تاسیس شرکت تعاونی مصرف واعتبار کارکنان مجلس سنا

بمنظور تهیه مایحتاج زندگی شرکاء اعم‌ازخوراك وپوشاك وغیره واعطای وام‌واعتبار به‌شرکاء وانجام معاملات مجاز برای این منظورشرکتی بنام شرکت‌تعاونی مصرف و اعتبار کارکنان مجلس سنا که‌سرمایه آن‌مبلغ یك‌میلیون‌ریال تعیین گردیده‌وبه دوهزار سهم‌پانصد ریالی بانام تقسیم و تمام بهای اسمی آن‌نقدا پرداخت‌شده و طبق اظهاردرتحویل واختیار مدیران‌شرکت میباشد ازتاریخ ششم بهمن‌ماه ۱۳۳۷ بمدت‌نامحدود درتهران کاخ‌مجلس‌سنا‌تشکیل گردیدودرتاریخ هیجدهم اردیبهشت ماه۳۸ دردفترثبت شرکتهای داخلی بشماره ۶۶۷۷ به‌ثبت‌رسیده آقای‌محمد شیخ الاسلامی رئیس ومحمد مهدی‌مشیری‌راد نائب‌رئیس وآقایان فریدون‌نادری‌و سبکتکین سالوروعیسی کاوه اعضاء هیئت مدیره‌و آقای اصغر یزدی‌مدیرعامل وخزانه‌دار شرکت میباشند وحق امضاء بامدیر عامل باتفاق یکی‌از آقایان محمدشیخ الاسلامی ومحمد مهدی‌مشیری رادمتفقا میباشد و آقایان رحمن سرابی وحسن گورگانی برای‌مدت یکسال بسمت بازرسان شرکت‌تعیین شده‌اند.

آ-۴۴۲۱ رئیس اداره‌ثبت‌شرکتها وعلائم تجارتی و اختراعات-مهدی نراقی

آگهی تاسیس شرکت سهامی مزرعه

بمنظور واردات‌ماشین آلات ولوازم یدکی وقبول نمایندگی کمپانیهای صنعتی مولد تراکتور و انواع‌ماشینهای کشاورزی وصنعتی شرکتی‌بنام شرکت سهامی مزرعه‌که سرمایه‌آن مبلغ سه میلیون‌ریال تعیین گردیده وبیکصد سهم سی‌هزار ریالی بانام‌تقسیم وتمام‌بهای‌اسمی آن‌نقدا پرداخت شده‌وطبق اظهاردرتحویل واختیار مدیران شرکت میباشد ازتاریخ اول‌اردیبهشت ماه ۱۳۳۸ بمدت نامحدود درتهران‌خیابان شمیران بالاتر ازسینمای مولن‌روژ ساختمان بنی‌هاشمی وبانوا تشکیل گردیده‌ودرتاریخ یازدهم اردیبهشت ماه۳۸ دردفترثبت شرکتهای داخلی بشماره ۶۶۶۲ بثبت‌رسیده آقای لوئیجی فورنتین رئیس هیئت مدیره‌وآقای محمدعلی کرباسفروشان عضو هیئت مدیره و مدیر عامل و آقای‌دکتر مهندس جیزلنو کورسی مدیرفنی‌وفروش وعضوهیئت مدیره‌وآقای‌هرمزدیار ورهرامیان عضوهیئت مدیره‌شرکت میباشند وحق‌امضاء بادونفر ازسه‌نفر (رئیس هیئت مدیره و مدیران عامل‌وفنی) متفقا بامهرشرکت خواهد بودوآقای حسین رجائیان برای مدت یکسال بسمت بازرس شرکت‌تعیین شده است. رئیس اداره‌ثبت شرکتها وعلائم‌تجارتی واختراعات -مهدی‌نراقی

تذکاریه امناء قنات وقفی‌مرحوم حاج علیرضاراجع به آب قنات مذکور

درشماره ششم اردی‌بهشت ۱۳۳۸ روزنامه اطلاعات شرحی تحت عنوان (آب‌نهر کرج از اول خردادقطع میشود ومطالب دیگر)منتشر و توضیح شده درضمن مصاحبه باخبرنگار روزنامه آقای مهندس روحانی مدیر کل سازمان آب‌تهران‌اظهار داشتند پس ازخاتمه نصب لوله دویم بقیه‌آب رودخانه کرج که سهمیه‌آب شهرتهران است‌با لوله‌دویم برای مصرف مشترکین سازمان آب‌به تصفیه خانه‌منتقل میشودتا مصرف تابستان مشترکین که‌درسال جاری بساعتی ۷۵۰۰ متر مکعب میرسد تامین شودوچون حق‌آبه شهرداری ازنهر کرج هم‌دراین حدود است چنانچه‌آبی اضافه براین مقداروجود داشته‌باشد سازمان‌آب درنزدیکی تهران آنراازلوله به‌نهر کرج سرازیر میکند که دراین‌صورت امکان تحویل‌سهمیه ازحق‌آبه بشهرداری تهران وجود نداردودر مورد مشکلاتی که‌شهرداری تهران درصورت قطع‌آب نهر کرج‌باآن مواجه خواهدشد توضیح دادند که هرچند شهرداری‌تهران در مناطق خارج‌ازشهر تهران تعهد تامین‌آب نداردو چنانچه تعهدی داشته باشد بایداز چاههای‌عمیق وچندرشته قنوات ازجمله قنات‌حاج علیرضا استفاده وبا پمپ یاوسائل دیگری آب‌به‌نهرهای منشعب‌ازنهر کرج سرازیر تاآب مناطق بی‌آب‌تامین گردد-لذا امناءقنات وقفی مرحوم حاج‌علیرضا لازم دانستندمختصری ازوضع جریان آب‌قنات مذکور رابه‌اطلاع عامه برسانندسپس از احداث‌قنات ازطرف مرحوم حاج‌علیرضا که‌مادر چاههای‌آن بالای‌قصر قاجار و مظهر آن‌در سرچشمه شمال خیابان سیروس قراردارد ششدانك‌قنات رابرساکنین دو محل‌شهر تهران وقف‌وشرائطی مقررداشته ازجمله استفاده‌ازآب رادربالای مظهرقنات (سرچشمه) حرام کرده بطوریکه مجلس‌شورای ملی که‌قوه مقننه‌کشور است و همچنین مدرسه عالی سپهسالار هریك پاکنه‌به‌قنات مذکور احداث کرده بودندکه پس‌از تذکر موضوع ازطرف امناء قنات‌واستحضار از نظرواقف‌پاکنه‌ها رامسدودوموجباب‌سپاسگذاری موقوف‌علیهم‌رافراهم‌فرمودند فعلاقریب یکصدوبیست‌سال است‌قنات مرقوم درتصرف‌موقوف علیهم ودراین‌مدت بوسیله‌امناءمحل‌اداره شده‌واستفاده مینمایند بعلاوه تاکنون بالغ‌بر مبلغ یك میلیون‌ریال ازطرف موقوف علیهم واشخاص خیر مخارجات روبی وغیره‌قنات شده‌وهمه ساله‌نیزمبالغی درآن خرج‌میشود بنابمراتب هرگونه تصرف‌وتغییر وضعی درآب قنات‌وقفی حاج‌علیرضا مغایرشرائط وقف‌وبرخلاف قوانین است لذا امناء دومحل قنات وقفی حاج‌علیرضا انتظاردارند اداره‌شهرداری تهران‌همانطوریکه دراغلب موارد نسبت‌باقدامات انجمن های‌دومحل درمورد انسداد .پاکنه‌ها وسایر امورمربوط به‌قنات مذکور پیوسته از مساعدتهای‌لازم دریغ نفرمودند باشدت هرچه تمامتر ازانتشار باره‌مطالبیکه موجب نگرانی موقوف علیهم قنات که‌بالغ‌بر ۲۵۰ هزارنفر میباشندجدا جلوگیری فرمایندتا اختلافی درجریان آب‌دومحل که پرجمعیت ترین نواحی‌تهران هستند ایجاد نگردد.

ازطرف انجمنهای‌امناءقنات‌مرحوم‌حاج‌علیرضا قسمت‌سرتخت‌وسرچشمه حاج سید حسین شاهنگیان

BROOK MOTORS Ltd

بروک

معروفترین ومطمئن ترین سازنده الکتروموتور

ساخت انگلستان

بقدرتهای از ۱/۲۵ تا ۶۰۰ اسب

یك فاز - سه فاز - اسلیپ رینگ

تمام بسته ونیم بسته - بدورهای مختلف

شرکت پارت موتور - خیابان سعدی - تلفن ۳۰۳۲۰۷ - ۳۸۴۲۱ - تلگرافی پارت موتور - تهران

کانون آگهی زیبا

ایجاد سردخانه عظیم و مجهز در شیلات بابلسر

تشکیلات وسیع شرکت شیلات و افزایش صیدگاهها در کرانه بحر خزر

برنامه سالیانه شرکت شیلات از نظر بهره برداری بیش از چهارهزار و پانصد تن میباشد

(سریشم‌ماهی) یکی‌از فرآورده ناحیه دو «حسن‌کیاده»

بدنبال رپورتاژهائی که درباره تاسیسات شرکت ملی شیلات در کرانه‌های بحرخزرونحوه‌کار وفعالیت هزاران نفر ماهیگیر و صیاددریائی در سه قسمت باطلاع خوانندگان گرامی رساندیم اینك چهارمین‌قسمت این رپورتاژ را که بدنبال بازدید خبرنگار ماازنواحی شیلات‌درکرانه های بحر خزر میباشد باطلاع علاقمندان میرسانیم .

بطور کلی اکثر از خوانندگان عزیز ماتابحال صید ماهی را امری ساده وپیش پاافتاده میدانستند و هرگز نمیتوانستند تصور کنند که برای صید ماهی وارسال آن بتهران بخصوص درایام زمستان چه‌تشکیلات وسیعی وچه مقررات و قوانینی موجود میباشد .

مادر رپورتاژهای قبلی کم وبیش خوانندگان گرامی رابانحوه فعالیت شرکت ملی شیلات و طرز کار صیادان و ماهیگیران آشنا نمودیم وعکسهای جالبی را هم که خبرنگار عکاس‌ما درهمین‌زمینه ضمن‌بازدیداز سواحل بحرخزر تهیه کرده بودبچاپ رساندیم .

ثروت بیکران

ولی باهمه این احوال وفعالیتها اولیای شرکت ملی شیلات همچنانکه ظرف چند سال اخیر پس‌از ملی کردن تاسیسات شیلات و خلع‌ید دستگاه کهنه وفرسوده شیلات را بصورت یك تشکیلات وسیع‌وآبرومند درآورده‌اند بازهم کوشش دارندکه روزبروز برتوسعه و تجهیز وسائل کار وبهبود بیشتر وضع صیدگاه های شرکت ملی شیلات درکرانه‌های بحر خزر افزوده وبموازات آن‌وضع زندگی کارگران شیلات وصیادان‌را بهبود بخشیده تابهتر بتوانند ازاین ثروت بیکران وخداداد بنفع‌مملکت ومردم از نظر تامین مصرف‌گوشت وتهیه غذای بهتر برای مردم ایران وهمچنین بالابردن میزان در آمد کشور بخصوص از طریق صدور خاویار وانواع ماهیهائی که در داخله کشور مصرف ندارد بخارج از کشور استفاده نمایند .

بهترین هدیه

زیرا همانطور که قبلا هم‌اشاره کردیم خاویار ایران در سراسردنیا شهرت ومعروفیت بسزائی دارد و بهمین جهت از نظر مرغوبیت دارای بازار بسیارخوبی میباشد.

نکته جالب توجه اینستکه‌مرغوبیت خاویار ایران وشهرت آن بحدی است که در آغاز هر سال مسیحی عده زیادی از خارجیان مقیم ایران برای دوستان خارجی خود بعنوان هدیه یك یاچند بسته خاو یارایران رابرای آنان ارسال میدارند.

درحال حاضر خندین کشور پیشنهاد خرید خاویار ایران راداده‌اند که شرکت در نظردارد باتجهیز وسائل صید ودقت بیشتر درطرز تهیه وبسته بندی آن مقدار بیشتری خاویار بمشتریهای خود عرضه بدارد .

میزان صید وبهره‌برداری

برنامه سالیانه شرکت در وضع فعلی از نظر بهره‌برداری ماهی‌خاویار وانواع ماهیهای دیگر از قبیل غضروفی وفلس دار. درسال چهار هزار وپانصد تن میباشد که بیش از این مقدار توانسته است صید نماید.

هم اکنون منطقه فعالیت شرکت وتاسیسات آن در سه ناحیه ویك بخش متمرکز میباشد .

منطقه فعالیت ناحیه یك از بندر پهلوی شروع شده تا ۱۸ کیلومتری جفرود خاتمه می‌یابد.

منطقه فعالیت ناحیه دوم در کرانه‌های بحر خزر از حسن‌کیاده تاسنگسر میباشد .

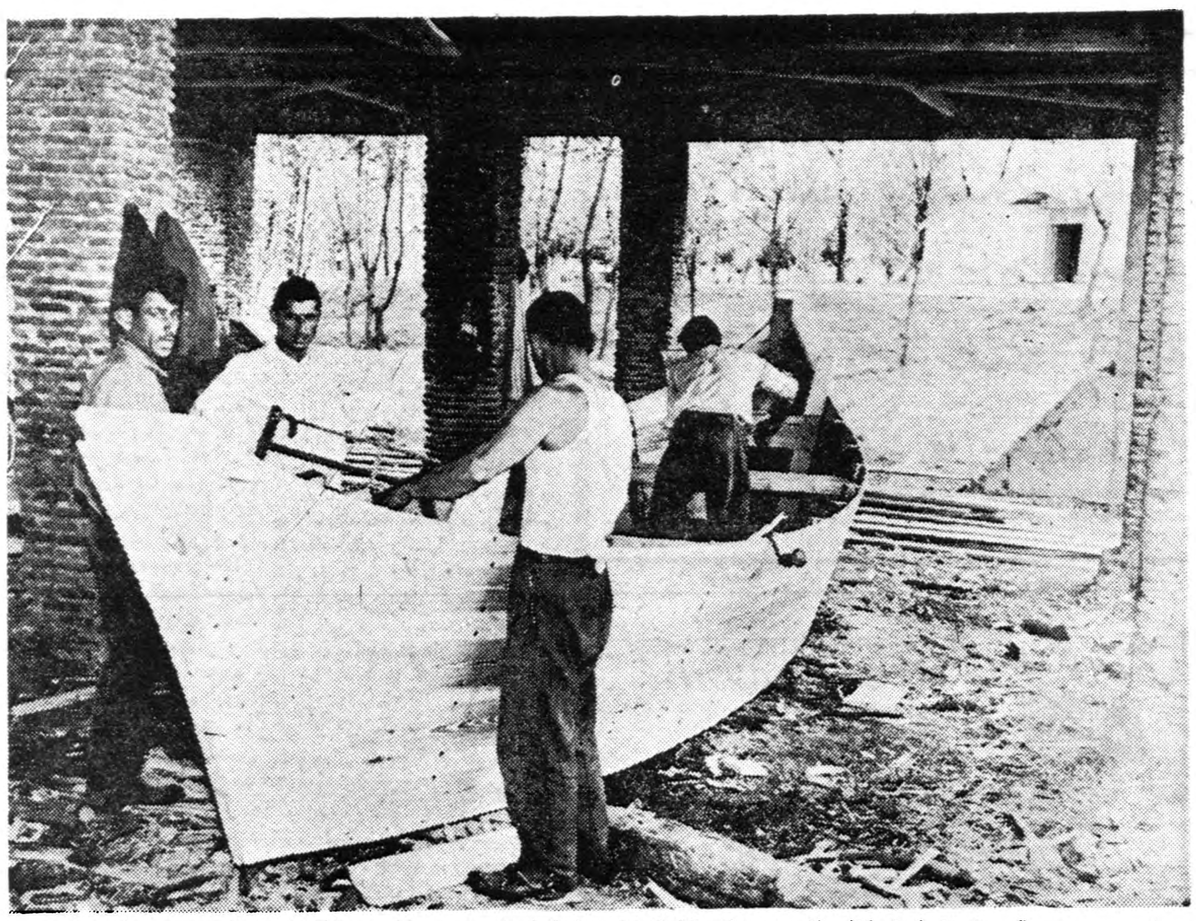

قسمتی‌از نجارخانه ناحیه دوکه کارگران مشغول تهیه وساختن یك‌قایق‌ماهیگیری می‌باشند

۶۰ هزار ماهی در یك طور

بطور کلی کلیه ماهیگیران بگروه‌های مختلف ۱۵ نفری تقسیم میشوند وهرکدام تحت سرپرستی یك صیاد آزموده شیلات در کرانه‌های دریا بامر صید مبادرت می‌ورزند وآنوقت است که با گستردن یك طور تنها در یك‌مرحله ۶۰ هزار ماهی صید میگردد .

جلوگیری از انهدام نسل ماهی

اماتنها کار شرکت ملی شیلات وتاسیسات آن بستگی بامر صید ماهی ندارد بلکه نکته اساسی و مهمی که بیش از هرچیز بدان‌توجه میشود جلوگیری از انهدام نسل ماهی درنتیجه صید بی‌رویه وتکثیر نسل انواع ماهیهای مرغوب در آزمایشگاه‌های شرکت در تاسیسات مختلف میباشد .

تنهادر لابراتوار و آزمایشگاه ناحیه‌یك‌درغازیان‌چندین‌حوضچه‌مختلف درمحوطه زیبای لابراتوار تعبیه‌شده بود که بانگهداری ماهیهای کوچك برطبق اصول وموازین صحیح سعی مینمایند از طریق بزرگ شدن این ماهیها وتخم ریزی نسل ماهی را افزایش دهند .

درمحوطه آزمایشگاه ولابراتوار همانطور که دربالا اشاره شد چندین حوضچه دیگر وجود داشت که از سنگ ساخته شده بود ودر داخل هریك ازاین حوضچه‌ها یکنوع‌ماهی پرورش داده میشد باین ترتیب که یکنوع ازاین ماهیها که ششماهه بودند از نوع ازوم بورون بود که درحوضچه اول قرار داشت .

درحوضچه دوم نمونه ماهیهای غضروفی که سن آنها ۳الی چهارسال بود نگهداری میگردید و سرانجام در یك حوض مستطیل شکل بزرگ دیگری یکنوع ماهیهای مخصوص فلس دار نگهداری میشد که خوراك روزانه آنها مقداری گوشت بود .

در روی حوضچه‌ها چادرهائی نصب شده بود که‌از آفتاب و گرمای زیاد ماهیهای داخل حوضچه هارا محافظت میکرد .

بطور کلی نسبت باین قسمت از طرف متصدیان مربوطه فوق‌العاده توجه میشد تابتوانند از طریق‌تکثیر نسل اینگونه ماهیهای مخصوص از انهدام آن نیزجلوگیری نمایند.

نکات دیگری که بدان توجه شده تهیه وسائل کار در داخله کشور میباشد .

تهیه طور وساخت قایق

شرکت ملی شیلات ظرف یکی دو سال اخیر علاوه بر خرید وسائل لازم جهت تجهیز تاسیسات مربوطه اقدام به تهیه انواع طورهای‌مختلف ماهیگیری بوسیله کارگران شیلات‌در شمال نموده است وهم با تجهیز نجارخانه موفق به تهیه انواع و اقسام قایقهای‌کوچك وبزرك‌ماهیگیری از تخته‌های مخصوصی جهت صید نموده است .

درقسمت نجارخانه علاوه بر ساخت قایق وتهیه لوازم چوبی‌مورد نیاز شرکت بشکه‌های مخصوص بسته بندی جهت صدور خاویار بخارج از کشور تهیه میگردید.

فرآورده‌های دیگر شیلات

درقسمتهای دیگر علاوه برصید ماهی وتهیه خاویار ازشکم ماهی وبسته بندی آن- روغن‌ماهی - سریشم ماهی که از آن برای‌مصارف طبی استفاده میشود تهیه‌میگردید.

ضمنا آقای فروتن‌پور که قبلا تصدی ریاست ناحیه مرکزی‌شیلات رادر غازیان عهده‌دار بود واکنون طبق‌تصمیم هیئت مدیره شرکت ملی شیلات سرپرستی شیلات شمال وبرنواحی بحرخزر منصوب گردیده است .

علاوه براینکه در اینمدت‌کوتاه فعالیت زیادی‌درباره احیای تاسیسات شرکت ملی شیلات از خود ابراز داشته اقدام بتاسیس یك موتورخانه برق ونصب یکدستگاه موتور مولد برق بقوه (۶۰۰) اسب در غازیان نموده است که احداث این مرکز برق علاوه بر تامین روشنائی شهر ومنطقه یك‌به برق مورد نیازسردخانه غازیان کمك مینماید .

تاسیس سردخانه جدید

ضمنا طبق برنامه‌ایکه ازطرف شرکت ملی شیلات در دست تنظیم میباشد قرار است در آینده نزدیك اقدام بتاسیس یك سردخانه بزرگ ومجهز جهت نگهداری ماهی در حوزه شیلات بابلسر بنمایند .

اقدامات دیگری که جهت‌افزایش صید در آینده وترتیب ارسال ماهی بیشتری جهت مصرف اهالی تهران واستفاده از گوشت ماهی در تمام ایام سال از طریق ایجاد سردخانه های مجهز از طرف شرکت ملی شیلات‌در دست اقدام است در شماره آینده باستحضار خواهیم رساند .

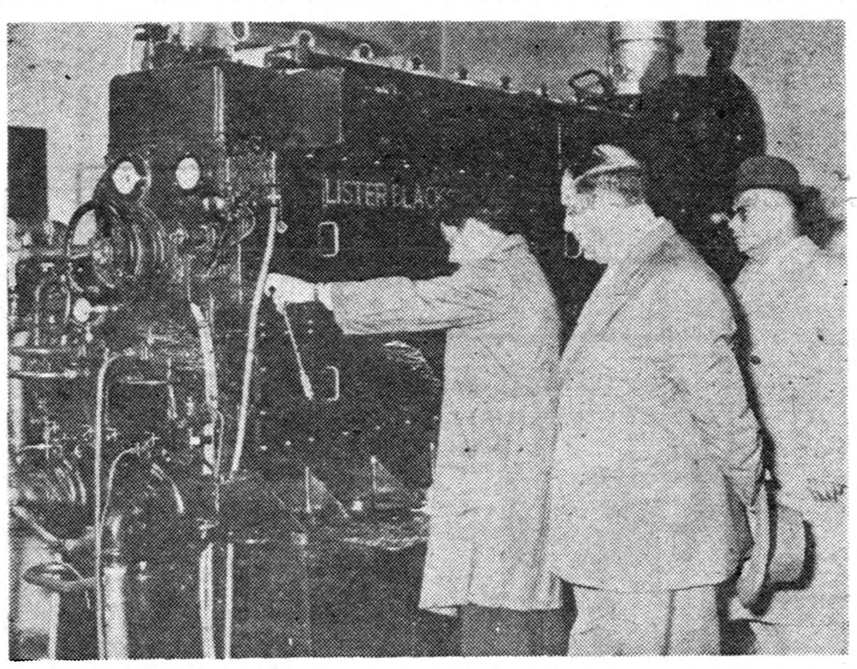

موتور برق ۶۰۰ اسب که جهت سردخانه ناحیه یك‌شیلات نصب شده ونیزکمك مؤثری به‌برق غازیان میکند

منطقه ۳که مرکز آن بندرشاه میباشد شامل کرانه‌های ساحلی‌این بندر تاسرحد ترکمن صحرامیباشد .

علاوه براین یك بخش مجهز دیگر از بابلسر تا مسیر رود لاریم نزدیك ساری مشغول فعالیت‌میباشد

این نواحی هرکدام دارای تشکیلات مستقلی هستند که مجهز بتمام وسائل صید وسردخانه و غیره میباشد که زیر نظر تشکیلات‌مرکزی وظایف محوله را انجام میدهند :

تنها آرزوی صیادان وماهیگیران

بیشتر کار وفعالیت صیادان و ماهیگیران وفعالیت تاسیسات‌شیلات هنگامی است که من وشما خواننده گرامی هرگز آرزوی وقوع آنرا نداریم.

بدین ترتیب که هزاران نفر مردان وزنان ماهیگیر که امر آنها از طریق صید ماهی میگذرد تنها آرزویشان اینستکه همیشه در آن حوالی هوا طوفانی ودریا با کولاك وطوفان شدید مواجه شود تادراین هنگام آنها بتوانند از فرصت‌استفاده کرده وباگستردن طورهای خود ازآب گل‌آلود ودریای طوفانی ماهی صید نمایند وازاینطریق امرار معاش نمایند واین درست عین همان‌آرزوئی است که رعیت وکشاورز دارد و همیشه سربآسمان بلند میکند وبا دعاوثنا از خدا میخواهد که باران ببارد وحاصل اواز بین نرود و حال آنکه من وشما از ترس چکه کردن طاق اطاق ویااینکه لباسمان درخیابان کمی گلی وخیس میشود چنین آرزوئی نداریم .

خالی از خطر هم نیست

ولی همانطور که گفتیم امرصید بازهم ساده و آسان نیست چه بسا صیادان وماهیگرانی که فقطو فقط برای گرفتن یك ماهی بمیان امواج خروشان دریا میروند و جان خودرا دراین راه می‌سپارند وچشم افراد خانواده‌خودرادر ساحل‌بانتظار همچنان باقی میگذارند .

ولی اولیای شرکت شیلات و روسای مربوطه آن در نواحی‌مختلف بااین امر همچنان مبارزه مینمایندو کلیه امور صید را برای جلوگیری از خطرات احتمالی تحت‌نظر میگیرند وباوسائلی که دراختیار ماهیگیران وصیادان قرار میدهد سلامت‌آنانرا پیش ازپیش تامین مینماید .

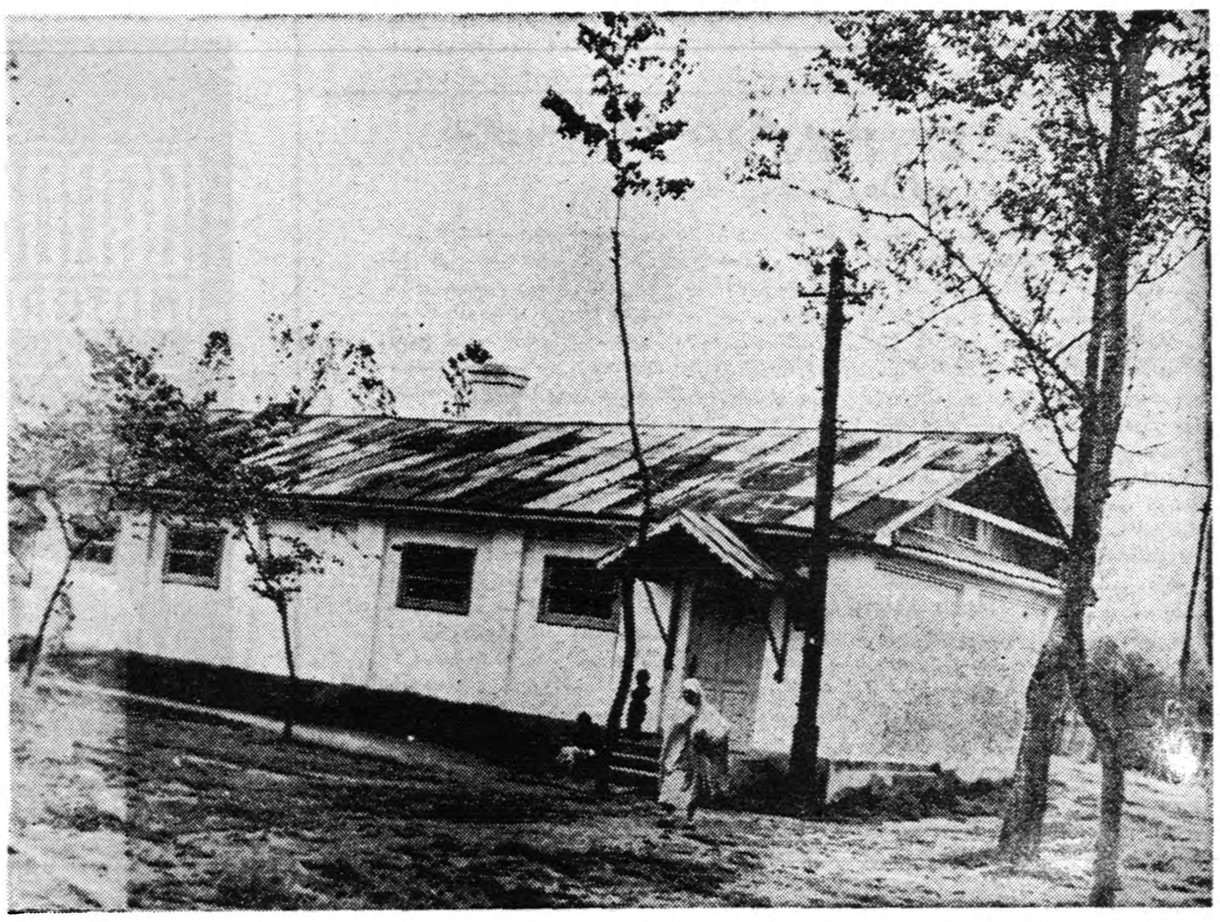

نمای خانه کارگران درناحیه دو (حسن‌کیاده)

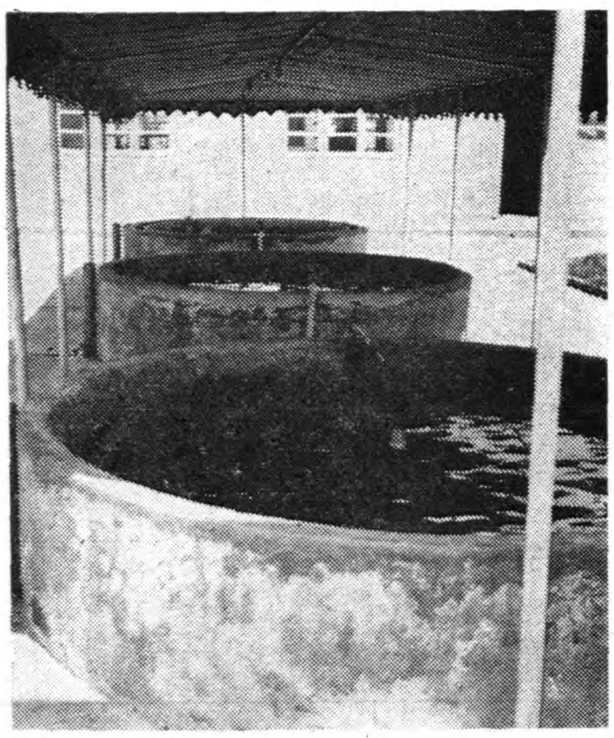

حوضچه‌های سنگی درمحوطه لابراتوار برای نگهداری انواع ماهی

ورزش فرهنگی

آقای تهران کیست ؟

مجله اطلاعات جوانان بزرگترین مسابقه زیبائی اندام سال را ترتیب داده ـ شرائط ونحوه شرکت درمسابقه بزرك زیبائی اندام اطلاعات‌جوانان ـ به‌برندگان جوائز مهمی داده میشود وبیوگرافی آنان درمجله چاپ خواهد شد .

محمود نامجو — مهدی نجم — مصطفی کرائیلی

مهندس حسین خانلی — جواد کلهر

مجله اطلاعات جوانان جهت تشویق ورزشکاران رشته های مختلف ورزشی اقدام باجرای یك سری مسابقات ورزشی نموده که اولین مسابقه آن دررشته پرورش اندام وتعیین «آقای‌تهران» میباشد.

مسابقات زیبائی‌اندام اطلاعات جوانان درپنج دسته انجام خواهد شد .

دسته اول «جونیر» خواهد بود یعنی کلیه کسانی‌که سن آنها تا ۱۸ سال است شرکت کنندگان دردسته دوم تاپنجم ازروی قد دسته بندی خواهند شد دسته‌دوم قد تا۱٦۵ سانتیمتر، دسته سوم‌قد از۱٦۵ سانتیمتر تا۱۷۰ سانتیمتر، دسته چهارم قداز ۱۷۰ سانتیمترتا ۱۷۵ سانتیمتر دسته‌پنجم قداز۱۷۵ سانتیمتربه بالا .

مسابقه ازهردسته بطورجداگانه انجام خواهد شد واز هر دسته سه نفرپای فینال میرسند و بعد مسابقه فینال برای تعیین (مستر تهران) بین پانزده نفر انتخاب‌شده انجام خواهد شد .

قهرمان اولی‌که ازبین این‌پانزده نفر انتخاب میشود لقب آقای‌تهران راخواهد گرفت وبهترین جایزه بوی اهداء میشود .

درهردسته بنفرات اول تا سوم جوایزی اهداء میشود.

برای نفر اول (آقای تهران) تا سوم‌این مسابقه مهیج‌نیزجوائز عالی وخوبی درنظر گرفته شده‌است.

عکس وبیوگرافی

مجله اطلاعات جوانان تصمیم‌دارد جهت تشویق وترغیب قهرمانان و وشرکت کنندگان این مسابقه بزرك علاوه برجوایز نفیسی که به قهرمانان اهداء مینمایدبه ترتیب عکس کلیه شرکت کنندگان و عکس وبیوگرافی قهرمانان اول‌تا سوم هردسته رادر مجله اطلاعات جوانان بچاپ برساند .

نام نویسی

نام نویسی این مسابقه بزرك از امروزشروع میشود (پنجشنبه ۲۳ اردیبهشت ماه) علاقمندان و کلیه شرکت کنندگان بادر دست‌داشتن دوقطعه عکس ٦در٤ ویکبرك رونوشت شناسنامه همه روزه از ساعت چهار تاهفت بعداز ظهر میتوانند بدفتر مجله اطلاعات جوانان (خیابان خیام مو سسه اطلاعات) رجوع‌نموده وثبت نام کنند .

اندازه گیری

بمحض نام نویسی دردفتر مجله هرشرکت کننده اندازه گرفته خواهد شد وبلافاصله کارتی با امضای مسئول وکارگردان مسابقه برای وی صادر میشود تا در روز مسابقه دسته هرشرکت کننده معلوم وبا دردست داشتن کارت که‌معرف وی میباشد بتواند درمسابقه‌شرکت کند .

مدت نام نویسی دراین مسابقه بزرك وبی سابقه ازتاریخ‌پنجشنبه ۲۳ اردیبهشت ماه تاپنجشنبه ۱۳ خرداد یعنی بمدت ۲۱ روزخواهد بود روز ومحل مسابقه بعداباطلاع شرکت کنندگان خواهد رسید .

گردانندگان این مسابقه

برای برگزاری این مسابقه از بهترین ومحبوب ترین داوران‌این رشته دعوت شده است تادرمسابقه پرورش اندام اطلاعات جوانان‌قضاوت نمایند .

مجله اطلاعات جوانان از آقای مهدی نجم مربی پرورش اندام‌کشور دعوت نموده است‌که کارگردانی‌و مسئولیت فنی این‌مسابقات رابعهده بگیرد .

هیئت قضات این مسابقه نیز عبارتند ازآقایان محمود نامجو قهرمان جهان، مصطفی کرائیلی، مهندس کمال حسین خانلی،،دکتر کوشه .

هیئت قضات این مسابقه هرکدام علاوه برعنوان های ورزشی سالیان دراز دررشته پرورش اندام کار کرده وتخصص وافری دراین امر دارند .

ضمنا آقای جواد کلهر مخبر ورزشی روزنامه اطلاعات مسئولیت برگزاری این مسابقات را بعهده دارد .

مجله اطلاعات جوانان به قهرمانان باشگاهی‌که بتوانند درجمع‌امتیازات اول‌شوند جایزه جداگانه ای‌اهداء خواهد نمود .

وضمنا یکهفته به آغاز مسابقه مانده جلسه ای ازنمایندگان‌باشگاه های شرکت کننده در دفتر مجله تشکیل‌وکلیه نظریات‌این‌نمایندگان دربرگزاری این مسابقه درنظر گرفته خواهد شد .

شروع برنامه‌های هنری

آقای قهرمانی سرپرست برنامه‌های هنری باشگاه تهران‌جوان اظهارداشت که‌بمناسبت نزدیك بودن‌فصل‌تابستان از اول ماه خرداد برنامه های هنری وتفریحی باشگاه تهران جوان طبق معمول سنواتی هرساله آغاز خواهد شد .

اولین برنامه هنری در تاریخ دهم خرداد ماه اجرا خواهدشد .

درجهان ورزش

ناك اوت شد

نیویورك ـ آسوشیتدپرس ـ ویکتور زالازار ، قهرمان مشت‌زنی آرژانتین درمیان‌وزن ، ویلفی گریوز مشت‌زن کانادائی را ناك اوت کرد.

مقاطعه‌کاری دربوکس

دالاس ـ آسوشیتدپرس ـ یك‌مقاطعه کار مسابقات بکس گفت که درپائیز آینده مسابقه‌ای بین شوگررای ـ رابنسن ، قهرمان میان‌وزن و جوی گیامبرا انجام خواهد شد . وی‌گفت مبلغ پانصد هزار دولار و شاید هم یك‌چاه نفت به رابینسن برای دفاع از مقام قهرمانی‌اش داده خواهد شد .

جالبترین مسابقه بوکس

نیویورك ـ آسوشیتدپرس ـ قرار است روز ۲۵ ماه ژوئن آینده یك مسابقه بکس هیجان‌انگیزی بین اینگمرجانسن ، مشت‌زن سوئدی و فلویدپاترس ، قهرمان امریکائی در سنگین وزن ، انجام بگیرد . هم اکنون امتیاز پخش و جریان مسابقه بوسیله رادیو ، تلویزیون و فیلم به یك شرکت آمریکائی فروخته شده است . گفته میشود فروش امتیاز معادل سیصد هزار دلاراست .

دکترمنوچهر امیر جمشیدی

معالج امراض اعصاب و روحی ترك اعتیاد بالکل، تریاك، مرفین، هروئین ودرمان لاغری با متد جدید بذیرائی از ٤ تا ۵ر۸ بعد ازظهر ـ تلفن۳۰۵۳۰۱نشانی‌خیابان امیرکبیر کذر میرزا محمودوزیر

۱ـ۳ آ ـ۳۵٤۷

آموزشگاه‌سو کیاس

خیابان نادری کوچه شیروانی باسابقه‌ترین آموزشگاه ایران ماشین نویسی فارسی ولاتین‌وزبان انگلیسی را بشما میاموزد ۱ـ۱۰

آگهی آموزشگاه فنی نفت آبادان

پیروآگهی اخیر مندرجه درجراید ازکلیه متقاضیان جهت‌ثبت‌نام‌در سال تحصیلی ۳۹ر۱۳۳۸ آموزشگاه فوق بخواهشمند است :

درحال حاضر تقاضای ثبت ام ننمایند .

تقاضا جهت اوراق‌ثبت نام‌بطوریکه درآگهی قبلی‌مندرجه درجراید تعیین گردیده بایستی هرچه زودتر بعداز هشتم خرداد ماه‌بعمل آید .

رئیس آموزشگاه فنی نفت آبادان

۱ـ۳ آ ـ٤۹۸۲

این ادعا نیست بلکه مسلم‌شده‌فیلم **قدرت عشق**

بین‌تمام فیلمها بزرگترین‌وبهترین آنهاست

جنیفر جونس ستاره‌محبوب ودرخشان بایدری سنگدل برای رسیدن‌بمعشوق جدال میکندوعالیترین داستان‌عشقی رابروی پرده سینما مجسم‌میسازد

سینماسکوپ رنگی محصول متروگلدین‌مایر دوبله شده بفارسی درایتالیا عالیترین فیلم باعالیترین دوبلاژ

به‌پدران وخانواده‌هائیکه دختران جوان ودم بخت دارند نمایش‌فیلم **قدرت‌عشق** را هدیه مینمایند:

سینما **نیاگارا** سینما **سهیلا**

«دوکو» فشاری محصول کارخانه «دوپن»

فقط بافشار یك دگمه زنك میزند

- برای رنك‌کاری همه چیز
- بدون احتیاج بقلم مو
- رنك درخشان وبادوام

فروشنده انحصاری
آ. حکیم وشرکاء
خیابان سعدی ـ تلفن ۳٦۱۲۱

DUPONT DUCO DULUX

وازهرکجا این علامت را دیدید خریداری فرمائید

آ ـ۵۱٤٦

از :اسپهانی

رئیس فدراسیون ایده‌آل

مادر بررسی «مسائل وزنه‌برداری » نوشته‌بودیم که این رشته مهم ورزشی درنتیجه عدم‌توجه مسئولین درآستانه زوال قرار گرفته واگر این بی‌اعتنائی ادامه یابد مشکل بنظر میرسد وزنه‌برداران مابار دیگر بتوانند درمیدانهای جهانی پیروزی های خودراتجدید نمایند .

خوشبختانه پس‌از بلاتکلیفی طولانی وزنه برداری ایران رئیس ایده آل خودرا پیدا کرد وبدین ترتیب نگرانی های علاقمندان مرتفع‌شد .

قریب دوهفته است که‌سرهنك امجدی عملاامور وزنه‌برداری ایران را بدست گرفت .وی بادقت تمام مشغول بررسی است وحداکثر کوشش را بکار میبرد که‌به‌وضع آشفتگی فعلی خاتمه دهد وراه پیشرفت این‌ورزش راازروی اصول بازنماید .

خوانندگان ارجمند مالابد توجه داشته اندکه مصاحبه سرهنك امجدی باخبرنگار ما تاچه‌اندازه جالب و پرمغز بوده‌است . چند روز پیش دریك مراسم ورزشی با رئیس جدید فدراسیون وزنه برداری آشنا شدم .مدتی درباره‌وزنه‌برداری ایران صحبت کردیم برخلاف تصورسرهنك امجدی دارای فهم ورزشی است ودرضمن ازایده های مهم ورزش دنیا کاملا باخبر می‌باشد ومسائل‌بغرنج‌ورزشی را باکمال متانت‌تجزیه وتحلیل میکندو طبق‌امکانات کشورما نتیجه میگیرد .

رئیس فدراسیون وزنه‌برداری ما صریح‌اللهجه استو رك وراستگواست. ازبدگوئی متنفراست . میگوید «ما باید قبل‌ازهمه چیزعمل نشان دهیم . سلیقه‌های مختلف نباید مارا چنان تحت‌تاثیر قراردهد که‌درنتیجه هدف اصلی را فراموش کنیم . من زحمات دیگر آنرا بحساب خودقید نخواهم کرد .اصولا،مقررات‌وصحت عمل شعار اصلی فدراسیون من خواهد بود ...»

بنظر ماوجود سرهنك امجدی برای وزنه برداری ایران‌گرانبهااست باید از نیات او در راه پیشرفت این رشته‌ورزشی‌حداکثراستفاده را برد. اصولا سرهنك امجدی کسی است که بدرد ورزش ایران میخورد این یك حقیقتی است که در آینده نزدیك برهمه روشن خواهد شد .

از :اسمعیل اکبری

دنبالهٔ گزارشهای خبرنگار اعزامی ما

نبرد قهرمانان ایران وترك

ساعت نه صبح روز یکشنبه دوازدهم اردیبهشت قبل از شرفیابی بحضور شاهنشاه مراسم وزن کشی قهرمانان انجام گردید قهرمانان ایران همگی سروزن بودند و باید متذکر شوم که آقای پطرس مربی و کوچ تیم برای سروزن بودن قهرمانان زحمات زیادی را متحمل شده پس‌از مراسم وزن کشی به قهرمانان اجازه خوردن آب و مقدار کمی غذا دادەشد.

بعد از شرفیابی بحضور ملوکانه باتفاق میهمانداران خود بتماشای چندین محل تاریخی وتماشائی استانبول وبخصوص تماشای‌موزه ملی‌ترکیه رفتیم که‌جالب بود .

ظهر در سر میز ناهار رئیس فدراسیون ما طی نطق جالب خود از زحمات سرپرستان ورزشی ترك اظهار قدردانی کرد ودر خاتمه سخنانش بورزشکاران ایرانی اظهار داشت امشب ،شب مبارزه شما است ،درست است که این مبارزه دوستانه است ولی در نظر داشته باشید که چشم شاهنشاه وکلیه ایرانیان متوجه پیروزی وفعالیت های شما است .

شمابايد بانهایت قدرت بازی کنید وسعی نمائید برای‌وطن عزیزخود ایران‌افتخارات زیادی کسب کنید .

جنجال در استادیوم

مسابقه ساعت نه بعداز ظهرآغاز میشد .از ساعت دو بعداز ظهر جمع کثیری از اهالی ورزش دوست ترکیه در اطراف استادیوم‌سرپوشیده «سرگی‌اپسرسرای» اجتماع نموده ودر انتظار فروش بلیط بودند .

این ازدحام لحظه بلحظه شدیدتر میشد بطوریکه هنگامیکه ساعت‌شش بعداز ظهر شد چندین کامیون پلیس برای حفظ نظم در اطراف استادیوم حاضر شدند ،این ازدحام واین جمعیت مرا بیاد سالنهای کوچك ورزشی کشور خود مان انداخت ،وحس کردم که سالن ورزشی «سرگی‌اپسرسرای» نیز کوچك‌است وبیش‌از سه هزار نفر گنجایش ندارد .

در پشت دربهای سالن «سرگی‌اپسرسرای» بازار سیاه ایجاد شده بود، بلیطها حداقل سه‌برابر قیمت بفروش میرسید،وحتی‌مانیز بافشارو ناراحتی وارد سالن شدیم .

استادیوم «سرگی‌اپسرسرای» بیش از دوازده‌هزارنفر گنجایش داشت درست ساعت نه‌بعدازظهر که آغاز مسابقه بود حتی یك تریبون خالی هم‌در این استادیوم سرپوشیده دیده نمیشد .

بمحض ورود باستادیوم یك‌اطاق بسیار مجهزدراختیار بوکسورهای‌ما گذاشتند قهرمانان ماپس از آماده شدن باصف منظمی‌درحالیکه پرچم سه‌رنك وطن را دردست داشتند بصحن استادیوم‌وارد شدند . ازاطراف‌دیگرقهرمانان ترك نیز بطرز باشکوهی بداخل رینك رفتند .

نوای سرود وطن

درسالن بزرگی‌که دوازده هزار نفراجتماع نموده بودند سرود ملی‌مانواخته شد، فقط دراین مواقع است که‌انسان وطن، شاه، وملیت رابمعنی واقعی‌درك میکند به‌نوای سرود شاهنشاهی ایران‌همه تماشاچیان بپاخواسته ابراز احساسات شدیدی کردند و بعداز نواختن سرود شاهنشاهی سرود ملی‌ترك نواخته شدبعدازاجرای‌این برنامه قهرمانان‌هردوتیم‌معرفی‌شدندوهدایائی‌بین بوکسورهاورؤسای هردوتیم‌ردوبدل‌شددراین‌وقت‌هردوتیم‌از رینك‌خارج‌شدند، آقای‌حقی‌رئیس‌فدراسیون‌بکس‌ترکیه‌از طرف فدراسیون ترکیه مطالبی اظهار داشت و کاپ‌بزرگی به آقای امیرعلائی رئیس فدراسیون بوکس کشور اهداء نمود . آقای امیرعلائی نیز ضمن اظهار تشکر از میهمان نوازی ترکها هدیه نفیسی به آقای حقی اهداء کرد وبعد از اجرای این مراسم درمیان شوروهیجان شدید تماشاچیان زنك اولین مسابقه زده شد

اهالی محترم تهران وشهرستانها

حصیر درجه یك هر متر ۲۸ ریال در دسترس عموم مشتریان محترم گذارده میشود . نشانی خیابان ژاله مابین ایستگاه مسجد و بیمارستان شفا حصیر فروشی باستانی .

۱ـ۲ آ ـ٤٤۲۵

آگهی مناقصه لوازم برق

شرکت سهامی کارخانجات قند ایران ۱٦ قلم‌لوازم برق‌مورد نیاز را ازطریق مناقصه خریداری مینماید شرایط و مشخصات لوازم مورد مناقصه دراداره خریدشرکت واقع در خیابان شاهرضا مقابل خیابان ایرانشهر موجود بوده‌وپیشنهادات تاآخر وقت اداری روز ۹ر۳ر۳۸ قبول‌ودرساعت ده‌صبح‌روز۱۰ر۳ر۳۸ موعد تشکیل جلسه مناقصه‌است قرائت و رسیدگی خواهدشد شرکت در مناقصه بمنزله قبولی کلیه شرایط مناقصه است.

۱ـ۲ آ ـ٤۷۸٤

آگهی مزایده باطله

کارخانه گونی‌بافی شاهی ٦قلم‌محصول باطله کنفی

۱ـ گونی دمقیچی معمولی	۲۰۰ر۰۰۰ کیلو
۲ـنخ باطله نمره ۱	۲۰ر۰۰۰ کیلو
۳ـ نخ باطله نمره ۲	۱۲۵ر۰۰۰ کیلو
٤ـ طناب پرزکنف	۱ر٦۷۸ متر
۵ـ انواع‌فرش ۱۲۷تکه‌از ۲۰سانت تا۳متر	۱۵۸ر٤۱ متر
٦ـ پرزکنف	۲۰ر۰۰۰ کیلو

که تدریجا تحویل میشود ازطریق مزایده بفروش میرساند شرایط مزایده رادرتهران ازدفتر شرکت سهامی نساجی ایران خیابان‌شاهرضا کوچه فتوحی ودر محل ازدفتر کارخانه گونی بافی شاهی دریافت و پیشنهادات خودرا بضمیمه فیش ۵٪سپرده مبلغ‌پیشنهادی تا آخروقت اداری روز شنبه اول‌خردادماه ۳۸بدفتر کارخانه تسلیم و پیشنهادات در روزیکشنبه دوم‌خردادماه‌بازوقرائت خواهدشد. **کارخانه گونی بافی‌شاهی**

۱ـ۲ آ ـ٤٤۳٦

فلکه‌های چدنی دوتکه ساخت آلمان «فلندر» باندازه های مختلف موجوداست .

شرکت ایراندین .خیابان سعدی ٤٦۱ تلفن ۲۱۸٤۹

لاستیک هنلی تی.تی. مخصوص اتوبوسهای شهر و کامیونهای سنگین درجاده‌های ناهموار

HENLEY TYRES T.T.

نماینده انحصاری درایران.

خیابان سعدی ٤٦۲ جنب بانک اعتبارات .تلفن ۳٤٤۰۱

آ ـ۵۲۲۰

Optalidon

اپطالیدن ساندوز محصول سویس

رابسون

موتورهای دیزل افقی روبسون انگلیسی

کم دور ـ سنگین وزن ـ بادوام ـ یک‌نفره و دو نفره

نیرو از ۱۲ تا ۲۰۰ اسب

برای کلیه کارهای صنعتی وکشاورزی

فروش: باشرایط سهل نقد و اقساط

Robson

نماینده انحصاری: شرکت تضامنی فریدون زرتشتی وبرادر خیابان سعدی ـ کوچه مستوفی ساختمان زرتشتی ـ شماره ۵۲ ـ تلفن ۲۵۲۸۲ ـ از شهرستانها نماینده فعال میپذیریم .

۳ـ٤ آ ـ۳٤۵٦

حوادث گوناگون

نخستین موشك ایرانی بفضا پرتاب گردید

روز یکشنبه هفته گذشته شخصی بنام حسین گلزار که ازمدتها پیش مشغول مطالعه درباره طرز ساختمان موشك بود بحضور خبرنگاران موسسه اطلاعات یك موشك سه طبقه بوزن ۲۲ کیلو گرم باموفقیت درصحرای «فیروزه» بفضا پرتاب کرد.

این موشك پس از آنکه روی سکوی پرتاب قرار گرفت بوسیله اشعه قرمزی که ازفاصله صد ـ به بدنه آن میتابید بطرز شگفت آوری تا ارتفاع دوهزار متر اوج گرفت.

خبرنگاران ما پیرامون طرز ساختمان موشك و برنامه کار آقای گلزار و همچنین نظریات علمی ونظامی کشور درخصوص پرتاب موشك مزبور اطلاعات جالبی کسب کرده‌اند که در شماره جمعه اطلاعات هفتگی منتشر میشود.

دادستان شاکی است

دیروز با صدور قرار لازم از طرف آقای عالمی باز پرس ناحیه ۲ داد سرای تهران شخصی بنام قربانعلی کلهری روانه زندان شد بموجب پرونده متشکله این شخص از طریق کلانتری چهارده باتهام قدرت نمائی با چاقو در معابر عمومی و ایجاد مزاحمت تحت تعقیب و بداد سرا روانه شده بود.

قربانعلی در حضور باز پرس مدعی بود که کسی از اوشکایت ندارد و تقاضا داشت شاکیان خود را بشناسد وی با اصرار تقاضای معرفی «طرف» و شاکی خود را میکرد سر انجام باز پرس مربوطه بوی گفت: دادستان «طرف» تست: با این جواب قربانعلی ساکت شد و همراه مامورین بطرف زندان رفت.

راننده دستگیر شد

دیروز مامورین ژاندارمری گروهان تهران نو موفق شدند رستم گشتاسب راننده اتومبیل استیشن شماره ۴۰۱ را که چند روز قبل در جاده تهران نوبا شخصی بنام یاسین حسین آبادی فرزند عباسعلی تصادف کرده و متواری شده بود دستگیر کنند. چند روز قبل یاسین حسین آبادی در حالیکه بسختی مجروح شده ودر کنار جاده تهران نوافتاده بود توسط مامورین ژاندارمری به بیمارستان منتقل ولی چند ساعت بعد براثر شدت جراحات وارده فوت نموده بود. رستم گشتاسب باپرونده امر تحویل دادسرا گردید.

سرنوشت سه طفل خردسال

دیروز سه طفل بین دو تا سه‌ساله باسامی زیر در نقاط مختلف تهران بر اثر خفگی در آب در گذشتند. روشنك محمد صادقی فرزند عباس حسینعلی فیضی فرزند غیاث علی. سرور گنجعلی فرزند قلی.

مجروحین تصادفات

دیروز و دیشب چهار نفر باسامی زیر در اثر حوادث رانندگی مجروح شده‌اند:

سید سجاد موسوی فرزند مطلب در بخش ۱۵. براتعلی ایزدی فرزند برجعلی ۲۰ ساله در بخش ۱. عباس صفائی فرزند غلامعلی در بخش ٤. بانو خورشید فرزند نقی در بخش ۲۱

گربه مردنی دزدرا گرفتار کرد

دیروز شعبه هیجده دادگاه جنحه بریاست آقای حجازی رسمیت یافت وباتهام سارقی بنام حسین فرزند حیدر رسیدگی بعمل آورد. حسین که از سارقین پیشینه دار میباشد چندی قبل وارد خانه‌ای در بخش بیست و یك گردید و پس از اینکه اثاثیه خانه را جمع آوری کرد و عازم خروج از خانه شد ولی ناگهان بر اثر تاریکی شب پای خود را در جلوی در روی دم گربه‌ای که خوابیده بود گذاشت و بر اثر صدای گربه صاحبخانه که در اطاق خوابیده بود از خواب پرید و از اطاق بیرون آمد و با حسین روبرو شد و بین صاحبخانه و دزد کشمکش در گرفت و بالاخره با رسیدن سایر ساکنین منزل صاحبخانه وی رادستگیر کرد و تحویل مامورین کلانتری داد دیروز دادگاه باتهام حسین رسیدگی بعمل آورد وی در دادگاه میگفت من با اینکه مرتکب سرقت های مهمی شده‌ام و بار ها نیز از طرف مامورین انتظامی بطرف من شلیك شده است با وجود این کمتر به آسانی دستگیر میشدم ولی در آن شب چنان شانس از من روی بر گردانده بود که یك گربه «مردنی» مرا بدام صاحبخانه انداخت. دادگاه بابررسی کامل پرونده و رسیدگی بسوابق متعدد حسین وی را بچهار ده ماه زندان تادیبی محکوم کرد.

این مرد مدعی شد

زنم باحیله بعقد من درآمده

دیروز مرد جوانی بنام محمد علی بکلانتری بیست مراجعه کرد و از همسر خود شکایت کرد، محمد علی میگفت که بلقیس چند ماه پیش با حیله موفق شده او را وادار بازدواج با خود نماید.

شاکی بعنوان مثال در این باره توضیح داده که زنش قبل از ازدواج خود را کارمند یکی از موسسات ملی معرفی میکرد ولی پس از ازدواج معلوم شد که وی کارمند نبوده است.

محمد علی در مورد دیگری نیز شکایت داشت و آن در باره مزاحمت بستگان همسرش بود وی میگفت هنوز چند ماه از ازدواج ما نگذشته بود که زنم بلقیس نامه‌ای باصفهان نوشت و مادر و پدر و خواهر خود را بمنزل من دعوت کرد و این عده هنوز که هنوز است در خانه وی بسر میبرند و بطوریکه قرائن نشان میدهد قصد اقامت دائم دارند

بلقیس بکلانتری احضار شد و همراه پرونده‌ایکه تشکیل شده بود برای رسیدگی با محمد علی بدادسرا فرستاده شد.

عابری که بمنزل نرسید

دیروز کامیون شماره ۱۵۸۶۰ در حوالی مهرآباد با جوان ۳۶ ساله‌ای بنام نور علی رنگی که عازم منزل خود بود تصادف کرد و ویرا بسختی مجروح ساخت مجروح ساعتی بعد در اثر شدت جراحات وارده درگذشت و جنازه بوسیله آقای دکتر سلطانی مورد معاینه قرار گرفت و جواز دفن صادر شد. بقرار اظهار کسان متوفی، راننده کامیون متواری شده و مامورین ژاندارمری در صدد دستگیری وی میباشند.

افسانه سوخت

دیروز طفل سه ساله‌ای بنام افسانه فرزند هادی که بر اثر سوختگی شدید در بیمارستان سینا بستری شد ولی بعلت شدت جراحات ناشی ازسوختگی در بیمارستان در گذشت. جنازه این طفل بوسیله آقای دکتر مصطفوی مورد معاینه قرار گرفت و جواز دفن صادر شد.

ساعت فلکا

بهترین ساعت سویس

آ ـ ۵۲۲۶

آگهی دارندگان حق‌امضاء درشرکت سهامی ریالکو بشماره ٤٤٠٢ باسرمایه ٦٣ میلیون ریال تمام پرداخت‌ثبت‌شده‌است

طبق نامه شماره ۳۰٦ مورخ ۳۸٫۲٫۵ شرکت سهامی ریالکو پیوست صورت جلسه هیئت مدیره مورخ ۳۸٫۲٫۵ حق امضاء کلیه چکها و بروات و سفته ها و تعهدات مالی شرکت با دو نفر از اعضاء اصلی هیئت مدیره متفقا معتبر خواهد بود.

رئیس اداره ثبت شرکتها و علائم تجارتی واختراعات. مهدی نراقی

آ ـ ٤٣٦٩

ساختمانهای مجلل خود را با درهای پرس شده «پلاکارول»

شرکت سهامی صنایع چوب مجهز کنید

امتیاز ساختن درهای پلاکارول در سراسر جهان فقط ۱۸ کشور نماینده آنها دارند بطور تمام آسیا فقط در ایران شرکت صنایع چوب واگذار شده است

این حلقه‌ها بوسیله ماشین‌های مخصوص ساخته شده وبطور خودکار تمام محیط درب را پر میکند.

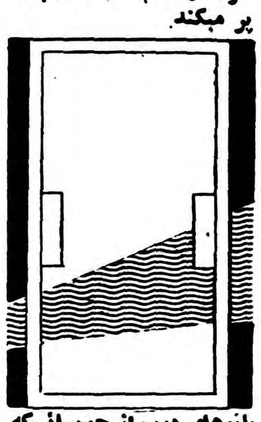

بانوهای درب از چوبهائی که باخشك کنهای مجهز خشك وبارطوبت سنج میزان رطوبت آن اندازه‌گیری شده است با ماشینهای مدرن ساخته میشود.

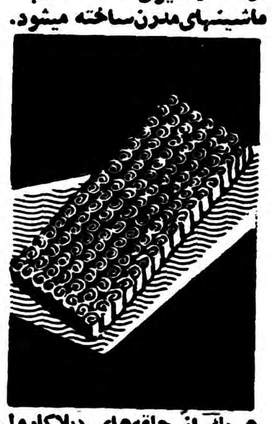

هریك از حلقه‌های (پلاکارول قدرت مقاومت شش کیلوگرم فشار عمودی را داشته وهر کدام از دربها با سیصدالی: چهارصد حلقه پرمیشود.

بالوی پرشده باحلقه‌های پلاکارول مابین دوعدد تخته سه‌لا یك پارچه ساخت شرکت که بوسیله چسب مخصوص اندود شده قرار میگیرد وچون کلیه حلقه‌ها از دوطرف به تخته سه‌لائی اتصال دارد یك صفحه صاف بدون موج بوجود می‌آورد. بواسطه اتصال هر سانتیمتر مربع تخته سه لائی بحلقه‌های پلاکارول ازدو طرف هرگونه بحیدگی درب ویا بازی چوب جلوگیری میشود.

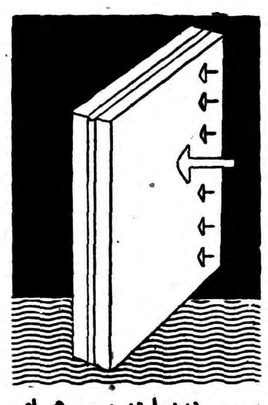

سپس دربها در پرس های ۱۲ طبقه شرکت با حرارت ۱۲۰ درجه مدت ۸ الی ۱۲ دقیقه تحت فشار قرارمیگیرد

دربهای پرس شده وسیله ماشین‌های لبه زنی گونیا وباباد مورد نیاز حاضر میشود وسپس با ماشین‌های سه استوانه سماده حورده صاف وبراق حاضر برای استفاده می‌گردد. تیشه حور دربها وسیله ماشین‌های مخصوص باباد مورد تقاضا تهیه ودربهای دو لنگه وقابلمهٔ نیز ساخته میشود.

کارخانجات شرکت صنایع چوب علاوه بر درو پنجره انواع تخته یک لا بطاری روکش مبل و هر نوع اثاث چوبی دیگر بضخامت از یک سانتیمتر بالا و تخته های ۳-۵-۷-۹ لا از سه سانتیمتر الی ۲٫۵ سانتیمتر با بهترین نوع جنس مشابه خارجی رقابت میکند تهیه و در دسترس مصرف کنندگان محترم قرار داده است.

برای دادن سفارش کلی و جزئی در تهران بشعبه شرکت سهامی صنایع چوب سرای اقبال تلفن ۲۰۷۹۲ مراجعه فرمائید

دنباله خلاصه اخبار شهرستانها

نرخ برق گران است

نجف آباد ـنرخ برق در نجف آباد گران است اهالی تقاضا دارند مسئولین امور برای برق نرخ عادلانه‌ای تعیین نمایند .

بازدید تاسیسات کشاورزی ودامپروری

رامسر ـعده‌ای از پیشاهنگان چالوس بسر پرستی آقای هوشنگ‌حشمتی‌پور برامسر وارد شدند و بعد از بازدید تاسیسات کشاورزی و دامپروری این منطقه بچالوس مراجعت کردند .

اسفالت ولکه‌گیری خیابانها

نجف آباد ـاخیرا از طرف شهرداری نجف آباد برای لکه گیری و اسفالت خیابان های این منطقه اقدام شده است .

نامه رسان پست مجروح شد

بندر پهلوی ـآقای حسین خواص نامه‌رسان اداره پست و تلگراف بندر پهلوی مورد حمله یکی از سگهای نژاد گرگی قرار گرفت و مجروح شد . ممکن است مجروح برای معالجه بطهران اعزام گردد .

بامالاریا مبارزه میشود

بیجار ـسه اکیپ مبارزه با مالاریا بسر پرستی آقایان فریدون بهرامی علی کرباسی ، عبداله عباسی ، و حسین عازمی به بیجار وارد شدند .اعضای این اکیپ فقط قراء حومه بیجار را سمپاشی خواهند کرد .

مساعده میدهد

علی آباد گرگان ـچند روز است که کارخانه پنبه علی آباد گرگان به پیمانکاران خود مبلغی بعنوان مساعده پرداخت مینماید .

شیوع بیماری دامی

براز جان ـاخیرا در «شبانکاره» از توابع براز جان یکنوع بیماری‌دامی شیوع یافته و تاکنون تعدادی از احشام اهالی بر اثر این بیماری تلف شده‌اند . اهالی شبانکاره از مسئولین امور تقاضای کمك دارند .

گرانی ارزاق

لنگرود ـمدتیست که در لنگرود نرخ ارزاق عمومی افزایش یافته و در این میان مسئولین شهرداری نیز برای کاهش نرخ اجناس اقدامی نمی کنند جا دارد مسئولین شهرداری برای ارزاق عمومی نرخ عادلانه‌ای تعیین نمایند .

دستگیری سارقین

کرد کوی ـسه نفر سارق باسامی سلطان منوچهری ،الله‌میرعسکری‌و رجبعلی الوندی که چند راس گاو از شهرکرد و حومه بسرقت برده بودند بوسیله مامورین شهربانی دستگیر شدند .

انتخاب هیئت رئیسه

رود سر ـ چند روز قبل طی جلسه‌ای که در فرمانداری رود سرتشکیل شد هیئت رئیسه جمعیت شیر و خورشید سرخ این شهرستان بشرح زیر انتخاب گردید آقایان‌میررئیس،رئیس‌ـمیرعلینقی‌مظفری مدیرعامل ـ ارمنده خزانه دار .

سخنرانی رئیس دانشکده ادبیات

مشهد ـچند روز قبل آقای دکتر فیاض رئیس دانشکده ادبیات مشهد در انجمن روابط فرهنگی ایران و امریکا مشهد در باره تاریخ ایران در دوره اسلام سخنرانی کرد که فوق‌العاده مورد توجه قرار گرفت .

مبارزه بامالاریا

فیروز کوه ـیك اکیپ مبارزه با مالاریا بسر پرستی آقای جمشید تراب پور به فیروز کوه وارد شد و اعضای اکیپ مشغول کار گردیدند .

پیرمردی مجروح شد

رودسر ـاتومبیل شماره ۱۱۱۴۹ برانندگی علی اکبر در خیابان اصلی رودسر با پیر مردی بنام شعبانعلی تصادف کرد و او را بسختی مجروح نمود راننده بازداشت شد و مجروح به بیمارستان منتقل گردید .

موتور برق علی‌آباد رسید

علی آباد گرگان ـموتور برق علی آباد گرگان که از طرف شهرداری خریداری شده است چند روز قبل بعلی آباد حمل شد . اینك اهالی درانتظار نصب این موتور میباشند .

ایجاد پل

بیجار ـبقرار اطلاع بزودی بر روی رودخانه سلامت آباد بیجار پل‌مناسبی ایجاد میگردد و در حال حاضر مقدمات کار فراهم شده است .

تقاضای تعیین رئیس

لنگرود ـمدت دو ماه است که رئیس اداره آمار لنگرود فوت کرده و در این مدت برای تعیین رئیس جدید اقدام نشده است . در این موردتقاضای بذل توجه دارند .

(آگهی رسمی‌تشکیل شرکت تاکسیرانی وحمل ونقل زاگروس سنندج بامسئولیت محدود)

بمنظور رفاه مردم برای تاکسی رانی و ایجاد حمل‌و نقل شرکتی بشرح ذیل در شهرستان سنندج (مرکز استان کردستان) تاسیس و مراتب در دفاتر ثبت شرکتهای داخلی زیر شماره ۲۴ر۷ به ثبت رسیده است.

یکم ـنام شرکت ـشرکت تاکسی رانی و حمل و نقل‌زاگروس سنندج

دوم ـ نوع‌شرکت ـشرکت با مسئولیت محدود.

سوم ـ اسامی شرکاء فعلی که موسس هم میباشند ۱ـ آقای ابوالقاسم صالحی ۲ـ آقای حسن ذوالفقاری ۳ـآقای عباس ذوالفقاری ٤ ـآقای حسین ذوالفقاری .

چهارم ـ سرمایه شرکت‌دو میلیون ریال که به چهارصد سهم پنجهزار ریالی تقسیم وآقای ابوالقاسم صالحی دارای پنجاه و هشت‌سهم و آقای حسن ذوالفقاری دارای یکصدو شصت‌و هشت سهم و آقای عباس ذوالفقاری دارای‌یکصد و شانزده سهم و آقای حسین‌ذوالفقاری دارای پنجاه‌و هشت‌سهم خواهندبود که کلیه سرمایه نامبرده‌نقدا تادیه شده است.

پنجم ـ محل‌شرکت شهرستان سنندج خیابان فردوسی است.

ششم ـ مدیرعامل آقای ابوالقاسم صالحی و بازرس شرکت آقای حسن ذوالفقاری است‌ودر غیبت آقای صالحی‌ـآقای حسن ذوالفقاری به تنهائی‌حق امضاء خواهندداشت.

هفتم‌ـ ابتدای تاسیس شرکت از بیست‌و هفتم اسفندماه ۱۳۳۷ الی مدت پنجسال خورشیدی تمام‌است.

هشتم ـدرموقعیکه آقای حسن ذوالفقاری درغیبت مدیرعامل بسمت مدیریت عامل انجام وظیفه میکند سایرشرکاء حق بازرسی دارند و بقیه مقررات شرکت برطبق قانون‌و مراعات‌امور مقرره شرکت بامسئولیت محدود است‌ـ رئیس اداره‌ثبت استان کردستان‌ـ واعظزاده

آ‌ـ۵۰۹۲

آ‌ـ۵۰۸۲

آگهی تاسیس شرکت سهامی تورج

بمنظور اقدام بهرگونه عملیات بازرگانی و قبول نمایندگی خارجی وداخلی شرکتی بنام شرکت سهامی تورج که سرمایه آن مبلغ دویست هزار ریال تعیین گردیده وبه‌بیست سهم‌ده هزارریالی بانام تقسیم وتمام بهاء اسمی‌آن نقداپرداخت شده وطبق‌اظهار درتحویل واختیار مدیران شرکت میباشد ازتاریخ اول اردیبهشت ماه ۱۳۳۸ بمدت نامحدود در تهران خیابان اکباتان‌ساختمان جیپ طبقه چهارم تشکیل گردیده ودر تاریخ دوازدهم اردیبهشت ماه۳۸ دردفتر ثبت‌شرکتهای داخلی بشماره ٦٦٦٥ بثبت‌رسیده آقایان حسین اعتضادی و تئودور کالیوروسی اعضاء هیئت مدیره شرکت میباشند که آقای حسین اعتضادی بمدیریت‌عامل انتخاب وحق‌امضاء بامدیر عامل بتنهائی خواهدبود وبانو فرح اعتضادی برای مدت یکسال بسمت‌بازرس شرکت انتخاب شده است.

رئیس اداره ثبت شرکتها و علائم تجارتی و اختراعات‌ـمهدی نراقی

آ‌ـ۴۲۷۱

برای تشکیل کادر قضائی

ژاندارمری کل‌کشور بمنظور تشکیل کادرقضائی افرادی راکه واجد شرایط زیرین باشند تاتاریخ بیستم خرداد ماه۳۸ درهنگهای خارج و مرکز بشرح‌زیر :

هنك ۱ژاندارمری مرکز ـهنك ژاندارمری قم‌ـهنك ژاندارمری سمنان ـهنك ۱٤ احتیاط مرکز ـهنك ژاندارمری تبریز ـ هنك ژاندارمری اردبیل ـ هنك ژاندارمری کرمانشاه ـ هنك ژاندارمری همدان ـ هنك ژاندارمری سنندج ـ هنك ژاندارمری اهواز ـ هنك ژاندارمری بهبهان ـهنك ژاندارمری مازندران‌ـهنك ژاندارمری گرگان‌ـ هنك ژاندارمری شیراز ـهنك ژاندارمری فسا ـهنك ژاندارمری بوشهرـ هنك ژاندارمری کرمان ـ هنك ژاندارمری عباسی ـهنك ژاندارمری مشهد ـ هنك ژاندارمری بیرجند ـهنك ژاندارمری بجنورد ـ هنك ژاندارمری تربت حیدریه ـ هنك ژاندارمری زاهدان ـ هنك ژاندارمری مکران ـهنك ژاندارمری رضائیه ـ هنك ژاندارمری لرستان‌ـهنك ژاندارمری اصفهان ـ هنك ژاندارمری گیلان ـ گردان ژاندارمری آبادان پذیرفته واستخدام مینماید.

شرایط استخدام داوطلبین

۱ـ تابعیت ایران ودردست داشتن گواهی عدم سوء سابقه ازدادسرای محل تولدو اقامت.

۲ـ داشتن گواهینامه ٦ساله ابتدائی (کسانیکه دارای مدرك تحصیلی بالاترباشند واولاد افسران ودرجه‌داران در صورت تساوی شرایط حق تقدم دارند.

۳ـ علاوه‌بر دردست داشتن گواهی صحت مزاج و عدم اعتیادمتقاضیان از بهداری ژاندارمری هرقسمت مجددایس از حضوردرمرکز نیزبوسیله اداره بهداری بلافاصله مورد معاینه‌دقیق واقع خواهند شد درصورت مردود شدن درمرکز ژاندرامری تعهدی برقبول اینگونه افراد نخواهد داشت.

٤ـ حداقل قد داوطلبان ۱٦۵ سانتیمتر و حداکثر سن۲۵ سال تمام باشد.

۵ـ داوطلبان باید ضامن معتبری رامعرفی نمایند که اعتباراو (لااقل بارزش ۱۵ هزار ریال بوده)ومورد گواهی مقامات صلاحیتدار (شهربانی‌ـ ژاندرامری) باشد.

٦ـ داوطلبان باید متعهد گردند که‌در ظرف شش‌سال خدمت‌تقاضای اخراج‌قبل از انقضای کنترات ننموده وبهرنقطه از کشور که ژاندارمری ماموریتی محول‌نماید بدون هیچگونه عذری پذیرفته و عزیمت‌نمایند.

از تاریخ استخدام بداوطلبان حقوق و مزایای یکنفر دانش آموز برابرقانون استخدام نیروهای مسلح شاهنشاهی پرداخت میگردد(حقوق هزار ریال و کلیه‌هزینه تحصیلی بعهده‌ژاندرامری است)و داوطلبان پس از طی آموزشگاه گروهبانی و موفقیت بدرجه گروهبان سومی مفتخر و ماهیانه ۲٤۰۰ ریال حقوق و ۵٤۰ ریال‌بابت قیمت جیره دریافت خواهند نمود ترفیعات آنان تابع قانون استخدام نیروهای مسلح ارتش شاهنشاهی خواهد بود.

۱ـ ۳ آ‌ـ٤۷۷٦

نمایشگاه بین المللی پزشکان

نمایشگاه بین المللی پزشکان

از کلیه تولیدکنندگان و عموم بازرگانان کشور دعوت میکند که از بیست‌و هشتمین نمایشگاه مزبور که از ۱٦ الی ۳۰ خرداد ۱۳۳۸ منعقد خواهد بود دیدن فرمایند

با مشاهده نمایشگاه بین المللی پزشکان ممکن است شما :

اجناس فوق العاده مرغوب را ابتیاع فرمایند .

کالاهای خود را در بازارهای جدیدی بفروش رسانید

روابط بازرگانی خود را توسعه دهید .

ما با کمال خوشوقتی بهرگونه تسهیلات بین تجار شرق و غرب فراهم میکنیم

برای کسب هرگونه اطلاعات بنویسید :

وابسته بازرگانی سفارت ایران ـ واقع در خیابان نیاوران ـ کوچه سمنان مراجعه فرمایید

آ‌ـ۵۰۸۸

جریان قرعه‌کشی وتوزیع‌جوائزشرکت‌کنندگان درمسابقه پیش‌گوئی بین تیم فوتبال باشگاه ورزشی تاج وشاهین که‌از طرف شرکت کارخانجات کوکاکولا در ایران ترتیب داده شده بود.

۵ نفر ازخانمها ودوشیزگان و۴۰ نفر ازآقایان برنده جوائز اهدائی شرکت کوکاکولا شدند.

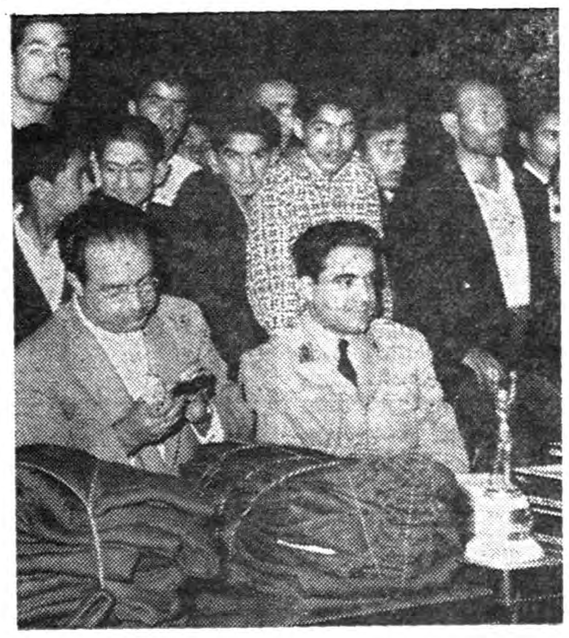

سرهنك خسروانی رئیس باشگاه تاج وآقای مصور رحمانی نماینده شرکت‌کوکاکولا درپشت میز جوائز

قهرمان هستند ما هم برای‌تشویق مردم بامور ورزشی و ایجاد یك حس علاقه در مورد مسابقات‌ورزشی ترتیب این پیشگوئی را دادیم واز طرف کارخانه کوکاکولا جوائزی‌برای آنها که درست پیشگوئی کنند قرار دادیم و اتفاقا در مرحله اول این ابتکار بی سابقه تعداد زیادی ازخانم ها و آقایان شرکت کردند وتصدیق می کنید که این موضوع از نظر تشویق و تقویت روحیه ورزشکاران ما قابل اهمیت است .

سئوال شد آیا سازمان ورزشی باشگاه کوکاکولا خود مسابقاتی می دهد ووضع ورزشکاران آنجا بچه‌نحو است .

وی اظهار داشت : علاوه‌برکارمندان ورزشکاری که در شرکت کوکاکولا هستند عده زیادی از ورزشکاران‌نیز خود را وابسته بسازمان ورزشی کوکاکولا می دانند و ما تیمهائی‌ترتیب داده ایم که درمسابقات‌بین‌ورزشکاران کارخانجات شرکت کنند وهم‌اکنون در اکثر کشور های جهان معمول است که روز مسابقه بین دو تیم‌مردم بر سر نتیجه مسابقه شرط بندی می نمایند . در ایران نیز از طرف کارخانه کوکاکولا برای پیش بینی نتیجه مسابقات ورزشی برنامه ای تنظیم و اجرا گردید که مورد توجه عموم علاقمندان بورزش واقع شد .

اوراق پیشگوئی

خوانندگان عزیز اطلاع دارند که روز دهم اردیبهشت جاری مسابقه فوتبال بین تیم باشگاه تاج‌وشاهین در استادیوم امجدیه بعمل آمدشرکت کوکاکولا قبلا اعلام کرد که هرکس نتیجه مسابقات این دو تیم ورزشی را پیشگوئی کند از ما جائزه میگیرد. و برای این منظور اوراقی چاپ و توزیع نمود . در روی این اوراق محل اسم و آدرس کسی که ورقه را پر می کند خالی بود ضمنا در قسمت بالای این ورقه محلی برای تعیین نتیجه مسابقه خالی گذاشته شده بود که در آنجا هر شرکت کننده ای پیش گوئی خود را بنویسد .

تعدادی در حدود ۲۰ هزار برك شوند) کافی نبود و بدینجهت کارت های پیش بینی صفر بر صفر برنده شدند .

۵ نفر از خانمها و چهل نفر از آقایان

برندگان مسابقه پیش گوئی که بوسیله کارخانه کوکاکولا ترتیب داده شده بود رویهمرفته ٤۵ نفر بودند که بین آنها چهل نفر ازآقایان و ۵نفر از خانمها بودند که پیش‌بینی درست کرده بودند . و قرار بود در حضور خود برندگان مسابقه پیش‌گوئی قرعه کشی کرده و به ۳ نفراز خانمها سه عدد ساعت مچی و به ۵ نفر از آقایان خودتراش برقی بدهند اما چون تعداد دو نفر از خانمها باصطلاح سرشان بی کلاه میماند برای آنها هم از طرف کارخانه کوکاکولادوجائزه دیگر انتخاب گردید و آنهم دو عدد سینی و خودنویس مخصوص بودکه جزو جوائز گذاشته شد .

تاریخ توزیع مسابقه

در جرائد اعلام شد که جریان قرعه کشی ساعت ٦ بعد از ظهرروز سه شنبه ۲۱ اردیبهشت در باشگاه بوسیله روزنامه فروشها توزیع شد و شرکت کنندگان پس از پر کردن ورقه ها بصندوق های مخصوصی که د.ر شش نقطه شهر از جمله چهارراه پهلوی و بازار گذاشته بودند می انداختند . در روز مسابقه هم‌تعداد ده هزار کارت دیگر بهمین ترتیب در امجدیه توزیع شد . رویهمرفته ۲٤۵۰۰ نفر در مسابقه شرکت‌کردند که پیش گوئی های خود را در ورقه با قید اسم و آدرس‌نوشته بودند .

نتیجه مسابقه صفر بر صفر بود

ورقه ها پس از رسیدگی وشمارش جمع‌آوری شده و منتظر نتیجه مسابقه بودند و همانطور که خوانندگان ورزش دوست اطلاع دارند آنروز نتیجه مسابقه بین باشگاه تاج و شاهین صفر بر صفر پایان یافت و آنوقت از بین کارت های پیش گوئی آنها که نتیجه درست نوشته بودند بعنوان برنده معرفی شدند. در اینجا یك نکته لازم بتذکر است و آن‌اینکه عده ای در کارت خود نوشته بودند (دو تیم مساوی میشوند)و چون در کارت کلمه (در مقابل گل های‌برنده) مرقوم شده بود جمله (مساوی می ورزشی تاج بعمل خواهد آمد و از عموم کسانی که میخواهند درجریان حضور داشته باشند دعوت بعمل آمد بعلاوه برای برندگان هم کارت دعوت به آدرسی که معلوم کرده بودند ارسال شد و آنها که تلفن داشتند با تلفن اطلاع داده شد روز معهود من باتفاق عکاس روزنامه برای‌دیدن جریان از نزدیك بباشگاه تاج رفتیم و در آنجا با آقای جانان‌پور کهمبتکر این‌مسابقه‌بود ملاقات نموده مصاحبه کوتاهی با ایشان و چند تن ازبرندگان ترتیب دادم که ذیلا بنظر شماخواننده عزیز میرسد :

آقای جانان‌پور که از خدمتگزاران صدیق ورزش ایران و سرپرستی سازمان ورزشی بانوان باشگاه تاج را عهده دار است سرپرستی‌سازمان ورزشی کارخانه کوکاکولا را نیزدارا می باشند . از ایشان سئوال کردم منظور از ترتیب دادن این مسابقه چه بوده ؟

آقای جانان‌پور گفت : برای اینکه کشور ما همیشه در جهان از نظر ورزش سربلند بوده است و از خصوصیات این مرز و بوم‌ورزشکاران خسروانی رئیس باشگاه تاج و آقای مصور رحمانی نماینده شرکت‌کوکاکولا و برندگان مسابقه و عده ای از ورزشکاران باشگاه تاج و تماشاچیان و نمایندگان جراید بعمل آمد ابتدا آقای جانان پور در پشت‌میکروفن ببرندگان تبریك گفت سپس‌شمه‌ای از هدف مثبت این مسابقه پیش‌گوئی را بیان نمود بعد کارت های برندگان تا شده و مراسم قرعه کشی بانوان بوسیله کوچکترین دوشیزه ای که حضور داشت انجام گردید و نتیجه بشرح زیر اعلام شد :

برندگان ساعت مچی عبارت بودند از :

۱) دوشیزه تاجی‌جمالی
۲) دوشیزه مینو شاهرخی
۳) دوشیزه ژیلا کهنیم

و برندگان سینی کوکاکولا و خودنویس هم دوشیزگان فرشته اکبرپور و زهره مشهود شناخته‌شدند

قرعه‌کشی آقایان شرکت کننده‌نیز بوسیله سه تن از قهرمانان که برای مسابقات بسکتبال عازم ترکیه بودند انجام شد که این سه تن عبارت بودند از آقایان جاهد قهرمان دو ۵۰۰۰ متر و غلام‌واعظی و منصور وفائی سپس برندگان باین شرح اعلام شدند :

۱) آقای خسرو امینی برنده اول
۲) قهرمان زیبائی اندام
۲) آقای اصغر نوری
۳) آقای محمدی
٤) آقای منوچهر بروخیم
۵) آقای نبیعی

که بهر یك از ۵ نفر فوق‌یکدستگاه ریش تراش برقی تعلق گرفت‌وجوائز بوسیله سرهنك خسروانی توزیع شد . در ضمن دو مجسمه مخصوص کوکاکولانیز به دو نفر دیگرازآقایان تعلق گرفت که یکی آقای قائم‌مقام عربی تیم دانشسرایعالی کشور و دیگری آقای کشمیر نماینده‌دبیرستان البرز و قهرمان پرتاپ دیسك بودند .

بعد از توزیع جوائز از مدعوین پذیرائی بعمل آمد و تشنگان با شتاب بطری های خنك کوکاکولا را سر می کشیدند .

در ساعت ۵ر۷ جریان توزیع جوائز پایان یافت .

این دخترخانم کوچولو قرعه‌های برنده را ازمیان اسامی شرکت کنندگان برداشت

تیم پینك پنك ـ والیبال و دوصحرا‌ـ نوردی آماده مسابقه است واز تیم پینك پنك آبادان نیز دعوت نموده ایم .

بعد با یکی از دوشیزگان برنده مسابقه‌تماس گرفتم ایشان‌خانم‌کهنیم بود. که مدتی در کشور های خارجی از جمله اسرائیل بوده وی اظهار داشت : وقتی من وارد باشگاه‌تاج شدم از اینکه دیدم تعداد کمی از خانمها در جریان مسابقه شرکت‌کرده اند تعجب کردم در حالیکه در کشور های عربی هم خانمها بیشتر ازایران بامور ورزشی و اجتماعی علاقه نشان می دهند .

نفر سوم دوشیزه ای بود که می گفت در خانواده ما تماما شرکت کرده بودند که پیش بینی‌های‌مختلفی در مورد نتیجه مسابقه نوشته بودند ولی خواهر من برنده‌شدو حالا من برای دریافت جائزه او مراجعه‌کرده‌ام.

جریان توزیع جوائز

در حدود ساعت هفت بعد از ظهر مراسم قرعه کشی در زمین باسکتبال باشگاه تاج با حضور آقای سرهنك

درعکس فوق رئیس باشگاه تاج جائزه یکی از دوشیزگانی راکه درمسابقه برنده شده‌اند میدهد

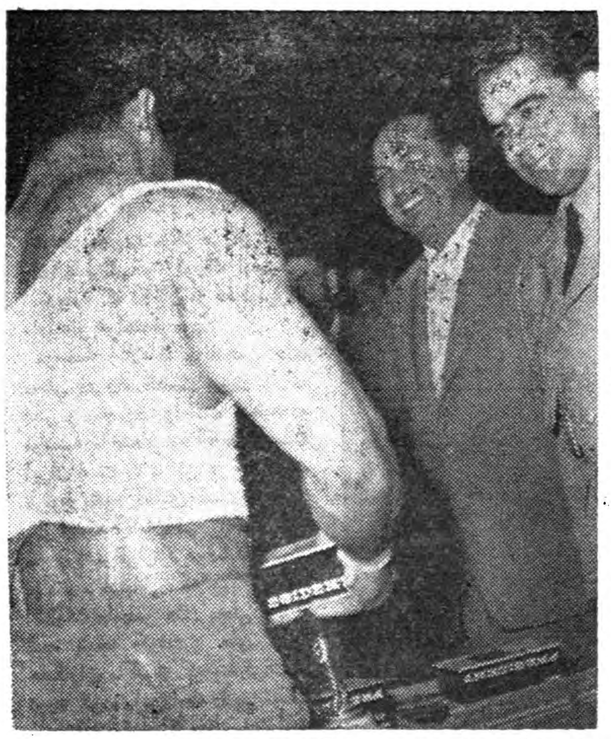

دراین عکس یکی از ورزشکاران‌که درمسابقه‌برنده شده‌بو جائزه خودرا دریافت میدارد

دیروزعده کثیری ازمعتمدین‌ورؤسای انجمن های محلی تهران ازاطلاعات بازدیدکردند

سناتورمسعودی درمجمع دیروزگفت:

همه مردم کشور بخصوص‌اهالی تهران‌لیاقت آنرادارندکه‌کارهای خودرا انجام دهند

دیروز انجمنهای محلی تهران ثابت‌کردندکه:

موسسه اطلاعات متعلق بملت‌ایران‌است

دیروز سالن باشگاه اطلاعات‌شاهد پرشورترین احساسات صد ها نفر از مردم هشیار و حقشناس پایتخت بود.

از چندی قبل که روزنامه اطلاعات قسمتی از صفحات خود را بانتشار اخبار انجمن های محلی و شورا های همکاری برزنها اختصاص داده است، درحقیقت رابطه معنوی‌محکمی بین «اطلاعات»و انجمن های محلی و مردم محلات‌و برزنهای مختلف شهر تهران برقرار شده‌است.

همین ارتباط دوستان مارا در انجمن های محلی که انعکاس اخبارمربوط بفعالیت خودو همشهری‌هایشان را نوعی خدمت و همکاری موسسه مارا با خودشان‌تلقی کرده‌اند ،بارهااظهار علاقه کرده بودند که از موسسه اطلاعات بازدید کرده و ازنزدیك با کارکنان موسسه آشنائی پیدا کنند .تااینکه دیروز عده کثیری از اعضای انجمن های محلی شرق باغ صبا ، شرق تهران ،خیابان رباط کریم، شورای روسای‌انجمن های محلی‌بخش ۲۰، شورای‌همکاری برزن ۱۳ و انجمن های بخش ، بتدریج از ساعت ۵ بعد از ظهردسته دسته بموسسه اطلاعات آمده ودر سالن باشگاه‌اطلاعات اجتماع کردند.

در میان این عده معتمدین محلی ، کلانتـرهای بخش ، اشخاصی کـه سالها برای مردم محل خود زحمت کشیده‌اند تا بدرد مردم برسند ، اسفالت و برق و لوله کشی وبهداشت کوچه ها را تامین کنند ،وبسیاری دیگر از علاقمندان عمران و آبادی پایتخت بودند که باید بی تعارف گفت اگر آنها از دیدن موسسه‌ای که‌قدرزحمات آنهارا بازمی‌شناساند خوشحال بودند ،عموم کارکنـان اطلاعات نیز از دیدن تك‌تك ایـن شخصیت های خدمتگزار مسرور بودند ،زیرا هر یك ازاین کارکنان لامحاله در یکی از محلات موردعلاقه این اشخاص زندگی میکنند و از زحمات آنها برخوردارند.

رئیس انجمن محلی‌شرق‌تهران دسته گلی به مدیراطلاعات‌اهداءمیکند

مسئول سرویس اجتماعی روزنامه چند روز پیش اظهار نمود که‌آقایان در نظر دارند که ببازدید موسسه تشریف بیاورند و بنده با علاقه ای که باصلاحات شهری و انجمن های محلی و انجمن شهر و قانون دارم از این ابراز علاقه آقایان حسن استقبال نمودم .»سناتور مسعودی سپس گفت : « انجمن شهر هر چه باشد بسیار مفید است و اگر قانون آنهم نواقصی داشته باشد بر طرف خواهد شد .

خوشبختانه امروزمی‌بینم که فعالیت زیادی در این باره میشود و مردم علاقه دارند که کار مردم بخودمردم واگذار بشود.

وجای بسی مسرت است که تحت تو جهات اعلیحضرت همایونی نمایندگان مردم در انجمن ها وخود مردم بسیاری از کارها را انجام‌می دهند (ابراز احساسات شدید نسبت به شاهنشاه) چه ضرورت داردکه کارهای مردم را دولت انجام دهد ؟ دولت باید به تشکیل انجمن شهر کمك کند اگر انجمن شهرجوشقان فی‌المثل نمیداند شهرداری چیست و باداره کردن آن‌نیزاحاطه نداردممکن است در ابتدای کار مردم نمایندگان بدی بانجمن‌بفرستندولی‌پس‌از اینکه مردم دیدند نماینده‌ای خوب کار نکرد در دوره بعد اورا انتخاب نمی کنند ودسته بعدی که بیایندآشنا بمصالح مردم خواهند بود .

بنده باین معتقد نیستم که مردم بملت عدم رشد نباید در انتخابات انجمن شهر شرکت نمایند بلکه دولت بایدکارمردم‌را بدست‌خودمردم بسپارد و بخصوص در مورد شهر بزرگی چون تهران دیگر مسئله عدم رشد مردم منتفی است . ممکن است این تصور را در باره شهرهای دور افتاده بتوان کرد واما در باره تهران واقعا این یك خیال باطل است. متاسفانه‌هنوز در تهران‌انجمن شهر وجود ندارد یك انجمن شهر در سابـق بـود ولی مـدت چندین سال است‌که تهران‌فاقد انجمن شهراست .حالاکه توجهی شده است خود مردم تهران ودولت هم میخواهد که قانون از مجلس بگذرد بسیار جای خوشوقتی‌است.

برای تشکیل انجمن شهـر و سپردن کار مردم بخود مردم باید سعی کرد که قانون فوراازتصویب بگذرد ومردم درکارها شرکـت کنند همانطورکه عرض شدهدف موسسه اطلاعات آنست‌که بتواند وظیفه خودرا بشهر تهران وملـت ایران انجام دهد ماا‌گر بتوانیم‌وظیفه خودرا نسبت بمردم انجام‌دهیم نهایت آرزوی ماست» سخنان سناتـور مسعودی باابراز احساسات محبت آمیز مهمانان عزیز ماروبروشد و آقای سلیمی پوررئیس انجمن‌محلی شرق باغ صبا رشته سخن رادردست گرفته گفت :

مطالـب‌آقای مسعودی مورد توجه تمام انجمن های محلی تهران‌است درشورای عالی‌انجمنها باشدت‌هرچه تمامتر این مطالـب رااز دولـت خواسته ایم .

درچند جلسه انجمن های محلـی چندتن ازنمایندگان مجلس حضور داشتند وبقدری تحت تاثیر ایـن مطالب قرار گرفتند که بلافاصله پس از چندروز این مطلب ازطرف آنان عنوان شد امیدواریم انجمن های محلی تهران بتوانند ازنفوذ معنوی وحیثیت اجتماعی روزنامـه اطلاعات وسناتور مسعودی‌استفاده نمایند در تمام انجمنها از حسن همکاری وصمیمیت وودادی که بین جمع ما وروزنامه اطلاعات موجود است صحبت است ومابااین وسیله ازمدیر وکارکنان روزنامه تشکر میکنیم تااینکه یك روز در جلسه انجمن عنوان شدکه روزی ایـن اظهار تشکر حضوری عرض شودو امروز بطوریکه ملاحظه میفرمائید موفق‌شده ایم که ازنزدیك‌باکارکنان موسسه اطلاعات آشنا شویم»

کلیه حضار سخنان آقای سلیمی پورراتاییدکردند و مدیروکارکنان اطلاعات ازایشان تشکر نمودند .

سپس آقای همایون رئیس‌شورای انجمنهای محلی بخش ۲۰ رشته سخن رابدست گرفت وگفت پایه های دموکراسی برروی مطبوعات گذارده شده است وموسسه اطلاعات بزرگترین نقش رادر ایجاد رابطه صمیمانه بین دولت وملـت داشته است ومرد دوست وعلاقمند به موسسه اطلاعات ومدیر وکارکنان آن میباشند .

اگر میخواهید علاقه مـردم را بموسسه اطلاعات و مدیـر آن بفهمید تیراژ روزنامه را درنظر بگیرید همین کمك‌روزنامه‌اطلاعات که یك صفحه را برایگان‌دراختیار انجمن های محلی گذارده است «بسیارپرارزش است» دراین موقع آقای همایون از کمکهای روزنامه اطلاعات-درباره برچیده شدن مرکز فحشاء که مورد علاقه انجمن‌های محلی بخش است صحبت‌کرد و با اظهار مراتب وفاداری اعضای انجمن های محلی و مردم محلات تهران نسبت بشاهنشاه که همواره‌طرفدار واگذاری کار مردم بمردم مـی باشند سخنان خود را پایان داد .

در این موقع‌تیمسارسرتیپ‌قریب رئیس شورای همکاری برزن ۱۳ می گفت : «که همین اجتماع‌اعضای انجمن های محلی و آشنا شدن آنها با یکدیگر بسیار مفید است و از موسسه اطلاعات که موجب این آشنائی شده است‌اظهارقدردانی نمودند .»

سپس آقای حاج‌علی‌محمدتقـوی رئیس شورای همکاری برزن ۱۳ ضمن اظهار علاقه صمیمانه نسبت به خدمات کارکنـان موسسه اطلاعات مقایسه ای بین چاپخانه های سنگی پنجاه سال قبل کرده و پیدایش و رشد موسسه اطلاعات را یکی از پیشرفت های کشور تلقی نمود . همچنین آقایان‌زرین خامه رئیس و فرزین‌پور معاون برزن ۱۳ از این بازدید وآشنائی اظهار تشکر و قدردانی نمودند .

(در پایان جلسه یکی از آقایان اعضای انجمن محلی شرق تهران مطالب جالبی بیان داشت که در شماره آینده منعکس خواهد شد)

سپس بازدید از قسمت هـای مختلف موسسه اطلاعات شروع‌شد.

بازدید از تماشای نمونه نشریات دهگانه اطلاعات که بر دیوارسالن نصب بود آغاز شد و به ترتیب از دستگاه های کلیشو گراف ، سازمان خبرگیری ، دستگاههای تله تایپ ، سالن هیئت تحریریـه و تلفن خانه مرکزی و کارخانه‌برق، ماشین های حروفچینی جـدیـد لاینوتایپ ،ماشین های چاپ‌رتاتیو و مسطح و سایر سازمان های‌فنی اطلاعات بپایان‌رسید. ابرازاحساسات گرم بازدید کننـدگان دیـروز اطلاعات بقدری پرشور بود که هر بیننده‌ای را تشویق بانجام خدمات بیشتری برای‌این مملکت‌مینمود.

این مردم خدمتگزار شهر تهران از دیدن سازمان جدید و کامل‌یك موسسه مطبوعاتی که متعلق بملت ایران است آنقدر ابراز وجدوسرور کردند که کارکنان موسسه‌اطلاعات احساس کردند که گرانبهاترین پاداش زحمات خود را دریافت می کنند.

همه این نمایندگان انجمن ها فردفرد کارکنان اطلاعات. رامورد محبت و تشویق قرار داده و در ساعت ۷ بعداز ظهر هنگام که‌هر کدام یك‌پاکت محتوی نمونه‌آخرین شماره های نشریات موسسه‌اطلاعات را در دست داشتند ،بگرمی دست مدیر و کارکنان موسسه را فشرده و محوطه اطلاعات‌را ترك گفتند.

اعضای انجمن های محلی از سالن باشگاه خارج شده و ببازدید قسمتهای مختلف اطلاعات میروند ...

سناتور مسعودی در سالن رتاتیو بعده‌ای ازبازدیدکنندگان توضیح میدهد

از چاههای عمیق تهران چه استفاده‌ای بعمل میآید ؟

آب چاههای عمیق موجود معادل آب لوله‌کشی است

به‌گواهی نشریه آمار وسرشماری تهران که‌سال گذشته منتشر گردید درشهرتهران درحدود سیصدوسی هزار واحد مسکونی (خانه) وجوددارد که میتوان گفت قسمت عمده آنهادرداخل حدودنقشه‌لوله کشی‌شهر تهران قرار دارد .

تاکنون بااتصال قریب به۸۰ هزار انشعاب لوله کشی که‌ازطرف سازمان آب تهران انجام گرفته میتوان گفت که‌بادرنظرگرفتن وضع عمومی واحد های مسکونی شهرتهران بیش ازثلث خانه هائی‌که احساس‌احتیاج‌بلوله‌کشی آب نموده اند ،لوله‌کشی شده‌است . شهرتهران در تابستان سال گذشته ۵۵ هزار انشعاب لوله کشی داشته و ومصرف آب هم در همان فصل ۱۳۰ هزار متر مکعب در شبانه روز بوده وبا افزایش انشعابات که‌در سال جاری صورت گرفته پیش بینی می شود که مصرف آب از طریق لوله کشی به ۱۵۰ هزار متر مکعب در شبانه روز برسد .

بااحتساب اینکه فعلا بطور متوسط در تهران هر یکنفر بیش از یك‌پنجم متر مکعب (دویست لیتر) آب مصرف نمی کند می توان گفت که میزان آب فعلی مورد استفاده از لوله کشی تهران احتیاجات نزدیك به هشتصد هزار نفر را برطرف می کند واین تقریبا مطابق با همان قیاسی است که در همین بحث بعمل آمد وگفته شد که بیش از ثلث خانه ها لوله کشی شده است. بهر حال بدون شك اگر باندازه همین مقدار آبی که از لوله کشی بمصرف مشروب کردن اهالی تهران می رسد، وجود داشته باشد می توان اطمینان داشت که شهر تهران باوضع فعلی آن دچار مضیقه آب نخواهد بود.

صرفنظر از پیش بینی هائی که به منظور استفاده ازآب سد های کرج ولار ولتیان بعمل آمده ونیازمندیهای تهران بزرك را برطرف خواهد نمود. در شرایط کنونی می توان از چاه های عمیقی که در تهران وجود دارد ویادر دست حفر شدن می باشد قسمت عمده نیازمندیهای محلاتی از تهران را که تا کنون لوله کشی نشده است بر طرف ساخت .

بیش از ۴۳ حلقه چاه

امروز از طر ف‌شهرداری تهران صورت ریز چاههای عمیقی که هم اکنون در تهران مورد بهره برداری می باشد به خبرنگار ما داده شد :

طبق این لیست وسیاهه فعلا تعداد ۴۳ حلقه چاه عمیق دایر در تهران وجود دارد که‌از آنها بهره برداری می شود (دراین لیست اشاره ای به چاههای عمیق جوادیه که‌در دو شماره قبل اشاره به آن کرده بودیم بعمل نیامده است.)

بموجب این سیاهه در :

میدان شوش ، میدان محمدیه ، آتش نشانی ، چهار راه قوام الدوله ، چهار راه عباسی ، پارك شهر(سه‌حلقه چاه) ، میدان قزوین ، میدان شاهپور، میدان شاه ، جاده پهلوی ، میدان سیروس (مولوی) ، خیابان امامزاده حسن ، خیابان رباط کریم ، میدان فردوسی ، دروازه شمیران ، میدان شهناز ، میدان بهارستان ، خیابان شهباز ، میدان ژاله ، خیابان کاشان، دبستان سعدی (امیرکبیر) ، کوچه مهدوی ، خیابان بهار ، نازی آباد ، شیر خوار گاه ، برزن شمیران ، موزه هنر های زیبا ، شکوفه ، دزاشیب ، قیطریه ، نارمك (بهره برداری‌نشده)، فرح آباد ، سرآسیاب دولاب ، داودیه، خانه‌های ارزان‌قیمت جاده‌ری، کشتارگاه، میدان مخبرالدوله ، خیابان جی ، خیابان گرگان ، خیابان مولوی ،..

بطور کلی ۴۳ حلقه چاه عمیق وجود دارد که مجموعا (۵۹۷۳) متر مکعب در ساعت آب میدهند ، واگر در تمام شبانه روز ازاین چاهها استفاده به عمل آید رویهمرفته بیش از یکصد وچهل‌وسه هزار متر مکعب آب تحویل مردم تهران خواهند داد . به این ترتیب ملاحظه می شود که اگر از تمام ظرفیت چاهها بهره برداری‌شود میزان آبی که به آب لوله کشی کمك می کند معادل آن بوده واگر به خوبی تقسیم وتوزیع شود قسمت عمده‌ای ازاحتیاجات مردم تهران برطرف خواهد شد .

اما بطوریکه کسب اطلاع شده است اغلب چاهها موتور مستقل نداشته وبا استفاده از برق شهر از آنها بهره برداری می شود . وشاید هم چه‌بزاثر عدم امکان استفاده دائم از برق شهر وچه براثر تقلیل ذخیره آب چاهها نتوان بطور شبانه روزی از چاهها بهره برداری نمود ولی یقینا بادر نظر گرفتن آبده چاهها و میزان کلی آب آنها می توان در توزیع آب چاهها مراقبت واقدام فنی و صحیح تری بعمل آورد . همچنانکه بااین مقایسه می توان‌بدقت تعداد چاههائی راکه شهر تهران بعدا احتیاج خواهد داشت معلوم نمود .

از چهارگوشه اجتماع

شورای همکاری برزنها

شورای همکاری بابرزن ۵ بریاست آقای احتشام السلطان مهرکان وعضویت آقایان رضا نیك‌عهد ،پیامی ، شارعی ،معمار زاده، مهندس ساعی ،دکتر گرامی ،وزیری شهمیرزادی ،عقیلی و اوستاتشکیل گردید. ابتدا اعضاء انجمن درباره اسفالت خیابانهای بخش ۵صحبت کرده و اضافه نمودند که‌چون‌در لیست برنامه اسفالت شهرداری خیابانهای بخش ۵منظور نشده لذاتقاضاکردند که انجمن ضمن مکاتبه باشهرداری‌توجه مقامات مربوطه رابدین موضوع جلب نمایند آقای مهرکان اظهار داشت که درجلسات قبل پیشنهاداتی بشهرداری تسلیم نموده‌ایم و باید آقایان این موضوع را تعقیب نمایند تا اجرای اصلاحات بتعویق نیفتد دراین جلسه قرارشدکه برزن۵ درباره نصب دوآبریز عمومی درمحل‌اقدام کند ومحل آن نیز ازطرف‌انجمن‌معین گردیدبعداعضاءانجمن‌درباره‌نرخ گوشت ولزوم نظارت دقیق برآن مطالبی بیان داشتند وودرباره اقدامات شهرداری که‌منجر به‌تنزل قیمت‌گوشت وتثبیت قیمت آن‌گردیده است اظهار خوشوقتی نمودند.

فعلا شهرداری یك میدان دراختیار شرکت خواربارمیگذارد

ممکن است قبل‌از بکارافتادن فروشگاه بزرك‌خواربار میدان‌تره‌بار آغازبکارکند

امروز اطلاع حاصل شد که‌شرکت بزرك خواربار به ۳۰۰۰۰ نفر از خواربار فروشانی که تعهد خرید۲۰۰ میلیون ریال سهم شرکت را کرده‌اند اطلاع داده‌است که بتدریج برای پرداخت وجه سهام خود مراجعه کنند خواربار فروشان مقداری از سهام تعهد شده خودرا نقدا پرداخت میکنند وسرمایه جنسی آنها نیز تقدیم شده وبجای آن سهام دریافت خواهند داشت .

۷۰۰۰ خواربار فروشی

اکنون در حدود هفت هزار خواربار فروشی در تهران مشغول کارهستند که ۳۰۰۰ نفر از آنها تعهد خرید سهم کرده‌اند . مدیر عامل شرکت خواربار درباره چهار هزار نفرخواربار فروش دیگر که تقاضای خرید سهام سوپرمارکت را نکرده‌اند اظهارداشت تاچند روز دیگر شرکت خواربار اعلام خواهد کردکه کلیه خواربار فروشان تا یکماه فرصت (درصورت تمایل) از سهام شرکت‌خریداری‌کنند وچنانچه تقاضای خرید سهام‌بیشتری برسد سرمایه شرکت افزایش داده خواهد شد .

سی شعبه

وی گفت چون شرکت درحال حاضر آمادگی تحویل کالای بسته‌بندی‌شده به کلیه خواربار فروشان را ندارد باینجهت از تقویم سرمایه آنها خودداری میشود . طبق تصمیم هیئت مدیره شرکت ، تهران به بخشهای مختلف تقسیم میشود و فعلا سی مغازه خواربار فروشی شعبه شرکت خواهد شد .

میدان تره‌بار

مدیر عامل شرکت بزرك خواربار سپس اظهار داشت : برای اینکه تره‌بار و میوه بقیمت نازلی دراختیار فروشندگان گذاشته شود شرکت خواربار مشغول مذاکره باشهرداری تهران است‌که‌یکی از میدانهای‌مناسب بشرکت خواربارواگذارگردد که‌دراین محل تره‌بار ومیوه بقیمت مناسب دراختیار فروشندگان گذاشته شود.

اخبار کارگری

سخنگوی وزارت کار بخبرنگار ماگفت در هفته جاری مامورین اداره کار تهران از کارخانه پنبه پاك‌کنی تاج واقع در شهرستان قم بازدید وبرای رفع نواقص توصیه لازم را بکار فرمای مربوطه دادند

درکارخانه برق و صنایع وپشم پاك کنی

همچنین بازرسان کار ضمن بازدید خود از کارخانه برق و صنایع قم نقائص استحفاظی و بهداشتی را بکار فرما یاد آور شده وتاکید نمودند کـه کلیه کارگران کارگاه باید بیمه شوند .

هنگام بازدید از کارگاه پشم پاك‌کنی و شرکت «پژرام» و شرکت «ایران پی» وکارگاه شرکت«بتائی» بندر شاهپور نظر کارفرمایان نسبت باجرای قوانین کار وبیمه‌های‌اجتماعی جلب گردید .

سخنگوی مزبور افزود که سازمان بیمه‌های اجتماعی کارگران بمنظور حفظ جان وبهداشت کارگران‌درمانگاه مجهزی در محل کارخانه مواد نسوز تاسیس نموده است .

لطفا یادداشت فرمائید

برنامه امروز

درانجمن ایران وامریکا

ساعت ۵ بعداز ظهر کلوپ عکاسی
ساعت ۵بعداز ظهر کلوب بریج
ساعت ۶ونیم سخنرانی آقای‌دکتر محمدگیلانی رئیس جمعیت بهداشت روانی کودکان .

در حزب‌ملیون

ساعت ۶ونیم جلسه سخنرانـی هفتگی حزب

برنامه آینده

ساعت ۷ روز شنبه نمایش‌فیلم در انجمن ایران وامریکا

برنامه بازار روز

فردا

کوچه طبس خیابان فردوسی
خیابان قوام‌السلطنه شمالی
خیابان کاشف‌السلطنه چهار راه سیدعلی
سبزه میدان پیاده روشمالی
کوچـه نکیسا خیابان لالـه‌زار (مخصوص دستفروشها)
کوچه خندان (خیابان لاله‌زار)

پس فردا

خیابان پشت شهرداری
کوچه شاهرخ خیابان نادری
کوچه بدایعی خیابان سعدی‌شمالی
چهارراه گلوبندك
کوچه بوشهری خیابان لاله‌زار (مخصوص دستفرشها)

ورود

آقای مرتضی‌ورزی رئیس اداره برنامه‌های وزارت کشور که برای معالجه باروپا مسافرت کرده بود بتهران بازگشت .

آقای امیر حمیدی‌که از طرف فدراسیون کشتی بشیراز رفته بود بتهران وارد شد .

دارای بزرگترین قدرت خنک کن بوده و بدست کسانی ساخته شده که صنعت تهویه مطبوع را بوجود آورده و بیش ازنیم قرن رهبری کرده اند
شرکت شعله خاور - خیابان تخت جمشید - چهارراه بهار - تلفن ۶۸۹۶۱ و ۶۸۹۶۲

آ- ۵۰۷۲

حمید مشهور

یادداشتهای مسافرت:

از تهران تا فراز قطب

در مهمانی مدیران شرکت هواپیمائی اسکاندیناوی در بیروت‌عده‌ای از شخصیتهای برجسته دعوت‌شده‌بودند تادرآغاز کار هواپیمای تمام‌جت اس.آ.اس‌بین خاورمیانه واروپا کمطی مراسم خاصی برگذار میشد شرکت نمایند. درآنروز آقای‌دکتر نجم سفیر کبیر دولت شاهنشاهی ایران درلبنان‌نیز حضورداشت. سفیر کبیرازهیئت مطبوعاتی ایران با گرمی استقبال کردواز لحظه‌اول شروع بیك‌سلسله سئوالات ازجریانات و وقایع اخیرنمود، از گوشه‌و کنارپرسید، ازطرز تفکرمردم، ازاوضاع اجتماعی ،ازجریانات سیاسی ،از تثبیت وآرامش اوضاع، درواقع ایشان نماینده مطبوعات شده‌بودند و هیئت مطبوعاتی کادر سیاسی ؟! برای اینکه ایشان‌حتی مجال ندادند که‌چند کلمه‌ای‌ما صحبت کنیم.دراین خصوص نویسنده عقیده داشت‌که اینهم سیاست آقای سفیر کبیر بود که‌با سئوالهای پی‌درپی خوداجازه ندادند که‌هیئت مطبوعاتی چند کلمه‌ای ازایشان وازاوضاع محل ماموریت‌ایشان سئوالاتی طرح نماید.

پس ازاینکه پذیرائی خاتمه یافت‌مدیران شرکت اسکاندیناوی در کنارهم قرارگرفتند تامراسم افتتاح هواپیمای جت راکه‌این دعوت به‌آن مناسبت صورت‌گرفته بود اجرا نمایند.

چند نفر از دختران جوان بالباسهای محلی درآنجا حضور داشتند وپس‌از نطق آقای (تاوس تروپ) رئیس‌قسمت شرکت اسکاندیناوی درلبنان وسوریه واردن قرعه بنام‌هیئت مطبوعاتی ایران اصابت کرد که خط هوائی جت‌شرکت اس.آ.اس میان‌خاور میانه واروپا را افتتاح نماید.

اولین کسانی که‌پس ازانجام مراسم داخل هواپیما شدند هیئت مطبوعاتی ایران بودوچند لحظه بعدهیئت مطبوعاتی ایران و سایرهیئت های جراید کشورهای خاور میانه بسوی ممالك اسکاندیناوی، پرواز کردندوهمه‌اشتیاق‌فراوان داشتندتاآنچه‌را که مکرر درمکررراجع به‌تمدن عمیق آن‌ممالك شنیده بودند از نزدیك مشاهده نمایند.

درپذیرائی مدیران شرکت هواپیمائی اسکاندیناوی در فرودگاه بیروت بایکی‌دو نفراز دانشجویان ایرانی مقیم آنجابرخورد حاصل شد ودر زمینه‌امور تحصیلی آنان‌به‌گفتگو پرداختیم از مجموع نظریات ایشان اینطوراستنباط شدکه کاراقامت دائمی دانشجویان ایرانی که بقصد تحصیل بکشور های خارج مسافرت مینمایند تاسرزمین لبنان‌نیز کشیده شده وعده‌ای‌از دانشجویان‌هستند که کم کم متمایل میشوند حتی در بیروت تحصیلات خودراخاتمه دادمودر آنجانیز اقامت دائم‌اختیار کنند، اطلاع ازاین موضوع اسباب نهایت‌تاسف شدو مطالعات بعدی که‌در ممالك اسکاندیناوی وسایر کشورهای اروپائی ضمن‌تماس بادانشجویان بدست‌آمد این حقیقت تائید گردید.

توجه مقامات دولتی ومحافل اجتماعی بموضوع عدم بازگشت‌عده‌ای از هموطنان مابایران بنفسه‌شایان اهمیت‌است. زیرادرسایه این توجه و مذاکرات و مباحثات ناشی ازآن، حداقل پاسخ‌این سئوال که‌چرا اینها نمیخواهند بمیهنشان برگردند ؟؟پیدا میشودولی راضی کردن‌این افراد برای مراجعت صرفا بستگی باقداماتی خواهد داشت که توقعات و انتظارات مشروع و معمول آنهارا برآورد.

در این مدت اینطور استنباط شد که دلیل عدم تمایل بعضی از فارغ التحصیلها بمراجعت بایران در همه آنها یکی نیست. ازدواج‌با بانوان خارجی ـدریافت حقوق مکفی ازموسسات ملی و دولتی‌ـاشتغال بکارهای‌مناسب با رشته‌تخصصی‌ـ عشق بتحقیق درشته‌هائی که بعلت فقدان وسائل‌و آزمایشگاهاادامه‌آن درایران‌مقدورنیست‌ـراحتی مسکن‌و امکانات فراوان تفریحی ـ ظاهر فریبنده کشورهای خارج وجود اختلافات و گرفتاریهای خصوصی خانوادگی در ایران و غیره از جمله دلائلی است که برخی از فارغ التحصیلان را متمایل‌باقامت در فرنگستان کرده است.

دلیل انفرادی اقامت آنها هرچه باشد باید متذکر باشند که اجتماع عقب مانده را باید بدست افراد تحصیل کرده اصلاح کرد. هر کس متناسب با معلومات واستعداد و تخصص خود میتواند در امر اصلاح شرکت کند و آقایان با اقامت خود در خارجه لااقل از افاده فن و علم خود باجتماعی که آنهارا پرورش داده‌است دریغ میورزند واین طرز تفکر و روحیه البته جای بسی تاسف وتاثر میباشد .

تاریخ ملل بدست خود ملت ها یعنی کسانیکه در سر زمین خود مانده ودر ا. صلاح نقائص لفظا وعملا شرکت جسته‌اند بوجود آمده است ، یادم هست در سفر آمریکا هنگامی که اعلیحضرت همایون شاهنشاهی ضمن بیانات موثر خود مبنی بر مراجعت دانشجویان بوطن در «میناپولیس» ایراد فرمودند در دنبال فرمایشاتشان تاکید کردند « معذالك کسانیکه مایلند بمانند، بمانند زیرا ملت ایران باین دسته از اشخاص با این طرز فکر ابدا احتیاجی ندارد.»

***

در همان موقعی که این افکار از مغزم میگذشت‌هواپیمای ما درفرودگاه سوریه به زمین نشست تا دسته دیگری از روزنامه نگاران را بر دارد و براه خود ادامه دهد .

در شماره‌بعد

آگهی رسمی

بمنظور تاسیس ،کارخانجات صنایع ریسندگی و بافندگی (نخی‌ـ پشمی ـابریشمی) و واردنمودن ماشین آلات یدکی مربوطه وبهره‌برداری و توزیع محصولات کارخانه در داخل و صدورآن به خارج شرکتی بنام شرکت سهامی ریسندگی وبافندگی‌فخر ایران‌از تاریخ ۲۵ر۱۲ر۳۷ بمدت نامحدود درقریهٔ هشت‌گرد ساوجبلاغ شهرستان کرج با سرمایه دویست میلیون ریال نقدی منقسم‌به چهار هزار سهم پنجاه هزار ریالی ممتاز که‌کلیه بهای سهام‌آن پرداخت شده‌ودر اختیار و تحویل مدیران شرکت است تشکیل ودر تاریخ ۲۷ر۱۲ر۳۷ ذیل‌شماره ۱۴ دردفتر ثبت شرکتهای داخلی کرج به‌ثبت رسیده‌وآقای حاج محمدنمازی بسمت ریاست هیئت مدیره وبانو فخرالزمان نمازی‌بسمت مدیریت عامل‌شرکت بمدت سه‌سال و آقای عباسقلی دهش‌بسمت بازرس شرکت بمدت‌یکسال انتخاب وحق امضاء کلیه‌اسناد واوراق بهادار وچك‌وبروات وتعهدات با رئیس هیئت مدیره ومدیر عامل متفقا بامهر شرکت خواهد بود وهر یك ازصاحبان امضاء میتوانند این‌حق رابدیگری ویااشخاص خارج واگذار نمایند.

رئیس ثبت شهرستان کرج‌ـشیخ‌الاسلامی

آ‌ـ۴۳۷۱

آگهی دعوت صاحبان سهام

مجمع عمومی عادی سالیانه شرکت سهامی ساختمانی خانه روز شنبه پانزدهم خرداد ماه ۱۳۳۸ ساعت پنج بعد از ظهر در محل شرکت تشکیل خواهد گردید.

دستور جلسه عبارت است از .

۱ ـاستماع گزارش هیئت مدیره و بازرسها راجع بعملیات سال قبل‌و تعیین خط مشی آتیه .

۲ـ تصویب تراز نامه سال قبل .

۳ـ تجدید نظر در انتخاب اعضای هیئت‌مدیره وانتخاب مجدد بازرسها.

از آقایان صاحبان‌سهام‌خواهشمنداست‌در موقع‌مقرر حضور بهمرسانند.

آ‌ـ۴۳۶۷ — شرکت سهامی ساختمانی خانه

آگهی دعوت مجمع عمومی

از صاحبان سهام شرکت سهامی تولید مصالح ساختمانی خلیج نسار تهران دعوت میشود که برای تشکیل مجمع عمومی عادی در روز شنبه هشتم خرداد ماه ۱۳۳۸ در ساعت پنج بعد از ظهر در محل شرکت واقع در کوچه برلن ساختمان یمین حضور بهمرسانند .

دستور جلسه

۱) استماع گزارش هیئت مدیره و بازرس و تصویب ترازنامه عمل کرد سال ۱۳۳۷

۲) مذاکره در اطراف خط مشی آتی شرکت

۳) انتخاب یکنفر بازرس

شرکت سهامی تولید مصالح ساختمانی خلیج نسار

آ‌ـ۴۴۰۷

آگهی مناقصه لوله‌کشی آب آشامیدنی

سازمان برنامه بمنظور اجرای عملیات عمرانی شهرستانهالوله‌کشی شهرستانهای خامنه بستان آباد‌ـ اهرـمرند ـجلفا رابا شرایط زیربطور یکجا بمناقصه میگذارد.

۱ـ داوطلبان شرکت در مناقصه که جزو پیمانکاران درجه بندی شده سازمان برنامه‌باشد میبایستی برای خرید اسناد و دفترچه‌مشخصات مناقصه بدفتر موسسه مهندسین مشاور ژیکوف واقع در خیابان‌پهلوی (چهارراه تخت جمشید)مراجعه و پیشنهاد خودرا به‌ترتیب زیرتهیه و تسلیم نمایند. مشخصات ۱۵روز بعدازآگهی موجود خواهد بود.

۲ـ پیشنهاد دهندگان باید مبلغ ۱ر۲۰۰ر۰۰۰ ریال‌بعنوان سپرده بحساب شماره ۵۰۲ دربانك اعتبارات صنعتی بودیعه گذاشته و یا ضمانت نامه‌بانکی که‌نمونه آن‌بضمیمه دفترچه مشخصات توسط مهندس مشاور دراختیار شرکت کنندگان گذارده خواهد شدبه نفع اموراجتماعی سازمان برنامه ضمیمه پیشنهاد خودنمایند تاهرگاه برنده مناقصه از پیشنهاد خودعدول نمایدسپرده بنفع سازمان برنامه ضبط شودضمانت‌نامه نباید اولا مشروط‌باشد ثانیابایدازبانك موردقبول سازمان برنامه‌باشد ثالثا قابل تمدید برای‌سه ماه‌دوم بصرف اظهار مناقصهٔ گذراننده باشد سپرده پیشنهاد دهنده درجه دوم‌قبل از انعقادقرارداد بابرنده مناقصه مسترد نخواهد شد.

۳ـ پیشنهاد بایستی بنوعی که‌در برك شرایط مناقصه قیدگردیده تنظیم ودر ۲پاکت‌شماره (۱) محتوی تضمین‌نامه وشماره (۲) محتوی بهاء اسناد مناقصه وکل پیشنهاد که‌بمهر و امضای پیشنهاد دهنده رسیده باشد همچنین مبلغ کل پیشنهاد هردودرپاکت لاك‌و مهرشده‌تاساعت ۹ صبح روز شنبه۱۲ تیرماه۳۸در مقابل‌اخذ رسید بدفتر موسسه مهندسین مشاور تسلیم گردد.

٤ـ پیشنهادهائی که‌فاقد سپرده ویا مشروط و مبهم‌باشد ویااینکه مطابق‌با مشخصات‌و شرایط‌مناقصه تنظیم نگردیده باشد ویابا تضمین‌نامه طبق فرم‌سازمان برنامه همراه نباشد ترتیب‌اثر داده نمیشود پیشنهادهای رسیده درساعت ۱۰همان روزدرقسمت شهر سازی واقع در خیابان دانشکده تحت‌نظر کمیسیون مربوطه‌بازوقرائت خواهد شد.

حضور پیشنهاد دهندگان ویا نماینده آنهادر جلسه آزاد بوده و کمیسیون مزبوردر ردیاقبول هریك از پیشنهادات ویا کلیه آنهامختار خواهدبود .بدیهی است‌بهرنوع پیشنهاد ویا تغییر وتخفیفی که بعد از ساعت مذکور دربند ٤برسد ترتیب‌اثر داده‌نخواهد شد.

۱ـ۲ آ‌ـ۴۴۳٤ — سازمان برنامه

هموطنان محترم

بعلت بیماری سینوزیت اینجانب سید محمد هاشمی دبیر بابل بوسیله دکتر اسلامی بطهران نزد جناب آقای دکتر نائینی معرفی شدم و ایشان مرابموسسه لانتازول قرابی‌امین‌راهنمائی فرموده‌بعد از ده جلسه استنشاق لانتازول بحمداله بدون عمل جراحی بهبودی کامل یافتم وظیفه دارم تشکرات قلبی خودرا باین موسسه‌جدیدو مدرن واقع در خیابان‌منوچهری نرسیده به چهار راه سید علی معرفی نمایم.

هاشمی

جناب آقای دکتر آشتیانی مدیر محترم سازمان شاهنشاهی

مادر زن اینجانبان که از منسوبین حضرت آیت اله سید محمد صادق روحانی قمی میباشد اخیرا مبتلا بامراض صعب‌العلاج شده بود که اطباء درجه اول قم از معالجه او مایوس شده بودند در چنین موقع جناب آقای دکتر قراگزلو رئیس محترم بیمارستان نکوئی قم اورا تحت معالجه قرار داده بنحو معجز آسائی اورا از خطر مرك نجات دادند بر حسب وظیفه و امر حضرت آیت‌اله روحانی از آنمقام محترم پس از تبریك بداشتن چنین اطباء حاذق تقاضا میشود که از معظم له تقدیر و تشویق فرمائید

احمد علوی ـ علیمحمد زاهدی ـ ابراهیم خلیل سلامت

دوام واستحکام محصولات الکتریکی کارخانجات معظم

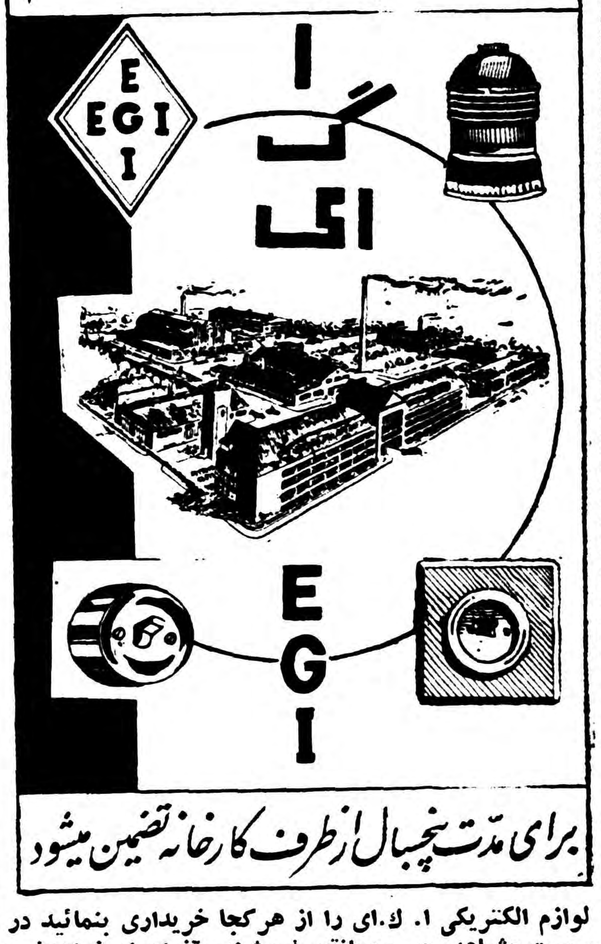

برای مدت پنجسال ازطرف کارخانه تضمین میشود

لوازم الکتریکی ا. ك.ای را از هرکجا خریداری بنمائید در صورت مشاهده عیب ویانقص‌فروشنده آنراعوض‌خواهدنمود

آ‌ـ۴۳۳۵ (مؤسسه خروس)

چرخهای شیرولگا ـ اورال واشکودا

بی رقیب است

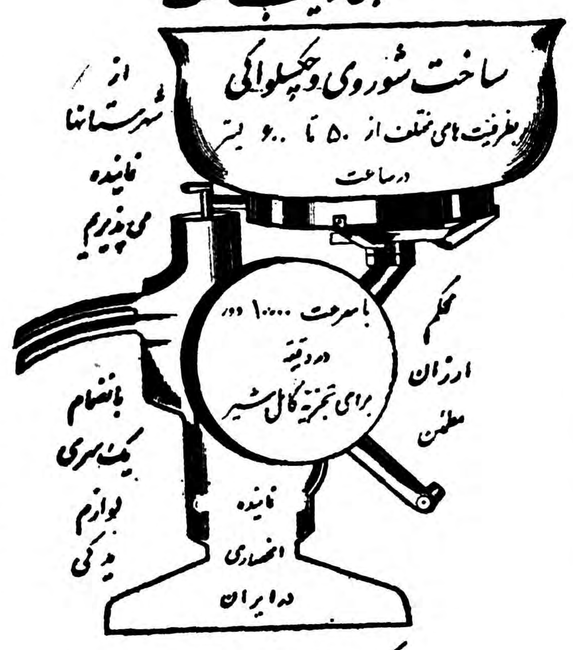

شرکت خاوران بامسئولیت محدود

خیابان سعدی ساختمان نازی تلفن ۳۲۲۶۱

قابل توجه آقایان‌کشاورزان ومالکین

بانك کشاورزی ایران بمنظور مساعدت بمالکین و کشاورزان تعدادی کمباین یدك‌کش ٤فوتی که‌با تراکتور های ٤۰قوه اسب ببالا قابل استفاده بوده وهمچنین تعدادی خرمنکوب که‌با تراکتور های ۲۵ قوه اسب ببالا قابل‌استفاده و کاه‌مرغوب تحویل میدهد با ۳۰درصد تخفیف از قیمتهای سابق بفروش میرساند.

آقایان کشاورزان میتوانند بشعب بانك کشاورزی در شهرستانها واداره ماشین آلات بانك در تهران‌مراجعه و هر دستگاه کمباین رابه قیمت ۱۵۰۰۰۰ ریال‌و هردستگاه خرمنکوب رابه قیمت ۲۰۰۰۰۰ ریال بدون پرداخت پیش‌قسط باقساط ٦ساله خریداری نمایند.

۱ـ۲ آ‌ـ۵۲۰۰ — بانك کشاورزی ایران

ازشهرستانها نماینده فعال می‌پذیریم

آ‌ـ۵۱٦٤

نماینده انحصاری: اتو تورمیکس. خیابان برق نبش‌سعدی

تلفن ۳۰٤۹۱۵ و۳۱۰۲۹

آ‌ـ۵۱۸٦

سینماهای درجه ۱

سینما آسیا

افسانه های تابستانی (رنگی ـ سینماسکوپ ـدوبله بفارسی)با شرکت :مارچلو ماسترویانی ـمیشل مورگان ـدوریان‌گری‌ـشروع: ۱۰ر۳۰ صبح ـ۲ر۳۰ـ۴ر۳۰ـ۶ر۳۰و ۸ر۳۰ بعداز ظهر ـتلفن ۴۳۹۰۹

سینما ایران

شاهد برای تعقیب (دوبله بفارسی) باشرکت تیرون پاور ـ چارلزلافتون‌ـ مارلین دیتریش.

شروع ۱۰ر۳۰ صبح ـ ۲ر۳۰ ـ ۴ر۳۰ ـ ۶ر۳۰ و ۸ر۳۰ بعداز ظهر . تلفن ۳۶۳۵٤

سینما ایفل

شبی‌که دنیا منفجر شد ـ باشرکت : کاترین گرانت ـ شروع : ۱۰ر۳۰ صبح ـ ۲ر۳۰ ـ ٤ر۳۰ ـ ۶ر۳۰ و ۸ر۳۰ بعدازظهر ـ تلفن ٤۰۱۱۶

سینما اسکار

دست تقدیر (فیلم فارسی) با شرکت دیهیم ـصدیق ـشروع : ۱۰ر۳۰صبح ـ۲ر۳۰ ـ٤ر۳۰ ـ۶ر۳۰ و۸ر۳۰ بعد از ظهر ـتلفن ٤۵۷۹۷

سینما آریا

حادله قطار (رنگی) باشرکت:جان‌یین شروع : ۱۰ر۳۰ صبح‌ـ ۲ر۳۰ـ۴ر۳۰ ۶ر۳۰و ۸ر۳۰ بعد از ظهر

سینما برلیان

دیکتاتور (دوبله بفارسی)باشرکت چارلی چاپلین ـ شروع: ۱۰ـ ۱۲ صبح‌ـ۲ـ٤ـ۶ و۸ بعداز ظهر‌ـ تلفن ۳۳۵۳۰

سینما پلازا

پرندگان و زنبورها (رنگی‌ـویستا‌ـ ویژن‌ـ دوبله بفارسی) باشرکت : داوید نیون ـشروع :۱۰ر۳۰ صبح‌ـ ۳ـ۵ـو ۹ بعد از ظهر ـتلفن ٤٤۲۵۵

سینما پارك

هالو (فیلم فارسی) شروع: ۲ر۳۰ ـ ٤ر۳۰ ـ۶ر۳۰و۸ر۳۰ بعدازظهر‌ـتلفن ۳۵۰٤۷

سینما تهران

سلوف بزرك .باشرکت‌ادی‌کنستانتین شروع:۱۰ر۳۰ صبح ـ۳ـ۵ـو ۹ بعد از ظهر

سینما تخت جمشید

سابرینا ـ باشرکت : اودری‌هپبورن‌ـ ویلیام هولدن ـ همفری بوگارت ـ شروع : دو وسه‌ربع ـ پنج ـ هفت وربع و نه‌ونیم بعدازظهر ـ تلفن ٤۳۵۵۰

سینما حافظ

رقص روی عرشه کشتی (رنگی‌ـ سینما سکوپ)باشرکت:آن‌میلر ـدبی‌رینولدز شروع: دهوربع ـ۲ر۳۰ ٤ر۳۰ ـ۶ر۳۰ و ۸ر۳۰بعد از ظهر ۳٤۰۷٤

سینما دنیا

جراح ماجراجو (دوبله بفارسی)با شرکت : کای رولف ـشروع: ۱۰ر۳۰ صبح‌ ۲ر۳۰ ـ ٤ر۳۰ ـ ۶ر۳۰ و ۸ر۳۰ بعد از ظهر ۳۳۸۱۲

سینما دیانا

رقص روی عرشه کشتی (رنگی‌ـسینما سکوپ)باشرکت:آن‌میلرـدبی‌رینولدز شروع: ۱۰ر۳۰ صبح ـ۳ـ۵ـ ۷ـ۹ بعد از ظهر ـتلفن ٤۲۰۱۰

سینما رویال

جراح ماجراجو (دوبله بفارسی)باشرکت : کای رولف ـشروع: ۱۰ر۳۰ صبح‌ ۲ر۳۰ـ۵ ـ ۷ و ۹ بعد از ظهر تلفن ۶۸۲۰۶

سینما رکس

هفتمین سفر سندباد (رنگی ـ سینماسکوپ ـدوبله‌بفارسی) با شرکت کاترین‌گرانت

شروع : ۱۰ صبح ـ۲ر۳۰ ـ٤ر۳۰ـ ۶ر۳۰ و ۸ر۳۰ بعد از ظهر ـ تلفن ۳٤۱۶۹

سینما رادیو سیتی

سرقت‌در ژاپن(رنگی ـسینماسکوپ) با شرکت :ربرت استاك ـشروع : ۱۰ر۳۰ صبح ـ۳ـ۵ـو۷ و۹ بعد ازظهر تلفن ٤۳۳۲۰

سینما سعدی

افسانه های تابستانی (رنگی‌ـ سینماسکوپ ـدوبله بفارسی) با شرکت :مارچلو ماسترویانی ـمیشل مورگان ـدوریان‌گری ـشروع : ۱۰ر۳۰ صبح ـ۲ر۳۰ـ٤ر۳۰ـ۶ر۳۰ و۸ر۳۰ بعداز ظهر ـتلفن ۳٦٤٦۸

سینما سهیلا

قدرت عشق (رنگی ـسینماسکوپ‌ـ دوبله) با شرکت‌جینفرجونس‌ـشروع: ۱۰ صبح ـ ۲ـ٤ـ۶ و ۸ بعد از ظهر‌ـ تلفن ۳٦٤۲٤

سینما کریستال

گذشته فراموش شده ـبا شرکت: رابرت میچام ـاوآگاردنر ـشروع : ۱۰ر۳۰ صبح ـ۲ر۳۰ـ ۳۰ر٤ـ۳۰ر۶و ۸ر۳۰ بعد از ظهر ـتلفن ۳۷٦۷۵

سینما کارون

دست تقدیر (فیلم فارسی) با شرکت دیهیم ـصدیق ـشروع : ۱۰ر۳۰ صبح ۲ر۳۰ـ٤ر۳۰ ـ۶ر۳۰ و۸ر۳۰ بعد از ظهر تلفن ٤۲۱٦۹

سینماهای درجه ۲

سینما پردیس

ایوانهو ـباشرکت :رابرت تایلور‌ـ جون فونتن ـشروع :۱۰ر۳۰صبح ـ ۲ر۳۰ـ ٤ر۳۰ـ ۶ر۳۰و۸ر۳۰بعداز ظهر .

تلفن ۳۳۰٦٤

سینما تاج

پل‌واترلو ـ باشرکت: ربرت‌تایلور‌ـ ویویان‌لی ـ شروع : ۱۰ر۳۰ صبح‌ـ ۲ر۳۰ ـ ٤ر۳۰ ـ ۶ر۳۰ وهشت و سه‌ربع ـ

سینما سیلوانا

ماسم شکسته (فیلم فارسی)شروع: ۲ر۳۰ـ٤ر۳۰ـ۶ر۳۰ و ۸ر۳۰ بعد از ظهر ـتلفن ۳۳۷۷۷

سینما فری

دختر نمکزار (رنگی ـ اسکوپ) ـ شروع : ٤ر۳۰ ـ ۶ر۳۰ و ۸ر۳۰ بعدازظهر ـ تلفن ۲۷۸۹۳

سینما فردوسی

هالو(فیلم فارسی) ـ شروع: ۲ـ ٤ـ۶ و۸بعد از ظهر ـتلفن ۳۵۷۸٤

سینما مشعل

حمله برودخانه (رنگی) باشرکت گی‌ماریسون‌ـ شروع: ۲ر۳۰ ـ٤ر۳۰ـ ۶ر۳۰ و ۸ر۳۰ بعدازظهر تلفن۳۳۸۲۶

سینما مراد

طلسم شکسته (فیلم فارسی) با شرکت : ژاله ـ محتشم ملك‌مطیعی‌ـ شروع : ۲ـ٤ـ۶ و۸ بعدازظهر ـ تلفن ۳۷۳۸۹

تآترها

تآتر آناهیتا (یوسف‌آباد)

اتللو باشرکت :آزرم ـاسکوئی ـ فرشید ـ بهرام ـبوتیمارـشروع ۸ بعداز ظهر تلفن ۸۳۰۱۳۸

تآتر تهران (سالن اول)

کمدی دکتر شهرما : باشرکت پرخیده حورین ـکاشانی ـوحدت مهرامر شروع ۸بعداز ظهر تلفن ۳۷۳۵۱

تآتر تهران (سالن دوم)

افیون :باشرکت :مهرزاد صفا اصدرا: شروع ۸بعداز ظهر. جامعه باربد (دوبرنامه)

۱ـتابلوموزیکال‌حافظ‌ـباشرکت‌گلفراز‌ـ شهیدی ۲ـکمدی بیرنك جدید ـ با شرکت رخشانی ـزیلا ـ شروع : ۸بعد از ظهر ـتلفن ۳۲۲۶۵

مراکز فروش: **پیرایش** لاله‌زار ـ **مغازه برلیان** نادری ـ **مغازه پرنس** چهارراه اسلامبول ـ **مغازه فریدون** فردوسی شمالی ـ **مغازه پنترو** میدان فردوسی. **فروشگاه بهار** کوچه رفاهی ـ **فروشگاه جدیگار** کوچه مهران.

برای اخذ نمایندگی فروش وخرید عمده به مغازه گلایزر خیابان شاه چهارراه‌بهرامی تلفن ۶۶۳۹۲ مراجعه فرمائید. آ ـ ۵۰۷۰

آ ـ ۵۲۲۲

تشکیل دادگاه بخش درشاهپور

درشاهپور دادگاه بخش تشکیل واز تاریخ ۳۸/۲/۵ رسما افتتاح شده ودفتر دادگاه ازتاریخ مذکورقبول دادخواست مینماید .

وزیر دادگستری

۱ـ۳ آ ـ ۴۹۱۸

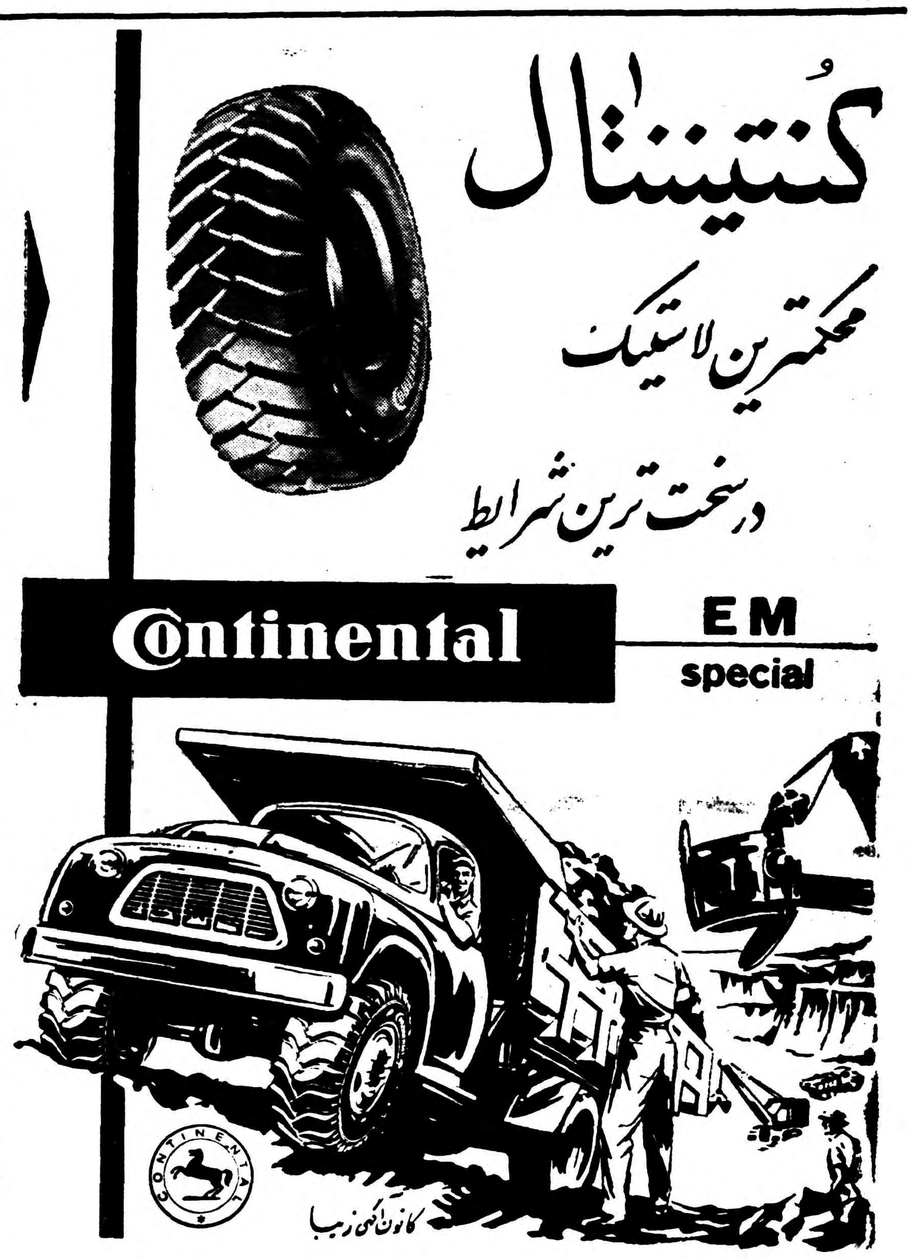

آ ـ ۵۰۷۶

آ ـ ۵۰۴۸

برای انتخاب اعضای هیئت نظارت بانك‌ملی

نمایندگان اکثریت و اقلیت ائتلاف کردند

بعنوان پیش‌از دستور دراطراف وضع‌کشاورزان وچای‌شمال ـ مسافرت‌اعلیحضرت همایونی به‌اروپا و تجلیل مطبوعات دنیا ازشخصیت شاهنشاه ـبرق تهران و مبارزه با ملخ صحبت شد

دکتر مشیرفاطمی و بیات‌ماکو بعضویت هیئت نظارت بانك انتخاب شدند

جلسه مجلس شورایملی ساعت ده وربع بامداد امروز بریاست‌آقای عماد تربتی «نایب رئیس» تشکیل شد .

قبل از دستور

بعداز انجام امور مقدماتی نطقهای قبل از دستور آغاز گردید وآقای ارسلان‌خلعتبری‌گفت:تلگرافاتی از لاهیجان وسایر شهرهای شمال از طرف چایکاران مبنی بر اظهار قدردانی از طرف دولت رسیده است و ضمنا از رادیو مسکو ابراز تنفر نموده‌اند که خواستم باین وسیله باطلاع کلیه آقایان محترم برسد .

در مورد چای بطوریکه آقایان مسبوق هستند ،وضع چای مدتی بسیار بد بود و حتی عده‌ای از چایکاران تصمیم‌داشتندکه باغهای‌خود را ترك‌کنند،اماخوشبختانه‌دولت‌سال گذشته‌تصمیم قاطع‌دراین‌موردگرفت‌وام خرید ورسیدگی بوضع چای رابه وزارت انحصارات و گمرکات‌واگذار کرد .

بنده بجرات میتوانم عرض کنم که‌این موفقیت دولت در امر چای موفقیتی است که باید از شخص آقای نخست وزیر وشخص آقای وزیر گمرکات وسایر متصدیان امر قدر دانی و تشکر بشود (صحیح است) .

الان به کارخانجات مساعده داده شده و جنس چای داخلی مرغوب شده درمورد ترقی وتوسعه سطح کشت هم برنامه‌ای در دست اجرا دارند که بسیار بسیار مفید است وانشاالله بااجرای آن وضع چای مابمراتب بهتر خواهد شد . انشاالله بااین رویه مملکت از سالی ۳۰۰ میلیون واردات چای بی‌نیاز خواهدشد .

ناطق نیز آنگاه در موردوامهای کشاورزی ووظائف بانك کشاورزی تذکراتی داد وگفت سرمایه بانك کشاورزی مامثلا در مقابل سرمایه بانك کشاورزی ترکیه خیلی کم است ودرجاهائیکه بانك کشاورزی نیست دولت باید سعی کند که شعبه بانك تاسیس شود (صحیح است)

اتحاد بیشتر

ناطق سپس افزود ما آینده خوبی‌در پیش داریم و تمام مردم ایران به رژیم سلطنت ودین خودشان ایمان دارند و هیچ چیزی نمی‌تواند بین مردم ایران نفاق بیاندازد . بنده‌این حرفهائی راکه در اینجا میزنم یك‌وزیر شوروی میتواند بزند ؟ رادیو مسکو باحملات خودش بهترین خدمت رابه مقام سلطنت کرد زیرا مردم بیش از پیش متحد شدند (صحیح است) هرمملکتی نواقصی دارد و مابتدریج با تذکر و راهنمائی این نواقص را مرتفع خواهیم کرد .

استالین دربرنامه پنجساله اول هدف هایش اجرا نشد و آمد دویست هزار نفر از مردم روشنفکر را کشت منتها مادراین دستگاه آدم‌کشی نداریم و برنامه های اقتصادی خودرا هم به تدریج اجرامیکنیم ، ممکن‌است‌گاهی اشتباهاتی‌پیش‌بیایدکه‌باید تذکر داد . (صحیح است) . امیدوارم که آینده روشنی برای ایران درپیش باشد و خداوند کشور مارا حفظ‌بکند(احسنت)

تجلیل دنیا ازشاهنشاه

سپس آقای عمیدی نوری گفت امروز دومین قسمت مسافرت رسمی شاهنشاه مابه اروپا شروع میشود وبمناسبت چنین روزی مقتضی‌دانستم راجع به این مسافرت که قسمت اول آن در انگلستان‌پایان‌یافت‌واحساساتی که‌از طرف مطبوعات تمام دنیا نسبت به شاهنشاه مابروزکرد بنام یك‌عضو کوچك مجلس شورایملی تشکر کرده‌باشم و افتخار کنم که‌در عصر شاهنشاهی هستیم که دارای یك چنین شخصیت بزرگی است (صحیح است) این مطلبی است که از خلال مطالب روزنامه های جهان پیدا است وهمه شخصیت بزرك شاهنشاه و موقعیت کشور مارا میستایند و ناطق دراین وقت مطالبی را که روزنامه های تایمز لندن وفیگارو . دیلی‌هرالد و غیره درمورد تشریف فرمائی‌شاهنشاه به انگلستان‌وشخصیت و روشن‌بینی و سجایای اخلاقی دیگر معظم‌له نوشته‌اند قرائت کردو گفت :

اینها نشان میدهد که وضع ایران باگذشته خیلی فرق کرده است(صحیح است) یکی از روزنامه های اروپا نوشته است که مانباید دیگر ایران را کشور گل وبلبل بدانیم بلکه‌ایران کشوری است که با استحکام هر چه بیشتر در مقابل بیگانگان پایداری می‌کند .

یکی از روزنامه های سوئیس نوشته است که دنیای غرب باتوجه به رویه روسیه که همیشه به ایران تجاوز میکرد وباتوجه به‌وضع عراق موقعیت ایران را در وضع فعلی آنطوریکه باید وشاید بعد از مسافرت شاهنشاه ایران درك خواهد کرد .

این روزنامه بیطرف اضافه میکند که منظور روسها از تسلط بر عراق دور زدن و محاصره ایران و دست یافتن به خلیج فارس است اما خوشبختانه ایران بنحو شایسته‌ای موقعیت خودرا حفظ‌کرده‌است وباید غرب بیش از پیش ارج و مقام این کشور را بشناسد .

ناطق در خاتمه گفت ما امیدواریم با مسافرت شاهنشاه بتوانیم‌قسمتی از حقوق‌حقه‌خودرا (علامه وحیدی‌ـ ازجمله حق ما در بحرین) واز جمله حق خودرا در بحرین بدست بیاوریم و دولت انگلستان مثل یك کشور دوست موقعیت حقیقی مارا درك بکند . (احسنت ـاحسنت)

لایحه تقسیمات کشور ....

آقای صدرزاده گفت : در مورد کشاورزی خواستم تذکر بدهم که اشخاص ثروتمند ممکن است از عهده انجام امور خود برآیند امابانك کشاورزی خصوصا باید به کشاورزان کمك و مساعدت بکند .

ناطق در این وقت تلگراف مردم داراب رادر این موارد که‌اینمنطقه بایکصد هزار نفر جمعیت یك‌نماینده در مجلس داشته باشد تقدیم مقام ریاست کرد و گفت : ضمناخواستم تذکر بدهم که خوبست وزارت‌کشور تاوقتیکه فرصت هست لایحه تقسیمات کشور را به مجلس بیاورد تا در فرصت کافی مورد رسیدگی و دقت قرار گیرد . (صحیح است) .

فعال مایشاء

آقای مهدی ارباب بعنوان چهارمین ناطق پیش از دستور گفت : بنده خواستم امروز چند دقیقه یادی از اداره فعال مایشاء برق بکنم اما در اینجا از امر کشاورزی صحبت شد و من لازم دیدم عرض بکنم که‌از این همه فعالیتهای بانك کشاورزی بنده در بنادر جنوب چیزی ندیده‌ام وتنهافعالیت این‌بانك همین‌ساختمان عظیم ومجلل در تهران است که بچشم میخورد .

در مورد برق خدا شاهد است که من چند شب است که ساعت ۹ خبر رادیو رانمی توانم بشنوم ما تابحال باید هم چراق برق و هم چرا غ‌نفت در خانه نگهداری‌میکردیم و حالا هم باید هم رادیو برق وهم رادیو باطری درخانه نگهداریم .

هجوم ملخ

آقای سعید مهدوی اظهارداشت : بنده بار ها راجع به صدمات ملخ در اینجا تذکر داده‌ام .

دو سه‌سال است که در منطقه خراسان ملخ بومی آمده و محصولات را از بین میبرد .

از مهمترین کارهای امروز دولت اینست که راجع باین قسمت تصمیم عاجل گرفته شود. و یك مبارزه جدی دراین باره بکند.

آقای سرتیپ شیبانی در این موقع دوسئوال از وزارت کشور تقدیم‌کرد.

وحدت نظر و همکاری

آقای دولت آبادی لیدر فراکسیون پارلمانی حزب ملیون گفت : برای انتخاب اعضای هیئت نظارت بانك آقایان دکتر مشیر فاطمی ازفراکسیون ملیون وبیات ماکو از فراکسیون‌حزب مردم کاندید شده‌اند و هردو آقایان مورد وثوق ماهستند . و شایسته این امر میباشند خواستم از عموم آقایان‌تقاضا کنم که در این‌انتخابات وحدت نظر و همکاری داشته باشند.

آقای دکتر عمید لیدر فراکسیون حزب مردم نیز بیانات آقای دولت آبادی راتائید کرد .

اخذ رای

دراین وقت برای انتخاب اعضای هیئت نظارت بانك اخذ با ورقه بعمل آمد.

ودرنتیجه آقایان دکترمشیر فاطمی وبیات ماکوهریك با۷۵ رای‌بعضویت هیئت نظارت بانك‌ملی ایران انتخاب شدند .

آقایان دکتر مشیر فاطمی وبیات، ماکواز نمایندگان تشکر کردند .

طرح‌لوایح

بعد شور اول لایحه مربوط‌باعزام دونفردانشجو ازطرف وزارت امور خارجه مطرح شد وچون‌ازطرف‌چندنفر ازنمایندگان تقاضای فوریت شده‌بودبه پیشنهاد مزبور رای گرفتند‌تصویب‌شد .

آقای صدر زاده ضمن توضیحاتی گفت من بااصل لایحه موافقم ولی با امتحان‌مسابقه وسپردن تعهدوتضمین مخالفم باید استعداد داوطلبان رادر نظر گرفت نه‌ثروت آنهارا.

آقای‌مهران بعنوان موافق تذکراتی داد وگفت شرط‌مترجم خوب بودن داشتن دانشنامه لیسانس نیست و معتقدم وجود این‌شرط دراین لایحه زاید است بلکه دیپلم کامل متوسطه کافی‌است آقای دکترشفیع امین نیز تذکراتی دادند .

بعد آقای مرآت اسفندیاری مخبر کمیسیون پیرامون لزوم سپردن‌تضمین وامتحان ورودی توضیحاتی داد سپس آقای ابتهاج پیشنهاد کفایت مذاکرات رانمود باین پیشنهاد رای گرفتند تصویب شدبعد بورود درشورموادرای گرفتند تصویب گردید یکربع بعداز ظهر جلسه ختم وجلسه آینده بروز یکشنبه موکول شد .

کمیسیون‌حج‌امروز

بقیه از صفحه اول

از افراد صف خودرا یك قدم‌نزدیکتر به آرزوی خود می‌یافت ... پس‌از چند دقیقه دیگر یك سرصف در خیابان تخت‌جمشید بود وسردیگر از راهروهای اداره فرمانداری در پلکان‌هاو کریدورها می‌پیچید وازاین اطاق باطاق دیگر سر در میآورد .

جلسه تشکیل می‌شود .

عقربه از ساعت ۸گذشته‌بود ولی هنوز همه اعضای کمیسیون نیامده بودند، تااینکه در ساعت‌نه‌و نیم جلسه کمیسیون موقت حج در دفتر آقای دکتر بابك فرماندار تهران باحضور سرکار سرهنك‌پایدار رئیس اداره گذرنامه شهربانی کل آقای دکتر آذرخش نماینده وزارت بهداری ، آقای محمدتقی دیبائی‌و آقای حاج‌آقابزرگ‌ابوحسین‌نمایندگان معتمدین شهر ، آقای فقیه یمنی از علماء و آقای سرگرد شفیعی نماینده شهربانی کل‌بریاست‌فرماندار تشکیل گردید .

علت تاخیر ..

دراینموقع فرماندار تهران جلسه راافتتاح کرده و گفت : در سال جاری بعلت انتشار خبر بیماریهای مختلف درکشور عربستان سعودی تشکیل کمیسیون حج اندکی بتاخیر افتاد ولی چون سیاست دولت مبتنی برتامین آزادی مردم‌دراجرای فرائض مذهبی و تکالیف دینی است لذا کمیسیون حج بهر صورت‌تشکیل گردید واز امروز بکار خود آغاز میکند .

اولین نفر ....

بایایان نطق فرماندار تهران کمیسیون رسما وارد کار شد .. کسانی که‌برای تقدیم تقاضانامه‌خود صف کشیده ونوبت گرفته بودند بانظم وترتیب وارد اطاق کمیسیون می‌شدند وتقاضانامه‌را تسلیم‌میکردند.

اولین کسی که کمیسیون موقت تقاضانامه اورا دریافت کرد ،شخصی بنام شیخ اسماعیل اعلائی‌با عمامه سفید ، قیافه لاغر و کشیده ،ریش کم پشت بلند ، ابروهای پهن ، چشمان کمی گود افتاده ولی دماغی برجسته ،... شناسنامه‌اش به‌شماره ۶۲۵ ازنوبران ساوه صادر شده‌بود وسن او ۶۵ سال بود ..

ولی‌دومین نفر بااینکه‌سنش‌چندان‌هم کمتر از اولی نبود یعنی ۵۲ بهاراز همرش میگذشت معهذا مردی بودبا کراوات ولباس شیك وتمیز که قیافه‌اش را بیست سال جوانتر نشان میداد لهجه شیرین کاشی او موقع دادن توضیحات از دور فریاد میزد که او از کاشان آمده‌است ..

چه مدارکی لازم بود ؟....

هرکس تقاضانامه خودرا که متضمن نام ،نام خانوادگی ،تاریخ تولد ، رونوشت شناسنامه ،دوقطعه عکس و عین شناسنامه بود ،اول تسلیم دفتر فرمانداری می‌نمود سپس شماره و نوبت می گرفت ...

کسانی که نوبت گرفته بودند به ترتیب وارد اطاق کمیسیون شده و توضیحاتی میدادند ...

همانجا لغت می کردند ...

کمیسیون سئوالاتی در باره وضع زندگی وشغل متقاضی می کرد واگر تشخیص میداد که او استطاعت مالی برای زیارت خانه خدا دارد اورا تحویل نماینده وزارت بهداری می نمود .

نماینده وزارت بهداری هم فی المجلس پیراهن تقاضا کننده را بالا زده واورا نیمه لخت می نمود وبمعاینه پزشکی می پرداخت و بمحض اینکه او اعلام می کرد سالم است ، برای متقاضی گواهینامه صادر میشد .

تلقیح بعدی ...

خبرنگار ما گزارش میدهد که آقای دکتر آذرخش نماینده وزارت بهداری به زائرین ابلاغ نمودکه پس ازاخذ گواهینامه باید به‌اداره بهداشت مراجعه کرده وبا تلقیح واکسن وباو آبله خودرا در مقابل این دو بیماری بیمه کنند .

وی همچنین گفت که در تمام مراکز شهرستانها که کمیسیون حج تشکیل می شود مراکز تلقیح این واکسن ها هم‌ایجاد شده است .

فقط تا مکه

بنابگزارش‌خبرنگار ما،آقای‌سرهنك پایداررئیس‌اداره گذرنامه‌شهربانی کل نیز امروز اعلام نمود که به زائرین بیت‌اله فقط گذرنامه از تهران تا مکه داده خواهد شد ، و این گذر نامه برای مسافرت به نقاط دیگر اعتبار نداشته وپس‌از باز گشت زائرین از زیارت حج نیز گذرنامه مزبور باطل خواهد شد .

در همه شهرستانها

امروز اطلاع حاصل شدکه دستور داده شده است که‌در تمام شهرستانهای کشور نیز کمیسیون حج طبق‌مقررات تشکیل شده وبدون اینکه علاقمندان مسافرت حج احتیاجی به آمدن تهران داشته باشنددر همان شهرستان‌خودشان تقاضا نامه را بکمیسیون داده ومقدمات کار خودرا فراهم سازند .

۳۸۳ تقاضا

آقای رضا شریف رئیس دفتر استانداری و فرمانداری تهران بخبرنگار ما گفت تاآخروقت‌امروز ۳۸۳ تقاضا ازطرف زائرین بدفتر استانداری داده‌شده که کمیسیون بکار ۴۴نفر اززائرین رسیدگی کرد وبرای ۴۰نفراز آنان گواهی نامه حج‌صادر نمودو۴نفردیگر نیزبواسطه داشتن فشارخون درمعاینه پزشکی مردودشدند .

در کمیسیون دائمی حج

قبل از ظهر امروز کمیسیون دائمی حج در وزارت خارجه تشکیل گردید. دراین جلسه پیرامون چگونگی رفت وآمد حجاج مذاکراتی بعمل آمد .

بطوری که خبر نگار ما آخر وقت امروز کسب اطلاع کرده است شرکت هواپیمائی سعودی از طریق سفارت عربستان درتهران تقاضا نموده است که نصف حجاج ایرانی رااز تهران به مکه‌ببرد، این تقاضا امروزدر کمیسیون مطرح و پس‌از مذاکراتی تصمیم گرفته شد که باتقاضای مزبور موافقت نشود، باین جهت حجاج ایرانی بایستی فقط باهواپیما های‌ایرانی‌به عربستان مسافرت نمایند .

مقام مزبور اضافه کرد که ممکن است دولت ایران موافقت نماید که هواپیما های عربستان سعودی فقط هنگام مراجعت عده‌ای از حجاج را بایران باز گرداند واین نیز بشرط سپردن تضمین برای حسن انجام‌این کار ممکن خواهد بود .

امیرالحاج کیست ؟

امروز خبرنگار ما کسب اطلاع‌کرد که انتخاب امیرالحاج به بعداز مراجعت شاهنشاه موکول شده است وشاهنشاه می بایستی امیرالحاج را انتخاب و فرمان وی را صادر فرمایند .

اولین عکس از کنفرانس ژنو

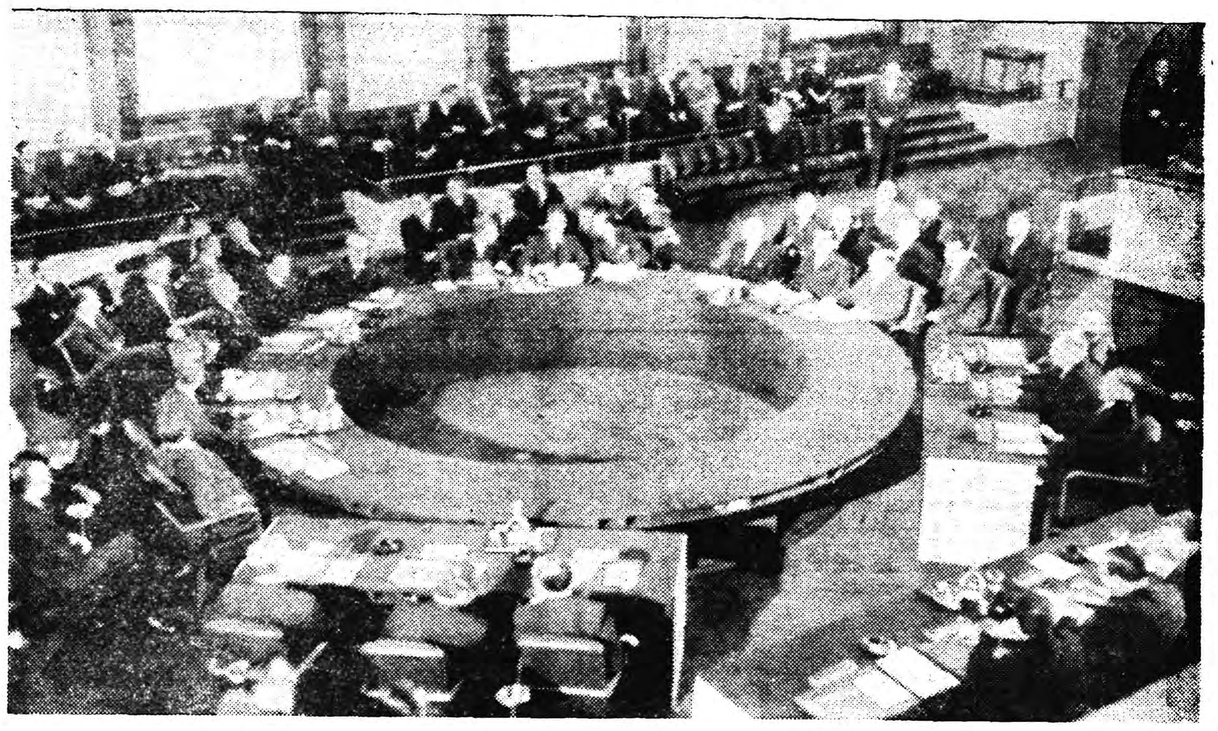

عکس بالا از اولین‌منظره‌عمومی‌افتتاح کنفرانس‌وزیران‌خارجه درژنو برداشته شده‌است وزرای‌خارجه چهاردولت ومشاورین‌آنها دیده میشوند

طوفان شدید دراصفهان

بقیه از صفحه اول

سیلهای مهیبی دراین شهرستان گردیده است و جریان سیل‌بمزارع کشاورزان این شهرستان خسارات فراوان وارد آورده است .

طوفان و باران گزارش خبرنگار ما از اصفهان حاکی‌است مدت دوشبانه روز است بارندگی‌وطوفان شدید بطور متناوب یکی پس از دیگری در شهرستان اصفهان ادامه دارد بطوریکه هوای شهرستان اصفهان یا طوفانی ویا بارانی است براثر طوفانهای شدید وبارندگیها خسارات زیادی وارد گردیده است شدت طوفان بحدی استکه تعدادی درختان کهنسال ریشه کن شده ویا از وسط بدو نیم میشود .

تاکنون چندین اتومبیل که در خیابانهای شهر حرکت میکرده‌اند با وقوع طوفان شدید در زیر تنه درختهائی‌که ریشه کن گردیده و یا شکسته شده است خسارات فراوان‌دیده‌اند ولی خوشبختانه بسر نشینان این اتومبیلها آسیبی وارد نشده‌است.

علاوه بر طوفان ، بر اثر بارندگی نیزرودخانه زاینده‌رود طغیان کرده ودر حومه اصفهان نیز سیلهائی جاری شده است ولی جریان این سیلها خوشبختانه خساراتی وارد نیاورده است .

انفجار خورشید!

ساکرامنتو ـ خبرگزاری فرانسه‌ـرصدخانه‌ساکرامنتو در امریکا اعلام داشت‌انفجار عظیمی که روز یکشنبه در خورشید صورت‌گرفت طوفان مغناطیسی شدیدی‌درآتمسفر زمین ایجاد کرده است .

انفجاری که اخیرا درکره خورشید روی‌داد مدت‌چندین روز ادامه داشت ومواد ملتهب را تاارتفاع ۳۷۵ هزار میل در فضا پرتاب کرده است .

اشعه‌ایکس وماوراء بنفش که از این انفجارات‌ناشی شده طی چند روز اخیر در مخابرات رادیوئی اختلالاتی ایجاد کرده بود ولی از امروز دیگر وضع مخابرات بحال عادی در خواهد آمد .

عروسی دختر ریاض الصلح

بیروت ـ خبر گزاری فرانسه ـ مراسم نامزدی لمیعه صلح کوچکترین دختر ریاض الصلح نخست وزیراسبق لبنان با برادر پادشاه عربستان سعودی در بیروت بر گذار شد .

شیخ عبدالعزیز سفیر کبیر عربستان سعودی در بیروت از جانب پادشاه عربستان‌سعودی‌درا‌ین‌مراسم‌شرکت کرد

رابرت مرفی معاون وزارت خارجه آمریکا گفت :

ایران نمونه کاملی ازشهامت دربرابر تهدید شوروی‌است

وعده‌هائی‌که برای ملل‌دور از شوروی جذاب است برای‌ایرانیان‌کاملا پوچ‌ومبتذل‌میباشد

لونیزویل (ایالت‌کنتاکی) ۲۳اردیبهشت رابرت مرفی معاون وزارت خارجه آمریکا دیشب اظهار داشت که‌ایران نمونه بارز و کاملی از شهامت یك ملت در مقابل اقدامات تهدید آمیز و تخریبی شوروی میباشد .

مرفی طی نطقی که درشهر لونیز ویل واقع در ایالت کنتاکی ایراد کرد سیاست خارجه آمریکا را تشریح نمود و درباره ایران چنین گفت:

ایران که یکی از قدیمی ترین کشور های سلطنتی جهان محسوب میشود نمونه بارزی از یك عضو وفادار و باشهامت جهان آزاد میباشد که با اتحاد جماهیر شوروی هم مرز است . ایرانیان در نتیجه تجربیات چند ساله ای که از فشار های شدید و خفیف همسایه بزرك شمالی خود بدست آورده‌اند اکنون بخوبی می دانند که چگونه استقلال خود را حفظ کنند .

سیاست های شوروی نسبت‌بایران از لحاظ هدف نهائی باسیاست‌های روسیه تزاری فرق زیادی ندارد ولی از لحاظ تاکتیك تغییر کرده و از الفاظ و وعده های فریبنده‌به‌تهدید و تخویف مبدل شده است. امروز اتحاد جماهیر شوروی مبارزه‌تبلیغاتی دامنه دار وسیعی علیه ایران ودولت آن کشور آغاز نموده .

ادعای شوروی مبنی بر حمایت توده‌های استثمار شده مصیبت‌دیده اگر چه ممکن است ظاهرا برای‌مردم کشورهائیکه در فاصله دور ازشوروی قرار دارند تا حدی جذاب باشدمعهذا برای ایرانیان کاملا پوچ و مبتذل است زیرا ایرانیان بخوبی بیاددارند که در سالهای ۱۹۴۵ و ۱۹۴۶ چگونه شورویها سعی کردند یك حکومت کمونیستی مجزا باپشتیبانی قوای نظامی خود در آذربایجان تشکیل بدهند و پس از پایان جنك جهانی دوم علیرغم تعهدات کتبی ازتخلیه ایران استنکاف ورزیدند .

دنباله خبرهای خارجی

درسه‌میلیارد سال پیش‌موجودات

دانشمندی درکره مریخ‌میزیسته‌اند ! !

پکن‌ـ خبرگزاری فرانسه‌ـ یکی‌از منجمین شوروی‌بنام شولوخوفسکی که‌اخیرا خاطرنشان ساخته بود دوقمر کره مریخ توسط موجودات زنده که‌دویاسه میلیارد سال قبل در کره مریخ میزیسته اند پرتاب شده ،مجددا از تئوری خود دفاع نموده وخاطرنشان ساخت مشاهدات‌وی پایه علمی دارد .

وی‌ضمن مصاحبه بامخبر خبرگزاری چین‌جدید علیه اظهارات دانشمندان امریکائی که تئوری شلوخوفسکی‌را مورد انتقاد قرارداده بودند اظهاراتی کردمو خاطرنشان ساخت «من کاملا‌مطمئنم که‌در۳میلیارد سال‌قبل‌در کره‌مریخ موجودات دانشمندی میزیسته‌اند ودوقمری که‌به‌گرد کره مریخ درگردش هستند توسط آنها پرتاب شده ،وی سپس اضافه کرد اقمار مصنوعی مزبور دریك‌زمان پرتاب نشده‌اند .

آگهیهای تسلیت

آقای سهراب بنی سلیمان شیبانی مصیبت‌وارده‌را به‌سرکار وخانواده محترم تسلیت میگوئیم .

فرامرز نوریانی ـرضا امینیان ـافراسیاب امیرابراهیمی عبدالوهاب رحیمی ـفرخ کیوان ـعلی‌مراد سالار تاش

بانهایت تاسف وتالم درگذشت بانوفاطمه انصاری‌را به عموم بازماندگان آنمرحوم بویژه تیمسار سرتیپ محمد انصاری وجناب‌سرهنك‌ایرج‌انصاری تسلیت‌عرض‌مینمائیم

سرهنك‌حسن‌مؤیدمقدم‌ـسرهنك‌حسین مؤیدمقدم

دوست عزیزم جناب اقای هوشنك شفا

باکمال تاثر مصیبت وارده‌را بجنابعالی و خاندان ارجمند تسلیت عرض می‌نمایم .**خاش ـدکتر ضیاءالدین تمدنی**

شهادت جانسوز ستوان یکم مهدی زمردی خلبان نیروی هوائی را بخانواده های محترم تیمسار سرلشگر مجیدی و حصیری تسلیت عرض می‌نمائیم .

آ‌ـ۴۴۴۹ **سرور رفیعی ـابوالقاسم رفیعی**

درگذشت نابهنگام بانو انصاری را بخانواده انصاری مخصوصا بحضور دوست فاضل ارجمندم تیمسار سرتیپ محمد انصاری وسرکار سرهنك ستاد ایرج انصاری وآقای مهندس غلامحسین انصاری تسلیت عرض می‌نمایم .

آ‌ـ۴۴۷۱ **سرهنك امیراسد ـرزم آزما**

تیمسار سرتیپ محمد انصاری

بااندوه فراوان درگذشت خواهر گرامیتان را به‌آنجناب و خانواده های محترمی که‌دراین مصیبت سوگوارند تسلیت عرض نموده شکیبائی وتندرستی آن‌فامیل بزرك‌را آرزومندند است . **سرگرد توپخانه فیض‌الله وزیری و بانو**

بانهایت تاسف مصیبت وارده‌را بخانواده محترم انصاری بویژه حضور تیمسار سرتیپ محمد انصاری تسلیت‌عرض می‌نماید . آ‌ـ۴۴۸۹ **سرهنك ستاد اشتری**

سرکار سروان مهندس زمردی

بدینوسیله مصیبت وارده‌را بسرکار و خانواده محترم‌را از طرف خود وکلیه افسران ودانشجویان وافراد دانشگاه نظامی تسلیت گفته بقاء سلامتی خاندان محترم را ازدرگاه خداوند متعال مسئلت می‌نمایم .

آ‌ـ۴۴۸۵ **فرمانده دانشگاه نظامی ـسرلشگرضرغامی**

سرکار سروان مهندس مهرپویان

بدینوسیله مراتب تاثرات قلبی خود وکلیه افسران‌کادر دانشگاه نظامی را بمناسبت مصیبت‌وارده به سرکار و خانواده محترم تسلیت گفته بقاء وسلامتی آن خاندان‌محترم را از درگاه خداوند متعال مسئلت می‌نمایم .

آ‌ـ۴۴۸۵ **فرمانده دانشگاه نظامی ـسرلشگر ضرغامی**

بدینوسیله فوت نابهنگام ستوان یکم مهدی زمردی را بعموم بازماندگان آنمرحوم خصوصا برادر داغدارش‌سروان شاهپور زمردی تسلیت عرض می‌نمائیم **رضا خانلو ـسینائی رهبری ـفروردین ـطاهری ـدلائلی ـمهاجر ـامیرابراهیمی معین فر ـضیاءابراهیمی ـکامراد ـصالحی ـکمال بیك ورجاوند .**

آ‌ـ۴۴۷۷

باقلبی اندوهناك مصیبت وارده‌را بجنابان آقایان مهدی مشایخی نماینده محترم مجلس ودکتر باقر مشایخی ودکتر قاسم مشایخی تسلیت میگویم . **جعفر نوائی**

تیمسار سرتیپ محمد انصاری

دبیران وکارمندان دبیرستان البرز بانهایت تاثر مصیبت وارده‌را به‌آن تیمسار معظم تسلیت عرض نموده بقاوسلامت خاندان محترم را مسئلت می‌نمایند .**دبیرستان‌البرز**

تیمسار معظم سرتیپ محمد انصاری

باقلبی مملواز تاثر وتاسف مصیبت وارده‌را به‌خاندان‌جلیل انصاری بخصوص آن سرور ارجمند تسلیت عرض نموده بقاء عمرو عزت آن فامیل محترم را از خداوند متعال مسئلت می‌نمائیم .**ستوان امیر حسین رجائی ـسروان قدرـیوسف واجد سمیعی ـسید علی بهبهانی ـستوان منصور صمدی اسدی‌پور ـغلامرضا سلمان ـامین سعیدی ـمحمد حسین علی‌اصغری ـمحمود طباطبائی ـمحمد نقشه چی‌ـاسفندیار انصاری ـعلی‌تجلی صفت .**

آ‌ـ۴۵۰۳

جناب آقای علی اصغر علوی

درگذشت پدر مرحومتان را بشما وآن خانواده محترم تسلیت گفته بقای عمر شما را از خداوند خواستاریم .

آ‌ـ۴۵۱۷ حسین خداوردی ـمحمدرضایان

دوست محترم آقای مهندس موسی زمردی

سانحه جانگداز هوائی که منجر به شهادت برادر گرامی شماگردید قلب همه دوستانتان را جریحه دار ساخت از صمیم قلب این مصیبت‌را بشما وخانواده شما تسلیت عرض مینمائیم .

دکتر مهدیزاده ـمینا ـشعبانخانی ـبهبور ـصدیقی

کشایش شعبه بانك سپه در بجنورد

شعبه بجنورد این بانك از پانزدهم اردیبهشت ماه ۳۸ افتتاح وبرای انجام امور بازرگانان آماده خواهد بود . **بانك سپه**

آ‌ـ۵۰۳۶ ۱ـ۲

آگهی‌مربوط به‌تجهیز وسائل تهویه وسردکننده سینماها

بقرار اطلاع بعضی از سینماها از حیث وسائل تهویه ودستگاههای سردکننده ونظافت سالن وسایراموری که مربوط برفاه حال تماشاچیان است اصول و مقررات لازمه را رعایت نمیکنند .

لذا از لحاظ رعایت رفاه تماشاچیان بکلیه بازرسان که برای کنترل فروش بلیط در سینما ها مقیم هستند دستور دادهشدکه نسبت بامور مذکور نیز بازرسی و دقت لازم بعمل آورند و بمحض مشاهده تخلف مراتب را بشهرداری گزارش دهند تاچنانچه با اخطار کتبی شهرداری ازسینما رفع نقص بعمل نیایدطبق مقررات نسبت به‌تنزیل درجه‌یاتعطیل آن اقدام شود .

علیهذا از اهالی محترم نیز تقاضا میشودکه دراین امر با مامورین شهرداری تشریك مساعی نموده وچنانچه شکایتی ازاین حیث داشته باشند بیازرس مقیم سینما یا مستقیما بشهرداری تهران اطلاع دهند .

آ‌ـ۵۳۴۲ **شهردار تهران**

تعیین سرنوشت کاپ سرگردان فوتبال

برای مسابقه مهیج فردا باشگاههای تاج و شاهین بازیکنان جوان و تازه نفسی بمیدان میفرستند ـ رئیس فدراسیون فوتبال تصمیم داردکه تکلیف مسابقات فردا را یکسره نماید

ساعت چهار بعد ازظهر فردا برای سومین بار تیمهای فوتبال تاج و شاهین با یکدیگر روبرو میشوند، بطوریکه پیش بینی‌میشود ،درمبارزه فردا سرنوشت کاپ مسابقات حذفی باشگاه ها ، که چندین‌هفته است بلاتکلیف مانده است تعیین خواهد شد .

آقای سرهنك مکری رئیس فدراسیون فوتبال ورگبی کشوردر باره این مسابقه اظهارداشت ،فردا بازی را تمام خواهیم کرد وی‌افزود که در دنیا مقرراتی هست که اگر در مسابقات حذفی‌دوتیم قوی‌چندین بار با یکدیگر مساوی کردند در آخرین بار بهر تیم حق زدن پنج «پنالتی» داده‌میشود و هر تیم که توانست بازدن این«پنج‌پنالتی»بیشتر امتیاز کسب کند برنده خواهد بود.

رئیس فدراسیون اضافه نمود که مادر مسابقه فردا با توافق رئیس‌دو باشگاه در صورتیکه تیمها باز هم مساوی کنند چنین برنامه ای را اجرا خواهیم نمود .

مبارزه جالب

بطوریکه پیش بینی میشود فردا مبارزه بسیار جالبی بین دو تیم فوتبال تاج وشاهین بر سر کاپ تشویقی مسابقات حذفی باشگاهها درخواهد گرفت .

تیم فوتبال تاج در نظر دارد دراین مسابقه از افراد جوانتری استفاده کند وفوتبالیست های شاهین نیز افراد تازه نفس خودرا بمیدان وارد میکنند .

نظر باشگاه تاج

آقای سرهنك خسروانی رئیس باشگاههای تاج کشور در مورد مسابقه فردا بخبرنگار مااظهارداشت برای ما بردوباخت از ابتدای‌شروع بورزش ارزش‌ومفهومی نداشته و در بازی فردا نیزنخواهد داشت چنانچه موفقیت کسب‌نمائیم برای پیروزی های آینده تلاش، خواهیم نمود وچنانچه شکست نصیبمان گردد برای جبران آن و جلب پیروزی کوشش خواهیم کرد .

آقای دکتر اکرامی رئیس‌باشگاه شاهین که فعلا در مسافرت تبریز میباشد امروز بازگشته ودر بازی فردا حضور پیدا خواهد کرد .

مبارزه کرمانشاه و تبریز

صبح امروز آقایان سرهنك خشایار نماینده فدراسیون فوتبال وخسرو اسفند یاری داور مسابقات فوتبال بمنظور نظارت وانجام مسابقات‌فوتبال کرمانشاه و تبریز عازم کرمانشاه شدند .

این آخرین مبارزات فوتبال استانی کشور است .

افتتاح آرامگاه‌نادر

در جلسه ماهیانه انجمن آثار ملی که تشکیل گردید گزارشهای مربوط‌به‌تحویل موقت بنای آرامگاه نادرامور ساختمانی آرامگاههای خیام وعطار ،بلوار بین این دو آرامگاه ،وساختمان مربوط به برج «لاجیم» قرائت شده وتصمیماتی گرفته شد .

کار ساختمان آرامگاه‌مجلل نادرشاه افشار همچنان‌ادامه دارد وبزودی دنباله کار های ساختمانی مرحله دوم آن‌نیز تمام خواهد شد .

آرامگاه نادر طی‌تشریفات مجللی افتتاح خواهد شد.

از :اسپهانی

فوتبال فردا

تیمهای فوتبال تاج ـشاهین که‌درمسابقات نهائی کاپ تشویقی دوبار مساوی‌کردندفردابرای‌تعیین‌نتیجه‌قطعی‌باردیگر بازی خواهند کرد. درمسابقه اول همه شانس پیروزی‌را به‌تیم شاهین میدادند .ولی‌دربازی دوم‌حتی طرفداران‌متعصب شاهین نیز ازبرد تیم خود نگران بودند .زیرا درهردوبازی تیم تاج برخلاف تصور بهتر ازشاهین‌بازی کرده و بخصوص درمسابقه‌دوم برتری‌تاج بحداعلارسیده‌بود .

آیا فردا این دوتیم معروف ایران باردیگر مساوی خواهند کرد؟پاسخ این سئوال بفرنج بسیار مشکل است .

مطلعین فوتبال مادونظر مختلف دارند .عده‌ای معتقدند تیم شاهین به‌حریف مهلت نخواهد داد که‌مانند دوبازی گذشته‌ازآغازبازی ابتکاررااز‌دست‌آنها خارج سازد . عده‌ای دیگر هم‌میگویند ،چون‌ترس تیم تاج‌دردوبازی اخیر بکلی مرتفع شده‌است دیگرمورد نداردداین مسابقه تسلیم‌حریف شود وانگهی تیم تاج نسبت بهفته‌های سابق متشکلتر بنظر میرسد ».بنظرما هردو نظریشه‌های‌منطقی دارد ولی درگذشته ثابت شده‌است که‌درمسابقات این‌دوتیم عوامل روحی بمراتب شدیدتر وموثرتر ازعوامل فنی بوده است بااین‌وصف نصور میرود فردا نتیجه بازی‌یکطرفه باشد .

دومین مسابقه بوکس تهران و استانبول متوقف شد

از آغاز مسابقه اختلاف نظر شدیدی میان داوران ایران و ترك روی داد

داوران‌ایران‌بعنوان اعتراض ازادامه قضاوت‌خودداری‌کردند ـ قهرمانان ایرانی که بنحوشایسته‌ای مبارزه میکردند براثر اعتراض به‌نظر داوران ترك و بعلت اینکه داوران ایرانی درقضاوت شرکت نداشتند به‌مسابقه ادامه ندادند ـ یك دکترایرانی‌که نسبت بقهرمانان ایرانی ابراز احساسات میکرد از سالن اخراج شد

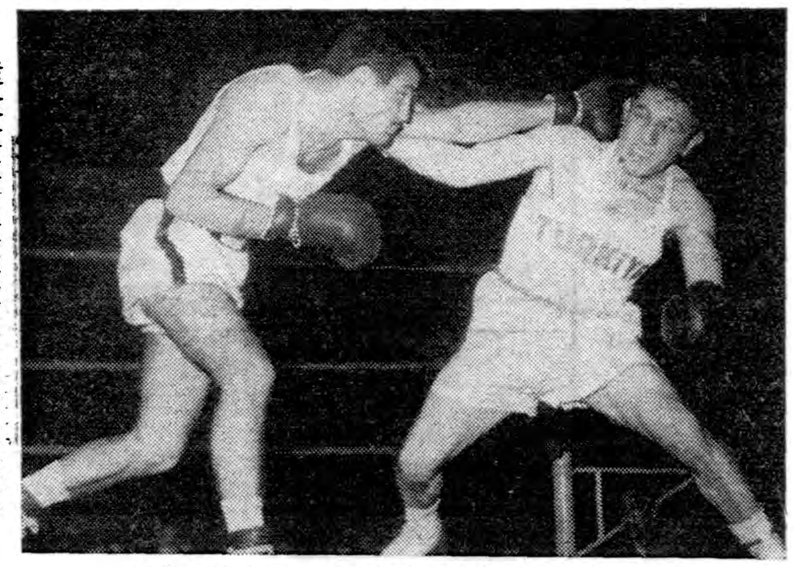

وازیك‌غازاریان قهرمان وزن‌پنجم ایران بقدری حریف ترك خود را زد که گیج شد (عکس‌از خبرنگار اعزامی اطلاعات)

بطوریکه آقای اسمعیل اکبری مخبر اعزامی ما به مسابقات بوکس ایران‌و ترك اطلاع میدهد براثر اختلافی که میان داوران ایران‌و ترك روی داد مسابقه دوم بوکس قهرمانان تهران و قهرمانان استانبول بدون نتیجه نهائی متوقف شده است ، خبرنگار ماجریان این مسابقه را بدین قرار شرح می دهد . دروزن اول اوشانا قهرمان ایرانی بطرز شایسته ای مبارزه‌نموده وحریف ترك خودرا مغلوب کرده‌بود، ولی داوران دو رای مساوی ویك رای بنفع اوشانا داده بودند ودر نتیجه مسابقه وزن اول مساوی خاتمه یافت در وزن دوم کوچار قهرمان ایرانی حریف خودرا چند بار (ناك داون) نمود ومسلما دیگر این بار می بایست قهرمان ایرانی برنده شود ولی داوران ترك رای رابه بکسور ترك دادند واز این به بعد بدستور آقای امیر علائی رئیس فدراسیون بوکس ایران‌داوران ایرانی از قضاوت خود داری کردند .

در وزن سوم علی اکبر زاده از ایران بازی نمود و بقدری بر حریف خود پیروزی داشت که ترکها بناچار او را برنده اعلام نمودند ولی در عوض در وزن چهارم (درطلوعی) راکه می بایست مساوی اعـلام شود بازنده گرفتند .

وضع عجیبی در وزن پنجم پیش آمد قهرمان ارزنده ایرانی (وازیك غازاریان)حریف‌خودرا چندبار ناك‌داون کرد وحتی یکبار چنان ضربه محکمی بوی زد که همه پیش بینی کردند که او (ناك‌اوت) شد بااین تفصیل‌داوران رای رابه قهرمان ترك دادند نکته جالب این بود که داوران ترك بهیچوجه نمی توانستند به حق رای بدهند .

دراین موقع داوران و کلیه اعضای فدراسیون ایران سالن مسابقه راترك نمودند .

(پطروس) مربی ایرانی آنقدر به برد (وازیك) قهرمان ما اطمینان‌داشت که اصلا توجهی به نتیجه مسابقه نکرد ، ومسابقه وزن ششم را آغاز کرد ولی وقتی که فهمید وازیك را بازنده اعلام نموده‌اند از رینك پائین آمد وسالن مسابقه را ترك کردمسابقه وزن ششم نیز بین امیر یاوری و (گل تکین) انجام شد که بازهم‌داوران ترك رای را بنفع (گل تکین) دادند .

در این موقع کلیه داوران و قهرمانان وایرانیان سالن را به عنوان اعتراض ترك کردند و مسابقه دروزن هشتم انجام نشد .

خبرنگار ما اضافه می کند که دراین شب ترکها یك دکتر ایرانی را که نسبت‌به قهرمانان ایرانی ابرازاحساسات می کرد از سالن اخراج کردند .

ورود قهرمانان ترك

قهرمانان کشتی باشگاه ورزشی «توبراك اسپور» آنکارا از ارض روم به سمت تهران حرکت کردند .

قهرمانان ترك ساعت شش بعداز ظهر فردا به تهران وارد می شوند .

وزنه‌برداری در دانشکده افسری

مسابقات وزنه برداری دانشکده افسری بین دوازده گروهان دانشکده افسری در هفت وزن زیر نظر تربیت‌بدنی دانشکده افسری انجام یافت و در نتیجه دانشجویان زیر مقام های اول تاسوم را احرازکردند.

دروزن اول گیلانی ـ آبادیان ـپورمخدومی ، دروزن دوم خالقی ـ نجفی ـشقایق ـ در وزن سوم امینی ، زمانفر ، طباطبائی ـ در وزن چهارم جمشیدی ، جعفر زمانفر ، فاطمی ، دروزن پنجم دادپناه ، مستوری، اسماعیلو ، در وزن ششم مژگان ، شریفی ، غیاثی ـ در وزن هفتم تفرشی، ممقانی .

تاج ـ شاهین

مهیج‌ترین‌مسابقه‌سال ساعت چهاربعدازظهرجمعه ۲۴اردیبشت

محل‌فروش بلیط ـ ث‌ث‌ث ـ فروشگاه تاج ـ مسعودنیا ـ قنادی نادری ـ کلوپ ارامنه

آ ـ ۴۳۵۷ ۱ـ۲

برای دیپلماسی شوروی در کشورما

بقیه از صفحه اول

متقابل رادر دیپلماسی خودحفظ نکرده‌است.

دیپلماسی شوروی‌برای‌رخنه درسایر کشورهادردومرحله عمل‌مینماید:

۱ـ اگر اوضاع داخلی کشوری آمیخته باهرج‌ومرج وآشفتگی باشدواحزاب ودستجات‌متعددبر خیابانها و افکار عمومی و امنیت‌مسلط باشند ودولت استقرار وثبات کافی‌برای اداره‌امور واجرای نقشه‌های عمرانی نداشته‌باشد دولت شوروی عناصر وعوامل‌طرفدار خودرا مجهز نموده وباراه انداختن میتینك وتظاهرات وارعاب مردم وجنك‌اعصاب زمینه رابرای تسلط براوضاع آماده مینماید.

۲ـ اگر اوضاع کشوری آرام باشد ودولت‌بر امنیت وامور جاری مسلط بودوهیچگونه امکان‌رخنه‌ونفوذ ازراه آشوب و هرج و مرج ووحشت وارعاب نباشد دراین صورت دولت شوروی ازراه دیپلماسی وارد میشود وسعی میکندکه بعنوان کمك‌اقتصادی واجرای نقشه‌های فنی وطرحهای صنعتی کارشناسان وافراد خودرا واردکرده واقتصادیات وامور فنی وصنعتی آن کشور راقبضه نماید.

بطور خلاصه دیپلماسی شوروی اینست که‌یااز راه‌کوچه وخیابان برسازمانها ودستگاههای دولتی مسلط شودویا ازراه سازمانها ودستگاهها بر کوچه وخیابان.

اگرراه ازدوسو بردیپلماسی شوروی‌بسته شود آنوقت دولت‌شوروی ازیك‌راه دیگروارد میشود وآن‌فحش وتهمت وناسزا است. اینست‌وضع دیپلماسی‌شوروی‌اگر راه‌ازیکی‌ازآن‌دووسیله برای شوروی بازبود البته دیگر گویندگان رادیوی مسکوزحمت تهمت‌زدن رابخودراه‌نمیدادند.

سپید و سیاه

فردا

مجله سپیدوسیاه بایك روی جلد کم‌نظیر و یکدنیا مطلب خواندنی ودلنشین

بشما تقدیم میشود

فراموش نکنید

هرجمعه‌سپیدوسیاه‌بکانون‌خانواده‌شما

نشاط می‌بخشد

این جمعه وهرجمعه سپیدوسیاه را بخوانید

ورزشی

صبح از زندان آزاد شد، شب آدم کشت

متهم بقتل علت نزاع را اختلافات قبلی ذکر کرد ـ امروز صبح بیش‌از هزار نفر درمقابل کلانتری اجتماع کرده علیه متهم تظاهر میکردند

ساعت ۹ دیشب جوانی بنام سیدرضی‌ضرب‌حدادی‌که‌درحدود۲۲ سال‌داشت درحوالی چهارراه‌عباسی باضربات چاقو بقتل رسید وشخصی بنام نوری اروجی معروف به «نوری کچل» باتهام قتل دستگیر شد .

آزادی از زندان

پرونده‌ای که در کلانتری‌بیست تشکیل شده حاکیست :

سیدرضی ضرب حدادی مقتول

ساعت هشت ونیم بعدازظهردیروز رضی ضرب حدادی در خیابان‌عباسی به نوری اروجی فرزند خلیل که تازه صبح از زندان آزاد شده بود برخورد کرد. این دونفر که از قدیم بایکدیگر آشنائی داشتند قسمتی از خیابان راباهم پیموده ووارد‌کوچه‌ای شدند ولی چند لحظه بعد اهالی محل صدای ناله‌ای را از داخل کوچه شنیده مشاهده کردند شخص کوتاه قدی که پیراهن سفیدی‌بر تن داشت وبارضی وارد کوچه شده بود از کوچه بخیابان آمد وبابفرار گذاشت ،عده‌ای از مامورین به تعقیب او پرداخته وی را درخیابان رباط‌کریم دستگیر کردند. در این ضمن نیز عده دیگری از اهالی‌وارد کوچه شده ورضی‌را که‌از ناحیه چپ سینه بسختی مجروح شده و درداخل لجن‌های جوی آب افتاده بود بااطلاع کلانتری به بیمارستان سینابردند. رضی لحظه‌ای بعد در بیمارستان در گذشت .

من‌دفاع میکردم

نوری که‌چهارماه قبل بجرم‌سرقت ازطریق کلانتری۲۰بزندان فرستاده شده ودیروز آزاد شده بود در بازجوئی گفت : من‌باسید رضی اختلافی داشتم وبرسر همین اختلاف زدوخوردی میان ماشد ولی‌اوابتدا بمن کارد زد ومن فقط ازخودم‌دفاع کردم . درتحقیقات محلی اهالی‌محل شهادت دادند که نوری سیدرضی را مجروح کرده ومتواری شده است . حال‌متهم طبیعی بود ولی‌از دهان او بوی‌مشروب استشمام‌میشد

تظاهر اهالی

دیشب سیدرضی در استراحتگاه مامورین زندانی بودوقراربودساعت هشت صبح‌امروز پرونده بدادسرای ارسال شود ولی ازساعت هفت‌صبح عده زیادی درحدود یکهزار نفراز اهالی محل‌درجلوی کلانتری‌اجتماع کرده وعده‌ای از آنها علیه قاتل تظاهر میکردند وبعضی ازآنهابمتهم فحش وناسزا میدادند. تراکم‌جمعیت درساعت ۹صبح بحدی رسید که عبور ومرور وسائط نقلیه‌درخیابان شیروخورشید قطع شد . مامورین کلانتری مدت‌یکساعت‌تمام کوشیدند تااهالی را متفرق‌نموده ومتهم‌بقتل‌را باتفاق دو افسر با جیپ کلانتری بناحیه چهار دادسرا فرستادند .

نوری اوروجی (متهم بقتل) درمیان‌مامورین کلانتری

جنازه‌ای بین کوههای میگون و شمشك پیدا شد

صبح دیروز هنگامیکه فرمانده دسته ژاندارمری لشگرك دردره «حملان» بین کوههای میگون‌و شمشك در حال گشت بود به جنازه‌ای برخورد کرد که فاقد سر ویك دست ویك پا بود وبکلی ازهم متلاشی شده بود .

در کنار این جنازه یك کارد شکاری ویك قمقمه آهنی وپتوی زرد رنك حاشیه سبز دیده میشد وهیچگونه مدرك دیگری که بتوان هویت مقتول را از روی آن معلوم کرد مشاهده نشد از نظر متلاشی شدن جسد تشخیص هویت منوط به‌بررسی بیشتر است فعلا جنازه‌برای انجام تشریفات قانونی تحت‌نظر مامورین پاسگاه لشگرك میباشد .

رئیس اداره همکاریهای‌بین‌المللی

آقای دکتر عباس نیری بسمت سرپرست اداره همکاریهای‌بین‌المللی وزارت امورخارجه منصوب ومشغول کار شده‌است

وی مدتی سمت معاونت اداره مزبور را بعهده داشته است .

رای دیوان کیفر

امروز شعبه سوم دیوانکیفر. بپرونده دونفر باسامی‌رضاقلی‌رفیعی انباردار غله ودخانیات دره گز و ابوالقاسم توفیقی حسابداردخانیات دره گزرسیدگی بعمل آورد . رضاقلی متهم‌باختلاس و ابوالقاسم متهم بمعاونت دراختلاس بود .

دادگاه پس‌از چند ساعت‌مشاوره رضاقلی رفیعی را بدوسال زندان مجرد وانفصال ابد ازخدمات‌دولتی‌و مبلغ‌پنج‌میلیون‌و هفتصدو پنجاه‌ودو هزار وششصد ویکریال وشصت‌و هفت‌دینار باب اصل‌وغرامت محکوم کرده ابوالقاسم رفیعی نیزبشش ماه زندان محکوم شد

حوادث گوناگون

تشییع جنازه رسمی خلبان شهید

اطلاعیه نیروی هوائی شاهنشاهی

عصر دیروز جنازه خلبان شهید ستوان یکم زمردی که در نتیجه سقوط هواپیمای جت بدرجه شهادت نائل آمده بود از فرودگاه مهرآباد باداره پزشکی قانونی منتقل گردید وساعت ۹ صبح امروز با حضور آقای دکتر سعید حکمت و پزشکان قانونی مورد معاینه قرار گرفت و جواز دفن صادر شد وسپس‌جنازه بامامزاده عبدالله منتقل گردید وباحضوربستگان خلبان شهید و فرمانده نیروی هوائی و افسران و افراد نیروی هوائی با تشییع جنازه رسمی بخاك سپرده شد .

روز شنبه از طرف ستاد نیروی هوائی مجلس ختمی بر پا خواهدشد.

اطلاعیه نیروی هوائی

این اطلاعیه درباره ،سانحه هواپیمای ۸۴ـف بخلبانی ستوان یکم‌شهید مهدی زمردی اردبیلی ازطرف نیروی هوائی صادر شده‌است .

۱ـدرساعت ۱۸٫۴۵ روز۱۸ اردیبهشت ماه دوفروند هواپیمای ۸۴ـف بخلبانی ستوان یکم زمردی وسروان آذربرزین بمنظور انجام پرواز تمرینی ناوبری شب درمسیر تهران ـهمدان اصفهان ـتهران ازفرودگاه مهرآباد پرواز نمودند .

۲ـکلیه پیش بینی‌های لازم ازنظر پرواز مزبور قبلا انجام گردیده و طبق‌پیش‌بینی که‌ازطرف اداره هواشناسی داده‌شده بود وضع جوی نیز کاملا مساعد برای ماموریت فوق‌وخلبان نیز شایستگی کامل رادارا بوده واحتمال هیچگونه پیش‌آمد غیر مترقبه‌ای نمیرفت .

۳ـدرساعت ۱۹٫۳۰ وضع هوا بطورناگهانی منقلب وبارندگی شدید توام باطوفان شروع گردیده واین تغییروضع‌جوی موجب میگرددکه خلبان هواپیمای جلوی خودرا گم کرده‌وباکمك وسایل ناوبری خود به‌پرواز ادامه وبرفراز تهران رسیده ودرمنطقه‌ای بشعاع ۱۰۰میل درحوالی تهران به‌پرواز خودادامه داده وبعلت وضع جوی نامساعد ووجود طوفانهای مغناطیسی نمی‌توانست موقعیت دقیق خودرا تشخیص‌دهد .

۴ـازطرف فرماندهان مربوطه بوسیله بی‌سیم بنامبرده دستورداده‌شد که‌بوسیله چترنجات فرودآید ولی خلبان دراجرای این دستور تردید داشت وشروع بفرود وکم کردن ارتفاع می‌نماید چون موقعیت دقیق خودرانمیدانست وارتفاع مشارالیه نیز کم شده‌بود هواپیمابین تهران وزنجان (قیدار) سانحه دیده وخلبان شهید گردیده است .

پس ازیك نبرد خونین بااکراد بارزانی

بقیه از صفحه اول

هزار نفر ازاکراد عراقی پس‌ازچهار روزجنك بااکراد بارزانی بایران پناهنده‌شده‌اند .این اکرادبرای آنکه تسلیم یك رئیسه قبیله طرفدار کمونیستها نگردند پس‌از نبردهای خونینی که‌در منطقه مرزی بااکراد بارزانی وژاندارمری عراقی نمودند موفق به‌عبور ازمرز گردیدند .

رهبر اکرادی که‌بایران پناهنده شده‌اند «شیخ‌رشید » میباشد که از مخالفین سرسخت کمونیسم و ملامصطفی بارزانی میباشد محل‌سکونت اکرادپناهنده‌شده‌چندکیلومتر تامرزایران فاصله‌داردوهنگامیکه‌این‌اکرادبجنك با اکراد بارزانی برخاستند ژاندارم های عراقی بکمك‌اکراد بارزانی شتافته و اکراد مزبور رامجبور بفرار بخاك‌ایران نمودند .

بناباظهار یکی‌ازاکراد پناهنده شده این قبیله مهمات کافی برای ادامه جنك نداشته است وپس ازحمله مشترك ژاندارم‌ها وبارزانیهاچاره‌ای جزفرار ندیده است .فرار این‌اکراداز مناطق مرزی بآسانی صورت گرفته است زیرا این‌نواحی کوهستانی‌بوده وعبور ازآن دشوار می‌باشد وباین ترتیب اکراد مذکور توانسته‌اند مخفیانه خودرا بخاك ایران‌برسانند.

اکراد عراق پس‌از عبور ازمرز خود رابدهکده پسوه که‌دردره قرار دارد رسانیده اند وعده‌دیگری ازاکراد که بجنك بارزانیها پرداخته بودند مجبور شده‌اند به‌ترکیه فرار کنند .ژاندارم های‌عراقی تامرز بتعقیب این‌اکراد پرداخته ولی چون نتیجه‌ای نگرفته‌اند برای ممانعت ازفرار سایر اکراد قبیله درمرز سنگر بسته‌اند .

درنبردی که‌این اکراد باکردهای بارزانی نموده‌اند صدوسی ویك نفر ازاکراد قبیله بارزانی را بقتل رسانده اندو فقط دوکشته ودوزخمی داده‌اند.

اکنون این پنج هزارنفر کرد که‌بالغ برهزار خانوارمی‌باشنددردهکده‌پسوه زیر چادر هائی که‌همراه آورده‌اند بسر میبرند .

مفسر آسوشیتدپرس در خاتمه اضافه مینماید که عموم اکراد خودرا از نژاد پاك ایرانی میدانند و به شاهنشاه ایران وخاك اباء واجدادی علاقه‌بسیار دارند .وتبلیغات رادیو های خارجی نه فقط کوچکترین اثری در آنها نکرده وبلکه علاقه آنان رابه ایران وشاهنشاه بیش از پیش کرده است .

پانزده افسر

بقیه از صفحه اول

عراق زد وخورد شدیدی در گرفته است واین تظاهرات به بصره کشیده شده است در بصره این تظاهرات بطور دامنه‌داری صورت گرفته و پلیس عراق‌عده‌ای‌رادستگیر وبازداشت نموده است .

شایع شد که در تظاهراتی که‌روز گذشته‌دربصره صورت گرفته‌استاندار بصره مجروح ویا مقتول شده است ولی صبح امروز این شایعه از طرف مقامات عراقی در آبادان وخرمشهر تکذیب شد .

مسافری که امروز از راه پل‌نو به آبادان وارد شده بود گفت همه‌روزه در بصره تظاهراتی از طرف افراد احزاب بعث وکمونیست صورت‌میگیرد وعده‌ای دستگیر میشوند .

باید گفت حزب بعث بطرفداری از جمال عبدالناصر و حزب کمونیست بطرفداری از عبدالکریم قاسم دست بتظاهرات میزنند وهمه روزه از شهرستانهای مختلف عراق تظاهرات راه میاندازند .

تاکنون شرطه‌ها و سربازان عراقی موفق نشده‌اند از ادامه این تظاهرات جلوگیری نمایند .

در تماسی که پیرامون این جریانات با آقای محمد سعید الدوسکی کنسول عراق درخرمشهرگرفته شد مشارالیه بخبرنگار مااظهارداشت تمام‌این‌جریانات که شایع است تکذیب میشود .

اوضاع عراق کاملا آرام است ودر بصره یامنطقه «فاو» هیچگونه‌تظاهراتی صورت نگرفته است .

کنسول عراق در خرمشهر درباره ورود کارشناسان شوروی به منطقة فاو اظهار داشت که از این موضوع اطلاعی ندارد .

تبرئه شد

درباره خبری که‌چندی پیش درباره محاکمه پنج نفر باتهام اسیرکردن مالك ده وغارت خانه‌اش درج شده‌بود خبرنگارما کسب اطلاع کرد که شعبه دوم‌دادگاه جنحه پس‌از رسیدگی کامل چهارنفر ازمتهمین رابزندانهای مختلف محکوم کرد وآقای صحبت‌الله قره گزلوازاتهامات منتسبه تبرئه‌شد.

برای کسب اطلاعات و خرید به شرکت کالای‌سوئد ـ چهارراه قوام السلطنه ـ تلفن ۶۵۹۳۷ یا ۴۷۹۰۴ مراجعه فرمائید

راه مبارزه باترقی قیمت‌ها

شرکت تعاونی و نقش آن درتعدیل قیمت‌های مختلف

همانطور که‌در شماره گذشته اطلاع دادیم شرکت تعاونی ارتش برای مبارزه با ترقی قیمت ها پیشنهادی تهیه کرده که بر اساس توسعه شرکت های تعاونی قرار دارد و این‌پیشنهاد را برای مقامات مسئول فرستاد .ودر این جا قسمت‌هائی از این گزارش بتدریج بنظر خوانندگان عزیز میرسد .

زندگانی بشر با گذشت زمان دچار تحولات شگرفی گردیده و بمرور ایام از صورت سادگی و محدودیت اولیه خارج و روز بروز بر احتیاجات و مشکلات زندگانی مردم افزوده گشته واکنون بمرحله ای رسیده است که دیگر خانواده ها به تنهائی قادر برفع تمام مشکلات زندگانی‌وتهیه احتیاجات خود نبوده و نیازمند همکاری یکدیگر گشته‌اند .

ملت های مترقی و پیشرو که زودتر از سایر ملل باین تحولات طبیعی و مشکلات روز افزون اجتماعی پی‌برده‌اند بحکم اجبار و احتیاج و بر حسب‌غرائز بهتر زیستن و بیشتر خواستن وخوش تر زندگی کردن که‌خاص خلقت بشر میباشد بفکر چاره جوئی افتاده و با گرد آوردن‌نیرو های پراکنده وتمرکز دادن این قوا در جبهه واحد ومتشکل ساختن مردم و ایجاد اجتماعات کوچك و روی هم نهادن و متمرکز نمودن سرمایه های معنوی و مادی در هر حوزه و منطقه سازمانهای نوینی بوجود آورده‌اند که امکان فعالیت‌های دسته جمعی و همکاری را فراهم و جوامع مختلف را برفع نیازمندیهای عمومی و مشکلات اقتصادی خود قادر و موفق داشته است .

بقیه در صفحه اقتصادی شماره‌آینده

باشگاه دیپلمات‌های جوان تهران

محلی‌که شرق وغرب بایکدیگر یکدل و یکرنك میگردد

از چندی قبل دیپلماتهای جوان خارجی مقیم تهران بدور یك‌دیگر جمع شده وبرای آشنائی‌ومراوده بیشتر بایکدیگر«باشگاه‌دیپلماتهای جوان» تهران را تشکیل دادند . مبتکر تاسیس این کلوب دبیر اول سفارت هلند در تهران آقای دکتر دوویونك بود .این باشگاه که در سال ۱۳۳۶ تاسیس گشته اکنون بشکل یکی از مظاهر دوستی بین ملل در آمده است .

اعضای باشگاه هر پانزده روزیکبار طی یك شب نشینی بدور یکدیگر جمع میشوند و مجلس صلح و صفائی بوجود می‌آورند .شرط عضویت در این باشگاه فقط‌سن بین ۲۵ تا ۴۰ سال است .

شب گذشته محل انعقاد شب نشینی باشگاه منزل دبیر اول‌سفارت هلند واقع در تجریش بود .بیش از ۵۰نفردیپلمات‌خارجی‌مقیم‌تهران با بانوان‌خوددر این‌باغ‌ییلاقی گرد آمده بودند .روسی و امریکائی،فرانسوی وچینی ،بدور یکدیگر جمع شده‌و موزائیکی ازملل‌مختلف‌ولی‌صمیمی‌تر ویکرنك تر از مجمع‌ملل تشکیل داده بودند .

یك دیپلمات امریکائی و یك دیپلمات مجار با یکدیگر صحبت میکردند .معلوم شد که هر دو در یك دانشگاه در پاریس تحصیل کرده اند .در سیاست این دو دیپلمات در جبهه مخالف یکدیگر قرار دارند ولی در این باشگاه‌همان دوستان ایام تحصیل میباشند .

در این جمع سیاستمدار ها دیگر ازسیاست صحبت نمیکردند . خاطرات خودرا از کشورهای‌مختلف بازگو مینمودند وبا یکدیگرمی‌خندیدند وشادی میکردند .بادیدن این منظره انسان فکر میکرد چرا در صحنه بزرگتری یعنی در دنیای کوچکی که ما روی آن زندگی میکنیم دول نمیتوانند در چنین‌صفا وصمیمتی با یکدیگر زندگی‌نمایند

باشگاه دیپلماتهای جوان نمونه بارزی از امکان دوستی وهمکاری بین‌المللی است .باشد که این باشگاه برای دولتها نمونه عمل واقع گردد !

«بنیادپهلوی» درجزیره قصبه پرورشگاه میسازد

بطوریکه مقامات بنیادپهلوی اظهار میدارند کارهای ساختمانی پرورشگاه شماره شش تهران باسرعت پیشرفت میکند وتاشهریور ماه سال جاری افتتاح خواهد شد . این پرورشگاه گنجایش ۱۵۰۰ کودك دارد .

ضمنا بنیادپهلوی مقدمات ایجاد یك پرورشگاه را درجزیره‌قصبه واقع درنزدیکی آبادان فراهم کرده و بزودی کارهای ساختمانی‌آن شروع میشود .

پرورشگاه قصبه برای نگاهداری پنجاه کودك گنجایش خواهد داشت .

کنفرانس جوانان ایران دراول تیرماه تشکیل میشود

امروز سخنگوی شورای فعالیت جوانان وابسته به بنیاد پهلوی بخبرنگار مااظهار داشت که در اول تیرماه کنفرانس جوانان بمدت پنج روز در آبعلی تشکیل خواهد شد .

دراین کنفرانس قریب یکصدنفر از جوانان کشور شرکت‌خواهند داشت واز استادان تهران درحدود سی نفر واز هراستان کشور سه نفر شرکت خواهند نمود .

شاهنشاه بعدازظهر

بقیه از صفحه اول

شاهنشاه آنهارا تحت تاثیر قرار داد.

این ملاقات بنا به خواست شاهنشاه بدون هیچ تشریفاتی ترتیب داده‌شده بود. شاهنشاه برای نمایندگان روشن ساختند که هر چند کشور ایران کوچك است در تصمیم راسخ آن به ایستادگی دربرابر تجاوز ذره‌ای تردید نیست .

شاهنشاه امروز ساعت دمو نیم بوقت تهران عازم کپنهاك گردیدند .

اعلیحضرت همایونی ساعت یك‌ونیم بعد از ظهر امروز بوقت تهران با هواپیما وارد فرودگاه کپنهاك (کاستروپ) شدند .

برای استقبال از شاهنشاه ایران، اعلیحضرت فردریك نهم پادشاه دانمارك ساعت سیزده بوقت تهران باتفاق ژنرال هیورث نیسن از قصر آمالینبورك عازم فرودگاه کاستروپ گردیدند . قبل از ورود پادشاه دانمارك بفرودگاه ولیعهد دانمارك شاهزاده نود باتفاق شاهزادگان «آکسل»،«گرم»،«ویگو»،«اینگلف» و «کریستیان» پسران و برادران‌پادشاه وآقای «هنسن» نخست وزیردانمارك و«کراك» وزیر خارجه ،«لیندبرك» وزیر فوائد عامه دریاسالار«کیتگارد» رئیس ستاد کل وروسای ستاد های دریائی ،زمینی وهوائی درفرودگاه حاضر بودند ،ضمنا کنت «ملتکد موتیفدلت» وزیر مختار دانمارك در تهران ،رئیس انجمن شهر کپنهاك، شهردار کپنهاك ،فرمانده پادگان کپنهاك،منشی مخصوص پادشاه‌و اعضای سفارت ایران در کشورهای اسکاندیناوی وآجودانهای کشوری ولشکری پادشاه دانمارك ازشاهنشاه استقبال نمودند .

درساعت سیزده وبیست و پنج دقیقه پادشاه دانمارك گارد احترام را بازدید کردند .

ساعت ۱ر۵ بعد از ظهر

ساعت یك‌ونیم بعد از ظهرهواپیمای حامل شاهنشاه‌در فرودگاه کاستروپ بزمین نشست واعلیحضرت پادشاه دانمارك برای استقبال از شاهنشاه بداخل هواپیما رفتند . سپس اعلیحضرتین باتفاق از هواپیماخارج شده واعضای خاندان‌سلطنتی‌دانمارك به شاهنشاه معرفی شدند .آنگاه اعلیحضرت همایونی باتفاق پادشاه دانمارك از مقابل گارد احترام گذشتند .پس از عبور از مقابل گارد احترام مستقبلین بحضور شاهنشاه معرفی شدند .واعلیحضرت همایونی ملتزمین رکاب رابپادشاه دانمارك معرفی فرمودند .

آنگاه اعلیحضرتین در اتومبیل سلطنتی قرار گرفته و رهسپار قصر «فردنسبورك»شدند .دراتومبیل اول پشت اتومبیل سلطنتی وزرای خارج ایران ودانمارك و در پنج اتومبیل دیگر سفرای دو کشور و آقای قره‌گوزلووژنرال «هامرسهوی» وآقای آقابای ودکتر سرلشگرایادی باتفاق ژنرال کوخ،سرلشگراشتوداخ وسرلشگر نصیری باتفاق ژنرال نیس ،آقای صدری ودریادار افخمی وشجاع الدین شفا ورئیس تشریفات دربار دانمارك قرار گرفتند .

اتومبیل سلطنتی وملتزمین رکاب

از جاده فرودگاه وارد شهر کپنهاك شده وپس از عبور از مقابل قصر سلطنتی آمالینبورك واپرای‌پادشاهی رهسپار کاخ «فردنسبورك» گردیدند. در مقابل اپرای سلطنتی اتومبیل‌های حامل وزرای خارجه وسفرای دو کشور از سایر اتومبیلها جدا شده وعازم هتل «انگلستان» گردید و اعلیحضرتین ساعت دو ونیم بعد از ظهر به قصرفرد نسبورك‌تشریف‌فرما شدند .

برنامه امروز

شاهنشاه و پادشاه وملکه‌دانمارك باتفاق اعضای خاندان سلطنتی‌دانمارك باتفاق ملتزمین رکاب ومیهمانداران اعلیحضرت همایونی ژنرال هامر سهوی رئیس ستاد کل و ژنرال فلمینك کوخ آجودان پادشاه‌دانمارك در قصر فردنسبورك ناهار صرف فرمودند .

در ساعت دو وچهل دقیقه به وقت محلی از مرکز کشاورزی و تلقیح دامها در «تافته گارد» واقع درایالت فریزلند باتفاق پادشاه دانمارك و ملتزمین رکاب بازدید به عمل‌آوردند در مرکز کشاورزی و تلقیح دامها اعضای شورای عالی کشاورزی‌دانمارك حضور داشتند .

سپس اعلیحضرتین ازدو مزرعه نمونه بازدید به عمل آوردند و در این مزارع نمایندگان خرده مالکین دانمارك بحضور شاهنشاه معرفی شدند .

در راه بازگشت اعلیحضرت‌همایونی از کاخ تاریخی فردریکسبورك دیدن نمودند .

ضیافت امشب

امشب در قصر فردنسبورك بافتخار اعلیحضرت همایونی یك ضیافت رسمی داده خواهد شد .

این ضیافت در سالن زیبای قصرکه سقفی بشکل گنبد دارد داده میشود و در آن پادشاه و ملکه دانمارك و اعضای خاندان سلطنتی این کشور و رجال وامرای ارتش دانمارك و ملتزمین رکاب حضور خواهند داشت.

دعوت یك‌کنت دانمارکی

سفر رسمی شاهنشاه دردانمارك ظهرشنبه بیست‌وپنجم اردیبهشت بپایان خواهد رسید .

یك‌کنت دانمارکی که‌از خانواده بسیار قدیمی این‌کشور است بنام کنت «کای‌بندیکت‌ـ لردیك» از شاهنشاه دعوت نموده‌است که‌سفری به‌قصر تاریخی‌او واقع در جزیره لانگلند بنمایند. شاهنشاه‌دعوت‌این کنت‌را پذیرفته وروز۲۵ اردیبهشت عازم لانگلند خواهند شد ودرقصر زیبای «تانه کر» اقامت خواهندفرمود. این‌قصر در قرون وسطی ساخته شده ودر قرون نوزده‌هم‌بنای آن تعمیر گشته است . این‌کنت که بزرگترین مالك دانمارکی است اکنون در کنت نشین «تانه کر» باتفاق همسر خودزندگی میکنند .

قصر «تانه کر» قدیمی‌ترین قصر شمال اروپا است وبرای‌محفوظ‌بودن در مقابل حملات‌دشمن درمیان‌جزیره کوچکی ساخته شده است .

امکان‌تشکیل اتحادیه‌ای از کشورهای عربی

درکنفرانس مسلمانان جهان درمکه موردمذاکره قرارمیگیرد

در چند روز اخیر خبرگزاریهای خارجی اخباری منتشر کرده‌اند مبنی براینکه ممکن است اتحادیه‌ای از کشورهای عربی بوجود آید . بطوریکه خبرنگار سیاسی ما تحقیق کرده‌است سرچشمه این‌اخبارنزدیکی حج و تشکیل کنفرانس عمومی مسلمانان در مکه است .

کنفرانس عمومی مسلمانان در مکه‌که یکی دوسال اخیر از طرف ملك‌سعود پادشاه عربستان سعودی تشکیل گردید درجلسات گذشته‌خود پیرامون روابط مسلمانان جهان و هدفهای دین مقدس اسلام وایجاد هم‌آهنگی و همبستگی بیشتر بین مسلمانان مذاکراتی کرده است .

اینك باتوجه به‌اوضاع سیاسی جهان بخصوص وضع خاورمیانه و کشورهای عربی این شایعات‌بوجود آمده که ممکن است بین چند کشور عربی یك اتحادیه‌ای بوجود آید وامکان ایجاد چنین اتحادیه‌ای بستگی بمذاکرات کنفرانس آینده مسلمانان در مکه معظمه خواهد داشت .

کنفرانس سران کشور

همچنین خبرگزاریها خبرداده‌اند که احتمال دارد کنفرانسی‌باشرکت سلاطین وروسای جمهور کشورهای خاورمیانه تشکیل شده و پیرامون اوضاع خاورمیانه مذاکراتی نموده وتصمیماتی اتخاذ نمایند .

برطبق اخبار خبرگزاریها ملك حسین پادشاه اردن هاشمی‌تصمیم گرفته است برای تشکیل چنین کنفرانسی از سلاطین وروسای‌جمهور خاورمیانه دعوت نماید .

امروز مقامات وزارت خارجه‌از تشکیل کنفرانس سلاطین وروسای جمهور خاورمیانه اظهار بی‌اطلاعی کردند.

برنامه کوارتت شوبرت درتالار فرهنك

دربرنامه دیشب انجمن‌فیلارمونیك تهران که‌در تالارفرهنك‌اجراشدکوارتت «شوبرت»شرکت داشتند .

اعضای این‌گروه که‌عبارت بودنداز «لویجی پاساناری ویولن اول ـ«والود یاتارخانیان » ویولن دوم و « روبن صفاریان» ویولن‌آلتوو«میشل‌خوتسیف» ویولونسل . آثاری ازفرانتس شوبرت لودویك وان‌بتهوون‌رااجرا کردند که بااستقبال حضار روبرو شدند .

کوارتت مزبور اعضای ارکستر سنفونیك تهران می‌باشند که‌مستقلا دسته‌ای تشکیل داده‌اند .

بازدید از نمایشگاه فرآورده پلاستیکی و

تعجب‌وحیرت مردم‌تهران

اغلب تماشاچیان نمیتوانند باورکنند که از گازنفت‌بتوان اینهمه کالاهای گوناگون ساخت ـ متخصصین عمران خوزستان گزارش داده‌اند که خوزستان میتواند بصورت بزرگترین مراکز پتروشیمی جهان درآید

از دیروز تاکنون گروه کثیری از مردم تهران از نمایشگاه فرآورده‌های پلاستیك دیدن کرده‌اند .

در سیمای اغلب مردم هنگامی که از نمایشگاه خارج میشدند اعجاب وحیرت دیده میشد .

برای آنها مشکل بود باور کنند که از گاز نفت که فعلا سوخته شدمو بهدر میرود اینهمه اشیاء گوناگون ساخته میشود .

این نمایشگاه که برای دومین بار تشکیل میشود (اولین نمایشگاه در آبادان تشکیل شد) یکبار دیگر به مردم ایران نشان داد که گاز نفت که فعلا کلیه آن بهدر میرود چه ثروت عظیمی است وچگونه هر روزمیلیون ها تن آن بی‌جهت از بین میرود .

در نمایشگاه‌پلاستیك تنوع‌محصولات بیش از هر چیزی توجه تماشاچی را جلب کرد وبرای اغلب تماشاچیان باور کردنی نبود که شیر های بزرك آب بقطر ۵۰۰ میلیمتر و لوله های قطور آب ،اشیاء کوچك برای مصارف الکتریکی وبادکنك های نازك وظروف آشپز خانه وصدها نوع محصول‌دیگر همه از یك ماده یعنی پولیکا ساخته شده باشد .

پولیکا ماده‌ای است که از گاز نفت ـ ونمك طعام ساخته میشود سپس در کارخانه های پلاستیك سازی به انواع واشکال مختلف در می‌آید .

فعلا طرح کارخانه پلاستیك سازی در اهواز ریخته شده وزمین آن نیز از طرف سازمان برنامه‌خریداری‌شده است .

موسسه عمران خوزستان بدنبال مطالعاتی که انجام‌داده گزارشی‌تسلیم کرده است که تهیه پولیکا در سر زمینی مانند ایران وبخصوص منطقه خوزستان که دارای گاز طبیعی به مقدار فوق‌العاده وبعد وفور میباشد بسیار مقرون بصرفه است زیرا با بودن مواد اولیه کافی در این منطقه می‌توان امیدوار بود که پس از بکار افتادن کارخانه پلاستیك سازی‌منطقه خوزستان در ردیف بزرگترین و مهمترین مراکز صنعت پتروشیمی جهان قرار گیرد .

مصرف اشیاء ساخته شده‌ازپلاستیك در بازار های ایران روز بروز رو بفزونی میرود کارخانه های پلاستیك سازی که هم‌اکنون در ایران دایر هستند ماده‌اولیه را که همان پولیکا باشد از خارج وارد می‌کنند و تبدیل به اشیاء مختلف می‌نمایند .

با مصرف کمتر از یك چهارم گاز نفتی که هم‌اکنون بهدر میرودمیتوان صدهانوع محصول مختلف پلاستیکی که در آشپزخانه وحمام واطاق‌پذیرائی واداره وکارخانه وصدها جای دیگر مصرف میشود تهیه کرد وبا قیمت نازلی در دسترس مردم گذاشت .

آگهی تشکیل مجمع عمومی

مجمع عمومی‌شرکت تعاونی روستائی ورامین در روزجمعه سی‌ویکم اردیبهشت ماه یکهزار وسیصد وسی‌وهشت درساعت یك‌بعدازظهردر محل‌دبستان بوئینك ورامین تشکیل میشود ازصاحبان سهام‌دعوت‌میشود که‌درساعت مقرر برای رسیدگی به‌بیلان سال گذشته حضور بهمرسانند.

هیئت مدیره شرکت تعاونی روستائی ورامین

آ ـ ۴۴۴۵

نتیجه قرعه‌کشی سری ۴۳۸ بلیطهای هفتگی‌بخت‌آزمائی‌ملی

شماره	۰	۵۰ ریالی
شماره	۲۴	۱۰۰ ریالی
شماره	۲۰۷	۱۰۰۰ ریالی
شماره	۸۸۲۶	۲۰۰۰۰ ریالی
شماره	۷۸۹۸۵	۳۰۰۰۰۰ ریالی
شماره	۷۸۹۸۴	۱۰۰۰۰ ریالی
شماره	۷۸۹۸۶	۱۰۰۰۰ ریالی

بنگاه بخت‌آزمائی ملی . آ ـ ۵۲۴۸

نشریه ایدئولوژیك

عبرت

راهنمای نسل‌جوان درعلم وفلسفه

***

تحقیق انتقادی درزمینه های مختلف فکربشر

بامطالب زیر

وجوه تئوریك ناسیونالیزم ـ سرور عجم ـ بجلو میرویم ـ غبار همدانی ـ دانه‌های تسبیح گسسته ـ اصول تشکیلات احزاب کمونیست ـ پردون وسوسیالیسم ـ نامه‌ای‌ازپاندیت نهرو ـ انحرافات ضددموکراسی درهنر ـ ستاره سوخته ـ در آئین شاعری ـ و... منتشر شد

عبرت‌را بخوانید ودرپرتو تحلیل صحیح‌ومنطقی‌حوادث گذشته راه‌آینده را بیابید

صفحه رنك «شیخ‌خانی» و «چوپی»

(آر مجدیدبرنامه گفتنیهای رادیو ایران)

چاپ‌آلمان روی‌صفحات مارك آهنك وارد شد . مراکز فروش :

بنگاه بتهوون اول‌خیابان منوچهری

مغازه ژنو خیابان‌نادری

آ ـ ۴۴۶۹

شرکت تضامنی فریدون زرتشتی وبرادر ـ خیابان سعدی ـ کوچه ممتاز. ۳ ـ ۴ آ ـ ۲۶۳۸

موتور پمپ موتور پمپ

از یك الی ۸ اینچ ثابت ومتحرك ـ برقی ـ بنزینی ـ نفتی وگازوئیلی ساخت کارخانه معظم‌ترین کارخانجات انگلستان

بنام بمفورد وآلکون جهت آبیاری مزارع باغات حمام وکارهای ساختمانی

نماینده انحصاری ـ فروشگاه بمفورد خیابان سعدی

آ ـ ۵۲۰۶ آگهی‌پارت

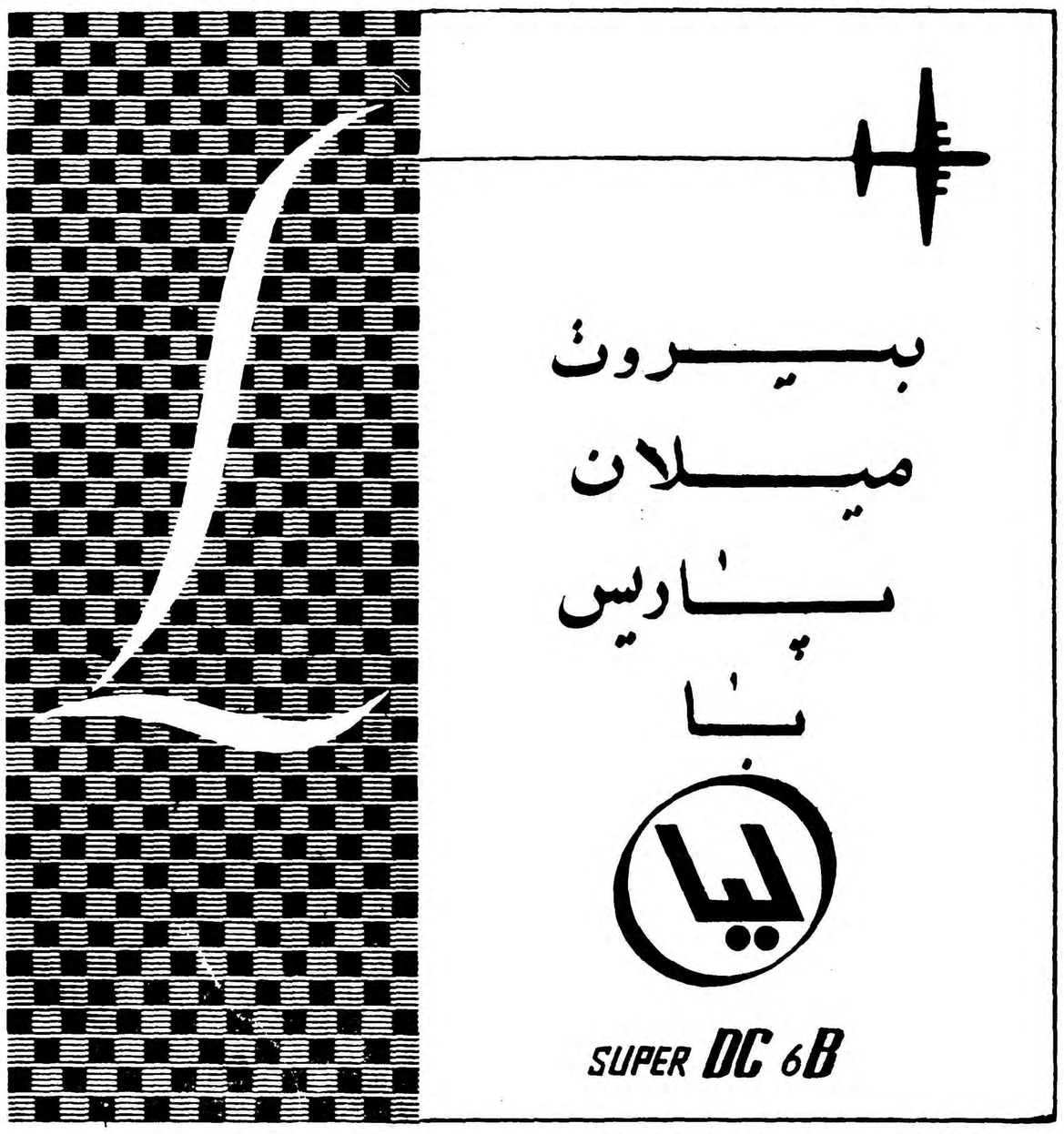

خیابان فردوسی شماره ۵۱۴ تلفن ۶۸۹۹۷ آ ـ ۵۱۰۴

افرودیت (الهه عشق)

سینماسکوپ ـ رنگی ـ دوبله بفارسی درایتالیا

باشرکت: بلیندالی ـ ژاك برتاس ـ ماسیمو جیروتی

برنامه آینده: سینما نیاگارا ـ سینما حافظ

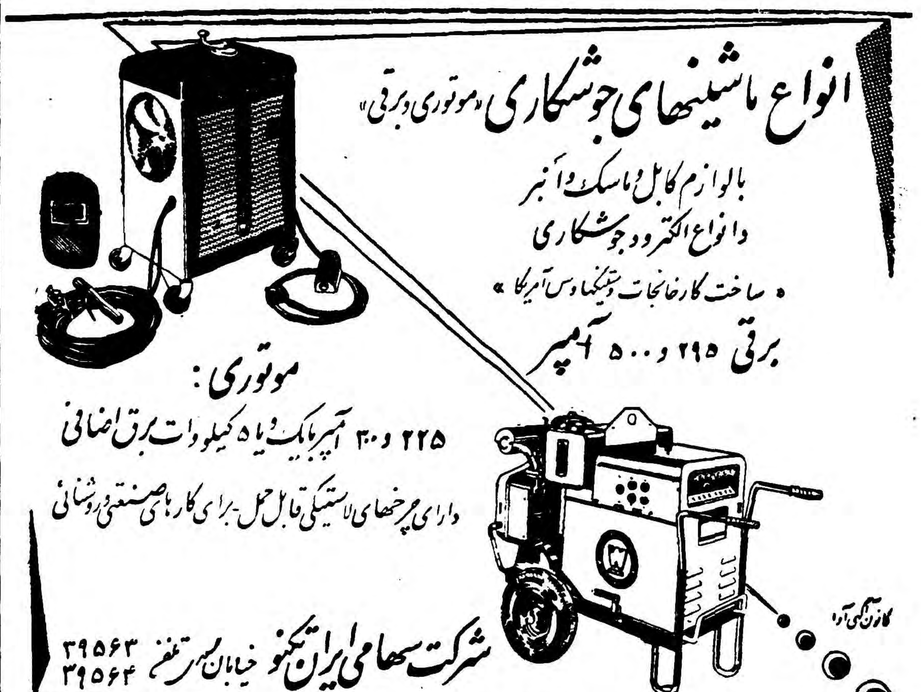

اطلاعات

شاهنشاه درکنفرانس مطبوعاتی لندن

عکس بالا شاهنشاه را در پشت میز مصاحبه و هنگامی که از پشت میکرفن بسئوالات خبر نگاران جواب میدهند نشان میدهد .

انتظام برای مذاکرات نفت بلندن میرود؟

چندتن از رؤسای کنسرسیوم و مدیران شرکت‌ملی‌نفت دراین مذاکرات شرکت خواهند داشت

مذاکرات مهم نفتی لندن از روز سه شنبه هفته آینده آغاز خواهد شد

طبق یك خبر خصوصی احتمال داده میشود آقای عبدالله انتظام‌رئیس هیئت مدیره شرکت ملی نفت ایران در مذاکرات نفتی لندن شرکت کند .

از طرف کنسرسیوم نفت‌آقایان اسکولتنس مدیر مناطق نفت خیزو وکول مدیر مناطق نفت خیز و خسروی مدیر اکتشاف و کاظمی مدیر شرکت سهامی تصفیه و چندتن دیگر از روسای کنسرسیوم در مذاکرات‌لندن شرکت‌خواهند کرد .

روسای مزبور روز یکشنبه هفته آینده‌بطرف لندن حرکت می‌کنند . علاوه بر این برای شرکت دراین مذاکرات چند تن از مدیران و اعضای هیئت مدیره شرکت‌ملی‌نفت‌ایران که‌جهت‌شرکت درکنفرانس اکتشاف و استخراج به لاهه عزیمت کرده‌اند به لندن خواهند رفت .

گفته میشود مذاکرات لندن در حدود چهار روز طول خواهد کشید. این مذاکرات در تعقیب گفتگو و ومذاکراتی است که‌دولت وشرکت ملی نفت بمنظور ازدیاد تولید و جبران خسارات دولت ایران ازبابت تقلیل قیمت نفت در تهران بامقامات کنسرسیوم‌صورت دادند آقای «کس» رئیس هیئت مدیره کمپانی نفت انگلیس در مذاکرات لندن حضور خواهند داشت .

پرداخت حق‌التدریس دبیران ادامه دارد

مقارن ظهر امروز آقای ریاضی معاون فرهنك استان تهران اظهار داشت . پرداخت حق‌التدریس دبیران ادامه دارد و ما امروز از نظر تسریع و تسهیل در پرداخت حق‌التدریس‌ها دستور داده‌ایم که صندوق فرهنك استان نیز مستقیما حق‌التدریس‌ها راپرداخت نماید باین ترتیب که‌هم درمحل دبیرستانها وهم درمحل صندوق فرهنك استان حق‌التدریس دبیران پرداخت میشود .

کنفرانس اقتصادی پیمان بغدادتشکیل‌شد

بنا بگزارش رویتر از آنکارا ستاد پیمان بغداد در آنکارا اعلام کردکه جلسات مهمی از اعضای پیمان‌بغداد روز پنجشنبه (امروز) تشکیل شد تا درباره مسائل اقتصادی وپیشرفت های مربوط به آنها مطالعات دقیقی بعمل آید .

یکی‌از مسائل مهم که مورد مطالعه کنفرانس واقع میشود موضوع‌جاده های شوسه و پلها وادامه ساختمان راه آهن برای الحاق راه های ایران و ترکیه و پاکستان میباشد .

کارشناسان اقتصادی علاوه بر این درباره تخفیف در نرخ پست وتلگراف بین کشور های عضو این منطقه‌پیمان مطالعه و بررسی خواهند نمود .

روزنامه فردا
فردا منتشر میشود

آکاپولکو؟
ACCAPULCO?
مجهز ترین و زیباترین باغ رستوران دانسینك برای طبقه ممتاز ـ بزودی ؟
آ ـ ۵۱۶۲

به دوستان و آشنایان عزیز !

انتشار خبرهائی مبنی برنامزدی یا ازدواج اینجانب در بعضی از مجلات سبب شده که دوستان وآشنایان علاقمند مرتبا دراین مورد سئوالاتی ازمن کرده نام همسر آینده‌ام را جویاشوند . باید توضیح دهم که جریان وصلت من با کسی که ذکر شده بوداز حدود یك صحبت جزئی وساده هیچگاه تجاوز نکرد و قطعیت نیافت و فعلا نیز باید موضوع را بکلی منتفی دانست حقیقت اینکه از چهار سال پیش تا کنون مهر ومحبت عمیقی الهام بخش من بوده و هست که زندگی و سعادت خودرا مدیون و وابسته آن میدانم . واعتراف می کنم که این مهرو علاقه فوق‌العاده را نمی توانم فراموش کرده بهر ازدواجی تن دردهم . امیدوارم روزی رشته این دوستی ومحبت بی پایان را با «حلقه زرین» زناشوئی استوار ساخته فرمان قلب خویش را اجرا کنم . کریم فکور
آ ـ ۴۴۴۷

شماره‌های جدید تلفن
شرکت سهامی تکنوفریگو
۴۹۹۰۱ ـ ۴۹۹۰۲
۱
تاسیسات تهویه مطبوع و حرارت مرکزی

انواع ماشین تحریر زیماك
فارسی ـ لاتین
شرکت سهامی ایرانشهر
خیابان فردوسی ـ نزدیك میدان فردوسی

پیش‌بینی وضع هوا

پیش‌بینی هوای‌ایران تاظهر فردا طبق گزارش اداره کل هواشناسی بدینقرار است .

هوای‌شهرتهران کمی‌ابری‌گاهی‌مقدارابرها بیشترشدمواحتمالا همراه با بارندگی های‌پراکنده خواهدبود .

هوای نواحی شمالغربی ،شمالی ،مرکزی وشرقی قسمتی ابری گاهی تمام ابری‌همراه بارگبار های پراکنده پیش‌بینی میشود وهوای بقیه نقاط کمی ابری وگاهی مقدارابرها بیشتر میشود .

حداکثر درجه حرارت هوای شهرتهران ۲۵ و حداقل آن ۱۳ درجه سانتیگراد بالای صفر و میزان بارندگی در شهر تهران پنج میلی متر بوده است .

گرمترین نقاطی که ایستگاه هواشناسی دارند در روز گذشته شهر آبادان با حداکثر ۳۸درجه‌سانتیگراد وسردترین نقاط شهر همدان با حداقل ۶درجه سانتیگراد بالای صفر بوده است .

حداکثر میزان بارندگی درروز گذشته‌از شهربیرجند ۱۳میلیمتر گزارش داده شده است .

نمایندگی سیاسی ایران بفارسی مکاتبه میکنند

بطوریکه خبرنگار ماکسب اطلاع‌کرده‌است بدستور وزارت خارجه کلیه سفارت خانه‌های شاهنشاهی ایران درخارج مکاتبات خودرا بزبان فارسی انجام میدهند .

بدین معنی نامه‌هائی که‌ازطرف نمایندگان سیاسی ایران برای‌خارجیها نوشته میشود بزبان فارسی بوده وامضاومهر سفارت‌نیز درمتن فارسی قرار میگیردوفقط برای سهولت‌درترجمه‌آن‌نسخه‌ای بانگلیسی یافرانسه‌ضمیمه آن‌میگردد ولی متن فارسی آن معتبر می‌باشد .

بازدید مدیرعامل شرکت‌ملی‌نفت از تاسیسات کرمانشاه

آقای انتظام رئیس هیئت مدیره شرکت ملی نفت ایران که اکنون در کرمانشاه بسر میبرد روز گذشته از کلیه تاسیسات پالایشگاه و تشکیلات فنی وسازمان اداره کل باربری شرکت ملی نفت ایران‌بازدید کرد آقای انتظام هنگام بازدید از تاسیسات نفت کلنك بنای دستگاه شستشوی بنزین را در محوطه پالایشگاه بزمین زد همچنین بیمارستان ۲۰ تختخوابی پالایشگاه نیز بوسیله آقای انتظام افتتاح شد .

اعلامیه اداره نظام‌وظیفه عمومی

مشمولین باید مدارك خودرا همراه داشته باشند

امروز این اعلامیه از طرف اداره نظام وظیفه عمومی صادر شده است .اداره نظام وظیفه عمومی قبلا بوسیله درج د رجراید وآگهی در رادیو مراتب را باطلاع رسانید که در مواقع سربازگیری که‌مصادف با اردیبهشت ،شهریور ،دیماه هر سال میباشد اشخاصی که درسنین مشمولیت هستند عین شناسنامه وهرگونه اوراق ومدارکی که دال بر انجام ویا معافیت از خدمت نظام وظیفه باشد مانند دفتر چه خاتمه‌خدمت برك معافیت تکفل ،برك ذخیره ،برك معافیت موقت ویا دائم پزشکی ، برك یکهزار ریالی ،کارت تحصیلی وغیره را همراه خود داشته باشند تا هنگام مطالبه مامورین اکیپ های سیار ارائه و موجبات اتلاف‌وقت مامورین ومزاحمت خودشان را فراهم نسازند با اینوصف عملامشاهده شده است که بعضی از آقایان مشمولین باوجود راهنمائیهای مفید این اداره از همراه داشتن عین شناسنامه ویا مدارك لازمه خودداری ودر نتیجه بخدمت سربازی اعزام گردیده اند که اگر چه دستور رسیدگی بوضعیت این قبیل سربازان صادر شده است تا درصورت ارائه مدارك مثبته از کسوت سربازی خارج گردند مع الوصف چون اعزام بخدمت وترخیص مجدد خود یکنوع مزاحمتی است که اینگونه اشخاص شخصا برای خود فراهم نموده اند علیهذا بدینوسیله تکرارا باطلاع‌عموم‌میرساند که‌مشمولین‌وحتی آنهائیکه هنوز بسن مشمولیت نرسیده ولی از لحاظ رشد جسمانی وقیافه ظاهری استعداد انجام خدمت سربازی را دارند درمراحل نامبرده بالاعین‌شناسنامه‌ملصق‌بعکس‌وهرگونه مدارك معافیت مربوط بخود را همراه داشته باشند که هنگام مطالبه‌آنا بمامورین نظام وظیفه ارائه دهند ودر غیر اینصورت مسئول هرگونه ناراحتی خود آقایان مشمولین‌خواهند بود .

آقای تهران کیست ؟
شرح‌درصفحه ۱۵

آخرین خبر تا ۴ بعدازظهر

ابراهیم کبه اعلام کرد :

عراق از اخذاسلحه انگلیسی خوشحالست

بغداد ـ رویتر ـ رادیو بغداد امروز برای اولین بار خبری درباره صدور اسلحه از انگلستان ، بعراق پخش کرد .

رادیو بغداد اعلام کرد که ابراهیم کبه وزیر اقتصاد عراق در یك مصاحبه گفت هر اقدامی که از طرف دولت‌های دیگر نسبت به عراق بدون قید و شرط انجام و مخالف با استقلال و حاکمیت این دولت نباشد مورد قبول قرار خواهد گرفت .

وی افزود که تصمیم انگلستان دائر بر صدور هواپیما بعراق و شروع مذاکره باعراق در مورد ارسال سایر انواع اسلحه مورد استقبال عراق قرار گرفته زیرا که این امر بدون‌قید و شرط انجام شده است وبهمین جهت عراق از دریافت اسلحه و مهمات انگلیسی . خوشحالست .

امروز غرب بشوروی پیشنهادکرد:

انتخابات آزاد دربرلن انجام شود

ژنو ـ یونایتدپرس ـ امروز سه دولت غربی به شوروی پیشنهادکردند که اگر واقعا اینکشور مایل است رژیم اشغالی در برلن پایان یابد ، با انجام انتخابات آزاد در برلن شرقی موافقت کند. دول غربی در مقابل پیشنهاد کرده‌اند که حاضرند با محدود ساختن نیرو های دول بزرك‌در اروپای مرکزی و بازرسی زمینی برای جلوگیری از حملات ناگهانی موافقت کنند دو پیشنهاد اخیر را چندی پیش خروشچف‌به دول غربی داده بود.

۱۲هزار نفر تبتی‌بهند فرار کرده‌اند

دهلی ـ رویتر ـ نهرو نخست‌وزیر هند امروز طی یك کنفرانس مطبوعاتی اعلام کرد که عده پناهندگان تبتی به هند به ۱۲ هزار نفر رسیده است .

امید میرود که برای بعضی از این افراد کار در راهسازی مناطق هیمالیا پیدا شود نهرو افزود که هندباین پناهندگان کمك خواهدکرد .

یك ژوپیتر دیگر بفضا پرتاب شد

کیپ‌کاناورال ـ خبرگزاری فرانسه ـامروزیك‌موشك نیرومند «ژوپیتر» از پایگاه کیپ‌کاناورال بسوی هدفی که در ۲۴۰۰ کیلو متر قرار دارد پرتاب شد .

هنوز هیچگونه اعلامیه‌ای درباره نتیجه این آزمایش انتشار نیافته است موشك ژوپیتر که تاکنون دوبار در پرتاب اقمار مصنوعی آمریکا بعنوان نخستین مرحله موشك مورد استفاده قرار گرفته بزودی در اختیار ارتش ایالات متحده گذاشته خواهد شد .

این موشك دارای برد متوسط ۲۴۰۰ کیلومتر است .

ایران در«کپنهاك» نمایندگی دایر میکند

بدنبال تشریف فرمائی شاهنشاه بدانمارك احتمال میرود که دولت شاهنشاهی ایران درکپنهاك اقدام بتاسیس نمایندگی سیاسی بنماید .

هم‌اکنون دولت‌ایران در کشور های اسکاندیناوی (سوئد‌ـنروژودانمارك) یك سفیر دارد ومقرآن نیز در استکهلم پایتخت سوئد می‌باشد .

دعوت از شاهنشاه ایران را برای سفر رسمی بکشور دانمارك راشخص پادشاه دانمارك بعمل آورده وباتوجه بمناسبات حسنه دوکشور انتظار می رود که دولت ایران نمایندگی سیاسی در کپنهاك تاسیس کرده ووزیر مختاری به‌آنکشور اعزام دارد .

اختلاف‌نظر بین‌وزارت دارائی وثبت‌کل

چون دفتر خانه های اسنادرسمی هنگام معامله مستغلات وزمین مالیات مربوطه را از معامله کنندگان دریافت داشته وبوزارت دارائی پرداخت مینمایند .از چندی قبل پیشکاری دارائی تهران دستوراتی پیرامون نحوه اجرای قانون مالیاتها به دفتر خانه های اسناد رسمی میداد ولی اداره کل ثبت بعنوان اینکه دفترخانه‌های اسنادرسمی تحت نظر آن اداره است از این‌لحاظ بایستی‌طبق‌دستوراداره‌کل‌ثبت‌عمل کنند وبرای روشن شدن این مسئله از مدتی قبل مکاتباتی بین وزارت دارائی واداره کل ثبت‌بعمل‌می‌آید که‌هنوزنتیجه قطعی آن‌معلوم نیست .

جرائددانمارك‌ازسفرشاهنشاه تجلیل‌کردند

از شاهنشاه درفرودگاه لندن مشایعت‌رسمی بعمل‌آمد

خبرگزاری های رویتر و آسوشیتدپرس بعداز ظهر از لندن گزارش دادندکه اعلیحضرت همایونی درحالیکه ملبس باونیفورم نیروی هوائی‌بودند با هواپیمای سلطنتی لندن رابعزم کپنهاك ترك فرمودند .

اعضای سفارت ایران در لندن ومقامات وزارت خارجه بریتانیا ومقامات دولتی در فرودگاه از اعلیحضرت همایونی بدرقه کردند .

شاهنشاه قبل ازسوار شدن به هواپیما ازبرابر گارد احترام نیروی هوائی انگلستان عبور فرمودند. دسته موزیك نیروی هوائی سلطنتی انگلستان هنگام ورود شاهنشاه به فرودگاه سلام شاهنشاهی ایران را نواخت .

اعلیحضرت همایونی پس از گذشتن از برابر گارد احترام بطور غیر رسمی باوزیر مشاور وزارت‌خارجه جان‌پروفوموکه‌بنمایندگی از طرف دولت انگلستان در فرودگاه حاضر شده‌بود مذاکره فرمودند . در این مذاکرات سفیر بریتانیا در تهران سر جفری هریسن نیز شرکت داشت .

آقای حسین قدس نخعی سفیرکبیر دولت شاهنشاهی ایران در لندن نیز برای بدرقه از شاهنشاه درفرودگاه لندن حضور داشت .

تمام اعضای سفارت ایران در فرودگاه حضور داشتند .

آقای علی اصغر حکمت وزیر امورخارجه‌ایران وآقایان محسن‌قراگزلو ابوالفتح اکبر تیمسار سرلشگر دکتر ایادی وچهارنفر دیگر نیز جزء ملتزمین رکاب اعلیحضرت همایونی بودند .

شاهنشاه در ساعت یك ونیم بعد از ظهر امروز یکپنهاك پایتخت دانمارك وارد شدند ومورد استقبال بینظیر قرار گرفتند .

مطبوعات امروز دانمارك سر مقالات و مطالب مفصلی پیرامون سفر ملوکانه انتشار دادند .

یك کارخانه و چندین مغازه سوخت

گزارش آخروقت امروز خبرنگار ماازتبریزونکنار حاکی‌استکه‌کارخانه شالی کوبی آقایان ذوالفقاری وجعفری دونفر از اهالی فریدونکنار وچندین مغازه‌واقع درقسمت شرقی این منطقه بعلت نامعلومی طعمه حریق گردید دراین حریق اجناس موجود در مغازه‌ها وهمچنین کارخانه شالی‌کوبی‌بکلی سوخت وخسارات زیادی وارد آمد گفته میشود این حریق‌عمدی‌بوده‌است.

موتور منفجرشد وکارگری‌بقتل رسید

طبق گزارش تلفنی آخروقت امروز خبرنگار ماازتبریزموتور کارخانه آهك‌پزی تبریز که‌در نزدیکی شهر قرار دارد باصدای مهیبی منفجر گردید ویکی‌از کارگران کارخانه مزبور براثر اصابت قطعات موتور بقتل رسید. علت این انفجار تمام شدن آب موتور کارخانه بوده است .

لایحه روابط مالك و مستاجر

برای طرح درجلسه علنی آماده است

امروز از اداره مطبوعات مجلس شورایملی کسب اطلاع شد که لایحه روابط مالك ومستاجر که‌در سوکمیسیون وکمیسیون دادگستری بااصلاحاتی تصویب شد (متن گزارش سوکمیسیون دادگستری قبلا درج شده ودر کمیسیون دادگستری نیز در لایحه اصلاحات مهمی بعمل‌نیامده‌است)طبع شده وبرای توزیع آماده است ،باین ترتیب ظرف هفته‌آینده این لایحه‌در مجلس مطرح خواهد گردید .

اولین‌خط مستقیم‌تهران‌وآلمان

شرکت هواپیمائی لوفت هانزا فردا اولین خط هوائی مستقیم بین تهران وآلمان را افتتاح خواهد نمود و از عده‌ای از شخصیت ها منجمله خانم نخست‌وزیر دعوت بعمل آورده است که سفری با هواپیمای مستقیم این شرکت به‌اروپا بنماید .

این خط اولین خط هوائی مستقیم بین ایران واروپا میباشد که بدون توقف به‌آلمان پرواز مینماید .

استعفاعمدیرعامل بنگاه‌آبیاری

امروز بنگاه آبیاری‌اطلاع‌داد که‌آقای دکتر فیلسوفی مدیر عامل و رئیس هیئت مدیره بنگاه ازسمت‌های‌خویش دربنگاه استعفاء داده است .

ضیافت درباشگاه دانشگاه

امشب ازطرف آقای بشاره غریب نماینده آزادی فرهنك در خاورمیانه بافتخار شخصیت هائی که در سمینار آزادی فرهنك در شیراز شرکت‌کردند مجلس ضیافت وشامی در باشگاه دانشگاه برقرار خواهد بود .

سرویس تمام جت اِس. آ. اِس از ۲۷ اردیبهشت ۱۳۳۸

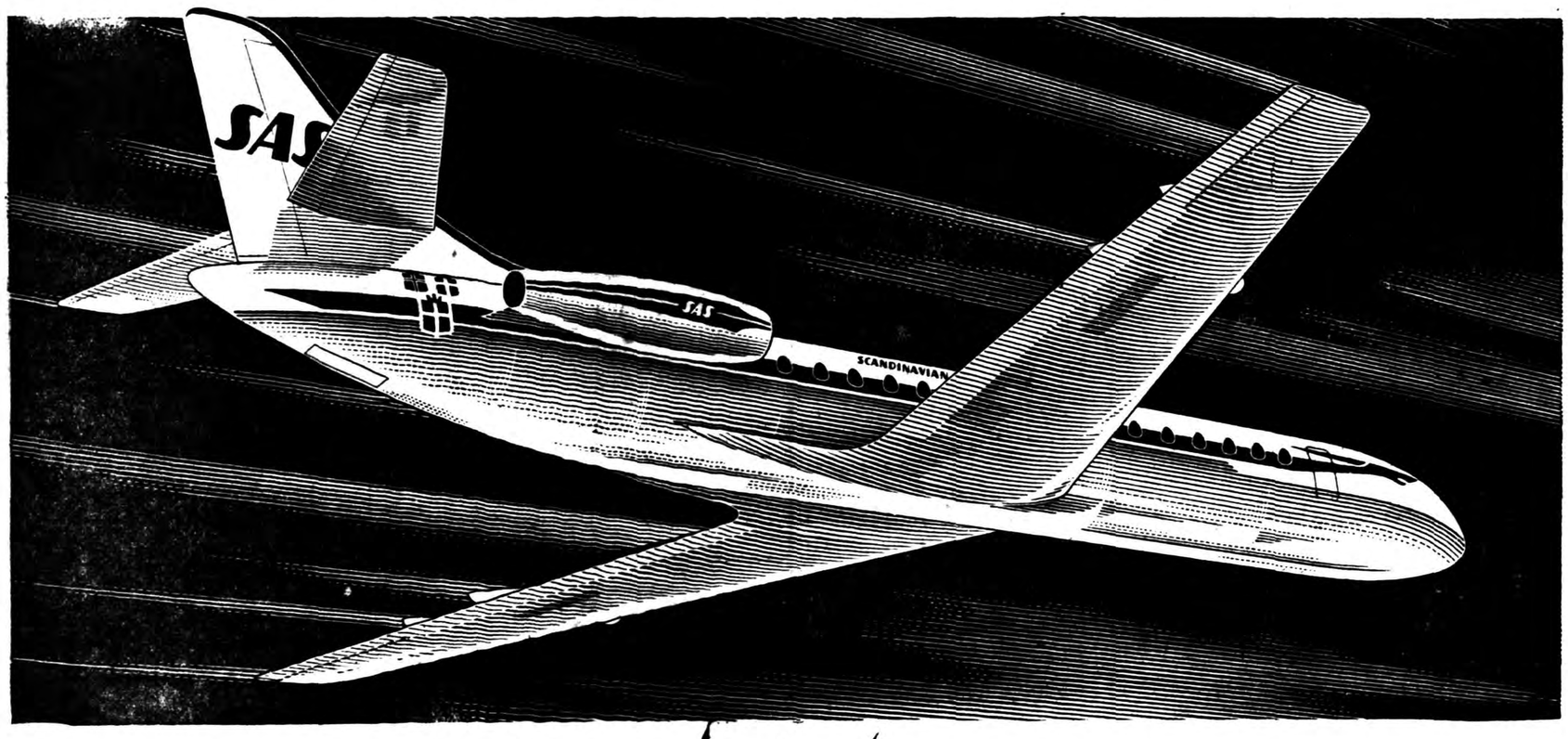

۳ بار در هفته با هواپیمای تمام جت کاراول وموتورهای جت رولزرویس
به ۲۴ شهر در ۱۷ کشور خاورمیانه «وکویت» ـ افریقا اروپا
واز آنجا هفته‌ای ۳ پرواز به امریکا
۴۰ دقیقه پرواز بجای یکساعت !
بیصدا ـ بی ارتعاش ـ مطمئن ـ راحت
برای اطلاعات وتهیه جا به آژانس‌های مسافربری یا اس. آ. اِس. خیابان فردوسی ۵۰۰ تلفن: ۴۶۴۳۳ مراجعه فرمائید
FIRST OVER THE POLE
SAS
SCANDINAVIAN AIRLINES SYSTEM