اطلاعات

۲۰ صفحه

پنجشنبه ۱۱ شهریورماه ۱۳۴۴ . . . . . شماره ۱۱۷۷۱
. . . . . سال چهلم . . . . . تکشماره ۴ ریال

اعتراض وزیر آموزش وپرورش بدانشگاه

● وزیر آموزش و پرورش اعلام داشت که دانشگاه تهران باید تعداد قبولی خود را افزایش دهد

● دانشگاه تهران در دانشکده هائی که هنوز اسامی قبول شدگان آن اعلام نشده است دانشجوی بیشتری می‌پذیرد

امروز وزیر آموزش و پرورش درباره کل تعداد قبولی امسال دانشگاه تهران گفت : درجلسه‌ای که در حضور آقای نخست وزیر برای حل مشکلات دانشگاه تهران ودانشکده های‌شهرستان هاتشکیل شد . قرار شد در صورتی‌بدانشگاه تهران اعتبار اضافی داده شود که دانشگاه تهران در سال تحصیلی ۴۴- ۴۵ حداقل ۴۵۰۰ دانشجوقبول نماید . در غیر این صورت اعتبار

بقیه در صفحه آخر

در صفحات مخصوص این شماره

بیست و پنج سال سلطنت

در دهمین سال سلطنت‌شاهنشاه سه ترور سیاسی صورت گرفت ملی شدن صنعت نفت در مجلس شورای ملی تصویب شد سه نخست وزیر روی کار آمدند . صفحه ۷

بمناسبت بیست و پنجمین سال سلطنت شاهنشاه

کمیسیون عفو زندانیان بطور فوق‌العاده تشکیل میشود

● شاهنشاه بااستدعای‌وزیر دادگستری برای تشکیل فوق‌العاده این جلسات موافقت فرمودند

● تا قبل از ۲۵ شهریور عده‌ای اززندانیان مشمول یکدرجه عفو قرارمیگیرند

در صفحه ۱۷

بدنبال کشف توطئه‌اخیر علیه ناصر خبرگزاری یونایتدپرس دیشب گزارش داد :

۱۰۰۰ نفر درمصر توقیف شدند

در صفحه ٤

در پایتخت پاکستان اعلام شد برای نخستین بار در طول جنگهای کشمیر :

ارتش پاکستان از خط آتش بس گذشت

سربازان هندی درسنگرها موضع گرفته وآماده مقابله باحمله و عبور نیروهای پاکستان‌ازخط‌آتش‌بس‌هستند

● در جنگهای بیسابقه‌دیروز کشمیر ٤هواپیمای هندی سرنگون شد و ۱۰ تانك پاکستانی منهدم گردید

درصفحه ۳

آخرین خبر

ارتش هند پاکستان شرقی‌رازیرآتش گرفت

در صفحه ۱۷

آمریکا نمیخواهد جنك ویتنام دامنه‌دارترشود

ویت‌کنك که ظاهرا دیگر مالیات‌بر محمولات‌برنج راضی‌اش نمی‌کند ، تصمیم گرفته ازعبور محموله های برنج از منطقه تحت تسلط خود جلوگیری کند .

صفحه ۵

دنیای عشقبازان

کبوترانی که ۵ هزار تومان قیمت آنهاست صفحه ۱٤

توصیه پدرانه !

... از کوی کن به شهرداری نوشته‌اند اینجا عقرب ومار و رطیل‌زیاداست‌و چاره‌خواسته‌اند احمد احرار جواب شهرداری را مورد بررسی قرارداده مینویسد: اهالی کن درست توجه ندارند شهرداری درحق آنهاچه ملاطفتی کرده است ! ...

سرگرمی های فراموش شده شهر ما

ریرتاژ جالبی از تفریحات و سرگرمی هائی که دیگر برخلاف سابق مردم تهران برای دیدن آنها سر و دست نمی‌شکنند از : سیما دبیرآشتیانی صفحه ۸

صفحه سینمائی

سیلواکوشینا را فقر ستاره کرد . موریس شوالیه اعلام کرد آرزو ندارد جای هیچیك از رهبران دنیا باشد ، خبر هائی از فستیوال سینمائی ونیز ، محبوبترین هنرپیشگان آلمانی .

تلفن : قاتق نان و بلای جان !

کی تلفن بتهران آمد و چگونه بکار افتاد .دستگاهی‌که مزاحمین تلفنی را بتله می‌اندازد و چند ماجرای جالب تلفنی

صفحه ۹

بموجب طرح جدید تاکسیرانی تهران که تسلیم‌نخست‌وزیر شده است :

وضع تاکسیرانی درتهران دگرگون میشود

● قسمتی از تاکسیهای‌فعلی تهران تا نصب تاکسیمتر با نرخ نفری بیست ریال کار خواهند کرد

● ورودیه تاکسیمتر نیز ده ریال تعیین گردید

● تاکسیهای جدید حق‌سوار کردن مسافر اضافی ندارند

● نرخ تاکسیمتر دوریال درهر پانصد متر تعیین‌شد

● ورودیه تاکسیمتر ازنیمه شب تا پنج صبح ۱۵ریال خواهد بود

● رنك تاکسیهای تهران نارنجی و حاشیه آنها شطرنجی‌درنظر گرفته‌شد

● در خطمهرآبادتاکسیرانی مجهزی بطور شبانه‌روزی دایر خواهد گشت

● بقیه تاکسیهای موجودبا نرخ فعلی و وضع موجود بکار خواهند پرداخت

خبرنگار اطلاعات امروز متن طرح‌مصوبه کمیسیون مامورااصلاح وضع تاکسیرانی را بدست آورد. بموجب این طرح تاکسی های تهران مجهز به تاکسیمتر می - شوند و نرخ تاکسیمتر نیز درطرح تعیین شده است . همچنین‌بموجب این طرح تا نصب تاکسیمتر بر روی تاکسیها ، تاکسی هائی که مجهز به تاکسیمتر خواهند شد با

بقیه در صفحه ۱۷

بازدیدهای نخست‌وزیر در جنوب

● جزایر خارك ، کیش و سری دیروز و امروزمورد بازدید نخست‌وزیر و همراهان قرارگرفت

نخست‌وزیر وهمراهان دیروز از بندر بوشهردیدن کردند و سپس عازم جزیره خارك شدند و امروز از جزیره‌کیش دیدن نمودند،دربندر بوشهرچندمرکز عمرانی وفرهنگی مورد بازدیدآقای نخست‌وزیر قرار گرفت .

بقیه در صفحه ۱۷

ورود یك شخصیت اقتصادی آلمان‌بایران

شرح در صفحه هشتم

اطلاعیه

نمایندگی **کل بیمه اینگسستراخ** در ایران به محل جدید واقع در خیابان شاهرضا نزدیك چهارراه کالج پلاك‌های شماره ۲۳۳ و ۲۳۵ انتقال یافته است .

۱-۳ **تلفن ۴۲۹۳۰** آ-۱۲۳۹۹

قابل توجه مودیان محترم تهران

ازمدت قبول تقاضانامه توافق بقایای ملغی شده فقط ۱۴ روز باقی مانده مودیانیکه مایل باشند از مزایای توافق استفاده نمایند تافرصت باقی است نسبت به‌تسلیم درخواست توافق خود به‌نواحی دهگانه شهرداری اقدام فرمائید الف۳۸۸۶

آ-۱۹۰۱۶ شهردار تهران

آخرین فرصت

مدرسه عالی ادبیات وزبانهای خارجی

(برای دوره لیسانس)

ثبت‌نام مینماید . ازاین فرصت مناسب‌استفاده‌نمائید زیرا آخرین روز نزدیك است .

نشانی: بین فیشرآباد وویلا خیابان اراك شماره ۳۵

تلفن: ٤۱۲٦۷

دبیرخانه: خیابان شاه ساختمان آلومینیوم طبقه پنجم شماره ۵۲۱ تلفن ٦۰۸۲۹ ۱-۳ آ-۱۸۷٦٤

مؤسسه عالی حسابداری

تاتاریخ ۲٤ شهریورماه برای‌کلاسهای صبح وعصر

دوره‌لیسانس درسه‌رشته

حسابداری صنعتی وحسابداری دولتی وحسابرسی ثبت‌نام مینماید. دارندگان دیپلم‌کامل متوسطه ریاضی ، طبیعی، ادبی، دارائی و بازرگانی میتوانند برای اطلاع از شرایط ثبت‌نام بمحل موسسه واقع درخیابان شاهرضا - ابتدای ایرانشهر مراجعه نمایند. تاریخ ثبت‌نام دانشجویان فعلی موسسه برای سال دوم دوره لیسانس درمحل‌موسسه اعلام شده است .

موسسه عالی حسابداری

قبولشدگان کنکور گروه ادبی وهنرهای زیبا

در دانشکده ادبیات و الهیات ۱۰۰۹ نفر در هنرهای زیبا ۱٦۱ نفر پذیرفته میشوند

● تعدادذخیره‌ادبیات‌والهیات ۷۰۷ نفر وذخیره هنرهای زیبا ۸٦ نفر میباشد

● نتیجه رشته ریاضی و فیزیك علوم باحتمال‌زیاد روز شنبه اعلام میشود

امروز نتیجه کنکور دانشکده ادبیات والهیات و دانشکده هنرهای زیبا (معماری ، نقاشی ، مجسمه سازی ، موسیقی و دراماتیك) اعلام شد .

در کنکور دانشکده ادبیات و الهیات ۱۰۰۹ نفر قبول شده‌اند که ۸۰۹ نفرآنان(بترتیب تقدم‌نمرات) در دانشکده ادبیات و بقیه آنان‌در دانشکده الهیات پذیرفته میشوند. اسامی مندرج‌در این شماره بترتیب تقدیم نمرات درج گردیده است.

ذخیره ادبیات و الهیات

اسامی ۷۰۷ نفر بعنوان ذخیره دانشکده ادبیات و الهیات اعلام‌شده که در صورتی که قبول شدگان بموقع ثبت‌نام نکنند بترتیب تقدم نمرات ازافرادذخیره ثبت‌نام خواهد شد .

قبول شدگان هنر های زیبا

در کنکور هنر های زیبا جمعا ۱٦۱ نفر قبول شدند که ۷۵ نفر در رشته معماری ، ۳۰ نفر دررشته نقاشی،۲۰نفر دررشته مجسمه‌سازی‌و ۱٦ نفر در رشته موسیقی و ۲۰ نفر در رشته دراماتیك میباشند . ضمنا تعداد ۸٦ نفر نیز بعنوان ذخیره اعلام شده است .

باحتمال زیاد قرار است روزشنبه نتیجه کنکور رشته‌ریاضی‌و فیزیك اعلام علوم اعلام شود .

ایرانی گلنار ،فیض زهره ، زرین قلم مصطفی،محتشمی شیوا، محاسب مهین‌دخت، صمدیان‌آهنگرعبدالله، مودب محمد ابراهیم ، جمالی

بقیه در صفحه ۱۹ ستون اول

مبارزه با سیگار درتهران

طی یك طرح پنج روزه از یکشنبه آغاز میشود

کسانی که میخواهند برای همیشه باسیگارروداع کنند، میتوانند در طرح پنج روزه ترك اعتیاد انجمن بین‌المللی مبارزه با دخانیات و مسکرات شرکت کنند .

امروز آقای«جك‌بوهانون» مدیر کانون «ادونتیست» بخبرنگار ما گفت : در یك طرح پنج روزه که‌از عصر روز یکشنبه۱٤ شهریوربمورد اجرا گذاشته میشود و به کسانی که مایل به‌ترك‌اعتیاد سیگار باشند مجانا کمك خواهد شد .

آقایان دکتر «هرشل لمب» و «انیس حداد» دوتن از متخصصین بین‌المللی ترك‌اعتیاد سیگاراز راهنمائی های لازم را بمعتادین خواهند کرد.

این طرح شامل سخنرانی های عصرانه جلسات معالجات گروهی، نمایش فیلم ها ، اجرای طرح گروه های دونفری (مصاحبه) ارائه یك جزوه برنامه آموزش و تمرین شخصی خواهد بود . اشخاص می توانند دستورالعمل ها و تمرین‌ها را در منزل‌یا موقع کار اجرا کنند.

بقیه در صفحه آخر

طرح اشل جدید حقوق کارمندان غیر رسمی

در ملاقات دیروز نمایندگان کارمندان تسلیم‌وزیردارائی‌شد

● وزیر دارائی وعده دادکه حقوق‌حقه‌کارمندان‌غیررسمی دولت را تامین کند

نمایندگان کانون کارمندان دولت در ملاقات دیروز خود با آقای دکتر آموزگار وزیر دارائی ، طرح‌کارمندان غیر رسمی ، دونپایه ، پیمانی حکمی و روز مزد دولت را در مورد شل جدید حقوق این کارمندان تسلیم داشتند و آقای وزیر دارائی وعده‌کرد که پس از مطالعات لازم ترتیب تامین حقوق حقه کارمندان غیر رسمی‌دولت را خواهد داد .

ملاقات با وزیر

در ملاقات با آقای وزیر دارائی ، بانوان منظمی وشرافت تیموری و آقایان وزیری، الماسی و سیگارودی اعضای هیئت مدیره کانون کارمندان

بقیه در صفحه ۱۷

بابتکار اطلاعات هفتگی

باوزیر آموزش‌و پرورش ، گفتگو کنید ...

اطلاعات هفتگی، باقدام‌بی‌سابقه‌ای دست زده است . از این پس هرچند گاه یکی از آقایان وزراء را به‌دفتر مجله دعوت میکند تا مردم، تلفنی سئوالات و حرفهای خودرا با ایشان درمیان گذارند و جواب فوری وقانع کننده دریافت دارند .

از ساعت پنج تا٦ بعد ازظهر روز شنبه آینده آقای‌دکترهدایتی وزیر محترم آموزش‌و پرورش بعنوان اولین وزیر مدعو، از دفتر مجله، به‌هرگونه پرسشی درزمینه طرح جدید آموزش وپرورش تلفنی پاسخ خواهند داد. هرکس میتواند یك سئوال رابوسیله تلفن ۳۰٤۸۷۸ باآقای وزیر آموزش وپرورش بطور خلاصه در میان‌گذارد تا نوبت دیگران نیز رعایت شود . این گفتگو ها در مجله منعکس‌خواهد گشت .

هنرسرای عالی

از ثبت نام کنندگان دوره شبانه درصورتی امتحان ورودی بعمل‌خواهد آمد که ارزش تحصیلی آنان معادل دوره کامل هنرستان صنعتی کشور بوده و بتائید اداره کل تعلیمات عالیه رسیده باشد .

هنرسرای عالی

آ-۱۹۲۹٦

ساعت ۱۰ امشب در تلویزیون ایران

جوایز حلب کوچولوی قو قرعه‌کشی میشود

ساعت ۱۰ امشب طی‌مراسم‌جالبی یك سری جواهر زمرد و برلیان بارزش پانصد هزارریال و یکصد انگشتری طلا جوایز حلب کوچولوی قو در تلویزیون ایران قرعه‌کشی میشود

توجه شما را بمشاهده این برنامه جلب میکنیم

تسهیل امور بازرگانی

از تاریخ ۲۵شهریورماه۱۳٤٤ شعبه جدیدی بنام شعبه ۳۵ شهریور درمیدان یوسف‌آباد تهران افتتاح و شروع بکار خواهد نمود الف۳۹۳٤ بانك ملی ایران

آگهی های ثبت نام

دبیرستانها - دبستانها - کودکستانها و آموزشگاه ای شبانه

در صفحات ٤ و ۱۷ چاپ شده است

مدرسه عالی دختران‌ایران

برای دورهٔ **لیسانس** در رشته های :

● **زبانهای خارجی** (مترجمی ومنشیگری)

● **فنون خانه‌داری**

● **روانشناسی**

ثبت نام مینماید داوطلبان به‌دبیرخانه مدرسه‌عالی دختران ایران‌واقع‌درخیابان‌ایرانشهر شمالی شماره ۱۱۹ مراجعه نمایند .

جریان روز

مشکل صادرکنندگان فرش

صادرات فرش تبریز در مقایسه با فرش دیگر شهر های ایران مقام اول را دارا میباشد ، این امتیاز از آن جهت است که در تبریز فرش های ارزان قیمت و گران قیمت بانواع مختلف ، مطابق‌ذوق و سلیقه خریداران خارجی می‌بافند ، نقش های پسند بازار های جهان بکار میرود ، در رنگ آمیزی هم بسیار دقت میشود و با نبوغ اقتصادی که آذربایجانی در بازاریابی و ترویج فرش های تبریز دارد این سبقت بوجود آمده است .

کارگاهها و کارخانه های قالی بافی در شهر و اطراف تبریز پراکنده است که در این مسافرت‌توانستم یکی از کارخانجات بزرگ قالی‌بافی متعلق به آقای جوان امیر خیزی را تماشا کنم ، سازمان کارخانه جوان از هر جهت جالب بود ، عده کثیری در کارگاههای مختلف مشغول کار بودند ، آقای جوان نهایت علاقه به ادارهٔ امور کارخانه وتوجه به بهداشت کارگران که چندصد کارگر کوچك و بزرك پسر و دختر با دست های ظریف خود هنر آذربایجان را بدنیا عرضه میدارند ابراز میدارد .

کارخانه اعلاباف تبریز که نیز شهرت بسیار دارد ندیدم ولی روزی که باتفاق آقای صدقیانی زاده ببازار رفتم و با جمعی از روسای اصناف و بازرگانان تماس گرفتم در سرای مظفری که در میان ده ها کاروانسرای بازار تبریز موقعیت شایانی دارد بدیدن آقای عباسعلی اعلاباف عضو هیئت مشورتی اطلاعات ، بازرگانی نه در رشتهٔ قالی و صادرات آن منتهای فعالیت بخرج میدهد و در مراکز مهم جهان نمایندگی فروش قالی های بافت اعلاباف را دارد رفتم .

این نکته جالب است که بازار های تبریز از حیث طولانی بودن در ایران نظیر ندارد ، برسر هم ، چند کیلومتر طول پیدا میکند اما نه در یك جهت مستقیم بلکه شعبه ها و رشته های زیادی از آن جدا میشود که هر صنف وطبقه را از یکدیگر جدا میکند و بازار های پرپیچ وخم بهم متصل میشوند ، رویهمرفته ۲۷ هزار قفل در بازار های تبریز وجود دارد که بمعنای ۲۷ هزار دکان وحجره تجارتی در کاروانسرا های بی‌حساب این شهر است ، این بازار های طویل‌که درزمان استانداری آقای مهام اسفالت شده و بطرزی جالب روشنائی و نور آن در سقف های مدور تامین گردیده، نشانهٔ وسعت داد وستد و بازرگانی استان آذربایجان درازمنه قدیم بوده که حالا جای بازرگانان بزرك این شهر در آنجا خالی است و بعقیدهٔ ما درآینده نزدیك همینکه‌آذربایجان مرکز داد وستد ، رفت وآمد ، تلاقی راههای بین‌المللی گردید، تجارتخانه‌ها دوباره معمور وبازرگانی این‌استان تحرك نیم قرن پیش خود را بدست خواهد آورد و آنوقت است که آذربایجانی مقتصد و مبتکر وتیز بین و تیز هوش از نقاط مختلف کشور باوطان خود سرازیر میشوند ، اما شرط اصلی آنست که تهران مزایای کنونی خود را بسایر شهر ها هم بدهد ، همه چیر را منحصر بخود نکند ، مردم شهرستانها را نیازمند و شیفتهٔ اقامت در پایتخت نسازد ، این نقش را دولت باید برعهده بگیرد و در اجرای آن باطرح برنامه های وسیعی برای عمران و آبادی شهرستانها و دادن‌مزایای لازم صمیمانه بکوشد .

در تجارتخانه آقای اعلا باف ، جمعی از صادر ـ کنندگان فرش جمع بودند و شکایت خود را از تصمیم جدید اداره گمرك و توقف صادرات فرش ، در میان گذاشتند ، این شکایت بوسیله اطاق بازرگانی تبریزهم بمقامات مربوطه اعلام گردیده و خوشبختانه مورد توجه وزارت اقتصاد قرار گرفته و هیئتی را مامور رسیدگی باین امر ساخته‌اند که همین دو روز اخیر به تبریز عازم شدند .

مشکل بازرگانان فرش اینست که اداره گمرك‌طبق بخش‌نامه جدید ناگهان قیمت انواع فرش ها را برای گرفتن تعهد ارز تا پنجاه در صد بیشتر از آنچه بازرگانان صادر کننده اعلام میکنند بالا برده است ، این افزایش ناگهانی تعهد ارزی که تا دیروز درهمهٔ گمرکات بصورتی که صادر کنندگان اظهار میکردند‌انجام میگرفت ، مسلما موجب رکود و توقف صادرات فرش میشود زیر اگر بیش از آنچه بازرگان بتواند جنس‌خود را در بازار های جهان بفروشد و ارز بدست آورد تعهد ارزی از او بگیرند بدیهی است قادر بانجام تعهد خود نخواهد بود بعلاوه این جریان که ناگهان قیمت ها رابالا برده‌اند باعتماد و اطمینانی که باید میان مامور گمرك و صادرکننده فرش وجود داشته باشد لطمه میزند و وقتی این اعتماد زائل شد راههای دیگر پیش گرفته میشود ! مقتضی نیست نسبت بیك صنف وطبقه‌ای از بازرگانان که برای صدور فرش های ایران در نقاط مختلف جهان تلاش میکند و نتیجه این‌تلاش اکنون‌موجب ترویج این متاع گردیده تا جائیکه فرش های مصنوعی و طبیعی سایر کشور ها را که خطری متوجه میساخت عقب زده و رقم درشتی در ستون صادرات کشور بوجود آورده است رویه‌ای برمبنای عدم اعتماد واختلاف پیش کشیده شود ، فرض کنیم بعضی از صادرکنندگان‌فرش بیش از آنچه قیمت‌گذاری میکنند ارز بدست بیاورند و آن ارز را بجای فروش ببانك های مجاز در بازار آزاد بایکی دو ریال تفاوت در هر دلار بفروشند و از این راه ارز تحصیلی یکعده چند هزار نفری محصل ایرانی که باگذرنامه عادی در دنیا پراکنده هستند و از بازار آزاد مخارج آنها فرستاده میشود تامین گردد ، چه زیانی بکشور وارد میشود که اینطور سخت‌گیری کنند .

برنامه دولت اصولا تائید و تشویق صادرات حتی بصورت دادن جایزه نقدی است که در بعضی اقلام‌کالا های ایران که محتاج به‌تشویق و بازاریابی است هم اکنون اعمال میشود ، البته فرش ایران نیازمند جایزه نیست ولی از راه جلب اعتماد و ایجاد حسن تفاهم بهتر میتوان توفیق یافت و این طبقه را تشویق بصحت عمل و فعالیت نمود .

آنهائی که میخواهند سرمایهٔ خود را بخارج‌انتقال دهند راههای فراوان در پیش دارند که هرگز محتاج بانتخاب این راه نمی باشند !

به آقای اعلاباف و دوستان دیگر ایشان وعده دادم مشکل موجود را با مسئولان امور در میان‌بگذارم واین وظیفه راهم انجام داده‌ام و امیدوارم آقای وزیر اقتصاد شخصا باین امر رسیدگی کنند ومشکل‌بازرگانان فرش را مرتفع سازند .

مجالس ترحیم و یاد بود

بدینوسیله فوت ناگهانی **منصور صدری** کارمندصدیق‌موسسه‌اطلاعات‌را باطلاع‌میرساند. مجلس ختم آنمرحوم شنبه سیزدهم شهریورماه ازساعت ٤ تا ٦ بعدازظهر درمسجد مجد ومجلس ترحیم زنانه عصر جمعه (فردا) درمنزل آنمرحوم (خیابان شاهپور اول فرهنك پشت دبیرستان رازی کوچه سهام‌الملك‌کاشی ٥) برقرار است

ع . مسعودی مدیر روزنامه‌اطلاعات

خانواده‌های : صدری ـ مظاهری ـ اعتماد ـ اخوان‌حیدری ـ جوانتاش ـ افضلی ـ خواجوی مازندرانی ـ رزاقی‌پور ـ بشیری ـ مجلسی ـ پوسنی ـ طراح ـ سیدجوادی ـ سیف ـ فارسی رضوی ـ سیفوری ـ قریب ـ کفائی ـ خلخالی ـ ملك‌الکلامی ـ حقیقت ـ کمپانی ـ یارمحمدی

بانهایت تاثر و تالم درگذشت‌جوان‌شادروان **منصور صدری** را باطلاع دوستان و آشنایان میرساند . مجلس ترحیم مردانه آن فقید سعید عصر شنبه‌سیزدهم‌شهریورازساعت‌چهارالی‌شش بعداز ظهر در مسجد مجد و ترحیم زنانه عصر جمعه (فردا) درمنزل آنمرحوم (خیابان شاهپور ـ اول فرهنك ـ پشت دبیرستان رازی ـ کوچه سهام‌الملك ـکاشی ٥) برقرار است

باکمال تاسف وتاثر درگذشت ناگهانی شادروان **احمدآموزگار** همشیره‌زاده جناب آقای حبیب‌اله‌آموزگار را باطلاع‌دوستان و همشهریان محترم میرساند مجلس ترحیم آنمرحوم روز یکشنبه چهاردهم شهریورماه از ساعت ۹ تا ۱۱ صبح درمسجدمجد منعقد خواهد بود

ابراهیم‌قوام ـ علی‌اصغرحکمت ـ مهدی‌نمازی ـ جواد بوشهری ـ حاج محمد رضا فاطمی ـ عبدالحسین طباطبائی ـ هاشم جاوید ـ ابوالفضل حاذقی ـ ابوالحسن رضوی ـ غلامحسین‌صارمی

باکمال تاسف درگذشت ناگهانی‌شادروان **احمد آموزگار** سر دفتر شماره ۱٦٥ تهران را باطلاع خویشان و دوستان محترم میرساند . مجلس ختم فقید سعیدروز یکشنبه ۱٤شهریور ماه جاری در مسجد مجد ازساعت ۹ صبح تا ۱۱ منعقد . عموم آقایان محترم برای شادی روح آنمرحوم شرکت خواهندفرمود و نیزدرهمانروز مجلس ختم زنانه در منزل آن شادروان واقع در خیابان ایران شهر کوچه بدری خانه شماره ۷ ازساعت چهاربعدازظهر منعقد است

حبیب‌الله آموزگار

خانواده های : آموزگار ـ کاظمی ـ معزی ـ صدوقی ـ آزموده ـ رهنما ـ ایزدی ـ دکتر خوئی ـ صارم‌اصلانی ـ بیدار ـ باکمال تاسف درگذشت ناگهانی‌شادروان‌مرحوم **احمدآموزگار** را باطلاع خویشان ودوستان میرساند .مجلس ختم آنمرحوم روز یکشنبه۱٤شهریور ماه‌جاری ازساعت‌نه تا یازده صبح در مسجد مجد منعقد است متمنی است با شرکت در مجلس فاتحه روح آنمرحوم را شاد فرمائید .

حبیب‌الله‌آموزگار ـ دکتر جهانگیرآموزگار ـ هوشنك آموزگار ـ دکتر جمشید آموزگار ـ مهندس کورس آموزگار ـ علی اکبر کاظمی ـ سرهنك ستاد محمد کاظمی ـ محمدصادق کاظمی ـ دکتر حسین کاظمی ـ محمد تقی معزی سرتیپ عباس صدوقی ـ محقق صدوقی دکتر رضا صدوقی ـ سپهبد حسین ازموده ـ سرلشگر اسکندر آزموده ـ کریم آزموده ـ احمد آزموده ـ هاشم آزموده ـعلی رهنما ـمحمود ایزدی ـرضاایزدی دکتر باقر خوئی ـ شمس‌الدین صدوقی ـ مهندس احمد صارم اصلانی ـ حسین بیدار .

باکمال تاسف فوت ناگهانی دوست‌عزیزمان **آقای احمد آموزگار** رابا‌طلاع‌دوستان و آشنایان میرسانیم . مجلس تذکر آن مرحوم ازساعت ۹ تا ۱۱ صبح یکشنبه ۱٤ شهریور درمسجد مجد منعقد خواهد بود

سید ابوالقاسم کاظمیه ـ باقر قائم‌مقامی ـ مهندس عزیزالله کهکشان ـ صمد چوبك ـ محمود معدل ـ محمد روستا ـ ماشاءالله کشتکار ـ دکتر مجیدی .

باکمال تاسف درگذشت ناگهانی **جناب آقای احمد آموزگار** سردفتر اسناد رسمی‌شماره ۱٦٥ تهران راکه از شخصیت های بارز تبت کل و سردفتران شایسته بوده‌اند باستحضار همکاران محترم میرساند .مجلس‌ترحیم‌آنمرحوم در روز یکشنبه ۱٤ شهریور ماه جاری درمسجد مجد منعقد است از تمام همکاران محترم انتظار میرود باشرکت در جلسه مزبور روح‌آن فقید سعید را شادفرمایند .

نایب رئیس‌کانون سردفتران ـ جمال‌الدین‌جمالی

کانون سردفتران بانهایت تاثر این‌ضایعه اسفناك رابخاندان جلیل‌آموزگار مخصوصاجناب آقای حبیب‌الله آموزگار تسلیت عرض وبقای وجود محترم ایشان را از خداوند مسئلت‌دارد

در آگهی ترحیم خانواده فتوحی مندرج در صفحه دوم شماره دیروز نام متوفی **بانو صغری فتوحی** میباشد که اشتباها بانو فخری فتوحی چاپ شده و همچنین نام یکی از امضاءکنندگان **شاپورتات** میباشدکه بدینوسیله تصحیح وپوزش می‌طلبیم آ ـ ۱۲٤٥٥

بانهایت تاسف درگذشت شادروان **علی مهینی (مهین‌الملك)** بزرك خاندان مهینی کارمند بازنشسته وزارت دارائی را باطلاع بستگان و آشنایان میرساند مجلس ختم مردانه روزشنبه ۱۳ شهریورماه ٤٤ از ساعت ٤ الی ٦ بعداز ظهر درمسجد فخرالدوله واقع در دروازه شمیران و ختم زنانه درهمانروز از ساعت ٥ تا۷ بعدازظهر درجاده‌پهلوی بالاتر از تخت‌طاوس انتهای‌خیابان ناهید دست‌چپ کاشی ۹٤ برگزار خواهدشد

حسین مهینی ـ سرهنك نصراله مهینی ـ اسداله‌مهینی ـ محسن‌مهینی ـ فروغ‌اعظم‌مهینی شکوه‌اعظم مهینی ـ دکترحسین دانائی ـ هادی صدقدار ـ محمدهمدمی ـ مهدی‌مستوفی ـمحمود مستوفی ـ مصطفی معزی ـ ابوالحسن معزی ـ غلامحسین‌صنفی‌ممقانی ـمرادی ـحاج‌عباس‌روشن

بخانواده محترم مهینی بویژه آقای حسین مهینی همکار عزیز وسایر فرزندان وبازماندگان آنمرحوم مصیبت‌وارده را تسلیت میدهیم

بدینوسیله باطلاع‌کلیه دوستان و اقوام میرساندمراسم‌شب هفت‌مرحوم **سیداحمدسیادت** پدر آقای سیدمهدی سیادت قاضی دادگستری در روزشنبه ۱۳ شهریورماه جاری از ساعت ٤ الی ٦ بعداز ظهر درابن‌بابویه منعقد است

خاندان سیادت

بمناسبت یکمین سال درگذشت شادروان **آقای سیدکمال‌الدین درودی** فرزند ثقةالاسلام والمسلمین آقای سیدحسن درودی دامت برکاته مجلس یادبودی درمسجد ارك از ساعت چهار تا شش بعدازظهر شنبه هشتم جمادی‌الاولی منعقد انشاءالله عموم طبقات بالاخص سلسله جلیله روحانیت باشرکت خود تعظیم شعائر میفرمایند.

الاحقر محمدرضا التنکابنی . الاحقر عبدالله مسیح‌الطهرانی . الاحقر بهاءالدین نوری . العبد محمدتقی الاملی . السید محمدباقر علوی. الاحقر محمدعلی السبط . محمدباقر آشتیانی . الاحقر محمدتقی الطهرانی . صدرالدین‌جزایری . الحاج عبدالله آل آقا . الاحقر مهدی معزالدوله . السید ابراهیم الخراسانی .

خانواده‌های : **درودی . ثقفی . آل‌آقا . جزایری . علاقبند . اسفندیاری . مافی . سعادت . برهان‌آزاد**

فرارسیدن‌سالروز درگذشت شادروان‌**آقای سیدکمال الدین درودی** فرزند حجت الاسلام‌آقای سیدحسن درودی را باطلاع‌کلیه آشنایان وفامیل محترم میرساند . بهمین مناسبت مجلس‌یادبودی از ساعت ٤ تا ٦ بعداز ظهر روز شنبه سیزدهم شهریورماه درمسجدارك منعقدمیباشد . ومجلس ختم زنانه درهمان ساعت درمنزل آنمرحوم واقع درخیابان‌ایران خیابان سقاباشی‌کوچه حمام‌جهان کاشی ۱۸

خانواده‌های: **ایزدی ـ وکیلی ـ امیرسلیمانی عضدپور ـ قهرمانی ـ دروی ـ اصغرزاده ـفکرت نجف‌زاده ـ موسیقی ـ شیرگیر ـ پورآقائی**

بانهایت تاثر درگذشت **بانو فاطمه صغری ایزدی** بزرك خاندان را اعلام‌میدارد. مجلس‌ترحیم زنانه روزجمعه ۱۲ شهریور ومجلس‌ترحیم‌مردانه روزشنبه ۱۳ شهریور از ساعت ٥ الی ۷ بعداز ظهر درمنزل آنمرحومه منعقد خواهد شد .

نشانی : خیابان امیریه ـ بازارچه‌آقا شیخ هادی جنب‌کلانتری ۱۲ شماره ۲۰

بعموم بازماندگان‌آنمرحومه تسلیت میگوئیم

بمناسبت چهلمین روز درگذشت شادروان **مرتضی‌مریخیان (چایچی)** مراسم‌یادبودی‌ازساعت ٤تا٦ بعدازظهر روزجمعه۱۲ شهریور درامامزاده عبداله مقبره خانواده آنمرحوم برگزارخواهدبود. ازکلیه دوستان و بستگان محترمی‌که با شرکت خود موجب شادی روح آنمرحوم خواهند شدقبلا وقلبا سپاسگزاری و تشکر میکنیم

مصطفی‌مریخ ـ پرویزمریخیان ـسعیدمریخیان

خانواده های : عظیم‌زادگان ـ نایب‌آقا ـ اشتهاردیان ـ بلوکباشی ـ عظیما ـ وزیری ـ آذرنوش ـ رجبی ـ دانشبدی ـ احمد خانلو ـ نکوبخت ـ زمانپور ـ رهبری

مرك ناگهانی مرحومه مغفوره **بانو خدیجه عظیم‌زادگان** را باطلاع‌کلیه بستگان و آشنایان‌آن مرحومه‌میرساند ختم‌مردانه روزشنبه۱۳شهریور ساعت ٤ الی ٦ بعداز ظهر درمسجد حاجی یزدی (نو) واقع درخیابان‌مختاری خانی‌آبادی‌مقابل‌کوچه یخچال وختم زنانه در همانروز بعداز ظهر در منزل آنمرحومه برپاست

مصیبت‌وارده را بعموم بازماندگان‌آنمرحومه تسلیت میدهیم

اناالله وانا الیه راجعون

بانهایت تاثر درگذشت **بانو فاطمه طالقانی** مادر و عمه‌گرامیمان را درطالقان باطلاع فامیل و دوستان میرساند . مجلس ترحیم آنمرحومه از ساعت٥ر٤ الی٥ر٦ بعدازظهریکشنبه۱٥شهریور ماه درمسجدلولاگر واقع درخیابان آذربایجان و ختم زنانه همان روز وساعت درمنزل علی‌طالقانی خیابان نواب‌کوچه سپهربندنمره ۱۸منعقدمیشود

علی‌طالقانی ـ عبدالحسین طالقانی ـ حاج شیخ‌علیمحمدآقا حسینی ـ محمدعلی طالقانی ـ حسام‌طالقانی ـ صادق موذنی ـ و خانواده های هاشمی

بعموم بازماندگان‌آنمرحومه تسلیت میدهیم

باکمال تاسف فوت ناگهانی دوشیزه ناکام **اقدس حسینی** را باطلاع سروران و آشنایان و بستگان میرساند . مجلس ترحیم آن مرحومه از ساعت ۹ الی ۱۱صبح روزشنبه ۱۳ شهریورماه درمسجد مجد ومجلس زنانه بعدازظهر همانروز از ساعت ٤ الی ۷بعداز ظهر در خیابان جیحون جنب پپسی‌کولا چهارراه طوس کوچه فردوسی دست‌چپ در سوم برگزار میشود

سرهنك مهدی صدوقی ـ مرتضی سلطانیه ـ حمزه منصوریان ـ سرهنك حسین جواهری‌زاده ـ خانواده‌های حسینی ـ کیکانیان ـ علمی ـ اعراب ـ قاطع ـ کورگاری ـ شبیر ـ صدرزاده ـ علیرضا رجبی ـ اکبرحسینی

خانواده‌های : مسیان . کشریم . بینا . شم‌طوب . عناویان . کاشفی . دردشتی . رشتیان . خاکشور .

بانهایت‌تاسف‌درگذشت ناگهانی بزرك‌خاندان مسیان مرحوم **آقاجان سلیمان مسیان** را باطلاع اقوام و آشنایان میرساند مجلس ختم در روز یکشنبه ۱٤ شهریورماه جاری از ساعت ٤ونیم الی٦ونیم بعدازظهر درکنیسای‌حئیم منعقدمیگردد

تسلیت

جناب آقای علی‌اکبر میرگلو رئیس اداره‌کل حسابداری سازمان تربیت بدنی ایران

باکمال تاثر مصیبت‌وارده را تسلیت عرض می نمائیم

احمد بهرامج ـ قاسم‌فارسی ـ حسن‌اعظمی ـ حسین‌معزز ـ امیرعدل ضرابی ـ رضا طباطبائی ـ کاظم فارسی ـ فرج‌اله نصیری

جناب آقای سیدمهدی سیادت

بانهایت تاسف درگذشت پدرگرام شما را تسلیت عرض نموده خودرا دراین غم بزرك‌شریك دانسته بقای آن خانواده‌گرامی را از درگاه ایزد متعال خواهانم **حاج حسن خوشمرام**

جناب آقای سیدمهدی سیادت

فوت پدر بزرگوارتان را تسلیت عرض‌مینمائیم

از طرف‌اهالی خیابان شاهپور ـ منوچهرجعفری

همکارمحترم آقای میرگلو ذیحساب‌سازمان تربیت بدنی ایران

مصیبت وارده را بجنابعالی و سایر فامیل محترم تسلیت عرض مینماید .

مدیرکل سازمان تربیت بدنی و تفریحات سالم ایران ـ حاج عظیمی

همکارمحترم آقای میرگلو ذیحساب‌سازمان تربیت بدنی و تفریحات سالم ایران

مصیبت وارده را از طرف خود و روسا و کارمندان سازمان‌به‌جنابعالی وسایر فامیل‌محترم تسلیت عرض مینماید .

رئیس سازمان و معاون وزارت آموزش و پرورش سرلشکر دکتر ایزدپناه

جناب آقای ابوالحسن منصوریان ریاست‌محترم اداره آموزش و پرورش ناحیه ٦

کارکنان وآموزگاران دبستان دخترانه‌فیروزان مصیبت وارده را بشما و بانو تسلیت میگویند

مدیر دبستان فیروزان ـ صدیقه قلی‌زادگان

جناب آقای علی‌اکبر میرگلو

مصیبت وارده را به‌آنجناب وفامیل محترم تسلیت عرض مینمائیم

جلال گلابتونکار ـ فیروز حریریان

جناب آقای مهندس کیخسرو زارع

مصیبت وارده را حضورتان تسلیت عرض نموده بقاء آن خاندان محترم را از خداوندآرزو دارم **مهندس هوشنك سیحون**

مصیبت‌وارده را بخانواده محترم **آقای‌قاموس** تسلیت عرض مینمائیم

محمدرضا ماهرو ـ ناوبان۲ محمود ماهرو

باکمال تاثر درگذشت آقای عباس مالکی‌را ببازماندگان آنمرحوم تسلیت عرض مینمایم

مهندس مرتضی اکملی

جناب آقای علی‌اکبر میرگلو رئیس اداره‌کل حسابداری سازمان تربیت بدنی

بانهایت تاثر مصیبت وارده را بجنابعالی وخانواده صمیمانه تسلیت‌گفته خود را در غم و اندوهتان شریك میدانم **حسین رجبی**

جناب آقای دکتر هودین زارع

بانهایت تاسف و تاثر مصیبت وارده را بجنابعالی و خانواده ارجمندتان تسلیت عرض نموده سلامت و بقاء آن خاندان را از خداوند مسئلت داریم **خانواده: بنیادی ـ لطف‌اله‌دانائی**

جناب آقای منصوریان ریاست محترم آموزش و پرورش ناحیه ٦ تهران

مصیبت وارده را بجنابعالی و بانو تسلیت عرض مینمائیم **عزت نواب ـ اعظم نواب**

جناب آقای سیدمهدی سیادت

مدیر وکارکنان شرکت سهامی تفریحات با یکدنیا اندوه فوت پدرگرامیتان را تسلیت گفته بقای عمر جنابعالی و خانواده را از درگاه ایزد متعال مسئلت مینمایند **محمدکریم ارباب**

سپاسگزاری وتشکر

از ذوات گرامی وسروران عزیزکه درتشییع جنازه و مجلس ختم و هفته فقیده سعیده مرحومه **(ملیح‌السلطنه خواجه‌نوری)** مادر عزیزمان‌شرکت ویابوسیله نامه و تلگراف همدردی وموردملاطفت وعطوفت قرار داده‌اند بی‌نهایت سپاسگذار واگر درشرفیابی تاخیر ویا قصوری رخ دهد امیداست برما به‌بخشایند .

احمدخواجه‌نوری ـ سرتیپ‌علی خواجه‌نوری ـ سرتیپ محمد خواجه نوری ـ سرهنك قضائی عبداله خواجه‌نوری

از ذوات محترمی‌که بمناسبت درگذشت‌جوان ناکام **سروان میرابوطالب‌مدنی** باشرکت‌درمراسم مختلف ترحیم ویا با ارسال تلگراف‌ونامه موجب تسلیت خاطر داغدیدگان گردیده‌اند مخصوصااز سروران گرامی تیمساران محترم سرلشکر مین‌باشیان ـ سرلشکر اویسی ـ سرتیپ‌باوندی سرتیپ احترامی و افسران‌گارد شاهنشاهی و مرکز پیاده شیراز بدینوسیله اظهار امتنان و سپاسگزاری مینماید استدعا براین است که بواسطه تالمات روحی از عرض تشکر حضوری معفو فرمایند

پروانه مدنی ـ سرگرد سیدعلی‌مدنی

مجالس وعظ و سوگواری

بسمه تعالی

بمناسبت ایام سوگواری حضرت صدیقه‌طاهره فاطمهٔ زهرا سلام‌الله‌علیها مجلس تذکری ازشب جمعه ۱۱ شهریورماه الی ده‌شب از ۷ونیم الی ۹ونیم‌بعدازظهر درمسجدهمت‌آباد واقع‌درخیابان شاهپور چهارراه حاج‌محراب برپاست وداتشمند محترم جناب آقای فلسفی مستمعین را به فیض میرسانندلذا ازعلاقمندان‌دعوت میشودباتشریف فرمائی خود ولی‌عصر(ع) روحی فداه را خشنود فرمایند **خدمتگذار ـ ح . احمد دلال‌زاده**

فاطمة سیدة نساء العالمین

توسل بذیل حضرت صدیقه سلام‌الله‌علیها درکلبهٔما از شب جمعه۱۲ شهریور تا هشت‌شب از ساعت هفت‌ونیم بعداز ظهر شروع میشود

سیدعبدالرحیم سخائی

خیابان بیمارستان هزار تختخوابی کوچه‌محمدی

همکار محترم جناب آقای دکتر برال

مصیبت وارده را بشما تسلیت عرض‌میکنم

دکتر جواد بهشتی

جناب آقای محمود قماشچی

از مصیبت وارده بخانواده محترم متاثر و ضمن عرض تسلیت بقای عمر بازماندگان را از خداوند متعال خواستاریم

شرکت ایران ترك بامسئولیت محدود

مصیبت وارده را بخانواده‌های محترم‌میرگلو بخصوص همکار عزیزمان آقای طهماسب میرگلو تسلیت میگوئیم **مدیر و کارکنان (آنکارا)**

جناب آقای ابوالحسن منصوریان ریاست محترم آموزش و پرورش‌ناحیه ٦ تهران

باعرض تاسف مصیبت وارده را بجنابعالی وبانو تسلیت میگوییم **حسین حجازی**

جناب آقای ابوالحسن منصوریان ریاست محترم آموزش و پرورش ناحیه ٦

بانهایت تاسف مصیبت وارده را بحضور جنابعالی تسلیت عرض می‌نمایم **اقدس مجیدیه**

مصیبت وارده را بخانواده محترم آموزگار بخصوص تیمسار سرتیپ عباس‌صدوقی تسلیت عرض مینماید **ستوان یکم محمود وفائی**

جناب آقای شعراوی

کارکنان توزیع کل بانك بازرگانی ایران مصیبت وارده را تسلیت عرض نموده بقاء عمر جنابعالی وخاندان‌محترم را ازخداوند خواستارند

جناب آقای ابوالحسن‌منصوریان

ما را در غم خودشریك بدارید **رئیس و دبیران دبیرستان شمس‌آوری ـ دلشاد غفوری ـ عباس غلامپور ـ محسن شاپوری ـ منوچهر شاپوری** آ ـ ۱۲٦۰۱

جناب آقای ابوالحسن منصوریان ریاست محترم اداره آموزش وپرورش ناحیه ٦ تهران

بانهایت تاسف مصیبت وارده را بجنابعالی وخانواده محترم تسلیت میگوئیم

رهبر ـ نعمت‌اللهی ـ الوند ـ شکوهی ـ مقومی ـ وحیدیان

تیمسار سرتیپ عباس صدوقی

بانهایت تاسف درگذشت شادروان بانو گنابادی را از طرف خود و همکاران تسلیت‌عرض نموده بقای عمر تیمسار و خاندان محترم‌گنابادی را از خداوند بزرك مسئلت دارد

سپهبد خسروانی

جناب آقای سیدمهدی سیادت قاضی شریف دادگستری

بانهایت تاسف درگذشت شادروان پدر بزرگوارتان و خاندان محترم تسلیت عرض‌نموده بقای عمر بازماندگان را از خداوند متعال مسئلت دارد **حاج حسن طیران قنوعی**

ارتش پاکستان از خط آتش بس گذشت

راول‌پیندی ـ اول سپتامبر

امروز رسما اعلام شد آرتش پاکستان که برای اولین بار به جنك علنی با نیرو های هندی دست زده ۱۳ کیلومتر دردا خل منطقه اشغالی هند پیشرفت و دوپاسگاه هندی را اشغال‌کرده است و یك سخنگوی دولتی پاکستان اعلام‌کرد ما از امروز وارد ماجرا شدیم .

سخنگوی دولت هند نیز اعلام‌کرد پاکستان با تانکهای آمریکائی بماحمله‌ور شده ومادربرابر این‌حمله‌مقاومت‌میکنیم.

با این عملیات آرتشهای منظم هند و پاکستان دربرابر یکدیگر قرارگرفتند و هواپیماهای دوکشور برای اولین‌بار به نبرد بایکدیگر برفراز کشمیر مشغول شدند .

طرفین هردو یکدیگر را به‌آغاز تجاوز متهم میکنند .

● سقوط ٤ هواپیما

سخنگوی دولت پاکستان گفت چهار هواپیمای هندی طی نبردبا هواپیماهای پاکستانی بر فراز ناحیه « چامب » دردره کشمیر سرنگون شدند . نیرو های زمینی هندی که در مقابل نیرو های کشمیر آزاد عقب می نشستند هواپیماها رابکمك فرا خواندند و همینکه هواپیما ها وارد نبرد شدند ، هواپیما های پاکستانی بمقابله آنها شتافتند و چهار فروند آنها را ساقط کردند.

نیرو های پاکستانی از نیروهای کشمیر آزاد حمایت می کردند و بکمك هم ناحیه « چامب » و«روا» را از دست‌نیروهای هندی درآورده تعداد زیادی از هندیان راباسارت گرفتند .

تلاش نیرو های هندی برای پیشروی در ناحیه « پونچ» نیزعقیم گذاشته شد .

● انهدام ده‌تانك

سخنگوی وزارت دفاع هند گفت هواپیما های‌هندی ده‌تانك‌پاکستانی را در ناحیه « چامب » منهدم کردند و ۴۵ نفر از مهاجمین پاکستانی را کشتند . باین‌ترتیب بار دیگر علنا نیرو های هندی و پاکستانی در مقابل یکدیگر قرار گرفته بجنك پرداختند. سخنگوی دولت پاکستان گفت تصمیم دولت پاکستان بوارد شدن در جنك‌بعلت وخامت وضع بود ، و پاکستان مسئولیت این درگیری را بعهده هند میداند .

● چهار هزار سرباز

هند که اعتراف کرده بوداخیرا سه بار به پاسگاه های پاکستانی در مرز کشمیر حمله کرده امروز اعلام کرد این بار پاکستانی ها به پاسگاه‌های هندی حمله کرده و بیش از چهار هزار سرباز پاکستانی و ۷۰ تانك ساخت آمریکا را وارد خاك هند کرده‌اند .

سخنگوی دولت هند گفت ۲۸ هواپیمای هندی بر ضد ستون تانك و پیاده نظام‌پاکستان که‌به‌خاك هند وارد شده بود حمله بردند و ۱۰ تانك را منهدم کرده چند وسیله نقلیه دیگر و آتشبار هاو تویخانه پاکستان را در ناحیه « چامب » از کار انداختند وی‌گفت هندیها بطور عمده مواضع خودرا حفظ کرده‌اند . میدان جنك در حدود ۱۵۰ کیلومتری جنوب « سریناگار » است . دولت هند بمناسبت وخامت وضع سریناگار تمام‌پرواز های‌هواپیما های‌خصوصی رابااین‌ناحیه قطع‌ووضع فوق‌العاده اعلام کرده است .

● عکس‌العمل شدید

شستری نخست وزیر هند یك جلسه فوق‌العاده کابینه هند را تشکیل داد تا به جنگی که بین هند وپاکستان آغاز شده رسیدگی کند . وی پس از جلسه کابینه به خبرنگاران گفت در مقابل‌وضع پیش آمده عکس‌العمل شدیدنشان خواهیم داد .

● جنك مذهبی

سه گروهان هندی‌امروز در خیابان های شهر «پونا» نزدیك بمبئی رژه رفتند وبعد در سراسر شهر پخش شدند تا جلوی جنك مذهبی را که بین هندو ها و مسلمانان آغاز شده بگیرند .

سخنگوی دولت ایالتی بمبئی گفت : رژه مزبور برای ایجاد احساس امنیت‌در میان اقلیت مسلمان ایالت بمبئی لازم بود و فعلا شهر « پونا » آرام و تحت‌کنترل است .

در حدود ۷۲۰ فقره غارت دکان های‌هندوها ومسلمانان در این ایالت رخ داده که ۷۰ تای آن مهم بود . اما کسی کشته نشده است . پرتاب گاز اشك آور وباتون های چوبی که از طرف‌پلیس بکار رفته نیز تلفاتی ببار نیاورده است .

● آخرین مرحله

پرزیدنت محمد ایوبخان رئیس جمهوری‌پاکستان امروز گفت‌شورش مسلحانه در کشمیر آخرین‌مرحله مبارزه شجاعانه و مصمم مردم برای آزاد کردن جامو و کشمیر از یوغ هند میباشد . ادعای هندی هادایر براینکه قیام کشمیر کار گروهی مداخله گراست که‌ازخط آتش‌بس گذشته‌اند کذب محض و برای گمراه کردن جهانیان میباشد ، اما این ادعا کسی را نخواهد فریفت .

ایوبخان گفت سیاست هند با همسایگانش بخصوص پاکستان براساس «تصادم» گذاشته شده و نبرد کنونی کشمیر نتیجه این سیاست میباشد .

وی از رادیو خطاب بمردم گفت دراین لحظه‌خطیر که‌جنك‌در کشمیر بما تحمیل میشود‌برای شما صحبت میکنم و اطمینان دارم‌مردم پاکستان مانند تن واحدی پا خواهند خاست و به تجاوز هند پاسخ خواهند گفت.

وی افزود در حالی که هند خط آتش‌بس را نقض کرده چه کسی میتواند کشمیر آزاد یا پاکستان‌را که بحمایت‌آن‌برخاسته برای‌شروع جنك سرزنش کند . ما فقط آن کاری را کردیم که بارها قولش را داده بودیم : یعنی دفاع از مردم کشمیر درتعیین‌سرنوشت‌خودشان.

ایوبخان شستری‌نخست وزیرهند را متهم کرد قولی را که در اکتبر گذشته به ایوبخان‌داده نقض کرده وبرای سرکوبی‌مبارزه‌مردم کشمیر دست به اسلحه برده است

تمام نطق ایوبخان درباره‌کشمیر بود جز قسمت آخر آن که اعلام کرد کمك آمریکابه پاکستان‌چنان کم شده که تقریبا بپایان رسیده است .

وضع وخیم

عبور نیروهای پاکستان از خط آتش بس کشمیر بحران این ناحیه رابصورت بسیار وخیمی در آورده و باورودواحد های تانك و هواپیماهای‌طرفین بمیدان عملیات ، قیافه جنك های کشمیر که تاکنون‌بیشتر جنبه قیام محلی داشته تغییر کرده است. اگر درسطح‌بین‌المللی‌وبخصوص‌ازطرف‌سازمان ملل متحد اقدام فوری و قاطع یك جنك خونین ، طولانی‌ودامنه بینی عواقب آن‌از اکنون‌دشوار بعمل نیاید ، بایستی درانتظار ثار دراین ناحیه بود که پیش است .

● شورای امنیت

اوتانت دبیرکل سازمان ملل ـ متحد مذاکرات خصوصی خود را با اعضاءشورای امنیت برسرمسئله کشمیر آغاز کرد .

وی باگلدبرك نماینده امریکا که ریاست جلسه شورارادر ماه‌سپتامبر بعهده خواهد داشت ملاقات کرد و خواستار شد که‌موضوع کشمیر در دستور شورای امنیت قرار گیرد . اوتانت بعدا با «ماروزوف» نماینده شوروی ملاقات کرد و سپس با نمایندگان هندو پاکستان گفتگو بعمل آورد .

● پیام اوتانت

یك سخنگوی سازمان ملل متحد اعلام کرد اوتانت دبیرکل این‌سازمان شب گذشته پیام بسیار مهم و فوری برای نخست وزیران دو کشور هند و پاکستان ارسال داشت .

وی افزود این پیام پیرامون‌مسئله کشمیر و وخامت وضع آن بوده‌است.

سخنگوی سازمان ملل متحد تائید کرد که اوتانت در پیام خود ازروسای دو دولت هند و پاکستان طلب کرده است فورا آتش بس اعلام کرده و بمواضع اولیه خود بازگردند .

وی افزود اوتانت بتلاشهای خود جهت قطع کشمکش و نبرد بین دو کشور هند و پاکستان ادامه میدهد .

(آسوشیتد پرس ـ یونایتدپرس ـ رویتر ـ خبرگزاری فرانسه)

مخالفت باتجدید انتخابات در یونان

آتن ـ اول سپتامبر ـ خبرگزاری فرانسه ـ شورای سلطنتی یونان شب گذشته تشکیل گردید وژرژ پاپاندرو نخست‌وزیر اسبق یونان که استعفای او از نخست‌وزیری بحران کنونی یونان‌رابوجودآورده است نیز دراین شورا شرکت‌کرد

مذاکرات اعضای شورای‌سلطنتی یونان بیش از سه‌ساعت طول کشید ودر پایان «استینیالوس کناتاس» کهنسالترین نخست‌وزیر پیشین یونان (۸۹ ساله) بروزنامه‌نگاران گفت به‌پادشاه یونان پیشنهاد شد حکومتی جدید که تنها ماموریت آن ترتیب‌دادن انتخابات باشد تشکیل‌دهد .

وی افزود کنستانتین پادشاه یونان قویا باشروع انتخابات مخالفت کرده وگفت هردوره مجلس قانونگزاری باید طبق قانون اساسی عمرقانونی خودرا طی کرده و پایان پذیرد.

پادشاه یونان تائید کرده است که ملت بوسیله نمایندگان خود هرحکومتی را که مایل باشند می تواند روی کار آورد . بدین جهت انتخابات قبل از موعدی که قانون پیش‌بینی کرده نباید آغاز گردد.

مجمع‌عمومی سازمان‌ملل‌دوباره‌تشکیل‌شد

سازمان ملل متحد ـ اول سپتامبر ـ خبرگزاری فرانسه ـ نوزدهمین دوره اجلاسیه مجمع عمومی‌سازمان ملل متحد که روز اول دسامبر ۱۹٦٤ آغاز شده و روز ۱۸ فوریه ۱۹٦۵ موقتا تعطیل گردیده بود، شب گذشته مجددا شروع بکار کرد.

این دوره بعلت اختلافات شوروی وآمریکا برسر مسائل مالی سازمان ملل متحد تعطیل شده بود.شوروی اعلام کرده بود سهم خودرا در هزینه‌های مالی سازمان در خاورمیانه وکنگو نمی‌پردازد و آمریکا بموجب ماده ۱۹ منشورسازمان ملل متحد اعلام کرده بود در اینصورت شوروی‌حق‌دادن‌رای‌در مجمع عمومی ندارد .

بدین جهت‌جلسات مجمع‌عمومی جهت جلوگیری از تصادم شوروی وآمریکا تعطیل شده بود.

اخیرا آمریکا اعلام کرد موقتا حاضر است درخواست خودرا پس بگیرد.

پوزش خواست

واشنگتن ـ وزارت امور خارجه امریکا اعلام داشت که دین راسك وزیر خارجه ایالات متحده در نامه ای که برای «لی کوان جو» نخست وزیر سنگاپور فرستاده از فعالیت های‌بی رویه بعضی ازکارمندان آمریکائی در سنگاپور پوزش خواسته است .

بیماری سخت

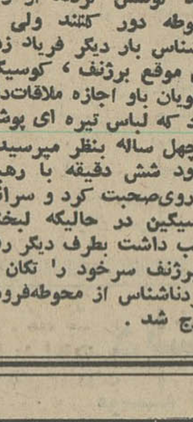

لامبارن‌کابون ـ دکتر البرت شوایتزر دارنده جایزه صلح نوبل که اکنون ۹۰ سال دارد سخت بیمار است .

سخنگوی‌بیمارستان(لامبارن) گفت شوایتزر از یك هفته پیش بستری شده است ولی از ماهیت بیماری وی چیزی نگفت و همینقدر اظهار داشت چیزی که میتوانم بگویم این است که حال «دکتر بزرك» خیلی بد نیست .

حادثه فرودگاه

مسکو ـ دیروز هنگامیکه میکویان ، برژنف ، الکسی کوسیگین رهبران شوروی از عبدالناصردرفرودگاه‌مسکوبدرقه میکردند ناگهان مردی صف‌افراد گارد امنیت را شکست وفریاد زد :

«من‌میخواهم با لئونید ایلیچ («برژنف») صحبت کنم ، می خواهم چیزی باو بگویم» افراد گارد کوشش کردند او را از محوطه دور کنند ولی مرد ناشناس بار دیگر فریاد زد در این موقع برژنف ، کوسیگین و میکویان باو اجازه ملاقات‌دادند مرد که لباس تیره ای پوشیده و چهل ساله بنظر میرسید در حدود شش دقیقه با رهبران شوروی‌صحبت کرد و سرانجام کوسیگین در حالیکه لبخندی برلب داشت بطرف دیگر رفت، و برژنف سرخود را تکان داد ومردناشناس از محوطه‌فرودگاه خارج شد .

عکسهای دقیق

مسکو ـ دولت شوروی‌اعلام داشت که در سال ۱۹٦۲ با استفاده از ماه مصنوعی عکس های دقیقی از جزئیات آزمایش اتمی‌امریکا بدست آورده است. دراعلامیه آکادمی علوم‌شوروی گفته شده است که این عکس ها بوسیله کاسموس پنجم از آزمایش اتمی که آمریکا در ماه ژوئیه ۱۹٦۲ بعمل آورد گرفته شده است .

زدو خوردشدید

پلیموت ـ دیروز بار دیگر زدو خورد شدیدی میان‌سیاه‌پوستان و سفید پوستان امریکا در شهر پلیموت واقع در کارولینای شمالی روی داد ودر نتیجه یك سیاهپوست‌کشته‌شد و سیاهپوست دیگر نیز بضرب چاقو از پای در آمد.

پلیس پلیموت اظهار داشت که زدوخورد هنگامی آغاز شد که یکی از سیاهپوستان بسوی دسته ای از سفیدپوستان در خیابان اصلی شهر تیراندازی کرد .

پست جدید

واشنگتن ـ ژنرال ماکسول تیلور ، سفیر سابق امریکا در ویتنام جنوبی بسمت مشاور مخصوص پرزیدنت جانسون انتخاب گردید .

تیلور که در گذشته سمت ریاست ستاد مشترك نیرو های مسلح امریکا را بعهده داشت‌در مسائل مربوط به ویتنام‌جانسون را راهنمائی خواهد کرد ولی کار او جنبه دائمی ندارد.

یك حراج بزرك
نمایشگاه مبل افشار
خیابان شاه ـ چهارراه باستان تلفن ٦۰٤۳۲

میکروفن های مخفی سفارت انگلیس در ورشو

لندن ـ اول‌سپتامبر ـ خبرگزاری فرانسه ـ وزارت امورخارجه آمریکا اعلام کرد در عمارت سفارت انگلستان دروزشو که سال گذشته ساختمان آن پایان یافت یك شبکه مهم میکروفن مخفی که هر گونه مذاکراتی را در هرگوشه از ساختمان بخارج‌میفرستاد کشف گردید .

مایکل استوارت وزیرامور خارجه انگلستان قرار است‌از ۱۷الی ۲۱ سپتامبر از ورشو دیدن کند و گفته میشود که دولت انگلستان قبل‌از مسافرت وی به ورشو یادداشت اعتراض آمیزی بدولت لهستان تسلیم میکند. بنظر نمیرسد کشف میکروفن درسفارت انگلستان دروزشو مانع از انجام این مسافرت گردد .

این میکروفن توسط‌سرویس های امنیتی وزارت‌امور خارجه انگلستان در سفارت این‌کشور دروزشو کشف گردید .

ویجنتی مالا راجنه راکومار
زندگی

نان روغنی سیتا سالم خوشمزه

در هفته‌ای که گذشت نام «لیدر» ورد زبان همه‌بود

«لیدر» اولین فیلم سینماسکوپ سینمای هندو بزرگترین فیلمی است که تابحال‌دیده‌اید

شما هم میتوانید این پدیده شگرف و هیجان انگیز سال ۱۳٤٤ را در یکی از سینماهای

تراس سالن **اونیورسال ـ ایران ـ میامی**

آستارا ـ تابستانی سالن **تهران** ـ تابستانی سالن **سیلوانا**

مشاهده نمائید .

تفسیر روز

بسوی جنگ

همانطور که انتظار میرفت سرانجام پاکستان درمقابل حمله قوای نظامی هند به کشمیر آزاد عکس‌العمل نشان داد . قوای مشترک کشمیر آزاد و پاکستان از خط آتش بس کشمیر گذشتند و چند پست نظامی هند را در داخل خاک کشمیر هند تصرف کردند . حالا دیگر قوای نظامی دو کشور هند و پاکستان در مقابل یکدیگر صف آرائی کرده‌اند و همانطور که پرزیدنت ایوبخان اظهار کرد تاکنون چند بار نیز مستقیما با یکدیگر برخورد داشته‌اند . پاکستان حالا رسما علاقه خود را به جنگ کشمیر و به حمایت از مسلمانان افشا ساخته وحالا سربازان هنددر خاک پاکستان وسربازان پاکستانی در خاک کشمیر هند مستقر شده‌اند و این بدان معنی است که جنگ کشمیر بسرعت بسط پیدا میکند و از صورت یک قیام ساده محلی بشکل یک نبرد بزرگ بین دو کشور بزرگ آسیا در می‌آید . چرا چنین شد ؟

در این اواخر نشانه های آشکاری دز دست بود که هند در روابط خود با پاکستان روح مسالمت دوران نهرو را ازدست داده و به شیوه های افراطی گرائیده است .

پس از مرگ نهرو انتظار تغییرات زیادی در هند و سیاست عمومی آن میرفت و همانطور که اوضاع و احوال نشان میدهد این تغییرات در مورد پاکستان بطور قطع روی داده است .

لعل بهادر شستری درمذاکرات اکتبر گذشته خود با ایوبخان او را از تمایلات صلح خواهانه خود مطمئن ساخته اما تاکید کرده‌است که در هند نیرو هائی وجوددارند که با چنین تمایلاتی مخالفند . او در شرایط فعلی فاقد توانائی مقاومت در مقابل آنها است .مردم جهان انتظار داشتند که این نیرو ها درهند سرانجام سرکوب‌شوند. اما هنگامی که هفته گذشته قوای هندی رسما خط آتش بس راپشت سرگذارد وبخاک پاکستان واردشد معلوم‌شدکه‌عوامل‌افراطی توانسته‌اند نظرات خود را پیش ببرند و یکی دیگر از تعهدات بین‌المللی هندرا که احترام به‌قرارداد آتش بس ۱۹٤۹ بود نقض کنند .

هندیها هنوز میگویند که باین قرارداد پای بندند اما ناگزیر بوده‌اند اقدامات دفاعی موثری به عمل آورند و همین اقدامات است که آنها را از خط آتش بس کشمیر عبور داده وبخاک پاکستان کشانده است .

اما این استدلال تا چه حد میتواند جهانیان را متقاعد سازد ؟ بخصوص که هند همواره یکی از منقدین مصر و خستگی ناپذیر سیاست تلافی جوئی امریکا در ویتنام بوده است وهمواره‌بمباران خطوط مواصلاتی ویتنام شمالی را توسط هواپیما های امریکائی که هدفشان جلوگیری از ارسال کمک به پارتیزان های ویت‌کنگ بوده است محکوم میکند ، در حالیکه بین حوادث ویتنام و کشمیر کمتر وجه مشترکی دیده میشود . بهر حال امروز خطر بیش از هر وقت دیگر برروابط هند و پاکستان سایه انداخته است . و این در شرایطی است که سازمان ملل و امریکا و انگلستان و دیگر عوامل احتمالی میانجی گری ضعف خود را در مسئله کشمیر نشان داده‌اند و معلوم نیست‌که ازدست‌کامنولث نیز کاری ساخته باشد .

هند هیچگاه نخواسته است در کشمیر مصالحه کند و امروز هم آتش خصومت و خشم در هر دو سوی خط‌آتش‌بس‌چنان برافروخته شده است که اگر آنها را بخود رها کنند جز بسوی جنگ گام برنخواهند داشت .

اخبار خاورمیانه

۱۰۰۰ نفر در مصر توقیف شدند

بموجب گزارش یونایتدپرس منابع مطلع میگویند درهفته اخیر طی بزرگترین اقدام‌دولت ناصر برضد دشمنانش درحدود ۱۰۰۰ نفر در مصر توقیف شدند بیشتر توقیف شدگان اعضای جمعیت اخوان‌المسلمین و تعدادی نیز کمونیست هستند .

توقیف دسته جمعی ادامه‌دارد و از مراکز اخوان المسلمین اسلحه ومهمات ازجمله نارنجک های آمریکائی بدست آمده است .

اخوان المسلمین وکمونیست ها تنها گروههای متشکل ضد ناصری هستند .

درموقع بازدید خروشچف از مصر در ۱۹٦٤ چهارصد نفر زندانی که آخرین بقایای زندانیان دو گروه فوق بودند آزاد شدند وبه‌بیشترکمونیست ها در رادیو و مطبوعات رسمی داده شد بطوریکه انها عملا دوروزنامه از سه روزنامه صبح قاهره را در کنترل دارند .

چند ماه پیش صاحرا بدستور مسکو کمونیست ها حزب جداگانه خود را منحل کرده وارد اتحاد سوسیالیست عربی که تنها سازمان سیاسی موجود در مصر است شدند. حزب مزبور نیز کمونیستها را با استقبال پذیرفت .اما گروهیاز کمونیست‌های سرسخت که‌وارد حزب نشدند سازمان دیگری درست کردند احتمال میرود اینها کمونیستهای طرفدارچین باشند و همین ها هستند که‌در جریان توقیف‌های‌اخیر بازداشت شده‌اند .

واردبلگراد شد .

خبر واصله از بلگراد حاکی ست که‌سرهنگ ناصر وارد بلگراد شد وبانیتو ورانکویچ سران دیگر یوگسلاوی ملاقات بعمل آورد. ناصر بزودی عازم جزیره«بریونی» که‌استراحتگاه اختصاصی تیتو است خواهدشد

قتل رئیس شورای قانونگذاری عدن

درلندن اعلام شد که سراتور چارلز رئیس شورای قانونگزاری‌عدن موردحمله مسلحانه قرار گرفته و در بیمارستان درگذشت .

چارلز هنگامیکه کلوب تنیس را ترک کرده و بخانه‌خودبازمیگشت هدف‌چندین گلوله قرار گرفت .

وزیر مستعمرات انگلستان پس ازاطلاع از مرگ سراتورچارلز که بدست استقلال طلبان عدنی صورت گرفت تلگرامی‌برای کمیسر عالی انگلستان‌در عدن ارسال داشت ،دراین تلگرام‌شدیدا‌نسبت‌به‌قتل چارلز اظهار تاسف کرده و خواسته‌است که فورا عاملین قتل وی بازداشت‌شوند.

طی چند روز این دومین سوء قصدعلیه یکی‌ازکارمندان انگلیسی‌درعدن است روزیکشنبه گذشته «هاری‌باری» معاون شهربانی عدن نیز هدف گلوله قرار گرفته و کشته شد .

تشکیل جبهه ملی تازه سوریه

مجمع ملی (پارلمان) سوریه که تازه تشکیل شده اولین جلسه خودراتشکیل داد . این‌مجمع که‌ده‌روزپیش‌توسط‌ژنرال حافظ ایجاد شده بقول او «قدمی در راه دمکراسی است » قرار است‌مجمع‌مزبور شورای ریاست جمهوری جدیدی‌انتخاب کند و طرح یک قانون اساسی دائمی را برای سوریه بریزد .

در اولین جلسه مجمع ۸۵ نفر از ۹۵ عضو آن شرکت داشتند .ازجمله‌غائبین «میشل‌عفلق» بنیادگذار حزب‌بعث‌وصلاح بیطار نخست‌وزیر سابق بودند .

ژنرال حافظ در اولین جلسه مجمع‌ملی نطقی ایراد کرد وطی آن گفت وجود اسرائیل سبب‌شده دوسوم بودجه ما خرج دفاع شود و همه علائم حاکی است که‌باربودجه دفاعی درآینده سنگین‌تر خواهد شد .

مذاکره درباره یمن

مارشال عبدالحکیم عامر معاون ناصر امروز باسرهنگ سلال رئیس جمهوریمن برای بار دوم مذاکرات مفصلی بعمل آورد . دراین مذاکرات حسن‌العمری نخست‌وزیر یمن نیز شرکت داشت . سران یمن روز ۱۸ اوت برای مذاکره‌در باره نتیجه موافقت ناصر ـ ملک‌فیصل به مصر آمده‌اند وتاکنون مانده‌اند. امروز اعلام شد که سلال تاروز شنبه یعنی روز بازگشت ناصر از یوگسلاوی در قاهره خواهد ماند .

شوروی و چین

بازهم به ویتنام شمالی قول پشتیبانی دادند

سایگون ـ آسوشیتدپرس ـ رویتر ـ اول سپتامبر ـ یک‌سخنگوی آمریکائی گفت طی دوهفته اخیر ٦۸ نفر سرباز آمریکائی درنبرد های ویتنام کشته شده‌اند واین تلفات درعرض دو هفته سابقه نداشته است . در همین مدت ۳۳٦ سرباز آمریکائی مجروح و ۱۱ نفر ناپدید شده‌اند . تلفاتی که آمریکائیها درنبرد موفقیت آمیزشان علیه چریکها در «چولای» داشته‌اند نیز جزو این آمار است .

در ۳٤ ساعت اخیر چهار آمریکائی براثر سقوط یک‌هلیکوپتر کشته‌شدند وچریکها باتیراندازی یک‌جت‌آمریکائی را سرنگون کردند ، اما خلبان آن نجات یافت .

● **بمباران کردند**

هواپیماهای آمریکائی امروز طی۲۹ پرواز ، پلها ، سربازخانه‌ها و جاده‌های ویتنام شمالی را بمباران‌کردند .

در همین مدت ۳۱۷ پرواز علیه مواضع چریکها درجنوب انجام شد. ناوشکن‌آمریکائی «اورلک» نیز از دریا مواضع چریکها را بتوپ بست و ٤۰ ساختمان آنها را ویران‌کرد .

● **پیام های پشتیبانی**

رهبران چین‌کمونیست بار دیگر به‌ویتنام شمالی اطمینان دادند که هر اقدامی برای مبارزه دوشادوش چینی ها و ویتنامیها بمنظور شکست دادن آمریکائیها بعمل خواهند آورد .

درپیامی‌که بامضای مائوتسه‌تونگ ولیوشائوچی وچوته و چوئن‌لای ازطرف دولت چین برای هوشی‌مین فرستاده شده‌ضمن تبریک بیستمین سال‌تاسیس حزب کمونیست ویتنام قول همه‌گونه کمک به ویتنام شمالی داده شده‌است. پیام مشابهی نیز ، درهمین زمینه در روزنامه پراودا ارگان حزب کمونیست شوروی بچاپ رسیده است .

● **ضروری است**

هوشی‌مینه رئیس دولت‌ویتنام‌شمالی طی مقاله‌ای درمجله عصر جدید چاپ مسکو نوشته است : ملت ویتنام‌شمالی تنها برای دفاع از حقوق خود علیه متجاوزین آمریکائی نمی‌جنگد بلکه هدف اساسی ملت ویتنام دفاع از سیستم سوسیالیستی و صلح درآسیا وجهان است .

هوشی‌مینه مینویسد آمریکا هرقدر به ویتنام نیرو بفرستد معذلک ملت ویتنام شمالی پیروز و متحد از این‌نبرد بیرون می‌آید .

هوشی‌مینه ضمن تشکر از مللی‌که به نبرد آزادی‌بخش ملت ویتنام کمک میکنند مینویسد این امر برای‌تحکیم انترناسیونالیسم پرولتاریائی ضروری است .

جهان در چهل سال قبل

ایران

بستن سد های مهم

رئیس کل مالیه برای بستن سد اهواز و سد زاینده‌رود اعتباری در بودجه هذالسنه منظور نموده‌اندکه پس‌از تصویب مجلس شورای ملی اقدام درساختن سدهای مزبور بشود .

خارجه

اولین‌قدم‌برای خلع سلاح

ازطرف‌گاندی ـ لاچپوترای‌تاگور وجمعی دیگر ازمعاریف ورجال عریضه‌ای بمجمع اتفاق ملل تقدیم‌کردیده مبنی‌براینکه اولین قدم حقیقی مجمع ملل بطرف خلع‌سلاح عمومی خوب‌است از الغای سیستم نظام اجباری درکلیه ممالک دنیا شروع‌شود.

نقل از اطلاعات ۱۱ شهریور ۱۳۰۵

گروه فرهنگی راه‌بهتر

دبیرستان شماره یک پسران

دبیران ممتاز وآزمایشگاهها وکتابخانه دبیرستان راه بهتر راه موفقیت دانش آموزان عزیز راهموار میسازد.

همه روزه غیراز روزهای تعطیل صبح وبعدازظهرنام‌نویسی میشود.

بالاتر از میدان فردوسی بین خیابان فیشرآباد و ایرانشهر خیابان شریف تلفن ٤۷۹۷۳

دبیرستان دخترانه پرورش

باکادر تعلیماتی زیر درسال تحصیلی ٤٤ـ٤۵ برای رشته طبیعی ثبت‌نام مینماید ۱ـطبیعی : دکتر نوسلیان ۲ـ فیزیک : منصور بیگی ۳ـ شیمی :پور نقیبی ٤ـ ریاضی : ظهیری ۵ـ ادبیات : عطائی آدرس :خیابان‌شمیران‌سیدخندان‌انتهای‌خط۸تلفن۷۷۰۳۸٦

دبستان وکودکستان ملی

(مهر استاد)

دارای ساختمان مدرن و مجهز بوسائل جدید تربیتی، تدریس زبان انگلیسی درتمام‌کلاسها و کلاسهای تقویتی همه روزه ثبت نام مینماید وسیله آمد ورفت مهیا است.

نشانی: شمال بلوارکرج ـ خیابان هما (چهارراه کاخ‌غرب سینما امپایر جنوب غربی بیمارستان مهر) تلفن : ٦۲۱٦۳۸ آ ـ ۹۸۲٦

دبستان وکودکستان آریو

ARIO SCHOOL & KINDERGARTEN

مؤسسه نمونه درایران

باهلمین ایرانی و آمریکائی

خیابان پهلوی بین شاهرضا و تخت جمشید ، اول خیابان رشت

پلاک ۳ ـ تلفن ۷۹۵۲ ـ ثبت نام همه روزه

ایران‌فردا

دبستان و دبیرستان پس از تفکیک فقط برای‌اول ابتدائی واول دبیرستان ثبت‌نام مینماید.

خیابان بهارکوچه ذوالمجد تلفن: ۷۵٦۰۱۰

دبستان و دبیرستان دکترمیرزاده

برای دوره ابتدائی وسیکل اول ثبت‌نام مینماید تلفن ۵۲۹۲۸ خیابان ری دوراه مهندس وسیله‌رفت‌وآمدآماده‌است

کودکستان ، دبستان و دبیرستان شبانه روزی پسرانه و دخترانه انجمن فرهنگی پروین

نامنویسی مینمایند شاه بیست متری دوم چهارراه سزاوار تلفن ٤٤۲٤٤

فرهنگ کودک

کودکستان ـ دبستان ـ پانسیون شبانه روزی

مجهز به کلیه وسائل سمعی و بصری ـ کودکان‌و دانش‌آموزان از ۸ صبح تا ۸ شب آموزش و نگهداری میشوند .فراگرفتن زبان انگلیسی و فرانسه و یا زبان آلمانی اجباریست کودکان شهرستانی‌واجدشرایط پذیرفته میشوند . خیابان پهلوی ـ مقابل کاخ مرمر تلفن ٤۵۹٤۱

دبستان دادبان

موسسه تربیتی وآموزشی مدرن‌و مجهز

با شهریه مناسب وآموزگاران‌ممتازموفقیت دانش‌آموزان عزیز را تضمین مینماید ـ کلاسهای انگلیسی ـ وسیله آمد و رفت آماده میباشد ـ همه روز صبح و عصر ثبت‌نام مینماید .

شاهرضا ـ چهارراه کالج کوچه سرشار ـ تلفن ٤۳٤٤۵

دبیرستان ایرانشهر

همه روزه صبحها برای دوره اول ودوره دوم (ادبی ـ طبیعی ـ ریاضی) ثبت‌نام مینماید.

نشانی: خیابان هدایت ـ اول خیابان خیام تلفن ۳۰۲۸۵۱

مسیرخطوط : ۱ـ٤ـ۷ـ۸ـ۱۲ـ۱۵ـ۱٦ـ۱۷ـ۱۸ـ۵٦

قابل توجه اطباء و داروخانه‌های کشور

دی کریستی‌سین اطفال یک چهارم اسکوئیب که مدتی نایاب بود وارد شد

کاخ کودک

کودکستان ـ دبستان در پارک مصفای ده هزار متری

مجهزترین پانسیون شبانه روزی درایران

باعملی‌ترین‌متد تعلیم‌وتربیت‌آمریکاازساعت۸صبح‌الی٦ بعداز ظهرآماده‌پذیرائی‌ازنونهالان شما میباشد ـ زبان انگلیسی توسط آموزگاران انگلیسی زبان در کلیه کلاسها تدریس میشود .

حشمت‌الدوله غربی ـ خیابان کیوان محل سابق کاخ سازمان ملل متحد تلفن۴۷۱۲۸

دبیرستان بوعلی‌سینا

دوره کامل طبیعی ـ ریاضی ـ ادبی‌خیابان‌شاه‌آباد تلفن ۳۵۰٤٤

باهمکاری آقایان :از گمی. اخوان صادقی . بهزادنیا ـ پرویز جوانشیر ـ حریرچی ـ حسن نژاد ـدانا ـ در افشار ـدیانزاده ـ دکتر ریاحی ـروحی ـرضی‌زاده ـ زرگری ـ مهندس زهادت ـ دکتر سلامت ـشاهدی ـصالحی علامی‌ـضیائی. فتح‌الله‌زاده کجوری ـ کیخواه ـ کشاورز ـ دکتر ممتحن ـوعده‌ای از دبیران مجرب دیگر . آ ـ ۱۷۰۸۲

قبول و معرفی دانشجو

برای دریافت درجه لیسانس ودرجه‌مهندسی‌ازانگلستان

برای سال ۱۹٦۵ـ٦٦ عده‌ای دانشجو در رشته های مختلف مهندسی (راه و ساختمان ـ آرشیتکت ـ شهرسازی ـ ساختمان) ودوره های لیسانس (فیزیک ـ شیمی ـ بیولژی ـ زمین‌شناسی ـاقتصاد ـ هنرهای تزئینی) بوسیله تحصیل‌مکاتبه‌ای از ایران معرفی میشوند . دانشجویان‌پس از مطالعه دروس‌وگذراندن امتحانات مربوطه و شرکت در امتحان دانشگاه‌لندن و اخذ درجه لیسانس ودرجه مهندسی (دارای ارزش فرهنگی است) نائل‌میگردند. درجات و گواهینامه هائی راکه‌دانشجویان پس از موفقیت‌درامتحانات دریافت‌میدارند باگواهینامه دانشجویان فارغ‌التحصیلی‌در انگلستان تفاوتی ندارد .

معرفی ثبت‌نام داوطلبان مجانی و افتخارا انجام میگردد

دارالترجمه آقائی مفتخر است که‌میتواند دوستداران به‌تحصیل مکاتبه‌ای‌راافتخارا راهنمائی و کمک نماید .

علاقمندان و واجدین شرایط با در دست داشتن گواهی قبولی‌پایان‌تحصیلات دبیرستانی و دو قطعه عکس و یکبرگ رونوشت شناسنامه همه روزه تا آخر شهریور ماه ٤٤ صبحها‌ازساعت ۹ الی ۱۲ بعدازظهر ها٤الی۸بدارالترجمه آقائی واقع در مخبرالدوله اول‌کوچه‌نوشین (کوچه سینما دنیا) تلفن ۳۰٤۳۱٤ مراجعه تا ترتیب ثبت نام و معرفی آنهاداده‌شود.

نماینده کالج های انگلستان در ایران ـ حسین‌وهاب‌آقائی

منتشر شد

داستان «انقلاب‌گیلان» درجنگ جهانی اول و شرح احوال میرزاکوچک خان جنگلی بقلم آقای ابراهیم فخرائی منتشر شد ـ ازکتابفروشی شرکت سهامی چهر (خیابان فخر رازی مقابل دانشگاه تهران) تهیه فرمائید.

۱ـ۲ آ ـ ۱۲٤٤۱

دبیرستان دخترانه

راهنما کودکستان ـ دبستان

زیر نظر بانو دکتر آذر احمدیه (دکترتعلیم‌وتربیت)

برای سال تحصیلی آینده ثبت نام مینماید .

نامنویسی شهریور ماه صبحها از ساعت ۹ تا ۱۲

وسیله رفت و آمدبرای‌شهروشمیرانات‌فراهم است.

آدرس ـ خیابان‌شمیران بین آمل و حقوقی کوی‌امشایخی

تلفن : ۷۱۰٤۸

دبیرستان راه‌نو

برای کلیه‌کلاسهای دبیرستان (طبیعی ـ ریاضی) ثبت نام مینماید ـ جاده قدیم شمیران جنب مولن‌روژ

تلفن: ۷۵٦۲٦۹

دبیرستان راهنما

گروه فرهنگی رشدیه

دبیرستان شماره ۱ گروه فرهنگی رشدیه در سال جدید بریاست آقای عبدالعلی سیاوشی با سازمان آموزشی زیر :

۱ـ ریاضیات آقایان پایا (ارباب) ـ بهشتی ـ نیوشا ـ کاردر ـ آگاه ـ دلفانیان ـ برنجی .

۲ـ علوم تجربی آقایان جلیل‌فر ـ ثقة‌الاسلامی ـ سراجی ـ قلی‌پور ـ ملیحی ـ پویا ـ نوائی ـ دکتر حریری ـ شاماسب‌لو.

۳ـ ادبیات فارسی وزبان‌خارجه آقایان ملیح ـ صادقی ـ سیاوشی ـ سنجر ـ حلاوتکار ـ سرآمد ـ سرتیپ رشدیه .

٤ـ علوم اجتماعی آقایان اشراقی ـ آغداشی .

برای تمام‌کلاسهای دبیرستان رشته‌طبیعی ورياضی همه روزه صبح و عصر ثبت نام میکنند . نشانی: میدان کاخ ـ تلفن۶۱۲۰۸۷

رئیس هیئت مدیره ـ سرتیپ رشدیه

اطلاعات ۱۳۰۴

پنجشنبه

● ۱۱ شهریور ۱۳۴۴
● ۶ جمادی‌الاول ۱۳۸۵
● ۲سپتامبر ۱۹۶۵
● شماره ۱۱۷۷۱
● سال . . . . . چهلم

توصیه پدرانه
صفحه ۶
بیست‌و پنج سال سلطنت
صفحه ۷
سرگرمیهای فراموش شده شهرها
صفحه ۸
تلفن : قاتق نان و بلای جان
صفحه ۹
بیابان نوول هفته
صفحه ۱۰
صفحه سینمائی
صفحه ۱۲
دنیای عشقبازان
صفحه ۱۴
انسان میتواند مانند ماهی باآب تنفس کند
صفحه ۱۵

صفحات مخصوص جمعه

ارزیابی نیروها وشرایط درجنگ ویتنام

در این هفته اشارتی که به‌امکان آغاز نوعی مذاکره بین امریکا وکمونیست ها در ویتنام شد ،و بعد نطق شدیداللحن نخست‌وزیر ویتنام شمالی که در حقیقت رد غیرمستقیم‌هرگونه مذاکره‌بوده باردیگر جریانات ویتنام را در راس مسائل روز قرارداد . با وضعی که پیش آمده بنظر می‌رسد که جنگ ویتنام واردمراحل جدی تر شود وشاید کمونیست ها زیر ضربات شدید تر برای مذاکره آماده گردند . در این ریرتاژ نکات تازه ای را درباره جنگهای ویتنام و وضع نیرو های طرفین وشرایط و اوضاع و احوالی که‌در آن میجنگند مطالعه خواهید کرد .

امریکا نمیخواهد جنگ ویتنام دامنه دار تر شود

یك سرجوخه از تفنگداران دریائی امریکا در حالیکه سلاح اتوماتیکش را آماده نگهداشته وباچشمان تیزبینش همه چیز را تحت نظر دارد تاگهان در کنار یك درخت موز یا درمیان بوته های نزدیك یك کلبه چیزی را درحال جنبیدن می بیند . دیگر معطل نمی شود وتفنك ام-۱۴خودرابطرف‌جنبنده خالی‌می‌کند . این‌عمل‌انعکاس‌تجربیات سالیان دراز جنك ویتنام است .مردی که درحال فرار تیر خورده از فرار بازنمیماند . چندبار دور خودش چرخ میخورد وسپس روی زمین درمیغلطداو کشته شده است .

یکی‌از مسائل جنك ویتنام آنست که قسمتی از نیرو های چریکها مانند دهقانان لباس می‌پوشند . وقتی که نیرو های دولتی یا امریکائی وارد منطقه ویت‌کنك می شوند آنها سلاح های خودرافورا زیرزمین مخفی‌میکنند. یاآنهارا در پلاستیك می پیچندو توی شالیزار ها می‌اندازند و خودشان هم یا از دهکده خارج می‌شوند یا آنکه داخل تونل‌های زیرزمینی می‌شوند که دهانه آنها بخوبی پوشانده شده وقابل دیده شدن نیست .وقتی‌سربازان‌دولتی وارد می شوند مردم‌ده‌فورابیك‌پناهگاه ضدهوائی پناهنده میشوند . اینهامردم عادی هستند و در این حال عده ای هم هستند که میکوشند فرار کنند. این افراد از نظر دولتی ها ویت کنك هستند و اغلب هم همینطور است .

● گم می‌کنند

برای سربازان دولتی امکان ناپذیر وحتی خطرناك است که در صددتعقیب افراد در حال فرار برآیند . زیرابیشتر دهکده های ویتنام فاقد جاده هستندو نباید تصور کرد در ویتنام هم مانند غرب هرده یك شهر کوچك‌است با همان وسائل .

سربازان اگر بخواهند کسی را تعقیب کنندباید با آن کوله بارسنگین سربازی در حالیکه اسلحه های خود رابدست دارند از میان یك سلسله موانعی که ازخیزران درست شده بگذرند و این کاری است غیر ممکن، در حالیکه یك چریك که‌میخواهدفرار کند بهترین راه فرار رامی شناسد ، اگر چند سرباز از خط جلوئی واحد وکلاه‌خودمی باشند .اما کمتر اتفاق می‌افتد که چنین جنگهائی روی دهد زیرا تاکتیك چریکها اینست که تا وقتی از پیروزی خود در جنگی مطمئن نباشند به آن دست نمیزنند اکثریت عظیم‌سربازان امریکائی در ویتنام تاکنون با این جنگهای منظم روبرو نشده‌اند وچشمشان به یك چریك انیفورم پوشیده و کلاه‌خودبسرنیافتاده است .

تلفات امریکائیها بیشتر از تك تیراندازیها ، انفجار مین و امثال آن بوده است .

یك‌دسته‌ازچریك‌های ویت‌کنك ،ازمیان جنگل‌ها و رودخانه‌ها میگذرند تاخودرابه نقطه موردنظر برسانند

حالا دیگر از دلتای رود مکونك سیل برنج بسوی‌سایگون در جریان نیست . کائوچووسایر کالا ها نیز بهمین سرنوشت دچار آمده اند . سایگون ضمنا از لحاظ برق‌مصرفی هم سخت در مضیقه افتاده و علت آنهم این است که چریکها در خطوط وسیم های برق که جریان برق را از کارخانه هیدروالکتریك دانانك به سایگون می رساندخرابکاری کرده‌اند

● آرام نمی‌گذارند

نیرو های دولتی بعضی راهها راکه چریکها بسته بودند باز می‌کنند اما چریکها این واحد های مخصوص بار کردن جاده هارا نیز آرام نمیگذارند. بازنگهداشتن جاده ها اکنون بصورت یك اقدام بزرك نظامی در آمده است در ماههای اخیر پست های دولتی و دهکده ها بیش از پیش مورد حمله قرار گرفته اند . در همین مدت سه مرکز استان بدست چریکها افتاد که دوتایش‌را دولتی ها پس گرفتندو سومی در دست‌چریکها باقی‌مانده‌است نیروهای دولتی بیم آن‌دارند که هنگام پس گرفتن این شهر سومی غافلگیرشوند وتلفات زیادی‌بدهند .

● چهار میلیون سرباز

بموجب‌اعلامیه‌های‌منتشره ویت‌کنك جنك‌کنونی راجنك فرسایش میدانندو معتقد است که بیشتر از حکومت سایگون و آمریکائیان دوام خواهد آورد . معاون فرماندهی ویت‌کنك‌بیك خبرنگار ژاپنی گفته است‌که آمریکا برای متوقف‌کردن عملیات ویت‌کنك باید چهارمیلیون سرباز وارد ویتنام کند واضافه‌کرده است‌که گمان نمی کندکه آمریکا مایل بچنین کاری باشد .

ویت‌کنك ۱۵۰ هزار چریك تحت‌السلاح دارد از این عده ۴۲ هزار نفرشان سربازان منظمی هستندکه هسته مرکزی ارتش‌ویت‌کنك‌راتشکیل میدهند .

● سربازهای شمالی

علاوه براین بنا باظهار سازمانهای اطلاعاتی آمریکا در حدود ۱۵ هزار سرباز ویتنام شمالی یعنی بیشتر یا کلیه افراد لشگر سیصدوبیست‌وپنجم ارتش خلق ویتنام شمالی در ویتنام جنوبی‌میجنگند. درغرب کسی‌بدرستی نمیداند ویت‌کنك درمیان مردم ویتنام چقدر هوادار دارد اما بعضی‌ها تعداد طرفداران ویت‌کنك را به ۲میلیون یابیشتر حدس میزنند .

اگرفرض‌کنیم‌که ویت‌کنك‌حداکثر ۲۰۰ هزار مرد مسلح دارد با توجه باینکه تعداد نیروهای دولتی دو برابر این رقم است این سئوال پیش می‌آید که چرا دولت ویتنام جنوبی نمیتواند بدون کمك سربازان آمریکائی جنك را ببرد ؟

● جنك چریکی

بایدگفت جنك ویتنام یك‌جنك‌چریکی است بیشتر استراتژیست‌ها واز جمله طراحان آمریکائی معتقدند که درچنین جنگهائی درمقابل هریك چریك باید ۱۰ ویا حتی ۲۰ سرباز وجود داشته باشد درحالی‌که نیروهای دولتی هیچ گاه باین نسبت نزدیك نبوده‌اند .

راهی که رهبران ویتنام جنوبی برای پیروزی اندیشیده‌اند این‌است که‌جنك داخل ویتنام شمالی کشانده شود . ژنرال کائوکی قصد دارد درخاك‌ویتنام شمالی « جبهه آزادی بخش ملی » تشکیل دهد وچریکهای ضدکمونیست ویتنام جنوبی را به‌آنجا اعزام دارد تا هسته مرکزی این جبهه آزادی بخش باشند . مقامات آمریکائی در باره بسط جنك رسما اظهاری نکرده‌اند ، بطور خصوصی از اینکه جنك‌بیش از اندازه توسعه پیداکند اظهارنگرانی می‌کنند .

● ارتش نیم میلیونی

ارتش‌ویتنام‌جنوبی تقریبانیم‌میلیون عضو دارد درحالیکه تمام جمعیت‌این کشور ۱۴ میلیون است . ارتش‌منظم ویتنام یعنی نیروهای زمینی ، هوائی‌و دریائی و تفنگداران دریائی جمعا۲۵۴ هزار تن میباشد . علاوه براین هر ناحیه وهراستان دارای قوای چریك دولتی مخصوص بخود است‌که باتفاق جنگجویان غیرنظامی مسلح تعدادشان به ۱۷۵ هزار تن میرسد. ضمنا ویتنام یك نیروی مسلح ساحلی دارد که اعضای آن بالغ بر۴هزار تن میباشد.

۹۵۰۱۰۴
شماره جدید تلفن
تعمیرگاه پژو
خیابان قزوین

گزکورش ـ اخوان سرشوقی
تنها گزیست که‌مورد پسندواقع میشود اصفهان ـ دروازه دولت‌ـ جنب میهن نورد
۱ـ۲۰ آ_۱۷۹۷۲

تزریقات سعدی
واکسن فلج کودکان
وبا
زیرنظر دکتر محمد رضامسعد
دروازه دولت تلفن۳۰۲۵۴۸
۱ـ۳ آ_۱۸۱۲۴

صندلی واکو
بعت ردسته صندلی واکو بوسیله فنر مخصوصیکه در آن بکار گذارده شده براحتی و بقوه دلخواه میخوابد
نرم وسبکبال چون پرقو
صندلی واکو برای آرایشگاهها درمدلهای مختلف
صندلی واکو برای ادارات درمدلهای مختلف
سازمان وسی
کارخانه واکو: جاده‌قدیم‌شمیران‌مقابل‌پمپ بنزین سه‌راه ضرابخانه تلفن ۷۷۰۳۰۲
فروشگاه ونمایشگاه واکو: گمرك شاهپور جنب کوچه درخشانی تلفن ۵۱۰۹۶
لطفا برای دادن سفارشات کلی و تحویل آن مستقیما به کارخانه واکو مراجعه شود

آگهی شهرداری تهران

بااینکه ضمن آگهی های قبلی‌باطلاع عموم دارندگان گوسفند رسیده‌است که نگاهداری و گردش گوسفند بانظافت و پاکیزگی شهر وسلامت ساکنین پایتخت منافات دارد ومحل مخصوص نگاهداری وخریدوفروش گوسفند درمیدان کشتارگاه درنازی‌آباد که درمجاورت سازمان کشتارگاه تهران است می‌باشد و معهذا بازهم ملاحظه می‌شود که تعدادی گوسفند درخیابانها و معابر برای فروش همراه فروشنده گردش کرده و یااینکه در بعضی نقاط متوقف شده‌اند دراین مورد لزوما باطلاع صاحبان گوسفند اعم از اینکه درمحل متوقف بوده و یادر معابر گردش مینماید میرساند که چون نگاهداری‌و گردش گوسفند در داخل شهر مخالف بهداشت ورفاه اهالی و نظافت‌وپاکیزگی شهر است علیهذا مراتب فوق رامورد توجه قرار داده و از نگاهداری و یاگردش گوسفند در شهر خودداری نمایند .بدیهی‌است‌با متخلفین درحدود مقررات قانون رفتار خواهد شد . الف۴۰۱۰

۱۹۱۵۲_آ شهرداری تهران

دختران‌وپسران
در این ماجرای‌شیرین نقش مهمی خواهند داشت..
«اطلاعات دختران و پسران»

در همین ماه
رودخانهٔ وحشی
بکارگردانی : الیا کازان
ELIA KAZAN'S
Wild River
سینماسکوپ رنگی باشرکت مونتگمری کلیفت ـ لی رمیک

از امروز درسینماهای
مولن‌روژ ـ مهتاب ـ دیانا ـ کریستال ـ حافظ
یک «میخواهم زنده بمانم» دیگر
زنی در قفس
"Lady in a Cage"
اولیویا دوهاویلند
دوبله بفارسی در استودیو مولن روژ

تلفن

خوشبختانه هیئت‌مدیره شرکت تلفن موضوع منع انتقال تلفن را پس گرفتند و سرو صدای عده‌ای که این مساله مبتلابه آنها بود خوابید ولی در همین هفته چند شکایت داشتیم از کسانی که ۱۶۰ تومان تغییر نام تلفن راداده بودند ولی شرکت تلفن نسبت‌به تغییر نام آنها اقدامی نکرده است.

ازآن جمله‌است مشترك تلفن ۶۲۷۰۹۳ عده‌ای هم شکایت از زیادی مبلغ تغییر نام داشتند و میگفتند:

« اگر ۱۶۰ تومان به ۵۰ تومان تقلیل پیداکند تعداد مراجعات‌مردم برای ثبت‌تغییرات بیشتر میشود و بالتبع اصلاحاتی درمرکز اطلاعات تلفن و دفترچه های تلفن بوجود می‌آید. »

بنظر من این پیشنهاد رامیتوان عملی ساخت مگر اینکه هیئت مدیره شرکت تلفن دلیل‌قانع کننده‌ای‌ارائه دهد. بهرحال اگردلیل هم‌قانع کننده باشد چون مبلغ زیاداست کمتر مشترکین زیربار آن میروند بنابراین صلاح‌آنست‌که دلیلی ارائه نشود و تصمیم به‌تقلیل مبلغ بگیرند.

شهریه

راجع‌به بی‌سرو سامانی شهریه گرفتن مدارس ملی بخصوص شب جمعه ها هم زیاد شکایت رسیده و هم‌ما زیاد نوشته‌ایم، این مطلب ونوشته‌ها بعداز سنك تمامی‌که در دو شماره‌قبل گذاشته‌شد بی‌اثر نماند و شنیدیم‌که گفتند مشغول‌تنظیم طرحی دراین زمینه هستند.

آقای حنانه خواننده عزیز ماهم دیشب ازهمین بابت نگران بود و میگفت:

«کار مدارس ملی افتادتوی‌کمیسیون بازی وباین زودیها نباید انتظار داشت‌که نتیجه‌ای عاید من وامثال من که‌سه‌ـچهارتا بچه‌دارند بشود. »

گفتم: دست‌بر قضا همین‌طور است‌که میفرمائید‌تازه‌گویا خبر ندارید‌که صاحبان مدارس ملی خودشان پیشقدم‌اصلاح‌شده‌اند! وقرار است خودآنها آئین‌نامه‌ای تنظیم نمایند، حالادر تنظیم این آئین‌نامه تاچه‌حد جانب سرکارو سایر عیالواران گرفته شود، نمیدانم.

گفت:

« آقا، مادلمان رابچه‌چیز هاخوش میکنیم، اینها همان صاحبمنصبان ذی‌نفوذند، بهمین جهت‌هم‌وزارت آموزش‌و پرورش ریش‌و قیچی را دست خودآنها سپرده. »

گفتم: والله، من قصاص قبل‌از جنایت نمیکنم، بگذارید‌ببینم، چه میکنند، بعدکم‌و کیف کار رامیسنجیم.

گفت: وقتی که آبها از آسیابها افتاد؟

مطلب دیگر را خانم طاهره آموزگار عنوان کردو گفت:

« دانشگاه پارسال اعلام‌کردکه سال دیگر عده بیشتری دانشجو میپذیرد ولی ازنتایج کنکوردانشکده پزشکی برمی‌آید که‌تعداد بیشتر نپذیرفتند درحالیکه کنکور ساده بودو من‌امید داشتم قبول شوم. از همه‌بدتر مدرسه عالی است‌که بابت شهریه ۳هزارتومان پول میگیرد، حالا اگر قسطی میگرفت، پرداخت‌آن آسان بودولی چکنم‌که یکجا ندارم بحساب اینها بریزم بنابراین راه ادامه تحصیل برای بنده بسته است. »

گفتم: خداکندشما هم پولدارشوید تااین‌راه برای‌شما هم باز شود.

«شارلاتان»

آقای دکتر امجدی مطلبی‌تعریف میکردکه خواندن آن برای خانواده‌هائیکه لنك کلفت، نوکر مسعند خالی از تجربه نیست!

ایشان میگفتند:

« وقتی ازکارم بخانه برگشتم، خانمم گفت: پسری‌آمده کلفتی راکه به‌فلانی سفارش کرده پیداکند آورده! چندقیقه‌ای گذشت دیدم یك پسر ۱۶ـ۱۷ ساله درزدو تعارف کردیم، آمدتو، گفت: کلفتی‌که میخواهم برای شما بیاورم دروامین است ونامادری من میباشد، گفتم با ماشین میرویم او را می آوریم، گفت باماشین نمیشود چون‌درباقرو آبادورامین است‌و برای شما مزاحمت ایجاد میشود، خودم میروم، می‌آورم، بعد هم قدری‌ننه‌من‌غریبم درآورد و با قیافه‌ای مغموم شرح پریشانی خودرا گفت و پاك ماراغمگین کرد گفتم پس خودت بروبیاور، گفت کرایه اتوبوس باید بدهم، حساب کردم‌دیدم ۲۰تومان خرج‌برمیدارد ۲۴تومان دادمش، گفتم منتظرت‌هستم (البته صحنه را این جوان طوری جورکرده بودکه من بشك نیافتادم و باو اعتماد کردم) نشان‌به‌آن نشانی‌که هنوز سم منتظر او هستیم وخبری از کلفت و خودش نیست، برای من پرداخت این پول زیاد مهم نبودولی دلم ازاین میسوزد که چرا بایدگول اینطور «شارلاتان» هارا بخورم. »

گفتم: متاسفانه من ازاین کلاه گذاریها داستانها شنیده‌ام و فرصت نیست‌که برایتان تعریف کنم.

گفت: واقعا همینطور است چون بعداز چندی نظیراین صحنه‌برای یکی از بستگان من رویداد.

درآمد

سومین تلفن زنك زد.

طرف گفتگو یکی از پزشکان معروف‌تهران بودو میگفت:

« شما درددل همه را مینویسید دو کلام هم درددل مارا بنویسید »

گفتم: خدای‌نکرده مگر شما هم‌گرفتار شده‌اید؟ گفتگو های تلفنی به‌مشتی مردم گرفتار اختصاص دارد ماتا شنیده ودیده‌ایم‌آقایان پزشکان وضع مرتب وراحتی دارند، درآمد اغلب‌آنان خوب است.

گفت: گرفتاری ما هم همین جاست‌که ماموران وزارت‌دارائی درآمدهای مارا بیش‌از آنچه‌که هست میبینند و گزارش میکنند.

گفتم: مگر مطب پزشکان از نظر پرداخت مالیات درجه بندی نشده؟

گفت: چرامنتها امسال کسی بدرجه بندی توجه ندارد همینطور نظری گزارش میدهند، مثلا برآورده کرده‌اند که فلان پزشك معروف روزی دو هزار تومان درآمد دارد!

گفتم: یعنی میفرمائید ندارد؟

گفت: نه،که‌ندارد، مگر یك پزشك در روز چند نفر را معاینه میکند؟

گفتم: صدنفر را، باویزیت نفری ۲۰ تومان.

گفت: مامور وزارت دارائی هم همین حساب را کرده در حالیکه اشتباه است. جزپزشکان جراح، پزشکی نمیتواند از راه‌مطب ومعاینه بیمار و صدور نسخه روزی ۲ هزار تومان درآمد داشته باشد.

گفتم: من چندنفر از پزشکان رامیشناسم که در دوـ سه مطبی که‌دارند باحساب اینکه سرمریض میروند و ۶۰ـ۷۰ تومان حق‌القدم میگیرند در آمدشان از دو هزار تومان هم‌بالا میرود، مضافا اینکه بعضی از آقایان انواع‌حق‌کمیسیونها، پورسانتاژها میگیرند.

گفت: این نوع پزشکان بتعداد انگشت شمار هم پیدا نمیشوند واین چه ربطی دارد باینکه‌گزارش کرده‌اندکه فلان‌پزشك درمطبش دستگاه ماساژ برقی‌دارد درحالیکه من‌میدانم، که ندارد.

گفتم: انشاءالله برای‌رفع گرفتاری آقایان پزشکان مقررات‌خاصی در مورد پرداخت مالیات وضع میشود و همه راحت میشویم.

گفت: ماحرفی نداریم، کسی‌هم نمیخواهداززیر بارمالیات فرارکند، ولی پرداخت مالیات هم باید تابع قرارو قانونی باشد.

گفتم: والله شنیده‌ام بعضی از پزشکان وقت پرداخت‌مالیات پزشك درجه ۳میشوند ولی وقتی صحبت از معلومات و حذاقت میشود خودرا از درجه یك هم بالاتر میدانند.

گفت: بعضی، ورای همه‌است. بهرحال غرض از تلفن من این بودکه توصیه‌ای شودکه ماموران دارائی با دقت بیشتری گزارش نمایند.

بروی چشم، گفتم وهردو گوشی راگذاشتیم.

د ـ ذوالفقاری

انتقاد

احمد احرار

توصیه‌پدرانه!

تاجری از کرمان بهند رفته بود. سر راه خود بشهری‌رسید که موش مردم را بعذاب‌انداخته بود. پرسید مگر شماگربه ندارید؟ اهل شهر گفتندما نه اسم گربه شنیده‌ایم، نه‌شکل گربه میشناسیم و نه میدانیم گربه چگونه موجودی‌است.

آن تاجر در سفر بعد گربه‌ای آورد و در شهر رهاساخت، گربه هم نیمی از موشان را خورد، نیم دیگر را متواری ساخت. اهالی که اینحال دیدند سخت خوفناك شدند و ترسیدند که لابد بعدازخوردن موشها، گربه شروع به‌خوردن اهل شهر خواهد کرد. این بود که‌ازشهر کوچ کردند و در حوالی آن چادر زدند. شهر را هم‌در بست به گربه سپردند!

بعداز چند روز یکنفر برسم جاسوسی آمد که از احوال گربه خبری ببرد، گربه را از دور بر سر دیواری دید. ترسان و لرزان گریخت و باهالی‌شهر گفت که گربه‌را دیدم دست به سبیل های خود می کشیدو بزبان حال می گفت اگر یك نفر ازشما رازنده بگذارم این سبیل ها را خواهم تراشید.

رفیق‌ما آقای مشکین نقل‌می کرد که از کوی کن به شهرداری نوشته‌اند اینجاعقرب و مارو رطیل زیاد است وچاره خواسته‌اند. شهرداری در جواب توصیه کرده که بروید لاك پشت بخرید و در خانه های خودبیندازید، لاك پشت مارو عقرب را خواهد خورد!

من بمشکین گفتم انصافا این بهترین نمونه است ازسپردن کار مردم بمردم. گفت حرفی نیست. اما اگر لاك پشت‌ها زادو ولد کنند و بومی شوند، بفرض‌اینکه مبارزه خود رابا موفقیت تمام کنند تکلیف‌مردم باخود آنها چه خواهد بود.

گفتم آنوقت مردم نامه می نویسند به‌شهرداری وشهرداری توصیه میکند برای‌از بین‌بردن لاك‌پشت ها مثلاگربه در خانه رها کنند و بعد که گربه ها لاك پشت ها را خوردند سك‌می آورند که گربه ها را متواری دهد.

گفتند در یکی از سازمان‌هائی که مرحوم کریم آقا بر آن ریاست داشت، یکوقتی‌بواسطه بنائی مقداری خاك و سنك‌جمع شده‌بود و آن مرحوم ضمن بازرسی از مسئول امر مواخذه میکند که این توده خاك‌و سنك چیست؟ مسئول امرجواب میدهد که کنترات بسته‌ایم بیایند با کامیون اینها راخارج کنند و همین امروز خواهند آمد. کریم آقای مرحوم‌عصبی میشود که چراباید برای هر کار جزئی به کنترات بستن و پول مفت خرج کردن متوسل شد و دستور میدهد بلافاصله همانجا چاله‌ای بکنند، توده سنك و خاك را درون چاه بریزند. مسئول امر در مقام فضولی برمی آید که قربان، خاك چاله را چه کنیم. آن مرحوم می گوید درچاه‌دیگری بریزند و بهر حال آنقدر چاه بکنیدتا خاك و سنك از محوطه سازمان خارج شود!

من نمی دانم این مضمون تاچه حد صحیح است، اما بهر حال همانطور که یك راه حل برای بیرون بردن سنك و خاك جای دادن خاك این چاله درآن‌چاله است‌تا وقتی‌که‌بالاخره خاك و سنك از محوطه‌ای خارج‌شود، یك راه حل هم برای دفع مار و عقرب‌همین‌است که‌شهرداری باهالی کوی کن پیشنهادمیکند اهالی کوی کن درست توجه ندارند شهرداری در حق آنها چه ملاطفتی کرده‌است، چون اگر بجای‌این توصیه حکیمانه مطابق معمول مثلا شهرداری تصمیم می گرفت یك هیات بازرسی بفرستد محل رامعاینه و ماوقع راگزارش کندوسپس عوارضی بنام عوارض دفع مار و عقرب وضع میکرد و چندنفر مامور برای جمع آوری عوارض و مبارزه با مارو عقرب بکوی کن می فرستاد، آنوقت بود که اهالی محترم کوی کن ناچار میشدند مثل اهالی آن شهر کذائی در هندوستان جل و پلاسشان را جمع کنند و خارج از آبادی چادر بزنند!

پس ملاحظه می کنید که شهرداری‌کار بقاعده‌ئی کرده، یعنی اولا کار مردم را بمردم سپرده، ثانیا از ارشاد مردم که وظیفه اولیای امور پس از واگذاری کار مردم بمردم است کوتاهی نکرده، ثالثا روش دفع فاسد به افسد را معمول نداشته یعنی راضی نشده‌است برای دفع مارو مور و عقرب، امروز مامورینی بفرستد که تا قیام قیامت مردم نتوانندگریبان خودرا ازشر آنها خلاص کنند بلکه اینکار را بعهده حیوان زبان بسته‌ای مثل‌لاك‌پشت‌محول داشته که دفع خودش نیز بوسیله حیوان دیگری میسر است.

باز گلی به جمال شهرداری!

نوشته خبرنگار فیگارو

۴ـ من از میدان جنك عشایری عراق بازمیگردم:

جنگجویان غیرمنظم یاسواران «صلاح‌الدین»

• پشت جبهه

گفتگوی‌ما در اطاق‌کوچکی که دیوارهای آن با آهك سفید شده بود صورت میگرفت. درهمان هنگام که من‌باسرهنك عزیز گرم صحبت بودم پیوسته سربازان وافسران داخل و خارج میشدند. معاون فرماندهی‌جبهه «رواندوز» پشت میزی از چوب سفید نشسته بود و یکدستگاه تلفن نظامی درجلو او قرار داشت که لاینقطع زنك میزد. هوا بشدت‌گرم و خفقان‌آوربود با اینحال استکان های کوچك چای داغ را درسینی آهنی دور میگرداندند درخارج از این ساختمان در خیابان بزرك‌شهر که تاکنون‌چندین‌باربمباران شده زندگی اجتماعی جریان عادی‌خود را داشت. اینجا پشت جبهه جنك است. همه برای جبهه که چند ساعت پیش‌ما آنجا بودیم کار میکنند.

چهارسوار در حالیکه تفنگهای خودرا حمایل کرده یا روی زین گذاشته بودند چهارنعل ازچمن‌زار بالا میروند. آنها لباس عشایری بلوطی رنك پوشیده و عمامه‌ای‌از پارچه خاکستری بسر گذاشته‌اند.

کدخدای ده در حالیکه‌باانگشت آنهارا نشان میدهد میگوید:

ـ چادرنشینان گیلانی.

مخاطب من «محمدامین مولود» معروف به «تندر» است. امین‌مولود که تادندان مسلح است باآن‌ریش سیاه و عمامه کوچك پهن بیکی‌از چهل‌دزدعلی‌بابا شباهت دارد.

از او می‌پرسم:

ـ اینها از کجا می‌آیند؟

ـ از آن بالا، مرتع‌شان در همین نزدیکی است.

ـ در اینجا عده چادرنشینان‌زیاد است؟

ـ نه. در تمام منطقه فقط سه قبیله چادرنشین وجود دارد که عبارتند از: گیلانی‌ها، «جف‌ها»و «هرکی‌ها»

ـ تمام این قبیله‌ها از قیام‌عشایر پشتیبانی میکنند؟

ـ نه، جف‌ها و هرکی‌هادرمناطق جنوب در اطراف کرکوك در منطقه دولتی‌ها سکونت دارند و نمیتوانند تکان بخورند.

ـ آنها برای ارتش عراق افراد داوطلب میفرستند؟

ـ بله، اینکار بدست روسای قبایل انجام میشود و این افرادرا ناسیونالیستهای عشایر «جاش» (کره‌الاغ) مینامند.

دراینجا سرهنك عزیز دنباله‌مطلب راگرفت و گفت:

ـ روی کاغذ در حدود بیست هزار «جاش» درارتش عراق خدمت می کنند ولی عملا شماره آنها ازپنج شش هزار نفر تجاوز نمیکند و بعضی از آنها بارسانیدن‌مهمات و دادن اطلاعات نظامی بماکمك می‌کنند.

ـ پس رقم‌بیست هزار از کجا آمده است.

ـ حقیقت این است که رهبران قبایل در برابر هرداوطلبی که به ارتش معرفی میکنند مبلغی پول دریافت میدارند. باین جهت با نظامیان ساخت وپاخت کرده و رقم آنها رابالا میبرند و پولی را که‌از این طریق بدست می‌آورند با فرماندهان واحدهای عراقی تقسیم میکنند.

بغداد باین جنگجویان‌غیرمنظم «سواران صلاح‌الدین» نام نهاده است. بطوریکه میدانیم‌صلاح‌الدین از نژاد کردبود ولی‌امروز مطرود ناسیونالیستهای عشایر است. بعقیده سرهنك عزیز«صلاح‌الدین» بزرگترین «جاش» تاریخ بوده‌زیرا بجای آنکه در فکر ملت خودباشد تمام کوشش خودرا در راه خدمت باعراب صرف کرده است.

اطاق بزرگی برای استراحت در اختیار ماگذاشته شده است. کف کاه‌گلی این‌اطاق‌بایك فرش‌زیبای بافت تبریز پوشانیده شده‌است.

ما در آنجادر انتظار دریافت‌اجازه مسافرت باقامتگاه‌رهبر عشایرهستیم که در بالای‌کوه‌قرار دارد. سپیده دم دوپیك مخصوص بسوی‌اقامتگاه رهبر عشایررهسپار شده‌اند تا ورود مارا به «ژنرال» اطلاع دهند.

مثل ترکها چهار زانو روی قالی سرخ نشسته‌ایم ومشغول خوردن ناهار هستیم، ناهار مارا برنج، کباب گوشت گوسفند، ماست بز و پیاز کوهی تشکیل میدهد.

تمام مردان دهکده برای خوش آمد گفتن بمادراین اطاق جمع‌شده و در کنار دیوار ها چهار زانو روی زمین نشسته‌اند. آنها سیگار های خود را که با توتون محلی بادست می‌پیچند با چوب سیگار های دراز دود میکنند. توتون محصول‌صادراتی عمده مناطق عشایر نشین عراق است از «تندر» پرسیدم که کدخدای ده را چگونه انتخاب میکنند؟

او در حالیکه با پسر پنجساله‌اش مشغول بازی بود گفت: مردان دهکده کدخدا را انتخاب میکنند. در اینجا باز سرهنك عزیز توضیح داد که این کار یك ابتکار جدید است و اضافه‌کرد که سال گذشته مجمع این روسای منتخب هشتصد نماینده به کنگره بزرگی که در قلعه دیزه‌تشکیل شده بودفرستاد.

ناتمام

نوشته: میشل بزهر — ترجمه: م.س.

شکار دانشمندان آلمانی

۱۹۴۴ ـ ۱۹۶۰

ـ ۵۷ ـ

«والتر» که از پیشنهادات امریکائی ها سر خورده بود دعوت انگلستان را پذیرفت.

بجزاین عده، چندنفر دیگر هم که در رشته های مختلف دریائی تخصص داشتند در انگلیس کار می‌کردند. از همان آغاز جنك عده زیادی از دانشمندان که از رژیم نازی فراری بودند تقاضای پناهندگی به انگلستان را کرده بودند، انگلستان این‌عده راپذیرفته بود، از اینرو اکنون باخیال راحت اعلام می‌کردکه «احتیاجی به دانشمندان سابق هیتلری ندارد.»

حتی دولت انگلیس اصرار می‌کردکه «دورنبرگر» پدر «و ـ ۲» بعنوان «جنایتکار جنك» تلقی شودو مانند آنها در «نورمبرك» محاکمه شود. اما امریکائی هابه «دورنبرگر» توجه داشتند، اماآنها هم نمی دانستند که باقبول اوجواب افکار عمومی راچگونه بدهند. بالاخره موفق‌شدند به متفقین‌شان بقبولانند که این شخص را در ردیف «زندانیان ساده جنگی» قرار دهند و در بازداشتگاهی در جنوب انگلستان زندانی کنند. دوسال بعد افسران نیروی هوائی امریکا وارد این بازداشتگاه شدند و به «دورنبرگر» پیشنهاد کردند که برای کارکردن به‌امریکا برود. نظامی دانشمند چنین جواب داد: «باید قبلا خبرتان‌کنم که همکاری من برای آلمان هیتلری میلیارد ها مارك خرج داشته است. شما هم خودتانرا آماده کنیدکه میلیارد ها دولار دراین راه خرج کنید...»

امریکائی ها این ریسك راپذیرفتند و «دورنبرگر» در پایگاه «دایتون» به همکاران دیگرش پیوست.

• در فرانسه

از وقتیکه جنك تمام شده بود هیچ‌دانشمند آلمانی بطور رسمی به فرانسه نیامده بود. اصلا «انگلو ساکسن» ها هر منطقه‌ای راکه تحویل متفقین شان میدادند چنان ازوجود دانشمندان آلمانی پاك‌می‌کردند که این‌ادعا قابل قبول بنظر میرسید. اما فرانسه که‌از پنج سال پیش تحقیقات علمی نظامی‌اش به صفر رسیده بود احتیاج زیادی به دانشمندان آلمانی داشت. از اینرو کوشش زیادی بکار رفت تاچند نفر دانشمند درجه دوم به فرانسه آورده شود. هرچند که‌مردم فرانسه نسبت به هرکسی که از آنسوی رود «رن» می‌آمد نظر خصمانه‌ای داشتند.

باوجود این فرانسوی ها از شانس خارق‌العاده‌ای که به‌آنها روی آورد استفاده کردند. همه اکیپ انستیتو بالیستیك «برلین‌ـ گاتود» به مدیریت پروفسور «شاردین» بدست آنها افتاد.

شاگردان ممتاز

آقای گرانمایه فخری دانش‌آموز سال اول دبستان شاهپور تجریش درسال تحصیلی ۴۳ر۴۴ بامعدل ۱۹ر۵ شاگرد اول شده‌است‌والدین این‌دانش‌آموز از مدیر دبستان قدردانی مینمایند

آقای محمد کاشانی در کلاس دوم دبستان داریوش سوسنگرد بامعدل ۱۷ر۷۵ شاگرد ممتاز بوده است

وزارت آموزش و پرورش

آگهی

باطلاع‌میرساند هنرستان امین‌الدوله دختران درسال تحصیلی ۴۵ـ۴۴ در رشته سرامیك برایگان هنرجو می‌پذیرد

هنرجویان پس از طی دوره سه ساله تکنسین شناخته میشوند و بقبول شدگان دیپلم کامل متوسطه داده خواهدشد داوطلبان بامدارك زیر بهنرستان امین‌الدوله مقابل مسجدفخرالدوله‌فخرآباد برای نام‌نویسی مراجعه نمایند

۱ـ مدرك قبولی سیکل اول متوسطه
۲ـ عکس ۴ قطعه
۳ـ رونوشت شناسنامه ۲برك الف ۳۹۳۳

رئیس اداره کل آموزش حرفه‌ای و کوششهای فرهنگی بانوان ـ ناهید فخرائی

آ ـ ۱۹۱۵۰ ۱ ـ ۳

آگهی مناقصه

شرکت سهامی کل معادن وذوب فلزات ایران پنجاه و چهار دستگاه چکش و پیك حفاری هوائی و چهار قلم لوازم مربوطه (روغن‌زن ـ سه‌پایه چکش ـ سوزن‌پیك ـ مته‌سرالماسی) را از محل طرح مربوطه برای معادن الیکاو گاجره ـ زیراب. خراسان از طریق مناقصه خریداری مینماید. داوطلبان شرکت در مناقصه میتوانند برای دریافت برك شرائط و مشخصات همه روزه دراوقات اداری و حداکثر تاآخروقت اداری روز سه‌شنبه ششم مهرماه ۴۴ (آخرین روز قبول پیشنهادات) بقسمت بازرگانی شرکت واقع در خیابان دانشکده مراجعه فرمایند. الف۳۹۳۶

شرکت سهامی کل معادن و ذوب فلزات ایران

آ ـ ۱۹۱۵۴ ۱ ـ ۲

آگهی مناقصه شماره ۴۲۸ر۴۴

راه‌آهن دولتی ایران ده‌هزار متر مکعب ماسه شسته و شن و ماسه مخلوط را برابر بابرك مشخصات و شرایط مربوطه ازطریق مناقصه تحویل تهران انبار کارخانه بتون ریزی کرج راه‌آهن خریداری مینماید

داوطلبین شرکت درمناقصه میتوانند درساعات اداری جهت دریافت اسناد مناقصه باداره کارپردازی مراجعه فرمایند شرکت کنندگان‌درمناقصه باید مبلغ پنجاه هزار ریال اسناد خزانه بعنوان سپرده شرکت در مناقصه از اداره اسنادخزانه وزارت دارائی یا بانکهای عامل خریداری و بصندوق راه‌آهن پرداخت و رسید آن رابه‌ضمیمه پیشنهادخود تاساعت ۹ صبح‌روزپنجشنبه ۴۴ر۷ر۱ در صندوق پیشنهادها واقع در اداره کارپردازی بیاندازند. پیشنهاد های واصله ساعت ده‌روز مزبور بازو قرائت خواهدشد. حضور پیشنهاددهندگان یانمایندگان مجاز آنها در جلسه مناقصه آزاد است و راه‌آهن دررد و یاقبول هریك یاتمام پیشنهادها مادامیکه قرارداد مبادله نشده‌است مختار می‌باشد. به‌پیشنهاد فاقد سپرده و مشروط و مبهم و پیشنهادیکه بعد از موعد مقرربرسدترتیب اثر داده نخواهد شد. سپرده برنده اول و نفر دوم مناقصه نگهداری و در صورت استنکاف از انجام معامله بدون هیچگونه تشریفات بنفع راه‌آهن ضبط خواهد شد. هزینه درج آگهی در جراید ومالیات متعلقه وهرگونه عوارض دیگر بعهده برنده مناقصه می‌باشد. راه‌آهن میتواند صدی‌بیست وپنج ازمیزان‌معامله‌راکسر یااضافه‌نماید. الف ۳۹۸۴

آ ـ ۱۹۱۴۶ ۱ ـ ۲ راه‌آهن دولتی ایران

آگهی مزایده

بانك‌ملی ایران ششدانك عرصه واعیانی‌پلاك‌های ۷ر۳۱۸ و ۷ر۳۲۶ و ۷ر۳۲۷ و ۷ر۳۲۸ واقع در حصارك شمیران جاده نیاوران قسمت شمالی مقابل سه‌راه نیاوران خیابان زاهدی ملکی مرحوم جواد ایپك‌چی که به تملیك بانك ملی ایران درآمده است یکجا یابطور تفکیك از طریق مزایده بفروش‌میرساند

۱ـ پلاك‌های مورد مزایده که بدون مستاجر و تخلیه است باهم یابطور تفکیك بهمین وضع بدون هیچگونه تعهد اضافی دیگر به برنده مزایده تحویل خواهدشد

۲ـ کلیه هزینه معامله از قبیل حق‌الثبت ومالیات تحت هرعنوان (هزینه ـ آگهی ـ عوارض شهردارو و غیره) بعهده خریداراست و بانك از بابت مخارج بهیچ‌عنوان مبلغی نخواهد پرداخت

۳ـ داوطلبان میتوانند به‌اداره ساختمان بانك ملی ایران واقع درخیابان سعدی شعبه سعدی مراجعه نموده پس از کسب اطلاعات لازم از کم و کیف مورد مزایده و معامله وهمچنین بامراجعه به محل و بازدید از محوطه وساختمان ها ووقوف کامل نسبت‌بمشخصات محل معادل صدی پنج مبلغ‌پیشنهادی‌اسناد خزانه (برای مزایده خانه های واقع در حصارك شمیران پلاك شماره) بصندوق بانك ملی ایران شعبه سعدی تحویل داده و رسید آنرا ضمیمه‌برك پیشنهاد بدون قیدوشرط خود نموده درپاکت لاك ومهر شده که روی آن عبارت (مربوط به‌مزایده خانه‌های حصارك شمیران) قید شده‌باشددرقبال اخذ رسید بدفتر اداره ساختمان‌بانك ملی ایران تسلیم نمایند

۴ـ تسلیم پیشنهادخریدار در حکم اینست که پیشنهاددهنده از جزئیات مورد معامله مستحضر بوده و حق هرگونه ادعائی را در خصوص عدم اطلاع از وضع مورد معامله و غیره‌ازخود اسقاط مینماید

۵ـ پیشنهاد بایستی تاآخروقت اداری روز شنبه ۱۰ مهرماه۱۳۴۴ بدفتر اداره ساختمان این‌بانك تسلیم شود.

۶ـ کلیه پیشنهادهای رسیده درساعت ۱۰ صبح روز یکشنبه ۱۱مهرماه ۱۳۴۴ دراطاق ریاست اداره ساختمان بانك ملی ایران بازخواهد شد و حضور پیشنهاددهندگان‌درجلسه مزایده‌آزاداست

۷ـ پیشنهاددهندگان میتوانند در جلسه مزایده شرکت نموده عنداللزوم پیشنهاد حضوری نیز بدهند

۸ـ به‌پیشنهاد های فاقد رسید اسناد خزانه وهمچنین به‌پیشنهادهائی که پس ازانقضای مدت برسد و یامشروط و مبهم باشد ترتیب اثر داده نخواهدشد

۹ـ کسیکه در نتیجه‌دادن‌بالاترین پیشنهاد و در صورت قبول بانك برنده مزایده شناخته شود بایستی پس از ده روز از تاریخ انجام مزایده برای تنظیم سند انتقال و پرداخت بهای موردمزایده در دفترخانه اسنادرسمی حضور بهمرسانیده و اسناد مربوطه را امضاء نمایددر غیر این صورت وجه سپرده او بنفع بانك ضبط خواهد شد و برنده مزایده حق هیچگونه اعتراض و گفتگوئی نخواهدداشت.

۱۰ـ بانك ملی ایران در رد یاقبول هریك از پیشنهادات بدون اینکه محتاج باقامه هیچگونه دلیل ومدرکی باشدمختاراست

الف۳۹۳۱ — بانك ملی ایران

آ ـ ۱۹۱۴۲ ۱ ـ ۳۳

آگهی دعوت مجمع عمومی فوق‌العاده شرکت سهامی دنیای چاپ

از صاحبان سهام شرکت سهامی دنیای چاپ دعوت‌میشود که برای تشکیل مجمع عمومی‌فوق‌العاده شرکت درساعت چهاربعداز ظهر روز شنبه ۲۷ شهریورماه ۱۳۴۴ در مرکز شرکت(خیابان فرح‌آباد شماره ۲۷) حضور بهمرسانند

دستور جلسه عبارت از تغییر اساسنامه می‌باشد

هیئت مدیره شرکت سهامی دنیای چاپ

آ ـ ۱۲۵۰۹

آگهی مناقصه

شرکت سهامی معاملات خارجی تعداد ۲۰ تن کاغذ افست را از طریق انتشار آگهی مناقصه در بازار داخلی خریداری مینماید فروشندگان میتوانند برك شرایط معامله و مشخصات کاغذمذکور را از اداره معاملات شرکت واقع در خیابان شاهرضاجنب‌دبیرستان البرز دریافت و پیشنهادهای لاك ومهرشده خودرا منضم به‌برك مشخصات و شرایط مزبور باذکرقیمت و مشخصات و نمونه کاغذ مورد پیشنهاد را تاپایان وقت اداری روز ۲۵ شهریورماه ۱۳۴۴ بدفتر شرکت تسلیم و رسید دریافت دارند. (روی پاکت جمله مربوط بمناقصه ۲۰تن کاغذ افست قید شود) پیشنهاد های رسیده ساعت۱۰ صبح روز ۲۶شهریور ۱۳۴۴ باز و قرائت می‌شود به پیشنهاد مشروط و مبهم و برخلاف مشخصات و شرایط تعیین شده دربرك مشخصات و شرایط ترتیب اثرداده نخواهد شد و شرکت در رد یاقبول‌یك‌یا کلیه پیشنهادات مختار است. الف۳۹۸۷

شرکت‌سهامی‌معاملات‌خارجی

آ ـ ۱۹۱۴۸ ۱ ـ ۲

وزارت بهداری

آموزشگاه بهیاری فیروزگر

آموزشگاه بهیاری فیروزگر عده‌ای دوشیزه داوطلب برای دوره سوم باشرایط زیرمی‌پذیرد:

۱ـ داشتن گواهینامه سال‌سوم‌متوسطه که معدل کمتراز۱۲نباشد
۲ـ داشتن سن بین ۱۶تا۲۶ سال
۳ـ رضایت‌نامه از دبیرستانیکه در آن تحصیل میکرده‌اند
۴ـ رضایت‌نامه والدین
۵ـ تعهد چهارسال خدمت درموسسات درمانی و بهداشتی وزارت بهداری پس ازخاتمه تحصیل
۶ـ آموزشگاه شبانه روزی بوده وماهیانه کمك هزینه مختصری داده می‌شود

داوطلبان میتوانند از تاریخ نشر این آگهی تا۱۵ شهریورماه سال جاری‌همه روزه از ساعت ۸ تا۱۲ صبح باستثنای روزهای تعطیل بادر دست‌داشتن شناسنامه و دوقطعه عکس ۴×۶ به‌آموزشگاه بهیاری فیروزگر واقع درمرکز پزشکی فیروزگر ـ خیابان زاهدی ـ پشت شرکت ملی نفت ایران برای ثبت‌نام مراجعه نمایند

۷ـ تعداد دانش‌آموزان از طریق مسابقه ورودی و مصاحبه حضوری انتخاب میشوند

مسابقه ورودی روزشنبه ۲۰ شهریورماه ساعت ۹صبح‌درسالن کنفرانس مرکز پزشکی فیروزگرخواهدبود. الف۹۳۷ ۳

آ ـ ۱۹۱۵۸ ۱ ـ ۲

بیست و پنج سال سلطنت

۱۳۲۹
دهمین سال

طی تشریفات باشکوهی:

جنازه اعلیحضرت فقید تشییع شد

سه فقره ترور سیاسی درطول سال ۱۳۲۹ صورت گرفت

پس از استعفای دولت ساعدآقای منصور (منصورالملك) بفرمان اعلیحضرت مامور تشکیل کابینه گردید و کابینه خود را بشرح زیر تعیین و معرفی نمود.

آقایان: حسین علاء وزیر امور خارجه - مسعود کیهان وزیر فرهنگ ابراهیم زند وزیر کشور - سپهبد یزدان پناه وزیر جنك - دکتر محمد نخعی وزیر کار - دکتر اقبال وزیر راه - سیدجلال‌الدین تهرانی وزیر پست‌و تلگراف - محمد علی وارسته وزیر بهداری - اسدالله علم وزیر کشاورزی - علی هیئت‌وزیر دادگستری دکتر علی امینی وزیر اقتصاد.

شایعه دستبرد انتخاباتی

قتل هژیر وزیر دربار که مقارن جریان انتخابات شانزدهم و توقیف صندوقهای انتخابات در مسجد سپه‌سالار انجام‌گرفت چنان رعبی دردلها انداخت که دستگاه دولت منصوررا نیز تحت تاثیر قرار داد و چیزی از حادثه ترور هژیر نگذشت که‌شایع شد صندوقهای انتخابات در مسجد سپهسالار شبانه با کمك مامورین دولت تعویض گردید وروز بعدقرائت آراء در محیط مرعوبی آغاز شد و لیستی که دولت انتظار داشت از صندوقها بیرون‌آمد. رئیس‌شهربانی وقت سپهبد زاهدی بود که درآنموقع درجه سرلشگری‌داشت‌وبعدها ازطرف آقای منصور بوزارت کشور منصوب گردید.

● جنازه اعلیحضرت فقید در تهران

جنازه اعلیحضرت رضاشاه فقید که تا اینزمان در مصر بامانت گذارده و مومیائی شده بود، با هواپیما بعربستان سعودی انتقال داده شد و پس از طواف در مکه معظمه‌و مدینه طیبه بایران انتقال یافت و روزهفدهم اردیبهشت ازاهواز باقطار مخصوص بتهران حمل شد. طی تشریفات باشکوهی جنازه از ایستگاه راه‌آهن تا مسافتی روی دوش و سپس بروی عراده توپ حمل گردید و از طرف قاطبه طبقات مردم در میان اندوه فراوان تشییع گشت و با احترامات شایان و تجلیل فراوان، در مجاورت زاویه مقدسه حضرت عبدالعظیم علیه‌السلام بخاك سپرده شد.

● ترور دهقان

عصر روز ششم خرداد سال ۲۹ احمد دهقان مدیر مجله تهران مصور و نماینده مجلس شورایملی، در دفتر کار خود واقع در عمارت گراند هتل «لاله‌زار» مورد سوء قصد قرار گرفت و بضرب گلوله از پای درآمد. مرك دهقان که عضو موثری درمجلس و مطبوعات بشمار میرفت محیط تیره سیاسی راتیره‌تر ساخت. قاتل‌دهقان حسن جعفری نام داشت که‌بعدامحاکمه و باعدام محکوم شد.

● دنباله ماجرای نفت

دولت منصور که از ابتدای شروع بکار در خصوص مسئله نفت سکوت اختیار کرده و ترجیح داده‌بودبهانه‌ای برای تجدید تشنجات پارلمانی و سیاسی بدست ندهد، سرانجام روز بیست‌و سوم خرداد از مجلس تقاضا کرد قرارداد الحاقی گس - گلشائیان در دستور مذاکرات پارلمان قرارداده شود و اظهار داشت: دراین لایحه که از دوره پانزدهم قانونگذاری‌معوق مانده بسود و صلاح کشور است‌که هرچه زودتر مورد رسیدگی‌قرارگیرد». همانطور که پیش بینی میشد، بدنبال این پیشنهاد مجلس بسختی متشنج شد و بین‌نمایندگان اقلیت و اکثریت سخنان تندی ردوبدل گشت تا آنکه روز سی‌ام خرداد عده‌ای از نمایندگان مجلس پیشنهاد کردند از هر شعبه ۳نفر انتخاب شوند و کمیسیون مخصوصی برای رسیدگی بلایحه‌نفت تشکیل گردد. دکتر مصدق از طرف اقلیت بااین پیشنهاد نیز مخالفت‌کرد ولی پیشنهاد بتصویب رسید و قرار شد کمیسیون خاص نفت تشکیل‌بشود و پس از تشکیل کمیسیون خوددکتر مصدق بریاست آن انتخاب شد.

● کابینه رزم‌آرا

متعاقب مذاکرات شدیداللحنی که پیرامون مسئله نفت در مجلس صورت گرفت، روز پنجم تیر ماه بطور ناگهانی آقای منصور استعفای دولت خود رابحضور شاهنشاه تقدیم داشت و پس از قبول استعفا، بسمت سفیر کبیر ایران در رم معین و منصوب شد.

بلافاصله، در همانروز فرمان شاهانه مبنی بر نخست وزیری‌سپهبد رز م‌آرا صادر شد و رزم آرا، روز ششم تیر یعنی فردای روز انتصاب بریاست دولت وزراء خود را بشرح زیر معرفی کرد:

آقایان: دکتر تقی نصر وزیر دارائی - محمود صلاحی‌کفیل وزارت امورخارجه - محمد علی بودزی وزیر دادگستری - سرلشگر عبدالله‌هدایت وزیر جنك - دکتر مرتضی آزموده وزیر اقتصاد ملی - دکتر شمس‌الدین جزایری وزیر فرهنك-مهندس‌ابراهیم مهدوی وزیر کشاورزی - دکتر جهانشاه صالح وزیر بهداری -دکتر محمد نخعی وزیر کار.

● جلسات متشنج

هنگامیکه کابینه رزم آرا، برای تشکیل شده بود، پس از جلسات طولانی و متشنج سرانجام روزچهارم آذر باتفاق آراء قرارداد الحاقی را رد کرد و اعلام داشت که این‌قرارداد منافع ایران‌را ازنفت جنوب استیفا نمیکند.

فردای آنروز،دولت سپهبدرزم‌آرا که از طرف اقلیت درموضوع نفت استیضاح شده بود، درمجلس رای اعتماد گرفت. طی این جلسه متشنج، پس‌ازآنکه نخست وزیر بیانات‌مفصلی ایراد کرد، مجلس شورایملی با ۹۱ رای‌موافق دولت را تثبیت کرد.

در خلال این ماجراها، فرار زندانیان توده‌ای از زندان قصرنیز بحیثیت دولت لطمه زد و سبب‌شد که‌در مجلس حملات تندی علیه دولت صورت بگیرد.

از طرفی ضمن اینکه دولت بطور جداگانه، برای عقد قرارداد تازه‌ای مشغول مذاکره با نمایندگان شرکت نفت بود، در کمیسیون مخصوص نفت سه پیشنهاد تحت شور قرار داشت که عبارت بود از:

۱ - ملی کردن صنعت نفت در سراسر کشور
۲ - لغو قرارداد ۱۹۳۳
۳ - استفاده از عواید نفت بطور پنجاه در صد

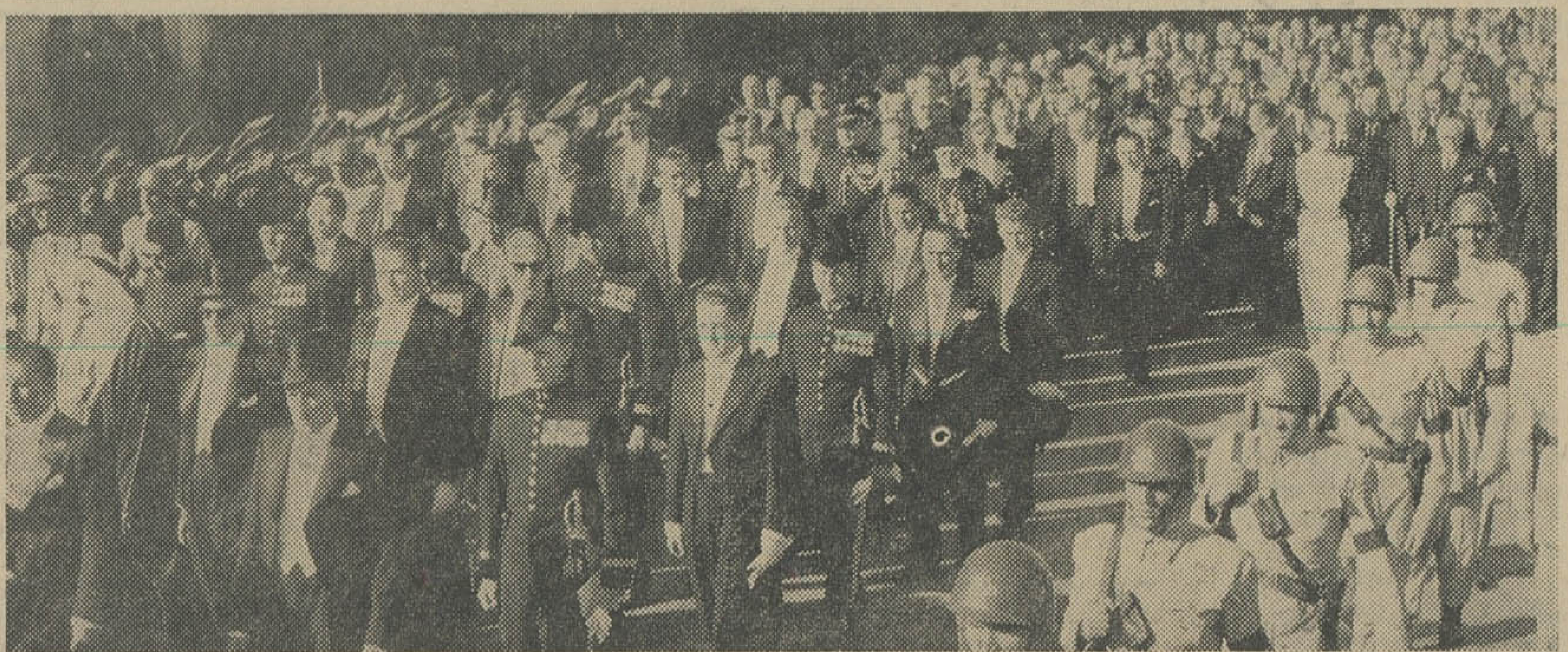

این عکس کوردیپلماتیک‌ونمایندگان مجلسین سنا و شورایملی راهنگام مشایعت جنازه شاه فقید نشان‌میدهد

معرفی بمجلس شورای ملی واردشد نمایندگان اقلیت بطرزی که تا آنزمان سابقه نداشت شروع بفریاد واعتراض کردند بطوریکه پیشدستی های‌تخته‌ای یکی‌بعد از دیگری بصدای‌بلندشکست و اکثریت نیز بطرفداری از دولت بتظاهر و جوابگوئی در مقابل اقلیت برخاستند و طی یکی از متشنج ترین جلسات پارلمان ایران در تمام‌دوره مشروطیت، نخست وزیر که می‌کوشید خونسردی‌و تعادل‌خودرا حفظ کند دولت خودرا بمجلس معرفی کرد و برنامه دولت را ارائه نمود.

همان موقع، در میدان بهارستان نیز تظاهراتی بر ضد دولت روی‌داد که با مداخله پلیس و نیروی‌انتظامی، عده‌ای از تظاهر کنندگان توقیف و بقیه متفرق شدند.

این تشنجات در تمام مدتی که مرحوم سپهبد رزم آرا مصدر کاربود ادامه داشت و مجلس شانزدهم نیز مانند مجلس چهاردهم، براثرمانور های اقلیت عملا فلج شده بود.

● کنفرانس اقتصادی تهران

روز یازدهم مهر ماه، کنفرانس اقتصادی تهران باشرکت نمایندگان کلیه کشورهای اسلامی در سالن کاخ دادگستری گشایش‌یافت. این‌کنفرانس از نخستین اجلاسات مهمی بود که در تهران تشکیل میشد. آقای حمزه غوث‌سفیر کبیر عربستان سعودی با قرائت آیه‌ای از کلام الله مجید آغاز کار کنفرانس را اعلام داشت وسپس جلسات کنفرانس بریاست نخست وزیر ایران منعقد گردید.

● اطلاعات در یکربع قرن

در مهرماه سال ۲۹ روزنامه‌اطلاعات یکربع قرن خدمت مطبوعاتی را پشت سر نهاد و وارد بیست‌و پنجمین‌سال حیات خود گشت.

باین مناسبت مراسمی از طرف موسسه اطلاعات در تهران‌وشهرستان ها برگزار شد و جمعی از شخصیت های برجسته کشور که در جشن‌بیست و پنجمین سال اطلاعات شرکت‌کرده بودند خدمات این روزنامه را درروز های سخت و پایداری آنرا در قبال مشکلات و خطرات بخاطر حفظ منافع ملی و حقوقی مملکت و ملت ایران درهر حال و هر زمان ستودند.

● همکاری های خارجی

درین اوان که‌افق سیاست‌خارجی ایران بنحو قابل ملاحظه‌ای روشن‌و زمینه برای همکاریهای بیشتر با کشورهای خارجی فراهم گشته بود، ابتدا در بیست و هفتم مهر طرح فنی همکاری استفاده از اصل چهارم ترومن بمبلغ پانصد هزار دلار برای مدت یکسال بین نخست وزیر ایران سپهبد رزم‌آرا و سفیر کبیر امریکا آقای‌هانری‌گریدی‌وسپس روزسیزدهم آبان، یك موافقتنامه بازرگانی میان ایران و شوروی بامضا رسید.

● جریانات سیاسی و پارلمانی

کمیسیون مخصوص نفت، که برای رسیدگی به‌لایحه الحاقی نفت

روز سوم‌اسفند، پیشنهاد ملی‌شدن نفت در مجلس مطرح شد ولی پیش از آنکه دولت نظر خود را در این زمینه اعلام دارد، درشانزدهم اسفند نخست وزیر ترور شد.

● ترور رزم‌آرا

سپهبد رزم‌آرا قبل از ظهر روز شانزدهم اسفند باتفاق‌دوتن ازوزرای کابینه برای شرکت در مجلس ترحیم مرحوم آیت‌الله فیض بمسجد شاه رفت و هنگامیکه ازصحن مسجد عبور میکرد، در کنار حوض بزرك مسجد سه گلوله بطرف وی شلیك شد که در نتیجه آنا درگذشت. گلوله‌اول از پشت سر وارد مغز شده واز پیشانی خارج گردید. گلوله دوم به ریه اصابت کرده واز سوی دیگر خارج شد وگلوله سوم نیز استخوان ترقوه را شکست. پس‌از زمین خوردن نخست وزیر براثر اصابت نخستین گلوله، نظم مسجد بهم خورد وضارب بهمراهی همدستانش‌فراراختیار کرد. اما مامورین انتظامی اورا دستگیر و بکلانتری منتقل کردند. درکلانتری ضارب خودرا «عبدالله موحد رستگار» معرفی کرد، اماپس ازبازجوئی بیشتر معلوم شد نام وی خلیل طهماسبی و شغلش نجاری است.

جنازه بیجان‌نخست وزیربلافاصله به بیمارستان سینا انتقال یافت، اما پزشکان اعلام کردند که‌وی بااصابت همان گلوله اول جان سپرده است.

همانروز اعلامیه‌ای بشرح زیر از طرف دولت انتشار یافت:

«در ساعت ده و ۴۰ دقیقه صبح چهار شنبه ۱۶ اسفند موقعی که جناب آقای رزم آراء نخست وزیر برای حضور در مجلس ترحیم آیت‌اله فیض می رفتند در صحن مسجد مورد حمله یکنفر واقع و مقتول گردید. بلافاصله قاتل دستگیر شد. بااظهار تاسف از چنین ضایعه مولمه اعلیحضرت همایون شاهنشاهی امر و مقررفرمودند هیئت دولت تحت سر پرستی اینجانب«خلیل فهیمی» کماکان بانهایت مراقبت امور کشور را اداره نماید و برای استحضار عامه‌اعلام‌میشودکه استانداران و فرمانداران و کلیه ماموران دولت اعم از لشگری وکشوری باید بانهایت قدرت انجام‌وظیفه نمایند.»

رزم آراء هنگام مرك پنجاه‌سال داشت و رویهمرفته هشت ماه‌و یازده روز زمامدار ایران بود.

● ملی شدن نفت

مقارن ساعتی که نخست وزیر مورد اصابت گلوله قرار گرفت کمیسیون نفت مجلس شورای ملی نیز جلسه داشت و بلافاصله پس از آنکه خبر قتل‌رزم‌آراءانتشار یافت‌رای به پیشنهاد ملی شدن نفت گرفتندوتصویب‌شد.

این پیشنهاد، طی گزارشی از طرف کمیسیون نفت بمجلس مراجعه گشت و روز ۲۴ اسفند گزارش مزبور نیز از تصویب مجلس‌شورای ملی گذشت و قرار شد آئین نامه‌ای جهت ملی کردن صنعت نفت از طرف کمیسیون خاص تهیه و بمجلس پیشنهاد شود.

● یك ترور دیگر

بدنبال ترور سپهبد رزم آراء روز۲۸ اسفند دکتر عبدالحمید اعظم زنگنه وزیر فرهنك کابینه رزم آراء ورئیس و استاد دانشکده حقوق نیز درصحن دانشگاه بوسیله جوان دانشجوئی موسوم‌به نصرت‌الله‌قمی هدف گلوله قرار گرفت و از پای در آمد.

● کابینه علاء

ظرف آخرین روزهای سال ۱۳۲۹ فرمان همایونی دایر بانتصاب آقای حسین‌علاء بریاست‌دولت صادر گشت

علاء کابینه خودرا روز بیست و نهم اسفند معرفی کرد و بلافاصله‌مقررات حکومت نظامی برای مدت دو ماه در تهران و حومه اعلام شد.

اعضاء موقت کابینه علاء عبارت‌بودند از آقایان: محمد علی وارسته وزیر دارائی، شمس‌الدین امیر علائی وزیر دادگستری، علی دشتی وزیر مشاور، حبیب‌اله آموزگار وزیر فرهنك، ضیاءالملك فرمند وزیر کشاورزی، سر لشگر میر جلالی معاون وزارت‌جنك، دکتر عباس نفیسی معاون وزارت بهداری، مهندس حبیب نفیسی معاون وزارت کار، دکتر افخم حکمت‌معاون‌وزارت‌کشور مهندس احمد مصدق معاون‌وزارت‌راه دکتر جمشید مفخم معاون وزارت اقتصادملی، مهندس احمد زنگنه معاون وزارت پست و تلگراف

معرفی اعضاء کابینه و اعلام برنامه دولت در مجلسین، ببعداز تعطیلات عیدموکول‌شد

هنگامیکه جنازه اعلیحضرت فقید بوسیله قطار مخصوص بتهران‌رسید، اعلیحضرت همایونی پیش رفتند وباحال تاثر، در حالیکه می گریستند بر جنازه پدر بزرگوار خود بوسه زدندو مدتی باینحال باقی بودند تا آنکه سپهبد یزدان پناه جلو رفت و بمعظم له کمك کرد تااز روی‌جنازه بر خاستند.

جنازه اعلیحضرت فقید، باتشریفات بی نظیری که تا آنروز تهران‌بخود ندیده بود، از ایستگاه راه‌آهن تا چهارراه‌دروازه‌قزوین بروی دوش‌حمل شدودراینحال‌که‌تابوت مخصوص بر دوش دوازده تن از امراو ارتش‌حمل میشد، مشایعین باسکوت و تاثر جنازه را تشییع میکردند. تعداد اتومبیل های سواری در مراسم‌تشییع جنازه اعلیحضرت‌فقید آنچنان زیاد بود که وقتی رادیو ورود جنازه رابه خیابان ری اعلام میکرد، هنوزعده‌ای در چهار راه دروازه قزوین مجال سوار شدن به اتومبیل پیدانکرده بودند.

سه مرد سیاسی که در سال ۱۳۲۹ ترور شدند.

دهقان

رزم‌آرا

دکتر زنگنه

جدول مخصوص شب جمعه

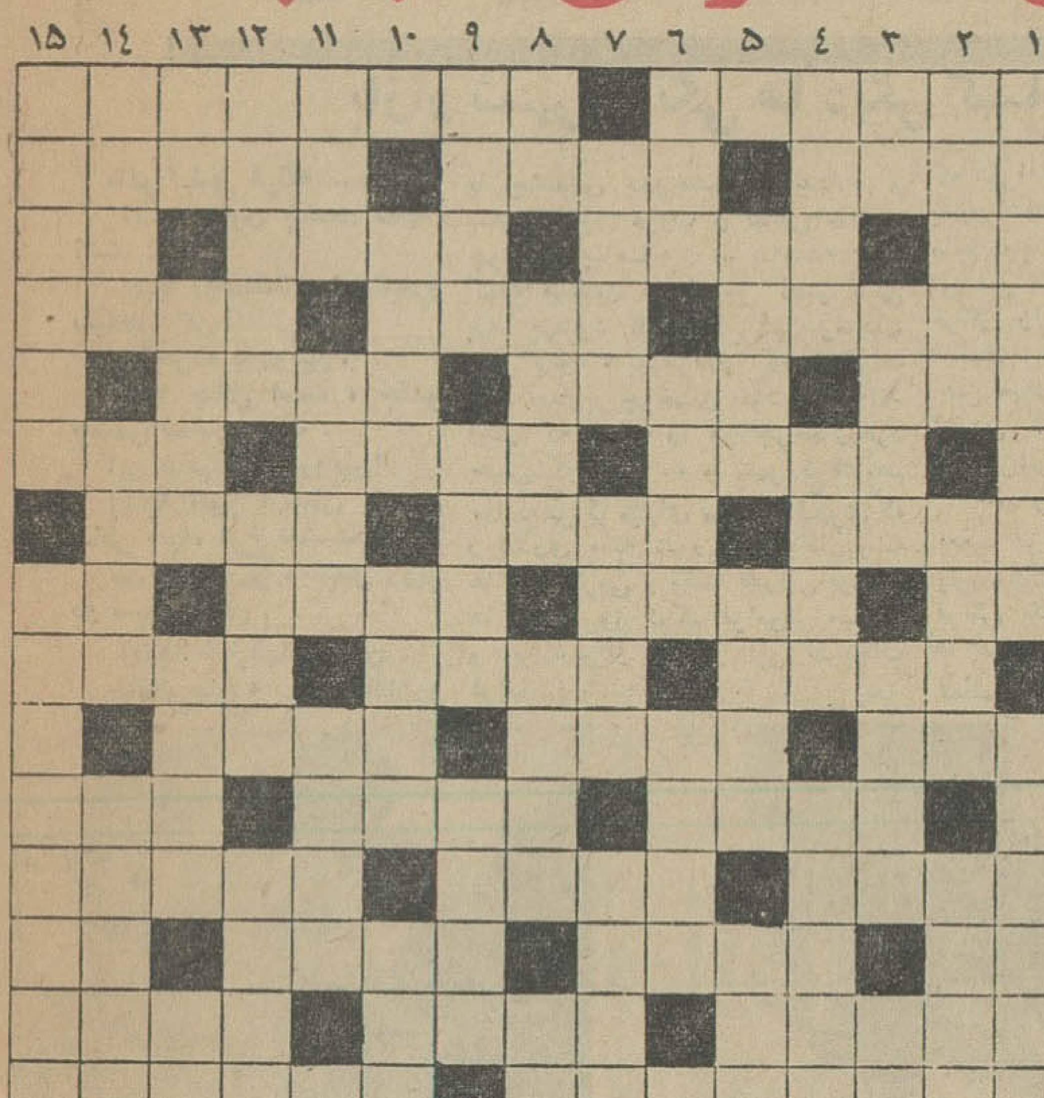

افقی:۱- از وسایل مخابراتی و ارتباطی - کتاب‌معروفی‌ازاستاندال ۲- نقاش بزرك و مشهور فرانسوی - ماهش‌مبارك است - موتور ۳- اثری از آب دارد - برای رسیدن به طبقه‌اش‌باید ازپلکان یا نردبام‌استفاده کرد- برای پاشیدن‌آن هم مجازات سنگینی معین کرده‌اند - از حیوانات اهلی ۴- بالاخره سرنگون شود -پست -نه‌تا کم از درگاه !ه- قاعده‌وقانون -واحد - از غذا های گوشتی ورزیدنی ۶- طرف -نقاش معاصرو متظاهر اسپانیائی-محور ۷- یکی از محصولات چرب خاندان نفت و بنزین -چندوقت پیش شبی مطرب را دیوانه کرده بود - ستون‌های راست به چپ نه‌بالابه پائین ۸- ضمیر متصل -گلی‌درباغچه‌وستاره‌ای درآسمان -بادش همان زکام است - صدای بره ۹-معروف است‌که‌به‌نوبت‌است - از سبزی های سالادی -پارچه اینطور بهتر می رسد ۱۰- از محصولات بخارا -واحد وزن اندك-کامل تر ۱۱- ضعف و ناتوانی - چه خوش که‌بی خون دل آیدبه کنار - از رنگهای ملایم ۱۲- خواهش و تقاضا - شهری در سرراه خوزستان -دوستی و مدارا ۱۳- شال کوتاه -سپاسگزارم! -از سازهای پوستی !-خار شکسته ۱۴- شهری‌در غرب ایران - معمولا بین آستر و رویه لباس می گذارند -از داستان سرایان یونان قدیم ۱۵- فیلسوف بزرك آلمانی که با جنس لطیف‌غرض خاصی داشته است - از نان های شیرینی

عمودی:۱- از میوه های خوشمزه و پر ارج و قرب - آشفتگی و بهم ریختگی ۲- از بزرگترین موسسات فرهنگی فرانسه - از گذشته وآینده خبرها دارد - لباسی که بیشتربرهنه میگذارد تا بپوشاند ۳- اگر چیزی کمتر داشت میشد بتن کرد- دوحرف از حروف لاتین -گلی است -گونه ۴- الگو - از بازی ها و تفریحات لذت بخش زمستانی -همراه سر می آید امانه روی گردن ه- یك حرف کم دارد وگرنه آهنین بوش-نتیجه پیوند سواری و باری-گله ۶- هم سال دارد و هم کتاب -رباخواری که بالزاك درباره‌اش کتابی نوشته‌است -مقایسه کردن۷- فرمان جنگیزی- مایع‌و شل - از زیر انداز های‌ارزان ۸-پرنده پا بریده - در اینجا در ظرف آجیل است و درعراق‌مهمانخانه -کشوری در خاور نزدیك- اگرباشد ۹- فال میگیرد و طالع می بیند - همه چیزراواورونه‌آنچه هست‌می‌نمایاند -بیابان ۱۰- از ستارگان آسمان - همه چیز رادر این جهان فانی‌هست -نصف یکی ۱۱- حرف آه و افسوس ودرد -اندیشه - دوست بی آزارش خوانده‌اند ۱۲- در دکان آهنگری ضربه‌ها بر سرش فرود آید - صاحب فهم و هوش - زشت‌و ناپسند ۱۳- زردك نیم خورده !- روش -سر در گمش نشانه آشفتگی است - بدنیا آوردن ۱۴- دستور توقف - هدف نشانه گیری - نقطه مقابل بیخود و بی جهت! ۱۵- جنجال و آشوب-از بناهای تاریخی نصف جهان!

حل جدول شماره ۳۰۳۵

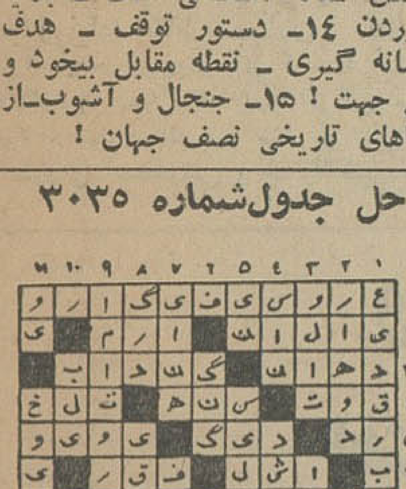

بلانکوفور

بلانکوفوراز محصولات بی نظیر کارخانجات معظم بایر آلمان با سابقه درخشان شفافیت وسفیدی را بلباسها بازمیگرداند

فقط یک بستهٔ یک گرمی بلانکوفور رادریک ظرف آب حل کنید و لباسهای شسته شده را ۱۰ دقیقه درآن بگذارید تالباسهای شما مثل روزاول شفاف وسفیدشود.

همین امروز بلانکوفور را امتحان کنید.

کاسپین

BAYER

مراکزفروش: کلیهٔ داروخانه‌ها وسوپرمارکتها
مرکزپخش: داروئی وفا خیابان ناصرخسرو
نمایندهٔ انحصاری درایران: شرکت سهامی بایرایرانشیمی تلفن: ۵۳۰۰۶

گی گز

شیر خشك گی‌گز و غذای گی‌گز - خوراك شاهان و شاهزادگان است

●●●

SULFOBIS

سولفوبیس موثرترین داروی ضد عفونی دربیماریهای امعاء (دیسانتریهای باسیلی - اسهال حاد و اسهال مزمن) میباشد

(SULFOGUANIDINE BISMUTHEE)

●●●

MARAPHOS

"EVANS"

مارافوس

مارافوس یك شربت خوشمزه میباشد که از ویتامین‌ها - آهن، کالسیم، فسفر، عصاره مالت‌ومغز استخوان‌ترکیب شده است.

مارافوس بمقدار کافی موجود است

سرگرمیهای فراموش شده شهرما

بازار شهر فرنگی ها دیگر کساد شده و «عنتری»ها کمتر در کوچه و خیابان آفتابی میشوند

شهر، شهر فرنگه ...
اینجا جلوی چشمی نمایان است !
اینجا روتماشاکن ! اینجارو سیاحت کن !
جنگ‌مرده یا روبین !
اینجا جنگل است ، جلو چشمی نمایان است .
این خانم مهوش روبین!
اینجا امیر ارسلان رومی بخاطر خواه فرخ لقاست .
این قمر وزیر ، شمس وزیر رو سیاحت کن .
اینجا خیابانها روبین .
خاقان چین و دختر خاقان‌رو

با چشمانی بدرخشندگی ستاره و سکونی چون غروب و نگاهی ملتمس چون یك پناهنده ! ... پناهنده‌ای‌که کمك میطلبد ... امروز کمتر کسی پیدا میشود که بسراغ این‌پیرمردان شهر برود ، پیرمردانی که از فرنك فقط تصاویر چرخهای خود رادیده‌اند انگار که فرنك را در چرخهای‌خود حبس کرده‌اند ... و شهر فرنك هم مانندسرگرمیهای متعدد دیگری‌که روزگاری مایه شور و نشاط بچه ها و سرگرمی و وقت گذرانی بزرگتر ها بود امروز کم‌کم فراموش میشود و این دیرتاژ یادآور این تفریحات فراموش شده است .

که چرا شهر فرنك تماشا میکنید، بدون شك باخنده ای که میخواهد مانع تعجب شما بشود میگوید :وقتی من این تصاویر کدر و نامیزان شهر فرنگی را از دوربینهای کوچك آن میبینم ، حالت بخصوصی در خودم حس میکنم ، حالتی که درست ازیاد آوردن شیرین ترین دقایق دوران کودکی‌در نهاد انسان ایجاد میشود.

... من الان درست شانزده سال بعقب برمیگردم ، به‌آن وقتها که پنج ، شش ساله بودم و پیرمردشهر فرنگی بکوچه مان میآمد و ما بچه ها بدورش جمع میشدیم و شهرفرنك تماشا میکردیم

برای کمك بخواهم آنوقت‌سعی میکند او هم سازنده بشود و دست زیاد میشود و کار من کساد خواهد شد !
یك ماشین شهر فرنك فقط ۱۶ تومان آهن لازم دارد وچند باطری یك دستگاه مخصوص گرداننده که خودم میسازم، با چند لامپ ذره بین ... پس از چهار روز کار شبانه روزی،این دستگاه را بین ۲۵۰ تا ۳۰۰ تومان‌میفروشم‌و در سال بیشتر از ۱۰ دستگاه نمیسازم چون دست زیاد میشود !

بیشتر چرخهاراهم برای‌شهرستان

درهمین موقع است که تنورگرم شده و باید نان‌راچسبانید. مرشد برای‌آنکه دست‌دردهان‌مارکند ازتماشاچیان‌میخواهد کمك مختصری باو بنمایند .

پاره‌کردن زنجیر هم راهی برای پیدا کردن نان است - خوب تماشاکن ..شهرفرنگه! - لوطی با عنترش !

تماشا کن !
اینجا جلو چشمی نمایان است
اینجا اروپاست این فرانسه است .
اینجاخانمهای لختی‌رابببین!.
اینجاشهر پریاست ، اینجارو سیاحت کن
شهر، شهر فرنگه ، اینجارو سیاحت کن

● آخر ظلمات ! ...

هنوز در گوشه و کنار تهران شلوغ در کوچه پس کوچه های باریك جنوب شهر و در گذرگاههای دور و نزدیك آن پیر مردان سیاه چرده با صورتهای لاغر و استخوانی که از فرط آفتاب خوردگی سوخته و قهوه ای شده چرخهای «شهر-فرنك» را با تسمه های چرمی‌بدوش میکشند و با صدای بم و گرفته خود فریاد سرمیدهند :

شهر فرنك ، شهر فرنگی ...

در زوایای خاطر جوانان کشور ما ، در میان روز های گذشته آنها، گاهگاهی سایه یك شهر فرنگی می دود ، سایه یك پیر مرد مو سپید باصورتی استخوانی و چروك‌خورده، همین بچه هائی که الان شهر فرنك تماشا میکنند ، چند سال‌دیگر حالت من را خواهند داشت ، واستش را بگویم من دلم حتی‌برای شهرفرنگی تنك میشود .... !

● پیرمرد شهر فرنگی

اما جالب تر از مشتریهای شهرفرنگی ، خود پیر مرد شهر فرنگی‌است: با صورتی‌چروکیده چشمانی گود رفته ، سیمائی کبود و صدائی بم و گاهی‌درد-ناك .

شهر فرنگیها حاضر نیستند راجع به نحوه کارشان به‌کسی چیزی بگویند ، امایکی‌ازاین پیر مردان میگفت : من‌سازنده شهرفرنگم ... این چرخها را من میسازم و بیست و پنج سال است که زندگی من و شهر فرنك بهم آمیخته .

برای من ساختن یك ماشین شهر فرنگی چهار روز وقت لازم دارد ، البته من این چهار روز را صبح و شب بتنهائی‌کار میکنم و از کسی هم کمك نمی گیرم ، چون بعضی ها فضول و بی وفا هستند ، اگر کسی را

همین بچه هائی که الان شهر فرنك تماشا میکنند ، چند سال‌دیگر حالت من را خواهند داشت ، واستش را بگویم من دلم حتی‌برای شهرفرنگی تنك میشود .... !

● پیرمرد شهر فرنگی

اما جالب تر از مشتریهای شهرفرنگی ، خود پیر مرد شهر فرنگی‌است: با صورتی‌چروکیده چشمانی گود رفته ، سیمائی کبود و صدائی بم و گاهی‌درد-ناك .

شهر فرنگیها حاضر نیستند راجع به نحوه کارشان به‌کسی چیزی بگویند ، امایکی‌ازاین پیر مردان میگفت : من‌سازنده شهرفرنگم ... این چرخها را من میسازم و بیست و پنج سال است که زندگی من و شهر فرنك بهم آمیخته .

برای من ساختن یك ماشین شهر فرنگی چهار روز وقت لازم دارد ، البته من این چهار روز را صبح و شب بتنهائی‌کار میکنم و از کسی هم کمك نمی گیرم ، چون بعضی ها فضول و بی وفا هستند ، اگر کسی را

هامیسازم چون‌تهران‌بحد کافی‌شهر فرنگی دارد ، حالا که تعداد ما در تهران کم است ، من حداکثر درروز هفت تومان عایدی دارم وای به آن وقتی که تعداد شهرفرنگی در تهران زیاد شود !

پیرمرد که‌چانه‌اش‌گرم شده به صحبتهایش ادامه میدهد و باافسوس میگوید : دیگر این روز ها کسی شهرفرنك‌تماشا نمیکند بچه‌ها هم دیگر کمتر مشتری ما هستند ،این روز ها هرکس سعی دارد فرنك را دژ فیلمهای سینما ها ببیند .

..... البته با همه این احوال‌هنوز مردم فکر میکنند که ما برای هربار نمایش باید دهشاهی بگیریم ، هر صورتیکه نرخ ما بالا رفته ،

هر بچه باید لااقل یك ریال بدهد تاماهم بتوانیم کاسبی کنیم ، اما ماخودمان میدانیم که این کار نیست وهرکداممان اگر کار بهتری پیدا کنیم فرنك‌و شهرهایش را میبوسیم‌و کنار میگذاریم !

پیدایش شهرفرنك

شهر فرنك از زمان ناصرالدین شاه در تهران روی کار آمد ... پس از اولین مسافرت ناصرالدین شاه به اروپا ، کلمه فرنك ، که در اصل بتمام دیار غرب اطلاق میشود، برسر زبانها افتاد و چون فرنك یك محل رویائی برای مردم بود ، «تفریح آفرینان» شهر بفکر افتادند که لااقل از آن شهر های‌رویائی تصاویری نشان دهند و سر انجام شهر فرنك بوجود آمد . تعداد شهر فرنگی ها بتدریج زیاد شد و نرخ آنان از یکشاهی ترقی کرد و مردم هم که هر یك‌سعی داشتند حداقل ازفرنك تصاویر آن را ببینند مشتریهای خوب شهرفرنگی بودند .

...اما امروز دیگر مردم ازطریق سینما فرنك را می بینند و شهر های آن را تماشا میکنند و در حقیقت سینما جانشین شهر فرنگی شده ...

● تفریحات فراموش شده

گذشته‌ازشهرفرنك اکثرمشغولیات و تفریحات دیگر سال های گذشته نیزاینك‌تقریباً منسوخ‌شده‌وتفریحات تازه‌ای جانشین آنها گردیده‌است

با اینهمه بقایای این تفریحات هنوز در گوشه و کنار تهران دیده میشود،هنوز ماشینهای زوربازو ،که بایك ریال و بطرز «اتوماتیك» بکار می افتد ، در اکثر خیابانها بچشم میخوردوهرچند ورزشگاههای مختلف و وسائل ورزشهای سنگین بوجود آمده ولی هنوز برای زودآزمائی با این دستگاهها مشتریهای زیادی در حاشیه خیابانها وجود دارد .

● سرپل تجریش

این روزها پیر مردان شهر فرنگی، تهران را باتمام گرمی و حرارتش باتمام بچه های شیطان و منتظرش که مشتریهای شهر فرنك هستندترك کرده‌اندو برای هواخوری و استفاده از یك موقعیت بهتر به سرپل‌تجریش رفته اند .

شبها که جمعیت‌درسرپل تجریش موج میزند ، شهر فرنگیها باچرخ های پر زرق و برقی که بوسیله چهار چرخ حرکت میکند ، درگوشه و کنار میایستندو بچه های قد ونیم قد بدورشان جمع میشوند ، گاهی هم در میان آنهمه بچه که دور شهر فرنگی حلقه زده‌ اند ، چشمتان بدختر خانمی میافتد که درعنفوان جوانی است و درصدد تماشاچیان کوچولوی شهر فرنك ایستاده است وبا کمال تعجب می‌بینید که ناگهان مثل بچه ها چمباتمه میزند و در مقابل یکی از دوربینهای شهرفرنگی مینشیند و به اشعار مخصوص شهر فرنگی که با آهنك خاصی ، صحیح و غلط ، تکرار میشود گوش می کند .

اگر از این دختر خانم بپرسید

● عنتری‌ها

«عنتری» هم یك وسیله‌بزرك سرگرمی مردم تهران بود که این روز ها شکل دیگری گرفته و مردم حتی بمطربهای دوره گرد هم عنتری میگویند اما عنوان «عنتری» چرا و چگونه بوجود آمد ...

عنتری در گذشته بمطرب های دوره‌گردی گفته میشد که باصدای‌موزیکشان‌میمون‌کوچکی را میرقصاندند و چون نوعی از میمون به عنتر موسوم است مردم بمرور زمان نام عنتری برآنها گذاشتند .

پس از مدتی میمون و لوطی از دسته مطرب جدا شدند و کارخود را جداگانه ادامه‌دادند ولی هنوز که هنوز است نام عنتری‌برهمان‌مطربهای دوره‌گرد مانده است .

اما این مطربهای دوره‌گرد که زمانی گرم کننده مجلس عروسی و سرگرم کننده خانواده ها بودند ، امروز در بعضی کوچه پس کوچه‌ها بگردش در میآیند و یکی‌از آنها که گاهی خود را بشکل عجیبی هم در میآورد برقص مشغول میشود و پس از آنکه مردم جمع شدند ، از آنها پولی میگیرند و سراغ منبع درآمد دیگری میروند ، همین عنتریهاهستند که نزدیك عید اغلب لباس حاجی فیروز بتن میکنند و با یك دایره‌زنگی در خیابانهاراه می افتند . اما لوطی هاکه‌همان عنتری های اصلی هستند: مطمئنا لوطی میمون به بغلی راکه گهگاهی در سر پل تجریش میمون خود را برقص میآورد دیده اید ، میمون این لوطی با مهارت خاصی آنچه را که باو میدهند میخورد و برای لوطی نان در میآورد، از چوب دستی او بالا میرود و چای دوست و دشمن را نشان میدهد ! معلق میزند و مردم بدورش جمع میشوند و هریك بلوطی رنك ورورفته که حتی تابش مستقیم نور خورشید هم نتوانسته رنك پریده او را تغییردهد یکی دوریال میدهند . ..

● معرکه‌گیری

معرکه گیرها با وجود آنکه امروز کمتر طرف توجه مردم هستند ، ولی باز هم میدان را خالی نکرده اند و بیشتر در کوچه های جنوب تهران با پهن کردن بساط خود که شامل چند صندوق ودوسه مار کوچك و بی حس است مردم را جلب میکنند.

ابتدا داستان را از بدست گرفتن مار هاو بازی با آنها شروع میکنند و بعد دست در دهان مار میکنندو اینطور وانمود مینمایند که بشدت‌در معرض خطر هستند ، ولی مار به آنها انس‌دارد و آنها را نمیگزد، مردم که اغلب نمیدانند کیسه های‌زهرمار ها را بیرون آورده اند ، و یا اگر میدانند باز هم دست در دهان‌مار کردن برایشان جالب است ، از این شجاعت در تعجب میشوند و پس از پایان معرکه و شنیدن یك ردیف داستانهای عجیب و غریب ، دست در جیب میکنند و یکی دو ریال‌برای معرکه گیر روی زمین میاندازند .

● در قهوه خانه‌ها

داستان شاه و وزیر نیز که از شاهنامه و سایر کتابهای قدیمی درقهوه‌خانه هاخوانده میشد ، هنوز در پاره‌ای از قهوه خانه ها مایه سرگرمی یك عده است ...

جمعی از مردم که بیشترشان‌را کارگران ساختمانی تشکیل میدهند، در چند قهوه‌خانه معروف مرکز و جنوب تهران جمع میشوند و از آغاز غروب تا نیمه های شب به نقل‌نقالان گوش میدهندودر فواصل قصه‌گوئیها بایکدیگر «کپ» میزنند ...

.... سرگرمی های فراموش شده شهر ما فراوان است و اینك سینما ، باغهای کودکان، کلوبها و باشگاهها جای آنهارا گرفته ، با اینهمه هنوز گاهی دیدن یك شهر فرنگی ،تماشای یك لوطی با عنترش ، شنیدن آهنگهای شاد یکدسته دوره‌گرد وشنیدن نقل نقالان ، شادیهای خاموشی را در قلبها روشن می کند .

هنوزصفحه و گرام وموزیك نتوانسته جانشین مطربهای - دوره‌گرد شود و هنوز مردم با دیدن یك «الرب دوره گرد بدورش جمع میشوند باریتم موزیك نافصش دست میزنند و شادی میکنند .

... شاید لوطیها ، عنتریهاو شهر فرنگی ها روز های خوش کودکی ، لحظات زودگذر و شیرین زمان بچگی را بخاطر میآورند وشاید این عنتریها و لوطیها لحظه ای انسان را از این‌زندگی‌ماشینی که‌هردقیقه‌اش یك ناراحتی عصبی بهمراه‌دارد، دور میکنند ، و انسان را از خودش و از محیط پرهیاهو و پرجنجالش کنار میکشند....

نیمه شب پریشب آقای وبریکی از دوشریك کارخانجات «بووه» آلمان که از شخصیت های برجسته اقتصادی آلمان می‌باشد بنابدعوت شرکت تالتا نمایندگی انحصاری کارخانجات«بووه » آلمان وارد تهران شد در فرودگاه مهرآباد آقای طباطبائی یکی از مدیران شرکت تالتا از ایشان استقبال‌نمود. بطوریکه قبلا نیز باطلاع خوانندگان رسید ایشان جهت بررسی و مطالعه درمورد تاسیس کارخانجات ساخت و مونتاژ ماشین آلات خشکشویی وسرمایه گذاری دراین امر بایران مسافرت نموده وبامقامات مختلف اقتصادی ایران مذاکره خواهد نمود ایشان همچنین جهت تاسیس موسسات خشك‌شویی‌بمناطق خوزستان وفارس نیز مسافرت مینماید. درعکس بالا آقای «وبر» درفرودگاه مهرآباد باتفاق آقای طباطبائی یکی از مدیران شرکت تالتا دیده‌میشود.

ورودیک‌شخصیت اقتصادی آلمان بایران

نیازمندیها

استخدام

جوانی دیپلمه وارد بامورفنی
بخصوص موتورهای دیزل و علاقمندبه فروشندگی استخدام میشود کسانی‌که انگلیسی بدانند حق‌تقدم دارند تلفن ۳۸۴۲۱

آگهی استخدام
دانشگاه تبریز طبق لایحه قانونی استخدام هیئت آموزشی دانشگاه‌بیك تن استادیار رشته فلسفه جهت خدمت در دانشکده ادبیات تبریز نیازمند است .
داوطلبان واجد شرایط از تاریخ هشتم شهریور ٤٤ لغایت دوماه با در دست داشتن مدارك لازم « دانشنامه دکترا در رشته مربوطه - رونوشت‌برك معافی از خدمت نظام و یا دفترچه‌خاتمه خدمت- دوقطعه‌عکس - دوبرك‌رونوشت مصدق شناسنامه - مدارك استخدامی (درصورت دارا بودن) و مبلغ پانصد ریال‌حق‌الثبت» درتبریز بدفتردانشکده ادبیات ودرتهران باداره‌کل تعلیمات عالیه و روابط فرهنگی مراجعه وثبت نام نمایند سن داوطلب درموقع ثبت نام و تسلیم مدارك از ۳۵ سال نباید تجاوز نماید .
معاون دانشگاه تبریز - دکترآزمون

سازمان شاهنشاهی خدمات اجتماعی
یکدستگاه اتومبیل اوپل کاپیتان مدل ٦۰ را از طریق مزایده بفروش میرساند طالبین برای دریافت برك پیشنهاد بکارپردازی سازمان مراجعه فرمایند

پرستار بچه
جهت خانواده دونفر مورد نیازفوری است براهنمای شماره ۲٦۳ اطلاعات مکاتبه فرمایند

یکنفر کارمند دفتری آشنا
بامور اداری لازم است باذکرحداقل حقوق درخواستی باصندوق پستی۱۱۲۲ مکاتبه‌نمائید

بدکتر دندان پزشك
وپرستار برای کار تمام وقت نیاز است تلفن ٤۱۰۲۷

ارمغان
کارگر فنی
جهت کنترل مرغوبیت کالا با حداقل سواد سیکل فنی در رشته تراشکاری وآشنا به نقشه‌خوانی بادر دست‌داشتن برك خاتمه خدمت یامعافی‌نظام‌استخدام میشود .
به آدرس شوش شرقی شرکت‌ارج مراجعه فرمائید .

بیکنفر مستخدم زن
مجردکه آشپزی بداند شبانروزی باضامن مورد نیاز تلفن ۷۵۷٤٤٤

موسسه درمانی صبح و بعداز ظهر وشب احتیاج به پزشك (با پروانه دائم) دارد داوطلبین درساعت هونیم الی ۷ونیم بعداز ظهر با تلفن۵۴۵۳۳ تماس بگیرند
آ-۱۶۳۷ ۱-٤

استخدام منشی
شرکت صنایع الکترونیکی ایران چندنفر سکرتر زن که واجد شرایط ذیل باشند را استخدام می‌نماید :
۱- حداقل تحصیلات حدود دیپلم متوسطه
۲- آشنایی‌کامل بیکی از زبانهای انگلیسی یا فرانسه
۳- تسلط بماشین‌نویسی ،حداقل ۲سال سابقه‌کار
داوطلبین واجد شرایط می‌توانند روز یکشنبه ۱٤ شهریورماه جاری‌از ساعت ۲½ الی ٤ با دردست داشتن مدارك لازمه بخیابان لاله‌زارنو شماره ٤۷۸ مراجعه نمایند . داوطلبانیکه‌دوره های بالاتری را طی کرده باشند با شرایط مناسبتر استخدام میشوند .
آ-۱۲۵۰۱ ۲-۱

نماینده شرکت معتبردارویی
برای ویزیت درتهران وشهرستان ها بطور تمام وقت احتیاج به یك نفر دکتر داروساز - دندانپزشك - و یا دامپزشك دارد داوطلبان با شماره۲٦٦ روزنامه اطلاعات مکاتبه نمایند .
آ-۱۲۵۰۷ ۳-۱

سالن مدوآرایش

آموزشگاه‌ارایش‌وزیبایی هنر
کلیه متد ارایش سروصورت و انواع فرها را بمدت کوتاهی باناز‌لترین بها تعلیم و دیپلم میدهد سه راه زاله مقابل ساختمان مجلس تلفن۳۰٤٤۷۳
آ-۱۵۳۳ ۲۵-۱

آموزشگاه آرایش بانو(روزالی)
با امتیاز رسمی وزارتفرهنك زیر نظر مادام (روزا) هنرجو میپذیرد حشمت‌الدوله چهارراه فروردین٦۸٤٤٦
آ-۱٦۳۵ ۲۵-۱

آموزشگاه آرایش مهستی
برای دوره جدید جهت تعلیم ارایش مو و زیبائی با بهترین متد علمی و عملی هنرجو میپذیرد بهترین هنر-جویان باروپا اعزام میشوند .جمشید آباد جنوبی اول ساسان پلاك ٦تلفن

آموزشگاه آرایش هنگامه
با امتیاز رسمی وزارت فرهنك باسابقه چندین ساله دیپلمه‌پاریس‌ورم
کلیه متد آرایش سرو صورت مانیکور -پدیکور - ماساژ با برق گیسوی مصنوعی و انواع فرها راعلمی و عملی‌باناز‌لترین‌قیمت تااخذ‌گواهینامه رسمی باهزینه تعلیم تضمین مینماید.
نامنویسی یکشنبه و سه شنبه و پنجشنبه ۹تا۱۲ و شنبه و دوشنبه و چهارشنبه ۳٫۵ تا ٦٫۵ خیابان شاه جنب‌ایران کالاخیابان دقیقی‌پلاك۰۱۵۵
آ-۱۴۲۳ ۱۵-۸

آموزشگاه آرایش ابتکار
جهت دوره جدید آرایش وزیبائی هنرجو میپذیرد - نشانی میدان ژاله
آ-۱٦۱۳ ۱۳-۱

سالن آرایش نازیتا
خیابان قوام‌السلطنه کوچه ایرج شماره ۳

گم شده

آگهی فقدان نصدیق ثبت علامت تجارتی
آقای نورالدین امامی و کیل‌صاحب علامت شماره۱۷۰٦٦ بموجب‌نامه‌مورخه ۲۱ر٤٤ر٤٤ مدعی فقدان تصدیق ثبت علامت فوق الذکر گردیده است . مراتب برای اطلاع عموم در سه نوبت (هرده روز یکبار) دریکی از روزنامه کثیرالانتشار آگهی‌میگردد کسانیکه خود را در علامت مذکور ذینفع می‌دانند میتوانند اعتراض خود راظرف‌ده روز پس از آخرین نوبت آگهی باین اداره تسلیم نمایند .
رئیس اداره ثبت شرکتها ومالکیت صنعتی مهدی نرافی
آ-۱۰۷٦۵ ۳-۱

دسته چك بانك صادرات
شعبه شاهرخ از حساب شماره ۹٦۵ مربوط باینجانب مفقود گردیده از درجه اعتبار ساقط است
رکن‌الدین شاهرخ
آ-۱۲٤۹۷

یك برك چك امضاء شده
شماره ۸۷۸٤۹۷ بمبلغ ۱۸۰۰۰ ریال بحواله‌کرد حامل متعلق‌باینجانب محمدتقی حاج حیدری از حساب‌شماره ۱۳۹ بانك صادرات شعبه قصرمفقود گردیده از درجه اعتبار ساقط است

در آگهی مربوط به دو فقره
چك‌گمشده درشماره ۱۱۷٦۹ بامضای رحمان حاجیان‌زاده درج شده بودچك دوم بشماره ۵۳۸۷۸-۷ر٦ر٤٤ بانك‌کار شعبه شوش میباشد
آ-۱۲۵٦۳

یکدسته چك‌از حساب‌شماره
۲۱٦۸ بانك بیمه بازرگانان شعبه نازی‌آباد بنام اصغر فروغی مفقود شده واز درجه اعتبار ساقط است

گواهینامه پایه یکم بنام احمد سلطانی مفقود شده از جوینده تقاضا میشود بروزنامه اطلاعات علی راننده داده مژدگانی دریافت دارد

جویای کار

آشپز ایرانی و فرنگی
همراه با زنش جویای کار است براهنمای شماره ۲٦۷ اطلاعات مراجعه فرمائید
آ-۱۲٦۰۳ ۲-۱

به چند نفر تونل‌ساز احتیاج
است عصرها وسیله تلفن ٤٤٦۳٤ - ٦۱۳۱٤۰ .

نقشه‌بردار
نقشه‌بردار باحداقل پنج‌سال‌سابقه کار در راه سازی جهت خارج طهران (۲۵۰کیلو متری) با حقوق مکفی استخدام میشود - تلفن ٤۹۵۲۹
آ-۱۲۵۷۹ ۲-۱

کنستالیشن لاین CONSTELLATION LION
«کشتی آلامك» m/v "ALAMAK"
بدینوسیله باطلاع تجارمحترم میرساند که کشتی نامبرده حدوددوازدهم(۱۲) شهریور ماه وارد بندر خرمشهر شده وضمن تخلیه برای بنادرذیل بارگیری‌مینماید
جنوا-مارسی-نیویورك وبنادردیگرآمریکا
برای کسب اطلاعات بیشتر مراجعه‌شودبه
شرکت بایکوبامسئولیت محدود
خیابان فردوسی کوچه برلن ساختمان‌جواهری
تلفن ۵- ۳۱۳۲۱
خرمشهر- تلفن‌های ۲۸۸٦ - ۲۸۸۷ تبریز ۳۲۵٦

رپرتاژ: شریف مشکین

تلفن: قاتق نان و بلای جان!!

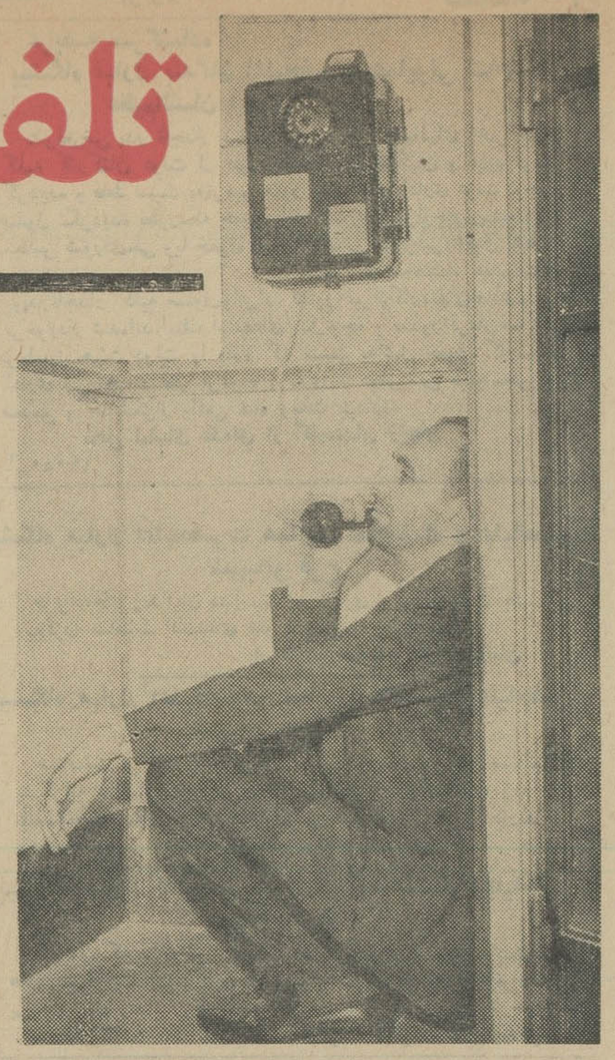

در انتظار صحبت کردن با تلفن:

مردم بلاهای مختلفی برسر تلفن های عمومی می‌آورندو بعضی از این تلفن ها هم تلافی میکنند: یا جواب نمیدهند یا پول مردم را میخورند!

هرروز در تهران دومیلیون ونیم نفر باتلفن صحبت‌میکنند وانگشتان مردم‌تهران روزانه لااقل ۱۳ میلیون ونیم بار در سوراخ‌صفحه نودو هشت هزار شماره‌تلفن پایتخت میچرخد... وداستان تلفن تهران، باانباز شدیدی‌که امروز مردم به آن دارند، بااثراتی که درارتباط مردم و تسهیل امور اجتماعی‌و اقتصادی و سیاسی جامعه‌دارد. باهمه ناراحتیهائی که گاهی ببار می‌آورد و بالاخره باماجرا های خوشمزه‌اش، داستان جالبی است ...

● تلفنهای تهران

درشهر تهران نودو هشت هزار شماره تلفن خودکار با دوازده مرکز بزرك و کوچك مکالمات‌مردم را انجام میدهند روزانه دومیلیون وپانصد هزار مرتبه نمره‌گیر تلفن های تهران میچرخد و هزاران نفر از راههای دور و نزدیك باهمدیگر صحبت میکنند و اگر کاری را که در حال حاضر اشخاص بوسیله تلفن انجام میدهند قرار بود ازطریق مراوده حضوری صورت گیرد درآن صورت از فرط کثرت عبورو مرور زندگی درتهران ممکن نمیگردید.

● اختراع تلفن

یکصدو اندی سال پیش «گراهام‌بل» مخترع معروف امریکائی توانست از طریق بکار بستن «بوبین» و «میکروفون» امواج صوتی را به کمك نیروی الکتریسته در روی مفتول های هادی انتقال دهد. این امر مقدمه اختراع تلفن شد که درعین سادگی‌ونقایص فراوان که درآن عصر داشت در سراسر جهان اعتبارو اهمیت‌فراوان یافت.

بعدها کارشناسان باتکمیل‌همان تلفن مراکز خودکار و تلفن‌های مغناطیسی امروزی را بوجود آوردند که‌میتوانند ازهزاران کیلو متر راه امواج صوتی راهدایت نمایند.

● تاریخچه تلفن تهران

اولین مرکز تلفن را در تهران یك کمپانی بلژیکی که امتیاز احداث راه‌آهن‌سراسری ایران رابدست آورده بود نصب کرد. این کمپانی برای آنکه امتیاز تاسیس مرکز تلفن را درتهران بگیرد یك ارتباط تلفنی میان دربار و مقر صدر اعظم آنوقت دایر کرد و باین طریق اجازه و امتیاز نصب‌مرکز تلفن را درتهران ازشاه وقت دردوره ناصرالدین شاه گرفت

کمپانی بلژیکی در آنوقت به خانه‌های رجال و اعیان‌و اشراف تلفن کشید و سرشناسان آن روزی جملگی ازوسیله‌ای که درآنروزها بهترین وسیله‌تبختر وتفنن بود استفاده کردند.

● تلفن معیرالممالك

مرحوم معیرالممالك بعد ازکمپانی بلژیکی امتیاز نصب تلفن را در تهران و شهرستانها گرفت، وی اولین مرکز بزرك تلفن آنزمان رادر کوچه ناظم‌الاطباء واقع در خیابان چراغ‌گاز تاسیس کرد.

اولین مرکز تلفن تهران، تلفن یك‌سیمه و بصورت بسیار ابتدائی‌بود وتعداد تلفن های این مرکزنیزمعدود بود، بعد از چند سال دراین تلفن‌ها تغییراتی داده شد و تلفن های سیمه خودکاری که در آنروز ها به تلفن برقی معروف شدببازار آمد وبعدادر سال ۱۳۱٤ قرارداد خرید ششهزار شماره تلفن خودکار با «زیمنس» بسته شدکه تعدادی ازاین تلفن ها نصب گردید ولی نصب بقیه بعلت پیش آمدن جنك معوق مانده، تاآنکه‌شرکت تلفن ملی شدووضعی که الان‌مردم ناظر آنند پیش آمد.

● تلفنهای جدید

در حال‌حاضر برای تهران‌قراردادی بمنظور نصب یکصدو هشتاد هزار شماره تلفن خودکار بسته شده‌است ودرتهران اکنون نودو نه‌هزارشماره تلفن دایر است که همه آنها خودکار بوده ودرسراسر تهران نصب شده است.

شرکت تلفن درسال ۸۰ میلیون تومان از مردم پول میگیرد

مزاحمین تلفنی بتله میافتند

از مزاحمت مزاحمان تلفنی ناراحت نشوید، دستگاهی بنام «فاین‌کنترل» یعنی مزاحم‌یاب اختراع شده و همینکه وجود مزاحمت رابشرکت تلفن اطلاع دهید، آنرا در مدار مرکز تلفن می‌بندند و شمابا چرخاندن شماره هشت در مدت‌زمانی که‌برای مزاحم فرصت گذاشتن گوشی روی تلفن باقی‌نیست، «سلکتور» های‌تلفن مزاحم کلید میشودودر مرکز تلفن‌دستگاه «فاین‌کنترل» آژیر میکشد واعلام میکند که‌مزاحم بتله‌افتاده است، دراینصورت ازدست مزاحم هیچکاری ساخته نیست، مدار تلفن وی‌بسته شده و مامور کنترل مرکز فورا می‌فهمد که چه شماره دست به‌مزاحمت تلفنی دیگرزده است. این دستگاه هم اکنون درتهران و شهرستانها موجود است. وهمه کس میتوانند از آن استفاده نمایند.

شرکت تلفن دستگاه دیگری نیز در اختیار دارد که‌با نصب آن روی‌تلفن، شماره تلفن طرف، نام و مشخصات، ساعت مکالمه و دفعات آنرا ثبت میکند. نام این دستگاه «مکالمه‌سنج» است و برروی تلفن آنهائی نصب میشود که مدعی باشند تلفن‌شان کمتراز کارکرد کنتور شرکت تلفن کار میکند.

مردم تهران با ۹۸ هزار تلفن، روزانه دو میلیون و نیم بار مکالمه می‌کنند

هر روز ۱۲ میلیون و ۵۰۰ هزار بار «سلکتورهای» مراکز میچرخند و تلفن های تهران را بهمدیگر مربوط‌میسازند

اینك در تهران فقط یك مرکز مغناطیسی باقیمانده و آنهم‌درمهرآباد است که هنوز هم کار میکند ولی درشهرستانها تابحال شصت هزار شماره تلفن خود کار و مغناطیسی نصب شده وطی چند سال آینده‌باز هم نصب خواهد شد.

● موجب زحمت هم هست

تلفن همان اندازه که راههای‌دور رانزدیك میکند و روابط اشخاص را بهم مربوط میکند و بهمان اندازه که دردرفاه و آسایش مردم سراسرجهان نقش عظیمی دارد، مطابق اصول کلی نظام‌زندگی گاهی موجب‌ناراحتی های‌بزرگی نیز میشود. ناراحتی های های ناشی ازتلفن دراجتماعات عقب مانده بسیار فراوان و گاهی بصور بسیار زننده‌ای دیده میشود، بعضی از افراد ناجوانمرد، خواب و آرامرا ازخانواده ها میربایند، شب‌هاونیمروز هابیخودی زنك میزنند، سکوت می کنند، بافرادخانواده ها بدوبیراه می گویند، روابط افراد و زنهاو شوهر هارا برهم میزنند...

گاهی حتی مزاحمت های تلفنی باعث اتلاف نفوس شده، باتلفن‌به افرادخانواده ها خبر مرك آنها را داده‌اند و پدر یا مادر بر اثر این اقدامات ضد انسانی و مبتذل سکته کرده و درگذشته‌اند.

تلفن تهران نیز شاهد و ناظر ماجراهای بسیار شنیدنی است، ماموران شرکت تلفن از این‌ماجراها خاطراتی جالب دارندو دراین مورد هزاران پرونده تشکیل شده‌است.

● دختر همسایه

یکی از پزشکان برجسته تهران محل مطب خودرا تغییر میدهدو به نقطه دیگری میرود، تلفن دکتر در دفتر کار سابق همچنان میماند و همه ماهه آبونمان آنرا بشرکت میپردازد، پس از چند ماه خاموشی تلفن که نه دکترونه‌افرادخانواده‌اش ازآن استفاده‌ای نمیکردند شرکت تلفن برای دکتر حق‌المکالمه می‌فرستند. دکتر از رویت قبض مکالمه دچار شگفتی شدهو باعصبانیت تمام بشرکت تلفن مراجعه میکندو می‌گوید تلفن من ماهها است که‌کار نمیکند و شما برای‌آن حق‌المکالمه فرستاده‌اید.

دکتر با ماموران بحثو جدل می کند و زیر بار حرف آنها نمیرودو بالاخره ازماموران شکایت میکند. ماموران شرکت هفته‌ها مراقب تلفن میشوندومی‌بینند که تلفن‌کار میکند ولی دراطاقی که تلفن درآنجا نصب است بسته‌است و هیچکس راهی به آنجاندارد.

این امر دنباله دار میشودو ماموران شرکت و دکتر سرگیجه میگیرندو بالاخره روزی باخود دکتر در دفتر راباز کرده وبابازرسی آنجامیپردازند

هنگام بازرسی روی میزیك‌سنجاقی سر دخترانه پیدا میکنند و بادیدن این‌منظره همه چیز برای‌دکتر روشن میشود واز ماموران شرکت عذر خواهی کرده و بدنبال کارخودمیرود. وماجرا این بودکه دختر همسایه‌دکتر بدستیاری دختر خود وی‌با استفاده ازکلید مخصوصی همه روزه از این تلفن «دنج» برای مردم مزاحمت فراهم می آوردند و با معشوقه‌هاراز ونیاز میکردند!

● پرونده دیگر

پرونده دیگری در اداره بازرسی شرکت بنا بشکایت بقیه درصفحه ۱۰

اینطور نمره‌بگیرید

نمره‌گیر تلفن را تندتند نچرخانید، صفحه‌شماره‌گیری باسرعت معین و تنظیم‌شده‌ای باید بچرخد، اگر آنرا با انگشت بحالت اول برگردانید شماره را اشتباه میگیردوشما به‌شرکت تلفن بدوبیراه می‌گوئید و مهندسان را مقصر میشناسید که برایتان‌نتوانسته‌اند ارتباط منظمی برقرار سازند، این اول توصیه مسئولان شرکت‌تلفن به‌نودونه هزار نفر مشترکان تلفن تهرانی است.

یکدنیا صفا و آسایش، درپناه هوای دل انگیز،

کولر کلوینا تور!

با نسیم خنك کولر کلوینا تور، کار روزانه سریعتر و آسایش شما دلچسب‌تر میشود.

نماینده انحصاری: شرکت سهامی فیروز

خیابان تخت جمشید- شماره ۲۱۹

Kelvinator

فورد فرلاین مدل ۱۹۶۵

مدل ۱۹۶۵ فورد فرلاین، زیباتر، بزرگتر، جادارتر و با قدرت

و دوام بیشتر، اکنون در اختیار شماست

شرکت اتوپارس با سرویس مجهز و لوازم یدکی آزمایش شده از طرف کمپانی فورد بین‌المللی، از این پس فورد فرلاین را بعنوان مجموعه‌ای از دوام و قدرت و زیبائی بشما عرضه میکند.

برای تماشای مدل ۱۹۶۵ فورد فرلاین به نمایشگاه اتومبیلهای فورد آمریکا شرکت سهامی اتوپارس - خیابان شمیران - تلفن ۶۳-۷۱۵۶۱ مراجعه فرمائید.

Ford

باخرید محصولات فورد بیش‌ازآنچه میپردازید پست خواهید آورد.

آذرتاش

جوجه کبابی چهار فصل

بپارك جوجه‌کبابی انتقال‌پیدا کرد.

نشانی - خیابان پهلوی اول‌جاده ونك پارك‌جوجه کبابی تلفن ۶۲۲۸۸۰ بمشتریان‌سابق خود تخفیف کلی داده‌میشود

بیابان

از : ژیلبرت سسبرون

ترجمه : دکتر منصور مصلحی

نوول هفته

«ژیلبرت سسبرون» روز ۱۳ ژانویه ۱۹۱۳ درپاریس بدنیا آمد. تحصیلات خودرا درمدرسه علوم سیاسی پایان رسانید و اولین اثر خود را بنام «سیلاب» درسال ۱۹۳۴ منتشر نمود. اونویسندگی را «مایه شادی و ازبند رستگی» خویش میداند وآثارمهمش عبارتند از : «ترجمه باد»، «دنیای دیگر»، «مقدسین بدوزخ میروند»، «شکارچی ملعون» و ...

... بالاخره بازحمت سرش را بلند کرد. بدنش بیحرکت برروی شکم افتاده بود و بنعش شباهت داشت، فقط سرش ...صدای انفجاری برخاست، زمین لرزید و او صورتش را درگل فرو برد. از موقعیکه درمیان خرابه‌ها و نعشها برزمین افتاده‌بود این صدمین و شاید هزارمین باری بود که صورتش رادرگل فرو میبرد. ولی این بار حس میکرد، و مطمئن بود که این آخرین انفجارست.

همه چیز در اطرافش فرو می ریخت، بعد از آخرین ضربه دیوار ها با تنبلی فرو ریختند و لوله بخاریها چون کسیکه تیر-باران شده باشد از کمر خم گردیدند. وهر خرابی ویرانی دیگری بدنبال‌میاورد. گوئی این یك بازی بود که‌درآن‌نمیبایست هیچ‌چیز برپای بماند.

مرد لرزید، او درپای برجی که‌محکمترین بنای شهر بود برزمین افتاده بود و در حالیکه بدنبال هر انفجار سر در کل فرو میبرد میتوانست نحوه همه خرابیها را با دقت درنظر مجسم سازد.

ساعتها بود که باد هرانفجاراوزامیلرزانید ونور خیره کننده‌اش چشم اورا سیاه‌میکرد. حالا احساس میکرد که برج هم میلرزد. او تا مرك پنج ثانیه فاصله داشت وگذشت این زمان را دردلو پی خویش احساس میکرد. ولی بعد از دو ثانیه‌نتوانست‌خودش راجمع‌و جور کند. نه !او چندین روزیکه‌و تنها با مرك مبارزه نکرده بود بخاطر اینکه حالا درزیر آوار آخرین انفجار بمیرد.

نه! تمام دیدش را بدین برج بسته بود و حالا باتمام روح و جانش میخواست از فرو ریختن جلو گیرد. احساس میکرد که‌رك های پیشانیش در حال پاره شدن هستند. سر پنج ثانیه برج فرو ریخته بود. چشم-هایش راگشودم، سرش را بلند کرد: همه چیز بیحرکت بود، از هر گوشه و کنار ستونی ازدود بهوامی رفت.

آخرین سنك از یك بلندی فرو افتاد با سروصدای زیاد تا کنار مرد پیش آمدوبعد سکوت: جنه‌ك آخرین کلام‌خودرا بر زبان رانده بود، بازی تمام شده بود واو چون کسی که تقلب میکند تنها بازمانده این بازی بود.

میخواست از جای بلند شود ولی بدنش‌در اختیار او نبود، خداوندا !او مجروح نشده بود وبا اینوصف ...

اعصابش خردشده بود و میبایستی بقیه عمرش را همچون حشره نیم خرد شده‌ئی‌در میان آدم های دیگر بخزد.

ولی نه ... تلاش کرد ... یك پایش را حرکت داد، آنگاه دیگری راوبالاخره سرپا ایستاد ...

حالا بقهقهه میخندید و قادر نبود جلوی خودش را بگیرد.

درهمانحال که بخرابیها، مرداب خون و اجسادگندیده و خرد شده سربازان می-نگریست این خنده وحشیانه گریبانش را میفشرد.

ـ من زنده هستم، من، زنده، تنها زنده !

بعد بتفکر پرداخت، گوشهایش صدامی-کرد و قادر نبود افکارش را متمرکزنماید. شروع‌کرد بلند با خودش حرف زدن:

ـ غصه نخور، همه چیز درست میشود ! توقادر خواهی شد بروشنی در باره گذشته وحال بیندیشی.

احساس کرد براه رفتن احتیاج داردو در میان خرابیها و اجساد بقدم زدن پرداخت. هیچ چیز از این شهریرا که آنقدر درش گردش کرده بود باز نمیشناخت. و این برایش تسلائی بود چه در غیر اینصورت زجردائمی مردی که گم شده استاو را دربر میگرفت.

گاهگاهی بوی وحشتناك مرك را حس‌می-کرد. در یك خم جاده مجبور شد بایستد: نعش متعفن بیشت افتاده‌دواسب که‌پاهایشان فکر بدست آوردن «غنیمت» وادارش کرد تاباهمه گوفتگیش بعد ازظهر بکاوش بردازد. ابتدا از برج بالا رفت تاقلمروخویش رابهتر به‌بیندوبشناسدازچندنقطه‌دود بهوا بلند بود و در طرف شمال خانه‌ئی‌دید واین تنها محلی بود که از جنك آسیب ندیده بود.

مردبخود گفت : «باید بدیدن آنجابروم!» عجیب است : اینجا یك‌خواربار فروشی بود. جعبه های کنسرو، ظرفهای‌خوراکی ربطری نوشابه ها ردیف در قفسه‌ها چیده شده بودند. تمام شیشه‌های در مغازه شکسته بود، ولی خود در وزنگی که بالای آن بود و ورود مشتری را اعلام‌میکرد سالم مانده بودند.

مرد آهسته بقسمت پشتی مغازه رفت تا بلکه پول پیدا کند و درهمانحال که در تاریکی کورمال کورمال جستجو میکرد ناگهان از تعجب برجای خشك شد: زنك درورود کسی را اعلام میکرد.

مرد در حالیکه قلبش بشدت می‌تپید بسوی درمغازه آمد و ...خداوندا !

یك مرد، یك مرد دیگر آنجا بود، اوهم اونیفورم بتن داشت. مرد فریادی ازشادی کشید، دیگر تنها نبود، تازه وارد را در آغوش کشید و هردو از شدت شوق‌بگریه افتادند.

ـ چیزی خورده‌ئی ؟

ـ نه، چقدر شما مهربان هستید.

مرد باآنچه در مغازه پیدا کرده بودغذائی برای تازه وارد فراهم ساخت. الکل باو قدرت زیادی داده بود، در حالیکه‌غذا مهیا میکرد مرتبا حرف میزد و تازه وارد را فریفته خویش مینامید.

آن دیگری بیسرو صدا غذا میخورد. اندکی بعد که جان تازه‌ئی یافت بگفتگو درباره زندگیش پرداخت و مردناگهان‌حس کرد که تمام شادیش را از دست داده است، و دلش‌میخواهد از دست‌این‌مزاحمی که مرتبا ازاو سئوال میکند خلاص شود.

تازه وارد از آینده صحبت میکرد و عقیده داشت : جنك تمام شده و در فاصله کمی آنها میتوانند شهر های پر جمعیت‌و سالم بیابند، بسراغ کسانشان خواهند رفت و زندگی عادی را ازسر میگیرند.

مرداز خود میپرسید : «اینها چیست که او میگوید ؟» ـ«حتما دیوانه شده !»ـ «آیا نمیداند دنیا بسر رسیده و چندنفری که زنده مانده‌اند باید همه چیز رادوباره بسازند ؟»

تازه وارد نمیدانست او می خواهد قبل از پوسیدن اجساد جیب آنهارا کاوش کند و قبل ازاینکه گوچکترین‌حرکتی‌انگشتهایشان راازجای بکند انگشترهایشان رابردارد ...

شب شده بود، غذا و مشروب خوردند. مرد احساس میکرد دیگر کینه‌ئی ازتازه وارد بدل ندارد. دست بدست هم دادندو در حالیکه ترانه‌ئی میخواندند بسوی برج رفتند. برفراز برج درکنار هم روی زمین دراز کشیدند تابخوابند. اینجا بهتر میشد نفس کشید. پائین برج پربود از بوی گندنعشها و دود غلیظ حریقها.

کمی بعد ازنیمه شب مرد ازخواب بیدار شد. مستی ازسرش پریده بود، آن یکی سخت خروپف‌میکرد. شرابی راکه‌نوشیده بود استفراغ کرده بود و قیافه تهوع‌آوری داشت. مرد در نور ماه باین مردی که «بقلمرو او» تجاوز کرده بود نگریست. او بنظرش یك دزد می‌آمد.

پیش خود اندیشید : «بهتر نبود این‌هم نعشی بود مانند آنهای دیگر ؟ بهتر نبود این مزاحم ازبین میرفت تاحکمروائی بر باقیمانده دنیا آسانتر باشد ؟»

کافی بود تنه او را قالبه دیوار برج جلو میبرد وبعد آنرا بپائین سرازیر سازد. یك لحظه احساس پشیمانی کرد، چون‌بی چهره «تازه وارد» لبخند احمقانه‌ئی نقش بسته بود. ولی زود تغییر عقیده‌داد ...

بکناره دیوار رسید. زیر پایش گودالی بعمق ۲۰ تا۳۰ متر قرار داشت ...لحظه‌ئی بعد ازآن پائین صدای سقوط جسمی وبعد فریادی بگوشش رسید ...

آنوقت بهمان گوشه‌ئی که قبلا خفته‌بودند رفت، قدری از آنجا، که «تازه وارد» استفراغ کرده بود دور شد وچون هواکمی سرد بود پتوی او راهم همراه برد تاروی خودش بیندازد.

پایان

به‌آسمان رفته بود راه را بسته بود.

احساس میکرد فرمانروای این شهرست‌و تنها موجودزنده آن. چون این اسبها، این نعشها و این خرابه ها غمگینش می کردند میخواست دیگر بدین قسمت نیاید. پس راهش را بسمت راست کج کرد ولی به-اجسادی برخورد که بوی‌نفرت‌باری‌داشتند. از پای نعشها گرفت و آنها را درون‌آتشی افکند که بیسرو صدا، همچون چشمه‌ئی در گوشه‌ئی برافروخته شده‌بود.

دورتی رفت ودرهمه این مدت حرکاتش برایش تعجب آور بود. بخاطر آورد که‌از شب پیش هیچ چیز نخورده و فقط یك ته بطری کنیاك نوشیده است.

پیش خود گفت :«حتما مست هستم ؟» واین اندوهگینش ساخت.

بپای برج برگشت. نمیدانست بیشتر بخواب احتیاج دارد یاغذاوبهرحال گوشه‌ئی افتاد وبخواب رفت.

چهارده ساعت خوابید، هوا خنك بود. بادی آرام دود آتشها رابسوی اومیاورد. موقعیکه بیدار شدبا هراس و قلبی پر تپش نیم خیز گرد، بخاطر آورد که زنده است وتنها موجود زنده. بی‌اختیار فریادی‌کشید وازجای جهید، اما ناگهان درد شدیدشکم اورا خمیده ساخت.

لحظه‌ئی گمان برد که مجروح شده‌است امازود دریافت که‌این درد گرسنگی‌است، یك‌روز و دو شب بود که هیچ چیز نخورده بود، از خود پرسید :

ـ آیااز گرسنگی خواهم مرد؟

درد شکمش بیشتر شده بود و قلبش تند میزد.

باصدای بلند چندبار تکرار کرد :

ـ مرك از گرسنگی !

این باور کردنی نبود. او فقط دردامستان ها خوانده بود که انسانها از گرسنگی‌می-میرند. ناگهان بفکر گوله پشمیهاوجیبهای سربازان افتاد، او میتوانست هفته ها با جیره‌های کنسرو و دیگر خوراکیهای بازمانده این نعشها زنده باشد. یکساعت درمیان اجساد کاوش کرد، در این یکساعت آنقدر جنازه دیده بود که دیگر بی‌احساس شده بود. بعدازاین مدت دوکیسه بزرك پراز آذوقه گرد آورده بود.

خیالش از بابت غذا راحت شد : از جیب لباس نعشها عکسها و نامه ها را بیرون می‌آورد. در جیب یك نفر انگشتر زیبائی پیدا کرد و آنرا بدست نمود و دو کیف دیگری ده هزار فرانك پول پیدا کرد، موقعیکه پول را درجیب میگذاشت‌میگفت: ـ این بیچاره قطعا باین پول احتیاجی ندارد !

ولی بی اختیار روی برگرداند تا مطمئن شود کسی اورا درحال «دزدی» ندیده است.

بعد از اینکه غذایش را خورد و جامی شراب قرمز هم نوشید بخود گفت :

ـچه چیز عجیبی است جنك !

احساس سرخوشی میکرد و برای اولین‌بار بتفکر درباره آینده پرداخت.

ابتدا گمان برد که دنیا به‌آخر رسیده تمام شهر های اطراف چیزی جز یك قبرستان ویرانه نبودند، جنك بهمه‌جاپخش شده بود و همه‌چیز را ویران کرده بود. چه فایده داشت از اینجابرود!ودراطرافش جزخرابی و جنازه چیزی نمیدید.

فکر کرد باید یکی، دو هفته دراین خرابه هابماند. وبابازمانده سربازان ثروتی‌بیندوزد و این را حق تنها زنده شهر میدانست

آنگاه میبایست آرام آرام بسوی‌غرب‌برود تا بزندگان دیگری برخورد. میدیشید که زندگیش شبیه روبینسون کروزوئه خواهد بود. چون تعداد بازماندگان این جنك قطعا زیاد نبودو شاید اوفرمانروای آنها میشد (باشرابی که گیر آورده بود کم‌کم مست میشد)زنهای‌متعددی بدست می آورد،

انواع تخته‌سه‌لائی درجه یك‌ساده وتزئینی به‌هرضخامت

«نوع آکومیس»

سفارشات‌قبول‌ودر تهران‌نیز برای‌فروش موجودمیباشد

شرکت سهامی ایران ـ ایس

خیابان شاه ۴۸ تهران ـ تلفن ۴۹۷۲۷

اصلاح آگهی تجدید مناقصه شماره ۸ر۴۴

محل تحویل یك میلیون آجر فشاری درمسیر کانال‌سازی‌تهران وحومه خواهد بود که در شرایط مناقصه نیز ذکر گردیده است الف ۳۹۰۵

آ ـ ۱۹۱۴۰ شرکت‌سهامی تلفن ایران

آگهی پذیرش دانشجو در دوره دو ساله فوق‌لیسانس اداره امور بیمارستانها

دانشکده پزشکی تهران برای دوره دوساله فوق لیسانس اداره امور بیمارستانها درسال تحصیلی ۴۴ـ۴۵ تعدادی دانشجو باشرایط زیرمی‌پذیرد

دارندگان درجه لیسانس ا زدانشکده علوم و ادبیات

دارندگان درجه لیسانس از دانشکده حقوق و علوم اداری ومدیریت بازرگانی

دارندگان دانشنامه های فوق‌لیسانس و بالاتر در رشته های فوق‌و دانشکده‌های پزشکی وداروسازی و دامپزشکی ودندانپزشکی پرستارانی که از یکی از آموزشگاه های‌عالی‌مامائی فارغ‌التحصیل شده‌اند

داوطلبان واجد شرایط میتوانند از تاریخ نشر این آگهی تاهشتم مهرماه جاری بادر دست داشتن مدارك زیر جهت ثبت‌نام و کسب اطلاعات همه روزه در ساعات اداری به‌دبیرخانه دانشکده پزشکی مراجعه نمایند

۱ـ اصل یارونوشت تصدیق شده مدرك تحصیلی

۲ـ یك برك رونوشت شناسنامه

۳ـ دوقطعه عکس ۴×۶

تاریخ امتحان‌ورودی و مصاحبه بعدا بوسیله روزنامه باطلاع‌داوطلبان خواهد رسید. الف۴۰۰۹

رئیس دانشکده پزشکی. دکتر جهانشاه صالح

آ ـ ۱۹۱۶۰ ۱ـ۲

آگهی دعوت مجمع عمومی فوق‌العاده شرکت سهامی چاپ گوتنبرك

از صاحبان سهام شرکت سهامی چاپ گوتنبرك دعوت می‌شود که برای تشکیل مجمع عمومی فوق‌العاده شرکت درساعت ۸صبح روز شنبه ۲۷ شهریورماه ۱۳۴۴ درمرکز شرکت (خیابان سعدی‌شماره ۳۲۵) حضور بهمرسانند

دستور جلسه عبارتست ازازدیاد سرمایه، تغییر اساسنامه انتخاب هیئت‌مدیره

هیئت مدیره شرکت سهامی چاپ گوتنبرك

آگهی تجدید مزایده

بعلت عدم تسلیم رونوشت پیشنهاد شرکت‌مزایده‌از طرف‌پیشنهاد-دهندگان باداره کل بازرسی ستادبزرك‌ارتشتاران دژبان‌قرارگاه کل آگهی مزایده را بشرح زیر تجدید مینماید

دژبان قرارگاه کل ۲۲ قلم ملبوس و اشیاء فرسوده‌خودرا از طریق مزایده کتبی بفروش میرساند

۱ـ داوطلبین میتوانند همه روزه بغیر از ایام تعطیل بامراجعه به‌پادگان جمشیدیه اجناس را ملاحظه نمایند

۲ـ داوطلبین می‌بایستی پیشنهادات خودرا در دونسخه تنظیم ویك نسخه آن را به‌بازرسی کل ستاد بزرك ارتشتاران واقع در جاده قدیم شمیران ارسال و رسید دریافتی را ضمیمه پیشنهادی که بکنترول‌دژبان قرارگاه کل ارسال میدارند بنمایند ونسخه دیگر را در دوپاکت لاك ومهرشده یکی محتوی سپرده و دیگری پیشنهاد مربوط به‌آگهی مزایده ملبوس و اشیاء فرسوده دژبان تاآخروقت اداری روز یکشنبه چهارم مهرماه ٤٤ بدفتر کنترول‌دژبان واقع درخیابان سوم اسفند تسلیم و رسید دریافت دارند

۳ـ پیشنهاددهندگان می‌بایستی مبلغ بیست هزار ریال اسناد خزانه بعنوان سپرده ضمیمه پیشنهادخود نمایند به پیشنهادات فاقد سپرده ترتیب اثرداده نخواهد شد

٤ـ کلیه هزینه آگهی ومالیات وهرگونه عوارض بعهده برنده مزایده خواهدبود

۵ـ پیشنهادهای مشروط و مبهم و بعد از موعد مقرر در آگهی مورد قبول نخواهدبود

٦ـ پیشنهادات رسیده در ساعت ۱۰ صبح روز چهارشنبه هفتم مهرماه ٤٤ دریادگان جمشیدیه باحضور کمیسیون مزایده باز و قرائت خواهدشد پیشنهاددهندگان میتوانند در کمیسیون حضور بهمرسانند

۷ـ دژبان قرارگاه کل دررد یاقبول یك یاکلیه پیشنهادات رسیده مجاز است

۸ـ محل تحویل اجناس پادگان جمشیدیه بوده و هزینه خروج جنس بعهده خریدار خواهدبود

۹ـ ارزش کلیه اجناس فروخته شده نقدا و یکجا قبل ازخروج جنس دریافت خواهدگردید

دژبان قرارگاه کل

آ ـ ۱۹۰۵۸

کا.اِس.ب

سازندهٔ انواع پمپ‌های شناور وتوربینی بقدرتهای مختلف

K.S.B

محصولات کارخانجات

کا.اس.ب

تلمبه توربینی آمریکائی

تلمبه شناور تا ۱۵۰ اسب

تلمبه سانتر یفوژ فشار قوی

تلمبه سانتریفوژ صنعتی

سوپاپ‌های مختلف

شیر فلکه کشوی .شیر فلکه‌بوا-شیر فلکه ساده ـ شیر خودکارو تبدیلهاوفلانشها فشارسنج‌الکتریکی ومکانیکی وصدها لوازم مربوطه از همه نوع

نماینده شرکت بازرگانی ویتون ـ خیابان شاهرضا ـ چهارراه کالج

تلگرافی : رایتون ـ تلفن ۴۹۲۶۱ - ۴۹۲۶۲ - ۴۹۲۶۳ - ۴۹۲۶۶ - ۴۹۲۶۹

عریضه سرگشاده پیشگاه مبارك بندگان اعلیحضرت همایونی شاهنشاه عظیم‌الشان ایران

بشرفعرض پدر تاجدار عرضه میدارد که درسالهای اخیر حقوق کلیه کارکنان دولت از قبیل قضات و فرهنگیان و غیره ترمیم گردیده و فقط نسبت به‌ترمیم حقوق کارمندان اداری دولت توجهی مبذول نگردیده بطوریکه حقوق پایه ۱۹اداری کمتراز‌حقوق‌پیشخدمت مجلس شورای‌ملی ویا حقوق پایه ۹ قضائی سه‌برابر حقوق پایه ۹ [illegible] ن شاهنشاه عظیم‌الشان ویدرتاجدار کلیه صنوف‌وافراد کشور غیراز کارمندان‌اداری‌بنحوی برخوردار شده‌اند. اینك استدعای بذل‌توجه و صدور فرمان‌همایونی برریاست هیئت دولت را دارد که نسبت به‌اشل حقوق کارمندان اداری نیز تجدید نظر فرموده و باری از دوش این طبقه محروم و صدیق و خدمتگزار واقعی شاه وملت بردارند

محل امضای عده‌ای از کارمندان زنجان

آ ـ ۱۹۰۵۰

پیشگاه مبارك اعلیحضرت همایون شاهنشاه و علیاحضرت شهبانو فرح

خانواده‌های زندانیان بمناسبت برگزاری و بزرگداشت جشنهای ربع‌قرن سلطنت استدعای عفو عمومی وترحم‌دارند

از طرف خانواده های زندانیان

پیشگاه مبارك اعلیحضرت همایون‌شاهنشاه وعلیاحضرت شهبانو فرح

بمناسبت برگزاری جشن‌های بیست و پنجمین سال سلطنت و بشکرانه سلامتی خاندان جلیل سلطنتی خانواده های زندانیان ملتمسانه استدعای ترحم وعفو عمومی سرپرستان خودرا دارند

از طرف خانواده های زندانیان

پیشگاه مبارك اعلیحضرت همایون‌شاهنشاه وعلیاحضرت شهبانو فرح

اکنون که ملت ایران بمناسبت برگزاری و بزرگداشت‌جشن های ربع قرن سلطنت غرق در جشن و سرور می‌باشند خانواده‌های بی‌سرپرست زندانیان هم ملتمسانه استدعای عفو عمومی وترحم‌دارند

آ ـ ۱۲۱۹۵ ازطرف خانواده های زندانیان

جناب آقای دکتر آشتیانی مدیر عامل سازمان‌شاهنشاهی

چون آقای دکتر علی امیر رفیعی رئیس بیمارستان فرح پهلوی رامسر در مورد شیوع‌بیماری خانمانسوز آلتور شبه وبا در رامسر بازحمات و فعالیت های شبانه روزی، مردم این سامان رااز مرك حتمی نجات داده تقاضای تشویق و تقدیر این خدمتگذار صدیق را خواهانم

رامسر. تقی اصغریان

آگهی اصلاحی درباره قپان خطی

راه‌آهن دولتی ایران بدین‌وسیله باطلاع کلیه شرکت کنندگان درمناقصه شماره۷۳۶ر۴۴ که مربوط بخرید یکدستگاه قپان‌خطی یکصد تنی می‌باشد میرساند نقشه تسلیمی به‌ضمیمه مشخصات فقط از نظر راهنمائی بوده وهرنوع پیشنهادی که‌بامشخصات‌نقشه تطبیق نماید درکمیسیون مناقصه مطرح خواهدشد. الف۳۹۳۳

آ ـ ۱۹۱۳۸ ۱ـ۲ راه‌آهن دولتی ایران

دکتر رضا معظمی

متخصص بیماریهای کودکان

از مسافرت انگلستان مراجعت و از ۴ تا ۸ بعداز ظهر از بیماران پذیرائی مینماید.

آدرس: خیابان گرگان ـ چهارراه معینیه ـ تلفن ۷۴۹۸۸

۱ـ۳ آ ـ ۱۲۰۷۷

آگهی مسابقه‌ورودی

سازمان نقشه‌برداری برای‌سال تحصیلی ۱۳۴۴ و ۱۳۴۵ تعدادی‌دانشجو از طریق مسابقه بشرح‌زیرمی‌پذیرد

الف ـ مدرسه عالی‌نقشه‌برداری

شرایط نام‌نویسی :

داوطلبان این مدرسه‌ازبین‌فارغ‌التحصیلان ذکوردانشکده فنی رشته (راه و ساختمان ـ معدن) و یامعادل آن از دانشکده صنعتی وهمچنین لیسانسیه های دانشکده علوم (رشته ریاضی ـ فیزیك) از طریق مسابقه انتخاب میشوند

مدارك لازم : اصل و یافتوکپی دانشنامه ـ یکبرك رونوشت شناسنامه و چهار قطعه عکس ۴×۶ که‌پشت آن مشخصات‌داوطلب نوشته شده‌باشد. دارندگان برك معافی و یاخاتمه خدمت نظام وظیفه مقدم خواهند بود

ب ـ آموزشگاه مقدماتی نقشه‌برداری

شرایط نام‌نویسی :

مسابقه ورودی آموزشگاه بین‌فارغ‌التحصیلان ذکور ششم متوسطه (شعبه ریاضی) که حداقل معدل آنها ۱۳ بوده و سن آنها از۲۴ سال بیشتر نباشد انجام خواهدگرفت.

مدارك لازم : اصل و یافتوکپی دیپلم و یامدارك قبولی‌درامتحانات‌ـ یکبرك‌رونوشت شناسنامه و چهار قطعه عکس ۴×۶ که‌مشخصات داوطلب پشت آن نوشته شده باشد ـ برك معافی دائم نظام‌وظیفه ویاورقه خاتمه خدمت زیرپرچم.

ج ـ آموزشگاه کارتوگرافی (آموزشگاه نقشه‌کشی)

داوطلبان این آموزشگاه از بین‌فارغ‌التحصیلان ششم متوسطه شعبه ریاضی ـ طبیعی که حداقل معدل آنها ۱۳ بوده وسن‌آنان از ۲۴ سال بیشتر نباشد انتخاب میشوند(بانوان واجد شرایط میتوانند) دراین آموزشگاه نام‌نویسی نمایند)

مدارك لازم :عینا همان است که در بند ب ذکر گردیده

دوره تحصیلات برای کلیه داوطلبان که در مسابقه ورودی توفیق حاصل نمایند دوسال بود مو ارزش تحصیلی فارغ‌التحصیلان طبق اساسنامه‌های مصوبه شورای مرکزی دانشگاهها و شورایعالی آموزش و پرورش برای مدرسه عالی نقشه‌برداری فوق لیسانس‌فنی و برای آموزشگاه های نقشه‌برداری وکارتوگرافی بترتیب فوق دیپلم خواهد بود. بدانشجویان مدرسه عالی ماهانه ۵۰۰۰ ریال و بسایر دانشجویان ماهانه یکهزار ریال کمك هزینه تحصیلی پرداخت می‌شود کلیه داوطلبان مسابقه ورودی باید مدارك خودرا از تاریخ ۲۰ر۶ر۴۴ لغایت ۳۰ر۶ر۴۴ از ساعت ۲ الی ۶ بعدازظهر بدفتر آموزش سازمان نقشه‌برداری واقع در دوراهی مهرآباد تسلیم و کارت دریافت دارند داوطلبان مزبور باید کارت ورودی خودرا تاتاریخ ۳۰ شهریورماه دریافت دارند

داوطلبان شهرستانها میتوانند مدارك خودرا بایست سفارشی‌به نشانی تهران ـ صندوق پستی ۱۸۴۴ سازمان نقشه‌برداری ارسال دارندبمدارکی که بعدازتاریخ ۳۰ر۶ر۴۴واصل گرددترتیب‌اثرداده نخواهدشد

تاریخ امتحانات مسابقه ورودی بشرح‌زیرخواهدبود

مسابقه ورودی مدرسه عالی نقشه‌برداری و آموزشگاه مقدماتی نقشه‌برداری از ساعت ۸الی ۱۱ونیم‌صبح روز جمعه نهم مهرماه

مسابقه ورودی آموزشگاه کارتوگرافی از ساعت ٤ تا۷ بعد از ظهر روز جمعه نهم‌مهرماه

برنامه تحصیل مدرسه عالی و آموزشگاه‌های مزبور تمام وقت بوده ودانشجویان نباید درسایر دستگاه‌های دولتی و یاملی‌اشتغال داشته‌باشند.

محل امتحانات وسایر اطلاعات لازم درسازمان نقشه‌برداری بعدا آگهی میشود

آ ـ ۱۹۰۵۲ ۱ـ۲ سازمان نقشه‌برداری

تلفن : قاتق نان و بلای جان

● هشتاد میلیون تومان

شرکت تلفن ازهر شماره تلفن‌دو هزارو دویست تومان ودیعه وماهانه دویست ریال آبونمان دریافت میدارد، درآمد شرکت تلفن از محل مکالمات وآبونمان‌سالی‌بالغ بر۸۰ میلیون تومان‌است‌وشرکت تلفن تابحال نزدیك به‌سیصدمیلیون‌تومان ودیعه از مردم تهران دریافت کرده‌است.

● ماجرای تلفنهای عمومی

از یکسال پیش باینطرف شرکت تلفن در صدد انتقال‌تلفن‌های‌عمومی به‌کیوسك‌هابرآمده، واکنون در سراسر تهران نزدیك به پانصد کیوسك تلفن نصب کرده‌اند، اما برای نمونه حتی یکی از آنها هم سالم نیست. بعضی از مردم و عابرین این تلفن‌هاراخراب کرده‌اند شیشه‌های کیوسك‌هاراشکسته و گوشی‌هارا بریده و برده‌اند.

در تلفن‌های عمومی قطعات فلز، پلاستیك، سنجاق، آدامس، میخ وهرچه دستشان رسیده انداخته‌اند ونتیجه این کار باینصورت‌درآمده که‌تلفن‌های عمومی منظم‌نیست‌وپول مردم را قبل از آنکه مکالمه‌ای کنند میخورند!

بی‌سر تعیین محل نصب کیوسك های تلفن نیز میان مردم اختلاف نظر وجود دارد و دراین‌موردپرونده های متعددی‌درشرکت تلفن تشکیل شده است. یك روز جمعی‌باتنظیم استشهاد درخواست میکنند که کیوسك‌در فلان‌نقطه‌باشد وشرکت تلفن براساس اظهارات آن ها محل کیوسك را تغییر میدهد ولی یك هفته بعد جمعی دیگر در جهت مقابل اقدامات آنها عمل میکنندو شرکت را ناچار میسازند که باز محل کیوسك را تغییر بدهد.

قاطی شدن سیم های تلفن امروزها آنقدر عادی شده که حتی بچه هاتوی حرف نخست‌وزیر هم دویده‌اند و آقای‌هویدا در یکی‌از مصاحبه های مطبوعاتی خود از آن یاد کرد.

● اطلاعات تلفنی

تلفن تهران بعضی اطلاعات رابه-افراد میدهد، شماره ۱۹ ساعت‌صحیح رامیگوید، و ۰۸ اطلاعات لازم را بمشترکین میدهد و قرار است بابکار انداختن شماره‌های جدیدی اطلاعات بیشتری درمورد نیازمندیهای عمومی بودم بدهند.

● ارتباط با شهرها

تلفن خودکار تهران طی سه‌سال آینده باشهر ها نیز ارتباط خواهد یافت وپس از اجرای طرح کلرروی دراستانها، دارندگان تلفن درتهران بدون واسطه بااقصی نقاط مملکت‌و جهان تماس خواهند گرفت.

بقیه از صفحه ۹

یك کارمند دولت بوجود آمد، شاکی مدعی بود که تلفن وی کار نمیکند ولی شرکت تلفن برایش حق‌المکالمه میفرستد. دراین مورد نیز کار بشکایت‌و مشاجره کشید، ماموران‌شرکت بروی تلفن مزبور دستگاه مکالمه سنج بستند و معلوم‌شد که‌خواهر خانم شاکی به برادر شوهر خواهرش علاقمند است وچون او راضی بازدواج نمیشود هرروز بیش‌از بیست مرتبه به مطبوعی‌درهنگام‌درمان بیماران تلفن کرده و برایش‌مزاحمت تلفنی فراهم میکند.

این حادثه موقعی اتفاق افتاد که دستگاه مکالمه سنج بتهران رسیده بود وبا نصب آن همه چیز روشن‌شد وشاکی دست‌از شکایت کشید.

تلفن تهران گاهی شاهدخوشمزگی های جالبی‌نیز هست درپاره‌ای از اوقات که سیمها قاطی میشود، مکالمه کنندگان سرگیجه‌میگیرند،

بمناسبت دوازدهمین سال رستاخیز ملی ۲۸ امرداد

دوازده کارناوال شادی در شهر کاشان براه افتاده بود

امسال مراسم جشن رستاخیز ملی ۲۸ مرداد با شکوه هر چه بیشتر بر گزار گردید امسال شهر کاشان شاهد عجیب ترین و عظیم ترین ابراز احساسات مردم نسبت بشاهنشاه محبوب بود غریو شادی و فریاد های زنده باد شاهنشاه سه میدان بزرك ۶ بهمن ، پهلوی و کمال الملك را بلرزه در آورده بود ، سراسر خیابان های شهرو بازار و سر در ادارات و موسسات ملی و حتی کوچه پس کوچه های شهر با پرچم و قالیچه زینت و چراغانی گردیده بود .

سه طاق نصرت عظیم که با صد ها قالیچه نفیس و پرچم و تمثال‌های مبارك شاهنشاه و ولیعهد تزئین یافته بود از طرف کارکنان نمایندگی اطلاعات در میدان پهلوی ، افراد و درجه داران پلیس در خیابان پهلوی وهیئت مبارکه ابوالفضل ، در میدان کمال الملك بر پا گردیده بود ، شرکت سهامی ریسندگی و بافندگی کاشان بمنظور تامین روشنائی شهر بعلت کثرت چراغانی علاوه بر دو توربین غول پیکر ۱۸ موتور مولد برق دیگر را استثنائا بکار انداخت و سر در ب کارخانجات کاشان بطرز خاصی تزئین یافته بود .

جشن شهرداری

بمناسبت بزرگداشت رستاخیز ملی ۲۸ مرداد مجلس جشن با شکوهی از طرف شهرداری کاشان در میدان ششم بهمن که از چندین روز قبل زیر نظر آقای قناعت کفیل شهرداری وهمکاری کارمندان شهرداری تزئین یافته بودبر گزار گردید دراین جشن آقایان عون جزایری فرماندار دکتر رضوانی نماینده کاشان در مجلس شورای ملی سرهنك وزیری رئیس شهربانی و قناعت کفیل شهرداری و کلیه روسای دوایر دولتی و ملی و مدیران کارخانجات و نمایندگان کارگران و دهقانان و قاطبه اهالی کاشان حضور داشتند

پس از نواختن سرود شاهنشاهی وسیله افراد اعزامی موزیك ژاندارمری کارگران ، دهقانان و ورزشکاران باشگاه ها و کارکنان شهرداری و سازمان آب از مقابل تمثال مبارك شاهنشاه رژه رفتند .

آنگاه آقای قناعت کفیل شهرداری کاشان ضمن خیر مقدم و تشکر از کلیه شرکت کنندگان در مجلس جشن سخنرانی مبسوطی در باره قیام ملی ۲۸ مرداد ایراد واز آقای عون جزایری فرماندار کاشان خواست تا ابراز احساسات و پر شور مردم کاشان را بشرفعرض همایونی برساند و بعد به ترتیب نمایندگان گروهان ژاندارمری نمایندگان کارگران ، دهقانان ورزشکاران سخنرانی نموده و در میان ابراز احساسات شدیدو بی‌شائبه مردم نسبت بشاهنشاه آقای عون جزایری فرماندار کاشان پشت میکروفون قرار گرفت و چنین اظهار داشت .

سخنان آقای عون‌جزایری

بنده‌بدوا از ابراز احساسات و عواطف شاهدوستانه طبقات مختلف مردم شریف کاشان کارگران عزیز ، دهقانان زحمتکش ، ورزشکاران رشید و غیرتمند کارکنان شهرداری و سازمان آب کمال امتنان و تشکر را دارم مجلس امروز ما بمناسبت حضور آقای دکتر رضوانی نماینده کاشان در مجلس شورایملی زینت خاصی دارد که باعث خوشوقتی است .

در تاریخ ملتهای جهان بعضی روزها بمناسبت حوادثی که در برداشته‌اند بوضع خاصی ثبت شده‌اند که همه ساله ملتها با مراسمی خاطره آن روزها و حوادث مربوط به آن را تجدید نموده و بعنوان یك مبداء مقایسه و مایه عبرت از آن بهره‌برداری میکنند یکی از روزهای پر افتخار ایران عزیز که در تاریخ کشور زرین میدرخشد قیام ملی ۲۸ مرداد ماه است که فرا رسیدنش را بمردم شریف و زحمتکش کاشان بهموطنان عزیز و مردمی که با رشادت و غیرت در طول تاریخ و در روزهای سخت و خطیر همواره حافظ ونگهبان استقلال و حاکمیت ایران عزیز بوده‌اند صمیمانه تبریك و تهنیت میگویم.

مطالعه تاریخ اقوام و مللی که در عهد باستان و از هزاران سال پیش تاکنون همچنان استقلال و ملیت خویش را حفظ نموده‌اند و از گردباد حوادث سالم و سربلند بیرون آمده‌اند نه تنها برای ملت ایران که خود نیز یکی از این ملل جاویدان و مالك سرزمین باستان و کهنسال است آموزنده می‌باشد بلکه دردنیای امروز که هر روز شاهد تحولات تازه‌ایست می تواند نمونه‌ای از استحکام مبانی ملت و استقلال یك کشور باشد ما صاحب مملکتی هستیم که در طول تاریخ ملتی بزرك در آن زیسته است ، ملتی که هرگز در برابر حوادث سر فرود نیاورده و تسلیم تازیانه عواملی که مشتی مردم زبون و عاجز نام تقدیر به آن نهاده‌اند نشده است .

آقای عون‌جزایری فرماندار کاشان هنگام صحبت

رستاخیز ملی ۲۸ امرداد دوران جدیدی را در تاریخ سیاسی و اقتصادی این کشور باز و فصل نوینی را در زندگی ملت ایران گشود که فهم آن برای هیچکس مشکل نیست .

گذشته پر افتخار ما نشان میدهد که در نهاد هر ایرانی شرافتمند نیروئی نهفته است که هر وقت عظمت شاهنشاهی و استقلال و حاکمیت او مورد حمله و تهاجم نیروهای اهریمنی قرار می گیرد این نیرو با قدرتی عجیب و معجزه آسا خود نمائی می کند و بدون ترس و وحشت ملت ایران پا می خیزد و تا بمقصود نرسد از پای نمی نشیند و خدا میداند اگر معجزه ۲۸ مرداد بوقوع نپیوسته بود امروز کشور ما چه وضع و موقعیتی داشت آیا واحدی باین نام و نشان در روی نقشه جغرافیا دیده میشد وجود همین نیرو بود که مردم شرافتمند و معتقد باصول درك گردند سینه جلو مسلسل باید بدهند جان خودرا فدا کنند تا بتوانند عظمت شاهنشاهی خود را از دستبرد اجانب حفظ کنند فلسفه این قیام راباید در دو عامل جستجو کرد یکی محبوبیت واقعی و حقیقی شخص شخیص بندگان اعلیحضرت همایون محمد رضاشاه پهلوی که در طول تاریخ و در دوران سلطنت خویش عملا ثابت و نشان داده‌اند که برای استقلال و رفاه و آسایش و سعادت و تجدید عظمت‌های این ملت کهنسال جان خویش را بوثیقه گذاشته‌اند کسی که در راه ملتش از جان خود بگذرد مسلما از همه چیز خود خواهد گذشت .

عامل دوم علاقه عمیق این ملت برژیم سلطنت مشروطه و قانون اساسی بود فرماندار کاشان پس از ایراد سخنرانی یکساعته خود با ادای این دوبیت شعر نطق خودرا خاتمه داد

دیده بدخواه شاهنشه الهی کور باد
هر که شد بدخواه ایران بیکرش در گور باد
چشم خدام حقیقی وطن شاه جوان
پر نور باد
نام شاهنشه بعالم ناصرو منصور باد

پس از سخنرانی آقای عون جزایری فرماندار کاشان آقای دکتر محمد رضوانی نماینده کاشان در مجلس شورای ملی در میان فریاد های جاوید شاه مردم پشت میکروفون قطعه چنبر گفت :

آقای دکتر رضوانی نماینده کاشان هنگام ایراد نطق .

سخنان آقای دکتر رضوانی

همشهریان عزیزم بسیار خوشوقتم در این جشن وشادی که بمناسبت موفقیت قیام روز تاریخی ۲۸ امرداد سال ۱۳۳۲ بر پا نموده‌اید در میان شما هستم . با اینکه در باره اهمیت این روز پرارزش مطالب بسیار گفته شده اما عظمت معنوی آن برای ملت ایران بقدری است که هنوز کافی ادا نشده است .

در این روز تاریخی با عظمت شاهنشاهی کشور ما تجدید حیات نمود و شگرف ترین پدیده وجود یعنی بستگی عمیق انسان و میهن یکبار دیگر جلوه گری کرد . در این روز ملت غیور ایران اصالت این گفته افلاطون را که محکم ترین علقه زندگی مهر وطن است باثبات رسانید .

ملت ایران در تدوین تاریخ جهان نقش ارزنده‌ای داشته و سر زمینش همواره مهد آزادی و دمکراسی بوده این ملت اصیل که میراث دار اندیشه های زنده و پاسدار گرامی ترین سنت های زمان است در صبح یکی از روزهای گرم امرداد سال ۱۳۳۲ عصیان کرد تا بجهانیان ثابت نماید که پیوند شاه و ملت ناگسستنی است شاهنشاهی پر افتخار ایران با ۲۵۰۰ سال تاریخ مدون خود مورد تاخت و تاز بدعتهای نامعقول زمان و در مرز فنا و بقا قرار گرفته بود . در همان لحظات حساس عرق ملیت و احساس وطن پرستی و شاه دوستی ملت بجوش آمد و فرزندان از جان گذشته وطن بخاطر ابقای گرامی ترین شعایر مقدس ملی در سنگر شرف وانسانیت دلاورانه پیکار کردند پیکاری سترك که خون میراث داران سنت های کهن استقلال ابدی و عظمت دائمی ایران را بر صفحه تاریخ تضمین کرد و سیمای معنوی شخصیت شامخ تاریخ ایران را که مظهر بلاتردید استقلال و تمامیت ارضی کشور است بر آن نقش زد .

از آن پس کشور عزیز ایران تحت راهبری دانای عظیم الشان خود بسوی آرامش و اعاده اصول مشروطیت سوق داده شد و بموازات آن مراحل تکامل و ترقی را چنان سریع پیمود که به پیشرفت های شایان توجهی در تمام شئون اجتماعی نائل آمد ، رستاخیز ملی ۲۸ امرداد نمودار نیروی عظیم ناسیونالیستی ملت ایران و هسته مرکزی آن قشر متوسط اجتماع بود در عین حال که این طبقه شریف خواهان اصلاحات عمیق و رفورمی اصیل در کلیه شئون جامعه بمنظور تامین رفاه و آسایش بیشتر بود در صفوفی متحد و منظم از استقلال میهن دفاع کرده و در ابقای مقدسات وطن مردانه کوشش نمودند . اما ناامنی و عدم ثبات و آرامشی که اجتماع آنروز مارا فرا گرفته بود مانع عظیمی در راه تامین آن خواسته‌ها بود . قیام ملی ۲۸ مرداد پس از سرنگون کردن حکومت هرج و مرج و برانداختن بساط بی نظمی و ناامنی امنیت و آرامشی مستعد برای اصلاحات بوجود آورد . کلیه نیروهای فعال وخلاقه مملکت برای تامین هدفهای مترقیانه شاهنشاه معظم در کالبد امکانات و مقدورات تجهیز شد و یکبار دیگر فرزندان گوروش بزرك مجد وعظمت کشور باستانی خودرا در تاریخ جهان تجدید کردند . ممکن است ترقیات و پیشرفتهائیکه تحت رهبری خردمندانه شاهنشاه طی دوازده سال گذشته در کلیه شئون اجتماعی حاصل شده برای ما که همگام و همراه با تحولات بوده‌ایم آنطور که باید محسوس نباشد و تصور شود که سرعت پیشرفت کمتر از اینها است . اما یك بررسی ساده از اوضاع و احوال فعلی کشور و مقایسه آن با اوضاع اجتماعی وسیاسی واقتصادی مملکت در ۱۲ سال گذشته و همچنین انطباق آن با پیشرفت های جوامع همردیف ترقیات مارا بهتر محرز و آشکار خواهد نمود .

تحولات عمیقی که برهبری شاهنشاه ایران در تمام شئون اجتماعی سیاسی و اقتصادی مادر سرتاسر کشور بوجود آمده جهانیان را در حیرت فرو برده بخصوص که علیرغم نظرات افرادی که مغز های علیل و ضعیف بر بینش و درك اجتماعی آنها حاکم است قاطبه ملت ایران باتائید و تصریح این تحولات ثابت نمودند که تصمیم و اراده شاهنشاه همواره جوابگوی احتیاجات زمان و مظهر آرزوهای ملت ایران بوده و می‌باشد . بسیاری از دانشمندان عقیده دارند که بقاء و پیشرفت هر ملتی مبتنی بر استفاده از نیروهای فعاله طبقه متوسط و دخالت آراء ونظرات آنان در امر حکومت و تامین رفاه و آسایش این طبقه می باشد . بدیهی است در جامعه ایرانی که طبقه متوسط آنرا پانزده میلیون کشاورز تشکیل میدادساسی ترین تحول الغاء رژیم ارباب ورعیتی بود اما با توجه بقدرت اهریمنی فئودالیسم که نیروی فعاله قریب هفتاد و پنج در صد از جمعیت کشور را بمنظور تامین منافع شخصی در دست داشت ایجاد چنین تحول کار آسانی نبود ومی بایست شخصیتی چون شاهنشاه ایران که دانشمندان و روشنفکران بر بصیرت و توانائیش در درك مسائل صحه گذارده‌اند رهبری این دگرگونی را تقبل نمایند شاهنشاه دموکرات ما بمنظور هم سطح نمودن کشور ایران با جوامع مترقی و پیشرفته جهان و بنیان گذاردن جامعه‌ای نوین بر اساس دموکراسی واقعی منشور سعادت بخش قوانین ششگانه را که بهتر زیستن اقتصاد سالم داشتن و ارتقاء سطح زندگی در دامنه شمول آن قرار دارد پیشنهاد و به تصویب ملی گذاردند .

ملت روشنفکر ایران این قوانین ششگانه شاهنشاه محبوب خودرا با اکثریت قاطع تصویب نمود و یکبار دیگر رشد عقلی و سیاسی در درك مسائل رابدنیا نشان داد اکنون روح سازندگی در کالبد اجتماع ایرانی دمیده شده وهمه جا نیروهای خلاقه کشور در بثمر رسانیدن نیات بشر دوستانه رهبر خردمند بکار افتاده و چنانکه محسوس است اثرات این نهضت عظیم در داخل شهر ها روستاها کارخانه ها و کارگاه ها راه یافته . یقین است که تحت عنایات پروردگار بزرك و درسایه راهبری خردمندانه شاهنشاه محبوب ایرانی آبادتر و در ردیف ممالك پیشرفته جهان به آیندگان تحویل خواهیم نمود .

پس از سخنرانی آقای دکتر رضوانی مراسم آتش بازی آغاز گردید و پس از توزیع شربت و شیرینی و اتمام برنامه های رقص و آواز از طرف کارگران و دهقانان آقایان فرماندار و دکتر رضوانی و روسای شهربانی ، ژاندارمری کفیل شهرداری عازم میدان پهلوی که از طرف کارکنان نمایندگی اطلاعات بطرز بی‌نظیر و با قالی و قالیچه و پرچم های سه رنك و تمثال های اعلیحضرت همایون شاهنشاه و ولیعهد والاگهر ایران رضا پهلوی تزئین یافته و بر بالای فروشگاه مرکزی نشریات اطلاعات طاق نصرتی عظیم بسته شده بود گردیدند در این میدان فرماندار و نماینده کاشان با ابراز احساسات مردم نسبت بشاهنشاه روبرو شدند فریاد های زنده باد شاهنشاه وولیعهد لحظه‌ای قطع نمیشد آقای فرهومند خبرنگار اطلاعات در کاشان بدعوین خوش آمد گفت آقای عون جزایری فرماندار ضمن سخنرانی مختصری اظهار داشتند زحمات کارکنان نمایندگی اطلاعات و تزئین میدان پهلوی قابل تقدیر و تحسین است و حقا نیز باید کارکنان نمایندگی اطلاعات در کاشان و کلیه شهرستان ها در این مراسم پیشقدم باشند زیرا در راس روزنامه وزین اطلاعات شخصیت برجسته‌ای قرار دارد که عمر خود را پیوسته وقف خدمت به شاهنشاه و ایران نموده است مطبوعات ایران خاصه نشریات وزین اطلاعات که مایه افتخار مطبوعات خاور میانه است در بثمر رساندن و پرورش آنقلاب مقدس شاه و مردم سهم بسزائی دارد

مزید موفقیت مدیر و کارکنان موسسه بزرك مطبوعاتی اطلاعات را در خدمت بشاهنشاه و اعتلاء ایران عزیز از خداوند بزرك مسئلت دارم . دراین وقت مجددا نماینده اطلاعات از آقای فرماندار و همراهان تشکر نمود موزیك ژاندارمری چند آهنك شاد نواخته و عده‌ای از اهالی برقص و پایکوبی پرداختند کارکنان نمایندگی اطلاعات مقدار زیادی شیرینی بین مردم توزیع نمودند .

و آنگاه عازم خیابان پهلوی گردیده افراد و درجه داران پلیس طاق نصرت زیبائی در مقابل شهربانی نصب نموده که سرتاسر خیابان پهلوی غرق در نور شده بود .

آقای سرهنك وزیری رئیس شهربانی کاشان مرتبا بین مردم شیرینی پخش می‌نمودپس از مختصر توقف در محل چراغانی شهربانی آقای فرماندار و دکتر رضوانی و همراهان به میدان کمال الملك رفته از طرف آقای مشهدی صادقی سرپرست هیئت محترم ابوالفضل کاشان این میدان بطرز بسیار زیبا و باشکوهی تزئین یافته بود آقای خدیوی خطیب و دانشمند معروف سخنرانی مبسوطی در باره وقایع و اوضاع آشفته قبل از ۲۸ مرداد ۱۳۳۲ ایراد و پیشرفت هائی را که بعد از ۲۸ مرداد ۱۳۳۲ برهبری شاهنشاه نصیب ایران گردیده ستودند آقای دکتر رضوانی نماینده کاشان در مجلس شورای ملی در مقابل انبوه جمعیت که دراین میدان گرد آمده و بشدت نسبت بشاهنشاه ابراز احساسات میکردند قرار گرفته اظهار داشتند ابراز احساسات عجیب و عظیم شما نسبت بشاهنشاه درخور تحسین و تکریم است مراتب فدویت و اخلاص و عبودیت شما مردم شاه دوست وسیله جناب آقای فرماندار بشرفعرض همایونی خواهد رسید و من در مقابل این همه ابراز احساسات و مراتب بندگی و اخلاص شما نسبت بشاهنشاه سر تعظیم فرود می آورم

تراکتورهای جدید فورد

تراکتور سوپرمیجر فورد مدل ۵۰۰۰

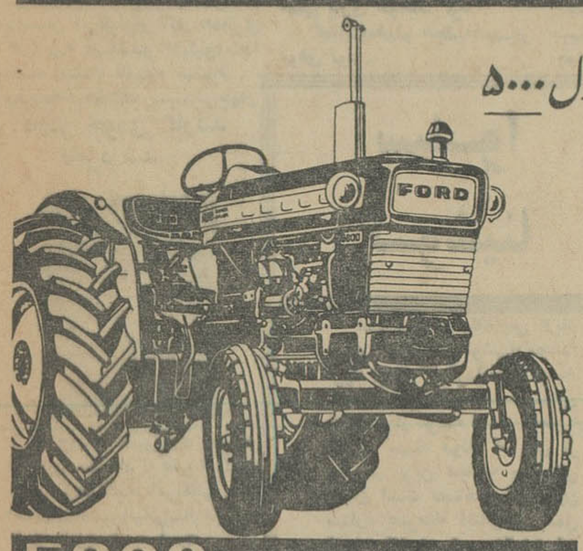

۶۵ اسب ـ قوی و سنگین ـ برای مزارع وسیع ـ کم مصرف باموتور قوی ۴ سیلندر برای کشش ادوات سنگین کشاورزی .

5000

تراکتور میجر فورد مدل ۴۰۰۰

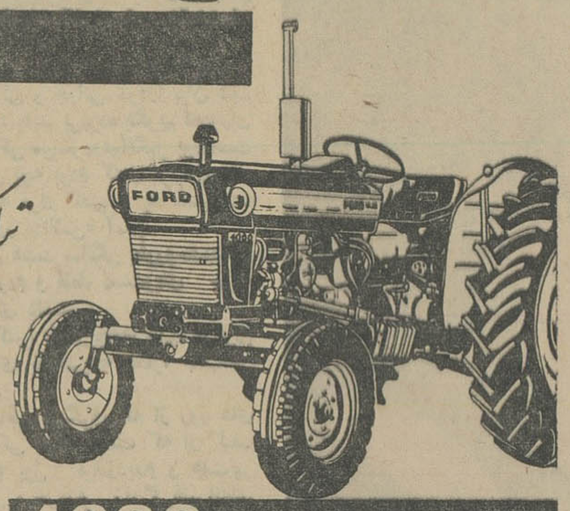

۵۵ اسب ـ دریك طرح جدید وبسر قدرت صفحه دنده و دیفرانسیل جدید این تراکتور از منتهای قدرت موتور استفاده نموده و هر نوع کار سنگین مزرعه را انجام میدهد .

4000

قطعات یدکی و تعمیرگاه سیار در همه جا در اختیار خریداران ومالکین محترم تراکتورهای فورد قرار داده میشود
تراکتور های فورد باقساط ۶ ساله وباکمك بنگاه توسعه ماشینهای کشاورزی با شرائط بسیار سهل فروخته میشود

نماینده انحصاری در ایران شرکت سهامی پخش تراکتور و ماشینهای کشاورزی ایران

تهران ، سه راه آذری ، خیابان زرند ، جنب شرکت واحد اتوبوسرانی ـ تلفن ۹۵۵۸۸

تلگرافی : ایرانتراکت

Ford

آگهی مناقصه

شهرداری شاهین‌دژ جدول سازی خیابان شاهپور رابطول ۱۳۴۵ متر بمبلغ دویست هزار ریال طبق نقشه و مشخصات باشرایط زیر بمناقصه واگذار می‌نماید

۱ـ پیشنهاد دهندگان باید بشهرداری مراجعه و دفترچه واحد بها و نقشه ها و شرایط شرکت در مناقصه را ملاحظه و با حصول اطلاع ازمفاد آنها پیشنهاد خودرا تسلیم نمایند .

۲ـ پیشنهاد دهندگان باید پنج در صد کل اعتبار رابمبلغ ده هزار ریال اوراق خزانه بعنوان سپرده بصندوق شهرداری تسلیم و رسید آنرا ضمیمه پیشنهاد خود نمایند .

۳ـ پیشنهادات باید بادر نظر گرفتن قانون (منع مداخله در معاملات دولتی و شهرداری تسلیم گردد)

۴ـ پیشنهاد دهندگان باید پیشنهادات خودرا تا ساعت ده صبح روز پنجشنبه ۱۸ر۶ر۴۴ بدفتر شهرداری تسلیم و رسید دریافت دارند .

۵ـ پیشنهادات واصله درساعت ده صبح همانروز در حضور کمیسیون مناقصه باز و قرائت خواهدشد حضور پیشنهاد دهندگان در جلسه مناقصه آزاد و شهرداری در رد یك یا کلیه پیشنهادات مجاز است

۶ـ هزینه آگهی ، مالیات و عوارض بعهده پیمانکار است .

۷ـ شهرداری مجاز است تا ۲۵ در صد کل کار را کسر یا اضافه نماید .

۸ـ سپرده نفر دوم تا انعقاد قرار داد با برنده مناقصه نگهداری و سپرده سایرین بلافاصله مسترد خواهد شد.

۹ـ به پیشنهاداتیکه پس از موعد مقرر برسد ترتیب اثر داده نخواهد شد و به پیشنهادات فاقد سپرده مطلقا ترتیب اثر داده نمیشود

شهردار شاهین دژ ، رضائی

ALBORZ

کارخانجات صنعتی البرز

سازنده :

کارخانه‌های یخسازی بظرفیت ۱ تا ۲۰۰ تن

سردخانه‌های بزرگ میوه و گوشت بظرفیت تا ۳۰۰۰ تن

تأسیسات اسکی روی یخ «پاتیناژ»

کارخانجات صنعتی البرز سازنده بهترین ومدرنترین ماشین آلات یخسازی و سردخانه تحت نظر مهندسین مجرب وکارآزموده که باعالیترین نوع خارجی خودرقابت میکند برای قبول سفارش آماده است.

اشخاصیکه در تابستان گرم آینده میخواهند کارخانه یخسازی دائر واز محصول آن بهره برداری نمایند معمولا در این فصل اقدام به سفارش وخرید کارخانه می نمایند .

مشاورین ومهندسین کارخانجات صنعتی البرز همیشه برای راهنمائی ومشاوره آماده‌اند

هم‌اکنون تعدادزیادی تاسیسات یخسازی وسردخانه های ساخت مادر شهرستانهای مهم ایران مشغول بکار بوده و رضایت کامل خریداران را جلب نموده است .

برای کسب اطلاعات بیشتر به آدرس زیر مکاتبه فرمائید.

کارخانجات صنعتی البرز : جاده جنوبی کرج ـ مقابل تولیدارو ـ تلفن ۹۵۳۲۷۵

یاماها

از ۱۰ سکوی افتخار ۸ تای آن به یاماها تعلق تعلق دارد

« نتیجه مسابقات قهرمانی دایتونا ـ امریکا »

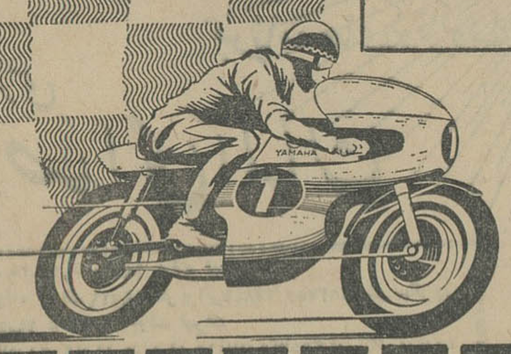

مشاور

نمایندگی انحصاری در ایران ـ شرکت بازرگانی زره

طهران خیابان سعدی ـ ساختمان تقی نیا

مل‌فرر و جنك سرد

*«مل‌فرر» بزودی فیلمی درباره جنك سرد تهیه میکند. داستان این‌فیلم‌از آثار «هانری کارلایل» میباشدو «ایلیچ‌اینجا خفته است!» نامیده میشود. مطبوعات مختلف سینمائی‌جهان

اخبار کوتاه

موفقیت‌سینمائی‌دانمارك

*سینمای دانمارك بعد از فیلم موفق «جذبه» اکنون اثر دیگری به سینما دوستان تقدیم داشته است بنام «بیگانه در میزند».

کارشناسان عقیده دارندکه این فیلم حد اقل درشناساندن سینمای‌دانمارك بخارجیان‌نقش مهمی بازی خواهد کرد.

کمااینکه‌فیلم «جذبه»بسیار موفق بود.

ان‌بون‌گرافت در نقش زن قهرمان

جان‌فورد برای برگزاری‌چهل وهشتمین سالروز فعالیت سینمائی خود هدیه جالبی به جهان سینما تقدیم میکند

جان فورد در یك کنفرانس مطبوعاتی درباره فیلم تازه خود گفت: فیلمهای من تاکنون همه تاریخ‌زندگی مردان بود واین‌بار سعی کرده‌ام تاریخی از زنان را روی پرده سینما بیاورم.

حوادث فیلم مربوط بسال ۱۹۳۵ بوده و در مرز های‌چین ومنچوری میگذرد.

دراین‌فیلم «ان بون گرافت» نقش اصلی را عهده‌دار استو بعقیده جان‌فورد چند سال از دوران خود پیش‌تر است.

دبوراکر در نقش سوگلی

*«دبوراکر» در آخرین فیلمش نقش سوگلی یك شیخ عربی ساکن خاور نزدیك را برعهده دارد.

سینمائی

پیروزی سیمون‌سینیوره

همه مشاهیر هالیوود بابهترین آرایش و لباس‌در مراسم اولین شب نمایش آخرین فیلم سیمون سینیوره شرکت جسته بودند. داستان این فیلم از «کاترین‌آن بورتر» میباشد و یکی از پر-فروشترین کتابها بوده است.

دوهنرپیشه اصلی فیلم‌یعنی «سیمون سینیوره و کاماروین» در اولین شب نمایش آن سخت طرف توجه واقع شدند.

شارل آزناوور

*«شارل آزناوور» خواننده فرانسوی هم‌اکنون‌سرگرم بازی دراولین فیلم خود میباشد که «پاریس درماه اوت» نام‌دارد.

محبوبترین‌هنرپیشگان

*«لیسکوت پولور» برای چهارمین سال متوالی بعنوان محبوبترین ستاره‌سینما ی‌آلمان برگزیده شد.

این انتخاب بعد از انجام‌یك رفراندوم که‌درآن خبرگان‌سینما شرکت داشتند انجام گردید.

نفرات بعدی بترتیب عبارتند: از «نادیاتیلر»، «هیلدگاردنف» و «لیلی بالمر» جالب اینجاست که «الکه زومر» ظرف یکسال‌از مقام پانزدهم برتبه‌هفتم رسیده است.

محبوبترین هنرپیشگان مرد مانند سال قبل عبارتند از: «هاینز روهمان»، «گرت فوب»، «پیترالکساندر»و«پیتروان‌ایك»

دراین‌تقسیم بندی «هورست بوخهولتز» شانزدهم است و «ماکسمیلیان‌شل» بیستم.

دختر جودی گارلند نامزد شد

*روزنامه «نیویورك جورنال آمریکن» خبرداد که «لیزامینلی» ستاره وخواننده آمریکائی بایك آهنگساز استرالیائی‌بنام «پیتر-آلن» نامزد شده است.

مادر «لیز»ستاره‌مشهور «جودی گارلند» و پدر او «وینسنت مینلی» کارگردان‌بزرك می‌باشد. لیزا تا چند ماه دیگر بانامزدش ازدواج خواهد کرد.

دوگل و موریس‌شوالیه

آمریکائیها غمگین هستند چون «موریس شوالیه» هنرپیشه‌وخواننده مشهور فرانسوی اعلام کرد که در انتخابات آینده ریاست جمهوری کشورش شرکت نخواهد کرد.

ولی خواننده معروف با گفتن‌این جمله که «هیچ واقعه بدتری نمی تواند در روابط آمریکا و فرانسه رخ‌دهد» موجب تسلای خاطر آنها گردید.

موریس شوالیه که اکنون درواشنگتن بسر میبرد یك روز میهمان «ناشتان پرس کلوب» بود.

این افتخار فقط نصیب میهمانان رسمی دولت آمریکا میشود.

شوالیه ضمن یك مصاحبه جالب گفت:

- من آرزوی آنرا ندارم که جای ژنرال دوگل، پرزیدنت جانسون یا هر کدام دیگر از رهبران فعلی دنیا باشم. برای آنها آرزوی خوش-شانسی دارم. اما زندگی مشکلی دارند.

از شوالیه پرسیدند که آیا قصد دارد در انتخابات آینده رقیب ژنرال دوگل شود؟

او دستها را بسوی آسمان کرد و گفت:

- خدا مرا از شر چنین کاری مصون دارد!

شوالیه حاضر نبود در موردمسائل سیاسی ببحث مشغول گردد وگفت:

- هیچوقت مثل حالا آماده کار نبودم و امیدوارم تابعد از ۸۰ سالگی کار کنم ...تابحال سالی دو کلاه‌خریده‌ام و امیدوارم صد کلاه دیگر هم بخرم... بیتلها دلچسب ودوست‌داشتنی‌هستند و علیرغم موهای درازشان با هوش بنظر میرسند.

سیلوا کوشینا فقر، مرا ستاره کرد

آخرین چهره «سیلواکوشینا»

«سیلوا کوشینا» پس ازیك دوران کوتاه«فراموشی» مجددا مورد توجه کارگردانان، تهیه کنندگان و مطبوعات سینمائی جهان قرار گرفته است. اخیرا هفتگی سینه موند که یکی از پرتیراژ ترین مجلات سینمائی جهان است مصاحبه ای بااین ستاره هنرمند ایتالیائی بعمل آورده که در زیر چکیده آن آمده است.

س: لطفا خاطره‌ای از دوران کودکی و جوانی خودرا بیان کنید

ج: باید بی‌پرده بگویم که‌دوران کودکی من‌سردوغم‌انگیز بوده‌است خیلی بچه بودم که«زاکرب»زادگاه خودرا ترك گفتم و به «اسپلیت» واقع‌در «دالاس» آمدم.

در هشت سالگی بطوروحشتناکی لاغربودم و فقط دست‌وپای چوب مانندی داشتم.

اکثرا باپسربچه‌ها بازی میکردم و بازی بادختربچه هامرا جلب‌نمی کرد.

خاطره دیگری که از روز های کودکی دارم اینست که از کیف مادرم پول میدزدیدم و هفت‌تیر چوبی میخریدم. زندگی‌فقیرانه‌ای داشتم و برای فرار از آن ستاره شدم موقعیکه روزهای‌آزادی کشور فرارسید من سرگرم تحصیل بودم دراین موقع بمباران‌های‌وحشتناکی را گذراندیم. راستی من موقع جنك خیلی شانس آوردم وقتی با یك قایق «زارا» را تحت فشار بمباران ترك گفتیم قایق دوم که پشت سر ما حرکت میکرد هدف اژدر قرار گرفت.

من بعدا تحصیلات خودم را در «برگام» و «انکوم» دنبال کردم.

تا۱۸سالگی زندگی‌سختی‌داشتم بمن اجازه داده نمیشد با پسر ها بگردش بروم و تقریبابطورشدیدی محدود بودم.

س: هدف شما چه بود؟

ج: من میخواستم در رشته‌فیزیك درس بخوانم اصولا استعداد هنرپیشگی نداشتم و بطور کاملا اتفاقی بود که هنرپیشه شدم. در سال ۱۹۵٤ در مسابقه دوچرخه-سواری دور ایتالیامعلم‌شمشیربازی من مرا بعنوان تقدیم‌کننده کل به برنده مسابقه در شهرمان‌انتخاب کرد. دراین مراسم موفقیتی دست داد که عکس من در روزنامه‌ها منتشرشودوادواردو «فیلیپو» عکس مرادید و تلگرافی مرابه‌رم دعوت کرد. خواهرم مانع میشد ومیگفت شغل ننگین هنرپیشگی را قبول نکنم. دراین موقع بودکه من اعتراض شدید کردم، ۱۹ سال داشتم و به‌خواهرم گفتم: چه تو بخواهی و چه نخواهی هنرپیشه خواهم شد پس از شرکت در چند فیلم کوتاه، کارلوپونتی با من‌یك قرارداد دهساله بست.

س: از چه موزیك خوشتان می‌آید؟

ج: از سمفونی خوشم می‌آید از اپرا دلخورم.

س: میانه شما باعلوم چطور است؟

ج: بطور کلی علاقه چندانی‌به علم ندارم، حتی پروازبسوی‌فضای لایتناهی هم مرا جلب نمیکند. بیشتر میل دارم که بشرزمین‌خاکی رابهتر بشناسد.

جنگ‌وشیطان درفستیوال سینمائی ونیز

منتقدین سینمائی انتظار داشتند که نمایش فیلم «سیمون دو دزر» اثر «لوئیس‌بونوئل» در فستیوال ونیز جنجالی به‌پا کند. اما چنین نشد.

فیلم انگلیسی «زمانهای خوب، زمانهای عالی» هم که بطرفداری از فلسفه صلحدوستی تهیه شده است هیجان چندانی ایجادنکرد.

طول مدت نمایش «سیمون دودزر» فقط ٤٥ دقیقه میباشد و قهرمان اصلی آن یك مرد روحانیست که‌در بیابان دعا میکند و بهمین جهت‌او را «سیمون‌دودزر» یا «سیمون بیابانی» لقب‌داده‌اند.

او شب و روز تنها بر ستونی نشسته است و شیطان باقیافه های متنوع دربرابرش ظاهر میشود تا وسوسه‌اش کند، اما بیفایده.

لکن نه برای همیشه: مرد روحانی تسلیم میشود و شیطان او را بیك کاباره در نیویورك میبرد که درآنجا جمعی از جوانان سرگرم تویست رقصیدن هستند واین کیفر مرد روحانیست.

«لیونل روگزن» نتوانست با فیلم «زمانهای خوب، زمانهای عالی» تحسین حاضران رابرانگیزد. او معتقد است:

-انسان خرابی هاو بدبختی های جنك را میشناسد، حتی آنرا محکوم میکند، ولی نیروئی ناشناس در وجودش او را وامیدارد تادست‌بجنك وکشتار بزند و شاید هم آنرادوست بدارد.

این فیلم صحنه‌ئیست ازیك‌مجلس رقص که درسال ۱۹٦٥ در لندن تشکیل شده استو درآن صحبت از عشق‌و لذت جسمی‌است و بحث‌درباره مسائل سیاسی.

گفته های حاضرین باتکه هائی از فیلم های مستند منطبق شده است. مثلا هنگامیکه جوانی فریادمیزند: «جنك برای محدود ساختن جمعیت جهان ضروریست» صحنه‌هائی از اردوگاههای مرك نازی در ورشو نشان داده میشود.

و موقعیکه دیگری میگوید: «جنك یعنی زندگی. نابودی جنك یعنی نابودی زندگی» تماشاچی گودال‌هائی پراز اجساد یهودیان را مشاهده می کند.

امااین روش ساده توجه‌منقدین را جلب نکردو آنها «روگزن»راسرزنش میکنند که چرا مسائل «هیروشیما، کنگو، کره، استالینگراد»ومسئله سیاهان امریکا را درهم آمیخته‌است

مطبوعات سینمائی

دندانهای شما باید سالم بمانند

بیناکا پزشک دندانهای شما است
کاسپین

هرخانواده ایرانی میتواند یک یخچال آزمایش داشته باشد
یخچال
آزمایش
درسراسر ایران
۱۵۹۰ تومان
آزمایش سازنده بهترین وسایل آسایش

بالاخره شما هم باین ماجرا کشیده خواهید شد...

آگهی مناقصه شماره ۸ر٤٤

اداره کل کارپردازی وزارت‌پست و تلگراف و تلفن تعداد ده دستگاه موتور ژانراتور طبق مشخصات‌وبرك شرائط وطرح قرارداد موجود از طریق مناقصه خریداری مینماید داوطلبان شرکت درمناقصه میتوانند بامراجعه باین اداره کل و دریافت مدارك مناقصه پیشنهادات خود را طبق مفاد برك شرائط وطرح‌قرارداد درجوف سه‌پاکت بشرح مندرج دربرك شرائط مناقصه ساعت ۹ صبح ۱۵ر۸ر٤٤ بدفتر اداره کل کارپردازی واقع در خیابان سعدی جنوبی ساختمان بیمه پارس‌تسلیم داشته رسیددریافت‌دارندپیشنهادات واصله ساعت ۱۰ صبح همان روز بازوقرائت خواهد گردید.

الف ۳۹۲۹ ۱-۲

شرکت پلار POLAR
برای سرویس آبگرمکن و بخاری پلار در طهران
بتلفن ۵۵۹۸٤ مراجعه فرمائید

تازه ترین اخبار جهان
زندگی آلمانی
برنامه های گوناگون
DEUTSCHE WELLE
برنامه زبان فارسی
رادیو صدای آلمان
روزها ازساعت ۱۳ر۲۰ تا ۱٤ر۱۰ بوقت تهران
بر روی موج کوتاه ردیف ۱٦و۱۹ متر برابر ۱۷۸٤۵ و۱۵۲۷۵ کیلو سیکل در ثانیه و شبها ازساعت ۱۹ر۵۵ تا ۲۰ر۵۰ بوقت تهران
برروی موج کوتاه‌ردیف۱٦و۱۹ متر برابر۱۷۸۱۵و۱۵۲۹۵ کیلوسیکل درثانیه
از۱۳ فروردینماه ۱۳٤٤ مطابق ۲ آوریل۱۹٦۵ هرجمعه رادیو صدای آلمان برای شنوندگان علاقمند یك برنامه تدریس زبان آلمانی پخش میکند. (این برنامه مخصوص مبتدیان است.)
گروههای درس آلمانی برای شنوندگانی که مایل باشند و آنرا کتبا تقاضا کنند فرستاده خواهد شد. آدرس ما:
DEUTSCHE WELLE
POSTFACH 344
KOELN
GERMANY

خرید اثاثیه

نمایشگاه ایران کالا خیابان شاه چهارراه گلشن
تلفنهای ۴۵۶۸۹ -۴۵۶۸۶ هرنوع قالی و اثاثیه دیگر منزل شمارا نقدا خریداری مینماید.

فروشگاه گلشن تلفنهای ۶۸۷۱۴ و ۶۸۰۱۴
منصف‌ترین خریدار کالای دست‌دوم قالی و اثاثیه منزل خریداریم خیابان شاه‌گلشن مقابل پمپ بنزین

فروشگاه تهران‌کالا۷۵۷۲۱۶
همه نوع فرشهای کهنه و نومخصوصا سنگین قیمت جهت صادرات بخارج با عالیترین قیمت از منازل خریداریم فرشهای نو از منازل خریداری میشود و باسود کمی بفروش میرسد.

فروشگاه نیک ۷۵۷۵۴۶
منصف‌ترین خریدار کالای دست‌دوم قالی و قالیچه، یخچال، تلویزیون، رادیوگرام، اجاق‌گاز، ضبط صوت کولر.

کالای مرکزی تلفن۶۵۰۰۵۷
بهترین خریدار اجناس دست دوم یخچال، تلویزیون، گرام، فرش اجاق گاز خیابان شاه چهارراه‌گلشن

فروشگاه جهاندوست۳۱۱۲۶
بهترین خریدار فرشهای کهنه و نو وکلیه اثاثیه منزل بقیمت عادلانه وفروش اجناس کادو - سرچشمه
۱ـ۳۰ آـ۱۶۲۶

فروشگاه سعید - سرچشمه
تلفن های ۵۸۱۶۱۸ - ۳۸۶۶۷
کلیه اثاث خانگی شمارا عادلانه خریداریم مخصوصا فرشهای سنگین
۱ـ۲۶ آـ۱۳۵۳

فروشگاه و نمایشگاه آسیا
تلفن ۶۱۲۸۳۲
یخچال .تلویزیون. اجاق گاز و فرش عادلانه خریداریم شاه چهارراه پیروز

فروشگاه ماه تلفن ۳۳۶۷۵
کلیه لوازم منزل شمارابانضمام فرش های‌کهنه و نو بهتر و بیشتراز دیگران خریداریم سه‌راه‌امین‌حضور

کالای زندگی تلفن ۵۴۷۸۳
بهترین خریدار فرشهای کهنه ونو بقیمت صادرات وکلیه لوازمات منزل
۱ـ۳۰ آـ۱۶۰۳

فروشگاه سمساری صمد
تلفن ۴۹۹۸۵
خریدار همه رقم فرش کهنه‌واشیاء قدیمی وسایر لوازم منزل

«فرش» - «فرش»
شرکت صادرات فرش عالی تهران فرشهای‌شما را بقیمت صادرات‌آلمان خریدار است تلفن ۲۲۴۱۸ و۶۸۰۱۴

فروشگاه فروردین ۶۱۱۶۵۵
قالی ، یخچال ، تلویزیون ،رادیو ،گرامو‌سایر‌ا ثاثیه منزل‌شمارا‌خریداریم
۱ـ۲۶ آـ۱۶۲۵

فروشگاه حسان تلفن۵۸۱۵۵۵
همه‌نوع فرش‌نووکهنه و سایر لوازم شمارا بقیمت عادلانه خریداریم
۱ـ۲۶ آـ۲۵۸۸

بازرگانی فردوست ۷۵۷۶۸۵
فرشهای کهنه و نوشمارا بقیمت صادرات آلمان خریدار است.

فروشگاه مسیح
خریدار فرشهای کهنه شمامقابل بیمارستان زنان‌تلفن۷۱۷۴۰-۷۰۲۳۳

وکیلی ۹۵۹۴۹
همه نوع فرشهای نو و کهنه شما را به‌بهترین قیمت خریدار است

فرش صادرات تلفن ۴۳۰۸۵
بهترین خریدار قالیهای نو و کهنه

فروشگاه‌دادگستر تلفن۴۴۱۶۱
بهترین خریدار فرشهای نو وکهنه
۱ـ۳۰ آـ۱۴۵۳

فرش کیهان
خریدار قالی‌و قالیچه کهنه نو
تلفن ۶۲۳۷۷۶

فروشگاه جمالی تلفن۷۵۱۱۸
بهترین خریدار فرش‌نو وکهنه شما

فروش اثاثیه

دست دوم
از نمایشگاه ایران کالا
خیابان شاه‌تلفن ۴۵۶۸۹- ۴۵۶۸۶
بهترین ومدرنترین مبلمان منزل‌را به‌نصف قیمت خریداری نمائید.

دست اول
فروشگاه پارس
فروش دست اول فرش لوازم برقی اجاق‌گاز، بخاری‌مصنوعات‌فلزی‌خریدار فرش و لوازم منزل خیابان پهلوی ایستگاه تلویزیون تلفن ۶۲۶۵۳۶

پرده دوزی ارجمند تلفن ۳۷۳۷۰
پیراهن مبل ارجمند تلفن ۳۷۳۷۰
تعویض پارچه مبل تلفن ۳۷۳۷۰

فروش اتومبیل

اولین بازار اتومبیل درایران
در بازار اتومبیل ۹۴۰خرید و فروش یامعاوضه اتومبیل‌بقیمت‌روز وعادلانه انجام میشود سرچشمه‌توقفگاه کاروان تلفن ۳۱۳۲۷

کالج بار اثاثیه منزل
شمارا دسته‌بندی، وبیمه‌مینماید
تلفن : ۶۱۱۱۱۱

نماینده فولکس واگن‌های‌مدل ۶۵ شرکت عباد
امیرکبیر ملت۳۰۴۱۸۱و۳۰۴۴۷۲

فولکس تقریبا نو
مدل ۶۳ شیری رنگ بدون‌واسطه بفروش میرسد تلفن ۷۷۱۵۸۱

تلاش‌باد
بارکش‌شهروحومه
تلفن
۵۵۵۵۵

ولوی ٦٤ سفید
نقد واقساط فروشی تلفن ۶۰۲۳۲
۱ـ۵ آـ۱۶۱۰

خریدار اتومبیلهای تمیز
بنفع شما است که قبل از فروش یا معاوضه اتومبیلتان باما دوستانه مشورت کنیداول خیابان‌وصال‌شیرازی نمایشگاه اتومبیل‌حکیمی‌تلفن ۶۹۳۳۳

ATLAS اطلس

سپرسازی و آبکاری اطلس
خیابان خواجه نظام‌الملک چهارراه شیخان خیابان‌شاه صفی تلفن۷۱۲۲۶

تعمیرات

تعمیرگاه تلویزیون‌زیمنس
تلفونکن، گرندیك - بلاپونکت ، شاوب لورنس R.C.A سیبرا ، رکورد ، ورافنا‌باسرویس سیار تلفن ۴۹۰۷۴

شرکت سهامی صنعتی جنرال
سرویس جنرال
خواهشمند است برای نصب بازدید
آبگرمکن بخاری یخچال اجاق‌گاز جنرال
باتلفن ۶۹۷۳۰ و ۴۷۴۸۹ تماس بگیرید

سرویس تلویزیون کیانوس
تعمیر هرنوع تلویزیون و یخچال زیرنظر متخصصین باسابقه باسرویس مجهز سیار . نادری اول قوام‌السلطنه تلفن ۴۹۶۳۹
۱ـ۳۰ آـ۱۶۰۵

تلویزیون گارانتی
تعمیر انواع مارکهای‌تلویزیون درمنازل‌با سرویس سیار.نادری پاساژ نوبهار تلفن ۶۱۲۱۷۹
۱ـ۳ آـ۱۴۲۴

مهندس رادیوتلویزیون ثابتی
تعمیر تلویزیونهای اروپائی و امریکائی تحت‌نظر‌متخصصین‌فارغ - التحصیل امریکا شاه مقابل سینما نیاگارا تلفن ۶۹۱۷۰
۱ـ۲۶ آـ۱۴۳۰

تعمیرگاه تلویزیون های آر .ث.ا
فیلیپس. زیمنس . شاوب . لورنس. پلاپونکت . تلفونکن . وستینگهاوس گروندیك تلفنهای ۴۸۵۳۳ و۶۷۵۹۸
۱۵ـ۲۶ آـ۱۳۲۰

شرکت مهندسین تلویزیون
باکار مزدکم و سرویس سیار تعمیر همه نوع تلویزیون تلفن ۶۱۱۲۳۴- ۳۲۴۶۳
۱ـ۲۶ آـ۱۵۵۸

تعمیرگاه یخچال ، تلویزیون‌مشعل
۳۳۲۹۴ یخچال -کولر - تلویزیون
۱ـ۲۶ آـ۱۵۷۹

تعمیرگاه یخچال نوریك
متخصص هرنوع یخچال ۶۲۳۶۷۴
۱ـ۲۶ آـ۱۴۱۸

تعمیرگاه تلویزیون R.C.A.
وستینگهاوس ، فیلیپس ، شاوب لورنس ، پلاپونکت ، زیمنس تلفن ۴۲۷۳۳
۱ـ۲۶ آـ۱۵۲۶

تعمیرگاه یخچال نورژ تلفن۷۵۰۴۸
۱ـ۲۶ آـ۱۵۸۹

مستغلات

نارمك- بازرگانی امینی ۷۹۰۰۹۰
معاملات زمین‌و خانه نقدواقساطوپول

زمینهای‌عباس‌آباد رانقدا خریداریم
خیابان‌پهلوی‌بالای‌پمپ‌بنزین بازرگانی جلالی‌تلفنهای۶۲۶۴۱۱-۶۲۴۱۹۳
۱ـ۳۰ آـ۱۳۶۲۶

بورس املاك شمیران
دفتر براتی باغ فردوس ۸۵۲۵۷۵
۱ـ۲۶ آـ۱۴۰۱

بازرگانی‌عمران تلفن۶۲۰۶۴۷
خرید و فروش زمین و مستغلات (اجاره) عباس آباد . یوسف آباد و اطراف پهلوی
۱ـ۲۶ آـ۱۴۵۵

بورس معاملات اراضی
شمال تهران و حومه تلفن ۷۷۲۲۰۹
۱ـ۳۰ آـ۱۴۹۳

آژانس قندی
مرکز فروش خانه ویلاهای مدرن نقدو اقساط در شمال تهران بورس املاك امیر آباد جمشید آباد نواب شمالی بلوار کرج بلوار ناهید تلفن ۶۱۱۴۱۸
۱ـ۳۰ آـ۱۵۰۵

بفروش میرسد

یکباب مستقل پر درآمد
واقع‌در جاده تهران نو هشتصد متر بالاتر از میدان فوزیه روبروی ایستگاه نیروی هوائی.خیابان‌چهارده متری حسینی با ۱۸۰۰۰ ریال‌اجاره بعلت مسافرت بنازلترین قیمت به فروش میرسد تلفن ۷۹۱۶۴۷
۱ـ۵ آـ۱۵۶۳

خانه ۳۰۰ متری ۴۰۰ متر
زیربنا هفت اتاق آب وبرق و تلفن وسرویس دوبل اندیشه چهارم پلاك۲۴ عباس‌آبادبفروش میرسدتلفن۳۱۸۵۳- ۳۲۹۷۱ مراجعه شود
۱ـ۵ آـ۱۸۷۶۸

شمال چهل‌متری ایرانشهر
زمین شمالی برده متری ۳۸۵ متر ۱۴×۲۷٫۵ متری ۲۸۵ تومان۶۲۴۴۶۰
۱ـ۲ آـ۱۶۴۲

نزدیك خیابان خردمند
منزل شمالی نوساز ۲۰۰متر دوطبقه ۶اطاق سرویس کامل با تلفن وگاراژ ۱۳۰۰۰۰ تومان ۶۲۴۴۶۰
آـ۱۶۴۳

بعلت مسافرت
عالی‌ترین کافه رستوران مشهور دارای باغچه و تراس با ملك و بدون ملك بفروش میرسد به تلفن ۷۸۳۱۱ رجوع فرمائید
۱ـ۶ آـ۱۲۵۵۳

قابل توجه مدیران وصاحبان کودکستانها و دبستانها
مدرنترین‌ومحکمترین وسایل‌تفریح کودکان تاب‌های‌بزرگ‌وکوچك‌سرسره چرخ‌فلك وغیره را با قید ضمانت با ارزانترین قیمت نقد واقساط در اختیار شمامیگذارد تلفن۷۹۲۶۲۰مثال‌فرینچر
۱ـ۵ آـ۱۶۳۸

در بهترین محل خیابان شمیران
زمینهای ساختمانی نقد واقساط بر خیابان شمیران و خیابانهای فرعی نصف نقد و نصف باقساط ۱۵ ماهه سیدخندان‌آژانس محمدی‌تلفن۷۷۱۱۵۵
۱ـ۲ آـ۱۶۴۰

شمال تخت‌جمشیدویلا
منزل دوطبقه شخصی‌ساز ۹ اطاق سرویس کامل ۳۳۰متر ۴۰۰متر بناء باتلفن و گاراژ ۲۲۰ هزار تومان ۶۲۴۴۶۰
۱ـ۲ آـ۱۶۴۱

اجاره داده میشود

چندین دستگاه ساختمان
درچهار راه سید علی بر خیابان کاشف‌السلطنه که دارای ۳ و ۴ و ۸ و۹ و۱۲ و ۱۶ و۵۰ اطاق و لوازم می باشد برای اجاره آماده است طالبین بوسیله تلفن ۷۵۶۲۹۳ مراجعه‌فرمایند

اجاره میشود
برای اجاره‌منازلتان‌بخارجیان
با تلفن ۶۰۰۰۰تماس بگیرید
۱ـ۲۶ آـ۱۳۵۲

برای اجاره منازل‌بخارجیان
درشهر وشمیرانات مبله وغیر مبله نیازمندیم تلفن‌های ۴۹۷۱۳-۶۱۲۹۶۴
۱ـ۲۰ آـ۱۵۹۰

یك آپارتمان در شمال شهر
یوسف آباد و جاده پهلوی که محل آن ساکت و بدون بچه باشدنیازمندیم عصر ها ٤ تا ٦ تلفن ۶۴۰۷۳
۱ـ۵ آـ۱۵۸۱

یکدستگاه منزل
ویایك طبقه آپارتمان حداقل ٦ اطاق باتمام لوازم حدود سه‌راه شاه تا نزدیك بلوار الیزابت برای اجاره لازم است بتلفن ۶۲۳۴۱۲ مراجعه شود

واگذار میشود

یك بوفه مجهزواگذارمیشود
یك بوفه مجهز باسهل‌ترین‌شرایط واگذار میشود از داوطلبان خواهشمند است همه روزه از ساعت ٦ تا ٨بعداز ظهر به محل انجمن دوشیزگان‌وبانوان خیابان فرصت شاهرضا شماره ۷۳ مراجعه فرمایند
۱ـ۳ آـ۱۸۸۵۴

در خیابان بهار کوی مافی
یك‌طبقه ونیم ساختمان‌دارای شش اطاق و تراس و کلیه لوازم با درب مجزا باجاره واگذار میشود بتلفن ۶۲۶۶۲۶ مراجعه فرمائید
۱ـ۴ آـ۱۲۰۸۷

ساختمان

نقاشی ساختمان جانفدا
فوری‌ارزان باقساط تلفن ۷۸۱۹۷۷

رفع گرفتگی هرنوع لوله‌ساختمانی
بادستگاه تراکم هواتلفن ۷۸۷۲۷

فرش ماشینی متر مربع فقط ٤٥ تومان
زیباترین پوشش کف در دنیا فرش ماشینی است تلفن کارگاه ۹۲۶۱۳ قلی نیا نمایشگاه خیابان لالەزار نو چهارراه‌کنت پلاك ۲۲۱ فروشگاه مبل پرده تلفن ۳۸۱۳۷
۱ـ۱۰ آـ۱۵۹۱

رفع گرفتگی لوله ساختمان
بادستگاه الکتریکی ۹۲۹۲۲

طرح‌نقشه نظارت واجرا ۴۹۱۰۸
۱ـ۲۶ آـ۱۴۷۲

ساختمان باقساط پنجاه الی یکصد ماهه ساخته میشود تلفن ۶۹۰۲۵

قبوض اصلاحات ارضی

قبوض اصلاحات ارضی
بیواسطه خریداریم یاکپور ۲۲۷۲۹ و ۶۲۷۶۹۷

قبوض اصلاحات ارضی
بدون واسطه‌خریداریم‌تلفن۴۲۹۲۴
۱ـ۳۰ آـ۱۲۸۲

قبوض اصلاحات ارضی
بیواسطه خریداریم نیلچی تلفن ۶۹۶۹۰
۱ـ۳۰ آـ۱۶۳۹

معاوضه میشود

معاوضه میشود
سرقفلی مغازه‌ای بافرش نو و کهنه معاوضه میشود نشانی شاه‌آباد -بازار فرش تلفن/ ۳۰۲۶۶۹
۱ـ۳۰ آـ۱۳۷۶

مستقلات نوساز
نزدیك سعدی با چهار هزار وپانصدتومان اجاره‌معاوضه میشود ۳۲۹۷۱

اول چال هرز
بهترین ساختمان باتمام وسایل‌مدرن معاوضه‌میشود ۳۱۸۵۳

ده باب خانه نوساز
شمال شاهرضا ازهشتاد هزارتومان ببالا نقدی‌معاوضه ۳۲۹۷۱

اتوبار فردوسی
اثاثیه‌منزل شمارا بسته‌بندی مینماید
تلفن ۷۹۱۱۱۱

معاملات پول

پول دو شاهی‌موجود۳۱۹۵۸
۱ـ۲۶ آـ۱۵۳۲

پول بیواسطه موجود ۳۲۷۲۹ و ۶۳۷۶۹۷
۱ـ۳۰ آـ۱۳۱۳

پول شرطی‌نیازمندیم۷۳۲۴۲
۱ـ۲۶ ا-۱۵۰۳

پول داریم
مبیع خوب میخواهیم تلفن ۳۱۸۵۳
۱ـ۱۰ آـ۱۵۲۵

پول داریم ۳۱۸۵۳
۱ـ۲۶ آـ۱۶۱۷

پول میخواهیم ۳۲۹۷۱
۱ـ۲۶ آـ۱۶۱۵

معاملات تلفن

تلفن حضرتعالی‌رانقدامیخریم
وباقساط ماهی ۱۵۰ تومان بخودتان میفروشیم تلفن ۵۱۹۶۱

به صاحبان تلفن‌وام‌میدهیم۶۰۰۲۵
۱ـ۲۶ آـ۱۴۷۹

آموزشگاههای فنی و فرهنگی

موسسه تعلیم زبان‌بهروزنو
برای کلاس فشرده زبان آلمانی ده‌ساعت درهفته تحت نظر آقا وبانوی آلمانی باسابقه تا بیستم شهریورماه باساده‌ترین شرایط ثبت‌نام مینماید میدان مخبرالدوله اول خیابان‌شاه‌آباد ساختمان ده‌طبقه تلفن ۳۵۹۹۳
۱ـ۲ آـ۱۶۰۹

آموزشگاه‌خیاطی طلوع جهان
برای دوره جدید هنرجو میپذیرد سلسبیل چهار راه بوستان سعدی تلفن ۹۲۷۸۴

گروه فرهنگی کارون
دبیرستان شماره ۱ پسران
درسال تحصیلی ٤٤-٤٥ تا آخر شهریورماه برای کلاسهای ششم ثبت نام مینماید - آدرس امیریه مقابل منیریه تلفن ۴۶۳۲۵

از کودکستان تادبیرستان
برای پانسیون اطفال شما آماده است تلفن های ۷۵۹۲۷۱ و ۷۱۶۷۵

گروه فرهنگی فرخ

دبستان‌ملی فرخ خیابان ایرانشهر شمالی تلفن ۶۲۳۲۶۱ کودکستان‌فرخ خیابان خردمند جنوبی تلفن۶۲۳۳۶۷ تدریس انگلیسی و تعلیم رقص وباله بوسیله بانوی انگلیسی ثبت نام‌همه روزه
۱ـ۱۵ آـ۱۵۵۲

پذیرش تحصیلی ودعوتنامه
ازآمریکا -اطریش -انگلستان-آلمان
پذیرش تحصیلی و پذیرش زبان ودعوتنامه رسمی از کالج وانستیتوهای شبانه روزی و دانشگاههای امریکا و اروپا برای‌دوره‌های دبیرستان -دیپلمه پرستاری - مامائی -کشاورزی ورشته های‌مختلف‌لیسانس و دوره‌های‌مهندسی و دوره‌های دکتری درمدت پانزده روز الی یکماه بتوسط دکتر اکبر رضوانی با تخصص وسابقه چندین ساله‌واعزام چندین هزار دانشجو باروپا و امریکا نشانی لاله‌زار پائین روبروی تئاتر تابستانی دهقان طبقه فوقانی - سرای طاهباز تلفن ۳۵۴۹۲ صبحها از ساعت ۹ تا یك بعداز ظهر عصرها از ساعت ٦ تا ۸٫۵ بعدازظهر
آـ۱۶۲۹

دبیرستان راه‌نو

گروه فرهنگی راه‌نو

برای کلیه کلاسهای دبیرستان (طبیعی - ریاضی) ثبت نام مینماید جاده قدیم شمیران جنب مولن روژ تلفن ۷۵۶۲۶۹
۱ـ۳ آـ۱۶۴۵

برای استخدام فوری
درآموزشگاه فائز ماشین‌نویسی با متد جدید بیاموزید شاه آباد اول اکباتان تلفن ۳۵۷۵۷
آـ۱۶۲۸

کاخ هنر آموزشگاه مخبر فرهمند
زیرنظر پرسابقه‌ترین دبیر وزارت فرهنك نازك‌دوزی ضخیم‌دوزی- پارچه شناسی - مدشناسی درمدت کوتاهی تدریس میشود خیابان شاه نرسیده بچهارراه گلشن ۴۵۵۰۸
آـ۱۶۳۲

تدریس خصوصی
انگلیسی . آلمانی . فرانسه
توسط بانوی انگلیسی ۴۲۰۸۶
۱ـ۲۶ آـ۱۴۴۳

ریاضیات - فیزیك -شیمی۴۹۱۰۸
۱ـ۳۶ آـ۱۴۷۳

تدریس‌انگلیسی‌آلمانی۷۵۰۰۲
۱ـ۱۵ آـ۱۶۳۴

آموزشگاههای رانندگی

هنرستان فنی پرستو
مرکز اموزش صحیح رانندگی و میکانیکی و تئوری ترافیك شاهپور چهار راه گمرك تلفن ۲۳۹۱۶
۱ـ۲۶ آـ۱۴۵۱

آموزشگاه رانندگی شهاب
بالاتر از سینما امپایر ۶۲۶۵۷۵
شعبه امیر آباد تلفن ۶۱۱۲۲۱
۱ـ۲۶ آـ۱۴۷۶

راهنمای پزشکی اطلاعات

درمان‌کامل‌سوزاك‌تازه وکهنه
بیماری های امیزشی سستی‌وناتوانی مردان خیاباد صفی علیشاه
دکتر یحیی صدری

دکتر محمدرضا مسدد
مقاربتی - زنان تلفن ۳۰۲۵۴۸

ترك تریاك وهروئین
دکتر اسلامدوست خیابان‌حشمت-الدوله چهارراه گلشن‌تلفن ۶۱۳۰۶۷

دکتر فرهودی پل چوبی ۷۵۶۲۸۳

بیماریهای‌معده -کبد -روده
بواسیر بدون‌عمل‌جراحی دکتررفیعی متخصص از دانشگاه پاریس خیابان جامی اول کوچه پاریس تلفن۴۸۱۸۹

درمان قطعی سوزاك تازه و کهنه وتقویت قوای‌تناسلی
دکتر عباس جناب‌زاده دارای‌گواهی-نامه ازدانشکده طب فرانسه-خیابان منوچهری مقابل کوچه واندارك اول کوچه مهر پذیرائی صبح و عصر ها

ترك تریاك دکتررحمانی
متخصص امراض اعصاب وروح‌از دانشگاه لندن خیاباد پهلوی‌بالاتراز چهار راه امیر اکرم تلفن ۴۵۱۱۴

دکتر سید محمد شفا
کودکان -داخلی - صبح وعصر خیابان تهران‌نو ایستگاه‌پل ۷۹۱۷۷۷

دکتر عباس نیك نژاد
متخصص ازدانشگاه پاریس‌بیماری های معده، روده ، کبد ، لوزالمعده درمان بواسیر بدون عمل ، فیستول فیستور ، متد موثر دروازه شمیران خیابان گرامی‌پذیرائی ۳تا۷بعد ازظهر

فلج‌اعصاب.سکته.فشار خون
قند مسمومیت های غذائی بامتد جدید هموپاتیك علاج قطعی ومدارك موجود دکتر حسن بهره‌مند شاه‌آباد ۳۶۶۳۸

دکتر دانشگر
امراض مقاربتی و جلدی و سوزاك تازه وکهنه‌ورم پروستات ضیق مجراء سستی وبواسیر امراض‌زنانه وناززائی خیابان سپه مقابل پستخانه ۳۰۲۴۱۶

دکتر در طب پولوسا
متخصص بیماری های مقاربتی (سوزاك تازه و کهنه سفلیس)امراض مجاری ادرار وتناسلی - خیابان فردوسی شمالی کوچه‌صادق پذیرائی ۹تا ۱۲ و ۵ تا۸ تلفن ۴۶۵۸۹

ترك‌تریاك و هروئین
دکتر صفائی با ۲۵ سال سابقه‌و متد جدید بستری و سرپائی . سعدی کوچه جنوبی بانك‌بیمه تلفن۳۰۴۱۵۳

درمان قطعی سوزاك
خیابان شاهپور جنب سینما جهان نرسیده به‌سه‌راه بوذرجمهری- دکتر جلال بهی زاد

دکترفرنوش تلفن ۴۸۵۵۵
داخلی ،مقاربتی «سفلیس وسوزاك» گواهینامه از دانشگاه پاریس‌پذیرائی صبح و عصر امیریه اول منیریه

درمان کامل سوزاك
وناتوانی جنسی - تقویت قوای تناسلی دکتر احتیاطی گواهینامه از امریکا خیابان سپه چهار راه‌پهلوی

دندانپزشکان

دکتر پرویز سایانی
شاه آباد جنب باغ سپهسالار پذیرائی صبح‌و عصر - تلفن ۳۲۷۸۳

دکتر فرهنك - دندانپزشك
باسابقه ۲۵ سال تجربه وبهترین متد پیوره ، خونریزی لثه ،رفع بوی بد دهان کشیدن و پرکردن دندان بدون درد پذیرائی ٤ الی ۸بعدازظهر میدان ۲۴ اسفند تلفن ۴۳۹۹۴

دندانپزشك شب
دکتر شمسائی‌تلفن ۶۸۳۲۴
تخت جمشید چهار راه فیشرآباد

درمانگاههای خصوصی

درمانگاه شبانه روزی نارمك در تمام‌ساعات ومواقع ضروری سوانح و اتفاقات وامور دندانپزشکی درخدمت شما است تلفن ۷۹۵۵۵

قابل توجه دارندگان حیوانات خانگی
اطلاعیه مجانی و جلوگیری‌ازایجاد بیماری مهلك وشایع (هیداتید) در انسان بوسیله سگهای ظاهرا سالم - تلقیح واکسن‌هاری- درمان‌وپیشگیری بیماریها و تقدیم شناسنامه بهداشتی دام درمانگاه دامپزشکی ملی -خیابان امیرآباد - خیابان نصرت شرقی‌شماره ۲۱ تلفن ۶۵۴۲۶

داروخانه
داروخانه شبانه روزی تخت‌جمشید در تمام ساعات شبانه‌روز در خدمت شما است تلفن ۶۸۱۰۱ و ۶۷۸۳۳

برنامه سینماها

● **عجایب هفتگانه - سینه‌راما - رنگی - استروفونیك**
آتلانتیك (۶۲۷۱۷۱) ۱۱- ۳٫۳۰- ۶٫۳۰- ۹٫۳۰

● **زوربای‌یونانی - آنتونی‌کوئین - ایرن‌پاپاس**
نیاگارا (۶۵۳۰۷) ۱۱-۳-۵-۷-۹٫۱۵ امپایر (۶۲۳۹۴۲) ۱۱٫۱۵ - ۳٫۳۰ - ۵٫۳۰ - ۷٫۳۰ - ۹٫۳۰ مترویل (۳۹۴۱۰) ۱۰٫۳۰ - ۲٫۳۰ ۴٫۳۰ - ۶٫۳۰ - ۸٫۳۰ تاج (۳۳۰۶۴) ۱۰٫۳۰ - ۲ - ٤ - ٦ - ۸-۱۰ سانترال (۴۸۶۸۶) ۱۱ - ۳٫۳۰ - ۵٫۳۰ - ۷٫۳۰ - ۹٫۳۰

● **زنی در قفس - اولیویادوهاویلند**
مولن‌روژ (۷۲۹۲۹) ۱۱- ۳٫۳۰ - ۵٫۳۰ - ۷٫۳۰ - ۹٫۳۰ مهتاب (۴۷۷۷۷)۱۰٫۲۰ - ۲٫۴۰ - ٤٫٤۰ -٦٫٤۰ - ۸٫٤۰ دیانا (۴۷۳۶۵) ۱۰٫٤۰ - ۳ - ۵ - ۷ - ۹ حافظ (۳۴۰۷۴) ۹٫۳۰ - ۲٫۲۰ - ٤٫۲۰- ٦٫۲۰ - ۸٫۲۰ کریستال (۳۷۶۷۵) ۹٫۳۰ - ۲ - ٤ - ٦ - ۸

● **دکترنو - رنگی - شون‌کانری - اورسولاآندرس**
اسکار (۴۵۷۹۷) ۱۰٫۳۰ - ۲٫۳۰ - ٤٫۳۰ - ٦٫۳۰ - ۸٫۳۰ برلیان (۳۳۵۳۵) ۱۰ - ۱۲ - ۲ - ٤ - ٦ - ۸ زهره (۳۰۴۸۰۸) ۱۰٫۳۰ - ۱۲٫۳۰ - ۲٫۳۰ - ٤٫۳۰ - ٦٫۳۰ - ۸٫۳۰

● **تنگه‌وحشت - رابرت‌میچام- گریگوری‌پك**
ب.ب (۶۹۶۴۱) ۱۰٫۳۰ - ۲ - ٤ - ٦ - ۸ - ۱۰

● **دشت ارغوانی - گریگوری‌پك**
تراس نیاگارا ۷٫۳۰ - ۹٫۳۰

● **سالهای درخشان - یك روزتاریك - رنگی-**
فری (۹۵۳۳۳۶) ۳-۵-۷-۹

● **اکسدوس - رنگی - پل‌نیومن-سال‌مینو -جیل‌هیورث**
تراس کریستال ۷٫۳۰ - تراس دیانا ۸ بعد از ظهر

● **لیدر - سینماسکوپ - رنگی - دلیپ‌کمار -ویجنتی‌مالا**
اونیورسال (۶۶۹۵۳) ۱۱-۱٫۳۰-٤-٦٫۳۰-۹ تراس ۷٫۳۰ -۱۱۰یران (۳۶۳۵۴) تهران(۱۶۵ ۳۸) ۱۰٫۳۰ -۱-۳٫۳۰-٦٫۳۰-۸٫۳۰ تراس تهران۷- ۹٫۳۰میامی(۷۴۳۲۹)آستارا(۸۴۰۲۲) ۱۰٫۳۰-۱٫۳۰-٤-٦٫۳۰-۹ سیلوانا (۳۳۷۷۷) ۱۰-۱-۳٫۳۰-٦-۸٫۳۰ تراس ۷

● **اتهام - سینماسکوپ - جف‌چندلر - جین‌کرین**
رادیو سیتی (۴۳۳۲۰) ۱۱-۳٫۳۰-۵٫۳۰-۷٫۳۰ -۹٫۳۰ ایفل(۴۵۳۷۷) ۱۰-۱۲-۲-٤-٦-۸-۱۰
ماژستیك(۶۸۴۶۱)۱۰٫۳۰-۲٫۳۰-٤٫۳۰-٦٫۳۰ -۸٫۳۰

● **آن‌زن - سینماسکوپ - رنگی - اورسولاآندرس**
رکس (۳۴۱۶۹) ادئون (۳۸۱۱۸) ۱۰٫۳۰-۲٫۳۰-٤٫۳۰-٦٫۳۰-۸٫۳۰ تراس آتلانتیك ۷-۹ رویال(۴۹۷۸۵) ۱۱-۳-۵-۷-۹

● **مامور ۱۰۱ در لندن - کریستوفرلی - ماریوس گورنیك**
آسیا (۴۲۹۰۹) ۱۱-۳-۵-۷-۹ همای (۶۴۶۶۹) ۱۰٫۳۰-۲٫۳۰-٤٫۳۰ -٦٫۳۰-۸٫۳۰

● **تعقیب خطرناك - علی آزاد - بیتا**
فرح (۵۵۲۳۵) ۹- ۱۱- ۱- ۳- ۵- ۷- ۹

● **فانتوماس - سینماسکوپ - رنگی - ژان ماره -**
سعدی (۳۶۴۶۸) ۱۰٫٤۵ - ۱۲٫٤۵ - ۲٫٤۵ - ٤٫٤۵ - ٦٫٤۵ -۸٫٤۵ سهیلا (۳۶۴۲۴) ۱۰٫۳۰ - ۲٫۳۰ - ٤٫۳۰ - ٦٫۳۰ - ۸٫۳۰ تراس ۷٫۳۰ - ۹٫۳۰ تراس امپایر ۷٫٤۵ - ۹٫٤۵

● **چهارتاشیطون - سپهرنیا- محمدی - متوسلانی**
نادر (۳۹۰۹۵) ۹- ۱۱- ۱ - ۳ - ۵ - ۷ - ۹
دنیا (۳۳۸۱۲) ۱۰٫۳۰- ۳۰ ۱۲٫ - ۲٫۳۰ - ٤ ۳۰٫ - ٦٫۳۰ - ۸٫۳۰
مراد (۷۳۳۸۲) ۱۰ - ۱۲ - ۲٫۳۰ - ٤٫۳۰ - ٦٫۳۰ - ۸٫۳۰
رامسر (۵۲۰۶۰) ۱ - ۳ - ۵ - ۷ - ۹
جهان (۶۰۳۵۰) ۱ - ۳ - ۵ - ۷ - ۹
فلور (۲۸۰۹۶) ۱۰ - ۱۲ - ۲ - ٤ - ٦ - ۸
ماندانا (۷۹۹۸۲) ۱۰٫۳۰ - ۲ - ٤ - ٦ - ۸

● **زنهای سابین - سینماسکوپ - رنگی - دوبله‌بفارسی**
مشعل (۳۳۸۲۶) ۱۰٫۳۰ - ۲ - ٤ - ٦ - ۸

● **عروس مارها - هندی دوبله‌بفاسی**
آریا (۳۹۸۸۴) ۹٫۳۰-۱۲٫۳۰-۳٫۳۰
تراس ۶٫۳۰-۹٫۳۰

● **زنجیرهای پیروزی - دوبله‌بفارسی-محصول هندوستان**
فردوسی (۳۵۷۸۴) پرسپولیس (۵۸۱۰۸۳)۹-۱۱-۱-۳-۵- ۷-۹المپیا (۶۵۷۹۸)داریوش میهن ۱۰٫۳۰-۲٫۳۰-٤٫۳۰ -٦٫۳۰- ۸٫۳۰ ژاله (۳۰۴۱۲۰) ۱۰-۱۲-۲-٤-٦-۸٫۳۰

● **فروغ بی‌پایان - سینماسکوپ - رنگی - جفری‌هانتر**
پردیس (۳۹۶۹۲) ۱۰٫۳۰-۲-٤٫۱۵-٦٫۳۰-۸٫٤۵

● **ده‌فرمان - رنگی - چارلتون‌هستون - یول‌برینر**
مونت‌کارلو(۷۹۷۴۱) ۸٫۳۰-۱۲٫۳۰-٤٫۳۰-۸٫۳۰

● **عشق سرکش‌کلودل‌اینگلیش - داین‌مك‌بین-آرتورکندی**
تخت‌جمشید (۴۳۵۵۰) ۱۱ -۳ -۵-۷-۹٫۱۵

● **عروسان دراکولا - رنگی- کریستوفرلی**
پارك (۳۹۶۳۷) ۱۰٫۳۰ -۲٫۳۰ -٤٫۳۰ - ٦٫۳۰ - ۸٫۳۰

● **آپارتمان مرموز - سام وحشی**
البرز (۳۰۴۲۵۸) شروع یکسره از ۸٫۳۰ صبح

● **فرشته کوچولو - با شرکت هنرمند خردسال ترکیا (آیشجیك) دوبله بفارسی**
باغ‌گلستان (۹۳۲۷۶) سه‌راه سلسبیل

● **ستاره صحرا - شهین - ایمانوردی**
فیروزه (۵۸۷۲۲) ۱۰-۱۲-۲-٤-٦- ۸٫۳۰متحده ۹-۱۱-۱-۳-۵-۷-۹

آگهیهای متفرقه

نمایشگاه داطا

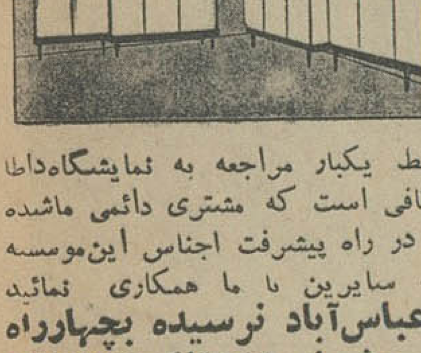

فقط یکبار مراجعه به نمایشگاه‌داطا کافی است که مشتری دائمی ماشده و در راه پیشرفت اجناس این‌موسسه به سایرین با ما همکاری نمائید
عباس‌آباد نرسیده بچهارراه فرح‌شماره۲۴۹تلفن۶۲۷۲۷۹

نمایشگاه‌مبل‌ابتکار ۹۵۲۷۲۶
همه نوع مبلمان مدرن نقد واقساط بفروش میرسد از این نمایشگاه‌دیدن فرمائید سلسبیل مقابل سینما خرم
آـ۱۶۳۳

سه دستگاه پمپ‌بنزین
وگازوئیل ساخت امریکا بقیمت مناسب بفروش میرسد تلفن ۶۲۰۴۲۰
۱ـ۲ آـ۱۶۲۷

شین‌آب
تلفنهای ۶۲۲۹۹۷ و ۷۹۱۷۴۴
۱ـ۳۰ آـ۱۲۹۶

شستشوی مبل
درجای خود بدون شکافتن وسیله موسسه مهر تلفن ۹۵۲۵۴۶

وستند واچ
مشهورترین ساعت در خاورمیانه فروشگاه صادقی بوذرجمهری جنب مسجد شاه

کپیه ازاسناد
درجائی مطمئن -و چاپ خوب باحضور شما فتو پرسپولیس - لاله‌زار نو - چهار راه کنت جنب کوچه یاسمی۳۷۴ تلفن ۳۳۷۵۷

کارگاه فنی مومنی
نصب و تعمیر پمپ های‌برقی‌ودستگاه تولید برق جهت کرایه حفاری هرنوع چاه آب و قنات تلفن ۸۵۰۱۳۷
۱ـ۱۰ آـ۱۵۴۲

موتور مولد برق
چند دستگاه موتور مولد برق از (۵۰)کیلوات الی (۴۵۰)کیلوات به فروش میرسد. به‌تلفن ۳۵۸۰۳مراجعه شود.

دنیای عشقبازان

آنها که در میان دلبستگیها، به کبوتـر دل بسته‌انـد!

درسالهای اخیر «کبوتر داری» به «کبوتر بازی» تبدیل شده و بصورت مزاحمت در آمده است

عشقبازان ، کبوترانی دارند که پنجهزار تومان قیمت آنها است و چند شبانه روز بدون آب و دانه در هوا پرواز میکنند

گزارش از :
حمیدسلطانی (اربابی)
تنظیم از :
مظفر بالائی

میگویید این کبوتر دو هزار تومان قیمت دارد !

انسان ، همواره میخواهد خودرا به چیزی «دلخوش» دارد ولی وسیله دلخوشی انسانها متفاوت است . بسیار دیده‌ایم که کس یا کسانی به «سك» دل بسته‌اند ،جمعی عاشق «گربه»اند، گروهی به «طوطی» علاقه دارند ،برخی با «گل» عشق میورزند و بالاخره سرگرمی عده‌ای «کبوتر»است.

کبوتر، از زمانهای بسیار دورتر تا بامروز خدمات پر ارزشی به بشریت کرده است. کبوتران‌نامه بر از آن جمله حیواناتی هستند که درگذشته مخصوصا در مواقع جنك و ستیز ، نقش و تاثیر قاطعی در سرنوشت جنك و صلح داشته‌اند ...

وامروز عده‌ای هستند که «کبوتر بازی»را بیش از حد دوست دارند و حتی جمعی آن را حرفه خویش قرار داده‌اند کبوتر بازان که خود را «عشقباز» میخوانند برای خود دنیائی دارند و ما اینك لحظاتی را بسیر و گردش در این دنیا میپردازیم .

● خدمات کبوتران نامه بر

در گذشته ،کبوتر صرفا بخاطر زیبائی وگاهی هم برای نامه پراکنی پرورش میشد . چه بسیار اتفاق افتاده است که کبوتر ، اشخاصی رااز مرك نجات داده ، عاشقی را بوصال معشوق رسانده، کسانی رااز توطئه‌ای با خبر ساخته و یاطبیبی را بموقع بربالین بیماری رسانده است .

● مزاحمت کبوتربازان !

اما امروز ، نگهداری از کبوتر شکل و فرم تازه‌ای یافته و از آن هدف دیگری پدید آمده است . درسالهای اخیر کبوتر ، در بسیاری از نقاط مظهر مزاحمت شده‌زیرا «کبوتر داری» به «کبوتربازی» تبدیل گردیده است.عده‌زیادی هنگام بازی با کبوتر ازروی پشت بامها سقوط کرده وجان سپرده یا ناقص شده‌اند و همواره‌شیشه‌های منازل همجوار خانه‌های کبوتربازان درمعرض سنك و چوب بوده و خسارات زیادی بهمسایگان عشقبازان وارد گردیده است .

● کارهرصبح

باوجود این ، دنیای عشقبازان خالی از لطف خاص نیست . یك‌عشقباز، هر صبح،بمحض آنکه‌صبحانه‌اش راصرف کرد به پشت بام یا محلی که کبوترانش در آنجا نگهداری میشوند میرود . لانه کبوتران را میگشاید برای کبوترانش دانه میپریزد و بعد آنها را بهوا میکند .

● شهرری:مرکز عشقبازی!

در بین شهر های ایران ، شهرری‌بیش از هر شهردیگر «عشقباز» دارد .دراین شهر عده‌زیادی بکبوتربازی‌مشغولند وبهترین کبوتران راپرورش میدهند .هر سال مسابقات‌در همین شهر برگزار میشود و در آن عشقبازان تهران و شمیران نیز شرکت میکنند

● سی سال کبوتربازی

آقای اصغر نقی معروف به اصغر بازارچه که سی سال است باینکار اشتغال داردمی گوید :

ـ کبوتر بازی جزئی از زندگی من است‌ومن کبوترانم رامانند جان خود دوست‌دارم!

اصغر در گفته هایش کاملا صادق است‌زیرا خانه‌اش‌راکه در قسمت جنوبی آرامگاه‌قرار دارد وسه‌طبقه است‌طوری‌ساخته که کبوترانش‌در کمال آسایش و راحتی بسر برند !

آنها دو هزار تومان قیمت‌دارد البته اگرتصمیم بگیرم آنرا بفروشم بعضی از کبوتران تا پنجهزار تومان خرید وفروش میشوند .

● نامهای گوناگون

عشقبازان‌برای کبوتران‌خویش نام های گوناگونی انتخاب کرده‌اند که این نامها مشهور شده و باصطلاح مقبولیت‌عامه یافته است نظیر دم سیا ، سینه سیاه ،«طوقی» که‌رنگش سپید و دور گردنش برنك دیگر است ، «زاغ» یا«قره» که رنگش کاملا سیاه است ، «سرور» که تمام بدنش رنگی است ، «ابلق» که بدنش سیاه وبالهایش سفید است ، «دم قزوینی» که تمام‌بدنش سفید وبالهایش‌سیاه است،«چلچله» که‌پرهایش یکی‌درمیان سفید وسیاه است ،«کاکلی» که تاجی برسر دارد .

● نوازش نسیم

اصغر معتقد است که کبوتر باز بیش ازدیگران عمرمیکند وکمتر بیمار میشود زیراصبح علی‌الطلوع از خواب بیدارمی گردد وسحر خیزی طبق گفته حکماء بسیار مفیداست. کبوتر باز همواره از هوای‌فرحبخش سحرگاهی استفاده میکند و اولین اشعه خورشید بر سر و روی او میتابد . همیشه ، چشمش به آسمان نیلگون دوخته شده و از نوازش‌نسیم صبحگاهی برخوردار است ..

● کبوتر ۵هزارتومانی

او میگوید :

صد کبوتر دارم که یکی‌از آنها دو هزار تومان قیمت‌دارد البته اگرتصمیم بگیرم آنرا بفروشم بعضی از کبوتران تا پنجهزار تومان خرید وفروش میشوند .

● نامهای گوناگون

عشقبازان‌برای کبوتران‌خویش نام های گوناگونی انتخاب کرده‌اند که این نامها مشهور شده و باصطلاح مقبولیت‌عامه یافته است نظیر دم سیا ، سینه سیاه ،«طوقی» که‌رنگش سپید و دور گردنش برنك دیگر است ، «زاغ» یا«قره» که رنگش کاملا سیاه است ، «سرور» که تمام بدنش رنگی است ، «ابلق» که بدنش سیاه وبالهایش سفید است ، «دم قزوینی» که تمام‌بدنش سفید وبالهایش‌سیاه است،«چلچله» که‌پرهایش یکی‌درمیان سفید وسیاه است ،«کاکلی» که تاجی برسر دارد .

● انواع کبوتر

کبوتر از نظر یك عشقباز چند نوع است : ۱ـ نمایشی که بیش از یکساعت نمیتوانـد پرواز کند و در هوا بماند۲ـ پاپر که روی پاهایش تا بن ناخنهایش‌پرهای بلند روئیده است ۳ـ چتری که دمش‌مانند چتر باز و بسته‌میشود ٤ـ گیج که‌از بس پشتك و معلق‌میزند سرش گیج میرود و برروی پشت بام خانه های مردم می نشیند و مشکل میتواندبخانه خود باز گردد ۵ـ تخمی که فقطبرای‌تخم گذاری‌نگهداری میشود٦ـ هرز ،این‌نوع کبوتر هیچگاه درخانه صاحبش‌جلد نمیشود واغلب پس ازسه‌چهار روز که از لانه خارج‌میگردد بلانه می‌آید .

● مسابقات جالب

مسابقات کبوتر پرانی بدین طریق انجام میشود :

کبوتر بازان با کبوتـر های خوددرمحلی که‌قبلا تعیین شده است جمع میشوند . از عشقبازان پیش کسوت نیز ، دعوت بعمل می آید که نظر بدهند . بعد یکنفر کبوتران را پرواز میدهد و مدتی که کبوتران در هوامانده‌اند ثبت میشود .

کبوتران‌باید درمحلی که‌تعیین گردیده وحریم قرار داده‌شده است فرود آیند و گرنه‌مدت پروازشان بحساب نمیاید.

● گروبندی

گروبندی هم بنونه خوداز مراسم جالب‌کبوتر بازی‌است گروبندی معمولا بین دونفر انجام میشود . طبق قرارقبلی یکی بخانه دیگری میرود .او یکنفر داور نیز همراه خودمی برد و بامهر مخصوص خود کبوتران حریف راحمل می کند! فتوادهندگان که از کبوتر بازان مشهور و پیش کسوت هستنداجازه پرواز می دهندو صاحبخانه یکی از کبوترانش را بپرواز در می آورد . پس از چند ساعت که کبوترفرودآمد کبوتردیگری بهوا فرستاده میشودوهمینطور تاسی کبوتر پرواز میکند و مدت پروازشان ثبت‌میگردد . پذیرائی از فتوادهندگان در تمام‌مدت پرواز کبوتران‌بعهده صاحبخانه است .

● تکرارهمان‌مراسم

روز بعد کبوتر باز اولی باداور خود بخانه کبوتر باز دوم می آید و همان‌مراسم در این خانه نیزاجراءمیگردد بعدمدت پرواز کبوتران رابا هم مقایسه میکنند و هرکس که کبوترانش مدت بیشتری در هوا ماندند برنده اعلام‌می شود . این مسابقات هر سال درتیر ماه انجام‌میگرددوامسال مردی بنام «ماشاءالله ابرام‌خان» مقام اول را بدست‌آورد:

مبلغ گروبندی زیادنیست ولی اگر بین دو نفری که در گروبندی‌شرکت‌میکنندرقابت باشدگاهی ازبیست هزاررریال هم تجاوز مینماید .

● پرورش کبوتر

آماده کردن کبوتر برای شرکت در گرو بندی کار مشکلی است . کبوتررااابتداء باید چند بار بپرواز در آورد که بام خانه را کاملابشناسد واین کار جنبه تمرین هم‌دارد بعد کبوتر را میخوابانندیعنی یك ماه آب ودانـه میدهند واز بپرواز در آوردن آن ـ خود داری میکنند آنگاه پر هایش را قیچی مینمایند و تا یکماه بعد ازعید کاری‌بکارش ندارند . سپس پرهایش را با دست میکنند . پر های این گونه کبوتران تا خرداد ماه

کبوتر ، مدت یکماه از جوجه هایش مواظبت میکندوبه‌آنها غذا میدهد تا جوجه‌هابتوانند پرواز کنند ودانه‌برچینند

کبوتران گرانبها :

در میان انواع کبوتر ها که نامهای گوناگون دارند ، کبوترانی یافت میشوند که‌پنجهزار تومان خرید و فروش میشوند و چند شبانه روزدرحال پرواز باقی میمانند .

اینگونه کبوتران که مخصوص شرکت در مسابقات و گروبندیها هستند بشیوه جالبی تربیت میشوند .

پذیرائی چند روزه :

برای حضور درمسابقات از عده‌ای پیش کسوت دعوت میشود و در تمام مدت مسابقه پذیرائی از آنـان بعهـده شرکت کنندگان‌در مسابقه یا گروبندی است . گاهی اتفاق میافتد که این مسابقات چند روز بطول بیانجامد . مسابقات مزبور هر سال در تیر ماه انجام میشود .

نقش کبوتر :

درگذشته ، بسیاراتفاق افتاده است که کبوتر، بیماری را از مرك حتمی نجات داده ، اشخاصی را از توطئه‌باخبرساخته عاشقی‌رابوصال‌رسانده و حتی سرنوشت جنك‌و صلح راعوض‌کرده است اما امروز ، کبوتر، باهمه زیبائی مظهر مزاحمت شناخته شده است .

● پرواز طولانی

ترتیب مسابقه از چهل‌سال پیش در شهر ری داده شده‌و بنیان این کار را مردی بنام حاجی‌سهله که هم اکنون در این شهرستان سکونت داردو از پیش کسوتان محسوب می شود گذاشته است . بعضی از کبوتران که‌مخصوص مسابقه هستند دوسه شبانه روزبدون آب‌ودانه پرواز میکنند و این واقعا عجیب است .

● خستگی چشم

هنگامیکه برای صحبت با اصغر نقی معروف بـه‌اصغر بازارچه بخانه‌اش رفتم اودور-بینی بچشم گذاشته‌وبه‌آسمان خیره شده بود . منظورم را مجددا میروید و باصطلاح «تخت» میشود . پس از آن با کبوتر بازی میکنند کـه پرو بالش نرم و برای پرواز های طولانی آماده گردد.

● زنگوله درپای کبوتر

کسانیکه در کبوتر بازی خبره هستند بر پای کبوتران جلدخودحلقه‌برنجی‌می آویزند که‌روی آن نامشان نوشته شده است . گاهی هم پای کبوتران زنگوله های کوچك وسبك‌آویخته میشودوهنگامی که‌کبوتر پرواز میکندزنگوله بصدادرمی‌آیدوکبوتروحشیانه پرمیزند ومدت بیشتری درهوا میماند ...

● گروبندی

گروبندی هم بنونه خوداز مراسم جالب‌کبوتر بازی‌است

کبوتری که در حال پرواز میباشد نمایشی است و با پشتك ووارو‌زدن و کار های جالب دیگر تماشاچیان را سرگرم میکند .

«اصغر بازارچه» در خانه‌اش‌لانه‌ای برای کبوتران خود ساخته که از هر حیث کم نظیر است .

این کبوتر که ژست جالبی گرفته چند شبانه‌روزمیتواند بدون آب و دانه پرواز کند.

باوی در میان گذاشتم وازوی خواستم که در باره عشقبازی اطلاعاتی در اختیارم بگذارد. اصغر آقا بازژست جالبی‌شروع بصحبت کرد و گفت :

سی سال استکه‌هرروز ساعت ها چشم به آسمان میدوزم‌ولی اینکار چشم مرا خسته‌کرده است .

● غریب گیری

اصغر آقا سپس پسرش‌را که علیرضا نام دارد صدا زدو نزد خود خواند و گفت :

ـ پسرم، هم اکنون از عشقبازان ماهر شهر ری‌است او کبوتر های جلدی داردو بیشتر کبوتر بازان شهر ری‌و تهران ازوی واهمه دارندزیرا بمحض اینکه کبوتران خود را بهوا پرواز میدهندعلیرضا کبوتر های جلدی را بهوا میکند کبو تران وی بمیان کبوتران دیگران میروندوپس از مدتها پرواز آنها را بخانه خود می‌آورند .

● کارعشقبازی‌واقعی نیست

اصغر آقا افزود :

باینکار غریب گیری می-گویند یعنی اینکه کبوتر غریبه را بخانه خود می‌آورند و میگیرند ولی غریب گیری کار درستی نیست وعشقباز واقعی بدنبال آن نمیرود .

● بیدرم نمیفروشم

آنگاه‌علیرضادر باره کبوتر های خود و اصولا کبوتر بازی توضیحاتی داد و گفت :

ـ کبوتر هائی دارم که حتی بپدرم حاضر نیستم بفروشم . در حال حاضر پنجاه کبوتر من بروی تخم خوابیده‌اند،من بزودی جای پدرم را خواهم گرفت و مقام‌اول را در بین عشقبازان شهرری وتهران و شمیران بدست خواهم‌آورد .

● بیماریهای کبوتران

کبوتر هم مانند حیوانات دیگر به بیماریهای مختلف مبتلا میشود . از جمله ایـن بیماریها یکی «آبریزه» است ودرمان‌این بیماری«اورامایسین» و«آب مقطر»میباشد که‌باقطره چکان در حلق وبینی کبوتر میریزند و دو روز به آن غذا نمیدهند. بیماری دیگرکبوتر غده ایست که در نقاط مختلف بدنش بوجود می‌آید و طبق نظر دامپزشکان‌همان سرطان است . بعضی از عشقبازان‌این غده هارا باتیغ ازریشه مـی کنند ولی‌کبوتری که چنین غده هائی در بدنش مشاهده شد زنده نمیماند .

● دشمن کبوتر

دشمن کبوتر ، قوش‌است قوش در هوا کمین میکند و با پرزدن ممتد ادای کبوتری رادر می‌آورد که درحال‌پشتك زدن است . کبوتر، با دیدن قوش ،بتصور اینکه او هم از جنس خودش است باو نزدیك میشود ولی ناگهان قوش ،به طرف کبوتر حمله میکند . قوش ابتداء چینه‌دان کبوتر را پاره مینماید و بعد آنرا بنقطه‌ای دوردست میبرد و می خورد .

● انواع پرواز

کبوتر ،از نظر شکل‌پرواز انواع مختلفی دارد که یکی «دوروز» نامیده میشود یعنی بطور افقی پرواز میکند .

اینگونه کبوتران را چند روز در گنجه‌ای که هیچگونه منفذی برای نفوذ نوردارد نگهمیدارند . بعد ، نیمه‌شب با چراغی کم نور وارد گنجه میشوند و برای کبوتر دانه میپاشند . کبوتر چون مدتی در تاریکی میماند وحشی می شود ووقتی که او را بپروازدر می آورند وحشیانه پر میزند و بطور افقی پرواز میکند.

● شیوه تربیت

نوع‌دیگر کبوتر«پارو»نامیده میشود وبطور عمودی پروازمی کند . طریقه تربیت این نوع کبوتر اینستکه هر روزساعت سه بعد از ظهر برای‌آن‌دانه میریزند و ساعت هفت بعد از ظهر آب میدهند و ساعت‌پنج صبح بهوا میکنند .

● جوجه‌کشی

کبوتر پس از تخم گذاری در حدود بیست روز روی تخم می‌نشیند و بعد جوجه از تخم خارج میشود . در این مدت کبوتر نرو ماده همکاری می میکنند و نیمی از این مدت را روی تخم می نشیند .کبوتر ، دانه‌را در چینه‌دان خود جمع و با آب مخلوط میکند و از طریق نوك خود به نوك‌جوجه منتقل مینماید و جوجه تا یك ماه از اینطریق‌دانه میخوردتا آنکه خود بتواند بدون کمك پدر و مادرش از روی زمین دانه برچیند . جوجه بعد از یکماه شروع‌به پرواز میکندو دیگراحتیاجی بکمك پدر و مادر ندارد ...

انسان میتواند مانند ماهی با آب تنفس کند!؟

یك پروفسور هلندی با آزمایشهائی که بعمل اورده اعلام کرد تا دو سال دیگر کسی در دریا غرق نمیشود

«یوهان کیلسترا» دانشمند هلندی که اکنون در دانشگاه «بوفالوی» امریکا کار میکند موفق شده است پستانداران نظیر سك و گربه را مثل ماهی در زیر آب زنده نگاه دارد و قصدش اینست که تجربه جالب خودرا روی انسان نیز بیازماید.

... روز ۱۷ آوریل سه سك از دست دکتر «رینولدز» مدیر قسمت زیست‌شناسی سازمان ملی فضانوردی آمریکا بدریافت مدال «سگهای قهرمان تحقیقات علمی»، نائل شدند.

● ۲۳ دقیقه

در همین حال یك سك هلندی هم عنوان قهرمانی گرفت. چون این حیوان پستاندار خونگرم ۲۳ دقیقه درون آب تنفس کرده بودو مثل یك ماهی اکسیژن مورداحتیاج بدنش را از اب گرفته بود.

سه سگی که مدال گرفتند هم ٤٥ دقیقه باا کسیژن آب زندگی کرده بودند. دکتر «کیلسترا» و همکارانش بعد از چندین تجربه باین نتیجه رسیده‌اند که درشرایط خاصی پستانداران بالغ میتوانند بدون ناراحتی مدت زیادی با اکسیژن آب زندگی کنند.

● نوبت انسان

آیا نوبت انسان هم میرسد؟ بعقیده پروفسور هلندی: «حتما!» یك نکته: انسان درآب شیرین زودتر غرق میشود تا در آب شور دریا. چون: آب شیرین رقیق‌تر است و خیلی سریع از جدار های ریه و عروق میگذرد، وارد آن‌ها میشود، خونرا رقیق میکند وسبب انهدام گلبولهای قرمز میگردد. این امر که سبب بروز مرك میشود دراثر غرق درآب شور دیرتر رخ میدهد.

● طی ٦ دقیقه

مرك درآب شیرین بعد از پرشدن ریه‌ها از آب ظرف شش دقیقه‌رخ میدهد و در آب شور ظرف هشت دقیقه، علاوه بر آن در مورد دوم تجدید حیات ممکنست و در مورد اول غیر ممکن.

پروفسور «کیلسترا» عقیده‌داشت همانطور که اکسیژن مخلوط با ازت سبب زندگیست اکسیژن مخلوط باآب شور هم باید دراین مورد مفید باشد. وتجربه نشانداد که نظر او صحیح است.

● ۱٦ در صدی

اما: آب دریا در قسمت های سطحی ٦ر٦ میلیمتر اکسیژن در هرلیتر دارد یعنی ٦٦٪ درصد. انسان درصورتی میتواند از اکسیژن آب دریا استفاده کند که مقدار آن ۱٦درصد باشد.

پس باید بوسیله اکسیژن پرفشار مقدار این گاز را در آب دریابحد لازم رسانید.

چون مطابق قانون «هانری» مقدار گاز محلول در یك مایع اشباع شده بافشار این گاز در سطح مایع نسبت مستقیم دارد.

پروفسور هلندی بادر نظر گرفتن این نکات تجربه‌های موفقیت آمیزی روی موشها انجام داد.

● موجب مرك

ولی همین تجربه‌ها نشان داد که باز گرداندن حیوان بمحیط خارج از آب بعد از مدتی تنفس با آب سبب مرك او میشود.

چون آب حبابچه‌های ریوی را پر میکند ومانع تنفس میشود.

آنگاه تجربه برروی سگها آغاز شد:

نتیجه کار موفقیت‌آمیز بود و سگها میتوانستند حداکثر ٤٥ دقیقه در آب تنفس کنند. بعد ازخروج از آب ریه آنها را خالی میکردند وتنفس عادی شروع میشد.

اما در مورد انسان: انسان مثل ماهی نمیتواند درآب آزاد باشد. چون باید آب نمکی را که بمقدار کافی اکسیژن داردبوسیله یك لوله وارد ریه‌اش کرد. این آب باید حرارتی در حدود ۳۰ درجه داشته باشد ویك پمپ گردش آب را در داخل ریه تنظیم نماید تا آب فاقد اکسیژن مدتی دراز در حبابچه‌های ریوی نماند.

پس غواصان برای اینکه بتوانند باآب دریا تنفس کنند باید لباس مخصوصی بپوشند که با جریان برق گرم شود و پمپ مخصوص تنفس نیز داشته باشد.

● تا دو سال دیگر

پروفسور «کیلسترا» میگوید: ـ حداقل تادوسال دیگرما اطلاعات ووسایل لازم را فراهم میکنیم تا تجربه تنفس انسان باآب را عملی سازیم

موفقیت دراین زمینه باعث‌تسهیل درکار غواصان وانجام برنامه های اقیانوس‌شناسی خواهد شد. ودیگر آب دریا انسان را غرق نمیکند. هم‌اکنون عده زیادی داوطلب آن شده‌اند که پروفسور «کیلسترا» و همکارانش اولین تجربه خودراروی آنها انجام دهند و آرزوی «ماهی شدن» انسان را برآورده سازند.

فیگارو

عبور از ۵ قاره

پرکارترین نویسنده جهان هشتادساله شد

ژول رومن

«ژول‌رومن» داستان نویس ونمایشنامه نویس مشهور و پرکار فرانسوی هشتادمین سال تولد خویش را در دهکده زادگاهش جشن گرفت.

رومن در ۲٦ اوت ۱۸۸۵ بدنیا آمد، درسال ۱۹۰۸ در رشته فلسفه وعلوم از دانشگاه پاریس فارغ ـ التحصیل شد.

اولین اثر اوبنام «رفیقان» در سال ۱۹۱۳ انتشار یافت که شرح حال دانشجویان نویسنده می‌باشد.

آنگاه بشعر روی آورد و درهمین حال درزمینه تاتر اثرمشهورش بنام «تصادم» را آفرید و سپس اثر «بن‌جونسن» را بصورت نمایشنامه درآورد.

بزرگترین اثر «ژول‌رومن» یك مجموعه ۲۹ جلدی داستانست بنام «مردان نیك‌خواه» که اولین آنهادر سال۱۹۳۲ و آخرینشان بعد از جنك بین‌المللی دوم انتشار یافت.

درسالهای‌شکست فرانسه‌رومن‌رئیس «انجمن بین‌المللی‌قلم» بود بعدبآمریکا رفت وبرنامه های جالبی در دفاع از فرانسه در رادیوهای این‌کشور اجرا نمود.

رومن بعداز شکست‌نازیها بفرانسه بازگشت ودرسال ۱۹٤٦ عضوآکادمی فرانسه شد. درهمین هنگام بود که ترس‌از آنچه جهانرا تهدید میکند یعنی جنك اتمی و افزایش بیقاعده جمعیت او را فراگرفت. ونویسنده بزرك رابشرکت دریك‌سلسله فعالیت های اجتماعی واداشت

مطبوعات هنری‌جهان

«جیمزهارلی چیز» و ۵۸ داستان پلیسی او

جیمز هارلی چیز

«جیمزهارلی‌چیز» در شمار موفق‌ترین نویسندگان داستانهای پلیسی است‌تا آنجا که اورابا«ژرژسیمنون» یان‌فلمینك (نویسنده داستان های جیمزباند) و ژان‌بروسن مقایسه میکنند.

وی تابحال ٥۸رمان پلیسی‌نوشته که همه پرخواننده بودند.

در اینجا خلاصه مصاحبه‌ئی که هفته نامه «کاندید» چاپ پاریس بعمل آورده است بنظرتان‌میرسد:

ـ اولین اثر موفقتان را چه‌موقع و با اراده. چرا؟

ـ این وضع تضادی بازندگی‌عادی دارد و بیشتر جلب توجه میکند.

ـ نظرتان راجع بیان‌فلمینك خالق «جیمزباند» چیست؟

ـ او نویسنده خوبی نبود ولی آنچه را که میکرد خوب انجام میداد.

ـ چرا داستان پلیسی مینویسید؟

ـ چون هم از اینکار لذت‌میبرم و هم در آمد سرشاری بدست می‌آورم.

هنر وادبیات جهان

در هفته ایکه گذشت

منتشر کردید؟

ـ داستان «میس بلاندیش» در سال ۱۹۳۸ انتشار یافت و چون در آن خشونت بسیار بکار رفته بود اقبال فراوان یافت تا آنجا که ۷۰۰ هزار نسخه از آن بفروش رسیده است.

اما بعد از جنك مردم طعم سختی و مصیبت بیماران و اردوگاه مرك را چشیدند و بدین جهت دیگر خواهان آن نبودند که در داستانها با خشونت و وحشیگری روبروشوند.

ـ در بیشتر آثار شما مردها ضعیف و جبون‌هستند و بر عکس زنهااقوی

ـ راست است که بعضی‌آثارتان را بنام «رایموند مارشال» منتشر کرده‌اید؟

ـ بلی چون هنگام جنك درانگلستان هر نویسنده برای چاپ آثارش از مقدار محدودی کاغذ میتوانست استفاده کند. من چون از این حد گذشته بودم مجبور شدم باسم نویسنده دیگری بنویسم.

ـ از اینکه آخرین داستانتان بنام «دریك صبح زیبای تابستان» بوسیله هنرپیشگانی چون «ژان‌ـ پل‌بلموند وژرالدین چاپلین»بروی پرده سینما می‌آید راضی هستید؟

ـ باور کنید هرگز بدیدن فیلم های آثارم نخواهم رفت. چون‌فکر میکنم همه آنها بد هستند.

بهترین فیلمی‌که تابحال دیده‌اید کدامست؟

ـ زیاد بسینمانمیروم. ولی «وقتی که شهر بخواب میرود» اثر «جان‌ـ هوستون» را فراموش نمیکنم. تمام فیلم های «همفری بوگارت» را هم دوست میدارم.

ـ دلتان نمیخواهد برای هالیوود سناریو بنویسید؟

ـ ابدا. من نمیتوانم بادیگران کار کنم.

ـ بنظر شما موفقیت بشایستگی بستگی دارد یا نه؟

ـ بلی،چون اجتماع منقدخوبیست یك کتاب‌بد هیچوقت فروش خوبی نخواهد داشت. وضع آثار خود من بهترین گواهست.

ـ بین شماوشخصیت های آثارتان رابطه‌ئی و تشابهی هست؟

ـ ابدا!

کاندید

دفترچه حساب پوستی

اگر درماههای تابستان سری بپلاژهای مجلل اروپا و آمریکا بزنید ممکنست مردی را ببینید که سراسر پوست پشت وسینه‌اش‌را ارقام خالکوبی شده‌پوشانده‌اند. این آقا «تدویلکینسون» تاجر شیکاگوئی و سلطان «ماهی‌دودی» آمریکاست.

او هرسال موجودی و صورت حسابش دربانکها را رویبدنش خالکوبی میکند چون نه دفترچه یادداشت داردونه حافظه درست و حسابی.

تازه‌های پزشکی

● سرطان وجنبه‌های روانی

عده‌ای از دانشمندان امریکا وانگلستان باین نتیجه‌رسیده‌اند که ابتلاء بسرطان علاوه بر علل جسمی علل روانی هم دارد. این نظریه درگذشته هم ابراز شده بود بدون اینکه طرفدار زیادی پیدا کند.

دانشمندان این را قبول دارند که در ابتلاء بسرطان عوامل چندی دخالت دارند از جمله اختلالاتی که در هسته یك یا چند سلول رخ میدهند. ولی این را هم اضافه میکنند که عوامل روانی تاثیر قاطعی بر سیر بیماری باقی میگذارند. تحقیق در این زمینه اکنون برروی هزاران نفر بیمار مبتلا بسرطان شروع شده‌است.

● یك خطر جدید : آمفیزم

در همانحال که سل‌ریوی‌مغلوب میشود بیماری دیگری در کشور های اروپا و آمریکا گسترش مییابد. آمفیزم (در این بیماری قسمتی از نسج ریه فعالیت حیاتی خود را از دست میدهد و در امر مبادله گاز ها کاری انجام نمیدهد.)

تعداد مبتلایان باین بیماری در آمریکا طی سالهای اخیر از اینقرار است:

۱۹۵۵ : ۳٦۳۹ نفر ـ ۱۹٦۳ : ۱۵۱۲۰ نفر و ۱۹٦۵ : صد هزار نفر.

این ارقام پزشکان آمریکائی را بشدت نگران ساخته است. بخصوص که علت و راه پیشگیری این بیماری هنوز معلوم نشده است.

آمفیزم بیشتر مردانیرا که زیادتر از چهل سال دارند مبتلا میکند: ابتدا سرفه های مداومی بهنگام صبح عارض میشود و تنك‌نفس پیش میآید.

حبابچه های ریوی گشاد میشوند، قابلیت ارتجاعی خود را از دست میدهند، هوا در آنها گردش نمیکند و مقدار کمی اکسیژن بخون میرسد.

بیماری آهسته پیش میرود تا بعلت کمبود قابل ملاحظه اکسیژن خون منجر بمرك گردد. بیماری قابل علا ج‌نیست اما بوسایلی میتوان تنفس بیمار را آسانتر نمود.

● وسیله جدید برای مبارزه با حریق

کارشناسان کانادائی برای مبارزه با آتش سوزی جنگلها از دستگاههای مخصوصی که با اشعه مادون کار میکنند استفاده می نمایند. این دستگاه را روی هواپیما های گشتی نصب میکنند وحتی کوچکترین حریقی رادر همان آغاز بوسیله آن تشخیص میدهند. بعنوان تجربه یك کانون حریق بوسعت ٦۵ سانتیمتر ایجاد کردند و این دستگاه الکترونیکی در ارتفاع ۱۲۰۰ متری وجودآنرا اعلام نمود.

مطبوعات‌علمی‌جهان

آگهی مناقصه شماره ۷ر٤٤

قسمت صنایع نساجی شرکت سهامی کارخانجات ایران تسمه چرمی و بست تسمه مورد نیاز کارخانجات تابعه خودرا ازطریق مناقصه خریداری مینماید. پیشنهاددهندگان میتوانند شرایط و مشخصات مربوطه رااز دفترقسمت‌صنایع‌نساجی واقع درخیابان استخرساختمان‌شرکت سهامی کارخانجات ایران دریافت دارند. موعد قبول پیشنهادات تاآخروقت اداری روز دوشنبه دهم آبان‌ماه ٤٤(۱۰ر۸ر٤٤) خواهدبود. لف ۳۹۸۵

آ ـ ۱۹۱٤٤ ۱ ـ ۳ قسمت صنایع نساجی

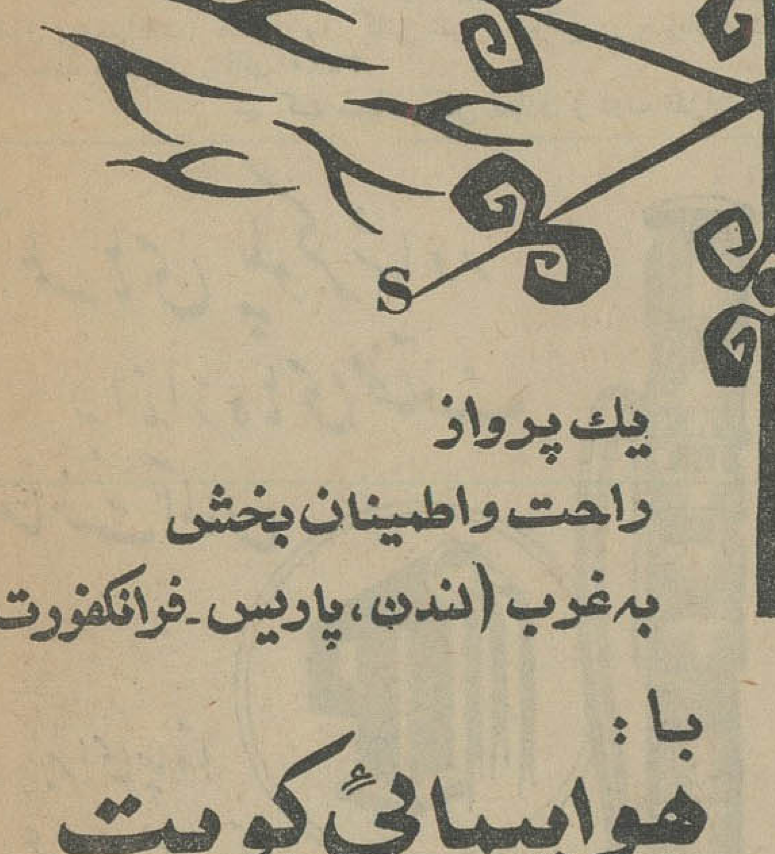

یك پرواز راحت واطمینان بخش بغرب (لندن، پاریس ـ فرانکفورت)

با : هواپیمائی کویت

KUWAIT AIRWAYS

هفته‌ای دو پرواز مستقیم ازتهران
هفته‌ای چهار پرواز ازآبادان

برای کسب اطلاعات بیشتر به: آژانس مسافرتی خود ویا نمایندگی هواپیمائی کویت بنشانی های زیر مراجعه فرمائید:

تهران: مهاجری وشرکاء ـ خیابان ویلا ـ تلفن: ٦۱۲۹۳۹

آبادان: ایراکسپرس ـ اینترناشونال ـ خیابان زند ٤۱۲ـ٤۱۳ ـ تلفن ۲٦۸۰

شب سینما : «در چنك‌ارواح»

باشتراك جولی هاریس و کلر بلوم وریچاردجانسون وراس تامبلین
شنبه ۱۳ شهریور ساعت ۸ شب
انجمن ایران و آمریکا ـ عباس‌آباد.

ته‌دانسان روز جمعه

جمعه ۱۲ شهریور ساعت ۳۰ر۷ تا ۳۰ر۹ شب
انجمن ایران و آمریکا ـ عباس‌آباد.

چاس‌پفایزراندکمپانی‌اینك‌مقیم بروکلین، نیویورك درآمریکا

صاحب اختراع راجع به ترکیبات هالوژن که‌در ایران تحت شماره ۳۹۰۳ به ثبت رسیده‌است اجازه بهره برداری از اختراع مزبور را باشخاص ذینفع عرضه میدارد. برای کسب اطلاع بیشتر بدفتر وکالت ر. آقابابیان خیابان نادری کوچه نوبهار مراجعه شود.

چاس‌پفایزراندکمپانی اینك مقیم بروکلین، نیویورك‌درآمریکا

صاحب اختراع راجع به وسایل ضد میکروب که در ایران تحت‌شماره ۲۲۲۹ به ثبت رسیده‌است‌اجازه بهره برداری از اختراع مزبور را باشخاص ذینفع عرضه میدارد. برای‌کسب اطلاع‌بیشتر بدفتر وکالت ر.آقابابیان خیابان نادری کوچه نوبهار مراجعه‌شود.

تجدید آگهی مناقصه

اداره مهندسی ارتش خرید هفت دستگاه پمپ بنزین برقی و سه دستگاه پمپ‌بنزین دستی مورد احتیاج خودرا باشرایط موجود در دایره لجستیکی بمناقصه میگذارد

داوطلبان شرکت درمناقصه میتوانند تاتاریخ یکشنبه ۱۱ر۷ر٤٤ بدفتر دایره لجستیك اداره مهندسی ارتش مراجعه و بادریافت اوراق شرایط شرکت درمناقصه‌ومشخصات فنی‌مربوطه پیشنهادات خودرا تاساعت ۹روز دوشنبه ۱۲ر۷ر٤٤ بدایره مزبور تسلیم نمایند.

ضمنا سپرده شرکت دراین مناقصه مبلغ چهل‌هزار ریال اسناد خزانه می‌باشد ۱ـ۲ اداره‌مهندسی ارتش

آگهی مناقصه

واحد نیروهای مخصوص غذای بین روز شش‌ماهه دوم سال ٤٤ افسران ودرجه داران را طبق‌برك‌مشخصات موجود در سررشته داری واحد به مناقصه میگذارد پیشنهاد دهندگان‌بایستی مبلغ ۱۰۰۰۰ریال اسناد خزانه یاوجه نقد بحساب حسابداری دارائی نیروی زمینی تسلیم نمایند پیشنهاد دهندگان بایستی یك نسخه از پیشنهاد خودرا به بازرسی ستاد بزرك ارتشتاران و یکنسخه دیگر آنرا بدفتر سررشته داری واحد نیروهای مخصوص واقع درباغشاه ارسال‌دارندبه‌پیشنهادات فاقد سپرده و مبهم ترتیب اثر داده نمیشود سر رشته داری واحد نیروهای مخصوص درمورد قبول یارد پیشنهادات مختار است‌پیشنهاد دهندگان بایستی پیشنهاد خودراتا آخر روز ۲۰ر٦ر٤٤ به‌سررشته‌داری واحد نیروهای واقع در باغشاه تسلیم و پیشنهادات درساعت نه صبح روز ۲۱ر٦ر٤٤ در حضور کمیسیون مربوطه باز و قرائت خواهدشد.

بحث آزاد : با هدایت‌کلنل‌و خانم‌بووی

شنبه ۱۳ شهریور ساعت ۳۰ر٦ عصر.
انجمن ایران و آمریکا ـ عباس‌آباد.

پاتریك‌جون‌مك‌گالی مالك اختراع شماره ۳۰۰۷ مربوط به بدست آوردن سولفراصلی ازموادسولفوردار

میل دارد با صاحبان‌صنایع درایران برای بهره برداری از اختراع خود وارد مذاکره شود. برای اطلاع بیشتر بدفتر حقوقی دکترآقایان و همکاران خیابان سوم‌اسفند مراجعه فرمائید.

کلیه کار آموزان سال تحصیلی ٤۳ـ ٤٤ مراکز تربیت معلم دختران تهران (عاصمی ـ غیاثی ـ حشمتیه) روز شنبه سیزدهم شهریورماه ٤٤ ساعت ۹ صبح برای اطلاع ازنحوه تعیین محل خدمت وشرکت دربرگزاری جشن پرافتخار ۲۵ شهریور به تالار فرهنك جنب دبیرستان رضاشاه کبیر مراجعه نمائید. اداره کل آموزش و پرورش استان مرکز

آگهی مزایده فروش محصول

سازمان مستقل عمران قزوین مقدار محصول بدست آمده سال ٤٤ خودرا که بشرح زیر می‌باشد از طریق مزایده بفروش میرساند

گروه اول

۱ـ سیب زمینی از انواع بذرهای مختلف(آپ‌تودیت ـ آونی‌یر ـ آلفا ـ اکبری ـ بز ـ فشندی ـ بنشی ـ آرن‌بانر)
حدود ۵۸٤ر ـ تن
۲ـ پیاز قرمز از انواع بذرهای مختلف (تبریزی‌ـ شهرری‌ـ ریورساید
حدود ۲۷۵ر ـ تن
۳ـ هویج فرنگی حدود ۹۵ر ـ تن
٤ـ کلم حدود ۵۸ر ـ تن
۵ـ گل کلم حدود ۱۵ر ـ تن

گروه دوم

۱ـ ذرت خوشه‌ای (سوراگرم) حدود ۱۰۰ر ـ تن
۲ـ ماش وارزن حدود ۱۷ر ـ تن
۳ـ گلرنك حدود ۱۱ر ـ تن

داوطلبان شرکت در مزایده میتوانند از تاریخ نشر این آگهی همه روزه درسرویس اداری (۷صبح تا ۱ بعداز ظهر ـ ٤ بعد ازظهر تا٦ونیم‌بعدازظهر) بامراجعه بقزوین خیابان فردوسی سازمان مستقل عمران قزوین و ملاحظه نمونه محصولات مختلف درانبار ومزرعه ودریافت برك شرایط مزایده پیشنهادات خودرا درپاکت لاك ومهرشده بانضمام ۵درصد قیمت پیشنهادی بعنوان سپرده (اسناد خزانه یاضمانت‌نامه بانکی معتبر) برای کلیه محصولات ویاجداگانه حداکثرتاساعت ۹صبح‌روز ۷ر٦ر٤٤ بدفتر مرکزی سازمان مستقل عمران قزوین واقع‌دربلوار کرج ساختمان‌وزارت کشاورزی طبقه سوم تسلیم نمایند پیشنهادات رسیده درساعت ۱۰ صبح همان روز باز و قرائت خواهد شد حضور پیشنهاددهندگان در کمیسیون مزایده آزاد بوده و سازمان دررد ویاقبول یك یاکلیه پیشنهادات مختار است. ۱ـ۳ سازمان مستقل عمران قزوین

موتورهای زمینی فیات مخصوص آبیاری

پای همه ورزشکاران ممتاز کشور بمیان خواهد آمد !

«اطلاعات‌دختران‌وپسران»

آگهی مناقصه

جمعیت خیریه فرح‌پهلوی مهاباد ساختمان محل کار دفتر جمعیت را برطبق نقشه و مشخصات که در دفتر جمعیت موجود است و کل مبلغ اعتبار بالغ‌برهشتصد هزارریال‌می‌باشدباشرایط زیر بمناقصه‌میگذارد

۱ـ پیشنهاددهندگان باید پیشنهادات خودرا لاك و مهرشده تاآخر وقت اداری ۱٦ر٦ر٤٤ ساعت ۱۲ظهر بدفتر جمعیت خیریه که فعلا درمحل عمارت فرمانداری مستقر است تسلیم و رسید دریافت دارند

۲ـ پیشنهاددهندگان‌باید دارای صلاحیت فنی برای انجام امور ساختمانی از یکی از موسسات دولتی بوده و یاسوابق‌حسن‌انجام کارهای‌ساختمانی را واجد باشند

۳ـ پیشنهاددهندگان باید ۵درصد مورد پیشنهاد را نقدا یاباتضمین بانکی بحساب شماره ۱۲۱٦ جمعیت خیریه پهلوی‌دربانك‌ملی‌شعبه مهاباد پرداخت و فیش‌بانکی‌راضمیمه‌پیشنهاد خود نمایند.

٤ـ در صورتیکه پیشنهاددهندگان باحداقل مبلغ برنده مناقصه شناخته شود تضمین نامه تسلیمی تاپایان تحویل کار مورد مقاطعه درحساب جمعیت محفوظ خواهدماند

۵ـ به‌نسبت‌انجام کارمبلغ ستواسیون بنابه‌تقاضای‌مقاطعه کارانجام و ۱۰درصد از وجوه کارکرد بنام حسن انجام کار نگهداری خواهدشد.

٦ـ مدت انجام کار سه‌ماه پس از عقد قرارداد خواهدبود

۷ـ داوطلبین میتوانند برای کسب اطلاعات بیشتر و ملاحظه نقشه بدفتر جمعیت خیریه فرح پهلوی واقع در محل ساختمان‌فرمانداری‌مراجعه‌نمایند

۸ـ هزینه پیشنهاد و درج آگهی ونیز سایر هزینه های متعلقه بعهده برنده مناقصه خواهدبود

۹ـ جمعیت خیریه در رد وقبول یك یاکلیه پیشنهادات واصله مختار خواهدبود

جمعیت خیریه فرح‌پهلوی شهرستان‌مهاباد
آ ـ ۱۸۸۸۸ ۱ـ۳

تبریکات

جناب آقای دکتر هدایتی وزیر محبوب وزارت آموزش وپرورش
انتصاب شایسته ادیب فاضل و شاعر گرانمایه وسخنور توانا آقای سید مصطفی لواسانی را بمقام مدیریت کل فرهنگ کهکیلویه تبریک عرض می‌نمائیم
غلامحسین محالی - مهندس حیدر محالی - هوشنگ محالی

جناب آقای دکتر هدایتی وزیر دانشمند وزارت آموزش و پرورش
انتصاب شایسته آقای سید مصطفی لواسانی را که از فرهنگیان باسابقه می‌باشند بسمت مدیریت کل فرهنگ کهکیلویه تبریک عرض می‌نمایم
داود تهرانی

جناب آقای محمد علی نقیب زاده
اعضاء انجمن دبیران زبان ارتقاء جنابعالی را بمقام مدیریت کل آموزش بزرگسالان صمیمانه تبریک عرض میکنند.
فاضل ، عبیدی ، دادخواه ، آذرهوش ، اردشیر پور ، توحیدی ، غلامرضا عدولی ، سعید قریشی

آقای علی اکبر سرکش
کارمندان اداره پست‌بین‌الملل سمت‌جدیدرا بشما تبریک گفته ترفیات بیشتری رابرای شما آرزو دارند .

جناب آقای دکتر هدایتی وزیر محترم آموزش‌وپرورش
انتصاب شایسته آقای محمود قدس را بریاست اداره‌بازرسی‌فنی به‌آن جناب تبریک عرض مینمائیم .
مریم شهپر. دکتر محمود ایزد. حیدر احمدی تدین

جناب آقای مرتضی داود زاده
حسن انتصاب آن جناب رابه ریاست کارگزینی فرهنگ استان صمیمانه تبریک می گوئیم
علی‌اکبر فریب. بتول داود زاده ، دکتر مصطفی داود زاده ، گیتی فریب

جناب آقای غلامرضا یمین
حسن انتصاب آنجناب را بمقام مدیریت کل تعلیمات متوسطه صمیمانه تبریک می گوئیم
علی اکبر فریب، بتول داودزاده ، دکتر مصطفی داود زاده ، گیتی فریب

جناب آقای ذبیح‌اله ممیززاده
انتصاب آنجناب‌رابه‌ریاست آموزشگاه‌عالی وزارت دارائی صمیمانه تبریک عرض میکنم
علی اکبر صفاریان

جشن های بزرگ شهریور ماه
در پارک شهر

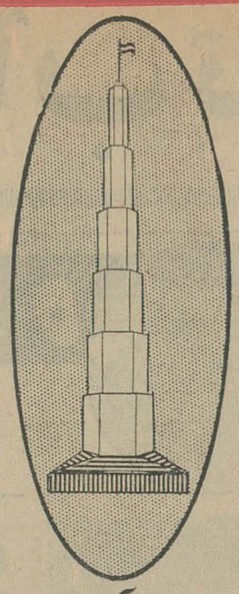
برج آزادی
مظهر انقلاب سفید شاه و مردم

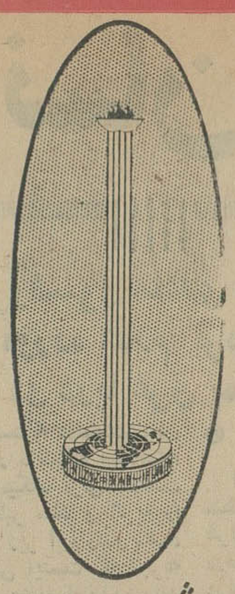
مشعل جاویدان
مظهر پیکار جهانی با بیسوادی

۸ سکوی نمایشی مجانی

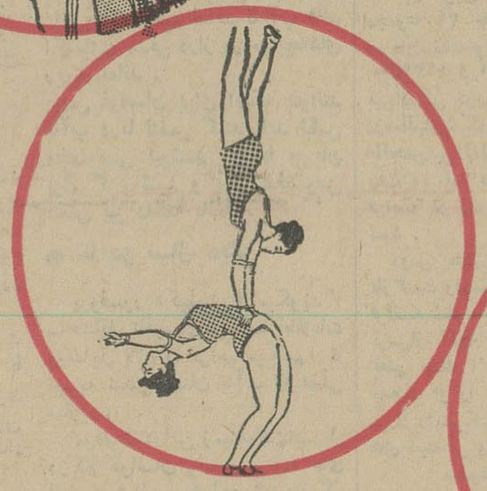

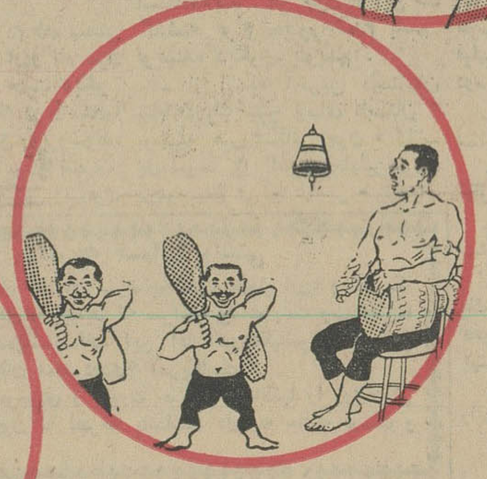

در تمام مدت جشنهای شهریورماه، در ۸ نقطه پارک شهر ۸ سکوی نمایشی مرتباً و بطور مداوم از ساعت ۵ ر ۶ تا پایان شب برنامه‌های هنری و آتراکسیونهای جالب بشرح زیر اجرا میکنند

۱ـ سکوی رقصهای محلی
۲ـ سکوی آکروبات
۳ـ سکوی کمدین‌ها
۴ـ سکوی شعبده بازی
۵ـ سکوی حاجی فیروز
۶ـ سکوی لورل هاردی
۷ـ سکوی رقصهای عربی
۸ـ سکوی کوتوله‌ها و دراکولا

تماشای این سکوهای نمایشی برای همه مجانی است

اپتالیدن ساندوز محصول سویس

مخصوصاً در سرماخوردگی و زکام

در موقع خرید بعلامت شش‌تائی ساندوز توجه فرمائید

دکتر احمد طوطی جراح و متخصص امراض زنان
ازمسافرت خارج مراجعت نموده است
پذیرائی بعدازظهر صبحها باتعیین وقت تلفن ۷۲۱۳۸
۱ـ۳ آ ـ ۱۱۹۰۵

آگهی مناقصه

شرکت سهامی کل معادن و ذوب فلزات ایران ششم قلم لوازم فنی (آهن گردده میلیمتر وشش‌میلیمتر - سیم آرماتور - آهن‌ورق سفید - شیلنگ - لوله تهویه) از محل طرحهای مربوطه وبهره‌برداری معادن برای معادن الیکاو گاجره - خراسان زیراب ازطریق مناقصه خریداری مینماید داوطلبان شرکت درمناقصه میتوانند برای دریافت برگ شرائط و مشخصات همه روزه در اوقات اداری و حداکثر تاآخروقت اداری روز شنبه بیستم شهریورماه ۱۳۴۴ (آخرین روز قبول پیشنهادات) بقسمت بازرگانی شرکت واقع در خیابان دانشکده مراجعه فرمایند . الف ۳۸۸۰
شرکت سهامی کل معادن و ذوب فلزات ایران

تلمبه های پلوگر شناور
به اندازه های مختلف
ساخت آلمان

برای چاه تا
عمق ۱۲۰ متری
با برق یک فاز و سه فاز
کار میکنند

PLEUGER

شرکت تهرانشهر محدود - خیابان سعدی - تلفنهای ۳۴۳۵۳ / ۳۰۲۱۱۵

آگهی ثبت نام دوره تخصصی علوم آزمایشگاهی

فارغ‌التحصیلان دانشکده های پزشکی - داروسازی - دامپزشکی ودارندگان درجه دکترای شیمی و بیولوژی که داوطلب تحصیل در دوره سه‌ساله تخصصی علوم آزمایشگاهی دانشکده پزشکی تهران باشند میتوانند تاپایان روز دوشنبه ۱۳۴۴ر۶ر۲۲ بادردست داشتن اصل دانشنامه دکترا - دوبرگ رونوشت شناسنامه و سه قطعه عکس همه روزه از ساعت ۲ونیم تا ۶ونیم بعدازظهر بدایره تخصصی دبیرخانه دانشکده پزشکی مراجعه وثبت‌نام نمایند
مواد مسابقه عبارتست از
زبان‌خارجه - فیزیک - بیوشیمی - بیولوژی عمومی
فارغ‌التحصیلان دانشکده پزشکی درسال دوم ثبت‌نام خواهند کرد داوطلبان باید خدمت نظام وظیفه را انجام داده ویا از آن معاف باشند.
مسابقه ورودی روز ۲۷ شهریورماه ساعت ۱۰ صبح در دانشکده پزشکی انجام خواهدشد . الف ۳۹۰۸
آ ـ ۱۸۸۲۸ ۱ـ۳ دانشکده پزشکی

آگهی مزایده

بانك ملی ایران در نظر دارد یك دستگاه ساختمان قدیمی واقع درخیابان خیام نرسیده به‌چهارراه گلوبندك ملکی بانك تجارت خارجی ایران را از طریق مزایده سربائی خراب نماید
داوطلبان میتوانند بامراجعه باداره ساختمان این بانك واقع در بانك ملی سعدی خیابان سعدی و کسب اطلاعات لازم ودریافت برگ مشخصات مزایده و بازدید محل پیشنهادات خودرا ضمیمه معادل ۳۰ر۰۰۰ ریال اسنادخزانه بعنوان سپرده شرکت در مزایده تاساعت ۱۰ روز ۱۳۴۴ر۶ر۳۰ بدفتر اداره ساختمان تسلیم نمایند پیشنهادات واصله درساعت ۱۰ روز ۴۴ر۶ر۳۱ قرائت و حضور پیشنهاددهندگان در جلسه مزایده آزاد است . بانك دررد و قبول پیشنهادات رسیده مجاز خواهدبود الف ۳۹۰۲
آ ـ ۱۸۸۴۲ ۱ـ۳ بانك ملی ایران

دانشکده کشاورزی دانشگاه تهران

برای گروه آگرونومی در رشته زراعت گیاهان صنعتی واصلاح بذر آنها احتیاج به یك نفر استادیار دارد که از طریق مسابقه انتخاب و استخدام می‌نماید داوطلبان میتوانند از تاریخ نشر اولین آگهی تامدت دوماه همه‌روزه باستثنای ایام تعطیل باتسلیم مدارك مشروحه زیر :
۱ـ کلیه مدارك تحصیلات عالی ودانشنامه دکترا و یا معادل آن در رشته مربوط
۲ـ برگ انجام خدمت‌زیرپرچم یا معافی ازخدمت
۳ـ مدارك و سوابق استخدامی (درصورتیکه سابقه استخدام داشته باشند)
۴ـ شش قطعه عکس و دوبرگ رونوشت مصدق شناسنامه
۵ـ برگ معرفی از سازمان هدایت فارغ‌التحصیلان کشور
بدفتر دانشکده واقع در کرج مراجعه و ثبت‌نام نمایند . ضمنا از داوطلبان امتحان مواد اصلی و فرعی بشرح زیربعمل خواهد آمد
۱ـ مواد اصلی
زراعت اصلاح بذر چغندر قند و پنبه و دیگر گیاهان صنعتی
۲ـ مواد فرعی - زراعت عمومی - زراعت خصوصی - سیتولوژی - طرح آزمایشات خاك‌شناسی . الف ۳۶۱۰
رئیس دانشکده کشاورزی دانشگاه تهران

آگهی قبول هنرجو

هنرستان دولتی موسیقی ملی وابسته به‌وزارت فرهنگ و هنر در سال تحصیلی ۴۵ـ۴۴ برای کلاسهای پنجم و ششم ابتدائی و اول متوسطه علاوه بر رشته‌های مختلف سازهنرجوی رشته آواز نیز می پذیرد علاقمندان برای ثبت نام و کسب اطلاعات بیشتر تا آخر شهریور ماه ۴۴ روزهای یکشنبه و سه‌شنبه هر هفته بمحل هنرستان (واقع در خیابان کاخ جنوبی جنب کوچه لقمان ادهم شماره ۳۱۲ تلفن ۴۲۳۴۵) مراجعه نمایند. الف ۳۴۶۶

آگهی جهت تربیت پرستار دندانپزشك

دانشکده دندانپزشکی دانشگاه تهران در سال تحصیلی ۴۵ـ۴۴ جهت تربیت پرستار دندانپزشك که مدت آن دو سال است چهل تن دوشیزه داوطلب می پذیرد .
داوطلبان میتوانند برای ثبت‌نام و کسب اطلاعات بیشتر از این تاریخ تا پایان روز چهارشنبه ۱۷ شهریور ماه جاری همه روزه از ساعت ۸ صبح الی ۱۲ با در دست داشتن مدارك زیر بدبیرخانه دانشکده دندانپزشکی مراجعه و ثبت‌نام نمایند .
دیپلم ششم متوسطه طبیعی یا ریاضی
۲ برگ رونوشت شناسنامه
چهار قطعه عکس
سن داوطلبان نباید از ۲۲ سال تجاوز نماید .
درصورتی که تعداد داوطلبان واجد شرایط از چهل تن تجاوز نماید انتخابات داوطلبان برحسب دیپلم آنان و مصاحبه بعمل خواهد آمد .
رئیس دانشکده دندان پزشکی - دکتر سیاح
۱ـ۴ آ ـ ۱۸۱۱۲

هنرستان هنرهای زیبای پسران

درسال تحصیلی ۴۵ـ۴۴ از طریق مسابقه ورودی در رشته‌های نقاشی و طراحی هنرجو می پذیرد .
دارندگان مدرك قبولی سوم متوسطه برای ثبت‌نام از ساعت ۸ صبح تا ۱۲ بعداز ظهر بمحل هنرستان واقع در پیچ شمیران خیابان تنکابن مراجعه نمایند . الف ۳۰۲۳
اداره کل آموزش هنری

قبولشدگان کنکور گروه ادبی و هنرهای زیبا

قبولشدگان ورزروهای رشته های دراماتیك

خسروی رکن‌الدین ، کاتبی منصوره، گودرزی حمد ، جلالی بیجاری جواد ، معزی‌مقدم‌فریدون، هاتفی منفرد صادق لولاچی مجید، عبادی نصراله معترف مریم ،پور- صمیمی سعید پطروسی ژرژ ، بهمنش عبدالجواد ، حمیدی مریم، روحانی گلاگری احمد، داودآبادی ولی‌اله ، لطیف‌پور امیر هوشنگ ، حسامی خیابانی هوشنگ ،لبخندی غلامرضا ، حکمت محمود ، فهیم عبدالحسین .

افراد ذخیره

شهدوست سیروس ، تهرانچیان حسن،فرخزادی قدرت‌اله،اسکندری محمد ، سلطانپور سعید ، دماوندی سیدعباس ، شمس منصور،روحانی نوسر مهشید ، چم‌آسمانی مسعود، صحراارودی باقر ، یوسفیانی عباس، دهدشتی عزیزاله ، صمدزاده‌احرابی حبیب‌اله، اکبرپور اصلی‌زاده علی اصغر،زرکوب مقدم‌محمود،بهرامیان محمد حسین ، مساح شهلا ، حاج میرزا محمد حکمت مهشید، کندری امینه،صداقت ناصر،هژبر ابراهیمی محمد ، صاحب‌جمع محمود،جانپناه افسر ، صاهری یزدی ، فروزنده، پاشا پرویز ، سلطانیان عنایت‌اله، فیضیان عزیز ، حاجی‌رسم‌یالی ابراهیم،خوانساری شاهرخ،انوشفر محمد مهدی ، ایـزدستا شهین، استقامت بیژن .

افراد ذخیره

نیکوکار فاطمه، تحملی‌رودسری پروین ،کرم‌نیای‌فر پرویز عینکچی حسن ، ریاض نینا ، پیرنیا بهرام، قماشچی سیمین‌دخت ،

اسامی قبولشدگان ورزرو های رشته موسیقی

ابراهیمی قاجار کرمانی شهلا، عارف‌پور پیرایه ماهروزاده غلامرضا دولشاهی داریوش آفرینش لطیفه، صحت‌زاده شهنواز ، توفیق مهربانو شاهرخ اسکوئی اسلام ، پورفرخ مسعود، شادنوش ماه‌منیر ، پتری مهدخت، شاهین فرهت ، بربریانی لیدا ، فلاحتی کلهرودی داود ، آشتیانی کیان امیر ناصر ،گرامی مهوش .

افراد ذخیره

حاجیان پرویز ،تقی زاده فریدون، برخوردار ایرج ، محبوبی شیوا، معزی مقدم همایون ، منفردزاده اسفندیار ،اکبر پورسیاه اسطلخی کامعلی ،یزدانی کمال

اسامی قبولشدگان و رزرو های رشته معماری

پروانه‌فر غلامحسین ،تسبیحی فلورا، آل‌محمد میرمسعود ، کونیلی‌مسعود، یمین‌اسفندیاری ایرج، آواکیانس - سروانی‌روزان، نیرومندفرخ ،روحانی رحیم، زند ملك‌محمد ،پاسبان‌حضرت غلامرضا ،جباری فرامرز ، امیداردلان هوشنگ، شهردادی جهانگیر، صمدی سعید ، غفوریان محمود ، لطفی‌زاده لطفعلی ، آوینی مرتضی ، برومند- فومنی محمدسعید،شهیدزاده سروش، نوینی قدسیه، سوکیاسیان‌سیروش، میرخانی حمید ،فخیم‌میترا ،یزدانیان محمدسعید ، ابوالضیاء داریوش ، خرم‌آبادی مهناز ، خادمی علی‌لیثی جمشید ، هدایتی حمید ، پرنیان عبدالحیل، احمدی بهروز ، رنجبر- کبوترخانی حبیب‌الله ، آیوازیان سیمون،میرزاده سیدنادر ، خراسانی شهین ، معینی پروانه ، صرافها عبدالحسین، کلاه‌دوز اصفهانی هادی، ناصری‌پور محمد، فری‌تهرانی مهدی، محسنین محمدرضا ، نعمانی بیژن ، آهوری خسرو ،همامی احمد ، علائی تبریزیان علی منتظر احمدی ، عاملی دزفولی عبدالله ، آمالی خامنه غفار ، تبریزیان ثانی محمدعلی،صمدزاده احرابی حبیب‌الله، دیوانبیگی جلیل، ملك‌اسحق ،هروی مینا، اسلامی‌منصور ،صامنش کامران، نصیری بهروز ، مسرور نادر ،کمالی محمد، میرحسینی فائزه ، آوانسیان باریس، شهیدی علی، دیویس لورن، عباس‌زاده‌اقدم احمد ، احسان‌نوشین- دخت، حیدری پاك محمدطیب ،مهاجر وپسران شهباز ، تاشك یوسف ، هوشیوار حجت‌الله ،رموزی باقرجانی رضوان عاشقیان کامبیز ، شفیعی عباسعلی ، پورمهدی کسمائی محمد- علی ،احمدیان‌بهرام ، بذرافکن‌فیروز، قزلباش سهیلا،

● افراد ذخیر

زین‌العابدین رفیع‌صادق، صارغون آلفرد ، اعلائی‌غلامرضا ، وکیلیان محمد،شیرینی فروشان‌اصفهانی‌حسین آقا، سامانیان خسرو،دادگر نهرنجی، انوشیروان ، وافی محمد حسین ، شاهرخ بهروز ، منظوری ذبیح‌الله، ناجیان محمد، لکستانی روح‌انگیز ، جهانگیری فرهنگ ، آزمون ناصر ، معیری محمدعلی ،شاطریان بیدگلی احمد ،لطفی‌زاده مجید ،فتحعلی‌بهنام، سامسون سلیمان ، برقعی محمدرضا، تدین منوچهر ،فرقدانی چهارسوقی محمدرضا ، شادبخت بهرام ، طاهر موسوی سید محمدصادق ، کشاورز گودرز ، خدوی کامبیز ، نیك‌طبع مسعود ، محمودی محمد .

ایزدپناه پرویز ، امین‌زاده لیلی ، پروانه غلامحسین ، محمدصادقی - قویم داود ، حسن تهرانی فوزی ، میکائیل سیلویا ، ژن‌ایران ،شاه - حسینی فرشته ،توسلی محمود ،امید اردلان هوشنگ ، رنجبران کامبیز ، ساجدی محمد ، سمیعیان ویدا ، ساهر حمید ،امیری‌فر، فتیحه ،زمانی ثمرفشاهی سودابه ، آواکیانس- خسروانی روزان ، آقاشریف حسن ، سیفی حق‌شناس پروانه ، ایرانی ، گلنار ، اعتمادی محسن ، پزشکی پروین ، استقانیان آناهید ،پناهپور بذرشانی فریده ، درخشانی یدالله ، کمالی محمد ، بینا سیما ، وزیری- یزدی پروانه ایزدنشان مهرزاد ، خجسته سعیده،امین‌پور ثریا ،عامری نظری مهین‌بانو ،

● ذخیره ها

جاویدی پرویز، قدوه ثریا،قاضی- زاده ناصرالدین ،قدسی کامبیز ، میربابائی ایرج، زرین بان‌آشتیانی هایده ، مشیری انصاری ملك‌تورج، آراسته ناصر ، تهران‌فر محمود ، کیوانی بهمن ،منتظراحمد خلعت‌بری عصمت‌الیزابت ،خوروش حسام‌الدین، تنظیفی ایرج، فیروزی فیروز ،وکیلی گیلانی خدیجه سوسن ، ابراهیمی وجیهه ، زرکوب مقدم محمود، رجبی محمدیوسف ،ناصری‌پورمحمد ،فیاض لاریجانی هایده،موفقی‌طوسی محمود، خرمیان دینا، ریاحی فریدون فاضلی مینا ، پوروشب پری‌زاده، جهانگیری فرد غلامرضا ، بازرگان فرشته ، فرح‌بخش عراقی زهرا ، طالبی صفیه، سهامی فرامرز .

تقویم اطلاعات

پنجشنبه - یازدهم شهریور ماه ۱۳۴۴ - ششم جمادی‌الاول ۱۳۸۵ - دوم سپتامبر ۱۹۶۵
اذان‌صبح ساعت ٤و١٤دقیقه
طلوع آفتاب ساعت ٥ و ٣٦ دقیقه
غروب آفتاب ساعت ٦ و ٢٢ دقیقه

برنامه امشب
سینمای تابستانی فرهنگیان در دبیرستان رضا شاه کبیر
سایه سرنوشت شروع ٧ر٣٠

تلویزیون ایران

برنامه امشب
٥ر٠١ اعلام برنامه
٥ر٠٤ تدریس شیمی
٥ر٤٥ کارتون
٦ر٠٠ هنرستان‌عالی موسیقی‌ملی
٦ر٣٠ تاریخ
٦ر٤٥ شما وسینما
٧ر٠٠ جمعیت‌شیروخورشیدسرخ
٧ر٣٠ اخبار
٨ر٠٠ برنامه‌هنری وزارت‌فرهنگ و هنر
٨ر٣٠ برنامه مخصوص
١٠ر٠٠ قرعه‌کشی روغن نباتی‌قو
١٠ر٤٥ دنباله برنامه مخصوص

برنامه فرداشب
٥ر٠١ اعلام برنامه
٥ر٠٤ فیلم سینمائی
٦ر٤٥ کارتون
٧ر٠٠ ارکستر اوجینیو
٧ر٣٠ آنچه در این هفته‌گذشت
٧ر٤٥ گزارش علمی
٨ر٠٠ بزم آدینه
٨ر٣٠ هنك‌کنك
٩ر٣٠ مردنامرئی
١٠ر٠٠ نمایش بزرگ
١١ر٠٠ پایان برنامه

تلویزیون آمریکا

برنامه امشب
٤ر٠٠ فیلمهای کارتون
٥ر٠٠ آقای شهردار
٥ر٥٥ اخبار
٦ر٠٠ بزرگترین درام
٦ر١٠ سینمائی
٦ر٣٠ برنامه «شیندینك»
٧ر٠٠ سه پسر من
٧ر٣٠ فیلم سینمائی
٨ر٠٠ برنامه راهاید «وسترن»
٨ر٥٠ ماجرای جسورانه
٩ر٠٥ فیلم سینمائی بنام «خانم میگوید نه»

برنامه فرداشب
٢ر٠٠ بیس بال
٤ر٣٥ مسابقه گلف
٥ر٣٠ قلب مقدس
٥ر٥٥ اخبار
٦ر٠٠ موسیقی
٧ر٠٠ قلب شهر
٧ر٣٠ اسرار سنگی
٨ر٣٠ برنامه «پری میسن»
٩ر٢٥ برنامه «لارنس ولك»
١٠ر١٥ مرد سوم

پیش بینی هوا

پیش بینی هوای ایران تا فردا

هوای‌سواحل دریای‌مازندران نیمه ابری گاهی همراه بارگبار های محلی میباشد هوای‌نواحی خوزستان وشهرستانهای جنوبی فارس همراه با گرد و خاك خواهد بود .

هوای تهران و بقیه نقاط صاف گاهی کمی ابری که در شهرستانهای شمالی و خراسان وآذربایجان و در ارتفاعات‌البرز دربعضی‌ساعات همراه‌بابارندگی های‌پراکنده پیش‌بینی می‌شود.

ضمنا‌هوای تهران وشهرستان های‌شمالی و شمال‌غربی کمی خنك‌تر از روز گذشته خواهد شد .

گرمترین نقاطی که ایستگاه هواشناسی‌دارد دزفول‌باحداکثر ٤٤درجه خنك ترین نقطه‌همدان باحداکثر ٣٠ درجه و حداقل ٧ درجه بوده است . حداکثر درجه حرارت تهران ٣٥ درجه و حداقل ١٨ درجه بوده‌است.

حداکثر بارندگی از رشت٣ میلیمترباران گزارش شده‌است

ارتش‌پاکستان بسوی‌پایتخت کشمیر پیش میرود

دهلی‌نو- ٢سپتامبر- آسوشیتدپرس نیروهای مسلح هند امروز واحد های پیاده‌نظام پاکستانی را که از خط آتش‌بس گذشته بود مورد حمله متقابل قرار دادند. ضمنا هواپیما های هندی واحدهای تانك پاکستانی رابه مسلسل بستند -هندیها ادعا میکنند که‌دست‌کم ٣ هزار تن از افرادپیاده نظام پاکستان با پشتیبانی تانك های ساخت امریکا از خط آتش بس گذشته ووارد خاك هندشده‌اند نیرو های پاکستانی از دوسو وارد خاك کشمیر هند شده ویك ستون ازقوای نظامی پاکستان بسوی سرینا کار پایتخت کشمیر هند پیشروی می کند.

ارتش‌هند پاکستان‌شرقی‌رازیرآتش‌گرفت

راولپندی - ٢ سپتامبر- رویتر - نیرو های هندی امروز با سلاحهای خودکار «لاتیلا» را درپاکستان شرقی زیر آتش گرفتند . گزارش های‌رسیده حاکی است که تیراندازی شدید است و هنوز ادامه دارد .

کمیسیون‌عفوزندانیان

امروز کسب اطلاع شد که کمیسیون عفو و بخشودگی وزارت دادگستری بمناسبت فرا رسیدن‌روز ٢٥ شهریور سالروز بیست‌وپنجمین سال سلطنت شاهنشاه جلسات خود را بطور فوق‌العاده تشکیل خواهد داد .

خبرنگار قضائی ماگزارش میدهد که‌هفته گذشته آقای دکتر عاملی وزیردادگستری از پیشگاه شاهنشاه استدعای تشکیل کمیسیون عفو را بطور فوق‌العاده کرد و بااعلام‌موافقت شاهنشاه دراین‌باره مقدمات‌تشکیل کمیسیون عفو و بخشودگی بطور فوق‌العاده درورارت‌دادگستری‌فراهم شد . از طرف وزارت دادگستری نمایندگان مراجع مختلف برای شرکت درجلسات کمیسیون‌خواسته شدند از طرف اداره‌زندانها،دادرسی آرتش شهربانی‌ودادسراهای‌استان و شهرستان‌نمایندگانی‌بدادگستری معرفی شدند .

گزارش خبرنگارما حاکی است که جلسات کمیسیون عفو و بخشودگی از روز شنبه بطورفوق- العاده جلسات خودرا تشکیل خواهد داد تا هرچه زودتر تقاضای‌عفورسیده درکمیسیون که قرار بوددرجلسات آتی کمیسیون طرح شود مورد بررسی قرار گیرد .

این‌جلسات تاروزهای‌بیست‌وسوم و بیست‌وچهارم‌شهریورادامه‌خواهد یافت‌و سپس‌لیست‌اسامی‌بخشودگان ازطرف وزارت‌دادگستری‌ونخست- وزیری‌به‌توشیح‌شاهنشاه‌خواهدرسید تاقبل از فرارسیدن ٢٥ شهریور مشمولین یکدرجه عفوازمراحم بخشودگی‌شاهنشاه‌بمناسبت‌این روز برخوردارشوند.

افزایش صادرات ایران به بازار مشترك

آقای دکتر مولوی‌وزیرمختارایران در اتحادیه اقتصادی اروپا که اخیرا وارد تهران شده‌است دریك‌مصاحبه مطبوعاتی اعلام داشت «روابط‌ایران وبازارمشترك‌براساس‌قرارداد‌فیمابین جریان داردوصادرات ایران بکشور های عضو این بازار روبافزایش است . وی افزود : بااینکه ترکیه و یونان عضو وابسته بازار مشترك می‌باشند و این کشورها هردو از صادرکنندگان عمده سبزه هستند معهذا صادرات سبزه ایران نیز همچنان روبافزایش است . ایران درسال ٤١ـ٢٩ر٥ میلیون دلار ، سال ٤٢ـ٣ ٣میلیون دلار وسال ٤٣ـ٣٤ میلیون دلار به‌کشور های عضو بازار مشترك صادرات داشته

٤ نفر کشته وعده‌ای مجروح‌شدند

خبرنگار ما در تبریز گزارش می دهد : دیشب در یك نزاع خونین‌که در بازارچه حاج اسماعیل واقع در بخش ٥ تبریز رویداد یکنفر کشته‌و ٧ نفر بشدت مجروح شدند .

طرفیـن نـزاع غلامعلی صاحب کارخانه‌موزائیك سازی و شش‌فرزند او از یك طرف و تقی فرزند ابراهیم و رفیقش علی از طرف دیگربودند. نزاع برسر ریختن تخم هندوانه در سالن کارخانه موزائیك رویداد و در نتیجه غلامعلی بضرب چاقوی تقی کشته شد . جریان این واقعه تحت رسیدگی است .

در اهواز - طبق گزارش خبرنگار مادر اهواز طی زدوخوردی که بین افراد دوطایفه موسیوند و یونسی‌در خزعلیه اهواز درگرفت دختر ١٤ ساله ای بنام زهرا نیك روان براثر ضربه وارده جانسپرد . ضمنا در یك نزاع محلی شخصی بنام عباس‌فضاجو با شلیك چند گلوله بقتل رسید .

در پل دختر - گزارش خبرنگار ما در پل‌دختر حاکیست که در دهکده بانی‌میان کوه پل دختر نزاعی بین اسفندیار مصطفی زاده و شیر مراد بعلت اختلاف برسر یك راس گـاو رویداد و در نتیجـه اسفندیار با شلیك گلوله کشته شد.

طوفان گرد و غبار در آبادان گرد و خاك شدید باعث مرگ یکنفر شد

خبرنگار ما در آبادان گزارش‌داد، طوفان گردوغبار که ازدیروز آبادان و نقاط اطراف را فراگرفته همچنان ادامه دارد . براثر طوفان شدیدعبور و مرور وسائط نقلیه در شهر وجاده آبادان - اهواز مختل شد وکشتی های بریتیش گاردی و «سایاباردو» که قرار بود دیروز وارد اسکله های آبادان شوند نتوانستند بآبهای‌آبادان بیایند .

درنتیجه شدت گرو غبار ،اتوبوس شماره١٣١برانندگی عبدالعلی‌سعیدی با کمك مهندس اداره تهویه شرکت نفت‌بنام کریم قاضی زاده در محوطه بریم تصادف کرد و کمك مهندس مزبور کشته شد .

طرح اشل جدید

بقیه از صفحه اول

دولت حضور داشتند

نمایندگان کارمندان در این‌ملاقات وضع رقت‌بار کارمندان غیر رسمی دولت را مخصوصا از حیث عدم‌دریافت حقوق بازنشستگی تشریح کردند و گفتند : در دورانی که براثر اقدامات اعلیحضرت ریشه بیعدالتی ها ازمیان میرود ، نسبت برفع تبعیض از میان کارکنان دولت نیز باید اقدام شود و ما در آستانه بیست و پنجمین سال سلطنت شاهنشاه که همه مردم‌کشور برای برگزاری جشن و سرور آماده میشوند از دولت طلب میکنیم که با تصویب در خواستهای کارمندان تمنیات آنها را نیز برآورد .

آقای دکترآموزگار وزیر دارائی گفت : من دستور میدهم اقدامات‌لازم برای‌تامین‌حقوق‌حقه‌عموم کارمندان و منجمله کارکنان غیر رسمی دولت آغاز شود و از شما آقایان‌کارمندان برای‌تامین حقوق حقه عموم کارمندان هم انتظار دارم که برای حل اینکار با ما همکاری نمائید .

● طرح کارمندان

نمایندگان کارمندان سپس طرح پیشنهادی کارمندان غیر رسمی‌دولت را بشرح‌زیر تسلیم آقای وزیردارائی کردند :

ماده واحده : بوزارتخانه ها و ادارات و بنگاههای دولتی اجازه داده میشود حقوق کارمندان‌رسمی، دونپایه ، پیمانی ، حکمی و روزمزد خود را از فروردین ماه ٤٤ طبق جدول زیر ترمیم نمایند :

پایه‌یك ٥٠٠٠ ریال،پایه دو٦٥٠٠ ریال ، پایه سه ٨٠٠٠ ریال ، پایه چهار ٩٥٠٠ ریال ، پایه پنج ١١٠٠٠ ریال ، پایه شش ١٢٥٠٠ ریال ،پایه هفت ١٤٠٠٠ ریال ، پایه هشت ١٥٥٠٠ ریال پایه نه ١٧٠٠٠ ریال.

تبصره ١ - حقوق کارمندان دون پایه ، پیمانی ، حکمی ، روزمزد پس از تطبیق با حقوق فعلی پایه ها بهمین نسبت علاوه میشود ، مشروط براینکه از حقوق پایه ٩ مصوب در این قانون تجاوز ننماید .

تبصره ٢ - بحقوق خدمتگزاران جزء اعم از رسمی و غیر رسمی صدی پنجاه علاوه میشود ، مشروط براینکه‌ازحد اکثر حقوق‌خدمتگزاران **جزء مجلس شورایملی تجاوزننماید.**

بازدیدهای نخست‌وزیر

بقیه از صفحه اول

● در بوشهر

طبق گزارش خبرنگار اعزامی اطلاعات : یك ربع بعدازظهردیروز آقای هویدا نخست‌وزیر وهمراهان بادوفروند هواپیمای داکوتای‌ارتشی از شیراز وارد بندر بوشهر شدند. در فرودگاه آقای مهندس جلیل ناصح فرماندار کل بنادر وجزایر خلیج فارس ، روسای‌ادارات کشوری ولشکری و جمعی از معتمدین و معاریف شهر از آقای نخست‌وزیر وهمراهان استقبال کردند .

درمراسم استقبال نسبت‌بشاهنشاه بشدت ابراز احساسات شد .بطوری که آقای نخست‌وزیر بمیان جمعیت آمد و در شور و نشاط آنان‌شرکت نمود .آقای نخست‌وزیر وهمراهان پس ازمراسم استقبال ازکارگاه و تعمیرگاه سازمان عمران امدادی وابسته‌به‌جمعیت شیروخورشیدسرخ بنای بیمارستان یکصد تختخوابی جمعیت و خیابان جدیدالاحداث ششم بهمن دیدن کردند و هم‌چنین سالن جدید اداره‌آموزش و پرورش که گنجایش ١٢٠٠ نفررادارد‌مورد بازدید قرار گرفت .

سپس‌آقای نخست‌وزیر وهمراهان از تاسیسات گمرك‌بوشهر بازدید بعمل آوردند .

در گمرك بوشهر ٥٠هزارکیسه شکرموجود است که می‌بایستی بداخل مملکت‌حمل گردد. معاون گمرك گزارش داد در پنج‌ماه اول سال ٤٠هزار تن کالا ازاین‌بندر خارج وواردشده‌است .

دیشب آقای نخست‌وزیر وهمراهان شام را درفرمانداری کل صرف و شب دربوشهر بسر بردند .

● درخارك

آقای نخست‌وزیر و همراهان‌پس از بازدید چند محل دیگر ناها را درفرمانداری کل صرف کردند و مقارن ساعت سه‌بعد از ظهربوشهر راباهواپیمابقصد جزیره خارك‌ترك گفتند .

قرار بود آقای نخست‌وزیر باکشتی مسافرت نمایند ولی بعلت طوفانی بودن دریا سفر باکشتی میسرنشد ایشان پس از بازدید از این جزیره وارد لنگه‌شده و ازتاسیسات سازمان عمران امدادی بنادروجزایر جنوب ایران‌وابسته‌به‌شیروخورشید سرخ دیدن میکنند و باطبقات‌مردم ملاقات خواهد نمود .

● در جزیره کیش

آقای نخست‌وزیر وهمراهان‌پس‌از بازدید اسکله خارك شب‌رادر کشتی بابندر نیروی دریائی شاهنشاهی بسربردندوصبح امروز از جزیره کیش دیدن کردند .

● در جزیره سری

آقای نخست‌وزیر وهمراهان‌ساعت نه صبح امروز از جزیره کیش‌عازم جزیره «سری» جنوبی ترین‌جزیره متعلق به‌ایران درخلیج‌فارس‌شدند.

آقای نخست‌وزیر سپس وارد بندرعباس شده و ناهار را در آنجا صرف‌میکنند و بعد از ظهر امروز از تاسیسات سازمان عمران امدادی بنادر و جزایر جنوب ایران وابسته بشیروخورشید واسکله جدید بندر عباس بازدید نموده وشب را دراین شهر بسرمیبرند .

آقای نخست‌وزیر وهمراهان‌فردا صبح از جزیره قشم بازدیدمیکنند.

وضع تاکسیرانی در تهران

بقیه از صفحه اول

نرخ یك نفر بیست ریال ، دو نفر بیست ریال و سه نفر بیست و پنج ریال مسافربری خواهند کرد وحق سوارکردن‌مسافر .در صورت‌داشتن مسافر دیگر را نخواهند داشت .

بقیه تاکسی ها تا زمانی که‌بتدریج مجهز به تاکسیمتر گردندبا نرخ فعلی بکار خواهندپرداخت ومسافر اضافی نیز میتوانند سوار کنند .

اصلاح تاکسیرانی

روز دوشنبه این هفته کمیسیونی که از طرف دولت مامور بررسی و حل و فصل امر تاکسیرانی تهران بود بکار خود خاتمه داد و آئین‌نامه جدید تاکسیرانی‌تهران‌و حومه را تصویب نمود این‌آئین‌نامه اکنون در اختیار آقای نخست‌وزیر است و پس از طی مراحل لازم‌و تصویب بمرحله اجرا در خواهد آمد .

مواد آئین‌نامه جدید

خبرنگار اجتماعی اطلاعات‌امروز متن کامل آئین نامه را بدست آورد این آئین نامه‌در شش‌قسمت تدوین شده و شامل سی و دوماده میباشد که احتمالا هفته آینـده بوسیله رئیس دولت در اختیارعامه قرار خواهد گرفت .

بخش اول آئین نامه مربوط به نحوه نصب تاکسی متر و انواع تاکسی هائی است که بر روی‌آنها تاکسیمتر نصب خواهد شد . در حال حاضر در تهران در حـدود هیجده نوع تاکسی به تعداد هشت هزار و یکصد و هشتاد و سـه دستگاه موجود است . این‌اتومبیل ها از نظر دور چرخ و موتور بـا همدیگر تفاوت‌دارند و اصل‌مطلب اینست که دور ماشین باید بـا تاکسیمتر تطبیق کند .

قیمت یك دستگاه تاکسیمتر در حدود هزار تاهزار و دویست‌تومان است و تاکسیمتر هائی که برای نصب بر روی تاکسی های‌تهران انتخاب شده از بهترین نوع‌آنست.

نرخ تاکسیمتر

قیمت اولیه برای تاکسی های تاکسیمتردار که‌خواسته شودجهت یك و دو نفر ده ریال و تا یك کیلومتر مجانی است و بازاء هر کیلومتر بعدی هر پانصد متر دو ریال تعیین شده است . مسافرانی که از ساعت دوازده شب به بعد تا ساعت پنج صبح سوار تاکسی شوند باید پنج ریال ورودیه اضافی پرداخت نمایند و برای نفر سوم از مسافران یك تاکسی (سه‌نفر باید با هم باشند) نیز پنج ریال ورودیه اضافی پرداخت خواهدشد.

این فورمـول عملا محاسبه شده و باین ترتیب که از چهارراه اسلامبول تا بازار برای دو نفر چهارده ریال و از راه آهن تا کافه شهرداری برای دو نفر بیست ودو ریال شده است .

بخش دوم آئین نامه برنك آمیزی تاکسی های تاکسی‌متر دار اختصاص یافته . رنك تاکسی ها زرد نارنجی خواهد بود ودور اتومبیل باشطرنج مشخص میگردد .

در بخش سوم از آئین‌نامه جدید مقرراتی برای اقدامات فوری جهت ایجاد آسایش و رفاه مسافران‌تاکسی وضع شده است و تازمان نصب **تاکسی متر اتومبیلهائی که برای‌نصب** تاکسیمتر د رنظر گرفته شده با قیمت مشخص و معینی مسافربری خواهند کرد . قیمتی که برای مسافربری این قبیل تاکسی ها در نظر گرفته شده برای یك نفر و دو نفر بیست ریال و سه نفر بیست و پنجریال است ولی تاریخ اجرای قطعی این نرخ‌هنوز معلوم نیست و احتمالا از اواسط هفته آینده اجرا خواهد شد .

بقیه تاکسی‌ها بصورتی که‌هم‌اکنون هستند کار خواهند کرد و تاکسی پنجریالی وجود نخواهد داشت .

شرکت تعاونی

بخش چهارم مربوط‌است به‌تشکیل شرکت تعاونی که براساس قانون شرکت های تعاونی تشکیل میشود و سهامداران آن منحصرا مالکان تاکسی ها خواهند بود اعم از اینکه تمام و یا قسمتی از یك اتومبیل را مالك باشند .

وظیفه شرکت تعاونی ایجادملکیت برای رانندگان واجد صلاحیت میباشد که از طریق خارج کردن تاکسی های اسقاط از سرویس و نصب شماره آنها برروی اتومبیلهای نو صورت میگیرد و بطور اقساطی برانندگان واجد صلاحیت اخلاقی واجتماعی‌تحویل خواهد شد .

روابط مالك و راننده

بخش پنج آئین نامه جدید مربوط به روابط راننده و مالك است که براساس تاکسیمتر و باستناد جداولی که تعیین شده با توجه به قیمت و استهلاك وسوخت‌اتومبیل روشن‌خواهد گشت .

در بخش ششم مسئله مهم‌اجتماعی تاکسیرانی عنوان شده که‌عبارتست‌از بررسی صلاحیت رانندگان ودارندگان براساس شغل وحرفه وسوابق اخلاقی و اجتماعی آنها .

تاکسیرانی مهرآباد

برای تاکسیرانی در جاده مهرآباد نیز مقررات مخصوصی در نظر گرفته شده و تاکسی های این خط با رنك مخصوص و مشخصات معین مسافر حمل خواهند کرد .

تاکسیمتر ها بزبان فارسی کیلومتر و میزان کرایه را بریال و بطریقی که برای همگان قابل فهم باشد ثبت میکند و همه مسافران و حتی بیسواد ها هم آنرا می‌فهمند .

ورود یك‌تکنیسین رادیولوژی به ایران

جمال سهرابی پس از چند سال مطالعه و بررسی برروی آخرین پیشرفت و تکنیك رادیولوژی در بیمارستان مرکزی وین و اخذ دانشنامه از کشور اطریش اینك‌به ایران بازگشت نموده است وآماده کار درمراکز پزشکی می‌باشد . تلفن ٦١١٥٩٤ آ-١٢٥٧٥

دستگاه شوفاژ اتوماتیك
ساخت کارخانه «ری» آمریکا
Ray Hot Air Furnace
یك وسیلهٔ ارزان ومناسب برای ساختمانهای کوچك ومتوسط
شرکت شعله خاور
خیابان تخت‌جمشید
چهارراه‌بهار- تلفن ٣-٧٥٦١٤١

طبق اظهار رئیس منطقه‌ای کداك

عکسبرداری درخاورمیانه سریعا در حال پیشرفت است

آقای لارنس ویلز رئیس منطقه خاورمیانه آفریقا و آسیای شرکت کداك‌امریکادراین هفته‌به‌تهران‌آمد. که‌توسعه و پیشرفت بازار عکاسی‌را درایران باشرکت حسو که‌محصولات این شرکت را توزیع میکند مورد بحث ومذاکراه قرار دهد .

طبق‌اظهار آقای‌ویلز : کارعکاسی بیش‌از پیش در خاورمیانه در حال پیشرفت استونه‌تنها به‌تعداد افرادی که از عکاسی بعنوان یك کارتفننی لذت می‌برند بالارفته بلکه موسسات دولتی بازرگانی‌بیمارستانها متصدیان چاپ و غیره پی‌برده‌اند که میتوانند خیلی از کارهای خودرا بوسیله یك رشته ازعکاسی بهترسازند .اکثریت محصولات عکاسی کداك درسراسر جهان درزمینه های حرفه‌ای از قبیل رادیوگرافی ، چاپ ، میکروفیلم ، فتوکپی ، عکاسی بازرگانی و فیلم- برداری مصرف میشود . کوشش و مساعی شرکت کداك اینستکه‌در این زمینه‌ها مرغوبترین‌محصولات رابرای بهترین خدمات فنی بمشتریان‌عرضه کند .

آموزشگاههای خزائلی

نامنویسی برای داوطلبان امتحانات اردیبهشت‌ماه ٤٥از دهم شهریورماه شروع میشود . صبح‌وعصر دختران بدفتر **آموزشگاه دخترانه** و پسران به‌دفتر **آموزشگاه‌پسرانه** مراجعه فرمایند .

نشانی : خیابان شاه آباد کوچه ظهیرالاسلام‌آموزشگاه های خزائلی تلفن پسرانه ٣٨٤٩٣ - دخترانه ٣٧٢٦٧

سومین کنگره سالیانه جامعهٔ دندانپزشکان ایران

١٨-٢٣ شهریورماه در هتل هیلتون تهران - ثبت‌نام همه‌روزه صبح‌وعصر در دبیرخانه جامعهٔ دندانپزشکان - تلفن ٦١١٥٥٣ ١-٤ آ-١٧٦٠٠

دبستان ملی فرخ‌سیر

تحت نظر آموزگاران و مربیان آزموده

در شهریورماه همه روزه صبحها از ساعت ٨تا١٢ و عصرها از ساعت ٥ تا ٧ ثبت‌نام‌مینماید

زبان انگلیسی‌نیز تدریس میشود

آدرس : خیابان شاهرضا بین کالج البرز و دبیرستان انوشیروان دادگر جنب خیابان صباح . تلفن ٦٨٧٨٠

کودکستان نمونه نازپرور

همه‌روزه صبحها از ٨-١٢ عصرها ٤-٧ جهت‌نام‌نویسی آماده است .

نشانی - قوام‌السلطنه مقابل سفارت مصر شماره ١٤٨ تلفن ٤٤٣٨٦

گروه فرهنگی سخن

بدانش‌آموزان خود که در کنکور دانشکده فنی‌تهران موفق شده‌اند مخصوصا آقایان‌صفوی‌وروستاتبریك‌میگوید.

نتیجه قرعه کشی

بلیطهای فوق‌العاده اعانه ملی

در ساعت ٥ر٦ بعد از ظهر روزچهارشنبه‌دهم‌شهریورماه مراسم قرعه‌کشی‌بلیطهای اعانه‌ملی سری٧٦٧ در بنگاه اعانه ملی انجام ونتیجه‌بدین‌شرح‌اعلام‌گردید :

١	پنجاه ریال
١٤	یکصد ریال
٩٤١	یکهزارو پنجاه ریال
٢٤٤٢	پنجهزار ریال
٣٤٧٦٦	دویست هزار ریال
١٠٦٣١٦١	دو میلیون و پنجاه ریال

شماره های ماقبل و مابعد جایزه دویست هزار ریالی — هریك برنده — پنجهزار ریال
شماره های ماقبل و مابعد جایزه دو میلیون ریالی — هریك برنده — پنجاه هزار ریال

برندگان ٢٠٠ هزارتومانی و٢٠ هزارتومانی باید حداکثر تاچهارشنبه هفته آینده برای دریافت جایزه خود به بنگاه اعانه ملی مراجعه کنند .

از میان این برندگان یکنفر بحکم‌قرعه قهرمان شانس میشود و سند مالکیت یك‌ویلای‌مجهز درشهرزیبای‌دریاکنار بنام او صادر میگردد .

بنگاه اعانه ملی

بانهایت تاسف فوت نابهنگام جوان ناکام مرحوم **سیدمجتبی جوهری** را باطلاع دوستان و آشنایان میرساند مجلس ختم آنمرحوم روزجمعه از ساعت ٤ تا٦ بعدازظهر درمسجد میثم واقع‌در چهارراه باستان جنب نشاط منعقد است

خانواده‌های : جوهری - ماکوئی - شکیبا - دکتر پروین

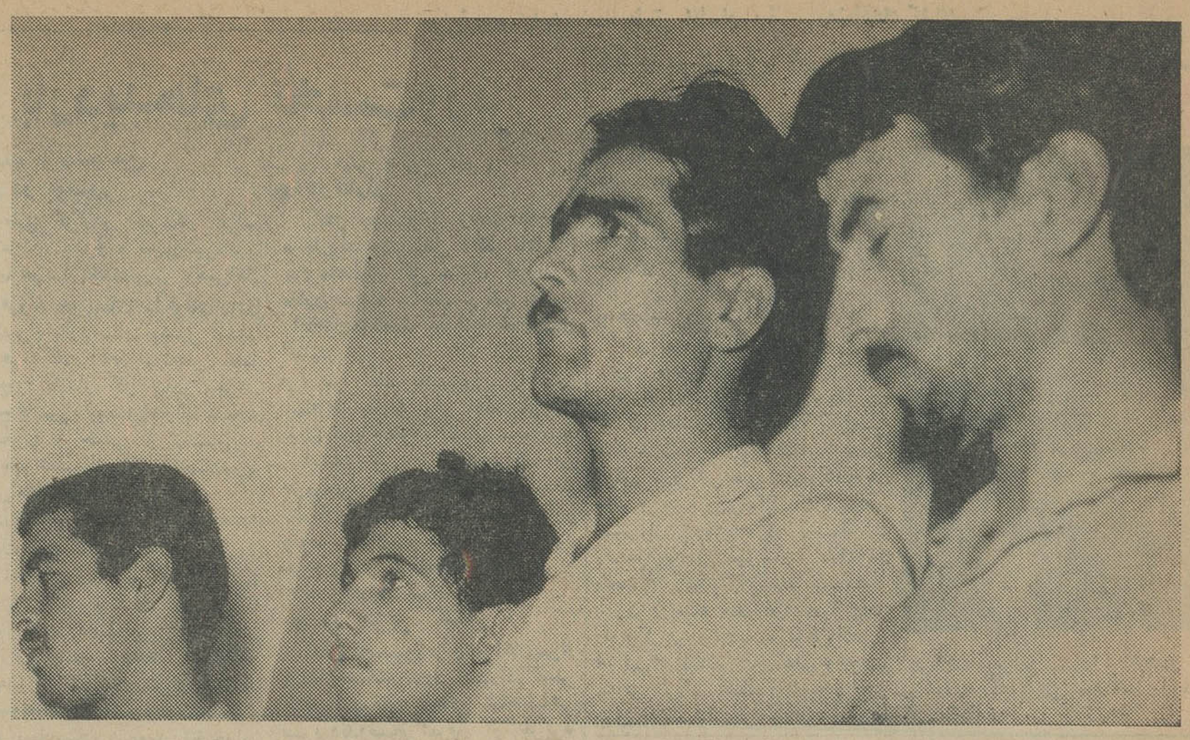

سارقین خود را برودخانه انداختند!

دوجوان برای سیاحت بدزدی مشغول شده بودند و جوانی برای انتقام ازدائی خود بخانه او دستبرد زد

آخر وقت دیروز دادسرای تهران پراز دزدانی بود که پریشب بوسیله مامورین ژاندارمری مرکز دستگیر شده بودند .

● **در جستجوی شغل بهتر**

خبرنگار ما مینویسد :نخستین کسی که توجه مرا جلب کرد مرد ۴۰ ساله‌ای بود. او از عملی که انجام داده بود سخت ناراحت بنظرمیرسید و میگفت: اسم من نوروزواحدی‌است ازمیانه بتهران آمدم تاشغل بهتری برای خود پیدا کنم. مبلغی پول داشتم اما یکشب همه رادر قمارباختم وبکلی بی پول شدم تصمیم گرفتم‌در خانه‌ای نوکر شوم کرایه ماشینی پس‌انداز کنم و نزد زن و بچه‌خود برگردم.

بخانه‌ای درشهر رفتم گفتند نوکر لازم نداریم اما بمن توصیه کردند که به‌نیاوران و شمیران بروم ، آنجا باغبان و نوکر لازم دارند. من پیاده‌به نیاوران رفتم‌خانه‌بخانه بدنبال کار گشتم کاری نیافتم شب شد بخانه‌ای رسیدم که درآنجا عروسی بوددرمجاورت‌این خانه ساختمان قشنگی نظرمرا جلب کرد که درش باز بود و معلوم بود ساکنان آن به عروسی رفته‌اند .در اینجا بفکر دزدی افتادم واردایناخانه شدم یك قالیچه دیواری و مقداری اثاثه برداشتم و بطرف بیابان براه افتادم .

آنقدر رفتم تاخسته شدم وبرزمین افتادم و بخوا برفتم. غرق خواب بودم که ضربه‌ای بپایم خورد و بیدارشدم ژاندارمی بالای سرم بود ومرادستگیر کرد و بپاسگاه ازگل‌برد ، درآنجا فهمیدم که‌من‌ازخانه مهندس‌سیروس ارجمند دزدی کرده‌ام .

● **ترس از عاق شدن**

دزد بعدی حسن بیکلری نامدارد او اهل ساوه است حسن متهم به‌دزدیدن سیم است. او گفت پدرم‌در ساوه مرد و من بتهران نزد برادر خود که از مادر سوا هستیم آمدمو مشغول کار شدم چندی پیش مادر او از ده‌بشهر آمد وقتی مرا دید سخت عصبانی شد و به پرسش گفت چرا مرابخانه راه داده‌است .

پسرش گفت که برادر او هستم مجبور است ته‌مرا راه بدهد .**مادرش عصبانی شدو گفت‌مادراین پسر ،سر من آمد ، زندگی مرا بهم ریخت بیشتر از صد بار مرا کتك زد چطور او را راه داده‌ای اگر همین الان از خانه بیرونش نکنی ترا عاقمیکنم !** برادرم هم مادرش رابرمن ترجیح دادو مرا ازخانه بیرون کرد من که برای پیدا کردن کار به‌قهوه‌خانه‌ای رفته بودم درآنجافریب‌دزدی راخوردم ودزد شدم .

● **انتقام از دائی**

دسته سوم دونفر باسامی جعفر ایمنی و حسین داد مرز بودند جعفر میگفت : چند روز پیش نزد دائیم که مرد ثروتمندی است رفتم تا ازاوپول قرض کنم ولی پولی بمن نداد. اوبمن نگفت که پول ندارد ،بلکه گفت‌باید ضامن معرفی کنم . حرف دائیم مرا بقدری ناراحت کرد که تصمیم‌گرفتم بخانه او دستبرد بزنم و باکمك دوستم حسین اینکار را کردم اما وقتی که برای پنهان کردن اموال‌به خارج ازشهر می رفتم ژاندارمهاجه دوی مارا گرفتند .

● **آرزوی سیر وسیاحت**

دسته دیگر از دو جوان تشکیل میشد که خود را قاسم ملك محمدی وآبوالفضل قاسمی معرفی میکردند آنها هردو معترف بشروع‌بدزدی بودند ولی هریك دیگری را متهم میکرد که او را وادار بدزدی کرده‌است .

آنها هردو شاگرد نانوا هستند و هنگام بالا رفتن‌ازدیوارخانه‌ای‌بوسیله آقای ستوان عدالت رئیس‌ژاندارمری تهران‌نو دستگیر شده‌اند .

قاسم میگفت ابوالفضل بمن گفت بیا ازنانوائی دست بکشیم و بسیر وسیاحت بپردازیم‌وبرای‌بدست‌آوردن مخارج این‌سفردزدی کنیم .ابوالفضل میگفت این موضوع درست استولی قاسم این پیشنهاد رابمن کردمراچه به‌دزدی وسیاحت !

● **دزدان در رودخانه**

آخرین دسته از پنج نفر تشکیل‌می شد و ده ژاندارم از آنها مراقبت میکردند ، ضمنا مقداری فرش‌خیس نیز همراه آنها بود .

یکی‌از مامورین گفت :این‌پنج نفر که محمد رضابیگدلی، حسن محمدی، صفر ، علی‌اکبر وپیرعلی نامدارند دیشب هنگامیکه اموال دزدی بکرج حمل میکردند، باواحد گشت موتوری ژاندارمری‌روبروشدند واز ترس خود واموال را برودخانه انداختند .بدستور سرکار سروان کاویانی رئیس ژاندارمری کرج، چند مامور وارد رودخانه شدند هرپنج نفر رابااموال بیرون آوردند. دونفر از آنها که دچار حالت خفگی شده‌بودند به‌بیمارستان منتقل شدند وپس‌از درمان باتفاق سایرین بدادسرا اعزام گردیدند .

کشتی‌گیر کشته شد

دیروز جنازه جوان ۲۶ ساله‌ای بنام احمد شعرباف از بیمارستان پهلوی باداره پزشکی قانونی منتقل گردید و مورد معاینه قرار گرفت .

بقرار اطلاع احمدپریشب هنگامیکه مشغول تمرین کشتی کج بود ،بگوشه رینگ پرتاب شده و در نتیجه‌اصابت سرش به میله دچار ضربه مغزی گردیده بود .

حریق در بازار

ساعت ۹ صبح امروز حریقی در پاساژ کمالی در بازار کفاشها روی داد . این حریق در مغازه بستائی سازی حسین مهابادی ایجاد شد و یك نفر نیز مجروح گردید .

مامورین اداره آتش نشانی پس از چند دقیقه آتش را خاموش کردند .

علت ایجاد حریق براثر این بود که صاحب مغازه‌مشغول‌کشیدن سیگار بود و یك بزرك چسب نیز که با بنزین مخلوط میباشد در کنار اوقرار داشت . در اثر سرایت آتش سیگار حریق روی داد و قسمتی از سر و صورت و بدن او سوخت

دانش آموزی خودکشی کرد

این جوان سه‌سال درکلاس‌چهارم مردود شده و بادوست دخترش‌هم نزاع کرده بود

بعد از ظهر دیروز جوانی که در عشق شکست خورده و از درس بازمانده بود در حیاط خلوت منزل خود واقع در حسن آباد زرگنده‌قلهك خود را حلق آویز کرد .

جریان طبق گزارش خبرنگار ما در قلهك از اینقرار است :

دو ساعت بعد از ظهر دیروز جوان دانش آموزی بنام منصوربلالی بکلانتری بخش ۳ قلهك‌اطلاع داد که دوستم بنام فریدون خلیل مقدم در منزلش واقع در حسن آباد زرگنده خود را حلق آویز کرده است .

بلافاصله جریان از طرف کلانتری به پزشك قانونی و بازپرس کشیك اطلاع‌داده شد و مامورین جهت‌تحقیق بمحل عزیمت کردند .

خانه مزبور متعلق به آقای‌عبداله خلیل مقدم متخصص حفر چاه عمیق بود که از ده روز قبل برای حفرچاه بمشهد مامور یافته و فریدون خلیل‌مقدم فرزند وی با زن پدرو دو برادر و خواهر خود در آن‌زندگی میکرد .

هنگامیکه ماموران داخل خانه شدند در حیاط خلوت خود را با جنازه فریدون روبرو دیدند .

امتحان بدشد

منصور بلالی دوست فریدون که جریان خودکشی ویرا بمامورین اطلاع داده بود میگفت :

من‌وفریدون صبح امروز (دیروز) برای شرکت در امتحانات تجدیدی خود بدبیرستان آموزش و پرورش تجریش رفتیم و امتحان دادیم ولی گویا امتحان فریدون خوب نشد . من وفریدون در کلاس چهارم ریاضی تحصیل میکنیم و فریدن سه سال است در این کلاس مردود شده است

خبرنگار ما اضافه کرد که آقای عبدالله خلیل مقدم پدر فریدون در حال حاضر با دو همسر خود در این خانه زندگی میکند . مادر فریدون چندی پیش با پدر وی متارکه کرده و شوهر دیگری اختیار نموده و در شیراز زندگی میکند و چند روزی است‌برای دیدار فرزندان خودبتهران آمده است . پدر فریدون جمعا ۲۱ فرزند دارد که یکی از آنها فریدون بود . یکی دیگر از پسرانش فعلا در سوئد میباشد .

مشاجره با دوست دختر

خبرنگار ما افزود بقرار اطلاع فریدون شب قبل از خودکشی اتومبیلی گرایه کرده و با آن دوست دختر خود را بگردش برده و در این گردش با دختر مزبور که گویا نامش مهین است مشاجره کرده و چند سیلی باو زده و همین امر باعث شده که مهین از فریدون قهرکند!

فریدون خلیل مقدم

دانشجوی ایرانی در آلمان کشته شد

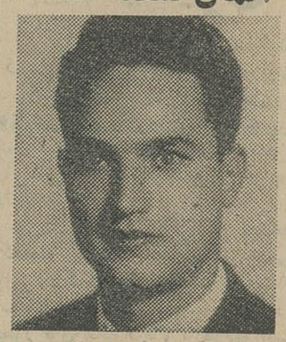

احمد مجتهدی

یك‌دانشجوی ۳۲ سالهٔ ایرانی‌مقیم آلمان، طی حادثه‌ای که هنوزکیفیت آن بخوبی معلوم نیست کشته شد.

خبرنگارما در مشهد گزارش داد: دانشجوی مزبور احمد مجتهدی نام داشت واهل مشهد بود. وی ۱۰سال از دورهٔ یازده‌سالهٔ شیمی راگذرانده وقراربود ۹ماه دیگر باخذ دانشنامهٔ مهندسی نفت نائل شود .

خبر کشته‌شدن این جوان‌دانشجو توسط ادارهٔ سرپرستی دانشجویان‌در آلمان و سفارت ایران در «بن» تلگرافی باقوام او در مشهد اطلاع داده شد

ویتنتی مالا راجنه راکومار

زندگی

طی تصادفی در جاده چالوس

یک مهندس کشته‌شد

چالوس- خبرنگار اطلاعات : دیروز اتومبیل سواری شماره ۵۱۰۴ که با دو نفر سرنشین بنام فخرالدین‌نقد علی زاده و مهندس مجتبی جوهری از تهران بطرف چالوس حرکت می کرد در ۲۵ کیلومتری چالوس با اتومبیل فولکس استیشن شماره ۱۶۵۹۷۱ برانندگی علی آل حبیب تصادف کرد . در این تصادف هردو نفرسرنشینان اتومبیل سواری‌بشدت مجروح گردیدند و به بیمارستان چالوس منتقل شدند ولی مهندس مجتبی جوهری ۲۹ ساله که تازه از امریکا بازگشته بود در بیمارستان جان‌سپرد . کاردان فنی علت‌تصادف را سرعت زیاد و انحراف بچپ از طرف راننده سواری تشخیص داد . راننده سواری متواری شده است.

مؤسسه توتک

سلامت کامل انواع کیك . شیرینی و نان درتابستان بستگی به هوای خنك دارد .

موسسهٔ توتك پیشرو صنایع مواد غذائی

مجهز به تهویه مطبوع و سردخانه های عظیم

این اصل بهداشت را رعایت نموده است .

قبل از خرید شیرینی و سفارش کیك از قنادی توتك بازدید فرمائید .

خیابان فیشرآباد چهارراه ثریا تلفن ٤٦٦٤٠

درآتیه نزدیك

کمپانی متروگلدوین مایر بزرگترین محصول ۱۹۶۵ خودرا بعنوان سرآغاز فصل سینمائی امسال تقدیم‌مینماید

بزرگترین راز زمان اکنون عجیب ترین ماجرای قرن ماست

سینما سکوب- تکنی کالر

سینما پلازا

که اکنون جهت تعمیرات اساسی وتغییر دکوراسیون‌و همپایه‌شدن بابزرگترین سینماهای‌اروپاوآمریکا تعطیل است‌بانمایش بزرگترین‌محصول‌کمپانی‌متروگلدوین‌مایر «عملیات‌کراسبو» افتتاح میشود» آ-۱۸۴۹۰

ازامشب درسینماهای

متروپل- سالن امپایر

تاج-سانترال- سالن نیاگارا

اتومبیل دلخواه خودرا انتخاب کنید

بنگاه اعانه ملی در نظر دارد علاوه برجوایز نقدی فعلی دوازده دستگاه اتومبیل آخرین سیستم مدل ۱۹۶۵ از طریق مراجعه به آراء عمومی انتخاب وازاول مهرماه۱۳۴٤ هر هفته یکی از این اتومبیل ها رابقهرمان شانس بلیطهای اعانه ملی تقدیم نماید . اینك برای تشریك مساعی و همکاری ، از شما خواننده عزیز تقاضا میشود فرم زیررا پرکرده و به نشانی بنگاه اعانه‌ملی خیابان قوام‌السلطنه ارسال فرمائید .

اینجانب.....دارای شناسنامه شماره.....

صادره از.....وقتی برنده شدم مایلم علاوه بر دریافت

جایزه نقدی یکدستگاه اتومبیل.....مدل ۱۹۶۵ تصاحب گردد

امضاء.....

قبولشدگان کنکور گروه ادبی

بقیه از صفحه اول

محمدرضا ،دبیررحمانی ابوالقاسم ، احمدعلون‌آبادی سیداحمد ، میرفخرائی زهره ، کمال گیتا . فرسادبزمی سابق محمد ،شالگونی محمدرضا ،فامیلی عباس ، دیهیم علیرضا، نزاکتی فریده ، طوسی عزیز ،بصیر مهستی زهرا ، احدی ابراهیم ، رضوی روحانی منیره ، سلطانی شیرازی شیرین ، فخار منش مهین ،بزرگمهر نورالدین ، عبادی شیرین ، لقمان سید محمد علی ، مظاهری سیچانی محمدجواد، نبوی همدانی عذرا ، خیرخواه عباسعلی ،قاسمی نراقی رمضانعلی، رستگار زینت ، شروقی ثریا ، صرافی‌احمد، گلزاده علی ،اسکینی ربیعا ، کودك امان‌الله ، صالحی مازندرانی‌علی‌اکبر ، مهدوی حسن بهروز ، بیداد فرشته ، چیت‌گر محمدرضا ، بقائی علیرضا ، عارف پوربیرایسه ،سلیمانی یزدی حسین، علومی مولود، حسینی‌فرزانه،اطلاعات جهرمی ایرج ، خسرویانی پروین ، برلیان سیمین . موسوی کرمانرودی سیدعلی . لاریجانی . بحری رودسری‌محمدصادق. مهاجر محبوبه، بداغی آذردخت . اکبرزاده دهخوار قانی‌اعظم .لاری شرقی بهجهت . اشرفی فرهاد . پاپازیان لیدا .خسرو شاهی قدسیه . کمالی سروستانی رحیم .نوبخت حقیقی یوسف . رزازی داود .اقوامی حمید . آرمین منیژه . نراقی مشهود . طبسی نژاد رمضان . صمدیان محمد . مقامی عبدالله . محصل افشار کاظم. شهریاری محمود . داودزاده جمیلی انسیه . مقصودی افشنك . فقیه ایمانی رسول . دادگستری‌هوشنك، عرفان غلامعلی . حسینی قرالری ناصرالدین - سید گوگانی‌مهر صالح . زعفری ابوالحسن .هاشمی رضوانی سید محمود . ثریای ظفر عبدالله . بهترین شهریار . کریمی پور حمید .میرزا باقری فتح‌الله ، توشمالانی حجت‌الله ،علیزاده‌اعظمی محمود .نوش‌آذری علی . درویشیان کرمانشاهی علی اکبر.حیرتی‌رحیم، یزدان دوست کرمانی خسرو .تیمر تاشلو محمد، ازهری علی اصغر ، کیانی‌فرناصر . عنایت سید حسین، شکرف نخعی ایرج . ایرج مانی . نصرآبادی جلال . رشیدیان محمد. تشکری ارانی شهاب . سادات باریکانی رضا .معین نژاد صمدانی سیدجواد . مشروطه چی‌کریم . شهنائی افشیه . افغان روشنك . سبحانی فریده . مجابی صدیقه‌بیگم خسرو سهل‌آبادی محمدرضا . رفیعی مینو .آخوندزاده‌اصل‌محرم. اسمعیل‌پور گنجی مسعود . فرزانه اسرافیلی نمین بهرود . نورانی‌پور رحمت‌اله.فروغی‌نعمت‌اله. گلستانه محمد. میرعباسی‌سیدباقر. جاهد فرزانه.شعاعی‌یعقوب .تابشیان اصفهانی پرویز . درویش زاده محمدعلی.صفائی طالخونچه‌زردشت. دماوندی جهرمی منیژه . بهنام مجتهدی‌ایرج.ریاضی یزدی‌فرشته. شناسی مهدی. علیمحمدی‌عباسعلی. شریف‌السادات سید رضا . محمد حسین نصرت‌اله . قائم مقامی حاتم. عدلی مختار. مخلص‌آبادی فراهانی محمدباقر . رمضانی هایده . شارخ رضا . فاروقی هوشنك. گماورونی‌پور سید عبدالرحمن . حلبی علی‌اصغر. دبیران حکیمه. دامن‌پاك‌ریزی‌محمد حسین. منیعی بهجت .طبرستانی ربابه . مهاجر فروغ . نسوادرانی علی . همتی کرمانشاهی هوشنك. عشقباز ملیحه‌الزمان . نورمحمدی روستائی مرضیه . هوفسپیان مهروژان . غنی‌نژاد اهری محمود. مجذوب صفا عباس . جهانشاه ویژه شکوفه . سیدی محمد ثانی . طباطبائی سید محمد جواد . سیوری غلامعلی . عطار پارسائی عباس . درخشان شهین دخت . توحیدی حسن . شاهسون محمدرضا .نصری علی . قاضیان تفریشی محمدسعید. نورانی حسینی نصراله . حبیب‌زاده بیژنی محمد مهدی . عابدنهاوندی علی . عطارپور اصفهانی مهدی . علائی یگانه ثریا. یزدانی علی‌گذا. پور ابراهیمی باوفا محمود . راجزی اصفهانی حسین . نوائی مهرو . نیکبخت علی‌اصغر . مصطفوی‌مقدم علیرضا . احمدی ناصر . محفوظ بالله صدیقه . هادی قزوینی‌پروین. عالمزاده بحرینی انیس . گلستانی عراقی محمدتقی.دعوتی میرابوالفتح. دارالشفائی محمد موتافیان اراکس. ملك‌زاده احمد . ایلخچوئی طاهره. منصور فرزانه . ابراهیمی یزدی علی . فرجاد علی‌اصغر . باقرزاده مرضیه . منطقی فریدون . عباسپور تهرانی مهین . حسینی نژاد سید احمد . شیرزادی پرویز . فاطمی سید محمد باقر . ایمانی مقدسی محمد. ایزدیارسیدابراهیم .دبیران ظهوری‌نوذر . گبایان راشل . معصومی کیوی جهانگیر . مشعل یوسف . لشگری احمد . بابائی ربابه . پرویزی‌محمد . حقیقی‌مریم. آرین نیا پروین . موسوی سید محمد حسین.امین‌علی‌اکبر .رضائی تهرانی نسرین . انصاری خلخالی. پرویز . پیرایه زهرا . ترغیبی شهربانو . اعتمادی بزرك تقی . توحیدی بابا .حاتمی علمداری رضا.

نوابی حسین صدرالدین . اباذریان علیرضا . حمیدی سوهانکی کبری. نحیفی کاظم . مهتدی محمد علی. قوام ابوالقاسم . خاکپور آباذر . ابراهیم کوهبانی‌محمد. هوشی‌زهرا. قدمی یزدی‌محمود. هاشمی‌اصل‌جواد. مفتاح پرتو ،کریمی بهروز،استعدادی شادحسین ، ناظم زمردی‌عبدالحسین، حسینی منق‌آبادی ابوالفضل، مزیدی ربیع‌الله ، نجفی‌زاده ربابه ، علی‌پور طائی جمعه ، باطومچی بهروز،بیانی منیژه ، حسینیان مهر السادات ، غدیر پورمحمدعلی ، بالازاده زهره، ارسته مهوش ،صدیق‌زاده نادر ، رضائی قدرت‌اله ، صحرائی حسن ، امین‌العلماء شاکری شاهرخ، داوری مرتضی ، فائقی شهین ، طباطبائی مجتبی ، احتشامی غلامرضا ،صدقی محمود ، رنجبران مصطفی، صمیمی سمیع ،باباکی محمد ، کرمانشاهی ژاله ، بنده‌زاده جمشید ، عرفان محمدعلی ، حمیدیان منیره ،دیو- سالار نادر،میر معینی سید شجاع، مرتضی مریم ، عابدین فاطمه ، محمود اطاقوری حسین ن، شفیعی اردستانی علیرضا ، مستوری اسدالله خالصی ایرج ، شاه‌آبادی عزت ، عسکرنیا پروین ، شکوفی بتول ، مالك شهرزاد ، هماتاش قدسی،نجفی عباسعلی، صادقی حاجیلری جمشید، صدرزاده حسن ، حجتی بهروز ، روحی محمد رضا ، حمیدی انسیه دستمالچی ابراهیم ، نیری سیاوش، اعتمادی فرخ‌لقا ،لوافان اشرف ، اشعری فرد محسن ، امیرپور عموقین هاشم، رئوفیان محمد ابراهیم، قسیمی مینو ، رضویان سید میرزا ، خطیره یزدی سید ابوطالب، شکیبی بتول ، نوری نائینی محمد رضا مسعود ، رشیدی حسین ، داوری آشتیانی حسین، عابدی خصرمحمد ، اصانلو مهردخت ، هاشمی سیدمحمد طالبی زاده محمد ، کسرائی طاهره افسر،سلطانی‌عبدالحمید،دراستپانیانس راچیك ، شاکری مقدم جواد، قاضی- نژاد فریدون ،اخوت جواد، پورمهدی محمدکریم ، گلولانی جعفر صادق، عبدالله‌نیای چینجانی علی اصغر ، جمشیدی‌راد امنه ، شریف زندیه‌مجید بخت‌جو محمدعلی ،رفعت‌قریشی‌مدیسه علیشاهی حسن ،جهان بین عبدالله، اذکایی پرویز ، نیمرانیان رستم ، منتظر فرج‌علی ، تقی‌زاده اسکندری افلاطون ، درویش‌زاده محمدابراهیم، ثبوت‌اکبر ، آزاد یدالله ، خسروی میترا ، توفیق محمد،سالارتاش اکبر، ربانیان سیدعلی اکبر ، مخترع‌محمد حسن، مافی توران، نطنزی حسین، جبیبی محمود ، فتح‌الله‌زاده دیزج حسن ، طاهرپور فردپوراندخت ، زرین‌نام شهربانو ، بهروش نصرت، رشیدیان سلطان حسین ، کیانی ایرانپور ابونصر ، محمدی‌عبدالخالق فراشاهی محمد مهدی ، اشرف‌پور هوشنك ، حسنی مقدم‌شکوه ، ملك قاضی زاده عبدالله .

اشتری منظره ، عبادتی دموچالی‌یداله مومنی ماسوله شهاب‌الدین ، ربیعی حسن ، داداش‌زاده پرویز ،قاسمیه محمد ، کاشفی محسن ، دیوان‌بیگی زندربابه ، احمدی علون آبادی‌سید مجتبی ، نظری گورانسراب عطاءالله عمرانی غلامرضا ، صراف‌زاده بدری، شیرمحمدی یوسف، علمخانی جواد، عاصی سید رضا ، امامی‌سید حسن شهنائی مهشید ، فاید جلال، صیاد شیرکش حشمت‌الله ، عطائی علی ، امینی رانکوهی جواد ، حریری عزت کسرائیان مقدم نصرالله ، سبطی- نجات‌الله ،هایتی نژادسرخاب عبداله داعی صفر ، طاهر موسوی یحیی ، اسفندارمز کیامرز ، توسلی محمد مهدی، فراست محمدزمان ، جوزقی محمد حسین ، سید صادق زاده - طباطبائی صادق ، صالح ایرج،رازقی زهرا بتول ، معنویت محمد حسین، قاجار قزل‌ایاق مولود ، اخوان‌ملایری علی ، علوی سید مهدی ، کامکار پارسی بهروز ، ذاکری ارمکی سید محمود ، پورگل محمد مهدی ، علائی نرجس خاتون فرحدخت ، طباطبائی نژاد سیدجواد،دولتخوانیان اماء، بخش‌علی ، خضرائی مقدم - فضل‌الله ، خاکساری سیمین،حمیری محمد امین ، سیف‌امیرحسینی‌مرتضی واحدی لنگرودی محمد رضا ، محمد علیزاده محمدعلی ، جهانسوزان فلورا کمالی اسدالله ، دهش نصرت‌الله ، حائری فرسید حسین ،صدیقیان‌ایرج ایران‌نژاد پاریزی مهدی ، بیات محبوبه ، اصغرزاده شهین ، صحتی ابوالفضل ، عطارپورعفراء،لشگری‌زاده ایرج، کهزادی رضا، آزرمسا محمد رضا ،ناظرزاده کرمانی فرهاد ، افضلی یزدی محمد، خالصی منوچهر بنیادی حافظ ،همایونی زند مهدی، داودیان لیلی ، بهنام ایران،فیلی‌پور عبدالعزیز ، عباس‌زاده اقدم احمد ، عقیلی لشتیانی علی اکبر ، صفوی کمال آبادی محمود ، دلیر حقیقی اصل حسین ،ملکی شاهرخ،احمدی سعید ، مجیب زهرا ،غبرائی‌لنگرودی محمد مهدی ، یگانه بهادر، معین مهدخت ، تشکری اقبال ، تلاتری سید محمود ، سهرابی محمد، افسر- منش تهرانی سعیده ، سید ابوتراب محترم ، بدیلی محمد تقی، کارجویان خالق ، گیاهی سیدعلی ، قلعه گلابی هوشنك ، کامیاب علیمحمد، دنبلی فرخ، یزدانی آله‌آبادی فریدون - گلستانی خسرو ، قائدی نادر،شادبلی مسعود ، علیمحمدیان محمد حسین، محسنی چراغلو یوسف ،صحرائی محمد مهدی ، فتاحیان محمد رضا ، روحی آهنگرانی فاطمه ،پور فیکوئی سید محمد ،حسامی محمد علی ، محمد صدر نفیسی حسین،خاتمی‌زرین بخت شیری حسینعلی ، معین‌آل- داود فریمان ، شمالی محمد ،وزیری هما ، سلیمانی لطف‌الله ، شجراتی- زاده عبدالحسین ، گیوه‌چیان اقدس، رودباری هایده ، یارندی نظری

معصومه،داودی‌پور خرقانی نژاد - غلامحسین ، بنی عامر علی اکبر ، قیصری ابراهیم ،خواجه‌ئیان صدیقه، سهرابی عباس ، امامی منوچهرمهدی زنگنه عزت‌الله ،مشیری اسدالله ، دربندی بهجت ، رحیمیان اصفهانی محمد رضا ، شوکت محمد ،معززی فاطمه ، مهاجر عباس ،فخاری کوهنانی عباس ، ویشکینی مهری مهران ، دیوان‌بیگی پوراندخت ، فراهت‌افتخار مجلسی مرتضی، کبودی مقدم‌غلامرضا غروی نیستانی سید علی اصغر سیدی‌سلیمان ، نویدان فررحیم . میرزاعلی نورمحمد ، سالار بهزادی غلامرضا ،صارمی حسین،فرزادهرح، ایمان‌زاده سیمین رجائی حیدرعلی ، طاهری‌احمد ، مقدس حسینعلی ، امامزاده‌اندانی سیدامجد . پدرعلی. امیرافسر پروین . زاهدی کرمانی فاطمه .رنجبران کامبیز . لنگری محمد. دانشورشهناز.علاقی محمدعلی، یزدی‌علینقی .محمدبی‌نظر ابراهیم طاهریان حشمت‌الله اصیل‌حجت‌الله پیشوائی محمد. درگی‌زهرا. حجت شهلا . جلائی غلامرضا .مهربان باعبادرانی همایون ، نیکپور فرخ اذر ،نورانی لیمی عمر ، عوضی روح‌الله ، حسینی محمد آبادی سیدیحیی ، شجاعی بهرور ،قاسمی هدایت‌الله ، رادمرد زیبا ، نقیب الاشراف‌سیدعبدالعظیم . شادان‌لو فریده .رافتی وحید . نویسی فاطمه. صادقی زهره کرمی محمدعلی . ضیائی‌پور عذرا . عمادی ذبیح‌الله . زرین‌نگار سید محمد . خواجه شرف‌آبادی ولی‌الله . مجردی عبدالحسین . قدس ابوالفضل . شرافت محمدجواد .دانشور فاطمه نیره . فرخ‌سرشت حسن . خاتمی نوری خجسته . فتحی‌محمدرضا . طهماسبی طالقانی‌محمدجواد.خراطی مهدی .جعفری ورامینی علی‌اصغر . موسوی سید محمد. رضائی‌انزحائی علیمحمد. عبدالهی‌زاده فریده . شریعتی احمد . اهوبیم هلن.احدی حسن . هادی‌نورالله . ذاکری قمصری‌حسین . نعلبندی‌محی‌الدین. ریاضی فائزه .عبدالملکی سامانی هاجر .عالمی دامغانی‌شکوه. میرزائی حسین .هاشمی حائری حسن.اربابی ناصر . فصیح‌الزمان لنگرودی میرحسین . یزدانی محمد مهدی . امینی مرتضی . مستشاری‌نیاعفت . جلیلوند یحیی .قزوینی لطیف . محمدزمانی مهدی .ایزدی فروزان. مکملی محمد کاظم . تفضلی‌محمد. حیدری ملایری محمد .تاج بخش اسفندیار ، محفوظی محمدتقی ،امر الهی‌زرندی احمد . هاشمی سید محمدحسین . هاشمی یگانه شهلا منوچهری نائینی مجید . صالحان زندی هوشنك ،امیری قائمقامی شهپندخت‌بی‌آزار نسرین . خوش خبر محمدصادق . اردلان فریده . منفرد معصومی یوسف . گنجی محمدهادی .هدایتی فرتوت صمد. فریدی هفتخوانی نوروزعلی.عباسیان علی‌اکبر . بایرامی حسن .بختیاری مظفر .ناصری صدیقه . حاجیان مرتضی . احمدی پروین . مرادی غلامرضا .ابوالمعالی مسعود .فرزاد جمال . مبینی پور فاطمه . کاشانی نظری اسماعیل . علوی‌طالقانی‌مریم. شیپوری‌پری . صدیق فریده . ابراهیمی‌دهکردی بهمن . فخر شفائی زرین تاج ،پیمانی پرویز . توحیدی مقدم رحیم .صاحب‌بهبهانی ایرج . جزایری سید فضل‌الله . شقاقی شانجانی حسن . رهبرصغرا بیکم ثریا .وزیری یزدی سیدمحمد حسین . خلیلی پایدار مختار . مهاجرین ارومیه ثریا . مجیدی محمد اسمعیل. مدنی‌داود. قازاریانس مقدم ادوارد . جواهری تهرانی‌نژاد صدیقه تیموری مقدم شرفخانه علی. اسعدی قدسیه . آشتی بقائی‌عباس. روشن ناصر . طیبی ثابت خمامی محمدحسن . فیض سیدرضا .ربیعی کرهرودی‌اصغر . رحمت‌عباس. آزاد پورحسن . سبحان‌عبدالرضا .فریور اسدالله ،نورافروز دارا ، رضائی کلانتری علی ، صادقی ، ولی‌الله . حامدی احمد . حائری منیژه . ایروانی‌محمود .امین‌داری محمدعلی، مروج صالحی لطف علی . حافظی‌پور داریوش . متین روشن فرخنده . درخشان حسن ،محقق‌حسن . چوبك شهناز ، جهرانی‌شمس‌الزمان . رضائیان کوچصفهانی اکبر ،پویان پرویز . میرزاده‌میرحسین.فولادوند. صدرالاشرافی نسرین . طباطبائیان وایقان فاطمه . اقدسی مرتضی . خزان‌پروین .امین عزت . رازقی حسن .صفادل‌هوشنك.جمشیدآبادی هوشنك .

جاویدعباس ،صادقیان‌حبیب، شهرزاد احسان الله ، صمدی‌راد سیمین ، مایل افشار راضیه ، جمشیدی محمد رضوی سید علی اکبر ، طبعی علی موسوی مهدی ، سیمان توپ گیتی، وحید دربندی عبدالرحمن ، عبد- الصالحی‌زهرا ،کاظم‌زاده آزاد خلیل، سعادت فرشته ، امیر حائری شهین خانم ، احمدی محمود ، پدرونیم‌داود، قیصربه شکوه ، سپاه منصوری سید محمد ،آتش ده طیبه ، ناطقیان سعید شریعتی نوبندگانی احمد ، قاهری فریدون ، نژاد محمدی اکبر ،هاشمی نسب صدیقه ، آستا نادر ، محبی‌فرد غلامرضا ، سپهری حسن ، شکوری حسین ، قاسمی گنابادی هما ،قاسمی تبریزی ثریا ، فخیم میترا ، جهان

رخشان جهانگیر ، قطبی سید محمد سبط طباطبائی عبدالمحمد ، عسکری نجفی محمد رضا ، سعادتی خاشیر جواد ، مرادی ابوالحسن ، حسینی نوش‌آبادی سید جلال،احمدی خسرو رضاقلی زهرا ، والی فاطمه ، احمدی بوسیمین ایرج ، پیرحکایتی طاهر، نوائی فرخ‌لقا ، برنائی یدالله ،صاحب جهرمی منصور ، شریف محمد تقی قاسمی سیدجواد ، عظیمی جعفر ، فرشاد مختاری خلیل ، جمشیدی تیمور ، رجائیان مرتضی ، احمدپور حاجی ، منصوری حسن ، روحی هما ، فتوحی عبدالله ، محمدی فلاح محمد ، مظفر نهاوندی محمد ، خواص افسانه ، فرهنك راد محمد علی ، امینی صمد ، شجاعی رضا، کریم پروین ،معافی هوشنك ،خوشخو جلیل ، فنائیان چنگیز ، دژند احمد اقبال کتابچی عاطفه ، جامعی سید محمد جواد ، میرزائی عاصم ، ملك پور حسین ، سرخیل غلامحسین ، کریمی طاهری علی اکبر ، صالحی نسرین ، احمدی بیرجندی پروین، کیوانی فریده ، معتضدی مهرداد ، دهقانی‌زاده بغداد آباد محمدصادق ملارضائی فرح پور علی اشرف ، ابوالحسن تانش حیدرقلی ، امامی تویسرکانی علی ، نوری زاده علی، نیکبخت‌فینی ، وزیری ایرج ،ضمیری رفعت ، جلفا عبدالله ، توکلی‌دهکردی محمد ، سجاد مصطفی ، شلیلیان عبدالعلی ، سجادی سیدعلیرضا ، صائق عزیز ، وزیری مهدی ، پازوکی محمد ، پرندی مهدی ، کمانگر محمد صدیق ، عبدالوهابی فرح‌انگیز اسماعیلیان مهدی ، حمیدی حسین، جلیل زادگان محمود ، پریزاده نجات صادقی می آبادی ابراهیم ، ناصری ابراهیم ، حاج محمد زاده طیبه ، مشیر فاطمی محمد حسین ، زعیم زاده محمد حسن ، دبیدیان حسین ، سلطانی محمد ، ترابی قریه علی سید جلیل ، رضائی نیارکی عظمت ، عبدالله پور سلطان ، بنکدار مهین ،دبیرژینوس ،یاوری ایزچی‌گان منصور ، سعیدی بتول ، صفدری نصرت ،نیك‌بین شیرین ،مومنی‌محمد علی زمانیان اسدالله ، دیوسالار داود ناصر اسدی احمد رضا ، وثوقی متین ، میرحجت ، کریم داود ، نوذری کیوان ، علیزاده بزاز اشرفی عیسی بلندی سید محمد ، نیك‌انجام‌شهناز غلامی‌ناصر ، یحیوی فیروزآبادی ، رفقا معصومه ، اسدی منوچهر ، صابونی حسینقلی محمد ، سرباز منیژه ، رهبر حسین ، حسینی‌امیر، جندقی علائی یعقوبعلی ، فرخی مشائی مهین ، قدیمی بهادر ، دهانیرالسادات ، صفری پور حسن، شریفی شجاع ، بهبهانی‌دوم‌ماندان مظفری علی‌اصغر ، فروتن ویجویه بهرور شنب‌غازانی‌محمد، لطفی‌زاده عباس ، سلیمی سیدرضا ، مهاجر مسعود،سمیعی تلریاح ، گل‌محمدی فرشته ، متقی محمدعلی ، رشیدی نژاد کیکاوس ، خاکی احمد ، محمدی روح‌انگیز ،سربازسیدوش عابدی مقدم فاطمه بیگم ، منزوی حسین ، بلوچ‌مهری ، امینی ژانت معصومه ،حاجی‌خان محمدی داود، فهیمی شمیرانی فرامرز ، هراتی حسینعلی ، محقق محمد ، نادعلی رعنا ، شریعت‌زاده جنیدی پروین، اسلامی‌زاد کیومرز ،اورنك خدیوی داود ، میرقاسمی سیداشرف ،ثقفی منیژه جابری انصاری محمدحسن، نیکوسیر محمد،راسخی رضواندخت اعظمی حیدر ، هرمزان محمود ، یمینی انسیه ، مزارعی ابوالقاسم، ماروجی جلیل عمرانی محمود ، مزارعی علی‌بهزادنیا محمد ،مظاهری صنعت ، جلالی سید احمد ،اعتبار پریوش ، ناطق محمد ، ریاضی فریده ، امانت باهره ، توکلی مهاجر، واعظی حسین علی‌مریم زهرا ، داوری آشتیانی خدیجه ، معصوم محمود ، فرجی ابراهیم افخمی بتول، معترف مریم ساری اصلانی‌جواد، کبیری ابیانه رضا، اکبرزاده محمد ، احمدپور محله سعید ، آیت‌اللهی علیرضا،سرمدی، ملوك ،ایلات حسین ، صداقت ثابت شهلا ، اتحادی مهرانگیز، کیاقمر، اخوان امید ،کامیاب منیژه،خضری عبدالجبار،هژبری‌ایرج ، محمودزاده عین‌اله‌بابیوری‌شیرین،ابوترابی‌سید رضا، احمدی آزاد رقیه ، فردوسی علی ، مجدی یزدی محسن ،کوش آبادی جعفر ، حقیقی علی اصغر، مصطفوی کاشانی سمین ، ملکی تکلیمی‌داداش ، کامیابی محمد ، جواهری‌فر فاضل ، علی اکبرحسن آموزگار فساهوشنك ، قطبی حسن نوائی‌پروانه ، کبیری‌محسن،مصباحی پوراپیروانیان افسر، خلیفی محمد، حاجی کردی ماشاءاله ، بداد احمد ، ملتخواه مقدم‌عطیه، صادقیان‌احمد، ادیبان‌رضا،ظریفی‌فرشته،انوشه‌حسن حسین‌زاده ناطقی عزیز ، حریریان منیژه ،عطار غلامعلی ، تجلی سید محمد ، ژندمحمدتقی ، تاج‌بخش محبوبه ، رضائی رجبعلی ، فیض‌اله زاده پریجان ، زنگبار سابق اکبر، رشاد محسن، هاتفی منوچهر،قندی محمد ، قضائیان کمال ، ذکائی کیانوش ملکشاهی قبطاسی‌معصومه لباف عبدالجلیل ، مکری‌زاده‌مهدی شکرریز مهدی ، حیرت سجادی سید محمد سعید ، سلیمی جهرمی علی‌اکبر ، امجدی پرویز ، ادیبی رافت ، راشدی مظفر آیدینلوجبار کباری کیانوش ، جعفر پور فاطمه پوربهشتیان ثابت صمد ، خزائلی

دوست شرافت ، طلیعه ناهید ، اکبری عباس ،نشاط روح راجیه، کوچك محمد حسین ، قادری‌نسب غلامرضا ، شکوریان محمد جعفر، سعید میرضیاءالدین ،علوی پارسی منصور ، حکیمی تورج، پورداود منصوره، برکسه محمد حسین ، رنجبریان نصراله، درفشی‌پور ویجویه فضل‌اله، حسینی‌انورحسن، عبیری‌نژاد ملیحه ، پازکی ناصر، شیدائی سروش ، جوادی محمد- هادی ، طباطبائی پروانه ،همدان‌نژاد غلامرضا ، آریانوعیسی ، ذاکری علی ، صولتی فیروزه ، واله‌محمود، ثیرکوند محمد قاسم ، خویشتن رحم‌خدا اکبریه نادر ، سربیشه شه‌زاد ، کی‌پور اسماعیل ،مجتبائی رفعت‌السادات

گلزی‌فرشته ، امیدبخش ناهید،عطاری عباس ، روفی کلاچپایه سیدابراهیم ، ملك‌نژادعادل، مولائی آخته‌خانه‌حسین، هایاپتیان مرادیاس آناهید ، ربیعی علی‌بابا، برقی‌لشگری حبیب‌اله،ذاکری سیدعمران ، صدائی پروین، احمدی طباطبائی شجاع ، یثربی مسعوده ، مشرف‌جوادی محسن ،گرجی‌زاده زهرا مومنائی کرمانی عبدالمهدی ، شعاعی رخساره ، حشمتی عبدالحسین،اعرابی محمود ، عبادی مسعود ، خسروی‌پور محمد ، امینیان‌فتیده علی‌اکبر ،امان فرزانه، اسدالله‌طوبی ، نوباوه‌اردشیر، فرهت عبدالرسول

مردان مریم ، فردوسی زاده مصطفی ، محتاط علی‌اکبر ، تقوی صدیقه‌ملقب بحرمین ، مباشروعلی، محتشمی اصغر، اخلاقی اصغر ، خلخالی زنجان‌مسکن، عالی‌نژاد علیداد ، اژدر زاده‌اسکوئی، برقعی سید محسن ، بدیع محمد ، میهن صفر ، مولودی لیلا ، بخش‌شهر بابکی عباس ، خوش عاطفه فاطمه ، مدرس یزدی حسن ، نجات بدریه ، زندی بهروز ، میرافضل سید جواد ، سلامت طلب رحمت‌اله، جاهدابراهیم، حاجی محمدباقر مسچی فریده ، سید آبادی محسن، تدین‌خدیجه ،ابوالقاسم فیروزکوهی طوبی ، مدانلو جویباری میناددخت ، امین زاده مریم ، منظوری خامنه عبدالکریم ، مقیمی علی‌اکبر ، ماهوتی زرعی محمدحسین ، فیروزی محمدعلی ، مهرآور هوشنك ، انصاری محمود ، باقری اکبر ، باقری ابیانه محمد ، خیاط مزین رحمت ، قزوینی منوچهر ، رحیمی مهدی ، کاتوزیان مریم ، درخشان‌فر فروغ .

اسامی ذخیره

شهرزاد حسین ، موریس احمدعلی، کعبی پوزه عبداللطیف، محمودی‌علی ، نجمی فاطمه ، میلانی علی، صحراکاری عباس ، جسیمیان‌ماه طلعت، ذوالقدری جهرمی احمد، سرخیل‌احمدعلی، قادری رسول ، کار دوست خورشری‌یونس، حاجی‌خانی‌اسماعیل،هاشمی‌خوراسکانی بدرالسادات ، توانائیان فرد حسن ، شمسی اسکوئی علی اصغر ،کرباسیان یوسف ، کیوانی احمد ، محموداف سیاناصر ، معمار مرتضوی مرتضی ، بیگلربیگی محمد، معارفی حسین ، کریمی فاطمه ، پیشنمازاده مهناز ، حقیقی امینه ، خرازی‌زاده‌یزدی احمد، سهامی ایرج ، خدامی مسعود ، خرمی عبدالحسین، جمال‌زاده کازرونی‌حبیب، نعیمی اکبر فریده ، بهزادی رقیه ، یاورزاده فرزانه ، اشقلی فراهانی زهرا ، غیائی سید حسنعلی ،منتظری اباذر ، مهاجرانی علی‌اصغر ، معصومی سید محمد ، دبیر سپهری نصرت‌اله ، ففوری محمدحسن ، رنجبر نصراله ، وهاب زاده محمد ، خیاط فردوس پروین ، قلیانچی غلامرضا ، توسلی محمدرضا ، محمد نژادیان یداله ، درخشان وجیهه ، انگورانی محمد متین رزم سیمین ، نظریان حسن ، کوثر فرشته ، دلاور محمد ، ملك ملك‌مسعود ، کریمی عبداله ، طوماس نژاد اقدم داود ، نمکی علی بالا ، افشار فرزانه ، رضائی موخرالهوردی، چیذری رضا ، مسلمان‌یزدی احمد ، تحریریان طه ، نسیمی محمدعلی ، حشمی حسین ، امتحانی عبدالکریم دلاوری داود ، نادرزاد شمس الزمان ، صدقیانی‌سیمین، نادم‌قصبه غلامحسین، افتخار زاده علی محمد ، خانه‌زاد رضوی عباس ، بهنام ثانی حسین ، رهبران کمال ، قائمی عبدالمجید ، فریدونیان مریم (ملیحه) ، وکیلی خلیل، حمزه‌گندی نعمت‌اله، خداجویان احمد ، کلانتری اسکوئی صمد ، مشیری پرویز ، عاملی‌صدیقه ،نیکفرد یداله ، فروتنی شهر بابکی مسعود ، زرین کمر یداله ، دیانی محمدتقی ، سیگارودی‌محمود، احکامی سیمین‌دخت، اهرچی فرشی تقی ، بوذرجمهری‌علی، عالی‌پورآذر ، ذاکر صادق ، بیداری نقی ، اسماعیل خوانیان محمود ، حقیقت فاطمه ، علوی طالقانی بتول ، ضیائی الهه . گلستانی مادرا . سرکیسیان لنا . تجلی علی‌اصغر. احسان‌حسن .شریف زاری‌مهنوس. کواکبی عصار علی . علی رحیمی زهرا . معصومی محمد صادق . رضاوی جعفر . معینیان اقدس - الملوك . زرین کك فرامرز . امامی میبدی سید محمد حسین . جلال دودو . زراعت طلب مطلق اکرم . قلیشلی‌حبیب .سلیمانی سالم‌ایرج. مبصری آذر . شعبان پور احمد . ترك‌زاده لیل آبادی‌جمشید .توکلی طبسی اسداله . جعفری‌پور قزوینی شهین . مولائی عبدالغفار . اسلامی زهرابیگم . فنائی غلامرضا . بهنا گیتی . صادقی حریری آذردخت. حائری مازندرانی‌شیرین .نیك‌نژاد ایران . احمری حسین . شلجاعی عربی میرعبداله . محبوبی اردکان محمدعلی . حق‌شناس‌قاسم . افشار کیا توران . گلابی اسفندیار . ریاحی عشرت . حیرت سجادی عبدالحمید . دانشپور پرورفخری. واحدی‌زاده جواشری‌اکبر.نقی‌زاده

ناهید . شیبانی ثریا . مزینی سرور .امامی تبریزی‌مهنا.بهرامپور منوچهر . شجاعی امین .بهروش سید ابوالحسن . فلك‌افلاکی ابوالفضل . قاسم رشیدفرامرز . هاشمیان سیداحمد . مینی حاجی باشی زهرا . خلیلی‌عبدالرحمان . نوبهار ایزج مهرانگیز .عبدالعالی قدرت‌اله . ممتازی‌اناری‌سیدحسین. سالخورده بالنگا سیروس . ترابی محمد . ناظمی رضا . مقصودلو اسماعیل . فرح بخش مهشیده . رفائیل زاده هما . اهتمام پروین . جاویدان محمود . اتفاق سیما . احمدی محسن .شهبازی‌اله‌مراد . شریعتی محمدتقی . ملك‌زاده‌محمد حسین . فرخ شورانگیز .ساروی خورشید . سلطانی معاد .خاقانی میلانی پرویز . سوسنی علی‌اکبر. اسلامی عبدالصمد . شریفی سورتی شریفه . میرآفتابی مرتضی موسوی علی . منیر عباسی‌حسین. افروز بتول . فتحی یوسفعلی . بهیزاد مینو . کهنموئی‌پور ژاله . معمار زاده علی . سهراب الیزابت. مقصودنیا عباس . پاکدل‌بمانعلی . شمشیربندی ولی‌اله . تنکابنی سید ضیاءالدین . رفیعی‌سوسن . دادگستر جمشید . منصوری سیروس . واثقی محبوبه . مومنی رحیم . اسدپور اردجانی‌نصرت‌اله. بابائی همدانی علی . موید طلوع ماه منیر . مومن زاده پژبهان . آقائی فیشانی صفت‌اله.قریب‌منیژه. تحصیلداران فاطمه(شمس‌السادات) رودپیما نجفقلی . صالحی نسرین. دولو محسن. ملاحبیب‌الهی‌اسداله. آزادی مینا . نوابی زندفرزانه . هاشمی تابنده . انوری گلوجه بهروز . قدیملوداربانی لیلی . صبور علی اصغر . خطیبی‌منوچهر. صبور حسن . صفابخش محسن . وقار شکوه . ناطق ناطقه . محمدی سید عبدالهادی . سجادی سید محمد . محقق زینب . صعودی‌پور پوران . کائنی حسن . مقتدائی قوام‌الدین . عرب مهین دخت . وکیلی فتحی نصرت‌اله . کنی فاطمه . اولیائی‌مصطفی. بخشی‌زاده مقدم هوشنك . روحانی پوران . نامدار زهرا - زهره. رازقی‌جهرمی نرجس‌خاتون . پاك زبان نسرین . لشگری حسن .منصور قناعی‌فاضل. اسماعیلی تهرانی منیژه .معصومی نوش آفرین . فیروز منش‌لطف‌اله. رحمتی علیرضا . عسگریان‌خدیجه. رحیمی قوام‌الدین . حمیدی‌شهناز. نیری پیروز . نصرت شیریندخت . کولجی خسرو . بهار یداله . غفاری عنایت‌اله . فارابی عطیفه . برزوئی علی‌داد . سیار حمیده . شهریاری زهرا . جباری پری . صنعت دهاقی فاطمه . توتونچی احمد . بهاری بهمن . خالق‌زاده اسماعیل . محمودی‌هاشمی‌ابراهیم. ضیائی نوراله . شایان فریدون . مرتضوی یزدی سید کاظم .رضاپور مازندرانی حسن . عبدالنبی صباح. پخت کار لنگرودی محمد باقر . فارسی علی . مددی محمد .ختائی بهمن . حکی طاهر . بهبهانی میر احمد . پاسدار یوسف . جمعه‌پور مقدم محمود . دواچی جمیله . رشیدی ابراهیم . اختر زندی‌ویدا. هاشمی موسی . تکاملی علی . ایزدی سیف‌اله . شاهسون‌شهبازی سودابه . فروزش‌بانچ فرزانه . امیری فریده . احمدی عباس . جوکار مهین . اراکی اسماعیل فروتی طرزجانی کاظم . بیات‌محمد حسن . اشوری بهروز . یعقوب پور رحیم . مسجدی محمد . میر فخرائی نسرین . مرتب محمدباقر. ملك‌ابهری شادان .ذبیحی‌مصطفی. ورزندیان حمید . سلمان تبریزی هما . آخوند زاده حسن . فخیمی مهدی . قبادیان قاسم . کریم‌زاده کریا . بهاءالدین محسن .جلالیان محمدعلی . احمدی حسن. کازرانی نژاد احمد . پاك‌ضمیر عطاالله . چرکزی عزتی‌آذر .نقشینه‌سیاوش. شمیلی فیروز سیفی سیف‌الدین . دیان اردستانی عباس . بابا غریب مصطفی . محمد علی‌پورمرتضی . شکوری اصل سلیمان . رضوی خسروشاهی سید رضا . رضا تفضلیان رضا . مهاجر همایون . کلانتر کهدمی اسماعیل . غروی لاریجانی‌زهرا .بهمنیه‌زین‌العابدین. حسین بینش حسین . جاویدی کوچکعلی. میری ارسلان.طلاکوب حسین . ابوسعیدی فاطمه . نیك روان فتانه . خادمی محمد رحیم . هوشیار حاجی حسینی فومنی جهانگیر . نوری علاء بلقیس‌پرتو. فریس‌پروبندخت . رضانیاعلیرضا. انتقام مرند میر عبداله . رشنوادی مجید . صفائی مقدم درخشنده . رزاقی اسماعیل . محمدبیگی مریم. آذرتاش نمین داود . پاکزادی خسرو . تفضلی‌احمد . متقی‌اصغر. عسکریان نصرت‌الله . فربودی بهروز . خواجه بمی امان‌اله . نیکوصحبت‌رضا. قارون‌پور مصطفی. حسینی‌بدخشانی‌سید جلال. مهدیان سید محمد علی . محسنی پور سمیعی معصومه. نوربخش‌مصطفی. بصیری غلامرضا . عزیزی‌عزیزاله. اخلاقی پوراندخت . تابش فریده برومند طاهره . فردوسی‌ابولقاسم . وزیری اشرف ، سادات هندی شهین، جعفر شادعلیرضا ، حاجی یوسفی، غلامحسین قاضی اعظمی منیژه ، جعفری علی ، رضوی سید مهدی ،

بیناسیما ، اردلان علی پاشا ، مزینانیان حسین ،معزز بیژن ، بدرطالع سید محمد ، آفاق پور علی، نجم‌الدین میرحسین ، ریاحی فرد مهدی ، رفیعی نالکیاشری رضا ، شکرچی‌زاده‌اصفهانی‌صادق،پرهیزکار رضوانی حوری ، میرنجفی زاده سید جواد، ساعتچی فاطمه ، سعیدی سیاوش ، فامیل ژاپونی علیی اصغر، نیامیر پروین، طالبیان نرجیس‌خاتون، مشهدی کریمی علیمحمد ،تیموریان فرج‌الله، اعتمادی شجاع‌الدین،فخری شجاعی یدالله ، عزیزی عبدالرزاق دیوانگاهی ملوك ، دیانتی فریدون ، شاهرخی اسکندر ، زرگرانی محمود سعیدنیا جلال ،آجری حسینی ، لهراسبی هوشنك ، نفیسی درچه- محمدعلی ، بیلمی احمد ، خلاقی ایزدپور سوسن ، ایلخانی پورژاله- کریمی صحنه سرائی عبدالرضا ، میرکریمی سید مرتضی ، معماریان فاطمه ، رضوانیانی حوری لقا ، شالچیان ابوطالب ، گل‌آقازاده‌راضیه سنعاری محمد حسین ، موزه‌محمد کریم ، امینی کریم ، گرجی حسین ضرابی عباس ، مختاری فردسید علی اصغر ، رونق محمد علی ، ناظر فصیحی علیمحمد ، ایلخانی‌تفرشی- نژادعزیزالله ، اسماعیل حسن ، بنائی اکبر ، خسروپناه زهرا ، میرزا مهرانگیز ، ممدوحی فریده ، فتحی تفرشی عباس ،دارائی زهرا ، هوشیار امیری ابوالقاسم ،احسانی منصور ، صالحی یوسف ، قندی خجسته ، شفائی اسماعیل ، شاهین شمس آبادی منوچهر، جعفری‌تهرانی مصیب ، محبت فرج‌الله ، صمصامی- حسینی زهرا ، موسوی - دزفولی پرویز ، صناعی سروش ادهم، غلامانداچه ،آل‌ابراهیم دهکردی‌فروغ رحمتی فاطمه ، انوری‌زاده نائینی هوشنك ، حراجچی ناهید، پروین اردبیلی حسین ، رضائی مختار ، فقیهی عباس ، کریمی سلیمان ، فراهانی مصطفی ، فریدونی علی ، ولی‌زیبائی محمد علی ، اقتباس‌مصطفی فدائی مقدم هوشنك ، سقفی بناب- غلامعلی ، اکبریان کوچکسرائی- رشید ، جباری کبری ، میربهبهانی سید ابوطالب ،طباطبائی عمادالدین ، مهرتاش کورش ، مسگرزاده سعید، پارسا غلامرضا ،طباطبائی‌عزت‌السادات موسوی حسام‌الدین ،مدرسی عباس، یاسی‌پور تهرانی غلامرضا ، اشرفی مهین ، عربسلمانی صفر ، اخوان امجدی محمد ، صدری وحیدی - داریوش ، آذرمگین عشرت ،منتظری اسدالله ، احمدی فریناز،میرسجادی محمد کاظم ، اکبری محمد ، چاره‌جو محمدعلی، خسروی فرد سید حبیب، عظما فاطمه ، زارع زرتشتی تندری اردشیر ، عزیزی توکلی امین‌الله ، بحرینی سید منیر، معیری پروین ، مرتضوی عفت‌السادات ، هادیان‌احمد فرج‌پور میترا ، قربانی‌زاده پروین ، حافظی مقدم طاهره ، تقوی‌طلعت - السادات ، چوپانی حمید ، طریقی احمد ، میرحسینی کاظم ، کلانتری محمدکاظم ، صحرائی علی اشرف ، توفیقی ابراهیم ، نژندفومنی محمد صادق ، صالحی شکاجانی‌احسان‌الله زعیمی شهلا ،پرویزی شمسی ، خلعت‌بری اللهیار ، خوش‌دامن‌فاطمه حبیب‌خدا محبوب ، عوض‌دوائی - کرامت‌اله ،خوشبخت مروی فاطمه، راجی نرجس ، سادات علی ، امین شکوهی نوشیروان ،اویسی محمود ، حاجی حسینی بیوکی محمد حسین ، میربهار شهناز ، تورنیا رفعت‌الزمان افراسیابی محمد . کشاورز محمد هادی . خدائی‌ابراهیم. صحت‌حسن. کیهانی فرهودی . زینلی حسین . سلطانی ژیلا . رضوان عبدالحمید. موسوی اسلامی‌سید هاشم. اسلامی تربتی محمود.حاجی‌خانی نصرت‌اله. سبحان سربندی شیرین . کلانتری ذبیح‌اله.نبی‌احمدهاجر. کرکه‌آبادی حسین . جوهری محمود .خواستار اصغر . شهریاری بابا . منصور خسروی حبیب‌اله. فرهنك فروزنده. عزیزیان رفعت . مهراد جعفر فیروزمنش هوشنك.فهیم عبدالعظیم. نعمت‌الهی محمد علی . الماسیان عبدالعلی . بهمنیارعبداله . صادقیان منجیلی پری . پاك گوهر اصغر . هومن ناهید . نصیری مسعود . حریرچیان‌ساعتی‌ایرج. محمدفشارکی حسن. دلقندی سید ابوالفضیل . امید اسلامی عربانی ناصر . رئیس داناا کرم . عرشی‌ها منیرالسادات . ملك شاهیان قاسم . میرزا محمد محمد رضا. محتشمی ذکراله .مقیمی قهار . شریفی سده حسنعلی . قناد باغ‌گندمی اصغر . فتحی عباسعلی. نعمتیان عباس . رضوانیانی شهلا . حسینی قاسم. فرزام‌فررضا. موتافیان آناهید . افسری علی‌اکبر .بنیش پرویز . صفوت فرشته . زنده‌دل دیزجی عزت‌اله . احمدزاده حشمتی محمود . چاپاری بیژن . مفیدی احمد .نوروززاده‌محمدباقر. ملك‌زاده باقری سیروس . ابوحمزه جواد . افسر کشمیری سهراب . صدرزاده علیمحمد. همتی محمدرضا .موسوی کبیری ناهید مدنی کرمانی فاطمه . فرخ نیا همدانی عباس . حشمتی حسین . بشارتی فرخنده . ملك پروین . عابدی کوپائی منوچهر آل‌طه سید حسین . غفرانی علی . عرفانیان سلیم شاهی‌مجادر محمد قاسم. میرزائی فروغ . شایگان هدایت‌اله . حسن‌زاده‌اسکی محمد. ملکی ریزی عباس . کدبی حسین. جلالی چمنی میرنجات. گل صباحی هادی . افتخار فرحدخت کریمی احمد .نودهی‌ثابت‌جلیل . رئیس‌دانا

نیره . مرتضائی حسین . ارکان مهری . خلف هما . محمدزاده ، قره‌باغی رحیم . نیك نفس منوچهر. صمدی مهرناز . توحیدی خلیل . کرامتی یزدی سیروس. محمدی‌نیا علی‌اله . قوت هادی . وکیلی‌سهرو فیروزائی حسینقلی . آزاده تنکابنی فضل‌اله . صالحی کبری . قوانلو بنی‌اغمام خدیجه . علامی فلکدهی اسداله . برق افشان فریدون .نیك عاطفه علی‌اصغر. بهادری‌سلطانعلی. فلاح‌زاده پریچهر . کارگر مقدم عباس . افشار فاطمه . شیرزاد مینا. پناه‌پور بذرشانی فریده . نیك‌نفس قاسم . میرعبداله‌یانی‌محترم .تفردی فاطمه . آذر بهرام سیاوش . فروتن حسن . قائمی زهرا . جلالی محمد. ملتجی محمود. رضامند علی‌اصغر . غنی‌پور ماچیانی‌محمد. منافی‌شمول. صفاری بتول. اسعدی سیروس . مفتخر عناصری موحد رضا .فرتاش سیمین‌دخت .تجدد شهلا. صدراوی سیاوش .کاشف صابری‌میرشجاع. عباس‌زاده احمد . بهلولی کوکب . احمدی سیما . مطهری نیرومند خدیجه . شکرانه علی . حاتم‌زاده خانقاه صفر.غلام‌حسنی محمدحسین. اردشیری جعفر. ابراهیمیان احمد. شیدانی احمد . وکیلی قمی اکبر. شهیدی محمد .نمازی محمدصادق. خسروپناه‌مهید. چیت‌سازدستجردی ایران.حاجیان شیرین. قادیکلائی ایرج.قناعتی‌هوشنك. آذرخشی‌مهین. اکبرپورلاد محسنی عبدالمناف . آگیان محمد . قزوینی‌فیروز .افسر مهدی . نقره عبداله . جدیدی‌رضا. درجاتی سید رضا . حکیم‌الهی اسماعیل . مهیم علی . قنات‌آبادی علی‌اصغر . شاهنواز همایون .یزدی صغری . فلاح‌محمد . توسلی‌سرور. پیروی حسنعلی . نعمت‌الهی‌خسرو. عزیزی پیروز . بالی جعفرزاده عباسعلی . محبوبی ناهید . علائی ناصر . طیبی قلی‌اکبر . فشارکی فلوریا . خوشنویس صحبت‌اله . صفوی قلعه‌باغی‌جعفر. داورمحبوبه. امینی کتك‌آبادی غفار علی .نظمی رضیه . صاحباری میرطیب .کثیری کامران .کامیابی اکبر شیخ‌نظری کتولی بهارعلی . مسعودی منصور. ثقفی خادم هوشنك. بینا عبدل‌آبادی محمدسیف‌اللهی‌مته‌کران سیف‌اله. کتال محسنی شهاب . امینی کاظم . شراره‌شهلا. کردان‌قزوینی مهین . سیدین اردبیلی حمید . امیر طهماسب مهین . معصومی شکراله . رهبر مهدی . کروالیان محمود . گندمی محمدعلی. حضرتی سلمان‌زهرا.ارجمندنژادیان‌غلامعلی. ارگانی ابوالقاسم . شرفی نسرین- دخت . برومند محمد هادی . قراگزلو بهرامی پروین . سنجری میرابراهیم . هوسائی محمد کاظم. جولائی منشی محمد رضا .عموزاده نصرت‌اله . فتحی (الف) محمدرضا. مشیرتی خسرو . کاظم‌زاده افشار ارومیه بهروز . هزار خانی هما . نیرومند محمدعلی . طاهری احمد. علاقبند شجاع . مداینی مهدی . گیوه‌چی فریده رضائی فیروز . شهرکی حسن.اشراقی .فخرمحمد. تحصیلدوست منیژه . درویش‌خانی علیرضا میمندی علی، آراسته‌خوی محمد ، کمالی ناصر ، ظروفچی محمود صالحی جهانگیر ، مصلحی ناصر ، جوادی اصل منصوره ، کریمی جواد ،مغانی علی ،حواچیان پرویز ، خادم میثاق حورچهر ، نفیسی علی، نیك اعتقاد آذردخت، ابراهیم باستانی محمود، رئوفی جمشید ، فرقانی قاسم ، لطف‌داود، انصاری ایران ، سلیمی دارستانی صادق‌علی ، شریعت عباس، شبیری سیدابراهیم ، فکرت حسین ، خیاط نصرت‌اله زنگنه رضا ، نور صادقی مهدی ، به‌رام‌پریچهر ، گرجی مرتضی ، خاوری‌نژاد آسیه،طاهری محمدناصر،الماسی ویدا، فریدونی علی اصغر ، فضائی بهرام ربانیان سیدنصراله ،رسالت نیرالسادات مرتضوی مصطفی ، محبوب اکرم، مانا ابوالقاسم .

همیشه نهار و شام
جوجه کباب لذیذ
جمعه‌ها نهار
چلوکباب
رستوران جوجه کبابی
حاتم
HATAM
جاده پهلوی شمیران
تلفن
۶۲۲۲۸۱-۶۲۶۹۶۹

اطلاعات

پنجشنبه
● ۶ جمادی‌الاول ۱۳۸۵
● دوم سپتامبر ۱۹۶۵
● شماره ۱۱۷۷۱
● سال چهلم

تعیین تکلیف مشمولین کادر آموزشی

کمیسیون مامور رسیدگی برای بررسی تقاضای معافیت مشمولین دیپلمه و لیسانسیه کادر آموزشی وزارت آموزش و پرورش که قرار بود امروز تشکیل شود بتعویق افتاد.

این افراد که مورد احتیاج وزارت آموزش و پرورش هستند صورت خواهد گرفت.

مقامات وظیفه عمومی اظهارداشتند قابل ازقرعه‌کشی مهرماه باید تکلیف این دسته از مشمولین روشن شود.

چنانچه وزارت آموزش وپرورش برای این دسته از مشمولین تقاضای معافیت بنمایداین تقاضا موردبررسی ژاندارمری کل کشور قرارخواهد گرفت و در صورت موافقت طی اعلامیه‌ای مراتب باطلاع مشمولین خواهدرسید.

آقای نخست وزیردر فرودگاه‌شیراز دیروز مورد استقبال استاندار و معاریف شهر قرار گرفت.

اعتراض وزیر آموزش وپرورش بدانشگاه

بقیه از صفحه اول

اضافی دراختیاردانشگاه‌قرارنخواهد گرفت.

● **۳۲۰۰ دانشجو**

خبرنگار ما مینویسد: دیروز آقای دکتر کاردان رئیس آموزش دانشگاه تهران اظهار داشته بود که امسال دانشگاه تهران جمعا قریب۳۲۰۰دانشجو خواهدپذیرفت.

آقای دکتر کاردان گفته بود که ما در رشته های پزشکی و فنی که احتیاج بوسائل آزمایشگاهی دارد در حال‌حاضرنمیتوانیم تعدادبیشتری از سابق دانشجو بپذیریم و فقط‌در دانشکده های ادبیات، الهیات، حقوق که‌احتیاج‌بوسائل آزمایشگاهی ندارندتعدادبیشتری دانشجوپذیرفته خواهد شد.

● **رشته غیر فنی**

در چند روز اخیر که نتایج امتحانات ورودی دانشکده پزشکی و فنی منتشر گردید عده زیادی از اولیای دانشجویان بما تلفن کرده و اظهار میدارند جای تعجب است که دانشگاه تهران با همه وعده هائی که برای پذیرش دانشجوی بیشتر در رشته‌های‌فنی، داده بود برتعداد قبول شدگان امسال‌نسبت بسال قبل‌فقط‌در حدود هزاردانشجو آنهم در رشته های غیر فنی اضافه کرده است.

دانشجوئی میگفت‌رئیس دانشگاه تهران کرارا در مصاحبه های مطبوعاتی خود اعلام داشته است‌که در رشته های فنی که مورد نیاز مملکت‌است باید دانشجوی‌بیشتری پذیرفته شود.

رئیس دانشگاه تهران خود عالم شعرو شاعری را باطل میداند ومی گوید بجای رفتن بدنبال شعر و شاعری باید در رشته های فنی‌مورد احتیاج مملکت تحصیل کرد.آنوقت در دانشکده ادبیات ۸۰۰ تا ۹۰۰ دانشجو میگیرند در دانشکده فنی که بقول رئیس دانشگاه مورد نیاز مملکت است ۱۹۰ دانشجو قبول‌می کنند.

● **اعتراض شد**

آخر وقت‌امروز اطلاع حاصل‌شد که وزیر آموزش و پرورش نسبت باعلام نتایج قبول شدگان دانشگاه تهران اعتراض کرده است‌وبدنبال همین اعتراض‌دانشگاه‌تصمیم گرفته است که‌در دانشکده‌هائی که‌اسامی قبول شدگان هنوز اعلام نشده‌است تعداد بیشتری قبول نماید.

مبارزه با سیگار در تهران

بقیه از صفحه اول

مدیر کانون «دونتیست» گفت: طرح پنج روزه ترك دخانیات بعنوان یك خدمت عمومی به اهالی تهران تقدیم میشود،

وی گفت: کشیدن سیگار یك عمل پیچیده عصبی‌و ماهیچه‌ای‌است و کسانی که مایل به ترك آن هستند و قادر نیستند ترك کنندباید تحت یك برنامه کنترلی قرارگیرند تابتوانند بنحو موفقیت آمیزی آنرا ترك نمایند، درطرح پنج روزه‌روش این کنترل آموزش داده میشود.

آقای دکتر لمپ متخصص‌بهداشت عمومی درباره رابطه دخانیات با سرطان ریه گفت: شواهد بقدری متقاعد کننده است که جای شك باقی نمانده است، شخصی که در روز دوبسته سیگار میکشد امکان ابتلای سرطان ریه برای وی ۱۱بار بیش از غیر معتادین است.

بررسی تعرفه جدید ارزیابی فرشهای صادراتی

● برای بررسی تعرفه‌جدید روزشنبه‌نمایندگان وزارت اقتصاد با صادر کنندگان فرش در تبریز تماس خواهند گرفت

اعتراض صادرکنندگان فرش آذربایجان در مورد تعرفه جدید ارزیابی فرش‌های صادراتی‌روزشنبه (پس‌فردا) مورد بررسی قرار خواهد گرفت.

روزشنبه آقای دکتر کوشیار رئیس اداره بررسی بازارهای‌بین - المللی و یکی از متخصصین فرش که برای‌همین منظور به آذربایجان سفر کرده‌اند جلسه‌ای بابازرگانان صادرکننده فرش در تبریز خواهند داشت درمیان استان‌های مختلف کشور، آذربایجان یکی ازمهمترین استان‌هائیست که بخارج فرش صادرمیکند صادر کنندگان فرش این استان پس‌از اعلام تعرفه جدید ارزیابی فرش‌های صادراتی‌اعتراض خودرا‌ابراز داشتند و متذکر شدند که افزایش نرخ‌ها باعث خواهدشد بصادرات فرش ایران که مورد توجه زیاد دولت و مسئولان‌اقتصادی کشوراست لطمه وارد شود.

کمیسیون تعیین نرخ کالاهای صادراتی که مرتبا در وزارت اقتصاد تشکیل جلسه میدهد چندی قبل نرخ ارزیابی فرش‌های صادراتی را افزایش داد.

این افزایش در برخی موارد تا ۵۰درصد بودوبطور متوسط‌درحدود ۲۵درصد نرخ های جدید نسبت بسابق‌بالا رفت.

۲۰۰ وزنه‌بردار بتهران می‌آیند

از روز چهارم آبان ماه مسابقات وزنه‌برداری جهانی ۱۹۶۵ در تهران آغاز میگردد.

دیروز آقای «اسکار استیت» دبیر کل وخزانه دار فدراسیون بین‌المللی وزنه برداری که برای مشاهده‌آمادگی فدراسیون وزنه برداری ایران وکمیته اجرائیه مسابقات جهت برگزاری مسابقات جهانی بتهران آمده است در یك مصاحبه مطبوعاتی گفت: امسال ۲۰۰ وزنه‌بردار از سی کشور جهان در مسابقات تهران شرکت خواهند کرد و برای اولین بار پرچم‌بین‌المللی وزنه‌برداری در مسابقات‌تهران باهتزاز در می‌آید و شاید با موافقت کمیته مسابقات این پرچم را نامجو که از افتخارات میهن شما است باهتزاز در آورد.

بازگشت کوهنوردان ایرانی

دیروزچهار کوهنورد ایرانی‌آقایان دکترصدقی‌شبستری، بهروزامین نیا، بشر دوست مفیدی که برای صعود به‌قله هیمالیا و شرکت در کلاسهای کوهنوردی به هندوستان مسافرت کرده بودندوارد‌تهران‌شدند

هیئت مزبور دراین مسافرت به‌یك قله ۶۴۰۰ متری صعود نمودند وقرار بود هفته آینده بتهران‌مراجعت کنند. ولی بازگشت خود را جلو انداختندو بهمین جهت هیچکس از ورود آنان اطلاعی نداشت و استقبالی بعمل‌نیامد درصورتیکه فدراسیون خود راآماده کرده بود که استقبال جالبی از کوهنوردان بنماید.

اسناد مالکیت کشاورزان

در مراسم جشن دهقان بوسیله شاهنشاه توزیع میشود

آقای دکتر ولیان رئیس سازمان اصلاحات ارضی کل کشور گفت:

بمناسبت بیست و پنجمین سال سلطنت شاهنشاه، ماموران‌اصلاحات ارضی در سراسر کشور با تلاش شبانه روزی میکوشند تا اسناداجرای مرحله دوم قانون اصلاحات‌ارضی‌در ۲۵ هزارقریه و مزرعه کشور راآماده کنند.

شاهنشاه که باجرای صحیح و سریع قانون مترقی اصلاحات ارضی که رکن مهم و اساسی انقلاب سفید ایران را تشکیل میدهد توجه‌خاص مبذول میفرمایند اسناد مذکور را روز اول مهر ماه که مصادف باجشن دهقان است به نمایندگان کشاورزان ایران مرحمت خواهند فرمود.

علی منصور بژنو رفت

آقای علی منصور، (منصورالملك) سفیر کبیر ایران درمقردائمی سازمان ملل متحد در ژنو که چندی پیش بتهران آمده بود. صبح امروز با هواپیما تهران را بصوب‌محل ماموریت خود ترك گفت.

در فرودگاه مهرآباد چند تن از آقایان وزیران، دوستان وآشنایان آقای منصور از وی مشایعت کردند.

افتتاح شعبه بانك ملی ایران در هامبورك

طبق گزارش رسیده دیروز طی مراسمی باحضور سفیرکبیرشاهنشاهی آقای سمیعی‌رئیس کل بانك‌مرکزی، آقای خوشکیش مدیر کل بانك‌ملی ایران، شعبه آن بانك در هامبورك افتتاح شد.

دراین مراسم عده‌ای ازبازرگانان ایرانی مقیم هامبورك و شخصیت های اقتصادی وبانکی آلمان و عده‌ای از خبرنگاران‌باباتواشان شرکت‌داشتند.

قابل توجه اهالی محترم‌شهر تهران‌وحومه

بدین‌وسیله باطلاع اهالی محترم تهران و حومه میرساند: در صورتیکه تا بحال برعلیه بیماری وبای التورمایه کوبی نشده‌اند بمراکز تعیین شده از طرف وزارت بهداری مراجعه وبرای نوبت اول مایه کوبی نمایند

ضمنا کسانیکه مایه‌باراول را انجام داده میتوانند بفاصله یك تاسه هفته بمراکز مزبور مراجعه و برای باردوم برعلیه‌بیماری وبای‌التورمایه کوبی شوند. الف۴۰۱۱

اداره کل بهداری استان تهران

آ_۱۹۱۶۲ ۱_۴

اطلاعیه شرکت تعاونی توزیع گوشت

بمنظور دفاع از حقوق تولید کنندگان دام کشور و افراد اصیل صنف چوبدار شرکت‌تعاونی توزیع گوشت تهران و حومه بدینوسیله‌به اطلاع میرساند که این شرکت هر مقداردام که‌ازطرف آقایان‌چوب‌داران واردکشتارگاه تهران شود بنرخ‌عادلانه روز خریداری و پول آنرا نقداخواهد پرداخت‌اتخاذ این تدبیر کمك بزرگی در جهت تامین گوشت پایتخت و خلع‌ید از عناصر طماع و حمایت از دام‌داران‌کشور و افراد صنف‌چوبدار خواهد بود.

شرکت‌تعاونی‌توزیع گوشت‌گوسفند تهران و حومه

مسابقه شنای شرکت گودریچ روزشنبه ۱۳ ویکشنبه۱۴ شهریور در استخر امجدیه خواهدبود.

مودیان محترم مالیاتی تهران و حومه

مهلت قبول درخواست های توافق تا۱۵ شهریورجاری تمدید شده است فقط **۴ روز** دیگر از مدت قبول آن باقی است از مزایای‌قانونی‌آن‌استفاده فرمائید.

۱_۰۵۰ آ_۱۸۸۹۶ **اداره‌کل وصول‌تهران‌وحومه**

اطلاعیه

بخریداران اتومبیلهای فولکس‌واگن‌نو

ساعتچی نماینده رسمی فروش شرکت سهامی ایران فولکس **خیابان سعدی جنوبی** تلفن ۳۸۰۳۵_۳۹۳۴۲

گریس ستاره

STAR GREASE

مرغوبترین گریس ساخت ایران

بالاخره شما هم باین ماجرا کشیده خواهید شد...

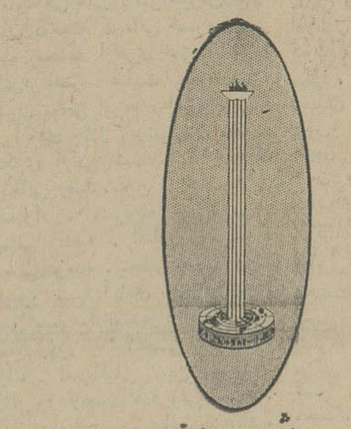

مشعل جاویدان

مظهر پیکار جویانی یا پیروز؟

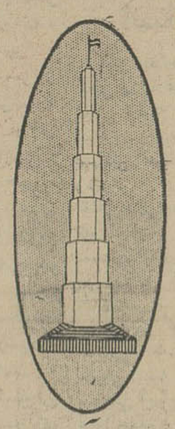

برج آزادی

مظهر انقلاب سفید شاه و مردم

جشن های بزرگ شهریور ماه

در پارک شهر

بازار ارزان

بزرگترین خدمتی‌که صاحبان صنایع، بازرگانان و فروشگاه ها برای شادکامی شرکت کنندگان جشن های شهریورماه در پارك شهر انجام داده‌اند ایجاد بازارارزان است. دراین بازار انواع موادغذائی، پوشاك، محصولات صنعتی، لوازم‌منزل وسایر مایحتاج زندگی ارزانتر ازهمه جا در دسترس شرکت‌کنندگان جشن‌های شهریو رماه در پارك شهر قرار میگیرد.

هفته‌های جشن‌های شهریورماه‌درپارك‌شهر هفته‌های برکت، شادی‌وارزانی‌است

سه هفته پراز موفقیت از برنامه‌های بسیارجالب

سیرك بزرگ سلطنتی هند

گذشت‌ودراین‌مدت‌صدهزارنفراز مردم تهران از دیدن‌این‌برنامه‌های جالب لذت برده‌اند

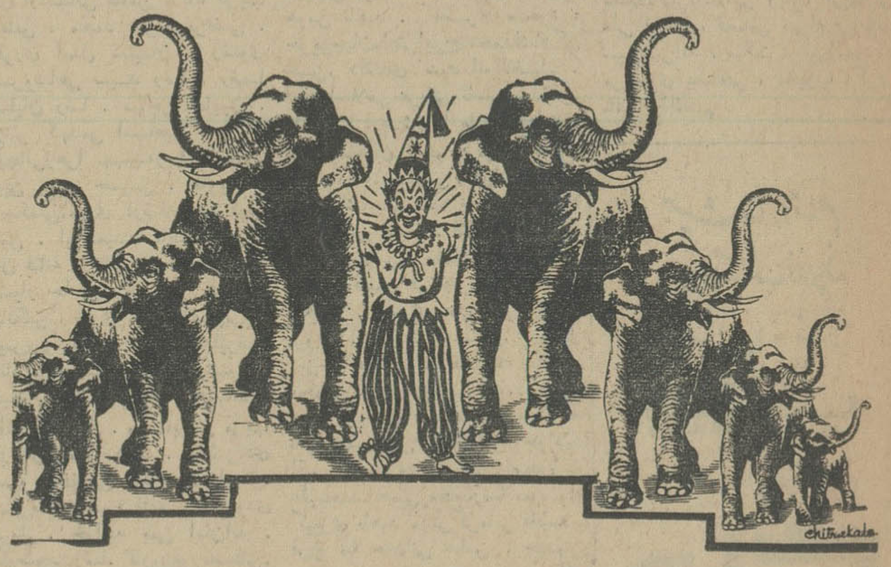

شما هم از این برنامه‌های جالب در جلالیه دیدن کنید

بهاء بلیط ۳۰_ ۵۰_ ۱۰۰_ ۱۵۰ریال تلفن ۶۰۹۱۷

بلیط اطفال‌نصف‌قیمت_اتوبوس‌جهت‌برگشتن‌همیشه‌آماده‌است