اطلاعات

۲۰ صفحه

شنبه ۱۳ شهریورماه ۱۳۵۰ ـ شماره ۱۳۵۸۸
سال چهل‌و ششم ـ تکشماره ۵ ریال

۱۳۵۰ سال جشنهای دوهزار وپانصد ساله شاهنشاهی ایران

آئین نامه طبقه بندی مشاغل معلمین در آخراین هفته اجرا میشود

در صفحه ٤

اقدام فضائی بزرگ شوروی

قبل از ظهر امروز علیاحضرت شهبانو بمنظور شرکت در مراسم اختتام پنجمین جشن هنر به‌شیراز عزیمت کردند. شهبانو چند لحظه قبل از عزیمت اوامری درخصوص امور مربوط به آقای کریم پاشا بهادری رئیس‌دفتر مخصوص‌صادر میکنند . آقای علم وزیر دربارشاهنشاهی نیز افتخار حضور دارد .

- شوروی سفینه تازه‌ای که حامل یك اتومبیل مه پیما است‌بسوی کره‌ماه پرتاب کرد
- ماموریت دومین اتومبیل مه پیمای شوروی در ماه فوق‌العاده مهم اعلام‌شده است

در صفحه ۲

مصر دارای مهمترین سیستم دفاع ضد هوائی جهان شد

باتحویل سلاحهای مدرن‌شوروی به مصر :

موازنه‌قوادرخاورمیانه بنفع اعراب تغییر کرد

- اسرائیل اعلام کرد که بحالت آماده‌باش جنگی مداوم درآمده است .
- تعداد سکو های موشکی مصر ٤ برابر شد

در صفحه ۳

زلزله در بهبهان وگچساران

این زلزله‌ها تلفاتی نداشته است

در صفحات ٤ و آخر

بزرگترین عامل بحرانهای جهانی از بین‌رفت

با امضای قراردادی بین ٤ کشور بزرگ

بحران برلن حل شد

در عکس سفیران ٤ کشورفاتح جنگ دوم،امریکا، شوروی،فرانسه و انگلستان هنگام امضای قرارداد تاریخی برلن دیده میشوند.
عکس رادیوتلی اطلاعات

- امضای قرارداد برلن در سراسر جهان موجی از خوشحالی بوجود آورد.
- دولت های فاتح جنك دوم امضای‌قرارداد برلن رایك پیروزی بزرگ‌برای صلح اروپاو جهان تلقی کردند

در صفحه ۲

والاحضرت شاهدخت اشرف پهلوی :

دوستی ایران و شوروی

عامل حیاتی برای صلح خاورمیانه است

قائم مقام رئیس جمهور شوروی: ماهمیشه برای روابط دوستی با ایران بزرگترین اهمیت راقائل بوده و هستیم

والاحضرت شاهدخت اشرف پهلوی از مسکو عازم پاریس شدند

در صفحه ٤

اسامی قبولشدگان کنکور دوره شبانه دانشگاه ملی در رشته‌های اقتصاد ، سیاسی وحقوق

در صفحه ۹

رانندگان متخلف دولتی در دادگاه اداری محاکمه میشوند

- قانون مربوط به‌تصادف عابر پیاده ، بتدریج در تمام خیابانها اجرا می‌شود
- رئیس راهنمائی به رانندگان شرکت واحد توصیه کرد راه را برای اتومبیلهای تندرو باز بگذارند

در صفحه ٤

درامریکا

در یک قتل‌عام فجیع بدنهای ۷ نفر سوراخ سوراخ شد

* مرد ناشناسی پدر، همسر، مادر و٤ کودك یك خانواده را بطرزی فجیع بقتل رساند

در صفحه ٤

بعدازظهر فرداد رجشن سالگرد مجله دنیای ورزش

تیم‌های جم آبادان ومنتخب باشگاههای تهران دیدار خواهند داشت

بلیطهای ورودی درگیشه‌های امجدیه بفروش میرسد .

عرمیون نومان

۲۱ پیکان پراز اسکناس

اطلاعیه شرکت سهامی بی.اف. گودریچ ایران‌ـس.الف

در مورد قیمت لاستیک

بدینوسیله باطلاع عموم میرساندنظربااینکه منظور از تغییراتی که در قرار داد های معامله این شرکت با نمایندگان مجاز فروش در سال جاری نسبت بسال گذشته معمول گردیده به هیچوجه افزایش بهای لاستیک برای مصرف کننده‌نبوده ولی متاسفانه در عمل توسط بعضی افراد ازآن‌سوء استفاده شده است لذاشرایط معامله این شرکت با نمایندگان مجاز فروش از اول سال جاری عینا به قیمت و میزان تخفیف و سایر شرائطی که در سال گذشته موردتوافق واقع گردیده است برگشت داده میشود . از مصرفکنندگان محترم تقاضا دارد چنانچه از انواع‌لاستیک‌محصول این کارخانه بقیمت‌هائی گرانتر از قیمت های سال گذشته از نمایندگان این شرکت خریداری کرده باشند به نمایندگان این شرکت مراجعه و تفاوت را دریافت دارند و چنانچه به تقاضای آنها توجه نشود فورا مراتب را باین‌شرکت اطلاع‌دهند تاموضوع مورد رسیدگی قرارگیرد .

مراتب بالا به نمایندگان مجاز فروش نیز ابلاغ گردیده و آنها میتوانند برای روشن نمودن وضع حساب سال جاری خود بشرکت‌مراجعه و کلیه فروش های سال جاری را براساس قرار سال گذشته محاسبه نمایند .

این شرکت همواره آماده است که محصولات‌خود را با نازلترین قیمت به مصرف کنندگان محترم عرضه‌نماید .

آ_۳۸۹۰۶

اطلاعیه شرکت سهامی جنرال تایر ورابرایران

در مورد قیمت لاستیک

بدینوسیله باطلاع عموم میرساندنظربااینکه منظور از تغییراتی که در قرار داد های معامله این شرکت با نمایندگان مجاز فروش درسال‌جاری‌نسبت بسال گذشته معمول گردیده بهیچوجه افزایش بهای لاستیک برای مصرف کننده نبوده ولی متاسفانه در عمل توسط بعضی افراد از آن سوء استفاده شده است لذا شرایط معامله این شرکت با نمایندگان مجاز فروش از اول سال جاری عینا به قیمت و میزان تخفیف و سایر شرائطی که در سال گذشته مورد توافق واقع گردیده است‌برگشت داده میشود . از مصرف کنندگان محترم‌تقاضا دارد چنانچه از انواع لاستیک محصول این کارخانه بقیمت هائی گرانتر از قیمت های سال‌گذشته از نمایندگان این شرکت خریداری کرده باشند به نمایندگان این شرکت مراجعه و تفاوت را دریافت دارند و چنانچه بتقاضای آنها توجه نشود فورا مراتب را باین شرکت اطلاع دهند تا موضوع مورد رسیدگی قرار گیرد .

مراتب بالا به نمایندگان مجاز فروش‌نیز ابلاغ‌گردیده و آنها میتوانند برای روشن‌نمودن وضع حساب سال جاری خود بشرکت مراجعه و کلیه فروش های سال جاری را براساس قرار سال گذشته محاسبه نمایند .

این‌شرکت همواره آماده است که محصولات‌خود را با نازلترین قیمت به مصرف کنندگان محترم عرضه نماید .

آ_۳۸۹۰٤

گروه‌فرهنگی خوارزمی

اسامی ۱۸٦٤ نفر از دانش آموزان خودراکه درمسابقات ورودی دانشگاه قبول شده‌اند اعلام میدارد

درصفحات ۱۰ و ۱۱

قابل توجه فرهنگیان محترم

بقیه درنیازمندیها

۱ـ۳ آ_۱٦۲٦۷

توضیح

پیرو آگهی شماره ۹۷۷۱ ـ ٤ر٦ر٥۰ شهرداری بابل‌یك نفر مهندس شهر ساز استخدام مینماید .

شهردار بابل ـ حسام‌الدین هاشمیان

بنیاد پهلوی

کنگره پزشکی ایران

پزشکانی که تاکنون جهت شرکت در کنگره‌پزشکی ایران ثبت نام کرده‌اند میتوانند برای دریافت کارت تا آخروقت اداری روز سه‌شنبه ۱٦ر٦ر۱۳۵۰ بقسمت‌بهداشت بنیاد پهلوی واقع در خیابان پهلوی نزدیک میدان‌ولیعهد مراجعه نمایند .

کنگره پزشکی ایران

آگهی استخدام رسمی

اداره کل ثبت اسناد و املاك استخدام‌میکند

در صفحه آخر

اطلاعیه شرکت برق منطقه‌ای تهران بمشترکین محترم مصارف سنگین

بدینوسیله به کلیه مشترکین تابعه شرکت برق منطقه‌ای تهران در شهر های تهران ، کرج ، قم ، قزوین که قدرت درخواستی آنها از پنجاه کیلووات بیشتر میباشد اطلاع داده میشود که کنتور برق این قبیل مشترکین همه ماهه بین تاریخ های ۲۵ تا ۳۰ همان ماه قرائت میشود و صورتحساب نیروی برق مصرفی آنها بین روز های چهارم تا ششم ماه بعد توزیع میگردد از مشترکین محترم مصارف سنگین تقاضا میشود در صورتیکه مشاهده کردند که کنتور منصوبه آنها در تاریخ های مذکور قرائت نشده یا صورتحساب نیروی برق مصرفی آنها تا ششمین روز ماه بعد توزیع نشده باشد به قسمت حسابداری مشترکین این شرکت با تلفن شماره ۷٦۱۷۸۰ و در مورد مشترکین نواحی قم ، قزوین ، کرج وسیله نامه تماس حاصل نمایند و مراتب را باطلاع برسانند .

یادآور میشود که برای پرداخت صورت حساب های مشترکین مصارف سنگین تا روز ۱٦ هر ماه مهلت تعیین گردیده است و در صورتیکه مشترکی صورتحساب مصرفی را تا تاریخ مذکور نپرداخته باشد انشعاب برق آن مشترک محترم قطع خواهد شد . برای احتراز از ناراحتی قطع جریان برق و لطمه به کار کارخانه یابیمارستان‌یا هتل یا مدرسه و غیره خواهشمند است قبل از انقضای مهلت مقرر که در صورت حسابها هم منعکس گردیده است بهای برق مصرفی خود را از طریق شعب بانك ملی ایران پرداخت فرمایند م الف ۷٤٦٦

آ_۳۷۷۵۲ شرکت برق منطقه‌ای تهران

آگهی پذیرش دانشجو

هنرستان دخترانه فرح‌پهلوی واقع در جاده قدیم شمیران سه‌راه تخت‌جمشید روبروی سینما ریولی برای سال تحصیلی ۵۰ـ۵۱ بمنظور تحصیل در رشته های خبرنگاری بازرگانی و خیاطی برای روزانه و بطور مختلط و دوخت تجارتی و بازرگانی جهت نوبت دوم (عصر) هنرجو میپذیرد .

مدارك لازم جهت ثبت‌نام

۱ـ گواهینامه یا کارنامه قبولی سال سوم متوسطه .

۲ـ فتوکپی شناسنامه یا اصل شناسنامه

۳ـ عکس ٤×٦ شش قطعه

٤ـ داوطلبان میتوانند تا تاریخ ۲۰ر٦ر۵۰ جهت ثبت‌نام‌همه‌روزه از ساعت ۸صبح تا ۱۲ ظهر بدفتر هنرستان مراجعه نمایند .

الف ـ نوبت اول دوره روزانه هنرجویان از طریق امتحان ورودی پذیرفته میشوند .

ب ـ نوبت دوم هنرجویان این دوره از شرایط سنی معاف بوده و در صورتی که عده داوطلبان از حدنصاب بیشتر باشد امتحان ورودی بعمل خواهد آمد ضمناپس‌از سه‌سال تحصیل در صورت موفقیت در امتحانات مربوطه بفارغ‌التحصیلان دیپلم کامل‌متوسطه داده خواهد شد .

۱ـ۳ ۳۷۹۷۲ـ۱

مجلس یادبود

چون روز یکشنبه ۱٤ شهریور ماه مصادف با سال‌درگذشت مرحوم سید محمد باقر نیری میباشد . مجلس یادبودی درمنزل آنمرحوم (خیابان ژاله ـکوچه‌آذر) از ساعت ٦تا۸ بعدازظهر منعقد میباشد اقوام ودوستانی که بخواهند یادی از عزیز درگذشته مابفرمایند قدومشان را گرامی میداریم.

خانواده‌های نیری و نیری طباطبائی

اسامی پذیرفته شدگان مسابقه ورودی انستیتوتکنولوژی بابل

آ_ ٤۸۸٦۰ شرح درصفحه ۱۷

۵۴۹۵ر۵۳۱٤ ـ ۲۹ر۲ر۵۰

اطلاعیه شهرداری پایتخت

طبق تصویبنامه شماره ۳٦۰ ـ ۲۳ر۲ر۵۰ انجمن شهر پایتخت جرائم بقایای عوارض ملغی شده تا ۱۹ر۱۰ر٤۰ (عوارض پایر ـ بر ـ بالکن ـ غیرمحصور) تا پایان سال جاری بخشوده شده است آندسته از مودیانی‌که بابت این نوع عوارض به شهرداری بدهی دارند ونسبت بپرداخت بدهی خود تاکنون اقدام ننموده‌اند چنانچه در مهلت مقرر اصل بدهی بقایای عوارض موصوفرا بپردازند ازپرداخت جرائم متعلقه معاف خواهند بود بنابراین مودیان محترم این قبیل عوارض میتوانند قبل از انقضای مهلت مذکور به نواحی شهرداری مراجعه و بدهی خود را واریزنمایند بدیهی است پس‌از پایان مهلت اصل بدهی و جرائم آن توأما وصول خواهد شد .

شهردار پایتخت

سرمقاله

۳ـ مروری در سخنان شاهنشاه :

عوامل تضمین کننده انقلاب

در خطابه افتتاحیه دوره جدید قانونگذاری ، پس از استناد به ارقام واعدادی که نمایشگر پیشرفتهای حاصله در زمینه برنامه‌های مملکتی است ، شاهنشاه میفرمایند: «البته ارقام و اطلاعاتی که ذکر کردیم نمودار کلیه کارهای انجام شده در رشته‌های مختلف نیست وما فقط به‌ذکر کلیاتی از رئوس اکتفا کرده‌ایم. با اینهمه تذکر این نکته را لازم میدانیم که باوجود وسعت و عظمت کارهایی که تاکنون انجام گرفته است هنوز نمیتوانیم بگوئیم که تمام آرمانهای ما عملی شده است .زیرا ما نمیتوانیم به پیشرفتهائی در سطح عادی ، هرقدر هم بزرگ باشد اکتفا کنیم و آنچه ایده‌آل ماست رسیدن جامعه ایرانی به بالاترین حد ممکن از تکامل و ترقی است . براین‌اساس طبعا باید توجه داشته باشیم که جامعه ما ودستگاه دولتی ما مثل هرجامعه و دستگاه دولتی دیگری درجهان از عیب ونقص برکنار نیستو ماهیچ ابائی از تذکر این حقیقت نداریم، بلکه بالعکس آنرا انگیزه‌ای برای تلاش بیشتر و ابراز اراده‌یی قاطعتر در راه پیش بردن جامعه ایرانی بسوی حداعلای ترقی میشماریم».

انقلاب اجتماعی ایران امتیازات و اختصاصاتی دارد که ازاهم این جمله ، جامعیت آنست. کمتر اتفاق افتاده که کشوری برای انتقال‌به مرحله تکامل واعتلا ، برنامه سازندهیی را ستا ایندرجه جامع‌الاطراف‌ـ بکار بسته باشد . انقلاب سپید ایران بی‌تردید یک نمونه استثنائی است از تحولی که درعین حال شئون مختلف اقتصادی ، اجتماعی ، فرهنگی ، بهداشتی ، عدالت اجتماعی وغیره وغیره را دربر میگیرد . به زبان دیگر انقلاب ایران یک سلسله پیشرفتها وموفقیت‌ها را برای ملت ایران به ارمغان آورده است که در مجموع ، کشورما را از پیشرفتی همه‌جانبه برخوردار میسازد.

ماهیچکدام ازبرنامه‌های انقلابی خود راموکول‌ومعلق بپایان پذیرفتن برنامه دیگر نکرده‌ایم و مثلا برای آنکه منابع طبیعی خود را تحت‌قاعده ونظام و اصولی درآوریم منتظر آن نشده‌ایم که مراحل مختلف اصلاحات ارضی پایان پذیرد یا انقلاب آموزشی به‌نتیجه مطلوب برسد. بلکه در سایه یک منشور انقلابی که جامع برمواد وبرنامه‌های مختلف است، راه خود را بسوی یک‌تمدن نوین انتخاب‌کرده و میکوشیم که در جناحهای مختلف این پیشرفت را ادامه بدهیم.

کارنامه این تلاش ، همانقسم که در متن خطابه شاهنشاه به‌اجمال واشاره ملاحظه میکنیم، یک کارنامه درخشان وموفقیت‌آمیز است . کارنامه‌یی است که نشان میدهد کوشش همه‌جانبه ملت ایران درجهت وصول به هدفهای انقلاب ،ثمربخش وموفق بوده است.

اصول انقلاب ایران ، هرکدام درعین حال که ضامن و مکمل‌دیگری است خود باعوامل تضمین کنندیی ضمانت میشود. فی‌المثل برای‌آنکه مواریث اصلاحات ارضی از گزند زمانه و حوادث آن محفوظ بماند، تشکیل شرکتهای تعاونی روستائی وشرکتهای زراعی و انجمن‌های ده وغیره پیش‌بینی شده است که هرکدام ازین تاسیسات در حالیکه کشاورز آزاد شده را جهت اداره زمین و آب و استفاده از آنچه اصلاحات ارضی در دسترس وی قرار داده است حمایت میکند ، مانع از آن میشود که بنحوی از انحاء این اساس ازهم بپاشد ودر نتیجه پیشامدها یاغفلت و اشتباه شخصی ، لطمه‌یی به زندگی کشاورز و اساس کشاورزی برسد.

انقلاب اداری نیز که درحد خود ضامن ایجاد یک جامعه منظم و متکی برحدود و حقوق قانونی‌است، درعین‌حال بوسیله‌سازمان بازرسی شاهنشاهی که نقش ناظر دقیق وسختگیری را در روابط مردم وسازمان های اداری ایفا میکند ، تضمین شده است.

شاهنشاه در مراسم افتتاح‌دوره جدیدقانونگذاری میفرمایند :«درزمینه توجه به تعمیم اصل عدالت ودفاع از حقوق حقه افراد میباید ازفعالیت یک سازمان موثر ،یعنی سازمان بازرسی شاهنشاهی یاد کنیم که از بدو تاسیس کار خود را باروح وظیفه شناسی و توجه به مسئولیت خطیری که بدان محول داشته‌ایم انجام داده و توانسته است اعتماد ما واعتماد مردم را جلب کند».

سازمان بازرسی شاهنشاهی که براساس یکی از کهن‌ترین سنت‌های شاهنشاهی ایران ، یعنی سنت نظارت شخص اول مملکت بر طرز عمل سازمانهای اداری و روش ماموربن دولت در جریان تماس بامردم ، این وظیفه خطیر را در جامعه امروزی ما ایفا میکند عامل قدرتمندی است در حفظ مبانی انقلاب اداری ودر نتیجه تعمیم عدالت اجتماعی که تاآندرجه مورد علاقه و اتفاق شاهنشاه ما قرار دارد .

دکتر علی وکیلی

همه‌روزه‌ازبیماران محترم‌پذیرائی مینماید

نشانی: خیابان ابتهاج ـ خیابان دمشق شماره ۳۳

تلفن ۴۳۸۸۲

DONINI INTERNATIONAL DRY CLEANING Bologna Italy

"MERCURIO D'ORO" EUROPEAN AWARD

DONINI INTERNATIONAL
DRY CLEANING
Via Croce Coperta, 6 - Bologna Italy
Telex: 51202 - Cable: TLX 51202
DONINI-BOLOGNA

one of the most important world manufacturers of dry cleaning machines is interested in co-operating with a dynamic firm disposing of a qualified commercial and technical service organization for the sale of its machines in Iran, where more than 300 *units of its production* have already been installed.

The interested firms, which deem to answer the above requirements, are kindly requested to write either in English or *Italian, French, German* to Donini, that will suitably reply to all co-operation offers received, intending later on to contact these firms directly either in Tehran or Bologna.

فضای سبز منزل شما

مکمل بنای شما است ، در صورتی که متناسب با بنای شما طرح شود مانند لباس خوش‌دوخت معایب ساختمان رامیپوشاند وجنبه های جالب آنرا نمودار می‌سازد .

ایجاد باغ یا باغچه و هرگونه فضای سبز تنها مربوط‌بسلیقه نیست بلکه مانند مهندسی ساختمان و معماری باید از اصول‌فنی تبعیت نماید .

گروه مهندسین مشاور کشتمان علاوه بر تخصص دراصول فنی معماری فضاهای سبز دارای سالها تجربه در ایران‌میباشد.

با تلفن ۸۲۴۹۶۰ به کشتمان مراجعه فرمائید

باغ یاباغچه منزل مسکونی یا ییلاقی خود را بصورت بهشت کوچکی درآورید .

موسسه مطبوعاتی شبلی

گردآورنده کتب درسی وبهترین لوازم تحصیلی

نشانی : تجریش خیابان شهرداری ، جنب سینما آستارا و آموزشگاه رامین

کودکستان دبستان دوره راهنمائی تحصیلی

آبتین

زیر نظر متخصص تعلیم‌و تربیت وروانشناسی

با استفاده ازتازه ترین‌روشهای‌آموزشی ووسایل سمعی وبصری و تدریس زبان انگلیسی برای سال تحصیلی جدید ثبت‌نام مینماید .

خیابان ویلا خیابان‌سپند شماره ٤ ٥ـ تلفن ۸۲۶۲۷۶

بامضای مهمترین قرارداد بعدازجنگ دوم

بحران برلن حل شد

برلن ـ خبرگزاریها

ـ بیست‌و شش سال پس از پایان جنگ جهانی دوم‌چهاردولت فاتح بزرگترین قراردادبعدازجنگ رادرباره برلن امضاء کردند. قراردادچهار جانبه که متن‌آن روز ۲۳اوت بوسط نمایندگان امریکا، انگلیس ، شوروی و فرانسه تهیه شده بود با۲٤ ساعت تاخیربامضاء رسید مفاد قرارداد بلافاصله پس از آنکه دو آلمان درباره چگونگی بکار بستن مواد آن بتوافق رسید بمورد اجرا گذاشته خواهد شد .

مراسم امضای قرارداد در تالار بزرگ کنفرانس ساختمان سابق شورای کنترل متفقین در منطقه امریکا انجام شدو بیش‌از ۲۲دقیقه طول نکشید: سفیر شوروی «ابراسیموف» پس از پایان مراسم امضای قرارداد بزبان آلمانی چنین گفت هرچیز که بخوبی پایان یابد خوب است .

در جریان هفده ماهی که مذاکرات چهار دولت درباره برلن‌ادامه داشت نمایندگان شوروی عادت کرده بودند که جریان رابایک ضرب‌المثل خلاصه میکردند وی در پایان ۱۹ اوت گذشته نیز همین ضرب‌المثل را گفته بود .

نماینده شوروی مراسم اجرای قرارداد گفت بی‌شک امضای این قرارداد در زندگی‌سیاسی آینده اروپاودر روابط‌بین‌المللی بطور کلی مرحله مهمی بوجود خواهد آورد. وی افزود دولت شوروی نتایج مذاکرات چهار جانبه را مثبت تلقی کرده و امضای این قرارداد را بمنزله گام بزرگی در راه تقویت پایه های صلح امنیت در اروپای مرکزی تلقی‌می‌کند وامضای‌این قرارداد نشان میدهد که همه مسائل دشوار بین‌المللی را می توان از راه مذاکرات حل‌کرد.

سفیرامریکا هنگام امضای قرارداد گفت. این نخستین قرارداد مهمی است که پس از پایان جنگ جهانی بین شرق و غرب امضاء شده است سفیر امریکا افزود :

پرزیدنت نیکسون معتقد است که این قرارداد گام تشویق کننده‌ای است که برای کاستن از بحران در اروپا برداشته شده است . رئیس جمهوری ایالات‌متحده وملت امریکا از این قرارداد بعنوان نشانه تمایل اتحاد جماهیر شوروی باستفاده از مذاکرات، در روابط شرق و غرب است

امضای قرارداد چهارجانبه درسراسرجهان باخوشحالی فراوان‌تلقی‌شد.محافل‌سیاسی در شرق وغرب عقیده دارند با حل مشکل برلن یکی از عوامل مهم نیرگی روابط بین شرق و غرب از بین رفته و زمینه برای همکاری دو ملوك بیش از پیش مساعد شده است .

در واشنگتن ویلیام راجرز وزیر امور خارجه امریکا امضای‌قراردادرا باخوشوقتی استقبال کرد و گفت این بزرگترین قدمی است که در راه آشتی بین شرق و غرب برداشته شده است . راجرز که در یک مصاحبه‌مطبوعاتی شرکت کرده‌بود افزود که قرارداد چهارجانبه دورنمای در اروپا بوجود آورده‌است

در لندن وزیر امور خارجه انگلیس دوگلاس هیوم‌ازقرارداد برلن بعنوان «قرارداد مهم تاریخی» نام برد و گفت هیجده ماه دیپلماسی صبر و حوصله و تلاش ما را بامضای این‌قرارداد توفیق داد واین یک حادثه‌مهم و تاریخی است زیرا نخستین قرارداد کتبی است که چهار دولت بزرگ پس از سال۱۹٤۹ بین خود امضاء کرده‌اند .

دولت آلمان غربی نیز امضای این قراردادرا بزرگترین‌پیشرفت چهار دولت در راه حل مسئله برلن تلقی کرد

بحران برلن

ویلی برانت صداعظم آلمان غربی ضمن تفسیر قرارداد برلن گفت اهمیت قرارداد چهار جانبه در این است که در آینده دیگر بحرانی بنام بحران برلن وجود نخواهد داشت .

صدراعظم آلمان اعتراف‌کرد که قرارداد برلن کامل نیست ولی ما نمی‌توانستیم انتظار داشته باشیم که در زمینه‌ای قرارداد دیوار برلن از بین برود ولی در هرحال آزادی رفت وآمد در شاهراههای برلن‌راتامین میکند.خبرگزاری آلمان شرقی در ساعت دو و سی وهفت دقیقه امضای قرارداد را اعلام داشت و بلافاصله تمام‌مفاد آن‌راپخش کرد .

نکات اصلی قرارداد برلن

برلن ـ قرارداد چهار دولت درباره برلن به سه زبان انگلیسی ، روسی وفرانسوی تهیه شده‌وشامل چهار ضمیمه و یک نامه است که از طرف سفرای سه دولت غربی به عنوان‌صدراعظم آلمان فدرال نوشته شده است .

در ماده اول قرارداد گفته شده است که چهار دولت موافقت کرده‌اند که در برلن نباید تهدید وجود داشته‌باشد ویااز زور استفاده شود بلکه اختلافات‌باید منحصرا از راه مذاکرات وبطور مسالمت‌آمیز حل و فصل شود.

چهار دولت متقابلا حقوق ومسئولیت های فردی و اجتماعی رامحترم خواهند شمرد .

در قسمت‌دوم قراردادگفته شده است که دولت شوروی اعلام میدارد که رفت و آمد اشخاص وکالاهای غیرنظامی بین مناطق غربی برلن ودولت آلمان فدرال بهیچوجه مختل نخواهد شد.

سه دولت غربی نیز اعلام میدارند که روابط بین‌مناطق غربی برلن وآلمان فدرال را همچنان حفظ‌کرده و در راه توسعه آن خواهند کوشید.

نکات اصلی

- شوروی تعهدمیکند که‌در حرکت غیر نظامیان و نقل و انتقال کامل بین برلن غربی‌وآلمان غربی در راه‌هائی‌که از قلمرو آلمان شرقی میگذرد اختلالی پدید نیاورد.
- آمریکا ـ فرانسه‌وانگلستان مشترکا اعلام‌میکنند که برلن غربی جزئی از قلمرو آلمان غربی نیست ، اما در عوض عقیده دارند که‌پیوند های موجود بین برلن غربی و آلمان‌غربی‌باید برقرار بماندو در آینده بیش از پیش توسعه یابد.
- دولت‌شوروی وعده‌میدهد که ارتباط بین برلن غربی و آلمان شرقی را بهبود بخشد
- چهار دولت بزرگ متعهد میشوند که تشنج را در برلن از بین ببرند و اختلافات خود را در این منطقه ازراه های صلح‌آمیز حل و فصل کنند.
- شوروی از این پس در برلن غربی دارای نمایندگی سیاسی خواهد بود و برای این منظور یک کنسولگری دربرلن‌غربی تاسیس خواهد کرد.

امیدهای تازه در دوسوی دیوار برلن

پس از امضاء موافقت‌نامه چهار دولت بزرگ برای مسئله برلن ـ در هردو سوی دیواری که بخش های شرقی و غربی این شهر را از یکدیگر جدا میکند امید های تازه در نهاد مردمی که طی یک‌ربع قرن با تقسیم غم‌انگیز شهرشان خو گرفته‌اند پدید آورده است . برلن تقسیم شده از پایان جنگ دوم جهانی تاکنون بزرگ ترین کانون تعارض شرق و غرب بوده و دیوار معروف آن در سال های اخیر بیش از پیش تبدیل به سمبول دوگانگی اروپا درآمده است .

شهری که هیتلر آن را پایتخت «رایش هزار ساله» نامگذاری کرده بود در خلال جنگ دوم جهانی در زیر ضربات بمب ها متلاشی شد و در پایان کار بوسیله چهار دولت بزرگ امریکا و شوروی و انگلیس و فرانسه اشغال گردید.

هدف از تقسیم برلن دربدو امر این بود که جدائی این شهر موقتی باشد و تنها تا هنگامی که فاتحین جنگ دوم جهانی قرارداد صلحی با آلمان امضاء کنند ادامه یابد .

اولین بحران برلن که شرق و غرب را به نحو خطرناکی در این شهر در برابر یکدیگر قرارداد در ۲٤ ژوئن‌سال ۱۹٤۸ هنگامی پیش آمد که تانك های شوروی تمام راه های ارتباطی برلن غربی و آلمان غربی را بستند .

در تمام مدتی که این محاصره ادامه داشت ـمحاصره‌ای که ۱۱ ماه بعد در ۱۲ مه سال ۱۹٤۹ پایان یافت ـ متحدین باختری با ایجاد عظیم ترین پل هوائی جهان ۲٫۱ میلیون تن آذوقه را در جریان ۲۰۰ هزار پرواز هواپیما هایشان برای مردم شهر محاصره شده برلن غربی حمل کردند .

در سال ۱۹۵۸ وقتی نیکیتاخروشچف‌نخست‌وزیر وقت شوروی فقط شش ماه به متحدین غربی مهلت داد تا با تبدیل برلن به یك منطقه غیرنظامی موافقت کنند ، دومین بحران برلن بسرعت شکل گرفت . دولت های بزرگ باختری در برابر تهدید های‌خروشچف مقاومت کردند و در پایان شش ماه نیز حادثه‌ای روی نداد با این حال ـ سه سال بعد از آن تاریخ ـ مردم برلن غربی یك روز سراز خواب برداشتند و ناگهان سیم‌های خارداری را که بعدا به دیوار برلن تبدیل‌شد ، دربرابر خود یافتند .

هدف رهبران آلمان شرقی از برپا کردن دیواربرلن جلوگیری از فرار منظم مردم‌آلمان شرقی به آلمان غربی بود . تا روزی که دیوار برلن وجود نداشت بیش از ۲ میلیون نفر از مردم آلمان شرقی‌که‌برخی از آنها دارای تخصص و تحصیلات عالی بودند به برلن غربی فرار کردند .

اخبار کوتاه جهان

پایان مانور

- قاهره ـ نیروهای مسلح مصر سلسله مانور هائی‌را که دو هفته پیش‌آغازکرده بودند پایان دادند .

در این مانورها که برای چهارمین مرتبه درسه ماه اخیراجرا میشد نیروهای زمینی ـ هوائی ودریائی مصر شرکت داشتند .

سالگرد مرگ هوشی مین

- سایگون ـ بمناسبت‌دومین سالگرد مرگ «هوشی‌مین» بنیانگذار ورئیس جمهوری پیشین ویتنام‌شمالی، مردم این کشور و همچنین کمونیستهای ویتنام جنوبی مراسمی برپا کردند . مقارن برگزاری سالگرد مرگ هوشی‌مین ویتنام شمالی‌دست‌بگریبان‌سیلاب های شدیدی بود که طی ۲٦ سال گذشته در این سرزمین بی‌سابقه بوده است، همین‌دو عامل‌موجب پیدایش یک آرامش نسبی در جبهه‌های جنگ شده بود .

انفجار در ایرلند

- بلفاست ـ در آخرین ساعات دیروزچندین‌انفجار دیگر شهر بلفاست را به لرزه درآورد . پیش‌ازاین انفجارها حوادث دیگری در بلفاست روی داد که‌در خلال آن یک دختر بچه ۱۸ ماهه به قتل رسید در این حوادث‌سه‌مامورپلیس و دو غیرنظامی‌نیزمجروح و در بیمارستان بستری شدند .

یک مرد ۳۹ ساله آمریکائی‌بنام «ادوین» چندی قبل هر دو کلیه خود را از دست داد و درحالیکه دیگر هیچ آمیدی بزندگی نداشت مادر ۸۰ ساله‌اش برای نجات فرزندش یکی از کلیه هایش را در اختیار او قرار داد و بدین ترتیب او را از مرگ نجات داد . درعکس مادر و پسر پس ازانتقال کلیه دیده میشوند .

عکس رادیوئی اطلاعات

سیل ۱۰ میلیون هندی دیگر را بی‌خانمان کرد

کلکته ـ آسوشیتدپرس ـ روز جمعه هزاران خانه دیگر در بخش های جنوبی بنگال غربی هند بزیر آب فرو رفت و مقامات رسمی هند اعلام کردند که تنها در این یك روزه ۱۰ میلیون هندی دیگر خانه های خود را از دست داده‌اند .

آب رودخانه گنگ و شاخه های آن بدنبال باران های سیل‌آسا از کناره ها تجاوز کرده و در پاره‌ای مناطق بسیاری شهر ها و قصبات و روستا ها را بطور کامل در زیر سیلاب فرو برده است .

درحالی که شش هفته از آغاز باران های حاره‌ای در بنگال غربی میگذرد معهذا طغیان رودخانه های اصلی هنوز هم بصورتی تهدید کننده ادامه دارد.

باوجود گستردگی دامنه خسارات مالی سیل طبق اظهار منابع رسمی تعداد کسانی که روز گذشته درمناطق سیل‌زده جدید بقتل رسیده و یا ناپدید شده‌اند از ۷۰ نفر تجاوز نمی کند .

مردی بااسلحه قلابی میخواست هواپیمائی را برباید

میامی ـ پلیس امریکا و مسافران یك‌هواپیمای‌مسافری تلاش یك جوان ۲۱ ساله کوبائی را که میخواست هواپیمای مسافری رابرباید و به کوبا ببرد خنثی کردند . جوان کوبائی مذکور که‌بیك اسلحه قلابی مجهز بود در صدد ربودن هواپیما برآمدا ما افراد پلیس که با هواپیما مسافرت میکردند و همچنین۲ تن از مسافران او را دستگیر ساختند . این هواپیما از میامی به شیکاگو پرواز می کرد.

★

هواپیمای کنکورد ازافیانوس‌اطلس عبور میکند

تولوز ـ هواپیمای مافوق صوت کنکوردکه‌مشترکا بوسیله فرانسه و انگلستان ساخته می‌شود امروز آماده شد تا برای اولین‌بار از فراز اقیانوس‌اطلس پرواز کند . از جمله تدارکاتی که برای این منظور بعمل آمده آماده شدن موتور (اضطراری) و قطعات یدکی فوق‌العاده هواپیمای کنکورد است .

هواپیمائی که قرار است در اولین پرواز آزمایشی برفراز اقیانوس اطلس‌شرکت کندنمونه فرانسوی کنکورد است که با علامت قراردادی ۰۰۱ مشخص میشود.

طبق برنامه‌پیش‌بینی شده‌این هواپیما پس‌از پرواز ازفرودگاه تولوز ـ برای سوخت‌گیری در جزیره «کاپ‌ورد» متعلق به پرتغال فرود خواهد آمد و پس از توقف‌هائی در گینه‌فرانسه و آرژانتین باردیگر در ۱۸ سپتامبر به تولوز باز خواهد گشت .

★

«پرون» پس از ۱۹ سال جنازه معشوقه‌اش را بدست آورد

مادرید ـ جنازه مومیائی شده اوا«پرون معشوقه«ژوان‌ـ پرون » در مادرید به مرد نیرومند و دیکتاتور سابق آرژانتین تحویل شد.

جسد «اوا«پرون » ۱۹ سال پیش در فردای درگذشت وی مومیائی شدو ۱٦ سال قبل، هنگامی که حکومت «ژوان‌ـ پرون » سقوط کرد. جنازه معشوقه او را بطرز اسرار ـ آمیزی ربودند.

سفیر آرژانتین در مادرید که مامور تحویل جنازه به ژوان پرون بود اعلام کرد که دولت متبوع وی بخاطر رعایت شئون و شعائرمقدس‌مسیحیت اقدام به تحویل جنازه‌مومیائی شده «اوا«پرون » کرده‌است .

جسد« اوا«پرون » به نحوی در قاب قرار گرفته که‌صورت وی از پشت شیشه بروشنی دیده میشود .

منابع اسپانیائی دراین‌مورد خبری ندارند که دیکتاتور سابق آرژانتین نخستین شب خود را در کنار جنازه‌بی‌جان معبود سابقش‌چگونه‌سر کرده است . پلیس اسپانیا روز گذشته تمام راه هائی را که به ویلای ژوان پرون منتهی میشد بست تا وی را ازازدحام افراد کنجکاو رهائی بخشد.

ارتش شوروی به بزرگترین نیروی نظامی تاریخ تبدیل شده است

لندن ـ خبرگزاریها ـ کارشناسان نظامی انگلستان فاش کردند که چین کمونیست به ساخت موشك هائی بابرد یك هزار و ششصد کیلو متر که قادر به حمل بمب های‌هسته‌ای است توفیق یافته است .

انستیتوی بین‌المللی مطالعات استراتژیك که یك موسسه خصوصی است و مقر آن در لندن قرار دارد ، خبر مربوط به تولید موفقیت آمیز موشك های یاد شده بوسیله چین کمونیست را در نشریه سالانه خود زیر عنوان موازنه نظامی ۱۹۷۱ ـ ۱۹۷۲ چاپ کرده است .

در همین گزارش گفته شده که شوروی نیز بنوبه خود در گسترش شبکه موشك های بالستیك قاره پیما (آی . بی. سی . ام) گام های غول آسائی برداشته و از لحاظ افزایش قدرت نیروی‌هسته‌ای زیردریائی برتری آمریکا را مورد تهدید قرار داده است .

چین کمونیست که از سال ۱۹٦٤ برای ساخت موشك‌های بابرد زیاد تلاش میکرد تا سال گذشته از لحاظ تولید این‌نوع موشك ها در قیاس با دو کشور شوروی و آمریکاتاحدود زیادی عقب مانده بود و برای حمل سلاح های هسته‌ای‌تنها به معدودی از بمب افکن‌های کهنه و از مد افتاده شوروی دسترسی داشت .

اکنون این عقب ماندگی تا حدود زیادی جبران شده و جمهوری خلق چین لااقل ۲۰ فروند از موشك هائی را که در عرف فرهنگ مدرن نظامی دارای برد بیش از متوسط نامیده میشوند با موفقیت تولید کرده است . این موشك ها که دارای‌کلاهك اتمی‌هستند بطور عمده در بخش های شمال شرقی جمهوری خلق چین که همجوار خاك شوروی است مستقر شده‌اند . از این‌گذشته مقر موشکی جدیدی که سال گذشته بوسیله‌جاسوسان‌پاختری در صحرای سین کیانگ‌کشف شده است ، احتمالا نشان دهنده کوشش های جاری‌کارشناسان چینی برای تولید و آزمایش موشك های قاره پیما است. شوروی و امریکا دارای موشك هائی هستند که قادر است حداکثر بار اتمی خودرا روی هدف هائی در فاصله ۱۲ هزار و ۸۰۰ کیلو متری فرود آورد .

در گزارش سالانه انستیتوی مطالعات استراتژیك لندن‌اضافه شده که چین کمونیست در ساخت وتکمیل بمب افکن های ضربتی اتمی نیز به پیشرفت های عمده‌ای‌نایل شده وحداقل ۳۰ فروند از هواپیما های تو ـ ۱٦ راکه قادرند درشعاع ۱۵۰۰ میل عمل کنند وارد نیروی هوائی خودکرده است.

در قسمت دیگری از گزارش موسسه یاد شده گفته میشود که شوروی در زمینه موشك های قاره پیمای اتمی مستقر در خشکی ۵۰ درصد بیشتر از امریکا قدرت دارد .

از این گذشته قدرت رزمی کشور های عضو پیمان ورشو بطور کلی در مقایسه باقدرت های مشابه ممالك باختری مخصوصا در قاره اروپا به مراتب بیشتراست، تعداد تانك هائی که ممالك پیمان ورشو در اروپا مستقر کرده‌اند سه برابر تانك های ممالك غربی است و از این گذشته ممالك کمونیست اروپای شرقی۲۵۰۰ هواپیمای تاکتیکی بیشتر از کشور های‌عضو پیمان‌آتلانتیك در قاره اروپا در اختیاردارند. در همین گزارش گفته شده‌که شوروی ارتش عظیمی بوجود آورده که تاریخ نظیر آن را بیاد ندارد .

هواکش کادکا

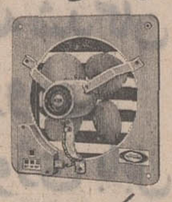

برای اماکن عمومی ومنازل

درانواع واندازه‌های مختلف

پخش ونصب :

KDK تلفن ۳۱۲۸۰۳

(درکتاب اشعار وادبیات نو)

نوشته های ادبی و اشعارو عکس یادگاری شما

با دریافت مبلغ کمی در دو صفحه چاپ میشود .

با صندوق پستی ۱۰٤۵ تهران مکاتبه فرمائید .

کنسرت حسین موفق

برنامه های سری فیلم تاکسی عشق با شرکت وحدت

درباغ گلستان

تدریس خصوصی

توسط استاد امریکائی تلفن ۹۵۰۵۸۲

پاکستان ازکامنولث خارج میشود

راولپندی ـ در راولپندی اعلام شد که دولت پاکستان در اندیشه آنست که ازجامعه کشورهای مشترك‌المنافع خارج شود . علت این امر روش خصمانه‌ای است‌که دولت انگلستان نسبت به پاکستان در پیش گرفته است.

خبرگزاری رسمی هند گزارش داد که یک قطار پاکستانی که از بندر «چیتاگونگ» عازم داکا (در پاکستان شرقی) بود ضمن برخورد بایک مین منفجر گردیده است.

طبق ادعای این خبرگزاری در این حادثه بیش از یکصد تن از مسافران قطار بقتل رسیده‌اند.

دومین اتومبیل مه‌نوردشوروی بسوی ماه درحرکت است

مسکو ـ دانشمندان فضائی شوروی سفینه جدیدی بنام (لونا ـ ۱۸) بفضا پرتاب کردند . این سفینه که بعد ازظهر ۵شنبه بسوی ماه پرتاب شد همچنان بسوی این کره‌پیش میرود ناظران علمی غرب اظهار عقیده کردند که امکان دارد سفینه مزبور حامل گردونه مه‌نورد دیگری شبیه (لوناخود ـ ۱) باشد.

«لوناخود ـ ۱» گردونه خودکار مه‌نورد شوروی بیش ازده ماه است که در کره ماه سرگرم کاوش‌های علمی است.

ناظران فضائی غرب همچنین میافزایند که (لونا ـ ۱۸) از یک ماهواره مصنوعی بسوی ماه پرتاب شده و بدین ترتیب شوروی بمنظور جبران عقب ماندگی خود باحتمال زیاد(لونا خود ـ ۲) را بماه پرتاب کرده است.

دانشمندان شوروی اعلام کرده‌اند که لونا ۱۸ وظایف بسیار مهمی از ماه انجام خواهد داد.

ژنرال گریواس‌فرمانده سابق نیروهای مسلح یونان در قبرس و رهبر پیشین سازمان «اوکا» در جریان مبارزه آزادی قبرس بطور اسرار آمیزی در خانه خود ناپدید شده است .

اسقف ماکاریوس که دیروز برای یك دیدار رسمی واردآتن شده به خبرنگاران گفت که دو روز قبل از ناپدید شدن ژنرال اطلاع یافته است . مقامات یونانی ازهرگونه اظهارنظری‌در این مورد خودداری می‌کنند و بانو گریواس نیز به خبرنگاران گفته است که از محل‌همسرش اطلاعی ندارد .

پاکستان از کامنولث خارج میشود

راولپندی ـ در راولپندی اعلام شد که دولت پاکستان در اندیشه آنست که ازجامعه کشورهای مشترك‌المنافع خارج شود . علت این امر روش خصمانه‌ای است‌که دولت انگلستان نسبت به پاکستان در پیش گرفته است.

خبرگزاری رسمی هند گزارش داد که یک قطار پاکستانی که از بندر «چیتاگونگ» عازم داکا (در پاکستان شرقی) بود ضمن برخورد بایک مین منفجر گردیده است.

طبق ادعای این خبرگزاری در این حادثه بیش از یکصد تن از مسافران قطار بقتل رسیده‌اند.

دومین اتومبیل مه‌نوردشوروی بسوی ماه درحرکت است

مسکو ـ دانشمندان فضائی شوروی سفینه جدیدی بنام (لونا ـ ۱۸) بفضا پرتاب کردند . این سفینه که بعد ازظهر ۵شنبه بسوی ماه پرتاب شد همچنان بسوی این کره‌پیش میرود ناظران علمی غرب اظهار عقیده کردند که امکان دارد سفینه مزبور حامل گردونه مه‌نورد دیگری شبیه (لوناخود ـ ۱) باشد.

«لوناخود ـ ۱» گردونه خودکار مه‌نورد شوروی بیش ازده ماه است که در کره ماه سرگرم کاوش‌های علمی است.

ناظران فضائی غرب همچنین میافزایند که (لونا ـ ۱۸) از یک ماهواره مصنوعی بسوی ماه پرتاب شده و بدین ترتیب شوروی بمنظور جبران عقب ماندگی خود باحتمال زیاد(لونا خود ـ ۲) را بماه پرتاب کرده است.

دانشمندان شوروی اعلام کرده‌اند که لونا ۱۸ وظایف بسیار مهمی از ماه انجام خواهد داد.

شوروی ، پکن را به‌تلاش برای تسلط بر جهان متهم کرد

مسکو ـ یونایتدپرس ـ شوروی امروز به تمام کشور های کمونیست اخطار کرد که از تحریکات‌خطرناك‌چین کمونیست در بالکان غافل نمانند .

روزنامه پراودا ارگان حزب کمونیست های سراسر جهان مفصل توصیه کرده است که کمونیست های سراسر جهان خصوصادراروپای شرقی‌هشیاری خود را در برابر ایده‌ئولوژی خصمانه مائوتسه‌تونك وتحریکات وقفه ناپذیر وی افزایش دهند.

در مقاله پراودا که امضاء الکساندرف پای آن به چشم میخورد چین کمونیست متهم شده است که در سودای جهانگیری است و چنین طرز تفکری نمیتواندیك‌عنصرسازنده برای کمك به تحکیم صلح‌در اروپا ومناطق دیگر جهان‌باشد.

آنچه که مخصوصا در مقاله الکساندروف‌مورد حمله‌بیرحمانه وی قرار گرفته تبلیغات زهر ـ آگینی‌است که بزعم‌الکساندرف تبدیل به‌محصول مستمر وسایل تبلیغاتی و مطبوعات پکن شده و بصورت غذای روزانه کسانی که هدف القاء این تبلیغات هستند درآمده است .

طبق مندرجات مقاله الکساندرف مداخلات چین کمونیست در بالکان‌بصورت ایجاد یك محیط تحریك نظامی در آلبانی تجلی یافته وهدف از اینکارپراکندن تخم‌بحران‌در منطقه بالکان‌است

در باره روابط پکن‌باواشنگتن در مقاله پراودا خاطر نشان شده است که رهبران جمهوری‌خلق چین در پشت پرده برای جلب دوستی محافل حاکمه امریک تلاش میکنند اما میکوشندمردم کشور های‌ستم کشیده‌رامتقاعد سازند که هدف‌نهائی استراتژی پکن‌حمایت‌ازجنبش های‌آزادی‌ـ بخش ملی ومبارزات ضد امپریالیستی ملل‌مستعمره‌وابسته است .

یك روزنامه اسرائیلی نوشت :

سلاحهای تحویلی شوروی به‌مصر موازنه قوا را بزیان اسرائیل برهم‌زد

تل‌آویو ـ خبرگزاری فرانسه ـ روزنامه های اسرائیل گزارش هائی درباره تسلیحات جدیدی که شوروی‌به‌مصر تحویل داده منتشر کردند و درعین حال روش آمریکا را درخودداری از تحویل هواپیماوسلاح های جنگی به اسرائیل بشدت‌مورد انتقاد قرار میدهند .

روزنامه «هارآتز» نوشته است که هدف تلاش شوروی برای‌تقویت هرچه بیشتر ارتش مصر دردرجه اول این است که اسرائیل راوادارکند شرایط جمهوری متحد عربی را برای بازکردن‌راه کانال سوئزبپذیرد و از طرف دیگر شورویها با این اقدام می خواهند ناوگان ششم و نیرو های اتحادیه اتلانتیك را درمدیترانه تهدید کنند. این‌روزنامه اضافه کرده است که شوروی تصمیم گرفته است هواپیماهای جدیدباخلبان روسی به منطقه کانال سوئز بفرستد .

روزنامه «یدیوت‌اهارانوت» دراین مورد نوشته است موازنه قوا درخاورمیانه با تحویل هواپیما های جدید میك ۲۱ «سوخوی» و موشك های زمین بهوا به نیرو های‌مصر بزیان اسرائیل بهم خورده است . از اینجا است که اسرائیل برای دریافت هواپیما های جدید فانتوم از امریکا پافشاری میکند .

ارسال این تسلیحات جدید سبب شده‌است که مصر روش خشن تری دربرابر اسرائیل اتخاذ کند .

گلدامایر نخست وزیر اسرائیل ضمن نطقی اعلام داشت که دولت اسرائیل نمی تواندتهدید های جدیداعرابرا ندیده‌بگیرد و پیوسته درحال آماده باش مراقب اوضاع باشد وی گفت اگر پرزیدنت سادات تاکنون آتش‌بس‌را نقض نکرده بخاطر این است که ما هنوز فکریك امنیت دروغین را بخود راه نداده‌ایم.گلدامایر گفت‌اسرائیل از آتش‌بس یك ساله برای تقویت بنیه‌نظامی خود حداکثر استفاده را کرده است زیرا هرکس که خواهان صلح باشد باید خود را برای‌بدترین پیش آمد ها آماده کند . از طرف دیگر سناتور مانسفیلد رهبر حزب دموکرات درمجلس سنای امریکا طی مصاحبه‌ای گفت اگر نبرد جدیدی در خاورمیانه روی دهد ولو اینکه دامنه جنك براثر مداخله شوروی گسترش پیدا کند من به پرزیدنت نیکسون توصیه خواهم کرد که در آن مداخله نکندزیرا نمی خواهم‌یك ویتنام جدید درخاورمیانه بوجودبیاید.

خبرنگاران از سناتورمانسفیلد پرسیدنداگرشوروی‌درکناراعراب وارد جنك شود امریکا چه روشی درپیش خواهد گرفت رهبر گروه پارلمانی حزب دموکرات گفت آنچه اول گفتم شامل مداخله‌وسیع شوروی‌در جنك اعراب و اسرائیل‌نیز می باشد . یعنی اگر شوروی حتی بطور رسمی در جنك شرکت کند امریکا نباید خود را وارد این جنك کند .

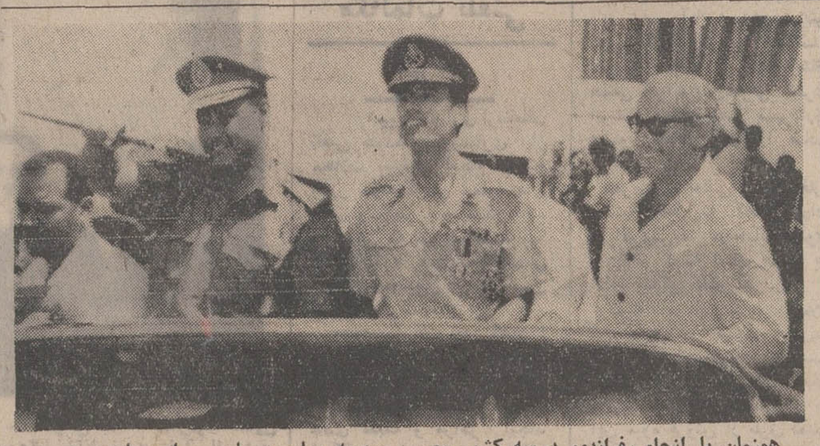

همزمان با انجام رفراندوم درسه کشور مصر ، سوریه و لیبی‌در لیبی مراسم یادبود دومین سالروز کودتای سرهنگ قذافی نیز برگزار شد .
ژنرال جعفر نومیری رهبر سودان و حسین شافعی معاون‌رئیس جمهوری مصر نیز در این مراسم شرکت داشتند .درعکس‌ازراست بچپ حسین شافعی ، سرهنگ قذافی و ژنرال نومیری در مراسم سالروز کودتای قذافی دیده میشوند .
عکس رادیو اطلاعات

هیکل : قذافی در خطر سقوط قرار دارد

قاهره ـ محمد حسنین هیکل سردبیر روزنامه الاهرام چاپ قاهره ، در تفسیر هفتگی خود در الاهرام ضمن ارائه دلائلی اخطار کرد که سرهنگ محمدالقذافی‌رهبر لیبی بیش‌از بیش مورد تهدید سقوط قرار گرفته است.

«هیکل» در این تفسیر نوشته است که تشکیل اتحادیه جماهیر عرب برمیزان خطراتی که‌انقلاب لیبی‌و قذافی راتهدید میکند خواهد افزود.

وی میافزاید : انقلاب لیبی نزدیکترین جنبش عرب به خطوطی است که جمال عبدالناصر رهبر فقید مصر ترسیم‌نمود ورهبران رباط ، عمان ،لندن ، واشنگتن و بعضی کشورهای عربی‌وهمچنین آلمان‌غربی از تقارن دومین سالگرد انقلاب‌لیبی باتشکیل اتحادیه جمهوری‌های عرب راضی نیستند.

سردبیر الاهرام در توجیه دلایل خود مبنی‌برخطری که قذافی رانهدیدبه سقوط میکند اضافه کرده است که دکترین انقلابی قذافی ، موقعیت استراتژیک کشور لیبی در قبال پیمان ناتو و همچنین منابع سرشار نفت این‌کشور از جمله عواملی هستند که قذافی را تهدید به سقوط میکنند.

فدراسیون

تظاهر کنندگان مسقط وعمان صدها اتومبیل را سنگباران کردند

بحرین ـ رویتر ـ شب گذشته مجددا برای۱۲ ساعت مقرراتمنع رفت و آمد در مسقط پایتخت‌شیخ نشین عمان برقرار شد.

اجرای این مقررات متعاقب نخستین اغتشاشی است که در۱۴ ماه‌اخیر ـ‌ازآغاز فرمانروائی سلطان قابوس بن‌سعید درعمان برپا شده است.

اطلاعاتی‌که از قول منابع‌مسئول عمان به بحرین رسیده حکایت از برقراری آرامش کامل در شهر مسقط و بندر مطرح ـ درمجاورت پایتخت عمان دارد . روز گذشته برای اولین‌بار مقررات منع رفت و آمد در تمام ساعات روز در مسقط به مرحله اجرا گذاشته شد. مردم تنها سه ساعت فرصت یافتند تا از آزادی محدودی که به آنها داده شده بود برای خرید اجناس مورد نیاز خود استفاده کنند.

در اعتشاش روز چهارشنبه‌گذشته پلیس‌برای متفرق کردن آشوبگران گاز اشك آور استعمال کرد. در جریان کشمکش های خیابانی یکی ازتظاهرکنندگان ضددولتی دوشید تفنگ یک مامور پلیس را از چنگ وی خارج کند.

گزارش هائی که بعدا از قول منابع رسمی مسقط انتشاریافت حکایت از این میکرد که‌درحوادث روز چهارشنبه بیش از یک نفر زخمی شده است.

در تظاهرات که تحت رهبری عده‌ای ازجوانان ناراضی برپاشده بودبطورعمده کسانی شرکت‌داشتند که‌در۱۴ ماه اخیر از هنگام‌اخراج شدن‌سلطان سعید فرمانروای‌پیشین عمان بوسیله پسرش سلطان قابوس فرصت یافته‌اند از ممالک خارجی به سرزمین خود باز گردند.

تظاهرکنندگان در حالیکه بمجوب وچماق مسلح بودند علیه شرایط اقتصادی عمان شعار دادند و مخصوصا بخاطر اینکه هنوز عده کثیری هندی و پاکستانی مشاغل پردرآمد وحساس را درعمان‌اشغال کرده‌اند. نارضائی خودرا از دولت ابراز داشتند.

در جریان تظاهرات صد هاتومبیل بوسیله تظاهر کنندگان سنگباران شد و در موارد مختلف مامورا ن انتظامی مورد حمله قرار گرفتند.

آخرین گزارش رسیده ازعمان به بحرین حاکی است که رفت‌و آمد بین مسقط و مطرح که بدنبال شورش های اخیر قطع شده بود آزاد شده است.

جماهیر عرب نقش مهمی در جهان عرب بازی میکند

قاهره ـ خبرگزاری فرانسه ـ با اعلام نتایج رفراندوم‌درکشور های مصروسوریه ولیبی‌سرانجام فدراسیون جماهیرعربی که اساس آن در تریبولی پی‌ریزی شده‌بود بوجود آمد .

رهبران سه کشور از نتیجه رفراندوم کاملاراضی هستندچه به‌این‌ترتیب‌اندیشه‌های پان‌عرب سرهنگ قذافی تحقق‌یافت‌وژنرال اسد سوریه‌را از انزوا خارج کرد و توانست احزاب سیاسی کشوررا بدورخود جمع کرده و آنهارا متحد سازد .

انورالسادات نیز بنوبه خود می تواند ادعا کند۹۵ر۹۹درصد مردم که به فدراسیون رای دادند در حقیقت او رادر مقام ریاست‌جمهوری تایید کردند وبالاخره با تشکیل فدراسیون هریك‌ازدولت‌ها خواهند توانست هنگامی‌که‌با خطری‌روبروشدند روی دولت دیگر حساب کنند.

بنابراین فدراسیون‌درسیاست داخلی هریك از کشور ها و درروابط بین کشورهای عربی‌و بیش‌از هر چیز در جنك اعراب و اسرائیل موثر خواهد بود.

اما درباره بحران خاورمیانه تصورنمیرود فدراسیون جدید بتواند بیش‌از آنچه که تاکنون انجام شده کار دیگری بکند .

بدون شك در صورت بروز جنك‌اتحادیه سه جانبه به‌مصر کمك‌خواهد کرد تا بهتربتواند با اسرائیل به مبارزه‌بپردازد و هماهنگی کامل بین‌مصروسوریه برقرارخواهد شد و جمهوری عربی مصر خواهد توانست از پایگاههای لیبی‌که در خارج‌از دسترس اسرائیلی‌هااست‌استفاده کند .

ازطرف دیگر ممکن است سوریه با قطعنامه های مورخ ۲۲ نوامبر ۱۹۶۷ موافقت‌کند ولی‌از آنجا که این قطعنامه تاکنون بصورت کاغذ باطله مانده قبول آن از طرف سوریه تغییری دراوضاع پدید نخواهد آورد .

در عوض فدراسیون ممکن است در تحول جهان عرب نقش مهمی ایفاکند زیرادرحال‌حاضر فدراسیون نیمی ازجمعیت جهان عرب را دربرمی گیرد .

آمریکا برای جلوگیری از اخراج فرمز از سازمان ملل تلاش میکند

سازمان ملل متحد ـ رویتر ـ به‌عقیده سیاستمداران آمریکا احتمال زیادی وجود دارد که جمهوری خلق چین در سال‌جاری حتی بدون اخراج شدن چین ملی از سازمان ملل متحد به عضویت این سازمان درآید.

این پیشگوئی منکی برتحولاتی است که طی هفته‌های اخیر در شکل فعالیتهای معطوف بر هموار کردن راه عضویت پکن در سازمان ملل متحد بوقوع پیوسته است.

در واقع دیپلمات‌های بسیاری از ممالک عضو سازمان اکنون تلاش میکنند تا موجباتی فراهم کنندکه جمهوری خلق چین علاوه بر عضویت ساده در سازمان ملل‌یکی از کرسی‌های دائمی‌شورای امنیت را نیز بدست آورد.

برای این منظور اقداماتی در جریان است که هرگاه با موفقیت بپیشرفت‌کند قطعنامه‌ای که طی آن عضویت چین کمونیست در سازمان ملل متحد توصیه‌شده است‌اصلاح خواهد شد و متضمن واگذاری کرسی دائمی شورای امنیت‌به‌رژیم پکن نیز خواهد بود . این‌کرسی درحال حاضر به‌چین ملی تعلق دارد .

پایپای این فعالیتها ـ دولت امریکا نیز در ممالک متعدد سرگرم دنبال کردن اقداماتی است تا دربرابر تمام تمهیدات قابل تصوری که در جهت اخراج چین ملی از سازمان ملل صورت میگیرد ـ یک سد شکست ناپذیر بوجود آورد.

ویلیام راجرز وزیر امور خارجه امریکا فاش کرد که اکثریت‌کشور هائی که امریکا باآنها مشورت‌کرده عقیده دارند که باید کرسی چین ملی در شورای امنیت به‌جمهوری خلق چین واگذار شود.

وی گفت که دولت امریکا تایک هفته دیگر در این مورد تصمیم خواهد گرفت.

راجرز تائید کرد که اکثریت‌افکار عمومی در جهان‌طرفدارتر دوچین میباشد که از طرف امریکاپیشنهاد شده است و امریکا کوشش خواهد کرد تاچین ملی کرسی خود رادر سازمان ملل متحد حفظ کند.

نبرد ۵ ساعته چریکها و سربازان اسرائیلی در خاك لبنان

بیروت ـ خبرگزاری فرانسه ـ بین نیرو های اسرائیلی وکماندو های فلسطین باردیگر نبرد های شدیدی در مرز های جنوبی لبنان روی داد که بیش از پنج ساعت طول کشید.

سخنگوی فرماندهی نیرو های آزادیبخش فلسطین اعلام داشت که توپخانه دشمن بمدت پانزده دقیقه ارتفاعات جنوب شرقی لبنان ودو دهکده«کفار حمام» و « راشیا الکفار» را زیر آتش گرفتند و پس ازآن‌نیرو های زره‌پوش دشمن در این منطقه از مرزلبنان گذشتند و کماندو های فلسطین با مسلسل ، نارنجك و خمپاره انداز از آن ها استقبال کردند.

در «تل اویو» خبرنگاران نظامی رادیو اسرائیل گزارش داده‌اند که عملیات علیه مراکز تجمع کماندو های فلسطین در جنوب شرقی‌لبنان باموفقیت انجام شد.

بنابه گزارش این روزنامه از هنگامی که‌کماندو های فلسطین از اردن رانده شده‌اند صدها نفر از فدائیان در منطقه جنوب شرقی لبنان موضع گرفته‌اند.

طی روز های اخیر اسرائیلی‌ها متوجه شدند که فدائیان فلسطینی بتدریج خودرا بمرز نزدیك میکنند واز این‌رو فرماندهی نیرو های اسرائیلی در این منطقه برای جلوگیری از پیشروی فدائیان‌فرمان حمله داده در این عملیات هدف توپخانه اسرائیل دو دهکده مرزی بود که تقریبا در پنج کیلو متری مرز قرار دارند.

فرماندهی نیرو های نظامی اسرائیل اعلام داشته است که در این زدوخورد ها شش نفر از کماندو ها کشته شده‌اند.

ویگ سربازان
I.B.S.
هیرپیس آقایان
گیسوی بانوان
با اقساط ماهیانه فقط
۲۵ تومان بدون پیش قسط
جنب سینما امپایر تلفن ۶۲۳۹۰۰

بعد از پیمان های ورشو و ناتو

مصر دارای مهمترین‌سیستم دفاع ضدهوائی جهان شد

لندن ـ خبرگزاری فرانسه ـ درگزارشی که از طرف «انستیتوی بین‌المللی مطالعه استراتژیکی» پیرامون موازنه قوا در خاور ـ میانه انتشار یافته گفته است که تعداد سکوهای پرتاب موشك سام ۳ در مصرکه تحت کنترل شوروی هستند از سال‌گذشته باین طرف سه برابر و شاید چهار برابر افزایش یافته است .

انستیتوی مطالعات استراتژیکی پس از تائید این مطلب که جمهوری عربی مصر پس از اتحادیه آتلانتیك شمالی و پیمان ورشواز مهمترین سیستم دفاعی‌هوائی برخورداراست تصریح کرده است که این سیستم علاوه بر هفتاد سکوی پرتاب موشك که هرکدام‌شش موشك‌انداز «سام ۲» مجهز است دارای یك شبکه رادار مجهزوشش اسکادران‌هواپیمای میگ ۲۱ میباشد و باین تعداد باید ۱۵۰ هواپیمای «میگ ۲۱ » و میگ ۲۳ را اضافه کرد . این دسته از هواپیماها توسط‌خلبانان شوروی هدایت میشوند . اسرائیل بنوبه‌خود دارای هشت دستگاه موشك‌انداز سام و چهل و هشت موشك از نوع «هاوك» میباشد .

موازنه قوا درمورد سایر نیروهای مسلح مصر و اسرائیل باین شرح است :

مصر : تعداد نیروهای مسلح مصر جمعا ۳۱۸ هزار نفر است . از این عده ۲۷۵ هزار آن از نیروی زمینی تشکیل میشود که دارای ۵۰ تانك سنگین ۱۴۵۰ تانك متوسط و ۱۵۰ تانك سبك میباشد .

نیروی دریائی

تعداد نیروی دریائی مصر چهارده هزارنفر میباشد . ناوگان مصر از ۱۲ زیر دریائی ساخت شوروی ۵ ناوشکن (چهار ناوشکن ساخت شوروی) ۲ کشتی جنگی ده ناوضد زیر دریائی تشکیل میشود .

نیروی هوائی

تعداد افراد نیروی هوائی مصر ۲۵ هزار نفر است که ۵۲۳ هواپیمای جنگی دراختیار دارد که۱۸تای آنها بمب‌افکن متوسط از نوع توبولف ۱۶ میباشد و بقیه از ۲۰۰ هواپیمای میگ ۲۱ و ۱۱۰ شکاری بمب‌افکن از نوع سوخوی۷و دویست شکاری‌بمب‌افکن از نوع میگ ۱۷ میباشد .

اسرائیل

نیروهای مسلح اسرائیل از ۷۵ هزار نفر تشکیل میشود ولی اسرائیل با اعلام‌بسیج عمومی میتواند بین چهل و هشت ساعت تا هفتاد و دو ساعت سیصد هزار نفر رابسیج کند .

نیروی زمینی اسرائیل از شصت هزار و پانصد نفر تشکیل میشود و میتواند با اعلام بسیج عمومی تعداد آنها را به ۲۷۵ هزار نفر افزایش دهد .. این واحدها سیصدتانك با توپهای ۱۰۵ میلیمتری ، ۲۵۰ تانك بن‌گوریون ، ۲۰۰ تانك سنتوریون ، دویست تانك شرمان و سوپر شرمان در اختیار دارد .

بعلاوه موشکهای جدید زمین بزمین که دارای پانصد کیلومتر برد می‌باشند گفتا‌آخر سال جاری وارد ارتش اسرائیل خواهند شد .

نیروی دریائی

نیروی دریائی اسرائیل از ۸ هزار نفرتشکیل میشود .

ناوگان اسرایل سه زیر دریائی ، یك ناوشکن ، دوازده ناوچه موشك‌انداز و ۹ ناوچه اژدر افکن میباشد .

نیروی هوائی

تعداد افراد نیروی هوائی اسرائیل هشت هزار نفر است نیروی هوائی اسرائیل‌از۳۴۷ هواپیمای جنگنده تشکیل میشودکه ده فروند آن بمب‌افکن از نوع «وتور» میباشد انواع دیگر هواپیماهای اسرائیل عبارتند از ۷۵ شکاری بمب‌افکن از نوع اف ٤ شصت هواپیمای میراژ که بعضی از آنها میتوانند موشکهای هوا به هوا شلیك کنند . هفتاد و چهار بمب‌افکن «آ ـ٤» بیست و هشت هواپیمای هیسترها و سی‌هواپیمای «اورگان» ۹ سوپر هیستر و تعدادی هواپیماهای فانتوم

تلویزیون برج جام جهان نما
مجهز به ماسك مخصوص که چشم‌ها را خسته نمیکند

آگهی استخدام
یکشرکت‌معتبربا حقوق مکفی و شرایط‌استخدامی کامل و برای خدمت در جنوب به دو نفر تکنیسین رادیو آشنابه‌زبان‌انگلیسی که دارای برگ معافیت‌و یاخاتمه خدمت وظیفه عمومی باشند به شرح زیر نیاز دارد :
تحصیلات : دیپلم یا معادل دیپلم
حداکثر سن : ٤٠ سال
متقاضیان میتوانند تقاضا و یک قطعه عکس و در صورت امکان فتوکپی مدارک تحصیلی و سوابق کار خود را به صندوق پستی شماره ۳۳٤۲ تهران ارسال فرمایند .

ممتاز
سردخانه‌های

سازنده دستگاههای بستنی سازی ـ فانتزی ـ قصابی ـ کابی ـ سردخانه
نمایشگاه شماره ۱ میدان خیام روبروی بانك کارگشائی تلفن ۲۹۸۹۰
نمایشگاه‌شماره۲ نادری‌اول کوچه شیروانی‌تلفن ۳۱۸۸۹۷

آگهی
بدینوسیله به اطلاع عموم میرساند که قرار داد راجع به اعطانمایندگی‌این‌شرکت به دفتر بیمه امین در تاریخ۵ر۵ر۱۳۵۰ فسخ گردیده و دفتر بیمه امین واقع در خیابان سعدی شمالی روبروی سینما ادئون ـ هیچگونه نمایندگی از طرف این شرکت ندارد .
آ ـ ۳۸۶۷۰
شرکت سهامی بیمه آمید

رستوران ودانسینك
کندو
خیابان پهلوی انتهای پارك ساعی

مولن‌روژ ها با تغییرات فنی و تعمیرات اساسی و دکوراسیون جدید بصورت مجلل ترین سینما های دنیا از روز چهار شنبه ۱۷ شهریور فصل سینمائی خود را آغاز مینمایند

از صبح چهارشنبه درمولن‌روژ
کندیس برگن ـ پیتر استراوس ـ دونالدپلیزنس
سرباز آبی
پاناویژن ـ رنگی تکنی کالر
کارگردان رالف نلسون

soldier blue
محصول : امباسی پیکچرز
بخش از : متروگلدوین مایر

شیك پوشان توجه کنند حراج دراولین بوتیك ایران ازپانزدهم تابیست وپنجم شهریور
جنب داروخانه تخت جمشید الکانت ۲۷ تلفن ٤٤۸۰۳

ازصبح دوشنبه فقط در
سینما امپایر
اینك که‌قدرت‌سیاه‌درامریکا غوغابپاکرده‌است ،قدرتمند ترین هنرمند نژاد سیاه در آخرین شاهکار خود طوفان بپا میکند .

سیدنی پواتیه
درفیلم رنگی
مردیکه از طوفان میآمد
باشرکت : ویل گیر
برادفورددیلمن ـ بیورلی‌تاد
BROTHER JOHN
محصول کمپانی کلمبیا

برای رزرو بلیط گیشه‌سینما امپایر همه‌روزه آماده‌است

کامل‌ترین دستگاهی که‌مخصوص مناطق گرمسیری ساخته شده است

کولر DESERTMASTER کریر مخصوص مناطق گرمسیری ساخته شده است که تا ۵۲ درجه سانتیگراد بخوبی کار میکند DESERTMASTER کریر
بهترین کولر برای خوزستان وسایر مناطق گرمسیری
Carrier
نماینده انحصاری : شرکت سهامی شعله خاور تخت جمشید چهارراه بهمار تلفن : ۳۶ ـ ۸۲۹۰۳۱

دبیرستان دکتر هشترودی
شروع کلاسهای : کنکور (ریاضی ـ طبیعی ـ ادبی) خودرا اعلام میدارد
ثبت‌نام : ازبیستم شهریور ساعت ٤ تا ۸ بعداز ظهر . محل ثبت‌نام : تخت‌جمشید ـ میدان کاخ ـ دبیرستان دکتر هشترودی تلفن ٤۳۵۹۵
مدارك لازم دوقطعه عکس
آیت‌اللهی ـ دکترایزدی ـ حریرچی . صدری ـ صیامی ـ عابدی ـ فروزانفر
مراد حمزه ـ مهرداد ـ دکتر میر حسینی .

والاحضرت شاهدخت اشرف پهلوی :

دوستی ایران و شوروی، عامل حیاتی صلح خاورمیانه است

سفر رسمی والاحضرت شاهدخت اشرف پهلوی که بدعوت هیئت رئیسه شورای عالی اتحاد جماهیر شوروی انجام میگرفت دیروز پایان یافت و والاحضرت با هواپیما از مسکو عازم پاریس شدند.

والاحضرت روز شنبه گذشته بدعوت دولت اتحاد جماهیر شوروی وبرای شرکت در جلسات هیئت داوران بین‌المللی جایزه محمد رضا پهلوی بمسکو رفته بودند.

طی دو روز گذشته ضیافت هائی بافتخار والاحضرت از طرف قائم مقام صدر هیئت رئیسه شورای عالی اتحاد جماهیر شوروی و سفیر ایران درمسکو ترتیب داده شد.

دوست قدیمی

پنجشنبه گذشته از طرف آقای خالوصدر هیات رئیسه شورای عالی جمهوری تاجیکستان و قائم مقام صدر هیات رئیسه شورای عالی اتحاد جماهیر شوروی بافتخار والاحضرت شاهدخت اشرف پهلوی ضیافتی در کاخ کرملین ترتیب یافت. در این ضیافت آقای خالوتطقی بشرح زیر ایراد کرد:

والاحضرتا ، خانمها وآقایان محترم ، رفقا ، اجازه میخواهم بمناسبت تشریف‌فرمائی میهمان محترم ایرانی، والاحضرت شاهدخت اشرف پهلوی و همراهانشان بمسکو درودهای خود را تقدیم دارم . بین ما یک ضرب‌المثل عمومی است که «یك دوست قدیمی از دو آشنای تازه بهتر است» وشما والاحضرتا برای ما دوستی قدیمی هستید . ملت شوروی بخوبی بخاطر دارند که والاحضرت در کشور خود در راس سازمانی قرار داشتند که بکودکان یتیم ما که پدران و مادران خود را در اثر حمله تجاوزکارانه فاشیست ازدست داده بودند همه گونه کمك و مساعدت نمودندوبهمین‌مناسبت بود که شورای عالی اتحاد جماهیر شوروی نشان پرچم سرخ کاررا حضور والاحضرت تقدیم داشت

تحکیم دوستی

در کشور ما همکی ازفعالیت هائی که والاحضرت درکشور خود ایران بخاطر مبارزه با بیسوادیو ترقی موقعیت زنان وهمچنین‌در زمینه‌امور بین‌المللی رهبری مینمایند بخوبی آگاه هستند ، امروزمااز شمابعنوان یك دوست قدیمی ، همچنین یك شخصیت برجسته‌اجتماعی و سیاسی کشور همسایه و دوستمان ایران‌پذیرائی مینمائیم و آرزومندیم که علیرغم توقف کوتاهتان در کشور ما برای والاحضرت این امکان فراهم‌و آماده باشد که یك بار دیگر ازاحساسات دوستی وصمیمیت ملت ما نسبت بمردم ایران‌و نیز ازکوشش های مردم‌شوروی برای پیشرفت در امر تحکیم و توسعه روابط دوستی با ایران آگاه شوید ، ما همیشه برای روابط دوستی و حسن همجواری با ایران بزرگترین اهمیت را قائل بوده و هستیم، در اتحاد جماهیر شوروی همگی ارزش فوق‌العاده برای مساعی اعلیحضرت شاهنشاه ایران بخاطر تحکیم روابط دوستی وهمکاری بین دوکشور قائل هستند .

دورنمای خوب آینده

تجربه زندگی بخوبی نشان داده است که تحکیم روابط دوستی بین ایران و شوروی نه تنها دورنمای خوبی برای آینده روابط دو کشور نوید میدهد ، بلکه بنفع مردم دو کشور و همه جهان نیزمیباشد. اجازه میخواهم جام خود را بسلامتی والاحضرت شاهدخت اشرف پهلوی وبسلامتی‌دوستان ایرانی که در اینجا حضور دارند وبمناسبت تر کیم وتوسعه بیشتر دوستی شوروی وایران بنوشیم .

بیانات والاحضرت

والاحضرت شاهدخت‌اشرف پهلوی در پاسخ بیانات آقای خالو صدر هیات رئیسه‌شورای عالی جمهوری تاجیکستان و قائم‌مقام صدرهیات‌رئیسه‌شورای عالی اتحاد جماهیر شوروی اظهار داشتند :

جناب آقای خالو ، ازبیانات گرم واحساسات دوستانه‌ای‌که آن جناب نسبت به برادر تاجدارم ، کشورم و خود من ایراد فرمودید صمیمانه سپاسگزارم. برای‌من‌وهمراهانم این بار نیز مانند دفعات گذشته مایه نهایت خوشوقتی است‌که به کشور نیرومند وپهناور شما سفر کرده و بار دیگر شاهد ترقیات روزافزون کشور شما درکلیه شئون علمی و اجتماعی باشم . برادر و سرور تاجدار من همیشه اعتقادداشته ودارد که همزیستی مسالمت‌آمیز میان کشورهائی‌که دارای نظامهای اجتماعی متفاوت هستند نه فقط ممکن است بلکه برای حفظ صلح جهان‌نیزلازم‌است. به پیروی از این سیاست‌بوده که ایران و اتحاد جماهیر شوروی روابط‌خودرا براساس اصل‌احترام‌متقابل وعدم مداخله در امور داخلی یکدیگر متکی ساخته‌اند و هردو در جهت تقویت روابط‌موجود وهمچنین تحکیم مبانی صلح بین‌المللی کوشش مینمایند ، و نیز باز از اثرات خلاقه همین سیاست بود که روابط دیرینه ایران و اتحاد جماهیر شوروی‌امروز بیک همکاری دوستانه و ثمربخش مبدل گردیده است‌که نتایج آن در بهبود اقتصادی و ارتقاء سطح زندگی مادی مردم دوکشور همچنین نزدیک ساختن بیشتر دو ملت کاملا مشهود است .

مبارزه با بیسوادی

جناب‌آقای خالو، یکی ازاصول اساسی انقلاب‌اخیراجتماعی ایران را مبارزه بابیسوادی تشکیل می دهد، زیرا ما همیشه اعتقادراسخ داشته‌ایم که جز با پیروزی کامل دراین مبارزه‌مقدس‌نمیتوانیم آنطور که باید و شاید نیروی فکری مردم کشورمان رابامقتضیات رشد سریع اقتصادی‌واجتماعی هماهنگ‌سازیم.

برای من جای بسی خرسندی است که توانسته‌ایم این مبارزه را از چهار دیواری مرز های ایران خارج و بعرصه بین‌المللی وبمیان جامعه بشری سوق دهیم. اتحاد جماهیر شوروی در این مبارزه‌مبارز وکنار ما بوده و جایزه محمد رضا پهلوی و کروپسکایا از تجلیات‌جنبه های بین‌المللی این مبارزه است‌که هیات داوران‌آن امسال در پایتخت زیبای‌کشور شما تشکیل جلسه‌داده است.

ملت ایران برای دوستی خود بااتحاد جماهیر شوروی که آنرا عاملی حیاتی برای صلح و ثبات خاورمیانه میداند ارزش بسیار قائل است و همواره کوشیده و خواهد کوشید که نه فقط خللی درآن بوجودنیاید ، بلکه همانگونه که عملانیزدیده شده این‌همزیستی مسالمت‌آمیز را بیک همکاری‌فعال ومفید برای هر دو کشور تبدیل نماید.میل دارم بار دیگرخوشوقتی عمیق‌خودرا از اینکه بدعوت هیات رئیسه اتحاد جماهیر شوروی به کشور شما سفر کرده‌ام ابراز دارم واز میهمان‌نوازی گرم و احساسات دوستانه مقامات و مردم شوروی صمیمانه تشکر کنم.

سلامتی حضرت نیکلای پادگورنی صدر هیات رئیسه اتحاد جماهیر شوروی و دوستی همیشگی مردم ایران و شوروی را خواهانم.

والاحضرت شاهدخت اشرف پهلوی هنگام اقامت در مسکو ، مذاکراتی با آ. المیرنوف معاون وزارت امورخارجه اتحادجماهیر شوروی بعمل آوردند ، در این‌عکس والاحضرت با آ. المیرنوف دیده میشوند .

خبرهای روز

سفر شهبانو به شیراز

قبل‌ازظهر امروز علیاحضرت شهبانو بمنظور شرکت در اختتام پنجمین جشن هنر شیراز با هواپیما به شیراز عزیمت کردند و مقارن ظهر وارد شیراز شدند .

سرکار علیه خانم فریده‌دیبا که دیروز از سفر رضائیه به تهران بازگشتند و آقای علم و همسرشان‌شهبانو را در فرودگاه مهرآباد‌بدرقه کردند .

خانم لوئیز قطبی و آقای بهادری رئیس دفترمخصوص شاهنشاه درالتزام شهبانو هستند .

رئیس دانشگاه پهلوی وارد شیراز شد

ساعت ۱ بامداد امروزآقای دکتر فرهنگ‌مهر رئیس جدید دانشگاه پهلوی باتفاق آقای دکتر کاظم زاده وزیر علوم و آموزش عالی وارد شیراز شد و در فرودگاه مورد استقبال دانشگاهیان و عده‌ای ازمقامات شهری قرار گرفتند.

وزیر علوم و آموزش عالی رئیس جدید دانشگاه پهلوی‌را در شورای‌جدیددانشگاه پهلوی که بهمین منظور تشکیل‌گردیده بود معرفی نمود.

گشایش دوره کارآموزی

امروز دوره کار آموزی مدرسان دانشسراهای‌راهنمائی تحصیلی سراسر کشور بمدت دو هفته در تهران گشایش یافت .

وزیر آموزش و پرورش در این مراسم ضمن نطقی گفت : سابقه‌بر این در وزارت‌آموزش و پرورش برنامه‌ای تهیه و تصویب میشد و معلم مسئولیت داشت آنراولو که نقصی‌داشت اجرا کند ، ولی ما روال کاررا عوض کرده‌ایم و دیگر فرد مسئول نباید پشت میز خود بنشیند و برنامه بریزد ،بلکه در سیستم برنامه ریزی، معلم هم مسئول برنامه و هم مسئول انتخاب و هم مسئول تعلیم و تربیت است.

هیئت بازرگانی قطروارد تهران شد

هیئت بازرگانی قطر بعد از ظهر دیروز بریاست آقای «السویدی» رئیس‌اتاق بازرگانی قطر وارد تهران شد .

اعضای این هیئت صبح امروز از یك واحد صنعتی اطراف تهران و بعداز ظهر ازنمایشگاه اختصاصی تولیدات صنعتی ایران که بمناسبت ورود آنان ترتیب داده شده است بازدید کردند .

انتصابات وزارت دارائی

انتصابات زیر امروز در وزارت دارائی صورت‌گرفت. آقایان سید محمد میرمیران بسمت ذیحساب وزارت اطلاعات، عباس بحرینی به سمت ذیحساب وزارت منابع طبیعی وفرامرز خسروانی به سمت‌رئیس‌کل بقایای‌مالیاتی.

امتحان برای انتخاب مربی

پیش ازظهر دیروزامتحان مسابقه ورودی مرکز آموزش مربی جوانان وابسته‌بجمعیت شیر و خورشید سرخ ایران در سالن دبیرستان رضا شاه کبیر برگزار گردید از میان هفتصد تن داوطلبان دیپلمه پسرودختر که دراین امتحان شرکت جسته‌اند پنجاه نفر پذیرفته میشوند

مراجعت بانو دیبا از رضائیه

سرکار علیه بانو فریده دیبا عصر دیروز پس از شرکت در هیئت امناء دانشکده کشاورزی و دامپروری رضائیه‌که بریاست ایشان تشکیل شده بودبه‌تهران مراجعت کردند .

سرکار علیه بانو دیبا در این سفر از مرکز نوتوانی رضائیه، مزرعه نمونه و مرکز تلویزیون رضائیه نیز بازدید کردند .

بازدید رئیس دانشگاه تهران

بامداد امروز آقای دکتر هوشنك نهاوندی رئیس دانشگاه تهران از حوزه ثبت‌نام‌دانشجویان‌درساختمان امور دانشجوئی بازدیدکرد.

بدنبال این بازدید رئیس دانشگاه از مزارع دانشکده کشاورزی کرج و ساختمان جدیدکتابخانه دانشکده‌مذکور نیز بازدید بعمل آورد .

فرماندهمرزبانی کل کشور بطوریکه ازروابط عمومی ژاندارمری کل‌کشور اطلاع دادند تیمسار سپهبد پرویز خسروانی از امروز باسمت فرماندهی اداره مرزبانی‌کل کشور مشغول کار گردید.

اقدام برای بیشترشدن دید میدان شهباز

بدستور شهرداری تعدادی از پایه های برق‌که دروسط خیابان آیزنهاور قرار دارند برداشته می شود . اقدامات مامورین شهرداری در این مورد ازدیروز شروع‌شده است.

شهرداری اعلام داشت که وجود پایه ها در وسط خیابان دیدنمای‌میدان‌شهباز را کم و کور میکند وچون این‌میدان باید از چهارجهت اصلی بادید کافی مشاهده شود روی‌این‌اصل شهرداری اقدام به برداشتن پایه ها کرده است .

کلاس کمکهای اولیه

چهل و یکمین دوره کلاس کمکهای اولیه که با شرکت ۳۵ نفر از کارگران تهران و شهرستانها بمدت دو هفته در مرکز تحقیقات وتعلیمات‌حفاظت و بهداشت وزارت کار وامور اجتماعی ادامه داشت طی مراسمی با حضور آقای بهنام معاون فنی این وزارت پایان یافت .

تاسیس انستیتوی‌قند ـ سازی باهمکاری‌دانشگاه تهران

بمنظور تاسیس انستیتوی تعلیماتی و تحقیقاتی صنایع قند ایران که وظیفه آن تعلیمات قندسازی در سطوح مختلف و تحقیقات درصنایع قندی‌باشد قرارداد همکاری بین‌دانشگاه‌تهران‌و سندیکای شرکت های‌قندو شکر ایران وابسته به اطاق بازرگانی و صنایع‌ومعادن منعقدگردید.

براساس این قرارداد هر ساله ۵ تا ۱۰ نفر مهندس یا لیسانسیه واجد شرایط دانشگاهی، ازتعلیمات خاص برخوردار و به دریافت گواهینامه فوق لیسانس نائل میگردند .

بعلاوه کلاس های کوتاه مدت برای آشنائی تکنیسین ها و همچنین کلاس هائی برای افراد داوطلب دیپلمه ایجاد خواهد شد .

اختلال در کار مکالمات تلفنی تهران

امروز برقراری ارتباطات تلفنی خودکار دربسیاری از محلات بسختی انجام میشد بطور نمونه گرفتن شماره های شش و چهار ودو ممکن نبود و کسانی که می خواستند با این‌شماره ها صحبت کنندمدتی معطل شده‌وسپس از تلفن‌کردن منصرف می شدند .

مقامات شرکت تلفن گفتند : این اختلالات ناشی از نصب تاسیسات جدید درمرکز تلفن است که خواه ناخواه در کار عادی شبکه و مراکز ایجاد اشکال مینماید.بعضی مسئولان شرکت تلفن نیز میگویند شبکه و مراکز تلفن بطور منظم کار می کنند و این اختلالات در محدوده های‌خیلی کوچك‌است و بزودی رفع خواهد شد .

مردم‌می گویند : وضع تلفن های عمومی خوب نیست و حداقل نیمی از این تلفن ها خراب است .

دکان دو گرانفروش بسته شد

در عباس آباد ومیدان‌تجریش دو مرکز فروش‌میوه بسته‌شد. این دو مغازه را کمیته امنای صنفی گرانفروش‌معرفی کرده است و روی‌این‌اصل شهرداری دستور تعطیل آنها را صادر کرد .

همزمان با تعطیل‌این دو مغازه پیشنهاد تعطیل‌دو کافه‌رستوران گرانفروش نیز در خیابان‌پهلوی از طرف کمیته امنای صنفی به اداره اماکن داده شد .

کمیته اصناف امروز اعلام کردمیوه‌فروش خیابان عباس‌ـ آبادیك‌گرانفروش حرفه‌ایست و یك مقام رسمی اصناف اظهار داشت که تابحال چندین‌بار به این میوه فروش از طرف کمیته تذکرات لازم داده شده وبوی تفهیم شده که بمردم اجحاف نکنند ولی‌این‌پیشه‌ور دست از گرانفروشی برنداشت تا آنکه بطور موقت تصمیم به محرومیت وی از کسب گرفته شد .

کمیته اعلام کرد در سریل تجریش میوه فروش محسن ابوالقاسمی بارها گرانفروشی کرده و گالاها را بیشتر از نرخ تعیین شده بمردم فروخته‌است. این پیشه‌ور با آنکه دکان‌ندارد و در پیاده‌رو کاسبی میکند ، با اینحال هرگز مقررات اجتماعی و صنفی را رعایت‌نکرده و مدام گرانفروشی کرده‌است‌روی‌این اصل دستور تعطیل‌کسب او نیز داده شده است .

کمیته اصناف اعلام داشت که دو کافه رستوران در خیابان پهلوی نیز گرانفروشی کرده‌اند وطی دوروزآینده تعطیل‌خواهند شد .

امروز ماموران شهرداری‌روی در و محل کسب میوه فروشان گرانفروش تابلو زده و از ادامه کسب و کار آنها جلوگیری کردند . به کمیته پیشنهاد شد که از این پس هر یك از مغازه‌داران گرانفروشی بکنند بجای تعطیل مغازه پارچه‌بزرگی که روی‌آن‌جمله « این‌فروشنده گرانفروش است و از وی‌خرید نکنید» در محل‌کسب فروشنده نصب بشود . این پیشنهاد از طرف مسئولان‌امور تحت‌بررسی است‌ودر صورت‌موافقت بمرحله عمل درخواهد آمد .

رانندگان متخلف‌دولتی در دادگاه اداری محاکمه میشوند

دیروز یکهزارنفر ازرانندگان شرکت واحد اتوبوسرانی با مقررات جدیدطرح ویژه‌ترافیك تهران‌وقانون‌اخذ جرائم‌رانندگی آشنا شدند .

سرهنگ شیرانی رئیس راهنمائی و رانندگی نیز دیروز از کلیه رانندگان خواست مقررات و قوانین‌رانندگی‌را محترم‌بشمارند و مواد آن رابطور کامل رعایت کنند .

رئیس‌راهنمائی و رانندگی‌دیروز به رانندگان‌اتوبوس‌های‌شرکت واحد گفت : بهتر است‌همیشه در ایستگاه های مخصوص به خود توقف کنند و در خیابان ها بدون اینکه دوبله حرکت‌کنند وباعث راه بندان شوند پشت سر هم حرکت‌کرده تا راه‌برای اتومبیل های تندرو بازباشد .

با سخنرانی و آموزش دیروز اکنون کلیه رانندگان شرکت واحد با مقررات‌جدید راهنمائی و رانندگی آشنا شده‌اند .

رانندگان تاکسی‌ها نیزازمدتها پیش از چگونگی طرح ویژه ترافیك‌تهران ومقررات‌راهنمائی و رانندگی آگاه شده بودند .

محاکمه اداری

آشنائی رانندگان‌اتومبیل های موسسات و سازمان های دولتی نیزبامقررات‌راهنمائی ورانندگی از چندی پیش شروع شده و این عده به موجب بخشنامه نخست‌وزیری اگر مرتکب کوچکترین خلاف‌عمومی در امر ترافیك شوند ، در دادگاه‌اداری محاکمه خواهند شد .

یك مقام راهنمائی ورانندگی امروز باتوجه به آموزش کلیه رانندگان اتوبوس ها ، تاکسیها اتومبیل‌های دولتی گفت پلیس انتظار دارد که رانندگان‌اتومبیل های شخصی‌نیزبارعایت مقررات و قوانین به نظم ترافیك تهران کمك کنند .

از سوی دیگر ناظران آگاه‌در امر ترافیك همچنان چگونگی طرح ویژه وقانون جدید تشدید جرائم را دنبال میکنند .

این گروه معتقدند که در بعضی موارد‌پیشرفت‌ها وپیروزی هائی نصیب پلیس راهنمائی و رانندگی شده ولی هنوز کندی ترافیك تهران حل نشده است

سرهنگ‌شیرانی رئیس‌راهنمائی و رانندگی چند روز است که صبح و بعد از ظهر به اتفاق عده‌ای ازمتخصصان خیابان‌های تهران را زیر نظر دارند تا با توجه به مشکلات‌موجود راه‌حل های فوری را بررسی کنند .

از جمله مشکلات وجود قابلو های اضافی بود که بلافاصله برداشته شدومشکل دیگرخط‌ـ کشی خیابانها بود که رفع آن در دست اقدام است .

بی‌بند وباری

با به اجرا در نیامدن قسمتی از قانون که مربوط به عابران پیاده میشود هنوزدربیشترخیابان های شهر و بویژه خیابان های جنوبی و مرکزی بی بندوباری‌هائی از جانب عده‌ای ازعابران دیده میشود وعابران بدون‌توجه به مقررات از نقاط غیر مجاز عبور میکنند .

پلیس راهنمائی و رانندگی از دو روز پیش در خیابانها عابران را به‌مسیرصحیح‌هدایت میکنند و تا هنگامی که مقررات مربوط به عابران پیاده‌به مرحله عمل در می‌آید عابران ازچگونگی آن آگاه باشند .

اجرای ماده قانون مربوط به عابران پیاده که میگوید اگر اتومبیلی در خیابان با عابری که در حین عبور از محل غیرمجاز باشد تصادف کند و کلیه مقررات را رعایت کرده باشد متخلف نیست و همچنین‌عابران پیاده متخلف یکصد ریال‌جریمه میشوند به‌تدریج در خیابان‌های تهران به مرحله عمل درخواهد آمد .

اجرای این قسمت قانون‌منوط به تحقق شرایطی‌ازقبیل خط‌ـ کشی خیابانهاویکار بردن‌کلیه علائم است .

ماده قانون مربوط به عابران پیاده از روز اول مهر فقط در دو خیابان سعدی و فردوسی‌به مرحله عمل در خواهد آمد و پس از آن به تدریج گسترش خواهد کرد .

ضیافت بافتخار مدیرانی‌که نماینده مجلس شدند

حسام‌الدین اکبر نماینده وزارت اطلاعات پاکستان در تهران ، پنجشنبه شب ضیافتی بافتخار مدیران مطبوعات ایران که اخیرا به نمایندگی مجلس انتخاب‌شده‌اند ترتیب داد .

در این ضیافت جمعی از رجال و شخصیت های کشور و مدیران جراید حضور داشتند .

در عکس از راست به چپ عطاءالله تدین معاون مدیر کل مطبوعات وزارت اطلاعات ، علی حافظی مدیر مجله دنیای جدید ، محسن دولو مدیر مجله کاریکاتور و نماینده مجلس ، کاظم مسعودی مدیر روزنامه آژنگ و نماینده مجلس ، سردار شهنوازخان سفیر پاکستان ، سناتور عباس مسعودی مدیر اطلاعات ، اسعد رزم‌آرا مدیر روزنامه مرد مبارز و نماینده‌مجلس و حسام‌الدین اکبر نماینده وزارت اطلاعات پاکستان در تهران در ضیافت پنجشنبه‌شب‌دیده‌می‌شوند.

زلزله در بهبهان

شیر و خورشید سرخ امروز اعلام‌کرد در ساعت ۳ و ٤٥ و ۲۱ و ٥٥ دقیقه بامداد روز پنجشنبه دوبار‌در بهبهان زلزله رخ‌داد که اولی نسبتا خفیف و زلزله دوم شدید بود ، بلافاصله از طرف شعب شیر و خورشید سرخ دربهبهان ـ دوگنبدان ـ کهکیلویه ـ شیرازاکیپ امدادی و تخصصی برای برآورد تلفات احتمالی و خسارات ناشی از زلزله به دهات اطراف اعزام شدند و در گزارشهای واصله خوشبختانه تا امروز تلفاتی‌دیده نشده است و از طرف سازمان مرکزی وشعب‌مذکور اکیپ هائی در حال آماده‌باش میباشند تا در صورت لزوم اقدامات لازمه را بعمل آورند.

آرامگاه شاه عباس تعمیر میشود

وزارت فرهنگ و هنر بمناسبت جشن شاهنشاهی ایران آرامگاه شاه‌عباس بزرگ‌را که در کنار مزار حبیب‌بن موسی(ع) درشهر کاشان قراردارد تعمیرو مرمت می کند.

ایجاد آرامگاه شاه‌عباس در کنار مزار حبیب‌بن موسی (ع) بدلیل ارادت خاصی است که شاه عباس به‌این امامزاده داشته وچون‌خودرا ازاولاد امام‌موسی الکاظم(ع) میدانست و موسوی‌لقب‌داشت به تعمیرمزار حبیب‌بن‌موسی پرداخت و اغلب بزیارت این‌امامزاده میرفت وهمین امر باعث‌شد که‌بعد ازبدرود زندگی‌در فرح‌آباد مازندران جنازه‌اش‌به‌کاشان منتقل ودر کنار مرقدامامزاده‌بامانت گذاشته شد وبعد هم مدفن دائمی آن پادشاه گردید .

مدفن شاه‌عباس درسردابه ضلع جنوب غربی رواق متصل به حرم‌امامزاده است. این سردابه ورواق چهل و چند سال قبل ازفوت شاه عباس‌ایجاد شده است و از نظر معماری وتزئینات هنری بهیچوجه با بقاع دیگر شاهان صفوی قابل مقایسه نیست . این‌بقعه بموازات حرم‌امامزاده ساخته شده وتاحدی وسیع است .

طاقهای آجری وسقفهاباقوسهای زمان صفوی‌پوشیده شده‌استو تعمیراتی که هم‌اکنون در این آرامگاه بعمل می‌آید بسبك زمان صفوی است و کاشیکاری ازاره‌ها و تزئینات نقاشی‌و گچبری آن‌تا قبل از برگزاری جشن شاهنشاهی باتمام خواهدرسید .

مراسم سالگرد درگذشت سپهبد زاهدی

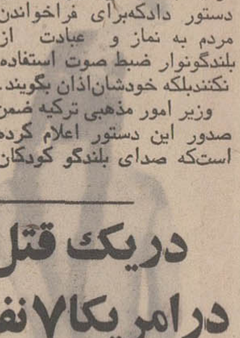

۱۲ شهریور، دیروز مصادف باتهمین‌سالگرد درگذشت‌سپهبد فقیدفضل‌الله زاهدی‌نخست‌وزیر اسبق و سربازی‌که در لحظات حساس تاریخ ایران به شاه و ملت و وطن فداکاری های بی‌نظیری‌نشان داد ، میباشد .

بهمین مناسبت بعدازظهر امروز طبق معمول همه ساله مراسم یادبودی‌باحضور شخصیت‌های مختلف مملکتی برمزار آن شادروان برپا می گردد .

ساختمان‌درقسمت‌های مخصوصی از تهران آزاد شد

در مناطق مخصوص تعیین شده برای فضای سبز و بهداشتی و آموزشی در نقشه جامع تهران ساختمان‌بنا با تراکم کم مجاز شد و شهرداری از این پس درمناطق نامبرده‌اجازه‌ساختمان خواهدداد.

هنگامیکه طرح‌نقشه جامع تهران بتصویب رسید مناطق وسیعی از سطح‌تهران بزرگو محدوده‌بیست و پنجساله‌را به احداث موسسات آموزشی و بهداشتی و فضای‌سبز اختصاص دادند.

اکنون که مدت‌دو سال از تاریخ تصویب این طرح گذشته در ماده بیست‌و سه‌قانون‌نو سازی‌تغییراتی داده شده و احداث ساختمان با تراکم‌کم دراین قبیل مناطق آزاد شده است و شهرداری پس از تصویب انجمن شهر در این قبیل اراضی اجازه ساختمان خواهد داد .

دنباله اخبار خارجه

پخش اذان از روی ضبط صوت وبوسیله بلندگو درترکیه ممنوع شد

استانبول ـ رویتر ـ دولت ترکیه به موذنین این کشور دستور دادکه‌برای فراخواندن مردم به نماز و عبادت از بلندگونوار ضبط صوت استفاده نکنندبلکه خودشان‌اذان بگویند.

وزیر امور مذهبی ترکیه ضمن صدور این دستور اعلام کرده است‌که صدای بلندگو کودکان و بیماران و کارگران شب‌کار را ناراحت میسازد .

درترکیه و برخی از کشور های‌دیگر مسلمان درسال های اخیر از وسایل الکترونیکی برای گفتن اذان استفاده می شودودرنتیجه ،موذنهاناچار نیستند برای‌گفتن اذان به‌بالای مناره هائی که گاه ۲۰۰ پله دارند بروند .

دریک قتل‌وعام فجیع درامریکا ۷ نفر کشته‌شدند

فونیکس ـ آریزونا ـ در جریان یک قتل عام فجیع در امریکا ۷ نفر از جمله ٤ کودک که سنین آنها بین۹ تا ۱۰سال بوددستجمعی بقتل رسیدند . در این جریان یک مرد ، همسرش ، مادرش و ٤ فرزندآنها با گلوله‌های متعددی‌که بدن های آنان را سوراخ سوراخ کرده بود کشته شدند . پلیس مردی را که در یک کوچه نزدیک به محل حادثه در حال دویدن‌بود دستگیر کرد ولی هنوز از علت وقوع این حادثه فجیع و عامل‌این قتل عام اطلاعی در دست نیست. پلیس از آنجا به حادثه بی‌بردکه شخصی بادارد پلیس تلفنی اطلاع داد که وی در ساختمانی صدای یک‌تیر اندازی شدید را شنیده است .

هند یك ناوچه پاکستان را غرق کرد

دهلی جدید ـ خبرگزاری فرانسه‌ـ خبر گزاری هند اعلام کرد که نگهبانان ساحلی هند یک ناوچه تندرو پاکستانی را در رودخانه «ایش‌ماتی» در مرز های دو بنگال در حرکت بود غرق کردند.

خبر گزاری هند اضافه کرد که نیروهای هندی هنگامی مبادرت‌به غرق ناوچه کردند که سرنشینان آن دهکده های هندی را بگلوله بستند.

بعلت نبودن وسایل حفاظت وایمنی ۳ کارخانه دراصفهان تعطیل شد

کارخانه تنباکو اصفهان و دو کارخانه ریسندگی و بافندگی در این شهر ، تعطیل شد .

تعطیل این سه‌کارخانه بدنبال بازدید بازرسان اعزامی‌وزارت کار وامور اجتماعی ازکارخانه مذکور ، توسط مقامات قضائی اصفهان صورت گرفت .

خبرنگارما در اصفهان‌گزارش داد : بازرسان اعزامی‌وزارت کار ، تشخیص داده بودند در این کارخانه وسایل حفاظت‌و ایمنی برای کارگران وجود ندارد .

کارخانه های ریسندگی و بافندگی که تعطیل شد «سعید سلامت» و «ماه» نام دارند . در هر یك از این کارخانه‌ها، دویست الی سیصد و پنجاه کارگر مشغول کار بودند .

چهار کشتی‌گیر ایرانی حذف شدند

در مسابقات‌کشتی‌فرنگی قهرمانی جهان که در صوفیه انجام میشود تابحال چهار کشتی‌گیر ایرانی یدالهی ، جمال، قنبری و نوشاد حذف شده‌اند و اینك ایران با ٦ کشتی‌گیر دردور سوم این‌مسابقات مبارزه میکند .

آئیننامه طبقه‌بندی مشاغل معلمین در آخر این هفته اجرا مشود

امروز طرح آئین نامه اجرائی طبقه‌بندی مشاغل‌معلمان درشورای سازمان امور اداری و استخدامی کشور با حضورآقای دکترکشفیان وزیر مشاور وسرپرست سازمان مذکور مورد بررسی نهائی قرار گرفت . این آئین‌نامه که دراجرای تبصره ۳ ماده ۱۳۷ اصلاحی‌قانون استخدام کشوری‌تهیه‌گردیده است برای مشاغلی است که در سلسله مراتب اداری تغییر گروه نمیدهند. باین جهت بموجب این آئین نامه گادر آموزشی در صورت احراز شرایط مندرج در آئین‌نامه‌میتوانند بگروههای بالاتر ارتقاء یابندبدون اینکه شغل ایشان تغییر یابد.

این آئین‌نامه در جلسه آتی‌شورا بتصویب نهائی خواهد رسید و تاآخر این هفته بموقع اجرا گذارده خواهد شد.

پیش بینی هوا

هوای‌سواحل دریای‌مازندران کمی تا قسمتی ابری ، هوای استان های خوزستان ، سیستان و بلوچستان صاف با گردوغبار ، هوای تهران و سایر نقاط کشور صاف تا کمی ابری و با غبار محلی پیش‌بینی میشود .

حداکثر درجه حرارت‌امروز تهران نسبت بروز گذشته تغییر محسوسی نخواهد داشت

گرمترین نقطه در ۲٤ ساعت گذشته‌اهواز باحداکثر ٤٥ و حداقل ۲۰ درجه ، خنك ترین نقطه کرمانشاه‌با حداکثر ۳٤ وحداقل ۸درجه

حداکثر درجه حرارت تهران ۳۵ و حداقل آن ۲۲ درجه بوده است .

بیست ونهمین سال‌انتشار «فردا»

هفته‌نامه فردا وارد بیست‌و نهمین سال فعالیت خود شد و بیست و هشت سال کوشش مداوم مطبوعاتی را بامبارزه و مشکلات فراوان پشت‌سرگذارد ما سالروز انتشار «فردا» را به مدیر آن آقای باقر نیك‌انجام و کارکنان این نشریه تبریك می گوئیم وامیدواریم که «فردا» همچنان در راهی که دارد با موفقیت پیش برود .

دنباله حوادث

در دوحادثه راه خرمشهر ـ اهواز یکنفر کشته و ۲۲ نفر مجروح شدند

مینی‌بوس شماره ۱٦٤٥۷ به رانندگی عمران‌فارسیان‌هنگامی که از خرمشهر عازم اهواز‌بود، در ۱۵ کیلومتری‌اهواز واژگون گردید .دراین حادثه فاطمه خسارتی کشته شد و ۱٤ نفر دیگرازسرنشینان مینی‌بوس به سختی صدمه‌دیدند . در حادثه دیگری‌در جاده‌خرمشهر ـ اهواز ۸نفربشدت زخمی شدند . این عده سرنشین دو موتور باری بودند که به‌علت‌برخورد‌موتورها زخمی گردیدند .

گزارش خبرنگار مادر اهواز حاکی‌است :درحادثه‌سوم‌اهواز، کودك خردسالی بنام بهنام اکبریان جان‌خود را ازدست داد. او در حوض آب‌خانه‌افتاده وخفه شد .

دبیر دبیرستانها در تصادف کشته‌شد

اتومبیل جیپ شرکت تعاون روستائی شیروان برانندگی کاظم کشوری با ٤ سرنشین‌به دره‌ای سقوط کردوآقای محمد رضا دفتری دبیر دبیرستانهای شیروان کشته شد .

آقای دفتری بهمراه آقای معین‌زاده حسابدار شرکت تعاونی روستائی شیروان ازقریه «اوغاز» به شیروان میرفت که در۲۵ کیلو متری شیروان براثرخرابی جاده و سرعت‌زیاد اتومبیل ،این حادثه اتفاق‌افتاد. طبق گزارش خبرنگار مادر شیروان :آقای محمدرضادفتری ۲۸ سال داشت . در این حادثه بهمن کشوری فرزند (راننده اتومبیل) ورضاحق‌پناه محصلین دبیرستان و کاظم کشوری بسختی مجروح شدند که به بیمارستان شیروان انتقال‌یافتند و تحت درمان قرار گرفتند .

۳ امریکائی که با ۵۴ کیلوحشیش دستگیر شدند

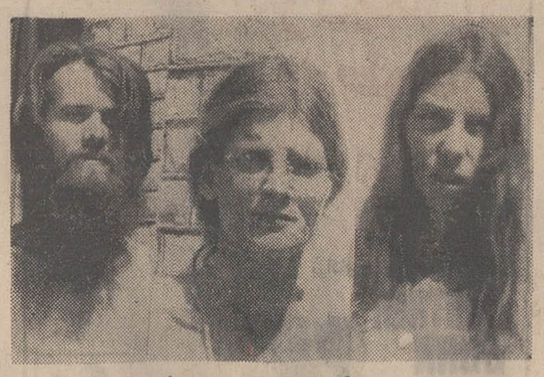

جولی ـ پالافای و لاریك

قبلا اطلاع دادیم از سه آمریکائی در مرز تایباد مقدار ٥٤ کیلو حشیش کشف شد و متهمین ازطرف مامورین‌مرزبانی وگمرك‌تایباد بازداشت گردیدند

قاچاقچیان با یک اتومبیل بشماره«آ ـ ۸۹۳۸۷» کالیفرنیا ـ از طریق مرز تایباد وارد ایران شده بودند و مقدار ٥٤ کیلو حشیش از جا سازی اتومبیل مذکور بدست آمد .

بنا بگزارش خبرنگار ما در تایباد:

«لاریک لامب دول»(راننده اتومبیل) همسرش«جولی» و زن دیگری بنام «پالافای» که همراه آنان‌وارد‌ایران شده بود ،باتهام حمل حشیش دستگیر شدند.

B.F.Goodrich
بی.اِف.گودریچ
پیشرو صنعت لاستیک سازی در ایران

تاتر امروز: برهنه و بدون حصار

گزارش : جواد مجابی

دیگر دیوارهای بلند، تماشاگر رااز بازیگر جدانمیکند

چاپکین : «ما حیواناتی سیاسی هستیم و جانورانی خصوصی نیز» ـ صحنه‌ای از ترمینال

علامتش اینست که یک‌بیننده‌ـ شنونده خوب هستم ، حسن‌ـ نیت هم دارم اما کاری را که من نفهمم‌ونپسندم‌باتمام علاقه‌ای که بفهمیدن و پسندیدن آنها دارم میخواهی چه کسی‌بفهمد؟

گفتم : ما نباید خودمان را معیاربخش قضایا قرار بدهیم.

گفت : من اورگاست ، یا «اوین تیاتر» را که نفی نمیکنم، اما در شرایط فرهنگی ما، در جامعه‌ای که تاترش اینقدرعقب است تاتر سنگلج از یک‌طرف و لاله‌زار از طرف دیگر این‌چه کاریست که ما ندانسته تنها از روی تظاهر ، این آثار اولترامدرن را اینجا بیاوریم و نمایش بدهیم و حضرات‌برای اینکه مورد نمسخر قرارنگیرند جیکشان هم در نیاید .

گفتم : نمی‌خواهم با تو مخالفتی داشته باشم اماتوضیح میدهم که بسیاری از این‌کارها در حد خود ارزشمند است و شایسته یک‌فستیوال‌بین‌المللی.

گفت بله ، اما ..

گفتم «اما»یت را می‌فهمم‌لابد میخواهی بگوئی اگر این‌آثار تجربی افراطی مثل زارتان یا فی‌المثل اورگاست در اروپا تجربه میشود در کنارش آنهمه فعالیت های قابل‌توجهی برای توده فرهنگدوست و هنر پرور وجود دارد آنجا شنونده و بیننده خیلی زود رابطه بین هنر قدیمی ، هنر محتاط و هنرپیشرو رامی‌فهمد اما اینجا یکباره پس از دیدن نمایش امیر ارسلان در کادر تاتر بومی ، تماشاگر ما می‌آید و اورگاست را می‌بیند و بحالت انفجار درمی‌اید ،

ما را از طبیعت چندان دور کرده است که رابطه انسانی خود را با محیط طبیعی از یاد برده‌ایم و شیراز از آن شهرهای خوشبخت است که هنوز کلنگ آپارتمانهای چند اشکوبه بدر و دیوار باغها و خانه‌های قدیمی‌اش نخورده است باغهایش هنوز ما را به سالهای فراغت می‌برد وخانه‌هایش ، جلال زندگی پر تنعم روزگار پیش را برخ قربانیان قفس های شهری می‌کشد . اینجا هوا شفاف است ، آب و گل و درخت و پرنده ، وقتی که جای می‌نوشم یک لحظه یاد گرما و غلظت و تباهی تهران می‌افتم اما دیدن یک

درقوزآباد را باید جدی گرفت .

دگرگون می‌شود و با صدای هواپیما و ماشین می‌آمیزد و چنان اجرا میشود که خمیازه و خواب را مجال فرودآمدن می‌ـ دهد ، اینها همه اشتباه آمیز است کار رکوئیم را باید در سالن دید .

گفتم چگونه ممکن است این رهبر و آن ارکستر به این قضایا که من و تو بدان‌واقف شده‌ایم آگاه نباشند ؟

گفت مثلا در مصائب لوما پیانو را از اینجا تا تخت جمشید حمل کرده بودند فقط برای یک دو لحظه کوتاه .

گفتم لابد لازم بوده .

گفت در آن اثری که من دیدم میشد با ساز دیگری غیبت پیانو را جبران کرد .

گفتم : پس آن حرفهای ستایش آمیزت ؟

گفت : مابدنبال‌حقیقت هستیم، شیفته افکار خودمان که نباید باشیم به ساعتش نگاه کرد و گفت : نیمساعت‌از وقت‌خوابیدنم گذشته ، رفت و خوابید و من بیدار ماندم تا این گفتگوی اتفاقی را یادداشت کنم .

جوچایکین به آخر خط رسیده است ؟

روزپنجشنبه ساعت ۱۷درتالار دانشگاه ـ ترمینال اجرا شد ، کوتاه ، قاطع و سرشار من بازی های‌گروه «اوین‌تیاتر» رااینطور دیدم . بازی ، طرحی دارد که تماشاگر را بیاد انجمن احضار ارواح میاندازد . بازیگران با فرا خواندن مردگان ، با آنها ارتباط می‌یابند . بازدن چوب ، باخواندن اوراد ، با حرکاتی که مرگ رادر زندگی جریان میدهد .

کسانی از دنیای مردگان می‌آیند، خواننده‌ای سیاهپوست که در تن سفید پوستی حلول میکند ، یک سرباز در جسم یک علیامخدره‌یک آدم که احساس مسئولیت میکند. ایشان زندگی دنیای مرگ را بازگو می‌کنند .اما من‌ترجیح میدهم‌بگویم این زندگان دردنیای پس از مرگ از زندگی خود که مرگ تدریجی بود سخن میگویند .

نمایشنامه مبانی فلسفی‌و سیاسی دارد اما پیام خود را در عمق و در عمومیتش نهان میدارد و بیننده را باولع ودلهره به درون دنیای نمایش می‌کشاند . دراینجا ارتباط های نامتعادل شکل میگیرد ،زنی که سربازیست و جز «بله»گفتن و تکرار حرکات نمایشی‌نظامی‌چیزی ندارد ، مردی‌که باید «بله»بنوید، مرده‌ای‌که‌باید زنده‌شود وزندگانی که باید نقش نعش را بازی‌کنند. ترمینال پایان خط است در اینجا «نه» نمی‌توان گفت ، همه چیز طوری ترتیب داده‌شده است که خانمها و آقایان تصدیق کنند . جوچایکین می‌گوید :«ماحیواناتی سیاسی‌هستیم‌وجانورانی‌خصوصی نیز خودهای آرمانی‌مان و خود های رویایی‌مان قلمرو های جداگانه‌ای هستنداما بیکدیگر راه دارند و متقابلا بهم وابسته‌اند تاآنجا که تاکید بر درون خویش که گذرگاهی‌فرعی به‌خود اجتماعی‌دارد منتج بکشف احساس عمیق فلاکت انسان می شود .»

چاپکین این فلاکت را با وضوح تمام نشان‌میدهد درشکل نمایشی و در حرفها و مغلوب شدگان ، دلمردگان باز هم‌ادامه میدهند ، درفاصله‌ای که‌حرکت امکان پذیر است .

آیا کاتلوپچ اشتباه می‌کند ؟

آقائی که موسیقی را می‌ـ شناسد و می‌فهمد می‌گوید کاتلوپچ اشتباه کرده است او که‌ستایشگر اجرای اول کاتلوپچ در تخت‌جمشید بودایتک از کار او دچار شگفت شده است . اجرای اثری مدرن در ابتدای برنامه ، جائی که «رکوئیم» را هم در آن برنامه می‌شنویم .. بسیج کردن آنهمه آدم برای رکوئیم در هوای آزاد که صدا

ودر روایت‌از این‌آخری‌یکباره، عاطفه انسانی او را غافلگیر می‌کند . دیگر شوخی در کار نیست .

در این زندگی که «عادت» آنرا طبیعی جلوه‌میدهد ، ضربه‌های فاجعه یکی از پس دیگری فرود می‌آید ، چندانکه نابودی تن وروان هم برای فردودیگران طبیعی جلوه می‌کند .

اجرائی موثق

سیروس ابراهیم زاده‌بعنوان نویسنده و کارگردان نمایش ، تجربه تازه‌ای را با موفقیت ارائه کرده است .

شکل نمایشی که از تاتر سنتی تاثیر بسیار پذیرفته، از آزمونهای‌ادبی نیز برکنارنمانده است. « تداعی معانی» به‌وقایع نمایشنامه و به تداوم آن شکل میدهد.

گاه یک کلمه یا یک حرف(مثلا جیم) بازیگران را وسوسه‌میکند تا پاره‌هائی از زندگی خود را که با آن کلمه ارتباط داردبی اختیار اشکار کنند، این‌بازی لفظی تا بدانجا پیش میرودکه حرفهای اتفاقی شکل می‌گیرد و در مجموع واقعه‌ای رامطرح می‌کند .

هرکلمه ، کلمه دیگر را هر حرکت ، حرکت دیگر را بیدار می‌کند این تداوم غیر منطقی شکل غیر منطقی زندگی را میسازد بازی روی کلمه «ف» که با اسم معشوقه های یک بازیگر شروع شده تا بدانجا میرسد که بیک زندگی سیاسی و حاصل آن می‌انجامد ، در حقیقت ابراهیم زاده از ف به فرح زاد رسیده است .

این بازیگران درقوزآباد را با بازی درخشان و سنجیده خود پذیرفتنی کرده‌اند سیروس ابراهیم زاده ، عنایت بخشی ، صادق بهرامی ،محمود بهرامی، بهروز یه‌نژاد ، بهمن زرین‌پور ، باقر صحرارودی ، پرویز صیاد ، جهانگیر فروهر،شمسی‌فضل‌اللهی علیرضا قوامی ، اردوان مفید ، عباس نوروزی .

بازیها عموما خوب است کار ابراهیم‌زاده ،شمسی‌فضل‌اللهی، صیاد ، بخشی،مفید بهتر است، صادق‌بهرامی درخواندن خطابه با نقش کوتاهش ،ارزش‌بسیاری برای بازی می‌آفریند .

آنچه که آمد مطلب کوتاه‌و شتاب‌آلوده‌ای بود ، با یکبار دیدن حاصل شده بود و برای یکبار خواندن هم تدارک شد امیدوارایم که بازهم در اینجا و شاید در تهران دوباره این اثر خوب و صادقانه را ببینیم‌ومجال ستایش از این اثر را ـ که‌از عیب های جزئی هم بری نیست بگذاریم برای فرصت بهتری . و بگویم که درقوزآباد روی تماشاگر ایرانی ـ دراین‌جنجال و همهمه اسم های بزرگ فرنگی تاثیر مطلوبی گذاشته است‌و این کار کمی نیست .

«کولین تانک» بدك نبود

دوازدهم‌شهریور ـ تالار دانشگاه دعوت شده بودیم تا موسیقی فیلی‌بینی بشنویم . خوب تازگی دارد ، رفتیم و نشستیم و این برنامه مقارن بود با چند قطعه موسیقی ایرانی که در جای دیگر اجرا میشد که فرصت دیدار آن از دست رفت .

دو نوازنده به تناوب این‌آثار را نواختند : کولین‌تانک(رشته‌ای از هشت کنک)این‌بخش‌را آمال لومانتوو نواخت بر سازی بزرگ که سر پوشهای فلزی داشت و صدای خوشایند و پرطنین از آن برمی‌خاست .

بعدمیسون سومایل‌آمد سازی داشت که بی شباهت به دوتار

«درقوزآباد» را جدی بگیریم

ساعت ۱۷ باغ حمزوی

گروه‌نمایشی ازاددرقوزآباد را ساده وبی پیرایه در یك باغ بما نشان می دهد . وسطدرخت ها ، یك‌سکوی بلند از نردبان وپارچه و چند سکوی آجری تعبیه کرده‌اند . در این‌سادگی یك زندگی جریان دارد . یك زن (شمسی فضل‌اللهی) و یك مرد (سیروس‌ابراهیم زاده)وارد میشوند .

باهم بیگانه‌اندااما رشته‌محبت زود آنها را بهم پیوند میدهد . یك زندگی مشترك را باعلاقه بعد با بیعلاقگی ادامه می‌دهند اینان‌بازیگران صحنه‌شطرنجند اما بازیچه ها، این مهره های سیاه و سفید در معارضه با یکدیگرند . عشق می ورزند ، اعتراف می کنند می جنگند و قصه می گویند و.. در این عرصه شطرنج حرکت طبیعی و گاه غیر طبیعی خود رادارند . ابتدا حرکت ها طبیعی است به تدریج غیر عادی و درهم میشود در آخر سرنوشتی مشابه، همه را می بلعد و بازی تمام‌میشود.

پاره‌های زندگی

در این‌نمایش که اپیزودهای فراوانی از زندگی امروزی را نشان می دهد، هر بخش‌مستقلا حادثه و یا خیالی را پیش‌چشم می آورد و درمجموع ، حادثات استخوان بندی یك زندگی اجتماعی را نشان می دهد . در هر بخش از فرد به گروه می‌ـ رسیم و در کل نمایش زندگی فرد در حالت انفرادی و جمعی خود ارزیابی میشود .

آدمهائی از هر دسته دراینجا هست . آدمی که به معده‌اش عشق می‌ورزد (عنایت بخشی) کسی که حیله را زیر نقاب دوستی پنهان می‌کند (پرویز صیاد) ، شهرستانی ساده دل که از طلاق دادن زنش‌سرمایه می‌اندوزد و یا آن نگهبان و این فرمانده و فلان خطیب سیاست پیشه .

در بخشهای نخستین این آدمها شناخته میشوند ، بعد در برابر یکدیگر قرارمیگیرند، آنگاه ستیز و جدل درمی‌گیرد این لعبتکان آزاد نیستند ، حرکات ، حرفها ، برخوردها و خیالهاشان هم به ضرورت‌و الزامی صورت می‌گیرد. نخی نامرئی آنها را روی صفحه لغزنده نیازهایشان بیازی‌گرفته است ، آگاهی اگر هست ، نجات دهنده نیست که نابود کننده است . هیچ چیز،عشق ، ارتباط، بدبختی مشترک ، آنها را به آزادی‌راهبرنمیشود. درقوز آباد شهر یاجوج و ماجوج است که در آن هر مفهومی از معنای اصلی خود تهی میشود و هر حرکتی غیر منتظره است .

جائی یکی از بازیگران ، از مرگ پدر خود سخن می‌گوید به شوخی و دیگران می‌خندند، از مرگ مادرواز مرگ‌برادرش، ما حیواناتی سیاسی هستیم و جانورانی خصوصی نیز» ـ صحنه‌ای از ترمینال

امسال همه «خاکی» شده‌اند

ـ اصطلاحی داریم که فلانی «خاکی» است که متواضع و مردم جوش و اهل دل است . که فاصله خود را با مردم کم کرده است ، مثل‌خاك که باآن فاصله ما چهار انگشت است . بیشتر گردانندگان تئاتر های امسال« خاکی»هستند . کارشان کم کردن فاصله است بین ما تماشاگران و خودشان .

(در تئاتر نارزان) : آقا بفرمائید همینجا روی زمین ، کفسالن . مگر شما قصه نمی خواهید ، اینطور راحت‌تراست.

(در تئاتر آلیس و ..) : آقا روی‌این‌جعبه‌میوه بنشینید، اینجا انبار میوه است، چیزی که از شما کم نمی شود .

«درقوزآباد»: آقا بیا باغ حمزوی ، وسط درختها ، روی زمین بنشین باهم حرف داریم.

کار گزناکیس ، کار بروک را هم روی زمین ، روی خاك باید دید .

تماشاگران‌هم امسال خاکی شده‌اند ، درست پس از اولین نمایش «پرسپولیس»دیگر شیك پوشی ناپدیدشده و ساده‌پوشی جایش آمده است .

تبحر ادبی و هنری رفته و نوعی شیفتگی ، گیجی اما صمیمیت ظهور کرده است . فاصله بازیگر از خود ،بازی‌از نمایش ، تماشاگر از تماشاگر از میان رفته .

بازیگر در صحنه‌ای بدون زرق و برق، حتی بدون حجاب ورنك و روغن نمایش بازی می کند (و به خودش، به خودی که باید باشد می رسد .)

نمایش از آنچه که مفهوم نمایاندن دارد دور میشود و به بازی ذهن و بازی واقعیت‌وبازی هر روزی نزدیك میشود .

تماشاگران‌چهارزانو، دوزانو دراز کش ویا زانو به زیر بغل. در این‌بازی آمده‌اندوگردآلود و معذب میروند ، تماشاگران هم امسال خاکی شده‌اند .

گفتگوئی باگالونسکی رهبر کر عظیم کراکوی

تأثیرپذیری آهنگسازان لهستانی ازموسیقی‌شرق

باگالوفسکی رهبر کر عظیم کراکوی صحبت‌مختصری داشتم تاکم و کیف کر معروف کراکوی را بدانم ـ این گفتگو اندکی پس از اجرای برنامه اول آنها بعمل آمد:

پرسیدم : چند سال است این کر بوجود آمده؟ کر پسرها چند آوازخوان داردوکی شروع بکار کرده ؟

گفت : کر و ارکستر ۲۵ سال‌سابقه دارد ، کر پسرها در سال ۵۸ـ۱۹۵۱ بوجود آمدو ۸۰ نفر عضو دارد.برای اجرای این اثر در لهستان ۳۵نفرشرکت میکنند اما ما دراین سفر فقط ۲۵ نفر را همراه آورده‌ایم .

ـ چند کر در لهستان دارید و نحوه استفاده ازآنها چگونه است ؟

ـ بیش از ۱۰ کر که به تنهائی یا با ارکستر های مختلف رادیو تلویزیون و ارکستر فیلارمونیك ، کنسرت اجرا میکنند .

ـآیا کر کراکوی بتنهائی نیز به سفر میرود ؟

ـ بله خیلی زیاد چون آنها برای آثار بخصوصی تعلیم دیده‌اند . مثلا برای اغلب اجراهای «مصائب‌مسیح» در اغلب کشورها از کرما استفاده میشود زیرا قسمت ارکستراسیون این اثر زیاد مشکل نیست و فقط اجرای قسمت کرال آن آمادگی خاصی میخواهد .

ـ در اینصورت تکلیف بچه‌هائیکه در آن شرکت دارند از لحاظ درسی چه میشود ؟

ـآنها همه شاگردان ممتاز هستند و این درحقیقت جایزه آنهاست براحتی غیبت را جبران میکنند.

ـ بچه ها بیشتر به چه نوع موسیقی علاقمند هستند ، از لحاظ یادگیری آیا موسیقی سبك را ترجیح میدهند ؟

ـشاید برای‌تفن ولی از لحاظ کارماموسیقی کلاسیك اساس کار است و با سلفره و تمرین های مداوم در حد یك کریست خوب درمی‌آیند .

ـآیا آهنگساز های شما هم در آثارشان مانند بسیاری آهنگساز های غربی ،ازتمهای‌شرقی‌مایه میگیرند؟

ـ اخیرا بله گاهی در ارکستراسیون از ساز های شرقی که سابقا بهیچوجه در ارکستر بکار گرفته نمیشد استفاده میشود بخصوص از ریتم‌های شرقی .

ـ از آهنگهای فولکلوریک چطور مثل بلابارتوک که آهنگهای محلی مجار را در کارهای خود به اوج رساند؟

ـبله خیلی زیاد . در قرن نوزدهم آهنك سازماموتوشکا که حالاخیلی معروف است ، با استفاده از آهنگهای‌محلی در آثارش علیه روسها که در آنزمان کشور ما در اشغال آنها بود ، فریاد اعتراض خود را بلند کردو حالاکسانی چون « تادئوس برد » و شمانوفسکی و « دایروولسکی » و دیگران دنبال کار او را گرفته‌اند . ـمتشکرم ژ.م.ل

گوگوش در انجمن

این‌روز ها گوگوش هنرمند محبوب که در اوج شهرت است ، بخاطر طرفداران فراوانش‌سه‌شنبه۱۶شهریور از ساعت ۵ بعد از ظهر در انجمن برنامه اجرا میکند . خوانندگان اطلاعات بانوان با ارائه آخرین شماره مجله و اعضای انجمن با ارائه کارت عضویت میتوانندکارت‌رایکان شرکت‌دراین‌مراسم راهرروز صبح و عصر از دبیر خانه انجمن بهار شمالی ـ شماره ۲۵۱ ـ تلفن ۸۲۴۸۳۱ . دریافت کنند .

آگهی تجدید مناقصه شماره ۹۲۳ر۵۰

راه‌آهن دولتی ایران ناحیه راه‌آهن‌چهارقلم لوله گالوانیزه‌مختلف حدود ۶۹۳۰ کیلو مورد نیاز رابرطبق مشخصات و شرایط‌مربوطه از طریق مناقصه تحویل تهران انبار مرکزی (د) خریداری می نماید .

داوطلبان شرکت در مناقصه میتوانند در ساعت اداری جهت دریافت اسناد مناقصه بإداره کل کارپردازی مراجعه فرمایند شرکت کنندگان در مناقصه باید مبلغ ده‌هزار ریال بعنوان سپرده شرکت در مناقصه به صندوق راه‌آهن پرداخت ورسید صندوق یا معادل همان مبلغ ضمانت‌نامه بانکی صادر یکی از بانکهای مجاز ایران که لااقل یکماه اعتبار داشته باشدبضمیمه پیشنهاد خود تاساعت ۹ صبح روز ۵۰ر۷ر۱۹ در صندوق پیشنهاد ها واقع در اداره کل کارپردازی بیاندازند پیشنهاد های واصله ساعت ده روز مزبور باز و قرائت خواهد شد . حضور پیشنهاد‌ـ دهندگان یا نمایندگان مجاز آنها در جلسه مناقصه آزاد است و راه‌آهن دررد یا قبول هریك یاتمام پیشنهادها مادامیکه قرارداد مبادله نشده است جزا و کلا مختار میباشد . به پیشنهاد فاقد سپرده و مشروط و مبهم و پیشنهادیکه بعداز موعد مقرر برسد ترتیب‌اثر داده نخواهد شد سپرده برنده اول و نفر دوم مناقصه نگهداری و در صورت استنکاف ازانجام معامله بدون تشریفات بنفع راه‌آهن‌ضبط خواهد شد . مالیات متعلقه و پرداخت‌حقوق بیمه کارگران بنابه تشخیص سازمان بیمه‌های اجتماعی وهرگونه عوارض دیگر بعهده برنده مناقصه میباشد. راه‌آهن میتواند تا صدی بیست و پنج از میزان معامله کسرویااضافه‌نماید.م‌الف۷۳۷۹

۳ـ۱ آ ـ ۳۷۸۷۴ راه‌آهن دولتی ایران

دستگاه کشف گنج و معادن ساخت آمریک

مدل جدید ۱۹۷۱ وارد شد ، نماینده انحصاری تجارتخانه خلیل ایران زاد ، خیابان فردوسی ساختمان آفتاب‌شرق ۶۰۳ تلفن ۳۱۳۷۰۶

۳ـ۱ آ ـ ۳۷۶۲۶

تبریکات

درود بر دکتر فرهنگ مهر
رئیس دانشمند دانشگاه پهلوی
وسپاس و شکرگزاری جامعه ما به رهبر خردمند ودانش
پرورمان شاهنشاه آریامهر ، فزونی باد .
بهرام فرهمند و بانو . هوشنگ آزادگانیان و بانو

نیمسار معظم سپهبد مصطفی امجدی
انتصاب بجا و شایسته آنجناب را بریاست تربیت بدنی از صمیم قلب تبریک عرض نموده موفقیت آن نیمسار را درراه خدمت به شاهنشاه آریامهر از خداوند خواهانم
دکتر محمود امینی
آ ـ ۱۶۷۸۹

جناب آقای پرفسور جمشید اعلم
ریاست محترم انجمن گوش و گلو و بینی ایران
کلیه اعضاء انجمن گوش و گلو و بینی ایران انتصاب جنابعالی را بمقام سناتوری صمیمانه تبریک عرض مینمایند
۱ـ۳۸۰۰ دبیر انجمن گوش و گلو وبینی‌ایران

جناب آقای پرفسور جمشید اعلم
انتصاب آنجناب را بمقام سناتوری تبریک عرض نموده موفقیتهای بیشتری را برای آنمقام از خداوند متعال‌خواستاریم
دکتر ناصر معین زاده ـ دکتر مرتضی معین زاده
آ ـ ۳۸۵۹

دوست گرامی جناب آقای قربان جوان‌مجرد
موفقیت آندوست گرامی را در کنکور بازرگانی رشت صمیمانه تبریک و موفقیت بیشتری را برایت آرزو میکنم.
حسن غنی فتحی
آ ـ ۳۸۵۸۲

جناب آقای اکبری
انتصاب جنابعالی را بریاست کل آموزش‌وپرورش‌فرمانداری همدان صمیمانه تبریک عرض مینماید و اطمینان دارد که در پیشبرد سطح فرهنگ آن حوزه با لیاقتی که دارید موفق خواهید بود
ابراهیم گیتی زاده
آ ـ ۳۸۶۱۶

جناب آقای محمد ذوالفقاری نماینده محترم مجلس سنا
انتصاب مجدد جنابعالی را به نمایندگی مجلس سنا تبریک عرض نموده موفقیت آن جناب را در خدمت به شاهنشاه آریامهر و میهن عزیز خواهانم .
علیار سعیدی
آ ـ ۱۶۷۰۹

نیمسار سرلشگر امجدی معاونت محترم نخست وزیر و سرپرست سازمان تربیت بدنی ایران
پیروزی قهرمانان بوکس ایران را در پنجمین دوره مسابقات بوکس آسیائی از صمیم قلب تهنیت گفته آرزوی موفقیت روز افزون قهرمانان ، مربیان و مسئولین فدراسیون بوکس ایران را خواهانم .
ادیک‌آیوازیان
آ ـ ۳۸۶۳

از امیرارسلان نامدار تامثلا اورگاست

تا یادم نرفته گفتگوی خودم‌را با یکی از دوستان برایتان بنویسم .

گله داشت‌که‌جزبرنامه‌ارکستر مسکو ، از هیچکدام برنامه‌ها، سودی ندیده است. میشناختمش آدمی است خوب خوانده ، خوب فکر می‌کند ، خوب می‌نویسد ، نویسنده است ودر جریان قضایا از سیاست تا هنر .

گفت آخر مجابی انصاف‌بده! من که عمری در این کار هستم

گفت : مثل قضیه چادرجنوب شهری و شورت داغ خیابان بالاتر است و حالت مردان در مقابله با این دو وضع .

گفتم : پس بالاخره بقول‌آن دوستمان ـ دراین‌بحث‌های‌شبانه روزی ـ پیام یک فستیوال. جهانی چه باید باشد ؟ آیا بقول او فستیوال باید درجا بزند تا فرهنگ بومی بپای‌آن یعنی بپای فرهنگ و هنرغربی برسد ؟

گفت : در نظر گرفتن شرایط محیطی که در آن فستیوال برقرار میشود شرط اولیه برای انتخاب برنامه هاست .

گفتم با پاره‌ای از حرفهایت موافقم گفت بازهم چای‌شکرش باقیست .

مطب دکتر علی روحی

درخیابان شمیران قدیم سید خندان افتتاح شد تلفن ۷۷۴۴۰۹ پذیرائی ۴ـ۸ بعدازظهر

۳ـآ ۱ـ۱۶۷۱۷

آگهی استخدام

کارخانه روغن‌نباتی ناز اصفهان احتیاج به دونفر دیپلمه فنی رشته‌برق و مکانیك که خدمت نظام وظیفه خود را انجام یا معافیت غیر پزشکی داشته باشند دارد .

واجدین شرایط با حقوق مکفی استخدام می‌شوند .

داوطلبان به محل شرکت واقع در سه کیلومتری جاده تهران در اصفهان مراجعه نمایند .

انواع لباس دانش آموزان پسر
در جنرال مد ـ کوچه برلن

گفت‌وشنودی با ژنرال یحیی خان بمناسبت تشدید بحران هندوپاکستان

ژنرال یحیی خان: کاسه صبر من لبریز شده است

ژنرال یحیی‌خان

جنگهای خونین داخلی پاکستان شرقی که منجر بانحلال حزب عوامی و بازداشت رهبر آن مجیب‌الرحمن شد هنوز هم صفحات اول روزنامه های جهان را اشغال میکند . در عین حال پرزیدنت یحیی‌خان کوشش میکند مسائل ناشی از جنگ داخلی بویژه مشکل پناهندگان پاکستان شرقی را حل کرده و اوضاع را در بنگال بحال عادی باز گرداند اما روابط دهلی‌نو و کراچی روز بروز وخیم‌تر میشود و خطر یك برخورد مسلحانه بین هند و پاکستان بیشتر بوخامت اوضاع در شبه قاره هندوستان میافزاید .

درچنین شرایطی است که پرزیدنت یحیی‌خان در یك مصاحبه اختصاصی نظر خود را در باره اوضاع پاکستان شرقی و روابط هند و پاکستان باخبرنگارمعروف روزنامه فیگارو در میان گذاشته است که ترجمه قسمت هائی از آن در اینجا نقل میشود :

س ـ میگویند که شما در آینده نزدیك به پاکستان‌شرقی مسافرت خواهید کرد آخرین مسافرت شما باین منطقه‌پایان خوبی نداشت . این بار هدف شما از مسافرت به پاکستان شرقی چیست ؟

ج ـ بله خواهم رفت ولی نه باین زودی . پاکستان شرقی تنهایکی از پنج‌ایالت‌من‌است..

ـ برای چه میخواهید به داکا بروید ؟

ـ چطور ؟ مگر کسی هم می تواند مرا از رفتن بهر نقطه‌ای از کشورم که باشد باز دارد ؟ ـمقصودم این نبود. بلکه می خواستم بگویم انگیزه این مسافرت چیست ؟

ـدر آنجا مسائل زیادی هست که باید حل شود و اول ازهمه مسئله گرسنگی است ذخیره خواربار تنها تکافوی مصرف‌سه ماهه را میکند ما نمیتوانیم به آنجا مواد غذائی بفرستیم چون راه‌آهن چیتاگونگ‌توسط‌خیباره انداز های هندی‌قطع‌شده است میتوانیم از راه رودخانه عبور کنیم ما رودخانه های خوبی داریم اما کشتی بقدر کافی در دسترسمان نیست . کشور های خارجی بما وعده تحویل کشتی داده‌اند اما تنها چینی هابوعده خود وفا کرده‌اند .

س ـباین‌ترتیب‌تصور میکنید پس از کشتاری که ارتش شما در بنگال کرد باز هم وحدت شرق و غرب پاکستان امکان‌پذیر است ؟

ـ بکار بردن کلمه‌نژادکشی از طرف شما نشان میدهد که باوضاع‌و احوال‌پاکستان آشنائی ندارید . بد نیست مطلبی در باره پاکستان با شما در میان بگذارم و آن اینکه باید بدانید نخستین کسانی که‌درخواست‌تشکیل کشور پاکستان را مطرح کردند پاکستانیهای شرقی بودند و از اینجا است که من نسبت به آینده مطمئن هستم و عقیده دارم که‌بنگال همیشه پاکستانی خواهد بود.

ـ معذلك یکی از علل بحران بنگال این است که شما بایك شکست سیاسی روبروشده‌اید. شما اول میگفتید که هیچگونه جاه‌طلبی سیاسی ندارید وفقط میخواهید به پاکستانی ها یك پارلمان و یك قانون اساسی بدهید ولی تازه ملت رهبر خود را انتخاب کرده بود که شما آرتش را وادارکردید دراوضاع مداخله کند . ...

ـ این تقصیر مجیب‌الرحمن بود . بین خودمان باشد ، او شاید نطاق خوبی بود ولی‌زمینه رهبری را نداشت .

او در میان مردم فرد برجسته‌ای بشمادر میرفت‌و خیلی هم از خودش مطمئن بود .

ولی در برابر من ...نمی‌ـ توانم چطوری بگویم ؟ ... بیش از یک «گربه کوچک» نبود .

در این هنگم ژنرال یحیی خان اندکی بجلو خم شد یک قاشق‌چائی خوری را از روی میز برداشت گفت :

ـمیخواهم‌داستانی برای‌شما نقل کنم : در جریان مذاکرات «داکا»،هنگامیکه سرنوشت‌کشور در میان‌بود من شکیبائی زیادی ازخودنشان دادم.مجیب‌الرحمن بی‌خیال با پیپ خود بازی‌می‌ـ کرد ولی کافی بودکه من‌صدایم رابلند میکردم تا صدای بهم خوردن آرواره های او شنیده شود در این موارد میدانید چه چیز را فراموش کرد واز استقلال پاکستان شرقی سخن‌بمیان آورد، مثلا او برای پاکستان شرقی درخواست آزادی کامل‌میکرد این کار آن بود که میخواست تجارت باهند را از سرگیرد .

درزمینه دفاعی‌مجیب‌الرحمن‌می‌ـ خواست یک نیروی شبه نظامی بوجود بیاورد .

در زمینه مالی او خواستار دو نوع پول بود یعنی پول رایج پاکستان شرقی‌و پول رایج‌پاکستان غربی که هریک دارای یک ذخیره بانکی جداگانه باشنداز این‌گذشته اوطالب یک پرچم جداگانه برای پاکستان شرقی بود ، هدف این درخواست ها چیزی جز جدائی‌و تجزیه کامل دوپاکستان ازیکدیگر نبود .

ـقبل ازآنکه شما ارتش را در پاکستان شرقی مداخله دهید ده روز در «داکا» با «مجیب‌الرحمن» مشغول مذاکره بودند . در این مدت‌چه حوادثی روی داد ؟

ـ از یکطرف مجیب‌الرحمن اکثریت آراء را در پاکستان‌شرقی بدست آورده بود و از طرف دیگر «بوتو» در پاکستان غربی پیروز شده بود . این نخستین انتخابات عمومی در پاکستان بود من می‌ـ خواستم که رهبران‌دو حزب‌برنده انتخابات قانون اساسی جدیدی تهیه کنند تاجایگزین دولت نظامی بشود ولی مذاکره‌با مجیب‌الرحمن امکان پذیر نبود.

از این رو دامنه بحران گسترش یافت .

مجیب‌الرحمن میگفت به حکومت نظامی پایان دهید . من میگفتم وقتی که قانون اساسی تدوین شد مجمع ملی این‌کار را انجام‌خواهد داد .

ـ مجیب‌الرحمن منتخب ملت بود اگر بدموکراسی اعتقاد داریدچرا نگذاشتید او کار خود را انجام دهد

انتقاقی روی میداد؟

ژنرال یحیی خان پس از آنکه مدتی به قهقهه خندید قاشق چائی خوری را باتمام نیرو در میان دندانهایش فشرد و آنگاه ادامه داد : این جرات و شجاعت او بود . او چندین پیپ خود را در جریان مذاکرات باین ترتیب شکست ...ژنرال یحیی‌خان سپس ازخنده افتاد و قیافه معمولی‌گرفت و بطورجدی به‌سخنان خود ادامه داد .

ـ برای رهبری یک کشور باید عقل سلیم داشت من یک سربازم وبرای حکومت کردن آفریده نشده‌ام . اما مجیب‌الرحمن یک فاشیست کوچک بود ملت او را روی یک برنامه «خودمختاری» انتخاب کرد ولی او بزودی همه

سناتور ادوارد کندی اخیرا سفری به‌هند کرد تا از وضع پناهندگان اطلاعاتی بدست آورد . کندی در جریان سفر خود باعده زیادی از پناهندگان ملاقات کرد . در عکس کندی در کنار یکی از پناهندگان که بی‌غذائی او را بصورت اسکلتی درآورده دیده میشود .

ـ باز هم تکرار میکنم که او بر اساس یکبرنامه استقلال پاکستان انتخاب نشده بود مردم فقط به «خودمختاری» رای داده بودند .

ـدر این ماجرا صحبت از مانور «سیا» هم پیش آمده است .

ـ بله، ازسیا ، از انگلیس ها نیز سخن بمیان آمده است:چینی ها حتی آشکارا کشور های غربی رامتهم کرده‌اند . ولی من در این مورد هیچگونه دلیلی ندارم . در عوض شک نیست که هندیها به عوامی‌لیک پول و اسلحه داده‌اند.

ـ جریان آخرین جلسه‌مذاکرات شما با مجیب‌الرحمن چگونه بود؟

ـ مجیب بمن گفت‌اگر قراردادی بامن امضا نکنید فردا در پاکستان شرقی شورش بپاخواهد شد .من نگاهی باو کردم و گفتم : بسیار خوب شما شورش‌تان را برپاکنید. ـحالا مجیب‌الرحمن کجا است!

ـ در زندان .

ـ در کجا ؟

ـ نمیدانم . آیا در فرانسه‌رئیس جمهوری شما میداند که یکایک جنایتکاران در کجا زندانی‌هستند؟ واگر بداند دلیلش این است که عده زندانیان شما زیاد نیست.

ـ اوضاع در مرز های هند و پاکستان چگونه است؟

ـ باید بروید و با چشم خود بهبینید . اوضاع در مرز ها بهیچ وجه آرام نیست زیرا هند پیوسته نیروهای خود را بداخل مرز های ما میفرستد و مردم را به شورش تشویق میکند .

باید به جهانیان اخطار کنم که کاسه صبر من لبریز شده است. واگر هندیهافکر میکنندکه میتوانند حتی یک وجب از خاک کشور را بدون جنگ تصاحب کنند اشتباه می‌کنند . این کار آنها بجنگ ، جنگ کامل منتهی خواهد شد و من از جنگ بیزارم‌ولی برای دفاع ازکشورم تردیدی‌بخود راه‌نخواهم داد .

نقش مصر در فدراسیون جماهیر عرب

با تشکیل و زائیده شدن اتحاد تازه‌ای در جهان‌عرب بنام اتحاد جماهیر عرب بیک بررسی کوتاه نیازمندیم :

درمیان تمام مشکلات بزرگ بین‌المللی اعراب چه از جنبه های سیاسی وچه اقتصادی و نظامی ، ملت های عرب همچنان گرفتار مشکلات ویژه خود هستند که همیشه تمام توجه آنها را بخود جلب کرده است .

در این مشکلات اعراب ، باید از شکست رهبران این ملتها در اتفاق و همبستگی میان همدیگر نام ببریم.

زیرا این رهبران هنوز نتوانسته‌اند در پی‌ریزی طرح واحدی بمنظور روبرو شدن‌با خطر بزرگی که موجودیت همه آنها را تهدید میکند متحد شوند .

خطری که بیش از خطر اسرائیل و صهیونیسم بین‌المللی اعراب را تهدید و چون شعله های‌آتش بگوشه‌و کنار سرزمین های عرب زبانه میکشد مشکل رهبران عرب برای از بین بردن اختلافات شخصی و یامسلکی خود می‌باشد .

بهمین جهت هر اقدامی از طرف هرمقامی بمنظور کاستن میزان اختلافات موجود میان اعراب از یکطرف و برقراری زمینه توافق و همفکری میان رهبران عرب از طرف دیگر برداشته شود ، گامی است در راه راست و قدمی است به سوی کاستن حجم‌مشکل اسرائیل .

ناگفته نماند که هر اتحاد یا هر توافقی میان اعراب در این زمینه بوجود آید، بایستی هدف آن قبل‌از هر چیزی اسرائیل باشد نه‌اینکه کشوری علیه کشور دیگر عربی و یا بالعکس اتحاد و فدراسیونی بوجود آورد .

وقایعی که ظرف چند ماه گذشته در جهان عرب روی داد نشان داد که‌چنانچه مصر مجددا نقش اصلی خود را در جهان عرب ایفا کند میتوان به‌آسانی مقدار زیادی ازمشکلات اعراب را که وقت‌وانرژی فراوانی از اعراب در خودنابود میکند ازبین برد . نقش اصلی مصر ، همان نقشی است که موقعیت جغرافیائی آن برایش بوجود آورده است .

کشور مصر از لحاظ جغرافیائی طوری قرار گرفته است که کشور های عربی را از اقیانوس اطلس تاخلیج فارس بهم پیوند میدهد. موقعیت ادبی و علمی‌مصر هم درمیان کشور های عربی بسیار ممتاز بشمار میرود و طی قرنهای گذشته خدمات ارزشمندی ازاین لحاظ بکشورهای مزبور نموده است.

بدین ترتیب کشور مصر در نتیجه این موقعیت خودو بعلت لهجه‌ای که مردمش به‌آن تکلم میکنند ولهجه میانه‌ای میان کلیه لهجه های عربی بکار رفته از بغداد تا رباط از یکطرف واز دمشق تا خرطوم از طرف دیگر بشمار میرود . این کشور نمیتواند «دشمن» هیچیک از کشور های عربی باشد هر قدرهم زمینه ها برای پیدایش‌این دشمنی فراهم‌گردد. زیرا چنین عداوت و دشمنی در درجه اول و بطور اخص بهمین موقعیت یادشده مصرلطمه میزندوبطور اعم لطمه‌بزرگتری به تلاش اعراب وارد میسازد .

بابررسی بالا خواهیم دید دولت مصر که به‌نقش واقعی خود در جهان عرب واقف است میداند که عضویت آن در اتحاد جماهیر عرب (میان مصر و سوریه ولیبی) بایستی ضامن هماهنگی هدف های این اتحاد کوچک با هدف های اتحاد بزرگ عرب باشد .

بدین ترتیب با تشکیل اتحاد جماهیرعرب مصر بار دیگر آماده میشود تا نقش اساسی خود را در جهان عرب ایفا کند .

از روزنامه «الحیاة» چاپ‌بیروت

آلبانی، درهایش را بروی جهانیان میگشاید

بدون تردید آلبانی یکی از شگفت انگیز ترین کشور های‌اروپای خاوری به شمارمی‌آید زیرا اینك بیش از دهسال است که این کشور کوچك و کم جمعیت باسرسختی باور نکردنی در برابر شوروی ایستادگی کرده‌تمام«های» های‌مسکو را با «هوی» های خود پاسخ داده‌و از آن بیشتر ، شوروی را یك‌قدرت «تجدید نظر طلب» معرفی کرده است .

در سال ۱۹۶۱ یکسال بعد از شروع مبارزه ایده‌ئولوژیکی تیرانا ـ مسکو ، خروشچف‌به یك هیئت‌چینی که به شوروی آمده بود گفت : «فکر می کنم ما البانی را از دست داده‌ایم و شما یك‌متحد بسیار مهم‌در اروپا بدست آورده‌اید .

اینك به پیروی از پکن ، آلبانی نیزاندك‌اندك درهای خود را به روی جهان خارج می گشایدباهمسایگان خودو به ویژه بایونان ویوگسلاوی روابط سیاسی خود را مجددا برقرار ساخته و هتل های تازه‌ای برای جا دادن توریست های خارجی ساختمان می کند .

اخیرا یکی از خبرنگاران مجله امریکائی « تایم» بایك گذرنامه هلندی به آلبانی سفر کرده و در بازگشت گزارش جالب زیر را به مجله خودفرستاده است .

***

بانزدیك به دویست هزار جمعیت تیرانا شاید یکی از سردترین و بی پناه‌ترین پایتخت‌های جهان‌بشمار می‌آید پایتخت آلبانی شهری است‌با خانه های کوتاه ساخته شده ازآجر های قرمز رنك پریده که گاهی‌برنك های زرد یا آبی کم رنك درآورده شده‌اند.آپارتمان‌های‌فکسنی، کیوسك های چوبی در زاویه خیابان‌ها که میوه ، شیرینی ، و آشامیدنی های غیرالکلی می فروشند و چند مغازه بزرك که بیشتر تبلیغات دارندتاخبر.

کافه ها همیشه پر از کارگرانی است که با لباس های کار دورمیز ها نشسته و قهوه ترك می خورند و مرتب‌گپ میزنند درحالی که‌تبلیغات حزب کمونیست‌آنهارا به کار«بیشتر وبیشتر» تشویق می کند .

تیرانا در عین حال بهشت پیاده‌ها بشمار می آید ، زیرا آلبانی بدون تردید کم ماشین‌ترین کشور روی زمین‌می باشد . مردم گنجکاو،جدی و مظنون بنظر می آیند، علامتی که ثابت می کند شعار معروف پرزیدنت انورخوجه «ترس بهترین نگهبان موستان است» با .وفقیت کامل‌اجرا شده .

تظاهرات غربی اینجا مکانی‌برای نمایش ندارند . بعداز اینکه‌مامورین اونیفورم پوش گمرك در فرودگاه‌یك باندی تیرانا کار بازرسی چمدان ها راتمام کردند بلافاصله به شمااطلاع می دهند که آلبانی سوسیالیست‌مو بلند ها ودامن کوتاه ها را تحمل نمی کند .

یکی‌از راهنماهای ما بیك مائوئیست ایتالیائی که معلوم بود لباسش را از خیابان «ویاونتو» خریده اشاره کرد و گفت :« ما در آلبانی نیازی بمو های بلند ، موسیقی جاز و حشیش نداریم ، زیرا یك سوسیالیست نباید مثل‌یك گاوچران آمریکائی لباس بپوشد » و یك دختر سوئدی که یك روز با شلوارك از هتل بیرون آمده بود در خیابان‌بدست‌چند جوان که از یك جلسه حزبی بیرون آمده بودند سنك‌سار شد .

ما سفر هشتصد کیلومتری‌خود را بدور آلبانی با یك مینی بوس ساخت چین آغاز کردیم در آلبانی غیر از دیپلمات ها هیچ‌کس‌ماشین شخصی ندارد و تنها اتوموبیل مرسدس بنز تیرانا متعلق به سفیر چین کمونیست است در حالی که سفیر ویتنام شمالی یك آلفارومئوی کورسی دارد .

در طول راه‌شعارهای تبلیغاتی بزرك و کوچك تنها منظره‌ایست که همه جا با آن روبرو میشویم . شعار هائی که گاه با حروفی به درشتی ده متر نوشته شده و در بالای تپه ها و عمق دره ها و لابلای درختان قرار دارند : «افتخار بر کارگران‌آلبانی» ...زنده و جاوید باد «رفیق‌انور».

پرزیدنت انورخوجه : قهرمان‌سابق نهضت مقاومت آلبانی در زمان جنك دوم جهانی و اشغال کشور بوسیله نیرو های ایتالیائی و آلمانی امروز تنها رهبر آلبانی بشمار میرود .

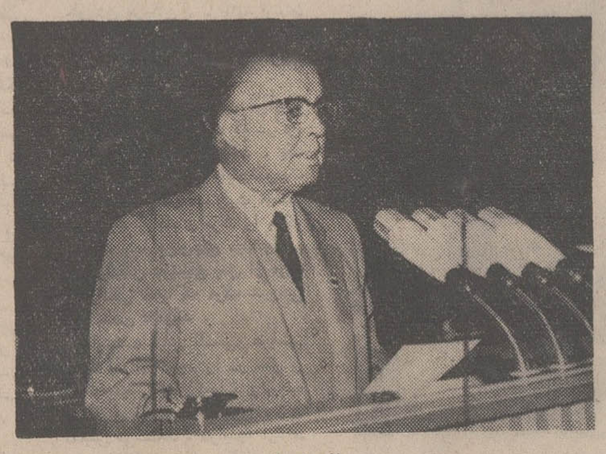

انورخوجه

کشور نیمه صنعتی

در مدت بیست وپنج سالی که‌از حکومت یکنفری انورخوجه میگذرد آلبانی از یك کشور فئودال روستائی عقب مانده تبدیل بیك کشور نیمه صنعتی شده که در آن همه مردم بقدرکافی غذا میخورند ، جا برای خواب دارند .

لباس گرم میپوشند و از مزایای فرهنگی و بهداشتی و حقوق یکسانی برخوردار هستند . پیروزیهای اگر در مقام مقایسه با استانداردهای غربی ناچیز جلوه میکند با اندازه های کشور های کوچك گامهای غول‌آسائی بشمار می آیند .

قبل از روی‌کار آمدن پرزیدنت خوجه آلبانی اصلا خط‌آهن نداشت در حالیکه امروز یك شبکه خطوط آهن شهر های بزرك کشور را بهم مرتبط میسازد . کشوری که بیست سال پیش ۹۰ درصد بیسواد داشت امروز برای تمام دانش آموزان و حتی بزرگسالان به میزان کافی مدرسه دارد و تیرانا صاحب یك دانشگاه میباشد . کشاورزی مدرن و مکانیزه شده و صنعت که تاچند سال پیش اصلاوجودنداشت روزبروز توسعه میابد .

از روزیکه شوروی در سال ۱۹۶۱ کاشناسان خودرا از تیرانافراخواند، چین بزرگترین کمك ها را به این متحد کوچك اروپائی داده است و پاره‌ای عقیده دارند که کمکهای پکن به آلبانی از صد میلیون‌دولار تجاوز کرده است .

دستمزد ها در آلبانی با حقوقی که در اروپای غربی و حتی دیگر کشور های اروپای شرقی داده میشود قابل مقایسه نیست زیرا بزرگترین‌حقوق و مزایای کشور که از آن‌پرزیدنت انورخوجه میباشد بزحمت به‌دویست و چهل دولار (در حدود ۱۹۰۰ تومن) در ماه میرسد و بازنشستگان هفتاد درصد حقوق ومزایای‌خود رادریافت میکنند ولی دستمزد کارگران‌عموما بیش از کارمندان است . کارگر یا کارمندی که‌موفق‌میشود یك‌آپارتمان دولتی بدست آورد بین دو و نیم تا شش دولار در ماه اجاره میپردازددر حالیکه حقوقش در حدود هفتاد دولار در ماه بیش نیست . ولی قیمت یك دوچرخه ساخت چین گاهی برابر بکماه حقوق یك مهندس یا یك مدیر کل است‌و یخچال ـتلویزیون‌ـ ساعت‌و ماشین‌رختشوئی اشیاء لوکس ست که از دسترس کارگران یا کارمندان متوسط خارج است ولی در عوض پرزیدنت خوجه میتواند ادعا کند که آلبانی او تنها کشور جهان است که مردمش مالیات نمی دهند .

آزادی انتقاد از ناصر

اندک ، اندک وبتدریج افسانه بزرگی و رهبری و ستایش جمال عبدالناصر رئیس جمهور پیشین مصر و رهبر انقلاب این کشور پایان می‌پذیرد . هر چند این فروکش احساس‌نسبت به لیدر متوفی مصر در مطبوعات‌داخلی و همچنین میان مردم منعکس نمیشود ولی در بین سیاستمداران داخلی و مطبوعات خارجی انتقاد از ناصر و اشاره به اشتباهات او درزمان‌ر بری وزمامداری امری عادی‌شده است .

هر چند محبوبیت ناصر در میان مردم عادی مصر پایان نیافته است . وبدان خللی وارد نیامده است‌ولی محاکمه عده‌ای از مردانی که از دوستان انگشت‌شمار ونزدیکرهبرفقید مصربودند و او انتخابشان کرده بود به اتهام توطئه علیه انورالسادات لطمه‌ای است که بطور غیر مستقیم به ناصر وارد می‌آید .

حسن عبدالقدوسی یکی‌از سردبیران روزنامه معروف الاخبار میگوید :

ـ بلی .. انتقاد از ناصر و روش های سیاسی او پس از مرگ شروع شده است . ولی این بدان معنی نیست که ما همه آنچه را که‌او کرده و یا مربوط باوست ، نادرست بدانیم و رد کنیم .

قدوسی که از جمله چند نوول نویس معروف و محبوب مصر است بخوبی میداند که با در نظرگرفتن احساس رمانتیك مردم‌نسبت به ناصرومصر تاچه‌حدانتقاد کردن از رهبر پیشین‌مصر در جامعه مصری مشکل است . بعد از جنگ ۱۹۶۷ او در یک مقاله نوشت که شکست مصر بعلت وجود ضعفهائی در جامعه مصر بوده است برای نوشتن این مقاله دولت که از قدوسی‌به خشم آمده بود او را مجبور کرد که یکسال باز نشسته شود و از نوشتن هرگونه مقاله‌ای خودداری کند . ولی امروزه در مصر اوضاع عوض شده است و ممنوعیت انتقاد از لیدر فقید دنیای عرب از بین رفته است بتازگی در یک اجتماع از روزنامه نگاران ، قدوسی در باره کتاب نقدی که علل باخت اعراب را در جنگ ۱۹۶۷ به اسرائیل توجیه کرده بود صحبت‌کرد و آنرا ستود این کتاب توسط یک یهودی‌اسرائیلی بنام دکتر « سهیوشوفات هرقای » نوشته شده بود هرقای در کتاب خود چند اصل را بعنوان علل‌اساسی شکست اعراب در جنگ با اسرائیل در ۱۹۶۷ کرده است هرقای نوشته است یکی از این دلایل نبودن اعتماد بین اعراب و انتقاد آنها از یکدیگر بوده است بطوریکه موجب شده بود که همه افراد به همظنون باشند .

سردبیر مزبور گفت :

ـ وقتی من این مطلب را خواندم بشدت ناراحت شدم و به خود گفتم اگر این واقعیت باشد، باید در رفع آن اقدام کرد و این عیب بزرگی است آیا ما بواقع بهم اطمینان نداریم؟

و بعد من یک امریکائی را بخاطر آوردم که عربی را بطور کامل میدانست و باینجا آمده بودو در جلوی یکی از مساجد برای مردم در ازاء دستمزد مختصری که میگرفت‌نامه‌نویسی‌مینمود مردم نزد او می‌آمدند و او نامه‌هایش را مینوشت . و بمن یکروز گفت از ۳۰۰۰ نامه‌ای که از طرف مردم‌به روحانیون نوشتم هیچکس چیزی‌برای خودش‌نخواست و همه میخواستند که یک چیزی از دیگری گرفته شود . فی‌المثل اگر یک مرد پول خود را گم کرده بود میخواست که‌همسایه‌اش نیز فقیر باشد و یا اگر زن مطلقه شده‌بودمیخواست دوستش نیز مطلقه شود .

قدوسی‌و دیگر همفکران و طرفداران او فکر میکنند که بزودی در مصر انتقاد از خود نیز رایج شود و فروش یک کتاب انتقادی را پس از سالیان دراز در مصر نشان پیدایش این امر میدانند .

قدوسی گفت :

ـ ناصر در زندگی خیلی بزرگتر بود هیچکس زیر دست او نمیتوانست ترقی کند و بالا بیاید او همه چیز بود من بیکبار نوشتم که در تحت رهبری ناصر مصر به قانون اساسی احتیاجی ندارد او خود قانون اساسی و خلق کننده بود .

ولی سادات چیست؟ من میگویم او سازنده است و اگر او مرد مفیدی را در اطراف خود ببیند باو میگوید خیلی خوب توبیا و کار بکن . ناصر اینگونه نبود .

نقل از مطبوعات خارجی

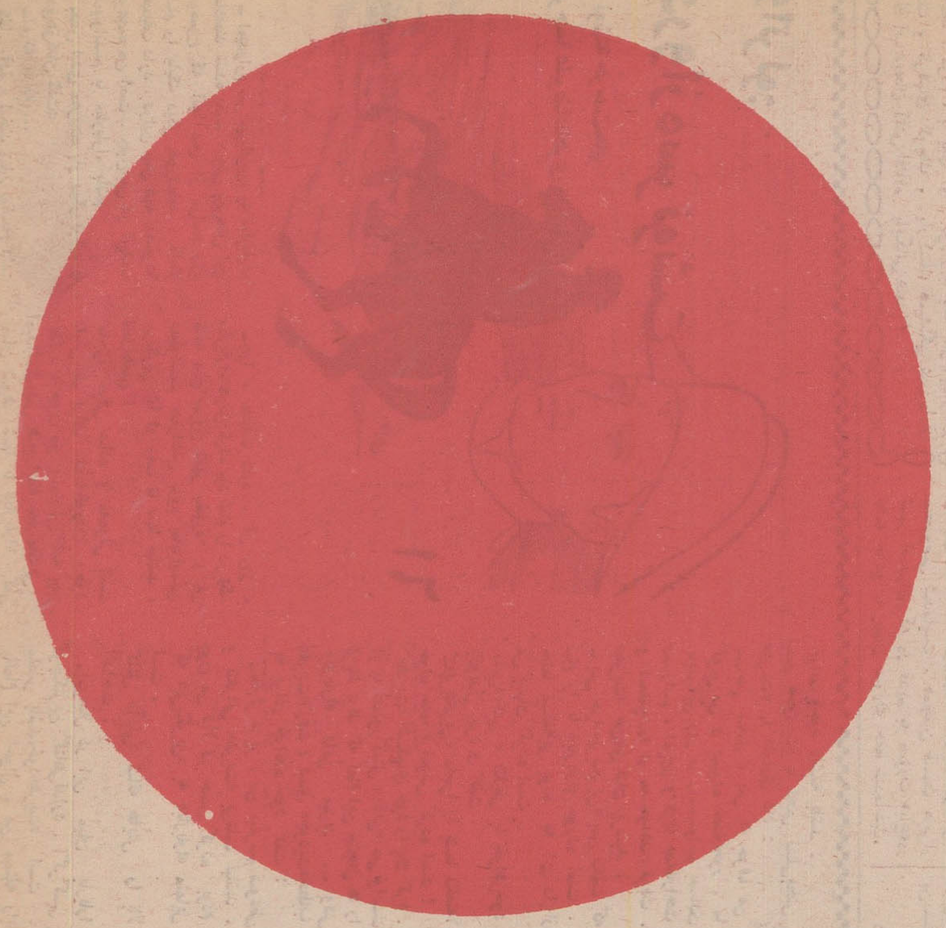

آیا میدانید بهترین و مجهزترین فروشگاه که بزودی گشایش میباید کدام است؟

البته کورش KOUROSH

خیابان پهلوی

پل پنجم

(انجمن شهر اهواز تصویب کرد)

شرق و غرب شهرستان اهواز را بهم متصل می کند

با پیشنهاد شهرداری درباره نصب تاکسی‌متر در تاکسیها مخالفت شد

انجمن شهر اهواز با ایجاد پل پنجم در این شهر ، موافقت کرد .

آقای شیرانی شهردار اهواز ، ضمن ارائه پیشنهاد ایجاد پل پنجم اهواز به انجمن شهر، گفت: پل پنجم که برروی رودخانه‌کارون ساخته میشود ، پانصد متر طول دارد و شرق و غرب اهوازرا در ناحیه «گلستان» بهم وصل خواهد کرد . ساختمان پل چهارم‌اهواز تا یکماه دیگر بپایان میرسد و با تکمیل ساختمان این پل ، اولین کلنگ ساختمان پل پنجم بزمین زده میشود .

آقای شیرانی اضافه کرد : در نقشه جامع شهر اهواز . ایجاد پل های پنجم و ششم درنظرگرفته شده وتا آخر سال پنجاه و یک ، این شهر دارای پنج پل خواهد بود .

نصب تاکسی‌متر

خبرنگار ما در اهواز گزارش داد : شهردار اهواز در جلسه دیشب انجمن شهر ، گفت : برسر نرخ کرایه تاکسی اغلب بین رانندگان ومسافرین‌اختلاف‌می‌افتد که نصب تاکسی متر برروی‌تاکسی های اهواز این مشکل را برطرف خواهد کرد .

چند تن ازاعضای انجمن شهر اهواز ، ضمن بحث وگفت وگو پیرامون پیشنهاد شهردار درمورد نصب تاکسی‌متر برروی تاکسی های این شهر ، گفتند : نصب تاکسی‌متر نه تنها مشکل «تاکسی» را در اهواز برطرف نخواهدکرد، بلکه این مشکل پیچیده‌تر خواهد شد .

قرار شد ، این پیشنهاد در جلسه آینده انجمن شهر مورد مطالعه بیشتر قرار گیرد .

انجمن شهرستان خرمشهر جلسه فوق‌العاده تشکیل داد

آنها که گل وسبزه پارکها را از بین میبرند نباید جریمه شوند !

انجمن شهر اصفهان در جلسه اخیر خود «عوارض نوسازی» رامورد بحث و گفتگو قرار داد . هنگام طرح لایحه شهرداری در انجمن‌آقای طغیانی عضو انجمن شهر اظهار داشت :

اصفهان شهری است کارگری ، بنابراین هنگام وضع‌هرگونه عوارضی می‌بایستی به وضعیت کلی این طبقه توجه شود .

شهرداری تصمیم دارد از صاحبان خانه‌هایی که کمتر از سیصد هزار ریال نیز ارزش دارند عوارض‌بگیرد بطورکلی ازخانه‌هائیکه از ۱۵هزار تومان به بالا ارزش دارند مالیات وصول شود درحالیکه این امر نوعی اجحاف به طبقات پائین‌تر است .

آقای نیک‌پی عضو انجمن پیشنهاد کرد که به آقای «زابله‌تال» اهل چکسلواکی که مدت ۴۰ سال‌کارشناس برق منطقه‌ای اصفهان بود ، لقب «همشهری» داده شود ، آنگاه آقای نوربخش عضودیگر انجمن درباره از بین رفتن چمن‌های اماکن عمومی و پارکها توسط عده‌ای از مردم سخن گفت و پیشنهاد کرد که برای این عده جریمه‌ای درنظر گرفته شود . رئیس انجمن دراین مورد معتقد بود که با این کار ممکن است مردم «جری»تر شوند و روی دنده لجاجت بیفتند ! رئیس انجمن اضافه کرد که از طریق ایراد سخنرانی و نمایش اسلاید در سینماها نتیجه بهتری عاید خواهد شد .

برای تأسیس مدرسه عالی دریایی درنگ نباید کرد!

نیروی دریائی، برای تکمیل کادرفنی مدرسه‌دریائی همه گونه کمک‌خواهد کرد

فارغ‌التحصیلان آموزشگاه عالی دریائی میتوانند کشتی های تجارتی ایران‌رابهمه بنادردنیاهدایت کنند

تاسیس مدرسه عالی‌دریائی درخرمشهر که برای‌ایجاد آن از مدتها قبل مطالعاتی‌صورت گرفته است‌وارد مرحله جدی تری شد و پریروز انجمن شهرستان‌خرمشهر، با تشکیل یك جلسه فوق‌العاده به‌بحث و مذاکره درباره این‌موضوع پرداخت .

این جلسه بریاست آقای عبدی زاده وبا حضور آقایان حریری فرماندار ، سرهنك میردامادی رئیس کل بندر و کشتیرانی خرمشهر ، مهندس پرویز دانش نماینده مدیر عامل شرکت کشتیرانی‌ملی آریا و نماینده نیروی دریایی تشکیل گردید .

در آغازجلسه آقای سیدمحمد کلانتر نایب رئیس انجمن شهرستان‌خرمشهر گفت:جلسه فوق‌العاده امروز برای بررسی طرح ایجاد مدرسه عالی دریایی تشکیل شده. مدرسه‌ای که‌یقینا اداره بندرو کشتیرانی‌خرمشهر وکشتیرانی ملی آریا به آن احتیاج‌خواهندداشت وگرداننده آن خواهند بود .

آقای سرهنك‌میردامادی رئیس کل بندر و کشتیرانی خرمشهر ضمن اظهار خشنودی از این طرح گفت : با توجه به توسعه بنادر ایران تاسیس مدرسه‌عالی دریایی‌از مدتها قبل درسازمان بنادر و کشتیرانی مورد بررسی بوده‌ودرباره‌آن‌مطالعاتی نیزشده است . مابه کارشناسان‌تحصیل کرده که نقش‌موثری‌در توسعه بنادر کشور و کشتیرانی داشته باشند ، احتیاج داریم وبهمین جهت عده‌ای از جوانان کشوررا برای این منظور به خارج‌اعزام کرده‌ایم‌تاپس‌ازاتمام‌تحصیل به ایران بازگردند و مشغول کار شوند. بنابراین ازاین پیشنهاد استقبال کرده و تائید می کنم که تاسیس این مدرسه از نظر اقتصادی وفرهنگی اثر مطلوبی در ایران خواهدداشت و تصور می کنم‌سازمان‌بنادر و کشتیرانی از هیچگونه کمکی برای ایجاد این مدرسه مضایقه نکند .

گواهینامه فرماندهی

آقای مهندس پرویز دانش نماینده مدیر عامل کشتیرانی ملی آریا اظهار داشت : اینکه این آموزشگاه از طرف کدام دستگاه و از چه طریقی‌تاسیس خواهد شد مهم نیست ... مهم این است که این‌مدرسه ایجاد شود . باید مطالعاتی صورت گیرد و ترتیبی اتخاذ شود که بتوانیم دراین مدرسه جوانان را در رشته های رادار، بی سیم، برق، موتوروفرماندهی آموزش دهیم. باید از تمامی امکانات استفاده کرد ودرتوسعه این مدرسه‌عالی کوشیدتابتوانیم برای دوره عالی یعنی افسران اول کشتی هایی که ایرانی‌هستند گواهینامه فرماندهی صادر کنیم تا آنها بتوانند به تمام بنادر جهان رفت و آمد کنند .

ما هم اکنون عده‌ای دانشجو در بندر پهلوی داریم که در دانشکده دریایی نیروی دریایی مشغول تحصیل هستند و همچنین عده دیگری را هم به همین منظور به خارج از کشور فرستاده‌ایم.

کمك میکنیم

آقای مهندس دانش نماینده نیروی دریایی جنوب اظهار داشت : فرمانده نیروی دریایی جنوب قول همه گونه کمک و مساعدت را برای تاسیس مدرسه عالی دریایی داده‌اند .به‌طوریکه آقایان اطلاع دارند چون نیروی دریایی در شمال آموزشگاه دریایی دارد بنا بر این می‌توان گفت در این زمینه صاحب‌تجربه است ، ما اکنون افسران کشتی های جنگی خود را تربیت میکنیم افسرانی‌که دوره خود را به‌پایان رسانده‌اند هم اکنون روی کشتی های ناوگان خلیج فارس مشغول خدمت هستند .

طرح مدرسه‌عالی‌دریایی بسیار ابتکاری است استادان نیروی دریائی که در شمال مشغول‌تدریس هستند برای راه انداختن این مدرسه به خرمشهراعزام خواهند شد . در هر حال نیروی دریائی چه از نظر فنی و چه از نظر تجربی از هیچگونه کمکی دریغ نخواهد داشت.

پرچم ایران در دریاها

آقای سید محمد کلانتر نایب رئیس انجمن ضمن اظهار تشکر از این همکاری، گفت : ما همه یک چیز میخواهیم و آن، اینکه پرچم ایران در دریا ها درحالی باهتزاز باشد که کارکنان و فرماندهان کشتی هایمان هم‌ایرانی باشند.

سرهنگ میردامادی گفت :به راستی این مهم نیست که چه کسی این مدرسه راتاسیس‌خواهد کرد . مهم این است که‌این‌مدرسه تاسیس شود و درخرمشهر هم باشد . چرا که از نظر موقعیت خرمشهر مهم است چرا که شیخ نشین های خلیج‌فارس درصورتیکه این مدرسه ایجاد شود، دانشجو خواهند فرستاد.

موقعیت بندرخرمشهر

به نظر من هریك از آقایان نظرات انجمن را بمراکز خوددر تهران بفرستند تا در آنجا دریك کمیسیون عالی رسیدگی شود.

آقای عبدی زاده رئیس انجمن گفت : همانطور که گفته شد هدف انجمن ایجاد مدرسه است، حالا اگر سازمان بنادر در نظر داشته باشد این مدرسه راتاسیس کند کار بسیار خوبی است.

در اینجا سرهنگ میردامادی‌به تشریح وضع مدرسه دریایی هلند پرداخت و پیرامون آموزش ملوانان ایرانی سخن گفت.سپس آقای حریری فرماندار خرمشهر اظهار داشت : از نظر موقعیت بندری که خرمشهر دارد تاسیس این مدرسه در خرمشهرکاردرستی است . ما همه امکانات را بیاری خواهیم گرفت تا هرچه زودتراین آموزشگاه ایجاد شود.

با احداث یك پل هوائی

مسیر گردنه «دلبران» مشهد تغییر میکند..

در مسیر راه مشهد ـ نیشابور ۲۰ پل ایجاد خواهدشد

گردنه «دلبران» که از گردنه های خطرناک ایران است بوسیله یک پل هوائی تغییر مسیر داده میشود !

این گردنه در جاده مشهد ـ نیشابور قرار دارد وبعلت‌شیبهای خطرناک و پیچهای تند تاکنون حوادث دلخراشی درآن روی‌داده است . بموازات تغییر مسیر این گردنه‌که‌نحوه‌آن بعدا اعلام‌میگردد بیش از بیست پل در مسیر جاده مشهد ـ نیشابور احداث میگردد.

یک‌مقام‌مطلع‌اداره‌راه بخبرنگار ما در مشهد گفت : عملیات تعریض راه مشهد ـ نیشابور ، بسرعت ادامه دارد و بزودی پایان می‌یابد .

اخبار شهرستانها

جوانی غرق شد

جوانی در رودخانه « حسین‌آباد » غرق شد .

بنا به گزارش خبرنگار مادر رودسر : این جوان « بشیر حسن زاده » نام داشت وهنگامی که در رودخانه‌مشغول شنابود ، این حادثه برایش روی داد.

جنازه حسن که اهل رضائیه بود پس ازانجام تشریفات‌قانونی، به خاک سپرده شد .

۷۵۰ سپاهی ممتاز و عضو لژیون خدمتگزاران بشر به‌شیراز فرستاده‌شدند

بعداز ظهر دیروز هفتصدو پنجاه‌تن‌از سپاهیان ممتازدختر سراسرکشور و همچنین‌اعضاء لژیون خدمتگزاران بشر از استان ها و فرمانداری های‌کل کشور وارد اصفهان شدند .

این گروه عظیم‌در پنجاه‌کیلو متری‌شهراصفهان مورداستقبال مقامات مسئول و سازمان های مربوطه و اهالی اصفهان قرار گرفتند و طی مراسمی باموزیك وارد شهر شدند . این عده پس از گردش در خیابان های اصفهان بمحل‌توقف‌خود (مرکز توپخانه‌وپادگان)این‌شهر روانه شدند .

دیشب ضیافت‌شامی بافتخار سپاهیان و افراد لژیون‌خدمت‌گزاران بشر در مرکز توپخانه و پادگان اصفهان برگزار شد و افراد مزبور پس از صرف شام عازم شیراز شدند .

بنابه اظهار خبرنگار ما در اصفهان :گفته‌میشود،این گروه تا پایان جشن‌های شاهنشاهی ایران ،در شیراز اقامت‌خواهد کرد .

شرکت واحد اتوبوسرانی تبریز انجمن‌شهر را برسمیت نمیشناسد!

شرکت واحد اتوبوسرانی تبریز و حومه ، انجمن شهر تبریز را به‌رسمیت نمی‌شناسد !

این موضوع یکی از مسایلی بود که در جلسه اخیر انجمن شهر تبریز عنوان شد .

دراین جلسه که با حضور استاندار آذربایجان شرقی در کاخ ستانداری‌ترتیب‌یافت، آقای‌سرلك‌استاندار به‌لزوم تاسیس‌خط اتوبوس‌بین تبریز و گردشگاه خوش‌وآب هوای پیام مرند اشاره کرد و گفت : زمستانها هم می‌توان خط را دایر کرد. به‌خصوص روزهای جمعه که این سرویس مورد استفاده گروهی از مردم قرار می‌گیرد و بدین ترتیب اتوبوس‌های شرکت واحد نیز بدون‌استفاده نمانده ودرآمدی برای شرکت کسب خواهند کرد .

آقای میرزالو عضو انجمن شهر تبریز اظهار داشت : شرکت واحد، انجمن شهر را به رسمیت نمی‌شناسد ! و هر کاری که بخواهد بکند، با روش خاص خود انجام می‌دهد ، و توجهی به انجمن شهر ندارد !

استاندار آذربایجان شرقی ضمن اظهار تعجب از شنیدن این حرف گفت: شرکت واحد اتوبوسرانی یکی از شعب شهرداری و انجمن شهر است و علتی ندارد که خودسرانه کاری انجام دهد . شمامیتوانید هرگونه عمل شرکت واحد را زیر نظر گرفته و حتی اختیار دارید که آنرا تعطیل کنید !

استاندار کرمان از ساختمان جدید کانون کارآموزی که توسط شرکت افرند بنا میگردد بازدید کرد

سرعت کار و نحوه نظارت در این ساختمان مورد توجه بازدید کنندگان قرار گرفت

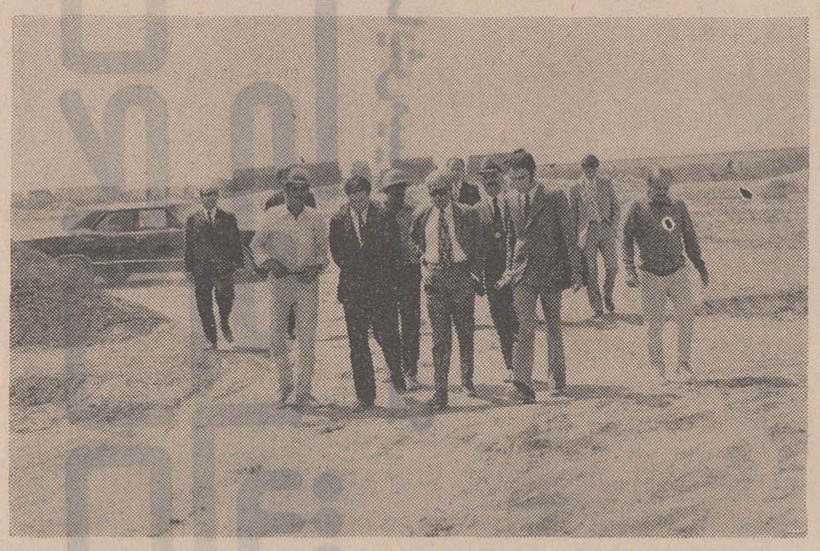

آقای معتمدی استاندار بهمراه هیئت‌مدیره کانون کار آموزی بهنگام بازدید از ساختمانهای جدید دیده میشوند . آقای سرحدی توضیحات فنی درباره قسمت‌های‌مختلف ساختمان باستحضارآقای استاندار میرساند .

آقای معتمدی استاندار باتفاق هیئت مدیره کانون کارآموزی کرمان و جمعی از مسئولان سازمانهای دولتی از ساختمان ـ های جدید کانون کارآموزی که وسیله شرکت ساختمانی افرند تحت‌نظارت مهندسین مشاور بیژن صفاری بنا میگردد بازدید بعمل آورد در این مراسم نخست‌توسط سرکار سرهنگ سعیدی مدیرعامل کانون خیرمقدم گفته شد سپس آقای‌بیژن‌سرحدی ناظرساختمانها ونماینده‌مهندسین‌مشاورباستحضار رسانید که ساختمان کانون کار‌آموزی در یک قطعه زمین به مساحت ۹۴۶۵۰ مترمربع‌بنامیگردد که سطح زیربنای آن بالغ بر ۷ هزار متر مربع خواهد شد . ساختمانهای کانون کارآموزی در خردادماه سال جاری شروع‌شده و طبق قرارداد بایستی در مدت ۱۸ ماه آماده بهره‌برداری گردد چون کانون کارآموزی کل کشور تحت‌توجهات مخصوص شاهنشاه آریامهر و ریاست عالیه شهبانو امرتعلیم وتربیت و نگهداری‌افراد بی‌بضاعت را بعهده دارد تلاش میشود کانون کارآموزی کرمان‌نیز هرچه زودتر برای بهره‌برداری آماده گردد تاکانون تربیتی‌دیگری در کنار سایر کانونهای تربیتی شروع بکار نماید .

آقای معتمدی استاندار در ساختمانهای‌جدیدکانون‌کارآموزی پس از استماع گزارش آقای سرحدی شروع به بازدید یکایک ساختمانها نموده و توضیحاتی خواست که توسط مسئولین‌شرکت افرند باستحضار ایشان رسید آقای معتمدی استاندار ضمن اظهار قدردانی از پیشرفت سریع کار ونظارت و توجهی‌که درشیوه اجرا بکار رفته گفت بنای چنین ساختمان هائی فوق‌العاده مایه خوشحالی است و اینها نشانه‌های قطعی دگرگونیهای عمیق جامعه ایران است که در پرتو انقلاب ملی شاه و مردم بوجود آمده است وی افزود با بنای ساختمان جدید کانون کارآموزی در کرمان امکان گسترش فعالیت تربیتی ونگهداری مردم بی‌بضاعت بیش از پیش آسان میشود . سرعت‌کار شرکت‌ساختمانی افرند و شیوه معماری ساختمانها مورد توجه بازدیدکنندگان مرکب از استاندار ـ اعضای هیئت مدیره کانون کارآموزی و عده‌ای از مسئولان سازمانهای دولتی قرار گرفت .

استاندار کرمان پس از صدور دستورات لازم بمسئولین مربوطه در زمینه‌های مختلف به اتفاق همراهان‌کارگاه ساختمانی شرکت افرند را ترک گفت .

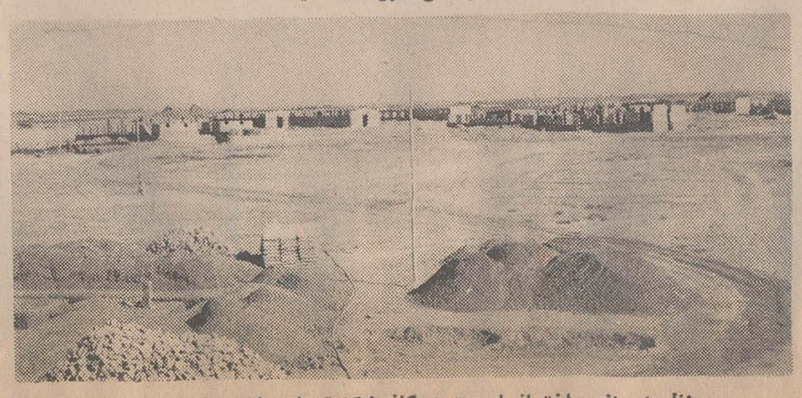

منظره‌ای از ساختمانهای جدید کانون کارآموزی کرمان که‌وسیله شرکت‌افرند بنا میگردد .

شهردار اصفهان در یك گفتگوی اختصاصی به خبرنگار اطلاعات گفت :

برای اجرای نقشه جامع شهر اصفهان در ۵ ساله اول بودجه کافی نداریم!

پس از مدتها بحث و گفتگو وبررسی پیرامون نقشه جامع‌شهراصفهان، اطلاع حاصل شد که این‌نقشه‌اوایل‌هفته جاری پس ازانتشار به انجمن شهر فرستاده می شودتا موردتصویب قرار گیرد .

خبرنگار ما در اصفهان ضمن‌یك گفتگوی اختصاصی با تیمسار سرلشگررضانیا شهردار اصفهان اطلاعاتی پیرامون نقشه و نحوه اجرای آن بدست‌آورد .

شهردار اصفهان در این گفتگو ضمن اشاره به فعالیت هائی که برای تهیه این نقشه صورت گرفته اظهار داشت: در نقشه جامع شهر اصفهان کوشش شده‌است که این شهر اصالت تاریخی خود را حفظ کند ولی هدف‌این نیست که اصفهان‌را به‌صورت «موزه»دربیاوریم بلکه در پی این هستیم که اصفهان رابا خصوصیات برجسته به صورت یك شهر نمونه دربیاوریم .

توجه به فضای سبز

شهر تاریخی اصفهان از دیرباز دارای باغ های بزرگی بوده که بعضی از آنها هنوز هم به چشم می خورند و قسمتی از آنها هم‌بر اثر مرور زمان از بین رفته است .

مهندسین مشاور هنگام تهیه نقشه یکی از عوامل مهم و اساسی شهر سازی یعنی «فضای سبز» را در نظر گرفته‌اند ، به ویژه به این مسئله در طول‌رودخانه زاینده‌رود توجه مخصوصی شده‌است . همچنین قسمت هایی‌از شهر اصفهان که در قدیم به صورت «باغ»در نقشه جامع به همان صورت حفظ شده‌است.

ارتفاع ساختمانها

با توجه به این که شهر جدید اصفهان در آینده از شمال و شمال غرب توسعه‌خواهد یافت ارتفاع ساختمان‌ها بیشتر خواهد بودزیرا جمعیت بیشتری را در بر خواهد گرفت، ولی در شهر موجود ارتفاع ساختمان ها به هیچ‌وجه از دوازده متر تجاوز نخواهد کرد و حتی در بعضی نقاط‌به یك یا دو طبقه اکتفا خواهد شد .

احداث خیابانها

شهردار اصفهان سپس به موضوع‌جلوگیری از حرکت‌شنهای روان اشاره کردو پیرامون احداث‌خیابان ها گفت:

در نقشه جامع دونوع خیابان عریض پیش‌بینی شده‌است .اول خیابان هایی که به صورت «اتوبان » ساخته می‌شود و عرض آن بیشتر از ۴۵ متر است و شاخه‌های آن در چندنقطه وارد شهر می شود . همچنین از نقطه‌ای که جاده‌تهران به‌شهر اصفهان وصل می‌شود دومسیربه‌وجود می آید یکی به طرف فرودگاه ومسیردیگر که به سمت جنوب می‌باشد در دستگردخیار به دوشاخه تقسیم میشود. شاخه اول به‌طرف شیرازوشاخه دوم به‌طرف ذوب‌آهن خواهدرفت .

شهردار اصفهان آنگاه پیرامون خیابان های داخل شهر مطالبی‌بیان داشت‌وگفت : درطرحهای تفصیلی حتی‌المقدور از راه های بن‌بست صرفنظرخواهدشد .

تاریخ اجرا

شهردار اصفهان در موردتاریخ اجرای این نقشه گفت : طبق قانون از تاریخ‌ابلاغ نقشه‌جامع ظرف مدت دوسال طرحهای تفصیلی آن باید تهیه‌شود . شهرداری اصفهان در حال حاضر در جستجوی ساده‌ترین راه حل برای تهیه‌طرح تفصیلی است . طرح‌جامع مراحل متعددی دارد که قسمت اول آنرا «پنج ساله ول » نامیده‌اند . دستورالعمل کار شهرداری در ۵سال اول اجرای طرح‌است‌وشهرداری سعی خواهدکرد کار های مقدماتی را طی‌این مدت اجرا کند و بودجه آنرا تامین نماید چون‌در حال‌حاضر وضع مالی‌شهرداری این‌اجازه‌رانمی دهد که طرح به مورد اجرا گذاشته شود .

شهرداری همچنین در صدد است تا مالکین اراضی وسیع محدوده شهر را تشویق کند که در اراضی خودشان‌شبکه‌های طرح‌جامع راپیاده کرده‌و خودشان نقشه‌تفصیلی راتهیه کرده واماکن مورد نیاز را در اختیار شهرداری بگذارند.

تفکیك اراضی

در مورد تفکیك اراضی درسطح‌شهر ، وسعت زیادی موردنظر بود و انجمن شهراصفهان پیرامون این مساله‌نظریاتی‌ارائه‌داد که درشورای عالی شهرسازی‌مطرح‌شدومورد توجه قرارگرفت تفکیك‌اراضی‌درسطح‌عمومی‌شهرنمیتواندیکنواخت انجام‌شودو طرح‌جامع‌شاخص آنست . همچنین تعدادجمعیتی که‌در طرح جامع در نظر گرفته شده‌شاخص سطحی‌است که برای آن منطقه در نظرآمده‌است .البته هنوز هم درسطح تفکیك شهری مناطق کمتر از هزار متر مربع هم‌وجود دارد که ۶۰۰ مترمربع یاکمتراست .

سوغات ولایات

اهالی ، زحمت ماشین آتش‌نشانی را کم کرده‌اند

آنجا ، آتش‌ودودازخانه‌ای زبانه می کشید .

واینجا ، در میدان شهرداری کنگاور، ماشین آتش نشانی دل‌دردگرفته بود !

آنجا ،فرش و پرده ودرو تخته میسوخت ، و اینجا ، مامور آتش نشانی که نمی دانست ماشین را چطوری‌پر آب می کنند ، سرماشین‌را گذاشته بود توی آب وسوت میزد ، بلکه ماشین آب بخورد !

آنجا مامورین شهربانی، با همکاری مردم ، بروی‌پشت بامها و در میان نهیب‌آتش، میدویدند ، و اینجا، عده‌ای تماشاچی بدور ماشین آتش نشانی جمع شده بودند و برایش کف میزدند .

راننده ماشین آتش‌نشانی همچنان سعی داشت بشکه ماشین را پر از آب کند،اما هرچه دنده عوض میکرد ، ماشین پر نمیشد . یکی از تماشاچی‌ها گفت بنظرم‌دنده، ربطی به پر شدن ماشین نداشته باشد .

آنجا، دودوآتش به‌آسمان بلند بود و اینجا خنده‌مردم!

آنجا ، مردم ، با بیل و کلنك و ظرفهای کوچك و بزرك آب ،بجان آتش افتاده بودند و اینجا راننده ،چنان بلائی سرگاز وترمز و دنده ماشین آورده بود که دود از درودیوار ماشین بلندبود ، فرستاده مخصوص سوغاتچی که گزارش فوق را از ولایت کنگاورمخابره کرده ، می گوید « من یك پایم پیش ماشین آتش نشانی بود ،یك پایم آنجا که آتش سوزی در گرفته بود .ومرتب‌آخرین گزارش ها را در باره وضع ماشین آتش نشانی ، باطلاع اهالی نگران میرساندم‌وآنها را دلداری میدادم . که حالا ماشین میرسد . یك ساعت دیگرماشین میرسد.نیمساعت دیگر ماشین میرسد . ولی دیدم فایده‌ای ندارد .مامور مربوطه بالاخره موفق نشد ماشین را آب کند .

بالاخره ، پس از مدتی تلاش ، ماموران شهربانی‌و مردم ،با لباس دودزده و سرو صورت خاکی،آتش‌راخاموش کردندو رفتند پی کارشان.

راننده ماشین آتش نشانی هم‌پس از چند ساعت کلنجار رفتن ، چون از عهده‌پر کردن مخزن آب ،بر نیامد ،ماشین را رو بسمت شهرداری‌روشن کرد و با یك گاز آبدار !در پارکینك همیشگی شهرداری بایگانی شد !

واترلو: دروازه سرنوشت

نوشتهٔ جرجت‌هایر
ترجمهٔ علیرضا طاهری

۶۱

ـ امیدوارم سر «پریگرین» به «باربارا» علاقمند نشده باشد ، ولی بهرحال این موضوع که آنها پس از مراسم رژه شام را بایک دیگر خورده‌اند ، کاملا حقیقت دارد . دراین میان همه تقصیرها برعهده من است ، چون من در آن‌شب نمیتوانستم با «باربارا» باشم.

بغض لیدی «هریت» بار دیگر ترکید و هق‌هق‌کنان گفت:

ـآه نه .. نه ...

کلنل «آدلی» لبخند زنان توضیح داد:

ـچرا ، حقیقت دارد . آن روز ، «باربارا» هوس کرده بود شام را در یک کافه دنج بیرون شهر بخورد و من نمیتوانستم همراهش بروم بنابراین «پریگرین» با او رفت تا تنها نباشد ، فقط همین !

ماجرا خیلی ساده و معمولی است دلیلی هم برای غصه‌خوردن وجود ندارد ، چون من پیشاپیش همه چیز امیدانستم،پس هیچ‌رابطه محرمانه‌یی میان شوهر شما با «باربارا» نمی تواند وجود داشته باشد .

لیدی «جودیت» با لحنی تسلی‌بخش «هریت» را دلداری داد :

ـراضی شدی ؟ پس به حرف من گوش کن و بیهوده غصه‌نخور . ما باید این روز ها را نمیتوانیم باسادی بگذرانیم ، امروز و فردا جنگ‌راحت و آسایش را از ما خواهد گرفت .

«هریت» هق‌هق کنان پرسید :

ـ پس چرا «پریگرین» بمن نگفت که شام را با «باربارا» خورده است . حتما مسئله‌یی بوده که آن را از من پنهان کرده است .

کلنل«آدلی » نگاهی با خواهرخود ردوبدل کرد و گفت :

ـ«پریگرین». ماجرا را بشما نگفته؟ خوب حتما فراموش کرده است !

«هریت» اشکهای خود را پاك کرد . او با حضور کلنل «آدلی» نمی‌توانست فریاد بزند که تمام این جنجال ها را «باربارا» دامن میزند ... وقتی «هریت» رفت ، لیدی «جودیت»خطاب به برادر خوانده خود گفت :

ـچارلز عزیز ، من میترسم سوءظن و نگرانی «هریت» بی‌علت نباشد ، چون من قبلا نیز حس کرده بودم که «پریگرین» به «باربارا» متمایل است .

کلنل «آدلی» شانه هایش را بالا انداخت :

ـبهرحال در این میان باربارا کوچکترین گناهی‌ندارد . اگر کسی مقصر باشد،خود«هریت» است . باتمام این احوال ، من مسئله رابا «باربارا» در میان خواهم گذاشت .

ـبهتر نیست چیزی نگوئی ؟

کلنل «آدلی» غرید :

ـفعلا که این ماجرا بصورت یك جنجال مفتضحانه درآمده است .پس همان بهتر که همین حالا ماجرا را با باربارا در میان بگذارم تا اگر واقعا مساله‌ئی وجود دارد ، تکلیفم را بااو روشن کنم .

وقتی «باربارا» ماجرا را شنید در جواب کلنل «آدلی» گفت :

ـخیلی بدشد ... ولی چارلز قسم میخورم که رفتار من با «پریگرین» درست مثل رفتار با برادرم «هری» بود . باورکن چارلز ، عجب دنیائی است .

کلنل «آدلی» گفت :

ـهریت همسر «پریگرین» بخاطر این قضیه خون میگرید .

ـعجب زن احمقی است . من‌خودم با او در اولین فرصت صحبت خواهم کرد .

همان روز هنگامیکه لیدی «باربارا» با چندتن از دوستانش در پارك گردش میکرد ، لیدی «هریت تاورنر» ولیدی «جودیت‌ورث» را دید و بیدرنك به سوی آنان رفت و خطاب به همسر «پریگرین» گفت :

ـمن میخواستم با شما ملاقات کنم لیدی «تاورنر» گرامی ، چون‌شنیده‌ام که بتازگی شایعه پوچ ومزخرفی‌به سرزبانها افتاده که به اعتقاد من‌شما باید به آن پوزخند بزنید . حقیقت از این قرار است که ...

لیدی «تاورنر»بی آنکه منتظر شنیدن دنباله حرف لیدی «باربارا» باشد ، مسیر خود را تغییر داد و پشت به «باربارا» کرد و راه افتاد . لیدی «جودیت»با دیدن این منظره دستی به سر لیدی «باربارا» کشید و گفت:

ـتو خونسرد باش عزیزم ، چون خواهر من بحال طبیعی نیست وهیچ نمیدانم که راجع به چه چیز میتواند فکر کند .

لیدی «باربارا»در حالی که چشمان سبزش چون دوتکه شیشه بیروح شده بود ،خیره خیره لیدی«جودیت» را نگریست و گفت :

ـاز قول من به خواهر خوانده خودتان پیغام بدهید که برسرفکر خودباقی باشد چون‌من تصمیم گرفته‌ام آن‌چه را که او در خیال خودساخته است ، صورت حقیقت بدهم .

لیدی «جودیت» گفت :

ـهریت براستی گستاخی کرد ، ولی تو باربارای نازنین بهتر است خونسرد باشی و ....

لیدی «باربارا» تقریبا فریاد کشید:

ـچه‌طور خونسرد باشم ؟آیاسزاوار است مرا بخاطر گناهی که مرتکب نشده‌ام ملامت کنند ؟ من دیگرخسته شده‌ام ازبس که خوراك شایعه‌پردازان بوده‌ام .

بقلم محقق دانشمند آقای دکتر ناظر زاده کرمانی استاد دانشگاه

«علی» پیشوای آزاد مردان اسلام

این آوای اعجاب‌انگیز ونوای تحسین آمیز میلیارد هانفوس بشری را به گوش جان بشنوید که از اعماق قرون بیاد صفات عالی انسانی ازادمردی‌حق‌پرست‌و حق‌گوی و حق‌جوی و حق شناس و عدالت‌پرور در زیر آسمان کبود طنین افکنده است .

او شخصیتی عظیم و خدا-پرست و بت‌شکن و دلیر و عدالتخواه بود که کارداوری درباره‌اش بدانجا کشید که گروهی بی‌پروا خدایش پنداشتند و جمعی ریختن خونش را واجب انگاشتند .

همین مبالغه عجیب دوست و دشمن دلیل آشکاری است بر عظمت وجود مقدس وموثر او و در این میان والائی شان رفیع و بلندی مقام منیع پیشوای پرهیز کاران‌علی‌ابن‌ابیطالب (ع) همچنان پایدار میماند و ما اکنون چنین واقعیتی را در جهانی که به تمدن فریبنده ولی زهرآگین خود مغرور است روشن‌می‌بینیم .

آری در جهان آشفته‌امروز پرچم های (لااله) در کنار پرچم های (لااله الاالله) آشکارا افراشته است ، اما همه آنانکه در زیر این‌پرچم های رنگارنگ بسر می‌برندبه لزوم برقراری یك اصل مهم و اساسی اعتقاد دارند و حتی مدعی اجرای آن هستند واین اصل‌ضروری (عدالت‌اجتماعی) و همان اصل مقدسی است که قرنها از این پیش‌پیشوای عدالت‌پرور جهان خرمتش را بدان حد بالا برد که خود در این راه جان سپرد .

محققان در وجود مقدس امیرالمومنین علی (ع) صفات عالیه انسانی بسیار یافته‌اند که همه بهت‌انگیز و حیرت-آمیز است ولی شاید از عظمت یك صفت بارز علی (ع)غافل مانده‌اندیانخواسته‌اند چنانکه باید به توصیف آن بپردازند و این صفت بزرك وفای شگفتی افزای علی (ع) است .

هنوز کودکی خردسال‌بود که پیغمبر (ص) او را در سایه حمایت و تربیت خود درآورد در حدود ده سال داشت که دعوت پسر عمش پیغمبر (ص) را پذیرفت‌پس، او اول مسلمان بودو بهترین مسلمان ماند .

سالها گذشت و موارد فراوان پیش آمد که علی را در معرض آزمایش های‌سخت و خطرناك قرار داد ، آزمایشهائی که در هر یك از آنها شرط نخست‌گذشتن از جان بود .

مانند خفتن در بسترپیغمبر در شبی که دشمنان اسلام قصد قطعه قطعه کردن او را داشتند و قدم گذاشتن به میدان جنك پهلوانان مهیب‌و مشهور و خونخوار و دیگر ماموریت های خطرناك ووحشت‌آوری که علی مردانه وصادقانه همه آنها رابفرمان پیغمبر درکمال وفاداری و پایداری بپایان رسانید و در روز های غمپرور و اندوه‌آور رحلت پیغمبر (ص)همچنان **در مرحله وفاداری سرفرازو پایدار باقی ماندو هنگامیکه همه‌یاران نامی پیغمبر برای تعیین جانشین‌وی‌جلسه‌مشاوره برپا کرده‌بودند علی (ع) که بحق در این‌کارازهمه پیش وحقش از همه‌بیش بود برای انجام دادن‌وصایای پیغمبر و اجرای مراسم بخاك سپردن جنازه او همه‌چیز را رهاکرد ووقتی که‌این وظیفه را بپایان رسانیدروی به مجلس‌مشاوره خاتمه یافته‌آورد ودلائل‌خودرا برای‌جانشینی پیغمبربیان‌کرد دراین حال یکی از اعضاءمهم**

دکتر ناظرزاده کرمانی

جلسه‌اسکارا تفت یا علی اگر توزودتر می امدی واچه گفتی‌بیان میداستیم دیگری رابرتو مقدم نمیداستیم و به خلافت نوبعد از پیغمبر رای میدادیم.

پاسخ صادقانه وحاکی از وفاوصفای بی‌انتهای پیسوای پرهیزکاران این بود که ای روامیداشتند من جنازه‌پیغمبر رابه‌خاك‌نسپرده بکدارم وبرای جانشینی‌اوال به‌مجلس‌مشاوره شمابیایم‌و به اثبات حق خود بپردازم ؟

شجاعت علی‌ابن ابیطالب (ع)در جنگهای فراوان و خطرناك‌ووحشت‌خیز صدر اسلام بی‌شك در شمار حماسه‌های بزرك بشری‌است‌واگر دیگر حماسه ها جنبه افسانه و داستان داشته‌باشد جنگهای تحسین‌آمیزوباشکوه پیشوای پرهیزکاران که زره اوپشت نداشت و در هیچ جنگی روی از دشمن برنتافت ، دهها بلکه صد ها هزارگواه عادل داشته که‌بسیاری ازآنان باعلی‌دشمن و بدخواه‌بوده‌اند و خبر های این‌قدرت نمائی‌ها گاه‌گاه اززبان خود اینان بازگوشده‌است.

بااین همه‌شگفت انگیزتر وتحسین‌آمیز تر شجاعت‌های اخلاقی امیرالمومنین است که حقاعقل از تجسم آن‌مبهوت میماند. راستی‌این چه قدرت عظیمی‌است که یك‌شخصیت بزرك در تمام موارد حویشتن را در راه رضای خدا وبرای آسایش مردم فراموش کند وبه‌زیان خویش و نفع مسلمانان‌از همه چیزبگذرد ودرراه تامین‌آسایش دیگران دشوارترین رنجها را آسان بجان خریدارشود . وهم در این صحنه های پرشکوه و آراسته است که علی ابن ابیطالب (ع)بر قله عظیم و بلند وهراس آور مرتبه فوق بشر های عادی‌و مادی قرار می گیرد ...

در قدرت بیان یعنی‌فصاحت و بلاغت که در هر عصر از هنر های عالی و ارزنده و گاهی در مردان خدا از فضیلت ها و هنر های مقدس بشری بشمار آمده‌است تا نهج‌اللاغه‌وجوددارد نه‌کسی ازعهده توصیف‌نبوغ علی(ع) برمی‌آید و نه نیازی برای اثبات این حقیقت است .

***

علاوه بر همه این فضائل و مناقب و امتیازات بیشمار علی (ع) که موجب عشق و شیفتگی و ارادت و اخلاص‌ما ایرانیان به پیشگاه آن شاهنشاه پرهیزگارویزرگوار و عدالت پرور است رازی دیگر نیز بر علاقه و محبت ما وجود دارد و آن عبارت است ازعنایت‌وحمایت بیدریغ آن پیشوای بی نظیر نسبت‌به ایرانیان حق شناس‌درسخت-ترین دوران. آری‌آن زمان. دورانی تاریك برای ایرانیان بود زیرا هر چند اسلام بصورت ارمغانی مقدس به کشور ما روی می آورد ، **اما اعرابی که جز زودتر مسلمان‌شدن امتیازی‌نداشتند و غره فتوحات ناگهانی خود بودند ملت نجیب و اصیل و عزیز ایران راخواروبی‌مقدار گرفتند و شناسائی دین و کتاب دینی این مردمان‌بر جهان حکومت کرده رامورد تردید و شك و حتی تحقیر قراردادند در چنین، مرحله دشوار و رنج آور و محنت پروری بود که الطاف مولای متقیان شامل حال ایرانیان شد و با اطلاع بر گذشته آشکارا اعلام داشت که با ایرانیان باید معامله اهل کتاب کرد .**

و مشرك شمردن آنان روانیست. ازآن‌روز ایرانیان دانستند که گل بی خار گلستان اسلام علی است و پس از او خاندان مقدس‌وی. ازاین‌رو قرنها ملت اصیل ایران با توجه به فضائل و مناقب و حقیقتی که در علی (ع) و فرزندان او یافتند کمر بخدمت این خاندان بستند و هر یك از آنان را خورشید تابناك آسمان دین یافتند و میان ایرانیان و خاندان علی (ع)و سادات علوی رابطه‌ای بوجود آمد که باید آثار و نتائج آنرا در قرنهای اول اسلام بررسی‌کرد و ماامروز **سرافرازیم که کشور ما در جهان بحقیقت پایتخت همه شیعیان عالم و تنها کشوری است که مذهب رسمی آن شیعه است .**

***

با این اشارات‌بسیار کوتاه بیدا است که سیزده رجب هر سال برای‌ملت روشنفکر ایران عظمت و اهمیت‌فراوان دارد و تهنیت گفتن چنین روز پیروزی به هموطنان‌عزیز مایه مباهات است .

مشاهدات آقای دکتر مهاجرانی واعظ دانشمند از مسافرت آمریکا

امریکا کشور امور متضاد

-۲-

در نیویورك خیابانی که کلیسا در آن وجود نداشته باشد نیست

در شماره گذشته تخستین قسمت مشاهدات آقای دکتر مهاجرانی واعظ دانشمند از مسافرت آمریکا درج شد و اینك دومین قسمت آن :

موضوع دیگری که درمرحله دوم جلب توجه مرا کرد وجود یك جلد کتاب دینی مسیحیان یعنی انجیل‌درکشوی میزتحریر اطاق هتل بود هم در نیویورك و هم درهتل‌مسکونی درواشنگتن عین همین برنامه در تمام بیمارستان های امریکا اجراء می شود یعنی در کنار تخت‌هر مریض داخل کشوی میز یك جلد انجیل وجود دارد، ممکن است از صدها مسافر فقط یك یا چند نفر مثلا در مدت توقف خود در یك هتل کتاب مقدس رابخواند اما این برنامه وسیع و منظم از یك نظم همه جانبه در سازمان روحانیت آمریکا و کلیسای این کشور حکایت‌می کند و هم چنین از تعاون و همکاری‌شدیدسازمان‌های دولتی وعمومی با کلیسا .

بیاد دارم که‌مدتی قبل‌بعضی از دوستان روی علائق دینی و نوع پروری کوشیدند که وزارت بهداری و دانشگاه تهران را موافق بکنند و اجازه بدهند در بیمارستان ها گاهی مراسم مذهبی انجام شود و قران کریم بطور جدی تا درون بیمارستان هابرود و مسائل شرعی مربوط به آن دسته از بیمارانی که کتاب زندگیشان بسته می‌شود تحت برنامه منظمی مراعات‌شود و در نتیجه نور ایمان وآرامش مولود از ایمان در بیمارستان‌ها و در دل دردمند مریضان پیدا وتقویت شود ، اما تا آنجا که من اطلاع دارم این اقدامات به نتیجه‌نرسیده است .

علاقه من‌بادیدن کتاب‌انجیل در کشوی میز هتل به تحقیق وبررسی زیادتر درباره امور مذهبی بیشتر شد در اولین یکشنبه بعد ازورود به نیویورك ساعت ۹ صبح از هتل بیرون آمده و باولین کلیسائی که‌در پارك اونیو واقع شده بود رفتم وقتی وارد کلیسا شدم تقریبا خلوت بود ولکن تدریجا مردم وارد شده و می نشستند و در ساعت ده و نیم تقریبا کلیسا پربود از پیر و جوان، وشرکت جوانان بیشتر جلب توجه می‌کردوگاهی‌زن و شوهری جوان که کودکی نیز به همراه داشتند به معبد می آمدند قبل از پایان مراسم من بیرون‌آمده و به کلیسای معروف و بزرك نیویورك «سن پاتریك» رفتم‌این کلیسا بسیار بزرك و زیبا است و کاتولیك هااحترام بسیاربرای آن دارند و جنازه رابرت کندی را هم بعد ازترور به آنجابردند این کلیسا نیز تقریبا پر بودو افراد توریست در آنجا بیشتر دیده میشدند از موردی که شایان ذکر است علاقه‌مندی شدید مردم بروشن کردن‌شمع و دادن نیاز و کمك بکلیسا بود در این کلیسا نیز طبقه جوان زیاد شرکت داشتند و در هر کلیسائی چند تن پلیس مسلح‌جلب توجه میکردوهمیشه یك اتومبیل پلیس تا آخرین ساعات مراسم دینی جلوی در کلیسا آماده ایستاده بود .

تقریبا میتوان گفت درنیویورك خیابانی که در آن کلیساوجود نداشته باشد نیست حتی در کنار میدان معروفی که در ویلیج (دهکده) واقع شده و همیشه جوانان هیپی در آنجا برقص و پایکوبی و بازی سرگرم‌اند یك کلیسای قدیمی و یك کلیسای‌جدیدالبناء جلب توجه میکند .

سازمان روحانیت و کلیسای آمریکا حتی بدرون دانشگاه‌ها نفوذ خود را گسترده است و کلیسا علاوه بر اینکه دانشگاه ها و مدارس مخصوص و تحت اداره خود داردردسایردانشکده ها نیز گاهی اساتید رشته های مختلف از روحانیون هستند و مثلا در یك کلاس کشیش فیزیك اتمی تدریس میکند در عین اینکه صلیب بگردن دارد و یالباس‌تیره مخصوص کشیش ها را پوشیده است آنچنان‌که روزی بزرگانی مانند خواجه طوسی و ملاصدرای شیرازی و حاج ملاهادی‌سبزواری طبیعیات تدریس میکردند من در فکر خود مقایسه می کردم بین وضع موجوددرآمریکا ووضعی که ما در ایران داریم یا بطور کلی در دنیای شیعه و بنظرم می‌آید که اگر با اساس متین و عقلی محکمی که اسلام دارد اگر روحانیت اسلام و شیعه سازمان خاص و پر تحرك مسیحیت را داشت ، پیشرفت آن در تصحیح عقائد مردم حیرت‌انگیز می شد ، امروز ما با فقدان چنین سازمان منظمی در آفریقا مثلا می بینیم که توجه مردم باسلام و گرایش آنها به آئین محمد(ص) کلیسا را متوحش کرده است و یا در خود آمریکا بدون اینکه واقعا برنامه صحیح تبلیغاتی وجود داشته باشد هر روز بر عده مسلمین افزوده میشود، ملاحظه بفرمائید اگر بطور اساسی و منظم تبلیغاتی وجود میداشت تاثیر و پیشرفت تا چه اندازه بود .

باده دردآلوده‌تان مجنون کند گر شود صافی ندانم‌چون کند

از روحانیون و دانشمندان اسلامی خصوصا در مذهب جعفری افراد بسیاری هستند که بازهد و تقوی و پاکی کم نظیر زندگی می کنند اما شعاع وجودی آنها در تابش‌بدیگران کم است و اثر اجتماعی چندان قابل توجهی ندارند و در میدان دعوت باسلام و خیر صاحب‌اثر نیستند و بیشتر باصلاح نفس خود توجه دارند و باصطلاح تك‌روانند در صورتیکه اساس تحرك در اسلام دعوت است . «ولتکن‌منکم امتریدعون الی الخیرویأمرون‌بالمعروف‌ونهیون عن‌المنکر» .

و افرادی نیز هستند که به تنهائی بقدر هزار نفر قامین اصلاحی در نفوس مردم دارندازد طرف دیگر هستند بسیاری از افراد بی‌سواد و بی‌تقوی که بی حساب‌و کتاب‌در لباس روحانیت و علمای دین هستند و وضع رسوا کننده‌ای در جامعه ما پیدا کرده و اینعده اثر تخریبی زیاد دارند و در سستی اعتقاد جوانان‌به مذهب و کاستن‌احترام روحانیون و علمای واقعی دین بسیار موثراند و هرچه زودتر مراجع عالیقدر شیعه باید فکری برای منع این‌عده از تلبس به لباس روحانیت بکنند .

البته باید باین اصل مهم نیز توجه داشته‌باشیم که کار تبلیغ دین و دعوت باخلاق اسلامی در دنیای‌حاضر سخت‌تر و مشکل‌تر از دعوت به مسیحیت است زیرا کلیسای حاضر تا حد بسیار زیاد از هوی و هوس مردم‌تبعیت می‌کند تا خود را حفظ کندبه این معنا که کلیسا از انچه که در گذشته به‌آن معتقد بوده تدریجا تنزل میکند و در حقیقت عقب‌نشینی میکند تابتواند مردم را به کلیسا بکشاند و بعقیده من این خود یکنوع شکست و انحطاط است .

کشیش در کافه رستوران

ازباب مثل یکشب از خانه یکی‌ازایرانیان ساکن‌نیویورك بنام پروفسور دادرس که بعدا درباره او صحبت خواهیم کرد بیرون آمده و عازم رفتن به هتل بودم و بعضی دیگر از همراهان تا نزدیکی خط آهن بیرون شهر مراراهنمائی کردند در بین راه رستوران بایك بار را بمن نشان‌دادند که در آنجا عده‌ای مشغول رقص و نوشیدن شراب و نواختن جاز بودند و یکنفر کشیش نیز پشت دستگاه گرفتن پول ایستاده و در حقیقت کافیکه ناظر بر رقص و اعمال حاضرین بود یکی ازهمراهان گفت کلیسا همه جا با مردم همراهی میکند و از این‌جمله قصدش تمجید و تعریف کلیسا در اتخاذ چنین راه‌بود، من گفتم این همراهی و هماهنگی‌دلیل شکست کلیسا است و نشان پیروزی‌شیوع و هوی است بر تقوی ، و به همین دلیل کلیسا زنا را تجویز کرده‌و جزء اصلاحاتی که بتصور خود کرده‌اند این است که قبل‌از ازدواج‌رابطه دختران را تا هر مرحله‌ای‌که تصور کنید با مردهاتجویز کرده‌اند و میگویند اگر دختری یا زنی شوهر رسمی گرفت و نزد دیگری رفت این زنااست اما قبل‌ازازدواج رسمی امروز همراه این‌پسر بودو روزدیگر از فرددیگری خوشش آمد و نزد او رفت هیچیك زنا محسوب نمیشوند و در واقع مرحله عملی دین در مسیحیت حاضر فقطرفتن به کلیسا و غضو شدن ودادن اعانه است ، اما اسلام احکام و مبانی ابدی وجاویدی دارد که آنها را نمی‌توان تبدیل کرد و جامعه انسانی برای کمال حقیقی باید بکوشد تا خواسته ها و هوس‌های‌مخرب را محدود کند و بسوی مرز دین بالا بیاید ، امروزبسیاری از سفیدپوست ها یا سیاهانی که‌درآمریکا مسلمان‌شده‌اند مشروبات الکلی نمی‌خورند حتی سیگار نمی‌کشند زنا نمی کنند زنهاشان با تن عریان در خیابان ظاهر نمی‌شوند چاقو و طپانچه همراه برنمی دارند و بموقع نماز می‌کنند

اول کلیسا

در هرحال بااینکه در موارد بسیار ما عقب گرد کلیسا را می‌بینیم ، اما بطور کلی فعالیت و حرکت در نظام ان باقیست ، در مناطق جدید الاحداث ومحله های نو ، اول کلیسا ساخته میشود و حتی مردمی که می-خواهند در آنجا خانه بخرند جلوتر ازبررسی درباره‌فروشگاه ها از وجود کلیسا خبر میگیرند و هیچ آدم فضول و منفی‌باف‌هم پیدا نمیشود که بگوید ای آقا اول نمازخوانش را پیدا کن بعد مسجد بساز ، آنها میگویندباید معبد را ساخت تا اگر یکوقت کسی خواست‌بسوی‌معنا بر گردد جا داشته‌باشد و برای روشن‌تر شدن مطلب باید بگویم غلط است اگر بگوئیم اول مریض پیدا کن بعد بیمارستان بساز مریضخانه باید آماده باشد که اگر ناگهان مریضی پیدا شد بی‌دوا نماند و نمیرد و معالجه شود و با کمال تاسف باید گفت کلیساهای‌غرب گاهی‌بااستعمارهم همکاری میکند و هیئت های تبشیری به‌لباس دعوت هر جا که میروند بدنبال خود استعمار راهم می‌برند و این حقیقت درخاور-میانه و آفریقا روشن شده‌است.

ناتمام

بانك مرکزی ایران باطلاع عموم میرساند

در روز سه‌شنبه شانزدهم شهریور ماه جاری اوراق قرضه یکساله با بهره ۸درصد در سال‌وسه ساله بابهره ۹در صد در سال از محل اوراقی که بانك مرکزی‌ایران در روز انتشار (دوم شهریور ماه ۱۳۵۰) به حساب خود خریداری نمود ، برای فروش عرضه میشود و در موقع فروش بهره متعلقه از تاریخ انتشار تا تاریخ فروش‌به بهای اسمی اوراق اضافه شده و از خریدار اخذ میگردد . بهره اوراق قرضه ازمالیات بردرآمد معاف و هر ششماه یکبار پرداخت میگردد .

مبلغ اضافی که‌درتاریخ شانزدهم شهریورماه برای‌فروش هر۱۰٫۰۰۰ ریال اوراق قرضه یکساله‌وسه ساله دریافت میشود و بترتیب ۱۰ر۳۱ ریال و ـ۳۵ ریال میباشد . بدین ترتیب برای مثال یکبرك قرضه ده هزار ریالی سه ساله منتشره در تاریخ دوم شهریور ماه ۱۳۵۰ در تاریخ شانزدهم شهریور ماه بمبلغ ـ۱۰٫۰۳۵ ریال بفروش خواهد رسید .

علاقمندان‌بخریداوراق‌قرضه‌میتوانند‌درروزسه‌شنبه‌مذکور به بانك مرکزی ایران یا هریك از بانکهای اعتبارات ، ایرانیان ، بازرگانی ، بیمه ، بیمه بازرگانان ، پارس ، تجارت خارجی ، تهران ، رفاه کارگران ، سپه، صادرات کشاورزی وملی مراجعه نمایند .

آگهی ثبت نام پذیرفته‌شدگان وذخیره های مسابقات و رودی رشته های لیسانس شبانه: اقتصاد، سیاسی، حقوق دانشگاه ملی ایران سال تحصیلی ۱۳۵۰-۵۱

ثبت نام‌پذیرفته‌شدگان و ذخیره های‌مسابقات ورودی دوره های لیسانس شبانه رشته های اقتصاد ، سیاسی ، حقوق دانشگاه ملی ایران از تاریخ بیستم تا پایان روز ۲۴ شهریور ماه جاری بین ساعت ۸ تا ۱۲ صبح و ۳ تا ۵ بعد از ظهر در سالن ورزش دانشگاه ملی ایران (واقع در اوین) بترتیب زیر انجام میگردد :

۲۰ شهریور پذیرفته‌شدگان رشته اقتصاد ۸ تا ۱۲ صبح ذخیره ها ۳ تا ۵ بعد از ظهر
۲۱ شهریور پذیرفته شدگان رشته سیاسی ۸ تا ۱۲ صبح ذخیر ها ۳ تا ۵ بعد از ظهر
۲۲و۲۳ شهریور پذیرفته‌شدگان رشته حقوق ۸ تا ۱۲ صبح ذخیره ها ۳ تا ۵ بعد از ظهر
۲۴ شهریور ذخیره های رشته حقوق ۸ تا ۱۲ صبح ذخیره ها ۳ تا ۵ بعد از ظهر

داوطلبان بادردست داشتن مدارک زیر :

الف ـ عین مدرک قبولی عکس‌دار تائیدشده‌ششم متوسطه یا تائیدیه آن
ب ـ چهار برگ فتوکپی شناسنامه
ج ـ ۱۲قطعه عکس ٤ × ٦ (مشخصات‌داوطلب پشت هرعکس بخط خود او باید نوشته شود)
د ـ برگ آماده بخدمت یا معافیت دائم از نظام وظیفه برای مشمولین .

۱ـ رسید پرداخت حق‌التعلیم سال تحصیلی ۵۱ ـ۱۳۵۰ بحساب شماره ۱۰۰۳ بانك ملی‌ایران شعبه دانشگاه ملی یا بهمین حساب در یکی از بانکها به مبلغ ۳۲٫۰۰۰ ریال حق‌التعلیم و یکهزار ریال وجه ورزش . باید شخصا در تاریخ مذکور در فوق به محل ثبت نام مراجعه نمایند .

حق التعلیم سالیانه هنگام ثبت نام یکجا باید پرداخت شود و بهیچ عنوان قابل استرداد نیست.

توجه‌مهم : طبق ماده ۳۱ قانون جدید وظیفه عمومی حداکثر سن برای کسانیکه خدمت وظیفه‌را انجام نداده‌اند ۲۸ سال است و دانشجویان قبولی در مسابقات ورودی سال تحصیلی ۵۱ ـ ۱۳۵۰ درهر مرحله تحصیل به سن مزبور برسند باید تحصیل خود را قطع کرده و خود را به اداره وظیفه عمومی معرفی نمایند .

دانشگاه ملی ایران

پذیرفته شدگان رشته اقتصاد

نام‌و نام خانوادگی	شماره‌کارت
ایرج شهزاد دولتشاهی	۱۳۳۵
منصور پور صالح	٤٦٨
سید مقتدی طاهائی	۲۱٦۳
ناصر نصیری	۲٤۸۹
فرزین یزدانفر	۲٦۱۲
سهیلا صولت پور	۱٦۳۰
محمد رحیم اخوان	۲٤۳
حمید رضا پارسائی	٤٥٤
نصرالله صالح	۱۳٥۳
سعید نبائی تبریز	۲٤٥٤
ناصر افشار تربتی	۳۰
عاطفه اولیائی	۳۰۸
شاپور بستان بخش	۳۹۲
اسرافیل ابراهیمی نودهی	۸۹
سید محمدحسن آل‌یسن	۲۹۳
زهرا غروی زاده	۱٦٦۰
ماشاء الله آگاهی	۲٥۲
مسعود هاشمی زنوز	۲٥٥٦
شهرام بهارلو	۳۱۳
غلامعلی محمدی	۲۰۷۰
فتحیه طبری	۱۳۹٥
سید محمدرضامهران‌محدث	۲۱۰٦
علی‌اکبر حامد سیدحسینی	۷۳۳
محمدرضا جمشیدی	٥۷٦
عبدالرضا رحمتیان	۹٥۸
احمد صنعتی	۱٦۳۲
مجدالدین نحوی	۲٤٦۲
رحیم‌عمرانی	۱٤٦٥
فرح‌جمالی	٥۹۳
ملک‌دخت سلطانی	۱۱۹۱
سید علی محمدشهدی	۱۲۹٦
طاهره عمادزاده	۱٤۸۹
منصور دباغیان	۸٥۸
محمدمهدی حمیدین	۷۲۰
حسن‌بهنیا	۳۳۱
خدیجه ربیعی	۱۰۰٦
سیده طاهره مقیمی‌ارشادی	۲۲٥۸
محمدتقی حقیقت‌نیا	٦۳۲
فرهاد راسخ	۹۲۰
مسعود پاکتچی	٤۳٥
کامران اشراقی	۳۰٥
خسرو مهاجر شیروانی	۲۱٦۰
علیرضا اکبری	۲٦٥۰
بهنام داودی	۲۸٤۰
کاظم سارانی	۱۱۳۰

ذخیره‌های رشته اقتصاد

نام‌و نام خانوادگی	شماره‌کارت
زهره حسینی	٦٦۱
نریمان مشفقی	۲۱۹۷
آرگ قرابگیان	۱۸۲٦
واروژ سرگزیانس	۱۲۲۲
نسرین یاقوت‌فام	۲٦۰۹
عبدالحسین محتشم	۲۱٥٥
هایده باختر	۳٤۰
مجمدرضارفوگران	۹٦۲
علی رفیعی	۱۰٦۰
مهدی‌هزاری	۲٥٥٤
مژان مظفری	۲۱۸۳
محمدمهدی اسکوئی‌نژاد	۸۷
یاسمن سعادتمند	۱۱۳۷
فرزین فرح‌بخش محمدی	۱٦۹۷
حسن مافی	۲۰۲۹
عبدالحمید رهنمای چیت‌ساز	۹۳٥
حسین بانژاد	۳۸۲
محمدجواد صافی	۱٦۰۸
پروین عزیزی	۱٤۸۰
محسن پذیرائی	٤۳۷
مسعود باقرنژاد	٤۰۳
سعید توکلی	٥۲۸
میترا صحت	۱٦۲۷

پذیرفته شدگان رشته سیاسی

نام و نام خانوادگی	شماره کارت
محمود تائب	٥٦٤
شعبانعلی رامتین	۹٥۷
ایرج اسکندری	۳۱
نجم‌الدین مشکوتی	۲۲۷۹
حسین مزید آبادی فراهانی	۲۰۸۸
یوسف موسوی کوچکسرائی	۲۳٦۰
منوچهر ثابتی	٥٦٦
مرتضی‌زعفرانچی زاده مقدم	۱۰۷۲
فردوس جوادیان	۷٥۹
علیرضا آباد	۸۸
پرویز سیاح سپانلو	۱۱۹۲
شمس‌الدین شیوائی کجوری	۱۳٤۸
مجدالعلی شریعتی	۱۲٥۱
غلامحسین استاد شریف اصفهانی	۲۲٥
احمد حیدری امووبی	٦۷۹
زهرا شرافتیان	۱۲۳٤
نسرین رودی	۱٦۳۹
خشایار شجاعتی	۱۲۷٤
محمود راهنمای چیت‌ساز	۹۸۱
طهمورث اسکندری	٤۱
فرهاد اسلامی	۱۳۲
مسعود نبوی نوری	۲٥۰۸
سیروس همامی	۲٥٥۷
محمدجواد پاکنژاد	٤۸٥
محمود هورنهاد	۲٥۸٥

ذخیره‌های رشته سیاسی

نام و نام خانوادگی	شماره کارت
علی‌اکبر آذرآباد	۲٥۱
سید حسین مصطفوی دارائی	۲۱۰۰
سید جواد انجوی	۲۷
خلیل آتشی	۸
مهدی مدنیان	۲۲۸۷
حسن مغزی	۲۱۳۸
هوشنگ شمس‌الدینلوی	۱۲۷٦
ابوالقاسم اسحاقیان	۱۹۹
غلامحسین کریمی محصل	۱۸۷۹
احمد فواد وکیل	۲٥٤٦
مینو اقدامیان	۲٤۸
منصوره روحانی	۹۸۷

پذیرفته شدگان رشته حقوق

نام	نام خانوادگی	شماره کارت
۱ـ	زارع محمد	٦۲۱
۲ـ	فلاح زاده عبدالرضا	۱۲۱٦
۳ـ	رامتین شعبانعلی	٥٥۹
٤ـ	فرحبخش علی‌اکبر	۹۷٤
٥ـ	سینائی مسعود	۷۰۲
٦ـ	سهامی داریوش	۷۱٥
۷ـ	مبصری علی اصغر	۱۳۲٤
۸ـ	سیف‌الله ننه‌گران مقصود	٦۸۲
۹ـ	کبیری رهنی منصور	۱۰۸۳
۱۰ـ	فرخی فرخ	۹۹۸
۱۱ـ	افشار وثوقی گلنار	٤۰
۱۲ـ	اسمعیل زاده سید حسین	۱۳۰
۱۳ـ	توکلی اردغان علی‌اکبر	۳۱۲
۱٤ـ	مهرزاد صدفیانی قاسم	۱۳۲۱
۱٥ـ	ولیان هما	۱٤٦۸
۱٦ـ	جمال داریوش	۳۳۲
۱۷ـ	شهیدی فرزین	۱٥۸۱
۱۸ـ	ترابی محمد	۳۱٥
۱۹ـ	بابا محمدی اسفند آبادی رحمت اله	۱۹۲
۲۰ـ	زعفرانچی‌زاده مقدم‌مرتضی	٦۱۳
۲۱ـ	ظهرنیا جلیل	۸٥۰
۲۲	اشرف گنجوئی‌احمد	۱٥۱٦
۲۳ـ	بنده مقدم عبدالمجید	۲۳۲
۲٤ـ	رستگاران احمد علی	٥٤٦
۲٥ـ	جلائی‌جو جواد	۳٥٦
۲٦ـ	نیك منش‌پرویز	۱٥۷٤
۲۷	وزیری محمد رضا	۱٤٥۱
۲۸ـ	جلالی مظلومان رحیم	۳۳۷
۲۹ـ	شمسی زاده محمد	۷٦۷
۳۰ـ	صدیق بهمن	۸۳۱
۳۱	کوشکی شهناز	۱۱۲٥
۳۲ـ	رستم زاده غلامرضا	٥٦۸
۳۳ـ	کلانی محمد	۱۱۱٥
۳٤	گردیز گودرز	۱۱۳۲
۳٥ـ	شاهقلی نژاد نعمت‌الله	۱٥٤۰
۳٦ـ	قبادی مرتضی	۱۰۱٦
۳۷ـ	توکلیان مصطفی	۳۱۷
۳۸ـ	نادریان روح انگیز	۱٤۳٥
۳۹ـ	گرجی احمد	۱۱٤٤
٤۰ـ	فقیهی عبدالحسین	۹٥٦
٤۱ـ	خضرائیان‌وفادار احمد	٤٥٦
٤۲ـ	فطینه پروین	۱۰٤٥
٤۳ـ	خلیلی شهرزاد	٤۷۸
٤٤ـ	آقائی سلوط میرفخرالدین	۹٥
٤٥ـ	ایزدپناه شهری‌علی	۸۷
٤٦ـ	سید صالحی لنگرودی سید جلال	٦٤٥
٤۷ـ	جلیلی تقویان‌محمدحسین	۳۳۱
٤۸ـ	رکنی همایون	٥۹٦
٤۹ـ	کاوه ابراهیم	۱٦۱۹
٥۰ـ	فروزان‌تبار علی‌اکبر	۱۰۰۰
٥۱ـ	پور اصغری خمامی محمود	۲۷۹
٥۲ـ	تقوی مصطفی	۳۰٥
٥۳ـ	رهوگران محمد رضا	۱٥۱۹
٥٤ـ	حقیقت‌جو فرهنگ	۳۹٥
٥٥ـ	حقشناس نوشهری قاسم	۳۹۹
٥٦ـ	جوادی اصغر	۳۳٦
٥۷ـ	نیکوئیان پرویز	۱٤۰٥
٥۸ـ	هوشیار ساوجی سوسن	۱٥٤۸
٥۹ـ	فائقی شریف نوذر	۱۰۰٦
٦۰ـ	اولیائی عاطفه	۱٥۹٦
٦۱ـ	افسری بتول	۱۹
٦۲ـ	فیلی جمشید	۹٤٦
٦۳ـ	حیدری مهدی	٤۲٤
٦٤ـ	کریمی صحنه سرائی حسین	۱٥۷۸
٦٥ـ	افضلی تفرشی علی کیومرث	۱٥۳
٦٦ـ	مسلمی بیدهندی عبدالله	۱۲٤۲
٦۷ـ	آقائی اسدالله	۲٥
٦۸ـ	اخویسی یدالله	۱۰۱
٦۹ـ	طبائی بیدگلی میرفرامرز	۸٦۲
۷۰ـ	جراح باشی عباسعلی	۳٦٥
۷۱ـ	والی اسعدی منصور	۱٤٤۳
۷۲ـ	رضائی راد حسین	٥۷۷
۷۳ـ	اسحاقیان ابوالقاسم	٤٤
۷٤ـ	اکبر آزاد سارا	۲٦
۷٥ـ	لواسانی محمد	۱۱٥٤
۷٦ـ	حسینی تجریشی حسین	٤۲۸
۷۷ـ	حمیدی محمد تقی	۳۷۹
۷۸ـ	قادری و قاری معصومه	۱۰۳٦
۷۹ـ	ریاضی محمد ناصر	٥٦٤
۸۰ـ	پرویز محمد علی	۲٦۲
۸۱ـ	اقبالی قهیازی محمد	۹٦
۸۲ـ	هلن مینا	۸۷۸
۸۳ـ	بصیر طغرل	۲۲٦
۸٤ـ	کیوان مجرد قربان	۳٦٤
۸٥ـ	کمال آبادی فراهانی نسرین	۱۰۷۷
۸٦ـ	امامی احسان	۲۰
۸۷ـ	آقاجانی چوبری‌عبدالعظیم	۱۰۰

اسامی قبولشدگان کنکور سراسری گروه فرهنگی خوارزمی

قبولشدگان امتحانات کنکور سراسری و سایر دانشکده هائیکه تا آخر مرداد ماه ۱۳۵۰ نتیجه آنها اعلام شده است بشرح زیر باطلاع عموم میرساند :

۱۸۶۴ نفر از دانش‌آموزان سال تحصیلی ۵۰ ـ ۹ ٤واحد های خوارزمی (روزانه وشبانه) درامتحانات کنکورسراسری وسایر دانشکده هائیکه تا این تاریخ نتیجه آنها اعلام شده است

اسامی دانش‌آموزان دبیرستان‌های روزانه خوارزمی

حسین اکبری ، مهران پژوه، کمال سلطان محمدی ، وحید تفقدی ، پرویز توکل ، مرتضی خادم حسینیه ، پرویزخاکسار، امیر جمشید خاموشی ، سید حمید خلقی، داریوش خوشرو، خسرو درودیان ، عبدالرضارافع، سید احمد سید محمد کرمانی، کورش شقاقی ، علی حیدر ، شهرام قنبری ، بهمن مالك ، شهرام معصومی آل‌آقا ، رشید وکیلی ، نادر یوسف زادگان، بابك فخار شاکری ، فرشید فراروی ، سعید فراهت، محمد رضا فرحبخش محمدی ، وحیدفرزام، انوشیروان‌فرودین، ایرج‌فروزنده دهکردی، مهرداد قاسم پوری ، فرزاد قندچی، کورش کاشفیان، مرتضی‌کاشی کلهری ، مسعود کاظم موسوی، محمد تقی کاظمی، محمدسعید کاظمی سنگدهی ، مصطفی کلکته، روزبه کنگری، قربانعلی کوجائی، نوذرگیتی گرمرودی، محمد کیهانی نژاد ، مسعود متین ، شهریار مرادعمرانی، سید حمید مرعشی ، علی‌معتمد اکبسانی ، ناصر معین وزیری، کیهان مویدی ، مجتبی مهاجر و پسران ، مهرداد مهروگی ، میرحسین میر سعیدی، کامران میر میران ، رضا قلی تابع تبریزی ، ناصر قائنی ، سید حمید نوربخش ، بهروز نوروزیان ، بیژن ورانلوفوجان ، حسین وکیلیان ، غلامرضا وهاب حسین هاشم شریفی ، میر محمود هاشمی، حمید هوشور، جواد یارجانی ، بیژن آسائی اردکانی ، بهرام آقالرپور ، حسین آقائی تبریزی ، سید محمد تقی آیت‌الهی ، وحید ابراهیمی ، بزرگ اتحادیه ، کامبیز احد ، احمد احمدی ، فرزادامدی، داود اختراعی، سعید افتاده ، محمد کریم اکبری، مجید امامی‌خونساری، علیرضا امید سالار ، طوسی امیدوار ، محمد تقی امیدوار تهرانی ، خشایار امینیان ، مهران اوشیدری ، مهرداد ایزدی ، بهزاد یاوریان، عوض پیودور بیله ، غلامرضابرادران میزائی ، مهرداد ورناجیان ، بابك پناهاری ، محمد رضا بهرام پرور ، مهرداد بهرامی، فرامرزپارسا، نادر پزشك‌زاده، مجید پورزند پوش ، جمشید پهلوانی ، یونس جاویدان ، حمید جزنی ، احمد جرودی ، محمد حسین حاجی علیخانی، اسکندر حزین ، مرتضی‌حسین قلی بیگی ، محمد رضا حمزه نوئی ، کلاب ختائی ، میر جهانگیر خلیفه واقعی، مسعود خندان زاده ، بهروز داریوش حکیمی ، نصراله واسیان ، مسعود دانا ، عزت آوبریان، احمد رحمانیان ، عادل رحیم آبادی، رحیم رجبزاده، ناصر رجبی ، غلامرضا رشیدیان ، بهرام رضائی ، یحیی رضوانی ترقی ، مسعود رضوی ، سید محمد تقی رفیعی ، محمدمهدی زاهدی ، علی زینلی همدانی، ایمانوئل ساسونی ، سروش، سروشیان نقی، کامبیز سفیدگر زنجانی ، غلامحسین سلیمانی، سید محمد رضا سعیدزاده‌یزد، سید احمد سید احمدیان ، علیرضا سیف نراقی ، مسعود سینائی ، محمود شفیع نیا ، علیرضا شهسواری، علی‌میرصد شیخ‌زین‌الدین ، ایرج شیرعلی، داریوش‌شیر محمدی تورعینی، عبدالحمید صیادی ، عبدالعظیم صبوری، منصورطباطبائی‌رئیسی، احمد عشق آبادی ، بهمن عقدائی، مهداد علائی، عیمانوئل بهمن ، ناصر غضنفری امینی، روش غیور ، حافظ‌فاتح دریانی ، بابك ، حامیلی ، ارسلان فتحیان دهکردی ، محمد نبی اصغری، حمید ایران نژاد ، بهروز جلیلوند ، علیرضا حاجی میرزا علی اصغروزیر، عباس حسین‌پور، کاوه آزادمنش صمیمی، اسماعیل آزادمهری ، منوچهر اویس قرنی ، علی اکبر ایران منش ، ناصر بهادری مانیزانی، عبدالرحمان حمیدیان ، اکبر خسروی ، سید همایون سرکشیك، محسن شریفزاده، غلامحسین‌شاهسوندی، علیرضا ضرابی ، شهریار مکارچی، بهروز صالحی ، فریدون‌طبیب زاده ، محسن قلی بیگیان ، محمد کاظمی مجد آبادگهنه ، منوچهر کشمیری ، حسن کارگشا، محمدحسین‌مشایخی، تیمور هنربخش ، مهرداد نجف تومرائی ، خسرو نخعی، عزیزاله نیك‌پور ، محمود نوری صفا ، میرعبدالرضا سیدنیا ، ایرج دیهیمی ، محمد علی‌زاده محمدی، علی‌رمضان‌خانی ، وارطان بغوسیان ، عبدالمجید رونقی ، گودرز ارژنگی ، زرتشت بهارلو ، حسین آرانی ، محمد رضا حقیقتی ، مسعود حاجی عبدالمجیدی ، فریور راستی ، فرامرز فیوضاتی حق، منوچهر اویس قرنی، عباس حسین‌پور، یداله منوچهریان ، ناصر افضلی ، نریمان صمصامی ، ناصر مستوفی ، سیدکمال‌حسینی جعفری لواسانی ، محمد علی وزیری زنجانی ، علی اکبر ریسوائی ، مهدی شیخان ، غلامعلی شریفیان، محمد جعفر ابراهیمی، محمد علی‌ابراهیمی سپهر ، عباس اخوان سیگاری یزد ، سید ابوالفضل اخوی راد ، احمد ارجمندی، مسعود، اسلامی ، مجتبی اشتری جعفری ، بهمن اصغری، سعید افشار طاری ، حسین افشاری، فرخ امینی ، عباس انصاری امپاشه ، بهروز برزگر ، خسرو بیرنگ، سیامك پوریا، همایون پی‌براه ، سعید تبریزی، سعید توفیقی لاریان ، پرویز تهرانی موید ، درخشان حدیان، آسید علی اکبر جزایری ، محمد رضا جلیلی مقدم، محمدحسین جلالی ، مسعود جلالی مقدم ، سیدهاشم حاجی‌قاسم، عزت‌اله خسروی‌نژاد، مسعود دانشور، ایرج‌دباغچی ، حسن دباغچی، میرخلیل درخشان دلجوئی ، مسعود دستجانی فراهانی ، فریدون دستجردی ، فرامرز دیلمی، مهروز رحیمی، محمود رضائی ، مهدی رینلی، بیژن ساسانیان ، یعقوب سانج ، محمود سلیمانی کریم آباد ، سید سیف‌الدین خالقی، مهرداد شریف بختیار، مجتبی شریف رادگلپایگانی، محمود صارمی، حمیده صالحپور ، مسعود صفاری ، مسعود صهبا ، سید حسین طاهانی مقدم ، میرکاوه طاهری، ببرارعباسلو، مجتبی عباسی‌کیا ، محسن غریب دوست ، حمیدرضا ناظمی ، محمد حسین فرتومی، هوشنگ فرخادیان ، منصور فرزانه ، حشمت‌اله کردنژاد ، فرامرز گردانی نژاد ، شاهپورکلانتری دهقی ، محمد کوچك اف ، ابوالقاسم لقمانی دوین، جعفر محمدی، قربان‌مروتی‌شانجانی، محمد رضا مساح ، سیدحسین مستخدمین، مجتبی‌شریعتمداری، عبداله معتمد جابکی ، محمود معیری ، ایرج متین ، غلامحسین مهاجری اول، شهریارمهروزی، کاظم نادری ، فرزین رضا نامه ، احمد نعمتی ، مجید همایونفال ، محمدجعفر ابراهیمی، فریدون دستجردی، محمدرضائی ، مجتبی‌شریف زاده‌گلپایگانی، شاهپورکلانتری، جعفر محمدی ، مهرداد‌شریف بختیار ، بهروز برزگر ، محمد حسین امیدوار ، مسعودصهبا، مسعود دستجانی فراهانی ، همایون پی‌براه ، کامران سلطانپور ، جهانگیر معظمی، مجید مهاجری ، بهمن‌اصغر ، پرویز تقی‌پور ، شهناز اتابك، ثریا اتفاق ، بهرخ احمدی ، فهیمه اخلاقی، پوران‌آزادگان، مهشید آژیر ، رخسانا اسفندیاری ، مهناز اسمعیل شیرازی ، زهرا اصفائی ، فیروزه افتخار ، حمیده افسر منش تهرانی، سیمین افشاری، آناهیدآقوپی‌وارطانیانس، فرشته امامی خوئی ، الهه انسانی ، میترا انصاری، فاطمه اهرابیان، شیرین بحرانی ، پریوش حجازی‌هاشمی، هایده حفیظی، فریده حقیقی ، هایده حیات غیب ، فتانه حیم اف ، افسانه خامنه ، الهه خیری، منیژه داوری ، مینو بزرگ زاده ، فیروزه بهار ، آذر بهدشتی ، نسرین پرویزی ، فرزانه پوراحمدی ، مهناز جعفری نسبیان ، فرح جمالی ، زهره جوادی ، حشمت جوانبخت ، اختر جهان بینی، فاطمه حاتمی فردی ، شعله محمودیان، فاطمه محمودی‌فر، ناهیدمرتضوی، مریم مسعودی، ماندا معروفی ، مینو معظمی ، مینا معمار زاهدانی ، لیتدا ملك اصلانیانس ، ناهیدموثق، الهه مهدوی ، رقیه مهربانی ایرانی،نرجس نبهی ،مهرانگیز نجفی‌زاده ، زیبا نصیری ، فرانك‌نگهدار، سهیلانوربخش، فلور طاهر تهرانی ، شهناز طلوعی ، طوبی ظهوری‌واقعی، منیره عابد آملی ، فریما عاصی، شهدخت عبیری ، طلعت عرب گلبایگانی ، لیدا فتاح ، فردوس فیض جویندگان ، زهره قائنی، سهیلا کرامتی ، مهناز کیانی انارکی، کیمیا کیائیان ، تهمینه گیلاندوست ، شهره کینما ، فروز کیوانی ، سعیده لامعی رشتی ، شیرین مافی ، ثریا محلاتی، طاهره محمدصالحی، پریوش نوری‌فر ، شکوفه نیری ، فهیمه نیکبخت ، شهلا همتی ، لاله یروشلمی، هایده یروشلمی ، مهرانگیز یزدانیان، ن موجدی (از کلاس‌شبانه) بهروز خان خانیان ، راستی نجف آبادی مهراد ، ثابت آزاد بردیا، علی جباری، سعید رجای آزادی پور ، کامبیز ابراهیمی، سهراب منصوری کرمانی ، کامبیز روستائی، غلامرضا شریفی ، مسعود محسنی ، حمید مرتضوی ، بابك منصوری، سیدعبدالرضا میرعارفی ، محمدرضا سلحشور ، عبدالرضا سلحشور ، کوشیار بریمانی ، محمد رضا شجائی، محسن نوری ، محمد علی شمس ،

اسامی دانش آموزان کلاسهای کنکور شبانه و تابستانی (خوارزمی)

خدا بخش آبادیان شریف آباد ، کارنیك ابراهامیان ، جهانگیر ابراهیم زاده ، جواد ابراهیم نظری ، احمد ابراهیمی ، وحید سیف‌اله ابراهیمی ، علی ابراهیمی ابیانه ، محمد رضا ابریشمی ، مهران ابریشمی ، محمد ابوالحسنی کاظمی ، حمیدرضا ابوالصدق ، محمد ابوطالبی ، صدیقه ابو فاضلی ، شهناز اتابك ،سیامك اتحادمرداکفاهی ثریا اتفاق ، محمود اجل لوئیان، غلامرضا احسانی دزفولی، محمد حسین‌احسانی کاخکی ، حمید احسان ، طاهره احمد زاده ، کمال احمدیان ، بهرخ احمدی ، فرزاد احمدی ، محمد رضا احمدی، مسعوداحمدی، جمال احمدی اصل ، محمد حسین ابراهیمی یگانه ، کیادخت‌احمد سروش ، فرزانه احمدی طباطبائی ، کامران احمدی کاشانی، محمداخباری، نادری اخباری ، داود اختراعی ، مهدی اخلاقی ، مهران‌اخوان، عباس آقا اخوان سیگاری‌یزد، سعید اخوان صراف ، مهتاب اخوان فرشچی ، جعفر اخوان مستوفی، سیدابوالفضل اخوی راد ، محمد طاهر آدمی ، مسعود آذرتاش ، مینا آذری ، حسن آراسته ، زهره آراسته، عباس ارباب ، بهداد اربابی، فریده ارسنجانی، عباس آرین، فیروزه آرین‌پور ، عبدالرضا آزادپور ، زهرا آزمایش ، مهرداد ازدری ، عزت اسا ، بهروزاسانی، سید شجاع‌الدین اسبقی ، مرتضی‌اسداله بیك، محمد رضا اسدی همدانی ، رخسانا اسفندیاری ، عبداله اسکندری ، مریم اسکندری ، خسرو اسلامپور ، خسرو اسلامی ، مسعود اسلامی ، علی اسمعیلی ، ملوك اسمیلی کهکی ، پروین اشتری ، جمیله اشجعی ، فریدون اشراقی ، بهناز اشراق ، پیروز اشرف ، مجید اشکانی ، محمد تقی اشهدی‌صومعه‌سرائی، سیروس اشیدری ، بهمن اصغری، علی اصغری ، آصفه آصف وزیری، صدیقه اصفهانیان ، رضا اصفهانی زنجانی ، اسحق اطمینان ، ناهید اطمینان ، امیر احمد اعتمادی ، نازیلا اعلم‌الهدی ، علیرضا افتخاری، مریم افتخاری، مسعودافروزی، سهراب افشار ، عبداله افشار، سعید افشار طارمی ، حسین افشاری ، غلامحسین افشاری، محمد افضل‌پور ، غلامرضا افضل زاده ، علیرضا افکار ، مهدخت افغان ، خداکرم آقا بابائیان ، پروین آقا بیگلوئی ، علیرضا آقاخانی خضرآباد ، بهرام آقالرپور ، اصغر آقا محمدی ، اسداله آقا ملکی سروستانی ، فتح‌اله آقا میری، حسین آقائی تبریزی ، گلشاه اقدسی ، محمد مهدی اقوامی توسلی ، حمید آگاه ، مقصود اکبرزاده ، مرتضی اکبر زاده قره تپه ، رحیم اکبر نژادآزاد کله ، اسمعیل اکبریان آذر ، محمدصادق اکبری،محمدکریم اکبری ، عبداله آل‌آقا ، احمد آلداد ، فرید الا، پرویز امام، پریوش امام جمعه ، ابوالقاسم امامی ، محمد باقر امامی ، محمد حسین مهناز امامی ، روح انگیز امیرابی ، سلطان حمید امیر بهبودی ، جواد امیر ذهنی، اسفندیار امیریان، محمدامیری، محمدرضاامیری، خشایار امینیان ، حبیبه‌امینی، سعید امینی ، علی امینی ، علی امینی، فرخ امینی، محمد امینی ، نعمت‌اله امینی، سید رضا امین ، منصور امین ، علیرضا امین‌زاده ، محمد علی امین‌زاده ، مهدی انصاری پیرسرائی ، مجمد حسین‌نجف آبادی ، محمود انواری،بهروز محمودانواز ، سیدعلی انوری ، مریم انوشه ، عبداله اوری ، مهران‌اوشیدری، میترااهرابی، خدابخش اهورایی زردشن ، سید محمد تقی آیت‌الهی ، سید محمد تقی آیت‌الهی ، سید مهدی آینی نجف‌آبادی، پرویز ایران نژاد،احدایروانی تبریزی‌پور ، مهدی ایزدی‌پور، سید محمود ایزدی دهگردی ، مرتضی ایمانیان نجف آبادی، کورش ایمانی ، محمد حسین ایمن ، مجید باباخانی تیموری، مریم باخدا ، شهریار باربد ، علی باستانی ، نژاد باقرزاده، شهرام باقری،علی‌اکبری باقری دنیائی ، حسن بامدادفر ، سیف‌الدین بامرادی محمود حقیق ، غفور بانکی ، بهزاد باوریان ، سید فرخ بخت‌آور، فرشته بدر ، فاطمه بدیعی ، منصور بدیعی ، نورالدین‌بدیع، رضا برازش ، شهلا برومند، سید عباس برهمند ، منصور بشر دوست حسن‌کیاده، بهروز بصیر گیلانی ،معصومه‌بقائی . حسن بلورچی ، سید مسعود بنی صدر ،محمدرضابنی‌صدر، مینا بهبهانی ، بهرام بهرامی، جواد بهرامی ، سیمین‌بهرامی، ابراهیم بهرامی اصل ، بهزاد بهروزی، سیف‌اله بهزادی‌فرد، ملیحه بهلولی زنجانی،داریوش به مروی شریف آباد، داریوش بهمنیار ، بهمن بهمنی ، لیلی بهمن، غلامحسین‌بهمن‌بیجاری، محمد بهمن پور ، جهانبخش بهنام اصل ، ابوالقاسم بیات ، جلیل بیات بیدکریه ، مهشید بیات سرمدی ، محمد تقی بیانی ، محمد حسن بیان ، محمد حسین بیدمشکی ، خسرو بیرنگ ، هادی بیژنی، جهانگیربیگلری، ژولیت‌بیگلری، زاوان بیوکیانس ، احمد پاچناری، حورپوش پارسا ، فرامرز پارسا ، پیترا پارسا‌پور مقدم ، زهره پاکزاد، معصومه پاکزاد ، بیژن پاکزاوان ، محمد پایان ، فرزاد پدرام ، فریدون پدرام ، نسرین‌پرویزی، سینا پریسایی ، مهران پژوه ، فریبا جعفر شقاقی ، محمد جواد جعفر نژاد قناتسان ، عباس جعفری ، عفت جعفری ، علی اکبر جعفری ، قدرت‌اله جعفری، ناصر جعفری ، محمد رضا جلودارزاده ، مهرداد جلیلی ، سعید جلال زاده‌فرد، محمد جلالیان ، سعید جلالی، حسن جلالی برسری، فیض‌اله جلالی خواه ، فرح جمالی ، عبداله جمشیدی ، فاطمه جناتی ، شهلا جنتی ،راضیه جندقی‌سمنانی، حسن جوادی، سیدعباس جوادی ، محمد علی جوادی محمد آبادی ، حشمت جوانبخت ، خسرو جولائی ، مجید جهانبخشی ، بهرام جهان آراء ، بهمن جهان آرای ، غلامحسین‌جهان بین ، وصال جهان‌بین ، احمد جیررودی ، جلال‌الدین چائی فروش ، توران چراغی سیف آبادی ، محمد علی پشنکوهی، محمد سعید پناهی ، فرزانه پور احمدی ، عبدالرحیم پور انصاری شوریجه ، مسعود پور بزرگی لنگرودی ، فرزاد پور بقراط ، سید علی پور حسینی‌مجید پوررندپوش،سعید پورسیف ، سید عباس پور طولمی، محمدرضاپورنامداری، سیامك‌پوریا ، جمشیدپهلوانی، علی اصغر پهلوان فرج،خلیل پیامی ، فضل‌اله پیران عقل، نوید پیروزی ، احمد رضا پیکری ، الهه تابش ، نسرین تاجر رشتی، اردشیرتاجوردی، احمدعلی تاجی ، مهوش تاج، الیاس تابید ، سعید تبریزی ، فرامرز تحمیدی، محمد علی تحویلداران ، سید حمید ترابی ، نادر ترابی ، احمد تفقدی جامی ، سید عبدالجواد تقوی ، کاوه تقوی تفرشی ، فرح‌شادتقی‌پورشرفی، محمد رضا تقی زادگان ، عبدالمحمد تقی زاده ، محمد رضا تقی وند ، ادیب تمدنی ، شادروز تمدنی ، امیر توکل ، غلامرضا توکل ، حسین‌توکلی، علی توکلی ، محمدرضاتوکلی کاخکی ، خسرو تهرانی‌زاده، پرویز تهرانی موید ، ناهید تیا ، یزدان تیموریان ، یداله تیموری ، مجتبی ثابت آقا ، محمود رضا بردیا ثابت آزاد، سعید ثابت قدم اصل ، سید حسین ثنائی ، حسن جان قربان ، منصور جاویدان ، یونس‌جاویدان، حمیدجاویدنیا، امیرعباس جباری ، محمد حسین جباری ، اکرم جباری مستحسن ، جلیل جباری مستحسن، خانجان جبل‌عاملی، حبیب‌اله جدیدی ، یحیی جزایری، محمد رضا جعفرپور، شادی خلدی ثابتی ، مهدی خلوتی ، داریوش خلیل‌زاده، غلامحسین خلیلی ، فریدون خلیلی، محمد خواجه ، سیاوش خواجه زاده ، کامبیز خورشیدفر، علی اکبر خورشیدیان ، داوید خورشیدی ، شیرین خوشابی، احمد خوشبخت ، عبدالرسول خوشنودی ، حمید خوشنویس، محمد جواد خوشنویس ، عبدالعلی خوش اخلاقی ، هوشنگ خوشروان ، تهورای خوش لسان ، علی خویی ، افشین خیرمحمدی ، الهه خیری ، صادق داداشی ، پرویز دادخواه ، احمد دارا بینا، بهروز دارابی، محمدرضا دارابی ، نادر داغبندان ، مسعود دانا ، سعید دانائی ، منصور دانائی مقدم ، منیژه دانشور، اکبرحسن نژادگرمی، سید ابراهیم حسینی ، سید اسمعیل حسینی ، سید جواد حسینی ، سید حسین حسینی، سید رضا حسینی، سیدمحمد حسینی، سید غلامحسین حسینی سید محمد حسینی ، شهلا حسینی ، سید محمدحسینی، نسب ، محمد حسین‌پور ، بهروزحسین زاده، امیرنصرت حشمتی ، فاطمه حصاری‌نژاد، حسین حضرتی آشتیانی، لیلی حضرتی آشتیانی ، پرویز حقیقی ، منصور حقی، فرزاد حکمت، داود حکمت‌جو، بهمن حکیم هاشمی ، داریوش حمزه تاش ، حمید خنانی ، حمید حنیفی‌یزدی، ناصر حیدربیگی، غلامرضا حیدرپور ، جمشید حیدرکندری ، خسرو حیدری، عباس حیدری ، علی حیدری، قربان حیدری ، داریوش چرامی ـ ناهید چلاجور ـ حسن چوپانکاره ـ محسن چینی لرد شال ـ شهره حاتم تبریزی ـ حمید حاتمی ـ علی حاجیان ـ کامران حاجلیو ـ محسن حاجی خامنه ـ مسعود حاجی زاده ـ پری سیماحاجی‌قاسمی داود حاجی قاسمی ـ زهرا حاج محمد کاشی ـ سیمین حافظی ـ بهجت حافظی مقدم ـ شعله حامد ـ داریوش حامدی ـ فرزین حامدی فرد ـ حسن حائری ـ خیریه‌بگم حائری‌زاده جلیل حبیب آلهیان ـ عبدالرضا حبیبی ، عطاله حبیبی،منصور حبیبی ـ مظفر حجازی ـ اصغر حجازی اصل ـ مختار حجازی اصل ـ پریوش حجازی‌هاشمی صفیه‌حریرچیان ـ مسعود حریرچی ـ مسعود حسنی ـ محمد رضا حسنی ملایری ـ مجید حیدری ـ محمد حیدری نژده خاچاطوریان ـ محمدرضا خاشعی ـ غلامعلی خاکی ـ بهزاد خالقیان ـ مصطفی خالقی ـ انسایه خامنه‌شهناز خانلو ـ نیرعلی خانی بادلو ـ محمد حسن خان‌اف ـ بهروز خان‌خانیان ـ فرهادخان‌سفید ـ روزبه خاوری ـ علی خدائی صفت ـ مینو خرازی ـ محمد مهدی خراسانی ـ کامبیز خرسند ـ کامران خرم آبادی ـ رحیمه خسرو شاهی ـ هما خسرویان ـ پریچهرخسرویان باغ خندان ـ اکبر خسروی ـ رحمان خسروی ـ شاپور خسروی ـ محمد ولی‌خسروی هوشنگ خسروی زاده‌فروشانی عزت‌اله خسروی نژاد علی اصغر خطیب ـ محمد حسین خطیبی ـ بهروز خطیر زاده بابلی ـ مرتضی خلج ـ رحمن دانشیار ـ منصور دانشبخش ـ محمد دانش‌زاده داود داودی ـ علی داودی ـ مسعود داوری‌ـذبیح‌اله‌داورپناه فرناز داورپناه ـ منیژه‌داوری ـ منیژه داوری ـ ایرج دباغچی ـ پروین دباغی حسن دباغی ـ تصبصمد دباغ علی ـ عزت دبیریان ـ هانری درانطونیان سید مسعود دربندی ـ فرزین دربندی ـ شیدان درخشانی ـ ابراهیم درخشان ـ فرناز دردشتی ـ شهلا درگاهی ـ منصور درودی ـ سید اسدالله دزفولی ـ مسعود دستجانی فراهانی ـ فریدون دستجردی علی دستمالچی ـ مسعود دستمالچی ـ مجتبی اکیانام ـ عبدالکریم دلداده اصل ـ کورش‌کاشفیان،مرتضی کاشی کلهری ، احمد کاظم پور ، عباس کاظمی، فریبرز کاظمی، محمد تقی کاظمی، محمد علی کاظمی ، عباس کاظمی‌شهابی، شهین کاکاوند ، فرهاد کامران رضا کامران کهن جانی ، مهری کامکار ، پیروز کاموری مقدم ، عبدالرضا کاوسی ، مهین کاوسی جاهک ، منصور کاوه، وحید کاویانی ، هوشنگ کاهن ، نیسان کاهن کاشی، علی کبابی یگانه ، اسمعیل کبودان ، داود کبیر (نوائی) ، عباس کبیری داد منفرد ، محمود کتابچی، مصطفی کتابی، ادنا کتان ، سهیلا کرامتی یزدی، احمدکرامی ، مهدی کرامی ، جاویدکرباسی، مجتبی‌کرباسی ، ناهیدکرباسی زاده ، سید رحیم دلاوری ، داریوش دوانی ، فروغ‌دورقی زاده ، سیمین دولت خانی، پرویز دولائی، مجتبی‌دهقانانی، علی دهایی ،محمود دهداری، محمد حسن دهدشتی ، جلال دهدشتی جهرمی، عبدالرضا دهقانی ، محمد دهقانی محمد آبادی ، سید محمود دهقانی نیکی، کریم دهقانپور ،خشایار دهناد ، اسداله ده بزرگی ، فرامرز دیلمی ، محمد رضا دینگو ، محمد رضا ذکائی آشتیانی ، حسین ذوالفقاری علی محمد ذوالفقاری، یوسف ذوالفقاری،محمد تقی‌ذوالفقاری یوسف، والی‌اله ذوالقدری ، خشایار راد ، سیما رازانی ، محمد زارعی، علیرضارایانی ، مرتضی ربانی، فرهنگ رجائی، محمد رضا رجبیان همدانی، بهمن رحمانیان ، ابراهیم کربلائی مهر حسین ، کریم کرخانی ، صدیقه کرجی ، غلامرضا کرجی زاده ، حمید رضا کرد ، فرامرز کردانی نژاد ، علی کردبچه جنگی ، فریده گرگانی ، عبدالحسین کرمانی ، حیدر کرمی،سعید کروئی قوام کریمپور ،آسیه کریمپور چینی چانی، سیما کریمپوریان ، ژیلا کریمیان احمد کریمی، حسین کریمی، محمد کریمی ، مهدی کریمی، میر کمال‌الدین کزازی، محمد رضاکسرائی ، هوشنگ‌کشاورز محمدیان ، فرید کشاورزی ، نصراله کشاورزی تهرانی ، میمنت گشایشی اول ، علیرضا کشوری ، محمد رضا کشوری، قایم کعمی خراسانی ، فرخ گل چوبیان ، فاطمه فیروزه گل محمدی ، ثریا گلرخ ، فرهاد گلستانی فرد ، شهاب رحمانیان ، رضوان رحمانی ، قدرت‌اله رحمانی ، قدرت اله رحمانی ، ایرج رحمانی‌مقدم، علیرضا رحیمیان ، مهروز رحیمی ، احمد رزمپور،حسین رسامدانا ، محمد هاشم رستگار ، ناهید رستگار،شیدا رستگاری ، محمد حسین رستمیان ، سید مهدی‌رسولی دانش،داود رشتچیان ،مسعود رشتچیان،امین‌اله رضا ، احمد رضا زاده مقدم ، جعفر رضا سلطانی ، محسن رضائیا ، جمال رضائی ، داود رضائی، غلامرضا رضائی،گیتی‌رضائی، محمود رضائی، ملوك‌رضائی قوام آبادی، ابوالقاسم‌رضوانی یحیی‌ملقب‌بهزادرضوانی‌نراقی ـ سید مجتبی رضویان ، سید هدایت‌اله رضوی ، علیرضا رضوی ، میر ابراهیم رضوی فردوس گلشاییان ، زهرا گلشن شیرازی ، پریرخ‌گلکار، مصطفی کلکته ، محمد کلانتر چاهوکی ، هوشنگ‌کلانتری، مسعود کلانی ، کریم کمالی. عاطفه کمپانی جعفری ،محسن گنجه‌ای ، بهرام گندمانی غلامزاده ، محمد گودرزی ، فیروز گوشه ، محمد حسین گوهری ، هادی کوهساری ، عطاءاله کوهیان محمد آبادی، ابراهیم کوهی، غلامعلی کهباسی ، محمد حسین کهنموئی، بهمن کیازند، فرهاد کیان فرد ، علیرضا کیانی، کورش کیان ، نوذر کیشی کرمرودی ، علی اکبر کیمیا گری ، فروز کیوانی ، سید عبدالحمید کیوتاش ، فاطمه گیوه چیان ، سلیمان کیهانی محمد کیهانی نژاد ، مهدی لاله پرور،سعیده‌لامعی رشتی حسین رفعت‌داد ـ بهمن رفیعی ـ سیما رفیعی ـ رفعت رفیقی‌دمنه ـ منصور رنجبر ـمحمود رنجبران حسین رنجکش ـ سیما روحانی ـ هادی‌روزبه ـ کامبیز روستائی ـ علیرضا رهائی ـ عبدالله رهبر ـ فرهاد رهبری ـ کیخسرو ریاحی ـ مینو ریاحی‌نژاد ـ عباس ریاحی‌وفا ـ هوشنگ ریاضی‌درآباد ـ محمدعلی محمدی‌زاده ـ حسین زارعی ـ علی زارعی ـ غلامرضا زارع ـ خورمنیری ـ محمدزارع عفیفی ـ محمدعلی زارع مهرجردی ـ حمید رزآزوند ـ شاهین زریاك ـ اسحق زرگران ـ مسعود زرگران ـ هاشم زرگری ـ مهدی زرکش ـ مجید زرین افسر ـ حسین زمان‌پور ـ ملیحه‌لاهیجانی ـ سیداحمدلشکری ـ عباس‌لشکری ـ محمدرضالطفعلیان ـ صفر لطیفی ـ مسعود لعلی‌محمد ـ رضامعروف ـ فرهاد لنگرانی ـ روح‌انگیز مالکی ـ عزیز متاعی ـ محمود متوسلی ـ سیداحمدمتولی حقی ـ داود محب ـ محمد محبوبیان ـ منصور محبوبیان ـ زهره‌محبوبی ـ علی‌محرمی‌نیق ـ مسعودمحسنی ـ مینو محشن‌زاده ـ خسرو محلوجی ـ محسن محمدپور تویسرکانی ـ اسحق محمدجعفری ـ عباس محمدرشیدی ـ شهین‌دخت ـ محمدیان‌خضرلو ـ اسمعیل‌محمدی ـ جعفر محمدی ـ حسین محمدی ـ علی‌اکبر محمدی ـ محمدصادق محمدی ـ مریم محمدی ـ شعله محمودیان ـ محمدعلی مدرسی ـ عالم ـ محمدمهدی مدرس غروی ـ عباس مدنی‌ـشهریار مرادعمرانی ـ محرمعلی مرادنوری ـ محمدرضا مرادی ـ محمود مرادی‌مقدم ـ سید عبدالله مرتضوی ـ سید محمودمرتضوی ـ مجیدمرتضی‌قلی ـ داود مردانی ـ قربان مروتی شانجانی ـ عبدالکریم مریدیان ـ محمد حسین مساحی ـ نیره مساحی‌خالقی ـ جواد مستوفی افشار ـ هادی مستوفی دریائی ـ مهدی مسعودبستانی‌زاده ـ مریم مسعودی ـ مسعود مشایخی ـ علی مصباح ـ احمد مصدق ـ عقیل مصدق نیکجه ـ سید محمدحسین مصطفوی کاظم معارفی ـ فرح‌ناز معاون‌زاده ـ سید محمودمعتمدی ـ سید محمود معراجی ـ ماندا ـ معروفی بزرگی ـ محمدرضا معزز ـ سیدحسن معصوم‌زاده دولت‌آبادی

بقیه در صفحه ۱۱

اسامی دانش آموزان رتبه اول دانشکده‌ها از خوارزمی

۱ـ دوشیزه مهشید آژیر ازدبیرستان‌دخترانه‌خوارزمی رتبه اول هنر های دراماتیك.

۲ـ دوشیزه اکرم جباری از کنکور شماره ۱ رتبه اول فلسفه دانشکده ادبیات‌تبریز.

۳ـ دوشیزه الهه تابش از کنکور شماره ۱ رتبه اول زمین شناسی دانشکده علوم تهران .

٤ـ دوشیزه ناهید نجاتیان از کنکور شماره ۱ رتبه اول مدیریت بازرگانی‌وعلوم اداری دانشگاه تهران .

۵ـ دوشیزه سید طاهره مقیمی ارشادی‌ازکنکور شبانه شماره ۱ رتبه اول معماری و تزئینات هنرسرای عالی نارمك .

۶ـ دوشیزه ژیوا بهنام از دبیرستان دخترانه خوارزمی رتبه‌اول‌رشته شیمی‌پلی‌تکنیك تهران .

۷ـ دوشیزه شکوفه نیری ازدبیرستان‌دخترانه‌خوارزمی رتبه اول رشته فیزیوتراپی پزشکی تهران .

۸ـ دوشیزه زیبا نصیری ازدبیرستان‌دخترانه‌خوارزمی رتبه اول رشته داروسازی دانشگاه تهران .

۹ـ نازیلاعمادیان ازکنکور شماره ۱ رتبه اول زمین شناسی دانشکده‌علوم پهلوی.

۱۰ـ دوشیزه‌زهره سروری از دخترانه خوارزمی‌شمیران رتبه اول رشته‌شیمی دانشکده علوم دانشگاه ملی .

۱۱ـ آقای علی‌اکبر سرهنك‌نژاد از کنکورشماره ۱ رتبه اول ریاضی‌دانشکده علوم تبریز .

۱۲ـ آقای فرزاد بختیار از کنکور شماره ۱ رتبه‌اول زمین شناسی دانشکده علوم تبریز .

۱۳ـ آقای صفر لطفی از کنکور شبانه شماره ۱ رتبه اول تعاون آموزش تحقیقات تعاونی تهران .

۱٤ـ آقای محمد حسن یزدی‌زاده از کنکور شبانه شماره ۱ رتبه اول رشته‌راه و ساختمان پلی‌تکنیك‌تهران.

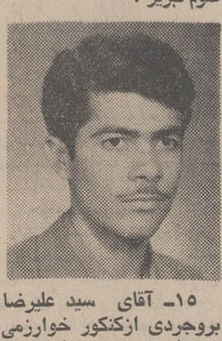

۱۵ـ آقای سید علیرضا بروجردی ازکنکور خوارزمی شمیران رتبه اول رشته مکانیك دانشگاه صنعتی آریامهر .

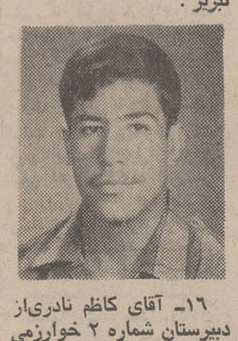

۱۶ـ آقای کاظم نادری‌از دبیرستان شماره ۲ خوارزمی رتبه اول رشته ریاضی دانشکده علوم تهران.

۱۷ـ آقای علی‌اکبر ایرانمنش از دبیرستان‌شماره ۳ خوارزمی رتبه اول رشته فیزیك دانشکده علوم ته

اسامی قبولشدگان کنکور سراسری گروه فرهنگی خوارزمی

بقیه از صفحه ۱۰

فرزاد معصومه فریدنی ـ رحیم‌معصومی‌کنجکاو ـ مینو معظمی ـ حسین زمانیان ، امیرفاضرزمانی مهجی زمان صمخ آبادی ، مهناز زند ، عبدالرضا زندحبیبی دانشپور زندیان حسن آبادی، عبدالحسین زندیه ، مرضیه زندیه ، زهره‌زندی، میترازندی مجتبی زندی‌پور ، علی آقا زیلوچیان مقدم ، مهدی زینلی ، جمال سادات حسینی خواجوی ، مریم سادات شریفی ، مجید سادات لاریجانی ، حسن‌ساروی بیژن ساسانیان، محمود ساعدی شیرین ساعدی‌هراتی،علی‌اصغر ساعی،داورسامی‌خویان، کیومرث ساکی‌زاده ، منصورسامعی ، سیروس سردار ، علی‌سبزواری علی سبزواری ، ثریا سپهری، فریبرز ستایش ، یحیی ستوده نیاکرانی ، حسین سجادی ، حسن سراجی ،محمد حسین معماریانی ، محمود معیری ، مهدی معینی ، ایرج معین ، حمیده معین‌زاده ، عبدالرضا مقصودلو ، منوچهر مقصودنیا جعفر مقیمی ، فرخنده مکری آرکنده ، عبدالحمید ملک ، علیرضا ملک‌اسمعیلی ، حسین ملک‌پور ، جوادملک‌زاده،فرشته ملکشاهی ،میرشجاع‌ملکوتیان مجید ملیحی ، خلیل ممتاز جهرمی ، کردکین‌میناچکانیان، بهزاد منتظری ،مصطفی‌منتظری محمد منصوری ، جهانگیر منصوری صالح ، رفعت منوری سید احمد موسوی ، مهدی موسوی ، سید حسن موسوی افجه‌یدی ، سیدمهدی موسوی، جزی ، سیداحمد موسوی نژاد بلقیس مومنی ،صدیقه مومنی، غلامرضا مومنی ، داریوش موید محسنی ، همایون سرتیپی ، غلامرضا سرداری ،حمیدسرلتی ابوالفضل سروری ، سیروس سروشیان نقتی ، محمود سروش نجف‌آبادی ، علی اکبرسرهنگ نژاد ، زرین‌تاج سعادت ،سهیل سعادت ، سید احمد سعادت ، جمشید سعادت نوری ، یوسف کلیمی‌سعدیان، امان‌الله‌سعیدپور مریم سعید جبوری ، ژانت سعیدیان ،احمد سعیدی ،سید سعید سعیدی ، فرج‌الله‌سعیدی محمدعلی سعیدی .مه‌دخت سعیدی ، محسن سفیدگر ، کامبیز سفیدگر زنجانی ،آذر کریم‌سفیدموی ، محمدسکه‌چی ابوالحسن سلجوقی ، هما سلحشور ، بهروز سلطانزاده ، رضا سلطانی تهرانی ، زهرا سلطانی‌جم‌حیدری ، افراسیاب سلیمانی ، عبدالخالق سلیمانی، غلامحسین سلیمانی ، مجتبی مهاجر و پسران‌ویدا مهاجر وپسران ـ علیرضامهاجر مقدم ـ شهرام مهابت ـ سعید مهدوی ـشهرزاد مهدوی ـ فریدون مهدوی مقدم ـ مریم مهدی‌پور عضنفری ـ داودمهرابی محمدآبادی ـ جاوید مهرآرا ـ موریس مهربان ـ داریوش مهرنوش ـ شهرزاد مهینی ـ سید محمد میرافشار ـ ناصر میرحسینی ـ ناصرمیرزازاده ـ علی محمد میرزایی ـ فرهاد میر سعیدی ـ میرحسین میرسعیدی ـ سیدمجتبی میرعظیمی ـ فریدون میرفخرایی ـ سید حسین‌میر کبری ـ سید مصطفی میر کریمی ـ سید حسن میر محمد صادقی ـ کامران میرمهران ـ سید ابراهیم میرو کیلی ـ سید محمود میری ـ عبدالکریم میزبانی ـ علی فادرنژاد ـ محمدیوسف ناصری محمد آبادی ـ ملیحه نظری ـ ایرج ناملازیان نصرت آباد ـ محمود سلیمانی کریم آباد ـ احمد سلیمیان ـ فریبا سلیمی ـ نبی‌بهروز سلیمی ـ قاسم‌سلیمی طاری ـ مهدی سلیمی‌نصر ـ مرتضی سلامتیان ـ مهرانه سنائی ـ هما سودا گرستارنژاد ـ منوچهر سوفالی ـ سعد سیاح‌نیا ـ حبیب‌اله سعید غفوری ـ سید محمد امین سید محمدی ـ احمد سیدهندی ـ گیتی سیدیعقوبی ـ سید منصور سیدین اردبیلی ـ غلامحسین سیگاری ـ یدالله سنائی ـ شیرین سنگی ـ علیرضا شادانلو ـ خسرو شادپور ـ مصطفی شادمانی ـ عباس شادتی ارانی ـ مسرور شاکر ـ عبدالحسین شاکری ـ محمد مصطفی شاهکوئی ـ زهره شاهوار ـ فرشته شجاعی ـ محمد رضا شجاعی ـ ملیحه شرنی ـ اسعد شریعت زاده ـ مهرداد شریف بختیار ـ فرزین رضا نامه‌ناهید نجاتیان احمدی ایرج نجاتی ـ منیژه نجفیان ـ بیژن نجفی ـ سید عبدالرضا نجفی ـ مهرانگیز نجفی‌زاده ـ عبدالرضا نجفی نوایی ـ فرامرز نجمی ـ شرر نخعی آهورائی ـ عباس‌ندیمی تهرانی ـ محمد نصرالهی ـ محمد علی نصرالهی معصوم ـ محمد مهدی نصیریان ـ علی نصیریان باویلی ـ حسن نظام الملکی ـ محمد نظری ـ محمد نظری ـ ویولت نعمت الهی ـ پرویز نقاش‌زاده ـ محمود نگارستانی ـ حسین نکوآمال کرمانی ـ میر احمد نکوئی ـ احمد نمازی ـ سکینه نمازی ـ محمدکریم‌نمازی‌فرد ـ سراج‌اله نمارئی حصاری ـ پرویز نمکی منصور نمکی ـ محمد رضا نوابی ـ سید محمد نورانی ـ فاطمه‌نوربخش ـ حسن‌شریفی حمیدشریفی ـ خداکرم شریفی محمد حسین شریفی ـ محمد آقاشریفی‌یزدی ـ آذرشعبانی محمد شعبانی ـ داود شعبانی داریانی‌ـپرویزشفیعی ـ شفیعی ـ شهر مشفیعی ـ سید علی شفیعی تهرانی ـ محمود شفیع‌نیا ـ کورش شقاقی ـ محمد شقاقی‌ـمحمود شکرزاده علی شکفته ـ لیلا شکوهی‌نژاد خسرو شکیبی ـ حسن شمس‌ـ شهرام شمس سقایی ـ پروین شمس لاهیجانی ـ مسعود شمعدانی ـ عبدالله شهبندی ـ سید کمال‌الدین شهریاری ـ شاهرخ شهریاری ـ علیرضا شهریاری ـ علیرضا شهسواری حسین شهسواری علویجه ـ سید حسین شهیدی ـ محمد سعید شهیدی ـ فریدون‌شیخی شوشتری ـ بهروز نوروزیان ـ احمدنوروزی ـ بهرام نوروزی سامانی ـ سید اسمعیل نوری اشکلک ـ سید محمد رضا نویدی‌ـمجیدنهضت‌ـمحمدرضا نهائی ـ قربان نیالائی ـقاسم نیرومند ـ امیر حسین نیکپور فریدون نیکپور ـ مهین دخت نیکپور رحمت آبادی ـ ژیلا نیکپی ـ محمد نیک‌خو ـ داریوش نیکخواه بهبهانی ـ مهدی نیکدل ـ فرامرز نیکزاده سیاهکلرودی ـ خلیل اله نیک منش ـ هاشم نیکو مرام ـ علی نیلفروش زاده‌ـفرشید واحدیان بروجنی ـ ابراهیم واحدی ـ ابراهیم واعظی‌پور ـ مریم واله علی وثوقی عابدین ـ محسن وثوق‌ـنصرالله وثیقی ـمهرداد وجدانی‌قمصری ـمحسن‌ودودی محمدمسعودورزیده کارتهرانی غلامعلی ورشوساز ـ مهری ورنوس ـ تهرانی ـ صدیقه شیخ ، محمد تقی شیخ رضائی ، علی منصور شیخ زین‌الدین ، مرتضی شیدائی ، رضا شیرازی ، احمد شیرانی بیدآبادی ، محمد حسین شیر ـ خدا ، داود شیر حدائی ، ایرج شیرعلی ، علی شیرین کار ، محمود شیشه گر، احمد صادقی یزدان‌خواه ، سپهر صادق پور ، ناصرصابر ، اسماعیل صابریان رنجبر ، نسرین صابری ، بتول صابونی ، مهرزمان صادقیان ، سیمین صادقی ، علی صادقی ، مسعود صادقی ، محمدرضا صادق کلام ،علاءالدین‌صارمی ، محمود صارمی ،بهروز صالحی ،سوسن صالحی ، عباسعلی صالحی ، لطیف صالحی ، سعید صانعی ، ناهید صباغ‌امیرخیزی ، رضا صبحی ، هنگامه صبور ، حمید رضا وزیری ، شهرام وزیری تبار ، علی‌اکبر وزیری لحاق ، فریبرز وفادار ، رضا وفائی ، اصغر وقارفرد ، حسن وکیلیان ، فاطمه وکیلیان ،شهین وکیلی ، فرشید وکیلی ،رحیم وکیلپور ، حسن‌فرنگی ، حمید وهاب‌زاده ، نورالدین‌ومشلقی ،نسرین‌هادیان دیرکردی ،محمدحسین هادی‌زاده ، بروژهارطونیانی ، خسرو هاشم ، میرسعید هاشم زاده همایونی ، احمدهاشمی ،محمدعلی هاشمی ، مهسی هاشمی ، میر محمود هاشمی ،سید علی هاشمی‌زاده ، سید یحیی هاشمی طارمی ،سید احمد هاشمی کاخلی ، فاطمه هاین قلعه‌شاهی ،محمودهدایتی ، فتانه هرمزی ، پرویز همیتان ، شهلاهمتی ،هوشیارهمدانی‌زاده ، مرتضی همراهی ، منوچهر کلیمی هندیزاده ، حمیدرضا هنرور ، حمیدرضا هنری ، کاوه هیرند ، جهانداریادگار ، شهنازیاربختی ، جواد یارجانی،سیروس یاسایی ، ژیلا یافائی ،محمد صادق‌یاوری ، سعید یثرب دوست ،سید علی محمد یثربی ، شیداله یدالله تبار ممران ، رویا پدیدسیون ، هایده یروشکی ،خسرویزدانی ، فرهمند یزدانی،نعمت‌اله یزدانی ، تومیریس یزدانبد،حسن یزدان پناه ، ذبیح‌اله یزدان پناه ، جلال یزدان‌شناس ، محمدحسن یزدی‌زاده ، علی یزدی زاده ، رضا یعقوبی ، پوران یوسف‌زاده مصر ، احمد یوسف زاده ،شهلا یوسف‌زاده مصر ، عبدالرضا یوسف کنجعلی ، علی یوسفیان ارانی ، بهزاد یوسفی ، رضا یوسفی صراف ،غلامرضایوسفی وندادرکلو،علی‌محمد یونس‌پور ، فروز مجاهدی ، محمد امینی ، جلال اریابی ، کتایون‌حمزه‌لوی ، کنانه کاشانیان ، طناز هویدا ، عاطفه کرمانشاهی ، فاطمه توکلی ، فرشته فرجادپور ،رضا بروجردی ، هایده پیشداد ، رضا رشیدیان ، محمد باقری ، سیمین توین ، صدیقه‌عباس‌پور ، علیرضا مینوئی ، حسن امینی ، رضا سوسوی ، هما طلاچی ، محمد بهمن ، سعید درزیر ،عبدالعظیم صبوری ، خسرو صحت ، هوشنگ‌صحت‌بخش ، یحیی صحی گرگان ، علی صدر ، علی صدر ممتازی ، سعید صدری ،افسانه صدقی ، ثریا صدقی شبستری ، کامیار صدیقیم ، محمدحسین‌صدیق ، مهین صرافی ملایری ، سعداله صفا ، رضا صفابخش ، مسعود صفاری ، فرشاد صفائیان، بهروز صفائی دماوندی ، رضا صفائی‌راد ، بهرام صفائی مقدم، گلریز صفری، ابوالحسن صفوی ،فرح صفری ، مهوش صفوی تهرانی، مسعود صلاحمند ، مهلقا صمدی، نسرین تاج ضمیمی ، محمدعلی صنعت کار ، کامران صنیعی، مرتضی مبارکی ، خیراله آنالوئی ، حسین قرائی ، محمد حسن محقق دولت آبادی، مظفرظفر محتشمی‌ـ طوبی ظهوری واقعی‌ـحمیدرضا ظهیری‌ـقربانعلی عابدی‌ـمریم‌عابدی‌ـ اردشیرعادلی‌ـ کبری عادلانی‌ـ محمد رضا عارف‌ـ علیرضاعارف آذرـ مهدی عارفیان‌ـ شایسته عاصی‌ـ فریما عاصی ـ بهزاد عاطفی ـ شهین عاطفی ـ حسین‌عالیانی‌ـ احمد عامری‌ـجواد عبادی‌ـ حسین عباسخانی دوانلو‌ـ سعید عباسیان‌ـ حسن عباسی ـ محمد حسین عباسی ـ حمید عباسی اهوازی ـ احمد عباس آبادی‌ـ صدیقه عباس‌پور ـ علی عبدالرحیم زاده ـ کمال الدین عبدالرحیمی‌ـ ماهرخ عبدالوهابی گیلانی‌ـ محمد جواد عبدالهی ـ نوشین‌عبدالهی‌ـغلامحسین‌عبدالهی علی‌بیک‌ـ فتح‌اله عبداله زاده ـ منیژه عبداله زاده میلانی‌ـ فرشته آزادی ـ محمود احمدی ـ علی اصغر امانی افراکتی‌ـ ژاله بیانی‌ـ شاهرخ پرویزی ـ توران چراغی سیف آبادی‌ـ حسین سید حسینی سپهر‌ـسیدابوالقاسم‌حسینی‌ماچک‌ـ بتول‌خاکساری‌ـمهدی فدائی‌محمد‌ـ سیروس دانش دهکردی ـ محمد دانش‌زاده ـ جهانگیر راد‌ـ حسام رجائی‌ـ مسعود صائبی ـ محمد صابری‌بیدگلی‌ـمهدی صحت‌محمد‌ـ عباس ضیائی‌ـمحمد علا ـهوشنگ عظیمی‌ـ قاسم غلامیان ـ مولود فامیلیان‌ـ خلیل‌اله فقیه نصیری ـ کیامرث‌قادیکلائی‌ـجوادکرباسچی‌ـ احمدمحمدی ـعلی مهاجر‌ـشاهرخ عبد صالح ـ فرحدخت عنبری‌ـ شهندخت عبیری‌ـ سید محمد رضا عرب‌زاده‌ـمحسن عربستانی‌ـعباس وحید فرزام ،فرهنگ‌فرزانه‌رفعت ، سعید دانائی،احمدرضامحفوظ‌بااله، احمد فضل‌یانی ، مقصودعین‌الهی، ابراهیم خانزاده ، عبدالمهدی بهین فر ، بهمن حکیم هاشمی ، بهروز سلطانزاده ، محمد حسین شریفی ، داود جدائی ، شهرام اعتماد ، محسن تهرانی زاده حسینی‌فرد ، مسعود عرب زاده ، یونس جاویدان ، سعید تبریزی، سعیداخوان‌طرف،عبدالحمیدفیضی ، علیرضاحاج‌میرزا علی اصغروزیر، محمدتقی پیروزفرد،علی‌خلیل‌الهی، فرشاد (فرشادزهرا) میرآفتاب ، بهروز یزدگردی ، مهرداد‌شریف بختیار ، علیرضا اکبر، ارسلان فتحیان‌دمکردی ، سیف‌اله‌والیان ، علیرضا قاضی‌زاده ، سید احمد قرشی ، فرشادصفائیان، مریم مسعودی.

رضا فرسا ـ خدایار فروزان ـ بهرام‌فروزنده‌ـ حمیدرضافروزنده ـ محمد فرهادی‌ـ بهروزفرهنگ بروجنی ـ میر کریم فرهنگی‌ـ شکوفه‌فرهودی‌ـ فرامرزفریدرنی فروزنده‌ـ احمدفصیح‌نیا‌ـ محمد فضل علیزاده ـ میرزامحمدحسن فقیه‌خراسانی‌ـ ناهید فلک سانا ـ اسمعیل فلاحتی ـ علیرضا فلاح‌دیزچه ـ محمدعلی‌فولادگر ـ چنگیز فولادی‌نشتا‌ـ بیژن فهیمی ـ محمد صالح فهیمی هنرایی‌ـ مسعودفیروزی‌ـ مسعود فیروزی ـ عبدالحمید فیضی ـ حسن فیض ـ حسین فیض فردوس‌فیض‌جویندگان‌ـ نعمت‌اله قاسم‌بگلو‌ـ منیرقاسم تهرانچی‌ـ ایرج قاسم‌زاده ـ امیر قاسمی‌ـ مجید قاسمی ـ محمد قاسمی‌ـ شجاع قاسمی کبریا ـ احمد قاسمی‌نژاد‌ـ غلامحسین قاصدی ـ سیدمهدی‌قاضی‌زاده‌ـ علیرضا قاضی مرادی ـ محمدرضاقانعی ـ مختار قانون ـ غلامعلی‌قایدی ـ شهرزاد قایمیان‌ـ اکبر قایمی ـ زهره قایینی‌ـ محسن‌قدمکاهی فریده قدوسی‌ـ مرضیه قدیمی‌ـ علی اصغر قربانی ـ منصور قربانی ـ ولی قربان‌اوغلی ـ حسینقلی قزل‌ایاغ‌ـ غلامحسین قزوینی‌پور ـ کورش قمری ـ فیروزه قنات‌آبادی‌ـ شهلاقنادیان خسروقنبر‌ـ میترا قندی‌ـ محمود قهاری سیدمحله ـ محمدحسین کاتبی‌ـ کاوه‌کاتوزی‌ـ احمدآقا کاردان ـ عباس‌آقا کاردان ـ مسعود کارشناس ـ محمد کارگزار ـ کتانه کاشانیان ـ غلامعلی کاشانی ـ محمد علی شفیعی‌احدم‌ـ مسرورزعفرانلوی قوچانی ـ منوچهر طاهرخانی‌ـ خسرو خاوری ـ سید عبدالله بنی‌هاشمی‌ـ داریوش بهبودی‌ـ نادر جلایر ـ حسین اسکندری لمری ـ ابوالفتح تمجیدزاده ـ علی عبدالهی کوشکی ـ نعمت‌اله امینی‌ـ هدایت‌اله‌رضوی‌ـ رسول نصیری ـ خیراله آدینه‌ـ رحمان دانشیار .

ضمنا از دانش آموزان عزیزی که نام آنها در این صورت بعلت نقص نام ویا نام خانوادگی‌ازقلم افتاده است پوزش می‌طلبیم .

اسامی دانش آموزانی که در یکی از دانشکده‌ها رتبه دوم را حائز شده‌اند

ردیف ـ خانوادگی ـ	نام	نام دانشکده	نام دبیرستانی که در آن درس‌میخوانده
۱ـ امام	پرویز	علوم داروئی ،پزشکی اصفهان	کنکور دبیرستان شماره ۲ خوارزمی
۲ـ خشرور	داریوش	اقتصاد دانشگاه پهلوی	دبیرستان شماره ۱ خوارزمی
۳ـ عادلانی	کبری	عمران ملی ،ادبیات و علوم پهلوی	کنکور دبیرستان شماره ۱ خوارزمی
٤ـ نسرین	سیمین‌دخت	تکنولوژی پزشکی دانشگاه پهلوی	کنکوردبیرستان‌دخترانه‌شمیران‌خوارزمی
٥ـ خسروی	شاهپور	صنایع غذائی ، کشاورزی پهلوی	کنکور دبیرستان شماره ۱ خوارزمی
٦ـ کیمیائی‌نژاد	محمد	شیمی مهندسی .انشگاه پهلوی	دبیرستان شماره ۱ خوارزمی
۷ـ محبت‌آذر	سیدفرخ	راه و ساختمان فنی تبریز	دبیرستان شماره ۱ خوارزمی
۸ـ فروزنده	بهرام	پزشکی تهران	کنکور دبیرستان شماره ۱ خوارزمی
۹ـ بنی‌صدر	محمدرضا	علوم سیاسی ، حقوق تهران	کنکور دبیرستان شماره ۱ خوارزمی
۱۰ـ ونکی	حسن	دندانپزشکی تهران	کنکوردبیرستان‌دختران‌شمیران‌خوارزمی
۱۱ـ طلاچی	هما	زیست شناسی تهران	دبیرستان شماره ۲ خوارزمی
۱۲ـ هنرور	حمیدرضا	علوم‌اداری مدیریت بازرگانی تهران	دبیرستان شماره ۱ خوارزمی
۱۳ـ افتخاری	علیرضا	مهندسی برق ، فنی تهران	کنکور دبیرستان شماره ۱ خوارزمی
۱٤ـ خلوتی	مهدی	مهندسی راه و ساختمان تهران	کنکور دبیرستان شماره ۱ خوارزمی
۱٥ـ باوریان	بهزاد	مهندسی متالوژی تهران	کنکور دبیرستان شماره ۲ خوارزمی
۱٦ـ سلطانزاده	بهروز	مهندسی معدن ، فنی تهران	دبیرستان شماره ۱ خوارزمی
۱۷ـ فرخ‌بخش‌محمدی	محمدرضا	مهندسی مکانیک ، فنی تهران	کنکور دبیرستان شماره ۱ خوارزمی
۱۸ـ ایران‌نژاد	پرویز	کشاورزی تهران	کنکور دبیرستان شماره ۱ خوارزمی
۱۹ـ هاریزاده	محمدحسین	پزشکی جندی‌شاهپور	کنکور دبیرستان شماره ۱ خوارزمی
۲۰ـ خرم‌آبادی	کامران	مهندسی برق ، دانشگاه آریامهر	کنکور دبیرستان شماره ۱ خوارزمی
۲۱ـ باقری	شهرام	مهندسی متالوژی ، دانشگاه آریامهر	کنکور دبیرستان شماره ۱ خوارزمی
۲۲ـ حاجی‌زاده	مسعود	مهندسی مکانیک ، دانشگاه آریامهر	کنکور دبیرستان شماره ۱ خوارزمی
۲۳ـ کاوه	منصور	زبان و ادبیات فارسی مشهد	کنکور دبیرستان شماره ۱ خوارزمی
۲٤ـ لاهیجانی	ملیحه	پزشکی ، دانشگاه ملی	کنکور دبیرستان شماره ۱ خوارزمی
۲٥ـ آل‌آقا	عبدالله	پزشکی ، دانشگاه ملی	کنکور دبیرستان شماره ۲ خوارزمی
۲٦ـ غفاری	شادی	شیمی ، علوم دانشگاه ملی	کنکور دبیرستان شماره ۱ خوارزمی
۲۷ـ مجازی	مظفر	فیزیك ، علوم دانشگاه ملی	کنکور دبیرستان شماره ۱ خوارزمی
۲۸ـ امانی	مهناز	علوم سیاسی ،دانشکده معماری ملی	کنکور دبیرستان شماره ۱ خوارزمی
۲۹ـ اسکندری	مریم	شیمی دانشسرای عالی	کنکور دبیرستان شماره ۲ خوارزمی
۳۰ـ نیالانی	قربان	راه و ساختمان پلی‌تکنیك تهران	کنکور دبیرستان شماره ۱ خوارزمی
۳۱ـ جلیلی	مهرداد	مهندسی شیمی پلی‌تکنیك تهران	کنکور دبیرستان شماره ۲ خوارزمی
۳۲ـ رحمانیان	بهمن	مهندسی زراعی کشاورزی رضائیه	دبیرستان شماره ۲ خوارزمی
۳۳ـ شعبانی‌روین	ابوالقاسم	هنرسرای عالی نارمك	کنکور دبیرستان شماره ۱ خوارزمی
۳٤ـ جعفری	عباس	طراحی ، قالبسازی نارمك	کنکور دبیرستان شماره ۲ خوارزمی
۳٥ـ صادقی	علی	احتراق هنرسرای نارمك	

اسامی دانش آموزانی که در یکی از دانشکده‌ها رتبه سوم را حائز شده‌اند

ردیف ـ نام‌خانوادگی	نام	نام دانشکده	نام دبیرستانی که‌درآن درس‌میخوانده
۱ـ ساعی	علی‌اصغر	علوم آزمایشگاهی ، پزشکی تهران	کنکور دبیرستان شماره ۲ خوارزمی
۲ـ هائی‌قلعه‌شاهی	فاطمه	تاریخ ، دانشکده ادبیات پهلوی	کنکور دبیرستان شماره ۱ خوارزمی
۳ـ مهاجری اول	غلامحسین	دامپزشکی دانشگاه پهلوی	دبیرستان شماره ۲ خوارزمی
٤ـ میرمیران	کامران	برق و الکترونیك دانشگاه پهلوی	دبیرستان شماره ۱ خوارزمی
٥ـ شفیع‌نیا	محمود	مکانیك دانشگاه پهلوی	دبیرستان شماره ۱خوارزمی
٦ـ غیورنجف‌آبادی	مصطفی	تولید صنعت ، فنی تبریز	کنکور دبیرستان شماره ۱خوارزمی
۷ـ گیوه‌چیان	فاطمه	قضائی ، حقوق تهران	کنکور دبیرستان شماره ۱خوارزمی
۸ـ معتمد اکتسابی	علی	مهندسی برق ، فنی تهران	دبیرستان شماره ۱ خوارزمی
۹ـ امینیان	خشایار	مهندسی شیمی ، فنی تهران	دبیرستان شماره ۱ خوارزمی
۱۰ـ پهلوانی	جمشید	مهندسی معدن ، فنی تهران	دبیرستان شماره ۱ خوارزمی
۱۱ـ شاهوار	زهره	کشاورزی تهران	کنکور دبیرستان شماره ۱ خوارزمی
۱۲ـ فرهودی	شکوفه	آزمایشگاه پزشکی جندی‌شاهپور	دبیرستان دختران شماره ۱ خوارزمی
۱۳ـ بزرك‌زاده	مینو	مهندسی شیمی . دانشگاه آریامهر	دبیرستان دختران خوارزمی
۱٤ـ جاویدان	منصور	مهندسی صنایع ، دانشگاه آریامهر	کنکور دبیرستان شماره ۱ خوارزمی
۱٥ـ تقوی تفرشی	کاوه	مهندسی مکانیک دانشگاه آریامهر	کنکور دبیرستان شماره ۱ خوارزمی
۱٦ـ کریمی	احمد	ادبیات ومعارف مشهد	کنکور دبیرستان شماره ۱ خوارزمی
۱۷ـ تهرانی‌زاده	خسرو	فیزیك دانشگاه ملی	کنکور دبیرستان شماره ۱ خوارزمی
۱۸ـ ضیاء ابراهیم	محمدعلی	اقتصاد بانکداری دانشگاه ملی	کنکور دبیرستان شماره ۱ خوارزمی
۱۹ـ ترابی	سیدحمید	فیزیك دانشسرای عالی	کنکور دبیرستان شماره ۱ خوارزمی
۲۰ـ دباغ‌چی	ایرج	مهندسی برق دانشسرای عالی	دبیرستان دختران خوارزمی
۲۱ـ عزیزیان	محمدامیر	دامپروری کشاورزی رضائیه	کنکور دبیرستان شماره ۱ خوارزمی
۲۲ـ خسروی‌نژاد	حمیدرضا	مهندسی زراعی ، کشاورزی رضائیه	کنکور دبیرستان شماره ۱ خوارزمی
۲۳ـ ابوالصدق	عزت‌اله	مدرسه عالی بازرگانی‌تهران	دبیرستان شماره ۲ خوارزمی
۲٤ـ داوری	منیژه	آموزش عالی آمار تهران	کنکور دبیرستان شماره ۱ خوارزمی
۲٥ـ محمدی	اسماعیل	موتور های احتراق هنرسرای نارمك	دبیرستان دختران خوارزمی
			کنکور دبیرستان شماره ۱ خوارزمی

آگهی استخدام رسمی

اداره کل ثبت‌اسناد و املاك برطبق مفاد قانون استخدام کشوری تعداد ۱۱۷ نفر از قبولشدگان امتحانات ادواری سال ٤۹ سازمان امور اداری و استخدامی کشور رابرای خدمت در ادارات ثبت مرکز و شهرستانها به شرح ذیل استخدام میکند .

ردیف	عنوان شغل	حداقل تحصیلات لازم	تعداد مورد نیاز	نام شهرستانها	گروه
۱	متصدی دفاتر املاك و دفتر بازداشتی و ثبت شرکتها .	دیپلم کامل متوسطه	۳۵ نفر	ادارات ثبت : بندرپهلوی . لاهیجان . گرگان. کرمانشاه. ملایر . اهواز . خرمشهر . مشهد . بیرجند. سنندج. زابل . نوشهر . مشکین‌شهر .الیگودرز . شیراز .بوشهر جهرم . کرمان . جیرفت . خلخال . اصطهبانات . نی‌ریز . داراب . فیروزآباد . شهربابك . تفت . اردکان . زرند کرمان. طبس . بروجن . فریدن . سراوان . ایرانشهر . دلیجان .	٤
۲	ممیزاجرا	دیپلم کامل متوسطه	۲۷ نفر	ادارات ثبت: لاهیجان. گرگان. گنبدکاوس.شهسوار. شاهی. تبریز. رضائیه . همدان . اهواز . خرم‌آباد. خرمشهر . شیراز . .بوشهر . کرمان . یزد. مشهد. تربت‌حیدریه . بیرجند . سبزوار . زاهدان . زابل . شهرضا . ابادان . سمنان . نوشهر . بابل .	٤
۳	بایگان	سوم‌متوسطه	٤۰ نفر	ادارات ثبت : رشت . رودبار . بابل . بهشهر . نور .تبریز. اردبیل . کرمانشاه . ایلام . اهواز . دزفول . خرمشهر . مسجد سلیمان . شیراز . بوشهر . داراب . کرمان .یزد. بندر عباس . جیرفت . بافت . میبد . تفت . زرند کرمان. تربت حیدریه . بیرجند . سبزوار . نطنز . فریدن. سنندج. قروه . زنجان . ابهر . دماوند . قم . ساوه . سنقر . جوشقان .هشترود .	۲
٤	مامور اجرا و ابلاغ	سوم متوسطه	۱٥نفر	ادارات ثبت : تهران . ابادان. بندرعباس . نهاوند . مریوان . بانه .	۲ ۱

داوطلبان میتوانند حداکثر تا تاریخ بیستم‌شهریور ماه جاری فرم درخواست استخدام ذیل را تکمیل کرده همراه با دوقطعه عکس و اصل گواهینامه قبولی‌درامتحانات ادواری (فتوکپی قبول نمیشود) بابست سفارشی‌به‌نشانی تهران . خیابان فردوسی . خیابان فروغی . دفتر تشکیلات و بودجه ثبت کل‌اسناد و املاك . ارسال دارند بتقاضاهائی که بعداز تاریخ مذکور واصل و یا اصل گواهینامه‌قبولی امتحانات ادواری سازمان امور اداری و استخدامی کشور ضمیمه نباشد ترتیب اثر داده نخواهد شد . انتخاب داوطلبان به ترتیب شماره تقدم گواهینامه قبولی در امتحانات ادواری سال ٤۹ سازمان امور اداری و استخدامی کشور برای هر شهرستان خواهد بود و اسامی انتخاب‌شدگان جهت انجام مصاحبه‌مجدداً بوسیله آگهی درجراید اعلام میشود و گواهینامه های افراد زائد براحتیاج بوسیله پست برای صاحبان آنها عودت داده خواهد شد ضمنا به کسانی که در اداره کل ثبت استخدام شوندعلاوه بر حقوق مقرر ماهانه مبلغ دو هزار ریال نیز بعنوان‌مزایا پرداخت میشود . ۴الف ۷۲۳۶

«فرم درخواست استخدام رسمی»

نام ـ نام خانوادگی ـ شماره شناسنامه ـ محل صدور ـ نام پدر

تاریخ تولد ـ مدرك تحصیلی ـ داوطلب شغل (فقط یك شغل)

داوطلب خدمت درشهرستان (فقط یك شهرستان) ـ وضع نظام وظیفه

نشانی کامل پستی ـ امضاء داوطلب ـ تاریخ

معاون وزارت دادگستری وسرپرست ثبت‌کل. رئیسیان

انجمن دوشیزگان و بانوان

برای اولین بار در ایران

۱۵ درصد تخفیف برای دانشجویان، معلمین

ودانش آموزان

دوره جدید کلاسها:

خیاطی ـ آشپزی ـ ماشین نویسی ـ منشیگری ـ زبان انگلیسی ـ گلسازی ـ آرایش وزیبائی ـ فارسی

زیر نظر دبیران مبرز ، با حداکثر شرایط و اعطای دیپلم ارزنده در پایان دوره کلاس

کسانیکه در کلاسهای انجمن نامنویسی میکنند ، از مزایای اجتماعی ، هنری و ورزشی انجمن برخوردار خواهند شد .

برای نامنویسی صبح و بعد از ظهر بدفترخانه انجمن دوشیزگان و بانوان (خیابان بهار شمالی نبش‌نامجو ـ تلفنهای ۸۲۴۸۳۱ و ۸۲۴۹۸۴)مراجعه فرمائید

دنیای ورزش روزهای شنبه منتشر میشود

اطلاعات هوائی

نشریه‌ای که برای دانشجویان ایرانی منتشر میشود و هر روز بخارج از کشور ارسال میگردد قیمت آبونمان اطلاعات هوائی برای آمریکا یکسال ۲۲۰۰ ریال و برای اروپا یکسال ۱۸۰۰ ریال تعیین شده است .

بدانشجویان ۲۵ درصد تخفیف داده خواهد شد

سازمانهای فرهنگی و آموزشی

کودکستان و دبستان نارون

برای سال تحصیلی ۵۱ـ۵۰ ثبت‌نام مینماید .
صبحها برنامه رسمی وزارت آموزش و پرورش و بعدازظهر ها برنامه زبان انگلیسی بوسیله معلمان متخصص آمریکائی و انگلیسی تدریس میشود وسیله ایاب و ذهاب و ناهار آماده است .

خیابان پهلوی اول کوچه تلویزیون کانال ۳ ـ تلفن ۶۲۰۰۳۰

کودکستان و دبستان ها و دوره راهنمائی

«نهال نو»

با کادر مجهز آموزشی فقط برای کلاسهای اول ابتدائی ودوره راهنمائی ثبت نام مینماید تلفن ۸۲۳۶۰۶ و ۷۵۱۷۶۱

کودک پاد

علم جدیدیست که کودکان سه‌ساله تا پنج ساله شما را نابغه میسازد بطوریکه میتوانید در مدتی کمتر از سه سال برای رشته معلوماتی که مورد علاقه اواست امتحان داده بادرجهٔ ممتاز گواهی بگیرند کودکان نمونه ماشاهد صادق این حقیقتند .

کودک پاد خصوصی تعلیم میدهد تلفن ۶۲۷۷۵۹

(آگهی استخدام)

نیروی هوائی شاهنشاهی تعدادی داوطلب جهت طی دوره دانشکده افسری «خلبانی» باشرایط زیر استخدام مینماید :

الف ـ شرایط نام نویسی

۱ـ تابعیت دولت شاهنشاهی ومتدین به یکی از ادیان رسمی کشور (اسلام، مسیحی ، کلیمی، زرتشتی) .

۲ـ دارابودن حداقل دیپلم کامل متوسطه رشته های « ریاضی یا طبیعی»

۳ـ قبول شدن از معاینه جسمی وآزمایش استعداد خلبانی و زبان انگلیسی در حدود معلومات دبیرستان و داشتن حداقل قد ۱۶۳ سانتیمتر .

۴ـ حداقل سن ۱۸ سال تمام و حداکثر سن ۲۴ وبرای کسانی که خدمت زیر پرچم را انجام داده‌اند ۲۵ سال می باشد .

۵ـ نداشتن عیال و اولاد و کسان تحت تکفل .

ب ـ مدت تحصیل ـ حقوق و مزایا

۱ـ مدت تحصیل در دانشکده افسری خلبانی حداقل دوسال در داخل یا خارج بوده و هزینه زیست و لباس به عهده نیروی هوائی شاهنشاهی است .

۲ـ دانشجویان سالهای یکم و دوم قبل از پرواز ماهانه ۴۳۶۰ ریال و پس از شروع پرواز ۸۱۱۰ ریال ودانشجویان سال سوم ۱۰۲۰۰ ریال حقوق دریافت میدارند ضمنا چنانچه دانشجویان برای ادامه تحصیل به خارج اعزام شوند علاوه بر حقوق مذکور از فوق‌العاده تحصیل در خارج از کشور نیز استفاده خواهند کرد .

۳ـ دانشجویانی که دوره تحصیلی را با موفقیت طی نمایند به درجه ستوان دومی مفتخر و اولین حقوق آنان معادل ۲۲۶۵۰ ریال می‌باشد .

داوطلبین می توانند برای کسب اطلاع بیشتر و ثبت‌نام بادر دست داشتن فتوکپی گواهینامه تحصیلی عین شناسنامه (به‌فرم جدید عکس‌دار) و بیست و دو قطعه عکس سه در چهار تا تامین احتیاج همه روزه باستثنای روز های پنجشنبه و تعطیل صبحها از ساعت ۷ الی ۱۲ به مرکز آموزش های هوائی واقع درخیابان تهران نو ایستگاه فرودگاه مراجعه نمایند . م‌الف ۷۰۳۲

نیروی هوائی شاهنشاهی

۱ـ ۳۶۴۴۶

آگهی ثبت نام

دبیرستان دخترانه فنی و حرفه‌ای

کاخ دانش

برای دوره سه‌ساله در رشته های منشیگری . بانکداری . مدیریت و حسابداری صنعتی با وسایل و لوازم کامل و استفاده از استادان مطلع نامنویسی مینماید .

دوشیزگان فارغ‌التحصیل سوم دبیرستان که سنشان از ۱۹ سال تمام تجاوز نکرده باشد میتوانند در این کلاس‌ها نامنویسی کنند . به‌فارغ‌التحصیلان دیپلم کامل متوسطه اعطا خواهد شد .

محل ثبت‌نام کاخ دانش خیابان فرانسه کوچه مرجان تلفن ۶۶۸۹۰۸

۱ـ ۳۸۶۶۰

دوره راهنمائی

دبستان و کودکستان نوآموز

بمدیریت راضیه عقیلی فوق لیسانس تعلیم و تربیت

نشانی ـ روزولت ـ مقابل دانشسرا تلفن ۸۲۸۱۰۰

پذیرش دانشجو برای دوره آموزش مدیریت و برنامه ریزی اجتماعی

موسسه مطالعات و تحقیقات اجتماعی دانشگاه تهران برای آموزش در دورهٔ مدیریت و برنامه‌ریزی اجتماعی ۲۵ تن دانشجو از بین دارندگان دانشنامه لیسانس ازطریق مسابقه می‌پذیرد . داوطلبان میتوانند جهت کسب اطلاعات بیشتر به موسسه مطالعات و تحقیقات اجتماعی، جنب سه‌راه ژاله ساختمان شماره ۲ دانشکده ادبیات و علوم انسانی مراجعه فرمایند ثبت‌نام از شنبه بیستم شهریور ماه لغایت پنج‌شنبه بیست‌وپنجم شهریور ماه در محل موسسه بعمل خواهد آمد .

مدیر موسسه مطالعات و تحقیقات اجتماعی فیروز توفیق

۱ـ ۳۸۶۱۰

دبستان ملی جمشید جم وابسته به انجمن زرتشتیان تهران

باکادر مجهز آموزشی برای کلاس آمادگی و دوره ۵ ساله دبستان و کلاسهای انگلیسی باوسیله ایاب و ذهاب همه روزه آماده ثبت نام است .

نشانی : خیابان نادری ـ خیابان مسعود سعد ـ تلفن ۳۱۳۲۸۵

آگهی اجاره منزل برای دانشجویان

تعدادی دانشجوی دختر و پسر دانشگاه تهران از اول مهرماه داوطلب سکنی در منازل اطراف دانشگاه هستند کسانی که حاضرند با شرایط سهل به دانشجویان اطاق اجاره بدهند با تلفن ۴۷۰۶۷ تماس بگیرند یا شخصا باموردانشجوئی خیابان ۲۱ آذر مراجعه کنند . م الف ۵۵۵۱ آ ـ ۳۳۴۸۲

آگهی استخدام

نیروی زمینی شاهنشاهی جهت تکمیل کادر پرسنل غیرنظامی خود تعدادی کارمند لیسانسیه زبان انگلیسی در تهران و حسابدار دیپلمه دربیرجند از طریق مسابقه برابر قانون استخدام کشوری استخدام می نماید . داوطلبین واجد شرایط می توانند همه روزه غیراز روزهای تعطیل و پنجشنبه از ساعت ۷ الی ۱۵ از تاریخ ۵۰/۶/۱۰ قاتامین احتیاجات جهت ثبت نام و کسب اطلاعات بیشتر به آجودانی کل نیروی زمینی شاهنشاهی شعبه استخدام واقع درخیابان سوم اسفندرو بروی بیمارستان فرح‌نازپهلوی مراجعه نمایند .م الف ۷۴۶۹ آجودانی کل نیروی زمینی شاهنشاهی

۱ـ ۳۸۲۰۲ ۱ـ ۴

هنرستان صنعتی کاخ‌دانش

براساس قرارداد با مدرسه فنی ورنر کامپرات دارمشتاد آلمان برای کلاسهای روزانه و شبانه در رشته های الکترونیک ـ الکتروتکنیک ـ ساختمان ـ مدیریت و حسابداری صنعتی تعدادی هنرجو از بین فارغ‌التحصیلان سوم دبیرستان میپذیرد .

هنرجویان پس از طی دوره سه‌ساله بدریافت دیپلم کامل متوسطه نایل میشوند .

خیابان فرانسه کوچه مرجان .هنرستان صنعتی کاخ‌دانش

۱ـ ۳۸۶۶۲

علاقمندان زبان انگلیسی

انگلیسی را باید در انگلستان بین مردم انگلیسی زبان فرا گرفت . کلیه علاقمندان و همچنین کسانیکه مایل به ادامه تحصیل هستند میتوانند با استفاده از کلاسهای سمعی و بصری و پانسیون نزد خانواده های انگلیسی در شهر زیبای برنموس انگلیسی بیاموزند. جهت اطلاع بیشتر و رزرو محل به نماینده

ANGLO CONTINENTAL SCHOOL OF ENGLISH

در ایران غیر از ایام تعطیل از ساعت ۴ الی ۷ بعدازظهر به آدرس بین امیرآباد و شهرآرا خیابان صلح (سی‌متری کیشا) خیابان پانزدهم شماره ۴۵ تلفن ۶۳۵۳۱۵ مراجعه فرمایند .

۱ـ ۳۶۹۹۴

هنرستان ملی باله

وابسته به وزارت فرهنگ و هنر

تا اول مهر ماه ۱۳۵۰ همه روزه از ساعت ۸½ الی ۱۲ و بعد از ظهر ها از ساعت ۵ الی ۷ نام نویسی مینماید .

علاقمندانیکه سن آنان ۸ تا ۱۵ سال باشد میتوانند با ارائه شناسنامه مراجعه و ثبت نام نمایند .

نشانی : خیابان ورزنده (خیابان جنوبی امجدیه) تلفن ۸۲۱۸۵۶

گروه فرهنگی دکتر اقبال

برای کودکستان ـ دبستان ـ راهنمائی تحصیلی

دوره کامل متوسطه (ریاضی ـ طبیعی) در محلهای زیر صبح و عصر ثبت نام مینماید .

۱ـ دبیرستان شماره یك (آرین) میدان ۲۵ شهریور ـ خیابان بختیار تلفن ۸۲۰۸۲۶

۲ـ دبستان دختران و پسران ـ میدان ۲۵ شهریور کوچه جار تلفن ۸۲۶۷۳۷ .

کودکستان و دبستان و دوره راهنمائی

«پردیس»

همه روزه صبح و عصر نام نویسی مینماید وسیله آمد و رفت آماده است

آدرس امیرآباد ـ چهارراه بلوار تلفن ۴۱۲۰۲

دبستان نورافشان «ادونتیست»

«آمادگی» کودکستان ـ دبستان ـ دوره راهنمائی با برنامه انگلیسی از کلاس اول ابتدائی علاوه بر برنامه فارسی و همکاری معلمان با تجربه ایرانی و خارجی ثبت نام مینماید وسیله رفت و آمد آماده است .

نشانی : انتهای ویلای شمالی ـ خیابان ناصر تلفن ۸۲۹۴۶۴

آگهی پذیرش هنرجو

هنرستان رقصهای ملی و محلی سازمان ملی فولکلور ایران (وابسته بوزارت فرهنگ و هنر) برای سال تحصیلی ۵۱ـ۵۰ تعدادی هنرجوی دختر و پسر از طریق سنجش استعداد و آمادگی بدنی با شرایط زیر میپذیرد :

۱ـ دارا بودن کارنامه قبولی سوم متوسطه یا دوره راهنمائی تحصیلی .

۲ـ سن حداکثر بین ۱۵ تا ۱۷ سال

۳ـ داشتن تناسب اندام و سلامت جسمی و روحی

۴ـ ارائه گواهی حسن اخلاق از دبیرستان مربوط

نوضیحات :

الف ـ هنرجویان در طول مدت تحصیلی کمك هزینه تحصیلی مناسبی دریافت خواهند داشت و پس از موفقیت در امتحانات نهائی و اخذ دیپلم و گذراندن دوره خدمات اجتماعی (برای دختران) و وظیفه عمومی برای پسران استخدام خواهند شد .

ب ـ از داوطلبان واجد شرایط از اول مرداد ماه لغایت ۱۵ شهریور ماه ۱۳۵۰ ثبت نام خواهد شد .

پ ـ داوطلبان میتوانند برای ثبت‌نام و اخذ اطلاعات بیشتر همه‌روزه ازساعت ۹ الی ۱۱ بدفتر هنرستان واقع درجاده قدیم شمیران . باغ صبا . خیابان ملك . پلاك ۱ر۸۰ و تلفن ۷۶۲۵۸۶ مراجعه نمایند .

سازمان ملی فولکلور ایران

دبیرستان قائم‌مقام

برای دوره اول و دوم رشته های (ششم ریاضی و طبیعی) همه روزه صبح و عصر ثبت نام مینماید **بدانش‌آموزان با استعداد تخفیف کلی داده میشود** نشانی ـ امیرآباد شمالی خیابان کاشان پلاك ۵۷ تلفن ۶۳۰۱۶۱

مدرسه عالی ایران زمین

برای دوره فوق دیپلم رشته‌های بازرگانی و کتابداری

تعداد ۵۰ نفر دانشجو (هررشته ۲۵ نفر) میپذیرد . تاریخ ثبت‌نام تا ۱۸ شهریور خواهد بود . جهت کسب اطلاع بیشتر بین ساعات ۵ تا ۸ بعدازظهر به محل مدرسه واقع در خیابان ۶ بهمن (سی‌متری) مقابل ژاندارمری کل کشور مراجعه رمائید . آ ـ ۳۸۰۸۶

اطلاعیه

سازمان فرهنگی عزیزی

بدنبال فعالیت **هفده‌ساله** سومین دبستان عزیزی **(عزیزیان)** رادر ساختمانی زیبا و محوطه‌ای بزرگ و مشجر و استخر شنا با وسایل کامل ورزشی و تفریحی وهنری افتتاح نموده و **ضمناً دوره راهنمائی تحصیلی** در هرسه دبستان دایرو کودکان **پنج سال و نیم** را در کلاس اول و کمتر از آن را **در کودکستان** میپذیرد کلاسها همه روز **شش ساعته** بوده که یکساعت آن مخصوص تدریس زبان انگلیسی میباشد

دبستان عزیزی شماره یك اسکندری شمالی چهارراه ساسان تلفن ۹۵۴۸۸۱
دبستان عزیزی شماره ۲ دامپزشکی بین حوش و قصرالدشت تلفن ۹۵۲۵۹۲
دبستان عزیزی (عزیزیان) شماره ۳
آیزنهاور (برسیده بمیدان شهباد)
جنب بانك ملی کوی دادگران تلفن ۹۵۲۵۲۷ وسیله آمدو رفت آماده است

گروه فرهنگی هدف

برای کلاسهای کنکور و رودبدانشگاهها ومدارس عالی از ۱۵ شهریور ثبت نام میکند

هر روز هفته از ۵ تا ۹ بعدازظهر

۱ـ برای کنکور پزشکی ، فنی ، کشاورزی و علوم در دبیرستان شماره ۱ ،خیابان پهلوی چهار راه پهلوی و جامی تلفن ۶۶۱۶۷۹ ـ ۶۶۶۸۲۳

۲ـ برای کنکور ادبی،حقوق ، علوم اداری ، حسابداری و مدارس عالی ، در دبیرستان شماره ۴ خیابان شاه، چهارراه بهرامی تلفن ۴۷۸۵۲

دوره راهنمائی تحصیلی در مؤسسه فرهنگی شاندیز

با مربیان مجرب و آزموده ایرانی و خارجی دائر وبرای کلاسهای دبستان و آمادگی نیز ثبت نام مینماید
ثبت نام : همه روزه صبح و عصر (خیابان شاهرضا ـ خیابان رامسر ـ تلفن ۸۲۹۹۳۸)

گروه فرهنگی خوارزمی

برای کلاسهای اول تا پنجم ابتدائی و کلاس اول راهنمائی در دبستانهای شماره یك و شماره ۲ ثبت‌نام میکند (وسیله ایاب و ذهاب موجود است)
دبستان شماره یك خیابان پهلوی بالاتر از شاهرضا روبروی بانك تهران تلفن ۴۷۴۰۹
دبستان شماره ۲ یوسف‌آباد انتهای خیابان بیمه جنب پارك یوسف‌آباد تلفن ۶۲۶۸۲۵

گروه فرهنگی فرگام

برای دوره راهنمائی تحصیلی

درمحل دبستان پسران

با برخورداری از امکانات زیر ثبت‌نام مینماید :
معلمان متخصص که دوره‌های تعلیماتی و کارآموزی لازم را گذرانده‌اند
کارشناس متخصص و مشاوره و راهنمائی .
آزمایشگاه ویژه دوره راهنمائی تحصیلی .
استفاده از وسائل علمی ارزش‌یابی و تشخیص علائق و استعداد های همکاری مداوم .
مرکز مشاوره و راهنمائی ـ موسسه ملی روانشناسی (N.I.P)
ساختمان مجهز که اختصاصا برای مدرسه بنا شده است .

آدرس ـ روزولت مقابل سینما دیاموند

تلفن ۸۲۰۱۵۳ و ۸۲۳۴۴۰

«آمادگی» کودکستان ـ دبستان ـ دوره راهنمائی تحصیلی

پانسیون شبانه روزی

فرهنگ کودک

خیابان پهلوی ـ مقابل خیابان حشمت‌الدوله تلفن ۴۶۷۹۷ ۴۶۷۹۸

شورای فرهنگی بریتانیا

تعداد محدودی محل در کلاس های انگلیسی مقدماتی و متوسطه خود دارد . متقاضیان میتوانند جهت امتحان ورودی روز یکشنبه ۱۴ شهریور از ساعت ۹ الی ۱۰ صبح به محل شورای فرهنگی بریتانیا خیابان فردوسی شماره ۳۸ مراجعه نمایند .

آ ـ ۳۸۷۵۰

کانون زبان انگلیسی پایه

ثبت نام و امتحانات ورودی
برای کلاسهای ترم پائیز صبح و عصر
کلاسهای فشرده انگلیسی از مبتدی تا امتحانات کمبریج پروفیشنسی در ظرف دو سال
کلاسهای مخصوص دانش‌آموزان ـ میدان فردوسی ضلع جنوب غربی تلفن ۳۱۲۷۷۴

چهل سال قبل در همین روز

عراق به جامعه ملل پذیرفته میشود و مراسمی در بغداد منعقد میگردد

بغداد ـ روز ۲۹ سپتامبر قرار است دولت عراق وارد جامعه ملل شود ، تشریفات لازمه عضویت عراق در جامعه ملل در ژنو بعمل خواهد آمد بهمین مناسبت جشن باشکوه و مفصلی در جزیره کراپاشا واقعه در دجله منعقد میگردد وبرای حضور در این جشن دو هزار نفر از طبقات مختلفه از تمام ولایات عراق دعوت شده‌اند و اعلیحضرت ملك فیصل در رأس تمام مدعوین قرار خواهد گرفت و با بیسیم که دستگاهی است که صدارا چند برابر رساتر خواهد کرد نطق مفصلی ایراد خواهد کرد که بسمع مدعوین میرسد و مدیر پست و تلگراف مشغول تهیه مقدمات دستگاه بی‌سیم در محل مزبور می باشد .

ملك فیصل

نوری سعید پاشا در ژنو

در همان روز که این جشن در عراق منعقد میگردد نوری‌ـ سعید پاشا رئیس ـ الوزرای عراق مجلس ضیافتی در ژنو ترتیب خواهد داد و نمایندگان دول عضو جامعه در این مجلس ضیافت دعوت خواهند شد . یك عده از نمایندگان که بقصد عزیمت به ژنو به سوریه رفته بودند از آنجا عازم بیروت شده و از این بندر بسمت مارسی با کشتی حرکت میکنند که خود را به ژنو برسانند .

نوری السعید پاشا

یك عده از جوانان عراقی نیز در معیت آنها باروپا عزیمت خواهند کرد.

تلگراف شاهنشاه ایران به ملك فیصل

بغداد ـ روز ۲۳ اوت که مصادف با روز تاجگذاری اعلیحضرت ملك فیصل وجلوس او به تخت سلطنت عراق بود . جشن مفصلی در بغداد منعقد گردید و همان روز تلگرافی مبنی بر تبریك و تهنیت از اعلیحضرت شاهنشاه ایران به اعلیحضرت ملك فیصل مخابره شد و پادشاه عراق نیز جوابی مبنی بر سپاسگذاری مخابره کرد .

مقدمات استخراج نفت در عراق

بغداد ـ روز ۱۹ اوت کشتی موسوم به (کرستیا) که حامل ۴۵۰۰ تن لوله های نفت و ادوات لازمه متعلق بشرکت انگلیسی نفت عراق بوده وارد بندر بصره شده و از آنجا به کرکوك منطقه نفت‌خیز عراق ارسال میشود . کشتی موسوم به کوهستان در ظرف همین هفته وارد آبادان شد و مقدار زیادی ادوات لازمه تلفن که قرار است در امتداد خط آهن کشیده شود جهت تلفن بین بغداد و حیفا وارد گردیده است .

تیمورتاش دعوت ترکیه را قبول نکرد

تیمورتاش

دولت ترکیه دعوتی از آقای تیمورتاش وزیر دربار پهلوی و آقای فروغی وزیر امور خارجه نموده است که مسافرتی به آنقره (آنکارا) نمایند. آقای وزیر دربار بواسطه کثرت کار های جاری معذور از قبول دعوت مزبور بود ، بدین جهت قرار است آقای فروغی وزیر خارجه باین مسافرت بروند .

قدغن خروج اف‌سکناس

هیئت وزرا در جلسات اخیر تصویب نمودند که اسکناس های ایران خروجش از مملکت قدغن است. این تصویب‌نامه بوزارت پست و تلگراف ابلاغ گردید و متعاقب آن متحدالمال ذیل صادر گردید :

«مطابق تصویب‌نامه صادره ازمقام منیع ریاست وزراء عظام خروج اسکناس ایران ازمملکت قدغن است. البته بمتصدیان گمشه ها و سرویس های پستی حوزه ایالت خودتان تذکر خواهید داد از قبول و ارسال پاکاتی که حاوی این گونه اوراق باشد خودداری نمایند .»

عزاداری ساکنین ونك

علاوه بر مراسمی که روز تشییع جنازه مرحوم مستوفی ازطرف ساکنین قریه ونك و مسلمانان و ارامنه ساکن ونك نهایت احترام و تجلیل رانسبت به جنازه معمول داشتند دیروز نیز در قریه ونك از طرف ارامنه مراسم عزاداری معمول گردید ، در کلیسا نیز مراسم مذهبی بعمل آمده است. علاوه بر ارامنه ساکن خود قریه ونك عده زیادی از ارامنه ساکن طهران نیز برای شرکت در این عزاداری به ونك رفته بودند . ساکنین مسلمان قریه ونك هم مجالس ختم برقرار ساخته بودند .

وکلای بلدیه رشت

طبق تصویب هیئت وزراء ۹ نفر آقایان ذیل از بین ۴۵ نفر حائزین اکثریت بسمت نمایندگی انجمن بلدی رشت انتخاب شدند .

آقای محمدخامنه‌ای ،آقای غلامرضا کاشانیان ،آقای حسین استقامت ، حاجی‌آقا اسمعیل آقا مجتهد زاده ، حاجی محمد علی داودزاده ، میرزا علی‌اکبر نهاوندی ، میرزا احمد سیگاری ، میرزا عیسی خان ابتهاج سمیعی ، میرزا ابوالقاسم خان‌نجد.

مدرسه متوسطه عفتیه

واقع در خیابان برق ،کوچه میرزا محمود وزیر از اول شهریورماه برای ثبت نام اسامی داوطلبان ورود بکلاس ها یعنی دوره شش ساله ابتدائی و دوره کامل متوسطه دائر و به خانم های محصلات محترمه تذکر میدهد علاوه برمزایای علمی و اخلاقی که این مدرسه تا کنون داشته و محصلات این مدرسه همواره در امتحانات نهائی موفق و مورد تحسین بوده‌اند در هذه السنه اصلاحات مهمی در مدرسه روی داده بیشتر و بهتر از سنوات گذشته موجب موفقیت محصلات خواهد بود .

اعطای مدال گوته به موسولینی

موسولینی

برلن ـ بمناسبت جشن صدمین سال وفات گوته که چند روز قبل درفرانکفورت معمول گردید ـ هیندنبورك رئیس مملکت آلمان یك قطعه نشان گوته به موسولینی رئیس ـ الوزرای ایتالیا و یك نطعه نشان به هربرو رئیس الوزرای فرانسه اعطا نمود .

هربرو

علاوه بر این نشان گوته به یك عده اشخاص مهم دیگری داده شده است از آن جمله به رئیس آکادمی ایتالیا ، رئیس موسسه علمی آلمان و آرژانتین رئیس دارالفنون ـ کولومبوس ، در نیویورك ،رئیس انجمن گوته آمریکا ، وزیر سابق معارف پروس، شاعر نروژی که دارای جائزه نوبل میباشد و دو نویسنده فرانسوی .

احتمال انحلال رایشتاك

برلن ـ صدراعظم آلمان به ملاقات هیندنبورك رفته است تا درباره افتتاح مجلس رایشتاك بمشورت بپردازد. در ضمن این مشورت سرنوشت رایشتاك معین خواهد شد و در صورتیکه پروگرام دولت را تصویب ننماید و نسبت به آن اشکالاتی بکند حکم انحلال آن اواسط هفته آینده صادر خواهد شد، اما قبل از حرکت برای ملاقات رئیس مملکت صدراعظم آلمان مجدداً با هیتلر ملاقات و گفتگو کرد ولی مقامات مطلع میگویند که این ملاقات هم در وضعیت سیاسی و افکار هیتلر تغییری نداده است .

(نقل از اطلاعات ۱۳ شهریور ۱۳۱۱)

نقش «تکنیسین» در صنایع وطنی!

از : محمدپور ثانی

انتقاد

سرصحبت را عاقله مردی بازکرد که پریدگی رنك چهره و لاغری بیش از حد جثه اش حکایت داشت برعدم سلامتی مزاج ، در حالیکه بسختی نفس می کشید می گفت : هفته گذشته پس از خوردن یکدانه از قرص هائی که دکتر معالجم تجویز کرده بود برخلاف همیشه که «بروشور» داخل جعبه را دور میانداختم هوس کردم آنرا بخوانم ، ببینم از چه ترکیباتی درست شده و خواص آن چیست . آقائی که شما باشید پشت و روی کاغذ چاپی ازخواص نوعی «آمپول» تعریف شده بود و طرز تزریق آن !؛ بنده به خیال اینکه دوای عوضی خورده‌ام و عنقریب یك بالائی سرم خواهد آمد با پیژامه سراسیمه خودم را رسانیدم به داروخانه سرگذر ونفس زنان قرص های داخل جعبه را ریختم روی پیشخوان پرسیدم این چیه ؟ مرد داروفروش که هاج و واج مانده بود گفت: قرص !گفتم توی این کاغذ از چی تعریف شده ؟ کجای دنیا قرص را توی عضله تزریق میکنند؟! کاغذ را گرفت و خواند و بلافاصله نسخه دکتر را از دستم گرفت نگاهی به آن انداخت گفت خب درسته دیگه ،بنده باید قرص «کالسیستین» بشمابدم که دادم ، پرسیدم پس جریان آمپول چیه ؟در حالی که کاغذ کذائی را مجاله می کرد گفت این «کالسیستین » که برای رفع حساسیت تجویز میشه هم قرص داره هم آمپول وهم شربت منتها این جا که مثل خارج نیست توی هر کاری حساب و کتابی باشه ، چندجور «بروشور »میذارن جلوی به آدم بیسواد ، بهش میگن از این کاغذها بذار توی این جعبه، ازاون کاغذها بذار توی جعبه !اون باباهم که نمیدونه چی به چی هست در حالی که زیرلب زمزمه می‌کنه «آمنه ، آمنه ، چشم تو جام شراب منه » کاغذ های معرفی قرص را میچونه توی جعبه آمپول وبروشور های آمپول رامیذاره توی جعبه های قرص یاشربت . از نظر آن شخصی که حداکثر با ماهی دویست تومان حقوق آن هم بطور روزمزد استخدام شده مهم اینست که توی هرجعبه‌ای یك بروشور بگذاره ، حالا این ربطی نداره !

پس از سخنان شخص بیمار، خانمی رشته سخن را بدست گرفت وگفت : اصولاً کار «مونتاژ» توی مملکت ماخیلی افتضاحه ، ما یك تلویزیون خارجی داشتیم ده سال آزگار برامون کارکرد ولی چون مبله نبود بی‌عقلی کردیم فروختیمش یك تلویزیون مبله مونتاژ خریدیم یه روز لامپ میسوزونه، یه‌روز فیوزش خراب میشه ، بعضی شبها هم وقتی از یك ساعت بیشتر کار می کنه از پشتش دود بلند میشه !خلاصه موجودات کیف بدست شرکت که ما از ترسمون بهشون میگیم «آقای مهندس »هفته‌ای نمیگذرد که یا تلویزیون مونتاژ شده را توی منزل اوراق کنند یا آنرا نبرند کارگاه شرکت.

دراین موقع جوانکی که بعد ها معلوم شد تحصیلات عالیه خود را در آلمان باتمام رسانیده خانم فوق‌الذکر را مخاطب قرار داده گفت : علتش اینه که در خارج قطعات تلویزیون یا رادیو ـ توسط یك هیئت متخصص به یکدیگر متصل میشه ولی در اینجا توسط یك مشت دختر خونه مونده که از بیکاری به استخدام کارخانجات مونتاژ درآمده‌اند و شاید هم قبلادر کارخانه کشمش پاك کنی کار میکرده‌اند ، بدین ترتیب که مدیر داخلی کارخانه مقداری سیم و «مقره» و « خازن » و «لامپ و «فیوز» و سایر قطعات متشکله یك دستگاه تلویزیون راگذاشته جلوی آنهادست هر کدامشان هم یك «هوویه» برقی داده که باصطلاح سر سیم ها را بهم لحیم کنند!

بمحض اینکه چنین تلویزیون ساخته وپرداخته‌ای را زدند به برق و تصویری روی صفحه ظاهر شد بعلامت درست بودن آنرا میگذارند داخل جعبه که تحویل فروشنده مادرمرده بشود غافل از اینکه یك تلویزیون نو حداقل بایستی ده ساعت بطور مداوم روشن باشد تاقطعات وصل شده خصوصا لحیم ـ کاری های آن پس ازداغ شدن سلامتی خودرا بآنیات برسانند نه در ظرف دو دقیقه بنابراین اگر مشاهده میفرمائید بعضی تلویزیون ها ـ یا فرقی نمی کند، رادیو یخچال وماشین رختشوئی و چراغ گاز ـ مونتاژ داخل مصرف کننده را دق‌مرگ میکند دلیلش ناواردی افراد مونتاژ کننده است که تخصص لازم را نداشته و اصلا نمیدانند که مثلا نقش «فیوز» در دستگاه گیرنده تلویزیون چیست ، فقط همینقدر میدانند که مربی آنها بهشان تعلیم داده وقتی لامپ ها را نصب کردید سر این سیم قرمزه را به سر این قوطی (منظور از قوطی جعبه های مقاومت است!) لحیم می کنید و بعدا سر اون سیم سبزه را به اونطرف قوطی و اونوقت اینو (اینو یعنی فیوز را!) میذارین وسطش، یه‌خال لحیم میذارین اینطرف یه‌خال لحیم میذارین اونطرف سردو تاسیم های سیاه را به پشت بلند گو وصل می کنید !

حالا دیگر با خداست دوشیزه خانم کذائی که با ماهی ۲۸۰ تومن حقوق استخدام شده «استخدام که نمی شود اسمش را گذاشت باید گفت اجیر». ضمن زمزمه کردن « میتونی مشت منو وا بکنی ، اما مشکل بتونی عشقمو حاشا بکنی » به‌عوض سیم قرمزه سر سیم سبز رو لحیم بکنه به خازن و همین اشتباه «باصطلاح جزئی!» چه برسر مصرف کننده بدبخت خواهد آورد و برای رفع آن چند بار باید مشت مهندسین شرکت را وابکنه و دو تا اسکناس صدی بذاره توی مشتشون !

یکی دیگر از حاضرین که معلوم بود ایشان هم دل‌پری دارد گفت : تلویزیون و یخچال که جای‌خود داره‌چند هفته پیش از بس بچه ها گفتند باباجون ، ماهم دیگه باید سر میز غذا بخوریم و خطر جهارزانو نشستن اطراف سفره‌را ازلحاظ پزشکی تکرار کردند تصمیم گرفتیم یکدست میز و صندلی فلزی بخریم ، میز و صندلی های ابتیاعی روز اول و دوم بد نبود ولی ازروز سوم هربار مادر بچه ها رفت جارو بکنه چند تا پیچ ومهره پیدا کرد، از بنده پرسیدابن هامال‌چیه؟ گفتم نمیدونم والله دو تا پیچ شد سه تا و سه‌تا شد چهار تاو بعد از مدتی سر طاقچه مایك‌مشت پیچ‌ورشوئی جمع شده بود بدون اینکه منبع تولید آنهارا بیمان مشخص باشد !کشف پیچهای ورشوئی بهنگام نظافت قالی اطاق ناهار خوری کماکان ادامه داشت تا اینکه یك روز قبل ازصرف ناهار به محض اینکه بنده خواستم روی صندلی خودم بنشینم و باصطلاح مثل اشخاص متجدد سر میز غذا بخورم صندلی غش کرد و کاشف بعمل آمد که پیچهای کذائی به علت شل بسته شدن از زیر صندلی ها می‌ریخته روی قالی !... موضوع را با اهل فن در میان گذاشتم گفتند هروقت میز و صندلی ایرانی می خرید باید خودتان پیچهای آنرا باآچار سفت کنید! پرسیدم چرا جناب سازنده سفت نمی کند ؟ گفت برای این که کارخانجات تولید صنایع فلزی برایشان صرف ندارد یك کارگر مجرب استخدام کنند برای سفت کردن پیچ، بنابراین چند تا بچه محصل به عنوان « پیچ سفت کن » اجیر کرده‌اندو چون آنهافی‌المثل بابت هر صد تا پیچ دو ریال اجرت می‌گیرند چون هول هولکی پیچها را سفت می کنند ، صد رحمت به بخیه به‌آبدوغ!!

جدول کلمات متقاطع

شماره ۵۱۲۶

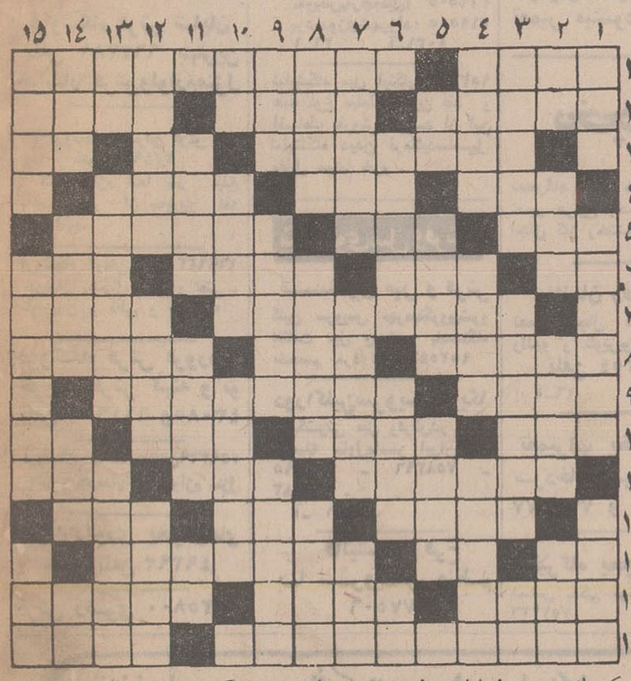

افقی :
۱ـ بزاز میفروشد ـ شاهکاری از تولستوی
۲ـ سخن غیر قابل قبول گفتن ! ـ دشت مرتفع ـ از بین بردن
۳ ـ از تقسیمات کشوری ـ ضمیر جمع ـ تردید ٤ ـ از جمهوریهای افریقائی
۴ـ روز عرب ـ به‌تندی و خشم فرمان دادن
۵ـ یکنفر ـ پسر عربی ـ کتابی معروف از مولیر ٦ـ خداوند یکتا ـ از گاز های شیمیائی ـ بارچه لباس دختر مدرسه ـ گاهی باتب می آید ۷ـ ملی است اما بزبان خارجی ـ ناراحت و خشمگین شدن ۸ـ استادی درکار ـ اصطلاحی در شیمی ـ سه ستاره بردوش دارد ۹ ـ نمونه ـ مخترع معروف تلفن
۱۰ـ کشتی جنگی ـ یکی از جهات اربعه ـ ماری که جثه‌ئی بزرك دارد و خطرناك است ـ مکان ۱۱ـ نام سابق کلی ـ از آلات طرب ـ دروازه‌بان ۱۲ـ نوعی بازی باتوپ بیضی‌شکل ـ یکخرف و سه حرف ـ همان دراست ۱۳ـ حرف دلتنگی ـ صدمتر مربع ـ ماده سمی که از توتون استخراج می کنند ۱٤ـ واحدی در زمین کشاورز ـ الکل را کشف کردو نامش جاودانه ماند ـ یاری دادن ۱۵ـ کتابی به یادگار مانده از حمدالله مستوفی ـ هیزم .

عمودی :
۱ـ یك برش از خربزه ـ شهری در لرستان ـ نیاز ۲ـ از مردان مذهبی دین زرتشت ـ لقمه باب طبع سورچران ـ نیست و نابود کردن ـ نزد وجلو ۳ـ راهنمائی کردن ـ بدمزه است و خوشایند نیست ـ مساوی ٤ـ گاهی از غیب رسد ـ از شاعران نوپرداز ـ جانوری در دریا ۵ـ بارنك از کمر توان گرفت !ـ روز نخست جهان ـ از جنگهای معروف در صدر اسلام ٦ـ منطقه سردسیر روسیه ـ طاعونش چندی پیش مسری شده‌بود !ـ جوی خون ۷ـ ناحیه‌ای در نزدیکی مسجد سلیمان ـ از عوامل سرایت بیماری ـ از گلهای زیبا ۸ـ دردها و رنج‌ها ـ یکدسته نور ـ در قهوه خانه یکنفره می پزند ۹ـ شهری در فرانسه ـ مطرب، آهنگین میخواند ـ محکم و استوار کردن ۱۰ـ اسب ترکی ـ درنك و آهستگی ـ صفرا می برد! ۱۱ـ تحریك کننده ـ گربه‌درشب چنین می نماید ـ حرف فاصله ۱۲ـ رفتار پسندیده‌است ورعایت کردنش نیکو ـ برپای بساط صبحانه نشیند ـ چیزی به همگانی شدنش نمانده ۱۳ـ بلی به زبان آلمانی ـ ریزترین جزء یك جسم مرکب ـ مرد آزاده و مشهور سرزمین هند ۱٤ـ گاهی انسانها از عقرب جراره بدتر زنند ـ روزی که آید ـ دستگیر ساختن ـ عزیزعزیزان ۱۵ـ خوب حرف نمیزند ـ نقاشی باآب طلا ـ بندری در عربستان.

حل جدول شماره ۵۱۲۵

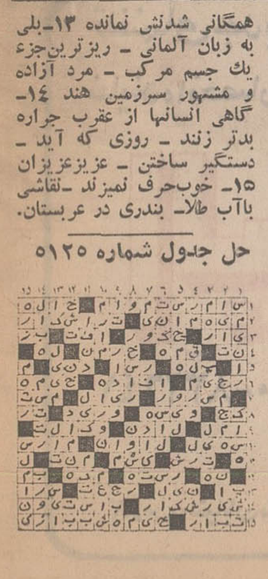

اطلاعات مردم

۳۱۱۰۸۰

همه روزه ازساعت ٦ تا ۷ بعداز ظهر نظریات شما را منعکس میکند

نیمی از اهالی محلات تشنه‌اند

نیمی ازاهالی شهرستان محلات تشنه مانده‌اند و علت هم اینستکه ٦ سال قبل نیمی از این شهرستان لوله کشی شد و نیم دیگر معوق ماند و از آن تاریخ تا کنون هرچه مردم بشهرداری مراجعه میکنند جواب درستی نمی‌شنوند .

شهرداری میگوید باید سازمان برنامه پول بدهد و سازمان برنامه هم میگوید ما یکبار پرداخته‌ایم ، لذا اهالی محلات تقاضا دارند مسئولان امر اگر آب نمیدهند ، لااقل جواب قانع‌کننده بدهند شاید جواب قانع کننده رفع تشنگی کند ؟!

اسفندیار کاظمی

شهرداری و تعهداتش ؟!

در شماره امروز (یکشنبه ۷ شهریور) ملاحظه شد ، یکی از ساکنین کوچه پزشکپور که نصف اسفالت است و نصفش خاکی. درصدد شکایت برآمده . میخواهم عرض کنم بی‌اعتنائی شهرداری نسبت بهمشهریان ارجمندش ، تنها آن مورد نیست ، آنجا که «کوچه» است . خیابان کوکب با پنجهزار ساکن ، و قریب یکهزار باب خانه که همه عوارض نوسازی دوساله را پرداخته‌اند ، چون سه‌چهارم طول خیابان اسفالت وفقط دویست سیصدمتر فاقد اسفالت است ، باوجود صدور دستور انجمن شهر چهار سال است که مارا شهرداری با تمام این احوال علاف کرده است ؟! و برای این دویست متر اسفالت سلامت پنجهزار نفر دستخوش خلاف تعهدات خود نموده است ! و معلوم نیست بکجا باید ملتجی شد .

عماد ورساد

مسیر فاضلاب

چون قسمت عمده فاضل آب خیابانهای سپه غربی ـ هاشمی ـ دامپزشکی ـ طوس ـ زاویه با چندین خیابان و کوچه توابع آنها از کوچه ٤متری زمردی و سرودی جریان داشته و با ایجاد تعفن و تولید حشرات و انواع میکرب سلامتی اهالی را بمخاطره انداخته و امکان سکونت در اثر ورود فاضل آب در این محل غیر مقدور گردیده و شهرداری ناحیه ۱ تهران نیز به تقاضای مکرر اهالی توجه ندارند استدعا دارد بذل توجه فرموده مقرر فرمایند نسبت به تغییر مسیر فاضل آب یاپوشاندن روی جوی اقدام نمایند تا آسایش اهالی تامین شود .

از طرف اهالی کوی سرودی
علی ـ علیخانی

اطلاعات مردم

خط کشی عابرو

۳۱۱۰۸۰

خط کشی بیشتر خیابانها در تهران ناپیدا وتا معلوم است و عابر نمی‌داند از کجا و به چه ترتیب باید عبورکند ـ حال که جرائم راندگی افزایش یافته ـ مسلما اداره پلیس راهنمائی باید اندیشه‌ای برای این کار بکند ـ زیرا نداشتن خط کشی باعث می‌شود که عده‌ای سرگردان و ناراحت شوند و خدای ناکرده تصادف کنند و مجروح و زخمی شوند ـ ضمنا از اداره پلیس راهنمائی و مقامات مسئول خواهشمندیم حال که برای بهبود ترافیک شهر جرائم را افزایش داده‌اند برای بهبود ترافیک جاده های خارج نیز ترتیبی دهند ـ یکی از اشکالات بزرگ و خطرناك که در جاده‌های خارج شهر و حتی داخل شهر دیده می‌شود عبور وسایل نقلیه با چراغ بالا و نور بالااست که باعث کمی دید راننده و با رانندگان روبرو می‌شود . س ـ یغمائی

آموزش داده شد

عطف بمطلب مندرج درشماره ۱۳۵۶۲ مورخ ۱۲ر۵۰ زیر عنوان (اتوبوسها درانتظار مسافر) بامضاء آقای « بیژن عبیری » به استحضار میرساند :

به روسای مناطق و سرپرستان و ماموران کنترل کلیه خطوط تذکر و آموزش لازم داده شد که در مبدا و مقصد هر خط اتوبوسها را طوری حرکت دهند تا بتوانند مسافران بین راه را نیز سوار کنند و همچنین در مواقعیکه در ایستگاهی مسافر متراکم شود فورا اتوبوس خالی جهت سوار کردن آنان اعزام دارند

اداره روابط عمومی شرکت واحد

جانشینی «تایباد» بجای طیبات!!

خواهشمندم وجه تسمیه «تایباد» که چندیست بجای لغت طیبات به شهر ایرانی واقع در مرز افغانستان اطلاق میشود بیان شود آیا غیر از این است که این لغت تلفظ اروپائی طیبات میباشد که لغت اصیل اولیه را رها کرده و بدنبال تلفظ خارجی آن رفته‌ایم در صورتیکه باید بدانیم اروپائی ها که قادر به تلفظ اغلب حروف و کلمات فارسی و عربی نیستند ، جهت ساده کردن کار آن کلمات را به لهجه خودشان تلفظ می‌کنند و این صحیح نیست که ما لغات خودمان را با لهجه خارجی ها ادا کرده و حتی بنویسیم زیرا اگر چنین کاری صحیح باشد پیشنهاد میکنم که از این پس به شهر قم بگوئیم «کوم» و به اصفهان بگوئیم «ایصفهان» ، به مشهد «مشد» ، به رضائیه «رضائی» به بغداد «بگداد» و خراسان را «کوراسان» تلفظ نمائیم که یکسره حق مطلب را ادا کرده باشیم!

ودر ضمن اخیرا در تابلو های راهنمائی شهر های خراسان که در مشهد نصب شده نیز بجای طیبات ، لغت «تایباد» را نوشته‌اند که امیدوارم شهرداری مشهد نسبت به تعویض آن اقدام نماید زیرا اگر غرض عدم استفاده از لغات عربی باشد بایستی بگویم لغت تایباد که خیلی از بیخ عرب است .

در ضمن تذکر دیگری که آنرا واجب میدانم درباره لغت پینگ پنگ است که نمیدانم مسئولین ورزشی کشور چرابه این ورزش که حقا در کشور چین ابداع شده و دارای نام اصیل چینی «پینك پنگ» میباشد و بنظر من نام زیبائی است ، عالما و عامدا نام «تنیس روی میز» داده‌اند در صورتی که لغت خارجی وقتی قرینه‌ای در زبان فارسی ندارد اجبارا بایستی بهمان فرم اولیه اداشود (مثل تلفن ، تلگراف و غیره) نه آنکه آن لغت را بزبان خارجی دیگری ترجمه نمود و از زبان خارجی ثانوی بفارسی برگرداند آنهم نیمه کاره ، زیرا ازلغت «تنیس روی‌میز» فقط «روی میز» فارسی است وتنیس همان لغت انگلیسی میباشد (که بجای خود درباره ورزش تنیس استفاده میشود چون لغت جانشینی ندارد البته استفاده معقولی است .)

و این مسئله درست مانند آنست که ما بجای لغت تلفن یا تلگراف یا تلویزیون که لغات لاتین اصیل و قابل فهم عموم است از ترجمه آلمانی آنها استفاده کنیم و به تلفن بگوئیم «فرن اشپرشر» (دور گفتگوکن) یا به تلویزیون بگوئیم فرن زهر (دوربین) که تصدیق میفرمائید با اینکه این دولغت ترجمه شده اززبان خارجی ثانوی (آلمانی) کاملا فارسی هستند ولی استعمال آنها ثقیل است و از رسم معمولی بدور میباشد ، با توجه باینکه خود مردم آلمانی زبان نیز اغلب از لغات لاتین مربوط بجای لغت آلمانی استفاده میکنند و حتی بار ها دیده و خوانده‌ام که مردم انگلیسی زبان نیز از لغت پینگ پنگ بجای تنیس روی میز استفاده کرده‌اند .

حال قضاوت کنید چرا ما باید کاسه داغ‌تر از آش باشیم و مردم ایران را که سال ها با لغت پینگ پنگ آشنائی داشتند و از شنیدن این لغت معنای واقعی آنرا درك میکردند مجبور به استعمال لغت نیمه فرنگی دیگری بکنیم که بهیچوجه دارای اصالت لغت پینگ پنگ نیست .

دکتر حسین ابوترابیان

وداع بامعنویت!

میهمان بودم . میزبان که مردی فهمیده و اهل مطالعه بود به پرسش میگفت : اندیشه و شعور است که یك انسان را از حیوان متمایز میسازد ، چرا وقت از گرانبهای خود را در خیابان‌ها و درون کافه‌ها تلف میکنی و با شبزنده‌داری‌ها به سلامتی خود لطمه میزنی ؟ آیا بهتر نیست که بجای این وقت گذرانی های بی‌حاصل کمی هم مطالعه کنی و ازافکار و عقاید دانشمندان و متفکرین جهان مطلع شوی تا اقلا بتوانی در محافل خانوادگی و مجالس خصوصی چند کلمه‌ای اظهار نظر کنی ؟ اگر روزی بشر به عصر غار نشینی باز گردد مطمئن باش که دانش و فضیلت ارزش و اهمیت خودرا ازدست نمیدهد و شخص فهمیده و عالم در آن روز هم معزز و متشخص خواهد بود .

هنوز گفته‌های میزبان ما تمام نشده بود که پسرش با خونسردی پاسخداد :پدر، یك عمر اشتباه کرده‌ای و بجای ثروت وقت خود را بیجهت با مطالعه فلسفه افلاطون و حکمت ارسطو تلف نمودی، در دنیای امروز که پول گره هر مشکلی را میگشاید و روی همه معایب انسانی سرپوش میگذارد ، فضیلت ومعنویت چگونه می‌تواند به خواسته ها و هوس های ما پاسخ گوید ! این افکار کهنه به زمان کهنه تعلق دارد و نمیتواند نسل امروز را دلخوش نماید !

پدر گفت : تو که در عمرت یك جلد کتاب خوب و آموزنده نخوانده‌ای و زندگی را در هوسرانی و بی‌قیدی و این گیس دای بلند تشخیص داده‌ای، نصایح من بسان مشت برسندان کوبیدن است. در دنیائی که طرز فکر امثال شما این است ، بایدم با معنویت وداع کنیم و با تاسف ناظر این غربزدگی و بی‌بندو باری باشیم .

علی معصومی

از یاقوت حموی و معجم‌البلدان خبر ندارد

در جواب رساله تحقیقی و جغرافیائی آقای : س. محمد علی امام شوشتری باید عرض شود اولا سازمان شکاربانی غیر از مراقبت در امر دراز یا کوتاه‌شدن ناخن قوچان کوهی کارهای بسیار سودمند دیگری هم میکند که یکی از آنها جلوگیری از کشتار بی‌حساب و کتاب حیوانات بیگناه و انقراض نسل آنهاست . آنهم در دور افتاده‌ترین بیابانها ، شکاف کوهها ، و اعماق دره‌ها در همه فصل و همه وقت .

ثانیا در دریاچه رضائیه یکی دو جزیره وجود دارد که یکی از آن‌ها طبق روایت اسناد تاریخی که خود جناب ایشان هم اشاره فرموده بودند کبودان یا کبوتان نامیده میشده است که همین جزیره توسط روستائیان بیسوادی که اسم برده‌اند جزیره «شاهی» نامیده میشود که حتی خود من شنیده‌ام که روستائیان اطراف ، دریاچه رضائیه را هم دریاچه شاهی میگویند و اما (قویون داغی) از لغات زبان ترکی آذری است که تنها در ایران شاید درحدود ۹ میلیون نفر باین زبان تکلم مینمایند واین کلمه زیبا لاینفک فرهنگ عامه وادبیات زوال‌ناپذیر فولکلور ملی ما است و هر اسم دیگری روی آن بگذارند یا گذاشته باشند همان روستائی بیسواد که فرزندان برومندی تحویل این آب و خاك داده است وقتی که صبحدمان در زیر اولین انوار طلائی آفتاب چشمش به این جزیره بیفتد و گله‌های قوچان کوهی را از دور ببیند بی اختیار خواهد گفت « قویون داغی » چون نه یاقوت حموی را میشناسند و نه معجم‌البلدان خوانده‌است. پدرش باو گفته قویون داغی و او هم ببسرش خواهد گفت قویون‌داغی

جمشید صحرائی ـ ایلاهویشتکوه

اقساط بپردازید

عطف بمطلبی که زیر عنوان «بما هم تخفیف بدهید» به امضای آقای ماشاءاله پورافشار درشماره ۱۲۵۶۱ مورخ ۱۲ر۵۰ آن جریده درج گردیده جوابا اشعار میدارد:

نظر باینکه سازمان آب منطقه‌ای تهران از بودجه کشور و از محل دیگری برای ایفاء وظیفه خود که تامین آب تصفیه‌شده شهر تهران است استفاده نمینماید ناگزیر بر اساس آئین‌نامه مصوب مبلغ ۱۲۵ ریال ودیعه از هرمتر مربع مستقل که برای آن درخواست انشعاب میشود دریافت مینماید و این مبلغ صرف هزینه توسعه تاسیسات آب‌رسانی میگردد درغیراینصورت سازمان قادر بتامین آب مستغلات مورد تقاضا نخواهد شد مع‌الوصف برای اشخاص بی‌بضاعت درمناطق مختلف شهر مبادرت به نصب شیرهای عمومی نموده که مجانا از آب استفاده نمایند و جهت اشخاص کم‌بضاعت نیز تسهیلاتی فراهم ساخته که ودیعه مقرر و هزینه نصب انشعاب را مختصری نقد و بقیه را به اقساط درازمدت بپردازند .

سازمان آب منطقه‌ای تهران
(شرکت سهامی)

نیازمندیهای شما

اثاثیه

خرید

پازرگانی فرش کیهان ۸۳۰۹۰۴ و ۸۲۳۷۷۶ خریدار نقدی همه رقم فرش کهنه و نو جهت صادرات روزولت میدان ۲۵ شهریور

فرش طوسی ۷۵۹۰۲۹ فرشهای کهنه‌ونوسنگین قیمت شما را جهت صادرات ازسایرین بهتر خریداری مینماید .

فروشگاه فرش صمد تلفن ۴۹۹۸۵ خریدار همه نوع فرش های نوو کهنه وسایرلوازم منزل و اشیاء قدیمی چلچراغ ظروف‌بلور وچینی‌ورشو

فروشگاه‌آستار۶۶۶۴۰۲۱ خریدار یخچال برقی‌و نفتی‌تلویزیون کولرفرش وکلیه لوازم‌منزل بقیمت عادلانه شاه ٤ راه پیروز

نمایشگاه گلشن ۶۲۱۴۲۱ همه نوع فرش های کهنه خریداریم و همه رقم فرش نو موجود میباشد فرش های کهنه بانو معاوضه می شود خیابان پهلوی بالای ایستگاه بیمه جنب بانک ملی یوسف‌اباد .

فرش‌های کهنه از مبری ۳۰۰ تومان به بالا خریداریم‌فرش اعتماد مقابل سینماملی‌روز تلفن ۷۵۸۲۷۰

فروشگاه‌آسیا ۶۶۲۸۳۲ خریدار یخچال‌تلویزیون فرش‌و سایرلوازم منزل بقیمت‌عادلانه خیابان‌شاه

فروشگاه‌فرش تهران‌کالا خریدار انواع قالیهای نو و کهنه و لوازم منزل ۶۶۹۲۲۶

موسسه تك

به قیمت عالی فرش کهنه ونو و قبوض فرش بانك رهنی را خریدار است .
خیابان شاه بالاتر از سینما نیاگارا جنب مبل پیمان طبقه دوم تلفن ٤٥١٦٨ آ ـ ٥٤٤٣

فروشگاه فرش شایان تلفن ۶۶۳۳۸۱ بهترین خریدار فرش‌ولوازم‌منزل

فروشگاه ایران فرش تلفن ۷۷۴۹۷۲ قلبه وآزمه شما بهر مبلغ باشد بیشتر از سایرین نقد خریداریم

فروشگاه ارمان تلفن ۱۶۹۶۲۳ خریدار بخچال برقی و نفتی و تلویزیون و قالی و قالیچه

فروشگاه فرش فروردین خریدار فرش کهنه و نو تلفن ۶۶۱۶۵۵ و۴۳۰۸۵

فروشگاه بختیاری‌تلفن۷۵۹۳۲۹ بهترین خریدار کلیه لوازم منزل

خریدارفوری یخچال‌های نفتی تلفن ۴۹۳۹۳

فرش رضوی ۸۲۵۸۰۰

فروش دست‌دوم

قابل توجه فرهنگیان محترم فروشگاه فرهنگیان‌تهران‌بهترین کیف تحصیلی دخترانه‌وپسرانه دانش‌آموزان و کیف‌های اداری را با شرایط استثنائی از ٦ شهریور لغایت٦ مهرماه بمعرض فروش گذاشته است
۱ـ۳ آ ـ ۱۶۲۶۷

لوازم اطاق خواب و البسه زنانه بسیارتمیز بفروش میرسد تلفن ۶۲۷۳۹۴

فروش دست‌اول

فروشگاه پیمان
فرش و تلویزیون ماهیانه ۸۰ تومان با اتتن مجانی نازی‌اباد خیابان چمن تلفن ۵۳۱۳۵۹ آ ـ ٤٣٢١

اطلاعیه

فروشگاه ۳ طبقه
قصرپوشاک
در مورد قیمت
روپوش
همانطوریکه قبلا اطلاع دادیم ـ از امروز کلیه روپوشهای
دبستانی و دبیرستانی
پایتخت
بقیمت ذیل در
قصرپوشاک
بفروش میرسد
روپوش دبستانی و کودکستانی از ۱۳۰ریال سارافون دبیرستانی از ۱۷۰ریال بلوزدبیرستانی از ۱۲۰ ریال

قصرپوشاک
خیابان فردوسی جنب فروشگاه
تلفن : ۳۱۹۸۹۹

کرایه

کرایه هرنوع ماشین تحریر بنگاه فنی ناصر تلفن ۸۲۶۲۰۵ دروازه‌دولت مقابل سعدی

مبل‌ودکوراسیون

پرده‌دوزی ارجمند ۳۱۷۳۷۰ آ ـ ٤٨٧١

پیراهن مبل : ۳۱۹۵۰۵
تعویض‌پارچه‌مبل: ۳۱۹۵۰۵
پرده‌دوزی‌شهرزاد: ۳۱۹۵۰۵
۱ـ۲۶ آ ـ ٤٠٣١

نمایشگاه مبل ابتکار ۹۵۳۷۲۶ همه نوع مبلمان مدرن نقد و اقساط بفروش میرسد از این نمایشگاه دیدن فرمائیدسلسبیل مقابل سینما خرم .

شستشوی مبل وفرش

شستشوی مبل و فرش کلین سرویس مهرمبتکروپیشرو نظافت مبل وفرش پادستگاه منحصر بفرد تلفن ۹۵۲۵۴۶

دوراکلین‌سرویس‌آمریکا خشکشوئی مبل وفرش‌در محل وابسته بتاول‌ماستر ایران ـ ۷۵۸۳۹۵ ـ ۷۵۸۳۹۶ ـ ۷۵۳۶۸۳ .
آ ـ ٤٥٨١

قالیشوئی فرخ با سرویس منظم ۹۷۷۵۰۶

کارخانه قالیشوئی آناهیتا و خشکشوئی مبلمان موکت و تشك و سقف اتومبیل در جای خود ۷۹۵۳۰۷

کارخانه قالیشوئی ادیب بانضمام‌شستشوی مبلمان درجای‌خودتلفن۹۵۲۴۵۴

کارخانه قالیشوئی‌اطلس با سابقه و مجهز ۹۶۰۲۸۹ آ ـ ۵۱۸۱

کارخانه قالی شوئی بیوك باسرویس مجانی در خدمت شماست
تلفن ۹۷۷۱۱۸ و ۲۹۹۱۵
۱ـ۲ آ ـ ۵۸۷۸

نصب آنتن

نصب آنتن تمام کانال ۸۰۰ ریال آنتن‌آموزشی وتنظیم ۶۰۰ ریال تلفن ٤٨٦١٨

تعمیرات تلویزیون

تعمیرگاه‌تلویزیون الکترون تلفون ۷۶۳۶۸۲
تعمیر تلویزیونهای R.C.A شاوب ورنس. فیلیپس. سیرا تلفونکن وسایرمارکها باسرویس مجهز سیار در شهرشمیرانات

تعمیرگاه مجاز شماره ۱۴ شاوب‌لورنس باسرویس های مجهز فوری ۸۲۸۲۴۷ تلفن ۳۱۲۸۸۲ ۸۳۸۶۲۳

سرویس‌تلویزیون‌گارانتی تلفن ۶۲۸۳۷۱
سرویس‌سیار R.C.A-R.T.I شاوب‌لورنس مدیاتور جنرال در تهران بویژه شمیرانات الکتریک سیرا. وستینگهاوس. صبا و دیگر مارکها در منازل

تعمیرگاه‌شمیرانات
تعمیرگاه مجاز شماره ٦
شاوب‌لورنس
جاده قدیم شمیران ۲ راهی فلکه
تلفن: ۸۶۳۸۵۵ ـ ۸۶۶۷۸۶
SCHAUB-LORENZ

دادار
تعمیرگاه مجاز شماره ۱۵
شاوب لورنس
SCHAUB-LORENZ

تلویزیون فوری درمنزل تعمیر میشود ۹۶۰۰۴۶

یخچال
تعمیرگاه سید حسین۸۸۲۴۳۸ تعمیر هرنوع یخچال . کولر . اجاق گاز وخشتشوئی. ایگرمکن

سازمان رفاه پژواك
تعمیر یخچال کولر ایگرمکن رادیو و تلویزیون واجاق‌گاز تلفن ۹۵۱۲۵۴
۱ـ۲۶ ۱ـ۴۹۸۲

تعمیرات یخچال فوری سردخانه تهویه شوفاژ ۷۹۱۳۷۷ و ۷۹۳۸۹۷

تعمیرگاه یخچال‌فریجیدر اساس یدکی موجود استتلفن ۷۵۲۳۳۶

جرثقیل پارس

تلفن ۷۸۶۶۲و ۷۸۱۱۱۲

جرثقیل بابك‌آیزنهاور تلفن۹۵۹۵۸۸۰۹۷۸۰۸۰

املاك‌ومستغلات

فروش

معاملات تهران‌پارس و نارمك و پول امینی ـ ۷۹۰۰۹۰

سازمان املاك شایسته تلفن ۶۲۷۲۵۷

موسسه‌ای رسمی‌با سوابقی‌ممتد کادری مجهز و حسن شهرت مرکز عمده معاملات املاك اماده انجام امور ملکی شما آدرس ـ از پهلوی اول اریامهر میدان اریامهر سازمان املاك شایسته

خانه فروشی

خانه‌ای شمالی و جنوبی‌با مساحت ۲۰۰ متر واقع‌درمیدان کندی دارای ۷ اطاق وسرویس کامل و تلفن بفروش میرسد . طالبین از ساعت ۱۰ صبح تا۷ بعد از ظهر با تلفن ۳۱۱۲۳۳ تماس بگیرند .
۱ـ٤ آ ـ ٥٦٨٠

مستقل در شمال شهر ۶۰ هزار تومان اجاره‌در ماه فروش ۶۶۶۲۶۳

آپارتمان فروشی
طبقه همکف از یك اپارتمان ٤ طبقه در خیابان پهلوی ٤٦٠ متر زمین ۳۷۰ متر بنا ۲۱۰متر فضای چمن و استخر ، پیست، کولر ، تلفن مستقل ، کرکره ، کاغذدیواری سرویس‌آشپزخانه فلزی شخصی ساز ۲۶۰ هزار تومان تلفن ۶۲۴۷۶۵
۱ـ٤ آ ـ ٥٨٧٠

پشت باغشاه خانه‌ای ۱۰۲ متر ۵ اطاق قیمت ۹۰ هزار تومان مقطوع و یا اجاره تلفن ۶۳۱۱۵۵
۱ـ٥ آ ـ ٥٨٥٢

مستغلی دارای۳۰ اطاق ودو هزار متر زمین که ماهیانه ۶۰ هزار ریال در اجاره میباشد بفروش میرسد تلفن ۶۳۵۵۶۱
۱ـ۱۰ آ ـ ٥٧٤٨

یکباب خانه ٤٩٠ متر غرب آریاشهر ۵ اطاق ویلائی‌فروشی ۶۶۶۲۶۳

خانه

خانه یك طبقه ۲۴۰ متری باقساط ۲۴ ماهه در نیروی هوائی و نارمك تلفن ۳۹۱۳۵۶
آ ـ ٥٨٠٢

امیرآباد شمالی خیابان فرح
منزلی بمساحت ۳۰۰ مترشمالی ماشین‌رو ۲ طبقه ۳۳۰ متر زیربنا سرویس کامل تلفن و کولر بفروش میرسد ۲۹۲۸۴
۱ـ۱۵ آ ـ ٥٣٦١

خیابان سپه
خانه مدو طبقه پنج اطاق ، زیر زمین ، انباری، حمام ، کولر آب و برق بدون واسطه ۱۳۰ هزار تومان ۸ تا ۱۱صبح تلفن ۶۶۱۵۷۰
۱ـ۳ آ ـ ۱۶۲۵۷

یکدستگاه خانه مسکونی شمالی درخیابان مزین‌الدوله شماره۲۱ بفروش‌میرسد .دارای ۱۲ اتاق با تمام وسائل مساحت ۶۴۰ متر سه طبقه زیر بنا۶۰۰ متر تلفن ۸۷۴۳۲۰
آ ـ ۱۶۳۹۵ ۱ـ۲

بالای تخت‌طاوس ساختمان مستغلاتی سه طبقه که‌دو طبقه آن در اجاره میباشد با یکباب مغازه بفروش میرسد تلفن ۷۶۴۸۵۴
۱ـ۳ ا ـ ٥٥٨٢

مختاری امیریه
خانه سه طبقه۳۰۰متر مربع۱۱ اطاق برق آب تلفن اف اف۱۴۸ هزار تومان مقطوع بدون‌واسطه نقد و اقساط . تلفن۵۳۲۴۹۷
۱ـ۳ آ ـ ٥٥٨٢

بنای سه طبقه مجزا
هر طبقه دارای چهار اطاق و هال و لوازم ساخته شده در ۲۱۰ متر زمین با یك دستگاه تلفن نزدیك چهار راه کاخ و حشمت‌الدوله حدود قیمت ۲۵۰ هزار تومان برای دیدن رجوع فرمایند ، لاله زار نزدیك‌میدان سپه ۳۱۹۷۸۴ به بنگاه کوشان
آ ـ ۳۸۷۰۶

ویلا فروشی
چند دستگاه‌ویلا مدرز شخصی ساز بفروش میرسد
۷۶۴۹۷۲

ویلا فروشی

ویلایک طبقه‌شمالی مهندسی‌ساز ۳۵۰ متر باغچه مشجر با تلفن بیواسطه فروشی تهران ویلا خیابان ششم پلاك ۳۰
آ ـ ۱۶۶۱۳

معاوضه

در شهسوار ویلائی در داخل شهر کنار ساحل مدرن و محکم بمساحت ۵۰۰ متر فروش و یا با منزلی در تهران معاوضه میشود تلفن ۳۱۱۶۴۳
۱ـ۷ ا ـ ٥٧٣٧

باغ فروشی
۲ کیلو متری نوشهر به محمودآباد کوی اختصاصی (ایلاشهر)
باغ مشجر بدرخت میوه قطعات ۵۰۰ الی ۱۲۰۰ متری با ویلا و بدون ویلا اب لوله‌کشی و برق و سند مالکیت آماده فروش میباشد چهارراه پهلوی روبروی کافه شهرداری کوچه سرمد کاشی ۱۰ دفتر طالبی تلفن ٤٢٧٤٤
۱ـ۳ ا ـ ٥٧٣٢

خیابان نیاوران
۳۱۵۰ متر باغ با ساختمان دو استخر گاراژ گلخانه آب فراوان‌تلفن برق‌سه‌فاز۸۸۰۹۶۱
۱ـ۳ آ ـ ٥٨٥١

زمین‌فروشی

زمین مشجر بقطعات۱۰۰ متر ببالا با آب و برق‌با سند مالکیت در غرب تهران متری ٤٥ تومان ۹۷۱۸۷۱

ویلادشت
سهیل
درخدمت شما
ویلادشت در منطقه
ملارد
بامزایای بیشمار وقیمت فوق‌العاده ارزان‌همچنان میدرخشد

ویلادشت

مطمئن باشیدهمه بحسن را ببینید و مقایسه‌کنید سلیقه شما در انتخاب
ویلادشت
تبریك خواهند گفت .
سرویسهای‌مجانی‌سهیل در اختیار شماست .
دفتر مرکزی ویلادشت: خیابان شاه مقابل‌سینما نیاگارا پاساژ یزدی‌طبقه چهارم شرکت‌ساختمانی سهیل
تلفن ۴۲۳۹۰
موسسات‌وابسته‌به‌سهیل
دفتر منصوری تلفن ـ ۳۱۵۲۱۲
موسسه جهان تلفن های ۹۷۱۸۷۱ و ۹۷۱۴۲۸
دفتر۲۴ اسفند تلفن‌های ۴۸۴۶۳ و ۴۰۸۲۹

سهیل
در خدمت شما
مالکین‌محترم .مهندسین مشاورسهیل‌جهت‌تفکیک اراضی و شهر سازی ، آسفالت و تهیه پروژه های‌ساختمانی دراختیار شماست . جهت تفکیک اراضی، آسفالت وجدول بندی و فروش اراضی‌با شرایط سهیل نقد و اقساط‌با سهیل‌مشورت نمائید
تلفن ۴۲۳۹۰

زمین‌ما

آینده شمارا
تأمین
میکند
قطعات ٤٥٠ متر ببالا
باآب و برق
شرق نیروگاه عظیم

برق خاورمیانه
نقد و اقساط درکرج
تلفن : ۶۶۷۹۳۸

مصرف زمین

چیست؟
آیا جز خانه‌سازی مصرف دیگری میتواند داشته باشد ؟
هدف از خریدزمین‌تولید مسکن است ومحلی راکه انتخاب میکنید الزاماباید دارای مزایای زیر وآماده خانه سازی و سکونت باشد تا موردقبول‌وتائید واقع شود
۱ـ موقعیت محلی فاصله و ارتباط آن بامرکز شهر .
۲ـ وسعت منطقه و نحوه تفکیک آن مطابق بانقشه‌صحیح بمنظور خانه‌سازی .
۳ـ تاسیسات‌احداثی‌ازقبیل: خیابانهای وسیع اسفالته ـ جدول‌بندی ودرختکاری شده ـ بلوار های زیبابا میادین وسیع لوله‌کشی‌آب سرتاسری(بشرط موجود بودن در محل نه وعده به آینده) .
٤ـ پیش‌بینی واحداث تاسیسات عمومی بهداشتی ـ فرهنگی ـ رستوران بازار و غیره که بتواند جوابگوی احتیاجات ساکنین محل‌باشد .
۵ـ پذیرش و تصویب‌تفکیک محل و صدور سند مالکیت جداگانه برای هر قطعه‌وتحویل آن بخریدار محترم ضمن‌انجام معامله .
٦ـ استقبال و خرید قبلی و معلی اکثریت مردم و بخصوص شروع عملیات ساختمانی‌وخانه سازی موجود و احداث ویلا های متعدد که متضمن ایجاد فوری مسکن و اطمینان به‌آینده درخشان و ثبات همیشگی‌باشد

منطقه مشهور
ملاردویلا
پیشقدم و پیشرو درامر خانه وویلا سازی بقیمت ارزان واقع دربین‌شاهراه های‌تهران‌کرج درمحیطی وسیع سرسبز و ییلاقی باطرح عظیم انجام شده که روز بروز در حال توسعه بیشروبنازلترین قیمت (مبلغی معادل‌خرج تاسیسات) نقد واقساط وباشرایط سهل درحال فروش میباشد .
باسرویس مجانی ماازاین منطقه ، تاسیسات ، عملیات عمرانی و خانه‌سازی موجود ان‌بازدید و سبت به موقعیت ، پیشرفت و موفقیت این محل و تفاوت آن خود قضاوت فرمائید .
نماینده انحصاری فروش منطقه ملاردویلا ـ سازمان املاك شایسته تلفن ۶۲۷۲۵۷
آدرس ـ از پهلوی اول اریامهر میدان آریامهر سازمان املاك شایسته .
آ ـ ٤٨٤١

کرج

زیبادشت
نیمساعت فاصله‌ازمیدان شهیاد
کرج مناسبترین شهر نزدیك پایتخت‌زیبادشت بهترین منطقه کرج
ازسالها پیش زیرنظر مهندسین آزموده با جالبترین طرزی خیابان و قطعه‌بندی شده ما بشما باغاتی محصور بمساحتهای مختلف با آب فراوان آماده برای‌ساختن ویلا و خانه مسکونی بنازلترین‌قیمت نقد و اقساط عرضه می‌کنیم‌شما را برای مقایسه و گرفتن‌تصمیم برای یك زندگی راحت بدیدن زیبادشت دعوت مینمائیم برای توضیحات بیشتر بمرکزسازمان تلفن ۵۳۹۹۸۹ ویاآژانس ویلاتلفن۶۶۱۳۷۷ مراجعه فرمائید .
نشانی : اتوبان را ادامه داده خروجی جاده شاهدشت ۹کیلومتری بطرف جنوب
زیبادشت
۱ـ۳ آ ـ ٥٨٦٩

مطب

مطب دندانپزشکی با وسایل یا بدون وسایل تلفن ۶۶۲۳۲۸
۱ـ۲ آ ـ ٥٧٩٦

آگهی فروش کارخانه

یا درخانه نوساز (بارعایت کلیه اصول فنی) مجهز به آب، برق ۱۰۰ متر امیر صنعتی ، تلفن و پروانه ساخت ماشین آلات و وسائل فلزی واقع در کیلومتر ۱۳جاده مخصوص‌کرج بفروش میرسد طالبین به تلفن های ۵۳۸۰۴۸ و ۵۳۹۱۷۱ مراجعه فرمایند .
آ ـ ٥٨٥٨

بوتیك

در بهترین نقطه آریامهر بوتیك مجهز بادکوراسیون‌عالی بعلت مسافرت بفروش و یا اجاره داده میشود تلفن ۶۲۰۰۴۸ و ۶۳۵۱۵۹
۱ـ۲ آ ـ ٥٨٥٥

دبستان

قابل توجه موسسات فرهنگی
یکباب دبستان مدرن و نوساز ۱۸ اطاقه بمساحت ۱۵۰۰ متر واقع در خیابان ٤٥ متری سید خندان شمال میدان فرح جهت اجاره یا فروش آماده میباشد ۵ تا ۸ بعدازظهر تلفن۷۶۲۳۸۷
۱ـ۲ آ ـ ٥٧٥٩

کارخانه فروشی

آماده بهره‌برداری بمساحت ۲۵۰۰ متر با برق فشار قوی و تلفن بعلت مسافرت فوری به فروش میرسد تلفن۷۷۲۳۳۸
آژانس فروردین
۱ـ۳ آ ـ ٥٦٤٦

معاوضه

انتهای خیابان گرگان
خانه ویلائی مساحت ۵۰۰ متر مشجر با صفا دارای اطاقهای خواب نشیمن،پذیرائی نهارخوری و سرویس کامل بدون واسطه با خانه . زمین . باغ . تهران و حومه معاوضه میشود در صورت تمایل مشخصات کامل ملک مورد معاوضه و ادرس و تلفن خود را وسیله صندوق پستی ۱۰۱۴ تهران ارسال فرمائید .
۱ـ۵ ا ـ ٥٠٧١

اجاره‌داده‌میشود

آپارتمان اجاره
سه دستگاه آپارتمان ۵اطاقه با سرویس کامل خیابان ارباب جمشید اجاره داده‌میشود تلفن ۸۲۶۰۶۴
آ ـ ٥٥٦٠ ۱ـ۲

آپارتمان اجاره
خیابان ویلا اپارتمان ٤اطاق هال سرویس کامل ـ شوفاژ ـ کولر ـ تلفن مستقل اجاره‌داده میشود تلفن ۸۳۵۱۳۱
۱ـ۵ آ ـ ٥٧٤٥

خیابان فردوسی خیابان فروشگاه فردوسی جنب بانك اصناف قدیم سه دستگاه آپارتمان چهار اطاقهبا سرویس کامل شوفاژ تلفن اجاره داده میشود تلفن ۸۷۱۰۵۸
آ ـ ٥٦٤٦

دو دستگاه آپارتمان۵ اطاقه با شوفاژ تلفن و آسانسور خیابان شاهرضاچهارراه پهلوی خیابان صبا جنوبی خیابان پشن پلاك ۲۴ اجاره داده می‌شود تلفن ۸۷۱۰۵۸
۱ـ۶ آ ـ ٥٦٤٥

آپارتمان مدرن ۵اطاقه
برای سکونت باشوفاژ و تلفن سرویس‌کامل آماده اجاره‌است تلفن ۷۵۴۱۴۵ تهران‌بورس
آ ـ ٥٤٨٥ ۱ـ۱۰

سالن آرایش

سالن ارایش زنانه واقع در شمال تهران با شرایط بسیار سهل واگذار میشود تلفن ۹۶۱۷۱۰
۱ـ۵ آ ـ ٥٦٧٥

نبش‌پهلوی‌تخت جمشید آپارتمانهای ۳و٤اطاقه‌با تهویه و تلفن مستقل اجاره داده میشود
۶۶۴۶۱۸

سالن آرایش در شمال

تهران با شرایط سهل فوری بفروش میرسد ، جمشید آباد شمالی نرسیده به پادگان پلاك ۵۰۴ شیرین
۱ـ۳ آ ـ ٥٨٦٢

فروش سرقفلی

مغازه واگذاری
یك باب مغازه دو دهنه واقع در خیابان تریا چهارراه ایرانشهر باتلفن یکجا ویا بطور جداگانه واگذار میشود ۸۲۱۱۹۰ و ۸۲۳۲۲۱
۱ـ۵ آ ـ ٥٧٣٨

میدان فرح نارمك ٤٥ متری سیدخندان اول تکش سمباب مغازه بمساحت ۹۵ متر مربع دونبش بنگاه روبرو مراجعه فرمایند .
آ ـ ۱۵۸۳۷ ۱ـ۵

یکباب مغازه سه دهنه
با اب و برق خیابان قصردشت بین آریانا و مرتضوی برای هر نوع شغل واگذار میشود تلفن ۶۲۸۲۰۹
۱ـ۶ آ ـ ٥٧٦١

یکباب مغازه لوکس فروشی با ۳ سال سابقه و نمایندگی چند جنس معروف بمساحت ۵ر۱۰×۴ر۵ و بارتفاع ٦ متر واقع در خیابان شمیزان سید خندان واگذار میشود ۵۳۹۷۶۹
یکباب مغازه آجیل‌فروشی‌در کاخ شمالی بلوار واگذارمیشود تلفن ۶۲۱۷۳۹
۱ـ۲ آ ـ ٥٧٦٩

خیابان تخت طاوس دوباب مغازه ویك زیر زمین مناسب برای احداث کافه تریا سوپرمارکت دراك‌استور و یا فروشگاه بدون واسطه با شرایط سهل واگذار میشود تلفن ۸۲۱۱۳۴ و ۸۲۱۱۳۵

٤ مغازه بزرك نزدیك دانشگاه ملی ۸۹۲۸۵۲
۱ـ٤ آ ـ ٥٥٥٣

مغازه اغذیه فروشی باتمام لوازم وجوازکسب واقع در قلهك خیابان دولت به اجاره واگذار میشود باتلفن ۸۶۵۳۹۶ تماس حاصل فرمائید

سالن آرایش

سالن آرایش زنانه واقع در شمال تهران با شرایط بسیار سهل واگذار میشود تلفن ۹۶۱۷۱۰
۱ـ۵ آ ـ ٥٦٧٥

نبش‌پهلوی‌تخت جمشید آپارتمانهای ۳و٤اطاقه‌با تهویه و تلفن مستقل اجاره داده میشود
۶۶۴۶۱۸

خرید وفروش تاکسی

پیکان و سواری‌نمایشگاه‌اتومبیل بصیری تلفن ۵۳۷۹۲۱

ژیان ۵۰
نقدواقساط
آماده‌برای‌تحویل
نمایشگاه اتومبیل امیر
میدان محمدرضاشاه
تلفنهای ۹۵۰۰۹۰ و ۹۵۹۶۶۶

برای‌اتومبیل‌شما

بیمه بیمه
خانم و آقای عزیز وقت‌طلاست. هرنوع بیمه اتومبیل، آتش‌سوزی پاربری شما را وسیله تلفن با تخفیف کلی باقساط در اسرع وقت بیمه مینمائیم تلفنهای ـ ۶۳۵۶۹۷ ـ ۶۳۵۶۹۸ ـ ۶۳۰۰۲۱

FIAT
تعمیرگاه مرکزی فیات
تعمیرات همه نوع اتومبیل فیات با سرویس مجهزشهناز چهارراه صفا شماره ۱۲۹ تلفن ۷۵۹۶۷۴

اتومبیل کرایه

صدیق
اتومبیلهای‌آخرین‌سیستم باراننده و بدون راننده برای‌شهروخارج همیشه آماده‌است‌خیابان‌شمیران ایستگاه درب دوم تلفن ۸۶۴۶۶۶

ماشین‌آلات

اتومبیلهای تصادفی واورافی شما را درجا خریداریم تلفن ۷۹۹۵۷
۱ـ۷ ا ـ ٥٥٠٧

کرایه

ام ـ آ ـ اس
اتوبوس و مینی‌بوس دربست برای کارخانجات و مسافرت های دستجمعی تلفنهای : ۹۷۰۸۱۴ و ۹۷۸۸۱۵
آ ـ ٥٣٨١

اتو لوکس
اتومبیلهای تشریفاتی با راننده برای داخل و خارج ازتهران میدان فردوسی تلفن ۸۲۱۲۷۰ و ۸۲۶۶۰۵
۱ـ۲۶ ا ـ ٥١٥٠

کانج بار
بارکش شهر وحومه وبیمه اثاثیه منزل
تلفنهای ۶۶۱۱۱۱ ـ ۴۱۱۱۱

اتوبار فرح شمالی
شهر و حومه و شهرستانها
۷۶۵۲۳۵

خرید اتومبیل

اتوکاپری
اتومبیل شما را بدون تلفن ۲۷۹۴۳ واسطه بقیمت عادله ۳۹۱۹۵۱ مهدی کفائی

فورد موستانك ۱۹۷۱
۸سیلندر ،اتوماتیك ، فرمان هیدرولیك‌باراديو ۹۵ هزار تومان بفروش میرسد تلفن ۴۳۵۹۳

سامبین
مدل ۶۵
سامبین آلپاین اسپورت مدل ۶۵ تمیز بعلت مسافرت بفروش میرسد تلفن ۷۵۹۲۶۷ از ٤الی ۸ بعد ازظهر
۱ـ۲ آ ـ ٥٧٩٢

موستانك مدل ۱۹۶۸
بعلت مسافرت‌بفروش میرسد بتلفن ٤٥٢١٤و ٤٩٧٩٣مراجعه شود .
آ ـ ٥٧٧٦

خرید اتومبیل

اتوکاپری
اتومبیل شما را بدون تلفن ۲۷۹۴۳ واسطه بقیمت عادله ۳۹۱۹۵۱ مهدی کفائی

فروش اتومبیل

مسکویچ
مدل ۶۷
اتومبیل مسکویچ ۶۷ تمیز ۵۳۳۴۱
۱ـ۱۰ آ ـ ٥٥٤٠

مینی ماینر
مدل ۶۹
مینی‌ماینر مدل ۶۹ بدون واسطه تلفن ۸۲۱۷۰۷
۱ـ۲ آ ـ ٥٧٤٧

اوپل
مدل ۶۰
اوپل ۱۷۰۰با رادیوگرام بسیارتمیزبعلت‌مسافرت بفروش‌میرسد ۳۱۱۲۲۹

فروش مینی بوس
۵ دستگاه فورد المانی ۱۴ نفره جهت مدارس ملی و سایر موسسات به قیمت مناسب بفروش‌میرسدوسیله تلفن۲۷۷۹۷ ازساعت ۵ الی ۸ بعد از ظهر با جعفر علی‌زاده تماس حاصل فرمائید .
۱ـ۳ آ ـ ٥٦٤٠

فروشگاههای اتومبیل

ژیان‌ومهاری
نماینده رسمی تلفن ـ ۶۲۹۱۲۵

شرکت ساختمانی و تاسیساتی ترموکو

در صنعت نوسازی ساختمانها وویلاهای کهنه و قدیمی
مفتخر استکه با کمترین‌هزینه و سهل‌ترین شرایط ساختمانها و ویلاهای کهنه و قدیمی‌شمارابا نصب‌دستگاههای تهویه مطبوع‌و یا حرارت‌مرکزی (شوفاژ) بیك ساختمان نو و مدرن تبدیل نماید . تلفن۶۶۵۲۹۶

سالن مجلل چلوکبابی تهرانی

واقع در ایرانشهر شمالی جهت برگزاری جشنها آماده پذیرائی است ضمنا همه گونه اغذیه در روز های تعطیل برای پیك‌نیك آماده است .
تلفن ۸۲۴۴۰۹

تلفنهای جدید شرکت سهامی پاواکار

نماینده انحصاری ماشینهای اداری الیوتی درایران
الیوتی
۸۲۲۰۹۷-۸۲۴۳۴۱-۸۳۴۵۱۰-۸۳۲۶۴۱
۸۳۵۶۷۳
آدرس: خیابان شاه عباس کبیر ـ ساختمان الیوتی ۱۰۴

قابل توجه بازرگانان وشرکتهای وارداتی و تولیدی

برای پخش انواع کالا باسیستم صحیح‌بازاریابی
تلفن ۸۲۲۳۴۱

نمایشگاه اجناس عتیقه

افتتاح شد
خیابان کاج آریامهر ـ میدان فرح یوسف آباد جنب بانك تهران تلفن : ۶۳۳۴۷۴
ساعات کار از ٤ تا ۱۰ بعد از ظهر

لطفا در موقع خرید به مارك یکد روی کلیه دستگاه توجه فرمائید .
B.K.D
یکد
در بازکن برقی
قیمت یکدستگاه کامل ۲۵۰ تومان
بدون پیش قسط به اقساط ماهیانه ۵۰ تومان بپردازید
بوسیله تلفن سفارش دهید و گاه و هر وقت ٤ ساعت نصب و تحویل میشود .
شرکت یکد الکتریک تلفنهای ۷۷۲۰۰۸-۶۲۴۴۱۴
فروش درکلیه فروشگاههای لوازم برق و الکتریکی ها
برای اخذ نمایندگی فروش باتلفن شرکت تماس بگیرید

رستوران ریورساید

سالمترین محلی است که باغذای عالی‌برای تفریح خانواده‌ها وکودکان شما وجود دارد .
رستوران ریورساید پل‌جاجرود

نیازمندیهای شما

برای اجاره آپارتمان مدرن طبقه دوم دارای
چهار اطاق خواب سالن‌پذیرائی و ناهارخوری‌و دو هال‌سرویس کامل شوفاژ کولر تلفن خیابان تلویزیون ۵ تا ۷ بعد از ظهر تلفن ۷۶۰۷۵۵
۱ـ۳ آ ـ ۵۷۸۹

آپارتمان ٤ اطاقه به بالاو منزل دربست اجاره داده می شود ۸۲۶۳۳۷
۱ـ۳ آ ـ ۵۸۵۰

اجاره ماهی ۱۱۰۰ تومان
۶۰ قدم فاصله با خیابان نادری ـ مسعود سعد ٤ اطاق با هال در طبقه اول با حیاط کف مکالئوم ، سرویس کامل ، کاغذ دیواری تلفن آب و برق ۳۱۰۹۱۵

یکدستگاه آپارتمان دوازده اطاقه در ساختمان لوکس ایرکاندیشن ـ باتلفن ـ آسانسور و پارکینگ اختصاصی بشرکت تجارتی اجاره داده میشود.
آدرس ـ خیابان پهلوی ـ نبش زرتشت ـ ساختمان ارجاد، تلفن ۶۲۰۶۱۹
۱ـ ٤ آ ـ ۳۸۶۴۸

ساختمان اجاره
چندین دستگاه خانه و آپارتمان برای دفتر کار و مسکن موجود است
۶۳۵۵۶۱

ساختمان ۶ طبقه دونبش ۷۰ اطاق مجهز به شوفاژ و کولر و آسانسور و چهار شماره تلفن یکجا اجاره داده میشود خیابان شمیران نبش شهناز پنجم تلفن ۷۵۳۹۵۸
۱ـ۳ آ ـ ۵۱۸۶

اطاق
در خیابان صبای جنوبی نبش کوچه ماه ٤ اتاق با یک تالار بزرگ و هال و سرویس مجهز با تلفن مستقل و شوفاژ و کولر برای محل کار تلفن ٤۰۷۶۹

نیازمندیهای اجاره

سازمان نیازمندیهای خارجیان
خانم شارما اجاره میدهد ۸۲۳۹۳۹

اجاره مستغلات مدرن
به خارجیان تلفن ۸۲۳۹۶٤
و ۸۲۹۷۱۳

مستغلات شما را
در شهر و شمیرانات اجاره می دهیم تلفن ۸۲۳۷۹۰

اجاره و خرید و فروشخانه
۷۵۹۶۱۳
۱ـ۸ ۴۹۶۶ـ۱

موسسه نیازمندیهای هیلتون
اجاره بخارجیان ۶۶۰۸۸۹
۱ـ۱۳ ۴۳۰۹ـ۱

چندین دستگاه آپارتمان مبله وغیرمبله نیازمندیم
۶۳۵۵۶۱

یکدستگاه تعمیرگاه مجهز اتومبیل و یا زمینی به مساحت دو الی سه هزار متر مربع که جهت تعمیرگاه امادگی کامل داشته باشد واقع درشمال‌شهر برای اجاره مورد نیاز است تلفن ۳۰٤۵۹۰
آ ـ ۱۶۷٤۳

بیک انبار ۶۰۰ متری
با درب کامیون رو حدودعباس آباد یا ٤۵ متری سیدخندان برای اجاره نیازمندیم تلفن ۷۶٤٤۰۰
۱ـ۳ ۵۷۷۸ـ۱

خریداری میشود

زمینهای اقصر به‌خریداریم
۷۹۱۳۵۹

خریدار زمین تهران‌پارس
۷۸۱۹۲۶

زمینهای عرعرانیه دره فشلاق مکانیر و سعادت‌آباد ـ خریداریم بازرگانی جلالی خیابان پهلوی تلفنهای۶۲۶۴۱۱ و۶۲۶۱۹۳

دفتر پارس اراضی داخل طرح عباس آبادر خریدار است. تلفن ۷۶۱۰۵۸

اراضی کیشا خریداریم املاک هجری ۶۳٤۲٤٤

اراضی عباس‌اباد وحومه تهران‌خریداریم۷۶۵۱۹۹
آ ـ ٤۲۱۶

بنگاههای معاملات املاک

فرح شمالی سید خندان
مهران داودیه زرین‌کلاب مایس بخرید خانه یا اجاره باشید یا اژانس فروردین تماس بگیرید
۷۷۲۳۳۸
۱ـ۶ آ ـ ۵۶٤۷

بورس املاک شمیران دفتر براتی باغ فردوس ۸۷۲۵۷۵

برای‌خرید، فروش،اجاره
بدفتر املاک محمدابادی‌خیابان دولت ایستگاه دروس ۸۸۱۷۱۳
۱ـ۱۰ آ ـ ۵۷۲۲

زمینهای‌یافت‌آبادخریدار وفروشنده‌ایم عبدالخالق نلفن ۹۵۲۵٤۵

خرید وفروش‌زمین،خانه مستغلات شهر وشمیرانات ـ ۸۳۳۳۰۲ ـ ۸۳۳۳۰۱

خانه های فروشی و اجاره در چالهرز و دروس‌موجوداست دفتر کندی ۷۷۶۴۳۵
۱ـ۲ آ ـ ۵۷۶۳

تلفن ۷۶۵۱۹۹ جهت نیازمندی ملکی شماآماده خدمت است .

مباشرت‌املاک ومستقلات تلفن ۲۷۹٤۳

بازرگانی پاستور خانه های مدرن ـ در صاحبقرانیه ـ دروس ـ و گلستان اجاره و یا فروش ـ تلفن ۸۶۶۱٤۳

برای فروش املاک خود کافیست باتلفن۵۳۳۶۸۲ تماس بگیرید

استخدام

دبستانهای حامی و یک‌امروز افراد زیر را استخدام میکند .
آموزگار دولتی نیمه وقت دوشیزه یا بانو دیپلمه
خدمتگزار زن و مرد
امیریه نزدیک سه‌راه منیریه
دبستانهای حامی و یک امروز
آ ـ ۵۸۱۸

نقاش پیستوله نیازمندیم ۷۹۲۰۸۰

برای کار دوزندگی
به دو نفربانو یا دوشیزه‌احتیاج داریم میدان۲٤ اسفند سی‌متری کلات کوچه اول پلاک ۲۶
آ ـ ۱۶۵۶۳

استخدام دوشیزه ماشین‌نویس برای بعد ازظهرها شرق میدان فردوسی کوچه رفعت‌جاه پلاک ۹ طبقه دوم

استخدام
یک شرکت تولیدی
پوشاك به چند نفر دوشیزه یا بانو جهت بسته‌بندی احتیاج دارد سن از ۱۷ سال تا ۲٤ سال سواد از چهارم ابتدائی به بالا به صندوق پستی‌شمیران ۳۳٫۵۵۵ مکاتبه فرمائید .
آ ـ ۱۶۳۲۵ ۱ـ۵

چرخکار با سابقه
چند نفر بانویادوشیزه برای کار دائم لازم است نادری اول قوام‌السلطنه فروشگاه جامه
آ ـ ۱۶٤۸۷ ۱ـ۲

یکنفر کارگر ماهر جهت سرویس اجاق گاز که دارای مونورسیکلت با گواهینامه باشد مورد نیاز است تلفن ۲۸۵۹٤
۱ـ۳ آ ـ ۳۷۹۳۰

به چند نفر کارگر
جهت نصب وسوار کردن‌پرده گرکره نیازمندیم تلفنهای۴٤۶۱۱ و ۶۶۹۷۹۵
۱ـ۲ آ ـ ۵۷٤٤

کاموا فروشی توماجیان
به چند فروشنده دختر احتیاج دارد تلفن ۳۱۵۱۹۰
۱ـ۳ آ ـ ۵۷۱۹

به تعدادی راننده که گواهینامه‌پایه‌دوم‌شخصی داشته‌و در مکانیکی‌وارد باشند نیازمندیم تلفن ۷۶٤۹٤۲ و۷۶۱۶۹۱ شرکت امداد اتومبیل ایران

استخدام میشود
یك واحد صنعتی بزرگ بیك نفر پانچیست با سابقه وماهر نیازمند است به تلفنهای‌شماره ۷۹۶۵۰۵۱ مراجعه شود .
۱ـ۲ آ ـ ۳۸۰۵۸

یك راننده با تجربه مورد احتیاج میباشد با تلفن شماره ٤۸۵۹۳ تماس بگیرید .

قابل توجه داوطلبان استخدام
فقط بانصف شهریه
در کلاسهای‌صبح یا بعد ازظهر ,عمومی‌ویاکلاس مخصوص فرهنگیان و دانشجویان دوره کامل کمك مهندسی
رادیو- تلویزیون کولر، یخچال
را در لابراتوار با لوازم
مجانی
نقشه‌کشی و
نقشه برداری
حسابداری منشیگری وماشین نویسی را
تا اخذ گواهینامه رسمی فرا گرفته با معرفی ما با حقوق مکفی استخدام‌شوید . شاهرضا اول ایرانشهر (نزدیك میدان فردوسی)
آموزشگاه آفرین تلفن ۸۲٤۲۷۲

دبستان سرنوشت
بعده‌ای بانوی‌لیسانسیه ودیپلمه که تجربه کافی درتدریس زبان انگلیسی دارند نیازمند است .
خیابان شاه چهار راه پیروز اول بهزاد تلفن ۶۶۱۰٤۴

مکانیك
دارای گواهینامه رانندگی مورد نیاز است تلفن۷۶۱۶۹۱
۱ـ۲ آ ـ ۵۷٤۳

استخدام
یك موقعیت فوق‌العاده برای کسانیکه استعداد فنی دارند قسمت سرویس‌آزمایش تعدادی کارآموز که دارای استعداد فنی باشند برای سرویس یخچال کولروآبگرمکن باشرائط زیر استخدام مینماید .
۱ـ حداکثر سن ۲۵ سال
۲ـ دارا بودن برگ معافی نظام وظیفه (معافی‌پزشکی مورد قبول نیست)
۳ـ گواهینامه سیکل اول متوسطه یا سوم آموزشگاههای حرفه‌ای
حائزین شرایط میتوانند همه روزه در ساعات‌اداری بقسمت سرویس آزمایش‌واقع‌در خیابان تهران‌نو ایستگاه دفتر مراجعه نمایند.

دعوت از هنرمندان نقاش
قسمت هنری این سازمان چند نفر هنرمند نقاش‌که دارای استعداد نقاشی به سبکهای کلاسیك ابستره ـ مینیاتور و غیره باشند بصورت تمام وقت یا نیمه وقت و یا کارمزدی استخدام مینماید . برای بانوان و کسانیکه مایل باشند درمنزل و یا محل کار خود کارهای هنری محوله را انجام دهند تسهیلات لازم در نظر گرفته میشود .
مشخصات کامل ـ سوابق کار و دستمزد درخواستی خود را برای هر ساعت کار به صندوق‌پستی ۱۱٤٤ر۱۳بنویسید از واجدین‌شرائط برای‌مصاحبه دعوت میشود .
۱ـ۳ آ ـ ۳۷۱۲۸

مربی کودکستان
مربی کودکستان دوره دیده و یا‌با سابقه با حقوق مکفی استخدام میشود به تلفنهای شماره (۶۶۲۱۸۰)و یا۶۳۰۱۹۴ مراجعه شود .
۱ـ۲ آ ـ ۱۶۵۱۳

بیك‌مرد که‌ماشین‌نویسی فارسی را خوب بداند
وبامور بایگانی و حسابداری تا حدودی آشنا باشد احتیاج است. خیابان روزولت چهارراه تخت جمشید انتهای کوچه هدایت شماره ۸۳ ـ تلفن : ۸۲۱۱۱٤

خانم وآقای‌محترم
۱ـ آیا شما تحصیلات عالی دارید ؟
۲ـ ایا سن شما سی و یا بیشتر است ؟
۳ـ ایاخوش برخوردـخوش لباس و خوش‌بیان هستید ؟
٤ـ آیا طالب درامد ماهانه از صد هزار ریال به بالا میباشید ؟
درصورت مثبت بودن سئوالات فوق بما رجوع فرمائید .
نشانی:خیابان سپهبدزاهدی- فیشرآباد ـ نرسیده بکریمخان زند شماره۲٤۵طبقه سوم‌شرکت شادزا
۱ـ۵ آ ـ ۵۶۰۹

شرکت یخچال سازی
ممتاز
به چند نفر تحصیلدارها سابقه که دارای سواد و تضمین ملکی باشند احتیاج دارد داوطلبین‌به دفترشرکت خیابان‌نادری کوی شیروانی تلفن ۳۱۸۸۹۷مراجعه‌فرمایند

آشپز مرد یا زن
نیازمندیم تلفن۶۶۷۶۷۲
یك‌راننده تمام روز یانصف روز مورد احتیاج است تلفن ۷۵۶۹۵۲ و ۷۷۷۳۷۲
۱ـ۳ آ ـ ۵۸۲۰

گالری طراحی پرشاز استخدام میکند
به یك نفر خانم یا دوشیزه که شایستگی خیاطی و فروشندگی داشته باشند و سنشان بین ۲۰ تا ۳۵ سال و حداقل معلومات دیپلم متوسطه باشد نیازمند است . علاقمندان با داشتن‌یك قطعه عکس‌مراجعه نمایند .
کریمخان زند ـ خیابان مدیری ـ ساختمان شماره ۲٤ـ تلفن ۸۲۷۰۸۰
۱ـ۳ آ ـ ۳۷۹۲۸

فروشنده لوازم یدکی
فروشنده لوازم یدکی ماشین آلات دوزندگی و بافندگی استخدام میشود. لطفا باشرکت ماجدی تلفن ٤۸۰۳۶ و یا صندوق پستی ۱٤۲۵ تماس بگیرید .
۱ـ۳ آ ـ۵۷۹٤

برای‌سرپرستی انبارهای یك کارخانه‌تولیدی واقع در جاده مخصوص کرج احتیاج بفرد با تجربه‌ای است که آشنایی کامل با سیستم کاردکس داشته باشد .
حداقل تحصیلات دیپلم، حداکثر سن ۳۵ سال لطفا با راهنمای شماره ۸۰۲ روزنامه اطلاعات مکاتبه فرمائید

دو نفر دوشیزه یا بانو
که بمکالمه انگلیسی نیز کاملا تسلط داشته باشند برای‌روزی هشت‌ساعت‌کار دوسره‌استخدام میشوند . داوطلبان به شرکت تعاونی مصرف سپه خیابان سوم اسفند مراجعه نمایند .
۱ـ۳ آ ـ ۳۷۹۲۰

تعدادی بانو دوشیزه‌متخصص در بافت هرپیس استخدام می شود . ازساعت٤ الی ۸ بعداز ظهر به خیابان پهلوی بین امیراکرم وپهلوی بالا ساختمان پیروز گیسوی بالامراجعه‌نمایند.
۱ـ۳ آ ـ ۳۸۶۲۰

کارگر بافت
تعدادی بانو و دوشیزه وارد به امور بافت‌گیسو استخدام‌می شوند . از ساعت ۶ الی ۸ بعدازظهر به خیابان پهلوی بین امیراکرم و پهلوی بالاساختمان پیروز گیسوی بالامراجعه‌نمایند.
۱ـ۳ آ ـ ۳۸۶۲۲

شرکت‌سهامی خوراك‌وابسته بگروه صنعتی مینو جهت‌معرفی و تبلیغ محصولات خود به تعدادی دوشیزه یا بانوکه‌واجد شرایط زیرباشند احتیاج‌دارد:
۱ـ حداکثر سن ۲۵ سال
۲ـ تحصیلات حدود دیپلم
۳ـ نداشتن موانع قانونی استخدام
٤ـ داشتن‌گواهینامه‌رانندگی افرادیکه دارای اتومبیل شخصی باشند در شرایط مساوی حق‌تقدم خواهندداشت.
ازداوطلبان خواهشمنداست برای انجام‌مصاحبه روزدوشنبه ۵۰٫۶ر۱۵ از ساعت ۸ صبح الی ۱۲ و از ساعت ٤٫۳۰ الی ۶٫۳۰ بعدازظهر به خیابان فردوسی‌شمالی ـ خیابان‌کوشك، ارباب جمشید شمالی کوچه خسروشاهی شرکت سهامی خوراك مراجعه نمایند .
۱ـ۲ آ ـ ۳۸۵۰۸

استخدام فوری
یك دوشیزه جهت فروشندگی درقسمت صفحه فروشگاه بزرك کورش با حقوق و پورسانتاژ ۶۶۵۶۲۵

بیك دوشیزه یابانو با تجربه بامور تلفن آشنا بزبان انگلیسی و تایپ فارسی از ۷٫۵ صبح تا ۱٫۵ بعدازظهر نیازمندیم بتلفنهای ٤۷۰٤۳ و ٤۷۳۶٤ و ۶۶۶۲۸۷ مهندسین‌مشاور ارگانیك

استخدام
یکنفرخدمتگزار برای‌دبستان لازم است ، داوطلبان بتلفن ۷۵۳۰۲۷ مراجعه فرمایند .
آ ـ ۱۶۷۶۹

شرکت سهامی ایرانی . تولید اتومبیلهای سیتروئن استخدام مینماید
۱ـ تکنیسین نقشه‌کش دیپلمه فنی
۲ـ مکانیت ماشین الات صنعتی .
۳ـ برق کار واردبدستگاه های نقطه جوش .
٤ـ سیم‌پیچ ماهر صافکار با تجربه
۶ـ مکانیك اتومبیل
۷ـ جوشکار کاربیت
۸ـ سیم‌کش اتومبیل
۹ـ راننده پایه یك
نشانی : جاده کرج . کیلومتر ۲۲ ـ چپ‌تر ـ از ساعت ۸ صبح الی ٤ بعد از ظهر .

شرکت سرمایه‌گذاری توسعه ساختمان
۱ـ مدیر فروش
۲ـ مدیر تبلیغات
۳ـ مدیر دفتر
٤ـ مدیر حسابداری
۵ـ مدیر بازرگانی
۶ـ مدیر فنی
۷ـ مدیر تدارکات
۸ـ مدیر روابط عمومی
۹ـ مدیر کارگزینی
۱۰ـ مدیر بازاریابی
۱۱ـ مدیر امور مشتریان
۱۲ـ مدیر امور حقوقی
۱۳ـ مدیر امور بیمه
۱٤ـ مدیر امور بانکی
۱۵ـ مدیر امور پیمانکاری
۱۶ـ مدیر امور مالی
۱۷ـ مدیر امور اداری
۱۸ـ مدیر امور کامپیوتر
۱۹ـ مدیر امور آموزش
۲۰ـ مدیر امور تولید
۲۱ـ مدیر امور بازرگانی
۲۲ـ مدیر امور بازاریابی
۲۳ـ مدیر امور تبلیغات
۲٤ـ مدیر امور روابط عمومی
۲۵ـ مدیر امور حقوقی
۲۶ـ مدیر امور بیمه
۲۷ـ مدیر امور بانکی
۲۸ـ مدیر امور پیمانکاری
۲۹ـ مدیر امور مالی
۳۰ـ مدیر امور اداری
۳۱ـ مدیر امور کامپیوتر
۳۲ـ مدیر امور آموزش
۳۳ـ مدیر امور تولید
۳٤ـ مدیر امور بازرگانی
۳۵ـ مدیر امور بازاریابی
۳۶ـ مدیر امور تبلیغات
۳۷ـ مدیر امور روابط عمومی
۳۸ـ مدیر امور حقوقی
۳۹ـ مدیر امور بیمه
٤۰ـ مدیر امور بانکی
٤۱ـ مدیر امور پیمانکاری
٤۲ـ مدیر امور مالی
٤۳ـ مدیر امور اداری
٤٤ـ مدیر امور کامپیوتر
٤۵ـ مدیر امور آموزش
٤۶ـ مدیر امور تولید
٤۷ـ مدیر امور بازرگانی
٤۸ـ مدیر امور بازاریابی
٤۹ـ مدیر امور تبلیغات
۵۰ـ مدیر امور روابط عمومی
۵۱ـ مدیر امور حقوقی
۵۲ـ مدیر امور بیمه
۵۳ـ مدیر امور بانکی
۵٤ـ مدیر امور پیمانکاری
۵۵ـ مدیر امور مالی
۵۶ـ مدیر امور اداری
۵۷ـ مدیر امور کامپیوتر
۵۸ـ مدیر امور آموزش
۵۹ـ مدیر امور تولید
۶۰ـ مدیر امور بازرگانی
۶۱ـ مدیر امور بازاریابی
۶۲ـ مدیر امور تبلیغات
۶۳ـ مدیر امور روابط عمومی
۶٤ـ مدیر امور حقوقی
۶۵ـ مدیر امور بیمه
۶۶ـ مدیر امور بانکی
۶۷ـ مدیر امور پیمانکاری
۶۸ـ مدیر امور مالی
۶۹ـ مدیر امور اداری
۷۰ـ مدیر امور کامپیوتر
۷۱ـ مدیر امور آموزش
۷۲ـ مدیر امور تولید
۷۳ـ مدیر امور بازرگانی
۷٤ـ مدیر امور بازاریابی
۷۵ـ مدیر امور تبلیغات
۷۶ـ مدیر امور روابط عمومی
۷۷ـ مدیر امور حقوقی
۷۸ـ مدیر امور بیمه
۷۹ـ مدیر امور بانکی
۸۰ـ مدیر امور پیمانکاری
۸۱ـ مدیر امور مالی
۸۲ـ مدیر امور اداری
۸۳ـ مدیر امور کامپیوتر
۸٤ـ مدیر امور آموزش
۸۵ـ مدیر امور تولید
۸۶ـ مدیر امور بازرگانی
۸۷ـ مدیر امور بازاریابی
۸۸ـ مدیر امور تبلیغات
۸۹ـ مدیر امور روابط عمومی
۹۰ـ مدیر امور حقوقی
۹۱ـ مدیر امور بیمه
۹۲ـ مدیر امور بانکی
۹۳ـ مدیر امور پیمانکاری
۹٤ـ مدیر امور مالی
۹۵ـ مدیر امور اداری
۹۶ـ مدیر امور کامپیوتر
۹۷ـ مدیر امور آموزش
۹۸ـ مدیر امور تولید
۹۹ـ مدیر امور بازرگانی
۱۰۰ـ مدیر امور بازاریابی

شرکت سهامی الیاف بیك نفر تکنیسین برق فشار قوی با مشخصات زیر نیاز دارد
۱ـ معلومات قبولی سوم متوسطه
۲ـ داشتن حداقل پنج سال سابقه کار
۳ـ دارابودن برك خاتمه خدمت وظیفه یا معافی دائم
٤ـ سن حداکثر ۳۵سال
واجدبن شرایط میتوانند برای انجام مصاحبه به نشانی جاده قدیم کرج کیلو متر ۱۸ (اول جاده علیشاه عوض مراجعه نمائید

بدوشیزه یا بانوئی که به ماشین نویسی فارسی‌آشناباشد نیازمندیم .
از ساعت ۳ الی ۵ بعد از ظهر تلفن ۴۲۲٤۲
۱ـ۲ آ ـ ۵۸۷۵

شریك

بخانم یاآقائی که حدود۲۰۰ هزار تومان‌پول دارند و دنبال شغل پر تنوع و درامد زیاد میگردندنیازمندیم شاهرضامقابل سینما دیانا ساختمان کریستال طبقه سوم فیلم افرینان

جویای کار

حسابدار
تمام روز یا قسمتی از روز (جویای کار) صبحها از ساعت ۸ تا ۱۰ تلفن۹۶۰٤۹۶ مراجعه فرمایند .

یکنفر حسابدار ورزیده که‌به کلیه امور حسابداری‌وارد بوده از ساعت ۱۶ الی ۲۰ جویای کار میباشد راهنمای ۸۰۹ اطلاعات تلفن ۳۱۱۲۳۱

راننده دو شخصی هشت سال سابقه وارد به امور فنی و برگ معافی تمام وقت جویای کار است حقوق ۷۵۰ تومان تلفن ۵۳۳٤۰۰

راننده با گواهینامه دوشخصی وارد به امور فنی اتومبیل باهر شرایطی جویای کار است تلفن ۸۲۵۱۵۲

یك راننده با مینی‌بوس پنز برای مدارس یا شرکتها جویای کاراست تلفن ۷۹۱٤۳۹

مردی با ۲۵ سال سابقه فروشندگی جویای کار است تلفن ۲۵۶۹۸

راننده دوشخصی جویای‌کار است تلفن ۲۱۱۲۳۱ راهنمای ۸۱۰ روزنامه اطلاعات .

جوانی۲۳ ساله باگواهینامه ۲ شخصی و کارت پایان خدمت و مدرك ششم ابتدائی برای تمام وقت آماده کاراست راهنمای۸۱۳ روزنامه اطلاعات تلفن ۳۱۱۲۳۱

آگهی استخدام

ماشین نویسی با اصول حسابداری بازرگانی را **۲۵ روزه با نضمین بیاموزید**
وبامعرفی ما استخدام‌شوید اول شاه آباد سماختمان ده طبقه شماره ۲۳۳
آموزشگاه بهروزبو
آ ـ ٤۸۶۵

گمشده

چهی شماره ٤۱۷۱۶۱ و ٤۳۷۱۹۷ هر یك بمبلغ پنجاه هزار ریال از شماره حساب ۱۲۶۹ بانك صادرات شعبه خیابان‌مختاری‌دروجه ابوالفضل حیدری سرقت شده و از درجه اعتبار ساقط است ضمناگواهی نامه رانندگی اینجانب نیز سرقت شده است ،
ابوالفضل علی حیدر ی

چك شماره ۹۶۲۸۸۲ ـ ۶۶۲٫۱۶ ۵۰ بمبلغ ۱٤٤۶۹ ریال بانك اعتبارات تعاونی توزیع شعبه بازار شیرازی از حساب ۶۰۳ درتاریخ ۱۶٫۵۰ مفقود شده و از درجه اعتبار ساقط است .

بچند نفر دوشیزه یا بانوی دیپلمه که آشنائی کامل بماشین نویسی فارسی و لاتین داشته باشند نیاز است .
داوطلبان میتوانند همه روزه بین ساعت ٤ تا ۵ بعدازظهر بدفتر مرکزی شرکت واقع در خیابان شاه جنب کوچه لاله شماره ۱٤۹ طبقه سوم مراجعه نمایند .
شرکت فانیسا اکسپرس
تلفن ٤۱۲۲۲ ـ ۶۶۸۹۳۵ ـ ۶۶۸۷۳۲

WANTED SECRETARY TYPIST, excellent conditions. Please call 621835 between 7.30 and 2 p.m. except Sunday.

برنامه سینماها

★ کاوبوی نیمه شب ـ رنگی ـ واشین‌هامعن اتلانتیك (۶۲۷۱۷۱) ۱۵ر۱۱ـ۲۰ر۳ ـ۳۰ر۵ـ ۳۰ر۷ ـ۴۵ر۹
★ پائیز زیبا ـ رنگی ـ جینالولو بریجیدا دیامواند (۸۲۸٤۰۰) ۱۵ر۱۱ـ ۳۰ر۳ ـ۳۰ر۵ـ ۳۰ر۷ـ ۴۵ر۹
★ انها به اسب‌ها شلیك می‌کنند ـ رنگی ـ جین فاندا
شهر قصه (۶۲۷۲۹۰) ۱۱ ـ ۲ ـ ٤ ـ ۶ ـ ۸ ـ ۱۰
★ برنده ـ رنگی ـ یل‌نیومن ـ جوان‌وودوارد امپایر (۶۲۳۹٤۲) ۱۵ر۱۱ـ ۳۰ر۳ ـ۳۰ر۵ـ ۳۰ر۷ ـ ۹ر۳۰
★ داستان تختخواب ـ رنگی ـ دیوید نیون ـ مارلون براندو
تراس امپایر ۷ ـ ۹
★دایره سرخ ـ رنگی ـ ایومونتان ـ الن‌دلون شهر فرنگ (۶۲۷۶۲۸) ۱۵ر۱۱ـ ۳۰ر۲ـ ۵ـ ۳۰ر۷ـ ۱۰
★ دزد بغداد ـ رنگی ـ سابو
سینه‌موند (٤۸۳۲۲) ۱۱ ـ ۳ ـ ۵ ـ ۷ ـ ۹
★ وقتیکه زنهادم داشتند ـ رنگی ـ جولیانوجما سانترال (٤۸۶۸۶) ۱۱ـ ۳ـ ۵ـ ۷ـ ۱۵ر۹
منرویل (۳۱۹٤۱۰) ۳۰ر۱۰ ـ۲ر۲۰ ٤ر۳۰ ـ ۶ر۳۰ـ ۸ر۹
رادیوسیتی (٤۳۳۲۰) ۳۰ر۱۱ـ۳۰ر۳ـ ۳۰ر۵ـ ۳۰ر۷ ـ ۹ر۳۰
نیاگارا (۶۶۵۳۰۷) ۳۰ر۱۱ ـ۳۰ر۱ـ ۳۰ر۳ـ ۳۰ر۵ـ ۳۰ر۷ـ ۹ر۳۰
رویال (۸۲۹۷۸۵) ۱۰ر۱۲ـ ۲ـ ٤ـ ۶ـ ۸ـ ۱۰
★ چگونه میتوان زنهارا دوست داشت ـ رنگی دراپیوین وتک (۶۲۲۵۵۷) ۳۰ر۷ ـ۴۵ر۹
★کوژپشت نترداد ـ رنگی ـ آنتونی‌کوئین پولیدور (٤۲۶۲۱) ۳۰ر۱۱ ـ ۳۰ر۳ ـ۳۰ر۵ـ ۳۰ر۷ـ ۴۵ر۹
تاج (۳۱۳۸۶٤) ۱۵ر۱۰ ـ ۱۵ر۱۲ ـ ۱۵ر۲ـ ۱۵ر٤ـ ۱۵ر۶ـ ۱۵ر۸ـ ۱۵ر۱۰
★ ماجراجویان ـ رنگی ـ کندیس برگن ب.ب (۸۲۹۶٤۱) ۱۱ـ ۳٫۲۰ ـ ۶ر۱۵ ـ۴۵ر۹
★داش آکل ـ بهروز وثوقی ـ مری آپیك کاپری (٤۸٤۰۱) لیدو (۹۵۱۲۸۲) نپتون (۷۶۰۱۳۶) ژاله (۳۰٤۱۲۰) شرق (۵٤۰۲٤) فیروزه (۷۵۷۶۶۹) ۱۱ ـ ۳ ـ ۵ ـ ۷ ـ ۹
رکس (۳۱۵۲۹۳) ۳۰ر۱۰ ـ۲ر۱۲ ـ ۳۰ر۱ـ ۳۰ر۲ ـ۴۵ر۶ـ ۸ر۹
آسیا (٤۲۹۰۹) ۱۱ ـ ۱ ـ ۳ ـ ۵ ـ ۱۵ر۷ ـ۳۰ر۹
شهوند (۳۵۰٤۰۰) ۳۰ر۱۰ ـ ۳۰ر۱۲ـ ۲ر۳۰ـ ۴۵ر۴ـ ۶ر۶ ـ ۸ر۳۰
سیلورسیتی (۸۶۱۲۰۵) ۳۰ر۱۰ ـ ۲ر۳۰ ـ ۴۵ر۴ـ ۶ر۶ ـ ۸ر۳۰
همای (۳۱۱۶۶۹) پاسارگاد (۷۹۲۷۸۲) ۱۰ـ ۱۲ـ ۲ـ ٤ـ ۱۵ر۶ـ ۸ر۳۰
المپیا (۹۵۶۷۹۶) ۴۵ر۱۰ـ ۱ـ ۳ـ ۵ـ ۷ـ ۹
توسکا (۵۸۰٤٤) چرخ‌وفلک (۹۵۰۵۵۸) ۱۰ـ ۱۲ـ ۲ـ ٤ـ ۶ـ ۸
★ لوطی ـ ناصر ملك مطیعی ـ مه‌ناز ـ مختار
● مولن‌روژ (۷۵۲۹۲۹) ۱۱ـ ۳ـ ۱۵ر۵ـ ۷ر۲۰ ـ ۹ر۳۰
دیانا (٤۷۳۶۵) ۱۱ـ ۳۰ر۳ـ ۳۰ر۵ـ ۳۰ر۷ـ ۹ر۳۰
مهتاب (٤۷۷۷۷) ۳۰ر۱۰ ـ ۳ـ۵ـ۷ـ۹
کریستال (۳۱۷۶۷۵)اسکار(۹۵۰۸۹۸) ۳۰ر۱۰ـ ۲ر۲۰ ـ٤ر۳۰ـ ۶ر۶ـ ۸ر۳۰
الوند (۳۵۶۵۳۸) ۱۰ـ ۱۲ـ ۲ـ ٤ـ ۶ر۱۵ ـ ۸ر۳۰
سهیلا (۳۱۶٤۲٤) ماندانا (۷۹۹۸۲) ۳۰ر۱۰ـ ۳۰ر۱۲ـ ۲ر۳۰ـ ٤ر۳۰ـ ۶ر۶ ـ ۸ر۳۰
کیهان (۹۵۷۳۶۰) مراد (۷۵۳۳۸۲) ۹ـ ۱۱ـ ۱ـ۳ـ۵ـ ۷ـ ۹
دریا (۷۹۱۷٤۶) ارانوس (۲۷۹۷۱) ۱۰ـ ۱۲ـ ۲ـ ٤ـ ۶ـ ۸
★ ۵ ملوان برای صد دختر ـ رنگی ـ چیچو و فرانکو
تراس دیانا ۷ ـ ۹
★ ساموری ـ رنگی ـ آلن‌دلون
تراس نیاگارا ۷٫۴۵ ـ ۹٫۴۵
★ نوباز ـ رنگی ـ فردریک استافورد
کسری (۸۲۶۹۳۹) ۳۰ر۱۰ ـ۲ـ ۳۰ر٤ـ ۷ـ ۹ر۳۰
★ پیروزی قهرمانان ـ رنگی ـ فخرالدین میامی (۷۵٤۲۲۹) ری (۲۲۵۷۸)فلور (۲۸۰۹۶) ۱۱ـ ۱ـ ۳ـ ۵ـ ۷ـ ۹
سیلوانا (۳۹۳۷۷۷) ۳۰ر۱۰ ـ ۳۰ر۲ ـ۳۰ر٤ـ ۳۰ر۶ـ ۸ر۳۰
پلازا (٤٤۲۵۵) ۱۵ر۱۱ ـ۱۵ر۱ـ ۳ر۱۵ ـ ۱۵ر۵ـ ۷ر۱۵ـ ۹ر۱۵
کارون (۹۵۱۰۶۵) فردوسی (۳۱۵۷۸٤) ۱۰ـ ۱۲ـ ۲ـ ٤ـ۶ـ۸
★تریتینی ـ رنگی ـ ترنس‌هیل
ریویی (۷۵۷۷۷۷) ۱۱ ـ ۳ر۳۰ ـ ۳۰ر۵ ـ ۷ر۳۰ ـ ۹ر۳۰
★ وودااستاک ـ رنگی
تراس اتلانتیك ۸ـ۱۰
★ همسر کشیش ـ رنگی ـ سوفیالورن ـ مارچلوماسترویانی
پارامونت (٤۸۳۲۱) ۱۱ـ ۳۰ر۳ـ ۳۰ر۵ ـ ۷ر۳۰ـ ۹ر۳۰
★ تصویر گناهکاران ـ رنگی ـ سوزان‌اسکات
سینما ونك (۶۲۹۰۱۶) ۱۱ـ ۱۵ر۳ ـ ۳۰ر۵ـ ۴۵ر۷ـ ۱۰
★دنیا مال منه ـ ظهوری ـ نیلوفر ـ سارا‌سپیمان
اونیورسال (۶۶۶۹۵۳) پاسیفیك (۷۵۳۳۱۱)
پرسپولیس (۵۸۱۰۸۳) مارلیك (۹۶۳۶۱۶)
استارا (۸۷٤۰۲۲) موناکو (۷۹۵۵۷۶) ایران (۳۱۶۳۵٤)ساینا(۳۵۲٤٤۲) نیسفون(۹۵۸۸۸۲)
۱۱ ـ ۱ ـ ۳ ـ ۵ ـ ۷ ـ ۹
۱۰ر۳۰ ـ ۲ر۳۰ ـ ٤ر۳۰ ـ ۶ر۳۰ ـ ۸ر۳۰
مونت‌کارلو (۷۹۷٤۱) ۳۰ر۱۰ ـ ۲ر۳۰ ـ ۳۰ر٤ ـ ۴۵ر۶ ـ ۹
پانوراما (۷۹٤۵۷۵) ۳۰ر۹ ـ ۳۰ر۱۱ ـ۳۰ر۱ـ ۳۰ر۳ ـ ۳۰ر۵ ـ ۷ر۳۰ ـ ۹ر۳۰
تراس اونیورسال ۷ر۳۰ ـ ۹ر۳۰
★مال من ـ مال‌نو ـ مال‌ما ـ رنگی ـ لوسیل‌بال گلدن‌سینی (۶۶۳۲۶۹) ۱۱ـ ۳۰ر۳ ـ ۳۰ر۵ـ ۳۰ر۷ـ ۹ر۳۰
★ کابوی یک جانی ـ سیلواکوشینا
ادئون (۳۱۸۱۱۸) ۴۵ر۱۰ـ ۴۵ر۲ـ ۴۵ر٤ـ ۴۵ر۶ـ ۸ر۴۵
ایفل (۳۱۱٤۷۷) ۱۰ـ

ورزش

سومین دیدار تیم فوتبال آکادمیکا پرتقال در تهران

پرسپولیس و آکادمیکا ۱-۱ مساوی شدند

جمعه ۱۲ شهریور ، استادیوم امجدیه، دیدارکنندگان تیمهای فوتبال آکادمیکا از پرتقال و پرسپولیس تهران ،تماشاگر نزدیك به سی هزار تن ، داور داودنصیری، کمك‌داوران اصغر تهرانی و اکبر حق‌بین نتیجه وقت اول بدون گل و نتیجه پایان وقت ۱ـ۱ مساوی ،گلها دقایق ۴۸مانوئل آنتونیو برای آکادمیکا و ۵۹ داریوش مصطفوی ازروی‌نقطه پنالتی‌برای‌پرسپولیس

بازیکنان دوتیم ،پرسپولیس :بهرام‌مودت (دروازه‌بان) ـ ابراهیم آشتیانی ، اکبر محمدی ، جعفر کاشانی ، رضا وطنخواه (اسماعیل حاج رحیمی‌پور) ـعلی پروین ، اصغر ادیبی ، فریدون معینی‌ـصفرایرانپاك، همایون بهزادی ، داریوش‌مصطفوی(محمود خوردبین).مربی تیم :حسین فکری.

آکادمیکا : کاردوزو (دروازه‌بان) ـ فلیکس ، آرهینو ،بلو ، آراوجو ـماریو کمپوش ، جروازنو (کاپیتن) ،ویکتور کمپوش (والا)ـمانوئل آنتونیو ، آگونژ (گرگاریو) ، سیرفین .

* بعداز ظهر دیروز در حضور نزدیك‌به سی هزارتن‌تماشاگرتیم‌آکادمیکا کوامبازا از پرتقال آخرین بازی خود را در تهران‌و دربرابر تیم فوتبال پرسپولیس انجام دادو بعداز دو شکست ۱ـ۲ و ۰ـ۱ در برابرتیم های تاج و منتخب ، موفق به کسب یك نتیجه مساوی ۱ـ۱ دراین دیدار شد .

خشونت فراوان

طول این دیدار آکادمیکا درست چهره‌ای خلاف دو دیدار گذشته خودداشت و در تمامی ۹۰ دقیقه بازی گذشته از خشونت بی‌حدی که در این‌بازی‌به آن‌دست زده‌بود ، سرسختانه تلاش برای کسب پیروزی می کرد ، در حالی که در برابرتاج اواخر بازی این‌قیافه را بخودگرفت و در دیدار باتیم منتخب تا قبل از گل‌دقیقه ۹ آن‌دیدار ،این خصوصیت را به نمایش گذاشته بود .

این‌بار میهمانان بالباس سفید خودقدم به‌میدان گذارده بودندولی پرسپولیس نایب قهرمان باشگاه‌های پایتخت نیز با اشتها وجنبشی وصف‌ناپذیر این‌دیدار را آغازکرد وطول ده دقیقه آغاز باحملات بی‌امان خود طوفانی عجیب در زمین حریف ایجاد نمود.

ولی‌آکادمیکا نیز مطمئن ویکدست‌آرام آرام‌بعدازدفع‌حملات‌دقایق‌نخست‌پرسپولیسیها قیافه‌ای مشابه‌حریف میزبان خود گرفت‌و بلطف سرعت‌وتحرك بی‌اندازه‌ای که دربازی این‌تیم‌وجود داشت در ۵دقیقه بعدنیزدروازه پرسپولیس بهمان‌اندازه در معرض خطرقرار داشت.

دروازه‌بان آکادمیکا دیروز برای حفظ‌دروازه‌اش تلاش بسیار کرد . عکس صحنه‌ایست از تلاش او برای دفع‌یك توپ که بهزادی روسر آرهینو قصدزدن آنرا دارد .

اولین خطر

پرسپولیس نیز که در این روزبهرام مودت دروازه‌بان تیم قصریخ را بیری فراخوانده‌بود با آرایش ۳ـ۳ـ۴ بازی میکرد .ولی با خط حمله متحرك ویك هافبك کاملا دفاعی درست برعکس حریف ،که‌ادیبی عهده‌دار این‌مسئولیت بود. ولی عدم اطمینان معینی بخود طول این بازی و اشتباهات متعددی که‌او بدفعات مرتکب شد موجب گردیده بود که دراین میان حریف مقتدرتر و برتر باشد ، تنها گاه گاه پروین با عقب و جلو های سریع خود ضعف خط میانی تیم را از بین میبرد .

اولین خطر بزرگ روی دروازه پرسپولیس در دقیقه ۲۱ روی داد ، درحالیکه‌تا این‌لحظه دروازه ها صددرصد در معرض خطر قرار نگرفته بودند. در دقیقه۲۱ فلیکس مدافع‌راست آکادمیکا توپی را با سرعت بسیار روی دروازه پرسپولیس سانتر کرد ، مانوئل آنتونیو گوش‌راست آکادمیکا با پرشی فوق‌العاده ازیك خروج‌بیموقع مودت‌سودبرد و باضربه سرخود توپرا بدروازه کوبید اما بدشانسی این‌بازیکن توپ‌خوب او را به خارج‌فرستاد.

باین‌ترتیب نیمه نخست بدون گل وباچهره ضعیف‌بازی بخاطر خشونت‌زیاده‌از حد و کیفیت پائین کاردسته‌جمعی طرفین بدون گل مسای‌پایان‌یافت.

گل آکادمیکا

نیمه دوم را میهمان بایك تغییردیگر آغاز کرد ،این‌بار «والا»جانشین ویکتورـ کمپوش در میانه زمین شد. ولی عملا اورهبر تازه خط‌میانی آکادمیکا بودواز همان‌لحظه شروع‌وقت‌دوم این بازیکن‌باخصوصیات‌بدنی برتر خوداین مساله‌رانشان میداد، شلیك سنگین والاروی ضربه‌کرنر ماریوکمپوش در دقیقه ۴۷ اولین خطر این بازیکن‌برای پرسپولیس بود .

یکدقیقه بعد مهاجمین آکادمیکا روی‌خطر مجددی به یك گل دست یافتند ، گلی که برای آنها شادی‌بخش و فوق‌العاده‌پراهمیت بود ، چون در برابر حریفی این‌گل رادر آغاز نیمه دوم بدست آوردند که او نیز هرلحظه شانس زدن گل را داشت .

ماریو کمپوش از جناح راست توپی‌را روی دروازه سانتر کرد و مانوئل آنتونیو که در نیمه اول بارها روی توپهای بلند شانس خود را آزمایش کرده و ناکام مانده بود این‌بار پیروزمندانه توپ را از جناح‌چپ به گوشه راست دروازه‌پرسپولیس کوبید و بعد باچهره‌ای شادمان بخاطراین گل بسوی یارانش رفت .

پرسپولیس بطور غیرمنتظره‌ای‌باوجود همه حملات متقابل باین ترتیب یك گل از دست داد اما ۲ دقیقه بعد این تیم نیز صددرصد شانس گل مساوی داشت .

پروین از جناح راست توپی را روی دروازه سانتر کرد . دروازه‌بان حریف به خاطر خروج زودتر از موقع توپ را ازدست داد و ضربه سربهزادی همه استادیوم را بیکباره از هیجان بخروش آورد ، چون توپ در آستانه ورود به دروازه بود! اما بلو در آخرین لحظه روی خط دروازه‌توپ را متوقف کرد و آرهینو باشوتی بلند توپ را به بیرون فرستاد .

پرسپولیس بعداز گلی که در دقیقه۳ این نیمه از دست داد بیش‌از ۷ دقیقه بیرحمانه شلاق حملات خود را بر پیکر دفاع حریف وارد آورد اما میهمانان باهمه وجود از دروازه خود دفاع کردند و بازی اندکی آرامش یافت .

آکادمیکا که ۲بازی نخست خود رادر تهران باخته بود باگلی که در دقیقه ۴۸به دست آورد ، حالا با همه وجود خود برای حفظ این پیروزی تلاش میکردو بهرشکلی مانع از نفوذ مهاجمین حریف میشد .

پنالتی برای‌پرسپولیس

اما در دقیقه ۵۹ آرهینو روی یك تحرك استثنائی صفر ایرانپاك در داخل محوطه جریمه مجبور به خطا روی اوشد، چون ایرانپاك باشانس بسیار برای گل پا به توپ رو به دروازه میرفت .

بعد از خطای آرهینوسوت داور حاکی از یك ضربه پنالتی بود ولی سفید پوشهای آکادمیکا معترضانه به خاطر این تصمیم به سوی داور یورش برده وبرای چند دقیقه بازی را متوقف کردند . اما جالب اینجا بود که همان لحظه نخست اعلام تصمیم داور ، دروازه‌بان تیم‌خود توپر ا روی‌نقطه پنالتی کاشت .

سرانجام داریوش مصطفوی پشت توپ قرار گرفت و در حالی که با عکس العمل غیر منتظره دروازه‌بان که هیچگونه حرکتی نکرد ، روبرو شد گل مساوی تیم خود را به ثمر رسانید و بازیکنان میهمان برای داوردست زدند !!

باین ترتیب میهمان آغاز فصل‌فوتبال تهران آکادمیکا با دوشکست‌و یك‌مساوی به سفر یك هفته‌ای خود به تهران پایان داد . در حالی که بی تردید باید پذیرفت چهره میهمان در دیدار آخر ، چهره‌ای استثنائی و جدا از آنچه که در دو دیدار قبل دیده بودیم ، بود .

گرچه خشونت فراوان و متقابل انها برابر پرسپولیس تا حد فراوانی از کیفیت وارزش کار آنهادراین دیدار سوم کاست.

چه چیز تازه در این جا می بینید ؟

براون سیکستانت (اس) سوپر !

این ریش‌تراش حتی از براون سیکستانت هم سریعتر وصاف‌تر میتراشد.

فروشگاه کیمیا
خیابان فردوسی ـ روبروی سفارت انگلیس

براون سیکستانت (اس) را در فروشگاه ما امتحان کنید.

BRAUN یکسال ضمانت

اطلاعیه

قابل توجه مصرف کنندگان محصولات اتحادیه

شرکت اتحادیه تهران که پیوسته در مرغوبیت محصولات خود و بهبود طریقه بسته بندی پیش قدم بوده . اینك توجه عموم را به نکات زیر جلب می‌نماید ::

۱ـ محصولات شرکت‌اتحادیه دارای‌کپسول پیلفرپروف میباشد .

۲ـ کلیه محصولات‌اتحادیه تهران‌دارای علامت مخصوص دوشیر و بطری دروسط بامارك استاندارد میباشد .

۳ـ هنگام خرید به کلمه اتحادیه روی اتیکت‌و بخصوص روی کپسول توجه فرمائید .

نیازمندیهای شما

آموزشگاهها

کلاس درس

GSC COMPUTER TRAINING
آموزش کمپیوتر (IBM)
جنرال سیستمز : تلفن : ۶۶۲۲۹۱
نبش بلوار امیرآباد بالاکوچه ارجمند ـ شماره ۶

تعلیم رانندگی
آموزشگاه رانندگی
آموزشگاه رانندگی لشکری- خیابان خیام ـ تلفن ۲۳۵۵۵

هنرستان فنی پرستو
مرکز اموزش‌صحیح‌رانندگی میکانیکی ترافیك مجهز به بهترین و مدرنترین وسایل آموزش با مربیان ورزیده و بدون اتلاف وقت با هزینه کم نشانی چهارراه گمرك شاهپور تلفن ۲۳۹۱۶

تدریس خصوصی

فرانسه ـ عربی ـ انگلیسی- اسپانیولی ـ لاتینی ازساعت‌یك الی ۳ تلفن ۹۷۶۹۷۶

ریاضی . طبیعی . ادبی. زبان . امور دانشجوئی دانشگاه تهران ۴۷۰۶۷

پانسیون

پانسیون میپذیریم ۸۲۵۴۰۵

پانسیون دنیای کودك تجریش تلفن ۸۷۰۹۱۰

برای ساختمان شما

تخلیه چاه
فاضل آب و توالت با سیستم‌موتوری ۵۳۲۵۵۰

تزئینات کورش
پرده پارچه کاغذ دیواری پرده کرکره باقساط تلفن ۷۵۸۵۵۰

تعمیرات ساختمان ۹۵۳۵۰۴

MISCHLER
میشلر
سرما گرما و نور از کرکره چوبی میشلر عبور نمیکند پرده چوبی میشلر در عین زیبائی درمقابل سرقت‌مقاوم بوده و بصورت حفاظ قفل خواهد شد

BW
پارکت
فرش‌چوبی ایران‌بساختمان شما جلوه خاصی‌می‌بخشد روی‌پارکت BW آتش‌سیگار جوهر اسید و سایر مواد شیمیائی اثر ندارد نمایشگاه پارکت BW کرکره میشلر خیابان شاهرضا کوچه فتوحی تلفنهای ۸۲۹۳۹۰و۸۲۹۵۹۶ و ۸۲۴۳۰۷

دکوراسیون بهرام
پرده پارچه کاغذ دیواری پرده کرکره کفپوش باقساط ـ ۳۱۵۶۸۰
۱ـ۱۲ آـ ۵۴۴۶

تلفن ۷۸۱۹۷۷
کاغذ دیواری باقساط
پرده کرکره باقساط
کفپوش باقساط
نقاشی ساختمان باقساط
۷۸۱۹۷۷

کاشی
سرامیك
تهران نقش
سازنده مرغوبترین سرامیك با فرم و رنگهای مختلف خیابان‌حضرت عبدالعظیم‌خیابان فرح‌آباد سرای حاج حسنعلی تلفن ۲۷۱۶۴

لوله بازکنی
لوله بازکنی لوکس
مرکزشمیرانات ۸۷۰۶۱۹

رفع گرفتگی لوله ساختمان در ۲ دقیقه سازمان تراکم تلفن ۸۸۱۶۸۱

لوله بازکنی فاضل آب
سرویس منظم مسعود
بلوار تلفن ۶۶۴۴۸۵

لوله بازکنی فاضل آب
قدیمی تلفن ۹۵۵۱۱۶

لوله بازکنی فاضل آب
مقدم: ۶۶۵۳۷۴

لوله بازکنی فاضل آب
دروازه دولت تلفن: ۸۲۷۴۰۸

لوله بازکنی فاضل آب
بادستگاه تراکم هوا
تلفن جدید سازمان رفاه
۸۲۲۲۸۶

رفع گرفتگی هرنوع لوله ساختمانی
بادستگاه تراکم هوا ـ تلفن ۷۸۷۲۷

معاملات پول

پول موجود
وام ارزان
در مقابل تلفن و ماشین وخانه باشرایط سهل‌و مدت دلخواه شما فورا داده میشود ۴۵۰۵۷
چهارراه یوسف‌اباد اول نادری پلاك ۳۰۰ جنب عکاسی هلن موسسه تعاون

پول هرچه موجود ویا آنکه لازم دارید با تلفن ،۵۳۳۶۸۲ تماس بگیرید .

فلك وام میدهد
درمقابل مبیع ارزنده فلك فورا وام میدهد تلفن ۷۶۵۷۴۵

وام فوری در مقابل ماشین و تلفن۶۶۶۶۶۵

پول تومانی دوشاهی همیشه موجود۸۲۸۰۹۰

پول۵ر۱ شاهی۶۲۴۸۷۳

پول با سود منصفانه ۴۸۵۸۳

پول‌باسود بانکی۴۸۴۶۳

خانه پول ـ فرح شمالی مرکزمعاملات‌پول‌تهران۷۷۱۳۸۸

پول شرطی موجود ۸۲۲۶۵۹

پول درمقابل مبیع شمال‌شهر و شمیرانات موجود است‌بتلفن ۳۱۹۰۶۷ و ۳۱۶۸۸۵ مراجعه شود .

از یکمیلیون ریال ببالا موجود پاکپور ۶۶۴۶۱۸

مورد نیاز
پول بیواسطه نیازمندیم موسسه تعاون ۴۵۰۵۷

پول بیواسطه نیازمندیم ۶۶۶۶۶۵ و ۴۶۸۶۰

پول شرطی نیازمندیم ۴۸۵۸۳

پول‌شرطی ۱۵٪ نیازمندیم ۴۰۸۲۹

پول نیازمندیم ۸۲۶۲۳۰

پول بیواسطه نیازمندیم ۶۶۶۲۶۳

قبوض

آژانس ۱۱۱
فرش کهنه و نو صادراتی قبوض بانك کارگشائی را خریداری‌مینماید بهارستان‌جنب قنادی یاس تلفن ۳۹۱۵۰۰

موسسه تك
خریدار فوری قبوض فرش بانك کارگشائی خیابان شاه بالاتر از سینما نیاگارا جنب مبل پیمان تلفن ۴۵۱۶۸

اردهالی خریدار قبوض فرش بانك کارگشائی ۲۳۴۸۲

معاملات تلفن

خرید فروش هرنوع تلفن ۸۲۰۸۴۱
۱ـ۲۶ آـ ۴۲۲۹

بورس تلفن تهران تلفن شما را درجابه قیمت خوب‌خریداریم خیابان نادری پاساژ شیروانی دست‌راست طبقه دوم آـ۵۸۴۲

گاز

شرکت پخش بوتاگاز
شرکت بوتاگاز از۷ونیم صبح تا ۸ شب تلفنهای ۳۹۲۳۸۹ و ۳۹۳۲۲۳

ارساگاز
۸۲۴۰۲۱

پرسی گاز
گازوسرویس غرب خیابان پهلوی
۹۶۳۰۲۱ الی ۹۶۳۰۲۵
از ۷ صبح تا ۷ شب
شرق خیابان پهلوی
۸۲۲۰۲۵ الی ۸۲۲۰۲۱
۸۳۰۰۳۳ الی ۸۳۰۰۳۱
از ۷ صبح تا ۱۰ شب
تلفن مخصوص تعمیرات ۸۲۶۲۴۰

BUTANE
بوتان
تلفن پخش گاز
شرکت بوتان
از ۷ صبح تا ۹ شب
۹۵۳۰۵۱

ایران گاز
پخش گاز
۸۲۷۱۳۱
تعمیرات
۸۲۳۰۵۱ـ۵۳
همه روزه ازساعت ۷ صبح الی ۱۱ شب
نمایشگاه مرکزی خیابان شاهرضا شماره ۳۳۰

آگهیهای متفرقه

نظربه تقاضای مشتریان محترم
همه روزه از ساعت ۸ الی ۱۲ آماده پذیرش کار میباشم : لاله‌زار پاساژ بهار دوزندگی دلکش دیپلمه تلفن ۳۱۴۷۵۹ محل کار سابق
۱ـ۱۰ آـ ۵۷۶۶

اسناد لاوصول خریداریم ۳۵۱۶۱۷
آـ ۵۱۸۱

استریوملودی
ضبط استریوفونیك
اهنگهای روز
کاست ـ کارتریج- نوار فرح جنوبی اول خیابان دیبا تلفن ۷۶۳۵۵۴
آـ ۵۵۵۶

مرتاض اختر شناس ازآینده شما خبر میدهد تلفن ۳۱۲۸۳۷

زندگی بهتر و تمیزتر فقط با محصولات ماوریك

فیلمهای خانوادگی شما
ناطق میشود خیابان‌پهلوی‌مقابل پارك‌ساعی مازیار تلفن۶۲۵۵۲۱
آـ ۵۲۸۲

ده سهم از شرکت کارتن تهران با کلیه امتیازات بفروش میرسد طالبین باتلفن ۳۵۳۳۹۷ مکاتبه نمایند .

داروخانه‌ها

داروخانه مهران
خیابان شیروخورشید چهارراه استخر تلفن ۹۵۴۰۰۷

سهیل درخدمت شما
سهیل پیشرو ارزانفروشی اراضی تحت اختیار خود را در شمال ، جنوب ، شرق و غرب منطقه ملارد و توابع تهران معرفی مینماید .

سعیدیه
واقع در بهترین نقطه ملارد (بین کرج و ملارد) با فاصله کم به اتوبان کرج دارای خیابانهای مشجر ، استخر ، آب و برق فراوان و میدان با موقعیت عالی تفکیك شده به قطعات مناسب نقد و اقساط

سهیل سرا
باغ تفکیك شده مشجر با بهترین اشجار میوه تفکیك شده به قطعات هزار متر به بالا با قیمت بسیار ارزان وشرائط سهل ½ نقد و بقیه باقساط طولانی مناسب جهت احداث ویلا
۳ ـ مقداری اراضی تفکیك شده‌حوالی نیروگاه برق جاده ملارد (سرحدآباد) تفکیك شده به قطعات هزارمتر ببالابا خیابان اسفالت وچاه‌عمیق با قیمت فوق‌العاده ارزان یك‌سوم نقد و بقیه به اقساط طولانی .

باغدشت
در بهترین نقطه شهریار باخیابانهای در دست آسفالت میادین زیبا آب قیمت فوق‌العاده ارزان ½ نقد و بقیه به اقساط طولانی
وبالاخره گل سرسبد اراضی شهریار واقع در بهترین نقطه رباط‌کریم جنب رباط‌کریم بامزایای بیشمار .

آهودشت
تفکیك شده به قطعات ۲۰۰ متر به بالا آماده خانه‌سازی با قیمت باور نکردنی ½ نقد و بقیه باقساط طولانی .
سرویسهای مجانی سهیل هر هفته در اختیار شماست . سهیل مبتکر ارزانفروشی و شرایط سهل فروش با کادری‌مجرب و کارآزموده دراختیار شماست . با سهیل مشورت کنید .
شرکت سهیل خیابان شاه‌مقابل سینما نیاگارا پاساژ یزدی طبقه چهارم
تلفن ۴۲۳۹۰
موسسات وابسته به سهیل : دفتر منصوری سعدی‌جنوبی پاساژ سعدی طبقه دوم تلفن ۳۱۵۲۱۲ موسسه جهان سه راه تهران‌ویلا طبقه فوقانی تلفنهای ۹۷۱۸۷۱ و ۹۷۱۴۲۸ دفتر ۲۴ اسفند میدان ۲۴ اسفند تلفنهای ۴۸۴۶۳ و ۴۰۸۲۹
روابط عمومی سهیل

نوار عایق رطوبت

مقداری نوار عایق رطوبت که اختصاصا برای دور لوله و منبع ساخته شده موجود است .
تلفن ۸۲۷۵۴۰

اطلاعیه
اعزام محصل بانگلستان
برای دوره‌های دبستان- دبیرستان- دانشگاه ثبت نام همه روزه صبح و عصر
آدرس : خیابان آریامهر ـ روبروی وصال ـ شیرازی ساختمان دکتر عمید- طبقه چهارم تلفن ۶۳۵۵۶۱

مسافرین محترم مشهد مقدس
مؤسسه مسافربری پی‌ام‌تی
همه‌روزه و همه ساعت بااتومبیلهای آخرین‌مدل شمارا ازراه کناره بامبلغ(۲۵۰)ریال بمشهدمیرساند.
نشانی خیابان امیرکبیر تلفن ۳۱۳۶۷۸ـ۳۱۳۱۵۴

برای تجهیز بایگانی به متد
میکروفیلم
باکارشناسان مجرب کداك مشورت کنید
شرکت الکتروکامرا خیابان شاه شماره ۲۱۰
تلفنهای ۴ـ۴۲۰۹۳

فعالیت‌های سیاسی در خلیج فارس اوج میگیرد

در محافل سیاسی تهران

پل دوستی ایران و ترکیه با حضور رهبران دو کشور هفته اول مهرماه گشایش خواهد یافت

با استقلال قطر و پایان‌یافتن قرارداد های تحت‌الحمایگی انگلیس براین سرزمین شکوفه جدیدی از استقلال در خلیج فارس شکوفان شد وبا رویداد اخیر بار دیگر آینده خلیج فارس ، بحث محافل سیاسی تهران و دیگر پایتخت های خلیج فارس گردید . ایران نخستین کشوری بود که موجودیت قطر را بعنوان یک کشور مستقل برسمیت شناخت و سرعتی که تهران درشناخت آرمان های استقلال طلبانه مردم ودولت قطر از خود نشان داد ، بازگوی عمق علاقمندی و سیاست ایران به‌پایان‌هرچه زودتر عصر استعمار در این منطقه از جهان است .

با استقلال قطر پیش‌بینی بسیاری از صاحبنظران و حتی طراحان انگلیسی ، امارات مبنی برعدم امکان تشکیل فدراسیون امارات تحت‌الحمایه به حقیقت نزدیک میشود . اینک‌آنچه باقی میماند ، آینده هفت امارت‌متصالح‌ساحل دریای عمان است که باید در مدت زمانی کوتاه‌تر از چهار ماه که به پایان خروج قوای انگلیس از این منطقه باقی مانده سرنوشت سیاسی خویش‌را تعیین کنند . اتحادیه‌ای از امارات‌مذکوربدون شرکت راس‌الخیمه برخلاف‌گزارش‌هائی که در اطراف آن میرسد ، چیزی جز یک توافق ضمنی روی کاغذ نیست . در راه تشکیل این اتحادیه مشکلات و اختلافات کوچک و بزرگی وجود دارد که تشکیل‌واقعی‌آنرا درچنین‌مدت‌زمان کوتاه میسر نمیسازد .

چند هفته آینده میبایستی شاهد فعالیت های تازه لندن در جهت تعیین سرنوشت امارات مذکور باشیم ، زیرا این عادت سیاستمداران لندن است‌که همه چیز را به فردا و آخرین لحظه موکول میکنند .

فطر بعداز استقلال

درحالی که دور نمای آینده‌سیاسی هفت امارت دیگر تحت‌الحمایه انگلیس درخلیج فارس نامعلوم است ، قطرکه عصرچهارشنبه بعنوان یك کشورمستقل خلیج فارس پابعرصه وجود گذاشت ، همچنان درهیجان استقلال بسرمیبرد و از اطراف و اکناف جهان سیل‌تلگرام های تبریك بعنوان مقامات این کشور سرازیر است .

لغو قرارداد های تحت‌الحمایگی انگلیس‌باحضور شیخ‌احمدبن علی‌آل‌ثانی امیر قطر و نماینده سیاسی انگلیس‌در خلیج فارس درژنو اعلام شد این مراسم‌ازآن رو درژنو صورت گرفت که امیر قطر بعلت کسالت قادر به بازگشت به وطن نبود .

همزمان بالغو عهد نامه های تحت‌الحمایگی ، قراردادی از دوستی‌و همکاری میان‌قطرو انگلیس‌بامضاء رسید. مشابه این قرارداد را بحرین بعداز استقلال بالندن امضاء کرده بود .

قرارداد بطور خلاصه اینست که طرفین را متعهد میسازد درموارد لازم بایکدیگر مشورت کنند . اما «مشورت» چه تعهداتی درآینده برای قطر وبحرین بوجود خواهد آورد تعبیر آنرا رویداد های آینده روشنتر خواهد کرد .

بااعلام استقلال قطر و لغو رسمی عهدنامه‌های «تحت‌الحمایگی» مقرنماینده سیاسی انگلیس دردوحه به سفارت تبدیل شد و «ادوارد هندرسن» نماینده سیاسی انگلیس در قطر عنوان سفیر گرفت .

از سوی دیگر نسبت به عضویت قطر درسازمان ملل درسال جاری‌اظهار شك و تردید میشود ، زیرا برطبق موازین سازمان ملل تقاضا نامه مربوط به عضویت میبایستی حداقل سی وپنج روز قبل از تشکیل مجمع عمومی تسلیم شورای امنیت شود .

سفارت ایران درقطر

تصمیم به برقراری مناسبات سیاسی میان ایران و قطر ظرف ده روز آینده رسما اعلام خواهدشدو باتاسیس سفارت ایران‌دردوحه پایتخت قطر تعدادسفارت خانه های ایران درمنطقه خلیج فارس به پنج سفارت خواهد رسید . اینان عبارتند از جده ، کویت ، مسقط ، منامه و دوحه درزمینه تاسیس سفارت درسه‌مرکز آخری‌مقدمات امراز هرجهت فراهم گردیده‌است ومطالعات وزیرخارجه برای تعیین سفرای ایران در سه‌مرکز فوق و همچنین کویت ادامه دارد .

تاسیس مدرسه عالی سیاسی

گسترش وسیع شبکه دیپلماسی ایران نیازمند تقویت کادر دیپلماتیک است و برای تامین این نیازمندی همه ساله از میان دهها داوطلب ورود بخدمت کادر سیاسی حداکثر سی نفر انتخاب و به استخدام وزارت‌خارجه در می‌آیند.

وزیر خارجه و مقامات عالیرتبه این‌وزارت خانه ترتیبی را که در انتخاب کارمندان‌جدید کادر سیاسی معمول میگردد کافی نمیدانند، ازاین‌رو تاسیس مدرسه عالی سیاسی تحت نظر مستقیم وزارت خارجه مورد توجه‌است، اما این مرکز کی تاسیس میشود، بستگی‌به تامین بودجه آن دارد .

تاتاسیس چنین مدرسه‌ای ، ترتیب‌انتخاب اعضای جدید کادر سیاسی به نحوگذشته ادامه خواهد یافت وهنگام باترقی سطح نیازمندیهای وزارت خارجه‌به‌اعضای‌جدید، برتعداد داوطلبان ورود به خدمت وزارت خارجه نیز اضافه میشود.

برای ورود به خدمت وزارت خارجه‌دیروز نزدیک به پانصد نفر از فارغ‌التحصیلان رشته‌های سیاسی و رشته‌های دیگر در دانشکده حقوق امتحان دادند . از میان‌این عده حداکثر چهل نفربرای دور دوم‌آزمایش، شامل مصاحبه شفاهی شانس قبولی دارند واز میان این چهل نفر حداکثر ۲۵ نفر سرانجام انتخاب و به‌استخدام وزارت‌خارجه در خواهند آمد .

نحوه امتحانات وجریان آن دیروز مورد بازدید اردشیر زاهدی وزیر خارجمو دکتر هوشنگ نهاوندی رئیس دانشگاه تهران‌قرار گرفت و در همین فرصت بود که زاهدی تصمیم وزارت خارجه را مبنی برتاسیس مدرسه عالی سیاسی با مقامات دانشگاه در میان گذاشت.

پل دوستی ایران و ترکیه

در ترکیه این روزها بیش از هر زمان دیگری صحبت‌از مناسبات با ایران‌است بحث مناسبات با ایران را گشایش قریب‌الوقوع راه‌آهن ایران و ترکیه ورد زبان‌ها ساخته و محافل و مقامات ترکیه از اتمام پروژه راه‌آهن ایران و ترکیه‌با عنوان پل دوستی ایران و ترکیه یاد می کنند .

طرح اتصال راه‌آهن‌ایران و ترکیه در روزهای نخستین هفته مهرماه با حضور رهبران ایران و ترکیه گشایش خواهد یافت واین مراسم در خاک ترکیه برپا میگردد و مقامات دولت ترکیه ازهم‌اکنون خود را برای پذیرائی گرمی‌از شاهنشاه آماده کرده‌اند .

آخرین باری که‌شاهنشاه به‌ترکیه‌سفر فرمودند فروردین سال گذشته بود وسفر معظم‌له برای شرکت در کنفرانس عالی سران «آر- سی- دی» صورت گرفت سفر قریب‌الوقوع همایونی نخستین‌تماس در سطح عالی میان رهبران دو کشور بدنبال تحولات داخلی ترکیه است

تحولات داخلی ترکیه در اسفند ماه گذشته به تشکیل دولت جدیدی برریاست نیهات‌اریم منجر شد و کابینه جدیدصرف نظر از مشکلات داخلی، دراتخاذسیاست نگاه به‌منطقه توسعه مناسبات با ایران‌را مقدم شمرد.

میلاد امیرمؤمنان

دیشب و امروز باشکوه فراوان جشن گرفته شد

دیشب مردم تهران میلاد مسعود حضرت علی‌ابن ابیطالب علیه‌السلام امیر مومنان را با شادی در سراسر شهر جشن گرفتند . برای بر پا کردن این جشن از دو روز پیش تدارك دیده شده بود و مردم سر در مساجد و تکایا و چهار راه ها و خیابان‌ها را تزئین وآذین‌بندی کرده بودند .

این مراسم با شور و هیجان خاصی درشهرستانها نیزبرگزار گردید و قاباسی از شب مردم از طبقات مختلف با گفتن مدح آن حضرت درمراسمی که‌بدین مناسبت‌برگزارشده بودشرکت کردند .

در بازار ، اصناف و کسبه بمناسبت روز تولد حضرت علی علیه‌السلام در سرای هاوراسته‌ها مراسم جشن و سرور خاصی برگزار کردند . کسبه بازار سراسر منطقه و مغازه‌ها را با آویختن پارچه های الوان‌وپرچم و چراغ تزیین کرده بودند . و در مغازه‌ها با نقل وشیرینی از حاضرین‌پذیرائی شد.وکسبه روز تولد آن حضرت را بهم تبریك میگفتند .

درخانقاه

دیشب دراویش تهران تا صبح بیدارماندندمجالسی بدینمناسبت در خانقاه نعمت‌الهی و صفی‌علیشاهی برگزار گردید .

در رواق آیت‌اله

امروز حضرت آیت‌اله شیخ بهاءالدین نوری در رواق خود از مردم پذیرائی کرد و بمناسبت روز تولد حضرت امیر جمعی از مردم واصناف‌سرچشمه ومحلات اطراف در رواق آیت‌اله جمع شده و از او دیدار کردند و این مراسم تا ظهر ادامه‌داشت.

درمساجد

در نارمك مردم این منطقه در مسجه بزرك نارمك مراسمی ترتیب داده بودند .

دراین مراسم وعاظ درباره شخصیت‌حضرت علی‌علیه‌السلام سخن گفته و روش زندگی‌امام اول شیعیان جهان را ستایش کردند و به عنوان سر مشقی برای حاضرین بازگو نمودند. در خیابان لرزاده‌و مسجدلرزاده مراسم باشکوه دیگری ازطرف مردم برگزار گردید .

در این مراسم سخنرانان مذهبی فلسفه زندگی حضرت علی (ع) را برای مردم شرح دادند و از مردم پذیرائی‌بعمل آمد .

مسجد سجاد

در خیابان های مرکزی تهران دیروز و دیشب بمناسبت روز تولد حضرت علی (ع) مردم در جنب و جوش بودند . در تمام مدت دیروز و دیشب شبستان و صحن مسجد سجاد پر از جمعیت بود وشرکت کنندگان در مراسم جشن تولد امام اول را به یکدیگرتبریك میگفتند.

درشمیرانات

دیشب در دهها مسجد وتکیه شمیرانات مراسم سالروز تولد حضرت علی جشن گرفته شد. دراین مساجد جمعی از زنان و مردان شرکت کرده بودند .

علاوه بر این مساجد و تکایا دیروز و دیشب در تمام مساجد و تکایا و در بسیاری منازل و مراکز کسب وکار سالروزتولد حضرت علی (ع) جشن گرفته شده بود و در این مراسم روحانیون ،شخصیت‌های‌اجتماعی و مذهبی وزنان و مردان‌شرکت کرده بودند و همگی با خلوص نیت‌این‌روز بزرك‌راگرامی‌داشته و با سرور تمام آنرا جشن گرفتند .

قیمت طلا بازهم کاهش یافت

قیمت طلا امروز در بازار آزاد باز هم کاهش یافت و هر مثقال به ۵۱۴ ریال رسید. کاهش امروز طلا در بازار آزاد مثقالی ۶ ریال بود.

پائین آمدن قیمت طلا در بازار آزاد بدنبال تقلیل قیمت طلا در بورس‌های‌جهانی‌صورت گرفته است . قیمت طلا در بورس لندن که در حقیقت تعیین کننده سرنوشت این فلز دراین قسمت از جهان است ، به هر اونس ۴۱ دلار و ۴۰ سنت رسید . قیمت رسمی طلا در تهران تاظهر امروز همان کیلوئی ۱۱هزار و ۵۰۰ تومان بود که بدون تغییر باقی ماند.

آخرین اخبار از شهرستانها

بازدید ابنیه تاریخی

مشهد : یکصدو سی نفر از دانشمندان و محققان ایرانی و خارجی که برای شرکت در دومین کنگره تحقیقات ایرانی به مشهد آمده‌اند ، از آثار باستانی و بنا های تاریخی این شهر بازدید کردند .

نقاطی که مورد بازدید محققان ایرانی و خارجی قرار گرفت ، موزه وکتابخانه آستان قدس رضوی،آرامگاه نادر ،آرامگاه‌حکیم ابوالقاسم فردوسی ،کوه‌سنگی و پارك آریامهر مشهد بود .

حادثه در «آشخانه»

«آشخانه» مشهد : اتومبیل جیپ شماره ۵۵۸۵۱ گنبد در نزدیکی «آشخانه» واژگون‌شد و «دردیخان ترکمن» راننده آن بقتل رسید .

در این حادثه همسرراننده و مرد دیگری که سرنشین اتومبیل بودند ، مجروح گردیدند

شهردار جدید یاسوج

★ یاسوج : آقای احمدی شهردار یاسوج، استعفاکرد واستعفای وی مورد موافقت انجمن شهر قرار گرفت .

انجمن شهر یاسوج در جلسه فوق‌العاده‌ای آقای احمدزارع سرپرست سازمان دفاع غیرنظامی این شهر را بسمت‌شهردار یاسوج برگزید.

قهرمانان پاروزنی کشور انتخاب شدند

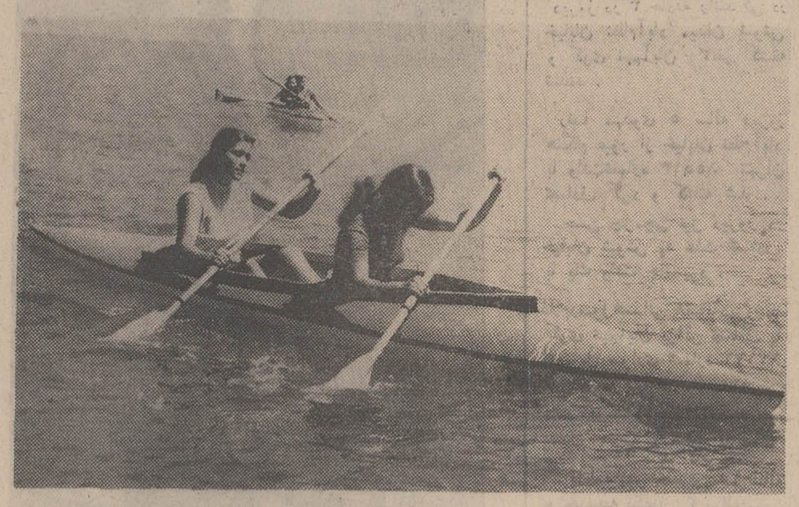

روز گذشته ازطرف فدراسیون قایقرانی واسکی روی آب ایران مسابقات پایان فصل بمنظور انتخاب قهرمانان پاروزنی کشور در محل سدامیر کبیر درهشت قسمت برگزار شد .

در فواصل مسابقات چند برنامه حرکات نمایشی‌باسکی روی آب انجام گرفت در پایان آقایان دکتر خدابنده‌لو نایب رئیس فدراسیون قایقرانی‌اسکی روی آب ایران و قربانی مدیر کل‌دفتر مشترك فدراسیون‌ها جوائز قهرمانان را توزیع نمودند .

در عکس چهارتن از شرکت کنندگان در این مسابقه روی دریاچه سدکرج دیده میشوند .

نتایج کنکور دانشسراهای راهنمائی تحصیلی

از روز دوشنبه آینده به شهرستان ها ارسال میشود

تصحیح اوراق شرکت‌کنندگان در امتحانات ورودی دانش‌سراهای راهنمائی تحصیلی کشور باتمام رسید و نتایج کنکور از دوشنبه بوسیله پست بشهرستانها ارسال‌خواهدشد.

در امتحانات دانشسرا های راهنمائی تحصیلی قریب ۵۴۰۰ نفر در ۱۴ استان وشهرستان شرکت کردند که قبلا قرار بود ۳۲۰۰ نفر از آنان‌پذیرفته شوند ولی بقرار اطلاع افرادی در دانشسرا ها پذیرفته می‌شوند که نمرات آنان به حد نصاب قبولی رسیده باشد .

درحال حاضر برگزارکنندگان امتحانات مشغول مطالعاتی هستند تا حداقل نمره‌ای راکه باید شرکت کنندگان بدست آورده باشند تعیین کنند .

افرادی‌که در کنکور دانشسرا های راهنمائی تحصیلی‌پذیرفته میشوند در یکی از رشته های مقدمات حرفه و فن ، علوم انسانی ، علوم تجربی و ادبیات و زبان مدت دو سال دوره خواهند دید و سپس در مدارس‌راهنمائی تدریس‌خواهند کرد .

معلمان شاغل

از میان معلمان شاغل ۵ هزار نفر با انجام کنکور در اوائل مهرماه انتخاب خواهند شدکه این عده بعد از گذراندن یك دوره تعلیماتی جزو معلمین دوره راهنمائی درخواهندآمد.

لاستیك‌های «انباری» بازار را متزلزل کرده

بقیه‌ازصفحه‌آخر

هشدار به دولت

فروشندگان از دولت تقاضا دارندبرای‌لاستیك‌های خریداری خود کارشناسانی مامور کنترل و بازرسی‌آن نماید تابعد دچار لاستیك انبار مانده نگردند .

همچنین‌درهرموردواردکنندگانی که سهوا یا عمدا این چنین لاستیك‌هائی را وارد می کنند تکلیفی معین نماید تا مردم از این گرفتاری نجات یابند .

متاسفانه دعوای «لاستیك‌مانده» مربوط به خریدار و فروشنده می شود که هردو دراین کار تقصیرندارند. وارد کننده‌مقصر اصلی‌است که معمولا درخرده فروشی ، طرف خریدار و مصرف کننده نمی باشد .

فروشندگان مطلب فوق را گرفتاری ماه های گذشته خود می دانستندواز دولت تقاضای حل‌مشکل مینمایند. آنهامعتقدند که ضرر این کار تنها متوجه فروشنده و خریدار نیست‌بلکه به سرمایه مملکت و ارزی‌که خارج‌میشود نیز لطمه زده می شودکه‌فقط بعهده دولت است که باآن مقابله کند زیرا این کارازطرفی وضع بازار لاستیك را متزلزل کرده است .

فردوس برین

کودکستان ـ دبستان ـ دبیرستان ـ دوره راهنمائی

با برنامه کامل انگلیسی و فارسی و همکاری معلمان آزموده ایرانی و خارجی ثبت نام مینماید .

نشانی : خیابان پهلوی ـ بالاتر از میدان ونك ـ کوی بهرون تلفن ۸۹۲۸۵۴

کنفرانس اداره کل آبادانی ومسکن آذربایجان

غربی برای بررسی مسکن

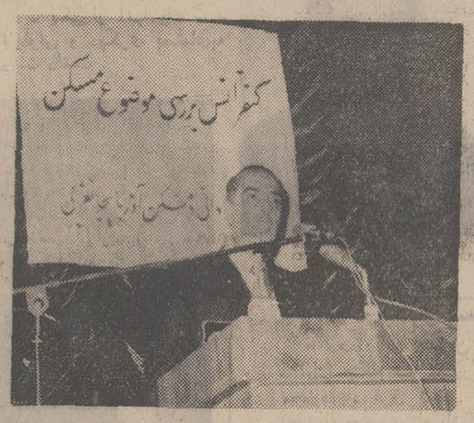

آقای مهندس دهستانی استاندار آذربایجان غربی هنگام سخنرانی

اقدامات قابل توجهی بعمل آورده است و در این راه پیشقدم‌میباشد وبخش‌خصوصی و صاحبان ثروت باید در این مورد همکاری و همگامی کنند و خودشان نیز از سود قابل ملاحظه آن بهره‌مند شوند . دولت علاوه برایجاد تسهیلات لازم از قبیل پرداخت وام و کمك‌های فنی وپرداخت اجاره دهساله ساختمانهائی را که ازطرف سرمایه‌داران‌ومقاطعه ـ کاران در نقاط مختلف کشور احداث شود تضمین خواهد کرد .

ساعت ۵ بعدازظهر روز دو شنبه ۸ر۵۰آذر کنفرانسی‌بمنظور مذاکره و مشاوره در مورد (تامین مسکن برای همه) با حضور آقای مهندس دهستانی استاندار آذربایجان غربی و صاحبان صنایع ـ مسئولان سازمان های اداری و بانکی و اعضای انجمن ها و معتمدان محلی و فرهنگیان در تالارخانه جوانان شیر و خورشید سرخ رضائیه تشکیل شد .

در این کنفرانس ابتدا آقای مهندس رضا چنگیزی مدیر کل اداره آبادانی و مسکن استان ضمن عرض خیر مقدم هدف های کنفرانس را چنین تشریح‌کرد: مسئله ایجادمسکن در ایران امروز مسئله بسیار مهمی برای دولت و مردم‌شده است و بهمین جهت در چند ماه‌اخیر کنفرانس‌های متعددی در اغلب شهر ها تشکیل شده است ایجاد مسکن و منافع آن از نظر اقتصادی و اجتماعی از طرف وزارت آبادانی و مسکن وهمکاریهائی که وزارت خانه در تامین مسکن باسرمایه داران خصوصی خواهد داشت بسیار متنوع میباشد . و در استان آذربایجان غربی هم اکنون برای تامین مسکن طرح هائی تهیه شده و مطالعاتی صورت‌گرفته است‌که باهمکاری سرمایه داران این استان به زودی این‌طرح هاپیاده خواهد شد .

آقای مهندس چنگیزی در پایان سخنان خود از صاحبان سرمایه دعوت کرد که با برخورداری از همکاریهای اداره آبادانی و مسکن در پیشبرد هدف های انقلاب شاه و ملت سهیم گردند . پس از سخنان مدیر کل آبادانی و مسکن آقای مهندس دهستانی استاندار آذربایجان غربی سیاست دولت را درمورد تامین مسکن برای طبقات مختلف مردم شرح داد و از سرمایه‌داران آذربایجان غربی دعوت کرد که در اجرای این‌برنامه با سازمان های‌اجرائی‌همکاری کنند .

آقای استاندار اضافه کرد که دولت در امر مبارزه با بورس بازی زمین و ایجاد مسکن و تخصیص اعتبارات دراین‌زمینه

آقای علیمحمد ضیائی معاون آبادانی و مسکن هنگام سخنرانی

پس ازسخنان آقای استاندار آقای علی محمد خیامی معاون اداره کل آبادانی و مسکن ضمن سخنان‌مشروحی موضوع مسکن را از لحاظ اجتماعی و اقتصادی مورد بررسی قرار داد و عوامل و ارکان‌اساسی مسکن را مورد تجزیه و تحلیل قرار داد و اقدامات وزارت آبادانی و مسکن را در زمینه تامین مسکن بیان داشت و اضافه نمودکه دولت در برنامه پنجم قریب به پنج درصد درآمد ناخالص‌ملی‌را برای‌تامین مسکن اختصاص خواهد داد و طی ده سال آینده قریب ۲ میلیون و دویست هزار خانه توسط وزارت آبادانی و مسکن در ایران ساخته میشود و این خانه ها با قیمت ارزان وشرائط آسان در اختیارافراد کم‌درآمد گذاشته خواهد شد .

اداره آبادانی و مسکن در آذربایجان‌غربی مشغول مطالعه و بررسی بر روی زمین های دولتی میباشد و سرمایه‌داران و افراد صاحب صلاحیت می توانند تحت شرایط خاصی در این گونه زمین ها سرمایه ـ گذاری کرده و خانه بسازند. و بمردم واگذار نمایند و باین ترتیب درتامین مسکن‌برای‌گروه کثیری‌از مردم شریك وسهیم باشند .

آقای خیامی در پایان سخنان خود اضافه کرد اداره آبادانی ومسکن از این پس برای پروژه های خانه سازی که کمتر از تعداد معین نباشد و زیر نظر اداره کل آبادانی و مسکن احداث شود تاسیسات آب و برق و فاضل‌آب مجانی تامین خواهد نمود ، در پایان این کنفرانس آقای بنی‌ریاح رئیس بانك رهنی رضائیه در مورد قانون و مقررات شرکت پس انداز و وام مسکن و فوائد این شرکتهامطالبی بیان داشت و مردم را به تشکیل شرکت در رضائیه تشویق نمود ، در پایان این کنفرانس پذیرائی گرمی از حاضرین بعمل آمد.

آقای مهندس رضا چنگیزی مدیرکل آبادانی ومسکن‌هنگام صحبت

FOROUGHGAHE BOZORGE IRAN
IRAN DEPARTMENT STORE

سوپرمارکت شعبه جردن

باطلاع همشهریان گرامی میرساند فرداساعت ٤ بعد از ظهر گشایش میبابد واز پس فردا آماده فروش اجناس خواهد بود

اسامی پذیرفته شدگان مسابقه ورودی انستیتو تکنولوژی بابل

برای رشته‌های برق ـ مکانیك ـ راه وساختمان

اسامی قبول شدگان رشته برق

کریم رضائی روشن
لهراسب محمودی قادی
حسن کوچکی
سید جمال کاظمی تبار امیری
بهرام بهرامیان
عبدالحسین احمدی
ودود جعفری کفاش
مهدی عسکرنیا امیری
اسمعیل حکم‌آبادی
شعبان علیان‌نژاد
علی اصغر رنجبر
سید محسن محسن‌پور
نوراله دهبندی
حجت‌اله خسروی اردبیلی
قهرمان حسن‌نیا
حسن رادفر
حبیب‌وهاب زاده معماری
محمد کاظم پارسائیان
احسان پورپائی
حسین آل‌رضا امیری
محمد رضا مهیمنی
بیژن مجیی
سید رضا طباطبائی زواره کاشانی
حبیب‌اله ساروسقلی
مهدی احمدی بیدگلی
حسین خوشکام
محمد دولت‌مند
محمد نقی خامسیان
داریوش هلاکوئی
محمد صالح احمدی
رشید عباس‌زاده امیردهی
حسین شاکر اردکانی
محمد تقی ابراهیم پورگرجی
حسن اسکندری نجارکله‌ئی
علی اصغر جویباری
محمد هادی نوری
اکبر واعظزاده اسدی
محمد حسین اخوان صدیقی
مصطفی حقیقی گیلاهی
جواد شریفی بیدگلی
علی محمد طواق مخدوم
داود فلاحتگر اوشیبی
جعفر محسنی
محمد مهدی صفائی
قاسم تاج‌بخش

اسامی قبولشدگان رشته مکانیك

قاسم مجرد حیدکلائی
سید رضا هاشمی امیری
حسین محسن‌زاده گنجی
محمود رجائی
علی محمد رضائی
محمد جان آقاجانی
عبدالرسول طریقی
محمدصادق‌خسروی کوچکسرائی
علی اکبر زاده قربانی
اسمعیل ابونوری
محمد ابراهیم اسمعیلی‌لهمالی
محمد باقر صادقیان
بهروز حقیقی
ناصر نجاتی جواهری
پرویز قلی‌زاده
غلامعباس مرادیان کوچکسرائی
رمضانعلی میرزاآقازاده‌خراسانی
داریوش شاهرخ
حسن قبادی نژاد
محمد رضا واثق
سید حسین مهدی‌نیاحسن کلا
علیرضا عمرانی ساروی
محمود گیوئی اشرف
فضل‌اله قاضی‌عسکر
فریدون ران‌تیسم
محمد کریم محمدی
اصغر بدیعی
روح‌اله غفاریوربیشه
محمد رضا زارع
منوچهر آقائیان
احمد اصغری آستانه
محمد حاج‌آقا محمدزاده
حسینعلی زنبق
محمد رضا امیرلطفی
جعفر فرهودی
علی اصغر باقری سلیمی
غلامحسین حسنی
محمد طاهرپور
موسی شریفی اسدی فلسفه
مردانعلی آهنگران
سعید رحمانی
فروغ‌الدین تاری
حسن احمدی محمد آبادی
فرامرز فروهر
شعبانعلی پورهادی

اسامی قبولشدگان رشته ساختمان

یحیی حاجی مراد خانی
عباسعلی سالك
عظیم گودرزی
غلامعلی امیر خسرو
جعفر مهدیان خلیقی
علی اصغر قربان‌پور و لوکلائی
نادر امیر سلیمانی
اصغر رستم زاده
محمد تقوی سمنك تراشانی
سید مصطفی موسوی
زهرا آلی
محمد حسین خلیقی
بهمن معیری
محمد صادق جلالی
اسمعیل ضباغیان
رمضان موسوی
اسفندیار ابراهیم نژاد
سید باقر حسینیان
علی‌اکبر سلیمانی امیری
محمدرضا زحمتکش سفیدگر
کریم باباخانی
علیرضا کرابی
ابراهیم میوه‌چی سیار
طیبه قندچی‌زاده
عباس کاظمیان
مصطفی رحیمی واسکی
مجید رحمانی
ایرج نریمان نژاد
علی اصغر نایب زاده
محمد رضا بابائی
سید علی محمد فرهنك
صفرعلی قیماج
محمد صادق آرام
مانی کیومرثی
محمد قلی موسی نژاد گلچالی
حسین غنی‌زاده
بیژن زند ناصری
حسین امینی
احمد علی حق‌گو بشکه
محمد علی سخاوتیان
عزت‌اله فدائیان
مولود خیبری
سید حسین خدائی
حسن قهوه‌چی
محمد آقا نوروززاده

پذیرفته شدگان بایستی از تاریخ ۱۵ تا روز ۲۸ شهریور ماه جهت ثبت‌نام و ارائه مدارك و تکمیل‌پرسشنامه به‌دبیرخانه انستیتوتکنولوژی واقع‌درخیابان گنج افروز جنب کاخ مراجعه نمایند .

انستیتو تکنولوژی بابل

«پول» باعث قتل شد

پزشك‌قانونی اعلام کرد که «ننه‌خانم» با دسته هاون بقتل رسیده است

ننه‌خانم

قبلا اطلاع داده شد«ننه‌خانم» نیك‌سرشت ۵۹ ساله در کوچه شادکام واقع در خیابان خاکی مشهد بقتل رسید و شوهر وی نوراله اسدپور ۶۲ ساله کارمند بازنشسته گمرك باتهام قتل او بازداشت شد.

خبرنگار ما در مشهد بدنبال گزارش قبلی خود افزوده‌است: در تحقیقاتی که بپیرامون کشف علت قتل «ننه‌خانم» بعمل آمد معلوم شد که نوراله اسدپورشب وقوع حادثه در حالیکه باصدای بلند گریه میکرد مردم را به کمك می‌طلبید و میگفت: بدادم برسید ، زنم را کشتند .

نوراله در کلانتری هم همین مطلب رابه افسر نگهبان گفت‌و پزشك قانونی پس ازمعاینه‌جسد «ننه خانم» اعلام داشت که او را باضربات متعدد دسته‌هاون سنگی کشته‌اند . ضمنا درمحل وقوع جنایت دسته هاون بزرگی که خون آلودبودبچشم میخورد.

نوراله دربازجوئی مقدماتی اظهار داشت : ساعتی قبل از وقوع جنایت برای رفتن بحمام از منزل خارج شدم موقعی که بازگشتم جسد غرقه بخون‌زنم راوسط اطاق دیدم .

در بازجوئی معلوم شد مقتوله چندی پیش باتفاق شوهرش خانه‌ای رافروخته و مبلغی پول دراختیار داشته است مامورین معتقدند که نوراله‌اسدپورشوهر مقتوله قصد داشته « پولها» را از چنك زنش خارج کندوچون موفق باین کار نشده است در حالتی غیر عادی دست به قتل او زده است جالب این که متهم بقتل تا آخرین لحظه منکرقتل همسرش بودو مدعی بود که‌او را فرد و یا افراد دیگری کشته‌اند.

حادثه دلخراش روی پل

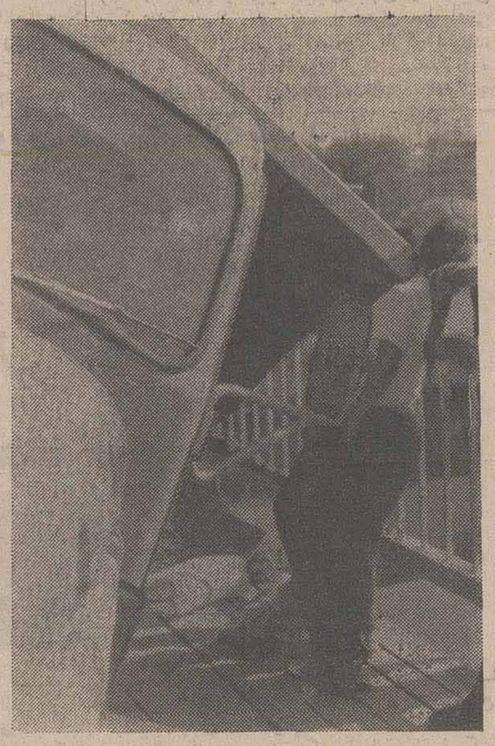

این حادثه دلخراش دیروز روی پل بزرك بندر پهلوی روی داد . کامیون شماره ۱۷۴۲۵ رشت که از روی پل میگذشت از مسیر خود منحرف شدو اطاق بار آن‌به نرده های پل برخورد کرد.

این حادثه درست هنگامی رخ‌داد که حسین جمال زاده دانش آموز کلاس اول‌ومحمد ملکی دانش آموز کلاس‌دوم دبیرستان فردوسی از روی پل میگذشتند.

یکی از آنها یك سبد نایلونی و دیگری بسته‌ای‌به دست داشت .

لبه اطاق بار کامیون به گردن این دو نوجوان‌اصابت کرد و آنها رابه نرده ها کوبید.

همانطور که در عکس‌دیده میشود گردن حسین ومحمد بین لبه نرده و لبه اطاق بار کامیون مانده و صحنه دلخراشی بوجود آورده‌است .

محمد

حسین

در حوادث رانندگی دیروز راه قم ۲ نفر کشته و ۱۲ نفر مجروح شدند

دیروز در ۳ حادثه رانندگی که در جاده قم روی داد ۲ نفر کشته و ۱۲ نفر بسختی مجروح شدند .

دراولین حادثه که بعلت‌واژگون شدن اتومبیل شماره ۱۷۸۹۶ تهران روی داد راننده‌اتومبیل (رضا امیرکیانی) و دختریازده ساله وی بنام «رویا» کشته شدند و پری طوس همسر و روشن و علی فرزندان دیگر رضا مجروح شدند .

دومین حادثه

در دومین حادثه نیز ۵ نفر زخمی شدند .

اتومبیل شماره ۳۳۸۸۹ حامل این عده هنگامیکه در هفتادکیلو متری قم‌حرکت میکردبااتومبیل شماره ۱۱۸۵۸شیراز برانندگی غلامرضا تصادف کرد .

در این واقعه فضل‌اله زمانی راننده اتومبیل،ملیحه ۱۳ساله، الهه ۶ ساله ، کامبیز ۱۶ساله و بانو تاج‌ایران همسر راننده مجروح شدند و به بیمارستان انتقال یافتند .

حادثه دیگر

بعدازظهر دیروز اتومبیل‌شماره ۱۲۲۳۷ شیراز برانندگی‌لئون طهماسیان، و سرنشینی سه‌نفر دیگر در ۵۰ کیلو متری قم به علت سرعت زیاد واژگون شد، دراین‌حادثه راننده وسرنشینان اتومبیل بنامهای روزبك ، ماهرخ و جانسن طهماسیان مجروح شدند .

آگهی دعوت مجمع عمومی عادی و فوق‌العاده شرکت سهامی صنعتی جهان

ازکلیه صاحبان‌سهام شرکت‌سهامی‌صنعتی جهان دعوت میشود تا در جلسه مجمع عمومی عادی و فوق‌العاده شرکت که‌درتاریخ یکشنبه ۲۸ شهریورماه ۱۳۵۰ ساعت ۱۰ صبح در محل شرکت واقع درخیابان شیراز (بهجت‌آباد) شماره ٤٤ تشکیل می گردد حضور بهمرسانند .

دستور جلسه

۱ـ تبدیل نام شرکت به‌شرکت سهامی خاص
۲ـ تغییر واصلاح پاره از مواد اساسنامه یا تنظیم اساسنامه جدید و تصویب آن
۳ـ انتخاب هیئت مدیره و بازرسان شرکت
٤ـ تعیین روزنامه کثیرالانتشار برای درج آگهی‌های شرکت.

آ ـ ۳۸۸۳۸ هیئت مدیره شرکت سهامی صنعتی‌جهان

نوراله

۳ برادر، خواهر خود را کشتند

سه برادر در علی آباد گرگان «تنها خواهر» خود را کشتند و جنازه او را در کوهستان انداختند . جنازه مقتوله دو روز پس از قتل درحالیکه‌فقط چند استخوان از او باقی مانده بودبوسیله مامورین پاسگاه ژاندارمری «دلند» علی آباد بدست‌آمد.

درندگان کوهستان بیشتر قسمت های جنازه را خورده بودند .

مقتوله ماه پری نام داشت و ۱٦ ساله بود .

طبق گزارش خبرنگار ما در علی آباد گرگان ـ خدا نظر،پیرمحمد و نظراشتراك برادران ماه پری او را به بهانه‌زیارت از روستای«دلند» به «قلعه‌نو» برده ودرنزدیکی «قلعه‌نو» او را کشتند .

مامورین‌ژاندارمری دو نفر از متهمین را دستگیرکردند و برای دستگیری متهم سوم که‌اینک‌متواری است فعالیت میکنند .

پیرمحمدیکی از سه‌برادر متهم پس از دستگیر شدن به‌قتل «ماه‌پری» اعتراف کرد وگفت ماه‌پری را به این‌علت کشتیم که او با مردی دوست شده بود و پس از قتل خواهرمان قصد داشتیم این مرد را نیز از میان برداریم که موفق نشدیم .

۳ تصادف منجر بمرگ در تهران

دیروز در ۳ حادثه رانندگی در خیابان نظام‌آباد میدان شوش و کوی نهم‌آبان ۳نفر کشته شدند .

رضا مهدوی ۵ ساله دیروز هنگام عبور از خیابان نظام‌آباد با وانت‌شماره ۸۵۵۱۳ تهران تصادف کرد و کشته شد .

حسن چرمچی نیز دیروز در خیابان شوش به علت تصادف با یك وانت جانسپرد .

غلام‌رسول‌همدانی ۸ساله‌دیروزدر کوی نهم‌آبان براثر تصادف با اتومبیل سواری شماره ۲۷۱۷۲ تهران درگذشت .

۲ نفر سوختند

فاطمه پور حسینی ۳۵ ساله و خدیجه نگهبان ۳ ساله‌دیروز در تهران براثر سوختگی درگذشتند .

برای فرار از ازدواج

دختری‌خودکشی کرد

دیشب‌دوشیزه زهراملائی ۱۸ ساله ساکن روستای «فامیله»(دو کیلومتری ملایر) با خوردن تریاك خودکشی کرد.

بقرار اطلاع زهرا اخیرا به‌توصیه بستگانش باجوانی نامزد شده بود و بطوریکه گفته میشود تا رضائی وی از این «وصلت» باعث خودکشی او شده است .

خودسوزی

دیروز مردی بنام حسن در نازی‌آباد خود را آتش زد .

حسن پس‌از اینکه با نفت خود را آتش زد از خانه‌اش بیرون آمد و در کوچه بنای دویدن را گذاشت‌که مردم اورا گرفتند آتش را خاموش کردند وبه بیمارستان بردند .

صبح امروز به‌مامورانکلانتری ۱۷ اطلاع رسید که حسن در بیمارستان درگذشته‌است‌تحقیق درباره علت خودسوزی حسن ادامه دارد .

٤ نفر در۲ استخر غرق شدند

دیروزدر کاروانسراسنگی‌وازگل ٤ نفر در استخر غرق شدند .

اولین حادثه ظهر دیروز در استخری‌واقع در ازگل رخ‌دادو نجف‌احمدی ۲٦ساله وابراهیم ۲۰ساله خفه شدند .

دیروز همچنین نایب کریمی ۱۷ساله وبمانعلی روستائی ۱٤ ساله که برای شنا به استخری واقع در حوالی کاروانسراسنگی نزدیك کرج رفته بودند در استخر غرق شدند .

جنازه‌این چهارنفرعصر دیروز به پزشکی قانونی تهران منتقل شد .

موتور حمام منفجر شد ودهها نفر نیم لخت به خیابانها ریختند

موتور یك حمام‌عمومی‌واقع در بخش « ترکمانچای» منفجر شدو آتش گرفت . شعله های سرکش آتش لحظه‌ای بعد بسایر نقاط گرمابه سرایت کرد و دهها نفر از کسانی که در حمام سرگرم‌استحمام بودند سراسیمه و نگران به کوچه و خیابان ریختند.

طبق گزارش خبرنگار ما در ترکمانچای : حریق یك ساعت بعد توسط مامورین و مردم خاموش شد.

چند حادثه

رحمن رحیم‌زاده ٦۰ساله‌اهل روستای زیارت ازتوابع‌شیروان براثر تصادف بایك اتومبیل ناشناس کشته شد .

در سیرجان

وانت شماره ٥٦٦٤۹ تهران به رانندگی سید محمدموسوی هنگام حرکت در ۱۲ کیلومتری سیرجان با عوض جعفر آبادی تصادف کرد وباعث مرگ وی گردید .

پیر زاغه

دیروز هنگامی که‌اتومبیل سواری شماره ۷۷٦٦۲ تهران الف برانندگی «کریم ارقد» در بیست کیلومتری خرمدره در محلی بنام پیرزاغه حرکت می‌کردبا عابری بنام امامعلی رجبی اهل پیرزاغه تصادف کرد و باعث مرگ‌وی شد .

اطو

کارگر یکی‌ازدوزندگی های شهرستان رشت شب‌هنگام پس ازدست‌کشیدن از کار اطوی برقی راخاموش نکرد و همین کار وی‌باعث به آتش کشیده شدن مغازه و سوختن لباسها گردید .

این‌دوزندگی متعلق به‌نعمتی است‌ودرسبزه‌میدان رشت قرار دارد .

قتل در قزوین

دیروز در قزوین میان نعمت طاهرخانی و قدرت « سوخته کشها» نزاعی درگرفت وطرفین با چاقو بجان هم افتادند .

طبق گزارش خبرنگار ما در قزوین : در این منازعه نعمت و قدرت هر دو مجروح‌شدند ونعمت پس ازانتقال‌بیمارستان براثر شدت جراحات وارده درگذشت .

هم‌اکنون قدرت در بیمارستان بستریست و باتهام قتل نعمت تحت نظر قرار دارد .

ترکات

جناب آقای فرامرز خسروانی

انتصاب شایسته جنابعالی‌را بمدیریت کل اداره بقایای‌مالیاتهای مستقیم صمیمانه تبریك میگویم .

آ ـ ۱٦۸۱۷ صفر علی بهروزان

جناب آقای ایرج جهانشاهی

انتخاب بجا و شایسته جنابعالی را بسمت شهردار شهرستان گرمسار تبریك عرض میکنیم .

عنایت شیبانی ، خسرو کیانی‌راد ، خلیل پورزند

جناب آقای جعفریان مدیر کل تربیت‌بدنی استان خراسان

انتصاب شایسته آنجناب را بسمت پست جدید تبریك و تهنیت عرض مینماید .

از طرف مربیان ورزش و ورزشکاران قوچان : نژادی حسن

جناب آقای جعفریان مدیرکل محترم تربیت بدنی استان خراسان

انتصاب بجا و شایسته شمارا تبریك عرض نموده موفقیت جنابعالی را در راه خدمت به شاهنشاه آریامهر و میهن عزیز از ایزد یکتا مسئلت مینمایم .

رئیس هیئت فوتبال شهرستان قوچان : احمد پزشکی

جناب آقای جعفریان مدیر کل محترم تربیت‌بدنی‌استان خراسان

ارتقاء مقام جنابعالی را صمیمانه‌تبریك عرض نموده موفقیت‌های بیشتری برایتان آرزومندم .

آ ـ ۳۸۸۳٤ رئیس هیئت کشتی قوچان : احمد پهلوانی

جناب آقای هوشنك گنجی مدیر کل تربیت بدنی خوزستان

انتصاب بجاو شایسته تیمسار را بسمت مدیر کل تربیت‌بدنی تبریك گفته موفقیت روزافزون جنابعالی را در راه خدمت به شاهنشاه آریامهر آرزومندم .

آ ـ ۳۸۸٤٦ مدیر باشگاه ورزشی خلیج فارس اهواز ـ مجدم

تیمسار سپهبد امجدی

انتصاب تیمسار را به معاونت نخست‌وزیر و ریاست سازمان تربیت بدنی ایران تبریك عرض نموده موفقیت آن تیمسار معظم را در راه خدمت به شاهنشاه آریامهر از درگاه ایزد متعال خواهانم .

آ ـ ۳۸۸٤٤ مدیر باشگاه ورزشی خلیج فارس اهواز ـ مجدم

آگهی دعوت مجمع عمومی عادی و فوق‌العاده شرکت سهامی پشمبافی جهان

از کلیه صاحبان سهام شرکت سهامی پشمبافی جهان دعوت میشود تا در جلسه مجمع عمومی عادی و فوق‌العاده شرکت که در تاریخ دوشنبه ۲۹ شهریور ماه ۱۳۵۰ ساعت ۱۰ صبح در محل شرکت واقع در خیابان بوذرجمهری غربی شماره ۲۹۹ تشکیل میگردد حضور بهمرسانند .

دستور جلسه

۱ـ انتخاب نوع شرکت بشرکت سهامی خاص و تعیین نام بهمین مناسبت .
۲ـ تغییر و اصلاح پاره از مواد اساسنامه یاتنظیم اساسنامه جدید و تصویب آن
۳ـ انتخاب هیئت مدیره و بازرسان شرکت طبق قانون‌جدید
٤ـ تعیین روزنامه کثیرالانتشار برای درج آگهی‌های شرکت
٥ـ تغییر ماده ٤ اساسنامه در مورد لزوم .

آ ـ ۳۸۸۳٦ هیئت مدیره شرکت سهامی پشمبافی جهان

بزودی فقط در
سینما ریولی
عشق هرگز این چنین بی‌پروا برپرده سینما تجسم نیافته است !
رنوژرلی (هنرپیشه جوان فیلم «کتب عشق») در فیلمی از : میشل بوازرون
چشمان آفتاب زده
رنگی ـ ایستمن کالر با شرکت ستاره سکسی جدید ژانت آگرن و... فلورانس لافامو

اطلاعیه

بدینوسیله به اطلاع میرساند که چك شمارهٔ ٦۲٥۸۷٤ مورخه ٥۰٫٦٫۱۰ به مبلغ یکصد هزار ریال از حسابجاری شمارهٔ ۱۱٥ بانك پارس شعبه نادرشاه به حواله کرد آقای یوسفی مفقود گردیده است و از درجه اعتبار ساقط میباشد .

۱ـ ۳۸٦۷۲

آگهی

مجمع عمومی عادی داروسازان ایران

بدینوسیله از کلیه داروسازان عضو جامعه داروسازان ایران دعوت‌میشود که‌درمجمع‌عمومی عادی جامعه داروسازان ایران که ساعت ۱٥روز ۱۹ شهریور ماه پنجاه در محل جامعه داروسازان ایران‌واقع در خیابان شاه چهارراه فروردین شماره۳۲٤(ساختمان مبل‌شاهین)حضور بهمرسانید.

دستور جلسه :

انتخاب هیئت مدیره جامعه داروسازان .

هیئت مدیره جامعه داروسازان ایران

رم قبل از مسیح
بعد از «فلینی»

ازصبح سه‌شنبه ۱٦شهریوردر

شهر قصه

(عباس آباد ـ جنب سینماشهر فرنگ)

تلفن ٦۲۷۲۹۰

شگفتی های بی‌پایان این‌فیلم رادرهیچ آثردیگری ندیده‌اید وامیدنداشته باشید که‌هرگز هم نبینید !

فیلم از: فدریکو فلینی
ساتیریکون
SATYRICON (ساتیریکن ورنگی)

باشرکت
مارتین پالز ـ هایرام کنر
ماکس بوزن ـ ماگالی‌نوال
گوردون‌میچل و... کاپوسین
بخش ازکمپانی پ. ـ نایند آرتیست

شروع سانسها ۱۱ صبح ۳۰ر۲ـ ٥ ـ ۳۰ر۷ ـ ۱۰ بعد از ظهر گیشه سینما شهر ـ قصه همه روزه برای رزرو بلیط آماده است

اطلاعیه دبستان مخصوص اهواز
بدین وسیله باطلاع اولیاء محترم‌دانش‌آموزان‌میرساند که شهریه این دبستان درسال تحصیلی ٥۰ـ٥۱ مانند سال تحصیلی گذشته‌بوده و اضافه نشده است .
تلفن ۳۹۳۹

ماشینهای حساب نواری باعداد فارسی ولاتین
توتالیا
TOTALIA
نمایشگاه وفروشگاه : تهران سه راه شاه کوچه شهریار ساختمان ۲۱ تلفن ۲۵۷۷۴ ۴۵۲۵۳
دارای مجهزترین تعمیرگاه توسط متخصصین مجرب کارآزموده شده درایتالیا

برنامه آینده بزرگترین گروه سینمائی پایتخت
جمشید مشایخی ـ مرجان و شهریار در

کارگردان : ناصر محمدی
فیلمبردار : انجم روز
شکارانسان

ترازنامه شرکت تعاونی تهیه و توزیع گوشت گاو و گوسالله و گاومیش تهران وحومه لغایت اسفند ماه ۱۳٤۹

شماره ردیف	دارائی شرح	مبلغ ریال		بدهی شرح	مبلغ ریال
۱	موجودی کالا				
	۱ـ گوشت گاو و گوساله	۲۰۳۸۱۰٤۹٫۱۰		سرمایه	۱۳٥٦٥۰۰۰ر
	۲ـ پیه آبکرده	٤۰۹۲۰٦۰ر		سپرده	۳۹۳٥۰۰۰ر
۲	بدهکاران		۲٤٤۷۳۱۰۹٫۱۰	سفته‌های دریافتی ازسر بخشها	۲٥۰۰۰۰۰۰ر
	۱ـ بخشهای کشتارگاه	۸۹۱٦٤۱٦۸٫۷۰		بستانکاران موقت	۵۷۹۷۰٦۳٥٫۸۰
	۲ـ بدهکاران موقت	۳۸٦٦۹۸٦٥٫٥٥		۱٥٪ ذخیره قانونی سال ٤۷	۳٦۳٤۲۰ر
	۳ـ بدهکاران آلایش	٥۳۳۷۸۳٥٫٥۰		۱٥٪ ذخیره قانونی سال ٤۸	۲۷۱۰٤۱۱٫۲٥ر
	٤ـ بانک اعتبارات تعاونی	۲۷٤٥٥۷٥٦٫۱۰		۱٥٪ ذخیره قانونی سال ٤۹	۱۹۲۷۷٦۲٥ر
	٥ـ سفته های امانی سربخشها	۲٥۰۰۰۰۰۰ر		٦٪ سود صاحبان سهام سال٤۹	۸۱۳۹۰۰ر
	٦ـ سازمان کشتارگاه عوارض	٤۰٥٦ر		مازاد سود سال ٤۹	۸۹۰٥٥۳۷۷٫۹۰
	۷ـ سازمان کشتارگاه جنگلبانی	٥۱۰۱ر			
	۸ـ اسناد نزد بانک	۱۳۳۹۰۳۲ر			
			۱۸٦۹۷٥۸۱٤٫۸٥		
۳	خرید اثاثیه	۹۳۳٤۲٥ر			
	استهلاک اثاثیه	٤۱۱۷۹٦ر	٥۲۱٦۲۹ر		
٤	احداث بناء	۹۲٦۲۲۲ر			
	استهلاک بناء	۲۰٥٤۰٥ر	۷۲۰۸۱۷ر		
	توازن		۲۱۲٦۹۱۳٦۹٫۹٥	توازن	۲۱۲٦۹۱۳٦۹٫۹٥

حساب سودوزیان شرکت تعاونی تهیه و توزیع گوشت گاو و گوساله و گاومیش تهران وحومه لغایت اسفند ماه ۱۳٤۹

شماره ردیف	شرح	مبلغ ریال		شرح	مبلغ ریال
۱	خرید دام درسال ۱۳٤۹	۱۰۱٥۹۱۱٥٦۹ر		فروش گوشت	۱۰٦۱۷۲۲٦۲۰ر
۲	هزینه خرید دام در سال۱۳٤۹	٤٦۳۰۹۲۸٦ر		فروش آلایش	٤۰ـ۱۲۳٤ ۱٤۷۸۰
۳	هزینه های شرکت	۱۹۱۲۷۰٥۹ر		درآمد متفرقه	۲۲٦٤۲۷٫۹۰
	جمع کل مخارج	۱۰۸۱۳٤۷۹۱٤ر			
	سود غیر خالص	۱۲۸٥۱۷٥٤۲٫۹۰		برگشتی از هزینه استهلاک	۱۱٥۱۷٤٫٦۰
	توازن	۱۲۰۹۸٦٥٤٥٦٫۹۰		توازن	۱۲۰۹۸٦٥٤٥٦٫۹۰

رئیس هیئت مدیره شرکت تعاونی تهیه و توزیع گوشت گاو تهران — مدیر عامل شرکت تعاونی تهیه و توزیع گوشت گاو تهران

مجالس ترحیم

بسمه‌تعالی

رحلت مرحوم حجةالاسلام‌والمسلمین آقای شیخ مرتضی **شاهرودی** طاب‌ثراه که‌عالمی عامل‌درجوار حضرت‌ثامن‌الحجج علیه‌السلام بوده موجب کمال تاثر مجلس ترحیم آن فقیدسعید عصر یکشنبه ۱۴ رجب و شهریور از ساعت ٤ الی٦بعدازظهر در مسجد آشتیانیها (شهباز ایستگاه ناصری) منعقدمیباشد امیداست‌حضرات علماءاعلام‌ومومنین‌گرام‌مخصوصاخراسانیهاو شاهرودیهای مقیم تهران شرکت فرمایند .

باقر طباطبائی قمی. محمدعلی سبط. عبدالله مهدوی شاهرودی. نجفی‌الموسوی الشهرستانی . آ_۳۸۸۹۲

ضایعه ناگوار را بعموم بازماندگان‌آنمرحوم تسلیت میدهیم.

کل نفس ذائقةالموت

درگذشت مرحومه مغفوره **بانو سرور اعتماد «فردانش»** والده معظم آقای عباس فردانش را که یکی از بانوان خیر واز علاقمندان خامس آل‌عبا بودند باطلاع میرساند مجلس ختم آن مرحومه از ساعت ٥الی٧ بعد از ظهر روز یکشنبه ١٤ شهریور در مسجدمجد منعقد خواهد شد

الحاج عبدالله مسیح تهرانی ـ الحاج سید آقا خلخالی
آ_۳۸۵۷۲ ۲_۲

پاکمال تاسف درگذشت بانوی نیکوکار وباتقوی مرحومه‌خانم **سرور فردانش** والده مکرمه آقای عباس فردانش همکار محترم را بدینوسیله باطلاع میرساند مجلس ترحیم آن شادروان از ساعت٥ الی٧ بعد از ظهر روز یکشنبه ١٤ شهریور در مسجد مجدبرگزار میشود.

علی اکبر محلوجی رئیس اطاق بازرگانی وصنایع ومعادن شعبه تهران
آ_۳۸۵۶۸ ۲_۲

باشگاه لاینز تجریش بانهایت تاثر و تاسف فوت شادروان **خانم سرور اعتماد «فردانش»** والده معظم جناب آقای عباس‌فردانش نایب‌رئیس محترم این باشگاه را باطلاع شیرمردان و شیر زنان میرساند مجلس ختم آن مرحومه از ساعت ٥ الی٧ بعد از ظهر روز یکشنبه در مسجد مجد منعقد است

رئیس باشگاه لاینز تجریش حاج محمود اخوان
آ_۳۸۵۶۵ ۲_۲

هیئت مدیره شرکت سهامی ریسندگی و بافندگی تبد درگذشت والده معظمه جناب آقای عباس فردانش عضو محترم هیئت‌مدیره این شرکت را ضمن عرض تسلیت اعلام ومجلس ترحیم آن مرحوم از ساعت ٥الی٧ بعد از ظهر روز یکشنبه چهاردهم شهریور درمسجد مجدبرگزارمیشود.

رئیس هیئت مدیره شرکت‌سهامی ریسندگی و بافندگی تبد : علی‌اکبر خسروشاهی
آ_۳۸۵۶۰ ۲_۲

هیئت‌مدیره شرکت سهامی ریسندگی‌و بافندگی فرنخ فوت مرحومه والده معظمه جناب آقای عباس فردانش عضو محترم‌هیئت مدیره این شرکت را باطلاع میرساند مجلس ختم آنمرحومه از ساعت ٥ تا ٧ بعد از ظهر روز یکشنبه چهاردهم شهریور در مسجد مجد منعقد میباشد.

رئیس هیئت مدیره شرکت سهامی ریسندگی و بافندگی فر نخ : محمد خسرو شاهی
آ۳۸۵۵۶ ۲_۲

هیئت مدیره و کارکنان شرکت سهامی جوراب

فوت مرحومه والده معظمه جناب آقای عباس فردانش عضو هیئت مدیره این شرکت را باطلاع میرساند . مجلس ختم آنمرحوم از ساعت ٥تا٧ بعد از ظهر روز یکشنبه چهاردهم شهریور ماه در مسجد مجد برگزار میشود.
آ_۳۸۵۵۲ ۲_۲

هیئت مدیره و کارکنان شرکت سهامی تولیدی شبر

درگذشت مرحومه والده معظم جناب آقای عباس فردانش رئیس هیئت مدیره این شرکت را باطلاع میرساند مجلس ختم آنمرحومه‌ازساعت ٥تا٧ بعد از ظهر روز یکشنبه چهاردهم شهریور ماه در مسجد مجد برگزار میشود
آ_۳۸۵۴۸ ۲_۲

اتحادیه صنف کشباف و جوراب درگذشت نابهنگام‌والده معظمه جناب آقای عباس فردانش را باطلاع کلیه اعضاء می رساند. مجلس ترحیم آن شادروان از ساعت ٥تا٧ بعدازظهر روز یکشنبه چهاردهم شهریور در مسجد مجد منعقد است

رئیس اتحادیه صنف کشباف وجوراب: عبدالله‌محمدیان
آ_۳۸۵۴۴ ۲_۲

درگذشت والده مکرمه جناب آقای فردانش را که یکی از بانیان محترم وموثر این اتحادیه میباشند باطلاع کلیه همکاران عزیز میرساند . مجلس ختم آنمرحومه از ساعت ٥ تا٧ بعدازظهر روز یکشنبه چهاردهم شهریور ماه درمسجد مجد برگزار میباشد .

رئیس صنف خرازی فروش: حاج‌اکبر کاظمی
آ_۳۸۵۴۰ ۲_۲

بانهایت تاسف درگذشت شادروان **خانم سرور اعتماد (فردانش)** والده‌مکرمه سرکار خانم همکار ارجمند آقای‌حسین مسیح عضو محترم هیئت مدیره را باطلاع کلیه همکاران می رساند مجلس ختم آنمرحومه از ساعت ٥ تا٧ بعد از ظهر روز یکشنبه چهاردهم شهریور در مسجد مجد منعقداست.

اتحادیه فروشندگان مصنوعات نخ ـ گاز ـ الکتریک
آ_۳۸۵۳۶ ۲_۲

درگذشت شادروان بانوی محترمه **خانم سرور اعتماد (فردانش)** والده معظمه دوست بسیار عزیزمان راباطلاع می رساند ضمن عرض تسلیت مجلس ختم آنمرحومه از ساعت ٥تا٧ بعدازظهر روز یکشنبه چهاردهم شهریور در مسجدمجد منعقد میباشد .

محمد علی مسعودی. محمد خسروشاهی. کاظم‌کورس. علی‌اکبر محلوجی. اکبر خسروشاهی. محمد قریشی. حسین خداداد. علی‌اکبر لاجوردیان. علی کوچک‌علی. جلال‌سادات تهرانی. مهدی لشگری. حسین معیری. مهندس‌رضاشایگان علی کاشانچی. عنایت بهبهانی. محمود اخوان. عزیزالله‌اکبر امیرحسن نیکپور. امید سالار .
آ_۳۸۵۳۲ ۲_۲

بدینوسیله درگذشت مرحومه **خانم سرور اعتماد (فردانش)** همشیره عزیزمان را باطلاع میرساند. مجلس ختم مردانه و زنانه آنمرحومه‌ازساعت ٥تا٧ بعداز ظهر روز یکشنبه‌چهاردهم شهریور در مسجد مجد منعقد است .

مرتضی اعتماد. مصطفی اعتماد. ناصر علی‌اعتماد
آ_۳۸۵۲۴ ۲_۲

خانواده‌های اعتماد. فردانش. مسیح تهرانی . ولادی عاصمی سمناد جورابچی. زمردیان. اکبری. علاءالدینی . عبده. هاشمی. اربابی. وفا. خسروشاهی. خوشنویس. اتفاق کاشانی. خداداد. نیکپور. اخوان . فولادوند . تهرانچی . حمیدی مظاهری. امیرحمزه. شراره. بانهایت تاثر و تاسف درگذشت مرحومه مغفوره **خانم سرور اعتماد (فردانش)** صبیه مرحوم حاج میرزا حسین اعتماد الاطباء (حکیم‌باشی) و متعلقه حاج میرزا عبدالله فردانش را باستحضار دوستان و بستگان محترم میرساند. مجلس ترحیم مردانه وزنانه آن مرحومه ساعت ٥تا٧ بعداز ظهر روز یکشنبه چهاردهم‌شهریور در مسجد مجد برگزار خواهد شد .
آ_۳۸۵۲۸ ۲_۲

فلک زین ماتم عظمی عجب شوری بپاکردی
تو شمع محفل مارا زجمع ما جدا کردی

با قلبی مملو از تاثر و تاسف درگذشت مادر عزیزمان **خانم سرور فردانش** را باستحضار میرساند . مجلس ختم آن مرحومه از ساعت ٥ تا ٧ بعد از ظهر روز یکشنبه چهاردهم شهریور در مسجد مجد منعقد است .

عباس فردانش . ماه‌منیر فردانش . شمس ایران فردانش
آ ـ ۳۸۵۲۰ ۲_۲

کارکنان اداره کل شیلات استان گیلان مصیبت واردرا بعموم بازماندگان شادروان رسول عباسیان بخصوص آقای نوری قیصردهی همکار عزیز تسلیت عرض نموده‌بقای عمر و سلامتی بازماندگان را از خداوند آرزومندیم .
آ_۳۸۵۷۶ **کارکنان اداره کل شیلات استان گیلان**

درگذشت اسف‌انگیز رادمرد بزرگ شادروان **عباس‌هزارخوانی** ابوی دوستان عزیز ایرج. کیوان ومهرداد هزارخوانی را باطلاع دوستان میرسانیم. مجلس یادبود آن شادروان‌ازساعت ٥تا٧ بعدازظهر دوشنبه پانزدهم شهریور ماه در مسجد مجد برگزار می‌شود .

دکتر اسماعیل بهنام. مسعود پاکدامن. مهندس سیف‌الدین جزایری. دکتر حسن صفوی. عباس کاتوزیان. مهندس‌منوچهر نوربخش. احمد میرزابیگی. آ_۱۶۸۰۵

بانهایت تاثر و تالم درگذشت نابهنگام شادروان **عباس هزارخوانی** همسر و پدر گرامی خودرا باستحضار دوستان وآشنایان میرساند مجلس ختم زنانه و مردانه آن شادروان از ساعت ٥تا٧ بعد ازظهر روز دوشنبه پانزدهم شهریور ماه در مسجد مجدبرگزار میگردد.

فخری هزارخوانی(زندی)،ایرج. کیوان‌ومهرداد‌هزارخوانی.

خانواده‌های:هزار خوانی . قرمگزلو. زندی . پاکدامن‌شاد. بهنام. شیخانی. کسروی. خسروانی . رزاق‌رو. معالی زاده . ادیب یزدی . رمضانی . پیش‌بین، نیرومند زاده . سریع القلم، جزایری، پیامی . ریاحی مقدم‌نوری. سلمانیان

فوت نابهنگام آقای **عباس هزار خوانی** را باطلاع اقوام و دوستان میرسانند . مجلس ختم زنانه و مردانه آن مرحوم ازساعت ٥تا٧ بعد از ظهر روز دوشنبه پانزدهم شهریور ماه در مسجد مجد برگزار خواهد شد.
آ_۱۶۸۰

ضایعه ناگوار را بعموم افراد خانواده های عزادار بویژه برادر و فرزندان آنمرحوم تسلیت میگوئیم

خانواده های : قرائی . شیبانی .بینشور و وابسته .

باکمال تاسف درگذشت شادروان تیمسار سرتیپ **عبدالعلی قرائی** را باطلاع اقوام‌و آشنایان میرسانند . مجلس ترحیم مردانه وزنانه آن فقید سعید از ساعت ٣تا٥ بعداز ظهر روز یکشنبه ١٤ شهریور ماه درمسجدالجواد واقع در میدان ٢٥ شهریور برگزار میشود .

افسانه شیبانی ، مهندس سیروس قرائی ، دکتر نادر قرائی ، دکتر بینشور . سپهبد سهراب‌پور ، زهراقرائی ، عذرا قرائی، رضاقرائی، علی‌قرائی ،دکتر خسرو قرائی ، دکتر قاسم باقری ، دکتر، منوچهر طالبیان ، دکتر ناصر مفتاح ، مهندس رحمت‌الله شیبانی ، موسی شیبانی . دکتر تیموریان ، نظری ، ستاره ،ابنیه، رضوی ، پلاسید ، نعیمی . زمانی ، وکیل ،دکتر ضیاء باقری ، شیرازی .
آ ـ ۱۶۷۲۹ ۲_۲

سناتور ها و نمایندگان استان خوزستان

بانهایت تاثر و تاسف درگذشت ناگهانی بانو **حبیبه مستوفی‌زاده** همسر مرحوم مغفور محمدجواد مستوفی زاده را که یکی از بانوان نیکوکار خوزستانی بوده‌اند باطلاع دوستان و آشنایان میرسانند مجلس ترحیم مردانه و زنانه آن مرحومه بعد از ظهر روز یکشنبه مورخ ١٤ر٦ر٥٠ ازساعت ٥ تا ٧ در مسجد جواد واقع در میدان ٢٥ شهریور خیابان روزولت منعقد میگردد .

اشرف احمدی ـ سرلشکر جهانبانی ـ دکتر آفاق آصفزاده ـ عطاءاله اخلاقی ـ شکراله‌بختیاری‌پور ـ مهندس بدیعی ـ دکتر نعمت‌اله جزایری ـ رشیدی ـ دکتر زعفرانلو ـ صالح شاخونی ـ دکتر شمس ـ رضا ضیاء احمدی ـ مهندس عطائی ـ صدری‌کیوان ـکلانتزهرمزی ـ مکی‌فیصلی ـ ملکشاه ظفر ـ محسن موقر
آ ـ ۱۶۶۲۳ ۲_۲

انا لله و انا الیه راجعون

بانهایت تاسف درگذشت ناگهانی خلدآشیان **بانو حبیبه مستوفی‌زاده** متعلقه مرحوم محمد جواد مستوفی زاده را که در جوار مرقد ثامن‌الائمه حضرت علی بن موسی‌الرضا اتفاق افتاده است باطلاع‌کلیه بستگان ودوستان وآشنایان میرسانیم.

مراسم ترحیم زنانه و مردانه آنمرحومه روز یکشنبه چهاردهم شهریور ماه از ساعت ٥ الی ٧ بعد ازظهر درمسجد الجواد واقع در میدان ٢٥ شهریور منعقد میباشد .

زری مستوفی زاده ـ خسرو مستوفی زاده ـ ناصر مستوفی زاده ـ هوشنگ مستوفی زاده ـ شمسی مستوفی زاده ـ مهین‌دخت مستوفی زاده ـ اشرف مستوفی زاده ـ حاج عبدالمحمد آب‌آب ـ منعم زاده ـ دکتر غلامرضا نجفی ـ ملکپور ملکی ـ دکتر هوشنگ خوشنویس ـ مهین‌مستوفی پور ـ و خانواده های : مرعشی‌پور ـ مهندس هوشنگ مرعشی ـ جواد مرعشی مستوفیان ـ مستوفی‌پور ـ مستوفی ـ آب‌آب ـ مرتضوی ـ دکتر حکیم شوشتری عجم ـ یدالهی ـ خدائی ـ ابریشم‌کار ـ سرهنگ شارعی ـ دکتر خطیب شهیدی ـ علم ـ نادری ـ مهندس مفخمی ـ مرید ـ حکاک طهماسبی ـ شهاب وزیری پور ـدکترمشفقی ـ حسین گرجی ـ آصفی ـ رضاهمایونفر ـ معمار نژاد ـ ارفع‌نیا ـ باز ـ جهان‌بین
آ ـ ۱۶۶۲۳ ۲_۲

با قلبی آکنده از اندوه درگذشت ناگهانی پدر عزیزمان حاج‌غلام خالدپور چاپچی بزرگ خاندان خالد پورچاپچی را باطلاع اقوام ودوستان ارجمند میرسانیم .

مجلس‌ختم مردانه وزنانه ازساعت٣ونیم تا٥ونیم بعداز ظهر روز دوشنبه ١٥ر٦ر٥٠ درخانقاه صفی‌علیشاه منعقدخواهدبود.

دکترسیروس خالدپور. مهندس جمشید خالدپور. سیمین دخت‌خالدپور. خانواده‌های: خالدپور.دکتر ساسانفر.چاپچیان. خامنه‌پور. خامنه‌فر. چاپچی. سعادت. امیر حسامی . شریف نوبری. روحانی. تقوی. نهزاد. خال‌اوغلی. جدلی. اخلاقی نجاریور. لنکرانی‌فرد. امیرحشمت. فرح نوری . کرمانی اشرفی. خاورزمینی. فرشید . آ_۱۶۸۱۳

بعموم بازماندگان آنمرحوم مصیبت وارده را تسلیت میدهیم

بانهایت تاسف وتاثردرگذشت شادروان **محمدتقی توسلی** برادر گرامی آقای غلامحسین توسلی معاون این بانک را باطلاع عموم میرساند مجلس ختم مردانه و زنانه آن فقید سعید روز یکشنبه ١٤ شهریور ماه جاری از ساعت ١٨ الی ٢٠ در خانقاه صفی علیشاه برگزار میگردد .

بانک تعاون کشاورزی ایران
آ ـ ۳۸۶۲۸

مرگ ناگهانی شادروان حاج محمد تقی توسلی بزرگ‌خاندان توسلی سبزوار راباطلاع کلیه دوستان و آشنایان میرسانیم مجلس ختم زنانه و مردانه در خانقاه صفی‌علیشاه میدان بهارستان‌خیابان صفی‌علیشاه یکشنبه ١٤ر٦ر٥٠ از ساعت ٦تا٨ بعد ازظهر منعقد میباشد.

خاندان توسلی ـ مرتضی خطاطان ـ موسی خطاطان ـ هنرساج ـ سرگرد رضوانی ـ سروان رضوانی ـ خاندان شیخ نظری ـ امیری ـ میردامادی ـ علی ضرابی ـ حسن ضرابی ـ سعیدی ـ مکنوبی ـ شمخالی ـ شیخ‌الاسلامی ـ قندی رجبی ـ اسراری .
آ_۱۶۸۰۷

بعموم افراد خانواده‌های عزادار بویژه بازماندگان آنمرحوم مصیبت وارده را تسلیت میدهیم.

بانهایت تاثر وتاسف درگذشت ناگهانی شادروان دکتر **احمد مجلل** را باطلاع بستگان و دوستان میرسانیم برطبق خواسته آن‌مرحوم مجلس ترحیم برگزار نخواهد شد و هزینه آن بمصرف امور خیریه خواهد رسید .

خانواده‌های: مجلل. قریب. اتقائی. جمهری. آشتیانی. سیاسی. مولوی. شعری. جهانسوز . مهدی‌زاده . زاوش . علی‌آبادی. مولازاده. احسنی. آ_۶۱۸۶۳

بعموم بازماندگان آنمرحوم مصیبت وارده را تسلیت‌میدهیم

هوالباقی

خانواده‌های : صادق‌آذر ـ جورابی ـ نیکدل ـ جوادی‌فام ـ شعار ـ سبزواری ـ برادران جاروقچی .

بانهایت تاسف وتاثر درگذشت مرحومه مغفوره بانوحوریه صادقی (جورابی) همسر حاج بیوک صادقی وصبیه جناب آقای حاج حمید جورابی راباطلاع خویشان و آشنایان میرسانند مجلس ترحیم آنمرحومه از ساعت ٤ر٣٠ الی ٦ر٣٠ بعد ازظهر روز یکشنبه ١٤ شهریور ماه جاری در مسجد سجاد خیابان شاه و مجلس زنانه در همانروز و ساعت در مسجد مذکور منعقدمیباشد.

حاج بیوک صادقی . حاج حمید جورابی . مجید جورابی. دکتر محسن جورابی .حاج محمد صادقی . مهندس حبیب صادقی. حاج بزرگ نیکدل . حاج سید قاسم نیکدل . جواد جوادی‌فام حاج مهدی شعار . حاج سید صادق سبزواری. برادران‌جاروقچی. حاج علی ماهوتفروش . بایرام نیکنام . حاج عزت‌اله وزیری .حاج بیوک مهرنامی . حاج‌احمدغفاری . اسماعیلی . حکیمی . یوسفی. هشترودیلر . فخری مقدم . سرهنگ صادقی .
آ_۱۶۸۱۹

مصیبت وارده را بعموم بازماندگان آنمرحومه تسلیت‌میدهیم

بانهایت تاسف درگذشت **بانو حاجیه هرانی** ایرانی مادر بانو ایران‌دخت هرانی را باطلاع دوستان و آشنایان‌میرساند مجلس ترحیم مردانه وزنانه آن‌مرحومه از ساعت ٤تا٦ بعداز ظهر روز دوشنبه ١٥ شهریورماه جاری در مسجد حاج‌حسن واقع در خیابان شاهپور برگزار میگردد.
آ_۳۸۸۲۸ **سرتیپ دکتر حسام‌الدین‌خرمی**

باکمال تاسف درگذشت **خانم حاجیه هرانی ایرانی** را باطلاع دوستان وآشنایان‌میرسانیم. مجلس‌یادبود مردانه‌وزنانه آنمرحومه روز۲شنبه‌ازساعت٤تا٦ بعدازظهردرمسجدحاج‌حسن واقع در خیابان شاهپور برگزار خواهد شد .

ایران‌دخت هرانی. ارسلان هرانی. هوشنگ هرانی شاهپور هرانی. سرهنگ دکتر اسداله بروجردی علوی و خانواده‌های : اطمینان. طباطبائی. علوی‌زاده. فرجی. نظری. سمیعی. افضلی .
آ_۳۸۸۲۸

بعموم بازماندگان آنمرحومه مصیبت وارده را تسلیت‌میدهیم

خانواده های : نجم‌آبادی . سالور . رشیدیاسمی . کاظمی . اردلان . گنجه‌ای . اعتمادپور . دبیران . رادپور . انصاری . انواری . خندق‌آبادی . دلنواز . سلامت. هوشمند. اکرمی . پسیان . میرفخرائی . جهانبانی . بانهایت‌تاسف‌و تاثر درگذشت **آقای دکتر ابوالقاسم نجم‌آبادی** را باطلاع دوستان و آشنایان میرساند . مجلس ترحیم‌زنانه و مردانه آن شادروان‌ازساعت ٥ تا٧ بعداز ظهر روز یکشنبه (فردا) ١٤ شهریورماه جاری درمقبره مرحوم حاج‌شیخ‌هادی نجم‌آبادی واقع درخیابان سپه‌خیابان حاج‌شیخ‌هادی منعقد خواهد بود.
آ_۳۸۸۷۰

بانهایت تاسف و تاثر درگذشت آقای دکتر **ابوالقاسم نجم‌آبادی** را باطلاع دوستان و خویشان میرسانیم . مجلس ترحیم آن شادروان از ساعت ٥ تا ٧ بعداز ظهر روز یکشنبه (فردا) درمقبره مرحوم‌حاج‌شیخ هادی نجم‌آبادی منعقدخواهد بود .

ملکه‌سالور . (نجم‌آبادی) . شایسته نجم آبادی . صدیقه‌خانم خانمان . طاهره نجم‌آبادی . صدرالدین‌نجم‌آبادی. سرهنگ‌بدرالدین نجم‌آبادی . هوشنگ‌نجم‌آبادی . بیژن‌یاسمی.
آ_۳۸۸۷۰

درگذشت آقای دکتر ابوالقاسم نجم‌آبادی موجب کمال تاسف‌است. ما این ضایعه تاثر انگیز را بعموم افراد خانواده های عزادار بویژه بازماندگان آنمرحوم تسلیت میدهیم .

التعزیةتورث‌الجنه

بمناسبت فوت مرحوم مغفور حاج آقا رضا ترسلی که شخصی خیر و نیکوکار و در حسن رفتار وکردار ضرب‌المثل اقران وامثال بود مجلس ترحیمی عصر یکشنبه در مسجد ارک وعصر دوشنبه در مسجد گذرباباولی کاشان منعقد میگردد.

شرکت در مجلس تسلی بخش خاطر حزین و تسکین ضمیر غمگین بازماندگان خاصه یگانه فرزند اوست

محمد غروی
آ_۱۶۸۳۱

بانهایت تاسف درگذشت مرحوم حاج آقا رضا ترسلی کاشانی رابا‌طلاع خویشان و آشنایان میرسانیم . مجلس ترحیم فقید سعید درطهران روز یکشنبه ١٤ر٦ر٥٠ از ساعت ٣ ونیم تا ٥ نیم در مسجد ارک برگزار ودر کاشان روز دوشنبه ١٥ر٦ر٥٠ در مسجد گذرباباولی منعقد میگردد.

خانواده های: ترسلی . مطهری . صلواتی . واجدی.آسودگی. لاهوتی . حریری .احمدی. فیاض. حجت قمصری . قطان. طاهری.
آ_۱۶۸۳۱

فلک زین ماتم عظمی عجب شوری بپاکردی
توشمع محفل مارا زجمع ما جدا کردی

باقلبی مملو از تاثر و تالم درگذشت پدر عزیز و مهربانم **حاج‌آقا رضا ترسلی** را باستحضار دوستان و آشنایان میرسانیدرای شادی روحش مجلس ترحیمی عصر روز یکشنبه در مسجد ارک برگزار میشود.

یگانه داغدار ابدی او ـ مهدی ترسلی
آ_۱۶۸۳۱

بعموم بازماندگان آنمرحوم مصیبت وارده را تسلیت میدهیم

درگذشت ناگهانی شادروان سرهنگ بازنشسته جواد جواد زاده را باطلاع میرسانیم مجلس تذکر روز یکشنبه ١٤ شهریور ماه جاری از ساعت ٤ونیم الی ٦ونیم بعد از ظهر به نشانی زیر منعقد میباشد.

خیابان قدیم شمیران مقابل ساختمان کیاکوی مقدم چهارراه اول شماره ١٧و١٩

خانواده های : جواد زاده. بهمن. قرنی. فاکریان. جریبیون. طهماسبی. کامرانی. دستخوش. افقهی. مقیمی . ذوالفقاری.شکیب
آ_۱۶۸۱۵

بعموم بازماندگان آنمرحوم مصیبت وارده را تسلیت میدهیم

یادبود

رفتی ولی کجا . که بدل جا گرفته‌ای
دل جای توست گرچه دل از ماگرفته‌ای
بگذار تا به‌بینمش اکنون که میرود
ای اشک از چه راه تماشا گرفته‌ای
ای روشنی دیده ببین اشک‌روشنم
تصمیم اگر بدیدن دریاگرفته‌ای

خاندانهای : خلیلی . خلف بیگی . ناصح . اشرفی .آبگوشتی. آژیر . خسروانه . نوفر .

بمناسبت هفتمین شب درگذشت جوان ناکام **هوشنگ خلف بیگی** مجلس ترحیمی از ساعت ٤تا٦ بعد ازظهر روز یکشنبه ١٤ شهریور ماه جاری در قزوین برمزار آن ناکام‌واقع درآرامگاه خانوادگی خلف‌بیگی برقرار میناید. انتظار میرود باحضور خود برسر مزارآن ناکام‌روحش را شاد فرمایند. .
آ_۱۶۸۰۳

چهل روز پیش امواج خشمگین و بی‌امان دریا، **احمدرضا** را که موجودی مهربان وباایمان واز خودگذشته بود از ما گرفت. چه غم‌انگیز بود مرگش وچه محونشدنی خاطره‌اش که در طول بیست سال زندگی کوتاه و ناکامش فضای خانه و تمام چشم‌اندازهای زندگی ما را پرکرده است. احمد عزیز و گرامی هرگز تو وآنچه از تو بجای مانده فراموشمان‌نخواهد شد برای تجدید دیدار در چهلمین روزی که چراغ زندگیت خاموش شد (دوشنبه پانزدهم شهریور) بهمراهی بستگان و دوستانت بمزارت در وادی شهسوار خواهیم آمد.

دائی داغدارت ـ محمدزمان کیا آ_۳۸۸۲۶

زین مرگ ناگهانیت ای‌نور دیده‌ام
بیگانه سوخت تاچه رسد آشنای‌تو

بمناسبت سالروز درگذشت عزیز از دست رفته شادروان جوان ناکام **امیرانزلچی** دانشجوی سال سوم دانشگاه تهران روز دوشنبه ١٥ر٦ر٥٠ مراسم یادبودی از ساعت ٤ر٥ الی ٦ بعد ازظهر در مزارآن مرحوم واقع در بهشت زهرا برگزار خواهد شد.

محمد تقی‌انزلچی و بانو
آ_۳۸۹۰۲

سپاسگزاری

بدینوسیله مراتب سپاسگزاری و تشکر عمیق خود را از کلیه سروران گرامی واقوام و آشنایان محترم که باشرکت در مراسم تشییع جنازه و مجلس ختم برادر ناکامم شادروان **عباس پسیان** در تبریز و تهران ومخابره تلگراف موجبات‌تسلی و تشفی‌خاطر رنجور این‌جانب و دیگر بازماندگان داغدار را فراهم نموده‌اند صمیمانه ابراز میدارد و چنانچه بعلت تالمات روحی و گرفتاری در شرفیابی تاخیری روی‌دهد پوزش‌میطلبد.

آ_۱۶۸۴۱۱ **دکتر جواد پسیان**

تشکر و امتنان

از سروران ارجمند و همشهریهای دامغان و شاهرود و ورزشکاران و رئیس و کارمندان دارائی که درمراسم تشییع و مجالس‌ختم‌فرزند عزیزم **منصور منوچهری** شرکت‌و حضورا، کتبا یاتلگرافا ابراز همدردی فرموده‌اند مراتب سپاسگزاری تقدیم و بقای عمر همگان را از خداوند متعال خواهانم .

دامغان ـ محمدحسین منوچهری
آ_۱۶۸۳۳

تشکر و سپاس

ضمن تشکر وسپاس بیکران از مراحم تیمسار معظم سپهبد ضرغام دوستان و آشنایان و همشهریان عزیزیکه در سوگ درگذشت پدرمان تسلی‌بخش قلب‌داغدارما بودندباطلاع سروران عزیز میرساند که طبق وصیت صریح آنمرحوم‌هزینه مجالس ترحیم وقف امور خیریه میشود .

آ_۳۸۸۸۸ **خانواده همت**

جناب آقای سید مهدی غضبان وبتول خانم غضبان

باکمال تاسف مصیبت وارده را تسلیت عرض مینماید.

روح‌اله وزیرزاده
آ_۱۶۸۰۱

استاد گرامی جناب آقای ملکپور ملکی

مصیبت وارده را به‌آن استاد ارجمند تسلیت گفته بقای‌عمرو سلامت شمارا خواستاریم.

دانشجویان رشته روزنامه‌نگاری‌دانشگاه تهران
آ_۱۶۸۲۱

جناب آقای عباس فردانش

بانهایت تاثر و تاسف مصیبت وارده به‌آن جناب را از طرف کلیه کارمندان و کارکنان پخش کالای دخانیه تهران و حومه و پخش چای سراسر کشور تسلیت عرض دوام‌عمر و بقای سلامت وجود محترم وخاندان جلیل را از خداوند متعال خواستارند.

از طرف کارمندان و کارکنان پخش کالای دخانیه تهران و حومه و پخش چای سراسر کشور.

سرتیپ علی والی
آ_۱۶۸۲۳

آقای عباس فرزین

با اندوه فراوان مصیبت وارده را بشما و خانواده محترمتان تسلیت میگوئیم.

دانشجویان سال دوم موسسه علوم بانکی ایران
آ_۳۸۸۸۴

خانواده محترم همت

بانهایت تاسف درگذشت شادروان تیمسار سرلشگرهمت را از طرف خود، افسران و درجه‌داران تسلیت گفته بقای عمر وسلامت بازماندگان آنمرحوم را از آفریدگار هستی‌بخش خواهانم .

آ_۳۸۸۸۶ **شیراز ـ سپهبد ضرغام**

دوست عزیز و گرامی آقای احمد فوادمرعشی

همکاران تو باقلبی مملو از تاثر فوت پدر گرامیت را تسلیت گفته وانتظار دارند آنانرا در این سوک‌بزرگ شریک خود بدانی .

کارکنان سازمان صنایع کوچک ونواحی صنعتی ایران
آ_۱۶۸۵۹

مصیبت وارده بمناسبت فوت بانو زکیه مادر گرامی آقای صفاریان را تسلیت عرض نموده صبر و شکیبائی اعضاء آن‌خانواده محترم را در این ضایعه اسفناك از خداوند متعال خواهانیم

خانواده آیسه
آ_۳۸۸۷۸

جناب آقای گریگوریانس

مدیر عامل محترم بازرگانی زیمنس ایران

بانهایت تاسف مصیبت وارده را به آنجناب و خانواده محترم تسلیت میگوئیم.

خانواده فرسار
آ_۳۸۸۸۲

جناب آقای فردانش

اعضاء هیئت مدیره و کارمندان و کارکنان شرکت سهامی ریسندگی قرقره زیبا با نهایت تاسف و تاثر فوت ، شادروان خانم سرور اعتماد (فردانش) را بحضور دوست عزیز ، جناب آقای حاج عباس فردانش تسلیت عرض‌نموده بقاء عمر آن خاندان محترم را از ایزد یکتا خواستار است.

شرکت سهامی ریسندگی قرقره زیبا
آ_۱۶۸۳۷

جناب آقای دکتر خوشنویس

مصیبت وارده را از صمیم قلب تسلیت عرض‌مینمائیم.

اهواز ـ دکتر اسدیان ـ دکتر بیدل ـ دکترسیدمحمد کشفی ـ دکتر دوائی ـ دکتر شیبانی ـدکتر فتحی ـ دکتر فروغی ـ دکتر پاکدامن ـ دکتر هانت ورک ـ دکترکامکار ـ دکتر صائق ـ دکتر عطاران ـ دکتر پارسا ـ دکتر چده ـ دکترلاهوتی ـ دکتر عامایی ـ دکترساجد ـ دکتر درکی ـ دکتر مجتبائی ـ دکتر رازقی ـ دکتر باستانی ـ دکتر نویدی ـ دکتر محیط ـ دکتریانا ـ دکتر قهرمانی ـ دکتر نادری ـ دکتر سهیلی ـ دکتر جالسی ـ دکتر هادی زاده ـ دکتر صفوی ـ دکتر یاقوت فام ـ دکتر رسائی ـ دکتر فاملی ـ دکتر فتحی‌پور .

آ_۳۸۸۵۰

جناب آقای گریگوریان مدیر عامل‌بازرگانی‌زیمنس‌ایران

جانسوزدرگذشت‌برادر گرامیتان را تسلیت عرض نموده و بقای عمر خانواده گریگوریان را آرزومندیم .

محمد جلولی ـ مهین حسین پور
آ_۱۶۸۲۷

خانواده محترم مستوفی زاده

مدیران و کارکنان شرکت مهندسی تکنوکار فوت‌نابهنگام خانم مستوفی زاده را بعموم بازماندگان بخصوص اولادگرامی فقیده سعیده تسلیت عرض و آمرزش روح آنمرحومه و صبر جزیل عموم بازماندگان را مسئلت دارند .
آ_۱۶۶۷۵

سرکار خانم پروانه قریب (علی‌آبادی)

مصیبت وارده را صمیمانه تسلیت گفته و خود را در غم بزرگ شما سهیم میدانیم .

کارکنان مرکز نمونه و آموزش بهداشت مادران و کودکان فرمانفرمائیان
آ_۱۶۷۹۳

درگذشت تیمسار سرلشگر همت رئیس کانون افسران و درجه‌داران بازنشسته‌مقیم‌فارس‌را بعموم افسران ودرجه‌داران بازنشسته نیروهای مسلح شاهنشاهی بویژه کانون فارس تسلیت میگوید .

سرپرست کانون بازنشستگان نیروهای مسلح شاهنشاهی سپهبد امان‌الله جهانبانی
آ ـ ۱۶۷۹۱

جناب آقای حاجی عباس فردانش

مصیبت وارده را بشما و خانواده محترمتان تسلیت گفته خودمان را در غم شما شریک میدانیم.

علی فروغی. ابوالقاسم راضی
آ_۱۶۸۸۷

بمناسبت یکمین سال درگذشت مرحومه مغفوره **بانو فاطمه نقابت** مادر گرامی مجلس تذکری از ساعت ٦ بعداز ظهر روز پنجشنبه ١٨ شهریور ماه جاری در منزل جناب آقای دکتر ضیاءالدین نقابت واقع درابتدای خیابان دزاشیب کوی شیرازی‌شماره٨ برقرار میباشد . بمنظور شادی روح‌آنمرحومه مغفوره مراتب راباستحضار اقوام و منسوبین و دوستان میرساند تا با تشریف‌فرمائی و شرکت در مراسم ترحیم خانواده های نقابت ـ مزینی ـ شیرازی ـ صیرفی ـ مرصعی ـ عظیمی‌پور و سایر خانواده های وابسته را سپاسگزار فرمایند.

خانواده نقابت
آ_ ۱۶۸۷۱

تسلیت

از خبر تاسف اثر درگذشت فقیدسعید **عباس هزارخانی** عمیقا متاسف و این ضایعه را بخانواده جلیل هزارخانی مخصوصا آقای یوسف هزار خانی برادر آن مرحوم و فرزندان برومند آن شادروان آقایان ایرج ـ کیوان ـمهرداد هزارخانی تسلیت میگوئیم .

اصفهان : محمود روان‌بی ـ محمود شاد ـ نیرومکی نژاد ـ محمد شاد.
آ_۳۸۸۶۸

جناب آقای مهندس لئون تاری وردیان

هیئت مدیره و کارمندان شرکت ساختمانی جاب در اندوه عظیم شما خود را شریک میدانند .

شرکت ساختمانی ـ جاب
آ ـ ۱۶۶۸

اطلاعات
۱۳۰۴

ساعات شرعی

شنبه ـ سیزدهم شهریورماه ۱۳۵۰
سیزدهم رجب ۱۳۹۱ ـ چهارم سپتامبر ۱۹۷۱
شماره ۱۳۵۸۸ ـ سال چهل و ششم
استخراج دکتر ریاضی کرمانی

اذان صبح	ساعت ٤ و ۳ دقیقه
طلوع آفتاب	ساعت ٥ و ۳۸ دقیقه
ظهر شرعی	ساعت ۱۲ و ٥ دقیقه
اذان مغرب	ساعت ٦ و ٤٥ دقیقه

لاستیک‌های «انباری» بازار را متزلزل کرده

*** عده‌ای از وارد کنندگان لاستیک چند سال مانده‌در انبار را وارد و عرضه میکنند**

سیاوش ـ سیروس

لاستیک‌های «انباری» خارجی که بوسیله بعضی از وارد کنندگان ببازار عرضه شده ، یکی از گرفتاری های مصرف کننده و ضرر هنگفتی برای مملکت‌است. فروشندگان‌لاستیک اعلام می کنند که دولت باید متوجه باشد درخرید های‌خود چنین لاستیک هائی راتحویل نگیرد و سهمیه وارد کنندگانی را که لاستیک چند سال مانده درانبار خارجیهاراوارد میکنند لغو نماید .

منظور فروشندگان از لاستیک «انباری» لاستیکی است که چند سال درانبار مانده و اگر چه ظاهرا عیبو ایرادی ندارد اما قدرت کار آن معمولا به نصف و کمتر از نصف تقلیل یافته‌و ماهیتا نامرغوب وکم‌کار میباشد .

تضمین لاستیک

فروشندگان بدنبال تصمیمات تازه‌ای‌که درزمینه واردات‌انواع لاستیک‌از طرف وزارت اقتصاد گرفته شد ، اعلام داشتند هر حلقه لاستیک وارداتی بایستی باتضمین کارخانه تولید کننده طبق‌استاندارد بین‌المللی حداقل ٦۰ هزار کیلومتر کار کند و کارخانجات صادرکننده خارجی درموقع فروش تعهد نمایندکه چنانچه لاستیک های فروخته شده کمتر از مدت تعهد کار کرد،خسارت وارده‌را پرداخت کنند .

بازار فروش لاستیک درچند ماهه گذشته دچار گرفتاری و ناراحتی‌درمورد میزان کارکرد لاستیک داخلی و خارجی می باشدوباتوجه باینکه خریداران لاستیک غالبا لاستیک را بطور اقساط معامله می کنند اکثر آنهاقبل از سررسید و پرداخت کلیه اقساط مربوطه به لاستیک پاره شده و از بین رفته را به توزیع کنندگان لاستیک برمی گردانند درحالی‌که این لاستیک ها بیش از ۳۰ هزار کیلومتر دیگر میبایستی کار کند .

غالب وارد کنندگان لاستیک خارجی بدون توجه به عرف کارخانجات درمورد ٦۰ هزار کیلومتر تضمین کارکردلاستیک بصرف‌آنکه لاستیک ظاهرابدون عیب است ، اقدام به عرضه آن‌به بازار می کنند ، درحالی که پس‌ازمدت کمی این‌لاستیک ها دوپوست می شود و یا می ترکد و یا«منجید» میگردد و خسارات فراوانی ببار می‌آورد که کمترین آن واژگون شدن اتوبوس و یاکامیون‌درجاده ها است .

بقیه‌درصفحه۱۳

زلزله، گچساران‌را لرزاند

چند نفر زخمی شدند و به چند خانه آسیب وارد آمد در جریان زلزله ، زنی ۳ قلو زائید !

مقارن ساعت ۹ و ٥٥ دقیقه بعداز ظهر روز ٥ شنبه گذشته زمین لرزه نسبتا شدیدی‌بمدت چند ثانیه درگچساران ونقاط اطراف حادث شد و جمعی از مردم به‌کوچه‌ها و خیابان ها ریختند همزمان باحدوث زمین لرزه، برق‌قسمت وسیعی‌از گچساران قطع گردید و تاریکی‌نیز بیشتر باعث دلهره و نگرانی مردم شهر گردید .

درجریان زمین لرزه شدید گچساران ، تنها ساختمان سه طبقه این شهر نیز که در خیابان ۲٤ متری قرار دارد ، از گزند حادثه مصون نماند و بعلت شکافهائی که در دیوار های ساختمان پدید آمد ، غیر قابل استفاده شد .

این‌ساختمان دراختیار بانك صادرات گچساران قرار دارد و دیروز کارمندان بانك هیچکدام جرات نداشتند قدم درداخل‌آن بگذارندوبکار های خود بپردازند .

سه قلو زائید

براساس گزارشی که ساعت یازده بعداز ظهر دیروز بتهران واصل شد : درجریان زلزله چندکودك خردسال جراحاتی برداشتندو هم‌اکنون‌دربیمارستان شیرو خورشیدسرخ گچساران بستری می باشند .

از طرف دیگر امدادگران شیرو خورشید سرخ این شهر نیز برای کمك بحال آسیب دیدگان‌بحال آماده‌باش‌درآمدند و گروهی‌ازآنان برای اطلاع ازوضع‌ساکنان‌حومه گچساران به آن‌مناطق عزیمت کردند.

بقرار اطلاع زمین لرزه در روستای «باباچلو» ۱۲کیلومتری گچساران بچند خانه خشت و گلی آسیب رسانده و جالب اینکه درتعدادی از چشمه های آب دراین روستاهاکه ازمدت ها پیش دچار بی‌آبی شده بود دوباره آب جریان یافته و این امر باعث‌خوشحالی کشاورزان و ساکنان این روستای صدمه دیده شده است !

گزارش دیگر حاکیست : هنگام زمین لرزه دراین قریه زنی دچار درد زایمان شدو درمیان بیم و وحشت‌اهالی سه قلو زائیده است .

میهمانی بافتخار آخرین گروه دانشجویان ایرانی مقیم خارج

آخرین گروه دانشجویان ایرانی مقیم خارج از کشور بعد از ظهر روز پنجشنبه در یک میهمانی که از طرف وزارت علوم و آموزش عالی و کاخ جوانان ترتیب یافته بود شرکت کردند .
در این میهمانی غیر از دانشجویان ، وزیرعلوم وآموزش عالی و عده‌ای از شخصیت های فرهنگی نیز شرکت داشتند .
تعداد مدعوین این میهمانی که دانشجویان ایرانی مقیم خارج و بستگانشان بودند به هفتصد نفر می رسید .
برای‌دانشجویان از طرف کاخ جوانان برنامه های شاد ترتیب یافته بود و چند تن ازخوانندگان نیزترانه‌هائی‌خواندند.
عکس ، عده‌ای از دانشجویان و بستگانشان رادرحال تماشای یک برنامه هنری نشان می‌دهد.

«اطلاعیه»

نظر باینکه بموجب بند (۹) از ماده (۱۳۳) قانون شرکت های تعاونی، نظارت براجرای قوانین موضوعه درباره عملیات و وظایف شرکت ها و اتحادیه های تعاونی بوزارت تعاون و امور روستاها محول گردیده است و نظر باینکه بموجب بند (٤) از ماده مذکور تحقیقات آماری و مطالعه درباره فعالیت شرکت های تعاونی برعهده این وزارتخانه است و نیز بموجب بند(۷) ازهمان ماده جلوگیری‌ازفعالیت شرکتها وسازمانهائیکه بابکاربردن نام‌تعاون عملیات آنهامخالف اصول‌تعاون وهدفهای مندرج‌درقانون‌باشدجزو وظایف‌وزارت تعاون‌وامور روستاهاست.
لذا بدینوسیله توجه کلیه شرکت ها و اتحادیه های تعاونی را در سراسر کشور (باستثنای شرکت ها و اتحادیه‌های تعاونی روستائی که اطلاعات مربوط به آنها در دست است)به آگهی قبلی منتشر در ۱٤ر٥۰ جلب نموده و یادآور میشودکه ظرف مدت یك ماه مدارك و اطلاعات خواسته شده زیر را بـه نزدیکترین اداره تعاون وامور روستاها واقع در حوزه عمل شرکت یا اتحادیه تسلیم دارند :

۱ـ یك نسخه از رونوشت اساسنامه ثبت شده شرکت شامل آخرین تغییراتی که در آن داده شده است و شماره و تاریخ ثبت آن در اداره ثبت شرکت ها .
۲ـ تعداد اعضاء و مجموع سهام و میزان سرمایه و ذخیره قانونی فعلی و همچنین یك نسخه از آخرین ترازنامه مصوب .
۳ـ فهرست اسامی اعضای هیئت مدیره و بازرسان و مدیر عامل با قید نشانی محل سکونت آنان
٤ـ وضع فعالیت های شرکت یا اتحادیه و در صورت عدم فعالیت در حال حاضر ذکر علل آن.

وزارت تعاون و امور روستاها

اطلاعیه ارمغان تربیت

چون تغییرات اساسی در شکل ورنگ انیفورم دبستان وکودستان داده شده است از اولیاء محترم تقاضا میشود برای کسب‌اطلاع‌با تلفنهای ٦۲۹٤۲٤و ٦۲۸٥۰۲ و ۷٦٤٦٥٤ تماس حاصل فرمایند.

دکتر فتحعلی شمس متخصص چشم

از مسافرت اروپا مراجعت همه روزه عصر ها در مطب شخصی واقع در خیابان امیرکبیر اول کوچه مسجد سراج از بیماران محترم پذیرائی مینماید تلفن ۳۱۷۳۷۱

سرداران جنوب در استادیوم امجدیه

جم آبادان با سرداران فوتبال جنوب و منتخب باشگاه های‌تهران باآرایشی تازه‌یکشنبه ۱٤ شهریورماه‌استادیوم امجدیه را بلرزه خواهند آورد

یکشنبه ۱٤ شهریور در جشن سالگرد دنیای‌ورزش امجدیه گلباران میشود

صفحه ورزشی روزنامه اطلاعات را مطالعه فرمائید .

آقای مهندس سپهری معاون وزارت کشاورزی‌در سمینار برنامه‌ریزی سنتو گفت :

درامر کشاورزی سرمایه گذاری سنگین خواهدشد

*** نباتات علوفه‌ای در تناوب زراعی قرار خواهد گرفت**

*** دامداری بصورت نیمه‌متحرك و ساکن در خواهد آمد**

آقای مهندس‌حسین سپهری ـ معاون‌وزارت کشاورزی‌درپنجمین روز سمینار برنامه‌ریزی پیمان مرکزی ضمن‌تشریح‌سیاست‌های درازمدت کشاورزی ایران‌اظهار داشت:

برطبق آمار های‌سازمان‌خواربار و کشاورزی جهانی بطور کلی در ممالك در حال توسعه ازهر ۱۰نفر ۷ نفر از راه اشتغال‌بامر کشاورزی‌امرار معاش مینمایند وبخش کشاورزی‌قریب یك‌سوم تولیدات ناخالص ملی‌این قبیل ممالك را تامین میکند.

برنامه‌ریزی جهانی احتیاجات غذائی سال ۱۹۸٥ر۲۱ر۲۱ برابر بیش از سال ۱۹٦۲ برآوردنموده که‌دوسوم از این افزایش در نتیجه ازدیاد جمعیت یك سوم آن مربوط به افزایش درآمد و قدرت‌خریدفردی خواهدبود .

برنامه دولت ایران

دولت‌ایران باتوجه به این‌قبیل مسائل‌از ۲۰سال پیش طرحهای عمرانی جامعی تهیه‌واجرا نموده‌و در تهیه‌برنامه های دراز مدت همواره وصول بهدفهای زیر را موردتوجه قرار داده‌است .

ـحداکثر استفاده از منابع طبیعی کشور

ـایجاد حد متعادل‌اشتغال‌برای کشاورزان در بخش کشاورزی

ـافزایش‌درآمدسرانه روستائیان بنحوی که تعادل منطقی بین درآمد روستائیان وجمعیت شهر نشین ایجادگردد .

ـتولید حد متعادل محصول در واحدسطح وتهیه‌وتامین‌احتیاجات غذائی جمعیت روز افزون کشور تاسرحدامکان.

سیاست های اجرائی

آقای سپهری دراین‌جا به مشکلات‌موجوداشاره نموده‌وعدم تطبیق رشد جمعیت با رشد تولیدات کشاورزی ومحدودبودن منابع آب‌وخاك و همچنین کمبود مهارت در مناطق تولید راتشریح وافزود: برای رسیدن بهدفهای فوق‌ناگزیر از سرمایه گذاری سنگین هستیم که قسمت عمده آنرا بایستی بخش دولتی تقبل نماید . بنابراین سیاست های اجرائی درراه‌وصول بهدفهای برنامه درازمدت‌کشاورزی‌عبارت خواهدبود از :

ـتمرکز فعالیت وتهاده های کشاورزی‌و همچنین مراکز تحقیقاتی در مراکز توسعه کشاورزی که قطب کشاورزی نامیده می شوند.

ـمهار نمودن منابع‌آب وتنظیم آن برای برداشت حد متعادل محصول از واحدسطح.

ـاعمال سیاست تعدیل وتثبیت قیمت هابرای تشویق تولید کنندگان.

در اینجاآقای سپهری برای استفاده هر چه بیشتر زارعین‌از عوامل‌تولید لزوم توسعه شرکت های تعاونی وشرکت‌های سهامی زراعی را یادآور شدند و در قسمت‌دیگر از سخنرانی خود اظهار داشتندنباتات علوفه‌ای در تناوب زراعی قرار خواهدگرفت

و دامداری به صورت نیمه‌متحرك وساکن درخواهدآمد تا ازاین طریق‌علاوه برتامین فرآورده‌های دامی در زمینه تثبیت خاکهاو احیاء مراتع‌نیز اقدام‌شده‌باشد. قسمتی ازاراضی زیرسد ها به اجرای طرحهای کشت و صنعت اختصاص خواهندداشت .

ناطق‌در خاتمه اضافه نمود سیاست های‌کشاورزی که به اختصار بیان گردید در جهت سیاست کلی‌بهره‌وری ازاراضی کشورایران‌است که طبق اوامر شاهنشاه آریامهر هم‌اکنون‌آغاز و غریبا بمرحله اجرا گذارده خواهدشد.

بانك تعاون کشاورزی ایران

باطلاع میرساند

قرعه‌کشی جوائز سالانه حساب پس‌انداز نوین در مهر ماه مقارن با برگزاری جشنهای دوهزارو پانصد ساله شاهنشاهی ایران انجام خواهد شد .

شرط شرکت در این قرعه‌کشی داشتن حداقل یکهزار ریال موجودی تا پایان روز ۱٥ شهریور ماه ۱۳٥۰ میباشد .

آگهی تمدید ثبت‌نام دانشجویان دانشگاه ملی

بمنظور ایجاد فرصت بیشتر برای دانشجویانیکه تاکنون‌موفق به ثبت نام نشده‌اند مدت ثبت نام دانشجویان دانشگاه ملی ایران تا آخر وقت اداری روز بیستم شهریور ماه تمدید میگردد و متذکر میشود که از اول مهر ماه دانشجویانی میتوانند در کلاسهای درس شرکت نمایند که کارت تحصیلی داشته باشند .

دانشگاه ملی ایران

ازامروز همه باید نو بپوشند

تالار بزرك پارچه ـ پیشرو تقلیل قیمتها ـ بهای کلیه اجناس‌خودرا بطور بیسابقه‌ای کاهش‌داده است‌وهر کس، باهر بودجه‌ای که دارد، می تواند نو بپوشد .

تالار بزرك پارچه ـ چهارراه شاه ـ ساختمان‌رویال‌ـ فقط طبقه سوم تلفن ٦٦۰٤٥۹

شرکت ملی نفت ایران

TECHNICAL GRADUATES IMMEDIATE VACANCIES

IRANIAN OIL OPERATING COMPANIES are in need of fully experienced Technical Contracts Assistants with the following requirements for their Operations in Tehran and Masjed-e-Solayman:

AGE:	30 or over
SEX:	Male
EDUCATION:	Technical Graduates of recognized university preferably qualified in engineering.
EXPERIENCE:	For senior positions, 10 years diversified engineering and construction experience with experience on commercial aspects and in the preparation and administration of large contracts. Candidates with 5 years experience will be considered for less senior positions.
LANGUAGE:	Comprehensive command of English — Ability to write clearly, concisely and accurately.
RELIGION:	One of the recognized religions of Iran.
MILITARY SERVICE:	Performed or exempted.

Applicants should not be government employees and should apply in person to **NATIONAL IRANIAN OIL COMPANY, RECRUITMENT AND REDEPLOYMENT DIVISION** at No. 76. Kakh-e-Shomain, Tehran daily between 8:00 and 11:00 a.m. with their educational certificates and one photograph.

دنیای‌ورزش روزهای‌شنبه منتشرمیشود

از ۱٥ شهریور رستوران‌سورن

افتخار پذیرائی خانمها و آقایان خوش سلیقه را دارد
کرم نما و فرودآ که خانه خانه توست
بهجت آباد ۲۷۳ تلفن ۸۲٦۸٦۸

برنامه آینده گروه سینماهای

سانترال رویال رادیو سیتی نیاگارا متروپل

یك وسترن خارق‌العاده، یك فیلم بزرك و بیسابقه سوای آنچه که‌تاکنون در این زمینه دیده‌اید .

چارلتون هستون درفیلم رنگی

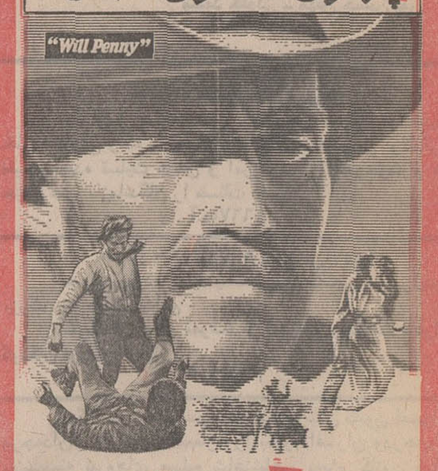

ویل پنی

باشرکت : جون هاکت ، دونالد پلیزنس ، لی میجرز
محصول کمپانی پارامونت

این فیلم نمونه‌ایست از قدرت هالیوود در ساختن فیلمهای اصیل وسترن . . .

فخرالدین ، نازنین
درفیلم رنگی
کراغلی

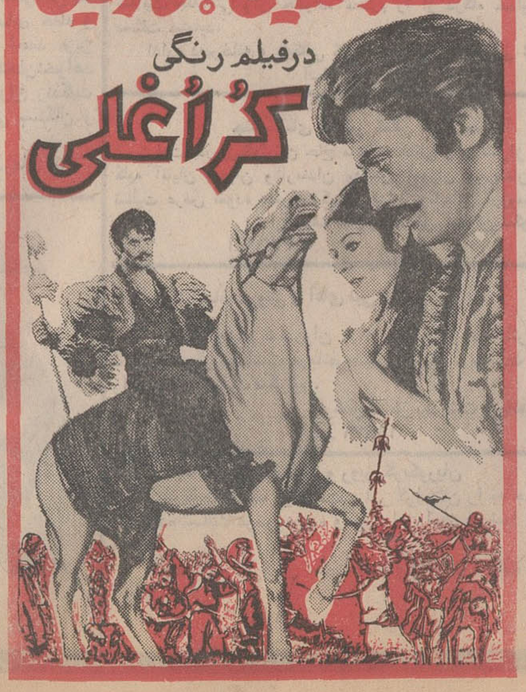

فخرالدین . . . مرد قهرمان،مرد وسوسه‌گر، مرد محبوب زنان ، مردی که یوسف قرن بیستم لقب‌یافته است. . . اورادرخیلی از فیلمهادیده‌اید ولی در فیلم رنگی «کراغلی» تجلی‌گر یك حماسه جاودانی ، یك قهرمان افسونگر ، در داستانی‌که از ادبیات آذربایجان سرچشمه گرفته است . ظهور میکند .

برنامه‌آینده بزرگترین گروه سینمائی تهران

آگهی استخدام رسمی

اداره کل‌ثبت‌اسناد و املاك برطبق مفاد قانون استخدام کشوری و باستناد مجوز شماره ۱٦٤٤٦ از ۳ر٥۰ ـ٤۸نفر افراد واجدشرایط را برای خدمت در ادارات ثبت مرکز و شهرستانها بشرح ذیل استخدام میکند .

ردیف	عنوان شغل	تعداد مورد نیاز	حداقل تحصیلات لازم	تخصص	نام شهرستانها	پایه	گروه
۱	نقشه‌بردار	۱٥ نفر	فوق دیپلم	رشته نقشه‌برداری	ادارات ثبت : مراغه . رضائیه . کرمانشاه . همدان. بروجرد . خرم‌آباد . آبادان . کرمان . بندرعباس . قوچان زاهدان . اهواز . بوشهر . نطنز . سنندج .	۱	٥
۲	راننده	٥ نفر	ششم ابتدائی	گواهینامه دوم همگانی	ادارات ثبت : رشت . همدان . مشهد . زاهدان. سنندج .	۱	۱
۳	تلفنچی	۲نفر	ششم ابتدائی	حداقل دوسال سابقه کار	ادارات ثبت : تهران . شیراز	-	
٤	ماشین‌نویس‌فارسی	۲٦ نفر	سوم متوسطه	دارابودن گواهینامه ماشین نویسی	ادارات ثبت : رشت . لاهیجان . شهسوار . بابل . تبریز . مراغه . رضائیه . خوی . دزفول . آباده . کازرون. جهرم . کرمان. تربت‌حیدریه .قوچان . بجنورد .شهرضا. دامغان . شاهرود . ساوه . نوشهر . نیشابور . شمیران. تهران .	۱	۲

داوطلبان واجد شرایط میتوانند حداکثر تا تاریخ بیستم‌شهریورماه ۱۳٥۰ فرم درخواست‌استخدام ذیل را تکمیل نموده همراه با دو قطعه عکس ٤×٦ و اصل‌مدرك تحصیلی و فتوکپی شناسنامه شخصا و یا بوسیله‌پست سفارشی به‌نشانی : تهران خیابان فردوسی . خیابان‌فروغی. دفتر تشکیلات و بودجه اداره کل ثبت‌اسنادو املاك ارسال دارند بتقاضا هائی که بعداز تاریخ مذکور واصل شود ترتیب اثر داده نخواهد شد .
کسانیکه ثبت‌نام مینمایند بایستی در تاریخ بیست و پنجم شهریورماه ٥۰ با در دست داشتن اصل شناسنامه برای دریافت کارت ورود بجلسه امتحان بدفتر تشکیلات و بودجه ثبت کل مراجعه نمایند .
تاریخ و محل امتحان در ذیل پروانه ورود به‌جلسه مسابقه قید میشود . م الف ۷۲۳٦

«فرم درخواست استخدامی‌رسمی»

نام	نام خانوادگی	شماره شناسنامه	محل‌صدور	تاریخ تولد
نام پدر	وضع نظام‌وظیفه	مدرك تحصیلی	داوطلب	شغل (فقط یك‌شغل)
داوطلب خدمت در شهرستان (فقط یك‌شهرستان)		نشانی کامل‌پستی		
		تاریخ		امضاء داوطلب

۳۸٤۷۸ـ۱ ۳ـ۱ معاون وزارت دادگستری و سرپرست ثبت کل ـ رئیسیان