پیروزی حیرت انگیز کارتر

چاپ دوم ۳۶ صفحه

اطلاعات

چهارشنبه دوازدهم آبانماه ۲۵۳۵ـ شماره ۱۵۱۵۳ تکشماره ۱۰ ریال

کشف میلیونها تومان سوءاستفاده در گمرک

★ ماموران گمرک میلیونها تومان حقوق گمرکی را با تبانی صاحبان کالا از صندوق دولت برداشت کردند

در صفحه ٤

میلاد فرخنده امام رضا(ع)

در صفحه ٤

دکترای افتخاری دانشگاه پرو تقدیم شهبانو شد

در صفحه ٤

نهاوندی رئیس دفتر علیاحضرت شهبانو شد

ساعت یک و پانزده‌دقیقه بعد از ظهر امروز شاهنشاه آریامهر و علیاحضرت شهبانوی‌ایران آقای‌هوشنگ نهاوندی را در کاخ نیاوران به حضور پذیرفتند.

در این شرفیابی علیاحضرت شهبانو آقای هوشنگ نهاوندی را به عنوان رئیس دفتر مخصوص شهبانوی ایران به پیشگاه شاهنشاه آریامهر معرفی‌کردند.

فورد به گریه افتاد

جیمی کارتر رهبر حزب دمکرات و برنده پیروزمند

درصفحات ۲ـ٤ و ۸

پیام شاهنشاه به‌جیمی کارتر

حضرت جیمی کارتر رئیس جمهوری منتخب ایالات متحده آمریکا . برای من موجب کمال‌خوشوقتی است‌که‌بمناسبت انتخاب آن حضرت به‌مقام‌عالی ریاست جمهوری ایالات متحده امریکا صمیمانه‌ترین تبریکات خود وملت ایران را ابرازدارم رجاء واثق دارم که‌آن حضرت در رهبری ملت بزرگ امریکا بسوی آینده‌ای‌سرشار ازسعادت وتعالی و رفاه روزافزون‌موثق و موید خواهد بود حسن‌نیت و حسن اعتماد و احترام‌متقابل که مبنای روابط بسیارنزدیک و ثمربخش میان دو کشور ما و همکاری مشترک فیمابین در جهت تقویت صلح و ثبات‌جهانی و پیشرفت بشریت بوده و خواهد بود، مایه کمال مسرت است. میخواهم به‌شما حضرت رئیس جمهوری منتخب اطمینان دهم که مانند گذشته، همچنان تمام همخود را مصروف تحکیم مناسبات‌استواری‌که‌خوشبختانه دو ملت ما را بهم پیوند می دهد وبرای آن ارزش‌فراوانی قائل هستیم، خواهم کرد . خواهشمندم‌درودهای دوستانه و آرزوهای صمیمانه مرا بپذیرید .

محمد رضا پهلوی

از ساعت ۵ بامداد امروز گروهی از آمریکائی‌های مقیم ایران برای اطلاع از نتایج انتخابات آمریکا در محل انجمن فرهنگی ایران و آمریکا جمع شده بودند .

نتایج‌انتخابات هرچند دقیقه یکبار بوسیله گوینده‌ای که در سمت راست عکس دیده میشود، برای حاضران خوانده میشد ، سپس تعداد کارتهای الکترال هریک از دو نامزد ریاست جمهوری بوسیله نموداری که در سمت چپ عکس‌دیده میشود، مشخص میشد .

چهرهٔ شکست

جرالدفوردرئیس جمهوری‌شکست خورده امریکا هنگام رای دادن به گریه افتاد. عکس رادیوئی اطلاعات

فرماندار خرم‌آباد منفصل شد

درصفحه ٤ ستون خبرهای کوتاه

تیراندازی به دیپلمات ایرانی در پاریس

همایون کیکاوسی مورد اصابت دو گلوله قرار گرفت واز ناحیه شکم‌وسینه مجروح شد

در صفحه ٤

محل تیراندازی به دیپلمات ایرانی

در عکس افراد پلیس‌و پلیس‌مخفی فرانسه هنگام بررسی محل‌تیراندازی به همایون کیکاوسی دیپلمات ایران دیده میشوند. تروریستها بعد از سوء قصد فرار کردند. یک پلیس فرانسوی بنز هر هدف گلوله قرار گرفت و مجروح شد. عکس رادیوئی آسوشیتدپرس

مینیاتور ۱۰ تومانی ۲ میلیون تومان فروخته شد

درصفحه حوادث

امروز در صفحات ۲۸ هزار روز

فروغی نخست وزیر را درمجلس مضروب کردند

پیشرفت سریع ارتش آلمان در شوروی

درصفحات ۲۸ هزار روز

شهرداران ورؤسای جدید انجمنها در شهرستانها

یک دختر رئیس انجمن شهر مهاباد شد

در صفحه ٤

امریکائی‌های مقیم تهران برای پیروزی «کارتر» ابراز احساسات میکردند

طی یک گردهم آئی پرشور در روز نهم آبان کارکنان شرکت کارخانجات آجر «پرجلا»

آقای جلال آهنچیان رئیس هیئت مدیره شرکت کارخانجات آجر پرجلاضمن‌سخنرانی پر شوری به پیشرفتها و ترقیات شگرف ایران‌طی پنجاه‌سال‌شاهنشاهی دودمان پهلوی اشاره کرد و گفت : سال ۲٤۸٤ شاهنشاهی‌درتاریخ ایران، نقطه‌عطف بیداریها ، شادمانیها و رستاخیز است . . .

پنجاهمین سال شاهنشاهی شکوهمند پهلوی و خجسته زاد روز والاحضرت همایون ولایتعهد را جشن گرفتند

مشروح گزارش درصفحه ۱۸

اطلاعیه وزارت‌علوم وآموزش‌عالی

شرح در صفحه ۲۹

شرکت مخابرات اعلام کرد

ریزش دومین باران‌هم موجب اختلالات تلفنی تهران نشد

شرح در صفحه حوادث

قابل توجه‌علاقمندان‌اراضی زعفرانیه کرج رجوع بصفحه۱۲نیازمندیها

درگذشت فقید سعید مرحوم حاج محمد رضاحاجیها پدر خانم دوست وبرادر عزیزم آقای محمد خردمندان موجب تاثر وتاسف عموم همکاران ودوستان گردید .

بهمین مناسبت مجلس ترحیم آن مرحوم از ساعت ۳ الی۵ بعدازظهر روز شنبه پانزدهم آبانماه جاری در مسجد ارک برگزار می‌گردد .

ناصر اولیاء شیرازی

ساعت۱۱ روز ۱۱ر۸ر۳۵ در اولین جلسه‌انجمن شهر جلفا به‌اتفاق آراء اعضای انجمن شهر آقای برات ناصری شهردار سابق شهر مرزی جلفا را به‌سمت‌شهردار جلفا انتخاب ومشغول بکار شد. اعضای انجمن امیدوار است این شهردار جوان وفعال بیش‌ازپیش در راه‌خدمت به شاهنشاه آریامهر ومیهن عزیز کوشا باشند .

از طرف اعضای انجمن شهر جلفا ـ صفری

کارخانجات الکتریک ایران ـ رشت

پدیده‌ای شکوفان ازعصر شاهنشاهی پهلوی

این واحد عظیم صنعتی‌وتولیدی که ۲۱ سال قبل‌پایه‌گذاری شده وبا ۸ نفر کارگر شروع بفعالیت کرد ، اکنون حدود ۲۰۰۰ کارگر وکارمند دارد و بیش از ۲۰۰ نوع محصول برقی روانه بازار میکند .

در صفحه ۲۰

اطلاعیه

بدینوسیله به‌اطلاع عموم میرساند که پرویز شهشهانی (موضوع خبر آدم‌ربایان در صفحه حوادث روزنامه اطلاعات شماره ۱۵۱۵۰ مورخ ۹ر۸ر۳۵) هیچگونه ارتباط و وابستگی با اینجانب ندارد .

خرمشهر ـ پرویز شهشهانی مدیر حمل‌ونقل کلیشادی

حراج اشیاء عتیقه

رجوع شود به صفحه ١٤ نیازمندیها

نبردهای لبنان بطور پراکنده ادامه دارد

نخستین واحد از نیروهای عربی وارد لبنان شد

بیروت -خبرگزاری فرانسه - چند ساعت قبل از ورود نخستین واحد های نیروی بازدارنده عربی به لبنان دیشب نبرد های پراکنده در حومه بیروت از سر گرفته شد وسحرگاه امروز صدای انفجار و شلیك سلاحهای سبك بگوش میرسید.

رادیو فالانژها گزارشی که دیشب پخش موزه بیروت که تنها گذرگاه بین دو منطقه مسیحی نشین و مسلمان نشین پایتخت است بسیار «داغ» بود و طرفین در این پیکارها از سلاحهای سنگین استفاده میکردند.

رادیو ترقیخواهان نیز بنوبه خود گزارش داد که محافظه کاران یکی از بخش های تی‌پیولی را بشدت گلوله باران کردند.

ضمنا دیشب یك کشتی باری مقادیری اسلحه و مهمات جنگی برای سازمان مقاومت فلسطین و چپ گرایان پیاده کرد.

از سوی دیگر ستوان عدنان الحصمی فرمانده یکی از واحد های نظامی محافظه کاران درجنوب لبنان اعلام داشت که راست گرایان مرکز حضور فلسطینی‌ها را در جنوب این کشور تحمل نخواهند کرد همچنین به نیرو های عربی اجازه داده نخواهد شد وارد این منطقه بشوند.

یک واحد از نیروهای عربی باتعدادی تانک وارد لبنان شدند ودر منطقه بقاع مستقر شدند.

روزنامه البعث ارگان حزب بعث سوریه نوشت که نیرو های عربی بدون استثناء در تمام بخش های لبنان مستقر خواهند شد و هیچگونه هدف و بهانه‌ای برای جلوگیری از ورود آنها بیکی از جبهه های جنگ پذیرفته نخواهد شد. از سوی دیگر حسن صبری الخولی نماینده اتحادیه عرب در بیروت دیشب طرحی درباره گسترش سی هزار سرباز عربی در مناطق مختلف لبنان به پرزیدنت الیاس سرکیس تسلیم کرد. این طرح که توسط افسران جامعه عرب تهیه شده هم اکنون موردبررسی رئیس جمهوری لبنان قرار گرفته است.

کارتر سرود محلی خواند

واشنگتن- رویتر- والتر ماندیل نامزد معاونت ریاست جمهوری حزب دمکرات آمریکا دیروز رای خودرا در «آفتون» واقع در ایالت مینسوتا بصندوق انداخت وبه خبرنگاران گفت که جیمی کارتر و به خودش رای داده است.

سناتور رابرت دال نامزد معاونت ریاست جمهوری حزب جمهوریخواه نیز در کانزاس بپای صندوق رفت وبه‌فورد وخودش رای داد.

کارتر شب گذشته، هنگامی که باهواپیمای اجاره‌ایش به جیورجیا بازمی‌گشت در میشیگان دراجتماعی که بوسیله خبرنگاران برپا شده بود شرکت کرد وهنگامی‌که در هواپیما به خبرنگاران ملحق شد هم‌آواز با آنان در خواندن سرودهای محلی‌وموزیک نواحی باختری‌امریکا سهیم گردید.

کارتر بخبرنگاران گفت که‌تنها کار تاسف‌آوری‌که در جریان مبارزات انتخاباتی‌اش انجام داده این است‌که لیندن جانسون‌رئیس‌جمهور اسبق ودمکرات‌رامدروغگو، نامیده است.

حمله بجانسون ممکن است. در ایالت تکزاس که زادگاه جانسون است بزیان کارتر تمام شده وعده‌ای‌از رای‌دهندگان آن ایالت‌را ازوی روگردان کرده‌باشد.

رای نیکسون

در سان‌کلمنت- ریچارد نیکسون رئیس جمهورسابق آمریکا وهمسرش پات که بدنبال یک سکته قلبی دوره نقاهت خودرا میگذراند دیروز پیش از شروع‌اخذرای در انتخابات ریاست جمهوری آمریکا آراء خودرا غایبانه برای حوزه سان کلمنت درایالت کالفرنیا فرستادند. سرهنگ بازنشسته نیروی دریائی امریکا جکبرنان که اکنون مشاور نیکسون است بنوبه خود در دادن رای شرکت کرد و بخبرنگاران گفت که مرد وزن شماره‌یک سابق امریکا غایبانه برای برگزیدن رئیس جمهور آینده رای داده‌اند. برنان همچنین گفت که نیکسون‌وهمسرش قراربوده استبرای یکسیاحت سه روزه بصحرا بروند ولی عجالتا برنامه این سفر منتفی شده است.

از برنان درباره وضع مزاجی همسر نیکسون‌که در ژوئیه گذشته دچار سکته قلبی شده است سئوال‌شد و وی جواب دادکه حال‌خانم نیکسون به کندی رو به بهبود است.

نمایش عظیم مشارکت درانتخابات آمریکا

فوردوکارتر تاآخرین دقایق دوش بدوش هم پیش رفتند

واشنگتن - یونایتد پرس -میلیون ها نفر از مردم امریکا دیروز با جنب وجوشی که به نحوی غیرمنتظره و حیرت آور بزرگ بود در سراسرکشورشان بصندوق های‌رای روی آوردند و با شیوه شرکت فعالانه خود در انتخابات ریاست جمهوری پیشگویی های موسسات تحقیقاتی و آمارگیری را که منتظر رقابتی‌آکنده‌ازبرابری برای جرالدفورد و جیمی‌کارتر،کاندیدای ریاست‌جمهوری احزاب جمهوریخواه و دمکرات بودند باطل کردند.

در ایالتی پس از ایالت دیگر تعداد مردمی که‌برای دادن رای به پای صندوق ها رفتند چنان زیادبود که در بسیاری از موارد بصورت تجارت بیسابقه‌ای درتاریخ انتخابات های ریاست جمهوری آمریکا درآمد. صاحب نظران انتخاباتی گفتند از بسیاری جهات انتخابات‌جاری در ۲۰۰ سال گذشته در آمریکا بی‌سابقه بوده است.

مقامات مسئول امور انتخابات ریاست جمهوری‌در بسیاری از ایالات امریکا کثرت تعداد رای دهندگان رابا کلماتی مانند «شگرف» - «عظیم» - «برازدحام» و «غیر عادی» وصف کرده‌اند. ظاهرا یکی از عواملی که سبب ترغیب رای دهندگان آمریکایی به برپا کردن چنین نمایش خیره کننده‌ای از اعمال کردن اراده مشارکت در تعیین سرنوشت کشورشان شده تاثیر روانی پیشگو های‌مکرر موسسات آمارگیری در مورد نزدیکی بی‌سابقه و حتی برابر شانس های فورد و کارتر برای پیروز شدن در انتخابات ریاست جمهوری بوده است. اغلب‌گزارش‌های آماری که تا آخرین ساعات قبل از شروع اخذ رای در آمریکا منتشر شد حکایت از این داشت که فورد وکارتر با یکدیگر در مبارزه‌ای سخت دست و پنجه‌نرم خواهند کرد که از نظر نزدیکی فاصله آنان شباهت زیادی به مبارزات کندی و نیکسون در ۱۹۶۰ و نیکسون‌وهمفری در ۱۹۶۸ خواهد داشت.

شهرت کم نظیر

شرکت وسیع مردم آمریکا دردادن رای مخصوصا برای جیمی کارتر، فرماندار سابق جیورجیا بسیاخوش یمن بوده است. وی ۲۲ ماه پیش راه‌پیمایی طولانی خود را به سوی کاخ سفید آغاز کرده از اعماق‌گمنامی سیاسی به آوازه کم نظیر کنونی رسیده است.

تجارب انتخاباتی آمریکا نشان داده است که‌هروقت رای‌دهندگان بطور وسیع در انتخابات شرکت کنند کاندیدای دمکرات ها شانس بیشتری برای پیروز شدن خواهد داشت.

روز گذشته در بزرگترین شهر های آمریکا تقریبا همه از پایگاه های سیاسی کارتر شناخته میشوند، مردم فعالانه در دادن رای شرکت کردند.

پیروزی کارتر در انتخابات‌ریاست جمهوری امسال دمکرات ها را پس از ۸ سال بار دیگر به کاخ سفید باز خواهد گرداند. فورد که اولین رئیس جمهور انتخاب نشده (انتصابی) در تاریخ آمریکاست‌چندماه پیش‌هنگامی که مبارزات انتخاباتی به تازگی آغاز شده بود از نظر برخورداری از شانس پیروزی در انتخابات ۳۳ درصد از کارتر عقب‌تربود. اما بابپای پیشرفتی که در فعالیت های انتخاباتی ماه ها و مخصوصاهفته های اخیرحاصل شد برتری کارتر بر فورد به میزان حیرت آوری کاهش یافت بطوری که در آستانه انتخابات، تقریبا تمام موسسات تحقیقاتی پس از مراجعه به نظرات رای دهندگان اعلام کردند که برتری کارتر بر فورد عملاپایان یافته و حتی فورد یک تا سه درصد از رقیب دمکرات خود جلو افتاده است.

در انتخابات جاری آمریکا علاوه بر سرنوشت‌مقام ریاست جمهوری، پای سرنوشت تمام ۴۳۵ کرسی‌مجلس نمایندگان و ۳۳ کرسی درمجلس سنای آمریکا و ۱۴ فرمانداری ایالات آن نیز در میان است.

دمکرات ها که تا قبل از انتخابات سال جاری‌نیز به نسبت ۲۸۶ بر ۱۴۵ در مجلس نمایندگان و ۶۲ بر ۳۸ در مجلس سنا بر جمهوری‌خواهان برتری داشته‌اندعملا شانس ضمانت شده ای برای حفظ اکثریت خوددر کنگره آمریکا دارند.

حزب جمهوریخواه از ۱۹۵۲ تاکنون در کنگره نقش اقلیت را ایفا کرده‌است.

در فرمانداری های ایالات آمریکا نیز ۳۶فرمانداری در کنترل دمکرات ها و تنها ۱۳ فرمانداری متعلق به جمهوری خواهان است. اکنون پیش بینی میشود که اکثریت متعلق به حزب دمکرات در فرمانداری های ایالات آمریکا نیز ادامه خواهد یافت.

کارتر که از ایالت زادگاهش جیورجیا به عنوان یک پایگاه در مبارزات انتخاباتی استفاده کرده امیدوار است که ایالات مرزی را نیز به پایگاه های سیاسی خود ضمیمه کند و در ایالاتی که دارای بزرگترین آراء الکترال هستند و از نیویورک تا نواحی صنعتی غرب میانه و کالیفرنیا را دربرمیگیرند پشتیبانی کافی برای تحصیل ۲۷۰ رای الکترال که حد نصاب مورد نیازبرای پیروزی یک کاندیدای ریاست‌جمهوری‌است‌بدست آورد.

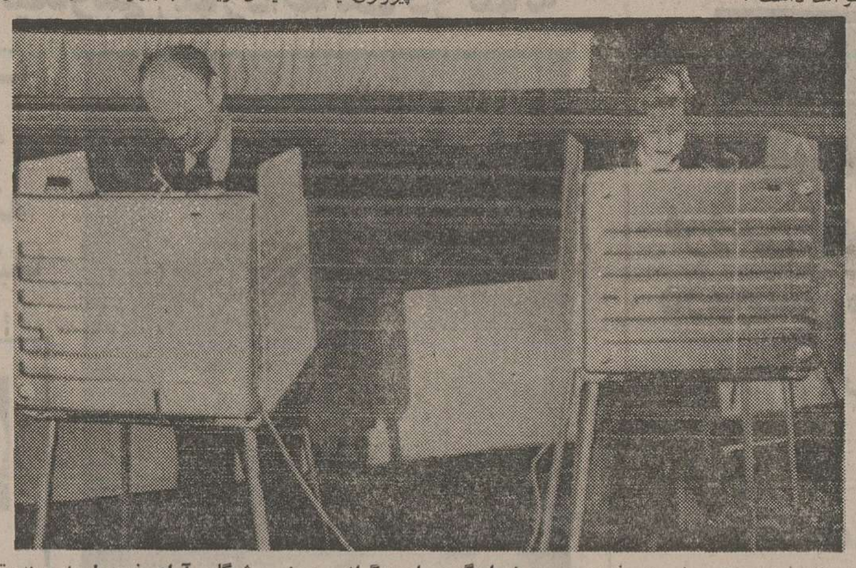

جرالد فورد وهمسرش بتی فورد در حوزه‌رای‌گیری «ایستگراند رپیدز» میشیگان آراء خودرا به صندوق های اخذ رای می‌ریزند.

فورد به گریه افتاد

گراندرابیدز- خبرگزاری فرانسه- جرالدفورد رئیس جمهوری امریکا دیشب هنگامی‌که پس‌ازدادن رای در زادگاهش میخواست به واشنگتن بازگشته و منتظر اعلام نتیجه‌انتخابات بشود بگریه‌افتاد. فوردبر مراسم گشایش یك‌نمایشگاه عکس‌های دوران‌زندگیش در فرودگاه «گراند راپیدز» بیادپدر ومادرش افتاد و بی‌اختیاراشك ازچشمانش سرازیر شدو گفت من‌همه چیزرآمدیون پدرم جرالدفوردبزرك‌ومادرم هستم.پدر جرالدفورد اندکی پس‌ازتولد فورد همسرش راترك گفت ومادرش پس‌ازمدتی دوباره باجرالدفوردبزرك ازدواج کرد. رئیس جمهوری امریکا بعنوان یك سیاستمدار ورزیده خیلی زودتوانست به‌اعصابش‌مسلط شود وپس‌از آنکه دست یکایك حاضران راکه‌برای «جری» آرزوی پیروزی میکردندفشرد «گراندرابیدز» رابسوی واشنگتن ترك‌گفت .جرالدفورد دیروز صبح خیلی زود ازخواب‌بیدارشد وهمراه همسرش به‌حوزه انتخابیه «گراند راپیدز»رفت‌و درمیان انبوه خبرنگاران «کمه های ماشین‌رای‌گیری راافشار داد.

جرالد فوردکه لباس خاکستری راه‌راه پوشیده بود هنگامی به‌حوزه رای‌گیری آمدکه تنها عده‌کمی از رای دهندگان درآنجا حضورداشتند وبلافاصله رای خودرا بصندوق انداخت و پس‌ازآن همسرش که لباس خاکستری بسیار زیبائی بتن‌داشت نیز رای‌داد وبلافاصله دونفری باقامتگاه خود بازگشتند.

جیمی‌کارتر و روزالین همسرش نیز جزونخستین رای دهندگان امریکائی دردهکده «پلنز» -جئورجیا بودند هنوز ساعت هفت بامداد نشده بودکه کارتر همراه همسرش درحالیکه‌اسکورت سرویس های‌امنیتی آنها رادرمیان گرفته‌بودند برای‌دادن‌رای واردشهرداری «پلنز» شدند.

در حدود پنجاه نفراز ساکنان محل که درحوزه رای‌گیری حضورداشتند باکف‌زدن‌های پرشور ازنامزد حزب دموکرات استقبال کردند.

هفت‌نفر از امریکائیها که سحرخیزتر از نامزد دموکرات هابودند قبل‌ازکارتر و همسرش آراء خود رابه‌صندوق انداختند.

کارتر باتفاق همسرش ساعت دو بامداد از «فلینت» در میشیگان که‌آخرین محل مبارزه‌انتخاباتی دموکراتها بود وارد دهکده زادگاه خود شده‌بودبااین که‌مبارزه انتخاباتی طولانی «کارترها» را خسته کرده بود معذلك زن‌وشوهر کاملا سرحال بنظر میرسیدند. کارتر درحالیکه لبخند همیشگی‌اش رابرلب داشت‌یك پیراهن اسپورت نیزبدون کراوات‌ویك جلیقه‌خاکستری روشن پوشیده بود .خانم کارتر برای حراست خود از سرمای سحرگاهی همان کت‌معمولی راکه درآخرین مرحله مبارزه انتخاباتی پوشیده‌بود بتن‌داشت و کارتر «کاملا» ازآفتابی بودن‌هوا درروزانتخابات درپسیاری از مناطق امریکا خوشحال‌بنظر میرسیدند. زیراشایع است‌که هوای خوب‌عده‌زیادی ازامریکائیان راوادار میکندکه درانتخابات شرکت کنند ودرنتیجه دموکرات های بیشتری بدست می‌آورند.

صف طولانی

گزارش‌های بعدی حاکی‌است که پیش‌بینی کارتر تحقق یافته‌ودرسراسر ایالات متحده اکثریت امریکائی هابطور بیسابقه دردادن‌رای شرکت کرده‌اند درحالی که کارشناسان پیش‌بینی کرده‌بودند عده‌زیادی از امریکائیها ازدادن‌رای خودداری خواهندکرد. ظاهرا مساعد بودن هواو حالتی‌که مبارزه هیجان انگیز انتخاباتی درروزهای اخیر درایالات متحده بوجودآورده بود رای‌دهندگان امریکائی‌راپای‌صندوقهای رای‌گیری کشانید. درساعت هفت‌بامداد ازماساچوست درشمال گرفته تاتکزاس مناطق‌مرکز وجنوبی ایالات متحده صف‌های‌طولانی دربرابر حوزه‌های انتخاباتی تشکیل شدمو دربسیاری ازشهرها هجوم مردم‌برای رای دادن رفت‌وآمد وسایل‌نقلیه درخیابان ها را مختل کرده وراه‌بندان بوجود آورده‌بود.

نخستین آمارنشان میداد که ۸۰درصد رای دهندگان امریکائی درانتخابات دیروز شرکت کرده‌اند وهمین امر سبب شدکه جیمی‌کارتر ازتعقیب انتخاباتی خود جلو بیافتد.

کارتر گفته بود اگر روز ۲نوامبر باران نبارد پیروز خواهدشد واتفاقا آرزوی‌وی برآورده‌شد. اگر هوا بارانی بود اکثریت طرفداران کارتر که‌ازاقلیت های‌نژادی تشکیل میشوندترجیح‌میدادند که‌ازخانه‌های خود خارج نشوند.

خبرنگاران امریکائی که‌درده روزاخیر مبارزه انتخاباتی همراه جرالدفورداز نقطه‌ای به‌نقطه دیگر میرفتند بعدازظهر دیروز درداخل هواپیمای مخصوص خبرنگاران که‌آنها رابه واشنگتن می‌بردای دادند.

امتیاز رای دهندگان‌درزادگاه جیمی‌کارتر بیش از مناطق دیگربود.

نامزد دموکراتها دیروز ضمن نطق کوتاهی خطاب به طرفداران خودگفت درجریان انتخابات مقدماتی هربارکه عده‌زیادی درانتخابات شرکت می‌کردند من‌برنده میشدم امیدوارم که‌درانتخابات نهائی نیز این‌وضع تکرار شود. کارترکه برروی چهار-پایه‌ای درمیان هزاران نفر سخنرانی میکرد مورد استقبال شورانگیز مردم قرارگرفت.

شهرك زادگاه«کارتر» که‌درروزهای عادی بیش‌از ۶۵۰ نفر جمعیت ندارد دیروز کاملا تغییر قیافه‌داده بود. خیابان اصلی شهر که‌باپرچمهای ملی سرخ و سفید وآبی تزئین شده‌بود بیشتر بیك دهکده «وسترن» شباهت داشت.

عده زیادی از طرفداران کارتر از شهر های‌دور دست به‌زادگاه نامزد دموکراتها هجوم آورده بودند.

یك‌جوان ریشوازآلاباما بادوچرخه خودرا به «پلنز» رسانیدو عمه‌اش رانیزهمراه آورده‌بود. اوبا یك ارکستر راك آهنك‌های شاد می‌نواخت.

فوردوکارتر نخستین‌رای دهندگان

واشنگتن -یونایتدپرس - جرالدفورد و جیمی کارتردیروز (سه‌شنبه) ازنخستین‌رای‌دهندگان آمریکایی بودند که برای‌شرکت کردن درانتخابات ریاست‌جمهوری به‌پای صندوق رفتندو رای دادند. کارتر و فورد هردو صبح زوددر حوزه های دوشهر زادگاهشان حضور یافته بودند وبه محض‌آن که صندوق رای در دسترس مردم قرار گرفت، آنها تقریباقبل‌از تمام رای دهندگان دیگر آراءخود را به صندوقها انداختند.

در چندین ایالت شرق وغرب میانه‌و جنوب آمریکا مقامات مسئول انتخابات گزارش داده بودندکه مردم در دسته‌های بزرك در حوزه‌ها صف‌بسته‌اند تانوبت آنان برای دادن رای‌فرا رسد و بین فورد یاکارتر و یاسایرنامزد های ریاست جمهوری امریکا، یکی را انتخاب کنند.

در اغلب نواحی آمریکا دیروز هوا آفتابی و برای رای دادن بسیار مناسب بود. دمکراتهاقبلا بکرات گفته بودند که مساعد بودن هوا در روز برگزاری انتخابات ریاست جمهوری یکی‌از عوامل‌مهمی خواهدبود که‌به‌پیروزی کارتر کمك‌خواهدکرد چون‌هوای مساعد معمولاعده بیشتری‌از رای دهندگان رابه‌پای‌صندوقها خواهد کشاندو از آنجاکه تعداد افراد واجد شرایط برای دادن رای‌که طرفدار حزب دمکرات هستند از عده رای دهندگان طرفدار حزب جمهوریخواه بیشتراست بنابراین طبیعی است که‌نامزدحزب‌دمکرات درصورت مشارکت فعالانه مردم درانتخابات شانس بیشتری برای پیروز شدن پیداخواهد کرد.

یکی از نکته‌های غیر منتظره در انتخابات ریاست جمهوری امریکا درسال جاری کثرت حیرت‌آور تعداد رای‌دهندگان شرکت‌کننده در انتخابات است. این نکته مخصوصا پیشگویی‌های مکرری‌را که در مورد اکراه مردم امریکااز شرکت کردن درانتخابات صورت گرفته بودنقش برآب کرد.

بسیاری از سیاستمداران و موسسات‌تحقیقات آماری‌پیشگویی کرده بودندکه انتخابات ریاست جمهوری امریکا در ۱۹۷۶بدلیل روحیه نامساعدی که در مردم آمریکا برای شرکت کردن در تعیین سرنوشت کشورشان به وجود آمده، یکی از خلوت ترین تجارب انتخاباتی در تاریخ‌امریکا خواهد بود. تجارب روز گذشته نشان داد که این پیشگویی‌ها سراسر غیرواقع‌بینانه بوده‌است.

عراق‌مرزخود باسوریه را بست

خبرگزاری سوریه گفت عده‌ای سرباز عراقی به‌ارتش های سوریه پیوسته‌اند

دمشق- خبرگزاری فرانسه - «سانا» خبرگزاری رسمی سوریه گزارش داد که ازساعت دوونیم بعدازظهر دیروزمرز عراق‌وسوریه از جانب عراق بسته شدمو مقام های عراقی اتومبیل هائی را که میخواستند به عراق برسوند بازگردانیده‌اند و متقابلا از ورود اتومبیل های عراقی به سوریه جلوگیری شده‌است.

در اعلامیه‌ای که توسط‌خبرگزاری سوریه انتشار یافت گفته شده است‌که همزمان باپسته‌شدن مرز های عراق‌و سوریه تعداد زیادی واحد های گشتی مسلح در خطوط مرزی دوکشور مستقر شده‌اند. درپایان اعلامیه رسمی سوریه تاکید شده است که اینگونه اقدامات «غیر قابل کنترل» رژیم عراق نشان میدهد حوادثی که‌هنوز ماهیت آن‌روشن نیست در داخل عراق روی میدهد.

خبرگزاری «سانا» در یك گزارش دیگر اطلاع داد که روز سه‌شنبه چهار سرباز و افسریار عراقی از واحد های خود فرار کردمو به سوریه پناهنده‌شده‌اند.

در اعلامیه خبرگزاری رسمی سوریه خاطرنشان شده است: «یك دسته دیگر از برادران سرباز عراقی روز سه‌شنبه وارد سوریه شدمو به برادران خودبر ارتش عربی‌سوریه پیوسته‌اند این افسریاران عبارتند از حسن‌قاوس، حاتم عبدالصاح،عبدالخبیط وصلاح-الدین جاسم که زیر فشارتزور رژیم عراق، واحد های خود را ترك گفته و به خویشان خود در ارتش سوریه پیوسته‌اند.

بهبود روابط مصر ولیبی

خبرگزاری خاورمیانه به نقل ازیك روزنامه کویتی دیروز اعلام کرد که مصر نیروی سی هزار نفری خودراکه در مرز لیبی‌آماده نگه‌داشته بود ظاهرا به عنوان نشانه‌یی از بهبود روابط بین دو کشور ازمنطقه‌مرزی‌خارج کرده وبه داخل مصر بازگردانده است.

همین روزنامه کویتی نوشته است که‌این نیرو از مرز مصر و لیبی به منطقه آبراه سوئز و سینا منتقل شده‌است.

سرهنگ قذافی رهبر لیبی در یك مصاحبه مطبوعاتی باهفته‌نامه روزالیوسف گفته است که وی آماده است با انورسادات درهرجا که او تعیین کند دیدار وآشتی کندبو برای آنکه حسن نیت‌خود رانشان دهد ۴۰۰ نفر مصری زندانی در لیبی را آزاد میکند.

رئیس هیات دیپلماتیك لیبی‌در مصر گفت که نمیتواند بازگشت نیروی مصر از مرز لیبی راتاییید کند امانشانه هایی از بهبود روابط دوکشور وجود دارد.

حکومت بروندی بایک کودتای بدون خونریزی سرنگون شد

بوجومبورا -، رویتر - جمهوری بروندی، واقع در آفریقای مرکزی سرزمینی که براثر زدوخورد های خونین بین دو قبیله‌اش به نام های (توتسی) و هوتو هزاران‌تن کشته‌اند، دیروز در پی یک کودتای نظامی حاکمان تازه‌ئی پیدا کرد.

«پرزیدنت میشل میکومبرو» ۳۶ ساله، که ده سال تمام حکومت بروندی را در دست داشت ،در یک کودتای بدون خونریزی، سرنگون شد.

در بیانیه نیروی مسلح بروندی که بوسیله رادیوی دولتی انتشار یافت گفته شدکه‌ژنرال میکومبورو ازتمام سمت های خود برکنار شده و حزب‌پیوپونا، تنهاحزب‌سیاسی بروندی، منحل شده است در همین بیانیه اضافه‌شده‌است که سرهنگ دوم «توماس ندایمی» فرمانده عالی ارتش بوروندی نیزازکاربرکنار شده است.

بنابر همین بیانیه،نیرو های مسلح بروندی،مجبور شده‌اند که قدرت را بدست گیرند، زیراگروهی از سیاستمداران از قدرت دولتی بسود خود استفاده میکردند.

پرزیدنت میکومبرو، در نوامبر ۱۹۶۶، در پی یک کودتای‌بدون خونریزی‌حکومت را بدست گرفت و پس ازسال ها منازعه خونین‌بین‌دو قبیله توتسی و هوتو، ثبات‌سیاسی مطلوبی را دربروندی برقرار کرد اما این منازعه ها درسال ۱۹۷۲باردیگر از سرگرفته‌شد، و طی ان در حدود یکصد هزار تن از دو طرف کشته شدند. پرزیدنت میکومبرو خود از اعضای توتسی است که فقط ۱۵ درصد جمعیت بروندی را تشکیل میدهد.

۱۰۰ چریك سیاهپوست در رودزیا قتل‌عام شدند

سالیسبوری - یونایتدپرس- نیرو های رودزیایی، دیروز هفت پایگاه چریکی رادرداخل خاک موزامبیک ویران کردند وچندصد چریک ناسیونالیست سیاه پوست رودزیایی را قتل عام کردند خبرگزاری رودزیا به نقل از مقام های نظامی گفت که دیروز نیرو های رودزیایی پس‌ازویران کردن آن پایگاه ها از موزامبیک به رودزیا بازگشتند این پایگاهها تا ۷۰ مایلی مرز رودزیا - موزامبیک قرار داشتند.

در همین اثنا صدها دانش آموز دبیرستانی که امتحان های آخر سال در شهرکمیاه پوست سووتو را تحریم کرده‌اند و پلیس آنها را متهم کرده‌است که سعی میکنند این تحریم رادر مدرسه های سایر شهرهای افریقایی گسترش دهند.

اخبار کوتاه جهان

انفجار در پاریس

● پاریس- آسوشیتدپرس- بامداد دیروز،بمب‌نیرومندی در یک بلوک آپارتمانی پاریس منفجر شد، و بر اثرآن ژان ماری‌لوپن،رهبر افراطی دست راستی ها، و دو بزرگ سال و چهار کودک مجروح شدند. بر اثراین‌انفجار، ده‌آپارتمان آسیب دید.

کراسلند دریوگسلاوی

● بلگراد- یونایتدپرس - آنتونی کراسلندوزیر امور خارجه بریتانیا دیروز به منظور دیدار رسمی چهار روزه‌یی‌از یوگسلاوی‌وارد بلگراد شد. از سال ۱۹۶۸ که مایکل استوارت وزیر امور خارجوقت بریتانیا به یوگسلاوی سفر کرداین نخستین دیدار یک وزیر بریتانیائی از این کشور است. کراسلندبه خبرنگاران گفت: هدف عمده دیدارمن از یوگسلاوی تاکید بر روابط دوستانه بین دو کشور و بیان این واقعیت است که بریتانیا ازاستقلال وسیاست خود مختار یوگسلاوی حمایت میکند.

انفجار کپسول

● بودایست-آسوشیتدپرس- دیروز براثر انفجار یک کپسول گاز، در یک بلوک آپارتمان چهار طبقه در زولونوک ،واقع‌در شرق مجارستان،هفت تن ازجمله یک نوزاد و دو کودک کشته، و ۹ تن بشدت مجروح شدند. در این حادثه ۲۴ آپارتمان بکلی ویران و ۹ آپارتمان بسختی آسیب دیدند.

کارتر، از فعر گمنامی تا آفرینش معجزه سیاسی

واشنگتن -رویتر-جیمی کارتر خود را در جهشی خیره کننده از قعر گمنامی یکسال پیش به اوج آوازه‌اش‌درنوامبر۱۹۷۶رساند وبعنوان‌غریبه‌ای‌که‌درواشنگتن ناشناخته بود سودای ریاست جمهوری را باشعار «اعتماد»، «تقوا وصراحت»در برابرافکار عمومی دنبال کرد و درپایان تمام مراحل‌مبارزه‌اش به‌آفریدن یک معجزه‌سیاسی توفیق‌یافت.

اکنون که مبارزه انتخاباتی پایان یافته کارتر اعتراف می کند که اگر ضرورتی برای حسرت خوردن داشته‌باشداین است که کاش هنگام برزبان آوردن‌کلماتی که درسخنرانی هاومصاحبه هایش عنوان‌کرد محتاط ترمیبود. درحقیقت‌نیز تنهابرخی‌ازسخنان کارتربودند که مخصوصا در آخرین هفته های مبارزه انتخاباتی هاله‌ای ازبحران دراطراف وی‌بوجود آوردند واُفق پیروزیش راکه تنها تا اواخر تابستان گذشته بدان اندازه‌روشن و امیدبخش بود،تیره کردند.

خسران

بزرگترین «گاف» کارتر در جریان فعالیتهای انتخاباتی مصاحبه‌اش با مجله معروف «پلی‌بوی» بود که در آن‌برخی ازاسرار مگوی‌زندگی‌خصوصی وعاطفی خویش‌رابه روی‌دایره ریخت وازجمله اعترافکردکه گرچه همواره به همسرش وفادار مانده اما زمانی دل‌در گروعشق زیبا روی دیگری داشته‌است. بدنبال انتشارآن مصاحبه‌وسپس - بعدازنخستین مناظره تلویزیونی کارتربافورد بود که موسسات تحقیقاتی‌و آمارگیری‌اعلام کردند که‌منحنی شانس پیروزی‌کارتر درمسیری نزولی بحرکت درآمده‌است. کارتر که‌مدتها عهده داروظایف سیاسی نسبتا کم اهمیتی‌چون فرمانداری ایالت جیورجیابود بسیار بیشترازآنکه ازگفته‌هاو کرده‌های‌رقیب خودجرالدفورد زیان ببیند دچار خسرانهایی شد که ازسخنان خودش سر چشمه میگرفت.

او- بعنوان نامزد ریاست جمهوری‌حزب‌دمکرات غریبه‌ای بود که مردم هنوز فرصتی‌برای شناختنش نیافته بودند وآنچه ازاومیدانستند وعده هایش برای‌نوآوری درکشوری‌اساسا محافظه‌کار بود کشوری‌که‌در آن تغییر وتحول غالبا بسیار بیشتر ازآنکه سزاوارجستجو وایده‌آل تلقی شود، سبب رمیدگی ووحشت است.

کارتر حتی چیزی بیشتراز یک غریبه‌بود اونخستین‌مردی از اعماق جنوب‌آمریکا بود که از ۱۸۴۸ یعنی از تاریخ جنگ انفصال امریکا تاکنون خودرا بعنوان نامزد یک حزب‌بزرگ مدعی احراز بزرگترین مقام اجرایی کشورش معرفی‌کرده بود.

امریکائیانی‌که‌تقریبا ازیکسال قبل شروع‌کرده بودند تاچنان پرهیجان برای غریبه جنوبی کف بزنند وهلهله کنند وچنان امیدواشتیاق برشعار او که بشارت دهنده اعاده اعتماد تزلزل یافته ملت امریکا به واشنگتن وکاخ‌سفید بودصحه مینهادند گویی ناگهان بخود آمدند ومخصوصاهنگامیکه‌بار دیگربیادرئیس جمهوری‌دیگری بیاد ریچاردنیکسون افتادنداز خود پرسیدندکه آیاجیمی‌کارتر رابقدرکافی شناخته‌اند تا اورا برای خود بریاست جمهوری انتخاب کنند؟

گزارشهای آماری که‌از آن پس انتشار یافت تردید سنگین مردم امریکا رابه روشنی منعکس کرد:

۳۲ درصد برتری وجبهه سیاسی کارتربرفورد بلافاصله پس‌ازآنکه‌فورد درکنوانسیون ملی حزب‌جمهوریخواه دراوت گذشته به‌نامزدی انتخاب شد روبه تنزل گذاشت.

کارتر بدون شک زیرکتراز آن بود که درشناخت ماهیت مسئله‌تاخیرکند.طی مصاحبه‌ای کمیلافاصله‌پس‌ازپیروزی‌خودش درانتخابات مقدماتی ایالات آمریکابامجله‌تایم انجام داد اعتراف کرد که مشکلوی این است که برای میلیونهانفر از مردم آمریکا هنوز ناشناخته است.

دومناظره تلویزیونی که بعدا میان کارتر وفورد انجام گرفت فرصتهای خوبی برای اعاده محبوبیت‌وی و برای شناساندنش به رای دهندگان بودمعهذاکارتر همچنان‌اعتراف میکرد که اگر برای جبران تمام‌اشتباهات زندگی‌اش‌فرصتی داشته باشد، مسلما خطایی که درمصاحبه با مجله‌پلی‌بوی مرتکب شده استثنایی تراز آن است که بتواند راهی‌برای گریختن ازآثارشوم آن پیدا کند.

جیمی‌کارتر درطول عمر نسبتا پرمشغله‌ای به‌فعالیتهای گوناگون اشتغال داشته است وی مدتی افسر زیر دریایی، مهندس صنایع‌اتمی، کشاورز تولیدکننده نخود ولوبیا و بالاخره فرماندار وسیاستمدار بوده است.

مدال پهلوی برای مقامات شهرداری پایتخت

شانزده نفر از مقامات و کارکنان شهرداری باین شرح‌به دریافت مدال‌پهلوی مفتخر گردیدند:

آقای دکتر محمدتقی جفرودی مدیر عامل سازمان سردخانه و کشتارگاه - آقای عبداله‌ایلخانی مدیر کل امور اداری - آقای مهندس حسن اسکندری مدیر عامل سازمان ترافیک - آقای مهندس محمد توسلی مدیر عامل سازمان بهشت زهرا- خانم طاهره عرفان مدیر کل خدمات اجتماعی و رفاه -خانم فردوس پوستی مدیر کل فنی - آقای عباس لسانی مدیر کل خدمات شهری - آقای ابوطالب شامحسینی مدیر عامل سازمان صندوق بازنشستگی- آقای محسن‌فخاریور مدیر کل املاک - آقای حسن عظیمی نژاد شهردار منطقه یک - آقای محمد طایفی‌شهردار منطقه هفت-آقای امیرحسین شیدنیا شهردار منطقه یازده - آقای مهندس فرهاد مجلسی معاون مدیر عامل سازمان ترافیک - آقای عطاءالله اردلان قائم مقام شهرداری منطقه نه- آقای محسن کیهانی عضو هیات مدیره سازمان خدمات کامپیوتری- آقای ابراهیم بابائی عمامه معاون فنی سازمان خدمات کمپیوتری.

مجموعه‌ی داستانهای ماکسیم گورکی
گردآورنده: محمدحسین قلی‌زاده
منتشر شد
سازمان چاپ و انتشارات جاویدان
مؤسس: محمدحسن علمی

منتشر شد: نگاهی در سکوت
مجموعه شعر از: مهدی سهیلی
مؤسسه انتشارات امیرکبیر

دانش‌آموزان، معلمان، پدرومادرها درباره وضع کتاب چه میگویند

کتابهای درسی و امتحان مدارس

★ مدیر یك مدرسه: کتابها نواقص زیادی دارد
یك دانش‌آموز: بی‌تردید امتحان ثلث اول را خراب میکنم
یك پدر: چاپ کتابها بد است و اوراق بعضی از آنها قاطی شده!

امروز چهل و دومین روز سال تحصیلی ۳۵ - ۳۶ است و اگر فرض کنیم تمام کتاب های درسی تا آخر این هفته بین دانش آموزان توزیع میشود، بچه‌ها و نوجوان های ما فقط ۴۵ روز فرصت خواهند داشت تا خود را برای امتحانات آماده کنند. و این البته مشروط به آن است که امتحانات امسال از اول دیماه آغاز شود و نه به روال سال‌های گذشته از پانزدهم آذر، و آیا میتوان از یک دانش آموز متوقع بود درسی را که باید در ۹۰ روز فرا بگیرد در ۴۵ روز بخواند و بفهمد و حفظ کند؟

مسئله چاپ و توزیع کتب درسی امسال دیروز در مجلس نیز مورد بحث قرار گرفت و دیروز یکی از نمایندگان از نحوه توزیع کتاب بشدت انتقاد کرد.

در آغاز سال تحصیلی ما گزارشی از وضع کتب درسی منتشر کردیم که در صفحه مسائل اجتماعی چاپ شد و اینک در چهل و دومین روز تحصیلی گزارشگران روزنامه به مدارس و به میان مدیران، آموزگاران و دانش‌آموزان رفته‌اند که تا وضع کتابها را از زبان آنان بشنوند.

★★

جلوی دبستان دولتی تیسفون در خیابان میرحسینی - حول وحوش میدان شهناز - مردی که دست فرزندش را در دست دارد، به ما میرسد. پس از آنکه خودمان را معرفی میکنیم و مقصودمان را میگوئیم. با شگفتی میگوید: عجب برخوردی! چون شغل من با چاپ و چاپخانه سروکار دارد. راستش را بخواهید من سی سال کارگر و یا مدیر داخلی چاپخانه‌های تهران بودم و دست بر قضا چند سالی هم در یک چاپخانه مسئول حروفچینی و چاپ کتب درسی بودم. من به اثری که توزیع بد کتاب‌های درسی در وضع تحصیلی دانش‌آموزان میگذارد، کاری ندارم و اجازه بدهید فقط در مورد ترتیب چاپ و صحافی کتاب‌ها صحبت کنم. کتابهای درسی تمام بچه های فامیل را بررسی کرده‌ام. از نقطه نظر چاپ فوق‌العاده بد است. حروف کمرنگ و ناخوانا است و بدتر اینکه در تعدادی از کتب بسیاری صفحات سفید است. و اوراق بعضی از این کتب قاطی همشده است. مثلا اوراق کتاب هندسه در لابلای کتاب جبر بر خورده است. مگر چاپخانه های ایران چه عیب داشت که کتابها را در فنلاند چاپ کردند. درگذشته اگر عیبی بود مربوط به سازمان، یا نمیدانم شاید در شرکت چاپ کتابهای درسی بود.

درمیان بچه‌ها

به‌میان بچه‌ها میروم. اولین کسی که مورد پرسش قرار میگیرد پروانه علی محمدی - ۱۱ ساله و دانش آموز سال پنجم دبستان تیسفون - است. میگوید: هنوز کتاب تعلیمات اجتماعی ما را نداده‌اند. بقیه کتابهای ما را هم خیلی دیر دادند. آخر ما چه جور خودمان را برای امتحان آماده کنیم.

● در خیابان شهناز سوسن مقدم - ۱۴ ساله و دانش‌آموز سال سوم مدرسه راهنمائی تحصیلی دخترانه مهدوی را به حرف میکشیم. میگوید: کتاب های ما را داده‌اند، اما چه فایده؟ اولا دیر دادند و ثانیا بقدری بد چاپ شده است که برای فهمیدن درس باید با حروف کشتی گرفت. تعدادی از کتاب‌ها هم ناقص است و مثلا ده صفحه یکی از کتاب های درسی من سفید است. وقتی عیب را به معلم میگویم، جواب میدهد: چکار کنم، از روی کتاب بغل دستیت بنویس.

خانم مدیره همین مدرسه نیز به گزارشگران ما گفت: کتاب ها خیلی دیر بدستمان رسید. علاوه بر این، کتابها نواقص زیادی دارد. مثلا در کتاب مثلثات یک ورق درمیان اوراق کتاب جبر بر خورده است. صحافی کتابها هم خیلی بد است بطوریکه پس از چندبار ورق خوردن، اوراق جدا میشود.

وضع دوره شبانه

فخری دریایی دانش آموز سال دوم دخترانه آزرم در خیابان خورشید از نبودن کتاب های رشته خدمات مینالید و میگفت: هنوز کتاب خدمات نه‌تنها به بچه‌های کلاس ما، بلکه به سایرین هم داده نشده است. بطورکلی توزیع کتاب های سال اول و دوم دبیرستان در رشته خدمات بدتر از سایر کلاس‌هاست. کتاب‌های دوره نظری هم به مقدار کافی توزیع نشده است. به عده‌ای کتاب داده‌اند و به عده‌ای دیگر گفته‌اند از روی کتابهای همکلاسی‌هایتان بنویسید و بخوانید.

● یکی از خانمهای دبیر این دبیرستان که تقاضا کرد نامش محفوظ بماند به گزارشگران اطلاعات گفت:

در مقایسه با وضع دانش آموزان دوره‌های شبانه، بچه‌هائی که روز درس میخوانند وضعشان عالی است، چرا که اکثر آنها کتاب ندارند و ما اخیرا و از سر ناگزیری شروع کرده‌ایم به جزوه گفتن برای بچه‌های دورشبانه، ولی مگر میشود با جزوه درس یاد گرفت و حدود یک ماه و نیم بی‌کتابی را هم جبران کرد؟

از زبان یك مولف

اسماعیل احمدی مدیر مدرسه راهنمائی دانش (در خیابان ژاله) نیز بجای آنکه به سئوال گزارشگران ما پاسخ بدهد خود شروع کرد به درد دل کردن.

من بعنوان یک مدیر، بهنگام شروع امتحانات به بچه ها چه بگویم؟ امتحان را ساده بگیریم که صحیح نیست. امتحان را معمولی برگزار کنم که در حق بچه‌ها ظلم میشود، راستی شما بگوئید چکار کنم؟ من مولف کتاب روانشناسی سال سوم راهنمائی تحصیلی هستم. اما تا جائیکه اطلاع دارم از این کتاب حتی یک نسخه هم توزیع نشده است.

● داود حسینی‌راد شاگرد سال سوم همین مدرسه میگفت: نمیدانم با این وضع کتاب ها تکلیف امتحان ما چطور میشود و چطور درس بخوانیم تا معدل لازم را برای ورود به رشته مورد علاقمان بدست آوریم.

رشته های فنی

کتاب‌های هنرستانها هم هنوز توزیع نشده است. مصطفی نظری تهرانی هنرآموز سال سوم هنرستان کورش کبیر (در خیابان ژاله) به گزارشگران ما گفت: من گمان میکنم حل معمای کتابهای درسی امسال تا خاتمه سال تحصیلی طول بکشد. اگر میخواهید بدانید چرا؟ جوابش را در آستین دارم. ما ده کتاب درسی باید بخوانیم که فقط چهار تایش را گرفته‌ایم! بقیه کتابها و ازجمله کتب مربوط به دروس فنی هنوز به دستمان نرسیده‌است!

● آلفرد آرتونیان که در سال اول نظری دبیرستان ملی کوشش - در خیابان استالین، امتداد قوام السلطنه - درس میخواند میگفت: هنوز جمال کتاب‌های انگلیسی و هنر را زیارت نکرده‌ایم. بی‌پرو برگرد همه‌مان از درس عقبیم و لااقل امتحانات ثلث اول را خراب خواهیم کرد.

● یک دانش آموز دیگر همین مدرسه که در سال دوم نظری درس میخواند، نیز گفت: کتاب شیمی را هنوز نگرفته‌ایم، درحالیکه این سخت‌ترین درس ماست.

یک دختر دانش آموز درباره وضع کتابها و امتحانات خود با گزارشگر اطلاعات صحبت میکند.

دختران بناو زنان آرایشگر مسابقه میدهند

برای اولین بار زنان آرایشگر با یکدیگر مسابقه دادند. باشروع مرحله اول مسابقات مهارت فنی که دو روز قبل در تهران و شهرستانها برگزار شد نزدیک به ۲۰۰ زن و دختر دراین مسابقات شرکت کردند و با مردان در رشته‌های مختلف فنی به رقابت برخاستند. امسال برای اولین بار گروه کثیری از زنان آرایشگر در این مسابقات شرکت کردند و درفنون ارایش عروس - میزانپلی - مانیکور - پدی‌کور - رنگ کردن مو - رنگ سازی - کوپ‌سر - مهارتشان را به‌مسابقه گذاشتند.

از سوی دیگر گروهی دختر و زن نیز در مسابقات بنائی شرکت کرده‌اند. این افراد با سفت‌کاری - آجر چینی - گچ‌کاری با پسران و مردان به‌رقابت پرداخته‌اند. درمسابقات امسال مهارت فنی جمعا ۱۲ هزار نفر از استانهای مختلف شرکت دارند که از بین آنها ۴۰۲۱ نفر برای مرحله دوم مسابقه انتخاب خواهند شد.

خبرنگار ما در اهواز گزارش داد: در اولین روز مسابقات در اهواز شش دختر در رشته بنائی شرکت داشتند که با ارائه مهارت فردی گوی سبقت را از شرکت‌کنندگان پسر ربودند.

نکته جالب اینکه در مسابقات امسال هیچ یک از خیاطان کت دوز شرکت نکرده‌اند.

فروتن مدیر کل کار و امور اجتماعی خوزستان در این مورد گفت:

- بعلت کمبود کارگر خیاط در خوزستان، امسال در رشته کت‌دوزی مسابقات مهارت فنی استان حتی یک شرکت‌کننده هم نداشت، بهمین جهت این رشته امسال از رشته‌های مسابقات مهارت فنی حذف شد.

هیئت رئیسه انجمن‌های شهر در کرج، رامسر، شهرضا

کرج - خبرنگار اطلاعات: انجمن‌های شهر و شهرستان و شورای منطقه‌ای کرج دیروز روسای خود را انتخاب کردند.

انجمن‌های مزبور که صبح روز گذشته در سالن شهرداری کرج اجتماع کرده بودند پس از سخنرانی فرماندار کرج تشکیل جلسه دادند و به‌اتفاق آرا روسای خود را به‌شرح زیر انتخاب کردند.

آقایان دکتر علامه رئیس انجمن شهر - جلال محمد یاری و نادری (نواب رئیس) و خانم دکتر طاهباز و آقای کشاورز منشی انجمن شهر.

آقایان عالیخانی رئیس و منوچهری و غفاری (نواب رئیس) انجمن شهرستان.

همچنین در این جلسه آقای سعید بسمت کفیل شهرداری کرج برگزیده شد. وی تا انتخاب شهردار جدید کرج کلیه امور مربوط به شهرداری این شهر را اداره خواهد کرد.

هیئت رئیسه انجمن شهر رامسر

رامسر - خبرنگار اطلاعات: رئیس انجمن شهر رامسر انتخاب شد.

انجمن شهر رامسر دیروز طی جلسه‌ای به‌اتفاق آرا آقای حاج محمد علی حدادی مقدم را به سمت رئیس انجمن برگزید.

در این جلسه آقایان اسماعیل صفائی بعنوان نایب رئیس - محمد طاهر پروانه نایب رئیس دوم و حسن سیاوشان منشی انتخاب شدند.

جلسه مزبور اقدام به‌انتخاب شهردار جدید نکرد و آقای صوفی همچنان به‌عنوان شهردار باقی ماند.

در شهرضا

شهرضا (خبرنگار اطلاعات) - اعضاء جدید انجمن شهر شهرضا در نخستین نشست خود آقای حاج حبیب‌الله مشکی را به‌سمت رئیس انجمن شهر برگزیدند.

در همین جلسه آقایان غلامرضا باستانی و حاج محمد رضا اعتدالی به‌سمت نایب رئیس انجمن - غلامحسین خیر و فضل‌اله ابراهیمی به سمت منشی و حاج ولی‌الله طیبی و خانم احترامی به‌سمت عضو انجمن انتخاب شدند.

شهردار استعفا داد

ساری (خبرنگار اطلاعات) - سید مهدی ابطحی شهردار ساری استعفای خود را به انجمن شهر ساری تقدیم کرد. همچنین تا انتخاب شهردار جدید، انجمن شهرساری آقای مجلسی معاون شهرداری را به سمت سرپرست شهرداری برگزید.

ضمنا طی آئین ویژه‌ای کمر فرمانداری ساری برگزار شد اعضاء انجمن‌های شهر و شهرستان و شورای آموزش و پرورش منطقه‌ای مراسم سوگند را بجای آوردند و از طرف فرمانداری اعتبارنامه‌های اعضاء انجمن‌ها به آنان اهداء شد.

اهدای نشان سازمان ملل به دانشمند ایرانی

مجمع بین‌المللی لژیون طلائی وابسته به سازمان ملل متحد دکتر علی سخاوت دانشمند وپژوهشگر ایرانی را بخاطر جدیت و ارزشهای والای انسانی اختراعات او تامزد دریافت نشان طلایی اریستوکراتی کار سال ۱۹۷۶ کرد.

نشان طلای اریستوکراتی کار ودیپلم آن طی یک مراسم رسمی روز شنبه ۲۹ آبانماه ۲۵۳۵ در کاخ کنگره ایتالیا پس از ادای سوگند بوسیله دکتر علی سخاوت به او اهدا خواهد شد.

دریافت نشان

در وزارت کشاورزی و منابع طبیعی اشخاص زیر بدریافت نشان های همایون و تاج مفتخر شدند:

آقای مرتضی کاوه معاون وزارت کشاورزی و منابع طبیعی نشان درجه سه همایون و آقایان فریدون اربابی مدیر کل دفتر هماهنگی امور استانها - حسین میرزاد مدیر کل دفتر خدمات ماشینی - مرتضی نکوئی مدیر کل کشاورزی گرگان و دشت - امیر هوشنگ بهنام مدیر عامل مجتمع شیر و گوشت فارس - محمدتقی مینا مدیر کل امور اداری - حسن اعتمادیه مدیر کل دفتر وزارتی مدال درجه چهار همایون و بهمن قرجه اهرنجانی معاون امور مالیه نفتی سازمان جنگلها درجه پنج همایون و آقایان عباس حضرتی رئیس بخش تحقیق و تهیه واکسن و محمود یاری رئیس اداره دامپزشکی سیستان و بلوچستان نیز بدریافت نشان درجه پنج تاج مفتخر شدند.

★★★

بفرمان شاهنشاه آریامهر به پیشنهاد بانک ملی ایران، آقای محمود رئیس قائم مقام مدیر کل بانک بدریافت نشان درجه ۳ تاج و آقایان مهر احسان‌اله علائی و مهدی لشکری معاونان این بانک به دریافت نشان درجه ۳ همایون مفتخر گردیدند.

★★★

آقای عبدالله جوانشیر نماینده ادوار گذشته مجلس شورای ملی و معاون وزارت تعاون و امور روستاها بدریافت نشان درجه سوم تاج مفتخر گردید.

★★★

مهندس رضا ملکزاده مدیر عامل کاغذ پارس و مسئول امور نظارت و ارزشیابی حزب رستاخیز ملت ایران مفتخر به دریافت یک قطعه نشان درجه سه همایون شد.

●

بفرمان همایونی، فریدون سمیعی معاون اجرائی سازمان سنجش آموزش کشور بدریافت یک قطعه نشان درجه ۳ همایون مفتخر گردید.

★★★

هشت تن از مقامات و مسئولان وزارت کشور مفتخر به دریافت نشان‌های همایون شدند.

خانم فرشته گلمحمدی، آقای همایون جدی شیرازی، آقای ایرج تبریزی و آقای قاسم امینایی چتروی نشان درجه ۴ همایون - آقای هدایت‌الله نخجوانی و آقای احمد جوهرزاده نشان درجه ۳ همایون - آقای محمدعلی مقدم و آقای عطاءالله مرادی نشان درجه ۵ همایون.

★★★

آقای جمال قائمی معاون مرکز توسعه صادرات ایران مفتخر به دریافت یک قطعه نشان درجه دو آبادانی و پیشرفت گردید.

★★★

گروهی از مقامات وزارت کار و امور اجتماعی بدریافت نشان مفتخر شدند که عبارتند از: رستم پارکی و حسن صادقی سنآبادی نشان درجه ۴ همایون محمد رضا مشایخی و خانم پروین رئیسی فرد، ابوالحسن سقائی نشان درجه ۵ تاج و محمود برادران اصفهانی، محمد حسین داعی و ناصر شیده مدال پهلوی.

★★★

آقای جعفر ابوالمعالی قائمقام سازمان هواپیمائی کشوری مفتخر به دریافت نشان درجه ۴ تاج شد.

اطلاعات و نیازمندیهای عمومی

نرخ ارز

یک دلار آمریکا ۷۰٫۷۵ ریال. یک لیره انگلیس ۱۱۳٫۲۵ ریال. یک مارک آلمان غربی ۲۹٫۶۵ ریال. یک فرانک سوئیس ۲۹٫۲۰ ریال. یک فرانک فرانسه ۱۴٫۲۵ ریال. یکصد فرانک بلژیک ۱۹۲٫۷۵ ریال. یکصد لیر ایتالیا ۸٫۳۰ ریال. یکصدین ژاپن ۲۴٫۱۰ ریال.

مسکوکات

ربع پهلوی ۷۰۰ ریال، نیم پهلوی ۱۳۵۰ ریال یک پهلوی ۲۶۰۰ ریال، دو و نیم پهلوی ۶۵۰۰ ریال، پنج پهلوی ۱۳۰۰۰ ریال

تلفنهای ضروری

تصادفات راهنمائی و رانندگی ۳۳۳۳۳۳ - ۳۴۳۴۳۴
ستاد مبارزه باگرانفروشی ۴۷ تا ۸۹۲۱۴۰ بیمه ایران (۲۴ ساعته) ۳۰۴۰۲۶ - ۶۴۳۰۱۴.
کمیته‌ملی‌حمایت از مصرف کننده - ۸۵۴۷۴۷ - ۸۵۴۸۴۸ - ۹۵۶۷۶۷.
اطلاعات فرودگاه ۶۴۳۰۱۴
هواپیمائی ملی ۹۱۱۳۱۵ - ۹۱۱۳۱۴ - ۹۱۱۳۱۳ - هواپیمائی ملی پرواز های خروجی ۶۴۳۰۱۳.
۶۴۳۰۱۴ - آتش نشانی تهران ۶۴۴۴۴۴ - آتش‌نشانی شمیران ۲۷۷۷۷۲ و ۲۷۷۷۷۱
مرکز اورژانس ۶۶۹۹۹۱ و ۶۶۹۹۲۱
مرکز اطلاعات مسمومیت - ۹۲۶۶۰۰ - ۹۲۷۷۰۰ - ۶۶۹۹۲۱
مرکز مبارزه با خودکشی - مرکز اطلاعات و درمانگاه های آسیب دیدگان حوادث ۶۶۰۵۵۱

مجله دنیای ورزش
هر هفته زیباتر از هفته
پیش منتشر میشود

خجسته مولود مسعود حضرت علی بن موسی الرضا علیه آلاف التحیة والثناء
را بعموم شیعیان جهان تهنیت میگوید.
صندوق پس انداز بانک ملی ایران

شرکت ریوناژ (با مسئولیت محدود) سازنده:
اسکلت فلزی، قفسه بندی انبار ۸۳۸۴۷۹

آغاز دوره کلاسهای انجمن دوشیزگان و بانوان

خیاطی — دارای دوره های سه ماهه و ۶ ماهه، خصوصی و عمومی، زیر نظر ۴ دبیر خیاطی مبرز و باتجربه
آشپزی — در هر جلسه این کلاس، طرز تهیه یک سوپ، یک سالاد، یک خوراک و یک دسر یاد داده میشود.
ماشین نویسی — فارسی ولاتین، یک ماهه وسه ماهه و حتی ۱۵ روزه!
آرایش وزیبائی — دردوره های سه ماهه وشش ماهه این کلاس، همه رموز آرایش چهره، گیسو رابه گونه عملی و علمی فرا میگیرید
تزئین باخمیر چینی — در دوره یک ماهه این کلاس که از هفته آینده تشکیل میشود، طرز تهیه انواع وسایل زینتی چشمگیر باخمیر چینی که ابتکار جالبی است، یاد داده میشود.

انگلیسی
زیر نظر دبیران ایرانی وآمریکائی، برای مکالمه وترجمه و نامه‌نگاری انگلیسی

علاوه بر این، برای دوره های جدید کلاس های فارسی، منشیگری، گل دوزی و کمك های اولیه نامنویسی میشود

خیابان بهار شمالی - شماره ۲۵۴ - تلفن های ۸۲۳۷۳۷ و ۸۲۴۸۳۱۹

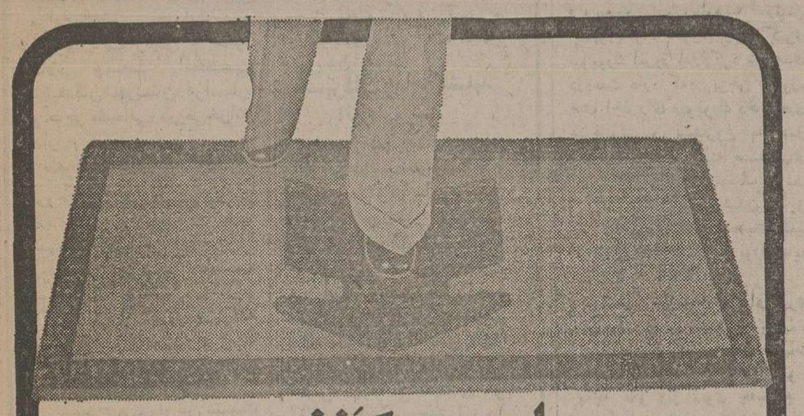

قدم اول را بروی پادری کنفی وبکو بگذارید
وبکو جهت درب ورودی شرکتها، منازل، هتلها، بیمارستانها وسایر اماکن عمومی (کاملاً بهداشتی)
سفارش مورد نیاز درهر اندازه پذیرفته میشود
نماینده پخش: موسسه مارلی تکس تلفن ۶۴۷۸۵۹ - ۶۴۴۴۳۳

مولن موکت
ساده ساده
که مدتی نایاب بود ببازار آمد.

در پیشگاه علیاحضرت شهبانو

برنامه‌های بنیاد شهبانو فرح بررسی شد

در پیشگاه علیاحضرت‌شهبانو ریاست عالیه بنیاد شهبانوفرح بعد از ظهر دیروز جلسه‌هیئت امنای این بنیاد در کاخ‌نیاوران تشکیل شد دراین جلسه پیش نویس اساسنامه و موادی که در جلسات کمیته های بنیاد بررسی شده بود مورد بحث قرار گرفتند.

برای اجرای برنامه های وسیع بنیاد شهبانو فرح چهار کمیته برنامه‌ریزی و بررسی تشکیل شد و طرح نهائی اساسنامه برای بررسی به کمیته‌ها ارسال شد تا مطالعات نهائی آن انجام گیرد.

در همین جلسه برنامه های کار بنیاد شهبانو فرح‌به‌برنامه های کوتاه مدت و دراز مدت تقسیم شد.

این برنامه‌ها شامل برنامه های تحقیقی وهمچنین برنامه هائی است که وجوه مادی فعالیتهای فرهنگی را دربر می گیرد.

در پایان جلسه مقرر گردید سمیناری از اعضای هیئت‌امناء و کارشناسان و محققان‌مسائل فرهنگی و اجتماعی تشکیل‌شود.

حفظ هویت ملی در درجه اول اهمیت است

شهبانو دکتری افتخاری گرفتند

ظهر دیروز رئیس‌و چند تن ازاعضای هیئت علمی دانشگاه لیما از کشور پرو در کاخ نیاوران به پیشگاه علیاحضرت شهبانو بار یافتند و دکترای افتخاری در علوم تربیتی و اجتماعی این دانشگاه را به معظمله تقدیم داشتند.

علیاحضرت شهبانو پس از دریافت‌دکترای‌افتخاری‌دانشگاه لیما طی بیاناتی فرمودند:

دریافت دکترای افتخاری علوم تربیتی و اجتماعی ازطرف دانشگاه ملی لیما برای من مایه کمال افتخارو خوشوقتی‌است من این عنوان‌شامخ فرهنگی‌را از بهترین کانون‌علمی کشوری دریافت میدارم که چهار هزار سال سابقه تمدن و بیش از ٤۰۰ سال‌سابقه دانشگاهی‌دارد. و میل دارم این ابتکار محبت آمیز دانشگاه شما را بیش از هرچیز مظهری از کوشش و تفاهم و نزدیکی دو فرهنگ از کهنسال‌ترین فرهنگ های‌جهان بدانم ما در ایران باعلاقمندی شاهد پیشرفت های کشورشما در همه زمینه ها بخصوص در امور فرهنگی‌و اجتماعی‌هستیم ما می‌کوشیم تا فرزندان‌کنونی این سرزمین که گردانندگان فردای آن خواهند بود بگفته «سروانتس» نویسنده بزرگ شما (اخلاق‌نیکو را باآموزش نیکو درآمیزند) و از تربیتیکه بقول (کارل‌درون)شاعربزرگ شما موهبتی آسمانی برای فرزندان زمین است، شایسته ترین بهره رابگیرند زیرااحترام به دانش وارزش های آن همواره اساس‌و تمدن‌وفرهنگ ایرانی و مایه سرشار ادبیات ما بوده است میل دارم دراین مورد به‌موازات (کارل‌درون) و (سروانتس) از فردوسی بزرگترین سخنور زبان پارسی نام ببرم که دانش را کشاینده راه آسمان ها دانسته و گفته است، (به آموختن‌گربندی میان ـ زدانش روی برسپهر روان) و در همان حال آنرا بزرگترین عامل‌پیروزی انسانی در روی زمین شمرده و تذکر داده است که:

(کسی‌کش خرد باشدآموزگار- نگه داردش گردش روزگار)

درباره معماری و شهرسازی همانطور که اظهار داشتیدباید بگویم از نظر من بسیار مهم است که محیط زیست مناسبی در کشور وجود داشته باشد تا در آن زندگی‌هر فرد ایرانی کاملا باآداب و رسوم‌وشرایط اقلیمی و کیفیت معنوی وملی زندگی ایرانی هماهنگ‌و منطبق باشدو در راه‌تامین این هدف طبعا چه در شهر و چه در روستاها حفظ اصالت آثار تاریخی وملی‌و هویت آنها از وظایف اساسی‌ما است‌ازآنچه درباره انجام کار های‌اجتماعی و نکوکارانه بیان داشتیدبسیار متشکرم ولی باید یادآورشوم که این اموراز وظایف مسلم و ملی من به عنوان یکفرد ایرانی در جامعه نوین ایران است. میل دارم در این مورد به شعر زیبای (رابیندرانات- تاگور) اشاره کنم که می‌گوید (خوابیدم و درخواب دیدم که‌زندگی سراسرشادمانی است بیدار شدم و دریافتم‌که زندگی صرفاانجام وظیفه‌است اما در کشاکش ایام بدین نکته پی بردم که انجام وظیفه با شادمانی مترادف است).

شهبانو در پایان گفتند: بار دیگر از دانشگاه بزرگ شمااز بابت این افتخاری که امروز بمن داده است تشکر میکنمو به عنوان‌دکتر افتخاری‌دانشگاه ملی لیماازاین پس‌نه تنهاوظیفه ملی بلکه وظیفه علمی خودنیز میدانم که درگسترش وتقویت روابط فرهنگی و علمی میان دو کشورخودمان کمال‌کوشش را مبذول دارم.

گول «معجزه گر» فیلیپینی رانخورید

نظام پزشکی امروز بمردم هشدار داد که فریب تبلیغات دروغین معجزه‌گر فیلیپینی‌را نخورید و برای معالجه به دیار فیلیپین سفر نکنید.

در اطلاعیه‌ای‌که ازسوی نظام پزشکی امروز انتشار یافت گفته شده‌اخیرا مطالب اغراق آمیزی در موردنحوه درمان جدیداز سوی یکنفرد فیلیپینی ساکن مانیل نقل‌شده است این مطالب تمامی شاعرانه و دروغ میباشدو مردم نباید فریب اینگونه تبلیغات گمراه کننده را بخورند واحیانا برای‌معالجه به آن دیار رهسپارشوند.

این فرد در مطالبی که انتشار داده است متذکر شده به کور بینائی وبه‌زمین گیر و فلج‌قدرت راه رفتن‌و به لال توان سخن گفتن‌می بخشد و با نگاه خود هر بیماری آشکار یا پنهان را تشخیص و معالجه می کند.

شهرداران وروسای جدید انجمنهادرشهرستانها

مهاباد ـ انجمن شهر مهاباد درآغاز کار خودیک دوشیزه رابسمت رئیس این انجمن‌برگزید. وی زینت آطمیشی نامدارد ولیسانسیه حقوق میباشد. ضمناآقایان علی کفاشی وجعفر طاهری بعنوان نواب رئیس انتخاب شدند.

اعضای هیات رئیسه‌انجمن شهرستان‌مهاباد باین سرح انتخاب شدند: رحیم عزیز مرادی رئیس ـعبدالکریم قادری نایب رئیس ـ سعید علائی ومحمد افخمی نمایندگان‌شهرستان دراستان وحاج مصطفی کریمی‌خزانه دار.

سرپرست‌شهرداری

بروجرد- انجمن شهر بروجرد در جلسه فوق‌العاده‌ای‌قاانتخاب شهردار جدید، آقای‌سبروس زبده را بعنوان سرپرست شهرداری این شهر برگزید آقای زبده از کارمندان ارشد شهرداری بروجرد است.

ابقای شهردار

سنندج ـ در اولین نشست اعضای انجمن شهر سنندج، باردیگر محمد اصولیان شهردار مستعفی سنندج بعنوان‌شهردارجدید برگزیده شد.

شهردار اهواز ابقاء شد

اهواز- انجمن شهر اهواز در جلسه‌دیشب‌خود باکثریت آراء احمد اکبری شهردار این شهر را در سمت خود ابقاء کرد.

در همین جلسه دکتر میر عمادی بعنوان رئیس، آقای پورمدهجی وطرفی بعنوان‌نایب رئیس وسیدعلی منصوری و منصور اسلامی بعنوان منشی انجمن انتخاب شدند.

انجمن شهرستان نیز در جلسه دیشب خود آقای محمد حسن قمیشی رابه عنوان‌رئیس برگزید. حسن عبدالخانی و محمد مجدم نایب رئیس و ترکوکعبی منشی های انجمن شهرستان شدند.

شهردار جدید مشهد انتخاب شد

انجمن شهر مشهد دیروز دراولین نشست‌خود،مسعود هارون مهدوی را به سمت شهردار این شهر برگزید. قبل از انتخاب شهردار، هیات‌رئیسه انجمن‌شهربشرح زیر انتخاب‌شدند: دکتراحمد مدرسی رئیس- جواد امیر رضوی و دکتر عباس هژبر ساداتی (نواب رئیس)- خانم اقدس قائم‌مقامی شهیدی و آقای محمد مهدی بارومی منشی.

انتخاب مجدد شهردار

یزد ـزین العابدین‌واردی شهردار مستعفی یزد در پی اولین نشست اعضای‌انجمن شهر، بار دیگر به سمت شهردار شهرستان یزد انتخاب شد.

سارقین بانك صادرات مشهد دستگیر شدند

مشهد- خبرنگار اطلاعات: سارقین بانك صادرات مشهد که موجودی، گوصندوق‌بانك‌رابه‌سرقت برده بودند توسط ماموران آگاهی مشهد دستگیر شدند.

محسن طایمی و اکبر نعمتی دو سارق سابقه‌دار، دو هفته پیش یکی از شعب بانك صادرات مشهد را مورد دستبرد قراردادند و۹۵ هزار تومان موجودی صندوق آن‌را دزدیدند

میلاد فرخنده امام رضا (ع)

آئین شادمانی میلیون ها شیفته‌حق‌وراستی‌و دوستدار فضیلت، فردا ۱۳ آبان به یادبود میلادفرخنده هشتمین پیشوای ارجمند جهان‌اسلام حضرت امام علی‌بن موسی الرضا (ع) درایران وسراسر گیتی برپا می‌شود.

شهریار سرزمین دلها و سلطان خطه‌خراسان حضرت امام رضا (ع) که شرف مجاورت بارگاه اودر مشهد تسلای‌خاطرمومنان و افتخار بیکران همه خاکساران درگاه اوست ازعزیزان سلاله‌نبوت و رهبران شریعت است و ایرانیان به یمن همجواری با مرقد مبارکش و تقوا و آزادگی ودانش بی همتای این وجود ربانی عشق و عبودیت اورا دردل‌نهفته‌اند.

حضرت امام علی‌بن موسی الرضا علیه‌السلام بعنوان شارح مبادی اسلام و مفسر احکام عالیه پیامبر اکرم(ص) در تاریخ معنویت جایگاهی رفیع دارد.

از آنجا که مباحث علمی و مناظرات فقهی حضرت امام رضا (ع) باعلمای دیگرادیان و فرقه‌ها بزعم خلیفه نه تنها خللی‌درشخصیت حکمت‌آموز او پدید نیاورد بلکه موجب تثبیت وپذیرش وجودگرامی آن حضرت گردید و دانش لایتناهی او همگان را به شگفتی و اداشت ناچار اورا بطوس گسیل داشتند به‌این امید واهی که دوری او از مرکز خلافت جمع مشتاقان‌را پراکنده کند و جدائی ظاهر فاصله درونی را به دنبال آورد.

کیفیت این حادثه تاریخی‌و پایان سرنوشت امام هشتم نقشی دیگر بر صحیفه زمان رقم زد و هستی جهان‌افروز او کعبه دلها شد.

ما ولادت خجسته امام‌هشتم و لحظه شادی بخش میلاد مسعودبازمانده خاندان‌پیامبر اسلام (ص)رابهمه دلدادگان حقیقت تبریک میگوئیم و از فیض‌روح قدسی‌اورستگاری برای همه‌ایرانیان می‌طلبیم.

کشف میلیونها تومان سوءِ استفاده در گمرک

یکپرونده کلاهبرداری‌بزرگ در دیوان کیفر تحت رسیدگی است و تاکنون هشت نفر از کارکنان گمرک باتهام شرکت در این کلاهبرداری بازداشت شده‌اند.

اساس این پرونده برسوء استفاده از قانون استرداد حقوق گمرک مواد اولیه مصنوعات‌ماشینی کارخانجات داخلی مصوب‌سال ٤۵توسط ماموران گمرک و تبانی آنان با صاحبان کالا است که میلیون ها ریال کلاهبرداری‌از وجوه گمرک را نشان میدهد.

نحوه کلاهبرداری باین ترتیب بوده که‌براساس قانون استرداد حقوق گمرکی به انواع کالا ها و مواد اولیه وارداتی مبالغی حقوق‌گمرکی تعلق‌میگیردکه از واردکنندگان این نوع اجناس و مواد دریافت می‌شود طبق قانون مصوب سال ٤۵استردادحقوق گمرکی، برای تشویق‌صاحبان صنایع به صادرات، مقرر شده در صورت تبدیل مواد وارداتی به کالا و صدور ان به خارج،حقوق گمرکی‌دریافتی مسترد گردد یعنی در حقیقت این‌قبیل‌حقوق گمرکی بعنوان جایزه صادرات بازپرداخت شود ماموران گمرک با سوء استفاده از این امتیازقانونی، باتبانی بعضی از صاحبان‌کالا هاوتجار معروف بدون‌صدور کالا مبادرت به تنظیم صورت مجلس‌های جعلی کرده و وانمود می‌کردند که مواد وارداتی به کالا های مختلف تبدیل و از مرز خارج شده است. سپس تا ارائه‌صورت مجلس های جعلی به مرکز توسعه صادرات، حقوق گمرکی پرداختی را بازپس گرفتند، با کشف این کلاه‌برداری بزرگ‌بدستور دادستان دیوان کیفر تحقیقات وسیعی در این زمینه صورت گرفت و پرونده‌امر به اقای اردبیلی بازپرس شعبه ۱۷ ارجاع‌شد.

بازپرس‌ضمن‌تحقیقات‌دامنه‌داری که‌تاکنون‌انجام داده علاوه‌بر بازداشت ۸ نفر از کارکنان گمرک‌دستورتعقیب ودستگیری عده دیگری از متهمان‌راصادر نموده است. تحقیقات انجام یافته تاکنون مبلغ ٦۳ میلیون و ۹۳۰ هزار و ۱٦۱ ریال کلاهبرداری ازوجوه گمرکی را نشان میدهدوفعالیت برای کشف سایر اقلام کلاهبرداری ادامه دارد.

سوابق امر

یك مقام گمرکی امروزتوضیح داد که در اردیبهشت سال قبل وزیر امور اقتصادی و دارئی گزارش‌هایی دریافت کرد که‌عده‌ای از بازرگانان، حق‌العمل کاران‌و متصدیان حمل و نقل باتبانی با مامورین گمرك و کادر انتظامی گمرك و چندنفر از ماموران ژاندارمری گواهی های بی‌اساسی مبنی بر صدور کالا های مختلف تهیه کرده و مبالغی بعنوان‌حقوق و عوارض گمرکی‌و سودبازرگانی کالاهای موهوم صادراتی ازگمرك پس گرفته‌اند.

دراین پرونده ۲٦ نفر متهم هستند که با همکاری یکدیگر گواهی جعلی صادر کردندحریان امر ازطرف وزیر اموراقتصادی ودارایی به بازرسی شاهنشاهی اعلام و بر اساس گزارش‌بازرسی شاهنشاهی موضوع مورد تعقیب دادگستری قرار گرفت.

سفرای ایران در عراق، یوگسلاوی وفیلیپین

صادق صدریه — عباس نجم — محمود صالحی

شاهنشاه آریامهر ظهر امروز آقای خلعتبری وزیر امورخارجه را در کاخ نیاوران بحضور پذیرفتند. دراین شرفیابی وزیر خارجه صادق صدریه را بسمت سفیر شاهنشاه آریامهر در عراق، محمودصالحی رابسمت سفیر شاهنشاه آریامهر دریوگسلاوی، وعباس‌نجم رابسمت‌سفیرشاهنشاه آریامهر در فیلیپین به پیشگاه ملوکانه معرفی کرد.

● آقای صادق صدریه سفیر جدید ایران‌در عراق‌از کارشناسان وزارت خارجه درمسائل مربوط به خلیج فارس و کشورهای‌عربی است وی‌٥۲ سال داردولیسانس حقوق سیاسی از دانشگاه تهران و دکترای اقتصاد از دانشگاه کلن است.

وی قبل از سفارت عراق، مدیر کل سیاسی آسیا و افریقا بوده وتاکنون مشاغل حساسی در وزارت خارجه بعهده داشته‌است.

آقای صدریه در کشورهای آلمان، فرانسه، افغانستان، کویت، سوئیس ورومانی نیز ماموریت های سیاسی داشته و چندی قبل نیز سفیر شاهنشاه آریامهر در بخارست بوده است.

● آقای محمود صالحی‌سفیر جدید شاهنشاه آریامهر در یوگسلاوی ٥۷ سال دارد و ۲٦ سال قبل‌واردخدمت وزارت‌امور خارجه شده.

وی تاکنون پست‌های ریاست اداره، مدیر کلی، را دروزارت امور خارجه داشته و در خارج کشور نیز یکبار با سمت سفیر شاهنشاه آریامهر در تونس و به تناوب در کشورهای اروپائی وافریقائی خدمت کرده است.

● آقای عباس نجم اولین سفیر شاهنشاه آریامهردرمانیل ٥۲ سال دارد و دارای‌لیسانس در رشته حقوق سیاسی از دانشگاه تهران است وی‌در گذشته علاوه برانجام ماموریت های سیاسی درخارج‌ازکشور درسمت مدیرکل‌اموراداری، سرپرست اداره‌چهارم، سوم و پنجم سیاسی وزارت امور خارجه خدمت کرده و از ۲۹ سال قبل بخدمت‌این‌وزارتخانه درآمده است.

خبرهای فرهنگی و دانشگاهی

درخواست مرخصی بدون حقوق درسال تحصیلی پذیرفته نمیشود

بمدارس تهران تاکیدشدکه از معلمان ورزش صرفابرای‌امور ورزشی استفاده شود.

از بخشنامه‌ای‌که بمدارس فرستاده شده است چنین‌برمی‌آید که اگر معلمان ورزش اینك درسمت‌هائی مانند معاونت مدارس قرار دارند باید بسرکاراصلی بازگردند.

ضمنا یك منبع آگاه امروز گفت ادارات نواحی نباید در طول سال تحصیلی«ازمهرتا خرداد» تقاضای مرخصی بدون حقوق که کلاسها رابدون معلم ویامدارس رابدون مدیرو معاون میگذارد موافقت کنند این تقاضاها باید در تابستان داده شود تابجای معلمی یا مدیری که بمرخصی میرود برای مدت‌لازم جانشین تامین‌شود.

یازدهمین سال‌تحصیلی دانشگاه صنعتی‌آریامهر

جشن یازدهمین سال تحصیلی وهفتمین دوره‌فارغ التحصیلی دانشگاه آریامهر بعد از ظهر دیروز(سه‌شنبه ۱۱ آبان) با حضور سرکار علیه بانو فریده دیبا درسالن اجتماعات این دانشگاه برپا شد.

در این مراسم فارغ ـ التحصیلان ممتاز رشته‌های مختلف و دانشجویان اول و دوم رشته های ورزشی نشان و جوائزی‌از دست سرکار علیه بانو فریده دیبا دریافت کردند.

شورایعالی روسای دانشگاه تهران

نخستین جلسه شورایعالی روسای دانشگاه تهران روز دوشنبه در دفتر آقای دکتر اقبال رئیس‌هیات امنای‌دانشگاه تهران و باحضور روسای این دانشگاه آقایان دکتر صدیق، دکتر سیامی، دکتر جهانشاه صالح، دکتر عالی خانی و دکتر نهاوندی تشکیل‌گردید.

دراین جلسه تاکید شد تا در آینده از نیروی خلاق، کارآموز دانش آموختگان‌این دانشگاه برای خدمت‌به‌دانشگاه مادر استفاده شود.

ایجاد مجتمع فرهنگی در شیراز، کرمانشاه، شهرری

سازمان موسسات آموزشی فرح، مجتمع‌های جدیدی‌در چند نقطه دیگر ایران‌ازجمله در شیراز، کرمانشاه، غنی آباد (شهرری) احداث خواهد کرد.

این مطلب دیروز هنگام بازدیدآقای‌امیر عباس‌هویدا نخست از مجتمع آموزشی فنی و حرفه‌ای شماره ۲ موسسات آموزشی فرح درجنوب‌غربی تهران(یافچی آباد) عنوان گردید.

خدمت‌تمام‌وقت‌کارمندان مدارس

آموزش وپرورش تهران به مدارس پایتخت بخشنامه‌کرد که دفترداران ومتصدیان آزمایشگاه های مدارس «کارمندان تمام وقت»هستند وباید صبح وبعدازظهر در مدارس خدمت کنند.

دراین بخشنامه تاکید شده است که مدیران مدارس نباید به دفترداران‌و متصدیان آزمایشگاهها کارنیمه وقت (نصف روز) دهند و مسئول اجرای این‌بخشنامه روسای نواحی هستند.

اطلاعات فردا منتشر میشود

اخبار کوتاه

شرفیابی بحضور شهبانو

علیاحضرت شهبانو پیش‌از ظهر امروز خانم کوچوا همسر رئیس مجلس ملی لهستان را در کاخ‌نیاوران‌بحضورپذیرفتند دراین شرفیابی خانم ریاضی همسر رئیس مجلس‌شورایملی افتخار حضور داشت.

قائم مقام والاحضرت شاهدخت شهناز

با کسب اجازه ازپیشگاه شاهنشاه آریامهر از جانب والاحضرت‌شاهدخت‌شهناز پهلوی آقای محسن شیدفر معاون‌وزارت‌اموراقتصادی و دارائی بسمت قائم‌مقام والاحضرت در سازمان هماهنگی و نظارت‌برتوسعه مناطق ساحلی بحر خزر تغییر شغل دادند وهمچنین آقای شاهرخ پارس‌تبار به سمت قائم‌مقام والاحضرت در امور بازرسی عمران استان های مازندران، گیلان تعیین شدند.

ملاقات با وزیر علوم

بعداز ظهر دیروز پرفسور یانوفسکی و پروفسورکیسکو زرکالسکی اعضای هیئت‌پارلمانی لهستان باآقای دکترعبدالحسین سمیعی وزیر علوم و آموزش عالی ملاقات کردند و پیرامون برنامه های علمی‌و اقتصادی و تحقیقاتی مذاکره و تبادل‌نظر شد.

غبارروبی حرم مطهر حضرت معصومه

صبح امروز مراسم غبار روبی و تنظیف داخلی حرم مطهر حضرت‌معصومه علیها سلام طی آئین ویژه‌ای با حضور عبدالوهاب اقبال تولیت عظمی آستانه‌مقدسه‌و جمعی‌از روحانیون‌و روسای ادارات دولتی انجام شد.

آمار سرشماری

براساس گزارش مرکزآمار ایران تاپایان سومین روز سرشماری نفوس و مسکن ۳میلیون‌و ۸۱۱ هزار و۳۹٤ نفر در ۷٦۰ هزار و۳۷۷ خانوار درسراسر کشور سرشماری شده‌اند.

ازعده سرشماری شده یک میلیون و ۸٦۵ هزارو۱۸۷ نفر زن ویک میلیون و ۹٦٤ نفر مرد بوده‌اند

ضیافت رئیس مجلس شورایملی

دیشب از طرف رئیس مجلس شورای ملی ضیافتی به شام بافتخار هیئت‌پارلمانی لهستان که بریاست رئیس مجلس ملی این کشور به تهران آمده‌اند برپا گردید. دراین ضیافت آقای مهندس جعفر شریف امامی رئیس مجلس سنا ـ وزرای کشاورزی و منابع طبیعی ـ بازرگانی و معاون‌پارلمانی وسیاسی‌وزارت امورخارجه سفیر لهستان در دربار شاهنشاهی‌و جمعی از مقامات وزارت خارجه‌ایران وسفارت لهستان حضور داشتند.

ملاقات با رئیس سنا

ساعت ده صبح امروزسفیر جدید مجارستان‌باآقای‌مهندس شریف امامی رئیس مجلس‌سنا ملاقات کرد.

سرپرست فرمانداری خرم‌آباد از کار منفصل شد

امروز براساس حکم کمیسیون رسیدگی به عمال خلاف حیثیت وشئون‌شغلی وزارت‌کشور،جاویددستوری سرپرست فرمانداری خرم‌آباد را از کار منفصل دائم کرد این شخص در موردراضی ملی شده قریب ٤۰۰ میلیون تومان‌بضرر دولت رای‌داده بود که تخلف بودو عملیات دیگری هم داشت که منتج به صدور این رای شد.

سمینار آموزشی

سمینار اموزش الودگی هوا با شرکت اساتید و محققان امریکائی وسوئیسی ونمایندگان تعدادی ازکشور های آسیائی وجنوب‌شرقی اقیانوسیه عضو سازمان هواشناسی جهانی از تاریخ ۱۵ آبان تا ۱۹ آبان در سازمان هواشناسی کشور برگزار خواهد شد.

رئیس انجمن وزنه ـ برداری آموزشگاهها

وزیر آموزش وپرورش آقای مهدی صدیقی رئیس آموزش وپرورش ناحیه ٦ تهران رابریاست انجمن‌وزنه برداری‌آموزشگاههای‌کشور برگزید.

هویدا: بخش خصوصی باید تولید را افزایش دهد

امیرعباس هویدا نخست‌وزیر در جشن آغاز شانزدهمین سال فعالیت انجمن مدیریت ایران، دیشب، اعلام داشت که‌سیاست عدم تمرکز باقدرت و دقت کامل اجرا خواهد شدو برای این‌منظور به استانداران دستور دادم که سازمان های‌مسئول امورکشاورزی و همچنین پست و مخابرات در شهرستان ها در یکدیگر ادغام شوندو باین ترتیب عدم تمرکز و ادغام از شهرستان هابه تهران تسری خواهدکرد. هویدا که در اجتماع بیش‌از پانصد نفر از مدیران بخش خصوصی وبخش عمومی باپانوانشان شرکت‌داشتند توصیه کردکه مدیران بخش خصوصی از استخدام مهندسین، کارمندان و کارگران متخصص واحد های صنعتی یکدیگرپرهیز کنند.

وی که تاکیدکرد من هیچگاه مخالف حرکت‌صحیح‌نیروی‌انسانی نیستم، بردن نیروی انسانی از یك‌واحد به واحد دیگروپرداخت حقوقهای بیشتر باین منظور را امری ناصحیح دانست.

لزوم افزایش تولید

هویدا افزود: موضوع مهم دیگر مسئله تولید و توزیع‌است. تولید درایران امروز کافی‌نیست. وی آنگاه گفت: گاه با خود فکر میکنم که‌در چند سال‌اخیر که‌کشور ما بسرعت راه ترقی پیموده است، برخی از صاحبان صنایع مابحدی از ثروت دست یافته‌اند که دیگر حاضر به توسعه صنعت خود و افزایش تولید نیستند. زیرا ناگهان در آنها روحیه عرفانی پیدا شده واز کارو تولید کنار میکشند و از هوای خوب «کوت‌دازور» ویا زندگی درپاریس‌بهره‌مندمیشوند.

باین ترتیب نشانه هائی وجود دارد که بعضی از قهرمانان‌صنایع ما خسته‌اند، نخست وزیر اخطار کرد که‌هرگاه این روحیه وروش گسترش یابد،دولت برای‌افزایش تولیدات راه های جدید خواهد یافت.

هویدا افزود: دولت دراین‌که ایرانیان در خارج خانه و یا آپارتمان بخرند اشکالی نمی‌بیند ،ولی‌بهرحال انتظار این‌است که تولیدات را افزایش دهید، چرا که‌از مردم نباید انتظارداشت مصرف خودراکم کنند. البته بر عین‌حال تمام طبقات مردم باید از اسراف پرهیز کنند.

ادغام ادارات تعاون روستا و کشاورزی در یزد

بدستور امیرعباس هویدا، نخست‌وزیر، طرح منطقه‌ای کردن فعالیت های کشاورزی دراستانها،بموقع اجراگذارده شد.

اولین دستور اقای نخست‌وزیر برای‌ایجاد این هماهنگی در استان یزد انجام گرفت وادارات‌کل‌کشاورزی ومنابع طبیعی و تعاون‌وامورروستا ها وسرجنگلداری‌کل در این استان در یکدیگر ادغام شدند.

با این ادغام متجاوز از ۲۵۰ نفر کارکنان فعلی در دستگاه کشاورزی و تعاون روستا ها تحت یک مدیریت قرار گرفته و فعلا تا تعیین مسئول‌جدید، استاندارد یزد، سرپرستی سازمان مذکور را بعهده خواهد داشت.

خبرنگار ما گزارش میدهد که ادغام ادارات کشاورزی و منابع طبیعی و تعاون وامور روستا ها در استان‌یزد، مقدمه‌ای برای شروع ادغام‌و شروع هماهنگی‌و تمرکزفعالیت های کشاورزی در یکدیگرمی‌باشد که طرح ان‌ازمدتها قبل اعلام گردیده است.

سوءِ قصد به‌دیپلمات ایرانی درپاریس

شبگذشته همایون کیکاوسی رایزن سفارت شاهنشاهی ایران در پاریس، هنگام پیاده شدن‌از اتومبیل، در مقابل منزل مسکونی خود مورد حمله مسلحانه دو نفرکه‌یکی از آنها پیاده ودیگری سوار برموتوسیکلت بوده واقع گردیده ودر نتیجه دو تیر به ناحیه‌شکم‌و سینه مشارالیه‌اصابت مینماید. همچنین یکنفر پلیس‌نیزکه اقدام به دستگیری ضاربین نموده بوده،مورد اصابت گلوله‌مهاجمین قرار گرفته که بلافاصله هردو نفر به بیمارستان اعزام‌و تحت عمل جراحی‌قرار گرفته‌اند، مهاجمین‌با استفاده ازموتوسیکلت متواری میشوند.

بموجب اعلام پزشکان‌مربوط، وضع مزاجی‌کیکاوسی و پلیس موصوف رضایت بخش است. پلیس فرانسه در تعقیب عاملین حادثه میباشد.

طرح جدید درمورد اجرای ماده ۱۰۰

مسائل ومشکلات شهر تهران یکبار دیگر در جلسه گروه پارلمانی سناتورها و نمایندگان تهران که عصر دیروز بریاست آقای مهندس جعفر شریف امامی تشکیل گردید مورد بررسی قرار گرفت. در این جلسه برای نظافت شهر، طرز جمع‌آوری زباله، جلوگیری از ریختن زباله توسط کامیونها در داخل شهر تصمیمات تازه‌ای اتخاذ گردید.

در جلسه عصر دیروز گروه پارلمانی سناتورها و نمایندگان تهران که شهردار و رئیس‌انجمن شهر پایتخت‌حضور داشتندطرحی که برای رفع موجبات شکایات متعددی که از لحاظ اجرای‌ماده ۱۰۰ آماده شده بود مطرح و مورد بررسی قرار گرفت و مقرر شد شهرداری‌آنرابدولت پیشنهاد کند تا پس از طی مراحل لازم‌به پارلمان تقدیم شود. در این‌طرح به مسئولان مربوط اختیار داده میشود تا در مرحله ساختمان‌دقت لازم بعمل آورند که دیگر نیازی به تخریب ساختمان نباشد.

شهردار پایتخت وعده داد بزودی طرح ایجاد میدانهای بزرگ تره‌بار در خارج از شهر تهران را جهت بررسی در اختیار گروه پارلمانی تهران قرار دهد

تقلب انتخاباتی در نیویورک

نیویورك ـ یونایتدپرس ـ «ریچارد روزبنائوم» رئیس جمهوریخواه حوزه رای گیری نیویورك امروز اعلام‌کرد شواهدی دردست دارد که‌در برخی ازحوزه های اخذ رای نیویورك دخالت‌های غیرقانونی و نامشروع به عمل آمده لذا باید کلیه صندوقهای اخذ رای این مناطق توقیف شوند.

وی گفت قاروشن شدن حقایق امر در مورد تقلب انتخاباتی‌کلیه صندوقهای اخذرای نیویورك باید تحت‌نظر قرار گیرند.

رئیس حوزه های رای‌گیری نیویورك روشن نکرد که تقلب و دخالت نامشروع در امرانتخابات ریاست جمهوری‌امریکادرنیویورك به‌چه نحو واز سوی چه‌جناح یا مقامی صورت گرفته، لکن‌تایید کرد که‌وی از رئیس پلیس شهر نیویورك خواسته است، تمامی صندوقهای اخذرای‌حوزه نیویورك تحت نظر پلیس قرار گیرد.

در واشنگتن «رون نسن» سخنگوی کاخ سفید گفت کاخ سفید رسما از مقام های ایالت نیویورك خواسته‌است‌رای‌دادگاهی جهت توقیف و ضبط صندوقهای رای ایالت نیویورك بدست آورند «نسن» گفت تخلف انتخاباتی در ایالت نیویورك هنگامی فاش شدکه یك مقام جمهوریخواه اوه کرد دلایل و شواهد کافی برای تقلب انتخاباتی در نیویورك‌بدست آورده است.

پیروزی کارتر در انتخابات امریکا

ساعت یازده و نیم امروز بوقت تهران خبرگزاریهای بزرگ عالم ناگهان مخابره‌مخبر های عادی خود را قطع کرده وبا عناوین برجسته اعلام‌کردند که جیمی کارتر رئیس جمهور آمریکا شده است با آنکه از همان ابتدا مسلم بود که‌جیمی کارتر برنده انتخابات سال ۱۹۷٦ و مستاجر تازه کاخ سفید واشنگتن است باوجود این خبرگزاریهای آمریکاجدول های مربوط به مقایسه آراء و امتیاز های دو مدعی ریاست جمهوری آمریکا ادامه می‌دادند.

در آخرین مقایسه‌تعدادآراء و امتیاز های جیمی کارتر و جرالدفورد، کارتر از حزب دموکرات با احراز ۳۲٫٦۲۵٫۰۰۰ رای مقام اول و جرالدفورد از حزب جمهوریخواه با احراز ۳۰٫٦۰۰٫۰۰۰ رای در مقام بعد از کارتر قرار گرفت مک کارتل نامزد مستقل ۵۱۰۰۰۰ رای بدست آورد.

از سوی دیگر جیمی کارتر ۲٦۱ کارت الکترال‌وجرالد فورد ۱۳۰ کارت الکترال بدست آوردند و نظر به اهمیتی که شمار کارت‌الکترال در تعیین سرنوشت نامزدهای ریاست جمهوری آمریکا دارد میتوان بوضوح پی برد که جرالدفورد تا چه پایه‌ازجیمی کارتر عقب مانده بود. در حالیکه هرنماینده‌ای که ۲۷۰ کارت الکترال بدست‌آوردخود بخود حد نصاب لازم برای رئیس جمهوری را بدست آورده است. لذا معلوم بود که از همان ابتدا جیمی کارتر برنده انتخابات سال ۱۹۷٦ است

امریکائیهای مقیم ایران امروز به هیجان آمده بودند

از صبح امروز عده زیادی از آمریکائیهای مقیم تهران و جمعی از آمریکائیان مقیم ایران در شهرستانها که بتهران آمده بودند برای اطلاع از نتایج انتخابات رئیس‌جمهوری آمریکا درکانون‌فرهنگی‌انجمن ایران و آمریکا اجتماع کرده بودند.

از یکی دو هفته قبل‌کانون فرهنگی انجمن ایران و آمریکا با توزیع کارتهائی از همگان دعوت کرده بود که برای اطلاع ازنتایج انتخابات رئیس جمهوری آمریکا به انجمن ایران و آمریکا در عباس‌آباد خیابان وزراء بیایند وصبحانه را هم در انجمن صرف‌کنند.

بهمین مناسبت از صبح خیلی زود عده کثیری از آمریکائیان مقیم تهران و شهرستانها و جمعی ازایرانیان علاقمند به نتایج انتخابات رئیس جمهوری آمریکا در کانون فرهنگی انجمن ایران و آمریکا گرد آمده بودند.

آمریکائیان طرفدار کارتر مدال سبز رنگی که نام کارتر روی آن نوشته بود به سینه زده بودند و طرفداران فورد نیز مدال قرمز رنگی که نام فورد برآن نوشته شده بود بسینه داشتند.

در و دیوار انجمن ایران و آمریکا را عکسهای بزرگ فورد و کارتر پوشانده بود و جالب اینکه در زیر عکس های فورد نام جیمی کارتر و در زیر عکسهای کارتر نام فورد را نوشته بودند.

نتایج‌انتخابات‌رئیس‌جمهوری آمریکا لحظه به لحظه روی تابلوی بسیار بزرگی که در انجمن نصب‌شده‌بود، مستقیما با تلکس و رادیو گرفته و منعکس میشد. عده‌ای از آمریکائیان هرساعت یانیمساعت یکبار می‌آمدند و نتایج را نگاه میکردند و میرفتند.

اکثر آمریکائیهائی که به کانون فرهنگی انجمن ایران‌و آمریکا آمده بودند طرفدار جیمی کارتر بودند و همینکه پیروزی کارتر در هرایالتی روی تابلوی مخصوص‌منعکس میشد شدت ابراز احساسات میکردند.

ایرانیها به آژیر آمبولانس اهمیت نمیدهند

شوخی با کارکنان اورژانس کمک به عفریت مرگ است

یک شب در مرکز اورژانس

ترافیک تهران کپسول اکسیژنی را که باید جان انسانها را نجات دهد می بلعد

درگذشته ، و تا هنگامی که جنجال حمل آجر و غذا با آمبولانس ها از سوی چند مقام بلندپایه مملکت برپانشده بود، مردم شهرهای ایران به آژیر آمبولانسها و کامیونهای آتش نشانی اهمیت میدادند و در خیابان ها برای عبور سریع آنها راه می‌گشودند ، اما آن جنجال از یك سوو سنگینی مداوم ترافیك از سوی دیگر موجب شده که آژیر حس عطوفت کسی را برنانگیزد واورا وادار نکند بخاطر بیماری که در آستانه مرك است یا شخصی که ثروتش در حال خاکستر شدن است ، اندکی از خودگذشتگی نشان دهد ، و برای مدتی کوتاه اتومبیلش را از مسیر منحرف کند.

گزارش زیر را بخوانید، ماجراهایش را برای دیگران تعریف کنیدواز آنها بخواهید آژیرهارا چون صداهای دیگر سرسری نگیرند. این آژیرها در حقیقت شیون دردآلود انسانی است که در برزخ مرك و زندگی و نیستی و هستی، دست وپا میزند.

لندن: ساعت پنجو نیم بعداز ظهر یکی از روزهای گرم جولای «تیر»ـ ایستگاه ترن زیرزمینی «مریل‌ارش »ـ یك پزشك ٤٥ساله ایرانی همراه خانم و فرزندش ازراهروی زیر زمینی گذشته و به‌سکوی مورد نظر رسیدند . ایستگاه از جمعیت موج‌میزد، پزشك ایرانی دریك لحظه احساس کرد قلبش درحال ایستادن است. چیزی نمانده بود باسر به زمین بخورد.

به‌شانه همسرش تکیه داد. یك زن و شوهر انگلیسی که متوجه تغییر وضع مرد غریبه شده بودند از مسافرانی که‌روی یك‌نیمکت نشسته‌بودند خواهش کردند جایشان رابه‌این‌مرد بدهند. پیرو جوان بارضای خاطر ، بلند شدند.بیمار راروی نیمکت خواباندند، زن بیمار هاج‌وواج مانده‌بود که دردیار غربت‌چه بکندوبه‌کی پناه‌ببرد. یکی از مسافرها ، ماجرا‌رابه‌مامور ایستگاه گفت، واوبیدرنگ باتلفن اضطراری به اورژانس خبرداد. طولی نکشید که‌دومامور مخصوص باوسایل امدادواولیه ویك‌پمپ اکسیژن سر رسیدند.

مداوای اولیه راآغاز کردوبعدبیمار رابابرانکار به‌آمبولانسی که درخیابان انتظارش‌را می‌کشید منتقل کردند و آمبولانس آژیرکشان به سوی بیمارستان شتافت همه‌ی این‌ماجرا، بیشتراز چند دقیقه طول نکشید.

بیمار که اینك حیات داردو پزشك‌سرشناسی‌هم هست سه روز در بیمارستان تحت مداوا بود بدون این‌که دیناری بپردازد.

پاریس : شب‌اول ژانویه سال گذشته‌ـ یك‌پیرزن هفتاد ساله‌ـ درطبقه هفتم ساختمانی دچار ناراحتی میشود. یکی از همسایه‌ها به نزدیکترین مرکز کمك های پزشکی خبرمی دهد . چند دقیقه بعد، یك نویسنده ایرانی‌که در طبقه پنجم زندگی میکند وارد ساختمان میشود. کنار آسانسور ، سه‌مرد اونیفورم‌پوش میبینند باکلی وسایل پزشکی، همه‌شان به طبقه هفتم می‌روند. مددکاران دست بکار می شوند، درمحل ازقلب پیرزن عکسبرداری می کنند، فشار خونش را می گیرند ، ماسك اکسیژن به‌بینی‌اش می‌چسبانند ، به مسئول بخش قلب نزدیکترین بیمارستان خبر می‌دهند که‌خودرابرای یك‌بیمار آماده کند. پیرزن رادرحالی‌که زیر ماسك اکسیژن بود روی برانکار خواباندند، ولی برانکار توی آسانسور جانمی‌گرفت . مددکاران کارکشته طوری پیر زن را ازپله‌های طبقه ساختمان پائین می‌برند که ذره‌ای تعادل‌برانکار بهم نمی‌خورد، چند لحظه بعد ،صدای آژیر آمبولانس از انتهای خیابان بگوش میرسید .طولی نمی‌کشد که پزشك و پرستاران کشیك‌بخش قلب ازمیهمان تازه خودپذیرائی میکردند ، امدادگران در انتظار تقاضای کمك دیگری در پست آماده باش بودند. نویسنده ایرانی درحالی که کلید را در قفل در آپارتمانش می‌چرخاند زیرلب زمزمه‌میکند:« جان این پیر زن چقدر ارزش دارد !»

صبحگاه است.زنان برای خریدنان و پنیر از خانه بیرون‌آمده‌اندو باحیرت بیمارستان کوچك و سیاری رامی‌بینندکه همسایه‌شان درآن تحت مداوا است . کنجکاوی می‌کنندو درمی‌یابند همسایه‌دچار خونریزی شدید شده واگر امدادگران کمی دیرتر میرسیدند ، مرگش حتمی بوده‌است.

تهران :هشت بعدازظهر شنبه هشتم آبان‌ـ ناحیه اورژانس ژاله‌ـ زنك تلفن بصدا درمی‌آید. تلفن از مرکز پی‌سیم اورژانس‌ست :

ـخیابان ژاله ـ کوچه ... پلاك ... فورا حرکت کنید یك‌زن زائو احتیاج‌به کمك دارد . دوامدادگر باچنانکه روی اونیفورمشان نوشته « تکنیسین‌فوریت های پزشکی »به چالاکی یك آتش نشان حرفه‌ای ، به‌داخل آمبولانس می‌پرند. یکی پشت‌رل می‌نشیندو آمبولانس آژیرکشان بسوی مقصد میرود. زائو، سخت‌به کمك نیازدارد، امدادگران در راه هستند. ولی یك‌غول ، غولی بی‌شاخودم ، سد راه میشود : غول ترافیك و غول بی‌مهری مردم.

آمبولانس ، به زحمت از لابلای جنگل اتومبیل هاراهبازمیکند، من «گزارشگر اطلاعات » ازشدت هیجان و التهاب می‌لرزم.

بعضی از راننده ها، راه نمی‌دهند ، عجب آدم های بی‌انصافی ! بعضی ها متلك میگویند . می‌خواهم فریاد بکشم . ای آدمهائی که اگر خون‌از بینی عزیزتان بچکد زمین و زمان رابهم میریزید. جان یك آدمیزاد، یك‌مادرویك نوزاد درخطر است .راه بدهید !

خلاصه بهرزحمتی بودبه محل رسیدیم . نیازی به‌پیداکردن شماره منزل نبود. ازدحام جمعیت مقصد رانشان میداد.

جلوی در، یك‌خانم که پیدابود، خویش زائوست ، باناراحتی پیش آمدو گفت :

آقای دکتر !سه ساعت است منتظر تاکسی تلفنی هستیم . هنوز نیامده ! شوهر خانم هم مسافرته به زحمت پنجاه تومان دادیم یك تاکسی بارکرایه کردیم خواستیم اورا با تاکسی‌بار به زایشگاه برسانیم که درهال منزل فارغ شده ...

نوزاد سالمه‌ولی ما نتوانستیم جفت را جداکنیم .

مددکاران ـ یابقول خودشان تکنیسین هاـ زائو را بداخل اطاق بردند. من‌بافامیل های‌زائو و زنهای محله‌که این‌قبیل مواقع کارو زندگی شان راول می کنندکابرای نجات‌بیمار «طبابت » کنند توی‌حیاط ایستاده‌بودیم .نزدیك یکساعت طول‌کشید،تکنیسین ها، از اطاق بیرون آمدند ، آرام‌و راضی بنظر می رسیدند . از آنهمه هیجان‌و التهاب «راه‌بندان »، اثری در چهره هایشان دیده نمیشد . دراطاق ،مادر نوزادش را درکنار داشت و هردوزندگی را... وقتی آمبولانس بسوی قرارگاه حرکت کرد صدای مادر زائو پیرقه راهمان بود : «دخترم را ازمرك نجات‌دادید خداوند بشما عوض بدهد .

ترافیك دشمن کپسول اکسیژن

به‌قرارگاه برگشتیم . کار تکنیسین هاـ خیلی شبیه فیلم های تلویزیونی « اورژانس ٤٤+»، «وضع اضطراری »و «سپیراه» بود. فیلمی که بچه‌ها خیلی به‌آن علاقه‌دارند. وهربارکه تکنیسین ها درمسیر ماجرائی آسیب دیده یا حادثه‌زده‌ای را از مرك‌نجات میدهند غرق درشادی وهیجان میشوند.

دربازگشت ، باز هم دربند «غول‌ترافیك » اسیر شدیم . بازهم لوس‌بازی بعضی ازراننده ها ... باز هم خط زنجیر کجو معوج اتومبیل‌ها وولنگری های راننده هائی که‌به هیچ نظمو نسقی پای‌بندنیستند . بالاخره به قرارگاه رسیدیم. سه‌کیلو متر راه در یکساعت . هجب سرعتی !یکی از تکنیسین ها از مشکل ترافیك می‌نالید ،می‌گفت : پمپ های اکسیژن مریض راتهدید میکند. یکبار، جوانی راکه دچار ناراحتی قلبی شده بود زیر ماسك اکسیژن به بیمارستان می‌رساندیم ، متاسفانه مثل امشب گرفتار «راه‌بندان »هجیبی‌شدیم‌بطوری که‌نزدیکیهای‌بیمارستان کپسول اکسیژن تمام‌شدجان‌جوان‌درخطربود. بلافاصله بادهن باو اکسیژن رساندیم واین‌کار راتارسیدن به بیمارستان ادامه دادیم و خوشبختانه باتنفس مصنوعی اورا به بیمارستان‌رساندیم.

تکنیسین دیگر که پشت رل نشسته بود از بعضی ازراننده‌ها ومردم گله‌میکرد که گاهی اوقات‌بدون این‌که توجه داشته باشند جان انسانی ـوچه بساجان یکی از عزیزانشان ـدرخطر است آنطورکه باید در رامدادن‌وکمك کردن به‌آمبولانس‌ها همراهی نمی‌کنند.

شوخی‌های بی‌مزه ننرها !

بازهم به‌ناحیه برگشتیم. تهران یك مرکز اورژانس دارد وده‌ناحیه که‌درنقاط مختلف شهر ولو هستند مثل ناحیه ژاله ، خیابان آرامگاه ،میدان ٢٤

بقیه‌درصفحه۲۷

شرکت کشتیرانی استارلاین ایران

کشتیرانی صد درصد ایرانی

تخلیه ۱۰۰۰۰ تن بار ظرف ۴۸ ساعت در بندر شاهپور

بالتیمور ـ بندر شاهپور درهفده ونیم روز
توسط بزرگترین وسریعترین کشتیهای رو ـ روجهان
با سیستم بارگیری و تخلیه کامیونی
کشتی پورتوریکو ـ کشتی آتلانتیك بیر ـ کشتی گالف بیر
(ساخت ـ ۷۵ ـ ۱۹۷۴)
آنهائیکه سیستم بارگیری و تخلیه کامیونی را به ایران معرفی کردند

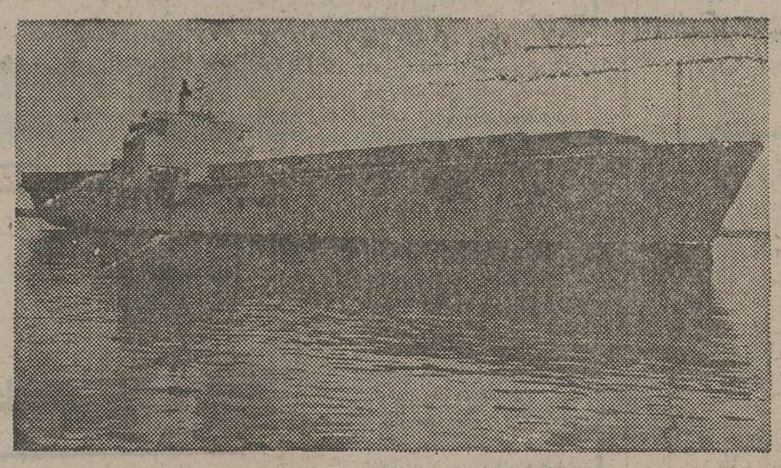

کشتی پورتوریکو ساعت ۱/۴۵ صبح روز ۲۳ مهر ماه گذشته وارد بندر شاهپور شد ومحمولات آن تا ساعت ۱/۳۰ بامداد ۲۴ مهر تخلیه گردید .
کشتی آتلانتیك بیر درساعت ۵ صبح روز ۲۴ مهر ماه گذشته به بندر شاهپور وارد شد ودر ساعت ۱۱/۱۵ صبح ۲۴ مهر ماه تخلیه خود را بپایان رسانید .
باین ترتیب شرکت استارلاین بیش از ۱۰/۰۰۰ تن بار را در ۴۸ ساعت تخلیه نمود .
اینست خدمتی شگرف وبرجسته وبی‌سابقه درپیروی ازبرنامه وهدفهای عالی سازمان بنادر وکشتیرانی کشور
در
(رفع تراکم کالا ، انتظار نوبت کشتی‌ها وبه صفر رساندن درصد خسارات وکسر تخلیه)

اکنون عرضه میدارند:
کشتی استار بلاکفورد
کشتی استار آتلانتیك

نخستین سرویس تمام کانتینریزه
بین اروپا و ایران
هامبورگ ـ روتردام
فیلیکس تو ـ انگلستان
بندر شاهپور

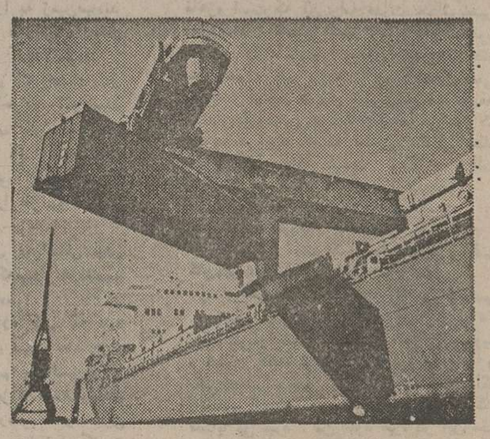

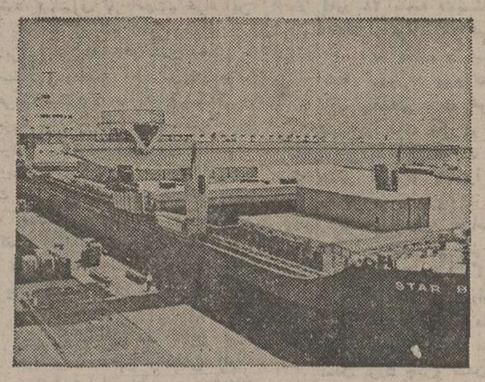

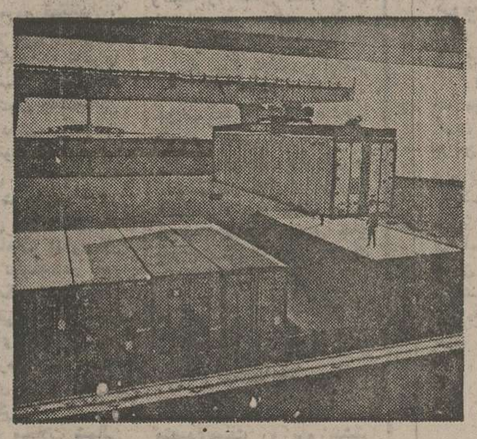

تخلیه فوری
بدون خسارت
سرویس سریع و مطمئن
تحویل در سراسر ایران در صورت درخواست

باتلفن‌های زیر تماس بگیرید:
۶۲۹۲۷۵ - ۶۲۵۱۸۵ - ۶۸۵۰۴۲-۶۸۵۰۴۳
شرکت استارلاین ایران خیابان کاندی ـ خیابان چهاردهم ـ شماره ۲۱

Agents in U.S.A: STAR LINES SHIPPING CO. INC. 77 Water St. New York. N.Y. Tel. (212) 425-5555 Telex 128-202 : نمایندگی استارلاین ایران درآمریکا

اطلاعات

بنیانگذار: عباس مسعودی
صاحب امتیاز ومدیر: فرهاد مسعودی
سردبیر: منصور تاراجی
سال پنجاه‌ویکم
محل اداره: خیابان خیام. ساختمان اطلاعات.
تلکس. ۲۱۲۳۳۶ـ تلگرافی: اطلاعات ـ تهران
تلفن ۳۲۸۱

انسان بدون تاریخ و تاریخ بدون انسان

اخیرا دکتر محمد ابراهیم باستانی پاریزی استاد دانشگاه تهران که‌خوانندگان ما با مقالات شیوای تاریخی واجتماعی این نویسنده زبردست آشنائی کامل دارند، کتاب تازه‌ای انتشار داده که «کوچه هفت پیچ» نام گرفته است و این ظاهرا هفتمین کتاب «هفت‌زده» ست. پیش‌از این کتاب های خاتون هفت قلعه ـ آسیای هفت سنگ ـ نای هفت بند ـ اژدهای هفت‌سر ـ وادی هفتاد را از استاد خوانده‌ایم و پس‌از این کتاب «کوچه هفت پیچ» کتاب «زیر این هفت‌آسمان» را خواهیم خواند و دفترهای هفتگانه را که سیری دروادی های هفتگانه زندگی یاگذری از هفتخوان زمان است به‌پایان می‌بریم.

کتاب تازه استاد مقدمه‌یی‌دارد شیرین وعبرت‌آموزکه‌با اجازه ایشان پیش‌از انتشار به نقل قسمت‌هائی‌ازآن می‌پردازیم.

ملاحظاتی درباره تاریخ

به‌قلم: باستانی پاریزی

هفت شهر عشق را عطار گشت
ما هنوز اندرخم یك کوچه‌ایم

مولانا گله‌داشت که در خم یک کوچه مانده‌بود، چه‌توان‌کرد باسرگردان ناشکیبی چون‌من که گرفتار هفتاد پنج نومیدی، از هفت پیچ کوچه های هفت سابط شهر هفت دروازه «ناکجاآباد» است!

از خواننده عزیز پوزش می‌طلبم که‌در آستانه گفتگوی مقدمه این یکی از کتاب های هفت‌گانه‌ام، سخن را با سئوال «چه توان‌کرد؟» آغاز کرده‌ام. در آذربایجان‌می‌گویند «اگر عاشقها، هنگام آوازخوانی، شعری پیدا نکنند، آواز را باچه کنم، چه کنم! پایان خواهند برد!».

مسئله اینست که‌مقدمه نویسی یک‌کتاب ـ که‌مجموعه مقالات باشد. خودنوعی«کوچه چه‌کنم» و «درخت چه‌کنم» است که معمولا در دهات. ما وجود دارد. زارعان و مالکان، تمام مدت پائیز و زمستان را در سایه آن تکیه می‌دهند، و نمی‌دانند چه کنند. معروفترین آدرس های این دهات، همان کوچه یادرخت «چه‌کنم» است!

گویا ولترمتفکر بزرگ فرانسوی‌فرموده است که«فقط فلاسفه باید تاریخ بنویسند». اگر به ظاهر این حرف تسلیم شویم، ناچار باید بگوئیم همه کسانی که معلم‌تاریخ هستند، حق‌این بود که اول در رشته فلسفه لیسانس دریافت کرده بودند. اما حقیقت آنست که هرکس در کریدورها و تنگناهای بی‌دروبن تاریخ قدم گذارد، خود شهامت یک فیلسوف را بکار برده است: تنگناهائی که‌از راهرو های پنهان اهرام مصر ناشناس‌تر، واز جاده‌ابریشم بی‌پایان‌تر، واز کوچه هفت پیچ حادثه آفرین‌تراند.

درواقع آن‌کس که با تاریخ سروکار دارد، اگر حتی یک دوران کوتاه تاریخ را هم بادیده تعمق و بصیرت ورق بزند،دیدی فلسفی در زمینه روشن ذهن خود ایجاد کرده است.

هیچ پدیده‌ای در عالم تفکر بشری، بیشتر وبهتر از تداوم‌و پیوستگی حوادث تاریخی، آدم را به فلسفه خلقت عالم ایجاد آشنا نخواهد کرد و حقیقت‌آنست که فلسفه، یابه‌قول ویل‌دورانت، «ملکه علوم» راهیچ فرزندی،مددکارتر ووفادارتر ازتاریخ نیست. که تاروپود حیات فلسفه را تاریخ می‌بافد.

ما از قدیم شنیده بودیم که «هیچ کس دریک رودخانه، دوبار شنا نمی‌کند» این حرف راگویا«هراکلیتوس» فیلسوف یونانی گفته بوده و قصدش این بوده که زمان ومکان وافراد ـ یعنی سه خط مثلثی که اساس تاریخ را تشکیل می‌دهند همیشه در تغییر و تبدیل بوده‌اند و بنابراین برخلاف نظر شاعر خودمان، هم وجود خلق‌مبدل میشود، وهم زمین کیخسرو و هم ملک قباد. ولی البته این حرف راهم باید از مورخ صاحبنظرخودمان، ابوالحسن زید‌بیهقی معروف به‌ابن‌فندق، بپذیریم که‌می‌فرماید: «هیچ واقعه نباشد از خیر وشر، که سانح گردد که نه درعهد گذشته مثل آن، یانزدیک بدان واقعه، بوده باشد». فراموش نکنیم‌که این حرف را آدمی‌میزند، که درنسب، او را «عرقی‌به محمدبن جریر المورخ کشد».

به‌همین سبب ـ برای کسی که در تاریخ کارمی‌کند. نخستین اصل آشنائی اینست که از پیوستگی و تداوم تاریخ غافل‌نباشد، وبنابراین نخستین شرط تحقیق‌در یک فصل ویک موضوع تاریخی اینست که ما بدانیم این حادثه واین سانحه تاریخی درچه برهه از زمان، ودرچه گوشه از مکان قرار دارد، ورشته هائی که‌او را و قهرمانان اورا به‌گذشته پیوند می‌دهد کدام است، و مهمتر ازآن، حوادث و اتفاقاتی که‌در آینده بدان پیوسته تواند بود، کدام می‌تواند باشد.

در تواریخ ما داستانی هست که لقمان حکیم‌در سلک «ممالیک»، یکی از بنی‌اسرائیل انتظام داشت و سبب آزادی وی آن شد که روزی آن شخص اسرائیلی با حریفی درلب رودی به لعب نرد مشغول می‌نمود ـ مشروط بر آنکه هرکس مغلوب شود، آب رود را بتمام بیاشامد، یا نصف مستملکات خود را تسلیم نماید!

...خواجه لقمان مغلوب‌گشته، خصم، او را برآشامیدن آب‌رود تکلیف نمود. چون این معنی متعذربود، خواجه قبول‌فرمود که نصف اموال را تسلیم‌نماید. مهلتی طلبید و به‌خانه آمد، و آن شب را ... در ششدر محنت واندوه به روز رسانید... صباح (روزبعد) جناب حکمت انتساب به‌دستور معهود به سلام خواجه رفته او را در غایت‌ملالت یافت. از سبب حزن پرسید ...خواجه، صورت قضیه را بالقمان درمیان نهاد، لقمان‌گفت بیانا به‌اتفاق کسر رو... ویم.. آن‌شخص‌بالقمان‌و ملک او... آب‌رسیده، جناب‌حکمت مآب، خصم رامخاطب نموده‌گفت: اگر خواجه مرا میگوئی که آبی را که دی‌روز درحین نردباختن درین رود جاری بوده می‌باید آشامید، توآن آب‌را باز می‌گردان تابخورد! و اگر تکلیف می‌نمائی‌که آبی راکه حالا در میان دوکنار رود است وسمت جریان دارد بکار می‌باید برد، تو آبی راکه از بالا می‌آید نوعی مذکور که بااین آب مخلوط‌نشود... تابه موجب فرموده عمل نماید... واین معنی معین است که خواجه من باتو مقرر نساخته که‌هرآب که ازاول آفرینش تا غایت درین رود روان بوده و هست بیاشامد، لاجرم به یکی ازین وجوه‌اشارت باید نمود. حریف غالب، ازاستماع این حرف سراسیمه و مغلوب گشت.»

باری، داستان لقمان حکیم، انسان رابه یاد پیوستگی تاریخ عالم و گفتار هراکلیتوس می‌اندازد، و تاکید می کندکه هیچ حادثه کوچك و بزرگی نیست که به صورتی معلول حادثه قبلی یاعلت حادثه بعدی نبوده باشد، واین‌همان رودخانه‌سرری وجاری حیات آدمیزاد و خلقت عالم است که از ازل درین پهندشت و بیابان بی‌انتها روان بوده و تا ابد هم چنان‌راه خواهد پیمود.

همان وادی است این بیابان دور
که گم شد درو لشکر سلم‌و تور

با این مقدمات بودکه خواستم عرض کنم، مطالعه تاریخ، خودبرای هرکس یك دید فلسفی میدهد، و در واقع، یك فیلسوف‌ممکن است مورخ نباشد، ولی هر مورخی لامحاله فیلسوف و حکیم هم هست که دریافت حکمت خلقت عالم و آدم، در گرو مطالعات اوست، وسالها‌قبل، بندتو کروچه ایتالیائی نیز گفته بود: «هرکس‌که مورخ باشد، فیلسوف نیز هست ـ خواه این که خود بخواهد، یا نخواهد».

بنابراین، آنجا که لقمان حکیم، آن پیوستگی رودخانه هارا برای مجاب کردن حریف بکاربرد، درواقع پیوستگی و جریان بزرگ سیراجباری «دترمینیسم» تاریخ عالم رابیان کرده‌بود، اویك مورخ‌فیلسوف یاحکیم بود وقدرو ارزش حکمت را خوب میشناخت، وبه‌همین دلیل‌بود که «...بعضی از علماء اخبار اعتقاد دارندکه آن جناب را (یعنی لقمان را)میان نبوت‌وحکمت مخیر ساختند، وآن جناب، حکمت را اختیار فرمود» یعنی فلسفه رابر پیغمبری ترجیح نهاد.

پس، اگر در تاریخ می‌خوانیم که «شیه‌هوانك‌تی» (فوت ۲۱۰ ق.م) امپراطور چین، فرمان داد که «تاریخ می‌باید از من‌شروع شود» متاسفانه فلسفه تاریخ را نمی‌دانست، وغافل بود که‌ملتی که سه هزار سال قبل ازاوتاریخ مدون داشته است، نه‌با ساختن دیوار چین، ارتباطش را به‌سایر ملل قطع خواهدشد، ونه‌باسوختن کتابهایی ـ که‌درآن از وی مذمت شده بود ـ توانست رشته حیات خودرا باگذشته و آینده ملتش بگسلد. به دستور او «هرکس که کتابی مخفی کرده بود، اورا باآهن گداخته داغ میکردند، و محکوم بود تاآخرین روز حیات خویش در پای دیوار غول‌آساکار کند».

اما بالاخره همین کتاب های تاریخ‌بودندکه ازویاد کردند به عنوان مردی که دیوار چین را ساخته بوده، وبازبه عنوان‌آدمی که مادر خود رانیز تبعید کرده بوده است! کاش این فندق در آن زمان بود، واین چند سطر از مقدمه کتاب‌خودرا برای «شیه هوانك‌تی» می‌خواند که «...تصور باید کرد که آنچه متقدمان رساخته‌اند در مصالح امورخویش، چون موامره‌ای باشد متاخران را، و ریش الخوانی تابع‌للقوادم، و هیچکس بدین علم حاجتمندتر از ملوك وامراباشد، زیرا که مصالح کلی عالم تعلق به رای‌و رویت ایشان دارد، و هرچه در ممالك حادث شود از خیروشر، تمشیت و دفع آن ایشان را باید فرمود، وایشان به معرفت حوادث ووقایع ملك و مکاید حروب و تدبیرها ـ که ملوك گذشته کرده باشند ـ حاجتمندباشند، چنانکه اطبای عهدبه اصول و معالجات و کتب متقدمان ...»

حالا شما از شی‌هوانك‌تی کتاب سوز بیشتر خبرمی‌دانید یااز کنفوسیوس‌کتاب ساز که قرنها قبل ازو می‌زیسته است؟ مسلما از دومی.

بنابراین مقدمات، اگرکسی «دید فلسفی» تاریخ‌راپیدا‌کرد، برای توجیه‌و نگرش یك حادثه تاریخی باید سه‌عامل اصلی و مهم رانخست مورد تحقیق قرار دهد، وبه عبارت دیگر، یك محقق تاریخ سه عامل مهم رابرای ساختن طرح‌تاریخی خود مورد مداقه قرار خواهد داد. این سه عامل عبارتند از:

ـ اول محیط و اوضاع جغرافیایی محل وقوع یك حادثه تاریخی.

ـ دوم، زمان و موقعیت وقوع زمانی یك حادثه تاریخی.

ـ سوم، شخصیت ـ یاشخصیت های موثر و عامل در پیدایش یك حادثه تاریخی.

دربیج به‌اختصار به اهمیت هریك‌از این سه‌عامل اشاره میشود:

هیچکدام از علمای تاریخ، نه آنها که خدا را عامل اصلی پیدایش تاریخ دانسته‌اند، ونه آنها که قوه تکامل‌بشری راعامل دگرگونی های جامعه میدانند، و نه آنها که تنها قهرمانان تاریخ ساز شناخته‌اند، ونه علمای مادی که با ارقام وآمار، جبر نظریه تاریخی را میخواهند بقبولانند، هیچیك، منکراین نیستند که به‌هرحال، عامل محیط واصل جغرافیائی در تاریخ‌چه‌حد اهمیت دارد. گویا کارل‌مارکس گفته است: «تحولات تاریخی و انقلابات عالم، نتیجه پیدایش لکه های خورشید است». البته‌ظاهر این‌امر مساله‌ای بی‌تناسب بنظر میرسد که نسبت لکه خورشید با انقلاب روزگار کمترازنسبت گ... و شقیقه نمیتواند باشد؟

اما او اینطور توجیه می‌کند: هر ۱۱ سال یك‌بار معمولا لکه‌هایی در خورشید پیدا میشود، این لکه‌ها باعث انقلابات جوی مهم است، یعنی یك‌گوشه عالم ممکن‌است غیرعادی سردیا‌گرم شود ـ این‌سردی و گرمی غیر عادی منجر به‌وزش بادهاوتغییر مسیر ابرها میشود، پس‌دریك جا بیش ازحد باران خواهد بارید، ودریك جا ممکن‌است اصلا خشکسالی پیش آید. آن طوفان باعث قحطی وبیکاری کشاورزان، واین‌خشکسالی موجب قحط وغلا و بینوائی کارگران و طبقات محروم خواهد گشت، و همه‌نارضائی ها از گرسنگی برخواهد خاست، و درینجاست که باید منتظر یك انقلاب بزرك بود.

حرف مارکس را اگر بخواهیم در تاریخ‌خودمان بیان کنیم، کافی است‌تنها به‌یك موردآن، یعنی واقعه حمله عرب اشاره کنیم:

مگرنه‌اینست که طغیان دجله‌و فرات، موجب از میان رفتن مزارع وکشتزار های بین‌النهرین، وشکستن و بریدن بندها، و بیکاری کشاورزان و هجوم آنها به شهرها، خصوصا مدائن پای‌تخت ـ وفقر وبینوائی و کم‌غذائی، وبالاخره بیماری اپیدمی شدید طاعون شد ـ که حتی فیزیویه هم بدان درگذشت ـ واین فقرو نارضائی چنان شدید بود، که وقتی سپاه «کون‌برهنه عرب» به حوالی قادسیه وسپس مدائن رسید، یزدگرد را درهمین کوه‌های کردستان در جستجوی پناهگاه و مفرو‌ملجا‌می‌دیدیم؟

چه‌کسی میتواند منکر این عقیده خرافی باشد‌که‌مردم لیدیه و ماد فقط بر سراین عقیده اوزارجنك را به زمین‌نهادند که‌در ۲۸ مامه «تابستان، ۷خرداد» سال ۵۸۵قبل‌از میلاد، خورشید گرفته بود؟

باید بعاقبیم و ببینیم که خشك سال امسال اروپا در پیروزی احزاب کمونیست اروپا چه‌نقشی بازی خواهد کرد، و اصلا شبیه را قوی بگیریم، آیا دانشمندان روسی با ماهواره های خود توفیق‌یافته‌اند مسیر ابرهای باران‌زا را ازاروپا تغییر دهند؟

در مورد توجه به اصل جغرافیائی پیش ازین صحبت نمی‌کنم که‌مبادا خودتاریخ مورد بی‌اعتنائی قرار گیرد.

تنها کافی است اشاره کنم که همه تمدن های بزرگ‌عالم ـ مثل تمدن چند هزار ساله مصر و تمدن عظیم بین‌النهرین و تمدن بزرگ چین‌و تمدن بزرگ عیلام وتمدن موهنجودارو ـ در لابلای رسوبات وته‌نشین رودخانه های نیل‌وفرات و هوانك‌هو کارون وسنده، بزرگ شده و پرورش یافته‌اند.

ـ اما اصل زمان در پیدایش‌تاریخ، البته همچنان که گفتم وقایع تاریخ بهم پیوسته است، اما به هرحال، وقوع یک حادثه، فقط دریک زمان معین میتواند اتفاق افتد و لاغیر. همین حمله عرب را باز مثل بزنم. این تغییر بزرگ تاریخ عالم، خصوصا میتواند فقط حوالی سالهای ۶۲۸ میلادی رخ دهد که امپراطور روم بدان‌صورت افتاده است وامپراطوری ایران بدین وضع، ودجله وفرات یک باره مثل دو اژدها طغیان کرده وسر برداشته‌اند، و چین و هند در خود گرفتارند، ومردم جزیره از حمایت ساسانی بی‌بهره‌اند و در جوارعرب به جنگ مدائن برخاسته، و حبشه، سالها پیش براثر حمایت ایران، درجنگ «اصحاب فیل» از ساحل یمن رانده شده‌است. آری‌حادثه قادسیه ویرموک فقط دراین برهه از زمان می توانست اتفاق بیفتد و لاغیر.

اما اصل شخصیت. این نکته آنقدر مهم است که بعض اهل تحقیق، مثل کارلایل انگلیسی، اصلا قهرمانان را عامل‌اصیل پیدایش حوادث تاریخی دانسته‌اند. البته این نظریه تاحدی اغراق آمیز است و خصوصا اگر عامل تاثیر محیط را درنظر بگیریم، سهم قهرمانان‌درواقع تاحدودی‌پائین می آید، وشایدهم نظریه‌ای شبیه نظریه پیدایش «مرغ یاتخم‌مرغ» بدست آید که آیا قهرمانان اجتماع راتغییر داده‌اندو یا جامعه، قهرمانان را به وجود آورده‌است.

اما هرچه باشد، به هرحال منکر این نمیشود شد که تنها یک ناپلئون بود که میتوانست در اوایل قرن ۱۹ میلادی، از مسکوتا اسپانیا و ازغز تابروکسل رازیر مهمیزداشته‌باشد. وبازاین تنها نادربود که میتوانست از بغداد تادهلی بال قدرت بگشاید ـ نه ملک محمود سیستانی و نه تقی‌خان کهکیلویه‌ای، حالا هرچقدر ما بخواهیم اینها را زاده اقتصاد محیط و محکوم جبر تاریخی بدانیم غیر ممکن است که از اثر حالات روحی و جسمی آنها در پیدایش تاریخ غافل بمانیم.

یکی دو شوخی ـ که تاحدی جنبه جدی هم دارد ـ بیجانیست:

یعقوب‌لیث‌راهمه می شناسند ـ او درسال ۲۶۲هـ‌ا۸۷۵م. از خلیفه شکست خورد و درجندی‌شاپور ماند وبه قولی ازهمین مردم‌لرستان وکردستان کمک خواست وسپاهها به صیمره هم فرستاد. او درفکر لشکرکشی مجدد بود،وخلیفه‌هم آنقدر ضعیف بود که ظرف سه‌سال نتوانست اورا ازجندی‌شاپور عقب براند.

یعقوب در ۲۶۵هـ‌ا۸۷۸م. درگذشت و علت مرگ‌اورا ـ هرچند مرگ باخداست ـ این می‌داند که طبیب خواست اسافل اعضاء اورا معاینه کند و یعقوب نپذیرفت و خشمگین شد و گفت «مرد، هرگز... فلان خود رابه مرددیگر نشان نمی‌دهد»! و حاضر به حقنه‌نشد. «میگفت: مرگ از حقنه برای من بهتر است». وبالنتیجه‌درگذشت. آیا اگر این مرد، درین‌مورد کوتاه آمده بود و چند سال دیگر زنده ماندبود، امکان نداشت مسیر تاریخ عوض شود؟ و اگر فی‌المثل دیگری جای یعقوب بود، درین مورد بخصوص، آیا اینقدرتعصب نشان میداد؟

متاسفانه، تاریخ همیشه در برابر چنین‌اگرهائی ساکت مانده است.

میگویند وقتی احمدخان‌اردلان به دستور شاه عباس‌قلعه‌رواندوزرا در کردستان محاصره کرد، به علت طولانی شدن محاصره و استحکام قلعه، احمدخان خیال بازگشت داشت، در راه به‌پیرزنی برخورد. پیرزن از خان پرسید که معطلی شما در تسخیر قلعه چیست؟ خان‌احمدخان به شوخی گفت: راه دخول مسدود است. پیرزن شوخ طبع گفت: در شب زفاف من‌هم راه دخول‌مسدود بود، منتهی چون‌طرف من‌مردبود دریک حمله قلعه راگشود! ... خان‌احمد خان به رگ غیرتش برخورد و ماوقع را به سربازان گفت: فردا دسته جمعی حمله بردند واتفاقا قلعه گشودشد.»(۱۰۲۵هـ‌ا۱۶۱۶م).

راستی اگر این حرف راآن زن نزده بود، واگر احمدخان چنین روحیه غروری درمقابل زنان داشت، آیا تاریخ‌کردستان به همین صورت باقی می‌ماند که مانده است؟

اینجاست که میشود گفت وضع‌روحی ومزاجی شخصی شخصیت های تاریخی‌در بسیاری از حوادث موثر است.

ماشنیده‌ایم که کسانی که میخواسته‌اند در زمان وزارت میرزاآقا خان نوری، حکومت ناحیه‌ای را بدست آورند، چون فرمان آنها حاضر می شد، یک روزقبل‌طرف عصر ـ پیش پیشخدمت مخصوص میرزا آقاخان میرفتند و به او رشوه‌ای میدادند و توصیه میکردند که «آب‌آلویادت نره»! علت این بود که میرزاآقاخان بیوست مزاج داشت ـ و میدانیم که بسیاری از بیماریها، خصوصا خشم و ناراحتی، نتیجه سوء مزاج است ـ صبح‌زودپیشخدمت، آلوی خیسانده به میرزا آقاخان میداد و او آنروز سرحال‌می آمد و هرچه را می آوردند، باخوشحالی امضا میکرد.

حرف رابه شوخی وانبساط کشاندم، ولی به هرحال لازم بود بگویم که دید این بنده ـ در مقالاتی نوشته‌ام ـ برچه‌مبنا واساسی بوده است، واصلا هرواقعه تاریخی را از کدام دریچه می بینم.

این راهم عرض کنم: هرچه درعالم اتفاق می افتد مربوط و محکوم یک قدرت قاهره است که آن رابه قدرت خدائی‌تعبیر می کنند. انسان اسیر زمان ومکان خود است. البته تاریخ، بدون انسان ساخته نمی شود، ولی تاریخ راهم، انسان نمی سازد! اینجاست که انگشت‌تحیر اهل‌فلسفه بدندان گزیده می‌شود که چیزها می‌شود که چیزها می‌بینند که با اصول ابتدائی نظام فکری آنها موافق نیست ولااقل عدالت خداوندی را مورد سئوال قرارمیدهد.

مرحوم فوادکرمانی فرموده است:

ما تجربه کردیم که دنیای دنی
هرگز ندهد کام به مسکین و غنی
کان‌خواجه‌بمرده بادوصد عدل قماش
همسایه بمانده زده از بی کفنی

اینکه آدمی مثل ویل‌دورانت، با ۲۵ جلد تاریخ تمدن عالمش، بازهم میگوید «قسمت عمده تاریخ، حدس است، و باقی تعصب» بدین علت است که آدم ـ اگر «اقیانوس‌العماء» هم باشد ـ نمیتواند به کنه قضایا پی ببرد. من خود نیز، در این مقام تحیر، روزی، گفته‌ام:

یک عمر شدیم محو تاریخ و سیر
واز جمله علل بازگرفتیم خبر

حق بود که علت‌العلل بود و دگر
باقی همگی عوارض زودگذر

دراین مقام است که انسان آرزوی‌کشف وشهود می کند و مثل مولانامی‌گوید:

یارب، آن تمییزده مارا به خواست
تاشناسیم آن نشان کژ ز راست

سرمقاله

مزاحمت بایک‌وسیله نیمه‌مزاحم!

از تصمیمات اخیر دولت تدوین و تصویب لایحه‌یی است برای جلوگیری از مزاحمت موتورسواران که بزودی تقدیم مجلس میشود. انسان از روزی که در مرحله تمدن قدم نهاد پیوسته با این مشکل روبرو بوده است که هر پدیده مفیدی، هر اختراع یا اکتشافی که هدف آن دست یافتن به زندگانی بهتر بوده، در دست عدیی به افزار تخریب وآزار وتجاوزتبدیل شده است. بسیاری از مخترعان و مکتشفان‌وقتی‌دیدند اختراع یا اکتشافشان علی‌رغم نیت و هدف ایشان بجای آنکه در راه رفاه و صلاح بشریت به‌کار گرفته شود آلت مقاصد ضدانسانی واقع شده است، از کار خود پشیمان شدند و حتی بعضی از آنها ناراحتی روانی پیدا کردند. شرح زندگانی آلفرد نوبل مخترع دینامیت و مبتکر جایزه بین‌المللی «نوبل» را قطعا شنیده‌اید و میدانید که نوبل، دینامیت را صرفا بعنوان‌وسیله‌یی برای شکافتن کوهها و ساختن جاده‌ها و سدها یا دست‌یافتن به معادن اختراع کرد اما هنگامی‌که‌دریافت از دینامیت‌میخواهند بعنوان سلاحی ویران کننده برای انهدام و کشتار بکار برند از کرده خود پشیمان شد و چون نمیتوانست موارد استفاده از دینامیت را مطابق فکر و نظر خود محدود کند، به‌جبران آن همه مایملک خود را وقف ایجاد جایزه‌یی کرد که همه‌ساله به خادمان صلح و انسانیت و معنویت و کسانی که‌بالاترین خدمت را به نوع بشر بکنند تعلق میگیرد.

«مارکنی» که فن مخابره از راه دوررا‌تکمیل و به دنیا عرضه کرد، وقتی شنید ازین وسیله میخواهند در امور جنگی‌استفاده کنند به گریه افتاد. توماس ادیسون، جیمزوات، الکساندر گراهامبل و دانشمندان دیگری که برق، ماشین، تلفن، اتومبیل، هواپیما و سایر مظاهر تمدن و پیشرفت‌را خلق و ابداع‌کرده‌اند هرگز در مقام آن نبودند که وسیله‌یی برای انهدام و تخریب و آدمکشی به‌دست کسی بدهند ولی بوده‌اند و هستند کسانی که ازین وسایل استفاده نابجا میکنند. آیا میتوان بخاطر چنین افرادی از چنان وسایلی چشم پوشید؟هرگز! پس چه باید کرد؟ باید دست و پای افراد خلافکار و مزاحم را با زنجیر قانون بست و بنام حفظ حقوق و امنیت‌جامعه‌درمقابل آنهاعکس‌العمل شدید نشان داد.

موتوسیکلت و دوچرخه موتوری‌بطور کلی یکنوع‌وسیله نقلیه مزاحمی است که بسیاری از مردم و پارهی کارشناسان معتقدند بیش از هر عاملی به پیچیدگی ترافیک و تصادفات خونین رانندگی کمک میکند و بهتر است برای نظم دادن به ترافیک، اصولا استفاده از موتوسیکلت و یا موتور گازی در داخل‌شهر جلوگیری شود. حال اگرچنین‌وسیله‌یی را اشخاصی برای ایجاد مزاحمت، برای ربودن کیف خانمها، برای‌مانورها و نمایشهای خطرناک و همراه با سروصدای گوشخراش نیز بکار گیرند درست مصداق ضرب‌المثل معروفی خواهد بود که میگوید «گل بود و به سبزه نیز آراسته شد»!

تصمیم دولت در تدوین لایحه جلوگیری از مزاحمت موتوسیکلت سوارها، کار بسیار بجائی است که‌مطمئنا درپایان دادن به استفاده شرورانه از یک وسیله نه چندان مفید نقلیه موثر خواهد بود.

چهل سال قبل درهمین روز

هیتلر بانطقهای خود قلوب ملت آلمان را تسخیر کرده است

«ژان فایار» فرستاده مخصوص روزنامه کاندید «چاپ پاریس» که اخیرا از سفر سینیور موسولینی رئیس‌الوزراء ایتالیا به برلن ضمن گزارشی مینویسد: من از برلن برمیگردم. از موقعی که نازیها زمام امور کشور را در دست گرفته‌اند من آلمان را ندیده بودم. راستی در هرقدم انسان از تغییراتی که پیدا شده مبهوت میشود. کار بزرگ و رد نکردنی اینستکه اکثریت ملت آلمان به نفع دیکتاتوری صدراعظم آلمان که از اتریش آمده رای داده‌اند.

نمایش قدرت

در آلمان حکومت مطلق برقرار است ولی حکومت مطلقی که با دمکراسی مطابقه میکند زیرا اکثریت ملت آن را قبول دارند. خلاصه رژیم کنونی آلمان ازاینقرار است: نیروی فردی در اثر سلامتی بدن و فضایل روحی‌ونیروی جمعی در اثر نظم وانضباط. ملت آلمان آزادی ودمکراسی را فدای نیروی فردی و نظم و انضباط اجتماعی کرده‌است. ضد. اعظم آلمان خدمت نظام وظیفه عمومی را مجددامعمول کرده‌است. خدمت«سرویس‌کار» را هم به آن اضافه کرده و مرتب توپهاوتانك‌هارا بازدید میکند و از برای فضایل‌سخت و خشن جنگی پشت سرهم جشن میگیرد. دوست خود رئیس‌الوزراء ایتالیا را به تماشای نیروی آلمان‌می‌آورد ولی ابدا اورا یک شب‌بدیدن یک نمایش یا شنیدن یک دستگاه موسیقی‌دعوت‌نمینماید. تمام ملت آلمان یک ارتش‌بزرگ را تشکیل میدهند. ششصد هزار نفر بازوانشان را بسمت آسمان بلند کرده و سرود ملی را با هیجان تمام می‌سرایند. هیچگاه‌دموکراسی نخواهد توانست منظره وحدت و یگانگی را باین درخشانی‌نشان‌بدهد. صدراعظم آلمان و رئیس‌الوزراء ایتالیا میهن پرستی راکه میخواست دستخوش سایر افکار بشود زنده نمودند.

فاشیسم و نازیسم

فاشیسم ایتالیا با نازیسم آلمان تفاوت بیشماری دارد. مردان این دو طریقه هم با یکدیگر تفاوت دارند. وقتی که‌شخصی از آلمان برمیگردد همیشه قیافه آدولف هیتلر در مقابل چشمان اوست. چهره آدولف هیتلر زیاد زیبا نیست. سبیل دارد و قدش متوسط است. ولی ناطق بسیار زبردستی است. موقعی که برای مردم صحبت میکند یک مرتبه چهره‌اش‌تغییرمیکند و زیبائی سراپای اورا فرا میگیرد. همه طرفداران‌آدولف هیتلر در اثر استعداد حرف زدن او به وی گرویده‌اند.

یکنفر ایتالیائی کلاه خود را قاضی کرده فکر میکند، بعد موسولینی را میپرستد و میگوید «رئیس‌الوزراء باهوش وبا استعداد و نیرومندی است». ولی وضعیت یکنفر آلمانی اینطور نیست. آلمانی با احساسات سر و کار دارد. قلب هرآلمانی با قلب رئیس آن کشور راه دارد. موقعی که آدولف هیتلر صحبت‌میکند همه خیال میکنند پیغمبرمشغول صحبت است.

کالای صادراتی نیست

سینیور موسولینی سابقا گفته است که فاشیسم هیچگاه کالای صادراتی نمیباشد. نازیسم هم همینطور است. نازیسم و فاشیسم هردودشمن کمونیسم میباشند. در ۱۹۳۱ هرج و مرج کامل برآلمان حکمفرما بود، در ۱۹۲۱ هم ایتالیا همین وضع‌راداشت. برای از بین بردن هرج و مرج وجود دیکتاتور لازم شد. در ایتالیا موسولینی و حزب فاشیست تمام کارها را اداره میکنند. در آلمان مقداری از کارها در دست آنهائی است که عضو ناسیونال سوسیالیسم نمیباشند. آدولف هیتلر میداند که وزارت امور خارجه آلمان یک سیاستمدار قدیمی لازم دارد و وزارت اقتصاد یک نفرعالم‌اقتصادی... خلاصه، سرنوشت آلمان‌کاملا در دست آدولف هیتلر میباشد. خوب، آدولف هیتلرچه‌خیال هائی دارد؟ هیچکس نمیداند.

«نقل از اطلاعات ۱۲ آبان ۱۳۱۶»

اندیشه‌های گسسته

دکتر انورخامه‌ای

وظیفه کارمند؟

مدتی این مثنوی تاخیر شد
مهلتی‌بایست تاخون شیرشد

چندروزی مسافرتی‌دست داد و از نعمت همصحبتی باخوانندگان گرامی‌اطلاعات محروم‌ماندم. اکنون دوباره این دفتر را میگشائیم. شاید شایسته باشد که این تجدید مطلع را با ره‌آوردی چند از همین سفر کوتاه آغاز کنیم. چه ممکن است خوانندگان ارجمند بپرسند: «در این سفر که بودی دوستان‌را چه هدیه‌آوردی» نمیتوانم بگویم: «بوی گلم چنان مست کرد که دامنم از دست برفت»، بضاعتی مزجات در چنته است که بتدریج بصورت چند اندیشه گسسته‌معروض خواهدافتاد و امید است که دوستان بعنوان ره‌آوردی ناچیز از من بپذیرند.

★★★

چند روز پیش از عزیمت به رم برای جواز خروج‌و پرداخت عوارض آن به شعبه بانک ملی در ابتدای خیابان آبان شمالی‌مراجعه کردم. چند نفر در صف ایستاده بودند، و بتدریج به متصدی امر مراجعه می کردند. کارمند بانک قدری خسته بنظرمیرسید. هنگامی که نوبت به بنده رسید سر درددلش بازشد، غرغر کنان گفت: «این همه‌شعبه بانک ملی در تهران است مردم از همه جا میگذارند می‌آیند پیش ما. مثل اینکه فقط یک شعبه مسئول این کار است. از صبحتا بحال یکبند مراجعه کرده‌اند و باز هم تا آخروقت می‌ایند» گفتم: «لابد مردم نمیدانند. چون اینجا نزدیک اداره گذرنامه است گمان میکنند باین شعبه باید مراجعه کنند، خوبست بوسیله‌رادیو وتلویزیون بمردم فهماند.» با همان لحن شکوه جواب داد: «بارها گفته‌اند، تاثیری ندارد». هنگام‌خروج ازبانک با خود اندیشیدم که‌شایداین کارمند حق داشته باشد و مردم بدون توجه، صرفا بدلیل نزدیکی اداره گذرنامه بیشتر باین شعبه مراجعه میکنند. ولی مگر یکنکارمند بیشتر از ساعات اداری‌کار میکند؟ مگر نباید در این ساعات کار بکند؟ پس اگر تعداد مراجعین‌بیشتر باکمتر باشد چه جای‌شکایت است.

اتفاقا عصرهمانروز شاهد صحنه دیگری بودم که‌موید این مطلب گردید. دردفتر پست یکی از محلات شمالی شهر برای خرید تمبر رفته بودم. باز هم چند نفری در صف ایستاده بودندولی متصدی‌پست سرگرم‌مشاجره با جوان مراجعی بود که ظاهرا کارگر بنظر میرسید. جوان نامه‌ای داشت و می خواست تمبر کند. متصدی میگفت: «بتوتمبر نمیفروشم چون منزل تو سه چهار خیابان انطرفتر است ودر آنجا بتازگی یک دفتر پست باز شده است و توباید به آنجا مراجعه کنی من نباید نامه‌های همه مردم شهر را پست کنم.» جوان کارگرمی گفت: «دفاتر پست همه برای مردم است و من از هرجا بخواهم میتوانم تمبر بخرم همانطور که از هر نانوائی یا قصابی میتوانم نان بخرم و گوشت بخرم. مختصر مشاجره آنها مدتی بطول انجامید و سرانجام متصدی گفت «این دفعه استثنائانامه تورا تمبر میزنم ولی دفعه دیگر نخواهم زد. برو شکایت کن مرا که دار نمیزنند، حداعلا از اینجا برمیدارند میگذارند یک دفتر پست دیگر. کارم کمتر می شود» جوان هم درحالیکه کاغذ تمبر شده را گرفته‌بود و خارج میشد گفت «دفعه دیگر هم همینجا می‌ایم مجبوری کاغذ مرا تمبرکنی. دراین‌میان بنده فکر میکردم در کجای دنیا ممکن است یک چنین مصاحبه جالبی را در دفتر پست شنید. این چه روحیه‌ای است که در بعضی کارمندان ما هست و اصولا کارکردن وانجام وظیفه را اعمال شاقه برای خود تصور میکنند. لابد اگر از ان متصدی پست بپرسند چرا کارکردن اینقدر درنظر تنو دشوار است، جواب خواهد داد صدها کارمند درادارات نشسته‌اند وکاری جز چای خوردن و گپزدن و جدول پرکردن ندارند، من چرا باید برای چندصد تومان حقوق جان بکنم. ولی او نمی‌بیند که صدها کارمند دیگر تقریبابا همان حقوق ناچیز ولی بانهایت علاقه تمام وقت اداری و حتی گاهی خارج ازوقت اداری‌همکار میکنند.

متاسفان

نگاهی به زندگی کودک ایرانی در هفته کودک

اندیشیدن به کودک، اندیشیدن به فرداست

کودک امروز، سازنده فرداست ، هرچه باین سازنده بیشتر توجه شود، آینده کشور ها و جهان بهتر و تضمین شده تر است. بخاطر این اهمیت است که جدا از اعلامیه حقوق بشر ، کشور ها در چهار چوب همکاری در سازمان ملل، برای کودک نیز اعلامیه حقوق امضاء کرده‌اند. ایران نیز که بیش‌از امروز به‌فردای خود نظر دارد ، مسائل کودکان درصدر اولویت های خود قرار داده است . واگر برای «مادر» روزی را در سال عید قرار داده برای کودکان هفته‌ای اختصاص داده است. جزاین انجمن ویژه‌ای برای پرداختن به‌امور کودکان تشکیل داده‌ایم .

اینک که هفته کودک را سپری میکنیم، فرصتی است تا نگاهی بیفکنیم به‌وضع کودک در ایران امروز .

دکتر قدرت‌اله موثقی

در ۲۶ سپتامبر ۱۹۲۶ برای نخستین بار جامعه ملل اعلامیه‌ای به نفع کودکان جهان منتشرکرد و سازمان ملل متحد در سال ۱۹۴۶ توجه خود را نسبت به این اعلامیه نشان داد . کمیته اجتماعی فعالیت های بشر وکمیته دوستی و فرهنگی مجمع‌عمومی، شکل نهایی این اعلامیه را معین کرد و سرانجام ۷۸ کشور عضو به اتفاق آراء به‌این اعلامیه رای دادند.

اعلامیه حقوق کودک مشتمل برده اصل است که با دقت تمام برگزیده شده است و تائیدمیکند که کودک باید در مقابل هرگونه حادثه احتمالی و نیز در مقابل‌هر گونه عاملی که موجب پرورش حس خودخواهی و تبعیض و خشونت اخلاقی گردد مورد حمایت قرار گیرد .به او امکان داده شود تا در محیطی آزاد به طور طبیعی پرورش یابد.ازامنیت اجتماعی‌و مراقبت‌های مخصوص برخوردار گردد .

تا آنجا که‌ممکن است تحت سرپرستی والدین خود و در محیطی توام با محبت و امنیت رشد کنند و درمقابل هر گونه آزار،بهره‌گیری و تبعیض حمایت شود و خلاصه اینکه : کودک باید باروحیه تفاهم و بردباری درمیان ملل و در محیط صلح و برادری جهانی پرورش پیداکند .

درایران

در کشور ما برای نخستین بار در سال۱۳۲۹(۲۵۰۹ شاهنشاهی) کمیته‌ای بنام «کمیته ملی ایرانی استمداد ملل متحد بنفع کودکان» درتهران تشکیل شد. دو سال‌بعد این کمیته فعالیت های خود را گسترش داد و به«انجمن ملی حمایت کودکان» تغییرنام پیداکرد. ریاست این انجمن را در روز بیست و هشتم دیماه ۱۳۳۹ علیاحضرت شهبانوی ایران تقبل فرمودند و این انجمن تاکنون‌در بالا بردن سطح اندیشه‌و بهداشت کودکان گامهائی برداشته است.

علیاحضرت شهبانو درجلسه‌ای که بهمین منظور تشکیل شده بود فرمودند : «من کلا عقیده‌دارم‌که توجه به بهبود وضع زندگی اجتماعی و حفظ سلامت کودکان تنها راه جلوگیری‌از تفرقه مساعی وتمرکز کار های مربوط به این امر میباشد ،این وظیفه را کدر عین حال بسیار سنگین است با کمال خوشوقتی قبول میکنم و امیدوارم‌که با حمایت مخصوصی که اعلیحضرت شاهنشاه نسبت به حفظ سلامت و حمایت‌از کودکان دارند قدمهای بلندتری برداریم.»

بهبود وضع کودکان

در دیماه ۱۳۴۵ انجمن ملی حمایت کودکان اساسنامه تازه‌ای مشتمل بر ۲۵ ماده و چهارتبصره مورد تصویب قرارداد که از آن پس‌از اجرای این اساسنامه در بهبود وضع کودکان سراسر کشور تاثیر گذاشت . خدمات انجمن ملی حمایت کودکان شامل فعالیت هائی است که در جهت گسترش کادر انجمن در تهران و شهرستان ها ، شناخت مسایل کودکان، شناسانیدن اهمیت نقش کودکان و جلب توجه سازمان‌ها وخانواده ها به مسایل صورت میگیرد .

خدمات درمانی یکی از هدفهای انجمن استکه پیشگیری‌و درمان قسمتی از بیماریهای جسمی و روانی کودکان را شامل میشود. همچنین ایجاد کانون‌های هدایت کودکان از دیگر ابتکارات‌انجمن است .بدنبال‌تاسیس کانون‌هدایت کودکان و نتایجی‌که بدست آمد، این انجمن نسبت به تاسیس‌مرکز مشاهدات روانی نیز اقدام کرد ، دراین مراکزاز کودکان عقب‌مانده ذهنی نگهداری میشد .

در سال ۱۳۴۶ با ارزیابی‌دقیق برنامه های (کانون هدایت کودکان) و (مرکز مشاهدات روانی) درهم ادغام شد و موسسه‌ای بنام کلینیک هدایت کودک بوجود آمد که علاوه‌بر صرفه جوئی در بودجه از نظر نیروی مختصر انسانی امکانات بیشتری در دسترس قرار داد .

نظیر این‌کانون ها در سراسر کشور تشکیل شده و همه روزه کودکان متعددی در این مراکززیر نظر روانکاوان و روانپزشکان قرار می‌گیرند.

حمایت

دکتر قدرت‌اله‌موثقی رئیس‌انجمن ملی حمایت کودکان در گفتگوئی باخبرنگار اطلاعات در این زمینه میگوید : «انجمن ملی حمایت کودکان انجمنی است که۳۶ سال پیش تشکیل شده و ریاست‌عالیه آن را علیاحضرت شهبانو تقبل فرموده‌اند. این انجمن هدف های گسترده‌ای را در زمینه پرورش جسمی ، روانی، بهداشتی و بخصوص آموزش کودکان ونیز تغذیه آنان پی‌گیری میکند . این انجمن همچنین به مسائل حقوقی واجتماعی کودک توجه شدید دارد. این انجمن موسساتی‌جهت کودکانی که عقب افتادگی ذهنی دارند در تهران و شهرستان ها دایر کرده است. در این‌موسسات به‌کودکان آموزش های تعلیماتی و حرفه‌ای داده میشود .

در اندرزگاه های انجمن‌بمادران طرز شیردادن به‌کودکان ، مسائل بهداشتی کودکان‌آموخته میشود در مواردی که خانواده ها نخواهند بچه هایشان را بما بسپارند به‌آنها کمک نقدی‌میکنیم، برای بچه‌هائی که معلول جسمی هستند مراکز فیزیوتراپی‌درتهران وبعضی شهرستان ها دایر شده است .

برنامه های تحقیقاتی در مورد روانشناسی کودک تدارک دیده شده جزو برنامه‌است. همین‌طور برنامه‌های پژوهشی در مورد تغذیه در دست تهیه است ،انجمن همه ساله نشریه‌ای بمناسبت هفته کودک منتشر میکند که حاوی مطالب مختلف آموزشی از نظر تغذیه و بهداشت و روانشناسی برای پدران و مادران وکودکان است .از نظر پرورش مهدکودک هائی بهتردر اختیار داریم که‌مخاص کودکان سالم است و کودکان تا ۶ سال‌را در آنجا نگهداری‌میکنیم. انجمن اکنون در ۲۳ شهرستان فعالیت دارد البته علاوه برتهران که در اینجا در حال حاضر ۱۱ موسسه داریم که دو موسسه‌ما در سطح بین‌المللی است که باعث اعجاب متخصصین خارجی می‌شود .

ادامه میابد

بعلت بیماری مترجم کتاب «بچه‌های عصر ما حیرت‌آورند» امروز چاپ آن ممکن نشد.این باورقی ویژه صفحه خانواده از فردا ادامه خواهد یافت.

ستاره بخت شما

● فروردین : درهفته‌آینده یک اتفاق کوچک سبب‌خواهد شد که شما نتوانید کاری راکه در برنامه داریدانجام دهید .

● اردیبهشت : تمایل به موفقیت و پیشرفت باعث‌میشودکه شما به‌آنچه آرزو دارید دست پیدا کنید.

● خرداد : همانطور که طعم پیروزی شیرین است طعم شکست هم تلخ‌است ،شمانباید بخاطر وجود احتمال شکست میدان را خالی کنید .

● تیر: مدتهاست کمابا مشکلی مواجه هستید که دراین هفته بادخالت یکی از اعضای فامیل حل خواهد شد.

● مرداد : بدقولی های شما در ملاقات ها ، دوستانتان را ازشما رنجیده خاطر کرده است.درروبه‌خود تجدیدنظر کنید .

● شهریور : برای رسیدن به پیروزی باید از خود تحرک ولیاقت بیشتری نشان دهید .

● مهر : بزودی تحول چشمگیری در زندگی شما و خانواده‌تان پدید خواهد آمد و مسیر زندگی شما را تغییر خواهد داد.

● آبان: طی همین هفته درباره یک موضوع که برایتان اهمیت خاصی دارد خبرهای جالبی دریافت خواهید کرد .

● آذر :درمحیط خانواده اختلافی بروز میکند که شما میتوانید دررفع این اختلاف نقش اساسی داشته‌باشید.

● دی: درمورد ابراز علاقه آن شخص نهایت دقت را به خرج دهید زیرا که هیچ بعید نیست دامی رابر سر راه شما گسترده باشد.

● بهمن : بفکر کسی هستید این فکر کردنها نتیجه‌ای‌برایتان نخواهد داشت .

● اسفند: روز پرجنب و جوشی رادر پیش دارید .بکوشید بیهوده خودرا خسته نکنید.

جناب آقای امیر نویدی
رئیس دبیرخانه و سرپرست اداره کل روابط عمومی شرکت‌ملی‌نفت ایران.
باشادی و شعف بی‌پایان چون‌پدریافت نشان مفتخر شده‌ایدصمیمانه تبریک عرض مینمایم.
خیرالله مهدوی

تن تن و میلو
بچه های عزیز و باذوقی که داستانهای مصور تن‌تن ومیلورا خوانده‌اند اکنون میتوانند برای نخستین مرتبه یکی ازقصه های شیرین آنها را بصورت فیلمی‌جالب‌و تماشائی‌ببینند ولذت‌ببرند
ازفردا صبح فقط در سینه‌موند
سینمای مخصوص‌کودکان‌ونوجوانان وخانواده‌ها
معبد خورشید
رنگی

اولین فیلم از ماجراهای تن‌تن و میلو

مسکن دلخواه خودرا
چه بخرید
چه بسازید
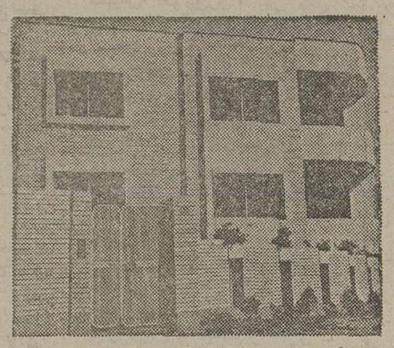
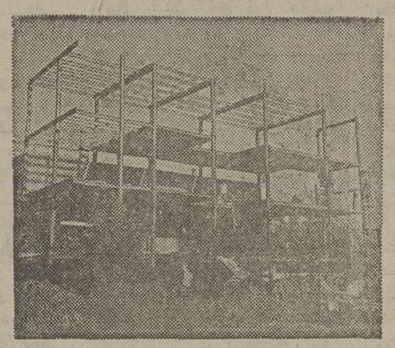
پس اندازمسکن بانک رهنی ایران باسهل ترین شرایط بشماوام میدهد
وام برای واحد مسکونی اول تا ۴۰۰۰۰۰۰ ریال
وام برای واحد مسکونی دوم تا ۳۵۰۰۰۰۰ ریال
جمعاً تا ۷۵۰۰۰۰۰ ریال
حداقل بهره ، حداکثرنسبت وام به‌ارزش گروگان بمأخذ ۸۰ درصد وبازپرداخت طولانی ۲۰ سال
بانک رهنی ایران
بانک رهنی ایران ، بانک مسکن شما

قابل توجه
شرکتهای تاسیساتی وساختمانی
نازلترین وپرفروشترین
دیگهای چدنی دراروپاوایران
دیگهای چدنی گازوئیلی و گازسوز از ظرفیت‌های ۳۰٫۰۰۰ تا ۵۲۰٫۰۰۰ کیلو کالری ساخت FERROLI قدیمی‌ترین کارخانه در اروپا دارای ژاکت فابریکی ـ عایق حرارتی و کنترلهای مربوطه در ۱۲ مدل و ۶۰ اندازه مختلف کمحجم باصرفه دارای راندمان حرارتی زیاد، آماده تحویل .
دیگهای گازی مناسب با گاز مایع و گاز لوله‌کشی با منبع دو جداره، پمپ بطور کامل، جهت نصب در هرفضای مناسب حتی آشپزخانه، دیگهای گازی FERROLI مشکل فضای موتورخانه را حل کرده واحتیاج به‌موتورخانه ندارد .

thermobile
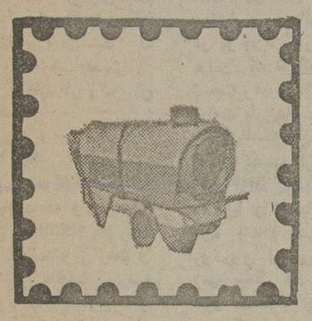
نصب دستگاه حرارت‌مرکزی‌دریک روز با دستگاه های ترموبیل
ارزان ـ با صرفه و قابل انتقال بهر نقطه
حرارت جهت ساختمانهای درحال ساخت
برای جلوگیری از یخزدگی ساختمان
حرارت جهت شبستانهای مساجد
حرارت جهت انبارهای عمومی
حرارت جهت گلخانه‌ها
حرارت جهت مرغداری‌ها
حرارت جهت سالن تعمیرگاههای اتومبیل
مرکزفروش درتهران وشهرستانها
مشهد : شرکت پلنوت ۴۲۸۲۶
شیراز: شرکت پرسه‌پل ۳۴۳۹۵
تهران : شرکت پایلان ۸۳۰۳۶۱
تهران : شرکت پلان ۸۳۲۶۰۸
سایر شهرستانها نماینده فعال پذیرفته میشود
نماینده انحصاری
شرکت ایرتمپ سهامی خاص
AIR-TEMP CORPORATION
تهران ـ چهارراه تخت‌طاووس ـ خیابان نادرشاه
شماره ۱۴۰ـ تلفن ۸۹۶۴۶۷ ـ ۸۹۷۱۷۲

اطلاعات

مبارزه‌های انتخاباتی بی هیجان و آرام بود

انتخابات ۱۹۷۶ـ استثنایی در تاریخ آمریکا

در الکساندریای ویرجینیا ، فیروز است .جیمی کارتر دیر کرده‌است . درمیدان مرکزی شهر ۵۰۰ نفری جمع شده‌اند ودسته نوازندگان تازه هفتمین‌بار نواختن آهنگ «روزهای شاد باز هم بدین جاروی آورده» رابه‌پایان برده‌اند .

پریام شهرداری ، ماموران مخفی مراقب‌مردمند. در زیر این بام یک سناتور مفرورانه میگوید :«ماباید بیکاری را از جامعه امریکا بیرون برانیم.» . «آنگاه است که آهنگ «روزهای شاد» . باردیگر آغازمیشود، ونجواهای «تا» درصد» بگوشها میرسد.

کارتر ناگهان روی صحنه می‌آید . لباس آبی رنگ ، کراوات قرمز و دندان های سفیدش بچشم میخورد. اومیگوید :«من مردی معمولی مانند شما هستم یک مزرعه‌دار که به‌هزینه شما مردم تحصیلات خوبی کرده‌است.»

هیچکس اعتراض نمیکند، اما کف زدنها هم محدود و کم‌هیجان است . پس‌از چند دقیقه‌ای در همان حال که نامزد انتخاباتی هنوز سخن می‌گوید ، گروههایی از مردم شروع میکنند به‌بازگردن راه برای خود تا از میدان بیرون بروند. یک زن بلند بلند میگوید: او را ببینید ، خوب بود حالابیائیدبرویم...»

پرزیدنت فورد هم در این شهر وضعی مشابه داشت وروی همرفته میتوان گفت که هردو نامزد انتخاباتی در بیشتر شهر ها مبارزه‌ی بی‌هیجان داشتند.

از سال ۱۹۶۰ که جان کندی و ریچارد نیکسون ۶۳ درصد رای دهندگان را به‌پای صندوق‌ها کشاندند تعداد رای دهندگان مرتبا کاسته شده است تاجایی که امسال که‌هرجا نشانه های زیادی از بی‌اعتنایی مردم به‌شرکت درای‌گیری نمودار بود . حتی نفوذ تلویزیون این وضع را تغییر مطلوبی نداد .

بطور مثال یک برنامه تبلیغاتی برای کارتر به صورت ترانه خوانی اجرا شد که طی آن‌گفته میشد :

«ملت مارویایی شیرین ووسیع دارد .

«دراینجا ، آواز شهری به گوش میرسد .

«که احساس غرور و زیبائی ملتی را باخود دارد . .

«این است آن احساسی که.

«ملت مارا به مشارکت سیاسی فرا میخواند...»

این برنامه پنج دقیقه‌یی به‌طول می‌انجامید و سرانجام چهره درشت کارتر بر پرده تلویزیون‌نمودار میشد .

هرقدر کمدر مبارزه های انتخاباتی پیشین‌امریکا، راه مبارزه به تدریج روبه اوج میگرائید این‌بار راه مبارزه یک نواخت وبی‌اوج بود .

بی‌هیجان

همین چند روز پیش کارتر قراربود درمیامی‌از یک سوپرمارکت (بازارک) دیدن کند خبرنگاران و فیلم برداران تلویزیون متوجه شدندکه جمعیتی در بازارک وجود ندارند که‌از آن فیلم بگیرند یاپاره‌ای از افرادش مصاحبه کنند...

درهمین اوضاع کارتر سر رسید رپرترتلویزیون گفت : سرانجام اوآمد اما آیا ممکن است.که جیمی کارتر خود هیجان بیش‌از مصاحبه‌اش در پلی‌بوی‌را پدید آورد؟ چرا اوباین بازارک «موضی» آمده‌است حالا وقت آن رسیده است که رای دهندگان‌تصمیم بگیرند بین مردی که نمیداند درچه شهری اقامت دارد بامردی که‌فروشگاه مطلوبی رابرای خودانتخاب کرده، یکی را انتخاب کند ... این جا تلویزیون ا.بی.سی درمیامی است».

اگر امسال مبارزه های انتخاباتی تابدین حد بی‌هیجان بود و تعداد شرکت کنندگان درای دادن این‌همه کم، بدین علت بودکه از بحث درباره عمده‌ترین مسائل امریکا و جهان خبری نبود. حتی هیچ نشانه‌یی نبود حاکی ازاین‌که دو حزب عمده امریکا به صف بندی و تحول تازه‌یی پرداخته‌اند .انتخابات ریاست جمهوری بیشتر شبیه انتخابات یک کلاس یا یک اتحادیه بود.

پرهیجان ترین موقع آن زمانی فرارسید که کارتر گفت میانگین مالیات ثروتمندان را افزایش میدهد و میانگین مالیات فقیران را کاهش خواهد داد .

باتمام این احوال «اقتصاد» موضوع شماره‌یک مبارزه های انتخاباتی بود و مردم امریکا در انتظار آن بودند کمیکی از دو نامزد مدعی شود که میخواهد تعادلی درزندگی اقتصادی امریکا پدیدآورد.

مسئله نژادی

اما موضوع های محلی مورد بحث بسیار زیاد بود. در مریلند اختلاف نظر شدیدی بین دو نامزد ریاست جمهوری برسر «حقوق‌ایالتی» وجود داشت سازمان حفاظت محیط زیست که بازوی محرک‌دستگاه اداری فدرال است چنان وضعی پیش آورده بود که مردم می‌پنداشتند هرنامزدی که‌برای پاکسازی محیط زیست مریلند وعده بهتری بدهد باید باورای بدهند اما اینگونه وعده را نه‌فورد یا کارتر بلکه نامزد های نمایندگی سنا یا مجلس نمایندگان دادند.

درمورد مسایل نژادی هم هیچیک از دو نامزد ریاست جمهوری سخنی جز به اشاره نگفتند این بحث حتی در شهرهایی چون بالتیمور که سالهاست در تب نژادی میسوزند عنوان نشد. سکوت نامزد های ریاست جمهوری درباره بحث هایی از قبیل مسائل نژادی، تخلف از قانون، جنایات و فقر در شهر های بزرگ امریکا نشانه های بارزی ازمحدودیت قدرت و اختیارات مقام ریاست جمهوری درامریکاست. ودلیل دیگری است براین که‌چرا مبارزه های‌انتخاباتی امسال این همه بی‌هیجان و آرام اما در عین حال از بسیاری جهات یک انتخابات استثنایی درتاریخ آمریکا بود .

از: گاردین

برای سیاهان بهشت نیست!

مدعیان چهارگانه قدرت در رودزیای سیاهان

★ منظره عمومی کنفرانس صلح رودزیا در ژنو از قرائن میتوان پیش‌بینی کرد که این کنفرانس در حل بحران‌رودزیا کاری از پیش نخواهد برد .

«روبرت موگابه» ـ۵۲ سال‌دارد، فرزند یک نجار روستایی ویکی از مدعیان اصلی قدرت ورهبری درروزیای مستقلی است کمباید پس از برچیده شدن بساط فرمانروایی یان‌اسمیت ، نخست وزیر رژیم نژاد پرست اقلیت‌سفید پوستان در این کشور برسرکار آید. (قرار است رودزیا پس از روی کار آمدن سیاه پوستان «زیمبابوه» نامیده شود) ، موگابه سیگارنمیکشد و مشروب الکلی نمی‌نوشد و دارای پیوند های نیرومندی با کلیسای کاتولیکی است . او که بندرت می‌خندد با اینحال دارای رفتاری آمیخته با مهربانی و بزرگواری است امادر پس چهره آرام وی، مردی قرار گرفته است که مخصوصا بهنگام خشمگین شدن دشمنی مهیب و آشتی ناپذیر است.

اولین تجربه وی در روبرو شدن باقدرت دولت مرکزی‌مربوط به زمانی بود که هنوز سال های بعد از بیست سالگی را میگذراند و پس‌از طی کردن دوره‌ای از آموزش مذهبی در برخی از مدارس مخصوص کودکان سیاه پوست به تدریس اشتغال داشت. موگابه شرح میدهدکه وقتی‌شنید که‌قراراست مبلغی‌از حقوق محقر و قوت لایموت آموزگاری وی کسر کنند یکسره به سراغ «کارفیلاتاد» نخست وزیر وقت رفت واو را بامشت فشرده تهدید کرد. این رفتار خشم‌آلود سبب شد که حقوق ماهانه‌اش در همان مبلغی که قبلا دریافت میکردتثبیت شود. کارفیلاتاد که‌از وی نام برده شد اکنون یکی از مشاوران عمده دمکراتیک رودزیاست که شو آنکومو» رقیب قدیمی و جدید موگابه در راس آن قرار دارد .

راه شمال

فعالیت سیاسی موگابه در۱۹۵۰ هنگامی آغاز شد که وی برای ادامه تحصیل به‌دانشگاه «فورت‌هیر» در آفریقای جنوبی رفت و این دانشگاه در حقیقت بمنزله گهواره‌ای بود که بسیاری از برجسته ترین سیاستمداران سیاه پوست و ناسیونالیست از قبیل «نلسون‌ماندلا»،«رابرت سوبوکه‌وه» و«الیورتامبو» رابپرورش داد. وقتیکه موگابه‌به‌زادگاه‌خود بازگشت مردانی از رهبران‌سیاسی سیاه پوستان چون «جوشوا ـ آنکومو» را بیش از اندازه محافظه‌کار یافت و بهمین دلیل‌راه شمال(زامبیای کنونی) را در پیش گرفت و بالاخره از «غنا» سر‌درآورد و در حالیکه باردیگر به شغل آموزگاری روی آورده‌بود دختری از غنایی‌ها را بزنی‌گرفت. در۱۹۶۰ هنگامیکه بار دیگر به زادگاهش بازگشت تبدیل به یکی از فعالین پرحرارت نهضت ملی سیاه پوستان شدو عالیجناب سیتول ، روحانی سیاهپوست را در بوجود آوردن‌گروه انشعابی «زانو» که تا آنوقت به «زاپو» تحت رهبری «نکومو» وابستگی داشت یاری‌داد.موگابه ازنخستین رهبران‌ناسیونالیستهای‌افریقائی بودکه تصمیم گرفت مبارزه برضد رژیم نژاد پرستان سفید پوست رودزیا را بدنبال «یو ـ دی ـ آن» (اعلام استقلال یکجانبه رودزیای نژادپرست) ، به زیر زمین منتقل کند و آنرا بصورت نبرد مسلحانه چریکی درآورد.

موگابه یازده سال اول «یو ـ دی ـ آی» را در زندان های یان‌اسمیت گذراند و از طریق مکاتبه بتحصیل در رشته حقوق پرداخت (وی سه دیپلم حقوق بدست آورده است) . بعلاوه‌بر این اوقات موگابه‌در زندان‌صرف تعلیم دادن به جوانان سیاه‌پوست و ناسیونالیست آفریقایی گردید و تنها فرزند خردسالش هنگامیکه در زندان بسرمیبرد بدرودزندگی گفت .

قدرتمندترین

در ۱۹۷۴ هنگامیکه هنوز زندانی بود علیه رهبری کشیش سیتول که در عین حال هم زنجیرش بود قدعلم کرد واو را به فروختن ناسیونالیست های رودزیایی و سازش و زدو بند کردن بادولت یان‌اسمیت متهم ساخت. درپایان ۱۹۷۴ وقتی‌که همراه سایر زندانیان سیاسی و درچارچوب ابتکار مشترک کم دوام جان‌فورستر نخست وزیر آفریقای جنوبی و دولت های خط مقدم جبهه مبارزه ضدنژادی (ممالک همجواررودزیا وافریقای جنوبی) برای حل و فصل‌کردن صلح‌آمیز مسائل رودزیا از زندان آزاد شد به لوزاکا رفت و خود را رهبر «زانو» معرفی کرد. اما روسای جمهور کشور های «خط مقدم» از قبول ادعای وی خودداری‌کردند ودرعوض‌اصرار ورزیدند که رهبری گروه«زانو» کماکان متعلق به‌کشیش «استیول» است. این‌تجربه منجر به‌درگرفتن کشمکش سختی میان «موگابه» و «گنت‌گواندا» رئیس جمهور زامبیا شد وموگابه راه جنگل های موزامبیک را درپیش گرفت تا درآورد و در حالیکه باردیگر به شغل آموزگاری روی آورده‌بود دختری از غنایی‌ها را بزنی‌گرفت. در۱۹۶۰ هنگامیکه بار دیگر به زادگاهش بازگشت تبدیل به یکی از فعالین پرحرارت نهضت ملی سیاه پوستان شدو عالیجناب سیتول ، روحانی سیاهپوست را در بوجود آوردن‌گروه انشعابی «زانو» که تا آنوقت به «زاپو» تحت رهبری «نکومو» وابستگی داشت یاری‌داد.موگابه ازنخستین رهبران‌ناسیونالیستهای‌افریقائی بودکه تصمیم گرفت مبارزه برضد رژیم نژاد پرستان سفید پوست رودزیا را بدنبال «یو ـ دی ـ آن» (اعلام استقلال یکجانبه رودزیای نژادپرست) ، به زیر زمین منتقل کند و آنرا بصورت نبرد مسلحانه چریکی درآورد.

موگابه یازده سال اول «یو ـ دی ـ آی» را در زندان های یان‌اسمیت گذراند و از طریق مکاتبه بتحصیل در رشته حقوق پرداخت (وی سه دیپلم حقوق بدست آورده است) . بعلاوه‌بر این اوقات موگابه‌در زندان‌صرف تعلیم دادن به جوانان سیاه‌پوست و ناسیونالیست آفریقایی گردید و تنها فرزند خردسالش هنگامیکه در زندان بسرمیبرد بدرودزندگی گفت .

قدرتمندترین

در ۱۹۷۴ هنگامیکه هنوز زندانی بود علیه رهبری کشیش سیتول که در عین حال هم زنجیرش بود قدعلم کرد واو را به فروختن ناسیونالیست های رودزیایی و سازش و زدو بند کردن بادولت یان‌اسمیت متهم ساخت. درپایان ۱۹۷۴ وقتی‌که همراه سایر زندانیان سیاسی و درچارچوب ابتکار مشترک کم دوام جان‌فورستر نخست وزیر آفریقای جنوبی و دولت های خط مقدم جبهه مبارزه ضدنژادی (ممالک همجواررودزیا وافریقای جنوبی) برای حل و فصل‌کردن صلح‌آمیز مسائل رودزیا از زندان آزاد شد به لوزاکا رفت و خود را رهبر «زانو» معرفی کرد. اما روسای جمهور کشور های «خط مقدم» از قبول ادعای وی خودداری‌کردند ودرعوض‌اصرار ورزیدند که رهبری گروه«زانو» کماکان متعلق به‌کشیش «استیول» است. این‌تجربه منجر به‌درگرفتن کشمکش سختی میان «موگابه» و «گنت‌گواندا» رئیس جمهور زامبیا شد وموگابه راه جنگل های موزامبیک را درپیش گرفت تا هزاران نفر از جوانان فراری یا جلای وطن کرده رودزیا را در سازمانی چریکی و نظامی بسیج کند . این ابتکار نقطه عزیمتی‌بود که ستاره اقبال موگابه را دربرج سعد قرارداد . وی اکنون عملا فرمانده «ارتش خلق زیمبابوه» (زیپا) است که در حقیقت صاحب بیشترین تفنگ ها و گلوله ها در نهضت ملیون سیاه پوست رودزیائی استو رقیبان و مدعیان دیروز به ملاحظه‌همین‌قدرت قابل‌ملاحظه است که‌اکنون‌ناگزیرند موگابه را بچشم قدرتمندترین مرد از مدعیان‌چهارگانه‌قدرت ورهبری در «زیمبابوه» ، نگاه کنند.

موگابه عقیده دارد که‌رودزیا پس از برچیده شدن بساط حکومت اسمیت‌باید به‌کشوری مستقل و غیر متعهد و دارای جامعه‌ای عاری از تبعیض و تفاوت های نژادی تبدیل‌شود. بااینکه‌اخیرا اتحادی مصلحتی موگابه و نکومو را بیکدیگر پیوسته است اما موگابه‌مطمئن است که پس از سقوط رژیم اسمیت روبرو شدن بانکومو بعنوان رقیب اصلی برایش اجتناب ناپذیر خواهد بود !

جوشوا نکومو : ۵۹ سال دارد و برچهره‌ای قابل‌مقایسه با جوموکیناتادرصحنه‌سیاست رودزیاست نکومو که اصلا در حدود ۲۰ سال پیش به رهبری ناسیونالیست های زیمبابوه انتخاب شده به میانه روی شهرت دارد و مردی است که غالب سفید پوستان آشتی طلب رودزیایی و اکثر دولت های باختری آرزو دارند کمشاهد تبدیل شدنش به اولین رئیس جمهور سیاه پوست رودزیا باشند . شاید تعجب‌آور باشد که با این حال گروه تحت رهبری‌نکومو ازجانب شوروی نیز پشتیبانی میشود چون گروه «زانو» سازمان رقیب دسته نکومو معروف بحمایت شدن از جانب کمونیست های پکن است دلایل مشابه سبب شده است که در عین حال رژیم کشوری مانند آنگولا نیز در میان دولت های آفریقای از حامیان گروه نکوموباشد.

نکومو دو سال در تبعید و ۱۰سال‌درزندان های‌یان‌اسمیت بسر برده و طی مدت اسارت در زندان به سیاستمداری‌بالغ وپخته تبدیل شده است.

عالیجناب «ندارنینگی سیتول» ۵۶ سال دارد وامروز منزوی ترین و شایدضعیف ترین‌چهره در میان رهبران نهضت ملیون زیمبابوه است‌و یکی ازچهار نفری است‌که بعنوان‌نمایندگان ناسیونال های‌رودزیایی به کنفرانس ژنو دعوت‌شده‌اند . وی نیز مانند موگابه ونکومو ده سال از عمر خود را در زندان های رودزیا گذرانده و در ۱۹۷۴ آزاد شده است .

سیتول که‌خودپدری بیسواد داشته بدون تردید دارای بزرگترین نقش در آموزش جوانان سیاهپوست وناسیو‌نالیست زیمبابوه بوده است.

سیتول درگذشته مدتی ازعمر خود را وقف وعظ کردن و یا پرداختن به‌سایر فعالیت‌های مطلقامذهبی‌در کلیسای‌متدیست رودزیا کردمو در سال های اسارت در زندان کتاب‌ناسیو ـ نالیسم افریقائی را که بمنزله انجیل سیاسی نسل های‌جوان آفریقایی شناخته شده تالیف کرده‌است.

کشیش آبل موزوروا : ۵۱ سال دارد ، وی در ۱۹۷۴ هنگامی که سران ۵ کشور آفریقائی‌همجوار زیمبابوه بر آن شدند که تا گروه های متشتت نهضت ملیون سیاه ـ پوست رودزیا را با یکدیگر آشتی دهند و آنها را متحد کنند ، نقش برجسته‌ای به عنوان یک مصلح و میانجی قابل قبول برای هر دو گروه «زاپو» و «زانو» ایفا کرد . کشیش «موزوروا» بهر حال عقیده دارد که وضع میانجیگری محلل بودن در نهضت ناسیونالیست های زیمبابوه برای‌وی جای‌نامناسبی است. بطوریکه خودش میگوید ، در ۱۹۵۷ برای نخستین بار هنگامی به سیاست فکر کردکه در خلال سخنان یک واعظ کاتولیک شنیدمکه‌سیاهپوستان وقتی که از این‌دنیا بروند راهی به بهشت نخواهند داشت .

موزوروا اعتراف میکند که فکر کردن به جنگ و خون ـ ریزی برایش آزار دهنده است اما اضافه میکند که از این آزارنده‌تر فکر اسارت و ستم کشیدن دایمی برادران سیاه وی‌در زیر سلطه رژیم نژاد‌پرست اقلیت سفید پوستان رودزیایی است.

از ابزرور

آشتی مصر و سوریه مسیر جنگ لبنان را تغییر داده است

همزمان با ورود نخستین واحد های نیروی بازدارند عربی اوضاع سیاسی‌ونظامی در لبنان دستخوش تحولات شگرفی شده و موازنه قوا بسرعت بزیان راست گرایان بهم میخورد .

باین ترتیب میتوان گفت هفته‌ای که در پیش است در سرنوشت جنگ هیجده ماهه لبنان نقش قاطع و تعیین کننده‌ای خواهد داشت.

درست است که از روز ۲۱ اکتبر به تصمیم کنفرانس ریاض در سراسر جبهه های جنگ کم و بیش آتش‌بس برقرار شده اما نبرد های پراکنده ، گروگان گیری و عملیات خشونت آمیز همچنان در گوشه و کنار ادامه داشت و دهها نفر پس از برقراری آتش‌بس جان خود را از دست داده‌اند . اینکه‌باوارد شدن واحد های نظامی عربی اوضاع میرود در مسیر دیگری قرار گیرد . سی هزارسرباز پاسدار صلح در لبنان که در اختیار پرزیدنت الیاس سرکیس قرار میگیرند ماموریت دارند در صورت‌لزوم با توسل به زور مقررات آتش‌بس را بطرفی که در صدد نقض آن‌برآید تحمیل کنند.

در عین حال رئیس جمهوری لبنان با برخورداری از اختیارات تام میکوشد مفاد قطعنامه های کنفرانس سران عرب را دقیقا بمرحله اجرا درآوردرحالی که هنوزمحافظه کاران با ورود نیروهای عربی بمناطق زیر کنترل خود به بهانه اینکه بخش های زیر کنترل راست‌گرایان از امنیت کامل‌برخوردار است ، مخالفت میکنند ، اما پیرجمائیل و کامیل شمعون دیگر نمیتوانند در قبولاندن نظریات خود روی پشتیبانی‌سوریه حساب‌کنند زیرا پس از آشتی مصر و سوریه دمشق روش خود را در بحران لبنان تغییر داده و بارها اخطار کرده است که بهیچیک از طرفهای درگیر اجازه نخواهد داد تصمیمات کنفرانس ریاض را زیر پا بگذارند . سوریه که بخش بزرگی از خاک لبنان را اشغال کرده میتواند به آسانی محافظه‌کاران مسیحی را بقبول درخواستهای دمشق وادار کند ، با اینکه رهبران راستگرایان درچند روز اخیر بارها تاکید کرده‌اند که در روابط‌مسیحیان بادولت سوریه تغییری روی نداده اماگزارش های دو روز اخیر از برخورد های مسلحانه بین واحد های سوری‌وچریکهای محافظه‌کار در جنوب لبنان حکایت میکند.

اختلاف نظر

از سوی دیگر ظاهرا بین فالانژ های پیرجمائیل و طرفداران کامیل شمعون اختلاف نظر شدیدی درباره بکار بستن قطعنامه های کنفرانس ریاض بروز کرده است در حالی که فالانژها روش سازش کارانه پیش گرفته‌اند چریک های حزب ناسیونال لیبرال برهبری کامیل شمعون بشدت با ورود پاسداران‌صلح عرب بمناطق زیر کنترل محافظه کاران مخالفت میکنند.

روز دوشنبه اوضاع در بخش های‌شرقی بیروت (محافظه‌کاران) بشدت بحرانی بود و برای چندمین‌بار فالانژهای جمائیل وناسیونال لیبرال های کامیل شمعون یکدیگر را زیر آتش گرفتند . گواینکه بشیر جمائیل کوشید سازد . اما پیداست که بین جناح های‌افراطی این زد و خوردها را بی‌اهمیت جلومگر سازد و اما پیداست که بین جناح‌افراطی و میانه‌روراست گرایان اختلاف نظر شدیدی وجود دارد،در این میان سلیمان فرنجیه‌رئیس جمهور سابق ازکامیل شمعون پشتیبانی‌میکند. در حالی که پیرجمائیل عقیده دارد که باید الیاس رادرپایان دادن به بحران لبنان یاری کرد. کامیل شمعون اعلام داشته است که در صورت لزوم برای قبولاندن نظریات خود جنگ علیه فلسطینی ها و چپ گرایان را از سر خواهد گرفت ، اما آیا چریکهای شمعون به تنهائی میتوانند در برابر سی هزارنیروی عربی که با جدیدترین نوع سلاحهای جنگی مسلح هستند پایدار کنند.

کامیل شمعون چند روزقبل ضمن تکذیب گزارشهای مربوط به همکاری‌بین واحد های مرزی اسرائیل و چریکهای ناسیونال لیبرال تاکید کرد که در صورت لزوم برای بدست آوردن جنگ افزار و پشتیبانی نظامی حتی به «شیطان» نیز متوسل خواهد شد ، اما با مستقر شدن نیرو های عربی در مناطق‌جنوب شرقی لبنان آیا راستگرایان افراطی میتوانند از اسرائیل کمک نظامی‌بگیرند ؟ اسرائیل‌بارها اعلام کرده است که بازگشت فلسطین ها را بمناطق و پایگاه های عملیاتی سابق‌درمرزهای آن کشور تحمل نخواهد کرد ، اما درشرایط کنونی کمتر احتمال میرود فرماندهان نظامی اسرائیل بخطر مداخله‌نظامی در مناطق جنوبی لبنان تن درهند زیرا در این صورت بیشک جنگ لبنان به جنگ اعراب و اسرائل تبدیل خواهد شد ، در حال‌حاضر مسئله مهم تشکیل نیروی سی هزار نفری عرب و اعزام فوری آنها به لبنان است . هنوز از شماره واحد های عربی و ملیت آنها که قرار است وارد لبنان شوند اطلاعی بدست نیامده است اما بگفته‌حسن‌صبری‌الخولی فرستاده ویژه‌اتحادیه عرب به لبنان اعزام سی هزار سرباز عربی به جبهه های جنگ باین آسانی امکان پذیر نخواهد شد.

ظاهرا الیاس سرکیس برای رفع مشکل استقرار نیروهای بازدارنده راه حلی در نظر گرفته که باحتمال زیاد رضایت محافظه‌کاران را فراهم خواهد کرد ، رئیس جمهوری لبنان میخواهد سه هزار نفر از سربازان لبنانی را که در نیروی بازدارنده عربی شرکت خواهند کرد در مناطق زیر کنترل محافظه‌کاران مستقر سازد باین ترتیب مشکل تقسیم نیرو های‌عربی بین بخشهای مسیحی نشین و مسلمان نشین حل خواهد شد.

ازخبرگزاری فرانسه

متحد دیرینه چین درگیرودار تحولی تازه است

آلبانی: راهی جدا از پکن

بی‌اطمینانی عمیقی در مورد روابط آینده آلبانی با متحد بزرگش چین برهفتمین کنگره حزب کمونیست آلبانی که روز دوشنبه در تیراناگشوده شد ـ سایه انداخته بود . این کنگره یک هفته‌یی ـ نخستین کنگره ازسال ۱۹۷۱ تاکنون‌ـ سیاست هایی رابرای پنج ساله آینده کشوری تعیین‌خواهد کردکه «آخرین موضع اروپایی استالینیسم» است.

«انورخوجه» ، رهبر کهنه‌کار حزب کمونیست آلبانی ۶۸ ساله در نخستین کنگره که در کاخ فرهنگ تیراناگشوده شد گزارشی داد. کاخ‌فرهنگ مشرف به میدان اصلی شهر تیرانا پایتخت آلبانی است .

ساختمان این کاخ پس‌از آنکه پیمان گاران سوروی در سال ۱۹۶۱ تجهیزات و ابزار ساختمانی‌شان را جمع کردند و براثر قطع رابطه خود انورخوجه‌باکرملین ، آلبانی را ترک کردند بوسیله چینی ها تکمیل شد.

موضع چین

چینی ها در سال ۱۹۷۱ هیچ نمایندیی به کنگره پیشین حزب کمونیست آلبانی نفرستادند . واین تصمیمی بود ناشی‌از سیاست جدید نزدیکی به‌غرب . درهمان موقع انورخوجه نارضایی و مخالفت خود را باجست وجوی متحد جدیدی‌در برابر اتحاد شوروی ابراز داشت او در کنگره پیشین آلبانی گفت: «غیر ممکن است که از یک امپریالیست برای مخالفت با امپریالیست دیگری استفاده کرد.»

«اززمان مرگ مائوتسه‌تونگ تضعیف مناسبات آلبانی شوروی ، که نخستین بار در سال ۱۹۷۱ نمودار شد بیش‌از پیش نمایان شده است، بطوری که‌مفسران سیاسی عقیده دارند که شکست افراطی های چپ‌گرای چین ضربه بسیار نگران کنندیی برای انورخوجه بوده است.

«انتصاب هوآکوفنگ» درمقام رهبر حزب کمونیست چین فقط به‌طور مختصر در مطبوعات آلبانی درج ونشر شد و تلگرام تهنیت‌انورخوجه، باتاخیر مخابره شد، وجاوی گرما وشور خاصی نبود.

بیشتر مفسران سیاسی عقیده دارند که در دستگاه رهبری آلبانی اختلاف نظرهایی در باره سیاست اقتصادی خاصه پس‌از ناکامی آلبانی در حصول به هدف های مهم برنامه پنج ساله پیشین که در سال ۱۹۷۵ پایان یافت وجود دارد.

تصفیه وسیع

انورخوجه از سی و پنج سال یعنی ازآغاز بنیاد گذاری حزب کمونیست آلبانی (اکنون حزب کارگر آلبانی) براین حزب فرمانروای مطلق بوده است.

رهبر سفید موی حزب کارگر آلبانی و همکار ارشدش محمد شیهو ، نخست وزیرآلبانی حل مسائل اقتصادی آلبانی رابه‌اصل خودکفایی و مبارزه به‌خاطر ازمیان برداشتن مبارزه های طبقاتی و تقویت برابری اجتماعی متکی کرده است .

از سال ۱۹۷۴ در حزب کارگر آلبانی ونیز در دولت این کشور تصفیه های وسیعی روی داده است که برکنار کردن مرموز «بکریملوکو» وزیر دفاع ومرد شماره سه دستگاه رهبری این کشور یکی از آنهاست.

آلبانی اخیرا اعلام کرد که در زمینه های مسلکی و حزبی دیگر متکی به چین نخواهدبود واین‌امر ناظران و مفسران را بیشتر در اعتقاد خود پابرجاتر کرد که بین پکن و تیرانا دیگرآن دوستی و نزدیکی پیشین وجود ندارد و نمی‌توان آلبانی رادرمیان کشورهای اردوگاه‌کمونیسم متحد بی‌چون و چرای پکن قلمداد کرد . اما آیا آلبانی پس‌از جدا کردن راه خود از چین ، به‌اردوگاه کشور های نه‌چندان سختگیر درداشتن روابط بی‌قیدو شرط باشوروی،چون یوگسلاوی ورومانی، خواهد پیوست یا راه مستقل درپیش خواهد گرفت، سئوالی است که آینده ـ البته آینده‌ای نه‌چندان دور ـ به‌آن پاسخ درخورخواهد داد .

از : رویتر

اعراب به کنفرانس ژنو چشم دوخته‌اند

وزرای خارجه ایالات متحده امریکا و اتحاد شوروی در مجمع عمومی سازمان ملل متحد در باره کنفرانس ژنو سخن گفتند .

روز بیست و هفتم سپتامبرآندره‌گرومیکو گفت که اتحاد شوروی خواهان تشکیل کنفرانس ژنو در « آینده نزدیک » میباشد روز سی‌ام سپتامبر هنری‌کیسینجر گفت که ایالات متحده امریکا آماده است برای دعوت تشکیل کنفرانس ژنو در «آینده نزدیک » سهیم شود . باید درنظر داشته باشیم که سخنان وزرای خرجه امریکا و شوروی زمانی مطرح شد که بحران لبنان باوج خود رسیده بود واین کشور در آتش میسوخت و سازمان مقاومت فلسطین «جنگ مرگ وزندگی» را پشت سرمیگذاشت واختلافات اعراب به حد اعلای خود رسیده بود .

درست درهمین موقع بود که دو وزیر دوابرقدرت سخن از تشکیل کنفرانس ژنو در « آینده نزدیک » بمیان‌آوردند.کنفرانسی که نمایندگان مسکو وواشنگتن در صندلی ریاست می نشینند و اطراف متخاصم گرداگردشان هستند.

در آنموقع هریک از اطراف متخاصم مشکلی داشتند که آنها را از مسئله بزرگ اعراب بازمیداشت بهمین جهت دو ابر قدرت بهتر دیدند که سخن از تشکیل کنفرانس ژنو بمیان آورند .

البته هیچیک از دوابر قدرت تقاضا نکردند که کنفرانس ژنو « فورا» تشکیل شود زیرا امریکا درگیر انتخابات است وهیچکس نمیداند آیا جرالدفورد دریست ریاست جمهوری باقی خواهد ماند و یا اینکه کارتر جای اورا اشغال خواهد نمود. علاوه برآن هنری‌کی‌سینجر طراح سیاست امریکا درهمه مشکلات از جمله مشکل خاورمیانه‌نیزچه‌بسا در آستانه ترک پست خودبرای‌وزیر خارجه دیگری است . بطور قطع اتحاد شوروی‌هم از راه تعارف با ابرقدرت دیگر تقاضاخواهد کرد کنفرانس ژنو پس از انتخابات امریکا از اینکه اختلافات خود را بادولت سوریه وسازمان مقاومت فلسطین حل کرد تشکیل گردد

بطور خلاصه باید گفت که هریک از دوابر قدرت‌معتقدندکنفرانس ژنوزمانی‌تشکیل شود که هریک ازآنها از مشکلات داخلی ویا مشکلات ویژه خود رهایی یابند . واما برای اطراف واقعی مخاصمه یعنی فلسطینیها واسرائیلیها و یا مصروسوریه وارمن ممکن است کنفرانس زمانی تشکیل شود که هنوز سرگرم اختلافات و خونریزیهای خود باشند .

دراین گیرودار بهترین راه این بود که ملل عرب از فاجعه‌ای که درگیر آن بودند بیرون ایند و سعی کنند شعله آتشی را که از یکسال و نیم پیش در لبنان زبانه کشیده خاموش کنند و انقلاب فلسطین رانجات‌دهند وروح همبستگی رابه صفوف خودبرگردانند.

بهمین جهت انورالسادات برای تشکیل کنفرانس سران عرب دعوت کرد که همه باستثنای لیبی این دعوت را پذیرفتند .

البته مشکلاتی‌دربرابرتشکیل‌این‌کنفرانس بوجود آمدکه‌بلافاصله پرزیدنت انورالسادات پیامهائی برای دول عربی فرستاد و لزوم تشکیل کنفرانس خوچک سران را برای فراهم‌کردن زمینه تشکیل کنفرانس بزرگ سران عرب یادآور شد. ملک خالد پادشاه عربستان و همچنین امیرکویت بیاری انورالسادات برخاستند و بزودی ابرهای تیره آسمان جهان عرب کنار رفت و قرار شد کنفرانس ریاض تشکیل گردد .

از: اخبارالیوم

نیرنگ سیاسی کی‌سینجر در رودزیا ریشه اختلافات است

ده هفته پس از آنکه یان‌اسمیت اصل حکومت اکثریت دررودزیا را در کمتر از دوسال آینده پذیرفت کنفرانس بین‌المللی مامور تهیه‌مقدمات‌تشکیل یک دولت «انتقالی» در یک محیط شک و تردید و بدبینی آغاز بکار کرد. تردید در موردمدت کنفرانس و بدبینی نسبت به شانس‌موفقیت آن .

بگفته «لردچالفونت» وزیرپیشین کابینه انگلیس بیم آن میرود مراسم ژنو چیزی جز یک « رقص مذهبی » پرسروصدا و بیهوده و بی ثمر نباشد .

علت بدبینی چیست ؟

هدف مشاجرات لفظی و اختلافات کنونی که پس از سخنرانی « تاریخی » یان‌اسمیت در ۲۴ سپتامبر بوجود آمد « طرح کی‌سینجر» وزیر امور خارجه‌آمریکا است .

امروزه دیگر جای تردید نیست که‌وزیر امور خارجه امریکا بابهره‌گیری از یک نیرنگ سیاسی دیرین که برای دیپلماتها بسیار گرامی است در جریان دیدار از کشور های افریقائی اختلافات بین طرفهای درگیر را ناچیز وناديده‌گرفته تاراه رابرای مذاکره « باز» کند و شاید هم بایک«اتیکت» دو محصول متفاوت به سیاهان و سفید ـ پوستانی که باوی طرف گفتگو بوده‌اند «فروخته» است .

موفقیتی که کی‌سینجر بابکاربردن این نیرنگ بدست آورده بی شک برای لندن وواشنگتن براه‌انداختن کنفرانس بین‌المللی ژنو ضروری بوده است. این ابهام طرح کی‌سینجر که معمولا در تمام طرحهای وی بچشم میخورد اختلافات کنونی را بین رئیس دولت رودزیا ودشمنان افریقائیش برجود آورده است .

روش‌یان‌اسمیت در این میان بسیار ساده است . او میگوید طرح شش ماده‌ای کی‌سینجر که مورد قبول دولت رودزیا قرار گرفته کلی است که باید آن را یکجا قبول ویاردکرد . در این شرایط هرگونه تغییری در یکی از این پیشنهادها موجب باطل شدن کلی طرح میشود .

دوماده از طرح کی‌سینجر : «تشکیل یک شورای کشوری بعنوان‌عالی ترین‌سازمان کشور بریاست یک سفید پوست و سپردن امور دو وزارتخانه مهم دفاع و حفظ امنیت به سفیدپوستان » بیشتر مورد توجه نخست‌وزیر رودزیا است .

هشتاد درصد

از نظر اردوگاه افریقا این‌درخواستهای یان‌اسمیت غیرقابل قبول است رهبران ناسیونالیست‌ما بویژه « رابرت‌موگابه » سخنگو جریکهای ارتش آزادی‌بخش «زیمبابوه» (رودزیا) ، اصرار دارند که کنترل تمام دستگاههای سیاسی واداری بیدرنگ بدست جریکها سپرده شود .

آنها همچنین درخواست میکنند که هشتاد درصد اعضای کابینه از سیاه پوستان تشکیل شود.

علاوه بر این مسئولان افریقائی اصرار دارند که انگلیس مسئولیت اداره امور رودزیا را تا اعلام استقلال کامل آن بعهده بگیرد.

اما لندن معتقد است یازده سال پس از اعلام یکجانبه استقلال رودزیا توسط یان‌اسمی

عبور از پنج قاره

تب مؤثرترین داروی دردها

هنگام بیماری اگر تب کنید امید بهبود بیشتر و اگر تب نکنید احتمال مرگ افزونتر است

تب در عین حال که علامت بیماری است جزئی ازمکانیسم دفاع بدنی در برابر بیماری‌ها نیز بشمار میرود . حتی یک پزشک امریکائی ثابت کرده‌که در پاره‌ای از حیوانات « تب» نقش‌داروئی‌دارد و اگربوسائل مصنوعی تب راقطع کنندممکن است حیوان تلف شود .

دکتر (کلوگر) برای‌آزمایش های خود از حیوانات خون سرد یعنی حیواناتی که درجه حرارت داخلی بدن آنها با حرارت محیط منطبق میشود استفاده کرده است .

مثلا یک سوسمار میتواند حرارت داخلی بدن خود رادر حال حرکت در سایه ویاگرمای تخته‌سنگی‌که مستقیمادرمعرض تابش نور آفتاب قرار گرفته بدقت تنظیم کند . باین ترتیب یکنوع‌سوسمارهای صحرائی که پانزده سانتیمتر طول دارند، درجه حرارت متغیری دارند. شب ها درجه حرارت این نوع سوسمار ها به ۱۳ درجه می‌رسد و روز ها بین ۲۹ و ۵۰ درجه .وحتی در برابرحرارت خورشید بیشتر از پنجاه درجه در نوسان میباشند .

دکتر کلوگر در آزمایشگاه خود محیطی‌شبیه آب‌وهوائی که سوسمار میتواند درصحرا پیدا کند بوجود آورده است. (لامپ ها در بعضی ساعات روز در محل هائی از قفس روشن میشود ، بطوری که سوسمار بتواند حرارتی بین ۲۹ و ۴۱ درجه در اختیار داشته باشد) .

با یکمیزان الحراره‌کوچک و دقیق میتوان بالا رفتن و پائین‌آمدن‌درجه حرارت‌داخلی بدن این‌حیوانات خون سرد را تعقیب کرد .

«کلوگر» با این آزمایش ها به این نتیجه رسیده است که سوسمار ها هنگام حرکت در داخل قفس (در حرارت بین ۲۹ و ۴۹) درجه حرارت‌بدن خود را بطور تغییر ناپذیربین ۳۸ و ۳۹ حفظ میکنند . آیا اگر سوسمارهاببیمار همبشوند میتوانند درجه حرارت داخلی بدن خود را ثابت نگهدارند ؟ دکتر کلوگر برای یافتن پاسخ این سئوال به آزمایش دیگری دست زده و به چندسوسمار مقداری باکتری « هیدوفیلیا» تزریق میکند و با کمال تعجب می بیند که سوسمار ها درجه حرارت داخلی بدن خود را بالا میبرند یعنی عتبه ایجادمی کنند .

آیا این تبهبرای سوسمارها مفید است و آنها را در برابر عفونت ناشی از بیماری حفظ میکند .؟

آزمایش بعدی بسیار ساده بود . دکتر کلوگر سوسمار های بیمار را در ، قفس هائی با درجه حرارت متفاوت‌قرار می دهد . بدون اینکه برای گرم کردن قفس ها از لامپ استفاده شود. بنابراین دیگر سوسمار ها نمی توانستند از هوای گرم به هوای سرد پناه ببرندو برعکس ..

پس از سه روز سوسمارهائی که در قفس ۴۲ درجه حرارت نگهداری میشدند زنده بودند در حالی که سوسمار های دیگر که در درجه حرارت بین ۳۴ ، ۳۶ و ۳۸ درجه نگهداری میشدند مرده بودند.

آزمایش های بعدی‌شان می داد مکانیسم‌دفاع بدن‌سوسمار های بیمار که تب ۴۰ یا ۴۲ درجه دارندبطورحیرت آوری تقویت می یابد . اکنون ثابت شده است منطقه‌ای از مغزینام (هیپوتالاموس) در تنظیم حرارت داخلی بدن نقش مهمی ایفا میکند . مثلا اگر درمعرض گرمای بسیار شدید قرار گرفته باشیم ،(هیپوتالاموس) یکپیام (هورمونی) به سوی‌غده های مخصوص تولید عرق میفرستد وباین ترتیب از حرارت داخلی بدن کاسته میشود .

مقررات شدید برای حفظ محیط کانگوروها

شهرسازان استرالیائی بمنظور حفظ بیشه های طبیعی کشور ، نظامنامه جدید زندگی کردن را بطور آزمایشی درملبورن، دومین شهر بزرگ استرالیا، بموقع اجرا گذارده‌اند.

نخستین آزمایش بطور کاملا جدی در بیشه های زیبا کمحل زندگی «کانگارو» در۳۲ کیلومتری شرق این شهر قرار دارد آغاز میشود . محدودیت های شدیدتوسعه برای این ناحیه ۴۵۰ هکتاری که تابع قوانین جدید شده وضع شده است . در این ناحیه، در سابق نیز چندین بارمبارزه برای محیط زیست انجام گرفته است .

تعداد، موقعیت ، رنگ و وسعت خانه ها باید با خطوط رهنمونی برنامه ریزی مطابقت داشته باشد . این خطوط بمنظور دست نخورده نگهداشتن تپه‌های کم‌ارتفاع و پوشیده از درختها وضع شده که در اطراف این‌شهر ۶۰۰ هزار نفری واقع است و در آنها «کانگاروها» و سایر حیوانات بومی زندگی‌میکنند .براساس این طرح فقط یک خانه درهر ده هکتار اراضی ساخته میشود .

دراین ناحیه نگهداری سگ و گربه ممنوع است ، چون آنها حیوانات بومی راتهدید میکنند . همچنین نگهداری اسبو الاغ که محیط زیست را آلوده میسازد قدغن است. بااینکه نگهداری جانوران‌اهلی مجاز است، اما آنها باید در آغل های محصور که وسعت آنها نباید از ۵۰۰متر مربع تجاوز کند نگهداری شوند واجازه چرای آزاد ندارند . ایجاد باغات براساس بازرگانی نیز ممنوع است اما احداث‌باغی باوسعت ۸۴۰ متر مربع آزاد است .

بخاطر حفظ زیبائی بیشه و آمد و شد آزاد حیوانات ، تعداد نرده‌های دورخانه نیز باید به حداقل برسد . بریدن درخت بدون اجازه ممنوع است و در مورد درختکاری ، تنها درختهائی راکه با انواع بومی هم آهنگی داشته باشد میتوان غرس کرد. اقدامات جلوگیری از سایش زمین و آتش سوزی هم ضروریست !

آخرین اختراع برای ایمنی کامل آسانسورها

اولین آزمایش دستگاه‌جدیدو کاملا مطمئن برای‌جلوگیری کامل سقوط‌آسانسورهاوجکهای بزرگ هیدرولیکی با موفقیت در آلمان انجام گرفت.

این دستگاه در انستیتو ساخت بتون وابسته بدانشگاه کارلسروهه بافشاری مساوی ۴۰تن مورد آزمایش قرار گرفت. حالا مهندسان آلمانی معتقدند:

«با این اختراع، کلیه مشکلات حل‌نشده مربوط به آسانسور هاو جکهای هیدرولیکی رامیتوان برطرف ساخته.

وقتی‌که درسال ۱۹۷۳ درایالات متحده آمریکا بیست مهندس بایک آسانسور سقوط‌کرده یامهندس آلمانی در کارگاه خود تصمیم به‌اختراعی درزمینه توسعه وضع ایمنی آسانسور های هیدرولیکی گرفت و باین اختراع نائل‌آمد.

ویژگیهای این دستگاه عبارتند ازمهار آسانسور در زمان ازبین رفتن فشارکامل هیدرولیک‌آن‌و مهارآسانسوردر زمان شدت سرعت عادی‌آن،مهار اطاقک آسانسور درزمانی‌که درب یکی‌از طبقات باز مانده باشدو بالاخره مهار آن در صورت کارنکردن دستگاه اتوماتیک‌آن.

جنون آگهی تبلیغاتی !

جنون آگهی‌های تبلیغاتی در شهرهای بزرگ دنیا یکی از دردهای تمدن امروزی است. همه روزه درودیوار شهرهای بزرگ، ازآگهی های موسسات بازرگانی‌و اعلامیه های سازمانها سیاسی و اتحادیه‌ها وغیره پوشیده میشود.

چگونه باید باجنون آگهی مبارزه کرد؟

پژوهشگران آزمایشگاههای آگهی، راه حل‌این‌مشکل را پیدا کرده‌اند و آن، یک ماده ضد چسب است! دیوارها ومحل‌های الصاق آگهی‌ها را بااین ماده اندود میکنند. باین ترتیب آگهی‌هائی که‌بدیوارها الصاق میشود پس از خشک شدن چسب، خودبخود کنده میشود !

فقط ۹٪ بهره
برای وام دریافتی خود درمقابل
حساب امروزبرای فردا
بپردازید
بیائید باهم فردای بهتری بسازیم
بانک تجارتی ایران وهلند
MERCANTILE BANK OF IRAN AND HOLLAND
مدیران شعب بانک ، خوشوقت خواهندشداطلاعات بیشتری
درموردحساب امروزبرای فردادراختیارتان قراردهند

تورگلها
تورنسترن ۱۴ روزدرپاریس ولندن
۴۷۰۰ تومان حرکت جمعه‌ها
توریاسمن ۱۴ روزدرلندن
۴۲۸۵ تومان حرکت پنجشنبه‌ها
تورسنبل ۱۶ روزدرلندن، پاریس ورم
۵۹۰۰ تومان، حرکت جمعه‌ها
- شامل بلیط مسافرت درجهٔ توریست رفت وبرگشت.
- دیدار ازنقاط جالب ودیدنی.
- اقامت درهتلهای درجهٔ یك باصرف صبحانه.
- انتقال ازفرودگاه به هتل وبالعکس.
- پروازباجت های سریع هواپیمائی ملی ایران «هما» وسایرخطوط یاتا.
برای رزرو وتهیهٔ بلیط وگرفتن برنامه ها، به آژانس مسافرتی خود ویابه دفتر هواپیمائی ملی ایران «هما» مراجعه فرمائید.
شعبهٔ فردوسی - نبش میدان فردوسی - تلفن : ۹۱۱۵۸۰ - ۸۲۶۵۳۲
هواپیمائی ملی ایران «هما»

لیفت تراک
TOYOTA
تویوتا
* لیفت تراک تویوتا بظرفیتهای از ۷۰۰ کیلو تا ۱۵ تن
* لیفت تراک تویوتا در مدلهای بنزینی - دیزل و برقی.
* لیفت تراک تویوتا با مانور عالی
* لیفت تراک تویوتا مجهز به اطاق ایمنی راننده
* لیفت تراک تویوتا با لوازم یدکی فراوان و سرویس سریع
تویوتا، آرام ولی پرقدرت
نماینده انحصاری: شرکت ایرتویا
خیابان بهار جنوبی شماره ۵۳ تلفن ۵-۷۶۷۰۸۱
لوازم یدکی و سرویس ۷۵۲۹۰۶-۷۵۲۹۰۳
تمایندگان فروش تهران
تویوکار - آیزنهاور غرب دانشگاه آریامهر شماره ۶۴۱ تلفن ۱۷و۹۷۵۰۱۶
سازمان‌تولیفت-خیابان‌تخت‌جمشید بین‌زوزولتو بهارشماره ۴۶۳ تلفن ۸۳۸۲۳۳

کپسول گاز

مدت چند هفته است که بشرکت چراغ گاز تلفن میزنم تا کپسول گاز بیاورند ،: اما هنوز از گاز خبری‌نشده است شماره اشتراکمن ۱۱۳۸۴ است.

جلیل مظلوم

نانوای گرانفروش

در خیابان اسکندری جنوبی ، جلب کوچه کاووسی یک مغازه نانوائی قراداره که در اکثر موارد از توزین نان خودداری می‌کند .

چندی پیش که برای خرید نان به این مغازه مراجعه کردم مسئول نانوائی به اعتراض من که چرا نان را وزن نمی‌کنید توجهی نکرد .

محمد باقر شمشیری

خاموشی کوچه

درخیابان فرح جنوبی بالاتر از تخت طاووس کوچه باغ چراغ روشنائی ندارد از آنجا که در این خیابان رفت و آمداتومبیل زیاد است و جان بچه‌های‌کوچک در معرض خطر قراردارد تقاضا می‌شود هرچه زودتر در مورد روشنائی این خیابان و کوچه‌اقدام کنند .

علی صفائی

اتوبوس خط ۲۳۳

تعداد اتوبوسهای خط ۲۳۳ بسیار کم است واکثر رانندگان در مبداء خط اتوبوس را پراز مسافر می‌کنند درنتیجه مسافرانی که در ایستگاه های بین راه می ایستندباید ساعتها بانتظار یک اتوبوس خالی درصف بمانند .

سیدرضا محسنی

اختلاف بازنشستگان

بازنشستگان دولت در حال حاضر به سه دسته تقسیم می شوند . یک عده آنهائی هستند که در سالهای ۴۵-۴۴ بازنشسته شده‌اند واز بسیاری مزایای جدیدبازنشستگی محروم مانده‌اند . دسته دوم کسانی هستند که در مرحله اول قانون جدید استخدام بازنشسته شدند واخیرا قرار است که در قانون جدید بوضع آنان رسیدگی شود . گروه سوم بازنشستگانی هستند که بعداز مرحله دوم قانون استخدام بازنشسته شدند واز حقوق و مزایای عالی برخوردارند ، در حالیکه اختلاف بین این سه دسته از بازنشستگان بیش از ده سال نیست ازنظر حقوق و مزایا اختلاف زیادی بین آنان وجود دارد .

احمد زرین‌خامه

خوانندگان مینویسند

۳ سال انتظار برای گرفتن حکم استخدامی و حقوق کافی نیست؟

مدت سه سال است که سرایدار دبستان خیام درمبخش کیاکلا، از توابع استان مازندران هستم و دریک اتاق از این مدرسه بهمراه زن‌وفرزندانم زندگی‌می کنم ، باوجودیکه سه سال از تاریخ استخدام من‌میگذرد هنوزحکم‌استخدامی بمن نداده‌اند ودنیاری هم حقوق‌دریافت نکرده‌ام.. تاکنون چندبار هم بمقامات مسئول آموزش وپرورش منطقه نامه نوشته‌ام، اماهیچ توجهی بتقاضای‌من نشده‌است.

علی‌علیزاده

اضافه کار آموزگاران

درسال گذشته طی بخشنامه‌ای ازطرف آموزش و پرورش دستور داده شد به دبیرانی که مایل هستند اضافه کار کنند بترتیب به دبیران علوم ۱۴ ساعت درهفته ودبیران علوم انسانی ۱۲ ساعت اضافه کار بدهند . من که دبیر علوم تجربی وریاضی مدارس راهنمائی دربخش رودبار قصران هستم به بخش «آهار» رفتم ودرآنجاتدریس کردم ، اما اداره آموزش و پرورش ۵ ماه است که اضافه کار مرا پرداخت نکرده است .

سید حسین سجادی

گزینش دانشجو

وزیر علوم و آموزش عالی اعلام کرده است که گزینش دانشجو در نیمسال دوم تحصیلی باهمان نمرات آزمون قبلی انجام می شود ، درحالیکه عده زیادی‌بعلل‌گوناگون نتوانسته‌اند در آزمون قبلی که در خرداد ماه انجام شد شرکت کنند و یا شرکت‌کردند ونمره کمی آوردند اما بامید اینکه درنیمسال دوم به دانشگاه راه یابند مطالعه کردند ولی بادستور جدید تمام زحمات آنان نقش‌برآب می شود .

سعیداحمدی

دوبار حق ویزیت

هفته گذشته بچه کوچکم‌دچار گوش‌درد شد، اورا به بیمارستان کودکان درخیابان تخت جمشید بردم ، باوجودیکه بیمه بودم‌از من چهل تومان بابت حق ویزیت دریافت کردند ، به داروخانه رفتم داروها را بفرم دکتر داروخانه‌هم بابت حق ویزیت پزشک‌ه تومان از من گرفت هرچه اعتراض کردم که من حق ویزیت پزشک را پرداخته‌ام موثر واقع نشد معنی بیمه خدمات درمانی یعنی اینکه بیمار دوبار حق ویزیت بپردازد .

قاسم‌آزادان

اداره اجرائیات پارکینگ ندارد

شهرداری ناحیه ۸ ساختمان پنج طبقه خودرا در خیابان ۲۰ متری سنایی به اداره اجرائیات داده است و در دوطرف این خیابان تابلو های توقف ممنوع نصب کرده است و اداره اجرائیات هم یک پارکینگ اختصاصی ندارد. شهرداری که اجازه ساختمان نمیدهد مگر درنقشه آن جائی برای پارکینگ درنظر گرفته شده‌باشدچطور خودش یک ساختمان پنج طبقه را بدون پارکینگ ساخته است .

محمدرضا کرباسیون

شهرداری کرج

کرج شهر زیبا و باصفائی است . اما متاسفانه به نظافت آن چندان توجهی نمیشود و شهر باهمه زیبائیهای طبیعی خیلی کثیف و بدمنظره جلوه میکند ، امیداوریم مقامات شهرداری در این مورد بیشتر احساس مسئولیت کنند .

جلال افتخاری

پارک تاریک

چراغهای‌پارک پهلوی اکثرشب‌خاموش است و نواره های آن‌هم کار نمیکند ، در حالیکه لازم است به این پارک که دروسط شهر قراگرفته وهر روز پذیرای میهمانان زیادی میشود بیشتر توجه شود.

محسن بازوکی

دانشسرای راهنمائی رشت :

دانشجویان رشته حرفه و فن دانشسرای راهنمائی رشت از برنامه صحیح آموزشی برخوردار نیستند . کمبودجا ، فشردگی ساعات درس و دردسترس نبودن کارگاه برای « دروس عملی» ازاهم مشکلات دانشسرا آموزگاران واقعی تربیت نخواهد شد .

ناصر احمدی‌پور وده امضاء دیگر

مسافر زیاد و اتوبوس کم

تعداد اتوبوسهائی که در مسیر میدان شهناز - تهران‌پارس کارمی‌کنند بسیار کم است و بخصوص در حال حاضر کهمدارس بازشده این مساله چشمگیرتر شده است . هرروز در ساعت ۱۱٫۵ جمعیت زیادی در ایستگاه های این مسیر می‌ایستند ومدت مدیدی بانتظار رسیدن اتوبوس معطل می‌مانند .

کشوربرست

زن نمایشی

« مونامونتیک » ملکه لغتی های جهان از کالیفرنیا گفته است که « لخت شدن به انسان احساس آزادی میدهد » (بنقل از روزنامه اطلاعات) ، چرا زن در اجتماع امروزی باید نقش عروسکهای نمایش رابازی کنند واز مقام وارزش واقعی خود دور بیفتند، بنظر من عقیده خانم « مونامونتیک» به شخصیت زن لطمه وارد میسازد و اورا بصورت وسیله‌ای جهت تفنن و تفریح‌ولذت‌جوئی در می‌آورد .

علی‌اصغر حاجی حسین

موتور سواران مزاحم

در روزنامه خواندم‌که لایحه مجازات موتو سیکلت سواران مزاحم تهیه شده و بزودی در مجلس مطرح خواهد شد . چقدر خوب است هرچه‌زودتر جلوی‌این‌مزاحمتهای خیابانی گرفته شود.

شکراله برازجانی

خطر در پشت ترانسفورماتور :

کارگران شرکت گازمدتهاست که پس‌از حفاری در تقاطع خیابانهای « فرشتگان » و « سربداران » حفره‌ای‌کنده‌اند و رفته‌اند، درحالیکه احتمال دارد باشروع ریزش‌باران های پائیزی و بواسطه نفوذ آب در پشت ترانسفورماتوری که در این خیابان قراردارد حادثه ناگوار بوجود آید. توجه مسئولان امر باین مساله جلب می‌کنم .

از تهران - خیرخواره

توقیف دوچرخه

درحالیکه درتهران نهضت دوچرخه سواری بوجود آمده‌است، دراصفهان دوچرخه کسانیکه دوچرخه سوار می شوند از طرف اداره راهنمائی توقیف می‌شوند.

علیرضا -ع

حرف‌هایی از آنسوی سیم!

مشکلات خود را با «اطلاعات» در میان بگذارید :

تلفن : ۳۲۸۴۲۷ هر روز باستثنای (پنجشنبه ها) ازساعت شش تاهشت‌و نیم بعداز ظهر

★ روشنگ رهبر :
ماهران پیاده تاچه زمانی باید ناظر تاخت‌وتاز موتورسواران در پیاده‌روها و خیابانهای شهر باشند آیا برای مجازات موتورسواران باید حتما در انتظار تصویب لایحه بود ، مگر اداره راهنمائی نمی‌تواند جلوی‌این آرتیست‌بازیهای خیابانی را بگیرد .

★ جهانگیر احمدنیا :
یک اتومبیل سواری‌مستعمل در اهواز خریدیم که نمره اهواز دارد. حالا که بتهران منتقل شده‌ام و قصد دارم به تهران بیایم اگر نمره اتومبیلم را عوض نکنم‌جریمه میشوم واگر بخواهم آنرا تبدیل به نمره تهران‌کنم باید سه‌هزار تومان بپردازم ، آیا یکماشین کهنه وارزانقیمت ارزش این رادارد که ۳هزار تومان بابت نمره گردن آن بپردازم ؟

★ سرور محمدی :
من دو فرزند دارم که یکی‌در کلاس اول راهنمائی درس میخواندودیگری درکلاس‌سوم آموزگاران بقدری به بچه های من تکلیف میدهند که ازعهده نوشتن ان برنمیایند آنها تاپاسی از شب چراغ روشن می‌کنند و فقط مشق می‌نویسند.

★ اخوان :
خیابان هشتم در سه راه تهران‌ویلا تبدیل به گورستان آهن وزباله شده‌است ، باین ترتیب نه تنها بر زیبائی‌این خیابان لطمه وارد شده بلکه بهداشت ونظافت اهالی هم درخطر قرارگرفته است . تقاضا می‌شود شهرداری ناحیه ترتیبی دهد تا آهن‌پاره‌ها و زباله از این خیابان جمع‌آوری شود.

★ بهرامعلی خلجی :
در خیابان مولوی‌بین‌چهارراه شاهپور وامیریه یک گاراژ مسافربری وجود دارد که ۷ دستگاه مینی‌بوس و یک اتوبوس دارد . پنج شنبه ساعت ۱۱ صبح‌بگاراژ رفتم تا بوسیله اتوبوسی بمزرند بروم، بعداز ساعتها انتظار توانستم در ساعت هفت‌ونیم بعدازظهر سوار اتوبوس شوم . چه دستگاهی مسئول سروسامان دادن بوضع شرکتهای مسافربری است .

★ سعید محمودیان ازاصفهان:
روز ۱۴ مهر در سازمان امور اجتماعی زنان‌ازخانمهای دبدلمه مشهد، خدمت قرعه‌کشی بعمل آمد وعده‌ی معاف شدند ، اماناز، دیگرمعاف نداده‌اند و آنها برای استخدام به ه. سازمانی که مراجعه می کنند همین دیگ معافی ندارند ازاستخدامشان خودداری می شود.

دروس ریاضی برای دانشجویان حقوق!

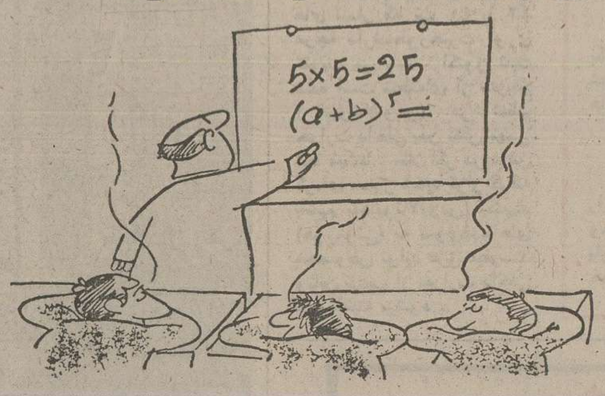

حسابداری برای دانشجویان رشته حقوق کار ضروری نیست و بعدا هم بکار فارغ‌التحصیلان نمیایدچرا مسئولان‌دانشکده این دروس را از واحد های درسی حذف نمی کنند ؟

رضا تقی پور خامنه‌ای و عباسعلی‌نظام

مدرسه عالی علوم اقتصادی واجتماعی بابلسر در سال ۲۵۳۳ تعدادی دانشجو از میان دیپلمه های ادبی و طبیعی دررشته حقوق کار انتخاب کرد. این دانشکده بدون توجه‌بهرشته تحصیلی پذیرفته شدگان‌دروسی مانند آمار ، ریاضی وحسابداری را جزو واحد های اجباری دانشجویان قرار داده است . در حالیکه چنین درسهائی بارشته تحصیلی دانشجویان کاملا مغایر است. دانشجویانی که دردانشگاههای دیگر مثل دانشگاه ملی و تهران رشته حقوق می‌خوانند چنین واحد درسی ندارد . از نظر اصولی هم نمی شود به دانشجوئی که تمام دوران دبیرستان را درسهای ادبی خوانده است و اصلا چشمش به کتاب ریاضی نیفتاده درس ریاضی‌وآمار داده بهمین‌علت‌اکثر دانشجویان ازواحدهای مذکورنمرنیاورده و طبق قوانین دانشکده مشروط شناخته شده‌اند واگریکبار دیگر نتوانند درامتحانات موفق شوند برای همیشه از ادامه تحصیل محروم می‌مانند . از آنجایی که تدریس ریاضی ، آمار و

یازدهمین فستیوال بین‌المللی فیلمهای کودکان ونوجوانان ۹ تا ۱۶ آبان ۲۵۳۵

سینما	شهرنو					ریولی		
عنوان	برنامه‌ی مسابقه‌ی بین‌المللی		تکرار برنامه‌ی مسابقه‌ی بین‌المللی		نورمن ویزدم بازیگری که کودکان رادوست دارد	تکرار دوم برنامه‌ی مسابقه‌ی بین‌المللی		نورمن ویزدم بازیگری که کودکان رادوست دارد
روز / سانس	۱۱ صبح	۱۴ بعدازظهر	۱۷ بعدازظهر	۲۰ بعدازظهر	۱۰ صبح	۱۴ بعدازظهر	۱۷ بعدازظهر	۲۰ بعدازظهر
۱۰ آبان ۲۵۳۵	رنگین کمان باگزی مالون اتحادجماهیرشوروی انگلستان	نمونه‌ی سه زمی استریت مزاحم ها رکسی آوازخوان مانع دختر هیچکس امریکا ایران لهستان بلغارستان مجارستان	رنگین کمان باگزی مالون اتحادجماهیرشوروی انگلستان	نمونه‌ی سه زمی استریت مزاحم ها رکسی آوازخوان مانع دختر هیچکس امریکا ایران لهستان بلغارستان مجارستان	جنجال درفروشگاه ۱۹۵۳	تنه و همه و همه پنجره ها یان، پسرنااهل پایان تعطیلات آمریکا انگلستان اتحادجماهیرشوروی لهستان	طرح های یک تا... باغ وحش نخستین استحمام داستان باورنکردنی پرنده آبی ایران چکسلواکی لهستان بلغارستان آمریکا - شوروی	لله‌ی بچه‌ها ۱۹۵۴
۱۱ آبان ۲۵۳۵	پیراشکی جزیره مادلدووا رومانی سری لانکا	اسب بالون رارهاکنید ایران استرالیا	پیراشکی جزیره مادلدووا رومانی سری لانکا	اسب بالون رارهاکنید ایران استرالیا	مرد روز ۱۹۵۵	رنگین کمان باگزی مالون اتحادجماهیرشوروی انگلستان	نمونه‌ی سه زمی استریت مزاحم ها رکسی آوازخوان مانع دختر هیچکس آمریکا ایران لهستان بلغارستان مجارستان	شیشه پاک‌کن ۱۹۵۶
۱۲ آبان ۲۵۳۵	موسیقی کوهستان بازی بادوربین فیلمبرداری افسانه بزرگ نیرودرکانادا داستان خیس الو...؟ برچین آمریکا پلزیک کانادا چکسلواکی اروگوئه ایران	جادوگر زشت و زیبا رکسی، واسطه ازدواج آنچه که به شاهزاده نگفتم ترن دربرف آمریکا ژاپن لهستان چکسلواکی یوگسلاوی	موسیقی کوهستان بازی بادوربین فیلمبرداری افسانه بزرگ نیرودرکانادا داستان خیس الو...؟ برچین آمریکا پلزیک کانادا چکسلواکی اروگوئه ایران	جادوگر زشت و زیبا رکسی، واسطه ازدواج آنچه که به شاهزاده نگفتم ترن دربرف آمریکا ژاپن لهستان چکسلواکی یوگسلاوی	بدبیار ۱۹۵۷	پیراشکی جزیره مادلدووا رومانی سری لانکا	اسب بالون رارهاکنید ایران استرالیا	جاده صاف‌کن ۱۹۵۸
۱۳ آبان ۲۵۳۵	هیچ رئیسی کامل نیست عقاید شتر گوسفند قربانی اسپرت فلش راهی طولانی پسرعقاب دانمارک چکسلواکی ایران هلند رومانی جمهوری دموکراتیک آلمان	بزبزقندی ماشین جت باورنکردنی رنگها پینگ پنگ - مکعب خاریشتی درمه شکارچی مکس پیرکوچک مرواریدهای جادوئی قرارشبانه کره زمین سیاره لوبیاها ژاپن آمریکا ایران ایتالیا اتحادجماهیرشوروی لهستان چکسلواکی رومانی لهستان بلغارستان مجارستان	هیچ رئیسی کامل نیست عقاید شتر گوسفند قربانی اسپرت فلش راهی طولانی پسرعقاب دانمارک چکسلواکی ایران هلند رومانی جمهوری دموکراتیک آلمان	بزبزقندی ماشین جت باورنکردنی رنگها پینگ پنگ - مکعب خاریشتی درمه شکارچی مکس پیرکوچک مرواریدهای جادوئی قرارشبانه کره زمین سیاره لوبیاها ژاپن آمریکا ایران ایتالیا اتحادجماهیرشوروی لهستان چکسلواکی رومانی لهستان بلغارستان مجارستان	بدنبال ستاره ۱۹۵۸	موسیقی کوهستان بازی بادوربین فیلمبرداری افسانه بزرگ نیرودرکانادا داستان خیس الو...؟ برچین آمریکا پلزیک کانادا چکسلواکی اروگوئه ایران	جادوگر زشت و زیبا رکسی، واسطه ازدواج آنچه که به شاهزاده نگفتم ترن دربرف آمریکا ژاپن لهستان چکسلواکی یوگسلاوی	نژاد بولداگ ۱۹۵۹
۱۴ آبان ۲۵۳۵	نان شیرینی کارتونی فوائد سگداری گردش تفریحی باقایق چگونه کوه را بحرکت درآوریم بچه گربه زولی، گیاه گوشتخوار لباس برای عروسی آمریکا مجارستان لهستان جمهوری دموکراتیک آلمان بلغارستان چکسلواکی ایران	کشمکش زن سرخپوست بن بست شیطنت آمریکا مجارستان لهستان اتحادجماهیرشوروی	نان شیرینی کارتونی فوائد سگداری گردش تفریحی با قایق چگونه کوه را بحرکت درآوریم بچه گربه زولی، گیاه گوشتخوار لباس برای عروسی آمریکا مجارستان لهستان جمهوری دموکراتیک آلمان بلغارستان چکسلواکی ایران	کشمکش زن سرخپوست بن بست شیطنت آمریکا مجارستان لهستان اتحادجماهیرشوروی	سورتگاه ۱۹۶۲	هیچ رئیسی کامل نیست عقاید شتر گوسفند قربانی اسپرت فلش راهی طولانی پرعقاب دانمارک چکسلواکی ایران هلند رومانی جمهوری دموکراتیک آلمان	بزبزقندی ماشین جت باورنکردنی رنگها پینگ پنگ - مکعب خاریشتی درمه شکارچی مکس پیرکوچک مرواریدهای جادوئی قرارشبانه کره زمین سیاره لوبیاها ژاپن آمریکا ایران ایتالیا اتحادجماهیرشوروی لهستان چکسلواکی رومانی لهستان بلغارستان مجارستان	قصاب باشی ۱۹۶۳
۱۵ آبان ۲۵۳۵	بهارک پرچم، کلاس چهارم الف ایران ژاپن	آخرین مضحک قلمی کارتون برگ قرمزافرا اسانسیون، دهکده مکزیکی هانیمیشن ماجراهای جنگل، کامپا، کامپا سوئد آمریکا هلند جمهوری دموکراتیک آلمان فرانسه مجارستان	بهارک پرچم، کلاس چهارم الف ایران ژاپن	آخرین مضحک قلمی کارتون برگ قرمزافرا اسانسیون، دهکده مکزیکی هانیمیشن ماجراهای جنگل، کامپا، کامپا سوئد آمریکا هلند جمهوری دموکراتیک آلمان فرانسه مجارستان	نان شیرینی کارتونی فوائد سگداری گردش تفریحی باقایق چگونه کوه را بحرکت درآوریم بچه گربه زولی، گیاه گوشتخوار لباس برای عروسی آمریکا مجارستان لهستان جمهوری دموکراتیک آلمان بلغارستان چکسلواکی ایران	کشمکش زن سرخپوست بن بست شیطنت آمریکا مجارستان لهستان اتحادجماهیرشوروی	
۱۶ آبان ۲۵۳۵	همه و همه وهمه پنجره ها یان، پسرنااهل پایان تعطیلات آمریکا انگلستان اتحادجماهیرشوروی لهستان	طرح های یک تا... باغ وحش نخستین استحمام داستان باورنکردنی پرنده آبی ایران آمریکا - شوروی	همه وهمه وهمه پنجره ها یان، پسرنااهل پایان تعطیلات آمریکا انگلستان اتحادجماهیرشوروی لهستان	طرح های یک تا... باغ وحش نخستین استحمام داستان باورنکردنی پرنده آبی ایران چکسلواکی لهستان بلغارستان آمریکا - شوروی	بهارک پرچم، کلاس چهارم الف ایران ژاپن	آخرین مضحک قلمی کارتون برگ قرمزافرا اسانسیون، دهکده مکزیکی هانیمیشن ماجراهای جنگل، کامپا، کامپا سوئد آمریکا هلند جمهوری دموکراتیک آلمان فرانسه مجارستان		

استاد فیزیك اتمی دانشگاه اصفهان :

نگان کردن به شیشه‌های محتوی رادیو اکتیو باعث کوری میشود

دکتر «شهرتاش»

اصفهان : دکتر «شهرتاش» استاد فیزیک اتمی دانشگاه اصفهان‌دردومین‌سمپوزیوم پزشکی هسته‌ای ایران‌که در دانشگاه اصفهان تشکیل شد . به متخصصین انجمن پزشکی هسته‌ای ایران هشدار داد که نگاه کردن به‌شیشه‌های محتوی‌رادیو-اکتیو بیننده راکور می‌کند.

دکترشهرتاش توصیه‌کرد : چون موادرادیو ایزوتوپ مایع بوسیله سرنگ تزریق می شود پزشکان متخصص‌و تکنیسین ها باید خود رادر مقابل تشعشعات این ماده محافظت نمایند و ازشیشه ها و عینک های سری مخصوص استفاده کنند یادستگاه هائی را مورد استفاد قرار دهند که مجهز به شیشه های سربی باشد و بتواند وسائل تزریقی‌را در داخل دستگاه قبلاآماده نماید .

دکتر شهرتاش افزود : نگاه کردن به شیشه های محتوی رادیو اکتیو غیر مجازاست چون‌باعث کوری می‌شود . اگر چه ممکن است اشعه بطور دیفوزیون برخورد کند ولی تابش مستقیم آن موجب ضعف سلول های بینائی میگردد.

بافرا رسیدن‌زمستان و نزول برفهای سنگین

مرگ در گردنه «رخ» رخ مینماید!

سالهاست مردم چهارمحال بختیاری درانتظار ایجاد یك جاده مناسب بجای گردنه رخ هستند

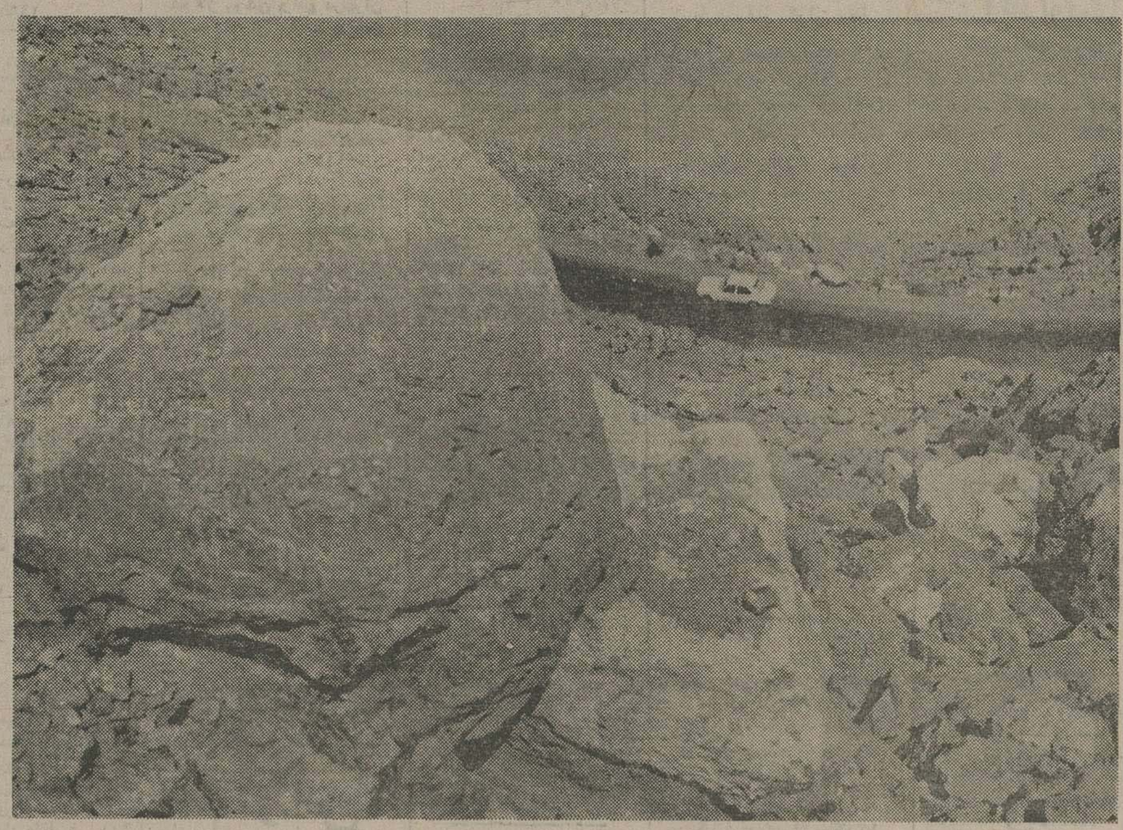

نمای دیگری ازگردنه «رخ» ،سنگهائی که درآستانه‌فرو ریختن است. یك‌خطر دایمی برای مسافرانی که‌به‌چهارمحال بختیاری می‌روند ویاازاین منطقه برمی‌گردند !

شهرکرد: گردنه «رخ» داستان تازه‌ای نیست ، حوادث ناگواری که‌این گردنه در فاصله چند سال ایجاد کرده است می‌تواندخطرناك بودن آن را بنمایاند. گردنه رخ که استان اصفهان رابه استان چهار محال بختیاری پیوند می دهد . بهیچوجه ایمنی نیست و کمتر راننده‌ای پیدا میشود که در زمستان بی‌واهمه از این گردنه عبور کند انتظار میرفت با بروز یك سلسله‌وقایع ناگوار رانندگی در گردنه رخ مسئولان امور برای پایان بخشیدن به این سریال مرگبارچاره اندیشی کنند وبه نحوی گردنه رخ رابی‌خطر سازند اما نشان به آن‌نشانی که همه اقدامات در چهار چوب پاره‌ای کار های سطحی خلاصه شدو گردنه رخ مثل گذشته خطرناك بودن را حفظ کرده‌است.

خطر از دوسو

راننده‌ای که قصد عبور از گردنه رخ‌را دارد از دو سو با خطر حتمی روبروست یکطرف ، سنگهای درشت‌و در حال ریزش تهدیدش میکنندو یکطرف هم، خطر سقوط به دره ، همواره راننده و سرنشینان وسیله نقلیه را درکابوس مرك فرو میبرد . به‌این ترتیب‌بیشترحواس‌راننده‌ای که قصد عبور از گردنه رخ را دارد باید صرف این شود که بطریقی خودش را از خطراحتمالی محفوظ نگهدارد. اما از آنجا که حادثه هیچوقت خبر نمی کند در سالهای ۵۱و ۵۲ پی‌درپی ، دو دار اتوبوس حامل مسافران که‌بیشتر آنها کارگران ذوب آهن بودند ازاین‌گردنه سقوط کردو منجربه کشتار دهها انسان بیگناه شد. این دوحادثه بقدری تکان دهنده بود که کمتان مردم حتی روز حادثه مقامات مسئول وزارت راه این عامل کشتار مسافران را بنحوی بی‌خطر کنند اما همانطور که اشاره شددراین‌مورد اقدامموثری بعمل نیامد.

معمولا ادارات راه وترابری‌در اینگونه موارد به طرق مختلف راکدماندن عملیات بی خطرکردن گردنه رخ‌را موجه جلوه میدهند، نخست می‌گویند بودجه نداریم، یا در برنامه عمرانی آینده‌منظور شده استو دراین صورت باید پرسید . خطری که در کمین جان مردم است آنقدر اهمیت ندارد که بهر طریق برای رفع آن بودجه‌ای دستو پا شودو یا در اولویت قرار بگیردو به‌برنامه های عمرانی آینده موکول‌نگردد. یا می‌گویند ،فلان طرح رابرای بی خطرکردن گردنه رخ‌دردست اجرا داریم . چه چیز واجب‌تر ازاین طرح وجود دارد که همواره مشمول « دردست اجرا »میشود. بی خطر کردن گردنه رخ بمراتب مهمتر وواجب‌تر از پلوار سازی است . این مسئله نباید ازنظر مقامات مسئول دور بماند.

چیزی به زمستان نمانده استو در واقع ،رانندگانی که محل ترددشان گردنه رخ است خوب میدانند چه خطری در کمین‌آنها است . باریزش نخستین برف زمستانی یا پائیزی در گردنه‌رخ، راه بند می‌آید و پولدوزر های رامو ترابری باید تمام وقت‌خود را صرف مراقبت ازاین گردنه بنماید واین‌خودچه هزینه‌سنگینی دربر صرف بماند . تازه وقتی پولدوزر ها برف جاده را پاك کردند ، لغزندگی آن بمراتب خطرناکتر است چون هر اتومبیل ووسیله نقلیه‌ای با اندکی‌لغزش به قعر دره سقوط میکند.

خطر بهمن

سنگهائی که در حال حاضر در حاشیه گردنه رخ در حال فرو ریختن است باریزش نخستین برف بصورت بهمن سهمگینی در می‌آید و چنین بهمنی ، اگر به جاده سقوط کند فاجعه‌ای بهارمی آورد.

بقول معروف جان کلام اینجاست که مقامات مسئول باید برای «گردنه رخ» فکری بکنندوهرچه سریعتر بهتر ، بودجه‌اش راباید بعنوان یك طرح حیاتی که با زندگی مردم یك منطقه وسیع کشور ارتباط دارد ، تهیه کردو بعنوان یك اقدام‌فوری برای‌تامین سلامت هزار ها مسافری که در طول سال ازاین گردنه عبور می نمایند ، اقدامات لازم راشروع کرد .تصور نمی رود هیچ دلیل دیگری برای تاخیر وجود داشته باشد، مگر سهل انگاشتن که ممکن است خدای ناکرده دوباره، به قیمت جان دهها مسافر دیگر تمام شود.

شهرکرد-خبرنگار اطلاعات

در مراسم فارغ‌التحصیلی دانش آموختگان آموزشگاه عالی پرستاری دانشگاه اصفهان :

۳۰ پرستار، نشان پرستاری گرفتند

استاندار اصفهان نیزدر عکس دیده‌میشود جشن فارغ‌التحصیلی آموزشگاه‌عالی‌پرستاری دانشگاه اصفهان طی مراسمی باحضوراکبرزاد استاندار اصفهان برگزار شد .

اصفهان : باحضور اکبرزاداستاندار اصفهان مراسم جشن همین دوره دانش آموختگان فارغ‌التحصیل آموزشگاه عالی پرستاری دانشگاه اصفهان ، در محل آموزشگاه‌برگزار شد

در این مراسم که با حضور فرمانده مرکز توپخانه و موشکها ، رئیس دانشگاه و چند تن از مقامهای استان اصفهان حضور داشتند به‌سی نفر از دانش - آموختگان نشان های پرستاری اهدا شد .

عکس مقابل از جشن فارغ‌التحصیلی این آموزشگاه گرفته شده‌است.

بازدید استاندار فارس از داراب

شورای داوری «داراب» شروع بکار کرد

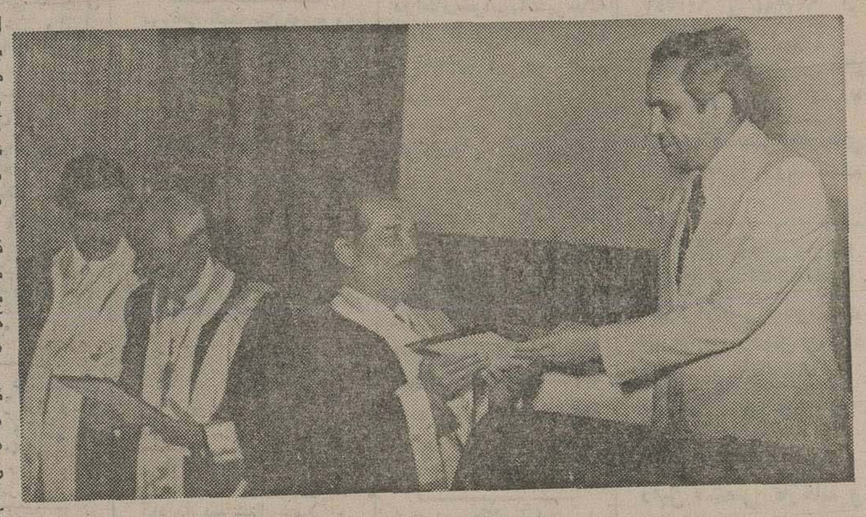

دکتر نصر اصفهانی استاندار فارس در مراسم گشایش سومین دوره‌شورای‌داوری شهر «داراب»اعتبارنامه‌های‌اعضای‌شورای‌داوری را به‌آنان تسلیم کرد.

داراب : دکترنصراصفهانی استاندار فارس طی سفری‌که به شهرستان داراب کرد از طرح های عمرانی انجام شده در شهر داراب و چندروستای آن بازدید کرد وپس‌ازبررسی نیاز های مردم این روستاها برای تامین خواست های آنان دستوراتی داد .

در این سفر ابتدا استاندار فارس از بلوار رستاخیز و مدارس ماندانا و فروغ‌دانش بازدید کرد و در مورد حصار کشی و محوطه سازی این دو مدرسه دستوراتی داد.

سپس دکتر نصر اصفهانی ضمن بازدید از روستای « نوایگان » و بررسی نیاز های آنان که شامل آسفالت راه فرعی روستا ، لوله کشی آب آشامیدنی و احداث کارگاههای بهداشتی بود به مسئولان مربوطه دستوراتی داد .

روستای « ده‌خیر » دومین روستائی بود که مورد بازدید استاندار فارس قرارگرفت.

دکتر نصر اصفهانی در مراسم جشن‌روستائیان«ده‌خیر» که به مناسبت سالروز تاسیس خانه های فرهنگ روستایی برپا شده‌بودشرکت کرد.

در پایان این سفر ،دکتر نصراصفهانی و همراهان ، در مراسم گشایش سومین دوره شورای داوری شهر حضور یافتند

در این مراسم ابتدادادرس دادگاه بخش داراب چگونگی فعالیتهای دو دوره پیشین شورای داوری این شهر را تشریح کرد .

سپس ناظری رئیس کل دادگستری استان‌فارس‌پیرامون نقش شورا های داوری در گسترش عدالت اجتماعی‌سخن گفت :

آنگاه دکتر نصر اصفهانی اعتبارنامه های‌اعضای منتخب سومین دوره شورای داوری را به آنان داد .

در پایان از سوی اعضای منتخب شورای داوری داراب مراسم ادای سوگند به عمل آمد .

خبرهای فرهنگی

بزرگداشت فردوسی در دانشگاه پهلوی

شیراز: برای بزرگداشت شاعر حماسه‌سرای نامی ایران،حکیم ابوالقاسم فردوسی، دانشگاهیان شیراز مراسمی درتالار جدید دانشکده ادبیات‌و علوم انسانی دانشگاه پهلوی برپاداشتند.

دراین مراسم که‌باشرکت مقامات دانشگاهی ،دانشجویان و مقامات محلی‌برپا شد. دکتر مژدمو دکتر رستگار استادان‌دانشگاه پهلوی درباره شاعر نام‌آور ایرانی سخن گفتند.

آنگاه اعضای گروه هنری دانشگاه پهلوی به‌همراه استادفرزاد نمایشنامه‌ای راکه براساس یکی از حماسه‌های شاهنامه فردوسی تهیه شده بود اجرا کردند. سپس فیلمی که به‌همین‌مناسبت تهیه شده بودبه‌معرض نمایش گذارده شد.

انستیتو تکنولوژی شهرضا کارخودرا آغاز کرد

شهرضا :انستیتو تکنولوژی شهرضا طی مراسمی که‌باشرکت فرماندار ،مدیرکل آموزش وپرورش اصفهان ،نماینده مردم شهرضا در مجلس شورای ملی ، معاون کل‌دفتر مدارس‌عالی ،روسای‌سازمان های دولتی ، فرهنگیان وگروه‌کثیری ازدانشجویان گشایش یافت.

در مراسم گشایش انستیتو تکنولوژی شهرضا آقای صادقی رئیس این انستیتو درباره اهمیت ایجاد انستیتوهای تکنولوژی در ایران وتربیت کادرمتخصص و تکنیسین های ماهر مطالبی ایراد کرد وافزود: تاسیس انستیتو تکنولوژی درشهرضا یکی‌از آرزو های دیرین مردم این شهرستان بود. انستیتو تکنولوژی شهرضابا ۸۰نفر دانشجو کار خودرا آغازکرده استواین تعداد درسالهای‌آینده افزایش‌قابل توجهی خواهدیافت.

سپس معاون کل دفترمدارس عالی‌و همچنین مدیر کل اداره آموزش وپرورش اصفهان پیرامون ارزش آموزش‌حرفه‌ای واهمیت تاسیس انستیتو تکنولوژی درشهر ها سخن گفتندو آنگاه انستیتو تکنولوژی شهرضا بوسیله آقای «حیدری» فرماندار این شهرستان افتتاح شد.

پدرودختر کشته‌شدند

شیراز : دربرخوردژیان شماره ۹۲۸۵۱ - تهران به رانندگی خداداد بخشی با بنز سواری شماره ۳۵۸۷۴ -اصفهان‌به‌رانندگی سید محمد کاظم رضازاده، راننده ژیان و دختر چهار ساله‌اش به نام « آزیتا » کشته شدند .

حادثه در جاده شیراز - کازرون رخ داد .

تبعید شدند

جهرم :هفت‌نفر از اهالی روستای « بریجان » جهرم به جرم اخلال به شهر های طبس - ایرانشهر- اردبیل-

حادثه‌ها

به دام افتادند

شیراز : سه نفر افغانی به نامهای اسماعیل سید -غلامعلی رضایی وجابرچاوشی ، هنگام دستبرد زدن به یک فروشگاه رادیو و ضبطصوت به دام افتادند .

این سه نفربطور غیر مجاز وارد ایران شده‌اند وبه‌چندین فقره دزدی اعتراف کردند .

صاعقه‌دو نفر را کشت

جهرم : دو جوان به نام های محمد حسین‌کریمی نژاد، ۱۹ ساله و مصطفی ،۱۸ساله که‌بایک موتوسیکلت از جهرم به روستای «حنا» میرفتند دچار صاعقه‌زدگی شدندو جان سپردند .

ورود غیر مجاز

شیراز: ماموران انتظامی کلانتری ٤ شیراز ، ۳۲ نفر افغانی را که به طور غیرمجاز وارد ایران شده‌اند دستگیرو آنان‌را پس‌از تنظیم پرونده‌ای دراین زمینه ، به دادسرای شیراز اعزام کردند

حادثه رانندگی

بهبهان : واژگون شدن وانتبار شماره ٥٤٣٣٩-اهواز به رانندگی مهدی اسمعیلی ، یک کشته به نام «عبدالخالق بابلی» ،٤٣ ساله، و٥ مجروح به جای گذاشت .

حادثه در ۱۰ کیلومتری بهبهان روی داد .

انحراف به‌چپ ، علت بروز حادثه

بندر شاهپور : در حادثه‌ای که در ۳کیلومتری‌بندرشاهپور روی داد ،موتورسواری به‌نام عبدالعلی نصاری ، ۲۳ ساله، درتصادف با کامیون شماره ۱۳۹۹۵ - تهران به رانندگی عبدالله میلانی کشته شد .

علت حادثه انحراف به‌چپ از سوی موتورسوار اعلام شده است .

خفه شد

شیراز : دانش‌آموز ۱۵ ساله‌ای به نام عبدالرحمان راستگو هنگام برداشتن آب از آب‌انبار روستای «چاه‌وردا» از توابع لار ، پایش لغزیدو به‌داخل آب‌انبار سقوط کردو خفه شد .خواهر عبدالرحمان شاهد مرگ برادرش بود .

خود کشی

یزد : جوانی به علت عدم موفقیت درآزمون‌سراسری و شکست‌در عشق ،با خوردن تریاک به زندگی خود خاتمه داد .

وی «محمد حسین قیصر حافظی »نام داشت و دیپلمه هنرستان صنعتی یزد بود .

قاچاق هروئین

شیراز : ماموران مبارزه با مواد مخدر شهربانی شیراز٤ توزیع کننده هروئین به نام های قاسم تابنده ،حمیدو جمشید «پایندان» معروف به « پسران رحیمی غضب » و کرامت افراسیابی با ۸۱۰ سانتی گرم هرویین و ۱۸ گرم‌مواد افیونی دستگیر کردند .

همچنین شخصی به‌نام‌صفر آشتیانی که در فلکه خاتون شیراز شیره‌کش خانه دایر کرده‌بود دستگیر شد .

از خانه « صفر » ۳۷۸ گرم مواد افیونی کشف شد .

حادثه واژگون

دلیجان : در ۱۵ کیلومتری راه دلیجان - اصفهان پیکان شماره ۸۷۳٤۸ تهران- ق به رانندگی علی جابری فرد و سرنشینی همسرش « خدیجه جابری فرد »وفرزندش محمود به علت نامعلومی واژگون‌شد وهر ۳ نفر مجروح شدند .

حبس ابد برای قاتل

شیراز : شعبه دوم دادگاه جنائی فارس « عطامبرم آئین » رابه اتهام قتل به حبس ابد و پرداخت ۵۰۰ هزارریال‌ضررو زیان به شاکیان حضوری محکوم کرد .

«عطا مبرم آیین » چندماه‌قبل صاحب‌کافه‌ای درجاده اکبر آباد شیراز به نام « نمکی ده بزرگی » را باضربات چاقو به قتل رسانده بود .

مرك موتور سوار

اصفهان : اتوبوس شماره ۷۵۱۸۱ - تهران به رانندگی جواد رضوانی که‌ازتهران عازم شیراز بود در خیابان عبدالرزاق اصفهان با موتور سواری به‌نام هاشم باقری تصادف کرد و در نتیجه‌هاشم کشته شد .

دستگیر شدند

بهبهان : سه جوان به نام های «لفته بازرگانی»، خنجری وغالب کریمی‌پور که‌از اهالی روستای «زرگان» اهوازهستند، هنگامی که‌یک‌اتو مبیل‌مسروقه به قصد دزدی به بهبهان وارد می شدند به‌دام‌ماموران‌انتظامی این شهر افتادند.

این سه نفر هنگام سرقت اتومبیل مذکور ۷ نفر را با چاقو مضروب و مجروح‌کرده بودند .

سرقت

دلیجان : به مغازه فرش فروشی شخصی‌به‌نام حاج‌سید عبدالله‌جلالی دردلیجان‌دستبرد زده شد و ۹ تخته قالی به سرقت رفت .

آتش سوزی

شیراز : یک کارگاه شیشه سازی در «ده پیاله »از توابع شیراز دچارحریق‌شدکارگاه ، کلیه وسایلش به کلی‌سوخت .

علت بروز آتش سوزی بی توجهی یکی‌از کارگران‌کارگاه اعلام شده است .

ورزش

مسابقه‌شنادر دانشگاه‌اصفهان

آقای دکتر علی نواب رئیس دانشکده پزشکی‌ومسئول امور دانشجوئی‌دانشگاه‌اصفهان‌جایزه یکی‌ازقهرمانان را اهداء می‌کند .

اصفهان: استخردانشگاه اصفهان درسال جاری برنامه های تمرینی خود را بابهترین روش‌دنبال کردآنگونه که دیگر دانشجویان دانشگاه احتیاجی باستفاده ازسایر استخرها پیدانکردند و درآخرین هفته فعالیت استخر دانشگاه یعنی پیش‌از تعطیل‌شدن آن مسابقات تشویقی شنا انجام گرفت.

هنگام اجرای این مسابقات آقای میررمضانی سرپرست اداره تربیت بدنی دانشگاه گزارشی باطلاع حاضران و مدعوین رسانید و جوایز قهرمانان بوسیله آقای‌دکترعلی نواب‌رئیس دانشکده‌پزشکی اهداء گشت.

دراین مسابقات دررشته ۱۰۰ مترآزاد به‌ترتیب میرصفیان، اعرابی و بردبار در رشته ۱۰۰ متر شنای قورباغه ملکوتی ،بهنام و میزانی دررشته ۱۰۰ متر سینه مهرانی، رافت و مشهدی زاده، در رشته ۱۰۰ متریشت مهرانی ،آشتیانی ومیزانی ،دررشته ۲۰۰ متر قورباغه ملکوتی ، بهنام و نصرآبادی و دررشته ۸۰۰ متر آزاد فریبرز آشتیانی ،فرخ‌آشتیانی وهمانژاد اول تاسوم شدند ودرمجموع امتیازات تیم‌های شنای دودانشکده علوم، علوم‌تربیتی مشترکا مقام های اولی رابدست آوردند و تیم شنای دانشکده پزشکی نیز سوم گشت.

هنگام اجرای این‌مسابقات یك‌دیدار دوستانه بین‌دوتیم واترپلو از دانشگاه اصفهان وامید این‌شهر انجام گرفت که‌هردو تیم‌پنج بر پنج مساوی شدند.

راه‌آهن اصفهان

جام پهلوی بسکتبال را فتح کرد

صحنه‌ای از مسابقات بسکتبال جوانان اصفهان

اصفهان: مسابقات بسکتبال جوانان استان اصفهان بصورت‌دو حذفی باشرکت هفت‌تیم ازشهرهاوبخش‌های تابعه درتالار سرپوشیده ۲۵ شهریور اصفهان انجام‌گرفت وتیم‌بسکتبال جوانان راه‌آهن‌بمقام اولی رسید وجام این‌مسابقات راکه‌بانام «جام پهلوی» دربین گذاشته شده‌بود بخانه خودبرد.

اقدام هیات جدید بسکتبال اصفهان برای ایجاد تحرك باانجام این مسابقات بسیار امیدوارکننده میباشد،زیراعلاوه بر بروزاستعداد های‌تازه ،جوانان پرشور ازمحیط گمنامی سربیرون آورده‌که امید های فردا خواهندشدوهمچنین‌دیده‌شدکه‌با انجام‌این مسابقات،بسکتبال در سطح استان اصفهان جنبش جدیدی یافته‌است.

تیم بسکتبال گلپایگان بعلت تقلب درشناسنامه یکی ازبازیکنان خودکه میرفت بمسابقه نهائی راه‌یابد علاوه‌بر آنکه ازشرکت‌در این مسابقه محروم‌ماندبلکه گفته شدازطرف هیات بسکتبال تصمیم گرفته شده من‌بعد ازتیم‌این‌شهر برای‌شرکت‌درمسابقات دعوت نشود وبهرحال آخرین دیدار رادوتیم راه‌آهن وتربیت بداوری آقایان‌مهدی منتظر و محمدبیلی برگزارکردند که‌تیم‌راه‌آهن مرکب‌از :جعفری، عباسی، اسماعیلی، حسن‌زاده، وطن‌چی، بهادران ،کاظمی، عابدزاده، پیروز ،نصیری و کلاهدوز رحیمی بمربیگری آقای‌علی وطنی‌برنده شدوبمقام اولی‌رسید وجام پهلوی رابدست آوردو تیم تربیت در جای دوم‌قرار گرفت.

نیازمندیهای اطلاعات

برای دادن آگهی تلفنی باشماره‌های ذیل تماس حاصل فرمائید

تلفنهای: ۳۱۱۲۳۰-۳۱۱۲۲۹

آپارتمان فروشی

آپارتمان ۳ و ۴ اطاقه و خانه فروشی تلفن ۷۹۰۵۳۶

تافرصت باقی است با ۲۸۰ هزار تومان در محدوده شهر کرج
صاحب یکدستگاه آپارتمان از ساختمان دو طبقه خواهیدشد
سازمان املاك
تماشا
حتی‌جمعه ها تاظهر باز است
کرج‌میدان پهلوی‌کد۰۲۲۲۱
تلفن ۳۳۸۸

آپارتمانهای فروشی در انتهای محمدرضا شاه تلفن ۶۸۱۶۰۶

دودستگاه آپارتمان
۲اطاق خوابه درمیرداماد بافن‌کویل آسانسور کف موکت پارکینك وفیش‌تلفن دفترجمشید تلفن
۹۲۸۰۸۲

اکازیون
یکدستگاه آپارتمان با سرویس کامل۱۰۰ متر با شوفاژروشن تلفن مستقل کاغذ دیواری‌پرده کرکره‌و کولر قیمت ۴۸۰هزار تومان‌خیابان کیشاخیابان ۲۹ نبش خیابان پنجم پلاك ۰۰ تلفن ۶۳۱۷۲۹ ۳ـ۱ آ ـ۳۶۸

جهت خرید عالی ترین آپارتمان یا ویلادرجنوب کالیفرنیا ـ پاریس یا جنوب فرانسه لطفا با تلفنهای‌زیرتماس‌حاصل فرمائید
تلفنهای: ۲۴ـ۸۲۴۳۲۳ و ۸۲۵۷۳۶ و ۸۲۱۸۴۰
یکی دیگر از خدمات شرکت تجارتی مساف

اکازیون
۲ آپارتمان در شهرزیبا همکف جنب هم دارای باغچه‌ای در حدود ۶۰۰ متر با درختان‌میوه‌و تزئینی محصور با نرده وگل‌خانه مجهزآپارتمان ها هرکدام دارای ۳اطاق حمام آشپزخانه کف موکت دارای شوفاژ کولر دو تلفن مجزایکجا یا جداگانه با وام بانکی هرکدام به مبلغ ۳۷۵ هزارتومان فروشی‌صبح ها از ساعت ۸ تا ۴ بعدازظهر به تلفن ۹۴۳۳۱۴مراجعه‌فرمائید

فروش آپارتمان
تعدادی آپارتمان در بهترین نقاط شمال تهران ۱ و ۲ و ۳ اطاق خوابه باقیمت های استثنائی بفروش میرسد ۸٫۵ تا ۷٫۵ عصر
سازمان تهیه مسکن موریس ۶۲۳۷۴۶ و ۶۲۷۳۹۴ و ۶۲۴۷۳۱
۱ـ۳ آ ـ۱۷۵

خیابان‌تاج شادمان کوچه‌نور پلاك ۴۶ آپارتمان ۵اطاقه ۵۵۰ هزار تومان تلفن ۹۷۷۷۵۹

فرح جنوبی
آپارتمان ۳اطاق‌خوابه مجهز فروشی تلفن ۸۵۳۸۰۷
۱ـ۱۰ آ ـ۵۹۸

آپارتمانهای اندیشه (عباس‌آباد) آماده فروش شد
دو اطاق خوابه با گاراژ و انبار اختصاصی‌و یک‌آپارتمان مستقل برای سرایدار ، صددر صدمهندسی ساز باآسانسور وشوفاژولوله‌کشی گاز،کاملا مدرن، آپارتمانهای شمالی ۶۰۰ وجنوبی ۷۰۰ هزار تومان تلفن ۸۵۳۶۴۰
۱ـ۳ آ ـ۲۲۴

آماده فروش
آپارتمان مسکونی ۲ اطاق خوابه‌سرویس کامل ،شوفاژ، کولر، آسانسور پارکینگ و انباری اختصاصی، واقع در خیابان کوه نور کوچه هشتم اطلاعات بیشتر هر روزساعت ۳تا۷بعدازظهر باتلفن ۲۲۴۵۸۴ تماس حاصل فرمائید.
۱ـ۳ آ ـ۲۲۰

آپارتمان ۲ و ۳ و ۴ اطاق خوابه در وزراء ، بخارست، گاندی ، ونک آماده فروش تلفنهای ۶۲۵۲۰۱ و ۶۲۳۵۱۱ و ۶۲۴۶۱۳ و ۶۲۲۹۵۴
۱ـ۱۲ آ ـ۱۸۰

درشمال شهر
آپارتمانهای ۲ و ۳ و ۴ اطاق آماده فروش ۸۵۳۷۳۶ و ۸۴۷۹۸۲
۱ـ۱۰ آ ـ۵۱۳

پهلوی مستوفی‌آپارتمان‌لوکس ۳اطاق‌خوابه ۱۹۰ مترخالص جهت فروش آماده است ۶۲۰۰۱۹ و ۶۲۱۵۳۸
۱ـ۴ آ ـ۹۰۷

شرکت تاجیکو
آپارتمان دو اطاقه تا چهار اطاقه را بطور نقد و اقساط (وامبانکی) دراختیار مشتریان قرار میدهد . تلفن ۷۹۵۲۹۴
آ ـ۸۰۲

سه دستگاه آپارتمان نوساز
طبقه ۱ و۲ هرکدام به مساحت تقریبی ۲۴۰ متر مربع‌و طبقه ۳حدود ۱۵۰مترمربع باپارکینك و انباری اختصاصی با تجهیزات لازم شوفاژ روشن واقع‌در قیطریه‌به صورت نقد یا اقساط طویل‌المدت بفروش می رسد تلفن ۸۴۱۵۵۸

چنددستگاه‌آپارتمان۲و۳ اطاق‌خوابه باسالن‌ناهار خوری و پذیرائی به مساحت ۱۱۰ و ۱۲۰ـ ۱۳۰ متر با سرویس مجهزو آسانسورـموکت و کاغذدیواری وپارکینك واقع در سبلان شمالی ساختمان ۳۲ نبش کوچه بادامی قیمت از ۳۲۰ هزار تومان به بالا برای دیدن از ۸ صبح‌تا ۵ بعدازظهر طالبین بتلفن ۸۴۴۵۰۸ مراجعه نمایند

آپارتمان‌فروشی
آپارتمان ۵ اطاقه ۶۲۰ هزار تومان ۴اطاقه ۴۳۰ هزار تومان در گیشا تلفن ۶۳۷۴۶۹
۱ـ۱۰ آ ـ۴۷۱

آپارتمان
۳و ۴ و ۵ اطاقه باقیمت‌مناسب نقد و اقساط تلفن ۷۹۴۶۵۴
۱ـ۱

اکازیون
آپارتمانی ۲ اطاق خوابه در بلوار الیزابت باتمام سرویس های مربوطه برای فروش ۸۴۴۶۵۴
۱ـ۲ آ ـ۱۰۳

آپارتمان فروشی در وزراء با جواز آرایشگاه ۲۸۴۶۱۳

اکازیون
یکدستگاه آپارتمان دو اطاق خواب و سالن تقریبا طبقه‌هم کف و یک دستگاه یک اطاق خوابه و سالن در طبقه دوم دارای حیاط و پارکینگ و استخردر ساختمانی دو طبقه به سبک اسپانیولی واقع در امانیه بین پهلوی و جردن بدون‌واسطه بفروش میرسد صبحها از ساعت ۹ تا یک و بعد از ظهرها ۴٫۵ تا۸تلفن ۸۵۴۹۹۵
۱ـ۵ آ ـ۵۲

یکدستگاه آپارتمان در چهار راه شاه بفروش میرسد برای تولیدی پوشاك تریکو ۹۶۲۸۸۷
۱ـ۳ آ ـ۵۹

عباس‌آباد و فرح
دو دستگاه آپارتمان ۲ و ۵ اطاق خوابه فروشی ۸۵۳۸۰۷
۱ـ۳ آ ـ۳۳۶

آپارتمان فروشی تهران‌ـ پارس
باوام بانکی ۱۵۰ هزار تومان پیش قسط باقساط ۱۵ ساله از یک الی ۵ اطاقه تلفن ۷۸۲۰۳۰ و ۷۸۰۰۶۱

در سید خندان
آپارتمان یک اطاق و سالن از ۲۹۰ تا ۳۶۰ هزار تومان با وام بانکی تلفن ۲۳۶۲۶۲
۱ـ۱۰

آپارتمان ۲ اطاق خوابه در ظفر
باتلفن‌و پارکینگ‌و ساختمانی با۸۰۰ متر زیر بنا در ۳طبقه مناسب برای شرکت درخیابان فرح بفروش میرسد ۲۶۳۶۰۵
آ ـ۵۴

آپارتمان ۳ تا ۵ اطاقه ۳۰۰ و ۴۰۰ و ۵۰۰هزار تومان تهرانپارس ۷۸۰۴۶۸

آپارتمان تهران پارس
با وام بانکی ۷۸۱۹۱۸

خانه‌فروشی

ساختمانهای ویلائی و مستغلات از ۲ میلیون تومان ببالا برای فروش موجوداست ۸۴۷۹۸۲ و ۸۵۳۷۳۶

توجه فرمائید
خانه‌ای‌دوطبقه‌و نیم بمساحت ۲۲۰متردر خیابان فرح‌جنوبی بقیمت‌یک‌میلیون و ۱۵۰هزار تومان‌بفروش میرسد۸۵۱۸۵۸

خانه ومستغلات

در بهترین نقاط شمال تهران تعدادی مستغلات با موقعیت عالی و قیمتهای استثنائی به فروش میرسد ۸٫۵ صبح تا ۷٫۵ عصر
سازمان تهیه مسکن موریس ۶۲۳۷۴۶ و ۶۲۷۳۹۴ و ۶۲۴۷۳۱
۱ـ۳ آ ـ۱۷۳

یك خانه چهارطبقه
که به ۷ آپارتمان تفکیک گردیدو واقع در آریاشهریکجا بیواسطه بفروش میرسد تلفن ۶۶۶۳۲۷ ساعت ۵ تا۸ بعداز ظهر
۱ـ۲ آ ـ۱۸۲

اکازیون واقعی
منزل وویلا در باغ مشجر حدود ۱۴۰۰ متر دارای ۲ ساختمان مجزا قدیم سازبعلت مسافرت فوری بدون واسطه بفروش میرسد. جاده‌نیاوران صبحها ۹تا۱۲ عصر ها ۴ تا ۶ تلفن ۲۷۳۶۹۹
۱ـ۳ آ ـ۶۰۱

خانه‌ای درامیرآباد ویلائی و مجلل ۱۴ اطاق ۴۴۵ متر مساحت و جواز ۹ دستگاه ۴ اطاقه و هال بزرگ و سرویس و پارکینگ فروشی ۹۲۵۷۷۴ از ۳ ببعد
۱ـ۲ آ ـ۸۲۹

زعفرانیه ولنجك
ساختمانی مهندسی‌ساز ۳طبقه شمالی مستغلاتی هر طبقه ۵ اطاق‌خواب۲حمام و سرویس کامل بافن‌کوئیل استخر و تصفیه پارکینگ سر پوشیده مساحت‌زمین۶۱۲ متر مساحت زیر بنا ۱۰۴۰ متر ۲۷۳۹۵۹
آ ـ۸۰۴

فروشی

قابل توجه شرکتها
ساختمان ۵ طبقه ۱۵۰۰ متر بناء۴ تلفن شوفاژ سانترال‌ـ کولرـ پارکینگ واقع در خیابان عباس آباد از ساعت ۱۳٫۳۰ تا ۱۷٫۳۰ تلفن ۶۸۰۶۶۶
۱ـ۳ آ ـ۸۲۱

منزلی‌کلنگی بمساحت ۲۰۰متر ۲ اطاق قابل سکونت باآب و برق و تلفن واقع‌در خیابان کرگان خیابان سلمان فارسی کوچه صفا بن‌بست اول‌پلاك ۵۶ بقیمت ۴۱۰ هزار تومان فروشی تلفن ۷۵۷۱۲۵
۱ـ۲ آ ـ۸۳۴

یکباب خانه مستغلاتی بمساحت ۳۰۰ متر در دو طبقه ، طبقه اول ۳ اطاق خواب طبقه دوم۴ اطاق‌خواب با زیر زمین گاراژ آب برق تلفن ، شوفاژ در ۴۵ متری‌سید خندان‌جنب‌منبع‌آب‌بلوار فیروزه شماره ۱۴ به فروش می‌رسد تلفن ۸۴۱۵۵۸

خانه‌یی بمساحت ۱۵۰ متر شمالی دارای ۵ اتاق ، در اتومبیل‌رو ـ تلفن ـ کولر ـ آبگرمکن بدون واسطه قیمت ۸۵۰ هزار تومان واقع در نیروی هوایی ـ ۲۱ متری رضاپهلوی دست راست‌کوچه پنجم پلاك ۸ تلفن ۳۳۱۷۳۲ بفروش میرسد
۱ـ۵ آ ـ۲۵۴۰۷

خانه خالی‌یك‌طبقه دارای ۴ اطاق و هال آشپزخانه و حیاط خلوت حمام ، توالت داخل عمارت ۲ زیرزمین بمساحت ۵و۳ متر مساحت‌کل ۲۲۰متر مشجر با برق‌و آب‌و تلفن قیمت یك‌میلیون‌و پانصد هزار تومان بفروش می رسد تلفن ۲۹۱۴۷۴

خانه فروشی

خانه شمالی سه طبقه واقع در چهارراه پهلوی پائین‌اول امیریه‌کوچه بیهبودی مساحت ۳۰۰ متر دارای آب و برق وکولروتلفن بمبلغ یک‌میلیون وهشتصدهزار تومان بفروش میرسد طالبین از ساعت پنج الی هشت بعد ازظهر بتلفن ۶۴۷۱۶۲ مراجعه فرمایند.
آ ـ۱۳۴۸۵

خانه فروشی دوطبقه
مستغلاتی‌خیابان حشمت‌الدوله رشدیه تلفن ۹۲۰۸۱۷
۱ـ۳ آ ـ۱۰۸

خانه مسکونی خیابان عارف ۲۴۵هزارتومان تلفن۳۵۶۴۰۴
آ ـ۱۴۵

مستغلی بمساحت ۷۰ متر ۱۴ متر جبهه خیابان ۳۰ متری‌بین شاه و حشمت‌الدوله ۳۵۰ هزار تومان تلفن ۳۱۳۳۲۱
۱ـ۲ آ ـ۳۳۷

مستغلی بمساحت ۲۵۱ متر میدان‌شاهپور۴۵۰هزار تومان ۳۱۳۳۲۱
۱ـ۲ آ ـ۳۳۶

خانه‌ای۲طبقه شمالی مساحت ۲۱۲ مترمربع ۷ اطاق ۲نبش باتلفن‌و وسایل‌امیر آبادشمالی تلفن ۶۵۳۷۰۲
۱ـ۲ آ ـ۳۵۶

به علت مسافرت
منزلی شمالی به مساحت ۱۵۶ متر ۲۰۰ متر زیربنا دو طبقه هر طبقه ۳ اطاق و هال و سرویس ایرانی‌وفرنگی مجزا بابرق ۱۰ آمپر کولر گازی‌و آبی‌و آب وبرق‌وتلفن و فیش گاز و پرده های کرکره در بهترین‌نقطه جمشید آبادشمالی کوچه‌روزبه‌شماره یک بدون واسطه بفروش میرسد تلفن ۹۲۵۰۲۵مراجعه هرروز تمام وقت.
۱ـ۳ آ ـ۱۳۵۶۳

منزلی ویلایی در سلطنت آباد تخلیه ۲۰۰ متر با سرویس کامل‌وزیر زمین قابل‌سکونت باتلفن و تزئینات کامل بمبلغ یکمیلیون‌و ۲۵۰ هزارتومان تلفن ۳۴۶۵۵۴ازساعت ۳ الی ۸بعد ازظهر
۱ـ۳ آ ـ۱۸۵

منزلی‌درخیابان پاستور ۱۲۶ متر دو طبقه ۵اطاق سرویس کولربا۲ شماره تلفن فروشی ۶۶۲۵۵۷
۱ـ۳ آ ـ۲۲۳

اکازیون

خیابان دولت
خانه‌ای‌ویلائی بمساحت ۴۵۰ متر۲۷۵ زیربنا ۳ اطاق‌خواب وشوفاژ بفروش میرسد تلفن ۲۸۰۴۳۴ و ۲۸۶۱۲۰

بعلت مسافرت ساختمان چهار طبقه ودستگاه بطورمبلمان در اجاره خارجیان یا خالی‌به کلیه وسایل بفروش میرسد آدرس بالاتر از ۲۵ شهریور ۸۲۰۳۱۳

منزلی شمالی۲ طبقه ۱۱۲ متر ۴ اطاق ۲ انباری ـ حمام آب گرم‌کن‌آشپزخانه پرده کرکره‌ـ کولرـ نقدا بدون واسطه ۴۷۰۰۰۰ تومان نارمک ـ ۴۶ متری شرقی خیابان یگانگی کوی گلسرخ شماره ۹۱
آ ـ۱۳۶۲۳

شهناز
یکباب خانه‌قابل‌سکونت دارای حیاط گاراژ۴اطاق خواب سالن نهار خوری بزرك۲دستگاه‌آشپزخانه و یك حمام بزرك باتلفن در خیابان صفای شرقی پلاك ۲۰۴ قیمت ۹۵۰ هزار تومان ۳۴۷۴۶۴

خانه‌ای بمساحت ۲۷۰ متر دارای چهار اتاق ویلائی‌حمام تلفن کولر چهار مغازه واقع در سی متری انتهای خیابان کاشان ـ کمالی ۴۸۴ تلفن ۹۵۱۲۴۰ ـ۸ صبح تا ۴ بعد از ظهر
۱ـ۵ آ ـ۱۳۳۲۹

اکازیون
حوالی تخت‌طاوس و پهلوی یکباب خانه ویلائی شخصی ساز مهندسی بمساحت ۴۰۰ متر و ۶۵۳ متر زیر بنا تخلیه دارای ۷اطاق خواب بانضمام یک ۷اطاق مستخدم باسرویس کامل و شوفاژ روشن دارای استخریاتصفیه‌آب‌بفروش‌میرسد طالبین از ساعت ۱ تا۴ بعداز ظهر بتلفن ۶۵۷۷۴۷ مراجعه نمایند.
۱ـ۲ آ ـ۳۴۰

خانه و زمین فروشی
۳۴۴۳۶۵

خانه فروشی
خانه‌ای واقع‌درخیابان امیریه دارای‌آب و برق و تلفن۲۰۰ متر مربع بدون واسطه بفروش میرسد تلفن۵۲۸۱۴۰
۱ـ۲ آ ـ۲۱۵

آگهی پیش‌فروش ساختمان

یکدستگاه ساختمان شامل‌زیر زمین وانباری و پارکینگ اختصاصی و آسانسور و دستگاه‌حرارت‌مرکزی بمساحت کل ۶۵۰ متر مربع زیر بنادر دست اجرا مناسب جهت سکونت و دفترکار در بهترین نقطه شمال شهر آبان جنوبی کوی عقیلی شماره ۵۳ یکجا یاجداگانه پیش فروش می شود: صبح و عصر تلفن ۹۳۷۹۳۴ شب ها از ۲۰ تا۲۲ تلفن ۸۲۱۳۶۲
۱ـ۳ آ ـ۱۳۴۷۳

خانه فروشی۴۷۲ متر دونبش بهترین نقطه نارمک مناسب سکونت و آپارتمان سازی از ساعت ۵ بعد از ظهر ۷۹۲۴۴۱
۱ـ۳ آ ـ۳۶

فروش یا معاوضه خیابان شاه خیابان نشاط پلاك ۱۷۳
خانه‌ای قدیمی ساز ۱۱۰ متر سه اطاق حمام با آشپزخانه یک باب مغازه با حیاط آب‌و برق و تلفن منطقه تجارتی مناسب برای سکونت و کار بدون واسطه مقطوع ۶۰۰ هزارتومان‌ویابا آپارتمانی در شمال شهر معاوضه میشود تلفن ۹۲۴۷۲۶
آ ـ۸۸۴ ۱ـ۳

فروش فوری خانه سه طبقه دونبش‌خیابان اصلی هر طبقه مستقل باه اطاق با تمام وسایل و سرویس آب برق وتلفن بقیمت کارشناس شما بفروش میرسد تلفن۳۴۸۳۸۰
آ ـ۸۱۶

خانه‌ای‌دوطبقه بمساحت۱۲۰ متر شمالی بایک زیر زمین ، حمام گرم، سیم تلفن ، درب گاراژی‌بمبلغ۳۹۰٫۰۰۰ تومان میریـ چهارراه مغزالسلطان‌ـ چهارراه حاج عبدالصمد ـ کوچه کاشانی ـ شماره ۹
۱ـ۴ آ ـ۱۳۶۱۵

دو طبقه مستغلاتی خیابان تکش نارمک بعلت انتقال‌بقیمت مناسب تلفن ۷۳۶۱۲۱
آ ـ۸۶۲

اکازیون
منزلی‌بمساحت ۴۵۰ متر مربع ویلائی دارای۴ اطاق خواب ۲هال‌سالن پذیرائی باسرویس کامل تلفن استخر پرده کرکره وکولر واقع در گوهر دشت کرج بدون واسطه بفروش میرسد تلفن ۲۲۵۷۵۷ و ۲۲۰۸۵۱ازساعت ۷ الی۱۱ صبح
۱ـ۵ آ ـ۸۸۱

اکازیون
چنددستگاه مستغلات جنوبی درحوالی‌کریمخان و روزولت فروشی تلفن ۸۳۹۹۷۵
۱ـ۲ آ ـ۸۶۲

تهران‌پارس
خانه ویلائی بمساحت ۲۲۵ متر مربع باآب و برق تلفن کولر در بهترین نقطه تهران پارس مقطوع یک میلیون و ۲۰۰هزار تومان بدون‌واسطه صبحها تلفن ۸۳۵۲۷۱
۱ـ۵ آ ـ۸۶۴

خانه دوطبقه دو نبش بر خیابان ۱۰ متری سیاوش
خیابان گرگان با ۴ اطاق آشپزخانه حمام‌و سرویس و آب و برق و تلفن و کولر بدون واسطه بفروش میرسد تلفن ۸۴۵۵۶۴
۱ـ۴ آ ـ۸۷۴

ویلافروشی

منزل ویلائی
یکدستگاه منزل‌سه‌طبقه ویلائی ۱۰۰۰ متر زمین ۱۶۰۰ متر زیربنا با ۱۳ اطاق‌خواب ـ شوفاژـ کولر ـ تلفن با سرویس کامل در خیابان پهلوی بالاتر از باغ‌وحش بلوار حافظ شیرازی بفروش میرسد تلفن ۳۱۱۲۲۴ـ ۳۱۱۲۲۵قیمت ۶میلیون تومان

در فرمانیه
ویلائی شمالی شخصی ساز مساحت حدود ۵۰۰ مترقیمت دو میلیون تومان بیواسطه ۶۲۵۶۷۳
آ ـ۸۰۶

ویلای فروشی
فرمانیه
۷۰۰مترمساحت ۳۰۰ متر زیر بنا ۳اطاق خواب پذیرائی نهارخوری سرویس مستخدم شوفاژ کولر تلفن استخر با تصفیه قیمت‌مقطوع‌دو میلیون وچهارصد هزار تومان تلفن ۲۴۵۶۸۵
آ ـ۸۲۲

قابل توجه
یکدستگاه ویلایی ۶ اطاقه به مساحت ۴۵۰ متر زیر بنا ۳۲۰ متر دارای آب برق و شوفاژ روشن واقع درتهران پارس بفروش میرسد با تلفن ۲۳۰۲۸۳ تماس بگیرید.
۱ـ۴ آ ـ۱۰۵

ویلا و مستغلات
از ۲ میلیون تومان ببالاموجود است ۸۰۳۷۳۶ و ۸۴۷۹۸۲

باغ فروشی

در قطعه یک باغات کوی شاه اهوازده‌هزارمتر زمین‌فروشی ۶۵۶۸۳۶
۱ـ۲ آ ـ۷۳

دراختیاریه شمیران
باغهمای بمساحت ۱۱۰۰ متر با ساختمان و جواز نقشه دارای استخر و چاه عمیق بدون واسطه بفروش میرسد تلفن ۲۸۱۰۰۰ از ساعت ۵ ببعد تماس بگیرید.
۱ـ۳ آ ـ۱۰۶

زمین فروشی

زمین فروشنده‌ایم ۹۲۲۷۳۹

مالکین محترم ام.آر.اس
جمعه‌ها بادردست‌داشتن سند سرزمین حضور بهم‌رسانند

زمین در مهرشهر
یک قطعه ۵۷۴۹ متر درکوی مهر آبادترین قسمت مهرشهر تلفن ۳ـ۶۸۶۷۸۱
۱ـ۳ آ ـ۲۱۰

اکازیون
۵ قطعه زمین ۱۰۰۰ متری و ۸۰۰ متری با تراکم کم واقع در الهیه شمیران انتهای مریم بدون واسطه بفروش می رسد تلفن ۹۲۸۸۲۲

زمین در قطعات ۳۳۰ متر با سند و جواز ساختمان آماده برای فروش تلفن ۶۵۸۰۵۴
۱ـ۶ آ ـ۸۳۳

۱۲۰۰۰ متر زمین بر جاده کرج
بابرق ۵۰ آمپر و چاه آب چهار دیواری۲متر برخیابان کرج بفروش می رسد ۸۴۰۴۶۲
۱ـ۴ آ ـ۸۶۵

قابل‌توجه بانکها وموسسات تجاری
۶ قطعه زمین جمعا بمساحت ۴۰۰۰ متر مشتمل بر مغازه و ساختمان های کلنگی بمشرط تخلیه و تحویل در خیابان فردوسی اول خیابان ثبت بفروش میرسدطالبین میتوانند همه روزه بین ساعت ۸ الی ۱۲ ظهر و ۴الی ۷ بعد از ظهر بتلفن ۸۲۳۱۶۲ مراجعه نمایند.
۱ـ۲ آ ـ۸۶۱

۳۲۰۰۰۰ متر مربع
زمین زراعتی متصل بهم در ۷ قطعه‌سند مالکیت با آبمناسب جهت‌کاو داری و مرغ داری وباغداری در کرج جنوب کارخانجات‌مقدم ۹۰ کیلو متر تاتهران متر مربعی ۷۰ ریال بدون واسطه بفروش میرسد ۴الی ۸ بعد از ظهر تلفن ۶۶۴۸۷۷
۱ـ۳ آ ـ۳۰۲

یك قطعه زمین با جواز واقع در قیطریه ۶۱۹متر ۳ طبقه پارکینك ۲ طبقه درچهار دستگاه‌مسکونی بفروش می‌رسد تلفن ۸۳۷۹۸۳

زمین فروشی
یک قطعه زمین به مساحت ۷۵۰ متر جنوبی واقع در نیاوران خیابان آجدانیه تلفن ۹۳۳۳۷۷
۱ـ۵ آ ـ۷۴۷

زمین ارزان
در کرج باآب و برق و سند مالکیت متری ۶ تا ۲۲ تومان
اراضی هاشم‌آباد متری ۴۵ تا ۱۰۰ تومان
میدان فو. مهاساز مسجد امام حسین دفتر املاك‌معصومی
۷۶۶۱۰۳

قابل توجه
علاقمندان اراضی‌زعفرانیه کرج
سری دوم زمین های زعفرانیه تفکیک شده به قطعات ۱۰۰۰ و۱۵۰۰ متری‌باآب لوله‌کشی آماده فروش می باشد. تلفن ۲۲۶۰۸۱ـ ۲۲۶۰۸۳ ازمالکین محترم سری اول تقاضا می شودجهت نصب انشعاب‌آب به دفتر زعفرانیه مراجعه نمایند .
۱ـ۵

زمین صنعتی با جواز ساختمان و تاسیسات محصور واقع در جاده مخصوص کرج کیلومتر ۱۴ بمساحت ۳۴ هزار متر لطفا به تلفن ۸۲۵۲۶۳ و ۸۲۹۵۲۷

زمین بمساحت ۱۲۰۰ متر با آب و برق واقع در کرج بین کوی فردیس و مارلیک با اتومبیل‌بنزیا شورلت با ارزش یک میلیون و هشتصد هزار ریال‌معاوضه میشود۵۹۱۵۴۰ ـ ۵۹۱۳۲۷از ساعت ۹ صبح تا۳ بعد ازظهر
۱ـ۲ آ ـ۱۸۴

زمین بلوار وافسریه نقد و اقساط تلفن ۳۴۵۶۵۳
۱ـ۲۶

۵۵۰۰ متر جاده آرامگاه جنب نهم‌آبان ۵۲۶۹۶۰

زمینی به مساحت ۹۶ هزارمتر واقع درورد‌آورد شمال اتوبان برای ـ آپارتمان یا شهرك‌سازی به فروش می رسد ۶۲۳۴۶۹ ـ۶۲۱۶۹۹

سرقفلی

در سید خندان
تعدادی‌مغازه‌و آگذاری ۲۳۶۲۶۲

یکباب مغازه دوراهی یوسف آباد کوچه نوروزی بفروش میرسد تلفن ۸۹۴۵۳۴
۱ـ۲ آ ـ۱۰۱

یکباب مغازه ۳ دهنه دروازه دولت نبش روزولت مناسب جهت‌هر شغلی باآب و برق‌و تلفن واگذار میشود تلفن ۶۶۷۰۳۶ و ۸۲۵۸۴۹
۱ـ۳ آ ـ۵۳

بوتیك بسیار لوکس در گوهردشت کرج تلفن ۶۳۴۹۰۷

سالن‌بزرگ.رستوران‌برادران شیرازی .
واقع در خیابان بابائیان مقابل سینما ناتالی‌بخصوص برای عمده فروشی واگذار میشود . ۳۱۴۸۸۴
آ ـ۱۳۴۸۳

سالن برای کارگاه وانبار
موجود است تلفن ۶۳۹۷۵۱ و ۹۵۹۱۹۱

کبابی برادران دو دهنه بازیر زمین واقع واگذار می شود تلفن ۷۵۷۱۰۰
۱ـ۳ آ ـ۹۰۲

دو باب مغازه در خیابان شاهرضا باشوفاژ برق ودو رشته تلفن یکجا واگذار می شود تلفن ۳ـ۷۶۹۰۲۱
آ ـ۸۴۸

مالکیت و سرقفلی یك باب مغازه‌واقع درخیابان امیراتابك چهارراه دیبا با تلفن مستقل بفروش میرسد تلفن ۸۴۱۵۵۸

۳باب مغازه شمیران خیابان نیاوران نرسیده به چهار راه مجد برای خشکشوئی یاهر کاری دیگر بفروش می رسد تلفن ۲۷۱۴۵۹
۱ـ۳ آ ـ۲۲۱

انبار فروشی
زمینی در حدود ۶ هزار متر با تاسیسات انبار و برق ۱۰۰ وات و چاه آب در جاده قدیم کرج به فروش میرسد تلفن ۹۵۰۱۰۰

فروشگاه مبل دو طبقه
در حدود ۲۳۰ متر مساحت‌با آب و برق و تلفن در خیابان شاه واگذار می شود تلفن ۹۳۳۹۱۹
۱ـ۵ آ ـ۲۳۶

دفتر کاردرمنطقه تجارتی کریمخان زند
با شوفاژ کولر ، تلفن مستقل و سرویس کامل حمام گرم در چهارفصل بامبلمان به‌شرکت های معتبر و دفاتر تجارتی به‌اجاره واگذار میشود تلفن ۸۳۰۴۵۵

مغازه خیاطی ۳ نبش
دو طبقه کامل با ۲ درب سوا دارای آب و برق ۳ فاز تلفن مستقل با جواز واگذار میشود میدان ۲۵ شهریور ۸۳۱۶۶۸

اجاره‌داده‌میشود

آپارتمان سه اطاقه خیابان فردوسی کوچه خندان‌اجاره داده میشود تلفن ۳۱۳۳۲۱
۱ـ۲ آ ـ۳۴۰

منزلی شمالی دو طبقه ویک شماره تلفن هر طبقه دارای۳ اطاق هال سرویس جداگانه‌و کولرواقع در خیابان نادرشاه خیابان ۲۲ معروف به نجفی مقابل‌بانکملی پلاك ۲۵اجاره داده میشود تلفن ۸۹۰۳۴۸
۱ـ۳ آ ـ۱۹۷

گیشا خیابان ۲۱ پلاك ۴۲
آپارتمان ۳ طبقه جنوبی طبقه سوم ۱۷۰ متر زیر بنا ۳اطاق خواب هال پذیرائی نهار خوری سرویس کامل شوفاژ روشن کولر تلفن اختصاصی باپارکینگ بخارجیان ماهیانه ۵ هزار تومان اجاره دادممی شود تلفن ۶۳۳۵۶۹
آ ـ۹۰۸

خانه‌ای دو طبقه دارای ۱۰ اطاق و هال ،تلفن ، حیاط ۳۵۰ متری دوبر واقع درباغ صبانبش‌سلیم و بیستون‌برای دفاتر و شرکتهای خصوصی اجاره داده میشود تلفن ۷۵۱۰۲۳
۱ـ۲ آ ـ۸۵۹

خانه اجاره چهار اطاق با سرویس کامل مقابل دانشکده علم و صنعت اجاره داده می شود ۷۹۹۵۸۷
آ ـ۸۶۷

طبقه دوم آپارتمانی نوساز واقع در پهلوی پارك‌ساعی دارای۳اطاق خواب شوفاژ کولرتلفن مستقل بمبلغ ۶۵۰۰ تومان اجاره داده میشود تلفن ۶۸۱۲۵۷

خانه در طبقه دوم
دواطاق‌خوابه باسرویس در خیابان تاج‌ـ نمازی ده متری فرید ۵ تا۸ بعدازظهر تلفن۹۷۳۷۶۲

دوراهی قلهك بین تورج و مطهری طبقه دوم ساختمانی با سرویس کامل‌اجاره ۲۶۱۴۱۱
۱ـ۳ آ ـ۶۵

مناسب‌اجاره داده‌میشود
طبقه دوم خانه‌ای نو ساز حوالی آیزنهاور نرسیده به شهیاد دو اطاق خوابه سرویس کامل تلفن ۹۵۰۷۰۷
آ ـ۱۳۵۹۷

۱۰هزار
محل‌کار وسکونت
در منطقه عباس آباد، یوسف آباد داودیه شمال شهر و شمیرانات
۴ هزار تومان به بالا
در ناحیه تهران پارس ، مجیدیه و گیشا
۳ هزارتومان به بالا
دردست داریم
برای استفاده از این‌اکازیون ها به عباس آباد چهار راه فرح جنب باجه تلفن آژانس ۸۵۰ مراجعه فرمایند
۸۵۰۴۴۷ ، ۸۴۴۹۶۶ ، ۸۴۶۶۲۳
چون تلفنهای ما اغلب‌اشغال است به جای تلفن مراجعه فرمائید

۱۷۳۵
آپارتمان و خانه از ۲ اطاق خوابه‌به بالا باشوفاژ کولر، تلفن برای سکونت و یا محل کار در خیابانهای گاندی وزراء، تخت طاوس ، ونک، سلطنت آباد،عباس آباد برای اجاره به ایرانی و یا خارجی موجود تلفن ۶۲۴۶۱۳ و ۶۲۲۹۵۴ و ۶۲۳۵۱۱ و ۶۲۵۲۰۱

دو دستگاه آپارتمان ۴ اطاق‌خوابه با سرویس کامل در خیابان عباس‌ـ آباد اجاره داده میشود ۶۶۵۷۲۷

جهت انبار یا کارگاه، یک سالن بمساحت۱۲۰مترواقع درپریانك اجاره داده میشود تلفن۵۲۰۸۳۶

اکازیون
یکدستگاه منزل
دو طبقه با سه اطاق خواب ـ شوفاژـ کولرـ تلفن وسرویس کامل‌در نیاوران‌اجاره‌داده‌میشود از ساعت ۲ تا ۶ بعداز ظهر با تلفن ۶۲۱۰۶۲ تماس گرفته شود

اجاره خانه وآپارتمان
جهت کارمندان عالیرتبه موسسات دولتی و شرکت های ایرانی و خارجی ۲۳۷۶۱۲

اجاره فقط بایك زنك ۶۵۶۷۷۳

سازمان تهیه مسکن موریس
اجاره جهت محل کار
از۴ تا ۱۲۰ اطاق بهترین‌منطقه تجاری ۶۲۳۷۴۶ و ۶۲۷۳۹۴ و ۶۲۴۷۳۱

دفتر کار
آماده اجاره ۸۵۰۸۳۴

سازمان تهیه مسکن موریس آپارتمان ویلا مستغلات اجاره ۲تا۵اطاق‌خوابه جهت‌سکونت ۶۲۳۷۴۶ و ۶۲۷۳۹۴ و ۶۲۴۷۳۱

محل کار اکازیون
چنددستگاه ساختمان در بست جهت‌محل کار در خیابان های جردن ،الوند، گاندی، ونک، عباس آباد، موجود۶۲۵۲۰۱ و ۶۲۳۵۱۱ و ۶۲۴۶۱۳ و ۶۲۲۹۵۴
۱ـ۱۰ آ ـ۶۰۸

اجاره داده میشود
۲ تا ۴ اطاق خوابه از ۴۰۰۰ تا ۶۰۰۰ تومان ۸۵۰۸۳۴

اجاره داده میشود

کارخانه مبل‌سازی با جواز و تلفن و ماشین آلات برای مدت‌طولانی خیابان قصرالدشت چهارراه طوس تلفن ۹۵۴۷۶۶

اجاره خانه وآپارتمان
درشمال شهر تلفن ۲۳۷۶۱۳
آ ـ۲۰۸

معاوضه با زمین یا آپارتمان
خانه‌ای واقع دربابلسر بمساحت

نیازمندیهای اطلاعات

برای دادن آگهی تلفنی باشماره‌های ذیل تماس حاصل فرمائید

تلفنهای: ۳۰۳۷۰۲-۳۱۱۲۱۹-۳۱۱۲۲۵-۳۱۱۲۲۴

پول

فوری درمقابل
چك کارمندی
و در مقابل هر نوع سند
اتومبیل و تلفن
و مازاد سند ملك
چنانچه در رهن یا گرو
باشد در اسرع وقت فورا
پرداخت مینمائیم تلفن
۶۶۰۴۰۰
۶۶۹۷۰۰
شاهرضا مقابل سینما دیانا شماره
۱۶۲ طبقه سوم شرکت آرورا

پول شرطی
در مقابل چك کارمندی
وملك
تلفن ۸۳۹۷۴۰

پول‌شرطی
موجود
۶۸۴۵۲۵

مورد نیاز
پول شرطی مقابل خانه
مستغلات فوری‌نیازمندیم
۹۲۰۸۲۹

بپول راکد شما
هزاری ۵۰ تومان
سود میدهیم ۷۶۳۸۴۰

پول شرطی در مقابل
خانه ارزنده مورد نیاز
است ۷۵۷۵۳۵ و
۷۵۶۴۲۴

پول راکد شما را با
انتقال مبیع هزاری ۵۰
تومان سود میدهیم
۷۵۶۴۲۴ و ۷۵۷۵۳۵

پول در مقابل مبیع ارزنده
نیازمندیم تلفن ۸۳۹۷۴۰
۱-۱۶

پول‌درمقابل ملك موردنیازاست
۸۲۵۲۶۳ و ۸۲۹۵۲۷

به دو میلیون تومان پول
نیازمندیم در مقابل‌مبیع
ده میلیون تومان‌با سود
بانکی فوری تلفن
۸۵۹۶۴۸

معاملات تلفن

خرید و فروش تلفن
۸۵۳۰۳۱

خرید و فروش تلفن
۸۴۶۵۶۵

قبوض

خریداوراق فرصه‌دولتی
و قبوض مرحله سوم و
قبوض شهرداری
۶۴۵۹۵۷

استخدام

به تعدادی کارگر نصاب کاغذ
دیواری و موکت با حقوق
ماهیانه ۳۰۰۰۰ریال نیازمندیم
خرم آباد تلفن ۲۶۶۶
۱-۱۰ آ-۵۷۶۴

راننده پایه ۲ شخصی
برای تهران مورد نیاز
است تلفن ۸۴۷۲۹۷

آگهی استخدام

بچند نفر دست دوز
چرخکار زن جهت تریکو
نیازمندیم تلفن ۳۰۵۲۷۱

تکنیسین
الکترونیك
با داشتن حداقل
۳سال سابقه‌کار
مورد نیاز است
تلفن ۸۹۱۰۴۱

کاردر مطب‌دندانپزشکی
خانم جوان باتحصیلات
متوسط مورد نیاز است
بعدازظهرها تلفن
۶۵۰۶۹۱

نصب کار باتجربه پرده
پارچه‌ای نیازمندیم ۷۵۷۳۵۷
آ-۲۰۹

MFM

کارگران فنی
ساکن تهران و کرج
و حومه
کارخانجات ماشین‌سازی‌مهندس
منوچهر فرهمند
افراد زیر را که دارای ۵ سال
سابقه کار بوده وبانقشه آشنائی
داشته و خدمت نظام را انجام
داده باشند با حقوق و مزایای
مکفی استخدام مینماید.
۱- آهنگر درجه یک
۲- آهنگر درجه ۲
واجدین شرایط از ساعت ۷
صبح الی ۱۲ به محل کارخانه
واقع در کیلومتر ۳۳ جاده
مخصوص کرج بعد ازنفتچارس
مراجعه فرمایند.

آگهی استخدام
۱- یکنفر دوشیزه یا بانوی
تلفنچی که تایپ فارسی نیز
وارد باشد.
۲- یکنفر کارگر ساده مرد
باتلفن ۹۲۷۰۰۰ شرکت‌اوراز
تماس حاصل فرمائید.
۱-۳ آ-۵۶۲

به‌تعدادی
جوشکار مخزن
ساز نیازمندیم .
تلفن۲-۸۹۷۷۵۱

شرکت صنایع
تاسیسات
وتهویه ایران
استخدام میکند
۱- حسابدار باتجربه
۲- سرویسکار شوفاژ و
تهویه
۳- لولمکش سرد وگرم
۴- لولمکش شوفاژ تهویه
تلفنهای ۵۰۸۳۲۶ و ۸۰۷۱۳۶
۱-۲ آ-۱۱۸

به تعدادی نماینده علمی -
شیمیست،بیولوژیست، احتیاج
لطفا ساعت۹ الی۵ با تلفن
۲۲۲۰۵۱تماس حاصل فرمائید
آ-۷۷

ماشین نویس
فارسی
تعدادی ماشین‌نویس
فارسی درجه یك‌باتجربه
کافی، نیمه‌وقت (بعداز
ظهرها)،مورد نیازاست.
آدرس : میدان ونك،
خیابان برزیل شماره۴۱۰
تلفن:۶۸۷۷۶۶

یك موسسه فرهنگی به
چند نفر کارگر زن که
تا کلاس سوم ابتدائی
سواد داشته باشند با
حقوق مکفی نیازمند
است باتلفنهای ۶۲۶۵۹۹
۲۲۴۷۳۷ تماس بگیرید

بچند نفر بانویا دوشیزه
سری‌دوز تریکو دوز و
دستکار نیازمندیم‌چنانچه
مایل باشند در خانه
خود کار نمایند همکاری
میکنیم میدان بهارستان
تلفن ۳۹۲۳۵۳

یکنفر تکنیسین‌یااستاد-
کار ورزیده تاسیسات
ساختمان جهت کار در
تبریز مورد نیاز فوری
میباشد .
داوطلبین با تلفن
۱۹و ۸۲۹۰۱۸ قسمت
تاسیسات تماس بگیرند

لوله کش دونفر
تعمیرکار وسائل خانگی
دو نفر
کارگر ساده چندنفر
آدرس روزولت چهارراه
تخت جمشیدشماره۱۹۲
شرکت راسیونال

بیك نفر دوشیزه یا بانو
جهت جوابگوئی تلفن
نیازمندیم ۶۵۵۲۷۳

به چند نفر راننده ۲
شخصی یا همگانی که
منزلشان‌حوالی‌سلسبیل
باشد نیازمندیم تلفن
۳۵۱۹۵۳

استخدام
سکرتر
بیکنفر بانو یا
دوشیزه جهت
سکرتر که ۲سال
سابقه کار اداری
داشته و آشنائی
کامل به ماشین-
نویسی فارسی
داشته باشد
نیازمندیم
علاقمندان باتلفن
۸۳۴۲۰۴ و
۸۳۲۸۲۲ تماس
بگیرند . شرکت
ساختمانی خاك کن

به چند نفرکارگر نجارو
رنك‌کار نیازمندیم
لاله‌زار جنوبی کوچه
بوشهری پلاك ۱۸

استخدام سکرتر
یکنفر خانم آشنا به
ماشین‌نویسی باحد اقل
یك سال سابقه کار
استخدام میگردد تلفن
۸۴۱۱۵۷

راننده دو شخصی با
تجربه ۳۰ سال ببالاکه
رانندگی موتور سیکلت
نیز وارد باشد موردنیاز
است تلفن های
۵۳۴۵۹۲ و۵۳۰۹۴۷

کاباره ونك بیك‌دوشیزه
یابانوی تلفنچی برای
کار از ساعت ۸صبح تا
۴بعدازظهر نیازمنداست
علاقمندان بعدازظهر ها
به‌آقای توکلی در کاباره
ونك مراجعه نمایند

بچند نفر کارگر ساده
برای‌تمام‌وقت نیازمندیم
تلفن ۳۹۳۲۱۱

پلاستر

به شخصی‌که به‌امور حقوقی
مربوط بچك و سفته واقدام
قانونی آن ها وارد باشد
جهت دستیاروکیل دادگستری
نیازمند است خیابان پهلوی
چهارراه امیر اکرم ساختمان
پلاستر مراجعه شود.
آ-۸۹۰

تلفنچی
موسسه‌ای نیازمند است بیك
دوشیزه یابانوی تلفنچی می
باشد که تسلط کامل به تایپ
فارسی داشته باشد لطفا به
تلفن ۲۲۸۰۳۶مراجعه نمایند.
۱-۱

ماشین‌نویس
مسلط به ماشین نویسی‌فارسی
و جوابگوئی تلفن مورد نیاز
است برای مصاحبه با تلفن
۸۴۷۷۳۹ تماس بگیرید.
۱-۱

مربی رانندگی
تمام وقت باسابقه ، متاهل‌با
مزایای مالی تلفن ۸۴۳۴۱۵
۱-۱

بیکنفرسرویسکار
شوفاژ و تهویه
مطبوع نیازمندیم
تلفن ۸۲۲۷۸۸

شرکت ساختمانی
ایران روموز
واقع در عباس آباد جهت
تکمیل کادر خود بیك خانم
که تایپ فارسی بداند و
جوابگوی تلفن باشد باحقوق
مکفی مورد نیاز است تلفن
۸۴۴۸۸۰-۸۴۱۱۸۹
۱-۱

آگهی استخدام
شرکت تولیدی احتیاج به
افرادی با تخصص های ذیل
دارد.
۱- مدیر فروش با ۲ سال
سابقه کار
۲- دیپلم مشیگری
۳- مترجم‌انگلیسی برای‌خدمت
در ساری
۴- راننده
لطفا به آدرس - خیابان ویلا
خیابان سپند شماره ۴۸ طبقه
چهارم مراجعه فرمائید.
۱-۱

راننده

با ۵ سال سابقه
کار مورد نیاز
است .
تلفن ۸۹۱۰۴۱

شرکت ماتانا
استخدام میکند
۱- خانم ماشین نویس‌فارسی
ولاتین دو نفر
۲- حسابدار آشنا بدفاتر
روزنامه و کل یکنفر
۳- کارمند با تجربه فروش
یکنفر
متقاضیان با تلفن ۶۰۴۹۳۲
تماس بگیرند.
۱-۱

استخدام
تکنیسین
ساختمانی جهت کارگاه
های ساختمانی واقع در
شهرستانهای ساوه -
محلات -خمین -آشتیان
مورد نیاز است تلفن
۸۳۴۲۰۴ و ۸۳۴۸۲۲

مهندسین مشاور
دوشیزه‌ای جهت
جوابگوئی تلفن برای
تمام وقت نیازمند است
از ۵ تا ۷ به تلفن
۶۸۵۱۳۴

تایپیست‌فارسی
یک شرکت معتبر برای کار در
تهران‌بتعدادی‌دوشیزه تایپیست
و کارمند دفتری باداشتن
حداکثر۲۸ سال سن وحداقل
یکسال‌تجربه و دیپلم متوسطه
احتیاج دارد.
لطفا روز چهارشنبه ۱۲ آبان
بین‌ساعت ۹ صبح الی ۴ بعد
ازظهر به آدرس ذیل مراجعه
فرمائید .
خیابان آریامهر روبروی‌حزب
رستاخیز شماره ۹۲ طبقه
هفتم
۱-۱

آگهی استخدام
بچند نفر خانم کمك بهیار
برای بیمارستان شهرام مورد
نیازاست.داوطلبان بااطلاعات
بیمارستان شهرام واقع در
خیابان‌آریامهرمراجعه نمایند.
۱-۱

شرکت حمل‌و نقل پارا
تعداد۳نفر کارمند جهت شغل
سوپروایزری‌که‌بزبان انگلیسی
آشنائی داشته باشند ویکنفر
راننده لیفتراك استخدام می
نماید..خیابان آیزنهاورشماره
۱۲۰ تلفن ۹۲۹۰۹۶
آ-۸۹۷

شرکت ساختمانی
به مهندس ورزیده کارگاه با
سابقه چهارسال کار منیدجهت
بندرعباس نیازمند است تلفن
۸۳۹۳۷۵ و ۸۲۸۴۹۸
۱-۱

آگهی استخدام
۱- حسابدار تمام وقت
باحداقل ۵سال‌سابقه‌کار
۲-تعدادی کارگرشوفاژ
کار تلفن ۷۵۷۲۰۴ -
۷۶۳۹۶۰

به یکنفر خیاط چرخکار
دست‌دوز با تجربه
نیازمندیم تلفن۸۳۵۷۶۴

فرنوس استخدام‌میکند
نقشه‌کش با تجربه
معماری و استراکچر
تلفن ۷۹۰۶۳۹

استخدام فوری
۱- سکرتر جهت جوابگوئی
تلفن برای تمام وقت و نیمه
وقت

ویزیتور
تعدادی ویزیتورورزیده آشنا
به نقاط مختلف تهران با
حقوق مکفی و مزایای
فوق‌العاده‌مورد نیاز است۸ر۵
صبح تا ۷ر۵ عصر
سازمان تهیه مسکن موریس
۶۲۳۷۴۶ و ۶۲۷۳۹۴ و
۶۲۴۷۳۱
آ-۱۶۹

چند نفر جوان‌خوش‌برخورد
که دارای اتومبیل باشند
نیازمندیم آشنایان بزبان
انگلیسی مقدمند ۶۴۵۸۸۷
۱-۲ آ-۸۸۲

آگهی استخدام
یکشرکت بزرگ تولیدی‌افراد
واجد شرایط‌زیر را بهمکاری
دعوت مینماید.
۱- کارمند حسابداری با پایه
تحصیلات دیپلم و حداقل دو
سال سابقه کار ۲ نفر
۲- کارمند اداری با پایه
تحصیلات دیپلم‌و حداقل دو
سال سابقه‌کاردر امور اداری
۲۰ نفر
داوطلبین میتوانند همه روزه
بغیر از ایام تعطیل ازساعت
۹ صبح الی ۱۲ با تلفن
۶۰۹۹۴۲ تماس حاصل‌فرمایند
۱-۱

سکرتر
بیك بانو که به ماشین‌نویسی
فارسی‌و لاتین آشنائی داشته
باشدجهت‌امور دفتری نیازمندیم
داوطلبان باتلفن ۲۷۱۹۳۱ از
ساعت ۵الی ۸ بعد از ظهر
تماس بگیرند
۱-۲ آ-۲۰۰۸

آگهی استخدام
سندیکای شرکتهای ساختمانی
بدو نفر خانم که به ماشین-
نویسی فارسی و لاتین‌تسلط
کافی داشته باشد نیازمند
است . متقاضیان می توانند
همه روزه باستثناء ایام‌تعطیل
صبحها از ساعت ۸ صبح الی
۱بعد ازظهر به نشانی خیابان
تخت جمشید صبای جنوبی
شماره ۸۸ مراجعه نمایند.
۱-۱

به تعدادی رانندهدو
شخصی متاهل تماموقت
نیازمندیم تلفن
۷۶۵۰۴۹

یکشرکت بازرگانی استخدام
مینماید .
۱- کارمند دفتر با ۳ سال
تجربه .
۲- سکرتر آشنا به تایپ
فارسی و لاتین وبایگانی .
تلفن ۳-۶۸۶۷۸۱
آ-۷۱

به یک نفر دوشیزه یا بانو
جهت تایپ وتلفن تمام وقت
نیازمندیم مهندسین مشاور
اسپیشیال تلفن ۶۶۶۰۷۳

صندوق نسوز کاوه
عده‌ای را که ساکن‌شرق
و جنوب شرق تهران
باشند با شرایط‌مناسب
استخدام مینماید .
۱- جوشکار درجه ۲
۲- پرس‌کار
۳- بتون‌کار
۴- کارگر ساده
واجدین‌شرایط میتوانند
همه روزه در وقت اداری
آدرس میدان فردوسی
ابتدای خیابان سپهبد
زاهدی شماره ۱۹
ساختمان کاوه مراجعه
نمایند .

استخدام

در محیطی
دوستانه
تلفنچی مسلط به‌تایپ
فارسی جهت کار در
شرکت‌معتبری‌نیازمندیم
ساعات کار ۸ الی ۵بعد
از ظهر .
خیابان لریامابین
ایرانشهر و
فیشرآبادشماره
۱۵۰ شرکت
صنایع برودتی
لرستان تلفن :
۸۲۷۸۷۶ -۷

مهندسین‌مشاور
وکارفرما
برای نظارت در کارگاههای
استان کرمانشاهان تعدادی
مهندس و تکنیسین ساختمان-
تاسیسات و جاده و محوطه
راکه سابقه حداقل ۳ تا۵ سال
نظارت کارگاهی داشته باشند
باحقوق مکفی بعنوان ناظر
مقیم بهمکاری دعوت مینمایند.
طالبین‌از ساعت ۹ر۵ تا۱۲ر۵
صبح و ۵ تا۷ بعد ازظهر با
تلفنهای ۶۵۳۳۰۰ و ۶۵۵۶۹۹
تماس حاصل فرمایند
۱-۳ آ-۲۱۸

تعدادی کارگر ساده جهت
مونتاژ پرده کرکره موردنیاز
است تلفن ۶۶۹۷۹۵
۱-۳ آ-۴۴۸

یك شرکت‌تاسیساتی
افراد زیر را با حقوق و
مزایای مکفی استخدام میکند
۱- سرویس کار شوفاژ با۳
سال سابقه کار
۲- شاگردلولمکش با دوسال
سابقه کار
۳- نقشه‌کش با ۳ سال سابقه
کار
داوطلبین‌می توانند درساعات
اداری باتلفن‌های ۸۳۵۸۲۴و
۸۳۰۴۸۸ تماس بگیرند
۱-۲ آ-۸۳۶

شرکت فانیزاترانس حمل و
نقل‌بین‌المللی‌بدو نفر دوشیزه
یابانوی وارد به‌امور ماشین
نویسی‌و صندوق داری‌بطور
تماموقت نیاز دارد داوطلبین
به نشانی خیابان شاه جنب
کوچه لاله شماره ۱۴۹ طبقه
دوم مراجعه فرمایند.
شرکت‌فانیزاترانس بامسئولیت
محدود
۱-۲ آ-۱۳۶۱۱

سکرتر مطب
برای‌کار بعد از ظهر درمطب
شمال‌شهراحتیاج بیکدوشیزه
یابانو میباشد روز پنجشنبه
۱۳ آبان از ساعت ۸ صبح‌تا
۵ بعد ازظهر باتلفنهای
۲۲۰۶۰۶ و ۲۲۶۱۲۲ تماس
حاصل فرمائید .
آ-۸۵۰

چند نفر دوشیزه
برای امور زیر مورد نیاز
است
۱- امور دفتری
۲- کارآموز ساعت سازی
لطفا شخصا از ساعت ۹ر۵ تا
۱۲ و یا ۵ تا ۷ر۵ بعد ازظهر
به خیابان لاله‌زار، نبش‌کوچه
برلن، ساختمان آمگا مراجعه
فرمائید.
۱-۳ آ-۲۰۴۶۳

یکنفر راننده لیفتراك
مورد نیاز است
اول جاده آبعلی روبروپمپ
بنزین‌جوادیه سرویس‌همگانی
ایران
۱-۳ آ-۱۳۵۴۷

سکرتر

دوشیزه یا خانم جهت
سکرتری در یك شرکت
ساختمانی فورا مورد
نیاز است
شماره ۲ + ۱۱ بهار -
شیراز اتابك تلفن
۷۶۰۴۹۶

شرکت اف ام
استخدام میکند
۱- دو نفر حسابدار با
سابقه زن یا مرد
۲- ۲ نفر دیپلمه فارغ-
التحصیل رشته
حسابداری
طالبین به تلفن های
۶و ۸۲۲۰۰۵و۸۳۱۳۴۱
مراجعه فرمایندخیابان
جم- کامیاب شماره ۳۴

کارخانه
قالب سازی
بابا صنیع
استخدام میکند
۱- تراشکار قالب‌ساز
ممتاز
۲- سوهانکار ممتاز
آدرس میدان شوش‌جاده
سپهبد رزم‌آرا نزدیك
سه‌راه‌فرح‌آباد-باباصنیع

استخدام ماشین‌نویس
یک خانم ماشین نویس با
حداقل۵ سال تجربه باآشنائی
بزبان انگلیسی و تسلط کامل
بتایپ فارسی و لاتین جهت
کار در شرکت ساختمانی و
مهندسی مورد نیاز استتلفن
۱۵-۸۹۸۶۱۱ داخلی ۴۴
۱-۱

چند نفر کمك حسابدار
باتحصیلات حدود دیپلم‌حداقل
۲ سال سابقه کار موثر با
حقوق‌مکفی استخدام میشوند
تلفن ۹۰۹۱۰۹ از ساعت ۹
صبح الی ۲ بعد ازظهر
۱-۱

کارگر
ساده

کارخانه‌ای به چند نفر کارگر
ساده باحقوق‌مکفی نیاز دارد
طالبین باتلفن ۹۷۱۰۰۷ تماس
حاصل نمایند.
۱-۱

استخدام کدبانو
کدبانوئی باسن ۳۰ سال ببالا
جهت امور خانه داری شبانه
روزی باحقوق مکفی فوری
مورد نیاز استتلفن۶۵۵۸۹۸
۱-۳ آ-۸۶۳

سکرتر
مدیرعامل

حقوق ۴۵۰۰ تومان
برای شرکت خارجی شرایط
مسلط بزبان انگلیسی وتایپ
فارسی و لاتین تلفن های
۶۵۵۲۰۵ و ۶۵۶۲۵۰ بلوار
الیزابت پلاك ۱۹۴ شرکت
سی.بی.اس
۱-۳ آ-۸۱۱

تکنیسین

تعدادی تکنیسین جهت نصب
آسانسور با حقوق مکفی
استخدام می شوند بین‌ساعت
۵ الی ۸ بعد از ظهر بمجاده
قدیم شمیران مقابل ۴۵ متری
سید خندان خیابان مطهری
ساختمان باروك طبقه اول
مراجعه شود.
۱-۲ آ-۸۱۳

فقط ۱۸ نفر
پس ازیکدوره کوتاه‌آموزش
رادیو تلویزیون -نقشه‌کشی-
فارسی و لاتین مجانا برای
کار برق فشار قوی وماشین
نویسی معرفی میشوند تلفن
۶۴۹۴۹۴
آ-۸۲۵

به تعدادی ویزیتور مرد
با سابقه‌با حقوق‌ثابت
و افراد زیر استخدام
میشوند .
پورسانت و هزینه‌ایاب
و ذهاب نیازمند است
۹۳۳۰۶۶

چند نفر فروشنده
سابقه‌دار با ضامن
استخدام میشود
آدرس - میدان کاخ
شماره۱۹۱ مزون‌منصور
شیراز

یک نفر راننده دوم
شخصی جهت کار تمام وقت
نیازمندیم خیابان عباس آباد
نبش اندیشه اصلی ساختمان
۷۹ طبقه دومشرکت‌نیمورنگو
۱-۲ آ-۹۰۹

منشی انگلیسی زبان موردنیاز
است آدرس : بلوار الیزابت
خیابان آناتول فرانس‌دانشکده
بهداشت دکتر خاکپور
آ-۸۹۶ ۱-۲

بچندنفر کارگر نقاش اتومبیل
نیازمندیم تلفن ۹۰۰۷۴۱
۱-۲ آ-۸۹۸

تولیدی شرکاه چند نفر
دوزنده پوشاك زنانه مرد یا
زن نیازمند است ۳۱۹۶۳۰
۱-۳ آ-۸۲۴

شریک

مهندس ماشین آلات درایجاد
کارخانه تولیدی جویای
شریکی است که بتواندسرمایه
گذاری بنماید تلفن ۶۲۷۱۸۳تا
روز یکشنبه‌ازساعت ۱۲ تا۱۶
ویا با آدرس یوسف آباد -
میدان فرهنگ - جنب بانك
تهران- پلاك ۲۰۳ مکاتبه
فرمایند.
۱-۲ آ-۱۳۶۲۱

جویای کار

بازنشسته بیمه اجتماعی‌دارای
آشنائی کامل با قوانین کار
وبیمه اجتماعی برای تصدی
امور دفتری‌و پرسنلی وامور
اداره کار وانتظامات و
سرپرستی کارگران در
کارخانجات و شرکتها بطور
تمام وقت آماده کار میباشم .
لطفا باکرج صندوق پستی
بشماره ۴۳۱ سمیعی مکاتبه
فرمائید.

راننده ۲ شخصی مجرد بادو
سال سابقه و ضامن جویای
کار است تلفن ۵۳۴۱۸۱
۱-۲ آ-۸۴۰

جوانی هیجده ساله دانشجو
طالب اتاق و حاضر بکمك
دروس‌پیچیده‌های شماست بتلفن
۳۱۱۰۸۰ راهنمای شماره
۵۷۷اطلاعات مراجعه فرمائید.
آ-۱۳۵۹۹

لیسانس مسلط بزبان عربی
بعد از ظهرها جویای کار
تلفن ۹۶۰۵۶۸
۱-۲ آ-۱۳۶۲۵

دانشجوی‌فوق لیسانس‌روابط
بین‌الملل آشنا بزبان انگلیسی
صبحها جویای کار است‌تلفن
۳۱۱۰۸۰ راهنمای ۵۷۸
روزنامه اطلاعات
آ-۱۳۶۲۷ ۱-۲

دو طبقه‌آپارتمان بسیار مدرن
۲ و ۳ اطاق خوابه با سالن
پذیرائی بزرگ ،هال، شومینه
وشوفاژ روشن و تلفن در
بهترین نقطه زعفرانیه اجاره
داده می شود. علاقمندان با
تلفن ۲۹۹۲۰۱ و ۲۷۳۳۹۸
تماس حاصل فرمایند.
۱-۲ آ-۸۶۰

راننده تمام وقت با ماشین
نیسان ۲۰۰۰ نو آماده کارمی
باشد تلفن ۵۶۱۰۶۰
۱-۲ آ-۱۳۵۲۳

نامه‌نگار تجارتی
لیسانسیه شیمی مسلط بزبان
انگلیسی دو سال تجربه در
مکاتبات‌تجارتی بزبان انگلیسی
وارد بامور تجارتی و تایپ
لاتین و فارسی جویای کار
نیمه وقت از ۵ بعد از ظهر
ببعد تلفن ۶۴۸۷۴۷ مصرها
۱-۲ آ-۳۳۴

آموزشگاهها

ماشین نویسی بیژن
باحسن شهرت میدان ژاله‌تلفن
۳۴۳۸۴

فقط ۳۵۰ ریال
اصول ماشین نویسی فارسی
یالاتین رادر آموزشگاه ربانی
بیاموزید شاه‌آباد ۳۱۷۱۳۵

سازمان آموزشی خسروی

برای کلاسهای انگلیسی-
ماشین نویسی - حسابداری
دفترداری دوبل - رادیو-
رادیو تلویزیون- خیاطی -
گل‌سازی (مخصوص بانوان)
و تدریس‌کلیه‌دروس ابتدائی
ودبیرستانی نظام‌جدید وقدیم
تکدرس- تقویتی- تجدیدی
ثبت‌نام مینماید.
شاهرضا نرسیده‌بمیدان مهناز
۷۵۵۹۹۵ - ۷۵۲۹۴۵

تدریس خصوصی

انگلیسی
کنتراتی تضمینی
تلفن ۶۵۵۷۰۵

رسم فنی
حساب فنی
درس فنی
فلزکاری و مکانیك
خصوصی ۹۷۶۵۵۴

تدریس کلیه دروس
توسط دانشجویان‌سال
چهارم آریامهر۹۶۷۵۰۷

انگلیسی‌فرانسه
در محل‌شما ۸۵۰۷۳۶

بامعلومات حدود سیکل پس
از ۹۶ ساعت با متد ابتکاری
دو استاد شما هم می توانید
انگلیسی‌را مکالمه‌کنید۸۳۳۳۱۹
۱-۳

فقط ششم طبیعی
جهت کسب معدل عالی برای
قبولی ششم و کنکور
دانشجوی سال آخر آریامهر
۸۵۰۰۳۶
آ-۱۳۵۳۷

حتی‌اگر شما انگلیسی‌را
نمیدانیدما تضمین‌میکنیم
۱۰۰ساعته‌مکالمه‌روزمره
را بشما بیاموزیم
نوار و کتاب رایگان
تلفن ۸۵۸۱۱۱

۸۵۰۱۱۱

حتی اگر
انگلیسی نمیدانید
۱۰۰ ساعته تضمین میکنیم
در حد مکالمه روزمره
(خواندن، نوشتن، گرامر
و مکالمه) بیاموزید ؟
۹۷۶۵۵۴

نظری ریاضیات و علوم ۶۶۰۷۲۹ راهنمائی

تدریس خصوصی ریاضیات -
زبان انگلیسی تلفن ۷۳۹۱۹۵
۱-۶ آ-۵۳۱

انگلیسی‌بانوار۳۰۵۲۰۰

ریاضیات
و علوم تجربی
توسط گروهی متشکل از کار
آزموده ترین دبیران مدارس
راهنمائی و دبیرستان های
تهران آماده تدریس در منزل
شما
تلفن ۹۷۶۵۵۴

مکالمه انگلیسی
در کوتاهترین مدت
۶۵۲۴۵۷

مجرب ترین دبیران
دبیرستانهای‌تهران‌آماده
تدریس کلیه دروس‌پنجم
وششم دبیرستان، دوره
نظری و راهنمائی در
منزل شما
تلفن ۸۵۰۱۱۱

۸۵۸۱۱۱

ابتدائی راهنمائی نظری
بعد ازظهر ها ۹۲۰۳۳۱
۱-۲ آ-۲۰۹

راهنمائی و نظری‌توسط
گروه دبیران ۸۳۳۴۱۹

ریاضیات
فیزیك، شیمی
توسط لیسانس به بالا
کنتراتی تضمینی
۸۳۳۳۱۹

کلیه دروس راهنمائی و
دبیرستانی توسط دانشجویان
رشته های مهندسی و علوم
تدریس میشود تلفن ۶۶۱۹۴۱
۱-۲ آ-۳۴۲

پانسیون

پانسیون مدرن‌برای‌خانم
های کارمند ، دانشجو
کاخ شمالی۶۴۸۳۹۵ -
۶۶۰۸۵۱

گمشده

دسته چک از حساب جاری
شماره۱۱۰۰۲۲ بانك ملی‌شعبه
رشت ۵ برگ ده هزار ریالی
ویک برگ پنجهزار ریالی‌بسر
رسید های ۱۵ آبانماه و ۳۰
آذر و ۳ دی و ۳۰ بهمن
و ۳ آسفند و ۳۰ر۱ر۳۶ با
گواهینامه رانندگی اینجانب
سید رضا میرباقر در تهران
مفقود گشته ازدرجه اعتبار
ساقط است
۱۳۵۲۱-آ

آگهی فقدان پروانه
مالکیت خودرو
آقای پرویز احمدی برجلوئی
کارت مالکیت موتورسیکلت
شماره ۳۲۱۳ تهران - ۴۳را
مفقودونقاضای صدور مجدد
آنرادارد مراتب در سه نوبت
هر ده روز یک بار آگهی می
گرددبر صورت عدم اعتراض
ده روز پس از نشر این‌آگهی
المثنی مربوطه تنظیم‌وتسلیم
نامبرده خواهد شد.
اداره راهنمائی ورانندگی
آ-۱۳۵۹۵-۱-۳

یکعدد کیف دستی محتوی‌یک
دسته چک بانك تهران شعبه
تخت طاوس نبش شاه عباس
جاری۵۷۷و یک جلد گذرنامه
اینجانب حسین اعظمی دریابا
سلمان شهریار از داخل
اتومبیل مفقود شده‌است چک
از درجه اعتبار ساقط میباشد
از یابنده تقاضا میشود بتلفن
۶۴۱۳۸۶ اطلاع و مژدگانی
دریافت دارد.
آ-۹۰۳

کیف سیاه رنك محتوی
گذرنامه فرانسوی بنام
ژان پیردروه و اجازه‌کار
واجازه‌اقامت‌وگواهینامه
رانندگی بین‌المللی و
فرانسوی و دسته چك‌و
مدارك شخصی در کوچه
آذری خیابان روزولت
گمشده است از کسی
که کیف را پیدا کرده
باشد خواهشمند است
از ساعت ۸ تا۱بعد از
ظهر به تلفن ۶۵۹۸۶۶
اطلاع داده و مژدگانی
دریافت نمایند .

کیف مشکی دستی
اینجانب با مارك‌علی
پاك‌سیماروز سه‌شنبه
۲۷ر۷ر۳۵ طی پرواز
۲۱۵هواپیمائی‌ملی‌ایران
تهران به آبادان ازطریق
اصفهان اهواز مفقود
گردیده است از یابنده
تقاضا دارد مراتب را به
تلفن دفتر کار به‌شماره
۸۳۱۳۲۱ یا منزل به
شماره ۲۹۰۴۷۶ اطلاع
داده و مژدگانی دریافت
دارد .

پیدا شده
کیف زنانه‌ای در سه راه‌آذری
حاوی مقداری وجه نقد و
چند کلید و سایر لوازم پیدا
شده صاحب‌آن میتواند بتلفن
۵۴۴۹۰۴علی فلاح تماس‌گرفته
وپس از دادن نشانی آن را
دریافت دارد .
آ-۱۳۶۴۳

راننده

راننده پایه ۲ همگانی جهت رانندگی اتومبیل
سواری شخصی با حداقل ۵ سال سابقه کاربا
شرائط زیر مورد نیاز است .
۱- حداقل سن ۳۰سال
۲- برك پایان‌خدمت‌ویامعافیت‌دائم
۳- ضامن معتبر
داوطلبین به آدرس : ساختمان بوربور شماره
۱۸۸ بلوار شهرزاد دروس مراجعه نمایند
تلفن ۲-۲۶۵۰۵۱ ۱-۳

خانه‌شمارا بخارجیان اجاره‌میدهیم

مؤسسه امیاس ۲۳۷۵۰۰
خانه بخارجیان اجاره میدهد
۲۳۸۹۵۵-۲۳۲۲۲۲

مؤسسه امور بخارجیان
مرکزاجاره تخت جمشید نبش بهار ۵۰۳
۷۵۱۷۸۲-۷۵۲۳۵۸

۸۲۴۹۵۳
سازمان نیازمندیهای خارجیان
خانه‌شمارابه‌خارجیان اجاره‌میدهد
۸۲۷۹۰۱-۸۳۸۱۰۶

لوزیری
۸۳۳۹۱۲
۶۵۶۹۵۷

ZAFAR
مؤسسه ظفر
سریعترین مرکز اجاره
تلفنهای ۲۲۵۵۰۴
۲۲۷۷۴۱-۲۲۸۵۸۹

سازمان مسکن پارس
مرکز ۸۵۳۸۵۳
۸۴۸۴۲۴
اجاره ۸۵۷۵۸۵
بخارجیان

ایران مسکن
باداولین تلفن مستغلات شما را
بخارجیان اجاره داده است
۲۳۰۸۴۴-۲۳۰۲۷۳

۲۴ ساعته
سازمان
اجاره بخارجیان
باده سال تجربه
باامتیاز
مرکزخرید
وفروش
تلفن ۸۴۶۱۶۳-۸۵۶۱۷۴

آژانس بین‌الملل
اجاره هر نوع مستغلات
بخارجیان مبله و غیر مبله در
شهر و شمیرانات ۸۳۰۸۴۱ -
۸۳۰۸۴۲

شرکت هماهنگی خدمات
شخصایا توسط آژانس مورد
نظر مشخصات دفاتر کار و
محل‌های مسکونی را منحصرا
برای اجاره بخارجیان بدایره
منازل این شرکت اعلام فرمائید
۶۲۲۴۷۰ و ۶۲۲۴۳۰

تهیه مسکن کندو
سریع ویلا وآپارتمان‌به
خارجیان اجاره میدهد -
۲۲۷۶۳۸ -۲۲۷۶۳۹

تهیه مسکن برج
ویلا آپارتمان شما را در
اسرع وقت به خارجیان
اجاره میدهد ۶۲۶۷۱۰و
۶۲۳۳۷۷

۸۲۹۷۶۶-۸۲۵۱۲۰
سازمان کورش
اجاره منازل بخارجیان

سازمان خدمات تهیه مسکن
مرکزاجاره بخارجیان-۶۳۶۲۷۸

ویلا و آپارتمان شما را
درشمال شهربخارجیان اجاره
میدهیم تلفن ۸۳۲۴۴۰

خجسته میلاد مسعود شاهنشاه آریامهر در اهواز باشکوه فراوان جشن گرفته شد

مردم تولد شاه را به یکدیگر تبریک گفتند

استاندار خوزستان درمراسم سلام چهارم آبان اظهارداشت :
نگاهی بخوزستان امروز ومقایسه آن باخوزستان دیروز وهمچنین ترسیم آینده روشن ودرخشان آن نشانه توجه خاص رهبر بزرگمان به پیشرفت این استان و رفاه مردم آنست .

شهردار اهواز : در تاریخ ملتها روزهائی وجود دارد که هرگز فراموش نمیشود وچهارم آبان چنین روزی است در تاریخ ملت ایران .

آقای دکتر صالحی استاندار خوزستان در مراسم سلام میلاد مسعود شاهنشاه آریامهر

مردم اهواز سالروزخجسته میلاد مسعود شاهنشاه آریامهر را که امسال با جشنهای بزرگداشت پنجاه سال سلطنت پرافتخار دودمان پهلوی تقارن یافت باشکوه بی‌نظیری برگزار کردند و با برپائی مجالس جشن و سرور این روز بزرگ را گرامی داشتند. در گوشه و کنار شهر اهواز گروههای ساز و آواز محلی برنامه های شادی بخش اجرا کردند و در میادین این شهر مراسم آتش بازی انجام شد . در این فرخنده روز ، مردم شاهدوست و وطن پرست خوزستان این عید سعید ملی را به یکدیگر تبریک و تهنیت گفتند ، بمناسبت زادروزمبارک اعلیحضرت همایون شاهنشاه آریامهر مراسم سلام بطرز باشکوهی با حضور آقای دکتر مرتضی صالحی درسالن شهرداری اهوازبرگزارگردید. در این مراسم که سرپرست لشکر ۹۲ زرهی خوزستان- رئیس شهربانیهای خوزستان- معاونین استاندار - رئیس و استادان‌دانشگاه - رئیس‌و قضات دادگستری - مدیران کل - فرهنگیان - افسران‌ارشد ژاندارمری - شهربانی و لشکر - بازرگانان - روزنامه نگاران - اصناف - معتمدین محلی - اعضای جمعیت های خیریه - اقلیت های مذهبی و دیگر گروههای نمایندگان طبقات مختلف مردم شرکت‌داشتندپس‌ازنواختن‌سلام شاهنشاهی آقای احمد اکبری شهردار اهواز بنمایندگی از سوی مردم اهواز خجسته سالروز میلادباسعادت‌شاهنشاه آریامهر را تبریک گفت وطی سخنانی اظهار داشت :

جناب آقای دکتر مرتضی صالحی استاندار محترم‌استان خوزستان- تیمساران ارجمند- حضار گرامی

باکمال افتخار و در نهایت سرور و شادمانی بنمایندگی از طرف تمامی‌مردم‌شاهدوست و وطن‌پرست اهواز سالگرد چهارم آبان میلاد مسعود اعلیحضرت همایون شاهنشاه آریامهر را بدوا به پیشگاه باعظمت رهبر اندیشمند و عالیقدر و خاندان‌جلیل‌پهلوی و آنگاه به حضور آنجناب و سروران ارجمند و فرد فرد ملت عزیز تبریک و تهنیت‌عرض نموده طول عمر و دوام و بقاء سلطنت شاهنشاه معظم را از درگاه خداوند بزرگ مسئلت و آرزو می‌نماید .

جناب آقای استاندار

در تاریخ ملتها روزهائی وجود دارد که هرگزفراموش نمیشوند و از یاد نمیروند چهارم آبان روزی است در تاریخ ملت ایران ، روزی بزرگ و تابنده و پرفروغ ، روزی که جاودانگی وعظمت ملت ایران را در لحظه های پرشکوه خودنهفته‌دارد. چهارم آبان روز فرخنده میلاد مسعود شاهنشاه آریامهر یعنی طلیعه خوشبختی و سعادت ملت ایران است و چنین‌است که این روز بزرگ در تاریخ حیات ملت‌ایران سرآغاز فصل زندگی نوینی است و ایرانی شاهدوست و میهن پرست‌این روز بزرگ را از صمیم قلب وبا تمامی جان و دل و روح خود عزیز و گرامی میدارد . میلاد فرخنده‌شاهنشاه آریامهر روز چهارم آبان ۲۴۷۸ شاهنشاهی‌سرخط بزرگ زرینی است در تاریخ حیات ملت ایران ، که آگاه است در طول دورانی ناخواسته براو چه گذشته‌است وپادشاه اندیشمند و رئوف و مهربان چه سختیها را بخاطر ملت خود پذیرا شده ، چه زیر و بمها و چه فراز و نشیبها که در طول سالهای جنگ دوم جهانی برو نگذشته ، و چه ابرهای تیره فقر و نابسامانی که بسرش خیمه نزده وبرلب پرتگاه قرار نگرفته ، ملت ایران لحظه های سنگین و دیرپای در شرف نابودی را خوب بیاد دارد و تفضل الهی و دست نجات دهنده پادشاه عادل و مهربان خودراخوب میشناسد که از لب مخوفترین ورطه‌های معجزه‌آسا نجاتش داده است . از شیب‌وفرازها عبورش داده ، ابر های تیره فقر و بیماری و بیکاری ، بیسوادی ، جهل ، بیدادگری و نابسامانی را از آسمان زندگی ایران و ایرانی تارومار کرده ، افقی شفاف و روشن و زندگی شرافتمندانه باو بخشیده است .

عظمت ایران

در طول دوران زندگی و سلطنت شاهنشاه آریامهرملت ایران شاهد چه بسیارشگفتی‌ها و روئیدن‌ها بوده است‌هنوز طنین حلقه های زنجیر های گسسته از دست و پای‌دهقان ایرانی در فراخنای دشتها و کشتزارها و قراء و روستا های ایران طنین‌انداز است . و اکنون سالهاست که دهقان ایرانی از هرقید و زنجیری آزاد است . یوغ بندگی از دست وپای زن‌ایرانی‌برداشته شده و کارگر ایرانی در درخشانترین دوره حیاتی‌شاهد شگرفترین پیشرفتهای صنعتی و اقتصادی کشو خویش است .

اینهمه‌که‌بارقه‌ای از اثرات وجودی‌شاهنشاه عزیزماست، بازگوکننده عظمت ایران در عصر سلطنت پرافتخارخاندان بزرگ پهلوی میباشد ، بشکرانه این موهبتهای عظیم سرتعظیم به پیشگاه با عظمت شاهنشاه آریامهر فرود می‌آوریم و این روز عزیز و فرخنده را گرامی داشته و جشن‌ها برپا میکنیم و مباهی و مفتخریم که پنجاهمین سال سلطنت دودمان بزرگش را جشن می‌گیریم و برای سلامتی و دوام عمرش دعا می‌کنیم و یقین و قطع داریم که با رهبریهای داهیانه ذات اقدسش ایرانی نیرومند و سرافراز همانند کشور های معظم دنیا خواهیم داشت وباهمگامی و هم‌آهنگی‌ملت‌ایران‌دررستاخیزی که برپایه‌ای محکم استوار است و دوران سازنده آینده را با کشش و کوشش بیش از پیش خواهیم گذرانید تا دروازه های طلائی تمدن‌بزرگ را برای‌العین مشاهده‌نمائیم و از مواهب آن‌ملت‌ایران‌بهره‌مند گردند . با تجدید عرض‌تهنیت و تبریک حضور حضار گرامی سلامتی و سعادت و طول عمراعلیحضرت‌همایون‌شاهنشاه آریامهر رهبر خردمند وناجی بزرگ ایران و خاندان جلیل سلطنت را از درگاه ایزدمتعال خواهانم .

و امیدواریم سایه بلندپایه ذات اقدس شهریاری برسر ملت نجیب و شاهدوست‌ایران مستدام باشد . و از حضور جناب استاندار خوزستان استدعا دارد تبریکات وتهنیت های صمیمانه و مشتاقانه مردم شاهدوست و وطن‌پرست شهر اهواز را همراه باآمادگی آنان برای فداکاری وجانبازی در راه تحقق اهداف مقدس و عالیه شاهنشاه عالیقدر بحضورتان معروض دارند .

در پاسخ تبریکات شهرداز اهواز آقای دکتر صالحی استاندار خوزستان اظهار داشت متقابلا این عید بزرگ ملی ، سالروز میلاد مسعود اعلیحضرت همایون شاهنشاه آریامهر را بمردم اهواز و همه مردم خوزستان تبریک میگویم .

خوزستان امروز و دیروز

استاندار خوزستان افزود: نگاهی بخوزستان امروز و مقایسه آن با خوزستان دیروز و همچنین ترسیم آینده‌ای روشن‌تر برای آن ، فرمایشات شاهنشاه آریامهر را در سال های قبل از انقلاب شاه و مردم بیاد می‌آورد که فرمودند : « برای من عید واقعی‌هنگامی است که وقتی بعنوان پادشاه این ملت و مسئول سرنوشت آن بکشور خود می‌نگرم در سرتاسر آن سدها، کارخانه‌ها، راهها ، راه‌آهنها و بنادر، کشتزارها و مزارع آباد و بسیاری چیز های دیگر ازاین قبیل را که همه از زندگی و پیشرفت و تلاش حکایت می‌کند در حال فعالیت ببینم و مردم این کشور را همه جا سرگرم کار مثبت و خلاقه‌ای بیابم که هدف آن‌ساختمان‌بنای عظیم ایران آباد ، سعادتمند و مترقی است . » و امروز باشکوفائی اقتصادی،اجتماعی، فرهنگی ، صنعتی و سیاسی که در کشورمان وجود دارد درمی‌یابیم که آن عید موعود فرا رسیده است . پیشرفت های استان خوزستان،اقدامات انجام شده و سرمایه هائی که این استان جذب کرده‌است نمونه هائی از موفقیتهای چشمگیری است که‌تحت‌رهبریها و توجهات خردمندانه‌شاهنشاه آریامهر در کشورمان بدست آمده است . توجه به صنایع فلزی سنگین در جنب‌صنایع نفت و پتروشیمی ، احداث سدهای عظیم ، توسعه بنادر، احداث راههای ارتباطی و ایجاد واحد های کشت و صنعت که در گوشه‌ای‌ازکشور ما یعنی خوزستان بمرحله اجرا درآمده خواسته رهبر عالیقدر ما را تحقق بخشیده است و همچنانکه شاهنشاه بزرگ ما آینده این استان را ترسیم فرموده‌اند در سالهای بعد مردم خوزستان پیشرفت های دیگری را در این قسمت از خاک وطن شاهد خواهند بود که از آن جمله است گسترش صنعت و پتروشیمی، توسعه کشاورزی نوین و بهره برداری از کارخانجات صنایع فولاد .

سدهای عظیم

از نظر دانشگاهی در استان خوزستان همانند دیگر نقاط کشور توانسته‌ایم‌موفقیت فراوان داشته باشیم که افزایش تعداد دانشجویان به موازات گسترش تاسیسات دانشگاهی و افزایش دانشکده های مختلف در دانشگاه جندیشاپور نشانه هائی ازآن است که خود تحقق قسمتی دیگر از آرمانهای رهبرماست که در ۱۸ سال قبل فرمودند: « باید کاری کنیم که جنبش فرهنگی ما با کوششهائی که از این حیث در دیگر ممالک جهان میشود متناسب باشد و عقب‌افتادگی هائی راکه از حیث جنبه های عملی تعلیم و تربیت در قرن اخیر وجود داشته است بنحو مطلوب جبران کند و فرهنگ ما را به صورتی درآورد که شایسته گذشته با عظمت و هماهنگ‌بازندگی کنونی باشد.»

در زمینه کشاورزی نه تنها در خوزستان سطح زیر کشت افزایش قابل ملاحظه‌ای‌داشته است بلکه با احداث سد های عظیم در این استان موجباتی فراهم آمده است تا علاوه برتولید برق و افزایش واحد های کشت و صنعت ، صنایع مختلف غذائی وکشاورزی‌نیز در این استان داشته باشیم . در امور بندری خوزستان توانسته است با بهره‌برداری از اسکله های عظیم بصورت پایگاه مهمی برای تخلیه و حمل کالا سراسر کشورباشد که بی‌شک با احداث و بهره برداری از اسکله های جدید در بندر شاهپور و خرمشهر این برنامه نیز گسترش بیشتری خواهد داشت . آنچه گفته شد خلاصه‌ای بود از اقداماتی که بامر شاهنشاه آریامهر در این استان صورت گرفته است ولی آنچه مسلم است اجرای این برنامه ها لزوم مشارکت هرچه بیشتر مردم رادربرنامه های خدماتی و رفاهی افزونتر میسازد ، چه درعصررستاخیز ملت ایران همچنانکه‌شاهنشاه فرموده‌اند مردم باید خودیاری بیشتری داشته باشند و در آن صورت است که خواهیم توانست سریعتر فاتح دروازه های تمدن بزرگ باشیم . پس بیائید امروز که میلاد فرخنده شاهنشاه بزرگمان را جشن می‌گیریم تجدید عهد کنیم که برای اعتلای بازهم بیشتر وطنمان تلاشی افزونترنمائیم تا در فضای رستاخیز ملت ایران به پیروزیهای بیشتری نائل شویم .

با تبریک مجدد این میلاد خجسته بمردم خوزستان در سال بزرگداشت ۵۰ سال شاهنشاهی پهلوی، برای‌همگان در خدمت شاه و میهن آرزوی توفیق دارم .

کودک زیبا

لیدا امامی دختر قشنگ و عزیز خانواده آقای‌اسفندیار امامی قهرمان کشتی تیم تاج باغباداران .
آ- ش ۲۰۱۳

بمناسبت ولادت فرخنده شاهنشاه آریامهر

دراستادیوم ولیعهد اهواز، جشن ورزشی باشکوه خاصی برگزار گردید

در سال ۲۵۳۵ شاهنشاهی ورزش خوزستان به موفقیت‌های‌چشمگیری‌دست یافت

قهرمانان خوزستان ۶۱ مدال طلا - ۸۸ نقره و ۶۰ برنز بدست آوردند

هزاران‌نفر ازورزشکاران - ورزش دوستان - دانشجویان و دانش‌آموزان اهوازی‌جشن میلاد مسعود اعلیحضرت همایون شاهنشاه آریامهر را باشکوه و جلال بی‌نظیری در استادیوم ولیعهد اهوازبرگزار کردند . در این مراسم که آقای دکتر مرتضی صالحی استاندار خوزستان-سرپرست لشگر ۹۲ زرهی - رئیس شهربانیهای خوزستان و دیگر مقامات شرکت داشتند پس از نواختن سلام شاهنشاهی مراسم برافراشتن پرچم‌وسیله قهرمان ملی انجام شد و کارآموزان مرکز مربی‌کودک سرود زادروز فرخنده شاه اجرا کردند .

آنگاه رژه عمومی آغاز شد و به ترتیب مربیان ورزش- نمایندگان ورزشکار دانشگاه جندیشاپور - مدارس عالی- پیشاهنگان - پلیس مدارس - شیر و خورشید - نمایندگان ورزشکار دبیرستانهای‌دخترانه و پسرانه- نمایندگان‌ورزشکار باشگاهها و دستجات آزاد اهواز از مقابل جایگاه رژه رفتند .

آنگاه آقای هوشنگ گنجی مدیر کل ورزش خوزستان خجسته میلاد مسعود شاهنشاه آریامهر را تبریک و تهنیت گفت و افزود ، ورزشکاران خوزستانی افتخار دارند که میلاد باسعادت پدر تاجدار خود راجشن‌میگیرند وبرخود میبالند و از خداوند بزرگ میخواهند که همیشه بتوانند در چنین روزی این جشن فرخنده را با جلال و شکوه خاص برگزار نمایند . زیرا آغاز پنجاه سال سلطنت شکوهمند دودمان پهلوی آغاز تحول در کلیه شئون مملکت بخصوص دگرگونی در امر ورزش ایران بوده است.

آقای گنجی آنگاه گزارش یک ساله ورزش استان خوزستان را باطلاع رساند و اضافه کرد در سالی که گذشت ورزشکاران این خطه زرخیز در کلیه رشته های مختلف ورزشی قهرمانی ایران شرکت نموده و در رشته های شنای دختران - شنای آقایان - دو و میدانی‌جوانان- ژیمناستیک جوانان‌پسر مقام اول‌ایران - کشتی آزاد جوانان - کشتی فرنگی بزرگسالان - شیرجه بانوان و آقایان واترپلو - ژیمناستیک خردسالان - ژیمناستیک‌نوجوانان - فوتبال نوجوانان- بدمینتون‌دختران- وزنه برداری مقام دوم کشور: کشتی فرنگی جوانان - ژیمناستیک خردسالان دختر- ژیمناستیک دختر بزرگسالان مقام سوم ایران را کسب کردند .

در نتیجه ۶۱ مدال طلا ، ۸۸ مدال نقره ، ۶۰ مدال‌برنز بدست آوردند .

در سال گذشته اداره کل تربیت بدنی خوزستان موفق شد . تاسیسات‌ورزشی‌موجود را تکمیل و برتعداد آنها بیفزاید و هم‌اکنون اقداماتی در جهت احداث چهارباشگاه ورزشی در نقاط مختلف شهر اهواز ، همچنین کمک به ساختمان باشگاه پاس آبادان- کمک به ساختمان باشگاه کورش بزرگ آبادان تکمیل استادیومهای اروندکنار - ایذه - اهواز - خرمشهر- دزفول- دشت‌میشان- شوشتر- ماهشهر - بندر شاهپور - هندیجان و مسجد سلیمان معمول گردیده که امید است تا خاتمه سال جاری عملیات ساختمانی مزبور خاتمه‌پذیرد. امید است در سال آینده با حمایتهای جناب آقای صالحی استاندار محترم خوزستان به پیروزیهای چشمگیری از نظر پیشرفت امر ورزش وایجاد و تهیه اماکن ووسایل‌ورزشی دست یابند .

در خاتمه از کلیه سازمان های دولتی - ملی و بخش خصوصی که‌بنحوی از انحاء در برگزاری این جشن فرخنده ورزشکاران را یاری داده‌اند صمیمانه تشکر و سپاسگزاری مینماید . توفیق عموم ملت ایران را در اجرای منویات مقدس شاهنشاه آریامهر از خداوند متعال خواستاراست.

پس از پایان گزارش آقای هوشنگ گنجی ، افراد لشکر ۹۲ زرهی خوزستان حرکات ورزشی را اجرا نمودند و بترتیب مسابقه دو ۲۰۰ متر پسران - حرکات دسته جمعی دانش‌آموزان مدرسه راهنمائی پاینده - مسابقه دو ۱۰۰ متر دختران - نمایش عملیات ژیمناستیک وسیله قهرمانان اهواز - مسابقه‌دو ۱۵۰۰ متر باشگاههای اهواز - نرمش ۴۰۰ نفر از دانش آموزان مدرسه راهنمائی آرش‌و مراسم آتش بازی وسیله شهرداری اهواز برگزار گردید . این جشن باشکوه در میان غریو شادی و ابراز احساسات هزاران نفر از ورزشکاران‌و ورزش دوستان نسبت به شاهنشاه آریامهر پایان یافت .

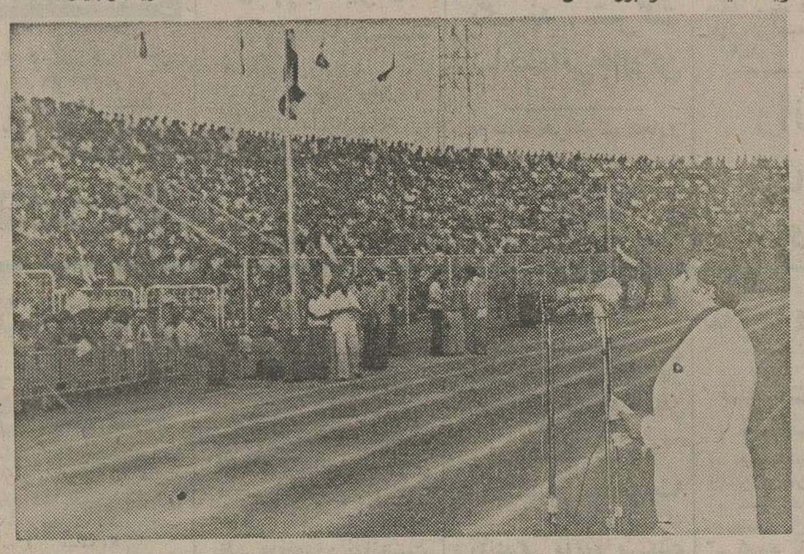

آقای هوشنگ گنجی مدیر کل ورزش استان خوزستان هنگام سخنرانی‌در جشن‌ورزشی بمناسبت میلاد مسعود شاهنشاه آریامهر که در استادیوم ولیعهد اهواز برگزار شد

قابل توجه شرکت‌های ساختمانی، پیمانکاران واهالی محترم اصفهان

قبل از انتخاب نوع شوفاژوتهویه واجرای تاسیسات آب و فاضلاب و برق ساختمان های خود با مامشورت فرمائید.

اطلاعات‌وتجارب فنی‌مابدون‌صرف هزینه‌ای دراختیار شما خواهدبود

شرکت مهندسی تکنوترم

طراح و مجری تاسیسات حرارت مرکزی ، تهویه ، شبکه های‌برق‌وآبرسانی

اصفهان - چهارراه ششم بهمن- اول عبدالرزاق - تلفن۲۴۷۷۸

برای خرید شورلت، جمس ووانت یک تن

در تهران با تلفن های ۳۱۸۸۹۰ و ۳۰۱۵۴۷ ودراهواز با تلفن‌های ۲۴۴۳۷ و ۲۳۲۱۴ تماس حاصل فرمائید .

آریاجنرال فوداصفهان

نماینده انحصاری کارخانه الماى بلژیک درایران معرفی میکند

بزودی «کوئیک‌لنچ» وارد میشود

یك وعده غذای کامل سرد و پاستوریزه قابل نگهداری بمدت ۶ ماه در۱۵درجه‌حرارت بالای صفر در ظرف شیشه‌ای در ۷ نوع مختلف

آریاجنرال فوداصفهان

آدرس رزرواصفهان- خیابان آپادانا- خیابان پاسارگاد- پلاک ۵۷-۵۹-۶۱

علیزاده - تلفن ۴۳۸۳۱

آفرودیت

انستیتوزیبائی؟

مژده باهالی محترم اصفهان

برنامه‌ای دیگر در راه آسایش بیشتر در رستوران کلید طلائی همه روزه نهار بصورت شلف سرویس با متنوع ترین غذا های ایرانی و خارجی ودسر هر نفر ۲۵۰ ریال

اصفهان - میدان اقبال خیابان سعادت‌آباد تلفن ۴۱۸۱۱-۴۱۷۱۱

شاهنشاه آریامهر وشهبانوی نیکوکار

را صمیمانه تبریک و تهنیت عرض می‌نماید سعادت و شکوه روزافزون بر سلطنت جلیل سلطنت

و توفیقات بیشتری از پیش ملت ایران را از خداوند بزرگ مسئلت مینماید

قم- از طرف اتحادیه صنف تعمیران و خدمات فنی اتومبیل - حاج سیدحسن عماد

نیازمندیهای اطلاعات

برای دادن آگهی تلفنی باشماره‌های ذیل تماس حاصل فرمائید

تلفنهای: ۳۰۳۷۰۲-۳۱۱۲۱۹-۳۱۱۲۲۵-۳۱۱۲۲۴

SIEMENS

زیمنس شرکت سهامی خاص تاسیساتی

جهت کادر فنی خود در تهران و شهرستانها تعدادی مونتور برق و آهنگر مونتاژ را استخدام می‌نماید.

متقاضیان می توانند ازساعت۸ صبح تا ۱۲ خود را به کارگزینی شرکت زیمنس واقع در خیابان‌تخت جمشید شماره ۳۲ معرفی نمایند.

قابل توجه جویندگان کار

از جویندگان کار برای‌مشاغل زیر دعوت میشود جهت مصاحبه و راهنمائی شغلی تاتاریخ۱۵ر۸ر۲۵۳۵ به‌مرکز کاریابی واشتغال شماره ۲ تهران ویابه نزدیکترین‌مرکزکاریابی و اشتغال محل سکونت خود مراجعه نمایند. کارگران ماهر ونیمه ماهر که دارای گواهینامه مهارت حرفه‌ای از مراکز آموزش حرفه‌ای ذیصلاح باشند حق تقدم خواهند داشت.

ردیف	نام شغل	تحصیلات	تعداد
۱	برقکار فشارقوی	خواندن ونوشتن	۴۰۰نفر
۲	لوله‌کش تاسیسات (درجه یك و دو)	ششم ابتدائی	۴۰۰نفر
۳	ابزار دقیق	دوره اول متوسطه	۲۵۰ نفر

اداره‌کل اشتغال- وزارت کار وامور اجتماعی

بانك بازرگانی ایران استخدام میکند

بانك بازرگانی ایران عده ای متقاضی مرد دیپلمه برای کارمندی و تعدادی دیپلمه مرد جهت انجام امور تحویلداری کارمندی باشرایط زیر استخدام میکند:

۱- دیپلمه های کامل ریاضی و طبیعی و بازرگانی بشرط موفقیت درامتحان‌ورودی‌ومصاحبه

۲- نداشتن‌سوء پیشینه

۳- حداکثر سن از ۲۵ سال بیشتر نباشد.

۴- خدمت نظام وظیفه را انجام داده ویامعافیت‌دائم (غیر از معافیت پزشکی) داشته باشد.

۵- واجدین شرایط می توانند صبح‌ها باداره کارگزینی بانك واقع در ساختمان شعبه بازار - چهارراه گلوبندك مراجعه نمایند.

بانك بازرگانی ایران

شرکت ملی نفت ایران

آگهی استخدام کارمند

شرکت ملی نفت ایران جهت‌خدمت‌در کادر بهداری وبهداشت خود در شهرهای مناطق نفت‌خیز خوزستان‌به تعدادی کارمند با شرایط زیر نیازمند می‌باشد.

شرایط عمومی

۱-ملیت ایرانی

۲- شاغل نبودن در سازمان های‌دولتی و یا موسسات وابسته به‌آن

۳- دارا بودن برك خاتمه خدمت‌یامعافیت از خدمت وظیفه عمومی

۴- آشنائی بزبان انگلیسی.

شرایط پزشك عمومی - روانپزشك - متخصص بیماریهای داخلی

۱- دارا بودن درجه دکترای‌پزشکی-روانپزشکی - تخصص در بیماریهای داخلی

۲- حداقل دوسال تجربه دررشته‌مربوطه

۳- حداکثر سن ۴۰ سال

شرایط فیزیو تراپیست

۱- دارا بودن درجه لیسانس دررشته فیزیوتراپی

۲- حداکثر سن ۳۵ سال

شرایط بهیار

۱- دارا بودن دیپلم بهیاری

۲- حداکثر سن ۳۰ سال

شرایط بازرس بهداشت

۱- دارا بودن دیپلم کامل متوسطه (طبیعی - ریاضی)

۲- حداکثر سن ۳۰ سال

۳- برك خاتمه خدمت سپاهی بهداشت

متقاضیان واجد شرایط میتوانندهمراه با فتوکپی مدارك مربوطه - چهار قطعه عکس وفتوکپی شناسنامه‌ظرف مدت سه هفته از تاریخ انتشار این آگهی روزهای‌شنبه تاچهارشنبه‌از ساعت ۸ صبح تا ۱۱ به اداره استخدام و کاریابی شرکت ملی‌نفت‌ایران واقع در تهران - خیابان کاخ شمالی - شماره ۷۶ مراجعه نمایند.

متقاضیان محلی و افراد با تجربه‌حق تقدم خواهند داشت.

شرکت رنگسازی هاویلوکس استخدام‌مینماید

۱- راننده

با گواهینامه پایه دوم شخصی یا دو همگانی (که حداقل سه سال از تاریخ صدور گواهینامه گذشته باشد)

۲- کارگر ساده

(حداقل دریافتی ماهیانه ۹۰۰۰ ریال)

با سواد خواندن و نوشتن

متقاضیان میتوانند همه روزه (به استثنای‌روز های تعطیل) بادردست داشتن برك پایان خدمت یا معافی دائم غیر پزشکی بکارگزینی شرکت‌واقع در کیلومتر ۱۵ جاده مخصوص کرج ،ایستگاه کیم. شرکت رنگسازی هاویلوکس‌مراجعه‌نمایند

پارکت

نقشه‌های جدید تحویل فوری

تلفن ۳۱۹۸۹۳ - ۳۹۲۲۳۵

قابل‌توجه‌موسسات ومدارس،شرکتها وادارات

جهت تکمیل سرویس های خود از سری جدید مینی‌بوس های۲۱ نفره مرسدس‌بنز باکولر و بدون‌کولر تحویل فوری - خریداری فرمائید.

نقدواقساط

اخوان گلپایگانی

نشانی: انتهای خیابان شاهپور بعد از چهارراه مختاری پارکینك اتوتوکل تلفن های:

۵۲۱۷۸۹-۵۲۰۴۷۱

آگهی مجمع عمومی فوق‌العاده‌شرکت ریسمانریسی سمنان

مجمع فوق‌العاده سهامداران شرکت ریسمانریسی سمنان‌در ساعت چهار بعد از ظهر روز شنبه ششم آذر ماه در محل شرکت واقع در خیابان بوذرجمهری غربی ساختمان بهروز تشکیل میشود.

از صاحبان سهام تقاضا میشود شخصا یابوسیله نماینده تام‌الاختیار خود برای اخذ ورودیه به منظور شرکت در جلسه فوق به دفتر شرکت مراجعه فرمائید.

دستور جلسه:

اخذ تصمیم نسبت به افزایش سرمایه مصوبه مجمع عمومی عادی سالیانه مورخ ۸ر۴ر۲۵۳۵

هیئت مدیره شرکت ریسمانریسی سمنان سهامی خاص

شرکت بین‌المللی محصولات پارس (سهامی خاص)

یك‌نفر کارمند رابرای‌قسمت سفارشات‌داخلی و خارجی خود بامشخصات زیر دعوت به‌همکاری مینماید.

۱- دارابودن دیپلم کامل متوسطه و دانستن زبان انگلیسی درحد لیسانس و یا لیسانس‌زبان انگلیسی

۲- سن بین ۲۴ الی ۳۰ سال

۳- داشتن برك خاتمه‌خدمت و یا معافیت غیر بهداشتی

۴- برخوردار بودن از سلامتی کامل

۵- افرادیکه در قسمت خرید و یا سفارشات تجربه‌کار داشته وگواهی رانندگی داشته باشند حق تقدم‌خواهند داشت.

واجدین شرایط ضمن استناده از یك برنامه کامل‌کارآموزی از حقوق ومزایای کافی برخوردار خواهند بود.

خواهشمند است تقاضای خودرا با خط‌خوانا و بزبان انگلیسی به‌قسمت خرید صندوق‌پستی ۲۵۳۱ تهران ارسال فرمایند.

GEVAERT — محصولات عکاسی آگفا گورت — AGFA-GEVAERT

Die Agfa-Gevaert-Vertretung im Iran

HAMAZASB MARTIN & CO.
Avenue Roosevelt
Koutche Nodjoumi
Teheran

sucht zum sofortigen Eintritt

1 Sachbearbeiterin

iranischer Nationalität, deutscher Muttersprache, für

statistische Arbeiten

Es wird vorausgesetzt, dass die Dame Schreibmachinen- und persische Sprachkenntnisse besitzt.

Bewerberinnen nehmen bitte ersten Kontakt auf mit Frau Moussavi, Tel. 828565 und 828566.

کامیونهای باری

کامیون های باری باتریلی وبدون تریلی با راننده باحداکثر ظرفیت ۲۴ تن باقیمت های غیر قابل رقابت برای فروش برای‌کسب‌اطلاعات بیشتر وگرفتن کاتالوك به‌شرکت کاریبو با مسئولیت محدود ،خیابان سنائی کوچه شانزدهم شماره ۷ طبقه دوم تلفن ۸۳۷۲۳۰ مراجعه‌شود

آگهی

برای اطلاع وارد کنندگان لوازم برق

برحسب تقاضا و تمایل عده زیادی از وارد- کنندگان لوازم برق در نظر گرفته شدکه اتحادیه از صنف مزبور وابسته باتاق بازرگانی و صنایع ومعادن ایران تشکیل یابد بنابراین اساسنامه اتحادیه‌بامشورت اتاق بازرگانی و صنایع‌ومعادن ایران‌در تاریخ ۲۶ مهرماه ۲۵۳۵ در جلسه‌ای‌که دراتاق با شرکت هیئت موسسین منعقد بود تنظیم گردید بنابراین باستحضار کلیه وارد - کنندگان لوازم برق میرساند که درصورت تمایل بقبول عضویت اتحادیه از تاریخ‌انتشار این‌آگهی تا مدت بیست روز میتوانند باتاق بازرگانی وصنایع ومعادن ایران تخت‌جمشید شماره ۲۵۴ طبقه هشتم قسمت سندیکاهاواتحادیه هامراجعه وبا پرداخت حق ورودیه باارائه فتوکپی کارت بازرگانی ودوقطعه عکس ورونوشت یافتوکپی شناسنامه کارت عضویت دریافت دارند تاتاریخ تشکیل مجمع عمومی اتحادیه برای تصویب - اساسنامه‌وانتخاب هیئت مدیره بعدا باستحضار اعضای اتحادیه برسد.

هیئت مؤسسین واتحادیه واردکنندگان لوازم برق

آگهی استخدام

کارخانه شرکت سهامی ایرانیت

بعده‌ای افراد بشرح زیر نیازمنداست و آنان راباحقوق مکفی استخدام‌مینماید

۱- ۵نفر کارمند دیپلمه که خدمت سربازی را انجام داده یا دارای معافی غیر پزشکی باشند

۲- ۳نفر برقکار با تحصیلات حداقل سیکل اول متوسطه و ۲ الی ۳ سال سابقه کار

۳- راننده پایه یك حداکثر سن ۳۸ سال

افراد واجد شرایط‌میتوانند بادر دست‌داشتن مدارك لازمه همه‌روزه از ساعت ۸ صبح الی ۳ بعدازظهر به قسمت کارگزینی کارخانه واقع در لنی‌آباد شهرری جنب‌کارخانجات سیمان تهران جهت مصاحبه و تنظیم پرسشنامه مراجعه‌نمایند

جرثقیل وتریلی توکل

بهترین موسسه جرثقیل درایران از ۵ الی ۱۵۰ تن

میدان شاه - خیابان ری - پلاك ۷۱۳ تلفن ۱۷ الی ۳۵۸۵۱۱

سازمان انرژی اتمی ایران

سازمان انرژی اتمی ایران تعدادی بورس تحصیلی اعطامینماید

سازمان انرژی اتمی ایران از دارندگان درجه لیسانس که مایل به ادامه تحصیل برای اخذ درجه فوق‌لیسانس در یکی از رشته های زمین شناسی، معدن، اقیانوس‌شناسی، متالورژی، زیست شناسی و محیط زیست هستند با شرایط ذیل برای‌ایفاء بورس تحصیلی بمصاحبه‌دعوت می‌نماید.

۱- برك خاتمه خدمت یا معافی نظام وظیفه یا معافی تحصیلی

۲- معدل از ۲ر۷ ببالا

۳- سپردن تعهد خدمت

۴- حداکثر سن ۲۷ سال

۵- دارا بودن پذیرش در یکی ازرشته‌های فوق از یکی‌از دانشگاه های معتبر آمریکا، اروپا و یاتوانائی اخذ پذیرش.

واجدین شرایط می توانند همه روزه بعداز ظهر ها بجز پنجشنبه ها وروزهای‌تعطیل تاپایان‌روزچهارشنبه ۱۹ آبانماه جاری به واحد آموزش سازمان انرژی اتمی ایران واقع در خیابان‌کریمخان زند - خیابان زاهد شماره ۷۹ مراجعه فرمایند. آ-۵۳۹

آگهی استخدام

شرکت ملی صنایع مس ایران یك نفر مدیر روابط صنعتی جهت اشتغال در محل معادن مس سرچشمه باحقوق مکفی بامشخصات زیر استخدام مینماید.

۱- دارا بودن درجه لیسانس یا فوق لیسانس

۲- داشتن سه تاپنجسال تجربه درامور روابط صنعتی

۳- آشنائی کامل به زبان انگلیسی

شرائط عمومی:

- تابعیت ایران
- عدم اشتغال در سایر سازمانهای دولتی
- داشتن‌ورقه‌پایان‌خدمت یا معافیت دائم

ازمتقاضیان واجد شرائط دعوت میشود همه روزه باستثنای روزهای۵شنبه از ساعت ۸ر۵ صبح تا ۴ر۵ بعداز ظهر تا تاریخ ۲۵ر۸ر۲۵۳۵ جهت‌تکمیل پرسشنامه بدفتر مرکزی این شرکت واقع‌درتهران بلوار الیزابت دوم ساختمان شماره۵ مراجعه نمایند.

استخدام راننده تریلر (باحقوق ومزایائی معادل ۷۰۰۰۰ الی ۱۰۰۰۰۰ ریال درماه)

تعداد: ۱۵۰ نفر راننده

باشرایط زیر مورد نیاز است

الف: حقوق ومزایا

۱- رانندگان در مقابل هر کیلو متر کارکرد (رفت‌وبرگشت) مبلغ۵ ریال دریافت خواهند نمود

۲- در ازاء هرروز معطلی برای بارگیری (پس‌ازکسر مدت قانونی بارگیری) مبلغ یکهزارو پانصدریال به راننده پرداخت میگردد.

۳- درآخر هرفصل(جمعا چهاربار درسال پاداشی بشرح زیر به رانندگانی که‌تمام‌فصل برای‌شرکت کارکرده‌باشندپرداخت خواهدشد.)

آخر بهار و تابستان و پائیز نسبت به مازاد ۳۳۰۰۰ کیلو متر کارکرد هرفصل معادل ۵ ریال‌برای هرکیلومتر اضافی.

آخر زمستان (شب‌عید) نسبت به مازاد ۲۵۰۰۰ کیلومتر کارکرد زمستان معادل ۵ریال برای هرکیلومتر اضافی.

ب: شرایط

۱- حداقل سن ۳۵ سال تمام

۲- نداشتن پیشینه‌بد

۳- داشتن گواهینامه پایه یك‌رانندگی بانضمام دفترچه سبك و سنگین

۴- داشتن برك خاتمه‌خدمت ویامعافی دائم غیر پزشکی

۵- سپردن تضمین کافی جهت‌خسارات وارده به‌شرکت وحداقل کارکرد ماهیانه

داوطلبین واجد شرایط جهت آزمایش رانندگی همه‌روزه باستثناء روزهای‌پنجشنبه‌و جمعه بین‌ساعات ۲ تا۶ بعدازظهر با دردست داشتن اصل شناسنامه و گواهینامه‌و دیگر مدارك خواسته شده به محل‌ترمینال شرکت مدرن ترانس واقع در کیلو متر ۸جاده ساوه (بعداز کمپینك گل صحرا) جنب کارخانه پیله مراجعه نمایند.

دائره مستقلات نیازمندیهای اطلاعات

۳۱۱۲۲۹ - ۳۱۱۲۳۰

تلفنی آگهی قبول میکند

آگهی مزایده شماره ۲-۳۵

شرکت سهامی معاملات خارجی شش دانك عرصه و اعیان یك قطعه زمین پلاك ثبتی شماره ۳۵۱۲ بخش ۶ تهران بـه مساحت تقریبی ۴۹۶۰۰ متر مربع که قسمتی ازآن دراجاره مستاجرین وقسمتی نیز درتصرف خودشرکت میباشدعینا وکلا باوضع موجود طبق شرایط زیراز طریق مزایده عمومی بفروش میرساند.

۱ـ علاقمندان میتوانند تاروز یکشنبه ۲۳ر۸ر۲۵۳۵ همه روزه ازساعت ۹ تا ۱۲ و ۱۴ تا ۱۶ برای دریافت مدارك مزایده و همچنین فرم پیشنهادمزایده ویااطلاعات بیشتر بشرکت سهامی معاملات خارجی به نشانی خیابان سپهبد زاهدی شماره ۱۸۵ طبقه سوم اطاق شماره ۳۱ مراجعه نمایند.

۲ـ پیشنهاد دهندگان بایستی مبلغ ۵۰٫۰۰۰٫۰۰۰ ریال وجه نقد به حساب جاری شماره ۲۲۶۰ اینشرکت در بانك ملی ایران شعبه کریمخان زند واریز و رسید آنرا ضمیمه پیشنهادخود نموده ودرپاکت لاك و مهر شده تا ساعت ۱۲ ظهر یکشنبه ۲۳ر۸ر۲۵۳۵ بدفترشرکت سهامی معاملات خارجی به نشانی فوق تسلیم ورسیددریافت نمایند. پیشنهادات بایستی روی فرم مزایده شرکت تنظیم گردد.

۳ـ پیشنهادات بایستی شامل مجموع مساحت واعیانی پلاك مورد مزایده بوده و بهای پیشنهادی باید به مبلغ مشخص باشد.

۴ـ پیشنهادات رسیده در روز یـك شنبه ۲۳ر۸ر۲۵۳۵ ساعت ۱۴ درکمیسیون که درشرکت تشکیل خواهد شد بازو قرائت میگرددوحضور پیشنهاددهندگان ویا نمایندگان قانونی آنان درموقع قرائت پیشنهادات آزاد است.

۵ـ پیشنهاد دهندگان موظف به بازدید از محل واطلاع ازوضع زمین خواهند بود.

۶ـ کلیه هزینه های متعلقه به ثبت وتنظیم سند دردفتر اسناد اسناد رسمی وهرگونه مالیات وعوارض مربوطه بعهده برنده مزایده خواهد بود.

۷ـ معامله بصورت نقدانجام خواهدشدو چنانچه برنده مزایده در تاریخی که شرکت تعیین خواهدنمود حاضر به انجام معامله نشود سپرده وی به نفع شرکت ضبط خواهد شد.

۸ـ به پیشنهاد های ناخوانا و مبهم ومشروط وبدون سپرده وپیشنهادهائی که بعد از انقضای مدت مقرر دراین آگهی برسد ویا به پیشنهاداتی که روی فرم مزایده شرکت تنظیم نگردیده باشد ترتیب اثر داده نخواهد شد.

۹ـ شرکت بدون اینکه محتاج به ذکر دلیل باشد دررد یاقبول یك یا تمام پیشنهاد ها مختار خواهد بود.

۱۰ـ نتیجه مزایده کتبا ازطرف شرکت سهامی معاملات خارجی به برنده مزایده ابلاغ خواهد شد وبرنده مزایده بایستی در تاریخی که شرکت تعیین خواهد کرد جهت انجام معامله و پرداخت بهای آن به شرکت سهامی معاملات خارجی بـه نشانی فوق مراجعه نمایند تـا باتفاق نماینده قانونی شرکت برای تنظیم و امضای سند به دفترخانه اسناد رسمی شماره ۱۹ تهران به نشانی خیابان بهار جنب بیمارستان شهربانی مراجعـه نمایند.

۱۱ـ چنانچه برنده اول درموعدمقرر در بند ۱۰ این آگهی جهت انجام معامله به شرکت سهامی معاملات خارجی مراجعه ننمایدسپرده وی بنفع شرکت ضبط و شرکت برای فروش مورد مزایده به نفر دوم و یا بهر نحوی که صلاح بداند اقدام خواهد کرد.

م الف ۱۹۲۶۴ ـ۱ـ

شرکت سهامی معاملات خارجی

زائران محترم خانه خدا

جهت نام نویسی به آدرس تهران اول بازار بزرگ مغازه شماره ۱۸ مدیر گروه عباس انتظام الشیبی فورا مراجعه فرمائید تلفن ۶۴۸۲۵۵ و ۵۲۰۹۹۵

مجمع عمومی فوق العاده شرکت سهامی عام کامیونداران و موسسات حمل و نقل ایران

درساعت ۶ بعد از ظهر روز شنبه ششم آذرماه سال ۲۵۳۵ در محل شرکت واقع در تهران خیابان پهلـوی خیابان زرتشت ساختمان ارجاد تشکیل میگرددازکلیه سهامداران دعوت میشود که جهت اتخاذ تصمیم حضور یابند.

دستور جلسه ـ انحلال شرکت و انتخاب مدیران تصفیه و بازرسان ناظر برعملیات تصفیه

هیئت مدیره شرکت سهامی عام کامیونداران و موسسات حمل و نقل ایران

آگهی مناقصه — شماره ۱۴ر۱ر۲ر۱۴۰۱ — تاریخ ۸ر۸ر۲۵۳۵

آمادگاه کرمانشاه — جهت مصر یک قلم

ردیف	نوع	میزان جنس
	برنقال درجه ۱ شهسوار را	بمقدار مندرج در برگ شرایط

از طریق مناقصه خریداری مینماید.

پیشنهاد دهندگان میتوانند بامراجعه به آمادگاه کرمانشاه وملاحظه مشخصات اجناس ودریافت برگ شرایط ومشخصات معامله پیشنهادخود را طبق مفاد مندرج در شرایط معامله تنظیم وتاساعت ۹ صبح روز ۲۶ر۸ر۳۵ به قسمت پیمانهای آمادگاه تسلیم نمایند.

اداره مناقصه گذار آمادگاه کرمانشاه

آ ـ ۵۹۰۵

آگهی مناقصه

دانشگاه صنعتی آریامهر ایزولاسیون شش هزار متر مربع پشت بام ها را بادولا فیرو گونی بمناقصه میگذارد. شرکت کنندگان میتوانند در ساعات اداری به دانشگاه مراجعه وپس ازبازدید محل و گرفتن شرائط مناقصه پیشنهاد خودرا تـا ساعت ۱۰ صبح روز چهارشنبه ۱۹ آبان بدفتر معاونت مالی و اداری تسلیم نمایند.

قواعد روش جامعه شناسی
تالیف
امیل دورکیم
ترجمه
علیمحمد کاردان

مراکز فروش:
فروشگاه شماره ۱ خیابان شهید مفتاح (۲۰ متری)
فروشگاه شماره ۲ خیابان کارمرکزی ایستگاه اتوبوس
فروشگاه شماره ۳ ایرانشهر شمالی خیابان فلاح نبش موسسه انتشارات

ناشر: مؤسسه انتشارات و چاپ دانشگاه تهران

مجله جوانان بامطالب جالب دوشنبه‌ها منتشر میشود

آگهی مزایده

بانك رهنی ایران ششدانك دو قطعه زمین ملکی خود را به مشخصات زیر :

قطعه اول بمساحت ۸۸۱٫۲۵ متر مربع واقع در کوی هزار دستگاه نازی آباد تهران

قطعه دوم بمساحت ۵۷۳٫۹۶ متر مربع واقع در کوی هزار دستگاه نازی آباد تهران .

ازطریق مزایده بفروش میرساند .

داوطلبان میتوانند همه روزه برای ملاحظه نقشه اراضی و کسب اطلاعات بیشتر و دریافت برك شرایط مزایده به اداره املاك واقع درطبقه دوم ساختمان مرکزی بانك (خیابان فردوسی) اطاق شماره ۲۱۸ مراجعه نمایند .

متقاضیان بایستی پیشنهاد کتبی خود را برای یك یا دو قطعه, بانضمام قبض سپرده شرکت در مزایده که مبلغ آن ازپنج درصد مبلغ پیشنهادی کمتـر نباشد وهمچنین برك شرایط امضاءشده تا ساعت ۹ صبح روز ۲۴ر۸ر۳۵ درپاکت لاك ومهر شده بدفتر اداره مرکزی بانك تسلیم ورسید دریافت دارند.

جلسه مزایده درساعت ۱۰ صبح همان روز در اطاق شماره ۲۰۷ اداره مرکزی بانك تشکیل وپیشنهاد های رسیده بازو قرائت خواهد شد.

حضور پیشنهاد دهندگان در جلسه مزایده آزاد است .هزینه آگهی مزایده و مالیات و ثبت سند انتقال بعهده خریدار میباشد م الف ۱۹۱۵۶

بانك رهنی ایران

شهرداری چادگان

تجدید آگهی مناقصه

شهرداری چادگان باتوجه بمفاد موافقت نامه طرح شماره ۰۱ص۳۰۶۰۶ ردیف پروژه ۱۶ ازمحل اعتبارات خاص ناحیه‌ای عملیات زیرسازی وجدولبندی و اسفالت و پل‌سازی واقع درخیابان بطرف باغ کودك را برابر نقشه ومشخصات باشرایط زیر بمناقصه میگذارد .

۱ـ مبلغ کل کار در حدود (۳۰۰۰۰۰۰) ریال میباشد که کارفرما میتواندبمیزان ۲۵٪ اضافه یاکسر نماید.

۲ـ پیشنهاددهندگان بایدرعایت منع مداخله کارمندان دولت رابنماید .

۳ـ پیشنهاددهندگان باید دارای رتبه‌بندی ازدفتـر برنامه وبودجه استان بودومعادل ۵٪ کل کاررابصورت اسناد خزانه یاضمانت نامه بانکی ضمیمه پیشنهاد خود نمایند.

۴ـ پیشنهاد دهندگان بایستی تاآخر وقت اداری روز شنبه ۲۲ر۸ر۳۵ بدفتر مهندسی استان مراجعه وباپرداخت مبلغ سیصد ریال نقشه ومشخصات ومدارك مناقصه را دریافت نمایند

۵ـ پیشنهاددهندگان بایستی پیشنهادات خودرا تا ساعت ۱۰ صبح روز یکشنبه ۲۳ر۸ر۳۵ دردو پاکت لاك و مهر شده (پاکات الف وب) بدفتر مهندسی استان اصفهان تسلیم ورسید دریافت دارند پاکت الف محتوی نقشه مشخصات وسپرده پیمانکار پاکت ب محتوی پیشنهاد پیمانکار براساس مبلغ مجموع کل کار وبراساس قیمت های پایه سال ۲۵۳۵ و ضریب منطقه‌ای وهزینه های بالا سری که باید باعدد وحروف خوانا نوشته و زیرآن مهر وامضاء نمایند.

حضور پیشنهاددهندگان یا نمایندگان آنان در کمیسیون مناقصه آزاد است

۶ـ پیشنهادات رسیده درساعت ۱۱ صبح روزیکشنبه ۲۳ر۸ر۳۵ درکمیسیون مناقصه کـه دردفتر مهندسی استان اصفهان تشکیل میگرددبازو قرائت خواهد شد کمیسیون دررديا قبول یك یا کلیه پیشنهادات مختار است وبه پیشنهاداتیکه بعداز موعدمقرر درآگهی رسیده ویامشروط مبهم مخلوش وبدون سپرده بانکی بـاشد ترتیب اثرداده نخواهد شد.

کمیسیون میتواند درصورت لزوم مدت یکهفته پیشنهادات رابررسی ونتیجه رااعلام دارد.

۷ـ سپرده نفرات دوم وسوم تاانعقاد قرارداد بانفر اول دردفتر شهرداری باقی خواهد ماندوچنانچه نفراول ازتاریخ ابلاغ کتبی ظرف مدت هفت روزازعقد قرارداد خودداری نماید سپرده او بنفع شهرداری ضبط وقرارداد بانفردوم منعقد واگر نفرات دوم وسوم نیزظرف مدت مقرر حاضر بعقد قرارداد نشدند سپرده آنـها بسود شهرداری ضبط خواهدشد.

۸ـ مدت انجام کاراز تاریخ عقدقرارداد چهارماه خواهد بود .

۹ـ برنده مناقصه درموقع عقدقرارداد باید معادل ۵٪ کل کار رابعنوان تضمین انجام تعهدات پیمانکار بصورت اسناد خزانه یا ضمانتنامه بانکی بدفتر شهرداری تادیه نماید این ضمانتنامه پس ازتصویب صورتمجلس تحویل موقت با توجه بمفاد شرایط عمومی پیمان مستردخواهدشد.

۱۰ـ هرگونه هزینه ازقبیل مالیات عوارض آگهی بیمه وغیره بعهده برنده مناقصه میباشد.

۱۱ـ پرداخت هزینه کارهای انجام شده طبق صورت وضعیت های تنظیمی که براساس فهرست احاد بهاء فوق الذکر پس از گواهی مهندس ناظر مربوطـه خواهدبود.

شهردار: چادگان ـ حیدری

هواپیمائی ملی ایران «هما»

آگهی استخدام

هواپیمائی ملی ایران «هما» برای تکمیل کـادر سازمـانی خود در شعب آبادان ، اصفهان ، اهواز، بندرعباس، بوشهر، شیراز ، افراد واجد شرایط زیر را استخدام مینماید :

شغل	شرایط استخدامی	تحصیلات	حداکثر سن
کارمند خدمات فرودگاهی فروش ، اداری ، مالی	۱ـ قبول شدن در آزمایشات ورودی ۲ـ داشتن برگ پایان خدمت سربازی یا معافیت دائم نظام وظیفه	دارا بودن دیپلم کامل متوسطه در یکی از رشته های طبیعی ، بازرگانی ، ریاضی باحداقل معدل ۱۳٫۵	۲۷ سال

از داوطلبان واجد شرایط تقاضا میشود :

۱ـ درخواست استخدام خود را همراه فتوکپی برگ پایان خدمت ، فتوکپی مدرک تحصیلی ، فتوکپی صفحه اول شناسنامه و دو قطعه عکس با پست سفارشی به ادرس صندوق پستـی ۲۸۰۰ تهران ارسال دارند بمدارکی که بعد از تاریخ ۳ر۹ر۲۵۳۵ دریافت شود ، ترتیب اثر داده نخواهد شد .

۲ـ بمنظور دریافت کارت شرکت در جلسه آزمایش کتبی در تاریخ چهارشنبه ۱۰ر۹ر۲۵۳۵ به محل دفتر فروش هواپیمائی ملی ایران واقع در شهر محل خدمت موردتقاضا مراجعه نمایند.

تاریخ و شهر محل آزمایش کتبی این گروه عبارتند از:

داوطلب شغل کارمندی در شعب	شهر محل آزمایش کتبی	تاریخ توزیع کارت	تاریخ آزمایش کتبی
اصفهان	اصفهان	۱۰ر۹ر۳۵	پنجشنبه ۱۱ر۹ر۳۵
شیراز ، بندر عباس ، بوشهر	شیراز	۱۰ر۹ر۳۵	شنبه ۱۳ر۹ر۳۵
آبادان ، اهواز	آبادان	۱۰ر۹ر۳۵	دوشنبه ۱۵ر۹ر۳

ساعت و محل برگزاری امتحان کتبی در زمان توزیع کارت اعلام خواهد شد .

هواپیمائی ملی ایران

شغل مورد درخواست : . . .

نام خانوادگی . . . . . نام . . . . . تاریخ تولد . . . . . .

شماره شناسنامه . . . . . محل صدور . . . . . وضعیت نظام وظیفه . . . . . .

آخرین مدرک تحصیلی (با ذکر تاریخ ، معدل و محل اخذآن) . . . . . .

محل کار پیشین	سمت	مدت خدمت
۱		
۲		
۳		

دوره های تخصصی

آدرس

تلفن

امضاء

آگهی استخدام رسمی

اداره کل آموزش وپرورش تهران طبق مفادقانون استخدام کشوری عده‌ای را از طـریق امتحان یـا مسابقه بشرح زیـر استخـدام مینماید :

ردیف	عنوان شغل	طبقه	محل خدمت جغرافیائی	گروه قطعی	شرایط احراز
۱	حسابدار	۱	تهران	۴	دیپلم کامل متوسطه و طی دوره حسابداری مقدماتی وموفقیت درآن
۲	ماشین نویس	۲	تهران	۴	دیپلم کامل متوسطه وگواهینامه ماشین نویسی
۳	انباردار	۳	تهران	۴	دیپلم کامل متوسطه و طی کلاس انبارداری
۴	مربی آموزش فنی و حرفه‌ای	۲	تهران		دیپلم کامل متوسطه دریکی از رشته های فنی و حرفه‌ای مربوطه یادیپلم کامل متوسطه وتائیدیه اطلاعات حرفه‌ای در زمینه مربوط یادیپلم کامل باطی دوره کارآموزی مربوط
۵	هنرآموز (برای مدارس خدمات	۳	تهران	۴	داشتن دیپلم کامل متوسطه دریکی از رشته های فنـی منشیگری ـ بازرگانی ـ حسابداری ـ طرح تزئینات داخلی ـ (دکوراسیون)
۶	هنرآموز (بـرای هنرستان	۳	تهران	۴	دیپلم کامل متوسطه دریکی از رشته های فنی (برق ـ اتومکانیك ـ فلزکاری ـ الکترونیك ـ راه وساختمان)
۷	هنرآموز (بـرای هنرستان	۲	تهران	۳	داشتن گواهینامه سوم متوسطه و تائیدیه اطلاعات حرفه‌ای در رشته های برق ـ اتومکانیك ـ فلزکاری ـ الکترونیك
۸	هنرآموز (بـرای هنرستان	۱	تهران	۲	داشتن گواهینامه پایان تحصیلات ابتدائی و تائیدیه اطلاعات حرفه‌ای دریکی از رشته های برق ـ مکانیك ـ فلزکاری ـ الکترونیك
۹	خدمتگزار	۱	تهران	۱	داشتن گواهینامه پایان تحصیلات دوره ابتدائی
۱۰	آشپز	۱	تهران	۱	داشتن گواهی نامه پایان تحصیلات دوره ابتدائی وآشنائی لازم در رشته مربوطه

داوطلبان واجد شرایط میتوانند برك درخواست ذیل این آگهی را تکمیل کنند وبامدارك مشروحه زیر :

۱ـ عکس ۴ × ۳ باذکر مشخصات سجلی درظهر آنها ۳ قطعه

۲ـ فتوکپی مدرك تحصیلی ۱ برك

۳ـ فتوکپی شناسنامه عکس‌دار ۱ برك

۴ـ فتوکپی کارت پایان خدمت وظیفه یابرك معافیت دائم از خدمت وظیفه (که مانع استخدام نباشد) ۱ برك

۵ـ رسید بانکی مبنی برپرداخت مبلغ ۳۵۰ ریال برای ردیفهای ۱ـ۲ـ۳ـ۴ـ۵ـ۶ـ و مبلغ ۱۵۰ ریال برای ردیفهای ۷ـ۸ـ۹ـ ۱۰ دریکی از شعب بانك ملی ایران بحساب شماره ۹۸۰ خزانه نزد بانك مرکزی ایران بعنـوان (حساب حق ثبت نام داوطلبان استخدام) حداکثر تاده روز پس از انتشار این آگهی باپست سفارشی به نشانی زیر :

خیابان تخت جمشید ـ چهارراه کیوان ـ اداره کل آموزش و پرورش تهران ارسال دارند بمدارکی که فاقد رسید بانکی باشد و یابعداز مهلت مقرر به پست تحویل شده باشد ترتیب اثرداده نمیشود. ضمنا وجه مزبور بهیچ عنوان مسترد نخواهد شد ۱۰ استخدام سپاهیان دانش منقضی خدمت درتهران ممنوع می‌باشد واین قبیل افراد ازارسال مدارك استخدامی خودداری نمایند . داوطلبان استخدام علاوه برقید شغل در خواستی در برك درخواست روی پاکـت نیز شغل مورد تقاضای خودراقیـد نمایند . استخدام کسانیکه سن آنان از ۱۸ سال کمتر واز ۴۰ سال بیشتر است برابر قانون استخدام کشوری مقدور نمی‌باشد تاریخ امتحان یامسابقه متعاقبا درهمین روزنامه درج و در اداره کل آموزش و پرورش تهران نیز باطلاع داوطلبان خواهد رسید .

طوسی
مدیر کل اداره آموزش و پرورش تهران

برك درخواست شغل

نام خانوادگی — نام — نام پدر

شماره شناسنامه ومحل صدور — تاریخ تولد — روز ماه سال

مدرك تحصیلی ورشته آن — وضع خدمت وظیفه — داوطلب شغل (فقط یك شغل)

نشانی کامل : شهر — خیابان — کوچه

کوی — شماره منـزل — شماره تلفن

م الف ۱۹۲۶۳ — تاریخ — محل امضاء داوطلب

اطلاعات

زیرآسمان کبود

تنظیم: محمدصالحی آرام

شاهپور: وای اگر باران ببارد

مردابی که ساکنان حول و حوشش، به ستوه آمده‌اند.

سه‌سال استکه یکحوضچه انباشته از لجن وزباله در وسط شاهپور آذربایجان عینهو، آئینه دق، خودنمائی میکند!.

این حوضچه که در بیخ‌گوش شهرداری وجوار بازار، مسجد و خلاصه ابتدای کوی کارمندان جامع، مدارس راهنمائی وابتدایی دولت، قد علم کرده، رایحه دل آشوب کنش، لحظه‌ئی مشام ساکنان، مجاور خود را راحت نمی‌گذارد.

درباره مزاحمت های این «مرداب شهری» که باعث پرورش انواع واقسام حشرات موذی و مضر گردیده است، بارها به مسئولان مربوط کتبا وحضورا تذکر داده شده، اما مثل اینکه بوهای ناخوشایند، علاوه بر «بینی» به گوش بعضی از همشهریان عزیز هم صدمه رسانیده)که خداکند این تعبیر درست نباشد.

بهرحال، چون طبق معمول سنوات قبلی، با شروع بارندگی و وزش باد تعفن‌این مرکزآلوده. تا شعاع چند کیلومتر پیش روی میکند، عده‌یی از اهالی بامراجعه به نمایندگی اطلاعات در بندر شاهپور، تقاضا کرده‌اند، که اگر این‌مرداب پرشدنی‌است،شهرداری آنرا پرکند اگر اشکالی در انجام این اقدام ضروری‌وحیاتی وجود دارد، لااقل به سایر همشهری‌ها هم بگویند شاید کمکی ازدستشان برآید ..

حسادت، یاشوخی ساکنین کهکشانها؟!

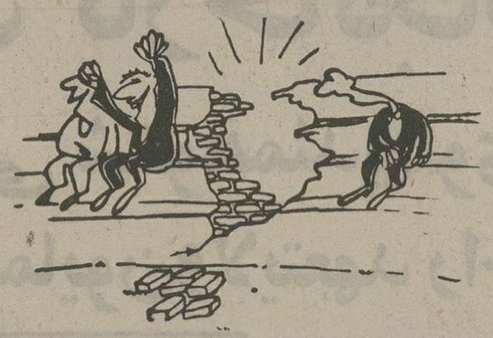

عده‌یی آدم بخش ندیده که بموقعیت بخش بودن «رزن» حسادت میکنند با نردبان ازنرده های آهنی بخشداری، داخل محوطه شده وبا خط درفت روی بدنه منبع آبکه در اواسط ساختمان بخشداری، نصب شده نوشته‌اند :

«روستای رزن».

... یک خبر تائید نشده حاکی است که امکان دارد، سرنشینان یکی از بشقاب پرنده‌هائی که این روزها مرتب در هوا وپرواز میروند، بارزنی‌ها شوخی کرده باشند، اما خبرنگار اطلاعات در رزن نوشته است این پیش‌آمد برای اهالی ایجاد نگرانی کرده ، واحساس میکنند افرادیکه‌بتوانند علیرغم وجود دیوار و نرده‌های اطراف بخشداری و مراقبت محافظین منبع آب، داخل محوطه بشوند، ممکن است داخل منبع هم چیزهائی بریزندکه سلامت‌آنها را بخطر بیندازد ...

★ امیدواریم که بخشداری رزن باتدابیر ممکن،نگرانی محترم رزن را هرچه زودتر رفع کند.

... کف دستشان بگذارند

از رزن به تهران
شماره ۸۲۳۳۳۴۶

احتراما، نانوایان‌در رزن‌نان کیلوئی ۱۴ ریال را کیلوئی ۲۰ ریال به مردم عرضه میکنند ، هرکسی که باید حق گران - فروشان را کف دستشان بگذارد، معطل نکند! رحمان!.

مبارزه باکشیدن سیگاروچپق!

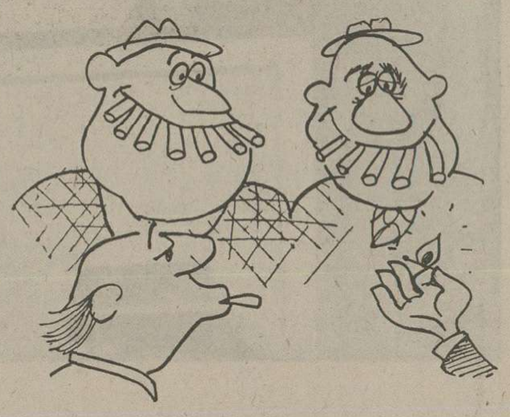

کبریت کم قابلیت نیز که در اغلب شهر ها اجبارا وظیفه‌پول‌خردانجام میدهد، در بندر شاهپور ،تاقچه بالا، گذاشته وکمیاب شده است!

عده‌یی از کسبه بدنبال کبریت حتی‌تاآبادان رفته‌اند امادست خالی برگشته‌اند، خلاصه اینکه عجالتا بین حاجتمندان هر قوطی‌کبریت گاه تا ٤ ریال‌خرید وفروش میشود ،عده‌یی از اهالی بندر شاهپور عقیده دارندکه کار ، کار طرفداران کمیته مبارزه با کشیدن سیگار و چپق است ، عده‌یی هم‌عقیده دارند ، که باید فکری برای رفع کمبود کبریت بشود.

راه‌بندان‌هائی که‌در «گردنه‌رخ» رخ میدهد

«راهبندان» در بالای گردنه‌هم گرچه از پیش آمدهای «من درآوردی» است، اما در گردنه «رخ» مرتب، رخ میدهد !

چند سال قبل، صحبت‌های اهالی شهر کرد، اغلب در باره ساختن تونل در زیر گردنه رخ دور میزد و مسئولان امر نیز وعده‌هاشان در اطراف تونل وگردنه ..

تااینکه اخیرا در حدود ۲ میلیون تومان بودجه به «تسطیح» گردنه رخ اختصاص داده شد ، قضیه تونل سازی هم، منتفی گردید ..

متاسفانه همان تسطیح خشک وخالی گردنه آنقدر «کش» پیدا کرد، تا فصل بارندگی و سپس یخبندان فرا برسد ...

حالا، مسئولان راه وترابری استان، به برف و سرما اهمیت بدهند، یا در قلب زمستان هم که شده، گردنه را تسطیح کنند ، بستگی به شانس، رانندگان و مسافرانی دارد، که از این راه خطرناک، وردخوانان عبور می‌کنند !...

قابل توجه بازرگانان محترم

فروش
پمپ والکتروپمپ

بعلت کمبود فضای انبارها تعدادی پمپ والکتروپمپ باتخفیف استثنائی برای خرید کلی بشرح زیر بفروش میرسد.

قطر لوله‌آبدهی	ارتفاع آبدهی	میزان‌آبدهی درهرد‌قیقه	قیمت‌پمپ بریال	قیمت‌الکترو پمپ بریال
۱/۵ اینچ	۱۸ متر	۲۰۰ لیتر	۶۸۵۰	۱۱۱۰۰
۱/۵ «	۳۰ «	٤۰۰ «	۸۲۰۰	۱٤۸۰۰
۳ «	۱۲ «	۱۱۰۰ «	۱۱۳۰۰	۲۱۰۰۰
٤ «	۱۲ «	۱۱۰۰ «	۱۱۹۰۰	۲۲۹۰۰
٤ «	۱۰ «	۱۱۰۰ «	۱۰۵۰۰	۲۰۱۰۰
۵ «	۱۲ «	۳۰۰۰ «	۱٤۱۰۰	۲۶۵۰۰
۵ «	۳۰ «	۳۵۰۰ «	۲۲٦۰۰	—
۸ «	۱۸ «	٦۰۰۰ «	۲٤۳۰۰	—

برای سفارش ویاکسب اطلاعات بیشتر در مورد تخفیف کلی به صندوق پستی ۱۸۳- تبریز قسمت فروش پمپ مراجعه فرمائید.

کوشیار

دنیای ورزش روزهای شنبه

TOYOTA

مدل کورونا
۴ سیلندر ۴ درب

بافرمان تلسکوپی - کمربند ایمنی
ومزایای عالی

مدل کارینا
اتومبیل خانواده
جادار - راحت - سریع
برای خانواده‌های مشکل‌پسند

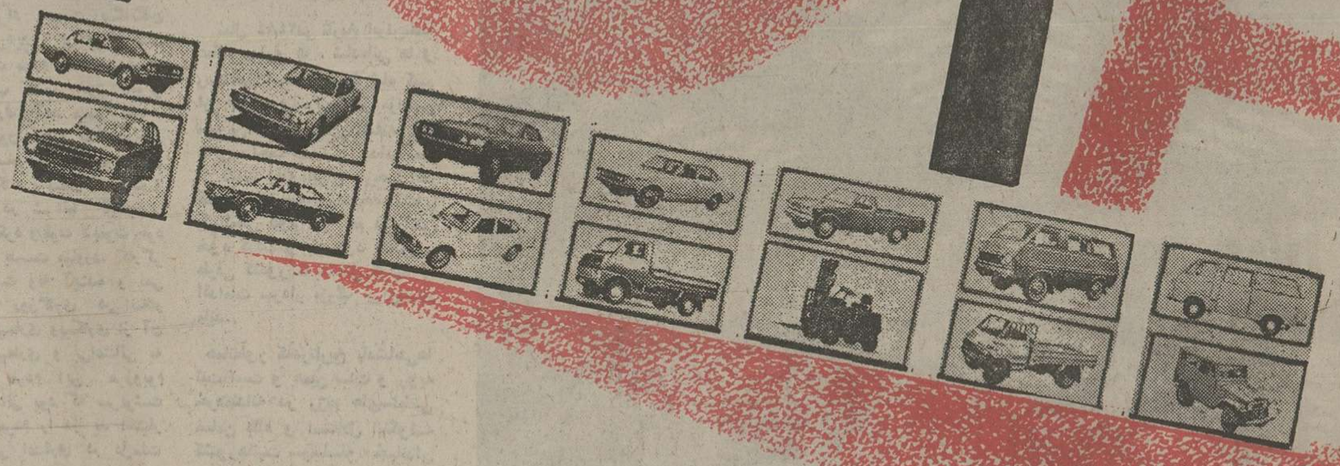

تویوتا

پرقدرت - سریع - مطمئن

تویوتا یکی از بزرگترین تولید کنندگان انواع اتومبیل در دنیا
تویوتا باسرویس منظم
در تهران وشهرستانها

نماینده انحصاری: شرکت ایرتویا اداره مرکزی. نمایشگاه خیابان بهار جنوبی - ساختمان تویوتا - تلفن ۵-۷٦۷۰۸۱

طی یک گردهم آئی پرشور در روز نهم آبان

کارکنان شرکت کارخانجات آجر «پرجلا»

پنجاهمین سال شاهنشاهی شکوهمند پهلوی و خجسته زاد روز والاحضرت همایون ولایتعهد را جشن گرفتند

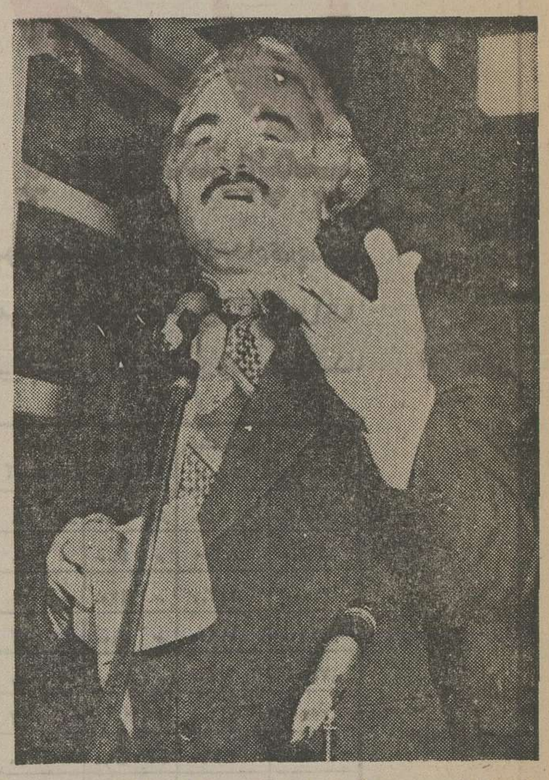

نماینده کارگران شرکت کارخانجات آجر پرجلا ضمن اظهارات مشروحی مراتب سپاس کارگران این واحد را به پیشگاه شاهنشاه آریامهر تقدیم داشت .

نماینده کارگران کارخانجات آجر پرجلا :

در میان طبقات مختلف جامعه ایران که از مواهب انقلاب شاه و ملت برخوردار شده‌اند ، ما کارگران از مزایا و مواهب انقلاب شاه و ملت به گونه‌ای بهره‌مند شده‌ایم که میتوان گفت در رفع انقلاب شاه و ملت خون تازه‌ای در رگهای ما کارگران ایران جاری ساخته است .

آقای جلال آهنچیان ، رئیس هیات مدیره شرکت آجر «پرجلا» ، طی سخنرانی پرشوری گفت :

سال ۲۴۸۴ شاهنشاهی در تاریخ ایران، نقطه عطف بیداریها ، شادمانیها و رستاخیز است . اعلیحضرت رضاشاه کبیر ، از ایرانی ویران، از مردمی مایوس و از اقتصادی آشفته ، ایرانی آباد، ملتی امیدوار و کشوری رو به پیشرفت ساخت و کلید عزت و جلال و عظمت و شکوهمندی کشور و سرنوشت ملت ایران را بدست توانای فرزند برومند خود، شاهنشاه آریامهر سپرد...

آقای جلال آهنچیان رئیس هیئت مدیره شرکت کارخانجات آجر پرجلا کیک زیبائی که بمناسبت خجسته زاد روز والاحضرت ولیعهد محبوب به ۱۷ شمع منور بود ، در میان حاضرین درجشن برید .

روز نهم آبان‌ماه، کارکنان کارخانجات آجر «پرجلا» مقارن با خجسته زادروز والاحضرت همایون ولایتعهد ، نور چشم ملت ایران پنجاهمین سال شاهنشاهی شکوهمند پهلوی را طی مراسم پرشور و باشکوهی جشن گرفتند. این مراسم باشکوه ، در محل کارخانجات آجر «پرجلا» - واقع در جنوب شرقی تهران ، کیلو متر ۲۴ جاده خراسان - برپا گردید و بهمین جهت محوطه کارخانجات آجر «پرجلا» بطرز بسیار جالب توجه و چشمگیری تزئین و آذین بندی شده بود. پرچمهای سه رنگ ایران و شعار های مهیج میهن پرستانه و شاهدوستانه ، اینجو آنجا بر در و دیوار کارخانجات «پرجلا» بچشم میخورد و اینهمه نشان دهنده علاقه قلبی و بی شائبه مدیران و کارکنان این واحد تولیدی نسبت به دودمان پرافتخار پهلوی، شاهنشاه آریامهر و والاحضرت همایون ولایتعهد محبوب ایران بود. علاقه و احترامی عمیق که در قلوب فرد فرد ملت ایران موج میزند و گویای این واقعیت است که پیوند ملت ایران و خاندان جلیل پهلوی ، پیوندی معنوی ، خلل ناپذیر و ناگسستنی است.

جهش ، از ظلمت بسوی نور

در مراسم پرشور و باشکوه کارخانجات آجر «پرجلا» ، علاوه بر مدیران و کارکنان و خانواده های کارگران این واحد تولیدی ، جمع کثیری از شخصیت های مملکتی و بازرگانان و صاحبان صنایع نیز حضور داشتند.

محوطه کارخانجات « پرجلا » که با ۴۰۰ کارگر قادر است روزانه ۵۰۰ هزار قالب آجر ماشینی تولید کند، به یکپارچه شور و هیجان تبدیل شده بود و کیک بزرگ و زیبایی که ۱۷ شمع به نشانه ۱۷ سال زندگی پر میمنت والاحضرت همایون ولایتعهد محبوب وگرامی ایران بر آن میسوخت ، به جشن جلوه و شکوه بیشتری بخشیده بود.

مراسم جشن فرخنده میلاد والاحضرت همایون ولایتعهد و بزرگداشت پنجاهمین سال شاهنشاهی شکوهمند پهلوی ، با نواختن سرود شاهنشاهی آغاز شد و سپس آقای «جلال آهنچیان » رئیس هیات مدیره شرکت کارخانجات آجر « پرجلا» پشت تریبون قرار گرفت و طی سخنان مبسوطی اظهار داشت:

از تشریف فرمائی حضار محترم سپاسگزارم و ازاین که دلها را با حضور خود در این مجلس شاد فرمودید نهایت تشکر را دارم.

من سخنگو نیستم و اگر هم میبودم قدرت بیان آنچه را که در پنجاه سال اخیر تاریخ این مملکت رخ داده ندارم ، زیرا عظمت آن بقدری است که سخنوران نامی و تاریخ نویسان نامدار می خواهد که از عهده آن برآیند . بسیارند میان شما حضار محترم که شاهد عینی دوران مصیبت بار ایران بوده‌اند و خود در تاریک‌ترین دقایق و ساعات و روزهای تاریخ کشور ایران گواه پرتیره روزی مردم آن زمان هستند و میدانند معنی و مفهوم آنچه که برزبان میرانم چیست . البته این دلیل آن نیست که دیگران از گذشته تاریخ کشور خود اطلاع نداشته باشند و ندانند چه برسر پدران و مادران و اقوام و خویشاوندانشان آمده و در چه شرایطی ایام را گذرانده‌اند ، یکی از شواهد عظمت دوران ۵۰ ساله گذشته در همین مجلس آشکار است که هریك از شرکت - کنندگان در جلسه امروز از پیر و جوان دانش دیده و تعلیم یافته، از جزئیات تاریخ گذشته خود آگاه میباشند . ذلت و تیرگی ، اسارت و بندگی ، ظلمت و تاریکی در تاریخ هر کشوری بخصوص ممالك کهن سال دیده و ثبت شده است. با این تفاوت که برخی از این کشور ها با اولین برخورد با مصائب محو و نابود شده‌اند و برای مدتی طولانی از جرگه ممالك و کشورهای مستقل برکنار شده‌اند. بعکس بخشی دیگر مانند کشور کهنسال ایران حوادث تلخ را با متانت و بردباری پشت سر گذارده و با درایت و کمال عقل پیشوایان خود راه سعادت را دوباره در پیش گرفته‌اند . ولی این دگرگونیها و این تحولات پدیده‌هائی نیست که بدون علت و جهت ملتی را دربر گیرند. هر وقت زمامداران یك اجتماع و رهبران یك جامعه از فکر سعادت ورفاه مردم خود غافل مانده‌اند و از کشورداری به خویشتن‌آرایی پرداخته‌اند ، بدبختی و نکبت بر فضای محیط آنان پدید آمده و بتدریج جامعه را درخود گرفته و رو بنابودی برده‌است .لازمه بقای هر ملت در روشن بینی و دور اندیشی رهبران آن ملت‌است وراز موفقیت هر قومی در اتحاد و همبستگی وایمان و اعتقاد به کسانی است که سکان کشتی سرنوشت آن قوم را در دست دارند و تحت رهبری فرد ممتاز اجتماع خودبه رهروی و پیشروی ادامه میدهند.

خوشبختانه تاریخ تحول عظیمی که در زندگی ایرانیان پدید آمده زیاد دور نیست و از نسل حاضر بسیارند کسانی که میدانند این کشور پهناور ، این مملکت پر افتخار در چه شرایط زیست می کرد و باچه سرعتی بسوی نابودی و اضمحلال میرفت - این تحول و دگرگونی را اگر اعجاز ندانیم بی شباهت به معجزه نیز نباید بنامیم.

ایران سرافراز ، ایران سرزمین افتخارات ، ایران گنجینه فرهنگ و ادب، در اثر غفلت زمامدارانی که درخواب خرگوشی فرو رفته بودند به ماتمکده‌ای مبدل شده بود که غبار مرگ بر بام هر خانه و لانه نشسته و نگرانی و نومیدی بر چهره هر فرد دیده میشد. قوای بیگانه برمقدرات و سرنوشت مملکت حکومت میکرد، زندگی افراد به دست بیگانگان اداره میگردید و اراده خارجیان برسرنوشت مردم نافذ بود بطوری که در قلب کشور بدون تجویز بیگانگان رفت و آمد میسر نبود . کاپیتولاسیون سایه حمایت خود رابر خارجیان متجاوز به حقوق ملت و بیگانه پرستان گسترده و کشاورز در شرائط ناهنجاری زندگی میکرد و قوت لایموت خود را بزحمت بدست میاورد. کارگر نه حال داشت ونه آینده و نمی دانست چه روزگاری در انتظار اوست . بیماری وبیکاری از آن ملت ، وبیماری و بی‌اعتنائی به سرنوشت مردم این مرزوبوم برنامه کسانی بود که سرنوشت کشور و مردم را در ید اختیار داشتند ولی اعتباری در دل ملت نداشتند.

تشریح مصائب مردم جز ایجاد نفرت و انزجار نتیجه دیگری بار نمی آورد و اگر شمه‌ای بیان گردید برای تجسم موقعیتی است که اکنون داریم و تاثیری است که ظهور رضاشاه کبیر درحیات ملت ایران بوجود آورد.

انقلاب شاه و ملت، آغاز عصری تازه

آقای «جلال آهنچیان» رئیس هیئت مدیره شرکت کارخانجات آجر «پرجلا» سپس افزود :

سال ۲۴۸۴ در تاریخ ایران نقطه عطف بیداری ها ، شادمانی ها و رستاخیز است . رضا شاه کبیر از ایرانی ویران، از مردمی مایوس، از اقتصادی آشفته ، زیر بنائی ساخت که نوید میداد عظمت از دست رفته ایران بازخواهد گشت. متاسفانه جنگ خانمانسوز بین‌المللی دوم مارا هم در آتش خود گرفت و باوجود اعلامیه‌ی طرفی کشور ما اشغال گردید و اقدامات سردار بزرگ ایران ناتمام ماند.

همانطور که در تاریخ پادشاهی‌ها ثبت است و همین سنت و رویه خردمندانه در رژیم های سلطنتی ضامن بقاء و استقلال اینگونه کشورهاست سرسلسله خاندان پهلوی کلید عزت و جلال و عظمت شکوهمندی کشور و بالنتیجه سرنوشت کشور و مردم رابدست توانای فرزند برومند خود سپرد تاهرچه ناتمام مانده پایان گیرد. یعنی بردانشگاه نوبنیاد ایران دانشگاه ها اضافه شود ، دانشگاه جنگ توسعه یابد ، تعداد مدارس رو به افزایش گذارد ، ارتش صورت منظم‌تری بخود گیرد، نظام وظیفه جزو وظایف مقدس هرفرد بشمار آید ، راه‌ها گسترش و بهبود یابد. راه‌آهن توسعه و تکمیل گردد ، کارخانه ها یکی پس از دیگری بوجود آیند و صدها هزار جوان مستعد را بکار تولیدی مشغول دارند.

شاهنشاه عزیز و رهبر عالیقدر ما که بابرنامه‌ای گسترده آغاز حکومت میکرد که لیکن انجام این امور و برنامه ها در شرایطی که در آن دوره اشغال ایران وجود داشت کاری مشکل و امری تقریبا محال بود. در اثر آشفتگی اوضاع ودرهم ریختن نظام اجتماعی و اداری که بوجود آمده بود شاهنشاه آریامهر باهزاران مسائل سیاسی بغرنج و پیچیده مواجه بودند که تمام اوقات شبانه‌روزی این تاجدار جوان را بخود می‌گرفت.

مع‌الوصف معظم‌له آنی از وظایف سنگین خود غافل نبود و با شجاعت و شهامت و دوراندیشی وخرد ، مشکلات را یکی پس از دیگری از پیش پای ملت ایران برداشتند. نخستین سال های سلطنت شاهنشاه آریامهر به حل و فصل مشکلات سپری شد. مسئله آذربایجان، از جمله مشکلات فراوانی بود که بدست توانای این رهبر عالیقدر فیصله یافت و بالاخره دوران ثبات از هر سو آغاز گردید و با اعلام اصول انقلاب شاه و ملت ، عصر تازه‌ای در حیات مردم ایران پدید آمد و مردم ایران امید از دست رفته را باز یافتند و هر یک گوشه‌ای از برنامه های گسترده و اعلام شده از سوی رهبر عالیقدر خود را گرفتند و به ساختن ایرانی نو و پرافتخار کمر همت بستند تا به امروز که از برکت این جنبش اطمینان بخش و حرکت تزلزل ناپذیر ، ما دورهم آمده‌ایم که دوران پرافتخار شاهنشاهی دودمان پهلوی را جشن بگیریم. ره‌آورد های پنجاه سال سلطنت پرشکوه خاندان پهلوی صرفنظر از ثبات سیاسی که بیشتر کشور های جهان درآرزوی آن هستند و ما از داشتن آن افتخار و مباهات داریم تعداد کثیری از ما مردم هریک بفراخور استعداد و ذوق و مایه خود دست به ایجاد صنعت زده‌ایم و خوشحالیم در خدمتگزاری به شاهنشاه عزیز و محبوبمان سهمی داریم، هرچند ناچیز باشد انتظار پادشاه و رهبر ما از مردم ایران در کیفیت خدمتگزاری است . خوشبختانه این کیفیت که باروح اطاعت و حفظ نظم و میهن‌پرستی ملت ایران توام است درپیشگاه مبارکش مقبول می‌باشد مشروط باینکه قدر نعمت حاضر را بدانیم و در حرکت جدید تعالی نورزیم و به آنچه که کرده‌ایم غره نشویم بلکه بدانیم که هنوز راهی طولانی در پیش داریم.

گفتنی زیاد است ، گزارش کامل و همه‌جانبه از آنچه در کشور طی پنجاه سال شاهنشاهی پهلوی اتفاق افتاده طولانی است و در اینجا فرصت آن نیست از همه آنها یاد کنم - پس همه را در یک قالب می‌ریزم و کوتاه می‌گویم ما باداشتن رهبری چون شاهنشاه آریامهر ، با کشوری چون ایران مردمی سعادتمند هستیم و باید قدر این نعمت را بدانیم ، برای بقای آن دعاکنیم و نیایش خود را با استدعای سلامت و سعادت شاهنشاه آریامهر و شهبانوی محبوب و نیکوکارو والاحضرت ولایتعهد محبوب و خاندان جلیل سلطنت آغاز کنیم و ازدرگاه پرعطوفتش بخواهیم قافله سعادت مارا همچنان در پناه خود محفوظ بدارد .

کارگران ، آماده فداکاری وجانبازی

پس از سخنرانی آقای «جلال آهنچیان » - رئیس هیات‌مدیره شرکت آجر پرجلا - که باکف‌زدنهای ممتد وابراز احساسات صمیمانه و بی شائبه حاضران نسبت به شاهنشاه آریامهر مورد تایید قرار گرفت ، نماینده کارگران کارخانجات آجر « پرجلا» پشت تریبون قرار گرفت و چنین اظهار داشت :

ماکارگران کارخانجات تولیدی و صنعتی پرجلا ، صادقانه‌ترین سپاس خود را بخاکپای پدرتاجدار خویش شاهنشاه آریامهر تقدیم میداریم ودراین روز فرخنده که مصادف است با میلاد خجسته والاحضرت همایون ولایتعهد ، نورچشم ملت ایران ، زاد روز والاحضرت محبوب را تهنیت و شادباش عرض مینمائیم .

درمیان طبقات مختلف جامعه ایران که از مواهب شاه وملت برخوردار شده‌اند ، ماکارگران بیش ازهمه از مزایا ومواهب انقلاب شاه و ملت بهره‌مندگشته‌ایم ودرواقع انقلاب شاه وملت ، خون تازه‌ای در رگهای ماجاری ساخته است . ماکارگران افتخار می‌کنیم که در سنگر مقدم انقلاب شاه و ملت ودرجبهه مقدم حزب رستاخیز ملت ایران ، آماده فداکاری و جانبازی در راه اجرای منویات بلند پایه رهبر عالیقدر شاهنشاه آریامهر هستیم .

نماینده کارگران کارخانجات « پرجلا» درپایان سخنان خود گفت :

« درخاتمه عرایضم، یکباردیگر خجسته زاد روز ولیعهد محبوب وگرامی خود را تهنیت عرض کرده واز خداوند متعال بقاءشاهنشاهی پرشوکت وبرکت پهلوی راکه ضامن سعادت ورفاه ملت ایران است از درگاه خداوند متعال مسئلت مینمایم.

پایان جشن

بدنبال سخنرانی - نماینده کارگران کارخانجات آجر «پرجلا»، مراسم جشن و سرور، باپذیرائی گرمی که از مدعوین بعمل آمد ادامه یافت و کیک جشن میلاد فرخنده والاحضرت همایون ولایتعهد، در میان شور وهیجان وکفزدنهای شدید مدعوین توسط آقای جلال آهنچیان بریده شد و بدین‌ترتیب ، مراسم پرشور جشن خجسته زاد روز والاحضرت همایون ولایتعهد وبزرگداشت پنجاهمین سال شاهنشاهی شکوهمند پهلوی درمیان موجی ازاحساسات پرشور حاضران پایان یافت .

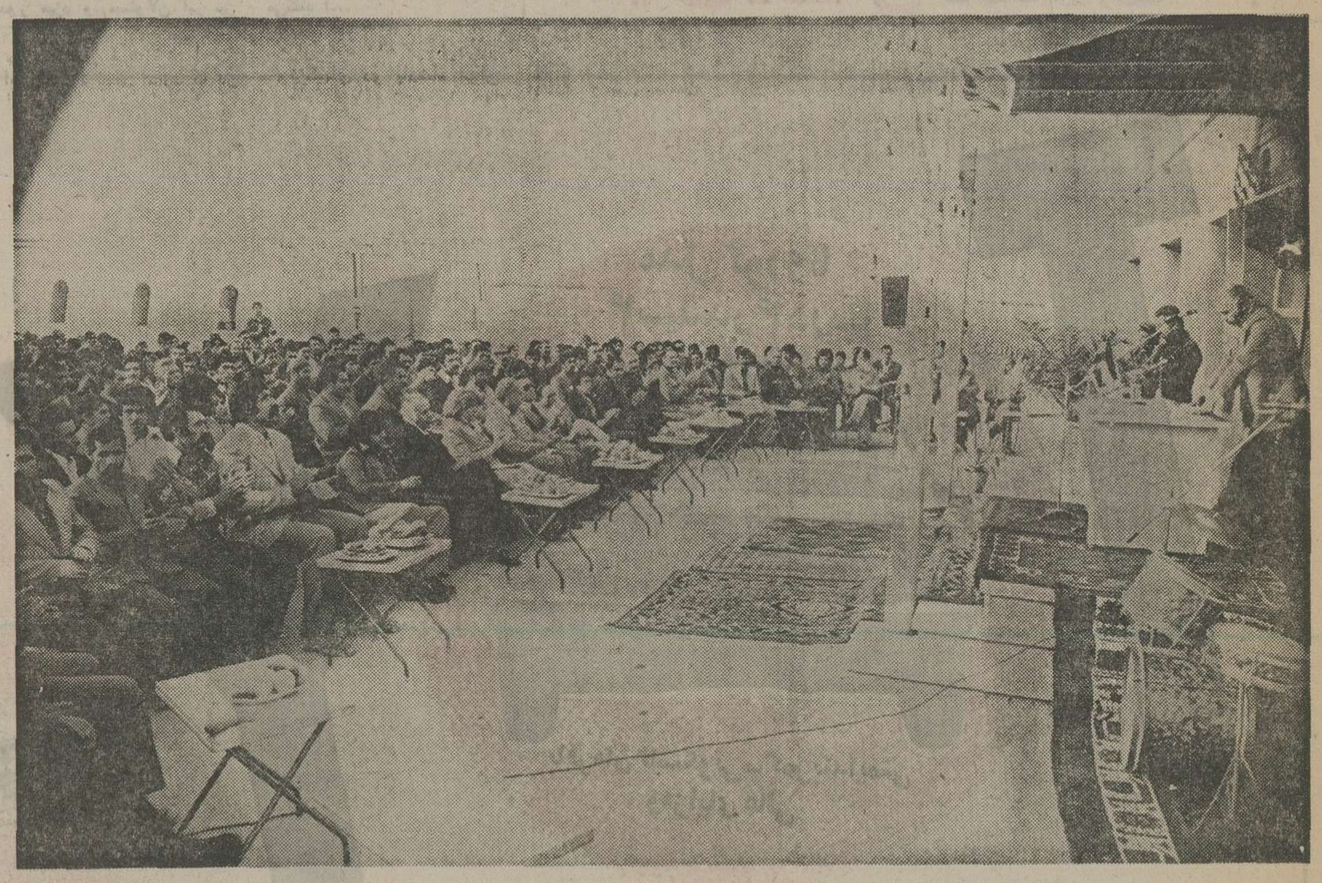

گوشه‌ای از مراسم جشن شرکت کارخانجات آجر پرجلا واقع درکیلومتر ۲۴ جاده خراسان ، بمناسبت پنجاهمین سال شاهنشاهی دودمان پهلوی و خجسته زادروز والاحضرت ولیعهد محبوب ایران .

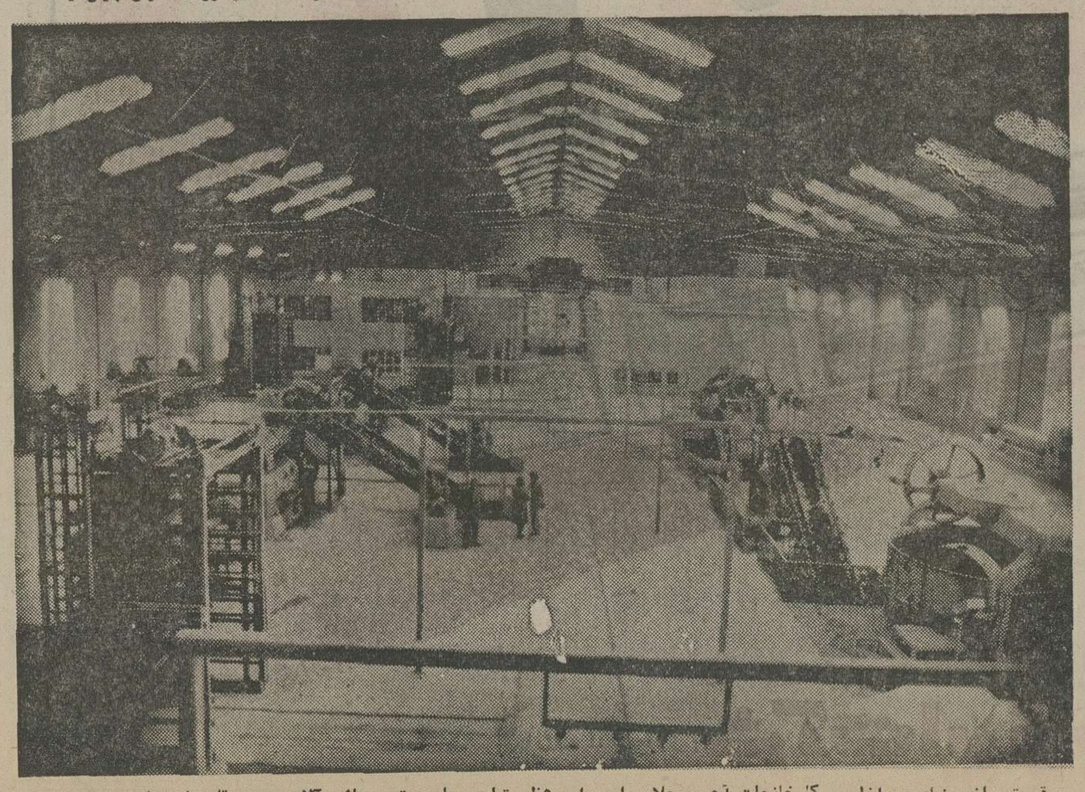

قسمتی از نمای داخلی کارخانجات آجر پرجلا - این واحد عظیم تولیدی بامدرن‌ترین ماشین‌آلات موجود قادر است بادر اختیار داشتن ۴۰۰ کارگر ، روزانه نیم میلیون قالب آجر تولید نماید .

گزارش

دیداری از موزه سلسله پهلوی

از یک کاخ قدیمی تا موزه‌ای مدرن

در مدرن‌ترین موزه ایران، تاریخ را بر کتیبه‌های طلا و مرمر و بلور نوشته‌اند

یک کتیبه فلزی که نمایانگر تمدن بزرگ است .

پروفسور یارسلاو فریج طراح موزه‌ی سلسله پهلوی میگوید :

«من شیفته‌ی این کشور کهنسالم، کشوری که بنیادهای آن جاودانه است ، خواستم این موزه ماندگار باشد .

شاید تا هزار سال ، همانگونه که کتیبه های داریوش ماندگار و پایا بودند ، بهمین علت از سنگ و طلا و نقره ، این عناصر پایا و ماندنی ،در بازسازی این موزه استفاده کردم . سالنها را با سنگ‌مرمر پوشاندیم ، ادامه همان مرمر سبز رنگ یزد که دیوارهای بیرونی کاخ را جلا میدهد . دیوار شرقی اطاقهای هم کف را هم با همین مرمرپوشانیدیم این دیواره مرمری در بریدگیهایش ، نقشه ایران را میسازدو در داخل‌آن ،موقعیت ایران را در سالهای مختلف تجسم بجشیده‌ام ،خواستم این موزه تنها نمایانگر کارهای دوشهریار ایران نباشد بلکه درعین‌حال نشان دهندهخلقیات ایرانی و فرهنگ این مرزوبوم باشد ، مردم در این موزه سهمی فراوان دارند ، مردمی که بعد ها بموزه می‌آید ، خود را در همه جا در کنار شهریار انشان خواهند دیدکه در کار ساختن کشور خود هستند .

پروفسور فریج اضافه میکند: اگرچه این موزه رامیتوان یک موزه کاملا مدرن نامید ، اما من سعی کرده‌ام از همان مصالح که در ساخت پیشین کاخ بکار رفته استفاده کنم تا آنچه زیبا و اصیل است ، ادامه‌یی منطقی در عصرحاضر داشته باشد . چنین است که مرمر و طلا و نقره و فلز را در کنار بلور و شیشه می‌بیند و تا هماهنگی بین یک کاخ قدیمی و موزه جدید ، درکار نیست . فریج به نکته جالبی اشاره میکند ، میگوید : در این کاخ آینه کاری درخشانی در تالار بارعام وجود دارد. آینه کاری که هنر والای ایرانی است بگمان من یکی از بهترین تجلیات خود را درکاخ مرمر یافته است ، ماسعی کردیم که در اطاق «روز های افتخار» بلور های آینه‌واری را از چکسلواکی باینجا بیاوریم که نوعی هماهنگی با تزئینات تالار عام داشته باشد، این بلور ها منقش به تصاویر سربازان هخامنشی و مردم‌آن عصر است و کنده کاریهای آن علاوه براین تصاویرشامل نقوش انتزاعی نیز میشود ، هر قطعه آن ۴٫۵ متر طول و ۱۵۰ کیلو وزن دارد و خوشبختانه از چکسلواکی تا اینجا سالم رسیده است و جای‌شگفتی است که قطعه‌یدکی آنهم که‌مورد استفاده احتمالی میتوانست باشد سالم رسید . این قضیه نکته‌یی برای من روشن کرد که چرا شیوه آینه کاری در ایران مرسوم شده است شاید دلیل تزئین‌اطاقها باخرده آئینه هائی که شکلهای هندسی دارند این بوده که حمل آئینه ها از حلب یاروم بایران مشکل بوده و در راه بسیاری از آنها می شکسته است و مصلحت را در این میدیده‌اند که آئینه های خرد شده را نیز در کار تزئین کنند و بتدریج آئینه بندان به این شکل رواج یافته است .

موزه همگانی

فریج که طراح این موزه است و پیش از این دستکاراو را در موزه شهیاد دیده‌ایم این موزه را بصورت یکی ازمدرن ترین موزه های جهان درآورده است که تماشاگر با ورود در آن میتواند درمدتی کوتاه آگاهیهای فشرده و کاملی‌از سالهای ۱۲۹۹تاکنون بدست آورد . در هر اطاق دیوارها با نقش ـ برجسته‌های فلزی تصاویری از رویدادها و پدیده های دهه های‌مختلف را در برمیگیرد . بینند . می تواند با نگاهی گذرا به فضای ارائه شده در کتیبه های فلزی مشخصات آن دوره را دریابد، علاوه برکتیبه های فلزی ، عکسها ، اشیاء و اسلایدوفیلم و کتاب نیز بیاری بیننده می آید .

در حقیقت بیننده با گردشی کوتاه در موزه ، تصاویری‌از رویدادهای این عصر را می بیند و بیاری فیلمو اسلاید ، اطلاعاتی‌مختصر درباره وقایع مهم بدست می‌آورد و از زندگی خصوصی دوشهریار ایران‌و زندگی‌اجتماعی و دستاوردهای اقتصادی و سیاسی ملت‌ایران آگاه میشود و چنانچه نیاز به تفصیلی در این زمینه داشت مسئولان کتابخانه و آرشیو موزه آماده‌اند تا از طریق عرضه کتاب و دستگاههای کمپیوتری اطلاعات لازم رادر اختیار او قرار دهند .

کاخ مرمر که اکنون نمایشگاه عصر پهلوی شده روز چهارم آبان افتتاح شد و تا سوم‌آذر طبق برنامه‌ای تنظیم شده ، مدعوین و شخصیتهای کشوری از آن بازدید میکنند ، از سوم آذر ، این نمایشگاه بزرگ‌برای بازدید عمومی مهیا خواهد بود .

دریک بازدیدکوتاه‌از مدرنترین موزه ایران ، میتوان‌تحولات ایران را در نیمقرن اخیر مشاهده کرد و ایران را آنگونه که بوده و هست‌ودر آینده میتواند باشد دید . در سرسرای ورودی تالاردرپناه نیمه دایره‌ای زرفام ، پیکره‌دو فرمانده ایران رضاشاه کبیر و شاهنشاه آریامهر در دوسوی ایرانی‌که ساخته‌اند دیده‌میشود. از در شرقی هم کف وارد نخستین اطاق میشویم و ایران را در سال ۲۴۷۹ می بینیم.

ایرانی‌رامی بینیم که زنجیر هائی در گستره‌ی آن از هم میگسلد در این اطاق که آنرا میتوان اطاق «انتقال» نامید، پایان عصر قاجار و آغاز عصر پهلوی نشان داده شده است. این اطاق تزئیناتی دارد که در اطاقهای دیگر تکرار میشود. در این اطاق برکتیبه سمت‌راست که نمایانگر فعالیتهای عصر قاجار است تصاویری دیده می شود .

علامت مشخصه این دوره اضمحلال‌تدریجی حق حاکمیت ملی وواگذاری اراضی و امتیازات دولت به قدرتهای بیگانه است.

در پشت شیشه‌ای که حاوی مهدنامه ترکمن چای است منظرمی از پوسیدگی وزوال رنج نشان داده شده است‌ودر کتیبه‌ی روبرو انتقال سلطنت بمرضاشاه نمایانده شده است، در اطاق دوم تلاشهائی که برای راه نوسازی ایران در دوران سلطنت رضاشاه کبیر انجام شد ، نموده شده است.

چهره امیدوار مردم که بسوی‌رهبرخود چشم‌دوخته‌اند و بازتاب فعالیت های صنعتی این عصر در نمونه‌بارزش‌راه آهن دولتی، مشخص شده است .

اتاق سرخ

در نقشه ایران این عصر سراسر کشور را چرخهای صنعتی پوشانده است . در اطاق‌سوم که برنگ سرخ‌است، در نقشه ایران کلاهخود سربازی و شمشیری در قلب ایران دیده میشود ، زمان جنگ جهانی دوم است‌و ایران در سال ۲۵۰۰ در سلطه‌ی اسلحه و نگرانی و اشک و خون . در اطاق چهارم،ایران را در سال ۲۵۲۱ می‌بینیم امواج انقلابی در سطح‌کشور نموده شده و کشوری‌کهنسال در کارآزمودن دوران تازه است .

کتیبه های طلائی انبوه مردمان را در خود بازتاب‌می دهد ، پیشرفت ها ، کوشش های ملی ، در هیات های گوناگون نمایش داده شده است .

ورقه های طلائی ، نقش برجسته های این اطاق را شکوهی برتر می‌بخشد .

در طبقه همکف بکتابخانه میرسیم که میتوان تفصیل آنچه را که بشیوه‌ئی نمادین در کتیبه ها منعکس شده در کتابهای این عصر دید .

در دو تابلو که بر طرفین یک ماشین تصویر و صوت قرار دارد ۱۶۰ پرسش‌درباره ویژگیهای دو پادشاه ایران معاصر ، طرح شده وپاسخهای آنرا میتوان باگوشیهای مخصوص شنید .

طبقه اول کمتر تغییرپذیرفته و تقریبا همانگونه که بهنگام اقامت شهریاران پهلوی بوده حفظ شده است .

البته تغییر ، بدان معنی نیست که تشکیل موزه تغییری ساختمانی در کاخ داده‌باشد ، بجز برداشتن دوجرز ، تغییری در اطاقها داده نشده است . کتیبه ها و تزئینات طوری‌در این بنا تعبیه شده که اگر آنرا بخواهند بردارند،در یکروزاین این بنا بصورت قدیمی‌اش از پس تزئینات ظاهر خواهدشد.

از پله ها که بالا میرویم در دو سوی نرده های مرمرین ، آئینه های بزرگ ابعاد کاخ‌را تابی نهایت تکرار میکند و سقف و دیوار از نقاشیهاو تزئینات هنرمندان اصفهانی بدل بیک موزه نقاشی شده است و اینهمه نقش و نگار فریبنده در عصر پهلوی اول توسط هنرمندان برگزیده ایرانی عصر تدارک دیده‌است. در اطاق آغاز در تابلوئی ظهور رضا شاه را در عرصه تاریخ معاصر می‌بینیم ،سردار ایران سوار براسبی‌سفیدپیش می‌تازد و در تابلوی روبرو تاجگذاری سردار ایران رامی بینیم .

و دردو جعبه خاتم تغییر اساسی‌در مورد انتقال سلطنت دیده میشود .

«اطاق ناهار خوری» را با تماشای تابلوی نقاشی از حسین طاهر زاده بهزاد بر دیوار ها و لوازم ضیافت در وسط سالن می پیمائیم و به «اطاق بارعام» که سراسر با آئینه کاری و گچ بری و خاتم پوشیده شده و یکپارچه چون الماس‌نور می پراکند میرسیم، پس از آن باطاق خوابرضا شاه کبیر می‌رسیم که دودست لباس نظامی‌رضاشاه‌مدرویترین نصب شده و تشک ساده سربازی که گلی زرین برآن نهاده شده در قاب شیشه‌ایش دیده میشود ، عکسهائی از دوران کودکی ولیعهد و ساعتی که هنوز کار میکند بر بالای بخاری دیده میشود .

این‌اطاق با آرامش‌ساده‌اش حس احترام و عطوفت رادر بیننده برمی انگیزد . دراطاق خاتم که توسط هنرمندایرانی صنیع خاتم و همکارانش ساخته شده ودیوار هاوسقف و اشیاء از خاتم ساخته شده است روی میز خاتم اشیاء شخصی رضاشاه کبیر دیده میشود .

این کاخ که دو سال مقر رضا شاه و بیست سال دفتر کار شاهنشاه آریامهر بوده نشانه های فراوانی از این‌دو شهریار دارد در روی میزکار وسائل شخصی پهلوی اول ، عکس ولیعهد ، عینک ،یک شیر طلائی ، خشک‌کن ، مهر سلطنتی ، قلم و دوات ، شمعدان ، یک مجسمه عاج چینی ، و قوطی سیگار و کبریت بچشم میخورد . پس‌از اطاق خاتم به اطاق دیگری می رسیم که در آن در یکسو تابلوی عزیمت رضا شاه را از میهن و از سوی دیگر مراسم خواندن‌سوگند نامه شاهجوان را در مجلس نشان میدهد . عصر پهلوی دوم آغاز شده است .

در تالار قوانین ، فرمان های انقلابی فرمانده ایران‌در حول‌دایره‌ای ، یک مکعب‌زرین را با سه کره حجیم در بر می گردد و اطاق در دو سوی این تالار ، امروز و فردای ایران را نشان میدهد ، در اطاق روز های با شکوه و در چهار چوب بلور های منقش بوسیله فیلم، اسلاید ،جشنهای مختلف را شاهد هستیم و در اطاق دیگر که نمایانگر چشم اندازی از تمدن بزرگ است ، درمتن یک موسیقی پرهیجان، تصاویر روشنی از شادی و حرکت و نور بردیواره های فردا می‌تابد .

بدینگونه این نمایشگاه‌امروز ایران را بفردا می‌پیوندد .

آگهی استخدام

شرکت برق‌منطقه‌ای تهران‌به‌تعدادی کارشناس آتش نشانی که‌دارای‌شرایط لازم باشند جهت خدمت در تهران‌نیاز دارد . متقاضیان می توانند فرم زیررا تکمیل نموده حداکثر تاتاریخ ۳۵٫۸٫۲۰ بامور کارکنان این‌شرکت‌واقع‌در خیابان تخت‌طاووس چهارراه فرح‌ارسال دارند. ازمتقاضیان جهت شرکت در مصاحبه‌و آزمایش کتبا دعوت بعمل خواهد آمد.

شرایط داوطلب شغل کارشناس آتش نشانی .

۱ـ دارا بودن مدرك تحصیلی دیپلم متوسطه

۲ـطی‌دوره دفاع غیر نظامی‌وتخصص درآتش نشانی با اخذ مدرك مربوطه.

۳ـ حداکثر سن ۲۷ سال

۴ـ طی دوره خدمت زیر پرچم

افرادیکه دارای سابقه‌خدمت درزمینه تخصصی فوق باشند نسبت بدیگران ارجحیت دارند .

نام نام خانوادگی شناسنامه شماره

صادره از متولد سال مدرك تحصیلی

وضع خدمت وظیفه سابقه کار نشانی :

تلفن م‌الف ۱۹۲۶۲ ۱ـ۲

هواپیمائی ملی ایران «هما»

تنها شرکت هواپیمائی است که باجدیدترین نوع جمبوجت بوئینگ ۷۴۷ اس. پی (برای عملیات مخصوص)

BOEING 747SP (SPECIAL PERFORMANCE)

که برای پروازهای خاص طولانی مورد استفاده قرار میگیرد، برای خطوط پروازی اروپا و آمریکا بهره گیری میکند، همچنین هواپیمائی ملی ایران تنها شرکت هواپیمائی است که فاصله نیویورک تهران رابدون توقف میپیماید و پروازهای بدون توقف دیگری نیز به نقاط مختلف اروپا دارد

هواپیمائی ملی ایران "هما" مانند سایرشرکتهای عضو انجمن بین‌المللی حمل و نقل هوائی "یاتا" برای مسافرتهائیکه‌رفت و برگشت‌و اقامت در مبداء محدودیت‌در زمان و توقف بین راه دارند مانندیک ماهه به‌اروپاو ۴۵ روزه به آمریکا تخفیف مخصوص منظور میداردکه در بعضی مواردتا حدود ۴۰٪ ارزانتر از نرخ عادی میباشد. تخفیف فوق‌طبق مقررات مصوب انجمن بین المللی‌هوائی "یاتا" صورت میگیردو با نرخی که به‌موجب‌امریه جناب‌آقای‌نخست وزیر کلیه کارمندان دولت برای خود و منسوبان بلافصل استفاده می کنند ارتباطی ندارد.

هواپیمائی ملی ایران «هما»

جشن باشکوه مؤسسه تجارتی تجلائی

بمناسبت پنجاهمین سال سلطنت پرافتخار پهلوی

بمیمنت بزرگداشت ۵۰ سال شاهنشاهی دودمان پهلوی و سالروز میلاد فرخنده‌و باسعادت شاهنشاه آریامهر مجلس جشن باشکوهی از طرف آقای احد تجلائی مدیر موسسه تجارتی تجلائی تبریز در روز چهارم‌آبان ترتیب یافت که در آن شخصیت های محلی و مسئولان سازمان های اداری و ملی نیز شرکت داشتند .

بدین مناسبت سردربه‌و محوطه دفتر موسسه تجارتی تجلائی فروشنده کامیون های سنگین و لاستیک بطرز بی‌نظیری چراغانی و آذین‌بندی شده بود .

پس‌از اجتماع مدعوین در مراسم جشن چهارم آبان آقای احد تجلائی مدیرموسسه تجارتی تجلائی پیرامون پیشرفت های کشور طی پنجاه سال دوران سلطنت پهلوی صحبت کرد .

وی که‌از افراد خوشنام تبریز است‌و پس‌از پایان تحصیلات‌خود بکارتجارت پرداخته و موفقیت های درخشانی در امور اقتصادی و تجارتی‌داشته دارای‌احساسات بسیار عمیق وطن‌پرستانه و شاه دوستانه است.

آقای تجلائی در سخنرانی خود اظهار داشت :

بمیمنت فرخنده سالروزمیلاد باسعادت شاهنشاه‌آریامهر مجالس جشن و سروردر سراسر کشور برپا گردیده لذاما نیز باگردهم‌آئی احساسات قلبی خود را نسبت‌به شاهنشاهمان ابراز می‌داریم .

آقای تجلائی افزود : در باره

آقای احد تجلائی

عظمت واهمیت این‌دوران‌افتخار آفرین آنچه گفته شد و می‌شود همچون قطره کوچکی در مقابل اقیانوس بیکران آنقدر بی‌مقدار و ناچیز است که بهیچ عنوان قادر نخواهد بود به شایستگی مبین وبازگو کننده اینهمه اهمیت و بزرگی باشد از خداوند متعال مسئلت داریم تاوجود مقدس شاهنشاه آریامهر راکه برای ملت ایران اینهمه‌افتخارو عظمت‌آفریده همواره در کنف عنایات خود محفوظ و مصون بدارد .

آقای تجلائی‌که با فعالیت های صادقانه خود مورد توجه مردم تبریز مخصوصا بخش خصوصی قرار گرفته‌در خاتمه سخنان‌خود پیرامون فعالیت ها و اقدامات آینده‌اش اظهار داشت : بمنظور تامین‌نیر آهن مورد نیاز مردم آذربایجان پس از برنامه ریزی های دقیق‌و مطالعات کافی‌موافقت لازم نسبت به‌وارد کردن نیرآهن و عرضه‌آن‌ببازار های آذربایجان کسب شده و این شرکت جدید‌ـ التاسیس ازدهم دیماه کارخود را در خیابان چهارم اردیبهشت‌مقابل بیمارستان‌بابک شروع کرده‌است. بدین ترتیب کمبود نیر آهن در این شهر واستان برطرف خواهد شد ومن امیدوارم با این اقدام جدید بتوانیم قدم موثری در اجرای منویات شاهنشاه آریامهر مبنی برتامین رفاه مردم برداریم.

آقای احد تجلائی مدیر موسسه تجارتی تجلائی تبریز در مراسم بزرگداشت پنجاهمین سال شاهنشاهی پهلوی‌طی نطق‌جامعی پیشرفت های ایران را در عصر پهلوی ستود .

کارخانجات الکتریک ایران ـ رشت پدیده‌ای شکوفان از عصر شاهنشاهی پهلوی

غرفه کارخانجات الکتریک ایران ـ رشت در چهارمین نمایشگاه بین‌المللی تهران با استقبال کم نظیر بازدیدکنندگان مواجه شد

این واحد عظیم صنعتی و تولیدی که ۲۱ سال قبل پایه گذاری شده و با ۸ نفر کارگر شروع بفعالیت کرد. اکنون حدود ۲۰۰۰ کارگر و کارمند دارد و بیش از ۲۰۰ نوع محصول برقی روانه بازار میکند

تشکیل غرفه محصولات کارخانجات الکتریک ایران ـ رشت درچهارمین‌نمایشگاه‌بین‌المللی تهران واستقبال کم‌نظیر مردم هنگام بازدید از غرفه مذکورموجب شد باردیگر بمعرفی این‌واحدعظیم صنعتی بپردازیم .

شرکت الکتریک ایران ـ رشت درسال ۲۵۱۴ پایه‌گذاری شد و با هشت نفر کارگر ودودستگاه‌پرس آغاز بکار کرد، امروزه این واحد عظیم صنعتی حدود دوهزارکارگر وکارمند دارد و بیش از دویست نوع محصول برقی روانه بازار مینماید .

کارخانجات الکتریک ایران ـ رشت که درراس آن آقای مهدی لنگرانی قرار دارد براثر مدیریت صحیح و با توجه بجمیع جهات وآینده‌نگری ایران موفق گردیده هرروز گامی بجلو بردارد. به طوریکه امروزه درردیف یکی از صادرکنندگان مهم محصولات‌برقی درآمده ودر کشورهای همجوار حسن شهرت واعتبار فراوانی کسب کرده است .

کارخانجات الکتریک ایران ـ رشت بخاطر کادر ورزیده‌ای که دارد موفق شده است‌میزان تولید خود رابوضع حیرت‌انگیزی بالا ببرد ودرحال حاضر انواع کلید ، پریز، سرپیچ های مختلف فیوز اتوماتیک ، صفحه زیر کنتور ، شاخه ، لوازم انشعاب شرکت مخابرات واجناس موردنیازوزارت نیرو و بازار داخلی را تامین مینماید .

★ برنامه‌ریزی صحیح وتلاش پیگیر

کارخانجات الکتریک ایران ـ رشت ضمن تهیه و ساخت دویست نوع محصول برقی باپک برنامه ریزی صحیح و تلاش شبانه‌روزی میزان تولید خود را تا هشتاد میلیون عدد افزایش داده است . موضوع جالب توجه آنستکه هیچ نوع قطعه آماده ، برای این محصولات وارد نشده بلکه مواد اولیه به صورت پودر های‌پلاکالیت، پلاستیک ، مهله ومفتول ، تسمه برنجی وآهنی از خارج وارد ودر کارخانجات الکتریک ایران‌ـرشت شکل میگیرد و بصورت انواع محصولات برقی روانه بازار های ایران و خارج میشود.

★ آموزش کارگران

کارخانجات الکتریک ایران ـ رشت بمنظورآموزش‌بیشترکارگران خود از پنج سال پیش اقدام بتشکیل کلاسهای آموزشی نمود و این کلاسها تحت نظرمربیان‌ایرانی وخارجی به آموزش و تربیت کارآموزان پرداخت . این عده پس‌از طی سه‌سال‌دوره کارآموزی بعنوان کارگرفنی باحقوق مکفی مشغول کارمیشوند و ضمن‌آموزش ازکمک هزینه تحصیلی برخوردار میگردند .

کارگران کارخانجات الکتریک ایران ـ رشت تاکنون چندین بار در مسابقات مهارت فنی کارگران مقام ممتازی بدست آورده‌اند که این خود برای گردانندگان این واحد عظیم صنعتی مایه مباهات وافتخار است .

★ صادرات

محصولات‌کارخانجات الکتریک ایران ـ رشت درحال حاضر در کشور های خارجی بازار خوبی بدست آورده و علاوه برتامین نیاز داخلی به کشورهای آلمان غربی ، یونان (لاس‌پالماس)جزایرکاناری، لبنان ، سوریه ، عربستان‌سعودی، افغانستان ، اردن ، کویت ، قطر ودوبی یکی از خریداران عمده این شرکت محسوب میشوند .

گردانندگان کارخانجات الکتریک ایران ـ رشت مفتخرند که محصولاتشان بامارک ایران دربازار های خارجی عرضه‌میشود ونام ایران در اقصی نقاط دنیا بچشم میخورد.

★ استاندارد ایران و آلمان

اجناس کارخانه الکتریک ایران ـ رشت طبق استاندارد ایران وآلمان غربی ساخته میشود وهمین مسئله موجبات برتری محصولات ایران ـ رشت را نسبت بسایر محصولات مشابه فراهم آورده است .

کارکنان کارخانه الکتریک ایران‌ـ رشت از کلیه امکانات رفاهی برخوردار میباشند . بهداشت محیط‌کار، پرداخت‌سود ویژه ، واگذاری سهام ، بیمه و بهداشت ، سوادآموزی واستفاده از سلف سرویس ورستوران برای

کارگران این واحد عظیم تولیدی محیط آرام و پرصفائی بوجود آورده‌که‌کارگران درآن‌با علاقه واشتیاق فراوانی بکار خود پرداخته‌اند و نتیجه آن تولید انواع محصولات برقی مرغوب میباشد که توانسته است بازار را از دست رقبا خارج سازد.

یکی از کارگران متخصص کارخانجات الکتریک ایران ـ رشت کباکلیه وسایل ایمنی ، صمیمانه‌بکار خود اشتغال دارد

گروهی از کارگران کارخانجات الکتریک ایران ـ رشت را خانمها تشکیل میدهند . این کارگران با بهره‌وری از آموزش های لازم‌وتسلط کامل بانجام وظایف محوله مشغولند.

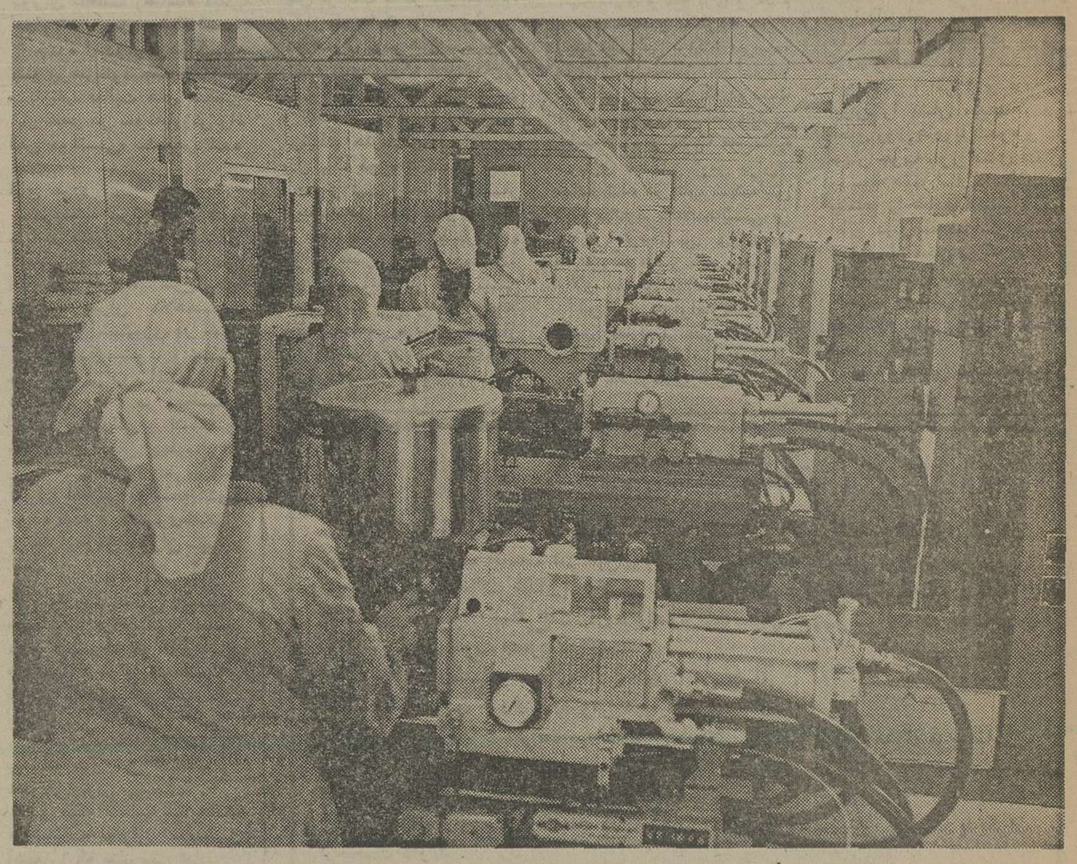

کارخانجات‌الکتریک ایران‌ـرشت به مدرنترین ماشین‌آلات تولیدوسایل برقی مجهز است . عکس ، گوشه‌ای از این واحد عظیم صنعتی و تولیدی رانشان میدهد.

آگهی مزایده عمومی شماره ۲۴۳۴۷۰۲۲

سازمان آب منطقه‌ای تهران کارخانه شن وماسه بانضمام ۲۱۶ قلم ابزار و لوازم‌وقطعات‌ماشین‌آلات‌تسمه‌ـالکترو موتور دستگاه سنگ شکن طبق لیست موجود در انبار شن و ماسه رااز طریق مزایده عمومی بفروش میرساند :

داوطلبان شرکت در مزایده میتوانند برای دریافت برگ شرایط شرکت‌درمزایده همه روزه باستثنای ایام تعطیل درساعات اداری‌بدفترخانه کل سازمان واقع‌در بلوار الیزابت دوم خیابان لوس‌آنجلس مراجعه‌و برای بازدید اجناس‌مذکور درروزهای اداری‌بکارخانه لوله سازی سازمان واقع در شهر زیباکوی کن مراجعه و پیشنهادات خودرا حداکثر تاساعت ۹½ صبح روز ۲۳ر۸ر۳۵ بدبیرخانه مذکورتسلیم ورسید دریافت دارند پیشنهادات واصله‌درساعت ۱۰½صبح روز ۲۳ر۸ر۳۵باحضور اعضاء کمیسیون درقسمت‌تدارکات بازو قرائت‌خواهدشد .

سازمان‌آب منطقه‌ای تهران (شرکت سهامی)

صورت مشخصات کارخانه‌تهیه شن وماسه

۱ـ آلیمانتاتور ۵ دستگاه
۲ـ سرند ۴ دستگاه
۳ـ سنگ شکن مخروطی ۶ دستگاه
۴ـ سنگ شکن چکشی ۱ دستگاه
۵ـ سنگ شکن میله‌ای ۱ دستگاه
۶ـ نقاله حلزونی ۲ دستگاه
۷ـ پمپ‌آب ۲ دستگاه
۸ـ تسمه نقاله بطول های مختلف ۱۹ دستگاه
۹ـ ماسه شور مخروطی ۲ دستگاه
۱۰ـ قیف ذخیره ۸ دستگاه
۱۱ـ ترانسفورماتور فشار قوی ۲ دستگاه
۱۲ـ تابلو فرمان راه‌دور ۱ دستگاه
۱۳ـ انواع مختلف تابلوهای فشار قوی و ضعیف و تقسیم کننده‌ها .
۱۴ـ انواع مختلف کلید های برقی ورئوستا
۱۵ـ انواع مختلف کابل انتقال جریان برق قوی وضعیف
۱۶ـ انواع مختلف الکتروموتور باگیربکس مربوط به ردیفهای ۱ تا ۹
۱۷ـ انواع مختلف اسکلت فلزی و پایه وکشور تقسیم‌کننده های فلزی .
۱۸ـ انواع‌مختلف لوله‌های انتقال آب

لوازم یدکی کارخانه تهیه شن و ماسه

۱ـ آچاریکسر ۲۳ عدد
۲ـ چشبگر ۶ عدد
۳ـ وسائل آپارات ۱ عدد
۴ـ خط کش آپارات ۸ عدد
۵ـ گونیای دستگاه آپارات ۱۱ عدد
۶ـ آچار چاکنت بزرگ و کوچک ۷عدد
۷ـ آچار چاکنت بزرگ ۴ عدد
۸ـ لامپهای دتکتور شماره ۸۴ ۸ عدد
۹ـ لامپ‌شماره ۸۰ ۵ عدد
۱۰ـ لامپ ۶ولت ۱۰ عدد
۱۱ـ لامپ ۲۴ ولت ۱۸ عدد
۱۲ـ لامپ ۱۲ ولت ۱۶ عدد
۱۳ـ لامپ ۲۵ ولت ۱ عدد
۱۴ـ لامپ ۱۶ ولت ۱۷ عدد
۱۵ـ بغلی کنتاکتور ۵۷ عدد
۱۶ـ جلدکائوچوئی لامپ فرمان ۲ عدد
۱۷ـ یکسو کننده برق ۳ عدد
۱۸ـ بوبین ۱۱۰ ولت مختلف ۱۷ عدد
۱۹ـ کنتاکتورسه‌فاز ۱۶ آمپر ۵ عدد
۲۰ـ درپوش کلید مختلف ۲ عدد
۲۱ـ سویچ جریان برق ۴ عدد
۲۲ـ لامپ ۱۱۰ ولت ۷۲ عدد
۲۳ـ لامپ ۱ عدد
۲۴ـ لامپ شماره ۳۲ ۳ عدد
۲۵ـ لامپ شماره ۳۶ ۲ عدد
۲۶ـ لامپ شماره ۸۶ ۵ عدد
۲۷ـ لامپ ½۱ آمپر ۲ عدد
۲۸ـ جعبه رئوستا ۱ عدد
۲۹ـ کنتاکت کلید های‌اتوماتیک با پلاتین ۵۱ عدد
۳۰ـ کلید برق مختلف ۱۱ عدد
۳۱ـ ذغال دستگاه آهن‌ربا ۱۲ عدد
۳۲ـ رله مختلف ۸ عدد
۳۳ـ کنتاکتور رئوستا ۲عدد
۳۴ـ الکترودرئوستا ۳ عدد
۳۵ـ فیوزکتابی ۲۵ آمپر ۱ عدد
۳۶ـ تەفیوز ۲۵آمپر ۷ عدد
۳۷ـ رله ۳ الی ۵ر۵ آمپر ۵ عدد
۳۸ـ جای فیوز کابل ۱۰۰ آمپر بافیوز ۶ عدد
۳۹ـ کلید ۳ فازاتوماتیک ۸۰ آمپرتا ۱۲۰ آمپر ۶ عدد
۴۰ـ جعبه تقسیم ۴ عدد
۴۱ـ روی ۴۳۴ کیلوگرم
۴۲ـ خشکه جهت مخروط سنگ آسیاب کوچک و شافت ۴۶۶ کیلوگرم
۴۳ـ تسمه نقاله تونل ماسه‌بارگیری ۳حلقه
۴۴ـ دسته کلید پلاستیکی گردون ۳۱ عدد
۴۵ـ کنتاکتور جداکننده ۱و ۲۰ و ۱۷۸ ۱۲ عدد
۴۶ـ لامپ حبابهای قرمز و آبی و سفید ۲۵ عدد
۴۷ـ حبابهای قرمز و آبی و سفید ۳۶ عدد
۴۸ـ کلید خاموش وروشن‌کردن رگلاژ ۱ عدد
۴۹ـ کنتاکتور ۱۳ عدد
۵۰ـ سنگ رینگی سنگشکن ۵۰۲ ضخیم ۶ عدد
۵۱ـ سنگرینگی سنگشکن ۵۰۲ استاندارد ۸ عدد
۵۲ سنگ مخروطی سنگشکن ۵۰۲ ضخیم ۱۰عدد
۵۳ـ لاستیک گرد گیرشافت سنگشکن ۵۰۲ با بست مربوطه ۸ عدد
۵۴ـ سنگ مخروطی سنگشکن ۵۰۲ استاندارد ۶ عدد
۵۵ـ بست برنجی سنگشکن ۵۰۲ ۶عدد
۵۶ـ بلبرینگ شماره ۶۲۰۲ ۱ عدد
۵۷ـ بلبرینگ PL SV ۱ عدد
۵۸ـ بلبرینگ S-K-F ۱ عدد
۵۹ـ بلبرینگ ۶۲۰۳ ۴ عدد
۶۰ـ بلبرینگ GT ۴۲۳ ۱ عدد
۶۱ـ بلبرینگ آسباب بزرگ بالا و پائین ۲ عدد
۶۲ـ بلبرینگ فوقانی آسیاب بزرگ ۲۵۲ ۲ عدد
۶۳ـ بلبرینگ تحتانی آسیاب بزرگ ۲۳ر۰۶۰ ۴ عدد
۶۴ـ بلبرینگ وسطی آسیاب بزرگ ۲۳ر۱۴۴ ۴ عدد
۶۵ـ بلبرینگ شماره ۳۱۶ ۱ عدد
۶۶ـ بلبرینگ شماره ۲۶۸۸۳ ۱ عدد
۶۷ـ بلبرینگ FH ۱۶۰۰۸ ۲ عدد
۶۸ـ بلبرینگ شماره ۶۳۰۶ ۳عدد
۶۹ـ بلبرینگ شماره ۲۳۶۲۰ ۲ عدد
۷۰ـ بلبرینگ شماره ۶۳۰۶ فشنگی ۲عدد
۷۱ـ بلبرینگ شماره ۶۲۰۶ ۴عدد
۷۲ـ بلبرینگ شماره ۶۳۱۶ ۳عدد
۷۳ـ بلبرینگ شماره ۲۲۲۰۹ ۴عدد
۷۴ـ بلبرینگ شماره ۳۱۳۰۷ ۶عدد
۷۵ـ بلبرینگ شماره ۶۲۰۵ ۶عدد
۷۶ـ بلبرینگ شماره ۹۷ F ۳۹ ۱عدد
۷۷ـ بلبرینگ شماره ۱۶۰۰۸ ۱ عدد
۷۸ـ بلبرینگ شماره ۴۲۹۷ ۱عدد
۷۹ـ بلبرینگ شماره ۴۲۰۹۷ ۱عدد
۸۰ـ بلبرینگ شماره ۱۲۰۹ ۱۲ عدد
۸۱ـ بلبرینگ شماره ۴۱۹۷ ۱ عدد
۸۲ـ بلبرینگ شماره ۲۲۱۴ ۲ عدد
۸۳ـ بلبرینگ شماره ۱۲۱۳ ۲عدد
۸۴ـ بلبرینگ شماره۶۳۰۶ ۲عدد
۸۵ـ بلبرینگ شماره ۲۳۱۷ ۲عدد
۸۶ـ بلبرینگ شماره ۶۲۰۴ ۴ عدد
۸۷ـ بلبرینگ شماره ۲۲۶ر۵۱۸۷ ۲عدد
۸۸ـ بلبرینگ شماره ۲۲۲۲۲ ۱۰عدد
۸۹ـ بلبرینگ شماره ۲۳۰۲۴ ۲عدد
۹۰ـ بلبرینگ شماره ۲۲۲۰ر۲۲۲ ۱ عدد
۹۱ـ بلبرینگ شماره ۲۲۲۲ ۱ عدد
۹۲ـ بلبرینگ شماره ۲۲۳۱ ۱عدد
۹۳ـ بلبرینگ شماره ۵۱۳۱۲ کف گرد ۲عدد
۹۴ـ الکتروموتور ۱۵ اسب ۱دست
۹۵ـ فلنج درپوش یاطاقان سرند های شستشو ۴ عدد
۹۶ـ الکتروموتور ۶۰ اسب ۲دست
۹۷ـ الکترو موتور ۳ اسب شماره ۱۶۴۸۳۶۱ ۱دست
۹۸ـ گیربکس الکتروموتور ۳ اسب ۱دست
۹۹ـ گیربکس الکتروموتور شماره ۵۴۱۳۳ ۱دست
۱۰۰ـ گیربکس الکتروموتور شماره ۲۱۰۴۶ ۱دستگاه
۱۰۱ـ بوش جاکن سنگ شکن ۵۰۲ مختلف ۶ عدد
۱۰۲ـ بلبرینگ شماره ۶۲۰۷ ۳عدد
۱۰۳ـ واشر پمپ‌آب ۷ عدد
۱۰۴ـ پروانه پمپ آب ۲عدد
۱۰۵ـ فلنج بدون پیچ و مهره ۲ عدد
۱۰۶ـ کلید شناور پمپ‌آب اتوماتیک ۲ عدد
۱۰۷ـ سوپاپ پمپ‌آب ۱ عدد
۱۰۸ـ بلبرینگ شماره ۳۱۱ ۱ عدد
۱۰۹ـ بلبرینگ شماره ۶۳۱۱ ۱ عدد
۱۱۰ـ بلبرینگ شماره ۳۲۲۰۸ ۶ عدد
۱۱۱ـ تسمه شماره ۷۰۰ ۴ حلقه
۱۱۲ـ تسمه شماره ۴۱۰ و ۶۸ ۵ حلقه
۱۱۳ـ تسمه شماره ۱۳۶ ۹حلقه
۱۱۴ـ بوش و مهره سنگ شکن ۵۰۲ مختلف ۳ عدد
۱۱۵ـ بوش سنگشکن ۵۰۲ ۳ عدد
۱۱۶ـ ناودانی کوچک سنگشکن ۵۰۲ ۲عدد
۱۱۷ـ جای رینگ سنگشکن ۵۰۲ ۲عدد
۱۱۸ـ واشرمیل شافت مختلف آسیاب ۳۹عدد
۱۱۹ـ مهره درب سنگ شکن ۵۰۲ فرسوده ۴ عدد
۱۲۰ـ جاکنت میل‌لنگ سنگ شکن ۵۰۲ ۶عدد
۱۲۱ـ حلقه مثلثی سنگ شکن ۵۰۲
۱۲۲ـ فیبر شافت استوانه سنگ شکن ۵۰۲ ۱۷ عدد
۱۲۳ـ فیبر رینگی آسیاب کوچک سنگشکن ۵۰۲ ۱۷عدد
۱۲۴ـ مخروط بین سنگ شکن آسیاب کوچک وشافت ۵عدد
۱۲۵ـ فیبر سه‌هشتم و یکدوم ۷ عدد
۱۲۶ـ ناودانی سنگشکن ۵۰۷ ۳ عدد
۱۲۷ـ بغل‌بند سرند ۴عدد
۱۲۸ـ دسته قیف ماسه بزرگ و کوچک ۴عدد
۱۲۹ـ لوله بابوش وزانو ۱ عدد
۱۳۰ـ پیچ ومهره رگلاژ تسمه‌ها ۱عدد
۱۳۱ـ یاطاقان تونل ۱عدد
۱۳۲ـ فیشر استوانه سنگ شکن ۵۰۷ ۱۹ عدد
۱۳۳ـ لاستیک گردگیرسنگ شکن ۵۰۷ ۱۰ عدد
۱۳۴ـ درپوش کونیک دارتحتانی سنگ شکن ۵۰۷ ۲عدد
۱۳۵ـ درپوش کونیک دار داروسطی سنگشکن۵۰۷ ۲عدد
۱۳۶ـ درپوش خارجی کله‌شافت‌سنگشکن ۵۰۷ ۲عدد
۱۳۷ـ بست برنجی سنگشکن ۵۰۷ ۲ عدد
۱۳۸ـ بوش‌داخلی کله‌شافت سنگشکن ۵۰۷ ۵عدد
۱۳۹ـ رولیک مختلف ۲۶۵عدد
۱۴۰ـ پایه رولیک تسمه ۲عدد
۱۴۱ـ پیچ و مهره بست تسمه‌آسیاب بزرگ سنگ شکن۵۰۷عدد
۱۴۲ـ پیچ و مهره قسمت تونل ۳عدد
۱۴۳ـ قفل زنجیر نقاله ماسه صافی ۱۶عدد
۱۴۴ـ کوپلینگ گیربکس لاستیکی ۶عدد
۱۴۵ـ ذهنه قیف ماسه ۱عدد
۱۴۶ـ بوش برنجی ریخته ۲عدد
۱۴۷ـ پوسته شافت مخصوص سرند ۱عدد
۱۴۸ـ حلقه مخصوص مختلف ۱۱عدد
۱۴۹ـ تسمه‌شماره ۱۴۴ ۸حلقه
۱۵۰ـ تسمه‌شماره ۲۲۰ ۸حلقه
۱۵۱ـ واشر آسیاب ۴عدد
۱۵۲ـ واشر آسیاب ۱۵ میلیمتری ۴عدد
۱۵۳ـ یاطاقان تنظیم تسمه ۳عدد
۱۵۴ـ بست فلزی ۲کلاف
۱۵۵ـ حلقه زنجیر بابست و قفل کامل ۲۲متر
۱۵۶ـ رینگ فیبری سنگ شکن ۵۰۷ ۱۷عدد
۱۵۷ـ فلکه آلی مانتاتور ۱۷عدد
۱۵۸ـ فلکه دنده زنجیر بزرگ و کوچک ۱۰عدد
۱۵۹ـ بوش داخلی بلبرینگ یاطاقان ۵عدد
۱۶۰ـ سنگ رینگی سنگ شکن ۵۰۷ ۱۲۶عدد
۱۶۱ـ یاطاقان کشش تسمه مختلف ۴عدد
۱۶۲ـ بوش جاکن سنگ شکن ۵۰۷ مختلف ۶عدد
۱۶۳ـ چکش چدنی ۲عدد
۱۶۴ـ پروانه آلومینیومی ۵عدد
۱۶۵ـ پروانه پلاستیکی ۵عدد
۱۶۶ـ یاطاقان ماسه صافی ۲عدد
۱۶۷ـ تسمه شماره ۱۹۵ ۱۸عدد
۱۶۸ـ تسمه شماره ۹۴و۹۳ ۹عدد
۱۶۹ـ بست تسمه کنوایر ۱۵۲ عدد
۱۷۰ـ پولی سرندبامیله مربوطه ۱عدد
۱۷۱ـ پولی موتورکنوایر سرعت‌کم ۲عدد
۱۷۲ـ پولی موتور آسیاب مختلف ۳عدد
۱۷۲ـ پولی موتور کنوایر ۳عدد
۱۷۴ـ دنده برنجی گیربکس مختلف ۶عدد
۱۷۵ـ فلکه چدنی آسیاب چکشی ۱ عدد
۱۷۶ـ دنده زنجیر بزرگ یک دنده ۲حلقه
۱۷۷ـ دنده زنجیر یک طرفه کوچک ۴حلقه
۱۷۸ـ دنده زنجیر بزرگ‌دودنده ۱حلقه
۱۷۹ـ دنده زنجیر بزرگ ۱حلقه
۱۸۰ـ توری سرند آسیاب ماسه صافی ۶ر۱ میلیمتری ۶عدد
۱۸۱ـ قرقره‌زیر تسمه کنوایر ۳۶۰ ۲عدد
۱۸۲ـ دسته تسمه‌متحرک ۱عدد
۱۸۳ـ تامبور تسمه کش ماسه صافی ۱عدد
۱۸۴ـ رولیک آلیمانتاتور ۲۲عدد
۱۸۵ـ فیبر لاستیکی آسیاب چکشی ۸عدد
۱۸۶ـ میخ پیچ مسی ۱کیلو
۱۸۷ـ توری نایلونی ۶۶سانت
۱۸۸ـ تسمه شماره ۱۹۵ ۳حلقه
۱۸۹ـ تسمه شماره ۷۴ ۲حلقه
۱۹۰ـ یاطاقان کنوایربادرب ۴عدد
۱۹۱ـ توریهای مختلف ۱۰۴عدد
۱۹۲ـ چینی پریزه ۲ آمپر سه‌فاز ۴عدد
۱۹۳ـ دسته آلیمانتاتور ۷حلقه
۱۹۴ـ چسب مایع تیپنوپ ۱۰ کیلو گرم
۱۹۵ـ چسب لاستیک پرلون ۲بسته
۱۹۶ـ گرسیخور مختلف ۷۶ عدد
۱۹۷ـ چسب پرلون ۱۴ عدد
۱۹۸ـ بوش برنجی یاطاقاق رودمیل ۱عدد
۱۹۹ـ یاطاقان‌چدنی ریخته‌ای ۷عدد
۲۰۰ـ الکتروموتور ۴ اسب ۱ عدد
۲۰۱ـ چکش فولادی ۲۰۳عدد
۲۰۱ـ فک سنگ شکن مختلف ۲۶۹۸ کیلوگرم
۲۰۱ـ سنگهای سنگ شکن چکشی ۴عدد
۲۰۴ـ شبکه جداکننده ماسه ازآب ۴عدد
۲۰۵ـ سنگ شکن فکی ۱دستگاه
۲۰۶ـ توری سرند های مختلف ۲۰۱عدد
۲۰۷ـ تسمه کش باشافت مهره تامبور ۱عدد
۲۰۸ـ سنگ مخروطی سنگ شکن ۵۰۷ ضخیم ۴عدد
۲۰۹ـ شافت سنگ شکن ۵۰۷ ۲عدد
۲۱۰ـ مخروط بین سنگ شکن ۵۰۷ و شافت ۱عدد
۲۱۱ـ تسمه نقاله ۶۷۸ر۶۰ متر
۲۱۲ـ نوارتسمه‌پله‌دار ۵۳ر۸۰ متر
۲۱۳ـ خشکه بهلوی جهت شافت آسیاب های کوچک ۱۹۰کیلو
۲۱۴ـ فلکه بزرگ سنگ شکن ۲عدد
۲۱۵ـ دنده ماشین بزرگ و کوچک (پلس) ۲عدد
۲۱۶ـ میل گرد و خشکه ۷۰ میلیمتری۲ر۲۷ متر ۹۰ میلیمتر و بطول ۳ر۴۴ متر جمعا ۵۶۸عدد

م‌الف ۱۸۹۸۸ م‌الف ۱۸۹۸۸

نهم آبان، فرخنده‌زادروز والاحضرت ولایتعهد رضا پهلوی

صاحبان صنایع و کارفرمایان شهرستان قم پنجاه‌سال شاهنشاهی بافروشکوه پهلوی راجشن گرفتند

دراین مراسم سود ویژه کارگران کارخانجات پشمبافی ایران مرینوس طی چکی به نماینده آنان اهداء شد

در فضائی گرم و پرشور و در سالن‌اجتماعات کارخانه‌های پشمبافی ایران مرینوس قم صاحبان صنایع و کار فرمایان شهرستان مذهبی قم با حضور آقایان عباس ابراهیم پور فرماندار - تیمسار سرتیپ سید باقر شهرستانی‌رئیس شهربانی -دکترسید کاظم فاطمی‌شریعت پناهی رئیس دادگستری‌و استاد مدرسه عالی امور قضائی و اداری - طواف مدیر کل اداره کار و امور اجتماعی استان مرکز - فخاری رئیس اداره آموزش و پرورش منطقه‌ای- قطبی رئیس اداره کارو امور اجتماعی - صابری معاون شهرداری - آراسته رئیس ثبت - دکتر شریعت رئیس اداره بهداری‌نمایندگان‌انجمن های شهر و شهرستان و شورای آموزش و پرورش منطقه‌ای و نمایندگان طبقات مختلف مردم شاهدوست شهرستان مذهبی‌قم آئین ملی بزرگداشت نیم قرن شاهنشاهی پهلوی جشن گرفته شد .

کارخانه های پشمبافی ایران مرینوس که محل‌برگزاری این جشن باشکوه ملی و میهنی بود که آذین بندی وچراغانی گردیده و با پرچمهای سه‌رنگ ایران‌و آرم بزرگداشت‌پنجاهمین سال سلطنت پرافتخار پهلوی تزیین شده بود.

در سالن ، فریاد شادمانی می‌پیچید و احساسات میهن پرستانه طنین دلنشین داشت وفریاد های‌جاوید شاه‌محوطه کارخانه را بلرزه‌در آورده‌بود در سراسر کارخانه و قسمتی از جاده اصفهان شعار های گوناگون میهنی‌و یکایک‌اصول انقلاب شاه و مردم به طرز جالبی نصب شده بود و با شیرینی و میوه و چای از مدعوین و مهمانان‌و حاضران و شرکت کنندگان در این جشن پذیرائی میشد .

برنامه جشن‌با سلام‌شاهنشاهی آغاز شد .ابتدا آقای دکتر محمد رضوان نماینده مردم‌قم در مجلس شورایملی پشت میکروفون قرار گرفت و ضمن خیرمقدم و خوش آمد گوئی به حاضران اظهار داشت :

دوستان عزیزمیهمانان گرامی با عرض تشکر از حضورشما در این جشن افتخار دارد پنجاهمین سال شاهنشاهی پر خیر و برکت دودمان جلیل پهلوی را که در حقیقت‌سازنده تاریخ سرفراز ملت نجیب و شریف ایران است بحضورتان تبریک گفته و در جوار بارگاه با عظمت‌حضرت فاطمه‌معصومه (ع) از خداوند متعال مسئلت دارم به ماپاسداران انقلاب‌شاه و مردم توفیق روز افزون عطا فرماید تا سربازانی لایق برای به ثمر رساندن اهداف بزرگ این انقلاب‌باشیم ،دکتررضوانی اضافه کرد : گردهم آیی‌امروز ما در واقع قطره‌ای از دریای بیکران سپاس ملت ایران به پیشگاه‌رهبر عالیقدرمان‌شاهنشاه آریامهر است که کشور و ملت ایران را به چنین‌مرحله از پیشرفت و ترقی و تعالی رسانیده‌اند و با رهبریهای داهیانه خود ملت ایران را از جمیع‌جهات در میان ملل جهان سربلند و سرافراز ساخته‌اند و بر ملت حق‌شناس ایران است امروز که مقارن بازادروز باسعادت والاحضرت ولایتعهدرضا پهلوی نور چشم ملت ایران است در قبال‌اینهمه پیشرفت عظمت و اعتلاء وسر افرازی سر تعظیم فرود آورده و نیمقرن پیروزی ملی خود را جشن بگیریم .

دکتر رضوی نماینده مردم قم در مجلس شورای ملی و مدیرعامل‌کارخانه های‌پشمبافی ایران مرینوس‌در ادامه‌سخنان خودبه‌روزگاران قبل‌ازسلطنت دودمان پهلوی اشاره کردو اظهار داشت:

پنجاه سال پیش زمانی که ناامنی ، جهل ، فقر وتنگدستی سراسر کشور را فرا گرفته بود سردار بزرگ تاریخ ایران رضا شاه کبیر با قیام دلیرانه خود در سوم‌اسفند ۱۲۹۹ شمسی مطابق با ۲۴۷۹ شاهنشاهی به کمک ملت‌ایران شتافتند .

سردار نامی ایران با خدمات و فداکاریها و جانبازیهای خویش چون‌تاسیس دانشگاه، احداث راه آهن سراسری ، ایجاد بانک ملی و احداث کارخانجات بزرگ صنعتی و بسیاری از اقدامات رفاهی و عمرانی ، ملت ایران را از نفوذ بیگانگان رهایی بخشیدند و آزادی و افتخار را به مردم ایران ارزانی داشتند .

لیکن ایران نوپا و نوخاسته در تنگناهای جنگ دوم جهانی دوبارمدرگیرمصائب ومشکلات گوناگون شد.

در چنین فضای نامطلوب و در چنین وضع نامناسبی بود که شاه شاهان ، کوروش‌زمان شاهنشاه آریامهر در عنفوان جوانی امر خطیر سلطنت را بعهده گرفتند و عشق وعلاقه به میهن و ملت‌ایران که ارزنده ترین میراث شاهنشاهی پهلوی است ، شاهنشاه آریامهر را بر آن داشت تا آرزوی پدر تاجدارشان را در حفظ اعتبار و عظمت ملت ایران برآورند و همانطور که در ۳۵ ساله اخیر دیده‌ایم ملت ایران در پرتو اندیشه های خلاق‌شهریار اندیشمند و مبتکر خود و در فروغ انقلاب شاه و مردم در راه پیشرفت های همه جانبه اجتماعی ، اقتصادی ، فنی ، صنعتی و علمی گامهای سریع و مطمئن برداشته‌و ایران‌عصر رستاخیز چهره‌ای‌نوین یافته‌و صنعت در کشور ما با نظم‌و سرعتی بی‌مانند وتحسین آمیز در راه تحقق آرمان های ملی گسترش می‌یابد.

در عصرپرافتخار پهلوی ودر دوران‌سلطنت شاهنشاه‌آریامهر در اقصی نقاط کشور اجرای هزاران‌پروژه عمرانی‌و آبادانی، سیمای کشور را تغییر کلی داده است و باید در پایان سخنان خود بگویم بر قرارو جاوید باد سلطنت دودمان پر افتخار پهلوی زندهبادشاهنشاه آریامهرو علیاحضرت فرح پهلوی شهبانوی محبوب‌ایران و والاحضرت ولایتمهد رضا پهلوی نور دیده ملت ایران.

ناطق دیگر

در این موقع آقای محمد آسودگان عضو شورای آموزش و پرورش منطقه‌ای قم پشت میکروفون قرارگرفت و ضمن تجلیل از پنجاه سال شاهنشاهی دودمان پر افتخار پهلوی متن تلگرامهای مخابره شده به‌پیشگاه مبارک‌شاهنشاه آریامهرو والاحضرت ولایتمهد رضا پهلوی را که همزمان با آغاز این جشن ملی و میهنی مخابره شده بود قرائت کرد که با فریاد های جاوید شاه و کف زدنهای ممتد حضار نسبت به شاهنشاه آریامهر مواجه گشت .

آنگاه آقای بابائی نماینده کارگران پیرامون پیشرفت‌های بعد از انقلاب شاه و مردم سخن گفت سپس‌درمیان ابراز احساسات حضار نسبت به شاهنشاه آریامهر آقای عباس ابراهیم‌پور فرماندار قم پشت میکروفون قرار گرفت‌و چنین گفت :

نطق فرماندار قم

رهبر توانای ایران زمین شاهنشاه آریامهر در طول‌سی و پنج سال شاهنشاهی خود ملت ایران را که در همه حال برای بقای خود نیازمند کمک های سایر جوامع بود ، به مرحله‌ای از ترقی و بی‌نیازی رسانده‌اند که امروز نه تنها احساس ذره‌ای نیاز به کمک های دیگران نمیکنند بلکه‌کمک های مادی ومعنویشان‌سراسر گیتی را اعم از جوامع فقیرو مترقی در برگرفته است . در پرتو فروغ اندیشه های آریامهری‌اش ملت ایران به شاه و ملت ایران مورد تائید همه جهانیان قرارگرفته وهمه با تحسین از افکار بلند رهبر ایران و بنیانگذار این انقلاب یاد میکنند .

پس از سخنان فرماندار قم کیک بسیار جالبی که بمناسبت آغاز هفدهمین سالروز میلاد فرخنده والاحضرت ولایتمهد تهیه شده و دارای هفده شمع بود روشن گردید و در حالی که آقای حبیب‌الله مفیدرئیس هیئت مدیره کارخانه های پشمبافی ایران‌مرینوس ودکتر محمد رضوانی نماینده مردم‌قم در مجلس شورای ملی ومدیر عامل‌این‌کارخانه حضورداشتند چک سود ویژه کارگران کارخانه های پشمبافی‌ایران مرینوس درشش ماهه اول سال‌توسط آقای ابراهیم پور فرماندار قم در میان فریادهای جاوید شاه ، جاوید شاه به آقای بابائی نماینده کارگران تسلیم گردید وسپس اشعارملی و میهنی توسط آقای حسن گرامیان قرائت و مراسم در میان شور و هیجان شرکت‌کنندگان نسبت به شاهنشاه - آریامهر خاتمه یافت .

آقای دکتر محمد رضوانی نماینده مردم‌قم‌در مجلس شورای‌ملی ومدیر عامل کارخانجات پشمبافی ایران مرینوس درجشن‌پنجاهمین سال‌شاهنشاهی پهلوی طی‌نطق مبسوطی پیشرفت های ایران را در عصر پهلوی ستود.

گوشه‌ای‌ازاجتماع شکوهمندی‌که در کارخانه‌های پشمبافی‌ایران مرینوس برگزار شد.

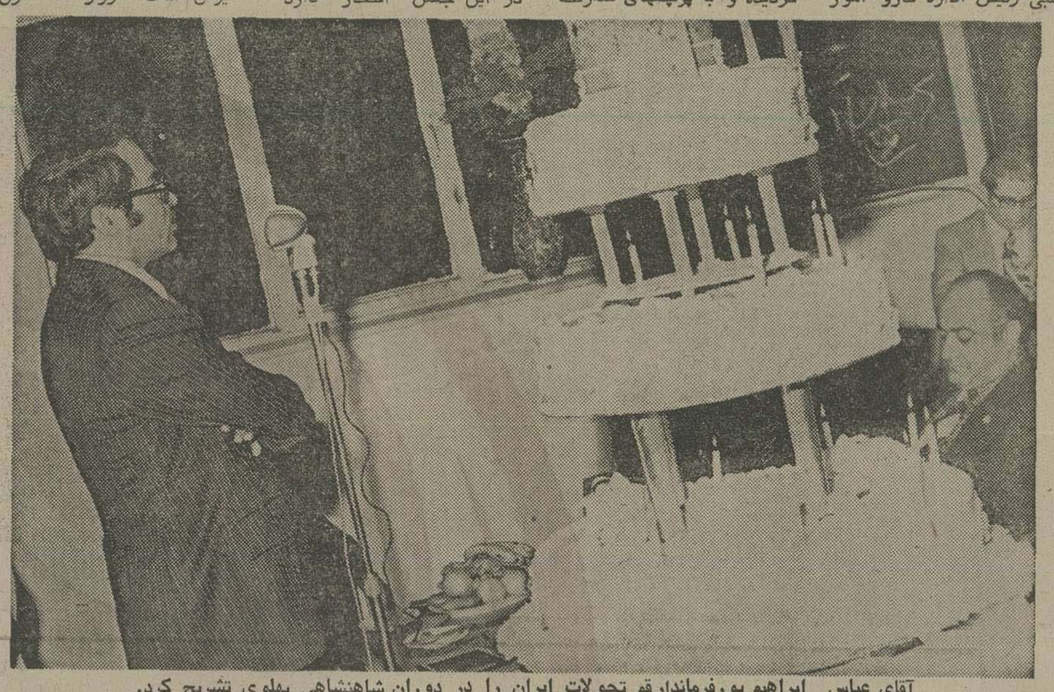

آقای عباس ابراهیم پورفرماندارقم تحولات ایران را در دوران شاهنشاهی پهلوی تشریح کرد.

چک سود ویژه کارگران به آقای بابائی نماینده کارگران کارخانه های پشمبافی ایران مرینوس اهداء شد.

انقلابی سازنده دست یافت که زندگی فرد فرد افراد این مملکت را در برگرفته است زن‌و مرد ، کودک ، کارمند ، کارگر ، کشاورز ،روستایی ، آموزگار ، استاد همه و همه یکسان از مواهب این انقلاب برخوردار شده‌اند و چشمان حیرت زده همه جهانیان به ترقیات روز افزون ملت ایران که جز در سایه رهبری داهیانه شاهنشاه آریامهر امکان پذیر نبودهٔ خیره مانده‌است،انقلاب

تیراژ کتاب درایران به مرز صفر نزدیک می‌شود

بقیه‌ازصفحه۲۴

هم نویسنده و مترجم را به قله‌های شهرت و ثروت‌برساند و هم خودش سود کلان‌ببرد.

بختیاری میگوید: کتاب‌های ادبی ، علمی و تحقیقی درایران خریدار ندارد ، یعنی تعداد نشر و فروش آنقدر ناچیز است که کفاف دخل و خرج‌را هم نمی کند ، اما وضع کتاب های طنزبخصوص ترجمه‌آثار عزیز نسین بدک نیست ، تازه بعد از آن، کتاب های‌اجتماعی و بعد فنی (مثلا ساختمان و طرز کار ترانزیستور یامکانیک اتومبیل) قرار دارد .

«بختیاری» بالا بودن قیمت کتاب را قبول دارد اما معتقد است که قیمت کتاب در قیاس با قیمت های کالاهای دیگرکه همه سر به‌آسمان زده‌اندناچیز است و مثلا وقتی آمار و ارقام مربوط به‌بهای سرسام‌آورکاغذ و مرکب چاپ ومزد کارگر را یک کاسه کنیم و بر روی‌کاغذ بیاوریم و هزینه های دیگررا هم (مثلا بهای صحافی راکه در چهار سال اخیر سه برابر شده) به‌حساب آوریم،متوجه میشویم که از گران‌شدن قیمت کتاب ها چیزی‌نصیب ناشرنمی شود ، البته به همه این آمار و ارقام بایدعدم النفع‌سرمایه‌ای را که به خاطر تاخیر زیاد در ماند نیز به حساب آورد.

مدیر انتشارات‌امید همچنین میگوید که بسیاری ازناشران کوچک جرات چاپ کتاب های جدید راندارندزیرا چاپ کتاب در ایران مثل قمار میماند و مثل هر قماری‌امکان برد(امکان فروش کتاب‌و بازگشت‌سرمایه) کم است بنابراین بیشتر به تجدید چاپ کتاب های قدیمی می پردازند که سرمایه کمتری می‌برد ودردسرهای چاپ‌کتاب نو را هم ندارد . این‌وضع ناشران کوچک و کم سرمایه است ، اما چند موسسه‌بزرگ انتشاراتی ، وضع نسبتاخوبی دارند ، وقتی سرمایه متعلق به آدم باشد ، چاپخانه هم در مالکیت آدم ، چاپ‌کتاب صرف میکند در غیر اینصورت نه !

تلویزیون وکتاب

احمد عطائی مدیرانتشارات عطائی هم از تیراژ کم کتاب گفتنیهای زیادی دارد.میگوید:

مشکل طولانی بودت مدت بررسی کتاب مشکل بزرگی است .

بختیاری میگوید: کتاب‌های ادبی ...

هرکتاب ۵-۶ ماه در موسسه انتشاراتی معطل میشود،بهمین مدت هم در چاپخانه میماندامادو برابراین‌مدت صرف‌بررسی آن میشود . این مدت باید تقلیل پیدا کند .

عطائی میگوید : این روز ها ، کتاب های مسائل روزکه جنبه سیاسی داشته باشد و همچنین کتاب های‌روانشناسی و تاریخی خریدار دارد امادر همان حدود تیراژ کلی کتاب‌در ایران .

عطائی معتقداست تلویزیون بصورت تنهاسرگرمی اغلب‌مردم درآمده ،با این حال ، خیلی‌کم برای کتاب تبلیغ میکند،درحالی که میتواند در این میان نقش مهمی به عهده بگیرد . علاوه براین باید روحیه کتاب‌خوانی را در مدرسه ها تقویت کردو مثلا میان‌محصلان برای‌مطالعه بیشتر و تخلیص کتاب مسابقه گذاشت . ۴-۵ سال پیش‌وزارت آموزش و پرورش حدود۳۰۰- تا ۴۰۰ جلد از هر کتابی که چاپ میشد برای کتابخانه‌های مدارس میخرید اما این خرید هاهم قطع‌شده‌است .بودجه‌ای هم که در حال حاضرفرهنگ‌و هنر برای‌خرید کتاب‌اختصاص می‌دهد خیلی کم است .

در موسسه انتشارات‌سپهر، حرف های ابراهیم شریفیان ناامید کننده تر است می‌گوید:

تیراژ کتاب هائی‌که ما چاپ میکنیم بین هزار تا دو هزار نسخه است و هر سال هم حداکثر فقط ۲ کتاب در سال چاپ یا تجدید چاپ میکنیم. شریفیان علت اصلی کمی‌تیراژ کتاب را فروکش کردن میل‌و رغبت نویسندگان‌و مترجمان‌به تالیف و ترجمه کتاب قلمداد می کند و میگوید :

نوشتن وترجمه کتاب‌هنوز در ایران به عنوان یک حرفه اصلی پذیرفته نشده‌زیرا این کار صرفندارد و حقوقی که‌باید،به‌آنهاتعلق گیرد، نمی‌گیرد ، اما این حقوق نباید از کیسه ناشران پرداخت‌شود زیرا سهم ناشران‌هم از فروش کتاب بسیار ناچیز و اندک است‌باید دولت‌باقداماتی‌جدی برای حمایت از ناشران و نویسندگان و مترجمان دست بزند .بایدکتابخانه‌هاگسترش یابند و رادیو و تلویزیون‌که خودشان جانشین کتاب در ایران شده‌اند برای کتاب‌تبلیغ کنند ، هرچقدرآنها بیشترتبلیغ کنند به نفع جامعه ماست.

شرکت ملی نفت ایران

شرکت ملی نفت ایران امور پخش

قابل توجه صاحبان دستگاههای حرارت مرکزی

بدین‌وسیله از کلیه دارندگان‌دستگاه های حرارت مرکزی (شوفاژ) که‌تاکنون کارت اشتراك برای تحویل نفت گاز دریافت نداشته‌اند ویا درمورد تامین احتیاجات خودبامشکلاتی‌مواجه‌می‌باشند درخواست مینماید بمنظور صدورکارت اشتراك وراهنمائی لازم بین ساعات۸تا ۱۲ صبح و ۱تا۴ بعدازظهر روز های شنبه الی چهارشنبه باتلفن‌شماره ۷۵۴۲۱۵ - تماس حاصل و یامستقیما به‌ناحیه فروش تهران این شرکت واقع در خیابان بهار تقاطع ثریامراجعه‌نمایند تاضمن صدور کارت نسبت به‌تحویل دفترچه راهنما نیز اقدام لازم بعمل‌آید.

ضمنا بمنظورهمکاری‌بااین‌شرکت وبرای جلوگیری از تراکم‌درخواستهائی که ممکن است منجر به‌تاخیر در تحویل نفت گاز گردد از عموم مصرف کنندگان درخواست میشود ازهم اکنون بامراجعه بعاملین که کارت اشتراك ازآنهادریافت نموده‌اند نسبت به‌پرکردن مخازن دستگاه‌های حرارتی خود قبل از شروع فصل بارندگی وسرما اقدام فرمایند .

م‌الف ۱۸۲۰۷

Gillette
GII
ژیلت جی تو
هربارصورت شمارادوبار
اصلاح میکند.....
.....زیراوقتی شما باژیلت جی تو اصلاح میکنید دوتیغ دریك تیغ دولبه صورت شمارامیتراشد
لبه اول هم میتراشد و هم ریش شما را کمی از داخل پوست بیرون میکشد.
لبه دوم قبل از اینکه ریش بداخل پوست برگردد آنرا به خراش میکشد.
بطوری که ریش شما تا آخرین حد ممکن تراشیده میشود.
اصلاح باژیلت جی تو نرمترین وبهترین اصلاح است که بصورت خود میدهید
Gillette
GII
ژیلت جی تو تیغ دولبه

جنرال الکتریک

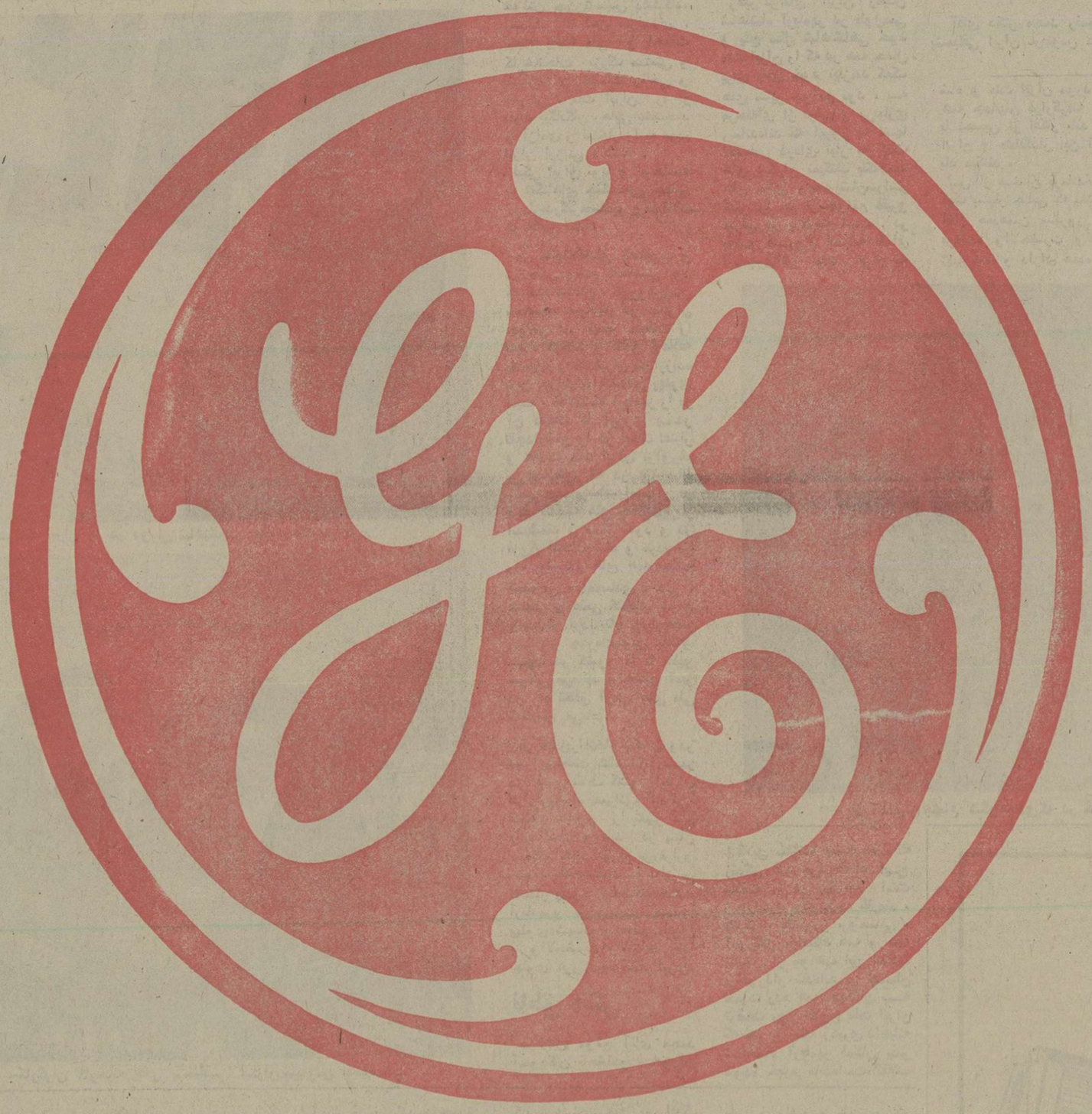

بازمیگردد..

جنرال الکتریک .
این نام دیرآشنا در سطحی وسیع وباتنوع بیشتربایران بازمی گردد
تاسالهای سال بخانواده‌های ایرانی خدمت کند وبشتوانه‌ی
این خدمت شرکت مهندسی وبازرگانی پارس است که محصولات
خانگی جنرال الکتریک رادرایران عرضه می کند .

GENERAL ELECTRIC

300-730

نماینده انحصاری محصولات خانگی جنرال الکتریک درایران :
شرکت مهندسی وبازرگانی پارس ـ خیابان تخت جمشید ساختمان بانک ایرانیان

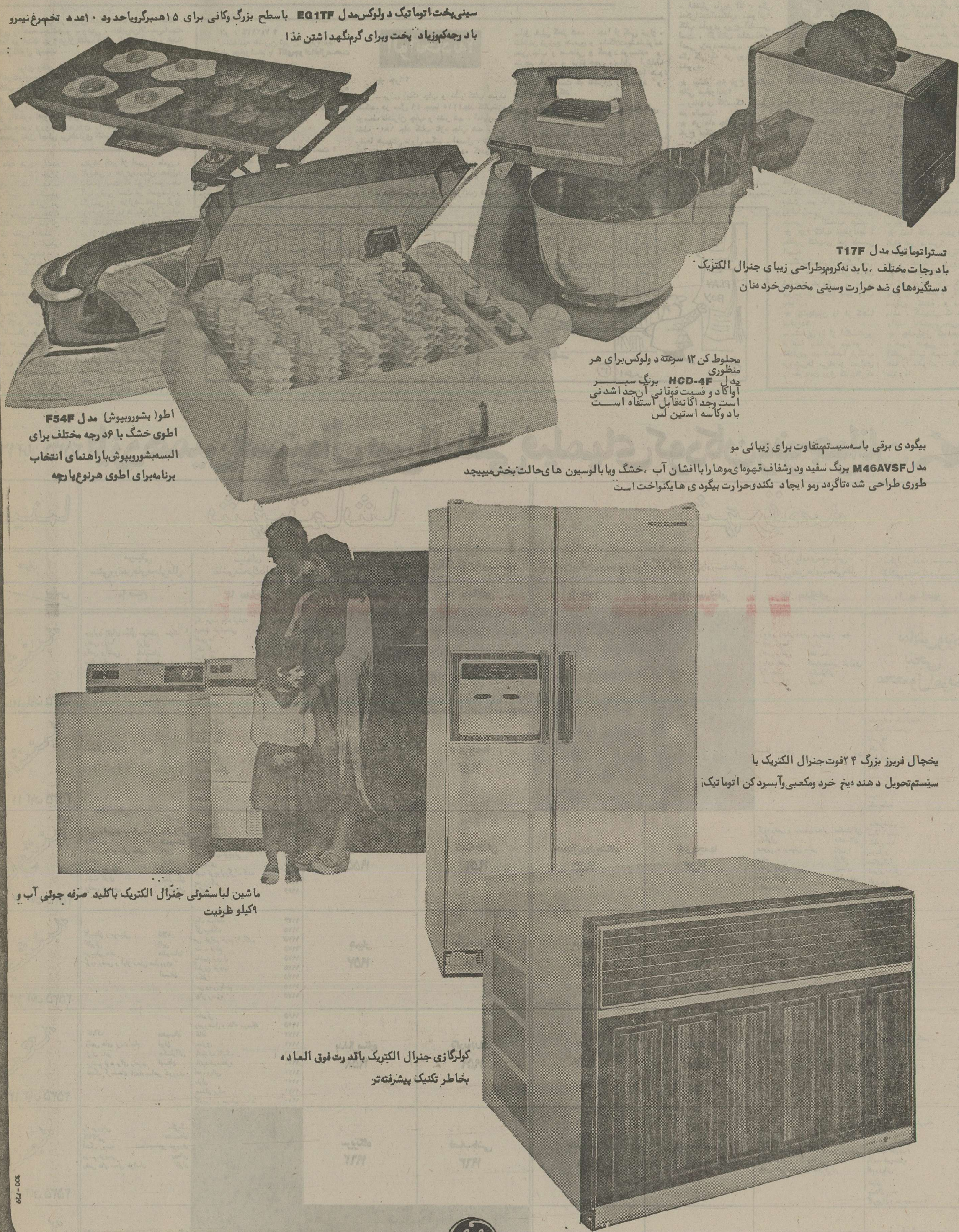

سینی پخت اتوماتیک دولوکس مدل EG1TF باسطح بزرگ وکافی برای ۱۵ همبرگرویاحدود ۱۰ عدد تخم‌مرغ نیمرو باد رجه‌کم‌وزیاد پخت وبرای گرم‌نگهداشتن غذا

تستراتوماتیک مدل T17F
باد رجات مختلف ، باد نه‌کروم‌وطراحی زیبای جنرال الکتریک
دستگیره‌های ضدحرارت وسینی مخصوص‌خرده‌نان

محلوط کن ۱۲ سرعته دولوکس برای هر منظوری
مدل HCD-4F برنگ سبز
آواکاد و قسمت فوقانی آن‌جداشدنی است وجداگانه‌قابل استفاده است
باد وکاسه استین لس

اطو(بشوروبپوش) مدل F54F
اطوی خشک با ۶ درجه مختلف برای البسه‌بشوروبپوش‌با راهنمای انتخاب برنامه‌برای اطوی هرنوع‌پارچه

بیگودی برقی باسه‌سیستم‌متفاوت برای زیبائی مو
مدل M46AVSF برنگ سفید ودرشفاف قهوه‌ای‌موها را باافشان آب ، خشک ویابالوسیون های‌حالت‌بخش‌میپیچد
طوری طراحی شده‌تاگرمد رمو ایجاد نکندوحرارت بیگودی ها یکنواخت است

یخچال فریزر بزرگ ۲۴ فوت‌جنرال الکتریک با
سیستم‌تحویل دهنده‌یخ خرد ومکعبی‌وآب‌سرد کن اتوماتیک

ماشین لباسشوئی جنرال الکتریک باکلید صرفه جوئی آب و ۹کیلو ظرفیت

کولرگازی جنرال الکتریک باقدرت فوق العاده
بخاطر تکنیک پیشرفته‌تر

محصولات جنرال الکتریک باضمانت شرکت مهندسی وبازرگانی پارس‌عرضه میشود

جنرال الکتریک

اطلاعات

مسایل اجتماع

انتشار کتاب، نوعی «قمار» است

تیراژ کتاب در ایران به مرز صفر نزدیک میشود

تیراژ کتاب در ایران اندک است ، بسیار اندک . این را همه میدانند و بروایتی ، «اظهرمن‌الشمس»است، اما در اینکه چرا تیراژ کتاب اینقدر اندک است ، همه متفق‌القول نیستند .

برای یافتن پاسخی باین پرسش ، هریک از دست اندرکاران ، بر نکته‌ای انگشت میگذارند . یکی گرانی کتاب را شاهد می‌آورد ، دیگری بر محتوای ناچیزکتابها و عدم تناسب آن با نیازهای جامعه انگشت میگذارد و آن‌دیگر ، عدم میل و علاقه مردم را به مطالعه عنوان‌میکند و بالاخره گروهی دیگر ، تنوع سرگرمیهای جامعه و بخصوص ورود تلویزیون را بعرضه وسایل ارتباط جمعی دلیل اصلی بی‌مقداری کتاب در جامعه مامیدانند .

در هرحال علت هرچه باشد، واقعیت این است که تیراژ کتاب درایران تاحد اسف ـ انگیزی پائین است ، آنقدر پائین که اگر بندرت کتابی در ده هزار نسخه بفروش‌برسد ، نویسنده و ناشر آنرا بعنوان موفقیتی بزرگ تلقی میکنند . درحال حاضر سه نوع‌کتاب‌در ایران چاپ و نشر میشود ، کتاب‌های درسی ، کمک‌درسی و متفرقه . تیراژ کتاب های درسی بسیار بالاست ، بعضی از آنها تا یک میلیون نسخه چاپ میشود ، اما این ،ربطی به مسئله کتاب‌خوانی مردم ما ندارد . تیراژ کتاب های کمک درسی (حل المسائل و کتاب های راهنمای درسی) هم که ۳۰ تا ۴۰ هزار نسخه در هر چاپ است. این هم چیزی را ثابت نمیکند ، اما آنچه وضع رقت‌باری دارد تعداد چاپ و نشر و فروش کتاب های متفرقه (اعم از ادبی ، علمی ، تاریخی ، هنری، رمان،تحقیق، تالیف) است که تیراژ متوسط آنها رقمی است در حدودباور نکردنی دو هزارنسخه.بسیاری از این کتابها تا یکهزار نسخه هم چاپ شده‌اند و حداکثر تیراژ هم ده هزار نسخه‌است.

«ارسلان بختیاری » «مدیر سازمان نشر امید» می‌گویدکه مدیر انتشاراتی بودن‌درتهران، حرفه کم اهمیت و کم سودی است، درحد بقال سرگذر در یک خیابان فرعی‌بودن !انتشار کتاب در ایران دارد به مرز توقف میرسد و هرسال فاصله جمعیت رو به رشد و تیراژرو به سقوط ، بیشتر میشود ، درحالیکه در اغلب کشور های دنیا ، مدیرانتشاراتی ،صاحب کارتلی است کهمیتواندمستقیما بر نحوه سلیقه‌و دید وجهان‌ـ بینی مردم جامعه اثر بگذارد،

بقیه‌ازصفحه ۲۱

الواتحادیه؟

الو ، ۷۵۲۹۳۴ ؟
ـ اتحادیه ناشرین تهران ، بفرمائید!
★ میخواستم با آقای‌جوادا‌قبال‌صحبت کنم ، رئیس اتحادیه
ـ گوشی ...
★ سلام آقای اقبال ، میخواستم درباره اوضاع و احوال نشر و فروش کتاب‌صحبت کنیم . در ایران جمعا چند موسسه انتشاراتی وجود دارد ؟
ـ حدود ۹۰ تا !
★ وضع و حالشان چطور است ؟
ـ بسیار بد آقا ! از پارسال تا حالا ۲۰ ناشر کارشان را موقوف کردند ، چندتای دیگر هم مثل کتابهای جیبی ، بامداد و خوارزمی موسسه خود را فروختند .
★ چرا ؟
ـ برای اینکه چاپ و نشر کتاب صرف نمیکند. در سال ۴۹ جمعا ۴۲۱۵جلد کتاب‌تازه توسط ناشران چاپ و نشر شد ، اماپارسال فقط ۱۸۰۰ جلد کتاب تازه چاپ شد . این رقم‌ها همچنان نزول میکند . امسال ، تاحالا، فقط ۹۰۰ جلد کتاب منتشر شده که‌دوسوم آن تجدیدچاپی بود !
★ چرا این وضع پیش‌آمده ؟
ـ علاقه مردم به کتاب خواندن نسبت‌به سابق خیلی کمتر شده .. جدا از کمی تیراژ ، نداشتن توزیع صحیح و مشکلات‌بیشمارتولید یعنی چاپ و صحافی و کمبود نویسنده و مترجم خوب و بی‌توجهی وسایل ارتباط جمعی (تلویزیون ، رادیو ، مطبوعات) هم مشکلات ما است که ناشران را دلسرد و ورشکست می‌کند .
★ برای رفع این مشکلات‌چه پیشنهادهایی دارید ؟
ـ در درجه اول کمک دولت و منظور کردن تخفیف‌هایی در مخارج و مالیات کتاب فروشان .... بعد ، عادت دادن کودکان دبستانی به مطالعه‌کتاب . آدم ۳۰ ـ۴۰ساله‌ای را که در عمرش یک کتاب غیر درسی هم نخوانده ، نمیشود به مطالعه کتاب عادت داد، باید از مدارس شروع کرد .

گفت و گوی شبانه

★ الو ، ۲۸۲۳۶۷
ـ بله بفرمائید!
★ ببخشید شما ؟
ـ من ویکتوریا بهرامی‌هستم.
★ سلام خانم بهرامی می خواستم در باره کتاب و کمبود تیراژ با شما صحبت کنم. شما خودتان کتاب‌می خوانید؟
ـ اختیار دارید آقا ، مگر ممکن‌است‌آدم‌کتاب نخواند؟ کتاب داروی روح آدمی است ، اگرکتاب نباشدذهن آدمی پژمردهمیشود ،درست مثل گلی که هر روز آب نخورد.
★ بیشتر چه نوع کتاب هائی میخوانید؟
ـ رمانهای کلاسیک، بسیار هم عالیست!
★ هر ماه چقدر بابت‌کتاب خرج میکنید؟
ـ ۳۰۰ تا ۴۰۰ تومان...
★ ولی خیلی‌از مردم‌حاضر نیستند یک دهم این رقم را هم بابت کتاب بدهند.
ـ بله ، متاسفانه درجامعه ماا‌ینطور است زیرا مردمما در مجموع علاقه زیادی به مطالعه کتاب‌نشان‌نمیدهند.
★ به نظرشماعلتش‌چیست؟
ـ گرفتاری مردم و تلاش‌بی حد وحصرشان برای‌معاش!
★ الو ۸۴۲۱۲۱؟
ـدکتر علی‌پریور ،بفرمائید.
★ سلام‌آقای دکترمیخواستم ببرسم شما هر سال چند کتاب میخوانید.
ـ اقلا ۳کتاب۲۰۰صفحه‌ای، بیشتر هم کتابهای طبی ، روانشناسی ، فلسفی و مذهبی را انتخاب میکنم.
★ چرا کتاب میخوانید ؟ منظور کتابهای غیر طبی است.
ـکتاب‌قسمتی‌اززندگی‌آدمی است. هر فرد بالغی برای شناخت خودش و دنیای پیرامونش حتما باید کتاب بخواند.
★ کتابهایتان را از کجا میخرید؟
ـ مقداری را از انگلستان‌و فرانسه سفارش میدهم ، مقداری هم شخصا ازکتاب فروشی‌ها می‌خرم‌و تعدادی را هم بابت پول کتابهائی‌که میفروشم از ناشرین‌میگیرم!
★ الو ، ۲۶۳۰۳۱؟
ـ باشگاه‌پرسپولیس‌بفرمائید!
★ ببخشید قربان! من از روزنامه اطلاعات تلفن‌میکنم، شما؟
ـ عباس‌غیاثی
★ شما چند تا کتاب می خوانید ، مثلا در هرماه؟
ـ اگر بپرسم ، یکی دوتا!
★ چه کتابهائی؟
ـ رمان ،رمانهای خوب خارجی ، بعد هم کتابهای شعر ، البته شعرکلاسیک،نه معاصر!
★ برای خرید کتاب چقدر بودجه تعیین کردید؟
ـ بودجه خاصی‌راا‌ختصاص نداده‌ام ، هر وقت حوصله داشتم و فرصتش هم پیدا شد یکی دو تا میخرم.
★ الو ۶۵۱۳۴۰؟
ـ بله ، بفرمائید
★ ببخشید شما؟
ـ سحر شاملوئی
★ باآقای حبیب‌الله‌شاملوئی نویسنده و مولف معروف نسبتی دارید؟
ـ بله ، دخترش هستم.
★ مثل‌اینکه محصل‌هستید؟
ـ بله!
★ شما کتاب میخوانید ، البته غیر درسی؟
ـ گاهی ، بخصوص‌تابستان ها و تعطیلات نوروز
★ چه کتابهائی؟
ـ در درجه اول کتابهای پدرم را و بعد ، کتابهای سرگرم کننده و داستان مانند ، کتابهائی که سروته داشته باشدو بی‌معنی‌نباشد!
★ چقدرپول کتاب‌میدهید؟
ـ هنوز هیچی ... منزل ما آنقدر کتاب هست که اگر همه را بخوانم ، علامه‌دهر میشوم!

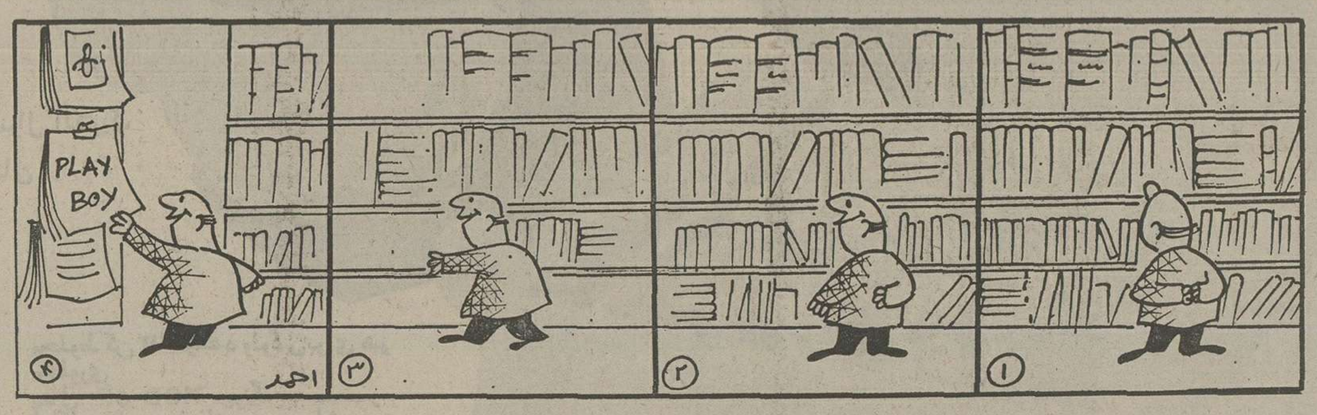

۹ تا ۱۶ آبان ۲۵۳۵ یازدهمین فستیوال بین‌المللی فیلمهای کودکان ونوجوانان

سینما	شهر تماشا						شهر قدس		
عنوان / روز / سانس	موسیقی سنتی ورقص‌های محلی ملل ۱۰ صبح	سینمای نقاشی متحرک درلهستان ۱۴ بعدازظهر	تکرار برنامه‌ی نورمن ویزدم بازیگری که کودکان رادوست دارد ۱۶،۳۰ بعدازظهر	تکرار برنامه‌ی نورمن ویزدم بازیگری که کودکان رادوست دارد ۱۹ بعدازظهر	تکرار دوم برنامه‌ی نورمن ویزدم بازیگری که کودکان رادوست دارد ۱۱ صبح	تکرار دوم برنامه‌ی نورمن ویزدم بازیگری که کودکان رادوست دارد ۱۴،۳۰ بعدازظهر	تکرار برنامه‌ی موسیقی سنتی ورقص های محلی ملل ۱۷ بعدازظهر	تکرار برنامه‌ی سینمای نقاشی متحرک درلهستان ۲۰ بعدازظهر
۱۰ آبان ۲۵۳۵	ویولون زنهای محلی سوئدی، سوئد رقص رونما ایران رقص براتشی بلغارستان دنیای رقص اتحادجماهیر شوروی اواز چک چکسلواکی ریتم اسپیرز لهستان	یک مرد و یک فرشته ۱۹۶۷ درخت خوشبختی ۱۹۷۱ قفس ها ۱۹۶۷ یک گل ۱۹۷۲ سوار کاروروستائی ۱۹۷۰ بالها ۱۹۶۶ لبخند ۱۹۶۶ کیسه ۱۹۶۷ نمودار ۱۹۶۷ یک حادثه ۱۹۷۲					ویولون زنهای محلی سوئدی سوئد رقص رونما ایران رقص براتشی بلغارستان دنیای رقص اتحادجماهیر شوروی اواز چک چکسلواکی ریتم اسپیرز لهستان	نمایش ویژه بنجی محصول امریکا
۱۱ آبان ۲۵۳۵	صدگل شکوفان چین	حاضرغایب ۱۹۷۱ سیاه یا سفید ۱۹۶۸ نقطه و خط ۱۹۶۸ بازسازی ۱۹۷۲ دنیای ایرا ۱۹۶۷ نجوای جنگل ۱۹۷۲ تلویزیون ۱۹۶۹ تعطیل آخرهفته ۱۹۶۸ سوپ ۱۹۷۴	جنجال درفروشگاه ۱۹۵۳	لله‌ی بچه‌ها ۱۹۵۴			صدگل شکوفان چین	یک مرد و یک فرشته ۱۹۶۷ درخت خوشبختی ۱۹۷۱ قفس ها ۱۹۶۷ یک گل ۱۹۷۲ سوارکاروروستائی ۱۹۷۰ بالها ۱۹۶۶ لبخند ۱۹۶۶ کیسه ۱۹۶۷ نمودار ۱۹۶۷ یک حادثه ۱۹۷۲
۱۲ آبان ۲۵۳۵	گروه رقص و موسیقی محلی چکسلواکی رانگولی هندوستان دعوتی به موسیقی سنتی ژاپن ریتم ایران رقص چوپان لهستان منبت کاری بلغارستان رقص عروسی بلغارستان	اعلام خطر ۱۹۶۵ زنگوله سحرآمیز ۱۹۶۵ نت موسیقی بازیگوش ۱۹۶۸ کانگوروی کوچولو ۱۹۶۷ آجربازی ۱۹۶۸ کیت کوچولوو‌گرگ گنده ۱۹۶۳ پدربزرگ ۱۹۶۶ شگفتی ۱۹۶۶	مرد روز ۱۹۵۵	شیشه‌پاک‌کن ۱۹۵۶	حنجال درفروشگاه ۱۹۵۳	لله‌ی بچه‌ها ۱۹۵۴	گروه رقص و موسیقی محلی چکسلواکی رانگولی هندوستان دعوتی به موسیقی سنتی ژاپن ریتم ایران رقص چوپان لهستان منبت کاری بلغارستان رقص عروسی بلغارستان	حاضرغایب ۱۹۷۱ سیاه یا سفید ۱۹۶۸ نقطه و خط ۱۹۶۸ بازسازی ۱۹۷۲ دنیای ایرا ۱۹۶۷ نجوای جنگل ۱۹۷۲ تلویزیون ۱۹۶۹ تعطیل اخر هفته ۱۹۶۸ سوپ ۱۹۷۴
۱۳ آبان ۲۵۳۵	تابستان و موسیقی فنلاند کابوکی ژاپن موسیقی هند هندوستان گروه رقص و آواز محلی «مازوروژ» لهستان	یک ضیافت ۱۹۷۶ گل میخک ۱۹۷۵ می خواهم خودم را بکشم ۱۹۷۵ ضربه قاطع ۱۹۷۵ ماشین ترورل ۱۹۷۵ آخرین غروب ۱۹۷۵ شکار ۱۹۷۵ سی ویس پاسم ۱۹۷۵ نهار برسبزه ۱۹۷۵	بدبیار ۱۹۵۷	جاده‌صاف‌کن ۱۹۵۸	مرد روز ۱۹۵۵	شیشه‌پاک‌کن ۱۹۵۶	تابستان و موسیقی فنلاند کابوکی ژاپن موسیقی هند هندوستان گروه رقص و آواز محلی «مازوروژ» لهستان	اعلام خطر ۱۹۶۵ زنگوله سحرآمیز ۱۹۶۵ نت موسیقی بازیگوش ۱۹۶۸ کانگوروی کوچولو ۱۹۶۷ آجر بازی ۱۹۶۸ کیت کوچولو و گرگ گنده ۱۹۶۳ پدربزرگ ۱۹۶۶ شگفتی ۱۹۶۶
۱۴ آبان ۲۵۳۵	کاتاک هندوستان رقص های تربت جام ایران ترک مادر چکسلواکی مراسم توبه برای راهزن لهستان آهنگ گرجستان اتحادجماهیر شوروی	جادوگر ۱۹۶۵ زنبورعسل و خاله سوسکه ۱۹۶۵ خانه ۱۹۷۲ بخاری ۱۹۷۲ بادبادک کاتیک ۱۹۷۱ بازدیدغیرمنتظره ۱۹۷۵ آدم رویائی ۱۹۷۰ ملوان ۱۹۷۴ چمدان پرنده ۱۹۷۲ گاوچران و سرخپوست ها ۱۹۷۶	بدنبال‌ستاره ۱۹۵۸	تزادبولداک ۱۹۵۹	بدبیار ۱۹۵۷	جاده‌صاف‌کن ۱۹۵۸	کاتاک هندوستان رقص های تربت جام ایران ترک مادر چکسلواکی مراسم توبه برای راهزن لهستان آهنگ گرجستان اتحادجماهیر شوروی	یک ضیافت ۱۹۷۶ گل میخک ۱۹۷۵ می خواهم خودم را بکشم ۱۹۷۵ ضربه قاطع ۱۹۷۵ ماشین ترورل ۱۹۷۵ آخرین غروب ۱۹۷۵ شکار ۱۹۷۵ سی ویس پاسم ۱۹۷۵ نهاربرسبزه ۱۹۷۵
۱۵ آبان ۲۵۳۵	راه موسیقی مکزیک کاتاکالی هندوستان آهنگ روسیه اتحادجماهیر شوروی موسم عروسی رومانی رقص های محلی خراسان ایران		سربزنگاه ۱۹۶۲	قصاب‌باشی ۱۹۶۳	بدنبال‌ستاره ۱۹۵۸	تزادبولداک ۱۹۵۹	راه موسیقی مکزیک کاتاکالی هندوستان آهنگ روسیه اتحادجماهیر شوروی موسم عروسی رومانی رقص های محلی خراسان ایران	جادوگر ۱۹۶۵ زنبور عسل و خاله سوسکه ۱۹۶۵ خانه ۱۹۷۲ بخاری ۱۹۷۲ بادبادک کاتیک ۱۹۷۱ بازدید غیرمنتظره ۱۹۷۵ آدم رویائی ۱۹۷۰ ملوان ۱۹۷۴ چمدان پرنده ۱۹۷۲ گاوچران و سرخپوست ها ۱۹۷۶
۱۶ آبان ۲۵۳۵	تئاتر نو ژاپن موسیقی، رقص ولباسهای محلی یونان عروسی دردهکده ویلکولاژ لهستان از کودکی تاسربازی چکسلواکی				سربزنگاه ۱۹۶۲	قصاب‌باشی ۱۹۶۳	تئاتر نو ژاپن موسیقی، رقص و لباس های ملی یونان عروسی دردهکده ویلکولاژ لهستان از کودکی تاسربازی چکسلواکی	نمایش ویژه بنجی محصول امریکا

«ژاك تاتی» کمدین معروف :

هیات داوران جشنواره فیلمهای کودکان دریك گفتگوی جمعی

میتوان ازترافیک تهران فیلم مضحکی ساخت

ازراست به‌چپ: مترجم ـ فرشید مثقالی ـ ژاك تاتی ـ ریچارد کمبر ـ درك لمب ـ مارسل یانکوویچ داوران جشنواره .

بمناسبت برگزاری یازدهمین فستیوال بین‌المللی فیلمهای کودکان ونوجوانان ظهر امروز یك جلسه گفتگوی مطبوعاتی و رادیو تلویزیونی باحضور هیئت داوران بین‌المللی این فستیوال تشکیل شد، ژاك تاتی از فرانسه ، ریچارد کمبر از انگلستان ، درك لمب از کانادا، مارسل یانکوویچ از مجارستان و فرشید مثقالی از ایران.

ژاك تاتی کارگردان و بازیگر معروف سینما گفت: فستیوال از من بعنوان میهمان دعوت کرد ومن نیز باهمین خیال به‌اینجا آمدم. امابمحض این که رسیدم گفتند داور هستی. من‌دراینجا باید حدودپنجاه فیلم‌ببینم واین‌کار مشکلی است .وقتی داور خودش فیلمساز باشد قضاوت درمورد کار دیگران سخت‌تر میشود. امیدوارم بتوانم خوب‌قضاوت کنم. ژاك تاتی‌در مورد ساختن فیلم گفت :من معمولا برای بچه‌ها فیلم نمیسازم برای عموم میسازم ولی در ضمن امیدوارم که فیلم من بتواندبه تخیلات بچه‌ها وسعت‌بدهد.

ازاو پرسیده شد درکارداوری ، بازبان فیلمها چکار میکنید؟

ژاك تاتی گفت اگر فیلم به چندزبان اصلی دنیا باشد که زبانها را میدانم واگرزبان فیلمی را نفهمم کار ساده‌ایست از مترجم استفاده میکنم.

یکی از خبرنگاران به ژاك تاتی گفت احساستان راراجع به سینما بازگو کنید. ژاك پاسخ‌داد، فقط من دراین‌باره باید صحبت کنم ؟خبرنگار گفت : بله . ژاك تاتی بشوخی گفت: پس دیگران از جلسه خارج بشوند. سپس افزود من درساختن فیلمهایم سعی می کنم مردم را پشت‌دوربین ببرم و چیزهای خنده‌دار رابه آنهانشان بدهم. مسایلی هست‌که در عین جدی‌بودن میتوان آنرابه شوخی بازگو نمود مثلا میتوان ترافیك تهران را ازنقطه نظر خنده‌دار بودن نگاه کرد.

نباید که حتما به قسمت مشکل ترافیك نگریست من سیاستمدار نیستم ، سعی میکنم به مردم مقداری تفریح بدهم. همیشه میتوان درشوخی حرفهای جدی راگفت، درکمدی میتوان یك موضوع سخت رابه دیگران تفهیم کرد. مردم دردانشگاه درس نمیخوانند ومابین دوکلاس یك‌آنتراکت ده دقیقه‌ایست و من‌این زمان‌رابرای مردم پرمیکنم والبته دراین ده‌دقیقه می‌توان عقاید خودرانیز ابراز کرد. در مجموع من‌سعی میکنم انسان مضحکی‌باشم تابتوانم گاهی اوقات جدی باشم.

از ژاك تاتی راجع‌به فستیوال و جایزه پرسیده شدپاسخ‌داد: من باجایزه دادن به هیچوجه موافق نیستم ، زیرا دریك فستیوال فقط برنده است که جایزه رامی‌برد.

اما از اصل فستیوال خوشم می‌آید. فرصتی است برای این‌که همه همدیگر را ببینندو پیرهاو جوانها افکارشان را دربرابر یکدیگر قرار دهند. من شخصا از پیرها دفاع میکنم زیرا خودم احساس‌پیری ندارم و از زندگی نهایت لذت‌را میبرم . مسئله‌مهم دیگر زندگی من تشریفاتی نبودن‌و احترام به‌آدمها است مثلااین دوآدمی که‌همین‌حالا برای من چایی آوردند ، بمن احترام گذاشتند ،مراقب حال‌ووضع من بودند، من نیز متقابلا صمیمانه دوستشان دارم. باید اینگونه زندگی کرد.

سئوال‌شد شماکه معتقد نیستید یك فیلمسازعضو هیئت ژوری باشدچراقبول کردید؟

ژاك تاتی پاسخ‌داد: من وقتی به‌تهران رسیدم و متوجه قضیه شدم‌که فستیوال بلیط هواپیماو خرج هتل مرا داده‌بود ناچار قبول‌کردم ،ودراصل گفتم‌که بافستیوال موافقم فقط باجایزه دادن مخالف هستم.

فرشید مثقالی ازایران‌درادامه گفتگوی مطبوعاتی گفت:

برای اولین‌بار است‌که بعنوان عضو هیات داوری در فستیوال شرکت میکنم.

مثقالی در مورد ساختن فیلم کودکان گفت :

آنچه مورد نظر من است بیان یك‌نوع واقعیت است این واقعه میتواند یك‌موضوع زیباشناسی یایك واقعه اجتماعی باشد، باید مسایل واقعی رابدون تظاهر بیان کرد تا درسنین مختلف قابل‌درك باشد.

سئوال شدآیا وقتی فیلمی بااین‌هدف به‌فستیوال بیاید وقصدش بردن جایزه است‌بر سینمای سالم اثر منفی ندارد.

فرشید مثقالی پاسخ‌داد: فیلم‌هایی که‌به‌فستیوال می‌آیند فستیوال رامکانی برای ارائه طرح و مسایل تازه میدانند این فیلمها با فیلمهای تجاری متفاوت هستند. اما دراصل سینمایك حرفه تجارتی است ، فیلم برای ارضاء شخصی ساخته نمیشود. فیلم یك سرمایه گذاری است وباید بازدهی داشته باشد، اما شرکت‌کنندگان در فستیوال ممکن‌است پیشروتر باشند. بنظر من مسئله‌ای بنام‌فیلم‌فستیوالی نمیتواند مطرح باشد.

ریچارد کمبر ، ازسینمای انگلستان گفت: من معتقدم فیلم‌نباید مساله‌خاصی را القاء کندبایدبه کودکان بیاموزد چگونه بافیلم روبرو شوند . درمورد جوانها گفت :ممکن‌است جوانها عقایدونظرات‌تازه‌ای داشته باشند، مثلا اینروزها به سیاست علاقه‌مند هستند هرنسلی‌مسائل خودرا دارد نباید عقایدی رابه آنها تحمیل کرد .

در مورد جایزه گفت: جایزه فستیوال صیغه به فروش فیلم کمك نمی‌کند ولی شاید فیلمسازرا در ساختن فیلمهای بعدی یاری دهد.

ازاو پرسیدند: دریك فیلم کمدی تاچه حد بچه حاضرحقایق تلخ‌رابیدآشنا شوند؟

کمبر گفت :بچه‌هاقبل ازاین‌که خوب‌و بد رادر فیلم ببینند ،آنرا بااطرافیان خود مقایسه میکنند.

درك لمب: داوری از کانادا گفت: من بازگفتهای موافقم ، ما باید بیشتر مسخره باشیم‌تا بتوانیم ، چون دلقکی که واقعیت هارا برای حاکم بازگومی‌کند، مسائل جدی‌را درقالب کمدی مطرح کنیم بچه‌ها از طریق تلویزیون باوحشیگری آشنا شده‌اند دولت کانادا سعی می‌کند برنامه هائی اینچنین‌را ازتلویزیون حذف کند.

آخرین عضو هیات داوری مارسل‌یانکوویچبود که گفت:

ـمن از نسل گذشته‌ام وشاید درست نباشدکه ازجوانها صحبت کنم‌ولی اینرا میدانم‌که جوانها درکار فیلمسازی بیشتر دلشان میخواهد کارگردان باشند بی‌آنکه دراین‌زمینه اطلاعی داشته باشند، البته در کشورمن ،مجارستان، تفاوت زیادی بین‌نسل قدیم‌و نووجود ندارد .

بعد اشاره کرد: مرسوم‌است که‌برای بچه‌ها قصه های خوب‌وبد را بگویند، بنظر من‌باید حتی‌در کارتون هم‌واقعیت هارا نشان داده‌نباید فقط ازخوبیها حرف زد .

ناصر بزرگمهر

از مجموعه صدای ایرانی نوجوانان

آوازهای محلی

• آواز مینوجوان • تنظیم موسیقی کامبیز روشن‌روان

دختربویراحمدی • شیری بگوسه‌تا • شیرعلیمردان
آخ‌لیلم • ترانه‌شیرازی (تنظیم: اسماعیل‌تهرانی) • دمکل
هی‌یارهی‌یاره‌آسمان (پیانو: اردشیرروحانی) شی ابوشئیه
ای‌سرکوتل • شلیل (تنظیم: اردشیرروحانی)

مرکز پخش فروشگاه مرکزی کانون پرورش فکری کودکان ونوجوانان
خیابان تخت طاووس ـ خیابان جم ، شماره ۳۱
بتهوون تهران ـ خیابان پهلوی روبروی بزرگمهر

محمد ابراهیمیان

فیلمهای : مزاحم‌ها ـ خیابان سه‌سامی ـ مانع ـ رکسی آواز خوان ـ دختر هیچکس.

دختر هیچکس: نهیبی آشنا به‌عاطفه بچه‌ها

صحنه از فیلم دختر هیچکس

نمونه‌ی سزمی استریت (آمریکا)

کارگران ـ جفری‌هال ، بودلاکی
نویسنده ـ افراد مختلف
موزیك ـ افراد مختلف
مدت ـ ۱۴½ دقیقه

•••

این فیلم نمونه‌ایست از فیلم‌های آموزشی برای بچه‌ها که‌هر هفته پنجشنبه ها در تلویزیون «کانال اول» باعنوان « خیابان سه‌سامی » شاهد نمایش آنها هستیم. «سزمی استریت » فیلمی است با نقاشی های مدرن که باساده ترین خط مطلب رابیان می‌کندو طنز نهفته آن، زنگ‌تفریحی است برای بچه‌ها که درحال یادگیری هستند.

فیلم‌های آموزشی ازاین دست‌اصلا بیشترین یبررا درکودکان ایجاد می‌کند. ضمن این که آنانرابازبان گویای‌سینما بخصوص این رشته «نقاشی متحرك» آشنا می‌کند به شیوه‌خاصی که آموزش را آسان‌تر میکندبه بچه‌ها چیز هایی می آموزد که معمولا اگر شفاهی گفته بشود دیرتر در می‌یابند. این فیلم بمنظور آموزش حروف و شناخت اعداد وحل مسائل ساده برای کودکانی که‌هنوز دبستان رانآغازنکرده‌اند یك‌فیلم دوست داشتنی است که ازکیفیت خوبی نیز برخوردار است.

مزاحم‌ها (ایران)

نویسنده‌وکارگردان ـ وجیه‌اله‌فردمقدم
فیلمبردار ـ مهدی لاکار
مدت ـ ۲½ دقیقه

•••

مزاحم‌ها تنها فیلم نقاشی متحرك از ایران است که در یازدهمین فستیوال بین‌المللی فیلم های کودکان و نوجوانان شرکت کرده است . مزاحم ها که آغازخوبی برای «مقدم» است دارای طنزی زیبا و پرمفهوم است. تاکید فیلمساز بر رخوت آدمهاست و رخوت اگر قوت و گسترش بیابد و اگر فیلم مقدم رابشودتعمیم‌داد، حاصلش تنبلی بیش‌از حدیست که گریبان یك جامعه را میگیردو نتیجه را لابد می‌توانید پیش نظر داشته باشید. دراین‌فیلم ساعت که‌وظیفه‌اش بیدارکردن است می باید مردی‌راسر موقع ازخواب بیدارکند، اما این وظیفه را به‌خروسی محول می‌کند وخروس هم وظیفه را به ضبط صوت‌وبلندگو می‌سپارد...

خروس وظیفه‌اش را از یاد برده وبه‌وسائل جدید مدرن و آدم تنبل کن‌پناه آورده و آنجا که ساعت شماطه‌ای ، ساعت مچی‌اش را نگاه می‌کند، دیگر به هیچ چیز نمی‌شود امیدواربود. شاید خواب خوش خوب است،امادربیداری نشئه دیگری است که حتی درخواب‌خوش نیست، شاید هم بزهم بسیاری چنین نباشد.

•••

رکسی آوازه‌خوان (ورشو)

نویسنده و کارگردان ـ مارشالك
فیلمبردار ـ یوسکا
مدت ۹½ دقیقه

•••

فیلم نقاشی متحرك است، رکسی نام‌سگی است‌که دوست میدارد خواننده بشودو چه‌جای حرف است وقتی سگی لزوم خواننده بودن رادر خود حس کند. این فیلم از تکنیکی قوی و محکم برخوردار است در عین‌حال که محتوای جالب و گیرائی نیزدارد.

•••

مانع (بلغارستان)

کارگردان ـ دینودونو
مدت ـ ۷½ دقیقه

•••

فیلم عروسکی‌ای باپایانی عبرت‌انگیز: «فقط دوستی است که میماند ». اصولا ساختن فیلم هایی چنین‌که ضمن نوازش چشم بوسیله تصویر ونوازش گوش بوسیله موسیقی ،به‌کودکان یك آموزش اخلاقی نیزمیدهد، تاکنون بیشترین‌سهم را در جشنواره های پیشین نیز داشته است ، فیلمسازان که خود از جنك و تابیکاری و دوروئی و ستیز به‌ستوه آمده‌اند و حرفهایشان بردل‌سنك ستیزه‌جویان و کینه‌ورزان اثری نبخشیده است تنها راه‌چاره را دربازگویی حقایقی برای کودکان یافته‌اند، زیرا نیك میدانند، کار نسل خودشان تمام شده است وپندو اندرز را به هیچ میگیرند، امانقطه روشنی درنسل آینده که‌همین کودکان امروزی باشند میدرخشد. شاید اینها بتوانند دوستیها و یکرنگیها و صداقتها را اوج‌بگذارند.

«مانع» قصه زندگی دوقورباغه است که بکار باغبانی مشغول‌اند، یکی از قورباغه ها بهنگام سمپاشی درخت ها اشتباها پای لك‌لكی را هم سمپاشی میکند ، لك‌لك در تعقیب دو قورباغه بدام یك بردبان می‌افتد. قورباغه‌ها اورانجات می دهند. جواب این نیکی، سپاس لك‌لك است زمانی که به آنها در سمپاشی درخت های بلند کمك می‌کند.

دختر هیچکس (مجارستان)

کارگردان ـ لاشلورانودی
فیلمبردار ـ سندورسارا
موزیك ـ رودلف ماروس
مدت ـ ۸۷ دقیقه ـ زنده‌ـ۳۵میلیمتری

•••

نمایش دختر هیچکس خنده های کودکان راکه با دیدن‌فیلم‌های کوتاه پیشین برلب داشتند خشك کرد. تراژدی ویران کننده‌ای که حتی دل بزرگترها رانیز ، سوزاند. فیلم حکایت مکرروده بی مادری است که لاجرم بار عاطفی سنگینی با خود حمل می‌کند که قصه آشنای‌همه دورانهاست. وما ایرانیها بدلیل عاطفی بودنمان و وابستگی‌ای که‌به خانواده داریم این راخوب حس می کنیم و کارگردان با ارائه این قصه تکراری وحکایت‌آشنا توانسته بود درنهایت‌قدرت‌عمل کند. کارکارگردان آسان بودچراکه باموجی کودکانه مواجه بودو نیك میدانست‌که چگونه‌بایدعمل کند.

قهرمان فیلم یك دختر سرراهی است که‌در یتیم‌خانه بزرك‌شده‌و پس‌ازمدتی یك‌خانواده‌روستائی اورابه فرزندی قبول می‌کنند. بعداز پیش آمدن حوادثی «چوره » قهرمان فیلم تحمل‌ماندن دراین خانواده را ازدست میدهدو باز به یتیم‌خانه پناه میبرد و دوباره علی‌رغم تمایلش به‌خانواده‌روستائی دیگری سپرده میشودو این‌آغاز تراژیك قصه است . «چوره » باپیرمرد این‌خانواده به کلیسا میرودو بایاد پدرومادری که هیچگاه ندیده است ساقه‌های گندم «بجای شمع» می‌افروزد و برای آنها دعا می‌خواند. اماسرنوشت محتوم« چوره» طور دیگری رقم‌زده شده‌است . اونمونه آدمهای فراوانی است‌که می‌باید درجامعه خویش محکوم باشند واین محکومیت مداوم درمورد اوبه‌اوجی غم‌انگیز منتهی میشودکه سرنوشت دیگرانی مثل او را تداعی میکند. «دختر هیچکس » بی‌تردید یکی‌از غمگنانه‌ترین فیلم هائیست‌که در زمینه فیلم‌های کودکان ساخته شده است. فیلمی که تاعمیق‌ترین لایه‌های هستی انسان «چه‌کودك و چه بزرك» نقشی از حساسیت های عاطفی حك میکند.

اینجا دیگر مساله ،یك مساله کوچك اجتماعی نیست که بشود بایاری‌و همگامی دیگران از میانش برداشت هرچه هست‌جنك تقدیر وسرنوشت است علیه‌انسان . تاریخی که‌همیشه در همه‌زمان ها تکرار شده‌است .

نمیدانم ، شاید فستیوال نباید این فیلم و فیلم‌هایی ازاین دست‌رانشان میداد، چه، ما با گروهی مواجه هستیم که بی‌تردید عده‌ایشان‌غم و درد مشترکی باچوره » دارندو باتقدیر هم، آنگونه که باید نمی‌شود جنگید. شاید می‌باید بفکراین تاثیر خشن عاطفی دربچه‌هایی که ازمهر مادری بی‌بهره‌هستند، باشیم. شاید هم می‌بایداین فیلم رانشان میدادند تاآنها که‌ازاین نعمت‌برخوردار هستند قدرش بدانند، گرامیش بدارند.

تجدید آگهی مسابقه تهیه پیکره مبارك اعلیحضرت همایون شاهنشاه آریامهر

محترما پیرو آگهی شماره ۳۹۹۰ مورخه ۲۵ر۵ر۲۵۳۵ که در روزنامه رسمی کشور شاهنشاهی ایران‌شماره۹۲۲۳ـ ۴ر۶ر۲۵۳۵ چاپ و باطلاع رسیده چون طبق‌نامه شماره۵۱۹۷ر۲۵ر۷ر۳۵ مدیر کل آفرینش هنری و ادبی تاکنون هیچیك از پیکره سازان پیشنهادی نداده‌اندلذا بشرح‌زیر تجدید آگهی میشود

شهرداری پاوه تهیه پیکره برنزی اعلیحضرت همایون شاهنشاه آریامهر را بصورت تمام قد و به بلندی ۵ر۲ متر میان هنرمندان پیکر ساز بمسابقه می گذارد.

شرایط مسابقه بشرح زیراست

۱ـ پیکره در لباس نیروی زمینی شاهنشاهی تهیه خواهد شد.
۲ـ بلندی ماکت یکمتر
۳ـ تاریخ تحویل ماکت بدفتر فنی کمیسیون نصب‌مجسمه‌وبنا های‌یادبود وزارت فرهنك و هنر چهل و پنج ، روزپس‌ازنشراین‌آگهی‌خواهدبود.
۴ـ برنده مسابقه‌که‌ازطرف‌کمیسیون نصب مجسمه انتخاب خواهد شد قراردادی بمنظور ساخت پیکره با شهرداری پاوه منعقد خواهدنمود.
۵ـ طرح‌پایه پیکره توسط برنده‌مسابقه تهیه و باتصویب کمیسیون نصب مجسمه اجراء خواهد شد.
۶ـ نقشه میدان و سایر مشخصات مورد نیاز هنرمندان دردفتر فنی کمیسیون نصب مجسمه‌و بناهای‌یادبود وزارت فرهنك‌و هنر موجود میباشد و هنرمندان میتوانند درصورت نیازبه‌آن مراجعه نمایند .

سرپرست شهرداری پاوه‌مهرجو

اطلاعات «بانو»

را
تهیه کنید، مطالعه کنیدولذت ببرید
زیرا
جالب‌ترین رپورتاژ ها ، داغ‌ترین اخبار ، پرشورترین داستانها و دهها مطلب‌ومقاله‌درباره‌خانه‌داری، مد و آشپزی دارد ...

سینما حافظ : ورق برنده

(تجدید آگهی شماره
۸۰ر۸ر۱۴۱۰ر۱۲ ع -
مورخ ۱ر۷ر۲۵۳۵)

سررشته‌داری لشگر ۸۱ زرهی کرمانشاه
۱۰۳ قلم وسائل وپوشاك فرسوده ایرانی رابرابر شرایط موجود دریك پارتی از طریق مزایده کتبی بفروش میرساند . داوطلبان باید با مراجعه به سررشته‌داری لشگر ۸۱ زرهی کرمانشاه واقع‌در پادگان صالح‌آباد و ملاحظه اقلام مورد مزایده و دریافت برك شرایط پیشنهاد خود را طبق مفاد مندرج‌در شرایط معامله تنظیم و تا ساعت ۹صبح روز ۲۶ر۸ر۲۵۳۵ به دفتر سررشته‌داری لشگر ۸۱ زرهی کرمانشاه تسلیم نمایند .
مزایده گذار لشگر ۸۱زرهی کرمانشاه

بعد از ترینیتی حالا نوبت یك قهرمان با نمك و بزن بهادر دیگر است که‌با عملیات جالب وشیرین خود شما را ازخنده روده‌بر کند.

ازامشب فقط در

سینما کاپری

«داگ‌مك‌کلور» هنرپیشه معروف فیلم ویرجینیائی دریك اثربی‌نظیر کمدی حادثه‌ای که‌قلبها راتسخیر خواهد کرد.

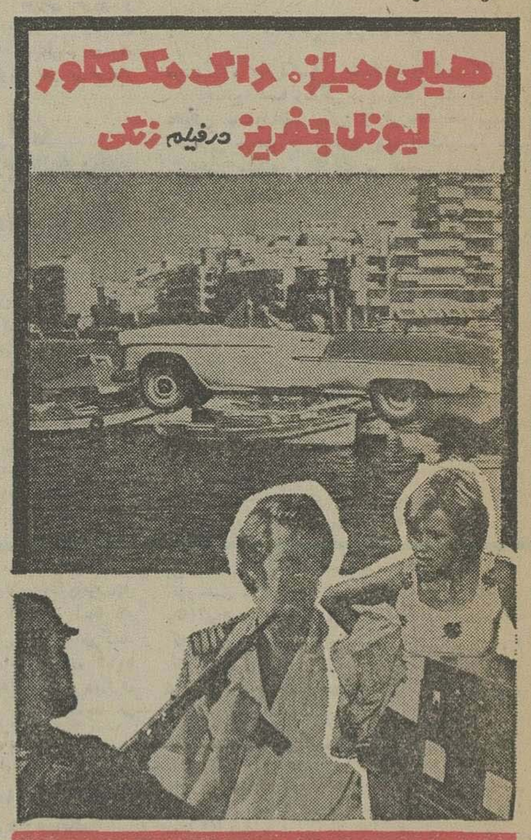

بازم کلك رفیق

WHAT CHANGED CHARLEY FARTHING ?

گیشه سینما کاپری همه‌روزه‌بلیط رزرو میکند

یك اثرشورانگیز عشقی‌و جنائی اقتباس ازآخرین داستان«جیمزهدلی‌چین» بزرگترین جنائی نویس‌عصرما.. فیلمی که‌دوساعت شمارادر دلهره ودلشوره نگهمیدارد

ازامشب فقط‌سینما

امپایر

عمرشریف . کارن بلاك

درفیلمی از: ایوان پاسر

کفال در آستین

زنگی بهانگ: جوزف باتز . برنارد ویکی

تماشای این فیلم برای اشخاص کمتر از۱۸سال ممنوع است

آغاز هفته سوم

نمایش در سینما

شهر قشنگ

آگهی پرداخت سود سهام شرکت روغن نباتی پارس (سهامی عام)

از کلیه سهامداران محترم شرکت روغن نباتی پارس (سهامی عام) دعوت می شود که‌برای دریافت سود هفت ماهه سهام ، منتهی به پایان اسفند ماه ۲۵۳۴ با در دست داشتن برك اصلی سهام از تاریخ شنبه ۱۵ آبان ماه ۲۵۳۵ به مرکز شرکت (دایره امور سهام) واقع در خیابان حافظ چهارراه فرانسه شماره ۴۸۳ مراجعه فرمایند .

آگهی دعوت مجمع عمومی فوق‌العاده و عادی صاحبان سهامی شرکت سرمایه گذاری گروه صنعتی ملی- سهامی عام

از عموم صاحبان سهام دعوت میشود که در ساعت ۱۰ صبح روز سه‌شنبه۲۵ آبانماه ۲۵۳۵ شاهنشاهی برای‌شرکت در مجمع عمومی درمحل‌شرکت «تهران -خیابان ۲۱ آذرشماره ۴۶۶ حضور بهم‌رسانند.
دستور جلسه :
۱- استماع گزارش هیئت مدیره مبنی بر وضع عمومی شرکت وتوجیه لزوم افزایش سرمایه.
۲- افزایش سرمایه از طریق انتشار سهام جدید.
۳- تغییر و اصلاح بعضی‌از مواد اساسنامه.
هیئت مدیره

قواعد
روش جامعه شناسی
تألیف
امیل دورکیم
ترجمه
علیمحمد کاردان
سرکرداتیان
آزمایشگاه شماره ۱ عیادت عین دانشگاه (روبروی آزمایشگاه شماره ۲ عیادت کامرانیه آزمایشگاه آذرنور
آزمایشگاه شماره ۳ امیرآباد شمالی خیابان شادمان نبش سیمای سه‌راه‌امیریه
ناشر : مؤسسهٔ انتشارات و چاپ دانشگاه تهران

اطلاعات بانوان
سه‌شنبه‌ها منتشر
میشود

یك خبر مهم سینمائی

برای کسانیکه ازترافیك‌تهران به‌ستوه آمده‌اند بخصوص اهالی‌محترم منطقه‌های :دربند- شمیران - پهلوی- نیاوران- سلطنت‌آباد - الهیه- دولت‌جاده قدیم شمیران-قیطریه - دروس - گلستانها- سید خندان - ونك -ظفر-میرداماد - جردن -عباس‌آباد- تخت طاوس -تخت‌جمشید - بهار- میدان۲۵ شهریور

سینمای مجلل
سیلورسیتی (قلهك)

با پارکینك مجهز واختصاصی وآسایش فراوان‌واقع در جاده‌قدیم شمیران(قلهك)اقدام‌بنمایش بهترین و بزرگترین آثار سینمائی امریکاواروپا که

برای اولین بار در ایران فقط دراین سینما

بمعرض نمایش درمی‌آید ،نموده است
نخستین برنامه انتخابی
ازفردا صبح

گناه معشوقه داشتن، گناه‌یك‌مردیا گناه‌یك زن گناه معشوقه‌داشتن ، چه انگیزه‌ای باعث میشود که یك‌مرد معشوقه بگیرد

محصول ۱۹۷۶ انگلیس و ایتالیا

شروع سئانسها ۱۱صبح -۱-۳-۵-۷-۹ بعدازظهر تلفن۲۶۱۲۰۵ سینما سیلورسیتی قلهك همه‌روزه‌بلیط رزرو مینماید.

با دیدن یك پرستار گمر باریك سکسی « اورسولا - اندرس » حتی اشخاص سالم هم هوس می کنند مریض شوند !!

آغاز هفته سوم

نمایش درسینما

دیاموند

کارلو پونتی تقدیم میکند
اورسولا اندرس
درفیلم رنگی
پرستار گمر باریك

باشرکت: دونیلیو دل پرته
لوچانا پالوتزی
و جك پالانس
پخش از : فشین فیلم

تماشای این فیلم برای اشخاص کمتر از ۱۸سال ممنوع است

الیزابت تیلور ،گران‌ترین ستاره سینمای جهان‌هر یك اگر پرتحرك عشقی که‌باردیگر نام اورابلندآوازه خواهد ساخت.

ازامشب فقط در

سینما پولیدور
الیزابت تیلور
وسوسه عشق

رنگی
باشرکت:
ایان بانن
مونا واشبورن

محصول سال ۱۹۷۶
گیشه سینما پولیدور همه‌روزه بلیطرزرومیکند

ازامشب در گروه ممتاز سینمائی پایتخت

آسیا-رکس-شهوند-لیدو - نپتون-ژاله
توسکا-المپیا- پاسارگاد-چرخ فلك

همزمان با تهران در شهرستانهای : * اصفهان «نقش جهان -مایاك »* مشهد «شهر فرنك -هما -فردوسی »* اهواز «آپادانا»* تبریز «متروپل »* شیراز «پارس - سعدی» *رشت «کوروش » *بندر پهلوی « شیرو خورشید »*همدان «هما» *قزوین «خیام » *گرگان «مهتاب » * زنجان «لی‌لی»

سینما کسری: هدیه مادربزرگ

برنامه سینماها

تماشای فیلمهائی که باعلامت(×) مشخص‌شده برای اشخاص کمتر از ۱۸ سال ممنوع است

★ (×) اریکا - رنگی - پیربرایس
پ.ب (۸۲۹۶۴۱) ۱۰-۱۲-۲-۴-۶-۸-۱۰
★ اسیر وسوسه - رنگی - لاندوبوزانکا
ادئون (۳۱۸۱۱۸) ۹-۱۱-۱-۳-۵-۷-۹
★ باز هم کلك رفیق - رنگی - هیلی‌میلز
کاپری (۹۲۸۴۰۱) ۱۱-۱-۳-۵-۷-۹ر۱۵
★ بابا گلی بجمالت - ملك‌مطیعی - شورانگیز
اروپا (۳۰۳۱۷۰) ۳۰ر۱۰-۳۰ر۲-۳۰ر۴-۳۰ر۶-۸ر۳۰
سیامی (۷۵۴۳۲۹) ۱۱-۱-۳-۵-۷-۹
مولن‌روژ (۷۵۲۹۲۹) ۱۱-۱-۳-۵-۷-۹
الوند (۳۵۶۵۳۸) ۱۰-۱۲-۲-۴-۶-۸-۱۰
کیهان (۵۴۶۳۶۰) ۹-۱۱-۱-۳-۵-۷-۹
مارلیك (۹۶۳۶۱۶) ۱۱-۱-۳-۵-۷-۹
ارانوس (۵۲۷۹۷۱) ۳۰ر۱۰-۳۰ر۲-۳۰ر۴-۳۰ر۶-۸ر۳۰
سیلوانا (۳۶۳۷۷۷) ۱۱-۳-۵-۷-۹
شرق (۵۳۴۰۲۴) ۳۰ر۱۰-۳۰ر۲-۳۰ر۴-۳۰ر۶-۸ر۳۰
شهرام (۸۴۴۵۴۹) ۱۱-۲ر۳۰-۴ر۳۰-۶ر۳۰-۸ر۴۵
نیاگارا (۶۶۵۳۰۷) ۱۱-۱-۳-۵-۷-۹
★ باروت - رنگی - سینماسکوپ
ستاره (۵۳۹۷۲۱) ۹-۱۱-۱-۳-۵-۷-۹
★ (×) پاداش گناه - سینما سکوپ - رنگی
پارک (۳۱۹۶۳۷) ۹-۱۱-۱-۳-۵-۷-۹
★ پسر سندباد - رنگی - سینماسکوپ
خرم (۹۵۷۱۷۶) ۱۰-۱۲ر۳۰-۲ر۳۰-۴ر۳۰-۶ر۳۰-۸ر۳۰
★ (×) تکخال در آستین - رنگی - عمرشریف
امپایر (۸۹۳۹۴۲) ۳۰ر۱۱-۱ر۳۰-۳ر۳۰-۵ر۳۰-۷ر۳۰-۹ر۴۵
★ تنها بازی در شهر - رنگی - الیزابت‌تیلور
بولوار (۶۵۵۲۹۲) ۱۱-۱-۳-۵-۷ر۱۵-۹ر۱۵
★ تنها رقیب کلی - راه سیاه
پردیس (۳۰۴۲۵۹) ۹-۱۱-۱-۳-۵-۷-۹
★ (×) پرستار گمرباریك - رنگی - اورسو لااندرس
دیاموند (۸۲۸۴۰۰) ۱۵ر۱۱-۱ر۴۵-۳ر۳۰-۵ر۳۰-۷ر۳۰-۹ر۳۰
★ حامی - ژورک - مرجان - بیکایمانوردی
انیورسال (۹۲۶۹۵۳) ۱۱-۱-۳-۵-۷ر۱۵-۹ر۳۰
ایران (۳۱۶۳۵۴) ۳۰ر۱۰-۳۰ر۲-۳۰ر۴-۳۰ر۶-۸ر۳۰
سایتا (۳۵۲۴۴۲) ۱۰-۱۲-۲-۴-۶-۸-۱۰
پاسیفیک (۷۵۳۳۱۱) ۳۰ر۱۱-۱ر۳۰-۳ر۳۰-۵ر۳۰-۷ر۳۰-۹ر۳۰
تیسفون (۹۵۸۸۸۲) ۹-۱۱-۱-۳-۵-۷-۹
رنگین‌کمان (۷۵۶۷۶۰) ۹-۱۱-۱-۳-۵-۷-۹
پرسپولیس (۵۳۸۰۸۳) ۱۰-۱۲-۲-۴-۶-۸
پریا (۳۴۱۷۴۶) ۹-۱۱-۱-۳-۵-۷-۹
کارون (۹۵۵۱۶۵) ۳۰ر۱۰-۳۰ر۲-۳۰ر۴-۳۰ر۶-۸ر۳۰
موناکو (۷۳۵۵۷۶) ۱۰-۱۲-۲-۴-۶-۸
آستارا (۲۷۴۰۲۲) ۳۰ر۱۰-۳۰ر۲-۳۰ر۴-۳۰ر۶-۸ر۳۰
★ جیبر عاشق - رنگی - درمندرا
ایفل (۳۱۱۴۷۷) ۳۰ر۱۰-۳۰ر۱۲-۳۰ر۲-۳۰ر۴-۳۰ر۶-۸ر۳۰
★ خاکی بهروز وثوقی- فرامرز قریبیان
سیلورسیتی (۲۶۱۲۰۵) ۹-۱۱-۱-۳-۵-۷-۹
★ دوستان وحشی - رنگی
سینموند (۶۴۸۳۲۲) ۱۱-۳-۵-۷-۹
★ دنیای تشنگ والتدیسنی - رنگی
گلدن‌سیتی(۶۶۳۲۶۹) ۳۰ر۱۱-۳۰ر۱-۳۰ر۳-۳۰ر۵-۷ر۳۰-۹ر۴۵
★ (×) دیدار با شیطان - رنگی - مارکلستر
رادیوسیتی (۶۴۳۳۲۰) ۱۵ر۱۱-۳ر۳۰-۵ر۳۰-۷ر۳۰-۹ر۳۰
★ روزهای خشم - رنگی - جولیا نوجما
رویال (۸۲۹۷۸۵) ۱۰-۱۲-۲-۴-۶-۸-۱۰
★ راه اژدها - رنگی - بروس‌لی
تاج (۳۱۳۸۶۴) ۱۰-۱۲-۲-۴-۶-۸-۱۰
★ زخمی گرفتار - رنگی - راکش‌روشن
همای (۳۱۶۶۶۹) ۳۰ر۱۰-۳۰ر۲-۳۰ر۴-۳۰ر۶-۸ر۳۰
★ زیبارویان جنگجو - رنگی - ردتیلور
متروپل (۳۱۹۴۱۰) ۹-۱۱-۱-۳-۵-۷-۹
زیبا واژد -خشم‌هراکش
البرز (۳۰۴۲۵۸) ۳۰ر۸-۳۰ر۱۱-۳۰ر۲-۳۰ر۵-۸ر۳۰
★ سینما پارامونت بعلت تعمیرات تعطیل است
★ سندباد فاتح بغداد - دختر میهن‌پرست
نادر (۳۱۴۴۹۵) ۹-۱۱-۱-۳-۵-۷-۹
★ (×) شبگرم، روز تلخ - رنگی - سینماسکوپ
شهرقشنگ (۶۴۷۷۷۷) ۱۱-۱-۳-۵-۷ر۱۵-۹ر۱۵
★ طوفانگر - رنگی - ژان‌پل‌بلموندو
برلیان (۳۹۳۰۳۵) ۹-۱۱-۱-۳-۵-۷-۹
★ عشق و قمار و کاراته - سینماسکوپ - رنگی
پلازا (۶۴۴۲۰۵) ۱۵ر۱۱-۱۵ر۳-۱۵ر۵-۱۵ر۷-۹ر۱۵
سهیلا (۳۱۶۴۲۴) ۳۰ر۱۰-۳۰ر۲-۳۰ر۴-۳۰ر۶-۸ر۳۰
مراد (۷۵۳۳۸۲) ۹-۱۱-۱-۳-۵-۷-۹
ری (۵۲۲۰۷۸) ۱۰-۱۲-۲-۴-۶-۸-۱۰
★ قدرت یک پهلوان - زیبای بردو
آسمان آبی (۳۴۱۶۶۸) ۱۰-۱۲-۲-۴-۶-۸
★ گنج اژدها - سینماسکوپ - رنگی
فروازمطلاتی (۱۶۰ ۳۵۲) ۹-۱۱-۱-۳-۵-۷-۹
★ مهمان - ملك‌مطیعی - لیلافروهر
آسیا (۶۴۲۹۰۹) ۱۱-۱-۳-۵-۷-۹ر۱۵
رکس (۳۱۸۲۴۲) ۳۰ر۱۰-۳۰ر۲-۳۰ر۴-۳۰ر۶-۸ر۳۰
شهوند (۳۵۴۰۴۰) ۹-۱۱-۱ر۴۵-۴-۱ر۱۵-۶-۸ر۳۰
نپتون (۷۶۰۱۳۶) ۹-۱۱-۱-۳-۵-۷-۹
لیدو (۵۴۱۲۸۲) ۱۰-۱۲-۲-۴-۶-۸-۱۰
ژاله (۳۰۴۱۲۰) ۳۰ر۱۰-۳۰ر۲-۳۰ر۴-۳۰ر۶-۸ر۳۰
توسکا (۵۳۹۰۴۴) ۳۰ر۱۰-۳۰ر۲-۳۰ر۴-۳۰ر۶-۸ر۳۰
المپیا (۹۳۶۷۹۷) ۹-۱۱-۱-۳-۵-۷-۹
پاسارگاد (۳۴۲۷۸۲) ۹-۱۱-۱-۳-۵-۷-۹
چرخ‌فلك (۹۵۰۰۵۸) ۱۰-۱۲-۲-۴-۶-۸
ناتالی (۵۴۴۰۳۴) ۱۰-۱۲-۲-۴-۶-۸
★مبارزمگر - رنگی - چارلزبرونسون
کریستال (۳۱۷۶۷۵) ۹-۱۱-۱-۳-۵-۷-۹
★- مندینگو - رنگی - جیمزمیسون
گلدیس (۶۲۸۷۱۳) ۱-۳-۵-۷ر۱۵
★ نگهبان‌شب- درکبوگارد- شارلوتراملینگ
اتلانتیک (۸۹۷۱۷۱) ۳۰ر۱۱-۱ر۳۰-۳ر۳۰-۵ر۳۰-۷ر۳۰-۹ر۴۵
★ وقتی دزد خوشگل باشه - رنگی - اورسو لااندرس
سانترال (۹۲۸۶۸۶) ۱۱-۱-۳-۵-۷-۹ر۱۵
★ ورق برنده - رنگی - سونیل‌دات- سارابانو
حافظ (۳۹۱۰۷۴) ۳۰ر۱۰-۳۰ر۲-۳۰ر۴-۳۰ر۶-۸ر۳۰
★ وحشی‌های سرزمین گمشده - اژدها میبرد
فلور (۵۲۸۰۹۶) ۹-۱۱-۱-۳-۵-۷-۹
★ (×) وجود داغ - رنگی - اورنلاموتی
آریا (۳۱۹۸۸۴) ۹-۱۱-۱-۳-۵-۷-۹
★ وسوسه عشق - رنگی - ایان‌بانن
پولیدور (۸۹۲۷۳۱) ۳۰ر۱۱-۱ر۳۰-۳ر۳۰-۵ر۳۰-۷ر۳۰-۹ر۴۵
★ هدیه مادربزرگ - رنگی - ادویژفنگ
کسری (۸۳۶۹۳۹) ۱۰-۱۲-۲-۴-۶-۸-۹ر۴۵
سئانس انگلیسی
گلدیس ساعت ۹ر۳۰ (مندینگو)

کریستال: مبارزه گر (چارلز برونسون)

دعوت مجمع عمومی

بدینوسیله باطلاع کلیه شرکاء گروه‌پزشکی قابوس میرساند چون مدت دوسال هیئت مدیره پایان یافته ، خواهشمند است جهت رسیدگی به بیلان کار های گذشته و انتخاب هیئت مدیره جدید در ساعت ٦ بعداز ظهر ۲۷ر۸ر۲۵۳۵ در دفتر گروه‌پزشکی‌درگنبدکاوس‌حضوربهمرسانید.
هیئت مدیره

رئیس اتاق بازرگانی وصنایع و معادن یاران درانگلیس گفت :

اضطراب دنیای صنعتی بی اساس بود

بودجه ایران برای صنایع ومعادن ۱۰۳٫۳ میلیارد بوده است

ورود سرمایه های خارجی بایران، تکنولوژی را بهمراه داشته است

سناتور ضیائی رئیس اتاق ایران که برای شرکت در سومین کنفرانس بازرگانی چهارجانبه به انگلستان رفته بود در لندن و اتاق بازرگانی ،وست مینستر،پیرامون اوضاع اقتصادی جهان وپیشرفت های ایران سخنرانی کرد.

رئیس اتاق بازرگانی و صنایع و معادن ایران که دراین کنفرانس سرپرستی هیات نمایندگی خاورمیانه را بعهده دارد پس از بررسی وضع اقتصادی جهان چنین نتیجه گرفت:

روند تورم در اقتصاد جهان‌در سطح رضایت‌بخشی تقلیل نیافته است ، ضمنا بازگرداندن درآمد اضافی نفت به بازار درآمد مزبور را در جهان صنعتی به گردش درآورده و وضع نسبی کشورهای صنعتی را در مقابل کشورهای صادر کننده نفت درحدود ۵۰ میلیارد دلار تغییر داده است ، بدین نحوه اکنون معلوم شده استکه اضطراب سال گذشته مبنی براینکه دنیای صنعتی چه گرفتاریهائی از این رهگذر خواهد داشت بی اساس‌بوده است.

سناتور طاهر ضیائی
رئیس اتاق بازرگانی وصنایع و معادن ایران .

وی تاکیدکرد پولهای شناور مسائل‌جدیدی‌برابرای‌کشور های‌وام‌گیرنده‌جهان‌سوم‌مطرح‌کرده‌اند، درگذشته‌سئوالاتی مطرح میشد که جواب آنها آسان بود، از قبیل اینکه‌چه مبلغی وام خواسته شده، به‌چه قیمتی ،به‌چه‌مدتی اما اکنون وضع به این سادگی نیست تعهد بازپرداخت به پول های قوی مساله‌ای است که کشورهای وام گیرنده باید قبلا درباره آن مطالعه کنند.

کمک‌های عمرانی

سناتورضیائی پس از بحث در باره اقتصاد جهان بوضع اقتصاد ایران اشاره کرد وگفت دولت ایران با دادن کمک‌های عمرانی به‌صنایع و معادن کمک بسیار موثری در پیشرفت این امر کرده است .

بودجه تصویبی دولت برای صنایع و معادن بالغ بر۱۰۳٫۳ میلیارد دلار بوده که از رقم مشابه در سال گذشته ۳۱ در صد بیشتر بوده‌است . ازاین مبلغ ۸۵ میلیارد ریال برای صنایع و ۱۸ میلیارد ریال برای‌فعالیت های عمرانی در نظر گرفته شده است. قسمت عمده‌کمک صنعتی صرف ذوب‌آهن فلزات و کارخانه ذوب‌آهن آریامهر شده است سهم عملیات معدنی بیشتر نصیب مس‌سرچشمه شده که وابسته به ذوب آهن آریامهر است.

تحصیل تکنولوژی

وی گفت : در بخش صنعتی میزان متوسط رشد در ۱۴ سال اخیر ۱۴٫۵ در صد بوده است که جزء عمده این رشد مربوط به فعالیتهای ساختمان وتولید کالاهای پیش ساخته شده بوده‌است ، رشد کشاورزی ۷ درصد بوده که نسبتا رضایت‌بخش است‌وتنها بخشی از اقتصاد ایران که سال گذشته ترقی نشان نداد بخش نفت بوده که البته دلیل آن کاهش تقاضا های جهانی است.

سناتور ضیائی در مورد آینده اقتصاد ایران گفت: آینده همکاری در تولید بین‌المللی و عرضه کردن کالاو خدمات بیش از پیش درخشان خواهد بود ، ورود سرمایه های جدید به ایران به مقدار هنگفت و بازگشت صدها دانشجوی فارغ‌التحصیل ایرانی از دانشگاه های غربی بمیهن امکانات سرمایه‌گزاری رابیشتر کرده است، در حالی که سرمایه‌گذاران مانیز علاقه زیادی به تحصیل تکنولوژی پیشرفته و استفاده از آن نشان داده‌اند.

بازار

بازار پر رونق دانه‌های روغنی

رونق بازار دانه های روغنی ومعاملات روی انواع‌آن‌باگرمی جریان دارد. و پیش‌بینی میشود محصول نو ، شاهدانه و کرچک نیزتاهفته آینده ببازار عرضه شود .

بازار پررونق آفتابگردان موجب افزایش تولیداین‌محصول درکشور شده است و قیمت تخمه آفتابگردان گرگان ، و اطراف تهران هرکیلو ۲۴ تا۲۸ ریال و تخمه آفتابگردان‌خوی هرکیلو ۴۰ تا۵۰ ریال معامله میشود . مقدار عرضه کنجد شمالی افزایش یافته قیمت ان کیلوئی ۷۳ ریال و کنجد جنوبی وافغانی کیلوئی ۵۱تا۵۲ ریال است . خشخاش معمولی کیلوئی ۱۸ تا ۲۰ ریال و خشخاش سفیدباب صادرات هر کیلو ۲۵ ریال بفروش میرسد .

زمینه بزرگ زیاد است و مقدار صادرات آن در سال جاری قابل توجه میباشد،قیمت بزرگ هر کیلو ۲۴ ریال‌است .

نخ بقچه احتکار شده‌است

درحالیکه مقدار تقاضا روی انواع نخ بقچه محصول داخله فوق‌العاده زیاد است ولی مقدار عرضه دردوسه هفته اخیر حدود ۲۰ تا ۳۰ درصد کاهش یافته است .

یکی از بازرگانان علت کمبود زمینه نخ را ناشی ازاحتکار برخی از تجار این‌رشته‌میداند، وی معتقد است که هم‌اکنون دهها هزار بقچه نخ دراصفهان موجود است، در صورتیکه در بسیاری از بازارهای ایران‌حتی باندازه خرده‌فروشی وجود ندارد.

بهمین خاطر قیمت‌ها درچند روز اخیر مجددا ترقی کرده است. قیمت نخ بقچه بشرح‌زیر مورد معامله قرار میگیرد :

نخ مره پنج هربقچه ۴٫۵ کیلوئی ۸۵۰ تا ۸۷۰ ریال‌نمره دمبقچه‌ای ۹۰۰تا۹۳۰ ریال‌نمره بیست یکلا ۹۹۰ تا ۱۰۰۰ ریال بیست دولا هربقچه۱۳۰۰ تا ۱۳۵۰ ریال است .

افزایش عرضه چتائی

معاملات روی چتائی و گونی باگرمی جریان دارد ولی بعلت افزایش مقدار عرضه نوسان قیمتها زیاد محسوس نیست .

دراین هفته مقداری از محصولات کنف رسیده ازخارج ببازار عرضه شد وهم‌اکنون نیز مقدار قابل توجهی چتائی و گونی وارد گمرکات شده و تدریجا ترخیص خواهد شد.

قیمت چتائی۸×۴۵هریاردی ۲۸ ریال و ۹×۴۵ یاردی ، ۲۹٫۵۰ ریال و ۱۰×۴۵یاردی ۳۳٫۵ ریال و ۱۱×۴۵یاردی ۳۵ ریال قیمت گونی ۲رطل هرعدد ۵۷ ریال و ۲ رطل و ربع هرعدد ۶۲٫۵ ریال و ۲٫۵ رطل ۶۶ ریال است .

نخ خارجی نیز کیلوئی ۶۰ تا ۶۵ ریال بفروش میرسد .

مغز بادام تنزل کرد

قیمت مغز بادام که درهفته گذشته به کیلوئی ۲۴۰ تا ۲۵۰ ریال رسیده بود ، در این‌هفته حدود کیلوئی ۲۰ تا۳۰ ریال تنزل کرد و حدود ۵۰ تن به قیمت ۲۲۰ ریال معامله شد.

قیمت مغز بادام صادراتی همچنان پائین باقی مانده و کشورهای خارجی حاضرنیستند بیش از کیلوئی ۱۹۰ تا ۲۰۰ ریال‌خریداری کنند .

مقدار موجودی مغز بادام قابل توجه است و هم عمده معاملات برای بازارهای‌داخلی انجام میگیرد .

صاحبان صنایع وبازرگانان کشور
الاخاء
تنها مجله عربی زبان ایران
ازگروه نشریات مؤسسه اطلاعات
باداشتن نمایندگی در اکثر عرب،
روزهای شنبه منتشر میشود

اطلاعات بانوان
سه‌شنبه‌ها منتشر
میشود

افزایش اعتبارات بانکملی به بخش کشاورزی وصنعت

براساس یک گزارش رسمی میزان تسهیلات اعتباری‌بانک ملی ایران در سال گذشته بالغ بر ۲۶۰ میلیارد و ۹۹ میلیون ریال بود که قسمت اعظم آن به اعتبارات بخش های کشاورزی، صنعتی و بازرگانی اختصاص یافته. بانک ملی در اوایل سال گذشته افزایش اعتبارات اعطای خود را به‌ماخذ ۴۰ درصدی که بانک مرکزی ایران اعلام نموده بود، تثبیت کرد، واولویت های ویژه‌ای راتر توزیع اعتبارات مذکور درنظر گرفت.

احتراز از سفته‌بازی

بهمین جهت این بانک فعالیت اعتباری خود را درسطح گسترده تری برای بالا بردن تولید واشتغال و افزایش صادرات متمرکز ساخت و در نتیجه برقراری این اولویت هادر امر تولید و بازرگانی داخلی و خارجی موثر بوداز سوی دیگر ترتیبی داده شدتا از پرداخت وام و اعتبار در زمینه‌های فعالیت های غیراقتصادی و سفته‌بازی احترازگردد وباین ترتیب تسهیلات اعتباری بطور متناسب در سراسر کشور توزیع گردید.

بانک ملی در سال ۲۵۳۴ در اجرای برنامه های توسعه شبکه بانکی، ۱۴۲ واحد در داخل کشور تاسیس کرد و در نتیجه در آخر سال گذشته تعداد واحدهای این بانک به ۱۵۷۸ واحد رسید:

بموجب همین گزارش درآمد کل بانک ملی ایران در سال گذشته براثر افزایش حجم عملیات بانکی به۳۵۴۸۸ میلیون ریال رسید و سود ویژه آن قبل از مالیات۶۴۱۶ میلیون ریال شد.

بورس تهران عضو فدراسیون جهانی شد

★ اعضای فدراسیون بورس جهانی به ۲۲ کشور رسید

بورس اوراق بهادار تهران ، بعضویت فدراسیون جهانی بورسها انتخاب شد. عضویت دراین فدراسیون باعث همکاری نزدیکی بین بورس تهران و سایر بورسهای جهانی خواهد شد .

ضمنا تبادل‌نظر درباره‌طرحها ومطالعه واستفاده از پیشرفته‌ترین روشها درانجام معاملات و پذیرش شرکتها را ایجاد خواهد کرد.

باتوجه به‌پیشرفتهای‌اقتصادی ایران درسالهای اخیر وهمزمان باگسترش فعالیت بورس اوراق بهادار تهران ، دراجرای گسترش مالکیت واحد های تولیدی و افزایش حجم معاملات‌آن‌وهمچنین باتوسعه بازار پول و سرمایه در تهران ، فدراسیون جهانی بورسها که کشورهائی نظیر : امریکا ، انگلستان ، آلمان، ژاپن ، فرانسه، سویس ، ایتالیا و غیره در آن عضویت دارند از سازمان بورس تهران دعوت کردند تابه‌عضویت‌آن فدراسیون درآیه .

درجلسه مجمع عمومی سالانه فدراسیون جهانی بورسها که‌اخیرا در توکیو برگزار شد بورس‌اوراق بهادار تهران به اتفاق آراء بعضویت فدراسیون انتخاب‌گردید.

اکنون تعداد بورسهای عضو این فدراسیون به ۲۵ بورس از ۲۲ کشور بالغ گردیده است . شرایط عضویت در این فدراسیون دردرجه اول نحوه اجرای صحیح مقررات و نظارت کامل برپذیرفتن شرکتها وانجام معاملات سهام‌واوراق قرضه بورس متقاضی عضویت است . حجم معاملات و فعالیتهای بورسها از دیگر شرایط مهم عضویت آنها میباشد .

محافل اقتصادی معتقدند . عضویت بورس تهران درفدراسیون جهانی بورسها ، نشانه اعتماد بورسهای کشور های‌عضوبه‌سلامت استحکام وکارائی بورس تهران و اعتقاد به گسترش و توسعه‌فعالیت آن درآینده است .

عراق ۸۰۰ تن خشکبار از ایران خریداری میکند

دراین هفته یک هیات‌بازرگانی از کشور عراق برای خریدخشکبار وارد تهران شد هیات مذکور در چند روز اخیر با چندتن ازتجار صادرکننده خشکبار ملاقات و مذاکره کرده ولی‌تا روز گذشته‌این مذاکرات بنتیجه‌ای نرسیده‌است.

هیات مذکور برای‌خرید حدود ۸۰۰ تن خشکبار از جمله ۵۰۰ تن کشمش- ۱۰۰تن برگه‌زردآلو- ۱۰۰ تن پسته - ۵۰ تن مغزبادام و ۵۰ تن مغز گردو پیشنهاداتی داده است .

قیمتهای اعلام شده از طرف تجار ایرانی بهمنزدیک‌است‌وبهمین جهت پیش‌بینی میشود تا اواخر این هفته قراورده‌های فوق‌الذکر باهیات مذکور مورد معامله قرار گیرد.

درسال گذشته مقدار قابل توجهی خشکبار باعراق مورد معامله قرار گرفت وامسال هم پیش‌بینی میشود مقدار زیادی خشکبار به کشور مذکور صادر شود.

اقتصاد جهان

کاهش مصارف دولت

طبق گزارش مقامات امریکائی مصارف دولتی در شش ماهه اول سال جاری حدود ۷٫۵ میلیارد دلار از برآورد اولیه کمتر شده است ، مقامات امریکائی معتقدند که در سه ماهه سوم سال نیز مصارف دولتی بین ۵ تا۸ میلیارد دلار ازبرآورد اولیه (۱۰۲ میلیارد دلار) کمتر خواهد شد . در صورتی که این پیش بینی تحقق پذیرد مصارف بخش دولتی در پایان ۹ ماهه اول سال ۸ در صدازمیزانی که برآورد شده بود کمتر خواهد شد .

فدرال رزرو بانک ونرخهای بهره

واشینگتن - آسوشیتدپرس - منابع بانک در واشینگتن اطلاع دادند قرائن‌موجود نشان میدهدکه«فدرال رزرو» قصد داردبمنظور جلوگیری از افزایش‌نرخهای بهره ، برسرعت افزایش حجم پول تا حدودی بیفزاید .

این منابع اضافه کردند که گرچه‌هنوز هیچ تحولی که نشانه تغییر اساسی سیاست پولی باشد پدید نیامده،بسیاری از کارشناسان معتقدند که کاهش سرعت افزایش هزینه های مصرفی که بابت کندی رشد و رونق فعالیت های اقتصادی شده ، مقامات فدرال رزرو را نگران کرده است وازاین‌رو تخفیف‌محدودیت های سیاست پولی ، بعید بنظر نمیرسد .

بورس سهام نیویورک

نیویورک - آسوشیتدپرس - قیمت‌سهام در بورس نیویورک تنزل کرد، بطوریکه در نخستین ساعات کار بورس شاخص دوجونز که سهام ۳۰ شرکت عمده صنعتی را نشان میدهد با ۵٫۶۵ واحدکاهش به‌سطح ۹۳۹٫۲۵ پائین آمد ودرآخر وقت بورس شاخص مذکور جمعا ۸ واحد تنزل نشان میداد.

کارشناسان «وال استریت» اظهارکردند که باوجود انتشار گزارش مساعد وزارت بازرگانی درباره شاخص قیمت ها ، وضع‌کلی اقتصاد امریکا که آهنگ رشد آهسته‌یی را نشان میدهد ، سرمایه‌گذاری در بورس سهام را از رونق انداخته است ، منابع وابسته به بازار سهام اظهار کردند که انتشار اطلاعیه مربوط به کاهش سفارش برای‌کالا های‌بادوام بمیزان ۳٫۱ در صددر ماه سپتامبر ،بخصوص تاثیر نامساعدی در وضع بازار سهام داشته است.

افزایش قیمتها

واشینگتن - آسوشیتدپرس - وزارت بازرگانی امریکا گزارش داد که شاخص‌قیمت کالاها و خدمات مصرفی (هزینه زندگی) در ماه سپتامبر ۰٫۴ در صد افزایش یافته است در حالی که شاخص مذکور در هریک از سه ماه قبل ۰٫۰ درصد بالا رفته بود . گزارش وزارت بازرگانی حاکی است که نرخ تورم‌در ماه سپتامبر (براساس سالانه) به ۴٫۹ در صد محدود شده است.

باوجود کاهش تورم ، وزارت کار امریکا اطلاع داد که قوه خرید کارگران امریکائی همچنان سیر نزولی داشته و در ماه سپتامبر ۰٫۰ در صد دیگر تنزل کرده است.

گزارش دولت درباره قیمت ها در ماه سپتامبر ، آخرین گزارشی است که قبل از انتخابات نوامبر آینده منتشر میشود . (چون انتشار گزارش مربوط به ماه اکتبر به اواخر نوامبر یعنی بعد از انتخابات ریاست‌جمهوری موکول خواهد شد)پریزیدنت فورد در نطق های انتخاباتی خود گفته است که سیاست های اقتصادی دولت او موجب گردید که‌تورم به نصف میزان سال ۱۹۷۴ ، تقلیل یابد .

شوخی با کارکنان اورژانس

بقیه‌ازصفحه۵

اسفند، جاده کرج، خیابان سپهبد رزم‌آرا، شمیران، تهران نو و ... درهریک ازاین‌نواحی چند دستگاه آمبولانس باچند تکنیسین شب‌و روز کشیك میدهند. جالب این‌که درهیچیك ازاین نواحی «راننده» وجود ندارد.

معمولا یکی‌از تکنیسین‌ها «رانندگی را بعهده میگیرد. درناحیه،چند دقیقه‌ای‌استراحت کردم و بعد بایك آمبولانس دیگر که بسوی ماموریتی می‌رفت همراه شدم . بسوی نجات یك‌بیمار قلبی ...

دشواری راه‌بندان وترافیك‌جزء لاینجزای فعالیت اورژانس های تهران است. باز هم تکنیسین‌ها، سردرد دلشان بازشده بود . از لوس‌بازی های بچه‌نترهای حاشیه خیابان‌ها که جز‌مردم آزاری و وقت‌کشی های‌بی ثمرو مضر هنری ندارند گله میکردکه گاه تلفن میزنند و نشانی محلی رامیدهند که بیماری نیاز فوری به‌کمك دارد. ووقتی با اینهمه دشواری به مقصد میرسیم جز قهقهه خنده جنده آور این‌بچه‌نترها چیزی نمی‌بینیم .وبا اینهمه مشکلات بایدبه‌ناحیه برگردیم .

چه‌بسا درآن ساعت ، درجای دیگری ازشهر چهار میلیون‌نفری مابیماری نیازبه کمك داشته‌باشد؟ آیا این شوخی های بی‌مزه ممکن نیست به قیمت جان‌دردمندی تمام شود؟ وآیا دراین صورت ، خون آن مریض بیچاره به‌گردن آن‌مردم آزار های از خداو خلق خدابی خبر نیست ؟!

نیمه شب درجستجوی یك گوش کنده شده

تکنیسین دیگری می‌گفت :سال پیش، یکشب دررا شیراز تصادفی روی‌دادکه عده‌ای سخت‌مجروح شدند. من‌آنوقت جزء گروه امداد آن منطقه بودم. بسرعت مجروحان رابه بیمارستان رساندیم . مدتی بعد، جراح بیمارستان باماتلفنی تماس گرفت وگفت گوش یکی از مجروحان کنده شده وبنظر میرسد در محل حادثه افتاده باشد. فورا به‌محل تصادف‌رفتیم. ودر تاریکی شب درلابلای اتومبیل های درهم کوفته شده نیمساعتی گشتیم تابالاخره تکه‌گوش کنده‌شده راکه گوشواره‌آن نشان میداد ازآن‌دخترخانمی است پیداکردیم و جراح‌ماهر هم آنرا پیوند زد .

چند روز بعدکه‌این دخترخانم همراه خانواده‌و نامزدش برای تشکر ازماآمده بود. خداشاهد است مثل‌این‌که دنیا رابما دادند.

مشکل بیماران روانی ...

«تکنیسین های فوریت های پزشکی » معمولا دیپلمه هائی هستند که‌درحد یك پزشکیار به اصول کمك‌های اولیه آشنا میشوند گاهی اوقات درحین کار به‌مشکلی برمیخورند که‌از حوزه معلومات‌وتجربیاتشان بیشتراست دراین‌وقت بایهسیچی که‌همراه دارندبا پزشك متخصص تماس میگیرند ووسیله او راهنمائی میشوند .یکی از تکنیسین‌ها می‌گفت یکی ازمشکلات کار ماورویاروئی بابیماران روانی است که بهیچ شکلی حاضر نیستند بامابه بیمارستان بیایند چندی پیش برای آوردن یك‌بیمار روانی که پسرجوانی بودبه منزلش رفتیم پسرك که‌درعنفوان بلوغ‌بود درچنان‌وضع بحرانی قرار داشت که تمام منزل رازیروزبر کرده بود. ازقضا دوتن از بستگان نزدیکش که پزشك هم بودند ، هرکاری کردند اورابه بیمارستان روانی ببرند موفق نمی‌شدند. به‌ماتعلیم داده بودندکه دراین قبیل موارد جلب‌اعتماد بیمار ضروری است. بلافاصله با یکی ازبستگان پسرقرار گذاشتیم که‌او دستش را بگیردو با خشونت اورابسوی آمبولانس بکشاندو من به حمایت از جوان برخیزم همین نقشه راعملی کردیم. وقتی برادرویکی از بستگان جوان بیمار راکشان کشان بسوی آمبولانس میبردند من دیدم جلوجوان بیمار را ازدست‌آنها خلاص کردم واین کار باعث جلب اعتماد او بمن‌شد .مدتی باوصحبت کردم وبالاخره راضیش کردم که باهم مدتی هواخوری کنیم. بین‌راه باو گفتم اگرسری به بیمارستان بزنیم و دوائی‌برایش بگیریم حالش بهتر خواهدشد. وبااین ترتیب اورابه بیمارستان روانی رساندیم.

آگهی استخدام رسمی

اداره آموزش وپرورش شهرستان ابهر طبق مفاد قانون استخدام کشوری عده‌ای را ازطریق امتحان و مسابقه بشرح زیر استخدام میکند :

ردیف	عنوان شغلی	طبقه	محل جغرافیائی خدمت	گروه قطعی شغل	شرایط احراز
۱	خدمتگزار	۱	روستا های ابهر	۱	گواهی نامه پایان تحصیلات دوره ابتدائی
۲	کارمند دفتری مدارس	۱	روستا های ابهر	۴	گواهی نامه پایان تحصیلات متوسطه (دیپلم کامل)
۳	متصدی آزمایشگاه	۲	روستا های ابهر	۴	دیپلم کامل متوسطه و طی دوره کارآموزی لازم
۴	هنرآموز فنی	۳	روستا های ابهر	۴	دیپلم کامل متوسطه دریکی از رشته های فنی
۵	استاد کار	۲	روستا های ابهر	۳	گواهینامه پایان دوره اول متوسطه و تائیدیه اطلاعات حرفه‌ای

داوطلبان واجد شرایط میتوانند برك‌درخواست ذیل‌این آگهی راتکمیل کنند وبامدارك مشروحه زیر:
۱- عکس ۴×۳ باذکر مشخصات شغلی در ظهر آنها دوقطعه
۲- فتوکپی مدرك‌تحصیلی
۳- فتوکپی شناسنامه عکسدار
۴- فتوکپی کارت پایان خدمت‌وظیفه یافتوکپی برك معافیت دائم‌ازخدمت‌وظیفه.
۵- رسید بانکی‌مبنی‌برپرداخت مبلغ۱۵۰ ریال‌برای ردیف اول ومبلغ۳۵۰ ریال‌برای ردیفهای دوم‌تا پنجم دریکی ازشعب بانك ملی‌ایران بحساب ۹۸۰ خزانه‌نزد بانك مرکزی ایران‌بعنوان(حساب حق‌ثبت‌نام داوطلبان استخدام) حداکثر تا۱۰روز پس‌از انتشاراین‌آگهی‌با پست سفارشی به‌نشانی ابهر- اداره‌آموزش وپرورش دایره کارگزینی ارسال دارند مدارکی که‌فاقد رسید بانکی باشد یابعد ازانقضاء مهلت مقرر (حداکثر ۱۵ روزپس‌از انتشارآگهی)باین اداره تحویل‌شده‌باشد ترتیب اثر داده نخواهدشد .ضمنا وجه مزبوربهیچوجه مسترد‌نمیشود وکارت ورود بجلسات امتحانی ۱۸روز پس ازانتشار این‌آگهی که‌درآن تاریخ‌و محل‌برگزاری امتحان قید گردیده بین داوطلبان توزیع خواهدگردید.

رئیس اداره آموزش و پرورش‌ابهر- سلیمانی

برك درخواست شغل

نام خانوادگی نام نام‌پدر شماره شناسنامه و
محل صدور تاریخ تولد روز ماه سال
مدرك تحصیلی و رشته آن داوطلب شغل(فقط یك‌شغل)
نشانی کامل شهر خیابان کوی-کوچه
شماره منزل امضای داوطلب

آگهی استخدام

شرکت مخابرات ایران بمنظور تکمیل کادر پرسنلی خودعده‌ای کارمند با مدرك تحصیلی سوم‌متوسطه که‌دارای شرایط استخدامی زیر باشند ازطریق امتحان ومصاحبه استخدام مینماید:

۱-داشتن مدرك تحصیلی سوم متوسطه
۲-داشتن حداقل ۱۸سال تمام وحداکثر ۲۴ سال تمام(متولدین سال ۲۵۱۱-۱۳۳۱ نیزمیتوانند در امتحان استخدامی شرکت نمایند)
۳-داشتن برك پایان خدمت وظیفه عمومی یامعافیت دائم (برای آقایان)
۴-توانائی انجام کار وگواهی تندرستی باتائید اداره بهداشت صنعتی شرکت مخابرات ایران .
۵-نداشتن سوء پیشینه کیفری مؤثر
۶-درشرایط مساوی حق تقدم باکارکنان بیمه‌ای‌شرکت خواهدبود .

داوطلبان واجد شرایط میتوانندفرم‌ذیل‌راتکمیل‌همراه‌با:
الف -۲قطعه عکس ۴×۳
ب-یکبرك فتوکپی شناسنامه
ج-یکبرك فتوکپی پایان خدمت وظیفه عمومی یامعافیت‌دائم از خدمت‌زیرپرچم
د-رسید بانکی مبنی‌برپرداخت مبلغ -۶۵۰ریال‌بحساب شماره ۲۰۰۰۴۸۲ بانك اعتبارات شعبه تخت جمشید.
(مبلغ‌پرداختی قابل استرداد نخواهد بود)

حداکثر تاده روز پس از انتشار این آگهی به‌صندوق پستی ۶۶۷ ارسال دارند بدیهی‌است‌به‌درخواست‌هائی که فاقد مدارك لازم بوده ، یابعد از مهلت مقرر ارسال شده باشد ترتیب اثرداده نخواهد شد .

پروانه ورود بجلسه امتحان روز های ۹و۸آذرماه درساختمان مرکزی مخابرات واقع درجاده‌قدیم‌شمیران نرسیده به سیدخندان بیسیم پهلوی توزیع‌خواهدشد.

تاریخ ومحل امتحان هنگام توزیع کارت باطلاع‌داوطلبان خواهد رسید .

فرم درخواست کار ازشرکت مخابرات ایران

نام نام‌خانوادگی نام پدر
شماره شناسنامه ومحل صدور تاریخ تولد محل تولد
آخرین مدرك تحصیلی وضع نظام وظیفه نشانی داوطلب :
شماره تلفن : امضاء داوطلب
م الف ۱۹۲۵۱

دنیای ورزش روزهای شنبه منتشر میشود

هنر و مردم

داوران خردسال جشنواره از خشونت و جایزه حرف زده‌اند

ازچپ براست سیاوش امیری مصر- مونیکایورمویچ از لهستان پری از ایران - مونا عمروذکی از ایران - اینگبرگ فرون هوف از هلند.

هیئت داوران جشنواره دریک جلسه مطبوعاتی به سئوالات خبرنگاران پاسخ دادند.

داوران بین‌المللی کودکان ابراهام بالاداد از فیلیپین، اینگبرگ فرون هوف از هلند، مونا عمروذکی از مصر مونیکا - یورمویچ از لهستان وسیلوش امیری پری از ایران هستند.

ابراهام‌بالاداد درمورد انتخاب خودگفت: من‌درمدرسه بین‌المللی تهران درس میخوانم و وابسته سفارت مرا از بین دیگران‌انتخاب کرد و دلیلش را معلومات من ذکر کرد. من‌در انتخاب‌فیلم بیشتر ازهرچیز بموضوع وتم‌اصلی فیلم و چگونگی بیان آن‌توسط فیلم سازتوجه میکنم. من‌بوجود داوران‌بزرگسال معتقدم زیراوقتی درمورد فیلمی‌عقاید دوگروه بچه ها وبزرگسالان بیان میشود از ادغام ایندو فکر میتوان بمحدی مطلوب رسید.

دوشیزه اینگبرگ فرون هوف درمورد انتخاب شدن خود گفت، پدرم عضو سفارت است و در ایران زندگی میکند امامن درهلند بودم از من پرسید آیا میخواهم در این فستیوال شرکت کنم ومن چون تمایل داشتم قبول کردم. پرسیده شد باگفتار هیئت‌داوران بزرگسال در جلسه قبل موافق بودید. پاسخ داد. من با این موضوع که گفته شد فیلم بچه‌ها و بزرگترها میتواند یکی باشد موافق نیستم، بهتر است‌فیلمی که تلویزیون ساعت۸ بعدازظهرنشان میدهد، دارای قصه قشنگی باشد نه‌اینکه وحشیگری و خشونترا نشان بدهد که بچه باترس ولرز بخوابد.

دوشیزه مونیکایورمویچ از لهستان گفت: این مهم است که ژوری بزرگسال‌وجودداشته‌باشد زیرا ما متخصص ووارد باصول تکنیکی نیستیم، پس آنهامیتوانند بنکاتی که ما متوجه نیستیم‌توجه کنند.

سیاوش امیری پری ازایران درمورد انتخاب خود گفت: توسط کانون درمیان بچه ها سئوالاتی بشکل امتحان مطرح‌شد واز بین بهترین هائی که بودند محبت سرپرستان شامل حال من شد، دراین پرسشنامه ها راجع بمسائل هنری و فیلم سئوال‌شده بود، خبرنگاران‌از اعضای ژوری بین‌المللی کودکان پرسید، آیا شما نوجوانان برای بزرگتر ها حرف و پیامی ندارید؟

سیاوش امیری پری پاسخ‌داد: اولا، بین‌ما وبزرگترها نمیتواند اختلاف فاحشی وجود داشته باشد. حتی ممکن است مابتوانیم راجع به مسائل زیادی باهمدیگر بحث کنیم و گاهی فکری مادرحد همدیگر باشد.

سیاوش امیری پری درموردی دیگرگفت: من‌باحرفهائی‌که در جلسه قبل ژاک تاتی گفت‌مخالفم، ایشان باجایزه‌دادن موافق‌نیستند. اگرقراریاشد بمهترین جایزه‌ندهیم پس چگونه ازفردی که زحمت کشیده قدردانی کنیم؟ چگونه‌باید جماعتی جوابگوی زحمت یک انسان بایک فیلمساز باشند.بطور یقین فیلمی که بعنوان بهترین انتخاب میشود لیاقت بردن جایزه رادارد. مابايد در انتخاب فیلم بمحتوای فیلم توجه کنیم.بطور مثال در فیلم رنگین کمان‌بخوبی میتوان همبستگی را دید و یا موضوع تبعیض نژادی که درفیلم بیان شد و فشاری که‌به ابرداده میشود تا سیاهی ازبین برود و باید در فیلم بمسائل تکنیکی و همچنین به‌غیر تجاری بودن آن که مسئله بسیار مهمی است توجه کرد که چیزی شبیه به فیلمهای فارسی‌خودمان نشان‌داده نشود

استودیو ۱۱

جمعه چهاردهم آبانماه برنامه جدیدی با عنوان «واریته استودیو ۱۱» از برنامه شبکه پخش میشود.

تهیه‌کننده و کارگردان واریته فرشید رمزی است ومسعود مهجور این‌برنامه را تهیه میکنند «واریته استودیو ۱۱» با استفاده‌از خوانندگان مشهور سعی درشناسائی بیشتر آماتورها دارد.

عکس مسعود مهجور و طوفان در ضبط برنامه دیده میشود.

فرشته و آدم در تالار ۲۵ شهریور

نمایشنامه «فرشته و آدم» نوشته صادق آشوریور، به کارگردانی اکبر عاقلان توسط گروه‌تئاتر ازادهمدان از هفدهم آبانماه به مدت ده شب در تالار بیست‌وپنج شهریور اجرا خواهد شد.

دعوت گروه تئاتر آزاد همدان‌برای اجرای‌نمایشنامه «فرشته و آدم» که‌مخصوص کودکان و نوجوانان تهیه شده، به دنبال اجرای طرح حمایت و تشویق گروههای تئاتری ازاد، از سوی سرپرست اداره‌تئاتر صورت گرفته است.

نوعی ازدواج

ظهرپنجشنبه فیلم‌سینمائی «نوعی‌ازدواج» به‌کارگردانی جرج‌کیوکر پخش میشود. ماجرای فیلم از برابردادگاه طلاق آغاز میشود و از درگیری یک زن و شوهر حکایت می‌کند. قاضی‌دادگاه به داستان زندگی این زوج علاقه‌مند میشود و شوهر شرح آشنائی را با همسر فعلی بازگو می‌کند.

دراین‌فیلم جودی‌هالیدی، آلدوری، مدیچ‌کندی، جان الکساندر بازی می‌کنند.

خاطره پروانه باترانه‌ای تازه

خاطره پروانه خواننده معروف، در برنامه‌ای که‌با شرکت تنی چند ازهنرمندان صاحب نام در تالار رودکی اجرا شد شعری‌از لعبت‌والا خوانده که محمد حیدری آهنگ جالبی برای‌آن‌ساخته بوداین برنامه مورد توجه حضار قرار گرفت و چون بعلت پایان یافتن وقت‌برنامه تلویزیون از شبکه پخش نشد، عده‌ای از طرفداران او خواسته‌اند که‌این‌برنامه و آنچه مجال پخش نیافته مجدد از تلویزیون نشان داده شود.

تلویزیون

برنامه‌های تلویزیونی زیر از طرف سازمان رادیو تلویزیون ملی ایران اعلام شده است مسئولیت هرگونه تغییر در ساعات و چگونگی برنامه‌ها با آن سازمان است

برنامه اول کانال ۷

چهارشنبه

۱۷ـ۰۰ اخبار
۱۷ـ۱۰ برنامه کودکان
۱۸ـ۲۰ دهسال تلویزیون
۱۸ـ۵۰ اخبار ورزشی
۱۹ـ۰۰ مسابقه ۳:۹ × ۳
۱۹ـ۳۰ خانواده
۲۰ـ۰۰ اخبار وتقویم تاریخ
۲۰ـ۳۵ پزشک محله
۲۱ـ۴۰ برنامه ویژه
۲۲ـ۰۵ موسیقی ایرانی
۲۲ـ۴۰ دنیای آب

برنامه نیمروز پنجشنبه

۱۲ـ۰۰ برنامه‌ای بمناسبت تولد امام رضا (ع)
۱۲ـ۳۰ ترانه های ایرانی
۱۳ـ۱۰ کارآموزان وکالت
۱۴ـ۰۰ اخبار
۱۴ـ۳۰ فیلم سینمائی

برنامه دوم کانال ۹

چهارشنبه
برنامه عادی

۱۹ـ۲۰ ـ موسیقی و تصویر
۱۹ـ۳۰ ـ افسانه کهن ایران
۲۰ـ۰۰ هنر و هنرمند
۲۰ـ۴۰ اخبار از برنامه دوم
۲۱ـ۰۰ ـ تخت ابونصر:
۲۲ـ۰۰ ـجشن هنر
۲۳ـ۰۰ اخبار ومجله خبری

برنامه بین‌المللی

چهارشنبه

۱۴ـ۳۰ فیلم سینمائی
۱۶ـ۰۰ خلاصه اخبار
۱۶ـ۰۵ ماجرای گالیور
۱۶ـ۳۰ خیابان سه‌سامی
۱۷ـ۲۵ سه کله‌پوک
۱۷ـ۴۰ وایات‌ارپ
۱۸ـ۰۵ خانه کوچک
۱۹ـ۰۰ اخبار
۱۹ـ۳۰ شوی دیکون‌ریک
۱۹ـ۵۵ چشم قبیله «مرد سنتی»
۲۰ـ۴۵ شوی جودی‌گارلند
۲۱ـ۳۵ ریچارد وایموند
۲۲ـ۰۰ اخبار
۲۲ـ۲۵ فیلم‌سینمائی: خرابکار

نایت کلوپ جدید باکارا
افتتاح شد
بار جدید باکارا روز های جمعه بازاست

مهمترین برنامه‌های فردای جشن فرهنگ و هنر در سراسر کشور ۱۳ آبان

مجمع گاوشهاو پژوهشهای باستانشناسی	تهران	سازمان شاهنشاهی خدمات اجتماعی ساعت ۹ و ۱۳ و ۱۵٫۳۰ تا ۱۸
نمایشگاه آثار خوشنویسان	«	نگارخانه سپهرشاه ساعت ۹ و ۱۷ و ۱۶ تا ۲۰
نمایشگاه گروهی هنرمندان نقاش	«	نگارخانه قصر جمشید ساعت ۹ تا ۱۲ و ۱۶ تا ۲۰
نمایشگاه برگزیده آثار نقاشان	«	نگارخانه سولیوان ساعت ۷ تا ۲۰
رقص و آواز فولکلوریك	«	باشگاه دهقانیات ساعت ۱۸
قصه‌خوانی	«	تالارنقش
ارکستر کوچك ایرانی	«	دانشکده علوم صنعت ساعت ۱۹
نمایشنامه پیرپاتلن	«	دانشگاه تربیت معلم ساعت ۱۸٫۳۰
واریته هنری	«	کاخ مرکزی جوانان ساعت ۱۸٫۳۰
بزم ایرانی	«	کاخ جوانان فرح‌آباد ساعت ۱۸٫۳۰
نمایشگاه سازهای ملی	«	کاخ جوانان‌ری ساعت ۱۸٫۳۰
شب‌نشینی	«	کاخ‌جوانان آبان ساعت ۱۸٫۳۰
نمایشنامه ناموس‌پرستان	«	کاخ‌جوانان جنوبی ساعت ۱۸٫۳۰
نمایشگاه نقاشی	«	خانه پیشاهنگی فاحیه ۱۲ ساعت ۱۷
جشنن فرهنگ‌وهنر	«	خانه پیشاهنگی فاحیه ۱۳ ساعت ۱۷
نقالی	«	در ۲۴ قهوه‌خانه تهران
جلسات سخنرانی و بحث درباره زمان فارسی	رشت	تالار فرهنگ‌و هنر
گروه موسیقی و رقصهای محلی کردستان	ساری	خانه‌جوانان
ارکستر بانوان وگروه ضرب	رضائیه	خانه‌جوانان
نمایشگاه مردم شناسی اصفهان	سبزوار	تالارفرهنگ
نمایشگاه مردم شناسی خوزستان	ایلام	تالار آموزش وپرورش
نمایشنامه استخاله «گروه تهران»	سنندج	خانه سالار سعید
	بوشهر	—

رقص ـموسیقی ـنمایش

رشت، هشتپر، فومن، رودبار، گرگان، گمیشان، بندرشاه، گنبدکاوس، نوشهر، بهشهر، تبریز، اردبیل، میانه، اهواز، دشت‌میشان، شیراز، ممسنی، لارستان، کرمان، بجنورد، تربت‌حیدریه، زاهدان، سقز، بیجار، بندرعباس، خرم‌آباد، الیگودرز، همدان، ملایر، دامغان، شاهرود، رضائیه، بندرگز، اصفهان.

نمایشگاه عکس ـکاردستی ـ نقاشی

رشت، بندرپهلوی، املش، شهسوار، مسجد سلیمان، بانه، نهاوند.

شب شعر خوانی

تبریز، داراب.

نمایشگاه کتاب

رضائیه، نیشابور.

نقالی

مهاباد، آبادان، خاش.

سخنرانی

کوچصفهان، مشهد، زاهدان، سنندج، میناب.

از فردا شب

فقط بمدت ۱۵ شب

هایده

ستار

پونه

مازیار
نمایش سنتی سرروحوضی
آن کاراول
زیباترین برنامه‌سنتی‌جهان
گروه «لوتس»
کمدین های انگلیسی
بالت دختران کره‌ای
بالت دختران انگلیسی
در برنامه جدید
باکارا
تلفن های رزرو
۸۹۸۲۰۸ ـ ۸۹۵۱۷۷

کانون پرورش فکری کودکان ونوجوانان

یازدهمین فستیوال بین‌المللی فیلمهای کودکان ونوجوانان ۹ تا ۱۶ آبانماه ۲۵۳۵

«اطلاعیه در مورد برنامه های نمایش فیلم مخصوص کودکان و نوجوانان»

بمناسبت برگزاری یازدهمین فستیوال بین‌المللی فیلم‌های کودکان ونوجوانان دبیرخانه فستیوال برنامه خاص ویژه کودکان و نوجوانان شهر تهران تدارك دیده است که بشرح زیر از تاریخ ۱۰ر۸ر۳۵ بمدت ۵روز در ۹سینمای پایتخت باجرا گذارده خواهد شد.

سینما	چهارشنبه ۱۲ر۸ر۳۵ ۹و ۱۱صبح،۳و ۵و ۷ بعدازظهر	پنجشنبه ۱۳ر۸ر۳۵ ۹و ۱۱ صبح، ۳ و ۵ و ۷ بعد از ظهر	جمعه ۱۴ر۸ر۳۵ ۹و ۱۱ صبح، ۳ و ۵ و ۷ بعد از ظهر	شنبه ۱۵ر۸ر۳۵ ۹ و ۱۱ صبح،۳ و ۵ و۷بعد از ظهر	یکشنبه ۱۶ر۸ر۳۵ ۹ و ۱۱ صبح ، ۳و ۵و ۷ بعد از ظهر
بلوار	سه‌فندق برای سیندرلاباد ـ دنیای دیوانه، دیوانه،دیوانه	خاطرات یک دلقک ـ قاصدک	سرقت در باغ وحش ـ رخ‌ـ سگی که موسیقی دوست داشت	هفت تیر های چوبی ـ ترن کوچک‌ـ دزدان و حیوانات‌ـ مداد بنفش	خارپشت های بدون خار ـ اپرا
مارلیك	خارپشت های بدون خار ـ اپرا	هفت تیرهای چوبی ـ ترن کوچک‌ـ دزدان‌و حیوانات‌ـ مداد بنفش	خاطرات یک دلقک‌ـ قاصدک	سه فندق برای سیندرلاـ باد‌ـ دنیای، دیوانه،دیوانه،دیوانه	سرقت در باغ وحش ـ رخ‌ـ سگی که موسیقی دوست داشت
رویال	هفت تیر های چوبی ـ ترن کوچک دزدان و حیوانات ـ مداد بنفش	سرقت در باغ وحش ـ رخ‌ـ سگی‌که‌موسیقی دوست‌داشت	خارپشت های بدون خار ـ اپرا	خاطرات یک دلقک‌ـ قاصدک	سه فندق برای سیندرلاـ باد‌ـ دنیای دیوانه، دیوانه،دیوانه
ستیك	خاطرات یک دلقک‌ـ قاصدک	خارپشت های بدون خار ـ اپرا	سه فندق برای سیندرلاـ باد‌ـ دنیای دیوانه، دیوانه، دیوانه	سرقت در باغ وحش ـ رخ‌ـ سگی که موسیقی دوست داشت	هفت تیر های چوبی ـ ترن کوچک‌ـ دزدان و حیوانات‌ـ مداد بنفش
سیلور سیتی	سرقت در باغ وحش‌ـ رخ ـ سگی که موسیقی دوست داشت	سه‌فندق برای سیندرلاباد ـ دنیای دیوانه،دیوانه، دیوانه	هفت تیر های چوبی ـ ترن کوچک‌ـ دزدان و حیوانات‌ـ مداد بنفش	خار پشت های بدون خار ـ اپرا	خاطرات یک دلقک ـ قاصدک
ری	سه فندق برای سیندرلاـ باد دو راه حل برای یک مسئله	خاطرات یک دلقک‌ـ قاصدک	سرقت در باغ وحش ـ رخ‌ـ سگی که موسیقی دوست داشت	هفت تیر های چوبی ـ ترن کوچک‌ـ دزدان و حیوانات‌ـ مداد بنفش	خارپشت های بدون خار ـ اپرا
شرق	خارپشت های بدون خار ـ اپرا	هفت تیر های چوبی ـترن کوچک‌ـ دزدان‌و حیوانات‌ـ مداد بنفش	خاطرات یک دلقک ـ قاصدک	سه فندق برای سیندرلاـ باد‌ـ دوراه حل برای یک مسئله	سرقت در باغ وحش ـ رخ‌ـ سگی که موسیقی دوست داشت
پانوراما	هفت تیر های چوبی ـ ترن کوچک‌ـ دزدان و حیوانات‌ـ مداد بنفش	سرقت در باغ وحش ـ رخ‌ـ سگی که موسیقی دوست داشت	خارپشت های بدون خار‌ـ اپرا	خاطرات یک دلقک‌ـ قاصدک	سه فندق برای سیندرلاـ باد‌ـ دوراه حل برای یک‌مسئله
مراد	خاطرات یک دلقک ـ قاصدک	خارپشت‌های بدون خار‌ـ اپرا	سه فندق‌برای سیندرلاـ باد‌ـ دو راه حل برای یک‌مسئله	سرقت در باغ وحش ـ رخ‌ـ سگی که موسیقی دوست داشت	هفت تیر های چوبی ـ ترن کوچک‌ـ دزدان و حیوانات‌ـ مداد بنفش

عموم کودکان و نوجوانان ووالدین و بستگان آنان به استفاده‌ازاین برنامه ها دعوت میشوند. قیمت بلیط ۲۰ ریال

جدول ویژه شماره ۱۰۴۴

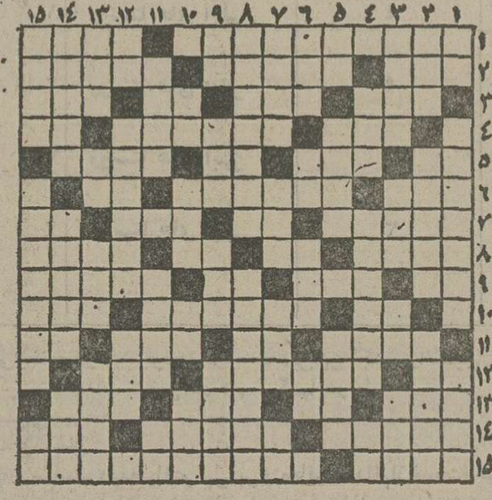

افقی:

۱ـ از معروفترین نویسندگان انگلیسی‌که کتاب ماهی گیر و روحش اثری از اوست ـ جای استراحت ۲ـ دیوار بلند و محکم ـ سرخ رگ ـ زمانی آباد بوده! ۳ـ پسندیده ـ خدا میدهد ـ شراب برنج ـ زندانی که عمر مسعود سلمان در آن تلف شد! ۴ـ یکسو جب و راست می زند ـ از انواع چشم است ـ واحد پول ژاپن ۵ـ عیب و عار ـ نوعی کباب است ـ گاهی بی دلیل در دل خانه میکند ـ دسته‌ای از اعداد در علم حساب ۶ـ سبزه‌زار ـ فرشش مرغوب است ـ خرس عرب ۷ـ مرضی که بر اثر سروصدا گریبانگیر میشود ـ دنده‌ای کم دارد ـ یا بران که نهند انفجار پدید می‌آید! ـ زشت روا است! ۸ـ برای اب کشیده اند ـ آب بند ـ رودی در اروپا ـ آموختن آن پایان ندارد! ۹ـ شراب فرنگی ـ خالی است ـ حرف شرط ـ خوشبخت باشد! ۱۰ـ شهری در استان کرمان ـ از غذاهای گوشتی ـ همان پدراست! ۱۱ـ برای اقمار تعیین میکنند ـ دریای عزب ـ روستا ـ میان چیزی ۱۲ـ چیست! ـ در سال فرنگی بجوئید ـ در غربت بهتر توان زد! ۱۳ـ حاجت و مقصود ـ بالا آمدن آب دریا ـ رنگی است ـ اضافه بلا! ۱۴ـ کشوری است همسایه ـ کتاب شعر ـ آغاز و ابتدا ۱۵ـ برده‌در و قحاش ـ از مشهورترین دانشمندان عصر حاضر فرانسه که صاحب مکتبی است.

عمودی:

۱ـ مهره‌ای در عرصه شطرنج آذربایجانی ـ از بنادر معروف اروپا ـ در تفنگ بجوئید! ۲ـ رنگی است ـ رودی در جنوب ـ از فرشتگان مغضوب درگاه خدا! ۳ـ معروفترین آهنگر ـ شستشوی آخرین ـ خوب نیست ـ تیزا! ۴ـ هرچیز گستردنی ـ کوشش کردن و همت گماشتن در کاری ـ قورباغه ۵ـ تم تم باران ـ همان قوس و قزح است ـ نوعی بازی قمار! ۶ـ واحد کاغذ ـ زبانه آتش ـ میوه ایست ـ ضربه ایست در فوتبال! ۷ـ از پیامبرانی که به صبوری معروف است ـ پاداش ـ مکر و حیله ـ بلی بزبان خارجی ۸ـ قسمت مهمی از موتور ـ از مارکهای اتومبیل است ۹ـ کلمه نفی ـ در کنار دشت است ـ زمانی مشروب را می گفتند ـ دسته هنری! ۱۰ـ پسوند مانند ـ خجستگی ـ خسیس پس نمی دهد ـ عقاب سیاه! ۱۱ـ سبزی و شادابی ـ حتما عاشق شده که چنینش خوانند ـ گرداگرد دهان ۱۲ـ مردمان صالح ـ لجباز است ـ واحد چهاربا. ۱۳ـ مثل و مانند ـ رخشندگی ـ حاجت و مقصود ـ یک پای موفقیت در دعوا ۱۴ـ تفاوت و جدائی میان دو چیز ـ روش و طریقه ـ انباشته کردن چیزی! ۱۵ـ گرو گذارده شده ـ با حرفش کارها میکند ـ طایفه ایرانی.

فراهانی

حل جدول ویژه

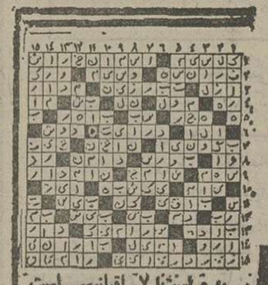

حل جدول عادی

جدول عادی شماره ۹۴۸۳

افقی:

۱ـ کشوری در امریکای مرکزی ـ از سرداران بنام وطن که سالها اعراب را بستوه آورده بود! ۲ـ جای چمدان را گرفت ـ لاغر ـ را گویند ـ چهار ماه و چند روز دیگر آغاز میشود ۳ـ دهان ـ جوانمرد است ـ آب پاک ـ ناسپاسی! ۴ـ بکف آرند و بغفلت خورند ـ از او خشونت توان دید ـ سایه ترید! ۵ـ گوشت ترکی ـ سرزمین خروس جنگنده ـ امر به گفتن میکند ـ جای لخت شدن درحمام ۶ـ واحد چهارپا ـ ازشهر گل و بلبل آمده ـ بچه از بهر روزی می زند ۷ـ نوعی اتومبیل است ـ اشاره بدور ـ فلزیست ـ حرف همراهی ۸ـ آهستگی در کار ـ عدد هندسه ـ حرف ربط ـ همیشه مادر اختراع بوده! ۹ـ پسوندیست ـ آسمان ـ حرف ندا ـ کارمند را گویند ۱۰ـ از غزال خوشتر است ـ کاشف میکرب ـ کارش آب کشیدن است ۱۱ـ سهل ـ عدد شش عرب ـ فشار خون را بالا میبرد ـ از آثار خستگی است! ۱۲ـ تلز صرخ ـ امید است که همه عروس خانمها چنین شوند ـ معدن ۱۳ـ گاهی به محصول میزند ـ شراب ـ بر سر چاه نفت برپا میکنند ـ سگ پاچه گیر! ۱۴ـ در کنار گلدسته ساخته‌اند ـ درخور و شایسته نیست ـ مزاحم که کفش! ۱۵ـ مجاری و عمل کردن ـ نویسنده معروف انگلیسی که لبه تیغ از اوست!

عمودی:

۱ـ تکخال ورق ـ پیشه که کنند از قید و بند راحت شده اند ـ در وقت زایمان وجودش ضروریست ۲ـ خانم به پشت ناخن میکشد ـ غرامت است و زیان رسیده میگیرد ـ از جانوران دریائی که بشکل گیاه است! ۳ـ فرمان کشتی ـ در ارتش می بینند ـ خاک کوزه گری ـ تخی در پارچه ۴ـ ثروت و دارائی ـ با آسمان می بافند ـ راه بی پایان! ۵ـ هدف پومه شیرین ـ دزدی که سر از کاهدان درمیاورد ـ نصف اجر در اصطلاح بنائی ۶ـ مثل و مانند ـ یرقع میاورد و قد میکشد ـ مرد مقدس دین عیسی مسیح ـ از داشتن مو بی بهره است! ۷ـ اقیانوسی است ـ هم صحبت برهمن ـ حیوان تجیب ـ توانائی. ۸ـ یا آن ها می بینند ـ پیکار طالب آنست! ۹ـ قورباغه ـ وقت روشنی ـ مرده ـ اگر بخاک اندر اندازد چه عجب ۱۰ـ یا آب کباب میشود! ـ نوعی تسبیح است ـ شراب فرنگی ـ برای عشقبازی می زنند! ۱۱ـ تشنه لب گول آنرا میخورد ـ پارچه لباس دختر مدرسه بود ـ صنم. ۱۲ـ حرف همراهی ـ تخم مرغ عسلی ـ خوراک حیوان! ۱۳ـ نرم ازدرشت، جدا میکند ـ منقار ـ گلی است ـ از مرد نتوان دید! ۱۴ـ گل زیبای بهاری ـ درخشنده ـ حیله و مکر! ۱۵ـ درد وحشتناکی دارد تا سرباز کند ـ از گیاهان طب سنتی ـ ناپیدا.

دومین دوره مسابقات فوتبال نوجوانان ایران ـ جام ارتشبد خاتمی «دزفول»

دزفول ـ رضا گنجاپور ـ خبرنگار اعزامی

۳۳ گل طول سه روز برای نورسیده‌ها

تبریز ـ خوزستان ـ گیلان هر کدام با ۲ پیروزی شادمانان جام نام گرفته‌اند

دزفول از سه روز پیش در هیجان جدال قهرمانان کوچولوی فوتبال ایران پسر میبرد. ۱۶ تیم نوجوانان که از استانها و فرمانداریهای کل کشور برگزیده شده‌اند، در هوای دلپذیر پائیزی دزفول مبارزات دور مقدماتی دومین دوره مسابقات نوجوانان ایران ـ جام ارتشبد خاتمی ـ را دنبال می‌کنند.

دیروز که سومین روز مبارزات بود، دیدارهای چهارگانه تیمها، در محیطی ساکت صورت گرفت واز لحاظ قضاوت مبارزات نقطه ابهامی باقی نماند، واز اینرو هیچگونه درگیری رخ نکرد.

۳ پیروزی و یك مساوی

در چهار دیدار دیروز، تبریز، خوزستان، و گیلان ، حریفان خود را شکست دادند، ودزفول ـ میزبان ـ که روز اول پرتوان ویراشتها ظاهر شده بود ـ در برابر فارس متوقف شد و تنها نتیجه مساوی از این رهگذر حاصل گشت.

پیکارها بدین‌سان بود:

ساعت ۲ بعدازظهر، زمین‌شماره ۲: تبریز ۳ (دقایق ۱۴، ۲۱و۳۲ مرادی) ـ زنجان ۲ (دقایق: ۵۷ ماه پیکر، و ۶۵ مجید مساوات). داور رضا گنجاپور، کمکها : لجمیری وشاملی.

هجوم بی‌امان تبریزیها درنیمه اول، زنجان را وادار به دفاع کرده، وبدین رو، مرادی مهاجم تبریزی ظرف ۱۸ دقیقه سه بار دروازه تیم حریف را فروریخت: «یک گل برای هر ۶ دقیقه!» اما در نیمه دوم، تبریزیها که بخاطر ضعف در بازی هوایی بریده بودند، میدان را به رقیب سپردند وروی این‌اصل‌دوبار دروازه‌شان گشوده شد. در ۵ دقیقه آخر مبارزه، مهاجمان زنجانی، مربا دروازه تبریز را به توپ می‌بستند ولی بهرحال اینان ۲ـ۳ باختند.

ساعت ۲ بعد ازظهر زمین شماره ۱: خوزستان ۱ (دقیقه ۳۸ طاهر هردانی)ـ کرمان صفر. داور نیک‌مهر، کمکها: غیاثی وصناعی.

جنوبی‌ها، ۸۰ دقیقه دراردوی کرمان تاختند و فقط بلحاظ نداشتن یک تمام کننده تیزهوش وموقع شناس، قادر به کسب گل های افزون‌تر شدند.

تنها گل خوزستان هم ناشی‌از طرح یک حمله نبود، و روی ضربه کرنر که از جناح چپ نواخته شد، به ثبت رسید.طاهر هردانی مدافع میانی خوزستان که گوئی از واماندگی مهاجمان به تنگ آمده بود، جلو کشیدمو «کرنر» را باضربه‌یی آرام توی دروازه نشانید.

پس از این گل هم خوزستانی ها بارها تا مرز گل پیش رفتند ولی در سد مدافعین حریف،ناکام ماندند.

دومین باخت کهکبلویه

ساعت۳و۳۰دقیقه بعد ازظهر زمین شماره ۲: گیلان ۲ (گلها ، دقایق ۴۳ مشگین‌زر، ۷۹ کریم مکرم رفتاری)ـچهار محال‌بختیاری ۱ (دقیقه ٦٤ نیکنژاد). داور مجید جلودار، کمکها: صدر الاشراف، سهرابی.

جوانان چهار محال با یک باخت از خوزستان، برابر گیلان ایستادند، وباز ۱ـ۲شکست خوردند. اینان هر دو گل را روی اشتباه دروازه‌بان خود قبول کردند.

بعد از آنکه مشگین‌زر، با گل زودرس وقت دوم بوی‌پیروزی را در اردوی‌گیلان پراکند، چهار محال باشوت نیکنژاد از داخل محوطه ۱۸ قدم، نتیجه را ۱ـ۱ مساوی کرد. لحظه‌های آخربازی بود که مکرم رفتاری، با شوتی از جناح راست، گل برتری‌گیلان را به ثبت رسانید.

ساعت ۳و ۳۰ دقیقه بعد ازظهر شماره۱: دزفول صفر ـ فارس صفر.

دزفولی‌ها، این بار فاقد سرعت ودرخشش روز اول بودند ،و برعکس روز دیدار با زنجان ، گهگاه، در لاکدفاعی فرومیرفتند.

اما، رمز توقف دزفول‌بیشتر در این بود، حسن آبراهام و تندپور، دو مهاجم دزفول در محاصره‌ی مدافعین فارس دگیر، افتادند. در وقت دوم ، جوانان دزفول، مرتبا بهاردوی حریف سر می‌کشیدند، ولی دو میکان، نوک دزفول جلوی دروازه‌بلد نبودند، که‌از توپ‌هاسو دجویند.

مدافعین فارس، در این نیمه‌از جان مایه‌گذاشتند، ومهاجمین‌شان روی چند ضد حمله، تا نزدیک دروازه دزفول پیش آمدند. که موفق به کسب گلی نشدند. در آخرین دقایق، مهاجمین دزفول، چند موقعیت گل داشتند که‌اینها هم کماکان بی‌بهره ماند.

نگاه به روزهای پیش

در روز اول، که پر برکت‌تر از دو روز بعد بود، مجموعا ۱۰ گل از چهار مبارزه حاصل شد.

خوزستان ۱ـ۲ چهار محال‌را شکست داد، تبریز با تنها گل‌نادر خانلو فارس را برد، و کرمان‌در مصاف گیلان ۱ـ۲ پیروز شد.

دیدار، ۹ گل بدست آمد .

از همه‌ی دیدارهای سه‌گانه بود:

دزفول، با ۸ گل زنجان را درهم کوبید.

اما در روز دوم، از چهار دیدار، ۹ گل بدست آمد.

بوشهر با یک گل مازندران را شکست داد، خراسان ۱ـ۲ ازسد همدان پیروزمندانه گذشت ، و لرستان روی قدرت بدنی خوب، تهران، قهرمان دوره پیش را که فوتبالی ظریف عرضه کرد، ۱ـ۱ متوقف کرد.

کرمانشاهان ، نایب قهرمان دوره پیش‌هم،بی‌نصیب ازپیروزی نماند و ۱ـ۲ بهشکست اصفهان موفق شد.

بدین ترتیب در نگاه به نتایج دیدارهای سه روز، متوجه یک نکته میشویم، که تاکنون تبریز، خوزستان، و گیلان هرکدام با دوپیروزی در مقایسه با دیگران شادمان‌تر و موفق‌ترند و بعداز این‌ها، دزفول با یک پیروزی و یک مساوی، در جدول گروه خود وضع بهتری دارد.

نمایش «نادیا» درفرانسه

در روزهای اخیر، «فرانسه» ستایشگر با شکوه‌ترین ژیمناست دنیا بود، «نادیا کومانچی» دختر شیرین رومانی که در «مونرآل» دنیا را غرق حیرت و شوق کرد وبانمایش خارق‌العاده و بالاتر از مرزهای قدرت متداول یک انسان، نامی بلند آوازه یافت.

برای روزهائی، میهمان‌فرانسویها بود.

نادیا پس از آن نمایش‌استثنائی در مونرآل، از طرف کشورهای مختلف جهان دعوت نامه‌هائی دریافت کرد که همه او را برای ارائه هنر و قدرت خود به دیار خود خوانده بودند.

و «نادیا» چندی پیش برای گردشی در چند کشور اروپائی از رومانی خارج شد و فرانسه یکی از بیشمار میزبانان «ستاره ژیمناستیک جهان» بود که تماشاگران فرانسوی برای روز هائی‌شاهدنمایش‌شکوهمنددخترک شیرین مونرآل بودند.

«نادیا» حالا در دنیا یک «نام» انگشت نماست که همه خواستار تماشای هنر وقدرت استثنائی‌او هستند واو در اروپا به سفرش ادامه میدهد.

عکس «نادیا» را هنگام ارائه برنامه نمایشی‌اش در فرانسه در «ریویرا» نشان میدهد که روی چوب موازنه حرکت جالبی را شکل می‌بخشد.

هما با باخت ۱ـ۲ به راه‌آهن ازصحنه جام پهلوی خارج شد، این لحظه‌ای از جدال ایندو حریف‌است که خورشیدی مهاجم هما مقابل طاحونی سنگربان راه‌آهن توپ راشلیک می‌کند.

آخرین دیدار دور یك‌هشتم مسابقه‌های فوتبال جام‌حذفی

این چهارمین شکست پیاپی هما بود

سه‌شنبه ۱۱ آبان‌ماه ۲۵۳۵ شاهنشاهی (ورزشگاه امجدیه ـ دور یک هشتم نهائی مسابقه‌های جام‌حذفی).
راه‌آهن۲ (مجید جنانی دقیقه ۳۳ و غلامحسین هاشمپور (دقیقه۶۰)ـ هما۱ بهرام رستمپوردقیقه۳۰)، داوری متوسط رضا حیدری، کمکداوران هروس باغومیان واطهری. زمین نیمه چمن، هوا خوب ، تماشاگر حدود ۲۰۰ نفر .
ارزش بازی : ★★★

راه‌آهن : حافظ طاحونی (٤) ـ مجید جنانی (۳)، قاسم طبیبی (۳ـ کاپیتن) ، اصغر صدری (۳)، فرهنگ صادقپور (۲)ـ عزت طاهرخانی(۳)، ناصر ثابت‌پور (۳)، بهتاش فریبا(۲)، غلامحسین هاشمپور (٤) ـ محمود ساتری(۲)، اکبرحقیقت (۲). مربی: امیرارشد ابوطالب.
جمع امتیازات: ۳۱

هما: امان‌اله نقدی (۲) ـ مجید مشتری (۲)، سهام‌الدین میرفخرائی (۲)، حسن نایب‌آقا (۲)، محمد توانائی(۲)ـ احمد نقوی (۳)، مهدی غزال (٤ـ کاپیتن)، شاهرخ مطیعی (۳) ـ بهرام رستمپور (۳)، ناصر نورائی (۳) ، نعیم صفری از دقیقه ٦٥(۳)، علیرضاخورشیدی (۳). مربی: فریدون عسگرزاده.
جمع امتیازات: ۲۹

● هما دیشب به چهارمین شکست پیاپی درهفته‌های اخیر تن‌درداد. بااین تفاوت که‌باخت ۱ـ۲ مقابل راه‌آهن ، این تیمرا از ادامه مسابقه های حذفی باشگاههای کشور، جام پهلوی بازداشت . راه‌آهن تیم فاتح‌هما با عبور از سد این حریف ، آخرین تیمی است که قدم به دور یک چهارم می گذارد ، جائیکه پاس انتظار زردپوش های قهرمان در مسابقه‌های‌دسته دوم جام تخت جمشید را می کشد .

راه‌آهن بد آغاز کرد . محتاط ومضطرب از رویاروئی بایک تیم از گروه اول . مزد این ترس هم گلی بود که هما در دقیقه ۳۰ به راه‌آهن تحمیل کرد. ضمن اینکه ۳دقیقه قبل از گل هم، شوت خوب و خطرناک خورشیدی، طاحونی دروازه‌بان خوب راه‌آهن را سخت به‌هراس انداخت .

پایه‌گذار گل برای هما، ناصر نورائی‌گلزن بزرگ‌این تیم‌بود. او درپی یک ضد حمله و با پاسی طلائی بدرون محوطه پنالتی، بهرام رستمپور مهاجم جوان و کناری خودراصاحب یک موقعیت عالی کرد و این گلزن جوان هم با چشمان باز توپرا در زاویه راست‌دروازه راه‌آهن جای داد .

بفاصله ۲دقیقه رستمپور با پاس خورشیدی میرفت‌که‌نتیجه را به ۰ـ۲ تغییر دهد. اما از فرط شوق توپرا به آغوش دروازه‌بان فرستاد .

دقیقه ۳۳ راه‌آهن همان یک گل برتری هما را هم جبران‌کرد. اکبر حقیقت با یک سانتر کشیده وبلند از جبهه چپ، توپ را روی دروازه‌هما فرستاد.اینجا بود که مجیدجنانی مدافع‌راست راه‌آهن با یک ضربه سر عالی توپرا به قعر دروازه فرستاد . شادی راه‌آهنی‌ها برای این‌گل وصف‌ناپذیر بود. گرچه درلحظه گل‌ایجاد مزاحمت عمدی‌ساتری برای دروازه‌بان هما قابل تشخیص بود وداور با اندکی دقت بیشتر حتی می توانست رای به مردود بودن این گل هم بدهد .

اوج تاسف یاران هما دقیقه ۶۰ بودکه راه‌آهن بلطف تک تازی ستاره تازه نام گرفته‌خود غلامحسین هاشمپور گل برتری را هم زد .هاشمپور در جبهه چپ وقتی خطرناک شد که با تردستی بسیار از سد مجید مشتری مدافع راست هماعبور کرد. او درون محوطه پنالتی ازکمند دومدافع دیگر حریف نیز گریخت و با یک ضربه حساب شده، توپ را به هدف زد .

بفاصله ۲ دقیقه اکبر حقیقت با فراری سریع می توانست نتیجه را به ۱ـ۳ هم برساند . ولی در لحظه نتیجه‌گیری ودر حالیکه فقط نقدی را پیش‌رو داشت، توپرا بخارج زد .

برای جبران این گل ، هما تلاش بسیار بخرج داد واتفاقا شانسهائی هم داشت . دقایق ٦٦، ۷۲ ، ۷۹ و ۸۵ که در دقیقه ۷۲ شوت عالی غزال تیر دروازه راه‌آهن راهم تکان داد. ولی نتیجه همان فتح ۱ـ۲ راه‌آهن بود .

ماراتن کشتی نوجوانان

ماراتن کشتی کوچولوها از دیشب در سالن‌محمد رضا آغاز شد، حضور ۷٤٤ نوجوان ۸تا۱٦ ساله برای فدراسیونی‌ها هم غافلگیر کننده بود، زیرا در بحبوحه کار مدارس واینکه برخی ازدانش آموزانی که بعدازظهر بسرکلاس میروند نمی‌توانستند دراین دوره حاضرشوند این کمیت قابل توجه می‌باشد .

وزارت فرهنگ وهنر که در رشته‌های مختلفی از جمله کشتی ـ شمشیربازی ـ شطرنج و.... مبتکر انجام مسابقاتی تشویقی شده موجی تازه درگروه کشتی نوجوانان بوجود آورده که دامنه آن تاجمعه‌شب‌ادامه خواهد داشت .

کوچولوها آنچنان سرسامی درسالن براه انداخته بودند که‌سبب ناهماهنگی شده بود ودیده شد بخاطر همین ازدحام برخی ازحاضرین درسالن نتوانستند نام خودرا ازمیکروفون بگوش بشنوند و چوب شلوغی‌را باحذف ازجدول بمتن احساس کردند .

بهرشکل ضمن اینکه مسابقات نوجوانان می تواند یکبار بنیانی وپایه‌برای‌کشتی دیارما باشد ولی برگزاری مسابقاتی به‌این شکل ادامه رامرا مشکل میکند، ابتدا از فدراسیون کشتی باید گفت‌که مسئله نوجوانان را زیاد جدی نگرفته زیرا بیشتر داوران خوب و صاحب نام غایب هستند .

درعوض چهره‌های کم‌تجربه‌تر جانشین آنها شده‌اند واین برمشکلات میافزاید، ازسوی دیگر کشتی‌گیران نوجوان بدون آزمایش پزشکی راه به‌مسابقه یافتند واز همه مهمتر اینکه کارها را خود مربیان که بهرشکل‌ذینفع هستند حل وفصل می‌کردند. یکی از کسانی که دیشب در سالن علیرغم ارائه مدرک از شرکتش جلوگیری شده می‌گفت : آقا قدبلند من برای آقایان عاملی است که از حضور من جلوگیری کنند، آیا این بلندی قد دست من بوده، مگر نه‌اینکه کشتی‌گیران ۸تا۱٦ ساله حق‌حضور دراین جام را دارند پس من ۱٤ ساله را چرا شرکت نمی‌دهند ؟

بهرشکل باوجود این مسائل اگریک‌مسابقه منطقه‌ای در مناطق تهران انجام می‌شد وحداکثر نفرات اول تا ششم هرناحیه برای این مرحله انتخاب می‌شدند، ارزش مسابقات چشم‌گیرتر بودومسئولان به‌چنین مشکلی‌برخود نمی‌گردند .

دیشب مبارزات تا پایان ۳۸ کیلو انجام گرفت و امروز کشتی‌گیران ٤۲ کیلو ببالا رقابت خود را آغاز می‌کنند .

مرحله دوم بازیهای دانشگاهها و مدارس عالی

دانشگاهی‌ها : جدال در صحنه والیبال و بسکتبال

از صبح امروز دیدار های مرحله دوم مسابقات والیبال و بسکتبال پسران دانشگاهها و مدارس عالی کشور دردو محل : مجموعه آریامهر و استادیوم نصیری آغاز شد که در این صحنه ٤۸ تیم (۲٤ تیم والیبال ـ ۲٤ تیم‌بسکتبال) برای بدست آوردن مکانی‌در جدالهای مرحله اوج که طول آذر ماه برگزار خواهد شد ، دیدار دارند .

۱۲ تیم بسکتبال و ۱۲ تیم والیبال ضمن تصاحب‌عنوان های اول و دوم ، شش‌گروه مسابقات به دور بعدی راه خواهند یافت ، که اینها در دیدار های نهائی برسرتقسیم عنوانهای بازیهای دانشگاهی سال ۲۵۳۵ باهم رقابت‌خواهند کرد .

دیدار های بسکتبال و والیبال از ساعت ۸ صبح در مجموعه آریامهر و سالن های شماره یک‌ودو استادیوم نصیری شروع گردیده است که بازیها همچنان ادامه دارد.

بازیها در دو رشته ، در شش گروه برگزار می‌شود که شکل گروه بندی و برنامه دنباله بازیها باین ترتیب‌است.

والیبال

★ گروه اول : مدرسه عالی ریاضیات کرج ، دانشگاه ملی ایران ، مدرسه عالی اقتصاد بابلسر ، مدرسه عالی اقتصاد قزوین .

★ گروه دوم : مدرسه‌عالی ورزش ، دانشگاه‌مجندی‌شاپور، مدرسه عالی اراک ، مدرسه عالی پارس .

★ گروه سوم : دانشگاه اصفهان ، دانشگاه صنعتی آریامهر ، دانشگاه فردوسی، مدرسه عالی علوم‌بیمارستانی.

★ گروه‌چهارم : دانشگاه تربیت معلم ، دانشگاه پهلوی، دانشگاه کرمان ، دانشگاه رازی کرمانشاه .

★ گروه پنجم : دانشکده علم و صنعت ، مدرسه عالی ترجمه ، مدرسه‌عالی‌حسابداری شرکت نفت ، موسسه علوم بانکی .

★ گروه ششم : دانشگاه تهران ، دانشگاه آذرآبادگان، دانشکده پلی‌تکنیک ، دانشکده کشاورزی همدان .

بسکتبال

● گروه اول : دانشگاه ملی ایران ، دانشگاه جندی شاپور ، مدرسه عالی قضائی قم ، مدرسه عالی ادبیات و زبانهای خارجی .

● گروه دوم : مدرسه عالی ورزش،دانشکده‌کشاورزی همدان ، موسسه عالی علوم بانکی ، مدرسه عالی بازرگانی تهران .

● گروه سوم : دانشکده علم و صنعت ، مدرسه عالی بیمه ، دانشگاه رازی‌کرمانشاه، مدرسه عالی بازرگانی رشت .

● گروه چهارم : دانشگاه تهران ، دانشگاه آذرآبادگان، دانشگاه اصفهان ، مدرسه عالی علوم بیمارستانی .

● گروه پنجم : دانشگاه صنعتی آریامهر ، دانشگاه تربیت معلم ، دانشگاه‌فردوسی، مدرسه عالی ریاضیات کرج.

● گروه ششم : مدرسه عالی پارس ، مدرسه عالی اقتصاد بابلسر ، مدرسه عالی حسابداری شرکت‌نفت، دانشگاه پهلوی .

وزنه برداران برگزیده کشور به پاکستان میروند

شنبه بیست ودوم آبانماه ۷ وزنه‌بردار برگزیده‌ایران برای شرکت درمسابقات بین‌المللی پاکستان راهی این کشور می‌شوند .

گروه اعزامی عبارتند از مجید قاسمی مگس وزن ـ فضل‌اله دهخداخروس‌وزن ـ یداله‌باقری پروزن ـ مصطفی پاکیزه‌جم سبک‌وزن ـ آئینی میان‌وزن ـ عبداله فلاحتی نیمسنگین و علی وادی میان‌سنگین. این گروه را مسلم ریاحی بعنوان مربی و علی صفا سنبلی بعنوان سرپرست همراهی می‌کنند .

مسابقات بین‌المللی پاکستان که همه ساله درپاکستان برگزار می‌شود درسالهای دورنیزیکبار شهادت به‌حضور وزنه‌برداران ایران‌داده‌است.منوچهر برومند ـ علم‌خواه ـ عامی تهرانی وزنه‌برداران بزرگ تیم ملی در سفر گذشته به‌حدنصابهای درخور توجهی دست یافتند ودر همان مسابقه بودکه منوچهر برومند دردسته میان‌سنگین‌رکورد جالب توجه ٤۵۵ کیلورا به‌ثبت رساند .

بهرشکل ضمن این مسئله که برگزیدگان، چهره‌های فاتح دیدارهای قهرمانی ایران می‌باشند، اقدام‌فدراسیون دراعزام آنها بمنزله اهمیت بخشیدن به مسابقات قهرمانی ایران است. اگر براستی مسابقات قهرمانی ایران تنهایک مسابقه تشریفاتی وسالیانه نباشد می‌توان امیدوار بودکه درپناه توجه فدراسیون این دوره مسابقات دارای‌ارزش شناخته شده گردد و قهرمانان از حضور درآن‌روگردان نشوند .

فوتبال

ملی‌ها : در تمرین اول

عصر دیروز بازیکنان دعوت شده به تیم ملی فوتبال ایران‌در زمین شماره ۲ امجدیه اولین تمرین خودرا برگزار کردند.

دراین تمرین که زیر نظر حشمت مهاجرانی مربی تیم ملی انجام گرفت ، فقط ۱۷ بازیکن از جمع۳۳ نفر دعوت شده حضور داشتند.

در جمع تهرانیها ۵تن بازیکنان تیم هما بعلت دیدار باتیم راه آهن درکادر بازیهای جام حذفی غایب بودند، در حالی که‌پرویز قلیچ‌خانی از دارائی و ناصر حجازی ، نصراله عبدالهی و غلامحسین مظلومی از شهبازبدون عذر موجه درشمار غایبین دیروز بودند.

از جمع شهرستانیها فقط‌مهدی عسگرخانی و محمد پنجعلی ازتیم ابومسلم حضورداشتندکه باوجود این که تیمشان روز جمعه‌آینده در اصفهان با سپاهان دیدارداردو، اما از تمرین تیم ملی چشم‌پوشی نکردند. درحالی‌که‌دیگرشهرستانی های تیم ملی جزو غایبین قرار گرفتند.

تمرینات تیم ملی در مرحله اول هفته‌ای ۳بار دنبال میگردد درحالی که در مرحله دوم که از روز دوشنبه ۱۵ آذر آغاز می شود بازیکنان به اردو خواهند رفت تابرای دیدار روز ۱۷ دی‌ب تیم ملی عربستان سعودی که در «الریاض» پایتخت آن کشور برگزار میگردد ، آماده شوند.

این دیدار در کادر دیدارهای مقدماتی جام جهانی۱۹۷۸ می ـ باشد که‌ایران در کنار تیمهای عراق، سوریه و عربستان‌سعودی دیدار های مقدماتی گروه اول آسیا رابطور رفت‌و برگشت‌انجام میدهد.

اسامی بازیکنانی که‌درتمرین دیروز تیم ملی حضور داشته‌اند به‌این شرح است:

حسین کازرانی ، محمدصادقی، ایرج دانائی‌فرد، حسین فرکی ، حبیب‌شریفی، مائیس میناسیان از پاس ـحسن نظری ، اندرانیك اسکندریان ، مصطفی مسلمی ، حسن روشن ، مسعود مژدهی از تاج‌ـبیژن ذوالفقار نسب ، علی پروین، اسماعیل حاج رحیمی‌پور از پرسپولیس ـاحمد سنجری از دارائی ـمهدی عسگرخانی ،محمد پنجعلی از ابومسلم.

ضمنا جواد الهوردی مدافع پرسپولیس که برای ادامه تحصیلات در اندیشه سفر به امریکا می‌باشد، هنگام انجام تمرین دیروزتا مراجعه به حشمت مهاجرانی مربی تیم ملی ضمن سپاسگزاری از انتخاب او برای تیم ملی ، ازمهاجرانی خواست تاعذر اورا قبول داردو مدافع دیگری برای تیم ملی انتخاب نماید.

الهوردی گفت که من تا پایان این فصل جام تخت‌جمشید در خدمت تیم خود پرسپولیس خواهم بود و درپایان‌این فصل برای‌ادامه تحصیل به‌امریکا خواهم رفت و ماندن من در‌ایران فقط بخاطر پرسپولیس است وگرنه ازمدتی قبل راهی امریکا میشدم.

المپیاد جهانی شطرنج

ایران و پیروزی تازه

هفتمین دور دیدارهای المپیاد جهانی شطرنج باشادی وپیروزی تازه‌ای برای یاران ایران همراه بود که در مصاف برابر استرالیا به فتح ۱ـ۳ نائل آمدند ، ضمن اینکه در دور هشتم نیز به‌سوی «پیروزی» پیش میروند.

سوئد حریف هشتم ایران‌است که ضمن دوبازی ناتمام، ایران‌با حساب۵ر۰ـ۵ر۱ ازحریف‌اروپائی خود پیش است که با این چنین کیفیتی، عاقبت کار حکایت از«برد» ایران دارد.

«هلند» تاکنون پیشتاز پیکار هاست،

در حالیکه انگلستان در مکان دوم پیش میاید و جالب اینکه آمریکا که در غیاب شوروی، امید بزرگ قهرمانی بشمار میامد، در جای سوم ایستاده است.

ایران تا این شرایط باحساب امتیازاتش بااسرائیل و آلمان غربی برای تصاحب مکان ششم رقابت دارد، ضمن اینکه دومسابقه عقب افتاده‌اش‌برابرسوئد، فرصتی است برای بدست آوردن‌امتیازات بیشتر.

جشنهای میلاد

بنام خدا
فرصتی دیگر

پنجشنبه (۱۳) آبان سالروز ولادت امام هشتم علیه‌السلام است. چنین روزی تعطیل عمومی بوده و هست، بهمین مناسبت مجلس سرور وتبلیغ از ساعت ½۸صبح در مسجد شفا پس از تلاوت آیاتی چند بابرنامه زیر برقرار می‌باشد: ساعت۹ تا½۹بیان فضائل انسانی امام توسط آقای حاج علامه.

ساعت ½۹تا۱۰ سخنرانی دانشمند محترم آقای دکترمقصودی درباره روش اجتماعی امام

ساعت ۱۰ تا ½۱۰ سخنی منظوم درباره مکتب تربیتی امام توسط آقای فرشچی .

ساعت ½۱۰ تا ½۱۱ سخنرانی دانشمند معظم‌آقای دکترمناقبی در موضوع شخصیت علمی امام

ساعت ½۱۱ تا۱۲ پذیرائی ـ ساعت ۱۲ ظهر اقامه‌نماز جماعت.

نشانی: خیابان پهلوی ـ نرسیده به سه‌راه عباس‌آباد ـ جنب بیمارستان ۵۰۱ ارتش ـ مسجد شفاء .

حضرت آیت‌اله نوری

بمناسبت میلاد امام رضا (علیه‌السلام) صبح روز پنجشنبه۱۳ آبان در منزل پذیرائی میفرمایند.

السلطان‌ابوالحسن علی‌ابن موسی‌الرضا (ع)

خجسته میلاد مسعود هشتمین ستاره آسمان ولایت سلطان‌سریرامامت حضرت ثامن‌الحجج علی ابن موسی‌الرضا علیه آلاف التحیة والثناء را بعموم مسلمین بویژه شیعیان تهنیت عرض می‌نماید .

بمنظور بزرگداشت این میلاد باسعادت طبق معمول سنواتی مجلس جشنی از ساعت ۶ر۵ الی ۸ر۵ بعد از ظهر روز های چهارشنبه ۱۲ و پنجشنبه ۱۳ آبان ماه برابر دهم و یازدهم ذیقعده‌الحرام در مسجد نوریان (باغ صبا) منعقد میباشد .

از عموم مومنین خاصه حضرات علماء اعلام متمنی است برای تعظیم شعائر اسلامی در این جشن فرخنده‌شرکت فرمایند .

از طرف خراسانیهای مقیم مرکز ـ باقر طباطبائی قمی

مجلس جشن و تفسیر قران درحسینیه آقاسیدهاشم

بمناسبت میلاد مسعود امام هشتم شیعیان جهان‌حضرت علی‌ابن موسی‌الرضا علیه‌السلام مجلس جشنی از ساعت ٦ الی ۸بعد ازظهرروزچهارشنبه‌دهم‌ذیقعده‌الحرام‌مطابق‌دوازدهم آبان ماه در حسینیه آقا سید هاشم واقع در خیابان شاه آباد کوچه آقاسید هاشم منعقد است در این جلسه برطبق معمول همه هفته آیاتی چند از قرآن‌کریم بوسیله استادعماد زاده اصفهانی قرائت و تفسیر میگردد .

توزیع کتاب در جشن امام هشتم

بمنظور عرض ارادت و تبریک به پیشگاه مقدس‌امام زمان مجلس جشنی صبح پنجشنبه در تالار کتابخانه تشکیل‌وعصر در جلسه درس اصول عقایدکتاب‌خدا و پیامبران‌بنویسندگان مقالات تقدیم میگردد .کتابخانه مدرسه چهل‌ستون مسجد جامع

اطلاعیه

وزارت علوم وآموزش عالی

بدینوسیله به اطلاع کلیه داوطلبان دهمین‌دوره انتخابات تخصصی رشته‌های بالنی پزشکی‌می رساند که‌جهت ثبت‌نام در امتحانات مذکور که اواخر آذرماه برگزار میگردد از تاریخ شنبه ۱۵ر۸ر۳۵ لغایت شنبه ٦ر۹ر۳۵ به دبیرخانه دانشکده پزشکی یا مرکز آموزش مربوط‌مراجعه کنند

دبیرخانه شورای آموزش پزشکی رشته‌های تخصصی پزشکی

روزنامه ندای ناسیونالیست

روزهای چهارشنبه بامطالب تحلیلی منتشر میشود

مینیاتور ۱۰ تومانی ۲ میلیون تومان فروخته شد

نمونه کپی مینیاتور ارزنده‌ای که یک کلاهبردار قصد داشت آن را دو میلیون تومان بفروشد.

یک واسطه خرید و فروش آثار هنری و اشیاء عتیقه، با فریب یک امریکائی مقیم تهران مینیاتوری را که بیش از ۱۰ تومان ارزش ندارد، دو میلیون تومان فروخت.

«جیمی ماروین»، ۴۸ ساله اهل کلمبیا (امریکای جنوبی) دیروز بامراجعه به ماموران انتظامی تهران مدعی شد که مردی بنام «حسین توانگر»، که واسطه فروش اشیاء قدیمی (فرش، تابلو و اشیاء عتیقه وزیر خاکی) است با مراجعه مکرر به او از یک مینیاتور نفیس و قدیمی سخن گفت و مدعی شد که این مینیاتور را در اختیار دارد و آنرا میفروشد.

باتفاق «حسین» به خانه‌اش رفتیم و اسلاید هایی که او از مینیاتور در اختیار داشت با پروژکتور نگاه کردیم. نحوه نقاشی مینیاتور و هنری که در آن به کار رفته بود، چنان مرا تحت تاثیر قرار داد که حاضر شدم آن را دو میلیون تومان (پول ایران) از وی خریداری کنم. مینیاتوری را که او از آن سخن میگفت، کار ارزنده‌ای بود که یکبانوی حرم را با کلاه قدیمی ایران و جواهرات هندی نشان میداد.

با شناختی که من از آثار هنری، بخصوص نقاشی شرق دارم دانستم که مینیاتور باید ازصنایع سبک مغول هندوستان در قرن ۱۷ باشد.

با «حسین» قرار گذاشتیم که دو میلیون تومان به او پرداخت کنم و صاحب مینیاتوری گرانبها و منحصر بفرد شوم. اما چون مبلغ مورد تقاضای او را همراه نداشتم ناگزیر ۲۷۰ هزار تومان بعنوان بیعانه به وی پرداخت کردم تا بقیه را نیز بعد از تحویل مینیاتور پرداخت کنم.

مدتی از این ماجرا گذشت و «حسین توانگر» بسراغم نیامد، به‌نشانی که از او در اختیار داشتم مراجعه کردم اما کسانی که در آن محل بودند نه تنها از او اطلاعی نداشتند، بلکه مدعی شدند که هرگز آدمی با مشخصاتی که من به آنها داده بودم، ندیده‌اند.

براساس شکایت مرد امریکائی ماموران انتظامی به نشانی که او داده بود مراجعه کردند و معلوم شد که «حسین توانگر» که احتمالا نام اصلی‌اش را مخفی نگاهداشته هرگز در محلی که بعنوان خانه و پاتوق خود در اختیار «جیمی ماروین» گذاشته زندگی نمیکرده است.

در پی این ماجرا بار دیگر «جیمی» به ماموران مراجعه کرد و کپی مینیاتوری که «حسین» وعده کرده بود به او بفروشد، در اختیار ماموران گذاشت و گفت:

در یکی از جلسات مذاکره برای این معامله هنری «حسین» شبی مینیاتور مورد معامله را در اختیارش گذاشته که کمتر از ۱۰ تومان ارزش دارد.

اکنون با نشانی هایی که «جیمی» در اختیار ماموران گذاشته، آنان در صدد یافتن این کلاهبردار هستند.

راننده وانت صاحب اموال را پیاده میکرد واموال را میدزدید

جلال جلالیان برای تهیه پول یک‌خانه اموال مردم را می‌دزدید!

راننده‌یی که برای تامین بهای خانه مورد نظر خود، اموال مسافرانش را بسرقت می‌برد با متجاوز از یک میلیون ریال کالای مسروقه دستگیر شد.

از چندی قبل افرادی طی مراجعه به اداره آگاهی مدعی میشدند که یک راننده وانت‌بار پس از سوار کردن آنها بابکار بردن هزاران نیرنگ و حیله، اعتماد مسافران راجلب کرده و ضمن استفاده از یک لحظه غفلت آنان، چمدان یا دیگر اموالشان را بسرقت برده است. بنابر ادعای شاکیان، این راننده بمجرد سوار کردن مسافر شروع به خواندن آیه قرآن و فرستادن صلوات میکرده و پس از آنکه موفق به جلب اعتماد آنها میشده بین راه به بهانه هائی مانند هل دادن وانت، بازدید لاستیکها یا خرید سیگار آنان راپیاده میکرد و اموال مسافران رابا خود می‌برد.

ماموران با دریافت این شکایت ها پیگیری وسیعی را برای دستگیری سارق آغاز کردند و سرانجام بدنبال شکایت مردی بنام سیدعباس سیدآشور راننده وانت که جلال حاجیان نام دارد در محل سکونتش واقع درسمنگان تارمك دستگیر شد.

از خانه این مرد گذشته ازسه چمدان و یک ساك، متجاوز از ۵ تخته فرش بزرك، ۲۶ قطعه قالیچه ۶ حلب روغن حیوانی و مقدار زیادی پارچه، فندك و ضبط صوت و رو تختی که جمعا حدود یک میلیون و پنجاه هزار ریال ارزش دارد، به‌دست آمد.

ضمنا جلال جلالیان از مردی بنام حسن احمد رضا الحجی که تبعه یکی از شیخ‌نشین‌هاست و به قصد زیارت مرقد امام رضا «ع» به ایران آمده است یک چمدان پراز کالا و تعدادی حواله بانکی و یک دفترچه پس‌انداز بسرقت برده که تاکنون همین مرد و عده‌یی از مال‌باختگان اموال خود راپس گرفته‌اند.

ولی ریزه زندانی شد

ولی‌ریزه (۱۱۰ گرم هروئین به ماموران فروخت)

★ **ولی‌ریزه هروئین‌مصرف خیابانهای جنوب تهران‌را تامین کرد**

به ماموران اداره مبارزه با مواد مخدر شهربانی اطلاع رسید که مرد سابقه‌داری بنام ولی جمالی فرزند حبیب معروف به «ولی‌ریزه» به‌فروش و توزیع هروئین در جنوب شهر اشتغال دارد.

ماموران پس از کسب این خبر در مقام پی‌گیری مساله برآمدند و سرانجام توانستند در پوشش خریدار، متجاوز از ۱۱۰ گرم هروئین از او خریداری کنند. «ولی» که‌پس ازاین ماجرا متوجه موضوع شده بود، درصدد فراربرامد، اما ماموران‌وی‌را ضمن تعقیب دستگیر کردند.

قاچاقچی دستگیر شده در جلسه بازجویی منکر مالکیت هروئین شد ومردی بنام‌قربان کچل را بعنوان صاحب‌جنس معرفی کرد و افزود: قربان، هروئین را از همدان به‌تهران می‌آورد و در اینجا به‌ایادی خود برای فروش تحویل میدهد.

تلاش ماموران برای دستگیری قربان کچل آغاز شد و در این پیگیری به ۳ قاچاقچی فعال دیگر به‌اسامی مهدی میرجعفری، تقی راستی و تقی خانزاده که حامل ۳۸ بسته هروئین بودند، دست یافتند.

اجناس مکشوفه همراه قاچاقچیان دستگیر شده با پرونده تنظیمی تحویل مقامات قضایی شد.

دریکی از خیابانهای قم تراکتور ۳ نفررا زیر گرفت

قم - خبرنگار اطلاعات

یک تراکتور هنگام گذشتن از خیابان «آذر» قم، بعلت لغزندگی سطح خیابان از مسیر خود منحرف شد و دو دختر و یک مرد را زیر گرفت.

زهرا گلهور یکی از مجروحین پس از انتقال به بیمارستان «نکوئی» قم بعلت خونریزی زیاد درگذشت دو مجروح دیگر محمد بهشتی و فاطمه کزازی نام دارند که‌در بیمارستان بستری هستند.

رانندگی تراکتور را مردی بنام «ابو القاسم فراهانی» بعهده داشت که پس‌از حادثه‌دستگیر شد.

کشف آژیر و هفت تیر از متهم بقتل حادثه اتوبان

عباسعلی احمدیون (متهم به قتل).

از اتومبیل متهم‌به‌قتل اتوبان، یک هفت‌تیر و یک آژیر اتومبیل پلیس کشف شد.

ماموران شعبه ۴ اداره آگاهی با دستگیری عباسعلی احمدیون متهم به‌قتل جوانی بنام‌محمود زنجانی که‌به راز وی در باره جعل حواله‌های اتومبیل پیکان پی‌برده وبهمین سبب کشته شده بود، تحقیقات وسیعی را در مورد محل اختفای سر جسد آغاز کردند. (خبر پریروز دراطلاعات چاپ‌شد) ماموران ضمن بازرسی اتومبیل «احمدیون» در داخل اتومبیل او یک هفت تیر گاز پیستون و از کناره موتور اتومبیل یک آژیر اتومبیل‌پلیسی کشف کردند.

عباسعلی در باره وجوداین اشیاء در داخل اتومبیل‌خود به ماموران گفت از آنجایی که به امور پلیسی، خصوصا صدای آژیر علاقمندم، هفت تیر و آژیر را تهیه کرده و در اتومبیل خود قرار داده بودم!

تحقیقات ازمتهم‌در موردمحل اختفای سر مقتول ادامه‌دارد و از سوی‌دادستان به‌بازپرس کرج نیز جهت یافتن سر جدا افتاده دستور هایی داده‌شده است، از سوی دیگر ماموران در صدد دانستن علت وجود هفت تیر و آژیر در اتومبیل متهم به قتل هستند.

برای ۲ دزد دادستان آبادان ۴۴ سال زندان تقاضا کرد

جلیل (دادستان برای او تقاضای ۲۲ سال زندان کرده است)

آبادان - خبرنگار اطلاعات: دادستان آبادان برای دو جوان که متهم‌اند هنگام‌سرقت از خانه‌ای در آبادان به زن جوانی تجاوز کرده‌و گریخته‌اند، تقاضای ۴۴ سال زندان کرد.

دو جوان جلیل و سعید نام دارند و از خانواده های سرشناس آبادان هستند، آنان از چندی قبل به سبک دزدان غربی با نقاب و هفت تیر های قلابی، وارد خانه های مردم میشدند و دست به سرقت‌می‌زدند.

جلیل‌وسعید درجریان‌آخرین سرقت خود با زن تنهائی در یکی از خانه های شهررو برو شدند و پس از آنکه جلیل به زن تجاوز کرد هر دوگریختند اما ۲۴ ساعت بعد بازداشت شدند، پس از تنظیم پرونده در کلانتری ۲ آبادان وتحقیق در بازپرسی، پرونده به دادستانی سپرده شد و آقای ضرابی دادستان آبادان برای دو متهم جمعا ۴۴ سال زندان تقاضا کرد.

پژوهش از رای دادگاه جنایی

خانواده مرحوم «عبدالحسین تورکی» که در تاریخ‌چهاردهم مهرماه سال گذشته بقتل‌رسید ازرای‌دادگاه پژوهش‌خواست. چندروز قبل شعبه دوم‌دادگاه جنائی احمد علی بیکسروی را باتهام قتل شوهر خواهر خود - عبدالحسین تورکی - محاکمه و به حبس ابدمحکوم کرد.

بستگان مقتول دردلایلی که برای پژوهش‌خواهی عنوان کرده‌اند نوشته‌اند وکیل ما در برابر مطالبی که وکیل‌قاتل دردادگاه گفت هیچگونه‌دفاعی از حقوق وحیثیت خانوادگی ما نکرده‌است. دراین پژوهش خواهی خانواده‌مقتول متذکر شده‌اند:

۱- مرحوم تورکی افسر ژاندارمری بود و بیست سال با صداقت در مناطق مختلف کشور خدمت کرده درحالیکه گفته‌اند او یکدرجه‌دار معتاد بوده است. طبق گفتار وکیل احمدعلی بیکسروی - قاتل - مرحوم تورکی مردی رشید با ۸۰ کیلو وزن و ۱٫۸۰ قد بوده است که این مشخصات یک مرد رشید و سالم است نه یک انسان معتاد.

۲- قاتل مردی‌است باسابقه کیفری و هشت سال‌در زندان بوده و کمتر از دو سال از آزادیش نمیگذشت. چطور میگویند مدت ۶ سال بوده که مخارج خانواده تورکی را می‌داده است؟

ضمنا اگر پدر خانواده مدت ۶ سال از پرداخت نفقه خودداری میکرد چرا در این مدت همسر او شکایتی نکرده بوده است؟

۳- احمدعلی بیکسروی‌در غیاب‌سروان‌تورکی‌خواهرزاده خودراگمراه‌کرده بود ووقتی مرحوم تورکی از موضوع باخبر شد بلافاصله خودرا به تهران رسانید و از زن و برادر زنش بازخواست کرد که به او مهلت ندادند و با چکش و تیشه آنقدر بسر او کوبیدند تا ازپای درآمد.

راهزنان اطراف تهران پارس دستگیر شدند

راهزنان نقابدار که پریروز به دام افتادند از راست عبارتند از: نظرعلی عطایی، یوسف دارابیان، فتح‌اله خلیل نژاد، مرتضی‌موسوی وولی‌اله خلیل نژاد

پنج راهزن نقابدار که‌در بیابان های اطراف‌تهران‌پارس راه را بر اتومبیل ها می‌بستندو سرنشینان آنها رابه ضرب چوبدستی‌و چماق لخت میکردند، وسیله ماموران پاسگاه ژاندارمری جوادیه‌تهران پارس دستگیر و تحویل‌مقامات قضائی شدند.

بدنبال شکایت مردی بنام محمود که مدعی‌بود عده‌ئی راهزن نقابدار شبانه اورا حدود فلکه چهارم تهران‌پارس بالاتر ازاستخر باچوب مضروب و سپس لخت کرده‌اندماموران‌پاسگاه‌ژاندارمری جوادیه تهران‌پارس فعالیت‌وسیعی رابرای دستگیری این عده‌شروع کردند.

سه‌شب پیش نیزیکی از تجار بازار بنام «علی کاظمی» در حالیکه مقدار قابل توجهی پول‌و جواهر دراتومبیلش بودو باتفاق همسرش از شمیران باز میگشت در حوالی استخر تهران‌پارس‌بدام دزدان نقابدار افتاد. اما هنگامی که آنان قصد ربودن اموال وی را داشتند ماموران سر رسیدند و مهاجمین را دستگیر کردند.

ماموران پاسگاه در بازرسی از داخل اتومبیل راهزنان تعدادی چراغ‌قوه، طناب ورویونده«نقاب» کشف کردند. درپاسگاه‌ژاندارمری دستگیر شدگان با محمودشاکی اول مواجهه داده شدند که‌محمود دونفر از آنها را شناخت. روز گذشته پنج راهزن باسرهنگ فتح‌الله وولی‌اله خلیل نژاد، مرتضی موسوی، نظرعلی عطائی ویوسف دارابیان به شعبه یک بازپرسی دادسرای تهران اعزام شدند.

علی کاظمی یکی از شاکیان پرونده در دادسرا به خبرنگارما گفت: حوالی فلکه چهارم‌تهران پارس اتومبیلی که چراغ‌پیش خاموش بودناگهان جلوی‌اتومبیل من پیچید و شخصی از آن‌پیاده شدوبنای اعتراض را گذاشت‌وقتی علت راپرسیدم ناگهان باچوب‌بمن حمله کرد. لحظه‌ای بعد چهارجوان دیگر نیز از اتومبیل پیاده‌شدند و مرا دوره کردند. همسرم که متوجه جریان شده بود فورا شیشه های اتومبیل را بالاکشید و درها راقفل کرد. مهاجمین بعد از مضروب کردن‌من بطرف‌اتومبیل حمله کردندو تصمیم داشتند با چوب شیشه های اتومبیل را بشکنند دراین موقع سه مامور ژاندارمری سر رسیدند و هر پنج نفر را دستگیر کردند.

با اظهارات ضدو نقیض متهمان و کشف اشیاء ذکر شده ازداخل اتومبیل آنها، صانعی بازپرس شعبه یک دادسرای‌تهران هرپنج نفر را باقرار بازداشت موقت زندانی کرد.

طبق قانون، عمل این عده راهزنی در شوارع محسوب می‌شودو مجازات ارتکاب به‌راهزنی در شوارع، تاپانزده سال‌زندان در قانون پیش‌بینی شده است.

به ۹ ماه زندان محکوم شد

روز گذشته شعبه ۱۲ دادگاه جنحه خریدون را محکوم به‌زندان کرد. فریدون که متهم به قتل غیرعمد یک دختربچه ۴ ساله بنام‌سپیده رحمتی، است، چندی پیش طی تصادفی در اتوبان تهران - کرج که براساس بی‌احتیاطی او رخ داد، «سپیده» را که در اتومبیل دیگری، همراه خانواده‌اش به کرج میرفت مصدوم کرد و بلافاصله از صحنه‌حادثه گریخت. اما ماموران ژاندارمری شهیاد پادردست داشتن شماره اتومبیل، پس از چهار روز او راکه ازمخفیگاه خود خارج‌میشد، دستگیر کردند و باتشکیل پرونده‌ای بدادسرای تهران فرستادند. پرونده فریدون باصدور کیفرخواست ازطرف دادستان تهران به شعبه ۱۲ دادگاه جنحه ارجاع شد.

رئیس شعبه ۱۲ دادگاه جنحه با بازجوئی‌ورسیدگی به پرونده، پس از ختم دادرسی متهم را بپرداخت جزای نقدی و ۹ ماه حبس جنحه‌ای محکوم کرد.

زن جوان، باچوبدستی عینک را توی چشم مستاجر خرد کرد

بیوه زنی که بقصد اخراج مستاجر از خانه با ضربه چوبدستی عینک مستاجر را داخل چشمش خرد کرده‌است زندانی شد.

براساس شکایت مستاجر این زن که جوان ۲۸ ساله‌ای بنام محمد است، روز گذشته نرگس ۳۰ ساله موجر بشعبه یک دادسرای تهران احضار شد.

محمد در بازجوئی گفت‌از آنجائی که من حاضر نشدم براثر اصرار مکرر نرگس‌اطاقم را تخلیه کنم این زن با چوبدستی ضربه محکمی به صورتم زد و درنتیجه عینکم شکست و چشمم اسیب دید.

نرگس در برابر این اتهام پاسخ داد که من زن بیوه و تنهائی هستم و این مرد با سوء استفاده از موقعیت موجود قصد فریب مرا داشت و من ناگزیر درصدد دفاع از خود برآمدم و اورا مضروب کردم.

صانعی، بازپرس شعبیک، اتهامات نرگس‌را واردندانست و او را باتهام ایراد ضرب با یکصد هزار ریال قرار وثیقه زندانی کرد.

کشف جسد خون آلود

شیراز - خبرنگار اطلاعات

جنازه خون‌آلود مردی‌در یکی از باغهای میوه اطراف جاده «سیمان» ۶ کیلومتری شیراز پیدا شد.

هویت صاحب جنازه هنوز روشن نیست و قاتل یاقاتلین او هنوز شناخته نشده‌اند.

مقام‌های قضائی و انتظامی شیراز، درباره انگیزه جنایت و شناسایی قاتل و یاقاتلین تحقیق میکنند.

ریزش دومین باران هم موجب اختلالات تلفنی تهران نشد

شرکت مخابرات ایران اعلام کرد که ریزش دومین باران پائیزی نیزخللی‌درکار ارتباطات تلفنی تهران پدید نیاورد زیرا مفصل بندی روی کابل های ارتباطی تهران مانع از نفوذ آب به داخل‌کابل های‌ارتباطی تلفن شده است.

سال ها تلفن مشترکین‌تهران به محض ریزش باران‌و نفوذ آب به داخل کابل ها دچار اختلال میشد لیکن مفصل‌بندی کابل های مهم ارتباطی تهران که از سال پیش وسیله شرکت مخابرات آغاز شد و تاپایان سال باتمام خواهد رسید مانع شده است که ریزش باران‌های اخیر باعث اختلالات تلفنی بشود.

اکنون ۱۲۰ رشته کابل ۴۰۰ تا ۱۰۰۰ زوجی مفصل بندی شده است و از اوائل سال آینده که کار مفصل بندی باقی مانده کابل ها تمام شود تمام این کابل ها زیر فشار قرار خواهد گرفت تا از هر جهت نفوذ ناپذیری‌آنها موردآزمایش قرار گیرد.

شرکت‌مخابرات اکنون‌توانسته است با اقدامات همه جانبه خود تسهیلات زیادی در راه واگذاری تلفن‌و بهبودارتباطات تلفنی در سطح کشور فراهم آورد.

آگهی دعوت مجمع عمومی فوق‌العاده شرکت سهامی لبنیات پاستوریزه پاك (سهامی‌عام)

مجمع عمومی فوق‌العاده شرکت‌سهامی لبنیات پاستوریزه پاك «سهامی‌عام» درساعت ۹صبح روز شنبه ۲۲ آبانماه۲۵۳۵ درتهران - خیابان حافظ محل‌بانك توسعه صنعتی و معدنی ایران طبقه هفتم تشکیل میگردد.

از سهامداران شرکت دعوت میشودکه‌درروزو ساعت مقرر در جلسه حضور بهمرسانند.

دستور جلسه بقرار زیراست:

۱- تغییر بعضی از مواد اساسنامه شرکت.

۲- انتخاب یك عضو هیئت‌مدیره.

۳- مسائل متفرقه.

شرکت سهامی لبنیات‌پاستوریزه پاك (سهامی‌عام)

بالابر ساختمانی درظرفیتهای مختلف موجود است تلفن ۳۱۹۳۸۲

تهیه‌ونصب ایرانیت وآردواز تلفن ۳۰۳۱۳۲

تبریکات

جناب آقای مهدی هویت دوست
ترفیع سرکار باعث شعف من گردید.
پرویز علی‌اکبرزاده
آ-۲۵۵۵۰

جناب آقای دکتر جمشید آموزگار
دبیر کل محبوب حزب رستاخیز ملت ایران
انتخاب شایسته آن‌جناب راکه همواره مجری‌نیات عالیه شاهنشاه آریامهر بوده‌اید بمقام دبیرکلی حزب رستاخیزملت ایران صمیمانه تبریک میگویم و از خداوند مسئلت دارم همواره در پیشبرد هدفهای مقدس ملی و گسترش هرچه بیشتر حزب ونیات عالیه شاهنشاه آریامهر موفق و موید باشید.
مدیرعامل شرکت سهامی قند اصفهان مهندس جهانگیرکیا
آ-۵۹۰۸

عکس فوق بانوسارا خوشریشه ۷۰ ساله از تاریخ پنجشنبه ۲۹ر۷ر۳۵ از منزل خارج شده و تاکنون مراجعت ننموده خواهشمندیم هر کس از نامبرده خبری دارد به تلفن های: ۹۶۸۱۸۳ - ۸۴۴۳۰۵ یا بکلانتری ۸ اطلاع داده و خانواده‌ای را از نگرانی نجات دهد.
آ-۱۳۶۶۷

اطلاعات بانوان سه‌شنبه‌ها منتشر میشود

اطلاعات ۱۳۰۴

روزنامه اطلاعات بمنظور رفاه کسانیکه بهنگام مراجعه برای دادن آگهیهای روزانه باداره مرکزی روزنامه اطلاعات بامشکلاتی روبرو میشوند درمحل انجمن دوشیزگان وبانوان دفترجدیدی دائرکرده است
صاحبان آگهی از این پس علاوه بردفتر مرکزی وشعب روزنامه اطلاعات میتوانند بدفتر آگهیها درمحل انجمن دوشیزگان وبانوان - خیابان بهار خیابان نامجو مراجعه نمایند تلفن ۳۲۸۳۱۲
استفاده از پارکینگ اختصاصی برای آگهی دهندگان مجانی است
35.RE.9

مجالس ترحیم

پایان زندگانی هرکس به مرگ اوست
جز مرد حق که مرگ وی آغاز دفتر است

بمناسبت درگذشت مرد نیکوکار مرحوم حاج محمدرضا حاجیها که عمر پربرکت خود را مصروف امور خیر و تعظیم شعائر اسلامی مینمود ، مجلس فاتحه در روز شنبه ۱۵ر۸ر۳۵ از ساعت ۳ الی ۵ بعد از ظهر در مسجد ارک منعقد است . امید است بپاس خدمات ارزنده دینی آن مرحوم مومنین مخصوصا علمای اعلام شرکت فرموده بازماندگان را قرین امتنان فرمایند .

حسن سعید

آ ـ ۱۳۶۹۷

ضمن عرض تسلیت بدوست محترم آقای حاج محمد خردمندان نسبت به درگذشت پدر خانم گرانقدرشان مرحوم حاج محمدرضا حاجیها از کلیه سروران گرامی انتظار دارد در مجلس تذکر آن بهشتی روان شرکت فرمایند .

سید حسن صحرائی

آ ـ ۱۳۶۹۷

زنده و جاوید ماند هرکه نکونام زیست
کز عیقش ذکر خیر زنده کند نام را

با تاسف فراوان فقدان بهشتی روان جناب حاج محمدرضا حاجیها را باطلاع دوستان و آشنایان میرساند . ضمن عرض تسلیت نسبت به خاندان محترم حاجیها و وابستگان خصوصا آقازادگان آن مرحوم،بالاخص دوست گرانقدرمان آقای حاج محمد خردمندان داماد محترم ایشان توجه همگان را به مجلس‌تذکر آن فقید سعید جلب مینماید .

بازار تهران : حاج اکبر پورکاظمی ـ حاج محمود زرینه‌باف ـ حاج کریم حسینی ـ حاج احمد طاهباز ـ حاج عزیز... علاءالدینی ـ ضیاءالدین سادات تهرانی ـ حاج سید محمود لاجوردی ـ حاج ناصر اتفاق ـ حاج محمد کیانی فرد ـ حاج حسن تهرانی ـ حاج محمدعلی خرازی ـ حاج حسین‌سعیدتهرانی ـ حاج‌جلیل‌ابو الحسنی ـ حاج‌مهدی طاهباز ـ حاج محمودجورابچی ـ حاج‌محمدتقی صالحین ـ حاج منوچهر مقدم ـ محمدرضا صفاری ـ حاج عزت... نیکخواه ـ حاج محمد تقوی ـ حاج عباس سالم نراقی ـ حاج محمد رحیمی ـ حاج ابراهیم محمد زاده ـ حاج‌حسین حقیقت .

آ ـ ۱۳۶۹۷

با تاسف فراوان فقدان مرحوم مبرور حاج محمدرضا حاجیها پدر خانم همکار گرانقدر و عضو شایسته این اتحادیه آقای محمد خردمندان را باطلاع همکاران گرامی رسانده شرکت در مجلس تذکر آن بهشتی روان را از همگان انتظار دارد .

اتحادیه بنکداران پارچه

آ ـ ۱۳۶۹۷

با تاسف و اندوه فراوان فقدان‌اسفناک مرحوم‌مبرور حاج محمدرضا حاجیها موسس و بنیانگزار کارخانجات شزما وعضو این سندیکا را باطلاع همکاران گرامی میرساند .

مجلس ترحیم آن فقید سعید از ساعت ۳ تا ۵ روز شنبه در مسجد ارک منعقد خواهد بود .

سندیکای کارفرمائی شرکتهای تولیدی شن و ماسه استان تهران

آ ـ ۱۳۶۹۷

باتاسف فراوان درگذشت مرحوم حاج محمدرضا حاجیها را که از بازرگانان خوشنام و افراد نیکوکار بودند باطلاع همگان میرساند . ضمن عرض تسلیت به آقای محمد خردمندان داماد محترم ایشان شرکت درمجلس‌ترحیم آن فقید سعید را یادآوری می‌نماید .

شرکتهای کارخانجات ساکا ـ پورسا

آ ـ ۱۳۶۹۷

مرحوم مبرور محمدرضا حاجیها که از خویشاوندان این‌جانب بودند برحمت ایزدی پیوسته‌اند . ازعموم‌همکاران گرامی شرکت در مجلس ترحیم آن فقید سعید را انتظار دارد .

اتحادیه فروشندگان الوار و چوب ـ مهدی طائی

آ ـ ۱۳۶۹۷

با یکدنیا تاثر و تاسف درگذشت جانگداز مرحوم حاج محمدرضا حاجیها را باطلاع دوستان و آشنایان میرساند . مجلس تذکر مردانه آن فقید سعید روز شنبه ۱۵ر۸ر۳۵ از ساعت ۳ الی ۵ بعد از ظهر در مسجد ارک و مجلس زنانه در همان روز و همان ساعت در منزل آن مرحوم واقع در میدان ونک ـ خیابان توانیر ـ خیابان نیلو (پشت فانغار) منعقد خواهد بود .

خانواده های : حاجیها (فرهی‌منش) ـ خونساری ـ خردمندان ـ عزیزاده عظیمی ـ تقی‌زادگان ـ رحیمی ـ جنتی ـ حسینیان ـ جعفری ـ طائی ـ حسامی ـ کریمخانی ـ ناصری ـ مفید ـ زارع نژاد ـ رشد امامی ـ مشتاقی ـ دکتر ایزد ـ سادات خوانساری ـ اکبرزاده ـ امینیان ـ نخجوانی ـ دکتر صدرنیا ـ میرمحمدی ـ داداش زاده .

آ ـ ۱۳۶۹۷ ۱ـ۲

اطلاعات ـ درگذشت شادروان حاج محمدرضا حاجیها موجب تاسف است . مصیبت وارده را بعموم بازماندگان آن مرحوم و خانواده های وابسته تسلیت میدهد .

هو البالقی

بانهایت تاسف فوت مرحومه مغفوره بانو کوکب ملکلو (معصومیان) خواهر خودمان را باطلاع فامیل ، دوستان و آشنایان میرساند مجلس ترحیم آن مرحومه روز پنجشنبه ۱۳ر۸ر۳۵ ازساعت ۲ الی۴ بعدازظهر در مسجد صادقیه‌واقع در خیابان خوش بین هاشمی وبوستان سعدی و مجلس زنانه‌درهمان روز وساعت درخیابان خوش بالاتر ازبیمارستان لولاگر پلاک ۹۱۸ منزل آقای حاج عبدالمومن ملکلو برگزار خواهد شد .

عبدالغفار. حاج عبدالمومن . محسن. راقب علی ملکلو و فامیلهای وابسته .

اطلاعات ـ ببازماندگان آنمرحومه تسلیت میدهد.

مشیت الهی برآن قرار گرفت که مادر ارجمند و فداکار ما بانو زهرا حاجی سید محمد عرب دارفانی را وداع گوید. مجلس ترحیم زنانه ومردانه روز پنجشنبه ۱۳ آبان ماه از ساعت ۳الی۵ بعد ازظهر در مسجد ولی عصر واقع در حشمت‌الدوله غربی چهارراه کیوان برگزار خواهد شد.

شکرالله فرمند (عرب)ـ عنایت‌الله کیاراد (عرب) ـ احترام السادات حاجی سید محمد عربـ نعمت‌الله کیاراد (عرب) ـ فخرالسادات حاجی سید محمد عربـ رحمت‌الله کیاراد (عرب).

آ ـ ۱۳۶۵۵

باکمال تاسف وتاثر فوت بانو زهرا حاجی سید محمد عرب را باطلاع بستگان وآشنایان میرسانیم. مجلس ترحیم مردانه و زنانه روز پنجشنبه ۱۳ آبان ماه از ساعت ۳الی۵ بعدازظهر در مسجد ولی عصر واقع در حشمت‌الدوله غربی ـ چهارراه کیوان برگزار خواهد شد.

خانواده‌های: اسدالله ـ حاجی سید محمد عربـ کیاراد ـ فرمند ـ صدف روزـ شیرازیـ ثریاـ رهروانی ـ ماهرخ مقدمـ روشنفکرـ دولوـ شامحسینیـ لسانی.

آ ـ ۱۳۶۵۵

اطلاعات ـ مصیبت وارده را بخانواده های عزاداربویژه بازماندگان آنمرحوم تسلیت میدهد.

خانواده‌های کمالی‌فراهانی. چیذری. رسولی. هاشمی‌علیا. حسن صندوقچی. آخوندان. پرداختی. هاشمی‌نژاد. مصلح آبادی فراهانی. مصلحی محمدی. بختی. مرادی. فرزادگان. شریلی. میرزا آقا شکوهی. خلیلی وسایر وابستگان .

باکمال تاسف واندوه فراوان درگذشت‌سلیمان‌ـ کمالی فراهانی افسر بازنشسته ارتش شاهنشاهی‌راباطلاع‌دوستان وآشنایان می‌رساند .

مجلس ترحیم مردانه‌ـ زنانه درساعت ۱۴ـ۱۷ روز پنجشنبه ۱۳آبان‌ماه ۲۵۳۵ درمسجد جامع چیذر منعقد میباشد .

آ ـ ۱۳۶۴۵

اطلاعات ـ بخانواده‌های عزادار بویژه بازماندگان آن مرحوم مصیبت وارده را تسلیت می‌دهد .

بانهایت تاسف درگذشت نابهنگام بانو خاور معتمد همسر مهران آزادی‌را در سانحه اتومبیل باطلاع دوستان‌و آشنایان می‌رساند. مجلس ترحیم آن مرحومه روز پنجشنبه ۱۳ر۸ر۳۵ ازساعت ۳ الی۶ بعدازظهر در مسجد جامع بابلسر برگزار می‌شود .

خانواده‌های معتمد. آزادی. دکتر تمدن. طاهری. مهندس عباسی مقدم. اسدی. حریری. وخانواده‌های وابسته .

آ ۱۳۷۱۱

اطلاعات ـ مصیبت وارده‌را بعموم افراد خانواده های عزادار بویژه‌خانواده‌های محترم‌معتمد وطاهری تسلیت‌میدهد

هو
۱۲۱
هو الحی الذی لایموت

باکمال اندوه وتاسف درگذشت عم معظم جناب حاج میرزا محمد باقر سلطانی آخرین فرزند جناب حاج‌ملاسلطان محمد سلطانعلی شاه شهید وعم بزرگوار حضرت والد جلیل آقای صالح علیشاه وبزرگ خاندان را باطلاع برادران‌ایمانی می‌رساند .

آن مرحوم از بیدخت برای زیارت بمشهد مقدس‌رضوی(ع) مشرف شده وخاکپاک‌آنجارا برهمه خاکها ترجیح وآرامگاه ابدی خود قرار دادند وهمه مارا عزادار و بفراق خود مبتلا نمودند ودر دارالزهد رضوی مدفون گردیدند .

مجلس ترحیم مشهد درآن مکان متبرک و مسجد مقبل منعقد ودر تهران‌نیزروز شنبه سیزدهم دیقعده مطابق‌باپانزدهم آبان‌ماه ۱۳۵۵ درحسینیه‌امیرسلیمانی واقع در خیابان‌جنوبی پارکشهر ازساعت سه‌تاپنج بعدازظهر منعقدمیباشد البته‌آقایان دوستان عظام وبرادران ایمانی بیاد آن‌مرحوم برای‌دلجوئی بازماندگان وشادی روان ایشان در مجلس مزبور شرکت نموده مصیبت‌زدگان‌را قرین امتنان خواهند نمود .

فقیر سلطان حسین تابنده گنابادی ـ رضا علیشاه

یامن توحد بالعزو البقاء
وقهر عباده بالموت و الفناء

فاجعه عظمی رحلت جناب حاج میرزا محمدباقرسلطانی عارف بزرگوار وفاضل عالیمقدار نجل‌جلیل حضرت‌سلطانعلی شاه طاب‌ثراه وعم اعلای حضرت آقای رضا علیشاه دامظله‌را در مشهد مقدس باطلاع عموم رسانیده مجلس ترحیم‌و یادبود در روز شنبه سیزدهم ذیقعده مطابق با ۱۵ آبانماه ۱۳۵۵ در حسینیه امیرسلیمانی (مشیرالسلطنه) واقع در خیابان جنوبی پارک شهر ازساعت ۳تا۵ بعدازظهر منعقد است .

هادی حائری ـ سید هبةاله جذبی

بازگشت همه بسوی خدا است

باندوه فراوان درگذشت پدر بزرگوار ودانشمند و بزرگ خانواده خود حاج محمد باقر سلطانی را باستحضار کلیه سروران ارجمند ومفخم و دوستان محترم و گرامی میرسانیم .

مجلس ترحیم مردانه وزنانه روز شنبه پانزدهم آبان ماه از ساعت سه‌تاپنج بعداز ظهر در حسینیه امیر سلیمانی واقع درخیابان جنوبی پارکشهر منعقد خواهد بود .

سلطانعلی سلطانی. مهندس مجتبی سلطانی. دکترحسنعلی سلطانی. ابراهیم سلطانی. دکتر محب‌اله‌آزاده. سپهرسلطانی. فرخ سلطانی .

بانهایت تاسف درگذشت جناب آقای حاج میرزا محمد باقر سلطانی پدر بزرگوار جناب آقای مهندس مجتبی‌سلطانی عضو هیئت مرکزی کانون را به‌اطلاع عموم اعضاء محترم می‌رساند. مجلس ترحیم روز شنبه پانزدهم آبان‌ماه ازساعت ۳ الی۵ بعدازظهر در حسینیه امیر سلیمانی (مشیرالسلطنه) واقع در خیابان جنوبی پارکشهر منعقد خواهد بود .

کانون مهندسین ایران

هو
۱۲۱

باقلبی مملو از تاثر درگذشت جانگداز عموی بزرگوار ودائی دانشمند وبزرگ خاندان خود جناب حاج میرزا محمد باقر سلطانی را باستحضارسروران‌گرامی وارجمندودوستان محترم و معزز میرساند .

مجلس ترحیم مردانه وزنانه آنمرحوم روزشنبه پانزدهم آبان‌ماه ازساعت سه‌تا پنج بعداز ظهر در حسینیه امیرسلیمانی واقع در خیابان جنوبی پارکشهر منعقد خواهدبود.شرکت درمجلس یادبود موجب شادی روح آن‌مرحوم و تسلی بازماندگان وتشکرات قلبی همگی‌آنان خواهد شد .

دکتر سعادتی. دکتر محب‌اله آزاده. دکتر نورعلی تابنده. دکتر نصراله تابنده.مهندس شکرالله‌تابنده. دکتر محمودتابنده. حسین سعیدی. علی‌تابنده. محمد تابنده. دکتر جمشیدنصیری. منعمی. شمس‌الدین حایری. علاءالدین دانشور .

آ ـ ۲۵۶۷۹

مدیران، مهندسین و کارکنان مهندسین مشاور گید

بانهایت تاسف وتاثر درگذشت جناب آقای حاج محمد باقر سلطانی پدر بزرگوار ودانشمند، جناب آقای مهندس مجتبی سلطانی را درمشهد مقدس که برای زیارت مشرفشده بودند ودر جوار مقدس رضوی مدفون گردیدند باطلاع‌دوستان‌و آشنایان معظم می‌رسانند مجلس یادبود آن فقید سعید درروز شنبه ۱۵ آبانماه جاری ازساعت ۳تا۵ بعداز ظهر در حسینیه امیر سلیمانی (مشیرالسلطنه) واقع در خیابان جنوبی پارک شهر منعقد است .

مهندسین مشاور گید

آ ـ ۲۵۶۸۱

مدیران. مهندسین. کارکنان مهندسین مشاور گیدـ ا.سی.ای

بانهایت تاسف رحلت جناب آقای حاج محمد باقر سلطانی پدر بزرگوار ودانشمند جناب آقای مهندس مجتبی سلطانی را باطلاع عموم دوستان معظم میرسانند .

مجلس یادبود آن‌فقیدسعید روزشنبه ۱۵ آبانماه ۱۳۵۵ ازساعت ۳تا۵ بعداز ظهر در حسینیه امیر سلیمانی (مشیر السلطنه) منعقد میباشد .

مهندسین مشاور گید ـ ا.سی.ای

آ ـ ۲۵۶۸۳

مدیران . مهندسین و کارکنان مهندسین مشاور انترگید

بانهایت تاثر درگذشت جناب آقای حاج محمد باقر سلطانی پدر بزرگوار ودانشمند، جناب آقای مهندس سلطانی را در مشهد مقدس که برای زیارت مشرف شده بودند و درجوار حضرت ثامن‌الائمه (ع) مدفون گردیدند باطلاع دوستان و آشنایان محترم می‌رساند مجلس یادبود فقید سعید روز شنبه ۱۵ آبانماه جاری ازساعت ۳تا۵ بعدازظهر در حسینیه امیر سلیمانی (مشیرالسلطنه) واقع در خیابان جنوبی پارک شهر منعقد می‌باشد .

مهندسین مشاور انترگید

آ ـ ۲۵۶۸۵ ۱ـ۲

اطلاعات ـ مصیبت وارده را بخانواده‌های عزاداربویژه بازماندگان آنمرحوم تسلیت می‌دهد .

باکمال تاسف درگذشت جانگداز شادروان فرهاد حبیبی و عبداله میرزائی همکاران صمیمی شرکت سهامی خاص زوست را که در اثر سانحه اتومبیل مرحوم شده‌اند به‌اطلاع میرساندمجلس ترحیم پنجشنبه ۱۳ آبان ساعت ۳تا۵ بعد ازظهر در مسجد امیر واقع در امیرآباد شمالی منعقد میگردد.

مهندس مهرداد مهرائی

آ ـ ۱۳۶۷۷

اطلاعات ـ مصیبت وارده را ببازماندگان آنمرحومان تسلیت میدهد.

باکمال تاسف درگذشت بانو زیور مدیری (تفرشی) را باطلاع می‌رسانیم. مجلس ترحیم مردانه وزنانه‌آنمرحومه روز پنجشنبه ۱۳ آبان ازساعت ۳تا۵ بعدازظهر در مسجد حاج حسن (خیابان آرامنه ـ شاهپور) برگزار میشود .

خانواده‌های : مدیری. کوشا. خامه‌سیفی. سیف‌اللهی. وحیدنیا. قرنی. شانه‌ای. ستاری. فرجاد. پاینده . میرزائی. گودرزی. ابوالمعصومی. طاهری. خلیلی .

آ ـ ۲۵۶۹۷

اطلاعات ـ مصیبت وارده را بخانواده‌های عزاداربویژه بازماندگان آنمرحومه تسلیت میدهد .

بانهایت تاسف درگذشت شوهر، پدر وبرادر عزیزمان روانشاد دریابان نصیر زند را به‌اطلاع می‌رساند . مجلس یادبود روز جمعه ۱۴آبان ازساعت ۱۱ تا۱۳ درخانقاه صفی علیشاه برگزار می‌گردد .

شفیقه زند (خواجه نوری) . دکتر سیامک زند. آریا زند. بهرام زند. سرلشگر علی زند .

با اندوه فراوان درگذشت شادروان تیمسار دریابان نصیرزند را به استحضار بستگان ودوستان می رساند . مجلس ترحیم زنانه ومردانه روز جمعه ۱۴ آبان از ساعت۱۱ تا۱۳ درخانقاه صفی علیشاه برگزار میشود .

خانواده‌های: زند. خواجوی نوری. مستشاری. خواجوی. ملک‌صالحی.حبیب‌آبادی.محمدیان خوانساری.افخم‌ابراهیمی. عمیدی نوری. آرین.صولتی. آقاخانیان. کوهی کمالی.زندی. ظهیر اربابان غفوری. مداح. فرهمند. مقصود بنیا. خضرائی مقدم. توسلی. وبسه تهرانی. خوانساری. کیانا. ملکزاده . نواب صفوی وخانواده‌های وابسته .

آ ـ ۲۵۶۸۸

اطلاعات ـ مصیبت وارده را بعموم افراد خانواده‌های عزادار بویژه بازماندگان آنمرحوم تسلیت میدهد .

بسمه تعالی

درگذشت ناگهانی مرحوم مغفور خلد آشیان آقای حاج محمد محسن زرکش که از مردان خیر ونیکوکار واز علاقه‌مندان اهل بیت عصمت وطهارت علیهم‌السلام بوده‌اند موجب تاثرگردید. رحمت‌الله علیه. بهمین مناسبت صبح روز پنجشنبه یازدهم ذیقعدةالحرام در مسجد ارک مجلس ترحیم برقرار است.

شرکت عموم طبقات موجب شادی روح آن مرحوم وتسلی خاطر بازماندگان میباشد.

حوزه علمیه قم ـ سید مهدی گلپایگانی

بانهایت تاسف وتاثر درگذشت دوست عزیزمان شادروان مهندس رحیمتاریوردی را باطلاع میرسانیم. مجلس‌ترحیم آنمرحوم از ساعت ۱۲ تا۱۴ پنجشنبه سیزدهم آبانماه جاری در خانقاه‌صفی علیشاه برگزار میشود.

مهندس کریم والاـ صفرعلی سلطانیـ امیر علی سیفیـ مرزآبادیـ مهندس عباس شریفیـ اکبر زمانی.

بانهایت تاسف فوت ناگهانی مرحوم مهندس رحیمتاریوردی را باطلاع فامیل ودوستان و آشنایان میرساند مجلس ترحیم زنانه ومردانه آن مرحوم روز پنجشنبه ۱۳ آبان از ساعت ۱۲ الی۱۴ در خانقاه صفی علیشاه منعقد میباشد.

نادژداتاریوردیـ نایله تاریوردیـ دکتر صابر تاریوردی ـ مهندس ساعدتاریوردیـ وخانواده‌های: تاریوردیـ انوری ـ رهبریـ سمرادـابوزنجانیـ سنگیـ قارصیـفتورمچیـ صنعانیـ گنجی.

آ ـ ۱۳۵۹۳

بانهایت تاسف فوت تیمسار سرتیپ دکتر سریری شوهر همشیره خود را باطلاع میرساند. مجلس ترحیم آن مرحوم روز شنبه پانزدهم آبانماه از ساعت ۲ الی ۴ بعدازظهر در خانقاه صفی‌علیشاه منعقد خواهد شد.

سناتور ایرج مطبوعی

آ ـ ۱۳۷۰۳

باندوه فراوان درگذشت شادروان تیمسار سرتیپ دکتر محمد تقی سریری افسر بازنشسته ارتش را باطلاع میرساند .

مجلس ترحیم فقید سعید روز شنبه ۱۵ر۸ر۲۵۳۵ از ساعت‌دو الی چهار بعد ازظهر در خانقاه صفی علیشاه برگزار میگردد

سرپرست کانون افسران ودرجه‌داران بازنشسته نیروهای مسلح شاهنشاهیـ سپهبد شاهرخشاهی.

باکمال تاسف وتاثر درگذشت شادروان موسی فرجود همکار گرامی خودرا باطلاع می‌رساند. مجلس ترحیم زنانه‌و مردانه آن مرحوم ازساعت ده الی دوازده روز پنجشنبه سیزدهم آبان درخانقاه صفی علیشاه برگزار خواهد شد .

کارکنان سرجنگلداریکل استان مرکزی

یادبود

مجلس یادبود

چهل روز از درگذشت شادروان سید مهدی پور سیدی مرد راستین تقوی و انسان نمونه که‌فقدانش برای عموم‌همشهریان‌ضایعه اسف‌انگیزی بود میگذرد و به این مناسبت مجلس یادبودی روزجمعه‌چهاردهم آبانماه از ساعت ۲ تا ۵ بعد از ظهردرمحل امامزاده شاهزاده‌ابراهیم بین‌جاده‌فین ـکاشان برگزارمیشود شرکت دوستان و آشنایان موجب شادی روح آن مرحوم و تسلی خاطر بازماندگان آن فقید سعید خواهد بود .

خانواده پورسیدی و فامیل وابسته

آ ـ ۵۹۲۴

بمناسبت چهلمین روز درگذشت نوردیده‌مان‌شادروان مهرداد دادجو از ساعت ۶ بعد از ظهر شنبه ۱۵ آبانماه مراسمی در منزل ـ خیابان پاستور ـ کوچه خورشید ـ صابری ـ پلاک ۱۸ برگزار میگردد .

خسرو دادجو و بانو

مجلس هفت مرحومه بانو پارانزم ملیک هاکوپیانس ساعت ده‌صبح روزجمعه چهاردهم آبان ماه ۲۵۳۵ درکلیسای ارامنه کاتولیک واقع‌درخیابان‌حافظ خیابان غزالی (امتداد خیابان ارفع) برگزار می‌گردد.

خانواده‌های ملیک هاکوپیانس. کاپلانیان. آمبارسونیان.

بانهایت تاسف فوت مرحومه بانو پارانزم‌ملیک‌هاکوپیانس مادر دوست عزیزمان آقای زکریا ملیک هاکوپیانس (زوریک) راباطلاع دوستان وآشنایان می‌رساند مجلس‌هفت آنمرحومه ساعت ده‌صبح روز جمعه چهاردهم آبان‌ماه ۲۵۳۵ درکلیسای ارامنه کاتولیک خیابان حافظ خیابان غزالی (امتداد خیابان ارفع) برگزار خواهد بود .

مرتضی بهشتی. منوچهر صمصامی. ناصر محقق. هادی قائم‌مقامی. دکتر هوشمند تیرانداز. ایرج قزوینی .

تسلیت

جناب آقای حسن زرکش

باکمال تاسف درگذشت اندوه‌بار پدر ارجمندتان را تسلیت عرض نموده واز خداوند بزرگ بقای عمر و سلامت بازماندگان را خواستاریم .

کارکنان و هیئت مدیره شرکت زیست ایران

آ ـ ۲۵۶۹۳

جناب آقای اعرابی مدیر محترم بیمارستان تهران

درگذشت تاثرآور خواهر زاده عزیزتان موجب تاثر وتالم شدید گردید از طرف خود وهمکاران و عموم کارکنان بیمارستان حضور جنابعالی و سایر بازماندگان تسلیت میگویم.

مدیر عامل بیمارستان وزایشگاه تهران ـ دکتر ناصر معین‌زاده

آ ـ ۱۳۶۵۱

دوست وهمکار محترم جناب آقای دکتر حسین آئینه‌چی

فوت نابهنگام آقای محمد محسن زرکش را به شما و خانواده محترمتان تسلیت عرض می‌نماییم.

دکتر بیرجندی ـ دکتر کیانی ـ دکتر عباسی ـ دکتر بصیریان ـ دکتر رحیم ـ دکتر لاهیجی ـ دکترمنشوری.

آ ـ ۵۹۳۱

تسلیت

در نهایت اندوه فقدان اسفبار ، مهربان مرد سخت کوش سیامک جلالی را صمیمانه بخانواده‌های محترم خدابنده وجلالی تسلیت میگوئیم.

منصوره وجلال تاراجی

آ ـ ۲۵۶۶۱

جناب آقای منصور تاراجی

مصیبت وارده را صمیمانه تسلیت عرض نموده سلامت وسعادت شما وخانواده محترمرا مسئلت دارد .

سیروس معتمدی

آ ـ ۱۳۷۰۹

سرکار خانم هاله فولادوند

مصیبت وارده را بشما و خانواده محترم تسلیت عرض می‌کنیم .

دانشجویان رشته شیمی دانشگاه ملی

آ ـ ۲۵۷۱۰

باندوه بسیار درگذشت راد مرد مهربان و پرتلاش‌سیامک‌جلالی را بخانواده‌های محترم خدابنده، جلالی و تاراجی صمیمانه‌تسلیت میگوئیم.

خانواده‌های توکلی ووابسته

آ ـ ۲۵۶۶۲

جناب آقای مهندس مسعود مدیر

مصیبت وارده را به آنجناب تسلیت میگوئیم و بقاء عمرو سلامت بازماندگان را از خداوند متعال آرزو داریم.

کارمندان شرکت نفت توتال ایران

آ ـ ۱۳۶۶۱

درگذشت شادروان مرتضی خسروشاهی را به خاندان محترم خسرو شاهی و خانواده‌های وابسته تسلیت عرض‌مینماید.

سید اسماعیل وهابزاده

آ ـ ۲۵۶۱۵

سروران گرام آقایان خسرو ، حسن و عباس حاجیها

مقتضی است ما را در غم درگذشت پدر بزرگوارتان سهیم و شریک بدانید .

دکتر محمود تکلو ـ مهندس شیدائی ـ مهندس‌نیکنام ـ حاج افتخار کاشانی ـ حسن ملک ـ منصور شیرزادی ـ حاج حسن توکلی ـ فتورمچی ـ محمود فاضلی ـ ناصر شاهمیری ـ فریدون بصیری ـ جهانشاه پور شاهمیری ـ مسعود بهرامی ـ احمد درود ـ رنجبر ـ اسعدی ـ حسین حاج قاسم ـ پاشا پورشاهمیری ـ حاج عبدالله گیومچیان ـ محمد توکلی ـ قاضی‌سعیدی ـ داراب‌جهانگیری ـ باقرزاده ـ جهانگانی ـ سرابی ـ وفابخش ـ همایون ـ عبدالله‌عظیمی ـ خاقانی .

آ ـ ۱۳۶۹۷

باندوه فراوان درگذشت دوست عزیز دکتر سیامک جلالی را بکلیه بازماندگان تسلیت عرض مینمائیم.

ناصر، یوسف ومنصور محمدی‌نژاد

آ ـ ۱۳۶۵۹

دوست ارجمند آقای نعمت‌الله کیاراد (عرب)

درگذشت مادر گرامی را بدوست عزیز و خانواده‌محترم صمیمانه تسلیت میگوئیم.

شهین ایروانی ـ جعفر لسانی

آ ـ ۱۳۶۵۵

جناب آقای حسن زرکش

درگذشت پدر بزرگوارتان را صمیمانه تسلیت میگویم.

داود خداداد

آ ـ ۲۵۶۹۱

جناب آقای حسن زرکش

ضایعه فقدان درگذشت پدر گرامیتان را تسلیت گفته‌خود را در سوک شما شریک می‌دانم .

فاضل خداداد

آ ـ ۲۵۶۹۲

سرکار خانم مقتدری

گروه پزشکان وکارکنان بیمارستان پارس مصیبت واردرا تسلیت گفته بقای عمر وسلامت شما و کلیه بازماندگان رامسئلت دارند.

آ ـ ۲۵۶۷۱

جناب آقای مهندس اقتصادی

مدیریت عامل محترم شرکت سهامی سنگ‌آهن مرکزی ایران

باقلبی آکنده از اندوه فوت پدر گرامیتان را به حضور جنابعالی وخانواده محترم تسلیت عرض نموده دراین ضایعه اسفناک سوگواریم ازخدای بزرگ مسئلت داریم که صبر جمیل و سلامتی وطول عمر به‌آن سرور گرامی و خانواده محترم عنایت فرماید .

از طرف کارکنان قسمت اموال وانبارهاـ عطار

آ ـ ۵۹۱۳

جناب آقای کیاراد

ضمن عرض تسلیت مارا نیز درغمتان شریک بدانید .

علی اوسط ایروانی ـ کمال ایروانی

آ ـ ۲۵۷۲۹

جناب آقای دکتر حسین آئینه‌چی

درگذشت نابهنگام آقای محمد محسن زرکش را به شما و خانواده محترمتان تسلیت عرض می‌نماییم .

پرستاران. بهیاران. و منشی بخش جراحی اعصاب مرکز پزشکی رضا پهلوی .

آ ـ ۵۹۳۳

جناب آقای محمد رضا خبیری

ریاست محترم اداره فروش لبنیات پاک

باتاسف وتاثر عمیق درگذشت مادر گرامیتان را تسلیت عرض نموده صبروشکیبائی ودوام عمر آن‌جنابو بازماندگان محترم را ازخداوند متعال مسئلت دارم .

محمد کاظم مرادی نماینده لبنیات پاک در استان یزد

آ ـ ۵۹۳۴

همکار عزیز آقای عبدالرضا بقائی

ضمن عرض تسلیت ما را نیز در غم خود شریک بدانید .

دوستان و همکاران تو

آ ـ ۲۵۷۰۶

جناب آقای مهندس نصراله اقتصادی

از شنیدن خبر مرگ پدر ارجمندتان متاسف شدیم تسلیت صمیمانه ما را بپذیرید .

مهندسین و کارکنان شرکت ساختمانی تهران اهواز کارگاه بافق

جناب آقای مهندس نصراله اقتصادی

ضمن عرض تسلیت خواهشمند است ما را نیز در سوک پدر گرامیتان غمخوار خویش شمارید .

مهندس سیروس فروتنی ـ مهندس حمید روستا

همکار ارجمند سرکار خانم آذرخشی

بانهایت تاسف و تاثر درگذشت همسر گرامیتان را از صمیم قلب بشما و خانواده محترمتان تسلیت میگوئیم بقاء عمر و سلامتی بازماندگان را از خداوند بزرگ آرزومندیم.

کارکنان مرکز آموزش روستائی قائنات

آقای محمدرضا خبیری

رئیس اداره فروش‌شرکت‌سهامی‌لبنیات‌پاستوریزه پاکتهران

درگذشت مادر بزرگوارتان را به شما و خانواده گرامیتان تسلیت عرض نموده بقای عمر بازماندگان را از خداوند متعال خواستارم .

کاشان ـ محمد علمدار

جناب آقای سلطانعلی سلطانی بیدختی

بانهایت تاسف فوت پدر بزرگوارتان را از صمیم قلب بجنابعالی و خانواده محترمتان تسلیت عرض نموده ، طول عمر و سلامتی شما و دیگر بازماندگان را از خداوند متعال خواستاریم .

ایرج و جهانگیر حیات

جشن میلاد

سلام علی روضة حل فیها
امام یباهی به‌الملك والدین

موسسه اسلامی نارمک میلاد مسعود سلطان سریر ارتضی علی‌ابن موسی الرضا علیه آلاف التحیةو الثنا را به‌پیشگاه مقدس ولی عصر امام زمان عجل‌اله تعالی فرجه وآنگاه به عموم شیعیان جهان خاصه هموطنان گرامی تبریک و تهنیت عرض مینماید وسپس بمنظور عرض ادب بساحت مقدس آن حضرت مجلس جشن وسروری (روز پنجشنبه ۱۱ذیقعده برابر۱۳ر۸ر۲۵۳۵ ازساعت ۸صبح‌تا۵ر۱۱) درمسجد جامع نارمک منعقد وازعموم علاقمندان به‌آن حضرت دعوت مینماید در این مجلس سودمند شرکت فرموده و درساعت ۵ر۱۰ از سخنرانی جناب آقای دکتر حشمت‌اله مقصودی پیرامون (علل وآثار مسافرت حضرت رضا (ع) به خراسان) استفاده فرمایند .

موسسه اسلامی نارمک ـ تلفن ۷۳۰۷۷۳ـ ۷۳۷۱۷۱

باندوه عمیق مرگ نابهنگام دوست دیرین دکتر سیامک‌جلالی را بمادر گرامی، همسر عزیز و فرزندانش صمیمانه‌تسلیت میگوئیم

دنورا وثروت نادر شرمینی

آ ـ ۱۳۷۱۵

جناب آقای دکتر حسین آئینه‌چی

مصیبت وارده را به آن جناب قلبا تسلیت عرض می‌نماییم.

دکتر امان‌الله جهانشاهیـ دکتر ایلبکـ دکتر مهریارـ دکتر خسرو جهانشاهیـ دکتر درویشـ دکتر صبوری.

آ ـ ۵۹۲۸

جناب آقای محمد شیرخانی

بانهایت تاسف مصیبت وارده را تسلیت عرض مینمائیم.

هنریانـ شفیع‌پورـ قاسمی

آ ـ ۲۵۷۱۳

جناب آقای مهندس مجتبی سلطانی دوست عزیزم

باتاسف فراوان مصیبت وارده بآن دوست عزیزم را صمیمانه تسلیت گفته صبر وشکیبائی برای جنابعالی و خانواده های وابسته از خداوند بزرگ مسئلت دارم.

مهندس مظفر پناهپور

آ ـ ۱۳۶۸۱

جناب آقای مهندس مجتبی سلطانی

هیئت مدیره مهندسین و کارکنان شرکت مجبها تاسف‌فراوان در گذشت شادروان پدر گرامی آنجناب را صمیمانه تسلیت عرض نموده دوام وبقای عمر مالی و خانواده‌های وابسته را از خداوند متعال مسئلت دارند.

شرکت مجم

آ ـ ۱۳۶۸۳

جناب آقای مهندس مجتبی سلطانی دوست بسیار عزیزم

باتاثر فراوان مصیبت وارده به‌آنجناب را از طرف خود و بانو صمیمانه تسلیت میگویم.

مراد پناهپور وبانو

آ ـ ۱۳۶۸۵

جناب آقای اعرابی

مصیبت وارده را تسلیت عرض نموده بقای‌عمر جنابعالی را ازخداوند متعال خواستاریم .

شورای‌کارگاه بیمارستان تهران

آ ـ ۱۳۶۴۹

درگذشت شادروان جلیل اطلس‌چی را به خاندان‌محترم اطلس‌چی وخانواده وابسته تسلیت عرض می‌نماید .

سید اسماعیل وهابزاده

آ ـ ۲۵۶۱۴

سرکار خانم هایده جلالی (خدابنده)

درگذشت روانشاد سیامک جلالیـ آن رادمرد آزاده را تسلیت می‌گوئیم وبرای شما وگرامی فرزندان آن‌مرحوم صبر وبردباری آرزو می‌کنیم .

محسن رازقی وبانو . دیوان محاسبات .

آ ـ ۱۳۶۳۳

جناب آقای سلطانعلی سلطانی بیدختی

از درگذشت پدر بزرگوارتان بسیار متاثر ومتالم می باشیم. این مصیبت را به‌آنجناب وخانواده محترم تسلیت عرض نموده وبرای همگی شما آرزوی سلامت داریم .

احمد و بهروز آزادی

جناب آقای سلطانعلی سلطانی بیدختی

مدیران وکارکنان شرکت پیش ساخت باکمال تاسف‌و تاثر درگذ

تقویم اطلاعات

چهارشنبه ـ ۱۲ آبان ماه ۲۵۳۵
دهم ذیقعده ۱۳۹۶ ـ سوم نوامبر ۱۹۷۶

استخراج دکتر ریاضی کرمانی

ساعات شرعی

اذان مغرب . . ..ساعت ۵ و ۲۶ دقیقه
اذان صبح (فردا) . . ساعت ٤ و ۵۵ دقیقه
طلوع آفتاب(فردا) . . ساعت ٦ و ۲۷ دقیقه
ظهر شرعی (فردا) . .ساعت ۱۱ و ٤۸ دقیقه
اذان مغرب (فردا) . . . ساعت ۵و ۲۵ دقیقه

درصورت قبولی دریکی ازدانشگاهها ومدارس عالی کشور

مشمولان دیپلمه به خدمت وظیفه اعزام نمی شوند

زمان اعزام مشمولان دیپلمه و فوق‌دیپلمه‌به مراکزآموزشی توسط کامپیوتر تعیین میشود.

امروز اداره وظیفه عمومی اعلام کرد : کلیه مشمولان دیپلمه و فوق دیپلمه ، فارغ‌التحصیل خرداد ماه ۲۵۳۵و سال های قبل که برگ آماده به خدمت دریافت داشته و به موقع ثبت نام کرده‌اند ، باید در انتظار اعلام نتایج از طرف مرکز خدمات کامپیوتر نیروی زمینی باشند .

صورت مشخصات این قبیل مشمولان ، در سطح کشوربه مرکز خدمات کامپیوتر نیروی زمینی شاهنشاهی، تحویل‌شده است تا برحسب معدل دیپلم طبقه بندی شوند و برابر طرح ستاد بزرگ ارتشتاران ، به مراکز آموزش اعزام‌گردند .

پیش‌بینی میشود ، از روز ۲۲ آبان ماه جاری ، اعزام آنان شروع شود . تاریخ قطعی اعزام این گروه توسط وسایل ارتباط جمعی باطلاع عموم خواهد رسید .

ضمنا مشمولان دیپلمه غیر غایب ، که تا قبل از روزاعزام در دانشگاه ها و موسسات آموزش عالی ، ثبت نام کنندو مراتب رابا‌داره وظیفه عمومی اعلام دارند ، از اعزام آنهاتا خاتمه‌تحصیل خودداری‌خواهد شد .

دریاچه رضائیه ، و ۵۳ جزیره آن ، پارك ملی شد

رضائیه ـ خبرنگار اطلاعات
تمامی مساحت دریاچه رضائیه و ۵۳ جزیره آن که جزو منطقه حفاظت‌شده بحساب می‌آید به پارکملی تبدیل شد.

اداره محیط زیست آذربایجان غربی با اعلام‌این مطلب یادآور شد : ورود بداخل دریاچه رضائیه و بهربرداری از معادن و هر نوع شکار و تیراندازی در ساحل وجزایر آن ممنوع میباشد .

خط آهن زاهدان به کراچی متصل میشود

زاهدان ـ یک هیات ایرانی دیروز از زاهدان به پاکستان رفت .

این هیات یک‌هفته درپاکستان اقامت خواهد گزیدوسرپرستی آنرا عباسعلی منیعی استاندار سیستان و بلوچستان بعهده دارد .

سفر هیات ایرانی به‌پاکستان بدعوت استاندار بلوچستان پاکستان صورت گرفت هرچند در محافل رسمی هدف از این سفر ، صرفا بازدید از طرح های عمرانی و پیشرفت های پاکستان عنوان شده است ، ولی پاره‌ای از صاحبنظران با توجه به نزدیکی دو کشور دوست و همسایه ایران و پاکستان ، گفت‌وگو پیرامون توسعه هرچه بیشتر همکاری بین ایران و پاکستان میکنند .

یک دیپلمات از کادرسیاسی پاکستان در ایران، هیات‌ایرانی را همراهی میکند .

هنگامیکه هیات‌ایرانی‌فرودگاه زاهدان را به مقصد پاکستان ترک میکرد، وی حاضر نشد سخنی جز آنچه که مقامات ایرانی پیرامون این سفر گفته بودند ، عنوان کند . اما مقام های آگاه فاش کردندکه‌بفاصله کوتاهی پیش از سفراین‌هیات، روسای راه‌آهن‌های ایران و پاکستان در زاهدان باهم دیدار و پیرامون گسترش فعالیتهای راه‌آهن بین‌دوکشور گفت‌وگو کرده‌اند .

در حال حاضر ، یک‌خط‌آهن قدیمی زاهدان را به «کوئتا» مرکز بلوچستان‌پاکستان،وصل میکند . اما براساس موافقت‌هایی که بدست آمده‌است،قرار است این خط آهن تا کراچی توسعه یابد . به این ترتیب خط آهن زاهدان ـ کراچی ، از شهرهای کوئتا و لاهورنیز خواهد گذشت .

گفته میشود ایران در زمینه حفاظت‌محیط زیست نیزکمکها و همکاری‌هایی به پاکستان خواهد کرد.

سرمای روسیه تهرانیها رابه آنفلوانزا مبتلا کرد

باآغاز فصل سرما بیماریهای‌فصلی چون سرخک ـ آنفلوانزاـ یرقان ویروسی ـ شیوع یافته است . پزشکان‌ازوالدین کودکان خواستند تا نسبت به واکسیناسیون یادآوری سالیانه اطفال اقدام‌کنند.

نفوذ هوای سرد روسیه به کشورگروه بی شماری از مردم پایتخت و شهرستانهارا مبتلا به گریپ و آنفلوانزا کرد و بواسطه ۱۵ درجه کاهش ناگهانی درجه هوا، اکثر خردسالان و سالخوردگان به برونشیت و بیماریهای ریوی مبتلا شدند . بطوریکه در حال حاضر دراکثر خانواده‌ها یکنفر مبتلا به این نوع بیماریها میباشد. پروفسورمسعود عزیزی رئیس بیمارستان کودکان بهرامی گفت : سردشدن ناگهانی هوا نوآموزان مدارس را که پوشاک کافی نداشتند غافلگیر کرد و همین امرباعث ابتلای آنان به بیماریهای فصلی چون گریپ وآنفلوانزا شد.

بطوریکه درحال حاضر از هر ۱۰نفر کودکی که به بیمارستان کودکان بهرامی آورده میشود ۸ نفر مبتلا به بیماریهای ریوی‌اند .

پروفسور عزیزی خاطرنشان ساخت در فصل زمستان سرخک و سیاه‌سرفه واریون زیاد میشود بهمین جهت والدین اطفال‌باید نسبت به یادآوری واکسن های سیاه‌سرفه ودیفتری ـ کزاز اقدام کنند وچنانچه تاکنون کودک خود راعلیه واکسن سرخک واریون واکسینه کنند . باید تاکید کنم که یکبار واکسیناسیون علیه اریون وسرخک برای همیشه درطفل مصونیت ایجادخواهد کرد .

۱۵۰۰ دانشجو در مجتمع جدید پذیرفته میشوند

هویدا و کارکاتور هویدا بچه‌های مجتمع آموزشی فرح میدانستند هویدا به بازدید آموزشگاه آنها می‌آید.کاریکاتورروزنامه دیواری خود را به هویدا اختصاص دادند هویدا مشغول خواندن حرفهای دانش‌آموزان است که آیا خوش‌آمد بچه‌ها هم مثل کاریکاتورشان‌عالی است یا نه ؟

در قسمت جنوب‌غربی تهران، یک مجتمع فرهنگی جدید در زمینی بوسعت ۳۰۰ هزارمتر مربع ساخته خواهد شد و احتمالا تا مهرماه‌آینده‌دانشجو خواهد پذیرفت .

در این مجتمع ۳ هنرستان حرفه‌ای ، صنعتی و خدمات ایجاد خواهد شد که برای تربیت ۱۵۰۰ هنرجو درسطح تکنیسین و معلم گنجایش‌دارد، در این‌مجموعه‌چندین خوابگاه برای دختران و پسران ویک استادیوم ۳۰ هزار نفری و تاسیسات دیگری که مجموعا در ۶۰ هزار متر زمین بنا خواهد شد در نظر گرفته‌شده است. در مجموعه آموزشی مزبور ۲٤۰ واحد مسکونی نیز برای کارکنان آن ساخته میشود و برای اجرای طرح مجموعه مزبور ۲۲۰ میلون تومان اعتبار در نظر گرفته شده است .

آقای نخست وزیر دیروزپس از بازدید از موسسات‌مجتمع آموزشی شهبانو فرح از ساختمانهای نیمه تمام‌اسکلت های فلزی بناهای مجتمع‌جدید بازدید کرد و به مسئولان اجرای طرح دستور داد تا کوشش کنند که بهره برداری از این مجموعه برای پذیرش دانشجو و هنرجو تا مهرماه آینده میسر گردد. آقای هویدا در ضمن بازدید دستور دادکه یک مرکز استعدادیابی کودکان نیز در این مجموعه ساخته شود.

آقای نخست وزیر وهمراهان که بایک‌مینی‌بوس به‌مجموعه آموزشی فرح رفته بودند در مسیر خود از بخشی ازخانه های یاخچی‌آباد نیز دیدن کردند .

همکاریهای ایران وکره گسترش مییابد

دریایان دومین اجلاسیه کمیسیون مشترک وزیران ایران و جمهوری کره بعد از ظهر امروزیک‌پروتکل‌اقتصادی بامضاء رسید که براساس آن همکاریهای مشترک ایران و جمهوری کره گسترش‌خواهد یافت و دو کشور همکاریهای فنی و اقتصادی تازه‌ای را آغاز خواهند کرد .

این‌پروتکل‌را از سوی ایران هوشنگ انصاری وزیر امور اقتصادی و دارائی و ازطرف جمهوری کره‌نایب‌نخست‌وزیرو وزیر برنامه‌ریزی اقتصادی‌این کشور امضاء کردند .

دومین اجلاسیه کمیسیون مشترک وزیران ایران و جمهوری کره که از یکشنبه قبل در وزارت امور اقتصادی و دارائی با حضور هوشنگ انصاری وزیر امور اقتصادی و دارائی تشکیل گردید زمینه های همکاریهای تازه دوکشور مورد بررسی و تبادل نظر قرار گرفت .

هیات اقتصادی جمهوری‌کره که بریاست نایب نخست‌وزیر و وزیر برنامه‌ریزی اقتصادی جمهوری کره به تهران آمده است در پایان هفته جاری ایران را ترک خواهد کرد.

هیات اقتصادی جمهوری‌کره طی اقامت خود در ایران ضمن شرکت دردومین‌اجلاسیه کمیسیون مشترک ایران و جمهوری کره با چند تن از وزیران و مقامات اقتصادی ایران ملاقات کردند .

ماهی‌گیری

از وجود کارشناسان‌کره‌ای در امور توسعه راه‌آهن‌و بندر سازی و ماهی‌گیری استفاده میشود .

آقای داک اونام نایب‌نخست وزیر و وزیر برنامه ریزی جمهوری کره امروز صبح با امیر قاسم معینی وزیر کار و امور اجتماعی ملاقات کرد . در این دیدارکه‌فریدون‌ناصری معاون نیروی انسانی وزارت کار نیز شرکت داشت ، در خصوص همکاریهای فنی و اقتصادی و استفاده ازنیروی انسانی کره در ایران‌مذاکراتی بعمل آمد . وزیر کار یادآور شد که در حال حاضر ۳۰۰۰ تکنیسین کره‌ای بطور تمام‌وقت و ۲۰۰۰ نفر بصورت موقت و کوتاه مدت در زمینه های مختلف با موسسات صنعتی‌و فنی ایران همکاری دارند .

۱۵ هزار نفر به صندوق تأمین اجتماعی منتقل شدند

صندوق تامین اجتماعی از امروز فعالیت خود را آغاز کرد و تمام کارمندان سازمان تامین اجتماعی و صندوق‌های حمایت‌کارمندان‌بخش خصوصی در تشکیلات این‌صندوق ادغام شدند .

شورای عالی تامین‌اجتماعی امروز با شرکت مهندس نقابت معاون وزارت بهداری و بهزیستی‌تشکیل شدواساسنامه صندوق تامین اجتماعی را از تصویب گذراند و بدین‌ترتیب سازمان تامین اجتماعی منحل شد و تمام کارکنان آن با کارکنان صندوق های حمایت که بالغ بر ۱۵ هزار نفر می‌شوند به تشکیلات این‌صندوق منتقل شدند .

این صندوق علاوه بر تعمیم بیمه های اجتماعی و زیر پوشش بیمه قرار دادن گروه های مختلف در برنامه های عمرانی سرمایه گذاری‌خواهد کرد . از جمله برنامه های آن مشارکت در طرح های‌خانه سازی برای کارمندان وطبقات مختلف کم درآمد است .

از دیگر برنامه های‌صندوق تامین اجتماعی شماره گذاری بیمه شدگان است ، بطوریکه هر بیمه شده دارای‌یک پرونده مخصوص اعم از امور مربوط به‌بیمه‌بازنشستگی‌و بیمه درمانی خواهد بود .

در پرونده پزشکی بیمه‌شدگان تمام خصوصیات جسمانی‌بیمه شده ذکر خواهد شد بنحوی که در زمان‌نیازبه معاینه‌پزشکی شرح حال بیمار در اندک‌مدتی در اختیار پزشک در هرنقطه از کشور قرار داده خواهد شد .

خط دوم انتقال برق از منجیل به تهران کشیده میشود

با پیاده شدن طرح‌خط دوم انتقال نیرو از منجیل به‌تهران از خاموشی‌های مکرر برق در شبکه بهم پیوسته جلوگیری خواهد شد.

مهندس مهدمینا معاون‌امور توسعه برق‌وزارت نیروبدنبال قطع خط انتقال نیروی برق منجیل ـ تهران و اندیمشک ـ تهران ضمن اعلام این‌مطلب گفت : چون با ریزش برف و یا وزش طوفانهای سنگین احتمال قطع ارتباط خطوط انتقال نیرو بویژه خط انتقال نیروی برق منجیل ـ تهران وجود دارد ، طی سال‌جاری یک خط جدید انتقال نیرو از منجیل به تهران‌کشیده خواهد شد تا چنانچه اگر احیانا یک خط خراب شد، خط دوم بتواند ارتباط خطو شبکه بهم پیوسته را همچنان حفظ کند.

در حال حاضر قرارداداحداث این خط با پیمانکاربسته شده و تا چندی دیگر کارهای اجرائی این‌طرح‌آغاز میشود.

وی‌افزود: برای مناطق‌جنوبی کشور نیز یک خط ٤۰۰کیلو ولت از سد رضا شاه کبیر به اهواز و سپس به اراک و تهران در دست احداث است که تا سال آینده بهره‌برداری از آن آغاز خواهدشد وبدین ترتیب از بابت مناطق جنوبی کشور مقداری از نگرانیهارفع خواهد شد.

اطلاعیه حج آثم

بدینوسیله میلاد مسعود با سعادت حضرت ثامن‌الحجج علی‌ابن موسی‌الرضا را بعموم حجاج بیت‌الله‌الحرام تبریک عرض نمودهو از زائرین محترم این گروه دعوت مینماید در مجلس معارفه ساعت ٤ بعداز ظهر روز جمعه ۱٤ آبان‌ماه جاری درسالن سخنرانی مسجدولی‌عصر خیابان حشمت‌الدوله حضور بهمرسانند.

حسین آثم

جناب آقای مهدی حریری طلوع ـنایب رئیس‌معظم انجمن شهر

انتخاب شایسته جنابعالی را که از مفاخر اصناف هستید صمیمانه شادباش عرض نموده موفقیت‌های درخشانتری را آرزو میکنیم.
صمد رضوان ـ منصور مظفری

دومین‌شماره
(اندیشه‌های رستاخیز)
تشریه اندیشمندان رستاخیزی
شامل مقالاتی پژوهشی برزمینه مسائل ، فلسفی ، اقتصادی ، اجتماعی ، فرهنگی همراه بارساله‌ای زیر عنوان : (درظفار خبری نیست) منتشر شد.

قابل توجه کارخانجات و کارگاههای تریکووکشباف
مرکز پخش و قبول سفارش هرنوع سوزن بوذرجمهری روبروی مسجد شاه سرای امید شرکت بژکول ۵۲٦۲٤۰

درمحافل ومجالس

مشتی ازخاك ایران درموزه پهلوی

گفته شد خاکی که رضاشاه کبیر هنگام ترک‌ایران با خود در کیسه کوچکی حمل کرده ، در جیب لباس سردار نامی ایران یافت شده است .

دراطاق خواب رضاشاه کبیر که در طبقه اول‌موزه سلسله پهلوی (کاخ مرمر) قرار دارد دو دست از لباس های شهریار اول پهلوی درون ویترین نصب شده‌است. یکی از کارکنان موزه ، ضمن بازدید لباسها ، متوجه‌یک شیئی کوچک در جیب لباس نظامی میشود ، کیسه‌ی کوچکی محتوی خاک را در جیب می‌یابدو آنرا گزارش میدهد . با توجه به عکسی که رضاشاه کبیر را هنگام برداشتن مشتی خاک وطن بهنگام ترک میهن ، نشان میدهد ، حدس زده میشود که این کیسه محتوی خاک همان باشد که معظم‌له تا پایان زندگی بعنوان مقدس‌ترین یادگار عمر همراه داشته‌اند .

بی خانمانی کاوشگران جوان

در پنجمین مجمع سالانه کاوشها و پژوهشهای باستانشناسی ، ناطق پس از برشمردن مشکلات وموانعی که در کار پژوهشگران و کاوشگران تپه‌های باستانی وجود دارد اشاره کرد «هنوز یکی از مسائل عمده که حل نشده پیدا کردن مسکن برای پژوهشگران هیات‌های علمی خارجی است خاصه که جوان هم باشند .»

لابد کاوشگران آثار باستانی چندان هم از این‌بابت غمی به دل راه نمیدهند چون در زیرورو کردن آثار باستانی و کشف الواح و اسناد قدیمی به این نکته رسیده‌اند که از آغاز هم گروهی «خانمان» داشته‌اند و گروهی فقط «مشکل» آنرا داشته‌اند .

پارکینك چهارطبقه درزباله‌دانی

در همین مجمع ، ناطق از رسانه‌های گروهی استمداد کرد که اهمیت بناها و آثار تاریخی را به مسئولان و مقامات شهری یادآور شوند .

وی اشاره کرد : تپه هگمتانه که از لحاظ اهمیت تاریخی همپای شوش و تخت جمشید است ، مدتی‌است زیر نظر یک هیات علمی حفاری میشود ، یکروز باستانشناسی خبردار میشود که چندبولدوزر گوشه‌ای از تپه تاریخی را بقول خودشان «آشفته» میکنند . ضمن تحقیق معلوم میشود مقامات محلی دستور داده‌اند که درگوشه تپه یک پارکینگ چهار طبقه ساخته شود آنهم برای همدان ! تلفن و تلگراف برای موقوف کردن‌عملیات بکار میافتد و کار به مذاکره میرسد بالاخره در پایان مذاکرات ، مقام محلی به نماینده باستانشناسی میگوید : مگر چه شده ؟ (اشاره به دفاینه‌های خرد شده میکند) یک مشت زباله چه اهمیتی دارد ؟! وی میگوید:تاموقعی که مقامات محلی به آثار باستانی «زباله» اطلاق کنند ، پیداست که کار علمی چگونه پیشرفت خواهد کرد .

مشکل سرشماری در خانه وزیر کشور

با شروع سرشماری عمومی در کشور بعضی از زرنگ‌ها از هم‌اکنون بنتایج آن میاندیشند . در این‌میان خانواده‌ها مردد مانده‌اند که آیا ، تعداد بچه‌ها رابیشتر از آنچه هست اعلام‌کنندیا کمتر ؟ زیرا نمیدانند تصمیماتی که بعد از اعلام نتایج سرشماری اتخاذ میشود چه‌خواهد بود. بعضی‌ها حدس میزنند که کمک هائله‌مندی برای خانواده های کثیراولاد برقرار خواهد شد و بعضی معتقدند که تصمیماتی هم برای مردان‌مجرد گرفته‌میشود که اگر خود را متاهل اعلام کنند ، ممکن است دولت‌به آنها مسکن واگذار کند !

جمعی دیگر زیرکانه در اندیشه آنند که آیا تاپایان سرشماری که ۲۸ آبانماه جاری‌خواهدبود ، پست‌وزارت کشور خالی اعلام میشود یا آنکه تعداد پستهای وزارت مشاور را باید یکنفر اضافه نگه دارند . آنچه که محافل به آن معتقد شده است ، اینستکه تا پایان برگزاری سرشماری و اعلام نتایج آن کسی نام خود را بعنوان «وزیر کشور» به مامور سرشماری اعلام نخواهد کرد بدین‌ترتیب آمارگران ، یک خانه را در آمار سرشماری امسال هیات دولت ، خالی نگه خواهند داشت .

کار زیاد بخاطر ترس از مرك

دکتر رضا علومی برادر ایرج علومی معاون‌وزارت بازرگانی ، و پسر عموی دکتر محمود علومی معاون وزارت کشاورزی ، در دوره قبل سمت نمایندگی‌مجلس شورایملی را داشت ، اما دردوره اخیرپس ازآنکه‌موفق نشد به مجلس راه یابد استادی چند دانشکده را در دانشگاههای مختلف و از جمله دانشکده قمرا پذیرفت ، بطوریکه حالا یک پا در تهران دارد و یک پا در قم و اینطور که میگوید ، از هشت صبح تا هشت شب مرتبا تدریس دارد. وقتی از دکتر رضا علومی در محفلی پرسیدند ، تو چقدر احتیاج داری که اینهمه کار میکنی، جواب داد : در این دوره علاوه بر من ، دکترلقمان‌ادهم و دکتر بهزادی نیز موفق نشدند بنمایندگی مجلس راه یابند و هر روز اینطرفو آنطرف‌گله وگله‌گزاری‌میکردند، و آنقدر بیکار نشستند تا مرگ بسراغشان آمد و من نمیخواهم بیکار بمانم زیرا میترسم از بیکاری بمیرم !

بنیاد نیکوکاری جهت بیمارستان شماره دو کودکان تعدادی بهیار باتجربه باحقوق مکفی و شرایط رفاهی بسیار خوب استخدام مینماید .

ازواجدین‌شرایط خواهشمنداست همه روزه بغیر از روزهای تعطیل ازساعت ۸ صبح الی ۱۲ به محل بیمارستان واقع در جاده قدیم شمیران بالاتر از حسینیه ارشاد مراجعه ویا باتلفنهای٦ـ۲۲۷۰۲۲ تماس حاصل نمایند .

زمینی بمساحت ۱۲۰۰۰ مترمربع
دارای۵ سند مالکیت که قابل تفکیك بقطعات کوچك می‌باشد برای یك پروژه آپارتمان‌سازی و یابعداز تفکیك برای ایجاد دهها ویلای لوکس ویا ایجاد یك باغ‌و ویلای بزرك آمادگی دارد واقع در خیابان ۳۵ متری کامرانیه شمالی در بهترین‌نقطه نیاوران باآب وبرق آماده نقل‌ابدون‌واسطه بفروش میرسد. خواستاران‌باتلفن ۵۲۵۸۰۰ آقای کریم‌زاده تماس بگیرند .

آرزوی شما چیست؟

خانه‌ایده‌آل؟ اتومبیل‌آخرین‌مدل ؟ سفردوردنیا ؟ اثاث‌ومبلمان‌مجلل ؟ پس‌اندازکافی ؟
این بار شما باخرید یك سری ۵ تائی، میتوانید به همه این‌آرزو ها برسید

جوایز بزرگ بلیطهای مخصوص آبان

ب. ام. و ۳۲۰ مدل ۱۹۷٦ ● دور دنیا باپان‌امریکن و ۵۰۰۰ دلار ● یك سری جواهر بمبلغ ۵۰ هزار تومان ● خرید آزاد بمبلغ ۵۰ هزار تومان ● فرش تبریز با طرح شیخ‌صفی تلویزیون رنگی با رادیوگرام وضبط صوت ● اثاث ومبلمان بمبلغ ۵۰ هزار تومان

باضافه :

یك میلیون ودویست هزار تومان

مطالب اطلاعات در سال ۱۳۲۰

در کاخ بهارستان

در پیشگاه اعلیحضرت همایون محمدرضاشاه پهلوی

مجلس سیزدهم گشایش یافت

امنیت کشور باید محفوظ بماند

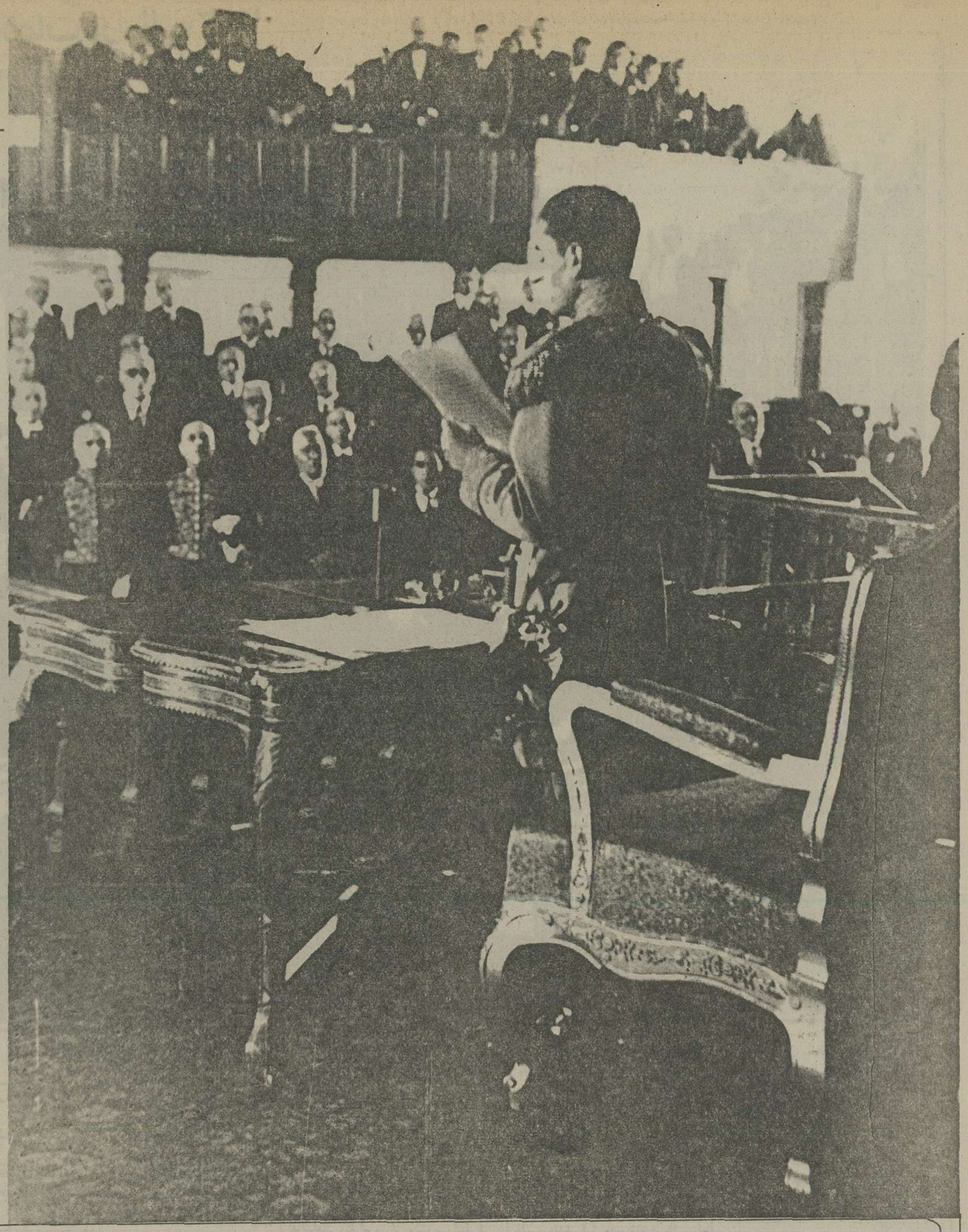

متن نطق افتتاحیه اعلیحضرت همایونی

پایان دوره دوازدهم مجلس شورای ملی با وقایع فوق‌العاده مهمی تصادف نمود که برخلاف انتظار بود و تاثیرات عمیقی در امور کشور داشت نمایندگان آن دوره مانند عموم ملت با وجود تاثر از آن حوادث بطور کلی وظیفه خود را عاقلانه و بامتانت انجام دادند اکنونکه با خورسندی بسیار نخستین دوره قانونگزاری زمان سلطنت خود را میگشائیم هنوز از آرامش جهان که بشدت گرفتار پیچ و تاب جنگ است اثری هویدا نیست و متأسفانه کشور ما هم با تمام مساعی که بعمل آمده دچار تألمات آن میباشد. در این هنگام چنانکه چندی پیش دراغاز سلطنت خودمان هم اشاره نمودیم مقتضیات ایجاب مینماید که در سیاست خارجی رویهٔ حسن مناسبات کامل با دولت‌های دوست و مخصوصا همکاری نزدیک با ممالکی که منافع ما و آنها تماس خاصی با هم دارند برمبنای حفظ و رعایت کامل مصالح ایران تعقیب گردد تا مشکلاتی که براثر حوادث جهان برای ما پیش آمده است بخواست خداوند و بکوشش همگی بنفع ملت و مملکت حل شود.

نسبت بامور، سیاست داخلی دولت باید با رعایت مقتضیات دنبال نمودن اصلاحات اجتماعی و اقتصادی باشد که از لحاظ قانونگزاری همکاری مجدانهٔ مجلس و دولت را از هرجهت ایجاب می نماید مخصوصا لازم میدانم ضرورت قطعی وحدت و یگانگی ملی را در این موقع مهم تاریخی خاطرنشان افراد ملت و کلیه طبقات جامعه بنمایم تا هرکس با حسن مسئولیت و احتراز از افکار آشفته وظایف خود را چنانکه مصلحت عمومی اقتضا دارد بدقت و به اقتضای رشد ملی انجام دهد که امنیت کشور محفوظ و استقلال کامل و ترقیات آیندهٔ میهن گرامی ما به نیکوترین وجهی تامین گردد و بهترین وسیله آن قدرت و ثبات دولت است.

دولت و مجلس باید برای نیل باین مقصود بیدرنگ و با کمال قدرت قانونی تمام جدیت و مساعی خود را بکار برند و در کلیه امور بویژه درکارهای بهداشت و آموزش و پرورش که پایه اساس زندگی نوین مردم ایران می باشد توجه خاص ما را پیوسته راهنمای خود بدانند.

توفیق کامل نمایندگان ملت را در انجام وظایف مهم خود از خداوند متعال خواستارم.

---

۲۲ آبان ۱۳۲۰

دو ساعت پیش ازظهر امروز سیزدهمین دوره قانونگزاری از طرف اعلیحضرت همایون محمدرضاشاه پهلوی گشایش یافت.

منظره عمومی

از صبح زود خیابانهائی که درخط سیر موکب همایونی واقع شده بود مملو از جمعیت بود. درقسمتی از خیابان پهلوی، سراسر خیابان شاه و میدان بهارستان از هر دوطرف بترتیبی که در برنامه معین شده بود نیروی شهربانی و مأمورین فرمانداری نظامی صف کشیده بودند.

در داخل باغ بهارستان گارد احترام و دسته موزیک صف بسته بود. از ساعت هشت و نیم صبح بتدریج مدعوین که عبارت از آقایان وزیران، رجال و محترمین و افسران ارشد ارتش و روسای ادارات همچنین کلیه سفراء و وزیران مختار و عموم نمایندگان سیاسی مقیم تهران بودند همگی با لباس‌های تمام رسمی در عمارت مجلس حضور بهم رسانیدند.

تشریف فرمائی

مقارن ساعت ۹ونیم صبح موکب اعلیحضرت همایونی از کاخ سلطنتی حرکت فرمود.

موکب همایونی بترتیبی که در برنامه تعیین شده بود باهستگی درمیان ابراز احساسات مردم بداخل باغ بهارستان تشریف فرما شدند.

در این موقع موزیک سلام شاهنشاهی نواخته و گارد احترام و افسران ارشد مراسم احترامات را معمول داشتند بلافاصله درفش شاهنشاهی برفراز عمارت مجلس باهتزاز درامد.

اتومبیل همایونی دربرابر سرسرای عمارت که هیئت دولت قرار گرفته بودند توقف نمود. اعلیحضرت همایونی پس از تشریف‌فرمائی چند دقیقه در تالار آئینه استراحت فرمودند در این موقع هیئت دولت و نمایندگان و مدعوین در تالار جلسه داخل شده هریک در جایگاههای مخصوص بخود قرار گرفتند.

در ساعت ده و ربع رئیس تشریفات سلطنتی تشریف فرمائی اعلیحضرت همایونی را بتالار جلسه اعلام نمودند درهمین موقع اعلیحضرت همایون شاهنشاهی بتالار جلسه تشریف‌فرما شده درجلو میز مخصوص نطق افتتاحیه را که بوسیله رئیس تشریفات سلطنتی تقدیم گردید ایراد فرمودند دراین موقع سه تیر توپ شلیک گردید.

***

نطق اعلیحضرت همایونی بوسیله رادیو تهران پخش میشد و درمیدان بهارستان دو بلندگو برای استفاده مردم نصب شده بود.

پس از پایان نطق و انجام آئین گشایش سیزدهمین دوره قانونگزاری اعلیحضرت همایونی پس از چند دقیقه استراحت در تالار آئینه بترتیبی که تشریف‌فرما شده بودند بازگشت فرمودند.

ابراز احساسات هنگام بازگشت:

چندین هزار جمعیتی که در بیرون باغ بهارستان هنگام ایراد نطق سکوت کرده بودند همینکه اتومبیل همایونی از در ظاهر شد ناگهان غریو هورا و جنبشی در جمعیت پیدا شد بطوریکه مأمورین شهربانی و حتی سواران نیزه‌دار قادر بجلوگیری نشدند. این سیل جمعیت که از میدان بهارستان سرچشمه گرفت آن بان رو بفزونی گذاشت و دنبال اتومبیل میرفتند بطوریکه در اواسط خیابان شاه اتومبیل همایونی بکلی درمیان جمعیت پیاده‌ها گیر کرده بود و از هرسو احساسات مختلف نشان داده میشد. جمعی هورا می کشیدند جمعی زنده باد می گفتند و دستها و دستمال های خود را بلند میکردند جمعی هم مخالفت خود را نسبت بانتخابات و نمایندگان مجلس ابراز و احساسات پرشوری نشان میدادند و رویهمرفته احساسات عمومی نشان میداد مردم ایران شاه آزادیخواه خود را دوست دارند.

هنگام مشاهده این ابراز احساسات بیاد گفته آن دانشمند افتادم که می گوید:

«پادشاه آنست که بتخت دل ملت خود جلوس نماید و تاج محبت آنها را بر سر گذارد که فقط چنین تاج و تختی مصون از زوال و انتقال است.»

شاهنشاه جوان ایران که خود از نزدیک با مردم تماس داشتند و ابراز احساسات آنها را مشاهده میفرمود خرسند بودند و از این همه احساسات با اشارات دست و سر قدردانی مینمودند.

در مدخل کاخ همایونی جمعیتی که تا آن وقت گرداگرد اتومبیل درحرکت بودند ناگهان متوقف شده با فریادهای زنده پادشاه مانع حرکت اتومبیل شدند و حتی جمعی خود را جلوی ماشین انداخته نمی خواستند باین زودی از دیدار پادشاه خود محروم شوند. بالاخره اتومبیل همایونی در میان جنبن احساساتی مقارن ساعت یازده بصحن کاخ وارد شد.

و جون ازدحام جمعیت و فریادهای آنها پیوسته ادامه داشت اعلیحضرت همایونی چندین مرتبه ببالکون کاخ سلطنتی تشریف فرما شده و با سردوست از ابراز احساسات مردم قدردانی فرمودند.

نخستین جلسه مجلس شورای ملی

نیمساعت پیش ازظهر امروز نخستین جلسه مجلس شورای ملی بریاست مسن‌ترین نمایندگان آقای حسن اسفندیاری و منشی‌گری چهارنفر جوانترین نمایندگان آقایان عیسی مشار - دکتر عباس مؤدب نفیسی - حسن اکبر - محمد خسروشاهی تشکیل گردید.

آقای اسفندیاری - امروز بمبارکی و توفیقات الهی اولین جلسه دوره سیزدهم قانونگزاری مجلس شورای ملی افتتاح میشود بطوریکه اعلیحضرت همایون شاهنشاهی اظهار فرمودند امیدواریم انشاءالله عموم نمایندگان محترم با توفیق و تائیدات الهی در خدمات دولت و ملت و مملکت نتایج اقداماتشان طوری باشد که اسباب سرافرازی مجلس و آسایش و ترقی ملت ایران و رضایت دولت بشود. (نمایندگان صحیح است - انشاءالله) اگر اجازه بفرمائید یکنفر رئیس موقتی انتخاب کنیم ابتدا سه نفر برای نظارت و استخراج آراء انتخاب می شوند.

اقتراع بعمل آمده آقایان شجاع - هاشمی روحی برای نظارت و استخراج آراء انتخاب شدند.

متن منشور آتلانتیک

روز ۱۴ اوت ۱۹۴۱ متن منشور از طرف رئیس جمهورآمریکا و نخست وزیر انگلستان اعلام گردید.

۳ دی ۱۳۲۰

ماده ۱ - کشورهای اتازونی و انگلستان بهیچ وجه خواهان توسعه وازدیاد اراضی خویش و یا توسعه از نوع دیگر نمی باشند.

۲ - دوکشور اتازونی و انگلستان با هر گونه تغییرات حدود اراضی در صورتی که مورد موافقت آزادانه ملل ذیعلاقه نباشد مخالفند.

۳ - دو کشور اتازونی و انگلستان حقوق هرملتی را برای انتخاب حکومتی که مطابق میلشان باشد محترم می شمارند تا بتوانند آزادانه تحت اراده حکومتی که خود انتخاب نموده اند زندگی کنند و امیدوارند ملتی که جبرا فاقد این حقوق شده‌اند حقوق مزبور به آنها اعاده گردد.

۴ - دوکشور اتازونی و انگلستان با رعایت تعهداتیکه فعلا و متقابلا برعهده دارند سعی میکنند که برای تمام ملتها از بزرگ و کوچک، غالب و مغلوب دسترسی بتجارت جهان را آزاد بگذارند تا آنها بتوانند آزادانه و متساویا از منابع مواد اولیه که برای حیات آنها لازم است برخوردار شوند.

۵ - دوکشور اتازونی و انگلستان مایلند در حدود امکان اقداماتی نمایند تا تمام ملل عالم نائل بهمکاری اقتصادی کامل بشوند و در سایه ان همگی ملل جهان از لحاظ کار و ترقیات اقتصادی و امنیت اجتماعی وضع رضایتبخش داشته باشند.

۶ - دوکشور امیدوارند که پس از انهدام مطلق اساس ظلم نازیها صلحی در عالم برقرار خواهد شد که هر ملتی درسایه ان بتواند با امنیت درداخل سرحدات خود زندگی نماید و همگی یقین داشته باشند که تمام افراد کشورهای جهان بدون بیم و احتیاج زندگی خواهند نمود.

۷ - یک چنین صلحی باید سبب شود که همگی آزادانه در اقیانوسها و ناف دریاها مسافرت نمایند.

۸ - دوکشور اتازونی و انگلستان عقیده دارند که تمام ملل عالم بایستی از بکار بردن زور برای علل مادی و معنوی صرف نظر کنند زیرا تاوقتی تسلیحات زمینی و دریائی و هوائی ممکن است بملتی اجازه دهد که در ماوراء سرحدات خود مبادرت بتهاجم نماید هیچگونه صلحی در جهان برقرار نخواهد شد اینست که دوکشور اتازونی و انگلستان عقیده دارند تا وقتی که یک اسلوب رضایت بخش امنیت عمومی برقرار شود مللی که ممکن است با تسلیحات خود مبادرت بتهاجم نمایند بایستی خلع سلاح شوند و در عین حال کمک و مساعدت خواهند کرد که بارسنگین تسلیحات روی دوش ملل صلحجو سبک بشود.

شرفیابی نمایندگان مجلس

درکاخ مرمر
شرفیابی نمایندگان مجلس بحضور اعلیحضرت همایونی

۱۵ مهر - امروز ساعت ۱۱ صبح آقایان نمایندگان مجلس شورای ملی درکاخ مرمر بحضور اعلیحضرت همایونی شرفیاب شدند.

آقای رئیس مجلس ضمن عرض شادباش بحضور اعلیحضرت همایونی بعرض رسانیدند آقایان نمایندگان که اشتیاق زیارت اعلیحضرت همایونی را داشتند همینکه تلفن دربار بمجلس رسید با کمال اشتیاق شرفیابی حاصل نمودند.

اعلیحضرت همایونی اظهار فرمودند: ازاین احساسات شما و آقایان نمایندگان مجلس ممنونم. من همیشه بدیدار آقایان نمایندگان مایلم و از دیدار آقایان محظوظ میشوم و البته بهترین وسیله نزدیکی من و همکاری با ملت نمایندگان مجلس میباشند همانطورکه دولت درمقابل نمایندگان مجلس شورای ملی مسئولیت دارد نمایندگان هم درمقابل ملت مسئول می باشند و البته لازم است که مجلس مصالح ملت را با دولت درنظرگرفته و انجام دهند و این حس همکاری و وحدت نظربین دولت و مجلس و مردم موجب سعادت و پیشرفت اصلاحات خواهد بود.

البته آقایان نمایندگان محترم متوجه این نکته مهم هستند که درحال حاضر سهم خیلی بزرگی درانجام امور کشور بعهده دارند و جای خوشوقتی است احساس می کنم که نیات خود را با وجدان پاک و روی مصالح کشور و درمقابل خداوند متعال انجام داده و میل و رغبت ملت را در اصلاحات منظور نظر قرار میدهند.

من مطمئنم دراین موقع که اصلاحاتی برای کشور لازم است و یک جریانات خارجی هم هست متفقا با همکاری و تشریک مساعی ملت و دولت انجام می گیرد بهمین جهت یقین دارم عموم آقایان نمایندگان دراین موقع سعی خواهد داشت که کارها روی جریان عادی و صحیح خود بنحوی که موافق مصلحت کشور باشد سیر وانجام پذیرد. البته اقتضا دارد آقایان نمایندگان راهنمائی های لازم بنمایند و کمک و مساعدت کنند که دولت و مجلس موفق بانجام نیات خیرخواهانه برای کشور بشوند و دراطراف هر موضوع و کار و تصمیمی مشترکا مطالعه و شور نموده که دولت درمقام اجرای کارهای سودمند برآید.

بالاخره می خواهم توجه آقایان نمایندگان محترم را معطوف سازم که باید همکاری صمیمانه همیشه بین مجلس و دولت وجود داشته باشد تا نتایج نیک آن عاید تمام ملت ایران شود. خوشبختانه این همکاری وجود دارد و امیدوارم نتایج فوق‌العاده مطلوبی برای کشور داشته باشد تا ملت راه سعادت و خوشبختی را پیش گرفته بموفقیت های بسیار نائل شود.

***

پس از پایان فرمایشات اعلیحضرت همایونی آقای رئیس مجلس اظهار نمودند: تمام آقایان نمایندگان از روی حقیقت و واقع نیات اصلاح طلبانه ملوکانه را تقدیر می نمایند و همه با کمال یگانگی و اطمینان خاطر مشغول اجرای همین نیات مبارک می باشند و میدانند درچنین موقعی که باید موجبات آسایش عموم فراهم شود لازم است درتمام کارها با وحدت و همفکری انجام وظیفه نمایند تا بروفق منظور اعلیحضرت همایونی کارهای کشور اصلاح بشود.

***

این شرفیابی و پذیرائی بسیار ساده و جالب توجه بود و اعلیحضرت بیانات دلپذیر خود را توام با احساسات و نیات پاک و قلب پرازمهر خود بیان می نمودند. اعلیحضرت جوان ما که ازموقع زمامداری خود پیوسته نیات خیرخواهانه‌ای از ایشان تراوش نموده امروزهم همان انتظاری که از ایشان میرفت بمنصه ظهور رسید و لزوم اجرای قانون اساسی و مشروطیت را درطی بیانات خود کاملا تصریح فرمودند. و این بیانات بخوبی روشن میسازد اعلیحضرت ما منتها درجه مایلند که بادشاه قانونی و مشروطه باشند و مقاصد ملی و اصلاحات کشور با تشریک مساعی مجلس و دولت و ملت موافق مصلحت انجام شود.

دارایی باشگاه هواپیمایی

مصرف بهداشت عمومی شود
۳۰ شهریور ۱۳۲۰

در ظرف دوساله اخیر میلیونها ریال از مردم ایران برای باشگاه هواپیمائی کشوری گرفته شده که اکنون دارائی باشگاه را تشکیل می دهد اینک باید دید این سرمایه هنگفت بچه مصرف میرسد. در اینجا ما نمیخواهیم بگذشته اشاره کنیم بلکه می خواهیم بگوئیم در این موقع که ملت ایران خود زمام اختیار خویش را بدست گرفته مردم میخواهند بدانند این پولها بچه مصرف میرسد؟

دارائی باشگاه صددرصد متعلق بملت است و مردم ایران عموما در آن شریک هستند بنابراین شکی نیست که مصرف آن نیز باید صددرصد برای مردم و در راه آسایش آنها باشد.

یگانه راهی که بعقیده ما سود آن بعموم افراد میرسد بهداشت عمومی است. مردم ایران فوق‌العاده نیازمند ببهداشت و توسعه آن میباشند مبالغی که در بودجه بنام بهداشت کشور ذکر شده کافی نیست اکنون باید دیگر اقرار کرد که بهداشت کشور چه از نظر کمیت و چه از لحاظ کیفیت نامی بیش ندارد. درغالب نقاط کشور نسبت پزشک بشماره نفوس یک برده هزار هم نیست مردمی که پزشک ندارند، ملتی که فاقد تندرستی است، هیچ چیز بدرد او نمی خورد در شهری که بیمارستان وجود ندارد مهمانخانه های باشکوه چه دردی را درمان میکند؟ هنوز در بسیاری از نقاط کشور اگر کسی بیمار عزیز داشته باشد که بحفظ تندرستی آن علاقمند باشد او را ده بده درجستجوی پزشک میگرداند بدیهی است درصورتیکه بیمار بیکس و یا بی چیز باشد پیش از بیمار شدن محکوم بمرگ است.

امروزه تمام مردم: کودکان ما، جوانهای ما، مردان و زنان و بالاخره پیرمردان ما هریک با یکنوع بیماری دست بگریبان هستند. بیماریهای واگیری درمیان اغلب مردم شایع است و درمانگاههای عمومی هم برای این بیماران کافی نیست.

بنابراین ما انتظار داریم اکنون که پولهای باشگاه هواپیمائی نظر باوضاع دشوار جهانی بمصرف حقیقی خود نمیتواند برسد بمصرف بهتری که صلاح و صرفه عمومی اقتضا دارد باید برسد و آن توسعه و تکمیل بهداشت میباشد. تا لااقل مردمی را که دارند با پول و سرمایه خود حفظ نموده و از این حیث آسوده باشند.

چرچیل درامریکا

هدف از ملاقات چرچیل باروزولت چیست؟

از آخرین اخبارادیوهای جهان که امروز بامداد انتشاریافته خبرمسافرت مسترچرچیل نخست وزیرانگلستان از لندن بواشنگتن میباشد که بهمراهی او عده از کارشناسان فنی عالیرتبه انگلیسی و لوردبیوربروک هستند. اعلامیه‌ای که دراولین ساعات بامداد امروز از طرف منشی مخصوص مستر روزولت رئیس جمهور امریکا انتشاریافته حاکی است: که مسترچرچیل و همراهان او با هواپیما از لندن بو اشنگتون مسافرت نموده‌اند و درفرودگاه شخص مستر روزولت از نخست وزیرانگلستان استقبال نمود. و بمجرد ورود به واشنگتون اولین جلسه مذاکرات بین روزولت و چرچیل درکاخ ابیض منعقد شد و این جلسه مقدمه جلسات مهم دیگری خواهد بود که اتحاد جماهیرشوروی و چین و هلند و مستمکات انگلیس درماوراء بحارهم درآن شرکت خواهند جست.

اعلامیه مزبورمیگوید که یگانه هدف این جلسات و ملاقاتهای مهم ایجاد یک اتحادیه قوی برای ادامه جنگ برعلیه دشمن است و درموقع لزوم از بقیه دول هم درخواست خواهد شد که دراین مذاکرات شرکت نمایند. اخباردیگری راجع باین ملاقاتها منتشرنخواهد شد مگرهنگامی که مذاکره کاملا پایان یابد. درمدت پنج ماه این دومین مرتبه‌ای است که چرچیل با روزولت ملاقات مینماید.

وزرا و نمایندگان در مجلس

نامه نخست‌وزیر درباره انتخابات دوره سیزدهم

دولت حق لغو یا تجدید انتخابات را ندارد

لحظات تاریخی در حیات سیاسی مجلس شورای ملی

۲۱ آبان ۱۳۲۰

چون جمعی از اهالی ضمن عریضه‌ای که به پیشگاه اعلیحضرت همایونی تقدیم داشته‌اند تقاضای تجدید انتخابات تهران را نموده‌اند از دفتر مخصوص شاهنشاهی به نخست وزیر مراجعه و آقای نخست وزیر جوابی بدفتر مخصوص داده‌اند که درزیر برای اطلاع خوانندگان متن آنرا چاپ میکنیم.

ریاست دفتر مخصوص شاهنشاهی

درپاسخ مرقومه ۱۹ آبان ۱۳۲۰ که عریضه جماعتی از اهالی تهران را بپیشگاه همایون شاهنشاهی ارسال فرموده بودید متضمن هستم مراتب ذیل را به پیشگاه همایونی معروض دارید.

کسانی که از دولت تقاضا دارند انتخابات نمایندگان مجلس شورای ملی را لغو و اقدام بتجدید انتخابات نمایند غفلت دارند از اینکه بدولت تکلیف نقض قانون می کنند و یقین است که اگر متوجه این معنی شوند از این تقاضای خود منصرف خواهند شد. زیرا گمان نمی رود با همه دعاوی قانون خواهی: امروز کسی راضی باشد که دولت مخالفت صریح باقانون را جایز بداند.

بنده وارد بحث این مسئله نمی شوم که انتخاباتی که واقع شده کاملا درست بوده یا نبوده است زیرا بشرحی که عرض خواهم کرد انتخابات مزبور خواه غلط خواه صحیح دولت حق ندارد دران نظر کند و ان را لغو یاتجدید نماید.

توضیح آنکه وظیفه دولت دراقدام بانتخابات نمایندگان مجلس شورای ملی بموجب قانون اینست که انجمن نظارت انتخابات را تشکیل نماید و پس از آنکه انجمن نظارت تشکیل شد کلیه عملیات با انجمن مزبور است و دولت حق ندارد مستقیما درامر انتخابات دخالت نماید.

این معنی از صدر تاذیل قانون انتخابات مستفاد میشود و با آنکه قانون انتخابات چندین دفعه تبدیل و اصلاح شده هیچوقت این اصل را از دست نداده است علاوه براین فصل هفتم قانون انتخابات که الان مدار عمل است شامل موادی است که مربوط است بشکایاتی که از امر انتخابات بشود.

سه ماده اول آن فصل که ماده چهلم و چهل و یکم و چهل دوم قانون است عینا دراینجا نقل می شود که مطلب بخوبی روشن باشد.

ماده چهلم ـ اگر از انتخاب کنندگان و انتخاب شوندگان کسی دربین انتخابات شکایت یا ایرادی راجع بانتخابات داشته باشد مانع از انجام انتخابات نخواهد شد ولی شرح ان شکایت باید درصورت مجلس درج شود.

ماده چهل ویکم ـ انجمن نظارت بعد از ختم انتخابات تا یکهفته شکایات راجعه به انتخابات را می پذیرد و پس از آن بپذیرفتن شکایات خاتمه داده درصورتی که شکایتی رسیده باشد در ظرف یکهفته بشکایات واصله رسیدگی مینماید والااعتبار نامه را صادر نموده انحلال خود را اعلان می نماید.

ماده چهل و دوم ـ متشکیان از انتخابات یا از انجمن نظارت می توانند پس از افتتاح مجلس شورایملی شکایات خود را در ظرف هفته اول بمجلس شورای ملی اظهار نمایند و حکم مجلس شورای ملی قاطع خواهد بود.

شکایات راجعه بانتخاباتی که بعدازافتتاح مجلس شورایملی بعمل میاید درظرف هفته اول بعداز انحلال انجمن نظارت بمجلس شورایملی باید اظهار شود.

پس از تامل درموادی که نقل شد بخوبی برهرکس روشن میشود که تقاضاهائی که امروز از دولت می کنند خلاف قانون بوده است و اگر هم دولت یقین داشته باشد که انتخابات بغلط واقع شده کاری نمی تواند بکند و بنده این معنی را بهر کس که بدولت مراجعه کرده و این تقاضا را نموده است خاطر نشان کرده‌ام زیرا درمدت پنجاه روزیکه بنده مفتخر بخدمتگزاری کشور شده‌ام مکرر این تقاضا را هم دربعضی از روزنامه ها و درمکاتبیی که باین جانب رسیده خوانده‌ام و هم از بعضی اشخاص شفاها شنیده‌ام و پس از آن که مطلب را توضیح داده‌ام قانع شده‌اند و یقین است که اگر اقدام بلغو و تجدید انتخابات مانع قانونی نداشت و حق بود درمقابل این همه تقاضا مطلب را مسکوت نمیگذاشتم.

فلسفه اینکه قانون دست دولت را دراین باب بسته است نیزروشن است اگر دولت حق داشت انتخابات را لغو کند و تجدید نماید هروقت انتخاب نمایندگان مخالف میل دولت میشد میتوانست آنرا لغو کند بلکه باینوسیله میتوانست مجلس شورایملی را مدتها درحال تعطیل نگاهدارد.

مباحث دیگر نیز دراین باب هست که چون فعلا محل احتیاج نیست خاطر مبارک شاهنشاهی را با آن مشغول کردن ضرورت ندارد.

درپایان خواهش میکنم از پیشگاه همایون استجازه فرمائید که مدلول این مشروحه بوسیله جراید باطلاع عامه برسد تا بدانند که دولت نه غفلت داشته است نه جز آنچه کرده اقدامی مقتضی بوده است.

نخست وزیر ـ محمدعلی فروغی

۲۶ نفر به عده وکلای مجلس اضافه میشود

۲۴ آذر ـ یکساعت پیش از ظهر امروز چهارمین جلسه مجلس شورای ملی بریاست آقای اسفندیاری تشکیل گردیده خلاصه گفتگوی جلسه پیش خوانده و تصویب شد.

قبل از دستور

آقای اعتباربنده حندروز پیش فکر میکردم تعیین ۱۳۶ نفر وکلای مجلس بعنوان نمایندگی روی چه پایه قانونی و سابقه‌ای بوده باین جهت بقوانینی که داریم مراجعه و آنچه تفحص نمودم که چه قانونی عده نمایندگان را محدود نموده به ۱۳۶ نفرموجبی پیدا نکردم مگراصل چهارم قانون اساسی که دراین اصل تصریح شده است عده نمایندگان مجلس شورای ملی ۱۶۲ نفر است ولدی‌الاقتضا ممکن است این عده به ۲۰۰ نفرهم برسد.

این موضوع توجه بنده را جلب کرد و خصوصا دراین موقع که رغب و توجهی درتمام کشورهست که یک عده‌ای انتخاب بشوند و بمجلس بیایند بنده مقتضی دانستم موضوع را بارفقای خوددرمیان گذاریم و درنتیجه پس از مطالعه یک طرحی تهیه کنیم و یک اصلی از قانون اساسی را اجرا کنیم دردوره هفتم هم که قانون انتخابات تجدید شده همین موضوع بمیان آمده و دراطراف آن بحث شده و درآنوقت مقتضی دانسته‌اند که ۱۴ نفر بعده نمایندگان افزوده شود و معلوم نیست بچه موجبی موافقت نشده و حال ما تصمیم گرفتیم که ۲۶ نفربعده بیفزائیم و فراکسیون اتحادطرحی تهیه نموده که بنده میخوانم و بعد بکمسیون مربوطه میرود و هرنظری که آقایان داشته باشند نسبت بآن اظهار و پس از مطالعه و تصویب اجرا خواهدشد.

دراینموقع طرح پیشنهادی فراکسیون اتحادرا بشرح زیرخوانده و تقدیم مقام ریاست نمودند که بکمسیون مبتکرات ارجاع شود:

طرح پیشنهادی

ساحت محترم مجلس شورای ملی

با آنکه اصل چهارم قانون اساسی که ذیلا نوشته میشود (عده انتخاب شوندگان بموجب انتخاب نامه علیحده ازبرای تهران و ایالات فعلا یکصدوشصت و دونفرمعین شده است و برحسب ضرورت عده مزبورنزاید تواند یافت الی دویست نفر) عده نمایندگان مجلس شورای ملی را حداقل ۱۶۲ نفر معین کرده و حداکثررا به ۲۰۰ نفرمحدوده نموده است با وجود این معلوم نیست درجدول ۶ ـ منضم انتخابات مصوب ۲۸ شوال مطابق ۲۹ میزان ۱۳۲۹ هجری چه موجبی داشته است که واضعین قانون برخلاف قانون اساسی عده نمایندگان مجلس شورای ملی را دریکصدوسی و شش نفرمحدود کرده‌اند و حتی ۲۶ نفر از حداقلی هم که درقانون اساسی معین گشته کمتر تصویب نموده‌اند درصورتی که تعداد نمایندگان مجلس شورای ملی را مجاز بوده‌اند که بدویست هم برسانند شاید درسی سال پیش که قانون انتخابات مزبوروضع گشته وضعیت فرهنگ عمومی کشوراجازه نمیداده است که عده نمایندگان را بیشتر معین نمایند زیرا هم معرفت انتخاب کنندگان باوضاع سیاسی مانند معرفت کنونی ملت نبوده و هم اشخاص صالح برای نمایندگی مجلس شورای ملی کمتر بوده‌اند ولی فعلا که سطح فرهنگ عمومی ترقی کرده و علاقمندی مردم به انتخابات عمومی بیشتر شده است و اشخاص فاضل و تحصیل کرده که صلاحیت نمایندگی ملت را داشته باشند زیادترشده‌اند هیچ علتی ندارد عده نمایندگان مجلس بهمان ۱۳۶ نفرمحدود باشد بویژه از نظراجرای یک اصل مهم از قانون اساسی و رغبت عمومی بشرکت درانتخابات و مصالح عمومی کشوربهتر این است که مطابق قانون اساسی رفتار و برعده نمایندگان مجلس شورای ملی درحدودی که مقتضی است افزوده شود و بحداقل پیش بینی شده که ۱۶۲ نفر است برسد بعلاوه برخی از شهرهای کشورنماینده خاصی درمجلس شورای ملی ندارند که درضمن مصالح عمومی کشورمنافع مخصوص محل را هم مرعی دارند از قبیل اهواز ـ آبادان ـ شهسوار ـ لنگرود ـ مرند ـ اذرشهر ـ میانه ـ نهاوند ـ دامغان ـ زاهدان ـ بندرلنگه ـ کازرون و غیره بنتایجهات مزبوره ماده یگانه را بعنوان طرح قانونی بطریق ذیل پیشنهاد و تقاضای تصویب آنرا داریم.

ماده یگانه ـ برعده نمایندگان شورای ملی که بموجب جدول منضم قانون انتخابات مورخ ۲۹ میزان ۱۳۲۹ قمری به یکصدوسی و شش نفرمعین گشته است ۲۶ نفرمطابق جدول زیرافزوده میشود که درنتیجه عده نمایندگان مجلس شورای ملی ۱۶۲ نفرخواهد بود و دولت مکلف است مطابق قانون مزبور و قانون اصلاحی انتخابات مورخ ۱۰ مهر ۱۳۱۳ به انتخاب ۲۶ نفربرای دوره سیزدهم تقنینیه مجلس شورای ملی و دوره های بعدی اقدام به انتخابات درحوزه های انتخابیه ذیل بنمایند.

حوزه های انتخابیه ۲۶ نمایندگان مجلس شورای ملی که بعدا انتخاب میشوند.

استان یکم ۳ نفر: ۱ ـ تنکابن ـ نوشهر ـ نور ـ کجور یکنفرمرکز انتخابیه شهسوار ۲ ـ لنگرود ـ رودسر حسن کیاده یکنفرمرکز انتخاب لنگرود ۳ ـ آستیان ـ تفرش ـ گرگان یکنفرمرکز انتخاب آستیان.

استان دوم دونفر: ۱ ـ دامغان و توابع یکنفر ۲ ـ آمل و لاریجان یکنفر.

استان سوم ۳ نفر: ۱ ـ مرند ـ گرگروعلمداریکانات یکنفرمرکز مرند ۲ ـ آذرشهرگرگان ـ اسکو ـ ممقان یکنفر مرکز آذرشهر ۳ ـ ارونق و انزاب یکنفرمرکز شبستر.

استان چهارم سه نفر: ۱ ـ گرم رود، هشترودیکنفرمرکز میانه ۲ ـ میاندواب ـ شاهین دز ـ بوکان یکنفر مرکز میاندواب.

استان پنجم سه نفر: ۱ ـ ایلام و بخشهای بشتکوه یکنفرمرکز حسین آباد ۲ ـ شاه آباد ـ قصرشیرین ـ کرند یکنفرمرکز قصرشیرین ۳ ـ نهاوند و توابع یکنفر.

استان ششم سه نفر: ۱ ـ اهواز ـ مسجدسلیمان ـ رامهرمز یکنفرمرکز اهواز ۲ ـ آبادان ـ هندیجان یکنفرمرکز آبادان ۳ ـ جابلق ـ بروبرود ـ دورود یکنفرمرکز الیگودرز.

استان هفتم سه نفر: ۱ ـ کازرون ـ ممسنی یکنفرمرکز کازرون ۲ ـ دشتی ـ دشتستان ـ تنگستان یکنفر مرکز برازجان ۳ ـ بندرلنگه ـ خمین ـ گاوبندی یکنفرمرکز بندرلنگه.

استان هشتم دونفر: ۱ ـ زرند ـ راور ـ شهداد یکنفرمرکز زرند ـ ۲ ـ زاهدان ـ خاش ـ میرجاوه یکنفرمرکز زاهدان.

استان نهم دونفر: ۱ ـ تربت جام ـ باخرز ـ زوراباد یکنفرمرکز جام ۲ ـ خوین ـ بام وصفی اباد سرولایت یکنفرمرکز جغتای.

استان دهم سه نفر: ۱ ـ فریدن ـ کرون ـ دهق یکنفرمرکز داران ۲ ـ اودستان ـ کوهپایه ـ مرودشت یکنفرمرکز اردستان ۳ ـ اردکان ـ میبد ـ بیابانک ـ خرونق یکنفرمرکز اردکان.

بامضای سی نفراعضای فراکسیون اتحاد. آقای اعتبارس از خواندن طرح پیشنهادی سرح بالااظهارداشتند که البته این جدولی هم که تهیه شده و بعرض آقایان رسید روی سابقه وجدول موجوددرمجلس بود و تفاوتی که این جدول با جدول سابق دارد دراینجا ۱۴ نفرعلاوه شده بود و مادراین جا۲۶ نفر علاوه کردیم و چون طبق اصل چهارم قانون اساسی این طرح تهیه شده میرود بکمسیون و بعد کمیسیون داخله هم مطالعه میکند و چون اصل این فکر از فراکسیون اتحادبوده خواستم بنام فراکسیون طرح تقدیم شود.

انتخاب هیئت رئیسه

سپس شروع بگرفتن آراء برای انتخاب یکنفرنایب رئیس نمودند و آقای بیات (سهاءالسلطان) به اکثریت ۷۱ رای بنیابت ریاست. و آقایان هاشمی با ۵۸ رای مجدضیائی با ۵۴ رای اصفهانیان با ۵۴ رای طوسی با ۵۱ رای به منشیگری و آقایان مرآت اسفندیاری با ۶۱ رای مهدوی با ۵۷ رای خلیل حریری با ۵۶ رای بسمت مباشرو کارگزین مجلس انتخاب شدند.

بمناسبت گشایش مجلس سیزدهم

۳ آذر ۱۳۲۰

این مجلس از هر حیث با دوره های پیش فرق دارد

دیروز مدیر ما در گفتار روز، روش روزنامه اطلاعات را نسبت بمجلس و نمایندگان بخوبی تشریح نموده بودند.

صحبت امروز ما روی موقعیت مهم دوره سیزدهم مجلس است و چون این مجلس تشکیل شده و فردا پس از پایان انتخاب هیئت رئیسه شروع بکار خواهد کرد ناچار همه باید با در نظر گرفتن موقع مهم و دقیق امروز و مصالح عالیه کشور منتظر و مراقب اقدامات و تصمیمات این مجلس باشیم.

امیدواریم مجلس هم احتیاجات و آرمانها و افکار و اندیشه های امروز ملت را کاملا در نظر گرفته و اهتمام خود را مصروف اجرای آنها سازد.

البته آقایان نمایندگان که در این دوره بحرانی کرسیهای پارلمان را اشغال کرده‌اند این نکته را می دانند: دوره جدیدی که در تاریخ قانونگزاری کشور آغاز گردیده از هر حیث با دوره های پیشین فرق دارد.

و مهمترین تفاوت آن اینست که در این دوره مجلس چه از لحاظ سیاست خارجی و وضع پیچیده و مبهم گیتی و چه از لحاظ سیاست داخلی مسئولیتهای مهمی برعهده دارد و با مشکلات بیشماری روبرو می باشد و بهمین جهت آقایان نمایندگان هم وظایف بسیار سنگین و دقیقی بر دوش دارند.

البته اگر مجلس از عهده انجام دادن این وظایف خود مطابق آرزوهای ملت ایران برآمد شکی نیست که باسانی قلوب و افکار مردم را بخود جلب نموده و نام نیکی در تاریخ این کشور از خود باقی خواهد گذاشت.

اگر ما بخواهیم در اینجا آنچه را که مردم امروز می خواهند و مجلس باید انجام دهد یک یک بشماریم، شاید ممکن نباشد ولی همینقدر می گوئیم که امروز مردم در درجه اول آرزومندند امنیت که تا حدی اخیرا اساس آن متزلزل شده است در سراسر کشور برقرار گردد و دزدان و غارتگرانی که از گوشه و کنار سردراورده و آسایش وارامش مردم را برهم زده‌اند برای همیشه قلع و قمع شوند.

مردم امروز میخواهند که قوانین و اساس دادگستری تجدید نظر واصلاح گردیده و از امنیت قضائی کامل برخوردار گردند. از این پس مامورین و کارمندان دولت متعرض جان و مال مردم نشده و بعناوین مختلف و با سوءاستفاده از قوانین و مقررات کشدار موجبات بدبختی آنها را فراهم ننمایند.

مردم امروز می خواهند وضع معیشت و زندگی افراد که روز بروز، روبسختی، و وخامت نهاده ایست اصلاح گردد. بنیه مالی و مادی آنها با اتخاذ تدابیر صحیحی نیرومند گردد و فقر و فلاکت از کشور رخت بربندد.

همچنین آرزومندند که فرهنگ عمومی رو به پیشرفت و توسعه گذارده و مبارزه بر علیه فساد اخلاق و سستی و بی قیدی در سراسر کشور آغاز گردد و بنیان حیات جامعه روی پایه فضیلت و تقوی گذارده شود.

مردم می خواهند که برای بهبودی و افزایش نسل و توسعه بنگاههای بهداری و پیشرفت بهداشت اقدامات مجدانه‌ای بعمل آید و جان و تن مردم از آسیب بیماریهای گوناگون و امراض واگیر رهائی یابد.

باز می خواهند که دست عناصر فاسد و ناپاک و جنایتکار از کارها کوتاه شود و اشخاص صالح و خداشناس و با ایمان بکارها گمارده شوند.

مهمتر از همه آرزوی همه اینست اصول آزادی و مشروطیت که مدت ۲۰ سال از این کشور رخت بربسته بود بتمام معنی خود برقرار گردد وهمه افراد مردم از خرد و بزرگ از حقوقی که قانون اساسی بانها ارزانی داشته است بهره‌مند گردند.

اینست شمه‌ای از روس آرزوها و تقاضا هائی که امروز مردم از مجلس که یگانه پشتیبان آزادی و قانون و مرجع صلاحیت دار حل و عقد امور کشور است دارند و رویهمرفته آرزوی همه اینست که مجلس در این روزهای بحرانی و پراشوب که خطرات گوناگونی ما را تهدید میکند کشتی آسیب رسیده میهن را از میان طوفان حوادث بسلامت بساحل امن و مراد برساند.

بنابراین اگر آقایان نمایندگان کمی فکر کنند، می بینند که حصول و انجام یافتن این آرزوها وقتی ممکن است که همه از روی کمال صمیمیت و ایمان دامن همت بکمر زده و بجای حرف زدن بعمل بپردازند.

***

البته نمایندگان روشن فکر که بروحیات مردم عصر واقفند بخوبی میدانند که مردم در این سالها که از عمر مشروطیت ایران سپری شده از بس سخنان توخالی و پوچ که بصرف تظاهرات محض بوده شنیده‌اند دیگر باین قبیل سخنان وقعی نمینهند.

عوام فریبی و ریاکاری که متاسفانه در دوره های اسبق مجلس رواج داشته است در مردم روشن فکر امروز هیچگونه تاثیری ندارد.

بنابراین مجلس باید بجای بحث و مجادله بیهوده و نطقهای دور و دراز بکار و عمل بردازد و پیرامون ریاکاری و تظاهرات نگردد.

در گذشته معمول بود که هر وقت مجلس تشکیل میگردید، مدتی از وقت مجلس را بعضی از آقایان نمایندگان صرف نطق های قبل از دستورمی نمودند که بیشتر انها جز اتلاف وقت گرانبهای مجلس سودی نداشت.

البته ما نمی گوئیم نطق قبل از دستور نباید کرد، ولی امروز اگر آقایان نمایندگان بخواهند وظایف مشکلی را که بر عهده دارند بخوبی انجام دهند سزاوار است بجای اینکه مدتی از وقت مجلس را صرف ایراد خطابه های دور و دراز و بی نتیجه نمایند با هر حرفی که میزنند یک پیشنهاد منطقی و عملی نیز تقدیم مجلس نمایند.

همچنین شایسته است لوایح و قوانین را از روی کمال دقت مورد بررسی و مطالعه قرار دهند و در مسائل فنی از اشخاص صلاحیتدار استفاده نمایند. افکار اصلاح طلبان و مردان روشن فکر و احتیاجات مردم را در نظر بگیرند. تا وقتی لایحه‌ای مطرح میگردد از روی دقت و اطلاع کافی بتوانند روی آن بحث نموده و نواقص را تذکار دهند.

***

سابقا یکی از انتقالات مهم نمایندگان ما این بود که قسمتی از وقت خود را که باید صرف مهمات کشور گردد صرف سفارش و توصیه این و آن بمقامات دولتی و ملی نموده و برای یاران و نزدیکان خود کار پیدا کنند و پستها و مقامات عالی برای آنها دست و پا نمایند.

اگر وزیری جرات میکرد که بتوقعات آنها وقعی نگذارد فورا درصدد عزل او برمی آمدند و یکی از علل مهمی که در گذشته یک کابینه هنوز تشکیل نشده بود کابینه دیگری روی کار می آمد همین نکته بوده است.

امروز باید خود آقایان نمایندگان حدود و حقوق خود را کاملا مراعات نمایند و درصدد اعمال نظرهای شخصی خود بهیچوجه برنیایند و در حقیقت جز مصلحت مملکت ومیهن غرض دیگری را در خود راه ندهند.

وقتی ما دوره‌ای یکی از مجلس های آزاد زمان گذشته مثلا مجلس چهارم را در نظر می آوریم می بینیم نمایندگان آندوره منهی کاری که کرده‌اند این بود که ثابت کنند مجلس برای مردم و کشور کاری نمیتواند صورت دهد. بلکه مخل اصلاحات و پیشرفت کارها می باشند.

نتیجه این رویه نامطلوب این شد که مردم بفکر افتادند یک قوه و قدرت عالیتری لازم است که چرخهای پوسیده و از کار افتاده کشور را مرمت نموده و بکار اندازد و بطور قطع یکی از علل مهم ایجاد حکومت دیکتاتوری در این کشور همین نکته بوده است.

امروز مجلس باید بعکس ثابت نماید که تنها حکومت دموکراسی و رژیم پارلمانی است که می تواند رستگاری و سعادت یک کشوری را تامین نماید و آرزوهای ملتی را انجام دهد اما طرز اثبات این موضوع باید دانست حرف زدن نیست بلکه سعی و عمل است. نکته دیگری که باز تذکار آنرا مهم میشماریم وضع ناپسند بعضی از جلسه های دوره های سابق بود که نمایندگان پشت کرسی خطابه مجلس زبان باهانت و سوء ادب نسبت بهمکاران خود می گشودند.

البته این رویه در مجلس که باید از لحاظ اخلاقی پیشوای مردم و سایر اجتماعات گردد نباید دیده شود.

بدیهی است هرگونه اعتراض و ایرادی را در صورتی که واقعا آلوده باغراض شخصی نباشد می توان با متانت و ادب بیان نمود و دشنام دادن زیبنده مردان صالح و عفیف و بزرگوار بویژه نمایندگان مجلس نیست.

وزارت جدید در کابینه دوم

ضارب نخست وزیر

فروغی رأی اعتماد گرفت

محمد علی فروغی

۱۱ اسفند ۱۳۲۰

سه ربع پیش از ظهر امروز سی و یکمین جلسه مجلس شو رای ملی بریاست آقای اسفند یاری تشکیل گردیده خلاصه گفتگوی جلسه پیش خوانده و تصویب شد

آقای سید یعقوب الوار شرحی راجع بتعیین روز جلسه مجلس ایراد نموده و معتقد بودند چون در جلسه گذشته روز جلسه آینده ۳ شنبه تعیین شد مقتضی نبود که تغییر داده شود و بهتر است همیشه نظامات و مقررات مجلس رعایت شود

آقای نقابت شرحی اظهار و معتقد بودند که تغییر روز جلسه برحسب اصول و سابقه بوده و از طرفی وقتی که آقای نخست وزیر بمجلس آماده بودن خود را اطلاع میدهند لازم بود که جلسه زودتر تشکیل شده و به بحران خاتمه داده شود بنابراین کار صحیح و روی سابقه بوده و اگر مخالفتی هست ممکن است رای گرفته شود

آقای رئیس هم نظر آقای نقابت را تایید و خاطر نشان ساختند که بزرگترین خدمت رفع بحران میباشد و لازم بود که مجلس زودتر تشکیل گردیده و هیئت دولت معرفی شوند

معرفی هیئت وزیران

آقای نخست وزیر - چند نفر از همکاران بنده بعضی بواسطه کسالت مزاج و بعضی برای اینکه وجودشان در خدمات دیگر لازم شده بود از کار وزارت مستعفی شدند بنابراین لازم شد در هیئت دولت ترمیمی بشود بمناسبت این پیش آمد و ترمیم کابینه اقتضا پیدا کرد آقایانی که از کابینه سابق در هئیت دولت باقی میمانند در مقامشان تغییری داده شود علاوه براین چون وزارت دارائی تاکنون هم عهده‌دار امور مالی و هم عهده‌دار بعضی امور اقتصادی بود و جمع این دو برای یک وزارتخانه با وضع کنونی سنگین بنظر رسید لذا تصمیم گرفته شد که از این پس وزارت دارائی تعهد امور اقتصادی را نداشته باشد و امور اقتصادی بیک وزارتخانه دیگر محول شود.

بنابراین مقدمات بنده که حالا مامور تشکیل کابینه شده‌ام یعنی مامور هستم که باقی باشم هیئت دولت را اگر آقایان نمایندگان موافقت داشته باشند به مجلس شورای ملی باینطریق پیشنهاد میکنم:

خاطر آقایان نمایندگان مستحضر است از موقع تشکیل کابینه‌ای که امروز ترمیم شد مدت زیادی نگذشته و برنامه کابینه سابق هم که تقدیم شده بتصویب مجلس شورای ملی رسیده است اگر آقایان موافقت داشته باشند این هیئت همان برنامه سابق را تعقیب خواهند نمود و علاوه بربرنامه امور مهم دیگری هم که در پیش است آنها را مقدم خواهند داشت و با این ترتیب وقت دیگری برای تهیه برنامه و تصویب آن مصروف نخواهد شد حالا اگر این هیئت مورد اعتماد مجلس شورای ملی هستند آقایان نمایندگان رای خودشان را اظهار خواهند نمود.

در اینموقع عده زیادی از آقایان نمایندگان اجازه صحبت خواستند.

پیشنهادی بامضای ۲۶ نفر از آقایان نمایندگان بمقام ریاست تقدیم گردید و بشرح زیر خوانده شد:

پیشنهاد میکنیم که نسبت بکابینه آقای فروغی باورقه رای گرفته شود.

آقای رئیس - آقایانی که موافق هستند ورقه سفید خواهند داد.

دو نفر از نمایندگان از جا برخاسته و منتظر اجازه بودند که صحبت کنند آقای امیر تیمور کلالی اظهار داشتند که تذکر لازمی است باید بعرض برسد زیرا در دادن رای موثر خواهد بود.

آقای نخست وزیر پرسیدند راجع به استیضاح است ممکن است بفرمائید.

آقای امیر تیمور کلالی - بنده تشکر میکنم از آقای نخست وزیر که اجازه دادند عرایض مختصر خود را معروض دارم موضوعی که میخواهم بعرض برسانم راجع بارز است از طرف بنده استیضاح شده بود و بنده معتقدم که عمل وزیر دارائی برخلاف مصلحت مملکت بود البته آقای دکتر مشرف نفیسی رفتند ولی اصل موضوع از بین نرفته و برای این عملی که شده میلیونها خسارت بکشور وارد شده و هر دقیقه و هر ساعتی هم که این قضیه بتاخیر بیفتد ضرر کشور بیشتر خواهد بود و بنده عقیده دارم قبل از گرفتن رای تکلیف این موضوع معین بشود زیرا اگر پوند تابع عرضه و تقاضا شد خیلی ارزان میشود یا گران میشود بنده کار ندارم بارزانی یا گرانی اما اینکه قیمت معینی داشته باشد و مقدار زیادی ارز از بودجه کشور خریداری و در لندن نگاهداری شود بضرر کشور خواهد بود.

یک موضوع دیگر کار وزارت طرق است ما یک وزارتخانه طرق داشتیم که کارهائی را در گذشته انجام میداد ولی امروز کار این وزارتخانه اهمیت یافته و کارهائی انجام میشود که یک قسمت مربوط بما است و قسمت زیادی ساختمانها و راهسازی میشود که نه برای ما است و نه مربوط بما است باید نظارت کامل کرد که این قسمتهائی که مربوط بما نیست روشن باشد و کارهائی انجام نشود که بعد برای مملکت دچار زحمتی بشود.

مسئله دیگر راجع بقضیه ایست که چند مرتبه هم در مجلس عرض کرده‌ام و آن اشیاء و اموالی است که متعلق به تجار و ایرانیان و دولت و بنگاههای تجارتی بوده و در گمرکات شمالی معلوم نیست چه شده این قسمت اگر متعلق بعده‌ای معدود بود بنده عرضی نداشتم ولی این سرمایه کشور است که از بین رفته و شما تا کنون نتوانسته‌اید این قضیه را حل کنید این موضوع را هم آقای سهیلی توضیح بدهند که چه اقدامی کرده‌اند دیگر قضیه ناز آباد است.

همهمه نمایندگان - (خارج از موضوع نشوید) - (هنوز تکلیف دولت معلوم نیست) (اول تکلیف را معین و رای بگیرید) - (زنگ ممتد رئیس).

جملات بالا از میان همهمه نمایندگان شنیده شد و درین موقع آقای دکتر سنگ از جا برخاسته و بیانات زیر را با حرارت ایراد نمودند.

آقای دکتر سنگ - صحبت‌های آقای امیر تیمور کلالی همه بجای خود صحیح است و البته هرکس هر نظری دارد باید بگوید ولی در موقع و وقت خودش

شما اول تکلیف دولت را معین کنید رای بدهید بعد داخل در امور مختلف بشوید هنوز وزیری در کار نیست که شما توضیح میخواهید البته همانطور که اکثریت محترم است اقلیت هم محترم است و هردو باید باشد و مکمل یکدیگرند ولی نباید بیجهت وقت را تلف کرد همینطور که اقلیت رشادت میکند و میگوید من اقلیت هستم اکثریت هم بجای خودش ساکت نمیشینند امروز یک آن و یک لحظه قیمت دارد اجازه بفرمائید دولتی که به مجلس معرفی شده رای اعتماد خودش را بگیرد و هریک از آقایان عقیده دارند رای بدهند هرکس عقیده ندارد رای نمیدهد بعد که دولت معلوم شد همه آقایان هرچه میخواهند میگویند و هرقدر میخواهند معطل میکنند

گفته شد رای - رای - رای

آقای نخست وزیر - خود آقای امیر تیمور که مدتها است در مجلس هستند بهتر ترتیبات را میدانند و راجع بموضوع ارز که تذکر دادند لازم است توضیح مختصری بدهم.

موضوع ارز در هئیت دولت مذاکره شد و از چهل روز پیش لازم دانستند که قبلا مشاوره بشود و مطالعات کاملی بعمل اید و آقایان مستحضرند که کمیسیونی هم با حضور عده‌ای از آقایان تشکیل شد و اینطور که ایشان میگویند میلیونها خسارت وارد شده ببینیم اینطور هست یا نیست.

بعد از مدتی مذاکره و مشاوره بنا شد هیئت دولت روی آن مطالعات تصمیم بگیرد در این ضمن اوضاع ترمیم کابینه پیش آمد و این استیضاح هم که آقا کرده بودند از وزیر دارائی بود از هیئت دولت که نبود هیئت دولت هم که میگوید مشغول این عمل هستیم که تصمیم بگیریم اگر روش دولت صحیح بود که آقایان متقاعد میشوند و اگر صحیح نبود باز استیضاح میکنند و ما هم میائیم یا متقاعد میکنیم یا میرویم.

راجع بمسائل دیگری هم که فرمودند بنده نمیخواهم وارد تفصیل آنها بشوم ولی همانطور که تذکر داده شد مقتضی اینست که اول تکلیف این دولت معلوم بشود و به بینیم این دولت مورد اعتماد آقایان هست یا نیست وقتی که تکلیف معلوم شد آنوقت ممکن است باین مسائل پرداخت.

آقای دکتر ملکزاده - یکی از معایب کار اینست که نظامات مجلس را رفقا مراعات نمیکنند و بنده این عرضم از نظر موافقت یا مخالفت نیست ما وقتی که در جلسه خصوصی موافقت کردیم و ضحبت شد که پروگرامی نباشد دیگر نباید صحبت کرد باید پس از معرفی رای گرفته شود و حالا خواهشمندم که آقایان موافقت کنند رای داده شود.

آقای ملک مدنی - آقایانیکه با دولت موافق هستند ورقه سفید با اسم میدهند کسانی که مخالف هستند ورقه کبود میدهند ممتنعین هم رای نخواهند داد تا سوء تفاهم ایجاد نشود زیرا ورقه سفید بدون اسم ممتنع است

آقای رئیس - نسبت به کابینه رای گرفته میشود

اوراق رای جمع آوری و پس از شماره نتیجه آن بشرح زیر اعلام شد.

عده حاضر در مجلس	۱۱۲ نفر
ورقه سفید با اسم	۶۵ ورقه
ورقه سفید بی اسم	۱ ورقه
ورقه کبود	۴ ورقه
ممتنع یا رئیس	۴۲ نفر

بنابراین ۶۶ نفر با آقای رئیس بکابینه آقای فروغی رای اعتماد دادند

آقای رئیس - با ۶۵ رای بکابینه آقای نخست وزیر رای اعتماد داده شد.

ختم جلسه

یکربع بعد از ظهر مجلس ختم و جلسه آینده به روز پنج شنبه ۱۴ اسفند موکول گردید.

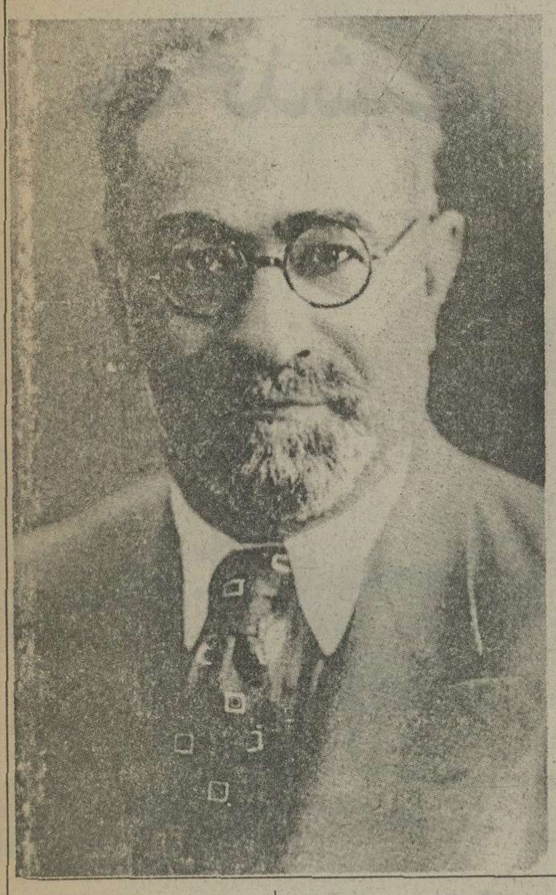

آقای علی سهیلی

آقای باقر کاظمی

آقای علی اصغر حکمت

فضل اله بهرامی

آقای امان اله جهانبانی

آقای عباسقلی گلشائیان

یداله عضدی

حمید سیاح

آقای عبدالحسین هژیر

سرلشگر نخجوان

محمود بدر

آقای حسنعلی کمال هدایت

مشرف نفیسی

محمدعلی روشن کیست وچه سوابقی دارد؟

محمد علی روشن که در کرمانشاه متولد شده مطابق ورقه هویتش ۴۸ ساله میباشد دارای اندامی متوسط، چشمانی درشت و میشی، موهای سفید و سیاه و ریش جو گندمی، بسیار جسور و بی باک، تند خو و عصبانی است.

محمد علی روشن فرزند ملا حسین که اصلا اصفهانی بوده در کرمانشاه اقامت داشته میباشد، وی چند برادر دارد که بزرگتر آنها شیخ حسن پیشنماز مسجدی در کرمانشاه میباشد و برادر دیگرش آقا رضا است که بقرار اطلاعی که بدست آمده چندی پیش بدین مسجد در آمده است برادر کوچکش رحمن نام است که اکنون مشغول تحصیل میباشد و برادر دیگرش باقر نام دارد.

تمام زندگی محمد علی روشن از چندین سال پیش یعنی از زمان جنگ بین الملل دخالت در کارهای سیاسی بوده و در سال ۱۳۰۰ در دسته دمکراتهای کرمانشاه وارد شده و در هر موضوع و در هر موقع با هر چیز مخالفت میکرده است گاهی در انتخابات مجلس جار و جنجال راه میانداخته و مخالفت میکرده و گاهی ایل و دسته‌ها را بهم میریخته بین روسای ایلات با دولت و دولت با آنها ایجاد فتنه و فساد میکرده و خلاصه مطابق پرونده که از سوابق اعمال او در دست میباشد محمد علی روشن هیچ کاری جز زندگی با دسته بندی و فتنه و فساد نداشته تا در نتیجه همین اعمالش در سال ۱۳۰۹ توقیف و بتهران اعزام میشود. یکی از اقداماتش مخالفت با معاون الملک در کرمانشاه بوده که در صدد برمیاید بدست یکی از دوستانش عباس ترک معاون الملک را هدف گلوله قرار دهد ولیکن موفقیت حاصل نمیکند.

و نیز بقراریکه از پرونده‌های او استنباط میشود در سالهای بین ۱۳۰۰ و ۱۳۰۹ باغوای عشایر سنجابی و ایجاد فتنه و آشوب شروع مینماید و طرف او درین کار پسران شیرخان سنجابی بنام صمصام الممالک بوده در اثر یک سلسله اقدامات مفسدت جویانه دستگیر و در محبس قصر زندانی میشود تا در سال ۱۳۱۳ یعنی پس از چهار سال و چند ماه حبس به اصفهان تبعید میگردد.

در تمام این مدت شش هفت سال از ۱۳۱۳ تا ۱۳۲۰ در اصفهان بسر میبرده و چون میبیند که نمیتواند دیگر در انجا با فساد و آشوب زندگی کند ناچار بکار مشغول میشود ابتدا در اداره شهردلوی بطور روز مزد داخل میشود و این در زمانی است که آقای قاسم صور فرماندار اصفهان بودند چندی در اداره شهرداری کار میکرده و معلوم نیست بچه علت خارج میشود و بعد بکارهای متفرقه میپردازد منجمله باجاره داری موقوفه مشغول میگردد در این کار هم زحماتی برای مردم تولید میکند چون دو نهر آب موقوفه را اجاره مینماید و شروع بسوء استفاده و تجاوز میکند. تا اینکه بزحمت موفق میشوند که اجاره داری نهرهای موقوفه را از او مسترد دارند.

زندگی او در اصفهان بهمین ترتیب جریان داشته است تا تغییر وضعیت کشور و این که این شخص هم مشمول تصویبنامه هئیت وزیران و عفو مقصرین سیاسی قرار میگیرد و از اصفهان بتهران میاید.

از زندگی دو سه ماهه محمد علی روشن در تهران هنوز اطلاعات صحیحی بدست نیامده که این شخص در این دو سه ماهه چگونه زندگی میکرده است، نه منزل داشته و نه کار و نه پول. آنچه از قرائن بدست آمده چنین بنظر میاید که با یکعده اشخاص مغرض و مفسده جو آمیزش و رفت و آمد داشته است و نیز بطوری که معلوم شد این شخص با چند نفر از محبوسین بد سابقه و مغرض که در زندان طرح دوستی و آشنائی ریخته بوده اند ارتباط داشته است و از دیروز تا بحال آنچه که از او تحقیق شده از دادن جواب خودداری نموده و فقط با ادای چند کلمه‌ای پرتاب سنگ و حمله به آقای نخست وزیر را در مجلس تکذیب نموده و گفته است که چنین کاری را من نکرده‌ام و شما اشتباه کرده‌اید.

بامداد امروز که برای برداشتن عکس از زندان احضار شده بود از برداشتن عکس خودداری و جدا ابا مینمود و حتی گفته بود که بهیچ طریقی حاضر بپرداشتن عکس نیستم.

بعد مامورینی که بحال و سابقه او آشنائی داشته‌اند دستور میدهند که برای او یک چای پر رنگ و یک قلیان با تنباکوی خوب بیاورند محمد علی روشن پس از خوردن چای و کشیدن قلیان معطر و شنیدن قدری نصیحت برای گرفتن عکس حاضر شده و عکس بالا از او برداشته شده است.

فعلا در قسمت زندگی دو سه ماهه او در تهران و روابط او با اشخاص و پی بردن باساس این عمل که از کجا آب میخورده و محرک آن کیست هیچگونه اطلاعی در دست نیست ولی اداره کل شهربانی با جدیت مشغول رسیدگی باین موضوع میباشد که البته پس از کشف حقیقت اگر واقعا مرتکب این کار زشت و خطرناک محرکینی داشته است قضیه روشن و محرکین مورد تعقیب واقع شوند

۲۹- گزارش قرن

در کنفرانس تهران چه گذشت؟

زندانیان را با واگن های مخصوص حمل احشام به اردوگاه میبرند

یك خیابان آباد ، بعد از گذشت سربازان آلمانی از کنار آن

سربازان اسیرشده در دست نازی ها

پدرها درجنگ اند یا در گورستان به خواب ابدی رفته اند . مادرها درکنار خرابه های باقی مانده، از هجوم سربازان ، فرزندان خویش را بزرگ میکنند .

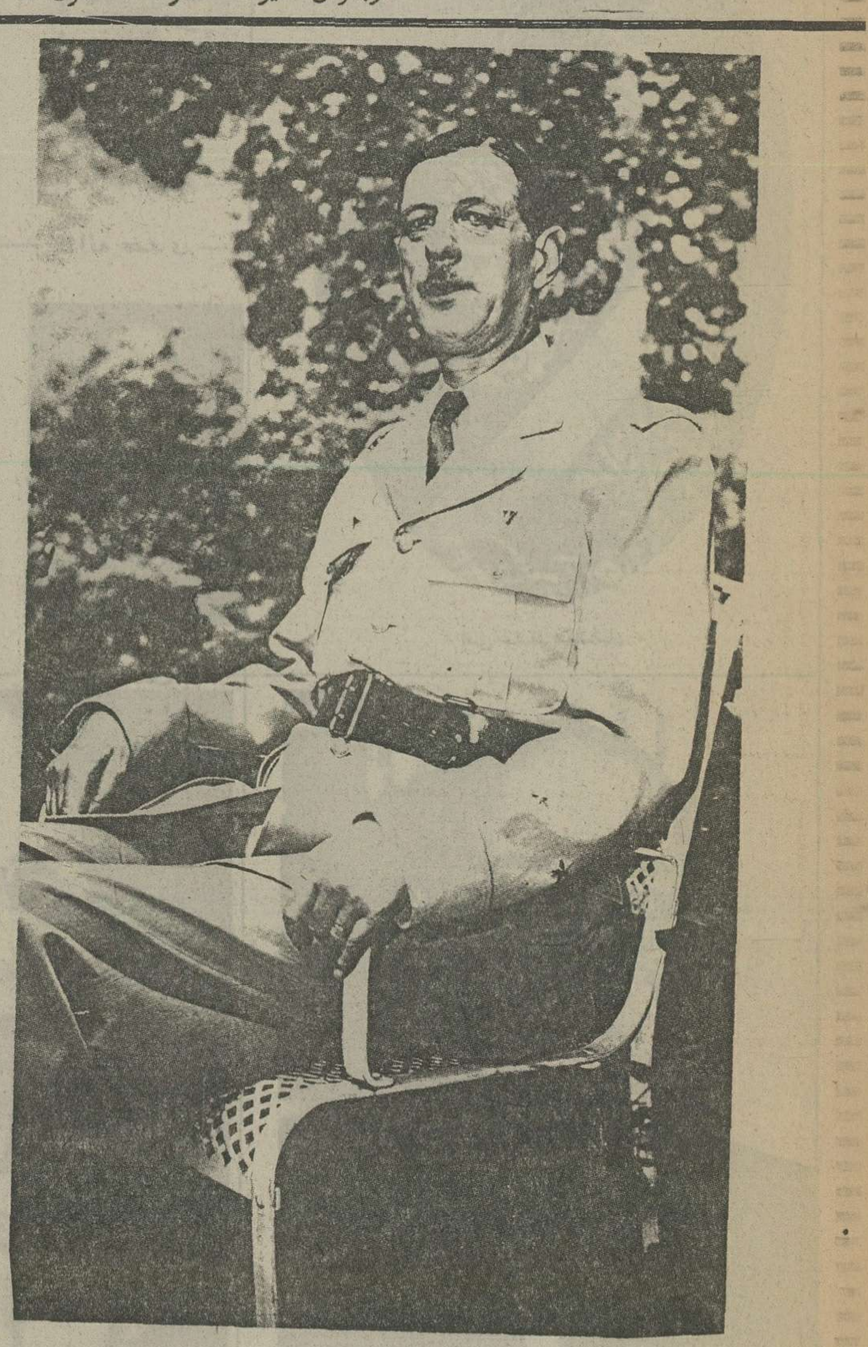

ژنرال دوگل ، سرهنگی که در آغاز جنگ به درجه ژنرالی رسید .

مانده ازشماره پیش

شود ولی من با نظر او موافق نیستم.

استالین بازهم رشته سخن را بدست گرفته میگوید:

نماینده واقعی فرانسه پتن است نه دوگل. درست نیست چنین کشوری پس از جنگ امپراتوری گذشته و اهمیت سیاسی سابقش را بازیابد. روزولت بازموافقت «صددرصد» خود را بانظریه استالین اعلام میکند.

دریک جلسه خصوصی دیگر روزولت مسائل مربوط به صلح را عنوان میکند و استالین با ناباوری و شک و تردید به سخنان او گوش میدهد.

بعقیده روزولت درمجمع عمومی ملل باید، ملتها ازجنبه قضائی بایکدیگر مساوی باشند اما حتم یک مجمع دیگر ازچهارکشور امریکا، شوروی انگلیس و چین تشکیل شود و نقش پلیس جهان را ایفا کند. درهرحال المان باید وضعی داشته باشد که نتواند هرگز اسباب مزاحمت دنیا بشود.

سرنوشت ملت های همجوار شوروی نیز بطور اجمال موردبررسی قرار میگیرد پس از جنگ سرزمین های مشرق لهستان باید به شوروی ملحق شود و درعوض قسمتهائی از المان به لهستان واگذار گردد.

درباره فنلاند که درکنار آلمان جنگ میکند، استالین نمیخواهد این کشور را ضمیمه خاک خود کند اما کشورهای استونی، لتونی ولیتوانی دیگر استقلال خود را بازنخواهد یافت.

درجلسه روز ۲۸ نوامبر چرچیل نقشه های سری لشگرکشی متفقین را به فرانسه تشریح میکند. قرار است ۱۹ لشگر امریکائی و ۱۶ لشگر انگلیسی که قدرت آتش و تعداد افراد آنها دوبرابر لشگرهای معمولی المان خواهد بود درعملیات «اورلند» - پیاده کردن نیرو درخاک اروپا - شرکت کنند لشگرهائی که بعدازامریکا خواهند رسید نیز بانها ملحق خواهند شد.

بطورکلی متفقین ۵۰ لشگر درفرانسه پیاده خواهند کرد.

۲۲ لشگرکه بیشتر آنها انگلیسی خواهند بود درمدیترانه خواهند ماند وچند لشگر مامور تصرف جزایر «ازه» خواهند شد تا ترکیه ناچار وارد جنگ شود. با واردشدن ترکیه درجنگ یک ارتش مجهز جدید به نیروهای متفقین اضافه میشود و کمک های امریکا بجای راه وحشتناک قطب درراههای نامساعد ایران از راه داردانل بسوی شوروی سرازیر میشود.

اما استالین با گشایش داردانل مخالفت میکند و میگوید شوروی که تازه نجات پیداکرده نمیخواهد با غرب تماس نزدیک و مستقیم داشته باشد.

استالین اصرار میکند که متفقین عملیات خود را درایتالیاموقف کرده و هرچه زودتر حمله را ازخاک فرانسه آغاز کند.

ازنظر کنفرانس تهران نتیجه بدست نمی آید جزاینکه رهبران سه کشور در اعلامیه نهائی تاکید میکنند بعنوان برادران واقعی پایتخت ایران را ترک میکنند.

دسامبر ۱۹۴۳- ژوئن ۱۹۴۴

راه رم

مانشتاین که شب عید میلاد مسیح را بانارنجک اندازان لشگر ۲۰ المان گذرانیده شتابزده بمرکز ستادفرماندهی در «وینت» بازمیگردد.

گزارشهائی که از جبهه رسیده وحشتناکتر ازان است که انتظارش را داشت پنج ارتش جبهه اول اوکرائین به بزرگترین حمله ازدوطرف راه «کیفه زیتومیر» دست زده‌اند، ارتش چهارم زره پوش که بدنبال نبردهای شدید هفته های گذشته مواضع دفاعی‌اش متزلزل شده یک ضربت کاری بمراتب بیش ازانچه که پیش بینی میشده وارد شده است.

دراخرین هفته ۱۹۴۳ جبهه آلمان درهم شکسته شده و «زیتومیر» که روز ۱۰ نوامبر بتصرف آلمانیها درآمده بود روز اول ژانویه باردیگر بدست روسها افتاده است.

دربرخی بخش ها عقب نشینی آلمانیها بصورت هزیمت کامل درآمده و مقادیر زیادی اسلحه و مهمات بدست روسها میافتد.

وضع مهاجمان بهتر از آلمانیها نیست. واحدهای گارد و زره پوش قدرت جنگی خود را حفظ کرده‌اند ولی لشگرهای شوروی تارومارشده ولشگرهای جدید با افرادی که تازه بسیج شده‌اند جای آنها را گرفته‌اند.

لشگر اول زره پوش آلمان گزارش میدهد نیمی از اسیران شوروی کمتر از ۱۸ سال دارند و حتی دربین آنها پسربچه های ۱۳ ساله دیده میشوند.

ژنرال «ودرمان» فرمانده سپاه ۴۷ زره پوش آلمان می نویسد ما در برابر توده های عظیمی قرار گرفته‌ایم که بتازگی اونیفورم پوشیده‌اند. حتی دربین آنها تیپ های زنان وجود دارند. زنانی که چند هفته پیش دررستف برای ما آشپزی میکردند و یا لباس های زیرمان را می شستند اکنون وارد صفوف نیروهای مسلح شده‌اند این توده ها بطوروحشتناک درومیشوند ولی توده های عظیم دیگر چون سیل خروشان جای آنها را میگیرند.

روز ۴ ژانویه مانشتاین بدیدار هیتلر میرود و درخواست میکند درمذاکرات او با پیشوا جز ژنرال «زتیزلر» کس دیگری حضور نداشته باشد.

دراین دیدار مانشتاین خطاب به هیتلر میگوید: «پیشوای من شکست ما تنها براثر برتری تسلیحات دشمن نیست بلکه رهبری عملیات جنگی نیز دران دخالت دارد.....» هیتلر سخنان، مانشتاین را قطع کرده فریاد میزند میخواهید بگوئید که هیتلر قادر نیست عملیات جنگی را رهبری کند و یا خیال میکنید شما مانشتاین بهتر ازمن که هیتلر باشم میتوانید عملیات جنگی را اداره کنید؟