اطلاعات

سه‌شنبه ۲۹ اسفندماه ۱۳۵۷ ـ شماره ۱۵۸۱۳ تکشماره ۱۵ ریال

اعلامیه دفتر تبلیغات امام خمینی

در صفحه ۲

مشخصات کامل محل دفن شهدای ناپدید انقلاب در اطلاعات امروز

پیروخبر اختصاصی دیروز اطلاعات درباره شهدای ناپدیدانقلاب چون گروه‌زیادی باتلفن مراجعه کرده ومایل‌بودند شب عید به مزار این‌شهدابروندمشخصات‌کامل گور این‌شهدای گرامی‌وشماره قبرها درصفحه۵ اطلاعات‌امروز بطور کامل درج شده است.

بهار، فردا از راه می رسد در ساعت ۸ و ۵۵ دقیقه و یک ثانیه، و بدینسان در بهار آزادی، ملت ستمکشیده ایران، قدم به اولین دقایق بهار سال ۱۳۵۸ می گذارد.

نخستین نوروز فرخنده آزادرا در حالی آغاز می کنیم که با نثار خون خود، دژهای استعمار و استبداد را در هم پیچیده ایم و به سوی افق روشن گام بر می داریم، با این امید که انقلاب خونین ما، با همه هدف های آزادی خواهانه خود به گل و سبزه بنشیند و در قلب تاریخ، استواری بیابد.

اطلاعات فاش میکند

«توطئه ساواک برای کشتار و تخریب در نوروز

قرار است در یک زمان معین روزنامه‌ها و سینماها با بمب منفجر شود

★ کشتار دامنه دار یک قسمت دیگر ازاین توطئه مخوف است

★ قسمتی از نقشه حمله بزندانها وفراری دادن زندانیان است

● جزئیات نقشه توطئه توسط یکی از منشعبین ساواک برای اطلاع فاش شد

در صفحه ۷

سپهبد فردوست — علیقلی اردلان — سرتیپ صفاری — صفی اصفیا

سپهبد فردوست ـ علیقلی اردلان ـ سرتیپ صفاری ـ صفی اصفیا ـ ظلی ـ سناتور خواجه نوری و دکتر یگانه دستگیر شدند

ظلی

دکتر یگانه

سناتور خواجه‌نوری

یکی از دستگیر شدگان در فرودگاه مهرآباد بدام افتاد

در صفحه ۲

جنبش ملی مجاهدین و چریک‌های فدائی اعلام کردند در وقایع سنندج دخالت‌نداشته‌اند

زدوخورد در سنندج هنوز ادامه دارد

اسامی کشته شدگان و مجروحین دراطلاعات امروز

★ توافقنامه ۳ماده‌ای درباره اوضاع سنندج به‌امضای ۵ نفر از مراجع‌ورهبران کردستان

در صفحه ۲

جبهه دموکراتیک ملی ـ چریک های فدائی خلق وچند جمعیت دیگر اعلام کردند اگررفراندم بصورت کنونی انجام شود

دررفراندم شرکت نمیکنیم

در صفحه ۲

آیت‌الله‌طالقانی دراجتماع بزرگ راه‌پیمائی برادران ارتشی اعلام کرد:

ارتش نباید اطاعت کور کورانه داشته باشد

دیروز درحالیکه یکان های ارتش ملی اسلامی ایران‌به نشانه‌ابراز همبستگی‌باانقلاب اسلامی و نمایاندن وحدت و یکپارچگی ارتش با مردم، پس ازبرگزاری رژه‌درخیابان های تهران درمیدان آزادی گرد آمده بودند حضرت آیت‌الله طالقانی مجاهدکبیر. ازداخل‌اتومبیل پیامی‌خطاب به برادران ارتشی فرستاد حضرت آیت‌اله طالقانی که بطور ناشناس وبدون‌برنامه قبلی دراجتماع عظیم میدان آزادی ظاهر شده بود طی سخنان مشروحی از اینکه برادران ارتشی با درک موقعیت انقلاب اسلامی‌وبه نشانه ابراز همبستگی، به تظاهرات‌پرشوری پرداخته‌اند ابراز امتنان کردو درسخنان خود یادآور شد:

آن نظام ارتش شاهنشاهی بود که در برابر مبارزات مسلحانه توده‌های مردم از پای درآمد، زیرا آن ارتش توسط‌امپریالیسم‌و صهیونیسم وبرای سرکوبی مردم‌و جنبش های آزادیخواهانه پا گرفته بود اما افراد ارتشی‌که‌خود قربانیان آن نظام به‌شمار می آیند، امروز متوجه واقعیت شده و دریافته‌اند که‌چگونه در یک سیستم فاسد درمقابل هموطنان مبارز و آزادیخواه خود قرار گرفته بودند

آیت‌الله طالقانی خاطرنشان ساخت که در همان ایامی‌که ارتش درمقابل مردم‌قرارگرفته بود وگلوله نظامیان‌قلب‌ملت مسلمان را نشانه می کرد، بسیاری از افسران و درجه‌داران ارتش به‌منزل ایشان پناهنده می شدندو حتی می گریستند وراه چاره می خواستند و صریحا تاکیدمی کردند که می دانند در یک نظام فاسد و ازروی‌ناچاری در مقابل ملت مسلمان ایران قرار گرفته‌اند.

آیت‌الله طالقانی در بخش دیگری‌ازسخنان خودیادآور شدند، ارتش ایران،درزمانی که هنوز با سلاح‌های مدرن

بقیه‌درصفحه ۸

دوم فروردین ماه

میتینگ سراسری حزب جمهوری اسلامی

حزب جمهوری اسلامی اعلام کرد بمناسبت سالگرد فیضیه‌قم، چهلم‌شهدای ۲۱ بهمن و آغاز هفته‌جمهوری اسلامی درروز دوم‌فروردین‌ماه‌میتینگ‌سراسری برگزار میکند این مراسم در تهران از ساعت ۱۰ تا۱۲صبح در ضلع شمالغربی‌میدان‌آزادی برگزار میشود.

موضع سازمان مجاهدین در برابر ارتش

★ سیستم ضد اسلامی وضد خلقی ارتش باید منحل شود

★ ازادی احزاب و مطبوعات تامین گردد

★ قانون اساسی هرچه زودتر به نظرخواهی گذارده شود

★ کلیه مقررات ضد کارگری لغو شود.

درصفحه ۸

میتینگ بزرگ جبهه ملی درمیدان آزادی

عکسی از میتینگ پرعظمت‌امروز جبهه‌ملی درمیدان آزادی

در صفحه ۲

پیام شهردار درباره:

دیدار نوروزی دراستادیوم صدهزار نفری

★ باحضورنخست وزیروآیت‌الله طالقانی برگذار میشود

مهندس توسلی شهردار تهران‌با صدور پیامی‌ازمردم تهران دعوت کرددرمراسمی که‌بمنظوردیدو بازدیدنوروزی در ورزشگاه صد هزارنفری در حضور نخست‌وزیر و آیت‌الله طالقانی برگزار می‌شود حضور یابند. در این پیام آمده است، بسمه‌تعالی:

«در طلیعه اولین بهار آزادی ملت مبارز ایران، شهرداری تهران از شمامردم شریف و مبارز تهران دعوت مینماید دراجتماعی‌که‌بمنظور دیدوبازدید عید در محل استادیوم یکصد هزار نفری در تاریخ چهارشنبه اول فروردین ماه ۱۳۵۸ازساعت ۱۰ صبح در حضور علامه مجاهدحضرت‌آیت‌الله‌طالقانی و جناب‌مهندس‌مهدی‌بازرگان نخست‌وزیر محبوب و مبارز ایران و هیات محترم دولت موقت انقلاب اسلامی تشکیل می‌شود شرکت فرمائید.»

در این مراسم ابتدا پیام حضرت‌آیت الله العظمی‌امام خمینی قرائت می‌شود،سپس حضرت آیت‌الله العظمی طالقانی سخنرانی خواهند کرد و در پایان نیز آقای مهندس مهدی بازرگان برای حاضران سخنرانی میکنند.

ایران مرز خودرا باافغانستان بست

تهران ـ خبرگزاری فرانسه ـ رادیوی‌صدای انقلاب اسلامی ایران اعلام کرد که ایران‌مرز های‌خود را با افغانستان‌بسته است بنابرگزارش های رسیده مسلمانان افغانستان در مبارزه وسیعی علیه‌حکومت‌مارکسیستی نورمحمد ترمکی شرکت‌دارند.

مقامهای ایران اکنون در جستجوی «عده کثیری» از مهاجران‌افغانی هستند که طی چند روز گذشته به خراسان وارد شده‌اند.

رادیو صدای انقلاب گفته است: به مرزداران و پلیس ایران دستور داده شده است به مهاجران غذا داده شودو وسایل بازگشتشان به‌افغانستان فراهم گردد.

یک سخنگوی دولت موقت انقلاب تائید کرد که ایران‌در امور هیچ کشوری دخالت نخواهد کرد.

قصدمداخله ندارد

اسلام آباد ـ خبرگزاری ها ـ درحالی که شوروی‌ازپاکستان وایران و چین خواسته است که از حمایت گروههائی که جنگ مقاومت علیه حکومت افغانستان را دامن می زنند، خود داری کنند. دیروز هواپیما های نیروی هوائی افغانستان روستای شیوان‌را که جنگجویان مسلمان در آن به‌مقاومت علیه دولت‌افغانستان پرداخته‌اند به گلوله بستندو ۱۵ تن را کشتند.

از سوی‌دیگر، ژنرال محمد ضیاء الحق رئیس جمهوری پاکستان دیروز به خبرنگار آسوشیتدپرس در اسلام آباد گفت که آن چه درافغانستان می‌گذردمربوط‌به امور داخلی این کشور است و پاکستان قصد هیچ مداخله‌ای در این امور را ندارد. ضمنا دولت ایران مرزهای خودرا با افغانستان بسته است.

سخنرانی دکتر سنجابی بمناسبت سالروز ملی شدن نفت:

مصدق پیشوای نهضت های ضد استعماری است

★ جهان‌بینی مصدق‌سبب پیروزی ایران در دادگاه لاهه شد

★ ملی شدن‌صنعت‌نفت ایران مانند بمبی بود که در دنیا اثر گذاشت

درصفحه ۸

حقوق نخست‌وزیر ۱۵هزار تومان‌شد

سخنگوی دولت اعلام داشت که در جلسه دیشب هیئت‌دولت حداکثرحقوق وزراونخست وزیر پانزده هزار تومان تعیین شدو تصویبنامه‌ای بدین منظور به تصویب هیئت دولت رسید.

امیر انتظام سخنگوی دولت اضافه کرد که قبلا براساس مدارکی که بدست آمده‌است وزراء ۵۰ هزار تومان ونخست وزیر بین ۷۰ تا ۹۰ هزار تومان حقوق دریافت میداشتند وعلاوه بر آن اینان ازسازمان هایی مانند شرکت نفت ودربار هم پول میگرفتند.

شهرساقی کلایه ـ(متل قو ـ دریاگوشه)

در نهایت آرامش و امنیت و وفور اغذیه درانتظار ویلاداران و مسافران نوروزی است.

آ ـ ۷۱۱۹

بسمه تعالی

اطلاعیه کشتیرانی ملی آریا ناوگان بازرگانی ملی ایران

در مورد محمولاتی که در بنادر عربی خلیج فارس تخلیه گردیده است

بقیه در صفحه ۷

قابل توجه

مدیریت هتل‌های بزرگ چالوس ـ ـ بابلسر ـ رامسر به اطلاع مسافرین محترم میرساند آمادگی خود را جهت پذیرائی اعلام میدارد جهت رزرو جابا شماره‌های زیر تماس حاصل فرمایند

چالوس کد ۰۲۴۵۱ شماره تلفن ۳۰۳۰ و ۳۰۳۱ و ۳۰۳۲ و ۳۰۳۳

بابلسر کد ۰۲۴۹۱ تلفن ۴۰۶۰ و ۴۰۶۱ و ۴۰۶۲ و ۴۰۶۳

رامسر کد ۰۲۳۳۲ تلفن ۳۵۹۳ و ۳۵۹۴ و ۲۸۹۱

آ ـ ۱۳۶۳۷

National

هوای تازه، نوردرخشان، بهارنو، بهارآزادی ونخستین‌نوروز راستین رابه تمامی هم‌میهنان گرامی تبریک می‌گوئیم.

انقلاب راپاس داریم تا هرروزمان‌نوروز هر بهارمان، بهارآزادی باشد.

روابط عمومی

گروه صنعتی و تجارتی کوفرد (ناسیونال)

اینجانب ابوالفتح محوی موسس بنیاد فرهنگی ابوالفتح محوی که منزل متعلق به همسر مطلقه فرانسوی‌ام در فرمانیه در حال حاضر در تصرف کمیته انقلاب اسلامی میباشد و فیلمی هم از خانه مورد بحث در تلویزیون پخش‌شده اعلام می‌دارم که من هیچگونه قرابت و خویشاوندی چه سببی و چه نسبی باشاه سابق ندارم فقط خانه مورد بحث قراربوده برحسب تمایل دربار باجاره آن وزارت درآید که آنهم‌عملی نگردید. وآنچه به‌غلط شایع شده که اینجانب پسرخاله شاه سابق بوده‌ام به‌شهادت تمام مدارک و اسناد موجود درثبت احوال کل کشور و تشخیص هویت کذب محض بوده و مطلقا صحت ندارد وچنانچه کسی اصالت چنین انتصابی را اثبات کند آماده پاسخگوئی وارائه دلائل در تمام مراجع قضائی وقانونی خواهم بود.

ابوالفتح محوی

آ ـ ۱۳۶۱۹

بیانیه جبهه دمکراتیک ملی ایران و سازمان چریکهای فدائی خلق

در رفراندم شرکت نمیکنیم

شب‌گذشته جبهه دمکراتیک ملی‌طی‌بیانیه‌ای ، نحوه‌برگزاری رفراندوم‌ی‌راکه از سوی‌دولت درباره تعیین نوع رژیم آینده کشور اعلام شده، « غیر - دموکراتیک، خواند و اعلام داشت ، اگر رفراندوم بهمان صورتی‌که اعلام شده، برگزار گردد، بسیاری از نیرو هـای مترقی عملا از حق اظهار نظر محروم‌خواهند ماند و بهمین جهت جبهه دموکراتیک ملی ایران دراین رفراندوم شرکت نخواهدکرد جبهه دموکراتیک ملی،در بیانیه خود تاکیدکرده است ، برای تعیین نـوع‌و محتوای‌رژیم جدید جمهوری، باید همه امکانات برای ارائه رامحل های گوناگون به‌افکار عمومی موجود باشد و مردم برای بررسی بحث و نقد و ارزیابی نظرات متفاوت فرصت کافی داشته‌باشند ، تنها ازاین طریق استکه‌ای مردم‌خواهد توانست آزادانه و آگاهانه راهی‌را انتخاب کنندکه خواه ناخواه تعیین کننده سرنوشت امروز و فردای جامعـه ایران خواهد بود.

در بخش دیگری از بیانیه می خوانیم : رژیم سرنگـون شده سلطنتی برخوردی کاملا غیرملی و غیر مردمی بامسئله کرد داشت و درست بهمین‌دلیل دست در دست امپریالیسم ، منافع واقعی خلق کرد راکه جدا‌ازمنافع واقعی ملت ایران نیست وجه‌المصالحه قرار می داد.

حکومت مبعوث انقلاب‌باید سیاستی‌درست‌در جهت مخالف این سیاست غیر ملی و خائنانه اتخاذ کند . این سیاست‌دقیقا سیاستی استکه‌درجهت تامین منافع‌خلق‌کرد در رابطه‌نزدیک بامنافع خلقهای سراسر ایران شکل میگیرد شناسائی خود- مختاری و تقویت نهاد هـای دموکراتیکو مردمی در سراسر کردستان‌مصداق واقعی چنین سیاستی است.

دولت بازرگان باید آگاهانه باسمسئله‌شناسائی خود مختاری خلق کرد مواجه گردد واز هرگونه‌اقدام‌و عملی کمموجب برانگیختن سوء ظن بـر حق خلق کرد گردد، خودداری‌کند وسیاست روشن و مشخصی در قبال مسئله خـودمختاری خلق کرد اتخاذ کند.

در این بیانیه بعدو لت در مورد هرگونه برخورد غیر دمکراتیک باخلق کرد هشدار داده شده و آمده است:

● دولت بازرگان باید با نمایندگان راستین خلق کردکه بارهاو بارها حسن نیت خود را نشان داده‌اند برادرانه‌وارد مذاکره شود.

و با همدلی و همداستانی بـا آنان به شیوه‌انقلابی موضوع شناسائی‌خودمختاری خلق‌کرد را فیصله بخشد هرگونه برخوردی جزاین ، برخوردی غیر انقلابی خواهد بود کمه تنها جنگ برادرکشی را کـه بالمال بضرر مجموعه نهضت انقلابی سراسری ایران‌خواهد بود ، تحمیل خواهد کردبلکه به عوامل امپریالیسم دشمنان انقلاب امکان خواهد داد که ضربه قاطع‌بر پیکر انقلاب‌وارد سازند .

همچنین براساس گزارشهای رسیده ، جمعیت اتحاد برای آزادی ، حزب جمهوری‌خواه، جمعیت آزادی و همبستگی اتحاد چپ (متشکل ازگروه های مستقل چپ)نیز هرکدام بگونه‌ای خواهان تغییر شکل رفراندوم‌شده‌اند و اعلام‌کرده‌اند که با شکل فعلی رفراندوم در انتخابات شرکت نمی‌کنند.

جمعیت اتحاد برای آزادی و استقلال در بخشی از بیانیه خود متذکر شده‌است : یک انسان آزاده باید بداند به چه رای می‌دهد و چه چیز را انتخاب میکند و تاشناسائی کامل از چیزی نداشته باشد نمی‌تواند به آن رای بدهد.

دکتر بقائی رهبر حـزب جمهوری‌خواه‌امنیز خاطر نشان ساخته که دولتچند روزپیش از رفراندوم ، قانون اساسی جمهوری اسلامی‌و نحوه‌پیاده کردن آنرا باید اعلام کند.

بیانیه سازمان چریک های فدائی خلق

سازمان چریک های فدایی خلق ایران طی بیانیه‌یی اعلام کرده است بدلیل اینکه طرح سئوال رفراندم یک جانبه و مستبدانه است و دولت نیز قادر به تضمین آزادی هـای سیاسی برا یهمه نیرو هـا نیست این سازمان در رفراندم شرکت نخواهدکرد . دربیانیه آمده است :

سازمان چریک های فدایی خلق ایران لازم می‌داند نظر صریح خودرا پیرامون‌رفراندم پیشنهادی دولت موقت باطلاع هم میهنان‌برساند . اعتقادداریم که بررسی همه جانبه‌ی مسئله رفراندم و نشان دادن نقاط ضعف آن وظیفه‌ی هر نیروی انقلابی است . ماهرگونه‌دنباله روی از جریانات و حوادث روزمره را بدون آنکه بریک بررسی‌انتقادی و تحلیلی‌استقرار باشد محکوم می کنیم و آنرا برخورد غیرمسئولانه و غیر مردمی می دانیم .ماطرفدار آن شکل و محتوای‌جمهوری هستیم که هرچه بیشتر مدافع منافع خلق های تحت‌ستم‌ایران باشد نه هیچ چیز دیگری .

در اینجا بحث برسرنام جمهوری نیست . چه بسا جمهوری هایی که نام های فریبنده برخود گذاشته‌اند اما اساسی ضد خلقی دارند . اساس هر جمهوری قانـون اساسی ، نه نام آنست . اگر قانون‌اساسی جمهوری‌اسلامی مدافع حقوق خلق‌های ایران باشد چه کسی میتواند با آن مخالف باشد ؟ اما آیا بدون تدوین قانون اساسی‌وروشن شدن محتوای کامل جمهوری میتوان دربارهٔ آن قضاوت کرد ؟

بـه اعتقاد ما قبل از هر چیـز باید نمایندگان واقعی وراستین مردم بـرای تشکیل مجلس موسسان‌انتخاب شوند. این مجلس موسسان است که صلاحیت‌تدوین قانون اساسی و انتخاب یک یاچند نوع از جمهوری را دارد و باید آنرا به نظر خواهـــی (رفراندم) بگذارند، در غیراین صورت طراحان و مجریان رفراندم عملامانع شرکت‌بسیاری از نیروهایی میشوند کــــه می‌خواهند وحق دارند بدانند به چه رای می‌دهند.

بعلاوه پیش از انجام‌هرگونه انتخابات باید حداقل شرایط و اوضاع و احوال مناسب‌برای برگزاری انتخابات فراهم باشد. بدون‌وجودشرایط دمکراتیک همه نیروهای‌انقلابی وسازمان های رزمنده نمی‌توانند آزادانه نظرات و عقاید خود رابرای مردم توضیح دهند.

در قسمت دیگری از بیانیه پس‌از اشاره عدم شرایط دمکراتیک در حال حاضر آمده است: مردم می‌خواهند بدانند محتوای جمهوری اسلامـــی چیست. آیا وضع آنها نسبت بگذشته چه تفاوتهایی خواهد کرد،وضع‌کارگران، چه‌خواهد شد، وضع دهقانان و سایر زحمتکشان ما چه خواهد شد، آیا سرمایه‌های وابسته متعلق بسرمایه‌داران داخلی‌و خارجی ملی خواهد شد؟ آیا حقوق دمکراتیک و آزادیهای سیاسی مردم تضمین خواهد شد ؟ آیا امپریالیسم را از ایران اخراج خواهد کرد یا همچون امروز انقلاب در نیمه راه رها وراه برای سلطه‌ی مجدد امپریالیسم بازخواهد ماند؟براستی‌هیچکس از محتوی و مضمون جمهوری اسلامی اطلاع ندارد. گذشته از اینها نحوه برگزاری رفراندم وطرح این سئوال که بـــا جمهوری‌اسلامی‌موافقید یاخیر واگر موافق نیستید طرفدار سلطنت شناخته خواهید شد توهین به‌انقلاب خلق است.

در پایان این بیانیه سازمان چریکهای فدایی خلق ایران صراحتا اعلام کرده است از آنجا که طرح سئوال رفراندم یک جانبه و مستبدانه است و دولت نیز قادر به تضمین آزادیهای سیاسی برای همـه نیروها نیست این سازمان در رفراندم پیشنهادی دولت‌شرکت نخواهد کرد.

تلگرام آیت‌الله العظمی مرعشی به ملا احمد مفتی زاده

حضرت آیت‌الله‌العظمی سید شهاب‌الدین مرعشی نجفی، در باره وقایع اخیر کردستان تلگرامی به سنندج، برای آقای ملااحمد مفتی‌زاده فرستاده‌اند که متن آن بشرح زیر است:

سنندج - جناب مستطاب ذخرالاسلام، آقای ملااحمـد مفتی‌زاده زیدت‌توفیقه .

بعد از تحیات، از حادثـه اخیر شهرستان سنندج کممنجر به قتل و ضرب عده‌ای از برادران مسلمان آن دیـــار گردید ، شدیدا متاثر و متاسف هستم. بدینوسیله، ازهوشیاری و اقدامات سریـع و به موقع رهبران‌مذهبی‌کردستان، عموما و شخص سرکار، خصوصا، در فرونشانیدن این غائله کمال سپاسگزاری‌حاصل است.بدیهی است همانطورکه اطلاع دارید، چنین حوادثی گاه به تحریک عوامل ناشناخته، در بعضی از نقاط مملکت صورت می‌گیرد. از خداوند متعال‌دفع شراجانب ونابودی دشمنان اسلام و مسلمین را خواهانیم. والسلام، خیرختام.

۲۰ ربیع‌الثانی ۱۳۳۹
شهاب‌الدین الحسینی المرعشی‌النجفی

دستورات امام برای احیای کشاورزی

امام خمینی‌دیروز نمایندگان اتاق کشاورزی ایران رادرقم به حضور پذیرفتند و پس از استماع پیشنهادات و نظریات آنان برای احیای کشاورزی‌و کشاورزان جهت دست یابی‌به خودکفائی در امر تولیدات کشاورزی ،کشاورزان راجهت ادامه‌بردباری‌و استقامت‌هرچه بیشتر ارشاد و راهنمائی‌کرده و خواسته ایشان را جهت مشارکت روحانیت در امـور اتاق کشاورزی و نیز بهره - گیری منظم این اتاق از رادیو وتلویزیون‌جهت‌پیشبرد هرچه بیشتر هدف های آن موردتائید قرار دادند .

اخبار کوتاه

تجلیل از شهدا

صبح امروز بمنظورتجلیل از شهدای واقعه خونین۱۷ شهریور مراسم یادبودی‌در میدان شهدا برگزار شد . در این مراسم کهگروه کثیری از اهالی‌مناطق‌مختلف پایتخت شرکت داشتند ابتدا دکتر سعید فاطمی طـی سخنانی از شهدای واقعه ۱۷ شهریور تجلیل کرده و آنگاه حضرت آیت‌الله علامه نوری پیرامون این واقعه خونین بتفصیل صحبت کرد و گفت : من پیشنهاد میکنم مسببین واقعه ۱۷ شهریور در همین میدان به کیفرخود برسند .

طومار پشتیبانی از قطب‌زاده

در طومار بلندی که با امضای ۶۰۰ تن ازکارکنان سازمان برنامه بدست مـا رسیده آنها پشتیبانی خود را از دولت بازرگان وصادق قطب‌زاده سرپرست رادیــو تلویزیون اسلامی اعــلام کرده‌اند .
طومار دیگری از کشاورزان جاده چالوس داریم مبنی‌بر پشتیبانی از صادق قطب‌زاده اینان ساکنان روستا های «لگوان» ، « آیگان» ، «لیلستان » و کلها» هستند.

افزایش قیمت‌خریدگندم

وزارت کشاورزی اعـلام کـرد بمنظورحمـایت از تولیدات کشاورزی قیمت گندمی که توسط دولت از طریـق شرکتهـای تعاونـی روستائی و سـازمـان غلـه خریداری میشود برای سال ۱۳۵۸از تنی ۱۴ هزار ریال به تنی۱۸ هزار ریال‌افزایش یافت .

اعلام موجودیت کمیته شورای انقلاب اسلامی زنان

کمیته شورای‌انقلاب اسلامی زنان گیلان ، اعلام موجودیت کرد . این کمیته همه زن‌ها را برای یاری بخشیدن به نهضت اسلامی به کمک طلبیده‌است. خط مشی کمیته بشرح زیـر مشخص شده است :
کمیته امور سیاسی وعقیدتی اسلامی به طور جامع، تحقیقات، امداد ، آموزش و بهداشت ، آموزش نظام و روابط عمومی

تحصن کردند

کارکنان مشاوره مدیریت موسسه « کوپرزاندلیبراند» که بخاطر لغو بعضی از قرارداد های عمده دولتی‌در معرض اخراج‌قرارگرفته‌اند، در محل شرکت واقع در خیابان « نیکو » دست بـه تحصن زدند و خواستار موارد زیر شدند :
لغو کلیه مرخصی هـای اجباری ، پرداخت کلیـه مطالبات و حقوق عقب‌افتاده کارکنان قبل از پایان سال، تضمین پرداخت خسارت اخراج کارکنان .

دیدار نوروزی وزیر کار با کارگران

دیدار نوروزی‌داریوش‌فروهر وکارکنان وزارت‌کاربا کارگران شرافتمند تهران روز شنبه ۴ فروردین از ساعت ۳ تا۵بعداز ظهردراستادیوم‌ورزشی‌کارگران واقع در خیابان خزانـه پـارک مختارالسلطنه برگزار میشود.

لغو درجه‌بندی و پیمانکاران و مهندسین مشاور

دکتر معین‌فر وزیر مشاور در امور برنامه و بودجه‌امروز اعلام کرد تمام رتبه‌بندی‌فعلی پیمانکاران و مهندسین‌مشاور که قبلا از سوی‌سازمان‌برنامه تعیین شده بود لغو گردید .
وی اضافه کرد این رتبه- بندی مورد بررسی مجددقرار دارد و بزودی رتبه‌بندی تازه اعلام میشود .
درضوابط تازه‌فقط‌سازمان برنامه در درجه‌بندی دخالت نخواهد داشت بلکه دیگر دستگاه های اجرائی نیز در اینکار با سازمان برنامـه همکاری خواهند داشت .
البته پیمانکاران محلی که شهرستانها فعالیت دارند از لغو درجه‌بندی‌مستثنی‌خواهند بود .

ملاقات با وزیر بازرگانی

دیروزسفیر چکسلواکی در ایران‌بارضاصدر وزیربازرگانی در وزارت بازرگانی ملاقات کرد. در این مـلاقات وزیـر بازرگانی و سفیر چکسلواکی درایران در مورد امکان‌توسعه وبهبودروابط بیشتر بازرگانی دو کشورباهم مذاکره وتبادل نظر کردند.

یادبود دو شهید

بمناسبت چهلمین روز شهادت رفقای قهرمان خود رفیق مهدی اقتدار منش و رفیق محمد جواد عرفانیان صفیری‌به اطلاع عموم رفقا و دوستان میرسانیم که مجلس یادبودی در ساعت ۳ بعد از ظهر روز سوم فروردین در قطعه ۲۱ آرامگاه بهشت زهرا برپا خواهد شد.
حزب کمونیست کارگران و دهقانان ایران

بیمه برای بازماندگان شهدا

صندوق تامین اجتماعـی امروز اعلام کـرد : چـون اخیرا گروهی از خانواده های بیمه شدگـانی که در حوادث اخیر شهید شده‌اند و یا بیمه شدگانیکه در این رویداد هـا مصدوم شده‌اند در مـورد دریافـت حقـوق قانونی خویش پرسشهائی نموده‌اند یکبار دیگر یادآور میشودکه‌این لفراد لازمست برای تامین حقوقی که بـه آنان تعلق میگیرد بـه کلیـه واحدهای تامین‌اجتماعی در سراسر کشور مراجعه کنند.

نبرد خونین در سنندج ادامه دارد

سنندج- علیرغم صدور اعلامیه ترک مخاصمه از سوی رهبران مذهبی کردستان ، برخورد های خونین‌بین گروه های مسلح و نظامیان‌پادگان لشگر ۲۸ کردستان تادیشب ادامه داشت . گزارش های رسیده از سنندج حاکی‌است درگیری مسلحانه در تمامی ساعات پریشب ودیروزبشدت ادامه داشت و حاصل این برخورد ، تا بعد ازظهردیروز بیش از ۶۰ کشته و ۲۰۰ مجروح بوده است .
ظرف ۴۸ ساعت گذشته صدای سرهنگ صفری از رادیو سنندج که به‌تصرف مردم درآمده است مکرر به گوش میرسید . وی که در جریان تصرف ستاد لشکر کردستان از سوی مـردم بازداشت شده است از ارتشیان می‌خواست تاباتسلیم خود به مردم مسلح به این برادرکشی خاتمه دهند . بـا این وجود پادگان کردستان که به محاصره مردم افتاده است شدیدا مقاومت میکند.

سنندج صحنه‌آشوبهای خونین

در ادامه برخورد خونین بین گروهی از افراد مسلح کردستان و افراد پادگان لشگر ۲۸ ، خیابان هـای سنندج سنگربندی شده و رادیو صدای سنندج ازمردم مسلح این شهر برای جنگ با ارتشیان کمک خواست .
گزارش های رسیده از سنندج حاکی است کلیه بیمارستان های این شهر از وجود مجروحین و اجساد کشته شده ها انباشته است. مسئولین بیمارستانها درپیام های مکررخوداز مردم‌تقاضای خون ، کفن ، پنبه ، پتو ، مواد داروئی و خواربار مـی- کنند . شهر سنندج‌درآستانه سومین روز برخورد هـای خونین همچنان تعطیل‌است ومردم که در واقع در خانه های خود زندانی شده‌اند از نظر مواد غذائی در مضیقه قرار گرفته‌اند . گزارش دیگری از این شهر حاکی است که از پادگان‌کردستان بسوی حمله کنندگان‌خمپاره وبازوکاپرتاب میشود.

اسامی کشته‌شدگان

آخرین آمار های رسیده حاکی است متجاوز از ۶۰ نفر در جریان برخورد های خونین سنندج کشته شده‌اند که از این عده گروهـی شناخته نشده‌اند . گفته می شود سوای این آمارها‌تعداد زیادی از کشته شدگان بـه علت محاصره بودن پادگان کردستان در محوطه پادگان قرار دارند و دهها جسد نیز در دوسوی سنگرها بحال‌خود رها شده است .
فتح‌الله دهندو ، ستواندوم محمد حرباران ، حبیب‌الـله احمدپناه ، محمد سربازان ، سلیمان (معروف بـه مهندس مهابـادی) ، جهان جهانزاد ،خاتم‌مجیدی، سلیمان تیتان‌تپه ، کریـم نازک‌کار ، محمد شاطر - رحمانپور ، حشمت‌رحمانپور، نعمت‌الـله دستیار و اصغر صلواتی . گروهی از کشته شدگان واقعه سنندج هستند

اسامی مجروحین

مجروحینی که تاکنون شناسائی شده‌اند بشرح زیر می‌باشند : حبیب‌الله‌سلطانی، نبی‌سعیدی ، سید ابراهیم حسینی ، احمد قوامی ،فرهاد نوروزی ، علی فاضلی ،سید جمیل حسینی ، مظفرسعیدی، صدیق فتاحی ، فرزادمحتشم، محمد صادق منصوری ، محمد علی باباخانی ، عبدالله‌فتاحی، رضا تهاجمی ، قلی‌جان گل- زاده ، نورالدین موسیمی ، فتح‌الله بدری، احمد ایمانی، جمال اسدی ، حسین فتاحی، سید علی فرشادان ، فرهاد چاره‌طلب ، رضا عنایتی،محمد کریم محمدی ،توفیق‌احمدی، محمد خسرو ،محمد صالحی- نژاد،ناصررشیدی ،بهاءالدین منوری ، علی سیدی ، رضا قره‌خانی ، محمدامین‌ناصری، آقا محمد امان‌پناهی ، مجید سلمانی،سرباز وظیفه‌ابوالفضل فضل‌زاده ، سربازوظیفه‌اصغر حاتمی ، سیف‌الله قرائی‌فر، رشیدماهری ، مهدی حسینی، فاطمه گلی ، رضا مرندوی ، اکبرپرباران، خدامراداسدی، اسماعیل صمدیـان ، تهمینه کرمی ، حمید محمدی ، کیومرث جهانزاده ، عبدالله سلیمانی ، سهیلا بهمنی ، محمد سبحانی ، عبدالـلـه باباویسی ، اشرف فاطمی ، رجب رضائی ، علی حسینی، غلام محمدی ، احمد میرکی، مسعود خرمن‌پور ، محمـد خردمندیان ، صالح امیری ، سید علی فرشادان ، شاهرخ مدرس ، تهمورث ستاری ، محمد علی لطفی ، عبداللـه خسروی ، اسماعیل زندی ، نصرالله محمدی ، ایرج بهرامی ، ستار عمری ،صدیق امامقلی، محمد محمدسبحانی، جهانبخش جابری ، محمد زنجیری ، فریدون کشاورز ، محمد صدیق متاپور،حبیب‌الله صلوات ، جهان‌شیخ‌الاسلامی، ابـراهیم سپری ، ارسلان سعادتمند ، محمـود محمدی ، محمد رحیم‌زارعی، امجداحمدیاری، امیرزلیخانی، بنی‌جمیل ، جهان محمدی ، سید علی حسینی ، محمدعلی لطفی ، فرج‌الله رشیدی ، ابراهیم نبوی ، بهزاد پاکان- نژاد ، فرزادپسندیده، محمود زندی ، احمد احمدی‌آوینهن، توفیق حق‌گزار ، نورالدیـن محمدی ، جلال اسماعیل ، حمید خاکی ، لیلی رستمی ، قـوام مجتهـدی ، حشمت ذوالفقاری ، عبدالله فتحی ، احمد ابراهیم‌پور ، بیژن آل‌کنعان ،احمد بابائی،مجید سلمانی ، انور صابونی ،حسن رحیمی ، صدیق متاپور ،حمید صلواتی ، صالح کریمی ، کیومرث جهانزاد ، هادی سلیمانی ، عطاالله عسکری، صفی‌الدین سلامی،براخواست شفیعی ،فضل‌الله اسدزاده ، عبدالله تولنا ، فانوس زندی، جبار نجاتی ، محمد سخایی ، حمید فردوزی و فرج‌مرادی.

آخرین خبرها

علیرغم‌صدور دستور آتش بس از سوی رهبران مذهبی، کردستان نبرد شدید در شهر سنندج بویژه اطراف پادگـان شهر تانزدیکی ظهر، وزمانی که روزنامه در آستانه انتشار بود ادامه یافت.
صدای تیراندازی و حتی انفجارخمپاره همچنان بگوش میرسد وشهر صحنه پیکار بی امان طرفین شده است.
در اطراف پادگان سنندج عده زیادی کشته شده‌اند اما هیچکس‌جرات نزدیک شدن‌به محل‌و جمع آوری اجساد را ندارد.
تعدادمجروحین تازمان مخابره خبر بیش از سیصد نفر بوده است.
از شهرهای اطراف سیل کمک های غذایی و دارویی بطرف سنندج ادامه دارد ودر سطح‌شهریک‌مغازه حتی‌نانوایی باز نیست.
بهمین جهت مردم‌از نظر تامین ارزاق و مایحتاج خود بشدت در مضیقه قراردارند.
دیروز پاسگاه ژاندارمری دیوانه رمنیز به تصرف درآمد وسلاحها و مهمات آن مورد استفاده قرار گرفت.

دستور آتش‌بس

بعدازظهر دیروز احمدمفتی زاده رئیس شورای انقلاب سنندج از سقز به این شهر بازگشت و بلافاصله طـی اعلامیه‌ای کهاز رادیو پخش شد، دستور آتش بس صادر کرد.
در پی این اعلامیه شورای موقت انقلاب کردستان نیز اعلام آتش بس داد. با این وصف‌برخورد خونین‌پیرامون پادگان کردستان همچنان‌ادامه دارد و صدای رگبار گلوله ها بی وقفه بگوش می‌رسد. حدود ساعت ۶ و ۳۰ دقیقه‌بعد ازظهر دیروز ۷ هلی‌کوپتر از کرمانشاه‌به سنندج پرواز کرد ودر پادگان لشکر ۲۸ بزمین نشست.
گفته میشود این هلیکوپتر هاحامل مواد داروئی‌ومهمات بوده‌اند. همچنین دیروزعصر، ۴کامیون دارو و مواد غذائی از کرمانشاه به سنندج ارسال شد.
نبرد درسنندج پیش‌ازظهرامروز حالت جنگ زده بخود گرفت . خانه‌های پیرامون پادگان لشکر ۲۸ کردستان - مرکز اصلی زدوخورد - تخلیه‌شده و عده‌ای در صدد ترک شهـر هستند.
عده مجروحان تا این لحظه بیش از پانصد نفر اعلام شده و بیمارستان های سنندج ، گنجایش پذیرش این عده را ندارد.
ساکنان شهر سنندج ، از دولت مرکزی برای پایان دادن به‌این زدوخورد یاری‌خواستند.

انتقال مجروحان

کرمانشاه - دیروز وامروز گروهی از مجروحان زدوخورد مسلحانه سنندج ، با هلیکوپتر های هوانیروز بـه کرمانشاه انتقال یافتند و در بیمارستان های دویست تختخوابی ، رازی، وارتش بستری شدند.
تاکنون ۱۸ نفراز مجروحان مورد عمل جراحی‌قرارگرفته‌اند.

توضیح سخنگوی دولت

سخنگوی دولت در مورد اوضاع کردستان توضیح داد‌که متاسفانه یک بـار دیگر افراد ضد انقلاب که در لباس های گوناگون چهره نشان میدهند در کردستان نیز اختلال‌به‌وجود آورده‌اند عده‌ای استانداری و رادیو تلویزیون را تصرف کردند، پادگان را محاصره کرده بودند که پادگان مقاومت کرد و از تهران نیز نیروی زیادی فرستاده شد و دیروز آتش بس اعلام گردید ولـی متاسفانه امروز خبر شدیم که دوباره تیر اندازی شروع شده است .
به هرحال دولت باکمال‌قدرت هرنوع حرکت ضد انقلابی را سرکوب‌خواهدکرد،اکرکسانی هستند که فکر میکنند ارتش وجود ندارد و انضباط سابق در ارتش نیست‌فکر بسیارخامی میکنند.

توافق نامه ۳ ماده‌ای درمورد دفاع کردستان

بدنبال انتشار اعلامیه آقای مفتی‌زاده درباره ترک‌مخاصمه در سنندج امروز بار دیگر بیانیه‌ای از طرف رهبران مذهبی وملی کرد از صدای انقلاب اسلامی ایران پخش شد.
متن بیانیه‌ای که امروز انتشار یافت بداین شرح‌است:

بسم‌الله‌الرحمن‌الرحیم

بواسطه تفاوت تعبیر بین اینجانب احمد مفتی‌زاده و جناب آقای سید عزالدین حسینی در مورد تشریح خواسته های ملت مسلمان کرد باوجود اتفاق در اصل خواستهما افرادی تصور وجود اختلاف به زبان ملت است دربعد ازظهر روز یکشنبه ۲۷ اسفند ماه ۵۷ باحضور چند نفر از رهبران دینی در منزل جناب آقای ملاعبدالله محمدی امام جمعه سقز نظرات خود را مطرح کردیم و برمسائل اساسی ملتبه‌توافق رسیدیم .
این توافقنامه به صورت قطعنامه ۳ ماده‌ای امضاء شده و تکثیر میشود.
بنابراین هردو اعلام میکنیم که کسی حق‌ندارد‌هیچ‌گونه اعلامیه‌ای بنام هریک از ما علیه دیگری منتشر کند.
در مورد واقعه سنندج به‌اتفاق رای خود را مبنی‌بر ترک مخاصمه وخودداری از حمله به پادگانها اعلام میداریم زیرا در این شرایط تلاش ما برای حل سیاسی مسائل روز ومحو آثار حکومت طاغوتی است و اقدامات خشونت‌آمیز را مردود وبه‌زیان‌ملت وجمهوری اسلامی ایران می‌شناسیم.
بنابراین قطعا تاکید می‌کنیم که همه برادران از اطراف پادگان سنندج دور بشوند وکاری نکنند که مسئله فعلی ما بصورت پیچیده‌ای درآید .
امضاء کنندگان سید عزالدین حسینی امام جمعه مهاباد- احمد مفتی‌زاده- عبدالله محمدی امام جمعه سقز - عبدالرحمان طاهری و محمد ربیعی.
سقز ۲۷ اسفند ۱۳۵۷

تظاهرات افغانی های مقیم ایران

گروهی از مسلمانان افغانی مقیم ایران امروز بعنوان اعتراض به حکومت افغانستان دست‌به راه پیمائی زدند .
تظاهر کنندگان از ساعت ۸٫۵ صبح ازخیابان تخت‌طاووس راه پیمائی راآغاز کردند واز طریق میدان ۲۵ شهریور به سوی عباس آباد و خیابان پاکستان رفتند و شعار جمهوری اسلامی را پی‌در پی تکرار می کردند.
تظاهرکنندگان سپس درمقابل سفارت افغانستان اجتماع کردند وبه‌تظاهرات ادامه‌دادند.
شعار های دیگری که اززبان تظاهرکنندگان یکصدا شنیده میشد عبارت بودند از:
جمهوری اسلامی در کشور اسلامی ایجاد باید گردد .
مستشار خارجی اخراج باید گردد.

آتش سوزی در زندان کمیته تبریز

تبریز - ساعت ۷ بعداز ظهر دیروز ، ماموران و مسئولان‌زندان موقت‌انقلاب اسلامی تبریز ، متوجه‌دود و آتش از طبقه‌دوم بند۶ زندان شدند که بلافاصله ماموران آتش نشانـی شهرداری تبریز ، آتش را خاموش کردند .
علت آتش سوزی ، آتش گرفتن پتوییکی از زندانیان اعلام شد .
در جریان آتش سوزی و فرونشاندن شعله های آتش، دویست تن از پاسداران انقلاب اسلامی و چهل تن‌از پاسداران کمیته مرکزی بـه سرپرستی سید حسین‌قاضی طباطبایی ، برای محافظت‌از زندانیان کمیته ، دراطراف زندان پاسداری میکردند.

میتینگ عظیم جبهه ملی درمیدان آزادی

امروز، درسالگرد ۲۹اسفند «روز ملی شدن صنعت نفت» هزاران نفر از اقشار گوناگون مردم در میدان آزادی گرد آمدند و خاطره مبارزات‌دلیرانه و ضد امپریالیستی «دکترمحمد مصدق» را گرامی داشتند . جمعیت شرکت کننده در ایـن مراسم از نخستین ساعات‌بامداد و تاساعت ۹ بامداد امروز ، بتدریج‌وارد میدان‌آزادی‌شدند بمدریائی از امواج انسانـی مبدل گردید. در میان جمعیت تصاویر فراوانی از امام‌خمینی ودکتر محمد مصدق به چشم میخورد .

در ساعت ده بامداد،حضرت آیت‌الله طالقانی مجاهد بزرگ و آزاده، پیرامون مبارزات‌ملت ایران در راه ملی شدن‌صنعت نفت و نقش حماسی دکترمحمد مصدق در این مسیر ازمبارزات سخن گفت و بایادآوری‌تجارب تلخ سال ۱۳۳۲ و کودتـای ننگین ۲۸ مرداد ماه، مردم را بوحدت‌ویکپارچگی فراخوانده و آنها رابپیکار علیه‌امپریالیسم نفتخوار و ایادی آن دعوت کرد. سپس پیام‌های دکتـر شایگان و الهیار صالح که از یاران نزدیک دکتر مصدق‌بشمار می‌آیند، قرائت گردید .

آنگاه ، دکتر کریم‌سنجابی مهندس حسیبی، دکتر آذر و دکتر امیر علائی درباره ملـی شدن صنعت نفت و چگونگی تجدید سازمان جبهه ملی‌ایران سخن گفتند و مراسم باقرائت سرودهای‌ادیب برومندشاعر ملی توسط خوداو و همچنین قرائت قطعنامه جبهه ملی‌پایان گرفت. متن قطعنامه بشرح زیر است.

ما شرکت کنندگان دراین اجتماع باشکوه و عظیم کـه بدعوت‌جبهه ملی‌ایران بمناسبت روزسرنوشت آفرین ملی‌شدن صنعت نفت در سراسر کشـور در میدان آزادی گرد آمده‌ایم باالهام از درسهای تاریخ و با درک‌درست از ضرورت زمان، و احساس‌مسئولیت همه جانبه در برابر انقلاب خونین ملت قهرمان ایران و پس ازاستماع بیانات‌یاران‌ثابت قدم وهمرزمان وفادار و فداکار دکتر محمد مصدق‌پیشوای بزرگ ملت‌ایران مراتب ذیل راامورد توجه و تصویب قرار میدهیم و در اجرای مفاهیم آن بجان و دل خواهیم کوشید.

۱- مادر ملی شدن صنعت نفت‌در سراسر کشور را نقطه عطفی در تاریخ مبارزات ملت علیه استعمار و انحصارطلبان بین‌المللی می شناسیم و عقیده داریم ملی شدن صنعت نفت بـعنوان پایه مبارزات ضد امپریالیستی مشرق زمین‌وبمانند بنیان‌نیرومندی برای مجاهدات بعدی در ایجاد انقلاب رهائی بخش در تاریخ این سر زمین رقم خواهد خورد.

۲- بروان پاک دکتر محمد مصدق‌پیشوای‌دلاور وخستگی ناپذیرمبارزه‌علیه استبدادداخلی و استثمار خارجی درود می- فرستیم در این روز بزرگ که یادگاری بزرگ از مبارزات دلیرانه این رهبر عالیقدرو بـا شرف ملی است در برابر تربت او سر تعظیم فرود میاوریم و سوگند میخوریم که راه اورا با بذل جان ادامه دهیم .

۳- ما روز ۲۹ اسفند را به عنوان روز مبارزه علیه امپریالیسم اعلام میداریم و تصمیم قاطع داریم که مبارزات ضد امپریالیستی را تا پایان بخشیدن‌بهرگونه‌سلطه‌استعماری در ایران و دیگر نقاط جهان ادامه دهیم .

۴- انقلاب خونین ملت‌مسلمان ایران در راه آزادی و تحقق حاکمیت ملی و طرد و نفـی هرگونه استعمار برهبری زعیم عالیقدر و مجاهد کبیر حضرت آیت‌الله خمینی‌ازچنان وسعت وعظمت و برکتی برخوردار استکمیتو اندپایه‌گذار تقدیری نو و اجتماعی آزاد و آباد برای سال ها باشد .

۵- ماحمایت‌از دولت‌موقت انقلاب را وظیفه ملی شناخته و ضمن لزوم ارائه رهنمودها و ایراد انتقادات سازنده در زمینه های گوناگون هرگونه کارشکنی و اخلال در راه این دولت را محکوم مینمائیم .

ما با اعتقاد راسخ به مفهوم مقدس آزادی در تمام زمینه های اجتماعی و در تمام‌ابعاد فلسفی آن، و باایمان‌مستحکم بمفاهیم بلندپایه دیانت حقـه و مقدس اسلام، و با عزمی استوار برای ایجاد نظامی سرشار از ترقی و توسعه‌ی برابر به جمهوری اسلامی یکپارچه متحد صریح آری خواهیم گفت .

۷- ما اعقاد داریم درتنظیم وتدوین‌قانون‌اساسی جمهوری اسلامی که‌مهمترین رویداد دوران سـازنـدگی انقلاب بزرگ ملی و اسلامی است مشارکت همه طبقات‌و اقشارمختلف‌اجتماعی‌ضرورت قطعی دارد تا قانون‌اساسی جمهوری اسلامی ایران به صورت مترقی‌ترین، انسانی ترین، آزادمنشانه‌ترین‌قوانین جهان امروز درآید.

۸- با الهام از حوادث تاریخی و توجهی عمیق به تجربیات تاریخی که در ۵۰ سال‌اخیرحداقل دوبارنهضت های بزرگ این ملت رادچار توقف و ناکامی کرده است لزوم قطعی وحدت کلمه را همراه با تشکل سازمان‌یافته و منظم وبا انضباط انقلابی رافریضه‌وظیفه‌ملی میدانیم .

۹- ما در این روز بزرگ درودهای بی پایان خود را نثار کارگران و کـارکنـان دلاورصنایع نفت‌که‌دربارزی و پیروزی این انقلاب نیز سهمی فراموش ناشدنی‌دارند می‌نمائیم .

۱۰- استخراج ازمنابع نفتی وصدورآن‌باید بگونه‌ای‌باشد که برای نسل های آینده نیز باقی بماند و درآمد هـای حاصل از آن بنحوی‌مصرف شود که علاوه برایجادرفاه ملی ورشد و توسعه‌اقتصادی سرمایه ها و درآمد هـای جدیدی را نیز در کشورپایه ریزی کند .

۷ تن از مقامات پیشین دستگیر شدند

هفت تن از اعمال رژیم‌سابق دستگیر و زندانی شدند.شش تن‌ازآنهاکه هم اکنون‌درزندان قصر زندانی هستند عبارتنداز: سپهبدحسین فردوست‌رئیس بازرسی و رئیس دفتر ویـژه شاه سابق و قائم مقام اسبـق ساواک - علیقلی اردلان وزیر دربار - صفی اصفیا وزیر مشاورو قائم مقام نخست‌وزیر در امور اقتصادی - سناتور سرتیپ محمد علی‌صفاری‌رئیس کمیته حمایت از مصرف کننده ورئیس اسبق شهربانی‌سناتور محسن خواجه نوری وناصر یگانه رئیس دیوانعالی کشور.
امروز همچنین اطلاع داده شد که منوچهر ظلی معاون وزارت‌امورخارجه‌در فرودگاه دستگیر شد .

جنبش ملی مجاهدین

مادرجریان‌وقایع کردستان قرار نگرفته‌ایم

جنبش ملی مجاهدین طی بیانیه‌یی اعلام داشته است بهیچ‌وجه در جریان‌درگیری های اخیر کردستان قـرار نگرفته و اصولا هنوز هیچ دفتر و نمایندهیی در منطقه کردستـان ندارد . در ایـن بیانیه آمده است:
جنبش‌ملی مجاهدین‌ضمن ابـراز تـاسف شدید از درگیریها و خـونریزیهـای اخیر کردستان که منجر بـه قتل تـعدادی از بـرادران عزیز کرد نیز شده است‌اعلام میدارد که بهیـچ‌وجـه در جریان این درگیریها قـرار نگرفته و اصولا هنوز هیچ دفتر یا نمایندهیی در منطقه ندارد . نقطـه نظر هـای مجاهدین خلق ایران درباره مسئله‌ی کـردستـان مبتنـی بردفاع از حقوق حقه هــم میهنان کرد و رفـع ستم مضاعف از آنان در چهار چوب وحدت ملـی و ضد امپریالیستی تمـام خلقهـای ایران نیز قبلا اعلام گردیده و اکنون امیدواریم که بـا ترک هرنوع مخاصمه زمینه برای اعزام نماینده نیصلاح دولت آقای مهندس بازرگان به منطقه فـراهم شده و در اسرع وقـت چهار چـوب انقلابی‌و مردمی مناسبـی برای حل مسالمت آمیز مسئلهیی که بخوبی میتواند به بهانه‌ی مقابله بـا تجزیه طلبی مورد سـوء استفـاده دشمنان انقلاب قـرار گیرد تدارک دیده شود.
جنبش ملی مجاهدین
۵۷٫۱۲٫۲۸

هشدار چریکهای فدائی خلق درموردوقایع کردستان

سازمان چریک های فدایی خلق‌ایران‌طی نامه‌ی‌سرگشاده‌یی به نخست وزیر اعلام داشته است که‌درآغاز درگیری‌خونین روز های اخیر سنندج شرکت نداشته و ادامه‌ی کشتار مردم را که از جانب عوامل ارتجاع دامن زده میشود خیانت به خلق می داند .
متن نامه‌بشرح زیر است :
چنانکه اطلاع دارید تحریکات عوامل شناخته شده ارتجاع، مردم غیور سنندج‌را بـه‌درگیری مسلحانه کشانیده است . این عوامل که سود خود را در وقوع جنگ داخلی دیدند و متاسفانه در دستگاه دولت‌هم‌کم نیستند می خواهند باتحریک نظامیان به شلیک بسوی مردم و کشتار بی‌مهابای خلق عملا مردم را به جنگ ناخواسته بکشانند آقای بازرگان شما چگونه اجازه می‌دهید عوامل شناخته شده‌یی‌که اسباب‌کشتار مردم را فراهم کرده و سیل خون راه‌انداختند اعلامیه‌های تحریک آمیز صادر کنند،آتش جنگ را برافروزند و خشم‌و نفرت مردم سنندج‌و خلق کرد رابرانگیزند با توجه به ایـن حقایق سازمان چریک های فدایی خلق ایران اعلام‌میدارد که به هیچ‌وجه‌در آغازدرگیری خونین روز های اخیر سنندج شرکت نداشته و ادامه‌ی‌کشتار مردم را که از جانب عوامل ارتجاع دامن‌زده میشود خیانت به خلق و خیانت به انقلاب ایران می‌داند و اینروسازمان ما موکدا از دولت میخواهد هرچه زودتر و بهر وسیله ممکن کهدر اختیار دارددستور آتش‌بس قطع جنگ و قطع کشتار مردم شهرراصادرنماید.
لازم به تذکر است که امروز صبح (دوشنبه ۲۸ اسفند)۴ هلیکوپتر با پرواز بر فرازشهر و پادگان به کشتار وسیع و بیرحمانه‌ی مردم پرداخته‌اند کشتار تا این لحظه به بهای جان‌بیش‌ازصدنفر ازخواهران وبرادران هم میهن کرد تمام شده و صد ها مجروح بـر جای نهاده است .
دولت موظف است هرچه زودتر برای نجات قربانیان وقایع روز های اخیر وکمک های فوری به آنها اقدام‌نماید.
سازمان چریک های فدائی خلق ایران
۵۷٫۱۲٫۲۸

تشکیل جامعه اسلامی مهندسین آذربایجان شرقی

در یک گرد همائی که با حضـور عده‌ای از مهندسین رشته های مختلف آذربایجانشرقی در تاریخ پنجشنبه ۲۴اسفند ماه جاری در سالن سخنرانی مسجدالصادق کوی ولی عصر تشکیل گردید ، جامعه اسلامی مهندسین آذربایجان شرقی موجودیت خود را اعلام و مقرر شد که قریبا نسبت بهثبت‌نام داوطلبین عضویت‌و برگزاری‌اولین مجمع‌عمومی اقدامشود.

همه میپرسند جمهوری اسلامی چیست ؟

کتاب جمهوری اسلامی نوشته جناب استاد و محقق عالیقدر حضرت آیت‌الله آقای حسین نوری همدانی پاسخگو و روشنگر همه ابعاد آن است مطالعه این کتاب را قبل از رفراندم بکلیه هموطنان توصیه مینماید .
قم - صفائیه - مرکز نشر کتاب مصطفوی

اعلامیه دفتر تبلیغات امام خمینی

در تعقیب اطلاعیه قبلی این اطلاعیه امروز از طرف دفتر امام خمینی در قم منتشر شد :

بسمه تعالی

هموطنان عزیز همچنان که قبلا اعلام شده دراجرای دستور رهبر انقلاب امام خمینی دولت در حل مشکلات مردم باتوجه به انتصابات و اولویت ها و قبول ارائه طریقهای سازنده آمادگی خودرا اعلام داشته و کلیه مسئولین مملکتی . در پاسخگوئی به مراجعات و نیز هو قبول پیشنهادات آمده همکاری لازم هستند و باتوجه‌به اینکه حل مشکلات‌و پاسخ منطقی به مراجعین‌در سراسر کشور ازوظایف دولت‌ومسئولین است . ازاین رو دفتر امام خمینی از هموطنان عزیزتقاضا دارد در موارد مزبور از مراجعه به‌این دفتر و یا تماس تلفنی خودداری و بمسئولین مربوطه مراجعه کنند. البته در صورتی که درمراجعات خودبه نتیجه منطقی‌نرسیدند مـی تواننـد پیشنهادات ، مسائل شرعی ، اجتماعی ، سیاسی و احتیاجات وهمچنین شکایات خودرا با تلفن‌های زیر واقع‌درشهرستان قم از ساعت ۶ صبح تا۲۴شب با دفتر امام در میان بگذارند. شک نیست که رشد انقلابی هموطنان عزیز مانع‌ازاین‌خواهد شدکه طرح مسائل غیر لازم و ضروری مسئولین این دفتر از ارائه خدمات سازنده حیاتی بازدارد . تلفنها ۹۱۴۶۶ - ۹۱۴۶۴ - ۳۰۱۸ - ۵۶۵۶ - ۷۲۷۲ -کد شهر قم نیز ۰۲۵۱ است .
باسپاس دفتر امام خمینی درقم

آگهی دعوت مجمع عمومی عادی شرکت تعاونی مسکن کارمندان صنعت نفت وصنایع وابسته در استان فارس

دراجرای مصوبات مجمع عمومی عادی مورخ۳۰٫۶٫۵۷ بدین‌وسیله از اعضاء شرکت دعوت‌مینماید در مجمع عمومی عادی‌که‌در ساعت ۹بامداد روز پنجشنبه ۱۶٫۱٫۱۳۵۸ در محل باشگاه صنعت نفت شیراز تشکیل خواهدشد بارعایت ماده۲۴ اساسنامه حضور بهم‌رسانند.
دستور جلسه :
۱- گزارش هیات مدیره
۲- تصویب ترازنامه سال مالی ۱۳۵۷ و پیشنهادبودجه سال ۱۳۵۸
۳- تعیین خط مشی شرکت.
۴- تکمیل اعضاء هیات مدیره
بدیهی است چنانچه در تاریخ‌مذکور اکثریت حاصل نشود جلسه بعدبه روز پنجشنبه ۳۰ فروردین ماه ۱۳۵۸موکول وباعده حضر درمحل ذکرشده تشکیل خواهدشد.
حسین سلیمی
رئیس هیات مدیره

مقدم ارتش انقلاب‌ملی به‌بازار تهران گل‌باران‌باد

دیروز بازاریان تهران برای اولین‌بار بایک دنیا شور وهیجان بی‌نظیر شاهد رژه ارتش ملی دلیر ایران یعنی پاسداران این مرز وبوم بودند. بدینوسیله پیروزی و موفقیت وکامرانی تمام این عزیزان را از خداوندمتعال مسئلت می‌نمائیم .
از آمدنت اگر خبر داشتمی
سرتاسر بازار چمن کاشتمی
بازرگانان و اصناف بازار تهران

بهیار
صبحو عصر ۷۳۴۲۹۰

فروش استثنائی انواع تلویزیونهای‌رنگی وپارس با ۸٪و بلر بـا ۱۲٪ تخفیف‌فروشگاه بابك خیابان كارون ۹۵۶۳۴۹

یک سند تازه از جنایات شاه سابق

دیروز سند دیگری ازجنایات بیشمار محمد رضا پهلوی در طول سلطنت غیر قانونی ۳۷ ساله‌اش پیدا شد.

در این سند آمده است که شاه خائن یک سال پیش که مردم آزادیخواه کازرون دربی وقایع خونین‌قم و تبریز، بپا خاستند، دستور سرکوبی‌مردم آزاده این شهر را تلگرافی صادر کرد!

کازرون- بموجب سندیکه بدست امد، شاه مخلوع یکسال پیش به هنگام شورش مردم کازرون، به نیروهای انتظامی تلگرافی دستور داد که آزادی خواهان این شهر را شدیدا سرکوب کنند.

این راز را حجت‌الاسلام ایمانی‌رئیس ستادانقلاب‌اسلامی کازرون، در اجتماعی که بمنسبت یکمین سالروز شروع انقلاب و سالگرد شهادت مردم این شهر تشکیل شد فاش کرد و از یکی دیگر از جنایات شاه سابق پرده برداشت.

در این اجتماع که‌در میدان «شهداء» کازرون تشکیل شد ، حجت‌الاسلام بحرینی‌و دادور رئیس اموزش و پرورش کازرون پیرامون جمهوری اسلامی سخنرانی کردند

دیروز،درست یکسال از زمانیکه به فرمان شاه خائن مردم‌آزادیخواه‌کازرون‌سرکوب شدند، گذشت در این روز ٤ نفر در کازرون شهید شدند و ۲۵۰ نفر مجروح گردیدند . کازرون پس از قم و تبریز ، سومین شهری بود که در مقابل مظالم شاه سابق قد برافراشت و در راه آزادی شهید داد.

دزدان دستگیر شدند

★ تبریز- پاسداران کمیته شماره ٦ تبریز در پی شکایت یک مهندس مبنی براینکه ۳۰۰ هزار تومان طلا و جواهر از منزلش بسرقت رفته است . سارقین را که ۳ جوان بودند دستگیرکردندو اجناس‌مسروقه را به صاحب آن بازگرداندند.

★ بهروز اسدی نماینده پیشین انجمن شهر و مدیر کارخانه «نورمن دیزل» تبریز که چندی پیش با شکایت عده‌ای از کارگران همین کارخانه ، بازداشت شده بود، درپی رفع اتهام، آزاد شد.

● ستوانیکم رحیم سیف‌الهی افسرنگهبان سابق زندان شهربانی تبریز، باتهام‌شکنجه زندانیان و درپی شکایات یک زندانی دستگیر شد.

★ اهواز- درپی کشف شیشه‌های مشروبات الکلی در میان کیسه‌های برنج و گوشت فاسد در رستوران «ریورساید» اهواز، اردشیر مجتبائیان‌مدیر رستوران خلع ید شد و شهرداری اهواز مطابق‌موازین اسلامی اداره رستوران را به عهده گرفت.

● دادگاه انقلاب اسلامی اهواز کار بازجویی از دو برادر ساواکی بنامهای شایع مزرعه - شهردار بستان - و حمید مزرعه را آغاز کرد.

این ۲ برادر متهم به شکنجه صدها نفر و قتل عده‌ای از اهالی «دشت آزادگان» دشت میشان سابق- هستند.

شهرداری اهواز، امروز را روز پاکسازی اعلام کرد.

● رشت - بدستور وزیر دادگستری و تائید دادستان کل انقلاب ، محمد قاسمی دادستان شهرستان رشت با حفظ سمت به عنوان دادستان دادگاه انقلاب استان گیلان منصوب شد .

بازپرس های شعب یکم‌و دو و دادیار دادسرای رشت نیز به عنوان بازرسان و دادیار دادگاه انقلاب اسلامی این‌شهر تعیین شدند .

● باحضور استاندارگیلان امام خمینی‌و جمعی از مردم‌و آقای حاج‌احسان‌بخش نماینده مقامات محلی ، کلانتری یک رشت به سرپرستی سروان حسن اصلی گشایش یافت.

● خرمشهر - سید اشرفی رئیس‌اداره تعاون‌وروستاهای آبادان - خرمشهر ، برکنارشد و اداره کار های این ادارهرا مولازاده به عهده گرفت .

● هشتصد تن از کارکنان شهرداری خرمشهر دراجتماعی در برابر ساختمان شهرداری، تقاضای عیدی و پاداش‌کردند. همچنین آنها خواستارپرداخت ماهی ۷۵۰ تومانی که درزمان دولت‌شریف‌امامی تصویب‌شده بود ، شدند .

● قایم شهر - بیست هزار نفر از مردم قایم شهر ، پس‌از اجتماع در مسجد « صبوری» در خیابان ها ، راه پیمائی کردند . تظاهرکنندگان ، ضمن محکوم اعمال کارتر و اسرائیل پشتیبانی خود را ازجمهوری اسلامی اعلام کردند .

● همدان - مردم همدان، به علت گرانی قیمت گوشت مرغ ، خریدن و خوردن آن را تحریم کردند

● غار علی صدر که ازچند روز قبل در اختیار ستاد انقلاب اسلامی همدان بود ، با مدیریت جدید ، زیرنظرستاد برای پذیرایی‌مهمانان نوروزی آماده شد .

● خرم‌آباد - یکهزار تن از دختران و بانوان خرم آباد، در خیابان به راه پیمائی پرداختند و از جمهوری اسلامی و حجاب اسلامی، پشتیبانی کردند .

همزمان بااین تظاهرات‌صدها نفر از کارگران بیکار ساختمان در حالی که شعار هایی به پشتیبانی از جمهوری اسلامی می دادند ، در میدان امام خمینی اجتماع کردند و خواستار کار شدند .

ستوان گودرزی افسر شهربانی خرم آباد ، باتهام شرکت در چند قتل ، توسط پاسداران انقلاب اسلامی ،در خوزستان دستگیر شد .

صفر نوری زاده و شهباز بیگی مامورن شهربانی خرم آباد نیز به اتهام اعمال ضد انقلابی ، دستگیر و زندانی شدند .

●کرمانشاه- بدعوت‌جامعه سردفتران و دفترياران کرمانشاهان ، گروهی‌درمسجد مرحوم «حاج‌شریف معتضدی» اجتماع کردند در این‌اجتماع‌که برای تائید جمهوری اسلامی تشکیل شده بود ، حاج رکن‌الدین حجتی رئیس جامعه سردفتران و دفترياران سخنانی گفت . .

از سوی انجمن اسلامی دانش آموزان ، دانشجویان، معلمان ، انستیتو بازرگانی کرمانشاه ، اطلاعیه‌ای در تائید قطب زاده منتشر شد .

● جامعه‌فرهنگیان اسلامی کرمانشاه ،باامضای یک‌طومار پشتیبانی خود را از صادق قطب زاده اعلام کردند .

● کرج - سروان محمد پناهی فرمنده سابق گردان ژاندارمری کنگان‌و فرمانده فعلی گروهان ژاندارمری کرج مطالبی را کهاخیرا از ازسوی گروهی شناخته شده درکنگان علیه وی مطرح میشودتکذیب کرد.

★اردبیل - سرگرد یاری به فرماندهی پادگان اردبیل منصوب شد و ذاکر زاده سرپرستی دانشسرایمقدماتی‌این شهر را بعهده گرفت.

★ساری- صد ها تن از مردم‌ساری‌در تظاهرات خیابانی، سرکوبی جنبش خلق مسلمان افغانستان را محکوم کردند.

★ بابلسر- کارمندان و کارگران مدرسه عالی علوم اقتصادی و اجتماعی « ایوب معادی»بابلسر به انتصاب‌رئیس جدید این مدرسه اعتراض کردندوتا برکناری وی‌تصمیم به تحصن گرفتند.

●ایلام- بازاریان ایلام در یک گردهمائی پشتیبانی مردم‌ایلام را از دولت مهندس بازرگان اعلام کردند.

★تربت حیدریه- هیات اعزامی از سوی استاندار خراسان، مشکلات مردم تربت حیدریه را از نزدیک ،بررسی کرد.

سرگرد آرین‌فر که در ماکو دستگیر شده بود ، به تربت حیدریه انتقال یافت.

● کامیاران- در حمله ٦ مردمسلح‌به ایستگاه مخابراتی «هلتوشان» کامیاران ، چهار قبضه تفنگ و تعدادی فشنگ بسرقت رفت.

● اصفهان- ازسوی‌نمایندگان هیات علمی ، کارکنان فنی ، اداری و دانشجویان دانشگاه اصفهان دکتر سید حسین بدری به سمت رئیس دانشکده پزشکی ، دکتر هاشم گلستانی به سمت رئیس دانشکده علوم تربیتی و دکتر جهانگیر فکری ارشادبه ریاست دانشکده‌زبان های خارجی انتخاب شدند.

★ حجت‌الاسلام محمد تقی فلسفی‌واعظ شهیر برای اساتید ودانشجویان‌دانشگاه اصفهان سخنرانی کرد و ضمن تشریح جمهوری اسلامی متذکر شد که دراین حکومت بیشترین توجه به دانشگاهیان خواهد شد.

★ اسفراین- دفتر حزب جمهوری اسلامی در اسفراین گشایش یافت.

★ زرند کرمان- عباس زارع زاده رئیس آموزش و پرورش زرند و محمد مهدی ودیعتی فرماندار جدید این شهرستان ، کار خود رادر پست جدید، آغاز کردند.

★ نوشهر- اکبر اسماعیل نژادسرپرست موقت شهرداری نوشهر شد.

★ اردکان فارس- دوپسر عموی۲۱و ۲۲ ساله بنام‌های حمید و هومان صلاحی در رودخانه های اطراف یاسوج غرق شدند.

★ خرم آباد - شایعه انحلال دانشکده پزشکی‌خرم آبادشاخه دانشگاه جندیشاپور اهواز موجب‌نگرانی مردم و جوانان این شهر شده است.

دانشجویان دانشکده اعلام کردند از این مرکز آموزشی تنها نامی باقی مانده است چون فاقد هرگونه امکاناتو تجهیزات می باشد و بهتر استدانشکده به‌اهواز انتقال یابد.

دانشکده پزشکی خرم آباد سی دانشجو دارد.

● مشهد- گروهی ازمردم مشهد در یک راهپیمائی ضمن پشتیبانی از رزمندگان مسلمان افغانی ، محمد ترمکی رئیس شورای انقلاب این کشور را محکوم کردند.

حجت‌الاسلام سید محمود طباطبایی‌قمی که در تهران با رهبر انقلاب اسلامی ایران‌در مورد مسایل استان خراسان‌و عفو عمومی زندانیان عادی مذاکره کرده بود به مشهد بازگشت.

جوان ۱۹ ساله‌ای بنام حمید حیدری که سرگرم پاک کردن اسلحه خود بود بعلت شلیک یک گلوله کشته‌شد.

دفتر حزب جمهوری اسلامی در مشهد گشایش یافت.

بیش از سیصد تن از علما و معتمدین اهل تسنن جنت آباد و صالح آباد تربت جام برای رسیدگی به اختلافات محلی‌در منزل حضرت آیت‌الله طباطبایی قمی متحصن شدند. از سوی ایت‌الله هیاتی‌برای رسیدگی به محل فرستاده‌شد.

★بندر انزلی - دفتر حزب جمهوری‌اسلامی در بندرانزلی گشایش یافت.

● کرمان- استاندارکرمان در جلسه فرمانداران ، بخشداران و اعضاء کمیته های انقلاب و استانداری‌در زمینه برگزاری هرچه بهتر رفراندوم سخنانی ایرادکرد و گفت : مردم خودمختارند براساس ضوابط اسلامی‌به جمهوری‌اسلامی رای‌بدهند.

تشکیل کلاس

● بیرجند- بدعوت‌گروه آزاد دانشجویان مسلمان دانشگاه بیرجند ۲ کلاس آموزش افزار شناسی تشکیل شد .

این گروه از سوی‌مرکز آموزش «صفر - چهار» بیرجند مامور تشکیل کلاسها شده‌اند .

★ کرمانشاه - ۲ نفر بنامهای محمد رضا گوش برانی - ۳٤ ساله‌و صدیق رحیم زاده - ٤۰ ساله- با خوردن الکل صنعتی دچار مسمومیت شدید شدند و درگذشتند .

تاکنون بهمین‌دلیل ۷ نفر در کرمانشاه جان خود را از دست داده‌اند .

● بهبهان - هزاران نفر از عشایر کهکیلویه و دهدشت و سوق ولنده ، بطرفداری از جمهوری اسلامی برهبری امام خمینی و تائید صادق قطب زاده ، صدها طومارامضاو به‌کمیته امام خمینی‌در بهبهان ارسال داشتند .

اعتصاب غذا در زندان

★ زنجان - اعتصاب زندانیانیکه توسط کمیته های انقلاب اسلامی زنجان دستگیر شده‌اند ، وارد سومین روز خود شد. سه تن از زندانیان به علت‌ضعف به بیمارستان اعزام شدند.

گروهی از خانواده های زندانیان نیز ازصبح‌دو شنبه بعنوان اعتراض به عدم رسیدگی‌به وضعیت‌زندانیان، در محوطه زندان متحصن شدند و اعتصاب غذا کردند.

از سوی‌دیگر احکام‌هشت عضو دادگاه رسیدگی به پرونده دستگیر شدگان زنجان، پس از تماس تلفن آیت‌الله سید هاشم موسوی با هادوی دادستان کل انقلاب و اعزام نمایندگان ایشان ، از سوی وزیر دادگستری صادر شد.

اعضای این دادگاه عبارتند از : سادات باریکانی (دادستان) ، عبدالحمید حسنی (بازپرس) هادی فلسفی (عضو علی‌البدل) . حاج یوسف اردبیلی «عضو علی‌البدل) ، سید حسن‌رفیعی (مستشار دادگاه) ، حاج احمد اردهمی (عضو علی‌البدل) ، سید ابوالفضل مرتضوی (مستشار دادگاه) و احمد صادقی (بازپرس) قرار است درآینده نزدیک این عده کار رسیدگی به متهمین زنجانرا آغاز کنند.

توضیح کمیته

● اراک - دیروز اعلام شد «علی‌عظیمی» و «رمضان بزرگی» دوتن از افراد پلیس راهنمائی و رانندگی اراک کهقبلا از طرف کمیته این شهر ، بعنوان ضد انقلابی معرفی شده بودند. آنها جزء شهود بوده و دایره تبلیغات این کمیته آنان را اشتباها به عنوان ضد انقلابی معرفی‌کرده‌بود

★ شهرکرد - دکتر سید عبدالوهاب طالقانی استاندار جدید چهار محال‌وبختیاری قبل از ورود به شهر کردبه «فرخ‌شهر» رفت و در گورستان این شهر، برای جمع‌کثیری از مردم پیرامون جمهوری اسلامی به تفصیل سخن گفت و بعداز بازدیداز فرخ‌شهر : وارد شهرکرد شد .

سرهنگ محمد نوری «رئیس شهربانی چهارمحال‌وبختیاری»، محمد خداوردین « پاسبان کلانتری »، داریوش محمدی «پاسبان سوم آگاهی » ،حسین اسمعیلی «مامور آگاهی » ، حبیب‌اله محمدی « پاسبان سوم کلانتری » ، علی نوروزی «مامور آگاهی » و سوار علی حفیظی«سرپاسبان‌سوم کلانتری» در شهرکرد، دستگیرشدند.

بجنورد -توسط سارقین ناشناس ، حدود ٦۰ هزارتومان موجودی بانک صادرات بجنورد به سرقت رفت .

مدرسه کریم‌پورشیرازی

شیراز -از سوی اداره کل آموزش و پرورش فرس محل سابق سازمان‌پیشاهنگی شیراز به مدرسه تبدیل شدو به پاس قدردانی از کریمپور شیرازی روزنامه نویس شهید، بنام وی نامگذاری شد.

حضرت آیت‌اله سید بهاءالدین محلاتی دراعلامیه‌ای‌ازپیشه‌وران خواستاز گرانفروشی‌خودداری کنندو مردم نیز به مبارزه با گرانفروشی برخیزند.

حضرت آیت‌اله ربانی‌شیرازی نماینده امام خمینی ، در شهر های فیروز آباد، مرودشت و فسا، طی سخنرانیهایی مردم رابه رای‌دادن‌به‌جمهوری‌اسلامی تشویق کرد.

بررسی واقعه قشم

بندرعباس - دیروز آیت‌اله حسین حقانی ، آیت‌الله شیخ عباس متین و همراهان که از سوی کمیته امام در بندرعباس برای فرونشاندن وقایع جزیره قشم به آنجا رفته بودند، از قشم بازگشتند ، آیت‌الله متین دراین مورد گفت :« مسئله‌قشم بهیچ‌وجه ریشه اختلافات مذهبی نداشته است » ، آخرین خبر رسیده حاکی است که دیروز دو نفراز مجروحین حادثه قشم بنامهای «حسین اسلامی » ۱۹ ساله و «محمد علی دولابی »در بیمارستان دکتر شریعتی بندر عباس درگذشته‌اند . استاندار استان ساحلی در تلاش است تاکسانی راکه دراین وقایع‌از قشم به بندر عباس گریخته‌اند، به قشم برگردانند ، کلیه پاسگاه های ژاندارمری واقع‌در قشم خلع سلاح شده‌و حدود چهارصد قبضه سلاح گرم با مقدار زیادی مهمات به دست مهاجمین افتاده است . تاکنون ۲۷ نفراز مجروحین که در بندرعباس بستری بودند، از بیمارستان مرخص شده‌اند.

ساوه - در رژه نیرو های مسلح در ساوه ، صادق الوج رئیس شهربانی ساوه طی یک سخنرانی از مردم این شهر بخاطر سوء تفاهمات گذشته معذرت خواست و از آنان تقاضا کرد ٦ نفر از مامورین شهربانی راکه خطای عمده‌ای نکرده‌و در زندان ساوه می‌باشند ، ببخشند و از گناه‌این عده چشم پوشی کنند.

تظاهرات علیه مالک پیشین

هشترود (خبرنگار اطلاعات) گروهی از اهالی و روستائیان شهرستان «هشترود» به طرفداری از روستائیان «قزل‌آباد» تظاهرات کردندو اقدام به راهپیمایی نمودند . آنان همچنین علیه یکی از مالکین سابق بنام « سرتیپی » شعار دادند و گفتند : کشاورز آزاد است ، سرتیپی جلاد است!

گفته میشود وی در روستای «قزل‌آباد»زورگویی کرده وبافشار به روستائیان، قصد پس گرفتن زمین هائی را داشته که قبلابه آنها داده شده است .

تظاهر کنندگان خواستار رفع ستم از روستائیان از طریق کمیته های انقلاب اسلامی شدند .

حمایت ارتش ملی از انقلاب

دیروز هزاران نفرازبرادران نظامی ما، همزمان با تهران در شهرستان ها راهپیمایی کردند ودگربار حمایتخود را از انقلاب با شکوه ملت مسلمان ایران برهبری امام خمینی اعلام نمودند.

گزارش های خبرنگاران «اطلاعات»، از شهرستان ها نمایانگر گوشه‌ای‌ازتظاهرات وراهپیمایی برادران ارتشی، شهربانی وژاندارمری ماست که درزیر می‌خوانید :

★ پلیس وپرسنل‌ژاندارمری نیروی دریایی ، شهربانی و نیروی‌زمینی «آبادان»بهمراه دختران دانش‌آموز وجمعی از زنان خانه‌دار ، پس از راهپیمایی، دراستادیوم‌تختی اجتماع کردند وازجمهوری اسلامی پشتیبانی نمودند.

● ۳۰ هزار نفر از مردم «مسجد سلیمان»، پرسنل‌ارتش و شهربانی را در راهپیمایی دیروز همراهی کردند و در «سردشت»،آذربایجان نیزمردم به مامورین ژاندارمری پیوستند و به حمایت از جمهوری‌اسلامی برخاستند.

★ ۱۵هزار نفر ازپرسنل پایگاه هوائی‌حر (شاهرخی) بطرفداری‌ازجمهوری‌اسلامی مسیر پایگاه تا کبوتر آهنگ را طی کردند .

● نظامیان‌پادگان«مرزن‌آباد» چالوس درراهپیمایی دیروز شعار دادند- ما همه سرباز توایم خمینی.. و در«گرگان» افراد پادگان‌و هنگ‌ژاندارمری و شهربانی این شهر پس‌از پیمودن خیابان‌ها، در میدان امام خمینی اجتماع کردند.

★ در تظاهرات نظامیان «سلماس» حجت‌الاسلام حاج محمد غفاری نماینده امام خمینی سخنرانی کردوسپس لوحه یادبودشهدای این‌شهر برسر در شهرداری سلماس نصب شد .

● بیش از ٦ هزارتن از مردم«سپیدان»فارس‌راهپیمایی پرسنل ژاندارمری‌راهمراهی کردند و درکرمان، سربازان همراه با هزاران نفر ازمردم این شهرفریاد زدند:استقلال آزادی، جمهوری اسلامی.

★ هزاران نفراز نظامیان مرکز توپخانه و موشکها، هوانیروز، نیروی‌هوایی و ژاندارمری ارتش ملی در استادیوم۳۰هزار نفری‌مرکز توپخانه و موشکها گرد آمدند و سخنرانی حجت - الاسلام محمد تقی فلسفی را استماع نمودند.

مردم اصفهان سپس در راهپیمایی نظامیان، با گل و و نقل ونبات ازآنان‌استقبال گرمی کردند .

● پرسنل پادگان های بیستون،صالح‌آباد،هوانیروز شهربانی و ژاندارمری کرمانشاه درخیابان‌های این شهر راهپیمایی کردند و خواستار برقراری جمهوری اسلامی شدند .

★ افراد پایگاه ششمشکاری بوشهر باتفاق‌پرسنل دریایی، ژاندارمری و شهربانی این شهردر میان استقبال‌گرم‌مردم تظاهرات کردند و افسران‌و درجه‌داران شهربانی و ژاندارمری «برازجان» نیز ۲ ساعت‌راهپیمایی نمودند.

● همزمان با راهپیمایی پرسنل پایگاه هوایی مصدق (وحدتی سابق)و تیپ۲زرهی دزفول ، چند هلی‌کوپتر و «فانتو » به نشانه همبستگی ارتش با مردم در آسمان‌این شهر پرواز کردند.

● نظامیان شیراز پس‌از اجتماع در مسجد شهدا ، سخنرانی حضرت آیت‌الله دستغیب و حجت‌الاسلام پیشوا را استماع نمودند.

★ افراد لشکر۹۲ زرهی خوزستان دیروز راهپیمایی گسترده‌ای در «اهواز»کردند و پس از اجتماع درحسینیه اعظم،قطعنامه‌ای‌صادرنمودند.

● سربازان ، درجه‌داران و افسران مرکز آموزش «بیرجند» با راهپیمایی در خیابان‌ها از انقلاب اسلامی ایران‌حمایت‌کردندو نیروهای مسلح«بهبهان» نیزباراهپیمایی از جمهوری اسلامی‌پشتیبانی نمودند .

● گزارش‌های مشابه‌دیگری نیز ازخبرنگاران «اطلاعات» در شهرهای اردبیل، ساری، خرمدره ، کنگاور ، قائن ، خمینی‌شهر(همایو شهرسابق) شهرضا، بجنورد ، شهرآباد (حومه بجنورد) ، اراک ، تبریز،مراغه، رشت،کازرون، ساوه دراین زمینه رسیده‌که همگی حکایت از راهپیمایی پرسنل نیرو های مسلح‌ملی ایران به‌پشتیبانی ازبرقراری جمهوری‌عدل‌اسلامی‌و رهبری قاطعانه امام خمینی دارد.

عضو معروف ساواک همدان را کشتند

● همدان- گروهی‌ناشناس بارگبار مسلسل، رضارضوانی منفردشکنجه‌گر معروف‌ساواک همدان را که دستگیر شده‌ودر حال انتقال‌به زندان بودکشتند وفرار کردند .

رضا رضوانی منفرد ازیک ماه قبل فرار کرده بود ودرقم توسط‌پاسداران انقلاب‌دستگیر وبه همدان اعزام‌شد .

وی توسط‌پاسداران انقلاب همدان از قم باین شهر اعزام شد اما هنگام ورود بهزندان مرنشینان یک پیکان شیری رنگ با رگبار مسلسل او را کشتند .

در این تیراندازی یکی از مجاهدین‌پاسداربنام سعیداسدی مجروح شد .

تعطیلات نوروزی کارگران ۵ روز شد

تهران خبرگزاری پارس- هیات وزیران درجلسه‌مورخ ۲۸ر۱۲ر۵۷ بنا به پیشنهاد وزیر کار و امور اجتماعی برای رفاه بیشتر کارگران تعطیلات‌نخستین‌نوروزانقلاب اسلامی ملت ایران را برای کارگران روز های اول و دوم و سوم و چهارم و پنجم فروردین ماه ۱۳۵۸ تعیین و تصویب نمودند.

قبلا اعلام شده بود که تعطیلات نوروز برای کارگران سه روز خواهد بود .

وزارت کار و امور اجتماعی اعلام کرد : باطلاع کلیه کارفرمایانی که اتباع خارجی رادر استخدام‌دارند میرساند سیاست دولت براین اصل استوار است که تا حد امکان بجای اتباع خارجی که در حال حاضر در ایران اشتغال بکار دارند افراد ایرانی بکار گمارده شوند بنابراین :

۱ ـ کلیه پروانه های‌کار اتباع خارجی در رده‌های سرپرستی و پائین‌تر از آن مانند رانندگی و کارگری تا پایان فروردین ماه ۵۸ و سایر پروانه های کار در رده های بالاتر ازسرپرستی شامل‌خدمات‌مهندسی‌مدیریت تدریس و نظایر آن تا پایان خرداد ماه ۱۳۵۸ اعتبار دارد و در صورت نیازبازار کار کشور نسبت به تمدید پروانه در تاریخ های ذکر شده تصمیم گرفته خواهد شد .

۲ - استخدام اتباع خارجی که فاقد پروانه کار هستند مطلقا ممنوع است و کار - فرمایان مختلف طبق مقررات قانونی مورد تعقیب قرار خواهند گرفت شایسته‌است کلیه کار فرمایانی که اتباع خارجی را در استخدام‌دارند در مدت مقرر با مراجعه‌به اداره کل‌اشتغال اتباع بیگانه واقع در خیابان ویلا چهار راه ناصر نسبت به روشن کردن وضع اقدام نمایند .

هزاران شکل

خبرنگار اطلاعات می‌نویسد ، علی‌رغم خروج هزاران کارگر و کارمند خارجی در جریان انقلاب خونین ملت ایران ، هنوز گروه کثیری خارجی چه با جواز و چه بی‌جواز در ایران سرگرم کار هستند. اینان حتی مشاغل غیر تخصصی و یا تخصص‌های ساده‌ای نظیر رانندگی را اشغال کرده‌اند . باتصمیمات جدید وزارت کار و خروج این عده تعدادی زیادی شغل خالی برای کارگران‌ایرانی ایجاد خواهد شد .

ستایش از رانندگان آمبولانس

پزشکان و کارکنان بیمارستان سینا با صدور بیانیه‌ای از خدمات رانندگان آمبولانس این بیمارستان ستایش کرده‌اند . در این بیانیه آمده است :

در این موقع که طلوع بهار آزادی را که به بهای خون شهیدان روشنتر می - توان نظاره کرد بجاست از رانندگان‌آمبولانس‌بیمارستان سینا که درطی مبارزات بر علیه طاغوت و طاغوتیان با از خود گذشتگی در امر نقل و انتقالات مجروحین‌و مصدومین وقایع اخیر از هیچ کوششی فروگذار ننموده‌اند تشکر نمائیم .

سخنگوی سفارت امریکا : پست امریکا مراسلات ایران را قبول وتوزیع میکند

سخنگوی سفارت آمریکا امروز در یک تماس تلفنی‌با روزنامه اطلاعات در مورد مراسلات پستی ایران اظهار داشت بقرار اطلاع دریافت شده سرویس پست آمریکا کلیه مراسلات و نامه های ارسالی به ایران را ازتاریخ ۲٤ اسفند ماه قبول کرده و به مقصد ارسال داشته و خواهد داشت و این شایعه که پست آمریکا از قبول مراسلات و حواله های پستی ایران به آمریکاخودداری کرده جدا تکذیب می‌شود و خاطرنشان میگردد که نامه ها و کلیه‌مراسلات ایران به آمریکا همواره از طرف پست آمریکا مورد قبول واقع شده و توزیع گردیده است و اگر تاخیری در این مورد روی داده باشد بعلت اعتصابات هواپیمائی ملی ایران بوده است .

دکه‌های روزنامه فروشی را بر نچینید

در پی دستور شهرداری تهران مبنی بر جمع آوری‌دکه های کنار خیابان که در ماه های اخیر برپا شده‌اند، چند تن از روزنامه فروشها که دستوربرچیده‌شدن دکه‌هایشان داده شده، خواستار رسیدگی به این مشکل شدند.

آنهاگفتندکه این دکه‌ها تنها وسیله زندگی‌شان است و ناچارند برای در امان ماندن خود و روزنامه‌هایشان به هنگام ریزش برف و باران و تابش آفتاب ، سرپناهی در کنار بساط فروش روزنامه بسازند . فروشندگان و توزیع کنندگان روزنامه ها یادآور شدند که این دکه‌ها ربطی به دکه‌هائی‌که‌اخیرا توسط عده‌ای باعجله ساخته شده ندارد .

آنها گفتند که مجوز قانونی برای کارشان دارند لیکن‌از سوی شهرداری به آن ها اخطار شده است که اگربرای برچیدن دکه‌هایشان اقدامی نکنند، ماموران این دکه‌ها را برخواهند چید.

شماره حساب‌های کمیته امداد امام

این اعلامیه از طرف کمیته امداد امام خمینی در تهران انتشار یافت:

بسم‌الله‌الرحمن‌الرحیم

وما تقدموا لانفسکم تجدوه عندالله هوخیر ... مذمل آیه ۲۰

خواهران‌و برادران مسلمان ومبارز ایران همانطور که میدانید هنوز مدت کوتاهی از پیروزی شما برخاندان ننگین وابسته به‌امپریالیزم نگذشته است، هنوز آثار شوم‌ستمگری های این‌خاندان شوم منحوس در سیمای مملکت و ملت ما بخوبی‌بچشم‌میخورد .گرفتاری هائیکه رژیم گذشته برای این ملت مظلوم بوجود آورده در حالیکه هنوز نتایج اعتصاباتو کم‌کاری‌های گذشته چهرمو اقعی خود را نشان نداده است و درعین حال درکنار این‌مصیبات گوناگون مسئله مجروحین و شهداو خانواده‌های‌بی‌سرپرست که در مسیر این انقلاب بزرگ صدمات فراوان خورده‌اند نکاتی استکه نمیتوان‌بی‌تفاوت از کنار آن گذشت. در اینجا بجاست فرمایش‌قائد بزرگ‌خود امام خمینی را بخاطر آوریم که فرمودند :

«ای مستضعفان من با شما وبرای شمایم و سالهای آخر عمرم وقف شماست، باتوجه به نکات‌فوق‌و مسائلی کمپیرامون ما را فرا گرفته است همه ما بفرمان‌والای امام دائر بر تشکیل‌کمیته‌های امداد درتهران و شهرستانها عمیقا توجه‌کنیم تا انشاالله شرایط بهتری برای بهبود وضع خانواده‌ها و امکان معالجه مصدومان فراهم آید. اکنون از همه شما ملت مسلمان که همواره در اطاعت از پیشنهادها و فرامین امام وهمچنین در پیشبرد هدفهای اسلامی و انسانی از یکدیگر سبقت میگرفتید انتظار میرود باین ندای امام جواب مثبت داده همگی دریاری برادران و خواهران مستضعف خویش بپاخیزیم، چه بدیهی‌است انجام واصلاح اینگونه امور بپایمردی و محبت همه‌جانبه‌شما نیاز دارد. در پایان ضمن‌اعلام و معرفی‌شماره حسابهای‌دریافت وجوه کمکی این‌نکته رایادآور میشود که اگر در اثر عدم امکانات کافی در رسیدگی و امداد برادران و خواهران احیانا تاخیری رخ دهد ،قبلا عذر ما را بپذیرید.

شماره حسابهای کمیته‌امداد باین شرح است:

۱- صندوق بعثت درتجریش شماره حساب ۱۱٤۰۰

۲- صندوق کوثر بازار نوروزخان حساب شماره ۳۰٤۰۰

۳- بانک ملی ایران شعبه انقلاب اسلامی مقابل سرای تخت جمشید حساب شماره ۳۳۳۳ .

با تشکر و سپاس کمیته امداد امام خمینی .

باعرض تبریک و آرزوی سالی‌بسیار موفق و آرامش بخش برای ملت ایران به اطلاع دوستان و منسوبان میرساند که بعلت مسافرت و استراحت امسال از دید و بازدید عیدمعذور خواهیم بود.

دکتر کریم سنجابی و بانو

ما اهالی جنوب تهران که عبارت از خزانه قلعه‌مرغی ، فلاح ، امامزاده حسن باردیگر پشتیبانی خود را از جناب آقای مهندس مهدی بازرگان نخست‌وزیرموقت دولت انقلابی و اسلامی ایران و همچنین آقای صادق قطب‌زاده سرپرست رادیو تلویزیون اسلامی و تمام وزرای ایران که منتخب‌امام خمینی هستند اعلام میداریم .

از طرف مردم جنوب تهران

از نمایشگاه شهر گل، در جنوب تهران دیدن فرما ئید

شامل گلها و نهال های تزئینی و انواع درخت های میوه پیوندی برای ساختمان و پاسیو و حیاط در تمام فصل سال داخل گلدان موجود است .

آدرس : جاده سوم شهری بعد از ساختمان های پیش ساخته نرسیده به چهار راه دولت آباد .

یاری از پاسداران انقلاب وبرادران مجاهد

آقای محمد اسماعیل مرشدلو دارای شناسنامه شماره ٤۸ نیشابور و گواهینامه ۲۰۳٤۷ پایه یکم تهران تریلر وایت سفید رنگ بشماره ۱۱۲۷۳ کرمان ۹۲ و شماره موتور ۱۰٤۹٤۵۰ و شاسی ۸۳۹۸۳۰ که متعلق به بیت‌المال است برده و فراری است ، از همه برادران مجاهد تقاضا دارم در هرکجا اورا بدست آوردند توقیف و تلگرافی اعلام فرمایند تا نماینده اعزام شود .

محمد رنجبر ، سرپرست بنیاد سابق آرشام

با سپاس از تلفن ها ، تلگرافها و پیامهای محبت‌آمیز کلیه دوستان ، همکاران ، فامیل محترم که در سوگ یکی از بستگان نزدیک از ارسال کارت تبریک سال نو معذورمیباشم رسیدن اولین بهار پس از پیروزی انقلاب برهمه مبارک باد.

بندر عباس - دکتر طبیب‌زاده

جناب آقای دکتر میناچی

انتصاب جنابعالی را به وزارت اطلاعات و جهانگردی و سازمان اوقاف تبریک عرض نموده پیشبرد و سعادت شما را از خداوند خواهانیم . **جواد دیانت مقدم و اخوان**

بسمه‌تعالی

ما برادران و خواهران فارغ‌التحصیل دیپلمه شهرستان کازرون پشتیبانی خود را از انتصاب‌شایسته برادرمجاهدمان آقای صادق‌قطب‌زاده بسرپرستی‌رادیو تلویزیون‌اعلام میکنیمو با کلیه وابستگان امپریالیسم و کمونیسم و صهیونیسم تحت هر مرام و مسلک مخالف بوده و تا آخرین قطره خون خود در راه به ثمر رسیدن انقلاب جمهوری اسلامی‌ازپای‌نخواهیم نشست و تماما رای خود را به جمهوری اسلامی خواهیم دادو بگفته قائد اعظم نه‌یک کلمه کمو نه‌یک کلمه زیاد.

به امضای ۲۰۰۰ دیپلمه کازرون

نظربینکه در کتابیکه از طرف آقای اسمعیل رائین منتشر گردیده نام اینجانب درعداد اعضای فراماسون قید شده است اعلام میدارد. هیچگاه عضویتی در گروه مزبور نداشته و سوابق مکشوفه وسیله کمیته‌پاسداران‌انقلاب‌اسلامی روشن‌کننده حقیقت میباشدبعلاوه از دادسرای شهرستان تهران هم درخواست رسیدگی بموضوع بعمل آورده‌ام .معهذا بدین وسیله خلاف واقع‌بودن مندرجات کتب مزبور را درمورد خود اعلام‌و مراتب را شدیدا تکذیب مینماید.

مهدی بهروز قاضی دادگستری

جناب آقای صادق قطب زاده‌سرپرست‌محترم سازمان رادیو تلویزیون صداو سیمای انقلاب اسلامی ایران

احتراما اینجانبان کارکنان مرکز نگهداری مایکروویو کرمانشاه انتصاب شایسته حضرتعالی‌رابابین سمت تائیدنموده و کماکان از عزم راسخ و اهداف مردمی شما در پیشبردبرنامه های این سازمان برهبری قائدعظیم‌الشان امام خمینی پشتیبانی مینمائیم .

بامضاء ۳٤ نفر کارکنان مرکز نگهداری مایکروویو کرمانشاه .

جناب بازرگان نخست وزیرایران

ماکارکنان مهد کودک دولتی وابسته به سازمان زنان سابق (مرکز رفاه و ارشاد خانواده) بمنظور همبستگی‌باکلیه کارکنان مهد های دولتی تا انجام خواستهایمان در محل‌کار خود تحصن میکنیم .

۱- رسمی شدن کلیه کارکنان و لغو قانون قراردادی بودن .

۲- پرداخت ۳ ماه حقوق عقب مانده و پاداش شب‌عید.

۳- پرداخت اضافه کار.

٤- بهره‌مندی از حق مسکن و خواروبار .

۵- تعلق گرفتن ۷۵۰ تومان اضافه حقوق به کارمندان این واحد مانند سایر کارمندان ادارات دولتی.

٦- خارج شدن از کادر سازمان زنان و وابسته شدن به یک وزارتخانه دیگر .

کارکنان متحصن مهد کودک دولتی وابسته به مرکز رفاه و ارشاد خانواده شهرستان بابل .

آگهی استخدام

دانشگاه دختران (متحدین)واقع در ونك برای‌تکمیل کادر آموزشی به فارغ‌التحصیلانی که دارای درجه دکتری در رشته ریاضیات باشند نیاز دارد افرادیکه سابقه تدریس‌داشته باشند حق تقدم دارندخواهشمنداست در صورت تمایل‌باستخدام تمام وقت بادردست داشتن مدارك تحصیلی و سوابق تجربی برای مصاحبه بگروه ریاضی دانشگاه مراجعه فرمایند.

جناب آقای صادق قطب‌زاده مدیرعامل سازمان رادیو تلویزیون انقلاب اسلامی ایران

ما فرهنگیان شهرستان جهرم پشتیبانی کامل خود را از شما در اجرای برنامه انقلاب اسلامی در صداو سیمای‌انقلاب اعلام داشته معتقدیم که تمامیت و استقلال کشور فقط در پناه تعالیم و شعائر اسلام که عاری از هرگونه سلطه فردی‌و گروهی است امکان پذیر میباشد .

بنام خدا

آگهی‌نتیجه انتخابات سندیکای شرکت های ساختمانی

پیرو آگهی مورخ۱۰ر۱۲ر۱۳۵۷ به آگهی عموم‌میرسند که انتخابات هیئت‌مدیره موقت شرکت‌های ساختمانی«جانشین هیئت مدیره سابق» در تاریخ‌یکشنبه ۲۰ر۱۲ر۵۷برگزار و پس از قرائت ۱٦۷ ورقه‌رای در حضور هیئت نظارت و نمایندگان وزارت‌کارو نمایندگان کمیته انقلاب اسلامی منطقه ۷ انجام و به‌ترتیب آراء آقایان :

۱- دکتر نصرالله زیرك‌زاده۲- مهندس احمد وکیلی۳- مهندس حسن شداب ٤-مهندس علیرضا اسماعیلی ۵-مهندس جواد خوانساری ٦-مهندس شمس‌الدین نهوندی۷- مهندس بهاءالدین ادب ۸- مهندس میرعلی واعظ ۹- مهندس محمد اسمعیل علیخانی ۱۰- مهندس علیرضا ضرغام ۱۱- مهندس محمدباقر محمدی ۱۲- مهندس محمدعطاردیان۱۳-مهندس مهدی مقدس زاده ۱٤- مهندس سعید هورآذر ۱۵-مهندس علی ممشخانی ۱٦-مهندس محمد هشمی صدرائی ،بعنوان اعضای اصلی و علی‌البدل هیئت‌مدیره موقت سندیکای شرکت های ساختمانی و آقایان :

۱- مهندس رضا کیان‌زاد ۲- مهندس رضا هشمی ۳- مهندس نظام‌الدین رضوی بعنوان بازرسان انتخاب شدند.

چنانچه نسبت بانتخابات و صلاحیت افراد اعتراضی‌باشد مراتب راکتبا ظرف‌یك هفته از تاریخ‌نشر این آگهی‌به‌هیئت نظارت در محل سندیکای شرکت‌های‌ساختمانی واقع‌درخیابان صبای جنوبی اطلاع فرمائید. **هیئت‌نظارت موقت**

بنام خدا

آگهی نتیجه انتخابات سندیکای شرکت‌های ساختمانی

پیرو آگهی مورخ۱۰ر۱۲ر۱۳۵۷ به آگهی عموم‌همکاران میرسانند که‌انتخابات هیئت مدیره موقت « جانشین‌هیئت‌مدیره سابق» سندیکای شرکت‌های ساختمانی در تاریخ یکشنبه ۲۰ر۱۲ر۵۷ در محل‌سندیک برگزار و پس‌از قرائت اخذ آراء و آگهی‌آن‌درروزنامه‌ها اهداف مجمع بشرح‌زیر اعلام میگردد.

۱- هیئت‌مدیره‌موقت‌تاآخرخرداد ماه ۱۳۵۸ شمسی انجام وظیفه نماید و حداکثر اول تیرماه ۱۳۵۸ می‌باید مجمع‌عمومی برای انتخابات هیئت‌مدیره براساس اساسنامه جدید تشکیل گردد.

۲- تهیه و تدوین اساسنامه جدید .

۳- پذیرش اعضاء جدیدبرای سندیکا و مطالعه درمورد نحوه عضویت در سندیکا .

٤- انجام امور جاری سندیکابا مسئولیت منتخبین.

۵- قبول ۵نفر نماینده از اعضاء غیر عضو سندیک به عنوان همکاری با انتخب شدگان در مورد اهداف فوق‌الذکر.

هیئت‌رئیسه موقت

آگهی دعوت مجمع عمومی فوق‌العاده

مجمع عمومی فوق‌العاده شرکت تعاونی مصرف کنندگان سپه در ساعت ٤بعدازظهر روز پنجشنبه ۱٦ر۱ر۱۳۵۸ در محل شعبه شماره ۷واقع در خیابان شاهرضا اول خیابان ویلاتشکیل خواهد گردید از کلیه صاحبان سهم « اعضای شرکت » درخواست میشود در ساعت مقرر حضور بهمرسانند.

دستور جلسه:

۱- انتخاب اعضای هیئت‌مدیره و بازرسان جدید .

۲- تعیین خط مشی آینده شرکت باتوجه به هدفهای انقلاب.

۳- تغییر در بعضی از مواد اساسنامه شرکت.

رئیس هیئت مدیره شرکت تعاونی مصرف کنندگان‌سپه فرج‌اله رسائی

آگهی ماده ۷۵ گمرك بندرعباس

براساس ماده ۷۵ آئین‌نامه اجرائی‌قانون‌امور گمرکی به صاحبان کالای زیرکه بعلت انقضای مدت توقف قانونی «چهار ماه» کالای آنها مشمول‌مقررات متروکه گردیده اخطار مینماید چنانچه ظرف مدت بیست روز از تاریخ انتشاراین آگهی کالای خودرا باانجام تشریفات لازم از گمرك ترخیص ننمایند برابر مقررات نسبت به فروش آنها اقدام‌وبه‌اعتراضات بعدی به هیچوجه ترتیب‌اثرداده نخواهدشد.

ردیف-نام‌صاحب کالا	نوع کالا	تعداد	وزن	قبض‌انبار	محل کالا
۱-ناخدا موسی‌عبداله	میز	۱عدد	—	۲۷٦	انبار ۷
۲-ناخدا موسی عبداله	کاشی	٦۰کارتن	—	۳۲٦	انبار ۷
۳- ناخدا محمد عبداله	کولر	۱۹کارتن	—	۲۱٦	انبار ۷
٤- —	آجر نسوز	۱۸۰پالت	۱۵۰۰۰۰	—	محوطه ۲و۱
۵- —	انواع آهن‌آلات	یك‌فله	۱۰۰۰۰۰	—	محوطه حوضچه
٦- ناخدایوسف عبدالرحمن	رنگ	٦ بشکه	—	۳۸۳	انبار ۷
۷-ناخدا عیسی محمد	صندلی	۲بسته	—	۳٦۰	انبار ۷
۸- ناخدا موسی عبداله	اسباب بازی	۱۱کارتن	—	۳۳٦	انبار ۷
۹- —	اتومبیل سواری داتسون	۱ دستگاه	۱۰۰۰	۳٤۳٤	انبار ۷
۱۰- ناخدا محمدعلی	اتومبیل سواری مزدا	۱ دستگاه	۱۰۰۰	۳۲۸۷	انبار ۳
۱۱- ناخدا محمدعلی	اتومبیل سواری مزدا	۱ دستگاه	۱۰۰۰	۳۲۸۸	انبار ۳
۱۲- ناخدا عبدامحمد	اسباب بازی	۲ کارتن	—	٤۱۲	انبار ۷
۱۳-ناخدا عبداله حسن	تلویزیون	۲ کارتن	—	٤٦۲	انبار ۷
۱٤- ناخدا علی محمد	متفرقه	۱کیسه	—	٦۰۹۰	انبار ۷
۱۵- ناخدا محمد غلام	پارچه	۲۰۷بسته	—	۵۰٤	انبار ۷
۱٦- ناخدا علی احمد	ترموس	۳کارتن	—	٦۰۲٦	انبار ۷
۱۷- ناخدا عیسی محمد	مکینه‌آب	۱ عدد	—	٦۰۵٦	انبار ۷
۱۸- ناخدا علی‌محمد	مکینه‌آب	۱ عدد	—	٦۰۸۸	انبار ۷
۱۹- ناخدا علی‌محمد	لوله	۱۷ تکه	—	٦۰۸۹	انبار ۷

نگاهی سریع به متن و حاشیه

مبارزات حماسی ملی شدن نفت

احمد خلیل‌الله مقدم

شاید در سراسر تاریخ ما هیچ رویدادی همانند نهضت ملی شدن نفت پانگرفته باشد. نهضتی که در تاروپود توده مردم ریشه دوانید و از خلاقیت‌های ذهنی و فکری مبارزان آگاه و بیدار دل سیراب شد و نصلی درخشان نه‌در ایران بلکه درمبارزات ضد امپریالیستی جهان گشود و شایدهیچ رویدادی و نهضتی همچون‌ملی شدن نفت مورد هجوم و یورش بیگانه و بیگانه‌پرستان نابکار و فرومایه قرار نگرفته‌باشد.

این که چرا وچگونه نفت ملی شد داستانی شیرین ودراز دارد که برای‌تحقیق وبررسی راستین آن که تاریخ معاصر را شامل می‌شود باید به گفتگو نشست زیرا به‌عقیده ما هر انسان شرافتمند و آزاده‌ای باید برای آگاهی نسل جوان به پاخیزد وبه همان نسبت که‌در آگاه کردن‌جوانان سستی و کوتاهی کند به همان نسبت از مردمی و عزت‌نفس کناره گرفته است. چون از سال ۱۳۳۲ به بعد سعی شده است که نسل جوان را آن‌چنان بار آورند که‌مطلقا آگاهی وبینائی نسبت به تاریخ مبارزات ملی شدن نفت نداشته باشند.

برای تحقیق در باره ملی شدن نفت ایران و مبارزات حماسی ملت ما باید به منابعی مراجعه کرد که تماما در سال‌های خودکامگی از طرف کارگذاران بیگانه از بین برده شده است و ما آن منابع رادر کتاب(برای آگاهی نسل جوان) ذکر کرده‌ایم.

درگذشته جیره خواران دستگاه استبداد می‌کوشیدند چنین وانمود سازند که ملی شدن نفت از ابتکارات شاه سابق است و هر سال به‌مناسبت ۲۹ اسفند شرح‌مبسوطی درباره‌به‌اصطلاح‌رهبری‌های خردمندانه‌اش! منتشر می‌کردند حال آنکه همه می‌دانستند که چنین نبود.

بطور کلی در تاریخ ملی شدن نفت سه گروه با سه طرز فکر خاص کارمی‌کردند که ما برای روشن شدن ذهن نسل جوان اشاره کوتاهی به آن می‌کنیم.

۱- همه وابستگان‌به استعمارگران غربی وبیگانه‌پرستان از روز نخست تاپایان، مخالف ملی شدن صنعت نفت بودند ،دولت های پیش از زمان دکتر مصدق از قرار دادهای منحوس و اسارت‌بار ۱۹۳۳ و قرارداد الحاقی‌وسپس قرارداد کنسرسیوم دفاع کرده‌اند.

جمال امامی ازدست نشاندگان شناخته شده استعمار واستبداد در جلسه ۲۸ر۳ر۱۳۲۹ مجلس شانزدهم می‌گفت «این حرف مفت است‌که‌بگوئیم می‌توانیم قرارداد ۱۹۳۳ را لغو کنیم و بهم بزنیم. کسانی که این حرفها را می‌زنند دروغ می‌گویند».

ایشان که لیدر اکثریت و طرفدارحکومت خودکامه شاه ایران بود در جلسه علنی ۵ر۱۰ر۱۳۲۹ مجلس صریحا گفت «من مخالف ملی شدن نفت هستم».

سپهبد رزم‌آراء نخست وزیر وقت نیز در مجلس گفت که «ایرانی عرضه لولهنگ ساختن را ندارد چطور می‌تواند نفت را اداره کند» بنابه نوشته روزنامه دیلی‌میل شرکت نفت انگلیس شش میلیون لیره استرلینگ در اختیار حکومت رزم‌آراء گذارده بود که قرارداد الحاقی را بـه تصویب برساند و حتی غلامحسین فروهر وزیر دارائی او دفاع بیشرمانه‌ای ازقرار- داد الحاقی کرد.

شاه سابق در تاریخ ۲۹ر۱ر۱۳۲۹ در مصاحبه‌ای با مخبر رویتر گفت «...امتیاز شرکت نفت ایران وانگلیس مشمول عدم اعطاء امتیاز نخواهد شد برای اینکه‌هنوز چهل‌وسه الا چهل‌وپنج سال‌دیگر از مدت آن باقی مانده و معتبر است».

پس ملاحظه می‌فرمائید که‌هیئت حاکمه و عالیه آن زمان با ملی شدن نفت مخالف بودند.

۲- کادر رهبری حزب توده وجناح طرفدار بلوک شرق نیز بطور کلی باملی شدن نفت مخالف بودند و برای اینکه راه دادن امتیاز نفت شمال‌را به شوروی‌هموار سازند (که‌بالاخره بجای نفت امتیاز گاز به شوروی داده شد) با ملی شدن نفت‌ایران تامراحل واپسین مخالفت می‌کردند.

در دوره چهاردهم حزب توده ازواگذاری قرارداد نفت شمال به شوروی دفاع کرد وخواهان دادن چنین امتیازی به دولت روسیه شد. آقای احسان طبری یکی از لیدران حـزب تـوده در روزنامه مردم‌مورخ ۱۹ر۸ر۱۳۲۳ نوشت« ما برای انگلستان در ایران منافعی قائل هستیم و علیه این منافع صحبت نمی‌کنیم».

روزنامه بسوی آینده ناشر افکارحزب توده‌درتاریخ ۵ر۹ر۱۳۲۹نوشت « استیفای حقوق ایران از شرکت نفت انگلیس در شرایط فعلی امری است که قابل تحقق نیست» ودر تاریخ ۹ر۹ر۱۳۲۹ افزود که «اکثریت اعضای کمیسیون نفت که پای یکورقه خیانت امضای خودرا گذارده‌اند (منظور وکلای جبهه ملی است که طرح ملی شدن نفت را امضاء کرده بودند) واقلیت که بازار مانورهای مزدورانه را گرم‌تر می آراید هر دو باید بدانند که در مقابل صاحبان حقیقی نفت محکوم‌اند».

در تاریخ ۱۲ر۱۱ر۱۳۲۹ اعلام شد که «جبهه‌واحد مبارزه باشرکت استعماری‌نفت جنوب» (شاخه‌ای از حزب توده) هدف خود را اعلام رسمی بطلان امتیاز نفت جنوب می‌داند.

باید درست توجه کرد که همین اعلام رسمی‌بطلان‌قرارداد نفت مطلبی رابه ثبوت می رساند و آن این است‌که‌امتیاز‌رسمی وقانونی وجود دارد ودراین صورت امتیاز یا قرارداد دو جانبه رایک طرفه نمی توان لغو کرد وبدین وسیله شرکت نفت‌در تمام محاکم پیروز می شد و حال آنکه ملی کردن نفت مربوط به حاکمیت ملت ها است واین نکته قابل طرح و دعوی در هیچ دادگاهی نیست ومنشور ملل‌متحد نیز آن را تایید و تصدیق کرده است وبالاخره هم صحت آن در مبارزات ملی شدن نفت که بعدا خواهد آمد ثابت شد و ما مفصلا در کتاب (پژوهشی در مبارزات نهضت ملی ایران) بحث‌کرده‌ایم.

اصل ملی کردن یکی از شرائط تحقق (سوسیالیسم) حاکمیت ملی است. تز ملی شدن نفت که توده ملت از آن پشتیبانی می کرد مورد تایید گروه های سیاسی و شخصیت های ملی و مردم بود.

۳- حقایق واقعی‌درباره ملی شدن‌نفت.

در دوره چهاردهم‌مجلس به همت دکتر مصدق لایحه‌ای از تصویب مجلس گذشت که‌طی‌آن دادن هرگونه امتیاز به بیگانگان ممنوع شد. دراین طرح دولت مکلف به استیفای حقوق پایمال شده ملت ایران‌از نفت جنوب شد.

آقای محمود محمود مورخ مشهوردر کتاب جنگ نفت بااشاره به نطق مفصل دکتر مصدق‌درمجلس چهاردهم‌می نویسد: «برهرجوان آزاده ایرانی واجب و لازم است که یک نسخه از این نطق راهمیشه در جیب خود داشته باشد.

بدنبال این طرح دولت ایران مدت‌دو سال بانمایندگان‌شرکت‌نفت انگلیس مشغول مذاکره شد ونتیجه آن لایحه الحاقی‌بود که (روزهای آخر مجلس پانزدهم) بـه مجلس‌داده‌شد.در جلسه‌علنی ۲۸ر۴ر۱۳۲۸ گلشائیان وزیر دارائی اظهار داشت«برای استیفای حقوق ایران‌مذاکراتی بانمایندگان شرکت نفت انگلیس به عمل و توافقی‌به وجودآمده است و برای این منظورماده واحده‌ای باقید یک فوریت متضمن یازده ماده تقدیم می گردد».

اما خوشبختانه این ماده واحده بـا فعالیت‌های‌پی‌گیر و خستگی ناپذیر مبارزان ایرانی‌بتصویب نرسید پس از آن مجلس شانزدهم کمیسیون خاصی مرکب از ۱۸ نفرازنمایندگان انتخاب کرد که طی‌مطالعاتی در مورد قرارداد ۱۹۳۳ و قراردادالحاقی نظر خود را به مجلس ارائه دهند و در این کمیسیون پنج نفر ازفراکسیون وطن (جبهه‌ملی) عضویت یافتند.

این کمیسیون به ریاست دکتر مصدق تحلیل‌و‌بررسی دقیقی در کار نفت به عمل آوردکه‌بالاخره منجر به ارائه تز ملی‌شدن نفت به جلسه علنی مجلس شد.

دکترمصدق‌در روز ۱٤ر۱۲ر۱۳۲۹چنین گفت: « ملت ایران بدانید و آگاه باشیدکه جبهه ملی تصمیم به ملی کردن صنعت‌نفت را بارعایت حزم‌واحتیاط وبا مطالعات لازمه اتخاذ کرده است.

روز ۱٦ر۱۲ر۱۳۲۹ ساعت ۱۱ صبح سپهبدرزم‌آراء نخست وزیر وقت درصحن مسجد شاه هدف گلوله خلیل طهماسبی عضو فدائیان اسلام قرار گرفت و جان سپرد.

در باره این ترور وزیر امور خارجه انگلیس گفت:«بترور رزم‌آراءمابزرگترین حامی‌خودرا در خاورمیانه از دست‌داده‌ایم».

روزنامه کراسی آزمیا (۲۹ر۱۲ر۱۳۲۹) ارگان ارتش سرخ (روسیه شوروی) بـه مناسبت مرگ رزم‌آراء از وی تعریف می - کند و می‌افزاید رزم‌آراء مایل‌بود امتیاز بهره‌برداری از نفت شمال را بـه‌شوروی بدهد» و دکتر هدایتی در مجلس گفت که رزم‌آراء باموافقت دولت آمریکا به روی کارآمد.

در آن زمان توده مردم ایران دراثر مقالات آتشین روزنامه‌هائی چون باختر امروز، جبهه آزادی، شاهد و به‌جوش و خروش وهیجان آمده درسراسرایران خواستار ملی شدن صنعت نفت شده بودند و در این باره یکپارچگی و وحدت نظر داشتند.

در کشورهای دیگر نیز اوضاع‌بدینگونه بود، خبرنگار الاهرام درلندن از توجه و اضطراب عمومی گزارش داد و یک حالت بهتی در غالب کشورهای سرمایه‌داری و کشورهـای تـحت تسلط استعمار بروز کرده بود . درمصر وعراق هیجـان ملی شدن نفت از همه‌جا بیشتر بود .

روزنامه سندی کرونیکل نوشت «در این زمزمه ایرانی‌ها که می‌گویند نفت ایران باید ملی شود نغمه خطرناکی‌است.

در آنکارا روزنامه ظفر نوشت:« ملی شدن نفت یك مصیبت‌بین‌المللی می‌شود» (در اینجا باید برای آگاهی نسل جوان یادآورشد که متاسفانه در تمام دوران‌نهضت ملی، دولت و ملت ترکیه جانب‌امپریالیسم انگلیس را گرفته بودند - نگارنده به یاد ندارد و تاکنون در پژوهش‌های خـود ندیده است که حتی یك بار این‌کشور از نهضت‌های رهائی بخش‌در ایران‌پشتیبانی کرده باشد و برعکس همیشه بامستبدترین بدنام‌ترین دولت‌های ایـران طرح دوستی ریخته است).

بازی روزنامه دیلی‌ورکر ارگان حزب کمونیست بریتانیا در ۱۹ مارس ۱۹۵۱تحت عنوان وای به‌حال کسی که در این راه وارد شود: «نوشت این بازی‌خطرنـاکی است، هنگامی که پای میلیون‌هالیره ودلار در میان باشد وضع ناگوار روستائیان ایران که از نعمت سواد بی‌بهره‌اند ارزش ندارد و افزوده بود که این‌چه نیروئی‌است که این کشور فقیر را به‌حرکت درآورده است؟

در لیورپول روزنامه دیلی‌پست نوشت: «وضع فعلی ایران فوق‌العاده خطرناك است و یك خطر عظیم‌تری در پیش است و آن پیروی سایر کشورهای خاورمیانه ازعمل ایران».

روزنامه منچستر گاردین ۱۹ مارس ۱۹۵۱ نوشته بود : « اقدام برای ملی شدن نفت سایر کشورهای خاورمیانه از جمله عراق و مصررا بیدار کرده است» و روزنامه تایمز نوشته بود : «که‌به‌کار بردن شدت‌وزور در برابر تصمیم‌ملت‌ایران سبب خواهد شد که ملت ایران و سایر ملل خاورمیانه برعلیه مابا‌هم متحدشوند».

اما نیواستیتسمن عقیده داشت کـه «ملت ایران حق دارد نفت خود را ملی کند». به‌گفته روزنامه‌المصری این اقدام متهورانه ملت ایران تاثیر گسترده‌ای‌در محافل جهانی به‌جای گذارده بود تا آنجا که بنابه‌نوشته اینترنشنال «نیوزز»مامداران شرکت‌های بزرك نفتی‌آمریکائی وانگلیسی بااضطراب زیادی ناظر اعمال و تصمیمات ایرانیان بودند ».

اگر ما بخواهیم درباره عمق این مبارزه در ایران ودیگر کشورها گفتگو کنیم بایدامکان بیشتری داشته باشیم‌که‌اکنون نیست. در نهضت ملی شدن نفت توده مردم ایران ازکارگر گرسنه گرفته‌تادیگر طبقات و لایه‌ها همگامی داشتند. برای نخستین‌بار این نهضت در میان مردم‌و همچنین هیئت حاکمه نتیجه اتحاد و مبارزه وپیروزی‌را نمایان ساخت

مردم برای نخستین بار نتیجه‌همبستگی را آشکارا مشاهده کردند و به سوی مبارزات ضد امپریالیستی رهنمون شدند.

با این مبارزه برای نخستین‌بار ملت بینوا وزحمتکش ایران در دنیا غرور و خلاقیت خود را نشان داد و ثابت کرد که حق دارد خواسته‌هایش مورد نظر در سطح بین‌المللی قرار گیردوباید ملت ایران را به‌حساب آورد .

در تاریخ ۱۵ر۱۲ر۱۳۲۹ آسوشیتدپرس گزارش داد که قیمت‌سهام شرکت نفت انگلیس براثر قتل رزم‌آراء ۱۰٪ پائین آمده است وبه‌دنبال آن براثر تصمیم مجلس شورای ملی درباره ملی شدن صنعت نفت بازهم قیمت سهام در بورس لندن کاهش یافت .

بالاخره در تاریخ ۲۹ر۱۲ر۱۳۲۹ زیر فشار افکار عمومی ومبارزات بی‌امان‌و سرسختانه میهن‌پرستان ایران وبرهبری دکتر مصدق ماده واحده ملی‌شدن‌نفت بدینگونه به‌تصویب رسید .

«به نام سعادت ملت ایران وبمنظور کمک به‌تامین صلح جهانی، ما امضاء کنندگان ذیل پیشنهاد می‌نمائیم‌که صنعت نفت در سراسر کشور بدون استثناء ملی اعلام شود. یعنی تمام عملیات‌اکتشاف و استخراج و بهره‌برداری در دست دولت ایران قرار گیرد.»

۱- دکتر مصدق ۲- دکتر سید علی شایگان ۳ - دکتر بقائی کرمانی ٤ - ابوالحسن حائریزاده ٥- الهیار صالح ٦- حسین مکی ۷- محمود نریمان ۸- عبدالقدیر آزاد ۹- میر سیدعلی‌بهبهانی ۱۰- عبدالرحمن‌فرامرزی ۱۱- کشاورز صدر ۱۲- عباس اسلامی وبدنبال آن آقای دکتر مصدق در مصاحبه بامخبرین خارجی چنین گفت: «جبهه ملی کـه خود را نماینده تمایلات و افکاراصلاح طلبانه و استقلال خواهانه ملت ایران می‌داند با تصمیم قاطع برای ملی کردن صنعت نفت در سراسر کشور ایـران شروع به اقدام کرد و با تکیه‌باحساسات وافکار عمومی ملت ایران وجلب‌توجه مطبوعات مملکت و افراد موثر و مفید خارج از مجلس موفق شد که‌این‌تصمیم را به صورت قانون از تصویب مجلس شورای ملی بگذراند».

سراب قدرت

نوشته: رابرت گراهام

ترجمه: فیروز فیروز نیا

دسیسه رضا خان علیه احمد شاه

-۱۲-

در واقع شروع روند صنعتی شدن پیش از این دوران مشکل بود قبل از جنگ دوم جهانی اقتصاد ایران بسیار عقب افتاده بود و باوجود آنکه پیش آمدن جنگ و اشغال ایران بدست نیروهای متفقین تغییراتی دراین روند داد و موجب افزایش درآمدها شدولی اثرجنگ تاسال ۱۹٤۷ هماثری تخریبی در اقتصاد ایران بود از دسترفتن درآمدهای نفت‌وخرابی‌هائی که‌براثر بی نتیجه ماندن ملی شدن صنعت نفت پیش آمد توسعه صنعتی را ۸ سال دیگر هم عقب انداخت حتی وقتی شاه سابق فرصت این را داشت که توجهش را به صنعت‌معطوف‌کند بخاطر ملاحظات سیاسی مردود بود واوبخوبی از خطر سیاسی ضمن ایجاد یک پرولتاریای صنعتی با قدرت بالقوه اعتراضی به نام اعتصاب آگاه بود رضاخان در سال ۱۹۳٦ تشکیل سندیکای کارگری را غدغن و اعتصاب راغیر قانونی کرده بود با وجود این در دوران جنگ دوم جهانی اعتصابات متعددی درگرفت . موثرترین این اعتصابات در صنایع نساجی صورت گرفت وگفته شد که حزب توده آنرا سازمان داده است .

شاه سابق براثر فشار کارگران ناگزیر به ایجاد شورای متحده کارگران در سال ۱۹٤٤ رضایت داد بدنبال این یک قانون کار در ۱۹٤٦ و قانون دیگری در ۱۹٤۹ بتصویب رسید .

بدنبال کودتا و ساقط کردن حکومت ملی دکتر مصدق ، کارگران بشدت مورد سوء ظن قرار گرفتند بخصوص بخاطر اتهام نفوذ عناصر توده‌ای در آنها این امر موجب انحلال اتحادیه ها، غیر قانونی شدن اعتصاب و ایجاد سندیکای‌فرمایشی شد . در سال ۱۹۵۹ قانون جدید کار وضع شد که در سال ۱۹٦۵ اصلاحاتی در آن بعمل آمدتا درمقابل امتیازاتی که در ظاهر بکارگر در درون کارخانه‌ها داده شده بود سندیکار را از سیاست بطور کامل برکنار نگاه دارند ، از آن پس‌دیسیپلین محیط کار با استفاده گسترده از ساواک و عواملش همراه با گاردهای مسلح‌ظاهرا حفاظتی کارخانه که‌اغلب از ارتش‌مامور شده‌بودند بشدت حفظ میشد .

بنابراین تصادفی نیست که شاه سابق پس از آنکه اصلاحات ارضی‌اش را انجام داد ، مخالفان پارلمانی را سرکوب کرد، و نیروی کارگر صنعتی را بشدت تحت سلطه درآورد به کارایجاد صنایع دستزد.

سلطنت وسلسله پهلوی

وقتی انسان تاریخ‌ایران رامی‌خواند روشن می‌شود که اغلب تمام جامعه چنان اداره می‌شده است که‌گوئی ملک شخصی شاه است . خصلت اصلی سلطنت مستبده‌از زمانی که کورش در ٥٤٦ ق م خودرا شاه ایران اعلام کرد تغییر زیادی نکرد . تداوم اغلب نه‌براثر وراثت بلکه براثر زور واراده کسی که خودرا مسلط کرده‌است حفظ شده است . موفقیت ، اعتباررا هم بدنبال می‌آورد، وزور تنها ضامن باقی ماندن برایکه‌قدرت بـود .

ادامه این‌نظام بهاین علت‌بودکه مبتنی برقدرت مطلقه بود، درطول تاریخ طولانی تداوم این‌نظام‌گاه لحظه های‌قابل احترامی هم‌بوده است،اما اکثریت قریب به‌اتفاق‌سلاطین مردمانی روشن‌بین نبوده ومعمولا خود کامه بوده‌اند. قسمت اعظم این میراث یک سلطنت خودکامه زورگوی متمرکز بوده است . کماززاد محصولات کشاورزی برای نگاهداری ارتش و بوروکراسی خود سود می‌جسته واکثریت مـردم را در حالت فقر ، بیسوادی، و بدور از مواضع قدرت نگاه می‌داشته است بنابر این وابستگی بمخاندان های سلطنتی برای شاه شدن شرط اصلی نبوده است، این وابستگی صرفا به‌شاهان ضعیف کمک می‌کرده است ، برایکه قدرت بمانند، زور و قدرت تحمیل‌خود بمردم مهمتربوده است وبنابراین عجیب نیست وقتی رضاخان در ۱۹۲۵ آخرین پادشاه قاجار احمدشاه را از تخت طاووس دورکرد، بعلت آنکه فرمانده ارتش‌آن زمان‌بود توانسته باشد مجلس راوادارد اورا به تخت شاهی بنشانند، اینکه اوبطور کامل خارج ازسلسله شاهی متولد شده و از پائین‌ترین رده های ارتش‌خود را بالا کشیده بود اهمیتی‌نداشت .

رضا خان

رضاخان در سال ۱۸۷۸در شهر آلاشت در استان‌مازندران متولد شد، پدر او از افراد جزء ارتش آنروز بود ،درچهارده سالگی وارد بریگاد قزاق شد و دراوایل سرباز بیسوادی بود که‌بعدها باسواد آموزی و تلاش بدرجه افسری رسید . نیروی قزاق‌تنها نیروی جنگی آن‌دوران بودو حدود ۳۰۰۰ نفر افرادداشت ،وقتی دراواخر سال ۱۹۲۰ انگلیسی ها‌آماده بیرون بردن سپاهیانشان از شمال ایران می‌شدند، رضا خان‌در میان افسران قزاق بیش‌از همه جالب توجه تلقی می‌شد و ـبا مرخص شدن افسران روسی بریگ‌دقزاق که‌براثر ترس ازهمراهی آنها بارفقای بولشویکشان انجام‌شد رضاخان بسرعت ارتقاء درجه گرفت.

درست مقارن رفتن سپاهیان انگلیس از شمال ایران ، فرمانده انگلیسی منطقه ماژور ژنرال سرادموند آیرونساید رضا خان را بفرماندهی قوای قزاق منصوب کردو بخوبی ازاین‌امر هم‌آگاه بودکه رضاخان ممکن است ازاین موقعیت برای کنار زدن یامقابله بااحمدشاه استفاده کند، این درست همان چیزی بودکه اتفاق افتاد، رضاخان با قزاقهایش ازقزوین بتهران آمد واحمد شاه رامجبور کرددولت راعوض کند.

پس‌از چهارسال دسیسه، بالاخره احمدشاه در اکتبر ۱۹۲۵ برکنار شد وبااین ترتیب عمر سلسله‌ای که‌درطول ۱٤٦ سال‌دوام آن فقط یکی‌از سلاطینش دوران سلطنتش رابه‌کمال بپایان‌رسانده و به مرگ طبیعی مرده‌بود، بپایان رسیده، رضاخان کماز سردار سپاهی به نخست وزیری احمدشاه خودرا بالا کشیده بود، به عنوان شاه انتخاب ناگزیر مجلس موسسان بود. (دراینجا بد نیست قسمتی‌از گفتگو های جلسه نهم آبان ۱۳۰٤ مجلس‌شورای ملی را که‌برای تصویب ماده واحده انقراض سلطنت قاجاریه‌و فراهم کردن مقدمات سلطنت رضاخان برپاشده بود قبل ازادامه مطلب نویسنده بیاوریم، لازم بتذکر است که‌این ماده واحده درمنزل سردار سپه رضاخان، تهیه‌شده و نمایندگان را یک یک به‌آنجا برده بودند تاآن راامضاء کنند، کار چرخانان عمده این خیمه‌شب‌بازی غریب تیمورتاش ، فروغی، و داور بودند ، اینک قسمتی از مذاکرات آن جلسه تاریخی !

مدرس ، اخطار قانونی دارم .

نایب‌رئیس (تدین) بهمین پیشنهادات ؟

مدرس - بلی

نایب رئیس - ماده‌اش را بفرمائید.

مدرس - ماده‌اش اینست که خلاف قانون اساسی است .

نایب‌رئیس - درموقعش صحبت بفرمائید.

مدرس - اخطار قانونی است که خلاف قانون اساسی است ونمی‌شود در اینجا مطرح کرد درحال خروج ما صدهزار رای هم بدهید خلاف قانون اساسی است .

تقی‌زاده ... خدارا شاهدمی‌گیرم وملت مملکتی که مراوکیل کرده است شاهد می‌گیرم ودرمقابل تاریخ ودرمقابل نسل های آینده می‌گویم این کار بهاین ترتیب مطابق قوانین اساسی‌مملکت نیست .

★★★

دکتر مصدق ... اگرما قائل‌شویم که آقای رئیس‌الوزرا پادشاه بشوند آنوقت درکارهای مملکت هم دخالت کنند وهمین آثاریکه امروز ازایشان ترشح می‌کند درزمان سلطنت هم ترشح خواهد کرد شاه هستند ، رئیس‌الوزرا هستند، فرمانده کل قوا هستند، بنده اگرسرم رابیرند، وتکه‌تکه‌ام بکنند وآقاسید یعقوب هزار فحش بمن بدهد زیربار این حرف ها نمی‌روم ، بعد از بیست‌سال خونریزی آقای آقاسید یعقوب شما مشروطه طلب بودید، آزادیخواه بودید ؟ بنده خودم شمارادراین ملکت دیدم کبالای منبرمی‌رفتید ومردم رادعوت به‌آزادی می‌کردید حالا عقیده شما اینست که یک کسی درمملکت باشد که همشاه باشدو هم‌رئیس‌الوزرا، هم حاکم ، مگر اینطور باشد که ارتجاع صرف است .

ادامه‌دارد

هشدار سازمان مجاهدین خلق ایران

امپریالیسم زخم زده و بقایای سیستم پلیسی- نظامی دشمن در کمین است

فشرده گزارش فعالیتهای سازمان از اواخر سال ٥۳ (ضربه اپورتونیستهای چپ نما) تاکنون

الذین اخرجوامن دیار هم بغیر حق‌الاان‌یقولو اربنا الله و لولا دفع‌الله الناس بعضهم ببعض لهدمت صوامع و بیع و صلوات ومساجد یذکر فیهااسم‌الله کثیرا ولینصرن الله ان‌الله قوی عزیز

آنانکه از دیار (وتعلقات) خویش بناحق برون رانده شدند (ودرحالیکه گناهی نداشتند) مگر اینکه میگفتند (شعارشان این بـود) پروردگار ما «الله» است‌اگر نبود که خداگروهوطبقه‌ای از مردم را با گروه وطبقه دیگر دفع و نفی نمیکرد همانا که مسلماپرستشگاه‌ها، کلیساها ، صلای رسای انسانیت و مساجدی که‌در آنها (کمال بسوی) خدا بیشتر یاد میشود(مکان‌هائی که نقطه آغازهر نوع‌حرکت ضد ستمی باید باشد) منهدم میشد و بطور قطع خدا کسی (کسانی) را که (راه) او را یاری نمایند ، یاری خواهد نمود و خداتوانای نیرومند است .

«بنام خدا و بنام خلق قهرمان ایران»

... با احترامی عمیق و انقلابی به هزاران شهیدی که با خون خود یکی از بزرگترین دیکتاتورهای تاریخ را سرنگون کرده و پشت امپریالیزم ، صهیونیزم و ارتجاع منطقه را به لرزه درآوردند و بما این فرصت را دادند که بعد از سال های سیاه ،در آستانه‌ورود به سال جدید، پیروزیهای درخشان خلق قهرمانمان را در مرحله مبارزه ضد دیکتاتوری از مسیرطولانی انقلاب تبریک بگوئیم .

برای سازمان مجاهدین خلق ایران ، افتخار آفرین است که در سال های‌سیاه دیکتاتوری ، اختناق و سکوت از تجسمات عینی آگاهی ، خشم و عصیان خلق ستمکشیده بر علیه امپریالیزم ومزدوران‌داخلی آن بوده و پرچم انقلابی خلق کبیری را بدوش داشته است .

رویدادهای خونبار سال های اخیر، مخصوصاسالی که ساعات آخرین‌خویش‌را میگذراند ، و پاسخ های کوبنده و قهرآمیز خلق‌به دشمنانش ، این نکته را ثابت کرد که نبرد برادران ما در میدان‌های آتش و خون و مقاومت هـای قهرمانانه زیرشکنجه‌جلادان رژیم شاه ، منعکس کننده خشم خروشان خـلق و ترجمـان واقعیات عینی میهنمان بـوده است پس میتوان مبارزه سیاسی - نظامی سازمان را همواره بیانگر اصلی‌تریـن و منطقی‌ترین پاسخ خلق بـه دشمنانش تلقی نمود . این مبارزات نشان داد کـه موضع استراتژیک سازمان و شعارهای«ضدامپریالیستی ضد دیکتاتـوری و ضـد سرمایه‌داری وابسته»ی آن که از همان آغاز دوران تدارک عمل بـه تصویب رسیده بود تبلور عینی اساسی‌ترین خواست هـای خلق‌مان بوده است .

سازمان از بدو تاسیس خود در سال ۱۳٤٤ بدست مجاهدین شهید محمد حنیف‌نژاد ، سید محسن و علی اصغر بدیع‌زادگان تاکنون راه پر فرازونشیبی را پیموده و همـواره کوشیده است که به اصول مکتبی و آرمان‌های‌توحیدی خویش و نیز بـه خلق رزمنده‌ای که ما را بی‌دریغ در دامن حمایت خـود پرورده است وفادار باشد و در راه تکامل جامعـه بسمت نظام بی‌طبقه‌توحیدی به پیکار و مجاهدت‌خونبار خویش ادامه دهد .

چهار سال از سلطـه جریان انحرافی (اپـور تونیستی) چپ‌نما میگذردو در این مدت بدلایل ذیـل ، تاکنون بجا ندانستیم کـه صریحا از پایگاه خـود سازمان با خلق کبیر و قهرمانمان سخن بگوئیم :

۱- علاوه بر اینکه کلیـه امکانات تعلیماتی ، نظامی، ارتباطی و سمپاتیک‌سازمان توسط جریان‌اپورتونیستی تاراج شده بود ، ما تا آخر سال ۱۳۵۵ تحت تعقیب و زیر ضربات نظامـی - تشکیلاتی‌جریان‌اپورتونیستی بودیم که ضمن به شهادت رسیدن چند تن از بهترین برادران ما ، سازمان دوبار تا آستانه تلاشی کشیده‌شد، البته این ضربات هرگـز نتوانست توجه ما را از تضاد اصلی موجـود در جامعه منحرف کرده و مارا وادار باتخاذ شیوه هـای غیر انقلابی نماید لذاعلیرغم ضربات سنگینی که پیوسته متحمل میشدیم ، هرگز از اصول انقلابی خـویش منحرف نشده و دست بـه عمل متقابل نزدیم و تنها با اتخاذ شیوه‌های سیاسی و افشاگرانه علیه جـریـان مذکور وارد عمل شدیم وبا منزوی کردن قدم به قـدم جریان‌اپورتونیستی،بالاخره توانستیم دربرابر آن بـه پیروزی هـای سیاسی - تشکیلاتی کامل نایل گردیم.

ام‌حسب‌الذین یعلمون السیئات یسبقونا ساءمایحکمون (آیا آنانکه اعمال (شیوه های)زشت بکار میگیرند می‌پیدارند که بر (سنت) ماپیشی‌خواهند گرفت؟ چه بدقضاوتی است که می - کنند!)

۲- هجوم سیاسی ـایدئو- لوژیک یـک جـریان راست ارتجاعی «ضد مجاهد» ، که برای کوبیدن معیار ها وارزش های سازمان تامرز سازش با رژیم شاه پیش رفت و ازهیچ گونه افتراء و تهمت ایدئو - لوژیکی ـسیاسی دریغ نورزید وباتمام قوا کوشش میکرد که تضاد اصلی موجود در جامعه را تـحت‌الشعاع تمـایلات سازشکـارانـه خـود قـرار داده و باپناه گرفتن پشت‌سنگر «دفاع از اسلام»، حرکت های خودبخودی‌برابرعلیه مجاهدین وهمه فرزندان راستین اسلام متمرکز نماید ولی ما برای‌اینکه تضاد درون خـلقی را فعال نکرده وامکان تحصیل‌هر نوع سوءاستفاده از تضاد های درونی را از دشمن سلب‌کنیم، ازهمه تظاهرات و جلوه‌های تحریک آمیز سازمان (عـلیه جریان راست) ممانعت کردیم .

البته این تاکتیک بمعنی عدول از اصول ایدئولوژیک نبوده وتنها برای‌وحدت‌و یکپارچگی نیروها درمقابل رژیم‌دیکتاتوری چنین تاکتیکی اتخاذ شده بود.

ضمنا این جریان باعث شد که مرزهای دقیق اسلام راستین و اسلام شرک آلود را هر چه بیشتر بشناسیم «ولیبلی - اللهومنین منبلاء حسنا» (و بیازماید مومنین را (در مسیر مشکلات وشدائد) بـه بـلا و آزمایشی نیک (رشد دهند»)از جانب خود).

۳- ترمیم ضربات وارده به تشکیلات وتجدید سازماندهی (که مبرم ترین کار تشکیلاتـی بود)، کار مجدد تعلیماتی و ارتقاء وحدت ایدئولـوژیکی سازمان به عالیترین سطح‌ممکنه که‌دربرگیرنده‌وحدت‌استراتژیک و تشکیلاتی سازمان نیز بوده و طبعا بهزمان نیاز داشت . دراین رابطه حاصل شوریک تجارب مزبور رادر فرصت‌های مناسب وهرچه زودتردراختیار خلق قهرمانمان قرار خـواهیم داد.

٤- اوجـگیری جـنبش دموکراتیک : باتوجه به‌تضاد درونی رژیم‌حاکم که درمواجهه جنبه‌های دیکتاتوری ولیبرال آن بچشم می‌خورد ، سازمان جهت‌تضعیف‌دیکتاتوری‌اصراری براستفاده‌از نام خویش‌نداشت. زیرا سعی دیکتاتوری برآن بود که بادست آویز قرار دادن حضور سازمـان هـای انقلابی مسلح در سطح جامعه، بهانه‌ای برای‌سرکوبی وسیع‌تر خلق داشته باشد باتوجه بـه این مساله خط مشی سازمان طوری تنظیم شده بود که کار هاو عملیاتش حتی‌المقدور تظاهر خارجی نداشته‌و درعین حال متضمن تقویت جناح رادیکال جنبش نیز باشد .

٥- وبالاخره پیوستن مجدد برادران از بند رسته بسازمان وموضوع سازماندهی آنها ، طبیعتا یکی از اشتغالات عمده سازمان را تشکیل میداد . اما درتمام این مدت سازمان‌تنا آنجاکه با امکانات محدودخود میتوانست، با اتخاذ تاکتیک های مناسب ضربات خود رابر پیکر رژیم دیکتاتوری واردمی- نمود وبازوی نظامی خویش را در موارد لزوم ، بعنوان چتر حفاظتی‌جنبش دموکراتیک بکار میبرد. در بسیج ،سازمان دهی وسمت دهی شعار های مبارزات دموکراتیک فعالانه و من‌غیر مستقیم شرکت میکرد ، مبارزاتی که خوشبختانه هـر روز شاهد اوج گیری‌واعتلای هرچه بیشتر آنها بودیم تـا بالاخره درماه گذشته، خلق‌مان باخروش انقلابی خویش پرچم مبارزات ضد دیکتاتوری وضد امپریالیستی‌را برفراز شکوهمند تری به‌اهتزازدرآوردکه‌خصلت ممیزه آن، بزانو درآوردن‌قهر آمیز ومسلحانه اهرم نظامـی رژیم دربسیاری از نقاط بود. وبرادران مجاهدمانیز همچون قطره‌ای درمیان‌دریای خروشان خلق قهرمان ، وظیفه خویش رادراین پیکار بزرگ ادانمودند که گزارش این عملیات بمدادر اختیار هموطنان مبارزمان قرار خواهد گرفت.

بدون شک قدرت‌سیاسی‌رژیم پهلوی منکوب و به زباله‌دان تاریخ ریخته وسایر نهاد های امپریالیستی نیز بشدت لرزانیده شد. ولی همچنان ریشه کن ناشده باقی‌مانده وطبعا سعی درتجدید حیات خویش مینماید واگر آگاهانه و بطور قاطع باآن برخوردنشودواز انرژی موجود در جنبش که بطور عینی قادربه درهم کوبیدن‌دژ های امپریالیستی‌است. استفاده متناسب‌بعمل‌نیاید، امکان‌حاکمیت مجدددست‌نشاندگان‌امپریالیسم. پس‌از ایجاد زمینه سیاسی‌لازم محقق خواهد شد و ، اینک ما مصمم تراز قبل وباتوجه‌به میثاق سنگین خویش که باخدا وخلق‌مان بستهایم.تاخشکانیدن ریشه‌های اقتصادی - اجتماعی وپلیسی - نـظامـی سلطه امپریالیسم ، و سپس تاتحقق جامعه بی‌طبقه توحیدی‌قاطعانه بهراه خویش ادامه خواهیمداد تاتمام عوامل تجاوز و جنگ ازبین برود، «حتی تضع‌الحرب اوزارها» .

اینک توجه‌هموطنان‌مبارزمان را به ملاحظات سیاسی و تشکیلاتی ذیل جلب می‌کنیم :

۱- باید بدانیم که مبارزات خلق مادرعین کسب پیروزی درخشانش بپایان نرسیده و هنوز برای ریشه کن ساختن قاطع سلطه امپریالیسم راه‌درازو دشواری درپیش دارد ، هر چند دستگاه بوروکراسی و سیستم پلیسی - نظامی دشمن ضربات سنگینی خورده است، اما خطرامپریالیسم‌زخم خورده و بقایای سیستم بوروکراسی وپلیسی - نظامی دشمن در کمین ما است ونهـاد هـای اقتصادی - اجتماعی آن دست نخورده باقی مانده‌اند وباید دریک جریان دراز مدت‌مبارزه اجتماعـی . تمام ریشه هـای اقتصادی - اجتماعی امپریالیسم خشک ونابود شود ، کوچک ترین تعلل وسهل‌انکاری دراین مورد گناه نابخشودنـی است، زیرا امکان هر نوع قوام مجدد این نهاد ها ، سلطه‌تمام و کمال امپریالیسم را بدنبال دارد و بایدبابی‌گیری های‌لازم فرصت تجدید سازمان وتجدید قوای پلیسی - نظامی را از دشمن گرفت و ما در اینجا صراحتا اعلام میداریم ،باتوجه به ردپاها و نمونه هائی کـه سازمان بدست آورده است ، شبکه های پلیسی - نظامی بطور مخفیانه در شرف تکوین است و ما توجه دولت وتمام نیروها را به این مساله جلب میکنیم .

۲- سازمان ، ضمن تایید مواضع برادران مجاهد ازبند رسته ، مبـارزات سیاسی و افشاگرانه آنها را در مقابـل جریانات انحرافی و مجاهدت های بی امانشان‌در جهت حفظ میراث ایدئولوژیک سازمان‌و ارتقاء آن در داخل زندان را قسمتی ازکار تشکیلاتی‌سازمان مجاهدین خلق ایران میداندو عناصری را که از صنوف‌آنها تصفیه شده‌اند عناصر اخراجی سازمان اعلام میدارد که ایـن عناصر حق هیچگونه استفاده از نام و ارزش های‌مجاهدین راندارند و ما ازپیش درمورد سرقت سیاسی برخی مدارک سازمان و تغییرات بنیادی و دستکاری هائی که در آنهـا صورت گرفته به هموطنانمان هشدار میدهیم و این نوع برخورد های ناصادقانه و فرصت طلبانه را محکوم می- کنیم .

اینک ما (صرفنظر ازوابستگان به سازمان) تعدادی از شهدای سازمان را که از اول سال ۱۳۵٤ تاکنون بدست رژیم و اپورتونیستها و نیز حین ماموریت های‌مختلف سازمان شهید شده‌اند با رعایت تاریخ شهادتشان ذکر میکنیم با ایـن توضیح که عـده‌ای از اعضاء سازمان با توجه به محیط خفقان و پلیسی جامعه و برخورد های غیر انقلابی و مقاومت شکنانه اپورتونیستها ونیزکمبود آگاهی ازجریانات درون تشکیلاتی ، با حفظ مواضع قبلی‌خود در درون سازمان اپورتونیستی بنوعی سازش جهت حفظ خویش‌در مقابل پلیس تن داده بودند که بعضی از آنها در برخورد ها و حوادث مختلف جان خود را از دست داده‌اندو مامشغول بررسی‌شرایط‌ویژه آنهاهستیم تا بتوانیم باشناسائی بدست آمده‌لیست‌کامل شهدای‌سازمان را در آینده منتشر کنیم .

جاودانه بادخاطره شهدای بخون خفته خلق ایران .

گرامی‌بادیاد شهدای‌سازمان مجاهدین.

نابودباد کلیه مظاهـر امپریالیستی .

در اهتزاز باد پرچم انقلاب توحیدی .

مجاهدین خلق ایران

۵۷ر۱۲ر۲۷

نام	تاریخ شهادت	نحوه شهادت
۱- کاظم ذوالانوار	۲۹ر۱ر٥٤	تیرباران
۲- مصطفی خوشدل	۲۹ر۱ر٥٤	تیرباران
۳- مجید شریف واقفی	۱٦ر۲ر٥٤	شهید بدست اپورتونیستها
٤- فاطمه امینی	۳ر٥ر٥٤	زیر شکنجه
٥- حسین کرمانشاهی اصل	اردیبهشت ٥٤	زیر شکنجه
٦- مرتضی صمدیه لباف	۳ر۱۱ر٥٤	تیر باران
۷- مرتضی لبافی نژاد	۳ر۱۱ر٥٤	تیر باران
۸- عبدالرضا منیری جاوید	۳ر۱۲ر٥٤	تیر باران
۹- علی محبی	۲ر۱۲ر٥٤	درگیری
۱۰- فرهاد صفا	۸ر۱۲ر٥٤	درگیری
۱۱- محمد صفری‌لنگرودی	شهریور ٥٥	تیرباران
۱۲- علیرضا الفت	مهر٥٥	درگیری
۱۳- محمد رضا باب احمدی	۲ر۸ر٥٥	درگیری
۱٤- محمد حسن ابراری	۱٤ر۹ر٥٥	تیرباران
۱٥- بهجت تیفتکچی	۱۸ر۹ر٥٥	درگیری
۱٦- محمد یقینی	سال ٥٥	شهید بدست اپورتونیستها
۱۷- برادری با اسم مستعار پرویز .	سال ٥٥	
۱۸- محمد علی مهدوی	سال ٥٦	زیر شکنجه
۱۹- جلال هدشی	٤ر۱۰ر٥٦	حین ماموریت
۲۰- محمد الفت	دیماه ٥٦	درگیری
۲۱- حسن روشن پناه	۹ر۱۱ر٥۷	حین ماموریت
۲۲- محمد حسن نصیراوغلی خیابانی	۱٦ر۱۱ر٥۷	حین ماموریت
۲۳- محمد رهنمای شهسواری	۱٦ر۱۱ر٥۷	حین ماموریت
۲٤- محمد رضای‌طلوع‌شریفی	بهمن ٥۷	حین ماموریت
۲٥- زهرا گودرزی	سال ٥۷	-

یادی از روز های سرافرازی

روزی که برای نخستین بار پرچم ایران برفراز تأسیسات نفت افراشته شد

حسین مکی

در تاریخ حیات سیاسی و اجتماعی هر ملت و مملکتی ، روز های افتخارآمیز و غرورآفرینی یافت میشود که‌نه‌تنها آن ملت خاطره شیرین آنرا فراموش نمیکند ، بلکه ملل دیگر به عظمت و بزرگی آن پی‌برده برای خود آرزوی چنان روزهائی را نموده ، مایلند دارای چنان افتخاراتی باشند .

یکی از این روز های‌پرافتخار وغرور آفرین برای‌ملت‌ایران روز ۲۹ اسفند ۱۳۲۹ است که قانون ملی کردن نفت از تصویب مجلسین گذشت وبا اجرای آن افتخاراتی بس بزرگ نصیب ملت ایران گردید و ملل بسیاری از آن به‌عظمت یاد نمودند و جراید مهم دنیا اعم از چپ یاراست مبارزات قهرمانانه ملت‌ایران را ستودند . زیرا درس‌عبرتی بود برای کلیه ملل تحت استعمار و استعمارزده که از آن مبارزات پیروی کرده از قید اسارت و استعمار نجات یافتند . بهمین جهت دولت دکتر مصدق این روز راجشن ملی و جزو تعطیلات رسمی اعلام نمود . البته این روز تاریخی روز های پر افتخار دیگری بدنبال داشت که‌آن روزها افتخارات روز۲۹اسفند را تکمیل نمود و بالاخره به نفوذ استعمار در ایران‌خاتمه داد ، مانند روز تاریخی ۲۹ خرداد ۱۳۳۰ که برای‌اولین مرتبه در تاریخ پرچم ایران برفراز دفتر مرکزی(ژنرال آفیس) پالایشگاه باهتزازدر آمد و روز تاریخی ۱۱ مهر ۱۳۳۰ که آخرین دسته‌افراد رکارشناسان‌انگلیسی ازایران اخراج گردیدند و به نفوذ پنجاه ساله انگلستان‌درایران پایان داد .

با این‌همه افتخارات با کمال تاسف دیدیم که پس‌از کودتای ۲۸ مرداد فرزندان ناخلف و عمال بیگانه برای آنکه نسل حاضر و نسل‌های آینده افتخارات آنروز را فراموش نموده هرگز در صدد مبارزه با استعمارگران برنیایند و همواره گاوشیرده بیگانگان باشند در محوآثار چنان روز های بزرگ که سرنوشت ملتی را تغییر داد برآمدند و بعوض آن روز۲۵ مرداد که نفوذ و تسلط‌بیگانه در کشور ایران بتمام معنی حکمفرما بود قراردادند وبنام روز نفت اعلام نمودند ، واین درست‌مثل اینست که‌بخواهند آفتاب باآن عظمت را بامشت گلی اندود کرده و مانع از پرتوافشانی خورشید گردند.

چه میشود کرد دوران خفقان بود و سانسور شدید حکمفرما و مانع ازهرگونه اظهار نظری در این مورد بودند . همانطوریکه زمان تفتیش عقاید (انگزیسیون) گالیله در زیر شکنجه‌درزیر زبان میگفت ای زمین تو در زیرپای من در حرکتی .ملت ایران هم می گفت خیرهمان روز ۲۹ اسفند روزملی‌کردن نفت‌است .

وظیفه دولت های ملی‌این است که این افتخارات را زنده نگاه‌دارند و روز ۲۹ اسفند را روز جشن‌ملی‌کردن نفت و جزء تعطیلات رسمی اعلام نمایند .

اما روز ۲۹ خرداد که پرچم ایران برای اولین مرتبه برفراز دفتر مرکزی شرکت نفت‌باهتزاز درآمدمحتاج‌ذکرتاریخچه‌ایست **۲۹ خرداد ۱۳۳۰ یک روز تاریخی**

پرچم برفراز ژنرال آفیس

ژنرال آفیس یا دفتر اداره کل پالایشگاه ، عمارت دوطبقه آجری بزرگی بود که دفتر «ک ـ ب ـ راس» رئیس کل پالایشگاه در آن قرار داشت. این ساختمان‌بزرگ دارای‌اطاق های زیادی بود که دفاتر روسای انگلیسی قسمتهای مربوط به تصفیه خانه و آب وبرق و غیره در ان قرار داشت بیش از یکصد نفر مهندس و کارمندان انگلیسی درآن دفاتر مشغول کاربودند.

از روزیکه این بنا ساخته شده بود تا روز ۲۹خرداد رنگ پرچم سه رنگ ایران را برفراز خود ندیده بود و ما که همه روزه از ابادان بدفتر مرکزی خود بخرمشهرمیرفتیم، از جلو این عمارت حداقل روزی دو نوبت عبور میکردیم وجای پرچم ایران را حالی میدیدیم. تصمیم گرفتم پرچم ایران را برفراز این ساختمان عظیم که مرکز تاسیسات نفت‌و محل دیدنما م عابرین آبادان‌به خرمشهر است نصب نمایم.

پرچم ایران را با علامت شیروخورشید تهیه کرده و عصر روز ۲۷ خرداد به چند نفر که در تهیه پرچم دخالت داشتند بطور خصوصی گفته بودم که در این یکی دو روزه میخواهم این پرچم را برفراز ژنرال آفیس نصب‌نمایم .نمیدانم چطور تمام کارگران پالایشگاه وکارگران سایر قسمتهاو اهالی از این تصمیم با خبر شده و چه کسی بهمه آنها خبر داده بود.

من در منزل قبلا وعده ملاقاتی داده بودم و هنوز بدفتر مرکزی خرمشهر که‌آقایان نمایندگان هیئت مختلط یعنی آقایان دکتر متین دفتری و ناصر قلی اردلان و هیئت مدیره که عبارت‌بودند ازآقایان مهندس مهدی بازرگان ـ دکتر علی آبادی و مهندس بیات مشغول کار بودند نرفته‌بودم.

حدود ساعت هشت صبح از شهربانی آبادان و فرماندار نظامی سرتیپ کمال تلفن کردند که جمعیت زیادی جلوی‌ژنرال آفیس جمع شده‌اند و منتظر هستند که بیائید و پرچم‌ایران را نصب نمائید، خودتان را زودتر برسانید زیرا در آنجا عده زیادی از کارمندان و مهندسین انگلیسی کار میکنند و از جمعیت و ازدحام معلوم نیست چه عمل غیر منتظره‌ای سر بزند و ممکنست تحریکاتی هم بشود و وقایع ناگواری روی بدهد بلادرنگ بملاقات خاتمه داده پرچم را برداشته خود رابمحل رسانیدم.مشاهده کردم که کارمندان انگلیسی از اطاقهای خود خارج و در ایوانهابتماشای جمعیت‌مشغول هستند ولی هنوز برای نصب پرچم مصالح تهیه نکرده بودم و جمعیت با نظم و سکوت عجیبی به

مهندس بازرگان ازمردان‌خستگی‌ناپذیر ویاران‌صمیمی‌دکتر مصدق ، در جریان ملی شدن صنعت نفت (نفرسوم ازچپ) در دفترشرکت‌سابق نفت دراهواز،مرحوم دکتر متین‌دفتری،حسین‌مکی، دکتر علی‌آبادی ، مهندس‌بیات و اردلان در عکس‌دیده می‌شوند .

انتظار در آفتاب گرم‌ایستاده بودند. چندنفر از کارگران تقاضای گرفتن پرچم ونصب آنرا داشتند، گفتم آیادراینجا گچ و آجر می‌شود تهیه کرد؟ گفتند همه‌چیز راآماده کرده‌ایم .

شرح نصب پرچم‌را مخبرین اطلاعات و کیهان همان‌روز به تهران مخابره کرده‌اندکه روزنامه اطلاعات شماره ۷۵۴۸ مورخ چهارشنبه ۲۹ خرداد بدین شرح درج‌کرده بود .

«درحدود ساعت هشت‌صبح امروز چند هزار تن از کارگران و کارمندان شرکت سابق نفت بدون اطلاع قبلی درمقابل مرکز شرکت(جنرال آفیس) گرد آمده و با کف زدن‌های ممتد تظاهراتی می کردند و در انتظاربرافراشتن پرچم ملی ایران بودند.

در ساعت ۸ر۵ آقای مکی درحالیکه پرچم ایران را در دست‌داشت درمیان جمعیت ظاهرشد دراین‌موقع‌کارگران با شور وشعف فراوان‌آقای مکی را در میان گرفته وبا حرارت عجیبی پرچم ملی را غرق بوسه می‌ساختند.

آقایان مهندس مزدا و دکتر کشی افشار مامور شدند پرچم را برفراز بام عمارت جنرال‌آفیس برافرازند. آقایان باتفاق عده‌ای از نمایندگان کارگران برفراز بام رفته و پرچم ملی را برافراشتند.در این ضمن ابراز احساسات و مسرت کارگران به منتهی درجه شدت رسید و فیلم‌برداران خارجی از تمام‌این جریان مشغول فیلم برداری بودند .

بعد از اینکه این مراسم‌بعمل آمدآقای مکی‌دربالکن عمارت قرارگرفته وخطاب بکارگران اظهار داشت: من از طرف خود و اعضای دیگر هیئت‌به شما صد درصد اطمینان می دهم قانونی که از مجلسین ایران گذشته مو بمو اجرا خواهد شد. آنگاه از ابراز احساسات شایان جمعیت اظهار تشکر نموده گفت : برای اینکه‌بهانه‌ای باخلال‌گران ندهید از شما تقاضا می کنم فورا متفرق شویدو نسبت بکار هیئت‌کاملامطمئن باشید و یقین بدانید تا جان دربدن داریم حق شما وملت ایران را خواهیم گرفت.

کارگران چنان در عرض‌چند دقیقه متفرق شدندکه اسباب تعجب خبرنگاران و اعضای انگلیسی شرکت گردید.

پس از متفرق شدن کارگران هفت نفر خبرنگاران خارجی دردفتر کار مهندسین ایرانی درجنرال آفیس که پرچم‌ملی ایران برفراز آن برافراشته شده بود مصاحبه زیر را با آقای مکی بعمل آوردند.

س- آیا برافراشتن پرچم برفراز (جنرال آفیس) شما تمام تاسیسات‌نفت رانصاحب کرده‌اید .

ج- از روز ۲۹ اسفند سال پیش تمام تاسیسات شرکت سابق در آبادان وخوزستان بملت ایران تعلق گرفته‌است ولی اگربخواهید خانه‌ای‌را که در آن مستاجری سکنی داردتخلیه کنید بایدتشریفاتی انجام گیردماهم مشغول‌انجام تشریفات لازم هستیم.

س- آیا امروز از دادن‌نفت بکشتی‌ها خودداری خواهد شد ؟

ج - قرار بود امروز جلوی لوله های نفت را بگیریم ، اما چون تابحال خبری از کنفرانس دیشب تهران بما نرسیده منتظر دستور مرکز هستیم و هر موقعی که نتیجه معلوم شد، چه مثبت و چه منفی ، مادر همان بوظیفه قانونی خود که مجلسین و ملت ایران برای ما تعیین کرده‌اند عمل خواهیم کرد ولی اگر عقیده شخصی مرا بخواهید ، ملت ایران باید هرطوری شده ریشه فسادو بدبختی‌خودبینی‌دست شرکت غاصب نفت را قطع کند و من شخصا بقدری‌در این کار اصرار دارم که یاباید در این راه کشته‌شوم و یا قانون را اجرا کنم ، قانونی که ازمجلسین‌گذشتند باید اجرا شود .

س - اینطور شایع شده که شما میخواهید فقط بعضی از مواد نه‌گانه را اجرا کنید آیا این شایعه صحیح است ؟

ج- خیر ما قانون ۹ ماده‌ای اجرای اصل ملی شدن‌صنعت‌نفت‌را طابق‌النعل و بدون هیچ قید و شرطی اجرا خواهیم کرد . این آرزوی ملت ایران است و باید اجرا شود .

پایان خبر روزنامه‌اطلاعات

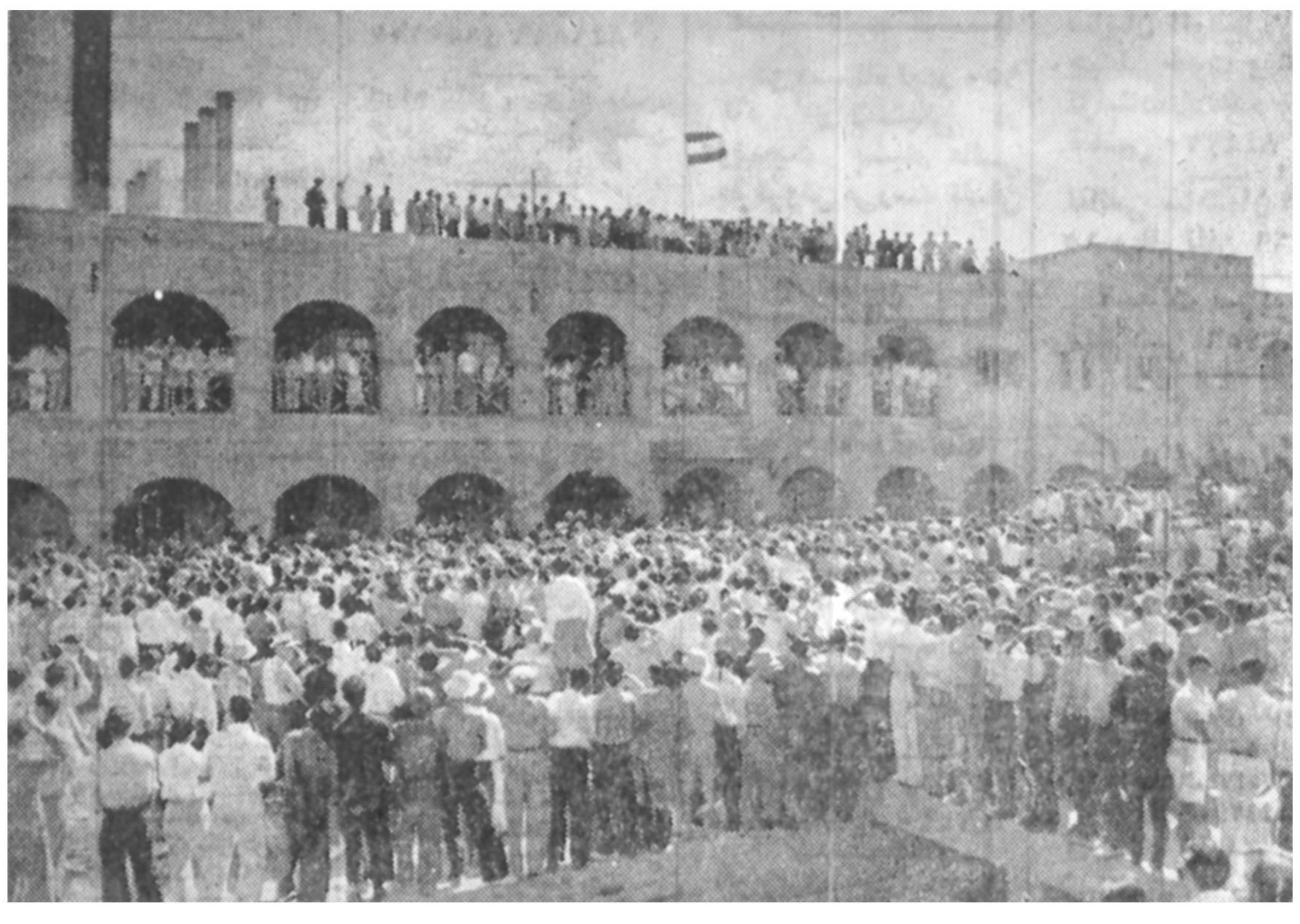

روزی که پرچم‌ایران‌برای‌نخستین‌بار برفراز دفتر کل‌پالایشگاه شرکت سابق نفت‌به اهتزاز درآمد ، یک‌خلبان انگلیسی‌برای‌واژگون‌کردن پرچم ، بطرف آن‌شیرجه رفت ، ولی دچارسانحه شد و جان باخت .

تاریخ و محل دفن قربانیان رژیم شاه

نام و نام خانوادگی	تاریخ دفن	قطعه	ردیف	شماره قبر
هوشنگ توکل	۱۷ر۷ر۵۰	۳۳	۸	۴۰
بهرام طاهرزاده	۱۷ر۷ر۵۰	۳۳	۸	۴۱
ناصر مدنی	۱۷ر۷ر۵۰	۳۳	۸	۴۲
ناصر کریمی	۱۷ر۷ر۵۰	۳۳	۸	۴۳
همایون کتیرائی	۱۷ر۷ر۵۰	۳۳	۸	۴۴
اصغر عرب‌هریس	۲۲ر۱۲ر۵۰	۳۳	۱	۱۳
علیرضا تابدل	۲۲ر۱۲ر۵۰	۳۳	۱	۱۴
علینقی آرش	۲۲ر۱۲ر۵۰	۳۳	۱	۱۵
اکبر موید	۲۲ر۱۲ر۵۰	۳۳	۱	۱۶
احمد رضائی	۱۴ر۱۱ر۵۰	۳۳	۷	۱۷
علی شاکری	۲۹ر۷ر۵۰	۳۳	۲۷	۲۱
غلامرضا کلکوی	۱۱ر۱۲ر۵۰	۳۳	۲۰	۲۷
حمید توکل	۱۱ر۱۲ر۵۰	۳۳	۲۰	۲۸
مجید احمدزاده هروی	۱۱ر۱۲ر۵۰	۳۳	۲۰	۲۹
مسعود احمدزاده هروی	۱۱ر۱۲ر۵۰	۳۳	۲۰	۳۰
اسداله مفتاحی	۱۱ر۱۲ر۵۰	۳۳	۲۰	۳۱
عباس مفتاحی	۱۱ر۱۲ر۵۰	۳۳	۲۰	۳۲
عبدالکریم حاجیان	۱۱ر۱۲ر۵۰	۳۳	۲۰	۳۳
سعید آریان	۱۱ر۱۲ر۵۰	۳۳	۲۰	۳۴
مهدی لواسانی	۱۱ر۱۲ر۵۰	۳۳	۲۰	۳۵
بهمن آژنگ	۱۱ر۱۲ر۵۰	۳۳	۲۰	۳۶
محمد تقی‌زاده	۱۱ر۱۲ر۵۰	۳۳	۲۱	۳۳
یحیی امینی‌نیا	۲۲ر۱۲ر۵۰	۳۳	۲۱	۳۴
حسن سرکاری	۲۲ر۱۲ر۵۰	۳۳	۲۱	۳۵
جعفر اردبیلی	۲۲ر۱۲ر۵۰	۳۳	۲۱	۳۶
عبدمناف فلکی	۲۲ر۱۲ر۵۰	۳۳	۲۱	۳۷
حبیب رهبری	۲۰ر۲ر۵۱	۳۳	۲۵	۴۷
محمد حنیف‌نژاد	۴ر۳ر۵۱	۳۳	۲۹	۳
عبدالرسول مشکین‌فام	۴ر۳ر۵۱	۳۳	۲۹	۴
سعید محسن	۴ر۳ر۵۱	۳۳	۲۹	۵
اصغر بدیع‌زادگان	۴ر۳ر۵۱	۳۳	۲۹	۶
محمد عسگری‌زاده	۴ر۳ر۵۱	۳۳	۲۹	۷
غلامحسین عالم‌زاده حیدری	۹ر۵ر۵۱	۳۳	۳۵	۴۱
محمد صفاری آشتیانی	۹ر۵ر۵۱	۳۳	۳۵	۴۰
عزت‌اله شاهی	۹ر۵ر۵۱	۳۳	۳۵	۴۲
فرامرز شریفی	۱۰ر۵ر۵۱	۳۳	۳۵	۴۹
مهدی فضیلت	۱۰ر۵ر۵۱	۳۳	۳۵	۵۱
سعید صفار	۲۵ر۵ر۵۱	۳۳	۲۷	۲
محمد مفیدی	۲۱ر۱۰ر۵۱	۳۳	۵۰	۱۵
محمد باقر عباسی	۲۷ر۱۲ر۵۱	۳۳	۵۰	۱۶
ابراهیم حسن‌زاده دلفانی	۲۱ر۱۲ر۵۱	۳۳	۵۶	۱۶
حسن حسن‌زاده دوسخوانی	۳ر۳ر۵۲	۳۳	۵۶	۱۷
علی‌اکبر ولی‌پوران	۱۵ر۳ر۵۲	۳۳	۶۱	۳۲
نادر عطائی	۱۵ر۳ر۵۲	۳۳	۶۲	۲۲
نادر شایگان	۱۵ر۳ر۵۲	۳۳	۶۲	۲۴
حسن رومینا	۱۵ر۳ر۵۲	۳۳	۶۲	۲۶
هدایت باخویش	۷ر۴ر۵۲	۳۳	۶۴	۳۵
هوشنگ تیزآبی	۷ر۴ر۵۲	۳۳	۶۴	۳۶
رضا رضائی	۷ر۴ر۵۲	۳۳	۶۴	۳۸
جعفر ضیاء الحق	۲۰ر۶ر۵۲	۳۳	۶۹	۴۷
سید محسن سعید باقری	۲۹ر۷ر۵۲	۳۳	۷۲	۴۶
فرخ سپهری	۱۰ر۵ر۵۱	۳۳	۳۵	۵۰
محمد بازرگانی	۲۹ر۷ر۵۰	۳۳	۲۷	۲۲
ناصر صادق	۲۹ر۷ر۵۰	۳۳	۲۷	۲۳
قلی میهن‌دوست	۲۹ر۷ر۵۰	۳۳	۲۷	۳۴
احمد رضائی	۱۴ر۱۱ر۵۰	۳۳	۱۷	۱۷
حسن نوروزی	۲۰ر۱۱ر۵۲	۳۳	۸۱	۴۶
یوسف زرکاری	۲۲ر۱۱ر۵۲	۳۳	۸۳	۲۹
سید محمدعلی بدر طالع	۲۲ر۱۱ر۵۲	۳۳	۸۳	۳۱
نعمت‌اله پوستائی	۲۸ر۱۲ر۵۲	۳۳	۸۷	۶
مجتبی خرم آبادی	۲۸ر۱۲ر۵۲	۳۳	۸۷	۸
مرضیه احمدی اسکوئی	۱۱ر۲ر۵۳	۳۳	۹۰	۲۵
شیرین معاضد	۱۱ر۲ر۵۳	۳۳	۹۰	۲۶
حبیب برادران خسروشاهی	۱۴ر۳ر۵۳	۳۳	۹۳	۲
دیباج	۱۴ر۳ر۵۳	۳۳	۹۳	۳
سید علیرضا شهاب رضوی	۲۹ر۳ر۵۳	۳۳	۹۴	۱
پرویز حکمت‌جو	۲۹ر۳ر۵۳	۳۳	۹۴	۲
مراد	۲۲ر۷ر۵۳	۳۳	۱۰۲	۴۱
صادق امیدوار	۲۸ر۱ر۵۴	۳۳	۱۱۸	۴۰
خشایار سنجری	۲۸ر۱ر۵۴	۳۳	۱۱۸	۴۱
محمد چوپان زاده	۳۱ر۱ر۵۴	۳۳	۱۱۹	۱
احمد جلیل افشار	۳۱ر۱ر۵۴	۳۳	۱۱۹	۲
عزیز سرمدی	۳۱ر۱ر۵۴	۳۳	۱۱۹	۳
بیژن جزنی	۳۱ر۱ر۵۴	۳۳	۱۱۹	۴
حسن ضیاء ظریفی	۳۱ر۱ر۵۴	۳۳	۱۱۹	۵
کاظم ذوالانوار	۳۱ر۱ر۵۴	۳۳	۱۱۹	۶
مصطفی جوان خوشدل	۳۱ر۱ر۵۴	۳۳	۱۱۹	۷
مشعوف کلانتری	۳۱ر۱ر۵۴	۳۳	۱۱۹	۸

نام و نام خانوادگی	تاریخ دفن	قطعه	ردیف	شماره قبر
عباس سورکی	۳۱ر۱ر۵۴	۳۳	۱۱۹	۹
محمد معصوم خانی	۲۰ر۲ر۵۴	۳۳	۱۱۹	۹
محمود نمازی	۲۰ر۲ر۵۴	۳۳	۱۲۱	۷
حبیب‌اله مومنی	۲۰ر۲ر۵۴	۳۳	۱۲۱	۸
سید جعفر شجاع‌الساداتی	۲۰ر۲ر۵۴	۳۳	۱۲۱	۹
منصور خورشیدی	۲۰ر۲ر۵۴	۳۳	۱۲۱	۱۰
علی اکبر فریدون جعفری	۲۰ر۲ر۵۴	۳۳	۱۲۱	۱۱
حسین سلاحی	۲۷ر۳ر۵۴	۳۳	۱۲۱	۱۲
خسرو ترگل	۲۷ر۳ر۵۴	۳۳	۱۲۴	۲۳
ماری‌نیک	۸ر۴ر۵۴	۳۳	۱۲۴	۲۴
نزهت‌السادات روحی آهنگر	۸ر۴ر۵۴	۳۳	۱۲۵	۲۴
حسن مهری	۸ر۴ر۵۴	۳۳	۱۲۵	۲۶
خسرو گلسرخی	۲۹ر۱۱ر۵۲	۳۳	۸۴	۱۹
کرامت‌اله دانشیان	۲۹ر۱۱ر۵۲	۳۳	۸۴	۱۸
عباداله خدارحمی	۳۰ر۱۱ر۵۲	۳۳	۸۴	۲۶
ولی‌اله سیف	۳۰ر۱۱ر۵۲	۳۳	۸۴	۲۵
روح‌اله سیف	۳۰ر۱۱ر۵۲	۳۳	۸۴	۲۳
ماشاءاله سیف	۳۰ر۱۱ر۵۲	۳۳	۸۴	۳۲
حجت‌اله عبدی	۳۰ر۱۱ر۵۲	۳۳	۸۴	۳۰
بهمن منشط	۲۶ر۱ر۵۰	۳۴	۸۴	۲۹
جواد صلاحی	۵ر۳ر۵۰	۳۴	۲۳	۲۵
پیرو نظیری	۵ر۳ر۵۰	۳۴	۱۴	۴۰
امیر پرویز پویان	۵ر۳ر۵۰	۳۴	۱۴	۴۰
اسکندر صادقی نژاد	۹ر۳ر۵۰	۳۴	۱۴	۴۵
بهروز عباس‌زاده	۱۰ر۲ر۵۰	۳۴	۲۸	۳۵
علی اکبر کارگری	۱۰ر۲ر۵۰	۳۴	۴۰	۱۳
سمیع‌اله حشم فیروز	۱۰ر۲ر۵۰	۳۴	۱۲	۵۱
محمد حسین نیکوکار	۱۰ر۲ر۵۰	۳۴	۱۲	۲۷
غلامحسین صاحب اختیاری	۱ر۴ر۵۶	۳۹	۴۸	۴۹
عشقی کمره‌ای	۱۱ر۶ر۵۷	۳۹	۷۳	۴۷
عبداله سعیدی	۲۷ر۵ر۵۴	۳۹	۲	۱۸
حسین کرمانشاهی	۲۷ر۴ر۵۴	۳۹	۲	۱۸
علی دبیری فرد	۳۰ر۹ر۵۴	۳۹	۱۲	۲۱
هاشم وثیق‌پور	۳۰ر۹ر۵۴	۳۹	۱۲	۲۳
محمد جواد قائدی	۳۰ر۹ر۵۴	۳۹	۱۲	۲۵
حاج ابراهیم داوری	۱۶ر۱۰ر۵۴	۳۹	۱۳	۳۶
صدیقه رضائی	۱۸ر۱۰ر۵۴	۳۹	۱۳	۴۷
فاطمه حسن پور اصل	۲۳ر۱۰ر۵۴	۳۹	۱۴	۸
فاطمه نهانی	۲۳ر۱۰ر۵۴	۳۹	۱۴	۱۰
بهمن علی‌اصغر روحی‌آهنگران	۲۳ر۱۰ر۵۴	۳۹	۱۴	۱۲
فتحعلی پناهیان	۶ر۱۱ر۵۴	۳۹	۱۵	۷
محمد رضا یثربی	۱۴ر۱۱ر۵۴	۳۹	۱۵	۲۵
جعفر قشمی	۱۴ر۱۱ر۵۴	۳۹	۱۵	۲۶
عبدالمجید پیرزده جهرمی	۱۴ر۱۱ر۵۴	۳۹	۱۵	۲۷
فاطمه افدرنیا	۱۴ر۱۱ر۵۴	۳۹	۱۵	۲۹
مسعود پرورش	۱۴ر۱۱ر۵۴	۳۹	۱۵	۳۰
مصطفی شقانیان	۲۴ر۱۱ر۵۴	۳۹	۱۶	۱
حسین خان زینعلی	۲۴ر۱۱ر۵۴	۳۹	۱۶	۲
کاووس رهگذر	۲۴ر۱۱ر۵۴	۳۹	۱۶	۳
عبداله امینی	۲۶ر۱۱ر۵۴	۳۹	۱۶	۱۴
حمیداله مومنی	۲۹ر۱۱ر۵۴	۳۹	۱۶	۱۸
علی محبی	۴ر۱۲ر۵۴	۳۹	۱۶	۴۳
محمد اکبر شاه کرمی	۴ر۱۲ر۵۴	۳۹	۱۶	۴۴
محمد رضا فاطمی	۱۶ر۱۲ر۵۴	۳۹	۱۷	۲۴
محمد علی‌موحدی	۱۶ر۱۲ر۵۴	۳۹	۱۷	۲۵
فرهاد صفا	۲۷ر۱۲ر۵۴	۳۹	۴۸	۳
نصرت انصاری	۸ر۱ر۵۵	۳۹	۱۸	۴۶
هراز معینی	۲۸ر۱ر۵۵	۳۹	۲۰	۱۳
جمال شریف‌زاده شیرازی	۲ر۲ر۵۵	۳۹	۲۰	۲۴
محمد رضا کامیابی	۲ر۲ر۵۵	۳۹	۲۰	۲۵
گرسفور برومند	۲۵ر۲ر۵۵	۳۹	۲۱	۳۸
خسرو صفائی	۲۵ر۲ر۵۵	۳۹	۲۱	۳۹
رضا یثربی	۲۵ر۲ر۵۵	۳۹	۲۱	۴۰
فرهاد صدیقی پاشائی	۲۵ر۲ر۵۵	۳۹	۲۱	۴۱
صدیقه غروی	۲۵ر۲ر۵۵	۳۹	۲۱	۴۳
ابوالحسن شایگان	۲۵ر۲ر۵۵	۳۹	۲۱	۴۴
فرزاد دادگر	۲۵ر۲ر۵۵	۳۹	۲۱	۵۱
ارژنگ شایگان	۲۵ر۲ر۵۵	۳۹	۲۱	۵۲
هوشنگ اعظمی لرستانی	۲۵ر۲ر۵۵	۳۹	۲۱	۵۳
محمد تقی سلیمانی لواسانی	۲۵ر۲ر۵۵	۳۹	۲۱	۵۴
فاطمه غروی	۲۹ر۲ر۵۵	۳۹	۲۲	۶
میترا بلبل صفت	۲۹ر۲ر۵۵	۳۹	۲۲	۷
اسماعیل عابدی	۲۹ر۲ر۵۵	۳۹	۲۲	۸
زهرا مدیر شانه‌چی	۲۹ر۲ر۵۵	۳۹	۲۲	۹
بهروز ارمغانی	۲۹ر۲ر۵۵	۳۹	۲۲	۱۰
حسین فاطمی	۲۹ر۲ر۵۵	۳۹	۲۲	۱۱
مینا طالب‌زاده	۹ر۳ر۵۵	۳۹	۲۲	۴۳
علیرضا رحیمی	۲ر۴ر۵۵	۳۹	۲۴	۲۲
گلرخ مهدوی	۴ر۴ر۵۵	۳۹	۲۴	۲۵

نام و نام خانوادگی	تاریخ‌دفن	قطعه	ردیف	شماره قبر
نسترن آل آقا	۴ر۴ر۵۵	۳۹	۲۴	۲۶
مریم شاهی	۷ر۴ر۵۵	۳۹	۲۴	۴۲
طاهره خرم	۹ر۴ر۵۵	۳۹	۲۴	۴۸
یوسف قانع خشک بیماری	۹ر۴ر۵۵	۳۹	۲۴	۴۹
محمد مهدی فوقانی	۹ر۴ر۵۵	۳۹	۲۴	۵۰
رضا یثرنی	۹ر۴ر۵۵	۳۹	۲۴	۵۱
محمد حسین حق نواز	۹ر۴ر۵۵	۳۹	۲۴	۵۲
حمید اشرف	۱۱ر۴ر۵۵	۳۹	۲۵	۱
حمید آریان	۱۱ر۴ر۵۵	۳۹	۲۵	۵
افراد سادات حسینی	۱۱ر۴ر۵۵	۳۹	۲۵	۸
نادر هاشمی	۱۱ر۴ر۵۵	۳۹	۲۵	۹
سیمین توکلی	۱۶ر۴ر۵۵	۳۹	۲۵	۳۰
سید مرتضی فاطمی	۲۴ر۵ر۵۵	۳۹	۲۸	۱۷
علی هوشمند	۲۸ر۵ر۵۵	۳۹	۲۸	۲۷
اعظم‌السادات روحی آهنگران	۸ر۶ر۵۵	۳۹	۲۹	۲۹
محمد صفری لنگرودی	۸ر۶ر۵۵	۳۹	۲۹	۳۱
حسین آلادپوش	۱۳ر۶ر۵۵	۳۹	۲۹	۵۲
عباس خاورانی عرفانی	۱۳ر۶ر۵۵	۳۹	۲۹	۵۳
محمود جلیل‌زاده	۱۷ر۶ر۵۵	۳۹	۳۰	۱
مهدی میر صادقی	۶ر۷ر۵۵	۳۹	۳۱	۳
محمد حسین اکبری‌آهنگران	۹ر۷ر۵۵	۳۹	۳۱	۱۰
فاطمه سرور آلادپوش	۹ر۷ر۵۵	۳۹	۳۱	۱۱
نرگس قجر عضدانلو	۱۱ر۷ر۵	۳۹	۳۱	۱۸
نورج حیدری بیگلو	۱۱ر۷ر۵۵	۳۹	۳۱	۲۴
مجتبی آلادپوش	۲۲ر۷ر۵۵	۳۹	۳۲	۵
سیمین جریری	۲۵ر۷ر۵۵	۳۹	۳۲	۱۰
علیرضا الفت	۲۵ر۷ر۵۵	۳۹	۳۲	۱۲
اکرم صادق‌پور	۱۱ر۸ر۵۵	۳۹	۳۱	۲۰
محمد حاج شفیعی‌ها	۱۱ر۸ر۵۵	۳۹	۳۳	۲۱
محمد رحیم خدادادی	۱۶ر۸ر۵۵	۳۹	۳۱	۴۲
بهرام آرام	۱ر۹ر۵۵	۳۹	۳۴	۳۱
پرویز نصیرمسلم	۷ر۹ر۵۵	۳۹	۳۴	۵۱
محمد ابراری	۱۴ر۹ر۵۵	۳۹	۳۵	۲۲
محمد صادق لغوی	۱۴ر۹ر۵۵	۳۹	۳۵	۳۸
حسن بصیرزاده	۱۷ر۹ر۵۵	۳۹	۳۵	۴۳
زهرا آقابنی	۲۸ر۹ر۵۵	۳۹	۳۶	۳۱
زینت محسنیان	۲۸ر۹ر۵۵	۳۹	۳۶	۳۳
پرویز واعظ‌زاده مرجانی	۳۰ر۹ر۵۵	۳۹	۳۶	۳۹
محمدعلی پاریار	۳۰ر۹ر۵۵	۳۹	۳۶	۴۰
محمد حسین‌روزبه‌رکی‌زاده	۳۰ر۹ر۵۵	۳۹	۲۶	۴۱
ماهرخ خیال	۳۰ر۹ر۵۵	۳۹	۳۶	۴۲
مینا رفیعی	۳۰ر۹ر۵۵	۳۹	۳۶	۴۳
جلال دهقان	۳۰ر۹ر۵۵	۳۹	۳۶	۴۴
مسعود صارمی	۳۰ر۹ر۵۵	۳۹	۳۶	۴۵
رحیم تشکری	۵ر۱۰ر۵۵	۳۹	۳۶	۵۶
لیلی زمردیان	۱۶ر۱۰ر۵۵	۳۹	۳۷	۳۳
خدابخش شالی	۲۴ر۱۰ر۵۵	۳۹	۳۸	۱۳
فردوس آقاابراهیمیان	۲۹ر۱۰ر۵۵	۳۹	۳۸	۳۴
محمد الفت	۲۹ر۱۰ر۵۵	۳۹	۳۸	۳۵
مهدی فتحی	۲۹ر۱۰ر۵۵	۳۹	۳۸	۳۹
مهدی اسماعیلیان	۷ر۱۱ر۵۵	۳۹	۳۹	۱۸
غلامحسین صفائی دزفولی	۷ر۱۱ر۵۵	۳۹	۳۹	۱۹
حسین حوجچی	۱۳ر۱۱ر۵۵	۳۹	۳۹	۴۶
محبوبه متحدین	۲۸ر۱۱ر۵۵	۳۹	۳۹	۵۷
صبا بیژن‌زاده	۹ر۱۲ر۵۵	۳۹	۴۱	۱۳
علی‌اکبر نبوی‌نوری	۹ر۱۲ر۵۵	۳۹	۴۱	۱۴
بهنام امیری دوانی	۱۲ر۱۲ر۵	۳۹	۴۱	۲۶
عبدالرضا کلانتر	۱۹ر۱۲ر۵۵	۳۹	۴۲	۳
محمد دیانی	۲۵ر۱۲ر۵۵	۳۹	۴۲	۳۶
علی‌اکبر قائمی	۲۳ر۱۲ر۵۵	۳۹	۴۲	۲۷
سیمین پنجه‌شاهی	۱۱ر۱ر۵۶	۳۹	۴۳	۲۶
احمدعلی جبری	۲۹ر۱ر۵۶	۳۹	۴۴	۲۸
مرتضی واعظی	۴ر۲ر۵۶	۳۹	۴۴	۴۸
نسرین پنجه‌شاهی	۴ر۲ر۵۶	۳۹	۴۴	۴۹
فاطمه جعفریان دهنوی	۴ر۲ر۵۶	۳۹	۴۴	۵۰
منصور سلطانزاده	۲۴ر۲ر۵۶	۳۹	۴۵	۵۱
جعفر سوره‌ای	۲۴ر۲ر۵۶	۳۹	۴۵	۵۲
مصطفی آفریده	۱ر۳ر۵۶	۳۹	۴۶	۳۶
طیبه واعظی دهنوی	۳ر۳ر۵۶	۳۹	۴۶	۴۶
ابراهیم جعفریان	۳ر۳ر۵۶	۳۹	۴۶	۴۸
غلامحسین صاحب‌اختیاری	۹ر۵ر۵۶	۳۹	۵۱	۴۹
غلامحسین بیگی	۲ر۶ر۵۶	۳۹	۵۴	۱۵
محمد رضا احمد آخوندی	۲۸ر۷ر۵۶	۳۹	۵۷	۲۷
ابوالقاسم گندمی افراز	۱۹ر۸ر۵۶	۳۹	۵۸	۴۵
سیدنورالدین شاه صفائی	۱۲ر۹ر۵۶	۳۹	۶۰	۲
عزیز صفری	۶ر۱۱ر۵۶	۳۹	۶۳	۱۵
یداله سلسبیلی	۱۲ر۱ر۵۷	۳۹	۶۶	۲۰
علی میرابیون	۲۳ر۱ر۵۷	۳۹	۶۷	۱

فروش دست اول

خرید و فروش کالای دست دوم ۳۷۴۷۹۴

همه رقم فرشهای ماشینی کلی وجزئی موجود است ۹۵۲۴۸۳

کلیه‌مبلمان ۸ دستگاه آپارتمان بفروش میرسد تخت طاووس خیابان جم کوچه سفیدان پلاک ۱۱

اکازیون
یک سری مبلو اطاق‌خواب استیل با بقیه لوازم منزل بفروش میرسد تلفن ۶۲۰۳۵۰ ساعت ۹تا۴ بعدازظهر بمدت یک هفته

صندلی و میز نهار خوری استیل تخت خواب دو نفره ولوستر کریستال کاملا نو بفروش میرسد ۲۲۹۵۸۰

به‌علت مسافرت کلیه لباس های نو ودست دوم خارجی به فروش می‌رسد. تهران پارس خیابان زرین نبش ۱۳۶ شرقی پلاک ۳۹ طبقه دوم

کلیه لوازم منزل بفروش می رسدازساعت ۲ببعد ۲۳۹۸۳۷

فروش اثاثیه‌منزل تلفن۶۲۹۶۴۴

کلیه لوازم منزل بفروش می رسد۲۶۵۱۱۳

کلیه وسایل منزل تلویزیون رنگی یخچال مبلمان استریو و غیره ۶۵۱۶۱۲

لباسهای خارجی دست اولو دوم تلفن۹۲۱۰۱۸

مبلمان و اثاثیه منزل یخچال تلویزیون‌اطاق خواب فروشی پهلوی جنب هتل میامی کوچه دلبسته پلاک ۶طبقه دوم

فروشی
مبل- سرویس خواب امیر آباد شمالی - انتهای خیابان چهاردهم - کوچه لادن پلاک ۵۶ طبقه‌دوم

اثاثیه منزل بفروش می‌رسد بی‌واسطه ۹۳۴۱۶۷

آریاشهر - پیانو -استریو - چرخ خیاطی سینگر و سایر لوازم منزل - پوشاک ۳ ببعد ۹۷۹۰۸۹

اطاق خواب آمریکایی لباس های مردانه کت و شلوارنو فریزر و یخچال و لباسشوئی وجارو برقی و مبل و مقداری لباس‌زنانه‌سایز بزرگ و کوچک میزو صندلی ناهار خوری - کتابخانه تلفن ۶۸۳۷۳۱

یخچال ۱۲ فوت امرسون کار کرده ۱۵۰۰۰ ریال ۳۳۱۹۴۹

لباس عروس و تعدادی پالتو پوست‌بفروش میرسد۸۹۳۹۲۶ تلفن ۱۹۸۴۲۱

مبل‌و صندلی استیل لوئی ۱۵- میزکرد سنگی و تابلو نقاشی و لوازم‌خیابان بخارست خیابان ل پلاک ۱۰

کلیه لوازم منزل و لباس های ایرانی و خارجی- اتومبیل به فروش میرسد ۶۳۱۳۵۲

اکازیون
حراج کلیه لوازم منزل و مبل استیل ولباس بابقیمت مناسب خیابان مصدق (پهلوی) بالاتر از باغ وحش کوچه صداقت پلاک۲۵طبقه‌سوم دوشنبه ۲۸ اسفند تاسوم فروردین

مقداری میز و صندلی کروم خارجی نو بقیمت تجارتی ۶۶۲۶۲۳

لباس خارجی بفروش‌می رسد ۶۶۹۶۵۸

خرید اثاثیه

فرش باباطاهر
فرشهای کهنه شما راخریداریم صبح ها ۵۳۹۳۷۴ عصر ها ۶۵۳۱۹۵

فرش صادراتی اکبر
خریدار انواع فرش به قیمت عادلانه۵۲۰۸۸۸

بختیاری خریدار یخچال نفتی وکلیه لوازم منزل ۷۵۹۳۲۹

فروشگاههای اتومبیل

پیکان رنو هیلمن تویوتا وام بانکی ۷۵۰۸۱۶

داتسون
انواع مختلف مشمول تخفیف ومعاوضه تلفن ۲۳۶۲۲۱ - ۲۳۴۲۸۵

تویوتا - رنو - پیکان - هیلمن - بیوک-شورلت ایران با وام بانکی ۳۰ ماهه ۶۴۱۶۴۲ و ۶۶۵۶۷۶

پیکان - رنو- هیلمن نقد و اقساط ۳۰ ماهه ۳۷۳۴۷۲

کسانی که ازه۵ هزار تومان حقوق دریافت میکنند انواع اتومبیل باوام بانکی فروخته میشود

داتسون - تویوتا - پیکان - جوانان و دولوکس- هیلمن -فیات و رنو تلفن ۷۵۴۴۸۰ - ۷۵۲۴۸۸

بازرگانی شریف
بیوک شورلت تویوتا هیلمن پیکان رنو نقدو اقساط ۸۹۹۹۸۶ - ۸۹۴۸۷۸

تویوتا - داتسون‌وانواع پیکان . رنو ، هیلمن ۳۰ ماهه‌باوام بانکی‌ووام‌آزاد ۸۵۵۱۷۷و ۸۴۱۸۹۹

انواع پیکان ، رنو ، هیلمن، تویوتا آماده تحویل تلفن ۶۵۸۱۱۴

۴ چرخ
خریدوفروش همه نوع‌اتومبیل نقد و اقساط باوام بانکی ۳۰ ماهه ۸۴۱۹۲۱

اتومبیل فروشی

پیکان دولوکس ۵۶ تمیز ۴۴هزار تومان ۲۴۰۵۶۸ بعداز ۴بعدازظهر

هر نوع اتومبیل شمارا با توجه به امکانات‌خود ۳ روز فروشنده‌ایم ۶۸۵۴۰۸ پان اتومبیل

بنز ۲۸۰ اس مدل ۷۳باکولر هیدرولیک رنگ متالیک آبی تمیز فروشی ۳۴۶۴۶۵

رنو صفر کیلو متر
آماده تحویل بقیمت کمپانی نمایندگی‌شماره ۱رنو ۷۸۲۰۴۵

موستانگ ۷۴ آبی متالیک تودوزی سفید چهار سیلندر فروشی ۲۴۶۵۴۸

قابل توجه فروشگاه مصالح ساختمانی و آهن فروشان وانتشورولت ۲تنی۸ سیلندر فرمان هیدرولیک جهت حمل بارهای‌سنگین داخل شهر مدل ۷۵ و ۷۶ بمبلغ ۳۵۰۰۰۰ ریال بفروش میرسد تلفن ۸۴۹۸۶۷

تویوتا کرونا مدل ۷۷ رنگ نقره‌ای متالیک باکولرو استریو بفروش میرسد ۶۸۴۷۸۴ساعت یک تاپنج بعد ازظهر

اپلکادت‌مدل ۶۵ تمیز بارادیو تلفن ۷۳۵۰۳۶ فروشی

رنجرور ۷۸ طلائی بدون نمره وگمرک فوری بفروش میرسد ۹۲۳۶۸۲ و ۹۲۷۹۵۶

هیلمن ۵۷ فروشی ۹۷۷۱۰۴

پژو ۳۰۴ مدل ۷۲ تمیز ارزان تلفن ۹۲۲۵۸۸

یکدستگاه پیکان کار سفید مدل ۵۴بسیارتمیز فروشی۹۲۷۵۳۰

پژو ۵۰۴ مدل ۷۹ سبز متالیک فروشی ۲۲۱۱۹۸

اتومبیل‌شاهین‌مدل ۴۸ فروشی تلفن ۹۷۰۷۵۶

موستانگ ۷۴ آبی متالیک تودوزی سفید چهار سیلندر فروشی ۲۴۶۵۴۸

بلیزر مدل ۷۸ با ۱۷ قلم لوازم اضافی فروشی ۶۲۹۶۹۹

فروش اتومبیل پژو ۵۰۴ اتوماتیک مدل۷۲ مرتب و تمیز شبها توسط تلفن ۶۴۳۳۱۳

بیوک ۷۸ ب ۳ رنگ‌بژ تمام اتوماتیک ۶ هزار کیلو متر کار کرد، ۹۰ هزار تومان تلفن ۸۵۰۷۹۸ از ۸ شب

هیلمن مدل ۷۵ بفروش میرسد تلفن ۶۵۰۴۱۳

فولکس ۶۱ تمیز ۶۸۰۰ تومان ۲۲۸۱۳۸ بعد ازظهر هاببعد

پیکان۵۳ دولوکس بفروش‌می رسد ۵۶۰۸۵۱

تومبیل‌آودی‌مرجوعی‌خریداریم ۷۶۱۶۹۱

فوردامریکایی ۷۸ نوع‌استیشن کمپینگ تلفن ۹۳۳۹۷۲

آودی مدل ۷۷ بالوازم اضافی فروشی ۷۶۱۶۹۱

بامو ۲۰۰۲ نارنجی مدل ۷۲ تمیز ۷۸۰۹۲۴

کامارو ۷۳سبز متالیک۶ سیلندر ۶۲ هزار تومان ۸۳۳۵۸۴

بامو ۲۰۰۲مدل۷۳رنگ نخودی بارادیو پخش و لوازم اضافی بفروش میرسد بمبلغ ۵۴هزار تومان تلفن ۸۵۲۵۶۸

پیکان‌دولوکس‌مدل ۵۴ نورنگ سبزمتالیک‌شیشه رنگی‌تودوزی مخمل‌سپرجوانان دوازده هزار کارکرد بعلت مسافرت بفروش میرسد تلفن ۲۹۱۳۴۷ بعد از ظهرها

کامارو ۶ سیلندر شماره نشده تمام فول اتوماتیک بفروش میرسد ۷۶۳۳۱۷ و ۷۶۴۷۹۷

فورد کورتینا (تانوس)مدل ۷۷ رنگ قهوه‌ای متالیک کار کرد۲۲هزار فروشی ۷۶۴۲۳۳

شورلت‌ایمپالا ۸سیلندر فروشی آقای معافی ۲۲۶۳۲۱

یک دستگاه بنز ۲۳۰ و یک دستگاه وانت ۵۵ بفروش‌میرسد۶۴۳۴۴۵

پژو جی‌ال۷۶ رنگ‌یشمی متالیک بسیار تمیزفوری بفروش‌میرسد۹۷۲۷۰۷

اتومبیل کرایه

اتوبوس‌و مینی‌بوس دربست ام.آ.اس ۹۷۸۸۱۵- ۹۷۰۸۱۴

اتومبیل کرایه مصداقی آدرس - میدان‌هفت - حوض نارمك ۷۹۰۹۷۱

تاکسی سرویس دلیجان شبانه روزی اتومبیل با راننده و بدون‌راننده ۹۳۲۵۹۵-۹۲۲۵۹۲ آ-۱۸۶۸

استاپ تاکسی‌سرویس
باتلفنهای ۶۳۷۷۳۴و ۶۳۱۲۳۴ آماده است ۲۴ ساعته اتومبیل های آخرین‌مدل‌را ساعتی ۲۵۰ ریال در اختیار شما قرار دهد

ماشین آلات

دو دستگاه لودر ۹۵۰ کاترپیلار لاستیکی در وضعیت بسیار عالی به فروش میرسد تلفن ۶۵۴۶۲۲

تعمیر تلویزیون

تعمیرگاه مجاز شماره۱
گروندیک
تبدیل پال به سکام ایران ۳۷۸۷۴۷

تعمیرگاه تلویزیون‌ثابتی مجاز تلویزیون های رنگی پارس گروندیک فیلیپس آریا سونی بلر بلموند ناسیونال تلوفنکن ۸۴۳۵۹۳

نصب آنتن رنگی و سیاه و سفید ۶۴۲۴۹۰

تلویزیون شمافوری در منزل تعمیر می شود ۲۷۴۷۷۰

تعمیر تلویزیون فوری‌در منزل رنگی و سیاه و سفید نصب آنتن - ۷۳۰۷۹۷

تعمیرگاه مجاز تلویزیون رنگی
گروندیک - پارس - شاوب‌لورنس و سیاه و سفید تلفن ۳۷۸۵۱۷

تعمیرفوری‌شاوب‌لورنس گروندیك و آنتن ۹۲۰۹۳۳

نصب آنتن رنگی ۳۷۸۷۴۷

کشیك پارس گروندیك شاوب‌لورنس ۷۳۹۰۲۰

تعمیرگاه مجاز پارس شاوب‌لورنس آنتن ۵۴۲۳۵۰

نصب آنتن وتعمیرانواع تلویزیونهای‌رنگی‌وسیاه سفید ۹۵۷۹۶۰

نصب آنتن رنگی و سیاه و سفید شرکت اکلس ۹۳۴۴۳۷

تزئینات ودکوراسیون

موکت کبریی مترمربع ۴۱ تومان تلفن ۶۶۲۶۸۹

نقد واقساط
کاغذدیواری، موکت، کفپوش ونقاشی، تزئینات بیتا۵۲۶۶۳۳ آ-۱۵۱۵

نقاشی و تزئینات ساختمان در اسرع وقت ۳۷۰۲۴۵

کاغذ دیواری . موکت . کفپوش و نقاشی ساختمان ۳۷۴۳۳۱

دفتر نجارتی کریمی
تزئینات ساختمان نقد و اقساط ۷۳۵۳۶۰

تزئینات منزل و محل
کار شما در اسرع وقت
۳۱۴۸۳۹

موکت بلژیکی مترمربع ۲۳ تومان تلفن ۶۶۲۶۸۹

تزئینات ایران پهن‌کاغذ دیواری‌موکت‌پرده‌کرکره لووردراپه با نازل ترین قیمت ۸۲۴۲۲۱ - ۸۲۹۸۱۳ - ۸۲۱۷۱۹

تزئینات برادوی
کاغذدیواری موکت کفپوش نقاشی پرسیانا تلفن ۳۷۰۲۲۴

نقاشی کاغذدیواری موکت
۲۹۱۵۸۰

مژده مژده
ارزانتر از همه جا کاغذ دیواری هانزا آلمانی درطرح ورنگهای مختلف قابل شستشو رسید نقد و اقساط ۶۵۸۷۹۸

توجه فرمائید
موکت-پارکت - کاغذ- نقاشی فوری تلفن ۶۲۶۶۴۱

نقاشی تزئینات‌تعمیرات ساختمانی فوری ۸۵۱۵۶۵

برای ساختمان شما

داربست فلزی نصب فوری ۵۳۴۳۹۹

نظافت کلی‌ساختمان ۸۳۳۷۲۷

نوسازی وتعمیرات
و نقاشی ساختمان شرکت آرتاج ۶۶۵۲۷۰ و ۶۴۸۵۵۲

مقاطعه کاری
نقشه‌کشی نوسازی با کلیه مصالح ۷۵۳۳۹۰

سقف های سالن سایبان اتومبیل سقف حیاط خلوت و کلیه تزئینات کاغذ دیواری و نقاشی ۸۴۴۳۷۰

نقاشی ساختمان ازمتری ۱۵ ریال تلفن ۷۹۷۱۶۶

آسفالت قیرگونی سیم‌کشی ۷۹۳۴۵۶

شرکت ایران ایزول
ایزوگام
شاهرضا صبای جنوبی ۱۳ پشم شیشه ایران ۶۴۸۵۲۱- ۶۶۷۵۳۷ ۶۴۴۳۱۷- ۶۴۴۴۲۴
● وگام. ایزوگام. ایزوگام.
نمایندگی تبریز
شرکت ایناد ۳۸۱۰۷
● وگام. ایزوگام. ایزوگام.
نمایندگی آبادان
وخرمشهر - شرکت بام ایزول ۶۹۴۳- ۶۵۱
● وگام. ایزوگام. ایزوگام.
نمایندگی‌اصفهان
شرکت پلی‌ترم ۳۳۱۷۱
● وگام. ایزوگام. ایزوگام.
نمایندگی اهواز
رسالت ۲۴۱۱۲
● وگام . ایزوگام . ایزوگام
نمایندگی آمل
پیمانکاری رمضانی ۴۳۶۸

اسفالت وعایق بام‌قلهك تلفن ۳۶۱۳۲۷

ایزولاسیون پشت بام
کارشناسان با تجربه شرکت مهندسی آلروند بدون کندن عایق قبلی‌آماده انجام‌هرگونه ایزولاسیون می باشند مدت ضمانت حداکثر ۱۰سال‌جهت پیشگیری از چکه سقف قبلا با مهندسی آلروند مشورت نمائید .
۶۴۹۲۷۶

نظافت ساختمان فوری ۸۲۸۹۱۴ -۸۲۰۴۹۹

شیشه
انواع شیشه های‌ایمنی ۶۶۵۵۳۴ - ۶۶۱۵۰۰

قیرگونی بام و آسفالت‌محوطه و حدول سازی تلفن ۵۴۹۱۸۶

شستشوی مبل و فرش

خشکشوئی موکت مبمان و پرده ۲۴ ساعته تلفن رزرو ۳۷۰۲۴۵

قالیشوئی
شربت اوعلی
۶۲۶۱۴۶ و ۹۲۶۱۸۹

شرکت آلمان
خشکشوئی‌مبلمان موکت فرش پرده تشک اتومبیل در محل ۸۵۰۱۱۱

آناهیتا سرویس
خشکشوئی مبلمان فرش و موکت و پرده‌تلفن ۷۳۵۳۰۷

خدمات خشکشوئی و نظافت کلی‌ساختمان‌در محل انواع‌جیر ومخمل دکوراسیون داخلی ساختمان۳۷۲۹۶۹و ۳۷۷۶۷۷- ۳۷۲۲۷۰- ۳۷۶۶۵۵

قالیشوئی بیوك
بسرپرستی داریوش
رفوگری و رنگ برداری‌پذیرفته میشود تلفن ۵۵۱۳۶۰ و ۹۷۷۱۱۸

شرکت ایران جمال
خشکشوئی فرش ، مبل موکت ، پرده بااصول مذهبی کر داده میشود ۹۳۲۰۷۸ - ۲۶۵۴۷۹

موندیال سرویس
آماده خشکشوئی موکت ، مبل،فرش‌وکلیه نظافت‌ساختمان شما میباشد ۸۵۶۷۹۸

خشکشوئی پرده مبل موکت‌واتومبیل۷۵۹۰۱۵

خشکشوئی‌ایران کلینز
موکت مبل کفشوئی مکالئوم موزائیک واکس زنی تزئینات ونظافت کلی ساختمان پارکت ۸۴۳۷۴۹

خشکشوئی موکت
متر ۵ تومان مبلمان یکدست ۱۰۰ تومان فرش-پرده-تشک اتومبیل تلفن ۶۴۸۲۹۱ - ۶۴۶۸۷۷

قالیشوئی روشن ۵۹۳۲۸۳

کارخانه قالیشوئی ادیب بانضمام خشکشوئی‌مبلمان ادیب یکدست ۱۰۰ تومان ۹۵۶۵۶۵ - ۹۵۲۴۵۴

تعمیر وسرویس شوفاژ

سرویس شوفاژولباس‌شوئی آبگرمکن گازی و نفتی جوشکاری و لوله‌کشی ۸۹۴۳۶۴

تعمیر شوفاژ
تعمیرفوری و اساسی شوفاژ مهندس مبصر ۸۲۴۹۷۵ و ۸۳۸۹۱۸

تهیه و نصب و تعمیر شوفاژ آسانسور
در عالیترین استاندارد ۲۷۱۸۲۴ - ۶۸۲۹۲۱

نصب و سرویس نگهداری شوفاژ ۹۳۹۴۱۹

تعمیرات و نگهداری شوفاژ فوری ۸۹۴۱۵۱- ۸۹۱۷۴۸

شوفاژ ، تهویه مطبوع
طرح،اجرا، فروش ونگهداری شرکت دینوژ ۶۲۵۵۶۸

سرویس شوفاژ نصب‌آبگرمکن گازی و نفتی تلفن ۷۶۷۲۹۵

تهویه - شوفاژ
بدون‌کنده کاری نقد و اقساط نصب تعمیرنگهداری ۶۶۲۹۶۱

شرکت‌مهندسی‌فوتووالو
طرح،محاسبه، اجرا ونگهداری سردخانه،تهویه و شوفاژتلفن ۲۷۶۰۹۱

تعمیر کاری و آبگرمکن

تعمیر لباسشوئی ۷۶۴۰۳۰

سرویس آبگرمکن وافاف تلفن ۷۵۲۲۵۰

سازمان شهاب
نصب و سرویس انواع لباسشوئی و ظرفشوئی ۵۶۰۸۶۳

لوله‌کشی گاز

لوله‌کشی گاز باتائید شرکت ملی گاز ایران . ۲۴۵۱۲۷

تخلیه چاه

تخلیه چاه و تشخیص ترکیدگی لوله و ترمیم لوله‌بازکنی تلفن ۶۵۹۰۴۷ - ۹۲۰۱۷۵

تخلیه چاه‌و لوله‌بازکنی ۷۶۶۷۳۳

تخلیه چاه کامل با موتور لجن‌کش ۴۰۰ تومان . ۳۴۱۶۳۸

تخلیه چاه کامل منازل ۳۰۰ تومان لوله‌بازکن ۳۴۱۴۲۸

لوله بازکنی

لوله بازنی سبانه‌روزی فوری ۶۳۶۳۷۹

ترکیدگی و لوله‌بازکنی ۸۵۷۲۲۴ - ۲۳۵۵۳۴

تشخیص ترکیدگی لوله و لوله‌بازکنی سرویس شوفاژونقاشی۷۹۰۴۰۶

نشتیابی رفاه
تشخیص ترکیدگی‌لوله با دستگاه الکترونیکی لوله‌بازکنی۸۲۲۲۸۶

ترکیدگی لوله ، لوله- بازکنی و ترمیم فوری
۷۹۵۷۵۹

لوله بازکنی و لوله‌کشی- ۹۳۹۴۱۹

منطقه شمیران
تشخیص ترکیدگی لوله با کامپیوتر لوله بازکنی و سرویس شوفاژ و آسفالت ۷۹۰۴۰۶ و ۶۳۳۷۰۰

تشخیص ترکیدگی لوله بازکنی بنائی تلفن ۸۲۲۶۲۴

تشخیص ترکیدگی ، لوله‌بازکنی و تعمیر شوفاژ فوری ۷۳۰۸۲۸

تشخیص ترکیدگی لوله و لوله‌بازکنی بادستگاه کامپیوتر در تمام نقاط تهران تلفن ۷۹۰۴۰۶

تشخیص ترکیدگی‌ولوله بازکنی فوری ۸۲۹۸۱۳ ۸۲۱۷۱۹ - ۸۲۴۲۲۱

تخلیه چاه و لوله باز- کنی‌و تشخیص‌ترکیدگی فوری - ۸۲۰۴۹۹ - ۸۲۸۹۱۴

تشخیص
ترکیدگی وترمیم
لوله بازکنی -تخلیه‌چاه
۸۳۵۵۶۵

تشخیص ترکیدگی‌لوله تخلیه چاه لوله‌بازکنی ۶۶۲۹۶۱

لوله بازکنی وتخلیه چاه
۸۲۰۴۹۹

آگهی های گوناگون

خدمات تلکس پذیرفته میشود شرکت بین‌المللی ۵ قاره ۳۲-۶۸۱۲۳۱

تلفن ۲۳ و۲۴ فروشی ۵۳۱۱۰۶

چون از راه زمینی با۲ اتومبیل بزرك عازم‌خارج میباشم چنانچه افرادی مایل باشند از راه‌زمینی به آلمان - فرانسه - ایتالیا عازم باشند با شماره ۲۴۱۲۵۱ تماس بگیرند .

هتل اناهیتا کرمانشاه
با پارکینگ اختصاصی و سرویس مجهز آماده پذیرائی از هم میهنان گرامی میباشد . تلفن رزرو ۲۳۴۹۷

قابل توجه مسافران لندن
هتل ایرانیان در لندن
به‌مدیریت مهدی اخوان
مترجم‌و مشاور بیماران‌ایرانی
Compayne Court Hotel,
30/32 Compayne gardens,
N.W.6 London.
Tel. 01-6245341.

گمشده

پیکان‌دولوکس طرح اتومبیلک شماره ۴۱۱۴۸ تهران‌م مفقود شده یابندگان ۷۹۴۵۳۱ اطلاع ومژدگانی دریافت‌دارند

اتومبیل تویوتا دوکابین رنگ شیری شماره ۱۴۲۱۳ اصفهان - ۷۷ در تاریخ ۱۴ر۱۲ر۵۷ در اصفهان بسرقت رفته از یابندگان تقاضا میشود با تلفن های ۴۱۳۰۲ و یا ۴۴۳۲۱ اصفهان اطلاع‌دادەمژدگانی خود را دریافت نمایند .

مبلغ ۷۰۰۰۰ ریال روز پنجشنبه گذشته حوالی میدان کاخ گم شده از یابنده خواهشمند است با تلفن ۷۳۵۰۲۵ تماس و مژدگانی دریافت دارند .

یک دستگاه وانت قرمزبشماره ۶۳۴۲۶ تهران ۱۵ پلاک‌قرمز ساعت۸شب ۲۶ر۱۲ر۵۷حوالی ۲۴۰ اسفند به سرقت رفته خواهشمند است یابنده باتلفن ۹۷۴۴۱۳ تماس بگیرد.

کیف محتوی چک و سند مالکیت زمین و صورتحساب و گواهی نامه رانندگی بنام اینجانب ناصر حدادزاده در تاریخ ۲۳ر۱۲ر۵۷ در خیابان سنائی مفقود گردیده ازیابنده تقاضا دارد چون اوراق و اسناد مربوطه بکار کسی‌نمی خورد با تلفنهای ۲ر۹۴۲۱۹۱ یا ۸۴۲۱۱۴ آقای رکیان اطلاع و مژدگانی دریافت دارد .

دفترچه مالکیت اتومبیل تویوتاشهربانی ۵۹۲۷۱ تهران ع اینجانب ایرج اشتری‌مفقود شده از جوینده خواهشمند است به تلفن های ۸۳۲۹۴۵ - ۸۲۷۵۶۱اطلاع دهندو مژدگانی دریافت نمایند .

چک شماره ۶۴۷۰۹۵ بمبلغ ۷۰۰۰۰ ریال حامل سر رسید ۵ر۳ر۵۸ مربوط به بانک صادرات شعبه عباسی بنام‌احمد رستمیان جاری ۱۳۸۵ سرقت شده و از درجه اعتبارساقط است .

شورولت رویال ۲۸۰۰ سبز با سقف چرمی مشکی شماره شهربانی ۷۴۳۶۵ تهران ط مژدگانی میدهیم ۲۹۶۴۸۰ .

پیکان شماره ۶۵۸۸۱ تهران ص رنگ سفید جوانان مفقود شده ۹۶۲۵۹۹-۷۸۰۶۸۷ اطلاع دهید

سفته شماره ۲۶۹۷۵۴ بنام‌علی عامری به حواله کرد محمد سمیانی‌مفقود گردیده وازدرجه اعتبار ساقط است

پیکان‌کار سرمه‌ای‌شماره۴۳۱۵۲ ساری مفقود شده است یابنده ۲۳و ۹۴۲۹۲۲ منوچهر فرزانه اطلاع‌و مژدگانی دریافت‌دارند

سند مالکیت موتورسیکلت به شماره۴۶۶۱ تهران-۴۴ مفقود شدملطفا با تلفن ۶۴۸۵۳۵آقای نیرو مند تماس بگیرید

پیکان کار ۵۷ سرخ آجری شماره ۴۹۴۷۲ شیراز گمشده یابنده به ۶۸۶۴۶۰ اطلاع و مژدگانی دریافت دارند .

دفترچه پیکان شماره ۲۷۴۶۸ تهران -ل گمشده خواهشمند است با تلفن ۵۶۰۷۵۹ تماس بگیرید.
اذانی

دو برگ سفته بشماره ۲۴۴۱۳۳ و ۳۴۴۱۳۴بسررسید ۱۵ر۲ر۵۸ و ۱۵ر۳ر۵۸ هر یک بمبلغ دویست هزار ریال بحواله کردآقای علی اصغر مسفروش وتعهدآقای‌ایرج همایون مفقود گردیده‌بدینوسیله اعلام میدارد که سفته های فوق از درجه اعتبار ساقط و بدون ارزش بوده واز یابنده تقاضا دارد به تلفنهای ۵۳۲۹۲۸ و ۵۲۹۵۷۲ اطلاع دهند.

پیکان۴۸ شماره ۷۵۸۳۹تهران- ب رنگ قرمز سرقت شده با تلفن ۳۴۰۹۵۳ تماس‌بگیرند

کیفی مشکی محتوی شناسنامه وگواهینامه‌ودست چک جاری ۱۶۰۷ بانک تهران شعبه کرج ازشماره۴۱۲۱۵۱ تا ۴۱۲۱۷۵ بنام رضا فرجی و یک برگ چک‌حامل‌شماره ۲۸۶۸۴۱جاری ۱۶۰۷بمبلغ سی‌هزارریال بانک فرهنگیان شعبه خیابان‌قزوین تهران مفقود گردیده از درجه اعتبار ساقط است از یابنده تقاضامیشود به تلفن ۳۰۲۷۸۶ اطلاع‌و مژدگانی دریافت‌نمایند
رضا فرجی

مدرک تحصیلی اینجانب هلگورد جاف فارغ‌التحصیل دانشکده راه و ساختمان دانشگاه شیراز مفقود شده‌از یابنده خواهشمند است به‌تلفن شماره ۹۷۱۰۸۶ اطلاع دهند.

پیدا شده
وانت تویوتا به شماره ۶۳۲۸۴تهران۲۲ پیدا شده از ساعت ۲تا ۳ با تلفن شماره ۹۲۷۸۳۵ تماس بگیرید . آ-۱۳۴۹۷

خانه فروشی

خانه نوساز مساحت زمین ۱۶۰مترزیر بنا۱۰۰ متر باتلفن وشوفاژ روشن و پارکینگ آیزنهاور اول اسکندری قیمت ۵۵۰/۰۰۰ تومان ۹۲۱۷۴۰

از ۱/۵ تا۶ میلیون تومان خانه‌آماده‌برای فروش۲۳۴۹۷۵

توجه اکازیون
یک ساختمان ۳ طبقه شخصی و مهندسی ساز ۲ اطاق‌خوابه یکجا یا بطور تفکیک فروشی تلفن ۳۷۳۳۳۷

شمال آیزنهاور خانه ۱۵۰متر ۲طبقه فروشی ۹۸۰۶۶۹ آ-۱۸۷۰

خانه ویلائی بین پهلوی و جردن تلفن ۲۲۲۲۰۸

منزل فروشی
ساختمان‌سه طبقه مدرن مجهز به شوفاژ با ۸۱۰ متر مساحت در تهران پارس خیابان ۲۰۲ شرقی‌بمبلغ ۱/۷۰۰/۰۰ تومان بفروش‌میرسدباتلفن۹-۸۳۸۰۵۶ تماس حاصل نمائید

ساختمان ۲ طبقه ۱۸۱ متر به فروش میرسد تلفن۳۴۲۶۱۹

آپارتمان فروشی

ادریون
برنخت طاووس آپارتمان ۱ خوابه ۲۸۰ هزار تومان ۲ خوابه ۴۳۰ هزار تومان - با شوفاژ وکولر وتلفن واستخر وپارکینگ ۸۴۵۴۳۲ و شب ۶- ۶۵۳۹۳۱

آپارتمان های لوکس
۱و۲ اطاق‌خوابه بامدرن ترین تجهیزات ایدلیئی . روکار سنگ ، کف پارکت ، درب‌های سوئدی ، آشپزخانه آلمانی . پارکینگ و انبار ایده‌آل برای سکونت ومطب واقع‌درجردن نبش نادر آماده فروش تلفن ۸۲۴۱۰۵-۶

در جردن
۳ دستگاه آپارتمان شخصی ساز ۳ و ۴ خوابه بفروش‌می رسد . ۲۲۵۲۷۲

حدود جمشید آباد آپارتمان نوساز ۲ خوابه با شوفاژ روشن وتلفن قیمت ۴۰۰/۰۰۰ ۹۲۱۷۴۰

از ۲ تا۳۰ میلیون تومان مستغلاتی آماده‌فروش۲۳۴۹۷۵

یکدستگاه‌آپارتمان تک واحدی نوساز لوکس در عباس آباد ۲اطاق خوابه ۱۲۵ مترمفید پارکینگ تلفن مستقل شوفاژ کولر موکت کفپوش فروشی ۳الی ۶ بعدازظهر ۸۴۸۵۸۷

آپارتمانی واقع در ظفر مساحت ۲۵۰ متر فوری بفروش می‌رسد تلفن ۸۴۴۸۷۶ و ۳۷۸۰۴۹

اکازیون در پالیزی
آپارتمان های ۲ اطاق خوابه مهندسی ساز با شوفاژ وتلفن واستخر و پارکینگ ۹۳۴۷۸۱

یکدستگاه آپارتمان ۳ خوابه شخصی ساز در گیشا با تلفن شوفاژ کولر به قیمت مناسب فروشی ۲۱۸۷۱۳و ۶۳۵۶۰۳

آپارتمان دو اطاق خوابه با پارکینگ و انبار در شمیران خیابان حکمت باوام بانکی مقطوع ۴۰۰ هزار تومان ۲۴۱۴۲۲

ویلای فروشی

ویلای ۳۶۰ متری نوساز با شوفاژ ۷۵۰ هزار تومان فروشی تلفن ۷۹۹۶۷۵

اکازیون - اکازیون
ویلای‌در نیاوران میهمان دوست ۵۰۰ متر با آب جاری با نازلترین قیمت آماده فروش ۲۸۰۵۸۲

اجاره آپارتمان

تهیه مسکن النا
همه رقم آپارتمان ، ویلا جهت اجاره موجود ۸۵۰۰۸۴

در شمیرانات آپارتمان و ویلا برای‌اجاره و فروش موجود است تلفن ۴-۲۴۷۶۸۳

۳ خوابه لوکس با سرویس کامل ۶ تومان ۲ خوابه با سرویس لوکس ۴۵۰۰ تومان ۶۸۷۰۵۵ و ۶۸۷۰۶۴

دانشجوئی ، مجردی
۶ دستگاه آپارتمان یک ودو اتاق خوابه با سالن کف تمام موکت سرویس کامل فنکوئل تلفن‌سانترال آسانسور،پارکینگ ۳۰۰۰ و ۳۳۰۰ و ۳۵۰۰ و ۳۸۰۰ تومان
آدرس صبای شمالی نرسیده بمبزرگمهر دست چپ پلاک۴۰ تلفن ۸۳۰۷۶۱

مسکونی ، تجاری
۸دستگاه آپارتمان یک و دو اتاق خوابه باسالن کف تمام موکت‌سرویس کامل فن کوئل تلفن سانترال ، آسانسور ، پارکینگ ۳۰۰۰ و۳۳۰۰ و ۳۵۰۰ و ۳۸۰۰ تومان.
آدرس صبای شمالی نرسیده به بزرگمهر دست چپ پلاک ۴۰ تلفن ۸۳۰۷۶۱

یک اتاق از شرکتی حوالی ونک جهت محل کار با دو خط تلفن اجاره داده می‌شود تلفن ۶۸۴۹۵۴

سازمان تهیه مسکن
جاکس
آپارتمان اجاره مبله و غیر مبله یک تا ۵ اطاق خوابه در تمامنقاط شهر مسکونی ومحل کار موجود است ۶۲۶۱۴۰

آپارتمان خانه وویلای شما را فورا اجاره یا خریداریم ۶۳۷۵۸۶

اجاره
آپارتمان۳و ۴ خوابه درفرمانیه باشوفاژ کولر و موکت پرده کرکره گاراژ و تلفن مشترک تلفن ۲۸۷۳۹۷

ونک ۲ خوابه شوفاژ تلفن ۵۰۰۰تومان‌عصرها ۶۸۵۶۰۴

مالکین عزیز
بایک تلفن آپارتمان های شما را فورا اجارمیدهیم۸۲۷۷۵۶ و ۸۳۷۷۶۵

سلطنت‌آباد ۴ اطاق- خوابه شیك شوفاژ تلفن ۵۵۰۰ تومان ۶۲۱۴۶۰و ۶۲۷۷۹۹

رهن یا اجاره
سلطنت‌آباد طبقه اول و دوم آپارتمانی نوساز با حیاط‌هر طبقه دواطاق خواب،سرویس کامل ، پرده ، لوستر،موکت، کولر، تلفن، جای پارک‌منظره خوب و آرام تلفن ۲۲۳۴۲۴

۲اطاق بادو تلفن مستقل‌اجاره چهارراه امیراکرم ۶۶۶۶۱۳

تهران پارس چهار خوابه با شوفاژ موکت پارکینگ و تلفن ۴۰۰۰ تومان تلفن ۷۸۲۵۶۸

نیاز به آپارتمان اجاره

مالکین محترم
هرنوع آپارتمان و منزل شما را فوری اجاره‌میدهیم۸۴۰۴۶۲

تهیه مسکن النا
آپارتمان ، ویلا جهت اجاره فورا نیازمندیم ۸۵۰۰۸۴

آپارتمان در هر نقطه از ۲۰۰۰ الی ۴۰۰۰ تومان نیاز است ایران سارك ۸۳۹۱۳۸

مالکین محترم با یك‌تلفن آپارتمان و خانه شما را ۴۸ ساعته اجاره میدهیم تهیه‌مسکن رابینسون ۶۵۵۴۲۶ - ۶۲۱۴۶۰

آپارتمان و ویلا فوری نیازمندیم ۸۴۲۶۷۴ و ۸۵۵۹۵۸

تهران کوشیار
هر نوع آپارتمان شمارا فوری‌نیازمندیم۶۸۷۰۵۵ و ۶۸۷۰۶۴

سازمان مسکن ۷۵۱
تعدادی آپارتمان یک الی ۴ خوابه فورا نیازمندیم ۷۵۱۷۳۵

سرقفلی مغازه

مغازه دو دهنه در بهترین نقطه نارمک با ملک بفروش‌می رسد تلفن ۷۹۹۶۷۵

زمین فروشی

باتوجه بانقلاب اسلامی ایران
۴۰٪ تخفیف
زمین اول فردیس بر خیابان اصلی اسفالته حافظیه با آب و برق به قطعات ۹۹ الی ۲۰۰متری جهت خانه سازی‌ومغازه با قیمت بسیار مناسب برای فروش آماده است تلفن ۹۲۲۷۳۹

بنگاه معاملات املاک

سریعترین‌مرکز خرید وفروش واجاره ۳۷۰۲۴۵

شرکت پی. اس. پی مشکل‌گشا درتهیه‌مسکن ۶۴۶۴۸۱ و ۶۶۲۴۳۸

خرید و فروش آپارتمان و ویلا درهرنقطه تهران۹۲۲۷۳۹

خرید و فروش و اجاره املاک کارخانه ها و انبار کارگاه تلفن ۲۳۴۹۷۵

بورس مهرشهر کوی ولیعهد سرحد آباد ملارد فردیس ۹۲۲۷۳۹

استخدام وکار

خانمی
جهت نگهداری پسر پنج ساله تماموقت احتیاج است ساعت ۹ صبح تا یک بعد از ظهر غیر از روزهای پنجشنبه وجمعه تلفن بزنید ۸۹۳۳۶۳-۸۹۵۶۹۲-۳

به چند جوان فعال جهت ویزیتوری نیازمندیم خیابان خوش هاشمی‌تلفن۹۶۱۱۸۳

بتعدادی‌ویزیتور و ورزیده جهت فروش مواد غذائی با شرایط عالی نیازمندیم کسانیکه دارای گواهینامه رانندگی باشند ارجحیت دارند ۹۲۶۶۸۸ - ۹۲۳۵۱۳

بیکنفرخانم خانه‌دار و پاکدامن وباسواد جهت نگهداری دو پسربچه ۸ و ۹ ساله و کمک درامور خانه‌داری نیاز است ۲۷۷۹۴۸

شرکت الکترو آیفون‌به‌تعدادی برقکار و کارگر ساده نیازمند است ۶۴۶۲۳۴

به دو نفر سکرتر آشنا بزبان انگلیسی یا آلمانی تمام وقت نیازمندیم ۸۳۷۹۵۲- ۸۲۶۱۹۵

به یک نفر مستخدم زن مسن برای کار های خانواده ۲نفری شبانه روزی مورد نیاز است ۲۷۲۰۴۶

خدمتکارزن
جهت نگهداری از خانم مسن وعلیل که در منطقه نارمک تنها زندگی‌می‌نماید مورد نیاز است تلفن ۸۲۴۴۰۴

بیکنفربنا و یک نفر لوله‌کش نیازمندیم تلفن ۷۹۰۴۰۶ و ۶۳۳۷۰۰

یکنفر حسابدار امور بازرگانی باحداقل۵ سال سابقه کاربرای تمام وقت مورد نیاز میباشد اشخاصیکه‌بزبان انگلیسی درحد ترجمه نامه آشنائی دارند حق تقدم دارند واجدین شرایط باتلفنهای۳۰۲۲۰۶ - ۳۱۴۱۲۸ تماس بگیرند.

جویای کار

زن‌وشوهرجوان بسوادمعتبر دائم‌آماده‌کاراست تلفن۳۳۵۹۹۱

لیسانس مهندسی مکانیک‌و فوق لیسانس متخصص در ماشین‌های روغنی ازانگلستان آماده برای کار ۵ تا ۸ بعد از ظهر تلفن ۸۳۵۸۶۹ .

آموزشگاهها

ندای فرهنک
عقب افتادگی دروس مدارس را (ریاضیات - فیزیک - شیمی- زبان انگلیسی)گروهی، متشکل‌اززبده‌ترین دبیران‌پایتخت جبران مینمایند ۸۴۲۸۶۲ - ۸۴۵۴۱۵- ۷۸۱۴۸۰

اخذ پذیرش

پذیرش تحصیلی
هندوستان - فیلیپین ، اسپانیا ، انگلستان - آمریکا ، دبیرستانی - دیپلمه - لیسانسیه خیابان پهلوی چهارراه امیراکرم ساختمان کیان طبقه سوم شماره ۱

ترجمه ومکاتبات

ترجمه رسمی‌فخر
ترجمه‌واخذ پذیرش از آمریکا امیرآباد شمالی بالاتر از پمپ بنزین پلاک ۳۴۳تلفن۶۵۱۴۴۹

ترجمه مدارك و اخذ پذیرش
ازامریکا و انگلستان،فرانسه، هند و کانادا فوری تلفن ۷۶۵۶۸۸ - ۷۵۵۶۱۴

تدریس خصوصی

انگلیسی تضمینی کنتراتی تلفن ۸۹۱۶۶۰

مکالمه انگلیسی
بدون کتاب، گرامر و نوشتن ۸۳۴۱۵۹

کلیه دروس تضمینی
خدمات تحصیلی دانش ۸۳۴۴۵۱

کلیه دروس نظام قدیم و جدید تضمین ۷۵۶۵۶۳

ریاضیات
نظری راهنمائی ابتدائی توسط دبیران ورزیده پایتخت ۸۲۰۹۷۳

تدریس انگلیسی‌توسط تحصیل کرده امریکا ۲۹۲۵۸۴

مکالمه انگلیسی
عربی ۷۵۲۱۹۱

انگلیسی‌فرانسه
کنتراتی
۸۲۰۹۷۳

کلیه دروس
نظری راهنمائی دبیرستانی ۶۲۶۱۴۰

مکالمه انگلیسی
۳۰ ساعته ۶۲۶۱۴۰

انگلیسی - فرانسه
کنتراتی ۶۲۶۱۴۰

کلیه دروس با تضمین صددرصد قبولی ۲۳۰۸۴۱

کلیه دروس ابتدائی دبیرستانی نظری
تلفن ۶۵۵۷۰۵

انگلیسی- فرانسه- آلمانی
کلیه دروس توسط مجربترین استادان خارجی و ایرانی ۲۷۶۰۲۲ و ۲۷۸۰۶۹

ریاضیات - انگلیسی- حسابداری تضمینی ۳۶۳۰۵۳

پانسیون
پانسیون شبانه روزی کودک لیلا ۸۹۳۳۴۶

پانسیون آفاق
دانشجو و کارمند می پذیرد ۹۲۰۸۸۱ آ-۱۵۱۰

پارکت
گردو ،بلوط‌وتعمیر آن ۷۵۱۵۰۴ ۶۴۴۰۶۱

مدرسه عکاسی مولتی ویژن
برای معرفی‌خوداز‌تمام کسانیکه دوربین‌عکاسی دارند دعوت میکند ساعت۱۰ صبح روز چهارم فروردین در سالن اجتماعات انستیتو رودکی واقع در ابتدای خیابان تخت‌طاوس حضور بهمرسانند .
این‌جلسه فقط برای معرفی و آشنائی باروش آموزش عکاسی ولابراتوار است وتعهدی برای ثبت نام‌ایجاد نمیکند.
علاقمندان برای‌کسب اطلاعات بیشتر با تلفن ۸۹۹۸۹۶ تماس حاصل فرمایند.
مدرسه عکاسی مولتی‌ویژن

مدرسه‌عکاسی
مولتی‌ویژن
برای دوره‌های‌جدید عکاسی‌وفنون لابراتوار رنگی دانشجو میپذیرد
علاقمندان برای کسب اطلاعات‌بیشتر ازساعت ۸ الی ۲۲باتلفن ۸۹۹۸۹۶ تماس حاصل‌فرمایند.

قابل توجه
دانشجویان و دانش آموزان‌عزیز
چون قرارداد شرکت افنداك درمورد اخذپذیرش تحصیلی دراستانهای اصفهان،خراسان ،گرگان وفارس بعلت سوء استفاده و خلف از شرایط قرارداد، ازطرف شرکت پنج‌قاره فسخ گردیده. لذا باطلاع عموم‌میرساند‌که از تاریخ۱۵ر۱۲ر۵۷ شرکت مزبور هیچگونه سمت یا نمایندگی در این شرکت ندارد .
شرکت پنج قاره با مسئولیت محدود

فقط با ۱۷۰۰۰ تومان‌مبلمان‌کامل منزل و آپارتمان‌شامل‌سرویس اطاق‌خواب، سرو یس نهار خوری ۶ نفره مبل تمام پارچه مستقیما ازکارخانه خریداری نمائید تلفن ۷۳۹۳۳۹

توطئه ساواک برای کشتار مردم و فراری دادن زندانیان

بعد از ظهر دیروز، پرده از روی خطرناکترین توطئه بازماندگان ساواک به کنار زده شد و فاش گردید که عاملان جنایت و کشتار ساواک برنامه کشتار دسته جمعی و تخریب وسیعی را در سطح تهران طرح‌ریزی کرده‌اند.

توطئه‌گران ساواک که تقریبا از دو هفته پیش متشکل شده‌اند، با سوء استفاده از عدم حضور ماموران انتظامی در سطح شهر تهران، جلسات پنهانی خود را در خانه‌های امن تشکیل می دهند و مسایل و رویداد های جاری انقلاب ایران را بررسی می کنند تا راههای ضد انقلابی را بیابند و اجرا کنند.

در آخرین جلسات این گروه که مخالفت عده‌ای از توطئه گران را به همراه داشت و به جدا شدن مخالفان طرح توطئه از هسته مرکزی گروه انجامید، تصمیم گرفته شد در ایام عید، در یک روز و ساعت معین در ساختمان ۳ روزنامه بزرگ پایتخت: اطلاعات کیهان و آیندگان، و سینما های تهران که اخیرا کار مجدد خود را آغاز کرده‌اند بمب کار گذاشته شود و این بمب ها راس ساعت معینی منفجر شوند.

گروه تخریب ساواک در تصمیم‌گیری خود ذکر کرده است که همزمان با انفجار بمب‌ها در ادارات، روزنامه ها و سینماها، در حالیکه توجه رزمندگان و پاسداران انقلاب به این حوادث در گوشه و کنار شهر جلب شده‌است، حمله گسترده‌ای را به زندانهایی که ماموران ساواک و افراد ضد انقلابی را در خود جای داده‌اند آغاز کند.

در جلسات توطئه گران ساواک تصمیم گرفته شد ابتدا با نارنجک به رزمندگان و محافظان زندانها حمله شود و درحالی که محافظان از این حمله ناگهانی دستپاچه شده‌اند گروه پشتیبانی با مسلسل حمله کند و در زندانها را بگشاید.

آخرین جلسه گروه توطئه گران که در یکی از روزهای آغاز هفته جاری تشکیل شده بود، به انشعاب گروهی از توطئه گران که با کشتار مردم مخالف بودند و از سویی اجرای این طرح را موفقیت آمیز نمی دانستند، انجامید.

این اطلاعات رایکی از همین منشعبین در اختیار روزنامه اطلاعات گذاشت و خاطر نشان کرد که هدف از تشکیل جلسات در آغاز، بررسی جریانات سیاسی روز و نحوه تسلیم و معرفی ماموران ساواک به دولت انقلاب بود، ولی بحث و بررسی ها با حضور چندتن از عاملان معروف شکنجه و کشتار ساواک در این جلسات، از هدف های اولیه دور شد و به تصمیم‌گیری در جهت مقاومت و تخریب انجامید، لیکن گروهی از عاملان و کارکنان ساواک با این تصمیم گیری ها مخالفت کردند. ماموری که با ما گفتگو میکرد، در مقابل این پرسش که چرا این اطلاعات را در اختیار روزنامه می گذارد، پاسخ داد: از زمان حریق وحشتناک در سینما رکس آبادان، وجدانم در عذاب است و از آن زمان تاکنون قصد داشته‌ام به نحوی از کشتار مردم بیگناه بدست عوامل ساواک جلوگیری کنم، ولی شهامت اینکار را نداشتم. تصمیم گیری بازماندگان ساواک برای کشتار مجدد مردم در سینما ها و ادارات روزنامه ها و زندان ها، فرصتی بدست داد تا بتوانم به این آرزوی قلبی خود جامه عمل بپوشانم. وی همچنین گفت: دولت موقت انقلابی را تلفنی در جریان این توطئه قرار داده است. این شخص حاضر نشد اعتراف کند که در جریان آتش سوزی سینما رکس آبادان دست داشته یا نه و به چه علت وجدانش از آن حادثه تا این حد ناراحت شده است.

درخواست همکاری با فرستاده عملیاتی امام

ستاد انقلاب اسلامی قم از کارمندان و کارکنان راه‌آهن ناحیه لرستان خواست که با فرستاده ستاد عملیاتی انقلاب اسلامی به آن منطقه همکاری کنند.

متن این نامه باین شرح است:

بسمه تعالی

بدین وسیله از کلیه کارمندان و کارکنان راه آهن ملی ناحیه لرستان مستدعی است که با حضرت مستطاب جناب آقای حاج شیخ روح‌الله محمدی که از طرف ستاد عملیاتی انقلاب اسلامی قم به آن سامان فرستاده شده‌اند و مشغول فعالیت دینی و انجام مسئولیت های شرعی و وظایف الهی میباشند کمال همکاری را بنمایند. قبلا از همکاری آن مردم معتقد با انقلاب اصیل اسلامی سپاسگزاریم.

قم - ستاد عملیاتی انقلاب اسلامی.

ملاقات رهبر آشوریهای جهان با نخست وزیر

رهبر مذهبی آشوریهای جهان دیروز در دیدار با بازرگان نخست وزیر، پیروزی انقلاب اسلامی ایران را به ملت ایران رهبر انقلاب و مهندس بازرگان تبریک گفت.

عالیجناب ماردنخا پاتریارک رهبر مذهبی آشوریهای جهان در این ملاقات یادآور شد که آشوریها از ادوار دیرین به صورت پاره‌ای از ملت ایران در این کشور زندگی کرده و در غم وشادی ملت بزرگ ایران شریک بوده‌اند و مخصوصا در جریان انقلاب اسلامی ملت ایران در کنار خواهران و برادران مسلمان خود بوده‌اند.

رهبر مذهبی آشوریهای جهان از امام خمینی و دیگر آیات عظام و روحانیون عالیمقام ایران که بارها ملت مسلمان ایران را به حفظ حرمت و جان ومال اقلیت های مذهبی این کشور متوجه میساختند تشکر کرد و خاطرنشان ساخت که این امر موجب دلگرمی و آسایش خاطر همه آشوریهای ایران و جهان شده است.

عالیجناب آردنخانیز اعلام داشت که طبق دستور مهندس بازرگان نخست‌وزیر آشوریان ایرانی نیز از طریق انجمن های آشوری تهران خواست های خود را که در واقع برای مشارکت و سازندگی آینده درخشان ایران می‌باشد تهیه و به دولت تقدیم خواهند داشت.

نیکوخواه، نه نیکخواه

در روزنامه اطلاعات یکشنبه ۲۰ اسفند ماه جاری بنقل قول از محمود جعفریان نوشته شده بوده که نویسنده مقاله علیه امام خمینی با نام مستعار احمد رشیدی مطلق، پرویز نیکخواه بود، تحقیقاتی که در این مورد به عمل آمده، نشان میدهد که پرویز نیکخواه نویسنده مقاله نبوده و نامه را فرهاد نیکوخواه نوشته و پس از تائید شاه سابق بوسیله امیرعباس هویدا وزیر وقت دربار به روزنامه داده شده است.

تحقیق در این مورد ادامه دارد و این اشتباه، ظاهرا از تشابه اسمی بوجود آمده است.

۲۰ عضو هیات علمی دانشگاه اخراج شدند

شورای انقلابی تزکیه از کلیه دانشجویان خواسته است تا با همکاری شوراهای هماهنگی دلایل و مدارک خود را در مورد کسانیکه درگذشته روش ضد مردمی داشته و به دانشگاه و دانشگاهیان خیانت نموده‌اند به شورای انقلابی تزکیه واقع در ادبیرخانه مرکزی دانشگاه ارسال دارند.

شورای انقلابی از دانشگاهیان خواسته است تا از هرنوع تصمیم‌گیری انفرادی خودداری نمایند و به لیستهای مشکوکی که برای ایجاد نارضایتی در دانشکده ها منتشر می شود توجه ننمایند.

شورای انقلابی تزکیه دانشگاه، تهران در ادامه کار خود در پاکسازی محیط دانشگاه از وابستگان به رژیم طاغوتی، اسامی دومین گروه از اعضای هیئت علمی که به کار آنان در دانشگاه تهران خاتمه داده شده است را بشرح زیر اعلام کرد.

۱- احمد هوشنگ شریفی وزیر آموزش و پرورش
۲- احسان نراقی از نزدیکان دربار شاه و بلندگوی رژیم
۳- جمال رضایی معاون حزب رستاخیز
۴- سید محمد مشکوه معاون حزب رستاخیز.
۵- رضا علو یزدی - نماینده اسبق مجلس شورایملی.
۶- شاهرخ امیر ارجمند - از نزدیکان دربار شاه
۷- خسرو کریم پناهی - معاون حزب رستاخیز.
۸- رضا مظلومان - معاون وزارت آموزش و پرورش.
۹- حسین بهزادی اندوهجردی - مداح دربار شاه.
۱۰- کاظم جفرودی سناتور.
۱۱- شموئیل رهبر - از نزدیکان دربار شاه.
۱۲- بهمن پارسا - معاون وزارت علوم.
۱۳- داریوش شیروانی نژاد - نماینده مجلس شورایملی.
۱۴- فریدون حاج سیدجوادی از نزدیکان دربار شاه.
۱۵- لیزا اوهانیان (جوادی) - از نزدیکان دربار شاه.
۱۶- نادر افشار نادری - از نزدیکان دربار شاه.
۱۷- ایرج لاله‌زاری - از نزدیکان دربار شاه.
۱۸- یحیی عدل- سناتور.
۱۹- امیرعباس کنی - معاون حزب رستاخیز.
۲۰- جعفر بوشهری معاون وزارت کشور.

اولین گروه اخراجی‌های دانشگاه تهران شامل ده وزیر سابق می‌شدند.

چند خبر دانشگاهی

● دانشکده علوم دانشگاه ملی ایران اعلام کرد فقط تا روز یکشنبه دوازدهم فروردین ماه از دانشجویان اخراجی این دانشکده ثبت نام به عمل خواهد آورد

★ هیئت مدیره جامعه هیئت علمی دانشگاه علم و صنعت ایران تا روز دوشنبه ششم اسفند ماه برای بحث در باره رفراندم در باشگاه استادان حاضر شوند.

● از دوشنبه ششم تا چهار شنبه هشتم فروردین ماه سمینار در مورد سازمان جدید دانشگاه، استقلال دانشگاه و بررسی مسائل دانشگاهی و دانشجویی در دانشگاه علم و صنعت ایران با شرکت اعضای هیئت علمی این دانشگاه تشکیل می شود

★ شورای موقت منتخب استادان دانشگاه پلی‌تکنیک تهران اعلام کرد با ثبت نام موقت کلیه دانشجویان محروم شده از تحصیل این دانشکده موافقت می‌نماید. این دانشجویان باید مدارک خود را، حداکثر تا آخر فروردین ماه به دانشگاه ارائه دهند.

● دانشگاه جندیشابور اهواز از کلیه دانشجویان این دانشگاه که به دلایل سیاسی از ادامه تحصیل محروم شده‌اند خواست تا برای ثبت نام به دانشگاه مراجعه نمایند.

وجه ثبت داوطلبان اعزام مسترد می شود

سازمان سنجش آموزش کشور اعلام کرد که مدارک و فیش بانکی داوطلبان شرکت در امتحان اعزام به خارج مهرماه سال جاری که امتحان آنها ملغی شده است بوسیله پست سفارشی به نشانی آن ها ارسال گردیده است.

این داوطلبان می‌توانند با تسلیم فیش بانکی خود به همان شعبه‌ایکه وجه ثبت نام را پرداخت کرده‌اند حداکثر تا تاریخ سی و یکم اردیبهشت ماه مبلغ هزار ریال حق ثبت نام خود را دریافت دارند

سکه آزادی

بانک ملی اعلام کرد: سکه هائی بنام سکه آزادی ضرب کرده که از اوایل فروردین به جریان گذاشته خواهد شد. روی سکه بارگاه حضرت رضا (ع) وپشت سکه فرمایشات حضرت علی با طرحی زیبا در وسط وعبارت بانک ملی ایران در ذیل آن منقوش شده است.

مجالس ترحیم

با نهایت تاسف فوت بانو زهرا طباطبائی (اخباری) متعلقه سید احمد طباطبائی دامغانی را باطلاع بستگان و آشنایان میرساند مجلس ختم مردانه و زنانه آن مرحومه در تاریخ جمعه سوم فروردین ماه ۱۳۵۸ از ساعت ۳ الی ۵ بعد از ظهر در مسجد سلمان واقع در خیابان شهباز منعقد میباشد

خانواده‌های طباطبائی، اخباری، موسویان، باهر، افشار، رضائی، کرامتی، ادب، مایانی، نجفی، اکبری، واحدی، بهیگان، عباسیون، مقدم، زارع.

بانهایت تاثر و تاسف درگذشت شادروان حاج ابوالقاسم فرشچی بزرگ خاندان را باطلاع خویشان و دوستان میرساند مراسم ختم مردانه روز پنجشنبه ۲ر۱ر۱۳۵۸ از ساعت ۳ الی ۵ بعدازظهر درمسجد ارک وختم زنانه روز جمعه ۳ر۱ر۱۳۵۸ از ساعت ۳ الی ۶ بعدازظهر در منزل آن مرحوم واقع در پهلوی- زعفرانیه- کوی آزاد پلاک ۹۱ برگزار خواهد شد.

خانواده‌های: فرشچی - بیکپور- پهلوان- شهابی- لنکری- شریفزاده- کرباسیان- سلامت- میرزاده حسینی- قاسمی - شمشیری- مرتضوی- تسلیمی- عبیدی- شاهی- روشن ضمیر- نیکپنجه- حاجیان- لبانیان- سعیددانش- رحیمی - اشکبوس- آقاجان شفائی- حلاج محمدعلی- ایروانی- خواجوی- صیرفی- حاج ناظم و خانواده‌های وابسته.

درگذشت بانو شهربانو زاهدی مازندرانی بزرگ خانواده را باطلاع کلیه آشنایان میرساند ختم مردانه و زنانه آنمرحومه از ساعت ۳ ونیم الی ۵ ونیم پنجشنبه ۲ر۱ر۵۸ در مسجد ولی عصر واقع در حشمت‌الدوله منعقد می‌باشد.

خانواده‌های زاهدی و وابستگان

خانواده‌های: قائممقام فراهانی، سپهداری، ملک‌مدنی، رضوی، عضدی قاجار، شاهرخی، حیدری، تاجبخش، افشاری معتمدی، زنجانی، قوامی، میرشاهی، نخعی، فرزام، سعادت و سایر خانواده‌های وابسته.

با اندوه بسیار درگذشت مرحومه بانو رفعت‌الملوک سپهداری همسر آقای امیر قائممقام فراهانی را باطلاع کلیه بستگان و دوستان و همشهریان مقیم مرکز میرساند مجلس ختم آن مرحومه بعلت تصادف با اول سال نو برگزار نشده و هزینه آن بمصرف امور خیریه خواهد رسید ضمنا بعداز ظهر سوم فروردین ماه ۱۳۵۸ از ساعت ۳ الی ۵ بهمین مناسبت مجلس تذکری در منزل آن‌مرحومه بهنشانی (خیابان کندی نرسیده به میدان کندی خیابان خوارزمشاه پلاک ۱۲۳ منعقد می‌گردد.

خانواده های فرشی و مفخم حکیمی صدیق مستوفی

بانهایت تاسف فوت بانو حاجیه ربیعه (خانزاده خانم) بزرگ خاندان فرشی متعلقه مرحوم حاجی میرزا آقافرشی را دراصفهان باطلاع بستگان و آشنایان میرساند مراسم ختم در اصفهان برگذار شده و مخارج ختم در تهران بمصرف خیریه رسیده مجلس یادبودی روز سه‌شنبه ۷ر۱ر۵۸ ازساعت ۳ تا ۶ بعدازظهر درآخر سلطنت آباد روبروی سمراه فرمانیه خیابان بوستان خیابان نیلوفر شماره ۱۵ برگزار است.

مجلس ترحیم در اصفهان

بمناسبت درگذشت شادروان مرحوم حاج علی اصغر نوری مجلس ختمی در اصفهان روز جمعه سوم فروردین ماه ۱۳۵۸ در مسجد اعظم واقع در خیابان گبو (حسین‌آباد) جمعه ازساعت ۸ تا ۱۱ صبح برگزار می‌گردد شرکت دوستان و آشنایان در این مجلس موجب شادی روح آن مرحوم و تسلی خاطر بازماندگان خواهد بود.

خانواده‌های: نوری، قارونی، شریعتزاده، رحیمی، تیموری، اسفندیاری، رضائی، لعلی، شهبازی، قبانی، وفائی، عباسی، کاردان، اصفهانی، طاهریان، فهامی، حقگو، عطائی، مجتبوی، عنقائی، خدادادی، هاشمی، ماجد، جدیدیان.

خانواده‌های پوت طباطبائی، پوت زواره‌ای، طباطبائی، صفا، محیط طباطبائی، معصومی، احتشام، پرتو، صباح طبائی، احتشامی، نیری، خدام‌الحسینی، گنجی‌زاده، عسگریان

بانهایت تاسف درگذشت بانو حاجیه فاطمه‌بیگم پوت طباطبائی را به اطلاع دوستان و آشنایان می‌رساند مجلس ترحیم زنانه و مردانه آن مرحومه روز جمعه سوم فروردین ماه ۱۳۵۸ از ساعت ۳ الی ۵ بعداز ظهر درمسجد فخرالدوله واقع درخیابان فخرآباد (دروازه شمیران) منعقد میباشد

باکمال تاسف و تاثر درگذشت پدر عزیزمان مرحوم عبدالعلی نظرباغی را باطلاع دوستان و آشنایان میرساند. مجلس ختم زنانه و مردانه آنمرحوم از ساعت ۳ تا ۵ بعدازظهر روز چهارشنبه ۱ر۱ر۵۸ در مسجد حضرت رسول‌اکرم واقع در خیابان نواب چهار راه اناری برگزار خواهد شد.

نظرباغی- قهرمانی افشار- شیرازی- فرهنگ - اسلامی - نوواللهی- غفاری.

بانهایت تاسف فوت نابهنگام همشیره محترم آقای هوشنگ بختیاری و همسر محترم آقای حاج محمد رجبعلی را باطلاع دوستان و آشنایان میرسانیم.

مجلس ختم آنمرحومه روز جمعه از ساعت ۹ صبح الی ۱۱ در مسجد فخرالدوله منعقد است.

جوان- شیرخدائی- بهنامجو- حجازی- باورنژاد - قاضی- فیضیان- جوانبخش- میرزاده- گلجان- جمشیدی

با نهایت تالم و تاسف فوت نابهنگام همسرم بانو ملوک بختیاری را باطلاع دوستان و فامیل می‌رسانم ختم آن‌مرحومه روز جمعه ۳ر۱ر۱۳۵۸ درمسجد فخرالدوله واقع دردروازه شمیران از ساعت ۹ الی ۱۱ صبح منعقد با تشریف‌فرمائی خود روح آن‌مرحومه را شاد فرمائید.

از طرف بازماندگان وخانواده‌های وابسته: حاج محمد رجبعلی، محمدعرب، بختیاری، تهرانی، امدنیان، زیدی، نیرزنا، مهدوی، نائینی، زیرکزاده، صحرائی، غفاری، اسماعیلیان، حسنی، انصاری و خوشقامت

بازگشت بسوی خدا

با کمال تاسف و تاثر درگذشت شادروان علی اصغر بازرگانی را باطلاع عموم بستگان و دوستان و آشنایان میرساند مراسم یادبود و شب هفت زنانه و مردانه آن‌مرحوم روز جمعه سوم فروردین ماه پنجاه و هشت از ساعت سه الی ۵ بعد از ظهر درمنزل شخصی واقع در خیابان پهلوی کوچه بیمارستان وزیری کوچه قابوس پلاک ۵۷ برگزار می‌گردد متمنی است برای شادی روح آن شادروان و تسلی خاطر بازماندگان در این مراسم شرکت فرمائید.

خانواده‌های: بازرگانی، زین‌ساز بروجردی، صوفانی، شاطریان، حافظی مقدم، بروجردی، تهرانی، محسنی، توکلیان، رستمی، خاتمی و خانواده‌های وابسته.

یادبود

و شهید قلب تاریخ است

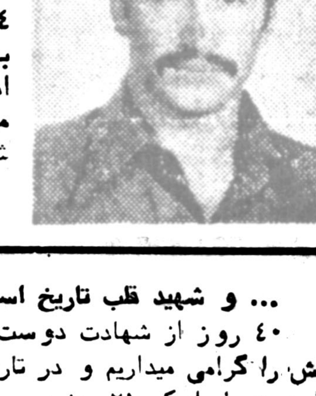

بمناسبت چهلمین روز شهید مجاهد حسین‌باقرپور مجلس یادبودی روز چهارشنبه ۱ر۱ر۱۳۵۸ از ساعت ۲ الی ۴ بعد از ظهر در قطعه ۲۱ بهشت زهرا منعقد می باشد امید است با شرکت در این مجلس روح آن مرحوم را شاد فرمائید.

ازطرف خانواده‌های وابسته
آ-۲۰۱۶۳

... و شهید قلب تاریخ است

۴۰ روز از شهادت دوست عزیزمان تیمور پیروز گذشت یادش را گرامی میداریم و در تاریخ ۲ر۱ر۵۸ برمزارش واقع در بهشت زهرا پلوک ۲۱ حضور بهم میرسانیم.

«جوانان کمیته انقلاب مسجداعظم سمراه زندان خیابان سرباز»

فضل‌الله المجاهدین علی‌القاعدین اجرا عظیما

خون شهید جلوه بخورشید میدهد
بقائی نوین بچهره توحید میدهد

درود برتمام شهیدان راه حق، درود به انقلاب راستین و بحق ایران، درود بر رهبر آشتی ناپذیر ملت، درود بر شهید عزیزمان اکبر فخاری.

اکبرجان سرافرازی و افتخار بزرگ ما در شهادتت متجلی شد و غنچه فکر و حرکت مارا در جهت مناسب شکفته ساختی تو آزاده بودی و رفتی و سعی‌ما بر این‌است که باخط مشی که انتخاب میکنیم، ترادرآن خانه باقی آسوده گردانیم.

اکبر جان در چهلمین روز شهادتت جمعه ۳ر۱ر۱۳۵۸ از ساعت ۲ الی ۵ بعدازظهر در حسینیه نفرآباد شهرری گردهم می‌آئیم و یادت راگرامی میداریم شرکت دراین مجلس موجب تائید نهضت مقدس اسلامی‌و ملی و مباهات فامیل و بازماندگان آن مرحوم خواهد بود.

از طرف دوستان مجاهد شهید: حاج ابوالفضل یونسی- عبدالله فریدار - سید رسول ابوترابی - محمد تهرانی - حسن موسی‌خانی.

عید را همه دوست دارند

ولی روز دوم فروردین برای من یادآور تلخترین حادثه زندگیم می‌باشد.

سال گذشته درچنین روزی پنج‌تن از عزیزترین عزیزانم
مادر مهربانم : بانو فاطمه نیکگو
همسر خوبم : مهندس محمد رضا بهزادنیا
برادر عزیزم : دکتر علیرضا مهرافزا
خواهر نوجوانم : دوشیزه سعیده مهرافزا
و تنها گل زندگیم : فائزه بهزادنیا

را در یک حادثه دردناک از دست دادم یادشان گرامی باد بمناسبت وضع خاص روز مخارج سال بمصرف امورخیریه رسید درضمن روز جمعه سوم فروردین در ساعت ۳ بعد از ظهردربهشت زهرا قطعه ۱۴ برمزار آن زندمیادان خواهیم بود.

فخری مهرافزا (بهزادنیا) و خانواده‌های: مهرافزا، بهزادنیا، نیکگو.

زنده و جاوید باد راه شهیدان حق

بمناسبت چهلمین روز شهادت عزیزمان مهندس محمد اسماعیل فاتح چهر وبه پاس جانبازیش درراه حق مجلس یادبودی از ساعت ۲ بعدازظهر روز پنجشنبه ۲ر۱ر۵۸ در مسجدمهدوی واقع در خیابان شیرو خورشید چهارراه استخر منعقد میباشد، سپس بسوی بهشت زهرا حرکت خواهیم کرد.

خانواده فاتح چهر

بانهایت تاثر وتالم درگذشت اسفناگیز شادروان مرحوم شهاب‌الدین لاهوتی گلپایگانی بزرگ خاندان لاهوتی را باطلاع میرساند مراسم شب هفت فقید سعید بعد ازظهر چهارشنبه اول فروردین ماه ۵۸ در گلپایگان برگزار میشود.

خانواده لاهوتی و سایر بستگان

زنده و جاوید باد راه شهیدان حق

درود بروان پاک شهیدان راه آزادی که برای مقاومت در برابر دیکتاتوری و استبداد سیاه و سرنگونی رژیم‌طاغوتی تابسرحد جانبازی عاشقانه‌پیش رفتند برای بزرگداشت چهلمین روز شهادت مجاهد عزیزمان سید مهدی صدری روز جمعه ۳ر۱ر۵۸ ازساعت ۳ الی ۵ بعد ازظهر در قطعه ۲۱ بهشت‌زهرا گردهم می‌آئیم، وسیله ایاب‌و ذهاب در خیابان شیر و خورشید، خیابان رباط کریم فرعی کوچه حیدری ساعت ۲ بعد ازظهر آماده میباشد.

خانواده: حاج سید حسین صدری و فامیل وابسته ودوستان

وشهید قلب‌تاریخ‌است

چهل روز است که خونش می‌جوشد، نام پرافتخارفرزند دلیر اسلام دانشجوی شهید کاظم ملاجعفر در صفحات‌تاریخ با خطوطی زرین جاودان خواهد بود، روز پنجشنبه دوم فروردین از ساعت ۲ الی ۴ بعدازظهر در بهشت زهراقطعه ۲۱ گردهم می‌آئیم تا خاطرش را گرامی بداریم.

خانواده های ملاجعفر و وابسته

فضل‌الله‌المجاهدین علی‌القاعدین اجرا عظیما
وشهید قلب‌تاریخ‌است

مجاهد شهید محمود مالکی به تاریخ ۲۲ر۱۱ر۵۷ در راه اسلام و جنگ با طاغوت شهید شد از این رو درتاریخ ۳ر۱ر۵۸ چهلمین‌روز شهادتش را در بهشت زهرا(قطعه ۲۱ برگزار می‌نمائیم.

سیاب مالکی
آ-۱۳۵۹۷

بمناسبت چهلمین روزشهادت عزیزمان عباسعلی صابونیان و بپاس جانبازیش درراه حق در روز پنجشنبه ۲ر۱ر۵۸ ازساعت ۳ الی ۵ برسر مزارش گردهم می‌آئیم.

احمد جاوید
آ-۱۳۵۴۷

شهید قلب تاریخ است

مجید یوسف اخوان مقدم (فتح‌علی) اهل امامزاده‌داودکه در ۱۳۱۹ در اثر انتقاد رژیم پهلوی در باغشاه شهید شده است و گورش را هم به ما نشان نداده‌اند.

آ-۱۳۴۶۵

یادبود

درود بروان پاک همه شهیدان راه آزادی در طلوع آزادی و در آستانه استقرار حکومت عدل اسلامی ما همبه مناسبت چهلمین روز شهادت عزیزمان ناصر کارسچی در روز دوشنبه ۶ر۱ر۵۸ از ساعت ۱۴ الی ۱۶ در بهشت زهرا قطعه ۲۱ گردهم‌می‌آئیم و یادجانبازی او وهمه شهدای‌راه حق‌رازنده کنیم.

خانواده کارسچی وخانواده های وابسته

بیاد چهلمین روز شهادت حمید عزیز

پنجشنبه ۲ر۱ر۵۸ ازساعت ۱۲ الی ۴ بعداز ظهر بر مزار او جمع خواهیم شد.

خانواده پورعزیزی
آ-۱۳۵۶۳

وشهید قلب‌تاریخ‌است

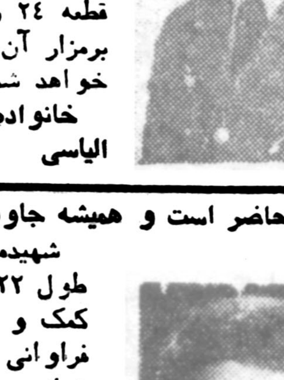

بمناسبت چهلمین روزشهادت مبارزشجاع محمد باقر الیاسی باطلاع فامیل و دوستان و آشنایان می‌رساند که یادبودی ازساعت ۳ الی ۵ بعد ازظهر پنج شنبه ۲ر۱ر۵۸ در بهشت‌زهرا قطعه ۲۴ ردیف ۵ شماره ۳۶ برمزار آن شهید عزیز برگزار خواهد شد.

خانواده های : شهنازی، و الیاسی

شهید حاضر است و همیشه جاوید

شهیدمان اکبر مشهدی در طول ۲۲ سال زندگیش مبارزه کمک و تلاش های صادقانه فراوانی نمود و پس‌از سه شبانه روز جنگ مسلحانه دوشادوش ودرکنار رزمندگان نیروی هوائی‌عاقبت‌به آرزوی قلبی همیشگیش رسید و شربت شهادت‌درراه‌حق‌نوشید. همیشه،و چهلمین‌روزشهادتش را گرامی داشته و سراسر زندگیش را سرمشق قرار می‌دهیم.

محسن پاکباز - مروت دلجو - یحیی احمدی - محمد پاکباز وگروهی از دوستان او در نازی‌آباد.

هرگل که بیشتر بچمن میدهد صفا
گلچین روزگار امانش نمیدهد

بمناسبت درگذشت محمود شهسواری بعد از ظهر روز پنجشنبه ۲ر۱ر۵۸ بر مزارش اشک میریزیم ضمنا هزینه‌مراسم صرف امور خیریه‌خواهد شد.

شیراز- خانواده شهسواری
آ-۷۱۱۷

منوچهر عزیز چهل روز از شهادتت گذشت بعد از ظهر شنبه چهارم فروردین برسر مزارت (آقچری)گردهم می‌آئیم و یادت را گرامی میداریم.

خانواده های شیرازی و بستگان
آ-۱۳۶۰۳

ضمن اظهار امتنان وسپاسگزاری از کلیه دوستان و اقوام که اظهار همدردی نموده‌اند باطلاع میرساند مراسم شب چهلم مرحوم رضا معین انصاری بنابروصیت آن‌مرحوم برگزار نخواهد شد و هزینه مربوطه صرف امور خیریه می گردد.

خانواده معین انصاری

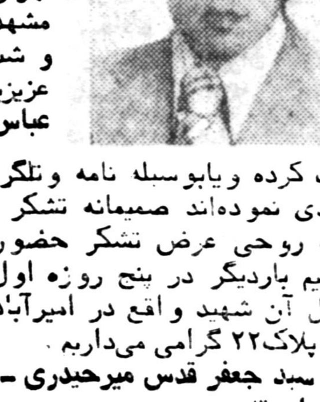

از سروران و وابستگان و کارکنان عالیقدر شرکت تکنولوک و دوستان و همکلاسیها و همکاران ذوب آهن و کلیه افرادی که از تهران - گرگان و بهشهر و مشهد مقدس درمراسم تشیع و شب هفت و چهلم نورچشم عزیزیمان مهندس شهید سید عباس قدس میرحیدری شرکت کرده و یابوسیله نامه وتلگرام ودرج درجراید اظهار همدردی نموده‌اند صمیمانه تشکر می‌نمائیم و اگر به علت تالمات روحی عرض تشکر حضوری مقدور نیست پوزش می‌طلبیم باردیگر در پنج روزه اول فروردین ۵۸ یادش را درمنزل آن شهید واقع در امیرآباد شمالی خیابان ۱۶ خیابان بقائی پلاک ۲۲ گرامی می‌داریم.

سید جعفر قدس میرحیدری - مهدی اصلانی وخانواده های وابسته.

یکسال از مرگ نابهنگام همسر و پدر عزیزمان جمیل مهاجر ساطانی گذشت و تا ابد دلهایمان را غمگین و افسرده نمود روز اول فروردین یادت را گرامی می‌داریم و به پاس حرمت و افکار اسلامی و انسانیت هزینه سالگردت صرف امور خیریه می‌گردد

همسر و فرزندان داغدارت

تسلیت

جناب آقای دکتر عندلیب

بدینوسیله مصیبت وارده را تسلیت عرض نموده بقای سلامتی آن همکار عزیزرا ازخداوند خواستاریم.

انجمن آنستزیولوژی وراآنیماسیون ایران

همکار گرام آقای عبدالله ادیبی

باکمال تاسف درگذشت پدر ارجمندتان را صمیمانه تسلیت می‌گوئیم وبقای عمر بازماندگان را از خداوند متعال مسئلت می‌نمائیم.

هیئت مدیره وکارکنان شرکت سهامی عام کف

جناب آقای محمد علی بازرگان

درگذشت برادرتان را تسلیت می‌گوئیم و خود را درغم شما شریک می‌دانیم

سید حسن خلیلی - معارفچی

جناب آقای کاظم باقرزاده
جناب آقای محسن باقرزاده
جناب آقای رضا باقرزاده
جنابان آقایان قاسم و محمد باقرزاده

شهادت جانگداز مجاهد عباس حیدری‌زاد پسرخاله آنجنابان را تسلیت می‌گوئیم.

کارکنان شرکت مرغک

هیئت مدیره و کارکنان شرکت بازرگانی شیمیکو مصیبت وارده را به‌آقای عبدالله ادیبی وفامیل محترم تسلیت‌میگویند.

شرکت بازرگانی شیمیکو

آقای محمود عندلیب همکار گرامی

بدینوسیله بااندوه فراوان مصیبت وارده را بجنابعالی و فامیل محترم عندلیب تسلیت عرض نموده و همدردی خود را ابراز میداریم

از طرف کارکنان شرکت سهامی پتروشیمی [illegible] شورای هماهنگی

دوست عزیز جناب آقای بازرگانی

مصیبت وارده را بشما و خانواده‌تان صمیمانه تسلیت عرض می‌کنم.

عبدالحسین سلخی

حضرت آیت‌الله طالقانی

درگذشت همسر و وارسته آن مبارز بزرگ را تسلیت گفته وموفقیت هرچه بیشتر آن مجاهد شکست‌ناپذیر را در راه احقاق حقوق مسلمانان خواستاریم.

کارکنان شرکت صنعتی شوفاژکار

جناب آقای حسینعلی پورداداش

درگذشت نابهنگام فرزند عزیزتان آقای دکتر محمود پورداداش را به‌آن جناب و والده وهمسر مصیبت دیده‌اش و آقایان محمد علی، احمد، قاسم، دکتر بیژن و دیگر بستگان تسلیت عرض‌کرده آمرزش آن‌مرحوم وسلامت وبقای عمروشکیبائی همه را از خدای متعال مسئلت می‌داریم.

خانم برزگر، دکتر برزگر، مهندس خلیلی وبانو، احمد دهقان

سپاسگزاری

از کلیه ذوات محترم، حضرات آیات عظام مراجع معظم تقلید وعلمای اعلام دامت‌برکاتهم، بازرگانان و طبقات مختلف که از شهرستان‌های تهران، قم، اراک، نراق، گلپایگان و خوانسار در مجالس ترحیم فقید سعید شادروان آقای حاج سیدعلی فاطمی صدر رحمت‌الله‌علیه‌شرکت فرموده ویابابرگزاری مجالس‌بازماندگان را مشمول عنایت وتفقد قرار داده‌اند، عمیقا سپاسگزاری‌می‌شود و چنانچه به‌علت تالمات روحی، تشکر حضوری میسر نگردید، پوزش می‌طلبد.

خاندان فاطمی صدر

برای بزرگداشت‌نام‌جاویدان شهید میرمحمد علی‌ملکوتیان از پیشگامان جنبش نوین انقلابی خلق ایران در روز شنبه چهارم فروردین از ساعت ۳ الی ۵ بعد از ظهر دربهشت‌زهرا قطعه۲۴برمزار شهیدان گردهم می‌آئیم

از طرف خانواده‌اش و خانواده‌های وابسته.

بسمه تعالی
اطلاعیه کشتیرانی ملی آریا
ناوگان بازرگانی ایران
در مورد محمولاتی که در بنادر عربی خلیج فارس تخلیه گردید

کشتیرانی ملی آریا ناوگان بازرگانی ملی کشور بمنظور ایفاء نقش سازنده خود در نهضت مقدس اسلامی ملت ایران و جلوگیری از هرگونه زیانی به اقتصاد کشور تصمیمات ذیل را که طی جلساتی با شرکت بازرگانان محترم در اطاق بازرگانی و صنایع و معادن ایران تشکیل و اتخاذ گردیده است اعلام میدارد:

۱- این شرکت محمولات بازرگانانی که توسط پنج‌فروند از کشتی های این‌شرکت درطول اعتصابات در بنادرعربی‌خلیج فارس تخلیه گردیده بدون‌دریافت هزینه‌های انبارداری دربنادر مذکور، حمل‌کالاتاپای کشتی‌و هزینه حمل‌دریائی، بهبنادرایران حمل خواهد نمود. ضمنا تنها هزینه‌ای که به اینگونه‌کالاها تعلق خواهد گرفت هزینه دیر کردی است‌که‌در طول‌اعتصابات شامل کلیه کشتی های این شرکت میشود.

۲- با توجه باینکه در طول اعتصابات شرکت های کشتیرانی خارجی کالاهای بازرگان را در بنادر عربی خلیج فارس و سائر بنادر جهان تخلیه نموده‌اند. کشتیرانی ملی آریا آمادگی خود را جهت حمل کلیه کالا های بازرگانان به بنادر ایران اعلام داشته و اطمینان میدهد که با تجهیز نمودن کلیه امکانات خود در امر تسریع و تحقق بخشیدن به این هدف اقدامات لازم را بعمل آورد. ضمنا جهت ایجاد تسهیلات بیشتر و راهنمائی بازرگانان دفتر موقت این‌شرکت در اطاق بازرگانی و صنایع و معادن ایران نیز دائر شده است. کشتیرانی ملی آریا لازم میداند از کمیته هماهنگی‌اطاق بازرگانی و صنایع‌و معادن ایران برای راهنمائی‌وکمک های ارزنده‌ای که در این امر مهم مملکتی‌بعمل‌آورده‌اند سپاسگزاری نماید.

کشتیرانی ملی آریا
خیابان شاه‌عباس شماره ۱۲۷

اطلاعات

بنیانگذار: عباس مسعودی
صاحب امتیاز و مدیر: فرهاد مسعودی
سال پنجاه و سوم
محل اداره: خیابان خیام ـ ساختمان اطلاعات
تلکس ۲۱۲۳۳۶ـ تلگرافی: اطلاعات ـ تهران
تلفن ۳۲۸۱

تقویم اطلاعات

ساعات شرعی
استخراج دکتر ریاضی کرمانی

سه‌شنبه ـ بیست و نهم اسفند ماه ۱۳۵۷
بیست‌ویکم ربیع‌الثانی ۱۳۹۹ـ نوزدهم‌مارس ۱۹۷۹

اذان مغرب .... ساعت ۶ و ۳۴ دقیقه
اذان صبح (فردا) .. ساعت ٤و ۳۹ دقیقه
طلوع آفتاب (فردا) .. ساعت ۶ و ۵ دقیقه
ظهر شرعی (فردا) .. ساعت ۱۲ و ۱۳ دقیقه
اذان مغرب (فردا) .. ساعت ۶و ۳۵ دقیقه

موضع سازمان مجاهدین در برابر ارتش

سازمان مجاهدین خلق در یک بیانیه مطول که شامل ۳ بخش است، مواضع خودرا در برابر جریانات مختلف مملکت اعلام‌کرد. دو بخش‌از این بیانیه‌در شماره های گذشته چاپ‌شدو بخش‌سوم‌امروز‌ازنظر خوانندگان گرامی میگذرد:

قسمت‌دوم

آنچه منحل کردنی است مناسبات و روابط و نظام و سیستم ضداسلامی و ضدخلقی ارتش شاهنشاهی‌است ولاغیر. و این‌همان‌اصل راهنمای‌مادرارزشیابی مشروعیت هرگونه تجدید سازمان ارتش و نیرو های مسلح کشور خواهد بود.

اصلی‌که نمی‌شود ازآن‌عقب‌نشسته و نه‌درموردش تخفیف داد.

تا دیگر هیچکس و هیچ قدرتی نتواند ایرانی را در مقابل ایرانی قرار داده و سینه‌های خلق بی‌پناه رابوسیله افراد همین میهن آماج گلوله قرار دهد.

ـ خدمت درارتش مردم‌به هیچ‌وجه اجباری‌و ازروی اکراه نیست.

ـ این‌ارتش بهیچ‌وجه زیرنفوذ مستشاران‌نظامی (با آن همه امتیازات چشم‌گیرشان) قرار نداشته وبهیچ‌وجه مستشاران امپریالیست را به کار نمی‌گیرد.

ـ این‌ارتش‌نه تنها‌درهیچ نبردغیرعادلانه‌امپریالیستی یاجنگ ضدانقلابی(نظیر ظفار) شرکت‌نمیکند‌بلکه‌عنداللزوم باآغوش‌باز به کمک‌جنبش های‌انقلابی(نظیر فلسطین)می‌شتابد.

ـ تضمین‌آزادی کامل‌مطبوعات‌و احزاب‌و اجتماعات سیاسی با هر عقیده و مرام. به مصداق آیه: «فبشرعباد الذین یستمعون‌القول فیتبعون‌احسنه» پس‌بشارت‌دەبندگان مرا که‌گفتارهای (مختلف) را شنیده و از بهترین آن‌تبعیت میکنند»، بایستی‌توده های‌مردم را درشنیدن‌اقوال وعقاید مختلف و انتخاب میان آنها آزاد گذاشت.

اعتقاد راسخ اسلامی ما در این‌رابطه‌براین است که ایدئولوژیها و نظرات مختلف‌تا آنجا که به‌حق و حقیقت اتکاء دارند. بهمان درصدی که حق‌طلب باشند ازهرگونه نگرانی در مورد مطرح شدن و موردبحث‌قرارگرفتن خود تهی هستند.

البته میان آزادی‌و دموکراسی انقلابی بالیبرالیسم ولنگاری سرمایه‌داری‌مرزهای مشخصی وجود دارد‌که‌در هیچ‌نظام انقلابی نادیده‌گرفتنی نیست. امامسئله اینستکه اسلام مابرحسب‌این نص‌صریح قرآن‌که میگوید«ولاتقف مالیس‌لک‌به‌علم»، «و آنچه بر آن‌علم و آگاهی‌نداری تبعیت و پیروی‌مکن»، هرگزتبعیت کورکورانه‌و اجباری و ناآگاهانه مردم را مجاز نشمرده است. عملکرد تاریخی سمبلها و رهبران واقعی‌اسلام‌و ائمه تشیع‌سراسرگواه برخورداری عمیق و گسترده آنان‌از روی حریت و‌آزادمنشی انقلابی است. تا آنجا که در دوران‌خود پیامبر (ص) و علی (ع) حتی یک نمونه از محدود کردن عقاید و نظرات مخالف

علی علیه‌السلام پیوسته تاکیدمینمودکه در قبال‌مخالفین‌خود هرچند هم که خصمانه برخورد کنند، او به جنگ و درگیری نخواهد آغازید و نخستین کسی نخواهد بود که شمشیر میکشد. امام صادق علیه‌السلام ساعت های متمادی با بزرگ منشی و وقار به بحث با مخالفین فکری‌و‌فلسفی خود مینشست و از محترم داشتن‌آنها هیچ فرونمیگذاشت.

براستی هم اگر اسلام فی‌الواقع مبرترین و بالاترین است («الاسلام یعلو‌ولایعلی‌علیه») پس از تحمل عقایدو نظرات مخالف دیگر چه باک ؟ و مگر این علی علیه‌السلام نبود که پیوسته مردم را به جای تحسین کارهایی که انجام داده به متذکر گردیدن، حقوقی که ازادای آنها فارغ نشده ...» است دعوت مینمود ؟

ـ تامین کامل حقوق سیاسی و اجتماعی زنان چنانکه کامل‌ترین شکل عادلانه و تساوی جویانه آن فاقد از هر محدودیت استثماری طبقاتی. در اساس جهان بینی توحید و نگرش مکتبی اسلام تصریح شده است. بدیهی‌است که تامین دستمزد مساوی در برابر کار مساوی(صرفنظر از از امتیازات ویژه‌ای که خواهران کارگر بایستی در حین کار از آن برخوردار باشند) از اولین و مقدماتی‌ترین ضوابط این نگرش مکتبی اسلامی در دفاع از حقوق خواهران زحمتکش کارگرماست.

رفع ستم مضاعف از همه شاخه ها و تنوعات قومی وملی وطنمان در کلیه استانهای کشور و تامین جمیع‌حقوق وآزادی های فرهنگی و سیاسی برای آنها در چارچوب وحدت و یکپارچگی تجزیه ناپذیرکل کشور.

بدیهی است که پایداری وحدت این میهن دقیقا در رابطه با احقاق حقوق‌حقه تمامی عناصر و بخش های‌تشکیل دهنده آن است.

این نکته‌ای است که درك آن جائی برای هیچ سوء تفاهمی مبنی بر اینکه مثلا خودمختاری اداری داخلی هموطنان ستمزده کرد مقدمه تجزیه است باقی نمیگذارد.

اصولا به اعتقاد مانحوه برخورد با مساله «ملیت‌ها» یکی از اصلی ترین معیار های سنجش اصالت و مشروعیت انقلابی و مردمی و توحیدی یك حکومت وحدت‌گرا وموحد اسلامی است. اگر چنانکه در دوران علی‌علیه‌السلام دیده میشود هیچ شائبه استثماری و برتری جوئی وستم ملی درکار نباشد، اختلافات و تضاد های قومی و ملی(میان عرب‌و عجم یامیان ترك وكرد و امثالهم ...) تدریجا حل شده و به‌جانب وحدت میل‌خواهد نمود.حال آنکه هرگونه فقدان روحیه توحیدی ووحدت‌گرا که در چشم‌داشتهای طبقاتی تجسم میابد مساله را لاینحل ساخته و به سمت تعارض و قهر خواهد راند. همان چشم‌داشتهای استثماری که جامعه را به طبقات متخاصم وناسازگار تقسیم میکند.

در همین جا باید توجه مبرم مردم قهرمانمان در کردستان و بویژه توجه مبارزان و روشنفکران دلیرآن سامان را چنانکه خود نیز میدانند مجددا به این نکته حیاتی جلب نمودکه بایستی در مسیر مبارزات عادلانه‌خود یکدم از پیوند ریشه‌ای‌میان ناسیونالیسم انقلابی‌و‌ترقی‌خواه کرد با ناسیونالیسم کل خلق قهرمان ایران غفلت‌نورزند. پیوندی که در این مرحله تنهادر چارچوب مبارزه ملی‌ضد امپریالیستی تمام مردم ایران قابل حصول‌بوده و خواهدبود. درغیر اینصورت چنانکه امپریالیست‌ها و دشمنان انقلاب ایران میخواهند و همانطورکه متاسفانه در برخی‌نقاط‌جهان به‌تلخی (والبته‌به تحریك امپریالیستها و مرتجعین) تجربه شده است، ناسیونالیسم کرد در مقابل ورودرروی مبارزات ملی ضد امپریالیستی کل ایران قرار گرفته و طبعادارای مضمونی ارتجاعی خواهد گردید و خدای ناکرده‌حوادث شوم دوران ملامصطفی مرتجع‌وخائن به خلق کرد مجددا فرصت بروز پیدا خواهد کرد بنابر این مبارزان اصیل کرد بنابه وظیفه ملی‌ومیهنی‌شان چنانکه تاکنون نیز کرده‌اند، درصدر خواستهای‌حقه خود بایستی برمحکوم کردن تجزیه‌طلبی‌تاکید کنند واضح استکه امپریالیستها اکنون در جهت پیشبرد مقاصد ضد انقلابی و ضد خلقی خود در مورد تمام ایران از هرگونه نغمه‌تجزیه طلبانه با تمام قوا و امکانات استقبال کرده و ضمنا بهترین بهانه‌را برای حفظ و تقویت بقایای نهاد های نظامی و سیاسی‌رژیم پیشین بدست خواهند آورد.

استقلال دانشگاهها

استقلال کامل دانشگاه ها و مدارس عالی واداره آنها تحت‌نظر شورای دانشگاه، با مشاورت دانشجویان و کارمندان.

لغو کلیه مقررات ضد کارگری و تدوین قانون‌جدید کاربانظر خود کارگران.

ـ تامین مسکن برای تمام کارگران.

ـ سپردن اداره بانك رفاه کارگران و سایرصندوقها وبانك های کارگری به‌خود ایشان.

ـ لغو تمام کسور دولتی از قبیل مالیات وبیمه‌وامثالهم از دستمزد کارگران و تامین هزینه های ضروری نظیربیمه وبازنشستگی توسط خود دولت از محل درآمد نفت.

ـ اداره امور کارخانه توسط شورای کارکنان‌مرکب ازنمایندگان شورای کارگران و کارمندان و نماینده کارفرما.

ـ لغو کلیه مطالبات مالی رژیم پیشین و ایادی آن‌از کارگران محروم در کلیه زمینه‌ها.

ـ تهیه شیرخوارگاه و کودکستان برای کودکان کارگران.

ـ رسمی کردن کارگران پیمانی.

ـ افزایش تصاعدی حق‌السهم کارگران‌ازسود کارخانجات به نسبت افزایش سودکل.

بدهی‌های دهقانان

★ دهقانان محروم‌ایران‌نیز به هیچ مرجع دولتی‌بدهکاری ندارند.

ـ عین زمین‌هائی که توسط نهادهای رژیم سلطنتی از دهقانان محروم غصب شده باید به آنها بازگردانده شود و اگر بلحاظفنی‌بااشکال مواجه بود معادل آن از املاک‌پهلوی به دهقانان مزبور تعلق گیرد.

ـ تامین‌حداقل تکنولوژی و وامهای بدون بهره‌کشاورزی برای دهقانان نیازمند.

ـ هیچ پولی‌از دهقانان ایرانی بابت مالیات امور زراعی نباید داخذ شود.

ـ تمام تحمیلات رژیم شاه به دهقانان که باعث انهدام کشاورزی ملی ایران شده بود باید جبران گردد.

ـ تشویق و فراهم نمودن شرایط لازم جهت تشکیل تعاونیهای خلقی و تقویت روحیه جمعی و شورائی در کشاورزان.

ـ قطع هرگونه دخالت و واردات خارجی در امر کشاورزی و دامداری ملی مگر بمنظور تامین کسر تولید داخلی.

ـ تامین مسکن‌برای روستانشینان ا زطریق ایجادشرکت های مناسب باخدمات ضروری بمنظور ممانعت هرچه بیشتر از مهاجرت به شهرها.

★ قطع هرگونه تحمیل دولتی و شهرداری ها ببازاریان و اصناف و کمک به احیاء بازار و صنایع ملی.

ـ بدون تصویب شورای بازار و اتحادیه های صنفی هیچیک از اصناف و کسبه جزء را نباید وادار به پرداخت وجه یاانجام کاری برخلاف میلشان نمود.

کمک به‌جنبش‌های آزادیبخش

● تامین کامل معیشت، مسکن و تحصیلات کارمندان جزء دولتی ودوایر خصوصی و خانواده آنها بخصوص آموزگاران‌و دبیران ولغو تمام دیون آنان به مراجع‌دولتی وبانکهای استعماری.

● تحریم سیاسی و اقتصادی دولتهای نژاد پرست اسرائیل ،رودزیا و افریقای جنوبی.

ـ به مصداق حدیث نبوی: من سمع رجل‌ینادی یاللمسلمین ولم‌یجبه‌فلیس بمسلم: کسی‌که‌مردی را بشنود که ندامیدهدای مسلمانان (وکمک میخواهد) چنانچه به او کمک‌نکندمسلمان نیست.

کمک به جنبشهای آزادیبخش سراسر جهان و موضعگیری قاطع سیاسی‌به‌نفع آنها بویژه حمایت از سازمان آزادیبخش فلسطین بعنوان تنها نماینده قانونی مردم فلسطین.

ـ جبران همه جانبه تمام ضربات ولطماتی که‌از ناحیه رژیم منفور شاه به انقلاب مردم ستمزده ظفار وارد آمده‌است تا آنجا که ممکن باشد.

● خروج از همه پیمانهای آشکار وپنهان ننگین‌استعماری چه سیاسی وچه نظامی وورود به بلوک کشورهای غیر متعهد.

● به مصداق این دعوت قرآنی که میگوید: فاذا فرغت فانصب... پس‌آنگاه که (ازکار ومرحله‌ای) فارغ شدی (بمقدم وپیشرفت بعدی) بکوش.

استمرار ومداومت در بسیج توده‌های مردم بمنظور مواجهه قاطع دسته جمعی باتمام مشکلات و تنگناهای‌سیاسی، اقتصادی و نظامی احتمالی وپیشرفت وارتقاء هرچه‌سریعتر بجانب مراحل بعدی ضرورت تام دارد. این مطلب همان مضمون وصایت مستمر قرآن به«مقاومت وحق‌طلبی» (صبر وحق) در سوره والعصراست.

تذکر ۱ـ خطوط اساسی برنامه حداقل فوق‌الذکر از خواستهای هیجده ماده‌ای سازمان مجاهدین خلق ایران در آخرین روزهای حکومت شاه، مندرج در نشریه داخلی این سازمان به تاریخ ۱٤ر۱۰ر۵۷ استخراج گردیده است. برنامه هیجده ماده‌ای مزبور در شرایطی که فرار وسقوط شاه پیش‌بینی میشد برای مواجهه با مراحل بعدی جنبش‌پیش‌بینی شده بود.

تذکر ۲ـ برنامه حداقل فوق‌الذکر که مبین کمترین‌انتظارات مرحله‌ای ما از جمهوری اسلامی است براین مبنا تهیه شده است که جامعه امروز ایران در مرحله کنونی درگیر یک نبردرهائی بخش ضد امپریالیستی تمام خلق است که طبعاحل مساله طبقاتی وبهره‌کشی انسان از انسان را بمراحل آتی انقلاب موکول میکند. لیکن بدیهی است که رهبری‌و جهتگیری انقلاب کنونی لاجرم بایستی درآن مسیر بوده و لذامستلزم هدایتی بادیدگاههای توحیدی اجتماعی و معتقد بەریشه‌کن کردن هرنوع استثمار از جامعه بشری است. هدایتی که اجتماعا و بطور اصولی واساسی بردوش طبقات مستضعف کارگر و دهقان استوار میشود. بنابراین برنامه حداقل‌حاضر تنها در کادر نظرگاههای بلندمدت، بەاهداف‌نهائی خودحاصل شده و باآنها پیوند میخورد. این مطاب ضرورت تابع‌هرچه گسترده‌تر نقطه نظرهای ایدئولوژیک ضد استثماری اسلام واقعی را (البته به نحو معقول ومناسب) از همان نخستین روز جمهوری اسلامی مطرح میسازد. برحسب این نقطه نظر ها واز جمله برحسب «لیس‌الانسان‌الاماسعی» (برانسان جز حاصل کارش روانیست).

ونیز «فجناه ایدیهم لاتکون بغیرافواههم»

دست رنج آنها برای دهان های غیر نیست (نهج‌البلاغه) بایستی اصالت کار را در برابر سرمایه و سود برای‌عموم طبقات و نیرو های مردمی وسیعا تشریح نمود وباتکیه به انگیزه های متعالی ایدئولوژی سرمایه دوستی وسود پرستی را بطور داوطلبانه و فی‌سبیل‌الله در همین مرحله نیز هرچه محدودتر ساخت. باین امید که‌اختلافات‌و تضاد های طبقاتی مراحل بعدی انقلاب تا حدود بسیار زیادی بطور غیر متعارض و از طریق مسالمت آمیز حل شودو به وحدت بگرود. روابط صمیمانه همکاری و هم یاری توحیدی که حین مقابله با حکومت نظامی در اکثر نقاط ایران برقرار گردید به خوبی میتواند صحت این نظریه‌را گواهی کند.

تذکر ۳ـ چەبسا بهتر بود که ابتدا محتوای‌جمهوری اسلامی به ترتیبی که در نخستین مرحله ضامن و شامل اهداف و برنامه فوق‌الذکر باشد مشخص گردیده‌و سپس به رای مردم گذاشته میشد، در این صورت همگان بهتر میدانستند که بەچه چیز رای مثبت و منفی می‌دهند.همین نقیصه بود که مجاهدین خلق ایران را برآن داشت کەبدین وسیله راسا به مشخص کردن حداقل های جمهوری‌ای بپردازند که به آن رای مثبت خواهند داد، باین امید که در مقابل چنین موضع مثبت و تفاهم آمیزی شورای‌انقلاب و دولت آقای‌مهندس بازرگان هرچه زودتر قانون اساسی دربرگیرنده انتظارات فوق‌الذکر از جمهوری اسلامی رابه نظر خواهی عموم بگذارند. لذا نظر خواهی مذکور را به حق میتوان موعد اظهار نظر نهائی درباره محتوای جمهوری پیشنهاد شده است.

بدیهی است که ملاک و معیار خدشه ناپذیرمجاهدین خلق ایران در همکاری با دولت حاضر ویا دولت های پس از استقرار جمهوری اسلامی، همچانکه قبلا نیزاعلام کرده‌ایم عملکرد ضد امپریالیستی دولت ها و میزان‌انطباق آنها با برنامه فوق‌الذکر است. بعبارت دیگر ما مشروعیت مکتبی و انقلابی دولت هائی را که بارای‌مثبت توده های مردم(و از جمله خود ما) در چارچوب جمهوری‌اسلامی بقدرت میرسند ،تحت‌الشعاع هدف‌ضدامپریالیستی و مطابق با برنامه و خواست های اصولی فوق‌الذکر میسنجیم. این نیز روشن استکه برای یکسازمان‌مسلح به‌ایدئولوژی انقلابی اسلام و معتقد به مکتب و مرام، اصول نەسازش پذیرند و نه تخفیف دادنی.

مجاهدین خلق ایران ـ ۲۷ر۱۲ر۵۷

مبادله پستی ایران وامریکا از سر گرفته میشود

واشنگتن ـ خبرگزاری ها ـ در پی اعتراض های متعدد ایران اداره پست آمریکا تصمیم گرفت‌مبادلات عادی خود را با ایران ازسر بگیرد. پست آمریکا ازسه روز دیگر نامه های به‌مقصد ایران را خواهد پذیرفت و نیز نامه های ارسالی از سوی پست ایران را که‌در نیویورک انبارشده‌اندتوزیع خواهد کرد.

نزدیک به دو ماه است که مراوده پستی میان‌ایران و آمریکا به تصمیم دولت آمریکا قطع شده بود. ایران با آمریکا بیش از هر کشور دیگر مبادله پستی دارد،زیرا بیش از یکصد هزار ایرانی در آمریکا بسر میبرند.

فشار دولت ایران و اعتراض افکار عمومی این کشور ظاهرا پست آمریکارا مجبوربه تجدید مبادله کرده است.

سادات بسر نوشت شاه دچار میشود

بغداد ـ خبرگزاری‌فرانسه ـ صدام حسین نایب شورای انقلاب عراق ضمن انتقاد شدید از پیمان صلحی که سادات دوشنبه آینده با اسرائیل امضاء خواهد کرد پیش‌بینی کرده استکه‌رئیس جمهوری مصر نیز خواه ناخواه به سرنوشت شاه دچار خواهد شد.

وی گفت امضای این‌پیمان سوریه و عراق را برآن خواهد داشتکه میان خود وحدت کامل بوجود آورند تا بتوانند در برابر اسرائیل که پس از امضای پیمان‌صلح با مصر موضع تعرضی قویتری‌دربیش خواهدگرفت ایستادگی کنند.

نادر خوشدل مدیر تئاترشهر:

درتئاتر شهر دیگر هنرمند خرید وفروش نخواهد شد

نادر خوشدل مدیر تئاتر شهرصبح‌امروز‌دریک‌گفتگوی تلفنی با خبرنگار اطلاعات اعلام‌کرد کەدر فروردین ماه نخستین نمایشنامه مردمی‌در تئاترشهربروی صحنه‌خواهد آمد.

وی در این گفتگو با اشاره به مشکلات‌یکماهه‌ی اخیر گفت: ما سرانجام **توانستیم بعداز یکماه مبارزه با مشکلات درونی تئاترشهر چه‌ازنظرمادی و معنوی‌موفق شویم طرحی از یک مجاهد شهید که بعلت‌شهادتش نیمه کاره باقیمانده‌بعنوان اولین نمایشنامه تئاتر شهر انتخاب کنیم.**

این‌طرح جنبش‌حروفی‌نام داردکه توسط مجاهد شهید حسین قشقایی نوشته شده است. این مجاهد درمراسم تشییع جنازه‌ی مرحوم‌استاد کامران نجات‌الهی شربت شهادت نوشیده است. این نمایشنامه را داود دانشور کارگردانی کرده و در آن برای اولین بارهنرمندانی‌که تابحال‌بعلت‌شرایط خفقان‌آور و غیرمردمی‌رژیم‌پیشین‌حاضر به فعالیت در زمینه تئاتر نبوده‌اند با داود دانشور همکاری کرده‌اند.

باید متذکر شویم که‌برای نمایشنامه بلیت نخواهیم فروخت بلکه بلیتها را در اختیار کانونها و سازمان‌های مترقی قرار خواهیم داد تا در اختیار مردمی قرار دهند که تابحال با هنر تئاتربیگانه بوده‌اند. البته‌ما وظیفه‌داریم که زندگی هنرمندان این تئاتر را که هنرشان را در خدمت مردم قرار داده‌اند تامین کنیم.

در این مکان دیگر هنر و هنرمند خرید وفروش‌نخواهد شد.

اطلاعیه بنیاد مستضعفان

دکتر محمد هویدا رئیس بنیاد مستضعفان اعلام کرد: برای‌متمرکز شدن‌امورمربوط به این بنیاد، کلیه‌فرامینی که قبلا از سوی امام خمینی برای سرپرستی اموال‌خاندان پهلوی به افرادی داده شده است باید به این بنیاد ارائه شود.

وی در توجیه هدف این بنیاد گفت: بنیاد مستضعفان بنابه فرمان شورای انقلاب برای اداره کردن ورسیدگی وجمع‌آوری و بررسی کلیه دارائی های خاندان پهلوی و وابستگان این خاندان و نیز بهره‌گیری اصولی عواید آن در جهت رفاه مستضعفان تشکیل یافته است، هدف از تشکیل این بنیاد طرح برنامه های صحیح و اصولی است تا بخشی ازنارسائی‌های اقتصادی رانسبت‌به‌مستضعفان جامعه برطرف کند.

وی در پایان اظهار داشت. اخیرا برای عده‌ای این توهم پیش آمده است که این بنیاد مرجع دستگیری، کمك واعانه برای مستمندان است، از آنجائیکه این تلقی همان برداشت عملکرد طاغوتی‌است تقاضا دارد فقرا، مساکن و محتاجان را برای کمك های نقدی و امثال آن به این بنیاد گسیل نفرمایند.

ارتش نباید اطاعت...

بقیه از صفحه اول

مجهز نشده بود، اما تحت سلطه و نظام فاسد استبداد و امپریالیسم نیز قرارنداشت، با تجهیزات اندک اما‌باایمان موفق شده بود با اجنبی بجنگد و آنها را از خاك ایران براند، اما ارتشی که در رژیم شاهنشاهی با‌مدرن‌ترین سلاحها مجهزشده‌بود، در برابر مبارزات حق‌طلبانه مردم تاب مقاومت نیاورد و ازهم پاشید، این‌ارتش‌چگونه می خواست در مقابل تهاجم خارجی مقاومت کند

حضرت آیت‌الله طالقانی با ذکر آیاتی از کلام‌الله مجید، برادران ارتشی و مردم را به همبستگی و وحدت فرا‌خواند و تاکید کرد که‌خلق مسلمان ایران‌باید با‌هم‌محبت ویکرنگی داشته باشند در برابر بیگانگانی تجاوز به خاک میهن داشته‌باشند.مدافعان‌مر و آشتی‌ناپذیری باشند

حضرت آیت الله طالقانی خطاب به کسانی که از روی نا آگهای در نظام فاسد پیشین در مقابل ملت قرار گرفتند اما دستشان به خون مردم آلوده نشده است، خواست که در پیشگاه قادر متعال توبه کنند و به صفوف ملت بپیوندند.

آیت‌الله طالقانی، ارتشیان راازاطاعت کورکورانه‌برحذر داشتند و تاکید کردند، این اطاعت کورکورانه بود که ارتش رادر مقابل‌ملت‌مسلمان و حق‌طلب ایران قرار داد، در پادگان‌ها، بیشترازتعالیم نظامی‌باید، آموزش‌های‌دینی و ملی به مورد اجرادرآید. تا افراد ارتش اعم از افسر، درجه‌دار و سرباز، باشناختی آگاهانه در جریان مسایل مملکتی باشند و اطاعت کورکورانه نداشته باشند.

آیت‌الله طالقانی در ادامه سخنان خود از برادران ارتشی خواستند که درمعابر ظاهر شوند، زیرا دیگرمردم آنها را به چشم نظام پیشین نگاه نمی کنند. آیت‌الله خاطر نشان ساختند، که به قول عده‌ای از نظامیان آنها هنوزازظاهر شدن درخیابان ها و معابر عمومی واهمه دارند، زیرا می پندارند که مردم به آنان روی خوش نشان ندهند، اما حال که، برادران ارتشی بادرك‌انقلاب اسلامی ایران بصفوف ملت پیوسته‌اند، این ابهام بایداز میان برود و برادری و همبستگی مردم و ارتش‌تحکیم یابد.

حزب توده تامین بازگشت پناهندگان سیاسی را از خارج خواستار شد

جناب آقای مهندس مهدی بازرگان نخست‌وزیر دولت موقت انقلاب اسلامی ایران

کمیته مرکزی حزب تودهٔ ایران به این وسیله از مقامات عالیهٔ دولت موقت خواستار است دستور های لازم را صادر کنند تا اعضاء حزب تودهٔ ایران و خانواده‌هایشان که بعلت معتقدات وفعالیت سیاسی خود در دوران رژیم گذشته ناگزیر به اقامت در خارج از کشور شده‌اند، گذرنامه رسمی برای بازگشت خودبه‌میهن به‌منظورشرکت سازنده در کار ایجاد جامعهٔ نوین انقلابی ایران، از سفارتخانه های ایران دریافت دارند.

حزب‌تودهٔ ایران، چنانکه برهمگان روشن است آن سازمان سیاسی است که بزرگترین آسیب‌ها را ازرژیم جابر و فاسد شاه سابق متحمل شده است و صدهاوهزارها تن از اعضاء آن تیرباران، زندان ویا بعلت وجود احکام جابرانه دادگاه های نظامی و تعقیب کین‌جویانه ساواک ناگزیر به جلای وطن شده‌اند. همهٔ این مصائب رابعلت اعتقاد راسخ خود به استقلال واقعی سیاسی و اقتصادی میهن و دموکراسی و حقوق توده‌های زحمتکش جامعه متحمل شده است.

ما اطمینان داریم که دولت موقت باالهام از رهبری آیت‌الله خمینی دستورهای لازم را برای تامین بازگشت همه پناهندگان سیاسی توده‌ای از خارج‌به کشور هرچه زودتر صادر خواهد نمود وبدینسان بیکی دیگر از فصول تاریک بیدادگری رژیم گذشته پایان خواهد بخشید.

کمیته مرکزی حزب‌توده‌ایران

جمعیت‌ایرانی‌تعاون با فلسطین (جافت):

ملت ایران وفلسطین‌درحال حاضر یکی شده‌اند

جمعیت ایرانی تعاون با فلسطین «جافت»، از مردم خواست تا با پیوستن به این جمعیت‌حالت‌انقلابی و سازندگی خود را حفظ کرده‌و بیاری برادران مسلمان فلسطین خود بشتابند.

آقای شیخ مصطفی رهنما بعدازظهر دیروز در گفتگوئی هدف و خط مشی این جمعیت را تشریح نمود وگفت ماملت ایران مدیون مردم استقلال‌طلب و آزادیخواه فلسطین میباشیم‌و اکنون باایجاد این جمعیت ناگزیریم گذشته‌ها را جبران نموده و برای رهائی اراضی غصب شده فلسطین و شبه جزیره سینا ارتفاعات جولان‌و مخصوصا مسجدالاقصی و مسجدالابراهیمی درشهرالخلیل ونجات جانها و نوامیس و اموال آن ملت نجیب اقدام کافی بنمائیم وی سپس نقطه نظرهای جمعیترا چنین‌توضیح داد.

● تشریح وضع فلسطین‌و برادران و خواهران قهرمان فلسطین در برابر سهیونیست های اسرائیلی و پشتیبانی از آنها.

● مبادله اخبار و تجربیات فرهنگی و علمی و نظامی و تعاون و همکاری‌های لازم‌دیگر تازمانیکه حقوق مردم فلسطین و سایر اراضی مسترد شود.

● ارسال هدایای نقدی بمنظور تقویت‌مالی کشورعربی اسلامی فلسطین.

شیخ مصطفی رهنما درادامه گفتگوی خود اظهار داشت: ملت ایران و فلسطین درحال حاضر مبدل به یک واحد شده‌اند چون‌فلسطین درانقلاب اسلامی ایران به ما از نظر تعلیم افراد و همچنین اسلحه کمک زیادی کرده است.

مقررات عبورومرور درایام نوروز

برای جلوگیری از ترافیک سنگین در ایام نوروز درشهر مقدس قم مقررات زیر ازطرف اداره راهنمایی و رانندگی و کمیته انقلاب اتخاذ و جهت اطلاع وجلب همکاری عموم اعلام میگردد.

۱ـ ازتاریخ سه‌شنبه۲۹ر۱۲ر۵۷ تا۶ر۱ر۵۸ همه روزه ورود کامیون و اتوبوس و مینی‌بوس بداخل شهر ممنوع است.

۲ـ وسائل نقلیه‌ای که از تهران عازم اراک ،اصفهان و کاشان یا بالعکس میباشند در مدخل شهر به مسیر ٤۵متری دور شهر هدایت میشوند.

۳ـ اتوبوسها و مینی‌بوس هایی که لازم است مسافرین خود را در قم پیاده و یاسوار نمایند از اول ٤۵ متری کوه سفید میدان امام خمینی‌استفاده نمایند.

٤ـ مسافرینی که عازم‌اراک و اصفهان هستند باید در ۲ کیلومتری قم و اراک نزدیک شهید جمال (شاهزاده جمال) سوار و پیاده شوند.

۵ـ مسافرینی که عازم‌کاشان هستند نزدیک منبع آب نکوهی سمراه معلولین سوار وپیاده شوند.

٦ـ جهت تسهیل امورمسافرین مینی‌بوسهای شرکت واحد قم آماده خدمت میباشد.

قم ـ دفتر تبلیغات امام‌خمینی

پیام یاسرعرفات به امام خمینی

تهران ـ خبرگزاری‌فرانسه ـ دفتر نمایندگی‌سازمان‌آزادی بخش فلسطین در تهران اعلام کرد که هانی‌حسن رئیس دفتر نمایندگی‌فلسطین دوشنبه شب برای دیدار امام خمینی به قم‌رفته‌و پیامی ازجانب یاسرعرفات‌پیرامون سفر اخیر کارتر به خاور ـ میانه، اوضاع منطقه و مسایل دیگر به ایشان تسلیم کرده است.

هانی‌الحسن پس از آن مدتی با حضرت آیت‌الله در باره روابط ایران‌و فلسطین به گفتگو پرداخته است.

دیدار خانواده استاد نجات‌اللهی با امام خمینی

آیت‌الله خمینی بعد ازظهر دیروز پدر، مادر، برادرو خواهراستاد کامران نجات اللهی را در قم بحضور پذیرفتند و از طرف‌خانواده استاد شهید دوجلد قصیده (بردیه و همزیه) امام شرف الدین بوصیری که ازقصائد معروف و مورد توجه علمای اسلام میباشد بعنوان یادگار بحضور امام خمینی تقدیم گردید. در این‌دیدار امام خمینی برای استاد‌شهید طلب آمرزش نموده‌و برای خانواده نجات‌اللهی نیزکه یک‌چنین استادارجمند را در راه عظمت اسلام و آزادی قربانی داده‌اندآرزوی موفقیت کردند.

مراسم شروع سال نو برمزار شهداء انقلاب

ساعت ۸ صبح روز چهار شنبه اول فروردین ماه‌سال ۱۳۵۸ (فردا)به مناسبت‌آغاز سال نو، مراسمی‌به منظور تجلیل از شهدا در بهشت زهرابرگزار میشود. در این مراسم خانواده های شهیدان و پاسداران انقلاب شرکت خواهند داشت.

شرکت کنندگان در این‌مراسم از مقابل دربهشت زهرا به سوی قطعه ۱۷ حرکت می کنند و پاسداران انقلاب از کنار مزار شهدا رژه نظامی خواهند رفت.

قرار است در مراسم‌فوق آیت‌الله علامه نوری نیز سخنرانی کند.

کنکور برگزار میشود

دکتر ابوالقاسم پاکدامن، سرپرست سازمان سنجش و آموزش کشور امروز در **گفتگویی بااطلاعات اعلام کرد امسال کنکور برگذار خواهد شد. او گفت این تصمیم در جلساتی که‌با حضورسرپرستان موقت دانشگاهها و موسسه های آموزش‌عالی تهران‌تشکیل شده اتخاذ گردیده است.**

سرپرست سازمان سنجش‌و آموزش کشور گفت تاریخ‌زمان کنکور احتمالا در مرداد ماه خواهد بود ونتیجه آن‌اواخر شهریور ماه اعلام میشود. او افزود: کمیته‌ای درسازمان سنجش‌بمنظور بررسی‌مشکلات کنکور درسالهای گذشته‌تشکیل شده است و پس از پایان کار این کمیته، تغییرات لازم در نحوه گزینش رشته‌های دانشگاهی داده خواهد شد.

دکتر پاکدامن گفت بابررسی نامه‌ها و نظرخواهی از مردم‌و کمک کارشناسان امیدواریم مشکلاتی را که در گذشته‌برای داوطلبان تحصیل وجود‌داشته رفع شود.

شکایت یک کارگر از وزیر کار

امروز آغاز سومین روز تحصن و نیز دومین روز اعتصاب غذای کارگران بیکاراخراجی‌بخش‌ساختمانی و تاسیساتی (شامل ۳۸ رشته حرفه‌ای) در سالن اجتماعات وزارت کار است این عده تازمان‌چاپ‌روزنامه به تحصن و اعتصاب غذا ادامه داده‌اند.

در جریان تحصن و اعتصاب غذای این‌گرو مظهر دیروز یکی از کارگران اخراجی بنام اسعد رشیدی در گفتگوئی با خبرنگار ما اظهار داشت من جلوی‌درب سالن اجتماعات‌بعنوان‌مامور انتظامات اشخاصی را که میخواهند به میان‌ماکارگران متحصن بیایند تفتیش‌میکردم تا احتمالا گروهی اخلالگر و کمونیست به میان مارخنه نکنند و باپخش اعلامیه‌های کمونیستی آبروی ماکارگرن زحمتکش را نبرند.

وی گفت: هنگامی که مشغول بازرسی بودم‌ناگهان وزیر کار و اموراجتماعی وارد شد، از آنجائی کەمن او را نمی‌شناختم خواستم او را نیز تفتیش کنم که بمن بی‌حرمتی کرد.

کارگر نامبرده که قبلادر هتل بین‌المللی تهران (نبش ٤۵ متری‌سیدخندان)مشغول کاربوده‌اضافه‌کرد هرگزرفتار آقای وزیر را نمی‌توانم‌تحمل کنم و بایستی آقای وزیر از من معذرت بخواهد وگرنه شکایت خواهم کرد.

خبرنگار ما در پی اعلام شکایت کارگر مزبور بامدیر کل روابط عمومی وزارت کار تماس گرفت. نامبرده اظهار داشت: باوزیر کار مذاکره کردم، ایشان این موضوع را قویا تکذیب نموده و گفتند: من با چنین کارگری‌تماس‌یابرخوردعادی هم نداشته‌ام.

انتصابات

سید مصطفی آیت‌الهی بسمت مدیرعامل‌برق‌فارس، عبدالغفور دیانت بسمت مدیر عامل برق مازندران، دکتر فاضل‌بخششی بسمت سرپرست موسسه آب شناسی، غلامرضا نیک صفت بسمت‌سرپرست موسسه‌بررسی ها و آزمایشگاه منابع آب در وزارت نیرو منصوب شدند.

مثل‌دینا ٦۸۹۲۰۲
آـ۱۲۷۲۵ ٤ـ٤

سخنرانی دکتر سنجابی بمناسبت سالروز ملی شدن صنعت نفت

مصدق پیشوای نهضتهای ضداستعماری است

دکتر کریم سنجابی وزیر امور خارجه دولت موقت انقلاب عصر دیروز بمناسبت بزرگداشت سالروز ملی شدن صنعت نفت ایران، در محل اداره مرکزی شرکت ملی‌نفت سخنرانی کرد.

دراین جلسه که حسن نزیه رئیس هیئت مدیره‌و مدیرعامل شرکت ملی‌نفت‌ایران، کارکنان و کارمندان این شرکت‌وتعداد زیادی از علاقمندان شرکت داشتند. ابتدارئیس هیئت‌مدیره ومدیر عامل شرکت ملی نفت ایران ضمن تشکر از حضور آقای سنجابی شخصیت ملی و سیاسی از ایشان تجلیل کرد آنگاه دکتر سنجابی پشت تریبون قرار گرفت و اظهار داشت: سالیان دراز نام بردن از دکتر محمد مصدق در این محل که در حقیقت خانه اصلی وی بود ممنوع بودولی باید خوشحال باشیم که ملت ما توانست بار دیگربا انقلاب خود استعمار و استبداد رابراندازد تابتوانیم دراین‌محل جمع‌شویم و از گذشته و آینده خود سخن بگوئیم و بفکر نوسازی کشور خودباشیم. دکترسنجابی در ادامه سخنان خود گفت: دکتر مصدق تنها رهبر مردم ایران نیست بلکه وی پیشوای نهضت های ضد استبدادی و ضد استعماری‌خاورمیانه ومشرق زمین است. مصدق رهبری است‌که ممالك استعمار زده نام او را فراموش نمیکنند. وزیرامور خارجه در باره ملی شدن صنعت نفت گفت: ملی شدن نفت مانند بمبی بود که در دنیا اثر گذاشت و همه کشور هائی که ملی شدن نفت ایران را ضربه‌ای بر صنایع‌و اقتصاد خوداردیدند متفقا بر علیه ایران بسیج شدند. با آنکه این قرارداد دولتی نبودو خصوصی بود دولت انگلیس بعنوان حمایت از منافع مردم انگلیس وارد کارزار شد و علیه ایران بشورای امنیت و دیوان بین‌المللی لاهه مراجعه کرد. وزیر امور خارجه آنگاه به درگیری ایران و انگلستان در شورای امنیت اشاره کرد و گفت دراین دادگاه با آنکه ابرقدرتها علیه ایران بودندولی موقعیت مطلوبی‌بود‌که‌نتوانستند به درخواست انگلیس جواب بدهند و بنا شد به دادگاه بین‌المللی لاهه‌مراجعه‌شودواین رای در حقیقت برای ما یك پیروزی بود.

جهان‌بینی مصدق

آقای سنجابی افزود دردادگاه لاهه به صف آرائی منظم انگلیسی ها واین که ما میان دول بزرك دوستی نداشتیم باعث وحشت شدو حتی احساس می کردیم که باپای خودبقربانگاه میرویم ولی جهان‌بینی شخص مصدق و اراده وی از این که اگر یك درصد شانس موفقیت برای ما باشد باید پانجبرویم و از حقوق ایران دفاع کنیم بما این جرئت و شهامت راداد.

آقای سنجابی سپس افزود: در دیوان لاهه خوشبختانه‌یکی از بهترین و مبرزترین وکلا یعنی پروفسور رولاند فرانسوی که معرف همگی شما است انتخاب کردیم. در جلسه‌روز اول تعداد موافقین ٤ نفر و مخالف مایك نفر و در روزهای بعد بر تعداد موافقین مافزوده میشدو سرانجام پس از شور اول با۹رای موافقو پنج رای مخالف آماده برای رفتن بشور دوم شدیم. دکتر سنجابی‌چنین ادامه داد در همین وقت اطلاع رسیدکه کابینه دکتر مصدق استعفا کرده وقوام‌السلطنه به نخست وزیری رسید.

آن شب یکی از بدترین‌شب های عمرم بود، زیرا میدیدم‌که یك ماده در دیوان بین‌المللی لاهه وجود داردوآن اینست تا زمانیکه رای دادگاه اعلام نشده است طرفین دعوا می‌توانند آن را مسترد کنند. سیاست استعماری و دست‌نشاندگان خائن‌آن بدین‌وسیله میخواستند ثمرات کار ما راازبین ببرند. دکتر سنجابی ادامه داد: داد همان شب بلافاصله با سفیر ایران تماس گرفتم و تلگرافی بتهران مخابره کردیم که پیروزی ایران حتمی است و دولت نباید کوتاه‌بیاید و روز بعد در روزنامه‌ها‌خواندم که حکومت قوام‌السلطنه سقوط کرده است. این پیروزی چنان قدرتی بما داد که با شوق‌تمام وارد جلسه دادگاه شدم ودیدم که تمام قضات بمن تبریك می گویند و همان روز دوپیروزی و موفقیت برای ایران دربر داشت سی تیر و پیروزی در دادگاه بین‌المللی لاهه. وزیر امور خارجه در پایان پیروزی ایران را دردادگاه لاهه‌پیروزی کشور های استعمار زده نامید و بار دیگر از شخصیت مصدق بعنوان یك شخصیت مبرز ملی و ضد استعماری نام برد.

احترام به آزادی مطبوعات ستایش انگیزترین خصلت دکتر مصدق

انجمن دفاع از مطبوعات این پیام را به مناسبت روز ۲۹ اسفند فرستاد، که در اجتماع امروز میدان آزادی قرائت میشود:

متن پیام

انجمن دفاع از آزادی مطبوعات روز ملی شدن‌صنعت نفت و یاد دکتر محمد مصدق بزرگمرد تاریخ ایران را گرامی می دارد.

دکتر مصدق در تمام دوران حکومت خود چندان به آزادی مطبوعات پای‌بند بود که فحاشی مزدوران رسوایی را که در ورق‌پاره‌هایشان ویران کردن مبانی حکومت ملی، ودشنام گفتن به شخص او را، هدف قرار داده بودند. نادیده گرفت وباتمام مشکلات‌ومسائل پیچیده‌یی که‌گریبان دولت را گرفته بود، اصل آزادی و حرمت مطبوعات را، حتی دربارهٔ آنها، رعایت کرد.

بحق‌می‌توان گفت دوران حکومت دکتر مصدق از حیث آزادی یکی از درخشانترین دوره های تاریخ مطبوعات ایران است.

انجمن دفاع از آزادی مطبوعات در سالگرد تصویب قانون ملی شدن صنعت نفت که در حقیقت سرآغازدو حکومت ملی دکتر مصدق و یادآور حرمت این بزرگمرد تاریخ استقلال ملت ایران است، یاد نخست‌وزیر ملی و آزادهٔ ایران را گرامی میدارد و به هم‌میهنان یادآوری می کند که احترام‌به‌آزادی مطبوعات یکی‌ازستایش‌انگیزترین خصایل این بزرگمرد بوده و جادارد که سرمشق‌شاگردان وارادتمندان او در عصر ما قرار گیرد.

انجمن دفاع از آزادی مطبوعات