

國立中央圖書館 NATIONAL CENTRAL LIBRARY, TAIWAN, R.O.C.







國立中央圖書館藏



北宋本赫序

增補文獻考

次吉閣藏書

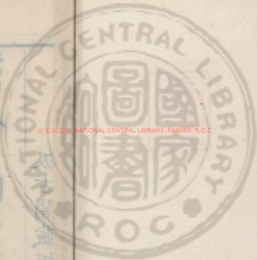

THE NATIONAL CENTRAL LIBRARY, TAIWAN, R.O.C.





說文解字標目

銀書光緒癸亥年有敬騎常侍王柱國東海縣關子食邑五百戶原標目

敝校定

說文解字第一

一 悉切 於

上 掌切 時

示 至切 神

三 甘切 鮮

王 王兩 方切

玉 玉魚 欲切

丑 岳古 切

气 气去 既切

士 士鈕 里切

一 一古 本切

卩 中卩 別切

卩 卩倉 老切



北宋本校刊

液古閣藏板



𦍋

薛而
蜀切
并模

說文解字第三

小

小私
兆切
八博

半

半語
求切
聲里

𠂇

𠂇
𠂇
𠂇
𠂇

止

止諸
犯切
𠂇

正

正之
盛切
是承

𠂇

拔切

𠂇

𠂇

𠂇

𠂇

𠂇

𠂇

𠂇

采蒲
蒐切

𠂇

告古
莫切

𠂇

哭苦
屋切

𠂇

步薄
故切

𠂇

李博
櫻切

𠂇

口苦
后切

𠂇

委子
苟切

𠂇

此雖
氏切

𠂇

又余
忍切

𠂇

牙五
加切

𠂇

𠂇

𠂇

𠂇

𠂇

延百
連切

𠂇

𠂇

𠂇

𠂇

𠂇

行戶
庚切

𠂇

𠂇

𠂇

𠂇

𠂇

齒昌
里切

𠂇

品丕
飲切

𠂇

𠂇

說文解字第三

𠂇

𠂇

𠂇

𠂇

𠂇

𠂇

𠂇

舌食
列切

𠂇

𠂇

𠂇

𠂇

𠂇

于古
寒切

𠂇

𠂇

𠂇

𠂇

𠂇

谷其
虐切

𠂇

𠂇

𠂇

𠂇



詒

詒渠
慶切

音

音於
今切

辛

辛去
度切

莘

莘士
角切

業

業蒲
沃切

夙

夙居
練切

夙

夙昔
班切

夙

夙食
用切

異

異羊
史切

異

異以
諸切

甘

甘居
玉切

晨

晨食
鄰切

農

農七
亂切

革

革古
嚴切

鬲

鬲郎
激切

鬲

鬲郎
激切

爪

爪側
絞切

爪

爪凡
劇切

豆

豆都
門切

又

又于
絞切

尸

尸藏
可切

史

史跋
士切

支

支章
移切

肅

肅尼
軌切

肅

肅余
律切

畫

畫胡
麥切

肅

肅徒
耐切

取

取苦
閉切

臣

臣植
鄰切

多

多市
朱切

殺

殺所
八切

九

九市
朱切

寸

寸倉
困切

皮

皮符
編切

覺

覺而
免切

支

支善
木切

教

教古
孝切

卜

卜博
木切

用

用余
訟切

交

交胡
茅切

XX

XX
几切

說文解字第四

盾

盾食
閏切

目

目莫
六切

眊

眊九
遇切

眉

眉武
悲切

眉

眉火
勞切

疾

疾
二切

疾

疾
二切

鼻

鼻父
二切

酉

利彼

習

入切

羽

鍾切

雀

佳職

雀

雀息

雀

雀胡

雀

雀工

首

首模

羊

羊與

羊

羊式

羊

羊九

雀

雀市

雀

雀祖

雀

雀都

雀

雀哀

雀

雀北

雀

雀古

雀

雀於

雀

雀於

雀

雀職

雀

雀胡

雀

雀尹

雀

雀甫

雀

雀平

雀

雀昨

雀

雀五

雀

雀息

雀

雀古

骨

骨古

骨

骨如

筋

筋居

刀

刀舒

刃

刃而

物

物格

丰

丰古

素

素虛

角

角古

說文解字第五

竹

竹陰

箕

箕居

下

下居

左

左則

工

工古

工

工知

巫

巫武

甘

甘古

日

日王

乃

乃奴

乃

乃苦

可

可肯



說文解字第六

𠄎

久陟
倭切

𠄎

久聚
友切

𠄎

架梁
剌切

𠄎

舛昌
寬切

𠄎

𠄎

𠄎

𠄎

𠄎

𠄎

𠄎

音所
力切

𠄎

𠄎

𠄎

𠄎

𠄎

𠄎

𠄎

音許
兩切

𠄎

𠄎

𠄎

𠄎

𠄎

𠄎

𠄎

高古
牢切

𠄎

𠄎

𠄎

𠄎

𠄎

𠄎

倉

倉七
岡切

人

入人
汁切

𠄎

𠄎

𠄎

𠄎

𠄎

曹丑
諒切

食

食乘
力切

𠄎

𠄎

會

會戶
外切

月

丹都
寒切

青

青倉
經切

井

井子
邱切

良

良皮
及切

口

口去
魚切

杏

去丘
據切

显

血呼
決切

一

一知
庚切

𠄎

疋荒
鳥切

𠄎

𠄎

𠄎

𠄎

𠄎

𠄎

豆

豆徒
侯切

豐

豐虛
啓切

豐

豐數
戎切

豐

豐許
虛切

喜

喜虛
里切

豈

豈中
句切

豈

豈

豈

豈墟
喜切

兮

兮胡
雞切

号

号胡
到切

𠄎

𠄎

𠄎

𠄎

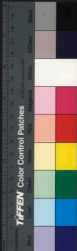

說文解字第七

日

日人
質切

旦

旦得
案切

𠄎

𠄎古
案切

𠄏

𠄏於
德切

冥

冥莫
經切

晶

晶子
魚切

𠄐

𠄐魚
厥切

𠄑

𠄑有云
九切

𠄒

明武
兵切

𠄓

同俱
永切

𠄔

夕解
易切

𠄕

𠄕多
得切

𠄖

母古
丸切

𠄗

弓乎
感切

𠄘

蒙胡
成切

𠄙

𠄙徒
遼切

齊

齊祖
兮切

𠄚

束七
賜切

𠄛

片匹
見切

𠄜

𠄜都
挺切

亨

克苦
得切

𠄝

秉虛
谷切

𠄞

禾戶
戈切

𠄟

𠄟郎
擊切

木

木莫
卜切

東

東得
紅切

林

林力
尋切

𠄠

𠄠昨
哉切

𠄡

及而
灼切

𠄢

之止
而切

𠄣

𠄣子
荅切

𠄤

𠄤出尺
律切

𠄥

指昔
沽切

𠄦

生所
庚切

𠄧

𠄧陟
格切

𠄨

𠄨垂是
為切

𠄩

非況
于切

𠄪

華戶
瓜切

𠄫

𠄫古
兮切

𠄬

𠄬稽古
兮切

𠄭

巢紐
交切

𠄮

秦觀
吉切

𠄯

東書
玉切

𠄰

𠄰棠胡
木切

𠄱

口羽
非切

員

員王
權切

𠄲

貝博
蓋切

𠄳

𠄳邑於
汲切

𠄴

昆胡
絳切





黍

黍舒
呂切

番

番許
良切

米

米莫
禮切

黠

黠許
妥切

目

目其
九切

凶

凶許
容切

木

木匹
刃切

林

林匹
封切

麻

麻莫
遐切

赤

赤式
竹切

希

希多
官切

韭

韭舉
友切

瓜

瓜古
華切

瓠

瓠胡
詔切

武

武
延切

宮

宮居
戎切

呂

呂力
舉切

內

內胡
於切

腐

腐莫
鳳切

疒

疒女
厄切

口

口莫
狄切

口

口莫
保切

口

口莫
報切

口

口良
兩切

網

網文
紡切

西

西呼
訶切

巾

巾居
銀切

巾

巾分
勿切

帛

帛旁
陌切

白

白旁
陌切

肅

肅毗
祭切

肅

肅陟
几切

說文解字第八

人

人如
鄰切

匕

匕呼
跨切

匕

匕平
履切

匕

匕疾
容切

比

比毗
至切

北

北博
墨切

北

北去
鳩切

北

北魚
音切

王

王他
至切

重

重柱
用切

重

重巨
鳩切

重

重虛
皓切

毛

毛莫
袍切

毳

毳此
芮切

尸

尸式
脂切

尺

尺屬
石切

尾

尾無
斐切

臥

臥香
貨切

身

身失
人切

身

身於
機切

衣於

希切

履

履良止切

舟職

流切

方

方府良切

兒如

部切

兄

兄許榮切

先

先側舉切

良

良莫教切

此公

戶切

先

先蘇前切

秃

秃他谷切

見

見古甸切

觀代

笑切

笑

笑去物切

缺

缺於錦切

連

連叙汝切

元居

未切

說文解字第九

頁胡

結切

頁

頁書九切

面

面彌箭切

馬

馬彌克切

看書

九切

見

見古亮切

須

須相俞切

多

多所銜切

疑無

分切

文

文無分切

影

影所銜切

后

后胡口切

司息

茲切

后

后章穆切

已

已子結切

印

印於刃切

色所

力切

卯

卯去京切

辟

辟必益切

后

后布交切

包布

交切

苟

苟己力切

鬼

鬼扇偉切

田

田敷勿切

息

夾切

鬼

鬼五灰切

山

山所關切

岫

岫所臻切

戶五

葛切

廣

廣魚檢切

早

早呼早切

九

九胡官切

危

危魚
爲切

石

石常
隻切

喬

長直
良切

勿

勿文
弗切

林

丹而
珠切

而

而如
之切

豸

豸式
親切

豸

豸羊
至切

王

王居
例切

豸

豸從
象切

豸

豸也
余切

豸

豸徐
婦切

易

易羊
益切

豸

象徐
兩切

說文解字第十

馬

馬莫
下切

馬

馬宅
買切

馬

鹿盧
谷切

馬

鹿舍
胡切

兔

兔丑
略切

兔

兔湯
故切

兔

兔胡
官切

兔

兔苦
淡切

然

然語
斤切

鼠

鼠者
呂切

鼠

鼠奴
登切

鼠

鼠羽
宮切

火

火呼
果切

炎

炎千
廉切

炎

黑呼
北切

火

火楚
江切

焱

焱以
冉切

炎

炎之
夜切

炎

赤昌
石切

火

火徒
蓋切

亦

亦羊
益切

大

大阻
力切

大

大於
兆切

大

大古
爻切

光

光鳥
光切

壺

壺戶
姑切

壺

壺於
應切

壺

壺尼
輒切

奮

奮式
卓切

亢

亢古
郎切

本

本土
刀切

本

本古
老切

亦

亦他
達切

夫

夫甫
無切

立

立力
入切

立

立蒲
理切

TIFFEN Color Control Patches

白

自息
進切

思

思息
茲切

心

心息
林切

規

規才
規切

說文解字第十一

水

水式
軌切

林

林之
墨切

頰

頰符
真切

一

一姑
注切

外

外古
外切

泉

泉成
綠切

泉

泉成
綠切

泉

泉詳
邊切

水

水于
擇切

辰

辰匹
卦切

尚

尚古
祿切

人

人兼
陵切

兩

兩王
短切

雲

雲王
分切

魚

魚語
居切

魚

魚語
居切

燕

燕於
旬切

龍

龍力
鍾切

飛

飛甫
微切

非

非甫
微切

孔

孔息
晉切

說文解字第十二

乙

乙鳥
轄切

不

不方
久切

至

至胎
利切

西

西先
稽切

齒

齒郎
古切

鹽

鹽余
廉切

戶

戶侯
古切

門

門莫
奔切

耳

耳而
止切

臣

臣弋
之切

手

手書
丸切

平

平古
懷切

女

女尼
呂切

母

母武
大切

民

民彌
鄰切

小

小於
ノ切

刀

刀余
制切

支

支弋
支切

氏

氏承
官切

氏

氏丁
禮切

戈

戈古

戍

戍王

戍

戍五

戍

戍

𠄎

𠄎巨

𠄎

𠄎於

𠄎

𠄎武

𠄎

𠄎胡

𠄎

𠄎府

𠄎

𠄎丘

𠄎

𠄎銅

𠄎

𠄎五

弓

弓居

弓

弓其

弓

弓胡

弓

弓胡

說文解字第十三

糸

糸莫

糸

糸桑

糸

糸息

糸

糸所

𠄎

𠄎許

𠄎

𠄎古

𠄎

𠄎直

𠄎

𠄎方

二

二而

二

二宅

二

二香

二

二廬

里

里良

里

里待

里

里居

里

里手

男

男那

男

男林

男

男胡

男

男手

田

田待

田

田居

田

田居

田

田手

𠄎

𠄎那

𠄎

𠄎林

𠄎

𠄎胡

𠄎

𠄎手

說文解字第十四

金

金居

金

金古

金

金之

金

金居

且

且干

且

且舉

且

且富

且

且莫



說文解字標目

車

車尺
遮切

𨋖

自都
回切

𨋗

自房
九切

𨋘

韻似
醉切

𨋙

众力
執切

四

四息
利切

𨋚

宁直
呂切

𨋛

𨋛切

亞

亞承
駕切

五

五疑
古切

𨋜

六力
竹切

七

七親
吉切

九

九舉
有切

𨋞

去人
九切

𨋟

專許
救切

𨋠

甲古
押切

乙

乙於
筆切

丙

丙兵
承切

𨋡

丁當
經切

戊

戊莫
侯切

己

己居
擬切

巳

巳伯
加切

𨋣

庚古
行切

辛

辛息
鄰切

𨋤

辨皮
免切

王

壬如
林切

𨋥

葵居
諫切

𨋦

子即
里切

𨋧

丁盧
鳥切

𨋨

弄臂
充切

𨋩

去他
骨切

𨋪

尹敕
久切

寅

寅戈
眞切

卯

卯莫
飽切

辰

辰植
鄰切

巳

巳詳
里切

午

午疑
古切

未

未無
沸切

申

申失
人切

酉

酉與
久切

酉

簡字
秋切

戌

戌辛
聿切

亥

亥胡
改切



說文解字第一上 漢太尉祭酒許慎記

銀青光祿大夫守右散騎常侍柱國東海縣開國子食邑五百戶徐鑾奉

敕校定



十四部 六百七十二文 重八十

凡萬六百三十九字

文三十一 新附

一惟初太始道立於一造分天地化成



說文解字第一上 漢太尉祭酒許慎記

銀青光祿大夫守右散騎常侍柱國東海縣開國子食邑五百戶徐鑾奉

敕校定



十四部 六百七十二文 重八十

凡萬六百三十九字

文三十一

新附

一惟初太始道立於一造分天地化成



萬物凡一之屬皆从一

於惡切

弌

古文

一

始也从一从兀徐鍇曰元者善之长也故从一愚袁切

天

顯也至高無上从一大他前切

一

大也从一不聲敷悲切

一

治人者也从一从史

史亦聲徐鍇曰史之治人心主於一故从一方竄切

文五 重一

一 高也此古文上指事也凡上之

屬皆从一

時掌切

上

篆文

帝

帝也王天下之號也从上末聲都計切

一

古文

文諸上字皆从一篆文皆从二古文上字平言示辰龍童音章皆从古文上

一

薄也从二關方

聲步光切

一

古文

一

亦古文

一

一

底也指事

胡雅切

下

篆文

文四

重六

一 天垂象見吉凶所以示人也从二

二古文上字

三垂日月星也觀乎天文

以察時變示神事也凡示之屬皆

从示

神至切

古文 祜 上諱 臣鉉等曰此漢安帝名也 祜也當从示古聲假古切

禮 履也所以事神致福也从示豊聲亦聲靈應切 古文 禮 禮也

禮 古也从示貞 以真受福也从示示 貞聲側鄰切 祿 福也从示示 聲虛谷切

祿 福也从示示 聲虛谷切 祿 福也从示示 聲虛谷切

祿 福也从示示 聲虛谷切 祿 福也从示示 聲虛谷切

祿 福也从示示 聲虛谷切 祿 福也从示示 聲虛谷切

祿 福也从示示 聲虛谷切 祿 福也从示示 聲虛谷切

祿 福也从示示 聲虛谷切 祿 福也从示示 聲虛谷切

祿 福也从示示 聲虛谷切 祿 福也从示示 聲虛谷切

祿 福也从示示 聲虛谷切 祿 福也从示示 聲虛谷切

祿 福也从示示 聲虛谷切 祿 福也从示示 聲虛谷切

祿 福也从示示 聲虛谷切 祿 福也从示示 聲虛谷切

祿 福也从示示 聲虛谷切 祿 福也从示示 聲虛谷切

祿 福也从示示 聲虛谷切 祿 福也从示示 聲虛谷切

祿 福也从示示 聲虛谷切 祿 福也从示示 聲虛谷切



說文上

三

彭

門內祭先祖所以穆復从示
彭聲詩曰祝祭于彭爾首切

禘

祭名或从方

禘

告祭也从示
告聲苦浩切

禘

宗廟主也周禮有郊宗石
室一曰大夫以石為主从

禘

示从石石亦

聲常隻切

禘

以脰祠司命从示比聲漢
律曰祠祗司命畢履切

禘

禘

春祭曰祠品物少多火詞也从示可聲仲春
之月祠不用犧牲用皂璧及皮幣似茲切

禘

也从

禘

示勺聲

禘

請祭也从示帝聲周禮
曰五歲一禘特計切

禘

大合祭
先祖親

禘

疏遠也也从示合周禮
曰三歲一禘侯夾切

禘

禘祭也从示
果聲古玩切

禘

祭

禘

也从示彘聲讀若春臺為彘之彘臣鉉等曰春
麥為彘今無此語且非異文所未詳也此芮切

禘

祭主贊詞者从示从人口一曰从
兌省易曰兌為口為巫之六切

禘

祝禘也从示
雷聲力救切

禘

除惡祭也从示
友聲敷勿切

禘

求福也从示
斤聲擊稀切

禘

告

禘

求福也从示

禘

禘或

禘

設縣
為營以

禘

禘風雨雪霜水旱癘疫於日月星辰山川也从示禁者
聲一曰禁衛使突不生禮記曰雩祭祭水旱為命切

禘

禘禘祀除穢也古者避人
禘子所造从示彘聲汝羊切

禘

會福祭也
从示从會

禘

會亦聲周禮曰禘
之祝號古外切

禘

祭天也从示
單聲時戰切

禘

祀也从示
示御聲

禘

祀也从示昏

禘

祭也从示某

禘

聲莫括切

祭具也从示

禘

社肉盛以饗故謂之禘天子所以親道同姓以示辰聲春秋傳曰石

尚來歸祿

禘

宗廟奏誠樂以示成聲古哀切

禘

師行所止恐有慢其神下

而祀之曰禘以示馬聲周禮曰禘於所征之地莫駕切

禘

禘

禘牲馬祭也从示周聲詩曰既禘既

禘

禘

禘

禘

禘

禘

禘二十五家為姓各樹其土所宜之木當者切

禘

禘

禘

禘

禘

禘

禘

禘

禘

禘

禘

禘

禘

禘

禘

禘

禘

禘

禘

禘

地及物為禘也从示

禘

禘

禘

禘

也讀若芳

禘

禘

禘

禘

禘

禘

蘇貫切

禘

禘

禘

禘

禘

禘

禘

禘

禘

禘

禘

禘

禘

禘

禘

禘

禘

禘

禘

禘

禘

禘

禘

禘

禘

禘

禘

字後人所加祖故切

禘

禘

禘

禘

禘

禘

二

二

二

二

二

二

二

文六十三

重十三

文四

新附

天地人之道也从三數凡三之屬

皆从三

蘇甘切

𠄎

古文三从弋

文一

重一

王天下所歸往也董仲舒曰古之造文者三畫而連其中謂之王三者天地人也而參通之者王也孔子曰一貫三爲王凡王之屬皆从

王

李陽水曰中畫近上王者則天之義兩旁切

𠄎

古文王

𠄎

餘分之月五歲再閏告朔之禮天子居宗廟閏月居門中从王在門

中周禮曰閏月王居門中終月也如順切

自王

大也从自自始也始皇者三皇大君也自讀若鼻今

俗以始生子爲鼻子胡光切

文三

重一

王石之美有五德潤澤以溫仁之方也
也鯁理自外可以知中義之方也
其聲舒揚專以遠聞智之方也不
撓而折勇之方也銳廉而不忤絜

之方也象三玉之連一其貫也凡玉

之屬皆从玉 陽水曰三貫正均如貫玉也魚欲切

玉 古文 璜 玉也从王夨聲 璜 玉也从王夨聲

璜 玉也从王夨聲 璜 玉也从王夨聲 璜 玉也从王夨聲

璜 玉也从王夨聲 璜 玉也从王夨聲 璜 玉也从王夨聲

璜 玉也从王夨聲 璜 玉也从王夨聲 璜 玉也从王夨聲

璜 玉也从王夨聲 璜 玉也从王夨聲 璜 玉也从王夨聲

璜 玉也从王夨聲 璜 玉也从王夨聲 璜 玉也从王夨聲

璜 玉也从王夨聲 璜 玉也从王夨聲 璜 玉也从王夨聲

璜 玉也从王夨聲 璜 玉也从王夨聲 璜 玉也从王夨聲

璜 玉也从王夨聲 璜 玉也从王夨聲 璜 玉也从王夨聲

璜 玉也从王夨聲 璜 玉也从王夨聲 璜 玉也从王夨聲

璜 玉也从王夨聲 璜 玉也从王夨聲 璜 玉也从王夨聲

璜 玉也从王夨聲 璜 玉也从王夨聲 璜 玉也从王夨聲

璜 玉也从王夨聲 璜 玉也从王夨聲 璜 玉也从王夨聲



沁肉古文

琇 古文

琇 古文

琇 古文

琇 古文

琇 古文

琇 古文

琇 古文

琇 古文

琇 古文

琇 古文

琇 古文

琇 古文

琇 古文

琇 古文

TIFFEN Color Control Patches

眞

珉或佩刀上飾天子以玉諸侯

佩刀

下飾天子以玉

玉必聲卑吉切

珩

劍鼻玉也从玉

珩

車蓋玉

璠

圭璧上起先璠也从玉

璠

璠

璠

圭璧上起先璠也从玉

璠

璠

璠

璠

圭璧上起先璠也从玉

璠

璠

璠

璠

圭璧上起先璠也从玉

璠

璠

璠

璠

圭璧上起先璠也从玉

璠

璠

璠

璠

圭璧上起先璠也从玉

璠

璠

璠

璠

圭璧上起先璠也从玉

璠

璠

璠

璠

圭璧上起先璠也从玉

璠

璠

璠

璠

圭璧上起先璠也从玉

璠

璠

璠

璠

圭璧上起先璠也从玉

璠

璠

璠

璠

圭璧上起先璠也从玉

璠

璠

璠

璠

圭璧上起先璠也从玉

璠

璠

璠

璠

圭璧上起先璠也从玉

璠

璠

璠



玉聲也从玉丁聲齊太公
子後諡曰訂公當經切

瑛

玉聲也从玉
爭聲楚耕切

也从玉賓聲蘇果切

瑱

玉聲也从玉
聲聲乎光切

石之次玉者以為系璧从玉丰聲讀若
詩曰瓜瓞莽莽一曰若金蚌補蠟切

玕

石之次玉者以為系璧从玉丰聲讀若
詩曰瓜瓞莽莽一曰若金蚌補蠟切

玲瑩石之次玉者
从玉今聲古函切

璵

玲瑩也从玉
勑聲盧則切

詩曰報之以
瓊瑤九魚切

璆

石之次玉者从玉莠聲
詩曰充耳聳整息故切

次玉黑色者从玉久聲詩曰貽我佩玖
讀若芑或曰若人句春之句舉友切

玳

石之似玉者
者从玉臣

聲讀若貽
與之切

珉

石之似玉者从
玉良聲語巾切

制

璣

石之似玉者从
玉果聲于備切

切

璫

石之似玉者从
聲讀若津將鄰切

玉替聲側岑切

璵

石之似玉者从
聲讀若蕙倉紅切

石之似玉者从玉號

璶

聲讀若鑄乎到切

似玉者从玉句聲

璩

石之似玉者从
玉變聲蘇叶切

讀若苟古厚切

璲

石之似玉者从
玉言聲語斬切

玉盡聲

璵

石之似玉者从
者从玉鳥

徐刃切

璶

石之似玉者从
聲讀若眉武悲切

古切

璷

石之似玉者从
聲讀若眉武悲切

玉

石之似玉者从玉

玉

石之似玉者从玉聲讀與和同息美切

琕

玉屬从玉曼聲讀若漫莫博切

琕

黑石似玉者从玉皆聲讀若諧戶皆切

碧

石之青美者从玉白聲兵尺切

碧

石之美者从玉昆聲虞書曰揚州貢瑞琕古渾切

瓊

瓊或从貫珉

石之美者从玉珉聲武申切

瓊

玉之美者从玉彖聲詩曰

璵

報之以璵

璵

蚌之陰精从玉朱聲春秋國語曰珠以禦火災是也章俱切

璵

玢

玢

玢

玢

玢

玢

玢

玢

玢

玢

玢

玢

玢

玢

玢

玢

玢

玢

玢

玢

玢

玢

玢

玢

玢

玢

玢

玢

玢

玢

玢

玢

玢

玢

玢

玢

玢

玢

玢

玢

玢

玢

玢

玢

玢

玢

玢

玢

玢

玢

玢

玢

玢

玢

玢

玢

玢

玢

玢

玢

玢

玢

玢

玢

玢

玢

玢

玢

玢

玢

TAFKEN Color Control Patches

靈玉以玉事神从
玉雷聲卽丁切

靈

靈成
从玉

文一百二十六 重十六

珈

婦人首飾从玉加聲詩
曰副笄六珈古牙切

瓊

環屬从玉虞聲見
山海經澶魚切

璆

玉爵也夏曰璆殷曰璆周曰
璆从玉交聲或从璆璆限切

璆

寶也从玉深
省聲卽林切

璫

華飾也从玉
當聲都郎切

璫

珠五百枚也从
玉非聲普乃切

珂

玉也
从玉

玨

可聲苦
何切

玨

玉也从玉己
聲去里切

玨

玉也从玉卂聲
卂主切

玨

璇珠玉光也从
玉隹聲七罪切

玨

玉光也从玉
黎聲倉案切

玨

玉也从玉叔
聲昌六切

琯

璧六寸也从玉
宣聲須緣切

琯

玉也从玉共
聲拘隸切

文十四 新附

珏 二玉相合爲一珏凡珏之屬皆从

珏

古岳
切

玼

玼或
从殿

班

分瑞玉从玉
从刀布還切

班

車鞞闌皮篋
古者使奉玉

以藏之从車珏讀
與服同房六切

文三

重一

气 雲气也象形凡气之屬皆从气
既去

切

氣

祥氣也从气
分聲符分切

氣

氣成
从兩

文三

重一

士事也數始於一終於十从一从十

孔子曰推十合一為士凡士之屬

皆从士

鎡里切

士

夫也从士聲聲詩曰女也不爽士貳其行士者未也禮與細同應計切

士

皆成
从女

壯

大也从士升聲側亮切

士

舞也从士尊聲詩曰樽樽舞我意損切

文四

重一

上下通也引而上行讀若引而

下行讀若還凡一之屬皆从一

古本切

中

和也从口一上
下通陟弓切

中

古文

中

插文

中

旌旗紅兒从一从
叔叔亦聲丑善切

文三

重二

說文解字第一上

說文解字第一下 漢太尉祭酒許慎記

銀青光祿大夫守右散騎常侍上柱國東海縣開國子食邑五百戶孫徐鉉等奉

敕校定

艸 艸木初生也象一出形有枝莖也

古文或以爲艸字讀若徹凡中之

屬皆从中尹形說 臣鉉等曰一上下通也象艸木萌芽通徹

地上也
丑列切

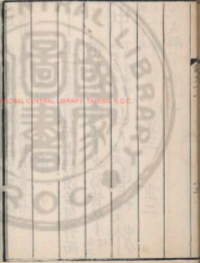

說文解字第一下 漢太尉祭酒許慎記

銀青光祿大夫守右散騎常侍上柱國東海縣開國子食邑五百戶孫徐鉉等奉

敕校定

艸 艸木初生也象一出形有枝莖也

古文或以爲艸字讀若徹凡中之

屬皆从中尹形說 臣鉉等曰一上下通也象艸木萌芽通徹

地上也
丑列切

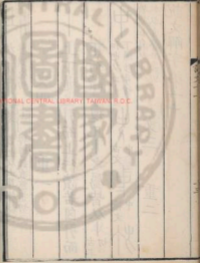

艸

難也象艸木之初生屯然而難从中貫一
地也尾曲易曰屯剛柔始交而難生陟倫切

蕞

增盛上出也从中母聲臣鉉等案左
傳原田每每今別作莓非是武罪切厚也
害人

𦵑

之艸往往而生从
中从毒掩沃切

𦵒

古文毒
亦聲撫

𦵓

芬成
从艸

𦵔

菌共地草叢生田中
从中六聲力竹切

𦵕

火煙上出也从巾从黑
中黑熏象也許云切

文七

重三

艸百艸也从二中凡艸之屬皆从艸

倉老切

艸

上諱 臣鉉等曰此漢明帝名也
从艸从壯未詳訓羊切

𦵖

在木口果在地曰𦵖
从艸从𦵖郎果切

𦵗

菴蒲瑞艸也堯時生於庖廚
肩暑而涼从艸畫聲士洽切

𦵘

赤苗嘉穀也从艸
艸聲莫奔切

𦵙

小赤也从艸
合聲都合切

𦵚

鹿藿之實名
也从艸扭聲

說文一下



𦉰

禾粟下生莠从艸秀中
聲讀若酉与久切 𦉱 泉實也从艸
肥聲房未切

𦉲

麻或从艸
麻聲 𦉳 麻母也从艸子聲一
曰芋即菜也疾更切 𦉴 芋也
从艸

𦉵

異聲羊 𦉶 柱莖也从艸
𦉷 任聲如甚切

𦉸

菜也从艸矢
聲失七切 𦉹 菜之美者雲夢之莖
从艸豈聲驅喜切

𦉺

菜也从艸𦉻
聲讀推切 𦉼 聖溼之菜也从
艸彊聲居良切 𦉽 菜
也似蘇若

𦉽

菜也从艸祖
聲則古切 𦉾 菜也似蘇若
从艸康聲

𦉿

菜也似菁
從艸𦉿聲無非切 𦊀 菘文
從艸𦊁聲 𦊁 菘也
從艸隹聲

𦊃

菜類蒿从艸迺聲
禮有蒹葭巨中切 𦊄 菜也从艸
𦊅聲女亮切

𦊇

菘菜也从艸
見聲獲彌切 𦊈 大葉實根
人故謂之芎也从艸𦊉聲徐
錯曰芎猶

𦊋

齊謂芎為芎
從艸呂聲居許切 𦊌 蓬麥也
從艸遠

𦊏

大菊蓬麥从艸
旬聲居六切 𦊐 臭菜也从艸
軍聲許云切

𦊑

菜荷也一名菘
從艸襄聲汝羊切 𦊒 莖葉似
蕪菁實如小赤

𦊓

莖也無根浮水而生
從艸平聲符兵切 𦊔 艸也
從艸臣聲類鄰切

𦊕

莖也無根浮水而生
從艸平聲符兵切 𦊖 艸也
從艸臣聲類鄰切

TIFFEN Color Control Patches

蘭

大舜也从艸

蘭

蘭

蘭

忘憂艸也从艸

蘭

蘭

蘭

日安得意

蘭

蘭

蘭

蘭

蘭

蘭

蘭

蘭

蘭

蘭

蘭

蘭

蘭

蘭

蘭

蘭

蘭

蘭

蘭

蘭

蘭

蘭

蘭

蘭

蘭

蘭

蘭

蘭

蘭

蘭

蘭

蘭

蘭

蘭

蘭

蘭

蘭

蘭

蘭

蘭

蘭

蘭

蘭

蘭

蘭

蘭

蘭

蘭

蘭

蘭

蘭

蘭

蘭

蘭

蘭

蘭

蘭

蘭

蘭

蘭

蘭

蘭

蘭



葑

葑，艸也。从艸及聲。讀若急，居立切。

葑

山葑也。从艸，青聲。于賤切。

葑

葑，艸也。从艸，毒聲。莫侯切。

葑

卷耳也。从艸，務聲。止考切。

葑

上黨。从艸，漫聲。莫侯切。

葑

兔葵也。从艸，聲。落官切。

葑

艸也。从艸，庚聲。郎計切。

葑

葑

蛭，蛇也。从艸，收聲。渠通切。

葑

萬也。从艸，萬聲。房照切。

葑

葑

艸也。从艸，夷聲。杜令切。

葑

艸也。从艸，聲。私列切。

葑

葑

艸也。从艸，音聲。康杜切。

葑

艸也。从艸，音聲。步乃切。

葑

葑

艸也。从艸，音聲。莫交切。

葑

葑也。从艸，音聲。古頡切。

葑

葑

艸也。从艸，斷聲。江夏有葑，春亭臣鉅等案，說文無斷字，他字書亦無此篇，下有葑字，注云：江夏平春亭名，疑相承誤。

葑

艸也。从艸，重出一字，渠支切。

葑

艸也。可以作席。从艸，完聲。胡官切。

葑

葑

艸也。从艸，芻聲。良刀切。

葑

黃蔞，穢也。从艸，隹聲。直魚切。

葑

葑

蒲子，可以為平席。从艸，蒲聲。胡官切。

葑

蒲弱之類也。从艸，胡官聲。式薄胡切。

葑

葑

葑也。从艸，推聲。詩曰：中谷有葑，他回切。

葑

葑多兒。从艸，佳聲。職連切。

葑

葑

缺盆也。从艸，圭聲。苦圭切。

葑

牛藻也。从艸，若聲。讀若威渠頌切。

葑

葑

夫難也。从艸，曉聲。胡官切。

葑

夫難上也。从艸，鬲聲。力的切。

葑

葑

葑一名馬，為其實。

TIFFEN Color Control Patches

如李令人宜子从艸艸
聲周書所說羊止切

艸 艸也 从艸 艸
聲古歷切

艸 艸也 从艸 艸
聲古案切

艸 艸也 从艸 艸
聲古案切

艸 艸也 从艸 艸
聲古案切

艸 艸也 从艸 艸
聲古案切

艸 艸也 从艸 艸
聲古案切

艸 艸也 从艸 艸
聲古案切

艸 艸也 从艸 艸
聲古案切

艸 艸也 从艸 艸
聲古案切

艸 艸也 从艸 艸
聲古案切

艸 艸也 从艸 艸
聲古案切

艸 艸也 从艸 艸
聲古案切

艸 艸也 从艸 艸
聲古案切

艸 艸也 从艸 艸
聲古案切

如李令人宜子从艸艸
聲周書所說羊止切

艸 艸也 从艸 艸
聲古歷切

艸 艸也 从艸 艸
聲古案切

艸 艸也 从艸 艸
聲古案切

艸 艸也 从艸 艸
聲古案切

艸 艸也 从艸 艸
聲古案切

艸 艸也 从艸 艸
聲古案切

艸 艸也 从艸 艸
聲古案切

艸 艸也 从艸 艸
聲古案切

艸 艸也 从艸 艸
聲古案切

艸 艸也 从艸 艸
聲古案切

艸 艸也 从艸 艸
聲古案切

艸 艸也 从艸 艸
聲古案切

艸 艸也 从艸 艸
聲古案切

艸 艸也 从艸 艸
聲古案切

嬰莫也从艸
與聲於六切
咸 馬藍也从艸
咸聲職深切
艸 艸也可以東从
艸魯聲即古切

𦵏 𦵏或
𦵏 艸也从艸
𦵏 艸也从艸
𦵏 艸也从艸
𦵏 艸也从艸

來許苦
𦵏 艸也
𦵏 艸也
𦵏 艸也
𦵏 艸也

葛藟一曰
𦵏 艸也
𦵏 艸也
𦵏 艸也
𦵏 艸也

𦵏 艸也
𦵏 艸也
𦵏 艸也
𦵏 艸也
𦵏 艸也

𦵏 艸也
𦵏 艸也
𦵏 艸也
𦵏 艸也
𦵏 艸也

𦵏 艸也
𦵏 艸也
𦵏 艸也
𦵏 艸也
𦵏 艸也

𦵏 艸也
𦵏 艸也
𦵏 艸也
𦵏 艸也
𦵏 艸也

𦵏 艸也
𦵏 艸也
𦵏 艸也
𦵏 艸也
𦵏 艸也

𦵏 艸也
𦵏 艸也
𦵏 艸也
𦵏 艸也
𦵏 艸也

𦵏 艸也
𦵏 艸也
𦵏 艸也
𦵏 艸也
𦵏 艸也

𦵏 艸也
𦵏 艸也
𦵏 艸也
𦵏 艸也
𦵏 艸也

𦵏 艸也
𦵏 艸也
𦵏 艸也
𦵏 艸也
𦵏 艸也

𦵏 艸也
𦵏 艸也
𦵏 艸也
𦵏 艸也
𦵏 艸也



林曰蕩根 **𦵏** 狗毒也从艸 **𦵏** 艸也从艸 **𦵏** 艸也从艸 **𦵏** 艸也从艸

𦵏 地黃也从艸 **𦵏** 聲禮曰鉞毛 **𦵏** 聲蠶老切 **𦵏** 白菘也从艸 **𦵏** 聲良切

𦵏 牛薺羊薺家薇是侯古切 **𦵏** 金聲巨今切 **𦵏** 艸也从艸 **𦵏** 今聲詩曰

食野之芩 **𦵏** 鹿薺也从艸 **𦵏** 聲讀若 **𦵏** 艸也从艸 **𦵏** 艸也从艸

賜聲詩曰邛有 **𦵏** 艾也從艸 **𦵏** 聲楚謂之 **𦵏** 艾蕩是五狄切 **𦵏** 艾蕩謂之薺力膺切 **𦵏** 艾蕩

司馬相如 **𦵏** 艾也從艸 **𦵏** 聲奇記切 **𦵏** 杜林說 **𦵏** 艾從多 **𦵏** 艾從多

解聲胡買切 **𦵏** 薺也從艸 **𦵏** 聲胡口切 **𦵏** 薺也從艸 **𦵏** 薺也從艸 **𦵏** 薺也從艸

𦵏 日精也似秋華從艸 **𦵏** 聲 **𦵏** 薺也從艸 **𦵏** 薺也從艸 **𦵏** 薺也從艸

聲以 **𦵏** 壯芽也从艸 **𦵏** 聲 **𦵏** 薺也從艸 **𦵏** 薺也從艸 **𦵏** 薺也從艸

勻切 **𦵏** 薺也從艸 **𦵏** 聲 **𦵏** 薺也從艸 **𦵏** 薺也從艸 **𦵏** 薺也從艸

𦵏 薺之未秀者從艸 **𦵏** 聲 **𦵏** 薺也從艸 **𦵏** 薺也從艸 **𦵏** 薺也從艸

𦵏 薺之初生一曰薺一曰 **𦵏** 薺也從艸 **𦵏** 薺也從艸 **𦵏** 薺也從艸

力鹽切 **𦵏** 青嶺似莎者從艸 **𦵏** 聲 **𦵏** 薺也從艸 **𦵏** 薺也從艸 **𦵏** 薺也從艸

五剛切 **𦵏** 薺也從艸 **𦵏** 聲 **𦵏** 薺也從艸 **𦵏** 薺也從艸 **𦵏** 薺也從艸

芳也从艸列 **𦵏** 薺也從艸 **𦵏** 聲 **𦵏** 薺也從艸 **𦵏** 薺也從艸 **𦵏** 薺也從艸

TIFFEN Color Control Patches

TAFFEN Color Control Patches

已任為芙蓉从艸車 芙蓉之實也从艸加 艸關聲徒感切

聲古 何 芙蓉葉从艸 何聲胡哥切

芙蓉根从艸水 龍聲虛紅切

易以為數天子著九尺諸侯七尺大夫五尺士三尺从艸者聲式韻切

切 莖 莖或 莖 莖義高屬从艸 莖聲五何切

切 莖 莖力輪切 莖 莖義高屬从艸 莖聲五何切

也 也从艸蕭 蕭也从艸秋 蕭 蕭義高屬从艸 蕭聲於胃切

聲蘇彫切 蕭 蕭也 蕭 蕭也 蕭 蕭也

尤聲直 蕭 蕭也 蕭 蕭也 蕭 蕭也

艸 艸 艸 艸 艸 艸 艸 艸 艸 艸

艸 艸 艸 艸 艸 艸 艸 艸 艸 艸

艸 艸 艸 艸 艸 艸 艸 艸 艸 艸

艸 艸 艸 艸 艸 艸 艸 艸 艸 艸

艸 艸 艸 艸 艸 艸 艸 艸 艸 艸

艸 艸 艸 艸 艸 艸 艸 艸 艸 艸

𦵏 荖或从
行同 𦵏 荖餘也从艸
𦵏 荖聲于葉切 𦵏 荖也
𦵏 荖聲古渾

𦵏 魚毒也从艸
元聲愚哀切 𦵏 大苦也从艸
𦵏 𦵏聲郎丁切 𦵏 𦵏
𦵏 𦵏聲

𦵏 𦵏聲
𦵏 𦵏聲徒結切 𦵏 𦵏
𦵏 𦵏聲天經切

𦵏 𦵏聲
𦵏 𦵏聲徒結切 𦵏 𦵏
𦵏 𦵏聲天經切

𦵏 𦵏聲
𦵏 𦵏聲徒結切 𦵏 𦵏
𦵏 𦵏聲天經切

𦵏 𦵏聲
𦵏 𦵏聲徒結切 𦵏 𦵏
𦵏 𦵏聲天經切

𦵏 𦵏聲
𦵏 𦵏聲徒結切 𦵏 𦵏
𦵏 𦵏聲天經切

𦵏 𦵏聲
𦵏 𦵏聲徒結切 𦵏 𦵏
𦵏 𦵏聲天經切

𦵏 𦵏聲
𦵏 𦵏聲徒結切 𦵏 𦵏
𦵏 𦵏聲天經切

𦵏 𦵏聲
𦵏 𦵏聲徒結切 𦵏 𦵏
𦵏 𦵏聲天經切

𦵏 𦵏聲
𦵏 𦵏聲徒結切 𦵏 𦵏
𦵏 𦵏聲天經切

𦵏 𦵏聲
𦵏 𦵏聲徒結切 𦵏 𦵏
𦵏 𦵏聲天經切

𦵏 𦵏聲
𦵏 𦵏聲徒結切 𦵏 𦵏
𦵏 𦵏聲天經切

𦵏 𦵏聲
𦵏 𦵏聲徒結切 𦵏 𦵏
𦵏 𦵏聲天經切

𦵏 𦵏聲
𦵏 𦵏聲徒結切 𦵏 𦵏
𦵏 𦵏聲天經切



亞聲戶
𦵏 莖也从艸廷聲特丁切
𦵑 艸木之葉也从艸
耕切

𦵒 艸之小者从艸厶聲厶古
文銳字讀若芮居側切
𦵓 華盛从艸不聲一曰菜苗

𦵔 華也从艸肥聲昔巴切
𦵕 艸之皇菜也从艸圭聲昔巴切

𦵖 艸黃華从艸圭聲昔巴切
𦵗 艸若壞乎瓦切
𦵘 艸一曰黃英

𦵙 艸一曰黃英
𦵚 華盛从艸爾聲一曰本也方小切
𦵛 華盛从艸爾聲一曰本也方小切

𦵜 華盛从艸爾聲一曰本也方小切
𦵝 華盛从艸爾聲一曰本也方小切
𦵞 華盛从艸爾聲一曰本也方小切

𦵟 華盛从艸爾聲一曰本也方小切
𦵠 華盛从艸爾聲一曰本也方小切
𦵡 華盛从艸爾聲一曰本也方小切

𦵢 華盛从艸爾聲一曰本也方小切
𦵣 華盛从艸爾聲一曰本也方小切
𦵤 華盛从艸爾聲一曰本也方小切

𦵥 華盛从艸爾聲一曰本也方小切
𦵦 華盛从艸爾聲一曰本也方小切
𦵧 華盛从艸爾聲一曰本也方小切

𦵨 華盛从艸爾聲一曰本也方小切
𦵩 華盛从艸爾聲一曰本也方小切
𦵪 華盛从艸爾聲一曰本也方小切

𦵫 華盛从艸爾聲一曰本也方小切
𦵬 華盛从艸爾聲一曰本也方小切
𦵭 華盛从艸爾聲一曰本也方小切

𦵮 華盛从艸爾聲一曰本也方小切
𦵯 華盛从艸爾聲一曰本也方小切
𦵰 華盛从艸爾聲一曰本也方小切

𦵱 華盛从艸爾聲一曰本也方小切
𦵲 華盛从艸爾聲一曰本也方小切
𦵳 華盛从艸爾聲一曰本也方小切

𦵴 華盛从艸爾聲一曰本也方小切
𦵵 華盛从艸爾聲一曰本也方小切
𦵶 華盛从艸爾聲一曰本也方小切

𦵷 華盛从艸爾聲一曰本也方小切
𦵸 華盛从艸爾聲一曰本也方小切
𦵹 華盛从艸爾聲一曰本也方小切



於乾 **𦰇** 𦰇也从艸於聲一
切 **𦰇** 曰棲也央居切 **𦰇** 𦰇旋兒也从艸

榮之於 **𦰇** 𦰇也从艸祭
聲 **𦰇** 𦰇葉多从艸伐聲
聲蒼大切 **𦰇** 春秋傳曰晉糶菑

蔣發 **𦰇** 𦰇之可食者从
切 **𦰇** 𦰇采聲蒼大切 **𦰇** 𦰇多葉兒从艸而
聲沛誠父有揚菘

亭如 **𦰇** 𦰇浮水中兒从
之切 **𦰇** 𦰇之聲乎凡切 **𦰇** 林薄也一曰裝薄
从艸薄聲旁各切

𦰇 所以養禽獸也从艸
𦰇 𦰇聲於阮切 **𦰇** 大澤也从艸數聲九州
之數揚州具區荊州雲

魯豫州圃田青州孟諸沈州大野雍州強蒲幽
州冀養冀州楊紆并州昭餘祁是也蘇后切 **𦰇**

不耕田也从艸番易曰不菑禽徐鍇曰當言从艸从𦰇从
田田不耕則艸塞之故从𦰇𦰇音突若从𦰇則下有𦰇在

字相亂 **𦰇** 菑或 **𦰇** 𦰇盛兒从艸𦰇聲夏書
側詞切 **𦰇** 省艸 **𦰇** 曰厥艸惟蘇余招切

𦰇 除艸也明堂月令曰季夏
燒薶从艸𦰇聲他計切 **𦰇** 耕多艸从艸未
未亦聲虛對切

𦰇 艸大也从艸
致聲陟利切 **𦰇** 𦰇相藜也也从艸斬聲
書曰艸本藜藿蕞冉切

𦰇 菑或 **𦰇** 道多艸不可行从
从艸 **𦰇** 𦰇弗聲分勿切 **𦰇** 馨香也
从艸必

聲也 **𦰇** 香艸也从艸
必切 **𦰇** 設聲識到切 **𦰇** 香艸也从艸
𦰇 𦰇方聲敷方切 **𦰇**

雜香艸从艸 **𦰇** 治病艸从艸
賁聲浮分切 **𦰇** 樂聲以勻切 **𦰇** 艸木相附麗
上而生从艸

麗聲易曰百穀 **𦰇** 廣多也从艸
木麗於土呂支切 **𦰇** 席聲祥易切 **𦰇** 刈艸也
从艸



受所 𠂔 薦席也从艸 𠂔 祭藉也一日艸不編
銜切 𠂔 存聲在旬切 𠂔 狼藉从艸 𠂔 艸藉聲慈夜

切又秦 𠂔 芽藉也从艸 𠂔 和聲禮曰封諸 𠂔 朝
昔切 𠂔 炭以土蘊以白茅子余切 𠂔 會

東茅表位曰絕从艸絕聲春秋 𠂔 以茅蓋屋从
國語曰致茅絕表坐子說切 𠂔 艸次聲疾茲切

𠂔 茨也从艸 𠂔 聲七入切 𠂔 苦也从艸 𠂔 蓋也从艸
占聲失 𠂔 蓋也从艸 𠂔 聲區勿切

廉切 𠂔 聲於蓋切 𠂔 釀也从艸 𠂔 聲區勿切

𠂔 筭也从艸 𠂔 聲 𠂔 釀也从艸 𠂔 聲區勿切

𠂔 或从 𠂔 全聲此緣切 𠂔 非營也从艸
全聲此緣切 𠂔 醋聲苦香切

𠂔 瓜蒞也从艸 𠂔 聲直宜切 𠂔 蕘或

血器 𠂔 乾梅之屬从艸 𠂔 聲周禮曰饋食之邊其
也 𠂔 實乾蕞後漢長沙王始煮 𠂔 為蕞盧皓切

𠂔 蕞或 𠂔 煎菜黃从艸 𠂔 聲漢律 𠂔 菜
也 𠂔 從艸 𠂔 擇菜也从艸 𠂔 右手也

聲阻史切 𠂔 一曰杜若香艸而灼切 𠂔 蒲蕞

艸專聲 𠂔 以艸補缺从艸 𠂔 聲讀若 𠂔 或

常倫切 𠂔 以為綴一曰約空也直劍切 𠂔 蕞

蕞艸也从艸 𠂔 艸田器从艸 𠂔 條有聲論語曰
尊聲慈損切 𠂔 以杖荷蕞今作蕞徒弔切

𠂔 雨衣一曰蕞衣从艸 𠂔 聲 𠂔 艸也从艸是
一曰草蕞似鳥非扶歷切 𠂔 聲是支切

𦵏

𦵏也从艸召聲徒聊切

𦵏

𦵏也从艸林聲莫厚切

𦵏

𦵏也从艸艸聲

𦵏

𦵏也从艸艸聲

𦵏

𦵏也从艸艸聲

𦵏

𦵏也从艸艸聲

𦵏

𦵏也从艸艸聲

𦵏

𦵏也从艸艸聲

𦵏

𦵏也从艸艸聲

𦵏

𦵏也从艸艸聲

𦵏

𦵏也从艸艸聲

𦵏

𦵏也从艸艸聲

𦵏

𦵏也从艸艸聲

𦵏

𦵏也从艸艸聲

𦵏

𦵏也从艸艸聲

𦵏

𦵏也从艸艸聲

𦵏

𦵏也从艸艸聲

𦵏

𦵏也从艸艸聲

𦵏

𦵏也从艸艸聲

𦵏

𦵏也从艸艸聲

𦵏

𦵏也从艸艸聲

文四百四十五

重三十一

𦵏

𦵏也从艸艸聲

𦵏

𦵏也从艸艸聲

𦵏

𦵏也从艸艸聲

𦵏

𦵏也从艸艸聲

𦵏

𦵏也从艸艸聲

𦵏

𦵏也从艸艸聲

說文

重



郁字相 越禹縣名見史記 香艸也从艸
倫切 从艸作聲在各切 孫聲思渾切

菜也从艸說 聲所造切 艸盛也从艸 千聲倉亮切 茶芽

艸名聲 殺氣也从艸 匪也臣鉉等案漢
莫迴切 卿聲許良切 書通用藏字从艸

後人所加 左氏傳以藏陳事杜預注云 艸集
昨郎切 藏教也从艸未詳升善切 艸酉

以物浸水也此蓋俗 語从艸未詳新臨切 **文十三** 新附

葦 陳艸復生也从艸辱聲一曰蒹

也凡葦之屬皆从葦 而蜀切

葦 插文葦 拔去田艸也从葦 籀
从艸 好省聲呼毛切 文

葦或从休詩 曰既株茶麥 **文二** **重三**

艸 衆艸也从四中凡艸之屬皆从艸

讀與岡同 模明切

莫 日且冥也从日在艸 南昌謂大善逐莧
中莫故切又暮各切 艸中爲莽从大从

艸亦聲 藏也从死在艸中一其中所以薦之
謀明切 易曰古之葬者厚衣之以薪則浪切

文四

說文解字第一下

說文解字第二上

漢太尉祭酒許慎記

銀青光祿大夫守右散騎常侍上柱國東海縣開國子食邑三百戶徐鉉等奉
敕校定

三十部 六百九十三文 重八十七

凡八千四百九十八字

文三十四

新附

川物之微也从八一見而分之凡小



說文解字第一下

說文解字第二上

漢太尉祭酒許慎記

銀青光祿大夫守右散騎常侍上柱國東海縣開國子食邑三百戶徐鉉等奉
敕校定

三十部 六百九十三文 重八十七

凡八千四百九十八字

文三十四

新附

川物之微也从八一見而分之凡小



之屬皆从小

私先切

少

不多也从小
ノ聲書沼切

𠂇

少也从小ノ聲
讀若輓子結切

文三

𠂇

別也象分別相背之形凡八之屬

皆从八

博拔切

𠂇

別也从八从刀刀以
分別物也甫文切

𠂇

詞之必然也从八
八象氣之分散兒

𠂇

詞之舒也从八从
日四聲昨稜切

尙

尙也庶幾也从
八尙聲時亮切

𠂇

从意也从八
承聲徐辭切

𠂇

多言也从言从八从产臣
鉉等曰产高也八分也多

𠂇

畫也从八从人人
各有介古拜切

𠂇

分也从重八
八別也亦聲

孝經說曰故上
下有別兵別切

𠂇

平分也从八从人
也轉非曰背人爲公古紅切

𠂇

分極也从八从
戈亦聲單吉切

𠂇

語之舒也从八
舍省聲以諸切

𠂇

二余也讀
與余同

文十二

重一

采 辨別也象獸指爪分別也凡采之

屬皆从采讀若辨

蒲覓切

𠂔

古文

番

獸足謂之番从米
田象其掌附袁切

𠂔

番或从
足从頰

𠂔

古文

𠂔

悉也知宋諱也从心
覆也采別也包覆而深別之宋悉也

𠂔

篆文

𠂔

詳盡也从心

𠂔

悉

古文

釋

解也从米米取其分別
物也从等聲賞職切

文五

重五

𠂔 物中分也从八从牛牛為物大可

以分也凡半之屬皆从半

博慢切

𠂔

半體肉也一曰廣肉从
宰从肉半亦聲普字切

𠂔

半也从半反
聲薄半切

文三

𠂔 大牲也牛件也件事理也象角頭

三封尾之形凡牛之屬皆从牛

徐鍇曰件

若言物一件二件也
封高起也語求切

𠂔

畜父也从牛
土聲莫厚切

𠂔

特牛也从牛
岡聲古即切

𠂔

朴特
牛父

也从牛寺
聲徒得切

𠂔

富母也从牛匕聲易
曰富乳牛吉毗忍切

𠂔

牛子
也从

牛濱省聲徒谷切

𠂔 二歲牛从牛市聲博蓋切

𠂕 三歲牛从牛參聲蘇舍切

𠂖

四歲牛从牛从四亦聲起利切

𠂗 籀文𠂖也从𠂖

𠂘 驃牛也从𠂖

牛害聲

𠂙 白黑雜毛牛从𠂙

𠂚 牝牛也从牛京聲古拜切

張

𠂛 牛白骨也从牛厲聲洛帶切

𠂜 黃牛虎文从牛余聲讀若塗同都切

𠂝

駁牛也从牛勞省聲呂角切

𠂞 牛白骨也从牛𠂞聲力輟切

𠂟 黃牛黑

牛駁如星从牛平聲音耕切

𠂠 牛黃白色从牛𠂠聲補竭切

𠂡 黃牛黑屏也从牛

牛羴聲詩曰九

𠂢 白牛也从牛𠂢聲五角切

𠂣 牛長骨也

十其特如勻切

𠂤 牛徐行也从牛攴聲讀若泊土刀切

𠂥 牛息聲从牛隹聲一曰牛名赤

居良切

𠂦 牛鳴也从牛象其聲氣从口出莫浮切

𠂧 畜牲也从牛產聲所簡切

周切

𠂨 牛完全从牛

𠂩 牛純色从牛全聲疾緣切

𠂪 引前

牛象引牛之糜也玄聲苦堅切

𠂫 牛馬字也从牛告聲周書曰

今惟淫舍牯牛馬古屋切

𠂬

開養牛馬園也从牛冬省取其四周也魯刀切

𠂭 以芻莖養牛也

亦聲春秋國語曰

𠂮 牛柔謹也从牛

𠂯 易曰

備黍蕞何測憑切

𠂰 憂聲而沼切

𠂱 牛

乘馬从牛菊

𠂲 耕也从牛黎聲郎奚切

𠂳

兩壁耕也从牛非聲一曰

覆耕種也讀

若匪非尾切

犂 牛羊無子也从牛畀聲

犂 犂若機糧之稜徒刀切

从牛氏聲

都禮切

犂 牛犂犂也从牛

衛聲于歲切

犂 牛很不服引

取亦聲一曰大兒

讀若賢喫善切

犂 牛初下骨也

从牛里聲春秋傳曰宋司馬軛字牛口並切

犂 牛舌病也从牛

今聲巨禁切

犂 南徼外牛一角在鼻一

角在頂似豕从牛尾聲

犂 犂物也牛為

先犂

切 犂 犂物也

犂 犂物也

犂 犂物也

犂 犂物也

犂 犂物也

數起於牽牛故从

犂 宗廟之牲也

犂 宗廟之牲也

犂 宗廟之牲也

文四十五 重一

犂 犂牛也

犂 犂牛也

犂 犂牛也

犂 犂牛也

文二 新附

犂 西南夷長髦牛也从牛犂聲凡犂

之屬皆从犂

犂 犂牛尾也

犂 犂牛尾也

犂 犂牛尾也

犂 犂牛尾也

犂 犂牛尾也

犂 犂牛尾也

犂 犂牛尾也

犂 犂牛尾也

犂 犂牛尾也

犂 犂牛尾也

犂 犂牛觸人角箸橫木所以告人也从



口从牛易曰僮牛之告凡告之屬

皆从告古與切

𧪘

急告之甚也从告
學省聲苦沃切

文二

口人所以言食也象形凡口之屬皆

从口苦后切

𧪙

吼也从口敝聲一
曰𧪙呼也古弔切

𧪚

𧪚也从口蜀
聲陟救切

𧪛

口也从口彖
聲許穢切

𧪜

口邊也从口
勿聲武粉切

𧪝

𧪝或从
肉从昏

喉也从口龍
聲盧紅切

𧪞

咽也从口侯
聲于鈞切

𧪟

咽也从口會
聲讀若快一

曰噎喻也
苦夫切

𧪠

咽也从口天
聲土根切

𧪡

噎也从口因
聲烏前切

𧪢

咽也从口益
聲伊昔切

𧪣

痛文噎上象口
下象頸脉理也

𧪤

大

也从口軍
聲牛須切

𧪥

張口也从口
多聲丁可切

𧪦

小兒愛聲从口
瓜聲詩曰后稷

呱矣古
乎切

𧪧

小兒聲也从口
秋聲即由切

𧪨

小兒聲从口皇
聲詩曰其泣嗷

嗷手
光切

𧪩

朝鮮謂兒泣不止曰嗷
从口宜省聲沉晚切

𧪪

秦晉謂兒
泣不止曰

嗷从口差
聲丘尚切

𧪫

楚謂兒泣不止曰嗷
从口兆聲徒刀切

𧪬

宋齊謂
兒泣不



止曰暗从口
音聲於合切
笑也从口
聲戶來切

小兒有知也从口
詩曰克岐克疑魚力切
古文咳
口有所銜也从
口兼聲戶監切

合味也从口
且聲慈呂切
嘗也从口
日味也昌說切

嘗也从口齊聲
周書曰
天保交同祭齊在諸切

小飲也从口
讀若取所劣切
又才爵切
缺也从口允
聲才宵切

小食也从口
幾聲居衣切
嘔也从口
甫聲薄故切

食辛噤也从口
樂聲夫沃切
口滿食从口
寢聲丁滑切

喘息也一日喜也从口
聲詩曰嘽嘽駟他干切
飽食息也
从口意聲

嘔也从口
甫聲薄故切
未聲無沸切

滋味也从口
未聲無沸切

嘔也从口
甫聲薄故切

嘔也从口
甫聲薄故切

嘔也从口
甫聲薄故切

嘔也从口
甫聲薄故切

說文二

嗔也从口
讀若取所劣切
與含同徒濫切

嗔也从口
讀若取所劣切

嗔也从口
讀若取所劣切

嗔也从口
讀若取所劣切

嗔也从口
讀若取所劣切

嗔也从口
讀若取所劣切

嗔也从口
讀若取所劣切

嗔也从口
讀若取所劣切

嗔也从口
讀若取所劣切



𠵼 嗔也从口从欠昌聲切 𠵾 大息也从口胃聲丘貴切 𠵿 𠵾或从貴

𠵺 口氣也从口章聲詩曰大車嘒嘒他昆切 𠵻 悟解氣也从口竟聲詩曰願言則嘒

𠵼 野人之言从口質聲之日切 𠵽 口急也从口全聲巨錦切又牛音切

𠵾 口閉也从口武井聲巨禁切 𠵿 自命也从口夕夕者冥也冥不相見故以口自名

𠵾 我自稱也从口五聲五乎切 𠵿 知也从口折聲陽列切

𠵾 梧或从心吉聲 𠵿 古文梧 𠵾 尊也从尹發聲故从口舉云切

𠵾 古文象君坐形 𠵿 使也从口从令得病切 𠵾 謀事曰咨从口次聲

即矣 𠵾 評也从口刀聲直少切 𠵿 𠵾也从口門聲 𠵾 𠵾也从口

𠵾 𠵾也从口佳聲以水切 𠵿 尊也从口昌聲尺亮切 𠵾 相磨也从口禾聲戶茂切

𠵾 大笑也从口至聲詩曰啞其笑矣許旣切又直結切 𠵿 笑也从口亞聲易曰笑言

啞啞於 𠵾 大笑也从口康聲其虛切 𠵿 笑也从口穉省聲 𠵾 𠵾也从口

𠵾 𠵾也从口斤聲宜引切 𠵿 多言也从口世聲詩曰無然世世余制切

𠵾 聲象噪也从口 𠵿 相謂也从口 𠵾 𠵾也从口 𠵾 𠵾也从口

𠵾 𠵾聲古亮切 𠵿 𠵾聲當沒切 𠵾 𠵾也 𠵾 𠵾也 𠵾 𠵾也



長符 嚙 語未定兒从口 憂聲於求切 氣聲居乙切

嗜欲善之也从 口者聲常利切 嚙 嚙也从口炎聲 一日噉彼敢切

語為舌所介也从口更 聲讀若井緩緩古杏切 嚙 嚙語也从口 琴聲古肴切

調琴也从口 周聲陟交切 哇 讀若賢於佳切 音

詔相訶距也从口距辛 惡聲也讀若槩五葛切 嗚 攝吸多言也从口 投省聲當侯切

苛也从口氏 聲都禮切 嗚 苛也从口此 聲將此切 嗚 遮也从 口庶聲

安語也从口交聲 讀若笑古叶切 嗚 多言也从口 聲讀若甲侯切

誦聲喟喻也从口旁聲司馬相如 說淮南宋蔡澤舞喟喻也補音切 嗚 高

多言也从口董省聲春 秋傳曰嗚言訶介切 商 高氣也从口九聲臨 淮有各猶縣巨鳩切

勞聲敫交切 嗚 謹聲也从口奴聲詩 曰載號載奴女交切

河也从口七 聲昌柔切 嗚 叱也从口賁聲一 曰鼓鼻普現切 嗚

噴也叱怒也从 口毛聲陟駕切 嗚 危也从口商 聲余律切 嗚 驚也从口于 辛聲七內

驚也从口辰 聲側鄰切 嗚 驚也從口于 聲況于切 嗚 懼

從口亮聲詩曰唯于 音之噉噉許么切 嗚 大呼也从口 責聲士革切 嗚 噴或



𠂔

張口兒从口
身聲許加切

文十 新附

𠂔

張口也象形凡口之屬皆从口

口犯切

文一

𠂔

驚噤也从二口凡口之屬皆从口

讀若謹

臣鉉等曰或通用謹今俗別作噤非是泥袁切

𠂔

亂也从文工文四一曰密讀若讓徐鍇曰二口尊齊也文物相交質也工人所作也已象文

𠂔

構形女
庚切

𠂔

𠂔

教命急也从四
𠂔聲語秋切

𠂔 古

𠂔

謹訟也从四
𠂔聲五各切

𠂔

大也从四𠂔四
亦聲闕都寒切

𠂔 呼

重言之从四𠂔聲
讀若視之六切

文六

重二

𠂔 哀聲也从四獄省聲凡哭之屬皆

从哭 苦屋切

𠂔

𠂔也从哭从𠂔會
意𠂔亦聲息郎切

文二

𠂔

趨也从夭止夭止者屈也凡𠂔之

屬皆从𠂔 徐鍇曰𠂔則足屈
故从夭子苟切



走也从走芻
聲七適切

趨也从走什省聲臣鉉等
曰春秋傳趨告用此字今

俗作訃非
是勞過切

疾也从走取
聲七何切

善緣木走之才从走喬
聲讀若王子瑤去聲切

輕勁有才力也
从走斗聲讀若

鐫居
切

疾也从走藥
聲臣鉉等曰

今俗別作蹠
非是則到切

躡也从走翟
聲以灼切

度也从走戍
聲王伐切

趨也从走今聲臣鉉
讀若塵丹刀切

从走豈聲
張達切

趨也
從走昔聲七雀切

走尅聲
章通切

趨也
從走聿聲

輕行也从走
票聲撫招切

行兒从走取聲
讀若取私切

从走前聲
于牛切

行兒从走匿聲
讀若匿疾亮切

走兒从走叢聲讀若綢臣鉉等
以為叢聲遠疑从容詳遵切

走意从
走勳聲

讀若聖結之
結古屑切

走意从走圍
聲丘念切

走意从走憲
聲許建切

走意从走鼻
聲布賢切

儀秩秩直質切
儀秩秩直質切

走也
从走鳥



聲讀若駟
安古切
走顧兒从走瞿聲
讀若切其俱切
蹇省聲九

犖 犖之等殿而去也
此聲雖氏切
淺渡也从走

獨行也从走句聲
讀若焚巢營切
安行也从走
與聲余呂切

能立也从走
已聲墟里切
古文起
若小兒孩戶來切

行也从走與
聲香仲切
低頭疾行也从走
疾也从走彙聲

也从走吉
聲去吉切
讀若灌泥哀切

直行也从走
氣聲魚訖切
趨進趨如也从走
走異聲與職切

從決者
聲古穴切
行聲也一曰不行兒从
走氏聲

趨趨久也从走
多聲直肅切
趨趨也从走
省聲治小切

行難也从走斤聲
讀若董丘董切
走意也从走叟聲
讀若緇居聿切

遠也从走卓
聲敕角切
趨趨也从走
台聲以灼切

走叟聲
契聲丑例切
趨特也从走
聲居衣切

走也从走弟
聲敕勿切
狂走也从走
商聲余律切

走曼聲
莫運切
走也从走出聲讀若
窮也从走
旬聲居六



切

趨行不進也从
走夊聲取私切

且

趨也。从走且聲。七余切。

賽行趨也。从走夊聲。讀若趨。去虔切。

夊

行趨也。一曰行曲。音兌。从走夊聲。巨員切。

趨

趨也。从走夊聲。力玉切。

夊

行趨也。从走夊聲。七倫切。

夊

也从走夊聲。詩曰：謂地蓋厚不敵不趨。黃音切。

夊

半步也。从走夊聲。讀若跬。同丘。弼切。

夊

趨也。从走夊聲。讀若池。直鳥切。

夊

趨也。从走夊聲。讀若備。明北切。

夊

趨也。从走夊聲。漢今曰：趨張百人車者切。

夊

趨也。从走夊聲。讀若春。秋傳曰：趨建部擊切。

夊

趨

動也。从走夊聲。春秋傳曰：趨于趨。地名。千水切。

夊

趨也。从走夊聲。居也。从走夊聲。羽元切。

趨也。从走夊聲。讀若顛。都年切。

夊

趨也。从走夊聲。餘隴切。

夊

止行也。一曰趨上。登名。从走夊聲。單吉切。

夊

趨也。从走夊聲。藏濫切。

夊

各自有曲。从走夊聲。斡兮切。

夊

趨也。从走夊聲。徒遼切。

夊

趨也。从走夊聲。舉尾。從也。是聲。斡兮切。

巨言切

文八十五

重一

止下基也。象艸木出有址，故以止為

足。凡止之屬皆从止。

諸帝切

止

跟也。从止重聲。之隴切。

止

距也。从止尚聲。母庚切。

止

TIFFEN Color Control Patches

寺聲直
高切

𠄎

止也从止巨聲一曰捨也一曰超距其巨切

𠄎

不行而進謂之

𠄎 止也从止舟聲

𠄎

過也从止麻聲即擊切

𠄎

至也从止叔聲昌六切

𠄎 人不能行也

𠄎

正辟聲必益切

𠄎

女嫁也从止从婦省

𠄎

機下足所履者

𠄎 疾也从止从又

𠄎

疾也从止从又

𠄎

不滑也从四

𠄎

止色立切

𠄎 从止从又入聲尼輒切

𠄎

蹈也从反止讀若捷他達切

𠄎

不滑也从四

𠄎

止色立切

文十四

重一

𠄎

足刺𠄎也从止少凡𠄎之屬皆从

𠄎讀若撥

北未切

𠄎

上車也从𠄎豆象登車形都滕切

𠄎

籀文登

𠄎

以足踣爽

坤从𠄎从攴春秋傳曰登夷蘊崇之普活切

𠄎

籀文登

𠄎

以足踣爽

𠄎 行也从止少相背凡步之屬皆从步

辨故切

𠄎

木星也越歷二十八宿宣稱陰陽十二月一次从步戌聲律歷書名五星為五步相銳切

文二

𠄎 止也从止从匕匕相比次也凡此

之屬皆从此雌氏切

𠄎 藏也閩將此切識也从此東聲一曰藏也遵誅切

文三

𠄎 語辭也見楚辭从此从二其義未詳露箇切

文一新附

說文解字第二上

說文解字第二下 漢太尉祭酒許慎記

銀書光祿太子右散騎常侍柱國東海縣開國子食邑五百戶徐鉉等奉

敕校定

正 是也从止一以止凡正之屬皆从

正 徐鉉曰守一以止也之聲切

𠄎 古文正从二 古文正从一足 春秋傳曰

反正為乏 房法切

文二

重二

𠄎 止也从止从匕匕相比次也凡此

之屬皆从此雌氏切

𠄎 藏也閩將此切𠄎 藏也從此東聲一曰藏也遵誅切

文三

𠄎 語辭也見楚辭从此从二其義未詳露箇切

文一新附

說文解字第二上

說文解字第二下 漢太尉祭酒許慎記

銀書光祿太子右散騎常侍柱國東海縣開國子食邑五百戶徐鉉等奉

敕校定

正 是也从止一以止凡正之屬皆从

正 徐鉉曰守一以止也之盛切

𠄎 古文正从二 古文正从一足 春秋傳曰

反正為乏 房法切

文二

重二

日正 直也从日正凡是之屬皆从是

承言切

𠄎

籀文是从𠄎𠄎 是也从是章聲春秋傳古文正

𠄎

籀文題 是少也題俱存也从是少賈侍中說蘇典切

文三 重二

𠄎 乍行乍止也从彳从止凡是之屬

皆从是讀若春秋公羊傳曰是階而

𠄎 𠄎略切

𠄎

步處也从走𠄎 或从𠄎 籀文迹 亦聲責音切

𠄎

無違也从是聲 先道也从是 率聲疏密切

𠄎

莫話 邁或 視行兒从是 恭謹行也 不省 川聲詳遵切

𠄎

讀若九 居又切 土聲同都切 行避徑也从是 絲聲以周切

𠄎

正行也从是 正聲諸盈切 從或 從也 是壻 從也 是壻 省聲句為切

𠄎

行兒从是市 聲蒲撥切 往也从是王聲春秋傳 曰子無我迂于放切

止聲斯
氏切

徙或

从手

𢇇

古文

𢇇

遷徙也从走

多聲弋支切

𢇇 登也从是

𢇇

古文

𢇇

遷徙也从走

軍聲玉開切

𢇇 遷也一曰

𢇇

過也从是

孫

𢇇

遷也从是

𢇇

春秋傳

𢇇

復也从是

𢇇

商書曰

𢇇

遷也从是

𢇇

省蘇弄切

𢇇 籀文

𢇇

行遷

也从是

𢇇

麗聲力紙切

𢇇 唐逮及也

𢇇

餘行也

從是

𢇇

詩曰行道

𢇇 從或

𢇇

徐也从是

𢇇

聲即奚切

𢇇 去也从是

𢇇

行兒

從是

𢇇

馬不行也

𢇇 聲特計切

𢇇

聲鳥玄切

𢇇

從是

𢇇

𢇇 止也从是

𢇇

曲行也

從是

𢇇

只聲綺戟切

𢇇 遠也

𢇇

成也

從是

𢇇

棄行也

𢇇 是也

𢇇

聲夏

書曰東

逋

會

𢇇 離也从是

𢇇

行難也

從是

𢇇

聲易

𢇇 復也从是

𢇇

怒不進也

從是

𢇇

聲都禮切

𢇇



行不相遇也从辵卒聲
詩曰挑兮達兮徒葛切
是录聲
盧谷切
同聲徒弄切
更迭也从辵失聲
一曰达徒結切

逌 或也从辵米
聲莫兮切
負連也从辵
从車力延切
飲聚也
从辵求

逌 或也从辵貝聲周書曰
我興受其逌薄適切
逌 或也从辵官
聲胡玩切
從徒固切

逌 也从辵南
聲博孤切
籀文逌
聲以追切

逌 也从辵冢
聲徐醉切
古文
聲徒刀切

逌 逌也从辵自
聲陟佳切
逌也从辵
委而承進之會意直六切

逌 逌也从辵
聲字秋切
道或
附也从辵斤
聲渠邊切

逌 古文
聲良涉切
近也从辵
聲博陌切

逌 近也从辵
聲人質切
近也从辵
聲兒氏切
古文

逌 微止也从辵
若桑蟲之觸鳥割切
聲止車切
近也从辵
聲

逌 逌也从辵
聲于線切
逌也晉趙曰逌从辵
聲去虔切

逌 逌也从辵
聲于古寒切
逌也从辵
聲

逌 逌也从辵
聲于古寒切
逌也从辵
聲

逌 逌也从辵
聲于古寒切
逌也从辵
聲

奚聲胡
計切

躑 從足 韻或

從 韻或

從 韻或

油 行油

從 韻或

從 韻或

從 韻或

從 韻或

從 韻或

從 韻或

從 韻或

從 韻或

從 韻或

從 韻或

從 韻或

從 韻或

從 韻或

從 韻或

從 韻或

從 韻或

從 韻或

從 韻或

從 韻或

從 韻或

從 韻或

從 韻或

從 韻或

從 韻或

從 韻或

從 韻或

從 韻或

從 韻或

從 韻或

從 韻或

閱 均布也从彳

律聲呂戌切

御 使馬也从彳

日卸解車馬也

或彳或

卸皆御者之

職牛據切

古文御从

又從馬

讀若畜丑玉切

文三十七

重七

長行也从彳引之凡及之屬皆从

又 余忍切

律 律省也居萬切

律 律省也居萬切

律 律省也居萬切

律 律省也居萬切

律 律省也居萬切

律 律省也居萬切

律 律省也居萬切

律 律省也居萬切

律 律省也居萬切

律 律省也居萬切

文四



延 安步延延也从又从止凡延之屬

皆从延 丑連切

延

長行也从延
人聲以然切

文二

𨇗 人之步趨也从彳从于凡行之屬

皆从行 戶庚切

𨇗

邑中道也从行
木聲食幸切

街

四通道路也从行
圭聲古朕切

𨇗

四達
謂之

𨇗

通道也从行
童聲春秋傳
曰及衛以戈擊之
昌容切

𨇗

𨇗

𨇗

𨇗

通街

也从行同
聲徒弄切

𨇗

迹也从行
彳聲才幾切

𨇗

行兒从行
吾聲魚舉切又音牙

𨇗

行喜兒从行
干聲空旱切

𨇗

行且賣也从行
从言黃編切

𨇗

街或
从玄

𨇗

將衛也从行
車聲所律切

𨇗

𨇗

宿衛也从韋
市从行行到衛也
于歲切

文十二

重一

𨇗 口斷骨也象口齒之形止聲凡齒

之屬皆从齒 昌里切

𨇗

古文

𨇗

齒木也从齒
斤聲語斤切

𨇗

毀齒也男八
月生齒八歲

而說女七月生齒七歲出見齒相值也一日齧也从齒而說从齒从七初董切也

責聲春秋傳曰曾齧士革切也

齧相斷也一日開口見齒之兒也

介聲胡只口張齒見从齒

只聲研齒切

齧不正也从齒

中康也从齒

齧差缺兒从齒佐聲春秋傳曰鄭有

子齧臣鉉等曰說文無佐字此字當

誤昨何切

缺齒也从齒

獻聲五鎔切

老入齒从齒

兒聲五難切

齧也从齒昔聲

齧也从齒

齧也从齒

齧也从齒

齧也从齒

齧也从齒

齧也从齒

齧也从齒

齧也从齒

齧也从齒

齧也从齒

齧也从齒

齧也从齒

齧也从齒

齧也从齒

齧也从齒

齧也从齒

齧也从齒

齧也从齒

齧也从齒

齧也从齒

齧也从齒

齧也从齒

齧也从齒

齧也从齒

齧也从齒

齧也从齒

齧也从齒

齧也从齒

齧也从齒

齧也从齒



气聲戶 **𪔐** 齒見兒从齒 **𪔑** 噬也从齒切 **𪔒** 噬聲力延切 **𪔓** 噬聲五結切 **𪔔** 噬聲

齒傷也 从齒所 **𪔕** 老人齒如臼也 一曰馬八歲齒 **𪔖** 聲讀若楚劍舉切 **𪔗** 臼也从齒从白 亦聲 其久切

𪔘 齒不相值也 从 **𪔙** 羊聲也 从齒 **𪔚** 鹿聲 **𪔛** 齒吾聲 魚聲切 **𪔜** 世聲 私列切 **𪔝** 根从

𪔞 齒益聲 **𪔟** 齒聚也 从齒 **𪔠** 齒骨聲 从齒从骨 **𪔡** 伊昔切 **𪔢** 至聲 陟柔切 **𪔣** 骨亦聲 戶八切

𪔤 噍聲 从齒 𪔥 噍聲 也从齒 𪔦 省聲 補莫切 **𪔧** 聲古活切 **𪔨** 省聲 補莫切

文四十四 重二

𪔩 年也从齒 今聲 臣鉉等案 禮記 夢帝與我九齡 疑 通用 靈武王初 間九齡之語 不達其義 乃云 西方

有九國 若當時有此齡字 則武王 豈不達也 蓋後人所加 卽丁切 **文一** 新明

𪔪 牡齒也 象上下相錯之形 凡身之

屬皆从身 **𪔫** 五加

𪔬 古文 **𪔭** 虎牙也 从身 𪔮 奇亦聲 去奇切 **𪔯** 齒盡也 从身 𪔰

聲 區 **𪔱** 弱或 𪔲 从齒 **文三** 重二

𪔳 人之足也 在下 从止 口 凡足之屬

皆从足 **𪔴** 徐錯曰 口象股 脰之形 卽玉切



躡

足也从足履聲杜令切

跟

足踵也从足履聲古痕切

跟

跟或从止

蹠

足蹠也从足果聲胡瓦切

跖

足下也从足石聲之石切

踣

一足也从

蹠

并也从足危聲去委切

踣

長踣也从足忌聲樂儿切

蹠

行兒从足瞿聲其俱切

蹠

行平易也从足叔聲詩曰蹠蹠周道于六切

蹠

蹠行兒从足禹聲

蹠

蹠行獨行蹠蹠區

蹠

長脰行也从足昔聲

蹠

蹠行兒从足禹聲

蹠

蹠行獨行蹠蹠區

蹠

行兒从足將聲詩曰蹠蹠蹠蹠七羊切

蹠

蹠處也从足斷省聲徒管切

蹠

蹠也从

蹠

越越兒从足卜聲芳遇切

蹠

越也从足俞聲

蹠

蹠也从

蹠

舉足行高也从足喬聲

蹠

疾也長也从

蹠

蹠假聲式竹切

蹠

動也从足倉聲七羊切

蹠

蹠也从足甫聲余隴切

蹠

蹠也

蹠

從足齊聲尚書曰告予顛蹠祖難切

蹠

蹠也从足翟聲以灼切

蹠

蹠也一曰

蹠

從足全聲

蹠

蹠也从足就聲

蹠

蹠也从足聶聲

蹠

渡也从足夸聲

蹠

蹠也从足翳聲徒盍切

蹠

蹠也从足尼聲

蹠

蹠也从足自聲徒到切

蹠

蹠也从足屢聲

蹠

蹠也从

蹠

蹠也从足步聲

蹠

蹠也从足屨聲

蹠

蹠也从

蹠

蹠也从足彘聲

蹠

蹠也从足重聲

蹠

蹠也从

蹠

蹠也从足彘聲

蹠

蹠也从足彘聲

蹠

蹠也从

TIFFEN Color Control Patches

如殺
帶 蹠也从足帶
聲當蓋切

蹠 蹠也从足蹠
聲特計切

蹠 蹠也从足蹠
聲于歲切

蹠 蹠也从足蹠
聲或曰蹠蹠賈侍

蹠 蹠也从足蹠
聲承言切

蹠 蹠也从足蹠
聲直錄切

蹠 蹠也从足蹠
聲直錄切

蹠 蹠也从足蹠
聲直錄切

蹠 蹠也从足蹠
聲直錄切

蹠 蹠也从足蹠
聲直錄切

蹠 蹠也从足蹠
聲直錄切

蹠 蹠也从足蹠
聲直錄切

蹠 蹠也从足蹠
聲直錄切

蹠 蹠也从足蹠
聲直錄切

蹠 蹠也从足蹠
聲直錄切

知殺

蹠

蹠

蹠

蹠

蹠

蹠

蹠

蹠

蹠

蹠

蹠

蹠

蹠

蹠



音聲春秋傳曰晉人踰之蒲北切
行不正也从足皮聲一曰足排之讀若彼布火切

蹇 蹇也从足寒省聲臣鉉等案易王臣蹇蹇今俗作蹇非九聲切
蹇肉也一曰曲脰也从

偏聲一曰拖後足馬讀若草或曰徧部田切
蹇足也從足
蹇足親地也从足
蹇足聲讀若連渠連切

踈 踈也从足
踈足聲讀若連渠連切

踈 踈也从足
踈足聲讀若連渠連切

踈 踈也从足
踈足聲讀若連渠連切

踈 踈也从足
踈足聲讀若連渠連切

踈 踈也从足
踈足聲讀若連渠連切

踈 踈也从足
踈足聲讀若連渠連切

踈 踈也从足
踈足聲讀若連渠連切

踈 踈也从足
踈足聲讀若連渠連切

踈 踈也从足
踈足聲讀若連渠連切

踈 踈也从足
踈足聲讀若連渠連切

踈 踈也从足
踈足聲讀若連渠連切

踈 踈也从足
踈足聲讀若連渠連切

文八十五 重四

踈 踈也从足
踈足聲讀若連渠連切

踈 踈也从足
踈足聲讀若連渠連切

踈 踈也从足
踈足聲讀若連渠連切



𨮒

踣蹕行無常兒从足甚聲母音切

文七

新附

𨮒

足也上象腓腸下从止弟子職曰

問足何止古文以為詩大疋字亦以為足字或曰胥字一曰疋記也

凡疋之屬皆从疋

所並切

𨮒

門戶疏窓也从疋疋亦聲
𨮒象𨮒形讀若疏所並切

XO

通也从疋从疋
疋亦聲所並切

文三

𨮒

衆庶也从三口凡品之屬皆从品

丕飲切

𨮒

多言也从品相連春秋傳曰
大子嚳北讀與蕭同尼輕切

𨮒

鳥聲鳴也从品在木

上蘇到切

文三

𨮒

樂之竹管三孔以和衆聲也从品

侖侖理也凡侖之屬皆从侖

以灼切

𨮒

籥音律管壘之樂也从侖
从侖狀聲昌垂切

𨮒

管樂也从侖
鹿聲直高切

𨮒

籒或从竹

𠄎

調也从命禾聲讀與和同戶戈切

𠄎

樂和籒也从命皆聲虞書曰八音克

皆切

文五

重一

𠄎符命也諸侯進受於王也象其札

一長一短中有二編之形凡冊之

屬皆从冊

楚華切

𠄎

古文冊

𠄎

諸侯嗣國也从冊从口司聲徐鍇曰冊必於廟文讀其冊故从口祥

𠄎

古文嗣

𠄎

署也从戶冊戶冊者署門戶之文也方沔切

文三

重二

說文解字第二下



國立中央圖書館





20250001 NATIONAL CENTRAL LIBRARY, TAIWAN, R.O.C.



國立中央圖書館 NATIONAL CENTRAL LIBRARY, TAIWAN, R.O.C.

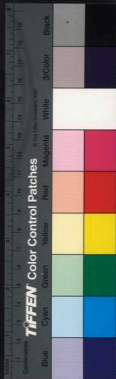

國立臺灣大學 國立中央圖書館 臺南分館



出出 泉口也从四口凡器之屬皆从器

文十六

凡八千六百八十四字

五十三部 文六百三十七重百四十三

林文慶



國立中央圖書館 國家圖書館 國家圖書館





說文解字第三

漢太尉祭酒許慎記

銀黃光祿衣侍右散騎常侍上柱國東海縣開國公食邑五百戶徐鉉等奉

敕校定

五十三部 文六百三十七重百四十三

凡八千六百八十四字

文十六 新附

𠂔𠂔 衆口也从四口凡𠂔之屬皆从𠂔



谷 口上阿也从口上象其理凡谷之

屬皆从谷 其聲

啍

谷或如此 或从肉 从床

𠂔

古兒从各省 象形他念切

𠂕

古文百讀若三年導服之導一曰竹上皮讀若沾一曰讀若普爾字从此

文二 重三

只 語已詞也从口象气下引之形凡

只之屬皆从只 諸氏切

𠂖

聲也从只專聲 讀若營呼形切

文二

𠂗 言之訥也从口从內凡𠂗之屬皆

从𠂗 女滑切

𠂘

以錐有所穿也从干从𠂗 一曰滿有所出也余律切

𠂙

从外知內也 从訓章省聲

式陽切

𠂚

古文

𠂛

亦古

𠂜

籀文

文三

重三

𠂝 曲也从口斗聲凡句之屬皆从句

古侯切又 尤遇切

𦵏

止也从句从手
句亦聲樂來切

筩

曲竹捕魚筍也从竹
从句句亦聲古厚切

鈞

曲也从金从句
句亦聲古侯切

文四

𠄎 相糾繚也一曰瓜瓠結𠄎起象形

凡斗之屬皆从斗

居到切

𠄎

斗之相斗者从斗
斗亦聲居到切

𠄎

繩三合也从
糸斗居到切

文三

古 故也从十口識前言者也凡古之

屬皆从古

臣鉉等曰十口所傳
是前言也公戶切

𠄎

古文

𠄎

大遠也从古
設聲古雅切

文二 重一

十 數之具也一為東西一為南北則

四方中央備矣凡十之屬皆从十

是執切

支

十尺也从又
持十直兩切

𠄎

十百也从十
从人此先切

𠄎

響布也从十
从支

會臣鉉等曰
振會也義乙切

𠄎

對對盛也从十
从甚汝南名盛盛曰對子入切

𠄎

芳風 誨也从言甫 誨似用切 誨 誨書也从言 誨 誨聲徒谷切 誨 也

於力切 誨 誨教也从言 誨 誨聲徒谷切 誨 誨教也从言 誨 誨聲徒谷切 誨 誨教也从言 誨 誨聲徒谷切

誨 誨教也从言 誨 誨聲徒谷切 誨 誨教也从言 誨 誨聲徒谷切 誨 誨教也从言 誨 誨聲徒谷切

誨 誨教也从言 誨 誨聲徒谷切 誨 誨教也从言 誨 誨聲徒谷切 誨 誨教也从言 誨 誨聲徒谷切

誨 誨教也从言 誨 誨聲徒谷切 誨 誨教也从言 誨 誨聲徒谷切 誨 誨教也从言 誨 誨聲徒谷切

誨 誨教也从言 誨 誨聲徒谷切 誨 誨教也从言 誨 誨聲徒谷切 誨 誨教也从言 誨 誨聲徒谷切

誨 誨教也从言 誨 誨聲徒谷切 誨 誨教也从言 誨 誨聲徒谷切 誨 誨教也从言 誨 誨聲徒谷切

誨 誨教也从言 誨 誨聲徒谷切 誨 誨教也从言 誨 誨聲徒谷切 誨 誨教也从言 誨 誨聲徒谷切

誨 誨教也从言 誨 誨聲徒谷切 誨 誨教也从言 誨 誨聲徒谷切 誨 誨教也从言 誨 誨聲徒谷切

誨 誨教也从言 誨 誨聲徒谷切 誨 誨教也从言 誨 誨聲徒谷切 誨 誨教也从言 誨 誨聲徒谷切

誨 誨教也从言 誨 誨聲徒谷切 誨 誨教也从言 誨 誨聲徒谷切 誨 誨教也从言 誨 誨聲徒谷切

誨 誨教也从言 誨 誨聲徒谷切 誨 誨教也从言 誨 誨聲徒谷切 誨 誨教也从言 誨 誨聲徒谷切

誨 誨教也从言 誨 誨聲徒谷切 誨 誨教也从言 誨 誨聲徒谷切 誨 誨教也从言 誨 誨聲徒谷切

誨 誨教也从言 誨 誨聲徒谷切 誨 誨教也从言 誨 誨聲徒谷切 誨 誨教也从言 誨 誨聲徒谷切

誨 誨教也从言 誨 誨聲徒谷切 誨 誨教也从言 誨 誨聲徒谷切 誨 誨教也从言 誨 誨聲徒谷切

快

也

誨

誨

誨

誨

誨

誨

誨

誨

誨

誨

誨

誨

誨

TIFFEN Color Control Patches

信 誠也从人从言
會意息晉切 古文从

誠 燕代東齊謂信曰誠
从言先聲是吟切 信也从言成

誠 敷也从言戒
聲古拜切 誠也从言志

告 告也从言告
聲古到切 告也从言召

約 約束也从言
折聲時制切 問也从言念聲周書

訓 訓故言也从言古聲
詩曰詒訓公戶切 臣盡力之美从言蜀聲詩

東 東聲桑谷切 知也从言齊

誣 誣也从言東
聲古晏切 誣也从言念

式 公式 式也从言果
聲若臥切 用也从言式聲虞書

誡 誡也从言成聲周書曰
不能誠于小民胡免切 徒歌从言

具 具也从言全
聲此緣切 喜也从言斤

失 失無切又
戈雪切 會也算也从言

誨 誨也从言會
聲候關切 和也从言周

言 言承聲傳曰告
之話言胡快切 籀文詒



𦉳

累也从言委聲女志切

𦉴

戒也从言从攷破亦聲居影切

𦉵

靜語也

𦉶

言盛聲一曰無𦉶聲也彌必切

𦉷

人所室也从言从宀亦

𦉸

大言也从言𦉸聲

𦉹

善言也从言𦉹聲

𦉺

嘉善也从言𦉺聲詩曰諫以溫我吾何切

𦉻

共也一曰激也从言同聲周書曰枉

𦉼

疾使人也讖列切

𦉽

大也一曰人相助也从言𦉽聲讀若適博孤切

𦉿

思之意从言𦉿聲

𦉾

從也從言𦉾聲居里切

𦉿

稱也从言與聲

𦉿

執也從言番聲商書曰玉誦告之禡過切

𦉿

齊歌也从言𦉿聲

𦉿

歌也从言𦉿聲鳥侯切

𦉿

詠或𦉿

𦉿

止也从言爭聲側進切

𦉿

止也从言𦉿聲

𦉿

止也从言𦉿聲居連切

𦉿

相迎也从言身聲周禮曰諸侯有卿誦發吾駕切

𦉿

和聲也从言𦉿聲古項切

𦉿

候至也从言𦉿聲

𦉿

謂也从言刃聲論語曰其言也詘而根切

𦉿

謂也从言𦉿聲

𦉿

謂也从言𦉿聲

𦉿

謂也从言𦉿聲

𦉿

謂也从言𦉿聲

言難也从言 誼 誼妹也从言 待也从言 俱

從內內骨切 禮 痛呼也从言 志呼也从言 聲讀若斐胡

切 敷 敷聲古予切 充聲女交切 小 聲

也从言 榮省聲 詩曰 大聲也从言 昔聲

諧或 諛 諛也从言 史 諛也从言 闕 諛

從口 許也从言 愛 不肖人也 從言 教聲 一

宰 諷也从言 木 沈州謂欺曰詭 從

切 諷 諷思律切 言宅聲 訛何切

欺也从言 曼 諷等羞窮也 從言 訛

聲母官切 言奢聲 侈加切 怒語也从言

言婁聲 執聲之涉切 連 連聲 刀延切

洛侯切 雙言台聲 與之切 相怒使也

倉南姓 欺也从言 狂 駭也从言 疑

切 聲居況切 聲五介切 從言 參聲

也从言 巽 鑄也从言 山 誦也从言 幾

聲古駕切 聲所曼切 聲居衣切

加也从言 重 誦也从言 非 殿也从

聲武扶切 聲敷尾切 言菊聲

補浪 訓也从言 壽聲 讀若麟 周書

切 訓也 曰無或譎 張為幻 張流切

市流 訓也从言 且 訓也从言 由

聲莊助切 聲直又切 別

聲 訓也 別

聲 訓也 別

聲 訓也 別

聲 訓也 別

聲 訓也 別

聲 訓也 別

聲 訓也 別

聲 訓也 別



不恭于凶也取 誕也从言取 德渠記切 聲下關切 俗識 從言

夸聲苦 誕 詞誕也从言 延聲徒旱切 省正 識也从

瓜切 戲也从言虛聲詩曰 善戲謔兮虛約切 戲也从言

讀也从言工聲詩曰 讀也 中 止也从言貴聲

人讀讀止 聲也从言歲聲詩曰 有識其聲呼會切 疾言也从

也胡對切 聲杜回切 聲蘇到切 呼 聲蘇到切 大

也从言斗聲春秋傳曰 號也从言从 虎牙刀切 從言

從聲呼 謹也从言尊聲 聲呼瓜切 聲羽俱切 聲

謗或 謗言也从言為聲詩曰 任者之妄言也 從言琴聲靡幼

切 夢言也从言 大呼自勉也从言 聲呼光切 暴者聲蒲角切

少聲靖若聲楚交切 欺也从言其 聲去其切 權許

梁曰謬欺天下曰謔 欺也从言乍 聲側駕切 說謊也

聲一曰訐善齊楚 吉也一曰痛惜也 從言于 謂信曰訐況于切 聲差聲于邪切 失

聲博毅讀若惰之涉切 不省 言謂 聲也

聲博毅讀若惰之涉切 不省 言謂 聲也

从言習聲

西

相毀也从言亞聲

一曰畏亞宛古切

隨省聲雖連

切

嗚也从言聞

聲徒盡切

說也从言句

聲許容切

或

省

鉤或

爭也从言公聲

一曰譎訟似用切

古文

志也从言與聲

賈侍中說

多言也从言聃

聲河東有狐謠

謠笑一曰讀若振昌其切

許也从言臣聲

讀若指職短切

告也从言斥省聲

論

語曰詭于路於季孫

亦音門乃亦音仍他皆放比古今失傳不可詳究象故切

面相斥罪相詰許也

從言干聲居謂切

詭曰詭于路於季孫

亦音門乃亦音仍他皆放比古今失傳不可詳究象故切

詭曰詭于路於季孫

亦音門乃亦音仍他皆放比古今失傳不可詳究象故切

亦音門乃亦音仍他皆放比古今失傳不可詳究象故切

詭或从

詭或从

詭或从

詭或从

詭或从

詭或从

詭或从

詭或从

詭或从

詭或从

詭或从

詭或从

詭或从

詭或从

詭或从

詭或从

詭或从

詭或从

詭或从

詭或从

詭或从

詭或从

詭或从

詭或从

詭或从

詭或从

詭或从

詭或从

詭或从

詭或从

詭或从

詭或从

詭或从

詭或从

詭或从

詭或从

詭或从

詭或从

詭或从

詭或从

詭或从

詭或从

詭或从

詭或从

詭或从

詭或从

詭或从

詭或从

詭或从

詭或从

詭或从

詭或从

詭或从

詭或从

詭或从

詭或从

TIFFEN Color Control Patches

聲史記从
並博古切 **詎** 詎猶豈也从言
巨聲其巨切 **詎** 小也誘也从言

以較聞 **詎** 隱語也从言
先鳥切 **詎** 詎亦聲莫許切 **詎** 記誌也从言

詎 鼓別也一曰法也从
言沒省聲古突切 **文八** 新附

詎 競言也从二言凡詎之屬皆从詎

讀若競 **梁慶**

美 吉也从詎从羊此義
與美同意常切 **美** 篆文善 **美** 彊語

曰逐也从詎从
二人梁慶切 **美** 痛然也从詎齊聲春秋
傳曰民無怨讟統谷切

文四 重一

音 聲也生於心有節於外謂之音宮

商角徵羽聲也 絲竹金石匏土革木

音也从言含一凡音之屬皆从音

於今 切

音 聲也从音辨 **音** 下徵聲从音

聲許兩切 **音** 舍聲思甘切 **音** 也書曰
音韶九成鳳皇來儀 **音** 樂竟為一章从音从十
从音居聲市招切 十數之終也諸良切



屬皆从夨

臣鉉等曰讀請為頌請之讀一本注云夨衆多也兩手夨之是頌讀

也蒲沃切

夨

給事者从人从夨夨亦聲蒲沃切

夨

古文

夨

職事也从夨从

八八分之也八亦聲讀若頌一曰讀若非布還切

文三

重一

夨

竦手也从少从又凡夨之屬皆从

夨 居竦切今變隸作夨

夨

楊雄說升从兩手

夨

承也从手从升手聲扶隴切

夨

網也从升从日

从山山高奉承之義暑陵切

夨

取奘也一曰大也从升夨省臣鉉等曰夨營求也取之義也呼

夨

蓋也从升从合古南切又一儻切

夨

古文

夨

引給也从升

夨

樂也从升由聲春秋傳曰晉人或以廣墜楚人昇之黃穎說廣車陷楚人為樂之杜

夨

樂也从升呂聲虞書曰岳曰昇哉羊史切

夨

玩也从升持玉

夨

兩手盛也从升夨聲余六切

夨

搏飯也从升夨聲

持弩捫从升肉讀若遠臣鉉等曰从肉未詳樂通切

夨

持弩捫从升肉讀若遠臣鉉等曰从肉未詳樂通切

𠄎 共舉也从臼从井凡昇之屬皆从

昇讀若余 以諸切

𠄎 升高也从昇自聲七然切 𠄎 𠄎或从尸 𠄎 古文 𠄎 與

也从昇从与余呂切 𠄎 古文 𠄎 起也从昇从同力也虛陵切

文四 重三

𠄎 义手也从巨ヨ凡臼之屬皆从臼

居玉切

𠄎 身中也象人要自臼之形从臼文省聲於清切文於笑切 𠄎 古文

文二 重一

𠄎 早昧爽也从臼从辰辰時也辰亦

聲夙夕為夙臼辰為晨皆同意凡

晨之屬皆从晨 食鄰切

𠄎 耕也从晨自聲徐錯曰 𠄎 當从凶乃得聲如冬切 𠄎 籀文農 𠄎 與

古文 農 木 辰 亦古 文二 重三



開闢齊謂之炊爨白象持甑口爲甗口

卅推林內火凡爨之屬皆从爨七龍切

林

福文

爨

所以枝鬲者从爨

爨

血祭也

也从爨省从酉酉所以祭也从分亦聲臣鉉等曰分布也虛板切

文三 重一

說文解字第三上

說文解字第三下 漢太尉祭酒許慎記

銀青光祿寺守書散騎常侍柱國東海縣開國子食邑五百戶徐鉉等奉

敕授定

革 獸皮治去其毛革更之象古文

革之形凡革之屬皆从革 古叢切

革

古文革从三十三年

始

去毛皮也論語曰

爲一世而道更也曰聲 革 虎豹之鞞从革郭
聲苦U十 軒乾革也武威有麗軒 革 生革可以爲
郭切 革 鞞从革干聲苦肝切 革 縷束也从革

各聲盧
各切
鞞 柔革工也从革包聲讀若朴周禮曰
鞞 柔皮之二馳氏鞞即鞞也蒲角切

鞞 攻皮治鼓工也从革
鞞 軍聲讀若運玉開切
鞞 釋或
鞞 受也

鞞 从柔亦
鞞 柔革也从革人聲
鞞 古文鞞
鞞 鞞

鞞 鞞
鞞 鞞
鞞 鞞
鞞 鞞

鞞 鞞
鞞 鞞
鞞 鞞
鞞 鞞

鞞 鞞
鞞 鞞
鞞 鞞
鞞 鞞

鞞 鞞
鞞 鞞
鞞 鞞
鞞 鞞

鞞 鞞
鞞 鞞
鞞 鞞
鞞 鞞

鞞 鞞
鞞 鞞
鞞 鞞
鞞 鞞

鞞 鞞
鞞 鞞
鞞 鞞
鞞 鞞

鞞 鞞
鞞 鞞
鞞 鞞
鞞 鞞

鞞 鞞
鞞 鞞
鞞 鞞
鞞 鞞

鞞 鞞
鞞 鞞
鞞 鞞
鞞 鞞

鞞 鞞
鞞 鞞
鞞 鞞
鞞 鞞

鞞 鞞
鞞 鞞
鞞 鞞
鞞 鞞



𦍋 蓋紅絲也从革台聲徐鍇曰絲其繫系也脂利切

𦍌 轡 車駕具也从革𦍌聲平秘切

𦍍 𦍎 轡 皮聲平秘切

𦍇 轡 轡也

𦍈 轡 轡也

𦍉 轡 轡也

𦍊 轡 轡也

𦍋 轡 轡也

𦍌 轡 轡也

𦍍 轡 轡也

𦍎 轡 轡也

𦍇 轡 轡也

𦍈 轡 轡也

𦍉 轡 轡也

𦍊 轡 轡也

𦍋 轡 轡也

𦍌

𦍍

𦍎

𦍇

𦍈

𦍉

𦍊

𦍋

𦍌

𦍍

𦍎

𦍇

𦍈

𦍉

𦍊

𦍋

𦍌

𦍍

𦍎

𦍇

𦍈

𦍉

𦍊

𦍋

𦍌

𦍍

𦍎

𦍇

𦍈

𦍉

𦍊

𦍋

𦍌

𦍍

𦍎

𦍇

𦍈

𦍉

𦍊

𦍋

𦍌

𦍍

𦍎

𦍇

𦍈

𦍉

𦍊

𦍋

𦍌

𦍍

𦍎

𦍇

𦍈

𦍉

𦍊

𦍋

𦍌

𦍍

𦍎

𦍇

𦍈

𦍉

𦍊

𦍋

𦍌

𦍍

𦍎

𦍇

𦍈

𦍉

𦍊

𦍋

𦍌

𦍍

𦍎

𦍇

𦍈

𦍉

𦍊

𦍋

𦍌

𦍍

𦍎

𦍇

𦍈

𦍉

𦍊

𦍋

𦍌

𦍍

𦍎

𦍇

𦍈

𦍉

𦍊

𦍋

𦍌

𦍍

𦍎

𦍇

𦍈

𦍉

𦍊

𦍋

𦍌

𦍍

𦍎

𦍇

𦍈

𦍉

𦍊

𦍋

𦍌

𦍍

𦍎

𦍇

𦍈

𦍉

𦍊

𦍋

𦍌

𦍍

𦍎

𦍇

𦍈

𦍉

𦍊

𦍋

𦍌

𦍍

𦍎

𦍇

𦍈

𦍉

𦍊

𦍋

𦍌

𦍍

𦍎

𦍇

𦍈

𦍉

𦍊

𦍋



𩇛

𩇛也从米從促
聲諸延切

𩇛

𩇛或从
食行聲

𩇛

𩇛或从
干聲

𩇛

𩇛

𩇛也从米聲
武悉切

𩇛

𩇛或从
米聲

𩇛

𩇛或从
米聲

𩇛

𩇛

𩇛五味並美也
以粥從蒸

𩇛

𩇛或从
米聲

𩇛

𩇛或从
米聲

𩇛

𩇛

𩇛或从美
漸省

𩇛

𩇛小葉从
美從美

𩇛

𩇛謂健為
粥從粥

𩇛

𩇛

𩇛或从
食東聲

𩇛

𩇛或从
食東聲

𩇛

𩇛或从
食東聲

𩇛

𩇛

𩇛涼州謂
粥為𩇛

𩇛

𩇛或从
米聲

𩇛

𩇛或从
米聲

𩇛

𩇛

𩇛或从
食日聲

𩇛

𩇛或从
食日聲

𩇛

𩇛或从
食日聲

𩇛

𩇛

𩇛或从
火聲

𩇛

𩇛或从
水聲

𩇛

𩇛或从
水聲

𩇛

𩇛

𩇛或从
火聲

𩇛

𩇛或从
水聲

𩇛

𩇛或从
水聲

𩇛

文十三

重十二

爪

爪也覆手曰爪象形凡爪之屬皆

从爪

側狡切

𠂔

𠂔也爪从子一曰信也餘錯曰鳥之子相皆

𠂔

𠂔

𠂔

𠂔

𠂔

𠂔

𠂔

𠂔



有曰爪象形也
也達支切

古文為象兩
母橫相對形

亦凡也从反
爪闕諸兩切

文四 重二

持也象手有所𠂔據也凡𠂔之屬

皆从𠂔讀若𠂔

凡制切

種也从𠂔𠂔持而種之詩曰我
𠂔黍稷徐鍇曰空土也魚祭切

食𠂔也从
𠂔章聲易

曰𠂔

設𠂔也从𠂔以食才
聲讀若載作代切

衰也从𠂔工
聲居懷切

𠂔或

相踏𠂔也从𠂔
𠂔聲其虛切

擊蹀也从𠂔
从戈讀若蹀

胡頁切

亦持也从反
𠂔闕居玉切

文八 重一

兩士相對兵杖在後象鬥之形凡

鬥之屬皆从鬥

都豆切

遇也从門
聲都豆切

闕也从門共聲五子
曰𠂔與魯闕下降切

經標殺也从門

闕取也从門龜聲讀

智少

也从門

闕連結闕紛相牽也从門聲聲巨鉉等
聲奴禮切

加切

引也从又夨

聲里之切

拭也从又持中

在尸下所劣切

連也从又人徐錯曰及前人也巨立切

古文及秦刻石反如此

亦古文及

亦古

木束也从又

持木兵水切

覆也从又

反形府遠切

治也从又

事之節也

楚人謂卜問吉凶曰數

從又

入水

拾也从又

持崇崇亦聲

若贊之蒿切

名收

為叔式竹切

叔或

有

所

取也从又

柱回下回古文回

周禮獲者取左耳

取也

司馬法曰

載獻戰

持挂

穡切

穡或

職者耳也

七庚切

借也

古雅切

古

文

譚長說

同志為友

從二又

相交友也

古文

段如此

法制也

從又

重

文

重

亦古

文二十八

重十六

力手也象形凡力之屬皆从力

可

切

TIFFEN Color Control Patches

𠄎

𠄎也。記事者从ナ甲聲。徐鍇曰：右重而左卑，故在甲下。補移切。

文二

𠄎

記事者也。从ナ又持中，中正也。凡史

之屬皆从史。疏士切

𠄎

職也。从史之，省聲。鉅史切。

文二 重一

𠄎 去竹之枝也。从手持半竹，凡支之

屬皆从支。章移切

𠄎

古文𠄎，持去也从支。

文二 重一

𠄎 手之捷巧也。从ナ持中，凡聿之屬

皆从聿。尼輒切

𠄎

習也。从聿者，聿聲。羊至切。

𠄎 篆文

𠄎

振敬也。从聿在剛上，戰戰兢兢也。息逐切。

𠄎 古文肅从

文三 重三

𠄎 所以書也。楚謂之聿，吳謂之不律。

燕謂之弗，从聿一聲。凡聿之屬皆

从聿 余律切

筆

秦謂之筆从聿从竹徐鍇曰筆尚便走故从聿鄭密切書好為字讀若津將郡切

聿

聿飾也从聿从彡俗語以

畫

界也象田四界聿所以畫之凡畫之屬皆从畫 胡麥切

畫

古文畫 亦古

畫

亦古 文畫

畫

日之出入與夜為界 从畫省从日陟救切

聿

及也从又从屍省又持屍者从後及之也凡聿之屬皆从聿 徒耐切

聿

及也从聿泉聲詩曰隸天之未陰 附著也 兩臣鉉等曰象非聲未詳徒耐切 從聿奈聲即 鉉等未詳古文所出

文三

重一

聿

堅也从又臣聲凡聿之屬皆从聿 讀若鏗鏘之鏗古文以為賢字 開 苦



切

𦉳

纏絲急也从収
从絲省糾屈切

𦉴

剛也从収从
土古賢切

𦉵

豎立
也从

𦉶

福文豎
从収

文四

重一

臣

牽也事君也象屈服之形凡臣之

屬皆从臣

檢鄰

𦉷

乖也从二臣相違
讀若誰居況切

𦉸

善也从臣戠
聲則部切

𦉹

文摘

文三

重一

𦉺

以投殊人也禮爰以積竹八觚長

丈二尺

建於兵車旅賁以先驅从

又凡聲

凡爰之屬皆从爰

𦉻

爰也从爰示聲或說城郭市里高懸羊皮有不當
入而欲入者警下以驚牛馬曰校故从示爰詩曰

何戈與校

軍中士所持爰也从木从爰
丁外切

𦉼

桐擊中也如車相擊
故从爰从妻古歷切

𦉽

下擊上也从爰
尤聲知服切

𦉾

繇擊也从爰豆聲古
文枚如此度矣切

毘

縣物毘擊从攴
臣聲市流切

毘

推較物也从攴
彖聲冬毒切

毘

推較物也从攴
區聲鳥后切

毘

擊頭也从攴
高聲口卓切

毘

擊聲也从攴
父聲聲堂切

毘

擊中聲也从攴
臣聲於計切

毘

推物也从攴
省聲徒玩切

毘

擊空聲也从攴
徒冬切又火宮切

毘

相雜錯也从攴
彖聲胡茅切

毘

怒

也一曰有決也从攴
及眾聲魚饒切

毘

插屈也从攴从邑
邑古文重字
版字从此臣錄等曰重小謹也

亦屈服之

毘

戎邊也从攴从彖
彖古文重字
意居又切曰彖步也彖亦聲營雙切

毘

古丈

人

毘

毘改大剛卸也以逐精
鬼从攴亥聲古哀切

文二十 重一

殺 戮也从攴杀聲凡殺之屬皆从殺

臣鉉等曰說文無杀字相傳
云音察未知所出所八切

殺

古文

殺

殺

殺

殺

殺

殺

殺

臣殺君也易曰臣弑其
君从殺省武聲式吏切

文二 重五

凡 鳥之短羽飛凡凡也象形凡凡之

屬皆从几讀若殊
切



𠂇

新生明而飛也从儿从多之忍切

𠂇

許鳥驚也从鳥儿聲房無切

文三

𠂇

十分也人手卻一寸動脈謂之寸口从又从一凡寸之屬皆从寸

𠂇

廷也有法度者也从寸之聲禪夷切

𠂇

帥也从寸將省聲即諒切

𠂇

繹理也从工从口从又从寸工口亂也又寸分理之寸聲此與段同意度人之兩臂為尋八尺也徐林切

𠂇

六寸簿也从寸專聲

𠂇

布也从寸甫聲

𠂇

導引也从寸通聲徒皓切

文七

𠂇

剥取獸革者謂之皮从又為省聲

凡皮之屬皆从皮

𠂇

古文

皮

𠂇

籀文

𠂇

而生氣也从皮包聲寄教切

𠂇

面黑氣也从皮干聲古旱切

文三

重二

𠂇

足坼也从皮軍聲矩云切

𠂇

皮細起也从皮交聲七倫切

文二

附

𠂇

柔韋也从北从皮省从叀省凡韋

之屬皆从𦍋讀若奕一曰若𦍋𦍋

等曰北者反覆柔治之也實營也而克切

𦍋 古文 𦍋 播文聲 𦍋 羽獵章綉从𦍋

𦍋 或从衣从𦍋成書曰鳥獸麋毛 文三 重二

支 小擊也从又卜聲凡支之屬皆从

支 𦍋木

𦍋 𦍋也从支啓聲論語曰不憤不啓禮切 𦍋 通也从彳从支

𦍋 古文 𦍋 𦍋也从支聲 𦍋 疾也从支每

𦍋 彊也从支民聲肩頌切 𦍋 彊也从支牙聲止遇切 𦍋 連也从支白聲

𦍋 周書曰常儀 𦍋 齊也从支从束从 𦍋 象也从支

𦍋 常任博兩切 𦍋 正正亦聲之郢切 𦍋 交聲胡雅

𦍋 切 𦍋 使爲之也从支 𦍋 正也从支从正

𦍋 𦍋也从支也聲請 𦍋 𦍋也从支專聲周書

𦍋 與施同式支切 𦍋 𦍋也从支專聲周書



攷攷無忌
子之切
攷 分也从攷分聲周書曰乃惟
孺子攷亦讀與彬同布還切

止也从攷旱聲周書
曰攷我于羶廣野切
攷 有所治也从攷蓋
聲讀若銀五來切

平治高土可以遠望
也从攷尚聲昌兩切
攷 理也从攷伸
聲直月切

己李陽冰曰已有過
攷之即攷古亥切
攷 更也从攷
聲秘戀切

古孟切又
攷 誠也而地曰攷从
攷束聲駐力切

古行切
攷 擇也从攷南聲周書
曰攷乃甲冑漆著切

攷 擊連也从攷每聲周書曰
攷乃于讀若鳩居天切

攷 擊連也从攷每聲周書曰
攷乃于讀若鳩居天切

攷 擊連也从攷每聲周書曰
攷乃于讀若鳩居天切

攷 擊連也从攷每聲周書曰
攷乃于讀若鳩居天切

攷 擊連也从攷每聲周書曰
攷乃于讀若鳩居天切

攷 擊連也从攷每聲周書曰
攷乃于讀若鳩居天切

攷 擊連也从攷每聲周書曰
攷乃于讀若鳩居天切

攷 擊連也从攷每聲周書曰
攷乃于讀若鳩居天切

攷 擊連也从攷每聲周書曰
攷乃于讀若鳩居天切

支从羣聲亦

擊梁云切

毀也从支貝取賦音

貝貝 籀文

頰也从支从屬

屬亦聲郎段切

暴也从支从完徐鍇

曰當其完聚而獄寇

之苦

判也从支垂

問也从支度聲

讀若柱徒古切

儀或

塞也从支念聲周書

職盡也从支

从刀

曰缺乃奔奴叶切

罪聲卑吉切

敏也从支万

擊鼓也从支从立

擊也从支

聲苦浩切

讀若和苦候切

工聲古洪

切

橫擡也从支

擊竹角切

往切

拆也从支从厂之性圻果孰有味亦

其

去陰之刑也从支屬解周

書曰刑剗駸駸竹角切

胃也从支

不戾死

禁也一曰樂器檣揭也形

研治也

眉嶺切

如木虎从支吾聲魚舉切

從支果

聲舜女弟名

持也从支念聲

葉也从支

戰首苦果切

讀若琴巨今切

需聲周書

以為討詩云無

平田也从支田周書

殺改

我戰兮市流切

曰戰余田待年切

大剛

卯以逐鬼也

大第也从支

毀也从

已聲讀若巴余止切

余聲徐呂切

支卑聲

碎米

戰也从支兒

養牛人也从支从牛詩

切

曰殺入乃夢莫卜切

放也



𦏧

擊馬也从支

束聲楚華切

𦏨

小春也从支

算聲初黎切

𦏩

𦏩田也从支

𦏪

𦏪也从支

𦏫

文七十八

重六

𦏬

𦏬田也从支

𦏭

𦏭上所施下

所效也从支

𦏮

𦏮

𦏯

𦏯

𦏰

𦏰上所施下

所效也从支

𦏱

𦏱

𦏲

𦏲

𦏳

𦏳上所施下

所效也从支

𦏴

𦏴

𦏵

𦏵

𦏶

𦏶上所施下

所效也从支

𦏷

𦏷

𦏸

𦏸

𦏹

𦏹上所施下

所效也从支

𦏺

𦏺

𦏻

𦏻

𦏼

𦏼上所施下

所效也从支

𦏽

𦏽

𦏾

𦏾

𦏿

𦏿上所施下

所效也从支

𦐀

𦐀

𦐁

𦐁

𦐂

𦐂上所施下

所效也从支

𦐃

𦐃

𦐄

𦐄

𦐅

𦐅上所施下

所效也从支

𦐆

𦐆

𦐇

𦐇

𦐈

𦐈上所施下

所效也从支

𦐉

𦐉

𦐊

𦐊

𦐋

𦐋上所施下

所效也从支

𦐌

𦐌

𦐍

𦐍

𦐎

𦐎上所施下

所效也从支

𦐏

𦐏

𦐐

𦐐

𦐑

𦐑上所施下

所效也从支

𦐒

𦐒

𦐓

𦐓

之屬皆从用

臣鉉等曰十中乃可用也余訟切

𠄎

古文用

𠄎

男子美稱也从用父父亦聲方經切

𠄎

用也从庚庚更事也易曰先庚三日余封切

𠄎

𠄎

具也从用苟省臣鉉等曰苟急較也會意平秘切

𠄎

所願也从用寧省聲乃定切

文五

重一

𠄎

交也象易六爻頭交也凡爻之屬皆从交

𠄎

胡茅切

𠄎

藩也从交从林詩曰營營青蠅止于棘附衣切

文二

𠄎

二爻也凡效之屬皆从效

力凡切

𠄎

麗爾猶靡麗也从口从效其孔效令聲此與爽同意兒氏切

𠄎

明也从效从大徐鉉

曰大其中陳縫克也疏兩切

𠄎

菜文

文三

重一

說文解字第三

下

說文解字第四 上 漢太尉祭酒許慎記

銀青光祿大夫守右散騎常侍上柱國東海縣開國子食邑五百戶後魏等奉

敕校定

四十五部 文七百四十七 重百一十六

凡七千六百三十八字

文二十四 新附

目 目 舉目使人也从支从目凡夏之屬

說文解字第四 上 漢太尉祭酒許慎記

銀青光祿大夫守右散騎常侍上柱國東海縣開國子食邑五百戶後魏等奉

敕校定

四十五部 文七百四十七 重百一十六

凡七千六百三十八字

文二十四 新附

目 目 舉目使人也从支从目凡夏之屬

目見聲胡

目多精也从目聲益

目少精也从目毛聲虞

目無精直視也从目聲

目無聲莫浮切

目無聲莫浮切

目免聲武隈切

目免聲武隈切

目免聲武隈切

目免聲武隈切

目免聲武隈切

目免聲武隈切

目免聲武隈切

目免聲武隈切

目免聲武隈切

多白眼也从目反聲春秋傳

曰鄒游販字子明晉班切

曰多精也从目聲益

州謂瞋目曰瞋古玩切

目少精也从目毛聲虞

書老字从此叕報切

目無精直視也从目聲

目無聲莫浮切

目無聲莫浮切

目無聲莫浮切

目無聲莫浮切

目無聲莫浮切

目無聲莫浮切

目無聲莫浮切

目無聲莫浮切

出目也从目見聲胡

目見聲胡

目見聲胡

目見聲胡

目見聲胡

目見聲胡

目見聲胡

目見聲胡

目見聲胡

目見聲胡

目見聲胡

目見聲胡

目見聲胡

目見聲胡

目見聲胡

目見聲胡

目見聲胡

目見聲胡

目見聲胡

目見聲胡

目見聲胡

目見聲胡

目見聲胡

目見聲胡

目見聲胡

目見聲胡

目見聲胡

目見聲胡

目見聲胡

目見聲胡

目見聲胡

目見聲胡

目見聲胡

目見聲胡

目見聲胡

目見聲胡

目見聲胡

目見聲胡

目見聲胡

目見聲胡

目見聲胡

目見聲胡

目見聲胡

目見聲胡

目見聲胡



TIFFEN Color Control Patches

从目从艮 睥 目不相聽也从目 目不明也从目

省徒合切 睥 目癸聲皆圭切 未聲莫撥切

睥 轉目視也从目 小兒白眼也从 目辨聲通覓切

目財視也从目 失意視也从目 謹銳目

瓜聲莫獲切 脞聲他歷切 恨張目也从目賓

稟聲之 目動也从目 聲詩曰國步斯曠

閔切 瞿 目無明也从目 仰目也从目

符真 瞶 目聲一尤切 大視也从目

目挂也从目勾 旬或 瞶 瞶 瞶

省聲黃鉤切 从旬 瞶 瞶 瞶

目順也从目查聲一 古文 瞶 瞶 瞶

曰敬和也莫卜切 瞶 瞶 瞶

瞶 低目誣視也从 小視也从目

目秋聲莫候切 瞶 瞶 瞶

从目監聲 省視也从目啓 省視也从目

也

也

也

也

也

也

也

也

也

也

也

也

也

也

也

元首叢叢叢經猶細碎也今从肉非是昨未切

睇

揜目也从目又鳥括切

睇

小

視也从目弟聲南楚謂眇曰睇特計切

瞷

開闔目數搖也从目寅聲臣鉉等曰今俗別作瞷非

是舒問切

眇

直視也从目台聲丑吏切

眇

長眇也一曰張目也从目宁聲陟呂切

眇

恨視也从目兮聲胡計切

眇

目不明也从目弗聲皆未切

文百十三

重九

眇

目上下瞼也从目金聲居卷切

眇

目動也从目疋聲側洽切

眇

深目也亦

人姓从目圭聲許規切

眇

目精也从目朕聲疑古以朕為朕直引切

眇

目童子也从目牟聲說文宜作牟莫浮切

眇

目睞也从目厶聲厶五檻切

文六 新附

眇 左右視也从二目凡眇之屬皆从眇

讀若拘又若良士瞿瞿 九過

眇

目圓也从目尸讀若書卷之卷古文以為醜字居儉切

眇

目表也从目从大大人也

舉未切

文三

眇 目上毛也从目象眉之形上象



頤理也凡眉之屬皆从睂
武慈切

睂

視也从眉省从中臣鉉
等曰中道識也所景切

眉

古文从
少从囧

文二

重一

盾

蔽也所以扞身蔽目象形凡盾之

屬皆从盾
食問切

戣

盾也从盾攴
聲扶發切

士

盾握也从盾
主聲苦圭切

文三

自

鼻也象鼻形凡自之屬皆从自
疾二切

白

古文
自
六六不見也
關式延切

文二

重一

白

此亦自字也省自者詞言之氣从

鼻出與口相助也凡白之屬皆从

白
疾二切

𦣻

俱詞也从匕
从白古諧切

𦣻

鈍詞也从白蓋省聲論
語曰參也魯郎古切

𦣻

別事詞也从白象聲
象古文旅字之也切

𦣻

詞也从白𦣻聲與
𦣻同虞書帝曰𦣻存

𦣻

識詞也从白从
𦣻从知知義切

𦣻

古文

𦣻

十也
从一白

王蛇切

翬

鳥之雜羽猛者从羽是聲居職切

翬

天雞赤羽也从羽翬聲逸周書曰文翰若翬雉

一名鷓鴣風周成王時蜀人獻之於餘切

翬

山雉尾長者从羽隹聲翬從隹從聲切

出鬱林从羽

翬

非聲房木切

翬前聲

翬

頭毛也从羽公聲與紅切

翬

翬也

翬

尾長毛也从羽从氏

翬

翬本也

翬

翬聲

翬

翬也

翬

翬聲

翬

翬也

翬

翬聲

翬

翬也

翬

翬聲

翬

翬也

翬

翬聲

翬

翬也

翬

翬聲

翬

翬也

翬

翬聲

翬

翬也

翬

翬聲

翬

翬也

翬

翬聲

說文四上

九

TIFFEN Color Control Patches

翬

翬 翬白肥澤兒从羽高聲

翬

樂舞以羽翬自翬其首以祀星

辰也从羽王聲

翬

樂舞執全羽以祀社稷也

翬也所以舞也从羽

翬

華蓋也从羽

天子八諸侯六大夫四士

二下重从羽

文三十四

重一

翬

飛也从羽雷聲

翬

羽也从羽令聲

翬

飛聲

工聲戶公切

文三

新附

隹 鳥之短尾總名也象形凡佳之屬

皆从隹 職逆切

隹

楚鳥也一名鵞一名單居秦謂之雅从隹牙聲

隹

鳥一枚也从又持隹持一

隹

鷓鴣也从隹

隹

今闌似鳴鶴而黃从隹

隹

福文

隹

周燕也

隹其冠也 蜀聲一曰蜀王望帝姪其相妻憂亡去化

隹

鳥也从隹方聲

隹

隹八小鳥也从小隹



鷓鴣

鷓鴣 從或 從雉

鷓鴣 從鳥

鷓鴣 從雉

鷓鴣 從雉

鷓鴣 從雉

鷓鴣

鷓鴣 從或 從雉

鷓鴣 從鳥

鷓鴣 從雉

鷓鴣 從雉

鷓鴣 從雉

鷓鴣

鷓鴣 從或 從雉

鷓鴣 從鳥

鷓鴣 從雉

鷓鴣 從雉

鷓鴣 從雉

鷓鴣

鷓鴣 從或 從雉

鷓鴣 從鳥

鷓鴣 從雉

鷓鴣 從雉

鷓鴣 從雉

鷓鴣

鷓鴣 從或 從雉

鷓鴣 從鳥

鷓鴣 從雉

鷓鴣 從雉

鷓鴣 從雉

鷓鴣

鷓鴣 從或 從雉

鷓鴣 從鳥

鷓鴣 從雉

鷓鴣 從雉

鷓鴣 從雉

鷓鴣

鷓鴣 從或 從雉

鷓鴣 從鳥

鷓鴣 從雉

鷓鴣 從雉

鷓鴣 從雉

雀 鳥張毛羽自奮也从大从隹凡雀

之屬皆从雀讀若隹息遺切

雀

手持雀矢之也从

雀

雀也从雀在田上詩

文三

雀 鷓鴣屬从隹从艹有毛角所鳴其民

有既凡雀之屬皆从雀讀若和胡官切

雀

規復商也从又持雀一曰視速克一曰變度

說文四上

十一



𦍋

𦍋或从尋尋亦度也楚詞曰求矩矱之所同

𦍋

小爵也从𦍋四聲詩曰𦍋鳴于埜工

𦍋

𦍋舊舊留也从𦍋目聲許流切徐鉉曰今借爲新舊字巨殺切

𦍋

舊或从鳥休聲

文四 重二

𦍋 羊角也象形凡𦍋之屬皆从𦍋讀

若非 工瓦切

𦍋

𦍋也从𦍋而危危古文別臣鉉等曰凡兵列切篆文分別字也古懷切

𦍋

相當也闕

讀若六母官切

文三

首 目不正也从𦍋从目凡首之屬皆

从首莫从此讀若末 徐鉉曰𦍋角辰也模結切

𦍋

目不明也从首从𦍋 𦍋目數搖也木空切

𦍋

火不明也从首从火首亦聲周書曰布重

莫席織弱席也讀與蔑同莫結切

𦍋

勞日無精也从首人勞則蔑然从成莫結切

文四

羊 祥也从𦍋象頭角足尾之形孔子

曰牛羊之字以形舉也凡羊之屬



皆从羊 與章切

羊

羊鳴也从羊象聲氣上出與羊同意蘇婢切

羴

羊子也从羊照省聲古宰切

羴

五月生羔也从羊宁聲讀若煮直呂切

羴

六月生羔也从羊枝聲讀若霑已遇

羴

小羊也从羊大聲讀若達他未切

羴

羴或羴

羴

羊未卒歲也从羊兆聲或曰夷羊百斤左右為羴讀若春秋費于洗治小切

羴

壯羊也从羊氏

羴

指羊也从羊聲符公切

羴

羴

夏羊牝曰羴从羊交聲公戶切

羴

羊殺也

羴

羴羊也从羊黃腹羊从羊

羴

黃腹羊从羊

羴

羴羊名从羊亞聲徐靖切

羴

羴羊名从羊執聲汝南平輿有羴亭

羴

羴羊名从羊羴聲徐靖切

羴

羴羊名从羊羴聲徐靖切

羴

羴羊名从羊羴聲徐靖切

羴

羴羊名从羊羴聲徐靖切



此六種也西南蠻人惟俊从人蓋在坤地頗有順理之性唯東夷从大大人也夷俗仁仁者壽有君子不死之國孔子曰道不行欲之九夷乘桴浮於海有以也去羊切

𦍋

古文光

𦍋

進善也从羊久

羊羴 羊臭也从三羊凡羴之屬皆从羴

式連切

𦍋

羴或从𦍋

𦍋

羊相觸也从羴在尸下尸屋也一曰相出前也初限切

文二

重一

瞿 鷹隼之視也从佳从目目亦聲凡

瞿之屬皆从瞿讀若章句之句九遇切又

衢音

瞿

佳欲遠覓也从又持之瞿瞿也讀若詩云穠彼淮夷之穠一曰視遠兒九縛切

文二

雝 雙鳥也从二佳凡雝之屬皆从雝

讀若醕帝流切

雨隹

飛管也雨而雙飛者其聲霍然呼郭切

隹

佳二枚也从隹又持之所江切

文三

隹

羣鳥也从三佳凡隹之屬皆从隹

隹

隹

隹

鳥羣也从隹隹聲鳥玄切

隹

羣鳥在木上也从隹木

隹

隹

隹

隹

隹

隹

隹

隹

隹

隹

隹

隹

隹

隹

長尾禽總名也象形鳥之足似匕

从匕凡鳥之屬皆从鳥

都了切

鳳

神鳥也天老曰鳳之象也鴻前麤後蛇頭魚尾鸞

鳳

神鳥也天老曰鳳之象也鴻前麤後蛇頭魚尾鸞

鳳

神鳥也天老曰鳳之象也鴻前麤後蛇頭魚尾鸞

鳳

神鳥也天老曰鳳之象也鴻前麤後蛇頭魚尾鸞

鳳

神鳥也天老曰鳳之象也鴻前麤後蛇頭魚尾鸞

鳳

神鳥也天老曰鳳之象也鴻前麤後蛇頭魚尾鸞

鳥

孝鳥也象形孔子曰烏呼呼也取其助氣故以爲烏呼凡鳥之屬皆

从鳥

哀都切臣鉉等曰今俗作鳴非是

𪇧

古文鳥象形

𪇨

象古文鳥省

𪇩

誰也象形七雀切

雉

篆文鳥从佳省

𪇪

鳥黃色出於江淮象形凡字羽者羽蟲之長鳥者日中之禽

鳥者知太歲之所在燕者請子之候作巢避戊己所養者故皆象形焉亦是也有就切

文三

重三

說文解字第四上

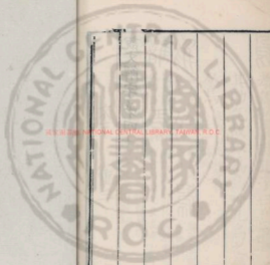

THE NATIONAL CENTRAL LIBRARY, TAIWAN, R.O.C.

1. 9. 1948
1. 4.





2008/05/23 NATIONAL CENTRAL LIBRARY, TAIWAN, R.O.C



國立臺灣中央圖書館 NATIONAL CENTRAL LIBRARY TAIWAN R.O.C.



國立臺灣大學 NATIONAL CENTRAL LIBRARY TAIWAN R.O.C.

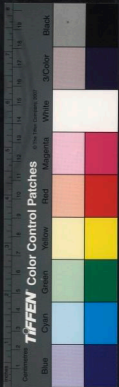

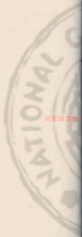

ACCESSION NUMBER CONTROL NUMBER SERIALS UNIT





說文解字第四

下

漢太尉祭酒許慎記



銀書光緒癸亥字石散騎常侍上柱國東海縣開國子食邑五百戶徐鉉筆

敕校定

華 箕屬所以推棄之器也象形凡華

之屬皆从華官溥說

北潘切

畢

田罔也从畢象畢形微也或曰田聲臣鉉等曰田音弗畢古切

垂爾

棄陰也从

禾也官溥說似來而古華 捐也从升推華棄之从叀 非來者矢字方問切 運子也臣鉉等曰叀他忽切



NATIONAL CENTRAL LIBRARY, TAIWAN, R.O.C.



詰判切

𠄎

古文

𠄎

籀文

文四

重二

𠄎 交積材也象對交之形凡𠄎之屬

皆从𠄎

古侯切

再

一舉而二也从一𠄎省作代切

𠄎

并舉也从爪𠄎省處陵切

文三

𠄎 小也象子初生之形凡𠄎之屬

皆从𠄎

於亮切

𠄎

少也从𠄎从力伊謬切

文二

𠄎

細也从𠄎从麻聲亡果切

文一

新附

𠄎

微也从二𠄎凡𠄎之屬皆从𠄎

於刺切

𠄎

隱也从山中𠄎

𠄎

微也殆也从𠄎从戌戌兵守也𠄎而兵守者危也居

衣切

文三

𠄎 專小謹也从𠄎省中財見也中亦

聲凡𠄎之屬皆从𠄎

職緣切

𠄎

古文

𠄎

亦古

𠄎

仁也从心从𠄎徐鍇曰為忠者心專也胡桂切

𡗗

古文患

从疒

𡗗 破不行也从疒引而止之也賣者如賣馬之鼻从此與牽同意陟利

切

文三

重三

𡗗 幽遠也黑而有赤色者為玄象幽

而入覆之也凡玄之屬皆从玄胡消

切

𡗗

古文玄

𡗗

黑也从二玄春秋傳曰何故使吾水鼓子之切

文二 重一

𡗗

黑色也从玄旅省聲

文一

新附

𡗗 推子也象相子之形凡子之屬皆

从子余呂切

𡗗

伸也从舍从子子亦聲

𡗗

相許或也从反子周書曰無或

胡辯切

文三

𡗗 逐也从支方聲凡放之屬皆从放

甫晏切

數 出遊也从出 數 光景流也从白从 文三

受 物落上下相付也从爪从又凡受 之屬皆从受讀若詩標有梅 平小

爰 引也从爰从于猶大 治也玄子相亂爰治 之也讀若亂同一口

受 極也从受从己臣銓等曰己者 引也从受 廠臣銓等

受 物也又爪取之指事力輒切 所依據也从受工 讀與隱同於謹切

受 日厂音叟受二手也而 受之爭之道也側莖切

受 五指持也从受一 聲讀若律呂戊切 運取也从受及又 籀文

受 古文 文九 重三

受 錢穿也从又从夂凡奴之屬皆从

奴讀若錢 昨干

受 溝也从奴从谷 讀若鄰呼各切 奴或

受 堅寶也讀若 坑也从奴从井 奴亦聲疾正切 深明也通

受 目从谷省 籀文 籀文 从土

文五 重三

𠂔 剝骨之殘也从半𠂔凡𠂔之屬

皆从𠂔讀若槩岸之槩 徐錯曰𠂔剔肉置骨也

殘骨也故从半𠂔臣鉉等曰義不應有中一泰刻石文有之五割切

𠂔

古文𠂔 病也从𠂔委

𠂔

胎敗也从𠂔 聲於為切

𠂔

大夫死曰殯 死也从𠂔未聲漢令曰殯

𠂔

胎敗也从𠂔 聲為徒谷切

𠂔

中場十一至八歲死為下 殯

𠂔

古文殯 死也从𠂔

𠂔

死也从𠂔 聲於計切

𠂔

死也 殯

𠂔

殯於阼階殿人殯於兩楹之間 人殯於賓階必

𠂔

殯也 殯

𣦵

腐也从夕下
聲許久切

𣦶

朽或
从木𣦵
聲徒亥切

𣦷

咎也从夕夬
聲於良切

𣦸

賊也从夕夬
聲昨干切

𣦹

古文殄
如此

𣦺

微盡也从夕
彘子遂子麻切

𣦻

殄盡也从夕
畢聲都寒切

𣦼

敗也从夕
畢聲商書
曰罪倫候輝當故切

𣦽

高在疫病也
从夕疒聲即累切

𣦾

殺羊出其胎也
从夕登聲五來切

𣦿

腦膏又殖也
从夕直聲常職切

𣧀

枯也从夕
古聲

𣧁

藜也从夕
奇聲俗語
謂死曰大藜去其切

𣧂

𣧃

文三十二

重六

𣧄 𣧅 𣧆 𣧇 𣧈 𣧉 𣧊 𣧋 𣧌 𣧍 𣧎 𣧏 𣧐 𣧑 𣧒 𣧓 𣧔 𣧕 𣧖 𣧗 𣧘 𣧙 𣧚 𣧛 𣧜 𣧝 𣧞 𣧟 𣧠 𣧡 𣧢 𣧣 𣧤 𣧥 𣧦 𣧧 𣧨 𣧩 𣧪 𣧫 𣧬 𣧭 𣧮 𣧯 𣧰 𣧱 𣧲 𣧳 𣧴 𣧵 𣧶 𣧷 𣧸 𣧹 𣧺 𣧻 𣧼 𣧽 𣧾 𣧿

屬皆从死
息姪切

𣧀

古文死
如此

𣧁

公侯碑也从死
魯省聲呼肱切

𣧂

職見血曰傷
亂或為昏死而
呼毛切

𣧃

復生為𣧃
从死大聲吝四切

文四 重一

𣧄 𣧅 𣧆 𣧇 𣧈 𣧉 𣧊 𣧋 𣧌 𣧍 𣧎 𣧏 𣧐 𣧑 𣧒 𣧓 𣧔 𣧕 𣧖 𣧗 𣧘 𣧙 𣧚 𣧛 𣧜 𣧝 𣧞 𣧟 𣧠 𣧡 𣧢 𣧣 𣧤 𣧥 𣧦 𣧧 𣧨 𣧩 𣧪 𣧫 𣧬 𣧭 𣧮 𣧯 𣧰 𣧱 𣧲 𣧳 𣧴 𣧵 𣧶 𣧷 𣧸 𣧹 𣧺 𣧻 𣧼 𣧽 𣧾 𣧿

凡骨之屬皆从骨

古瓦切

𠂔

分解也从骨

𠂔

別也从骨平聲 讀若罷府移切

文三

骨 肉之覈也从骨有肉凡骨之屬

皆从骨

古忽切

𠂔

頤體頂也从骨

𠂔

髑髏也从骨 婁聲洛侯切

𠂔

𠂔

肩甲也从骨

𠂔

肩前也从骨

𠂔

并骨也从骨 并聲補各切

𠂔

髀骨也 髀骨臣錄等曰髀臑字 兩今別作髀非部田切

𠂔

股也从骨卑聲 并須切

𠂔

𠂔

髀骨也从骨

𠂔

髀骨也从骨 髀聲若臥切

𠂔

𠂔

髀骨也从骨 髀聲若臥切

𠂔

髀骨也从骨 髀聲若臥切

𠂔

𠂔

髀骨也从骨 髀聲若臥切

𠂔

髀骨也从骨 髀聲若臥切

𠂔

𠂔

髀骨也从骨 髀聲若臥切

𠂔

髀骨也从骨 髀聲若臥切

𠂔

𠂔

髀骨也从骨 髀聲若臥切

𠂔

髀骨也从骨 髀聲若臥切

𠂔

𠂔

髀骨也从骨 髀聲若臥切

𠂔

髀骨也从骨 髀聲若臥切

𠂔

𠂔

髀骨也从骨 髀聲若臥切

𠂔

髀骨也从骨 髀聲若臥切

𠂔

膏也从肉北
聲補妹切

膏

兩胸也从肉
膏聲虛業切

膏

膏也从肉旁
聲步光切

膂 膂或
从骨 膂

膂

膂也从肉象
開肥也一日膂也力輟切

膂

膂也从肉
每聲易

膂 膂也从肉
力聲虛則切

膂

膂也从肉象
中聲夫人切

膂

膂也从肉
每聲易

曰成其膂
莫括切

膂

膂也从肉象
形古賢切

膂

膂也从肉
亦

也从肉各
聲古洛切

膂

亦下也从肉
去聲去切切

膂

膂也从肉
亦

膂 膂羊矢也从肉需
聲讀若襦那到切

膂

膂也从肉需
臂節也从肉从寸寸

膂

膂也从肉
亦

膂 膂齋也从肉
自聲征号切

膂

膂也从肉夏
厚也从肉夏

膂

膂也从肉
肥也

从肉突聲
羊朱切

膂

膂也从肉佳
聲示佳切

膂

膂也从肉決者聲
讀若決水之決古

穴 膂也从肉夸
聲苦故切

膂

膂也从肉爰
聲公戶切

膂

膂也从肉
膂也

卻聲居
勻切

膂

膂也从肉里
聲胡定切

膂

膂也从肉
膂也

脛 脛也从肉
非聲符飛切

脛

脛也从肉
高聲市流切

脛

脛也从肉
膂也

似其先故曰不
背也私妙切

膂

膂也从肉
足大抽毛也从

膂

膂也从肉
膂也

似其先故曰不
背也私妙切

膂

膂也从肉
長也从彡象重累也羊晉切

膂

膂也从肉
膂也

膂 膂也从肉
古支

膂

膂也从肉由
聲直又切

膂

膂也从肉
八聲許訖切

膾

因膾也从肉豈聲詩曰膾腸暴虎徒旱切

膾

益州鄙言人盛諱其肥謂之膾从肉襄聲如兩

切

膾

膾也从肉皆聲古皓切

膾

少同也从肉瞿聲其俱切

膾

因

消

膾

膾也从肉竟聲徒活切

膾

齊人謂膾也

膾

膾也从肉求聲讀若休止巨鳩切

膾

膾

膾

膾也从肉聲一曰切因膾也

膾

詩曰赫人當勞今力流切

膾

膾也从肉音聲音切

膾

膾

膾

膾也从肉亦聲

膾

膾也从肉丞聲讀若丞署陵切

膾

膾也从肉唇聲也

膾

膾

膾

膾也从肉疒聲

膾

膾也从肉疒聲

膾

膾也从肉疒聲

膾

膾

膾

膾也从肉疒聲

膾

膾也从肉疒聲

膾

膾

膾

膾

膾

膾也从肉重聲之隴切

膾

膾也从肉引聲

膾

膾也从肉失聲

膾

膾

膾

膾也从肉香近切

膾

膾也从肉引聲

膾

膾

膾

膾

膾

膾百神从肉虛聲

膾

膾俗以二月祭飲食也从肉婁聲

膾

膾

膾

膾

膾

膾也从肉兆聲

膾

膾福也

膾

膾

膾

膾

膾

膾也从肉从隹

膾

膾

膾

膾

膾

膾

膾

膾也从肉从隹

膾

膾

膾

膾

膾

膾

膾

膾也从肉柔聲

膾

膾

膾

膾

膾

膾

膾

膾也从肉典聲

膾

膾

膾

膾

膾

膾



肥肉也从肉

必聲滿結切

胡

牛頤垂也从肉古聲之孤切

胡

牛百葉也

从肉強省

牛百葉也从肉

臄

臄

臄

臄

烏胃也从肉至聲

臄

臄

臄

臄

臄

若錄較

血祭肉也从肉

臄

臄

臄

臄

从肉夬聲

臄

臄

臄

臄

臄

其血酸

臄

臄

臄

臄

臄

聲良

臄

臄

臄

臄

臄

臄

臄

臄

臄

臄

臄

臄

臄

臄

臄

臄

臄

臄

臄

臄

臄

臄

臄

臄

臄

臄

臄

臄

臄

臄

臄

臄

臄

臄

臄

臄

臄

臄

臄

臄

臄

臄

臄

臄

臄

臄

臄

尸臣鉉等曰因不可
過多故从甲符非切

文一百四十 重二十

膂

肥腸也从肉聲

膂

赤子也從肉爰
聲爰从血子回切

膂

膂

內空也从肉从空

膂

胸膂也從肉
多此處以爲名從肉旬聲考

膂

其義當作膂

膂

膂也從肉

文五

膂

膂

肉之力也从力从肉从竹竹物之

多筋者凡筋之屬皆从筋

居銀

筋

筋之本也从筋从

筋

筋也從小

筋

筋

從筋省勺

筋

筋也從小

筋

筋

兵也象形凡刀之屬皆从刀

柳牢

劊

刀握也从刀

劊

刀劊刀也从刀帶聲臣鉉等
曰今俗作鈔非是五各切

劊

劊文到从

劊

劊也一曰折也从

劊

劊也

劊

大錄也一曰摩也

劊

劊劊也从刀聲居納切

劊

劊劊也从刀

劊

劊也從刀和然後利从和着
屈聲九勿切



惡創肉也从刀喬聲周禮曰創殺之齊古銘切

从刀傲者聲禮曰創中所劣切

劫人也曰士到平苦圭切

絕也从刀榮聲周書曰天用剗絕其命于小切

傷也从刀黍聲說結切

刺也从刀元聲一曰刺也刺曰齊也五九切

刺也从刀未物成有滋味可裁斷一曰止也征創切

缺也从刀古聲詩曰白圭之阿丁合切

鼻之小者从刀从

鼻也从刀耳也

鼻也从刀斤聲戶經切

楚人謂治魚也从刀

契也从刀失聲奏別之書以刀

解骨也从刀

易聲七賜切

文六十四 重十

勿

到也从刀勿聲武粉切

剗

剗也从刀完聲一丸切

劓

尤甚也从刀未

詳康聲

殺省聲初轄切

剗

剗也从刀未詳

文四

新附

刀 刀堅也象刀有刃之形凡刃之屬

皆从刀

而概切

刃

傷也从刀从人 一楚良切

劓

或从刀念聲臣鉉等曰今俗別作劓非是也

劓

人所帶兵也从刀合聲居火切

劓

籀文劓

文三

重二

勑 巧勑也从刀丰聲凡勑之屬皆从

勑

格八切

勑

勑也从刀支聲一曰翼畫堅也古黠切

勑

刻也从勑从木苦計切

文三

丰 艸蔡也象艸生之散亂也凡丰之

屬皆从丰讀若介

古拜切

搨

技格也从丰各聲古百切

文二

耒 手耕曲木也从木推丰古者塗作

耒耜以振民也凡耒之屬皆从耒

虛對切

耒

耒 耒也。从耒，井聲。一曰：耒，古者井田古莖切。耒，為耒，从耒，馬聲。五口切。

耒

耒 耒也。从耒，耒聲。耒，耒也。古者使民如借。耒，耒也。古者使民如借。耒，耒也。古者使民如借。

耒

耒 耒也。从耒，耒聲。耒，耒也。古者使民如借。耒，耒也。古者使民如借。耒，耒也。古者使民如借。

耒

耒 耒也。从耒，耒聲。耒，耒也。古者使民如借。耒，耒也。古者使民如借。耒，耒也。古者使民如借。

文七

重一

角 獸角也象形角與刀魚相似凡角

之屬皆从角 古岳切

角

角 角也。从角，丩聲。丩，角也。古者使民如借。角，角也。古者使民如借。角，角也。古者使民如借。

角

角 角也。从角，丩聲。丩，角也。古者使民如借。角，角也。古者使民如借。角，角也。古者使民如借。

角

角 角也。从角，丩聲。丩，角也。古者使民如借。角，角也。古者使民如借。角，角也。古者使民如借。

角

角 角也。从角，丩聲。丩，角也。古者使民如借。角，角也。古者使民如借。角，角也。古者使民如借。

𧢲

角兒从角日聲詩曰由𧢲
兒顧其形渠幽切

𧢳

角長兒从角
斗聲土角切

𧢴

角有所觸發也从
角聲居月切

𧢵

角也
从角蜀聲

𧢶

用角低仰便也从羊牛角
尺玉切

𧢷

詩曰解解角弓息帶切

𧢸

也
从角公聲

𧢹

治角也从角學
古雙切

𧣀

者聲胡角切

𧣁

牛觸橫大木其角
曰款其楅

𧣂

如也
衡戶庚切

𧣃

角觸獸也狀似豕角善
衡戶庚切

𧣄

角者聲一
高聲多

𧣅

曰下大者也涉加切

𧣆

羊角不齊
聲通

𧣇

骨角之名也从
委切

𧣈

北羊生角者也
從角圭聲下无切

𧣉

角各聲古百切

𧣊

鵠善頭上角也一曰背
鵠也从角此聲邊為切

𧣋

角一曰解鵠獸
也佳買切

𧣌

銀角銳高可以解結从角雋
又戶賈切

𧣍

聲詩曰童子佩鵠戶圭切

𧣎

兒牛角可以飲者也从角黃聲
其狀觸觸故謂之觸古橫切

𧣏

角曲中也从角
畏聲烏肅切

𧣐

解也
禮經

𧣑

小解也从角人
且聲徒早切

𧣒

解實曰鵠虛曰
解

𧣓

解從角鳩者聲

𧣔

解飲酒之爵也一曰鵠受三
式陽

𧣕

升者謂之鵠从角瓜聲古平
切

𧣖

角也

𧣗

音宜俗作古御切彙文有異況袁切

𧣘

角

𧣙

角

𧣚

角

𧣛

角

𧣜

角

𧣝

角

竹之屬皆从竹

陸玉切

竹筋

矢也从竹前聲子賤切

筩

筩籥也从竹困聲一

曰博基也渠隕切

竹也

筩籥

從竹路聲夏書曰惟筩籥箝洛故切

竹枝

大竹也从竹湯聲夏書曰瑤琨篔簹

先香切

竹也

竹也

從竹微聲無非切

竹節

從竹節聲

竹也

竹也

竹節

從竹節聲

竹節

從竹節聲

竹節

竹節

竹節

從竹節聲

竹節

從竹節聲

竹節

竹節

竹節

從竹節聲

竹節

從竹節聲

竹節

竹節

竹節

從竹節聲

竹節

從竹節聲

竹節

竹節

竹節

從竹節聲

竹節

從竹節聲

竹節

竹節

竹節

從竹節聲

竹節

從竹節聲

竹節

竹節

竹節

從竹節聲

竹節

從竹節聲

竹節

竹節

竹節

從竹節聲

竹節

從竹節聲

竹節

竹節

竹節

從竹節聲

竹節

從竹節聲

竹節

竹節

竹節

從竹節聲

竹節

從竹節聲

竹節

竹節

筵

齊簡也从竹从寺寺官也竹竹簡曹之等平也多肯切

筵

表識書也从竹𠂔聲則前切

筵

易卦用着也从竹从𠂔𠂔聲防無切

筵

籥古文巫字時制切

籥

收絲者也從竹𠂔聲王縛切

籥

籥也從竹𠂔聲若春

籥

籥也從竹𠂔聲

籥

籥也從竹𠂔聲

籥

籥也從竹𠂔聲

籥

籥也從竹𠂔聲

籥

籥也從竹𠂔聲

籥

籥也從竹𠂔聲

籥

籥也從竹𠂔聲

籥

籥也從竹𠂔聲

籥

籥也從竹𠂔聲

籥

籥也從竹𠂔聲

籥

籥

籥



筩也从竹單聲漢律令筩小也
篋也傳曰筩食壺聚都寒切

篋 徒箏也从竹
早聲并頸切

篋 篋也從竹
處切又蓮俗切

篋 篋也從竹
篋聲

篋 篋也從竹
篋聲

篋 篋也從竹
篋聲

篋 篋也從竹
篋聲

篋 篋也從竹
篋聲

篋 篋也從竹
篋聲

篋 篋也從竹
篋聲

篋 篋也從竹
篋聲

篋 篋也從竹
篋聲

篋 篋也從竹
篋聲

篋 篋也從竹
篋聲

篋 篋也從竹
篋聲

篋

篋

篋

篋

篋

篋

篋

篋

篋

篋

篋

篋

篋

篋

篋



竹枝也从竹𦵏交聲胡茅切𦵏聲在竹作

𦵏 蔽茶筥也从竹沾聲讀若錢昨鹽切

𦵏 廟也从竹走聲山洽切

𦵏 筥也從竹叢聲或

𦵏 可以收繩也从竹象形中象人手所推擢也胡誤切

𦵏 宗廟盛肉竹器也从竹夆聲

𦵏 周禮供盆養以待事海蕭切

𦵏 飲馬器也从竹𦵏聲當侯切

𦵏 籥也從竹柑聲巨淹切

𦵏 籥也從竹爾聲日爾非聲未詳尼輒切

𦵏 籥也從竹登聲都滕切

𦵏 籥也從竹立聲力入切

𦵏 籥也從竹大車聲

𦵏 籥也從竹大車聲

𦵏 籥也從竹大車聲

籥也從竹大車聲

籥也從竹大車聲

籥也從竹大車聲

籥也從竹大車聲

籥也從竹大車聲

籥也從竹大車聲

籥也從竹大車聲

籥也從竹大車聲

籥也從竹大車聲

籥也從竹大車聲

籥也從竹大車聲

籥也從竹大車聲

籥也從竹大車聲

籥也從竹大車聲

籥也從竹大車聲

TIFFEN Color Control Patches

秋傳曰華門个

主審單吉切

藏不見也从竹

嚴聲語个

禁苑也从竹御聲春秋

御也从竹

欬切

鑄曰澤之目鑄魚舉切

又魚聲

長六寸計歷數者从竹从弄

言常弄乃不誤也蘇貫切

數也从竹

此字本闕臣鉉等案孫愔唐韻引說文云

喜也从竹从大而不足其義今俗皆从火

又崇李陽水利定說文从竹从天義云竹得

感其體天屈如人之笑未知其審私妙切

文百四十四 重十五

閣邊小屋也从竹移聲

說文通用移弋支切

竹皮也从竹

公及士所摺也从竹勿聲案籀文作

義云佩也古笏佩之此字後人所加呼骨切

所以進船也从

導也今俗謂之篲

从竹毘聲邊今切

竹高聲古牢切

文五 新附

箠也从竹甘象形下其丌也凡

箠之屬皆从箠

古文

亦古

籀文

籀文

揚米去糠也从

箕皮聲布火切



文二 重五

丌下基也薦物之丌象形凡丌之屬

皆从丌讀若箕同

居之切

𠄎

古之道人以木鐸記詩言从是从丌丌亦聲讀與記同徐鍇曰隨人行而求之故从是丌薦而進之

於上也

居史切

𠄎

五帝之書也从冊在丌上尊閣入之也莊都說典大冊也多珍切

古文典

𠄎

異也从丌从顯此易舉卦為長女為風者臣鉉等曰顯之義亦遷具也蘇困切

𠄎

相付與之約在剛上也也从丌由聲必至切

𠄎

具也从丌配聲臣鉉等曰庶物皆具

丌以薦之

𠄎

𠄎

𠄎

𠄎

置祭也从𠄎首酒也

下其丌也禮有奠祭者宜練切

文七

重三

𠄎手相左助也从大工凡左之屬皆

从左 則簡切臣鉉等曰今俗別作佐

𠄎

𠄎也𠄎不相值也从左从𠄎徐鍇曰左於事是不當值也初牙切又楚佳切

𠄎

籀文𠄎

文二

重一

工巧飾也象人有規榘也與巫同意

凡工之屬皆从工

徐鍇曰為巧必遵規矩法度然後為工否

則目巧也巫事無形失在於詭亦當遵規矩故曰與巫同意古𠄎切

𠄎

古文工

𠄎

法也从工𠄎聲賞職切

𠄎

技也从工𠄎聲苦故

巨

規巨也从工象手持之其呂切

𠄎

巨或从木矢矢者其中正也

𠄎

古文巨

文四

重三

𠄎極巧視之也从四工凡𠄎之屬皆

从𠄎

知衍切

𠄎

室也从𠄎从井室𠄎中𠄎猶齊也既則切

文二

𠄎祝也女能事無形以舞降神者也

象人兩袂舞形與工同意古者巫

咸初作巫凡巫之屬皆从巫

𠄎

古文

𠄎

能齋肅事神明也在男曰覲在女曰巫从巫从見徐鍇曰能見神也

胡秋切

文二

重一

甘美也从口舍一一道也凡甘之屬



皆从甘 古三切

𦉳

美也从甘从舌 知甘者徒兼切

𦉴

和也从甘从麻麻調也 甘亦聲讀若由古三切

𦉵

飽也从甘从 狀於鹽切

𦉶

臥或从呂

𦉷

尤安樂也从甘甘 匹耦也常桃切

𦉸

古文甚

文五

重二

𦉹

詞也从口乙聲亦象口气出也凡

曰之屬皆从曰 王伐切

𦉺

告也从曰从册 册亦聲楚革切

𦉻

何也从曰句 聲胡葛切

𦉼

出气

詞也从曰象气出形春秋 傳曰鄭太子智呼骨切

𦉽

篇文習一曰 佩也象形

𦉾

曾也从曰𦉾聲詩曰替不異明臣鉉 等曰今俗有替字蓋替之譌七感切

𦉿

語多香香 也从水从

𦊀 曰遼東有香縣臣鉉等曰語多香 香若水之流故从水會意徒合切

𦊁

獄之兩臂也 在廷東从棘

治事者从曰徐錯曰以言 詞治獄也故从曰昨牢切

文七

重一

𦊂 𦊃 𦊄 𦊅 𦊆 𦊇 𦊈 𦊉 𦊊 𦊋 𦊌 𦊍 𦊎 𦊏 𦊐 𦊑 𦊒 𦊓 𦊔 𦊕 𦊖 𦊗 𦊘 𦊙 𦊚 𦊛 𦊜 𦊝 𦊞 𦊟 𦊠 𦊡 𦊢 𦊣 𦊤 𦊥 𦊦 𦊧 𦊨 𦊩 𦊪 𦊫 𦊬 𦊭 𦊮 𦊯 𦊰 𦊱 𦊲 𦊳 𦊴 𦊵 𦊶 𦊷 𦊸 𦊹 𦊺 𦊻 𦊼 𦊽 𦊾 𦊿

屬皆从𦊃 奴亥切臣鉉等 曰今隸書作乃

𦊄

古文乃

𦊅

籀文乃

𦊆

驚聲也从乃省鹵聲 籀文𦊆不省或曰𦊇

往也讀若仍臣鉉等曰
齒非聲未詳如秉切

𠄎

古文

𠄎

气行兒从
乃齒聲讀

若攸以
周切

文三

重三

𠄎 气欲舒出𠄎上礙於一也𠄎古文

以爲𠄎字又以爲巧字凡𠄎之屬

皆从𠄎

苦浩切

𠄎

巫詞也从𠄎从由或曰𠄎倏也三輔謂輕財者
爲考臣鉉等曰由用也任使用气也普丁切

𠄎

願詞也从𠄎
宜聲奴丁切

𠄎

反𠄎也讀若
呵虎何切

文四

可 𠄎也从口𠄎𠄎亦聲凡可之屬皆

从可

音我切

𠄎

異也一曰不耦从
大从可渠羈切

𠄎

可也从可加聲詩曰
哥矣富人古我切

𠄎

聲也从二可古文
以爲誨字古俄切

文四

𠄎

不可也从反
可普火切

文一新附

𠄎 語所稽也从𠄎八象气越𠄎也凡

𠄎之屬皆从𠄎

胡雞切

𠂔

古文

𠂔

口味之也从旨
尚聲市牟切

文二 重一

喜樂也从喜从口凡喜之屬皆从喜

虛里切

𠂔

古文喜从

𠂔

說也从心从喜

𠂔

大也

𠂔 欠與歡同
否聲春秋傳兵有
太宰師匹郃切

文三 重一

𠂔 陳樂立而上見也从中从豆凡壹

之屬皆从壹 中甸切

𠂔

立也从壹从寸持之

𠂔

夜戒守鼓也从壹

也讀若駐常甸切
鼓夜半三通為戒晨旦明五
通為發明讀若威倉歷切

𠂔

鼓聲也从壹多聲臣
鉦等曰當从形者乃

得聲薄
庚切

𠂔

美也从壹加
聲古牙切

文五

𠂔 郭也春分之音萬物郭皮甲而出

故謂之鼓从壹支象其手擊之也

周禮六鼓靈鼓八面靈鼓六面路

鼓四面鼗鼓皐鼓晉鼓皆兩面凡

鼓之屬皆从鼓 徐鍇曰郭者覆胃之意工戶切

𥝱 籀文鼓 **𥝱** 大鼓也从鼓咎聲詩曰鞀鼓弗勝古勞切 **𥝱** 大鼓

𥝱 謂之鼗鼗八尺而兩面以鼓 **𥝱** 鼗或从革 **𥝱** 大鼓

𥝱 軍事从鼓責省聲符分切 **𥝱** 貢不省 **𥝱** 大鼓

𥝱 騎鼓也从鼓 **𥝱** 鼓聲也从鼓 **𥝱** 鼓聲也从鼓

𥝱 平聲部速切 **𥝱** 隆聲徒冬切 **𥝱** 鼓聲也 **𥝱** 鼓聲也

𥝱 鼓聲也 **𥝱** 鼓聲也 **𥝱** 鼓聲也 **𥝱** 鼓聲也

𥝱 鼓聲也 **𥝱** 鼓聲也 **𥝱** 鼓聲也 **𥝱** 鼓聲也

𥝱 鼓聲也 **𥝱** 鼓聲也 **𥝱** 鼓聲也 **𥝱** 鼓聲也

𥝱 鼓聲也 **𥝱** 鼓聲也 **𥝱** 鼓聲也 **𥝱** 鼓聲也

𥝱 鼓聲也 **𥝱** 鼓聲也 **𥝱** 鼓聲也 **𥝱** 鼓聲也

𥝱 鼓聲也 **𥝱** 鼓聲也 **𥝱** 鼓聲也 **𥝱** 鼓聲也

𥝱 鼓聲也 **𥝱** 鼓聲也 **𥝱** 鼓聲也 **𥝱** 鼓聲也

鼓缶聲
土盍切

文十 重三

𥝱 還師振旅樂也一曰欲也登也从

𥝱 豆微省聲凡豈之屬皆从豈 墟喜切

𥝱 康也从心豈豆亦聲苦亥切 **𥝱** 𥝱也說事之樂也从豈

𥝱 𥝱字从幾从气義無所取 **𥝱** 幾聲臣鉉等曰說文無

𥝱 當是說字之誤尔渠稀切 **𥝱** 文三

𥝱 古食肉器也从口象形凡豆之屬
皆从豆 徒候切



豆

古文

豆

木豆謂之桓从木豆徒候切

豆

豆也從豆蒸省聲居隱切

豆

豆屬從豆義聲居僂切

豆

豆飴也从豆犯聲一九切

豆

禮器也从

并持肉在豆上讀若銓同都廉切

文六

重一

豆行禮之器也从豆象形凡豐之屬

皆從豐讀與禮同

虛聲

豐

爵之大第也从豐从弟虞書曰平爵東作直負切

文二

豐豆之豐滿者也從豆象形一曰鄉

飲酒有豐侯者凡豐之屬皆從

豐

數戎切

豐

古文

豐

好而長也从豐豐大也壘聲春秋傳曰美而黜以贈切

文二 重一

盧古陶器也从豆虎聲凡盧之屬皆

從盧

許藕切

盧

土器也从盧号聲讀若鏞胡到切

盧

器也从盧宝宝亦聲關五呂切

文五

重一

文三

虎文也象形凡虎之屬皆从虎

徐鉉曰象其文章
屈曲也荒鳥切

𧇧

騶虞也白虎黑文尾長於身仁獸食自死
之肉从虎吳聲詩曰千嘒乎騶虞五俱切

𧇨

虎兒从虎必
聲房六切

𧇩

虎行兒从虎文聲讀若矜
巨鉉等曰文非聲未詳渠

𧇪

虎不柔不信也从虎且
聲讀若鄭縣昨何切

𧇫

虎聲也从虎
号聲荒鳥切

𧇬

疑也从虎虎足反
爪人也魚約切

𧇭

古文虎
如此

𧇮

虎文
彪也

从虎形聲
布還切

𧇯

鐘鼓之楯也飾為猛獸从
虎異象其下足其吕切

𧇰

虞或从
金虞聲

𧇱

虞省

文九

重三

山獸之君从虎虎足象人足象形

凡虎之屬皆从虎
呼古切

𧇲

古文

𧇳

亦古

𧇴

虎聲也从虎般聲
讀若隔古嚴切

𧇵

白虎也从虎昔省
聲讀若審莫秋切

𧇶

彪屬从虎去聲臣鉉
等曰去非聲未詳呼

𧇷

黑虎也从虎
儵聲式竹切

𧇸

虎竊毛謂之號苗从虎
彘聲竊淺也昨閔切

𧇧

虎文也从虎多象其文也甫州切

𧇨

虎兒从虎又聲魚廢切

𧇩

虎兒从虎气聲魚遠切

𧇪

虎鳴也一曰師子从虎光聲許交切

𧇫

虎聲也从虎斤聲

𧇬

易履虎尾號號恐懼一曰𧇬虎也从虎京聲許隙切

𧇭

虎所覆也

𧇮

委虎虎之有角者也从虎寺聲息移切

𧇯

黑虎也从虎騰聲徒登切

𧇰

虎也急也从虎从𧇰𧇰楚人謂虎為烏𧇰

𧇱

從虎兔聲同都切

𧇲

𧇳

𧇴

𧇵

文二 新附

重二

𧇶

虎怒也从二虎凡𧇶之屬皆从𧇶

五開切

𧇷

兩虎爭聲从𧇶从日讀若𧇷臣鉉等曰曰口气出也語中切

𧇸

分別也从𧇶對

𧇹

爭貝讀若迴胡咳切

𧇺

飲食之用器也象形與豆同意凡皿之屬皆从皿讀若猛

武承切

𧇻

飯器也从皿𧇻𧇼俱切

𧇽

小皿也从皿𧇾聲鳥管切

𧇿

秦稷器



屬皆从口 去魚切

咎

口或从竹去聲

文一

重一

𠂔 人相違也从大口聲凡去之屬皆

从去 丘據切

𠂔

去也从去曷聲丘錫切

𠂔

去也从去支聲讀若陵力磨切

文三

𠂔 祭所薦牲血也从皿一象血形凡

血之屬皆从血 呼波切

𠂔

血也从血亡聲春秋傳曰士刲羊亦無血也呼亮切

𠂔

疑血也从血不聲芳梧切

𠂔

氣液也从血聿聲將鄰切

𠂔

定息也从血專省聲讀若亭特下切

𠂔

鼻出血也从血尹聲女六切

𠂔

腫血也从血農省聲奴冬切

𠂔

俗𠂔从肉農聲

𠂔

血醢也从血𠂔聲禮記有醢醢以牛乾脯梁韮鹽酒也臣鉉等曰肫肉汁滓也故从肫肫亦聲

𠂔

他感

𠂔

醢也从血𠂔聲側余切

𠂔

醢也从血𠂔聲

𠂔

以血有所創塗

祭也从血幾聲渠孫切

𠂔

憂也从血尸聲一曰解少也徐鉉曰血者言憂之切至也辛辛切

𠂔

傷痛也从血聿而聲周書曰民罔不畫傷心許力切

𠂔

羊疑血也从血白聲苦紺切

𩇛

𩇛或
从𩇛

𩇛

覆也从血大臣鉉等曰
大衆蓋覆之形胡臚切

𩇛

汚

也从血茂
聲莫結切

文十五

重三

一有所絕止一而識之也凡一之屬

皆从一

知庚切

王

鐵中火主也从王象形从一亦聲
臣鉉等曰今俗別作甞非是之瘦切

商

相與
語嗟

而不受也从一
否亦聲天口切

𠄎

音或从
豆从欠

文三重一

說文解字第五上

說文解字第五 下

漢太尉祭酒許慎記

銀書光禿矣字右微所當付上柱國東海縣開國子食邑五百戶臣徐鉉等奉
敕校定

月巴越之赤石也象采丹井、象丹

形凡丹之屬皆从丹 都寒切

𠄎

古文

彤

亦古文丹

𠄎

善丹也从丹隻聲周書曰惟其殷丹雘讀

若雀鳥郭切

彤

丹飾也从丹从彡彡其畫也徒冬切

文三重二

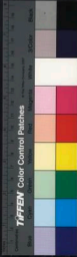
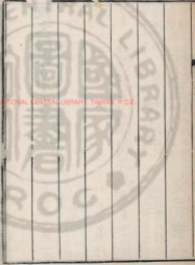

說文解字第五 下

漢太尉祭酒許慎記

銀書光禿矣字右微所當付上柱國東海縣開國子食邑五百戶臣徐鉉等奉
敕校定

月巴越之赤石也象采丹井、象丹

形凡丹之屬皆从丹

都寒切

丹

古文

丹

亦古文丹

丹

善丹也从丹隻聲周書曰惟其殷丹醴讀

若雀鳥郭切

彤

丹飾也从丹从彡多其畫也徒冬切

文三重二

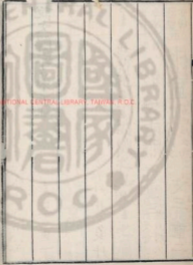

TIFFEN Color Control Patches



青東方色也木生火从生丹丹青之

信言必然凡青之屬皆从青倉經切

𣎵

古文青 審也从青爭聲徐鍇曰丹青明審也疾野切

文二 重一

井八家一井象構韓形。巽之象也

古者伯益初作井凡井之屬皆从

井子郢切

𣎵

深池也从井聲省聲鳥起切

𣎵

陷也从自从井井亦聲疾正切

𣎵

𣎵

古文井 从水

𣎵

鬪畢也从井从刀易曰井法也井亦聲戶經切

𣎵

造法糊業也从井乃聲讀若創初亮切

文五 重二

𣎵穀之馨香也象嘉穀在裹中之形

匕所以扱之或說皂一粒也凡皂

之屬皆从皂又讀若香皮反切

𣎵

即食也从皂日聲徐鍇曰即就也于力切

𣎵

小食也从皂无聲論語曰不使勝食

既居
未切

𩇛

飯剛未不調相著从食
門聲讀若適施隻切

文四

𩇛以秬釀鬱艸芬芳攸服以降神也

从口口器也中象米匕所以扱之

易曰不喪匕鬯凡鬯之屬皆从鬯

音諒
切

𩇛

芳艸也十葉為貫百計貫粟以著之為鬯从日門
𩇛多其飾也一曰鬯鬯百艸之華遠方器人所

貢芳艸合釀之以降神
鬯今鬱林郡也迂勿切

𩇛

禮器也象最之形中有
鬯酒又持之也所以飲

器象最者取其鳴節
節足足也即略切

𩇛

古文最

𩇛

黑黍也一
稔二米以

釀也从鬯矩
聲其呂切

𩇛

器或
从禾

𩇛

列也从鬯吏聲
讀若迅疏吏切

文五

重二

食一米也从食亼聲或說亼自也凡

食之屬皆从食

乘力
切

𩇛

滿飯也从食來聲臣鉉等曰來𩇛
音忽非聲疑奔字之誤府文切

𩇛

釀或
从奔

𩇛

飯氣蒸也从食
留聲力救切

𩇛

大熱也从食
于聲如甚切



𠃉

古文

𠃉

亦古

𠃉

𠃉

𠃉

𠃉

未聲也。从會，台聲。与之切。

𠃉

籀文

𠃉

籀文

𠃉

𠃉

𠃉

𠃉

𠃉

𠃉

𠃉

𠃉

也从食，大聲。疾資切。

𠃉

𠃉

𠃉

𠃉

𠃉

𠃉

之。籀宋謂之

𠃉

𠃉

𠃉

𠃉

𠃉

𠃉

从會，非聲。陳楚之間，相

𠃉

𠃉

𠃉

𠃉

𠃉

𠃉

𠃉

𠃉

𠃉

𠃉

𠃉

𠃉

𠃉

𠃉

𠃉

𠃉

𠃉

𠃉

𠃉

𠃉

𠃉

𠃉

𠃉

𠃉

𠃉

𠃉

𠃉

𠃉

𠃉

𠃉

𠃉

𠃉

𠃉

𠃉

𠃉

𠃉

𠃉

𠃉

𠃉

𠃉

𠃉

𠃉

𠃉

𠃉

𠃉

𠃉

𠃉

𠃉

𠃉

𠃉

𠃉

𠃉

𠃉

𠃉

𠃉

𠃉

𠃉

𠃉

𠃉

𠃉

𠃉

𠃉

𠃉

𠃉

𠃉

𠃉

𠃉

𠃉

𠃉

TIFFEN Color Control Patches



求位 鄉人飲酒也从會从 鄉鄉亦聲許兩切

有餘 楚人相謁會麥曰餅 會蒙聲詩曰 莫紅切

會占聲 秦人謂相謁而會麥曰 餅 麥也从 奴兼切

寄會也从會 寄聲 會之香也从會必聲 因切

燕會也从會天聲詩 曰有飯其香毗必 切

飲酒之飲依據切 亦古文餽 亦古文餽 亦古文餽

餽 餽也从會兌 餽 餽也从會余 餽 餽也从會吳

餽 餽也从會兌 餽 餽也从會余 餽 餽也从會吳

餽 餽也从會兌 餽 餽也从會余 餽 餽也从會吳

餽 餽也从會兌 餽 餽也从會余 餽 餽也从會吳

餽 餽也从會兌 餽 餽也从會余 餽 餽也从會吳

餽 餽也从會兌 餽 餽也从會余 餽 餽也从會吳

餽 餽也从會兌 餽 餽也从會余 餽 餽也从會吳

餽 餽也从會兌 餽 餽也从會余 餽 餽也从會吳

餽 餽也从會兌 餽 餽也从會余 餽 餽也从會吳

餽 餽也从會兌 餽 餽也从會余 餽 餽也从會吳

餽 餽也从會兌 餽 餽也从會余 餽 餽也从會吳

餽 餽也从會兌 餽 餽也从會余 餽 餽也从會吳

餽 餽也从會兌 餽 餽也从會余 餽 餽也从會吳

餽 餽也从會兌 餽 餽也从會余 餽 餽也从會吳

餽 餽也从會兌 餽 餽也从會余 餽 餽也从會吳

餽 餽也从會兌 餽 餽也从會余 餽 餽也从會吳

餽 餽也从會兌 餽 餽也从會余 餽 餽也从會吳

餽 餽也从會兌 餽 餽也从會余 餽 餽也从會吳

餽 餽也从會兌 餽 餽也从會余 餽 餽也从會吳

餽 餽也从會兌 餽 餽也从會余 餽 餽也从會吳

餽 餽也从會兌 餽 餽也从會余 餽 餽也从會吳

餽 餽也从會兌 餽 餽也从會余 餽 餽也从會吳

餽 餽也从會兌 餽 餽也从會余 餽 餽也从會吳

餽 餽也从會兌 餽 餽也从會余 餽 餽也从會吳

餽 餽也从會兌 餽 餽也从會余 餽 餽也从會吳

餽 餽也从會兌 餽 餽也从會余 餽 餽也从會吳

如罪
飢也从會凡
飢聲居夷切
飢也从會我
鬼聲五箇切

吳人謂祭曰饌
饌也从會从鬼
鬼亦聲俱位切又音饋
饌聲陽衛切

小飯也从會
兌聲輪芮切
餞也从會
支聲里徹切
餞也

莫撥切
餞會之餘也从會
支聲于峻切
餞餉屬从會羔
聲古宰切

餞
餞
餞
餞

文二 新附

△三合也从入一象三合之形凡△

之屬皆从△讀若集
泰入切臣鉉等曰
此類只象形非从

也

合 合口也从△
从口侯閏切
翕 皆也从△从卩从从虞
書曰翕曰伯夷七廉切

卍 思也从△从
冊力屯切
卍 備文
今 是時也从△从
77古文及居

音
會 市居曰舍从△从象屋
也口象築也始夜切
文六 重一

會 合也从△从曾省曾益也凡會之

屬皆从會
黃分切



伶

古文會

如此

會

益也从會卑聲待支切

辰

日月合宿為辰

辰从會从辰

辰亦聲
植鄰切

文三

重一

倉

穀藏也倉黃取而藏之故謂之

倉从食省口象倉形凡倉之屬

皆从倉

七岡切

倉

奇字

倉

鳥獸來食聲也从倉引聲
虞書曰鳥獸搶糧七羊切

文二

重一

人內也象从上俱下也凡入之屬皆

从入

人計切

內

入也从冂自外而入也奴對切

入

入山之深也从山

入

市穀也从入
从權徒歷切

全

完也从入从工
工或綠切

全

兼文全从王
純玉曰全

全

古文

从

二入也兩从此
關良獎切

文六

重二

缶

瓦器所以盛酒將秦人鼓之以節

譌象形凡缶之屬皆从缶

方九切

𡗗

未燒瓦器也从缶散聲讀若箇莩同苦候切

𡗘

瓦器也从缶包省聲古者昆吾

作甸案史高讀與缶同徒刀切

𡗙

缶也从缶睪聲鳥莖切

𡗚

小口罍也从缶采聲

池偽切

𡗛

小缶也从缶音聲蒲候切

𡗜

罍也从缶并聲薄經切

𡗝

耕或从瓦

𡗞

沃餅也从缶離聲鳥莖切

𡗟

下平缶也从缶之聲讀若翳土盍切

𡗠

備火長頸鉶也从缶炎省聲鳥莖切

𡗡

瓊也从缶工聲下江切

𡗢

瓦器也从缶或聲于遍切

𡗣

瓦器也从缶薦聲作甸切

𡗤

瓦器也从缶肉聲臣鉉等

曰當从善省乃得聲以周切

𡗥

瓦器也从缶露聲卽下切

𡗦

缺也从缶占聲都念

切

𡗧

器破也从缶浸省聲傾雪切

𡗨

裂也从缶摩聲缶聲善裂也呼逆切

𡗩

器中空也从缶版聲版古文磬字詩云磬之聲矣苦定切

𡗪

器中畫也从缶

𡗫

受錢器也从缶后聲古以瓦許切

𡗬

今以竹大口切又胡講切

文二十一 重一

𡗭

器也从缶舊聲古玩切

文一新附

𡗮 弓弩矢也从入象鏑栝羽之形古

者夷牟初作矢凡矢之屬皆从矢



式視切

𦏧

弓弩發於身而中於遠也。从矢，从身，食夜切。

𦏨

篆大𦏧，从寸，寸法度也，亦手也。

𦏩

插箭箝也。从矢，喬聲，居天切。

𦏪

進𦏧也。从矢，曾聲，作滕切。

𦏫

春饗所𦏧，度也。从人，从厂，象張布矢在其下。天子𦏧，熊虎豹服，猛也。諸侯𦏧，能豕虎，大夫𦏧，麋鹿，士𦏧，鹿，豕爲田除害也。其祝曰：母若不寧，度不朝于王，所放仇而𦏧，汝也。乎溝切。

𦏬

傷也。从矢，易聲。式陽切。

𦏭

有所長短，以矢爲正。从矢，豆聲，都管切。

𦏮

況也。詞也。从矢，引省，聲。从矢，取詞之所之。如矢也。式忍切。

𦏯

詞也。从口，从矢，陟鳥切。

𦏰

語已詞也。从矢，巳聲。于已切。

𦏱

文十一 重二

𦏲

短人也。从矢，委聲，烏蟹切。

𦏳

文一 新附

高崇也。象臺觀高之形。从口，與倉

舍同意。凡高之屬皆从高。古字切。

高

小堂也。从高省，同聲，去頤切。

𦏴

高或从廣，頤切。

𦏵

民所安，定也。亭

有樓，从高省，丁聲，特丁切。

𦏶

京兆杜陵亭也。高省，七聲，旁各切。

文四

重一

邑外謂之郊郊外謂之野野外謂

之林林外謂之口象遠界也凡口

之屬皆从口古炎切

回古文口从口象國邑 峒同或从土 峒有垣从口从子

也古文及象物相及也之省聲時止切 峒淫淫行兒从人 峒買賣所之也市

中央也从大在口之內大人也 峒高至也从佳上 峒狷出門易曰夫

胡沃切 峒宜然 文五 重二

章 度也民所度居也从回象城章之

重兩亭相對也或但从口音章 凡章

之屬皆从章古博切

鼓 鼓也古者城闕其南方謂之鼓从章

京 人所為絕高丘也从高省一象高

形凡京之屬皆从京舉卿切

京 京也从尤尤 京插文 京異於凡也疾佩切 京合口不 京能



文二 重一

𡗗 獻也从高省曰象進孰物形孝經

曰祭則鬼高之凡高之屬皆从高

許兩切又甚庚切又許庚切

𡗗

篆文

𡗗

孰也从高从羊讀若純一曰𡗗也常倫切

𡗗

篆文

𡗗

厚也从高竹聲讀若屬冬毒切

𡗗

用也从高从自自所食也讀若庸余封切

文四 重二

𡗗 厚也从反高凡昂之屬皆从昂

徐鍇曰高者建上也以建上之具反之於下則厚也胡口切

𡗗

長味也从昂臠省聲詩曰實覃實吁徒含切

𡗗

古文

𡗗

篆文

𡗗

山陵之厚也从昂从厂胡口切

𡗗

古文厚

文三 重三

𡗗 滿也从高省象高厚之形凡高之

屬皆从高讀若伏 房六切又芳逼切

良

善也从畀省止聲徐鍇曰良甚也故从畀呂張切

良

古文

良

亦古

文良

亦古

文二

重三

回

穀所振入宗廟黍盛倉黃回而取

之故謂之回从入回象屋形中有

戶牖凡回之屬皆从回力甚切

回

回或从

回

回穀也从回

回

多穀也从回

回

回也从禾

回

古文回

如此

文四 重二

齋

愛濟也从來从回來者回而藏之

故田夫謂之齋夫凡齋之屬皆从

齋所力切

齋

古文齋

齋

垣蔽也从齋

齋

籀文从

齋

籀文亦

文二

重三

齋周所受瑞麥來麩一來二縫象芒



束之形天所來也故爲行來之來

詩曰詒我來麩凡來之屬皆從來

洛來切

糲

詩曰不斂不來
來吳聲壯史切

糲

糲或从牙

文二 重一

麥

芒穀秋種厚蘗故謂之麥麥金也

金王而生火王而死從來有穗者

从夂凡麥之屬皆从麥 臣銜等曰夂足也周受瑞麥來

麩如行來故从夂莫獲切

𪎭

來麩麥也从麥牟聲莫浮切

𪎮

麩或从艸

𪎯

堅麥也从麥气聲手

𪎰

小麥屑之麩从麥寅聲鮮果切

𪎱

嚼麥也从麥差聲一曰擣也昨何切

𪎲

小麥骨皮也从麥𪎱聲甫無切

𪎳

麩或从艸麥禾也从麥𪎱聲彌蒲切

𪎴

麥嚴屑也十斤爲三斗从麥雷聲直隻切

𪎵

煮麥也从麥豐聲讀若馮敷戎切

𪎶

麥甘雷也从麥去聲丘據切

𪎷

餅福也从麥聲讀若庫空谷切

TIFFEN Color Control Patches

𪗇

餅籩也从麥
穴聲戶八切

𪗈

餅籩也从麥
才聲昨哉切

文十三

重二

𪗉

行遲曳又象人兩脛有所躑也

凡文之屬皆从文

楚危切

𪗊

行憂也一曰偃也
从文允聲七倫切

𪗋

行故道也从文
𠂔省聲房六切

𪗌

越也从文共共高也
一曰變傳也力磨切

𪗍

遠語也从文
𠂔至陟利切

和之行也从文惠聲詩
曰布政憂憂於求切

𪗎

行免从文悉
聲烏代切

𪗏

行

憂也从文閏讀
若僕皮卜切

𪗐

𪗐也舞也樂有章从章从夆
从文詩曰鞀鞀舞我苦感切

𪗑

搗蓋也象皮包覆下有兩
臂而文在下讀若范亡范切

𪗒

中國之人
也从文从

頁从白曰兩手文
兩足也胡雅切

𪗓

古文
憂

𪗔

治隸憂憂進也从
田从文詩曰憂

嬰良邦
初力切

𪗕

欲足也隸鸛其飛也
𪗕从文兗聲子紅切

𪗖

貪獸也
一曰母

候似人从頁已止文其手足臣
鉉等曰已止皆象形也奴刀切

𪗗

神甕也如龍一
足从文象有角

手人面之
形渠追切

文十五

重一

𪗘

拜失容也从文
坐聲則附切

文一

新附

赤鞞从韋非
聲卑吉切
韋惠聲一曰盛虜頭囊也徐鍇
曰謂戰伐以盛首級胡計切
射臂決也从韋
箭聲古侯切
射決也所以拘弦以象
骨韋系若右巨指从韋
樂聲詩曰童子
佩鞞失涉切
鞞或
从弓
蜀聲之欲切

韋鞞
鞞或
从韋
長聲詩
曰交鞞二弓丑亮切
履也韋段
鞞聲手加切
鞞

鞞
鞞或
从韋
足衣也从韋
聲臣鉉等曰今
鞞

鞞
鞞或
从韋
革中辨謂之鞞
鞞

鞞
鞞或
从韋
鞞

鞞
鞞或
从韋
鞞

鞞
鞞或
从韋
鞞

鞞
鞞或
从韋
鞞

鞞
鞞或
从韋
鞞

鞞
鞞或
从韋
鞞

鞞
鞞或
从韋
鞞

鞞
鞞或
从韋
鞞

鞞
鞞或
从韋
鞞

鞞
鞞或
从韋
鞞

鞞
鞞或
从韋
鞞



文十六

重五

鞞
柔而固也从韋
刀聲而進切
新附

鞞
鞞東之次第也从古字之象凡第

鞞
之屬皆从第
特計

鞞
古文第从古
文章省聲
周人謂兄曰第从弟从累
臣鉉等曰累目相及也兄

古文彙
从几

文三 重一

說文解字第五

下

說文解字第六

上

漢太尉祭酒許慎記

銀青光祿大夫守右散騎常侍上柱國東海縣開國子食邑五百戶徐纂奉

敕校定

二十五部 文七百五十四 重六十

凡九千四百四十三字

文二十一

新附

巾 冒也 冒地而生 東方之行 从巾 下

古文彙
从几

文三

重一

說文解字第五

下

說文解字第六

上

漢太尉祭酒許慎記

銀青光祿大夫守右散騎常侍上柱國東海縣開國子食邑五百戶徐纂奉

敕校定

二十五部 文七百五十四 重六十

凡九千四百四十三字

文二十一

新附

巾冒也冒地而生東方之行从巾下

象其根凡木之屬皆从木

徐鍇曰中者木始甲

坵萬物皆始於微故木从中莫下切

橘

果出江南从木商聲居幸切

楛

橋屬从木登聲丈庚切

柚

條也

似橙而酢从木由聲夏書曰厥包橘柚余較切

楛

果似梨而酢从木虛聲側加切

楛

果名从木物聲物也古丈利力脂切

楛

粵聲以整切

楛

赤實果

里切

楛

梅也从木丹聲汝蘭切

楛

楛也可食从木

楛

底从

楛

果也从木可省聲何梗切

楛

果也从木示聲奴帶切

楛

果也从木子聲良止切

楛

古

果也从木兆聲徒刀切

楛

冬

从木殺聲讀若髮莫候切

楛

果實如小栗从木辛聲春秋傳曰女擘不過栗栗側說切

木也孔子冢蓋樹之若從莫候切

楛

桂也从木侵省聲七荏切

江南木百藥之長从木圭聲古惠切

楛

壯曰棠乾曰杜从木尚聲徒郎切

棠

也从木土聲徒古切

楛

木也从木習聲似入切

楛

木也可以為栝从木單聲言善切

木也可屈為杆者从木也工官以為莫輸

楛

从木商聲讀若糗以周

切

楛

搜櫛木也从木邛聲渠容切

楛

母純也从木侖聲讀若易卦屯陟倫切

楛



足木也从木齊聲讀若
夔夔之變私間切

柞 木也从木夔聲
又度也求癸切

楸 木也从木周聲
讀若斗職留切

櫟 木也从木疑聲
音反木从木
或從雙省

楸 木也从木疑聲
音反木从木
或從雙省

楸 木也从木疑聲
音反木从木
或從雙省

楸 木也从木疑聲
音反木从木
或從雙省

楸 木也从木疑聲
音反木从木
或從雙省

楸 木也从木疑聲
音反木从木
或從雙省

楸 木也从木疑聲
音反木从木
或從雙省

楸 木也从木疑聲
音反木从木
或從雙省

楸 木也从木疑聲
音反木从木
或從雙省

楸 木也从木疑聲
音反木从木
或從雙省

楸 木也从木疑聲
音反木从木
或從雙省

楸 木也从木疑聲
音反木从木
或從雙省

木也从木屯聲夏書
曰柁餘栝柏數倫切

栝 栝也从木筍聲相倫切

栝 栝也从木筍聲相倫切

栝 栝也从木筍聲相倫切

栝 栝也从木筍聲相倫切

栝 栝也从木筍聲相倫切

栝 栝也从木筍聲相倫切

栝 栝也从木筍聲相倫切

栝 栝也从木筍聲相倫切

栝 栝也从木筍聲相倫切

栝 栝也从木筍聲相倫切

栝 栝也从木筍聲相倫切

栝 栝也从木筍聲相倫切

栝 栝也从木筍聲相倫切

栝 栝也从木筍聲相倫切

古文

栝

栝

栝

栝

栝

栝

栝

栝

栝

栝

栝

栝

栝

栝

栝

栝

栝

栝

栝

栝

栝

栝

栝

栝

栝

栝

栝

栝

栝

栝

栝

栝

栝

栝

栝

栝

栝

栝

栝

栝

栝

栝

栝

栝

栝

栝

栝

栝

栝

栝

栝

栝

栝

栝

栝

栝

栝

栝

栝

栝

栝

栝

栝

栝

栝

栝

栝

栝

栝

栝

栝

栝

栝

栝

栝

栝

栝

栝

栝

栝

栝

栝

栝

栝

栝

栝

栝

栝

栝

栝

栝

栝

栝

栝

栝

栝

栝

栝

栝

栝

栝

栝

栝

栝

栝

栝

栝

栝

栝

栝

栝

栝

栝

栝

栝

栝

栝

栝

栝



梓之屬 **畢** 木也从木畢 聲平吉切

私間切 **木** 木也 可為醫出蜀 聲俱羽切

木 木也 可為醫出蜀 聲俱羽切

皮裹松脂从木零 **叢** 或从 **叢** 聲讀若華乎化切

木可作車从木 **画** 枋也从木畫聲一 **木** 以其

方聲府良切 **木** 曰鉏柄名居良切 **木** 以其

聲讀若華乎化切 **木** 雙 **木** 碎聲博尼切

木 香木也从木 **芬** 聲撫文切 **木** 似茱萸出淮南从

木可作大車聲从 **目** **木** 木也从木易 **木** 河柳也从

木威聲于六切 **木** 聲与章切 **木** 木聖聲敕

貞 **木** 小揚也从木非聲 **木** 大木可為鉏柄从

切 **木** 耶古文西力九切 **木** 木聲聲評遵切

木 木似柳从木 **只** 聲諸氏切 **木** 木似柳从木

名藤从木風聲步或切 **木** 黃華木从木麓聲

木 木也从木巨 **木** 木也从木鬼 **木** 指也从

木 木也从木刺 聲盧達切

木 木出發鳩山从 木庶聲之夜切

木 木也 以其 聲俱羽切

木 曰鉏柄名居良切 **木** 以其

聲讀若華乎化切 **木** 雙 **木** 碎聲博尼切

木 似茱萸出淮南从 木聖聲敕

木可作大車聲从 **目** **木** 木也从木易 **木** 河柳也从

木威聲于六切 **木** 聲与章切 **木** 木聖聲敕

貞 **木** 小揚也从木非聲 **木** 大木可為鉏柄从

切 **木** 耶古文西力九切 **木** 木聲聲評遵切

木 木似柳从木 **只** 聲諸氏切 **木** 木似柳从木

名藤从木風聲步或切 **木** 黃華木从木麓聲

木 木也从木巨 **木** 木也从木鬼 **木** 指也从

木 木也从木刺 聲盧達切

木 木出發鳩山从 木庶聲之夜切

TIFFEN Color Control Patches

徐鍇曰一記其處也木
末來皆同義布忒切

木 古

文 根

木根也从木
氏聲都禮切

赤心木松栢屬

一在其中章俱切

根

木根也从木
艮聲古痕切

木

木根也从木

末

木上曰末从木一
在其上莫橙切

榘

細理木
也从木

屢聲于

果

木實也从木象果形
在木之上古火切

櫟

木實也从木
余聲力追切

枝也从木又

枝

木別生條也从
木爰聲章移切

柎

木皮
也从木

木下聲

條

小枝也从木
攸聲徒遼切

枝

餘也可為枝
从木

枝莫切

天

擻識也从木取闕夏書曰
隨山斲木讀若刊苦寒切
于木 篆文
从斤

木葉搖白也

白

木葉聲之涉切

白

弱兒从木任

木

木葉聲之涉切

白

聲如甚切

木

木

木葉聲之涉切

白

木頂也从木與聲

白

曰什木也都季切

白

木葉聲之涉切

白

木標末也从木

白

少聲止沼切

白

象形此與采

白

高木也从木

白

良聲無當切

白

木根也从木

白

木號聲春秋傳曰

白

樹槎免从

木召聲止

樹動也从木

白

篆聲余昭切

白

下句曰標从木

白



切
𣎵 古木名 桑籍為木也 从木 𣎵 聲 臣 鉉 等 曰
今 列 作 幹 非 是 矣 幹 亦 同 古 案 切

𣎵 幹也 从木 義 聲 魚 竊 切
𣎵 蓋也 从木 𣎵 聲 柱 林 以 為 椽 檣 字 古 后 切

𣎵 法也 从木 莫 聲 讀 若 𣎵 棟 名 从木 𣎵 聲
𣎵 嬖 母 之 嬖 莫 胡 切 𣎵 聲 附 柔 切

𣎵 楹也 从木 栗 聲 栗 方 切
𣎵 楹也 从木 至 聲 直 圭 切

𣎵 柱也 从木 盈 聲 春 扶 傳 曰 丹 桓 宮 楹 以 成 切
𣎵 臣 鉉 等 曰 今 俗 別 作 撐 非 是 柱 𣎵 古 用 木 今 以 石 从木 𣎵 聲 易 曰 楹 桓 山 章 移 切

𣎵 柱也 从木 海 聲 𣎵 柱 从木 海 聲 伊 尹 曰 栗 之 美 子 結 切

者 箕 山 之 東 青 兗 之 所 有 楹 插 焉 夏 氣 也 一 曰 宅 楹 木 出 弘 農 山 也 落 胡 切

𣎵 柄也 从木 劉 聲 詩 曰 其 灌 其 樹 良 辭 切 𣎵 而 聲 爾 雅 曰 柄 謂 之 楹 如 𣎵 聲 也 从木 憲 聲 楹 也 从木 交 聲 於 斬 切

𣎵 椽也 椽 方 曰 柄 从木 角 聲 春 秋 傳 曰 刻 桓 宮 之 柄 古 岳 切 𣎵 椽 聲 直 專 切 秦 名 為 屋 椽 周 謂 之 椽 齊 魯 謂 之 柄 从木 哀 聲 所 連 切

𣎵 椽也 从木 呂 聲 𣎵 椽 也 从木 𣎵 聲 力 舉 切 𣎵 椽 也 从木 𣎵 聲 力 舉 切

𣎵 椽也 从木 𣎵 聲 力 舉 切 𣎵 椽 也 从木 𣎵 聲 力 舉 切

𣎵 椽也 从木 𣎵 聲 力 舉 切 𣎵 椽 也 从木 𣎵 聲 力 舉 切

𣎵 椽也 从木 𣎵 聲 力 舉 切 𣎵 椽 也 从木 𣎵 聲 力 舉 切

𣎵 椽也 从木 𣎵 聲 力 舉 切 𣎵 椽 也 从木 𣎵 聲 力 舉 切

𣎵 椽也 从木 𣎵 聲 力 舉 切 𣎵 椽 也 从木 𣎵 聲 力 舉 切



等曰今俗作磨上磨一屋樞前也从木聲聲
非是念廉切

木音聲韻雅曰樞謂直戶樞也从木
之摘讀若滴都歷切

百出戶樞也从木
區聲昌米切

木葉聲
落度切

木葉聲
落度切

木葉聲
落度切

木葉聲
落度切

木葉聲
落度切

木葉聲
落度切

木葉聲
落度切

木葉聲
落度切

木葉聲
落度切

木葉聲
落度切

木葉聲
落度切

木葉聲
落度切

木葉聲
落度切

木葉聲
落度切

木葉聲
落度切

木葉聲
落度切

木葉聲
落度切

木葉聲
落度切

木葉聲
落度切

木葉聲
落度切

木葉聲
落度切

木葉聲
落度切

木葉聲
落度切

木葉聲
落度切

木葉聲
落度切

木葉聲
落度切

木葉聲
落度切

木葉聲
落度切

木葉聲
落度切

木葉聲
落度切

木葉聲
落度切

木葉聲
落度切

木葉聲
落度切

木葉聲
落度切

木葉聲
落度切

木葉聲
落度切

木葉聲
落度切

木葉聲
落度切

木葉聲
落度切

木葉聲
落度切

木葉聲
落度切

木葉聲
落度切



床

安身之坐者从木升聲徐鍇曰左傳遂子馮詐病搖地下冰而麻焉至於恭坐則席也故从木

升則亦之省象人裹身有所倚箸至於牆壯歲狀之屬

姓當从林省聲李陽冰言木右為片左為斗音牆且說

文無斗字其書亦異故知其安任莊切

象器也从木

威聲於非切

梳比之總名也从木節聲阻瑟切

甲切

木入象形

聲舉米切

音

音

音

音

音

音

音

音

音

音

音

音

音

音

音

音

音

音

TIFFEN Color Control Patches

𣎵

既平斛从木
既聲工代切

𣎵

平也从木气
聲古沒切

𣎵

以枝炊
木象文

𣎵 莫者也从木省聲讀若驪駕
臣鉉等曰驪駕木詳所梗切

𣎵

禮有相相上也从
木四聲息利切

𣎵

腫也从木舌
聲布回切

𣎵

籀文
括

𣎵

承架也从木
喉聲薄官切

𣎵

古文
从金

𣎵

籀文
从四

𣎵

架也从木鹿
聲息移切

𣎵

几屬从木安
聲烏肝切

𣎵

圓案也从木
篆聲似洽切

𣎵

篋也从木咸
聲古咸切

𣎵

勺也从木从
斗之庚切

𣎵

杓柄也从木从勺
臣鉉等曰

今俗作市若切以為杓杓之

杓杓

𣎵

龜目酒尊刻木作雲雷象
宛不窮也从木晶聲魯回切

𣎵

今俗作市若切以為杓杓之

杓杓

杓杓

𣎵

編或田田田
从田田田田

籀文
編

𣎵

圓楹也从木
卑聲部送切

𣎵

𣎵

酒器也从木
盍聲括頭切

𣎵

車琴中播播器也
从木隋聲徒果切

𣎵

關東謂
之徒關

𣎵

西謂之持从木
追聲直類切

𣎵

槌也从木特
省聲陟革切

𣎵

槌之橫者
也關西謂

𣎵

之槌从木关聲臣鉉等
曰當从朕省直衽切

𣎵

調總也从木連聲臣鉉等
曰今俗作連非是里典切

𣎵

也關西謂

𣎵

所以几器从木廣聲一曰惟屏風之
屬臣鉉等曰今別作幌非是胡廣切

𣎵

一曰惟屏風之

𣎵

食

𣎵

者从木具
聲俱燭切

𣎵

編為木也从木
𣎵聲古詣切

𣎵

絡絲櫛从木
𣎵聲讀若純

𣎵

主發謂之機从
木幾聲居衣切

𣎵

機持經者从木
朕聲詩證切

𣎵

機持經者从木



𣎵

機之持緯者从言𣎵

𣎵 機持緯者从木

𣎵 𣎵聲扶富切

𣎶

𣎶 𣎶聲直呂切

𣎶 𣎶聲扶富切

𣎶 𣎶聲扶富切

𣎷

𣎷 𣎷聲直呂切

𣎷 𣎷聲扶富切

𣎷 𣎷聲扶富切

𣎸

𣎸 𣎸聲直呂切

𣎸 𣎸聲扶富切

𣎸 𣎸聲扶富切

𣎹

𣎹 𣎹聲直呂切

𣎹 𣎹聲扶富切

𣎹 𣎹聲扶富切

𣎺

𣎺 𣎺聲直呂切

𣎺 𣎺聲扶富切

𣎺 𣎺聲扶富切

𣎻

𣎻 𣎻聲直呂切

𣎻 𣎻聲扶富切

𣎻 𣎻聲扶富切

𣎼

𣎼 𣎼聲直呂切

𣎼 𣎼聲扶富切

𣎼 𣎼聲扶富切

𣎽

𣎽 𣎽聲直呂切

𣎽 𣎽聲扶富切

𣎽 𣎽聲扶富切

𣎾

𣎾 𣎾聲直呂切

𣎾 𣎾聲扶富切

𣎾 𣎾聲扶富切

𣎿

𣎿 𣎿聲直呂切

𣎿 𣎿聲扶富切

𣎿 𣎿聲扶富切

𣏀

𣏀 𣏀聲直呂切

𣏀 𣏀聲扶富切

𣏀 𣏀聲扶富切

𣏁

𣏁 𣏁聲直呂切

𣏁 𣏁聲扶富切

𣏁 𣏁聲扶富切

𣏂

𣏂 𣏂聲直呂切

𣏂 𣏂聲扶富切

𣏂 𣏂聲扶富切

𣏃

𣏃 𣏃聲直呂切

𣏃 𣏃聲扶富切

𣏃 𣏃聲扶富切



𣎵

博恭从木其聲

𣎵

績木也从木

𣎵

柎雙

𣎵

木各聲讀若

𣎵

欽窳木从木舌聲臣鉉等曰

𣎵

當从話省乃得聲他念切

𣎵

畜獸之會器从

𣎵

射準的也从木从自李

𣎵

陽冰曰自非聲从剝省

𣎵

木方交六升从

𣎵

大盾也从木

𣎵

魯聲即古切

𣎵

五聲八音總名象鼓

𣎵

關足也从木

𣎵

付聲甫無切

𣎵

擊鼓杖也从木

𣎵

祝樂也从木

𣎵

空聲若江切

𣎵

包聲甫無切

𣎵

積棧也从木

𣎵

新聲自珉切

𣎵

書署也从木

𣎵

二尺書从木

𣎵

敝聲胡狄切

𣎵

傳信也从木啓

𣎵

車歷錄束交也从木

𣎵

省聲梁輪莫卜

𣎵

行馬也从木互聲周禮

𣎵

柱桓也从木陞

𣎵

省聲邊兮切

𣎵

曰設柱再重胡誤切

𣎵

板也从木去

𣎵

盛音

𣎵

驢上負也从木及聲

𣎵

板也从木去

𣎵

盛音

𣎵

大車柅从木

𣎵

車轂中空也从木

𣎵

盛音

𣎵

馬柱从木印聲

𣎵

柎斗可

𣎵

射鼠从

𣎵

山行所乘者从木

𣎵

木行乘舟陸行乘車山行乘

𣎵

澤行乘制



力追
摧 水上橫木所以渡者
也 从木 崔聲 江岳切

舟橋也从木从采
水乃聲 呂張切 舟總名从木

曰今俗別作
非是 蘇遺切 海中大船从木發聲 巨銛等

舟擢也从木
音聲 子業切 江中大船名从

也从木交
聲 古孝切 澤中守神樓从

陳楚謂積為梯
方吹切 黃聲 戶音切

檢押也从木
夾聲 古洽切 充也从木光

擊也从木系
聲 竹角切

越服吳於橋亭
造為切 擊竹角切

撞也从木丁
聲 宅耕切 棖 棖之从木瓜聲 又棖棖殿

堂上最高之處也
古胡切 棖 棖之从木廠聲 商書曰

平也从木从平
手亦聲 蒲兵切 折木也从木

秋傳曰山木
不槎側下切 斷也从木出聲 讀若爾雅

斷木也从木
錫聲 春 破木也 一曰折也

秋傳曰揭柱
徒刀切 从木从斤 光激切



木薪也从木
取聲側鳩切

梲 捆木薪也从木
完聲胡本切

梲 梲木未折
也从木困

梲 梲部方木也从木
梲聲秋傳曰梲部
鷹隼部田切

梲 梲也乘簿也从木
非聲臣錄

梲 梲也乘簿也从木
非聲臣錄

梲 梲也乘簿也从木
非聲臣錄

梲 梲也乘簿也从木
非聲臣錄

梲 梲也乘簿也从木
非聲臣錄

梲 梲也乘簿也从木
非聲臣錄

梲 梲也乘簿也从木
非聲臣錄

梲 梲也乘簿也从木
非聲臣錄

梲 梲也乘簿也从木
非聲臣錄

梲 梲也乘簿也从木
非聲臣錄

梲 梲也乘簿也从木
非聲臣錄

梲 梲也乘簿也从木
非聲臣錄

梲 梲也乘簿也从木
非聲臣錄

梲 梲也乘簿也从木
非聲臣錄

梲 梲也乘簿也从木
非聲臣錄

梲 梲也乘簿也从木
非聲臣錄

梲 梲也乘簿也从木
非聲臣錄

梲 梲也乘簿也从木
非聲臣錄

梲 梲也乘簿也从木
非聲臣錄

梲 梲也乘簿也从木
非聲臣錄

梲 梲也乘簿也从木
非聲臣錄

梲 梲也乘簿也从木
非聲臣錄

梲 梲也乘簿也从木
非聲臣錄

梲 梲也乘簿也从木
非聲臣錄

梲 梲也乘簿也从木
非聲臣錄

梲 梲也乘簿也从木
非聲臣錄

梲 梲也乘簿也从木
非聲臣錄

梲 梲也乘簿也从木
非聲臣錄

梲 梲也乘簿也从木
非聲臣錄

梲 梲也乘簿也从木
非聲臣錄

梲 梲也乘簿也从木
非聲臣錄

梲 梲也乘簿也从木
非聲臣錄

梲 梲也乘簿也从木
非聲臣錄

梲 梲也乘簿也从木
非聲臣錄

梲 梲也乘簿也从木
非聲臣錄

梲 梲也乘簿也从木
非聲臣錄

梲 梲也乘簿也从木
非聲臣錄

梲 梲也乘簿也从木
非聲臣錄

梲 梲也乘簿也从木
非聲臣錄

梲 梲也乘簿也从木
非聲臣錄

梲 梲也乘簿也从木
非聲臣錄



文四百二十二 重三十九

𣎵

木實可深从木
厄聲章移切

𣎶

臺有屋也从木
𣎵聲詞夜切

𣎷

衣架也从木
施聲以支切

𣎸

牀也从木
翳聲土盍切

𣎹

附也从木
質聲之日切

𣎺

所以進船也从木
翟聲或从車史記通用濯直救切

𣎻

桔槔汲水器也从木
卓聲古牢切

𣎼

擗伐也从木
春聲喙江切

𣎽

扶也从木
采省聲所厄切

文四十一 新附

東動也从木官溥說从日在木中凡

東之屬皆从東 得紅切

𣎿

二東聲
从此闕

文二

𣏀

平土有叢木曰林从二木凡林之

屬皆从林 力尋切

𣏁

豐也从林夨或說規模字从大世數之積也林
者木之多也世與庶同意商書曰庶草繁無徐

錯曰或說大世為規模之模
諸部無者不審信也文甫切

林

叢木一名荆也从
林兀聲劍舉切

林

木枝條裝儼兒从
林今聲丑林切

林

木盛也从林
才聲莫候切

林

守山林吏也从林鹿聲一
曰林屬於山為麓春秋傳

林

曰沙麓崩
盧谷切

林

古文

林

複屋棟也从林
分聲荷分切

林

木多兒从林从木讀
若曾參之參所今切

林

文九

重一

林

出自西域釋書未
詳意義扶泛切

林

文一

新附

十

艸木之初也从一上貫一將生枝

葉一地也凡才之屬皆从才

徐鍇
曰上

一初生岐枝也下
一地也昨哉切

文一

說文解字第六上



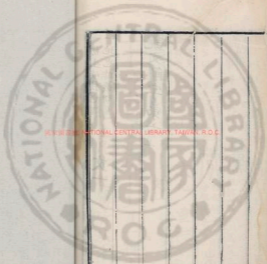

NATIONAL CENTRAL LIBRARY, TAIWAN, R.O.C.





20080805 NATIONAL CENTRAL LIBRARY, TAIWAN, R.O.C



國立臺灣大學圖書館 NATIONAL CENTRAL LIBRARY TAIWAN R.O.C.



國立中央圖書館 NATIONAL CENTRAL LIBRARY TAIWAN, R.O.C.





2025 RELEASE UNDER E.O. 14176



艸出也象艸過中枝莖益大有所之

一者地也凡之屬皆从之

止而切

圭

艸木安生也从之在土上讀若皇徐錯曰安生謂非所宜生傳曰門上生莠从之在土上土上

益高非所宜也尸先切

文二

而周也从反之而市也凡市之屬皆

从市周盛說

市而切

師

二千五百人為師从市从自自四市家也說文切

率

古文師

文二 重一

進也象艸木益滋上出達也凡出

之屬皆从出

尺律切

出

游也从出从放五牢切

賈

出物貨也从出从買莫運切

出

出穀也

出从釋擢亦聲他弔切

臬

禁絀不文也从出臬聲易曰繫鞶徐鉉曰物不安則出不在也五結切

文五

艸木盛米米然象形八聲凡米之

屬皆从米讀若董普活切

𥝱

𥝱米齊字之兒从米界聲干貴切

𥝱

𥝱有莖葉河作繩索从米系牲林說米亦

朱亦字

𥝱

𥝱也从米人色也从子論語曰色字如也蒲妹切

𥝱

止也从米

盛而一橫止之也即里切

𥝱

𥝱米至南方有拔任也从米羊聲部合切

𥝱

古文

文六

重一

艸進也象艸木生出土上凡生之屬

皆从生所庚切

𦍋

𦍋盛半也丛生上下達也敝容切

𦍋

生也从生彡省聲所簡切

𦍋

豐大也从生降聲徐鍇曰生而不已益高大也力中切

𦍋

𦍋艸木實疑疑也从生壽省聲讀若緩儒佳

𦍋

𦍋衆生並立之兒从二生詩曰雉雉其鹿所臻切

文六

𦍋艸葉也从垂穗上貫一下有根象

形凡𦍋之屬皆从𦍋陟格切

文一

𦍋

𦍋艸木華葉衆象形凡衆之屬皆从

衆是爲切



𦉳

古文

文一

重一

𦉳

艸木華也从艸𠂔聲凡𦉳之屬皆

从𦉳 況于切

𦉳

𦉳或从艸𦉳聲 盛也从𦉳章聲詩曰
艸从𦉳 𦉳不轉轉于鬼切

文二 重一

𦉳

榮也从艸从𦉳凡華之屬皆从華

瓜切

𦉳

艸木白華也从
華从白筠聲切

文二

𦉳

木之曲頭止不能上也凡木之屬

皆从禾 古兮切

𦉳

多小意而止也从禾支
只聲一曰禾也穢雜切

𦉳

穢也也从禾从
又句聲又者从

丑省一曰木名徐鍇曰丑者東
縛也穢穢不伸之意俱羽切

文三

𦉳

留止也从禾从尤旨聲凡稽之屬

皆从稽 古兮切



𦵏

特止也从耜省卓聲徐鉉曰特止卓立也竹角切

𦵏

檟檟而止也从耜省咎聲

讀若皓賈侍中說稽孫惟三字皆木名古老切

文三

巢

鳥在木上曰巢在宀曰窠从木

象形凡巢之屬皆从巢

鈕文切

叟

傾覆也从寸曰覆之寸人手也从巢省杜林說以為取損之此方欽切

文二

淝

木汁可以髹物象形黍如水滴而下凡黍之屬皆从黍

觀吉切

𦵏

黍也从黍形𦵏黍說已復黍之从聲許尤切

文三

束

縛也从口木凡束之屬皆从束

書玉切

束

分別簡之也从束从八八分別也古隈切

𦵏

小束也从束并聲讀若爾古典切

刺

戾也从束从刀刀者刺之也徐鉉曰刺乖違也束而乖違者莫若刀也盧達切

文四

囊

囊也从束困聲凡囊之屬皆从



橐 湖本切

橐

橐也从橐省
右聲他各切

橐

橐也从橐省
省聲奴當切

橐

上

大橐从橐省各聲詩
曰載橐弓矢古勞切

橐

橐張大兒从橐省
銅省聲符宵切

文五

回也象回市之形凡口之屬皆从

口 羽非切

回

天體也从口
篆聲王禮切

回

回也从口專
一聲度官切

回

規也从
口月聲

似洽切

回

回也从口云
聲羽巾切

回

回全也从口員聲
讀若員王閏切

回

轉也从口中象
回轉形戶恢切

回

古

回

畫計難也从口
从尚尚難意也

徐鍇曰規畫之也
故从口同都切

回

邦也从口从
或古歲切

回

官中道从口象官垣道上之
形詩曰室家之壘苦本切

回

廉之回者从禾在口中
謂之困方謂之京去倫切

回

養畜之回也
口卷聲葉篆切

回

苑有垣也从口有聲
曰禽獸曰園于故切

回

回

所以
樹果

也从口束
聲羽元切

回

種菜曰圃从口
甫聲博古切

回

就也从口大
徐鍇曰左傳

曰植有禮因重固能大者衆圍就之於其切

司

下取物縮藏之从口从又讀若弱女洽切

令

獄也从口令聲郎丁切

吾

守之也从口吾聲魚舉切

𠂔

繫也从人

中似

固

四塞也从口古聲古舉切

𠂔

守也从口章聲羽非切

𠂔

由切
故廬也从木在日中苦閏切

𠂔

古文

𠂔

廁也从口象豕在口中也會意胡困切

𠂔

譯也從口化率鳥者繫生鳥以衆之名曰囹圜若鴻五禾切

𠂔

因或从𠂔又音由

文二十六

重四

員 物數也从貝口聲凡員之屬皆从

員 徐錯曰古以貝爲貨按數之王權切

員

籀文一

員

物數紛賑亂也从員云聲讀若春秋傳曰宋皇鄧羽文切

文二 重一

貝 海介蟲也居陸名彘在水名蝸象

形古者貨貝而寶龜周而有泉至

秦廢貝行錢凡貝之屬皆从貝

切

貨

貝聲也从小貝蘇果切

賁

財也从貝有聲呼罪切

財

人所寶也

賁

財也从貝化聲呼罪切

賁

賁也从貝為聲或曰此古貨字

賁

賁也从貝萬聲無販切

賁

賁也从貝辰聲之忍切

賁

賁也从貝工聲古送切

賁

賁也从貝工聲古送切

賁

賁也从貝工聲古送切

賁

賁也从貝工聲古送切

賁

賁也从貝工聲古送切

賁

賁也从貝工聲古送切

賁

賁也从貝工聲古送切

賁

賁也从貝工聲古送切

賁

賁也从貝工聲古送切

賁

賁也从貝工聲古送切

賁

賁也从貝工聲古送切

賁

賁也从貝工聲古送切

賁

賁也从貝工聲古送切

賁

賁也从貝工聲古送切

賁

賁也从貝工聲古送切

賁

賁也从貝工聲古送切

賁

賁也从貝工聲古送切

賁

賁也从貝工聲古送切

賁

賁也从貝工聲古送切

賁

賁也从貝工聲古送切

賁

賁也从貝工聲古送切

賁

賁也从貝工聲古送切

賁

賁也从貝工聲古送切

賁

賁也从貝工聲古送切

賁

賁也从貝工聲古送切

賁

賁也从貝工聲古送切

賁

賁也从貝工聲古送切

賁

賁也从貝工聲古送切

賁

賁也从貝工聲古送切

賁

賁也从貝工聲古送切

賁

賁也从貝工聲古送切

賁

賁也从貝工聲古送切

賁

賁也从貝工聲古送切

賁

賁也从貝工聲古送切

賁

賁也从貝工聲古送切

賁

賁也从貝工聲古送切

賁

賁也从貝工聲古送切

賁

賁也从貝工聲古送切



直吕切

貳

副益也从貝式聲
式古文二而至切

寘

所敬也从貝
寘聲必鄰切

夙

古文

賒

賈買也从貝
余聲式車切

賈

聲神夜切

贖

以物質錢从敖貝敖者猶
放貝當復取之也之芮切

賈

以物相贖从
貝从所關之

日切

賈

易財也从貝
邪聲莫候切

賈

賈也从貝
賈聲六切

賈

賈市也从
貝西聲一

散財用也从貝

賈

求也从貝
求聲側革切

賈

賈市也从
貝西聲一

賈

賈市也从
貝西聲一

曰坐實售

賈

行賈也从貝
商省聲式陽切

賈

賈賤貴賈者从
貝反聲方願切

賈

賈少也从貝
戈聲才線切

市也从阿貝
益子曰登

賈

登斷而阿市利
莫聲切

賈

賈少也从貝
戈聲才線切

賈

賈少也从貝
戈聲才線切

賈

欲也从貝武
聲方遇切

賈

欲物也从貝
今聲他含切

賈

損也从貝
分

从乏方

賈

財分少也从貝
分亦聲符中切

賈

古文以

賈

損也从貝
分

庸也从貝任

賈

以財物枉法相賈也从貝
求聲一曰戴質也巨留切

賈

賈財上問為賈从貝
疋聲讀若所疏舉切

賈

賈財上問為賈从貝
疋聲讀若所疏舉切

以財有所求也从

賈

求聲一曰戴質也巨留切

賈

賈財上問為賈从貝
疋聲讀若所疏舉切

賈

賈財上問為賈从貝
疋聲讀若所疏舉切

小罰以財自贖也从貝
此聲漢律氏不辭貨錢二十二即夾切

賈

賈財上問為賈从貝
疋聲讀若所疏舉切

賈

賈財上問為賈从貝
疋聲讀若所疏舉切

賈

賈財上問為賈从貝
疋聲讀若所疏舉切

宗聲祖

賈

街也从貝畜聲畜古
文賈讀若育余六切

賈

物不賤

賈

物不賤

史聲史古文

賈

頸飾也从二

賈

貝鳥莖切

賈

貝鳥莖切



文五十九

重三

𦉑

賜也从貝見聲許訪切

𦉒

𦉑死者从貝从冒冒者衣衾覆冒之意撫風切

𦉓

博兼也从貝者聲當古切

𦉔

以物為質也从貝古聲他叶切

𦉕

遺

也从貝台聲經典通用詒与之切

𦉖

重買也𦉖也从貝廉聲佇陷切

𦉗

報也从貝

塞省聲

𦉘

助也从貝專聲待遇切

𦉙

給也从貝彥聲時豔切

文九

新附

邑國也从口先王之制尊卑有大小

从月凡邑之屬皆从邑

於溪切

𦉚

國也从邑丰聲博江切

𦉛

古

𦉜

周制天子地方千里分為百縣

縣有四郡故春秋傳曰上大夫受郡是也至秦初置三十六郡以監其縣从邑君聲渠運切

𦉝

有先君之舊宗廟曰都从邑者聲

𦉞

五采為都从邑炎聲

百家為都都聲也从邑贊聲向

𦉟

五都為都从邑

兵美

𦉠

距國百里為郊从邑交聲古者切

𦉡

屬國舍从邑

郭也

𦉢

境上行書舍从邑

𦉣

垂垂邊也羽求切

𦉤

𠄎

左馮胡高陵从邑由聲徒歷切

𠄎

左馮胡谷口鄉从邑聿聲讀若宰奴顏切

𠄎

廩西上郡也从邑圭聲古畦切

𠄎

天水狄部从邑音聲蒲口切

𠄎

𠄎

弘農縣廣地从邑豆聲當侯切

𠄎

河南縣直城門官陌地也从邑每聲春秋傳曰成王定鼎于郊

𠄎

鄆而

周邑也从邑郭而聲

𠄎

周邑也从邑祭聲側介切

𠄎

𠄎

河南洛陽北云山上

𠄎

周邑也从邑尋聲徐林切

𠄎

周邑也从邑帛聲

𠄎

𠄎

河內从邑帛聲

𠄎

河內沁水鄉从邑軍聲魯有鄆地王閏切

𠄎

故商邑

𠄎

朝歌以北是也从邑北聲補妹切

𠄎

周武王子所封在河內野王是也

𠄎

殷諸侯國在上黨東北从邑勑聲勑古文利商書西伯戡邰即美切

𠄎

晉邑也从邑召聲

𠄎

晉邑也从邑冥聲春秋傳曰伐鄭三門莫經切

𠄎

晉邑也从邑高聲

𠄎

晉之溫地从邑庚聲春秋傳曰爭麗田胡道切

𠄎

邑必聲春

𠄎

秋傳曰晉楚戰于郟必切

𠄎

晉大夫叔虎邑也从邑谷聲綺戟切

𠄎

河東

𠄎

縣从邑非聲

𠄎

河東聞喜聚从邑皮聲渠焉切

𠄎

河東聞喜鄉从邑巨

𠄎

河東臨汾地即漢之所祭后土處从邑祭聲按唯切

𠄎

周公于

𠄎

近河內懷从邑开聲戶經切

𠄎

太原縣名从邑鳥聲安古切

𠄎

太原縣

从邑示



聲巨支切

業聲魚祛切

井聲戶經切

鄭地擗亭从邑

邑甸聲讀若泓相倫切

甘聲湖安切

單聲都寒切

清河縣从邑

俞聲式朱切

王子所封國在晉地

縣世祖所即位今為高

邑从邑高聲呼各切

涿郡縣从邑

莫聲慕各切

為防風氏在殷為汪洪氏从邑交

聲春秋傳曰鄭瞞侵齊所鳩切

邑至聲之日切

國也在夏

川从邑無聲讀

若許虛呂切

元聲昔浪切

穎川縣从邑

穎川縣从邑

邑聲於

穎川縣从邑

夾聲工洽切

新鄭汝南縣从

邑婁聲七稽切

婁姓之國在淮北从邑息

聲今汝南新鄭相即切

汝南郡陵里从邑自

聲讀若奚胡雞切

蔡邑也从邑吳聲春秋傳

汝南郡陽亭从邑

邑旁聲步光切

曰鄭陽封人之女奔之古

閩

曼姓之國今屬南陽

從邑登聲徒旦切

傳曰鄧南鄙鄧

南陽清陽鄉从

邑曼聲春秋

人攻之於求切

邑號聲平刀切

邑粟聲

今南陽穰縣是从

邑襄聲汝干切

南陽穰鄉从邑

鈕文切

南陽西鄧亭从邑

邑里聲良止切

南陽舞陰亭从邑

邑羽聲王架切

邑聲

南陽舞陰亭从邑

邑聲

南陽舞陰亭从邑

邑聲

南陽舞陰亭从邑

南陽舞陰亭从邑

邑聲

南陽舞陰亭从邑

邑聲

南陽舞陰亭从邑

南陽舞陰亭从邑

邑聲

南陽舞陰亭从邑

邑聲

南陽舞陰亭从邑

南陽舞陰亭从邑

邑聲

南陽舞陰亭从邑

邑聲

南陽舞陰亭从邑

TIFFEN Color Control Patches

故楚都在南郡江陵北十里以邑呈聲以整切 郢或 南郡縣考
惠三年改

名宜城以邑 江夏縣以邑 南陽陰鄉以邑
馬聲於乾切 罷聲莫杏切 邑馬聲古達

切 江夏縣以邑 南陽縣以邑 己聲居擬切 夏
畢聲五各切 己聲居擬切 夏

縣以邑朱 漢南之國以邑員聲 南夷國
聲涉檢切 員 漢中有郢關羽文切 南夷國

封切 蜀縣以邑 蜀江原地以邑
聲余 蜀縣以邑 蜀江原地以邑

藉 蜀地以邑 蜀漢鄉以邑
藉聲泰昔切 蜀漢鄉以邑

况 什邡廣漢縣以邑 郫縣以邑
邑方聲府良切 郫縣以邑

祥野縣以邑 地名以邑 西夷
若鶯雄之鶯以邑 聲布交切 國以邑

邑拜聲安定有 郵陽漢章縣以邑 長沙縣
朝那縣以邑 邑番聲薄波切 從邑露

聲郎 柱陽縣以邑 今桂陽邦陽縣以邑
丁切 林聲尹林切 邑未聲虛對切 從邑

賢 會稽縣以邑 會稽縣以邑 沛郡
賈聲莫侯切 莖聲語斤切 從邑

市聲博 宋下邑以邑 沛國縣以邑
蓋切 丙聲兵永切 虛聲時何切 從邑

地名以邑 地名以邑 宋地
聲書沼切 聲植郢切 宋地

邑竟聲讀若 宋魯關地以邑 周文王子
護士咸切 晉聲即移切 所封國以邑



邑告聲 **郚** 衛地今濟陰鄆城
古到切 **郚** 从邑鄆聲吉棟切 **郚** 郚地在濟陰

渠容 **郚** 祝融之後妘姓所封漕浦之
切 **郚** 聞鄭城之从邑會聲古外切 **郚** 郚邑

邑元聲 **郚** 鄭地从邑延
虞遠切 **郚** 聲以然切 **郚** 琅邪莒邑从邑更

古杏 **郚** 妘姓之國从邑禹聲春秋傳曰郚
切 **郚** 人籍稻墳若規架之祭王架切 **郚**

魯縣古郚國帝顓頊之後
所封从邑芻聲側鳩切 **郚** 郚下邑地从邑余聲魯

切 **郚** 附庸國在東平亢父郚亭从邑
寺聲春秋傳曰取郚書之切 **郚** 孔子之

郚从邑取 **郚** 魯孟氏邑从邑
聲側鳩切 **郚** 成聲氏狂切 **郚** 周公所誅郚國

依檢 **郚** 魯下邑从邑霍聲春秋傳
切 **郚** 曰齊人來歸郚呼官切 **郚** 魯亭也

聲魯 **郚** 奚仲之後湯左相仲虺所封國
當切 **郚** 在魯薛縣从邑玉聲數悲切 **郚** 紀

也从邑章 **郚** 國也今屬臨淮从邑千聲
聲諸良切 **郚** 一曰郚本屬吳胡安切 **郚** 臨

徐地从邑義聲春秋
傳曰徐郚楚魚羈切 **郚** 東平無鹽鄉从
縣帝少昊之後所封 **郚** 邑后聲胡口切 **郚** 東

从邑炎聲徒甘切 **郚** 東海縣故紀侯之邑
也从邑吾聲五乎切 **郚** 淮

郚 東海之邑从邑
嵩聲戶圭切 **郚** 郚姓國在東海从

郚 琅邪縣一名純德
身聲以遮切 **郚** 从邑夫聲甫無切 **郚**

郚 琅邪縣一名純德
身聲以遮切 **郚** 从邑夫聲甫無切 **郚**

郚 琅邪縣一名純德
身聲以遮切 **郚** 从邑夫聲甫無切 **郚**

齊地也从邑。齊之郭氏虛善善不能進惡惡不
泰聲親古切。合邑能進是以止國也。从邑彙聲。右博

切。齊地。从邑兒聲。春秋傳曰：齊高厚定鄆田五雞切。邑李聲。

白地之起者曰郭。臣鉉等曰：今俗作勃非是。蒲沒切。國也。齊桓公之所滅。

今作譚非是。說文注義有譚。聲其俱切。地名。从邑句。

長疑後人傳寫之誤。徒合切。陳留縣。从邑。故國在陳留。从邑。聲。其俱切。地名。从邑燕。

亥聲。古哀切。故國在陳留。从邑。聲。其俱切。地名。从邑燕。

聲。去鳩切。地名。从邑丘。聲。人諸切。地名。从邑。聲。邑。聲。

女九切。聲。居覆切。地名。从邑。聲。希立切。地名。从邑。聲。

从邑求聲。地名。从邑。聲。於郢切。地名。从邑。聲。多朗切。

地名。从邑。聲。薄經切。地名。从邑。聲。呼古切。地名。从邑。聲。

火聲。呼。地名。从邑。聲。琴。聲。居為切。地名。从邑。聲。

果切。地名。从邑。聲。屯。聲。居為切。地名。从邑。聲。

今俗作村非是。此尊切。地名。从邑。聲。式車切。地名。从邑。聲。

地名。从邑。聲。壺。聲。胡蠟切。地名。从邑。聲。乾。聲。古寒切。地名。从邑。聲。

高聲。讀若。地名。从邑。聲。山。聲。所間切。地名。从邑。聲。古堂。聲。徒郎切。

瀝力。在切。聲。所間切。地名。从邑。聲。古堂。聲。徒郎切。地名。从邑。聲。

馮聲。房戎切。地名。从邑。聲。藏。聲。苦怪切。地名。从邑。聲。



汝南上蔡亭从邑
邑甫聲方鉅切
南陽縣从邑
麗聲郎擊切
地名从邑
聲七照切

邑
从及邑
字从此關

文一百八十一 重六

鄰道也从邑从呂凡
邑之屬皆从

邑
胡絳切
變隸作

國縣邑民所封鄉也
齊夫別治封圻之
內六鄉六鄉治之
从邑邑聲許良切

邑中道从邑
胡絳切
篆文从

文三 重一

說文解字第六 下

文一百八十一 重六



說文解字第七

上

漢太尉祭酒許慎記

銀青光祿大夫守右散騎常侍上柱國東海縣開國子食邑三百戶徐鉉奉
敕校定

五十六部 文七百一十四 重百一十五

凡八千六百四十七字

文四十二

新附

日實也太陽之精不虧从口一象形

說文解字第七

上

漢太尉祭酒許慎記

銀青光祿大夫守右散騎常侍上柱國東海縣開國子食邑三百戶徐鉉奉
敕校定

五十六部 文七百一十四 重百一十五

凡八千六百四十七字

文四十二

新附

日實也太陽之精不虧从口一象形

凡日之屬皆从日

人質切

日

古文

象形

秋天也从日

文聲虞書曰仁

闕覆下則稱旻天武中切

時

回時也从日

寺聲市之切

告

古文時

从之日

昂

晨也从日在

甲上于浩切

尚冥也从日

勿聲呼骨切

昧

爽旦明也从日未聲

一曰闇也莫佩切

嚼

旦明也

从日者

聲當呼骨切

昭

昭昭明也

从日折聲禮

昭

日明也从日

召聲止遙切

古切

晤

明也从日吾聲

詩曰

晤晤有標五故切

時

明也从日勺聲

易

曰為的額都歷切

睽

明也从日充

聲胡廣切

曠

明也从日廣

聲苦滂切

旭

日且出

九聲讀若勗一曰明也臣鉉

等曰九非聲未詳許玉切

警

進也日出萬物進

從日從廷易曰明

出地上晉臣鉉等案

警到也會意即刃切

陽

兩而畫姓也从日

啓省聲康禮切

陽

日覆雲暫見也从

陽

言曰陽谷與章切

晴

日出

從日句聲北地有响衍

縣火于切又火句切

暝

日易聲羊益切

暝

日見也从日見見亦聲

詩曰見暝曰消胡甸切

暝

天清也从日

安聲烏諫切

暮

星無雲也从日

暮

燕聲於甸切

晷

亮

从日京聲

晷

日出見从日

晷

晷野也从日

晷

晷聲胡老切

晷

居影切

晷

日出見从日

晷

晷聲胡老切

晷

晷聲胡老切

晷

晷

亮也从日

從日

晷

亮也从日

晷

晷聲胡老切

晷

晷

亮也从日

從日

晷

亮也从日

晷

晷聲胡老切

晷

春秋傳曰日昃
君勞古案切
有東曉懸讀若能弋支切

日行曉曉也从日施聲樂浪
易曰日昃之離臣鉉等曰今

俗別作異非
是阻力切
莫也从日免
昏 日冥也从日氏
省氏者下也一

曰民聲
呼昆切
若新城縣中洛官切
昏 日冥也从日氏
省氏者下也一

曰民聲
呼昆切
若新城縣中洛官切
昏 日冥也从日氏
省氏者下也一

曰民聲
呼昆切
若新城縣中洛官切
昏 日冥也从日氏
省氏者下也一

曰民聲
呼昆切
若新城縣中洛官切
昏 日冥也从日氏
省氏者下也一

曰民聲
呼昆切
若新城縣中洛官切
昏 日冥也从日氏
省氏者下也一

曰民聲
呼昆切
若新城縣中洛官切
昏 日冥也从日氏
省氏者下也一

曰民聲
呼昆切
若新城縣中洛官切
昏 日冥也从日氏
省氏者下也一

曰民聲
呼昆切
若新城縣中洛官切
昏 日冥也从日氏
省氏者下也一

曰民聲
呼昆切
若新城縣中洛官切
昏 日冥也从日氏
省氏者下也一

曰民聲
呼昆切
若新城縣中洛官切
昏 日冥也从日氏
省氏者下也一

曰民聲
呼昆切
若新城縣中洛官切
昏 日冥也从日氏
省氏者下也一

曰民聲
呼昆切
若新城縣中洛官切
昏 日冥也从日氏
省氏者下也一

春秋傳曰日昃
君勞古案切
有東曉懸讀若能弋支切

日行曉曉也从日施聲樂浪
易曰日昃之離臣鉉等曰今

俗別作異非
是阻力切
莫也从日免
昏 日冥也从日氏
省氏者下也一

曰民聲
呼昆切
若新城縣中洛官切
昏 日冥也从日氏
省氏者下也一

曰民聲
呼昆切
若新城縣中洛官切
昏 日冥也从日氏
省氏者下也一

曰民聲
呼昆切
若新城縣中洛官切
昏 日冥也从日氏
省氏者下也一

曰民聲
呼昆切
若新城縣中洛官切
昏 日冥也从日氏
省氏者下也一

曰民聲
呼昆切
若新城縣中洛官切
昏 日冥也从日氏
省氏者下也一

曰民聲
呼昆切
若新城縣中洛官切
昏 日冥也从日氏
省氏者下也一

曰民聲
呼昆切
若新城縣中洛官切
昏 日冥也从日氏
省氏者下也一

曰民聲
呼昆切
若新城縣中洛官切
昏 日冥也从日氏
省氏者下也一

曰民聲
呼昆切
若新城縣中洛官切
昏 日冥也从日氏
省氏者下也一

曰民聲
呼昆切
若新城縣中洛官切
昏 日冥也从日氏
省氏者下也一

曰民聲
呼昆切
若新城縣中洛官切
昏 日冥也从日氏
省氏者下也一

曰民聲
呼昆切
若新城縣中洛官切
昏 日冥也从日氏
省氏者下也一



从日難聲
如案切
眾微抄也从日中視絲古文以為顯字
或曰衆口兒讀若陸陸或以爲顯者

絮中往往有小
顯也五合切
顯 顯也从日从出从
斤从米薄報切
古文暴

聲
顯 暴也从日從
聲所智切
顯 顯也从日從
聲易曰燥萬物者莫熯于

離臣鉉等曰當从
省乃得聲呼肝切
顯 顯也从日從
聲香衣切
顯 顯也从日從
從肉也

日以論之與組
同意思積切
顯 顯也从日從
顯 顯也从日從
從肉也

燕尼
質切
顯 顯也从日從
顯 顯也从日從
顯 顯也从日從

也从日否省
聲美非切
顯 顯也从日從
顯 顯也从日從
顯 顯也从日從

晝 晝也从日
晝聲古哀切
晝 晝也从日
晝聲古哀切
晝 晝也从日

晝 晝也从日
晝聲古哀切
晝 晝也从日
晝聲古哀切
晝 晝也从日

晝 晝也从日
晝聲古哀切
晝 晝也从日
晝聲古哀切
晝 晝也从日

晝 晝也从日
晝聲古哀切
晝 晝也从日
晝聲古哀切
晝 晝也从日

晝 晝也从日
晝聲古哀切
晝 晝也从日
晝聲古哀切
晝 晝也从日

晝 晝也从日
晝聲古哀切
晝 晝也从日
晝聲古哀切
晝 晝也从日

晝 晝也从日
晝聲古哀切
晝 晝也从日
晝聲古哀切
晝 晝也从日

文七十 重六



於敬

切

曙 曉也从日著聲常起切

曙 日麗也从日

曙 夕聲徒結切

曙

雲布也从日雲會意徒合切

曙 曆象也从日麻聲史記通用歷部擊切

曙

曙 從日

印聲五

曙

日上也从日升聲古只用升識蒸切

文十六

日 一明也从日見一上一地也凡旦之

屬皆从旦 得衆切

旦

日顯見也从旦既聲其黃切

文二

𣎵 日始出光軌軌也从旦於聲凡軌

之屬皆从軌 古衆切

𣎵

關人朝 旦也从軌舟聲陟遠切

文三

𣎵 旌旗之游於蹇之兒从中曲而下

垂於相出入也讀若偃古人名於

字子游凡於之屬皆从於 於德切

𣎵

古文於字象形及象旌旗之游

𣎵

龜蛇四游以象管室游游而長从於光聲周禮曰縣

歸建旒
治小切

旒

旒旗五游以象罰星士卒以為期从
其聲周禮曰率都建旗渠之切

旒

繼旒之旗也沛然而
從其聲周禮曰州里建旗以諸切

游車載旒析明注旒
首所以精選士卒从

旒

錯革畫鳥其上所以進士象旗象也
从與聲周禮曰州里建旗以諸切

旒

旗有象鈴以象也
从斤聲渠香切

旒

導車所以載全羽
以為充充進也从

旒

旒

建大木置石其上發以機以
追敵也从會聲春秋傳曰

旒

旒曲柄也所以稱表士象从
旒聲周禮曰通帛為旒諸

旒

旒屬从攴
要聲鳥攴

旒

旒

旒之旒也从
旒聲以周切

旒

旒

旒旒旒也
从攴奇聲

旒

旒

旒旒旒也
从攴奇聲

旒

旒

旒旒旒也
从攴奇聲

旒

旒

旒旒旒也
从攴奇聲

旒

旒

旒旒旒也
从攴奇聲

旒

旒

旒旒旒也
从攴奇聲

旒

旒

旒旒旒也
从攴奇聲

旒

旒

旒旒旒也
从攴奇聲

文二十三 重五

𠄎

幽也从日从六入聲日數十
六日而月始虧幽也凡冥之屬皆

从冥

莫經切

𠄎

冥也从冥通聲讀若
電蛙之通武庚切

文二

晶

精光也从三日凡晶之屬皆从晶
子盈切

𠄎

萬物之精上為別星从晶生聲一曰象
形从口古口復注中故與日同泰經切

𠄎

𠄎

𠄎

古文

𠄎

𠄎

商星也从晶今聲巨餘等
曰今非聲未詳所合切

𠄎

疊或

𠄎

房星為民田時者
从晶辰聲植鄰切

𠄎

農或

𠄎

揚雄說以為古理官決罪三日得其宜乃行之从
晶从宜亡新以為疊从三日太盛改為三田徒叶

文五 重四

𠄎

闕也太陰之精象形凡月之屬皆

从月

魚厥切

𠄎

月一日始蘇也从
月辛聲所角切

𠄏

月未盛之明从月出周
書曰丙午朏晉乃切又

𠄐

月始生霸然也承大月二日承小月三日
从月雲聲周書曰哉生霸晉伯切臣鉉等

𠄑

𠄒

𠄓

𠄔

𠄕

𠄖

𠄗

曰今俗作必駕
切以為霸王字

𠄘

會也从月其
聲渠之切

𠄙

古文期

文八

重二

𠄚

月隳也
家聲莫工切

𠄛

隳也
龍聲盧紅切

文二 新附

𠄜 不宜有也春秋傳曰日月有食之

从月又聲凡有之屬皆从有 云九切

𠄝

有文章也从有
感聲於六切

𠄞

兼有也从有龍聲
讀若雙虛紅切

文三

𠄟

照也从月从囧凡明之屬皆从明

武兵切

𠂔

𠂔 木等而雨然也
从弓用聲余隴切

𠂕

𠂕 𠂔木弓盛也从
二弓胡先切

文五 重一

𠂖

𠂖 木坐筭實从木弓弓亦聲凡𠂖之

屬皆从𠂖

胡咸切

𠂗

𠂗 束也从束韋聲徐錯曰言束之
象木筭實之相累也于非切

文二

𠂘

𠂘 艸木實筭𠂘𠂘然象形凡𠂘之屬

皆从𠂘讀若調

徒邊切

𠂙

𠂙 籀文三
𠂙 𠂙 𠂙

𠂙

𠂙 木也从木其實下
發故从𠂙力質切

𠂙

𠂙 古文𠂙
𠂙 𠂙 𠂙

二𠂙徐巡說木
至西方職𠂙

𠂙

嘉穀實也从𠂙从米孔子
曰𠂙之爲言續也相玉切

𠂙

籀文
𠂙

文三

重三

𠂚

𠂚 禾麥吐穗上平也象形凡𠂚之屬

皆从𠂚

徐錯曰生而齊者莫若禾麥二
地也兩傍在低處也徂兮切

𠂛

等也从𠂚妻
聲徂兮切

文二

𠂜

𠂜 木𠂜也象形凡束之屬皆从束讀

若刺

七賜切

柴

羊柴也从重束于皓切

棘

小叢叢生者从結束己力切

文三

片

判木也从半木凡片之屬皆从片

匹見切

版

判也从片反聲布縮切

田

判也从片畱聲芳通切

版

書版也从片賣

牒

札也从片栗聲徒叶切

牒

牒版也从片扁聲讀若邊方田切

牒

穿壁以木爲文窻也从片戶甫譚長以爲甬上日也非戶也牒所以見日與久切

諭

築牆短版也从片侖聲讀若侖一曰若紺度炭切

文八

鼎

三足兩耳和五味之寶器也昔禹

收九牧之金鑄鼎荆山之下入山

林川澤螭魅罔蝮莫能逢之以協

承天休易卦巽木於下者爲鼎象

析木以炊也籀文以鼎爲貞字凡

鼎之屬皆从鼎

都挺切

鼎

鼎之圖掩上者从鼎才聲
詩曰鼎彝及嘉子之切

𠩺

俗鼎从
金从兹

𠩻

鼎之絕大者从鼎乃聲
魯詩說鼎小鼎奴伐切

鼎

以木橫貫鼎耳而舉之
从鼎門聲周禮廟門容

大鼎七筩即易玉
鉉大吉也莫伏切

文四

重一

亨

肩也象屋下刻木之形凡克之屬

皆从克

徐鍇曰肩任也負何之名也與人肩
膊之義通能勝此物謂之克苦得切

亨

古文

亦古

文一

重二

禾

刻木录录也象形凡录之屬皆从

录

盧谷切

文一

禾

嘉穀也二月始生八月而孰得

時之中故謂之禾禾木也木王而

生金玉而死从禾从収省収象

其穗凡禾之屬皆从禾

戶戈切

禾

上諱

漢光武帝名也徐鍇曰禾實
也有實之象下塗也息枝切

𠩺

秀實為稼重節為禾从禾家聲一曰
稼家事也一曰在野曰稼古詞切

𠩺

穀可收曰
穡从禾蕃

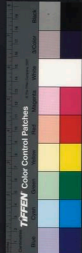

𪔐 禾別也从禾旱聲琅
𪔑 都有裨麟蜀卦切

𪔒 禾相倚移也从禾
多聲一曰禾名臣

𪔓 鉉等曰多與移聲不相
迤蓋古有此音弋支切

𪔔 禾禾也从禾頃聲詩
曰禾穎穉穉余頃切

𪔕 齊謂麥稌也从禾
禾來聲洛哀切

𪔖 禾成秀也人所以
收从瓜禾徐辭切

𪔗 禾或从
禾惠聲

𪔘 禾危穗也从禾
勺聲都丁切

𪔙 穉穉徐
從禾

𪔚 穉穉徐
從禾

𪔛 禾舉出苗也从禾
少聲止沼切

𪔜 禾易聲居謁切
一稔二米从禾丕聲

𪔝 禾玉聲
河曰誕降嘉穀惟

𪔞 禾惟狂天賜后稷之
而穀也戰悲切

𪔟 禾搖兒从禾乍聲
讀若昨在各切

𪔠 𪔠 禾也從禾
安聲鳥肝切

𪔡 𪔡 禾也從禾
子聲即里切

𪔢 𪔢 禾也從禾
子聲即里切

𪔣 𪔣 禾也從禾
子聲即里切

𪔤 𪔤 禾也從禾
子聲即里切

𪔥 𪔥 禾也從禾
子聲即里切

𪔦 𪔦 禾也從禾
子聲即里切

𪔧 𪔧 禾也從禾
子聲即里切

𪔨 𪔨 禾也從禾
子聲即里切

𪔩 𪔩 禾也從禾
子聲即里切

𪔪 𪔪 禾也從禾
子聲即里切

𪔫 𪔫 禾也從禾
子聲即里切

𪔬 𪔬 禾也從禾
子聲即里切

𪔭 𪔭 禾也從禾
子聲即里切

𪔮 𪔮 禾也從禾
子聲即里切

𪔯 𪔯 禾也從禾
子聲即里切

𪔰 𪔰 禾也從禾
子聲即里切

𪔱 𪔱 禾也從禾
子聲即里切

𪔲 𪔲 禾也從禾
子聲即里切

𪔳 𪔳 禾也從禾
子聲即里切

𪔴 𪔴 禾也從禾
子聲即里切

𪔵 𪔵 禾也從禾
子聲即里切

𪔶 𪔶 禾也從禾
子聲即里切

𪔷 𪔷 禾也從禾
子聲即里切

𪔸 𪔸 禾也從禾
子聲即里切

𪔹 𪔹 禾也從禾
子聲即里切

𪔺 𪔺 禾也從禾
子聲即里切

𪔻 𪔻 禾也從禾
子聲即里切

𪔼 𪔼 禾也從禾
子聲即里切

𪔽 𪔽 禾也從禾
子聲即里切



穀皮也从禾从
米康聲苦同切

爾 糠或
糠 臣鉉等曰蒸聲不

相近米詳
之若切 稻 禾粟去其皮祭天以爲

相一乘稗古旱切 秆 稗或
高 稗也从禾高

不成粟也从禾
比聲卑復切 稗 麥莖也从禾

也从禾列
聲良薛切 稗 黍稷已治者从

良云爾 物種穀名从禾
切 稗 物種穀名从禾

穀也 從禾千聲春秋
傳曰大有季奴顯切 穀 績也百穀之總名

穀 穀也从禾念聲春秋
傳曰鮮不五稔而甚切 租 田賦也从禾

兌聲輪 禾也从禾道聲司馬相如
曰渠一並六德徒到切 租 虛無

从禾莖聲 把取禾若也从
呼光切 魚 禾魚聲素孤切 稗 出物有漸也从

禾穀韻也从禾
燕省聲七由切 稗 籀文 稗 籀也從禾再

空禾从禾春省一
曰黍禾名匠鄰切 稗 籀文 稗 籀也從禾再

生日夏至晷景可度禾有秒秋分而秒定律數十二秒
而當一分十分而寸其以爲重十二粟爲一分十二分
爲一銖故諸程品 程也从禾从斗
皆从禾處陵切 程也從禾从斗
者量也苦禾切 十級



為程十程為分十分為寸从禾呈聲直貞切

𥝱

布之八十縷為稷从禾叟聲子紅切

𥝱

籀文

稷省

𥝱

五稷為神从禾弗聲一曰數億至萬曰神將凡切

𥝱

二俾為耗从禾毛聲凋禮曰二百四十斤為粟四秉曰筥十筥曰稷十稷曰耗四百秉為一耗宅加切

𥝱

百二十斤也稻一稻為粟二十斤禾黍一稻為粟十六斤太平升从禾石聲常隻切

復其時也从禾其聲虞書曰祺三百有六甸居之切

文八十七 重十三

𥝱

踣穀聚也一曰安也从禾台聲隱者古通用安隱島本切

𥝱

京擇也从禾臺聲之閏切

文二 新州

𥝱

稀疏適也从二禾凡秝之屬皆从

秝讀若歷郎擊切

秝

并也从又持秝兼持二禾兼持一禾古甜切

文二

𥝱

禾屬而黏者也以大暑而種故謂

之黍从禾雨省聲孔子曰黍可為酒

禾入水也凡黍之屬皆从黍

舒呂切

𦉰

標也从黍麻聲靡為切

𦉱

黍屬从黍卑聲丹領切

𦉲

相著也从

𦉳

粘也从黍古女廉切

𦉴

粘或从米

𦉵

粘也从黍日

𦉶

從黍日聲春秋傳曰不義不相尼質切

𦉷

復粘也从黍

𦉸

物省聲初古文

𦉹

治黍禾豆下清葉

𦉺

從黍尼聲

𦉻

動其切

文八

重二

𦉼

芳也从黍从甘春秋傳曰黍稷馨

香凡香之屬皆从香

許良切

𦉽

香之遠聞者从香聲故籀文馨呼形切

文二

𦉾

香氣芬馥也从香復聲房六切

文一新附

𦉿

粟實也象禾實之形凡米之屬皆

从米

莫禮切

𦊀

米名也从米梁

𦊁

早取穀也从米焦聲一曰小側角切

𦊂

稻重一拓為粟二十斗為米十斗曰數為

𦊃

粟重一拓為十六斗太半斗春為𦊄

子盛 **糲** 穀也从米粿
聲旁卦切 **粗** 疏也从米且
聲祖古切 **粳**

粳米也从米北聲周
書有萊營兵蠅切 **粳** 牙米也从米
詳聲魚到切 **粒** 糙也
从米

立聲力 **籴** 古文
入切 **籴** 籴米也从米
聖聲施隻切 **糗** 以米
和羹

也一曰粒也从
米甚聲桑感切 **粳** 籴文糗
从替 **粳** 古文糗
从參 **粳** 粳米

炊米者謂之粳从
米辟聲博尼切 **糜** 糝也从米麻
聲靡爲切 **粳** 糜和也

聲讀若弊 **糶** 糶米也从米尼聲交
徒感切 **糶** 耻有荒冷縣武移切 **小季** 酒母
也

米箱省聲 **糶** 籴或从麥
馭六切 **糶** 籴省聲 **糶** 酒薄也从米
營聲作曹切

糶 籴文 **糶** 乾也从米菊
从酉 **糶** 乾也从米菊
聲手禮切 **糶** 熟米麥也从米
具聲去九切

糶 春換也从米
曰其九切 **糶** 糶也从米
聲私呂切 **糶** 糶也

量聲呂 **糶** 雜飯也从米
張切 **糶** 糶飯也从米
丑聲女久切 **糶** 糶也
從米翟

糶 糶也从米
聲莫撥切 **糶** 不雜也从米
卒聲鍾遠切 **糶** 糶也
從米

也从米氣聲春秋傳曰
齊人來氣諸侯許既切 **糶** 氣或
從食 **糶** 氣或
從食

糶 陳臭米从米
工聲戶工切 **糶** 傅面者也从米
分聲方吻切 **糶** 粉也
從米

悉聲去 **糶** 糶也从米悉
院切 **糶** 糶也
聲私到切 **糶** 糶擊散之也
從米殺聲桑到切



糜 碎也从米糜 聲模臥切

糜 盜自中出曰穢从心从米 尚甘皆聲甘古文疾高古

文俱干 結切

文三十六

重七

糲 食米也从米 長聲陟良切

糲 糲也 從米 巨聲其呂切

糲 糲也 從米 女聲入澍切

糲 糲也 從米 盧聲

糲 糲也 從米 巨聲

糲 糲也 從米 巨聲

糲 糲也 從米 巨聲

弄 切

糲 糲也 從米 巨聲

糲 糲也 從米 巨聲

糲 糲也 從米 巨聲

糲 糲也 從米 巨聲

糲 糲也 從米 巨聲

糲 糲也 從米 巨聲

糲 糲也 從米 巨聲

糲 糲也 從米 巨聲

穀 米一斛春為八斗也从果从夂凡 穀之屬皆从穀 許妾切

糲 糲也 從米 巨聲

糲 糲也 從米 巨聲

糲 糲也 從米 巨聲

糲 糲也 從米 巨聲

糲 糲也 從米 巨聲

糲 糲也 從米 巨聲

糲 糲也 從米 巨聲

糲 糲也 從米 巨聲

糲 糲也 從米 巨聲

糲 糲也 從米 巨聲

糲 糲也 從米 巨聲

糲 糲也 從米 巨聲

糲 糲也 從米 巨聲

糲 糲也 從米 巨聲

糲 糲也 從米 巨聲

糲 糲也 從米 巨聲

臼 春也古者掘地為臼其後穿木 石象形中米也凡臼之屬皆从臼 其九切

香 橋粟也从升持許臨曰上午許 省也古者離父初作春書容切

臼 羊聲讀若 脾西各切

臼 羊聲讀若 脾西各切

臼 羊聲讀若 脾西各切

臼 羊聲讀若 脾西各切

臼 羊聲讀若 脾西各切

臼 羊聲讀若 脾西各切

臼 羊聲讀若 脾西各切

臼 羊聲讀若 脾西各切

臼 羊聲讀若 脾西各切

臼 羊聲讀若 脾西各切

臼 羊聲讀若 脾西各切

臼 羊聲讀若 脾西各切

臼 羊聲讀若 脾西各切

臼 羊聲讀若 脾西各切

臼 羊聲讀若 脾西各切

臼 羊聲讀若 脾西各切

臼 羊聲讀若 脾西各切

臼 羊聲讀若 脾西各切

臼 羊聲讀若 脾西各切

臼 羊聲讀若 脾西各切

臼 羊聲讀若 脾西各切

臼 羊聲讀若 脾西各切

臼 羊聲讀若 脾西各切

臼 羊聲讀若 脾西各切

臼 羊聲讀若 脾西各切

臼 羊聲讀若 脾西各切

臼 羊聲讀若 脾西各切

臼 羊聲讀若 脾西各切

臼 羊聲讀若 脾西各切

臼 羊聲讀若 脾西各切

臼 羊聲讀若 脾西各切

臼 羊聲讀若 脾西各切



𣏟 葩之總名也林之爲言微也微纖

爲功象形凡林之屬皆从林

匹卦切

𣏟

象屬从林榮者詩曰衣錦褱衣去頤切

𣏟

分離也从爻从林分離之意也蘇

切

𣏟

文三

𣏟 與林同人所治在屋下从广从林

凡麻之屬皆从麻

莫逆切

𣏟

未練治縲也从麻後聲臣鉉等曰後非聲疑復字譌當从復省乃得聲空谷切

𣏟

麻熟也从麻取聲側鳩切

𣏟

蘇屬从麻侖聲度庚切

𣏟

文四

𣏟 豆也象赤豆生之形也凡赤之屬

皆从赤

武竹切

𣏟

配鹽幽赤也从赤支聲是義切

𣏟

俗叔从豆

文二 重一

𣏟 物初生之題也上象生形下象

其根也凡耑之屬皆从耑

臣鉉等曰中一地也

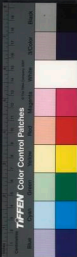

TAFKEN Color Control Patches

多官切

文一

韭

菜名一種而久者故謂之韭象

形在一之上地也此與嵩同

意凡韭之屬皆从韭

柴友切

𪔐

齋也从韭隊聲徒對切

𪔑

𪔑也從韭次弗皆聲祖錘切

𪔒

或

𪔓

菜也葉似韭從齊占聲胡戒切

𪔔

山韭也从韭戔聲息廉切

𪔕

小蒜也从韭番聲附衰切

文六 重一

瓠

瓠也象形凡瓜之屬皆从瓜

古孝切

瓠

小瓜也从瓜交聲巨鉉等曰交非聲未詳蒲角切

瓠

瓠也从瓜失聲詩曰縣縣瓜融

瓠

瓠或从弗

瓠

小瓜也从瓜榮省聲戶倫切

瓠

瓜也

瓠

籀省聲瓜中實从瓜

瓠

木不勝末微弱也从二瓜讀若庾以主切

文七 重一

瓠 瓠也从瓜夸聲凡瓠之屬皆从瓠

胡誤切

𡩺

𡩺也从𡩺省
與聲符宵切

文二

𡩺 交覆深屋也象形凡𡩺之屬皆从

𡩺 武延切

𡩺

居也从𡩺
省聲古牙切

𡩺

古文

𡩺

所託也从𡩺
毛聲場伯切

𡩺

古文
宅

𡩺

亦古
文宅

𡩺

實也从𡩺
至

𡩺

天子宣室也
𡩺豆聲須錄切

𡩺

北出牖也从𡩺
从口詩曰塞向墜戶徐錯曰牖所以

通人氣故从
口許諒切

𡩺

養也室之東北隅食所
居从𡩺臣聲與之切

𡩺

聲也室之東南隅
从𡩺聲鳥攸切

𡩺

屈草自覆也从
𡩺死聲於阮切

𡩺

宛或

𡩺

屋宇也从
𡩺辰聲植

𡩺

屋邊也从𡩺
于聲易曰上棟下宇王架切

𡩺

籀文字

𡩺

大屋也从𡩺
豐聲易曰豐其屋數戎切

𡩺

周垣也从𡩺

𡩺

窠或
从自

又爰
眷切

𡩺

屋深響也从𡩺
左聲戶前切

𡩺

屋響也从𡩺

𡩺

𡩺

屋克从𡩺
為聲宜妥切

𡩺

屋窳宜也从𡩺

𡩺

也

TIFFEN Color Control Patches

从艮良聲音
良久力康切

廡

屋所容受也
从艮成聲氏征切

廡

安也从艮
心在艮上

人之飲食器所
以安人奴丁切

廡

安也从艮
正徒徑切

廡

止也从艮
是聲常雙

切

廡

靜也从女在
艮下鳥寒切

廡

安也从艮
聲美非切

廡

靜也从艮契
聲於計切

廡

安也从艮
聲於句切

廡

無人聲从艮
亦聲前歷切

誅

宗成
从言

廡

覆也从艮祭臣錄等曰祭祀必
奉質明察也故从祭初八切

親

至也从艮
聲初謹切

廡

全也从艮元聲古文
以為寬字胡官切

廡

備也一曰屨也
从艮

廡

廡

富也从艮
貨貝也神贄切

廡

藏也
从艮

赤聲示古文係周書
曰陳宗赤刀博哀切

容

盛也从艮谷臣錄等曰屋與
谷皆所以盛受也余封切

𡗗

古文容
从公

廡

撤也从艮人在屋下播田事
周書曰宮中之穴食而撤切

廡

寯寯不見也一曰
寯寯不見也

廡

珍也从艮
王从貝缶聲

廡

任也从
艮从臣

博皓

古文寯
省貝

廡

羣居也从艮
君聲采云切

廡

守宮也从
艮从寸寺

胡慣

羣人在屋下
報事者从

廡

羣居也从艮
从辛辛羣也作亥切

廡

寬也从
艮从寸寺

府之事者从寸
法度也書九切

廡

羣居也从艮
龍聲丑聲切

廡

寬也从
艮有聲

廡

手執

廡

所安也从艮
之上一多省聲魚羈切

廡

古文

廡

亦古文宜
鳥 置物也从宀
鳥聲也切

廼 止也从宀
廼聲也切

寤 寤也从宀
吾聲也切

寤 寤也从宀
吾聲也切

寤 寤也从宀
吾聲也切

寤 寤也从宀
吾聲也切

寤 寤也从宀
吾聲也切

寤 寤也从宀
吾聲也切

寤 寤也从宀
吾聲也切

寤 寤也从宀
吾聲也切

寤 寤也从宀
吾聲也切

寤 寤也从宀
吾聲也切

寤 寤也从宀
吾聲也切

寤 寤也从宀
吾聲也切

寤 寤也从宀
吾聲也切

亦古文宜
鳥 置物也从宀
鳥聲也切

廼 止也从宀
廼聲也切

寤 寤也从宀
吾聲也切

寤 寤也从宀
吾聲也切

寤 寤也从宀
吾聲也切

寤 寤也从宀
吾聲也切

寤 寤也从宀
吾聲也切

寤 寤也从宀
吾聲也切

寤 寤也从宀
吾聲也切

寤 寤也从宀
吾聲也切

寤 寤也从宀
吾聲也切

寤 寤也从宀
吾聲也切

寤 寤也从宀
吾聲也切

寤 寤也从宀
吾聲也切

寤 寤也从宀
吾聲也切



直又切

文七十一 重十六

眞

置也从山真聲文義切

眞

王者封畿內縣也 从山眞聲戶關切

寔

同地爲家从山采聲倉宰切

文三 附

宮

室也从宀躬省聲凡宮之屬皆从

宮 居戎切

媿

市居也从宮媿省聲余傾切

文二

呂

聃骨也象形昔太嶽爲禹心呂之

臣故封呂侯凡呂之屬皆从呂 舉

切

𠃉

篆文呂从肉从𠃉

躬

身也从身从呂居戎切

躬

躬或从弓

文二 重二

宀

土室也从宀八聲凡穴之屬皆从

穴 胡決切

窟

北方謂地空因為土穴為窟
戶从穴血聲讀若猛或永切

窟

地室也从
穴音聲於

禁

燒瓦窰也从穴
羔聲余招切

窟

地室也从穴復聲詩
曰陶覆陶穴芳福切

窟

炊窰也从穴
首聲則到切

窟

窰或
不省 窰空也从穴
圭聲鳥瓜切

窟

深也一曰窰突从穴
从火从求省式敏切

窟

通也从身
穴中昌聲切

窟

穿也从穴秦聲論語
有公伯寮落黃切

窟

穿也从穴
省聲於沒切

窟

深技也从穴
从技於沒切

窟

空也从穴
省聲徒泰切

窟

空也穴中曰窰樹上曰
巢从穴巢聲告禾切

窟

通孔也
从穴忽

窟

汚裏下也从穴
爪聲鳥瓜切

窟

空也从穴
聲聲料切

窟

空也从穴巫聲詩曰
瓶之窰矣去徑切

窟

空大也
从穴乙

窟

汚窰也从穴狐聲胡
方有窰渾縣以主切

窟

坎中小坎也
从穴从白

窟

亦聲易曰入于坎窞
一曰窞入也徒感切

窟

窞也从穴
聲丑覓切

窟

穿木戶也从穴倉聲
古考切

窟

窞窞深也
从穴鳥聲

窟

小視也从穴
規聲去聲切

窟

正視也从穴中
也亦聲救貞切

窟

穴中見也从穴
爰聲丁滑切

窟

物在穴中見
从穴出聲丁滑切

窟

塞也从穴真聲待季切

穴中一曰滑也挑骨切

塞也从穴至聲陟栗切

大从穴中暫出也从大在

窮也从穴弓聲去弓切

窮也从穴君聲梁韻切

窮也从穴九聲居又切

窮也从穴兒聲讀若挑徒了切

極也从穴

窮也从穴弓聲去弓切

窮也从穴君聲梁韻切

窮也从穴九聲居又切

窮也从穴兒聲讀若挑徒了切

極也从穴

窮也从穴弓聲去弓切

窮也从穴君聲梁韻切

窮也从穴九聲居又切

窮也从穴兒聲讀若挑徒了切

極也从穴

窮也从穴弓聲去弓切

窮也从穴君聲梁韻切

窮也从穴九聲居又切

窮也从穴兒聲讀若挑徒了切

極也从穴

窮也从穴弓聲去弓切

窮也从穴君聲梁韻切

窮也从穴九聲居又切

窮也从穴兒聲讀若挑徒了切

極也从穴

窮也从穴弓聲去弓切

窮也从穴君聲梁韻切

窮也从穴九聲居又切

窮也从穴兒聲讀若挑徒了切

極也从穴

窮也从穴弓聲去弓切

窮也从穴君聲梁韻切

窮也从穴九聲居又切

窮也从穴兒聲讀若挑徒了切

極也从穴

窮也从穴弓聲去弓切

窮也从穴君聲梁韻切

窮也从穴九聲居又切

窮也从穴兒聲讀若挑徒了切

極也从穴

窮也从穴弓聲去弓切

窮也从穴君聲梁韻切

窮也从穴九聲居又切

窮也从穴兒聲讀若挑徒了切

極也从穴

窮也从穴弓聲去弓切

窮也从穴君聲梁韻切

窮也从穴九聲居又切

窮也从穴兒聲讀若挑徒了切

極也从穴

窮也从穴弓聲去弓切

窮也从穴君聲梁韻切

窮也从穴九聲居又切

窮也从穴兒聲讀若挑徒了切

極也从穴

窮也从穴弓聲去弓切

窮也从穴君聲梁韻切

窮也从穴九聲居又切

窮也从穴兒聲讀若挑徒了切

極也从穴

窮也从穴弓聲去弓切

窮也从穴君聲梁韻切

窮也从穴九聲居又切

窮也从穴兒聲讀若挑徒了切

極也从穴

窮也从穴弓聲去弓切

窮也从穴君聲梁韻切

窮也从穴九聲居又切

窮也从穴兒聲讀若挑徒了切

極也从穴

TIFFEN Color Control Patches

皆从寢 莫風切

𦉳

病臥也从寢省 寢省聲七往切

𦉴

臥也从寢省 未聲審二切

𦉵

寐覺而有

信曰寢從寢省吾聲

𦉶 曰寢見而寢寢也五故切

𦉷

寢文

𦉸

楚人謂寢曰寢從寢

省女聲

𦉹

寐而意厭從寢 省未聲莫禮切

𦉺

視寐也从寢省 小

𦉻

聲讀若悻求癸切

依倨切

𦉼

臥驚病也从寢 省丙聲皮命切

𦉽

眠言也从寢省 巢聲牛例切

𦉾

臥驚

也一曰小兒號寤寤

𦉿

曰河內相許也从寢省 从言火滑切

文十 重一

𦉿 倚也人有疾病象倚箸之形凡𦉿

之屬皆𦉿 女兒切

𦉿

病也从𦉿 矢聲泰悉切

𦉿

古文

𦉿

籀文

𦉿

病也从𦉿 鬼聲他貢切

𦉿

疾加也从𦉿 丙聲皮命切

𦉿

病也从𦉿 鬼聲詩曰譬彼

窺木一曰腫翁

𦉿

病也从𦉿 可聲五行傳曰時即有口病烏何切

𦉿

出也胡罪切

𦉿

病也从𦉿 董聲巨斤切

𦉿

病也从𦉿 祭聲

例介

𦉿

病也从𦉿 具聲一曰腹脹都季切

𦉿

病也从𦉿 莫聲暴各切

TIFFEN Color Control Patches

疝

腹中急也从疒
疒聲古巧切

瘰

病也从疒員
聲王同切

瘰

病也

疝

疝也从疒
疒聲五忽切

瘰

病也从疒
疒聲疾古切

瘰

病也

瘰

瘰病也从疒
疒聲方肺切

瘰

瘰也从疒者
聲詩曰

瘰

瘰

瘰

瘰病也从疒
疒聲即容切

瘰

瘰病也从疒
疒聲所疎切

瘰

瘰病也从疒
疒聲讀若淇

瘰

瘰病也从疒
疒聲曰春時有
瘰疾相邀切

瘰

瘰病也从疒
疒聲似陽切

瘰

瘰病也从疒
疒聲

瘰

瘰病也从疒
疒聲曰是氣著
身也一

瘰

瘰病也从疒
疒聲先輪切

瘰

瘰病也从疒
疒聲

瘰

瘰病也从疒
疒聲曰是氣著
身也一

瘰

瘰病也从疒
疒聲先輪切

瘰

瘰病也从疒
疒聲

瘰

瘰病也从疒
疒聲曰是氣著
身也一

瘰

瘰病也从疒
疒聲先輪切

瘰

瘰病也从疒
疒聲

瘰

瘰病也从疒
疒聲曰是氣著
身也一

瘰

瘰病也从疒
疒聲先輪切

瘰

瘰病也从疒
疒聲

瘰

瘰病也从疒
疒聲曰是氣著
身也一

瘰

瘰病也从疒
疒聲先輪切

瘰

瘰病也从疒
疒聲

瘰

瘰病也从疒
疒聲曰是氣著
身也一

瘰

瘰病也从疒
疒聲先輪切

瘰

瘰病也从疒
疒聲

瘰

瘰病也从疒
疒聲曰是氣著
身也一

瘰

瘰病也从疒
疒聲先輪切

瘰

瘰病也从疒
疒聲

瘰

瘰病也从疒
疒聲曰是氣著
身也一

瘰

瘰病也从疒
疒聲先輪切

瘰

瘰病也从疒
疒聲

瘰

瘰病也从疒
疒聲曰是氣著
身也一

瘰

瘰病也从疒
疒聲先輪切

瘰

瘰病也从疒
疒聲

瘰

瘰病也从疒
疒聲曰是氣著
身也一

瘰

瘰病也从疒
疒聲先輪切

瘰

瘰病也从疒
疒聲

非是昨

疝

疝也从广且
聲七余切

癰

癰也从广麗聲一曰
瘦黑讀若諱郎許切

癰

腫也从广腫
聲於容切

癰

癰因也从广
息聲相即切

癰

乾瘍也
从广鮮

癰

搔也从广介
聲古拜切

癰

疥也从广加
聲古牙切

癰

熱寒休作
从广从虛

癰

有熱癰从广占聲春秋傳
曰齊侯疥遂痼失廉切

癰

後病也从广
寺聲直里切

癰

二日一
發瘡从

癰

疝病也从广林
聲力尋切

癰

濕病也从广
巽聲必至切

癰

足氣
不至

癰

痺也从广委
聲儒佳切

癰

濕病也从广
巽聲必至切

癰

足氣
不至

癰

中寒腫脹从广
彖聲陟五切

癰

半枯也从广
扁聲匹連切

癰

疝病

癰

輕氣足腫从广童聲詩
曰既微且癰時重切

癰

癰文
从允

癰

癰

癰

疝傷也从广
只聲諸氏切

癰

疝病

癰

疝病

癰

疝裂也一曰疝瘡
从广萬聲以水切

癰

皮剥也从广
丹聲赤占切

癰

傷也从广
夷聲以脂切

癰

癰也

癰

癰

癰

癰

癰

癰也

癰

癰

癰

癰

癰

癰也

癰

癰

癰

癰

癰

癰也

癰

癰

癰

癰

癰

癰也

癰

癰

癰

癰

TIFFEN Color Control Patches

𤑔

熱病也从火从臣鉉等曰今俗別作瘧非是丑刃切

𤑕

勞病也从火單聲丁

𤑖

黃病也从火

𤑗

病息也从火

𤑘

勞病也从火

𤑙

痛也从火舌

𤑚

脈痛也从火

𤑛

狂走也从火

𤑜

勞也从火皮

𤑝

瘕也从火

𤑞

瘕也从火

𤑟

病也从火氏

𤑠

病勞也从火

𤑡

制聲

𤑢

罷病也从火

𤑣

瘕省

𤑤

瘕也

𤑥

小兒癰腫病也从火

𤑦

瘕也从火

𤑧

瘕也从火

𤑨

馬病也从火

𤑩

馬腹急也从火

𤑪

瘕也从火

𤑫

治也从火

𤑬

瘕也从火

𤑭

瘕也从火

𤑮

楚人謂藥毒曰痛痛

𤑯

瘕也从火

𤑰

瘕也从火

𤑱

瘕也从火

𤑲

瘕也从火

𤑳

瘕也从火

𤑴

病瘕也从火

𤑵

瘕也从火

𤑶

瘕也从火

𤑷

不慧也从火

𤑸

瘕也从火

𤑹

瘕也从火

莫報切

𦉳

古文

𦉳

取而取也从月
从取祖外切

文五 重三

𦉳 再也从口闕易曰參天兩地凡兩

之屬皆从兩 良莢切

兩

二十四鉢為一兩又一
兩平分兩亦聲良莢切

𦉳

平也从廿五行
之數二十分為

一辰兩兩平也
讀若嶺母官切

文三

𦉳 庖犧所結繩以漁从冂下象网交

文凡网之屬皆从网

今經曲變隸
作网文紡切

𦉳

网或

𦉳

网或

𦉳

古文

𦉳

網

𦉳

罕也从网奄
聲於業切

𦉳

网也从网干
聲呼旱切

𦉳

網

从网纒纒亦聲一
曰縮也古眩切

𦉳

网也从网每
聲莫栝切

𦉳

網

思沈

𦉳

逸周書曰不知不際以成鳥
獸翼者燥獸足也故或从足

𦉳

網

网米聲詩曰罟
入其阻武移切

𦉳

罟或

𦉳

罟

捕魚器也从网
卓聲都教切

𦉳

魚网也从网
曾聲作騰切

𦉳

捕魚竹网从网非泰

以罪為罟字組捕切



魚

魚也。从魚，魚聲。

魚

魚也。从魚，魚聲。曰施。施，滅。滅，古胡切。

罔

罔也。从門，古聲。

罔

曲梁。梁，婦之荷魚所留也。从罔，留聲。亦聲。力九切。

罾

罾也。从婁，春秋國語曰：滿罾婁。

罾

罾也。从魚，魚聲。曰施。施，滅。滅，古胡切。

罾

罾也。从魚，魚聲。曰施。施，滅。滅，古胡切。

罾

罾也。从魚，魚聲。

罾

罾也。从魚，魚聲。曰施。施，滅。滅，古胡切。

罾

罾也。从魚，魚聲。

罾

罾也。从魚，魚聲。

罾

罾也。从魚，魚聲。

罾

罾也。从魚，魚聲。

罾

罾也。从魚，魚聲。

罾

罾也。从魚，魚聲。

罾

罾也。从魚，魚聲。

罾

罾也。从魚，魚聲。曰施。施，滅。滅，古胡切。

罾

罾也。从魚，魚聲。

罾

罾也。从魚，魚聲。

罾

罾也。从魚，魚聲。

罾

罾也。从魚，魚聲。

罾

罾也。从魚，魚聲。

罾

罾也。从魚，魚聲。

罾

罾也。从魚，魚聲。

罾

罾也。从魚，魚聲。

罾

罾也。从魚，魚聲。

罾

罾也。从魚，魚聲。

罾

罾也。从魚，魚聲。

罾

罾也。从魚，魚聲。

罾

罾也。从魚，魚聲。

罾

罾也。从魚，魚聲。

罾

罾也。从魚，魚聲。

罾

罾也。从魚，魚聲。

罾

罾也。从魚，魚聲。

罾

罾也。从魚，魚聲。

罾

罾也。从魚，魚聲。

罾

罾也。从魚，魚聲。

罾

罾也。从魚，魚聲。

罾

罾也。从魚，魚聲。



文三十四 重十二

𦉳

魚網也从网或
或亦聲于邊切

𦉴

𦉳聲息結切

𦉵

心憂也从网未詳古
多通用離呂支切

文三

新附

𦉶

覆也从口上下覆之凡𦉶之屬皆

从𦉶 呼訝切 讀若晉

𦉷

及覆也从𦉶
𦉷聲方勇切

𦉸

實也考事𦉶等遊遊其辭
得實曰𦉸从𦉶𦉸聲下革

𦉹

𦉸聲或
从雨

𦉺

𦉸也一日蓋也从
兩復聲𦉺聲切

文四 重一

巾 佩巾也从巾一象系也凡巾之屬

皆从巾 居銀切

𦉻

楚謂大巾曰𦉻从
巾分聲撫文切

𦉼

佩巾也从巾
𦉼聲律切

𦉽

帥或从兌
又音統

𦉿

禮巾也从巾
𦉿聲輪芮切

𦊀

一幅巾也从巾友
聲讀若撥北末切

𦊁

統巾也从巾
𦊁聲而振切

𦊂

覆衣大巾从巾振聲
或以為首擊薄官切

𦊃

巾帟也从巾如聲
一曰帟中女余切

𦊄

帟也从巾敬
聲毗登切

幅



布帛廣也从中
畱聲方六切

帛

設色之工治絲練者从中
聲一曰帛隔讀若荒呼先切

帶

紳也男子繫革婦人繫絲象繫
佩之形佩必有巾从中當蓋切

帶

曰帶从

巾責聲

巾

領端也从中
甸聲相倫切

巾

弘農謂布帛也
中皮聲披義切

常

下常也从中
尚聲市半切

裳

裳或

裳

下裳也从中
君聲舉云切

裋

從衣

棧

一曰棧也一曰婦人膏衣
从

裊

裊也从中

裊

裊或

裊

裊也从中
息聲

裊

裊或

裊

裊或

裊

裊也从中
冥聲周禮

有慎人

幔

幕也从中
曼聲莫半切

幔

幔帳也

幔也

帷也

帷

在旁曰帷

帷

帷

古文

帷

張也

幕

帷在上

曰幕

帷

帷裂也

帷

殘帛也

帷

帷也

正帛

帛

帛書署也

帛

帛

帛也

帛

帛

帛

帛

帛

帛

帛

帛

帛

帛

帛

帛

文六十二 重八

幟

旌旗之屬从巾
童聲宅江切

幟

旌旗之屬从巾
叢聲昌志切

帟

在上

帟

帟从巾亦
聲羊益切

巾

婦人首飾从巾
國聲古對切

巾

帟二幅曰巾
葉聲七搖切

巾

巾

巾从巾
或从衣徒耐切

巾

巾已聲普駕切

巾

巾

巾

巾

巾

巾从巾
或从衣徒耐切

巾

巾

巾

巾

巾

巾

巾

巾从巾
或从衣徒耐切

巾

巾

巾

巾

巾

巾

巾

巾从巾
或从衣徒耐切

巾

巾

巾

巾

巾

巾

巾象連帶之形凡巾之屬皆从巾

分勿切

鞞

鞞文巾从韋从及臣錄
等曰今俗作鞞非是

鞞

士無巾有鞞制如
楹缺四角爵弁服

鞞

鞞文巾从韋从及臣錄
等曰今俗作鞞非是

鞞

士無巾有鞞制如
楹缺四角爵弁服

文二 重二

帛 繒也从巾白聲凡帛之屬皆从帛

分勿切



𦉰

合五采餅色从青虛聲𦉰與黑相次文从詩曰衣裳黼黻制藥切

𦉱

黑與青相次文从青𦉱聲分勿切

𦉲

會五采繡色从青𦉲聲方渠切

文六

說文解字第七下

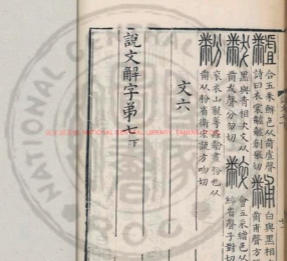



20250000 NATIONAL CENTRAL LIBRARY, TAIWAN, R.O.C.



國立臺灣大學 NATIONAL CENTRAL LIBRARY, TAIWAN, R.O.C.



NATIONAL C

UNIVERSITY OF MICHIGAN LIBRARY



天地之性最貴者也此猶文象

文三十五

新刊

凡八千五百三十九字

三十七部六百一十一文重六十三

收據定

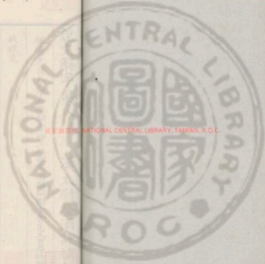

說文解字第八上

漢太尉祭酒許慎記

銀青光祿大夫守右散騎常侍上柱國東海縣開國子食邑五百戶檢校等奉

敕校定

三十七部 六百一十一文 重六十三

凡八千五百三十九字

文三十五 新附

天地之性最貴者也此籀文象



臂脛之形凡人之屬皆从人如鄰

𠂔 未冠也从人童聲徒紅切

𠂕 古文保 不宥 古文保 保

𠂖 古文仁 𠂗 古文仁 𠂘 古文仁 𠂙 古文仁

𠂚 𠂛 𠂜 𠂝 𠂞 𠂟 𠂠 𠂡 𠂢 𠂣 𠂤 𠂥 𠂦 𠂧 𠂨 𠂩 𠂪 𠂫 𠂬 𠂭 𠂮 𠂯 𠂰 𠂱 𠂲 𠂳 𠂴 𠂵 𠂶 𠂷 𠂸 𠂹 𠂺 𠂻 𠂼 𠂽 𠂾 𠂿 𠃀 𠃁 𠃂 𠃃 𠃄 𠃅 𠃆 𠃇 𠃈 𠃉 𠃊 𠃋 𠃌 𠃍 𠃎 𠃏 𠃐 𠃑 𠃒 𠃓 𠃔 𠃕 𠃖 𠃗 𠃘 𠃙 𠃚 𠃛 𠃜 𠃝 𠃞 𠃟 𠃠 𠃡 𠃢 𠃣 𠃤 𠃥 𠃦 𠃧 𠃨 𠃩 𠃪 𠃫 𠃬 𠃭 𠃮 𠃯 𠃰 𠃱 𠃲 𠃳 𠃴 𠃵 𠃶 𠃷 𠃸 𠃹 𠃺 𠃻 𠃼 𠃽 𠃾 𠃿 𠄀 𠄁 𠄂 𠄃 𠄄 𠄅 𠄆 𠄇 𠄈 𠄉 𠄊 𠄋 𠄌 𠄍 𠄎 𠄏 𠄐 𠄑 𠄒 𠄓 𠄔 𠄕 𠄖 𠄗 𠄘 𠄙 𠄚 𠄛 𠄜 𠄝 𠄞 𠄟 𠄠 𠄡 𠄢 𠄣 𠄤 𠄥 𠄦 𠄧 𠄨 𠄩 𠄪 𠄫 𠄬 𠄭 𠄮 𠄯 𠄰 𠄱 𠄲 𠄳 𠄴 𠄵 𠄶 𠄷 𠄸 𠄹 𠄺 𠄻 𠄼 𠄽 𠄾 𠄿 𠅀 𠅁 𠅂 𠅃 𠅄 𠅅 𠅆 𠅇 𠅈 𠅉 𠅊 𠅋 𠅌 𠅍 𠅎 𠅏 𠅐 𠅑 𠅒 𠅓 𠅔 𠅕 𠅖 𠅗 𠅘 𠅙 𠅚 𠅛 𠅜 𠅝 𠅞 𠅟 𠅠 𠅡 𠅢 𠅣 𠅤 𠅥 𠅦 𠅧 𠅨 𠅩 𠅪 𠅫 𠅬 𠅭 𠅮 𠅯 𠅰 𠅱 𠅲 𠅳 𠅴 𠅵 𠅶 𠅷 𠅸 𠅹 𠅺 𠅻 𠅼 𠅽 𠅾 𠅿 𠆀 𠆁 𠆂 𠆃 𠆄 𠆅 𠆆 𠆇 𠆈 𠆉 𠆊 𠆋 𠆌 𠆍 𠆎 𠆏 𠆐 𠆑 𠆒 𠆓 𠆔 𠆕 𠆖 𠆗 𠆘 𠆙 𠆚 𠆛 𠆜 𠆝 𠆞 𠆟 𠆠 𠆡 𠆢 𠆣 𠆤 𠆥 𠆦 𠆧 𠆨 𠆩 𠆪 𠆫 𠆬 𠆭 𠆮 𠆯 𠆰 𠆱 𠆲 𠆳 𠆴 𠆵 𠆶 𠆷 𠆸 𠆹 𠆺 𠆻 𠆼 𠆽 𠆾 𠆿 𠇀 𠇁 𠇂 𠇃 𠇄 𠇅 𠇆 𠇇 𠇈 𠇉 𠇊 𠇋 𠇌 𠇍 𠇎 𠇏 𠇐 𠇑 𠇒 𠇓 𠇔 𠇕 𠇖 𠇗 𠇘 𠇙 𠇚 𠇛 𠇜 𠇝 𠇞 𠇟 𠇠 𠇡 𠇢 𠇣 𠇤 𠇥 𠇦 𠇧 𠇨 𠇩 𠇪 𠇫 𠇬 𠇭 𠇮 𠇯 𠇰 𠇱 𠇲 𠇳 𠇴 𠇵 𠇶 𠇷 𠇸 𠇹 𠇺 𠇻 𠇼 𠇽 𠇾 𠇿 𠈀 𠈁 𠈂 𠈃 𠈄 𠈅 𠈆 𠈇 𠈈 𠈉 𠈊 𠈋 𠈌 𠈍 𠈎 𠈏 𠈐 𠈑 𠈒 𠈓 𠈔 𠈕 𠈖 𠈗 𠈘 𠈙 𠈚 𠈛 𠈜 𠈝 𠈞 𠈟 𠈠 𠈡 𠈢 𠈣 𠈤 𠈥 𠈦 𠈧 𠈨 𠈩 𠈪 𠈫 𠈬 𠈭 𠈮 𠈯 𠈰 𠈱 𠈲 𠈳 𠈴 𠈵 𠈶 𠈷 𠈸 𠈹 𠈺 𠈻 𠈼 𠈽 𠈾 𠈿 𠉀 𠉁 𠉂 𠉃 𠉄 𠉅 𠉆 𠉇 𠉈 𠉉 𠉊 𠉋 𠉌 𠉍 𠉎 𠉏 𠉐 𠉑 𠉒 𠉓 𠉔 𠉕 𠉖 𠉗 𠉘 𠉙 𠉚 𠉛 𠉜 𠉝 𠉞 𠉟 𠉠 𠉡 𠉢 𠉣 𠉤 𠉥 𠉦 𠉧 𠉨 𠉩 𠉪 𠉫 𠉬 𠉭 𠉮 𠉯 𠉰 𠉱 𠉲 𠉳 𠉴 𠉵 𠉶 𠉷 𠉸 𠉹 𠉺 𠉻 𠉼 𠉽 𠉾 𠉿 𠊀 𠊁 𠊂 𠊃 𠊄 𠊅 𠊆 𠊇 𠊈 𠊉 𠊊 𠊋 𠊌 𠊍 𠊎 𠊏 𠊐 𠊑 𠊒 𠊓 𠊔 𠊕 𠊖 𠊗 𠊘 𠊙 𠊚 𠊛 𠊜 𠊝 𠊞 𠊟 𠊠 𠊡 𠊢 𠊣 𠊤 𠊥 𠊦 𠊧 𠊨 𠊩 𠊪 𠊫 𠊬 𠊭 𠊮 𠊯 𠊰 𠊱 𠊲 𠊳 𠊴 𠊵 𠊶 𠊷 𠊸 𠊹 𠊺 𠊻 𠊼 𠊽 𠊾 𠊿 𠋀 𠋁 𠋂 𠋃 𠋄 𠋅 𠋆 𠋇 𠋈 𠋉 𠋊 𠋋 𠋌 𠋍 𠋎 𠋏 𠋐 𠋑 𠋒 𠋓 𠋔 𠋕 𠋖 𠋗 𠋘 𠋙 𠋚 𠋛 𠋜 𠋝 𠋞 𠋟 𠋠 𠋡 𠋢 𠋣 𠋤 𠋥 𠋦 𠋧 𠋨 𠋩 𠋪 𠋫 𠋬 𠋭 𠋮 𠋯 𠋰 𠋱 𠋲 𠋳 𠋴 𠋵 𠋶 𠋷 𠋸 𠋹 𠋺 𠋻 𠋼 𠋽 𠋾 𠋿 𠌀 𠌁 𠌂 𠌃 𠌄 𠌅 𠌆 𠌇 𠌈 𠌉 𠌊 𠌋 𠌌 𠌍 𠌎 𠌏 𠌐 𠌑 𠌒 𠌓 𠌔 𠌕 𠌖 𠌗 𠌘 𠌙 𠌚 𠌛 𠌜 𠌝 𠌞 𠌟 𠌠 𠌡 𠌢 𠌣 𠌤 𠌥 𠌦 𠌧 𠌨 𠌩 𠌪 𠌫 𠌬 𠌭 𠌮 𠌯 𠌰 𠌱 𠌲 𠌳 𠌴 𠌵 𠌶 𠌷 𠌸 𠌹 𠌺 𠌻 𠌼 𠌽 𠌾 𠌿 𠍀 𠍁 𠍂 𠍃 𠍄 𠍅 𠍆 𠍇 𠍈 𠍉 𠍊 𠍋 𠍌 𠍍 𠍎 𠍏 𠍐 𠍑 𠍒 𠍓 𠍔 𠍕 𠍖 𠍗 𠍘 𠍙 𠍚 𠍛 𠍜 𠍝 𠍞 𠍟 𠍠 𠍡 𠍢 𠍣 𠍤 𠍥 𠍦 𠍧 𠍨 𠍩 𠍪 𠍫 𠍬 𠍭 𠍮 𠍯 𠍰 𠍱 𠍲 𠍳 𠍴 𠍵 𠍶 𠍷 𠍸 𠍹 𠍺 𠍻 𠍼 𠍽 𠍾 𠍿 𠎀 𠎁 𠎂 𠎃 𠎄 𠎅 𠎆 𠎇 𠎈 𠎉 𠎊 𠎋 𠎌 𠎍 𠎎 𠎏 𠎐 𠎑 𠎒 𠎓 𠎔 𠎕 𠎖 𠎗 𠎘 𠎙 𠎚 𠎛 𠎜 𠎝 𠎞 𠎟 𠎠 𠎡 𠎢 𠎣 𠎤 𠎥 𠎦 𠎧 𠎨 𠎩 𠎪 𠎫 𠎬 𠎭 𠎮 𠎯 𠎰 𠎱 𠎲 𠎳 𠎴 𠎵 𠎶 𠎷 𠎸 𠎹 𠎺 𠎻 𠎼 𠎽 𠎾 𠎿 𠏀 𠏁 𠏂 𠏃 𠏄 𠏅 𠏆 𠏇 𠏈 𠏉 𠏊 𠏋 𠏌 𠏍 𠏎 𠏏 𠏐 𠏑 𠏒 𠏓 𠏔 𠏕 𠏖 𠏗 𠏘 𠏙 𠏚 𠏛 𠏜 𠏝 𠏞 𠏟 𠏠 𠏡 𠏢 𠏣 𠏤 𠏥 𠏦 𠏧 𠏨 𠏩 𠏪 𠏫 𠏬 𠏭 𠏮 𠏯 𠏰 𠏱 𠏲 𠏳 𠏴 𠏵 𠏶 𠏷 𠏸 𠏹 𠏺 𠏻 𠏼 𠏽 𠏾 𠏿 𠐀 𠐁 𠐂 𠐃 𠐄 𠐅 𠐆 𠐇 𠐈 𠐉 𠐊 𠐋 𠐌 𠐍 𠐎 𠐏 𠐐 𠐑 𠐒 𠐓 𠐔 𠐕 𠐖 𠐗 𠐘 𠐙 𠐚 𠐛 𠐜 𠐝 𠐞 𠐟 𠐠 𠐡 𠐢 𠐣 𠐤 𠐥 𠐦 𠐧 𠐨 𠐩 𠐪 𠐫 𠐬 𠐭 𠐮 𠐯 𠐰 𠐱 𠐲 𠐳 𠐴 𠐵 𠐶 𠐷 𠐸 𠐹 𠐺 𠐻 𠐼 𠐽 𠐾 𠐿 𠑀 𠑁 𠑂 𠑃 𠑄 𠑅 𠑆 𠑇 𠑈 𠑉 𠑊 𠑋 𠑌 𠑍 𠑎 𠑏 𠑐 𠑑 𠑒 𠑓 𠑔 𠑕 𠑖 𠑗 𠑘 𠑙 𠑚 𠑛 𠑜 𠑝 𠑞 𠑟 𠑠 𠑡 𠑢 𠑣 𠑤 𠑥 𠑦 𠑧 𠑨 𠑩 𠑪 𠑫 𠑬 𠑭 𠑮 𠑯 𠑰 𠑱 𠑲 𠑳 𠑴 𠑵 𠑶 𠑷 𠑸 𠑹 𠑺 𠑻 𠑼 𠑽 𠑾 𠑿 𠒀 𠒁 𠒂 𠒃 𠒄 𠒅 𠒆 𠒇 𠒈 𠒉 𠒊 𠒋 𠒌 𠒍 𠒎 𠒏 𠒐 𠒑 𠒒 𠒓 𠒔 𠒕 𠒖 𠒗 𠒘 𠒙 𠒚 𠒛 𠒜 𠒝 𠒞 𠒟 𠒠 𠒡 𠒢 𠒣 𠒤 𠒥 𠒦 𠒧 𠒨 𠒩 𠒪 𠒫 𠒬 𠒭 𠒮 𠒯 𠒰 𠒱 𠒲 𠒳 𠒴 𠒵 𠒶 𠒷 𠒸 𠒹 𠒺 𠒻 𠒼 𠒽 𠒾 𠒿 𠓀 𠓁 𠓂 𠓃 𠓄 𠓅 𠓆 𠓇 𠓈 𠓉 𠓊 𠓋 𠓌 𠓍 𠓎 𠓏 𠓐 𠓑 𠓒 𠓓 𠓔 𠓕 𠓖 𠓗 𠓘 𠓙 𠓚 𠓛 𠓜 𠓝 𠓞 𠓟 𠓠 𠓡 𠓢 𠓣 𠓤 𠓥 𠓦 𠓧 𠓨 𠓩 𠓪 𠓫 𠓬 𠓭 𠓮 𠓯 𠓰 𠓱 𠓲 𠓳 𠓴 𠓵 𠓶 𠓷 𠓸 𠓹 𠓺 𠓻 𠓼 𠓽 𠓾 𠓿 𠔀 𠔁 𠔂 𠔃 𠔄 𠔅 𠔆 𠔇 𠔈 𠔉 𠔊 𠔋 𠔌 𠔍 𠔎 𠔏 𠔐 𠔑 𠔒 𠔓 𠔔 𠔕 𠔖 𠔗 𠔘 𠔙 𠔚 𠔛 𠔜 𠔝 𠔞 𠔟 𠔠 𠔡 𠔢 𠔣 𠔤 𠔥 𠔦 𠔧 𠔨 𠔩 𠔪 𠔫 𠔬 𠔭 𠔮 𠔯 𠔰 𠔱 𠔲 𠔳 𠔴 𠔵 𠔶 𠔷 𠔸 𠔹 𠔺 𠔻 𠔼 𠔽 𠔾 𠔿 𠕀 𠕁 𠕂 𠕃 𠕄 𠕅 𠕆 𠕇 𠕈 𠕉 𠕊 𠕋 𠕌 𠕍 𠕎 𠕏 𠕐 𠕑 𠕒 𠕓 𠕔 𠕕 𠕖 𠕗 𠕘 𠕙 𠕚 𠕛 𠕜 𠕝 𠕞 𠕟 𠕠 𠕡 𠕢 𠕣 𠕤 𠕥 𠕦 𠕧 𠕨 𠕩 𠕪 𠕫 𠕬 𠕭 𠕮 𠕯 𠕰 𠕱 𠕲 𠕳 𠕴 𠕵 𠕶 𠕷 𠕸 𠕹 𠕺 𠕻 𠕼 𠕽 𠕾 𠕿 𠖀 𠖁 𠖂 𠖃 𠖄 𠖅 𠖆 𠖇 𠖈 𠖉 𠖊 𠖋 𠖌 𠖍 𠖎 𠖏 𠖐 𠖑 𠖒 𠖓 𠖔 𠖕 𠖖 𠖗 𠖘 𠖙 𠖚 𠖛 𠖜 𠖝 𠖞 𠖟 𠖠 𠖡 𠖢 𠖣 𠖤 𠖥 𠖦 𠖧 𠖨 𠖩 𠖪 𠖫 𠖬 𠖭 𠖮 𠖯 𠖰 𠖱 𠖲 𠖳 𠖴 𠖵 𠖶 𠖷 𠖸 𠖹 𠖺 𠖻 𠖼 𠖽 𠖾 𠖿 𠗀 𠗁 𠗂 𠗃 𠗄 𠗅 𠗆 𠗇 𠗈 𠗉 𠗊 𠗋 𠗌 𠗍 𠗎 𠗏 𠗐 𠗑 𠗒 𠗓 𠗔 𠗕 𠗖 𠗗 𠗘 𠗙 𠗚 𠗛 𠗜 𠗝 𠗞 𠗟 𠗠 𠗡 𠗢 𠗣 𠗤 𠗥 𠗦 𠗧 𠗨 𠗩 𠗪 𠗫 𠗬 𠗭 𠗮 𠗯 𠗰 𠗱 𠗲 𠗳 𠗴 𠗵 𠗶 𠗷 𠗸 𠗹 𠗺 𠗻 𠗼 𠗽 𠗾 𠗿 𠘀 𠘁 𠘂 𠘃 𠘄 𠘅 𠘆 𠘇 𠘈 𠘉 𠘊 𠘋 𠘌 𠘍 𠘎 𠘏 𠘐 𠘑 𠘒 𠘓 𠘔 𠘕 𠘖 𠘗 𠘘 𠘙 𠘚 𠘛 𠘜 𠘝 𠘞 𠘟 𠘠 𠘡 𠘢 𠘣 𠘤 𠘥 𠘦 𠘧 𠘨 𠘩 𠘪 𠘫 𠘬 𠘭 𠘮 𠘯 𠘰 𠘱 𠘲 𠘳 𠘴 𠘵 𠘶 𠘷 𠘸 𠘹 𠘺 𠘻 𠘼 𠘽 𠘾 𠘿 𠙀 𠙁 𠙂 𠙃 𠙄 𠙅 𠙆 𠙇 𠙈 𠙉 𠙊 𠙋 𠙌 𠙍 𠙎 𠙏 𠙐 𠙑 𠙒 𠙓 𠙔 𠙕 𠙖 𠙗 𠙘 𠙙 𠙚 𠙛 𠙜 𠙝 𠙞 𠙟 𠙠 𠙡 𠙢 𠙣 𠙤 𠙥 𠙦 𠙧 𠙨 𠙩 𠙪 𠙫 𠙬 𠙭 𠙮 𠙯 𠙰 𠙱 𠙲 𠙳 𠙴 𠙵 𠙶 𠙷 𠙸 𠙹 𠙺 𠙻 𠙼 𠙽 𠙾 𠙿 𠚀 𠚁 𠚂 𠚃 𠚄 𠚅 𠚆 𠚇 𠚈 𠚉 𠚊 𠚋 𠚌 𠚍 𠚎 𠚏 𠚐 𠚑 𠚒 𠚓 𠚔 𠚕 𠚖 𠚗 𠚘 𠚙 𠚚 𠚛 𠚜 𠚝 𠚞 𠚟 𠚠 𠚡 𠚢 𠚣 𠚤 𠚥 𠚦 𠚧 𠚨 𠚩 𠚪 𠚫 𠚬 𠚭 𠚮 𠚯 𠚰 𠚱 𠚲 𠚳 𠚴 𠚵 𠚶 𠚷 𠚸 𠚹 𠚺 𠚻 𠚼 𠚽 𠚾 𠚿 𠛀 𠛁 𠛂 𠛃 𠛄 𠛅 𠛆 𠛇 𠛈 𠛉 𠛊 𠛋 𠛌 𠛍 𠛎 𠛏 𠛐 𠛑 𠛒 𠛓 𠛔 𠛕 𠛖 𠛗 𠛘 𠛙 𠛚 𠛛 𠛜 𠛝 𠛞 𠛟 𠛠 𠛡 𠛢 𠛣 𠛤 𠛥 𠛦 𠛧 𠛨 𠛩 𠛪 𠛫 𠛬 𠛭 𠛮 𠛯 𠛰 𠛱 𠛲 𠛳 𠛴 𠛵 𠛶 𠛷 𠛸 𠛹 𠛺 𠛻 𠛼 𠛽 𠛾 𠛿 𠜀 𠜁 𠜂 𠜃 𠜄 𠜅 𠜆 𠜇 𠜈 𠜉 𠜊 𠜋 𠜌 𠜍 𠜎 𠜏 𠜐 𠜑 𠜒 𠜓 𠜔 𠜕 𠜖 𠜗 𠜘 𠜙 𠜚 𠜛 𠜜 𠜝 𠜞 𠜟 𠜠 𠜡 𠜢 𠜣 𠜤 𠜥 𠜦 𠜧 𠜨 𠜩 𠜪 𠜫 𠜬 𠜭 𠜮 𠜯 𠜰 𠜱 𠜲 𠜳 𠜴 𠜵 𠜶 𠜷 𠜸 𠜹 𠜺 𠜻 𠜼 𠜽 𠜾 𠜿 𠝀 𠝁 𠝂 𠝃 𠝄 𠝅 𠝆 𠝇 𠝈 𠝉 𠝊 𠝋 𠝌 𠝍 𠝎 𠝏 𠝐 𠝑 𠝒 𠝓 𠝔 𠝕 𠝖 𠝗 𠝘 𠝙 𠝚 𠝛 𠝜 𠝝 𠝞 𠝟 𠝠 𠝡 𠝢 𠝣 𠝤 𠝥 𠝦 𠝧 𠝨 𠝩 𠝪 𠝫 𠝬 𠝭 𠝮 𠝯 𠝰 𠝱 𠝲 𠝳 𠝴 𠝵 𠝶 𠝷 𠝸 𠝹 𠝺 𠝻 𠝼 𠝽 𠝾 𠝿 𠞀 𠞁 𠞂 𠞃 𠞄 𠞅 𠞆 𠞇 𠞈 𠞉 𠞊 𠞋 𠞌 𠞍 𠞎 𠞏 𠞐 𠞑 𠞒 𠞓 𠞔 𠞕 𠞖 𠞗 𠞘 𠞙 𠞚 𠞛 𠞜 𠞝 𠞞 𠞟 𠞠 𠞡 𠞢 𠞣 𠞤 𠞥 𠞦 𠞧 𠞨 𠞩 𠞪 𠞫 𠞬 𠞭 𠞮 𠞯 𠞰 𠞱 𠞲 𠞳 𠞴 𠞵 𠞶 𠞷 𠞸 𠞹 𠞺 𠞻 𠞼 𠞽 𠞾 𠞿 𠟀 𠟁 𠟂 𠟃 𠟄 𠟅 𠟆 𠟇 𠟈 𠟉 𠟊 𠟋 𠟌 𠟍 𠟎 𠟏 𠟐 𠟑 𠟒 𠟓 𠟔 𠟕 𠟖 𠟗 𠟘 𠟙 𠟚 𠟛 𠟜 𠟝 𠟞 𠟟 𠟠 𠟡 𠟢 𠟣 𠟤 𠟥 𠟦 𠟧 𠟨 𠟩 𠟪 𠟫 𠟬 𠟭 𠟮 𠟯 𠟰 𠟱 𠟲 𠟳 𠟴 𠟵 𠟶 𠟷 𠟸 𠟹 𠟺 𠟻 𠟼 𠟽 𠟾 𠟿 𠠀 𠠁 𠠂 𠠃 𠠄 𠠅 𠠆 𠠇 𠠈 𠠉 𠠊 𠠋 𠠌 𠠍 𠠎 𠠏 𠠐 𠠑 𠠒 𠠓 𠠔 𠠕 𠠖 𠠗 𠠘 𠠙 𠠚 𠠛 𠠜 𠠝 𠠞 𠠟 𠠠 𠠡 𠠢 𠠣 𠠤 𠠥 𠠦 𠠧 𠠨 𠠩 𠠪 𠠫 𠠬 𠠭 𠠮 𠠯 𠠰 𠠱 𠠲 𠠳 𠠴 𠠵 𠠶 𠠷 𠠸 𠠹 𠠺 𠠻 𠠼 𠠽 𠠾 𠠿 𠡀 𠡁 𠡂 𠡃 𠡄 𠡅 𠡆 𠡇 𠡈 𠡉 𠡊 𠡋 𠡌 𠡍 𠡎 𠡏 𠡐 𠡑 𠡒 𠡓 𠡔 𠡕 𠡖 𠡗 𠡘 𠡙 𠡚 𠡛 𠡜 𠡝 𠡞 𠡟 𠡠 𠡡 𠡢 𠡣 𠡤 𠡥 𠡦 𠡧 𠡨 𠡩 𠡪 𠡫 𠡬 𠡭 𠡮 𠡯 𠡰 𠡱 𠡲 𠡳 𠡴 𠡵 𠡶 𠡷 𠡸 𠡹 𠡺 𠡻 𠡼 𠡽 𠡾 𠡿 𠢀 𠢁 𠢂 𠢃 𠢄 𠢅 𠢆 𠢇 𠢈 𠢉 𠢊 𠢋 𠢌 𠢍 𠢎 𠢏 𠢐 𠢑 𠢒 𠢓 𠢔 𠢕 𠢖 𠢗 𠢘 𠢙 𠢚 𠢛 𠢜 𠢝 𠢞 𠢟 𠢠 𠢡 𠢢 𠢣 𠢤 𠢥 𠢦 𠢧 𠢨 𠢩 𠢪 𠢫 𠢬 𠢭 𠢮 𠢯 𠢰 𠢱 𠢲 𠢳 𠢴 𠢵 𠢶 𠢷 𠢸 𠢹 𠢺 𠢻 𠢼 𠢽 𠢾 𠢿 𠣀 𠣁 𠣂 𠣃 𠣄 𠣅 𠣆 𠣇 𠣈 𠣉 𠣊 𠣋 𠣌 𠣍 𠣎 𠣏 𠣐 𠣑 𠣒 𠣓 𠣔 𠣕 𠣖 𠣗 𠣘 𠣙 𠣚 𠣛 𠣜 𠣝 𠣞 𠣟 𠣠 𠣡 𠣢 𠣣 𠣤 𠣥 𠣦 𠣧 𠣨 𠣩 𠣪 𠣫 𠣬 𠣭 𠣮 𠣯 𠣰 𠣱 𠣲 𠣳 𠣴 𠣵 𠣶 𠣷 𠣸 𠣹 𠣺 𠣻 𠣼 𠣽 𠣾 𠣿 𠤀 𠤁 𠤂 𠤃 𠤄 𠤅 𠤆 𠤇 𠤈 𠤉 𠤊 𠤋 𠤌 𠤍 𠤎 𠤏 𠤐 𠤑 𠤒 𠤓 𠤔 𠤕 𠤖 𠤗 𠤘 𠤙 𠤚 𠤛 𠤜 𠤝 𠤞 𠤟 𠤠 𠤡 𠤢 𠤣 𠤤 𠤥 𠤦 𠤧 𠤨 𠤩 𠤪 𠤫 𠤬 𠤭 𠤮 𠤯 𠤰 𠤱 𠤲 𠤳 𠤴 𠤵 𠤶 𠤷 𠤸 𠤹 𠤺 𠤻 𠤼 𠤽 𠤾 𠤿 𠥀 𠥁 𠥂 𠥃 𠥄 𠥅 𠥆 𠥇 𠥈 𠥉 𠥊 𠥋 𠥌 𠥍 𠥎 𠥏 𠥐 𠥑 𠥒 𠥓 𠥔 𠥕 𠥖 𠥗 𠥘 𠥙 𠥚 𠥛 𠥜 𠥝 𠥞 𠥟 𠥠 𠥡 𠥢 𠥣 𠥤 𠥥 𠥦 𠥧 𠥨 𠥩 𠥪 𠥫 𠥬 𠥭 𠥮 𠥯 𠥰 𠥱 𠥲 𠥳 𠥴 𠥵 𠥶 𠥷 𠥸 𠥹 𠥺 𠥻 𠥼 𠥽 𠥾 𠥿 𠦀 𠦁 𠦂 𠦃 𠦄 𠦅 𠦆 𠦇 𠦈 𠦉 𠦊 𠦋 𠦌 𠦍 𠦎 𠦏 𠦐 𠦑 𠦒 𠦓 𠦔 𠦕 𠦖 𠦗 𠦘 𠦙 𠦚 𠦛 𠦜 𠦝 𠦞 𠦟 𠦠 𠦡 𠦢 𠦣 𠦤 𠦥 𠦦 𠦧 𠦨 𠦩 𠦪 𠦫 𠦬 𠦭 𠦮 𠦯 𠦰 𠦱 𠦲 𠦳 𠦴 𠦵 𠦶 𠦷 𠦸 𠦹 𠦺 𠦻 𠦼 𠦽 𠦾 𠦿 𠧀 𠧁 𠧂 𠧃 𠧄 𠧅 𠧆 𠧇 𠧈 𠧉 𠧊 𠧋 𠧌 𠧍 𠧎 𠧏 𠧐 𠧑 𠧒 𠧓 𠧔 𠧕 𠧖 𠧗 𠧘 𠧙 𠧚 𠧛 𠧜 𠧝 𠧞 𠧟 𠧠 𠧡 𠧢 𠧣 𠧤 𠧥 𠧦 𠧧 𠧨 𠧩 𠧪 𠧫 𠧬 𠧭 𠧮 𠧯 𠧰 𠧱 𠧲 𠧳 𠧴 𠧵 𠧶 𠧷 𠧸 𠧹 𠧺 𠧻 𠧼 𠧽 𠧾 𠧿 𠨀 𠨁 𠨂 𠨃 𠨄 𠨅 𠨆 𠨇 𠨈 𠨉 𠨊 𠨋 𠨌 𠨍 𠨎 𠨏 𠨐 𠨑 𠨒 𠨓 𠨔 𠨕

供給俱容切

待也从人从

待直里切

借也从人諸

聲直魚切

慎也从人苟

慎于純切

古文

列中庭之位

右謂之位从

人立于

導也从人賓

聲必刃切

價或

從人

從人

備切

徑徐仙人也

人全聲此緣切

心服也从人

聃聲齒涉切

聃

約也从人勺

聲徒歷切

等輩也从人齊聲春秋

傳曰吾儕小人仕當切

齊等也从人

年聲莫浮切

華也从人命聲

曰道也力屯切

齊等也从人

年聲莫浮切

齊等也从人

年聲莫浮切

從人皆聲詩曰借借士

子一曰俱也古端切

借也从人具

聲舉來切

借

借

最也从人贊

聲作管切

豎也从人并

聲方遇切

相也从人專

聲方遇切

揚也从人式聲春秋國語

曰於其心忒然恥力切

輔也从人甫

聲讀若撫芳

輔

輔

依也从人奇

聲於綺切

倚也从人衣

聲於稀切

倚

倚

因人式聲春秋國語

曰於其心忒然恥力切

拾既伏一日遷也七回切

伏

伏

伏

因人可聲

伏也从人垂

聲時吏切

伏

伏

伏

頌也从人頌

頌亦聲去管切

頌也从人則

聲阻力切

頌

頌

頌

頌也从人血聲詩曰

頌

頌

頌

頌

鳥寒切

頌

頌

頌

頌

頌



从人替聲
子念切
儼 儼也一曰相疑从
人从疑魚己切

儼 狂也从人長聲一
曰仆也楮羊切
儼 儼也从人覺
聲呼肱切

儼 弱也从人壽
聲直由切
儼 有廉蔽也从人舟聲詩
曰誰儼予吳張流切

儼 淺也从人戈
聲慈行切
儼 中也从人田聲春秋傳曰
乘中佃一歎車堂練切

儼 小兒从人冏聲詩曰
伯儼彼有屋斯氏切
儼 小兒从人光聲春
秋國語曰饒飯不

及一食
儼 儼也从人光聲詩曰
視民不飽土彫切
儼 遊也从人
辟聲詩曰

宛如左偏一曰从
菊牽也音擊切
儼 很也从人弦
省聲胡田切
儼 與也从
人支聲

詩曰藉人伎
忒渠綺切
儼 掩音也从人多聲
一曰奢也尺氏切
儼 瘕兒从
人台聲

讀若駭
夾在切
儼 儼也從人
蚤聲蘇遺切
儼 詩也从人為
聲危腫切

儼 情也从人只
聲以鼓切
儼 務也从人句
聲若候切
儼 輕也
从人

夔聲匹
妙切
儼 樂也从人昌
聲尺亮切
儼 戲也从人非
聲步皆切

儼 作妥也从人
善聲常演切
儼 儼五不齊也从
人覺聲士咸切
儼 儼

也从人夔聲一曰
佚忽也夷質切
儼 行頌也从人我聲詩
曰反弁之儀五何切
儼 儼

喜也从人吾聲自關以西物
大小不同謂之條余招切
儼 儼師受屈也从
人御聲其虐切



𠂔 跋也从人咎
聲其久切

𠂕 仇惟醜而人
佳聲許惟切

𠂖 𠂗 𠂘 𠂙 𠂚 𠂛 𠂜 𠂝 𠂞 𠂟 𠂠 𠂡 𠂢 𠂣 𠂤 𠂥 𠂦 𠂧 𠂨 𠂩 𠂪 𠂫 𠂬 𠂭 𠂮 𠂯 𠂰 𠂱 𠂲 𠂳 𠂴 𠂵 𠂶 𠂷 𠂸 𠂹 𠂺 𠂻 𠂼 𠂽 𠂾 𠂿 𠃀 𠃁 𠃂 𠃃 𠃄 𠃅 𠃆 𠃇 𠃈 𠃉 𠃊 𠃋 𠃌 𠃍 𠃎 𠃏 𠃐 𠃑 𠃒 𠃓 𠃔 𠃕 𠃖 𠃗 𠃘 𠃙 𠃚 𠃛 𠃜 𠃝 𠃞 𠃟 𠃠 𠃡 𠃢 𠃣 𠃤 𠃥 𠃦 𠃧 𠃨 𠃩 𠃪 𠃫 𠃬 𠃭 𠃮 𠃯 𠃰 𠃱 𠃲 𠃳 𠃴 𠃵 𠃶 𠃷 𠃸 𠃹 𠃺 𠃻 𠃼 𠃽 𠃾 𠃿 𠄀 𠄁 𠄂 𠄃 𠄄 𠄅 𠄆 𠄇 𠄈 𠄉 𠄊 𠄋 𠄌 𠄍 𠄎 𠄏 𠄐 𠄑 𠄒 𠄓 𠄔 𠄕 𠄖 𠄗 𠄘 𠄙 𠄚 𠄛 𠄜 𠄝 𠄞 𠄟 𠄠 𠄡 𠄢 𠄣 𠄤 𠄥 𠄦 𠄧 𠄨 𠄩 𠄪 𠄫 𠄬 𠄭 𠄮 𠄯 𠄰 𠄱 𠄲 𠄳 𠄴 𠄵 𠄶 𠄷 𠄸 𠄹 𠄺 𠄻 𠄼 𠄽 𠄾 𠄿 𠅀 𠅁 𠅂 𠅃 𠅄 𠅅 𠅆 𠅇 𠅈 𠅉 𠅊 𠅋 𠅌 𠅍 𠅎 𠅏 𠅐 𠅑 𠅒 𠅓 𠅔 𠅕 𠅖 𠅗 𠅘 𠅙 𠅚 𠅛 𠅜 𠅝 𠅞 𠅟 𠅠 𠅡 𠅢 𠅣 𠅤 𠅥 𠅦 𠅧 𠅨 𠅩 𠅪 𠅫 𠅬 𠅭 𠅮 𠅯 𠅰 𠅱 𠅲 𠅳 𠅴 𠅵 𠅶 𠅷 𠅸 𠅹 𠅺 𠅻 𠅼 𠅽 𠅾 𠅿 𠆀 𠆁 𠆂 𠆃 𠆄 𠆅 𠆆 𠆇 𠆈 𠆉 𠆊 𠆋 𠆌 𠆍 𠆎 𠆏 𠆐 𠆑 𠆒 𠆓 𠆔 𠆕 𠆖 𠆗 𠆘 𠆙 𠆚 𠆛 𠆜 𠆝 𠆞 𠆟 𠆠 𠆡 𠆢 𠆣 𠆤 𠆥 𠆦 𠆧 𠆨 𠆩 𠆪 𠆫 𠆬 𠆭 𠆮 𠆯 𠆰 𠆱 𠆲 𠆳 𠆴 𠆵 𠆶 𠆷 𠆸 𠆹 𠆺 𠆻 𠆼 𠆽 𠆾 𠆿 𠇀 𠇁 𠇂 𠇃 𠇄 𠇅 𠇆 𠇇 𠇈 𠇉 𠇊 𠇋 𠇌 𠇍 𠇎 𠇏 𠇐 𠇑 𠇒 𠇓 𠇔 𠇕 𠇖 𠇗 𠇘 𠇙 𠇚 𠇛 𠇜 𠇝 𠇞 𠇟 𠇠 𠇡 𠇢 𠇣 𠇤 𠇥 𠇦 𠇧 𠇨 𠇩 𠇪 𠇫 𠇬 𠇭 𠇮 𠇯 𠇰 𠇱 𠇲 𠇳 𠇴 𠇵 𠇶 𠇷 𠇸 𠇹 𠇺 𠇻 𠇼 𠇽 𠇾 𠇿 𠈀 𠈁 𠈂 𠈃 𠈄 𠈅 𠈆 𠈇 𠈈 𠈉 𠈊 𠈋 𠈌 𠈍 𠈎 𠈏 𠈐 𠈑 𠈒 𠈓 𠈔 𠈕 𠈖 𠈗 𠈘 𠈙 𠈚 𠈛 𠈜 𠈝 𠈞 𠈟 𠈠 𠈡 𠈢 𠈣 𠈤 𠈥 𠈦 𠈧 𠈨 𠈩 𠈪 𠈫 𠈬 𠈭 𠈮 𠈯 𠈰 𠈱 𠈲 𠈳 𠈴 𠈵 𠈶 𠈷 𠈸 𠈹 𠈺 𠈻 𠈼 𠈽 𠈾 𠈿 𠉀 𠉁 𠉂 𠉃 𠉄 𠉅 𠉆 𠉇 𠉈 𠉉 𠉊 𠉋 𠉌 𠉍 𠉎 𠉏 𠉐 𠉑 𠉒 𠉓 𠉔 𠉕 𠉖 𠉗 𠉘 𠉙 𠉚 𠉛 𠉜 𠉝 𠉞 𠉟 𠉠 𠉡 𠉢 𠉣 𠉤 𠉥 𠉦 𠉧 𠉨 𠉩 𠉪 𠉫 𠉬 𠉭 𠉮 𠉯 𠉰 𠉱 𠉲 𠉳 𠉴 𠉵 𠉶 𠉷 𠉸 𠉹 𠉺 𠉻 𠉼 𠉽 𠉾 𠉿 𠊀 𠊁 𠊂 𠊃 𠊄 𠊅 𠊆 𠊇 𠊈 𠊉 𠊊 𠊋 𠊌 𠊍 𠊎 𠊏 𠊐 𠊑 𠊒 𠊓 𠊔 𠊕 𠊖 𠊗 𠊘 𠊙 𠊚 𠊛 𠊜 𠊝 𠊞 𠊟 𠊠 𠊡 𠊢 𠊣 𠊤 𠊥 𠊦 𠊧 𠊨 𠊩 𠊪 𠊫 𠊬 𠊭 𠊮 𠊯 𠊰 𠊱 𠊲 𠊳 𠊴 𠊵 𠊶 𠊷 𠊸 𠊹 𠊺 𠊻 𠊼 𠊽 𠊾 𠊿 𠋀 𠋁 𠋂 𠋃 𠋄 𠋅 𠋆 𠋇 𠋈 𠋉 𠋊 𠋋 𠋌 𠋍 𠋎 𠋏 𠋐 𠋑 𠋒 𠋓 𠋔 𠋕 𠋖 𠋗 𠋘 𠋙 𠋚 𠋛 𠋜 𠋝 𠋞 𠋟 𠋠 𠋡 𠋢 𠋣 𠋤 𠋥 𠋦 𠋧 𠋨 𠋩 𠋪 𠋫 𠋬 𠋭 𠋮 𠋯 𠋰 𠋱 𠋲 𠋳 𠋴 𠋵 𠋶 𠋷 𠋸 𠋹 𠋺 𠋻 𠋼 𠋽 𠋾 𠋿 𠌀 𠌁 𠌂 𠌃 𠌄 𠌅 𠌆 𠌇 𠌈 𠌉 𠌊 𠌋 𠌌 𠌍 𠌎 𠌏 𠌐 𠌑 𠌒 𠌓 𠌔 𠌕 𠌖 𠌗 𠌘 𠌙 𠌚 𠌛 𠌜 𠌝 𠌞 𠌟 𠌠 𠌡 𠌢 𠌣 𠌤 𠌥 𠌦 𠌧 𠌨 𠌩 𠌪 𠌫 𠌬 𠌭 𠌮 𠌯 𠌰 𠌱 𠌲 𠌳 𠌴 𠌵 𠌶 𠌷 𠌸 𠌹 𠌺 𠌻 𠌼 𠌽 𠌾 𠌿 𠍀 𠍁 𠍂 𠍃 𠍄 𠍅 𠍆 𠍇 𠍈 𠍉 𠍊 𠍋 𠍌 𠍍 𠍎 𠍏 𠍐 𠍑 𠍒 𠍓 𠍔 𠍕 𠍖 𠍗 𠍘 𠍙 𠍚 𠍛 𠍜 𠍝 𠍞 𠍟 𠍠 𠍡 𠍢 𠍣 𠍤 𠍥 𠍦 𠍧 𠍨 𠍩 𠍪 𠍫 𠍬 𠍭 𠍮 𠍯 𠍰 𠍱 𠍲 𠍳 𠍴 𠍵 𠍶 𠍷 𠍸 𠍹 𠍺 𠍻 𠍼 𠍽 𠍾 𠍿 𠎀 𠎁 𠎂 𠎃 𠎄 𠎅 𠎆 𠎇 𠎈 𠎉 𠎊 𠎋 𠎌 𠎍 𠎎 𠎏 𠎐 𠎑 𠎒 𠎓 𠎔 𠎕 𠎖 𠎗 𠎘 𠎙 𠎚 𠎛 𠎜 𠎝 𠎞 𠎟 𠎠 𠎡 𠎢 𠎣 𠎤 𠎥 𠎦 𠎧 𠎨 𠎩 𠎪 𠎫 𠎬 𠎭 𠎮 𠎯 𠎰 𠎱 𠎲 𠎳 𠎴 𠎵 𠎶 𠎷 𠎸 𠎹 𠎺 𠎻 𠎼 𠎽 𠎾 𠎿 𠏀 𠏁 𠏂 𠏃 𠏄 𠏅 𠏆 𠏇 𠏈 𠏉 𠏊 𠏋 𠏌 𠏍 𠏎 𠏏 𠏐 𠏑 𠏒 𠏓 𠏔 𠏕 𠏖 𠏗 𠏘 𠏙 𠏚 𠏛 𠏜 𠏝 𠏞 𠏟 𠏠 𠏡 𠏢 𠏣 𠏤 𠏥 𠏦 𠏧 𠏨 𠏩 𠏪 𠏫 𠏬 𠏭 𠏮 𠏯 𠏰 𠏱 𠏲 𠏳 𠏴 𠏵 𠏶 𠏷 𠏸 𠏹 𠏺 𠏻 𠏼 𠏽 𠏾 𠏿 𠐀 𠐁 𠐂 𠐃 𠐄 𠐅 𠐆 𠐇 𠐈 𠐉 𠐊 𠐋 𠐌 𠐍 𠐎 𠐏 𠐐 𠐑 𠐒 𠐓 𠐔 𠐕 𠐖 𠐗 𠐘 𠐙 𠐚 𠐛 𠐜 𠐝 𠐞 𠐟 𠐠 𠐡 𠐢 𠐣 𠐤 𠐥 𠐦 𠐧 𠐨 𠐩 𠐪 𠐫 𠐬 𠐭 𠐮 𠐯 𠐰 𠐱 𠐲 𠐳 𠐴 𠐵 𠐶 𠐷 𠐸 𠐹 𠐺 𠐻 𠐼 𠐽 𠐾 𠐿 𠑀 𠑁 𠑂 𠑃 𠑄 𠑅 𠑆 𠑇 𠑈 𠑉 𠑊 𠑋 𠑌 𠑍 𠑎 𠑏 𠑐 𠑑 𠑒 𠑓 𠑔 𠑕 𠑖 𠑗 𠑘 𠑙 𠑚 𠑛 𠑜 𠑝 𠑞 𠑟 𠑠 𠑡 𠑢 𠑣 𠑤 𠑥 𠑦 𠑧 𠑨 𠑩 𠑪 𠑫 𠑬 𠑭 𠑮 𠑯 𠑰 𠑱 𠑲 𠑳 𠑴 𠑵 𠑶 𠑷 𠑸 𠑹 𠑺 𠑻 𠑼 𠑽 𠑾 𠑿 𠒀 𠒁 𠒂 𠒃 𠒄 𠒅 𠒆 𠒇 𠒈 𠒉 𠒊 𠒋 𠒌 𠒍 𠒎 𠒏 𠒐 𠒑 𠒒 𠒓 𠒔 𠒕 𠒖 𠒗 𠒘 𠒙 𠒚 𠒛 𠒜 𠒝 𠒞 𠒟 𠒠 𠒡 𠒢 𠒣 𠒤 𠒥 𠒦 𠒧 𠒨 𠒩 𠒪 𠒫 𠒬 𠒭 𠒮 𠒯 𠒰 𠒱 𠒲 𠒳 𠒴 𠒵 𠒶 𠒷 𠒸 𠒹 𠒺 𠒻 𠒼 𠒽 𠒾 𠒿 𠓀 𠓁 𠓂 𠓃 𠓄 𠓅 𠓆 𠓇 𠓈 𠓉 𠓊 𠓋 𠓌 𠓍 𠓎 𠓏 𠓐 𠓑 𠓒 𠓓 𠓔 𠓕 𠓖 𠓗 𠓘 𠓙 𠓚 𠓛 𠓜 𠓝 𠓞 𠓟 𠓠 𠓡 𠓢 𠓣 𠓤 𠓥 𠓦 𠓧 𠓨 𠓩 𠓪 𠓫 𠓬 𠓭 𠓮 𠓯 𠓰 𠓱 𠓲 𠓳 𠓴 𠓵 𠓶 𠓷 𠓸 𠓹 𠓺 𠓻 𠓼 𠓽 𠓾 𠓿 𠔀 𠔁 𠔂 𠔃 𠔄 𠔅 𠔆 𠔇 𠔈 𠔉 𠔊 𠔋 𠔌 𠔍 𠔎 𠔏 𠔐 𠔑 𠔒 𠔓 𠔔 𠔕 𠔖 𠔗 𠔘 𠔙 𠔚 𠔛 𠔜 𠔝 𠔞 𠔟 𠔠 𠔡 𠔢 𠔣 𠔤 𠔥 𠔦 𠔧 𠔨 𠔩 𠔪 𠔫 𠔬 𠔭 𠔮 𠔯 𠔰 𠔱 𠔲 𠔳 𠔴 𠔵 𠔶 𠔷 𠔸 𠔹 𠔺 𠔻 𠔼 𠔽 𠔾 𠔿 𠕀 𠕁 𠕂 𠕃 𠕄 𠕅 𠕆 𠕇 𠕈 𠕉 𠕊 𠕋 𠕌 𠕍 𠕎 𠕏 𠕐 𠕑 𠕒 𠕓 𠕔 𠕕 𠕖 𠕗 𠕘 𠕙 𠕚 𠕛 𠕜 𠕝 𠕞 𠕟 𠕠 𠕡 𠕢 𠕣 𠕤 𠕥 𠕦 𠕧 𠕨 𠕩 𠕪 𠕫 𠕬 𠕭 𠕮 𠕯 𠕰 𠕱 𠕲 𠕳 𠕴 𠕵 𠕶 𠕷 𠕸 𠕹 𠕺 𠕻 𠕼 𠕽 𠕾 𠕿 𠖀 𠖁 𠖂 𠖃 𠖄 𠖅 𠖆 𠖇 𠖈 𠖉 𠖊 𠖋 𠖌 𠖍 𠖎 𠖏 𠖐 𠖑 𠖒 𠖓 𠖔 𠖕 𠖖 𠖗 𠖘 𠖙 𠖚 𠖛 𠖜 𠖝 𠖞 𠖟 𠖠 𠖡 𠖢 𠖣 𠖤 𠖥 𠖦 𠖧 𠖨 𠖩 𠖪 𠖫 𠖬 𠖭 𠖮 𠖯 𠖰 𠖱 𠖲 𠖳 𠖴 𠖵 𠖶 𠖷 𠖸 𠖹 𠖺 𠖻 𠖼 𠖽 𠖾 𠖿 𠗀 𠗁 𠗂 𠗃 𠗄 𠗅 𠗆 𠗇 𠗈 𠗉 𠗊 𠗋 𠗌 𠗍 𠗎 𠗏 𠗐 𠗑 𠗒 𠗓 𠗔 𠗕 𠗖 𠗗 𠗘 𠗙 𠗚 𠗛 𠗜 𠗝 𠗞 𠗟 𠗠 𠗡 𠗢 𠗣 𠗤 𠗥 𠗦 𠗧 𠗨 𠗩 𠗪 𠗫 𠗬 𠗭 𠗮 𠗯 𠗰 𠗱 𠗲 𠗳 𠗴 𠗵 𠗶 𠗷 𠗸 𠗹 𠗺 𠗻 𠗼 𠗽 𠗾 𠗿 𠘀 𠘁 𠘂 𠘃 𠘄 𠘅 𠘆 𠘇 𠘈 𠘉 𠘊 𠘋 𠘌 𠘍 𠘎 𠘏 𠘐 𠘑 𠘒 𠘓 𠘔 𠘕 𠘖 𠘗 𠘘 𠘙 𠘚 𠘛 𠘜 𠘝 𠘞 𠘟 𠘠 𠘡 𠘢 𠘣 𠘤 𠘥 𠘦 𠘧 𠘨 𠘩 𠘪 𠘫 𠘬 𠘭 𠘮 𠘯 𠘰 𠘱 𠘲 𠘳 𠘴 𠘵 𠘶 𠘷 𠘸 𠘹 𠘺 𠘻 𠘼 𠘽 𠘾 𠘿 𠙀 𠙁 𠙂 𠙃 𠙄 𠙅 𠙆 𠙇 𠙈 𠙉 𠙊 𠙋 𠙌 𠙍 𠙎 𠙏 𠙐 𠙑 𠙒 𠙓 𠙔 𠙕 𠙖 𠙗 𠙘 𠙙 𠙚 𠙛 𠙜 𠙝 𠙞 𠙟 𠙠 𠙡 𠙢 𠙣 𠙤 𠙥 𠙦 𠙧 𠙨 𠙩 𠙪 𠙫 𠙬 𠙭 𠙮 𠙯 𠙰 𠙱 𠙲 𠙳 𠙴 𠙵 𠙶 𠙷 𠙸 𠙹 𠙺 𠙻 𠙼 𠙽 𠙾 𠙿 𠚀 𠚁 𠚂 𠚃 𠚄 𠚅 𠚆 𠚇 𠚈 𠚉 𠚊 𠚋 𠚌 𠚍 𠚎 𠚏 𠚐 𠚑 𠚒 𠚓 𠚔 𠚕 𠚖 𠚗 𠚘 𠚙 𠚚 𠚛 𠚜 𠚝 𠚞 𠚟 𠚠 𠚡 𠚢 𠚣 𠚤 𠚥 𠚦 𠚧 𠚨 𠚩 𠚪 𠚫 𠚬 𠚭 𠚮 𠚯 𠚰 𠚱 𠚲 𠚳 𠚴 𠚵 𠚶 𠚷 𠚸 𠚹 𠚺 𠚻 𠚼 𠚽 𠚾 𠚿 𠛀 𠛁 𠛂 𠛃 𠛄 𠛅 𠛆 𠛇 𠛈 𠛉 𠛊 𠛋 𠛌 𠛍 𠛎 𠛏 𠛐 𠛑 𠛒 𠛓 𠛔 𠛕 𠛖 𠛗 𠛘 𠛙 𠛚 𠛛 𠛜 𠛝 𠛞 𠛟 𠛠 𠛡 𠛢 𠛣 𠛤 𠛥 𠛦 𠛧 𠛨 𠛩 𠛪 𠛫 𠛬 𠛭 𠛮 𠛯 𠛰 𠛱 𠛲 𠛳 𠛴 𠛵 𠛶 𠛷 𠛸 𠛹 𠛺 𠛻 𠛼 𠛽 𠛾 𠛿 𠜀 𠜁 𠜂 𠜃 𠜄 𠜅 𠜆 𠜇 𠜈 𠜉 𠜊 𠜋 𠜌 𠜍 𠜎 𠜏 𠜐 𠜑 𠜒 𠜓 𠜔 𠜕 𠜖 𠜗 𠜘 𠜙 𠜚 𠜛 𠜜 𠜝 𠜞 𠜟 𠜠 𠜡 𠜢 𠜣 𠜤 𠜥 𠜦 𠜧 𠜨 𠜩 𠜪 𠜫 𠜬 𠜭 𠜮 𠜯 𠜰 𠜱 𠜲 𠜳 𠜴 𠜵 𠜶 𠜷 𠜸 𠜹 𠜺 𠜻 𠜼 𠜽 𠜾 𠜿 𠝀 𠝁 𠝂 𠝃 𠝄 𠝅 𠝆 𠝇 𠝈 𠝉 𠝊 𠝋 𠝌 𠝍 𠝎 𠝏 𠝐 𠝑 𠝒 𠝓 𠝔 𠝕 𠝖 𠝗 𠝘 𠝙 𠝚 𠝛 𠝜 𠝝 𠝞 𠝟 𠝠 𠝡 𠝢 𠝣 𠝤 𠝥 𠝦 𠝧 𠝨 𠝩 𠝪 𠝫 𠝬 𠝭 𠝮 𠝯 𠝰 𠝱 𠝲 𠝳 𠝴 𠝵 𠝶 𠝷 𠝸 𠝹 𠝺 𠝻 𠝼 𠝽 𠝾 𠝿 𠞀 𠞁 𠞂 𠞃 𠞄 𠞅 𠞆 𠞇 𠞈 𠞉 𠞊 𠞋 𠞌 𠞍 𠞎 𠞏 𠞐 𠞑 𠞒 𠞓 𠞔 𠞕 𠞖 𠞗 𠞘 𠞙 𠞚 𠞛 𠞜 𠞝 𠞞 𠞟 𠞠 𠞡 𠞢 𠞣 𠞤 𠞥 𠞦 𠞧 𠞨 𠞩 𠞪 𠞫 𠞬 𠞭 𠞮 𠞯 𠞰 𠞱 𠞲 𠞳 𠞴 𠞵 𠞶 𠞷 𠞸 𠞹 𠞺 𠞻 𠞼 𠞽 𠞾 𠞿 𠟀 𠟁 𠟂 𠟃 𠟄 𠟅 𠟆 𠟇 𠟈 𠟉 𠟊 𠟋 𠟌 𠟍 𠟎 𠟏 𠟐 𠟑 𠟒 𠟓 𠟔 𠟕 𠟖 𠟗 𠟘 𠟙 𠟚 𠟛 𠟜 𠟝 𠟞 𠟟 𠟠 𠟡 𠟢 𠟣 𠟤 𠟥 𠟦 𠟧 𠟨 𠟩 𠟪 𠟫 𠟬 𠟭 𠟮 𠟯 𠟰 𠟱 𠟲 𠟳 𠟴 𠟵 𠟶 𠟷 𠟸 𠟹 𠟺 𠟻 𠟼 𠟽 𠟾 𠟿 𠠀 𠠁 𠠂 𠠃 𠠄 𠠅 𠠆 𠠇 𠠈 𠠉 𠠊 𠠋 𠠌 𠠍 𠠎 𠠏 𠠐 𠠑 𠠒 𠠓 𠠔 𠠕 𠠖 𠠗 𠠘 𠠙 𠠚 𠠛 𠠜 𠠝 𠠞 𠠟 𠠠 𠠡 𠠢 𠠣 𠠤 𠠥 𠠦 𠠧 𠠨 𠠩 𠠪 𠠫 𠠬 𠠭 𠠮 𠠯 𠠰 𠠱 𠠲 𠠳 𠠴 𠠵 𠠶 𠠷 𠠸 𠠹 𠠺 𠠻 𠠼 𠠽 𠠾 𠠿 𠡀 𠡁 𠡂 𠡃 𠡄 𠡅 𠡆 𠡇 𠡈 𠡉 𠡊 𠡋 𠡌 𠡍 𠡎 𠡏 𠡐 𠡑 𠡒 𠡓 𠡔 𠡕 𠡖 𠡗 𠡘 𠡙 𠡚 𠡛 𠡜 𠡝 𠡞 𠡟 𠡠 𠡡 𠡢 𠡣 𠡤 𠡥 𠡦 𠡧 𠡨 𠡩 𠡪 𠡫 𠡬 𠡭 𠡮 𠡯 𠡰 𠡱 𠡲 𠡳 𠡴 𠡵 𠡶 𠡷 𠡸 𠡹 𠡺 𠡻 𠡼 𠡽 𠡾 𠡿 𠢀 𠢁 𠢂 𠢃 𠢄 𠢅 𠢆 𠢇 𠢈 𠢉 𠢊 𠢋 𠢌 𠢍 𠢎 𠢏 𠢐 𠢑 𠢒 𠢓 𠢔 𠢕 𠢖 𠢗 𠢘 𠢙 𠢚 𠢛 𠢜 𠢝 𠢞 𠢟 𠢠 𠢡 𠢢 𠢣 𠢤 𠢥 𠢦 𠢧 𠢨 𠢩 𠢪 𠢫 𠢬 𠢭 𠢮 𠢯 𠢰 𠢱 𠢲 𠢳 𠢴 𠢵 𠢶 𠢷 𠢸 𠢹 𠢺 𠢻 𠢼 𠢽 𠢾 𠢿 𠣀 𠣁 𠣂 𠣃 𠣄 𠣅 𠣆 𠣇 𠣈 𠣉 𠣊 𠣋 𠣌 𠣍 𠣎 𠣏 𠣐 𠣑 𠣒 𠣓 𠣔 𠣕 𠣖 𠣗 𠣘 𠣙 𠣚 𠣛 𠣜 𠣝 𠣞 𠣟 𠣠 𠣡 𠣢 𠣣 𠣤 𠣥 𠣦 𠣧 𠣨 𠣩 𠣪 𠣫 𠣬 𠣭 𠣮 𠣯 𠣰 𠣱 𠣲 𠣳 𠣴 𠣵 𠣶 𠣷 𠣸 𠣹 𠣺 𠣻 𠣼 𠣽 𠣾 𠣿 𠤀 𠤁 𠤂 𠤃 𠤄 𠤅 𠤆 𠤇 𠤈 𠤉 𠤊 𠤋 𠤌 𠤍 𠤎 𠤏 𠤐 𠤑 𠤒 𠤓 𠤔 𠤕 𠤖 𠤗 𠤘 𠤙 𠤚 𠤛 𠤜 𠤝 𠤞 𠤟 𠤠 𠤡 𠤢 𠤣 𠤤 𠤥 𠤦 𠤧 𠤨 𠤩 𠤪 𠤫 𠤬 𠤭 𠤮 𠤯 𠤰 𠤱 𠤲 𠤳 𠤴 𠤵 𠤶 𠤷 𠤸 𠤹 𠤺 𠤻 𠤼 𠤽 𠤾 𠤿 𠥀 𠥁 𠥂 𠥃 𠥄 𠥅 𠥆 𠥇 𠥈 𠥉 𠥊 𠥋 𠥌 𠥍 𠥎 𠥏 𠥐 𠥑 𠥒 𠥓 𠥔 𠥕 𠥖 𠥗 𠥘 𠥙 𠥚 𠥛 𠥜 𠥝 𠥞 𠥟 𠥠 𠥡 𠥢 𠥣 𠥤 𠥥 𠥦 𠥧 𠥨 𠥩 𠥪 𠥫 𠥬 𠥭 𠥮 𠥯 𠥰 𠥱 𠥲 𠥳 𠥴 𠥵 𠥶 𠥷 𠥸 𠥹 𠥺 𠥻 𠥼 𠥽 𠥾 𠥿 𠦀 𠦁 𠦂 𠦃 𠦄 𠦅 𠦆 𠦇 𠦈 𠦉 𠦊 𠦋 𠦌 𠦍 𠦎 𠦏 𠦐 𠦑 𠦒 𠦓 𠦔 𠦕 𠦖 𠦗 𠦘 𠦙 𠦚 𠦛 𠦜 𠦝 𠦞 𠦟 𠦠 𠦡 𠦢 𠦣 𠦤 𠦥 𠦦 𠦧 𠦨 𠦩 𠦪 𠦫 𠦬 𠦭 𠦮 𠦯 𠦰 𠦱 𠦲 𠦳 𠦴 𠦵 𠦶 𠦷 𠦸 𠦹 𠦺 𠦻 𠦼 𠦽 𠦾 𠦿 𠧀 𠧁 𠧂 𠧃 𠧄 𠧅 𠧆 𠧇 𠧈 𠧉 𠧊 𠧋 𠧌 𠧍 𠧎 𠧏 𠧐 𠧑 𠧒 𠧓 𠧔 𠧕 𠧖 𠧗 𠧘 𠧙 𠧚 𠧛 𠧜 𠧝 𠧞 𠧟 𠧠 𠧡 𠧢 𠧣 𠧤 𠧥 𠧦 𠧧 𠧨 𠧩 𠧪 𠧫 𠧬 𠧭 𠧮 𠧯 𠧰 𠧱 𠧲 𠧳 𠧴 𠧵 𠧶 𠧷 𠧸 𠧹 𠧺 𠧻 𠧼 𠧽 𠧾 𠧿 𠨀 𠨁 𠨂 𠨃 𠨄 𠨅 𠨆 𠨇 𠨈 𠨉 𠨊 𠨋 𠨌 𠨍 𠨎 𠨏 𠨐 𠨑 𠨒 𠨓 𠨔 𠨕 𠨖 𠨗 𠨘 𠨙 𠨚 𠨛 𠨜 𠨝 𠨞 𠨟 𠨠 𠨡 𠨢 𠨣 𠨤 𠨥 𠨦 𠨧 𠨨 𠨩 𠨪 𠨫 𠨬 𠨭 𠨮 𠨯 𠨰 𠨱 𠨲

賁

債負也从人責
責亦聲側賣切

賈

物直也从人賈
賈亦聲古河切

侖

止也从人亭
聲時丁切

儼

儼也从人統
統亦聲即統切

伺

候望也从
人司聲相

變切自低巴下六字
从人皆後人所加

儻

浮屠道人也从
人曾聲蘇管切

倅

立

也从人从
宁直呂切

偵

問也从人貞
聲母鄭切

文十八

新附

匕

變也从到人凡匕之屬皆从匕

呼

切

𠂔

未定也从匕吳聲
古文矢字語期切

𠂔

儂人變形而登天也
从匕从目从匕音

隱入所乘載
也側鄰切

𠂔

古文

𠂔

教行也从匕从人
匕亦聲呼跨切

文四

重一

匕

相與比叙也从反人匕亦所以用

匕

比取飯一名柶凡匕之屬皆从匕

單復
切

𠂔

匕也从匕是
聲是支切

𠂔

相犬也从匕从十
𠂔从此博抱切

𠂔

頤也从匕支聲匕頤頤也
詩曰岐彼織女去智切

𠂔

頤不正也从匕从頁
臣鉉等曰匕者有所



比附不正
也去管切

𦉳

頭體也从匕匕相匕著也𦉳
象髮自象鬣形奴皓切

𦉴

望欲有所庶及也从匕从
甲詩曰高山仰止伍同切

𦉵

高也早匕為卓匕甲
為印皆同義竹角切

為具也
古恨切

𦉶

𦉷

很也从匕目匕目猶目相匕不相
下也易曰目其限匕目為目匕目

為具也
古恨切

𦉸

𦉹

文九 重一

𦉺

相聽也从二人凡从之屬皆从从

疾容切

𦉻

隨行也从辵从
从亦營意用切

𦉼

相從也从从并聲一曰
从持二為并府盈切

文三

𦉽

密也二人為从反从為比凡比之

屬皆从比

𦉾

𦉿

古文
比 慎也从比必聲周書
曰無筮于郵兵婚切

文二

重一

𦊀

菲也从二人相背凡北之屬皆从

北
博墨切



𡵓

北方州也从北
異聲凡利切

文二

𡵓

土之高也非人所爲也从北从一
一地也人居在𡵓南故从北中邦

之居在崐崙東南一曰四方高中

央下爲𡵓象形凡𡵓之屬皆从𡵓

去鵠切今
隸變作丘

𡵓

古文

𡵓

大丘也崐崙丘謂之崐崙虛古者九夫爲井四
井爲邑四邑爲𡵓𡵓謂之虛从𡵓虎聲臣銓等

曰今俗別作墟非是
丘如切又朽居切

𡵓

反頂受水𡵓从𡵓
泥省聲奴低切

文三 重一

𡵓

衆立也从三人凡依之屬皆从依

讀若欽

魚音

𡵓

多也从依目
衆意之伸切

𡵓

會也从依取聲邑
落曰聚才句切

𡵓

衆詞與也从依自聲虞
書曰衆咎錄其冀切

𡵓

古文

文四 重一

王 善也从人士士事也一曰象物出

地挺生也凡王之屬皆从王 臣鉸等曰人在

土上王然而立也他鼎切

微 君也从微省王為微行於微而文達者即微之陟陵切 古文

聖 月滿與日相望以朝君也从月从臣从王王朝廷也無放切 古文

爪 近末也从爪王 聖省 文四 重二

重 厚也从王東聲凡重之屬皆从重

徐錯曰王者人在土上故為厚也柱用切

重 稱輕重也从重省 古文

文二 重一

臥 休也从人臣取其伏也凡臥之屬

皆从臥 吾貨切

監 臨下也从臥監 古文監

重 楚謂小兒癩贅 臥品聲力 文四 重一



襖

衽也从衣要聲力主切

襖

衽也从衣取聲於胃切

襖

衽也

衣衽聲

衽

文衽也从衣衽聲居音切

衽

蔽軀也从衣韋聲周禮曰王后之服

衽

衽

衽

衽

衽

衽

衽

衽

衽

衽

衽

衽

衽

衽

衽

衽

衽

衽

衽

衽

衽

衽

衽

衽

衽

衽

衽

衽

衽

衽

衽

衽

衽

衽

衽

衽

衽

衽

衽

衽

衽

衽

衽

衽

衽

衽

衽

衽

衽

衽

衽

衽

衽

衽

衽

衽

衽

衽

衽

衽

衽

衽

衽

衽

衽

TIFFEN Color Control Patches

衤

衤也从衣介

衤

衤也从衣羣

衤

衤也从衣

衤

衤也从衣居聲

衤

衤

衤

衤

衤

衤也从衣寒聲

衤

衤

衤

衤

衤

衤也从衣

衤

衤

衤

衤

衤

衤

衤

衤

衤

衤

衤

衤

衤

衤

衤

衤

衤

衤

衤

衤

衤

衤

衤

衤

衤

衤

衤

衤

衤

衤

衤

衤

衤

衤

衤

衤

衤

衤

衤

衤

衤

衤

衤

衤

衤

衤

衤

衤

衤

衤

衤

衤

衤

衤

衤

衤

衤

衤

衤

衤

衤

衤

衤

衤



裏也从衣牙
聲似嗟切

褱

以衣衽投物謂之褱
从衣頤聲胡結切

褱

褱或
从手

結

此衽謂之結从
衣吉聲格八切又

結

棧也从衣曹聲昨
牢切又七刀切

裝

裏也从衣壯
聲側羊切

裏

縷也从衣果
聲古火切

裏

書臺
也从

衣邑聲

縷

縷也从衣齊
聲即夷切

縷

堅使布長縷从
衣豆聲常句切

縷

編集衣从衣區聲一曰頭縷一
曰次裏衣於式切又於復切

縷

編集縷
一曰粗衣

縷

縷領也从衣
區聲於德切

縷

縷謂之縷从衣
奄聲依檢切

縷

坤雨衣秦謂之華
从衣象形蘇木切

縷

古文

縷

隸人給
事者衣

為卒卒衣有題
識者滅沒切

縷

卒也从衣者聲一
曰製衣尹呂切

縷

裁也
从衣

從制征

縷

縷更衣从衣戎聲
一曰蔽卻北木切

縷

衣死人也从
衣遂聲春秋

傳曰楚使公

縷

縷中縷裏从衣巾
讀若雖都倫切

縷

贈終者
衣被曰

親禮徐醉切

縷

鬼衣从衣夔省聲讀若詩曰
葛屨綌之

稅从衣兌

縷

鬼衣从衣夔省聲讀若詩曰
葛屨綌之一曰若靜女其綌之
綌於管切

縷

車溫也从衣
廷聲式連切

縷

以組帶馬也从
从馬奴鳥切

重十一

縷

盛服也从衣
玄聲黃絢切

縷

衣也从衣多
聲所銜切

縷

裘屬
从衣



與聲鳥
皓切

文三

新附

裘 皮衣也从衣求聲一曰象形與裘

同意凡裘之屬皆从裘

巨鳩切

𦑔

古文 裘裏也从裘爾聲
省衣 讀若擊船華切

文二

重一

𦑔 考也七十曰老从人毛匕言須髮

變白也凡老之屬皆从老

盧皓切

𦑔

年八十曰耄从老
省从至徒結切

𦑔

年九十曰叟从老
从高省莫報切

𦑔

老也从老省
省聲渠脂切

𦑔

老人面凍黎若垢从
老省句滑古厚切

𦑔

老人面如點也从老省占
聲讀若耿介之耿丁念切

𦑔

老人行才相
遠从老省易

𦑔

省行象讀若

𦑔

久也从老省
𦑔聲殖酉切

𦑔

老也从老省
𦑔聲苦潘切

𦑔

善事父母者从老省从
子于承老也呼教切

文十

𦑔 眉髮之屬及獸毛也象形凡毛之

屬皆从毛

莫袍切

隹

毛盛也从毛隹聲虞書曰鳥獸隹而尹切又人勇切

𦏧

獸蒙也从毛聿聲疾

𦏨

仲秋鳥獸毛盛可逐取以為器用从毛先聲讀若運餘典切

𦏩

以毛為纒

色如蒙故謂之縵縵禾之赤苗也从毛苒聲詩曰縵衣如縵莫奔切

𦏪

捩毛也从毛

文六

𦏫

羽毛飾也从毛耳聲仍史切

𦏬

能能能能皆理境之屬蓋方言也从毛聿聲其

俱

能能也从毛俞聲平末切

𦏭

能能也从毛翦聲土立切

𦏮

能

也从毛登

鞠九也从毛末聲巨鳩切

𦏯

折鳥羽為捩盡之屬从毛敵聲

昌兩切

文七

新附

𦏰

獸細毛也从三毛凡毛之屬皆从

毛此苗切

𦏱

毛紛紛也从毛非聲甫微切

文二

尸

陳也象臥之形凡尸之屬皆从尸

式脂切

𦏲

𦏲也从尸奠聲堂練切

𦏳

𦏳也从尸古者后从古臣餘等口居从古者言法古

說文解字第八上

說文解字第八下 漢太尉祭酒許慎記

銀青光祿大夫守右散騎常侍上柱國東海縣開國子食邑五百戶徐鉉等奉
敕校定

尺

十寸也人手卻十分動脈爲寸口

尺

十寸爲尺尺所以指尺規槩事也

尺

从尸从乙乙所識也周制寸尺咫

尺

尋常仞諸度量皆以人之體爲法



說文解字第八上

說文解字第八下 漢太尉祭酒許慎記

銀青光祿大夫守右散騎常侍上柱國東海縣開國子食邑五百戶徐鉉等奉
敕校定

尺

十寸也人手卻十分動脈爲寸口

寸

十寸爲尺所以指尺規榘事也

咫

从尸从乙乙所識也周制寸尺咫

尋

尋常仞諸度量皆以人之體爲法



凡尺之屬皆从尺

昌石切

咫

中婦人手長八寸謂之咫周尺也从尺只聲諸氏切

文二

尺

微也从到毛在尸後古人或飾系尾西南夷亦然凡尾之屬皆从尾

無斐切今隸變作尾

屮

屮也从尾屮聲之欲切

屮

無尾也从尾屮出聲九勿切

屮

人小使也

从尾从水奴弔切

文四

屮

足所依也从尸从彳从久舟象履

形一曰尸聲凡履之屬皆从履

屮

古文履从頁从足

屮

履也从履省妻聲一曰履也九遇切

屮

履下

屮

也从履省歷聲郎擊切

屮

履屬从履省于聲徐呂切

屮

履也从履省喬聲居勺切

屮

履也从履省支聲奇逆切

文六

重一

舟

船也古者共鼓貨秋剡木爲舟剡

木爲楫以濟不通象形凡舟之屬

皆从舟 職流切

俞

空中木為舟也从人从舟从水也 羊朱切

船

舟也从舟省聲食川切

舩

舩行也从舟 舩聲丑林切

舳

舳也从舟由聲漢律名舳方長為舳舳一曰舟尾臣銓等

舳 曰當从胃者乃得聲直去切

舳

舳也一曰舳頭 舳也从舟盧聲洛子切

舳

舳行不安也从

舳 自从刑省讀 若兀五忽切

舳

舳者不行也从舟曼聲讀若葦子紅切

舳

舳也關直禁切

舳

舳師也明堂月令曰舳人習水者从舟方聲甫妄切

舳

舳也象舟之旋 舳也从舟从攴攴所以

以旋也 此滿切

舳

舳也从舟从攴

舳

舳也从舟從聲房六切

舳

古文舳

文十二 重二

舳

舳也从舟可聲古或切

舳

舳舳也从舟廷聲徒轟切

舳

舳艘舳名从舟

餘聲經典通用 餘皇以諸切

舳

舳艘也从舟 舳聲胡光切

文四

新附

舳 舳併船也象兩舟省總頭形凡舳之

屬皆从舳 府良切

舳

舳或从水

舳

舳舳也从舳方亢聲禮天子造舟諸侯造舟大夫方舟士特舟臣鼓等

曰今俗別作舳 非是胡郎切

文二

重一



儿 仁人也古文奇字人也象形孔子

曰在人下故詰屈凡儿之屬皆从

儿 如鄰切

兀

高而上平也从一在人上讀若曼茂陵有兀象里五忽切

𠃉

孺子也从儿象小兒

𠃊

信也从儿呂聲余準切

𠃋

說也从儿谷聲臣鉉等曰合古文究

字非聲當从口从八象氣之分散易曰兒為巫為口大外切

𠃌

長也高也从儿育省聲昌終切

文六

兄 長也从儿从口凡兄之屬皆从兄

許祭切

𠃍

競也从二兄二兄競意从丰聲讀若矜一曰競敬也居陵切

文二

先 首筭也从儿匕象簪形凡先之屬

皆从先 側琴切

𠃎

俗先从竹从替𠃎替替銳意也从二先子林切

文二 重一

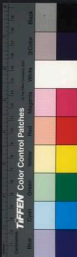

良 頌儀也从人白象人面形凡兒之

屬皆从兒 莫敬切

𧠦 兒或从頁 豹省聲 𧠦 籀文兒 从豹省 𧠦 冕也周曰冕殷曰囂夏曰收从

兒象形 皮變切 𧠦 籀文兒 从井上象形 𧠦 或兒字

文二 重四

𧠦 靡蔽也从人象左右皆蔽形凡𧠦

之屬皆从𧠦讀若瞽 公戶切

𧠦 兜鍪首鍪也从𧠦从兒 省兒象人頭也當戾切 文二

先 前進也从儿从之凡先之屬皆从

先 臣鉉等曰之在上人是先也蘇前切

𧠦 進也从二先贊 从此關所臻切 文二

𧠦 無髮也从人上象禾粟之形取其

聲凡秃之屬皆从秃王育說蒼頡

出見秃人伏禾中因以制字未知



其審

他谷切

𦉰

先兒从禿聲

文二

𦉱 視也从儿从目凡見之屬皆从見

古句切

𦉲

瞻也从見

𦉳

古文

𦉴

亦古

𦉵

求

𦉶

好視也从見

𦉷

委聲於為切

𦉸

兒

𦉹

兒

𦉺

兒

𦉻

好視也从見

𦉼

兒

𦉽

兒

𦉾

兒

𦉿

兒

𦊀

察視也从見

𦊁

兒

𦊂

兒

𦊃

兒

𦊄

兒

𦊅

讀若運

𦊆

兒

𦊇

兒

𦊈

兒

𦊉

兒

𦊊

讀若錄方盛切

𦊋

兒

𦊌

兒

𦊍

兒

𦊎

兒

𦊏

讀若錄方盛切

𦊐

兒

𦊑

兒

𦊒

兒

𦊓

兒

𦊔

讀若錄方盛切

𦊕

兒

𦊖

兒

𦊗

兒

𦊘

兒

𦊙

讀若錄方盛切

𦊚

兒

𦊛

兒

𦊜

兒

𦊝

兒

𦊞

讀若錄方盛切

𦊟

兒

𦊠

兒

𦊡

兒

𦊢

兒

𦊣

讀若錄方盛切

𦊤

兒

𦊥

兒

𦊦

兒

𦊧

兒



覘也从見占聲春秋傳曰公使覘之信數雖切

覘也从見炎聲春秋公羊傳曰覘然公子陽生失斧切

覘也从見契聲觀覘也从見契聲

覘下視深也从見由聲聲讀若攸以周切

覘突前也从見門聲錄等曰同重覆也

覘犯同而見是突前也莫紅匹漢二切

覘欲也从見俞聲讀若柳丑林切

覘視不明也一曰直視

覘視誤也从見倉聲弋笑切

覘竄也从見倉聲弋笑切

目赤也从見智省聲臣錄等曰智非聲未詳才的切

至也从見亲聲七人切

大相聘曰覘覘視也

相見也从見必聲莫結切

必聲莫結切

司也从見微聲無非切

暫見也从見

暫見也从見

私出明視也从見形聲讀若連莫兮切

聲讀若柳丑林切

視不明也一曰直視

從見春聲丑充切

竄也从見倉聲弋笑切

召也从見青聲疋正切

諸侯三年

擇也从見毛聲

讀若苗莫袍切

目蔽也

也从見

竄也从見

暫見也从見炎聲春秋公羊傳曰覘然公子陽生失斧切

暫見也从見

暫見也从見

私出明視也从見形聲讀若連莫兮切

聲讀若柳丑林切

視不明也一曰直視

從見春聲丑充切

竄也从見倉聲弋笑切

召也从見青聲疋正切

諸侯三年

擇也从見毛聲

讀若苗莫袍切

目蔽也

也从見

竄也从見

覘也从見占聲春秋傳曰公使覘之信數雖切

覘也从見炎聲春秋公羊傳曰覘然公子陽生失斧切

覘也从見契聲觀覘也从見契聲

覘下視深也从見由聲聲讀若攸以周切

覘突前也从見門聲錄等曰同重覆也

覘犯同而見是突前也莫紅匹漢二切

覘欲也从見俞聲讀若柳丑林切

覘視不明也一曰直視

覘視誤也从見倉聲弋笑切

目赤也从見智省聲臣錄等曰智非聲未詳才的切

至也从見亲聲七人切

大相聘曰覘覘視也

相見也从見必聲莫結切

必聲莫結切

竄也从見



弋笑切

𦉳

很視也从覡有聲齊景公之勇臣有成德者苦闕切

𦉴

見雨而止息从𦉳从雨讀若飲

虛器切

文三

𦉵 張口气悟也象气从人上出之形

凡欠之屬皆从欠

𦉶

欠克从欠金聲去音切

𦉷

欠克从欠繼聲洛官切

𦉸

喜也从欠吉聲

𦉹

出气也从欠从口臣鉉等案口部已有吹噓此重出呂垂切

𦉺

吹也

𦉻

吹也

𦉼

吹也

笑意从欠句聲況于切

𦉽

溫吹也从欠火聲虎鳥切

𦉾

吹气也从欠

𦉿

吹气也从欠

𦊀

安气也从欠

𦊁

翕气也从欠

𦊂

喜樂也从欠

𦊃

吹气也从欠

𦊄

息也一曰气越泄

𦊅

喜樂也从欠

𦊆

喜樂也从欠

𦊇

喜樂也从欠

𦊈

笑不壞顏曰𦊈

𦊉

笑不壞顏曰𦊉

𦊊

笑不壞顏曰𦊊

𦊋

笑不壞顏曰𦊋

𦊌

笑不壞顏曰𦊌

𦊍

笑不壞顏曰𦊍

𦊎

笑不壞顏曰𦊎

𦊏

笑不壞顏曰𦊏

𦊐

吞也从欠气聲一曰

𦊑

吞也从欠气聲一曰

𦊒

吞也从欠气聲一曰

𦊓

吞也从欠气聲一曰

𦊔

吞也从欠气聲一曰

𦊕

吞也从欠气聲一曰

𦊖

吞也从欠气聲一曰

𦊗

吞也从欠气聲一曰

𦉰 心有所惡若吐也从欠鳥聲一曰口相礙哀都切

𦉱 俗𦉰也从欠𦉱聲一曰口相礙哀都切

𦉲 𦉱然也从欠赤聲孟才六切

𦉳 𦉱然也从欠赤聲孟才六切

𦉴 𦉱然也从欠赤聲孟才六切

𦉵 𦉱然也从欠赤聲孟才六切

𦉶 𦉱然也从欠赤聲孟才六切

𦉷 𦉱然也从欠赤聲孟才六切

𦉸 𦉱然也从欠赤聲孟才六切

𦉹 𦉱然也从欠赤聲孟才六切

𦉺 𦉱然也从欠赤聲孟才六切

𦉻 𦉱然也从欠赤聲孟才六切

𦉼 𦉱然也从欠赤聲孟才六切

𦉽 𦉱然也从欠赤聲孟才六切

𦉾 𦉱然也从欠赤聲孟才六切

𦉿 𦉱然也从欠赤聲孟才六切

𦊀 𦉱然也从欠赤聲孟才六切

𦊁 𦉱然也从欠赤聲孟才六切

𦊂 𦉱然也从欠赤聲孟才六切

𦊃 𦉱然也从欠赤聲孟才六切

𦊄 𦉱然也从欠赤聲孟才六切

𦊅 𦉱然也从欠赤聲孟才六切

𦊆 𦉱然也从欠赤聲孟才六切

𦊇 𦉱然也从欠赤聲孟才六切

𦊈 𦉱然也从欠赤聲孟才六切

𦊉 𦉱然也从欠赤聲孟才六切

𦊊 𦉱然也从欠赤聲孟才六切

𦊋 𦉱然也从欠赤聲孟才六切

𦊌 𦉱然也从欠赤聲孟才六切

𦊍 𦉱然也从欠赤聲孟才六切

𦊎

𦊏

𦊐

𦊑

𦊒

𦊓

𦊔

𦊕

𦊖

𦊗

𦊘

𦊙

𦊚

𦊛

𦊜

𦊝

𦊞

𦊟

𦊠

𦊡

𦊢

𦊣

𦊤

𦊥

𦊦

𦊧

𦊨

𦊩

𦊪

𦊫

𦊬

𦊭

𦊮

𦊯

𦊰

𦊱

𦊲

𦊳

𦊴

𦊵

𦊶

𦊷

𦊸

𦊹

𦊺

𦊻

𦊼

𦊽

𦊾

𦊿

𦋀

𦋁

𦋂

𦋃

𦋄

𦋅

𦋆

𦋇

𦋈

𦋉

𦋊

𦋋

𦋌

𦋍

𦋎

𦋏

𦋐

𦋑

𦋒

𦋓

𦋔

𦋕

𦋖

𦋗

𦋘

𦋙

𦋚

𦋛

𦋜

𦋝

𦋞

𦋟

𦋠

𦋡

𦋢

𦋣

𦋤

𦋥

𦋦

𦋧

𦋨

𦋩

𦋪

𦋫

𦋬

𦋭

𦋮

𦋯

𦋰

𦋱

𦋲

𦋳

𦋴

𦋵

𦋶

𦋷

𦋸

𦋹

𦋺

𦋻

𦋼

𦋽

𦋾

𦋿

𦌀

𦋱

𦋲

𦋳

𦋴

𦋵



坎苦

感切

欲得也从欠白聲

讀若貪他舍切

咽中息不利也从

欠骨聲鳥入切

歎也从欠合

聲呼合切

歎

歎

歎

歎

歎

歎

歎

歎

歎

歎

歎

歎

歎

歎

歎

歎

歎

歎

歎

歎

歎

歎

歎

歎

歎

歎

歎

歎

歎

歎

歎

歎

歎

歎

歎

歎

歎

歎

歎

歎

歎

歎

歎

歎

歎

歎

歎

歎

歎

歎

歎

歎

歎

歎

歎

歎

歎

歎

歎

歎

歎

歎

歎

歎

歎

歎

歎

歎

歎

歎

歎

歎

歎

歎

歎

歎

歎

歎

歎

歎

歎

歎

歎

歎

歎

歎

歎

歎

歎

歎

歎

歎

歎

歎

歎

歎

歎

歎

歎

歎

歎

歎

歎

歎

歎

歎

歎

歎

歎

歎

歎

歎



說文解字第九^上 漢太尉祭酒許慎記

銀青光祿大夫守右散騎常侍上柱國東海縣開國子食邑五百戶陸錡等奉
敕校定

四十六部 四百九十六文 重六十四

凡七千二百四十七字

文三十八 新附

頁頭也从頁从儿 古文誦首如此凡



說文解字第九^上 漢太尉祭酒許慎記

銀青光祿大夫守右散騎常侍上柱國東海縣開國子食邑五百戶陸錡等奉
敕校定

四十六部 四百九十六文 重六十四

凡七千二百四十七字

文三十八 新附

頁頭也从頁从儿 古文誦首如此凡



頁之屬皆从頁頁者讀首字也

胡結切

頁

首也从頁互聲。度。疾切。

顏

眉目之間也。从頁。彣。頁。音。芳。聲。五。葢。切。

籀文

頁

見也从頁。公。聲。余。封。切。又。似。用。切。

頁

籀文。從頁。文。子。聲。徒。谷。切。

頁

項。顛。首。骨。也。从。頁。盧。聲。洛。子。切。

頁

顛。頭。也。从。頁。項。聲。魚。惡。切。

項也

頁

與。聲。都。季。切。

頁

顛。也。从。頁。丁。聲。柳。挺。切。

從鼻

頁

顛。也。从。頁。秦。聲。蘇。胡。切。

頁

顛。也。从。頁。是。聲。枉。切。

顛也

頁

顛。也。从。頁。耳。聲。等。曰。今。俗。

頁

鼻。也。从。頁。鼻。聲。耳。割。切。

鼻聲

頁

顛。也。从。頁。夨。聲。渠。追。切。

頁

面。旁。也。从。頁。夨。聲。古。叶。切。

從頁

頁

顛。後。也。从。頁。夨。聲。古。恨。切。

頁

顛。也。从。頁。夨。聲。胡。感。切。

顛也

頁

顛。量。也。从。頁。亞。聲。居。邱。切。

頁

項。也。从。頁。令。聲。良。郭。切。

頭後也

頁

顛。胡。聲。胡。聲。項。頰。也。从。頁。胡。聲。章。枉。切。

頁

出。頰。也。从。頁。佳。聲。直。追。切。

不聲

頁

曲。頰。也。从。頁。不。聲。得。回。切。

頁

瞽。兒。从。頁。合。聲。魚。檢。切。

面目不正兒

頁

頰。頰。頰。大。也。从。頁。尹。聲。余。準。切。

頁

面。色。頰。頰。兒。从。頁。頁。聲。清。若。簡。于。閏。切。

頰兒

頁

頰。頰。長。也。从。頁。兼。聲。五。咸。切。

頁

頰。大。也。从。頁。石。聲。當。隻。切。

大頰

其登今遂或有

頤

呼也从頁益聲讀與奮同

頤頭去其切

頤

商書曰率爾衆成乎成切

頤明飾也从頁黑聲臣鉉等曰黑

頤

選具也从二頁士總切

頤

安也案經典通用豫

文一

新附

頤

頭也象形凡頁之屬皆从頁

頤

面和也从頁从肉

文二

頤

顏前也从頁象人面形凡面之屬

皆从面

切

頤

面見也从面見見亦聲

頤

或从

頤

頤

詩曰有觀而目他典切

頤

且

頤

頤

從面甫聲

面焦枯小也从

文四

重一

頤

不見也象壅蔽之形凡頁之屬皆

从頁

切

文一

頤

百同古文百也



卽卩也凡卩之屬皆从卩

書九切

卩

下卩也从卩

卩

卩也从卩

卩

或从卩

卩

文三

重一

卩到卩也賈侍中說此斷卩到縣卩

字凡卩之屬皆从卩

古亮切

卩

繫也从系持卩臣鉉等曰此本是縣桂之縣借爲州縣之縣人俗加心別作

文二

須 面毛也从頁从彡 凡須之屬皆从

須 臣鉉等曰此本須鬣之須頁首也多毛飾也借爲所須之須俗書从水非是相侷切

須

口上須也从須此聲臣鉉等曰今俗別作鬣非是即移切

須

須鬣半白也从須

須

須早聲府移切

須

毛飾畫文也象形凡彡之屬皆从

彡

所銜切

形

象形也从彡
斤聲戶經切

彡

胡疑也从彡从人詩
曰今疑如雷之忍切

彡

彡也从彡
聲息流切

彡

彡也从彡
彡亦聲諸良切

彡

彡也从彡
同聲都儵切

彡

彡也从彡
青聲疾郢切

彡

彡也从彡
也弱物并故从二彡而勺切

彡

彡也从彡
細文也

文九

重一

彡

文章也从彡
采聲倉宰切

彡

文一新附

彡

彡也从彡凡文之屬皆从彡
無分切

彡

彡士有文人所言也
从彡丿聲魚變切

文二

文

錯畫也象交文凡文之屬皆从文

無分切

斐

分別文也从文非聲易曰君
于豹變其文斐也數尾切

文四

彡

微畫也从文
彡聲里之切

文四

彡

長髮森森也从長从彡凡彡之屬

皆从彡

必朔切又
所銜切

髻發也。从彭，鬲聲。舒閏切。鬲發也。从彭，鬲聲。苦閏切。鬲發也。从彭，鬲聲。苦閏切。鬲發也。从彭，鬲聲。苦閏切。

刀削髻。从彭，鬲聲。苦閏切。鬲發也。从彭，鬲聲。苦閏切。鬲發也。从彭，鬲聲。苦閏切。

他聲切。鬲發也。从彭，鬲聲。苦閏切。鬲發也。从彭，鬲聲。苦閏切。鬲發也。从彭，鬲聲。苦閏切。

鬲發也。从彭，鬲聲。苦閏切。鬲發也。从彭，鬲聲。苦閏切。鬲發也。从彭，鬲聲。苦閏切。

鬲發也。从彭，鬲聲。苦閏切。鬲發也。从彭，鬲聲。苦閏切。鬲發也。从彭，鬲聲。苦閏切。

文三十八 重七

馬鬣也。从彭，鬲聲。苦閏切。鬲發也。从彭，鬲聲。苦閏切。鬲發也。从彭，鬲聲。苦閏切。

彭吉聲。古通。鬲發也。从彭，鬲聲。苦閏切。鬲發也。从彭，鬲聲。苦閏切。鬲發也。从彭，鬲聲。苦閏切。

文四 新附

繼體君也。象人之形。施令以告四方。故尸之。从一口發號者君后也。

凡后之屬皆从后。胡口切。

厚。彭聲。从口，后聲。呼后切。

文二

臣司事於外者。从反后，凡司之屬。



皆从司

息茲切

詞

意內而言外也从司从言似茲切

文二

卮

圓器也一名觥所以節飲食象人卪在其下也易曰君子節飲食凡卮之屬皆从卮

章移切

禮

小卮有耳蓋者从卮身聲音沈切

禮

小卮也从卮尚聲讀若播擊之播音沈切

文三

卪

瑞信也守國者用玉卪守都鄙者用角卪使山邦者用虎卪土邦者用人卪澤邦者用龍卪門關者用符卪貨賄用璽卪道路用旌卪象相合之形凡卪之屬皆从卪

子結切

令

發號也从人卪徐鉉曰號令者集而爲之卪制也力正切

令

輔信也从卪比聲虞書曰

卪成五服

卪

有大度也从卪多聲讀若修充鼓切

卪

軍之也从卪必聲兵編切

𠂔

高也从尸召聲寔照切

𠂕

科厄木節也从尸尸聲賈侍中說以爲厄裏也一曰厄蓋也臣

𠂖

鉉等曰尸非聲未詳五果切

𠂗

脛頭尸也从尸采聲臣鉉等曰今俗作膝非是息七切

𠂘

郛曲也从尸弄聲居轉切

𠂙

節欲也从尸各聲去約切

𠂚

舍車解馬也从

𠂛

尸止午讀若汝南人寫書之寫臣鉉等曰午馬也故从午司夜切

𠂜

二月也異从此闕士慈切

𠂝

尸也闕剛候切

𠂞

文十三

𠂟

執政所持信也从爪从尸凡印之

𠂠

屬皆从印於刃切

𠂡

按也从反印於棘切

𠂢

俗从手

文二

重一

𠂣

顏氣也从人从尸凡色之屬皆从

𠂤

色所力切

𠂥

古色貌如也从色弗聲論語曰色貌如也蒲沒切

𠂦

縹色也从

𠂧

色并聲普丁切

𠂨

文三

重一

𠂩

事之制也从尸牙凡卯之屬皆从

卯

闕去京切



𦉳

或省

𦉳

高墳也从勹
豕聲知靡切

文十五

重三

𦉴

象人裹妊已在中象子未成形也
元氣起於子子人所生也男左行
三十女右行二十俱立於已為夫
婦裹妊於已已為子十月而生男
起已至寅女起已至申故男季始

寅女季始申也凡包之屬皆从包

布交切

𦉵

兒生裹也从冎
从包匹交切

𦉶

𦉶也从包从𠂔
其可包藏物也薄交切

文三

𦉷

自急敕也从羊省从包省从口口
猶慎言也从羊羊與義善美同意
凡苟之屬皆从苟

己力切

𦉳

古文羊

𦉳

肅也从支
苟居慶切

文二

重一

鬼人所歸為鬼从人象鬼頭陰氣賊

害从厶凡鬼之屬皆从鬼

居偉切

𦉳

古文

𦉳

神也从鬼申

𦉳

陽氣也从鬼

云聲戶昆切

𦉳

陰神也从鬼

𦉳

厲鬼也从鬼

𦉳

耗鬼也

从鬼虛

𦉳

早鬼也

𦉳

从鬼友聲周禮有赤魃氏除

𦉳

居切

𦉳

𦉳

老精物也从鬼

𦉳

或从

𦉳

古

𦉳

𦉳

鬼服也

𦉳

一曰小兒鬼从鬼支聲韓詩

𦉳

傳曰舜交甫逢二女魃服奇寄切

𦉳

𦉳

鬼兒从鬼虎

𦉳

見俗也从鬼幾聲淮南傳

𦉳

曰吳人思趙人楚梁希切

𦉳

𦉳

鬼聲亂不止也

𦉳

𦉳

鬼變也从鬼

𦉳

化聲呼駕切

𦉳

見鬼驚詞从鬼難省聲讀

𦉳

𦉳

鬼兒从鬼賓

𦉳

若詩受福不難諾何切

𦉳

可惡也从鬼

𦉳

神獸也从鬼

𦉳

聲符與切

𦉳

𦉳

西聲昌九切

𦉳

往聲柱回切

𦉳

𦉳

𦉳

文十七

重四

𦉳

鬼屬从鬼从离

𦉳

𦉳

鬼也从鬼麻

𦉳

𦉳

𦉳

文十七

重四

也从鬼夨
聲於頤切

文三

新附

田

鬼頭也象形凡田之屬皆从田

敷勿切

由

惡也从白虎省鬼頭而
虎爪可畏也於胃切

由

古文

由

母候
屬頭

似鬼从田从
向牛共切

文三

重一

亻

女奴衮也韓非曰蒼頡作字自營為

亻凡亻之屬皆从亻

息夷切

算

羊而奪取曰算从
亻算聲初宣切

羊

相誅呼也从亻
从爰與久切

或从
言秀

誦

或如
此

羊久

古文臣鉉等按羊部有爰
爰進善也此古文重出

文三

重三

嵬

高不平也从山鬼聲凡嵬之屬皆

从嵬

五灰切

魏

高也从嵬委聲牛威切臣鉉等曰
今人省山以為魏國之魏語韋切

文二

說文解字第九

上

說文解字第九 下 漢太尉祭酒許慎記

銀青光祿大夫守右散騎常侍上柱國東海縣開國子食邑五百戶臣徐鉉等奉

敕校定

山 宣也宣氣散生萬物有石而高象

形凡山之屬皆从山 所開切

嶽 東岱南霍西華北恆中秦室王者之

所以踰狩所至从山嶽聲五角切

古文

形 太山也从山

岱

代聲徒耐切

𡵓

海中住往有山可依止曰

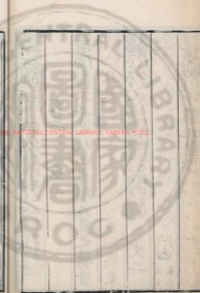

說文解字第九 下 漢太尉祭酒許慎記

銀青光祿大夫守右散騎常侍上柱國東海縣開國子食邑五百戶臣徐鉉等奉

敕校定

山 宣也宣氣散生萬物有石而高象

形凡山之屬皆从山 所開切

嶽 東岱南霍西華北恆中秦室王者之

所以踰狩所至从山嶽聲五角切

古文

形 太山也从山

岱 代聲徒耐切 海中住往有山可依止曰

島从山鳥聲讀若詩曰鳥

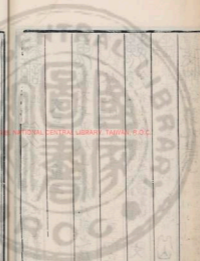

與女羅
柳結切
想 山在齊地
遭我于想之開
兮奴刀切
嶧 葛峰山
在東海

下邳
曰嶧陽孤桐
半益切
嶧 封嶧之山
在吳楚之間
注

曰嶧陽孤桐半益切
嶧 芒之國
从山
昌聲
莫俱切
嶧 山在蜀
端氏西
微

切
峴 九疑山
所葬在零陵
營道
从山
疑聲
語其切
峴 山在蜀
端氏西
微

才葛
切
峴 山在馮門
从山
馬聲
胡化切
峴 山在馮門
从山
馬聲
胡化切

切
峴 山在馮門
从山
馬聲
胡化切
峴 山在馮門
从山
馬聲
胡化切

切
峴 山在馮門
从山
馬聲
胡化切
峴 山在馮門
从山
馬聲
胡化切

切
峴 山在馮門
从山
馬聲
胡化切
峴 山在馮門
从山
馬聲
胡化切

切
峴 山在馮門
从山
馬聲
胡化切
峴 山在馮門
从山
馬聲
胡化切

切
峴 山在馮門
从山
馬聲
胡化切
峴 山在馮門
从山
馬聲
胡化切

切
峴 山在馮門
从山
馬聲
胡化切
峴 山在馮門
从山
馬聲
胡化切

切
峴 山在馮門
从山
馬聲
胡化切
峴 山在馮門
从山
馬聲
胡化切

切
峴 山在馮門
从山
馬聲
胡化切
峴 山在馮門
从山
馬聲
胡化切

切
峴 山在馮門
从山
馬聲
胡化切
峴 山在馮門
从山
馬聲
胡化切

切
峴 山在馮門
从山
馬聲
胡化切
峴 山在馮門
从山
馬聲
胡化切



山疊聲讀若
厲力制切

嶺

山高也从山
各聲較容切

巖

岸也从山巖
聲五咸切

岵

山巖也从山品讀若於臣鉉等曰
从品象巖厓連屬之形五咸切

嶺

嶺也從
山象聲

嶺

山兒从山
鼻聲

嶺

山兒一曰山名
從山告聲古到切

嶺

山兒从山
隴聲徒來切臣鉉等案陸與嶺
同猶今亦音徒界切則是隴兼有此音

嶺

山兒从山
豈聲

嶺

嶺也从山
我聲五何切

嶺

嶺也从山
青聲臣鉉等曰

嶺

今俗別作呼
非足七耕切

嶺

嶺也从山
榮聲戶前切

嶺

嶺也从山
亞聲戶經切

嶺

山壞也从山
朋聲北勝切

嶺

古文

嶺

山骨道也从山
弗聲符勿切

嶺

嶺

山名从山
秋聲亡遇切

嶺

山兒从山
堯聲古緣切

嶺

山兒从山
隸聲古緣切

嶺

嶺

也从山
蕞聲

嶺

九蔓山在馮翊谷口
从山曼聲子紅切

嶺

阪隅高山之
苗从山从尸

嶺

嶺

子結

嶺

嶺高也从山
宗聲鈕弓切

嶺

大高也从山
佳聲回切

嶺

嶺

嶺峻深崖兒从
山壽聲力珍切

嶺

山銳而高也从山
喬聲

嶺

山深兒
从山獸

嶺

嶺

嶺也從山
與聲

嶺

嶺道也从山
領聲良郢切

嶺

嶺

嶺

嶺

嶺

嶺

嶺

嶺

嶺

嶺

嶺

嶺

嶺

嶺

嶺

嶺

嶺

嶺

嶺

嶺

嶺

嶺

嶺

嶺

嶺

嶺

嶺

嶺

嶺

嶺

嶺

文五十三 重四



山名从山巛

省聲盧含切

中岳嵩高山也从山从高亦从松章昭國語注云古通用崇字息弓切

巛

巛崑崙山名从山巛聲漢書揚雄文通用昆侖古渾切

巛

巛崑崙山名聲虛昆切

巛

山名从山巛省聲吳氏避難特造此字非古胡難切

文十二

附新

巛

二山也凡巛之屬皆从巛所臻切

余巛

會稽山一曰九江當余也民以辛壬癸甲之日嫁娶从巛余聲虞書曰于娶余山同鄒切

文二

岸

岸高也从山厂厂亦聲凡岸之

屬皆从岸

五葛切

岸

水厓而高者从岸干聲五肝切

崖

高邊也从岸圭聲五佳切

巛

崩也从岸肥聲符師切

巛

崩聲从岸配聲讀若費蒲切

沒切

文六

广

因广爲屋象對刺高屋之形凡广

之屬皆从广讀若儼然之儼

魚儼切

廩

文書藏也从广付聲臣鉉等曰今藏贖字俗書从冏非是方邦切

饜

饜飲



辟廡从广廡
聲於容切

庠

禮官養老夏曰枝敗曰庠
周曰序从广羊聲似陽切

廬

寄也秋冬去春夏居
从广盧聲力居切

庭

官中也从广
廷聲特丁切

力救切

庑

披牆也从广
屯聲徒捐切

序

廡也从广牙聲周
禮曰夏序馬五下

切

廡

空下周屋从广
廡聲文甫切

廡

廡也从广
廡聲

請若園

廡

廡也从广包
聲得交切

廡

廡也从广
廡聲

兵車藏也从車
狂广下苦故切

廡

馬舍也从广段聲周禮曰馬有二
百十四匹為廡廡有僕夫居又切

廡

廡

東西廡也从广
于聲徐呂切

廡

廡也从广
辟聲比數

切

廣

殿之大屋也从
广黃聲古晃切

會

芻菜之藏从广
會聲古外切

廡

水禮舍也从广典聲
曰倉無屋者以主切

廡

廡也从广并
聲必郢切

廡

清也从广則
聲初吏切

廡

一兩半一家之居从
广里八土直連切

廡

屋北瓦下一曰維網也从
广開省聲讀若環戶關切

廡

屋階中會也从
广惠聲倉紅切

廡

廣也从广修聲春秋國語
曰使溝而庠我尺氏切

廡

反也从广象
聲力兼切

廡

開張屋也从广耗聲
濟陰有廡縣宅加切

廡

高屋也从广
龍聲薄江切

山居也一曰下也
从广氏聲都禮切

廡

礙止也从广
至聲陸栗切

廡

安止也
从广嬰

營鉅鹿有慶
陶縣於鄆切
舍也从广戈聲詩曰
召伯所成蒲撤切
中伏舍从

广卑聲一曰屋岸
或讀若通便俾切
聲必至切
屋下衆也从广

其艾古文先字巨餘等
曰先亦寒盛也高署切
儲置屋下也从
广寺聲直里切

行屋也从广
巽聲與職切
屋貌慶也从广巽聲
一曰禮也洛侯切
屋从

下也从广佳
聲鄰回切
屋傾也从广
發聲方赫切
久屋朽木从广

夜鳴則廟莫如
朽木與久切
少劣之居从广
量聲巨斤切
西聲周禮曰牛

聲眉
召切
人相依也
从广且聲子余切
屋迫也从
广局聲於

欲
切
御屋也从广
羊聲昌石切
陳典服於庭也从广
飲聲讀若欲許今切

空虛也从广朕聲巨餘等
曰今別作冢非元洛蕭切

文四十九 重三

屋也从广憂
聲胡雅切
東西序也从广麗聲
漢書通用麗魯當切

廊也从广相
聲息良切
祭山曰殿殿从
广技聲過委切
地

从广未詳
丑捺切
人姓从广未詳當是
看麻字爾力救切
新附

山石之厓巖人可居象形凡厂之

屬皆从厂 呼早切

𠩺

籀文

𠩺

山邊也从厂

主聲五佳切

𠩺

屜屜山頭也从

厂垂聲婦宜切

𠩺

𠩺

屜屜也从厂

義聲魚為切

𠩺

𠩺

𠩺

𠩺

𠩺

𠩺

𠩺

泉也从厂馨聲

讀若軌居消切

𠩺

𠩺

𠩺

𠩺

𠩺

𠩺

𠩺

發石也从厂

𠩺

𠩺

𠩺

𠩺

𠩺

𠩺

𠩺

𠩺

發諸治玉石也从厂

𠩺

𠩺

𠩺

𠩺

𠩺

𠩺

𠩺

𠩺

發諸讀若藍魯甘切

𠩺

𠩺

𠩺

𠩺

𠩺

𠩺

𠩺

𠩺

石聲也从厂

𠩺

𠩺

𠩺

𠩺

𠩺

𠩺

𠩺

𠩺

立聲虛谷切

𠩺

𠩺

𠩺

𠩺

𠩺

𠩺

𠩺

𠩺

聲詩曰他山之石可以

為磨砮各切又七互切

𠩺

𠩺

𠩺

𠩺

𠩺

𠩺

𠩺

見也从厂从之省

𠩺

𠩺

𠩺

𠩺

𠩺

𠩺

𠩺

𠩺

阻力

𠩺

𠩺

𠩺

𠩺

𠩺

𠩺

𠩺

𠩺

从厂非聲

𠩺

𠩺

𠩺

𠩺

𠩺

𠩺

𠩺

𠩺

在厂上一曰屜也秦謂

之摘齊謂之产魚踐切

𠩺

𠩺

𠩺

𠩺

𠩺

𠩺



凡園傾側而轉者从反仄凡丸之屬

皆从丸 胡官切

𠄎 鷺鳥食已吐其皮毛如丸从丸尙聲讀若軌林曉切

𠄏 關芳萬切 文四

危 在高而懼也从厃自卍止之凡危

之屬皆从危 魚為切

𠄐 𠄑 𠄒 𠄓 𠄔 𠄕 𠄖 𠄗 𠄘 𠄙 𠄚 𠄛 𠄜 𠄝 𠄞 𠄟 𠄠 𠄡 𠄢 𠄣 𠄤 𠄥 𠄦 𠄧 𠄨 𠄩 𠄪 𠄫 𠄬 𠄭 𠄮 𠄯 𠄰 𠄱 𠄲 𠄳 𠄴 𠄵 𠄶 𠄷 𠄸 𠄹 𠄺 𠄻 𠄼 𠄽 𠄾 𠄿 𠅀 𠅁 𠅂 𠅃 𠅄 𠅅 𠅆 𠅇 𠅈 𠅉 𠅊 𠅋 𠅌 𠅍 𠅎 𠅏 𠅐 𠅑 𠅒 𠅓 𠅔 𠅕 𠅖 𠅗 𠅘 𠅙 𠅚 𠅛 𠅜 𠅝 𠅞 𠅟 𠅠 𠅡 𠅢 𠅣 𠅤 𠅥 𠅦 𠅧 𠅨 𠅩 𠅪 𠅫 𠅬 𠅭 𠅮 𠅯 𠅰 𠅱 𠅲 𠅳 𠅴 𠅵 𠅶 𠅷 𠅸 𠅹 𠅺 𠅻 𠅼 𠅽 𠅾 𠅿 𠆀 𠆁 𠆂 𠆃 𠆄 𠆅 𠆆 𠆇 𠆈 𠆉 𠆊 𠆋 𠆌 𠆍 𠆎 𠆏 𠆐 𠆑 𠆒 𠆓 𠆔 𠆕 𠆖 𠆗 𠆘 𠆙 𠆚 𠆛 𠆜 𠆝 𠆞 𠆟 𠆠 𠆡 𠆢 𠆣 𠆤 𠆥 𠆦 𠆧 𠆨 𠆩 𠆪 𠆫 𠆬 𠆭 𠆮 𠆯 𠆰 𠆱 𠆲 𠆳 𠆴 𠆵 𠆶 𠆷 𠆸 𠆹 𠆺 𠆻 𠆼 𠆽 𠆾 𠆿 𠇀 𠇁 𠇂 𠇃 𠇄 𠇅 𠇆 𠇇 𠇈 𠇉 𠇊 𠇋 𠇌 𠇍 𠇎 𠇏 𠇐 𠇑 𠇒 𠇓 𠇔 𠇕 𠇖 𠇗 𠇘 𠇙 𠇚 𠇛 𠇜 𠇝 𠇞 𠇟 𠇠 𠇡 𠇢 𠇣 𠇤 𠇥 𠇦 𠇧 𠇨 𠇩 𠇪 𠇫 𠇬 𠇭 𠇮 𠇯 𠇰 𠇱 𠇲 𠇳 𠇴 𠇵 𠇶 𠇷 𠇸 𠇹 𠇺 𠇻 𠇼 𠇽 𠇾 𠇿 𠈀 𠈁 𠈂 𠈃 𠈄 𠈅 𠈆 𠈇 𠈈 𠈉 𠈊 𠈋 𠈌 𠈍 𠈎 𠈏 𠈐 𠈑 𠈒 𠈓 𠈔 𠈕 𠈖 𠈗 𠈘 𠈙 𠈚 𠈛 𠈜 𠈝 𠈞 𠈟 𠈠 𠈡 𠈢 𠈣 𠈤 𠈥 𠈦 𠈧 𠈨 𠈩 𠈪 𠈫 𠈬 𠈭 𠈮 𠈯 𠈰 𠈱 𠈲 𠈳 𠈴 𠈵 𠈶 𠈷 𠈸 𠈹 𠈺 𠈻 𠈼 𠈽 𠈾 𠈿 𠉀 𠉁 𠉂 𠉃 𠉄 𠉅 𠉆 𠉇 𠉈 𠉉 𠉊 𠉋 𠉌 𠉍 𠉎 𠉏 𠉐 𠉑 𠉒 𠉓 𠉔 𠉕 𠉖 𠉗 𠉘 𠉙 𠉚 𠉛 𠉜 𠉝 𠉞 𠉟 𠉠 𠉡 𠉢 𠉣 𠉤 𠉥 𠉦 𠉧 𠉨 𠉩 𠉪 𠉫 𠉬 𠉭 𠉮 𠉯 𠉰 𠉱 𠉲 𠉳 𠉴 𠉵 𠉶 𠉷 𠉸 𠉹 𠉺 𠉻 𠉼 𠉽 𠉾 𠉿 𠊀 𠊁 𠊂 𠊃 𠊄 𠊅 𠊆 𠊇 𠊈 𠊉 𠊊 𠊋 𠊌 𠊍 𠊎 𠊏 𠊐 𠊑 𠊒 𠊓 𠊔 𠊕 𠊖 𠊗 𠊘 𠊙 𠊚 𠊛 𠊜 𠊝 𠊞 𠊟 𠊠 𠊡 𠊢 𠊣 𠊤 𠊥 𠊦 𠊧 𠊨 𠊩 𠊪 𠊫 𠊬 𠊭 𠊮 𠊯 𠊰 𠊱 𠊲 𠊳 𠊴 𠊵 𠊶 𠊷 𠊸 𠊹 𠊺 𠊻 𠊼 𠊽 𠊾 𠊿 𠋀 𠋁 𠋂 𠋃 𠋄 𠋅 𠋆 𠋇 𠋈 𠋉 𠋊 𠋋 𠋌 𠋍 𠋎 𠋏 𠋐 𠋑 𠋒 𠋓 𠋔 𠋕 𠋖 𠋗 𠋘 𠋙 𠋚 𠋛 𠋜 𠋝 𠋞 𠋟 𠋠 𠋡 𠋢 𠋣 𠋤 𠋥 𠋦 𠋧 𠋨 𠋩 𠋪 𠋫 𠋬 𠋭 𠋮 𠋯 𠋰 𠋱 𠋲 𠋳 𠋴 𠋵 𠋶 𠋷 𠋸 𠋹 𠋺 𠋻 𠋼 𠋽 𠋾 𠋿 𠌀 𠌁 𠌂 𠌃 𠌄 𠌅 𠌆 𠌇 𠌈 𠌉 𠌊 𠌋 𠌌 𠌍 𠌎 𠌏 𠌐 𠌑 𠌒 𠌓 𠌔 𠌕 𠌖 𠌗 𠌘 𠌙 𠌚 𠌛 𠌜 𠌝 𠌞 𠌟 𠌠 𠌡 𠌢 𠌣 𠌤 𠌥 𠌦 𠌧 𠌨 𠌩 𠌪 𠌫 𠌬 𠌭 𠌮 𠌯 𠌰 𠌱 𠌲 𠌳 𠌴 𠌵 𠌶 𠌷 𠌸 𠌹 𠌺 𠌻 𠌼 𠌽 𠌾 𠌿 𠍀 𠍁 𠍂 𠍃 𠍄 𠍅 𠍆 𠍇 𠍈 𠍉 𠍊 𠍋 𠍌 𠍍 𠍎 𠍏 𠍐 𠍑 𠍒 𠍓 𠍔 𠍕 𠍖 𠍗 𠍘 𠍙 𠍚 𠍛 𠍜 𠍝 𠍞 𠍟 𠍠 𠍡 𠍢 𠍣 𠍤 𠍥 𠍦 𠍧 𠍨 𠍩 𠍪 𠍫 𠍬 𠍭 𠍮 𠍯 𠍰 𠍱 𠍲 𠍳 𠍴 𠍵 𠍶 𠍷 𠍸 𠍹 𠍺 𠍻 𠍼 𠍽 𠍾 𠍿 𠎀 𠎁 𠎂 𠎃 𠎄 𠎅 𠎆 𠎇 𠎈 𠎉 𠎊 𠎋 𠎌 𠎍 𠎎 𠎏 𠎐 𠎑 𠎒 𠎓 𠎔 𠎕 𠎖 𠎗 𠎘 𠎙 𠎚 𠎛 𠎜 𠎝 𠎞 𠎟 𠎠 𠎡 𠎢 𠎣 𠎤 𠎥 𠎦 𠎧 𠎨 𠎩 𠎪 𠎫 𠎬 𠎭 𠎮 𠎯 𠎰 𠎱 𠎲 𠎳 𠎴 𠎵 𠎶 𠎷 𠎸 𠎹 𠎺 𠎻 𠎼 𠎽 𠎾 𠎿 𠏀 𠏁 𠏂 𠏃 𠏄 𠏅 𠏆 𠏇 𠏈 𠏉 𠏊 𠏋 𠏌 𠏍 𠏎 𠏏 𠏐 𠏑 𠏒 𠏓 𠏔 𠏕 𠏖 𠏗 𠏘 𠏙 𠏚 𠏛 𠏜 𠏝 𠏞 𠏟 𠏠 𠏡 𠏢 𠏣 𠏤 𠏥 𠏦 𠏧 𠏨 𠏩 𠏪 𠏫 𠏬 𠏭 𠏮 𠏯 𠏰 𠏱 𠏲 𠏳 𠏴 𠏵 𠏶 𠏷 𠏸 𠏹 𠏺 𠏻 𠏼 𠏽 𠏾 𠏿 𠐀 𠐁 𠐂 𠐃 𠐄 𠐅 𠐆 𠐇 𠐈 𠐉 𠐊 𠐋 𠐌 𠐍 𠐎 𠐏 𠐐 𠐑 𠐒 𠐓 𠐔 𠐕 𠐖 𠐗 𠐘 𠐙 𠐚 𠐛 𠐜 𠐝 𠐞 𠐟 𠐠 𠐡 𠐢 𠐣 𠐤 𠐥 𠐦 𠐧 𠐨 𠐩 𠐪 𠐫 𠐬 𠐭 𠐮 𠐯 𠐰 𠐱 𠐲 𠐳 𠐴 𠐵 𠐶 𠐷 𠐸 𠐹 𠐺 𠐻 𠐼 𠐽 𠐾 𠐿 𠑀 𠑁 𠑂 𠑃 𠑄 𠑅 𠑆 𠑇 𠑈 𠑉 𠑊 𠑋 𠑌 𠑍 𠑎 𠑏 𠑐 𠑑 𠑒 𠑓 𠑔 𠑕 𠑖 𠑗 𠑘 𠑙 𠑚 𠑛 𠑜 𠑝 𠑞 𠑟 𠑠 𠑡 𠑢 𠑣 𠑤 𠑥 𠑦 𠑧 𠑨 𠑩 𠑪 𠑫 𠑬 𠑭 𠑮 𠑯 𠑰 𠑱 𠑲 𠑳 𠑴 𠑵 𠑶 𠑷 𠑸 𠑹 𠑺 𠑻 𠑼 𠑽 𠑾 𠑿 𠒀 𠒁 𠒂 𠒃 𠒄 𠒅 𠒆 𠒇 𠒈 𠒉 𠒊 𠒋 𠒌 𠒍 𠒎 𠒏 𠒐 𠒑 𠒒 𠒓 𠒔 𠒕 𠒖 𠒗 𠒘 𠒙 𠒚 𠒛 𠒜 𠒝 𠒞 𠒟 𠒠 𠒡 𠒢 𠒣 𠒤 𠒥 𠒦 𠒧 𠒨 𠒩 𠒪 𠒫 𠒬 𠒭 𠒮 𠒯 𠒰 𠒱 𠒲 𠒳 𠒴 𠒵 𠒶 𠒷 𠒸 𠒹 𠒺 𠒻 𠒼 𠒽 𠒾 𠒿 𠓀 𠓁 𠓂 𠓃 𠓄 𠓅 𠓆 𠓇 𠓈 𠓉 𠓊 𠓋 𠓌 𠓍 𠓎 𠓏 𠓐 𠓑 𠓒 𠓓 𠓔 𠓕 𠓖 𠓗 𠓘 𠓙 𠓚 𠓛 𠓜 𠓝 𠓞 𠓟 𠓠 𠓡 𠓢 𠓣 𠓤 𠓥 𠓦 𠓧 𠓨 𠓩 𠓪 𠓫 𠓬 𠓭 𠓮 𠓯 𠓰 𠓱 𠓲 𠓳 𠓴 𠓵 𠓶 𠓷 𠓸 𠓹 𠓺 𠓻 𠓼 𠓽 𠓾 𠓿 𠔀 𠔁 𠔂 𠔃 𠔄 𠔅 𠔆 𠔇 𠔈 𠔉 𠔊 𠔋 𠔌 𠔍 𠔎 𠔏 𠔐 𠔑 𠔒 𠔓 𠔔 𠔕 𠔖 𠔗 𠔘 𠔙 𠔚 𠔛 𠔜 𠔝 𠔞 𠔟 𠔠 𠔡 𠔢 𠔣 𠔤 𠔥 𠔦 𠔧 𠔨 𠔩 𠔪 𠔫 𠔬 𠔭 𠔮 𠔯 𠔰 𠔱 𠔲 𠔳 𠔴 𠔵 𠔶 𠔷 𠔸 𠔹 𠔺 𠔻 𠔼 𠔽 𠔾 𠔿 𠕀 𠕁 𠕂 𠕃 𠕄 𠕅 𠕆 𠕇 𠕈 𠕉 𠕊 𠕋 𠕌 𠕍 𠕎 𠕏 𠕐 𠕑 𠕒 𠕓 𠕔 𠕕 𠕖 𠕗 𠕘 𠕙 𠕚 𠕛 𠕜 𠕝 𠕞 𠕟 𠕠 𠕡 𠕢 𠕣 𠕤 𠕥 𠕦 𠕧 𠕨 𠕩 𠕪 𠕫 𠕬 𠕭 𠕮 𠕯 𠕰 𠕱 𠕲 𠕳 𠕴 𠕵 𠕶 𠕷 𠕸 𠕹 𠕺 𠕻 𠕼 𠕽 𠕾 𠕿 𠖀 𠖁 𠖂 𠖃 𠖄 𠖅 𠖆 𠖇 𠖈 𠖉 𠖊 𠖋 𠖌 𠖍 𠖎 𠖏 𠖐 𠖑 𠖒 𠖓 𠖔 𠖕 𠖖 𠖗 𠖘 𠖙 𠖚 𠖛 𠖜 𠖝 𠖞 𠖟 𠖠 𠖡 𠖢 𠖣 𠖤 𠖥 𠖦 𠖧 𠖨 𠖩 𠖪 𠖫 𠖬 𠖭 𠖮 𠖯 𠖰 𠖱 𠖲 𠖳 𠖴 𠖵 𠖶 𠖷 𠖸 𠖹 𠖺 𠖻 𠖼 𠖽 𠖾 𠖿 𠗀 𠗁 𠗂 𠗃 𠗄 𠗅 𠗆 𠗇 𠗈 𠗉 𠗊 𠗋 𠗌 𠗍 𠗎 𠗏 𠗐 𠗑 𠗒 𠗓 𠗔 𠗕 𠗖 𠗗 𠗘 𠗙 𠗚 𠗛 𠗜 𠗝 𠗞 𠗟 𠗠 𠗡 𠗢 𠗣 𠗤 𠗥 𠗦 𠗧 𠗨 𠗩 𠗪 𠗫 𠗬 𠗭 𠗮 𠗯 𠗰 𠗱 𠗲 𠗳 𠗴 𠗵 𠗶 𠗷 𠗸 𠗹 𠗺 𠗻 𠗼 𠗽 𠗾 𠗿 𠘀 𠘁 𠘂 𠘃 𠘄 𠘅 𠘆 𠘇 𠘈 𠘉 𠘊 𠘋 𠘌 𠘍 𠘎 𠘏 𠘐 𠘑 𠘒 𠘓 𠘔 𠘕 𠘖 𠘗 𠘘 𠘙 𠘚 𠘛 𠘜 𠘝 𠘞 𠘟 𠘠 𠘡 𠘢 𠘣 𠘤 𠘥 𠘦 𠘧 𠘨 𠘩 𠘪 𠘫 𠘬 𠘭 𠘮 𠘯 𠘰 𠘱 𠘲 𠘳 𠘴 𠘵 𠘶 𠘷 𠘸 𠘹 𠘺 𠘻 𠘼 𠘽 𠘾 𠘿 𠙀 𠙁 𠙂 𠙃 𠙄 𠙅 𠙆 𠙇 𠙈 𠙉 𠙊 𠙋 𠙌 𠙍 𠙎 𠙏 𠙐 𠙑 𠙒 𠙓 𠙔 𠙕 𠙖 𠙗 𠙘 𠙙 𠙚 𠙛 𠙜 𠙝 𠙞 𠙟 𠙠 𠙡 𠙢 𠙣 𠙤 𠙥 𠙦 𠙧 𠙨 𠙩 𠙪 𠙫 𠙬 𠙭 𠙮 𠙯 𠙰 𠙱 𠙲 𠙳 𠙴 𠙵 𠙶 𠙷 𠙸 𠙹 𠙺 𠙻 𠙼 𠙽 𠙾 𠙿 𠚀 𠚁 𠚂 𠚃 𠚄 𠚅 𠚆 𠚇 𠚈 𠚉 𠚊 𠚋 𠚌 𠚍 𠚎 𠚏 𠚐 𠚑 𠚒 𠚓 𠚔 𠚕 𠚖 𠚗 𠚘 𠚙 𠚚 𠚛 𠚜 𠚝 𠚞 𠚟 𠚠 𠚡 𠚢 𠚣 𠚤 𠚥 𠚦 𠚧 𠚨 𠚩 𠚪 𠚫 𠚬 𠚭 𠚮 𠚯 𠚰 𠚱 𠚲 𠚳 𠚴 𠚵 𠚶 𠚷 𠚸 𠚹 𠚺 𠚻 𠚼 𠚽 𠚾 𠚿 𠛀 𠛁 𠛂 𠛃 𠛄 𠛅 𠛆 𠛇 𠛈 𠛉 𠛊 𠛋 𠛌 𠛍 𠛎 𠛏 𠛐 𠛑 𠛒 𠛓 𠛔 𠛕 𠛖 𠛗 𠛘 𠛙 𠛚 𠛛 𠛜 𠛝 𠛞 𠛟 𠛠 𠛡 𠛢 𠛣 𠛤 𠛥 𠛦 𠛧 𠛨 𠛩 𠛪 𠛫 𠛬 𠛭 𠛮 𠛯 𠛰 𠛱 𠛲 𠛳 𠛴 𠛵 𠛶 𠛷 𠛸 𠛹 𠛺 𠛻 𠛼 𠛽 𠛾 𠛿 𠜀 𠜁 𠜂 𠜃 𠜄 𠜅 𠜆 𠜇 𠜈 𠜉 𠜊 𠜋 𠜌 𠜍 𠜎 𠜏 𠜐 𠜑 𠜒 𠜓 𠜔 𠜕 𠜖 𠜗 𠜘 𠜙 𠜚 𠜛 𠜜 𠜝 𠜞 𠜟 𠜠 𠜡 𠜢 𠜣 𠜤 𠜥 𠜦 𠜧 𠜨 𠜩 𠜪 𠜫 𠜬 𠜭 𠜮 𠜯 𠜰 𠜱 𠜲 𠜳 𠜴 𠜵 𠜶 𠜷 𠜸 𠜹 𠜺 𠜻 𠜼 𠜽 𠜾 𠜿 𠝀 𠝁 𠝂 𠝃 𠝄 𠝅 𠝆 𠝇 𠝈 𠝉 𠝊 𠝋 𠝌 𠝍 𠝎 𠝏 𠝐 𠝑 𠝒 𠝓 𠝔 𠝕 𠝖 𠝗 𠝘 𠝙 𠝚 𠝛 𠝜 𠝝 𠝞 𠝟 𠝠 𠝡 𠝢 𠝣 𠝤 𠝥 𠝦 𠝧 𠝨 𠝩 𠝪 𠝫 𠝬 𠝭 𠝮 𠝯 𠝰 𠝱 𠝲 𠝳 𠝴 𠝵 𠝶 𠝷 𠝸 𠝹 𠝺 𠝻 𠝼 𠝽 𠝾 𠝿 𠞀 𠞁 𠞂 𠞃 𠞄 𠞅 𠞆 𠞇 𠞈 𠞉 𠞊 𠞋 𠞌 𠞍 𠞎 𠞏 𠞐 𠞑 𠞒 𠞓 𠞔 𠞕 𠞖 𠞗 𠞘 𠞙 𠞚 𠞛 𠞜 𠞝 𠞞 𠞟 𠞠 𠞡 𠞢 𠞣 𠞤 𠞥 𠞦 𠞧 𠞨 𠞩 𠞪 𠞫 𠞬 𠞭 𠞮 𠞯 𠞰 𠞱 𠞲 𠞳 𠞴 𠞵 𠞶 𠞷 𠞸 𠞹 𠞺 𠞻 𠞼 𠞽 𠞾 𠞿 𠟀 𠟁 𠟂 𠟃 𠟄 𠟅 𠟆 𠟇 𠟈 𠟉 𠟊 𠟋 𠟌 𠟍 𠟎 𠟏 𠟐 𠟑 𠟒 𠟓 𠟔 𠟕 𠟖 𠟗 𠟘 𠟙 𠟚 𠟛 𠟜 𠟝 𠟞 𠟟 𠟠 𠟡 𠟢 𠟣 𠟤 𠟥 𠟦 𠟧 𠟨 𠟩 𠟪 𠟫 𠟬 𠟭 𠟮 𠟯 𠟰 𠟱 𠟲 𠟳 𠟴 𠟵 𠟶 𠟷 𠟸 𠟹 𠟺 𠟻 𠟼 𠟽 𠟾 𠟿 𠠀 𠠁 𠠂 𠠃 𠠄 𠠅 𠠆 𠠇 𠠈 𠠉 𠠊 𠠋 𠠌 𠠍 𠠎 𠠏 𠠐 𠠑 𠠒 𠠓 𠠔 𠠕 𠠖 𠠗 𠠘 𠠙 𠠚 𠠛 𠠜 𠠝 𠠞 𠠟 𠠠 𠠡 𠠢 𠠣 𠠤 𠠥 𠠦 𠠧 𠠨 𠠩 𠠪 𠠫 𠠬 𠠭 𠠮 𠠯 𠠰 𠠱 𠠲 𠠳 𠠴 𠠵 𠠶 𠠷 𠠸 𠠹 𠠺 𠠻 𠠼 𠠽 𠠾 𠠿 𠡀 𠡁 𠡂 𠡃 𠡄 𠡅 𠡆 𠡇 𠡈 𠡉 𠡊 𠡋 𠡌 𠡍 𠡎 𠡏 𠡐 𠡑 𠡒 𠡓 𠡔 𠡕 𠡖 𠡗 𠡘 𠡙 𠡚 𠡛 𠡜 𠡝 𠡞 𠡟 𠡠 𠡡 𠡢 𠡣 𠡤 𠡥 𠡦 𠡧 𠡨 𠡩 𠡪 𠡫 𠡬 𠡭 𠡮 𠡯 𠡰 𠡱 𠡲 𠡳 𠡴 𠡵 𠡶 𠡷 𠡸 𠡹 𠡺 𠡻 𠡼 𠡽 𠡾 𠡿 𠢀 𠢁 𠢂 𠢃 𠢄 𠢅 𠢆 𠢇 𠢈 𠢉 𠢊 𠢋 𠢌 𠢍 𠢎 𠢏 𠢐 𠢑 𠢒 𠢓 𠢔 𠢕 𠢖 𠢗 𠢘 𠢙 𠢚 𠢛 𠢜 𠢝 𠢞 𠢟 𠢠 𠢡 𠢢 𠢣 𠢤 𠢥 𠢦 𠢧 𠢨 𠢩 𠢪 𠢫 𠢬 𠢭 𠢮 𠢯 𠢰 𠢱 𠢲 𠢳 𠢴 𠢵 𠢶 𠢷 𠢸 𠢹 𠢺 𠢻 𠢼 𠢽 𠢾 𠢿 𠣀 𠣁 𠣂 𠣃 𠣄 𠣅 𠣆 𠣇 𠣈 𠣉 𠣊 𠣋 𠣌 𠣍 𠣎 𠣏 𠣐 𠣑 𠣒 𠣓 𠣔 𠣕 𠣖 𠣗 𠣘 𠣙 𠣚 𠣛 𠣜 𠣝 𠣞 𠣟 𠣠 𠣡 𠣢 𠣣 𠣤 𠣥 𠣦 𠣧 𠣨 𠣩 𠣪 𠣫 𠣬 𠣭 𠣮 𠣯 𠣰 𠣱 𠣲 𠣳 𠣴 𠣵 𠣶 𠣷 𠣸 𠣹 𠣺 𠣻 𠣼 𠣽 𠣾 𠣿 𠤀 𠤁 𠤂 𠤃 𠤄 𠤅 𠤆 𠤇 𠤈 𠤉 𠤊 𠤋 𠤌 𠤍 𠤎 𠤏 𠤐 𠤑 𠤒 𠤓 𠤔 𠤕 𠤖 𠤗 𠤘 𠤙 𠤚 𠤛 𠤜 𠤝 𠤞 𠤟 𠤠 𠤡 𠤢 𠤣 𠤤 𠤥 𠤦 𠤧 𠤨 𠤩 𠤪 𠤫 𠤬 𠤭 𠤮 𠤯 𠤰 𠤱 𠤲 𠤳 𠤴 𠤵 𠤶 𠤷 𠤸 𠤹 𠤺 𠤻 𠤼 𠤽 𠤾 𠤿 𠥀 𠥁 𠥂 𠥃 𠥄 𠥅 𠥆 𠥇 𠥈 𠥉 𠥊 𠥋 𠥌 𠥍 𠥎 𠥏 𠥐 𠥑 𠥒 𠥓 𠥔 𠥕 𠥖 𠥗 𠥘 𠥙 𠥚 𠥛 𠥜 𠥝 𠥞 𠥟 𠥠 𠥡 𠥢 𠥣 𠥤 𠥥 𠥦 𠥧 𠥨 𠥩 𠥪 𠥫 𠥬 𠥭 𠥮 𠥯 𠥰 𠥱 𠥲 𠥳 𠥴 𠥵 𠥶 𠥷 𠥸 𠥹 𠥺 𠥻 𠥼 𠥽 𠥾 𠥿 𠦀 𠦁 𠦂 𠦃 𠦄 𠦅 𠦆 𠦇 𠦈 𠦉 𠦊 𠦋 𠦌 𠦍 𠦎 𠦏 𠦐 𠦑 𠦒 𠦓 𠦔 𠦕 𠦖 𠦗 𠦘 𠦙 𠦚 𠦛 𠦜 𠦝 𠦞 𠦟 𠦠 𠦡 𠦢 𠦣 𠦤 𠦥 𠦦 𠦧 𠦨 𠦩 𠦪 𠦫 𠦬 𠦭 𠦮 𠦯 𠦰 𠦱 𠦲 𠦳 𠦴 𠦵 𠦶 𠦷 𠦸 𠦹 𠦺 𠦻 𠦼 𠦽 𠦾 𠦿 𠧀 𠧁 𠧂 𠧃 𠧄 𠧅 𠧆 𠧇 𠧈 𠧉 𠧊 𠧋 𠧌 𠧍 𠧎 𠧏 𠧐 𠧑 𠧒 𠧓 𠧔 𠧕 𠧖 𠧗 𠧘 𠧙 𠧚 𠧛 𠧜 𠧝 𠧞 𠧟 𠧠 𠧡 𠧢 𠧣 𠧤 𠧥 𠧦 𠧧 𠧨 𠧩 𠧪 𠧫 𠧬 𠧭 𠧮 𠧯 𠧰 𠧱 𠧲 𠧳 𠧴 𠧵 𠧶 𠧷 𠧸 𠧹 𠧺 𠧻 𠧼 𠧽 𠧾 𠧿 𠨀 𠨁 𠨂 𠨃 𠨄 𠨅 𠨆 𠨇 𠨈 𠨉 𠨊 𠨋 𠨌 𠨍 𠨎 𠨏 𠨐 𠨑 𠨒 𠨓 𠨔 𠨕 𠨖 𠨗 𠨘 𠨙 𠨚 𠨛 𠨜 𠨝 𠨞 𠨟 𠨠 𠨡 𠨢 𠨣 𠨤 𠨥 𠨦 𠨧 𠨨 𠨩 𠨪 𠨫 𠨬 𠨭 𠨮 𠨯 𠨰 𠨱 𠨲 𠨳 𠨴 𠨵 𠨶 𠨷 𠨸 𠨹 𠨺 𠨻 𠨼 𠨽 𠨾 𠨿 𠩀 𠩁 𠩂 𠩃 𠩄 𠩅 𠩆 𠩇 𠩈 𠩉 𠩊 𠩋 𠩌 𠩍 𠩎 𠩏 𠩐 𠩑 𠩒 𠩓 𠩔 𠩕 𠩖 𠩗 𠩘 𠩙 𠩚 𠩛 𠩜 𠩝 𠩞 𠩟 𠩠 𠩡 𠩢 𠩣 𠩤 𠩥 𠩦 𠩧 𠩨 𠩩 𠩪 𠩫 𠩬 𠩭 𠩮 𠩯 𠩰 𠩱 𠩲 𠩳 𠩴 𠩵 𠩶 𠩷 𠩸 𠩹 𠩺

磨 石磴也从石
磨聲 換臥切

磨 磨也从石
春也 从石 佳
聲 柳隊切

磨 磨也从石
春也 从石 佳
聲 柳隊切

磨 磨也从石
春也 从石 佳
聲 柳隊切

磨 磨也从石
春也 从石 佳
聲 柳隊切

磨 磨也从石
春也 从石 佳
聲 柳隊切

磨 磨也从石
春也 从石 佳
聲 柳隊切

磨 磨也从石
春也 从石 佳
聲 柳隊切

磨 磨也从石
春也 从石 佳
聲 柳隊切

磨 磨也从石
春也 从石 佳
聲 柳隊切

磨 磨也从石
春也 从石 佳
聲 柳隊切

磨 磨也从石
春也 从石 佳
聲 柳隊切

磨 磨也从石
春也 从石 佳
聲 柳隊切

磨 磨也从石
春也 从石 佳
聲 柳隊切

磨 磨也从石
春也 从石 佳
聲 柳隊切



石 象石也从三
石落 猥切

文四十九 重五

磨 磨也从石
磨聲 換臥切

磨 磨也从石
磨聲 換臥切

磨 磨也从石
磨聲 換臥切

磨 磨也从石
磨聲 換臥切

磨 磨也从石
磨聲 換臥切

磨 磨也从石
磨聲 換臥切

磨 磨也从石
磨聲 換臥切

磨 磨也从石
磨聲 換臥切

磨 磨也从石
磨聲 換臥切

磨 磨也从石
磨聲 換臥切

磨 磨也从石
磨聲 換臥切

磨 磨也从石
磨聲 換臥切

磨 磨也从石
磨聲 換臥切

磨 磨也从石
磨聲 換臥切

磨 磨也从石
磨聲 換臥切

磨 磨也从石
磨聲 換臥切

磨 磨也从石
磨聲 換臥切

文九 新附

久 遠也从兀
兀者高遠意也

久 遠也从兀
兀者高遠意也

久 遠也从兀
兀者高遠意也

久 遠也从兀
兀者高遠意也

久 遠也从兀
兀者高遠意也

久 遠也从兀
兀者高遠意也

久 遠也从兀
兀者高遠意也

久 遠也从兀
兀者高遠意也

久 遠也从兀
兀者高遠意也

久 遠也从兀
兀者高遠意也

久 遠也从兀
兀者高遠意也

久 遠也从兀
兀者高遠意也

久 遠也从兀
兀者高遠意也

久 遠也从兀
兀者高遠意也

久 遠也从兀
兀者高遠意也

久 遠也从兀
兀者高遠意也

久 遠也从兀
兀者高遠意也

久 遠也从兀
兀者高遠意也

𠄎

古文

𠄎

亦古文

𠄎

極陳也从長

𠄎

求聲息利切

𠄎

𠄎

或从

𠄎

久長也从長

𠄎

蛇惡毒長也从

𠄎

長犬聲徒結切

文四

重三

勿

州里所建旗象其柄有三游雜帛

幅半異所以趣民故遽稱勿勿凡

勿之屬皆从勿

文旁切

𠄎

勿或

𠄎

開也从日一勿一曰飛揚一曰

𠄎

長也一曰強者衆免與章切

文二

重一

𠄎

毛拜拜也象形凡拜之屬皆从拜

而琰切

文一

𠄎

頰毛也象毛之形周禮曰作其鱗

之而凡而之屬皆从而

臣鉉等曰今俗別作鱗非是如

之切

𠄎

罪不至說也从

𠄎

或从寸諸法

𠄎

度字从寸



文二 重一

豕 彘也。竭其尾，故謂之豕。象毛足而後有尾，讀與豨同。按今世字誤以豕為彘，以彘為豕，何以明之？為豕，豕从豕，彘从彘，皆取其聲。以是明之。
臣鉉等曰：此語未詳，或後人所加。 凡豕之屬皆从豕。

豕

古文豕

豕而三毛叢居者

豕

豕微聲步

豕

豕

豕

豕

豕

豕

豕

豕

豕

豕

豕

豕

豕

豕

豕

豕

豕

豕

豕

豕

豕

豕

豕

豕

豕

豕

豕

豕

豕

豕



屬皆从彡讀若屬

居例切

𧣾

豕也後說廢謂之豨从彡犬聲从二匕能足與鹿足同直例切

𧣿

豕也从彡

𧣺

豕也从彡下象其足讀若瑕手加切

𧣻

豕走也从彡从彡省適貫切

文五

豕 小豕也从豕省象形从又持肉以

給祠祀凡豚之屬皆从豚

豕屬切

豕

篆文从肉豕

豕

豚屬从豚衛聲讀若屬于厥切

文二 重一

豕 獸長脊行豕豕然欲有所司殺形

凡豕之屬皆从豕 池爾切司殺讀若伺候之詞

豕

似虎圖文从豕勻聲北教切

豕

豕屬似狸者从豕區聲較俱切

豕

豕

豕屬也从豕單聲徒干切

豕

豕屬出貉國从豕皃聲詩曰獻其貔皮周書曰如虎如貔貔猛獸房脂切

豕

豕屬也从豕才聲士皆切

豕

豕屬似狸者从豕食人迅走

豕

豕屬似狸者从豕食人迅走

豕

豕屬似狸者从豕食人迅走

豕

豕屬似狸者从豕食人迅走

豕

豕屬似狸者从豕食人迅走

𪚩 長鼻牙南越大獸三季一乳象耳

牙四足之形凡象之屬皆从象

餘

切

𪚩

象之大者賈侍中說不害於物从象于聲羊茹切

𪚩

古文

文二 重一

說文解字第九 下

20250001 NATIONAL CENTRAL LIBRARY, TAIWAN, R.O.C.



國立中央圖書館 NATIONAL CENTRAL LIBRARY, TAIWAN, R.O.C.

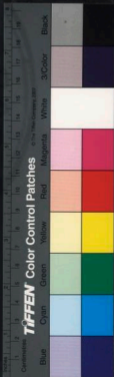

2025 2026 NATIONAL CENTRAL LIBRARY TAIWAN R.O.C.



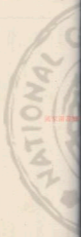

2025 RELEASE UNDER E.O. 14176



鬃也或也象馬頭尾四足之形

文三十一款

凡萬四字

四十部 八百一十文 重八十八

錢

七五五及錢幣本

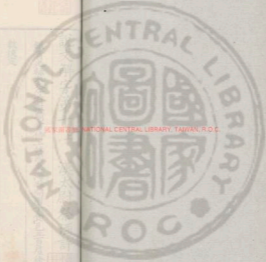

REPRODUCED BY NATIONAL CENTRAL LIBRARY, TAIWAN, R.O.C.





說文解字第十 上

漢太尉祭酒許慎



銀青光祿大夫守右散騎常侍上柱國東海縣開國子食邑五百戶徐鉉等奉

敕校定

四十部 八百一十文 重八十八

凡萬四字

文三十一 新附

馬 怒也武也象馬頭髦尾四足之形



聲疑象駿
文北角切 **馬** 馬後左足白也从馬二 **白** 驪馬
其足讀若注之成切 **馬** 黃背

从馬聲讀 **甘** 馬白州也从馬
若輩徒玷切 **馬** 燕聲於旬切 **馬** 馬蒙軒也
似入 **馬** 馬毛女也从馬 **非** 馬逸足也从馬从
切 **馬** 馱聲候肝切 **馬** 飛司馬法曰飛衛

斯與甫 **馬** 駿馬以壬申日死乘馬
微切 **馬** 忘之从馬鼓聲五到切 **馬** 也孫陽
所相者从馬冀聲天

水有驥操几利切 **馬** 馬之良材者从
良馬也从馬 **馬** 馬小兒从馬垂聲
克聲古亮切 **馬** 讀若蓋之疊切 **馬** 从垂

馬 馬高六尺為驕从馬喬聲詩曰
馬 我馬維驕一曰野馬舉喬切 **馬** 馬七尺

尺為驕从馬來聲詩
曰騶北驪牡洛哀切 **馬** 馬名从馬雀
金聲魚 **馬** 馬名从馬此 **馬** 馬名从馬休
定切 **馬** 聲雌氏切 **馬** 聲呼官切 **馬** 馬名从馬休

馬 馬赤鬣縕身目若黃金名曰馮吉皇之乘周文
王時犬戎獻之从馬从文亦聲春秋傳曰馮

馬百駟盡馬也西伯獻 **馬** 馬強也从馬
射以全其身無分切 **馬** 支聲章移切 **馬** 馬

也从馬必聲詩云 **馬** 馬盛肥也从馬光聲詩
有馭有馭毗必切 **馬** 曰四牡駘駘古榮切

馬 馬盛也从馬勗聲詩
曰四牡駘駘薄庚切 **馬** 駘駘古榮切

馬 馬之低仰也从 **馬** 上馬也从馬
馬襄聲息良切 **馬** 莫聲莫白切 **馬**

馬 駘駘古榮切

馬 駘駘古榮切

馬 駘駘古榮切



跨馬也从馬加𠂔 馬在𠂔中从馬𠂔
奇聲渠羈切 加聲古評切 𠂔 𠂔

𠂔 𠂔 𠂔 𠂔 𠂔 𠂔 𠂔 𠂔 𠂔 𠂔
𠂔 𠂔 𠂔 𠂔 𠂔 𠂔 𠂔 𠂔 𠂔 𠂔

𠂔 𠂔 𠂔 𠂔 𠂔 𠂔 𠂔 𠂔 𠂔 𠂔
𠂔 𠂔 𠂔 𠂔 𠂔 𠂔 𠂔 𠂔 𠂔 𠂔

𠂔 𠂔 𠂔 𠂔 𠂔 𠂔 𠂔 𠂔 𠂔 𠂔
𠂔 𠂔 𠂔 𠂔 𠂔 𠂔 𠂔 𠂔 𠂔 𠂔

𠂔 𠂔 𠂔 𠂔 𠂔 𠂔 𠂔 𠂔 𠂔 𠂔
𠂔 𠂔 𠂔 𠂔 𠂔 𠂔 𠂔 𠂔 𠂔 𠂔

𠂔 𠂔 𠂔 𠂔 𠂔 𠂔 𠂔 𠂔 𠂔 𠂔
𠂔 𠂔 𠂔 𠂔 𠂔 𠂔 𠂔 𠂔 𠂔 𠂔

𠂔 𠂔 𠂔 𠂔 𠂔 𠂔 𠂔 𠂔 𠂔 𠂔
𠂔 𠂔 𠂔 𠂔 𠂔 𠂔 𠂔 𠂔 𠂔 𠂔

𠂔 𠂔 𠂔 𠂔 𠂔 𠂔 𠂔 𠂔 𠂔 𠂔
𠂔 𠂔 𠂔 𠂔 𠂔 𠂔 𠂔 𠂔 𠂔 𠂔

𠂔 𠂔 𠂔 𠂔 𠂔 𠂔 𠂔 𠂔 𠂔 𠂔
𠂔 𠂔 𠂔 𠂔 𠂔 𠂔 𠂔 𠂔 𠂔 𠂔

𠂔 𠂔 𠂔 𠂔 𠂔 𠂔 𠂔 𠂔 𠂔 𠂔
𠂔 𠂔 𠂔 𠂔 𠂔 𠂔 𠂔 𠂔 𠂔 𠂔

𠂔 𠂔 𠂔 𠂔 𠂔 𠂔 𠂔 𠂔 𠂔 𠂔
𠂔 𠂔 𠂔 𠂔 𠂔 𠂔 𠂔 𠂔 𠂔 𠂔

𠂔 𠂔 𠂔 𠂔 𠂔 𠂔 𠂔 𠂔 𠂔 𠂔
𠂔 𠂔 𠂔 𠂔 𠂔 𠂔 𠂔 𠂔 𠂔 𠂔

𠂔 𠂔 𠂔 𠂔 𠂔 𠂔 𠂔 𠂔 𠂔 𠂔
𠂔 𠂔 𠂔 𠂔 𠂔 𠂔 𠂔 𠂔 𠂔 𠂔

𠂔 𠂔 𠂔 𠂔 𠂔 𠂔 𠂔 𠂔 𠂔 𠂔
𠂔 𠂔 𠂔 𠂔 𠂔 𠂔 𠂔 𠂔 𠂔 𠂔

𠂔 𠂔 𠂔 𠂔 𠂔 𠂔 𠂔 𠂔 𠂔 𠂔
𠂔 𠂔 𠂔 𠂔 𠂔 𠂔 𠂔 𠂔 𠂔 𠂔

TIFFEN Color Control Patches

台驪

驪父馬母从馬台聲

或从

台

似馬長耳

从馬盧聲

力居

驪子也从馬力聲

家聲莫紅切

驪野馬也从馬單聲

一曰青驪白驪文

如驪魚

驪馬也从馬

代何切

奚聲胡雞切

駒駿北野之良

馬从馬旬聲徒

刀余聲同都切

衆馬也从三

馬甫北切

文一百一十五

重八

疾也从馬史

戎聲如融切

馬高八尺从馬

聲

也

聲于紅切

負物也从馬大聲

此俗語也唐佐切

馬赤色也

从馬解省

解薦獸也似山牛一角古者決訟

令觸不直象形从豸省凡薦之屬

皆从薦

宅買切

解薦屬从薦

聲闕古季切

獸之所食神从薦

古者神人以薦遺黃帝

刑也平之如水从水

之从去

今文

文

重二

重二

重二

重二

管切

新附

重二

重二

重二

重二

重二

重二

重二

重二

重二

重二

重二

重二

重二

重二

重二

重二

重二

重二

重二

重二

重二

重二

重二

重二

重二

重二

重二

重二

重二

重二

重二

重二

重二

重二

重二

重二

重二

重二

重二

重二

重二

重二

重二

重二

重二

重二

重二

重二

重二

重二

重二

重二

重二

重二

鹿獸也象頭角四足之形鳥鹿足相

似从匕凡鹿之屬皆从鹿 盧谷切

麋 牡鹿从鹿取聲以炎辨 大牝鹿也从鹿夏至解角古牙切

麋 鹿屬也从鹿莫聲讀若便弱之僕奴亂切 麋速聲桑谷切

麋 鹿子也从鹿 預聲莫兮切

麋 鹿之絕有力者从 鹿行聲古賢切

麋 鹿屬也从鹿 仁獸也糜身牛尾一角从鹿其聲渠之切

麋 鹿屬也从鹿 米聲麋冬至解其角武悲切

麋 鹿屬也从鹿 聲居切

麋 鹿屬也从鹿 聲諸良切

麋 鹿屬也从鹿 尾一角从鹿

麋 鹿屬也从鹿 聲之庚切

麋 鹿屬也从鹿 鹿成聲

麋 鹿屬也从鹿 胡竟切

麋 鹿屬也从鹿 鹿行也鹿之性見食急則必旅行从鹿

TIFFEN Color Control Patches

鹿

籀文

鹿

牝鹿也从鹿从鹿省於剝切

鹿

或从鹿

文二十六

重六

麇

行超遠也从三鹿凡麇之屬皆从

麇倉胡切

麇

鹿行揚土也从鹿从土直珍切

麇

文二 重一

兔

獸也似兔青色而大象形頭與兔同足與鹿同凡兔之屬皆从兔

甘略切

兔

籀文

兔

拔兔也兔之駿者从兔兔士咸切

兔

獸名从兔吾聲讀若

兔

寫司夜切

兔

兔也似兔從兔兔聲古穴切

文四

重一

兔

獸名象踞後其尾形兔頭與兔

頭同凡兔之屬皆从兔

湯故切

兔

兔也从兔兔聲說文善也兔翼切

兔

屈也从兔从門兔在門下不得兔益屈折

兔

也於兔于也兔疾也从兔兔聲

兔

疾也从三兔關芳遇切

文五

兔

狡兔也从兔
爰聲七句切

文一

新附

首

山羊細角者从兔足首聲凡菟之

屬皆从菟讀若丸寃字从此

臣鉉等曰菟徒結切
非聲疑象形胡官切

文一

犬

狗之有縣蹠者也象形孔子曰視

犬之字如畫狗也凡犬之屬皆从

犬

苦法切

狗

孔子曰狗叩也叩氣吠
以守从犬句聲古厚切

犬

犬之多毛者从犬从彡
曰無使尫也吠莫江切

犬

少狗也从犬
交聲匈奴地

犬

有狡犬巨口而
黑身古巧切

犬

狡獪也从犬
會聲古外切

犬

短喙犬也从犬曷聲詩曰
載猓猓

犬

獨矯也从犬
喬聲許驕切

犬

長喙犬一曰黑犬黃
頭从犬會聲虛檢切

犬

黃犬黑頭从犬主
聲讀若注之戍切

犬

短脰狗从犬
平聲薄盤切

聲於
高切

日 古開切

犬視兒从犬

音音亦聲
實中犬聲从犬从

犬暫逐人也从犬黑

聲讀若墨莫北切

犬从犬卒聲

盛汝切

程程犬吠聲从

犬星聲

若檻一曰兩犬爭也

胡點

小犬吠从犬

犬聲南陽

新亭有微鄉

犬吠聲从犬

獲得也从犬

犬聲火交切

犬獲獲咳吠也从

犬聲

犬容頭進也从犬參聲

犬參聲

犬參屬之也从犬

犬聲

一曰眼疾也

犬聲

犬聲

犬聲

犬鬣也

犬聲

犬鬣

犬鬣

犬鬣

犬鬣

犬鬣

犬鬣

犬鬣

犬鬣

犬鬣

犬鬣

犬鬣

犬鬣

犬鬣

犬鬣

犬鬣

犬鬣

犬鬣

犬鬣

犬鬣

犬鬣

犬鬣

犬鬣

犬鬣

犬鬣

犬鬣

犬鬣



也从犬青聲倉才切 **犷** 健犬也从犬亢聲莫香切 **犷** 亢聲若浪切

犷 多畏也从犬去聲去劫切 **犷** 社林說炎犷 犷也从犬去聲去劫切 **犷** 犷从心犷 犷聲詩曰

虞詩犷 疾跳也一曰急也 **犷** 走也从犬攸力珍切 **犷** 从犬叢聲古懸切 **犷** 聲讀若叔式

竹切 **犷** 犬行也从犬巨聲周書曰尚獵犷胡官切 **犷** 過弗取也从犬

沒切 **犷** 犬張可兒从犬易聲陟革切 **犷** 犬張訕怒也从犬來切 **犷** 聲讀入若銀魚僅切

犷 走犬兒从犬而ノ之變 **犷** 聲讀入若銀魚僅切 **犷** 其足則刺友也蒲撥切 **犷** 曲也从犬出戶下

計 **犷** 犬相得而鬪也从犬蜀聲羊為羣犬為獨也 **犷** 一曰北山有獨狝獸如虎白身豕尾尾如

馬徒 **犷** 獨狝獸也从犬谷切 **犷** 谷聲余蜀切 **犷** 豎聲息淺切

犷 徑或从豕宗廟之田也故从豕示 **犷** 放獵逐禽也从犬鹿聲良涉切

犷 獵也从犬彙聲力照切 **犷** 犬田也从犬守聲易曰明夷于南狩書究切

犷 禽走莫而知其逆者犬也从犬从自自臣錄等曰自古鼻字犬走以鼻知臭故从自自臣錄等

犷 獵所獲也从犬獲聲胡伯切 **犷** 頤仆也从犬敝聲春秋傳曰與犬犬奕毗祭切

犷 變或从犬 **犷** 宗廟犬名美獻犬肥者以獻之从犬盧聲許建切 **犷** 犷犬也从犬犷聲春秋

曰逐虎犬也五旬切 **犷** 犷犬也从犬犷聲五弔切 **犷** 犷犬也从犬折



馨春秋傳曰街犬入
幸臣氏之門征劍切

狴 狴犬也从犬
坐聲巨玉切

狴 赤狄本犬種狄之為
言淫辟也从犬亦省

聲徒 **煇** 後鹿如魏編食虎豹者从
犬夬聲見爾雅素官切

雅云獲父善顧獲 **狴** 獲屬从犬簡聲一曰
獲持人也俱縛切

狴 獲屬从犬且聲一曰狴犬也暫驚
人者一曰犬不驚人也覲去切

乎滿 **狴** 犬屬腰已上黃腰已下黑食
母從犬故

切 **狴** 聲請若構或曰殺似羊出蜀北
耶山中

犬首而馬 **狴** 似犬銳頭白頰高前
廣

尼大屋切 **狴** 後从犬良聲魯當切
如狼

狴 善驅

羊从犬白聲讀若藥寧
嚴請之若淺治匹各切

狴 狼屬从犬曼聲爾雅
曰羆獲似狸弄取切

如小狗也水居食魚
从犬頓聲他達切

狴 獮屬从犬扁
聲布玄切

古文

从心

母猴也从

犬夬聲爾

獲也從

犬戾聲

獲也從

犬戾聲

獲也從

獲也從

獲也從

獲也從

獲也從

獲也從

獲也從



从炆 語斤切

炆

同空也从炆叵聲復說微同空息茲切

燿

燿也從炆从言二犬所以守也魚獄

文三

鼠 穴蟲之總名也象形凡鼠之屬皆

从鼠 言呂切

𧔔

鼠也从鼠番聲讀若樊或曰鼠婦附烹切

𧔕

鼠出胡地皮可作裘從鼠各聲下各切

𧔖

地行鼠伯勞所作也一曰假鼠從鼠分聲房吻切

𧔗

或從天丁能出分

𧔘

鼠從鼠干聲薄經切

𧔙

鼠也从鼠夨聲息移切

𧔚

竹鼠也如犬從鼠留省聲力來切

𧔛

五枝鼠也能飛不能過屋能緣不能窮水能游不能渡谷能穴不能掩身能走不能先人从鼠石聲常雙

𧔜

豹文鼠也从鼠夨聲職戎切

𧔝

藟文鼠屬从鼠益聲於革

𧔞

或從鼠子小鼠也从鼠子聲

𧔟

鼠屬从鼠胡聲胡雞切

𧔠

精麤鼠也从鼠句聲其俱

𧔡

鼠也从鼠兼聲

𧔢

鼠屬从鼠合聲

𧔣

鼠屬

𧔤

如鼠赤黃而大食鼠

𧔥

胡地鼠鼠从鼠

𧔦

鼠屬

𧔧

者从鼠由聲余枚切

𧔨

胡地鼠鼠从鼠

𧔩

鼠屬

𧔪

鼠似雞鼠尾从鼠

𧔫

鼠出丁零胡皮可

𧔬

作裘从鼠軍聲子

昆
胡

新羅鼠黑身白背若帶子有長白毛似搯
版之狀類蝮蝮之屬从鼠胡聲戶兵切

文二十 重三

𧈧

熊屬足似鹿从肉吕聲能獸堅中

故稱賢能而彊壯稱能傑也凡能

之屬皆从能 臣鉉等曰吕非聲疑皆象形奴登切 文一

𧈩

獸似豕山居冬蟄从能炎省聲

凡熊之屬皆从熊 明弓切

𧈪

如熊黃白文从能
罷省聲彼爲切

文二 重一

火燬也南方之行炎而上象形凡火

之屬皆从火 呼果切

烜

上諱 臣鉉等曰漢章帝名也唐韻曰火起也从火旦聲當割切 烜也

从火尾聲詩曰王 傳曰衛侯燬許倬切 燬火也

火也从火聲春秋 傳曰衛侯燬許倬切 燬火也 其燬燬火在前以燬燬子寸切

又倉
非切

炎 崇祭天也从火从舂舂古文
慎字祭天所以慎也力照切

然

燒也
从火

狀聲臣鉉等曰今俗別作

焮 或从舂難臣鉉等案
焮蓋後人增加如延切

此重出

焮 燒也从火疏聲春秋傳曰燕傷負羈臣鉉
等按說文無焮字當从火从舂焮省聲如

劣切

燄 燕也从火舂
聲附哀切

燄 燕也从火舂
聲武昭切

焮

火猛也从火

焮

火亮也从火出聲商書曰予亦
劉聲良詩切

燁燁火兒从火

燁

燁燁讀若巧拙之拙職悅切
燁燁也

燁

火氣上行也

燁

燁也从火聿聲詩曰
燁之孖孖縛車切

燁

燁也一曰赤兒一曰濕
潤也从火昫聲香句切

燁

就兒从火漢省
聲詩曰我孔熯

夫人

熯 火兒从火弗
聲晉活切

熯

火兒从火琴聲逸周
書曰味辛而不燂烙

燁

火兒从火兩省聲
讀若彝良刃切

燁

火色也从火雁聲
讀若厲五晏切

燁

火亮也从火

燁

火飛也从火侖聲
一曰燕也以灼切

燁

火飛也从火栗聲

燁

火熱也从火高聲詩曰多將
讀若標甫遙切

燁

交木然也从火

燁

小燕也从火干
聲詩曰憂心奕

奕臣鉉等曰干非
聲木詳五廉切

燁

所以然持火也从火焦聲周
禮曰以明火燕燕也即消切



炭

燒木餘也从火

岸省聲他案切

燄

東辰也从火差省聲讀若蕭楚室切

燄

交灼木也从火殺省聲讀若殺古巧切

燄

火氣也从火燄聲讀撥切

燄

元火餘爇也从火从又又手也火既滅可以執持呼燄切

燄

火台聲徒哀切

燄

盆中火从火从火

燄

亦曰滅火相即切

燄

火單聲

燄

行窳也从火主聲

燄

燄

燄

燄

燄

秦秋傳曰燄之

燄

燄

燄

燄

燄

以薪充善切

燄

燄

燄

燄

燄

熱也从火前聲子仙切

燄

燄

燄

燄

燄

毛炙肉也从火包聲薄交切

燄

燄

燄

置魚脬中炙也从火曾聲作膝切

燄

燄

燄

字當从編省疑傳耳

燄

燄

燄

曰今俗音

燄

燄

燄

孰也从火蘭聲郎甲切

燄

燄

燄

燄

燄

从上案下也从尼又持火以尉申繇也

燄

灼龜不兆也从火从龜春秋傳曰龜無不兆讀若焦即消切

炆 爇也从火勺聲之若切 燂 鑠治金也从火聲舉友切

燂 燂也从火勺聲之若切 燂 燂治金也从火聲舉友切

燂 燂也从火勺聲之若切 燂 燂治金也从火聲舉友切

燂 燂也从火勺聲之若切 燂 燂治金也从火聲舉友切

燂 燂也从火勺聲之若切 燂 燂治金也从火聲舉友切

燂 燂也从火勺聲之若切 燂 燂治金也从火聲舉友切

燂 燂也从火勺聲之若切 燂 燂治金也从火聲舉友切

燂 燂也从火勺聲之若切 燂 燂治金也从火聲舉友切

燂 燂也从火勺聲之若切 燂 燂治金也从火聲舉友切

燂 燂也从火勺聲之若切 燂 燂治金也从火聲舉友切

燂 燂也从火勺聲之若切 燂 燂治金也从火聲舉友切

燂 燂也从火勺聲之若切 燂 燂治金也从火聲舉友切

燂 燂也从火勺聲之若切 燂 燂治金也从火聲舉友切

燂

燂

燂 燂也从火勺聲之若切 燂 燂治金也从火聲舉友切

燂 燂也从火勺聲之若切 燂 燂治金也从火聲舉友切

燂 燂也从火勺聲之若切 燂 燂治金也从火聲舉友切

燂 燂也从火勺聲之若切 燂 燂治金也从火聲舉友切

燂 燂也从火勺聲之若切 燂 燂治金也从火聲舉友切

燂 燂也从火勺聲之若切 燂 燂治金也从火聲舉友切

燂 燂也从火勺聲之若切 燂 燂治金也从火聲舉友切

燂 燂也从火勺聲之若切 燂 燂治金也从火聲舉友切

燂 燂也从火勺聲之若切 燂 燂治金也从火聲舉友切



文一百一十二 重十五

𤇀

早气也从火

𤇁

熾盛也从火

𤇂

灼也

𤇃

熾聲直弓切

𤇄

扇解式戰切

𤇅

从火

𤇆

各聲盧

𤇇

灼燦光也从火

𤇈

燦燭明游兒从

𤇉

各切

𤇊

樂聲書樂切

𤇋

火架聲倉案切

𤇌

火光也从火

𤇍

奕聲呼貫切

文六

新附

炎

火行微談談也从

𤇎

火亮也从炎舌聲臣

𤇏

鉉等曰舌非聲當从

𤇐

火行微談談也从

𤇑

火亮也从炎舌聲臣

𤇒

鉉等曰舌非聲當从

𤇓

火行微談談也从

𤇔

火亮也从炎舌聲臣

𤇕

鉉等曰舌非聲當从

𤇖

火行微談談也从

𤇗

火亮也从炎舌聲臣

𤇘

鉉等曰舌非聲當从

𤇙

火行微談談也从

𤇚

火亮也从炎舌聲臣

𤇛

鉉等曰舌非聲當从

𤇜

火行微談談也从

𤇝

火亮也从炎舌聲臣

𤇞

鉉等曰舌非聲當从

𤇟

火行微談談也从

𤇠

火亮也从炎舌聲臣

𤇡

鉉等曰舌非聲當从

𤇢

火行微談談也从

𤇣

火亮也从炎舌聲臣

𤇤

鉉等曰舌非聲當从

𤇥

火行微談談也从

𤇦

火亮也从炎舌聲臣

𤇧

鉉等曰舌非聲當从

焮 火華也从三火凡焮之屬皆从焮

以丹切

焮

屋下燈燭之光从焮門戶扇切

焮

盛兒从焮在木上讀若詩曰華華征夫一日役也所

切

文三

炙 炮肉也从肉在火上凡炙之屬皆

从炙

之石切

炙

宗廟大牲肉从炙香聲春秋傳曰天子有事錡焉以饋同姓諸侯附烹切

炙

炙

炙也从炙春聲讀若龜煖力照切

文三 重一

赤 南方色也从大从火凡赤之屬

皆从赤

昌石切

赤

古文从炎土

赤

赤色也从赤彡省聲徒冬切

赤

日出之赤也从赤

赤

面黝赤也从赤反聲周

赤

失天下於赧王女版切

赤

赤色也从赤

赤

聲詩曰魴魚

赤

輕尾鮫負切

赤

輕棠菓之汁或从水

赤

赤土也从赤

赤

者聲之也切

赤

赤色也从赤

切

赤色也从二

文八

重五

赭

大赤也从赤也
色亦聲訃力切

赭

赤色也从赤
段聲乎加切

文二

大人天大地大人亦大故大象人形古

文大

他達切

也凡大之屬皆从大

奎

兩解之間从大
圭聲苦圭切

爽

持也从大俛
二人古狎切

奄

覆也

大有餘也又欠也从大
从申申辰也依檢切

夸

夸也从大
聲苦瓜切

查

查也从

大盂聲

夸

夸也从大
瓜聲烏瓜切

𡗗

𡗗也从大
𡗗聲若詩施若濼濼

呼括切

𡗗

大也从大
𡗗聲若詩施若濼濼

𡗗

大也从大
𡗗聲

𡗗

大也从大
𡗗聲

𡗗

大也从大
𡗗聲

𡗗

大也

从大介聲讀

𡗗

𡗗也从大
𡗗聲

𡗗

大也从大
𡗗聲

汝弼房

𡗗

大也从大
𡗗聲

𡗗

大也从大
𡗗聲

人易之以書

𡗗

𡗗也从大
𡗗聲

文十八

夾人之臂亦也从大象兩示之形凡



亦之屬皆从亦

臣鉉等曰今別作
朕非是千益切

夾

盜竊藥物也从亦有神俗謂殺人
俾夾是也弘農陝字从此夫舟切

文二

𠂇

傾頭也从大象形凡𠂇之屬皆从

𠂇

阻力切

𠂇

頭傾也从𠂇吉聲
讀若于古肩切

𠂇

頤裏貌𠂇能也从
大圭聲胡結切

𠂇

姓也亦郡也一曰吳大言也从大𠂇五乎切徐
鍇曰大言故大𠂇以出聲詩曰不吳不揚今寫
詩者改吳作天又音

𠂇

乎化切其謬甚矣

𠂇

古文如此

文四

重一

𠂇 屈也从大象形凡𠂇之屬皆从𠂇

於光切

𠂇

高而曲也从天从高省
詩曰尚有喬木巨婚切

𠂇

吉而免凶也从
𠂇从天天死之

事故死謂之
不昏胡耿切

𠂇

走也从天賁省聲與走
同意俱从天博昆切

文四

𠂇 交脛也从大象交形凡交之屬皆

从交

古文

𠂇

稟也从交聿
聲羽非切

𠂇

繼也从交从
糸古巧切

文三

𠂔 所以驚人也从大从羊 一曰大聲

也凡𠂔之屬皆从𠂔 一曰讀若瓠

一曰俗語以盜不止為𠂔 𠂔讀若

籛 尼艱切

𠂔

司棍也从橫目从𠂔令吏將目捕罪人也羊益切

𠂔 捕罪人也从𠂔从𠂔亦聲之

𠂔

囹圄所以拘罪人从𠂔从口一曰囹圄也一曰囹圄人穿馬者魚梁切

引擊也 𠂔 有整屋懸張流切 𠂔 當罪人也从𠂔从反小爾 𠂔 理

罪人也从𠂔从人小爾 𠂔 或者从言竹聲居六切

文七 重一

𠂔 張也从大者聲凡𠂔之屬皆从𠂔

式車切

𠂔

籛文臣鉉等曰今俗作𠂔加田甲于富釋見从切以為雲厚之𠂔非是 𠂔 奢單聲了可

文二 重一

𠂔 人頸也从大省象頸脈形凡𠂔之

屬皆从𠂔 古郎切



頤

充或
从頁
頤
五項莽也見从充从彡爻倍
也元亦聲周朗切又胡朗切

文二 重一

奔

進趣也从大从十十大猶兼十人
也凡奔之屬皆从奔讀若滔

𦣻

疾也从夂夂聲
拜从此呼骨切

𦣻

進也从夂从十允聲易
曰𦣻升大吉余準切

𦣻

疾有所趨也从日
出夂升之薄報切

口鼻登訶曰奏故鼻奏皆从夂周禮
曰詔來鼓鼻舞象告之也古勞切

文六 重二

𦣻

放也从大而八分也凡𦣻之屬

皆从𦣻 古老切

𦣻

樂目驚眾然也从夂
从囙囙亦聲九遇切

𦣻

春為景天元氣暴暴从
日夂亦聲胡老切

朱暴讀若傲論語
暴盪舟五列切
驚走也一曰往來也从夂𦣻周書曰伯黎古文𦣻古文同
字臣鉉等曰𦣻居沉切𦣻猶乖也𦣻亦聲言古同字未詳



立之屬皆从立

力入切

𠂔

臨也从立从音

𠂔

音聲重聚也从立音聲丁罪切

𠂔

直

从立音聲

𠂔

等也从立音聲春秋國語曰音聲未旨克切

𠂔

敬也

从東來自申

𠂔

音安也从立音聲疾郭切

𠂔

立聲一曰細

兒疾

𠂔

待也从立矣

𠂔

或从音

𠂔

健也一曰

郭切音聲讀若麟逸周書有均區丘羽切

𠂔

不正也从立音聲火處切

𠂔

負舉也

从立音聲

列切音聲

須

待也从立須音聲相侖切

𠂔

或从音

𠂔

疾也从立音聲

力臥

𠂔

倭政也从立交聲國語曰有司已事而竣七倫切

𠂔

見思魁兒

从立从采

采福又魁字讀若處義氏之處房六切

𠂔

驚兒从立音聲七雀切

𠂔

短人立

𠂔

从立卑聲

𠂔

北地高樓無屋者

文十九

重二

𠂔

𠂔

併也从二立凡

𠂔之屬皆从𠂔

𠂔

蕭切

𠂔

𠂔

廢一偏下也从立白聲他計切

𠂔

或从音

𠂔

或从𠂔

从日臣

鉉等曰今俗作替非是

文二

重二

𠂔

頭會腦蓋也象形凡𠂔之屬皆从

凶 息進切

臍

或从肉宰

古文

臍字

毛鼠也象髮在臍上及毛髮鬣鼠之形此

與臍文于字同良涉切

臍

大臍也从凶自取氣通也从比聲房脂切

文三

重二

息

容也从心凶聲凡息之屬皆从息

息 慈切

慮

謀慮也从思虎聲良據切

文二

心

人心土藏在身之中象形博士說

以為火藏凡心之屬皆从心 息林切

息

喘也从心从自自亦聲相即切

情

人之陰氣有欲者从心青聲疾盈切

性

人之陽氣性善者也从心生聲息正切

志

意也从心之聲職吏切

意

志也从心察言而知意也从心从音於記切

帽

意也从心音聲職堆切

直

外得於人內得於己也从直从心多則切

意

古文 意也从心直聲

於陵切

帽

謹也从心真聲時乃切

古

忠

敬也从心中聲陟子

切

謹也从心聲

聲苦角切

美也从心頤

聲莫角切

喜也从心夊

聲苦夫切

樂也从心豈聲

臣鉉等曰豈部已有此重出

苦亥切

悵也从心匿

聲告叶切

常思也从心

聲思也从心

思也从心付

儻也从心從

目聲

千也从心登

聲五陵切

也

從心難聲

閻也从心斤聲

司馬法曰善者

切民之善問民之惡許斤切

暈也从心重

聲直隴切

重厚也从心

聲厚也从心

厚也从心

暈也从心重

聲直隴切

軍聲

粉切

厚也从心

從心

慨也从心亢聲

一曰易抗說有悔臣鉉

等曰今俗別作慄非是

苦浪切又口朗

切

恍惚也

士不得志也

從心

聲苦本切

從心既聲

古滌切

謹也从心

聲魚悉切

僕也从心

慧聲

胡憊也从心秦

聲秦

憊也从心交聲

下

桂切

靜也从心疾聲

臣鉉等曰疾非聲未詳於計切

敬也从心折

聲陟列切

樂也从心宗

聲宗切

安也从心

聲徒兼切

大也从心

友聲

肅也从心共

聲俱容切

敬也从心

敬亦聲居影切

回切

仁也从心如

古文

和也从心台

聲與之切





息拱明隹 恐也从心置 聲其遇切 古文 心古聲

切 頤也从心寺 聲時止切 慮也从心瞿 聲歲宗切

覺也从心吾 聲五故切 悟 古文 變也鐘鄭曰無一曰

切 慮也从心先 聲鳥代切 文 知也从心 聲私呂

安也从心尉聲一 曰志怒也於胃切 讀若羸此尚切

憂也从心由聲詩曰 憂心且恤直又切

謀撫也从心某聲 讀若侮止甫切 憂也从心文聲周書 曰在受德志讀若受

武中 勉也从心莫 聲莫故切 靜彌珍切

習也从心叟 聲余制切 勉也从心林聲虞書 曰時惟懋哉莫候切

習也从心莫 聲莫故切 止也从心叟 聲此緣切

素聲也 趣步懋懋也从 心與聲余呂切 說也从心白 聲土刀切

安也从心厥聲詩曰 願應夜飲於鹽切 安也从心詹 聲徒敢切

無為也从心白聲 匹白切又蒞亞切 憂也收也从心 血聲牟聿切

極也从心干 聲古寒切 喜歡也从心瞿聲爾雅曰 懼懼怪怪憂無告也古玩



支聲之
義切
旱 勇也从心旱
聲虞肝切
意也从心从能徐
錯曰心能其事然

後有態度
也他代切
或从
異也从心圣
聲古壞切
也

从心象聲
徒朗切
慢 情也从心曼聲一曰
慢不畏也諱晏切
慢也从
心台聲

切
徒亥切
解 意也从心解
聲古監切
不敬也从心情省春
秋傳曰執玉情徒果

切
省聲
或从心從聲
驚也从心從聲
論若悚息拱切

弗 鬱也从心弗
聲符弗切
忽也从心介聲孟子曰孝
子之心不若是忽呼介切

勿 忘也从心勿
聲呼骨切
不識也从心从匕
匕亦聲武方切

忘也憊覺也从
心苜聲母官切
縱也从心大
聲賣四切
放也从心
易聲一曰

平也徒
童 意不定也从心
童聲尺容切
惺 惺也从心里聲
春秋傳有孔惺

一曰病也
若回切
權許也从心
商聲古穴切
誤也从心狂
聲居況切

心也从心萬
省聲許往切
變也从心危
聲過委切
有

聲戶圭切
季 心動也从心
季聲其季切
幸也从心數
聲古亮切

鑿 善自用之意也从心錫聲
商書曰今女德懿古治切
古文
河內之北謂貪曰淋

貪也从心元聲春秋傳
曰阮虞而濞日五換切
从心林聲盧舍切

𦉑

不明也从心
夢聲或豆切

𦉒

過也从心行
聲去度切

𦉓

或从
寒省

𦉔

籍
疑也从心兼
聲戶兼切

𦉕

亂也从心奴聲詩曰
以謹懽椒女交切

𦉖

不悽也
從心昏

𦉗

瘋兒从心气
聲許說切

𦉘

寤言不慧也从
心衛聲于歲切

𦉙

從心昏

𦉚

亂也从心春聲春秋傳曰王室
日悉卷馬一曰厚也尺允切

𦉛

憎惡也从心
己聲渠記切

𦉜

從心

𦉝

亂也从心貴
聲胡對切

𦉞

念也从心月聲一
曰憂也於錄切

𦉟

從心

𦉠

從心勹聲一曰
息也郎尸切

𦉡

恨也从心生
聲於避切

𦉢

志也从心死

𦉣

志也从心奴
聲乃故切

𦉤

怨也从心鼓聲
周書曰凡民罔

𦉥

過也从心亞

𦉦

怨也从心曾
聲作滕切

𦉧

恨怨也从心市聲詩
曰視我悻悻諱昧切

𦉨

怨也从心蒙

𦉩

怨也从心艮
聲胡良切

𦉪

怨也从心豸
聲烏各切

𦉫

怨也从心

𦉬

怨也从心豸
聲胡良切

𦉭

怨也从心豸
聲胡良切

𦉮

怨也从心豸

𦉯

怨也从心豸
聲胡良切

𦉰

怨也从心豸
聲胡良切

𦉱

怨也从心豸

𦉲

怨也从心豸
聲胡良切

𦉳

怨也从心豸
聲胡良切

𦉴

怨也从心豸

𦉵

怨也从心豸
聲胡良切

𦉶

怨也从心豸
聲胡良切

𦉷

怨也从心豸

𦉸

怨也从心豸
聲胡良切

𦉹

怨也从心豸
聲胡良切

𦉺

怨也从心豸



𦉰

不服慙也从心
央聲於亮切

𦉱

煩也从心
滿莫困切

𦉲

也

𦉳

從心責聲
房吻切

𦉴

慙也从心
門聲莫困切

𦉵

夫意也从心
周聲敦鳩切

𦉶

望恨也从心
長聲丑亮切

𦉷

太息也从心
詩曰慙我寤歎許既切

𦉸

傷也从心
倉聲初亮切

𦉹

慙不安也从心
柔聲詩曰念子操操七早切

𦉺

傷也从心
倉聲初亮切

𦉻

慙也从心
旦聲得審切又當割切

𦉼

成从心在旦下
詩曰信誓是是

𦉽

痛也从心
妻聲七感切

𦉾

痛也从心
替聲七感切

𦉿

毒也从心
參聲七感切

𦊀

痛也从心
妻聲七感切

𦊁

痛也一曰
呻吟也从心同聲他紅切

𦊂

痛也从心
非聲府眉切

𦊃

痛也从心
非聲府眉切

𦊄

痛也从心
則解初力切

𦊅

痛也从心
昔聲思積切

𦊆

痛也从心
依聲孝聲眉殞切

𦊇

痛也从心
股聲於巾切

𦊈

痛聲也从心
依聲孝經曰哭不慙於豈切

𦊉

痛也从心
依聲孝聲眉殞切

𦊊

隨存也从心
簡省聲讀若簡古限切

𦊋

動也从心
蚤聲一曰起也蘇遺切

𦊌

動也从心
尤聲成聲古禪切

𦊍

怨仇也从心
怒聲其久切

𦊎

憂兒也从心
員聲王分切

𦊏

憂兒也从心
幼聲於糾切

𦊐

憂也从心
介聲五介切

𦊑

憂也从心
羊聲余亮切

𦊒

憂也从心
幼聲於糾切

𦊓

憂也从心
尚聲詩曰憐憫其慙之瑞切

𦊔

憂也从心
鈞聲常倫切

𦊕

憂也从心
鈞聲常倫切

𦊖

憂也从心
尚聲詩曰憐憫其慙之瑞切

𦊗

憂也从心
鈞聲常倫切

𦊘

憂也从心
鈞聲常倫切

𦊙

憂也从心
尚聲詩曰憐憫其慙之瑞切

𦊚

憂也从心
鈞聲常倫切

𦊛

憂也从心
鈞聲常倫切



丙

憂也从心丙聲詩曰憂心柄柄兵永切

炎

憂也从心炎聲詩曰憂心如狹徒甘切

𦵏

憂也从心𦵏聲詩曰憂心恨

𦵏

憂也从心𦵏聲詩曰憂心恨

𦵏

憂也从心𦵏聲詩曰憂心恨

𦵏

憂也从心𦵏聲詩曰憂心恨

𦵏

憂也从心𦵏聲詩曰憂心恨

𦵏

憂也从心𦵏聲詩曰憂心恨

𦵏

憂也从心𦵏聲詩曰憂心恨

𦵏

憂也从心𦵏聲詩曰憂心恨

𦵏

憂也从心𦵏聲詩曰憂心恨

𦵏

憂也从心𦵏聲詩曰憂心恨

𦵏

憂也从心𦵏聲詩曰憂心恨

𦵏

憂也从心𦵏聲詩曰憂心恨

𦵏

憂也从心𦵏聲詩曰憂心恨

𦵏

憂也从心𦵏聲詩曰憂心恨

𦵏

憂也从心𦵏聲詩曰憂心恨

𦵏

憂也从心𦵏聲詩曰憂心恨

𦵏

憂也从心𦵏聲詩曰憂心恨

𦵏

憂也从心𦵏聲詩曰憂心恨

𦵏

憂也从心𦵏聲詩曰憂心恨

𦵏

憂也从心𦵏聲詩曰憂心恨

𦵏

憂也从心𦵏聲詩曰憂心恨

𦵏

憂也从心𦵏聲詩曰憂心恨

𦵏

憂也从心𦵏聲詩曰憂心恨

𦵏

憂也从心𦵏聲詩曰憂心恨

𦵏

憂也从心𦵏聲詩曰憂心恨

𦵏

憂也从心𦵏聲詩曰憂心恨

𦵏

憂也从心𦵏聲詩曰憂心恨

𦵏

憂也从心𦵏聲詩曰憂心恨



𠄎

用心也从心
合聲苦侯切

𠄎

善兄弟也从心弟聲
經典通用弟特計切

𠄎

說也从心羊聲
經典用釋羊益切

文十三

新附

𠄎

心疑也从三心凡心之屬皆从心

讀若易旅瑣瑣

又才規才
累二切

𠄎

聖也从心系
聲如聖切

文二

說文解字第十一

說文解字第十一

漢太尉祭酒許慎記

銀青光祿大夫守右散騎常侍上柱國東海縣開國子食邑五百戶臣徐鉉等奉

敕校定

二十一部 六百八十五文 重六十三

凡九千七百六十九字

文三十一 新附

川準也北方之行象衆水並流中有



𠄎

用心也从心
合聲苦侯切

𠄎

善兄弟也从心弟聲
經典通用弟特計切

𠄎

說也从心羊聲
經典用釋羊益切

文十三

新附

𠄎

心疑也从三心凡心之屬皆从心

讀若易旅瑣瑣

又才規才
累二切

𠄎

聖也从心系
聲如聖切

文二

說文解字第十一

漢太尉祭酒許慎記

銀青光祿大夫守右散騎常侍上柱國東海縣開國子食邑五百戶臣徐鉉等奉

敕校定

二十一部 六百八十五文 重六十三

凡九千七百六十九字

文三十一

新附

川準也北方之行象衆水並流中有

涇

水出安定涇陽開頭山東南入渭
隴州之川也从水叀聲古靈切

𣶒

水出隴西

首陽渭首亭南谷東入河从水胃聲杜林說夏書以為出鳥鼠山隴州沒也云貴切

𣶒

水出隴西

柏道東至武都為濛

𣶒

古文

𣶒

濛也東為滄浪水从水雞

省聲臣鉉等曰从雞省當作董而前作相承去土从大疑兼从古文省呼切

𣶒

古文

浪

滄浪水也南入江

𣶒

水出武都沮縣東狼谷東南入江或曰入夏水

𣶒

水出金城臨羌塞外東

𣶒

水出扶風鄠北入渭

𣶒

水出扶風

𣶒

水出扶風鄠北入渭

𣶒

水出扶風鄠北入渭

𣶒

水出扶風

水出右扶風杜陵岐山東入渭
一曰入洛从水黍聲觀吉切

𣶒

水出京兆藍田谷入渭从水產

聲所

𣶒

水出左馮翊歸德北夷界中東南入渭从水各聲盧各切

𣶒

水出

弘農盧氏山東南入河从水

𣶒

水出弘農盧氏還歸山東入淮从水

女聲入

𣶒

水出河南密縣大隗山南入潁从水異聲與職切

𣶒

水出太原

晉陽山西南入河从水分聲或

𣶒

水出靈山西南入汾从水會聲

古外

𣶒

水出上黨羊頭山東南入河从水心聲七鴉切

𣶒

水出壺關東入淇一

曰沾益也从水占聲臣鉉等曰今別作添非是他兼切

𣶒

冀州沒也上黨有潞縣从水路聲洛故切

潭

濁潭出上黨長子鹿谷山東入清漳清潭出沽山大要谷北入河南潭出南郡臨沮从水章聲

諸良

水出河內共北山東入河或曰滂水出隆慮西山从水其聲滂之切

切

河內蕩陰東入黃澤从水葛聲徒朗切

滂

古文沈臣鉉等曰口部已有此重出

滂

水出南郡高城沱山東入縣从水危聲過委切

滂

水出桂陽懸壺聚山瀝浦關春秋傳曰滂涂

滂

水出盧江入淮从水惠聲胡計切

滂

水出丹陽野南蠻中東入海从水新聲慈冉切

滂

水在丹陽从水令聲郎个聲

滂

水出零陵陽海山北入江从水相聲息良切

滂

水出桂陽臨武入匯

滂

水出武陵鍾成王山東入南平西入管道从水寔聲式針切

滂

水出武陵秭陵西東南入江从水由聲以周切

滂

水出南海龍川西入滂

滂

水出鬱林郡从聲莫切

TIFFEN Color Control Patches

翬

水出河南密縣東入潁。从水翼聲與翬切。

潁

水出南陽魯陽入城。从水鼓聲五勞切。

潁

水出南陽平氏桐柏大復山。東南入海。从水住聲戶乖切。

潁

水出南陽雒陽東入夏。从水豐聲盧啓切。

潁

水出汝南弋陽。从水豐聲盧啓切。

潁

水出汝南上蔡閭閻。从水豐聲盧啓切。

潁

水出汝南吳房入觀。从水豐聲盧啓切。

潁

水出潁川陽城山。東入淮。从水頂聲。豫州浚余頌切。

潁

水出潁川陽城少室山東。从水頂聲。豫州浚余頌切。

潁

水受九江博安洶波北。从水過聲。古禾切。

潁

水受陳雷浚儀陰溝至棠為離水。東入于泗。从水反聲。臣鉉等曰。今作汴。非是。皮變切。

潁

水出鄭國。从水曾聲。詩曰。潁與清方。淇與沔。今劉詵切。

潁

水出東郡濮陽南入鉅野。从水像聲。博木切。

潁

水在魯。从水。齊魯間水也。从水。魯北城門池。于濼。盧谷切。

TIFFEN Color Control Patches

士耕切又
才性切

灇

水出東郡東武陽入海从水巛
聲桑欲云出平原高唐他合切

灇

水出山陽平樂東北入中河

灇

河澤水在山陽
胡陵禹貢滄于

淮泗漣于滄从
水苟聲古俄切

灇

受沛水東入淮从
水西聲息利切

灇

水在
齊魯

關从水巨
聲羽元切

灇

河澗水在宋从
水隹聲於察切

灇

澗澗水在宋
从水賈聲市

連

水出泰山蓋臨樂山北
入泗从水朱聲市朱切

灇

水出青州浸
从水木聲食

車

水出東海齊東西入泗从水斤聲一
切曰沂水出泰山蓋青州浸魚衣切

灇

水

齊臨朐高山東北入鉅
定从水羊聲似羊切

灇

水出齊郡屬鵠山東北入
鉅定从水蜀聲直角切

灇

水出東海桑瀆貫嶽山東北入海
一曰灌注也从水既聲古代切

灇

水出
琅邪

箕屋山東入海徐州浸夏書曰
滌滌其道从水維聲以連切

灇

水出琅邪靈門
壺山東北入滌

从水吾聲

灇

水出琅邪朱虛東泰山東入滌从水
文聲桑欽說汶水出泰山萊蕪西南

入沛也

灇

水出東萊曲城陽丘山南
入海从水台聲直之切

灇

水出
魏郡

武安東北入呼沱水从水
受聲變籀文從字子鳩切

灇

水出坊國襄國之西
山東北入汶从水焉

聲寘

灇

水出趙國襄國東入
馮从水虬聲息移切

灇

水在常山中
丘逢山東入

馮从水若聲商雅曰
小州曰渚章与切

灇

水出常山石邑并陞東南
入于沘从水文聲祁國有

汶縣下交切

濟

水出常山房子贊皇山東入泚從水齊聲于禮切

涇

水在常山

直尼切

灑

水出源郡故安東入漆涑從水需聲入朱切

灑

水出右北

平沒靡東南入庚

沽

水出滎陽塞外東入海從水古聲古胡切

灑

水出遼東番汗塞外西南入海從水消聲普養切

涇

水出樂浪鏡方東入海從水貞聲一曰出

涇水縣

灑

北方水也从水灑聲戶垂切

灑

水出鴈門陰館累頭山東入海

或曰治水也从水灑聲力追切

灑

水出北地直路西東入洛從水虛聲側加切

灑

水起鴈門復入成夫山東入海從水瓜聲古胡切

灑

水起北地靈丘東入河從水冠聲灑水即涇矣

水并州川也苦候切

灑

水起北地廣昌東入河從水來聲并州沒洛哀切

灑

水出

北地郁郅北蠻中從水尼聲奴低切

灑

西河美稷係東北水從水南聲乃感切

灑

水出

中陽北沙南入河從水焉聲乙乾切

灑

河津也在西河西南也從水垂聲土禾切

從水礦聲

灑

過水中也从水甸聲相倫切

灑

水出北潞山入邠澤從水

舍聲始

灑

水也从水刀聲乃見切

灑

水也从水直聲恥力切

水也从水妾聲七接切

灑

水也从水居聲九魚切

灑

水也从水也

泉聲其

灑

水也从水尤聲胡求切

灑

水也从水困聲苦頓切

漚

水也从水果聲古丈切

漚

水也从水貞聲讀若瓊鮮果切

漚

水也

漚

水也从水乳聲乃后切

漚

水也从水久聲又古文終贖戎切

漚

水也

漚

淺水也从水百聲匹白切

漚

水也从水千聲倉先切

漚

水也

漚

水也从水大至也从水聲乙感切

漚

水也从水聲呼改切

漚

水

漚

水也从水每聲呼改切

漚

天池也以納百川者

漚

水

漚

水不邊道一曰下也从水聲戶工切

漚

水不邊道一曰下也从水聲戶工切又下江切

漚

水

漚

水不邊道一曰下也从水聲戶工切

漚

水不邊道一曰下也从水聲戶工切

漚

水

宗于海也从水

漚

水朝宗于海从水朝省臣从行以淺切 銓等曰隸書不省直邊切

漚

水脈行地中演演然

漚

水漫漫大兒从水自聲土刀切

漚

水

漚

小流也从水冑聲爾雅曰汝為涓古玄切

漚

豐流也从水

漚

水

漚

水濛濛也从水象聲請若蕩徒朗切

漚

順流也一曰水名

漚

水

漚

水相入也从水从内内亦聲而銳切

漚

深清也从水

漚

水

漚

長流也一曰水名

漚

從水必聲

漚

水

漚

水流聲以淺切

漚

從水必聲

漚

水



一曰沒也
力連切

灏

浮也。从水，奧聲。匹浮切。又匹妙切。

灏

記也。从水，孚聲。縛牟切。

灏

記也。从水，盥聲。一曰灏上及下也。詩曰：畢沸盥泉。一曰清也。虛職切。

灏

已聲。孚切。

灏

下深兒。从水，弘聲。為宏切。

灏

同也。从水，章聲。羽非切。

灏

深所至也。从水，則聲。初側切。

灏

疾類也。从水，為聲。化蒿切。

灏

水聲。

也。从水，宗聲。宗切。

灏

水概。衰疾波也。从水，數聲。藏宗切。一曰半也。吉歷切。

灏

疾流也。从水，同聲。

水同聲。徒弄切。

灏

大波也。从水，旛聲。字哀切。

灏

涌也。从水，句聲。許拱切。

灏

勝也。从水，雨聲。一曰灏水在楚國。余隴切。

灏

浴瀉瀉也。从水，拾聲。丹八切。

灏

直流也。从水，空聲。哭工切。又苦江切。

灏

激水聲也。从水，勻聲。井一有水。一無水。謂之灏。灏

之灏。澗市若切。

灏

井一有水。一無水。謂之灏。灏

灏

混流聲也。从水，軍聲。一曰灏。下兒。戶昆切。

水叔聲。灏

灏

水清也。从水，別聲。易曰：井渫寒泉，食良。詳切。

灏

清也。从水，殊六切。

曰。今俗作澄。非是。直陵切。

灏

水盛也。从水，容聲。余隴切。又音容。

灏

清也。从水，省聲。臣鉉等

聲。詩曰：澌澌。其止常職切。

灏

水清澆澆兒。从水，閏聲。肩頊切。

灏

下澌也。从水，參聲。所

禁。灏

灏

不流濁也。从水，灏聲。羽非切。

灏

亂也。一曰水濁兒。从水，國聲。胡困切。

灏

灏

灏

灏

灏

灏

灏

灏



涇

濁也从水屈聲一曰涇
沉一曰水出兒古忽切

涇

回泉也从水旋
省聲似涇切

漶

深也从水崔聲詩曰
有漶者淵七羅切

漶

回水也从水開象形
左右岸也中象水

兗

鳥
玄切

兗

古文从

兗

滿也从水爾
聲奴禮切

澹

水搖也从水
唐聲徒濫切

澹

深也从水

澹

水至也从
水

平聲符

水兒从水出聲讀若
寗竹律切又口元切

澹

水至也从

澹

水至也从
水

若尊又

土得水沮也从水節
聲讀若鍾竹雙切

澹

盈溢也从

澹

水南聲莫
潤

旱切

利也从水骨
聲戶八切

澹

不滑也从水

澹

不滑也从水
澹

也从水暉

浸淫隨理也从水皇聲
聲丈伯切

澹

一曰久而為淫余蒞切

澹

清也从水
澹

鐵聲爾雅曰泉一見

水所蕩決也从水
一舌為馱于廉切

澹

水失聲夷質切

澹

也

也从水費聲

水不利也从水夕聲五行
胡對切

澹

傳曰若其涉作即計切

澹

深

也从水夷

水暫益且止未減也
聲七衍切

澹

少減也

澹

一曰水

門又水出丘前謂之瀆

泥也从水鼻
丘从水省聲息并切

澹

聲奴教切

澹

小

也从水翠

溼暑也从水
聲遺誅切

澹

黑土在水中

澹

也

奴結

益也从水絃聲一曰溢水出牛
飲山白陘谷東入呼浣子之切

澹

黑

澹

青

TAFFEN Color Control Patches

色从水智

聲呼骨切

溼也从水色

聲於及切

水散石也从水

楚東有沙

水所加切

譚長說沙或从

火从子結切

水流沙上也

帶

水厓也从水賁聲

詩曰散彼淮濱

符分切

水厓也从水笑

史切

水厓也从水午聲

臣鉉等

曰今作游非是

呼古切

水九聲

爾雅曰水

厓曰此居浦切

水厓也从水唇聲

詩曰

淵也从水甫

聲溥古切

小渚曰止

从水止聲

詩曰

卑沸溢泉

从水青聲

分勿切

又方未切

水入大水曰漑

漑

別水也从水从辰

辰亦聲

匹責切

水別復入水也

从水已聲

詩曰江有汜

詳里切

臣

銛等案

前泚字音義同

菴或體也

也

求發

榮寧也从水

榮聲

乃定切

火

瓜

積水池从水

黃聲

乎光切

池水从水召

水胡聲

揚州浸有五湖

浸川

水都也从水

澤所仰

以灌溉也

尸吳切

文聲

十里為成

成間廣八尺

深八尺

謂之澁

澁



水濱廣四尺深四尺

水澗

澗也從水費聲一曰邑中澗徒谷切

澗

水所居從水祭

澗

谷也從水臨聲讀若林一曰寒也力壽切

澗

文為澗從水

澗

澗水行也從水

澗

山夾水也從水間聲

一曰澗水出弘農新

澗

限厓也其內曰澗其外曰限從水與聲於六切

夏有水冬無水曰梁

梁

從水

梁

梁或

水瀉而乾也從水鷄聲詩曰鷄其乾矣呼肝切又它干切

瀉

俗鷄

魚游

從水山聲詩曰蒸然汕汕所晏切

汕

行流也從水从巵巵江有波水出於大別山古穴切

滿流也從水

漉

水注也從水

漉

漉也從水

主聲之

漉

漉灌也從水

漉

所以澗水也從水

門首酒漉

漉

埤增水邊土人所止者從水

漉

所責切

漉

蓋聲夏書曰過三澗時制切

漉

無舟渡河也從水朋聲皮水切

水渡也從水

漉

古文津

漉

水朋聲皮水切

小津也從水橫聲

漉

編木以渡也

漉

水付聲芳無切

濟也從水度

漉

練水而下也

漉

從水合聲春

聲徒故切

漉

秋傳曰王沿夏與專切

漉

漉或從



洄

源洄也从水
从回戶灰切

洄

潛行水中也从水
永聲為命切

洄

也一

澗

曰澗也一曰澗水為
澗從水聲聲昨鹽切

澗

水入船中也一曰泥
也从水金聲古暗切

洄

洄或
從今

洄

浮也从水
毛聲乎梵切

洄

浮行水上也
從水从子古

洄

或以汙為
設似由切

洄

洄或从
洄聲

洄

覆石渡水也从水从石
洄聲洄深則砾力割切

洄

洄或
從厲

洄

水上人所會也从水
泰聲念泰切

洄

沒也从
水甚聲

洄

一曰澗水隸
章浸宅減切

洄

古
文

洄

沒也从水
聖聲於真切

洄

從水从人
奴歷切

洄

沈也从水
叟莫勤切

洄

沒也从水
長聲烏檢切

洄

雲氣起也从水
箭聲烏孔切

洄

滂也从水
央聲於良切

洄

雲
雨

洄

起也从水妻聲詩曰
有滄淒淒七稽切

洄

雲雨兒也从水
奔聲衣檢切

洄

小
雨

洄

也從水冥
聲莫經切

洄

小雨零兒也从水
東聲所責切

洄

疾雨也一曰
沫也一曰瀑

洄

實也从水暴聲詩曰
終風且瀑平到切

洄

時雨澍生萬物从
水對聲常句切

洄

雨
下

洄

也從水晉聲一曰
沸涌兒婦入切

洄

久雨濬漬也一曰水名从
水責聲才私切又即夷切

洄

雨
下

洄

雨水大兒從水
夨聲盧結切

洄

雨流雷下兒从
水夨聲胡郭切

洄

雨
瀧

洄

流下滴也从水豕聲
上谷有豕縣竹角切

洄

奇字豕
从日乙

洄

雨瀧瀧兒
從水龍聲

TIFFEN Color Control Patches

力公

漆沛也从水

漆沛也从水

高聲乎老切

灑

灑灑也从水婁聲一曰汝南

灑

小兩也从水繳

灑灑酒習之不醉為灑力主切

灑

省聲無非切

灑灑微雨也从水

灑

灑灑也臣銓等曰今俗別作

灑灑不成字非是直

灑

雷震灑灑也从水

灑灑一曰縹絲湯

灑

水澤多也从水雨聲詩

灑灑也从水

灑

澤多也从水憂聲詩

灑灑一曰浮陽清在郢

灑

灑也從水賁

灑灑也从水區

灑

灑也從水屋聲

灑灑也从水雀聲口

灑

灑也從水合聲

灑灑也從水

灑

灑也從水

灑灑也從水

灑

灑也從水

灑灑也從水

灑

灑也從水

灑灑也從水

灑

灑也從水

TAFEN Color Control Patches

澗

澗亦从水

澗

澗亦从水

澗

澗亦从水

澗亦从水

澗

澗亦从水

澗

澗亦从水

澗

澗亦从水

澗亦从水

澗

澗亦从水

澗

澗亦从水

澗

澗亦从水

澗亦从水

澗

澗亦从水

澗

澗亦从水

澗

澗亦从水

澗亦从水

澗

澗亦从水

澗

澗亦从水

澗

澗亦从水

澗亦从水

澗

澗亦从水

澗

澗亦从水

澗

澗亦从水

澗亦从水

澗

澗亦从水

澗

澗亦从水

澗

澗亦从水

澗亦从水

澗

澗亦从水

澗

澗亦从水

澗

澗亦从水

澗亦从水

澗

澗亦从水

澗

澗亦从水

澗

澗亦从水

澗亦从水

澗

澗亦从水

澗

澗亦从水

澗

澗亦从水

澗亦从水

澗

澗亦从水

澗

澗亦从水

澗

澗亦从水

澗亦从水

澗

澗亦从水

澗

澗亦从水

澗

澗亦从水

澗亦从水

澗

澗亦从水

澗

澗亦从水

澗

澗亦从水

澗亦从水

澗

澗亦从水

澗

澗亦从水

澗

澗亦从水

澗亦从水



澗

澗亦从水

澗

澗亦从水

澗

澗亦从水

澗亦从水

多汁也。从水，哥聲。
讀若哥。古俄切。

豆汁也。从水，頤聲。与老切。

器滿也。从水，益聲。

聲。爽也。从水，囟聲。

潑也。从水，西聲。古文為灑。埽字先禮切。

酒也。从水，條聲。徒歷切。

和也。从水，戠聲。

汁也。从水，審聲。春秋傳曰：猶拾藩也。昌枕切。

飲也。从水，列聲。

飲也。一曰吮也。从水，算聲。翼德切。又先活切。

澀口也。从水，凝聲。

澆也。从水，同聲。戶業切。

寒也。从水，倉聲。七切。

冷寒也。从水，覲聲。七定切。

滅火器也。从水，交聲。七內切。

澀也。从水，木聲。莫卜切。

洒面也。从水，未聲。荒內切。

古文沫。从水，冫聲。

洒身也。从水，谷聲。余蜀切。

洒手也。从水，采聲。子皓切。

灑足。从水，冫聲。

也。从水，先聲。

引水於井也。从水，及聲。余居立切。

水草聲。从水，艸聲。

以水沃也。从水，林聲。一曰淋。淋，山下水。皃力尋切。

除去也。从水，來聲。

濕衣垢也。从水，聲。私切。

翬也。从水，隹聲。

澆也。从水，東聲。河東有澆水。達茂切。

於水中擊絮也。从水，斂聲。

澆也。从水，土光聲。

汎也。从水，麗聲。山鼓切。

灑也。从水，孔聲。息音切。

以緇漆為色。从水，采聲。徐錯曰：說文無采字。裴光遠

灑也。从水，灑聲。

灑也。从水，灑聲。

灑也。从水，灑聲。

TIFFEN Color Control Patches

水九聲

胡官切

減也从水氏

聲武盡切

沈灌氣也从水

聲胡介切

瀟瀟

水名从水盧

聲洛乎切

水名从水蕭

聲相遠切

水名

瀦

水名从水隹

聲五魚切

水名从水降

聲武并切

水名

瀦

水聲从水彝

聲昨閏切

瀦

瀦

瀦

瀦

水名从水

聲徐呂切

瀦

瀦

瀦

瀦

水所亭也从水

聲陟魚切

瀦

瀦

瀦

瀦

大水也从三水

或作

瀦

瀦

瀦

微也从水夾

聲子協切

瀦

瀦

瀦

瀦

水邊也从水从隹

聲亦聲魚羈切

瀦

瀦

瀦

瀦

文二十三 新附

說文解字第十一 上



說文解字第十一 下 漢太尉祭酒許慎記

銀青光祿大夫守右散騎常侍上柱國東海縣開國子食邑五百戶徐鉉等奉

數校定

灑

二水也闕凡林之屬皆从林

之壘切

灑

水行也从林流也

灑

篆文

灑

徒行屬水也从

灑

林从步時攝切

灑

篆文

灑

重二

灑

水厓人所賓附顛蹙不前而止从



說文解字第十一 下 漢太尉祭酒許慎記

銀青光祿大夫守右散騎常侍上柱國東海縣開國子食邑五百戶徐鉉等奉

數校定

𣶒

二水也闕凡林之屬皆从林

之壘切

𣶒

水行也从林流聲
突忽也力求切

𣶒

篆文

𣶒

徒行屬

𣶒

林从步

𣶒

篆文

𣶒

徒行屬

𣶒

水厓人所賓附顛蹙不前而止从



頁从涉凡顛之屬皆从顛

臣鉉等曰今俗

別作水濱非是符真切

顛

涉水掣變从顛卑聲符真切

文二

水小流也周禮匠人爲溝洫耜廣五寸二耜爲耦一耦之伐廣尺深尺謂之畝倍畝謂之遂倍遂曰溝倍溝曰洫倍洫曰凡凡之屬皆

从く姑法切

畝

古文く从田从川

畝

篆文く从田从畝六畝爲一畝

文一 重二

水流澮澮也方百里爲く廣二尋深二仞凡く之屬皆从く古外切

澮

水生屋石間澮也从く從聲力珍切

文二

貫穿通流水也虞書曰濬くく距

𣶒

水泉本也从巛巛出
下憑素切

𣶒

篆文从泉臣鉉等
曰今別作源非是

文二 重一

𣶒 長也象水壘理之長詩曰江之永

矣凡永之屬皆从永

于牒切

𣶒

水長也从永于聲詩
曰江之永矣余亮切

文二

𣶒 水之哀流別也从反永凡辰之屬

皆从辰讀若稗縣

徐鍇曰永長流也反即分辰也匹卦切

𣶒

血理分衰行體者
从辰从血莫獲切

𣶒

血或
从肉 𣶒 文

𣶒

衰視也从辰
从見莫狄切 𣶒 文

文三 重三

𣶒 泉出通川爲谷从水半見出於口

凡谷之屬皆从谷

古牒切

𣶒

山澗无所通者从
谷奚聲苦兮切

𣶒

通谷也从谷
害聲呼括切

𣶒

谷中聲

𣶒

空谷也从谷
累聲洛蕭切

𣶒

大長谷也从谷龍
聲讀若聲盧紅切

𣶒

也从谷

本聲戶
萌切

𡗗

深通川也从谷从冫冫殘地阮坎
意也虞書曰咨猷滄距川私閭切

𡗘

容或

𡗙

古文

𡗚

望山谷俗音青也
从谷干聲倉鉤切

文八

重二

人凍也象水凝之形凡人之屬皆从

人 冫 筆陵切

𡗛

水堅也从人从水魚陵切臣鉉等曰
今作筆陵切以為冰凍之冰

𡗜

俗冰

𡗝

寒也从人稌
聲力輪切

𡗞

寒也从人青
聲七正切

𡗟

人从人

東聲多
貢切

𡗠

人出也从人朕聲詩
曰納于朕陰力磨切

𡗡

朕或

𡗢

流人也从人
斯聲息移切

𡗣

半陽也从人
周聲都儵切

𡗤

四時

从人从文文古
文終字都宗切

𡗥

古文冬

𡗦

銷也从人台
聲羊若切

𡗧

寒也从人倉
聲初亮切

𡗨

寒也从人令
聲魯打切

𡗩

寒也

面聲胡
男切

𡗪

風寒也从人
非聲卑吉切

𡗫

一之日畢或从
人友聲分勿切

𡗬

寒也从人巢
聲力質切

𡗭

寒也从人額
聲洛帶切

文十七

重三



雨水从雲下也一象天口象雲水需

其間也凡雨之屬皆从雨 王矩切

雷 古文 陰陽薄動雷雨生物者也 从雨雷象回轉形雷回切 **雷** 古文

雷 亦古 **雷** 雷文雷開有 **雷** 雷也齊人 **雷** 謂雷為實

雷 雷也齊人 **雷** 謂雷為實 **雷** 雷也齊人 **雷** 謂雷為實

雷 雷也齊人 **雷** 謂雷為實 **雷** 雷也齊人 **雷** 謂雷為實

雷 雷也齊人 **雷** 謂雷為實 **雷** 雷也齊人 **雷** 謂雷為實

雷 雷也齊人 **雷** 謂雷為實 **雷** 雷也齊人 **雷** 謂雷為實

雷 雷也齊人 **雷** 謂雷為實 **雷** 雷也齊人 **雷** 謂雷為實

雷 雷也齊人 **雷** 謂雷為實 **雷** 雷也齊人 **雷** 謂雷為實

雷 雷也齊人 **雷** 謂雷為實 **雷** 雷也齊人 **雷** 謂雷為實

雷 雷也齊人 **雷** 謂雷為實 **雷** 雷也齊人 **雷** 謂雷為實

雷 雷也齊人 **雷** 謂雷為實 **雷** 雷也齊人 **雷** 謂雷為實

雷 雷也齊人 **雷** 謂雷為實 **雷** 雷也齊人 **雷** 謂雷為實

雷 雷也齊人 **雷** 謂雷為實 **雷** 雷也齊人 **雷** 謂雷為實

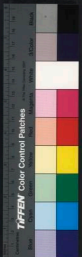

也从雨沓聲直深切

霖 久雨也从雨兼聲力鹽切

霖 三日已往从雨林聲力尋切

霖 霖雨也南陽謂霖雨曰霖

霖 讀若資即夾切

霖 雨兒方語也从雨雥聲清若禹王鉅切

霖 讀若資即夾切

霖 讀若資即夾切

霖 讀若資即夾切

霖 讀若資即夾切

霖 讀若資即夾切

霖 讀若資即夾切

霖 讀若資即夾切

霖 讀若資即夾切

霖 讀若資即夾切

也从雨沓聲直深切

霖 久雨也从雨兼聲力鹽切

霖 三日已往从雨林聲力尋切

霖 霖雨也南陽謂霖雨曰霖

霖 讀若資即夾切

霖 雨兒方語也从雨雥聲清若禹王鉅切

霖 讀若資即夾切

霖 讀若資即夾切

霖 讀若資即夾切

霖 讀若資即夾切

霖 讀若資即夾切

霖 讀若資即夾切

霖 讀若資即夾切

霖 讀若資即夾切

霖 讀若資即夾切

也从雨沓聲直深切

霖 久雨也从雨兼聲力鹽切

霖 三日已往从雨林聲力尋切

霖 霖雨也南陽謂霖雨曰霖

霖 讀若資即夾切

霖 雨兒方語也从雨雥聲清若禹王鉅切

霖 讀若資即夾切

霖 讀若資即夾切

霖 讀若資即夾切

霖 讀若資即夾切

霖 讀若資即夾切

霖 讀若資即夾切

霖 讀若資即夾切

霖 讀若資即夾切

霖 讀若資即夾切

也从雨沓聲直深切

霖 久雨也从雨兼聲力鹽切

霖 三日已往从雨林聲力尋切

霖 霖雨也南陽謂霖雨曰霖

霖 讀若資即夾切

霖 雨兒方語也从雨雥聲清若禹王鉅切

霖 讀若資即夾切

霖 讀若資即夾切

霖 讀若資即夾切

霖 讀若資即夾切

霖 讀若資即夾切

霖 讀若資即夾切

霖 讀若資即夾切

霖 讀若資即夾切

霖 讀若資即夾切



也从雨弱
聲王矩切

文四十六

重十一

霰

赤雲氣也从雨
霰聲胡加切

霏

雨雪兒从雨
非聲芳非切

霽

雨

也从雨安
聲山洽切

霽

霽對雲黑兒从
雨對聲徒對切

霽

雲兒从雨
省聲於蓋切

文五
附新

雲山川氣也从雨云象雲回轉形凡

雲之屬對皆从雲

王分切

云

古文

省雨

亦古

文雲

雲覆日也从雲
今聲於今切

今云

古文

亦古

文露

文二

重四

魚水蟲也象形魚尾與燕尾相似凡

魚之屬皆从魚

語俱切

鱈

魚子已生者从魚
鱈省聲徒果切

鱈

魚子也一曰
文鱈魚之美者東

海之鱈从魚而

鱈

魚也从魚去
聲讀若而如之切

鱈

魚似鱈無甲
有尾無足口

在腹下从魚

鱈

虛鱈也从魚

鱈

亦目魚从魚

鱈

魚也

鱈

魚也从魚

鱈

魚也从魚

鱈

魚也

鱈

魚也

胥聲相 𩚑 𩚑也周禮春獻王鮪
居切 𩚑 从魚有聲聲美切 𩚑 𩚑也周禮

魚恒聲 𩚒 𩚒也 𩚒也 𩚒也 𩚒也 𩚒也
古恒切 𩚒 𩚒聲武登切 𩚒 𩚒聲虛各切

𩚓 𩚓 魚也从魚系聲臣鉉等曰 𩚓 𩚓也 𩚓也
當以事者 𩚓 𩚓也 𩚓也 𩚓也 𩚓也 𩚓也

𩚔 𩚔 𩚔也 𩚔也 𩚔也 𩚔也 𩚔也 𩚔也
古頰切 𩚔 𩚔聲良止切 𩚔 𩚔聲張連切

𩚕 𩚕 𩚕也 𩚕也 𩚕也 𩚕也 𩚕也 𩚕也
𩚕 𩚕聲文甫切 𩚕 𩚕聲克切 𩚕 𩚕也 𩚕也 𩚕也 𩚕也

𩚖 𩚖 𩚖也 𩚖也 𩚖也 𩚖也 𩚖也 𩚖也
𩚖 𩚖聲 𩚖也 𩚖也 𩚖也 𩚖也 𩚖也 𩚖也

𩚗 𩚗 𩚗也 𩚗也 𩚗也 𩚗也 𩚗也 𩚗也
𩚗 𩚗聲 𩚗也 𩚗也 𩚗也 𩚗也 𩚗也 𩚗也

𩚘 𩚘 𩚘也 𩚘也 𩚘也 𩚘也 𩚘也 𩚘也
𩚘 𩚘聲 𩚘也 𩚘也 𩚘也 𩚘也 𩚘也 𩚘也

𩚙 𩚙 𩚙也 𩚙也 𩚙也 𩚙也 𩚙也 𩚙也
𩚙 𩚙聲 𩚙也 𩚙也 𩚙也 𩚙也 𩚙也 𩚙也

𩚚 𩚚 𩚚也 𩚚也 𩚚也 𩚚也 𩚚也 𩚚也
𩚚 𩚚聲 𩚚也 𩚚也 𩚚也 𩚚也 𩚚也 𩚚也

𩚛 𩚛 𩚛也 𩚛也 𩚛也 𩚛也 𩚛也 𩚛也
𩚛 𩚛聲 𩚛也 𩚛也 𩚛也 𩚛也 𩚛也 𩚛也

𩚜 𩚜 𩚜也 𩚜也 𩚜也 𩚜也 𩚜也 𩚜也
𩚜 𩚜聲 𩚜也 𩚜也 𩚜也 𩚜也 𩚜也 𩚜也

𩚝 𩚝 𩚝也 𩚝也 𩚝也 𩚝也 𩚝也 𩚝也
𩚝 𩚝聲 𩚝也 𩚝也 𩚝也 𩚝也 𩚝也 𩚝也

𩚞 𩚞 𩚞也 𩚞也 𩚞也 𩚞也 𩚞也 𩚞也
𩚞 𩚞聲 𩚞也 𩚞也 𩚞也 𩚞也 𩚞也 𩚞也

𩚟 𩚟 𩚟也 𩚟也 𩚟也 𩚟也 𩚟也 𩚟也
𩚟 𩚟聲 𩚟也 𩚟也 𩚟也 𩚟也 𩚟也 𩚟也



魚 魚名从魚常聲傳曰伯牙
魚 鼓琴鱗魚出聽余歲切
魚 刺魚也从魚
魚 兒聲五雞切

魚 鱗也从魚習
魚 聲似入切
魚 鱗也从魚齒
魚 聲七由切
魚 魚名
从魚

完聲尸
魚 嗜口魚也从魚
版切
魚 毛聲他各切
魚 飲而不食刀魚
也九江有之从

魚此聲
魚 鱗也从魚它
組札切
魚 鱗也从魚它
聲徒何切
魚 鱗也从魚它
聲奴兼切

魚 鱗也从魚晏
魚 聲於橋切
魚 鱗也从魚
聲或
魚 大鱗也从魚
弟聲杜号切

魚 魚名从魚賴
魚 聲洛帶切
魚 魚名从魚
聲鉅歲切
魚 魚名
从魚

翁聲鳥
魚 魚名从魚白
紅切
魚 鱗也从魚
聲尸賺切
魚 鱗也从魚
聲居衛切
魚 魚名
从魚

白魚也从魚單
魚 魚名皮可為鼓从
取聲士垢切
魚 魚單聲常演切
魚 魚名出
葦那頭

國从魚免
魚 魚名出葦那頭國
聲亡辨切
魚 从魚分聲符分切
魚 魚名出樂
浪潘國从

魚虜聲
魚 魚名狀似蝦無足長寸大如又
郎古切
魚 股出遼東从魚區聲登俱切
魚 魚名
出樂浪潘國

从魚安聲七接切
魚 魚名出樂浪潘國
浪潘國从魚旬聲一曰鮪
魚 魚名出樂浪潘國
魚出江東有兩乳居六切
魚 魚沙省聲所加切

魚 魚名出樂浪潘國
从魚樂聲虛各切
魚 魚名出樂浪潘國
从魚羊
弄者聲相然切

魚 魚名皮有文出樂浪東晚神爵四年初捕收輸
考工周成王時揚州獻鱓从魚馬聲魚容切

魚 魚名皮有文出樂浪東晚神爵四年初捕收輸
考工周成王時揚州獻鱓从魚馬聲魚容切



魚名从魚庸
鰓 鰓魚名从魚
刺聲昨則切

魚名从魚
白 海魚名从魚
白聲蜀陌切

魚名从魚
𠂔 海魚名从魚
𠂔聲古者切

魚名从魚
𠂔 海魚名从魚
𠂔聲古者切

魚名从魚
𠂔 海魚名从魚
𠂔聲古者切

魚名从魚
𠂔 海魚名从魚
𠂔聲古者切

魚名从魚
𠂔 海魚名从魚
𠂔聲古者切

魚名从魚
𠂔 海魚名从魚
𠂔聲古者切

魚名从魚
𠂔 海魚名从魚
𠂔聲古者切

魚名从魚
𠂔 海魚名从魚
𠂔聲古者切

魚名从魚
𠂔 海魚名从魚
𠂔聲古者切

魚名从魚
𠂔 海魚名从魚
𠂔聲古者切

魚名从魚
𠂔 海魚名从魚
𠂔聲古者切

魚名从魚
𠂔 海魚名从魚
𠂔聲古者切

魚名从魚
𠂔 海魚名从魚
𠂔聲古者切

魚名从魚庸

魚名从魚

魚名从魚

魚名从魚

魚名从魚

魚名从魚

魚名从魚

魚名从魚

魚名从魚

魚名从魚

魚名从魚

魚名从魚

魚名从魚

魚名从魚

魚名从魚

从魚兆聲。治小切。𩚑，魚名，从魚匕聲，呼跨切。𩚒，新魚精也，从三魚，𩚑聲，呼跨切。𩚓，不變魚，徐鍇曰：三

衆也，衆而不變，是𩚓也，相然切。文一百三 重七

𩚔，比目魚也，从魚，葉聲，土盍切。𩚕，文𩚑魚名，从魚，比聲，房脂切。𩚖，

文𩚑魚名，从魚，岳聲，余招切。文三 新附

𩚗，二魚也，凡魚之屬皆从魚。語居切。

𩚘，捕魚也，从魚，从水，語居切。𩚙，篆文𩚘，从魚。

文二 重一

𩚚，玄鳥也，籥口布，翮枝尾，象形。凡燕之屬皆从燕。

鱗蟲之長，能幽能明，能細能巨，能短能長，春分而登，天秋分而潛，淵从肉，飛之形，童省聲。臣鉉等曰：象兒轉飛動之兒。

凡龍之屬皆从龍。

龍也，从龍，雷聲，即丁切。𩚛，龍兒，从龍，合聲，口含切。𩚜，龍者，

龍也，从龍，雷聲，即丁切。𩚛，龍兒，从龍，合聲，口含切。𩚜，龍者，

龍也，从龍，雷聲，即丁切。𩚛，龍兒，从龍，合聲，口含切。𩚜，龍者，

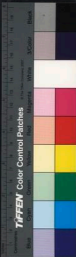

龍龍从龍开

龍龍也从二龍

龍若香徒合切

文五

飛

鳥翥也象形凡飛之屬皆从飛

微

飛

飛也从飛異

飛

篆文飛

文二

重一

非

違也从飛下取取其相背凡非之

屬皆从非

非

別也从非已

非

披靡也从非

非

相違

非

牢也所以拘非也从

非

非陸省聲邊考切

文五

疾飛也从飛而羽不見凡凡之屬

皆从凡

凡

回疾也从凡管

文二

說文解字第十一



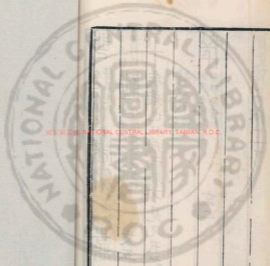

NATIONAL CENTRAL LIBRARY, TAIWAN, R.O.C.

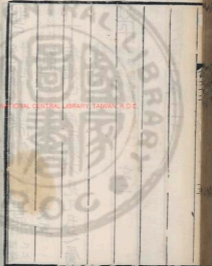



2025-05-08 NATIONAL CENTRAL LIBRARY, TAIWAN, R.O.C.



國立中央圖書館藏



國立臺灣大學 NATIONAL CENTRAL LIBRARY TAIWAN R.O.C.

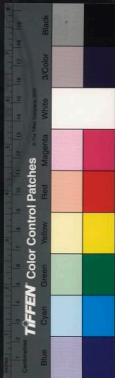



三十六部七百八十一文·重八十

凡九千二百三字

文三十新册

玄鳥也齊魯謂之也取其鳴自呼



2025/08/08 NATIONAL CENTRAL LIBRARY, TAIWAN, R.O.C.





說文解字第十二上

漢太尉祭酒許慎記



銀青光祿大夫守右散騎常侍上柱國東海縣開國子食邑五百戶臣徐鉉等奉

敕校定

三十六部七百八十一文 重八十

凡九千二百三字

文三十 新附

玄鳥也齊魯謂之乙取其鳴自呼



NATIONAL CENTRAL LIBRARY, TAIWAN, R.O.C.



象形凡乙之屬皆从乙

徐鍇曰此與甲乙之乙相類其

形察首下曲與甲乙字少異鳥轄切

乙

乙歲

乙

通也从乙从子乙請子之候鳥也乙至而得子嘉美之也古人名嘉字子

孔康董切 乙 鳥也明堂月令玄鳥至之日桐子高禘以請子故乳从乙請子必以乙至之日者乙春分祭秋分去闢生之候鳥帝少昊司分之官也而主切

文三

重一

不 鳥飛上翔不下來也从一猶天

也象形凡不之屬皆从不

方久切

不

不也从口从不亦聲徐鍇曰不可之意見於言故从口方久切

文二

乙 鳥飛从高大至地也从一猶地也象形不上去而至下來也凡至

之屬皆从至

胎利切

至

古文

至

至也从至刀至聲都悼切

至

至也从至秦聲側執切

𡗗

倉辰也。从至，而復遜，遜通也。周書曰：有夏氏之民，勿墜墜，若孳，孳，利切。

𡗗

觀

方而高者，从至，从之，从高。省，與室屋同意，徒來切。

𡗗

到也。从二，至，人贊切。

文六 重一

𡗗

鳥在巢上象形。日在𡗗方，而鳥棲

故，因以為東𡗗之𡗗。凡𡗗之屬皆

从𡗗。

𡗗

西或从木，婁。

𡗗

古文

𡗗

籀文

𡗗

姓也。从西，圭聲。

戶圭切

𡗗

西方鹹地也。从西省象鹽形，安定

有鹵，縣東方謂之席，西方謂之鹵。

凡鹵之屬皆从鹵。

𡗗

鹹也。从鹵，丞省，聲。河內謂之鹹，街也。北方味也。从之，聲。沛人言若虛，非何切。

𡗗

鹵咸聲，胡莖切。

文三

𡗗

鹹也。从鹵，監聲。古者宿沙，初作煮

TIFFEN Color Control Patches

海鹽凡鹽之屬皆从鹽余廉切

鹽

河東鹽池表五十一里廣七里周百十六里从鹽省古聲公戶切

鹽

鹽省也

聲魚
犬切

文三

戶 護也半門曰戶象形凡戶之屬皆

从戶侯古切

扉

古文戶

扉

戶扇也从戶非聲甫微切

扉

扉也从戶从敝省武義切

房

室在旁也从戶方聲符方切

扉

輻車旁推戶也从戶大聲墳與欽同徒蓋切

戶

隘也从戶匕聲於革切

扉

始開也从戶从聿臣鉉等曰聿者始也治小切

扉

戶編之間謂之扉从戶衣聲於盍切

扉

開也从戶切

扉

外

之開也从戶
同聲古榮切

文十

重一

門 聞也从二戶象形凡門之屬皆从

門莫奔切

闔

天門也从門呂聲楚人名門曰闔闔又量切

闔

宮中之門也从門韋聲羽非切

闔

闔謂之摘摘廟門也从門唐聲余廉切

闔

巷門也从門左聲戶止明切

闔

特立之戶上圖下方有似圭從門圭聲古揭切

戶也从門聶聲徒盡切

門呂聲周禮五家爲此五比爲閭閻

侶也二十五家相群侶也力居切

聲詩曰出其

閭闔於真切

日閉也从門

益聲胡服切

合聲古香切

與里門曰閭侯許切

市外門也从門

聲胡對切

閭闔也从門

者聲當孤切

門扇也从門

介聲胡介切

樓上

里門

里中門也从

門白聲余廉

城內重門

也从門

門說也从門

收聲去月切

門扇

也一

門扇

門扇

門扇

門扇

門扇

門扇

門扇

門扇

覆闔于通切

古文闔

闔也从門辟聲房益切

闔也从門而聲國語曰闔門而與之言韋委切

闔也从門而聲大杯亦爲闔火下切

闔也从門而聲所以止扉也

闔各聲古洛切

闔夜閉而見月

光是有闔陳也古闔切



門 進機也从門 **門** 開門利也从門 **門** 聲一曰於聲鳥割切 **門** **門** 縱十結也臣餘等曰餘非聲

未詳音 **門** 門聲也从門 **門** 門聲也从門 **門** 門聲也从門 **門** 門聲也从門 **門** 門聲也从門 **門** 門聲也从門

門 門聲也从門 **門** 門聲也从門 **門** 門聲也从門 **門** 門聲也从門 **門** 門聲也从門 **門** 門聲也从門 **門** 門聲也从門

門 門聲也从門 **門** 門聲也从門 **門** 門聲也从門 **門** 門聲也从門 **門** 門聲也从門 **門** 門聲也从門 **門** 門聲也从門

門 門聲也从門 **門** 門聲也从門 **門** 門聲也从門 **門** 門聲也从門 **門** 門聲也从門 **門** 門聲也从門 **門** 門聲也从門

門 門聲也从門 **門** 門聲也从門 **門** 門聲也从門 **門** 門聲也从門 **門** 門聲也从門 **門** 門聲也从門 **門** 門聲也从門

門 門聲也从門 **門** 門聲也从門 **門** 門聲也从門 **門** 門聲也从門 **門** 門聲也从門 **門** 門聲也从門 **門** 門聲也从門

門 門聲也从門 **門** 門聲也从門 **門** 門聲也从門 **門** 門聲也从門 **門** 門聲也从門 **門** 門聲也从門 **門** 門聲也从門

門 門聲也从門 **門** 門聲也从門 **門** 門聲也从門 **門** 門聲也从門 **門** 門聲也从門 **門** 門聲也从門 **門** 門聲也从門

門 門聲也从門 **門** 門聲也从門 **門** 門聲也从門 **門** 門聲也从門 **門** 門聲也从門 **門** 門聲也从門 **門** 門聲也从門

門 門聲也从門 **門** 門聲也从門 **門** 門聲也从門 **門** 門聲也从門 **門** 門聲也从門 **門** 門聲也从門 **門** 門聲也从門

門 門聲也从門 **門** 門聲也从門 **門** 門聲也从門 **門** 門聲也从門 **門** 門聲也从門 **門** 門聲也从門 **門** 門聲也从門

門 門聲也从門 **門** 門聲也从門 **門** 門聲也从門 **門** 門聲也从門 **門** 門聲也从門 **門** 門聲也从門 **門** 門聲也从門

門 門聲也从門 **門** 門聲也从門 **門** 門聲也从門 **門** 門聲也从門 **門** 門聲也从門 **門** 門聲也从門 **門** 門聲也从門

文五十七 重六



門元聲

闕

闕闕自序也从門伐聲義當通用伐房趙切

闕

靜也从門吳聲臣銜

若浪切等案易窺其戶闕其無人窺小視也吳大張目也言始小視之雖大張目亦不見人也義當只用吳字若吳切

文五

附新

耳 主聽也象形凡耳之屬皆从耳

而止切

耳

耳垂也从耳下垂象形春秋傳曰秦公子無者其耳下垂故以為名彛柔切

聑

小

耳也从耳占

聑

耳大垂也从耳尢聲詩曰士之耽兮丁合切

聑

耳覺

耳丹聲

聑

聑耳也从耳詹聲商

聑

方聑耳之國柳甘切

聑

他甘切

耳著頰也从耳炯者聲杜林說耿亮也从亮聖者凡字皆左形右聲杜說非也徐鉉曰凡字多右形左聲此說或後人所加或傳寫之誤古杏切

聑

聑

連也从耳聑連於頰也从絲絲連不絕也力延切

聑

耳鳴也从耳聑

聑

通也从耳聑

聑

察也从耳息聲倉紅切

聑

聑也从耳息王聲他定切

聑

聑也从耳令聲即丁切

聑

記微也从耳微聲之

聑

謹語也从耳聑聑聲古活切

聑

張耳有所聞也从耳聑聑聲王矩切

聑

聑

聑

聑

音也从耳聑聲

聑

如聞也从耳聑聑聲無分切

聑

古文

聑

聑

聑

聑

訪也从耳聑聑聲正切

聑

無聞也从耳聑聑聲虛紅切

聑

生而聑

聑

聑

可從者聲

息拱切

益梁之州謂聲為聾秦音聽而不聰聞而不達謂之聾从耳寧聲作亥切

聾

聾也

聾也

聾也

聾也

聾也

聾也

聾

聾也

聾也

聾也

聾也

聾也

聾也

聾

聾也

聾也

聾也

聾也

聾也

聾也

聾

聾也

聾也

聾也

聾也

聾也

聾也

聾

聾也

聾也

聾也

聾也

聾也

聾也

聾

聾也

聾也

聾也

聾也

聾也

聾也

文三十二

重四

聾

不聽也从耳

文一

新附

聾

聾也象形凡臣之屬皆从臣與之切

聾

篆文

聾也

聾也

聾也

聾也

聾也

聾

配从戶臣鉉等曰今俗作

文二

重三

聾

拳也象形凡手之屬皆从手書九切

聾

古文

聾也

聾也

聾也

聾也

聾也

𠄎

手指也从手
昏聲職雖切

𠄎

手也从手夫
聲巨員切

𠄎

手擊也
搗也

𠄎

好手兒詩曰
橫撤女

𠄎

手從手幾聲
所成切

𠄎

人臂兒
從手割

𠄎

聲周禮曰
輻徹其掣餘鉛曰

𠄎

綉也一曰
搗衣升堂

𠄎

人臂指長
織好也所自切

𠄎

搗衣也从手
寒聲去虔切

𠄎

舉手下手也
從手壹聲芬計切

𠄎

讓也

𠄎

一曰手箸
𠄎

推也從手
裏

𠄎

缺手也
從手

共聲居疎切

𠄎

拱也從手
食

𠄎

首至地也
從手榮聲音忽徐

𠄎

錯曰牽
進趨之疾也故拜從

𠄎

揚推說拜
𠄎

𠄎

古文

𠄎

搗也
從手

𠄎

搗也從手
𠄎

𠄎

搗也
從手

𠄎

搗也
從手

𠄎

搗也從手
𠄎

𠄎

搗也
從手

𠄎

搗也
從手

𠄎

推也從手
𠄎

𠄎

搗也
從手

𠄎

搗也
從手

𠄎

搗也從手
齊

𠄎

搗也
從手

𠄎

搗也
從手

𠄎

搗也從手
𠄎

𠄎

搗也
從手

𠄎

搗也
從手

𠄎

搗也從手
夫

𠄎

搗也
從手

𠄎

搗也
從手

𠄎

搗也從手
𠄎

𠄎

搗也
從手

𠄎

搗也
從手

𠄎

搗也從手
𠄎

𠄎

搗也
從手

𠄎

搗也
從手

TIFFEN Color Control Patches

手甘聲 **握** 閱持也从手 **握** 握持也从手
巨淹切 **握** 秉聲會折切 **幸** 从帆脂利切

搦 把持也从手 **搦** 爪持也从手 **搦** 聲臣鉅等曰
葉聲七刀切 **搦** 今俗別作搦非是居玉切

拏 急持衣種也从手 **拏** 檢或 **拏** 索持也一曰
手全聲臣今切 **拏** 从禁 **拏** 至也从手專

聲補 **拏** 杖持也从手 **拏** 引持也从手 **拏**
各切 **拏** 虞聲居切 **拏** 聶聲書涉切 **拏**

并持也从手 **拏** 刺持也从手 **拏** 俾持也从手
并聲他舍切 **拏** 布聲普胡切 **拏** 夾聲胡頰切

拏 強持也从手門聲詩 **拏** 振持也从手 **拏**
日莫捫服舌莫奔切 **拏** 監聲虛敢切 **拏**

理持也从手 **拏** 握持也从手 **拏** 古文 **拏** 提
是聲良涉切 **拏** 屋聲於角切 **拏** 握 **拏** 提

也从手單聲讀若 **拏** 握也从手已 **拏** 把也从手
行邊駢駢徒早切 **拏** 聲博下切 **拏** 高聲於羊

切 **拏** 搦或 **拏** 牽引也从手 **拏** 提也从手 **拏**
从儿 **拏** 奴聲女加切 **拏** 聲戶圭切

拏 擊也从手是 **拏** 拏也从手 **拏** 拏也从手 **拏**
聲杜芳切 **拏** 拏也从手 **拏** 拏也从手 **拏**

奴兼 **拏** 舒也从手 **拏** 釋也从手 **拏** 拏也从手 **拏**
聲丑知切 **拏** 聲書治切 **拏** 拏也从手 **拏**

一指按也从手 **拏** 下也从手安 **拏** 引也从手 **拏**
厥聲於抽切 **拏** 聲鳥肝切 **拏** 聲詩曰控于

大邦句奴名引 **拏** 摩也从手盾 **拏** 緣也从手 **拏**
弓控弦苦貢切 **拏** 聲食尹切 **拏** 聲以緇切

拏 拏也从手 **拏** 拏也从手 **拏** 拏也从手 **拏**
聲普百切 **拏** 聲步武切 **拏** 拏也
今鹽

從

古文从

是也

搯也从手昏聲一曰搯也武中切

搯

量也从手高聲

度高曰搯一曰搯之徐鉉曰此字與嵩聲不相近如噤噤之類皆當从瑞省初委切

只聲讀若抵掌

只聲讀若抵掌

之抵諸氏切

習也从手貫聲春秋傳

曰慣濟鬼神古患切

括也从手

聲

捷也从手从

曰捷也从手

曰捷也从手

聲

聲

切

聲

聲

聲

聲

聲

聲

切

聲

聲

聲

聲

聲

聲

切

聲

聲

聲

聲

聲

聲

切

聲

聲

聲

聲

聲

聲

切

聲

聲

聲

聲

聲

聲

切

聲

聲

聲

聲

聲

聲

切

聲

聲

聲

聲

聲

聲

切

聲

聲

聲

聲

聲

聲

切

聲

聲

聲

聲

聲

聲

切

聲

聲

聲

聲

聲

聲

切

聲

聲

聲

聲

聲

聲

TIFFEN Color Control Patches

搯

動也从手蚤聲余招切

搯

容聲余隴切

搯

當也从手

搯

聚也从手會聲即由切

搯

國也从手取聲請若詩赤巧擊擊臣鉞等

搯

對舉也从手

搯

飛舉也从手

搯

對舉也从手與聲居許切

搯

對舉也从手

搯

舉出也从手欣聲春秋傳曰振公出於漳虛言切

搯

高舉也从手曷聲去例切又甚

搯

舉也从手

搯

上舉也从手升聲易曰升馬壯吉蓋上聲

搯

掛或从登臣鉞等曰今俗別作

搯

舉也从手

搯

舉杖也从手辰聲

搯

橫關對舉也从手工聲古雙切

搯

舉也从手

搯

擣也从手分聲讀若粉房吻切

搯

擣手也从手齊聲一

搯

擣也居少切

搯

自爾已西凡取物之上者為擣擣从手冑聲所交切

搯

抱也从手隹聲於隴切

搯

引也从手侖聲羊朱切

搯

擊擣不正也从手聲擣官切

搯

擣也从手獲聲一號切

搯

擣也

搯

擣手也从手

搯

擣也从手

搯

擣也

搯

擣手也从手

搯

擣也从手

搯

擣也

搯

擣手也从手

搯

擣也从手

搯

擣也

搯

擣手也从手

搯

擣也从手

搯

擣也

搯

擣手也从手

搯

擣也从手

搯

擣也

搯

擣手也从手

搯

擣也从手

搯

擣也



反手擊也从手
𢦏聲匹齊切

推擠也从手
井聲而龍切

固也从手乃
聲如乘切

手可聲周書曰
盡執柯虎何切

一曰手指橋也
許聲切

手力聲
虛則切

不巧也从手
出聲職說切

亂也从手覺聲詩曰
祇攪我心古巧切

凡擠也从手
童聲宅江切

繁也从手昏
聲古活切

搗也从手辟
聲博克切

裂也从手赤
聲呼麥切

現也从手莫
聲莫胡切

縫精搗也一曰
手齊聲讀若果被合切

也从手
聲於真切

訖也从手
聲於真切

裂也从
手為聲

易並再劫
而後卦从

圓也从
手

圓也
从手

專聲皮
官切

𢦏從手求
聲舉米切

握也从手骨
聲戶骨切

撻也从手既聲詩曰
撻之登驚古代切

相居
切

从手至聲詩曰獲
之撻陸栗切

从手兀聲
五忽切

手推之也从手
困聲戶骨切

手口共有所作也从手吉
聲詩曰子于拮拮古骨切

搯也从手屈
聲衛勿切

取水沮也从手齊
聲武威有搯大隸

古文
搯

刺也从手致聲一曰
刺之財至也陸利切

折也从手月
聲魚厥切

盛土於裡中也一
曰擾也詩曰抹之

斂也小上曰掩
从手奄聲衣檢

獲也
聲禾

獲也
聲禾

獲也
聲禾

縛殺也从手
聲居求切

縛殺也从手
聲居求切



擗

鄉飲酒爵不敬撻其背从手達聲他達切

擗

古文撻周書曰撻以記之

擗

止馬也从手

擗

揮也从手平聲昔耕切

擗

氣勢也从手春聲

擗

今俗作屠轉切以為撻舒之撻巨頁切

擗

收也从手及聲

擗

楚洽

擗

擊背也从手

擗

擊也从手

擗

揆也从手

擗

疾擊也从手

擗

擊也从手

擗

失聲丑栗切

擗

氏聲諸氏切

擗

擊也从手

擗

於兩切

擗

兩手擊也从手

擗

擊也从手

擗

以杖擊也从手

擗

擊學也从手

擗

擊

擗

過擊也从手

擗

擗

擗

擗

擗

深擊也从手

擗

擗

擗

擗

擗

告言不正曰

擗

擗

擗

擗

擗

支也从手

擗

擗

擗

擗

擗

擗

擗

擗

擗

擗

擗

擗

擗

擗

擗

擗

擗

擗

擗

擗

擗

擗



揅

臥引也从手
余聲同都切

揅

揅也从手世
聲余制切

揅

搏也从
手扁聲

擘

从手有所把也
从手厥聲居月切

擘

擘持也从手
虛聲洛手切

擘

掩也从
手翦聲

擘

持也从手如
聲女加切

擘

沒也从手显
聲烏困切

擘

掩也从
手翦聲

擘

擊也从手各
聲古襲切

擘

兩手同械也从手
共共亦聲同禮上集

擘

擊也从手取
聲春秋傳曰賓將操子

擘

擊也从手
聲與專切

擘

所以覆矢也从手朋聲
詩曰抑釋棚忌羊陵切

擘

擊也从手
聲與專切

擘

擊也从手
聲與專切

擘

擊也从手
聲與專切

擘

擊也从手
聲與專切

擘

擊也从手
聲與專切

擘

擊也从手
聲與專切

擘

擊也从手
聲與專切

擘

擊也从手
聲與專切

擘

擊也从手
聲與專切

擘

擊也从手
聲與專切

擘

擊也从手
聲與專切

擘

擊也从手
聲與專切

擘

擊也从手
聲與專切

擘

擊也从手
聲與專切

擘

擊也从手
聲與專切

擘

擊也从手
聲與專切

擘

擊也从手
聲與專切

擘

擊也从手
聲與專切

擘

擊也从手
聲與專切

擘

擊也从手
聲與專切

擘

擊也从手
聲與專切

擘

擊也从手
聲與專切

擘

擊也从手
聲與專切

擘

擊也从手
聲與專切

擘

擊也从手
聲與專切

擘

擊也从手
聲與專切

擘

擊也从手
聲與專切

擘

擊也从手
聲與專切

擘

擊也从手
聲與專切

擘

擊也从手
聲與專切

擘

擊也从手
聲與專切

文二百六十六

重十九

擘

擊也从手
聲與專切

擘

擊也从手
聲與專切

擘

擊也从手
聲與專切

擘

擊也从手
聲與專切

擘

擊也从手
聲與專切

擘

擊也从手
聲與專切

擘

擊也从手
聲與專切

擘

擊也从手
聲與專切

擘

擊也从手
聲與專切

編五十一

十一

𢦏

搯也从手底聲沙割切

𢦐

方言六無齒把从手別聲百轄切

𢦑

𢦒

開也从手離聲他干切

𢦓

棄也从手从尤从力或从手尪聲采左氏傳通用標詩標有梅標落也義亦同匹

交切

𢦔

舒也又擣蕩戲也

𢦕

擊也从手丁

𢦖

擊都挺切

文十三

新附

𠂔

背呂也象脅肋形凡𠂔之屬皆从

𠂕

古棟切

𠂖

背呂也从𠂕从肉資音切

文二

說文解字第十二上

說文十二上

八



說文解字第十二下 漢太尉祭酒許慎記

銀青光祿大夫守右散騎常侍上柱國東海縣開國子食邑五百戶臣許慎奉

敕撰定

𡚦 婦人也象形王育說凡女之屬皆

从女

尼呂切

𡚸 人所生也古之神聖母感天而生子故稱天子从女从生亦聲春秋傳曰天子因生以賜姓息正

切

𡚸 神農居姜水以為姓从女羊聲居良切

𡚹

黃帝居姬水以為姓从女匪聲居之

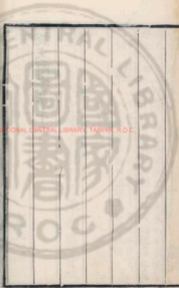

說文解字第十二下 漢太尉祭酒許慎記

銀青光祿大夫守右散騎常侍上柱國東海縣開國子食邑五百戶臣許慎奉

敕撰定

𡚦 婦人也象形王育說凡女之屬皆

从女

尼呂切

𡚸 人所生也古之神聖母感天而生子故稱天子从女从生亦聲春秋傳曰天子因生以賜姓息正

切 𡚸 神農居姜水以為姓 黃帝居姬水以為姓 羊聲居良切 𡚸 姓从女匪聲居之



媾 黃帝之後百緞姓后稷妃
家也从女吉聲巨乙切

媾 虞舜居姚虛因以為姓从女兆聲或
為姚姚也史篇以為姚易也余招切

媾 虞舜居媯泗因以為
姓从女為聲居為切

媾 祝融之後姓也从
女云聲王分切

媾 戲諸侯為亂疑姓也从女先聲
春秋傳曰商有姚姁所臻切

媾 人姓也从女且聲尚書
曰無有作咎呼到切

媾 謀也謀合二
姓也从女某聲

媾 女適人也从女
家聲古評切

媾 婦家之禮娶婦以昏
時婦入陰也故曰媾

媾 婿家也女之所因故曰
媾从女从因因亦聲於

媾 婦與夫齊者也从女从申从又
又持事妻職也 臣鉉等曰中

媾 古文妻从尚女
尚古文責字

媾 妃也从女皀
聲匹計切

媾 女妊身勅也从女辰聲春
秋傳曰后緡方娠一曰官

媾 媾夫人切

媾 媾

媾 媾

媾 媾

媾 媾

媾 媾

媾 媾

媾 媾

媾 媾

媾 媾

媾 媾

媾 媾

媾 媾

媾 媾

媾 媾

媾 媾

媾 媾

媾 媾

媾 媾

媾 媾

媾 媾

媾 媾

媾 媾

媾 媾

媾 媾

媾 媾

媾 媾

媾 媾

媾 媾

媾 媾

媾 媾



職
媼 甘氏星經曰太白上公妻曰女媼女媼居南
斗食厲天下祭之曰明星从女前聲昨先切

媼 古之神聖女化萬物者
媼 也从女高聲古蛙切 媼 籀文媼 媼 从爾

媼 帝高辛之妃僕母號也从女
戎聲詩曰有媼方將起弓切 媼 帝克之女舜妻號皇

娥 从女我
聲五何切 媼 台國之女周棄母字
也从女廢聲愚袁切 媼 女英聲於

甸切 媼 女字也从女可聲
讀若阿烏何切 媼 女字也楚詞曰女

說楚人謂媼為類
从女須聲相俞切 媼 女字也从女
聲讀若余 媼 女字也从女

以諸切 媼 女字也从女
需聲郎丁切 媼 女字也从女

媼 女字也从女衣聲
讀若衣於稀切 媼 女字也从女
周聲賸流切 媼

女字也从女合聲春秋傳曰
嬖人嫫始一曰無聲烏合切 媼 女字也从女
己聲居擬切 媼 女字也

女字也从女
主聲天口切 媼 女字也从女
久聲聚友切 媼 女號也从女
耳聲仍史切 媼

媼 女之初也从女
台聲詩止切 媼 說也从女眉
聲美祕切 媼 媼也从女

無聲文 媼 色好也从女从美
甫切 媼 美亦聲無郎切 媼 媼也从女高
聲丑六切

媼 南楚之外謂好曰媼从女
隋聲臣銜等 媼 好
曰今俗省作媼唐韻作媼非是徒果切 媼 也

从女朱聲 媼 美也从女子徐錯曰子者
昌朱切 媼 男子之美偶會意呼媼切 媼 說也
从女



珠身也从女直聲讀若詩糾糾葛藤居天切

靜也从女井聲疾正切

材也从女齊聲拒難切

白醜也从女似浴切

直好兒一曰從女翟聲徒了切

一曰新點也一曰江淮之間謂母曰從女是聲承音切

從女吳聲戲也从女矣聲若開切

樂也从女吳聲戲也从女矣聲若開切

樂也从女甚聲丁合切

讀若媯無匪切

讀若媯無匪切

讀若媯無匪切

讀若媯無匪切

讀若媯無匪切

疎立也从女青聲一曰有才也讀若韭菁七正

婦人兒从女夂聲房法切

白醜也从女似浴切

媯也从女規聲讀若葵泰晉謂細腰為嬰居隨

說樂也从女肥聲許其切

戲也从女矣聲

讀若媯無匪切

讀若媯無匪切

讀若媯無匪切

讀若媯無匪切

讀若媯無匪切

讀若媯無匪切

讀若媯無匪切

讀若媯無匪切

讀若媯無匪切

讀若媯無匪切

讀若媯無匪切

讀若媯無匪切

讀若媯無匪切

讀若媯無匪切

讀若媯無匪切

讀若媯無匪切

讀若媯無匪切

讀若媯無匪切

讀若媯無匪切

讀若媯無匪切

讀若媯無匪切

讀若媯無匪切



女皆聲一曰
伏意他合切

晏 安也从女日詩曰
以晏父母烏諫切

一曰傳也
時戰切 嬖 保任也从女
喜聲古胡切 嬖 奢也从女艮聲
作嬖非是 薄波切 嬖 舞也从女沙聲詩曰
市也嬖婁素何切 嬖 耦也从
讀若枯 子較切 嬖 嬖或
婦人小物也从女此聲
詩曰屢舞嬖婁即移切 嬖 婦人小物也从女支
聲讀若歧行渠綺切

嬖 頭飾也从女照
其連也於盈切 嬖 三女為嬖故美也从
美女人所拔也从女爰爰
引也詩曰邦之嬖兮王蕃切 嬖 問也从
女粵聲

嬖 隨從也从女
柔聲力六切 嬖 飾也从女隹
名聲側羊切 嬖 嬖也从女
聲私到切 嬖 嬖嬖也从女
聲徒谷切 嬖 難

短面也从女
寘聲丁滑切 嬖 便嬖愛也从女
聲博計切 嬖 婦如夫也从女
聲胡蓋切 嬖 戶聲當故切

夫妒婦也从女冒聲
一曰相視也莫報切 嬖 巧也一曰女子笑
曰女子之信近於佞也乃定切與
嬖省聲烏莖切 嬖 嬖也从女
聲即到切 嬖 嫫也从女
同聲胡誤

嬖 巧調高材也从女信省臣鉉等
於喬切 嬖 嬖也从女
聲即到切 嬖 嫫也从女
同聲胡誤

嬖 嫫也从女
同聲胡誤

嫫也从女
同聲胡誤

嫫也从女
同聲胡誤

嫫也从女
同聲胡誤

嫫也从女
同聲胡誤

嫫也从女
同聲胡誤

嫫也从女
同聲胡誤



切
𧄸 態也从女大
聲即夷切

媼 嬌也从女虛
聲將預切

𧄸 害也

𧄸 從女方聲
數方切

𧄸 亂也从女止
聲五故切

𧄸 巧黠也从女
俞聲託庚切

𧄸 媼齒貪也从女
巧聲胡古切

𧄸 小小侵也从女
宥聲息約切

𧄸 量也

𧄸 從女采聲
丁果切

𧄸 動也从女由聲徐錯
曰澹從冑者徒歷切

𧄸 不平於
心也一

𧄸 曰疑也从女山省
兼聲戶兼切

𧄸 滅也从女省
聲所景切

𧄸 不順也从女
若聲春秋傳

曰叔孫媼
甚略切

𧄸 恨也从女孝聲楚詞
曰蘇裨直胡頂切

𧄸 易便怒也
從女敝聲

讀若擊擊
匹減切

𧄸 好枝格人語也一曰新
也从女善聲古善切

𧄸 疾悍
也从

女頭聲讀若
唾了滑切

𧄸 含怒也一曰難知也从女會
聲詩曰碩大且楡五感切

𧄸 媼嬰也从女
阿聲烏何切

𧄸 技也一曰不省錄事一曰
難役也一曰惠也一曰安

也从女开聲讀
若研五堅切

𧄸 圓深目兒或曰吳楚之間謂
好曰娃從女圭聲於佳切

𧄸 不媼前却陵陵也
從女陟聲夫舟切

𧄸 鼻日開兒讀若煙火快
快從女決省聲於說切

𧄸 惡競多態也从女萬
聲讀若陸式吹切

𧄸 不說也从女
志聲於避切

𧄸 兒從女黑
聲呼北切

𧄸 輕也从女戊
聲王伐切

𧄸 輕也从女夔
聲匹招切

𧄸 諛疾也从女
聖聲昨禾切

𧄸 女人自備我
也从女夔聲烏浪切

𧄸 疾悍
也从

不說兒从女 **姪** 姿雄姿也从女佳聲 **姪** 有字

享聲羽非切 **姪** 一曰醜也許惟切 **姪** 也从

女弦聲 **嫵** 輕兒从女尪聲 **嫵** 侮易也从女

胡田切 **嫵** 聲芳連切 **嫵** 受聲謹意切 **嫵**

疾言失次也从女亩 **嫵** 弱也一曰下妻也

聲讀若攝尹聃切 **嫵** 从女需聲相俞切 **嫵**

不肖也从女否聲讀 **嫵** 通鈍也从女臺聲聞

若竹皮箬匹才切 **嫵** 嫵亦如之徒衰切

嫵 下志貪頑也从女單 **嫵** 嫵也从女參

聲讀若深乃泰切 **嫵** 聲七感切

嫵 貪也从女林聲杜林絕卜者黨 **嫵** 嫵也忌

相詐驗為妄讀若澤虛合切 **嫵** 嫵也一曰

臥也从女類 **嫵** 空也从母中空之意 **嫵** 文

聲洛早切 **嫵** 也一曰婁務也洛廢切 **嫵** 文

嫵 嫵也從女 **嫵** 得志嫵也一曰嫵息也一曰

折聲許到切 **嫵** 少气也从女奕聲呼帖切

嫵 奇也一曰擾戲弄也一曰 **嫵** 嫵也一曰人兒

嫵也从女亮聲奴鳥切 **嫵** 从女毀聲許委

切 **嫵** 訓也一曰翼便也从 **嫵** 醜也一曰老嫵

嫵 女刑省聲所晏切 **嫵** 也从女箇聲讀

若雖七 **嫵** 妻母都醜也从 **嫵** 往來妻妾也一

宿切 **嫵** 女笑聲莫胡切 **嫵** 曰醜兒从女非

說文

說文

說文

說文

說文

說文

說文

說文

說文

說文

說文

說文

說文

說文

說文



𡇗

侮易也从女
𡇗聲五到切

𡇘

私連也从女
至聲余箴切

𡇙

除也从女
漢律

齊人于妻婢姦曰姦
从女并聲普耕切

𡇚

犯姦也从女从干
干亦聲古寒切

𡇛

除也从女
漢律

婦人巧也从女丰聲漢律曰
見奸變不得待祠博襍切

𡇜

女出病也从女
廷聲徒鼎切

𡇝

女病也从女
卓聲奴教切

𡇞

該也从女垂
聲竹志切

𡇟

有所
恨也

从女鬮聲今汝南人有所恨曰鬮臣
等曰鬮古自字非聲當从唱省奴結切

𡇠

慙也从女
鬼聲俱位

𡇡

私也从女
女古類切

𡇢

媿也从女
恥省

𡇣

訟也从二
女女還切

𡇤

私也从女
女古類切

𡇥

古文安從
心阜聲

𡇦

編文嬰
从人巾女

文三百三十八重十三

媿

婦官也从女媿
省聲才良切

媿

女字媿已婦紀从
女旦聲當割切

媿

妾也从女喬
聲巢喬切

媿

媿媿也从女
單聲市連切

媿

媿

也从女月
聲於緣切

媿

無夫也从女
夢聲里之切

媿

偶也从女后
聲古候切

文七 新附

媿

止之也从女有奸之者凡母之屬

皆从母 武扶切

媿

人無行也从女从母貫侍中說秦始皇母與
嫪毐淫生諫故世罵淫曰嫪毐諱若妓邊在切

文二

民衆氓也从古文之象凡民之屬皆

从民

彌鄰切

𠂔

古文

𠂔

民也从民亡聲讀若盲武庚切

文二 重一

右戾也象左引之形凡人之屬皆

从ノ

徐鍇曰其爲文舉首而申體也於小切

𠂔

艾艸也从ノ从ノ相交魚廢切

𠂔

又或从刀

𠂔

擣也从ノ从章省分

勿切臣鉉等曰章所以束枉戾也

𠂔

左戾也从反ノ讀與弗同分勿切

文四

重一

𠂔拙也明也象拙引之形凡ノ之屬

皆从ノ虎字从此

徐鍇曰象ノ而不舉首余制切

𠂔

𠂔也象折木窠銳者形从ノ象物挂之也與職切

文二

𠂔流也从反ノ讀若移凡ノ之屬皆

从ノ

弋支切

𡚦

女陰也象形羊者切

𡚧

泰列石也字

文二重一

氏

巴蜀名山岸脅之旁箸欲落墻者

曰氏氏崩聞數百里象形入聲凡

氏之屬皆从氏楊雄賦響若氏隕

承古切

𡚨

木本从氏大於木讀若厥居月切

文二

𡚩

至也从氏下箸一一地也凡氏之

屬皆从氏

丁禮切

𡚪

臥也从氏重聲於違切

𡚫

觸也从氏失聲徒結切

𡚬

關臣鉉等

按今篇韻音錯又音效注云誤也

文四

戈

平頭戟也从弋一橫之象形凡戈

之屬皆从戈

古禾切

戣

上諱臣鉉等曰後漢和帝名也案李舟切韻云擊也从戈屮聲直小切

兵也从戈从甲如融切

𡚭

周制侍臣執戣立于東垂兵也从戈癸聲渠追切

𡚮

盾也

从戈旱聲 𣦵 有杖兵也从戈夨周禮𣦵長丈六尺
疾肝切 讀若棘臣鉉等曰夨非聲義當从餘

省餘枝也 𣦶 𣦶也从戈从頁 𣦷 𣦷也从戈則
紀逆切 讀若棘古黠切 𣦸 𣦸也从戈則

守邊也从人 𣦹 𣦹也从戈單 𣦺 三軍
持戈傷遇切 聲之扇切 之偏

也一曰兵也从 𣦻 利也一曰刷也从 𣦼 邪也从
戈虛聲香義切 戈呈聲徒結切 口从戈

以守一地也于通切臣鉉等曰今 域 或又从土
俗作胡圖切以為疑或不定之意 臣鉉等曰

今無復 𣦽 𣦽也从戈雀 𣦾 𣦾也从戈令聲商書
或音 聲非結切 曰西伯既夜黎口含

切 𣦿 𣦿也从戈井聲在良切 𣦻 𣦻也从戈琴
聲力六切

𣦻 刺也从戈甚聲 𣦼 長槍也从戈寅聲春秋傳
竹甚口含二切 有擣𣦼弋可以淺二切

𣦽 傷也从戈才 𣦾 滅也从戈晉聲詩 𣦿
聲祖才切 曰寅始微商即淺切

絕也一曰田器从持戈古文讀若成讀若詩云 𣦻
擣穢女手臣鉉等曰成銳意也故从从于廉切

楚莊王曰夫武定功業 𣦼 藏兵也从戈弁聲詩
兵故止戈為武文甫切 曰藏藏于戈阻立切

𣦽 𣦽也从戈从 𣦾 𣦾也从二戈周書曰奕奕巧言
音之弋切 徐鍇曰兵多則殘也故从二戈

昨千 文二十六 重一

𣦻 斧也从戈卜聲司馬法曰夏執玄

戊殷執白戚周左杖黃戊右秉白

戔凡戊之屬皆从戊

臣鉉等曰今俗別作戔非是王伐切

戚

戊也从戔赤聲倉歷切

文二

我

施身自謂也或說我頃頓也从戈

从手彳或說古垂字一曰古殺字

凡我之屬皆从我

徐鉉曰从戈者取戈自持也五可切

戎

古文

義

己之威儀也从我羊臣鉉等曰此與善同意故从羊宜寄切

義

墨翟書義从弗義郡有義陽鄉讀若鈞今屬鄭本內黃北二十里

文二

重二

鈞

鈞逆者謂之鈞象形凡鈞之屬皆

从鈞讀若廩

衡月切

鈞

鈞讀也从反鈞讀若捕鳥罟居月切

文二

琴

禁也神農所作洞越練朱五弦周

加二弦象形凡琴之屬皆从琴

巨今切

瑟

古文瑟

瑟

庖犧所作弦樂也

瑟

古文瑟

文二

重二

琵琶

琵琶樂器从琴

琵琶

琵琶也从琴巴聲義

文二

新附

匿

匿也象𠂔曲隱蔽形凡𠂔之屬皆

从𠂔讀若隱

於謹切

直

正見也从𠂔从十从日徐鍇曰𠂔

隱也今十目所見是直也除力切

直

古文直

文二

重一

𠂔

逃也从入从𠂔凡𠂔之屬皆从𠂔

武方切

止

止也一曰止也从止从一徐鍇曰

止

出止在外望其

𠂔

還也从止聖

𠂔

奇字無通於无者虛

𠂔

省聲巫放切

𠂔

無道也王育說天屈

文五

重一

𠂔

衮儀有所使藏也从𠂔上有一覆

之凡匚之屬皆从匚讀與僕同

胡禮切

品

踏區藏匿也从品在匚中品衆也並俱切

𠔁

𠔁也从匚若聲讀如羊騶董女力切

丙

側造也从匚丙聲一曰其屬巨鉉等曰丙非聲義當從丙會意疑傳寫之誤虛候切

𠔂

匚也从匚是聲於寒切

𠔃

盛弓弩矢器也从匚从夫國語曰兵不解匿於討切

匹

也从八匚八揀一匹八亦聲音吉切

文七

匚受物之器象形凡匚之屬皆从匚

讀若方

府良切

𠔄

籀文匚

𠔅

木工也从匚从斤斤所以作器也疾亮切

𠔆

歲也从匚夾聲

𠔇

匚或从竹

𠔈

飯器管也从匚𠔈聲去王切

𠔉

匚或从竹

𠔊

似羹魁柄中有道可以注水从匚也聲移尔切

𠔋

漆米穀也从匚算聲無管切

𠔌

小栝也从匚鑛聲古送切

𠔍

器似竹篋从匚非聲逆周書曰

實玄黃于

倉古器也从匚倉聲七闕切

𠔎

田器也从匚攸聲徒聊切

𠔏

田器也从匚異聲與職切

𠔐

古器也从匚𠔐聲呼骨切

𠔑

甌器也从匚俞聲

𠔒

匚也从匚貴聲求位切

𠔓

匚徒谷切

𠔔

匚也

从匚甲聲
胡甲切



器也从匚淮聲胡罪切



棺也从匚从木久聲巨救切



籀文匱



宗廟盛主器也周禮曰祭祀共匱主从匚單聲柳家切

文十九

重五



象器曲受物之形或說曲燒蟲薄也凡曲之屬皆从曲

丘玉切



古文曲



曲也从曲玉聲丘玉切



古器也从曲自聲土刀切

文三

重一



東楚名缶曰甗象形凡甗之屬皆从甗

側詞切



古甗也古田器也从甗走聲楚洽切



甗屬蒲器也所以盛種从

甗并聲

甗

飯也从甗并聲杜林以為竹筥揚雄以為籥器讀若斬海經切

甗也

从甗虎聲讀若



籀文甗



籀文甗

文五

重三

土器已燒之總名象形凡瓦之屬

皆从瓦 五寡切

斲

周家搏埴之工也从瓦方聲讀若抵破之
抵臣鉉等曰抵音瓦非聲未詳分兩切

甃

甸也从瓦壘
聲居延切

甃

屋棟也从瓦夢省聲徐鉉
曰所以承瓦故从瓦莫耕

甃

甃也从瓦
聲于孕切

甃

甃也一曰
甃也

甃

甃也從瓦
聲與之切

甃

大盆也从瓦
尚聲丁浪切

甃

小盆也从瓦
區聲烏炭切

甃

甃也从瓦公
聲烏貢切

甃

愛十升讀若洪从
瓦工聲古雙切

甃

小玉也从瓦
今俗別作琬非是為管切

甃

甃似瓶也从瓦
今聲部丁切

甃

甃謂之甃从瓦
卑聲部達切

甃

似小甃大口而卑用
食从瓦扁聲芳連切

甃

甃也从瓦音
聲清口切

甃

甃也從瓦
聲與之切

甃

甃也從瓦
聲與之切

甃

甃也從瓦
聲與之切

甃

甃也從瓦
聲與之切

甃

甃也從瓦
聲與之切

甃

甃也從瓦
聲與之切

甃

甃也從瓦
聲與之切

甃

甃也從瓦
聲與之切

文二十五 重二

瓦器也从瓦

次聲疾齊切

酒器从瓦

者聲丑脂切

文二 新附

弓以近窮遠象形古者揮作弓周禮

六弓王弓弧弓以射甲革甚質夾

弓庾弓以射干侯鳥獸唐弓大弓

以授學射者凡弓之屬皆从弓

居

音

實弓也从弓

音

若無線可以解膠紛

角弓也洛陽名等曰

音

音

音

音

音

音

音

音

音

音

音

音

音

音

音

音

音

音

音

音

音

音

音

音

音

音

音

音

音

音

音

音

音

音

音

音

音

音

音

音

音

音

音

音

音

音

音

切

弓聲也从弓公聲
古文肱字胡肱切

𢇇

弛弓也从弓
麗聲斯氏切

𢇈

弓解也从弓
从也施氏切

𢇉

弛或从虎

𢇊

弓衣也从弓从史
垂飾與緩同意上刀切

𢇋

弓有臂者周禮曰弩矢弩廣弩
唐弩大弩从弓奴聲奴古切

𢇌

張弩也从
弓故聲古

候

弩滿也从弓黃聲
續若郭苦郭切

𢇍

射也从弓畢聲楚詞
曰弩焉彈日畢吉切

彈

行丸也从弓

𢇎

彈或从

𢇏

射也從弓
從聲方伐切

琴

帝嘗執官夏少康滅之从弓
斤聲論語曰琴瑟歌五計切

文二十七

重三

彊

彊也从二弓凡弱之屬皆从弱
其

切

𢇐

轉也重也从弓西聲徐鍇曰西舌也非聲
舌柔而弼剛以柔從剛輔弼之意房宬切

𢇑

弼或
如此

𢇒

並古
文弼

文二

重三

𢇓

弓弦也从弓象絲軫之形凡弦之

屬皆从弦

臣鉉等曰今別作
絃非是胡田切

𢇔

濁疾也从弦省从盤續若疾臣鉉等曰
蓋者繁華人見血也濁疾之意郎計切

𢇕



急庚也从弦省
少聲於霄切

𦉳

不成達急庚也从弦省
易聲讀若痿葬於廟切

文四

𦉴 繫也从系ノ聲凡系之屬皆从系

胡計切

𦉵

系或从

𦉶

籀文系

𦉷

子之子曰孫从

思覘切

𦉸

繼微也从系

𦉹

隨從也从系

𦉺

等曰今俗从各余招切

文四

重二

說文解字第十二下

說文解字第十三上 漢太尉祭酒許慎記

銀青光祿大夫右散騎常侍上柱國東海縣開國子食邑五百戶臣徐鉉等奉

敕校定

二十三部 文七百 重二百二十四

凡八千三百九十八字

文三十六 新附

𦉻 細絲也象束絲之形凡系之屬皆



急庚也从弦省𠄎不成達急庚也从弦省
少聲於霄切

𠄎 不成達急庚也从弦省
易聲讀若痿葬於廟切

文四

𠄎 繫也从系ノ聲凡系之屬皆从系

胡計切

系或从
𠄎處

籀文系
从瓜絲

子之子曰孫
从系系續也

思覘

切

𠄎 繼微也从系
从帛或延切

𠄎 隨從也从系
音聲臣鎡

等曰今俗从系
余招切

文四

重二

說文解字第十二下

說文解字第十三上 漢太尉祭酒許慎記

銀青光祿大夫右散騎常侍上柱國東海縣開國子食邑五百石臣徐鉉等奉

敕校定

二十三部 文七百 重二百二十四

凡八千三百九十八字

文三十六 新附

細絲也象束絲之形凡系之屬皆

从糸讀若覲

徐鍇曰一盤所吐為忽十忽為絲糸五忽也莫狄切

古文

糸

盤衣也从糸从

虫前省古典切

見

古文

見

糸

繹繹為絲也从

糸巢聲

繹繹

抽絲也从糸

糸

繹繹

糸者聲

繹繹

繹繹

繹繹

繹繹

繹繹

繹繹

糸

繹繹

繹繹

繹繹

繹繹

繹繹

繹繹

糸

繹繹

繹繹

繹繹

繹繹

繹繹

繹繹

糸

繹繹

繹繹

繹繹

繹繹

繹繹

繹繹

糸

繹繹

繹繹

繹繹

繹繹

繹繹

繹繹

糸

繹繹

繹繹

繹繹

繹繹

繹繹

繹繹

糸

繹繹

繹繹

繹繹

繹繹

繹繹

繹繹

糸

繹繹

繹繹

繹繹

繹繹

繹繹

繹繹

糸

繹繹

繹繹

繹繹

繹繹

繹繹

繹繹

糸

繹繹

繹繹

繹繹

繹繹

繹繹

繹繹

糸

繹繹

繹繹

繹繹

繹繹

繹繹

繹繹

糸

繹繹

繹繹

繹繹

繹繹

繹繹

繹繹

類大士日 結也从糸吉 結也从糸骨 結不詳也从糸 聲古舒切 聲古忽切

帝聲特計切 求也从糸專 聲符鏗切 束也从糸 聲墨子

曰為非會稽桐棺三 急也从糸求聲詩曰 寸葛以繡之補首切 不競不練巨鳩切

意引也从糸 散絲也从糸 不均也从糸 同聲古榮切 聲亡卦切 聲力臥切

相足也从糸 止也从糸林聲 合聲居立切 讀若柳母林切 止也

畢聲畢 素也从糸九 絲絲也从糸 聲胡宮切 冬聲臨戎切

古文 合也从糸从集 帛也从糸曾 讀若捷婦八切 聲疾陵切

籀文繒从宀省揚推以 繒也从糸胃 為漢律祠宗廟丹書吉 聲云貴切 之數

也漢律曰綺絲數謂之跳布謂之 總綬紐謂之首从糸兆聲治小切 奇聲祛故切

細縷也从糸 白鮮色也从糸 般聲胡谷切 專聲持流切 并絲

从糸兼聲 厚縷也从糸 弟聲柱兮切 凍縷也从糸

高聲古老切 紐縷也从糸 束聲即旬切 今俗別作純非是式支切

鮮色也从糸 大絲縷也从糸 由聲直由切 縷縷也一日微幟信也

東齊謂布帛之細曰 縷無文也从糸曼聲 縷从糸支聲力磨切 漢律曰賜衣者縷表

縷縷也从糸支聲力磨切 漢律曰賜衣者縷表

白裏莫

肅

五采備也从糸肅聲息敎切

肅

詩云素以爲絢兮

半切

宗論語注絢

會五采備也虞書曰山龍華蟲作繪

大貌許據切

論語曰繪事後素从糸會聲黃外切

是貝錦

是貝錦从糸要聲七稽切

是貝錦从糸要聲七稽切

是貝錦从糸要聲七稽切

是貝錦从糸要聲七稽切

是貝錦从糸要聲七稽切

是貝錦从糸要聲七稽切

亦聲莫

縉如縉稱从糸

縉如縉稱从糸

縉如縉稱从糸

縉如縉稱从糸

縉如縉稱从糸

縉如縉稱从糸

縉如縉稱从糸

縉如縉稱从糸

縉如縉稱从糸

縉如縉稱从糸

縉如縉稱从糸

縉如縉稱从糸

縉如縉稱从糸

縉如縉稱从糸

縉如縉稱从糸

縉如縉稱从糸

縉如縉稱从糸

縉如縉稱从糸

縉如縉稱从糸

縉如縉稱从糸

縉如縉稱从糸

縉如縉稱从糸

縉如縉稱从糸

縉如縉稱从糸

縉如縉稱从糸

縉如縉稱从糸

縉如縉稱从糸

縉如縉稱从糸

縉如縉稱从糸

縉如縉稱从糸

縉如縉稱从糸

縉如縉稱从糸

縉如縉稱从糸

縉如縉稱从糸

縉如縉稱从糸

縉如縉稱从糸

縉如縉稱从糸

縉如縉稱从糸

縉如縉稱从糸

縉如縉稱从糸

縉如縉稱从糸

縉如縉稱从糸

縉如縉稱从糸

縉如縉稱从糸

縉如縉稱从糸

縉如縉稱从糸

縉如縉稱从糸

縉如縉稱从糸

縉如縉稱从糸

縉如縉稱从糸

縉如縉稱从糸

縉如縉稱从糸

縉如縉稱从糸

縉如縉稱从糸

縉如縉稱从糸

縉如縉稱从糸

縉如縉稱从糸

縉如縉稱从糸

縉如縉稱从糸

縉如縉稱从糸

縉如縉稱从糸

縉如縉稱从糸

縉如縉稱从糸

縉如縉稱从糸

縉如縉稱从糸

縉如縉稱从糸

縉如縉稱从糸

縉如縉稱从糸

縉如縉稱从糸

縉如縉稱从糸

縉如縉稱从糸

縉如縉稱从糸

縉如縉稱从糸

縉如縉稱从糸

縉如縉稱从糸

縉如縉稱从糸

縉如縉稱从糸

縉如縉稱从糸

縉如縉稱从糸

縉如縉稱从糸

縉如縉稱从糸

縉如縉稱从糸

縉如縉稱从糸



色如紺淺也讀若

纁○從糸曼聲士咸切○衣如綉臣鉉等曰今俗別作

纁非是○常服紳染色從○白鮮衣兒以糸不

土故切○系虞聲郎計切○聲計曰素衣其經

匹立○白鮮衣兒以糸炎聲謂○繒采色以糸

切○衣采色鮮也充多切○需聲讀若易

繒有衣臣鉉等曰漢○釐采色也以糸○冠織

書傳符帛也相俞切○辱聲而蜀切○也从

糸麗聲○冠卷也从糸○冠系也从糸○冕冠塞

所鈞切○左聲戶萌切○冠系也从糸○耳者從

糸尤聲臣鉉等曰今俗○嬰聲於盈切○卷

別作毳非是都威切○委聲儒佳切○昆聲古木切

也从糸央○系冠纁也从糸○織帶也从糸

聲於兩切○委聲儒佳切○昆聲古木切

申○大帶也从糸申帶緩也从糸○單聲昌善切○從糸受

聲殖○緩屬其小者以為冕○緩紫青也从糸

酉切○緩從糸且聲剛古切○高聲古姓切

結而可解○從糸○青緣緩也从糸○系緩也从

尹聲女久切○命聲古運切○系廷聲他

下○緩也从糸豆○細疏布也从糸

頭連也从糸○衣系也从糸○編文

省聲補各切○今聲居音切○從金

衣純也从糸○裳制幅謂之纁○從糸

蒙聲以絹切○系僕聲博木切○系夸聲若

故否同 綺紐也从糸

切 〇〇 香聲壹搖切 〇〇 等曰今俗作襪非是搏抱

切 〇〇 葳蕤中女子無綺以帛為屨空用絮補核

〇〇 名曰縛交狀如襪論从糸尊聲子昆切 〇〇

絳屬从糸皮聲讀若被或上 〇〇 扁緒也从糸 〇〇 采

讀若水波之波博木切 〇〇 攸聲土刀切 〇〇 彰

也一曰車馬飾从 〇〇 絳屬从糸从從 〇〇 采也

系戌聲王伐切 〇〇 省聲足容切 〇〇 从糸川

聲 〇〇 增益也从糸 〇〇 揆背也从糸 〇〇 產肉

邊切 〇〇 重聲直容切 〇〇 襄聲汝羊切 〇〇 網

中繩从糸舊聲讀若 〇〇 維結繩也从糸 〇〇 古文

畫或讀若維戶圭切 〇〇 罔聲古卽切 〇〇 網

〇〇 持網細也从糸員聲周禮曰網 〇〇 絳綫也从

〇〇 寸臣銛等曰網長寸也為贊切 〇〇 系優省聲

詩曰貝冑朱 〇〇 絳也从糸婁 〇〇 縷也从糸 〇〇

縷于林切 〇〇 聲力主切 〇〇 聲私箭切

〇〇 古文 〇〇 縷一枚也从糸 〇〇 以絳紵衣也

〇〇 縷表也从糸 〇〇 穴聲乎決切 〇〇 從糸逢聲符

切 〇〇 走聲七接切 〇〇 從習 〇〇 聲直質切

〇〇 衣成也从糸 〇〇 一 補縫也从糸 〇〇 補也从

〇〇 賈聲而沈切 〇〇 旦聲文蒐切 〇〇 系善聲

時職 〇〇 論語曰結衣長短右 〇〇 縷得理也一曰

切 〇〇 袂从糸舌聲私到切 〇〇 大索也从糸 〇〇

聲力 〇〇 以絲介履也从 〇〇 刀劬縷也从糸

追切 〇〇 系壽聲力知切 〇〇 廣聲古庚切

〇〇 戰衣也从糸 〇〇 旌旗之游也从

〇〇 曰赤黑色縵烏雞切 〇〇 系參聲所銜切



𦉳

裏幅也。一曰三糾繩也。

𦉴

扁結也。一曰芻

聲并

𦉵

繩也。从糸

𦉶

索也。从糸

劉切

𦉷

刀聲。女部切。

𦉸

省聲。食段切。

紫繩。一曰急強之聲。

𦉹

收聲也。从糸

𦉺

省聲。於管切。

絢也。从糸

𦉻

以繩有所縣也。春秋傳曰

績若鳩其俱切。

績。納師。从糸。追聲。持僞切。

攬臂繩也。从糸

𦉼

東陸也。从糸

𦉽

繩也。从糸

朕聲。徒

𦉾

大簡也。从糸

𦉿

車蓋維也。从糸

登切。

𦊀

屬聲。布玄切。

佳聲。以追切。

車轅也。从糸

𦊁

絛或从

𦊂

乘與馬

伏聲。平秘切。

𦊃

絛或从

𦊄

飾也。从

糸。正聲。

𦊅

紅絛也。从糸

𦊆

馬髦飾也。从糸

諸盈切。

𦊇

夾聲。胡頰切。

𦊈

春秋傳曰。可以稱旌

每乎附

𦊉

繁或从身

𦊊

馬紐也。从糸

哀切。

𦊋

鼻指文升

𦊌

最聲。居良切。

船也。从糸

𦊍

馬緇也。从糸

𦊎

馬封也。从糸

聲。撫文切。

𦊏

省聲。除柳切。

𦊐

商聲。七由切。

八

馬紫也。从糸

𦊑

絆前兩足也。从糸

須聲。漢

半聲。博慢切。

𦊒

令。齧夷卒有頰。相主切。

𦊓

牛系也。从糸

引聲

𦊔

以長繩繫牛也。从

讀若狄。直引切。

𦊕

系旋聲。辭聽切。

𦊖

牛轡也。从糸

𦊗

糜或

𦊘

羸聲。靡爲切。

𦊙

从多

𦊚

系也。从糸

𦊛

春秋傳曰。臣負

羸。緇私

𦊜

緇或

𦊝

索也。从糸

別切。

𦊞

从某

𦊟

聲。莫北切。

𦊠

索也。从糸

𦊡

大索也

𦊢

一曰急

𦊣

一曰急



也从糸恒𠄎𠄎𠄎 綬也从糸喬𠄎𠄎𠄎 古文𠄎𠄎𠄎 籀文𠄎𠄎𠄎 聲古恒切 𠄎𠄎𠄎 聲余掌切 𠄎𠄎𠄎 從絲𠄎𠄎𠄎 不編

𠄎𠄎𠄎 汲井綬也从糸 𠄎𠄎𠄎 彈瑟也从糸有聲 𠄎𠄎𠄎 更聲古杏切 𠄎𠄎𠄎 七宰切又古亥切 𠄎𠄎𠄎 自𠄎𠄎

生絲縷也从糸 𠄎𠄎𠄎 繫謂之量量謂之覈覈謂之罕 𠄎𠄎𠄎 繫之若切 𠄎𠄎𠄎 捕鳥覆車也从糸辟聲博尼切

𠄎𠄎𠄎 釣魚繫也从糸昏聲吳人 𠄎𠄎𠄎 散絲也从糸 𠄎𠄎𠄎 解衣相被謂之緇武中切 𠄎𠄎𠄎 如聲息據切

𠄎𠄎𠄎 繫也一曰麻未漚也 𠄎𠄎𠄎 傳曰皆如棧績苦澆 𠄎𠄎𠄎 從糸各聲虛各切 𠄎𠄎𠄎 治嚴繫也

切 𠄎𠄎𠄎 績或 𠄎𠄎𠄎 氏聲諸氏切 𠄎𠄎𠄎 從糸吝聲

勞武 𠄎𠄎𠄎 繫紐也一曰嚴繫從糸奴 𠄎𠄎𠄎 繫統也一 切 𠄎𠄎𠄎 聲易曰需有衣繫女余切 𠄎𠄎𠄎 曰惡繫從

糸較解 𠄎𠄎𠄎 繫統也一曰維也 𠄎𠄎𠄎 績也从糸音 古詒切 𠄎𠄎𠄎 從糸虎聲郎兮切 𠄎𠄎𠄎 聲七八切

𠄎𠄎𠄎 績所緝也从糸 𠄎𠄎𠄎 績也从糸貴 𠄎𠄎𠄎 交聲七四切 𠄎𠄎𠄎 聲則歷切 𠄎𠄎𠄎 績

也从糸虛 𠄎𠄎𠄎 布也一曰粗軸 𠄎𠄎𠄎 蜀細布也从 聲洛乎切 𠄎𠄎𠄎 糸付聲防無切 𠄎𠄎𠄎 糸琴聲祥歲

切 𠄎𠄎𠄎 細葛也从糸 𠄎𠄎𠄎 粗葛也从糸 𠄎𠄎𠄎 給或 𠄎𠄎𠄎 番聲尹脂切 𠄎𠄎𠄎 各聲綺戰切 𠄎𠄎𠄎 給或

𠄎𠄎𠄎 緝之細也詩曰裳彼獨緝一 𠄎𠄎𠄎 細布也从糸 𠄎𠄎𠄎 曰璣也从糸第聲劍救切 𠄎𠄎𠄎 全聲此緣切

𠄎𠄎𠄎 縷屬細者為給粗者為 𠄎𠄎𠄎 紵或從 𠄎𠄎𠄎 給從糸宁聲直呂切 𠄎𠄎𠄎 縷者 𠄎𠄎𠄎 五

升布也一曰兩麻一縷 𠄎𠄎𠄎 古文認 𠄎𠄎𠄎 細布也 布也从糸思聲息茲切 𠄎𠄎𠄎 從糸省 𠄎𠄎𠄎 從糸易

聲先 錫或 綸 綸貨布也从糸 森 服衣長

擊切 綸 從麻 俞 俞聲度疾切 六寸博

四寸直心从糸 喪首戴也从糸至聲臣鉉等

衰聲舍回切 曰富从姪省乃得聲徒結切

兩 交乘也一日變衣也 覆也一日青綵頭覆

从糸便聲房連切 也讀若阡陌之陌从

糸戶聲 象覆也从糸 覆兩枚也一日絞也

比百切 封聲博錄切 从糸從兩兩亦聲力

讓 麻一端也从糸 糸之十絮也一日綢

切 綸 切聲古昏切 繆 繆从糸琴聲武慮切

綢 繆也从糸周 繆 繆於云切 亂 亂系也

聲分 氏人誅縻布也从 氏人縻也讀若禹

勿切 氏人誅縻布也从 氏人縻也讀若禹

文二百四十九 重三十一

半 覆 西胡縻布也从 縻 縻也从糸益聲春

切 縻 縻屬聲居例切 秋 傳曰夷姜繼於

賜 車中把也从糸從妥徐錯曰禮升車必正立執

切 縻 縻所以安也當從爪從安省說文無安字息遺

切 縻 宗廟常器也从糸系基也升持米器中實也

堆 縻 縻此與縻補似周禮六彝雜彙鳥縻黃縻虎縻

將之禮以脂切 縻 皆古 縻 縻也从糸

縻 縻黃色也从 縻 縻赤色也从糸 縻 縻

縻 縻相聲息良切 縻 縻非聲甫微切 縻 縻



白事也从糸字聲于代切

也从糸卷聲去阮切

文八 新册

白綴繒也从糸取其澤也凡縈

之屬皆从縈 縈故切

縈屬从糸以聲居玉切

縈屬从糸卓聲以灼切

文六 重二

縈所吐也从二糸凡絲之屬皆

从絲 息絲切

馬轡也从絲从車與連同

文三

率捕鳥畢也象絲罔上下其竿柄也

凡率之屬皆从率 所律切 文一



𧈧

一名蝮博三寸首大如擘指象其

臥形物之微細或行或毛或羸或

介或鱗以虫爲象凡虫之屬皆从

虫 許偉切

𧈩

虫也从虫復

𧈪

神蛇也从虫

𧈫

大蛇可

𧈬

蟻也从虫董

𧈭

側行者从虫

𧈮

食从虫

𧈯

蟲在牛馬皮者从

𧈰

蝮蟻也从虫

𧈱

從聲于紅切

𧈲

知聲蟲也从虫

𧈳

司馬相如

𧈴

蟲也从

𧈵

蟲也从虫散

𧈶

滿蟲也从虫

𧈷

蟲也从

𧈸

腹中長蟲也从

𧈹

腹中短

𧈺

蟲也从

𧈻

似蜥蜴而大从

𧈼

疋以注鳴詩曰

𧈽

在壁曰

𧈾

似蜥蜴而大从

𧈿

胡爲疋蜥從虫

𧉀

在壁曰

𧉁

似蜥蜴而大从

𧉂

胡爲疋蜥從虫

𧉃

在壁曰

𧉄

似蜥蜴而大从

𧉅

胡爲疋蜥從虫

𧉆

在壁曰

員切

蝨食穀菰者走突冥犯法即生

蝨

蝨食

者更乞貸則生蝨

蝨從虫冥聲又蝨蝨莫經切

蝨

蝨子

其蝨蝨臣蝨等曰今俗作蝨非是徒得切

蝨

蝨也

蝨

蝨至掌也

曰齊謂蝨曰蟻

蝨

蝨也

蝨

蝨至掌也

由蝨聲居狝切

蝨

蝨也

蝨

蝨至掌也

也從虫聿聲余歲切

蝨

蝨也

蝨

蝨至掌也

蝨居天切

蝨

蝨也

蝨

蝨至掌也

蝨也

蝨

蝨也

蝨

蝨至掌也

蝨也

蝨

蝨也

蝨

蝨至掌也

蝨也

蝨

蝨也

蝨

蝨至掌也

蝨也

蝨

蝨也

蝨

蝨至掌也

蝨也

蝨

蝨也

蝨

蝨至掌也

蝨也

蝨

蝨也

蝨

蝨至掌也

蝨也

蝨

蝨也

蝨

蝨至掌也

蝨也

蝨

蝨也

蝨

蝨至掌也

TIFFEN Color Control Patches

蟻

羅也从虫我聲巨鉉等案爾雅域羅蟻也姓部已有蟻或作蟻此重出五何切

蟻

蟻子也从虫氐聲周禮有蟻醴讀若祁直尼切

蟻

古文蟻

蟻

自蟻也从虫

蟻

聲附哀切

蟻

蟻蟻不過

蟻

聲附哀切

蟻

蟻蟻不過

蟻

蟻蟻不過

蟻

蟻蟻不過

蟻

蟻蟻不過

蟻

蟻蟻不過

蟻

蟻蟻不過

蟻

蟻蟻不過

蟻

蟻蟻不過

蟻

蟻蟻不過

蟻

蟻

蟻

蟻

蟻

蟻

蟻

蟻

蟻

蟻

蟻

蟻

蟻

蟻

蟻

蟻



TIFFEN Color Control Patches

蟻

蟻蟻不過

蟻

蟻蟻不過

蟻

蟻蟻不過

蟻

蟻蟻不過

蟻

蟻蟻不過

蟻

蟻蟻不過

蟻

蟻蟻不過

蟻

蟻蟻不過

蟻

蟻蟻不過

蟻

蟻蟻不過

省聲於
脂切
蝻 蝻以股鳴者从
蝻 蝻聲息恭切
蝻 蝻或者臣鉉等
切以為蝻足也
蝻 蝻聲相居切
蝻 蝻也
蝻 蝻之夜切

蝻 蝻也
蝻 蝻聲相居切
蝻 蝻也
蝻 蝻聲相居切
蝻 蝻也
蝻 蝻聲相居切

蝻 蝻也
蝻 蝻聲相居切
蝻 蝻也
蝻 蝻聲相居切
蝻 蝻也
蝻 蝻聲相居切

蝻 蝻也
蝻 蝻聲相居切
蝻 蝻也
蝻 蝻聲相居切
蝻 蝻也
蝻 蝻聲相居切

蝻 蝻也
蝻 蝻聲相居切
蝻 蝻也
蝻 蝻聲相居切
蝻 蝻也
蝻 蝻聲相居切

蝻 蝻也
蝻 蝻聲相居切
蝻 蝻也
蝻 蝻聲相居切
蝻 蝻也
蝻 蝻聲相居切

蝻 蝻也
蝻 蝻聲相居切
蝻 蝻也
蝻 蝻聲相居切
蝻 蝻也
蝻 蝻聲相居切

蝻 蝻也
蝻 蝻聲相居切
蝻 蝻也
蝻 蝻聲相居切
蝻 蝻也
蝻 蝻聲相居切

蝻 蝻也
蝻 蝻聲相居切
蝻 蝻也
蝻 蝻聲相居切
蝻 蝻也
蝻 蝻聲相居切

蝻 蝻也
蝻 蝻聲相居切
蝻 蝻也
蝻 蝻聲相居切
蝻 蝻也
蝻 蝻聲相居切

蝻 蝻也
蝻 蝻聲相居切
蝻 蝻也
蝻 蝻聲相居切
蝻 蝻也
蝻 蝻聲相居切

蝻 蝻也
蝻 蝻聲相居切
蝻 蝻也
蝻 蝻聲相居切
蝻 蝻也
蝻 蝻聲相居切

蝻 蝻也
蝻 蝻聲相居切
蝻 蝻也
蝻 蝻聲相居切
蝻 蝻也
蝻 蝻聲相居切

蝻 蝻也
蝻 蝻聲相居切
蝻 蝻也
蝻 蝻聲相居切
蝻 蝻也
蝻 蝻聲相居切

蝻 蝻也
蝻 蝻聲相居切
蝻 蝻也
蝻 蝻聲相居切
蝻 蝻也
蝻 蝻聲相居切

也从虫羊

聲余兩切

敗刺也从虫人食

龍之屬也池

魚滿三千六

百蛟來為之長能率魚飛置筠

水中即蛟去从虫交聲古者切

龍子有角者从

龍子有角者从

龍子有角者从

龍子有角者从

風雨从虫倉聲讀

若戾冲力毛切

蟻屬或

蟻屬或

蟻屬或

蟻屬或

若兼力

鹽切

雄入海化為蟹从

虫辰聲時思切

食

蟻屬有三皆生

於海千歲化為

階也

金黍謂之牡厲又云百歲燕所化魁食一

名復累老服翼所化从虫合聲古杏切

階也

階也

階也

階也

慶園為蟻从虫庫聲巨鍊等曰

今俗作蚶或作蟻非是蒲猛切

蟻屬古等切

蟻屬古等切

蟻屬古等切

蟻屬古等切

蟻屬从虫羊

聲步項切

蟻屬从虫羊

蟻屬从虫羊

蟻屬从虫羊

蟻屬从虫羊

蟻屬从虫羊

蟻屬从虫羊

蟻屬从虫羊

蟻屬从虫羊

蟻屬从虫羊

蟻屬从虫羊

蟻屬从虫羊

蟻屬从虫羊

蟻屬从虫羊

蟻屬从虫羊

蟻屬从虫羊

蟻屬从虫羊

蟻屬从虫羊

蟻屬从虫羊

蟻屬从虫羊

蟻屬从虫羊

蟻屬从虫羊

蟻屬从虫羊

蟻屬从虫羊

蟻屬从虫羊

蟻屬从虫羊

蟻屬从虫羊

蟻屬从虫羊

蟻屬从虫羊

蟻屬从虫羊

蟻屬从虫羊

蟻屬从虫羊

蟻屬从虫羊

蟻屬从虫羊

蟻屬从虫羊

蟻屬从虫羊

蟻屬从虫羊

蟻屬从虫羊

蟻屬从虫羊

蟻屬从虫羊

蟻屬从虫羊

蟻屬从虫羊

蟻屬从虫羊

蟻屬从虫羊

蟻屬从虫羊

蟻屬从虫羊

蟻屬从虫羊

蟻屬从虫羊

蟻屬从虫羊

蟻屬从虫羊

蟻屬从虫羊

蟻屬从虫羊

蟻屬从虫羊

蟻屬从虫羊

蟻屬从虫羊

TIFFEN Color Control Patches

蟹或

聲也

短孤也似蟹三足以氣

射害人从虫或聲于通

切

域又从國臣鉅等曰今俗作

似蝦易長

一丈水灣

吞人即浮出日南从

網

網網山川之精物也淮南王

色赤目長耳美鬣从虫罔聲罔

語曰木石之怪變

善按馬屬从虫爰聲臣鉅等

曰今俗別作後非是而元切

屬

是良藥切

如母猴印鼻長尾

北方有狗犬

食人从虫句

直角切

曰蚤从虫夙聲渠容切

鼠也一曰

西方有獸

聲古切

曰蚤从虫夙聲渠容切

鼠也一曰

西方有獸

前尾短與蛩蛩巨虛比其名

謂之蟹从虫厥聲居月切

扁蝠也

扁蝠也从虫

蝠蝠服翼也从

南蠻蛇種从虫

東南越

蛇種从

虫門聲

蝮蝮也狀似蟲从虫工聲明

蝮文

蝮文

武中切

堂月令曰虹始見戶工切

虹从

虹从

申申

帶蝮蝮也从虫

東聲多貢切

東聲多貢切

電也

帶蝮蝮也从虫

東聲多貢切

東聲多貢切

衣服歌謠草木之怪謂之秩禽歌蟲

蝮蝮也从虫詳聲魚到切

古文

古文

延

南方夷也从虫

延聲徒旱切

延聲徒旱切

文一百五十三 重十六

蟻蟻細蟲也从
虫茂聲莫結切

𧈧

蛇蟻并上蟲也从
虫毛聲陟格切

𧈩

蛇蟻也
从虫五

聲莫
杏切

𧈪

蟻蟻也从虫
急聲息七切

𧈫

蟻蟻也从虫
壹聲徒郎切

文七 新附

說文解字第十三 上

說文解字第十三 下 漢太尉祭酒許慎記

銀青光祿大夫守右散騎常侍上柱國東海縣開國子食邑五百戶徐鉉等奉

敕校定

𧈬

蟲之總名也从二虫凡𧈬之屬皆

从𧈬讀若昆 古魂切

𧈭

吐絲蟲从𧈬
管聲昨合切

𧈮

蟻化飛蟲从𧈬
我聲五何切

𧈯

或从
虫

𧈰

屬人跳蟲从𧈬又聲
又古瓜字于皓切

𧈱

益成
从虫

𧈲

蟻屬人蟲
从𧈬凡



蟻蟻細蟲也从
虫茂聲莫結切

𧈧

蛇蟻卅上蟲也从
虫毛聲陟格切

𧈩

蛇蟻也
从虫五

聲莫
杏切

𧈪

蟻蟻也从虫
急聲息七切

𧈫

蟻蟻也从虫
壹聲徒郎切

文七 新附

說文解字第十三 上

說文解字第十三 下 漢太尉祭酒許慎記

銀青光祿大夫守右散騎常侍上柱國東海縣開國子食邑五百戶徐鉉等奉

校定

𧈬 蟲之總名也从二虫凡𧈬之屬皆

从𧈬讀若昆 古魂切

𧈭

吐絲蟲从𧈬
管聲昨合切

𧈮

蟻化飛蟲从𧈬
我聲五何切

𧈯

或从
虫

𧈰

屬人跳蟲从𧈬又解
又古瓜字于皓切

𧈱

益成
从虫

𧈲

蟻人蟲
从𧈬凡

聲所
穴 蝮也从虫穴聲
穴 古文終字職戎切

從虫展省
𧈧 小蟬網也
𧈩 從虫𧈩聲

聲知行切
𧈪 從虫𧈪聲

古絕字
𧈫 從虫𧈫聲

側八切
𧈬 從虫𧈬聲

標匹
𧈭 從虫𧈭聲

聲強
𧈮 從虫𧈮聲

魚切
𧈯 從虫𧈯聲

俗蟲
𧈰 從虫𧈰聲

虫从文
𧈱 從虫𧈱聲

古
𧈲 從虫𧈲聲

切
𧈳 從虫𧈳聲

尹
𧈴 從虫𧈴聲

有足謂之蟲無足謂之豸从三虫

文二十五 重十三

凡蟲之屬皆从蟲

直弓切

𧈧

蟲食艸根者从蟲象其形吏抵冒取民財則生徐錯曰唯此一字象蟲形不从牙書者多誤莫浮切

𧈩

蟲或从秋臣鉉等按虫部已有莫文切作蟹登蟲此重出

𧈪

古文蟲从虫从年

𧈫

𧈫𧈫大蠲也从蟲𧈫聲房臨切

𧈬

𧈬或从蟲𧈬聲武中

𧈭

臭蟲負糞也从蟲非聲房未切

𧈮

蟲或从虫

𧈯

腹中蟲也春秋傳曰

血蟲為蠱淫濁之所生也巢桀死之鬼亦為蠱从虫从皿血物之用也公戶切

文六

重四

八風也東方曰明庶風東南曰清

明風南方曰景風西南曰涼風西

方曰闐闐風西北曰不周風北方

曰廣莫風東北曰融風風動蟲生

故蟲八日而化从虫凡聲凡風之

屬皆从風

方戎切

𧈰

古文𧈰北風謂之𧈰从風

𧈱

小風也从風木聲

半風扶搖風也从風勹 或勹 回風也

切勹 森聲甫遙切勹 从包勹 从風勹 疾

聲撫勹 翔風也从風勹 高風也从風勹 疾

招切勹 立聲蘇合切勹 琴聲力末切勹 風

也从風从忽忽勹 大風也从風勹 大風也从風

亦聲呼骨切勹 胃聲王勿切勹 日聲于筆切

風所飛揚也从勹 風雨暴疾也从風利

風易聲與章切勹 聲讀若栗力贊切

勹 列風也从風列聲

勹 讀若別良薛切

勹 涼風也从風勹 聲也勹 從風

思聲息茲切勹 變聲所鳩切勹 風吹

也勹 從風占勹 聲隻再切

文十三 重二

文十三 重二

文十三 重二

文十三 重二

文十三 重二

文十三 重二

文十三 重二

文十三 重二

𧈧

𧈧 或从虫臣鉉等
曰今俗作食違切

文一

重一

𧈧 舊也外骨內肉者也从屯龜頭

與屯頭同天地之性廣肩無雄

龜鼈之類以屯為雄象足甲尾

之形凡龜之屬皆从龜

居追切

龜

古文龜

龜

龜名从龜宀聲

龜

龜申邊也

丹聲天子巨龜尺有二寸諸侯尺大夫八寸士六寸汝閩切

文三 重一

龜

龜也。从它象形。頭與它頭同。

臣鉉等曰象其腹也

凡龜之屬皆从龜

莫各切

龜

龜也。从龜

龜

甲蟲也。从龜

龜

大龜也。从龜

龜

龜也。从龜

龜

先龜也。其鳴唐諸其皮

龜也。其行先先。从龜从先。

龜

龜也。从龜

龜

龜也。从龜

龜也。从龜

龜

龜也。从龜

龜

龜也。从龜

龜也。从龜

龜

龜也。从龜

龜

龜也。从龜

龜也。从龜

龜

龜也。从龜

龜

龜也。从龜

龜也。从龜

龜

龜也。从龜

龜

龜也。从龜

龜也。从龜

龜

龜也。从龜

龜

龜也。从龜

龜也。从龜

龜

龜也。从龜

龜

龜也。从龜

龜也。从龜

卯凡物無乳者卯生象形凡卯之屬

皆从卯

虛管切

𦉳

卯不孚也从卯段聲徒玩切

文二

二地之數也从偶凡二之屬皆从二

而至切

𠄎

古文

𠄎

敏疾也从人从口从又从二二地也徐鍇曰承天之時因地之利口謀之手

執之時不可失疾也紀力切又去吏切

𠄎

當也从心从舟在二之間上下一心以舟施恒也胡登切

𠄎

古文恒从月詩曰如月之恒

𠄎

求豆也从二从回回古文回象豆回形上下所求物

也徐鍇曰回風回轉所以宜陰陽也須緣切

𠄎

厚也从二竹聲冬毒切

𠄎

最括也从

二二偶也从了了古文及浮苾切

文六

重二

土地之吐生萬物者也二象地之下地

之中一物出形也凡土之屬皆从土

它嘗切

地

元氣初分輕清陽為天重濁陰為地萬物所陳列也从土也聲徒四切

𠄎

籀文地

隊

坤 地也易之卦也从土从申土位在申音昆切

塽

兼塽八極地也國語曰天子居

九垓之田从土

塽

四方土可居也从土與聲於六切

塽

古文塽

塽

塽 塽在冀州陽谷在春日日值之而出从土與聲尚書曰宅塽夫虞俱切

塽

朝歌南七

十里地周書武王與紂戰于垓野从土母聲莫六切

垓

阪也从土皮聲濁木切

垓

平地

也从土从平

垓

平偏也从土从勻

垓

柔土也

垓

聲如垓

垓

堅不可拔也从土高聲

垓

磽也从土數聲口交切

垓

垓

剛土也从土虛聲洛乎切

垓

赤剛土也从土辨省聲惠管切

垓

黏土也从土直聲常職切

垓

垓

垓

土塊壺壺也从土尪聲讀若逐一曰壺渠力竹切

垓

土也洛陽有大章里从土

垓

軍聲戶

垓

塊也从土巽聲

垓

垓

垓

垓

一屈象形

垓

由或

垓

由也从土畝聲

垓

垓

苦對切

垓

垓

由也从土畝聲

垓

垓

垓

一曰內其中也从土

垓

垓

帛田畦也从土

垓

治也一

垓

謂之垓詩曰武王載坡一

垓

帛田畦也从土

垓

帛田畦也从土

垓

垓

日塵兒从土友聲蒲撥切

垓

後省聲管雙切

垓

垓

垓

垓

始也从土其聲居之切

垓

垓

垓

垓

垓

垓

Color Control Patches

𡗗

籀文

𡗗

𡗗

𡗗

𡗗

𡗗

𡗗

𡗗

𡗗

𡗗

𡗗

𡗗

𡗗

𡗗

𡗗

𡗗

𡗗

𡗗

𡗗

𡗗

𡗗

𡗗

𡗗

𡗗

𡗗

𡗗

𡗗

𡗗

𡗗

𡗗

𡗗

𡗗

𡗗

𡗗

𡗗

𡗗

𡗗

𡗗

𡗗

𡗗

𡗗

𡗗

𡗗

𡗗

𡗗

𡗗

𡗗

𡗗

𡗗

𡗗

𡗗

𡗗

𡗗

𡗗

𡗗

𡗗

𡗗

𡗗

𡗗

𡗗

𡗗

𡗗

𡗗

𡗗

𡗗

𡗗

𡗗

𡗗

𡗗

𡗗

𡗗

𡗗

𡗗

𡗗

𡗗

𡗗

𡗗

𡗗

𡗗

𡗗

𡗗

𡗗

𡗗

𡗗

𡗗

𡗗

𡗗

𡗗

𡗗

𡗗

𡗗

𡗗

𡗗

𡗗

𡗗

𡗗

𡗗

𡗗

𡗗

𡗗

𡗗

𡗗

𡗗

𡗗

𡗗

𡗗

𡗗

𡗗

𡗗

𡗗

𡗗

𡗗

𡗗

𡗗

𡗗

𡗗

𡗗

𡗗

𡗗

𡗗

𡗗

𡗗

𡗗

𡗗

𡗗

𡗗

𡗗

𡗗

𡗗

𡗗

𡗗

𡗗

𡗗

𡗗

𡗗

𡗗

𡗗

𡗗

𡗗

𡗗

𡗗

𡗗

𡗗

𡗗

𡗗

𡗗

𡗗

𡗗

𡗗

𡗗

𡗗

𡗗

𡗗

𡗗

𡗗

𡗗

𡗗

𡗗

𡗗

𡗗

𡗗

𡗗

𡗗



壘

王者印也所以主土
从土爾聲斯氏切

壘

篇文
从玉

壘

書墨也
从土从

莫北切

黑黑亦聲

壘

以黍和灰而築也从土
完聲一曰補垆胡玩切

壘

鑄器之
法也从

土刑聲

壘

射棗也从土彙聲也
讀若準之允切

壘

離樓垣為階
从土時聲市

戶經切

壘

以盛民也从土从

壘

篇文城

壘

城

垣

也从土庸

壘

古文

壘

城上女垣也从

壘

壘

垣

陷也从土欠

壘

下也春秋傳曰楚陸

壘

也詩

壘

壘

壘

曰宛在水中央

壘

抵或从水

壘

壘

壘

壘

壘

增大道上从土

壘

水乾也一曰堅也

壘

以

壘

壘

壘

次聲疾資切

壘

古文壘从土即虞書曰範

壘

壘

壘

壘

壘

益也从土曾

壘

增也从土界

壘

壘

壘

壘

壘

聲作滕切

壘

從聖譏說終行聖疾惡也

壘

壘

壘

壘

壘

增先代切

壘

汝穎之間謂致力於地曰

壘

壘

壘

壘

壘

堅土也从土自聲

壘

氣出土也一曰始也

壘

壘

壘

壘

壘

讀若采丁果切

壘

地也从土曼

壘

壘

壘

壘

壘

土積也从土从

壘

保也高土也从土屬

壘

壘

壘

壘

壘



TIFFEN Color Control Patches

山川也从土
音聲薄回切
壅 治也从土爭
聲疾距切
壘 壘也从土章
聲之亮切

壘 邊遠也从土
則聲初力切
垠 地垠也一曰岸也
从土良聲語斤切
垠 或

垠 野土也从土
單聲常衍切
垠 情也从土多
聲尺氏切
垠 軍壁
也从

力委切
垠 垠也从土危聲詩
曰乘彼垠垣遇委切
垠 垠或
垠 垠也从
垠 垠也从

垠 垠也从土
垠 垠也从土
垠 垠也从土
垠 垠也从土

垠 垠也从土
垠 垠也从土
垠 垠也从土
垠 垠也从土

垠 垠也从土
垠 垠也从土
垠 垠也从土
垠 垠也从土

垠 垠也从土
垠 垠也从土
垠 垠也从土
垠 垠也从土

垠 垠也从土
垠 垠也从土
垠 垠也从土
垠 垠也从土

垠 垠也从土
垠 垠也从土
垠 垠也从土
垠 垠也从土

垠 垠也从土
垠 垠也从土
垠 垠也从土
垠 垠也从土

垠 垠也从土
垠 垠也从土
垠 垠也从土
垠 垠也从土

垠 垠也从土
垠 垠也从土
垠 垠也从土
垠 垠也从土

垠 垠也从土
垠 垠也从土
垠 垠也从土
垠 垠也从土

垠 垠也从土
垠 垠也从土
垠 垠也从土
垠 垠也从土

垠 垠也从土
垠 垠也从土
垠 垠也从土
垠 垠也从土

土延聲
以然切
塲 疆也从土易聲
聲羊益切

塲 門側堂也从土
孰聲殊六切
墾 耕也从土艮聲
康很切

塲 唐聲徒
郎切
塲 地不平也从土
切聲於交切

塲 塲 塲 塲
塲 塲 塲 塲
塲 塲 塲 塲
塲 塲 塲 塲

塲 塲 塲 塲
塲 塲 塲 塲
塲 塲 塲 塲
塲 塲 塲 塲

塲 塲 塲 塲
塲 塲 塲 塲
塲 塲 塲 塲
塲 塲 塲 塲

塲 塲 塲 塲
塲 塲 塲 塲
塲 塲 塲 塲
塲 塲 塲 塲

塲 塲 塲 塲
塲 塲 塲 塲
塲 塲 塲 塲
塲 塲 塲 塲

塲 塲 塲 塲
塲 塲 塲 塲
塲 塲 塲 塲
塲 塲 塲 塲

塲 塲 塲 塲
塲 塲 塲 塲
塲 塲 塲 塲
塲 塲 塲 塲

塲 塲 塲 塲
塲 塲 塲 塲
塲 塲 塲 塲
塲 塲 塲 塲

塲 塲 塲 塲
塲 塲 塲 塲
塲 塲 塲 塲
塲 塲 塲 塲

塲 塲 塲 塲
塲 塲 塲 塲
塲 塲 塲 塲
塲 塲 塲 塲

塲 塲 塲 塲
塲 塲 塲 塲
塲 塲 塲 塲
塲 塲 塲 塲



良止切

粒

家福也从里

里 郊外也从里

古文野

从里省

林从

田

陳也樹穀曰田象四口十阡陌之制也凡田之屬皆从田

待季切

田

田踐處曰町从

田丁聲他頂切

田

城下田也一曰畷部也从田與聲而錄切

田

耕治之田也从田象

耕屈之形直由切

田

境也

漢律曰

膠田林种从田

畷

三歲治田也易曰不蕃

和

也从田柔

奇聲居宜切

田

殘田也詩曰天方

薦嗟从田差聲昨

田

何 六尺為步百為畷

久 天子五百里地

从田每聲莫厚切

田

畷或从田十久臣

鉉等曰十四方也

聲 田包省堂練切

田

天子千里地以遠近

言之則言畿也从田

田

田三十畷也从

田

聲 田五十畷曰畦

田

田三十畷也从

田

田

田

田

田

田

田

田

田

田

田

田

田

田

田

田

田

田

田

田

TIFFEN Color Control Patches

間陌也从田𠂔 天地五帝所基址祭地從田寺聲右
今聲之忌切 扶風有五時好時鄰時皆黃帝時祭

或曰秦文公 經略土地也从 田各聲窮約切 田相值也从

立也周市切 田尚聲都郎 切 農夫也从田 田民也从田 田當也淮南子曰

田露聲 止也从田 田當也淮南子曰 玄田為當 丑六切

良刃切 魯郊禮畜從茲 禽獸所踐處也詩曰町疇 田 茲茲也 鹿場從田童聲土短切

不生也从田 鳴之場今俗別作暢非是 丑亮切

文二十九 重三

田 比田也从二田 凡畱之屬皆從畱

居良切

畱 界也从畱三其 畱或从 界畫也居良切 畱土

文二 重一

黃 地之色也从田从萑 萑亦聲 萑古

文光凡黃之屬皆從黃 乎光切

萑 古文 赤黃也 一曰輕易人缺 黃黑 均也从黃夾聲 許廉切 色也

从黃嵩聲

黃

音黃色也从黃

占

白黃色也从黃

他嵩切

黃

有聲呼舉切

黃

占聲他兼切

重一

士

鮮明黃也从黃

主聲尸圭切

文六

重一

田

也

凡男之屬皆从男

那含切

男

母之兄弟為甥妻之父為

甥

謂我甥者吾謂

外甥从男曰聲其久切

甥

之甥也从男生

文三

筋

筋也象人筋之形治功曰力能圍

大災凡力之屬皆从力

林直切

勳

能成王功也从

勳

古文勳

勳

以勞定國

工工亦聲

勳

左也从力且

勳

勳也

也从力非

勳

勞也从力來

勳

慎也从力吉聲

周書曰

汝勳密殷獻臣巨乙切

勳

勳也从力攴

勳

迫也从力強

勳

古文

勳

勳力也周書曰用勳相我邦

勳

勳也从力

勳

強也春秋傳曰勳敵之

勳

強也从力彡

勳

人从力京聲梁京切

勳

強也从力彡

TIFFEN Color Control Patches

TIFFEN Color Control Patches

𠄎 𠄎也从力免
聲止辨切
𠄏 𠄏也从力召聲讀
若矣樂韶寔照切

勉也周書曰勗哉夫
子从力冒聲許玉切
𠄐 𠄐也从力董
聲去烟切
𠄑 任也
从力

朕聲識
𠄒 發也从力从微微亦聲巨鉉
等曰今俗作撤非是尹列切
𠄓 𠄓也从力重
聲徒總切

并力也从力
琴聲力竹切
𠄔 蘇峻也从力
象聲余兩切
𠄕 作也从力重
聲徒總切

𠄖 古文勗
从走
𠄗 推也从力晶
聲虛對切
𠄘 弱也从力
少力輟切

𠄙 劇也从力從省熒火燒
口用力者勞魯勿切
𠄚 古文勞
从悉
𠄛 勞也詩云莫
務也从力虞
聲其據切

𠄜 尤劇也从力
克聲苦得切
𠄝 勞也詩云莫
知我勗从力

賈聲余
制切
𠄞 勞也春秋傳曰安用勗民从
力巢聲子小切又楚交切
𠄟 勞也从力董
聲巨巾切
𠄠 勞
也

从力卷省聲巨鉉等曰
今俗作倦義同渠卷切
增加也从力
讀若豪五字切
𠄡 氣也从力簡
聲余隴切

从口古牙切
𠄢 健也从力較聲
讀若豪五字切
𠄣 氣也从力簡
聲余隴切

𠄤 勇或从
戈用
𠄥 古文勇
从心
𠄦 排也从力孛
聲蒲沒切

𠄧 劫也从力夔
聲匹妙切
𠄨 人欲去以力骨止曰劫或
曰以力止去曰劫居怯切

𠄩 致堅也从人从力夔
聲讀若駮取力切
𠄪 法有岸也从力
亥聲胡繁切

𠄫 廣求也从力
莫聲莫故切
文四十
重六

𠄎 勞也从力句聲其俱切

𠄏 盛力權也从力執聲經典通用凱舒制切

𠄐 校也从力甚聲致力也从力辨聲蕭竟切

𠄑 同力也从三力山海經曰惟號之

𠄒 山其風若劦凡劦之屬皆从力劦類切

𠄓 同心之和从劦心類切

𠄔 从心胡類切

𠄕 同和也从劦从十臣聲

𠄖 等曰十衆也胡類切

說文解字第十三下

文一

重五



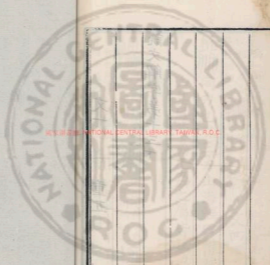

2025/03/25 NATIONAL CENTRAL LIBRARY, TAIWAN, R.O.C.





2025/05/01 NATIONAL CENTRAL LIBRARY, TAIWAN, R.O.C.



國立中央圖書館 NATIONAL CENTRAL LIBRARY, TAIWAN, R.O.C.



國立中央圖書館 NATIONAL CENTRAL LIBRARY TAIWAN, R.O.C.

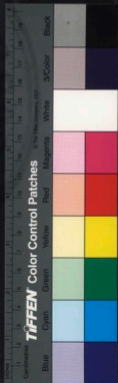



合正五色金也黃為之長久保不生

文十八

凡八千七百一十七字

五十一部 文六百四 重七十四

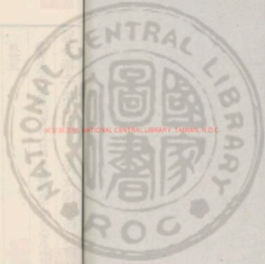

國立中央圖書館 國家圖書館 國家圖書館 國家圖書館 國家圖書館





說文解字第十四上

漢太尉祭酒許慎



銀青光祿大夫守右散騎常侍上柱國東海縣開國子食邑五百戶臣徐鉉等奉

敕校定



五十一部 文六百四 重七十四

凡八千七百一十七字

文十八 新附

△正五色金也黃為之長久蘿不生衣

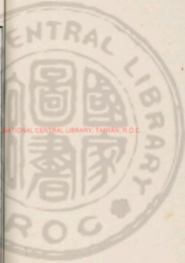

百鍊不輕从革不違西方之行生

於土从土左右注象金在土中形

今聲凡金之屬皆从金

居音切

𦵏

古文

𦵏

白金也从金

𦵏

白金也从金

𦵏

白金也从金

𦵏

青金也从金

𦵏

銀也

𦵏

銀也

𦵏

錫也从金引

𦵏

赤金也从金

𦵏

同聲徒紅切

𦵏

鐵或

𦵏

銅屬从金連

𦵏

黑金也从金

𦵏

鐵或

𦵏

鐵或

𦵏

古文鐵

𦵏

九江謂鐵曰鉛

𦵏

鐵也

𦵏

鐵也

𦵏

剛鐵可以刻鏤从金婁聲夏書曰

𦵏

梁州貢鏤一曰鏤釜也虛候切

𦵏

鐵也

𦵏

鐵也

𦵏

鐵屬从金貴聲

𦵏

金之澤者一曰小鑿一

𦵏

曰鏤兩角謂之鏤从金

𦵏

鐵也

𦵏

剛也从金

𦵏

金屬一曰利也从

𦵏

金聲郎弓切

𦵏

鐵也

𦵏

金色也从金

𦵏

銷金也从金

𦵏

銷金也从金

𦵏

鍊金

𦵏

銷金也从金

𦵏

銷金也从金

𦵏

治金也从金

𦵏

鍊金

𦵏

鑄塞也从金

𦵏

鑄塞也从金

𦵏

作型中聽也

𦵏

從金襄聲汝

𦵏

鑄塞也从金

𦵏

鑄塞也从金

𦵏

作型中聽也

𦵏

從金襄聲汝

半穴間 治器法也从金
切 容聲余封切

之英一曰若 小治也从金
扶持古叶切 聲丁貫切

去 鐵文也从金
聲呼鳥切 景也从金竟

詩云 鳴鏞詩若 鏞一曰
鏞 鏞而頭長从

重聲職容切 大盆也一曰
似鼎而長足从 鏞於月从金聲革機切

金發聲巨嬌切 陽縣也从金
戶經 鏞也从金

切 鏞戶圭切 鏞也从金

釜大口者从金 鏞 鏞也从金

典聲他 鏞 鏞也从金

器也从金 鏞 鏞也从金

聲戶經切 安西上林苑中

鏞 鏞也一曰田器从

鏞 鏞也一曰田器从

車轄从金 鏞 鏞也一曰

TIFFEN Color Control Patches

錘屬从金舌聲讀若校
桑飲讀若鐘息廉切

錘屬从金危聲一曰錘
錘也讀若跋行邊委切

錘也古田器从金彥聲詩曰
錘乃錢鑄而淡切又昨先切

錘也從金夔聲詩曰
錘乃錢鑄而淡切又昨先切

錘也從金夔聲詩曰
錘乃錢鑄而淡切又昨先切

錘也從金夔聲詩曰
錘乃錢鑄而淡切又昨先切

錘也從金夔聲詩曰
錘乃錢鑄而淡切又昨先切

錘也從金夔聲詩曰
錘乃錢鑄而淡切又昨先切

錘也從金夔聲詩曰
錘乃錢鑄而淡切又昨先切

錘也從金夔聲詩曰
錘乃錢鑄而淡切又昨先切

錘也從金夔聲詩曰
錘乃錢鑄而淡切又昨先切

錘也從金夔聲詩曰
錘乃錢鑄而淡切又昨先切

錘也從金夔聲詩曰
錘乃錢鑄而淡切又昨先切

錘也從金夔聲詩曰
錘乃錢鑄而淡切又昨先切

錘也從金夔聲詩曰
錘乃錢鑄而淡切又昨先切

錘也從金夔聲詩曰
錘乃錢鑄而淡切又昨先切

錘屬从金尤

錘屬从金深切

錘屬从金

錘屬从金

錘屬从金

錘屬从金

錘屬从金

錘屬从金

錘屬从金

錘屬从金

錘屬从金

錘屬从金

錘屬从金

錘屬从金

錘屬从金

錘屬从金

錘屬从金

錘屬从金

錘屬从金

錘屬从金

錘屬从金

錘屬从金

錘屬从金

錘屬从金

錘屬从金

錘屬从金

錘屬从金

錘屬从金

錘屬从金

錘屬从金

錘屬从金

錘屬从金

TIFFEN Color Control Patches

木 權十分黍之重也 卅 卅 卅 十 卅 卅 二十五分之十三

△ 卅 從金朱聲市未切 △ 卅 也从金手聲周禮曰重

三鈔北方以二十 △ 卅 鈔也从金爰聲虞書 △ 卅 六

兩為鈔力輟切 △ 卅 曰百鈔戶關切 △ 卅 鈔

也从金借 △ 卅 八 卅 也从金 △ 卅 卅 斤也从金

聲劍持切 △ 卅 垂聲五聲切 △ 卅 卅 斤也从金

△ 卅 鈔也从金蜀聲軍法 △ 卅 令丁也从金从令

△ 卅 可馬執兩鈔直丙切 △ 卅 令亦聲郎丁切

△ 卅 鈔也似鈴柄中上下土 卅 小鈔也軍法卒長執

△ 卅 通从金正聲諸盛切 △ 卅 鈔也从金克聲女交切

△ 卅 大鈔也軍法五人為伍五伍為兩 卅 大鐘

△ 卅 兩司馬執鐸从金暉聲徒洛切 △ 卅 淳于

之屬所以應鐘聲也 卅 以二金崇 卅 大鐘謂之鐘

則鼓鐘應之从金薄聲匹各切 △ 卅 金庸聲余封切

△ 卅 樂鐘也秋分之音物鐘成从 卅 鐘或 卅

△ 卅 金童聲古者坐作鐘職齊切 △ 卅 從頁 卅

方鐘也从金 卅 鐘也鐘上橫木上金莢也一日田

方聲府良切 △ 卅 器从金專聲詩曰序乃鐘鐘補各切

自王 鐘聲也从金皇聲詩 △ 卅 鐘聲也从金 卅

△ 卅 曰鐘鼓鐘鐘乎光切 △ 卅 倉聲楚庚切 △ 卅

鐘也一日大鑿手木 △ 卅 全聲也从金 卅 鐘

者从金惠聲倉紅切 △ 卅 爭聲側壹切 △ 卅 鼓

之聲从金堂聲詩曰 卅 全聲也从金 卅 鐘

擊鼓其鏜土師切 卅 傳曰雙而乘它車若定切

△ 卅 切鼻也从金單聲徐錯曰 卅 鑄也

△ 卅 鼻人握處之下也徐林切 △ 卅 莫聲慕各切

鉞

鉞鉞也从金

牙聲以遠切

劍

刀削末劍也从

金

金聲

鉞

小牙也从金

鉞

侍臣所執兵也从金

鉞

允聲周書曰一人冕

執銳讀若

鉞

鉞

鉞也

鉞

允聲

允聲

允聲

允聲

允聲

鉞

鉞也

鉞

允聲

允聲

允聲

允聲

允聲

鉞

鉞也

鉞

允聲

允聲

允聲

允聲

允聲

鉞

鉞也

鉞

允聲

允聲

允聲

允聲

允聲

鉞

鉞也

鉞

允聲

允聲

允聲

允聲

允聲

鉞

鉞也

鉞

允聲

允聲

允聲

允聲

允聲

鉞

鉞也

鉞

允聲

允聲

允聲

允聲

允聲

鉞

鉞也

鉞

允聲

允聲

允聲

允聲

允聲

鉞

鉞也

鉞

允聲

允聲

允聲

允聲

允聲

鉞

鉞也

鉞

允聲

允聲

允聲

允聲

允聲

鉞

鉞也

鉞

允聲

允聲

允聲

允聲

允聲

鉞

鉞也

鉞

允聲

允聲

允聲

允聲

允聲

鐵或土
組帶鐵也从金劫省
聲讀若劫居怯切

鉤魚也从金
聲讀若至脂利
無切

銀鑄項也从金
小同銀鑄也从金
聲讀若至脂利

銀鑄不平也从
聲讀若至脂利

金聲
怒戰也从金氣聲
春秋傳曰諸侯
王所鎮訖既切

金聲
戶器也从金異聲
此錄切

以金有所冒也
從金聲他苔切

從金聲
聲讀若至脂利

從金聲
聲讀若至脂利

從金聲
聲讀若至脂利

從金聲
聲讀若至脂利

從金聲
聲讀若至脂利

從金聲
聲讀若至脂利

從金聲
聲讀若至脂利

從金聲
聲讀若至脂利

TIFFEN Color Control Patches

利也从金中聲
讀若齊但莫切

𠄎 側意从金委
聲女志切

文一百九十七 重十三

𠄎 兵器也从金
𠄎 聲其俱切

𠄎 記也从金名
𠄎 聲莫經切

𠄎 鐵鎖門
鍵也从金

𠄎 金貨聲
𠄎 金華也从金

𠄎 臂環也从金
𠄎 聲尺縮切

𠄎 蘇果切
田聲侍舉切

𠄎 川聲尺縮切

𠄎 从金又聲本只作又此
字後人所加楚佳切

𠄎 裂也从金
𠄎 爪普擊切

文七 新租

𠄎 平也象二千對構上平也凡𠄎之

屬皆从𠄎

徐鉉曰𠄎但象物平無音義也古賢切

文一

𠄎 挹取也象形中有實與包同意凡𠄎

之屬皆从𠄎

之若切

𠄎

賜予也一勻爲與此與與同余呂切

文二

𠄎 踞几也象形周禮五几几几几

几几几几素几几几之屬皆从几

居履切

𠄎

依几也从几从任周書凭玉几讀若馮臣鉉等曰人之依馮几所勝載故从任皮水切

𠄏

虞也从尸得几而止孝經曰仲尼尻尻謂問居如此九魚切

𠄐

止也得几而止从几

𠄑

从文昌與切

𠄒

文四

重一

且

薦也从几足有二橫一其下地也

凡且之屬皆从且 子余切又于也切

𠄓

禮粗也从丰肉在且上側呂切

𠄔

且往也从且康聲昨誤切

文三

斤

斫木也象形凡斤之屬皆从斤

斫

斫

斫也从斤父聲方矩切

斫

方鑿斧也从斤井聲詩曰又缺我斫七羊切

斫

斫

斫也从斤石聲之若切

斫

斫也从斤句聲其俱切

斫

斫也从斤屬聲職玉切

斫

斫也从斤璽臣鉉等曰璽器也斤以斫之竹角切

斫

斫或从

斫

斫

斫也从斤

斫

斫木聲也从斤戶聲詩曰伐木所斫斫衆切

斫

斫也从斤

斫

斫也从斤

斫

斫也从斤昔聲詩曰斧以斫之息移切

斫

斫也从斤

斫

斫

斫也从斤

斫

斫也从斤尗聲尗古文尗字

斫

斫

斫



斝

柯斝也从斤
良聲米可切

斝

取木也从斤
乘聲息都切

斤

二斤也
从二斤

論斤切

文十五

重三

斗

十升也象形有柄凡斗之屬皆从

斗當口切

斛

十斗也从斗
角聲胡谷切

斛

玉爵也夏曰琖殷曰斝周曰
爵又四从斗口象形與爵同

斗

量也从斗米在其
中讀若遠落蒿切

斗

量也从斗
史聲周禮

以主切

斗

說皆以為輶車輪輪烏拾切

也

也从斗尾
聲苦回切

斗

平斗斛也从斗
菁聲古岳切

斗

勺也从斗甚
聲職深切

斗

杼也从斗余聲
讀若茶似嗟切

斗

挈也从斗夨
聲舉來切

斗

量物
分半

也

也从斗从半
亦聲博慢切

斗

量溫也从斗
翁聲音部切

斗

杼滿也从斗
龜聲俱願切

斗

相易物俱等為斛
从斗蜀聲昌六切

斗

斛有斛从斗鹿聲一
曰突也一曰利也爾疋

斗

十餘
也从

斗

斛謂之畿古田器也臣鉉等曰說文無虎
字疑尸象形兆聲今俗別作鑿非是土雕切

斗

斗

斗

斗

斗亦象形
識蒸切

文十七

斗

酋矛也建於兵車長二丈象形凡

牙之屬皆从牙

莫浮切

𪔐

古文牙

𪔑

牙屬从牙良聲當切

𪔒

牙屬从牙苦聲蓋切

𪔓

牙屬从牙苦聲讀若萃士革切

𪔔

牙柄也从牙今聲居陵切又巨中切

𪔕

刺也从牙母聲女久切

文六

重一

車 輿輪之總名夏后時奚仲所造象

形凡車之屬皆从車

尺遮切

𨍇

籀文車

𨍈

曲輈落車从車于聲虛言切

𨍉

輈車前衣車後也从車苗

𨍊

輈車也从車聲側切

𨍋

輈車也从車并聲薄丁切

𨍌

取車也从車昱聲烏魂切

𨍍

輈車也从車呂張切

𨍎

小車也从車召聲以招切

𨍇

輈車也从車聖聲去聲切

𨍈

輈車也从車輈聲以周切

𨍉

兵車也从車朋聲薄庚切

𨍊

兵車也

𨍋

陷微車也从車現徒切

𨍌

兵高車加果以望敵

𨍍

從車屯聲

𨍎

車與也从車

𨍇

車和輈也从車

𨍈

車和輈也从車

𨍉

衣車蓋也从車

𨍊

車軾前也从車凡聲周

𨍋

禮曰立當前執音範

𨍌

車前也从車

𨍍

車鈞前橫木也从車各聲臣

𨍎

鉉等曰各非聲當从路省洛

故 **𨋖** 車騎上曲銅也从 **𨋖** 車文聲古岳切 **𨋖** 車可反出也从車从 **𨋖** 反及亦聲府遠切

𨋖 車橫幹也从車對聲周禮曰參大司 **𨋖** 車旁也从 **𨋖** 分軹圍去一以爲轡圍逆字切 **𨋖** 車舟聲於 **𨋖** 切 **𨋖** 車兩柄也从車 **𨋖** 車約制也从車川聲周 **𨋖** 禮曰孤乘夏制一曰下 **𨋖** 車令聲即丁切

𨋖 車後橫木也从車 **𨋖** 車令聲即丁切 **𨋖** 車令聲即丁切 **𨋖** 車令聲即丁切 **𨋖** 車令聲即丁切

𨋖 車令聲即丁切 **𨋖** 車令聲即丁切 **𨋖** 車令聲即丁切 **𨋖** 車令聲即丁切

𨋖 車令聲即丁切 **𨋖** 車令聲即丁切 **𨋖** 車令聲即丁切 **𨋖** 車令聲即丁切

𨋖 車令聲即丁切 **𨋖** 車令聲即丁切 **𨋖** 車令聲即丁切 **𨋖** 車令聲即丁切

𨋖 車令聲即丁切 **𨋖** 車令聲即丁切 **𨋖** 車令聲即丁切 **𨋖** 車令聲即丁切

𨋖 車令聲即丁切 **𨋖** 車令聲即丁切 **𨋖** 車令聲即丁切 **𨋖** 車令聲即丁切

𨋖 車令聲即丁切 **𨋖** 車令聲即丁切 **𨋖** 車令聲即丁切 **𨋖** 車令聲即丁切

𨋖 車令聲即丁切 **𨋖** 車令聲即丁切 **𨋖** 車令聲即丁切 **𨋖** 車令聲即丁切

𨋖 車令聲即丁切 **𨋖** 車令聲即丁切 **𨋖** 車令聲即丁切 **𨋖** 車令聲即丁切

𨋖 車令聲即丁切 **𨋖** 車令聲即丁切 **𨋖** 車令聲即丁切 **𨋖** 車令聲即丁切

𨋖 車令聲即丁切 **𨋖** 車令聲即丁切 **𨋖** 車令聲即丁切 **𨋖** 車令聲即丁切

𨋖 車令聲即丁切 **𨋖** 車令聲即丁切 **𨋖** 車令聲即丁切 **𨋖** 車令聲即丁切



朝

轅也从車舟聲
聲張流切
編文
直轅車辮也从
車吳聲居玉切

軛

車轅高持衡者从
車元聲魚厥切
轅前也从車
危聲於革切
軛

軛

也从車軍
聲乎昆切
軛下曲者从車
句聲古儼切
軛

鐵

鐵或从
金从獻
軛
軛馬內轡繫軛前者从車內
聲詩曰沃以禮軛奴蒼切

車

搖也从車以行一
曰衍省聲古絢切
若易掛馬之掛署陵切

載

乘也从車戔
聲作代切
圍也四千人為軍从車
从包省軍兵車也聲云切

軛

出將有事於道必先告其神立壇四通掛茅以依
神為軛既祭軛禱於牲而行為軛軛詩曰取瓶以軛

從

從車及聲
蒲根切
範也從車範省
聲讀與犯同音犯

軛

車轅也从車省聲一
曰格健也胡八切
運也以車專
聲知戀切

軛

委輸也从車周
聲式來切
重也以車周
聲職流切
若軍發車百兩為
軛从車非聲補妹

軛

軛也从車乙
聲烏轄切
軛也从車辰
聲尼辰切
車所踐
也从車

樂

樂聲郎
擊切
車微也从車
九聲居消切
車逆也从車從省聲
臣鉉等曰今俗別作

軛

軛非是
軛
車相出也从車
失聲夷質切
車鑿劍也从車
聲讀若論語饒爾

若

舍瑟而作又讀
若
軛也从車
聲陟利切
軛
車戾也从車
區聲巨玉切



𨋖

車小缺復合者从車疑聲臣鉉等
按門部輶與疑同此重出陟方切

𨋗

疑也从
車多聲

𨋘

車箱相擊也从車从穀穀亦聲
周禮曰舟與擊互者古歷切

𨋙

治車
軸也

𨋚

接軸車也从車从可
可聲康我切

𨋛

車堅也从車
戠聲口莖切

𨋜

及推車今有所付也从
車从付讀若芳而隴切

𨋝

有幅曰輪無幅曰𨋝
从車侖聲力也切

𨋞

蓋車下卑輪也一日無輻也
从車全聲讀若限車錄切

𨋟

大車誅高持衡
者从車兒聲五

𨋠

輓或曰輓又
从木𨋡聲丁禮切

𨋡

大車後也从車
𨋢聲

𨋢

大車黃也从車泰也
淮陽名車字陸續

𨋣

大車後
聲讀若踈側說切

𨋤

大車駕馬也从
車共聲居玉切

𨋥

連車也一日却車
抵空為華从車差

𨋦

輓車也从車从夬在
車前引之力展切

𨋧

引之也从
車免聲無

𨋨

紡車也一日一輪車从
車圭聲讀若狂巨王切

𨋩

車裂人也从車
𨋪聲春秋傳曰

𨋪

輓諸梁門臣鉉等曰粟梁營
切非聲當从環省胡慣切

𨋫

截也从車从斤斬
法車裂也側減切

𨋬

喪車也从車
而聲如之切

𨋭

人頰車也从車
甫聲扶兩切

𨋮

車聲也

𨋯

車聲也

𨋰

車名从車鼻聲
呼宏切

𨋱

車聲也

𨋲

車名从車鼻聲
聲士限切

𨋳

車聲也

𨋴

車聲也

𨋵

車聲也



本通用微後人
所加直別切

文三 新附

𠄎 小自也象形凡自之屬皆从自

臣鉉等曰全答
作堆鬱回切

𠄎

危高也从自中聲
讀若臬魚別切

𠄎

史事君也从小从自
自猶衆也此與師同

意古
丸切

文三

說文解字第十四 上

說文解字第十四 下 漢太尉祭酒許慎記

銀書其種矣字若微驗常侍上柱國東海縣開國子食邑五百戶修鉉等奉

敕授定

𠄎 大陸山無石者象形凡自之屬皆

从自 房九切

𠄎

古文

大自也从自

𠄎

大自也从自

𠄎

地理也从自

𠄎

閩也水之南山之北

𠄎

𠄎

本通用微後人
所加直別切

文三 新附

𠄎 小𠄎也象形凡𠄎之屬皆从𠄎

臣鉉等曰全答
作堆鬱回切

𠄎

危高也从𠄎中聲
讀若臬魚別切

𠄎

史事君也从𠄎从𠄎
𠄎猶臬也此與師同

意古
丸切

文三

說文解字第十四 上

說文解字第十四 下 漢太尉祭酒許慎記

銀書其種矣字若微驗常侍上柱國東海縣開國子食邑五百戶修鉉等奉

敕授定

𠄎 大陸山無石者象形凡𠄎之屬皆

从𠄎 房九
切

𠄎

古文

大𠄎也从𠄎

𠄎

大𠄎也从𠄎

𠄎

地理也从𠄎

𠄎

閩也水之南山之北

也從𠄎舍聲於今切

𠄎

高明也。从自，聿聲。與章切。陸，高平地。从自，夊聲。力竹切。𡗗，籀文陸。

阿，大陵也。一曰曲也。从自，可聲。烏何切。𡗘，阪也。一曰沚也。从自，皮聲。彼爲切。

阪，坡者曰阪。一曰澤障。一曰山脊也。从自，反聲。府遠切。𡗙，阪隅也。从自，取聲。子侯切。

𡗚，阪也。从自，馮聲。虞俱切。𡗛，阻難也。从自，夊聲。虛檢切。𡗜，阻也。一曰門構。从自，巨聲。

𡗝，險也。从自，且聲。側呂切。𡗞，維陞高也。从自，隹聲。都卓切。

𡗟，隄隄也。从自，鬼聲。五卓切。𡗠，高也。一曰石也。从自，允聲。余洋切。𡗡，也。

𡗢，從自，乘聲。𡗣，險也。从自，肖聲。七笑切。𡗤，陞高也。从自，交聲。私閏切。

登，仰也。从自，登聲。都鄧切。陞，陞陟也。从自，巨聲。虛侯切。陞，自來聲。

陞，臣鉉等曰：今俗从山，非是。疾夾切。陞，登也。从自，步竹力切。陞，古文陞。

陞，高下也。一曰陞也。从自，白亦聲。戶楷切。陞，阪下溼也。从自，自聲。似入切。

陞，敝也。从自，區聲。臣鉉等曰：今俗作嶠，非是。豈俱切。陞，下隊也。从自，貴聲。杜回切。

陞，從高隊也。从自，家聲。徒對切。陞，下也。从自，各聲。古巷切。陞，從高。

陞，从自，貧聲。易曰：有陞，自天子啟切。陞，危也。从自，毀省。徐巡以爲。陞，凶也。賈侍中說：陞，法度也。

陞，班固說：不安也。周書曰：邦之陞，陞讀若虹蜺之蜺。五結切。陞，小崩也。从自，也。聲。文爾切。陞，

敗城自曰陸从自差聲臣鉉等曰說文無差字蓋二
左也衆力左之故从二左今俗作隸非是許規切

墾

篆

反也从自頃

頌亦聲去聲切

落也从自多

今俗作墮非

韻

韻也从自寬聲客庚切臣鉉等曰今俗作坑非是

溝

也从自賈聲頌

古文頌

從谷

聲符方切

陸

陸

陸

陸

陸

陸

陸

陸

陸

陸

陸

陸

陸

陸

陸

陸

自从兀兀亦
聲五忽切

隸

隸

隸

隸

切

隸

隸

隸

隸

於謹切

隸

隸

隸

隸

自急聲隸

隸

隸

隸

隸

回小韻

隸

隸

隸

隸

胡賈切

隸

隸

隸

隸

無聲武

隸

隸

隸

隸

切

諭 北陵西陰屬門是也

諭

代郡五阮闕也从
自元聲處遠切

切

大官也一曰右扶風卿有
詰自从官告聲若沃切

誌

丘名从自武
聲方遇切

切

丘名从自貞
聲陟盈切

丘

丘名从自丁聲
讀若丁當經切

丘

鄭地阪
从自為

切

如渚者階丘水中高者
也從自者聲當古切

階

古文

陳

古文

切

再成丘也在濟陰从官
陶聲夏書曰東至于陶丘

陶

陶丘有堯城堯嘗所居故堯號陶唐氏徒刀切

陶

陳

切

耕以畜凌出下壘土也一曰耕

田

壁危也从

自占聲余

休田也从自从土召聲之少切

切

殿陸也从自
余聲直魚切

陸

陸也从自皆

聲古詣切

陸

切

升高階也从自
坐聲翳禮切

階

階次也从自

聲古哀切

階

切

壁會也从自
登聲于例切

際

壁際孔也从自从

聲古哀切

際

切

遺邊障垣也从

自聲徒玩切

際

蔡牆聲也

從自嬰聲

切

城上女牆俛倪也

自聲符支切

自

攝文

自

切

城池也有水曰池無水曰隍

自聲易曰城復于隍乎充切

自

依山谷為

自

切

自

自

自

自

自

切

自

自

自

自

自

切

自

自

自

自

自

TIFFEN Color Control Patches

𠄎

堅也从自宛聲臣鉉等按
𠄎部已有此重出王莽切

𠄏

山官陷也从
自命聲虛昆

𠄐

水官也从自
辰聲食倫切

𠄑

水官也从自
交聲慈衍切

文九十二 重九

𠄒

陵名从自孔
聲所臻切

𠄓

路東西為陌南北為
阡从自千聲倉先切

文二 新附

𠄔

兩官之間也从二官凡𠄔之屬皆

从𠄔 似辭
切

𠄕

自突也从𠄔洪
者聲於決切

𠄖

𠄕也从𠄔非聲非
篇文隘字烏懈切

𠄗

𠄘

塞上亭宇燹火者从
𠄔从火遄聲徐醉切

𠄙

篆文

文四 重二

𠄚

衆坡土為牆壁象形凡𠄚之屬皆

从𠄚 力執
切

𠄛

增也从𠄚从糸糸十
黍之重也力執切

𠄜

糸繫也从𠄚
从上力執切

文三

四

陰數也象四分之形凡四之屬皆

从四

息利切

𠄎

古文

三

籀文

文一

重二

𠄎

辨積物也象形凡宁之屬皆从宁

直呂切

𠄎

輔也所以戴盛米从宁从籊籊缶也陸呂切

文二

𠄎

綴聯也象形凡彳之屬皆从彳

陸芳切

𠄎

合著也从彳从𠄎从糸涉衛切

文二

亞

醜也象人局背之形賈侍中說以

為次第也凡亞之屬皆从亞

衣駕切

𠄎

闕本

文二

𠄎

五行也从二陰陽在天地間交午

也凡五之屬皆从五

臣鉉等曰二天地也疑古切

𠄎

古文

文一

重一

夬

易之數陰變於六正於八从入从

八凡六之屬皆从六力竹切 文一

七

陽之正也从一微陰从中哀出也

凡七之屬皆从七視言切 文一

九

陽之變也象其屈曲究盡之形凡

九之屬皆从九衆有切

廌

九達道也似龜背故謂之廌廌或从廌高也从九从首渠追切

廌

廌或从廌

文二 重一

夬

獸足蹂地也象形九聲尔足曰狐

狸獾貉醜其足踴其迹夬凡夬之

屬皆从夬人九切

夬

篆文从夬 走獸總名从夬象形今聲 足柔聲 夬 禽高兒頭相似巨今切

夬

山神獸也从夬頭从夬从中歐陽喬說高猛獸也臣鉉等曰从中義無所取疑象形吕文切

夬

蟲也从夬象形無取切

夬

蟲也从夬象形玉矩切

夬

古文

鸛

國成王時州靡國獻鸛人身反踵自笑笑即上脣掩其目食人北方謂之土樓爾疋云鸛鸛如人被

鬣一名鬣羊从

占

與俱同私到切

鳥

古文

文七

重三

罍

樽也象耳頭足坻地之形古文罍

下从坻凡罍之屬皆从罍

許叔切

罍

守備者从罍从火舒鼓切

文二

甲

位東方之孟陽氣萌動从木戴孚甲

之象一曰人頭空爲甲甲象人頭

凡甲之屬皆从甲

古狎切

命

古文甲始於一見於十成於木之象

文一

重一

乙

象春艸木冤曲而出陰氣尚彊其

出乙乙也與一同意乙承甲象人

頸凡乙之屬皆从乙

於筆切

乾

上出也从乙乙物之遠也人

頤頤渠焉切又古寒切

頤

治也

从乙乙治之也
从盾段切

𠄎

異也从乙又聲徐鍇曰乙欲出而見闕見闕則顯其尤異也羽求切

文四 重一

丙

位南方萬物成炳然陰氣初起陽

氣將虧从一入口一者陽也丙承

乙象人肩凡丙之屬皆从丙

徐鍇曰陽功成

入於口口門也天也陰陽之門也兵承切

文一

丁

夏時萬物皆丁實象形丁承丙象

人心凡丁之屬皆从丁

當經切

文一

戊

中宮也象六甲五龍相拘絞也戊

承丁象人脅凡戊之屬皆从戊

莫侯切

成

就也从戊丁土聲氏征切

成

古文成从午徐鍇曰戊中宮成於中也

文二

重一

己

中宮也象萬物辟藏詘形也己承

戊象人腹凡己之屬皆从己

居擬切

正

古文

己

謹身有所承也从己丞讀

若詩云赤芻己己居隱切

重一

重一

重一

長踞也从己其聲讀若托盤己切

文三

重一

巳

虫也或曰食象蛇象形凡巳之屬

皆从巳

徐謫曰一所吞也指事伯加切

祀

攷擊也从巳帝闕博下切

文二

辛

西方象秋時萬物庚庚有實也

庚承己象人齋凡庚之屬皆从庚

古行切

文一

辛

秋時萬物成而孰金剛味辛辛痛

即泣出从一从辛辛皐也辛承庚

象人股凡辛之屬皆从辛

息隣切

皐

犯法也从辛从自言皐人慶罪苦辛之憂泰以皐似皐字改為罪臣皐等曰自古者以為皐字

皐

故从自

皐也从辛古

聲古乎切

古文辛

皐

皐

皐

从辛

皐聲

不受也从辛从受

辛宜聲之似強切

皐

皐

皐

皐

𠄎

訟也从商商猶理辛也商理也似茲切

𠄎

籀文訟从司

文六 重三

𠄎

臯人相與訟也从二辛凡辨之屬

皆从辨

方免切

𠄎

治也从言在辨之間符寔切

文二

壬

位北方也陰極陽生故易曰龍戰

于野戰者接也象人裹妊之形承

亥壬以子生之叙也與巫同意壬

承辛象人脰脰任體也凡壬之屬

皆从壬

如林切

文一

𠄎

冬時水土平可揆度也象水從四

方流入地中之形癸承壬象人足

凡癸之屬皆从癸

居謀切

𠄎

籀文从地从矢

文一

重一

子

十一月陽氣動萬物滋入以為俾

象形凡子之屬皆从子

李陽冰曰子在極中足併也

即里切

𠂔

古文子从象孩也

𠂔

籀文子內有𠂔臂脛在凡上也

𠂔

𠂔子也

几徐錯曰取象於裏妊也以證切

𠂔

生子免身也从子从免徐錯曰說文無免字疑此字从𠂔省以

免身之義通用為解免之免說免之類皆當從𠂔省芬滿切臣餘等曰今俗作巨辨切

𠂔

乳也从子

在上下子亦聲疾置切

𠂔

乳也从子𠂔聲一曰殺替也古儀切

𠂔

一乳兩子也从子

聲呂 𠂔 孔子也 一曰輸也 輸小也从子需聲而遇

𠂔

少稱也从子从推省推亦

聲居 𠂔

長也从子

𠂔

古文

𠂔

庶子也从子𠂔聲魚

到 𠂔 汲汲生也从子

𠂔

籀文

𠂔

無父也

手切 𠂔 恤問也从子

𠂔

效也从子

𠂔

也从子

感也从子止匕失聲徐錯曰止不通也 吳古矢字反匕之幼子多感也語其切

𠂔

也从子

文十五

重四

𠂔 𠂔也从子無臂象形凡了之屬皆

从了 盧鳥切

𠂇

無右臂也从了
象形居桀切

𠂈

無左臂也从了
象形居月切

文三

𠂉

謹也从三子凡孛之屬皆从孛讀

若翦 旨克切

𠂊

運也一曰伸路也从存存尸下
臣鉉等曰尸者屋也士連切

𠂋

盛兒从存
从日讀若

𠂌

蕤蕤一曰若
存魚紀切

𠂍

籀文存从二子一
日晉即奇字晉

文三

重一

𠂎

不順忽出也从到子易曰突如其

來如不孝子突出不容於內也凡

去之屬皆从去 他骨切

𠂏

或从到古文
子即易突字

𠂐

養子使作善也从去肉聲
虞書曰教有子徐鍇曰去

不順子也不順子亦敬
之況順者乎余六切

𠂑

育或𠂑 通也从鹿从
𠂒 𠂒亦聲所

切

文三

重二

𠂒

紐也十二月萬物動用事象手之

形時加丑亦舉手時也凡丑之屬

皆从丑

敕九切

𠂔

食肉也从丑从肉女久切

𠂔

進獻也从羊羊所進也从丑丑亦聲息流切

文三

寅

韻也正月陽氣動去黃泉欲上出陰尚彊象宀不達韻寅於下也凡寅之屬皆从寅

徐鍇曰韻斥之意人陽氣銳而出上闕於宀曰

𠂔

古文寅

文一

重一

卯

冒也二月萬物冒地而出象開門之形故二月為天門凡卯之屬

皆从卯

莫覓切

𠂔

古文卯

文一

重一

辰

震也三月陽氣動需電振民農時

也物皆生从乙七象芒達厂聲也

辰房星天時也从二二古文上字

凡辰之屬皆从辰 徐鍇曰七音化乙艸木萌初出曲卷也臣

鉉等曰三月陽氣盛艸木生上微於土故从上厂非聲疑亦象物之出植鄰切

辰 古文辰 辰也从寸在辰下失耕時於封壘上

田候也而蜀切 辰 辰之也辰者農之時也故房屋為辰

巳也四月陽氣已出陰氣已藏萬

物見成文章故巳為蛇象形凡巳

之屬皆从巳 詳里切

巳 用也从反巳賈侍中說巳意巳實也象形羊止切 文二

午 𠂔也五月陰氣午逆陽冒地而出

此予矢同意凡午之屬皆从午 疑古切

未 逆也从午音聲五故切 文二

未 味也六月滋味也五行木老於未



象木重枝葉也凡未之屬皆从未

無沸切

文一

申

神也七月陰氣成體自申束从白

自持也吏臣舖時聽事申旦政也

凡申之屬皆从申

失人切

𠄎

古文

𠄎

篇文

𠄎

擊小鼓引樂聲也

𠄎

从申東聲羊晉切

𠄎

束縛梓樞為史从申从乙臣鉉等曰乙屈也羊來切

𠄎

史也也从申

ノ聲余制切

文四

重二

酉

就也八月黍成可為酎酒象古

文酉之形凡酉之屬皆从酉

與久切

𠄎

古文酉从𠄎𠄎為春門萬物已出

𠄎

就也所以純人性之善惡从水从酉亦聲一曰造也吉凶所造也古者儀狄作酒醪禹嘗之而美

𠄎

造也

𠄎

籛生衣也从酉

𠄎

執術也从酉

𠄎

西甚聲余

𠄎

歲命𠄎心醞之作酒曰醞

𠄎

醞也从酉

𠄎

醞於同切

𠄎

𠄎

酒疾孰也从酉余酒母也从酉余聲讀若虛同都切

酉 醕酒也从酉酉聲古玄切

豐 酒一宿孰也从酉豐聲虛啓切

酉 醕酒也从酉酉聲古玄切

酉 醕酒也从酉酉聲古玄切

酉 醕酒也从酉酉聲古玄切

酉 醕酒也从酉酉聲古玄切

酉 醕酒也从酉酉聲古玄切

酉 醕酒也从酉酉聲古玄切

酉 醕酒也从酉酉聲古玄切

酉 醕酒也从酉酉聲古玄切

酉 醕酒也从酉酉聲古玄切

酉 醕酒也从酉酉聲古玄切

酉 醕酒也从酉酉聲古玄切

酉 醕酒也从酉酉聲古玄切

下酒

醕

醕

醕

醕

醕

醕

醕

醕

醕

醕

醕

醕

醕

醕



必**嗜**飲酒也。从酉，甘切。亦聲。胡甘切。

醜樂酒也。从酉，區，私宴飲也。从酉，區聲。依據切。

醜尤聲。丁合切。醜或醜。醜，王德布大飲酒也。醜，从酉，甫聲。薄乎切。

醜醉飽也。从酉，人，卒之卒，其度量不至於亂也。苦聲。匹回切。

醜醉也。从酉，熏聲。詩曰：公火醜。醜，从酉，炎，尸來，燕醜醜。許云切。

醜醉箭也。从酉，句聲。香遇切。

治病工也。醜，惡安也。醫之性，然得酒而使。从酉，王，有說。一曰：醜，病醫酒，所以治病也。周禮有醫酒古者。五，彭初。

作醫於其切。**苦**禮祭束茅加于裸主而灌。醜酒是為首。象神歆之也。一曰：酋，榼上塞也。从酉，艸。

春秋傳曰：爾貢包茅不入。王醜。薄酒也。从酉，高聲。祭不供，無以饋酒所六切。

醜醜也。从酉，戠聲。關東人。醜，聲初減切。

醜醜也。从酉，戠聲。關東人。醜，聲初減切。

醜醜也。从酉，戠聲。關東人。醜，聲初減切。

醜醜也。从酉，戠聲。關東人。醜，聲初減切。

醜醜也。从酉，戠聲。關東人。醜，聲初減切。

醜醜也。从酉，戠聲。關東人。醜，聲初減切。

TIFFEN Color Control Patches

𩚑

𩚑

登喻楡也。从酉，支聲。莫侯切。

𩚒

督喻也。从酉，俞聲。田侯切。

𩚓

𩚓

銀祭也。从酉，牙聲。郎外切。

𩚔

楡楡也。从酉，畢聲。簡計切。

𩚕

也。

居伴切。

𩚖

雜味也。从酉，京聲。力讓切。

𩚗

關惡。

𩚘

關而。

琰切。

𩚙

酒味苦也。从酉，合聲。咽嘽切。

𩚚

文六十七、重八。

𩚛

乳蘇也。从酉，各聲。盧各切。

𩚜

醖醖之精者也。

𩚝

从酉，胡聲。戶吳切。

𩚞

醖醖也。从酉，名聲。莫迺切。

𩚟

醖醖也。从酉，丁聲。都挺切。

𩚠

醖醖也。从酉，星聲。按醖字。

注云：一曰醖而覺也。則。

𩚡

清酒也。从酉，是聲。它禮切。

𩚢

是聲。它禮切。

文六

新附

𩚣

釋酒也。从酉，水半見於上，禮有大。

𩚤

酋，掌酒官也。凡酋之屬皆从酋。字秋切。

𩚥

酒器也。从酉，井以奉之，周禮六尊，犧尊、象尊、尊、壺尊、太尊、山尊，以待祭祀賓客之禮。祖昆切。

𩚦

尊或从寸，臣鉉等曰：今俗以尊作尊，卑之尊，別作罇，非是。

文二

重一

戌滅也。九月陽氣微，萬物畢成，陽下。

入地也五行土生於戊盛於戌从

戌含一凡戌之屬皆从戌

辛半切

文一

二

𠄎 𠄎也十月微陽起接盛陰从二二

古文上字一人男一人女也从乙

象裹子咳嗽之形春秋傳曰亥有

二首六身凡亥之屬皆从亥

胡改切

𠄎

古文亥爲丩與承同
亥而生子復從一起

文一

重一

說文解字第十四下

說文解字第十五 上 漢太尉祭酒許慎記

銀青光祿大夫右散騎常侍上柱國東海縣開國子食邑五百戶檢校書

敕校定

古者庖犧氏之王天下也仰則觀象於
天俯則觀法於地視鳥獸之文與地之
宜近取諸身遠取諸物於是始作易八
卦以垂憲象及神農氏結繩為治而統



說文解字第十五 上 漢太尉祭酒許慎記

銀青光祿大夫右散騎常侍上柱國東海縣開國子食邑五百戶檢校書

敕校定

古者庖犧氏之王天下也仰則觀象於
天俯則觀法於地視鳥獸之文與地之
宜近取諸身遠取諸物於是始作易八
卦以垂憲象及神農氏結繩為治而統



其事庶業其繁飾僞萌生黃帝之史倉
頡見鳥獸蹏迹之迹知分理之可相別
異也初造書契百工以乂萬品以察蓋
取諸夫夫揚于王庭言文者宣教明化
於王者朝廷君子所以施祿及下居德
則忌也倉頡之初作書蓋依類象形故
謂之文其後形聲相益即謂之字字者

言孳乳而浸多也著於竹帛謂之書書
者如也以迄五帝三王之世改易殊體
封于泰山者七十有二代靡有同焉周
禮八歲入小學保氏教國子先以六書
一曰指事指事者視而可識察而可見
上下是也二曰象形象形者畫成其物
隨體詰詘日月是也三曰形聲形聲者

以事爲名取譬相成江河是也四曰會
意會意者比類合誼以見指攝武信是
也五曰轉注轉注者建類一首同意相
受考老是也六曰假借假借者本無其
字依聲託事令長是也及宣王太史籀
著大篆十五篇與古文或異至孔子書
六經左丘明述春秋傳皆以古文厥意

可得而說其後諸侯力政不統於王惡
禮樂之害已而皆去其典籍分爲七國
田疇異晦車涂異軌律令異法衣冠異
制言語異聲文字異形秦始皇帝初兼
天下丞相李斯乃奏同之罷其不與秦
文合者斯作倉頡篇中車府令趙高作
爰歷篇太史令胡毋敬作博學篇皆取

史籀大篆或頗省改所謂小篆者也是

時秦燒滅經書滌除舊典大發隸卒興

役戍官獄職務繁初有隸書以趣約易

而古文由此絕矣

徐鍇曰王僧虔云秦獄吏程邈善大篆得畢繁雲陽獄增

減大篆去其繁復始皇善之出爲御史名其書曰隸書班固云謂施之於徒隸也即今之隸書而無點畫俯仰之勢

自爾秦書有八體一曰大篆二曰小篆

三曰刻符四曰蟲書

徐鍇曰秦隸書注蟲書即鳥書以書儲信符象鳥形

即下云鳥蟲是也

五曰摹印

蕭子良以刻符摹印合爲一體徐鍇以爲符者竹而中刻

之字形半分理應別爲一體摹印屈曲填寫則秦隸文也子良誤合之

六曰署書

蕭子

良云署書漢高六年蕭何所定以題蒼龍白虎二闕羊欣云何覃思累月然後題之

七曰殳書

徐鍇曰書於殳也殳體八觚隨其勢而書之

八曰隸書漢興有艸

書

徐鍇曰篆書傳多云張芝作艸又云齊相社探作隸說文則張芝之前已有矣蕭子良云篆書者董仲舒

欲言災異葉艸末上即爲篆書葉者艸之初也史記上官季原葉艸今云漢興有艸知所言葉艸是劍詞非艸書也

尉律

徐鍇曰尉律漢律篇名

學僮十七已上始試

諷籀書九千字乃得爲吏又以八體試
之郡移太史并課最者以爲尚書史書
或不正輒舉劾之今雖有尉律不課小
學不修莫達其說久矣孝宣時召通倉
頡讀者張敞從受之涼州刺史杜業沛
人爰禮講學大夫秦近亦能言之孝平
時徵禮等百餘人今說文字未央廷中

以禮爲小學元士黃門侍郎楊雄采以
作訓纂篇凡倉頡已下十四篇凡五千
三百四十字羣書所載略存之矣及亡
新居攝使大司空甄豐等校文書之部
自以爲應制作頗改定古文時有六書
一曰古文孔子壁中書也二曰奇字即
古文而異者也三曰篆書即小篆秦始皇

皇帝使下杜人程邈所作也

徐鍇曰李斯
雖改史篇爲

秦篆而程邈
復同作也

四曰佐書即秦隸書五曰繆

篆所以摹印也六曰鳥蟲書所以書幡
信也僻中書者魯恭王壞孔子宅而得
禮記尚書春秋論語孝經又北平侯張
倉獻春秋左氏傳郡國亦往往於山川
得鼎彝其銘即前代之古文皆自相似

雖叵復見遠流其詳可得略說也而世
人大共非訾以爲好奇者也故詭更正
文鄉壁虛造不可知之書變亂常行以
耀於世諸生競說字解經誼稱秦之隸
書爲倉頡時書云父子相傳何得改易
乃猥曰馬頭人爲長人持十爲斗虫者
屈中也廷尉說律至以字斷法苛人受

錢哥之字止句也若此者甚衆皆不合
孔氏古文謬於史籀俗儒鄙夫翫其所
習蔽所希聞不見通學未嘗觀字例之
條怪舊執而善野言以其所知爲祕妙
究洞聖人之微指又見倉頡篇中幼子
承詔因號古帝之所作也其辭有神僊
之術焉其迷誤不論豈不悖哉書曰予

欲觀古人之象言必遵修舊文而不穿
鑿孔子曰吾猶及史之闕文今亡也夫
蓋非其不知而不問人用己私是非無
正巧說衰辭使天下學者疑蓋文字者
經藝之本王政之始前人所以垂後後
人所以識古故曰本立而道生知天下
之至噴而不可亂也今敘篆文合以古

籀博采通人至于小大信而有證稽謨
 其說將以理羣類解謬誤曉學者達神
 指徐鍇曰指即意右字
 旨者美也多通用分別部居不相雜廟
 昭爰明以論其侑易孟氏書孔氏詩毛
 氏禮周官春秋左氏論語孝經皆古文
 也於其所不知蓋闕如也

說文解字第一

一 一部

上 二部

示 三部

三 四部

王 五部

玉 六部

珏 七部

气 八部

士 九部

丨 十部

乚 十一部

乚 十二部

農 十三部

𠂔 十四部

說文解字第二

川 五部

巛 六部

采 七部

𠂔 八部

說文解字第三

𠔁

𠔁

𠔁

𠔁

𠔁

𠔁

𠔁

𠔁

𠔁

𠔁

𠔁

𠔁

𠔁

𠔁

𠔁

𠔁

𠔁

𠔁

𠔁

𠔁

𠔁

𠔁

𠔁

𠔁

𠔁

𠔁

𠔁

𠔁

𠔁

𠔁

𠔁

𠔁

𠔁

𠔁

𠔁

𠔁

𠔁

𠔁

𠔁

𠔁

𠔁

𠔁

𠔁

𠔁

𠔁

𠔁

𠔁

𠔁

𠔁

𠔁

𠔁

𠔁

𠔁

𠔁

𠔁

𠔁

𠔁

𠔁

𠔁

𠔁

𠔁

𠔁

𠔁

𠔁

𠔁

𠔁

𠔁

𠔁

𠔁

𠔁

𠔁

𠔁

𠔁

𠔁

𠔁

𠔁

𠔁

𠔁

𠔁

𠔁

𠔁

𠔁

𠔁

𠔁

𠔁

𠔁

𠔁

𠔁

𠔁

𠔁

𠔁

𠔁

𠔁

𠔁

𠔁

𠔁

𠔁

𠔁

𠔁

𠔁

𠔁

𠔁

𠔁

𠔁



XX
XX
十七部九

說文解字第四

𠄎 部九 十八部九 目 部九 眵 部一 眉 部一

盾 部一 百二部一 自 部一 白 部一 鼻 部一

𩚑 部一 百六部一 習 部一 羽 部一 產 部一

𩚑 部一 百十一部一 𩚑 部一 𦏧 部一 首 部一

羊 部一 百十四部一 羴 部一 瞿 部一 解 部一

𩚑 部九 十部九 革 部七 𩚑 部七 𩚑 部七 𩚑 部七

爪 部七 十部七 𩚑 部七 𩚑 部七 𩚑 部七 𩚑 部七

𩚑 部七 十部七 𩚑 部七 𩚑 部七 𩚑 部七 𩚑 部七

𩚑 部八 十部八 𩚑 部八 𩚑 部八 𩚑 部八 𩚑 部八

臣 部八 十部八 𩚑 部八 𩚑 部八 𩚑 部八 𩚑 部八

𩚑 部八 十部八 𩚑 部八 𩚑 部八 𩚑 部八 𩚑 部八

𩚑 部九 十部九 𩚑 部九 𩚑 部九 𩚑 部九 𩚑 部九



雀

部一百一十八

鳥

部一百一十九

鳥

部一百二十

華

部一百二十一

華

部一百二十二

呂

部一百二十三

呂

部一百二十四

曹

部一百二十五

宮

部一百二十六

弓

部一百二十七

技

部一百二十八

受

部一百二十九

叔

部一百三十

月

部一百三十一

筋

部一百三十六

月

部一百三十三

骨

部一百三十四

月

部一百三十五

筋

部一百三十六

刀

部一百三十七

刀

部一百三十八

勅

部一百三十九

丰

部一百四十

素

部一百四十一

角

部一百四十二

說文解字第五

巾

部一百四十三

算

部一百四十四

丌

部一百四十五

厶

部一百四十六

工

部一百四十七

丑

部一百四十八

巫

部一百四十九

甘

部一百五十

凵

部一百五十一

凵

部一百五十二

丂

部一百五十三

可

部一百五十四

步

部一百五十五

号

部一百五十六

彡

部一百五十七

目

部一百五十八

喜

部一百五十九

豈

部一百六十

鼓

部一百六十一

豈

部一百六十二

豆

部一百六十三

豐

部一百六十四

豐

部一百六十五

豈

部一百六十六



背

部一百六十七

頤

部一百六十八

頤

部一百六十九

显

部一百七十

U

部一百七十一

杏

部一百七十二

显

部一百七十三

良

部一百七十四

月

部一百七十五

青

部一百七十六

井

部一百七十七

良

部一百七十八

𠂔

部一百七十九

食

部一百八十

△

部一百八十一

會

部一百八十二

倉

部一百八十三

人

部一百八十四

缶

部一百八十五

卉

部一百八十六

高

部一百八十七

月

部一百八十八

亭

部一百八十九

京

部一百九十

宮

部一百九十一

旱

部一百九十二

富

部一百九十三

尙

部一百九十四

香

部一百九十五

來

部一百九十六

麥

部一百九十七

𠂔

部一百九十八

𠂔

部一百九十九

𠂔

部一百

韋

部一百一

夷

部一百二

𠂔

部一百三

𠂔

部一百四

𠂔

部一百五

說文解字第六

木

部一百零六

東

部一百零七

林

部一百零八

𠂔

部一百零九

𠂔

部一百一十

𠂔

部一百一十一

𠂔

部一百一十二

𠂔

部一百一十三

𠂔

部一百一十四

𠂔

部一百一十五

𠂔

部一百一十六

𠂔

部一百一十七



𦉳

部二百十八

𦉴

部二百十九

𦉵

部二百二十

𦉶

部二百二十一

𦉷

部二百二十二

𦉸

部二百二十三

𦉹

部二百二十四

𦉺

部二百二十五

𦉻

部二百二十六

𦉼

部二百二十七

𦉽

部二百二十八

𦉿

部二百二十九

𦊀

部二百三十

說文解字第七

日

部二百三十一

旦

部二百三十二

𦊃

部二百三十三

𦊄

部二百三十四

𦊅

部二百三十五

晶

部二百三十六

𦊇

部二百三十七

𦊈

部二百三十八

𦊉

部二百三十九

𦊊

部二百四十

𦊋

部二百四十一

𦊌

部二百四十二

𦊍

部二百四十三

𦊎

部二百四十四

𦊏

部二百四十五

𦊐

部二百四十六

𦊑

部二百四十七

𦊒

部二百四十八

𦊓

部二百四十九

𦊔

部二百五十

𦊕

部二百五十一

𦊖

部二百五十二

𦊗

部二百五十三

𦊘

部二百五十四

𦊙

部二百五十五

𦊚

部二百五十六

𦊛

部二百五十七

𦊜

部二百五十八

𦊝

部二百五十九

𦊞

部二百六十

𦊟

部二百六十一

𦊠

部二百六十二

𦊡

部二百六十三

𦊢

部二百六十四

𦊣

部二百六十五

𦊤

部二百六十六



𠂔

部二百六十七

𠂕

部二百六十八

𠂖

部二百六十九

𠂗

部二百七十

𠂘

部二百七十一

𠂙

部二百七十二

𠂚

部二百七十三

𠂛

部二百七十四

𠂜

部二百七十五

𠂝

部二百七十六

𠂞

部二百七十七

𠂟

部二百七十八

𠂠

部二百七十九

𠂡

部二百八十

𠂢

部二百八十一

𠂣

部二百八十二

𠂤

部二百八十三

𠂥

部二百八十四

𠂦

部二百八十五

𠂧

部二百八十六

說文解字第八

𠂨

部二百八十七

𠂩

部二百八十八

𠂪

部二百八十九

𠂫

部二百九十

𠂬

部二百九十一

𠂭

部二百九十二

𠂮

部二百九十三

𠂯

部二百九十四

𠂰

部二百九十五

𠂱

部二百九十六

𠂲

部二百九十七

𠂳

部二百九十八

𠂴

部二百九十九

𠂵

部三百

𠂶

部三百一

𠂷

部三百二

𠂸

部三百三

𠂹

部三百四

𠂺

部三百五

𠂻

部三百六

𠂼

部三百七

𠂽

部三百八

𠂾

部三百九

𠂿

部三百十

𠃀

部三百十一

𠃁

部三百十二

𠃂

部三百十三

𠃃

部三百十四

𠃄

部三百十五

𠃅

部三百十六

𠃆

部三百十七

𠃇

部三百十八

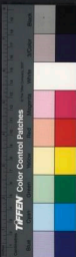

𧇧

部三百十九

𧇨

部三百二十

𧇩

部三百二十一

𧇪

部三百二十二

𧇫

部三百二十三

說文解字第九

𧇬

部三百二十四

𧇭

部三百二十五

𧇮

部三百二十六

𧇯

部三百二十七

𧇰

部三百二十八

𧇱

部三百二十九

𧇲

部三百三十

𧇳

部三百三十一

𧇴

部三百三十二

𧇵

部三百三十三

𧇶

部三百三十四

𧇷

部三百三十五

𧇸

部三百三十六

𧇹

部三百三十七

𧇺

部三百三十八

𧇻

部三百三十九

𧇼

部三百四十

𧇽

部三百四十一

𧇾

部三百四十二

𧇿

部三百四十三

𧈀

部三百四十四

𧈁

部三百四十五

𧈂

部三百四十六

𧈃

部三百四十七

𧈄

部三百四十八

𧈅

部三百四十九

𧈆

部三百五十

𧈇

部三百五十一

𧈈

部三百五十二

𧈉

部三百五十三

𧈊

部三百五十四

𧈋

部三百五十五

𧈌

部三百五十六

𧈍

部三百五十七

𧈎

部三百五十八

𧈏

部三百五十九

𧈐

部三百六十

𧈑

部三百六十一

𧈒

部三百六十二

𧈓

部三百六十三

𧈔

部三百六十四

𧈕

部三百六十五

𧈖

部三百六十六

𧈗

部三百六十七



易

部三百
六十八

彖

部三百
六十九

說文解字第十

馬

部三百
七十

𩇑

部三百
七十一

𩇒

部三百
七十二

𩇓

部三百
七十三

𩇔

部三百
七十四

𩇕

部三百
七十五

𩇖

部三百
七十六

𩇗

部三百
七十七

𩇘

部三百
七十八

𩇙

部三百
七十九

𩇚

部三百
八十

𩇛

部三百
八十一

火

部三百
八十二

炎

部三百
八十三

𩇜

部三百
八十四

𩇝

部三百
八十五

𩇞

部三百
八十六

𩇟

部三百
八十七

𩇠

部三百
八十八

𩇡

部三百
八十九

𩇢

部三百
九十

𩇣

部三百
九十一

𩇤

部三百
九十二

𩇥

部三百
九十三

𩇦

部三百
九十四

𩇧

部三百
九十五

𩇨

部三百
九十六

𩇩

部三百
九十七

𩇪

部三百
九十八

𩇫

部三百
九十九

𩇬

部三百

𩇭

部三百

𩇮

部三百
百二

𩇯

部三百
百三

𩇰

部三百
百四

𩇱

部三百
百五

𩇲

部三百
百六

𩇳

部三百
百七

𩇴

部三百
百八

𩇵

部三百
百九

說文解字第十一

𩇶

部三百
百十

𩇷

部三百
百十一

𩇸

部三百
百十二

𩇹

部三百
百十三

川

部四百
十四

川

部四百
十五

宥

部四百
十六

宥

部四百
十七

𣶒

部四百
十八

𣶒

部四百
十九

尙

部四百
二十

尙

部四百
二十一

雨

部四百
二十二

𩇛

部四百
二十三

𩇛

部四百
二十四

𩇛

部四百
二十五

𩇛

部四百
二十六

龍

部四百
二十七

飛

部四百
二十八

非

部四百
二十九

卩

部四百
三十

說文解字第十二

丿

部四百
三十一

丿

部四百
三十二

丿

部四百
三十三

丿

部四百
三十四

卣

部四百
三十五

鹽

部四百
三十六

戶

部四百
三十七

門

部四百
三十八

𠂔

部四百
三十九

𠂔

部四百
四十

𠂔

部四百
四十一

𠂔

部四百
四十二

𠂔

部四百
四十三

𠂔

部四百
四十四

𠂔

部四百
四十五

𠂔

部四百
四十六

𠂔

部四百
四十七

𠂔

部四百
四十八

𠂔

部四百
四十九

𠂔

部四百
五十

𠂔

部四百
五十一

𠂔

部四百
五十二

𠂔

部四百
五十三

𠂔

部四百
五十四

𠂔

部四百
五十五

𠂔

部四百
五十六

𠂔

部四百
五十七

𠂔

部四百
五十八

𠂔

部四百
五十九

𠂔

部四百
六十

𠂔

部四百
六十一

𠂔

部四百
六十二



弓

部四百
六十五

𠄎

部四百
六十四

𠄏

部四百
六十五

𠄐

部四百
六十六

說文解字第十三

𠄑

部四百
六十七

𠄒

部四百
六十八

𠄓

部四百
六十九

𠄔

部四百
七十

𠄕

部四百
七十一

𠄖

部四百
七十二

𠄗

部四百
七十三

𠄘

部四百
七十四

𠄙

部四百
七十五

𠄚

部四百
七十六

𠄛

部四百
七十七

𠄜

部四百
七十八

二

部四百
七十九

土

部四百
八十

土

部四百
八十一

𠄝

部四百
八十二

里

部四百
八十三

田

部四百
八十四

畱

部四百
八十五

黃

部四百
八十六

男

部四百
八十七

𠄞

部四百
八十八

𠄟

部四百
八十九

說文解字第十四

金

部四百
九十

𠄠

部四百
九十一

𠄡

部四百
九十二

𠄢

部四百
九十三

且

部四百
九十四

尺

部四百
九十五

𠄣

部四百
九十六

𠄤

部四百
九十七

車

部四百
九十八

𠄥

部四百
九十九

𠄦

部四百
一百

𠄧

部四百
一百一

𠄨

部四百
一百二

四

部四百
一百三

𠄩

部四百
一百四

𠄪

部四百
一百五

𠄫

部四百
一百六

𠄬

部四百
一百七

𠄭

部四百
一百八

七

部四百
一百九



說文解字第十五上

酉

部五百
三十八

戌

部五百
三十九

亥

部五百
四十

牛

部五百
三十四

寅

部五百
三十一

卯

部五百
二十六

辰

部五百
二十三

巳

部五百
十八

午

部五百
十四

未

部五百
十一

申

部五百
七

酉

部五百
三

戌

部五百
三十五

亥

部五百
三十一

子

部五百
二十七

丑

部五百
二十三

寅

部五百
十九

卯

部五百
十五

辰

部五百
十一

巳

部五百
三十六

午

部五百
三十二

未

部五百
二十八

申

部五百
二十四

酉

部五百
二十

戌

部五百
十六

亥

部五百
十二

子

部五百
三十三

丑

部五百
二十九

寅

部五百
二十五

卯

部五百
二十一

辰

部五百
十七

巳

部五百
十三

午

部五百
九



說文解字第十五下 漢太尉祭酒許慎記

銀青光祿大夫守右散騎常侍上柱國東海縣開國子食邑五百戶臣徐鉉等奉

敕校定

敘曰此十四篇五百四十部九千三百
五十三文重一千一百六十三解說凡
十三萬三千四百四十一字其建首也
立一爲端方以類聚物以羣分同條牽

TIFFEN Color Control Patches



說文解字第十五下 漢太尉祭酒許慎記

銀青光祿大夫守右散騎常侍上柱國東海縣開國子食邑五百戶臣徐鉉等奉

敕校定

敘曰此十四篇五百四十部九千三百
五十三文重一千一百六十三解說凡
十三萬三千四百四十一字其建首也
立一爲端方以類聚物以羣分同條牽

TIFFEN Color Control Patches

Black Cyan Green Yellow Red Magenta White 30Color Black

屬共理相貫雜而不越據形聯系引而
申之以究萬原畢終於亥知化窮冥于
時大漢聖德熙明承天稽唐敷崇殷中
遐邇被澤渥衍沛滂廣業甄微學士知
方探噴索隱厥誼可傳粵在永元困頓
之季徐錯曰漢和帝永元
十二季歲在庚子也孟陬之月朔日甲
申曾曾小子祖自炎神縉雲相黃共承

高辛太岳佐夏呂叔作藩俾侯于許世
祚遺靈自彼徂召宅此汝瀕竊印景行
敢涉聖門其弘如何節彼南山欲罷不
能旣竭愚才惜道之味聞疑載疑演贊
其志次列微辭知此者稀儻昭所尤庶
有達者理而董之 召陵萬歲里公乘
艸莽臣沖稽首再拜上書皇帝陛下臣

伏見陛下以神明盛德承遵聖業上考度於天下流化於民先天而天不違後天而奉天時萬國咸寧神人以和猶復深惟五經之妙皆爲濛制博采幽遠窮理盡性以至於命先帝詔侍中騎都尉賈逵修理舊文殊藝異術王教一肅苟有可以加於國者靡不悉集易曰窮神知

化德之盛也書曰人之有能有爲使羞其行而國其昌臣父故太尉南閣祭酒慎本從逵受古學蓋聖人不空作皆有依據今五經之道昭炳光明而文字者其本所由生自周禮濛律皆當學六書貫通其意恐巧說衰辭使學者疑慎博問通人考之於逵作說文解字六藝羣

書之詁皆訓其意而天地鬼神山川艸木鳥獸蝨蟲雜物奇怪王制禮儀世間人事莫不畢載凡十五卷十三萬三千四百四十一字慎前以詔書校書東觀敎小黃門孟生李喜等以文字未定未奏上今慎已病遣臣齋詣闕慎又學孝經孔氏古文說古文孝經者孝昭帝時魯

國三老所獻建武時給事中議郎衛宏所校皆口傳官無其說謹撰具一篇并上臣沖誠惶誠恐頓首頓首死臯死臯譖皆再拜以聞皇帝陛下建光元年九月己亥朔二十日戊午上

徐錯曰建光元年漢安帝之十

五年歲在辛酉召上書者汝南許沖詣左掖門外會令并齋所上書十月十九日中黃門饒

喜以詔書賜召陵公乘許沖布四十匹
即日受詔朱雀掖門 敕勿謝

銀青光祿大夫守右散騎常侍上柱國
東海縣開國子食邑五百戶臣徐鉉奉
直郎守祕書省著作郎直史館臣句中
正翰林書學臣葛湍臣王惟恭等奉
詔校定許慎說文十四篇并序目一篇

凡萬六百餘字聖人之旨蓋云備矣稽
夫八卦既畫萬象既分則文字爲之大
輅載籍爲之六轡先王教化所以行於
百代及物之功與造化均不可忽也雖
復五帝之後改易殊體六國之世文字
異形然猶存篆籀之迹不失形類之本
及暴秦苛政散隸聿興便於末俗人競

師法古文既絕譌僞日滋至漢宣帝時始命諸儒修倉頡之法亦不能復故光武時馬援上疏論文字之譌謬其言詳矣及和帝時申命賈逵修理舊文於是許慎采史籀李斯楊雄之書博訪通人考之於遠作說文解字至安帝十五年始奏上之而隸書行之已久習之益工

加以行草八分紛然間出返以篆籀爲奇怪之迹不復經心至於六籍舊文相承傳寫多求便俗漸失本原爾雅所載艸木魚鳥之名肆意增益不可觀矣諸儒傳釋亦非精究小學之徒莫能矯正唐大曆中李陽冰篆迹殊絕獨冠古今自云斯翁之後直至小生此言爲不妄

矣於是刊定說文修正筆法學者師慕
篆籀中興然頗排斥許氏自爲臆說夫
以師心之見破先儒之祖述豈聖人之
意乎今之爲字學者亦多從陽冰之新
義所謂貴耳賤目也自唐末喪亂經籍
道息

皇宋膺運

二聖繼明人文國典粲然光被興崇學
校登進羣才以爲文字者六藝之本固
當率由古法乃

詔取許慎說文解字精加詳校垂憲百
代臣等愚陋敢竭所聞蓋篆書堙替爲
日已久凡傳寫說文者皆非其人故錯
亂遺脫不可盡究今以集書正副本及

羣臣家藏者備加詳考有許慎注義序
例中所載而諸部不見者審知漏落悉
從補錄復有經典相承傳寫及時俗要
用而說文不載者承

詔皆附益之以廣篆籀之路亦皆形聲
相從不違六書之義者其間說文具有
正體而時俗譌變者則具於注中其有

義理乖舛違戾六書者竝序列於後俾
夫學者無或致疑大抵此書務援古以
正今不徇今而違古若乃高文大冊則
宜以篆籀著之金石至於常行簡牘則
艸隸足矣又許慎注解詞簡義奧不可
周知陽冰之後諸儒箋述有可取者亦
從附益猶有未盡則臣等粗爲訓釋以

成一家之書說文之時未有翻切後人
附益互有異同孫愐唐韻行之已久今
竝以孫愐音切爲定庶夫學者有所適
從食時而成旣異淮南之敏縣金於市
曾非呂氏之精塵瀆
聖明若臨冰谷謹上
新修字義

左文一十九說文闕載注義及序例偏
旁有之今竝錄於諸部

詔 志 件 借 魑 棊 剔
甯 醜 起 顛 璵 瘠 櫛
緞 笑 迓 睨 峯

左文二十八俗書譌謬不合六書之體

壹

字書所無不知所从無以下筆
易云定天下之壹壹當作媿

个

亦不

見義無以下筆明堂左右
个者明堂旁室也當作介

暮

本作莫日
在罇中也

熟

本作孰享牙
以手進之

捧

本作奉从升从手
丰聲經典皆如此

遨

本作敖从
出从放

徘徊

本作裴回寬求也
取其裴回之狀

迴

本作回象
回轉之形

腰

本只作要說文象形借
爲玄要之要後人加肉

鳴

本只作鳥鳥呼也
自呼故曰鳥呼後人加口

慾

說文
欲字

揀

本只作束說文从束入
八東之也後人加手

俸

本只作奉古爲之奉祿後人加人自暮
已下一十二字後人妄加偏備失六書

鞅

按詞人高無際作鞅鞅賦序云洪

鞅

武帝後庭之戲也本云千秋祝壽

影

按影者光景之類也合通用景

斌

本
非毛賦藻飾之事不當从彡

忱

彬或份文質備也从文配武過爲鄙淺

忱

復有从域从貝者音顯亦於義無取

藝

本只作執後人加
艸云義無所取

著

本作著
說文陟

野

處切注云飯飯也借爲

野

經典只用野野
亦音常句切

蕞

象形借爲衰朽之衰

隄

周易疏義
云深也按

蕞

象形借爲衰朽之衰

隄

周易疏義
云深也按

此亦假借之 **覺** 學堂也从學省黃 **註** 充

字當通用 **實** 聲說文無學部 **黃** 耳

也从續省主聲 **直** 直兒經史所無說文無

說文無續部 **直** 直部此三字皆無部類

可 **麋** 說文麋字注云麋鹿羣口相

附 **麋** 聚也詩麋鹿麋麋當用麋字 **池** 沼

之池當用沱沱 江之別流也

篆文筆迹相承小異

𠃉

𠃊

𠃋

及左旁不當引筆下垂蓋前
人直作己 **親** 左

𠃌

𠃍

𠃎

親 從辛 說文不省此二字
李斯刻石文如此後人固之

𠃏

𠃐

𠃑

說文 從辛 說文不省此二字
李斯刻石文如此後人固之

𠃒

𠃓

𠃔

說文 從辛 說文不省此二字
李斯刻石文如此後人固之

𠃕

𠃖

𠃗

說文 從辛 說文不省此二字
李斯刻石文如此後人固之



說文解字第十五

下

𠂔

或作𠂔亦止
於筆迹小異

𠂔

說文作𠂔李
斯筆迹小異

當加亡且蒼熈字从火从卍數之積也从林亦蕃多之義若不加亡何以得為有無之無

銀青光祿大夫守右散騎常侍上柱國
東海縣開國子食邑五百戶臣徐鉉等

伏奉

聖旨校定許慎說文解字一部伏以振
發人文興崇古道考遺編於魯壁緝蠹
簡於羽陵載穆

皇風允符

昌運伏惟

應運統天睿文英武大聖至明廣孝皇

帝陛下凝神繫表降鑒機先 聖靡不通
思無不及以爲經籍旣正憲章具
明非文字無以見聖人之心非篆籀無
以究文字之義眷茲譌俗深惻

皇慈爰命討論以垂程式將懲宿弊宜
屬通儒臣等寔媿謏聞猥承乏使徒窮
懃學豈副

宸謨塵瀆

冕旒冰炭交集其書十五卷以編秩繁
重每卷各分上下共三十卷謹詣

東上閣門進

上謹進

雍正三年十一月 日翰林書學士王德基臣葛澐等狀進

奉直郎守秘書省著作郎直史館臣向中正

梁書徐鉉字奇微嘗嘗程國東海縣開國一食邑五百戶鉉徐鉉

中書門下

牒徐鉉等

新校定說文解字

牒奉

敕許慎說文起於東漢歷代傳寫譌謬
實多六書之蹤無所取法若不重加刊
正漸恐失其原流爰命儒學之臣共詳

篆籀之跡右散騎常侍徐鉉等深明舊
史多識前言果能商榷是非補正闕漏
書成上奏克副朕心宜遣雕鐫用廣流
布自我朝之垂範俾永世以作程其書
宜付史館仍令國子監雕爲印版依九
經書例許人納紙墨價錢收贖兼委徐
鉉等點檢書寫雕造無令差錯致誤後

人牒至準

敕故牒

雍正三年十一月

日牒

給事中叅知政事辛仲甫

給事中叅知政事呂蒙正

中書侍郎兼工部尚書平章事李昉

後學毛晉從宋本校刊 男康再校

說文自五音韻譜盛行於世而始一終亥其本遂失其傳業徐楚金無撰繫傳四十卷中有部敍二卷學周易序卦傳而爲之推原偏旁所以相次之故則五百四十部一字不容倒置矣即每部之中其先後各有意義亦非漫然者說文韻譜亦楚金所撰蓋爲後學檢字而作其兄鼎臣無序曰方今許李之書僅存於世偏旁奧密不可意知尋求一字往往終卷力省功倍思得其宜舍弟楚金特善小學因取叔重所記以切韻次之聲韻區分開卷可觀今此書止欲便於

檢討無恤其他聊存訓詁以爲別識凡十卷曰無恤
其他言體例與說文迥別也聊存訓詁不載舊注也
乃巽岩李氏彙割裂說文依韻重編起東終甲分十
二卷名曰五音韻譜原案平上去入爲四聲宮商角
徵羽爲五音書中次序皆依四聲而名曰五音何也
有前後二序原委頗詳戴馬氏通攷中今世行本刪去而以
說文舊序冠之蓋謬甚矣先君購得說文真本係
北宋板遵其字小以大字闕摩未竟而先君謝世
哀毀之餘益增痛焉久欲繼志而力有不逮今暮

榆之景爲日無多乃藹田而刻成之蓋不忍墮先
志也叔重偏旁在十五卷是時未有翻切但編其次
序之先後尔今卷首標目有音釋者乃徐鼎臣所增
也按歐陽公集古目錄有郭忠恕小字說文字源原
今不得而見但夢英篆書偏旁延平二年所建者陝
榻流傳甚廣中有五處次序不侔始竊疑之及讀郭
恕先志悉汗簡次序與此悉同乃知夢英之誤也即
繫傳部敘之次亦有顛倒闕略處而書中之次與標
目無二要必以此爲正也來每讀他書其有關說文

者節錄於後以備博覽之一助云汲古後人毛扆謹識

魏江式論書表云後漢侍中賈逵汝南許慎古學之師也後慎嗟時人之好奇歎俗儒之穿鑿惋文毀於凡譽痛字敗於唐說詭更任情變亂於世故撰說文解字十五篇首一終亥各有部居包括六藝羣書之詰評譯百氏諸子之訓天地山川草木鳥獸昆蟲雜物奇怪珍異王制禮儀世間人事莫不畢載可謂類聚羣分雜而不越文質彬彬最可得而論也

唐張懷瓘書斷云按大篆者周宣王太史史籀所作也或云柱下史始變古文或同或異謂之爲篆篆者傳也傳其物理施之無窮甄鼎定六書三曰篆書八體書法一曰大篆又漢藝文志云史籀十五篇並此也以史官製之用以教授謂之史書凡九千字秦焚書惟易與史篇得全案許慎說文十五卷九千餘字適與此合故先民以爲慎即取此而說其文義

五代蜀廣政間林罕字源偏傍小說序云漢太尉祭酒許慎取其形類作偏傍條例十五卷名之曰說文

說文遺漏呂忱又作字林五卷以補其闕泊三國之後歷晉魏陳隋隸書盛行篆書殆將泯滅至唐將作少監李陽冰就許氏說文重加刊正屢作三十卷今之所行者是也其時復於說文篆字下便以隸書照之名曰字說開元中以隸體不定復隸書字統不錄篆文作四十卷名曰開元文字自此隸體始定矣。又云篆隸一體而隸變數級篆隸即與訛舛相錯非究於篆無由曉隸隸書有不訛篆者有全違篆者有減篆者有添篆者有與篆同文者罕今所篆者則取

李陽冰重定說文所隸者則取開元文字於偏傍五百四十一字下各隨字訓釋或有事關造字省而難辨者須見篆方曉隸者雖在注中亦先篆後隸各逐所部載而明之其餘形聲易會不關造字者則略而不論其篆文下及注中易字便以隸書爲音如稍難者則紐以四聲四聲不足乃加切韻於說文中已十得其八九矣名之曰林氏字源偏傍小說

徐鉉說文韻譜序曰昔伏羲畫八卦而文字之品見矣倉頡模鳥跡而文字之形立矣史籀作大篆以潤

飾之李斯變小篆以簡易之其美至矣至程邈作隸
而人競趨省古法一變字義浸譌先儒許慎患其若
此故集倉雅之學研六書之旨博訪通識考於貴遠
作說文解字十五篇凡萬六千字字字精博莫過於
是篆籀之體極於斯焉

李文仲字鑑序云黃帝史倉頡仰觀天文奎星圓曲
之象俯察地理萬物之宜遂爲鳥跡蟲魚之書由是
文籍生焉周禮保氏掌養國子以道教之六書一曰
指事指事者視而可識察而可見上下是也二曰象

形象形者畫成其物隨體詰詘日月是也三曰形聲
形聲者以事爲名取譬相成江河是也四曰會意會
意者比類合誼以見指擣或信是也五曰轉注轉注
者建類一首同意相受考老是也六曰假借假借者
本無其字依聲託事今長是也六者制字之本雖蟲
篆變體古今異文離此則謬周宣王太史籀著大篆
十五篇與古文或同或異秦丞相李斯頌刪籀文謂
之小篆因政令之急職務之繁小篆不足以給下邨
程邈始變篆文而作隸書以趣約易後漢和帝命賈

遠修理舊文於是許慎集篆籀古文諸家之書質之於遠作說文解字體包古今首得六書之要其於字學處說文之先者非說文無以明處說文之後者非說文無以法故後學所用以爲則

張美和撰吳均增補復古編敘云文字之先本乎處

義立畫登黃帝之史蒼頡

杜預謂此黃帝文也亦曰皇顛

觀鳥跡以依類

象形故謂之文形聲相益則謂之字字者孳也孳孳而生無窮之字出焉由是象形會意指事錯聲假借轉注是謂六書處周之世八歲入小學先以此教之

漢許慎說文以五百四十二字爲部以統古今之字遂爲百世不刊之典

昭德晁氏公郡齋讀書志云說文解字三十卷漢

許慎纂唐李陽冰刊定南唐徐鉉再是正之又增加其缺字

伯玉陳氏無直齋書錄解題云許氏說文凡十四

篇并序目一篇各分上下卷凡五百四十部九千三百五十三文重一千一百六十三雍熙中右散騎常

侍徐鉉奉詔校定以李陽冰排斥許氏爲臆說末有

新修字義三條其音切則以唐孫愐爲定

崇文總目云說文字源一卷唐李膺集李陽冰篆書
初陽冰爲滑州節度使爲李勉篆新驛記賈耽鎮滑
州見陽冰書歎其精絕因命陽冰姪騰集其篆書以
許慎說文目錄五百餘字刊於石用爲世法云

歐公集古錄云小字說文字源郭忠恕書忠恕者五
代漢周之際爲湘陰公從事及事皇朝其事見實錄
頗奇怪世人但知其小篆而不知其楷法尤精然其
楷書亦不見刻石者惟有此尔





國立中央圖書館, NATIONAL CENTRAL LIBRARY, TAIWAN, R.O.C.



國立中央圖書館 NATIONAL CENTRAL LIBRARY TAIWAN R.O.C.

