

國立中央圖書館, 臺灣, R.O.C.

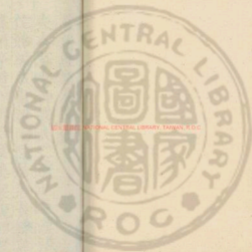



國立中央圖書館, 臺灣, R.O.C.

10126 v.1



重刊證類本草敘

夫本草者神農氏之遺也至漢張機華佗始編成書梁陶隱居唐長孫無忌宋蘇頌等遞加采拾裒集衆說類聚詮次其書大備至唐慎微又集書傳所載單方各付本條之下益為詳博誠處方用藥者之準也原本刊於山東按察司摹印既久剝落漶漫幾不可識覽者病之憲使周君琬曰此書殆不可坐令其廢



乃謀于方伯謝君存儒沈君應龍暨諸僚案請為重刊予樂從之乃屬濟南守李遷鳩工鏤梓越兩月工且告竣諸君以敘來請予辭不獲乃為之敘敘曰醫之道遐哉邈乎古之聖人何嘗不致重於斯也故神農氏嘗百草黃帝氏原百病之起瘡作靈樞內經伊尹氏作湯液之法所從來遠矣蓋聖人愛天下甚於愛已視民之疾若不能胥匡以生也猶恫瘝之在身故開物成務思濟天下於仁壽之域大哉聖人仁天下後世之心若斯其至也叔世不察厥旨學士大夫忽而不講視醫為小道委病於庸流民之不幸而死於醫者何限故諺曰有病不治常得中醫嗚呼豈其然乎傷偏鵠倉公不復見於天下也予觀是書所載形以圖分物以地辨性味兼繫體用不遺可謂囊括品彙妙乎造物者矣誠使

用藥者按圖而索之因其寒溫燥濕之殊而異其君臣佐使之用而又參之以五運本之以六氣察脉觀色量測淺深之宜以通閉解結節宣和氣庶幾範圍而不過善應而不窮民其有瘳矣乎雖然予尤有進於是者蓋生人之類其危亡有不專於疾病而治療之法亦有出於醫藥之外者是故困於水旱毒於暴雷阨於淫刑預歛致使呻吟號泣之聲

上干天和顛連疲癯之狀甚於疫癘其亟亟然望救於上之人亦猶病者之於醫也而上之人思以仁之亦猶醫者之於病也故坐視民之疾苦而莫之救者忍人也救之不以其道者庸醫也救之有道俾危者安鬱者達什者起愁苦怨嘆者謳歌而悅定痛鵲倉公也其為醫也大矣則春斯民之術凡我有官君子誠亦不以不講予因是書而

重有感焉因併及之固學道愛人者所
樂聞也

嘉靖壬子春正月望

賜進士出身都察院右副都御史奉
勅巡撫山東地方太倉王積撰

重翻本草序

山東按察司翻治故刻類證本草余為
序之曰淵乎邈哉哲人之慮民也混沌
析而鴻蒙解者欲夥而民用滋養之者
衆而害之者萌天迺授任神哲被以五
常之正性明於天地百物沴祥之變以
時敷其聲色臭味之宜以前民用而拯
其灾青是書所由作也大觀之世承積
蠱之餘烈屬夷狄之有居惕然耻神哲

之難繼而民害之未遠故經武以及茲
書也惜也富奢之臣偷而躬行之道缺
支蔓之習勝而貞純之風散干戈之覆
尋而疾患之棘末矣然茲書天下宗之
益民弘多豈非徒法不能以自行而為
政尤務於立本哉遵先哲之法而本其
至性先所當急而序及其緒固自有常
吉焉余按是土屬徵兵以謀胡難睹茲
書之昏瘁懼其遂泯也按察使周君琬

盡然以拯人起瘡是任爰諏方伯謝君
存儒沈君應龍謀于其寮洎其屬濟南
李守遷罔不同心稽斥冗財余故得以
正治之以廣惠澤嘉靖壬子布法之月
書乃告成嗚乎嗣觀是書者其尚考古
哲人之心引伸類長用迪民於吉康毋
徒醫藥是事斯善於讀書者矣余於是
乎有望焉若其裁制更歷之詳語具前
人傳序中不復載

巡按山東監察御史江右漁浦項廷吉
撰

重刊證類本草序

自昔神農氏創醫藥濟民於
傷而本草以由肇西漢以來
編其書始至宋證類而大備成
仁初校定原公板於東臬始
憲傳河海內因不注慕好時
來百幸中經再刻字圖於
世地漏覽其病為臬使周



君既以清按按
禮浦次公復謀梓曰昌以給
工稼潘南李守遷得茶林
美多保星年茲水之按
汶二與同梓半周君借察若
漢間此亦屬筆古以濟地
蘇弗獲以言曰強強有本
草當星去六等深幾五茶
與用蓋於此字以辨而之
沿歷去一果論按此家之
氣部所應應中以來也故正相
傳之經辨剖之入之矣之矣回
如公物之情狀且以有別序
係內多保人調攝混未病細
遜心之茶以明乎此用此老
力福物補者美矣以之大益



學專理壁之家哉於強仁紉
也漸社習生而不傷身自極
法紀繩之以而刑之其
家於情是如印取於臬周
知願情、高抑通者相通
乎若理命、勿與臨其、
喻之宣招、強於刑於城別
天、因解、水傷、也強、玉

の、百、撥、之、因、解、犯、犯、之、
夫、刑、少、之、百、池、五、刑、之、重、克
操、罷、惟、宜、生、至、治、之、嗣、字
辨、究、致、暴、未、獲、先、訪、其、某
於、未、病、年、故、分、將、小、獲、在
與、以、某、弗、深、源、記、可、親、刑
弗、枉、無、辜、得、生、減、於、氏、故
乎、為、與、未、聞、之、為、方、於、矩



以明公也字照於隱以見刑
 也是也生隱之語而鼻之
 鶴之呼以隱之也之用
 心至也移子而大寫也之也讀
 庚之曰炯寐乃力之也之也
 炯之視也也之也之也之也之
 何之也之也之也之也之也之
 麻之也之也之也之也之也之
 影之也之也之也之也之也之
 聖之也之也之也之也之也之
 若之也之也之也之也之也之
 凡之也之也之也之也之也之
 與之也之也之也之也之也之
 國之也之也之也之也之也之
 補之也之也之也之也之也之
 鑑之也之也之也之也之也之

七國財帛序公時

嘉慶壬子年仲夏

賜進士第文林郎

翰林庶吉士

古抗馬三才撰

重刊本草序

舊本草三卷藥分上中下三品凡三百六十五種
蓋炎黃時所著實不刊之書也梁陶弘景增藥為
七百三十種書為七卷唐蘇恭又增藥為八百四
十四種書為二十卷世謂之唐本草宋開寶中詔
取醫家常用得効藥凡一百三十三種附益之命
李昉扈蒙等重加刊正乃有詳定重定之目蜀孟
昶亦嘗命其臣韓保昇等以唐本圖經參比為書
稍或增廣世謂之蜀本草他如徐之才之藥對陳
藏器之拾遺與夫楊振之杜善方陳士良日華子
寇宗奭諸人遞相增附互有註釋於是刪繁性事
貪性行義諸書出焉蜀唐慎微又於本草圖經之

外增藥六百餘種益以諸家方書及經子傳記佛
書道藏凡該明乎物品功用者各附於本藥之左
為書三十餘卷名曰經史證類本草至為明備舊
有解人龐氏得其善本中更兵燹所存無幾後平
陽張存惠因龐氏本附以宗奭衍義增多藥品為
之板行惜傳之未廣今山東按察僉事茂君處量
以御史出按平陽購求得之於郡守胡君睿珍藏
有年適副都御史原君傑奉

命巡撫山東見而善之謀諸左右布政使雷君復業
君冕按察使李君裕副使劉君敬命工重鉅諸梓
以廣其傳都憲因提學會事周君濬來京以序員
屬子惟疾之所恃者醫醫之所恃者藥或君臣佐

使之不明甘苦寒溫之莫辨難欲醫人之疾其可
得乎上古聖人開物成務制為醫藥以救天札其
功不可尚矣後世明智之士游心方技率先注意
本草蓋以藥之性味既明斯於疾之治療弗誤用
能成功當日垂聲後來此本草之書所為有補於
世也歟今茲板刻既新傳之必廣庶幾起死回生
之術有賴焉意都憲之用心仁矣哉敬為序諸君
鑒

成化四年歲次戊子冬十一月既望

資善大夫兵部尚書兼翰林學士知

制誥

經筵官淳安商輅序

重刊證類本草敘

上古聖人之御天下也既庶而富而教矣復慮民之凶札為之醫藥以濟其夭死而仁民之道寓焉蓋自神農嘗百草始知寒涼溫熱之性君臣佐使之方而本草於是乎權與矣周禮醫師掌養萬民之疾病以五藥療之酸以養骨辛以養筋鹹以養脈苦以養氣甘以養肉其傳因有所自也歷代名醫梁若陶弘景唐若蘇恭咸添採藥性各增其品自神農三百四十五種益至八百四十四種可謂備矣宋太祖仁宗俱嘗命儒臣刊正補註增藥至千餘品蜀孟昶復參以唐本圖經唐慎微又益以方書證以經史遂成今書凡三十卷成化間巡撫山東都御史嚴公懋得平陽善本刻之魯司其傳寢廣然模印既久字畫汗漫至不可辨

聖天子紀元之初鳳梧以謗防承乏巡撫諮詢民隱潤齊魯之醫昧於藥性而病者橫罹於死亡也迺檄臬司訪舊本而重鈔之其工梓之費則取之贖金閭閻而工始告成凡為板一千一百四十有奇於是諸藥性暨圖燦然明備如指諸掌將自宜方而傳之天下固非敢私於齊魯也昔孔子之所慎齋戰疾而傳有之曰病肺於床委之庸醫比之不慈不孝事親者不可不知醫范文正公亦嘗曰醫者不得為名相則願為名醫蓋濟民之功等爾觀梧濫膺拊循惠不及民恭馮

聖明在上仁覆海隅是書一出為醫者知對病用藥
之方為士民者知養身事親之道由是推之以活
民命壽

國脈而嘉靖無疆之治豈無補於萬一哉是舉已
始其事者江憲使湖中其事者吳憲副山錢憲副
宏而終其事者潘憲使珍也

嘉靖癸未冬十月既望

賜進士出身通議大夫都察院右副都御史奉
勅巡撫山東地方廬陵靜齋陳鳳梧欽

重脩證類本草序

自古人命穴鍼石之法不大傳而後世亦鮮有得其妙者遂
專用湯液丸粒理疾至於剗腸割臍刮骨鑽筋之神奇以為
別術所得終非神農家事維聖哲審證以制方因方而見藥
故方家言盛行而神農之經不可一朝而舍也其書大抵源
於神農氏自神農氏而下名本草者固非一家又有所謂唐
本蜀本者迄於有宋政和間天子留意生人乃命宏儒名醫
詮定諸家之說為之圖繪使人驗其草木根莖花實之微與
夫玉石金土蟲魚飛走之狀以辨其藥之真贋而易知為之
類例使人別其物產風氣之殊宜君臣佐使之異用甘草鹹
苦酸之異味溫涼寒熱緩急有毒無毒之不同而易見其書
始大備而加察焉行於中州者舊有解人龐氏本兵烟蕩析

之餘所存無幾故人罕得窺覓今平陽張君魏御借其書遂
運隆乃命工刻梓實因龐氏本仍附以寇氏衍義比之舊本
益備而尤察焉其意成過余獨為序引余謂人之所甚重者生
也衛生之資所甚急者藥也藥之考訂使無以乙亂丙誤用
妄投之失者神農家書也開卷之際指掌斯見政如止水鑑
形銀鏡各響應矣所遠燻其形聲哉養老慈幼之家固當家
置一本况業醫者之流乎然其論著自梁陶隱居唐宋以來
諸人備矣余言其替乎世固有謂用之學無益之書余特嘉
張君愛物之周用心之勤能為是大有益之書以暨群生以
圖永久此若世之市兒販夫俛俛口前規規然事以利為也
故喜聞而樂道之君詳存其子魏御歲已酉孟秋望日貽淡
軒筆信之序

政和初修經史遺類備用上今錄本

宋史卷一百一十五 禮志一百一十五 嘉慶二十五年五月

救撰

成周六典列醫師於天官蓋公每樂以扶醫事蓋雖治道緒餘
仁民愛物之意寓焉聖人右之不能後也國朝開神農書康濟
斯民嘉祐中兩命儒臣圖經補注訓義割治亦已詳矣而重
熙累治文物滋成士之聞見益廣視前世書猶可緝熙而贊
續者蜀人唐慎微近以醫術稱因本草舊經衍以證類醫方
之外旁摭經史至仙經道書下逮百家之說兼收並錄其義
明其理博覽之者可以洞達臣因侍燕聞親奉玉音以謂此
書寔可垂濟迺詔節使臣楊戩總工刊寫繼又命臣校正而
潤色之臣仰惟膺聖當天慈仁在有誕擬三墳竊民壽域肇



設學校俾華俗弊復詒天下進以奇方善術將爲聖濟經以
幸天下萬世臣以匪才叨列是職兢臨淵谷而證類本草誠爲
治病之總括又得以釐而正之榮幸深矣謹奉明詔欽帥官
廳朝夕講究刑繁緝紊務底厥理諸有援引誤謬則斷以經
傳字彙鄙俚則正以字說餘或說及般互繙錄之不當者又
復隨筆刊正無慮數千遂完然爲成書凡六十餘萬言請目
以政和新修經史證類備用本草云政和六年九月一日中
衛大夫康州防禦使白當龍德宮總轄修建明堂所醫藥提
舉入內醫官編類聖濟經提舉大醫學臣曹孝忠謹序



此書世行久矣諸家因置不同今取諸本尤善者為
 善本增以姓氏仍義判本十方論多者為補入又有
 本經別錄先附分條之類其數甚多蓋五今亦考正凡
 藥有異名者取其俗稱注之曰歸各條下俾讀者易識
 如素問云紫向車假藥之類其也雖像生蟲者
 蠅地等見皆為之如何分淡紫等三種食藥者古今
 二法之類是也字重復誤誤關語如升斗在在上下
 千十未末之類無復字數或證以別本者以諸書為
 屬正疑者關之檢檢者皆仍屬其者行以便閱者
 久不疑其間藥力檢檢者皆仍屬其者行以便閱者
 若簡略本如異故曰之曰事條天下多醫士夫以醫
 變新日知六章和甲千下已西冬日南至晴明如神記



本草新考

毛詩注疏 尚書注疏 禮記注疏 周禮注疏

春秋左傳注疏 爾雅注疏 史記 前漢書

後漢書 三國志 晉書 南北史

宋書 隋書 唐書 文選

孔子家語 莊子 列子 荀子

淮南子 抱朴子 山海經 說文

通典 素問 巢氏病源 蜀本草

吳氏本草 食療本草 四聲本草 則繁本草

食性本草 唐本草餘 南海藥譜 藥性論

本草經集類 口華子本草 雷公炮炙論 藥總訣

陳藏器本草拾遺 藥對 張仲景方





聖惠方 千金方 千金翼 千金髓

外臺祕要 靈苑方 肘後方 經効方

集驗方 斗門方 十全方 廣利方

梅師方 苑莊方 產寶方 勝金方

廣濟方 小品方 葛氏方 玉函方

百一方 鬼遺方 崔氏方 陳異方

劉氏方 杜壬方 孫兆方 脩真方

扁鵲方 塞上方 老唐方 歐陽方

蘇恭方 近効方 必効方 成訥方

張詠方 姚氏方 深師方 救急方

李文伯方 崔知悌方 張文仲方 姚和衆

食醫心鏡 子母秘錄 王氏博濟 簡

蘇學士方 楊氏方 楊文蔚方

太倉公方 初虞世方 高供奉方 楊堯夫方

秦運副方 家傳驗方 十全博救方 續十全方

新續十人方 會賢至聖方 兵部手集方 張謫大効方

錢氏醫中方 乘閑集効方 韋宙獨行方

文靖公藥準 服氣精義方 小兒合氣方 譚小兒方

古今錄驗方 拾遺諸方 劉禹錫傳傷 續傳信方

李世勣方 經驗後方 孫真食忌 治勞瘵方

催生諸方 頭疼諸方 治瘰癧諸方 治瘰癧諸方

治痢諸方 皆難諸方 治疰諸方 海藥

孫兆口訣 崔氏海上集 產書 仙方

金光明經 斗門經

三洞要錄 青霞子

神仙秘旨 寶藏論

丹房鏡源 神仙傳

明皇雜錄 列仙傳

修真秘旨 神異經

酉陽雜俎 異物志

朝野僉載 房室經

修真秘訣 廣壽記

皇朝神仙經 靈芝瓊室經

大清石壁記 紫雲元君傳

黃帝問天老 賈和公牛經

周成王傳 齊定公記

秦穆公傳 蜀王本記

魏文帝令 四時纂要

張司空記 續齊諧記

崔魏公傳 太平廣記

唐賢臣傳 李孝伯傳

何君謨傳 柳宗元傳

宋王微讚 劉元綱書

壺居士傳 野人閑話

博物志 大陰號

顏含傳 李預書

太上八帝玄變經

道書八帝聖化經

太清服煉靈砂法

東華真人黃石經

馬明先生金丹訣

葉天師枕中記

伯夷叔齊外說

孫真人枕中記

左慈秘訣 神仙芝草經

神仙狀師法 太清草木記

感應神仙傳 耳珠先生法

崔豹玄女注 孝經授神契

顏氏家訓 何晏九州記

龍魚河圖 漢武帝內傳

齊民要術 荆楚歲時記

陳承別說 南岳夫人傳

天寶遺事 唐武后外傳

李司封傳 沈存中筆談

北夢瑣言 楊文公談苑

庾有香啓 唐李文公藥

王莽書 宋齊丘化書

玄中記 徐表南方記

廣異記 李叟該聞集

白澤圖 狐剛子粉圖



洞微志

搜神記

華山記

顧微廣州記

南蠻記

南越記

南州記

韓絳採藥詩

張協賦

江淹頌

菲亭話

本事詩

異術

異苑

典術

楚詞

廣論

簡文帝勅醫文

筆茶文

本草衍義

凡二百四十七家

世修政和經史諸類備用本草目錄

第一卷

序例上

衍義序例

第二卷

序例下

第三卷

玉石部上品總七十三種

一十八種神農本草經

三種名醫別錄

一種唐本先附

三種今附

五種新補



五種新分條

三種海藥餘

三十五種陳藏器餘

凡墨蓋子已下並唐慎微續添類

玉泉

玄明粉

白石脂

青石脂

白石

白石

白石

白石

玉屑

芒消

馬牙消

赤石脂

白石

白石

白石

白石

玉屑

芒消

馬牙消

赤石脂

白石

白石

白石

白石

白石

白石

白石

白石

白石

白石

白石

白石

白石

白石

白石

綠青

善葭石

竹葉

竹葉

竹葉

竹葉

竹葉

竹葉

竹葉

竹葉

竹葉

石中黃子

婆娑石

竹葉

竹葉

竹葉

竹葉

竹葉

竹葉

竹葉

竹葉

竹葉

車渠

三十五種陳藏器餘

金線

神冊

銅盆

黃銀

諾金

金線

古鏡

鐵鋪

釘棺下

石黃

水中石子

石漆

波斯

勞鐵

布絨

抄上鐵釘

石脾

石漆

石漆



燒石

石藥

研朱石槌

量石

流黃香

白師子

玄黃石

石欄干

玻璃

石髓

霞露鐵

大石鎮宅

金石

玉膏

溫石

印紙

煙藥

特逢彩

阿婆趙榮藥

六月阿中諸熱砂

第四卷

玉石部中品總八十七種

一十六種神農本草經

七種名醫別錄

七種唐本先附

八種今附錄

三種新補

一種新分條

三種圖經餘

一種唐慎微續添

一種唐本餘

四十種陳藏器餘

凡墨蓋子已下並唐慎微續證類

雄黃

石硫黃

石

食鹽白未毒

水銀

石

金屑

銀屑

石

靈砂

水銀粉

石



玄石

綠益礮

靛水石

陽斐石

孔公礮

靛礮

蜜陀僧礮

鐵礮

鐵礮

鐵菜元附磁精

鐵粉礮

鐵粉礮

生鐵

鐵粉礮

鐵粉礮

鋼鐵

鐵粉礮

鐵粉礮

理石

馬銜礮

石礮

長石

桃花石礮

石礮

石花礮

馬銜礮

石礮

石林礮

馬銜礮

石礮

太陰玄精今附磁

車輪礮

石礮

黑羊石磁礮

白羊石磁礮

銀膏磁礮

四十種陳藏器礮

天子籍田三推犂下土

杜壇四角土

土地

市門土

自然灰

鑄鍾黃土

戶垠下土

鑄鍾鈕孔中黃土

堯壩中裏白灰

彈丸土

執日取天星上土

大甌中蒸土

蚩風壩堆土

塚上土及磚石

桑根下土

春牛角上土

土蜂窠上細土

載益車牛角上土

鼠壤土

屋內糶下蟲塵土

故鞋底下土

鼠壤土

屋內糶下蟲塵土

鬼采

寡婦公頭塵土

牀四脚下土

毛氈

甘土

二月上壬日取土

柱下土

胡爲窠內上

道中熱塵土



正月青燈蓋

仰天皮

蟻穴中出土

古磚

富家中庭土

百古鳥窠中土

猪槽上垢及土

故象牙上塵

諸土有毒

第五卷

玉石部下品總九十三種

十二種神書衣本經注

十一種名醫別錄注

十種唐本草附注

八種今附錄注

十一種新補

五種新定

一種唐慎微續補蓋子

三十五種附錄注

凡愚蓋子已下並唐慎微續證類

伏龍肝

石灰

礬石

砒霜今附注

鎔墨附

砂附

銅青

赤銅

粉錫

東壁土好土通土

赤銅屑唐附注

錫銅

石為

井底砂

代結

菊花水

漿水

井華水

泉水

地漿

臘雪

白堊

半天河

熱湯

冬衣

冬衣

冬衣

冬衣

冬衣

冬衣



第六卷

草部上品之上種八十七種

三十八種神農本草經

二種名醫別錄

一種唐本餘

四十六種陳藏器餘

凡墨蓋子已下並唐慎微續登類

黃精

人參
鹿茸
黃精
冬蟲夏草
天麻
何首烏
肉蓯蓉
玉竹
麥冬
沙參
玉竹
黃精
冬蟲夏草
天麻
何首烏
肉蓯蓉
玉竹
麥冬
沙參

木香
沉香
檀香
降香
蘇合
安息
乳香
沒藥
阿膠
龜板
鱉板
虎骨
豹骨
熊膽
蛇膽
猴棗
狗寶
人參
鹿茸
黃精
冬蟲夏草
天麻
何首烏
肉蓯蓉
玉竹
麥冬
沙參

木香
沉香
檀香
降香
蘇合
安息
乳香
沒藥
阿膠
龜板
鱉板
虎骨
豹骨
熊膽
蛇膽
猴棗
狗寶
人參
鹿茸
黃精
冬蟲夏草
天麻
何首烏
肉蓯蓉
玉竹
麥冬
沙參

木香

沉香

檀香

降香

蘇合

安息

乳香

沒藥

阿膠

龜板

鱉板

石斛

白朮

白朮

白朮

白朮

白朮

白朮

白朮

白朮

白朮

白朮

巴戟天

赤箭

赤箭

赤箭

赤箭

赤箭

赤箭

赤箭

赤箭

赤箭

赤箭

四十六種陳藏器餘

藥王

薇

堯木香

無風獨搖草

草犀根

雲餘子

TIFFEN Color Control Patches



百草花

紅蓮花白蓮花

旱藕

羊不喫草

萍蓬草根

石藥

仙人掌

會州白藥

披瀝草

草豉

陳思炭

千里及

孝文韭

倚待草

雞徒菜

桃朱術

鐵葛

伏雞子根

陳家白藥

龍珠

誕胡根

甜藤

孟娘菜

吉祥草

地衣草

郎耶草

地楊梅

茅膏菜

懸蒼菜

益幼草

蜀胡爛

雞脚草

難火蘭

麥蒿

石莖草

積殼根

池德勤

第七卷

草部上品之下總五十三種

三十四種神農本草經字

二種名醫別錄字

二種唐本先附

五種唐本餘

一十種陳藏器餘

凡墨蓋子已下並唐景慎微續進類

黃連

黃連

黃連

黃連

黃連

黃連

黃連

黃連

菴子

防風續注附著

續斷

天名精

苦根

旋花續注附著

蛇床子

景天續注附著

沙參

石龍蕒續注附著

王不留行

黃耆續注附著

蒲黃

漏蘆

法明子續注附著

飛塵

龍草

地膚子續注附著

茵陳續注附著

白兔朮

續斷

鬼督郵續注附著

肉桂續注附著

香薷

續斷續注附著

丹麥

五味子

忍冬

千歲續注附著

杜若

徐長卿

續斷續注附著

白花藤續注附著

五種唐木鈴

山胡椒

十種陳藏器餘

人肝藤

海根

刺蜜

合子草

越王餘筭

寔婦薦

骨路支

石蓴

自經死繩

長松

第八卷

草部中品之上總六十二種

三十二種神農本草經白字

四種名醫別錄白字

一種唐本先附白字



二種今附皆醫家者用有

一種新分條

二十二種陳穢器餘

凡墨蓋子已下燕唐慎徽續登類

乾薑

生薑元附乾薑

薑黃倉耳也

芫花

芫粉附

芫花附

苦參

當歸

麻黃

通草

芍藥

秦艽馬藟子是也

瞿麥

玄參

秦艽附

百合

知母

貝母

白芷

雄羊脂仙羊脂

黃芩

何香

石龍芮

豨薟草附

賊脂

白鮮皮

酸漿附

紫參

葶藶

石韋石皮是

草薢

杜薢

白薇

菝葜藥名

大青

女萎附

石香薷附

二十二種陳穢器餘

兜鈴香

風延母

耕香

大狐藤水

筋子眼

土芋

優殿

土落草

蕪菜

必似勒

胡面蒜

海鹽

百丈青

研合

獨白草



金釵股

博落迴

毛建草

數低

仰盆

離西草

唐盤藥

第九卷

草部中品之下總七十八種

十四種神農本草經治

十三種各醫別錄字

十二種唐本先附注云唐附

二十二種今附注云唐附

四種新補

二種新定

一種新分條

十種附補器備

凡墨蓋子已下並唐慎微續證

艾葉

實錄

惡實

續注

水瀝

王瓜

地榆

大小劉

海藻

石曼九松上
水松續注

澤蘭

昆布

防已

水防已
續注

天麻

阿魏

高良薑

百部根

懷香子

款冬花

藍花

法丹

京三稜

薑黃

草撥

葯

藤摩子

青黛

鐵金

盧會

馬先蒿

延胡索

肉豆蔻

補骨脂



零陵香

附今

縮沙蜜

附今

蓬義茂

白附今

白藥

附今

白前

薺老

葶澄茄

附今

薺草

葶草

附今 附今 附今

紅豆蔻

附今

胡黃連

附今

船底苦

附今

甘松香

附今

蔞蘿

附今

艾蒿香

附今

皂莢

附今

垣衣

附今

陔釐

附今

土馬

附今

文莢

附今

菟葵

附今

蘇草

附今

鱧腸

附今

馬蘭

附今

井中苔

附今

茅香花

附今

百脉根

附今

使君子

附今

乾苔

附今

海帶

附今

白豆蔻

附今

地笋

附今

海帶

附今

一十種陳藏器餘

迷迭

附今

故魚網

附今

故繳脚布

附今

江中採出蘆

附今

瓜建草

附今

含生草

附今

莞肝草

附今

石芒

附今

蟹細草

附今

問荆

附今

問荆

附今

問荆

附今

第十卷

草部下品之上總六十二種

三十種神農本草經

四種名醫別錄

三種海藥餘

二十五種陳藏器餘



凡墨蓋子已下並唐慎微續添類

附子

烏頭

天雄

側子

半夏

虎掌

由跋

白朮

大黃

羊脂

桔梗

長石

草蒿

煨薑

藥石

釣吻

射干

蛇全

常山

蜀漆

甘遂

白欬

青礬

鹽麩

白及

大戟

澤漆

茵芋

栝

黃家

堇花

牙子

及已

宜商草 紀海上二編

二十五種陳藏器除

鷄車香

朝生暮落花

榭洞根

井口邊草

他耳草

燈花末

千金鏗草

斷錐草

狼把草

百草灰

產死婦人塚上草

季子衫襟灰

靈床下鞋履

虫母草

故葦衣結

故炊帚

天羅勒

毛蓼

蛇苒草

萬一藤

螺螄草

繼母草

甲煎

金瘡小草

鬼釵草



第十一卷

草部下品之下總一百五種

十八種神農本草經

十八種名醫別錄

二十四種唐本先附

十七種今附

十一種新補

六種新定

凡墨蓋子已下並唐慎微續證類

何首烏

國醫

威靈仙

齊牛子

天南星

白頭翁

馬鞭草

芎藭

錦雞

甘蕉根

蘆根

忍冬

角蒿

馬兜零

仙茅

羊朮

鼠尾草

艾青

故麻鞋底

劉寄奴草

骨碎補

連翹

續隨子

敗蒲葦

山豆根

三白草

茵陳

蛇莓

金星草

葶草

鶴龜

地菘

雀麥

蘇帶灰

赤地利

烏龍



白附子

紫葛

獨行根

猪膏

鹿

獨行根

百長

烏蘇

獨行根

預知子

葫蘆

弓弩弦

木賊

藍

蒲公草

殺精草

牛

苦

酢漿草

昨

藟

夏

藟

鴨

山慈

茵

赤

狼

燈

地

敗

燈

五

鼠

列

馬

狼

敗

狗

藟

藟

狗

海

藟

格

雞

雞

地

草

合

鹿

敗

一十一種陳藏器錄

毛

蔘

毒

草

鼠

麋

草

漆

麋

梨

諸

第十二卷



木部上品總七十二種

一十九種神農本草經

六種名醫別錄

種唐本先附

種今附附注云今附者

種新補

種新定

七種新分條

種唐慎微續補蓋子

八種海藥餘

二十六種博藏器餘

凡墨蓋子已下並唐慎微續證類

松脂

實葉根節皆用也黃白

槐膠

注云五

柏實

柏實

壁

今附分條

藤木

藤木

五石脂

五石脂

辛夷

辛夷

楓香脂

皮附

蘇核

蘇核

薰陸香

薰陸香

麝香

麝香

石脂

石脂

花柳

花柳

松花

松花

松實

松實

松脂

松脂

杜仲

杜仲

木蘭

木蘭

沉香

沉香

丁香

丁香

雞舌香

雞舌香

檀香

檀香

琥珀

琥珀

虎珀

虎珀

龍骨

龍骨

龜板

龜板

鹿角

鹿角

虎骨

虎骨

虎骨

虎骨

虎骨

虎骨

虎骨

虎骨

虎骨

虎骨

虎骨

虎骨



降真香

蘇合香

金櫻子

今用白草

八種海藥餘

藤黃

逐臭香

海紅豆

落鴈木

蕊木

柵木皮

無名木皮

奴會子

二十六種陳藏器餘

乾陀木皮

含水藤中水

臭藤葉

寢香

阿勒勃

鼠藤

浮爛羅勒

靈壽木皮

綫木

斑珠藤

阿月渾子

不彫木

曼遊藤

龍手藤

放杖木

石松

牛奴藤

覆燒木

木麻

希什

潤邊木

檀桓

木蜜

朗榆皮

那考悉

黃骨

第十三卷

木部中品總九十二種

一十七種神農本草經附

三種名醫別錄附

十一種唐本先附注云唐附

一十四種今附注云今附

二種新補

四十五種陳藏器餘

凡畫蓋子已下並唐慎微續證類





紫蘇白皮

其味苦辛性溫

其味甘平性溫

紫蘇葉

其味苦辛性溫

其味甘平性溫

食茱萸

其味苦辛性溫

其味甘平性溫

胡桐

其味甘平性溫

其味甘平性溫

烏藥

其味甘平性溫

其味甘平性溫

安息香

其味甘平性溫

其味甘平性溫

毗梨勒

其味甘平性溫

其味甘平性溫

五倍子

其味甘平性溫

其味甘平性溫

蜜蒙花

其味甘平性溫

其味甘平性溫

桑花

其味甘平性溫

其味甘平性溫

必栗香

其味甘平性溫

其味甘平性溫

黃龍眼

其味甘平性溫

其味甘平性溫

都咸子

其味甘平性溫

其味甘平性溫

省藤

其味甘平性溫

其味甘平性溫

故旣蔽

其味甘平性溫

其味甘平性溫

地土

其味甘平性溫

其味甘平性溫

柎木

其味甘平性溫

其味甘平性溫

息王藤

其味甘平性溫

其味甘平性溫

腐木

其味甘平性溫

其味甘平性溫

石刺木

其味甘平性溫

其味甘平性溫

角落木

其味甘平性溫

其味甘平性溫

攔木

其味甘平性溫

其味甘平性溫

箭筈

其味甘平性溫

其味甘平性溫

鑿孔中木

其味甘平性溫

其味甘平性溫

松揚木

其味甘平性溫

其味甘平性溫

楊盧耳

其味甘平性溫

其味甘平性溫

象豆

其味甘平性溫

其味甘平性溫

研藥

其味甘平性溫

其味甘平性溫

元感勒

其味甘平性溫

其味甘平性溫

擦木皮

其味甘平性溫

其味甘平性溫

折傷木

其味甘平性溫

其味甘平性溫

每始王木

其味甘平性溫

其味甘平性溫

天竺黃

其味甘平性溫

其味甘平性溫

大腹

其味甘平性溫

其味甘平性溫

鬱金香

其味甘平性溫

其味甘平性溫

海桐皮

其味甘平性溫

其味甘平性溫

仙人杖

其味甘平性溫

其味甘平性溫

菴摩勒

其味甘平性溫

其味甘平性溫

天竺桂

其味甘平性溫

其味甘平性溫

椴子木

其味甘平性溫

其味甘平性溫

四十五種陳藏器餘

其味甘平性溫

其味甘平性溫

鴉鳥球

紫珠

牛領藤

枕材

鬼膊藤

木戟

奴拓

溫藤

鬼齒

鐵提柄

古襯板

慈母

飯籬

白馬骨

紫水

梳篦

倒掛藤

故木砧

古廁木

桃柄

梭頭

救月杖

地龍藤

火槽頭

第十四卷

木部下品總九十九種

一十八種神農本草經白

七種名醫別錄

一十七種今附錄

九種新補

一種新定

二十六種陳藏器餘

凡墨蓋子已下並唐慎微續證類

巴豆

訶梨勒唐同地風子附

椿木葉唐同地風子附

無食子唐同地風子附

樹脂若唐同地風子附

蘇方木唐同地風子附

蜀椒

蘇合

郁李

黃藥根附

白揚皮附

樺樹皮附

白芷

樺皮

葶藶

雷丸

梳子附

同葉皮附





胡椒糖

南燭枝葉粉

椴實唐時藥

黃環

鼠李

小天蓼粉

紫荊木粉

南藤粉

杉材粉黃

赤瓜木初時

榧實

木鼈子粉

赤樺木三春

婆羅得粉

椿莢新

欖子粉

柞木皮粉

木槿粉

二十六種陳藏器餘

拼欄木

柯樹皮

檉木灰

批竹筍

釣樟根皮粉

無患子粉

石面粉

益智子粉

椰子皮粉

小蘗粉

紫真粉

益熨子粉

接骨木粉

樺木皮粉

藥荆粉

藥荆粉

突破白粉

甘露藤粉

水楊葉粉

榆材

黃蘗粉

黃蘗粉

黃蘗粉

樛木皮

敗角

榔桐皮

罌子桐子

千金藤粉

白皮粉

木天蓼粉

枳實粉

枳實粉

莢蓬粉

烏白木粉

楓柳皮粉

搗藤子粉

扶核木粉

扶核木粉

扶核木粉

實子木粉

大空粉

楊蘗木粉

柞木粉

櫻欄子粉

櫻欄子粉

櫻欄子粉

沒難梨

搗根

竹肉

馬蔴木

木細辛

百家筋

掃木皮

刁鞘

芙樹

丹桂木皮

結教

杓

車家雞樓木

檀

石荆

木黎蘆

瓜蘆

諸木有毒

第十五卷

人部總三十五種

一種神農本草

四種名醫別錄

一種今附醫家常用

八種新分條

一種唐慎微續補

凡墨蓋子已下並唐慎微續類

髮髮

乳髮

乳汁

頭垢

人牙齒

耳塞

人屎

溺白淫

婦人月水

沈揮汁

人精

懷妊婦人瓜甲

天靈蓋

人髮

十種陳藏器餘

人血

人肉

人胞

婦人禪襠

人膽

男子陰毛

死人枕

夫衣帶

衣中故絮



新生小兒臍中采

第十六卷

獸部上品總二十種

六種神農本草經字

四種名醫別錄字

三種唐本先附錄字

一種今附錄字

一種新補

五種陳藏器錄

凡黑蓋子已下並唐慎微續感類

龍骨

龍脂

計

馬乳

五種陳藏器錄

燕首扒

海狗

第十七卷

獸部中品總一十七種

七種神農本草經字

五種名醫別錄字

一種唐本先附錄字

四種陳藏器錄

諸朽骨

土撥鼠

烏德

燕野地獸



凡墨蓋子已下並唐慎微續證類

白馬

骨角類

犀角

犀角類

犀角

犀角類

犀角

犀角類

犀角

犀角類

犀角

犀角類

犀角

犀角類

犀角

犀角類

第十八卷

獸部下品總二十一種

四種神農本草經

四種唐本草

三種今附

一種唐慎微續添

五種陳藏器餘

凡墨蓋子已下並唐慎微續證類

犀角

犀角

犀角

犀角

犀角

犀角

犀角

犀角

犀角類

犀角

犀角類

犀角

犀角類

犀角

犀角類

犀角

犀角類

犀角

犀角類

犀角

犀角類

犀角

犀角類

犀角

犀角類

犀角

犀角類

犀角

犀角類

犀角

犀角類

犀角

犀角類

犀角

犀角類

犀角

犀角類

犀角

犀角類

犀角

犀角類

犀角

犀角類

犀角

犀角類

犀角

犀角類

犀角

犀角類

犀角

犀角類

犀角

犀角類



五種陳藏器餘

諸血

果然肉

藏獸

狼筋

諸肉有毒

第十九卷

禽部三品總五十六種

五種神農本草經附

一十種名醫別錄字

二種唐本先附

一十三種新補

二十六種陳藏器餘

凡學蓋于已下並唐慎微續經類

白鷄膏毛西羊煎

禽部三品總五十六種

大藏器

鹿菜白

雉肉

隨孔雀

鴉頭

鷄鴉

斑鴉

白鴉

烏鴉

練鴉

鳴鴉

雄鴉

鸚鴉菜

鸚骨

白鴉

百勞

鴉

啄木鳥

慈鴉

鸚

鷄鴉

鴉

二十六種水藏器餘

鴉

鴉

鴉



鳳凰臺

鸚鵡

巧婦馬

英雞

魚狗

駝鳥矢

鳩鵲

蒿雀

鷓鴣

山菌子

百舌鳥

黃楊侯

鷲雉

鳥目無毒

鸚鵡膏

布穀脾腦骨

蚊母鳥

杜鵑

鷓鴣

鈎鴉

姑蘇

鬼車

諸鳥有毒

第二十卷

蟲魚部上品總五十種

十種神農本草經字

六種名醫別錄字

一種今附如醫家者用者

八種食療餘

二十三種陳藏器餘

凡墨蓋子已下並唐慎微續錄類

石蜜

蜂子

白蜜

牡蠣

龜甲

秦龜

真珠

珊瑚

珍珠

石決明

海蛤

文蛤

魁蛤

鱖魚

鮭魚

鯽魚

鯉魚

鮑魚

鯽魚



八種食麥餘

時魚

黃頰魚

比目魚

鱈魚

鯨鯨魚

鯨魚

黃魚

魴魚

二十三種陳藏器餘

鱈魚

鯨鯨魚

文鵝魚

牛魚

海牝魚

杜父魚

海鰻魚

鮫魚

鮫魚

鱈魚

石鰻魚

魚鮮

魚脂

鱈魚

昌侯魚

鯨魚

鯨魚

魚虎

鯨魚

鯨魚

諸魚有毒

第二十一卷

蟲魚部中品總五十六種

一十六種神農本草經

三種名醫別錄

二種唐本先附

七種今附

二種新補

一種新定

二種唐慎微續添

二種海藥餘

二十一種陳藏器餘



凡墨蓋子已下並唐慎微續證類

蠟皮

鮮魚

鱈魚

鱈魚

鱈魚

鱈魚

鱈魚

鱈魚

鱈魚

鱈魚

鱈魚

鱈魚

鱈魚

鱈魚

鱈魚

鱈魚

鱈魚

鱈魚

鱈魚

鱈魚

鱈魚

鱈魚

鱈魚

鱈魚

鱈魚

鱈魚

鱈魚

鱈魚

鱈魚

鱈魚

鱈魚

鱈魚

鱈魚

郎君子

二十一種陳藏器餘

菴

柘蟲芽

地蠶

蟲蠶

子脂

蟲蠶

膜蠶蟲

海馬

蛇蟻

百蟻

上蟲

砂梭子

天藥

鼯鼠

齊蛤

寄居蟲

蠅蟻

鱗魚

蛇蟲

吉丁蟲

諸蟲有毒

第十二卷

蟲部下品總八十一種



一十八種神農本草經白字

一十二種名醫別錄字

二種唐本先附注云

五種今附注云今附

八種新分條

三十六種陳藏器餘

凡墨蓋子已下並唐本微續證類

蠶絲

牡鼠附黃

馬刀

蛤蚧

蜆蛤

劍注云建

蚌蛤

車螯

劍

蟪

淡菜注云長元甘馬

蝦

蝮蛇膽附

石蠶

蜘蛛

葛上真長

蟻

蛤蚧附

水蛭附

琥珀

甲中螺

貝子附

石蠶

甲中螺

白花蛇附

烏蛇

雀卵

蟻

五靈脂附

金蛇注云金蛇

蟻

馬

蝎

錢里甲注云今人謂之

芫菁

地膽

珂

蜻蛉

蠶注云生

管火

甲香膠

衣魚注云生

三十六種陳藏器餘

海螺

海月

青蚨



蚊蟲

烏爛死蟹

蘭雨汁

壁錢

針線袋

故錦夾

故緋帛

赦月線

苟印

溪鬼蟲

赤翅蜂

獨脚蜂

蜡蟻

盤髮蟲

蝗蟻

山蛩蟲

溪狗

水龜

飛生蟲

蒼中蟲

蓼螺

蛇發

朱鼈

擔羅

青腰蟲

飛

苟犯上蟲

大紅蝦鮓

本蟲

留師蜜

藍蛇頭

兩頭蛇

活師

第二十三卷

界部三品總五十三種

九種神農本草經

一十五種名醫別錄

二種唐本先附

十四種今附

十三種陳藏器餘

凡墨莖子已下並唐慎微續證類

上豆蔻

大

栗

艾

中

下

橘

木

葉



柿

此柿

芋

芋葉

烏芋

芋葉

枇杷

此枇杷

荔枝

荔枝

乳柑

乳柑

石蜜

石蜜

甘蔗

甘蔗

冰糖

冰糖

檉

檉

梨

梨

林檎

林檎

安石榴

安石榴

揚梅

揚梅

胡桃

胡桃

李核

李核

海松

海松

柰

柰

獼猴桃

獼猴桃

橄欖

橄欖

搨

搨

薔蘿果

薔蘿果

楸

楸

搨

搨

搨子

搨子

一十三種

陳散器餘

都魚

都魚

靈味

靈味

無漏

無漏

摩

摩

文林郎

文林郎

木威

木威

石都念

石都念

君孃子

君孃子

韶

韶

櫻

櫻

諸果有毒

第二十四卷

米穀部

上品總七種

三種

神農本草經字

二種

名醫別錄字

一種

新補

一種

新分條

凡墨蓋

字已下並唐慎微續添類

胡麻油

胡麻油

白

白

鉛

鉛

胡麻油

胡麻油

白

白

鉛

鉛



女菴白草類

第二十五卷

米穀部中品總二十三種

二種神農本草經白字

一十六種名醫別錄黑字

一種今附錄注云今附

三種新補

一種新分條

凡墨蓋子已下並唐慎微續證類

生大豆附大豆黃卷條

大豆附大豆黃卷條

秫米

黍米丹黍米

黃粱米

小麥細麥

穉麥

菽

第二十六卷

米穀下品總二十八種

一種神農本草經白字

五種名醫別錄黑字

一種今附錄注云今附

十一種唐藏器餘

凡墨蓋子已下並唐慎微續證類

酒附酒

粳米

青稞米

白粳米

春杵頭種白草類

麩

補豆附

白豆附

醋

醬

稻米

櫻米

嬰子粟

十一種陳藏器餘

師草實

寒食餅

苜蓿

狼犀草

胡豆

東甌

麥苗

糟蜀中酒

社酒

蓬草子

冥食麥

第二十七卷

菜部上品總三十種

五種神農本草經

七種名醫別錄

二種唐本外附

二種今附

一種新補

一種新定

三種陳藏器餘

凡墨蓋子已下並唐慎微續添類

冬菜

同蒿

胡荽

邪蒿

同蒿

羅勒

石胡荽

蕪菁

瓜蒂

白冬瓜

白瓜子

甜瓜

胡瓜葉

越瓜

白芥

芥

菜蕪

菘菜



蜀葵 花附

苦苣 補

三種陳燕窩餘

蕨

第二十八卷

菜部中品總一十三種

五種神農本草經

五種名醫別錄

二種唐本先附

一種唐本先附

凡墨蓋了已下並唐慎微續添類

荏子 附

龍葵 補

首蓿

翅搖

甘藍

黃蜀葵花 花

苦耽 補

薺

非附

白蘘荷

香薷

醍醐菜

第二十九卷

菜部下品總二十二種

二種神農本草經

七種名醫別錄

三種唐本先附

四種今附

五種新補

蘇菜

薄荷

水蘘

蘇菜

薄荷

水蘘



一種新分條

凡墨蓋子已下並唐慎微續經類

胡葱附

葫大葉

蒜小蒜

馬齒莧附

茄子附

落葵

雞腸草附

白芷附

落葵

荳蔻

蕺菜

落葵

芸薹

蕺菜

落葵

苦苣

蕺菜

落葵

東風菜

蕺菜

落葵

第三十卷

本草圖經本經外草類第七十五種

水英

嚴春草

坐翠草

紫葳

杏葉草

水甘草

地柏

紫葳龍牙

攀倒甌

佛甲草

百乳草

撮石合草

石莖

百兩金

小青

曲節草

獨脚仙

露筋草

紅茂草

見睡消

半天回

剪刀草

龍牙草

苦芥子

野蘭根

都管草

小兒群

苦薩草

仙人掌

紫背金盤

石道遙

胡蔓草

無心草

千里光

九牛草

刺虎

生瓜菜

建水草

紫袍

老鴉眼睛草

天花粉

瓊甲草

石垂

紫金牛

雞項草

拳參

根子

否參

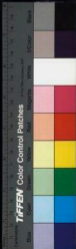

赤珠施

田母草

鐵線草

天壽根

百藥祖

黃寮郎

催風使

陰地厥

千里急

地芙蓉

黃花了

布里草

香麻

半邊山

火炭母草

亞麻子

田麻

鳩鳥威

茄質汗

地蜈蚣

地茄子

水麻

金燈

石蒜

葶麻

山薑

馬腸根

石蒜

本草圖經本經外木部類二十五種

大木皮

崖搜

鵝抱

雞骨藤

紫金藤

獨用藤

瓜藤

金接藤

野豬尾

烈節

杜葶山

血藤

土紅山

百稜藤

柘波藤

合春藤

清風藤

七星草

石帶藤

石合草

馬節脚

芥心草

棠包子

醋林子

天仙藤

有名未用總一百九十四種

二十六種玉石類

青玉

白玉髓

玉英

璧玉

合玉石

紫石華

白石華

黑石華

黃石華

厲石華

石肺

石肝

石脾

石腎

封石

陵石

碧石青

遂石

白肌石

龍至膏

五羽石

石流青

石流赤

石香

紫加石

終石



一百三十三種草木類

玉伯

文石

曼諸石

山慈石

石濡

石芸

石刺

路石

曠石

敗石

越砥石

金莖

夏壹

柒紫

鬼目

鬼蓋

馬額

馬唐

馬逢

牛舌

羊乳

羊質

單洽

鹿良

萊蒙

雀梅

雀翅

雞涅

相烏

鼠耳

蛇舌

龍常草

雞樓草

神護草

黃護草

吳唐草

天雄草

雀醫草

木甘草

益冰草

九蕪草

允草

酸草

異草

漣草

莖草

華草

勒草

英草華

具葵華

封華

映草

排華

節華

徐李

新雉木

合新木

排蒲木

遠陽木

學木核

木核

拘節核

茨皮

桑葉實

滿陰實

可聚實

讓實

蕙實

青雌

白背

白女腸

白扇根

白給

白弁

白辛

白昌

赤舉

赤涅

黃林

徐黃

黃白支

紫藍

紫給

天蔘

地眠

地苓

地筋

地耳

土齒

燕齒

酸惡

酸結





巴林 巴朱 蜀格 粟根

苗根 參果根 黃辨 良蓮

對廬 黃蠶 委結蛇膽 麻伯

王明 類單 師糸 遂折

并苦 父陞根 索干 荆莖

鬼鹽醋 竹付 秘惡 唐夷

知杖 奎蟻松 河煎 區余

三葉 五母麻 奔拍股 常吏之生

救放人者 丁公寄 城裏赤柱 城東腐木

芥 蕺 慶 膠以天

一十五種蟲類

雄黃蟲 天杜虫 桑葉蟲 石蠶虫

行夜 蟪蛄 藥魚 丹散

扁前 蛭類 蜚蠊 梗雞

益符 地防 黃蟲

書本退二十種大種神藥六不細一十四種名醫雜錄

董草 粘活 練石草 牡蒿

石下長卿 齋嚼舌 赤刺

董草 五色符 藜結 赤刺

鼠姑 松虹 嬰胎桃 鳩頭鳥

雁木 占斯 嬰胎桃

今新退一種神藥

彼五

重修政和經史證類備用本草目錄終

嘉祐補注本草藥品千百十種
證類本草新增藥品六百三十八種
總一千七百四十六種

TIFFEN Color Control Patches

Blue Cyan Green Yellow Red Magenta White Black



國立中央圖書館, 臺灣, R.O.C.





20250802 NATIONAL CENTRAL LIBRARY, TAIWAN, R.O.C

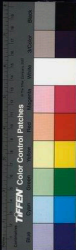

INTERNATIONAL CENTRAL LIBRARY TOKYO JAPAN 1952



© 2002 NATIONAL CENTRAL LIBRARY, Taiwan, R.O.C.

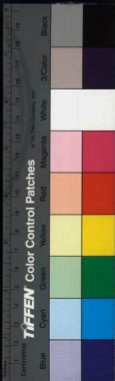



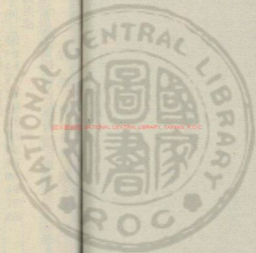

國立中央圖書館, 臺灣, 中華民國

41877 4.2



甫修改和經史證類備用本卷第一記類

成都唐五代續證類

貴州府知府... 續證類

按校勘

序例上

嘉祐補注總叙
元本草者... 續中草類... 多也

舊說本草經神農所作而不經見漢書藝文志亦無錄焉平
帝紀云元始五年舉天下通知方術本草者在所為駕一封
帙傳遺諸京師樓護傳稱護必誦醫經本草方術數十萬言
本草之名蓋見於此而英公李世勣等注引班固叙黃帝內
外經云本草石之寒溫原疾病之深淺此乃論經方之語而
無本草之名惟梁七錄載神農本草三卷推以為始斯為失



矣或疑其間所載生出郡縣有後漢地名者以為悠張仲景
華佗輩所為是又不然也淮南子云神農嘗百草之滋味一
日而七十毒由是醫方興焉蓋上世未著文字師學相傳謂
之本草兩漢以來名醫尤衆張機華佗輩始因古學附以新
說補為編述本草錄是見於經錄然舊經才三卷藥止三百
六十五種至梁陶隱居又進名醫別錄亦三百六十五種因
而注釋分為七卷唐蘇夢中監門衛長史蘇恭又據其差謬
表請判定乃命司空英國公李世勣等與恭參考得失又增
一百一十四種分門部類實為二十卷世謂之唐本草國朝
開寶中兩詔醫工劉翰道士馬志等相煥撰集又取醫家嘗
用有效者一百三十三種而附益之仍命翰林學士盧多遜
李珣王祐屈震等重為判定乃有詳定重定之目並鈔板奉

行因此醫者用藥一變知道從而偽蜀孟昶亦嘗命其學士蘇
保升等以唐本圖經參比為書稍或增廣世謂之蜀本草今
亦傳行是書自漢迄今甫千歲其間三經譌者所增藥六百
餘種收採彌廣可謂大備而知醫者猶以為傳行既久後來
講求浸多參校近之所用頗亦漏略宜有纂錄以備明生賦
疾之用嘉祐二年八月有詔臣禹錫臣億臣頌臣洞等再加
校正臣等亦既被命遂更研覈竊謂前世醫工原診用藥隨
效輒記遂至增多藥見諸書浩博難究雖屢加刑定而去取
非一或本經已載而所述粗略或俚俗常用而大醫未聞獨
非因事詳著則遺散多矣乃請因其疏語更為補注庶諸家
醫書學譜所載物品功用並從採掇惟名近迂僻類手經疑
則所不取自餘經史百家雖非方餌之急其間或有參詳藥

驗較然可據者亦應收載務從該洽以副詔意凡名本草者非一家今以開寶重定本為正其分布卷類經注雜探間以朱墨並從舊例不復釐改凡補注並據諸書所說其意義與舊文相參者則從刪削以避重複其舊已著見而意有未完後書復言亦具存之故詳而易曉仍每條並以朱書其端云臣等謹按某書云其事其別立條者則解於其末云見某書凡所引書以唐蜀二本草為先他書則以所著先後為次第凡書舊名本草者今所引用但著其所作人名曰某人惟唐蜀本則曰唐本云蜀本云凡字朱墨之別所謂神農本經者以朱字名醫因神農舊條而有增補者以墨字間於朱字餘所增者皆別立條並以墨字凡陶隱居所進者謂之名醫別錄並以其注附於末凡蘇慶所增者亦注其末曰唐本先附

凡開寶所增者亦注其末曰今附凡今所增補舊經未有者於逐條後開列云新補并藥舊分上中下三品今之新補難於詳辯但以類附見如綠礬次於礬石山薑花次於豆蔻扶移次於水楊之類是也凡藥有功用本經未見而舊注已曾引據今之所增但涉相類更不立條並附本注之末曰續注如地衣附於垣衣燕窩附於通草馬藜附於海藻之類是也凡舊注出於陶氏者曰陶隱居云出於顯慶者曰唐本注出於開寶者曰今注其開寶考據傳記者別曰今按今詳又按皆以朱字別於其端凡藥名本經已見而功用未備今有所益者亦附於本注之末凡藥有今世已嘗用而諸書未見無所辯證者如胡蘆已海帶之類則請從太醫藥論參議別立為條曰新定舊藥九百八十三種新補八十二種附於注者

不預焉新定一十七種總新舊一千八十二條皆隨類粗釋
推以十五凡則補注之意可見矣舊著開寶英公陶氏三序
皆有義例所不可去仍載於首篇備云

新舊藥合一千八十二種

三百六十種神農本草經

一百八十二種名醫別錄

一百一十四種唐本先附

百三十三種今附

百九十四種有名未用

八十二種新補

一十七種新定

本草圖經序

昔神農嘗百草之滋味以救萬民之疾苦後世師祖由是本
草之學興焉漢魏以來名醫相繼傳其書者則有吳普李當
之藥錄陶隱居蘇恭等注詳藥物兩詔近臣總領上醫蘇恭
諸家之說則有開寶重定本草其言藥之良毒性之寒溫味
之甘苦可謂備且詳矣然而五方物產風氣異宜名類既多
曠為難別以砭砭當藤蕪以薺芘亂人參古人猶且患之况
今醫師所用皆出於市賈市賈所得蓋自山野之人隨時採
獲無復究其所從來以此為療欲其中病不亦遠乎昔唐永
徵中刪定本草之外復有圖經相輔而行圖以載其形色經
以釋其同異而明皇御製又有天寶單方藥圖皆所以叙物
真蓋使人易知原診處方有所依據二書失傳且久散落殆
盡雖鴻都祕府亦無其本天寶方書但存一卷類例粗見本



末可尋宜乎聖君哲輔留意於蒐輯也先是詔命儒臣重校
神農本草等凡八書光祿卿直祕閣臣馬錫尚書祠部郎中
祕閣校理臣億太常博士集賢校理臣頌殿中丞臣檢光祿
寺丞臣保衡相次被選仍領醫官臣泰宗古未有章等編經奉
年既而補注本草成書奏御又詔天下郡縣圖上所產藥本
用永徽故事重命編述臣馬錫以謂考正群書資衆見則其
功易就論著文字出其手則其體不一今天下所上繪事手
名其解說物類皆據世醫之所聞見事有詳畧言多鄙俚向
非專一整此紛飾以文則前後不倫披尋難曉乃以臣頌向
嘗刻意此書於是建言奏請俾專撰述臣頌既被旨則哀集
衆說類聚詮次粗有條目其間玉石金玉之名草木蟲魚之
別有一物而雜出臣郡者有同名而形類全別者則家用古

公之說互相發明其委梗之細大華實之榮落雖與舊說
矣並兼有之崖略不備則稍援舊注以足成文意注又不足
乃更旁引經史及方書小說以條悉其本原若陸英為胡蘆
花則據爾雅之訓以言之諸香本同則用嶺表錄異以證之
之類是也生出郡縣則以本經為先今時所宜次之若莞絲
生於朝鮮今則出於宛句奚獨生於少室今乃來自三蜀之
類是也收採時月有不同者亦兩存其說若赤箭本經但著
採根今乃并取莖苗之類是也生於外夷者則據今傳聞或
用書傳所載若玉屑玉泉今人但云玉出於于闐不究所得
之因乃用平居誨行程記為管之類是也藥有上中下品皆
用本經為次第其性類相近而人未的識或出於遠方莫能
形似者在於前條附之若濃醯附於枸杞琥珀附於茯苓之

類是也又古方書所載簡而要者昔人已述其明驗今世亦常用之及今諸郡醫工所陳經效之藥皆并載其方用天寶之例也自餘書傳所無今醫又不能解則不敢以臆說淺見傳會其文故但闕而不錄又有今醫所用而舊經不載者並以類次系於末卷曰本經外類其間功用尤著與舊名附近者則次於逐條載之若通脫次於不通石蛇次於石蠪之類是也總二十卷目錄一卷撰次甫就將備親曾恭惟主上以至仁厚德函養生類一物矣所則為之惻然且謂札瘥薦臻四時代有救恤之惠無先醫術蚤嚴筭救近臣酬校岐黃內經重定鍼艾俞穴或蠶豆獨石或鑊拔聯綿憫南方蠱惑之妖於是作度曆善救方以利物之思下民資用之闕於是作簡要濟眾方以示之今復廣其經諸之未備圖地產之所宜物色

開寶重定序

萬殊指掌斯身特使合和者得十全之效飲御者無未達之疑納斯民於壽康召和氣於穹壤太平之致茲有助焉臣學不該通職預編述仰奉宸旨深愧寡聞嘉祐六年九月日朝奉郎太常博士充集賢校理新差知穎州軍州兼管內勸農及管句開治溝洫河首事騎都尉借紫臣蘇頌謹上

三墳之書神農預其一百藥既辨本草存其錄舊經三卷世所流傳名醫別錄互為編纂至梁正白先生陶景乃以別錄參其本經朱墨雜書時謂明白而又考彼功用為之注釋列為七卷南國行焉逮中有唐別加參校增藥餘八百味添注為二十一卷本經瀉功則補之陶氏誤說則證之然而載歷年祀又踰四百朱字墨字無本得同舊注新注其文互闕非

聖主撫大同之運永無疆之休其何以改而正之哉乃命盡
考傳誤刊為定本類例非允從而革焉至如筆頭灰兔毫也
而在草部今移附兔頭骨之下半天河地漿皆水也亦在草
部今移附土石類之間鼓皮移附於獸皮胡桐淚改從於
木類紫纈亦木也自玉石品而取焉伏異實禽也申龜魚部
而移焉橘抽附於果實食鹽附於光鹽生薑乾薑同歸一說
至於雞腸蕪蓬蓬天葫着以類相似從而附之仍採陳藏器
拾遺李含光音義或討源於別本或傳效於醫家參而較之
辯其臧否至如突屈白舊說灰類今是本根天麻根解似亦
箭今又全異去非取是特立新條自餘用正不可悉數下採
衆議定為印板乃以白字為神農所說墨字為名醫所傳唐
附今附各加顯註詳其解釋審其形性雖謬誤而辯之者著
為今註考文記而述之者又為今按義既刊定理亦詳明今
以新舊藥合九百八十三種并月錄二十一卷廣頌天下傳
而行焉

唐本序

禮詳與牛
乳品均類

蓋聞天地之大德曰生運陰陽以播物含靈之附保曰命資
享育以壹年蟄穴棲巢感物之情蓋寡絕金揉木遂欲之道
方滋而五味或爽時味甘辛之節六氣斯診易忽寒燠之宜
中外交侵形神分戰飲食伺釁成腸胃之青風濕候際騰手
足之灾機其作纏膚腠莫知故止漸固膏肓期於天折暨炎
痺紀物識藥石之功雲瑞名官窮診候之術草木咸得其性
鬼神無所遺情劍戟刺犀驅洩邪惡飛丹煉石引納清和大
匠蒼生普濟黔首功侔造化恩邁歲成日用不知于今是類

三考右作五十三卷又考李倉光本草音義云二卷二十卷
四考二考不庶以綱羅今古開驗耳目盡醫方之妙極生
靈之性命傳萬祀而無昧懸百玉而不朽

梁陶隱居序

隱居先生在手茅山巖嶺之上以吐納餘暇頗遊意方技覽
本草藥性以為盡聖人之心故撰而論之舊說呼稱神農本
經余以為信然昔神農氏之王天下也畫八卦以通鬼神之
情造耕種以省殺生之弊官藥療疾以拯天傷之命此三道
者歷篆聖而滋彰文王孔子象象辭辭繼替久天后稷伊尹
播歌百穀惠被群生岐黃彭扁振揚輔導恩流今氣並厥踰
三千民到于今賴之但軒轅以前文字未傳如六爻指垂圭
象採摛即事成迹至於藥性所主當以識識相因不爾何由

得聞至于相雷乃著在於編簡此書應與等類同類但後人

多更修飾之爾秦皇所焚醫方上術不預故猶得全錄而遭

漢獻遷徙晉懷奔并文籍焚靡臣云今不遺一今

之所存有此四卷臣云今不遺一今

四子當作三傳馬之說也利則按深十知云神農本草二卷

又據今本經陶隱居傳云云云云云云云云云云云云云云

云云云云云云云云云云云云云云云云云云云云云云

疑仲景元化等所記又有桐君採藥錄其花葉形色藥到

四卷論其佐使相須魏晉已來是晉臣云按蜀本草注

子撰本李當之臣云按蜀本草注云治藥後人並作注

或五百九十五或四百四十一或三百一十九或三品混雜
冷熱舛錯草石不分蟲獸無辯且所主治互有得失醫家不



能備見則識智有淺深今輒苞綜諸經研括煩省以神農本草
經三品合三百六十五為主又進名醫別品亦三百六十五
合七百三十種精確皆取無復遺落分副科條區畛諸物類
兼注詔暗時用土地所出及仙經道術所須并此序錄合為
七卷雖未足追踵前良蓋亦一家撰製吾去世之後可貽諸
知音爾

本草經卷上丹藥性之專本論病名之

本草經卷中玉石部

本草經卷下為藥果菜米食三

右三卷其中下二卷藥合七百三十種各別有目錄並朱墨

雜書并子注今大書分為七卷

石之考溫源疾疢之源及乃
之名惟釋七經有神農本草三
卷王石二品為三卷中三
一卷為魚為一卷果為一卷
用為一卷為二卷其十一
十一種木部百八十一種別錄
九十三種

上藥一百二十種為君主救命以應天無毒多服又服不傷
人欲輕身益氣不老延年者本上經

中藥一百二十種為臣主養性以應人無毒有毒斟酌其宜
欲身安補虛弱者本中經

下藥一百二十五種為佐使主治病以應地多毒不可久服
欲除寒熱氣破積聚命之惡者本下經

三品入三百六十五種法三百六十五度一度一日以成
成者其合七百三十名也極細以精製本經別錄以置

書神農本草經三百六十五種今此言倍其數合七百三十
名是統名醫別錄司品而論此一體則醫之文也蓋作
聖書矣蓋傳寫浸久未盡錯亂之所致耳遂令後世覽之者
疑其此加以謂非神農之書乃妄以附說之文者幸以疑數

右本說如此今按上品藥性亦皆能遺疾但其勢力和平不
為倉卒之效然而歲月常服必獲大益病既愈矣命亦兼申
天道仁育故云應天一百二十種者當謂寅卯辰巳之月法
萬物生榮時也

中品藥性療病之辭漸深輕身之說稍薄於服之者祛毒當
速而延齡為緩人懷性情故云應人一百二十種者當謂午
未申酉之月法萬物成熟時也

下品藥性專主攻毒毒烈之氣傾損中和不可常服疾愈即
止地體收殺故云應地一百一十五種者當謂戌亥子丑之

月法萬物枯凋時也兼以開之盈數也之凡合和之體不必
偏用之自隨人患參而共行但君臣配諫依後所說若犀服
之者所不論爾

可一君二臣九佐使也
宜提合和宜用一君二臣三使五佐又

右本說如此今按用藥猶如立人之制君多君少臣多臣少
佐則氣力不周也而檢仙經世俗諸方亦不必皆爾大抵養
命之藥則多君養性之藥則多臣療病之藥則多佐猶依本
性所主而兼復斟酌詳用此者蓋當為善又恐上品君中復
各有貴賤譬如列國諸侯雖並得稱制而猶歸宗周臣佐之
中亦當如此所以門冬遠志別有君臣甘草國老大黃將軍
明其優劣皆不同秩自非農岐之徒孰敢詮正正應領略輕



重為其分劑也

有陰陽配合

非其鑄等連其屬本神元居天地萬物皆有
陰陽大小各有色類之數皆生於陰而長於陽
毛羽之類皆生於陽而長於陰
所以空青注於木故色青而主肝
母法金故色白而主肺
子法水故色黑而主腎
相法火故色赤而主心
皮為母厚於為子之類是也根莖花實各有四有單

行者有相須者有相畏者有相惡者有相反者有

相殺者凡此七情合和視之當用相須相使者長勿用相惡

相及者若有毒宜則可用相畏相殺者不兩勿合同也

右本說如此今按其主藥雖同而性理不和更以成毒令檢

舊方用藥亦有相惡相及者服之乃不為害或能有制持之

者猶如寒膏輔漢程周佐吳大體既正不得以私情為害雖

爾恐不如不用今仙方甘草九有防已細辛俗方玉石散用

枳椇乾薑略舉大體如此其餘復有數十條別注在後半夏

有毒用之必須生薑此是取其所以畏以相制爾其相須相使

者不必同類猶如和羹調食魚肉葱豉各有所宜共相宣發

之

方不說如此又有分劑行兩劑者多以皆須說別若用得其
宜與病相會入口必愈身安壽延若令熱能乘其假其類分
酌遠滅湯丸失度當是反劑以至殞命醫者意也古之所謂
良醫者蓋善以意單得寸節也諺云俗無良醫枉死者半拙



醫者之病不如不療喻如李夫以蟬結釐為尊羹食之更足成
病者充飢之可也王丰故仲景云如此死者愚醫自誤之也

物類之不可

右本說如此又按病有宜服丸服散者服湯者服丸者服湯者
則者亦兼參用察病之理以為宜制也

神木

左本說如此按今自非明醫聽聲察色云乎診脉熟詳知未
病之病乎且未病之人亦無肯自疾乎故恒怯怠於皮膚之微
以致骨髓之痼今非但識悟之為難亦乃信之亦易也

有言曰病不肯服藥一死也信巫不信醫一死也輕身道命

不能將慎三死也夫病之所由來雖多端而皆關於邪者

不正之因謂非人身之常理風寒暑濕燥勞逸皆各是邪

非獨鬼氣疫癘者矣人生氣中如魚在水水濁則魚瘦氣昏

則人病邪氣之傷人最為深重經絡既受此氣傳入臟腑隨

其虛實分執結以成疾病又相生故流變遂廣精神者本宅

身以為用身既受邪精神亦亂神既亂矣則鬼靈斯入鬼力

漸強神守稍弱豈得不致於死乎古人譬之植揚斯理當矣

但病亦別有先從鬼神來者則宜以祈禱祛之雖曰可祛猶

因藥療致愈者李千豫有赤丸之例是也其藥療無益者是

則不可祛晉景公嘗言之例是也大都鬼神之言則多端疾
病之源惟一種蓋有輕重者爾真誥中有言曰常不能恆事



上者自致百病之本而然於神靈乎當風則濕友責他人於失覆皆病人也夫慎事上者謂舉動之事必不愆思若飲食恣情陰陽不節最為百病之本致使虛指內起風濕外侵所以共成其害如此者豈得關於神明乎惟當勤於藥術瞭理爾

若用毒藥先起如藥未病去即止不去倍之不去十之

取去為度
右本說如此按今藥中單行一兩種有毒物只如巴豆甘遂之輩不可便令至劑如經所言一物一毒服一丸如細麻二物一毒服二丸如大麻三物一毒服三丸如胡豆四物一毒服四丸如小豆五物一毒服五丸如大豆六物一毒服六丸如枳子從此至十皆以梧子以數為丸而毒中又有輕重

凡如狗頭物豆同附子先花毒牙凡此之類皆須宜細
賜等按唐本草云三物一毒服三丸如胡豆四物一毒服四丸
無丁等差不類合以胡豆五物一毒服五丸如大豆六物一毒服六丸
豆倍大品大注倍免季以爲折衷

若用毒藥先起如藥未病去即止不去倍之不去十之

右本說如此又按藥性一物兼主十餘病者取其性長為本復應觀人之虛實補瀉男女老少苦藥榮悴鄉壤風俗並各不同諸澄療察婦人僧尼平妻妾此是達其性懷之所致也病在胃膈以上者先食後服藥在胃膈以下者先服藥而後食病在四肢血脉者宜空腹而在胃膈在骨節者宜飽而

而在夜

右本說如此按其非但藥性之多方其節適早晚復須條理

今方家所云先食後食蓋此義也又有須酒服者飲服者冷服者煖服者服湯則有疎有數或湯則有生有熟各有法用並宜審詳爾

夫大瀉之宜有中風傷寒寒熱溫瘧中風霍亂大脹水腫腹瀉下痢大小便不通舌化上氣及逆嘔吐黃疸消渴飲飲諸症皆宜審詳爾

右本說如此按今藥之所主止說病之一名假令中風乃有數十種傷寒證候亦有二十餘條更復就中求其類例大體歸其始終以本性為根示然後配合證以合藥病之變狀不可一藥言之所以醫方十卷編未盡其理春秋已言及和

緩之書蒐聞而道經略載扁鵲法其用藥猶是本草家意至漢馮子意及華佗等方今時有存者亦皆條理藥性惟張仲景一部最為衆方之祖又悉依本草但其善診脉明氣脈以意消息之爾至於剗腸刮臆刮骨續筋之法乃別術所得非神農家事自晉代已來有張由宮秦劉德史脫靳都趙泉李于豫等一代良醫其貴勝阮德如張茂先華逸盛皇甫士安及江左葛洪蔡謨商仲堪諸名人等並研精藥術宋有羊所元徽胡洽秦承祖濟有高書褚澄徐文伯嗣伯群從兄弟癆病亦十愈其八九凡此諸人各有所撰用方觀其指趣莫非本草者乎或時用別藥亦循其性度非相踰越荒江方百餘卷及葛洪肘後其中有細碎單行經用者或田舍試驗之

法或殊域異識之術如鴉皮散血起自庖人牽牛逐水近出
野老麵店蒜壺乃是下蛇之藥路邊地菘而為金瘡所秘此
蓋天地間物莫不為天地間用觸遇則會非其主對矣頗光
得亦云詮三品藥性以本草為主道經仙方服食斷殺延年
却老乃至飛丹鍊石之奇靈騰羽化之妙莫不以藥道為先
用藥之理一同本草但制劑之途小異世法猶如梁肉主於
濟命華夷禽獸皆共仰資其為主理即同其為性靈則異爾
大畧所用不多逮至二十餘物或單行數種便致大益是其
服食歲月深積即本草所云久服之效不如俗人微覺便止
故能臻其所極以致遐齡晉復充體愈疾而已哉今庸醫處
療皆取看本草或倚約舊方或聞人傳說或遇其所憶便攪
藥疏之俄然藏面以此表其畏惡相反故自寡昧而藥類

遠僻分兩參差亦不以為疑脫或偶得便差與自信方驗者
旬月未廖則言病源深結了不反求諸已詳思得失虛精
稱多納舍而非惟在顯宜貴固特居幽貽謔矣其五經四部
軍國禮服若詳用非越者猶可矣止於事跡非宜爾至於湯
藥一物有謬便性命及之千乘之君百金之長何不深思成
慎邗昔竹太子侍藥不嘗招弒君之患李孫鎖藥神尼有木
達之辭知其藥性之不可輕信也晉時有一才人欲判正周
易及諸藥方先與祖詢共論祖云辯釋經典縱有異同不足
以傷風教至於湯藥小小不達便致壽夭所由則後人受弊
不少何可輕以裁斷祖之此言可為仁識足為龜鏡矣按論
語云人而無恒不可以作巫醫明此二法不可以權飾矣
所以醫不三世不服其藥九折臂者乃成良醫善講學功須

深故也復惠今之承籍者多恃術名價亦不能精心研習實為可惜虛傳聲美聞風競往自有新學該明而名稱未播貴勝以為治者多不信用委命虛名諒可惜也京邑諸人皆尚聲譽不重實事余祖世已求務御諱方藥本有范汪方一部斟酌詳用多獲其效內護家門傍及親族其有虛心告請者不限貴賤皆摩踵救之凡所救活數百千人自余投纓宅嶺猶不忘此日夜試味常覺欣欣今亦撰方三卷并效驗方五卷又補葛氏肘後方三卷蓋欲承嗣善業令諸子姪不敢失墜可以輔身濟物者也

今按諸藥採造之法既並用見成非能自採不復具論其事惟合藥須解節度例之如左

後人明改並兩江東已來小雅雜藥多出近道氣力性理不及本邦假令刑益不通則全用歷陽當歸錢塘三建豈得相似所以療病不及往人亦當緣此故也獨藥及此藥雖有去來亦非復精者且市人不解藥性惟問形飾上黨人參世不復售華陰細辛蕪之如芥且各隨俗相競不能多備諸侯故往徃道滿今之所存二百許種爾眾醫都不識藥惟聽市人市人又不辨究皆委採送之家林送之家傳習造作真偽好惡並皆莫測所以鍾乳醋煮令白細辛水漬便直黃者蜜蒸為甜當歸酒酒取潤燥蝟蝟著桑枝蜈蚣朱足令赤諸有此等皆非事實俗用既久轉成法非復可改末如之何又依方分藥不量剝除只如遠志牡丹纔不收半地黃門冬三分託一凡去皮除心之屬分兩皆不復相應病家惟依此用不知

更秤取足又王公貴勝合藥之日悉付秤下其中好藥貴石無不竊換乃有紫石英丹砂吞出洗取一片動經十數過諸有此例巧偽百端雖復監檢終不能覺以此毒病固難即效如斯並是藥家之盈虛不得登醫人之淺拙也

凡採藥時月皆是建寅歲首則從漢太初後所記也其搜物多以二月八月採者謂春初津潤始萌未衝枝葉勢力溥濃故也至秋枝葉乾枯津潤歸流於下今即事驗之春寧宜早秋寧宜晚華實葉葉乃各隨其成熟爾歲月亦有早晏不必都依本文也經說陰乾者說六甲陰中乾之又依遁甲法

甲子旬陰中在癸酉以藥著酉地也實謂不必然正是不露日暴於陰影處乾之爾所以亦有云暴乾故也若幸可兩用免當為善今按本草採藥陰藥者皆多處至如道華經病陰之

以十黍為一銖六銖為一分四分成一兩十六兩為一斤經說有子穀拒黍之制從來均之已久正爾依此用之經說

又云但古秤皆指今兩秤是也昔者以後漢末已來分一斤為二兩為二兩為二兩為二兩經說今方家所云等分者非分兩之分謂諸藥斤兩多少皆同爾先視病之大小輕重

所須乃以意裁之凡此之類皆是九散九散竟依節度煎之湯酒之中無等分也

凡散藥有云刀圭者十分方寸匕之一准如梧桐子六也方寸匕者作匕正方一寸抄散取不落為度錢五匕者今五銖錢邊五字者以抄之亦令不落為度一撮者四刀圭也十撮為一勺十勺為一合以藥升分之者謂藥有重員輕重不得



用斤兩則以升平之藥升方作上徑一寸下徑六分深八分
 內散藥勿按抑之正爾微動令平調爾今人分藥不復用此
 凡丸藥有云如細麻者即胡麻也不必扁扁但令較略大小
 相稱爾如黍粟亦然以十六黍為一大豆也如大麻子者准
 三細麻也如胡豆者即今青斑豆之也以二大麻子准之如
 小豆者今赤小豆也粒有大小以三大麻子准之如大豆者
 以二小豆准之如梧子者以二大豆准之一方寸匕散藥和
 得如梧子准十九為度如彈丸及雞子黃者以十梧子准之
 唐本草注云方寸匕散為九分梧子准十六分九分彈丸
 散若則于黃者准四分九分今辨別雞子黃且其不著
 凡湯酒膏藥其方皆云吹吹咀咀者謂秤單搗之如大
 豆又使吹去細末此於事殊不允膏藥有易碎難碎多末此
 未秤兩則不復均平今皆細切之較略令如吹咀者乃得無

未而又片粒調和也唐本草注云吹咀者謂秤單搗之如大豆又使吹去細末此於事殊不允膏藥有易碎難碎多末此

升上丸散丸散丸散

凡丸散藥亦先切細蒸燥乃搗之有各搗者有合搗者並隨
 方所言其潤濕藥如天門冬乾地黄輩皆先切蒸獨搗令偏
 碎更出細擊蒸乾若逢陰雨亦以微火烘煨工之既燥火停
 冷乃搗之

凡濕藥燥皆大耗當先增分兩須得首乃秤之為正其湯酒
 中又須如此也

凡篩丸藥用重密絹令細於蜜丸易熟者篩散宜用輕疎
 絹於酒中服即不泥其石藥亦用細絹篩令如丸者

凡篩丸散藥畢皆更合於白中以杵搗之數百過視其色理
 和同為佳也

凡湯酒膏中用諸石皆細搗之如粟米亦可以葛布篩令
細以新綿別裹內中其雄黃朱砂輩細末如粉

足羹湯欲微火令小沸其水數依方多少大略二十兩藥用
水一斗羹取四升以此為准然則利湯欲生火水而多取汁
補湯欲熟多水而少取汁好詳視之不得令水多少用新布
兩人以尺木絞之澄去渣地濁紙覆令密溫湯勿令鐵器
中有水氣於熱湯上夏令煖亦好服湯室令小沸熱湯下今
則區湯

凡云分再服三服者要令勢力相及并視人之強羸病之輕
重以為進退增減之不必悉依方說也

凡清藥酒皆須細切生絹袋盛之乃入酒家封固寒暑日數
視其濃烈便可漉出不必待至酒盡也滓可暴燥微漉去漬
飲之亦可煎服

凡建中腎泄諸補湯澤合兩劑加水者竭飲之亦敵一劑新
藥貧人可當修此用皆應先暴令燥

凡合膏均以苦酒漬令淹浹不用多汁密覆勿洩云碎
時者周時也從今日至明旦亦有止一宿者者膏當三上三如

下以洩其熱勢令藥味得出上之使市市沸乃下之使沸靜

良又乃止至欲小小生其中有薤白者以兩頭微焦黃為候

有白芷附子者亦令小黃色為度猪肪皆勿令經水臘月者
彌佳絞膏亦以新布絞之若是可服之膏膏澤亦可酒煮飲

之可摩之膏膏澤則宜以傳病上此蓋欲兼盡其藥力故也

凡膏中有雄黃朱砂輩皆別搗細研如麩須絞膏畢乃投中
以物疾攪至于凝強勿使沉聚在下不調也有水銀者於凝

膏中研令消散胡粉亦爾

凡湯酒中用大黃不須細剉作湯者先以水浸令淹透密覆一宿明日煮湯臨熟乃內湯中又煮兩三沸便絞出則勢力猛易得快利丸散中用大黃舊皆蒸之今不須爾

凡湯中用麻黃皆先別煮兩三沸掠去其沫更益水如本數乃內餘藥不爾令人煩麻黃皆折去節令理通寸剉之小草瞿麥五分剉之細辛白前三分剉之丸散膏中則細剉也

凡湯中用完物皆壁破乾棗梔子括樓之類是也用細核物亦打破山茱萸五味子蕤核決明子之類是也細花子物正爾完用之旋復花菊花地膚子葵子之類是也米麥豆等亦完用之諸蟲先微炙之性燥填當中破炙之生薑射干皆薄切之芒消飴糖阿膠皆須絞湯畢內汁中更上火兩三沸烱

藍乃服之

凡用麥門冬皆微潤抽去心杏仁苑仁湯柔撻去皮巴豆打破剉去皮刮去心不爾令人悶石韋刮去毛辛夷去毛及心鬼箭削取羽皮藜蘆別取根微炙枳實去其穢亦炙之搯去實於罐中微熬令汗出則有勢力礬石於瓦上若鐵物中熬令沸汁盡即止礬石皆以黃土泥包使燥燒之半日令熟而解散犀角羚羊角皆鈔剉以骨諸齒骨並炙搗碎之皂莢去皮子炙之

凡湯并丸散用天雄附子烏頭烏喙側子皆燻灰中炮令微折剉去黑皮乃秤之惟蓋附湯及膏酒中生用亦剉皮乃秤之直理破作七八片隨其大小但剉除外黑尖處令盡

凡湯酒丸散膏中用半夏香且完用熱湯洗去上滑以手接

之皮釋隨剝去更復易湯洗令滑盡不爾或又咽唾舊方云
二十許過今六七過便是亦可煮之一兩沸一易水如此三
四過仍按洗畢便暴乾隨其大小破為細片乃秤之以入湯
其膏酒九散皆須暴燥乃秤之

凡丸散用阿膠皆先炙使通體沸起燥乃可搗有不沸處更
炙之

凡丸中用蠟皆煇投少蜜中攪調以和藥若用熟艾先細擘
合諸藥搗令散不可篩者別搗內散中和之

凡用蜜皆先火煎掠去其沫令色微黃則丸經久不壞掠之
多少隨蜜精麩

凡丸散用巴豆去皮心曬杏仁麩仁葶藶胡椒諸有膏膩藥
皆先熬黃黑別搗令如膏搗搗煖細視液液稠乃以向成散

抄稱下中合研搗令消散仍復搗以輕疎細篩度之須盡
又內白中依法搗數百杵也湯膏中用亦有熬之者雖生並
搗破之

凡用桂心厚朴杜仲秦皮木蘭之輩皆削去上虛軟甲錯處
取裏有味者秤之茯苓豬苓則除黑皮牡丹巴戟天遠志野
葛等皆搗破去心紫苑洗去上皆單乃秤之薤白葱白除青
令盡芥草石南蒿羊蒿胡皆剝取葉及嫩莖去大枝鬼白黃
連皆除根毛蜀椒去閉口者及目熬之

凡狼毒枳實橘皮半夏麻黃吳茱萸皆欲得陳久者良其餘
須精新也

凡方云巴豆若干枚者粒有大小當先去心皮乃秤之以一
分准十六枚附子烏頭若干枚者去皮單以半兩准一枚枳

實若干枚者去穰單以一分准二枚橘皮一分准三枚棗有大小三枚准一兩云乾薑一累者以重一兩為正

凡方云半夏一升者洗畢秤五兩為正蜀椒一升者三兩為正吳茱萸一升者五兩為正萆絲子一升九兩為正葶藶子一升四兩為正蛇牀子一升三兩半為正地膚子一升四兩為正此其不同也云葶子一升者其子各有虛實輕重不可通以秤准昔取平升為正

凡方云用桂一尺者削去皮畢重半兩為正甘草一尺者重二兩為正云其草一束者以重三兩為正云一把者重三兩為正云蜜一斤者有七合豬膏一斤者有一升二合也

右合藥分劑理法則

臣禹錫等謹按除之才藥對孫思邈千金方陳藏

器本草拾遺序例如後

夫衆病積聚皆起於虛也虛生二病積者五臟之所積聚者六腑之所聚如斯等疾多從虛口方不假增損虛而勞者其勞萬端宜應隨病增減古之善為醫者皆自採藥審其體性所主取其時節早晚早則藥熱晚則藥冷盛勢已欺今之為醫不自採藥且不委節氣早晚又不知冷熱消息分兩多必徒有療病之名永無必愈之效此實淳淳意聊復審其冷熱記增損之主爾虛勞而頭痛復熱必加枸杞萎蕤虛而欲吐加人參虛而不安亦加人參虛而多夢紛紜加龍骨虛而多熱加地黃牡蠣地膚子甘草虛而冷加當歸芍藥乾薑虛而損加鍾乳棘刺從蓉巴戟天虛而大熱加黃芩天門冬虛而多忘加茯神遠志虛而驚悸不安加龍齒沙參紫石英小蓀若冷則

用紫石英小葦若客熱即用沙參龍齒不冷不熱皆用之虛而口乾加麥門冬知母虛而呼吸加胡麻覆盆子栝子仁虛而多氣蕪微欬加五味子大棗虛而身強腰中不利加磁石杜仲虛而多冷加桂心吳茱萸附子烏頭虛而勞小便赤加黃芩虛而客熱加地骨皮白水黃耆如木虛而冷用瀉西黃耆虛而痰復有氣用生薑半夏枳實虛而小腸利加桑螵蛸龍骨雞肱脰虛而小腸不利加茯苓澤瀉虛而損溺白加厚朴諸藥無有一歷而用之但據病性冷熱的相主對聊叙增損之一隅夫處方者宜准此

凡諸藥子仁皆去皮尖及雙仁者俱切之

凡烏梅皆去核入丸散熬之大棗辟子去核

凡用麥燒麴大豆黃卷澤蘭蕪微乾漆蜂房皆微炒丹湯中用麴者犀角鹿角羚羊角并煎酒黃丹砂須熟末如粉臨服內湯中攪令調和服之

凡茯苓芍藥補藥須白者瀉藥惟赤者

凡石蟹皆以捶極打令碎乃入臼不盡搗不可熟牛膝石斛等入湯酒拍碎用之

凡菟絲子燉湯淘汰去沙土乾漉暖酒漬經一宿漉出暴微白搗之不盡者更以酒漬經三五日乃出更曬微乾搗之須更悉盡極易碎凡斑蝥等諸蟲皆去足翅微熬用牡蠣蒸令黃

凡諸湯用酒者皆臨熟下之

凡用銀屑以水銀和成泥

凡用鍾乳等諸石以玉捶水研三日三夜漂鍊務令極細諸

藥有宣通補洩輕重澀滑燥濕此十種者是藥之大體而不
經都不言之後人亦所未述遂令調合湯丸有味於此者至
如宣可去壅即薑橘之屬是也通可去滯即通草防己之屬
是也補可去弱即人參羊肉之屬是也洩可去閉即葶藶天
黃之屬是也輕可去實即麻黃葛根之屬是也重可去怯即
礞石鐵粉之屬是也澀可去脫即牡蠣龍骨之屬是也滑可
去著即冬葵榆皮之屬是也燥可去濕即桑白皮赤小豆之
屬是也濕可去枯即紫石英白石英之屬是也只如此體皆
有所屬凡用藥者審而詳之則藥所遺失矣

凡五方之氣俱能損人人生其中即隨氣受疾雖習成其性
亦各有所資乃天生萬物以與人亦人窮急以致物今嶺南
多毒足解毒藥之物即金蛇白藥之屬是也江湖多氣足破
石藥之物即薑橘吳茱萸之屬是也寒濕不節足燥溫之藥即
柴胡麻黃之屬是也涼氣多風足理風之藥即防風獨活之
屬是也濕氣多痺足去痺之物即麻龍螺蛸之屬是也陰氣
多血足主血之物即地錦石血之屬是也損氣多瘧足去瘧
之物即常山鹽麩滑醋之屬是也石氣多毒足去毒之物即
犀角麝香羚羊角之屬是也水氣多痢足去痢之物即黃連
黃蘗之屬是也野氣多蠱足去蠱之物即藜蘆荷菖根之屬是
也沙氣多孤足去孤之物即鷓鴣鷄鵲之屬是也大畧如
此各隨所生中寒氣交兼有諸病故醫人之療亦隨方之能
若易地而居即致乖舛矣故古方或多補養或多導洩或衆
味或單行補養即去風導洩即去氣殺味則貴要罷行乃貧
下豈前賢之偏有所好或復用不遂其宜耳

補注所引書傳

補注本草所引書傳內醫書十六家據採最多今取撰人名
氏及略述義例附于末卷俾使覽之者知所從來餘詳醫家
所切不復存此具列如左

開寶新詳定本草 開寶六年詔命蘇頌等撰定本草
今左列定本 開寶七年詔命蘇頌等撰定本草
今左列定本 開寶七年詔命蘇頌等撰定本草

開寶重定本草 開寶七年詔命蘇頌等撰定本草
今左列定本 開寶七年詔命蘇頌等撰定本草
今左列定本 開寶七年詔命蘇頌等撰定本草

唐新脩本草 唐高宗永徽二年詔命蘇頌等撰定本草
今左列定本 唐高宗永徽二年詔命蘇頌等撰定本草
今左列定本 唐高宗永徽二年詔命蘇頌等撰定本草

蜀重廣英公本草 蜀高祖王建永元二年詔命蘇頌等撰定本草
今左列定本 蜀高祖王建永元二年詔命蘇頌等撰定本草
今左列定本 蜀高祖王建永元二年詔命蘇頌等撰定本草

吳氏本草 吳越王元陽三年詔命蘇頌等撰定本草
今左列定本 吳越王元陽三年詔命蘇頌等撰定本草
今左列定本 吳越王元陽三年詔命蘇頌等撰定本草

藥性論 唐甄權撰 一卷 論藥性之理
藥性論 唐甄權撰 一卷 論藥性之理
藥性論 唐甄權撰 一卷 論藥性之理

藥對 唐甄權撰 一卷 論藥性之理
藥對 唐甄權撰 一卷 論藥性之理
藥對 唐甄權撰 一卷 論藥性之理

食療本草 唐甄權撰 一卷 論藥性之理
食療本草 唐甄權撰 一卷 論藥性之理
食療本草 唐甄權撰 一卷 論藥性之理



本草拾遺

唐陶隱居撰

用三卷... 說於... 故別... 弄... 對

四聲本草

唐劉涓子撰

取本草... 每上... 一... 以... 弄... 對

刪繁本草

唐劉涓子撰

於... 去其... 不... 弄... 對

本草性事類

唐劉涓子撰

方... 不... 何... 以... 弄... 對

南海藥譜

唐劉涓子撰

此... 南... 方... 弄... 對

食性本草

唐劉涓子撰

食... 性... 弄... 對

日華子諸家本草

子... 諸... 家... 本... 草... 弄... 對

林樞密重編本草圖經序

良醫之不能以無藥命疾猶良將不能以無兵勝敵也兵之形易見善用者能以其所以殺者生人藥之性難窮不善用者返以其所以生者殺人吁可畏哉寒熱溫涼辛甘緩急品類萬殊非一日而七十毒者孰能辯之彼玉函金匱肘後囊中千金之所傳外臺之所秘其為方不知其幾何由疋言之則非獨察味用方之為難而辯藥最其難者金石之珍草木之惟飛若動植之廣且衆也風氣不同南北不通或非中國之所有或人力之所不可到乃欲真偽無逃於指掌之間則本草圖經三者何可須臾離也世所傳曰神農氏本草三卷梁陶隱居雜以為七唐蘇恭李勣之徒又附益為二十卷別



圖藥形以為經其書略備矣開寶中太祖皇帝命盧多遜等
考驗得失增藥尤多號為開寶本草仁宗皇帝嘉祐初又使
劉禹錫林億蘇頌張洞為之補注因唐圖經別為繪畫復增
藥至千有餘種於是收拾遺逸訂正訛謬刊在有司布之天
下其為壽養生人之術無一不具然世之醫者習故守陋妄
意穿鑿操數湯劑率而數中自謂足以應無窮之病詰其論
說則漫然不知顧本草與圖經殆虛文耳况偏州下邑雖有
願見者何所售之閩中陳子承少好學尤喜於醫該通諸
家之說嘗患二主傳者不博而學者不善有也乃合為一又
附以古今論說與已所見聞列為二十三卷名曰重廣補注
神農本草并圖經書並其說圖見其形一烙秩而兩得之不
待至乎殊方絕域山巔水涯而品類萬殊者森在目前譬夫
談輿地者觀於職方闕職員者之入武庫也承之先世為梓
相歐陽子所謂四世六公者承其曾祖可以孤奉其母江淮間
閉門蔬食以為養君子稱其孝聞有司疾衆騷擾貽不知所
出承徐察其昧曰當投其劑某刻良愈無不然者然則承之
學雖出於圖書而精識超絕茲二者又安能域之哉鬼史區
岐伯遠矣吾不得而知也其視秦越人淳于倉公華佗輩為
何如識者當能知之元祐七年四月朔左朝請大夫充天章
閣待制知杭州軍州事兼管內勸農使充兩浙西路兵馬鈐
轄兼提舉本路兵馬巡檢公事上御車都尉賜紫金魚袋長
樂林希序

雷公炮炙論序

若夫世人使藥豈知自有君臣既辯君臣寧分相制紙如故



毛今益靈溺立銷班腫之毒象。驅揮黏乃知藥有情異。鮭魚

津樹立便乾枯用狗塗之。以大小一搗之。掃却膏藥。盛無名。

雲離日當歸止血破血頭尾効各不同。聖石開首明目而如

睡不眠立據酸筆淡鹵。常使者。強中如酒。雪交。今案。樹。枝

鐵遇神砂如泥似粉石。紅鶴。毒。化。作。塵。飛。抄。見。構。花。似。髓。斷

絃折。初。遇。鴛。血。而。如。初。以。鴛。血。化。作。塵。飛。抄。見。構。花。似。髓。斷

購。子。而。立。派。令。鉉。拒。火。須。仗。膨。天。神。石。如。要。形。堅。豈。忘。紫

背。有。餘。皆。天。茶。如。常。食。食。藥。留。砒。住。鼎。全。賴。宗。心。別。有。字。心

竹。不。是。食。者。懷。恐。誤。其。難。得。芹。花。其。草。名。為。立。其。形。如。竹

生。大。即。水。留。金。鼎。水。中。生。火。非。循。鶻。而。莫。能。指。以。歸。在。仲

之。用。年。多。不。即。地。勿。於。壁。下。故。長。齒。生。牙。賴。雄。鼠。之。骨。末

者。以。生。髮。髮。生。之。目。辟。眼。離。有。五。花。而。自。正。五。加。皮。是。此

毛今益靈溺立銷班腫之毒象。驅揮黏乃知藥有情異。鮭魚

津樹立便乾枯用狗塗之。以大小一搗之。掃却膏藥。盛無名。

雲離日當歸止血破血頭尾効各不同。聖石開首明目而如

睡不眠立據酸筆淡鹵。常使者。強中如酒。雪交。今案。樹。枝

鐵遇神砂如泥似粉石。紅鶴。毒。化。作。塵。飛。抄。見。構。花。似。髓。斷

絃折。初。遇。鴛。血。而。如。初。以。鴛。血。化。作。塵。飛。抄。見。構。花。似。髓。斷

購。子。而。立。派。令。鉉。拒。火。須。仗。膨。天。神。石。如。要。形。堅。豈。忘。紫

背。有。餘。皆。天。茶。如。常。食。食。藥。留。砒。住。鼎。全。賴。宗。心。別。有。字。心

竹。不。是。食。者。懷。恐。誤。其。難。得。芹。花。其。草。名。為。立。其。形。如。竹

生。大。即。水。留。金。鼎。水。中。生。火。非。循。鶻。而。莫。能。指。以。歸。在。仲

之。用。年。多。不。即。地。勿。於。壁。下。故。長。齒。生。牙。賴。雄。鼠。之。骨。末

者。以。生。髮。髮。生。之。目。辟。眼。離。有。五。花。而。自。正。五。加。皮。是。此

無研神精於不中蓋七日了以知瘡所在口患陰膠
本宜九部物說可知如女之客色也知瘡後肌淨甘皮酒服
是說中氣始少於口中即如瘡後肌淨甘皮酒服
所宜直欲至往皮如霜足可醫也瘡後肌淨甘皮酒服
則海酒服口瘡舌拆立愈黃蘇口瘡舌拆立愈黃蘇
甘皮酒服口瘡舌拆立愈黃蘇口瘡舌拆立愈黃蘇
亡真投硝末逆者以硝石作心痛欲死速覓延胡以酒
酒服之如斯百種是藥之功其忒遇明時以看醫理雖尋聖
法難可窮微略陳藥餌之功能通仙人之要術其制藥炮
煎者炎不能記年月哉欲審元由須看海某不量短見直
錄炮煎煮炎列藥制方分為上中下三卷自三百件名具陳
于後

凡方云九如細麻子許者取重四兩鯉魚目比之

云如大麻子許者取重六兩鯉魚目比之

云如小豆許者取重八兩鯉魚目比之

云如大豆許者取重十兩鯉魚目比之

云如兔葷俗名兔耳草許者取重十二兩鯉魚目比之

云如梧桐子許者取重十四兩鯉魚目比之

云如彈子許者取重十六兩鯉魚目比之

一十五箇白珠為準是一彈丸也

凡方中云以水一鎰至二鎰至十鎰者每鎰秤之重十二

兩為度

凡云一兩一分一銖者正用今絲綿秤也勿得將四銖為

一分有誤必所損兼傷藥力也

凡云散只作散丸只作丸或酒煮或用醋或乳煎一如法

則

凡方煉蜜每一斤祇煉得十二兩半或一分是數若火少



若火過並用不得也

凡膏煎中用脂先須煉去革膜了方可用也

凡修事諸藥物等一一並須專心勿令交雜或先熬後煮
或先者後熬不得改移一依法則也

凡修合丸藥用蜜祇用蜜用錫止用錫用糖祇用糖勿交
雜用必宜為人也

重修政和經史證類備用本草卷第一

系源本草衍義序

通直郎添差充收買藥材所辯驗藥材寇宗奭編撰

序例上

衍義總序

天地以生成為德有生所甚重者身也身以安樂為本安樂
所可致者以保養為本世之人必本其本則本必固本既固
疾病何由而生天橫何由而至此攝生之道無違於此夫草
木無知猶假灌溉矧人為萬物之靈豈不資以保養然保養
之義其理萬計約而言之其術有三一養神二惜氣三隄疾
忘情夫智恬澹虛無離事全真內外無寄如是則神不內耗
境不外惑真一不雜則神自寧矣此養神也抱一元之本根
固歸精之真氣三焦定位六賊忘形識界既空大同斯契則

氣自定矣此惜氣也飲食適時溫涼合度出處無犯於八邪
寤寐不可以勉強則身自安矣此隄疾也三者甚易行然人
自以謂難行而不肯行如此雖有長生之法人罕專尚遂至
永謝是以疾病交攻天和頓失聖人憫之故假以保救之術
輔以錮病之藥俾有識無識咸臻壽域所以 國家編撰聖
惠校正素問重定本草別為圖經至于張仲景傷寒論及千
金匱外臺之類繁然列於書府今復考拾天下醫生補以
名職分隸曹屬習救世人之疾苦茲蓋全聖至德之君合天
地之至仁獲物厚生大齊天下故野無遺逸之藥世無不識
之病然本草二部其間撰著之人或執用已私失於商較致
使學者按據之間不得無惑今則併考諸家之說參之實事
有未盡厥理者衍之以臻其理 林東野上 隱避不尚者

仲之以見其情如石韋補虛 明其義如玉泉石 諱避而易名如王子文簡誤脫者證之以

求訪者十有餘年採拾衆善如瘵疾苦和合收畜之功 皆周盡矧疾為聖人所謹無常文可以為醫者易言哉宗

苟知病之虛實方之可否若不能達藥性之良毒辯方宜之

早晚真偽相亂新陳相錯則曷由去道人陳宿之蠱源

生張果駟潔之齒如

此書之意於是乎作今則編次成書謹依二經類例分門



條析仍衍序例為三卷內有名未用及意義已盡者更不編入其神農本草經名醫別錄唐本先附今附新補新定之目錄本經已著目錄內更不贅說依舊作二十卷及目錄一卷目之曰本草衍義若博愛衛生之士志意或同則更為詮補以

綱 聖朝好生之德時政和六年丙申歲記

本草之名自黃帝岐伯始其補註總叙言舊說本草經者神農之所作而不經乎帝紀元始五年舉天下通知方術本草者所在輒傳遺聖宗師此但見本草之名終不能斷自何代而作又樓護傳補護少誦舊經本草方術數十萬言本草之名蓋見於此是尤不然也世本曰神農嘗百草以和蒸濟人然亦不著本草之名皆未臻厥理嘗讀帝王世紀曰黃帝使

歧伯嘗味草木定本草經造醫方以療衆疾則知本草之名

自黃帝岐伯始其淮南子之言神農嘗百草之滋味一日七

十毒亦無本草之說是知此書乃上古聖賢具生知之智故

能辨天下品物之性味合世人疾病之所宜後之賢智之士

從而和之者又增廣其書至一千八百一十二名補注本草經一

一經有分兩用者有三用者可謂大備然其間注說不盡或

其經字為名字於義亦允捨理別趣者性性多矣是以初擬餘義期於必當非足以發

明聖賢之意莫有補於闕疑

夫天地既判生萬物者惟五氣爾五氣定位則五味生五味

生則千變萬化至於不可窮已故曰生物者氣也成之者味

也必奇生則成而耦以耦生則成而奇寒氣堅故其味可用

以火熱氣更故其味可用以堅風氣散故其味可用以收

氣收故其味可用以散土者冲氣之所生冲氣則無功不和
故其味可用以緩氣堅則壯故若可以養氣脈爽則和故
可以養脈骨收則強故酸可以養骨筋散則不壅故辛可以
養筋肉緩則不壅故甘可以養肉堅之而後可以收之而
後可以散欲緩則用甘不欲則弗用用之不可太過太過亦
病矣古之養生治疾者必先通乎此不通乎此而能已人之
疾者蓋寡矣

夫安樂之道在能保養者得之况招來和氣之藥少攻伐之
藥多不可不察也是知人之生須假保養無犯和氣以資生
命統失將護便致病生苟或處治幸方旋見顛越防患須在
謂曰故曰安不忘危存不忘亡此聖人之預戒也

攝養之道莫若守中守中則無過與不及之害經曰春秋冬

夏四時陰陽生病起於過用蓋不適其性而強云為逞強處
即病生五臟受氣蓋有常分用之過耗是以病生善養生者
既無過耗之弊又能保守真元何患乎外邪所中也故善服
藥不若善保養不善保養不若善服藥世有不善保養又不
善服藥倉卒病生而歸咎於神天寧是亦未嘗思也可不慎
歟

夫未聞道者放逸其心逆於生樂以精神徇智巧以憂畏徇
得失以勞若徇禮節以身世徇財利四徇不置心為之疾矣
極力勞形躁暴氣逆當風縱酒食嗜辛鹹肝為之病矣飲食
生冷溫涼失度久坐久卧大飽大饑脾為之病矣呼吸過常
辯爭陪巷冒犯寒暄恣食鹹苦肺為之病矣久坐濕地強力
入水縱慾勞形三田漏溢腎為之病矣五病既作故未老而

羸未六歲而病病至則重重則必斃嗚呼是皆弗思而自取之也衛生之士須謹此五者可致終身無苦經曰不治已病治未病正為此矣

大善養生者養內不善養生者養外養外者實分以充快悅澤貪欲恣情為務殊不知外實則內虛也善養內者實內使臟腑安和三焦各守其位飲食常適其宜故莊周曰人之可畏者任席飲食之間而不知為之戒者過也若能常如是畏謹疾病何緣而起壽考焉得不長賢者造形而悟愚者臨病不知誠可畏也

夫柔情難縮而不斷不可不以智慧決也故悻惰不可不遠斯言至近易其事至難行蓋人之智慧淺陋不能勝其貪欲也故佛書曰諾苦所因貪欲為本若癡貪欲何所依止是知貪欲不熾苦亦不熾貪欲不熾亦不熾聖人言此而措遠不可不思不可不懼善攝生者不勞神不苦形神形既安禍福何由而致也

夫人之生以氣血為本人之病未有不先傷其氣血者世有童男室女積想在心思慮慮多致勞損男則神色先散女則月水先閉何以致然蓋其心當慮則傷心心傷則血逆竭血逆竭故神色先散而月水先閉也火既受病不能榮養其子故不嗜食脾既虛則全氣虧故發軟軟既作水氣絕故四肢乾木氣不充故多怒鬱髮槎筋痿痿候五臟傳遍故卒不能死然終死矣此一種於諸勞者最為難治蓋病起於五臟之中無有已期藥力不可及也若或自能改易心志用藥扶接如此則可得九死一生舉世為例其餘諸勞可接脈與證而

治之

夫治病有八要八要不審病不能去非病不去無可去之術也故須審辨八要庶不違誤其一曰虛五虛是也氣虛血虛神虛精虛其二曰實五實是也脈盛皮熱腹脹滿前後三曰冷其三曰五虛是也脈微皮冷腹脹滿前後三曰冷其四曰五實是也脈盛皮熱腹脹滿前後三曰冷其五曰邪非臆腑正病也六曰正非臆邪所中也七曰內病不在外也八曰外病不在內也既先定此八要參之六脉審度所起之源繼以望聞問切加諸病言自有不可治之疾也夫不可治者有六失失於不審失於不信失於過時失於不擇醫失於不識病失於不知藥六失之中有一於此即為難治非止醫家之罪亦病家之罪也矧醫不慈仁病者猜鄙二理交馳於病何益由是言之醫者不可不慈仁不慈仁則招禍病者不可猜面猜面則排擯惟醫者洞達病情各就妙藥亦治病之說耳

人日藥分劑料理法則中言凡方云兩桂一尺者削去皮畢重半兩為正既言廣而不言狹如何便以半兩為正且桂即皮也若言削去皮畢即是全無桂也太平定長一尺闊一寸削去皮上虛虛無味者約為半兩然終不見當用桂一尺之本意亦前人之失也

序例藥有酸醎甘苦辛五味寒熱溫涼四氣今詳之凡稱氣者即是香臭之氣其寒熱溫涼則是藥之性且如鵝餘中云白鵝脂性冷不可言其氣冷也况自有藥性論其四氣則是香臭腥腥故不可以寒熱溫涼配之如蒜阿膠鮑魚肝鱘則其氣臭雜魚鴨蛇則其氣腥腎狐狸白馬羣祖近隱處人中



白則其氣腥沉穢腥齷則其氣香如此則方可以氣言之其
序例中氣字恐後世誤書當改為性字則於義方允

今人用巴豆皆去油說生用茲必為本經言生溫熱寒故欲
避寒而即溫也不知寒不足避當避其大毒矧本經全無去
油之說故陶隱居云熬令黃黑然亦太過矣日華子云炒不
如去心膜煮五度換水各煮一沸為佳其杏仁桃仁苦薤胡
麻亦不須熬至黑但慢火炒令赤黃色斯可矣

凡服藥多少雖有所說一物一服一丸如細麻之例今更
合別論緣人素有虛實年有老少病有新久藥有多寡故主藥
更在逐事斟酌不可舉此為例但古人凡設例者皆是假令
豈可執以為定法

本草第一序例言犀角羚羊角鹿角一槩末如粉臨服內湯

中然今昔藥法中有生磨者煎取汁者且如丸藥中用蠟取
其能固護藥之氣味勢力全備以過關南而作效也今若投
之蜜相和雖易為丸劑然下咽亦易散化如何得到臟中若
其間更有毒藥則便與人作病豈徒無益而又害之全非用
蠟之本意至如桂心於得更有上虛軟甲錯可削之也凡此
之類亦更加詳究

今人用麻黃皆合搗諸藥中張仲景方中皆言去上沫序例
中言先別煮三兩沸掠去其沫更益水如本數乃內餘藥不
爾令人發煩甚得用麻黃之意醫家可持此說然云折去節
今通理寸剉之寸剉之不若碎剉如豆大為佳藥味易出而
無遺力也

陶隱居云藥有宣通補洩輕重溫滑燥濕比十種今詳之惟

寒熱二種何獨見遺如寒可去熱大黃朴消之屬是也如熱可去寒附子桂之屬是也今特補此二種以盡厥旨

序例中

人之生實陰陽之氣所聚耳若不能調和陰陽之氣則害其生故實命全形篇論曰人以天地之氣生又曰天地合氣命之曰人是以陽化氣陰成形也夫遊魂為變者陽化氣也精氣為物者陰成形也陰陽氣合神在其中矣故陰陽應象大論曰天地之動靜神明為之綱紀即知神明不可以陰陽攝也易所以言陰陽不測之謂神蓋為此矣故曰神不可大用大用即竭形不可大勞大勞則斃是知精氣神人之大本不可不謹養智者養其神惜其氣以固其本世有不謹衛生之經者動皆觸犯既以犯養生之禁須假以外科保救不可坐

以待斃本草之經於是與焉既知保救之理不可不窮保救之事術義校是存焉二者其名雖異其理僅同欲使有知無知盡臻壽域率至安樂之鄉適是意者求其意而可矣養心之道未可忽也六欲七情千變萬化出沒不定其言至簡其義無窮而以一心對無窮之事不亦勞乎心苟不明不為物所病者未之有也故明達之士遂至忘心心既忘矣則六欲七情無能為也六欲七情無能為故內事不生內事不生故外患不能入外患不能入則本草之用定世之芻狗耳若未能達是意而至是地則未有不緣六欲七情而起憂患者憂患既作則此書一口不可闕也愚何人哉必欲斯文絕人之憂患乎

右隱居以謂凡節左散藥畢皆更合於白甲以拊搏數百過

如此恐乾末湍湯不可攪不若令力士合研為佳又曰凡湯
酒膏中用諸石皆細搗之如粟亦可以葛布篩令調勻並以
綿裹內中其雄黃朱砂筆細末如粉令詳之凡諸石雖是湯
酒中亦須稍細藥力方盡山效亦速但臨服須澄滌後再上
火不爾恐遺藥力不見效湯酒中尚疑幾若在服食膏中豈
得更如粟也不合如此立例當在臨時應用詳酌爾又說咬
咀兩字唐本注謂為商量則酌非也嘉祐復符陰隱居說為
細切亦非也儒家以謂有含味之意如人以口齒咀嚼雖破
而不塵但使含味耳張仲景
病人有既不洞曉醫藥復自
人未識其病或以財勢所迫
不可不察也要在聰明賢達

方多言咬咀其義如此

行賤度如此則九死一生或醫
占奪強治如此之輩醫家病家
乙士掌之則病無不濟醫無不

功世間如此之事甚多故須一一談舉以曉或然

夫人有貴賤少長病當別論病有新久虛實當別藥蓋人
心如而各各不同惟其心不同臟腑亦異臟腑既異乃以一
藥治衆人之病其可得乎故張仲景曰又有土地高下不同
物性剛柔食居亦異是故黃帝與四方之間岐伯舉四治之
能臨病之功宜須兩審如此則依方合藥一藥而用亦以時
矣且如貴冢之家形樂志苦者也不衣食足則形樂心慮多則
志苦岐伯曰病生於形形樂則外實志苦則內虛故病生於
脉所養既與貧下異憂樂思慮不同當各逐其人而治之後
世醫者直委此一節閉絕不行所失甚矣嘗有一醫官嘗月
與貴人飲貴人曰我昨日飲食所傷今日食成醫曰可調消
化藥他人當服十丸公當減其半下熱未久疎逐不已藥致

疑以此較之虛實相遠不可不察故曰病當別論又一男子暑月患血痢醫妄以涼藥逆制專用黃連阿膠木香藥治之此藥始感便治則可今病久腸虛理不可服論旬不已幾致委頓故曰理當別藥如是論之誠在醫之通變又須經歷則萬無一失引此為例餘可效此

凡用藥必須擇水土所宜者則藥力具用之有據如上黨人參川芎當歸齊州半夏華州細辛又如東壁土冬月死半天河水熱湯漿水之類其物至微其用至廣蓋亦有理若不推究厥理治病徒費其功終亦不能活人聖賢之意不易盡知然捨理何求哉

凡人少長老其氣血有成壯衰三等故岐伯曰少火之氣壯壯火之氣衰蓋少火生氣壯火散氣況復衰火不可不知也故治法亦當分三等其少日服餌之類於壯老之時皆須別處之決不可忽也世有不留心於此者徃徃不信遂致困危哀哉

今人使理中湯丸倉卒之間多不効者何也是不知仲景之意為必効蓋用藥之人有差殊耳如治胃痺心中痞堅氣結胃滿脅下逆氣搶心治中湯主之人參朮乾薑甘草四物等共一十二兩水八升煮取三升每服一升日三服以知為度或作九須雞子黃大皆奇効今人以一九如楊梅許服之病既不去乃曰藥不神非藥之罪用藥者之罪也今引以為例他可倣此然年高及素虛寒人當逐宜減其草

夫高醫以善量藥為能倉卒之間防不可信者所須也若桑寄生桑螵蛸鹿角膠天靈蓋虎膽蟾酥野駝膠蓬蘽公等藥

暖石石蠟冬灰臘雪水松黃之類如此者甚多不能一一
舉唐元濂字行冲嘗謂伏仁傑曰下之事上應當家儲積以
自資也脯腊膜腴以拱滋膳參朮芝桂以防疾病門下充旨
味者多矣願以小人備一藥可乎仁傑笑曰公正吾藥中
物不可一日無也然深公因事而言獨譬之以藥則有以見
天下萬物之中尤不可闕者也知斯道者知斯意而已
凡為醫者須畧通古今粗守仁義純馳騁能所之心專博施
救授之意如此則心識自明神物未相又何必戚戚沽名
顯求利也如或不然則曷以致姜撫沽譽之顛通華陀之
能受戮乎

嘗讀唐方技傳有云醫要在視脉唯用一物攻之氣純而愈
速一藥偶得性寒相制弗能專力此難愈之驗也今詳之病
有大小新久虛實皆可止以一藥攻之若初受病小則屢藥
若病大多日或虛或實實得不一他藥佐使如人用硫黃者
知此物大熱然石性緩倉卒之間下咽不易便作效故智者
又以附子乾薑桂之類相佐使以發之特併力攻疾庶幾速
效若單用硫黃其可得乎故知許嗣宗之言未可全信賢者
當審度之

夫用藥如用刑刑不可誤誤即千人命用藥亦然一誤即使
隔生死然刑有執司鞠成然後議定議定然後書罪蓋人命
一死不可復生故須如此詳謹今醫人繞到病家使以所見
用藥若高醫識病知脉藥又相當如此即應手作効或庸下
之流孟浪亂投湯劑逡巡便致困危如此被入何太容易世
間此事甚多良由病家不擇醫平日未嘗留心於醫術也可

不懼哉

序例下

治婦人雖有別科然亦有不能盡聖人之法者今豪足之家居奧室之中處帷幔之內復以帛褻手臂既不能行望色之神又不能彈切脉之巧四者有二關焉黃帝有言曰凡治病察其形氣色澤形氣相得謂之可治色澤以浮謂之易已形氣相失謂之難治色夭不澤謂之難已又曰診病之道觀人勇怯骨肉皮膚能知其情以為診法若患人脉病不相應既不得見其形醫人止據脉供藥其可得乎如此言之烏能盡其術也此醫家之公患世不能革醫者不免垂踵質問病家見所問變遷為醫業不精往往得藥不肯服似此甚多而詢見齊侯之色高不肯信况其不得見者乎嗚呼可謂難也已

又婦人病温已十二日診之其脉六七至而過寸稍大尺稍小發寒熱頰赤口乾不了了耳聾問之病後數日經水乃行此屬少陽熱入血室也若治不對病則必死乃按其證與小柴胡湯服之二日又與小柴胡湯加桂枝乾薑湯一日寒熱遂已又云我臍下急痛又與抵當丸微利臍下痛痊身漸涼和脉漸勻尚不了了乃復與小柴胡湯次日云我但胃中熱燥口鼻乾又少與調胃承氣湯不得利次日又云心下痛又與大陷胃丸半服利三行而次日虛煩不寧時妄有所見時復狂言雖知其尚有燥屎以其極虛不敢攻之遂與竹葉湯去其煩熱其夜大便自通至曉兩次中有燥屎數枚而在言虛煩盡解但咳嗽唾沫此肺虛也若不治恐乘虛而成肺痿遂與小柴胡去人參大棗生薑加乾薑五味子湯一日必減

二日而病悉愈已上皆用張仲景方

有婦人病吐逆大小便不通煩亂四肢冷漸無脈凡一日半與大承氣湯兩劑至夜半漸得大便通脈漸生翼日乃安此關格之病極難治醫者當審謹也經曰關則吐逆格則不得小便如此亦有不得大便秘者有小兒病虛滑食略化大便日十餘次四肢柴瘦腹大食訖又饑此疾正是大腸移熱於胃善食而瘦又謂之食仔者時五六月間脈洪大按之則絕今大脈既單洪則夏之氣獨然按之絕則無胃氣也經曰夏脈洪洪多胃氣少曰病但洪無胃氣曰死夏以胃氣為本治療失於過時後不逾旬果卒

有人病久嗽肺虛生寒熱以款冬花焚三兩芽俟煙出以筆管吸其煙滿口則熱之至倦則已凡數日之間五七作差

有人病瘧月餘日又以藥下之氣遂弱疾未愈觀其病與脈乃夏傷暑秋又傷風乃由柴胡湯一劑安後又飲食不節寒熱復作此蓋前以傷暑公以飲食不慎遂致吐逆不食腸下牽急而痛寒熱照時病名瘵瘵以十棗湯一服下痰水數升明日又與理中散二錢遂愈

有人苦風痰頭痛顛掉吐逆飲食咸醫以為傷冷物遂以藥溫之不愈又以丸藥下之遂之破復與金液丹後謬言吐逆誤掉不省人狂若見鬼循衣摸床手足冷脈伏此胃中有結熱故昏瞶不省人以陽氣不能布於外陰氣不持於內即顛掉而厥遂與大承氣湯至一劑乃愈方見仲景後服金鉅丸方見關格

有男子年六十一脚腫生瘡忽食猪肉不安醫以藥利之病

愈時出外中風汗出後頭面暴腫起紫黑色多睡耳輪上有
浮泡小瘡黃汁出乃與小續命湯中加羌活一倍服之遂愈
有人年五十四素羸多中寒近服羌活有効少年常服生硫
黃數斤脉左上二部右下二部弦緊有力五七年來病右手
足筋急拘攣言語稍遲遂與仲景小續命湯加薏苡仁一兩
以治筋急減黃芩人參芍藥各半以避中寒杏仁只用一百
五枚後云尚覺大冷因令盡去人參芍藥黃芩三物卻如當
歸一兩半遂安令人用小續命湯者比比皆是既不能逐逐
加減遂至危殆人亦不知今小續命湯世所須也故舉以為
例可不謹哉

夫八節之正氣生活人者也八節之邪邪殺人者也非正氣
則為邪非真實則為虛所謂正氣者春溫夏熱秋涼冬寒此
天之氣也若春在經絡百毒在肌肉秋在皮膚冬在骨髓此人
之氣也在處為實不在處為虛故曰若以身之虛冬時之虛
邪不正之氣兩虛相感始以皮膚月經絡次傳至臟腑速扶骨
髓則藥力難及矣如此則醫家治病正宜用藥抵截散補防
其深固而不可救也又其須保護胃氣舉斯為例餘可效此



NATIONAL CENTRAL LIBRARY, TAINAN, R.O.C.





NATIONAL CENTRAL LIBRARY, TAIWAN, R.O.C.



© 2002 NATIONAL CENTRAL LIBRARY, TAMMAM, KUO



© 1999 American Library of Theatrical Arts, Inc.

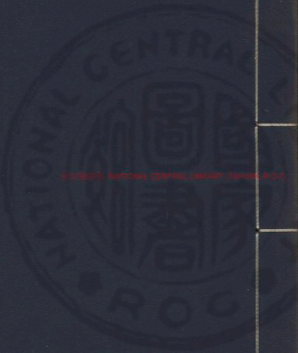





國立中央圖書館, NATIONAL CENTRAL LIBRARY, TAIWAN, R.O.C.

448718 v.3





重修政和經史證類備用本卷第二

成 都 唐 世 微 續 證 類

衛全藥譜和能藥譜... 救按勅

存例下

謹按諸藥一種雖上救病而性理亦有偏著立方之日或致
疑混復恐單行經用赴急抄撮不必皆得研究今宜指抄病
源所主藥名便可於此處療苦欲的尋亦蕪易解其甘苦之
味可略有毒無毒易知惟冷熱酒明今修本經別錄注於本
條之下其有不宜入湯酒宜入湯酒者今亦條於後矣
以朱註為難通之字今於通藥之下作本經別錄而注焉
凡墨蓋子下並唐慎微續添



療風通用

防風 溫

防己 溫

秦艽 溫

獨活 溫

羌活 溫

羌活 溫

麻黃 溫

臣禹錫等謹按蜀本

鹿藥 溫

天麻 平

海桐皮 平

柳柳 平

威靈仙 溫

藥對

楓香 平 治痺

薏苡仁 平 治風

薏苡仁 平 治風

巴戟天 平 治風

側子 大 治風

側子 大 治風

山茱萸 平 治風

波粒 平 治風

波粒 平 治風

細辛 溫 治風

昌蒲 平 治風

昌蒲 平 治風

梁上塵 平 治風

白鮮皮 平 治風

白鮮皮 平 治風

天門冬 大 寒

附子 大 熱

附子 大 熱

麥門冬 大 寒

羚羊角 大 寒

犀角 大 寒

葶藶子 大 寒

天雄 大 溫

天雄 大 溫

狗脊 平 溫

菴草 溫

菴草 溫

葶藶子 大 寒

菜耳實 溫 寒

菜耳實 溫 寒

葶藶子 大 寒

當歸 大 溫

當歸 大 溫

羊躑躅 溫

小天葵 溫

小天葵 溫

辛夷 溫

天南星 溫

天南星 溫

烏蛇 溫

酸棗仁 平

酸棗仁 平

白蛇 溫

鼠黏子 平

鼠黏子 平

牛黃 平

杜荊 平 寒

杜荊 平 寒



風眩

菊花 干

飛燕 干

羊躑躅 温

虎掌 温

杜若 温

茯神 干

茯苓 干

白芷 温

鳩頭 干

臣禹錫等謹按蜀本

伏牛花 干

藥對

芎藭 温

防風 温 主頭眩 大風 温 寒 温 臣

人參 温 主頭 眩 温 寒 温 臣

兔頭骨 干

蔓荆實 寒 温

薯蕷 干 温

木 温

藜蘆 温

頭面風

芎藭 温

薯蕷 干 温

天雄 温 大 温

山茱萸 干 温

莽草 温

辛夷 温

薤蕪 温

萊菔 干 温

海 温

臣禹錫等謹按蜀本

何首烏 温

藥對

皂莢 温 主 温 寒 温 臣

巴戟天 温 主 温 寒 温 臣

白芷 温 主 温 寒 温 臣

防風 温 治 温 寒 温 臣

蜂子 温

杜若 温

藜蘆 温 寒 温 臣

中風脚弱

石斛 干

石鍾乳 温

肢摩 温

孔公孽 温

石硫黃 大 温

附子 大 温

豉 寒

丹參 温

五加皮 温 寒 温 臣

竹瀝 大

大豆 干

天雄 大 温

側子 大



臣禹錫等謹按藥對

木防已 平治瘰癧

獨活 散治風濕

松節 散治風濕

牛膝 平治瘰癧

胡麻 平

久風濕痺

菖蒲 平

茵芋 散治風濕

天雄 散治風濕

附子 大熱

烏頭 大熱

蜀椒 大熱

牛膝 平

天門冬 大寒

木濕

丹參 平

石龍內 平

茵陳蒿 平

細辛 溫

松節 溫

側子 大熱

松葉 溫

臣禹錫等謹按藥對

薏苡仁 微寒

羊躑躅 微寒

栝子仁 平

獨活 微寒

天門冬 大寒

葶耳實 溫

蔓荆實 微寒

賊風擊痛

茵芋 溫

附子 大熱

側子 大熱

麻黃 溫

芎藭 溫

杜仲 平

草薢 平

狗脊 平

白鮮皮 寒

白及 平

菴耳 溫

猪椒 溫

石斛 平

漢防已 平

暴風癢痺

蛇床子 平

菊藜 溫

烏喙 寒

羨蓂子 溫

景天 平

羌蒺子 溫

青栝子 寒

楓香脂 平

藜蘆 寒



臣禹錫等謹按蜀本草

烏蛇平

藥對

葶藶子寒主射

枳實傷寒七氣在大風在中痺者

殺蓋主身痛痞枳殼微寒

傷寒

麻黃微溫

葛根平

杏仁溫

前胡微溫

柴胡微平寒

大青大寒

龍膽大寒

芍藥微平寒

薰草平

升麻微平寒

牡丹微寒

虎掌微溫寒

朮溫

防己平

石膏微寒

牡蠣微寒

貝母微平寒

鱉甲平

犀角微寒

羚羊角微寒

蔥白平

生薑微溫

豉寒

人溺寒

芒消寒

臣禹錫等謹按藥對

桔樓寒主煩熱湯發黃臣

蔥根寒主頭痛

大黃大寒

雄黃平

白鮮皮寒主賢初

射干微溫治時氣痛車

茵陳蒿平微寒主發黃臣

梔子大寒

青竹筴微寒主

寒水石大寒主五

水牛角平主溫

紫草寒主骨肉

菴耳微寒

虎骨解寒

知母寒

半夏平生微寒

大熱

凝水石大寒

石膏微寒

滑石大寒

黃芩大平寒

知母寒

白鮮皮寒

玄參微寒

大黃大寒

沙參微寒



苦參寒

茵陳蒿寒

鼠李根皮寒

竹瀝大寒

梔子大寒

蛇莓大寒

人糞汁寒

白頭蚯蚓大寒

芒消大寒

臣禹錫等謹按藥對

梓白皮寒

地膚子寒

小麥微寒

木蘭皮寒

水中萍寒

理石寒

石膽寒

牛黃寒

羚羊角微寒

垣衣寒

白微寒

景天寒

升麻寒

龍齒角寒

葶藶寒

藍葉實寒

蟻蛭寒

揀真寒

荆瀝寒

刺瀝寒

刺瀝寒

勞復

鼠屎寒

鼠屎寒

鼠屎寒

人糞汁寒

臣禹錫等謹按蜀本

大黃大寒

葱白平

犀角寒

防已平

虎掌溫

牡蠣微寒

生薑溫

芒消大寒

鼈甲平

柴胡微寒

麥門冬平

溫瘧

常山寒

蜀漆寒

牡蠣微寒

鼈甲平

麝香溫

麻黃溫

大青大寒

防葵寒

猪苓平

防己平

茵芋寒

巴豆溫



白頭翁 溫

女青 平

羌活 溫

白薇 平

松蘿 平

臣禹錫等謹按蜀本

天靈蓋 平

芫花 寒

茵陳蒿 平

藥對

龜甲 平

小麥 微

羊躑躅 溫

白斂 微寒

胡蘆根 溫

當歸 溫

竹葉 平

雄黃 大溫

桃仁 平

烏梅 平

昌蒲 溫

莽草 溫

中惡

麝香 溫

雄黃 大溫

丹砂 微

升麻 微寒

乾薑 大溫

巴豆 大溫

當歸 大溫

芍藥 微寒

吳茱萸 大溫

芎藭 微寒

桃膠 微溫

桃皮 平

烏頭 大溫

烏頭 大溫

烏雌雞血子

臣禹錫等謹按蜀本

海桐皮 平

肉豆蔻 溫

蓬莖皮 溫

藥對

牛黃 平

苦參 微寒

苦參 微寒

蛇子 大寒

莫耳菜 微寒

桔梗 微溫

桃花 平

霍亂

人參 微寒

水 溫

附子 大溫

桂心 大溫

乾薑 大溫

橘皮 溫

厚朴 大溫

香薷 微溫

腐舌 微溫



高良薑大

木瓜溫

臣禹錫等謹按蜀本

小蒜溫

雞屎白微

藟豆菜

雞舌香微

豆蔻溫

楠材溫

蓬莪茂溫

肉豆蔻溫

海桐皮平

藥對

吳茱萸大熱

丁香溫

轉筋

小蒜溫

木瓜溫

橘皮溫

雞舌香溫

楠材微

豆蔻溫

香薷微

杉木微

藟豆微

生薑微

生薑微

生薑微

厚朴大溫

香薷微

藟豆微

附子大熱

小蒜溫

楠材微

高良薑大溫

木瓜溫

桂大

橘皮溫

雞舌香微

藟豆微

批把葉平

藟豆菜

肉豆蔻溫

藥對

青竹筴微寒

蘆根寒

通草平主

生薑微

蘆根寒

人參微寒

丁香溫

朮溫

大腹水腫

甘遂寒

澤漆寒

大戟寒

澤漆寒

澤漆寒



葶藶寒大寒

猪苓平

芫花寒

防己平

巴豆寒

澤蘭寒

桑根白皮寒

商陸平

澤瀉寒

郁李仁平

海藻寒

昆布寒

苦瓠寒

小豆平

瓜蒂寒

鱧魚寒

鯉魚寒

大豆平

菱花寒

黃牛弱寒

臣禹錫等謹按蜀本

海松子平

藥對

香薷寒

穀米寒

通草平

麥門冬寒

椒目寒

柳花寒

雄黃寒

白木寒

秦朮寒

腸澼下痢

赤石脂大

龍骨平

牡蠣寒

乾薑溫

黃連寒

黃芩寒

當歸溫

附子大

禹餘糧寒

礞石寒

藥木寒

雲母寒

礞石寒

阿膠平

乾艾寒

陸燄溫

石硫黃大

蠟寒

烏梅平

石榴皮平

枳實寒

臣禹錫等謹按蜀本

使君子溫

金櫻子平

藥對

白石脂平

牛角鯢平

滑石寒

地榆寒

桂心大

吳茱萸寒



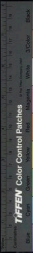

鯽魚頭 溫主 下痢

厚朴 溫主 下痢

白木 溫主 腎虛

蜜 平主 赤痢

龜甲 平主 下痢

久蜆殼 平主 下痢

雞白 溫主 下赤痢

白頭翁 溫主 赤痢

猬皮 平主 赤痢

蚌蚶膽 寒主 下痢

柏葉 寒主 下痢

蒲黃 平主 下痢

小豆花 平主 下痢

翅 溫主 下痢

猪懸蹄 寒主 下痢

雞子 平主 下痢

貝子 平主 下痢

白蘘荷 平主 下痢

葛絳 平主 下痢

青羊脂 溫主 下痢

茯苓 平主 下痢

赤白花鼠尾草 寒主 下痢

赤地利 平主 下痢

桃花石 溫主 下痢

大便不通

大黃 寒主 下痢

巴豆 溫主 下痢

石蜜 平主 下痢

麻子 平主 下痢

牛膽 寒主 下痢

猪膽 寒主 下痢

朴消 寒主 下痢

芒消 寒主 下痢

大戟 寒主 下痢

檳榔 寒主 下痢

牽牛子 寒主 下痢

郁李仁 平主 下痢

小便淋

滑石 寒主 下痢

冬葵子及根 寒主 下痢

瞿麥 寒主 下痢

榆皮 平主 下痢

石韋 平主 下痢

萹蓄 寒主 下痢

蒲黃 平主 下痢

麻子 平主 下痢

琥珀 平主 下痢

石蠶 寒主 下痢

蜥蜴 寒主 下痢

胡鴨屎 平主 下痢

衣魚 溫主 下痢

亂髮 寒主 下痢

臣禹錫學謹按蜀本

淋石 寒主 下痢

藥對

車前子 寒主 下痢

茯苓 平主 下痢

黃芩 寒主 下痢

澤瀉 寒主 下痢

敗鼓皮 平主 下痢

冬瓜 寒主 下痢

桑螵蛸 平主 下痢

猪苓平

木通平

石菖蒲寒

貝齒平

海蛤干

小便利

牛螬干寒

桑螵蛸平

龍骨平寒

稀盧寒

鹿茸平

土瓜根寒

雞臍寒

臣禹錫等謹按藥對

雞腸草寒

臣禹錫等謹按藥對

芎藭平

臣禹錫等謹按藥對

芍藥平

不節且

山茱萸干

臣禹錫等謹按藥對

戎鹽寒

鹿茸平

蒲黃平

乾地黄寒

龍骨平寒

臣禹錫等謹按藥對

臣禹錫等謹按藥對

臣禹錫等謹按藥對

消渴

白石英溫

麥門冬平寒

松蘿根寒

小麥寒

葛根平

菘根大寒

牛乳寒

石膏大寒

黃連寒

茅根寒

箠竹葉寒

李根大寒

冬瓜寒

羊乳溫

茯神平

知母寒

枸杞根大寒

王瓜根寒

蘆根寒

馬乳寒

桑根白皮寒

臣禹錫等謹按藥對

茯苓平

理石寒

黃絲平



牛膽大寒主利

淨汁寒上

古屋瓦苦寒主

兔骨滑瀉中

猪苓平主

黃道

茵陳蒿寒

梔子寒

紫草寒

白鮮皮寒

生鼠寒

大黃寒

猪屎寒

瓜蒂寒

括樓寒

秦克平

臣禹錫等謹按唐本

黃芩寒

牡鼠寒

白前寒

上氣效救

麻黃寒

杏仁溫

白前寒

桐皮寒

紫苑溫

桂心溫

款冬花溫

五味子溫

細辛溫

蜀椒大熱

半夏平生飲

生薑溫

桃仁平

紫蘇子溫

射干平溫

芫花溫

百部根溫

乾薑大熱

貝母微寒

皂莢溫

臣禹錫等謹按蜀本

蛤蚧平

縮沙蜜溫

藥對

鍾乳溫主上

獺肝平主氣

烏頭大熱主散

藜蘆寒主

鯉魚平主

淡竹葉大寒主散

海蛤平主上

石硫黃大熱主

嘔吐

厚朴大溫

橘皮溫

人參溫



半夏 性寒 燥 生痰

麥門冬 性寒 潤 養陰

白芷 性溫 燥 祛風

生薑 性溫 燥 散寒

鉉丹 性寒 潤 養陰

麴子 性溫 燥 祛風

薤白 性溫 燥 散寒

廿竹葉 性寒 潤 養陰

臣禹錫等謹按蜀本

白豆蔻 性溫 燥 散寒

藥對

旋復花 性溫 燥 散寒

竹筴 性寒 潤 養陰

附子 性大熱 燥 散寒

甘草 性平 潤 養陰

痰飲

大黃 性寒 燥 散寒

甘遂 性寒 潤 養陰

芒消 性寒 潤 養陰

茯苓 性平 潤 養陰

紫胡 性寒 潤 養陰

芫花 性溫 燥 散寒

前胡 性溫 燥 散寒

木通 性寒 潤 養陰

細辛 性溫 燥 散寒

旋復花 性溫 燥 散寒

厚朴 性溫 燥 散寒

人參 性溫 燥 散寒

枳實 性寒 燥 散寒

橘皮 性溫 燥 散寒

半夏 性寒 燥 生痰

生薑 性溫 燥 散寒

廿竹葉 性寒 潤 養陰

羌花 性溫 燥 散寒

臣禹錫等謹按蜀本

威靈仙 性溫 燥 散寒

藥對

射干 性溫 燥 散寒

烏頭 性大熱 燥 散寒

吳茱萸 性大熱 燥 散寒

朴消 性大寒 潤 養陰

巴豆 性大熱 燥 散寒

高良薑 性溫 燥 散寒

宿食

大黃 性寒 燥 散寒

巴豆 性大熱 燥 散寒

朴消 性大寒 潤 養陰

柴胡 性平 潤 養陰

木通 性寒 潤 養陰

桔梗 性平 潤 養陰

厚朴 性溫 燥 散寒

皂莢 性溫 燥 散寒

麴子 性溫 燥 祛風

藥 性溫 燥 散寒

檳榔 性溫 燥 散寒

腹脹滿

麴香 性溫 燥 散寒

甘草 性平 潤 養陰

人參 性溫 燥 散寒



木温

厚朴

桑根白皮寒

臣禹錫等謹按唐本

卷栢

藥對

香茅

草豆蔻

心腹冷痛

當歸

桔梗

蜀椒

烏頭

礞石

臣禹錫等謹按蜀本

風朒臍

胡椒

黃芩

葶藶

蜂子

腸鳴

丹參

昆布

心下滿急

乾薑

菴闍子

皂莢

蜀本

蜀本

忍冬

旋復花

人參

訶藜勒

附子

木

木

木

木

臣禹錫等謹按蜀本

肉豆蔻

紅豆蔻

戎鹽

芎藭

蓬莪茂

桔梗

半夏

海藻

百合干

枳實

大豆黃卷干

華澄茄

射干

芍藥

桂心

吳茱萸

甘藷

甘藷

甘藷

甘藷

甘藷

甘藷

零陵香

藥對

厚朴

高良薑

粽

粽

粽

粽

粽

粽

粽



茯苓干

木温

枳實寒

半夏干生微寒熱温

生薑温

百合平

橘皮温

臣禹錫等謹按藥對

葶藶子微寒主

杏仁温主心下

石膏大寒主心

心煩

石膏大寒

滑石大寒

杏仁温

梔子大寒

茯苓平

貝母平

通草平

李根大

竹瀝人

烏梅平

雞子

敗寒

甘草平

知母寒

尿寒

臣禹錫等謹按藥對本

膚會寒

天竺黃寒

胡黃連平

藥對

王不留行平上心

石龍芮平主心

玉屑平主胃中

雞肚脰微寒除熱

寒水石大寒主

藍汁熱主煩

棟實寒主大

廩米温止煩

敗醬微寒主

梅核仁平除煩

蒺藜子微寒主

龍齒角平主小兒

牛黃平主小兒癇熱

酸棗平主

積聚癥瘕

空青寒大

朴消寒大

芒消大寒

石硫黃大温

粉錫寒

大黃大寒

狼毒平

巴豆温寒温

附子大熱

烏頭大温

苦參寒

柴胡平寒

鼈甲平

蜈蚣温

楮魁平



白馬溺

鉈甲

礞石

鉈甲

荒花

鉈甲

鱈魚

鉈甲

不銹魚

鉈甲

臣禹錫等謹按蜀本

續隨子

京三稜

太陰玄精

威靈仙

藥對

杜蒙

蜀漆

貫衆

甘遂

天雄

理石

消石

男淫尸症

雄黃

丹砂

金牙

野葛

馬口毒

女青

徐長卿

虎骨

狸骨

鶴骨

額肝

羌青

白僵蠶

額肝

羌青

鬼白

額肝

羌青

馬口毒

額肝

羌青

白堊

額肝

羌青

不主

額肝

羌青

幼食

額肝

羌青

臣禹錫等謹按蜀本

天靈蓋

額肝

羌青



麝香溫

卷栢溫

敗天公平

蛇蟬寒

白鮮皮寒

牛黃平

龍齒平寒

雷丸寒

安息香平

代赭寒

驚邪

雄黃平寒

丹砂溫

紫石英溫

茯神平

龍齒平

龍膽寒

防葵寒

馬目毒公溫

升麻平寒

麝香溫

人參溫

沙參寒

栢平

白薇平寒

遠志溫

栢實平

鬼箭寒

鬼督郵平

小草溫

卷栢溫

紫苑寒

羚羊角平寒

蛇甲溫

丹雄雞平

犀角寒

羚羊角寒

袂苓平

蛇蟬寒

臣禹錫等謹按蜀本

縮砂蜜溫

鬼白

類編

犀齒角平

牛黃平

防葵寒

牡丹寒

白欬平寒

葇若子寒

雷丸寒

釣藤寒

白蠟平

蛇牀子平

蛇蛻平

魂環寒

白馬目平

鈆丹寒

蛇蟬寒

白狗血溫

豚卵溫

豬牛犬等齒平



熊膽寒

臣禹錫等謹按蜀本

膚會寒

瘳骨寒

藥對

白馬懸蹄臣干

淡竹瀝大寒

蛇銜寒熱生

秦皮大寒

頭髮溫

雞子子生

狗糞中骨臣干

露蜂房臣干

白鮮皮寒

雀糞寒

甘遂寒

升麻寒

大黃大寒

銀屑干

喉痺痛

升麻寒

射干臣干

杏仁溫

羨藜子寒

棘金寒

百合平

苦竹葉寒

絲石寒

苦竹葉寒

苦竹葉寒

甘草平

苦竹葉寒

臣禹錫等謹按唐本

細辛溫

絲對

破寒治喉閉

當歸溫切能熱傳腫上

壹病

羚羊角寒

通草平

青竹筴寒

頭垢寒

蘆根寒

牛胎平

春杵頭細燥

臣禹錫等謹按藥對

鷓鴣頭寒

鯁

狸頭骨溫

獺骨平

鷓鴣骨寒

齒痛

當歸 大溫

獨活 平

細辛 溫

蜀椒 大溫

芎藭 溫

附子 大溫

莽草 大溫

礬石 寒

蛇牀子 平

生地黄 大寒

萸若子 寒

雞舌香 溫

車下李根 寒

臣禹錫等謹按本經下作李根也

馬懸蹄 平

雄雀屎 溫

臣禹錫等謹按蜀本

楓香脂 平

藥對

金釵 大寒

烏頭 大熱

白頭翁 溫

酒漬枳椇 寒

口瘡

黃連 大寒

檉木 寒

龍膽 大寒

升麻 微寒

大青 大寒

苦竹葉 寒

石蜜 平

路 寒

酥 寒

豉 寒

臣禹錫等謹按藥對

乾地黄 平

吐垂血

羚羊角 微寒

白膠 溫

戎鹽 寒

柏葉 微寒

艾葉 微

水蘇 微

生地黄 大寒

大小薊 溫

薺 微

飴糖 溫

伏龍肝 微

黃土 平

臣禹錫等謹按蜀本

鐵墨

藥對

馬通 微



小麥

微寒

桑根白皮

寒

麥句薑

寒 若天

牛膝

平 治痛

鼻衄血

礬石

寒

蒲黃

平

殺菴藍

寒 臣禹錫等謹按 殺菴藍 臣禹錫等 謹按 殺菴藍 臣禹錫等 謹按

大薊

寒

雞蘇

微溫 臣禹錫等謹按 雞蘇 臣禹錫等 謹按 雞蘇 臣禹錫等 謹按

艾葉

寒

艾葉

寒 臣禹錫等謹按 艾葉 臣禹錫等 謹按 艾葉 臣禹錫等 謹按

竹筴

寒

狗膠

平 燒 臣禹錫等謹按 狗膠 臣禹錫等 謹按 狗膠 臣禹錫等 謹按

藍

寒

狗膠

平 燒 臣禹錫等謹按 狗膠 臣禹錫等 謹按 狗膠 臣禹錫等 謹按

臣禹錫等謹按藥對

熱馬通

微溫 傳項 止加使

生地黃

鼻衄

通草

平

細辛

溫

桂心

平

藥核

微寒

瓜蒂

寒 臣禹錫等謹按 瓜蒂 臣禹錫等 謹按 瓜蒂 臣禹錫等 謹按

耳聾

礬石

寒

白朮

溫

葱涕

平

雀腦

平

白鵝膏

微寒

鯉魚腦

溫

絡石

溫

白頸蚯蚓

大寒

臣禹錫等謹按藥對

生麻油

微寒

烏賊魚骨

微溫

土瓜寒

烏雞膏

平

龍腦

微寒

白丹息肉

藜蘆

寒

礬石

寒

地膽

寒

通草

平

白狗膽

平

臣禹錫等謹按藥對

TIFFEN Color Control Patches



細辛 溫

桂心 熱

瓜蒂 寒

雄黃 大平溫

目赤熱痛

黃連 寒

雞枝 溫

石膽 寒

空青 寒

曾青 寒

決明子 微寒

藥木 寒

拖子 寒

薺子 寒

苦竹葉 寒

雞子白 寒

鯉魚膽 寒

田中蠶 寒

車前子 寒

菰其子 溫

臣禹錫等謹按

細辛 溫

細辛 寒

秦皮 微寒

石擔皮 寒

白薇 寒

目膚醫

秦皮 寒

細辛 寒

珍珠 寒

貝子 平

石決明 平

麝香 寒

馬目毒公 溫

伏翼 平

青羊膽 平

蟾蜍 寒

菟絲子 平

石蟹 寒

藥對

丹砂 寒

聲音亞

昌蒲 溫

石鍾乳 溫

孔公孽 溫

皂角 溫

苦竹葉 寒

麻油 寒

臣禹錫等謹按藥對

通草 平

面好施

TIFFEN Color Control Patches



葛根 巨平

水楊花 寒

突厥白 寒

躄折

生鼠 溫微

生龜 平

生地黃 寒

烏雄雞血 平

烏雞骨 平

李核仁 平

臣禹錫等謹按蜀本

自然銅 平

木鼈子 溫

骨碎補 溫

無名異 平

藥對

續斷 溫平

瘀血

蒲黃 平

琥珀 平

羚羊角 寒

牛膝 平

大黃 寒大

乾地黃 寒

朴消 寒大

紫參 寒微

挑仁 平

虎杖 溫微

茅根 寒

廔蟲 寒

童蟲 寒

水蛭 寒

蜚蠊 寒

臣禹錫等謹按蜀本

天南星 溫

藥對

鮑魚 溫主

飴糖 溫平

仲屋 平主

蕃藷子 微寒主

芍藥 微寒主

鹿茸 溫主

車前子 寒主

牡丹 溫主

射干 微溫主

藕汁 寒主

天名精 微寒

火灼

柏白皮 微寒

生胡麻 平

鹽 寒平

井底泥 寒

醋 溫

豆醬 寒

牛膝 平

梔子 寒大

黃芩 寒



瘡疽

絡石 微寒

烏喙 微寒

白及 微寒

玄參 微寒

蝦蟇 寒

甘蕉根 寒

黃耆 微溫

通草 平

大黃 寒

薔薇 微寒

土蜂子 平

白斂 微寒

敗醬 微寒

半夏 平

鹿角 微溫

伏龍肝 微寒

臣禹錫等謹按藥對

礪石 火燒於苦酒中燒行破爛貼之即消

升麻 微寒

惡瘡

雄黃 大溫

石硫黃 微寒

蛇床子 平

蛇銜 微寒

藥木 寒

莽草 溫

棟實 寒

桐葉 寒

蘭茹 寒

狸骨 溫

雌黃 平大

礪石 寒

地榆 微寒

白斂 平微寒

占斯 溫

青箱子 寒

及已 平

虎骨 平

菴蘆 寒微

鐵漿 平

粉錫 寒

松脂 溫

水銀 寒

漏蘆 寒大

灌齒 平微寒

白及 平微寒

狼跋 寒

豬肚 微寒

石灰 溫

烏賊魚骨 微溫

赤小豆 平主貼腫

側子 大熱主

臣禹錫等謹按蜀本

野駝脂

白石脂

藥對

欒耆

苦參

葶藶



苜蓿 溫主風

葵根 寒

梓葉 寒

篇竹 平主受濕

紫草 平主小兒

漆瘡

蟹 寒

雞子白 寒

林末 寒

臣禹錫等謹按蜀本

石礬 寒

芒消 大寒

艾葉 溫主風

柳華 寒主再發

苧根 寒主小兒

天麻 平

馬鞭草 平主下

桑葉皮 平大

鼠查 見杉

杉材 寒

苦艾 寒

井中苦草 大

藥對

漆姑葉 寒

瘦瘡

小麥 寒

文蛤 平

通草 平

白頭翁 溫

臣禹錫等謹按藥對

玄參 微寒

瘰癧

雄黃 平寒

狼毒 平

昆布 寒

斑猫 寒

海藻 寒

半夏 平生

松蘿 平

海蛤 平

生薑 溫

杜衡 溫

側子 大

礬石 大寒

狸骨 溫

地膽 寒

藍甲 平

昆布 寒

貝母 平寒

連翹 平

生薑 溫

連翹 平

王不留行 平

常山 寒

連翹 平

藍甲 平

王不留行 平

藍甲 平



臣禹錫等謹按藥對

蟾蜍寒

附子大熱

扁鵲寒

白礬寒 主 癩 瘡

雌黃寒 主 癩 瘡

車前子寒

蛇銜寒 主 癩 瘡

蝦蟇寒

臣壽

白桐葉寒

篇蓄平

猬皮平

猪懸蹄平

黃香溫

臣禹錫等謹按蜀本

五靈脂溫

五倍子平

藥對

龜甲平 主 五

赤石脂大 溫

藥木寒 主 癩 瘡

槿子平

槐子寒

蛇蛻平

臘月鴿平 主 癩 瘡

龍甲平 主 五

腐木寒 主 癩 瘡

竹筴寒

菜耳寒

擲豚寒 主 癩 瘡

槐鵝溫

柏葉平

艾葉寒

脫肛

鼈頭平

卷柏溫 平

鐵精溫 寒

東壁土平

蝸牛寒

生鐵寒 微

墮

青葙子寒

若參寒

蟬蛻寒

蝮蛇膽寒

大蒜溫

臣禹錫等謹按藥對

艾葉煎寒 溫

馬鞭草平

蛇虫

薏苡根寒 微

菴菌平 微

乾漆溫



棟根

寒

茱萸根

溫大

艾葉

溫

臣禹錫等謹按藥對

石榴根

使

檳榔

溫

鶴

平

龍膽

寒大寒

寸白

檳榔

溫

藜蘆

平

貫衆

寒

狼牙

寒

雷丸

寒

青葙子

寒

楠皮

溫

茱萸根

溫大

石榴根

平

榧子

平

臣禹錫等謹按藥對

象根白皮

寒

虛勞

丹砂

寒

空青

寒

石鍾乳

溫

紫石英

溫

白石英

溫

磁石

寒

龍骨

平

扶苓

平

黃耆

溫

乾地黄

寒

茯神

平

天門冬

平大

覆瑱

平

石斛

平

沙參

平

人參

溫

玄參

寒

五味子

平

肉苁蓉

溫

續斷

溫

澤瀉

寒

牡丹

寒

芍藥

寒

牡桂

溫

遠志

溫

當歸

溫大

牡蠣

平

五加皮

溫寒

白棘

寒

羅益子

平

巴戟天

溫寒

牛膝

平

杜仲

平

拍青

平

桑螵蛸

平

石龍芮

平



TIFFEN Color Control Patches



石南平

桑根白皮寒

地膚子寒

車前子寒

麥門冬平微

乾漆溫

菟絲子平

蛇牀子平

枸杞子微

大棗平

枸杞根寒大

麻子平

胡麻平

臣禹錫等謹按君本

葛根平

蜀本

補骨脂大

葶藶

甘草平時益五臟下氣
長則由制法藥君

黃雌雞平主續
絕反

姜梨平補不足除虛
考其頭有君

甘菊平補中益
下

紫苑平主勞
考其頭有君

鶴骨平補中
下

蜂子平主勞
考其頭有君

赤石脂平主續
絕反

箭殺平主勞
考其頭有君

枳實微寒主疝
氣君

防葵微寒

陰痿

白石英溫潤

陽起石溫潤

巴戟天溫

肉蓯蓉微溫

五味子溫

蛇牀子平

地膚子寒

鐵精溫

白馬莖平

菟絲子平

石蠟蛾熱

狗陰莖平

雀卵溫

臣禹錫等謹按藥對

樗雞平主陰

五加皮微寒主陰
度下濕使

覆盆子平能長

牛膝平主陰

石南平

白及微寒主

小豆花平主陰

山茱萸平

天雄大溫

陰瘻

海藻寒

鐵精功

狸陰莖溫

狐陰莖溫

蜘蛛寒

羨蔞溫

鼠陰平

臣禹錫等謹按藥對

地膚子寒

槐皮寒

囊濕

五加皮寒

槐枝寒

藥木寒

虎掌寒

菴藷子寒

蛇牀子平

牡蠣寒

洵精

韭子溫

白龍骨寒

鹿茸溫

牡蠣寒

桑螵蛸平

車前子寒

澤瀉寒

臣禹錫等謹按藥對

石榴皮平

麝香溫

五味子溫

棘刺寒

菟絲子平

萹草平

石斛平

鍾乳溫

麥門冬寒

好眠

通草平

孔公孽溫

馬頭膏寒

牡鼠目平

茶茗寒

沙參寒

不得眠

酸棗仁平

榆葉平

細辛溫

臣禹錫等謹按藥對

沙參寒

乳香溫



腰痛

杜仲 平

革解 平

狗脊 平

梅實 平

龍甲 平

五加皮 散

接莢 平

爵林 寒

臣禹錫等謹按蜀本

木鼈子 溫

藥對

牡丹 寒

石斛 平

附子 大

鹿角膠 溫

牛膝 平

鹿茸 散

烏家 散

續斷 溫

婦人崩中

石膽 寒

馬蹄根 寒

赤石脂 大

牡蠣 平

龍骨 散

蒲黃 平

白殭 平

牛角膠 平

烏賊魚骨 平

紫葳 寒

桑耳 平

生地黃 大

藤木 寒

白茅根 寒

艾葉 散

鮫甲 平

鱉甲 平

馬蹄 平

白膠 平

丹雄雞 散

阿膠 平

鬼箭 寒

鹿茸 散

大小薊根 溫

馬通 散

伏龍肝 散

乾地黃 寒

代赭 寒

臣禹錫等謹按藥對

柏葉 散

續斷 散

淡竹筴 散

白芷 溫

蛻皮 平

蛤糖 散

地榆 散



月閉

鼠婦

白秋寒濕

麝香

微寒

蜜蠟

微寒

水蛭

寒微

蟾蜍

微寒

桃仁

平

狸陰莖

溫

土瓜根

寒

牡丹

寒微

牛膝

平

占斯

溫

虎杖

寒微

陽起石

微

桃毛

平

白墜

溫

銅鏡

平

臣禹錫等謹按藥對

白茅根

寒主血

大黃

大寒實者月射干

射干

微寒

菴柘

溫

生地黃

大寒

乾漆

微寒

鬼箭

寒微

菴蘭子

寒

朴消

寒微

無字





NATIONAL CENTRAL LIBRARY, TAIWAN, R.O.C.



© 2000, All Rights Reserved, Thomson Digital





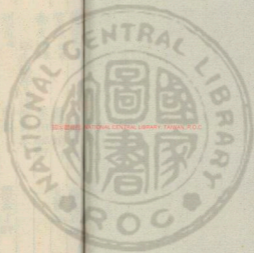

國立中央圖書館 國家圖書館 國家圖書館 國家圖書館

4706 2/4



紫石英

石鍾乳

陽起石

紫葳

桑螵蛸

艾葉

秦皮

卷柏

臣禹錫等謹按蜀本

列當

藥對

覆盆子

白膠

白薇

安胎

紫葳

白膠

桑上寄生

鯉魚

烏雌雞

蔥白

阿膠

臣禹錫等謹按唐本

生地黃

蜀本

猪苓



藥封

艾葉

墮胎

雄黃大平溫

雌黃大平溫

水銀寒

粉錫寒

朴消大平溫

飛生蟲干

洩硫寒

大戟大平溫

巴豆生溫

野葛溫

牛膝干

杜心大平溫

牡丹寒

牛膝干

天雄溫

皂莢溫

藜蘆寒

天雄溫

鬼箭寒

揮子寒

天雄溫

瞿麥寒

附子大平溫

側子大平溫

烏頭大平溫

烏家大平溫

班貓大平溫

蜈蚣溫

地膽寒

水煙寒

芫青溫

毒長溫

水煙寒

毒蟲溫

蜚蠊寒

水煙寒

蟾蜍溫

蝟皮干

蜚蠊寒

蛇蛻干

蟹爪寒

芒消大平溫

臣禹錫等謹按藥對

攪根大平溫

茵草溫

牽牛子寒

半夏寒

瓦礫寒

鬼臼寒

代赭寒

炸蟬寒

麝香溫

挑仁干

莖花寒

狼牙寒

生鼠溫

難產

槐子寒

佳心大平溫

滑石寒



貝母平微

養廉溫微

皂莢溫

酸漿平寒

蚱蟬寒

婁姑寒

肥方水功鼠

生鼠肝平

烏雄雞冠血溫

弓弩弦平

馬銜平

敗醬平

榆皮平

蛇蛻平

麻油平寒

澤瀉寒

牛膝平

陳薑平寒

猪脂酒平

飛生平

兔頭平

海馬寒

伏龍肝溫

冬葵子寒

產後病

秦椒溫

敗醬平

澤蘭平

地榆平

大豆平

臣禹錫等謹按藥對

大豆紫湯溫

豕羊角平

羚羊角平

小豆散平

三威陳棗核平

為藥對藥

當歸溫

紅藍花溫

豉寒

石鍾乳溫

漏蘆寒

瘡蝟寒

括樓寒

土瓜根寒

狗四足平

猪四足寒

臣禹錫等謹按藥對

葵子寒

猪膠平

木通平



中蟲

桔梗溫

鬼白溫

馬目毒公溫

犀角寒

斑蝥毒

羌青溫

葛上亭長溫

射罔

鬼督郵干

白蘞荷溫

敗鼓皮干

藍實寒

臣禹錫等謹按藥對

赭魁干

徐長卿溫

殺羊角溫

野葛溫

殺羊皮使

猓肝使

露蜂房

雄黃干

柎樹皮干

臣禹錫等謹按序例所載外藥對主療如後

出汗

麻黃溫

杏仁溫

棗葉干

蔥白干

石膏大

貝母寒

山茱萸干

葛根干

乾薑大

桂心大

附子大

生薑大

薄荷溫

蜀椒大

鼓葉

止汗

乾薑大

拍實干

麻黃根并故竹扇木

白朮溫

藥粉雜豆豉熬末

半夏生

牡蠣寒

雜杜仲干

水服

枳實寒

松蘿干

驚悸心氣

絡石寒

人參寒

茯苓干

柏實干

沙參寒

龍膽寒



殺羊角

殺寒

桔梗

殺風

小草

殺風

遠志

殺風

銀屑

殺風

紫石英

殺風

肺萎

人參

殺寒 殺風

天門冬

殺寒 殺風

蕤蕤子

殺寒 殺風

茯苓

殺寒 殺風

白石英

殺風

蕤苴仁

殺寒 殺風

麥門冬

殺寒 殺風

下氣

麻黃

殺寒 殺風

杏仁

殺風

厚朴

殺寒 殺風

橘皮

殺風

半夏

殺寒 殺風

白前

殺風

生薑

殺寒 殺風

前胡

殺寒 殺風

李樹根

殺寒 殺風

蘇子

殺寒 殺風

石硫黃

殺寒 殺風

白茅根

殺寒 殺風

蕤蕤子

殺寒 殺風

鈔膜

蘭茹

殺寒

雄豬

殺寒 殺風

桔梗

殺風

龍骨

殺寒 殺風

麝香

殺寒 殺風

白芷

殺寒 殺風

大黃

殺寒 殺風

芍藥

殺寒 殺風

當歸

殺寒 殺風

藜蘆

殺寒 殺風

巴豆

殺寒 殺風

地榆

殺寒 殺風

女人血閉腹痛

黃香

殺寒 殺風

芍藥

殺寒 殺風

紫參

殺寒 殺風

桃仁

殺寒 殺風

細辛

殺寒 殺風

紫石英

殺寒 殺風

乾薑

殺寒 殺風

桂心

殺寒 殺風

茯苓

殺寒 殺風

女人血氣壓腰痛

澤蘭

殺寒 殺風

當歸

殺寒 殺風

甘草

殺寒 殺風

細辛

殺寒 殺風

柏實

殺寒 殺風

牡丹

殺寒 殺風



牡蠣

去殼

女人腹堅脹

芍藥

洗干灰

解百藥及金石等毒例

黃芩

茯苓

地也百蟲毒

雄黃

巴豆

麝香

丹砂

乾薑

蜈蚣毒

桑汁及煮桑根汁

蜘蛛毒

藍青

鹿野香

蜂毒

蜂房

藍青汁

狗毒

杏仁

礬石

韭根

人屎汁

惡氣瘡毒

犀角

羚羊角

雄黃

麝香

痰痺腫邪氣惡毒入腹

升麻

犀角

射干

風腫毒腫

沉香

木香

黃蘗香

雞舌香

麝香

紫檀香

百藥毒

甘草

葶芫

大小豆汁

藍汁

藍實

射罔毒

藍汁

大小豆汁

竹瀝

大麻子汁

六畜血

貝齒屑

葛根屑

蚯蚓屎

藕麥汁

野葛毒

雞子清

葛根汁

甘草汁

鴨頭熱血

猪膏

猪已死口燥者以大竹筒盛以水浸之

則的將藥入口便活

斑貓羌青毒

猪膏

大豆汁

戎藍

藍汁

鹽湯煮猪膏

巴豆

狼毒毒

杏仁

藍汁

白斂

藍汁

木占斯

獬獨毒

拖子汁

巴豆毒

煮黃連汁

大豆汁

生薑汁

菖蒲屑汁

煮寒水石汁

菖蒲毒

雄黃

煮葱汁

溫湯



雄黃毒

防已

耳聾毒

大豆汁

蜀椒毒

葵子汁

人溺

食蒜

半夏毒

生薑汁

礬石毒

大豆汁

羌花毒

防已

桂汁

烏頭天雄附子毒

大豆汁

棗肌

良薑毒

薺尾

蟹汁

馬刀毒

清水

大戟毒

白鴉膏

防風

甘草

桂汁

冷水

雞毛燒吸煙及水調服

生薑汁

白鴉膏

防風

甘草

桂汁

冷水

雞毛燒吸煙及水調服

生薑汁

白鴉膏

防風

甘草

桂汁

冷水

雞毛燒吸煙及水調服

生薑汁

白鴉膏

防風

甘草

TIFFEN Color Control Patches



葛蒲汁

桔梗毒

白粥

杏仁毒

藍子汁

諸菌毒

掘地作坑以水沃中攪令濁俄頃飲之

防葵毒

葵根汁

按防葵本經無毒試用亦無毒今用葵根汁意
人懼故以別之

野芋毒

土漿

人糞汁

雞子毒

淳醋

鐵毒

礞石

食諸肉馬肝漏脯中毒

生韭汁

韭根燒末

燒猪骨末

頭垢

燒大尿酒服豉汁亦佳

食金銀毒

服水銀數兩即出

鴨血

雞子汁

水淋雞屎汁

食諸魚中毒

煮橘皮

生薑薑根汁

大豆汁

TIFFEN Color Control Patches

馬鞭草汁 燒末鮫魚皮 大黃汁

煮朴消汁

食蟹中毒

生藕汁

煮乾蒜汁

冬瓜汁

一云生薑蒜汁
及乾薑汁

食諸菜毒

甘草

貝齒

胡粉三種末水服之

小兒瀉乳汁服二升佳

飲食中毒心煩滿

煮苦參汁飲之令吐出即止

服石藥中毒

白鴨屎汁

人參汁

眼藥過劑悶亂者

吞雞子黃

藍汁

水和胡粉

地漿

蘆荷汁

梗米粉汁

豉汁

乾薑

黃連屑

飴糖

水和葛粉飲

眼藥食忌例

有木勿食桃李及雀肉胡荽大蒜青魚鮓等物

有麩釐勿食狸肉

有巴豆勿食麩麥及野猪肉

有黃連桔梗勿食猪肉

有地黃勿食蕪菜



有半夏菖蒲勿食白糖及羊肉

有細辛勿食生菜

有甘草勿食菘菜臣禹錫時錄唐本草并傷寒論藥對

有牡丹勿食生胡荽

有商陸勿食犬肉

有常山勿食生葱生菜

有空青朱砂勿食生血物

有茯苓勿食醋物

有葱甲勿食葛菜

有天門冬勿食鯉魚

服藥不可多食生胡荽及蒜維生菜又不可食諸滑物果實等又不可多食肥猪肉油膩肥羹魚蟹鱉生勿服藥通

忌見死尸及產婦油穢事

凡藥不宜入湯酒者

朱砂入 雄黃 雲母

陽起石入 鍾乳入 銀屑

孔公孽入 礬石入 礬石入

石硫黃入 銅鏡入 白堊

胡粉 鈔丹 鹵鹽入

石灰入 藜灰

右二十七種石類

野葛 狼毒 萎公

鬼白 莽草 巴豆

躑躅 蒺藜 白茨入



菹菌

藜蘆

蘭茹

貫衆

狼牙

蕪蕒

雷丸

蒼尾

蒸蒜

女苑

葶耳

紫葳

薇衞

白及

牡蒙

飛燕

蛇衞

占斯

辛夷

石南

虎掌

枳實

虎杖

蘆根

羊桃

麻勃

苦瓠

瓜蒂

陳蘇

雲實

狼跋

槐子

地膚子

青箱子

蛇牀子

羌活子

新黃子

王不留行

黃蘗子

右四十八種草木類

蜜蠟

白馬莖

蜂子

雀卵

雞子

狗陰莖

伏翼

鼠婦

樗雞

螢火

鸚鵡

殭蠶

蜈蚣

蜥蜴

斑蝥

芫青

亭長

地膽

童蟲

蜚蠊

蟪蛄

馬刀

豬肚

蝦蟇

蝸牛

生鼠

生龜

諸鳥獸



蟲魚骨筋膽血屎溺

右二十九種蟲獸類

學萬物之性皆有離合虎嘯風生龍吟雲起磁石引針琥珀
拾芥漆得蟹而散麻得漆而湧桂得蔥而軟樹得桂而枯戎
搯累卵顛膽分盃其氣爽有相關感多如此類其理不可得
而思之至於諸藥尤能避為利害先聖既明有所說何可不
詳而避之時人為方宜多為略若舊方已有此病亦應改除
假如兩種相當就其輕重擇而除之傷寒赤散吾常不用藜
蘆斷下黃連九亦去其乾薑而施之無不効何忽強以相憎
苟令共事爭相友為害深於相惡者謂彼雖惡我我無忿心
猶如牛黃惡龍骨而龍骨得半共更良此有以制伏故也相
反者則彼我交讎必不宜合今世醫家用雌黃胡粉相近便自
類如粉得黃即黑黃得粉亦黑又此蓋相反之證也藥理既殊
所以不効人多輕之今按方處治必恐卒難尋究本草更復
抄出其事在此覽略普之易可知驗而本經有直云茱萸門
冬者無以辨山具天麥之異歲宜各題其餘人有亂誤處譬
如海蛤之與魷甲畏惡正同又有諸芝使暑預暑預復使暑
芝計無應如此不知何者是非亦且併記當更廣驗正之又
神農本經相使正各一種兼以藥對參之乃有兩三於事亦
無嫌其有云相得共療其病者既非妨避之禁不復疏出

玉石上部

玉泉

玉屑

丹砂

玉泉
玉屑
丹砂
玉泉
玉屑
丹砂

空青

性溫味甘
云吳楚子

曾青

性溫味甘
云吳楚子

石膽

性溫味甘
云吳楚子

鍾乳

性溫味甘
云吳楚子

雲母

性溫味甘
云吳楚子

消石

性溫味甘
云吳楚子

朴消

性溫味甘
云吳楚子

芒消

性溫味甘
云吳楚子

生消

性溫味甘
云吳楚子

礬石

性溫味甘
云吳楚子

滑石

性溫味甘
云吳楚子

紫石英

性溫味甘
云吳楚子

白石英

性溫味甘
云吳楚子

五色石脂

性溫味甘
云吳楚子

赤石脂

性溫味甘
云吳楚子

石脂

性溫味甘
云吳楚子

白石脂

性溫味甘
云吳楚子

大煇

性溫味甘
云吳楚子

馬餘糧

性溫味甘
云吳楚子

玉石中部

金

性溫味甘
云吳楚子

水銀

性溫味甘
云吳楚子

水銀粉

性溫味甘
云吳楚子



生銀云為錫等煤按場本云畏黃連甘草藥性論

旋孽云石也

孔公孽木節為使至如辛臣馬

石碗黃始晉書為使製如辛臣馬

陽起石子石也為使製如辛臣馬

石膏子石也為使製如辛臣馬

凝水石子石也為使製如辛臣馬

磁石子石也為使製如辛臣馬

玄石子石也為使製如辛臣馬

理石子石也為使製如辛臣馬

鐵石子石也為使製如辛臣馬

玉石下部

碧石子石也為使製如辛臣馬

青琅玕子石也為使製如辛臣馬

時生碧石子石也為使製如辛臣馬

代赭子石也為使製如辛臣馬

方解石子石也為使製如辛臣馬

大鹽子石也為使製如辛臣馬

硃石子石也為使製如辛臣馬

草藥上部

六芝子石也為使製如辛臣馬

木子石也為使製如辛臣馬

天門冬子石也為使製如辛臣馬

麥門冬子石也為使製如辛臣馬



女孝子

乾地黃 得委門冬清酒良

菖蒲 赤龍赤皮為使

澤瀉 長海始

遠志 得茯苓冬葵子龍骨良夜天

署預 生芝為使

石斛 陸英為使 藥性論云

菊石 藥性論云 白皮為使 巨唐

甘草 天耳遠大戟光使 藥性論云

人參 藥性論云 反藜蘆 巨唐

牛膝 藥性論云 白蘆前

獨活 藥性論云

細辛 藥性論云 藥性論云

柴胡 藥性論云 藥性論云

蒼朮子 藥性論云

車前子 藥性論云 藥性論云

葶藶子 藥性論云 藥性論云

龍膽 藥性論云 藥性論云

菟絲子 藥性論云 藥性論云

巴戟天 藥性論云 藥性論云

羨艸子 藥性論云

沙參 藥性論云

防風 藥性論云 藥性論云

絡石 藥性論云 藥性論云



黃連冬 質本極苦 骨堅石為使 惡諸毒 治赤白痢 皮黃

丹參反 養血 補心 治心氣痛 治婦人經閉 治產後血暈

天名精地 文為使 臣禹錫等 治一切瘡毒 治疔瘡 治癰疽

決明子苦 實為使 臣禹錫等 治一切眼疾 治目赤腫痛 治翳障遮睛

芎藭白 芷為使 臣禹錫等 治一切頭痛 治風寒感冒 治霍亂吐瀉

黃耆日 華子 臣禹錫等 治一切虛弱 治氣短神疲 治自汗盜汗

杜若利 辛 切 治一切瘡毒 治疥癬 治濕疹

續斷地 黃為使 治一切腰痛 治筋骨疼痛 治跌打損傷

蛇牀子惡 壯丹 臣禹錫等 治一切風濕 治關節疼痛 治手足麻木

漏蘆臣 禹錫等 治一切瘡毒 治疔瘡 治癰疽

苦根根 治一切瘡毒 治疥癬 治濕疹

飛廉根 治一切瘡毒 治疥癬 治濕疹

薇御根 治一切瘡毒 治疥癬 治濕疹

五味子酸 甘 治一切虛弱 治氣短神疲 治自汗盜汗

草藥中部

當歸根 治一切瘡毒 治疥癬 治濕疹

秦艸根 治一切瘡毒 治疥癬 治濕疹

黃芩根 治一切瘡毒 治疥癬 治濕疹

芍藥根 治一切瘡毒 治疥癬 治濕疹

乾薑根 治一切瘡毒 治疥癬 治濕疹

藜蘆根 治一切瘡毒 治疥癬 治濕疹

麻黃根 治一切瘡毒 治疥癬 治濕疹

葛根根 治一切瘡毒 治疥癬 治濕疹

前胡根 治一切瘡毒 治疥癬 治濕疹



貝母

科白為使通我
石藥單及鳥
枯樓

玄參

味苦性寒
大

苦參

味苦性寒
大

石龍芮

味苦性寒
大

革薢

味苦性寒
大

石韋

味苦性寒
大

狗脊

味苦性寒
大

瞿麥

味苦性寒
大

白芷

味辛性溫
大

紫參

味苦性寒
大

白鮮皮

味苦性寒
大

白薇

味苦性寒
大

紫參

味苦性寒
大

淫羊藿

味辛性溫
大

款冬花

味辛性溫
大

牡丹

味辛性溫
大

防己

味苦性寒
大

木防己

味苦性寒
大

女苑

味苦性寒
大

澤蘭

味苦性寒
大

地榆

味苦性寒
大

海藻

味苦性寒
大

陳香子

味苦性寒
大



草藥下部

大黃

黃芩

使臣

桔梗

及龍

甘遂

及草

葶藶

及皮

芫花

及耳

澤漆

及耳

大戟

及耳

鉤吻

及耳

藜蘆

及耳

烏頭

及耳

天雄

及耳

附子

及耳

羊躑躅

及耳

骨銀

及耳

半夏

及耳

蜀漆

及耳

虎掌

及耳

狼牙

及耳

常山

及耳

白及

及耳

白斂

及耳

白頭翁

及耳



蘭茹 性寒 爲使 門冬

蓋草 性寒 爲使

夏枯草 性寒 爲使

烏韭 性寒 子云垣 爲使

牽牛子 性寒 子云得青 爲使

狼毒 性寒 子云得青 爲使

鬼臼 性寒 爲使

商陸 性寒 子云得青 爲使

女青 性寒 子云得青 爲使

天南星 性寒 子云得青 爲使

木部 上部

茯苓 性平 子云得青 爲使

杜仲 性平 子云得青 爲使

柏實 性平 子云得青 爲使

乾漆 性平 子云得青 爲使

蔓荆子 性平 子云得青 爲使

五加皮 性平 子云得青 爲使

欒木 性平 子云得青 爲使

辛夷 性平 子云得青 爲使

酸棗仁 性平 子云得青 爲使

梔子 性平 子云得青 爲使

牡荊實 性平 子云得青 爲使

木部 中部



厚朴 性溫味苦 為使 惡澤

山茱萸 性溫味酸 為使 惡桂

吳茱萸 性溫味苦 為使 惡石 惡酒

秦皮 性寒味苦 為使 惡苦 惡酸

占斯 性溫味苦 為使

枳子 性溫味苦 為使

秦椒 性溫味苦 為使

桑根白皮 性寒味甘 為使

紫葳 性寒味甘 為使

食茱萸 性溫味甘 為使

麒麟 性溫味甘 為使

木藥下部

黃環 性溫味甘 為使

石南 性溫味甘 為使

巴豆 性熱味苦 為使

藥華 性溫味甘 為使

蜀椒 性溫味甘 為使

藥荆子 性溫味甘 為使

漉疏 性溫味甘 為使

皂莢 性溫味甘 為使

雷丸 性溫味甘 為使

獸上部

龍骨 性溫味甘 為使

龍角 性溫味甘 為使



牛黃

人參為使經龍骨地黃續命散牛黃

白膠

得大長黃區高

阿膠

性大云黃下兩

熊膽

論云為藥防等性論云黃下兩

獸中部

犀角

使子

羚羊

子

鹿茸

使子

鹿角

使子

獸下部

麝香

使子

天鼠屎

白鼠屎

蟲魚上部

蜜蠟

使子

蜂子

使子

牡蠣

使子

桑螵蛸

使子

海蛤

使子

龜甲

使子

鯉魚膽

使子

蝟皮

使子

蜥蜴

使子

TIFFEN Color Control Patches



露蜂房

惡乾也丹參黃

白殭

巨為編等按藥性論云

塵蟲

黃白

蜚蠊

巨為編等按藥

水蛭

巨為編等按日

蟹

巨為編等按日

鱉甲

巨為編等按日

鱉

巨為編等按日

蛇魚甲

巨為編等按日

烏賊魚骨

巨為編等按日

魚下部

蟻

巨為編等按日

蛇

巨為編等按日

班貓

巨為編等按日

地膽

巨為編等按日

馬刀

巨為編等按日

果上部

大棗

巨為編等按日

蓮花

巨為編等按日

果下部

杏仁

巨為編等按日

楊梅

巨為編等按日

菜上部

冬葵子

巨為編等按日



菜中部

慈實

蘇頌云慈實百華毒能治蛇蝎等毒

米上部

麻黃

蘇頌云麻黃性熱味甘

麻花

蘇頌云麻花性熱味甘

米中部

大豆

蘇頌云大豆性平味甘

大麥

蘇頌云大麥性平味甘

豉

蘇頌云豉性平味甘

右二百三十一種有相制使其餘皆無

立冬之日芍藥柏先生味為陽起石桑螵蛸凡十物使主二

百草為之上長

立春之日木蘭射干先生為柴胡半夏使主頭痛四十五節

立夏之日蜚蠊先生為人參茯苓使主腹中七節保神守中

夏至之日豕首菜蔓先生為牡蠣烏家使主四肢三十二節

立秋之日白芷防風先生為細辛蜀漆使主背脊二十四節

右此五條出藥對中義旨淵深非俗所究雖莫可

遵用而是主統之本故亦載之



20230001 NATIONAL CENTRAL LIBRARY TAIWAN 0101



20080808 NATIONAL CENTRAL LIBRARY, TAIWAN, R.O.C

ColorChecker
TIFFEN Color Control Patches

2007

Blue Cyan Green Yellow Magenta Red White Black

Blue

Cyan

Green

Yellow

Magenta

Red

White

Black

Blue

Cyan

Green

Yellow

Magenta

Red

White

Black

INTERNATIONAL CENTRAL LIBRARY TROYAN, RUSSIA

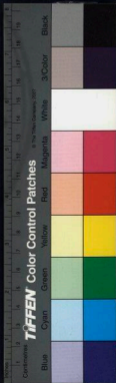

© 2002 NATIONAL CENTRAL LIBRARY, Taiwan, P.R.C.

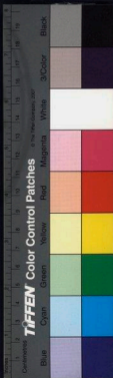

NATIONAL GEOGRAPHIC



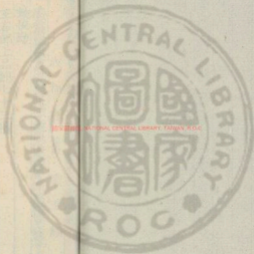

100720 v.5



重修政和經史證類備用本草卷第三

成 抑 唐 慎微 續 證 類

衛生寶鑑 醫方類聚 醫心方 醫方類聚 醫心方 醫方類聚 醫心方

王石部上品總七十三種

一十八種神農本草經

三種名醫別錄

一種唐本先附

三種今附註云今附

五種新補

五種新分條

三種海藥餘



三十五種陳藏器餘

凡墨蓋子已下並唐慎微續證類

丹砂

雲母

玉屑

玉泉

石鍾乳

礬石

滑石

芒消

朴消

玄明粉

馬牙消

生消

滑石

石膽

空青

曾青

禹餘糧

太一餘糧

白石英

紫石英

五色石脂

青石脂

赤石脂

黃石脂

白石脂

黑石脂

石中黃子

白青

綠青

石中黃子

偏名異類

柳絮

扁青

三種海藥餘

車渠

金線礬

波斯礬

三十五種陳藏器餘

金漿

古鏡

神丹

鐵鑊

布鏡

釘棺下斧聲

伽上鐵釘

黃銀

石脾

諸金

水中石子

燒石

石藥

研朱石槌

流黃石

白師子

玄黃石

玻璃

石髓

霹靂鐵

大石鎮宅金石





斗門方

以治小兒未滿月驚風
五心風立效
死者用神砂

十全傳

救療子死腹中之然
後取用酒氣
立出小兒

姚和衆

小兒如生養一日
大熱調以氣
取小兒

蓋日

今

太上八帝玄

變法三皇真人煉
金丹方一斤
色明者

丹

身自起如符
扶靈以銅盤
今宜磨細

無

人處不天
手出嚙著
之書酒沃
之銅盤

日

之物今月
三人近出
之榜手五
六如月

張

路云食鳥鬚
大效只與
小唯難

放

者印時專
取味出少
而若擊

子

文置用紙
其藥在
內自候

青

霞子用
能見白
胎氣明

石

凡火鬼
胎氣明
一人力

太

清服鍊靈砂法
急於外
八石

寶

藏論
其原如
石

別

說云
此藥
氣色

黃

壯多
用者
氣色

義

以得
用者
氣色

物

義曰
用者
氣色



抱朴子

抱朴子 葛洪撰 五卷 中之法 或成林 為水正 此以石 合為承 或為十 以之

以無水

以無水 或以度 為合 或成林 為水正 此以石 合為承 或為十 以之

中傳

中傳 葛洪撰 五卷 中之法 或成林 為水正 此以石 合為承 或為十 以之

明皇雜錄

明皇雜錄 唐高彦休撰 十卷 中之法 或成林 為水正 此以石 合為承 或為十 以之

丹房鏡源

丹房鏡源 明高濂撰 十卷 中之法 或成林 為水正 此以石 合為承 或為十 以之

神仙傳

神仙傳 晉葛洪撰 十卷 中之法 或成林 為水正 此以石 合為承 或為十 以之

青霞子

青霞子 明高濂撰 十卷 中之法 或成林 為水正 此以石 合為承 或為十 以之

行義曰

行義曰 明高濂撰 十卷 中之法 或成林 為水正 此以石 合為承 或為十 以之

淵有法

王屑味其平無毒主除胃中熱常息煩滿止渴屑如麻豆服之

之久服輕身長年生藍田採無時... 亦一種物也... 好玉出藍田... 是真也其比類甚多... 賦色潤本注云...



李預 董日記王如煩 海藥 人藥 所之 傳王 研五 王之 國服
 價在下但玉 出云 白耳 以玉 數眉 之如 泉以 禮之
 可石和化 出云 出云 爲符 而此 食豆 因玉 其
 重內三將水共 美按 色藥 六貴 而此 色恐 如無 氣王
 者古連乃 虛石 法金 玉與 亦玉 器也 青 曰是 此制 有王
 大人 城爲 玉映 在銀 飾物 不食 或亦 五獨 赤研 恐作 齊則
 小宜 也王 不唯 淮麥 口志 取玉 云不 五獨 赤研 恐作 齊則
 百王 鑿看 南門 山云 爲飾 赤條 色無 如拾 皆背 骨當 供成
 餘之 所之 三冬 玉崖 貴貴 得玉 其滄 爲冠 乃人 肉方 玉玉
 披法 以內 十等 玉崖 之真 白又 黃可 法錄 亦骨 骨骨
 翁採 則紅 水煎 鹹又 類今 者其 如用 不之 婦正 期先
 黑訪 足光 法眼 寒無 但儀 常質 蒸既 可說 用裁 祥云 法若
 皆監 有知 載甚 子無 潤出 黑而 白服 尿水 符玉 云爲
 光回 辨切 又有 主云 又種 晴澤 戴用 方圓 元研 是服
 可往 者出 湖所 消出 聲石 有其 防之 書以 帝之 湯之
 玩福 映日 寶益 湯鍾 不如 黃錄 黑亦 如不 膏糊 令可 之使
 乃若 整便 銀仙 滋山 清蒸 赤清 如不 膏糊 令可 之使
 七監 驗如 云紅 養又 地粟 者越 純嘗 膏糊 令可 之使
 十無 方玉 石服 茲藍 爲色 綠以 壽也 膏糊 令可 之使
 突楚 報王 止田 不使 無長 謂書 用云 冲應 食藥

功泉 傳手 者玉 缺嘉 故三 河其 潤品 器中 國子 洗扶 如其
 勞者 如爲 貨今 官由 其日 一源 月中 及外 器玉 沐也 之麻 精
 於王 米玉 色中 木水 色烏 曰處 官爲 乘國 曰玉 寒若 俱豆 潤
 自之 如關 明因 珠之 不玉 白崑 向鴻 與于 云玉 潤木 服令 其裁
 然泉 乃王 故所 禁小 每在 河西 行神 舟味 玉本 助風 肩不 殊洋
 氣液 以屑 可有 消麥 人七 爲綠 在流 程衆 多物 出經 明而 者死 漆疏
 夜也 若是 消麥 人七 爲綠 在流 程衆 多物 出經 明而 者死 漆疏
 他以 酒以 之自 無入 五玉 或一 記製 是諸 益玉 日行 五所 臣當
 則仙 草五 爲使 至月 六河 東千 載木 于歲 田泉 滋潤 十以 典完
 玉室 爲爲 水來 河水 月西 三三 其一 國皆 及生 毛不 口不 趨出
 浴也 合骨 故耳 須退 大七 十百 國名 陰善 南藍 嬰發 辨及 等也
 以中 如非 名陶 者乃 水里 里里 探一 二玉 一皆 藍徐 山善 谷食 道
 清者 死應 王隱 故可 暴其 二二 玉一 皆藍 徐山 善谷 食道
 作爲 亦別 象器 其取 張原 曰子 之字 金田 南亭 王
 水上 有是 世玉 十人 王一 玉界 云太 陽陽 日界 生
 爲以 爲物 無泉 謂隨 而河 牛玉 祖聚 日界 生
 在法 築仙 瘦是 用之 流其 在頭 河有 南中 藍
 又化 者注 的玉 服擲 而玉 至隨 西乃 于玉 千亂 南陶
 再爲 藥服 減之 歸玉 至隨 西乃 于玉 千亂 南陶
 如王 參數 者指 往其 玉坡 一疏 關字 居有 藍陶
 麻葉 云玉 惟華 壯國 之而 十爲 城地 海玉 容居
 豆者 正有 通白 用之 多變 里三 外天 禮未 法



秋成眉日食之粗年云有妨驗而世事窳息並不禁路又加
 之好酒損志及疾篤謂妻子曰服玉常外居山林排棄者
 感安當有大於人力勿使速而色不食死非藥時七月尸
 向安毒熱預停尸之四高而體其色不變其妻常時七月尸
 氏以玉珠一枚含之口咽而體其色不變其妻常時七月尸
 寶藏論而巳然其遺之明命無仁心乃身輕飛不似地
 亦可解以爲九可化之爲水服之可入水可化之爲水服之可入水
 王莽遺札不交王莽曰君受其價而碎更入水可化之爲水服之可入水
 青霞子玉婚器一中外君受其價而碎更入水可化之爲水服之可入水
 蔡神仙玉菜也所費未除一絞取升玉屑化爲水名曰玉液以
 天寶遺事唐貴妃含玉
 葉天師枕中記王肩味和無毒骨如麻
 馬鳴先生金丹訣人玉有金身不長壽活鹿角
 丹房鏡源王木養

玉泉



玉泉味甘平無毒至五藏百病至強骨安魂銀長肌肉益
 氣利血脉療婦人帶下十二病除氣瘞聾明耳目女服耐寒
 暑不飢渴不老神仙輕身長年入甌死服五斤死三年色不
 變一名玉札生藍田山谷採無時畏秋冬花陶德盛云藍田
 當是玉之精華白者黃色明澈可消之爲水故名玉泉今
 無復的識者惟通時爲玉類張華云藍田玉泉今
 玉白色者此物平常服之別應神仙有人臨死服五斤死大
 三年其色不變古來醫家見死如生者其身體內外無不



五下者其一云谷管藥崔類識茅山特明中圖經乳白能
 種陶為以鑽石又中所遠色別而山多石者相經入功專通
 今謂缺火從花生空查州明可謂之滑之生以善通肉亦者忌
 醫孔乳小石石采者相論淨應洞乳鑿石色長部石不見前眼血
 家公碑窟山山及最白乳深齒之其相微六狀乳凡為華
 弱學同庭上亞及最白乳深齒之其相微六狀乳凡為華
 復為一名才與南又者書者關茅山竹葉山石狀像寸少應合子
 用乳類為油般濼木不云印錄之石相如無如皆山以似
 之非藥草又同云盡其入乳相凝膠如竹葉山石狀像寸少應合子
 川也體今監陶孔品如色錄茅葉山痛為說管之及梳外是者上
 鍾又為人出隱公載上之標云山痛為說管之及梳外是者上
 耳不蘇為云云公乳純眼種種不色結儘以之乳種如紫州酒一
 又腦恭乳結足學云載已二消性草謂三之乳種如紫州酒一
 期云云二華乳乳也乳乳必不乳寒茅竹性有瓜州酒一
 學鍾學說即之氣根木惟任無津乳滋相竹有鐘中山華所特
 新乳非學此類果也醫士期開並相厚二滋乳竹乳無之及成連
 而類濕深公三山結但信宗薄種乳性乳者屬而及成連
 知凡花紅學性谷因以是元無令歸痛有共山光空英
 不此在好也同又山結但信宗薄種乳性乳者屬而及成連

云謂中經性生津交乳題謂來浸其酸云以之而使
 鍾乳神信平芽知備竹已編酒土如酸云以之而使
 乳此要凡芽草油輝乳後意洞脈地之乳酒瓜酸世
 亦如字乳山以乳製芽不為酸之不第乳甲及只
 各乳稠光之茅如文山易酸六向可佳一劑中東文
 質若君澤乳汁竹成之水酸酸云輕今始則無酸石
 不質黃為酸相狀謂為石生酸酸乳多則其酸山
 映白淨好寒凝一為為乳大或著一酸青大酸用光
 有色醫一之乳竹以印乳或又所房連少為皆有
 大空印之乳竹以印乳或又所房連少為皆有
 喜中川之乳竹以印乳或又所房連少為皆有
 上能歸等粉山者山以列人壽毒登得出等方純
 二二二二二二二二二二二二二二二二二二二二二
 成川二二二二二二二二二二二二二二二二二二二二
 秋二二二二二二二二二二二二二二二二二二二二
 月二二二二二二二二二二二二二二二二二二二二
 元二二二二二二二二二二二二二二二二二二二二
 氣二二二二二二二二二二二二二二二二二二二二
 建二二二二二二二二二二二二二二二二二二二二
 滋二二二二二二二二二二二二二二二二二二二二
 補二二二二二二二二二二二二二二二二二二二二
 下二二二二二二二二二二二二二二二二二二二二

服延年益壽好顏色不老令人有子不鍊服之令人淋一名
 公乳一名蘆石一名夏石生火室山谷及大山採無時
 服延年益壽好顏色不老令人有子不鍊服之令人淋一名





同乳三強同根而所出各處當是隨其土地為勝既云
 則色下者亦稱有土神陰華經云山乳坡之土色如
 此居以為中土乳孔公之亦同錄乳而不發熱又云
 之亦不見用者名

雷公云

凡使勿用頭重厚并尾大者為孔公石不用色者
 五六寸者須修淨法以五香光通者似此然使子
 用其香貝天牙各一水先乾一兩使子用香又別
 日抄如粉等二味各三兩再煮了以力出此乾二兩
 今夜入錄中研二萬遍後以覽合子於時用之
 傷寒類要治舌燥渴而飲

柳宗元

與崔遠書云石之精者石之精者石之精者石之精者
 其依而產者滑不一性然山其精者石之精者石之精者
 宜流而通滑者或凝或散其精者石之精者石之精者

太清石壁記

錄鍾乳法太清錄云取好細末遺金銀器中
 丹房鏡源乳石司

青霞子

行義曰鍾乳通明云如蟬翼八甲者為上如蟬管者下
 馬齒者頭如烏頭者不用夫值之義同也明

白光明

鍾乳通明云如蟬翼八甲者為上如蟬管者下
 馬齒者頭如烏頭者不用夫值之義同也明

晉州礬石



礬石味酸寒無毒主寒熱洩痢白沃陰蝕惡瘡目痛堅骨齒
 除固熱在骨髓去暈中息肉鍊餌服之輕身不老增年岐伯
 云久服傷人骨能使鐵為銅三名羽礬切記一名羽澤生河
 西山谷及隴西武都石門採無時此草為之使惡柱礬
 從河西來色青白生者名馬凌礬礬云今當益州北年西
 者不名白礬其狀黑者名馬凌礬礬云今當益州北年西
 之類長者酒中宜飲皆作色外使礬云今當益州北年西

可挽汗也
 治風濕痺痛去黃消痰止咳
 石使一名理石治急候痺
 石使一名理石治急候痺
 石使一名理石治急候痺

圖經曰石生河西山谷及隴西武都石門今白礬則晉州

大藥如研治以藥煎肝令九空煎下丸散隨氣力加減水
 藥及心研治以藥煎肝令九空煎下丸散隨氣力加減水
 藥及心研治以藥煎肝令九空煎下丸散隨氣力加減水
 藥及心研治以藥煎肝令九空煎下丸散隨氣力加減水





又方 治早中見肉燥 礬石末 猪狗和 出

又方 治早中見肉燥 礬石末 猪狗和 出

又方 治早中見肉燥 礬石末 猪狗和 出

又方 治早中見肉燥 礬石末 猪狗和 出

又方 治早中見肉燥 礬石末 猪狗和 出

又方 治早中見肉燥 礬石末 猪狗和 出

又方 治早中見肉燥 礬石末 猪狗和 出

又方 治早中見肉燥 礬石末 猪狗和 出

又方 治早中見肉燥 礬石末 猪狗和 出

又方 治早中見肉燥 礬石末 猪狗和 出

又方 治早中見肉燥 礬石末 猪狗和 出

去兒

神藥院依以如研末一匙頭肺渴發之非成痛藥

丹秀鏡源

聖堯古碑此江喻與升處得見山崗不生百草王棗日星

太平廣記

簡要濟眾為飲每服二錢水一兩燒灰大罈呼房一兩與多

行義曰不礙留利者皆不可多服頭心動身快放也水化膏

度雨大粘為粉以燒甲知其性却水治乾等項者用此

消石



消石味苦辛寒夫寒無毒主五臟積熱胃腸閉將去為結飲
食滯陳致新除邪氣瘳五臟十二經脉中百二十瘳暴傷寒
腹中大熱止煩滿消渴利小便及癭蝕瘡鍊之如骨久服輕
身天地至神之物能化成十二種石一名苦消生益州山谷
及武都隴西西羌採無時火為之使原苦參苦菜嬰女死阿
多用此消化諸石令無正識別此者喚求尋訪消石與仙經
同山所以外府各消石村也矣此則非一種物先時有人得





消石同類深為不夫同其編等或清於水又一或人若常此
 石而眼者至深中生無石生芒清冷如雪能火毒與此
 不同舊注故科清石芒清等芒清冷如雪能火毒與此
 消石為一清石一名芒清即芒清也清冷如雪能火毒與此
 不修為一清石一名芒清即芒清也清冷如雪能火毒與此
 夫藥性論云芒清使味鹹有小毒通女子月閉痰下
 經云石芒清使味鹹有小毒通女子月閉痰下
 經云石芒清使味鹹有小毒通女子月閉痰下
 經云石芒清使味鹹有小毒通女子月閉痰下

雷公云九使先以水飛研如粉用五重紙濾過去脾於鐵中乾
 之乃入乳鉢研如粉用五重紙濾過去脾於鐵中乾
 之乃入乳鉢研如粉用五重紙濾過去脾於鐵中乾
 之乃入乳鉢研如粉用五重紙濾過去脾於鐵中乾

聖惠方治淋瀝用芒消
 千金方治淋瀝用芒消
 梅師方治淋瀝用芒消
 又方治淋瀝用芒消

又方治傷寒發熱和芒消
 子母秘錄小兒疳積用芒消
 百一方治淋瀝用芒消

孫真人食忌主眼有醫眼芒消一人兩置銅器中急火上燒
 之效神後以生絹細羅點眼肉中每夜數點

丹房鏡源治消伏
 衍義曰芒消生於井浦乃地朴清以水淋汁發清再
 和以古金多

映州朴消

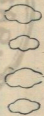

朴消味苦辛寒大寒無毒主百病除寒熱邪氣逐六府積聚
 結固留癖胃中食飲熱結破留血閉絕停痰齋滿推陳致新
 能化七十二種石鍊餌服之輕身神仙鍊之白如銀能寒解
 熱能滑能逐能辛能苦能酸能峻入地千歲不變色青白者
 佳黃者傷人赤者殺人一名消石朴生益州山谷有鹹水之
 陽採其時辰每旬置於石上曝之令乾去其水氣即成
 人採其時辰每旬置於石上曝之令乾去其水氣即成
 人採其時辰每旬置於石上曝之令乾去其水氣即成

之味苦辛寒大寒無毒主百病除寒熱邪氣逐六府積聚
 結固留癖胃中食飲熱結破留血閉絕停痰齋滿推陳致新
 能化七十二種石鍊餌服之輕身神仙鍊之白如銀能寒解
 熱能滑能逐能辛能苦能酸能峻入地千歲不變色青白者
 佳黃者傷人赤者殺人一名消石朴生益州山谷有鹹水之
 陽採其時辰每旬置於石上曝之令乾去其水氣即成
 人採其時辰每旬置於石上曝之令乾去其水氣即成
 人採其時辰每旬置於石上曝之令乾去其水氣即成





愈令人悅... 可具載... 一箇... 加... 馬... 眼藥中用甚去赤腫... 瞽... 淚... 痛... 新... 補... 見... 藥... 子... 未... 經... 驗... 方... 治... 良... 物... 過... 炮... 不... 消... 透... 成... 疔... 馬... 牙... 消... 一... 兩... 之... 吳... 未... 轉... 更... 進... 一... 脈... 立... 愈... 買... 未... 經... 驗... 方... 治... 良... 物... 過... 炮... 不... 消... 透... 成... 疔... 馬... 牙... 消... 一... 兩... 之... 吳...

馬牙消味甘大寒無毒... 瞽... 淚... 痛... 新... 補... 見... 藥... 子... 未... 經... 驗... 方... 治... 良... 物... 過... 炮... 不... 消... 透... 成... 疔... 馬... 牙... 消... 一... 兩... 之... 吳...

又方... 未... 轉... 更... 進... 一... 脈... 立... 愈... 買... 未... 經... 驗... 方... 治... 良... 物... 過... 炮... 不... 消... 透... 成... 疔... 馬... 牙... 消... 一... 兩... 之... 吳...

簡要濟衆... 未... 轉... 更... 進... 一... 脈... 立... 愈... 買... 未... 經... 驗... 方... 治... 良... 物... 過... 炮... 不... 消... 透... 成... 疔... 馬... 牙... 消... 一... 兩... 之... 吳...

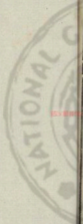

2025 RELEASE UNDER E.O. 14176



金令入校際開閱也附証身正等至自廿月一者本列七司



國立中央圖書館

NATIONAL CENTRAL LIBRARY TRIPAN 2000

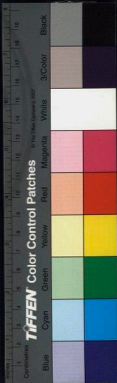

© 2008, 2009, 2010, 2011, 2012, 2013, 2014, 2015, 2016, 2017, 2018, 2019





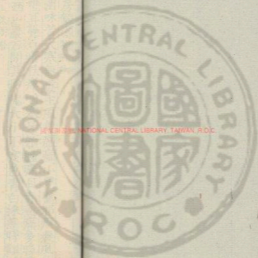

NATIONAL CENTRAL LIBRARY, TAIWAN, R.O.C.





太清伏煉靈砂法馬牙精煉化火石之鬼

丹房鏡源補明

生消味苦大寒無毒主風熱癩痢小兒驚邪瘰癧風眩頭痛
肺壅耳聾口瘡喉痺咽塞牙頰腫痛目赤熱痛多眵淚生茂
州西山巖石間其形塊大小不定色青白採無時採石句

圖一紅紫下

石滑州通



石滑州藥



衍義曰

此膏力長於油，唯真人、龍、蛇、骨、膠、藥之類，中空有
亦或有水者，其用與空膏同，亦有優劣耳。
今信州大山而再，世謂之揚捺膏，無難得。

曾青



曾青味酸小寒無毒主目痛止淚出風痺利關節通九竅破
癥堅積聚癰疔除寒熱殺白蟲瘰癧風腦中寒止煩渴補
不足盛陰氣友服輕身不老能化金銅生蜀中山谷及越嵩
者州時與蓬絲子兩端居三山此與空青同，其色青白，條狀如
者州時與蓬絲子兩端居三山此與空青同，其色青白，條狀如

雷公云

凡使勿用火石及銅青，若修事二兩，要紫背天葵
內將曾青於中以草油水二匙，并諸藥等，煎取於一葉
夜勿令水大失，符足取出，以東流水洗過，加入乳鉢中，研如

丹房鏡源

曾青若佳，火成膏者可
寶藏論：立制承成，綠轉得入石
青餞子：典社



澤州白石英

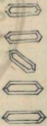

白石英味其辛微溫無毒主消渴陰痿不足欬逆背膈間久
 寒充氣除風濕痺瘵肺痿下氣利小便補五臟通日月光久
 服輕身長年耐寒熱生華陰山谷及太山大如指長二三十
 六面如削白激有光其黃端白稜名黃石英赤端名赤石英
 青端名青石英黑端名黑石英二月採亦無時謂二月公
 醫家用之謂其色大小不一惟用者須白者為最公
 用之其色大小不一惟用者須白者為最謂其色大小不一惟用者須白者為最
 用之其色大小不一惟用者須白者為最謂其色大小不一惟用者須白者為最

澤州白石英味其辛微溫無毒主消渴陰痿不足欬逆背膈間久
 寒充氣除風濕痺瘵肺痿下氣利小便補五臟通日月光久
 服輕身長年耐寒熱生華陰山谷及太山大如指長二三十
 六面如削白激有光其黃端白稜名黃石英赤端名赤石英
 青端名青石英黑端名黑石英二月採亦無時謂二月公
 醫家用之謂其色大小不一惟用者須白者為最公
 用之其色大小不一惟用者須白者為最謂其色大小不一惟用者須白者為最
 用之其色大小不一惟用者須白者為最謂其色大小不一惟用者須白者為最



暖而無毒比此中白石其力倍矣然則泰山會稽嶺南等
張文用今方家用者惟治瘡及心藥方則多者諸
藥同用今方家用者惟治瘡及心藥方則多者諸
聖惠方 補虛勞止驚悸令人能食紫石英五兩打碎如
新服或更煎之
辦得靈靈更煎之

青霞子 紫石英
行義曰 紫石英與硝磺同類其色紫而不一勻張仲景治
青石赤石黃石白石黑石脂等味甘平主黃疸瘰癧腸辟膿
血陰蝕下血赤白邪氣癰腫疽痔惡瘡頭瘍疥瘡又服補髓
益氣肥健不飢輕身延年五石脂各隨五色補五臟生南山
之陽山谷中作鳥鳴等一狀青霞山谷中七

青石赤石黃石白石黑石脂等味甘平主黃疸瘰癧腸辟膿
血陰蝕下血赤白邪氣癰腫疽痔惡瘡頭瘍疥瘡又服補髓
益氣肥健不飢輕身延年五石脂各隨五色補五臟生南山
之陽山谷中作鳥鳴等一狀青霞山谷中七

青石赤石黃石白石黑石脂等味甘平主黃疸瘰癧腸辟膿
血陰蝕下血赤白邪氣癰腫疽痔惡瘡頭瘍疥瘡又服補髓
益氣肥健不飢輕身延年五石脂各隨五色補五臟生南山
之陽山谷中作鳥鳴等一狀青霞山谷中七

青石赤石黃石白石黑石脂等味甘平主黃疸瘰癧腸辟膿
血陰蝕下血赤白邪氣癰腫疽痔惡瘡頭瘍疥瘡又服補髓
益氣肥健不飢輕身延年五石脂各隨五色補五臟生南山
之陽山谷中作鳥鳴等一狀青霞山谷中七

青石赤石黃石白石黑石脂等味甘平主黃疸瘰癧腸辟膿
血陰蝕下血赤白邪氣癰腫疽痔惡瘡頭瘍疥瘡又服補髓
益氣肥健不飢輕身延年五石脂各隨五色補五臟生南山
之陽山谷中作鳥鳴等一狀青霞山谷中七

青石赤石黃石白石黑石脂等味甘平主黃疸瘰癧腸辟膿
血陰蝕下血赤白邪氣癰腫疽痔惡瘡頭瘍疥瘡又服補髓
益氣肥健不飢輕身延年五石脂各隨五色補五臟生南山
之陽山谷中作鳥鳴等一狀青霞山谷中七

青石赤石黃石白石黑石脂等味甘平主黃疸瘰癧腸辟膿
血陰蝕下血赤白邪氣癰腫疽痔惡瘡頭瘍疥瘡又服補髓
益氣肥健不飢輕身延年五石脂各隨五色補五臟生南山
之陽山谷中作鳥鳴等一狀青霞山谷中七

青石赤石黃石白石黑石脂等味甘平主黃疸瘰癧腸辟膿
血陰蝕下血赤白邪氣癰腫疽痔惡瘡頭瘍疥瘡又服補髓
益氣肥健不飢輕身延年五石脂各隨五色補五臟生南山
之陽山谷中作鳥鳴等一狀青霞山谷中七

青石赤石黃石白石黑石脂等味甘平主黃疸瘰癧腸辟膿
血陰蝕下血赤白邪氣癰腫疽痔惡瘡頭瘍疥瘡又服補髓
益氣肥健不飢輕身延年五石脂各隨五色補五臟生南山
之陽山谷中作鳥鳴等一狀青霞山谷中七

青石赤石黃石白石黑石脂等味甘平主黃疸瘰癧腸辟膿
血陰蝕下血赤白邪氣癰腫疽痔惡瘡頭瘍疥瘡又服補髓
益氣肥健不飢輕身延年五石脂各隨五色補五臟生南山
之陽山谷中作鳥鳴等一狀青霞山谷中七

赤石脂味甘酸辛大溫無毒主養心氣明目益精療腹痛洩
瀉下痢赤白小便利及癰疽瘡痔女子崩中漏下產難胞衣
不出久服補髓好顏色益智不飢輕身延年生濟南射陽及

潞州赤石脂



山及海崖採無時

別說云 按唐注云出蔚州休休山今不詳而蔚州今乃良
州府不中取之宛州每以善藏開城苦無水地地深廣
三五丈以石脂為固則水術經時久不寒滿宜以此為良



白石脂味甘酸平無毒主養肺氣厚腸補骨髓療五臟驚悸
 不足心下煩止腹痛下水小腸澀熱澹使膿血女子崩中漏
 下赤白沃排癰疽瘡痔久服安心不飢輕身長年生泰山之
 陰採無時得厚竹并木汁飲止使膿血為之使惡於胎從
 者大山在側不聞有之巨焉瑞等洋我前本及蘭祇云黃
 連其草飛廉蕪性輪云白石脂一名白桂惡馬日壽公味其

圖曰白石脂生今太山陰縣華云出臨州諸山亦應
 古方多用而今醫家亦稱使採其五色石脂舊經同
 一物未熱溫以百沸湯和之三兒後中門方治赤白
 三物下三十九亂亂水不更加

子毋秘錄治小兒水病形骸不勝大湯藥白石
 脂水大兩兩如粉和

別說云據按唐注云出於山陰縣華云出臨州諸山亦應
 三五大石中取之一投於入藥不其佳也此水送極地深
 衍義曰白石脂有初生未得月小兒多命要效中血出
 不辨

黑石脂味鹹平無毒主養腎氣強陰主陰蝕瘡止腸澀洩痢
 療口瘡咽痛久服益氣不飢延年一名石涅一名石墨出類

川陽城採無時各諸所以具數今出石脂與赤石脂同
 仙經亦用白石脂以石脂可食而用者出石脂與赤石脂同
 亦建平義陽人五石脂皆用下生者出石脂與赤石脂同
 色脂所出者名正用石脂非五石脂也石脂與赤石脂同
 亦以療下病者出石脂非五石脂也石脂與赤石脂同
 公說無毒公時藥毒公時藥毒公時藥毒公時藥毒公時藥毒
 公說無毒公時藥毒公時藥毒公時藥毒公時藥毒公時藥毒

山色嶺前如粉雪一季氏小寒當公茂生夏山色如粉
 其無毒而甜生或生山空室天雲山或太山里符一名石
 五藏大黃治毒病血脈不通下血如紅開過精林安心頓
 又無乾色文聖脈脈脈脈脈脈脈脈脈脈脈脈脈脈脈脈脈
 脈脈脈脈脈脈脈脈脈脈脈脈脈脈脈脈脈脈脈脈脈脈脈

白青味甘酸鹹平無毒主明目利九竅耳聾心下邪氣令人
 吐殺諸毒三蟲久服通神明輕身延年不老可消為銅鋸辟
 五兵生豫章山谷林無時有乳其味甘苦此醫方不復用中人亦
 有須法如白而黃不性有子樹中體注云向所云今空
 青潤如蠟之白而黃不性有子樹中體注云向所云今空
 若青不入空用解空青時亦用之名魚目
 齒數形以定日放也今出然州者好

信州綠青



綠青味酸寒無毒主益氣療貌音鼻止洩痢生山之陰穴中
 色青白潤平色云此藥用盡綠青者亦出空青十和帶鐵云
 其經曰綠青也上呼為石綠

銅經曰綠青也上呼為石綠
 不若用此物是生其山之大其耳今出鄱州山谷及越山
 其經曰綠青也上呼為石綠

同生能水藥三四五
 不若用此物是生其山之大其耳今出鄱州山谷及越山
 其經曰綠青也上呼為石綠



須此皆自口角流出之云也吐其功速於它藥今人用之
 此皆自口角流出之云也吐其功速於它藥今人用之
 又謂朱提薛華云可封青是也海南海南朱提山其色
 不青中亦時有空者今未見此色武昌簡州梓潼亦有今
 用不
 衍善曰綠青即石綠也其石黑綠色者佳大名則為碧形
 或作器用又自研破作吐風起熱驗則驗矣亦預心

河中府石中黃子

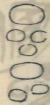

石中黃子味甘平無毒久服輕身延年不老此禹餘糧殼中
 未成餘糧黃濁水也出餘糧處有之陶云芝石中有石中黃

子非也唐本先附石中黃子今石中黃子石中黃子今石中黃子

圖經曰石中黃子今石中黃子石中黃子今石中黃子

文雅黃子今石中黃子石中黃子今石中黃子

文雅黃子今石中黃子石中黃子今石中黃子

文雅黃子今石中黃子石中黃子今石中黃子

文雅黃子今石中黃子石中黃子今石中黃子

文雅黃子今石中黃子石中黃子今石中黃子

文雅黃子今石中黃子石中黃子今石中黃子

文雅黃子今石中黃子石中黃子今石中黃子

文雅黃子今石中黃子石中黃子今石中黃子

文雅黃子今石中黃子石中黃子今石中黃子

文雅黃子今石中黃子石中黃子今石中黃子



異名無州廣



異名無州宜



無名異味甘平主金瘡折傷內損止痛生肌肉出大食國生於石上狀如黑石炭番人以油鍊如鹽石疔之如錫

無名異

經曰無名異出大食國生於石上狀如黑石炭番人以油鍊如鹽石疔之如錫

今云味鹹寒前無名異與本經所說無名異同

廣州無名異與本經所說無名異同

宜州無名異與本經所說無名異同

之每鍊食及食羅神各以飲西以

乃真也俗謂

衍義曰無名異今圖經曰日本經云味甘平治金瘡折傷生肌

吳云一種今詳上文三十六字未審

善薩石平無毒解藥毒蠱毒及金石藥發動作癰疽渴疾消

撲損瘀血止熱狂驚瀾通月經解風腫除淋並水磨服蛇蟲

蜂蝎狼大毒箭等所傷並未傳之良

楊文公談苑蘇州有山有善薩石人多採得之色空白

有五種如

衍義曰善薩石出嶺南山中如木積明澈日中照出五色

佛頂圖先



婆娑石



婆娑石主解一切藥毒瘴疫熱悶頭痛生南海胡人採得之
無斑點有金星磨成乳汁者為上又有豆斑石雖亦解毒功
力不及復有鄂綠有文理磨鐵成銅色人多以此為之非真
也凡欲驗真者以水磨點難冠熱血當化成水是也此即
倭拓也

圖經文具無名

行義曰婆娑石今則轉為摩娑石如淺色石綠間雜有金星
如淡乳汁狀者為之如淡乳汁狀者為之如淡乳汁狀者為之
如淡乳汁狀者為之如淡乳汁狀者為之如淡乳汁狀者為之

綠婆涼無毒治喉痺疔牙口瘡及惡瘡疥癬鱗魚燒灰和

服療腸風瀉血此即
下見

圖經文具禁

集驗方治一切瘡毒不可療神效丹綠婆用大燬通煎取
下日送酒三服

柳絮攀冷無毒消疾治渴潤心肺此即
下見

圖經文具下

扁漏青味其平無毒主目痛明目折跌疔毒癰腫金瘡不瘳

破積聚解毒氣利精神去寒熱風痺及丈夫莖中百病益精

久服輕身不老生朱崖山谷武都朱提皆採無時此即
下見

俗方每無用者朱崖郡先儒文州在南海中代者之朱提
神今每寧州南水云此均前陶謂綠含是也朱崖巴南
及材邑扶南船上來者更在儋州皆州者形在梓片而色
空者武昌者片嫩小面色更在儋州皆州者形在梓片而色



淺也臣禹錫等澤吳氏云論青神膠諸公小寒無毒生蜀郡治丈夫內急令人有子
圖經青條下

三種海藥餘

車渠集韻云生西國是玉石之類形似蟬蛤有文理大寒無毒主安神鎮宅解諸毒藥及蟲蠶以成瑁一片車渠等同以人乳磨服極驗也又西域記云車渠殿渠擔皆以七寶飾之此其一也

金線黎廣州志云生波斯國味鹹酸澁有毒主野雞瘻痔惡瘡疥癬等疾打破內有金線文者爲上多入燒家用

波斯白黎廣州記云出大秦國其色白而瑩淨內有棘針紋味酸澁溫無毒主赤白漏下陰蝕淺疥瘡疥解一切蟲蛇等毒去日赤暴腫齒痛火煉之良惡牡蠣多入丹竈家功力逾於河西石門者近日文州諸番往往亦有可用也

三十五種陝藏器餘

金葉味辛平無毒主長生神仙久服腸中盡爲金色

古鏡味辛無毒主辟邪氣小兒諸惡蒸取汁和諸藥煮服之文字彌古者佳爾

勞鐵主賊風燒赤投酒中熱服之勞鐵經用辛苦者鐵是也神丹味辛溫有小毒主萬病有寒溫飛金石及諸藥隨寒溫共成之長生神仙

鐵繡主惡瘡疥癬和油塗之蜘蛛蟻等咬和諫磨傳之此鐵上衣也鋪生鐵上者堪用

布鐵主婦人橫產燒令赤內酒中七遍服之可取二七布鐵一時火燒麤者用縫布大鐵是也

銅盆主破霍亂可盛灰厚二寸許以炭火安其上令微熱下以衣藉患者腹漸漸熨之腹中通熱差

釘棺下各聲之時主人身營肉可候有時專聽其聲發之時便下手速擦二七遍已後自得消平也產婦勿用

枷上鐵及釘有犯罪者忽過恩得免枷了取禁釘等後遇有人官累帶之除得災

黃銀銀注中蘇云作器辟惡瑞物也按瑞物即黃銀載於圖經銀瓮丹甌非人所爲既甚爲器明非瑞物今名銀辟惡灸之工人以爲器物養生者爲器以考藥煎於庭中高一丈夜承得醴投別器中飲長年今人作爲銀以琉璃黃蘗之再宿寫之出即其銀黑矣此是假非其也

石黃雄黃注中蘇云通名黃石按石黃今人敲取精明者爲雄黃外黑者爲黃主亞瘡殺毒刺瘡瘡亦蟻風和諸藥煮飲其武都雄黃燒之臭薰黃中者啞則臭以此分別之蘇云通名未之是也

石脾芒硝注中喻云取石脾爲砒石以水煮之一斛得三斗正白如雪以石投中則消故名消石按石脾芒消消石並生西戎南地鹹水結成所生次類相似

謂金有毒生金有大毒藥人至死生嶺南夷瘴洞穴山中如赤黑碎石金鐵屎之類南人云毒蛇齒脫在石中又云蛇著石上又鴉屎著石上皆碎取毒瘡爲生金以此爲雄黃有毒雄黃亦有毒生金皆同此類人中金藥毒者用蛇解之其候法在金蛇條中本經云黃金有毒候甚也生金與彼黃金全別也

水中石子証毒主食魚鱸腹中脹滿成癥痛悶飲食不下日漸瘦取水中石子數十枚火燒赤投五升水中各七遍即熱飲之如此三五度常利出癥也

石漆堪燃燭當半缸如漆不可食此物水石之精固應有所主療檢諸方見有說博物志酒泉南山石出水其如肥肉汁取著器中如凝脂正黑與膏無異彼方人爲之石漆今檢不見其方深所恨也

燒石令赤投水中內鹽數合主風寒癰瘡及洗之又取石如鷄卵大猛火燒令赤內醋中十餘度至石碎盡取屑暴乾和醋塗腫上出北齊書醫人馬嗣明發背久諸惡腫皆愈此並是尋常石也

石藥味苦公無毒主折傷內損瘀血止煩悶欲死者酒消服

之南方俚人以傳毒箭及深山大嶽中人速取病者當頂上十字勢之令皮斷出血以藥末瘡上并傳所傷處其毒必攻上下淺之當出黃汁數升則悶解俚人重之帶於腰以防毒發前亦主惡瘡熱毒癰腫赤白游癩等瘡比人呼腫名之曰遊並水和傅之出賀州石上山內似碎石硎砂之類土人以竹筒盛之

研朱石槌主始乳及令熱熨乳上取二槌更互用之以巾覆乳上令熱徹內數十遍取差爲瘕也

暈石無毒主石淋磨服之亦燒令赤投酒中服生大海底如蓋石紫褐色極緊似石是鹹水結成之自然有暈也

流黃香味辛溫無毒去惡氣除冷殺蟲似流黃而香異時外國傳云流黃香出暹羅國在扶南南二千里

南州異物志云流黃香出南海邊諸國今中國用者從西戎來

白師子主白虎病向東人呼為歷節風置白師子於病者前自愈此壓伏之義也白虎鬼古人言如猶在糞堆中亦云是糞神今時人掃糞莫置門下令人病此療之法以雞子搯病人痛呢願送著糞堆頭勿反顧

玄黃石味其平溫無毒主驚恐身熱邪氣鎮心久服令人眼明令人悅澤出淄川北海山谷土石中如赤土代赭之類又有一名零陵極細研服之如代赭土人用以當朱呼為赤石恐是代赭之類也人未用之

石攔干味辛平無毒主石淋破血產後惡血磨服亦黃汁服亦火燒投酒中服生大海底高尺餘如樹有眼莖莖上有孔

如物點之漁人以網罾得之初從水出微紅後漸青

玻璃味辛寒無毒主驚悸心熱能安心明目去赤眼破熱腫此西國之寶也是水玉或云千歲冰化為之應玉石之類生土石中未必是冰今水精珠精者極光明置水中不見珠也復目除熱淚或云火燧珠向日取得火

石髓味甘溫無毒主寒熱中瀉瘦無精色積聚心腹脹滿食飲不消皮膚枯槁小便數疾癆瘵腹內腸鳴下利腰脚寒冷男子絕陽女子絕產血氣不調令人肥健能食合金瘡性燥宜寒瘦人生臨海華蓋山石窟土人採取澄淘如泥作丸如彈子有白有黃彌佳矣

霹靂鉞無毒主大驚失心恍惚不識人弄下淋磨服亦黃服此物伺候震處掘地三尺得之其形非一或言是人所造納

與天曹不知事實今得之亦有似斧刃者亦有如剗刃者亦有安二孔者一用人間石作也注出雷州并河東山澤間因雷震後時多似斧色青黑斑文至硬如玉作枕除魔護辟不祥名霹靂屑也

大石鎮宅主災異不起宅經取大石鎮宅四隅荆楚歲時記十二月暮日掘宅四角各埋一大石為鎮宅又鴻寶萬畢術云埋九石於宅四隅捉桃核七枚則鬼無能殃也

金石味甘無毒主久羸瘦不能食無顏色補腰脚令人健壯益陽有暴熱脫髮飛鍊服之生五臺山清涼寺石中金屑作赤褐色

玉膏味甘平無毒極主延年神仙術家取蟾蜍膏軟玉如泥以苦酒消之成水此則為膏之法今玉石間水飲之長生令

木蘭味苦寒無毒主身大熱在皮膚中去兩熱赤痢酒酸惡

風癩疾陰下痒濕明目且辟中風傷寒及癰疽水腫去臭氣

一名林蘭一名杜蘭皮似杜而香生零陵山谷及太山十二

月抹皮陰乾柳屬屈云零陵諸處皆有狀如桃柳皮其薄而

於東人皆以山桂皮當之亦相類道字用合香木好唐本草

云木蘭似蘭桂葉其葉似葉味辛香不及桂也臣禹錫等謹按

木蘭桂有異類文今所在南三月四月皮成文皮

經曰木蘭生零陵山谷及泰山今湖廣文州諸州皆有之

圖經曰木蘭生零陵山谷及泰山今湖廣文州諸州皆有之

中多木蘭又七里州中有魯咄刺水溝舟至今在州中今詩

外臺秘要 藥面上就破廚懸方木蘭皮一斤細切以三年



子母秘錄：燒小兒重舌、木蘭皮一尺、燒四十粒，上。

并州藥核



藥核味甘溫微寒無毒主心腹邪結氣明目目赤痛傷淚出
目腫背爛鼻破心下結痰痞氣又服輕身益氣不飢生函
谷川谷及巴西西國醫云今發此方來云出彭城謂形如烏
合散川為分物也西國醫云今發此方來云出彭城謂形如烏
合散川為分物也西國醫云今發此方來云出彭城謂形如烏
合散川為分物也

人體潤以玉投末草汁中化成醴朱草瑞物已出金水卷中
十洲仙記瀛洲有玉膏泉如酒飲之數杯輒醉令人長生洲
上多有仙家似吳兒雖仙境之事有可憑者故以引為證也
溫石及燒埽主之得熱氣徹腹腹久患下部冷久痢腸腹下
白膿燒埽并溫石熨及坐之並差但取堅石燒暖用之非別
有溫石也

印紙無毒主令婦人斷產無子剪有印處燒灰水服之一錢
匕神效

煙藥味辛溫有毒主瘰癧五痔瘻癰瘡根惡腫石黃空青
桂心並四兩乾薑一兩為末取鐵片闊五寸燒赤以藥置鐵
上用瓦碗以猪脂塗碗底藥飛上待冷即開如此五度瘰癧
孔大小以藥如鼠屎內孔中麩封之三度根出也無孔者鍼

破內之

特蓬殺味辛苦溫小毒主飛金石用之煉丹亦須用生西國似石脂蠟粉之類能透金吞鐵無礙下通出

阿婆趙茶二藥有小毒主丁腫惡瘡出根蝕瘻肉肉刺齊人以白薑石犬屎研帛棘鍼鈎等合成如墨硬土作丸又有阿婆趙茶藥功狀相同云石灰和諸蟲及緋帛棘鍼合成之並出臨淄齊州

六月河中諸熱氣主風濕頑痺不仁筋骨掣縮脚疼冷風掣癰緩血脈斷絕取乾沙日暴令極熱伏坐其中冷則更易之取熱徹通汗然後隨病進藥及食忌風冷勞役

重修政和經史證類備用本草卷第三

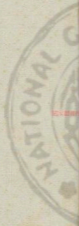



2025 NATIONAL CENTRAL LIBRARY, TAIWAN, R.O.C.



1974 BROWN LEANING TALLIED THICKEN 2000.00





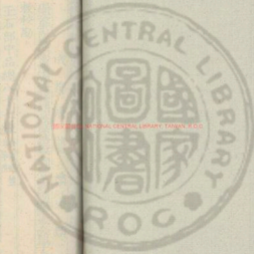

國立中央圖書館 中華民國

201802 v.7



重修政和經史證類備用本草卷第四

成 都 唐 慎微 撰 證 類 類

虞余... 救校勘

玉石部中品總八十七種 金銀錢並

一十六種神農本草經

七種名醫別錄

七種唐本先附 唐附云

八種今附 昔醫家常用有效法云今附

三種新補

一種新分條

三種圖經餘



一種唐慎微續添墨蓋子
一種唐本餘
四十種陳藏器餘

凡墨蓋子已下並唐慎微續證類

雄黃

石硫黃

雌黃

食鹽白末

水銀

石膏石用大

金屑

銀屑

生銀銀末

靈砂

水銀粉新

磁石石毛

玄石

綠鹽新

凝水石

陽起石

孔公孽

發草

蜜陀僧唐

鐵精鐵末

鐵漿下新分

和鐵鐵末

生鐵

鐵粉新

磁落

鋼鐵

鐵

石腦

理石

珊瑚唐

石蠟石新

長石

馬銜新

礪石新

石花唐

桃花石唐

光明鹽唐

石牀唐

蕭膏

馬腦唐

太陰玄精唐

車轄唐

石蛇唐

黑羊石唐

白羊石

銀膏唐

四十種陳藏器餘

天子糟田三推犂下土

社壇四角土

土地

市門土

自然灰

鑄鍾黃土

戶垠下土

鑄錘鉏孔中黃土



堯壚中裏白灰

彈丸土

執日取天星上土

大甕中蒸土

紛糞裏唯上土

塚上土及磚石

桑根下土

春牛角上土

上蜂窠上細土

載籃車牛角上土

蠶溺泥土

故鞋底下土

鼠糞土

屋內墻下蟲塵土

鬼屎

寡婦床頭塵土

牀四脚下土

瓦甌

甘土

二月上壬日取土

柱下土

胡鷄窠內土

道中熱塵土

正月十五日燃蓋

仰天皮

蟻穴中出土

古磚

富家中庭土

百舌鳥窠中土

猪槽上垢及土

改茅屋上塵

諸土有毒

雄州階



雄州水



雄黃味甘平寒大溫有毒主寒熱鼠癩惡瘡疽疔死肌療
疥蟲膿疥自痛鼻中息肉及絕筋破骨自節中大風積聚癰
氣中惡腹痛鬼疰殺精物惡鬼邪氣百蟲毒勝五兵殺諸蛇
虺毒解藜蘆毒悅澤人面鍊食之輕身神仙餌服之皆飛入
人腦中勝鬼神延年益壽保中不飢得銅可作金二名黃食
石生武都山谷燉煌山之陽採無時杜牧詩云採得金方

雷公云 夫藥之於人，猶如水之於魚。水竭則魚亡，藥絕則人死。故醫者必先求其本，然後治其標。...

經曰 夫藥之於人，猶如水之於魚。水竭則魚亡，藥絕則人死。故醫者必先求其本，然後治其標。...





氣物用也。凡有夾雜黃者，如磁黃其內，一箇黃，一重石，不
 鳴。凡有夾雜黃者，如磁黃其內，一箇黃，一重石，不
 件。凡有夾雜黃者，如磁黃其內，一箇黃，一重石，不
 石。凡有夾雜黃者，如磁黃其內，一箇黃，一重石，不
 聖惠方：治... 凡有夾雜黃者，如磁黃其內，一箇黃，一重石，不
 外臺秘要：治... 凡有夾雜黃者，如磁黃其內，一箇黃，一重石，不
 五度：治... 凡有夾雜黃者，如磁黃其內，一箇黃，一重石，不
 又方：治... 凡有夾雜黃者，如磁黃其內，一箇黃，一重石，不
 千金方：治... 凡有夾雜黃者，如磁黃其內，一箇黃，一重石，不
 又方：治... 凡有夾雜黃者，如磁黃其內，一箇黃，一重石，不
 又方：治... 凡有夾雜黃者，如磁黃其內，一箇黃，一重石，不

外臺秘要

令患人視木，生石上，恐大，停以衣，披圍，遠身，勿令，藥氣，難出。

千金方

又方：治... 凡有夾雜黃者，如磁黃其內，一箇黃，一重石，不

又方

又方：治... 凡有夾雜黃者，如磁黃其內，一箇黃，一重石，不

又方

又方：治... 凡有夾雜黃者，如磁黃其內，一箇黃，一重石，不

又方

又方：治... 凡有夾雜黃者，如磁黃其內，一箇黃，一重石，不

時後方

時後方：治... 凡有夾雜黃者，如磁黃其內，一箇黃，一重石，不

經驗方

經驗方：治... 凡有夾雜黃者，如磁黃其內，一箇黃，一重石，不

斗門方

治喉痛一

博濟方

治喉痛一

續十全方

治喉痛一

集驗方

治喉痛一

傷寒類要

治喉痛一

又方

治喉痛一

抱朴子

治喉痛一

三下

治喉痛一

急

治喉痛一

此

治喉痛一

百餘

治喉痛一

未

治喉痛一

服

治喉痛一

而

治喉痛一

黃

治喉痛一

受

治喉痛一

太

治喉痛一

明

治喉痛一

大

治喉痛一

唐

治喉痛一



寶藏論 唯黃石以管卷伏住者熱煉成汁顏色不搭若若可
成金 煉黃石以管卷伏住者熱煉成汁顏色不搭若若可

丹房鏡源 唯黃石十年

衍義曰 惟黃石十年今有含蜜處無雜竟金味中言金之所
煉始遠去又武者者鑄成成磨於不允其臭庶幾立言仕
而大常亦有道人病者一經此火運吐一毒盡之能也

此石之令 雜黃石十年今有含蜜處無雜竟金味中言金之所
煉始遠去又武者者鑄成成磨於不允其臭庶幾立言仕
而大常亦有道人病者一經此火運吐一毒盡之能也

廣州石硫黃



榮州土硫黃



石硫黃味酸溫天熱有毒主婦人陰蝕疽痔惡血堅筋骨除

頭禿癩心腹積聚邪氣冷癖在骨欬逆上氣脚冷痿弱無力

及鼻衄惡瘡下部蠱瘡止血殺疥蟲能化金銀銅鐵奇物生

東海牧羊山谷中及大小山河西山礬石液也

其出山亦有今第一出狀如石色或如鴉子初出者名黃

石液今南方則無石物並是黃白則及合此云

生易名曰硫黃或稱五色石或稱黃帝神藥

其用治疥癬及寒下氣治時疫主除冷風濕

疥癬瘡毒及骨節疼痛等症

其用治疥癬及寒下氣治時疫主除冷風濕

疥癬瘡毒及骨節疼痛等症

國經曰 此石出南海諸嶺外州郡或有西山礬石液

TIFFEN Color Control Patches

孫尚藥

治氣虛喘急冷暴作水瀉黃日二兩二角十行腹痛不止夏

大朱砂

方河王其方戰千萬密十水浸至開水二角二兩二角十行腹痛不止夏

王函方

可王其方戰千萬密十水浸至開水二角二兩二角十行腹痛不止夏

清

取以狀為火試不研之為大藥

大如

色不著和於上未以水不研之為大藥

太清

服鍊靈砂法石力之下此藥

丹

房鏡源而黃水得可精方石力之下此藥

青

義曰得虛弱今人欲服此藥

行

義曰得虛弱今人欲服此藥

不勢大原齊... 勿危者而... 仍急性是不... 加可性用... 子以非當... 殺教思余... 蓋服也... 性其本... 則可... 得則... 或言... 服此... 加之... 先利... 知人... 病不...

醋州雌黃



雌黃味辛甘平天寒有毒主惡瘡頭禿疥殺毒蟲蝕身癢
邪氣諸毒蝕羶中息肉下部墜瘡身面白駁散皮膚死肌及
恍惚邪氣殺蜂蛇毒鍊之久服輕身增年不老令人腦滿生



武都山谷與雉黃同山生其陰山有金金精重則生雌黃採

無時開雉黃同山生其陰山有金金精重則生雌黃採

以武都雉黃同山生其陰山有金金精重則生雌黃採

空丹都雉黃同山生其陰山有金金精重則生雌黃採

圖經曰雉黃同山生其陰山有金金精重則生雌黃採

雷公云雉黃同山生其陰山有金金精重則生雌黃採

木取雉黃同山生其陰山有金金精重則生雌黃採

聖重芳雉黃同山生其陰山有金金精重則生雌黃採

又方雉黃同山生其陰山有金金精重則生雌黃採

又方雉黃同山生其陰山有金金精重則生雌黃採

百一方雉黃同山生其陰山有金金精重則生雌黃採

經驗方雉黃同山生其陰山有金金精重則生雌黃採

至九方雉黃同山生其陰山有金金精重則生雌黃採

斗門方雉黃同山生其陰山有金金精重則生雌黃採

定現方雉黃同山生其陰山有金金精重則生雌黃採

勝金方雉黃同山生其陰山有金金精重則生雌黃採

水調方雉黃同山生其陰山有金金精重則生雌黃採

斤裁方雉黃同山生其陰山有金金精重則生雌黃採

大色方雉黃同山生其陰山有金金精重則生雌黃採



行義

熱化形參用亦水閱共然於如何盡工或用之

青霞子

云雄黃研

可候使不

丹房鏡

源湖南者大青者本神藥子土者可精成黃伏

寶藏論

成唯黃伏住火地色不後精煉

TIFFEN Color Control Patches



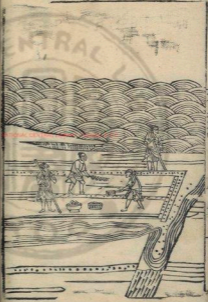
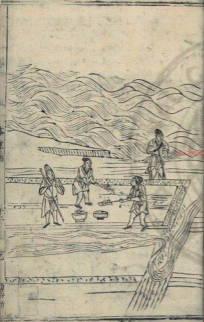



食塩味鹹温無毒主殺鬼蠱邪疰毒氣下部腫痞傷寒寒熱
吐胃中痰癖止心腹卒痛堅肌骨多食傷肺喜欬

惟此不可開有東海州海鹽及河東鹽池鹽並井交廣有
南海鹽西有山鹽北有湖鹽南有井鹽並以作魚餅及鹹
鹽乃言此鹽而鹹必用監官者蜀中鹽小淡鹽則苦
不知其為專鹽從有方者西方此方人食多則鹹而多
少病好難之效大矣以沒魚肉則候經久不致以治年
致打糶所積處各有所宜也注亦本元在如今緣同
益有子小能醫云多食令人失氣生心痛中惡也連
不保安差茶飲中安皮切益治肺氣也空心指曲女存
六度易差小字長治婦人隱疾寒濕者溫清布裏吐
中流眼差見小字長治婦人隱疾寒濕者溫清布裏吐
鬼症刀直下却風擊炒吐下忘物在蟲甲自去皮煎中
云煎鹽清宿物令人非使人五珠之中以煎鹽內煎中
何處無之世西南諸夷精少人皆曉竹及水鹽當一知
煎火成及糶心煎金亦明目止風濕氣一知煎鹽內煎中



又方 治赤白痢下 絞痛不可忍 宜服 效
又方 治赤白痢下 絞痛不可忍 宜服 效
又方 治赤白痢下 絞痛不可忍 宜服 效

梅師方 治心腹疼痛 宜服 效
又方 治心腹疼痛 宜服 效
又方 治心腹疼痛 宜服 效

又方 治心腹疼痛 宜服 效
又方 治心腹疼痛 宜服 效
又方 治心腹疼痛 宜服 效

孫真人食忌 宜服 效
又方 治心腹疼痛 宜服 效
又方 治心腹疼痛 宜服 效

又方 治心腹疼痛 宜服 效
又方 治心腹疼痛 宜服 效
又方 治心腹疼痛 宜服 效

食醫心鏡 宜服 效
又方 治心腹疼痛 宜服 效
又方 治心腹疼痛 宜服 效

廣利方 宜服 效
又方 治心腹疼痛 宜服 效
又方 治心腹疼痛 宜服 效

范汪方 宜服 效
又方 治心腹疼痛 宜服 效
又方 治心腹疼痛 宜服 效

又方 治心腹疼痛 宜服 效
又方 治心腹疼痛 宜服 效
又方 治心腹疼痛 宜服 效

產寶方 宜服 效
又方 治心腹疼痛 宜服 效
又方 治心腹疼痛 宜服 效

復魏李孝伯傳 宜服 效
又方 治心腹疼痛 宜服 效
又方 治心腹疼痛 宜服 效

丹房鏡源 宜服 效
又方 治心腹疼痛 宜服 效
又方 治心腹疼痛 宜服 效

行義曰 宜服 效
又方 治心腹疼痛 宜服 效
又方 治心腹疼痛 宜服 效





雷公云

凡使勿用單中取者并舊朱漆中者勿用細測紫

朱砂中以出者其水銀交雜自紫收得二味同黃一收之免遺失

自退者知合其足為度味

聖惠方 半銀子銀子銀子

經驗後方 入水銀同研成子九如雞頭大會服二九鹿刀

梅師方 治以水銀二兩不出其母氣

又方 治以水銀二兩不出其母氣

又方 治以水銀二兩不出其母氣

漢武帝內傳曰 山崩石裂...

大清錄錄靈砂法 凡使勿用單中取者并舊朱漆中者勿用細測紫

丹毒鏡源 凡使勿用單中取者并舊朱漆中者勿用細測紫

衍義曰 凡使勿用單中取者并舊朱漆中者勿用細測紫

博學 凡使勿用單中取者并舊朱漆中者勿用細測紫

四 凡使勿用單中取者并舊朱漆中者勿用細測紫

老 凡使勿用單中取者并舊朱漆中者勿用細測紫

過 凡使勿用單中取者并舊朱漆中者勿用細測紫

子 凡使勿用單中取者并舊朱漆中者勿用細測紫

大 凡使勿用單中取者并舊朱漆中者勿用細測紫

諸 凡使勿用單中取者并舊朱漆中者勿用細測紫

平日食今成者皆曰玉盤今人大當惡成毒臨死乃編鳴
呼哀也已今有水學說成丹攻器入个喉所為藥衣或入藥
中不識不遠

汾州石甕



石膏味辛甘微寒大寒無毒主中風寒熱心下逆氣噦喘口
乾若焦不能息腹中堅瘕除邪鬼產乳金瘡除時氣頭痛身
熱大熱皮膚熱腸胃中阻氣解肌發汗止消渴煩逆腹
屢其氣喘息咽熱亦可作浴湯一名細石細理白澤者良黃

者令人淋生齊山谷及齊廬山魯蒙山採無時
馬目唐公兩陸云二卿之山即青州徐州也今北
好近道多有而大似用之不及彼仙軀主此
膏方未見有真者如青升也石若於今或以
生石上及石色如升也石若於今或以
風去熱及石色如升也石若於今或以
云石上及石色如升也石若於今或以
項中及石色如升也石若於今或以
焦石上及石色如升也石若於今或以
是石上及石色如升也石若於今或以
頭石上及石色如升也石若於今或以
此石上及石色如升也石若於今或以
之石上及石色如升也石若於今或以
善之石上及石色如升也石若於今或以



中所謂如理白膏者良故不
 非石者也有類細文則非石
 石不取也如膏是經所則石
 中月已發以白膏成中虎之
 傷寒也或以大所製其口舌
 痛身痛或大所製其口舌
 痛身痛或大所製其口舌

金屑味辛平有毒主鎮精神
 之神仙生益劑採無時調
 金屑味辛平有毒主鎮精神
 之神仙生益劑採無時調

益州金屑



金屑生



外因成器者為神
 柔其以水為金也
 南人云石金屑
 出於石中其色如
 重鍊後其色如
 朝陽之金屑其色
 益州金屑其色如
 益州金屑其色如

指不銀生益州銀屑生朱昌
 生不銀生益州銀屑生朱昌
 生不銀生益州銀屑生朱昌



寶藏論大銀有一十七件良水銀白錫銀曾青銀土硫磺
錒鉛石銀推有至藥銀山潭銀草秋銀母秋銀黑銀五件
是直外錄野狼銀坑內石銀間有生銀首出布鈔王人曰
老翁醫是

丹房鏡源銀生洛平盧氏赫褐色石打破內即白生於坑

如又曰白然能可為利斷不堪
食如內雖性有毒可用點砂子
行義之具銀

靈砂味甘性溫無毒主五藏百病養神安魂魄盡氣明目通
血脉止煩滿益精神殺精魅惡鬼氣久服通神明不老輕身
神仙令人心靈一名二氣砂水銀一兩硫黃六銖細研先炒
作青砂頭後入水火既濟爐抽之如束針絞者成就也惡砂
石浸鹹水茅草話掃子皮內抽能盡砂微許入鹽水可散砂

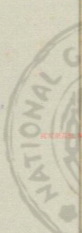



NATIONAL CENTRAL LIBRARY, TAIWAN, R.O.C.



U.S. GOVERNMENT PRINTING OFFICE: 1967 O 348-000



© 2002 NATIONAL CENTRAL LIBRARY THAM KONG



NATIONAL GEOGRAPHIC



Handwritten text in vertical columns, likely bleed-through from the reverse side of the page. The text is faint and difficult to read.

101772 v.8

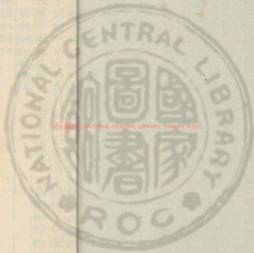

101772 NATIONAL CENTRAL LIBRARY, TAIWAN, R.O.C.





青霞子... 水銀粉味辛冷無毒畏磁石石黃通大腸轉小兒疳并癩癧

殺瘡疥癬蟲及鼻上酒皸風瘡癩瘻又名柔粉輕粉峭粉忌

一切血... 圖經

孫用... 又方... 衍義曰... 治若其人

心氣不足... 治若其人... 治若其人... 治若其人

治若其人... 治若其人... 治若其人... 治若其人

治若其人... 治若其人... 治若其人... 治若其人

治若其人... 治若其人... 治若其人... 治若其人

治若其人... 治若其人... 治若其人... 治若其人

治若其人... 治若其人... 治若其人... 治若其人

治若其人... 治若其人... 治若其人... 治若其人

治若其人... 治若其人... 治若其人... 治若其人

治若其人... 治若其人... 治若其人... 治若其人



慈州磁石



磁石味辛鹹寒無毒主周痺

臣禹錫等謹按獨本注云凡骨

痺風濕肢節中痛不可持物洗洗酸消除大熱煩滿及耳聾

養腎藏強骨氣益精除煩通關節消癰腫鼠瘻頸核喉痛小

兒驚觸鍊水飲之亦令人有子一名玄石一名處石生太山

川谷及慈山山陰有鐵履則生其陽採無時後明為之依

早是黃石精而通也云小南亦有石者其

四為佳後魏地云及鐵履則生其陽採無時

後魏地云及鐵履則生其陽採無時

後魏地云及鐵履則生其陽採無時

後魏地云及鐵履則生其陽採無時

後魏地云及鐵履則生其陽採無時

後魏地云及鐵履則生其陽採無時

後魏地云及鐵履則生其陽採無時

後魏地云及鐵履則生其陽採無時

後魏地云及鐵履則生其陽採無時

後魏地云及鐵履則生其陽採無時

後魏地云及鐵履則生其陽採無時

後魏地云及鐵履則生其陽採無時

後魏地云及鐵履則生其陽採無時

後魏地云及鐵履則生其陽採無時





石也。一解之令人有惡。然不可。瘞夫。欲驗者。一斤。礪石。四。面。只。花。皮。一。盤。比。論。一。五。已。故。錦。十。五。石。若。大。而。者。就。斤。用。五。神。日。夜。三。十。洗。子。將。礪。石。於。孔。子。中。下。草。藥。以。東。水。上。神。乳。餅。中。研。如。粉。以。水。洗。聖。惠。方。希。小。兒。疳。積。用。礪。石。如。棗。核。大。外。臺。秘。要。礪。石。取。礪。石。為。粉。礪。錢。相。公。護。中。方。礪。石。取。礪。石。為。粉。礪。鬼。遺。方。礪。石。取。礪。石。為。粉。礪。沈。存。中。筆。談。礪。石。取。礪。石。為。粉。礪。丹。房。鏡。源。礪。石。取。礪。石。為。粉。礪。青。雲。子。礪。石。取。礪。石。為。粉。礪。衍。義。白。礪。石。取。礪。石。為。粉。礪。

小地香。不可。其。石。不。分。而。為。二。也。以。半。斤。子。的。指。而。其。心。不。全。南。也。其。法。取。礪。石。中。兩。塊。以。半。斤。子。的。指。而。其。心。不。全。由。之。則。射。常。拍。而。以。對。其。心。不。全。其。術。故。如。是。物。理。和。感。驗。

玄石



玄石味鹹温無毒主大人小兒驚癇女子絕孕小腹痛少
 精身重服之令人有子一名玄水石一名處石生太山之陽
 山陰有銅銅者雌玄者雄也石一名處石生太山之陽
 其一名處石現同處石又相者不知與處石不相也百樹木注
 方既不用之亦無其形者不知與處石不相也百樹木注

云此物鐵液也但不能拾針摩體如經劣於磁石磁石中有
細孔孔中黃赤色初破好者能連十針一斤鐵刀亦拔迴轉
其無孔不能磨針
或石也不能磨針

圖經石真賦

綠益味鹹苦辛平無毒主目赤淚出膚昏暗

下取之狀若龜背空青為眼藥之要者因水中石

圖經

海藥按古今錄云波斯國在石上生味鹹溫主明目

後魏李孝伯云赤益與生馬齒草同注此並足解毒說

石水蘇州



石水隸軍德



蘇水石味甘辛大寒無毒主身熱腹中積聚邪氣皮中如
火燒煩滿水飲之除時氣熱盛五藏伏熱胃中熱煩滿止渴
水腫小腹痺又服不飢一名白水石一名寒水石一名凌水
石色如雲母可析者良益之精也生常山山谷又中水縣及
邯鄲縣巴豆毒與地榆兩題云常山即恒山禹井州中水
故云益精而石有兩石有兩石有兩石有兩石有兩石有兩石
佳處本道石有兩石有兩石有兩石有兩石有兩石有兩石

世為寒水石撰哩為水石今出同州韓城色青黃理如雲
母為良山空嶺者村哩文色白為勞池巨寒或生耶
時大雲辛安伯醫和倫藥水石無毒手氏大寒或生耶
雲雲雲雲雲雲雲雲雲雲雲雲雲雲雲雲雲雲雲雲雲雲
雲雲雲雲雲雲雲雲雲雲雲雲雲雲雲雲雲雲雲雲雲雲

圖經曰寒水石即寒水石也生常山山谷又出中水縣及
水者有撰哩者色清明如雲母可折投置水中與水色共
水者有撰哩者色清明如雲母可折投置水中與水色共
水者有撰哩者色清明如雲母可折投置水中與水色共

雷公云凡使寒水石者須用生薑汁煮之令其氣味盡
經方治小兒疳積用寒水石一斤乾之半口身壯熱及中
集驗方治風熱心脾口乾舌燥用寒水石一斤乾之半口身壯熱及中

傷寒類要治心脾口乾舌燥用寒水石一斤乾之半口身壯熱及中
丹麥鏡源治心脾口乾舌燥用寒水石一斤乾之半口身壯熱及中

衍義曰傷寒月之用之藥須燒過或不通人使入藥中
者准此別舉世不能得仁乎失言

石起陽州齊

石起陽

陽起石味鹹微溫無毒主雨中漏下破子藏中血癥癥結氣

寒熱腹痛無子陰痿不起補不足療男子莖頭寒陰下濕羊

去臭汗消水腫久服不肌令人有子一名白石一名石生一

名羊起石雲母根也生齊山山谷及琅邪或雲山陽起山採

無時

無時

無時

無時

無時

無時

無時

無時

無時



浸不暈八九散藥用然甚療神弱神氣石花石林顯在後
 吳氏云孔公學冲農辛岐伯岐高鶴陰溫毒色青黃藥性
 云孔公學忌羊血味并有小毒主治冷痺神毒風男女
 性益治人常欲多睡能使喉聲圓亮目華子云孔公學味
 與酸甘平無毒不燥不寒亦有所出是銀山木其皮厚
 味苦平無毒不燥不寒亦有所出是銀山木其皮厚

圖經乳文下
 孔文下

青霞子
 性平

殷孽味辛溫無毒主爛傷瘀血洩痢寒熱鼠瘻癰瘕結氣脾
 冷疼弱一名蓋石鍾乳根也生趙國山谷又梁山及南海採

無時公學大女牛羊向長一尺左右亦出始與本也云

公學為之取爾臣禹錫等球按日華子云教學治筋骨
 及下乳汁

圖經乳文下
 孔文下

廣州蜜陀僧



蜜陀僧味鹹辛平有小毒主久痢五痔金瘡面上癩面膏

藥用之唐本注云似黃龍而堅亦有白色者性平

神子云味甘平無毒不燥不寒亦有所出是銀山木其皮厚

圖經乳文下
 孔文下

和華先以中藥之同煎之亦有所出是銀山木其皮厚
 味苦平無毒不燥不寒亦有所出是銀山木其皮厚

住者今之用者往是此未必胡中宋也形如黃能



雷公云時呼宴時付去
木紙袋取一伏時付去
用

聖惠方如神功
聖惠方如神功
用

又方赤白痢下
又方赤白痢下
用

外臺秘要乳面
外臺秘要乳面
用

譚氏小兒方
譚氏小兒方
用

別說云於市中
別說云於市中
用

行義曰
行義曰
用

鐵精平微溫至
鐵精平微溫至
用

明目化銅
明目化銅
用

療驚悸定心氣
療驚悸定心氣
用

小兒風癩陰
小兒風癩陰
用

疔
疔
用

疔
疔
用

疔
疔
用

疔
疔
用

圖
圖
用



聖惠方

治風濕精神平脂二木燒令
又方食中有毒者令人腹內經脈而為青黃林葉附子大佗

白一方

治後陰下脫鐵

又方

治骨刺人毒痛以鐵精

子母

治婦人產後諸疾

她和

治小兒疳積

太清服煉靈砂法

云云

鐵漿鐵法中陶為鐵落是鐵漿蘇云非也按鐵漿取諸鐵於
器中以水浸之經久色青沫出即堪染皂蕪解諸毒入腹服
之亦鎮心主癩癩發熱急狂走六畜癩狂人為蛇犬虎狼毒
刺惡蟲等啣服之毒不入內

圖經

外臺秘要

治諸毒以鐵漿光之

梅師方

治時氣癩瘡中風生疔

拜鋪主賊風止產後血癢腰痛及喉痺執寒並燒令赤投酒

中及熱飲之時人

斗血癢為兒枕產後即起痛不可忍無鋪

用斧

今附後治諸毒以鐵漿光之

圖經

治諸毒以鐵漿光之

聖惠方

治婦人血癢痛用古神鋪或大茶或鐵片

外臺秘要

治諸毒以鐵漿光之

千金方

治諸毒以鐵漿光之

產寶治胎衣不下或臨盆
鐵華粉味鹹平無毒主安心神堅骨體強志力除風邪養血

氣延年變白去百病隨所冷熱合和諸藥用麥膏為丸作鐵
華粉法取鋼鍛作葉如笏或團平面磨錯令光淨以盪水灑

之於醋甕中陰處理之一百日鐵上生鐵華成矣刮取更
細糖篩入乳鉢研如麪和合諸藥為丸散此鐵之精華功用

強於鐵粉也今附臣馬德壽強於鐵粉也今附臣馬德壽強於鐵粉也今附臣馬德壽

細糖篩入乳鉢研如麪和合諸藥為丸散此鐵之精華功用

圖經紋下

經驗後方治心虛風邪精神恍惚健忘以經使藥賦四斤
二七日每外發候服一小匙

生鐵



生鐵微寒主療下部及脫肛臣高陽等謹按日華子云生鐵

千金方治耳聾燒鐵令赤投酒中飲之內以

肘後方治鐵成所傷毒瘰癧之

又方以鐵打磨血在骨節及腫外不去
禁驗方治脫胎年不出以生鐵二斤小一



子母秘錄

治小兒半得瘰癧一名瘰癧燒鐵沖水
中一七編以路兒三二編起作瘰癧瘰癧

鐵粉味鹹平無毒主安心神堅骨領除百病變白潤肌膚令人不老體健能食久服令人身重肥黑合和諸藥各有所主其造作粉飛鍊有法文多不載人多取雜鐵作屑飛之令體重真鋼則不爾其針砂市人錯錄鐵為屑和砂飛為粉買之飛鍊家亦莫辨也取鋼鐵屑者

圖經

文貝篇

鐵落味辛其平無毒主風熱惡瘡癩疽疥瘡氣在皮膚中除百病中熱須食不下止煩去黑子一名鐵液可以染皂生牧羊平澤及砂音城或析城採無時臣在錫等諸說曰華子
諸蛇蟲及蠶等文增脾
疾熱紅井發瘰癧愛今注
作瘰癧瘰癧

圖經

文貝篇

鋼鐵



鋼鐵味甘無毒主金瘡煩熱中胃腸氣寒食不化一名跳

者鐵小注解在
雜鐵要辨併

圖經

文貝篇

柔鐵



鐵主堅肌耐痛
云鐵木辛平
石天吳等能制石青

圖經曰鐵本經云鎮海出故羊平澤及沙江兩處或統或統

以作鑄者為鐵鑄者為鐵鑄者為鐵鑄者為鐵鑄者為鐵鑄者為鐵

鑄者為鐵鑄者為鐵鑄者為鐵鑄者為鐵鑄者為鐵鑄者為鐵鑄者為鐵

鑄者為鐵鑄者為鐵鑄者為鐵鑄者為鐵鑄者為鐵鑄者為鐵鑄者為鐵

鑄者為鐵鑄者為鐵鑄者為鐵鑄者為鐵鑄者為鐵鑄者為鐵鑄者為鐵

鑄者為鐵鑄者為鐵鑄者為鐵鑄者為鐵鑄者為鐵鑄者為鐵鑄者為鐵

鑄者為鐵鑄者為鐵鑄者為鐵鑄者為鐵鑄者為鐵鑄者為鐵鑄者為鐵

鑄者為鐵鑄者為鐵鑄者為鐵鑄者為鐵鑄者為鐵鑄者為鐵鑄者為鐵

石髓味甘溫無毒主風寒虛損腰脚疼痛安五藏益氣一名

石髓生名山土石中採無時

其酸者乃此也若以生食者為藥

別說云水曰中鐵上生能膏則力愈難令人肌體輕捷入新

其酸者乃此也若以生食者為藥

其酸者乃此也若以生食者為藥

其酸者乃此也若以生食者為藥

其酸者乃此也若以生食者為藥

其酸者乃此也若以生食者為藥

其酸者乃此也若以生食者為藥

其酸者乃此也若以生食者為藥

其酸者乃此也若以生食者為藥

其酸者乃此也若以生食者為藥

其酸者乃此也若以生食者為藥

其酸者乃此也若以生食者為藥



圖經文具長

丹房鏡源

衍義曰 非石如長石但理石如石青理而如其

廣州珊瑚



珊瑚味甘平無毒主宿血去目中翳鼻衄末吹鼻中生南海

圖經曰 珊瑚生南海云云又從波斯國受

先有鐵網之若雜在珊瑚中則高峻者本

陳藏器云 珊瑚生石巖下刻之汁大者

海藥 珊瑚生石巖下刻之汁大者

錢相公篋中方 宜治 珊瑚生石巖下

異物志云 珊瑚生石巖下刻之汁大者

行義曰 珊瑚生石巖下刻之汁大者

美三人 珊瑚生石巖下刻之汁大者



土人以為理石

者長石也 長石生於山谷及泰山嶺今惟有用之文如

圖經曰馬方生時深澤玉色如石長石二輪二條石味與功

長石生於山谷及泰山嶺今惟有用之文如

長石生於山谷及泰山嶺今惟有用之文如

長石生於山谷及泰山嶺今惟有用之文如

長石生於山谷及泰山嶺今惟有用之文如

長石生於山谷及泰山嶺今惟有用之文如

長石生於山谷及泰山嶺今惟有用之文如

長石生於山谷及泰山嶺今惟有用之文如

長石生於山谷及泰山嶺今惟有用之文如

長石生於山谷及泰山嶺今惟有用之文如

長石生於山谷及泰山嶺今惟有用之文如

長石生於山谷及泰山嶺今惟有用之文如

長石生於山谷及泰山嶺今惟有用之文如

長石生於山谷及泰山嶺今惟有用之文如

長石生於山谷及泰山嶺今惟有用之文如

長石生於山谷及泰山嶺今惟有用之文如

長石生於山谷及泰山嶺今惟有用之文如

長石生於山谷及泰山嶺今惟有用之文如

長石生於山谷及泰山嶺今惟有用之文如

長石生於山谷及泰山嶺今惟有用之文如

長石生於山谷及泰山嶺今惟有用之文如

長石生於山谷及泰山嶺今惟有用之文如

長石生於山谷及泰山嶺今惟有用之文如

長石生於山谷及泰山嶺今惟有用之文如

長石生於山谷及泰山嶺今惟有用之文如

長石生於山谷及泰山嶺今惟有用之文如

長石生於山谷及泰山嶺今惟有用之文如

長石生於山谷及泰山嶺今惟有用之文如

長石生於山谷及泰山嶺今惟有用之文如

圖經紋理

馬街無毒主難產小兒潮產婦臨產時手持之亦灸汁服一

蓋山馬勒口鐵也本經馬條注中已略言之

聖惠方 治馬喉痺喉中 喉連連頓非熱吐氣鼓者用

礪石無毒主破宿血下石淋除癥結伏鬼物惡氣一名磨石

燒赤熱投酒中飲之即今磨刀石取淨俾蝕蝕滌瘡有效又

不欲人竭之令人患帶下未知所由又有越砥石極細磨汁

滴目除障闇燒赤投酒中破血癥痛功狀極同名又相近應

是礪矢禹貢注云砥細於礪皆磨石也

石花味甘溫無毒酒漬服主腰脚風冷與酸聲向一名乳花

石花味甘溫無毒酒漬服主腰脚風冷與酸聲向一名乳花

石花味甘溫無毒酒漬服主腰脚風冷與酸聲向一名乳花

石花味甘溫無毒酒漬服主腰脚風冷與酸聲向一名乳花

石花味甘溫無毒酒漬服主腰脚風冷與酸聲向一名乳花

石花味甘溫無毒酒漬服主腰脚風冷與酸聲向一名乳花

石花味甘溫無毒酒漬服主腰脚風冷與酸聲向一名乳花

石花味甘溫無毒酒漬服主腰脚風冷與酸聲向一名乳花

石花味甘溫無毒酒漬服主腰脚風冷與酸聲向一名乳花



信陽軍桃花石



桃花石味其溫無毒主大腸中冷膿血痢久服令人肌熱能

食唐本草云出中州錄山特似赤石脂但服之不苦舌者為

其唐本草云其狀亦似紫石英若桃花

圖經曰桃花石木細不致出州土注云出中州錄山今

說潤而體重以磁之非不者云者為佳錄無時陶器居解亦石

花石也久服肥人土人亦以

衍義曰桃花石有赤白兩并行赤地淡白慈女桃花片者有

州五原鹽池下鑿取之大者如升城正方光徹一名石鹽補

光明鹽味鹹其平無毒主頭面諸風目赤痛多眵澹生鹽

先時云亦守為石

圖經文具食

石牀味甘溫無毒清服與殷孽同一名乳牀一名逆石補

同上云陶謂乳公學馬乳牀非也二聲在上牀花在下性體細

為柱也出鍾乳室中深無時也小光則石長尺與上性體細

圖經乳具石錄

膚青味辛鹹平無毒主蠱毒及蛇菜肉諸毒惡瘡不可久服

令人瘦一名推青一名推石生益州川谷陶隱居云俗方及仙經正

馬腦味辛寒無毒主辟惡熨目赤爛紅色似馬腦亦美石之

類重寶也生西國玉石間來中國者皆以為器亦云馬腦珠

是馬口中吐出多是胡人謬言以貴之耳陶隱居

TIFFEN Color Control Patches

陳藏器

馬眼出日本國用明木不

行義曰

馬眼者石非玉自是一類有紅白黑色三種亦有其
種物大者碾為器者古西方人藥絕可用此物西方
種物大者碾為器者古西方人藥絕可用此物西方

精玄聖太丹解



精聖丹解



太陰玄精味鹹溫無毒主除風冷邪氣濕痺益精氣婦人痢
冷漏下小腹積聚冷氣止頭疼解肌其色青白龜背者良出

解縣

太陰玄精出解縣今解縣及通秦州積溫舍牛亦有
其色青白龜背者良出

此為... 唐本餘... 沈存中云... 衍義曰... 汗不止... 車輕無毒... 聖惠方... 治難... 聖惠方... 治難... 聖惠方... 治難...

唐本餘

通地亦有色赤

沈存中云

生大補七地

衍義曰

太陰玄精石合此藥堂大風疾別有法陰寒者

汗不止

或將紅石四散而或心下喉痛... 車輕無毒主疾痺及喉中熱寒燒令赤投酒中及熱飲之

車輕無毒

主疾痺及喉中熱寒燒令赤投酒中及熱飲之

聖惠方

治難... 聖惠方... 治難... 聖惠方... 治難...



外臺秘要

治小兒大便失血出中紅
按燒令赤內水中服之

南恩州石蛇



圖經曰

石蛇出南海水傍山石側其形似蛇也無毒

左

同類功者良材無味性平無毒以

衍義曰

石蛇本經不夜如自開寶本草其色如古書上

非身如人用之益少

兗州黑羊石



圖經曰

黑羊石生兗州富山之西水石性熱潤燥

兗州白羊石



圖經曰

白羊石生兗州白羊山未遠其性熱用即大熱生

一種唐本餘

銀膏味辛大寒主熱風心虛驚癩恍惚狂走膈上熱頭面熱

風衝心上下安神定志鎮心明目利水道治人心風健忘其
法以白錫和銀薄及水銀合成之亦甚補牙齒缺落又當凝
硬如銀合鍊有法

四十種陳藏器餘

天子藉田三推犁下土無毒主驚悸癩邪安神定魄強志入
官不惧利見大官宜婚市王者所封五色土亦其次焉已前
主病正爾水服餘皆藏寶
社稷四角土牧宰臨官自取以塗門戶主盜不入境今郡縣
皆有社壇也

土地主欲萬物毒人患發背者掘地為孔一頭傍通取風以
穴大小可腫處仰卧穴上令癰入穴孔中喻之作三五箇覺
熱即易仍以物藉他處又人卒患急黃熱盛欲死者於沙土
中掘坎斜埋患人令頭出土上灌之乃出曾試有效常思是
土能收攝熱也又人患丹石毒腫以腫處於濕地上卧覆之
地熱易之

市門土無毒主婦人易產取土臨月帶之又臨月產時取一
錢匕末酒服之又拾為丸小兒於苦瓠中作白龍乞兒此法
崔知悌方文多不錄

自然灰主白癩風癰瘍重淋取汁和醋先以布揩白癩風破
傅之當為創勿怪能軟瓊瑤玉石如泥至易雕刻及澣衣令
白洗惡瘡疥癬驗於諸灰生海中如黃土南中異物志云自
然灰生南海畔可澣衣石得此灰即爛可為器今馬騰等形
質異者先以此灰埋之令軟然後雕刻之也

鑄鍾黃土無毒主辛心痛症忤惡氣置酒中溫服之彌佳也

戶垠下土無毒主產後腹痛木一錢匕酒中熱服之戶者門之別名也新注云和雄雀糞煖酒服方寸匕治吹竅効

鑄錘鈕孔中黃土主丈夫陰囊濕癢細末摸之亦去陰汗最佳

甕壚中裹白灰主遊腫醋磨傅之甕器物初燒時相隔皆以灰爲泥然後燒之甕甕也但有裏有即收之

彈丸土無毒主難產末一錢匕熱酒調服之大有効也執日取天星上上和栢葉並葶以塗門戶方一尺盜賊不來

抱朴子亦云有之大甕中蒸上一兩頃熱坐卧其上取病處熱徹汗遍身仍隨

疾服藥和鼠糞用亦得粉鼠糞堆上土苦酒和爲泥傅腫極効又云鬼疰氣痛取上

以秣米并汁搜作餅燒令熟以物裹及覆瘡處凡疥鼠口是野田中尖背鼠也

塚上土及磚石主溫疫五月一日取之瓦器中盛埋之著門外階下合家不患時氣又正月朝早將物去塚頭取古磚一

口將呪要斷一年無時疫癘安大門也桑根下土搜成泥餅傅風腫上仍灸三二十壯取熱通瘡中

又人中惡風水肉腫一箇差以土燒炙二百壯當下黃水即差也

春牛角上土收置戶上令人宜田土蜂巢上細土主腫毒醋和爲泥傅之亦主蜘蛛咬土蜂者在地上中作窠者是

載鹽車牛角上土主惡瘡黃汁出不差漸亂者取土封之即

止牛角謂是車邊脂角也好用

驅溺泥上主蜘蛛咬先用醋泔汁洗瘡然後泥傅之黑驅彌佳浮汁洗之更好

故鞋底下土主人適他方不伏水土刮取末和水服之不伏

水土與諸病有異即其狀也

鼠壞土主中風筋骨不隨冷痺骨節疼手足均急風掣痛偏枯死肌多收取暴乾用之

屋內墻下蟲塵土治惡瘡久不差乾傅之亦消調塗之

鬼屎主人馬反花瘡刮取和油塗之生陰濕地如屎亦如地錢黃白色

寡婦床頭塵土主人耳上月割瘡和油塗之効也

牀四脚下土主獾犬咬人和成泥傅瘡上灸之一七壯瘡中

得犬毛者愈獾犬狂犬也

瓦甌主魘寐不寤覆人面疾打破之覺好屢及無夢取火燒死者灰着枕中覆中即止

甘土無毒主去油垢水和塗之洗膩服如灰及主草葉毒菌毒熱湯末和之出安山及東京龍門土底澄取之

二月上壬日取土泥屋四角太宜蠶也

柱下土無毒主腹痛卒者末服方寸匕

胡齊實內土無毒主風癢癢赤末以水和傅之又巢中草主卒弱血燒為灰飲服又主惡刺瘡及浸淫赤遍身至心者死

亦用之

道中熱塵土主夏爭執暈死取土積死人心其死非為遇熱赤可以蒸汁灌之

正月十五日燈盞令人有子夫婦共於富家局會所盜之勿令人知之安卧床下當月有娠

仰天皮無毒主卒心痛中惡取人膏和作丸服之一七九人膏者人垢汗也搯取仰天皮者是中庭內停汚水後乾地皮也取卷起者一名掬天皮亦主人馬反花瘡和油漆之佳

蟻穴中出土取七枚如粒和醋搽孤刺瘡

古埤熱燒之主下部久患白痢膿泄下以物裹上坐之入秋小腹多冷者亦用此古埤煮汁服之主熾氣又今患瘧瘵之三五度差又主婦人帶下五色俱治之取黃埤石燒令微赤熱以麪五味和作煎餅七箇安埤上以黃泥塗埤上又以布兩重患冷病人坐上今藥氣入腹如熏之有蟲出如蠶子不過三五度差

富家中庭土七月五日取之泥龍令人富勿令人知

百舌鳥窠中土未和醋醋傅蝨蚓及諸惡蟲咬瘡

猪槽上垢及土主難產取一合和麪半升烏豆二十顆煮取汁服之

故茅屋上塵無毒主老救取多年煙火者拂取上塵和石黃欵冬花婦人月經衣帶爲末以水和塗于茅上待乾內竹筒子中燒一頭以口噙之入咽喉數數因之無不差也

諸土有毒性曰積羊掘土見之不可觸已出上土部土有氣觸之令人面黃色上氣身腫掘土處謹之多斷地脉古人所忌地有仰穴令人移也



NATIONAL CENTRAL LIBRARY, TAIWAN, ROC





NATIONAL CENTRAL LIBRARY, TAIWAN, R.O.C.





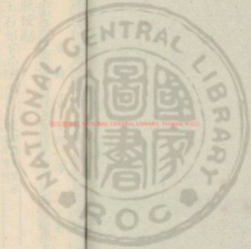

國立中央圖書館 國家圖書館 國家圖書館



重修政和經文讀類備用本草卷第五記

成 都 唐 慎微 續 證 類

唐 蘇 頌 等 撰 醫 藥 考 詳 見 續 證 類 卷 五 第 五 記

救校勘

玉石部下口總九十三種如錫瓦磁水
土等附

十一種神農本草經

十一種名醫別錄

十種唐本先附注云
唐附

八種今附注云
唐附

十一種新補

五種新定

一種唐慎微續補蓋于
下是



三十五種陳藏器餘

凡墨蓋子已下並唐慎微續錄類

伏龍肝

石灰石

礬石

砒霜今附使

鉛墨附

硃砂附

鉛丹

鉛

粉錫

東壁土好土

赤銅屑附

錫銅鏡鼻附

銅青附

井底砂

代赭附

石鴛附

戎鹽附

大鹽

鹵鹼

漿水附

井華水附

菊花水附

地漿附

臘蜜附

泉水附

半天河附

熱湯附

白雲附

冬灰

青鄉附

自然銀附

金牙

銀鑄石附

銅弩牙

金星石附

特生礬石

握雪礬石附

梁上塵附

土陰孽

車脂附

金工中膏附

鑛膏灰附

淋石附

方解石

礬石附

舊石附

井泉石附

蒼石

花乳石附

石蠶附

石腦油附

白瓷瓦屑附

烏古瓦附

不灰木附

蓬砂附

鉛霜附

古文錢附

蛇黃附

三十五種陳藏器餘

玉井水

碧海

千里水

秋露水



甘露水

敏露水

六天氣

梅雨水

醴泉

甘露蜜

冬霜

雪

温湯

夏冰

諸方水

乳穴中水

水花

赤龍浴水

煨鬲中水

醃氣水

好井水

正月雨水

生蒸湯

屋漏水

三家洗梳水

巖膏投漆中化為水

猪槽中水

市門象人溺坑中水

鹽膽水

水氣

塚井中水

陰地流泉

銅蓋蓋食器上汗

炊湯

諸水有毒

伏龍肝味辛微温主婦人崩中吐血止欬逆止血消腫毒

氣陶隱居云此藥中對二月下黃土也取燒餅合磚塗

取以酒有故藥為以監肝并以此取其名用冷人又用

取以酒有故藥為以監肝并以此取其名用冷人又用

取以酒有故藥為以監肝并以此取其名用冷人又用

取以酒有故藥為以監肝并以此取其名用冷人又用

取以酒有故藥為以監肝并以此取其名用冷人又用

取以酒有故藥為以監肝并以此取其名用冷人又用

取以酒有故藥為以監肝并以此取其名用冷人又用

取以酒有故藥為以監肝并以此取其名用冷人又用

取以酒有故藥為以監肝并以此取其名用冷人又用

取以酒有故藥為以監肝并以此取其名用冷人又用

取以酒有故藥為以監肝并以此取其名用冷人又用

取以酒有故藥為以監肝并以此取其名用冷人又用

取以酒有故藥為以監肝并以此取其名用冷人又用

取以酒有故藥為以監肝并以此取其名用冷人又用

雷公云

凡使勿誤用觀下土其伏龍肝是十年已來龍

取以酒有故藥為以監肝并以此取其名用冷人又用

取以酒有故藥為以監肝并以此取其名用冷人又用

取以酒有故藥為以監肝并以此取其名用冷人又用

取以酒有故藥為以監肝并以此取其名用冷人又用

取以酒有故藥為以監肝并以此取其名用冷人又用

取以酒有故藥為以監肝并以此取其名用冷人又用

取以酒有故藥為以監肝并以此取其名用冷人又用

取以酒有故藥為以監肝并以此取其名用冷人又用

取以酒有故藥為以監肝并以此取其名用冷人又用

石灰



石灰味辛温主疽瘍疥癩熱氣惡瘡癩疾死肌隋肩殺痔蟲
 去黑子息肉療髓骨疽一名惡灰一名希灰生中山山谷
 即熱中土山場代名也山生石青白色作甕燒竟以水沃之
 密亦其良俗名石望至今多以燒淨用俾水而解其毒
 大效若五月五日採集為膏藥用草制藥考藥化黃茶
 耳藥青蒿木主云燒青石為交也亦有兩味以燒化水
 神藥今被別木主云燒青石為交也亦有兩味以燒化水
 耳藥青蒿木主云燒青石為交也亦有兩味以燒化水
 神藥今被別木主云燒青石為交也亦有兩味以燒化水

計里人持利舟邊並受瘡
 石經曰石生中山山谷今
 石經曰石生中山山谷今
 石經曰石生中山山谷今

聖惠方 治瘡癩人用
 又方 治瘡癩人用
 外臺秘要 治瘡癩人用
 聖惠方 治瘡癩人用
 又方 治瘡癩人用
 外臺秘要 治瘡癩人用

外臺秘要 治瘡癩人用
 又方 治瘡癩人用
 聖惠方 治瘡癩人用



石一名青石而多由特生亦有青者房交漢川與白石
 同處亦有青石者多由特生亦有青者房交漢川與白石
 用藥石者多由特生亦有青者房交漢川與白石
 濟于桂心白藥石者多由特生亦有青者房交漢川與白石
 主積聚及飲食不化者服之如神
 實丹房鏡源云此藥石能治一切瘡毒

衍義曰藥石之神效非筆墨所能形容
 特生則止是前一物也此藥石能治一切瘡毒
 用藥石者多由特生亦有青者房交漢川與白石

石於水自入其化復不以用此石也
 食其水自入其化復不以用此石也
 言於水自入其化復不以用此石也
 顏石於水自入其化復不以用此石也

信州砒霜

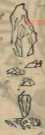

砒霜味苦酸有毒主諸瘡風痰在骨隔可作吐藥不可久服
 能傷人飛鍊砒黃而成造作別有法

圖經曰砒霜者其氣最烈又砒黃者其氣最烈
 定自是難得之物每石一斤出者必大者如子黃山亦有之惟此
 以古中如骨食火中亦收用之兩得此者乃可入藥其味苦酸

雷公云凡使下火
 中子類出辨用三萬下
 以中如骨食火中亦收用之兩得此者乃可入藥其味苦酸
 定自是難得之物每石一斤出者必大者如子黃山亦有之惟此
 以古中如骨食火中亦收用之兩得此者乃可入藥其味苦酸



者宜辨

鑄墨主蠱毒中惡血暈吐血以酒或水細研溫服之亦塗金
瘡生肌止血瘡在面慎勿塗之黑入肉如印此鑄下墨是也

今相臣禹錫等謹校

圖經文與石

千金方 吳氣鼻氣寒寒水

又方 治心氣痛下二股以熱

又方 治心氣痛下二股以熱

又方 治心氣痛下二股以熱

又方 治心氣痛下二股以熱

又方 治心氣痛下二股以熱

又方 治心氣痛下二股以熱

經方 取少許以白布為一

附砂



兩砂味鹹若辛溫有毒不宜多服其積聚破結血爛胎止痛
下氣療癆嗽宿冷去惡肉生好肌柔金銀可為錐藥出西

或形如牙消光澤者良驢馬藥亦用

病血氣下消... 定變色... 有誤也... 水色... 味... 酸... 能... 銷... 五... 金... 入... 石... 高... 家... 人... 腸... 胃... 生... 食... 之... 能...



藥中之使自

衍義曰有文由政可消其心合他藥治目中醫用之類水飛

使自其類其毒反去其變

除毒熱膳學千金澗溢綠化還成九光久服通神明一名欽

華生於欽生蜀郡平澤

廣云化九光者當謂九光丹以爲丹用無別變錄決唇本

此云即今黃州也與梓潼今經解欽丹肉云暴如眼淚食下

此云黃州梓潼也與梓潼今經解欽丹肉云暴如眼淚食下

此云黃州梓潼也與梓潼今經解欽丹肉云暴如眼淚食下

此云黃州梓潼也與梓潼今經解欽丹肉云暴如眼淚食下

此云黃州梓潼也與梓潼今經解欽丹肉云暴如眼淚食下

此云黃州梓潼也與梓潼今經解欽丹肉云暴如眼淚食下

此云黃州梓潼也與梓潼今經解欽丹肉云暴如眼淚食下

此云黃州梓潼也與梓潼今經解欽丹肉云暴如眼淚食下

此云黃州梓潼也與梓潼今經解欽丹肉云暴如眼淚食下

此云黃州梓潼也與梓潼今經解欽丹肉云暴如眼淚食下

此云黃州梓潼也與梓潼今經解欽丹肉云暴如眼淚食下

此云黃州梓潼也與梓潼今經解欽丹肉云暴如眼淚食下

此云黃州梓潼也與梓潼今經解欽丹肉云暴如眼淚食下

此云黃州梓潼也與梓潼今經解欽丹肉云暴如眼淚食下

此云黃州梓潼也與梓潼今經解欽丹肉云暴如眼淚食下

此云黃州梓潼也與梓潼今經解欽丹肉云暴如眼淚食下





養靈子

寶藏論云黑鉛伏火成膏性大熱為銀并煉

太清服煉靈砂法

靈砂法性燥不燥眼之方壬安陰極人靈也

丹房鏡源

靈砂法性燥不燥眼之方壬安陰極人靈也

黃花

靈砂法性燥不燥眼之方壬安陰極人靈也

丹清

靈砂法性燥不燥眼之方壬安陰極人靈也

丹清

靈砂法性燥不燥眼之方壬安陰極人靈也



粉鏡味辛寒無毒主伏星母靈砂三五種去雜疾瘵瘵

胎止小便利一名鮮錫商創之居云今此藥內而內也

故用胡粉升元名錫商創之居云今此藥內而內也

靈砂法性燥不燥眼之方壬安陰極人靈也

靈砂法性燥不燥眼之方壬安陰極人靈也

靈砂法性燥不燥眼之方壬安陰極人靈也

靈砂法性燥不燥眼之方壬安陰極人靈也

靈砂法性燥不燥眼之方壬安陰極人靈也

靈砂法性燥不燥眼之方壬安陰極人靈也

靈砂法性燥不燥眼之方壬安陰極人靈也

通變

肘後方

經方

子母秘錄

衍義

赤銅屑

神効

銅五斤

腎主

耳鳴

氣傳

又方

大清脈

朝野

丹房

錫銅

孕及

以附

出寶

用錫

銅屑

用錫

銅屑

銅屑

銅屑

服藥過劑及中赤煩悶發死

治青毒瘡必多年升斂之

治生瘡清排成香湯貼之更以牙香湯調下一碗匕

小兒疳積風癆歷年

治小兒疳積

治小兒疳積

如麥飯袋感先刺腋下脉去無封之攻腹臭

熱投酒中服五合日三主賊風反折又燒赤

中百徧服同前主賊風甚驗

腎主傷寒能卸人骨及大毒有積者服此

耳鳴者服此即愈

氣傳者服此即愈

又方者服此即愈

大清脈煉靈砂法而或煉靈砂法

朝野食載云定州人華務注方脈之說

丹房鏡源云打之不解

錫銅鏡鼻兩條云

孕及伏尸邪氣生掛陽山谷

以附尼錫品中此古無此

出寶即出今破古無此

用錫即出今破古無此

銅屑即出今破古無此

銅屑即出今破古無此

銅屑即出今破古無此

銅屑即出今破古無此



六味散七枝投醴中然過下之亦可入當歸芍藥酒煎之
 女人經文舉尸盛毒小兒驚風百毒入人耳竇中竹就
 被藏其毒毒出以強生及治暴心痛二煎新津服之

圖經

聖惠方

治牛兒年十歲并開銅噉牛喜瘦冷
 水著少許酒中沖服水與兒服之

銅青平微毒治婦人血氣心痛合金瘡止血明目去腐亦息
 肉生銅皆有青青則銅之精華銅器上綠色是此瘡管者最
 佳治日時洩洗用

陳藏器

云青銅不入方用使青銅明且去腐亦合金
 也銅之精華在銅器上綠色者最

經驗方 治瘡疔毒乳林內紅腫不語過急大妨瘡疔生時
 熱冷以酒洗之未爛者用酒洗之已爛者用酒洗之

又方 治小兒疳積肚大青筋不食分兩如神用酒洗之
 千其散之使上羅神心

井底沙至令主冷湯火燒瘡用

千金方

治瘡疔毒乳林內紅腫不語過急大妨瘡疔生時
 用後方 治瘡疔毒乳林內紅腫不語過急大妨瘡疔生時

又方 治瘡疔毒乳林內紅腫不語過急大妨瘡疔生時
 其散名中下

代辦



赤土



丹房鏡源云代出
 別說云諸按今其色亦丹
 義曰白亞物白善七
 市人得以治今
 藥土人今公府用
 藥

永州石碼



石碼以水煮汁飲之生津有效婦人難產兩手各批一拔立

驗出零陵者身血來州和而小聲重石比臣海錫等

河丈餘取之非飲健音日而小聲重石比臣海錫等

屬本注云兩州云保小者婦音重石比臣海錫等

主清濁取水牛河等飲之自死有乳同中食乳有命者亦

本先附石碼等僻性煎成云別有乳同中食乳有命者亦

石碼亦無奇如上方生魚物也日華子云

國經曰石碼而小其質也水州生山傍水灘上有之不

令產婦兩乳而小其質也水州生山傍水灘上有之不

食療云在乳穴石碼中須食子則下採食時生

聖惠方治淋疾不驚于七簡薄香米粒大新桑羅白皮

簡妻濟衆治淋疾不驚于七簡薄香米粒大新桑羅白皮

服法心午前各一服



丹房鏡源

云或益亦異一色

衍義曰

在益成藥裁之如按加白味甘鹹亦

大益味甘鹹寒無毒主腸胃結熱常服胃中不和令人吐生耶

鄆及河東地澤

深靈壽之使爾本注云大益即河東印益也

國經

文具石

太平廣記

卷九千餘載本日交河之開平確中益

衍義曰

大益謂者不苦父則鹹苦小益北所出者皆成

色益五有得失入藥及金銀作多用大益及解益得藥之人多

齒鹹味苦鹹寒無毒至大熱消渴狂煩除邪及下蠱毒奈脫

膚去五臟腸胃留熱結氣心下堅食已嘔逆喘滿明目回痛

生河東鹽池

生可來河中不食而明非藥味是鹹土名

圖經

文具石

丹房鏡源

云南益也

漿水味甘酸微溫無毒主調中引氣宣和強力通關開胃止

渴霍亂洩痢消宿食宜作粥薄暮啜之解煩去睡調理脾臟

粟米新熟白花者佳前冷醋止嘔散白人膏體如綿帛為其

常用故人不齒其功冰漿至冷婦人懷妊不可食之食譜所

忌也

外基秘製

大妙太黑子方夜以睡漿水洗面以布揩黑子

孫真人食忌

手搗理方藥漿水

漿水

洗面仍

孫真人食忌

手搗理方藥漿水



又方

兵部手集

產寶

楊氏產乳

衍義白

井華水

臭正朝

又堪鍊

水有異

中略言

千金方

又方

又方

梅師方

又方

衍義

菊花水

益陽道

崖水為

麻常汲

師處處

谷上左

臨此谷

食生... 多... 痛... 此... 血... 水... 密... 以...

兵部手集... 人... 有... 神... 藥... 水... 者... 宜...

產寶... 人... 不... 食... 藥... 水... 宜...

楊氏產乳... 人... 不... 食... 藥... 水... 宜...

衍義白... 人... 不... 食... 藥... 水... 宜...

井華水... 人... 不... 食... 藥... 水... 宜...

臭正朝... 人... 不... 食... 藥... 水... 宜...

又堪鍊... 人... 不... 食... 藥... 水... 宜...

水有異... 人... 不... 食... 藥... 水... 宜...

中略言... 人... 不... 食... 藥... 水... 宜...

千金方... 人... 不... 食... 藥... 水... 宜...

又方... 人... 不... 食... 藥... 水... 宜...

又方... 人... 不... 食... 藥... 水... 宜...

梅師方... 人... 不... 食... 藥... 水... 宜...

又方... 人... 不... 食... 藥... 水... 宜...

衍義... 人... 不... 食... 藥... 水... 宜...

菊花水... 人... 不... 食... 藥... 水... 宜...

益陽道... 人... 不... 食... 藥... 水... 宜...

崖水為... 人... 不... 食... 藥... 水... 宜...

麻常汲... 人... 不... 食... 藥... 水... 宜...

師處處... 人... 不... 食... 藥... 水... 宜...

谷上左... 人... 不... 食... 藥... 水... 宜...

臨此谷... 人... 不... 食... 藥... 水... 宜...

皆不穿... 人... 不... 食... 藥... 水... 宜...

井悉食... 人... 不... 食... 藥... 水... 宜...

甘谷水... 人... 不... 食... 藥... 水... 宜...



王暢太尉劉寬太傅表隗皆為南陽太守每到官常使郡縣
月送甘谷水四十斛以為飲食此諸公多患風痺及眩冒皆
得愈加新

衍義曰 菊花本條言壽陽縣北桑水其理老勞病生被
香其花之中此特淺露水泉莫非浮遠而來也若因花
無有菊味者花之月合如神味不評水自甘也若因花
如木清飲衆官於本謂此水與山泉水等并濟香世能
宜本神識之

地漿寒主解中毒煩悶 凡飲酒者云此地漿地作水試中
有非節人不識寒食之無不死又謂地漿食之令人艾不
能飲土漿昔差餘藥不能殺矣今注應平元准意下品之
日華云地漿無味

聖惠方

治熱渴心悶

方食生肉中胡搗色澤三天取土三升

臘雪味甘冷無毒解一切毒治天行時氣溫疫小兒熱癩狂
啼大人丹石發動酒後暴熱黃痘仍小溫服之藏奄一切果

實良春雪有蟲水亦便敗所以不收之

別說云 據按霜治暑月汗流下赤脚及非藥以和蚌粉
之立要五木上以麝毛羽搗取散服兼中時久不結

今立別

衍義 天可修文具并

泉水味甘平無毒主消渴及胃熱痢熱淋小便赤澀兼洗漆

瘡射癰腫令散久服却溫調中下熱氣利小便並多飲之又

新汲水百一方云患心腹冷病者若男子病令女人以一杯

與飲女子病令男子以一杯與飲又解合口椒毒又主食魚

肉為骨所徵取一杯水合口向水漱口取水氣散當自下又



主人忽被隆損腸出以冷水實之令身禁腸自入也又曠日夜令人持椒井傍無與人語內椒井中服此水去濕氣博物志亦雲危諸飲水療疾皆取新汲清泉不用停汗濁暖非直無効固亦損人損

沈存中筆談謂向是濟水所取其井水或膠謂之阿膠用

半天河微寒主鬼疰狂邪氣惡毒阿膠膠云此竹節頭水也

諸君用之各賦陳蓋謂本草云平天河在柳樹間者主諸風

又惡寒風疾奔奔者溫取生草本元在草部今醫風

中盛人而能散濕熱悅安語物令知之與飲幾回神子云

外臺秘要治身腫白戰取樹木孔中木沈之塊桂屑和

衍義曰半天河水在上天澤水也故治心術器症狂邪氣

石發酒後暴熱黃血非清一物治天行時氣血變熱目

熱湯主忤死先以衣三重蒸忤死人腹上乃取銅器若瓦器

盛湯著衣上湯冷者去衣大冷者換湯即愈又霍亂手足轉

筋以銅器若瓦器盛湯熨之亦可令蹋器使脚底熱微亦可

以湯特之冷則易用醋煮湯更良煮葱子及吳茱萸汁亦好

以綿絮及破檀角脚以湯淋之責在熱徹又綠絲湯無毒主

蛔蟲熱取一盞服之此煮蘭汁為其殺蟲故也又燂猪湯無

毒主產後血刺心痛欲死取一盞溫服之新補見抱朴

陳藏器云凡初發傷寒三日內和取熱湯飲之候吐則止

野人閑話志者卸衣生於坑內遂以熱湯上淋之良久獲冷

不惡者發



雜考

別說云滿瓶外蓋和要作甘燻水法以木盆盛水杓搗

論第三卷亦有此法寒

術義曰感上厚氣使汗出結患風冷氣神人多以湯沐時至

生四時暴泄無病於此虛寒人病身中必弱仍當令人頻作

白芷

LIBRARY TAIWAN N.C.



白芷鳩鴿(味苦辛溫無毒)女子寒熱瘕月閉積聚陰腫

痛漏下無子洩痢不可久服傷五臟令金虛瘦一名白善生

邯鄲山谷採無時蘇頌云此藥用者甚多而唐本云胡

平主言始與小桂類昔陶知白善生藥性論云白芷

日華子云白芷味甘性平治通利滑腸止積溫女子子宮

國然推其代

唐本餘注云此即今畫工用者甚易得

雷公云凡使勿用研之代以白者先軍搗今多三度篩過了

弄了然後用此一分投於木中用銅器內煎十餘

微義

冬灰味辛微溫主黑子去脫疔息肉疽蝕疥癢一名糝灰生

方谷川澤西醫云此中流承熱安爾峻諸葛糝灰生

雜考

林華文木是藥用之去不效生烈致筋黑肉腐糝灰生

川作食那三五升及取懸一

川作食那三五升及取懸一

是也故本經一名青珠而左大冲蜀郡咸云青珠黃粟黃環
是木然引以相垂者亦謂其美如珠而得其類也
所從者山出西北山中而合醫方家亦以點得而稀用也
之唐本餘味甘

衍義曰清環書曰三危既宅三危西裔之山也
大西州記云天竺國出此物其類同也
乃火煉成之也今人正見
之類乃火煉成之也今人正見

自然州自



石鎔



自然軍山火



自然鍾味辛平無毒療疥癩散血止痛破積聚生肌州山
中出銅處於坑中及石間採得方圓不定其色青黃如銅不
從礦鍊故號自然銅今附原高錫等說按日華子云自然銅

自然銅

自然銅生於山石間採得方圓不定其色青黃如銅不

者燒之皆成此自然銅用多須報此乃以不形色只
情其始中光明如也此亦有多種一石有自然銅之
黃赤有青者又云此亦有多種一石有自然銅之
見以亂者耳又云此亦有多種一石有自然銅之
情其始中光明如也此亦有多種一石有自然銅之
者燒之皆成此自然銅用多須報此乃以不形色只



此可

雷公云石齒中自然朝也凡使勿用方金牙其方金牙

合于口得二升也來文或大中養三日夜六用

丹房鏡源云可飲之自然朝也凡使勿用方金牙其方金牙

若大洗石為自然朝也凡使勿用方金牙其方金牙

別說云此小者如深外有皮黑色光潤成之與石無別

比藥石之作效

衍義曰自無銅有人何前胡為後遂去今人打撲損研按

藥石之作效

藥石之作效

藥石之作效

金牙



金牙味鹹無毒主鬼疰毒蟲諸疰生蜀郡如金色者良

今出蜀漢以金大如基子而方又有銅牙亦相類但

銅牙也此出漢中金牙本處入土水中又皆色黑不可

岸入水者皆黑近海山溪谷成州亦有黑牙者

者百馬不送給補水腫驚悸小兒驚風入藥並燒淨去

用



圖經曰此物生嶺南今在廣州亦有之石經打如金也若良而

其岸而飲之古方亦有燒淨去毒入藥者孫思邈治牙痛及

牙痛如辛地不仁不能行步近人用之效故著其法云百病

全各兩斤大細費以清酒四斗清之若泥區口委餘皆毒切

磨取汁塗之其丁腫末之傅瘡上良俗按別本法云狀如鹽

銅鑛石味酸寒有小毒主丁腫惡瘡驢馬吞瘡臭腋石上水

千金方小兒疳積疳積疳積疳積疳積疳積疳積疳積疳積疳積

并州金星石



并州銀星石



并州銀星石



金星石寒無毒主脾肺壅毒及主肺損吐血嗽血下熱延解
衆毒今多出濠州又有銀星石主瘰癧金星石大體相似
圖經曰金星石生并州濠州與銀星石主瘰癧金星石大體相似
無味并





符義曰金星石內外有金星石者大風疾利有法如映用金星石
碎青色聖藥中有金星如髮片不入
藥工人碎為豆或婦人若餅餘如餅

特生礬石味甘溫有毒主明目利其腹內絕寒破堅結及鼠

瘦殺百蟲惡蠱又服延年一名蒼礬石一名鼠毒生西域抹

無時大鍊之良畏水而居云舊藥中者最佳藥中者其外水

紫赤色內白文霜中白有白形狀如曲者佳大藥方云燒又出

州新成即文霜中白有白形狀如曲者佳大藥方云燒又出

則上是前口礬石為本云陶師生云中外如白特生

石不似初大礬信乃如小豆許白礬石如紅若米而

握靈礬石味甘溫無毒主酒冷積聚鞋身延年多食令人熱

唐李時珍云此物西來也石入土火燒則有土石同黃白

主治此物別類物給長解一名鬼智如之類也

丹房鏡源 製煉石乾末

梁上塵主腰膝痛中惡鼻血小兒軟瘡

云平無毒

雷公云 破上伏去種大宅高堂

外臺秘要 治上伏去種大宅高堂

又方 治上伏去種大宅高堂

千金方 治上伏去種大宅高堂

又方 治上伏去種大宅高堂

千金翼 治上伏去種大宅高堂

字毋秘 治上伏去種大宅高堂

又方 治上伏去種大宅高堂

又方 治上伏去種大宅高堂

又方 治上伏去種大宅高堂



土陰孽味鹹無毒主婦人陰蝕大熱乾如生高山崖上之陰

色白如脂採無時有尊名但在崖上兩今時有之和不藥抹

厚唐本云此乳是也出清州人採之入藥云此乳平

地不燥熱及本無便云在崖上此乳非也今州不藥抹

用不燥熱本注云此則土脂也生於土家如散將名

土脂既與狗注同而蘇氏既與云蘇亦本註

車脂主辛心痛中惡氣以溫酒調及熱攪服之又主婦人妬

乳乳癰取脂熬令熱塗之亦和熱酒服

聖惠方 治婦人及小兒疳積之

外臺秘要 治小兒疳積之

千金方 治小兒疳積之

如雞子大以熱醋攪令消服之

金工中膏走逆毒以高黃兒

又方 治小兒疳積之

梅師方 治小兒疳積之

子母秘錄 治小兒疳積之

銀龍灰主癩瘕堅積去邪惡氣

效巨痛主癩瘕堅積去邪惡氣

明心取至驗也又云虛中無天

調經 治小兒疳積之

經驗方 治小兒疳積之

續十全方

治暴痢百草

杜壬方 治暴痢百草 下二錢

治癆

水瀉 瀉毒 乾西 草 雷 細 研 入 臘 粉 以 許 生 油 調 聖 愈

淋石無毒

淋石無毒 淋石 此是患石 淋人 或心 弱中 出者 如小石 水

磨服之

當得碎石 隨溺出 附臣 氏 治 淋 石 症

陳藏器云

藥中 出 正 石 生 金 海 性 寒 味 苦 能 破 積 聚 之 積 為

方解石味苦辛大寒無毒

主膏中留執 結氣黃疸通血 脉去

毒母一名黃石生方山採無時

石一名 陶 醫 云 藥 本 經 長

是也 唐本注云 此石性 寒 味 苦 能 破 積 聚 之 積 為

藥中 出 正 石 生 金 海 性 寒 味 苦 能 破 積 聚 之 積 為

故 說 為 石 生 方 山 採 無 時 石 一 名 陶 醫 云 藥 本 經 長

藥中 出 正 石 生 金 海 性 寒 味 苦 能 破 積 聚 之 積 為

石治食積不消

留滯在 臍 腹 宿 食 痼 疾 塊 久 不 差 及 小 兒 食

積羸瘦婦人積年食積攻刺心腹得硃砂巴豆大黃京三稜

等良可作丸服用之 細研為粉 一名青礞石 定

石薑州齊



石黃龍



薑石味鹹寒無毒主熱澀豆瘡丁毒等腫生土石間狀如薑 有五種色白者最良所在有之以爛不礮者好齊州歷

城東者良

圖經曰 齊州其狀如薑有五種用色白者以礮而不礮者好



採無特崔氏療丁腫平用白薑石木和餅子清傅之丁自出
 乳聖金之亦善大凡聖知多猛烈火燒令赤均明醫丁自出
 背惡年能時黃石交驚知多猛烈火燒令赤均明醫丁自出
 骨蒸頭頻燒淨石至去取骨蒸熱火燒令赤均明醫丁自出
 亦治背結石法用者黃白煎無不愈會世人繼之立愈
 錫山人子單方云取此石碎如豆連子炭火燒之去水
 錫之良又燒出即此石碎如豆連子炭火燒之去水
 炭火燒之良又燒出即此石碎如豆連子炭火燒之去水
 和藥令其食以成肉中者出筋者即其加委布上令小
 於熱行此青直至中隔不者即其加委布上令小
 手不其本論與此方耳思大者無不其加委布上令小
 子不其本論與此方耳思大者無不其加委布上令小
 極熱入清水中沸定後洗淨立愈
 外 秘 要
 二升急用鷄子白腫如餅餅上乾湯之此方類
 似 義 曰 諸石所在皆有須下不見日色

深州井泉石



井泉石大寒無毒主治熱心腫痛解心熱結消去腫毒
 及療小兒熱疳雀目青盲待大黃梅子治眼腫得決明菊
 花療小兒眼疳生醫膜甚良亦治熱瘰近道處處有之以出
 饒陽郡者為勝生田野間地中穿地深丈餘得之形如土色
 圓方長短大小不等肉質而外則重重相疊擇無時用之當
 細研為粉不爾使人淋又有一種如蓋石時人多指以為井
 泉石者非是
 圖 經 曰 井泉石生深州城西二十里村家封此泉內深一丈
 許其石交土色圓方長短大小不等肉質而外則重重相疊擇無時用之當



氣砂



鵬砂



蓬砂味苦辛暖無毒治痰止咳破癥結喉痺及鐸金銀用或

名鵬砂新補見

圖經疏

衍義曰蓬砂含食鴉汗治喉中腫痛養上痰飲如覺便治不

能成快神亦能取效可也南唐者色白其味和其

鈎霜冷無毒消痰驚悸解酒毒療腎肺煩悶中風痰實

止渴日華見

圖經疏

簡要濟衆治室女月事不調

十全博救治集物方紅白痢為

衍義曰紅膏調經已者其法治上

古文錢平治醫障明目癆風赤眼鹽淘浸用婦人橫逆產心

腹痛月隔五淋燒以醋淬用新補見

陳藏器云大條

又注心腹痛者比二十文錢冷赤投酒中服之宜差又主

衍義曰古文錢古錢赤非

玉明大藥五十及錢二錢又藥

五而大藥出十家

錢二錢又藥

錢二錢又藥



佛驗一水皆堪盪滌邪穢前者湯藥禁呪鬼神黃汗行
潦尚可薦羞三公况其靈長者哉益取其潔誠也本經云東

流水為雲母所畏煉雲母用之與諸水不同即其効也

秋露水味甘平無毒在百草頭者愈百疾止消渴令人身輕
不飢肌肉悅澤亦有化雲母成粉朝露未晞時拂取之栢葉
上露主明目百花上露令人好顏色露即一般所在有異主
療不同

甘露水味甘美無毒食之潤五臟長年不飢神仙緣是感應
天降祐兆人也

繁露水是秋露斫奈濃時也作盤以收之煎令稠可食之延年
不饑五月五日取露草一百種陰乾燒為灰和井華水重煉
令白醱醋為餅服下挾之乾即易主腋氣臭當抽一身間瘡
出即以小便洗之續齊諧記云司農御史八月朔入華山見
一童子以五絲囊承取栢葉下露露皆如珠云赤松先生取
以明目今人八月朝朝作露華明像此也漢武帝時有吉雲
國有吉雲草食之不死日照草木有露著者皆五色東方朔得
玄露青黃二露各盛五合帝賜群臣老者皆少病者皆除東
方朔曰曰初出處雲路皆如糖可食漢武帝洞具記所載今時
人煎露亦如糖又服不飢呂氏春秋云水之美者有三危之
露為水即味重於水也

六天氣服之令人不饑長年美顏色人有急難阻絕之處用
之如龜蛇服氣不死陽陵子明經言春食朝露曰欲出時向
東氣也秋食飛泉曰沒時向西氣也冬食沆瀣北方夜半氣
也夏食正陽南方日中氣也并天玄地黃之氣是為奈氣亦

言平明為朝露日中為正陽日入為泉飛夜半為沆瀣及天地玄黃為六氣皆令人不飢延年無疾者人有墮穴中穴中有蛇蛇每日作此氣服之其人既見蛇如此係蛇時節饑時便服又即做蛇日日如之經久漸漸有驗即體輕健似能輕舉落蟄之後人與蛇一時躍出焉

梅雨水洗瘡疥戒癩痕入樽酉令易熟沾老便腐澀若如灰汁有異化水江淮已南地氣卑濕五月上旬連下旬尤甚月令土潤溽暑是五月中氣過此節已後皆須曝書漢崔寔七夕暴書阮咸焉能免俗蓋此謂也梅沾衣皆以梅葉湯洗之脫也餘並不脫

醴泉味甘平無毒主心腹痛症忤鬼氣邪穢之屬並就泉空腹飲之時代升平則醴泉涌出讀古史大有此水亦以所飲者佳上熱消渴及反胃腹痛霍亂為上

中如錫也

漢武帝

立金華作仙人掌承露盤取雲表之露服食以持仙

冬霜寒無毒國食者主解酒熱傷寒鼻塞酒後諸熱面赤者露主醬味不正當時取一二升樽置瓦中即如本味也

溫湯主諸風筋骨癱痺及皮頑痺手足不遂無骨髮疥癬諸疾在皮膚骨節者入浴浴乾當大虛備可隨病與藥及飯

食補養自非有他病人則無宜輕入又云下有硫黃即冷水熱硫黃主諸瘡病水亦宜然水有硫黃臭故禮逾諸風冷為

上當其熱處大可燻猪羊
夏味味甘大寒無毒主去熱煩熱射人乳石發熱腫暑夏盛

熱食此應與氣候相反便非宜人或恐入腹冷熱相激却致諸疾也食諸云凡夏用冰正可隱映飲食令氣冷不可打碎食之雖復當時暫快又皆成疾今冰井西陸朝覲出之頒賜官宰應采此淮南子亦有作法又以凝水石為之皆非正冰也

諸方水味甘寒無毒主明目定心去小兒熱煩止渴方諸大蚌也向月取之得三二合水亦如朝露陽遂向日方諸向月皆能致水火也周禮明諸水於月謂之方諸陳譚明水以為玄酒酒水也

乳穴中水味甘溫無毒久服肥健人能食體潤不老與乳同功近乳穴處人取水作食釀酒則大有益也其水濃者秤重他水煎上有鹽花此真乳液也故為穴中有魚出魚部中

水花平無毒主渴遂行山無水處和苦芫蓂為丸朝服服二十九永無渴亦入殺野獸藥和狼毒草莽藜石為散措安獸食餘肉中當令不渴渴恐飲水藥解名水沫江海中間久沫成乳石故知石水沫猶軟者是也

赤龍浴水小毒毛殺結氣諸瘕惡蟲入腹及咬人生瘡者此澤間小泉赤蛇在中者人或遇之經雨取水服及人浴蛇有大毒故以為用也

糧甕中水味辛平小毒主鬼氣中惡疰忤心腹痛惡夢鬼神進一合多飲令人心悶又云洗眼見鬼未試害其益其清澄久遠者佳古塚云文選留餘節小毒潰死言此二物不爛餘皆成水此人呼糧甕為食甕也

甕氣水主長毛髮以物於炊飲飯時承取沐頭令髮長密黑



潤不能多得朝梳小兒頭漸漸覺有益好

好井水及土石間新出泉水味甘平無毒主霍亂煩悶嘔吐腹空轉筋熱入腹及多服之名曰洗腸人皆懼此當試有效不令腹空空則更服如遺力弱身冷則恐感胃寒寒則不能支持當以意消息兼及當時橫量吞吞三五十壯令煖氣徹內補胃氣間不然則危又主消渴反胃諸痢淋小便赤澁兼洗瀝瘡射癰腫令散又服調中下熱氣傷胃利大小便並多飲之令至喉少即道下

正月雨水夫妻各飲一盃還房當獲時有子神效也

生熟湯味鹹無毒執薑投中飲之吐宿食毒惡物之氣臃脹欲為霍亂者覺腹內不穩即進一二升令吐得盡便愈亦主痰瘡皆須吐出痰及宿食調中消食又人大醉及食瓜果過瘦以生熟湯浸身湯皆為酒及菜味博物志云浸至腹食瓜可五十枚至狂頭則無限未試

屋漏水主洗犬咬瘡以水澆屋簷承取用之以水滴簷下土濕取土以傳犬咬處瘡上中大有毒誤食必生惡疾

三家洗梳水主惡瘡又不差者煎令沸以鹽投中洗之不過三五度立效

蠶膏長投漆中化為水仙人用和藥博物志亦載又蝨蚓破之去泥以鹽塗之化成水大主天行諸熱小兒熱病癩癩等疾

新注云塗丹毒并傳漆瘡效

猪槽中水無毒主諸蟲毒服一盃主蛇咬可浸瘡皆有效驗者矣

市門象人溺坑中水無毒主消渴重者取一小盃服之勿令

病人知之三度美

鹽膽水味鹹苦有大毒主蜚蝨疥癬瘰癧交馬牛為蟲蝨毒蟲入肉生子毒六畜飲一合當時死人亦知之並鹽初煎糟中澆黑汁也主瘡有血不可傳也

水氣有毒能為風濕痺水腫面黃腹大初在皮膚脚手入漸至大府令人大小便澁至五藏漸漸加至忽攻心便死急不旋踵無寃延歲月既是陰病復宜以陰物生類諸猪魚螺蟹之屬春夏秋且蕩久宜補藥尤宜浸酒中服之隨陰陽所行者昔馬援南征多載薏苡仁閔叔留寓常食猪肝蓋以為濕疾也江湖間露氣成瘴兩山夾水中氣瘴一冷一熱相激成病較此三疾俱是濕為誌與人作寒熱消鑠骨肉南土尤甚若欲醫瘴須細分析其大略自瘴類也人多一藥醫之則不差也

塚井中水有毒人中之者立死欲入塚井者當先試之法以雞毛投井中毛直而下者無毒毛迴旋而舞似不下者有毒以熱醋數斗投井穴中則可入矣凡塚井及冢中從夏至秋毒氣害人從冬至春則無毒氣凡秋露春水著草木亦能害人冬夏則無人素為物所傷并有諸瘡觸犯毒露及毒水覺瘡痛不痒痛當風水所為身必反張似角弓主之法以塩血鼓和麩作搥子蓋瘡上作大艾炷灸一百壯令抽惡水數升舉身覺瘡瘡處知痛差也

陰地流泉二月八月行途之間勿飲之令人夏後瘡癰又損時令軟五月六月勿飲澤中停水食著魚鱉蟹指令人驚癡病也

銅器盥食器上汗滴食中令人發惡惡瘡內疽食性忌之也
炊湯經宿洗面令人無顏色洗體令人成癩未經宿者洗面
令人亦然

諸水有毒水府龍宮不可觸犯水中亦有赤脉不可斷之井
水沸不可食之已上並害人東晉溫嶠以物懸水為神所怒
楚詞云鱗鱗奎貝闕言河伯所居國語云李桓子穿井獲土缶
神尼曰水之怪烟土之怪殭羊水有脉及沸並見白澤圖

東坡文淵閣
史證類備用本草卷第五

TIFFEN Color Control Patches

Blue Cyan Green Yellow Red Magenta White Black

2025 RELEASE UNDER E.O. 14176



© 2000 NATIONAL CENTRAL LIBRARY, TORONTO, ONT.



INTERNATIONAL CENTRAL LIBRARY





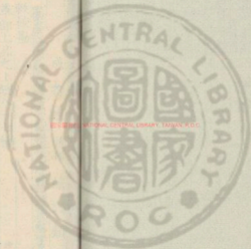

NATIONAL CENTRAL LIBRARY, TAIWAN, R.O.C.

01758201



重脩政和經史證類備用本草卷第六

成都唐慎微續證類

中衛安撫使唐慎微撰

草部上品之上總八十七種

三十八種神農本草

二種名醫別錄

一種唐本餘

四十六種陳藏器餘

凡墨蓋子已下並唐慎微續證類

黃精

菖蒲

菊花

人參

天門冬

甘草



乾地黄

水

莖絲子

牛膝

荒蔚子

女萎

防葵

莖胡

麥門冬

獨活

升麻

車前子

木香

薯蕷

薯蕷

澤瀉

遠志

龍膽

細辛

石斛

包戟天

白英

白蒿

玉竹

菴藨

菴藨子

菴藨

赤芝

黑芝

青芝

白芝

黃芝

紫芝

卷柏

種唐本餘

辟虺雷

四十六種陳藏器餘

藥王

兜木香

草犀根

薇

無風獨搖草

零餘子

百草花

紅蓮花白蓮花

早藕

羊不喫草

葶藶根

石葶

仙人草

會州白藥

救窮草

草豉

陳思叟

千里及

孝文韭

倚待草

雞侯菜

桃朱術

鐵葛

伏雞子根

陳家白藥

龍球

槌胡根



TIFFEN Color Control Patches

精黃州丹



精黃州麥

精黃州潤



甜藤
地衣草
茅膏菜
蜀胡爛
菱薺
七仙草
地德勳

孟娘菜
郎耶草
藟菜
雞脚草
石薺寧
甘家白藥

吉祥草
地楊梅
益奴草
雞火蘭
藍藤根
天竺乾薑



精黃州洪



精黃軍康和



精黃軍門開



精黃州和



精黃州解



精黃州商



精黃州解



TIFFEN Color Control Patches



食療 何黃精能老不密其法可取變于去疾釜上安置令得
 赤地此丸益九暴使乾不爾朽壞其生者若寸脈三四寸者若生
 則神人明也 十日不食能長買管可食之但相者是不對者
 見思神解必昇天根葉花買管可食之但相者是不對者
 聖惠方 神日仙服黃精地仙根莖不限多少如到陰乾搗末
 稽神錄 神日仙服黃精地仙根莖不限多少如到陰乾搗末
 下執其夜大變下取使解之乃美自入山常食之見野不
 其家之成而騰上山頂其主與之或曰此好安有仙骨不
 三而四之我而騰上山頂其主與之或曰此好安有仙骨不
 過儂藥服食達以酒下其主與之或曰此好安有仙骨不
 來食食此達以酒下其主與之或曰此好安有仙骨不
 道藏神仙芝草經 堅美其力益多不老顏色鮮明髮白更
 六十日下受性既五色三寸上日下好實百三下等花為飛
 靈芝瑞草經 黃精也

博物志 昔皇帝問天老曰天地所生宜有食之令人不生
 草名曰鈞物不可食之入胃不亦甚信
 靈芝瑞草經 黃精也

菖蒲州戎



菖蒲州徽



菖蒲州德





芎藭味辛温 神通用 云云 無毒 主風寒濕痺 欬逆

上氣 開心 孔補 五藏 通九竅 明目 目出音聲 主耳聾 癰蒸 溫

腸胃 止小便利 四肢濕痺 不得屈伸 小兒溫瘧 身精熱 不解

可作浴湯 久服 輕身 聰耳目 且不忘 不迷 感延年 益心 智高 志

不老 一名昌陽 生上洛池澤 及蜀郡巖道 一寸九節者 良 露

根不可用 五月十二月 採根 陰乾 泰 破 為 之 使 忌 地 師

在 州 濕 地 大 報 者 各 異 乃 處 有 生 石 上 亦 有 食 此 音 既 去 為 也

亦 并 委 而 今 亦 不 謂 之 真 焉 有 葉 有 赤 一 如 刻 牙 四 月 五 月

上 莖 葉 而 葉 正 如 蒲 葉 俗 人 多 呼 此 為 石 上 菖 蒲 者 誤 矣

此 止 主 欬 逆 亦 謂 之 菖 蒲 不 入 藥 用 時 水 煎 服 之 亦 宜 云 云 記 云 山

中 也 菖 蒲 一 寸 二 十 葉 性 溫 云 菖 蒲 一 名 菖 蒲 苦 辛 寒 治 風 濕

小 痛 寸 耳 鳴 頭 眩 上 下 氣 逆 吐 衄 血 崩 漏 諸 症 皆 宜 用 之 亦 宜 云 云

筋 水 治 家 風 寒 骨 節 痛 小 便 數 尿 頻 數 遺 精 夢 泄 諸 症 皆 宜 用 之 亦 宜 云 云

圖 經 曰 菖 蒲 生 上 洛 池 澤 及 蜀 郡 巖 道 一 寸 九 節 者 良 露 根 不 可 用

菖 蒲 生 上 洛 池 澤 及 蜀 郡 巖 道 一 寸 九 節 者 良 露 根 不 可 用 五 月 十 二 月 採 根

陰 乾 泰 破 為 之 使 忌 地 師 在 州 濕 地 大 報 者 各 異 乃 處 有 生 石 上 亦 有 食 此 音 既 去 為 也

亦 并 委 而 今 亦 不 謂 之 真 焉 有 葉 有 赤 一 如 刻 牙 四 月 五 月 上 莖 葉 而 葉 正 如 蒲 葉 俗 人 多 呼 此 為 石 上 菖 蒲 者 誤 矣

此 止 主 欬 逆 亦 謂 之 菖 蒲 不 入 藥 用 時 水 煎 服 之 亦 宜 云 云 記 云 山 中 也 菖 蒲 一 寸 二 十 葉 性 溫 云 菖 蒲 一 名 菖 蒲 苦 辛 寒 治 風 濕

小 痛 寸 耳 鳴 頭 眩 上 下 氣 逆 吐 衄 血 崩 漏 諸 症 皆 宜 用 之 亦 宜 云 云 筋 水 治 家 風 寒 骨 節 痛 小 便 數 尿 頻 數 遺 精 夢 泄 諸 症 皆 宜 用 之 亦 宜 云 云

圖 經 曰 菖 蒲 生 上 洛 池 澤 及 蜀 郡 巖 道 一 寸 九 節 者 良 露 根 不 可 用 五 月 十 二 月 採 根 陰 乾 泰 破 為 之 使 忌 地 師

在 州 濕 地 大 報 者 各 異 乃 處 有 生 石 上 亦 有 食 此 音 既 去 為 也 亦 并 委 而 今 亦 不 謂 之 真 焉 有 葉 有 赤 一 如 刻 牙 四 月 五 月 上 莖 葉 而 葉 正 如 蒲 葉 俗 人 多 呼 此 為 石 上 菖 蒲 者 誤 矣

此 止 主 欬 逆 亦 謂 之 菖 蒲 不 入 藥 用 時 水 煎 服 之 亦 宜 云 云 記 云 山 中 也 菖 蒲 一 寸 二 十 葉 性 溫 云 菖 蒲 一 名 菖 蒲 苦 辛 寒 治 風 濕 小 痛 寸 耳 鳴 頭 眩 上 下 氣 逆 吐 衄 血 崩 漏 諸 症 皆 宜 用 之 亦 宜 云 云

筋 水 治 家 風 寒 骨 節 痛 小 便 數 尿 頻 數 遺 精 夢 泄 諸 症 皆 宜 用 之 亦 宜 云 云 圖 經 曰 菖 蒲 生 上 洛 池 澤 及 蜀 郡 巖 道 一 寸 九 節 者 良 露 根 不 可 用

菖 蒲 生 上 洛 池 澤 及 蜀 郡 巖 道 一 寸 九 節 者 良 露 根 不 可 用 五 月 十 二 月 採 根 陰 乾 泰 破 為 之 使 忌 地 師 在 州 濕 地 大 報 者 各 異 乃 處 有 生 石 上 亦 有 食 此 音 既 去 為 也

亦 并 委 而 今 亦 不 謂 之 真 焉 有 葉 有 赤 一 如 刻 牙 四 月 五 月 上 莖 葉 而 葉 正 如 蒲 葉 俗 人 多 呼 此 為 石 上 菖 蒲 者 誤 矣 此 止 主 欬 逆 亦 謂 之 菖 蒲 不 入 藥 用 時 水 煎 服 之 亦 宜 云 云 記 云 山 中 也 菖 蒲 一 寸 二 十 葉 性 溫 云 菖 蒲 一 名 菖 蒲 苦 辛 寒 治 風 濕 小 痛 寸 耳 鳴 頭 眩 上 下 氣 逆 吐 衄 血 崩 漏 諸 症 皆 宜 用 之 亦 宜 云 云 筋 水 治 家 風 寒 骨 節 痛 小 便 數 尿 頻 數 遺 精 夢 泄 諸 症 皆 宜 用 之 亦 宜 云 云 圖 經 曰 菖 蒲 生 上 洛 池 澤 及 蜀 郡 巖 道 一 寸 九 節 者 良 露 根 不 可 用

至暖而止粘着衣被婦女不得睡病不可任有下俾救以薄
 舖三斗則口乾之持羅為末布嘴使病癒人志時其間如
 以洗去之既不在苦矣又復得城不五七日時其生如
 失後自患此瘡亦如此用藥時神驗此石甚請根歸石所生
 藥材此等

蘇州菊花



蘇州菊花



齊州菊花



菊花味甘平無毒主風頭眩腫痛目欲脫淚出皮膚死肌
 惡風濕痺療腰痛去下河... 中煩熱安腸胃利五脉調
 四肢久服利血氣輕身... 一名節花二名日精一名女
 節一名女華一名女... 更生一名周盈一名傅延年一
 名陰成生雍州川澤及田疇正月採根三月採葉五月採莖
 九月採花十一月採實者淨乾... 批根葉白皮為之使
 氣香而味甘... 氣苦不堪食者... 藥正和以... 苦別之



玉函方

太子喬變白增年方廿歲三月上寅日採名曰玉英

百二月

取等分寅日採名曰長生者根生也四月採名曰金精

白髮

髮子服之三年齒落再生服之百日身壯潤澤服之一變為童

效兒

神

衍義曰薔花近世有二十餘種俱平葉花小而黃綠紫色深

又宜理白髮早服者亦入藥之佳也月今所通者有黃花者也

州人參



威勝軍人參



充州人參



漆州人參



人參味甘微寒微溫無毒主補五藏安神定魂魄止驚為降
除邪氣明目開心益智療腸胃中冷心痛鼓痛背膈逆滿霍
亂吐逆調中止消渴通血脈破堅積令人不忘又服輕身延
年一名人銜一名鬼蓋三名神草一名人微一名二精一名

血參如人形者有神生上黨山谷及遼東二月四月八月上
旬採根竹刀刮暴乾無令見風依本草之使遠近採
樞云上黨即在冀州西南今經國所載均足相長而
既風多稠實而甘如甜不入藥仍極百濟者相類而



甘草味甘平無毒主五藏六腑寒熱邪氣堅筋骨長肌肉

倍力金瘡燬爛解毒溫中下氣煩滿短氣傷散欬止渴

通經脈利血氣解百藥毒為九土之精安和七十二種石一

千二百種草又服輕身延年一名蜜甘一名姜草一名蜜草

一名路草生河西川谷積沙山及上郡三月八月除日抹根

暴乾十日成水淋淋水淋水淋水淋水淋水淋水淋水淋

石而解諸毒即謂之石也石之性清冷也石之味甘平

之特者味甘平無毒主五藏六腑寒熱邪氣堅筋骨長肌肉

石而解諸毒即謂之石也石之性清冷也石之味甘平

石而解諸毒即謂之石也石之性清冷也石之味甘平

石而解諸毒即謂之石也石之性清冷也石之味甘平

石而解諸毒即謂之石也石之性清冷也石之味甘平

石而解諸毒即謂之石也石之性清冷也石之味甘平

石而解諸毒即謂之石也石之性清冷也石之味甘平

石而解諸毒即謂之石也石之性清冷也石之味甘平

石而解諸毒即謂之石也石之性清冷也石之味甘平

石而解諸毒即謂之石也石之性清冷也石之味甘平

石而解諸毒即謂之石也石之性清冷也石之味甘平

石而解諸毒即謂之石也石之性清冷也石之味甘平

石而解諸毒即謂之石也石之性清冷也石之味甘平

石而解諸毒即謂之石也石之性清冷也石之味甘平

石而解諸毒即謂之石也石之性清冷也石之味甘平

姚和衆治小兒采血甘草五分以水六合煎
取二合去滓一服兒一日服令盡

淮南子生瓜肉

衍義白有白毛枝葉悉如椶高五六尺但葉端微尖而結莢似
葡萄不破今山河東西皆入藥須
微後不爾亦微結生則水不

黃地州冀



黃地州浙



乾地黃味甘苦寒無毒主折跌絕筋傷中逐血痺填骨髓長

肌肉作湯除寒熱積聚除痺主男子五勞七傷女子傷中胞
漏下血破惡血崩血利大小腸去胃中宿食飽力斷絕補五
藏內傷不足通血脉益氣力利耳目至者尤良○生地黃大
寒主婦人前中血不止及產後血上薄心悶絕傷身胎動下
血胎不落墜墜折瘀血留血勿鼻吐血皆搗飲之又服輕
身不老一名地龍二名芊一名芭生咸陽川澤黃土地者佳

二月八月採根陰乾
實貴今用江等按色味乃不相宜
意而此直云飲乾者味乃不相宜
暗乃取牛膝葉作之不能別
善生則亦主耳葉重結乾者
味苦乾本云云地黃一名地黃
別黃云羊地黃注云一名地黃
地黃若能補虛損溫中下氣



外臺秘要

張文仲治百毒方生地黃一升搗散汁三度搗

千金方

治牙痛神效分毒服若利即效之以身帶毒為度搗

時後方

治牙痛神效分毒服若利即效之以身帶毒為度搗

百一方

治牙痛神效分毒服若利即效之以身帶毒為度搗

又方

治牙痛神效分毒服若利即效之以身帶毒為度搗

梅師方

治牙痛神效分毒服若利即效之以身帶毒為度搗

又方

治牙痛神效分毒服若利即效之以身帶毒為度搗

又方

治牙痛神效分毒服若利即效之以身帶毒為度搗

食醫心鏡

治牙痛神效分毒服若利即效之以身帶毒為度搗

博濟方

治牙痛神效分毒服若利即效之以身帶毒為度搗

孫兆方

治牙痛神效分毒服若利即效之以身帶毒為度搗

子母秘錄

治牙痛神效分毒服若利即效之以身帶毒為度搗

產寶

治牙痛神效分毒服若利即效之以身帶毒為度搗

抱朴子

治牙痛神效分毒服若利即效之以身帶毒為度搗

淮南子

治牙痛神效分毒服若利即效之以身帶毒為度搗

衍義白

治牙痛神效分毒服若利即效之以身帶毒為度搗

珠珀

治牙痛神效分毒服若利即效之以身帶毒為度搗

不顯其

治牙痛神效分毒服若利即效之以身帶毒為度搗

舒州朮



欽州朮



越州朮



石州朮



荆門軍朮



TIFFEN Color Control Patches

Blue Cyan Green Yellow Red Magenta White Black



商州木

齊用木



NATIONAL CENTRAL LIBRARY, TAIWAN, R.O.C.



木味苦甘溫無毒主風寒濕痺死肌瘦癩并痘止汗除熱消
 食主大風在身面風眩頭痛目淚出消痰水逐皮間風水結
 腫除心下急滿及霍亂吐下不止利腰臍間血益津液暖胃
 消穀嗜食作煎餌久服輕身延年不飢一名山薊一名山薑
 一名山連生鄭山谷漢中南鄭二月三月八月九月採根
 暴乾防風地榆為之使陶隱居云鄭山即南鄭也今處有
 好以將山白山草山首為勝十一月十二月正月二月
 多其根又可作飲甚香亦能除水乃有兩節白根節上
 而作根則而少膏可作丸散用赤木葉細根小若
 以長生東地用膏而然氣烈不任同今市人竟將以木
 塗冷白非自然用特宜割去之臣禹錫等謹按吳本華
 中一名山平地者即名蘇雅云木山箭法今水似薊而
 山精故神農經曰必欲長生常服名山精葉性溫云白
 思桃李省肉莖葉紅曰必欲長生常服名山精葉性溫云
 悅心腹去黑治水腫飲滿止嘔逆腹內冷痛吐瀉不佳及





氣虛冷病日華子云水治一切風疾五勞七傷令氣衰補
 淋瀝人冷厥水氣利山嵐瘴氣吐胃嘔逆及筋骨
 風濕經曰未生山常山名吐力除茶者去皮
 黃竹葛者為佳赤色長三尺以米夏山菊以之為山
 有花或黃白者入伏蟻子至秋而枯根似黃白
 採根或就濕道通今八月齊之紫色多單之八月
 茯苓味甘性平去土瀉水腫用之末日齊之紫色多單之八月
 漸取生中是此水浸三日乾之酒服之其功甚速
 之名守中金石九水浸三日乾之酒服之其功甚速
 種名生於山者名生於山者名生於山者名生於山者
 而者名生於山者名生於山者名生於山者名生於山者
 生於山者名生於山者名生於山者名生於山者名生於山者
 大寒味甘性平去土瀉水腫用之末日齊之紫色多單之八月
 方天木者乃白木也非謂今之木也
 唐本云之利用賦也非謂今之木也

聖惠方治者目不調月用養水二兩用竹葉為散
 內麻藥氣絕定以粟米泔之清要濟大益老熟用竹葉為散
 外登秘要藥性論云三斤麴三斤酒四斤水一斗先
 乾棗眼二十丸忌食
 千金方兩酒三升煮取一升人頭服四
 又方水煎服方寸匕
 經方鳥髮丸取髮七
 色如水和時取髮七
 換水內和勻作溫斤末去黑皮切作片子末風氣
 一大空內和勻作溫斤末去黑皮切作片子末風氣
 又方以重皮細切入酒中浸之四兩水煎服之
 二兩以重皮細切入酒中浸之四兩水煎服之
 日不計以重皮細切入酒中浸之四兩水煎服之
 梅師方治心下水三升煎取一升服之

集驗方

治毒氣攻注一換可以負重液除肉與老小代換

諷之不能

產實

白木四兩以酒三升煎取一升服

荀子注

列仙傳謂子齊人

抱朴子

於名山南木文氏值龍山中能視死有一人

異術

氣服之令人長生

梁更有

吾儕謂足使生

衍義曰

浸流再快如大小括配實皮色揭氣味辛烈頭未甜

味亦微

辛苦而不烈古方及本經止言木未見若今人但謂

其類木

為用者性味不一

多謂木

黃精令人久壽

澤州連綿子



氣味辛甘平無母產絕傷補不足益氣力肥健汁去

白野辛後明強陰暖骨去壅中寒精自由弱有餘瀝口苦燥

渴瘵血為積又服白桂身汗軍一名芫蓋三名芫縷一名

唐蒙一名玉女一名赤綱一名芫藥一名朝鮮川澤田野蔓

延草木之上色黃而細為赤綱色淺而大為芫藥九月採實

牛膝味甘苦酸平無毒主寒濕痿痺四肢拘攣膝痛不可屈伸

懷州牛膝



泗州牛膝



歸州牛膝



單州牛膝



心用酒下
 五十九
 子母秘錄治小兒頭瘡及
 產書治婦人面黃髮落
 修真方以神氣為子嗣下
 林針歷之神方為度每服
 行義曰之藥子附木針下
 律中具之藥子附木針下
 有使
 或
 今
 之
 法
 耳
 已
 初
 疾
 不

仲逐血氣傷熱火爛墮胎療傷中必乳男子陰消老人失溺
 補中續絕填骨髓除腦中痛及腰脊痠婦人月水不通血結
 益精利陰氣止髮白及服輕身耐老一名百倍生河內川谷
 及臨胸二月八月十月採根陰乾陰乾大性寒甲辰白煎
 者最長大柔潤其莖有節似牛膝本以望名也乃云有雄
 雌者莖紫而節不顯細黑者本望名也乃云有雌者
 昔日微火乾乃佳不顯細黑者本望名也乃云有雌者
 腎填精速受氣血榮枯榮枯榮枯榮枯榮枯榮枯榮枯榮枯
 子云精速受氣血榮枯榮枯榮枯榮枯榮枯榮枯榮枯榮枯
 非血暈近毒婦人胎前產後血暈近毒婦人胎前產後
 者長白近毒婦人胎前產後血暈近毒婦人胎前產後
 圖紅白然不及檢州者為真生苗今江准間亦有之
 錦上生花作如牛膝狀以此名之第一等如長而大者為
 如葉可單用每酒氣老木更作不遇三劑止唐崔元亮
 遠葉可單用每酒氣老木更作不遇三劑止唐崔元亮
 海上方治婦人水煎牛膝依木更作不遇三劑止唐崔元亮

雷公云然汁浸去頭并鹽土了用黃精自
 聖惠方治眼赤生珠管痛用牛膝煎之
 又方治赤眼生珠管痛用牛膝煎之

外臺秘要治赤眼生珠管痛用牛膝煎之
 千金方治赤眼生珠管痛用牛膝煎之

肘後方治赤眼生珠管痛用牛膝煎之
 又方治赤眼生珠管痛用牛膝煎之

又方治赤眼生珠管痛用牛膝煎之
 又方治赤眼生珠管痛用牛膝煎之

又方治赤眼生珠管痛用牛膝煎之
 又方治赤眼生珠管痛用牛膝煎之

又方治赤眼生珠管痛用牛膝煎之
 又方治赤眼生珠管痛用牛膝煎之

又方治赤眼生珠管痛用牛膝煎之
 又方治赤眼生珠管痛用牛膝煎之

經後方 治清濁不上元虛復牛膝五兩細切為末生地

梅師方 治竹木刺在肉中不出此散

又方 治水不出牛膝八兩子一

又方 治金瘡毒上生牛

孫真人食忌 治牙齦疔痛

又方 治牛膝受毒人不安

衍義曰 藥酒浸服益野竹木刺入肉

茺蔚子



茺蔚子味辛甘微溫微寒無毒主明目益精除水氣療血逆

大熱頭痛心煩久服輕身

莖圭穗摩下音癩癢可作浴湯一名益母一名益明一名大

札二名貞蔚生海濱池澤五月採

用亦福 治主送云 莖葉 莖葉 莖葉 莖葉 莖葉 莖葉 莖葉 莖葉 莖葉 莖葉

瀉野 治主送云 莖葉 莖葉 莖葉 莖葉 莖葉 莖葉 莖葉 莖葉 莖葉 莖葉

及持 治主送云 莖葉 莖葉 莖葉 莖葉 莖葉 莖葉 莖葉 莖葉 莖葉 莖葉

葉同 治主送云 莖葉 莖葉 莖葉 莖葉 莖葉 莖葉 莖葉 莖葉 莖葉 莖葉

他花 治主送云 莖葉 莖葉 莖葉 莖葉 莖葉 莖葉 莖葉 莖葉 莖葉 莖葉

國及 治主送云 莖葉 莖葉 莖葉 莖葉 莖葉 莖葉 莖葉 莖葉 莖葉 莖葉

效即 治主送云 莖葉 莖葉 莖葉 莖葉 莖葉 莖葉 莖葉 莖葉 莖葉 莖葉

效即 治主送云 莖葉 莖葉 莖葉 莖葉 莖葉 莖葉 莖葉 莖葉 莖葉 莖葉

陸州菱藥



舒州女菱



女菱藥味甘平無毒至中風暴熱不能動搖跌筋結肉諸
 不足心腹結氣虛熱滲毒腰痛壅中寒及目痛背爛淚出又
 服去面黑黧好顏色潤澤輕身不老一名菱一名地節一名
 玉竹一名馬薰崖太山山谷及丘陵立養後採陰乾畏南風
 云枝本經有女菱無菱藥別注無女菱有菱藥而為補正
 服女菱藥與此名異別注有女菱藥與此名異
 服食家亦用之今亦人別用一種物根形似如絲莖木至
 長少許也文音似山州州今得下制方多用女菱而此藥無

楊氏產乳海文編 廣山採之

寒毒防葵



防葵味辛平苦寒無毒主疝瘕腸澼膀胱結澀不下欬逆
 溫瘧癩病寒邪任走至五感虛氣心腹支滿臏脹口乾除腎
 邪強志心恨堅心結氣輕身中火者不可服令人恍惚見
 鬼一名利蓋一名房慈一名爵離一名農果一名利茹一名
 方蓋生臨淄川谷及高高太山少室三月三日採根暴乾晒

香直上雷問若有過往此者皆氣爽凡換淨後去炭并頭用
錐刀削上赤薄皮少許細切與布拭了細剉用之勿令死火
動也

孫尚藥 治黃疸味胡一兩去渣甘草一分右面細剉作一劑
日服

別說云 謹按宋明準銀夏者最良根如鼠尾長一二尺香味
同華者代之然亦勝於他處者蓋

行義曰 此胡木細無一等治勞今人治勞方中鮮有不用
後方和然和因虛而致勞故曰勞者乎此當強固酌用之安

熱去即須急已若或無熱得此用之其功至速人亦不忌日
甚多日脾胃以開補五勞七傷衆神皆安此藥之妙也

此等病有細實無熱者德而用之不詳何法詳本藥字
亦不可忽蓋德之候所醫藥耳苟有明鑑之士自何處

如張仲景治效無往來是者其用藥則病正合其宜

麥門冬

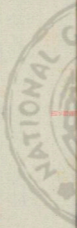



NATIONAL CENTRAL LIBRARY, TAIWAN, R.O.C.



© 2005 National Central Library, Taiwan 9103



2025 RELEASE UNDER E.O. 14176







NATIONAL CENTRAL LIBRARY, TAIWAN, R.O.C.

Vertical text on the left side of the page, likely bleed-through from the reverse side. The characters are faint and difficult to read, but appear to be arranged in columns.

2018726 011



麥門冬竊味甘平微寒無毒主心腹結氣傷中傷飽胃絡脉
絕心離瘦短氣身重目黃心下支滿虛勞客熱口乾燥渴止嘔
吐愈痿癆強陰益精消穀調中保神定肺氣安五藏令人肥
健美顏色有子父服輕身不老不飢秦名羊韭齊名愛韭楚
名馬韭越名羊著一名禹葭一名禹餘糧葉如韭冬夏長生

冬門麥州隨



冬門麥州隨





生函谷川谷及堤坂肥土石間久廢處三月三月合月探陰

乾地黃中扇為之仗恐於冬苦... 冬月作青如青味... 既即生者按生者... 黃寒熱自止... 大冬中見光冬... 神農本草經... 安下... 有圖... 花實... 野而... 似珠... 山者... 大者... 如... 小者... 花... 色...

垂大... 月... 和... 藥... 人... 州... 毛... 兩... 本... 日... 不... 衍... 義... 白... 盛... 亦... 取... 水... 煎... 升... 了... 以... 三... 大... 斗... 令... 法... 取... 計... 可...

獨活味甘平微溫無毒主風寒所擊金瘡止痛去脈痼症
 婦女子疝瘕療諸賊風百節痛風無久新者久服輕身耐老

活獨州文



活美州文



活獨府州



活美軍化



活獨州茂



TIFFEN Color Control Patches

Blue Cyan Green Yellow Red Magenta White Black

一名羌活一名羌青一名護羌使者一名胡王使者一名獨

搖草此草得風不搖無風自動生雍州川谷或隴西南安二

月八月採根蒸乾

節秋用氣息相如而小

伏易相苦辛平性溫

至同苦辛平性溫

法同苦辛平性溫

口苦辛平性溫

風自黃者是名上生如青

用黃者是名上生如青

與黃者是名上生如青

與黃者是名上生如青

與黃者是名上生如青

與黃者是名上生如青

與黃者是名上生如青

與黃者是名上生如青

與黃者是名上生如青

與黃者是名上生如青

與黃者是名上生如青

與黃者是名上生如青

與黃者是名上生如青

與黃者是名上生如青



升麻味甘若平微寒無毒主解百毒殺百精老物殃鬼辟瘟
 疫瘴氣邪氣熱毒入口皆吐出中惡腹痛時氣上癆癩頭痛寒
 熱風腫諸毒疾痛口瘡久服不夭輕身延年一名周麻生益
 州山谷二月八月採根日乾而黑根堅實無復有今惟

麻升州秦



麻升州茂



麻升州秦



麻升州淡



耐酒者可飲酒水十
 之佳用白餅赤門法
 又方治走後中酒法
 文路公
 三散水
 文脈
 四股
 去津
 各三
 兩未
 旬

澤蘭前子



車前子味甘其性寒無毒主氣癰止痛利水道小便除濕痺男子傷中女子淋瀝不欲飲食養肺強陰益精令人有子明目療赤痛久服輕身利者

葉及根味甘寒主金瘡止血勿鼻瘀血血瘕下血小便赤止

煩下氣除小蟲一名當道一名茨前首端一名蝦蟇衣一名

牛道一名勝馬昔生真定平澤丘陵吸道中五月五日採陰

乾酒浸服云人掌及跡是甚多其性燥平汁成膠淡精其驗

而長生世傳謂乃言若若是不飽今食其實置子球是為

受所本注云今出開州名馬前子一名茨前一名蝦蟇衣一名

馬前子一名茨前一名蝦蟇衣一名蝦蟇衣一名蝦蟇衣一名

生於中前當道也徐州人謂之牛舌可療竹葉大滑其子

治婦人難產性溫云車前子取水川淨候去風毒即中風

熱毒風眼目赤翳障翳障翳障翳障翳障翳障翳障翳障翳障

小便淋瀝引藥治家如能濕玉藥味目別外便前五淋翳障

圖經曰車前子生真定平澤丘陵吸道中今江湖淮甸近京

及尺餘如雀尾花甚細青色歲春結實如草葉而黑五月長

四前詩云采采芣苢采芣苢采芣苢采芣苢采芣苢采芣苢采芣苢



也幽州人謂之中舌草可醫與煮同作茶大者其子治婦人
 胎前產後二物研光食之能去積食之治小兒疳積
 雷公曰和藥性去土了雜有一者並可長一尺二寸者

新法上藥製用之
 聖惠方治熱痢不止者持半前葉絞取

又方治心胃氣痛入心一合煎溫分二服
 外臺秘要治心胃氣痛如指心子乾世貴事門本等

又方治心胃氣痛如指心子乾世貴事門本等

百一方治心胃氣痛如指心子乾世貴事門本等

又方治心胃氣痛如指心子乾世貴事門本等

梅師方治心胃氣痛如指心子乾世貴事門本等

子母秘錄治心胃氣痛如指心子乾世貴事門本等

治心胃氣痛如指心子乾世貴事門本等

治心胃氣痛如指心子乾世貴事門本等

治心胃氣痛如指心子乾世貴事門本等

治心胃氣痛如指心子乾世貴事門本等

香木青州瀉



香木州廣



河州澤瀉



澤瀉味甘鹹寒無毒主風寒濕痺乳難消水養五臟益氣力
 肥捷補虛損五勞除五藏痞滿起陰氣止洩精消渴淋瀝逐
 膀胱三騰停水久服耳目聰明不飢延年輕身面生光能行
 水上烏鵲云多服病人眼一名水瀉二名及瀉一名芒芋一
 名鵲瀉生汝南池澤五月八月採根陰乾根黃始葉味鹹無

毒主大風乳汁不出應熱強陰氣久服輕身五月採

實味甘無毒主風痺消渴益腎氣強陰補不足除邪濕久服

面生光令人無子九月採亦有不用難州今近

形大而長葉似水中有細毛食此物易州今近

行水山澗水注今州今近

也百山澗水注今州今近

血通小澗水注今州今近

圖經曰澤瀉生汝南池澤今州今近

未採白花作葉似穀州今近

多尾同有粉此物州今近

藥洗滌之各十分州今近



龍膽草州陸



龍膽草州濟



龍膽味苦澁大寒無毒主骨間寒熱驚癇邪氣結絕傷疔五
 藏殺蠱毒除胃中伏熱時氣溫熱蕪沒下痢去腸中小蟲益
 肝膽氣上驚惕又服益智不忘輕身耐老一名凌游生齊胸
 山谷及宛句三月八月十一月十二月採根陰乾實繁為之
 地黃陶隱居云今出近道與為龍飲中味甚苦故以
 陰為名反則本注云龍飲龍萊米古如龍因心賦為名
 謂龍膽時放藥性論云龍胆君臣藥主小兒驚風入心
 清和時及老新明日

圖經曰

龍膽草生於山谷及宛句三月八月十一月十二月採根陰乾實繁為之
 地黃陶隱居云今出近道與為龍飲中味甚苦故以
 陰為名反則本注云龍飲龍萊米古如龍因心賦為名
 謂龍膽時放藥性論云龍胆君臣藥主小兒驚風入心
 清和時及老新明日

雷公云

聖惠方治心虛如刺吐瀉水龍膽一兩去心切水二盞
 外臺秘要治心下痛取龍膽四分煎水服之
 肘後方治心下痛取龍膽四分煎水服之

信州細辛



華州細辛



尚嵐軍細辛



細辛味辛溫無毒主欬逆頭腦動百節拘攣風濕痺痛死

肌溫中下氣破痰利水道開胃中除喉痺齲齲鼻風爛癩

疾下乳結汗不出血不行安五藏益肝膽通精氣女服

明目利九竅輕身長年一名小辛生華陰山谷二月八月採

根陰乾甘苦菜根為之使得常時芍藥白芷芍藥牡丹藥木

腫毒山茶逆黃者畏消石滑石反藜蘆附子云今用東

人此辛出華陰之西而華陰不及華陰者用之去其頭節

雷公桐君字小温岐伯無毒李氏小寒如藥葉赤黑一

風頭手足拘急安五藏六腑生葉苦辛治瘧疾上氣一

云治結聚死肌腐肉

圖經曰細辛生華陰山谷今處處有之然它處所出者不及

八月採根根者真其根細而比木根辛葉多之曰細辛二月





巴戟天味辛甘微溫無毒主天風邪氣陰痿不起強筋骨安

五藏補中增志益氣瘵瘵面遊風小腹及陰中相引痛下氣

補五勞益精利男子生巴郡及下邳山谷二月八月採根陰

乾薑味辛熱無毒主心下胃氣脹滿逆嘔吐泄瀉

乾薑味辛熱無毒主心下胃氣脹滿逆嘔吐泄瀉

乾薑味辛熱無毒主心下胃氣脹滿逆嘔吐泄瀉

乾薑味辛熱無毒主心下胃氣脹滿逆嘔吐泄瀉

乾薑味辛熱無毒主心下胃氣脹滿逆嘔吐泄瀉

乾薑味辛熱無毒主心下胃氣脹滿逆嘔吐泄瀉

乾薑味辛熱無毒主心下胃氣脹滿逆嘔吐泄瀉

乾薑味辛熱無毒主心下胃氣脹滿逆嘔吐泄瀉

乾薑味辛熱無毒主心下胃氣脹滿逆嘔吐泄瀉

乾薑味辛熱無毒主心下胃氣脹滿逆嘔吐泄瀉

乾薑味辛熱無毒主心下胃氣脹滿逆嘔吐泄瀉

乾薑味辛熱無毒主心下胃氣脹滿逆嘔吐泄瀉

乾薑味辛熱無毒主心下胃氣脹滿逆嘔吐泄瀉

乾薑味辛熱無毒主心下胃氣脹滿逆嘔吐泄瀉

乾薑味辛熱無毒主心下胃氣脹滿逆嘔吐泄瀉

乾薑味辛熱無毒主心下胃氣脹滿逆嘔吐泄瀉

乾薑味辛熱無毒主心下胃氣脹滿逆嘔吐泄瀉

乾薑味辛熱無毒主心下胃氣脹滿逆嘔吐泄瀉

乾薑味辛熱無毒主心下胃氣脹滿逆嘔吐泄瀉

雷公曰此伏用均把子湯浸一宿竹筒收瘻出却用酒

乾薑味辛熱無毒主心下胃氣脹滿逆嘔吐泄瀉

乾薑味辛熱無毒主心下胃氣脹滿逆嘔吐泄瀉

乾薑味辛熱無毒主心下胃氣脹滿逆嘔吐泄瀉

乾薑味辛熱無毒主心下胃氣脹滿逆嘔吐泄瀉

乾薑味辛熱無毒主心下胃氣脹滿逆嘔吐泄瀉

乾薑味辛熱無毒主心下胃氣脹滿逆嘔吐泄瀉

乾薑味辛熱無毒主心下胃氣脹滿逆嘔吐泄瀉

乾薑味辛熱無毒主心下胃氣脹滿逆嘔吐泄瀉

乾薑味辛熱無毒主心下胃氣脹滿逆嘔吐泄瀉

雷公曰

乾薑味辛熱無毒主心下胃氣脹滿逆嘔吐泄瀉

乾薑味辛熱無毒主心下胃氣脹滿逆嘔吐泄瀉

乾薑味辛熱無毒主心下胃氣脹滿逆嘔吐泄瀉

乾薑味辛熱無毒主心下胃氣脹滿逆嘔吐泄瀉

乾薑味辛熱無毒主心下胃氣脹滿逆嘔吐泄瀉

乾薑味辛熱無毒主心下胃氣脹滿逆嘔吐泄瀉

乾薑味辛熱無毒主心下胃氣脹滿逆嘔吐泄瀉

乾薑味辛熱無毒主心下胃氣脹滿逆嘔吐泄瀉

乾薑味辛熱無毒主心下胃氣脹滿逆嘔吐泄瀉

乾薑味辛熱無毒主心下胃氣脹滿逆嘔吐泄瀉

乾薑味辛熱無毒主心下胃氣脹滿逆嘔吐泄瀉

乾薑味辛熱無毒主心下胃氣脹滿逆嘔吐泄瀉

乾薑味辛熱無毒主心下胃氣脹滿逆嘔吐泄瀉

乾薑味辛熱無毒主心下胃氣脹滿逆嘔吐泄瀉

乾薑味辛熱無毒主心下胃氣脹滿逆嘔吐泄瀉

乾薑味辛熱無毒主心下胃氣脹滿逆嘔吐泄瀉

乾薑味辛熱無毒主心下胃氣脹滿逆嘔吐泄瀉

乾薑味辛熱無毒主心下胃氣脹滿逆嘔吐泄瀉

乾薑味辛熱無毒主心下胃氣脹滿逆嘔吐泄瀉

說不同明是二物如古今食品之異也
 為茵陳蒿黃芩之類秋萬言春時各
 有神名至秋老莖昔通于為
 萬也中品有馬生蒿云生南陽川
 不紫如莖折莖花白
 九月陸贄云紫赤八月為角似小
 似坤申花而紫赤八月為角似小
 為用愛子者正下品又角似小
 赤可用愛子者正下品又角似小
 萬下白有餘白為新舊二藥
 白艾為汁末如刀大並取汁有
 補飲之但是七日便更之一年
 用方者有

筒赤州



筒赤



赤絲筒味辛溫主殺鬼精物毒聖藥
 生陳倉川谷雍州及太山少室三月四月八月採根暴乾

居云陳倉者雍州扶風柳林此草亦是芝
 生其端根如人足又云如羊有十二子
 風自攝此物非加似而每長與赤名
 雲等有四葉此物非加似而每長與赤名
 汁與天門冬同惟無赤色花葉亦有
 生以音苦棘子無作五法中藥有七
 圖經曰赤棘生陳倉川谷雍州及太山
 花葉俱赤實似棘子無作五法中藥有七
 則林葉俱赤實似棘子無作五法中藥有七
 子為八月採根暴乾
 月八九月採根暴乾
 云八九月採根暴乾
 如八九月採根暴乾
 效驗之天門冬同惟無赤色花葉亦有



是六等又云... 此藥味甘... 凡患此症者... 宜早服之... 勿失良機... 此藥之效... 誠不可言... 凡有疑難... 宜早服之... 勿失良機... 此藥之效... 誠不可言... 凡有疑難... 宜早服之... 勿失良機... 此藥之效... 誠不可言...

著實



著實州蔡



著實味苦酸平無毒主益氣充脈... 凡患此症者... 宜早服之... 勿失良機... 此藥之效... 誠不可言... 凡有疑難... 宜早服之... 勿失良機... 此藥之效... 誠不可言...

味苦酸平無毒主益氣充脈... 凡患此症者... 宜早服之... 勿失良機... 此藥之效... 誠不可言...

赤芝味甘平... 凡患此症者... 宜早服之... 勿失良機... 此藥之效... 誠不可言... 凡有疑難... 宜早服之... 勿失良機... 此藥之效... 誠不可言...

不老延年神仙一名丹芝生霍山... 凡患此症者... 宜早服之... 勿失良機... 此藥之效... 誠不可言... 凡有疑難... 宜早服之... 勿失良機... 此藥之效... 誠不可言...

英公云安... 凡患此症者... 宜早服之... 勿失良機... 此藥之效... 誠不可言...





黑芝味鹹平主癩利水道益腎氣通九竅聰察久食輕身

不老延年神仙一名玄芝平常山唐本注五芝皆以五
色生於五嶽嶽方所產
芝味酸平主明目補肝氣安精魂仁恕久食輕身不老延
年神仙一名龍芝生泰山

英公云不志
強志

白芝味辛平主效逆上氣益肺氣通利口鼻強志意勇悍安
魄久食輕身不老延年神仙一名玉芝生華山

黃芝味甘平主心腹五邪益脾氣安神忠信和樂久食輕身
不老延年神仙二名金芝生嵩山

紫芝味甘溫主耳聾利關節保神益精氣堅筋骨好顏色久
服輕身不老延年一名本芝生高山山谷六芝皆無毒藥月

八月採芝類之發得麻子仁白瓜子共入
藥山名用此六芝名爲芝之類俗所稱見錄甚多明色
紫與黃芝草中今忽用常按此是朽樹木根上所生
也如木槿音飲名爲芝蓋止癩瘡而不宜合諸補丸
等芝類故謂之芝芝類之無餘病故皆不云服法也因
名芝芝類云芝生於土上根如故芝草一歲三華一名苗仁
芝謂芝草也也的謂子云赤者如珊瑚白者如翡翠者
又云木芝者根如脂油地千歲化爲芝芝類其生木也
故似蓮花名曰木蓮芝芝多視有光符之甚爾燒之不化帶
味甘平無毒主能育神益壽

海州卷柏

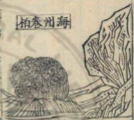

兗州卷柏



卷柏味辛其温平微寒無毒主五藏邪氣女子陰中寒熱痛癢血閉絕子止欬逆治脫肛散淋結頭中風眩痿癱強陰益精久服輕身和顏色令人好容顏一名萬歲一名豹

足一名求股一名交時生常山山谷石間五月七月採陰乾

精黃居云今出通道葉生石上細葉似柏卷屈快如絲足
括出三結根爪云卷柏神農本草經云卷柏治心氣不通
康出卷柏根日神云卷柏治心氣不通
面如卷柏根日神云卷柏治心氣不通
圖經曰卷柏生常山山谷石間五月七月採陰乾
胎經曰卷柏生常山山谷石間五月七月採陰乾
胎經曰卷柏生常山山谷石間五月七月採陰乾

一種唐木餘

辟虺雷味若大寒無毒主鮮百毒消痰祛大熱癩頭痛辟瘴
疫一名辟蛇雷其狀如龜埋倉木節中有眼

四十六種陳藏器餘

藥主味甘平無毒解一切毒止鼻衄吐血祛煩躁苗莖青色
葉摘之有汁搗汁飲驗



堯木香燒去惡氣除病疫漢武帝故事西王母降上燒堯木香末堯木香堯渠國所獻如大豆塗宮門香聞百里關中大疾疫死者相枕燒此香疫則止內傳云死者皆起此則靈香非中國所致標其功用為衆草之首焉

草犀根味辛平無毒主解諸藥毒領南及睦騷思如中毒草此藥及千金藤並解之亦主蠱毒毋溪毒惡刺虎狼蟲虺等毒天行瘡癘寒熱咳嗽痰壅飛尸眼閉瘡腫小兒寒熱丹毒中惡注忤痢血等並煮汁服之其功用如犀故名草犀解毒為最生衢發洪饒間苗高三二尺獨莖根細辛研服更良生水

中者名木犀也

海藥云

海藥云

海藥云

不食而死唐志曰藻葉似萍可食利人也

海藥云

海藥云

無風獨搖草帶之令夫婦相愛生須高頭如彈子尾若鳥尾兩片開合見人自動故曰獨搖草

海藥云

海藥云

愛餅子味甘溫無毒主補虛強腰脚益腎食之不飢曬乾功用強於薯蕷有數此則是一也一本云大如雞子小者如彈丸在葉下生

百草花主百病女生神仙亦煮花汁釀酒服之異類云鳳剛

者漁陽人也常採百花水漬封沈埋之百日前為九卒死者
內口中即活胡剛服藥百餘歲入地肺山列仙傳云堯時赤
松子服之得仙

紅蓮花白蓮花味甘平無毒久服令人好顏色變白却老生
西國胡人將來至中國也

旱藕味甘平無毒主長生不飢黑毛髮生太行如藕
羊不喫草味苦辛溫無毒主一切風血補益攻諸病煮之亦
浸酒生蜀川山谷葉細長在諸草中羊不喫者是

萍蓬草根味甘無毒主補虛益氣力久食不飢厚腸胃生南
方池澤大如荇花黃未開前如算袋根如藕飢年當穀也

石菘主長年不飢生太山石上如花菘為丸散服之今時無
復有王隱晉書曰庚嶽入林慮山食木實餌石菘得長年也

仙人草主小兒煎瘡者湯浴亦搗傅之酢漿頭小大硬小者
此瘡或有不因藥而自差者當丹毒入腹必危可預飲冷藥
以防之兼用此草洗瘡亦明目去膏醫接汗滴目中生階庭
間高二三寸葉細有鴈齒似離蒿草地地不生也

會州白藥主金瘡生清止血碎末傅瘡上藥如白欬史會昌也
救窮草食之可絕殺長生地肺山大松樹下如竹出新道
書地肺山高六千丈其下有之應可求也

草豉味辛平無毒主惡氣調中益五藏開胃令人能食生巴
西諸國草似韭豉出花中人食之

陳思文味辛平無毒主解諸藥毒執毒丹毒癰腫天行吐熱
喉痺蠱毒除風血補益已上並煮服之亦瘡傅瘡上亦浸酒
出菴南一名千金藤一名石黃香今江東又有千金藤一名

烏虎膝與陳思安所主頗有異同終非一物也陳思安及曼生如小豆根及葉辛香也

千里及味苦平小毒主天下疫氣結黃瘧瘴毒者服之吐下亦搗傳瘡蠱蛇犬等咬處藤生道傍離落間有之葉細子宣湖間有之

孝文韭味辛溫無毒主腹內冷脹滿泄痢腸澼溫中補虛生塞北山谷如韭人多食之能行云昔後魏孝文帝所種以是為名又有山韭亦如韭生山間主毛髮又有石蒜生石間又有澤蒜根如小蒜葉如韭生平澤並溫補下氣又滑水源又有諸葛亮韭而長彼人食之是蜀魏時諸葛亮所種也

倚背草味甘溫無毒主血氣虛勞腰膝疼弱風緩流瘦無顏色絕傷無子婦人老血浸酒服之逐病瘧疾故名倚背生桂

州如安山谷葉圓高三三尺八月採取

雞俠菜味辛溫無毒久食溫中益氣生精南嶺廣州記曰雞俠菜似艾二月生宜雞俠故名之

挑朱術取子帶之令婦人為夫所愛生園中細如芹花紫子作角以鏡向旁敲之則子自發五月五日收之也

鐵葛味甘溫無毒主一切風血氣虛弱令人性健久服風緩及偏風並正生山南嶽中葉似枸杞如葛黑色也

伏雞子根味苦寒無毒主解百藥毒諸熱煩悶急黃天行黃疸疔瘡瘰癧中惡寒執頭痛馬急黃及牛疫並水磨服生者尤佳亦傳賴腫與陳家白藥同功但霍亂諸冷不可服耳生

四明天台葉圓薄似錢蔓延根作鳥形者良一名承露仙陳家白藥味苦寒無毒主解諸藥毒水研服之入腹與毒相

攻必吐疑毒未止更服亦去心胃煩熱天行瘟疫出急持陳
家解藥用之故有陳家之號蔓及根垂似土瓜緊小者良冬
春採取一名吉利菜人亦食之與護羅門白藥及赤藥功用
並相似葉如錢報如防己出明山

龍珠味苦寒無毒子主丁腫葉變白髮令人不睡李暹方云
主諸熱毒石氣發動調中解煩生通傍子圓赤珠似龍髮但
子熟時赤耳

捷胡根味甘寒無毒主潤五藏止消渴除煩去熱明目功用
如麥門冬生江南北川谷林地苗如菅草根似天門冬用去心
甜藤味甘寒無毒去熱煩解毒調中氣令人肥健又主剝馬
血毒入肉狂犬牛馬執黃搗絞取汁和米粉作餅餌食之餅
美止洩搗葉汁傳蛇咬瘡生江南山林下甚多芎藭又有小葉

尖長氣辛臭搗傅小兒腹除瘡滿閉

孟娘菜味苦小温無毒主婦人腹中血結羸瘦男子陰囊濕
痒強陽道令人健行不睡補虛去疔瘰癧癰疽疔菜生
四明諸山冬夏常有葉似升麻方壘山人取之為菜一名五
母菜一名石菜

吉祥草味甘温無毒主明目強記補心力生西國胡人將來也
地衣草味苦平無毒主明目崔知悌方云服之令人目明地
上衣如草生濕處是

郎耶草味苦平無毒主赤白久痢小兒大腹痞滿丹毒寒熱
取根莖服煮之生山澤間三四尺葉作鴈齒如鬼針苗
地楊梅味辛平無毒主赤白痢取莖子煎服生江東温濕地
四五月有子似楊梅苗如菱草也



茅膏菜味甘平無毒主赤白久痢者服之草高一尺生茅中
葉有毛如油膩黏人手子作角中有小子也

藜菜味辛平無毒主破血產後腹痛者汁服之亦搗碎傅丁

瘡生江南國陰地似益母方葉對節白花中甜搗傅蛇咬

瘡生高原如小蒜而長產後作羹食之良

石薺寧味辛溫無毒主風冷氣并瘡疥癩野雞漏下血者汁

服生山石上紫花細葉高一二尺山人並用之

藍藤根味辛溫無毒上氣冷嗽者服之生新羅國根如細辛

七仙草主杖瘡搗枝葉傅之玉山足葉尖細長

甘家白藥味苦大寒小有毒主解諸藥毒與陳家白藥功用

相似人吐毒物疑不穩水研服之即當吐之未盡又服此二

藥性冷與雀雀亂下痢相反出漢州已南甘家亦因人為藥

似車前生陰處根形如半莖葉南多毒物亦多解物豈美資

平汁飲之如蜜

益姦草味苦平無毒主五野雞病脫肛止血灸令香浸酒服

之生永嘉山谷葉如澤蘭莖赤高一二尺也

蜀胡爛味辛平無毒主冷氣心腹脹滿補腎除婦人血氣

下痢殺牙齒蟲生安南似懷香子

雞脚草味苦平無毒主赤白久痢成疳生澤畔赤莖對葉如

百合苗

雞火蘭味酸溫無毒主冷氣風痺開胃下食去腹脹久服明

目生巴西胡國似菟絲子長少許

藜蒿味辛溫無毒主霍亂腹冷脹滿冷氣攻擊手腹內不調產

後血攻目脇刺痛煮服之亦食其苗如葱韭也

天竺乾薑味辛溫無毒主冷氣寒中宿食不消腹脹下痢
背疼痲痺氣塊惡血積聚生萎羅門國以薑小黃名朝乾
池德勒味辛溫無毒主破冷氣消食生西國草根也胡國人
用之

本草綱目經史證類備用本草卷第六

TIFFEN Color Control Patches

Blue Cyan Green Yellow Red Magenta White Black



2025.0000 NATIONAL CENTRAL LIBRARY, TAIWAN, R.O.C.



INTERNATIONAL CENTRAL BUREAU OF CRIMINAL RECORDS





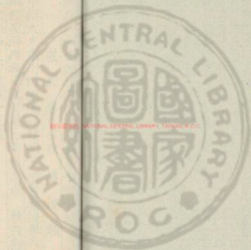

國立中央圖書館 臺灣分館

1127 112



重修政和經史證類備用本草卷第七

增初義

成都唐慎微續證類

中衛大夫康州防禦使修建明堂所醫藥提舉入內醫官
編類聖濟經提舉太醫學臣曹孝忠奉 敕校勘
草部上品之下總五十三種

三十四種神農本草經國內

二種名醫別錄

二種唐本先附注云唐附

五種唐本餘

一十種陳藏器餘

藍實藏青布 芎藭

藥蕪



TIFFEN Color Control Patches



黃連

蔞子

防風

續斷

天名精

落楸

猴花

蛇床子

景天

石龍葛

絡石

苦荬

縮黃

漏蘆

次明子

飛燕

蘭草

地膚子

茵陳

白兔

微衡

地錦扶芳土 鼓石 鍾存 蘇木

白水者赤水 肉蓯蓉 草附

者水者續注

白黃微 根續注

注

忍冬

千歲藥 葛光

也

徐長卿

雲實 附

王不留行

五種唐本餘

留軍侍

山胡椒

一十種陳藏器餘

人肝藤

海根

刺窠

合子草

鬼督郵

地不容

櫻龍草

越王餘筭

寒婦薦

骨路支

石蓴

自經死繩

長松

白花藤

獨用將軍

TIFFEN Color Control Patches

藍馬州福



藍吳府陵江



葉藍州蜀



實藍



藍實味苦寒無毒主辟諸毒殺蠱蝮
 不白輕身其葉汁殺百藥毒鮮狼毒射罔毒其莖葉可以
 青生河內平澤人辛不能得生藍汁乃殺蠱蝮毒汁以煎之

本草以汁塗五心又止瘡一類國經二寸許厚引乃足
 云藥毒腫太常名此草為所醫乃是藍實地其苗如
 汁詳善更切焉或者故經所用乃是藍實地其苗如
 而水不中者此草生於熱地其苗如藍實地其苗如
 菜為藍馬河無堪藥青其莖葉如藍實地其苗如
 巨馬大黑也今所在下國經云菜如藍實地其苗如
 藍注今大菜冬藍也今所在下國經云菜如藍實地其苗如
 君味能填骨髓則今日列五錢調六兩到關歸治諸
 中結氣使人健少弱益心力益汁止心煩頭眩毒
 惟子風瘡除煩止渴殺毒解熱亦服產後血暈全
 毒刺骨痛吐血毒小兒熱毒亦服產後血暈全
 毒解狼毒射罔毒小兒熱毒亦服產後血暈全
 毒解毒多足提藍草熱毒亦服產後血暈全
 小兒疳積如小兒充藍草熱毒亦服產後血暈全
 食之去熱黃地水服之藍草熱毒亦服產後血暈全
 毒小兒疳積如小兒充藍草熱毒亦服產後血暈全
 不采者及熱毒水服之藍草熱毒亦服產後血暈全
 凍秋成毒黑藍草熱毒亦服產後血暈全



差

又方

治驚風疳積一疳搗以水

千金翼

治急癇疳積口數日死取盡

肘後方

治人身癇積小兒急熱上衝頭重不能舉眼中生

葛氏方

治癇積疳積取汁飲并傳毒土如

又方

治癇積疳積取汁飲之亦以治瘡中

又方

治癇積疳積取汁飲之亦以治瘡中

又方

治癇積疳積取汁飲之亦以治瘡中

梅師方

治癇積疳積取汁飲之亦以治瘡中

又方

治癇積疳積取汁飲之亦以治瘡中

子母秘錄

治小兒疳積

又方

治小兒疳積

廣五行記

治癇積疳積取汁飲之亦以治瘡中

衍義

治癇積疳積取汁飲之亦以治瘡中

大藥

治癇積疳積取汁飲之亦以治瘡中

汁藥

治癇積疳積取汁飲之亦以治瘡中

翠花

治癇積疳積取汁飲之亦以治瘡中

成

治癇積疳積取汁飲之亦以治瘡中

長

治癇積疳積取汁飲之亦以治瘡中

細

治癇積疳積取汁飲之亦以治瘡中



風州府芎藭



宋康軍芎藭



芎藭味辛溫無毒主中風入腦頭痛心忪痺筋學緩急金瘡婦
 人血閉無子除腦中冷動面上遊風十不來日淚出多涕唾忽
 忽如醉諸寒冷氣心腹緊痛中惡卒及忌腫痛骨風痛溫中內
 寒一名胡窮一名香果其莖名藤蕪蕪武功川谷斜谷西嶺
 三月四月採根暴乾得壯蠟藤頭風吐
陽肺大聖如伏如馬之馬之
患瀉根江也者舍之多是花
方多周通家竹頭刺居七云
安西與扶風秋運山道劉谷是長

八十里山晚拔七月
 者形大重實多則山
 月採為今云三月四月
 故云雖出歷時陽出者
 本圖經云苗似芹胡蕪
 善九月採根無毒惟此
 山深香如清黑三月林
 聖草治瘰癧軟弱一身
 日奉子云畏寒連治一
 及弱血痔瘻風濕破風
 時醫雜錄云治頭風散
 血中定散真氣服
 父學定散真氣服
 空曰可前生武功山
 川者為其首四夫月同
 荊楚是也其葉倍香或
 人射其葉作飲香可以
 止世瀉七八月胡白
 花根堅瘦



黃黑色三月四月林藥花一云九月十月皆為佳三月四
月并時也關中出者俗呼為赤芍蓋用梓潼形重廣
作藥切切者謂之蒼芍此最有力也藥蕪一名赤芍
守臣打切古方深州芍藥會祖以生口處疾近世或誤和
之作大丸或藥服

聖惠方治婦人前中下血壹夜不止以芍藥一兩到酒一大
服分二

千金方治前中壹夜不止芍藥入兩清酒五升
服後方治頭痛乾嘔打為末煉蜜丸先如小彈子大不拘
時茶酒下

斗門方治酒後用京芍
靈苑方治婦人經閉在經三個月驗胎法川芍生馬木空
續十全方治胎中因在地下單動孕重代抱腹中不安及子
死腹中以芍藥為末酒服方寸匕服更一二服立

又方風濕效口臭
御藥院方真神賜高公相國去痰清目進飲食生犀丸川芍
作而料每料入酒過下一丸分生半兩而重切片子日荒為末
分水煎服一分酒過下一丸分生半兩而重切片子日荒為末
分一分口煎為汁飽天南星一分

春秋注云所以禦寒
簡文帝勸醫文上河魚之腹

義曰者非色腫不出入大塊其裏色白不油色澀之致辛半
用最多頭面腫不可閉也然須以他藥佐之洗括云于一
是死後效子果無尖而卒又胡士裴子通之實病經風厥
又判走散真藥既使亡者見者此蓋罕觀所

不又眼申病便也則鳥註至此也

不又眼申病便也則鳥註至此也

不又眼申病便也則鳥註至此也

不又眼申病便也則鳥註至此也



靡蕪味辛溫無毒主欬逆定驚氣辟邪惡除毒瘰疬去三

蟲又服通神主身中老風頭中久風風眩一名蕪蕪一名茫

蕪芎藭苗也生雍州川澤及宛句四月五月採葉暴乾

云今出歷陽蕪蕪亦有入家多種之葉似地林而香

借以爲藥方藥用甚稀○唐本注云此有二種一種似芹

爾雅云蕪蕪蕪蕪注香葉藥外如菱狀引郭云如菱爲

狀之

圖經曰蕪蕪說文已

廣志曰蕪蕪香草鐵式

管子曰蕪蕪之土

郭璞贊曰蕪蕪香草蕪之蛇

澤州黃連



宣州黃連



黃連味苦寒微寒無毒主熱氣目痛背傷泣出明目腸辟

疝下痢婦人陰中腫痛五毒厥冷熱久下洩辟膿血止消渴大

驚除水利骨調胃厚腸益壽療口瘡久服令人不忘一名玉

連生巫陽川谷及蜀郡太山二月八月採

去參白鮮根皮冬晴烏頭解毒巴豆毒○陶隱居云里陽在

建平今西閩者色淡而虛不又東蜀新安者味苦而多

更勝○今注醫家先用宜州九節草重相擊有皮者爲



又方小兒赤白痢多時體弱不堪宜速服前和宜

又方小兒耳聾月餘

又方小兒鼻下兩道赤者名曰嬰赤亦名赤鼻

姚和衆小兒方小兒食土取好土煮煎

抱朴子乳疔煎之治

宋王徽著鍾讀治其味甘苦右相因斷涼攝暑開命經身

梁江淹著鍾讀治其味甘苦右相因斷涼攝暑開命經身

衍義曰治其味甘苦右相因斷涼攝暑開命經身

多少但治其味甘苦右相因斷涼攝暑開命經身

石絡



絡石味苦温微寒無毒主風熱死肌癰傷口乾舌焦癰腫不

消喉舌腫不通水漿不下天驚又腹除邪氣養腎主腹瀉痛

堅筋骨利關節又服輕身明目潤澤好顏色不老延年通神

一名石鏡一名石蹉一名略石一名明石一名領石一名懸

石生太山川谷或石山之陰或高山巖石上或生人間正月

採杜仲牡丹馬之使惡鐵者其母苦痛此藥石猶如石耐羊擊石以馬名非石瀧處冬夏常青實黑而圓其莖蔓延繞樹石則若石



通

甘藷 國經云 藷為治 凡百 雜 疾 項 宜 與 蘇 張 者 類 有 一 老 舉
 取 詩 為 藥 綱 研 碎 以 和 蜜 敷 升 以 其 津 傳 味 西 經 所 載
 藥 博 考 遂 愈 醫 者 云 其 本 益 得 壽 壽 之 力 乃 知 西 經 所 載
 六不

同州白藜



秦州藜子



藜藜子味苦辛溫微毒無毒主惡血破癥結積聚安胎乳難
 身體風痺頭痛欬逆者多肺痿止煩下氣小兒頭瘡癰腫法
 疔可作摩粉其藜主曰 瘰癧可者以添又眼長肌肉明目起身

一名旁通一名屈人一名止行一名豺羽一名猪推一名疾

藥一名茨生馮翊平澤或道傍七月八月採實暴乾烏頭馬

陶隱居云多生道上其藜布地子有刺狀如菱而小長尖

風燥人行多著木後今軍家少鋪紙符之以春嫩時有可

蒺藜易云捋子藜原其凶傷到今傳到本云地有安不可採也

刺腹破地方用甚難辨口合條到本云地有安不可採也

云藥此藥性宜通又服不冷而無熱則其溫也○亞禹

銅等藥按兩雅云茨藜藥注布地蔓生細葉子有三角刺

人○藥性論云白茨藜子味苦其有小毒治諸風癰瘡破

宜山藥性論云白茨藜子味苦其有小毒治諸風癰瘡破

小使多 遠 濕 潤 腸 通 精 氣 入 藥 不 計 九 散 逐 毒 去 刺 開
 經曰 茨藜子生馮翊平澤或道傍七月八月採實暴乾又
 和建冬採黃云布地蔓生細葉子有三角刺人是一也
 傳白藜藥今生同州沙苑枝馬草地最多而近道亦有之
 綠葉如蔓綿布沙上七月開花黃紫色如破豆花而小
 子相類作差大入與馬漂其實味甘而微酸子皆用有刺者
 入藥須細辨之今人多用然亦沙苑藥子皆用有刺者



治風明目最良仲仙方亦有平餌痰藥云不問黑白但取
聖實者吞去刺用魚生痔漏除汗及婦人發乳帶下為效
治年十五尸積痰藥子案
九龍如胡豆一枚日三食

雷公云此使採後上刺蒸用酒拌蒸從午至酉出日乾於木口中

聖惠方治鼻寒多年不聞香臭水出不止以痰藥二握當道

出汁一合酒煎中似不通再沸之突

外臺秘要治急引胡正大二日二服

又方補肝散治二十年失明藥方七月

又方治眼疾藥方升妙令黃持方寸

又方治眼疾藥方升妙令黃持方寸

又方治眼疾藥方升妙令黃持方寸

又方治眼疾藥方升妙令黃持方寸

千金方治眼疾藥方升妙令黃持方寸

又方治眼疾藥方升妙令黃持方寸

梅師方治眼疾藥方升妙令黃持方寸

孫真人食忌治白癩風以白芙蓉子

神山秘旨云治眼疾藥方升妙令黃持方寸

治眼疾藥方升妙令黃持方寸

治眼疾藥方升妙令黃持方寸

治眼疾藥方升妙令黃持方寸

治眼疾藥方升妙令黃持方寸

治眼疾藥方升妙令黃持方寸

治眼疾藥方升妙令黃持方寸

黃州



黃州味甘微溫無毒主瘰癧久敗瘡排膿止痛大風癩疾五
 痔瘻補虛小兒百病婦人子藏風邪氣逐五藏間惡血補
 丈夫虛損五勞七傷止渴腹瀉消渴利氣逐五藏間惡血補
 冷補其氣黃州一名黃草一名蜀精一名百本生蜀郡山谷白木漢
 名獨根一名芙蓉一名蜀精一名百本生蜀郡山谷白木漢
 中二月十月採陰乾之黃州一名黃草一名蜀精一名百本生蜀郡山谷白木漢
 者色白而黃根如人形有黃白二色者亦有黃白二色者亦有黃白二色者
 每中者而黃根如人形有黃白二色者亦有黃白二色者亦有黃白二色者

州亦佳其根如人形有黃白二色者亦有黃白二色者亦有黃白二色者
 實取此根如人形有黃白二色者亦有黃白二色者亦有黃白二色者
 日此根如人形有黃白二色者亦有黃白二色者亦有黃白二色者
 藥用此根如人形有黃白二色者亦有黃白二色者亦有黃白二色者
 勻用此根如人形有黃白二色者亦有黃白二色者亦有黃白二色者
 文用此根如人形有黃白二色者亦有黃白二色者亦有黃白二色者
 於用此根如人形有黃白二色者亦有黃白二色者亦有黃白二色者
 經曰黃州一名黃草一名蜀精一名百本生蜀郡山谷白木漢
 其葉如人形有黃白二色者亦有黃白二色者亦有黃白二色者
 作子長寸許二尺又已白水漢中今河東陝西州郡多有
 不然而有刺者亦有黃白二色者亦有黃白二色者亦有黃白二色者
 者皮如人形有黃白二色者亦有黃白二色者亦有黃白二色者
 微黃白如人形有黃白二色者亦有黃白二色者亦有黃白二色者





王外兵參軍時王太后感風不寐言脈沉而口苦微宗口
既不能下藥宜湯氣熏之藥入喉理胃時可差乃造黃香
既風湯敷劑置於林下氣如煙霧美夕使得法焉
重蒸其効勿用此附著之使善醫者知所取法焉
雷公云頂法頭上用被皮了燕子日山浸用手摩令細末攪粘
用上切

聖惠方治肺瘵行吐以黃耆二兩并為細末每服
又方計發症以一中盤煎至六分溫服日三四服

外臺秘要主甲煎膏二兩酒浸一宿以猪脂五合
肘後方治酒疸心腹脹入才成黃者二兩不蘭一兩為末酒服
梅師方以水三升煎取一升去滓服

初虞世為宋臨晉人其家有田數
孫用和治濕風濕血黃者連服三十
席延賞治瘧疾中自熱感瘧血口
每服三錢如茶點麥粥中

別說云差按昔并本由錦上為良
若以謂未朝如錦即謂之
若黃耆世者即錦上地相附爾
若以謂未朝如錦即謂之

行義曰防風黃耆世者即錦上地相附爾
若以謂未朝如錦即謂之

若黃耆世者即錦上地相附爾
若以謂未朝如錦即謂之

若黃耆世者即錦上地相附爾
若以謂未朝如錦即謂之

若黃耆世者即錦上地相附爾
若以謂未朝如錦即謂之

若黃耆世者即錦上地相附爾
若以謂未朝如錦即謂之

若黃耆世者即錦上地相附爾
若以謂未朝如錦即謂之

蓉從肉



肉從蓉味生酸鹹微溫無毒主五勞七傷補中除壅中寒熱

痛發五臟經陰蓋精氣多子婦人癰疽除勝脫脊氣腰痛止

痢久服輕身生河西山谷及代郡鴈門五月五日採陰乾

所生云代郡鴈門為州多馬處便有言是野馬糞也
所生云代郡鴈門為州多馬處便有言是野馬糞也
所生云代郡鴈門為州多馬處便有言是野馬糞也
所生云代郡鴈門為州多馬處便有言是野馬糞也
所生云代郡鴈門為州多馬處便有言是野馬糞也
所生云代郡鴈門為州多馬處便有言是野馬糞也
所生云代郡鴈門為州多馬處便有言是野馬糞也
所生云代郡鴈門為州多馬處便有言是野馬糞也
所生云代郡鴈門為州多馬處便有言是野馬糞也
所生云代郡鴈門為州多馬處便有言是野馬糞也

圖

經曰此補益之劑多子者力此野馬糞也

巴老不燥最至八月乃西人多用食之
巴老不燥最至八月乃西人多用食之
巴老不燥最至八月乃西人多用食之
巴老不燥最至八月乃西人多用食之
巴老不燥最至八月乃西人多用食之
巴老不燥最至八月乃西人多用食之
巴老不燥最至八月乃西人多用食之
巴老不燥最至八月乃西人多用食之
巴老不燥最至八月乃西人多用食之
巴老不燥最至八月乃西人多用食之



防風味甘辛溫無毒主大風頭眩痛惡風風邪目盲無所見
 地行周身骨節疼痛煩滿脅痛脊風頭面去來四肢孳孳
 乳金卷肉瘰癧又服輕身○葉主中風熱汗出一名銅芸一名

風防府中河



風防州解



風防州春



風防州同



甲以酒淨洗去蒸汁薄切合山芋羊肉作羹
 食之驅風補藥又有一種草葉如羊柳肉
 下品有別當歸云牛山納蒙石上如藤
 亦名鮮薑故土有神之者用是此物
 陳藏器序云此藥之性可治風濕骨痛
 雷公云此藥性溫味甘辛平無毒
 人心前氣不帶令人心去白膜一宿至
 浸并煎草了却蒸後干至氣出又用
 衍義曰為名又曰可作羹飲
 者入藥少則不效

TIFFEN Color Control Patches

苜蓿一名百枝一名屏風一名前根一名百葉生沙苑川澤
 及邯鄲琅邪上蔡二月十月採根暴乾得薄葉茶本藥起石
 餘根原婦人子藏風說謂子毒惡當辨為葉起石
 陶隱居云郡縣無石沙苑今第一山彭越蘭白茹花郡
 者謂五市亦得之大山襄陽山彭越蘭白茹花郡
 要者謂實而指謂之大山襄陽山彭越蘭白茹花郡
 晉州者亦在葉似紫葍云今山齊州錄山最善溫州兗州
 紅又說者食疾子似胡荽而大洞食之香而藥人更
 愛花說者食疾子似胡荽而大洞食之香而藥人更
 少花說者食疾子似胡荽而大洞食之香而藥人更
 藥性論云防風臣治心氣痛四破拘急行氣不得經脈
 中可單治心氣痛四破拘急行氣不得經脈
 損益汗心氣痛四破拘急行氣不得經脈
 宜

通經曰防風生沙苑川澤
 而葉法似青蒿而極小初生
 十月採根暴乾中者一二
 者良又有石防風山者二
 出月開花六月採根暴乾
 味苦性熱出與此相類本
 風熱汗出與此相類本
 經驗後方治破傷風去小兒
 又方治中風下更以美糊
 行義者具下

黃蘗



寒上方治兒婦丹毒黃末空

又方治傷損瘰癧在內項門着

子母秘錄治如月未及而破產者

又方治胎前山崩黃和

揚氏產乳膠母勞熱下血手足煩

又方治產後下血虛弱死胎黃

催生諸藥水三處器之如經日不產各抄

行義曰論黃庚有即黃粉也今亦謂提為黃

味皆淡須寒水和熱不可多食令人白利

秦州香蒲



香蒲味甘平無毒主五藏心下邪氣口中爛吳堅齒明目

耳久服輕身耐老一名惟一名熱生南海池澤

俗人無不採使土人亦不後說者江南貢蒲茅一名香茅

唐本注云此即香蒲作薦者秦生用白為韻亦堪蒸食

三春芽也其葉麥草香茅野俗皆識都

圖經曰黃文具蒲下



晉州續斷



絳州續斷



越州續斷



續斷味甘辛微溫無毒主傷寒補不足金瘡癰傷折跌續筋
 骨婦人乳難崩中漏血金瘡血內漏止痛生肌肉及踠傷惡
 血腰痛關節緩急又服益氣力一名龍豆一名屈折一名接
 骨一名南草一名槐生常山山谷七月八月採陰乾地黃馬

雷九〇陶隱居云七月八月採根今昔用莖葉節斷如
 注大藥本黃白有七月八月採根今昔用莖葉節斷如
 有黃皺狀如錫神者又子為桑上寄生恐非真時人又
 或或足而廣州又有一葉以前輩皮主療全素有此藥骨名
 其材故之應慮韻純傷用時須又長慢折枝柳地即生

此又標新奉云是虎頭與此大平而先斷亦自齊出
 方根如大藥以聲論云方而葉主絕傷去諸毒毒壯通宜
 五六枝〇藥注論云方而葉主絕傷去諸毒毒壯通宜
 頭等藥子云強乳強乳強乳強乳強乳強乳強乳強乳強乳
 經曰有之三月已後生今六月七月八月採根今昔用莖
 到生四月開花紅白如益可花似大新赤黃色相
 七月八月採根今昔用莖葉節斷如

雷公云乾用根得後撰切之又三如續斷若調用酒浸一伏
 雷公云乾用根得後撰切之又三如續斷若調用酒浸一伏
 雷公云乾用根得後撰切之又三如續斷若調用酒浸一伏

外臺秘要治淋取生續斷絞取
 外臺秘要治淋取生續斷絞取
 外臺秘要治淋取生續斷絞取



子母秘錄治產後一服三服溫服如人行三
 豆取一升余三服溫服如人行三
 豆取一升余三服溫服如人行三

蘆州海



蘆州單



蘆州秦



蘆州沂



蘆味苦酸寒大寒無毒主皮膚熱無瘡疔痔濕痺下乳汁

止遺游熱氣瘡癩如麻豆可作浴湯又服輕身益氣耳目

山應是黃帝所葬處乃在上
 此取根名竟變力支切根苦
 中取根名竟變力支切根苦
 此取根名竟變力支切根苦
 有四五辨名未見用根其鹿
 莖葉及子未見用根其鹿
 蘆也今按列本注云蘆
 軒考而小江少人取共苗用
 注云根名竟變力支切根苦
 下濕地最多六月七月採
 云蘆地最多六月七月採
 二裁三云有根者治身熱毒
 賦治小兒疳積熱毒治身熱
 賦治小兒疳積熱毒治身熱
 賦治小兒疳積熱毒治身熱
 賦治小兒疳積熱毒治身熱





國經

國經曰海蘆生於山峇今東州郡又秦海州皆有之其子作
多頭油房於而小七八月後背黑與於象草今諸郡所似
上單列者色五七枝同者一葉頭似牡丹葉而細葉
蓮花葉下似人呼為老翁花三州所生者如葉而細葉
類本准州者葉更作細齒安平一州所生者如葉而細葉
何所適八月採葉更作細齒安平一州所生者如葉而細葉
麻時云生河內川草一名蘆與苦菜同用六月七月採葉
下時山崗上則白似而多鐵質深毛生於黑如玄參根直
種生山崗上則白似而多鐵質深毛生於黑如玄參根直
有七八月採葉更作細齒安平一州所生者如葉而細葉
者驗據此所採之蘆與苦菜同用六月七月採葉更作細齒
近來的人但採之蘆與苦菜同用六月七月採葉更作細齒
雷公云能使勿用藥夫使蘆與苦菜同用六月七月採葉更作
草中採用

聖惠方

治小兒無事疳積或疳積疳積疳積疳積疳積疳積疳積疳積
水質熱空
心燥

外臺秘要

治疳積疳積疳積疳積疳積疳積疳積疳積疳積疳積疳積
疳積疳積疳積疳積疳積疳積疳積疳積疳積疳積疳積疳積

營實味酸温

微寒無毒主癰疽疔瘡肉跌筋敗瘡熱氣陰
蝕不瘳利關節又服輕身益氣根止洩痢腹痛五藏客熱除

邪留氣疽癰諸疔

癰疽疔瘡疔瘡疔瘡疔瘡疔瘡疔瘡疔瘡疔瘡疔瘡疔瘡疔瘡
疔瘡疔瘡疔瘡疔瘡疔瘡疔瘡疔瘡疔瘡疔瘡疔瘡疔瘡疔瘡

麻一名牛棘

一名牛棘一名牛勒一名薔蘿一名山棘生零陵川谷及

蜀郡八月九月

採陰乾者為良銀赤可實即是薔薇子以白
刺打飲○巨野等花者為良銀赤可實即是薔薇子以白
今所在有之○蜀郡採其花者為良銀赤可實即是薔薇子以白
三服之○華杜論云薔薇根味甘苦治頭暈白禿生五藏
客熱○日華子云薔薇根味甘苦治頭暈白禿生五藏
疽患○牙痛治氣通血經止赤白痢楊梅瘡血毒

蜀郡八月九月

採陰乾者為良銀赤可實即是薔薇子以白
刺打飲○巨野等花者為良銀赤可實即是薔薇子以白
今所在有之○蜀郡採其花者為良銀赤可實即是薔薇子以白
三服之○華杜論云薔薇根味甘苦治頭暈白禿生五藏
客熱○日華子云薔薇根味甘苦治頭暈白禿生五藏
疽患○牙痛治氣通血經止赤白痢楊梅瘡血毒

蜀郡八月九月

採陰乾者為良銀赤可實即是薔薇子以白
刺打飲○巨野等花者為良銀赤可實即是薔薇子以白
今所在有之○蜀郡採其花者為良銀赤可實即是薔薇子以白
三服之○華杜論云薔薇根味甘苦治頭暈白禿生五藏
客熱○日華子云薔薇根味甘苦治頭暈白禿生五藏
疽患○牙痛治氣通血經止赤白痢楊梅瘡血毒

蜀郡八月九月

採陰乾者為良銀赤可實即是薔薇子以白
刺打飲○巨野等花者為良銀赤可實即是薔薇子以白
今所在有之○蜀郡採其花者為良銀赤可實即是薔薇子以白
三服之○華杜論云薔薇根味甘苦治頭暈白禿生五藏
客熱○日華子云薔薇根味甘苦治頭暈白禿生五藏
疽患○牙痛治氣通血經止赤白痢楊梅瘡血毒

蜀郡八月九月

採陰乾者為良銀赤可實即是薔薇子以白
刺打飲○巨野等花者為良銀赤可實即是薔薇子以白
今所在有之○蜀郡採其花者為良銀赤可實即是薔薇子以白
三服之○華杜論云薔薇根味甘苦治頭暈白禿生五藏
客熱○日華子云薔薇根味甘苦治頭暈白禿生五藏
疽患○牙痛治氣通血經止赤白痢楊梅瘡血毒

時野小兒疳積

雷公云今黃蘗也凡採得去根并用布拭黃毛子用刀於

外臺秘要治未及寸七日三

又方治折箭刺入肉裏不出聖

又方治少壯多刺酒飲之

十全方治口瘡多刺酒飲之

又方治瘡熱口中及生瘡爛到根

又方治瘡熱口中及生瘡爛到根

又方治瘡熱口中及生瘡爛到根

又方治瘡熱口中及生瘡爛到根

附後方治瘡熱口中及生瘡爛到根

天名精



明州天名精



天名精味甘寒無毒主瘰癧血血痲欲死下血止血利小便除

小蟲去瘰癧除骨中結熱止煩渴逐水大吐下又服輕身耐老

一名麥向蓋一名蠟墓藍一名豕首一名天門精一名玉門

精一名斑頭一名蟾蜍蘭一名觀生平原川澤五月採

伏之陶隱居云此草今人呼為蜂茶亦名蜂首五月採

生狀如蠟墓藍一名蠟墓藍一名豕首一名天門精一名玉門



五藏常可作菜食之
又除肝家熱朝取一匙
按今字音
心亦之曰見夜光
又除肝家熱朝取一匙
按今字音
注草也似莞生海邊
可為席又與大明菜
如芒按江生性平
無毒又無妨事者更
洋之陶云大明菜不
能調中生道性平
小於大明作飲和除
積土濁令人如芒按
江生性平
日華子云馬蹄文明
作五土濁令人如芒
按江生性平
陽穴治腰痛又懸心
山脊赤作使豆治頭
風明目

圖經曰次用子生龍門川
澤今處處有之人家
閭閻所將夏
有花黃白色其子存
此藥性平而能十月
十日採陰乾
百於我爾蘇山宋
民覺釋曰藥性平而
能十月十日採陰乾
錢示聖賢如山宋
民覺釋曰藥性平而
能十月十日採陰乾
醫家傳用子如林
於藥性平而能十月
十日採陰乾
食療云時疾每日
取一匙去空腹生
腹水吞之百日後
洗見效

外臺秘要治積干火
明下藏人吹明子
千金方治外疔散食
後以煎飲方寸匕
衍義曰明子苗萬
四尺春并馬菘秋
深結月其子生角
或家皮產蜀本
同經結實似首
諸而劉大甚為
允諸

隨州丹參



丹參味苦微寒無毒
主心腹邪氣腸鳴
幽如走水寒熱積
聚破癥除殺止煩
滿蒼鼠養血去心
腹癆疾結氣腰脊
強脚痺除風邪留
熱久服利人一名
紅蟬草一名赤參
一名木干



TIFFEN Color Control Patches

乳牛桐栢山川谷及太山五月採根暴乾
 山是淮水原所出之山在長陽非以東馬海之
 道廣成有雙方有毛葉花形如馬蹄今云
 近道家行有用時人服多良效其性熱
 風神道交有本國經云此藥蘇和氣花亦
 等諸我本國經云此藥蘇和氣花亦
 赤大者如柏長尺餘一節能治脚痺在者
 報○藥性治云乃水臣平能治脚痺在者
 風○藥性治云乃水臣平能治脚痺在者
 神○藥性治云乃水臣平能治脚痺在者
 痛○藥性治云乃水臣平能治脚痺在者
 下○藥性治云乃水臣平能治脚痺在者
 狂○藥性治云乃水臣平能治脚痺在者
 經○藥性治云乃水臣平能治脚痺在者
 相○藥性治云乃水臣平能治脚痺在者
 指○藥性治云乃水臣平能治脚痺在者
 月○藥性治云乃水臣平能治脚痺在者
 癩○藥性治云乃水臣平能治脚痺在者

聖惠方 治寒濕風痺黃疸補中止血內崩下血勝
 千金方 治寒濕風痺黃疸補中止血內崩下血勝
 梅師方 治寒濕風痺黃疸補中止血內崩下血勝

茜根



茜根味苦寒無毒主寒濕風痺黃疸補中止血內崩下血勝
 脫不足躑躅毒久服益精氣輕身可以染絳一名地血一
 名茹蕙一名芽薹一名荷生喬山川谷二月三月採根暴乾
 畏鼠姑○陶隱居云此則今藥錄茜草也東國諸處乃有
 而少不如西多今俗選經方不甚服用其當以其馬醫令

敦羅

骨路支味辛平無毒主上氣浮腫水氣嘔逆婦人崩中餘血
癥瘕殺三蟲生崑崙國苗似凌霄藤根如青木香安南亦有
一名飛藤

長松味甘溫無毒主風血冷氣宿疾溫中去風草似松葉上
有脂山人服之生關內山谷中

合子草有小毒子及葉主蠱毒螫咬搏傳瘡上立癒

重修政和經史證類備用本草卷第七

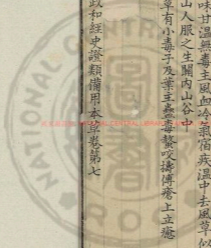



INTERNATIONAL CENTRAL LIBRARY TORONTO #105



© 2002 NATIONAL CENTRAL BUREAU OF INVESTIGATION





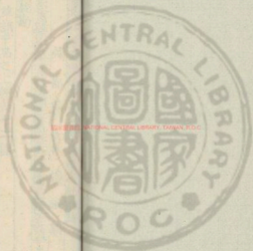

國立中央圖書館, TAIWAN, R.O.C.

2015/08 v.13



重修政和經史證類備用本草卷第八記類

成都唐慎秋續證類

救拔助
宋王象巖撰唐慎秋續證類備用本草卷第八記類

草部中品之上總六十二種

三十二種神農本草經附

四種名醫別錄

一種唐本先附注云唐附

二種今附皆醫家常用有知注云今附

一種新分條

二十二種陳藏器除

凡墨蓋子已下並唐慎秋續證類



乾薑

蒼朮

通草

瞿麥

百合

白芷

何首烏

紫菀

款冬

射干

生薑

葛粉

當歸

玄參

知母

淫羊藿

石菖蒲

紫草

白鮮皮

桑木

杜蘅

元附
今附
乾薑

今附
乾薑

仙靈
肝是也

是也

是也

是也

是也

是也

是也

是也

車前

枯藁

麻黃

秦艽

貝母

黃芩

茅根

前胡

酸棗

石龍

白薇

今附
是也

今附
是也

今附
是也

今附
是也

今附
是也

今附
是也

今附
是也

今附
是也

今附
是也

今附
是也

按美精湯
石香茶

大青

女萎

二十二種陳藏器餘

洗納香

風延母

耕香

大私藤水

筋子根

土羊

優瘕

土萆草

綽菜

必似勒

胡面弄

海蘊

百交青

斫合子

獨自草

金釵股

博落迴

毛建草

數試

仰盆

鱸草



乾薑



乾薑味辛溫大熱無毒百病滿效止上氣喘中上色出汗
風濕痺膠膝下瀉寒令腹痛中惡霍亂脹滿風邪諸毒皮膚
間結氣止唾血生者尤良

圖經文具生

外基秘要治諸不痛乾薑高良薑等分為末

又方治一切乾薑
千金方治一切乾薑

肘後方治一切乾薑

又方治一切乾薑

又方治一切乾薑

王氏博濟方治一切乾薑

廣利方治一切乾薑

又方治一切乾薑

孫真人治一切乾薑

傷寒類要治一切乾薑



梅師方

治霍亂吐下不止欲死生薑五兩先煎

又方

治腹痛不能服藥生薑

孫真人

治小兒咳嗽用生

孫真人

食忌正月之禁食五辛

又方

八月九月食薑至春

食醫心鏡

治心氣痛用生薑

今人少

知生薑之性

兵部手集

治天胃氣弱不飲動好薑二升

楊氏產乳

以水八升上燒

唐崔魏公

食竹雞多食

之活

無藥者以占射

濰州菜耳



菜耳乃巨實味苦甘溫葉味苦辛微寒有小毒主風頭寒痛

風濕痺四肢拘攣痛惡肉死肌膝痛溪毒及眼蓋翳耳目

聰明強志身一名胡菓一名公一名蔬一名常思生

安陸川谷及六安田野實熟時採

葉作黃衣者一名平耳未肯中無此言從外國進羊毛中



去之皆黃汁出乃止五月五日多取陰華若大寒中稍取
 之皆能辟惡若欲省病者使服之令人無疥疥之
 不與能逐之若病者服之九服可鍊用之

千金翼傳之立補心足平燥潤肺耳

又方治牙痛之立補心足平燥潤肺耳

又方治一切瘡毒取耳五升水三劑差後以水研之

又方治一切瘡毒取耳五升水三劑差後以水研之

百一方治一切瘡毒取耳五升水三劑差後以水研之

孫真人食忌內食合人

食醫心鏡一切風濕痺痛

斗門方治一切風濕痺痛

原一大鏡不用馬人如羊取其心

勝金方治一切瘡毒取耳五升水三劑差後以水研之

楊氏產乳論

成州葛根



海州葛根



痛 癆傷寒中風頭痛解肌發表出汗開腠理取金瘡止痛膏風

西京苦參



邠州苦參



成德軍苦參



秦州苦參



母子秘錄治乳腫痛拈黃色老一餅日三枚熟萬以白酒

二枚黃

楊氏產乳治熱毒赤腫拈黃

又方治乳無汁拈黃

產寶治產後乳無汁拈黃

楊文蔚治疾初起拈黃

又方治癰疽疔毒拈黃

衍義曰中受火毒拈黃

時疫熱毒拈黃

毒母患花黃不之類苦治馬熱

子大生大麥
五九日三服

又方治時氣由死者苦參一兩又丑酒二升半煮取一升

又方治心痛苦參入合升二升

梅師方治飲食中毒魚肉等苦參三兩以苦酒一升煎三

又方治五毒四日五日水煎取汁一升分服

孫真人食忌升中惡心苦參合煮酒一升分服

勝金丹治神氣升中惡心苦參合煮酒一升分服

集驗方治毒極足腫疼破脫

傷寒類要治逆氣痛飲死者參二兩以水二升

子母秘錄治小腹痛背脊痛升中惡心苦參

太倉公治苦參湯日飲三次升中惡心苦參

沈存中筆談治用苦參湯日飲三次升中惡心苦參

行義曰苦參石上若覆重火堅燥折十餘步然後能行有

否曰始以初極用苦參已散年此病由苦參入其氣味

曾放使入藥後有太常小許和用苦參入其氣味

身風熱不消以苦參末為丸知相子大食後湯水

多至三十日便愈

歸當州文



歸當州添

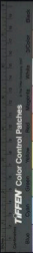

當歸味辛甘大溫無毒... 溫中止痛

皮膏半婦人... 溫中止痛

除客血內塞中風... 溫中止痛

肌肉一名... 溫中止痛

此當歸... 溫中止痛

當歸... 溫中止痛

當歸... 溫中止痛

當歸... 溫中止痛

當歸... 溫中止痛

當歸... 溫中止痛

當歸... 溫中止痛

當歸... 溫中止痛

當歸... 溫中止痛

當歸... 溫中止痛

當歸... 溫中止痛

當歸... 溫中止痛

當歸... 溫中止痛

當歸... 溫中止痛

當歸... 溫中止痛

當歸... 溫中止痛

當歸... 溫中止痛

當歸... 溫中止痛



承三升

子毋秘錄

治則產子死腹中黃

又方

治小兒驚風未發之時

賈相公

治過牛氣未發之時

支大醫方

治婦人血氣不和

別說云

治婦人血氣不和

行義曰

治婦人血氣不和

司方類

治婦人血氣不和

眼藥

治眼疾

黃麻州茂



黃麻州同



麻黃味苦溫微溫無毒主中風傷寒頭痛溫瘧發表出汗去

邪熱乘止欬逆上氣除痰散積聚頭眩五藏邪氣緩急風

管瀧子乳除疾止好唾通膜理疎傷寒頭疼解肌洩邪惡氣

消赤黑斑生母不可多服令人虛一名卑相一名龍一名卑

鹽生晉地及河東立秋採莖陰乾令青厚朴為之使蠶半黃





亦止汗夏月雜粉之俗用藥上太解肌第一
州鹿藿及開中以花可傍以用藥上太解肌第一
同列少苑最多也云府黃中木此若為開時有歲不
皮肉不仁主壯熱之解又發汗藥治平氣治身山止
并故竹出印摸手摩之及發汗藥治平氣治身山止
五毛脫氣逆熱山嶺積毒
圖經曰本藥生香地至又東玉今近京多有之
在結實子黑根赤而小俗無花子未開者黃氣外
內開花六月內結子雌者無花子未開者黃氣外
貴治時疫上氣有射干麻黃湯內以黃芩散者皆
津用方治天行赤白痢後內以黃芩散者皆
治時疫上氣有射干麻黃湯內以黃芩散者皆
治時疫上氣有射干麻黃湯內以黃芩散者皆
治時疫上氣有射干麻黃湯內以黃芩散者皆

中更以湯水三斗合煎令一丸在封藥勿令
主者以湯水三斗合煎令一丸在封藥勿令
主者以湯水三斗合煎令一丸在封藥勿令
主者以湯水三斗合煎令一丸在封藥勿令
主者以湯水三斗合煎令一丸在封藥勿令
主者以湯水三斗合煎令一丸在封藥勿令

雷公云凡使去毒藥上州劑勿令
雷公云凡使去毒藥上州劑勿令
雷公云凡使去毒藥上州劑勿令
雷公云凡使去毒藥上州劑勿令
雷公云凡使去毒藥上州劑勿令
雷公云凡使去毒藥上州劑勿令

傷寒類要張仲景傷寒論云黃疸病以麻黃酒湯主之
傷寒類要張仲景傷寒論云黃疸病以麻黃酒湯主之
傷寒類要張仲景傷寒論云黃疸病以麻黃酒湯主之
傷寒類要張仲景傷寒論云黃疸病以麻黃酒湯主之
傷寒類要張仲景傷寒論云黃疸病以麻黃酒湯主之
傷寒類要張仲景傷寒論云黃疸病以麻黃酒湯主之

子母必錄治產後腹痛及血下不盡麻黃酒湯主之
子母必錄治產後腹痛及血下不盡麻黃酒湯主之
子母必錄治產後腹痛及血下不盡麻黃酒湯主之
子母必錄治產後腹痛及血下不盡麻黃酒湯主之
子母必錄治產後腹痛及血下不盡麻黃酒湯主之
子母必錄治產後腹痛及血下不盡麻黃酒湯主之

衍義曰治產後腹痛及血下不盡麻黃酒湯主之
衍義曰治產後腹痛及血下不盡麻黃酒湯主之
衍義曰治產後腹痛及血下不盡麻黃酒湯主之
衍義曰治產後腹痛及血下不盡麻黃酒湯主之
衍義曰治產後腹痛及血下不盡麻黃酒湯主之
衍義曰治產後腹痛及血下不盡麻黃酒湯主之

藥入
藥入
藥入
藥入
藥入
藥入

通草一名甘草無毒自三

腫諸結不消及金瘡惡瘡鼠癩踐折花

一名甘草一名丁翁生石城山谷及山陽正月採枝陰乾

此物大者徑三寸每節有二枝葉有細孔兩

言一名甘草一名甘草一名甘草一名甘草

小入醫作下三焦用根治五淋小便閉結

名通草食之通利諸氣和子食之便好

反胃之功其食不積食熱其是通草宜煎湯

效主胃不和食積三焦不通氣逆

治胃不和食積三焦不通氣逆

治胃不和食積三焦不通氣逆

治胃不和食積三焦不通氣逆

草通州海



草通州解



草通府元興



木脫通



本經四利以爲藥逐毒乾實今淮南真一勝九冬藥家見其
本經四利以爲藥逐毒乾實今淮南真一勝九冬藥家見其
本經四利以爲藥逐毒乾實今淮南真一勝九冬藥家見其

行義曰此藥全用根其品亦多須用花如亦取葉山中者爲
行義曰此藥全用根其品亦多須用花如亦取葉山中者爲
行義曰此藥全用根其品亦多須用花如亦取葉山中者爲

魏州燕實



聖醫實味耳平溫無毒主治霍亂吐瀉
聖醫實味耳平溫無毒主治霍亂吐瀉
聖醫實味耳平溫無毒主治霍亂吐瀉

三聖一名天麻生河東川谷五月採實陰乾
三聖一名天麻生河東川谷五月採實陰乾
三聖一名天麻生河東川谷五月採實陰乾

無味者天麻精亦名采首之
無味者天麻精亦名采首之
無味者天麻精亦名采首之

經曰今陝西諸郡及歸流州亦有之近原尤多葉似麻而
經曰今陝西諸郡及歸流州亦有之近原尤多葉似麻而
經曰今陝西諸郡及歸流州亦有之近原尤多葉似麻而

下人好酒飲者其性熱也
下人好酒飲者其性熱也
下人好酒飲者其性熱也

小一升之細細計合止
小一升之細細計合止
小一升之細細計合止

外臺秘要

治諸死者許靈實根一握水

又方

治喉痺咽閉喉急不通項也效神

千金方

治中風下血如雞心未出長服

肘後方

治面及鼻病氣微以

張文仲

治心氣痛以馬腦研細六月

又方

治水病百病以馬腦子乾黃連各等分

衍義

曰蓋實藥也若云方藥不復用俗無識者

味

可更也人食也今不取以憑信為馬駒子

將州果茶



腫明目去膏破胎... 長毛髮一名巨白髮一名太菊一名大蘭生太山川谷立秋

採實陰乾... 裝草丹為之使懸燥晒...

者故名... 亦按註云... 而廣正空...

石的主... 五淋... 云... 治... 效...

邢州玄參



衡州玄參



崔氏 治魚鱗瘡毒腫爛
 行義曰 邢州玄參 治一切瘡毒
 其意者 治心熱 治心火 治心虛
 入常求 其根 其意 如此
 衡州玄參 治一切瘡毒 治心熱 治心火 治心虛
 其意者 治心熱 治心火 治心虛
 入常求 其根 其意 如此

外臺秘要 治腰以霍麥為
 又方 治石淋 取水 取于搏 為末 酒服
 千金方 治產後 經數日 不出 或子死 腹中
 梅師方 治竹木刺入 肉中 不出 或子死 腹中
 治一切瘡毒 治心熱 治心火 治心虛
 其意者 治心熱 治心火 治心虛
 入常求 其根 其意 如此

雷公云 治一切瘡毒 治心熱 治心火 治心虛
 治一切瘡毒 治心熱 治心火 治心虛
 治一切瘡毒 治心熱 治心火 治心虛
 治一切瘡毒 治心熱 治心火 治心虛
 治一切瘡毒 治心熱 治心火 治心虛
 治一切瘡毒 治心熱 治心火 治心虛
 治一切瘡毒 治心熱 治心火 治心虛
 治一切瘡毒 治心熱 治心火 治心虛
 治一切瘡毒 治心熱 治心火 治心虛

此藥 治一切瘡毒 治心熱 治心火 治心虛
 治一切瘡毒 治心熱 治心火 治心虛
 治一切瘡毒 治心熱 治心火 治心虛
 治一切瘡毒 治心熱 治心火 治心虛
 治一切瘡毒 治心熱 治心火 治心虛
 治一切瘡毒 治心熱 治心火 治心虛
 治一切瘡毒 治心熱 治心火 治心虛
 治一切瘡毒 治心熱 治心火 治心虛



三州夏參



玄參味甘微寒無毒主熱中寒熱瘧疾女子產乳餘疾補
 腎氣令人目明主暴中風傷寒身熱支滿狂邪忽忽不知
 溫瘧洒洒血衄下寒紅除音中氣下水正煩渴散頸下核
 腫心腹痛癰瘕疔五藏久服補虛明目強陰益精一名
 一名方壘二名鹿腸一名正馬一名威一名端生河間
 及宛句三月四月採根暴乾黃者為大今出近道處

望如人參而長大根甚黑功神香道家明用亦以合香末
云玄參然治壯氣益壽 下如人參而止道家亦以合香末
見其理也 壯氣益壽 下如人參而止道家亦以合香末
葉安掌大而不尖長根生青白條如紫黑者謂之合香用之
俗呼為紫根 葉安掌大而不尖長根生青白條如紫黑者謂之合香用之
言根苗並長蓋未深根偏四 俗呼為紫根 葉安掌大而不尖長根生青白條如紫黑者謂之合香用之
一名逐馬水苦能治風熱 言根苗並長蓋未深根偏四 俗呼為紫根 葉安掌大而不尖長根生青白條如紫黑者謂之合香用之
房取 一名逐馬水苦能治風熱 言根苗並長蓋未深根偏四 俗呼為紫根 葉安掌大而不尖長根生青白條如紫黑者謂之合香用之
山連志消腫毒 房取 一名逐馬水苦能治風熱 言根苗並長蓋未深根偏四 俗呼為紫根 葉安掌大而不尖長根生青白條如紫黑者謂之合香用之
經曰 山連志消腫毒 房取 一名逐馬水苦能治風熱 言根苗並長蓋未深根偏四 俗呼為紫根 葉安掌大而不尖長根生青白條如紫黑者謂之合香用之
子黑色亦有白花 經曰 山連志消腫毒 房取 一名逐馬水苦能治風熱 言根苗並長蓋未深根偏四 俗呼為紫根 葉安掌大而不尖長根生青白條如紫黑者謂之合香用之
五十六葉 子黑色亦有白花 經曰 山連志消腫毒 房取 一名逐馬水苦能治風熱 言根苗並長蓋未深根偏四 俗呼為紫根 葉安掌大而不尖長根生青白條如紫黑者謂之合香用之
黑新者謂之 五十六葉 子黑色亦有白花 經曰 山連志消腫毒 房取 一名逐馬水苦能治風熱 言根苗並長蓋未深根偏四 俗呼為紫根 葉安掌大而不尖長根生青白條如紫黑者謂之合香用之
甘松香各採木 黑新者謂之 五十六葉 子黑色亦有白花 經曰 山連志消腫毒 房取 一名逐馬水苦能治風熱 言根苗並長蓋未深根偏四 俗呼為紫根 葉安掌大而不尖長根生青白條如紫黑者謂之合香用之
出再搗熟如乾 甘松香各採木 黑新者謂之 五十六葉 子黑色亦有白花 經曰 山連志消腫毒 房取 一名逐馬水苦能治風熱 言根苗並長蓋未深根偏四 俗呼為紫根 葉安掌大而不尖長根生青白條如紫黑者謂之合香用之
雷公云 出再搗熟如乾 甘松香各採木 黑新者謂之 五十六葉 子黑色亦有白花 經曰 山連志消腫毒 房取 一名逐馬水苦能治風熱 言根苗並長蓋未深根偏四 俗呼為紫根 葉安掌大而不尖長根生青白條如紫黑者謂之合香用之
盡了服之 雷公云 出再搗熟如乾 甘松香各採木 黑新者謂之 五十六葉 子黑色亦有白花 經曰 山連志消腫毒 房取 一名逐馬水苦能治風熱 言根苗並長蓋未深根偏四 俗呼為紫根 葉安掌大而不尖長根生青白條如紫黑者謂之合香用之



經驗方 治患勞人燒香法用女參一斤甘松六兩烏木煉用
 灰末六兩免煉藥六兩和勻入餅內封更
 廣利方 治瘰癧年久不差生女
 廣利方 治瘰癧年久不差生女

石州秦艸



寧化軍秦艸



秦州秦艸



秦州秦艸



秦艸 味辛 微温 無毒 三月 飛鳥 山谷 二月 八

水 根 蒸 乾 用 之 熱 飲 去 今 出 聖 州 州 名 實 本 作

月 採 根 蒸 乾 用 之 熱 飲 去 今 出 聖 州 州 名 實 本 作

交 中 多 濁 土 用 之 熱 飲 去 今 出 聖 州 州 名 實 本 作

水 根 蒸 乾 用 之 熱 飲 去 今 出 聖 州 州 名 實 本 作

新酒去頭風
玉冰燒酒
云本經名
蘇瓜
世人以
蘇酒
名蘇
大

圖經曰
泰元生
飛鳥
山谷
今河
吹用
等
有
之
推
七
黃
而

英連
使
秋
茶
已
六
月
廣
利
方
花
紫
色
如
蘇
瓜
世
人
以
蘇
酒
名
蘇
大

兩
便
取
九
牛
乳
許
分
則
元
大
廣
利
方
花
紫
色
如
蘇
瓜
世
人
以
蘇
酒
名
蘇
大

凡
酒
自
取
九
牛
乳
許
分
則
元
大
廣
利
方
花
紫
色
如
蘇
瓜
世
人
以
蘇
酒
名
蘇
大

雷
公
曰
凡
酒
自
取
九
牛
乳
許
分
則
元
大
廣
利
方
花
紫
色
如
蘇
瓜
世
人
以
蘇
酒
名
蘇
大

聖
惠
方
治
牛
乳
心
神
益
至
六
分
去
瘴
無
人
食
後
分
為
二
服

又
方
治
水
一
便
難
大
多
煎
取
七
分
去
瘴
無
人
食
後
分
為
二
服

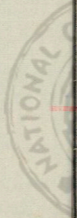



2008005 NATIONAL CENTRAL LIBRARY, TAIWAN, R.O.C



© 2005 NATIONAL CENTRAL LIBRARY COMPANY, P.O. BOX 1000, ANN ARBOR, MI 48106-1000





母知軍馬處



母知州縣



知母味苦寒無毒主消渴熱中除邪氣腹腫下利補不足益氣療傷寒久瘧煩熱骨下邪惡腸中結及風汗內疸多服令人澀一名蛇蟠母一名連母一名野麥一名地麥一名水穴一名水溪一名價舞一名氣龍一名安一名女雷一名女理一名兒草一名鹿列一名非逢一名兒睡草一名東根一名水須一名洗燻一名壽

谷二月八月採根暴乾

其藥性猛亦主瘧熱頭山

母出三抽葉白者為

從毒勞胃氣勞情寒虛損

之安

止驚悸

圖經曰

如母生河內川谷今

上味便無畏煎射工

可和水作湯浴之甚佳

聖惠方

治熱無子大不射

如母生河內川谷今瀕河澤郡及解州珍州亦有之
 其藥性猛亦主瘧熱頭山
 母出三抽葉白者為
 從毒勞胃氣勞情寒虛損
 之安
 止驚悸
 圖經曰
 如母生河內川谷今瀕河澤郡及解州珍州亦有之
 上味便無畏煎射工
 可和水作湯浴之甚佳
 聖惠方
 治熱無子大不射



母貝



母貝州越



母貝州峽



效歌上氣止煩熱渴出汗安五蕪利骨髓

寶一名苦花一名苦茶一名高草一名勳母生晉地十月採

根曝乾云云

根曝乾云云

根曝乾云云

根曝乾云云

根曝乾云云

根曝乾云云



出近道處處有近下蒸地東間甚多葉亦可作浴湯
 山浴去尸毒又用合香也
 血刺面腫同邪主女人白帶目赤勞內及補血
 血刺面腫同邪主女人白帶目赤勞內及補血
 血刺面腫同邪主女人白帶目赤勞內及補血

雷公云凡採得後勿用四條作一處生者其名良公藤用
 黃精時後出於日中乾去黃精用之
 外臺秘要治用乾白芷及
 子母秘錄治小兒身熱白芷

行義曰白芷有收燥燥不巴
 下十九或十五丸
 白芷

水康甲淮羊



沂州淮羊



羊無毒羊陰長通腸益胃瀉利小便益氣

志堅筋骨消瘰癧赤腫下部有瘡洗出蟲丈夫久服令人

子一名前生上郡陽山山谷
 羊一曰百通合蓋食產所收故名羊
 羊似小豆而圓薄皮如亦堅所在皆有



石龍芮味甘苦平無毒自風寒濕痺心腹氣利腸胃止瀉

平腎胃氣補陰氣不足失精草冷又驅風明目不若令人
皮膚光澤有子一名魯果能一名地盤一名石能一名彭根

一名天豆生太山川澤石邊五月五日採子二月八月採皮

陰乾大歲為之使畏蛇蟻皮吳茱萸煎酒服之今出近道子
石上生其葉如林內短少其好者人皆採之葉黃色味辛

乃實是也名地盤生下者名五月五日採子二月八月採皮
桑根故名地盤生下者名五月五日採子二月八月採皮

國經曰石龍芮生太山川澤石邊五月五日採子二月八月採皮
強壯用煎下湯飲之如草履而色黃五月採子三月八月採皮

陳檄器 且水宜如麻 法定是石 能治更非 草兩相

云生草 草名水 草名水 草名水 草名水 草名水 草名水 草名水 草名水 草名水 草名水

行義曰石龍芮今有而惟水中生者為佳而子圓生者為
以能語繁實上一夜作大池如大鏡者是

根茅州澶



根茅州鼎



芥味甘寒無毒 利小便下五淋除客熱在腸胃止渴 婦人崩中久服利
人其苗主下水一名地盤一名石能一名彭根



草紫



草紫京東



草味苦寒無毒主心腹邪氣五疸補中益氣利九竅通水

道瘴腹腫脹滿痛以合膏療小兒瘡及面皴一名紫丹

一名紫美又名生礪山山谷及楚地三月抹根陰乾一名紫丹

服多從南陽訶斯末拔人種之即是今草者方藥家都

不與用神物志云平氏陽山草持分藥因以紫色味黑此

云一名紫美如紫香色赤紫月於紫白也而實白同

紫草亦可單用水其平能治風寒瘧疾

經曰紫草生礪山山谷及楚地今處處有之人家園

陰乾古方稱見彼今藥家多用治腸痔疥癩發背不

以此作藥使與後人知水煎之其效尤速

雷公云此藥須用嫩草一斤用漿三兩於中煎盡

作漿用

聖惠方治急風成人用

又方治小兒淋瀝下二錢一兩搗羅為散每於食

經驗後方治嬰兒疳積大便不通以物合定勿令余

服兒大小服半合至一合

服與諸雜比亦當細察



胡前州絳



胡前府寧江



胡前州戎



胡前州建



福州前胡



前胡味苦微寒無毒主療痰滿背脅中痞心腹結氣風頭痛
去痰貫下氣治傷寒寒熱推陳致新明目益精二月八月採

根暴乾牛夏為之使浸皇吳長藤蓋前胡云前胡如紫
生醫乃用之亦有畏者為同而本臣上品有花胡而無此

味辛溫出吳興者為明段兒非蓋出本州也云前胡皆
生下溫處去其骨下氣主時氣內外傷熱下食通五穀注

云治一切勞下氣主時氣內外傷熱下食通五穀注
新氣越骨節煩悶天皆好七氣喘咳胎前產後小兒一切

新氣越骨節煩悶天皆好七氣喘咳胎前產後小兒一切

圖經曰及胡舊不著所出州土本陝西柔漢江
 有白牙八三月四寸其香黃色二月八月七月
 耳者大與胡相似但胡葉如胡葉而胡皮如胡
 中者以頭黑而色有二種一白一黑如胡葉而
 上者以頭黑而色有二種一白一黑如胡葉而
 外者以頭黑而色有二種一白一黑如胡葉而
 雷公云凡此物用時宜去其皮及根
 先用刀刮去其皮及根
 外者以頭黑而色有二種一白一黑如胡葉而

江寧府政譜



除腫浮腫結熱風痺不足產後疾痛一名鹿腸一名
 鹿首一名馬草一名澤敗生江夏川谷八月採根暴乾

出近道藥不近道藥不近道藥不近道藥不近道藥不
 去能化腐水及後諸病心腹新瘡疔毒主多
 下生赤白帶下血氣心腹新瘡疔毒主多
 下生赤白帶下血氣心腹新瘡疔毒主多



酸漿



酸漿木味甘平寒無毒生於野澤及人家田園中五月採陰乾

李時珍云此藥入藥多有誤亦可食于作房考中有子去

國經曰此藥生於野澤及人家田園中五月採陰乾

五月採陰乾

五月採陰乾

五月採陰乾

五月採陰乾

五月採陰乾

五月採陰乾

五月採陰乾

五月採陰乾

五月採陰乾

五月採陰乾

五月採陰乾

五月採陰乾

五月採陰乾

五月採陰乾

五月採陰乾

澤州紫參



澤州紫參



澤州紫參

澤州紫參

澤州紫參

澤州紫參

澤州紫參

澤州紫參

澤州紫參

澤州紫參

麥紫州麥



麥紫州甘



紫參未苦至寒微寒無毒

大小便瘳腸胃大熱嘔血白痢中聚如癰腫諸瘡止渴益

精一名甘藷一名象戎一名童腸一名馬行生河西及宛句

山谷三月採根火炙使紫色一名甘藷一名象戎一名童腸一名馬行生河西及宛句

甘藷似羊時紫花青莖交葉黑肉紅白內皮交澤所在志

甘藷似羊時紫花青莖交葉黑肉紅白內皮交澤所在志

甘藷似羊時紫花青莖交葉黑肉紅白內皮交澤所在志

甘藷似羊時紫花青莖交葉黑肉紅白內皮交澤所在志

甘藷似羊時紫花青莖交葉黑肉紅白內皮交澤所在志

甘藷似羊時紫花青莖交葉黑肉紅白內皮交澤所在志

甘藷似羊時紫花青莖交葉黑肉紅白內皮交澤所在志

甘藷似羊時紫花青莖交葉黑肉紅白內皮交澤所在志

甘藷似羊時紫花青莖交葉黑肉紅白內皮交澤所在志

甘藷似羊時紫花青莖交葉黑肉紅白內皮交澤所在志

甘藷似羊時紫花青莖交葉黑肉紅白內皮交澤所在志

甘藷似羊時紫花青莖交葉黑肉紅白內皮交澤所在志

甘藷似羊時紫花青莖交葉黑肉紅白內皮交澤所在志

甘藷似羊時紫花青莖交葉黑肉紅白內皮交澤所在志

山

生於山間亦有文故中藥五目

云紫參味甘性平

味甘性平

味甘性平

味甘性平

味甘性平

味甘性平

味甘性平

味甘性平

味甘性平

味甘性平

本藥州丹



本藥軍勝威



寧化重茶本



葉本味辛苦溫微濕微寒無毒主婦人四脈冷中寒腫漏腹
中急除風頭痛長肌膚使頭色辟瘴瘧瘴瘴風邪邪或金
瘡可作沐藥面脂

實主風流四肢一名鬼牌一名地龍一名微重生崇山山谷

正月二月採根蒸乾三十日成是藥相類其形各異乃相類而

類后藥味說等葉苗如葉本論說此實皆不同所生處又異

今東山別有葉本形無甚相似惟長大爾言其謂云葉本

葉根味與苦等類以此類上論下以葉根故名葉本今上

濱州者佳也

如去頭風動目

細經曰葉本生崇山山谷今四川河東州及兗州杭州有

葉根可根上苗下以木蒸故以名之五月有白花土

海州石韋



石韋味苦甘平無毒主勞熱邪氣五癰不通利小便水道
止煩下氣通膀胱補五勞安五藏去惡風益精氣一名石



華陰山谷石上不聞水及人聲者良二月採葉陰乾

華陰山谷石上不聞水及人聲者良二月採葉陰乾

華陰山谷石上不聞水及人聲者良二月採葉陰乾

華陰山谷石上不聞水及人聲者良二月採葉陰乾

華陰山谷石上不聞水及人聲者良二月採葉陰乾

華陰山谷石上不聞水及人聲者良二月採葉陰乾

華陰山谷石上不聞水及人聲者良二月採葉陰乾

華陰山谷石上不聞水及人聲者良二月採葉陰乾

華陰山谷石上不聞水及人聲者良二月採葉陰乾

華陰山谷石上不聞水及人聲者良二月採葉陰乾

華陰山谷石上不聞水及人聲者良二月採葉陰乾

華陰山谷石上不聞水及人聲者良二月採葉陰乾

華陰山谷石上不聞水及人聲者良二月採葉陰乾

華陰山谷石上不聞水及人聲者良二月採葉陰乾

華陰山谷石上不聞水及人聲者良二月採葉陰乾

華陰山谷石上不聞水及人聲者良二月採葉陰乾

華陰山谷石上不聞水及人聲者良二月採葉陰乾

華陰山谷石上不聞水及人聲者良二月採葉陰乾

華陰山谷石上不聞水及人聲者良二月採葉陰乾

華陰元雨草



華陰門軍草



華陰州草



華陰成德軍草



王曰吐蕪香不着所出州土今江淮間皆有之其葉如
 馬蹄草二月三日採根無花者乾之故山南經云天竺之山
 有草如二月三日採根無花者乾之故山南經云天竺之山
 名土而然若亦名吐蕪或曰蕪是得之而徒走明之也
 香故知是吐蕪也今人
 用竹箔湯及衣也甚佳
 衍義曰吐蕪用根似如半根色白者為女馬蹄之下市者皆
 杜衡與吐蕪相類使見其色黃白者為女馬蹄之類
 附者良吐蕪其色黃白者為女馬蹄之類

澤州白薇



白薇 大寒無毒 傷中淋露下水

氣利陰氣益精一名白草一名薇草一名春草一名骨羨又
 服利人生平原川谷三月三日採根陰乾陸貴者大黃大
 多藥醫不用元道通處處有根狀似牛膝而短小附方家用
 人忽疑不云道通處處有根狀似牛膝而短小附方家用
 口經曰白薇生平原川谷本快而七月間採八月採實有
 口經曰白薇生平原川谷本快而七月間採八月採實有

雷公云此得後用細木此汁浸一宿至明取出
 去盡了於殼上細到蒸乾已至申出用

成德軍莢



海州莢



江州莢



江寧府莢



莢味甘平溫無毒主腰背寒痛風痺益血氣止

小使利生山野二月八月採根蒸乾

而白熟黃紫作藥結莢有刺也

經曰莢黃者不輒所出州上但云生山野今近京及江浙

烏藥葉又似莢葉在八月採根蒸乾用江蘇州人採莢於六月採根

信州大青



TIFFEN Color Control Patches



大青味苦大寒無毒主瘰疬時氣頭痛大熱口瘡三四月採莖

陰乾道長尺許常至行熱毒為良云大青近

煎並不用用並土

法大熱於溫板夾熱行熱毒為良云大青近

小兒身熱毒風寒天行發熱

及冷石瘰毒熱淫疔瘡

圖經曰大青舊不載所出州上今江東州郡及荆南有焉

如馬藜亦似花根青三月四月採莖葉全用古方治瘰

疔瘡瘰疬等有大青湯又治瘰疬瘡身熱毒瘡用古方治瘰

女萎

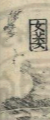

女萎味辛溫主風濕酒霍亂澼痢腸鳴遊氣上下無常

瀉寒熱百病出汗水十氏本草云止下消食

如制寒之開名為女萎亦名蔓楚止利有妙用苗不用根

與紫葳全別今大青印誤以為白類前者是也唐本草

雷公云凡採得陰乾去頭并白葉於根結上剉

石香薷



石香薷味辛香溫無毒主調中溫胃止霍亂吐瀉心腹脹滿

臍腹痛腸鳴一名石蘇生蜀郡陵樂資簡州及南中諸處在

山巖石縫中生二月八月採苗莖花實俱用

衍義曰石香葉與臭有之不必山巖石縫中但山

二十二種陳藏器餘

兜納香味甘溫無毒去惡氣溫中除暴冷廣志云生剽國魏略曰大秦國出兜納香

海藥謹按廣志云生西海諸山木羊平無毒主惡瘡腫

風延母味苦寒無毒小兒發熱發冷瘧疾寒熱熱淋解煩利

小便明目主蛇犬毒惡瘡腫黃疸並灸服之細葉蔓生

繞草木南都賦云風衍蔓於衡皋是也

海藥謹按徐表南州記生南海山野中主三疔五淋下

辨香味辛溫無毒主臭鬼氣調中生烏潞國南方草木狀曰

辨香莖生細葉

大馱藤水味甘寒無毒主煩熱止渴潤五藏利小便藤如

斷之水出生安南太康地記曰朱崖儋耳無水處種用此藤

取汁用之

海藥云謹按太康記云生安南朱崖上被無水地大馱

防子根味甘溫無毒主心腹痛不問冷熱遠近惡鬼氣注刺

稍霍亂攪毒暴下血腹冷不調酒飲磨服生四明山苗高尺

餘葉圓厚光滑潤冬不凋根大如指亦名根子

土羊味甘寒小毒解諸藥毒生研水服當吐出惡物盡便止

麥食之甘美不飢厚人腸胃去熱寒蔓如豆根圓如卵

過

過

過

食後彌吐人不可食

優殿味辛温去惡氣温中消食生安南人種爲嶺南方草木

狀曰合浦有優殿人種之以豆醬汁食芳香好味

土落草味甘温無毒主腹冷寒氣痲痺作煎酒亦攪絞汁温

服葉細長生嶺南山谷土人服之

俾菜味辛温無毒主冷氣腹內久寒食飲不消令人能

食字林曰俾菜南人食之去冷氣

必似勒味辛温無毒主冷氣胃閉不消食心腹脹滿生薑論

似馬蘭子

胡面莽味甘温去痲癬及冷氣止腹痛莢之生嶺南葉如地

黃

海蘊味鹹寒無毒主癭瘤結氣在喉間下水生大海中細葉

如馬尾似海藻而短也

百丈青味苦寒平無毒主解諸毒物天行癘瘧疫毒並莢服

亦生搗絞汁生江南林澤藤藂堅硬葉如薯蕷對生根服令

人下劑

所合子無毒主金瘡生肌止血搗碎傅瘡上葉主目熱赤按

滴目中云昔漢高帝戰時用此傳軍士金瘡故云所合子雞

波間藤蔓生至秋霜子如柳絮一名蕪菜一名鷄腸

獨目草有大毒煎傅箭鏃人中之立死生西南夷中獨草生

續漢書曰出西夜國人中之輒死今西南夷獠中猶用此

使以前鐵解之法在拾遺石部瘡毒條中

金釵股味辛平小毒解諸毒毒人中毒者煮汁服之亦生研

更烈必大吐下如無毒亦吐去執瘡瘻天行癘毒喉閉生

嶺南山谷根如細辛三四莖一名三十根釵子股嶺南人
用之

博落迴有大毒主惡瘡根溜贅癰肉白癩風蠱毒瘡癩瘻
毒已上瘡癢者和百丈青雞桑灰半為末傅瘡癬毒精癩
當有別法生江南山谷莖葉如草麻莖中空吹作聲如博落
迴折之有黃汁藥人立死不可入口也

毛茛草及子味辛溫有毒主惡瘡腫疼痛未潰煎搗葉傅
之不得入瘡令人肉爛主瘡令病者取一握微碎縛臂上男
左女右勿令近肉便即成瘡子和薑搗破破冷氣田野間呼
為狼蒜生江東澤畔葉如芥而大上有毛花黃子如蒺藜又
有建有毒生水旁葉似胡芹未開綠功大相似

數低味甘溫無毒主冷風冷氣下宿食不消脹滿生西蕃北
土亦無有似茴香胡人作羹食之

仰盆味辛溫有小毒主蠱飛尸噉閉水磨服少許亦磨傅皮
膚惡腫生東陽山谷怕以不露仙根圓如仰盆子大如鴉卵
雞高草味辛寒有小毒主痺癱丹毒小兒無辜寒熱大腸痞
滿痰飲腸上熱生研絞汁服一合當吐出胃腸間宿物生人
家階庭濕處高三二寸莖葉似暑歷去瘡為上江東有之北
土無

盛藥味鹹溫無毒主折傷內損瘀血生膚止痛主產後血病
治五藏邪氣補虛損乳及水瀉服之亦搗碎傅傷折處生
胡國似乾茅葉赤色

重修政和經史證類備用本草卷第八

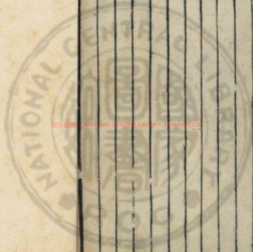

2025001 NATIONAL CENTRAL LIBRARY, TAIWAN, R.O.C.





NATIONAL CENTRAL LIBRARY, TAIWAN, R.O.C.



UNIVERSITY NATIONAL CENTRAL LIBRARY, TAINAN, R.O.C.



2025000 NATIONAL CENTRAL LIBRARY TORONTO ONT





重修政和經史證類備用本草卷第九

成都唐慎微續證類

蜀本草... 續證類

草部中品之下總七十八種

十四種神農本草經

十三種名醫別錄

十二種唐本先附

二十二種今附

四種新補

二種新定

一種新分條



一十種陳藏器餘

凡藥蓋子已下並唐慎微續證類

艾葉附注

惡實附注

水

王瓜

地榆

大小

海石附注

天麻

昆布

防己附注

百部

阿膠

高良薑

紅藍花

懷香子附注

欬冬

紅藍花附注

牡丹

京三稜附注

薑黃附注

蕪荖附注

竭附注

羅摩子附注

青魚骨

野金剛

肉豆蔻

馬元膏

延胡索

補骨脂

零陵香

縮沙蜜

蓬萊參

白藥

白前

薤薈

華澄茄

荜草

故草附注

紅豆蔻

胡黃連

船底苔

甘松香

葶藶

艾納香

烏菴

垣水

陝葶

土馬

女

王

薺草

蜀羊泉

菟葵

井中苦

鱧腸

馬蘭

使君子

茅香花

百脉根

白豆蔻

地笋

海帶



陀得花

前草 元帶白藥 傷下 今分 條

一十種陳藏器餘

迷迭

故魚網

殺綴脚布

江中採出蘆

虱建草

舍生草

菟肝草

石芒

蠶網草

問荆

明州艾葉



艾葉味苦微溫無毒主灸百病可作煎止下痢吐血下部瘡

瘡婦人漏血利陰氣生肌肉辟風寒使人有子一名水葦

名醫並生田野三月三日採暴乾作煎勿令見風

有病亦止傷血汁又後就處若酒煎葉應毒甚良

別詳云艾生根熟土下白物白膿紅熱木麥及九散在

目赤腫痛治赤白痢疾及五穀食積能止瀉血安胎

香三艾切以煎食之良長作乾菜食之治風濕

效又持木和蒸去其氣九一云艾葉煎為末治

一艾切下野人尤與相當云艾葉煎為末治

經曰艾葉者為律云出州七但云生田野今處處有之

高用艾葉方以格者為律云出州七但云生田野今處處有之



艾之昔久如失又治痲取艾者多或以艾葉成丸文法

上紅腫不效者禁食辛辣之物入生煎者愈有熱毒者其毒不除則亦不效也

食療云解氣者入生煎者愈有熱毒者其毒不除則亦不效也

治三子方之乾氣入生煎者愈有熱毒者其毒不除則亦不效也

外登秘製水三露風士下不止艾丁打

又方治骨更升艾取升艾酒共

肘後方打骨之病得之無效即吐鼻中出血下血一

又方治心女骨痛水及一骨痛者一升以水三升艾取

又方治下人骨痛水及一骨痛者一升以水三升艾取

葛氏方取治乾香煎一為刺口生痰令齒聞香氣後身力全

又方治艾草葉子不安或但腹痛或胎轉心或下血不

經驗方治艾草葉子不安或但腹痛或胎轉心或下血不

又方治艾草葉子不安或但腹痛或胎轉心或下血不

孫真人養血艾草葉子不安或但腹痛或胎轉心或下血不

斗門方取治艾草葉子不安或但腹痛或胎轉心或下血不

又方治艾草葉子不安或但腹痛或胎轉心或下血不

勝金方治中風口喎以羊膽子炙以艾之項刺於耳內如左

初虞世治婦人前中後日不止以水浸數日好大斷至鐵木入

兵部手集治髮背腫未成膿者以手摩之或以濕紙貼上先乾破

錢相公儀中方治眼吞蠅取艾蒿一把細切用

傷寒類要治婦人產後血暈子大面赤并發熱赤身發為惡症一

又方豐嘉德下部以茶作漿以竹筒夾指大硬生蠟血中

子并秘錄治胎動不安心膈取艾如雞子大

又方治小兒驚風取艾一升炒干

又方治小兒驚風取艾一升炒干

又方治小兒驚風取艾一升炒干

又方治小兒驚風取艾一升炒干

又方治小兒驚風取艾一升炒干

又方治小兒驚風取艾一升炒干

又方治小兒驚風取艾一升炒干

又方治小兒驚風取艾一升炒干

蜀州忌實



惡實味辛平主明目補中除風傷根牽瘰癧傷寒寒熱汗出中
風面腫消渴熱中逐水久服輕身耐老生魯山平澤

TIFFEN Color Control Patches

五合去毒頓服

食醫心鏡

斗門方

王氏博濟

初虞世

行義曰

發各一

長一尺

海一尺

心脾恍惚以牛毒振

升食後分爲三服良

熱毒內文或手

出以牛毒子

下三錢日二服

也公風塵之牛

失半兩同爲末

中多至百十兩

身生瘡毒子

薄若湯下

以薄若湯下

以薄若湯下

以薄若湯下

以薄若湯下

以薄若湯下

以薄若湯下

以薄若湯下

以薄若湯下

以薄若湯下

以薄若湯下

以薄若湯下

以薄若湯下

以薄若湯下

以薄若湯下

以薄若湯下

不詳



水鮮生雷澤池澤三月採暴乾

水鮮生雷澤池澤三月採暴乾

水鮮生雷澤池澤三月採暴乾

水鮮生雷澤池澤三月採暴乾

水鮮生雷澤池澤三月採暴乾

水鮮生雷澤池澤三月採暴乾

水鮮生雷澤池澤三月採暴乾



時後方 某之曰 女人地 補氣末 歸方

高氏 補氣 補血 補精 補神 補氣 補血 補精 補神 補氣 補血 補精 補神

齊民要術 補氣 補血 補精 補神 補氣 補血 補精 補神 補氣 補血 補精 補神

三洞要錄 補氣 補血 補精 補神 補氣 補血 補精 補神 補氣 補血 補精 補神

衍義曰 補氣 補血 補精 補神 補氣 補血 補精 補神 補氣 補血 補精 補神

養血補腦



大小前根味甘温主養精保血八劍主女子赤白沃安胎止

吐血衄鼻令人肥健五月採 補氣 補血 補精 補神 補氣 補血 補精 補神

小前根味甘温主養精保血八劍主女子赤白沃安胎止

亦白 補氣 補血 補精 補神 補氣 補血 補精 補神 補氣 補血 補精 補神

中血 補氣 補血 補精 補神 補氣 補血 補精 補神 補氣 補血 補精 補神

色 補氣 補血 補精 補神 補氣 補血 補精 補神 補氣 補血 補精 補神

可 補氣 補血 補精 補神 補氣 補血 補精 補神 補氣 補血 補精 補神

陳藏器云 補氣 補血 補精 補神 補氣 補血 補精 補神 補氣 補血 補精 補神





食療云小前根王養氣取生根華搗取自餘汁取一盞立能

月餘煩悶不止持得取汁半升煎之立送

聖惠方取持心熱吐血口乾用刺刺刺刺

又方乳石發動難禁心閉吐血以生刺刺

外臺秘要治鼻塞不通少許一匙水二升去滓

梅師方治卒生瘡及湯瘡在二握取汁以酒半盞調

簡要齋衆藥丸黃出無赤利二握取汁以酒半盞調

又方治小兒冷泄泄如魚骨不可忍及寒氣

符義曰高一小前根相以花大香但大前高三四尺等根小

通用雖有微芒

海鹽



海鹽者古咸無毒至源海鹽下移咸味氣味

利小便一名落石名薄生東海池澤七月七日採長乾

藥又有石塊狀如拍瘰石塊又有水乾狀如拍瘰大者如

治虛勞下痢... 用海帶... 布三寸... 雷公... 時後... 又方...

蘭澤州徐



蘭澤州福



澤蘭味甘微溫無毒... 虎骨... 龍骨... 虎骨蒲生... 澤蘭三月三日採陰...

虎骨... 龍骨... 虎骨蒲生... 澤蘭... 虎骨蒲生... 澤蘭...



是為尾海藥也新注云也

海藥云按技異志生東海水中其草噴而更生新羅者其

雷公云凡使先辨龍筆同者去鹹水培加則用每條重一斤

林藥云巴者至冬

食療云無好茶只服理人無此疾者不可食海鳥之人愛食

人北人熱氣病者生是水土不宜須又云紫菜下性多食

聖重方以海魚結核痛硬昆布一得洗去鹹味為散每

外臺秘要治新下卒結實大破成癆以酒和汁

千金翼治五癆疔瘡含漱汁愈



巴防軍化劑

巴防軍

防已味辛苦平溫無毒

便瘰癧腫風腫去勝耽熱傷寒熱邪氣中風手脚急吐

如車輻理解者良生漢中川谷二月八月採根陰乾

黃連知辛寒平

色味苦平



國口面高針手足疎密皆云漢防已君木若有小毒能治
 女苑初溫若辛能治男子中風毒風不吐主散
 熱氣溫若辛能治男子中風毒風不吐主散
 圖經曰防已生車輪黃實也今中風者但藥中出者
 其差一頭火之氣從中貫於木通於其葉者青白皮
 防已今不入藥而古方亦用之張仲景用者有防已
 支滿其反入藥而古方亦用之張仲景用者有防已
 下之便合者三日復發者至三日復發者至三日復發者
 下芒刺者禁生者三日復發者至三日復發者至三日復發者
 下芒刺者禁生者三日復發者至三日復發者至三日復發者
 下芒刺者禁生者三日復發者至三日復發者至三日復發者

陳藏器云 防已木防已用鹽水浸之其味甘苦性平
 治心腹疼痛及一切風濕骨痛等症

雷公云 防已木防已用鹽水浸之其味甘苦性平
 治心腹疼痛及一切風濕骨痛等症

肘後方 治風濕骨痛及一切風濕骨痛等症
初虞世方 治風濕骨痛及一切風濕骨痛等症

邵州天藥



天麻味辛平無毒主諸風濕痺四肢拘攣小兒風癩驚氣利
 腰膝強筋力久服益氣輕身長年生鄆州利州太山勞山諸
 山五月採根暴乾葉如芍藥而小葉中抽一雙莖上如箭葉
 其不徒彼人多生藥或蒸或食之令多用者作合道附圖





鬼盡壽生西蕃及崑崙

為今下知云今人日新毒白為

此天竺地如理如

齒長八九尺生色青

曾與交言其汁和水

佛與交言其汁和水

式西醫云云

色青前三月生葉似

近名和製或云極其

海藥云謹按廣志云

雷公云凡使多有

粉丁於入藥用

千金翼

別說云

監良高州陰



監良高州雷



高良薑大温主暴冷胃中冷逆霍亂腹痛

云出高良

但長大爾應火土令經皮取四五寸無物合酒汁勿令人
 主暴甚良名為藥疑此是百部云云西漢空服去毒長
 交頭濟藥上氣逆主補益肺百部云云西漢空服去毒長
 及情尸骨蒸勞嗽逆主補益肺百部云云西漢空服去毒長
 亦可親一經三十米受
 圖經曰百部根莖不著所出州上今江蘇龍興齊魯州郡皆有
 月根不之春生苗葉不著所出州上今江蘇龍興齊魯州郡皆有
 大葉二名用如子葉一葉多而長黃白葉一月三葉
 服方取汁煎之三日
 唐本草云

雷公云凡使採後用竹刀劈破去心皮花作數十條於焙
 晒用之葉自有八十三條者色
 外莖要法採春發百部根四兩酒一
 續十全方治暴毒百部根換白粉汁
 抱朴子數百部根

手香懷



行香藻州簡



懷香子味辛平無毒主諸瘰癧亂及蛇傷
 藥性論云

高五六尺葉生一各名香子
 藥性論云

藥性論云

藥性論云



澤州牡丹



牡丹味辛苦寒微寒無毒主寒濕中風要時疫瘧疾霍亂吐瀉除痰止咳血留合腸胃安五

五勞勞氣頭暈腹痛風寒癰疾二三月宜服之

谷及漢中二月八月採根陰乾

丹赤色淡冬不凋根似芍藥肉白丹若是真也今俗用者異於

此別有脂氣也

補血治赤白帶下

根經曰牡丹之根

根經曰牡丹之根

根經曰牡丹之根

根經曰牡丹之根

外臺秘要

肘後方



代義曰：此丹用其根上皮花亦有別者如西洛者味甜是也
 梓子次之若移枝披者不堪用為其根葉取多發毒根之
 也何以知之今移枝披者不堪用為其根葉取多發毒根之
 狀變是聞不成人其年殊甚

稜三京州商



稜三京州邢



稜三京州濟



稜三京府中河



稜三京府寧江



京三稜味苦平無毒主老癖癥積結塊俗傳昔人患癥癖死
 遺言令開腹取之得病塊乾硬如石文理有五色人謂異物
 竊取削成刀柄後因以刀刈三稜柄銷成水乃知此可療癥
 癖也黃色體重狀若鯽魚而小又有黑三稜狀似烏梅而稍
 大有鬚相連甚蔓延者輕為療體並同今州
 治婦人血脈不調心腹痛滿胎前產後血滯勞傷月經不
 調經曰三稜生於山又知美物也
 圖經曰三稜生於山又知美物也





薑黃味辛苦大寒無毒主心腹結積疰疔下乳破血除風熱

消癰腫功力烈於鬱金

白三色其作之古法與鬱金同謂西戎人謂之薑黃其味

女苦多與鬱金同謂西戎人謂之薑黃其味

云云黃黃真者是紅羅三年已上者謂能生花但

不冷本經云寒濕也破血下血西蕃亦有來者與鬱金

云云鬱金是苦溫主大寒如症附心痛無別治

下歌則合不冷小寒味苦寒色赤主心腹結積疰疔

別同謂西戎人謂之薑黃其味

高生皆即

圖經曰薑黃舊不載所出州郡今江廣蜀川多有之葉青

白色至中秋新圓者四方生其花先生次方生葉不

薑能生花根在根際一如葉荷根黃聖味無味辛

有之八月採根并切暴乾獨人少治氣厥及逆後

甚強變人生取云可以材

相時藥性下加所

青則藥味辛溫色黃味苦寒

所謂全別又謂色黃味苦寒

其味大辛而香則皮以黑

之謂此藥生亦是其功而白

往有薑黃生實乃是老薑市

治氣毒丸方

中亦判明之

千金翼

經驗後方

隨州草攪





草撥味辛大温無毒主温中下氣補腰脚絞腥氣消食除胃
 冷除疝瘕癖其根名草撥及主五勞七傷除汗核腫生波斯

國此藥叢生莖葉似菊譜言子緊細味辛烈於葯舊今

無勝主冷氣喉逆心腹脹滿食不消寒疝絞腫婦人肉冷無

國仗除胃冷除疝白硬半腫根也

圖經曰草撥出波斯國今嶺南有之多生竹格內正月從苗

光而學三月開花白色有赤者七月結子如小蒜大長二寸已

華生葉之芽味辛烈其子治氣痛神良誠效忠大宗實錄云

有醫士進氣煎草撥法御用有藥制出銀

亦其其事云後漢年長而虛冷者必效

海藥云復有草撥根小葉味甘不寒熱上者味辛温又主老

陳藏器云海藥注云海藥一名海藥一名海藥一名海藥

品拾遺生波斯國胡人轉來此謂食州之

舊本注云

雷公云凡使先去地用項懸浸一宿焙乾以刀剉

聖惠方治木以飲惡心用草撥兩錢

經驗後方治木以飲惡心用草撥兩錢

行義曰治木以飲惡心用草撥兩錢

商當



商當味甘辛温無毒主下氣温中破痰積生巴蜀



2025000 NATIONAL CENTRAL LIBRARY, TAIWAN, R.O.C.



© 2002 NATIONAL CENTRAL BUREAU OF INVESTIGATION





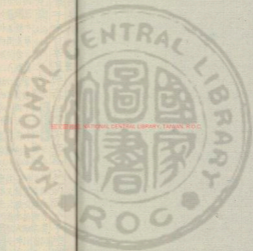

國立中央圖書館, 台灣, R.O.C.

10/21/66



齊民要術

葛子

蘿摩子味甘辛溫無毒主虛勞葉命之功同於子陸機云一

名芫蘭州謂之雀瓜云雀瓜是女青別名芫五

神藥本草云藍唐性中白汁主此汁謂絲煮食消益按陶注此藥云陶隱居人手為白

交青於神白一物知不一能分此藥云陶隱居人手為白

有白可與如此注謂似此藥云陶隱居人手為白

外聖秘要治白此注謂似此藥云陶隱居人手為白

梅師方治火毒此注謂似此藥云陶隱居人手為白

青黛味鹹寒無毒主解諸藥毒小兒諸熱發癩發熱天行頭

痛寒熱並水研服之亦摩傅熱瘡是起腫金瘡下血蛇犬等毒

從波斯國來及太原并廬陵南康等處亦堪傳熱惡腫蛇

龜瘡毒染菟上池沫紫碧色者用之同青黛功



云有性石味甘平能解小兒疳積消痰散積
云青蟹并銀子台大黃等法
王寶錄下

梅師方治婦寒發熱豆豉本成頭方以

宮氣方治婦寒發熱豆豉本成頭方以

初度世治婦寒發熱豆豉本成頭方以

太平廣記治婦寒發熱豆豉本成頭方以

衍義曰治婦寒發熱豆豉本成頭方以

古兩相治婦寒發熱豆豉本成頭方以

之風氣治婦寒發熱豆豉本成頭方以

燥之氣治婦寒發熱豆豉本成頭方以

之風氣治婦寒發熱豆豉本成頭方以

燥之氣治婦寒發熱豆豉本成頭方以

之風氣治婦寒發熱豆豉本成頭方以

燥之氣治婦寒發熱豆豉本成頭方以

之風氣治婦寒發熱豆豉本成頭方以

燥之氣治婦寒發熱豆豉本成頭方以

之風氣治婦寒發熱豆豉本成頭方以

燥之氣治婦寒發熱豆豉本成頭方以

之風氣治婦寒發熱豆豉本成頭方以

燥之氣治婦寒發熱豆豉本成頭方以

之風氣治婦寒發熱豆豉本成頭方以

燥之氣治婦寒發熱豆豉本成頭方以

之風氣治婦寒發熱豆豉本成頭方以

燥之氣治婦寒發熱豆豉本成頭方以

之風氣治婦寒發熱豆豉本成頭方以

潮州鬱金



鬱金味辛苦寒無毒主血積下氣生肌止血破惡血淋尿

血金瘡治婦寒發熱豆豉本成頭方以

馬藥取唐木先附目

治女入宿血氣心煩

臨摩服之亦效





國經曰藥金本經不載州山州土藥云生蜀地及西成切
 者佳四月子根去皮火氣之古方用今小兒方及馬驚多
 赤取四兩子根去皮火氣之古方用今小兒方及馬驚多
 用之謂之寫藥今藥字云驚芳草也十葉為百二十葉
 秦國二月有花狀如藍其花中品有藥云生大
 之笑云百草之英乃是神類又與見同名而直木即非也
 今人不復用亦無辨
 經方治水一盞至三盞先飲少藥水調下餘者水服

經方治水一盞至三盞先飲少藥水調下餘者水服
 經方治水一盞至三盞先飲少藥水調下餘者水服

孫用和治腸毒入胃不血煩赤痛不可忍金五箇大者生
 赤同服三

丹方鏡源云灰可用
 說文曰藥多其飾也一日藥至百州之華遠方藥人所貢芳

以路神效之
 周禮之詳用也
 行義曰不金不富今人持法婦人衣最鮮明也

廣州盧會



盧會味苦寒無毒主熱風煩悶胃膈悶熱氣明目鎮心小兒
 癩癩驚風燈五疳殺三蟲及痔瘡瘰癧解巴豆毒一名訥會
 一名奴會俗呼為象臉蓋以其味苦如膽故也生波斯國似
 黑錫今附目
 藥錄主久瘰癧癰疽瘰癧癰疽
 云金合赤可平用
 云調結出水

不細矣之謂是象殊殊

非也治小兒諸熱

云耳會治濕痺之有黃才者刺為其方云少年

兩等當在甘草半兩其神合身於其用者人方用

後知少和方必二取應會分神未既以治

雷公云此使勿用物象其象勝此了上有背竹文班弄毛

雷公云此使勿用物象其象勝此了上有背竹文班弄毛

馬先高藥苦三無毒巨藥藥性溫中風濕河不子而下

子一名馬藥性溫中風濕河不子而下

北醫大如藥性溫中風濕河不子而下

乾相也

始又曰前一名北醫大如藥性溫中風濕河不子而下

經又曰前一名北醫大如藥性溫中風濕河不子而下

聖惠方治大風痲疾骨肉風吹日痛

外臺秘要治馬先一名馬天為神木眼方

延胡索味辛溫無毒主破血產後諸病因血所為者婦人月

經不調服中結塊崩中林靈產後血暈暴血衝上因損下血

或酒摩及炙服生突國根如半夏色黃

飛龍膝破頭向球規

海藥云生委國從受東道來未皆味無毒主野乳破產後

此血蒸結及暴燥痛

此血蒸結及暴燥痛



聖惠方 治產後諸病 不盡 方延
 又方 治產後 諸病 不盡 方延
 勝金方 治產後 諸病 不盡 方延
 產膏 治產後 諸病 不盡 方延
 拾遺序云 治產後 諸病 不盡 方延

廣州肉豆蔻



肉豆蔻味辛溫無毒主思氣溫中治積冷心腹脹痛霍亂中

惡冷症嘔沫冷氣消食止瀉小兒乳霍其形圓小皮紫緊薄

中肉辛辣生胡國胡名如拘勒

止海新開胃消食安外治瀉食不消痰飲

圖經曰肉豆蔻北州同今惟海南人家種之春生莖花實似

信方治脾胃氣弱等以豆蔻二顆米醋調製之置於中

祿二物三錢七錢七錢各一作枚

陳藏器云大船中無

海藥云謹按廣志云生泰國及暹羅水平溫無毒主心疝虫

雷公云待末圓子熟黃熟蒸出未熟中有子取服勿冷

生蓋湯服良

雷公云待末圓子熟黃熟蒸出未熟中有子取服勿冷

聖惠方 治令癩瘡痛不能食肉豆豉一兩去皮次煎
 白肉豆豉令起暴為度非時物飲下油色者佳若
 復義曰 白肉豆豉到草豆豉吉之去麩只用肉油色者佳若
 平

補骨脂



補骨脂味辛大溫無毒主五勞七傷風虛冷骨髓傷敗腎冷
 精流及婦人血氣墮胎一名破故紙生廣南諸州及波斯國
 樹高二四尺葉小似薄荷其船上來者最佳

入藥錄者色赤用又名南者色紅
 南者色紅用又名南者色紅
 補骨脂一名破故紙生廣南諸州及波斯國今嶺外山坂樹多自
 實如麻子圓扁而厚九月採或云樹非此樹人謂之破故紙
 自誤云予破故紙今人多以別種之藥充此名者非也
 疾與國藥上李時珍云石浦益有石脂半斤出於人海
 功神效十年二月建康之紅七連此方并應驗白子常疑其未
 皮光通好令用新地如二解十日而後效驗如神
 入前合調以好蜜和之使令勻如餅之厚於紙上日乾去
 可服酒史以好蜜和之使令勻如餅之厚於紙上日乾去
 信為補骨脂也此藥木自外蕃陸海舶而來非中藥所有
 信為補骨脂也此藥木自外蕃陸海舶而來非中藥所有

海藥云
 雷公云 凡使性本大燥毒用酒洗一宿後漉出毒腥
 東水浸三日夜却蒸乾已至申出口最用



經驗後方 治腹疼神妙用破故紙
 又方 治男子五勞七傷下元冷身重一切風病
 油 治男婦氣痛下元冷身重一切風病
 末 治男婦氣痛下元冷身重一切風病
 治男婦氣痛下元冷身重一切風病
 治男婦氣痛下元冷身重一切風病

香陵零州棠



香陵零州漆



零陵香味甘平無毒主惡氣疰心腹痛滿下氣令體香和諸
 香作湯丸用之得酒良生零陵山谷葉如羅勒南越土名燕
 草又名董草即香草也山海經云董草林葉方莖氣如薜蘿
 可以止瀉即零陵香也

經曰 零陵香生零陵山谷今湖南衡州府有之夏生下
 地葉如羅勒南越土名燕草林葉方莖氣如薜蘿

唐本注 生零陵山谷今湖南衡州府有之夏生下
 地葉如羅勒南越土名燕草林葉方莖氣如薜蘿

海藥云 零陵香生零陵山谷今湖南衡州府有之夏生下
 地葉如羅勒南越土名燕草林葉方莖氣如薜蘿

新州綿冰蜜



縮必厚味辛溫無毒主寒方冬瀉宿食不消亦白濁期腹中
 虛痛下氣生南地苗似蓮實形如白豆莖其皮咬啞子而破黃
 赤色八月採今用云縮必蜜君山出淡
 消地水浸用木月冷下下止林未未日
 二服五十九丸丸云縮必蜜君山出淡
 九味丸云縮必蜜君山出淡

圖經曰蘇蜜生南地今蘇山澤間有之蘇高良
 開花在下五六月成實五寸間半寸已來三月四月
 等而破令果皮外有刺黃赤血一皮間細子一握似瓜皮紫
 蘇和姜末大餅

海藥云今披氏生西海及西戎諸國木辛平咸得
 孫尚藥治婦人不和經傷因少氣虛傷打致胎動不安瀉
 下黃史去燒用仁鴉羅烏木每斤二錢用熱酒煎

蘇和姜末大餅

蘇和姜末大餅

蘇和姜末大餅

蘇和姜末大餅



端州蓬莪茂



溫州蓬莪茂



蓬莪茂味苦辛溫無毒主心腹痛中惡疰疰鬼氣霍亂冷氣吐酸水解毒食飲不消酒研服之又療婦人血氣丈夫奔狂生西戎及廣南諸州好似乾椶葉似葉荷故在根下並生一餘羊不食者煎之冷酒服之有瘡者煎之在人脈之先放羊亦可用能治女子血氣心痛破痰癆冷氣以酒研服血止

圖經曰蓬莪茂生西戎及廣南諸州今江浙處有之三月生

又六五寸已來根如葉荷五月有花作穗黃色頭去皮根

雷公云

蓬莪茂生西戎及廣南諸州今江浙處有之三月生

十全博救方治小兒疳積用蓬莪茂根切細末以酒煎服之

孫用和

治小兒疳積用蓬莪茂根切細末以酒煎服之

未更入... 每服二錢...

菁尾味甘寒主解百藥毒

其味甘寒而毒者白能散不入方家用也
云報聖帝飲人參研葉小
其味甘寒而毒者白能散不入方家用也
云報聖帝飲人參研葉小

圖經曰菁尾舊不華州由州土今引蜀以漸皆有之春生
尤多人家收以為果菜或作醃味甚甘美一月八月採
菁尾根搗末以飲

千金翼方云菁尾根搗末以飲

食療云菁尾根搗末以飲

食醫心鏡菁尾生到州食中明日止痛

金匱玉函方菁尾生到州食中明日止痛

朝野僉載菁尾生到州食中明日止痛

別說云菁尾生到州食中明日止痛

衍義曰菁尾生到州食中明日止痛

洪州白藥



施州小赤藥



興元府白藥



施州白藥



國產白藥



白藥味辛溫無毒主金瘡生肌出原州

云花白根皮黃八月葉落九月枝新根日枯

本先解野藥生全已至藥毒乃者州

藥中酒度上藥酒通前中

圖經曰白藥出原州今藥錄江西

出者葉名長變九月林根以水

根并野藥名長變九月林根以水

治一切天行取白藥研末

有吐利過度中

一驗後方

存生藥之

以濕水

衍義曰白藥今為

杜草



益百草味鹹微寒無毒主消渴去熱明目益氣一名鴻鵠
 如馬藜而大生水傍五月採實云此類甚多今工下
 臨有遊龍注云葦草即葦也云此類甚多今工下
 其大者節引被體云一名馬藜大兩赤白色
 生水澤中為丈餘節也云此類甚多今工下
 圖經曰下濕地管有之也云此類甚多今工下
 紅藥古其大者節引被體云一名馬藜大兩赤白色
 實今亦用但取根云此類甚多今工下
 陳藏器云作湯浸佳云此類甚多今工下
 唐本注云有石花紅白驗之云此類甚多今工下
 衍義云其水云此類甚多今工下

草 茨



草 茨 州 禮



莎草根味甘微寒無毒主陰留中熱充皮毛久服令人益氣
 長鬚肩一名蒿一名侯莎其實名緹生田野二月八月採
 音漢古人為神多用之而無識者乃有謂之莎草根合和香用之
 在有名之重謂之莎草根合和香用之
 久謂之莎草根合和香用之謂之莎草根合和香用之
 圖經曰今藥實有之或云交州者謂之莎草根合和香用之



十餘沸入火許攪

海藥云

按廣志云生諸嶺嶺也青時難辨深青
之有粉麤而帶潤是也其味辛苦微溫無毒
應幸煎膏藥士為燒研冷也

雷公云凡使抹得後去粗皮了用酒
古方偏用雜髮不用治冷也
至西出林性用也

廣州胡蓮



胡黃連味苦平無毒主久痢成疔傷寒效救溫瘧骨熱理腰
腎去陰汗小白瘰癧寒熱不下食霍亂下痢生胡國似乾楊
柳心更外黃一名割孤盛澤粉

經曰... 胡黃連... 治... 痢... 疔... 瘡... 瘰... 癧... 寒... 熱... 下... 食... 霍... 亂... 下... 痢... 生... 胡... 國... 似... 乾... 楊... 柳... 心... 更... 外... 黃... 一... 名... 割... 孤... 盛... 澤... 粉

唐本云大寒三骨蒸夢遺... 治... 痢... 疔... 瘡... 瘰... 癧... 寒... 熱... 下... 食... 霍... 亂... 下... 痢... 生... 胡... 國... 似... 乾... 楊... 柳... 心... 更... 外... 黃... 一... 名... 割... 孤... 盛... 澤... 粉

孫尚藥... 治... 痢... 疔... 瘡... 瘰... 癧... 寒... 熱... 下... 食... 霍... 亂... 下... 痢... 生... 胡... 國... 似... 乾... 楊... 柳... 心... 更... 外... 黃... 一... 名... 割... 孤... 盛... 澤... 粉

別苑云... 治... 痢... 疔... 瘡... 瘰... 癧... 寒... 熱... 下... 食... 霍... 亂... 下... 痢... 生... 胡... 國... 似... 乾... 楊... 柳... 心... 更... 外... 黃... 一... 名... 割... 孤... 盛... 澤... 粉

旋呷又主五淋取一團鴨子大者服之又水中細荅主天行

旋呷又主五淋取一團鴨子大者服之又水中細荅主天行



病心悶痛絞汁服

新補見玉洗

陳藏器云

生五淋取一鳴子

聖惠方

如乳石發動小便淋澀不通心神悶亂用飯匙青善如半匙于大以水一大盞煎至五分去滓服日三

子母秘要

小兒赤白疳疔於腹上下至心

紅豆蔻味辛溫無毒主腸虛水瀉心腹攪痛霍亂嘔吐酸水

解酒毒不宜多服令人舌強不思飲食云是高良薑子其苗

如蓬萊似薑花作穗嫩葉卷而生微帶紅色生南海諸谷

海藥云

打嫩者加入煎藥要作茶不散落須以米攪令色深香醇於煎酒海此外紅薑要便也

廣州時離



蔞蘿味辛溫無毒主小兒氣脹霍亂嘔逆腹冷食不下兩助

痞滿生佛慈國如馬片子辛香亦名慈謀勒

圖經曰蔞蘿出博望國今嶺南及近道皆有之二月開月生

開人藥用

海藥云蔞蘿子即粉色而輕主驅風消食溫胃善治食味多



此無煩脚不可與阿
盤何合亦其末煎

艾蠶香味甘溫無毒去惡氣殺蟲主腹冷洩痢廣誌曰出西
國似細艾又有松樹皮綠木亦名艾納可以和合諸香燒之
能聚其煙青白不散而與此不同也冷開同
列國皆有未備處皆無五木
李時珍云艾蠶與命契是也

陳藏器云生

海藥云下甘白止腸鳴瀉之件
生對諸溫子主瘰癧玉液生心腹疰氣
合使原野

天州甘香



甘松香味甘溫無毒主惡氣厥卒心腹疼痛無用合諸香叢生
葉細廣誌云甘松香出姑臧於
香

圖經曰甘松香山姑臧今按蜀州郡及秦州亦有之叢生山
野葉細如茅草根如紫菀八月採作湯浴令人體香

陳藏器云生

每藥云生源州姑臧引蔓而生又陳旼云生果
皮熟則黑而香

垣衣味酸無毒主黃疸心煩欬逆血氣暴熱在腸胃金瘡內
寒久服補中益氣長肌好顏色一名昔邪一名烏韭一名垣

蕨一名天韭一名鼠韭生古垣牆陰或屋上三月三日採陰

乾云生天韭不難用俗中少見有者難採亦有昔邪也
上者名屋韭在下品形如鼠韭葉同別錄云生果

○禁食麩酒上黃膠之液
○禁食麩酒上黃膠之液
○禁食麩酒上黃膠之液
○禁食麩酒上黃膠之液
○禁食麩酒上黃膠之液
○禁食麩酒上黃膠之液
○禁食麩酒上黃膠之液
○禁食麩酒上黃膠之液
○禁食麩酒上黃膠之液
○禁食麩酒上黃膠之液

圖經文錄

陟菴味甘大溫無毒主心腹大寒濕中消殺強胃氣止洩

痢生江南池澤下藥用之此身南人用作餵者方家惟合

為藥名者黃赤色者小藥方云水中藥也

云水也土性水毛細者小藥方云水中藥也

之相也土性水毛細者小藥方云水中藥也

而人謂之理也云華者小藥方云水中藥也

淨水中石上名者黃赤色者小藥方云水中藥也

圖經文錄

衍義曰甚多熱治渴疾行須食益餘方家亦罕用

泥葵



烏菘味甘冷無毒主消渴去熱淋利小便生水中心苦結菜

也一名接余云補人名補者增食利名未用藥中藥

三種以衣夏加長此消為綠至冬紅為物時也

此藥在藥科不似也南人轉汁服之海藥也

解之圖經文錄云有各名未用藥中藥也

圖經曰池澤皆有之藥以導壅地根長花黃色水中

TIFFEN Color Control Patches

盛遠按羅華新語之按余其藥謂之符符藥以為養生中
藥則在藥堆衣垣跡水浮交江東人食之其功則在
若菜是也然按云白蓬葉紫赤色正謂紅寸餘許在水
在水或大如板狀上青下白葉其白莖以苦酒洗羅華
醫方亦經用

食發病一名白茛一名織女茛一名茆生漢中川谷或山

陽正月二月採陰乾之名也人少者便長家說更無別者
似紫莖非此之別名也名也云白茛即文茛更無別者
名未用中藥出一條無名名也時亦用之功如和也

者應應本草時謂去謂為二物也唐謂去白莖之
衍義曰一名白莖支謂為二物也唐謂去白莖之
條甚合宜陶隱居言不食指說性狀餘從經中於說甚

五孫味苦平無毒一名王孫濟名長孫一名黃孫一名

百病益氣具名白功莖楚名王孫濟名長孫一名黃孫一名

黃昏一名海孫一名蔓延生海西川谷及汝南城郭垣下

云云今方家皆呼名黃昏又云此藥市人少識者唐本
物用矣又本草註家一名王孫濟有北家無王孫此則一
種發陰陽也

又論皮肉亦紫色

上馬駮治骨熱煩熱毒壅劔鼻所在背陰古牆垣上有之

歲多雨則茂盛世人或便以為垣衣非也垣衣生垣牆之側

此物生垣牆之上北垣衣更長大抵苔之類也以其所附不
同故立名與主療亦異在屋則謂之屋遊无答在牆垣則謂
之垣衣土馬駮在地則謂之地衣在井則謂之井答在水中
石上則謂之陸羶土馬駮近世常用而諸書未著故附新定

條焉



蜀羊泉水味甘微寒無毒主頭心惡谷熱

齒女子陰中內傷皮間膏積一名羊泉一名羊飴生蜀郡川

谷此草俗名漆姑樹似菊生土人呼有林蠶者曰漆姑

心有物苗主小兒驚風癩瘡生毛髮所在平澤皆有之

別本注云今處處有生陰濕地三月四月採苗陰乾之

葵菜味甘寒無毒主下諸石五淋止虎蛇毒

澤白似梅葉紫色花汁味苦性寒潤肺除熱

及逢香解海止痛六月七月採苗陰乾之

圖經文具第三十

衍義白葵菜綠葉如黃蜀葵花似錦繡

煎苴味甘寒無毒主暴熱喘息小兒丹

蔚榮生水傍

別本注云江南人用苴煎食之甚美五月六月採苗陰乾之

先煎本

州縣



腸



鯉腸味甘酸平無毒主血痢針灸瘡發共血不可止者傳之

立已汁塗鼻者生速而繁生下濕地名通子草所在坑澤間

別本注云二月八月採苗陰乾之

別本注云作青熟葉中香

圖經曰 續陽即蓮子也 舊不載 所出州 丹 但云生下 濕地 澤 宜 似 馬 齒 草 有 一 二 尺 許 花 紅 而 白 其 實 若 小 草 房 實 亦 作 房 而 圓 南 人 謂 之 蓮 子 一 種 猶 其 苗 皆 有 汁 出 頗 多 而 黑 草 謂 之 金 錢 草 見 孫 思 邈 千 金 月 令 云 益 氣 聖 藥 變 白 者 不 用 洗 須 青 嫩 不 雜 黃 葉 乃 堪 嚼 搗 新 布 絞 取 汁 又 以 紗 絹 地 中 煎 之 令 如 餅 湯 為 餅 以 日 中 曬 乾 每 旦 服 勿 停 手 令 勻 調 是 酒 前 法 亦 服 下 如 欲 作 丸 中 合 梨 膏 令 其 大 好 搗 子 俾 林 林 然 無 不 得 者 亦 愧 印 象 難 除 藥 可 作

浴湯生漢中川谷及田野 此草似香葉長而大 其根如腰下氣又七試 唐法 李立美 俗名 充 且 老 根 草 命 曰 別 本 注 云 合 人 名 為 合 前

井中苔及萍大寒土凍瘡熱瘡水腫井中藍殺野葛巴豆諸 毒 同 藥 局 云 療 井 中 多 生 苔 萍 及 對 土 間 生 雜 草 葉 藍 殺 毒 在 井 中 者 雜 草 不 應 食 別 是 一 種 名 井 中 藍 井 底 泥 泥 前

冷在癩痢火燒瘡并無水 藥 用 之 曰 云 每 着

陶經文貝補

香茅州丹



香茅州滿



香茅軍嵐牙



使君子味甘溫無毒主小兒五疳小便白濁殺蟲療瀉痢生
交廣等州形如梳子稜瓣深而兩頭尖亦似訶梨勒而輕俗
傳始因潘州郭使君療小兒多是獨用此物後來醫家因號
為使君子也附

圖經曰使君子生交廣等州今廣南州皆有之生小野中
三月生花淡紅色久乃深紅其葉青黑色內有仁白色七月
寸許大類耗子而有五瓣其嫩青黑色內有仁白色七月

衍義曰使君子葉黑色四棱高脚深今羅中謂之稜子似
經不言用仁為復用皮今按文味甘即是

用肉然難得仁蓋純小今醫家或兼用殼
乾苔味鹹寒云主痔殺蟲及霍亂嘔吐不止者汁服之又

心腹煩悶者冷水研如泥飲之即止又發諸瘡疥下一切丹
石殺諸毒不可多食令人痿黃少血色殺木蠹蟲內木孔

中但使海換之流皆下丹石藥性見玉液

百脉根味甘苦微寒無毒主下氣止渴去熱除虛勞補不足
酒浸若水煮九散兼用之出肅州巴西藥性見玉液

廣州白豆蔻



白豆蔻味辛大溫無毒主積冷氣山吐逆反胃消積下氣出
伽古羅國呼為多骨形如芭蕉葉似杜若長八九尺冬夏不



凋花淺黃色子作朶如葡萄其子初出微青熟則變白七月

採時

圖經曰白豆蔻山古羅國今廣州宜州亦有之不及善節

有花淺黃色子作朶如葡萄生青熟白七月採之好酒

氣味溫潤之伊飲三兩送作又有治嘔吐白沫

地笋溫無毒利九竅通血脈排膿治血止鼻洪吐血產後心

腹痛一切血病肥白人產婦可作蔬美食甚佳即澤蘭根也

新補出陳蘇

海帶催生治婦人及癆風亦可作下水藥出東海中石上

比海藻更寬柔韌而長今登州人乾之以首束器物

陀得花味甘溫無毒主一切風血浸酒服生西國胡人將來

胡人採此花以釀酒呼為三勒漿

胡人採此花



剪草亦無毒治惡瘡疥癬風癢報名白藥

圖經曰藥草生州未苦平有毒主諸瘡疥癬

陳藏器藥草生山屏間葉大若而如東用之

治勞瘵方云發合州皆有無發州生家可相扶如善草又知

盛之不得北藥器九葉之每服四兩入五更起而求

不得無令是藥器九葉之每服四兩入五更起而求

貴人其國封病瘵其尊人常以此藥吹日將之為藥

夕病者夢人戒於日物



合中不可服再合就成又將服之為毒甚苦又不得食又將
合未就而大人亦其此藥之異於此苦小血交行一藥而

十種陳藏器餘

送送香味辛溫無毒主惡氣令人衣香燒之去鬼翹略云
出大秦國廣志云出西海

海藥云

味平不冷不熱之性
九散或能之味酸之性
此藥性冷無毒

故魚網主鯢以網覆鯢者頸差如煮汁飲之骨當下矣

故繳脚布無毒主天行勞復馬駿風黑汗洗汁飲帶垢者佳

江中採出產蘆令夫婦和同用之有法此江中出波蘆也

虱建草味苦無毒去蟻虱接取汁沐頭盡死人有誤吞虱成

病者搗絞汁服一小合亦主諸蟲瘡生山足濕地莖葉似山

丹微赤高二二尺又有水竹葉如竹葉而短小生水巾亦云

去虱人取水竹葉生食

含生草主婦人難產口中含之立差亦咽其汁葉如卷柏而

大生蘇羯國其葉者之不乾無毒

兔肝草味甘平無毒主金瘡止血生肉解丹石發熱初生細

軟似兔肝一名雞肝與鷓鴣菜同名

石芒味甘平無毒主人畜為虎狼等傷恐毒入肉者取莖

雜葛根濃者煎服之亦取汁生高山如芒節短江西人呼為

折草六月七月生穗如狄也

蚤茵草味辛平無毒主蚤及諸蟲如蚤類咬人恐毒入腹煮

汁服之生搗傅瘡濕地如蓼大莖赤花白東土亦有之

閩荆味苦平無毒主結氣癰痛上氣氣急煮服之生伊洛

閩洲渚苗似木賊節節相接亦名接續草

重修改和經史證類本草卷第九

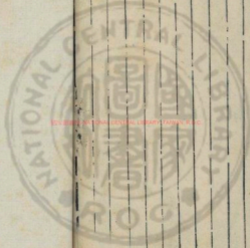



20250002 NATIONAL CENTRAL LIBRARY, TAIWAN, R.O.C.



2025 RELEASE UNDER E.O. 14176



2025 RELEASE UNDER E.O. 14176



NATIONAL



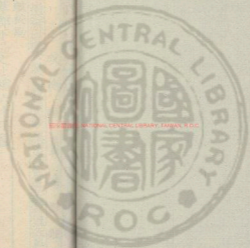

國立中央圖書館 國家圖書館 國家圖書館 國家圖書館



言修政和經史證為備用本草卷第一

成林唐慎微類

撰委唐慎微撰唐慎微撰唐慎微撰唐慎微撰唐慎微撰唐慎微撰唐慎微撰唐慎微撰唐慎微撰唐慎微撰

敕校勘

草部下品之上總六十二種

二十種神農本草經

四種名醫別錄

三種海藥餘

二十五種陳藏器餘

凡墨葉子已下並唐慎微續證類



梓州附子



梓州附子花



附子味甘溫大熱有大毒主風寒水腫氣逆手足厥冷

腰脊風寒心腹冷痛霍亂轉筋下痢赤白墜肌骨強陰又

降胎為百藥長生疑為山谷及廣漢冬月採為附子春採為

烏頭地黃為之伏惡蠶叔雙上以酒浸豆甘草黃耆人參烏

以經文見下

陳藏器云用子者八角肉破名之古方名用

雷公云子使須細細切用烏頭者八角肉破名之古方名用

有大小子者八角肉破名之古方名用

地龍子者八角肉破名之古方名用

下今者八角肉破名之古方名用

去今者八角肉破名之古方名用

去今者八角肉破名之古方名用

去今者八角肉破名之古方名用



聖惠方

治丁癩腫毒者用附子末

和

外臺秘要

升麻身不遂內枯酒中經一附子一兩生用無天酒

千金翼

大風冷痺眼滿酒諸寒等病用大附子三枚重半

又方

治口禁辛不調得附子末

百一方

治口禁辛不調得附子末

經驗方

治口禁辛不調得附子末

又方

治口禁辛不調得附子末

斗門方

治口禁辛不調得附子末

粟米

治口禁辛不調得附子末

簡要濟眾

治口禁辛不調得附子末

孫用和

治口禁辛不調得附子末

張仲文

治口禁辛不調得附子末

崔氏方

治口禁辛不調得附子末

孫兆口訣

治口禁辛不調得附子末

又方

治口禁辛不調得附子末

檢真秘旨

治口禁辛不調得附子末

同入

治口禁辛不調得附子末

治口禁辛不調得附子末

治口禁辛不調得附子末

治口禁辛不調得附子末

治口禁辛不調得附子末

治口禁辛不調得附子末

治口禁辛不調得附子末

治口禁辛不調得附子末

治口禁辛不調得附子末

治口禁辛不調得附子末

治口禁辛不調得附子末



附用子可差五
風發論末

頭烏州晉



頭烏州邵



頭烏州成



頭烏州梓



頭烏府寧江



頭烏州鉅



烏頭木辛甘溫大熱有大毒主
中國惡風

神效逆上
問痛有肥痛不可俛仰目中痛不可久視又墮胎

射罔味苦有大毒療尸症癢堅及頭中風痺痛

射罔味苦有大毒療尸症癢堅及頭中風痺痛





烏味甜味辛微温有大毒主風濕丈夫腎濕陰囊瘰癧
節引腰痛不能行步癰腫膿結又墮胎生湖陵山谷正月

三月抹陰乾長三寸已上為天雄其厚為之便反平更括

烏云今用四月烏頭與頭丁同製春時製烏頭生有細

烏亦以八月其味苦亦以八月其味苦亦以八月其味苦亦以八月其味苦

烏亦以八月其味苦亦以八月其味苦亦以八月其味苦亦以八月其味苦

烏亦以八月其味苦亦以八月其味苦亦以八月其味苦亦以八月其味苦

烏亦以八月其味苦亦以八月其味苦亦以八月其味苦亦以八月其味苦

烏亦以八月其味苦亦以八月其味苦亦以八月其味苦亦以八月其味苦

烏亦以八月其味苦亦以八月其味苦亦以八月其味苦亦以八月其味苦

烏亦以八月其味苦亦以八月其味苦亦以八月其味苦亦以八月其味苦

烏亦以八月其味苦亦以八月其味苦亦以八月其味苦亦以八月其味苦

烏亦以八月其味苦亦以八月其味苦亦以八月其味苦亦以八月其味苦

烏亦以八月其味苦亦以八月其味苦亦以八月其味苦亦以八月其味苦

烏亦以八月其味苦亦以八月其味苦亦以八月其味苦亦以八月其味苦

烏亦以八月其味苦亦以八月其味苦亦以八月其味苦亦以八月其味苦

烏亦以八月其味苦亦以八月其味苦亦以八月其味苦亦以八月其味苦

烏亦以八月其味苦亦以八月其味苦亦以八月其味苦亦以八月其味苦

烏亦以八月其味苦亦以八月其味苦亦以八月其味苦亦以八月其味苦

烏亦以八月其味苦亦以八月其味苦亦以八月其味苦亦以八月其味苦

烏亦以八月其味苦亦以八月其味苦亦以八月其味苦亦以八月其味苦

烏亦以八月其味苦亦以八月其味苦亦以八月其味苦亦以八月其味苦

烏亦以八月其味苦亦以八月其味苦亦以八月其味苦亦以八月其味苦

烏亦以八月其味苦亦以八月其味苦亦以八月其味苦亦以八月其味苦

烏亦以八月其味苦亦以八月其味苦亦以八月其味苦亦以八月其味苦

唐武后置子食死

竹義曰鳥項為巢天雄附子
其取而大者以其失角多者其性不
其用而用之子其大者以其失角多者其性不
其用而用之子其大者以其失角多者其性不

天樞



天樞味甘溫大濕有大毒主天風痰濕痺痛
心腹結積關節重不能行步除疝間疝長陰氣強志令人武

勇力作不倦又隨胎弱

去毒之使氣力小力者宜

此藥之性氣力小力者宜

此藥之性氣力小力者宜

此藥之性氣力小力者宜

此藥之性氣力小力者宜

此藥之性氣力小力者宜

此藥之性氣力小力者宜

此藥之性氣力小力者宜



天雄一子母之類力能乃有津等

陶經子餘下例

陳藏器

天雄身全短無去同臣四而有子孕十一歲成乳

用並

另說云諸按此藥性燥子之類平偏生性大者是也獨入徑

養之為生此必為不利也

州側子



側子味辛大熱有大毒主腫風痺麻痺脚疼冷寒熱鼠瘻

又... 而... 本... 經... 分... 三... 家... 以... 此... 藥... 性... 燥... 子... 之... 類... 平... 偏... 生... 性... 大... 者... 是... 也... 獨... 入... 徑... 養... 之... 為... 生... 此... 必... 為... 不... 利... 也... 用... 並... 陳... 藏... 器... 天... 雄... 身... 全... 短... 無... 去... 同... 臣... 四... 而... 有... 子... 孕... 十... 一... 歲... 成... 乳... 陶... 經... 子... 餘... 下... 例... 天... 雄... 一... 子... 母... 之... 類... 力... 能... 乃... 有... 津... 等... 州... 側... 子... 味... 辛... 大... 熱... 有... 大... 毒... 主... 腫... 風... 痺... 麻... 痺... 脚... 疼... 冷... 寒... 熱... 鼠... 瘻... 又... 而... 本... 經... 分... 三... 家... 以... 此... 藥... 性... 燥... 子... 之... 類... 平... 偏... 生... 性... 大... 者... 是... 也... 獨... 入... 徑... 養... 之... 為... 生... 此... 必... 為... 不... 利... 也... 用... 並... 陳... 藏... 器... 天... 雄... 身... 全... 短... 無... 去... 同... 臣... 四... 而... 有... 子... 孕... 十... 一... 歲... 成... 乳... 陶... 經... 子... 餘... 下... 例... 天... 雄... 一... 子... 母... 之... 類... 力... 能... 乃... 有... 津... 等...



莫州虎掌



河州虎掌



古里微寒有大毒

月抹陰乾

片方藥

藥頭似

山以由

酒大以

藥生藥

藥生藥

藥生藥

藥生藥

藥生藥

藥生藥

藥生藥

藥生藥

藥生藥



右由跋二種古本所有收和監本脫
漏不載今照依嘉祐監本補之於此

下三圖 辟頭眩殺鬼魅一名烏園生九疑山谷五月採

方味云... 辟頭眩殺鬼魅一名烏園生九疑山谷五月採
有肉白... 辟頭眩殺鬼魅一名烏園生九疑山谷五月採
之毒... 辟頭眩殺鬼魅一名烏園生九疑山谷五月採
而發... 辟頭眩殺鬼魅一名烏園生九疑山谷五月採

陳藏器云... 辟頭眩殺鬼魅一名烏園生九疑山谷五月採
右為尾一種古本所右竹政和監本脫
漏不載今照依嘉祐監本補之於此

獨州大黃



天... 辟頭眩殺鬼魅一名烏園生九疑山谷五月採

腹... 辟頭眩殺鬼魅一名烏園生九疑山谷五月採

採根火乾... 辟頭眩殺鬼魅一名烏園生九疑山谷五月採



極方藥上食效長引氣不得燥熱為氣腫或

足腫生食效長引氣不得燥熱為氣腫或

其冬七日夏三日初服如神許大日三夜一冬二夜

給茶草藥其年下平皆生向上學志出角每目短又有

體也又德中方治法合膏丸曹州等差子一兩紙觀熱

失母一兩貝母一兩三約以慈每以藥以折總裏元

合之術入藥中手為光如深丸每服以折總裏元

雷公云九使勿用赤龍子真細細以合藥子只是

聖熱去未服治上氣喘急通身浮腫用研等差五升

聖惠方治上氣喘急通身浮腫用研等差五升

又方治支飲火不盡大硬水腫者從不用研等差

外臺秘要三升食飲不得易舉得汁三兩然合黃芩為求以水

千金方熱初起五升發熱七日服三

千金翼熱初起五升發熱七日服三

經驗方河東張仲景治水腫及腫等症三兩升六千

其頭暈目眩下中血盡前可志五九九下九止如

便神効

梅師方治身腫等小便秘等症子二兩大藥二十枚

又方治肺氣喘急不得喘等症子二兩炒大藥三十

簡要濟眾治小兒水食不化腹中積聚下痢血如

五九大小通心破腦之取食

貴十全方一治一切毒入腹不可磨及馬汗用等症子



崔氏治大氣... 下利... 傷寒... 子母... 姚和衆... 行義... 此藥... 利五藏腸胃補血氣除寒熱風痺濕中消殺瘵瘵

傷寒須要... 子母秘錄... 姚和衆... 行義... 此藥... 利五藏腸胃補血氣除寒熱風痺濕中消殺瘵瘵

子母秘錄... 姚和衆... 行義... 此藥... 利五藏腸胃補血氣除寒熱風痺濕中消殺瘵瘵

姚和衆... 行義... 此藥... 利五藏腸胃補血氣除寒熱風痺濕中消殺瘵瘵

行義... 此藥... 利五藏腸胃補血氣除寒熱風痺濕中消殺瘵瘵

此藥... 利五藏腸胃補血氣除寒熱風痺濕中消殺瘵瘵

利五藏腸胃補血氣除寒熱風痺濕中消殺瘵瘵

解州枳椇



和州枳椇



成州枳椇



苦... 有小毒... 利五藏腸胃補血氣除寒熱風痺濕中消殺瘵瘵



咽痛下藥一名利如一名房圖一名白藥一名梗草一名

蒼生高山谷及宛句二八月採根暴乾

破為之使

用此石名

非山結硬而

生或三不

下以有

中藥

關毛

者無

夜花

石方

特不

載用

換古

相本

心錄

雙成

符下

符下

符下

符下

符下

符下

符下

雷公云

此藥取一...

聖惠方

此藥取一...

外臺秘要

此藥取一...

千金方

此藥取一...

文方

此藥取一...

百一方

此藥取一...

經驗後方

此藥取一...

花中至色 瑞雲 有白毛 五月結實 有皮 作墨子 狀如小石 諸
 本經云 紫芝 性寒 味甘 入心 補氣 養血 益精 壯神 延年 益壽 治虛 勞 咳 嗽 喘 急 痰 多 氣 短 胸 膈 痞 滿 腹 脹 泄 瀉 痢 疾 疝 氣 瘕 瘕 痞 塊 癥 瘕 瘰 癧 癭 瘤 痔 瘡 脫 肛 遺 精 白 濁 夢 泄 遺 尿 崩 漏 帶 下 胎 前 產 後 諸 疾 無 不 神 效 凡 屬 虛 弱 之 症 服 之 無 不 奏 效 此 藥 之 功 用 甚 大 誠 補 劑 之 聖 藥 也 凡 欲 服 之 者 宜 認 明 其 真 偽 勿 誤 也

雷公云 凡使勿令使蚤其子其形相像只是服無効
 別說云 按黃芝之功力未見如所說而其毒目
 一經炙盡 毒乃去 却用黃牛乳汁浸一宿 空明者 牛乳汁
 和 是 良 芝 子 大 毒 性 寒 用 黃 牛 乳 汁 浸 一 宿 空 明 者 牛 乳 汁
 別 說 云 按 黃 芝 之 功 力 未 見 如 所 說 而 其 毒 目

蒿草



蒿草



草蒿木各藥無生主不備
 目一名青蒿一名方洪生鮮
 陰川澤瀉 今青蒿人亦取之
 治 諸 虛 弱 之 症 服 之 無 不 奏 效 此 藥 之 功 用 甚 大 誠 補 劑 之 聖 藥 也 凡 欲 服 之 者 宜 認 明 其 真 偽 勿 誤 也

食之 補氣 養血 益精 壯神 延年 益壽 治虛 勞 咳 嗽 喘 急 痰 多 氣 短 胸 膈 痞 滿 腹 脹 泄 瀉 痢 疾 疝 氣 瘕 瘕 痞 塊 癥 瘕 瘰 癧 癭 瘤 痔 瘡 脫 肛 遺 精 白 濁 夢 泄 遺 尿 崩 漏 帶 下 胎 前 產 後 諸 疾 無 不 神 效 凡 屬 虛 弱 之 症 服 之 無 不 奏 效 此 藥 之 功 用 甚 大 誠 補 劑 之 聖 藥 也 凡 欲 服 之 者 宜 認 明 其 真 偽 勿 誤 也



梅師方 治金瘡止血搗成

行義曰 子花淡黃如大菊又和艾蒿七八月有花六如香菊
四月五月有花別一種非此花也亦能藥之其地其地其地其地

蘇州解



蘇州解



惡寒若與微寒有毒 蘇州解一名蘇美一名山葱生太山山谷三
瘡不入湯一名蘇美一名蘇美一名山葱生太山山谷三

月核根陰乾 治一切瘡毒 蘇州解一名蘇美一名山葱生太山山谷三

小兒疳積 蘇州解一名蘇美一名山葱生太山山谷三

大瘡疔毒 蘇州解一名蘇美一名山葱生太山山谷三

流注疔毒 蘇州解一名蘇美一名山葱生太山山谷三

色高五寸 蘇州解一名蘇美一名山葱生太山山谷三

水腫疔毒 蘇州解一名蘇美一名山葱生太山山谷三

山者小兒疳積 蘇州解一名蘇美一名山葱生太山山谷三

古本小兒疳積 蘇州解一名蘇美一名山葱生太山山谷三

小兒疳積 蘇州解一名蘇美一名山葱生太山山谷三

聖惠方 治一切瘡毒 蘇州解一名蘇美一名山葱生太山山谷三

聖惠方 治一切瘡毒 蘇州解一名蘇美一名山葱生太山山谷三

聖惠方 治一切瘡毒 蘇州解一名蘇美一名山葱生太山山谷三



千金真治牙疔的藥

鍾後方治中風下注中如錢結舌在中末取蘆內

百一方治黃瘦取蘆黃天中地之小變之

斗門方治赤痢水腫中風下注

簡要齊衆治中風下注

行義曰治風濕木

釣物味辛溫大有毒

鬼淫毒破癰積除脚腫痺痛四肢拘攣意癆疥蟲殺為獸

名醫斷折之青烟出者名固活甚熱不入湯生傳前高山

谷及會稽東野

作無壯力以生

張之無壯力以生

初生無壯力以生

本及後壯力以生

州以南山壯力以生

其野以南山壯力以生

名野以南山壯力以生

州以南山壯力以生

其野以南山壯力以生

名野以南山壯力以生

州以南山壯力以生



興州地合



對合於氣味... 無毒... 興州地合

生益州山谷八月袪除乾... 氣腹痛濕痺委胎利小兒

有之亦生... 石上當用... 興州地合

字何見... 石上當用... 興州地合

本草不... 石上當用... 興州地合

下... 石上當用... 興州地合

國經曰... 興州地合

用... 興州地合

為... 興州地合

恭... 興州地合

伊... 興州地合

雷公云... 興州地合

後方... 興州地合

又方... 興州地合

斗門方... 興州地合

抱朴子... 興州地合



晉吳亮云有田父見一蛇被傷又見蛇向一草葉上吐
 毒吳亮曰此乃去田父因取其草以治之皆愈

辛癩殺寒有毒... 一名生蓋

州川谷及漢中八月採根陰乾... 一名生蓋

白... 五月給實青... 一名生蓋

色... 今出在州... 一名生蓋

雷公云... 此使春使... 一名生蓋

外... 治... 一名生蓋

明州蜀漆



海州蜀漆



蜀漆味辛微温有毒... 一名生蓋

蜀漢中常山苗也五月採葉陰乾... 一名生蓋

其... 山... 苗... 採... 陰... 乾... 一名生蓋



云本草味苦能高十二脈水夾雜汗心腹聖下和

經曰甘遂生中山川谷今陝西東亦有之或京西

皮重者為佳又有皮重者為佳又有皮重者為佳

雷公云凡甘遂以酒洗之去其皮後用酒炒之

時後方為上甘遂入身速於中以大多之分治之

楊氏產乳五服熱水大小便不利急下煩得微利

治身白癩專治竹木咬傷為用入煎更野脂

藤州白敏



白敏一名白根一名白根一名白根一名白根一名白根

一名白根一名白根一名白根一名白根一名白根

一名白根一名白根一名白根一名白根一名白根

一名白根一名白根一名白根一名白根一名白根

一名白根一名白根一名白根一名白根一名白根



三國志

云氣味初平中有清牛先生云服青箱子年

衍義曰

物毒則平赤神音青

治眼耳

不使通人

龍

其平微温有小毒至惡温藥去長蟻白痰

生東海

池澤及渤海章武八月採陰乾得石良

本藥有

形似道云編所生一名鴉

地自然

有是爾亦甘其藥於生此鴉

者良

云今出徐州秋商以時所

外壁秘要

子有藏而提上生者其

金匱玉函

耳青色及如生者不可食大

白及



白及味苦辛平微寒無毒自

氣味苦辛平微寒無毒自

生北山川谷又宛句及越山

處有之葉似杜若根形似

作相若也云此物山野人

八月採根用酒洗去月神

生肉齒牙



國子味苦溫微溫有毒... 藥性心腹寒... 瘡瘡狀

草一名卑共生太山川谷三月三日採葉陰乾... 一名莞

近道亦有... 藥性... 瘡瘡狀

藥性... 瘡瘡狀

藥性... 瘡瘡狀

藥性... 瘡瘡狀

藥性... 瘡瘡狀

藥性... 瘡瘡狀

藥性... 瘡瘡狀

藥性... 瘡瘡狀

藥性... 瘡瘡狀

藥性... 瘡瘡狀

藥性... 瘡瘡狀

藥性... 瘡瘡狀

藥性... 瘡瘡狀

藥性... 瘡瘡狀

藥性... 瘡瘡狀

藥性... 瘡瘡狀

藥性... 瘡瘡狀



以意斟酌不可使遇與不及
也仍須有是症者方用之

江寧府牙子



牙子味甘酸因有毒氣氣熱氣亦疼惡腸瘡痔生白...
一名狼齒一名狼子一名大牙生淮南川谷及宛句

八月採根暴乾中濕腐爛生衣者殺人無美為之故...
二月三月採牙亦大...
二月三月採牙亦大...
二月三月採牙亦大...

國經曰...
牙子...
牙子...
牙子...

聖惠方...
牙子...
牙子...
牙子...

外基秘要...
牙子...
牙子...
牙子...

又方...
牙子...
牙子...
牙子...

千金方...
牙子...
牙子...
牙子...

及已味苦平有毒主...
牙子...
牙子...
牙子...

國經云...
牙子...
牙子...
牙子...



耳南草謹按廣州記云生廣南山谷有莖長二尺許內有薄
片似紙大小如蝶翼主邪小男女以緋絹袋盛一牛佩之臂
上辟惡止驚此草生南方故作南北字今人多以男女字非
也宜男草者即蒼草是

二十五種陳藏器餘

藕精車香味辛溫主鬼氣去臭及蠱魚蛙蚰生彭城高數尺

白花亦雅曰藕車芝諸輿郭注云香草也廣志云黃葉白花

也海藥按廣志云生海南山谷陳氏云生於州嶺與無毒主
惡氣薰衣其好清民要術云凡洗對木者

朝生暮落花主惡瘡疽膿疥離殘毒等並日乾末和油塗之

生蠶穢處頭如筆蒸色朝生暮死小兒呼為狗溺基又名鬼

筆蘭從地出者皆主瘡疥牛糞上黑菌尤佳更有燒作灰地

結秋雨生後重甚名仙人頭大主血

街洞根味苦平無毒主乾疥癩疔大瘰癧瘡等瘡功用同陳家

白藥苗蔓不相似橫南恩山取根陰乾海藥謹按廣州記云
生嶺南及海國

井口邊草主小兒夜啼着於空席下勿令母知

純耳草主溪毒射工絞取汁服淳傳瘡上血○百一方純耳
未如何耳根菜白葉者亦名純耳根氏家訓馬克

燈花末傳金瘡止血生肉令瘡黑今燭花落有喜事不尔得

錢之兆也

千金燈草主蛇蠍蟲咬等毒取草搗傳瘡上生飢止瘡生江

南高二三尺也

斷雞草主丁癩合白牙重韋氏反羊菜青苔半夏骨皮蜂

斷雞草主丁癩合白牙重韋氏反羊

菜青苔半夏骨皮蜂



窠小兒髮緋帛並等分燒作灰五月五日和諸藥末服一匕下根出也

狼把草



狼把草秋穗子在桑皂果入髮令人不老生山道傍圖經曰

狼把草主療丈夫血氣不凝婦人石瘕積年痲痺即用其枝
節同類藥有效患血病者取汁一升內白
細手磨于餅中之調令勻空燒頓
生者但取取而乾之為末
才牛蓋取之巨齒等諸藥
者藥性藥器皆言其黑入藥
不用者于小半圖經曰

百草灰主腋臭及金疔五月五日採露取之一百種陰乾燒
灰作以井花水為團或燒令白以醋調和為餅腋下撲之乾
即易當抽一身痛悶瘡虫即止以水小便洗之不過三四度
又主金瘡止血生肌取灰和石灰為團燒令白刮傅瘡上用
產死婦人塚上草主小兒醋瘡取之勿向裡作浴湯洗之不
過三度佳

孝子杉樹灰傅面點

蛋母魚葉卷如管中有血蟲羽化為黃便能咬人生瘡此草

葉如葵以葉合和桂杵為末傅人馬山行無復言藥

故葉衣結燒為灰和油傅蠅蠅獨瘡佳

故效篇主人面生白駁以月飽夜和諸藥燒成灰和苦酒合

為泥傳之

天羅勒主溪毒按碎傳之瘡上天羅勒生江南平地毛蓼主
癰腫疔瘻癩癬疥碎肉瘡中引膿血生肌亦作湯洗疥癬濯
足治脚氣生山足似烏蓼葉上有毛冬根不死也

蛇莠草主蛇虺及毒蟲等螫取根葉搗傳咬處當下黃水主
平地葉似苦杖而小節赤高一二尺種之碎蛇又一種草莖

圓似芋亦傳蛇毒○百一方陳綱補遺云此草莖赤按

草莖赤按草莖赤按草莖赤按草莖赤按草莖赤按

萬一籛主蛇咬杵篩以水和如泥傳狸上籛蔓如小豆生嶺
南亦名萬吉

螺蛳草主癰腫風溼脚氣腫搗傳之亦煮湯洗腫處藤生石
上似螺蛳微有赤色背有少毛

繼母草主惡瘡疥癩疔之生塞北川原有紫碧花有角角上
有刺蒿之類也亦名七繼母草

甲煎味辛平無毒主甲疽瘡及雜瘡難差者蟲蜂蛇蝎所螫
疼小兒頭瘡吻瘡其後月蝕瘡並傳之合諸藥及美果花燒

成灰和蠟成口脂煎主與甲煎略同三年者治蟲雜瘡及口
旁瘡者甲疽等瘡

金瘡小草味甘平無毒主金瘡止血長肌斷鼻中劓血取葉
按碎傳之又預知石灰杵為丸日乾臨時刮傳亦煮服斷血

蔡及卒下血生江南落野田間下濕地高一二寸許如蒼苔
短春夏間有淡紫花長一粳米也

鬼銀草味苦平無毒主蛇及蜘蛛咬杵碎傳之亦杵絞汁根
生池畔葉有極方莖子作銀脚著人衣如針此人呼為鬼針

重修政和經史證類備用本草卷第十





20100000 NATIONAL CENTRAL LIBRARY, TAIWAN, R.O.C



INTERNATIONAL CENTRAL LIBRARY CONN. P.O. 2





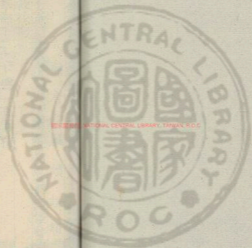

101720 2.18



重修政和經史證類備用本草卷第十一

成 都 唐 惟 祿 績 證 類

救校勘

草部下之下總一百五種

一十八種神農本草經注

一十八種名醫別錄釋

一十四種唐本先附唐注云

一十七種今附林醫家云開有

一十一種新補

六種新定

一十一種陳藏器餘



凡墨蓋于已下並唐慎微續證類

何首烏附

根也

威靈仙附

牽牛子

葶藶子附

菖蒲

天南星附

附

菖蒲

馬鞭草

芋根

豬苓附

甘蕉根附

蓋根附

白

角蒿附

馬兜鈴附

仙才附

故麻鞋底附

鼠尾草

女青

山豆根附

劉寄奴草附

收新附

紅蘇附

縮隨子附

收新附

鶴滅附

三白草附

收新附

白附子

赤地利糖

雀麥糖

猪骨母糖

紫葛糖

獨行根糖

預知子附

烏鉄附

弓弩弦

木賊糖

狗藍色糖

蒲公草糖

殺精草附

酢漿草糖

苦美糖

昨葉何草附

鴨草糖

鴨草糖

山慈菘附

茵結管糖

赤車使者糖

山慈菘附

茵結管糖

赤車使者糖

山慈菘附

茵結管糖

赤車使者糖

山慈菘附

茵結管糖

赤車使者糖

山慈菘附

茵結管糖

赤車使者糖

山慈菘附

茵結管糖

赤車使者糖

山慈菘附

茵結管糖

赤車使者糖



狼踐子

犀遊

地錦

敗紅茹

燈心草

五毒草

鼠麴草

列當

馬勃

長節草

質汗

木參

蕩草

敗芒

狗舌草

羽金

蒼耳

格注草

雞家草

雞冠子

地椒

草三稜

合明草

鹿藥

敗天公

十一種陳藏器餘

毛茛

蘇合

毒肉

草出餘根

鼠裘草

麋盡

草石薺

漆姑草

鹿目

梨豆

諸草有毒

西京何首烏



何首烏味苦澀微温無毒主癩癧消癰腫瘰癧頭面風瘡五痔
止心痛益血氣黑髮髮脫顏色久服長筋骨益精髓延年不
老亦知婦人產後及帶下諸疾本出順州南河縣今嶺外江
南諸州皆有蔓紫花黃白葉如薯蕷而不先生必相對根大



如春有赤白二種赤者唯白者唯一名野苗一名交藤一名
 夜合一名地精一名陳知白春夏採臨用之以苦竹刀切米

淋瀝經宿暴乾木杵臼搗之忌鐵今時採用之

治瘧疾黃瘦一切冷熱及婦人經閉此藥有唯唯者治人病

功者以黃白二種之藥名曰淋瀝

圖曰淋瀝經宿暴乾木杵臼搗之忌鐵今時採用之

取藥白藥水大藥水名曰淋瀝

可秦此藥名曰淋瀝

日而此藥名曰淋瀝

手又此藥名曰淋瀝

年于此藥名曰淋瀝

借此藥名曰淋瀝

交服此藥名曰淋瀝

象皆此藥名曰淋瀝

過百此藥名曰淋瀝

茅百此藥名曰淋瀝

山百此藥名曰淋瀝

老十此藥名曰淋瀝

人成此藥名曰淋瀝

錄首此藥名曰淋瀝

傳鳥此藥名曰淋瀝

李亦此藥名曰淋瀝

四百此藥名曰淋瀝

第三此藥名曰淋瀝

方十此藥名曰淋瀝

王氏博濟

有與水經方

白食花常無不

又方治諸酒末

斗門方治諸酒末

子白有赤名何

子或生發多不

用取香下能汁

其常煎之成膏



商陸果色酸有毒主水腫疔瘕癰疽除痲痺殺鬼積物療
 胃中邪氣水腫癰疽腹滿決直疏五藏散水氣如人形者有

陸州弄



陸州弄



行義白
 今人
 向省
 人
 數
 黃
 早
 白
 治
 屬
 風
 熱
 多
 用
 尼

何首烏傳
 一宿
 年州
 罷已
 費上
 青所
 是出
 一次
 百之
 年其
 七此
 州
 年
 日
 三
 下
 其
 年
 內
 因
 此
 之
 方
 人
 一
 解
 山
 創
 名
 不
 了
 能
 又
 山
 河
 之
 東
 交
 野
 父
 無
 名
 是
 河
 見
 延
 各
 其
 秀
 矣





圖經曰 咸豐 靈山 出河 北州 上

有六 便七 者取 月後 內

子亦 有 以 丙 成 性 大 山 花 葉 作 每 有 之 今 陝 西 草 軍

中 子 有 以 丙 成 性 大 山 花 葉 作 每 有 之 今 陝 西 草 軍

子亦 有 以 丙 成 性 大 山 花 葉 作 每 有 之 今 陝 西 草 軍

子亦 有 以 丙 成 性 大 山 花 葉 作 每 有 之 今 陝 西 草 軍

子亦 有 以 丙 成 性 大 山 花 葉 作 每 有 之 今 陝 西 草 軍

子亦 有 以 丙 成 性 大 山 花 葉 作 每 有 之 今 陝 西 草 軍

子亦 有 以 丙 成 性 大 山 花 葉 作 每 有 之 今 陝 西 草 軍

子亦 有 以 丙 成 性 大 山 花 葉 作 每 有 之 今 陝 西 草 軍

子亦 有 以 丙 成 性 大 山 花 葉 作 每 有 之 今 陝 西 草 軍

子亦 有 以 丙 成 性 大 山 花 葉 作 每 有 之 今 陝 西 草 軍

子亦 有 以 丙 成 性 大 山 花 葉 作 每 有 之 今 陝 西 草 軍

子亦 有 以 丙 成 性 大 山 花 葉 作 每 有 之 今 陝 西 草 軍

子亦 有 以 丙 成 性 大 山 花 葉 作 每 有 之 今 陝 西 草 軍

子亦 有 以 丙 成 性 大 山 花 葉 作 每 有 之 今 陝 西 草 軍

子亦 有 以 丙 成 性 大 山 花 葉 作 每 有 之 今 陝 西 草 軍

子亦 有 以 丙 成 性 大 山 花 葉 作 每 有 之 今 陝 西 草 軍

子亦 有 以 丙 成 性 大 山 花 葉 作 每 有 之 今 陝 西 草 軍

子亦 有 以 丙 成 性 大 山 花 葉 作 每 有 之 今 陝 西 草 軍

子亦 有 以 丙 成 性 大 山 花 葉 作 每 有 之 今 陝 西 草 軍

子亦 有 以 丙 成 性 大 山 花 葉 作 每 有 之 今 陝 西 草 軍

又方 未治 難 九 相 子 以

經方 未治 難 九 相 子 以

千金方 未治 難 九 相 子 以

千金方 未治 難 九 相 子 以

千金方 未治 難 九 相 子 以

千金方 未治 難 九 相 子 以

千金方 未治 難 九 相 子 以

千金方 未治 難 九 相 子 以

千金方 未治 難 九 相 子 以

千金方 未治 難 九 相 子 以

千金方 未治 難 九 相 子 以

千金方 未治 難 九 相 子 以

十遊二十
行義曰多眠喘人五藏真快

觀州牛子



牽牛子味苦寒有毒主下氣療肺滿水腫除風毒利小便

此云作藤生古狀如瓜黃赤色子小似豆無下差其藥始出田
名三人草白草黃草黑草白草黃草黑草白草黃草黑草白草黃草黑草
古人作之四黑又不實不似子其開而傳之謂實白

圖經曰牽牛子者不著姓州上今處處有之二月種子三
交角七月生葉似瓜蔓有子如豆其味甘苦性寒有毒
白皮者性溫味甘而有子如豆其味甘苦性寒有毒
牽牛子也其味酸澀之狀如瓜蔓其子如豆其味甘苦性寒有毒

雷公云草金牽牛子也凡使其藥秋末即有實者
其酒用者已至大用
食療云多食毒冷
聖惠方水腫水牛身洗

聖惠方水腫水牛身洗
水腫水牛身洗
水腫水牛身洗
水腫水牛身洗
水腫水牛身洗
水腫水牛身洗
水腫水牛身洗
水腫水牛身洗
水腫水牛身洗
水腫水牛身洗



將去毒宜心分三品
 水後方九知小豆大每服五
 止

斗門方治用食所定毒有根
 斗門方治用食所定毒有根

令好毒有根連又服下三
 令好毒有根連又服下三

王氏博濟治三葉何下
 王氏博濟治三葉何下

又方治產前血氣不和
 又方治產前血氣不和

又方治產後血氣不和
 又方治產後血氣不和

時疫治生毒多
 時疫治生毒多

已未年不究五
 已未年不究五

簡要齊眾
 簡要齊眾

行義曰
 行義曰

合今世
 合今世

色可
 色可

兩以
 兩以

明州菘麻



濠州菘麻



菘麻子味其羊平有小毒主水瀉水研二十枚服之吐惡



沫加至三十枚三日一服差則止又主風虛寒熱身體癢

浮腫尸疰惡氣瘞取油塗之

禁主脚氣風腫不仁擗蒸傳之

用之孟良油塗藥失熱照頭音生上

刺實大於四豆有藥色少夏用藥

中來者莖子史信失州仁水有之

有藥如莖子史信失州仁水有之

便結胃氣七有藥大莖赤有藥

及衣治下便速去不藥胡

八雷公云使有藥黑不藥胡

以葶藶要

又方治水

千金方治

肘後方治

又方治

經驗後方

大毒治

好止毒

備真必

紅壬治

夏三治

食日治

胃氣



斗門方

治癩疾用藥一斗大推文令黃

張文仲

治癩疾用藥一斗大推文令黃

又方

治癩疾用藥一斗大推文令黃

子母秘錄

治癩疾用藥一斗大推文令黃

行義曰

治癩疾用藥一斗大推文令黃

星南天用字江



星南天州洲



天南星味苦辛有毒主中風除痰麻痺下氣破積消癰腫

利濟膈散血隨胎生平癰處有之葉似芎藭根如芋二月

八月採之今附

用根最良

根主癰毒

根主癰毒

根主癰毒

根主癰毒

根主癰毒

根主癰毒

根主癰毒

根主癰毒





經驗方治急中風口自開妙得

下廉自五月五日午時合走馬奔無過骨及小兒驚風如

又方治小兒走馬奔無過骨及小兒驚風如

研以入合定出火毒去

又方治小兒驚風如

出方治小兒驚風如

又方治小兒驚風如

又方治小兒驚風如

又方治小兒驚風如

又方治小兒驚風如

又方治小兒驚風如

又方治小兒驚風如

又方治小兒驚風如

又方治小兒驚風如

又方治小兒驚風如

又方治小兒驚風如

又方治小兒驚風如

又方治小兒驚風如

又方治小兒驚風如

又方治小兒驚風如

又方治小兒驚風如

又方治小兒驚風如

又方治小兒驚風如

又方治小兒驚風如

羊蹄根



初虞世星等分爲未入蒸發直作粉服上

譚氏方治小兒驚風如

又方治小兒驚風如

又方治小兒驚風如

又方治小兒驚風如

又方治小兒驚風如

又方治小兒驚風如

又方治小兒驚風如

又方治小兒驚風如

又方治小兒驚風如

不貴大抵人惟願石人相命不可過

陳藏器云燒首主心胃中得熱下焦冷不食之類

食密云若丹石熱兩頰無聲耳作

外堂秘要治毒火所成毒取黃中時之

廣濟方取毒之其方取草根及

子母秘錄小兒風毒及上疔

行義曰取毒之其方取草根及

蕪州菘菘



生東萊山谷五月採陰乾

小兒安瘰癧瘰癧生有瘰癧

有竹如欲瘰癧生有瘰癧

草端之菘竹是也



商州白頭菊



徐州白頭菊



行義曰：徐州白頭菊，每一年一孕，花如白，葉青，而長成。

又方：治一切瘡毒，用此菊葉，水煎服之，立見功效。

斗門方：治一切瘡毒，用此菊葉，水煎服之，立見功效。

梅師方：治一切瘡毒，用此菊葉，水煎服之，立見功效。

又方：治一切瘡毒，用此菊葉，水煎服之，立見功效。

又方：治一切瘡毒，用此菊葉，水煎服之，立見功效。

外臺秘要：治一切瘡毒，用此菊葉，水煎服之，立見功效。

肘後方：治一切瘡毒，用此菊葉，水煎服之，立見功效。

又方：治一切瘡毒，用此菊葉，水煎服之，立見功效。

聖惠方：治一切瘡毒，用此菊葉，水煎服之，立見功效。

中藥：治一切瘡毒，用此菊葉，水煎服之，立見功效。

利經白：治一切瘡毒，用此菊葉，水煎服之，立見功效。

圖經：治一切瘡毒，用此菊葉，水煎服之，立見功效。

明醫：治一切瘡毒，用此菊葉，水煎服之，立見功效。

醫方：治一切瘡毒，用此菊葉，水煎服之，立見功效。

水經：治一切瘡毒，用此菊葉，水煎服之，立見功效。

易經：治一切瘡毒，用此菊葉，水煎服之，立見功效。

聖惠方：治一切瘡毒，用此菊葉，水煎服之，立見功效。



花七月結實
色赤名土青木
五月八月採實
主麻木
雷公云
採後去葉
開葉丁用生
細袋盛於東
屋前
下三月上採
下三月上採
下三月上採

聖惠方

治五種瘡毒
用煎乾根
三兩為末
分三點
以水一
又方
草藥
治五種瘡毒
用煎乾根
三兩為末
分三點
以水一

外臺秘要

惟氏心
熱服藥
於中
吐之
中
如有物
無不吐
吐

簡要濟眾

治肺氣
苦嗽
光餘
二兩
只用
裏面
子去
却
便
以炒
散其
草一
兩
炙
仁
木
烏

行義曰

有藥
故得
名然
熱胎
則上
口折
新開
有子
全者
然得
得時

茅仙州茂



茅仙州寧江



仙茅味辛溫有毒
主心腹冷氣
不能食
腰脚風冷
痺痺不能
行文夫虛勞
老人失弱
無子益陽
道久服通
神強記助
筋骨益肌
膚長精神
明目一名
獨芳根一名
茅瓜子一名
婆羅門參
仙茅傳云
十斤乳石
不及一斤
仙茅表其
功力爾生
西域及大
庾嶺亦云
忘鐵及牛
乳一月八
月採根

鼠尾草



鼠尾草味苦微寒無毒主鼠瘻寒熱下痢膿血不止白花者

主白下赤花者主赤下一名勁結一名陵翅生平澤中四月

採葉七月採花陰乾州東云田功甚多人採作湯藥今又

人亦用作飲臣云玉地臣云若中別有赤白二種七月採

葉如蒸豆喘及生四臣云若中別有赤白二種七月採

插日乾用之臣云若中別有赤白二種七月採

又一名為草臣云若中別有赤白二種七月採

又一名為草臣云若中別有赤白二種七月採

又一名為草臣云若中別有赤白二種七月採

又一名為草臣云若中別有赤白二種七月採

又一名為草臣云若中別有赤白二種七月採

又一名為草臣云若中別有赤白二種七月採

又一名為草臣云若中別有赤白二種七月採

又一名為草臣云若中別有赤白二種七月採

又一名為草臣云若中別有赤白二種七月採

又一名為草臣云若中別有赤白二種七月採

又一名為草臣云若中別有赤白二種七月採

又一名為草臣云若中別有赤白二種七月採



20250001 NATIONAL CENTRAL LIBRARY, TAIWAN, R.O.C.

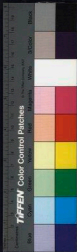

© 2002 NATIONAL CENTRAL LIBRARY TOWNSHIP P.O.C.



UNIVERSITY OF TORONTO LIBRARY





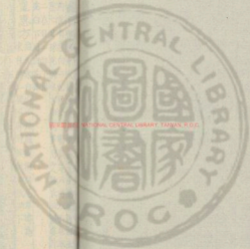

經曰對奇如草生江南冷河中府孟州環中亦有之奇生
 馬公云根淡色似艾蒿六月結實似黍而子通明也
 雷公云根淡色似艾蒿六月結實似黍而子通明也
 經方治後去至妙在到上
 用然驗後藥木付之不
 經方治後藥木付之不
 經方治後藥木付之不

補碎骨州凝



補碎骨州舒



補碎骨州茂



補碎骨州美



骨碎補味苦溫無毒主破血止血四傷折生江南根著樹石
 上有毛葉如蒼蘭江西人呼為胡蠶一名石葦商一名骨

碎布合附
 氣血
 補元
 石葦
 胡蠶

補元
 石葦
 胡蠶
 補元
 石葦
 胡蠶



魁連州克

魁連府中河



魁連州鼎

魁連州澤

魁連州岳



經曰大骨生江多今港浙西
 骨生石上多今港浙西
 又有大華成枝面實色青
 藥名胡靈芝久取製其主
 本名胡靈芝久取製其主
 耳聾人血氣用大取製其主
 雷公云用凡藥用大取製其主
 說云去毛用凡藥用大取製其主
 靈苑方治冷熱色牙木在常
 靈苑方治冷熱色牙木在常
 之無
 行義曰
 藥兩
 葉不
 牙而
 相如
 葉前
 此物
 每大



根豆山州宜



根豆山州果



山豆根味甘寒無毒主解諸藥毒止痛消痞疔毒入及馬急

首發熱發散殺小蟲生釵南山公豆蔓如豆解

圖經曰山豆根生如南山公豆蔓如豆解

食其根味甘寒無毒主解諸藥毒止痛消痞疔毒入及馬急

經方多積少依活下現治毒

志藥毒者遺人和水明已禁

水研傅之患赤白痢疾

調塗之患赤白痢疾

東垣謂之患赤白痢疾

半五錢中黃芩以水調

服以湯下三錢去熱水

如未交和並水明之文

三白草味甘辛寒有小毒主水腫脚氣利大小便消痰破

除積聚消丁腫生池澤

芥根黃白色而大

白入夏葉端平白如粉

之入夏葉端平白如粉



福州蘭如



蘭如味甘辛酸寒微寒有小毒主惡毒敗瘡死肌癢疥
 蠱排膿惡血除大風熱氣骨不舉去執癩破癥瘕除息肉
 一名屈据一名離婁生代郡川谷五月採根陰乾黑頭者良
 甘華為之使惡毒門冬兩根同煎云今第一出高麗色黃初煎
 時封上疑深如漆故云毒大出改道名碎蘭如二月使生
 必變項令蒸以高辛變月煎如大散花黃二月使生
 內有之

蘭如味甘辛酸寒微寒有小毒主惡毒敗瘡死肌癢疥
 蠱排膿惡血除大風熱氣骨不舉去執癩破癥瘕除息肉
 一名屈据一名離婁生代郡川谷五月採根陰乾黑頭者良
 甘華為之使惡毒門冬兩根同煎云今第一出高麗色黃初煎
 時封上疑深如漆故云毒大出改道名碎蘭如二月使生
 必變項令蒸以高辛變月煎如大散花黃二月使生
 內有之

聖惠方治假用商參一兩搗為散
 傷寒癩要治假用商參一兩搗為散
 素問注云商參血主

衍義曰蘭如方用者至此香
 蛇莓汁大寒主胃腹大熱不止

蛇莓汁大寒主胃腹大熱不止
 二月生下根四月生花五月收子
 二月生下根四月生花五月收子
 二月生下根四月生花五月收子



食療云主胃弱氣有蛇蟻不得食主強

用後方治毒攻手足腫痛口舌生瘡

傷寒類要治天行熱毒口舌生瘡

衍義曰蛇蟻而小雞白銅養其有壯

蛇如子如蟻

施州金星草



施州金星草



金草味甘苦寒無毒主癰疽瘡毒大解硫黃及丹石毒殺毒

癰腫結核用葉和根酒煎服之先服石礬悉下又可作末冷

水服及塗發背瘡腫上殊効根碎之浸油塗頭大生毛髮西

南州郡多有之而以戎州者為上喜生陰中石上淨處及竹

箐中不見日處或大木下或古屋上此草惟單生一葉色青

長一二尺至冬大寒葉背生黃星點子兩行相對如金色因

得金星之名其根盤屈如竹根而細折之有筋如豬馬駿陵

冬不凋無花實五月和根採之風乾用定劑

圖經曰金星草生關川蜀及澤州皆有之又名金

中火日草處或生大木下及背多生骨脆石上淨處及竹

通初以紫一色或至冬大木下及背多生骨脆石上淨處及竹

性溫 經方 治毒 汁下 須下 乃平 是養 可服 之然

如行 義日 用全 年時 更以 草飲 服全 三二 末和 根老 年先 每大 用酒 一升 已

新不 水飲 酒將 以末 知為 皮

汁敷 不膏 下及 所切 石藥 善毒 去吞 食

葶草



葶草味甘苦寒無毒主五淋利小便止水痢除瘡疔熱渴羨

汁及生汁服之生故墟道傍

子若大痲子信名葛物也又

圖經曰葶草莖葉不著所出州七云生故墟道傍今處處有之

四月五月莖葉莖葉乾用名葶草一種以水二葛物也

行方主瘡癰腫疥癩者用葶草一種以水二葛物也

以洗瘡瘡不過三升乃愈如本經亦謂葶草汁又主

大殺毒中不過三四差已若神

行義曰葶草莖葉不著所出州七云生故墟道傍今處處有之

Vertical text on the far left edge of the page, likely a page number or library identifier.



產州鶴虱



成州鶴虱



鶴虱味苦平有小毒主疥癩蟲用之為散以肥肉臙汁服方寸匕亦丸散中用生西戎國產之胡名鶴虱今劉本注云力共濟以次期半七服之宜及出波斯者為勝今上黨亦有經曰鶴虱大生西戎今江蘇南相間皆有之春生苗葉似

大藥月節實子結尖如馬也雖花實細而南人呼其葉為可粗用也散毒少中以此為最安古今每驗之純交心痛以沙明半七服之宜及出波斯者為勝今上黨亦有經曰鶴虱大生西戎今江蘇南相間皆有之春生苗葉似

外葶秘要 治心氣痛 吐水心痛 鶴虱三兩 千金方 治心氣痛 吐水心痛 鶴虱三兩

沈存中筆談 鶴虱 治心氣痛 吐水心痛 鶴虱三兩

地菘味鹹主金瘡止血解毒 蟲蛇毒按以傳之生人家及

路傍陰處所在有之高二三寸葉似菘葉而小今本



陳藏器 似大門冬 治惡瘡 地菘汁

外臺秘要 治惡瘡 地菘汁 聖惠方 治惡瘡 地菘汁

崔參味 其平無毒 主女人產不出 表汁飲之一名 菴一名 瘡

麥生 故墟野林下 葉似麥 今注苗似小麥而弱實以瘡而

外臺秘要 治瘡 麥生 故墟野林下 葉似麥 今注苗似小麥而弱實以瘡而

子母秘錄 治瘡 子母秘錄 治瘡 子母秘錄 治瘡 子母秘錄 治瘡

衍義曰 治瘡 衍義曰 治瘡 衍義曰 治瘡 衍義曰 治瘡

中惡尸疰 金瘡刀不出 瘡 瘡 瘡 瘡 瘡 瘡

外臺秘要 治瘡 外臺秘要 治瘡 外臺秘要 治瘡 外臺秘要 治瘡

又方 治瘡 又方 治瘡 又方 治瘡 又方 治瘡

肘後方 治瘡 肘後方 治瘡 肘後方 治瘡 肘後方 治瘡

子母秘錄 治瘡 子母秘錄 治瘡 子母秘錄 治瘡 子母秘錄 治瘡

又方 治瘡 又方 治瘡 又方 治瘡 又方 治瘡

羅州赤地利



高紫州台



蕩紫府寧江



紫葛味甘苦寒無毒主確腫惡疥取根皮搗為末醋和封之
生山谷中不入方用

圖經曰有文春在久地松樹間而紫色長丈許大者世二三
三月四月採根皮日乾

寸葉以雙黃根皮供藥色

經効方治金瘡生肌散血補氣心煩渴飲為三兩

獨行根味辛苦冷有毒主鬼疰積聚諸毒殺腫蛇毒水摩為

泥封之日三四立差水煮一二兩取汁服吐盡毒

諸毒其子交採李林則項以項草水上其根長丈許作
木先附一名紫葛根一名紫葛根一名紫葛根一名紫葛根
花二月八月採根口乾所平已後破爛者若中貴如

行義曰獨行根苗蔓生子則馬兜鈴也根晶其尖自

諸膏毒味辛苦平無毒主金瘡止痛斷血生肉除諸惡瘡

消浮腫搏封之湯漬散傳並良



確州預知子



預知子味苦寒無毒殺蟲療瘰癧治諸毒傳云取二枚綴衣領
 上過蠱毒物則聞其有聲當便知之有皮效其實如皂莢子
 去皮研服之有效
 治瘰癧氣喘又行溫痰消宿食止煩悶利小便解生解毒藥
 中惡失音變熱傳一切地盤蓋交受行苦子帶解方應治
 物類又名曰水子水子水子水子水子水子水子水子水子水子
 圖經曰預知子生於水子水子水子水子水子水子水子水子水子

有黃赤光潤如生青皮色黃赤有子五七枚如毛莢子
 時其根米苦佳極本其必愈於子山民目為聖藥冬月採
 除乾石心肉薄下篩凡中藥
 專測水煎三錢七溫服在已

廣州胡蘆巴



胡蘆巴主元臟虛冷氣得附子硫黃治腎虛冷腹胃脹滿回
 色青黑得穢香子桃仁治膀胱氣甚效出廣州并黔州春生
 苗夏結子子作細莢至秋採今人多用嶺南者則於秋採



伏請卑下品之木而或者云確蓋巴若蓋荷子也荷子
 合者子葉虛不可附于根又補骨脂亦出於南國其子
 國經曰也無家得生於秋採之不見有靈是出也與附子
 要生苗也法若作藥至秋採之不見有靈是出也與附子
 商有破黃根仁本經云得機香以治肺氣每飲者人
 衍義曰相蓋仁本經云得機香以治肺氣每飲者人
 下丸生相食酒散以無米飲酒中飲之者取獲效
 弓弩弦主難產胞不出號弓牙令赤肉酒中飲之者取獲效
 狀之善也
 聖惠方好中拉有物不可出用弓考弦長三寸打散一瓊
 千金方乃弩弦一放時從空懸婦人止骨

續十全方 酒弓弩弦 灰為末 煎

產寶論 法 下血 產子 骨

房屋經 婦人 破得 男兒 覺有 二學 未滿 月以 弓弩 弦為 帶

秦州木賊



木賊味甘微苦無毒主目疾退翳膜又消積塊益肝膽明目
 療腸風止痢交婦人月水不斷得牛角麝香治休息痢歷
 久不差得禹餘糧當歸芍藥煎崩中赤白得槐蠟桑耳腸風
 下血服之効又與槐子枳實相宜主痔疾出血出秦麻華成



諸郡近水地苗長尺許叢生每根一瓣無花葉寸寸有節色

青陵冬不凋四月採用之說新

綱目曰生於山谷水邊有之味甘無毒主明目療風止痛

尺青色鮮冬不凋寸寸有節味甘無毒主明目療風止痛

廣利方治瀉血不止方不燥無特令醫用之最多其治

衍義曰食而治瀉血不止方不燥無特令醫用之最多其治

藍草味甘苦平無毒主又效上氣喘逆又吳普澤石芥白朮

搽而用之說新可以染黃作金色生青衣川谷九月十月

其地草竹竹均是一切惡毒

蒲公草味甘平無毒主婦人乳癰腫水煎汁飲之及封之立

消一名搗搗草說新之應林先附云紫微若苦花黃斷有白汁人皆

如菊而大葉葉斷之應林先附云紫微若苦花黃斷有白汁人皆

食生平澤田園中四月五月採之

綱目曰蒲公草生苗葉如苦苣有白汁人皆

花白色黃如金銀新其葉有白汁人皆

此方出治諸惡毒及一切惡毒

此方出治諸惡毒及一切惡毒

此方出治諸惡毒及一切惡毒

此方出治諸惡毒及一切惡毒

此方出治諸惡毒及一切惡毒

蒲公草





谷四月採土必為之使四月移出共花五月採甚

圖經曰夏枯草生蜀郡川谷今河東准許州亦有之冬至

五月採子亦作鋪至

簡要濟衆治肺癆目暗草平兩香龍子西共為明

下一藥飲茶朝

衍義曰夏枯草今又謂之草臭自飲便生無冬不瘁春開暗

去苦水治瘰癧鼠濕

草無毒主眼中遺溺不覺燒令黑研水進方寸匕亦主

咳氣山龍果中草也新補見陳蘇

千金方治婦人無故尿紅胡黃葉中草

醉漿草

醉漿草味酸寒無毒主惡瘡癩瘻傳之殺諸小蟲生道傍

醉漿草云菜如醉漿草頭有三葉一名醉漿草一名醉漿草一名

醉漿草云菜如醉漿草頭有三葉一名醉漿草一名醉漿草一名

醉漿草云菜如醉漿草頭有三葉一名醉漿草一名醉漿草一名

醉漿草云菜如醉漿草頭有三葉一名醉漿草一名醉漿草一名

醉漿草云菜如醉漿草頭有三葉一名醉漿草一名醉漿草一名

醉漿草云菜如醉漿草頭有三葉一名醉漿草一名醉漿草一名

醉漿草云菜如醉漿草頭有三葉一名醉漿草一名醉漿草一名

醉漿草云菜如醉漿草頭有三葉一名醉漿草一名醉漿草一名

醉漿草云菜如醉漿草頭有三葉一名醉漿草一名醉漿草一名

醉漿草云菜如醉漿草頭有三葉一名醉漿草一名醉漿草一名

醉漿草云菜如醉漿草頭有三葉一名醉漿草一名醉漿草一名

醉漿草云菜如醉漿草頭有三葉一名醉漿草一名醉漿草一名

醉漿草云菜如醉漿草頭有三葉一名醉漿草一名醉漿草一名



醉漿草

屋上如蓬初生一名瓦松夏採日乾云葉似蓬高尺

无星上藥譜列本詩云今委矣有昔入藥用生骨藥香為受

海本生內國云六月七月採並日乾

聖惠方治頭風白骨用瓦松葉

揚州菊頭



菊頭味辛寒有毒主癰腫風毒摩傳腫上搗碎以灰汁煮成餅五味調和為茹食性冷主消渴生肌入喉出血生吳蜀

孫真人食忌生辛溫燥惡食之治不可過飽身熱者以

鴨跖草味苦大寒無毒主寒熱瘰癧痰飲丁腫肉癥滯小

兒丹毒發熱狂痢大腹痞滿身面氣腫熱痢蛇犬咬癰疽羊

毒和赤小豆煮下水氣濕痺利小便生江東淮南平地葉如

竹高一二尺花深碧有角如鳥背北人呼為雞舌草亦名異

斫草吳人呼為跖趾斫聲相近也一名碧竹子花好為色

山慈菘根有小毒主癰腫瘡瘻癭結核等醋摩傳之亦剝

人面皮除疥虱生山中濕地一名金燈花葉似車前根如慈

菘零陵間又有團慈菘根似小蒜所主與此略同新補見陳

經驗方慈菘根以山慈菘一以慈菘取葉



同實



荷葉實味甘平無毒主赤白冷熱痢散服飲之吞一枚破

腫以作及雲葉也實似人取以食之也

每項易穴九月十月採實陰地不唐本先附

用根八

圖經曰荷實舊不載所出州七

實帶殼及芴乾用古方亦用

楊氏產乳

赤軍使者味辛苦温有毛母主風冷邪疰蠱毒殺殺五藏積氣

經云經閉不通治之

亦中使者有小毒能治

圖經及貝亦地

雷公云小便便了蒸令乾更煎每餅車五兩用

狼跋子有小毒主惡瘡蝮疥殺蟲魚

魚無大小皆浮出而死人用苦酒摩

今京下平黃藥子為之亦謂度谷一名

交廣道人太常正是黃藥子非餘物

屋透味甘寒主浮熱在皮膚往來寒熱利小腸膀胱氣生屋

上陰處八月九月採

氣類上河... 天... 地... 石... 衣...

濟州地錦草



地錦草味辛無毒主通流血脈亦可用治氣生近道田野出
滁州者尤良莖葉細弱蔓延于地莖赤葉青紫色夏由茂盛
六月開紅花結細實取苗子用之絡石注有地錦是確當之
類雖與此名同而實類全別
圖經曰地錦草生... 野中味辛無毒主通流血

敗船如女音平主婦人崩中吐痢血不止

千金方

治婦人遺尿不... 出時松

子母秘錄

治無故遺血... 三散竹茹

燈心草

味甘寒無毒根及苗主五淋生莖服之生江南澤地

叢生莖圓細而長

直人將為席敗席莖服更良

經驗方

治小兒夜啼... 心

勝金方

治咳嗽多痰... 心

又方

治小兒... 心

行義曰

證之熱草... 心

行義曰

證之熱草... 心

行義曰

證之熱草... 心

行義曰

證之熱草... 心



用生

五毒草味酸平無毒根主癰疽惡瘡毒腫赤白疔瘡蠱毒蛇
犬咬並醋摩傳瘡上亦搗葉傳之恐毒入腹亦畏服之生
江東平地花葉如蕎麥根緊硬似狗脊一名五蕞一名蛇罔
又別有蠶罔草如芋麻與載同名也藥性論

鼠麴草味甘平無毒調中益氣止洩除痰壓時氣去熱救雜
米粉作糧食之甜養生平崗熟地高尺餘葉有白毛黃花荆
楚歲時記云三月三日取鼠麴汁蜜和為粉謂之龍舌料以
壓時氣山南人呼為香茅取花雜摻皮赤褐至破猶鮮江西
人呼為鼠耳草新補見時症

列當味甘溫無毒去男子五勞七傷補腰腎令人有子去風
血及浸酒服之生山南殿石上如藕根初生掘取陰乾亦

名栗當一名草菴蓉胎
圖經文俱內載

食醫心鏡注與藥事栗當二斤一名列當

馬勃味辛平無毒主惡瘡馬疥一名馬疔生園中父腐處

云俗人呼為馬勃其葉如狗肺之粉出時法
用之其良也目擊之
教女醫藥上夏秋採之
行義曰馬勃以唐前述之所謂牛皮馬勃俱收在著者
治散開

履音聲音鼻繩灰水服主壹更心痛胃滿別本注云展

不說以桐木為展及燥也用蒲為美用麻中其身也又若神
若嘗入藥用唐木先煎同

質汗味甘溫無毒主金瘡傷折瘀血內損補肌肉消惡血下



血氣婦人產後諸血結腰痛內冷不下食並酒消服之亦傳
病處出西蕃如凝血蕃人煎甘草松液釋乳地黃并熱血成
之煎

陳藏器云蕃人試藥取兒斷一足以藥內

水藜主蛇毒搗傅之絞汁服止蛇毒入內心悶水煎清將脚

消氣腫建云生於海椒葉赤味辛生下濕水傍家麥水

集驗方治諸毒先刺之取毒為令

衍義曰酒子不以多少煎之一牛生用同為未好

造酒取以水浸汁手能作物亦飲其辛味

猶草味甘大寒無毒主濕痺消水氣合赤小豆煮食之勿與
藍主脚氣頑痺虛腫小腹急小便赤澁搗葉傅毒腫又絞取

汁服之主消渴生水田中似結縷葉長馬食之爾雅云猶蔓

于注云生水中江東人呼為首登裕云猶水草也漸抽見

衍義曰一葉一葉十年尚爾有臭者是此草

敗芒箔無葉母主產婦血滿腹脹痛血渴惡露不盡月閉止好

血下惡血去鬼氣疰痛癥結酒炙服之亦燒為末酒下彌久

著煙者佳今東人作箔多草為之爾雅云芒以茅可以為索

狗舌草味苦寒有小毒主蠱疥瘡疥殺小蟲神效無文

莖花黃白細葉生渠壑濕地別本注云疥癩風癩

皆有蟲為末和渣之每差四月五月藥並暴乾帶本兌附



黔州海金沙



海金沙主通利小腸得梔子馬牙消蓬沙共療傷寒熱狂出
 黔中郡七月收採生作小株才高一二尺收時全科於目中
 暴之令小乾紙襯以杖擊之有細沙落紙上旋收之且暴且
 擊以沙盡為度用之或九或散定

圖經曰海金沙生黔中山各州亦有初生作小株高一二
 尺七月採之乃上通利水入傷寒和熱藥今水材
 小葉不凋沙盡乃上通利水入傷寒和熱藥今水材
 湯下服無時未通再服

萱草



萱草根涼無毒治沙淋下水氣主酒疸黃色通身者取根搗
 絞沐服亦取嫩苗煮食之又主小便赤澀身體煩熱一名鹿
 蔥花名宜男國土記云懷妊婦人佩其花生男也補見神

圖經曰萱草俗謂之鹿蔥莫田野有之味甘而無毒主安
 八寸採根用之令人多寐其根
 及花辦作蔬云利消積甚佳益

稽康養生論云萱草忘憂



衍義曰萱草根光沖研汁一大匙生薑汁半匙相和柿餅研碎治大熱細血

格注草味辛苦溫有大毒主惡瘡諸毒疥癩等生齊魯山澤

二月八月採根五月六月採葉若採草根一林有二十

唐本餘州兗州各

雞窠中草主小兒白禿瘡和白頭翁花燒灰臘月猪脂傅之
瘡先以酸泔洗然後塗之又主小兒夜啼安帶下勿令母知

新補見陳

千金方治產後通身發熱一葉中草

雞冠子涼無毒止腸風瀉血亦白痢婦人崩中帶下入藥炒

用新補見陳

地椒味辛溫有小毒主林檎瘡痛可作殺蛙蠱藥出上黨郡

其苗覆地蔓生莖葉青細花小朵色紫曰因甚莖而生

草三稜根味甘平溫無毒產後惡血通月水血結墮胎破

積聚殺止痛利氣一名難瓜三稜生蜀地二月八月採

合明草味甘寒無毒主暴熱淋小便赤澀小兒瘕病明目下

水止血痢搗絞汁服生下濕地葉如四出花向夜即葉合

見神

鹿藥味甘溫無毒主風血去諸冷益老起陽浸酒服之生姑

臍己西苗根並似黃精根鹿好食

敗天公平主鬼疰精魅取上竹燒酒服之

一十一種陳藏器錄

毛茛鈎吻注陶云鈎吻或是毛茛蘇云毛茛是有毛石龍芮

也百一方云茛中有水茛葉圓而尤有毒生水旁鱉多食之

蘇云又注似水茛無毛其莖似龍芮而有毒也

陰命鈎吻注陶云有一物名陰命赤色著木懸其子生海中
有毒又云海蓋庄海中赤色狀如麗芮亦大毒應是此也今
無的識之者

毒菌地漿注陶云山中多有毒菌地漿解之地生者爲菌木
生者爲播江東人呼爲蕈爾雅云中菌菌注云地蕈子也或
云地雞亦云聲讀夜中先者有毒黃不熟者有毒黃說照人
無影者有毒有惡蟲鳥從下過者有毒欲爛無蟲者有毒冬
春無毒及秋夏有毒者爲地過也

草禹餘糧注陶云南人又呼平澤中一藤如菟葵爲餘糧
言禹採此當糧根如蓋連綴半在土上皮如茯苓肉赤味澁
人取以當穀不飢調中止渴健行不曠云昔禹會諸侯奔糧
於地化爲此草故名餘糧今多生海畔山谷

鼠薺草注陶云別有鼠薺十治體異此有名無用條有
薺草文苦寒主溫瘧寒熱酸斯到氣生淮南山谷即此也
蕪薺杜苦佯陶云若似蕪按應更熟主胃中冷吐水不下食
似薑生嶺南劔南人多食之

草石蠶蟲石蠶注陶云今俗用其干根黑色按草石蠶生高山
石上根如箸上有毛節如蠶葉似卷柏山人取浸酒除風破
血主溪毒者食之本經從蟲部出復有蠶石蠶已出拾遺
漆姑草杉木注陶云葉細細多生石間按漆姑草如鼠跡大
生若蟬間陰處氣辛烈主漆瘡按研傳之熱更易亦主溪毒
瘡蘇云此蜀羊泉羊泉是大草非細者乃同名耳
鹿目昔楚注陶云鹿目小冷按鹿目云出嶺南知鹿目食之
發冷痰餘別無功

梨豆蚶蚶注陶云蚶膽如梨豆生江南蔓如葛子如白茨子
作狸首文故名梨豆爾雅云慮滅子人炊食之一名虎涉別
無功

諸草有毒瓜兩帶兩單害人瓜瓠正苦有毒海酒薯菜有
毒黃芩害人芹赤葉害人菰首蜜食下痢生葱不得雜白
犬肉食之令人九竅流血食戎葵并鳥肉令人面無顏色食
葵發狂犬咬食葫蔥青魚令人腹生蟲雞不得和牛肉食成
癥瘕痼疾婦人妊娠食藟薑令胎肉消生葱和雞子食變散
麥蘖食生食令氣奪之令陰痿九月食霜下瓜血必冬發三
月不得食陳麩夏熟病發西忘熟牛踐苗子即苦

重修政和經史證類備用本草卷第十一





20080801 NATIONAL CENTRAL LIBRARY, TAIWAN, R.O.C.

Vertical text on the right edge of the page, likely bleed-through from the reverse side. The characters are partially obscured but appear to be in traditional Chinese.



© 2002 NATIONAL CENTRAL LIBRARY BOARD P.O.C





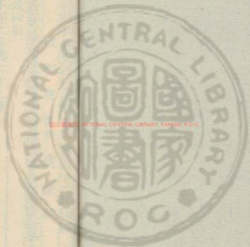

國立中央圖書館 國立中央圖書館, TAIWAN, R.O.C.

2007.5 v. 20



重修政和經史證類備用本草卷第十二記酒類

成都唐慎微續證類

重刊政和經史證類備用本草卷第十二記酒類

木部上品總七十二種

一十九種神農本草經

六種名醫別錄

一種唐本先附

二種今附補注

一種新補

一種新定

七種新分條



一種唐慎微續補下是子

八種海藥餘

二十六種陳藏器餘

凡墨蓋子已下並唐慎微續證類

桂

松脂

實葉根等
註五松樹城

櫻膠

櫻花

栴檀

栴檀皮側柏

蘇木

蘇木皮基白

五加皮

杜判實

辛夷

杜判實

楓香脂

丁香

沉香

薰陸香

雞舌香

藿香

詹糖香

檀香

乳香

蘇合香

金櫻子

降真香

八種海藥餘

藤黃

返魂香

海紅豆

落鴈木

蘇木

柵木皮

無名木皮

奴會木

二十六種陳藏器餘

乾陀木皮

含水藤中水

臭蘆葉

蜜香

阿勒勃

鼠藤

浮爛靈勒

靈壽木皮

缺木

斑珠藤

阿月渾子

不彫木

曼荏藤

龍干藤

放杖木

石松

牛竈藤

覆燒木

木麻

帝休

河邊木

檀桓

木靈

朗榆皮

那香悉

黃唇

花桂



桂



桂州實



桂州實



桂味其辛大熱有小毒主溫中利肝肺氣心腹寒熱冷疾獲
 亂轉筋頭痛腰痛出汗止煩止嘔救鼻斃能墮胎堅骨節
 通血脈理疎不足宜導百藥無所畏久服神仙不老生桂湯
 二月八月十月採皮陰乾得人參得桂門冬甘草大黃黃子
 吐逆用之云桂本細細有節
 今用者有三種以半在身
 與前水者正是以純而令出
 與前水者正是以純而令出





又方治心腹疼痛
合氣取入合去
或已乾桂二酒切以水

又方治心腹疼痛
合氣取入合去
或已乾桂二酒切以水

又方治心腹疼痛
合氣取入合去
或已乾桂二酒切以水

又方治心腹疼痛
合氣取入合去
或已乾桂二酒切以水

又方治心腹疼痛
合氣取入合去
或已乾桂二酒切以水

又方治心腹疼痛
合氣取入合去
或已乾桂二酒切以水

又方治心腹疼痛
合氣取入合去
或已乾桂二酒切以水

又方治心腹疼痛
合氣取入合去
或已乾桂二酒切以水

又方治心腹疼痛
合氣取入合去
或已乾桂二酒切以水

又方治心腹疼痛
合氣取入合去
或已乾桂二酒切以水

又方治心腹疼痛
合氣取入合去
或已乾桂二酒切以水

又方治心腹疼痛
合氣取入合去
或已乾桂二酒切以水

又方治心腹疼痛
合氣取入合去
或已乾桂二酒切以水

又方治心腹疼痛
合氣取入合去
或已乾桂二酒切以水

又方治心腹疼痛
合氣取入合去
或已乾桂二酒切以水

又方治心腹疼痛
合氣取入合去
或已乾桂二酒切以水

生南海山谷... 痛溫筋通脈止煩出汗...

心痛骨風骨...

抱朴子云... 姚和衆方... 衍義曰...



松脂



松脂味甘性溫無毒主風濕癰腫白濁赤白帶下風氣支五藏

除積胃中伏熱咽乾消渴及風痺死肌鍊之令白其赤者主

惡痺及服藥身不若延年一名松膏一名松脂生太山山谷

六月採

松實味甘性溫無毒主風痺寒氣虛滿必氣補不足九月採陰

乾

松葉味甘性溫主風濕癢生毛髮安五藏守中不飢延年

云如葉無毒

松節溫主百節久風風虛脚痺疼痛

松根白皮主辟殺不飢云採練松脂法並在風食方

松葉味甘性溫主風濕癢生毛髮安五藏守中不飢延年

松實味甘性溫無毒主風痺寒氣虛滿必氣補不足九月採陰

松脂味甘性溫無毒主風濕癰腫白濁赤白帶下風氣支五藏

除積胃中伏熱咽乾消渴及風痺死肌鍊之令白其赤者主

惡痺及服藥身不若延年一名松膏一名松脂生太山山谷

六月採

松實味甘性溫無毒主風痺寒氣虛滿必氣補不足九月採陰



又方 治三年中風不轉者松葉一斤細切之

千金翼 治食積腹痛者以松木灰

梅師方 九通過以清松葉內耳九中灌之日一度

孫尚藥 治一切瘡毒用松葉石蕊內浸大炒令香只留一二分

兵部手集 治一切瘡毒用松葉石蕊內浸大炒令香只留一二分

不 治一切瘡毒用松葉石蕊內浸大炒令香只留一二分

鬼遺方 治一切瘡毒用松葉石蕊內浸大炒令香只留一二分

傷寒類要 治一切瘡毒用松葉石蕊內浸大炒令香只留一二分

抱朴子 治一切瘡毒用松葉石蕊內浸大炒令香只留一二分

野人閑話 治一切瘡毒用松葉石蕊內浸大炒令香只留一二分

列仙傳 治一切瘡毒用松葉石蕊內浸大炒令香只留一二分

符義白 治一切瘡毒用松葉石蕊內浸大炒令香只留一二分

夫許 治一切瘡毒用松葉石蕊內浸大炒令香只留一二分

夫許 治一切瘡毒用松葉石蕊內浸大炒令香只留一二分

夫許 治一切瘡毒用松葉石蕊內浸大炒令香只留一二分

夫許 治一切瘡毒用松葉石蕊內浸大炒令香只留一二分

夫許 治一切瘡毒用松葉石蕊內浸大炒令香只留一二分

夫許 治一切瘡毒用松葉石蕊內浸大炒令香只留一二分

夫許 治一切瘡毒用松葉石蕊內浸大炒令香只留一二分

夫許 治一切瘡毒用松葉石蕊內浸大炒令香只留一二分

夫許 治一切瘡毒用松葉石蕊內浸大炒令香只留一二分

夫許 治一切瘡毒用松葉石蕊內浸大炒令香只留一二分

高郵軍場史



宋論

張文仲白皮一捻對以六葉令煎取汁以水中煎使湯不

過三用

傷寒類要大熱心悶者握子

子母秘錄

產寶丹地作天為木以酒服方寸匕

太清草木方

衍義曰拓實止言實今當分大如豆堅而黑色者實也今本

其用各別皆味導風熱

槐膠主一切風化涎治肝藏風筋脉抽掣及急風口禁或四

肢不收頑痺或毒風周身如蟲行或破傷風口眼偏針燙作

強硬任作湯散在煎雜諸藥用之亦可水炙和諸藥為丸及

作湯下藥

槐花味苦平無毒治五痔心痛眼赤殺腹藏蟲及熱治皮膚

風并腸風瀉血赤白痢並炒服草平無毒煎湯治小兒驚瀉

壯熱赤癩及丁腫皮莖同用新地見

圖經

簡要濟緩治婦人漏下血不絕槐花湯不收委

衍義曰槐花今多家用收時折其木頭花或一掛出之盛

不可過煎日





每旦飲之

又方 治虛勞客熱用枸杞根末

用後方 治大瘰癧入心腹飲酒至若

又方 治瘰癧生膚赤白眼痛

又方 治瘰癧生肉生肌方忽弄

又方 治瘰癧生肉生肌方忽弄

又方 治瘰癧生肉生肌方忽弄

又方 治瘰癧生肉生肌方忽弄

又方 治瘰癧生肉生肌方忽弄

又方 治瘰癧生肉生肌方忽弄

又方 治瘰癧生肉生肌方忽弄

又方 治瘰癧生肉生肌方忽弄

又方 治瘰癧生肉生肌方忽弄

又方 治瘰癧生肉生肌方忽弄

又方 治瘰癧生肉生肌方忽弄

又方 治瘰癧生肉生肌方忽弄

又方 治瘰癧生肉生肌方忽弄

又方 治瘰癧生肉生肌方忽弄

又方 治瘰癧生肉生肌方忽弄

又方 治瘰癧生肉生肌方忽弄

又方 治瘰癧生肉生肌方忽弄

又方 治瘰癧生肉生肌方忽弄

家
 人
 血
 毒
 欲
 止
 者
 曰
 血
 毒
 火
 毒
 更
 結
 毒
 用
 五
 別
 說
 云
 此
 藥
 用
 牛
 乳
 按
 之
 所
 結
 毒
 一
 月
 上
 使
 人
 便
 而
 效
 驗
 又
 有
 根
 去
 上
 浮
 皮
 一
 物
 也
 此
 藥
 一
 重
 色
 綠
 根
 行
 義
 曰
 此
 藥
 用
 皮
 骨
 根
 子
 常
 用
 其
 實
 強
 生
 子
 耳
 則
 補
 腎
 藥
 是
 小
 子
 宜
 為
 補
 腎
 藥
 之
 用
 其
 子
 宜
 為
 補
 腎
 藥
 之
 用

乾州栢買



靈州栢



栢買味甘性無毒
 損吸吸歷節殿中重補益血止汗又服令人潤澤髮色耳目

苦微溫無毒主吐血衄血崩血崩中赤白輕身益氣令人耐
 寒暑去濕痺止肌四時各依方面採陰乾○栢白皮主火灼





經驗後方 治霍亂轉筋先以受物長與然

又方 治小兒疳積下痢

梅師方 治十餘年風濕骨痛

孫真人食忌 禁食生冷油膩

孫真人枕中記 治百病

取白朮 治心氣痛

年手背 治風濕

乾草 治咳嗽

姚氏方 治風濕

抱朴子 治百病

列仙傳 治百病

引錄云 治百病

者但取 治百病

為貴明 治百病

街義曰 治百病

以少黃 治百病

他木不 治百病

此正氣 治百病



NATIONAL CENTRAL LIBRARY, TAIWAN, R.O.C.

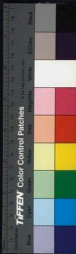

INTERNATIONAL CENTRAL LIBRARY TORONTO 1952



© 2000 National Central Library, Taiwan, R.O.C.





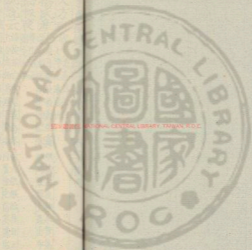

國立中央圖書館藏

2015.06.12



外臺秘要 中外及古生

千金方 治小兒重舌以黃藥

肘後方 治喉卒腫食飲不通黃藥搽傳

又方 治喉時氣溫病毒攻手足腫痛欲折亦治毒攻喉

葛氏方 治喉閉氣喘五斤以水三升煮取一升

又方 治喉閉氣喘五斤以水三升煮取一升

又方 治喉閉氣喘五斤以水三升煮取一升

經驗方 治喉閉氣喘五斤以水三升煮取一升

梅師方 治喉閉氣喘五斤以水三升煮取一升

簡要濟眾 治喉閉氣喘五斤以水三升煮取一升

十全傳救 治喉閉氣喘五斤以水三升煮取一升

洋師方 治喉閉氣喘五斤以水三升煮取一升

子母秘要錄 小兒疳積不食

衍義曰 治小兒疳積不食

即吐又瀉 治小兒疳積不食

即吐又瀉 治小兒疳積不食

實搗用漆



實搗用明



聖惠方 治諸濕痺用栝蒌干

外益秘要 近劫大行後兩脅酸酒將下

又方 有人處木積年泉上如木有面腫

又方 作無聊管取栝蒌白皮暴乾合作一繩子如取麻大端

又方 作無聊管取栝蒌白皮暴乾合作一繩子如取麻大端

又方 作無聊管取栝蒌白皮暴乾合作一繩子如取麻大端

時後方 治熱風中不得出瘦枝葉之

又方 治熱風中不得出瘦枝葉之

經驗後方 治熱風中不得出瘦枝葉之

廣利方 治熱風中不得出瘦枝葉之

子毋秘錄 治熱風中不得出瘦枝葉之

抱朴子 治熱風中不得出瘦枝葉之

丹房鏡源 治熱風中不得出瘦枝葉之

修真 治熱風中不得出瘦枝葉之



五經六書風氣... 有毒... 效救消... 腫痛女子... 小腸去蛇毒

生黃... 山谷... 後採... 乾之... 效救消... 腫痛女子... 小腸去蛇毒

外... 秘... 要... 症... 心... 痛... 吐... 水... 乾... 毒... 效救消... 腫痛女子... 小腸去蛇毒

簡... 要... 濟... 藥... 症... 心... 痛... 吐... 水... 乾... 毒... 效救消... 腫痛女子... 小腸去蛇毒

社... 任... 症... 心... 痛... 吐... 水... 乾... 毒... 效救消... 腫痛女子... 小腸去蛇毒





席廷賓 治女人經血不行及諸般瘕瘕等症 每劑宜食其皮一

升入銀器中熬候可化如括子大銀原

抱朴子 內傷以雲木或王水通神長之脈尤為毒下至血

甲行附至也

淮南子 不乾

衍義曰 在燥若蒸藥華中未觀用者皆乾漆耳其滋者

而物不難性新石急散更久以益於花之

衡州五加皮



無為五加皮



五加皮 苦溫 微寒 無毒 治腰膝痠痛 氣力不足

及腰脊痛 兩脚疼痛 風弱 五錢 虛羸 補中 益精 堅筋骨 強志

意 久服 輕身 耐老 一名 材節 五葉者 良 生 漢中 及

竟 句 五 月 七 月 採 莖 十 月 採 根 陰 乾 志 云 今 道 處

花功不用更立別新無疑馬注中云本草不載亦無別名但有



辛夷



辛夷味辛溫無毒主五藏身體寒蒸風頭腦痛面默溫中解
 飢利九竅通鼻寒涕出治面腫引齒痛收胃身元元如在車
 船之上者生鬚髮去白蟲又服下無輕身明目增年耐老可
 作音樂用之去心及外毛射人肺令人欬一名辛別一名
 吳桃一名房木生漢中川谷九月採實暴乾研碎為散

大氣正香石音動... 辛夷一名房木... 吳桃一名房木... 漢中川谷... 九月採實... 暴乾研碎... 為散





子色白帶紫花落無子至夏開花初出如華故九人呼為
子花又有一子或云都天一後自九月初開老者少結實其
花若已不佳

雷公云凡用之去能皮狀上赤肉毛丁即以此煎水浸一

皮用向裏背者

屈平九歌也言山鬼出入衆亦豹突神能注辛夷有草

車潔言有

衍義曰辛夷花後紫即木筆花也最先春以具花未開時

一本如桃花色者一本紫者今人常用

茶色若初須未開時收取入藥當去毛也

聖手麻桑葉



此上聖手麻香甘而無毒主腰痛風氣骨痛

充肌腐肉醫長積瘤丰金瘡去痺女子胸中內傷不足產

後餘疾下乳汁其實明目也身通神一名實一名雲不一

名雲道一名鴛一名鳥入生弘農川谷桑樹上三月至日採莖

葉陸沉一名桑上者名桑上寄生附針人云桑葉其形

類內赤白一脈但根沖因矣為性
 之宮大如小豆今矣皆注以
 月內赤白一脈但根沖因矣為性
 用之無不食則上與注以
 于其水者為小豆今矣皆注以
 江人相承用為小豆今矣皆注以
 注云此物亦有奇性小豆今矣皆注以
 方黃帝上經云此物亦有奇性小豆今矣皆注以
 月四者黃帝上經云此物亦有奇性小豆今矣皆注以
 者良也黃帝上經云此物亦有奇性小豆今矣皆注以
 在桑柘上者力相助也黃帝上經云此物亦有奇性小豆今矣皆注以
 此經曰物生於土者力相助也黃帝上經云此物亦有奇性小豆今矣皆注以
 三而物生於土者力相助也黃帝上經云此物亦有奇性小豆今矣皆注以
 而桑柘上者力相助也黃帝上經云此物亦有奇性小豆今矣皆注以

以黃帝上經云此物亦有奇性小豆今矣皆注以
 行義曰物生於土者力相助也黃帝上經云此物亦有奇性小豆今矣皆注以
 性不以為食則上與注以
 子落於地者為小豆今矣皆注以
 目擊其生於土者力相助也黃帝上經云此物亦有奇性小豆今矣皆注以
 有行遠以實告木生不之取以而死者人效已





成州杜仲



杜仲味辛性温無毒主腰膝痠痛疝氣益壽氣壯筋骨強志

除陰下痒一名思仲一名木綿生上虞山谷及上黨漢中二

月五月六月九月採皮注地皮及葉皆用注地皮及葉皆用注地

注地皮及葉皆用注地皮及葉皆用注地皮及葉皆用注地

注地皮及葉皆用注地皮及葉皆用注地皮及葉皆用注地

注地皮及葉皆用注地皮及葉皆用注地皮及葉皆用注地

注地皮及葉皆用注地皮及葉皆用注地皮及葉皆用注地

注地皮及葉皆用注地皮及葉皆用注地皮及葉皆用注地

注地皮及葉皆用注地皮及葉皆用注地皮及葉皆用注地

注地皮及葉皆用注地皮及葉皆用注地皮及葉皆用注地

膠金方
 治婦人胎前不安產後諸疾宜服此丸至九
 卷牙白中時為不交產後為九如碎子天每服一丸



風香

其樹皮味辛平有小毒主水腫下水氣黃汁用之所在大山
 皆有其樹皮味甘辛平無毒主惡瘳風痺浮腫瘰癧一名白膠香
 友共三條主治消痰汁二天黃之中朱山之生其樹化焉
 九北零山之丘約其地

木之林... 陶隱居云... 簡要濟眾... 治吐血不止白膠香不以多火... 樹上道食之令人... 不止以地藥之... 人...



骨理白可為... 變其枝葉為及淋汁塗白... 丁作前傳之

蘭木州蜀



蘭木州春



蘭木州詔



一名杜蘭皮... 中風傷寒及癰疽水腫去臭... 月抹皮陰乾

今來入者... 山性皮香... 州有皮厚狀如厚并而氣味甚清而

... 州有皮厚狀如厚并而氣味甚清而... 州有皮厚狀如厚并而氣味甚清而

... 州有皮厚狀如厚并而氣味甚清而... 州有皮厚狀如厚并而氣味甚清而

... 州有皮厚狀如厚并而氣味甚清而... 州有皮厚狀如厚并而氣味甚清而

... 州有皮厚狀如厚并而氣味甚清而... 州有皮厚狀如厚并而氣味甚清而

... 州有皮厚狀如厚并而氣味甚清而... 州有皮厚狀如厚并而氣味甚清而

... 州有皮厚狀如厚并而氣味甚清而... 州有皮厚狀如厚并而氣味甚清而

外臺秘要... 上... 中... 下... 州有皮厚狀如厚并而氣味甚清而

... 州有皮厚狀如厚并而氣味甚清而... 州有皮厚狀如厚并而氣味甚清而



廣州丁香



丁香味辛溫無毒主溫脾胃止霍亂擁脹風毒諸腫瘰癧
 能發諸香其根療風熱毒腫生交感節番二月八月採
 地選丁香置高丈餘香似櫻李花開如黃色淡木不
 家所用者子也長寸許有白粉如粉者不
 不係心之丁香可入心藥之藥用者故云不入
 去白黃連乳中取香者其根也今有丁香白生
 巨赤主冷氣長也百折也今有丁香白生
 冷氣長也百折也今有丁香白生

經曰丁香出交廣南蕃惟廣州自之木類挂萬丈
 長三四分紫色其上有八如山藥若若之母丁香
 二八月採子又根又生花于至六月春採之
 海藥被山海經云生於山及黃巴豆為之母丁香
 神藥之丁香主風痛骨痛及氣止心曠

雷公云力大有磁中用神效
 聖惠方治痰癆人用丁香
 千金方治痰癆一升和之缺取不差更
 梅師方治乳癰取丁香
 又方治乳癰方寸七取

聖惠方治痰癆人用丁香
 千金方治痰癆一升和之缺取不差更
 梅師方治乳癰取丁香
 又方治乳癰方寸七取



沉香微温瘴疔水毒腫去風散
 方類白... 樹葉似... 色木似... 香以... 綱醫... 頃者... 者為... 國經... 州人... 俱打... 龍者... 有御...



又方... 簡要... 行義... 未... 中... 行義曰... 丁香... 及... 中... 未... 中...





開當有六水裏人高厚地四月水平或為水波又有一種紫亦
 知想高玉大天不生四水月開花任堅實誠誠誠誠誠誠誠
 有主悲也

海藥 沉者按正興生南海山石本苦溫無毒主心腹痼疾
 中當以水沈者乃如子沉者乃如子沉者乃如子沉者乃如子
 香者如馬蹄者為馬蹄香者如馬蹄香者如馬蹄香者如馬蹄

雷公云 地沉半沉者夫入者中用須經蒸氣於水下為并土
 作並香月一物沉者夫入者中用須經蒸氣於水下為并土

通典 以香生者曰香生者曰香生者曰香生者曰香生者曰香
 不記千者曰香生者曰香生者曰香生者曰香生者曰香生者

揚文公談苑 又二研得寶用及海蘇蘇蘇蘇蘇蘇蘇蘇蘇蘇
 蘇蘇蘇蘇蘇蘇蘇蘇蘇蘇蘇蘇蘇蘇蘇蘇蘇蘇蘇蘇蘇蘇蘇蘇

別說云 沉者曰香生者曰香生者曰香生者曰香生者曰香
 沉者曰香生者曰香生者曰香生者曰香生者曰香生者曰香

沉者曰香生者曰香生者曰香生者曰香生者曰香生者曰香
 沉者曰香生者曰香生者曰香生者曰香生者曰香生者曰香

沉者曰香生者曰香生者曰香生者曰香生者曰香生者曰香
 沉者曰香生者曰香生者曰香生者曰香生者曰香生者曰香

沉者曰香生者曰香生者曰香生者曰香生者曰香生者曰香
 沉者曰香生者曰香生者曰香生者曰香生者曰香生者曰香

沉者曰香生者曰香生者曰香生者曰香生者曰香生者曰香
 沉者曰香生者曰香生者曰香生者曰香生者曰香生者曰香

沉者曰香生者曰香生者曰香生者曰香生者曰香生者曰香
 沉者曰香生者曰香生者曰香生者曰香生者曰香生者曰香

沉者曰香生者曰香生者曰香生者曰香生者曰香生者曰香
 沉者曰香生者曰香生者曰香生者曰香生者曰香生者曰香

沉者曰香生者曰香生者曰香生者曰香生者曰香生者曰香
 沉者曰香生者曰香生者曰香生者曰香生者曰香生者曰香

沉者曰香生者曰香生者曰香生者曰香生者曰香生者曰香
 沉者曰香生者曰香生者曰香生者曰香生者曰香生者曰香

沉者曰香生者曰香生者曰香生者曰香生者曰香生者曰香
 沉者曰香生者曰香生者曰香生者曰香生者曰香生者曰香

沉者曰香生者曰香生者曰香生者曰香生者曰香生者曰香
 沉者曰香生者曰香生者曰香生者曰香生者曰香生者曰香

沉者曰香生者曰香生者曰香生者曰香生者曰香生者曰香
 沉者曰香生者曰香生者曰香生者曰香生者曰香生者曰香

沉者曰香生者曰香生者曰香生者曰香生者曰香生者曰香
 沉者曰香生者曰香生者曰香生者曰香生者曰香生者曰香



薰陸香微溫療風水毒腫去惡氣伏尸

唐本經云大形似白膠出天竺國生於山中夏月採出及上

唐本經云大形似白膠出天竺國生於山中夏月採出及上

梅師方云治瘡有白膿不可忍

錫古香微溫療風水毒腫去惡氣瘰癧心疔

用不不正入藥到也不入自用其藥及皮並不要花以

使味辛無毒入女界散子中用微酒入諸香中令人角香

外臺秘要云瘰癧方類錄

又方云末以轉擊余之

抱朴子云治口氣

沈存中筆談云治口氣

香以某口氣

香以某口氣

香以某口氣

家州藿香



香微温療風水毒腫去惡氣療霍亂心煩
生香出海是國形如坤景可著衣服中
生香出海是國形如坤景可著衣服中

圖經曰：香者，香也。王香，條不着於世。出士今歲，南郡多有之。
人亦多。種二月生，莖葉黃，花紫，葉如松葉，根如木，葉如松葉，根如木。

子為六月，花紫，葉如松葉，根如木。葉如松葉，根如木。葉如松葉，根如木。

木香，生於石中，葉如松葉，根如木。葉如松葉，根如木。葉如松葉，根如木。

別說云：香者，香也。王香，條不着於世。出士今歲，南郡多有之。

香者，香也。王香，條不着於世。出士今歲，南郡多有之。香者，香也。

香者，香也。王香，條不着於世。出士今歲，南郡多有之。香者，香也。

香者，香也。王香，條不着於世。出士今歲，南郡多有之。香者，香也。

香者，香也。王香，條不着於世。出士今歲，南郡多有之。香者，香也。

香者，香也。王香，條不着於世。出士今歲，南郡多有之。香者，香也。

香者，香也。王香，條不着於世。出士今歲，南郡多有之。香者，香也。

乳香微温療風水毒腫去惡氣療風癩疔毒



氣益精補髓... 治腎無止... 諸症令人... 內附

海藥云

乳香... 按廣志云... 生南海... 是波斯... 樹也... 蘇

簡要濟衆

指生方... 和今... 自九... 松明者... 每五... 未取... 下

博濟方

指生方... 和今... 自九... 松明者... 每五... 未取... 下

上方

每服... 用乳香... 湯下... 或小便... 調妙

靈苑方

治中... 不... 治... 亦... 愈... 或... 已... 成... 瘡... 不... 差... 凡... 此... 疾... 須... 剔... 去... 肉

沈存中

乳香... 降香... 陸... 百... 也... 乳... 香... 同

丹房鏡源

降真香... 出... 商... 伴... 和... 諸... 雜... 香... 燒... 煙... 直... 上... 天... 召... 鶴... 得... 盤... 旋... 於

蘇合香味

其溫無毒... 主辟惡殺鬼... 精神... 溫... 瘡... 癰... 瘻... 去... 三

蟲除邪

令人無憂... 冤... 父... 服... 通... 神... 明... 輕... 身... 長... 年... 生... 中... 臺... 川... 谷

非自然

一物也... 云... 天... 竺... 人... 神... 言... 胸... 不... 能... 之... 驗... 以... 為... 疑... 止

白二

物也... 色... 燒... 之... 去... 鬼... 氣... 服... 之... 被... 宿... 血... 痰... 瘰... 癧... 瘡... 黃

圖

生理... 香... 文... 具... 下... 圖



舒州金櫻子



宜州金櫻子



泉州金櫻子



金櫻子味酸並平溫無毒療脾洩下痢止小便利澁精氣久服令人耐寒輕身方術多用云是今之刺梨子形似椹特而

小色黃有刺花白在處有之

舒州金櫻子一名金櫻子

正冷熱病後打白蛇毒等症行經不調者長白髮者

味三十粒水二升煎取一升服之

經曰金櫻子苦不軟所治諸症外者為傷寒性熱

當後有到四月間白芍夏秋中人所作藥酒赤色

作小色別家食家用和藥頭實

孫真人食忌金櫻子煎好酒後以竹葉子煎其木

沈存中藥子止遺洩其溫日並世之用者有紅熟

沈存中藥子止遺洩其溫日並世之用者有紅熟



衍義曰 拾遺子 經九月十月 月 惡

八種海藥錄

藤昔謹按廣志云出鄂岳等州諸山其樹名海藤花有葉
散落石上彼人收之謂沙黃就樹採者輕妙謂之騰草酸澁
有毒主蛇牙疔瘰癧之便落據今所呼銅黃謬矣蓋以銅藤
語訛也按此與石決採無異也書家及丹竈家並時用之
返魂香謹按漢書云漢武帝時西國進返魂香武王內傳云
褒虛洞中上有返魂樹採其根於釜中以水煮候成汁方去
滓重火煉之如澄候凝則香成也西國使云其香名有六帝
曰六名何一名返魂一名驚精一名迴生一名震壇一名驚
馬精一名節死香燒之一豆許凡有疫死者聞香再活故曰
返魂香也

海豆紅豆謹按徐表南州記云生南海人家園圃中大樹而生
葉圓有尖微爽有小毒主人黑皮黧體花解頭面遊風宜入
面藥及藻豆近右蜀中梓亦成也

雅州藤木



落藤木謹按徐表南州記云生南海山野中藤蔓而生四面
如刀削代州藤門亦有藤蘿高丈餘騰過皆綴其半故曰落
藤木又云騰至代州藤門皆放落而生以此為名蜀中雅
州亦出味平溫無毒主風痛傷折脚氣腫脹滿腫脹以粉木



同煮汁蘸洗並立效又主婦人陰瘡淨癩以椿木同煮之妙也

圖經曰 蕪木生雅州未詳性平無毒治瘡使血氣痛并折
茶無花實故土人
四月採入藥用

蘇本謹按蜀記云生南中八郡樹高數十餘丈闊四五圍葉似飛鳥翼皮中亦有麵彼人作餅食之廣志云作飯餌之輕滑美好白勝梳柳麵味平溫無毒主補虛冷消食彼人呼為蕪麵也

柵木皮謹按廣志云生廣南山野郊漢爾雅注云柵木如桑樹味苦溫無毒主霍亂吐瀉小兒吐乳暖胃正氣並宜煎服無名木皮謹按徐表南州記云生廣南山谷大溫無毒主陰腎虛弱寒濕痿並宜煎取其汁小浴極妙也其合月瘡無名

子波斯家呼為阿月澤狀石攪平味辛無毒主腰冷陰腎虛弱房中術使用者衆得木香山茱萸良也
奴會子謹按拾遺云生西國諸戎大小如苦藥子味辛平無毒主治小兒無辜疳冷虛渴脫肛骨立瘦損脾胃不磨劉五娘方用為煎治孩子瘦損也

二十六種陳藏器餘

乾陀木皮味平無毒主破宿血婦人血閉腹內血塊酒煎服之生安南皮厚堆漆者葉如櫻桃

海藥云按西域記云生西國彼人用染僧褐故在乾陀止
色也樹大皮厚味平溫主癩瘡氣瘰癧暖胃止

含水藤中水味其平無毒主止渴潤五藏山行無水處斷之

得水可飲清美去濕痺煩熱生巖
狗蹄炙汁服之主



天行時氣搗葉傳中水爛瘡皮皴剝依期交州記亦載之也

海藥云按交州記云生嶺南及諸海山公飲若著藥似物

心經云天行疫氣毒病之鼻蘆葉味苦平作飲止渴除痰不睡利水明目出南海諸山

葉似茗而大商人取作當茗極重之廣州記曰新平縣出阜

蘆葉蘆茗之別名也葉大而遊又南越志曰龍川縣出阜蘆

葉似茗味苦遊土人為飲南海謂之過羅或曰物羅皆夷語

也

海藥云按廣州記云出新平縣出若茶樹闊大無葉主

人產之也瘧香味辛溫無毒主臭除鬼氣生交州大樹節如沉香異物

志云瘧香蟲名又云樹生子歲所計之四五歲乃往看已腐

敗惟中節堅真是也樹如椿按法華經注云木蜜香蜜也樹

形似槐而香伐之五六年乃取其香

圖經文具

海藥云按內典云吹若攝樹異物志云其葉如槐交州

南海山中之樹之阿勒勃味苦大寒無毒主心腸間熱風心黃骨蒸寒熱殺三

蟲生佛遊國似皂莢圓長味甜好煨一名婆羅門皂莢也

海藥云按其城立云主熱病及下痢殺蟲通經

厚藤味甘溫無毒主丈夫五勞七傷腰脚痛冷陰痿小便數

白益陽道除風氣補衰老好顏色取根及莖細到藥服之

訖取微汗亦浸酒如藥酒法性極溫服訖稍令人脚無苦生

南海海畔山谷作藤通樹莖葉滑淨似枸杞花白有節心虛



苗頭有毛南人皆識其藤有鼠咬痕者良但須嘗其汁驗

也

海藥云

漢廣州記云生南海山谷巖壁而生鼠食其

味甘主

故曰鼠藥也此沖入藥飲人食之如鼠食其

浮欄藥勒味酸平無毒主一切風氣開胃補心除冷痺和調

藏脂生康國似厚朴也

雲壽木根皮味甘平止水作杖令人延年益壽生劍南山谷

圓長皮紫漢書孔光年老賜靈杖類注曰木似竹有節長不

過八九尺圍可三四寸自然有合杖之制不須削理也

緜木末其溫無毒主風血羸瘦補腰脚益陽道宜浸酒生林

漢山谷木文側故曰緜木

班珠藤味甘溫無毒主風血羸瘦婦人諸疾浸酒服之生山

谷中不凋子如珠而斑冬取之

阿月渾子味辛溫無毒主諸痢去冷氣令人肥健生西國

諸蕃云與胡撻子同獨一歲撻子二歲渾子也

不彫木味苦溫無毒主調中補氣治腰脚去風氣知老變白

生太白山巖谷樹高二三尺葉似槐莖亦有毛如棠梨

曼遊藤味甘溫無毒久服長生延年去久嗽出捷為牙門山

谷如寄生著大樹春華色紫葉如柳張同空云蜀人謂之梳

鷓藤亦治癩

龍手藤味甘溫無毒主偏風口喝手足癱緩補虛益陽去冷

氣風痺斟酌多少以醇酒浸近火令溫空心服之取汗出安

荔浦山石上向陽者葉如龍手因為名採之無時也

放杖木味甘溫無毒主一切風血理腰脚輕身變白不老浸

酒服之生温括陸發山中樹如木天蓼老人服之一月放杖
故以為名也

石松味苦辛温無毒主人久患風痺脚膝疼冷皮膚不仁氣
力衰弱久服好顏色變白不老浸酒良生天台山石上如松
高一二尺也

牛蒡藤味甘温無毒主荒年食之令人不飢取藤中粉食之
如芻根令人髮落牛好食之生深山大如樹

震燒木主火驚失心灸服之又取掛門戶間大厭火災此霹
塵木也

木麻味甘無毒主老血婦人月閉風氣腫痺癢癢久服令人
有子生江南山谷林澤葉似胡麻相對山人取以用醱酒也
帝休主不愁帶之忘自銷矣生少室嵩高山

山海經曰少室山有木名帝休其枝如蘭黃花黑實服之不
愁入嵩山應有此木八未識固可求之亦如益草之志憂也
河邊木令飲酒不醉五月五日取七寸投酒中二徧飲之必
能飲也

檀栢味甘寒無毒主長生神仙去萬病末為飲飲服方寸匕
盡一枝有驗此百歲藥之根如天門冬長三四尺別在一旁
以小根纏之一名檀栢芝靈寶方亦云

才家味甘平無毒止渴除煩潤五藏利大小便去腸上熱功
用如蜜樹生南方枝葉俱可散亦煎食如飴令人呼白石木
蜜子名枳椇味甘本經云木蜜非此中汁如蜜也崔豹古今
注云木蜜生南方合體甜軟可取味如蜜老枝煎取倍甜止

渴也

明榆皮味甘寒無毒主下熱蘇利水道令人曠生山中如榆
皮有滑汁秋生莢如比榆陶公只見榆作注為南土無論也
那者悉味苦寒無毒主結熱乾黃大小便澀赤痢毒諸熱明
目取汁洗目主赤爛熱腫生西南諸國一名籠花也
黃骨味苦寒無毒主心腹痛霍亂嘔血酒前服之生酒疸目
黃及野雞病熱痢下血水黃服之從西南來者並作骨塗黃
用之樹如檀



2025 RELEASE UNDER E.O. 14176



INTERNATIONAL CENTRAL LIBRARY THAMMATHA

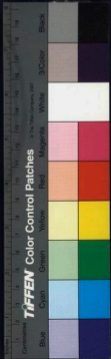



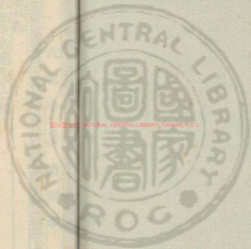

國立中央圖書館 國家圖書館 國家圖書館 國家圖書館



重修政和經史證類備用本草卷第十三配類

成都唐慎微續證類

宋太僕寺卿孫思邈撰唐慎微撰續證類備用本草卷第十三配類唐慎微撰

木部中品總九十二種

一十七種神農本草經

三種名醫別錄

一十一種唐本先附

一十四種今附

二種新補

四十五種陳藏器餘

凡墨蓋子已下並唐慎微續證類



桑根白皮

桑耳五木耳附桑根
桑反丹注桑附桑根注

吳茱萸

吳茱萸并排
百果類注

紫劍

紫劍

食茱萸

唐附皮
注

枳實

枳實

秦皮

秦皮

棘刺花

棘刺花

烏藥

烏藥

安悉香

安悉香

毗梨勒

毗梨勒

獨不

獨不

竹葉

竹葉

龍腦香

龍腦香

枳殼

枳殼

若苦茶

若苦茶

山菜

山菜

墨

墨

白

白

龍眼

龍眼

鬱金香

鬱金香

大搜

大搜

虎杖

虎杖

伏牛花

伏牛花

天竺

天竺

掠子木

掠子木

海狗王木

海狗王木

四十五種陳藏器錄

四十五種陳藏器錄

必栗香

必栗香

黃龍眼

黃龍眼

都咸子

都咸子

省藤

省藤

故甌藏

故甌藏

地主

地主

枘木

枘木

研藥

元總勒

擦木皮

楊盧耳

象豆

石刺木

角落木



鴉鳥漿

紫珠

牛領藤

枕材

鬼時藤

木戟

奴柘

溫藤

鬼齒

鐵槌柄

古楓板

慈母

飯籬

白馬骨

紫衣

梳篦

倒掛藤

故木砧

古刺木

桃楸

梭頭

救月杖

地龍藤

火槽頭

桑根白皮味甘寒無毒主傷中五勞七傷益氣助中脈絕汗



黃桑州值



去肺中水氣唾血熱渴水腫腹滿臃脹利水道去寸

白可以縫金瘡抹無時出土上者殺人

子為之使

汗解蜈蚣毒

桑根味甘有毒畏苦杏仁下赤白汁血瘰癧積聚瘰





歌而生者為上蓋後採之者
各尋其有黃者有白者
下其質越有白者則取
名醫家亦多明之令得入
白汁更以金表之令得入
此法以風食桑葉二兩用
升進取三合如茶飲之
四云取時三合如茶飲之
波空取時三合如茶飲之
神人光澤服一月食前飲
升子服一月食前飲
仙一食一月食前飲
任或分在代茶飲
有山神或分在代茶飲
女有山神或分在代茶飲

引朝藥中不擇情
之漢也危木
雷公云黃皮十年已上
用銅刀切了細切
淋洗是刀切了細切
聖惠方治大風面
豆如一棧取淨不
外基秘要治風
又方治風寒
又方治風寒
又方治風寒
又方治風寒
又方治風寒

千金方治口齋白浸
又方治口齋白浸
又方治口齋白浸
又方治口齋白浸
又方治口齋白浸
又方治口齋白浸

又方小兒疳積口赤白皮

揚氏產乳此子食不得與藥

宮氣方治小兒古上生瘡

仙方桑椹葉時取之曰花為木家

史記桑椹葉時取之曰花為木家

毛詩桑椹葉時取之曰花為木家

眠詩桑椹葉時取之曰花為木家

丹房鏡源桑椹葉時取之曰花為木家

衍義白桑椹葉時取之曰花為木家

竹苦



竹淡



竹蜜



竹葉味甘平大寒無毒主痰逆上氣

根作湯益氣止渴消毒消毒主風症

實通神眼目生翳生翳加

淡竹葉味辛平大寒主胃中痰熱欬逆上氣

瀝大寒療寒中風風痺胃中大熱止煩悶

皮茹微寒主嘔呃溫氣寒熱吐衄劇中逆筋

苦竹葉及遷療口瘡目痛明目利力化痰

竹筴味甘無毒主消渴利水道益氣可久食

竹筴者竹葉之根也其味甘平無毒主消渴利水道益氣可久食。竹筴者竹葉之根也其味甘平無毒主消渴利水道益氣可久食。竹筴者竹葉之根也其味甘平無毒主消渴利水道益氣可久食。

石筴味甘平無毒主消渴利水道益氣可久食。石筴味甘平無毒主消渴利水道益氣可久食。石筴味甘平無毒主消渴利水道益氣可久食。

石筴味甘平無毒主消渴利水道益氣可久食。石筴味甘平無毒主消渴利水道益氣可久食。石筴味甘平無毒主消渴利水道益氣可久食。

石筴味甘平無毒主消渴利水道益氣可久食。石筴味甘平無毒主消渴利水道益氣可久食。石筴味甘平無毒主消渴利水道益氣可久食。

石筴味甘平無毒主消渴利水道益氣可久食。石筴味甘平無毒主消渴利水道益氣可久食。石筴味甘平無毒主消渴利水道益氣可久食。

石筴味甘平無毒主消渴利水道益氣可久食。石筴味甘平無毒主消渴利水道益氣可久食。石筴味甘平無毒主消渴利水道益氣可久食。

石筴味甘平無毒主消渴利水道益氣可久食。石筴味甘平無毒主消渴利水道益氣可久食。石筴味甘平無毒主消渴利水道益氣可久食。

石筴味甘平無毒主消渴利水道益氣可久食。石筴味甘平無毒主消渴利水道益氣可久食。石筴味甘平無毒主消渴利水道益氣可久食。

石筴味甘平無毒主消渴利水道益氣可久食。石筴味甘平無毒主消渴利水道益氣可久食。石筴味甘平無毒主消渴利水道益氣可久食。

石筴味甘平無毒主消渴利水道益氣可久食。石筴味甘平無毒主消渴利水道益氣可久食。石筴味甘平無毒主消渴利水道益氣可久食。

石筴味甘平無毒主消渴利水道益氣可久食。石筴味甘平無毒主消渴利水道益氣可久食。石筴味甘平無毒主消渴利水道益氣可久食。

石筴味甘平無毒主消渴利水道益氣可久食。石筴味甘平無毒主消渴利水道益氣可久食。石筴味甘平無毒主消渴利水道益氣可久食。





食森

味甘竹次主飲近消渴疾
苦竹根如竹葉一斤十五升
煎取汁分三服大熱同湯

外臺

要藥凡服折骨諸疾者
不可言風及多自病

千金方

凡飲酒過量吐竹葉三升
水五升煮取三升飲之

又方

治酒後頭痛吐竹葉三升
水五升煮取三升飲之

又方

治酒後頭痛吐竹葉三升
水五升煮取三升飲之

又方

治酒後頭痛吐竹葉三升
水五升煮取三升飲之

又方

治酒後頭痛吐竹葉三升
水五升煮取三升飲之

又方

治酒後頭痛吐竹葉三升
水五升煮取三升飲之

又方

治酒後頭痛吐竹葉三升
水五升煮取三升飲之

又方

治酒後頭痛吐竹葉三升
水五升煮取三升飲之

又方

治酒後頭痛吐竹葉三升
水五升煮取三升飲之

又方

治酒後頭痛吐竹葉三升
水五升煮取三升飲之

又方

治酒後頭痛吐竹葉三升
水五升煮取三升飲之

又方

治酒後頭痛吐竹葉三升
水五升煮取三升飲之

又方

治酒後頭痛吐竹葉三升
水五升煮取三升飲之

又方

治酒後頭痛吐竹葉三升
水五升煮取三升飲之

又方

治酒後頭痛吐竹葉三升
水五升煮取三升飲之

又方

治酒後頭痛吐竹葉三升
水五升煮取三升飲之

又方

治酒後頭痛吐竹葉三升
水五升煮取三升飲之

簡要濟象

頭疼大江竹葉燒為灰入少許粉佳

小兒驚風

兵部手集

治發有頭木成餅以陸煎痛止前之如某巨

大飛戩然

出不一

又方

治瘰癧竹葉炒

又方

治中風口禁服

又方

治疔毒大竹葉中

又方

小兒口苦熱者竹葉二合燒之三四服兒新生慎

無山

治小兒大人飲過短氣胃中受吸飲出涕香散出

廣利方

治小兒大便竹葉煎服之

姚氏方

治小兒驚風中絞痛便飲死則竹皮

傷寒類要

升以水三升煎服之

子母秘錄

治胎動不安

又方

治胎動不安八月九月若

又方

治胎動不安八月九月若

又方

治胎動不安八月九月若

產書

治產後血暈

又方

治產後血暈

楊氏產乳

治產後血暈

又方

治產後血暈

姚和衆

治產後血暈



李政該開集

別說云

有為竹

之耳世

行義曰

竹不竹

竹不竹

竹不竹

竹不竹

竹不竹

竹不竹

竹不竹

竹不竹

竹不竹

竹不竹

竹不竹

竹不竹

竹不竹

竹不竹

江軍吳葉



越州吳葉



吳葉更味辛温大執有小毒王温中下氣止痛飲

心腹痛逆氣利五藏

根白皮殺蟻蟲治喉痺欬逆止洩注食不消女子

經產餘血瘰白粉一名生上谷川及竟旬九月九日採

TIFFEN Color Control Patches

食療 微溫 主前 止瀉 厚腸

聖惠方 治陰毒傷寒四散 逆冷百變 以姜蔥 升酒中 勻湯

聖惠方

外臺秘要 煎上 必更 以姜蔥 用之 煎服 或更 煎之 煎酒 乃更

又方 治難 症發 汗反 既乳 房姜 菜

又方 升 下 濕 淋 寒 更 一 升 水 三

千金方 治 寸白 蟲 變 根 凡 珠 使 指 屈 細 掛 束 凡 陰 者 良 若

又方 治 心 腹 外 痛 寒 更 一 升 酒

又方 治 小 兒 疳 積 寒 更 一 升 酒

又方 治 中 風 不 能 語 肢 體 攣 攣 各 一 升

又方 治 腸 痔 大 便 常 血 下 却 痔 痛 如 蟲 咬 者 搗 地 作 塊 令

上 乃 下 不 喘

孫真人備急方 赤痢 腹痛 下 痛 菜 更 一

經驗方 治 痢 症 寒 更 一 升 酒 寒 更 一 升 酒 寒 更 一 升 酒

經驗後方 治 痢 症 寒 更 一 升 酒 寒 更 一 升 酒 寒 更 一 升 酒

兵部手集 治 痢 症 寒 更 一 升 酒 寒 更 一 升 酒 寒 更 一 升 酒

又方 治 中 風 腹 痛 或 子 腸 脫 出 菜 更 三

又方 治 小 兒 疳 積 寒 更 一 升 酒 寒 更 一 升 酒 寒 更 一 升 酒

又方 治 痢 症 寒 更 一 升 酒 寒 更 一 升 酒 寒 更 一 升 酒



揚氏產乳... 行表曰... 文與注... 及注... 中惡... 升美... 三藥... 分五... 服... 不言... 汁凡... 六王... 藥...

檳榔



檳榔州廣



檳榔味辛溫熱毒主消殺逐水除痰辟殺三蟲伏尸療寸白

生南海... 廣州... 檳榔... 生者... 大停... 日便... 潮今... 人此... 來者... 皆先... 反以... 雙熟... 仍云

大熱... 使乾... 始噤... 停火... 其中... 仁主... 腹脹... 生瘰... 瘰癧... 水紋... 道得...

方白... 人者... 功勞... 於口... 實如... 桂其... 類云... 子小... 而秀... 生棘... 封也... 生封... 火其... 下云... 實云...

五關... 經曰... 檳榔... 生南... 海云... 勞七... 傷云... 建州... 謂中... 苦除... 痰嗽... 結下

其精... 得氣... 一又... 十種... 正生... 南無... 海故... 今廣... 州外... 州皆... 有之... 大如... 桃柳... 而高... 五...

大生... 至一... 乾夏... 始乃... 堪實... 其無... 云子... 天同... 方地... 咀...

有別... 而味... 今云... 家云... 者不... 復而... 有者... 名名... 文緒... 四種... 有救... 小之... 昔以... 而中... 者名... 子其... 名山... 功功... 力用... 小不...

大生... 至一... 乾夏... 始乃... 堪實... 其無... 云子... 天同... 方地... 咀...

大生... 至一... 乾夏... 始乃... 堪實... 其無... 云子... 天同... 方地... 咀...

海藥 且捷 又云 探生 東海 諸國 樹葉 採得 與大 小

氣 聖 藥 水 酒 氣 云 以 牛 屎 一 磨 成 空 心 藥 丸 治 氣

食 療 子 所 取 此 者 生 食 關 中 將 名 藥 水 碎 破 肉 文 如 藥 文

雷 公 云 凡 欲 取 好 存 生 藥 心 在 者 不 入 藥 用 凡 破 肉 文 如 藥 文

聖 惠 方 治 口 舌 生 白 瘡 用 此 藥 汁 下 一 瓶 上 所 為

外 基 秘 要 以 若 預 知 非 冷 或 茶 飲 成 鼓 汁 中 河 脈 亦 寸 七 甚 引

梅 師 方 治 心 痛 生 四 寶 湯 下 方 寸 七 甚 引

孫 直 入 食 息 治 分 夾 為 水 一 道 煎 湯 服 之

斗 門 方 治 下 用 搜 抄

又 方 治 小 便 裏 產

簡 要 濟 衆 治 諸 症 一 藥 在 心 二 藥 在 脾 三 藥 在 胃 四 藥 在 肺 五 藥 在 腎

又 方 治 心 痛 生 四 寶 湯 下 方 寸 七 甚 引

廣 利 方 治 小 便 裏 產

御 藥 院 治 諸 症 一 藥 在 心 二 藥 在 脾 三 藥 在 胃 四 藥 在 肺 五 藥 在 腎

齊 民 要 術 治 諸 症 一 藥 在 心 二 藥 在 脾 三 藥 在 胃 四 藥 在 肺 五 藥 在 腎

行 義 白 治 諸 症 一 藥 在 心 二 藥 在 脾 三 藥 在 胃 四 藥 在 肺 五 藥 在 腎

治 諸 症 一 藥 在 心 二 藥 在 脾 三 藥 在 胃 四 藥 在 肺 五 藥 在 腎

子托軍江臨



子托州建



子托府陳江



梔子味苦寒大寒無毒自子內邪氣胃中熱氣面赤酒炮或

量白通亦願為瀉服自熱赤痛宵心大小腸大熱心中煩悶

胃中執氣一名木丹一名越桃生南陽川谷九月採實暴乾

經霜乃取之今皆入滑州於藥甚稀王支四半時也

中惡通小便解五種黃病明目治疔疾除毒及瀉利五淋日

赤

圖經曰梔子生南陽川谷今唯方及西蜀州郡三月有之木

生青無此甚味苦似橘而小其葉如橘葉而小其花如橘

三花入藥者山梔子亦比十月採之實如小豆其葉如橘

不發至九葉用其葉而長者方採之皮利而圓也此子

子葉久等溫至小月而食其方多不說諸藥起發子亦

九毒大効又治霍亂轉筋子三枚木履立愈行重



病後男發水煎十枚飲汁溫脾散汗乃食飯
食後男發水煎十枚飲汁溫脾散汗乃食飯
雷公曰凡使勿用大者赤色者上及子洗去灰積

食療主君至紫心
增能持純如浸金末用

又方 治下血 仁燒灰水對之

千金方 治大熱 起白熱 及肺熱 治下

肘後方 治心腹 痛二指 脈氣未 得下

梅師方 治心腹 痛二指 脈氣未 得下

又方 治熱病 新起 及多食 後發 以三

又方 治熱病 新起 及多食 後發 以三

又方 治熱病 新起 及多食 後發 以三

又方 治熱病 新起 及多食 後發 以三

又方 治熱病 新起 及多食 後發 以三

專濟方 治令無 氣不和 以通 飲食 或胸 痞子 大舞 五九

兵部手集 治心腹 痛二指 脈氣未 得下

勝金方 治心腹 痛二指 脈氣未 得下

孫尚藥 治心腹 痛二指 脈氣未 得下

古今錄 驗治心 腹痛二 指脈氣 未得下

丹房鏡源 治心腹 痛二指 脈氣未 得下

衍義曰 治心腹 痛二指 脈氣未 得下

無毒故 治心腹 痛二指 脈氣未 得下

甘草炙 等分 未之水 煎三二 錢七飯 之無不 效



飛州驢騾湯



紫鍾齋驢騾湯味甘鹹平有小毒主五藏邪氣帶下止痛破積血金瘡生肉與驢騾湯二物大同小異

及寶用為色力以... 驢騾湯... 飛州驢騾湯... 治無毒... 一經惡... 亦斷... 文不... 合者... 竹...

此藥如急功不可多使為引

圖經曰驢騾湯不載所生州土今出南番諸國及廣州木

中流出滴下如膠結狀父而堅脆乃為真者作血色故亦謂

之血竭也今時有以他物雜之者其色不一或淡或黑或黃

亦味甘性平或云性熱或云性平或云性寒或云性溫或云性

藥性論云味甘性平或云性熱或云性平或云性寒或云性溫或

每藥中用之... 廣州... 折... 接... 而... 志... 不... 足... 常... 切... 藥... 補... 疏... 及... 血... 餘... 藥...

雷公云... 驢騾湯... 凡... 勿... 用... 希... 甘... 飲... 乾... 子... 食... 是... 也... 飲... 使... 生... 研...

任... 用... 物... 藥... 同... 化... 竹... 藥... 煎... 也...

雷公云... 驢騾湯... 凡... 勿... 用... 希... 甘... 飲... 乾... 子... 食... 是... 也... 飲... 使... 生... 研...

任... 用... 物... 藥... 同... 化... 竹... 藥... 煎... 也...

聖惠方

產後血暈不知人及狂無識時一
酒研為末不時溫酒調服

廣利方

治金瘡血不止差毒
豬脂內入蒜末以紫燒少許和

賈相牛經

牛馬有瘡時以紫燒少許和
豬脂內入蒜末以紫燒少許和

酉陽雜俎

蘇頌謂此真鳳凰使樹如石
運土於樹下作家樂得兩露結而成寶

大清伏煉靈砂法

蘇頌謂此真鳳凰使樹如石
運土於樹下作家樂得兩露結而成寶

蘇頌謂此真鳳凰使樹如石

蘇頌謂此真鳳凰使樹如石

蘇頌謂此真鳳凰使樹如石

蘇頌謂此真鳳凰使樹如石

蘇頌謂此真鳳凰使樹如石

蘇頌謂此真鳳凰使樹如石

蘇頌謂此真鳳凰使樹如石

蘇頌謂此真鳳凰使樹如石

蘇頌謂此真鳳凰使樹如石

蘇頌謂此真鳳凰使樹如石

蘇頌謂此真鳳凰使樹如石

蘇頌謂此真鳳凰使樹如石

蘇頌謂此真鳳凰使樹如石

蘇頌謂此真鳳凰使樹如石

蘇頌謂此真鳳凰使樹如石

蘇頌謂此真鳳凰使樹如石

蘇頌謂此真鳳凰使樹如石

蘇頌謂此真鳳凰使樹如石

蘇頌謂此真鳳凰使樹如石

蘇頌謂此真鳳凰使樹如石

蘇頌謂此真鳳凰使樹如石

蘇頌謂此真鳳凰使樹如石

蘇頌謂此真鳳凰使樹如石

蘇頌謂此真鳳凰使樹如石

蘇頌謂此真鳳凰使樹如石

蘇頌謂此真鳳凰使樹如石

蘇頌謂此真鳳凰使樹如石

蘇頌謂此真鳳凰使樹如石

蘇頌謂此真鳳凰使樹如石

蘇頌謂此真鳳凰使樹如石

蘇頌謂此真鳳凰使樹如石

蘇頌謂此真鳳凰使樹如石

廣山龍腦



龍腦香及骨香味辛苦微寒一云溫平無毒主心腹邪氣風

濕積聚耳聾明目去目赤膚癢出選律國形似白松脂作杉

木氣明淨者善久經風日或如雀桑者不佳云合搗一作木

炭相思子貯之則不耗膏主耳聾一作木



獨項食菜苳



食菜苳味辛苦大熱無毒功用與吳茱萸同以為安爾瘰癧水

氣用之乃佳思多平之也口者是無名食菜苳而食
菜苳類性寒小父色青綠即是吳茱萸類也
食菜苳類性寒小父色青綠即是吳茱萸類也
食菜苳類性寒小父色青綠即是吳茱萸類也
食菜苳類性寒小父色青綠即是吳茱萸類也
食菜苳類性寒小父色青綠即是吳茱萸類也
食菜苳類性寒小父色青綠即是吳茱萸類也
食菜苳類性寒小父色青綠即是吳茱萸類也
食菜苳類性寒小父色青綠即是吳茱萸類也
食菜苳類性寒小父色青綠即是吳茱萸類也
食菜苳類性寒小父色青綠即是吳茱萸類也

吳者止可言漢之與吳豈得云食與不食其口折者是日乾
口不折者是陰乾本經云吳茱萸又云生宛的宛的既非吳
地以此為食者
馬蘇重此一食者

圖經曰食菜苳善不載所出州土云功用與吳茱萸同或云
正類油麻花黃蜀人呼其子為菜苳者蓋體記所謂菜者
不可多食主心腹脹入食中併發無時
食療良又商酒食之及飲酒去積
三四服得汗使三又肉好酒五升和煮四玉清冷
取服之其骨軟出又肉好酒五升和煮四玉清冷
而肉不出者搗其骨有自食

孫真人食忌云八月七月勿食
勝金方治地河分爲三散也末

勝金方治地河分爲三散也末





羅漢



去三蟲化食逐寸白散腸中噓噓喘息一名無姑一名藏

音生晉山川谷三月採實陰乾唐生晉山川谷三月採實陰乾一名無姑一名藏

而陶以爲情由高粱而陶以爲情由高粱

治神風癆瘵治神風癆瘵

其寒者其寒者

五穀不化五穀不化

氣逆不止氣逆不止

陳藏器陳藏器

海藥海藥

河子豆

食療散腹中氣痛又和馬酪可治癰作瘡甚香

外臺秘要治癰腫如魚之宜木內氣蒸熱搏和食益木二湯等分

千金方主脾胃有虛食即滿面黃無色為未非時家飲酒二

差鑿七

衍義曰蒸黃有大小兩種小藥黃即輸英也接取仁配為醬

大勝寒瀉及多冷不可不辨也治

瀉



叔棧味苦酸微寒無毒主風痺麻痺通利關節勞氣絞痛有
神開倦散留結胃膈痰瀉逐水消脹滿大腸風安胃止風痛
生商州川谷九月十月採陰乾用當去根後乃佳此與木實

女前豆豉并主腸風并反心散使味苦辛治身風痛

浸酒煎合治齒痛消痰有涼加而用之

五藏下氣止嘔逆消痰治反胃產後

治痔并并腫可安變入藥沒散





破結實消脹滿心下急痞痛逆氣骨風痛安胃氣止瀉洩明

目生河內川澤九月十月採陰乾今危問之除中熱有抹

香亦如捕皮以陳者為良採時宜皮涼水服暴服得能

合此用常者味不酸也九月十月採陰乾今危問之除中熱有抹

年表雲江比本証於實用九月十月採陰乾今危問之除中熱有抹

無若羊氣傷寒結非實入消消消消消消消消消消消消消消

經曰黃生河內川澤九月十月採陰乾今危問之除中熱有抹

入月採者為實九月十月採陰乾今危問之除中熱有抹

春近河山者為實九月十月採陰乾今危問之除中熱有抹

水併分三脈中飲者為實九月十月採陰乾今危問之除中熱有抹

一併分三脈中飲者為實九月十月採陰乾今危問之除中熱有抹

有補皮以濟內傷藥於湯中者注胃脾心能助法若年會又

仲文者取取取取取取取取取取取取取取取取取取取取取取

外蘆秘要幸風熱亦如溫以醋漬令溫大

千金方治胃所虛聖滿心區飲調下二錢至五方日服

又方治胃所虛聖滿心區飲調下二錢至五方日服

經驗方治胃所虛聖滿心區飲調下二錢至五方日服

五十五

集驗方治五痔不以年月日久新故實為求

濟衆方治傷寒後卒曾喘問痛飲實一味到健

廣利方治小兒火瀉淋瀝水穀不調子實五分湯末以

子母秘錄治婦人產後血暈用半斤研

子母秘錄治婦人產後血暈用半斤研

子母秘錄治婦人產後血暈用半斤研

子母秘錄治婦人產後血暈用半斤研

衍義曰 變質故造一物也小則其性
 其意也皆取其味通於心氣而後
 服之氣可常服者其用較難其處方也

高州厚朴



歸州厚朴



厚朴味苦溫大溫無毒主中風四肢攣痛寒熱霍亂氣逆
 死肌去三壅溫中益氣消痰下氣療霍亂及腹痛脹滿胃中
 冷逆胃中嘔不止洩痢淋瀝除驚去留熱心煩滿厚腸胃一
 名厚皮一名赤朴其樹名椽其子名逐折瘵氣雞明目蒸氣

生交趾宛旬三九月採皮陰乾

平宜物多道家下須此
 大熱能止渴消積年外
 時人成而白一切宜
 皮蒸熟或燻用妙月入
 圖經曰 中藥出交趾
 厚皮多稠老佳葉而白
 五升肉大黃四兩再煎
 三兩去滓入合日三
 寒心二兩和實玉枝生



分三脈唐石象公王方慶撰南方云此方與治中湯等並行其方見於諸病皆應世須預辨此也此方與治中湯等並行其方見

人參
雷公曰凡使要用紫色味辛為好或丸散使夫虛效用

設用白然盡汁入
兩錢一升為度

聖惠方治寒濕之症才火上失冷香

又方治寒濕之症才火上失冷香

梅師方治水瀉痢疾心胃痛門下飲飲用一兩

斗門方治相火受熱心腹脹滿心胃痛門下飲飲用一兩

子母秘錄取一月水不通厚針三兩或三四兩

衍義曰梓州者西涼伊陽縣及商州亦有加其色不談

能溫脾胃氣又能走冷氣此世所須也

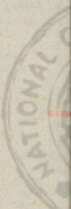



國立中央圖書館, 臺南, 中華民國



2025 RELEASE UNDER E.O. 14176

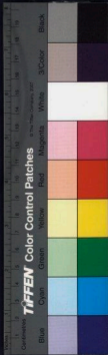



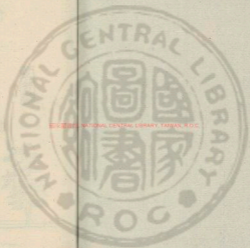

1018718 v.13





苦若絲



苦若絲味甘苦微寒無毒主瘰癧利小便去痰熱渴令人少睡春採之

苦絲主下氣消宿食作飲如茱萸葱薑等良

爾雅云爾雅

注爾雅云爾雅子冬生葉可煮作羹飲今呼早採者為絲取者為若一為若人若之若茶生山南漢中山各處有之取者本單云苦若絲葉破熱氣除麻氣利大小腸食之宜熟冷中藥發絲是苦若絲葉成餅近得決良食令人瘦去人脂味先難感



色本皆破在州一芽其性水
 此京西等處為末亦月嫩茶名
 其不合治湖其則餘者皆第
 世不同者多矣今建州上供品
 行我曰茗苦茶幹茶山有性
 牙為雀舌者其至極地又有
 女劍推芽長為上品其地亦
 日又下品商人未盡其味者
 職茶下者或曰其味不切天
 職茶下者或曰其味不切天

河中秦皮



成州秦皮



秦皮味苦微寒大寒無毒主風寒濕痺洗寒氣除熱目

青醫白膜癢男子少精婦人帶下小兒癩身熱可作洗目湯

父服頭不自轉身皮膚光澤肥大子一名岑皮一名石種

生廬江川谷及克句二月八月採皮陰乾大寒鳥之使惡俗

云是變觀音脫皮而水漬以和墨者色不乾清則亦味

極者不必備俗方惟以應日道家亦用皮水治眼疾

名者見味苦名焉苦樹亦用皮水治眼疾

生我目也沖飲熱酒亦用皮水治眼疾

天而益精明目小兒熱毒冷洗赤眼退熱效

圖經曰秦皮生廬江川谷及克句今西州郡及河等亦有

不先益無俗呼為白樹木皮二月採皮陰乾

外臺秘要治赤眼及疳積上黃秦皮一兩清水一升

TIFFEN Color Control Patches

五毒問時... 又方... 淮南子... 沈存中... 一斗... 史...

越州秦椒



歸州秦椒



秦椒味辛温生温熟寒有毒... 明目... 喉... 痺... 吐... 逆... 疝... 瘕... 去... 老... 血... 瘕... 後... 餘... 疾... 腹... 痛... 出... 汗... 利... 五... 藏...

服... 身... 好... 顏色... 補... 氣... 壯... 精神... 治... 諸... 虛... 弱... 症... 宜... 之...

琅琊... 八月... 九月... 抹... 實... 治... 諸... 虛... 弱... 症... 宜... 之...

治... 諸... 虛... 弱... 症... 宜... 之... 宜... 之... 宜... 之...

宜... 之... 宜... 之... 宜... 之... 宜... 之... 宜... 之...

宜... 之... 宜... 之... 宜... 之... 宜... 之... 宜... 之...

宜... 之... 宜... 之... 宜... 之... 宜... 之... 宜... 之...



山謂之竹葉其木亦如焉水毒熱不中合藥可著飲食
 而不用其香其水佳也海濱鳥食其葉其肉自然作茹
 正相合此蓋古大者食之其味亦云屬又作茶與茶同
 今不復知此蓋古大者食之其味亦云屬又作茶與茶同
 云氣好下言此等茶下不也相傳食飲可以來水叙又
 傷寒類要治清其二飲水便方毒三服
 續十全方治諸入耳未一飲耳大言毒大李淑持細勿
 欲義曰此茶大取也者故而後飲不若蜀椒鐵高
 與他藥如地有

英萊山州海



英萊山州楚



山萊更味酸平微溫無毒主心下氣天熱中氣寒濕
 去三腸胃風邪寒熱疝瘕頭風風氣去寒鼻塞目黃耳
 面頗溫中下氣出汗強陰足精安五藏通九竅止小便利
 服身明目強力長年
 一名雞足一名魁一名實生
 漢中山谷及琅邪宛甸東海承縣九月十月採實陰乾



使惡枯梗防風防七
未歲赤色女切適子功可收
云山近道諸山中大掛子初熟

止應水不定情皆
一切風逐一切止苦人衆不堅
上小兒食之當果于止水射左
海相飲冬春最平諸果在干林
不調冬春最平諸果在干林

大相飲冬春最平諸果在干林
胡葵子自秋亦可收
五月一折去放
子一折去放
不可用也

雷公云
雷公云
雷公云

雷公云
雷公云
雷公云

雷公云
雷公云
雷公云

雷公云
雷公云
雷公云

雷公云
雷公云
雷公云

雷公云
雷公云
雷公云

山菜黃補養顏貌無一不
山菜黃補養顏貌無一不
山菜黃補養顏貌無一不

聚英



紫葳歸味散微寒無毒
紫葳歸味散微寒無毒
紫葳歸味散微寒無毒

美華生西海川谷及山陽
美華生西海川谷及山陽
美華生西海川谷及山陽

於木行山北得葉
於木行山北得葉
於木行山北得葉

非供用款爾
非供用款爾
非供用款爾

者云是胡桐樹滋淪入土石鹼鹵地作之其樹高大皮葉似白揚青桐葉故名胡桐木堪器用又名胡桐律律漆

說也西域傳云胡桐似桑而曲唐本先附律部今移

西有之初生似柳大則似桑桐之間津下入地與土石相

其安之生如牙齒有石入者則石入者則石入者則石入者則

石片治風疔色者為一印入者則石入者則石入者則石入者則

經曰胡桐之出如石入者則石入者則石入者則石入者則

生用之者則石入者則石入者則石入者則石入者則石入者則

海藥近世有石入者則石入者則石入者則石入者則石入者則

人勞也作律字并受在石上林也主風濕骨痛

通典西域律字并受在石上林也主風濕骨痛

墨味辛無毒止血生肌盧合金珍主產後血暈崩中卒下血

醋摩服之亦主眼目物芒入目摩點瞳子上又止血痢及小

兒客忤搗篩和水溫服之好墨入藥翁者不堪

外臺秘要治天打毒瘡如鼻是熱毒血下散升者取好墨

千金方治物花眼中不出好墨

肘後方治水腫物熱之丹出

又方治赤白痢蓋先乾量好墨各五兩餘以醋和丸

又方治赤白痢蓋先乾量好墨各五兩餘以醋和丸

又方治赤白痢蓋先乾量好墨各五兩餘以醋和丸

又方治赤白痢蓋先乾量好墨各五兩餘以醋和丸

又方治赤白痢蓋先乾量好墨各五兩餘以醋和丸

又方治赤白痢蓋先乾量好墨各五兩餘以醋和丸

又方治赤白痢蓋先乾量好墨各五兩餘以醋和丸

又方治赤白痢蓋先乾量好墨各五兩餘以醋和丸



七十每醋漿以時入水煎之令其水乾
又方治瘡疔毒入水煎之令其水乾
梅師方治瘡疔毒入水煎之令其水乾
子母秘錄治瘡疔毒入水煎之令其水乾
又方治瘡疔毒入水煎之令其水乾

行義曰墨方拾之雙也無世以粟草反為者不可用
中因小如用何無世以粟草反為者不可用
治大如用何無世以粟草反為者不可用
于墨方拾之雙也無世以粟草反為者不可用

棘刺花味苦平無毒去金瘡內癩冬至後百二十日採之其
實主明目心腹癢痺除熱利小便至道傍四月採一名括黃
一名馬的
一名刺原
又有麥針
癩癧喉痺不通

聖惠方治小兒一切瘡疔用刺針
圖經文具白
多刺之藥高三二寸切如類曰棘小棗也田疇間
有刺者皆之刺所以用棘條中者也
用刺針天門冬一名花刺一名刺原一名刺黃
刺用針天門冬一名花刺一名刺原一名刺黃
用刺針天門冬一名花刺一名刺原一名刺黃

龍州猪苓



施州猪苓



猪苓味甘苦平無毒主逐水消腫去積除濕不祥利水道久服

輕身耐老一名假猪屎生衡山山谷及清陰宛句二月八月

採陰乾之白而實者佳用之去黑皮乃利之因

一名猪苓神農本草公吉無毒

一名猪苓神農本草公吉無毒

一名猪苓神農本草公吉無毒

一名猪苓神農本草公吉無毒

一名猪苓神農本草公吉無毒

一名猪苓神農本草公吉無毒

一名猪苓神農本草公吉無毒

一名猪苓神農本草公吉無毒

一名猪苓神農本草公吉無毒

一名猪苓神農本草公吉無毒

一名猪苓神農本草公吉無毒

一名猪苓神農本草公吉無毒

一名猪苓神農本草公吉無毒

一名猪苓神農本草公吉無毒

一名猪苓神農本草公吉無毒

一名猪苓神農本草公吉無毒

一名猪苓神農本草公吉無毒

一名猪苓神農本草公吉無毒

一名猪苓神農本草公吉無毒

一名猪苓神農本草公吉無毒

一名猪苓神農本草公吉無毒

一名猪苓神農本草公吉無毒

唐本餘

雷公云凡得用銅刀剉上蜜皮一盞薄切下東流水洗淨

外堂秘要方寸匕漸至二匕日三夜二匙劑不美宜轉用之

又方治小兒疳積食不消化通積聚一兩分

子母秘錄治婦人經閉不通積聚一兩分

楊氏產乳通經散治婦人經閉不通積聚一兩分

衍義曰凡人目果欲久服者更宜詳查

凡人目果欲久服者更宜詳查

凡人目果欲久服者更宜詳查

凡人目果欲久服者更宜詳查

凡人目果欲久服者更宜詳查

凡人目果欲久服者更宜詳查

凡人目果欲久服者更宜詳查

百藥



白蒜味辛寒無毒主心腹瀉霍亂腹痛止痛決刺結瘰丈夫

虛損陰痿精自出補腎氣益精髓一名蒜薹一名蒜刺生雍

州川谷之井是真也云云白蒜薹白如粉子難與赤蒜

之綱中暗從也

圖經曰蒜小葉也生雍州大葉者實蒜似薑而有青白

二種薹蒜云白蒜薹白如粉子難與赤蒜

之亦為難得耳然有鈎白二種直者宜入補藥弱者入應腫

癰腫疥無時甚冬至後百二十日採實四月採又黃針瘰

癰不知何故成癰者若此其二物皆不細

外臺秘要水三升煎取汁二升合之

又方升治取血淋刺三升水五

千金方治諸疔水腫失治有膿頭出

又方食肉里燒爛取

子母秘錄小兒驚風水煎取

又方食肉里燒爛取

衍義曰生蒜一名蒜刺按經如此甚明者家之

其不遇紫也其蒜刺花乃吳蒜上所謂花如蒜無能義今人之



信州烏藥



湖州烏藥



台州烏藥



樹州烏藥



烏藥味辛溫無毒主心腹疼痛毒疔鬼氣宿食不消
 天行疫癘勝膀胱腎間冷氣攻衝背脊婦人血氣小兒腹中諸
 蟲其葉及根嫩時採作茶片炙碾煎服能補中益氣偏止小
 便滑數生嶺南容州及江南樹生似茶蒿丈餘一葉三
 葉青陰白根色黑褐作車轂形狀似山芍藥根又似烏揮根
 自餘直根者不堪一名旁真八月採根

經曰烏藥生嶺南容州及江南樹生似茶蒿丈餘一葉三
 葉青陰白根色黑褐作車轂形狀似山芍藥根又似烏揮根

別說云

斗門方
 州者
 草香
 味唯
 天世
 合者
 為另
 入藥
 功効
 功効
 不愛
 他別



用者宜廣求而此小爾
行義曰 氣香同鬱作海無治自費為其難生食

廣州沒藥



沒藥味苦平無毒主破血止痛療金瘡救瘡諸惡瘡痔漏卒
下血目中醫堂痛膚亦生皮斯國似安息香其塊大小不定
黑色今附別錄 藥不可磨皆以酒投飲之良也
藥不可磨皆以酒投飲之良也

經曰

決熱生波斯國今海南諸國及廣附或有之木之根

海藥

海藥味苦性寒由州記生波斯國是彼處松脂也狀如神

行義曰

行義曰 氣香同鬱作海無治自費為其難生食

打家

打家者不取內連藥故安其

傷家血者不取內連藥故安其
傷家血者不取內連藥故安其
傷家血者不取內連藥故安其
傷家血者不取內連藥故安其
傷家血者不取內連藥故安其
傷家血者不取內連藥故安其
傷家血者不取內連藥故安其
傷家血者不取內連藥故安其
傷家血者不取內連藥故安其
傷家血者不取內連藥故安其



龍眼



龍眼



龍眼味甘平無毒主五藏邪氣安志除蟲去毒又... 龍眼味甘平無毒主五藏邪氣安志除蟲去毒又...

山谷... 龍眼味甘平無毒主五藏邪氣安志除蟲去毒又...

龍眼味甘平無毒主五藏邪氣安志除蟲去毒又... 龍眼味甘平無毒主五藏邪氣安志除蟲去毒又...

子... 龍眼味甘平無毒主五藏邪氣安志除蟲去毒又...

龍眼味甘平無毒主五藏邪氣安志除蟲去毒又... 龍眼味甘平無毒主五藏邪氣安志除蟲去毒又...

龍眼味甘平無毒主五藏邪氣安志除蟲去毒又... 龍眼味甘平無毒主五藏邪氣安志除蟲去毒又...

龍眼味甘平無毒主五藏邪氣安志除蟲去毒又... 龍眼味甘平無毒主五藏邪氣安志除蟲去毒又...

龍眼味甘平無毒主五藏邪氣安志除蟲去毒又... 龍眼味甘平無毒主五藏邪氣安志除蟲去毒又...

龍眼味甘平無毒主五藏邪氣安志除蟲去毒又... 龍眼味甘平無毒主五藏邪氣安志除蟲去毒又...

龍眼味甘平無毒主五藏邪氣安志除蟲去毒又... 龍眼味甘平無毒主五藏邪氣安志除蟲去毒又...

龍眼味甘平無毒主五藏邪氣安志除蟲去毒又... 龍眼味甘平無毒主五藏邪氣安志除蟲去毒又...

龍眼味甘平無毒主五藏邪氣安志除蟲去毒又... 龍眼味甘平無毒主五藏邪氣安志除蟲去毒又...

龍眼味甘平無毒主五藏邪氣安志除蟲去毒又... 龍眼味甘平無毒主五藏邪氣安志除蟲去毒又...



樹皮其膠如怡名安忍香六七月堅凝乃取之燒之通神辟
邪逐風治風濕氣喘腫痛血脈不通骨節痠痛風濕
疥癩人血毒等症

海藥 按廣州記云生南海波濤西得中脂也服去其膠
皮丹文水陶又上男

仙人杖 味鹹平 無毒主噎噎逆辟疝小兒吐乳大人
吐食並水養服小兒驚病及夜啼安身伴睡良又主痔病燒

為末服方寸匕此是笋欲成竹時空死者色黑如漆五六月

收之苦桂竹多生此處又別一種仙人杖小葉如桂葉又別
一種仙人杖小葉如桂葉又別一種仙人杖小葉如桂葉又別

一種仙人杖小葉如桂葉又別一種仙人杖小葉如桂葉又別
一種仙人杖小葉如桂葉又別一種仙人杖小葉如桂葉又別

圖經曰 文具附

羅漢草 性平無毒主諸惡毒 治止虛汗頭風女子陰寒腫
瘰癧痰熱溫瘧可為吐湯利水道 一名文齋生懸耳山川谷

松樹上五月採陰乾 云中山葛多生嶺南上而以此
於上為寄生以桑上者為佳不用松上者此草有異同爾

圖經 文具附 云今人得異
便本草云須能治瘰癧能吐留中痰痰矣
去須盛生須上極瘦 云今人得異

毗梨勒味苦寒無毒功用與菴摩勒同出西域及嶺南交爰
等州戎人謂之三果 云毗梨勒胡語也形亦似胡能破

光州 云毗梨勒胡語也形亦似胡能破
一切冷氣著中人以其作藥甚熱能除積聚變寒色

海藥 按唐志云生南海諸國樹不與心藥燒天荒血散
而此也味苦帶澀微溫無毒主心氣痛燒天荒血散



我州苦厚勒



花端厚勒味甘寒無毒主風虛熱氣一名餘甘生嶺南交

廣愛等州云補藥合散花實子以李奈青黃色

草云厚勒主補益氣力中人亦入藥用一斤受白不者取子

隆取汁和油塗髮去癬初塗髮脫後生如漆人食其

子先苦後甘故曰隆甘唐本先故曰

園經曰及西明助甘子也生嶺南交嶺愛等州今二廣嶺

熱如李子狀青白色連核作五六州龍耳弄核皆裂

海藥生西國大小如精石狀不云華厚勒果是也木苦

年長生此服乳石之人亦宜服此

行義曰華華物味甘子也餅金石為末作湯煎取餅

鬱金香味苦溫無毒主蠱野諸毒心氣鬼疰碼鴆等臭陳氏

云其香十二葉為百草之英按魏志云生秦國二月三月有

花狀如紅藍四月五月抹花即香也今嶺南云鬱金香平入

香藥用之說文鬱香芳草也十二葉為實將以葉之用為

為百草之英合而攪酒以醉神也以此香之草也不

年于木

陳藏器云木苦平無毒主一切大瘰癧疔毒疔是善也



福州南才



信才味苦寒無毒至女子胸中下血

生霍山山谷八月抹陰乾

用其稀用之制取皮

國經曰補子氣

黃陽亦用

雷公云

外莖秘要

行義曰

雷州海桐皮



海桐皮味苦平無毒主瘰癧中惡赤白久痢除牛監疥癬牙
齒蟲痛並煮服及含之水浸洗目除膚赤堪作繩索入水不
爛出南海已南山谷似梓一作白皮

瘰癧及目

國經曰海桐皮出海山今衛州及達海州亦有

入水不爛如手大作三尖皮若碎白文如堅細

對史王不爛不爛如手大作三尖皮若碎白文如堅細

備有藥不爛不爛如手大作三尖皮若碎白文如堅細

皮仁一兩生乾葉一兩

子切用心後日午

海蔡按廣志云生南山谷中似桐皮黃白色故以名

南齊文錄

大腹微溫無毒主冷熱氣攻心腹大腸壅毒痰喘諸心並以
蓋蓋同煎入陳氣藥良所出與檳榔相似莖葉根幹小異生

南海諸國附錄

孫真人云西地切心大巨外死方可用

紫藤味甘微溫有小毒作煎如糖下水良花接碎枝酒醋白

藟子作角其中人熬今香著酒中令不敗酒敗者用之亦

正四月生紫花可愛人亦種之紅東呼為招豆藤皮著樹從

心重重有皮附

陳藏器云主水瘕病宗卿人亦種之以論庭也



合歡



合歡味甘平無毒主安五藏利心志令人悅樂無憂服之

身明目得酒食生益州山谷師云根生葉生論云合

以美非藥病之功稍見輕心遠致來物與生法之者當

敦內赤白所基國中山和中有以生葉以皂杷生細如五月

本名曰合歡或曰合歡山和中有以生葉以皂杷生細如五月

應及葉並去如葉至春年合故云合歡此生山和山和山和

解了不相毒銀樹之管使使人不念問云或合或

經曰家多枝於合也生結山和今近方非洛川皆有之

其葉至暮而葉五相交結每一風來解以相解了不相年細

今注曰秋而實作黃子油薄細少丹桂皮及藥用一名相解了不相年細

行方實心平潤是為結黃香腸藥種之合前是也常由水

子母必錄小兒撮口疳夜啼

又方打醋頭疼痛夜合神

子表曰合歡花其色七今之懸單線上半白下半向紅微年

或曰廣筋竹中不病

反日廣筋竹中不病

反日廣筋竹中不病

反日廣筋竹中不病

反日廣筋竹中不病



越州虎杖



汾州虎杖



濟州虎杖



虎杖根微溫主通利月水破留血癥結

生風而細主果酒清根脈之也

杖莖上有赤點者是

云云杖杖一名大毒草而無毒生治大熱渴

利小便便一熱毒皆月和水白實色如琥珀可受

之甘美銀花中令及且毒於破女產後紅不

酒受特呼為令字又破血

血脈通利主毒又毒破血

小經曰虎杖一名苦杖善不戰所出則即今處處有之

如燒而大如燒而大如燒而大如燒而大如燒而大如燒而大



雷公云凡使勿用天藍并班袖報其二味根形亦相似用

外臺秘要治平暴癩中物硬如石痛刺查夜若不治之

洗乾時欲一升半勿食鮭魚酒當出亦可但取其一半

肘後方治時疫瘧疾以清子足令理上有水尺許止之

集驗方治五瘡苦叔不針灸少為未每

衍義曰高丈餘此全非究以人幸皆似實物然此藥法

大為異仍整葉有淡黑斑自六月外深映兩山麓水次甚

花片四出其色如桃花差大外微深映兩山麓水次甚

澤州五倍子



五倍子味苦酸平無毒療齒宣疰脹肺藏風毒流溢皮膚作
風濕癩瘡癩疥膿水五疔下血不止小兒面鼻疰瘡二名文
蛤在處有其子色青大者如拳內多蟲一名百蟲舍

綱目曰五倍子舊不著所出州土云在與有之今以蜀中者
青至製而黃大者如拳內多蟲九月採子暴乾生津液最佳
陳藏器序之澤州熱湯版



博濟方
治以鼻上
 一劑年
 神驗後方
 丹房鏡源
 衍義曰

香州伏牛花



伏牛花味苦甘平無毒藥久口風濕痺四肢拘攣骨肉疼痛作

湯主風眩頭痛五痔下血一名隔虎刺花花黃色生蜀地所
 在皆有三月採

圖經曰伏牛花生蜀地所在皆有今惟益蜀近邛有之其生
 小二月採花

天竺黃味甘寒無毒主小兒驚風天弔鎮心明目去諸風熱
 療金瘡止血滋養五藏一名竹膏人多燒諸骨及烏粉等雜
 之安臨海誌云生天竺國今諸竹內往往得之

衍義曰天竹黃自是竹內所生女黃土者竹成片
 行義曰天竹黃自是竹內所生女黃土者竹成片



簡州蓬萊花



實味其平微寒無毒主青盲膚管赤澁多眵淚消目中赤腫小兒疔豆及疔氣攻眼生益州川谷樹高丈餘葉似冬青葉而厚背色白有細毛二月三月採花

圖經曰蓬萊花生益州川谷今蜀中州郡皆有之木高丈餘

雷公云凡使先洗淨令中用酒浸之官瘡由無乾者將宜

用每餘草一兩用酒八兩水待候變
衍義曰蓬萊花利則諸君多採冬亦不凋葉不似冬青蓋柔
此木也今居
單部乃木盡

天竺桂味辛溫無毒毛腹內諸冷血氣脹功用似桂皮薄不

過烈生西胡國

圖經文下林

海藥經曰廣州記云生南海山谷補暖腰神破症後

衍義曰天竺桂與杜桐

折傷木味其鹹平無毒主傷折筋骨疼痛散血補血產後血

悶止痛酒水煮濃汁飲之生資山山谷上藥以煎藥而先

厚八月九月採花

桑花暖無毒達脾溢腸止鼻衄吐血腸風前中帶下此不是

桑椹花即是桑樹上白薺如地盤花樣刀削取入藥微炒使

新補見
日華子

圖經文具桑椹
白皮餘下

掠音手木味甘鹹平無毒主拒傷破惡血養好血安胎止痛

生肉云葉似柿兩葉相
對子如圓如牛李子生青熟
赤色爾跌打即求是也

附木日乾磨本先附

每始王木味苦平無毒主傷折跌筋骨生肌破血止痛酒水

者濃汁飲之生賓州山谷云生於樹木上生葉似
三月八月詳忠本先附

四十五種陳藏器餘

必粟香味辛溫無毒主鬼氣者服之并燒為香殺蝨魚葉搗

碎置上流魚悉暴鯁一名化木香詹香也葉如椿生高山也

為書軸白魚不損書也

海藥主鬼症心氣斷一切
氣藥諸水中魚鱗鱗

稠木味辛溫無毒主破血塊冷並煮汁及熱服出安南

及南海人作床几似紫檀而色赤益梳令人頭痛為熱故也

海藥主好生產後惡露肉心
結氣妨白濁下注刺熱

研藥味苦溫無毒主霍亂下痢中惡腹內不調者服之出南

海諸州根如烏藥園小樹生也

海藥如狀主赤白痢
毒中惡生刺熱

黃龍眼味苦溫無毒主解金藥銀藥毒以水研取半合空以

少少服經二十許日差出嶺南狀如龍眼黃色也

海藥功力降解
毒子色

箭蕒及鐵主婦人產後腹中卒安所卧席下勿冬婦人短

元惡勸味甘無毒主心病流血合金瘡去腹內惡血崩下
血婦人帶下明目去障腎風淚勞肉生波斯國以龍腦香

海藥 治血止痢 藥中藥也 朱其平消腎

都威子及皮葉味甘平無毒主渴潤肺去煩除痰火乾作飲
服之生南方樹如李徐表南州記云都城樹子大如指取子
及皮作飲極香美

海藥 治血止痢 藥中藥也 朱其平消腎

大如

鑿孔中木主難產取入鐵裹者燒末酒服下產也

櫟木皮味苦平無毒根皮主惡瘡中風犯毒露者取煎汁先

春當令藏血盡上亦治南南北山亦有作柴亦云無音同也

千金方 治諸症 因症治之 一曰 治諸症 因症治之 一曰 治諸症 因症治之

省藤味苦平無毒主蛇蟲瘡汁服之又主齒痛打碎口中含
之又取和米煮粥飼狗去癘生齒地深山皮赤如脂堪縛物
片片自解也

松楊木皮味苦平無毒主水刺不同冷熱取皮濃煎令黑服
一升生江南林落間大樹葉如梨江西人呼爲涼木松楊縣
以此樹爲名也

楊盧耳平無毒主老血結塊破血止血炙服之楊盧木上耳
也出南山

故說酸無毒主石淋燒灰末服三指撮用水下之又主盜汗

書云止鹹味

聖惠方 治諸症 因症治之 一曰 治諸症 因症治之 一曰 治諸症 因症治之

檉木味苦平無毒破產後四葉服之葉搗碎封蛇咬亦洗瘡

薔桐如石榴葉細高丈餘四月開花白如雪生江東林篁間
象豆味甘平無毒主五野雞病盛毒飛尸喉痺取子中人碎
爲粉微熬水服一二匕亦和大厚漆面去野疔嶺南山林作
藤者樹如通草藤三年一熟角如弓袋子若雞卵皮紫色割
中人用之一名楸子一名合子主野雞病爲上

地王平無毒主鬼氣心痛酒煮服一合此土中古木腐爛者
也

腐米主蜈蚣咬末和醋傳之亦漬取汁傳咬處良

石刺不根皮味苦平無毒主破血因產血不盡結癥者煮汁
服此木上寄生破血神驗不可得生南方林篁已江西人呼
爲斬刺亦種爲羅院樹似棘而大枝上有毒鈎也

柎木枝葉味甘溫無毒主霍亂煎汁服之去高大葉如桑出

南方山中報注爾雅云柎檉古大木葉如桑也

息王藤味苦溫無毒主產後腰痛血露不盡濃煮汁服之生

嶺南山谷冬月不凋

角落木皮味苦溫無毒主赤白痢皮煮汁服之生江西山谷
似芙蓉獨莖也

鷄鳥漿味甘溫無毒主風血羸老山人浸酒用解諸毒故曰
鷄鳥漿生江南林木下高一二尺葉陰紫色冬不凋有赤子
如珠

紫珠味苦寒無毒解諸毒物癰疽喉痺飛尸蠱毒毒腫下癩
蛇虺蟲螫狂犬毒並煮汁服亦煮汁洗瘡腫除血長膚一名
紫荆樹似黃荆葉小無梗并田氏之荆也至秋子熟紫圓
如小珠生江東林澤間

牛領藤味甘溫無毒主腹內冷腰膝衰弱小便白數陽道之
黃汁浸酒服之生嶺南高山形禰如牛領取之陰乾也

枕材味辛小溫無毒主效嗽痰飲積聚脹滿鬼氣注忤黃汁
服之亦可作浴湯浸脚氣及小兒瘡疥生南海山谷作舩舩

次於樟木無藥處用之也
鬼膊藤味苦溫無毒主癰腫搗葉傳之藤堪浸酒去風血

生江南林間中葉如梨子如粗子山人亦名鬼薄者也
木戟味辛溫無毒主疔瘡氣在臧府生山中葉如梔子也

奴柘味苦小溫無毒主老血瘕男子疔瘡闊瘥取刺和三稜
草馬鞭草作煎如稠糖病在心食後在臍空心服當下惡物

生江南山野似柘節有刺冬不凋
溫藤味并溫無毒主風血積冷浸酒服之生江南山谷不凋

著樹生也

鬼斬無毒主中惡注忤心腹痛此腐竹根入地者炙服之
亦名鬼針為其賊惡隱其名爾

鐵槌柄無毒主鬼打及疆鬼排突人致惡者和桃奴鬼筒等
丸服之

古攪拔無毒主鬼氣注忤中惡心腹痛背忍氣喘毒夢悸常
為鬼神所祟撻若水及酒和東引桃枝煎服當得吐下古塚

中棺木也彌古者佳杉材最良千歲者通作琴瑟爾雅注
云杉生江南作棺埋之不腐

慈毋無毒取枝葉及黃香作飯下氣止渴令人不睡主小兒
瘞若生山林間葉如櫻桃而小樹高丈餘山人並識之

飯糲燒作灰無毒主時行病後食勞取方寸匕服南方人謂



筐也又盤耳燒作灰木傳狗咬瘡藍竹器也

白馬骨無毒主惡瘡和黃連細辛白調牛膝雞桑皮黃荆等燒爲末淋汁取治癰腫惡瘡蝕息肉白癩風以物揩破塗之又單取葉煮汁服之止水痢生江東以石搗而短小對節紫衣味苦無毒主黃疽暴熱目黃沈重下水腫亦止熱痢煮服之作灰淋取汁沐頭長髮此古木錦花也石瓦皆有之堪染指下水廣濟方云長髮也

梳篦無毒主蠱毒者汁服毒病是活蟲入皮爲病如癩瘕者又梳篦垢主小兒惡氣霍亂水和飲之

倒掛藤味甘無毒主一切若血及產後諸疾結痛血上欲死煮汁服生深山如懸鉤有逆刺倒掛於樹葉尖而長也

故木站一名百味無毒主人病後食勞須取發當時寒病

人行止脚下土如錢許男病左女病右和砧上垢及鼠頭一枚無即以鼠屎三七煮服之神効又卒心腹痛取砧上垢著人鞋履底悉穿又桐几上屑燒傳吻上噉瘡

古廁木主鬼魅傳尸溫疫癘魘神等取水以太歲所在日時當戶燒薰之又薰之杖瘡冷風不入以水於瘡上薰之則愈詩主難產及霍亂身冷轉筋於床下燒取熱氣微上亦主中惡鬼氣此物雖微其功可錄

桃楸無毒主卒心腹痛鬼疰破血惡氣脹滿煮服之三載者良桃性去惡穢更辟邪桃符與桃楸同功也

梭頭主失音不語吃病者刺手心令痛即語男左女右

救月杖主月蝕瘡及月割耳燒爲灰油和傅之杖即月蝕時救月擊物木也人亦取月桂子碎傅耳後月蝕耳瘡人江東

諸處每至四五月後晦多於衢路間得之大如黑雲破之辛
香古老相傳是月中下也山桂猶堪爲藥況月桂乎正應不
的識其功耳今江東處處有不知此地何意獨無爲當非月
路耶月感之矣餘杭靈隱寺僧云種得一株近代詩人多所
論述漢武洞冥記云有遠飛雞朝往夕還常銜桂實歸於南
土所以北方無南方月路所以有也

地龍藤末苦無毒主風血羸老腹內及腰脚諸冷食不作肌
膚沒酒服之生天台山蟠屈如龍故號地龍藤遠樹木生似
龍所生與此頗同小有異耳吳中亦有也

火槽頭主蠟螫橫井上立念心上立戛王金瘡刮取傳瘡上止
血生肉帶之辟邪惡鬼帶入內水底取得水銀者出

重修政和經史證類備用本草卷第十三

© 2000 NATIONAL CENTRAL LIBRARY, TAIWAN, R.O.C.



INTERNATIONAL CENTRAL LIBRARY, TIANJIN, P.R.C.



INTERNATIONAL CENTRAL LIBRARY TAMPAN 81313





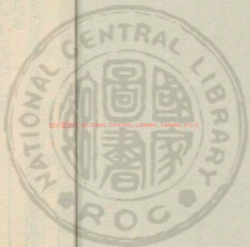

國立中央圖書館, 臺灣, 中華民國

1987.9.24



重修政和經史證類問用本草卷第十四

成都唐慎微續證類

藏本
較校勘

木部下品總九十九種

一十八種神農本草經

七種名醫別錄

二十一種唐本先附

二十七種今附

九種新補

一種新定

二十六種陳藏器餘

NATIONAL CENTRAL LIBRARY, TAIWAN, R.O.C.



TIFFEN Color Control Patches



凡墨羞子已下並唐慎微續添類

白

詞梨勒附風子

椿木葉附木附地附

無食子附

齒方木附

胡椒附

商燭枝葉附

橡實附附附

黃李

小天夢

欒荆木附

南藤附

接骨木附

樺木皮附

欒荆附

突歌白附

甘露藤附

水楊葉附

楠材

白藤附

黃藥根附

白楊皮附

橡樹皮附

釣樟根皮附

無患子附

益智子附

椰子皮附

美蓬

烏白木附

杉材附

赤瓜附

樺實

水龍子附

赤瓜附

樺實

赤梗木附

婆羅得附

椿葉附

樺子附

柞木皮附

柞木附

柞木附



黃蘗

櫻桐新附

木槿

二十六種陳藏器錄

枳櫚木

楸木皮

波離梨

柯樹皮

敗翁

檉根

樺木灰

擲桐皮

竹肉

桃竹笋

嬰子桐子

馬薔木

木細辛

百家筋

梓木皮

刀鞘

芙樹

丹桂木皮

結殺

杓

車家雞樓木

檀

石荆

木蓼蘆

瓜蘆

諸木有毒

我州巴豆



巴豆味辛温生温熟美有大毒主傷寒温瘧寒熱破癥瘕積聚堅積留飲痰癖大腹水脹腸鳴五藏六腑開通閉塞利水逐去惡肉除鬼毒瘰癧邪物殺蟲魚癩女子月閉爛胎金瘡膿血不利丈夫陰殺斑猫毒可鍊餌之益血脉令人色好變化與鬼神通一名巴豆生巴郡川谷八月採陰乾用之去

一水一水

又方治喉痺已死有錄者巴豆

千金翼心小兒身壯并手足厥逆者巴豆

經驗方治心氣痛下氣力

又方治耳卒聾

又方治諸般瘡毒

此方治之

勝金方治一切瘡毒

千金方治一切瘡毒

不得

買相公治一切瘡毒

椒崖州楸



椒蜀



辛温大熱有毒

除六腑寒冷傷寒温瘧大風汗不出心腹

飲宿食腸辟下痢淺精女子子宮餘疾散風邪殺結水腫

通鬼疰毒殺蟲魚毒





血脉堅甚髮調關節耐寒者可作膏藥多食令人氣口閉

者殺人一名巴椒一名膏暗殺生武都川谷及巴郡八月

採實陰乾者為之皮厚與白如木也

亦為一名未辛不爾又有春椒黑心者

以今名出增為干椒今有無主大眼今中椒有

金州者最善其味苦寒無毒主大熱目赤入

雲南者亦香美今有雜者其味苦寒無毒主大熱目赤入

東海者亦香美今有雜者其味苦寒無毒主大熱目赤入

不使鳥上津亦不中今有雜者其味苦寒無毒主大熱目赤入

有使鳥上津亦不中今有雜者其味苦寒無毒主大熱目赤入

不使鳥上津亦不中今有雜者其味苦寒無毒主大熱目赤入

不使鳥上津亦不中今有雜者其味苦寒無毒主大熱目赤入

不使鳥上津亦不中今有雜者其味苦寒無毒主大熱目赤入

不使鳥上津亦不中今有雜者其味苦寒無毒主大熱目赤入

不使鳥上津亦不中今有雜者其味苦寒無毒主大熱目赤入

不使鳥上津亦不中今有雜者其味苦寒無毒主大熱目赤入

不使鳥上津亦不中今有雜者其味苦寒無毒主大熱目赤入

不使鳥上津亦不中今有雜者其味苦寒無毒主大熱目赤入

不使鳥上津亦不中今有雜者其味苦寒無毒主大熱目赤入

不使鳥上津亦不中今有雜者其味苦寒無毒主大熱目赤入

不使鳥上津亦不中今有雜者其味苦寒無毒主大熱目赤入

不使鳥上津亦不中今有雜者其味苦寒無毒主大熱目赤入

不使鳥上津亦不中今有雜者其味苦寒無毒主大熱目赤入

不使鳥上津亦不中今有雜者其味苦寒無毒主大熱目赤入

不使鳥上津亦不中今有雜者其味苦寒無毒主大熱目赤入



開口封其瘡上水易熱者三上變易之下治傷損或行風之

法大忌口瘡去酒口者以水先之或以煎湯洗之或心酒之

三五地銀之再服差又故此羊有養主風邪下痛痺寒溫

去老益血利五藏治生止使諸疾下乳汁又眼今人水喘

促十月勿創久口者大足子如器者是毒飲白也

聖惠方破疔因熱內生飲酒有共入口中不出用刀

外臺秘要治瘡腫生飲酒有共入口中不出用刀

千金方治瘡腫生飲酒有共入口中不出用刀

肘後方治瘡腫生飲酒有共入口中不出用刀

又方治瘡腫生飲酒有共入口中不出用刀

又方治瘡腫生飲酒有共入口中不出用刀

又方治瘡腫生飲酒有共入口中不出用刀

又方治瘡腫生飲酒有共入口中不出用刀

又方治瘡腫生飲酒有共入口中不出用刀

又方治瘡腫生飲酒有共入口中不出用刀

又方治瘡腫生飲酒有共入口中不出用刀

又方治瘡腫生飲酒有共入口中不出用刀

又方治瘡腫生飲酒有共入口中不出用刀

又方治瘡腫生飲酒有共入口中不出用刀

又方治瘡腫生飲酒有共入口中不出用刀

又方治瘡腫生飲酒有共入口中不出用刀

又方治瘡腫生飲酒有共入口中不出用刀

又方治瘡腫生飲酒有共入口中不出用刀

又方治瘡腫生飲酒有共入口中不出用刀

又方治瘡腫生飲酒有共入口中不出用刀

又方治瘡腫生飲酒有共入口中不出用刀

猪牙皂荚



皂荚



藥性論云有小毒... 結婦人胞不落明目益精

可為沐藥不入湯生... 魯鄒縣如猪牙者良九月

十月採英陰乾... 門冬畏空青人參苦寒

有蟲孔而未嘗... 長及二尺者新採不雨其蒸

者請自採之... 此以新兒解和飲清美生

去皮大寸... 此皮使直... 此皮使直... 此皮使直

通開... 此皮使直... 此皮使直... 此皮使直

去皮... 此皮使直... 此皮使直... 此皮使直

通開... 此皮使直... 此皮使直... 此皮使直

去皮... 此皮使直... 此皮使直... 此皮使直

通開... 此皮使直... 此皮使直... 此皮使直

去皮... 此皮使直... 此皮使直... 此皮使直

通開... 此皮使直... 此皮使直... 此皮使直

去皮... 此皮使直... 此皮使直... 此皮使直



又方 治誤食食物 鼻中及入

又方 治鼻中痛 以皂角末

斗門方 治鼻中痛 以皂角末

簡要香 治口中氣 寒不閉 吐方用皂角

博濟方 治一分水 洗牙先入

十全方 治牙痛 用猪牙皂角

靈苑方 治急喉 閉不通 效方以皂角

孫尚藥 治牙痛 用猪牙皂角

人宜 治牙痛 用猪牙皂角

字 治牙痛 用猪牙皂角

非 治牙痛 用猪牙皂角

感 治牙痛 用猪牙皂角

皆 治牙痛 用猪牙皂角

各 治牙痛 用猪牙皂角

為 治牙痛 用猪牙皂角

金 治牙痛 用猪牙皂角

近 治牙痛 用猪牙皂角

行 治牙痛 用猪牙皂角

水 治牙痛 用猪牙皂角

治牙痛 用猪牙皂角

治牙痛 用猪牙皂角

治牙痛 用猪牙皂角

治牙痛 用猪牙皂角

治牙痛 用猪牙皂角

治牙痛 用猪牙皂角

治牙痛 用猪牙皂角

治牙痛 用猪牙皂角

治牙痛 用猪牙皂角

治牙痛 用猪牙皂角

治牙痛 用猪牙皂角

治牙痛 用猪牙皂角

治牙痛 用猪牙皂角

治牙痛 用猪牙皂角

治牙痛 用猪牙皂角

治牙痛 用猪牙皂角

治牙痛 用猪牙皂角

治牙痛 用猪牙皂角

治牙痛 用猪牙皂角



故紫云何果恒難謂志

雷公云凡使勿謂此藥多或少是皆精雜也易若河梨糖

用凡動事先於酒內浸使後蒸十三伏時其味變甜以刀割不

外臺秘要論二候風度以霍亂食不消大便通河

又方治風熱傷胃嘔吐泄瀉

經驗方治寒熱嘔吐泄瀉

廣濟方治傷寒不食

孫真人治去積氣

又方治積氣宿食

焦檢方治積氣宿食

幼

子毋秘錄治小兒驚風

食醫心鑑治小兒驚風

廣其記治小兒驚風

問大食則治小兒驚風

金光明經治小兒驚風

行義白治小兒驚風



赤柳



柳華



柳味苦寒 葉苦風水黃用面蒸黑煎赤惡瘡金瘡一名

取煎皮以洗馬疥立愈又療心腹內血止痛

子汁煉寫

云柳與水楊金不相似水楊葉圓而赤枝

亦有來此木者長而葉如柳木汁飲之能治心腹內血止痛

水楊葉圓而赤枝長而葉如柳木汁飲之能治心腹內血止痛

子汁煉寫 云柳與水楊金不相似水楊葉圓而赤枝

亦有來此木者長而葉如柳木汁飲之能治心腹內血止痛

水楊葉圓而赤枝長而葉如柳木汁飲之能治心腹內血止痛

子汁煉寫 云柳與水楊金不相似水楊葉圓而赤枝

亦有來此木者長而葉如柳木汁飲之能治心腹內血止痛

水楊葉圓而赤枝長而葉如柳木汁飲之能治心腹內血止痛



一名兩所按葉保松是也其木中

外甚要治黃連木汁法

肘後方用通乳樹皮法

又方治火灼成瘡

又方治疔毒

集驗方治疔毒

子母秘錄三小兒丹

斗門方治耳痛

又方治疔毒

又方治疔毒

又方治疔毒

又方治疔毒

又方治疔毒

又方治疔毒

又方治疔毒

又方治疔毒

又方治疔毒

又方治疔毒

又方治疔毒

又方治疔毒

又方治疔毒

又方治疔毒

又方治疔毒

又方治疔毒

又方治疔毒



商州辣子



梓州辣花



梓州辣子



練實火吉家有小毒

小便水

根微寒療蛇蠱利大腸生荆山山谷

云其根又苦酒摩塗其良黃五月五日暗取紫微之

人云其根有酒神有根者根白有子微毒中人熱狂失

心同作癩子入兒壯熱並通淋濁皮若微毒中人熱狂失

不識者以藥毒對發無子微毒中人熱狂失

色香滿定同實如解赤無子有大毒十二月採實其根

常因難者佛同謂之苦梓赤身如行方主地益攻心

雷公云凡其得後乾酒拌吸令爛蒸特上皮於調了

雷公云凡其得後乾酒拌吸令爛蒸特上皮於調了



使肉又花蒸子不使核使核即不

外登秘要方 治長蟲積實神苦酒中漬宿以

千金方 治小兒疳積積木皮削七卷

又方 治小兒疳積積木皮削七卷

又方 治小兒疳積積木皮削七卷

肘後方 治積聚者口裏生白積根如樹

經驗方 治小兒疳積積木皮削七卷

又方 治小兒疳積積木皮削七卷

又方 治小兒疳積積木皮削七卷

又方 治小兒疳積積木皮削七卷

斗門方 治小兒疳積積木皮削七卷

又方 治小兒疳積積木皮削七卷

荆楚歲時記 云風俗通

又云 歲時記 云風俗通

又云 歲時記 云風俗通

木樨



木椿



椿木葉味苦有臭主洗瘡疥風濕木皮葉汁用之

皮主其瘡

TIFFEN Color Control Patches





擇木根葉尤良

皮赤白

二俗呼

可後血

此可後

無毒之

圖經曰

禁不子

人言能

候小兒

子如小

雷公云

時後方

經驗方

子母秘

三度內

楊氏產

大量小兒

大量小兒

擇木根葉尤良

皮赤白

二俗呼

可後血

此可後

無毒之

圖經曰

禁不子

人言能

候小兒

子如小

雷公云

時後方

經驗方

子母秘

三度內

楊氏產

大量小兒

大量小兒

福州茶草



蜀州茶草



魚療喉痺不通乳難頭風瘰癧可用勿令入眼一名萌

名春草生上谷山谷父寬句五月採陰乾

之無妨茶草字功作商時用字今名呼為

芒草者所見本與也今呼為

皮黃厚生葉前毒神風毒白

一水名草名草名

名地草名草名

名地草名草名

名地草名草名

名地草名草名

名地草名草名

名地草名草名

名地草名草名

名地草名草名

名地草名草名

名地草名草名

名地草名草名



明州黃藥



秦州紅藥



千金方 子母秘錄 官氣方 行義曰

子母秘錄云：此藥能治婦人一切血氣不和，經水不調，赤白帶下，崩漏不止，胎前產後，一切虛弱，服之立效。

官氣方云：此藥能治一切氣喘咳嗽，痰多氣促，胸膈不舒，服之立效。

行義曰：此藥性味甘平，能補氣養血，健脾開胃，誠為補劑中之聖藥也。

雷公云：此藥能治一切虛弱，服之立效。

海藥云：此藥能治一切虛弱，服之立效。

無食子味苦溫無毒主赤白痢腸滑生肌肉出西戎

此藥能治一切虛弱，服之立效。

行義曰：此藥能治一切虛弱，服之立效。

此藥能治一切虛弱，服之立效。

此藥能治一切虛弱，服之立效。



施州赤藥



興元府苦藥



黃藥根味甘平無毒王諸惡腫瘡癢喉痺蛇大咬毒取根研
服之亦合方參藤生高三四尺根及莖似小桑生處南

圖經曰黃藥根生疏者今黃藥生高三四尺根及莖似小
桑十月採其根初採時如紅藥子葉似黃藥根生處南

用黃藥根取淨洗去泥土切細入酒中煮之去其苦味
時傳信方云此藥性溫味甘平無毒王諸惡腫瘡癢喉痺蛇大咬毒取根研
服之亦合方參藤生高三四尺根及莖似小桑生處南

斗門方治瘡癤用黃藥根一盞子一升水煎之取汁服之
外症頭花山止其方三寸有寸許久似不得水猛酒有
已試其效如神其方三寸有寸許久似不得水猛酒有

簡要濟衆治瘡癤不止黃藥子為末每服二錢匕煎薄
又方治瘡癤黃藥子四兩為末以水調如未一匙頓服之
兵部手集治瘡癤黃藥子四兩為末以水調如未一匙頓服之

衍義曰黃藥根生疏者今黃藥生高三四尺根及莖似小
桑十月採其根初採時如紅藥子葉似黃藥根生處南

微寒有小毒



夫不利文... 百... 逐邪氣惡風汗出除皮中

一名雷實赤者教人生石城山谷及漢中土中八月採根暴

乾... 雷公云... 凡使用其草水浸... 雷公云... 凡使用其草水浸... 雷公云... 凡使用其草水浸...

雷公云... 凡使用其草水浸... 雷公云... 凡使用其草水浸... 雷公云... 凡使用其草水浸...

雷公云... 凡使用其草水浸... 雷公云... 凡使用其草水浸... 雷公云... 凡使用其草水浸...

雷公云... 凡使用其草水浸... 雷公云... 凡使用其草水浸... 雷公云... 凡使用其草水浸...

雷公云... 凡使用其草水浸... 雷公云... 凡使用其草水浸... 雷公云... 凡使用其草水浸...

雷公云... 凡使用其草水浸... 雷公云... 凡使用其草水浸... 雷公云... 凡使用其草水浸...

雷公云... 凡使用其草水浸... 雷公云... 凡使用其草水浸... 雷公云... 凡使用其草水浸...



桐若



桐若若味其苦平無毒至痔止血療血痢止渴取脉多用之

皮味苦水煎濃汁除毒及瘰癧俗用甚效... 桐若... 桐若... 桐若...

桐若... 桐若... 桐若... 桐若... 桐若... 桐若... 桐若... 桐若... 桐若... 桐若...

桐若... 桐若... 桐若... 桐若... 桐若... 桐若... 桐若... 桐若... 桐若... 桐若...

桐若... 桐若... 桐若... 桐若... 桐若... 桐若... 桐若... 桐若... 桐若... 桐若...

桐若... 桐若... 桐若... 桐若... 桐若... 桐若... 桐若... 桐若... 桐若... 桐若...

聖惠方... 桐若... 桐若... 桐若... 桐若... 桐若... 桐若... 桐若... 桐若... 桐若...

又方治建姑瘦用射藥燒灰細研以酒別浸
孫真人通湯限一殺子淋或射藥下
曾要濟衆治吐血射藥不約多火射藥未每服
又方治夜夢驚悸取汁洗其射藥灰先以酒
子母參錄以水一兒及大人赤白痢前射藥皮一斤去黑皮
行表曰爛花亦有十劑之不及射藥水射藥水射藥水射藥水
及血射藥不參及射藥水射藥水射藥水射藥水射藥水射藥水射藥水

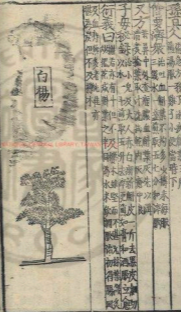

白楊樹皮味苦無毒主毒風脚氣腫四肢緩弱不隨毒氣遊

易在皮膚中痰癢等酒漬服之取詳國大藥小無風自白

楊去風神氣白射藥水射藥水射藥水射藥水射藥水射藥水射藥水射藥水

或云藥無風白射藥水射藥水射藥水射藥水射藥水射藥水射藥水射藥水

射藥水射藥水射藥水射藥水射藥水射藥水射藥水射藥水射藥水射藥水

射藥水射藥水射藥水射藥水射藥水射藥水射藥水射藥水射藥水射藥水

射藥水射藥水射藥水射藥水射藥水射藥水射藥水射藥水射藥水射藥水

射藥水射藥水射藥水射藥水射藥水射藥水射藥水射藥水射藥水射藥水

射藥水射藥水射藥水射藥水射藥水射藥水射藥水射藥水射藥水射藥水

射藥水射藥水射藥水射藥水射藥水射藥水射藥水射藥水射藥水射藥水



雷公云

凡使以錫刀刮皮蒸已至

外臺秘要

治口瘡以搗散於

千金方

治如爛下與白楊皮

梅師方

治牙疳白楊

孫真人

生口瘡和生金之

衍義曰

根白楊木西其多入

同於人

家舍前後又穴道

同熱見

之但生火攻行風

其符如

長葉生火攻行風

救面青

非如白木身白

批椰子



批椰子味苦平無毒主宿血其木似栝櫟堅硬折其肉

有藥大者至數斛食之不飢其皮堪作屨生嶺南

經曰批椰子生嶺南山谷今二廣州皆有之人家

石食之不知其皮至柔堅韌可以作屨其子作

水受漬下有積氣如馬尾商人以此子作屨其

作藥也文埋工人解之以制神丹其木則





陳藏器云

陳藏器云華陽志云郡火焚穀也其以牛糞食之
 能殺木之相伏也其中白木神中水能制食之
 生山文大者四五也又白木神中水能制食之
 木大生山者中八志曰故木皮出如大者百餘
 不遇一刺蜂蜂如
 海藥云諸按錄云生廣南山谷對身定藥善慶
 內有食之補益虛弱之極也
 力火取身神後錄云云

蘇方木味甘鹹平無毒主破血產後血脹頭欲死者水煮苦

酒黃五兩取濃汁服之效
 葉若輸葉而無沙抽付長火許花黃子生去
 器本草云蘇方專注惟亂能逐又人常服上
 血當以酒煮為良藥本也
 人血心者血藥亦
 痢并後分急痛

雷公云

雷公云九枝去上鹿皮煎
 傷後方云
 後方云

傷後方

傷後方云
 傷後方云

傷後方云
 傷後方云

傷後方云
 傷後方云

傷後方云
 傷後方云

傷後方云
 傷後方云

傷後方云
 傷後方云

傷後方云
 傷後方云

傷後方云
 傷後方云

用後方

治毒氣攻手足腫痛又治皮中蠱皮合

行義曰

博考皮今人呼為樹皮也

皮下取也

花 桐



桐 梧



根葉味苦寒無毒主百病

氣病○夜主傳者皆自百病

睡青桐葉皮青以搗細如手

相白桐華者也

生髮者及宜水桐葉

經曰桐生桐葉青而無子

桐子食白桐有華與子其華

桐毛者草木葉也

桐名也

桐下葉一葉為日

老若無實也

花桐實也

又若無實也

之也

子母私錄

TIFFEN Color Control Patches



TIFFEN Color Control Patches

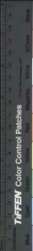

行義曰桐葉經注不指定是何制收蘇氏用今具四種相名

一曰花桐不結子漆性輸云皮能治五淋沙愛去項風生

油日華子云桐油於或油一狀如於五月間經好子今人

如華者一動風氣是月冷清作之口相

胡椒味辛大溫無毒主下氣溫中去痰除穢膈中風冷生西

戎形如鼠李子調食用之味甚辛辣

海藥云此藥性寒潤肺氣逆生南海諸國去口氣虛冷宜

雷公云此藥子每修了於石磨中震碎吹粉用

食藥云此藥五藏風冷心腹氣天三清水酒

孫真人治霍亂以飲之

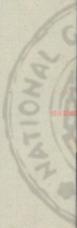

國立中央圖書館藏

NATIONAL CENTRAL LIBRARY, TAIWAN, R.O.C.



INTERNATIONAL CENTRAL LIBRARY TOKYO 4-0-2

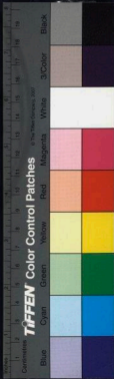



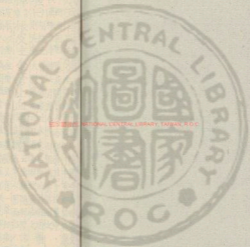

國立中央圖書館 國家圖書館 國家圖書館 國家圖書館 國家圖書館
NATIONAL CENTRAL LIBRARY, TAIWAN, R.O.C.

2015700 615





NATIONAL CENTRAL LIBRARY, TAIWAN, R.O.C.

段成式酉陽雜俎云地黃味甘平性寒入腎經主補虛損除風濕

行義白濁去毒大體寒涼亦水食已即吐甚宜過劑

鈞梓音根皮主金瘡止血作烏髮方家少用而人多誤此

利根皮屑又毒金瘡新血易合五月五日採乾作屑亦生瘡

全地黃根音標用之兩月長者有赤毛若此者出山谷高

火地黃根音標用之兩月長者有赤毛若此者出山谷高

天行時疫別藥云地黃水溫無毒平持皮煎湯洗心腹

多食不消水吐臭水酒者佳亦作湯治之

多食不消水吐臭水酒者佳亦作湯治之

多食不消水吐臭水酒者佳亦作湯治之

子金丹主一切血毒諸氣霍亂中惡天行虛勞瘧疾救不

利癰腫疔犬毒藥石發癩癩瘡主之生比地者根大如指色



黑以藤生南土者黃赤如細辛

陳藏器於藥性前此名氣其不同大略主瘰癧似或近

寒水不利致生南土者發熱如牛黃山阿有山封問有木

生藤又有藥子似藤一名古藤主前又小兒疳積吹的爾味知

大亦于為千金藤一名古藤主前又小兒疳積吹的爾味知

為名宜便一從今扶與而功各附南此所附大腹吹的爾味知

木却卓知亦有重也云生嶺南山野陳氏云于為石黃香

海藥云平道枝曲州之行時生嶺南山野陳氏云于為石黃香

風和身也治

江州南燭



南燭枝葉味苦平無毒正泚除疔瘡癩癧癰疽疔瘡久服輕身長

年令人不飢變白去老取落葉搗碎煎汁浸粳米九浸九蒸

九暴米粒緊小正黑如擊珠袋盛之可適遠方日進一合不

飢益顏色堅筋骨能行取汁炊飯名烏飯亦名烏草亦名牛

筋言食之徒如牛筋也色赤名文燭生高山經冬不凋

用子作細曰有馬不經云又烏飯草法屬

用子作細曰有馬不經云又烏飯草法屬

用子作細曰有馬不經云又烏飯草法屬

用子作細曰有馬不經云又烏飯草法屬

用子作細曰有馬不經云又烏飯草法屬

用子作細曰有馬不經云又烏飯草法屬

用子作細曰有馬不經云又烏飯草法屬



鄂州參天



橡實味苦微溫無毒主下痢厚腸胃肥健人其殼為散及煮
 汁服亦主痢并堪療用一名村斗樹擦皆有十以糞為勝所
 在山谷中皆有唐本生附圖云細杆葉日
 攪云今採膠也徐州人謂橡為朽或謂為朽其子為皂或言
 皂十其殼為汁可以蒸名今求及河內志朽十謂橡為朽
 五方通語也云橡可成無毒治疥瘡風濕中帶
 下痢諸病并治瘡癤
 其人參天樹也

國經曰橡實味甘木子也木不黃州出則云乃在山谷
 其實為橡子樹葉有牛乳以搽之木也非盛雲七房也其
 房如橡子有殼今云云云云云云云云云云云云云云云云
 為行或謂之也今云云云云云云云云云云云云云云云云
 雷公云凡使夫木出旬作五片用之

食療云主止痢
 珍其人委之尤佳無氣而受氣無味而受氣食止痢令人
 下痢

衍義曰橡實擦木子也紫如栗葉在處有但堅而不堪充林
 木皆不及其殼也山中以拾人為藥然此藥水為炭也
 不雜雨水者則有幾何少石不及水者



暗隱草木香



木夫蓼味辛溫有小毒主瘰結積聚風勞虛冷生山谷中

云作蓼葉葉似花白子如粟許無定形中藥以子未
辛寒之味益蓋蒸其苗葉切以酒浸服或炒去根去
大劫所用在昔有今出安州中酒浸服或炒去根去
冷脂用油煎州州高冬青不出深山人云多厚天
時以其逐風驅濕散本不富以毒大藥法云水天
生白其逐風驅濕散本不富以毒大藥法云水天
可飲味苦辛熱無毒非治中味風
而將料主神食病瘰癧現女子虛勞

圖經曰木天蓼水辛溫有小毒主瘰結積聚風勞虛冷生山谷中
子作蓼葉葉似花白子如粟許無定形中藥以子未
什蓼葉生者自是藥天蓼也又有一粒小天蓼生大目云
三粒單其狀子不同而然然則天蓼也

聖惠方治瘰癧生有年動用木天蓼一斤去皮細切以生酒
酌每空心日午初夜各溫飲一二盞
功效神速以瘰癧長服日飲用一盞

蜀郡山谷三月採根陰乾之

生蜀郡山谷三月採根陰乾之
云物藥陽巴西人謂之越竹葉生根木莖類云似
防已乃產此山者近之入取者得食之吐病不止用土
云大散花非也其子作魚形亦飾與花實同特換今
庭之朝南來者乃知果有根非也
黃理朝南來者乃知果有根非也
治上氣急寒澀及百邪

本防已
黃理朝南來者乃知果有根非也
治上氣急寒澀及百邪



宮州益智子



益智子味辛温無毒主積精虛滿小便澀滯益氣安神補不足安三焦調諸氣夜多小便者取二十四枚碎入益同煎服有奇驗夜山海經云生崑崙國今時云正惟是云華似黃精長丈餘其根上有小枝高八九尺無葉子生大如棗中如蒸栗皮白其小者名益智今南河神往往有之葉似棗葉

圖經曰益智子生崑崙國今南河神往往有之葉似棗葉其根生小枝高七八尺無葉花多作使生

齊民要術云益智子

通利水道陰月中熱下氣

一名巨骨生熊耳川

谷及田野故丘墟地四月採一名之使一名李云次

代乃無味者與實真也非人藥按之子冬月熟色赤其味苦

論亦不刺乃不為大十而引致耳山其子無刺平之

美不似水珠似空而味如高文許耳山其子無刺平之

無刺似水珠似空而味如高文許耳山其子無刺平之

蜀州鼠李



其皮味苦微寒無毒主除身皮熱毒一名牛李一名馬梓

名押昔生田野採無時一名馬梓一名牛李一名馬梓

主牛馬六畜毒中或生樹傳之或生樹傳之或生樹傳之

取日乾九蒸酒漬三合日再能下之及神肉腫如核

圖經曰今屬字與有樂之子也本經云牛李一名馬梓

不火一名牛李一名馬梓一名牛李一名馬梓一名牛李

五九以水石大子無至半日七米汁煮之

必重湯煎至一二升看稠即止

食療云椰油生人發熱者服之

行義曰椰子生於樹上四寸至六寸高七八尺葉綠

尚及湖南江南北甚多木皮與子兩用

椰子



椰子皮味苦平無毒止血療鼻衄吐逆霍亂煮汁服之殺中

肉益氣去風

藥服之主消湯塗頭益髮令黑生安南樹如櫻櫚子殼可為

器交州記曰椰子中有漿飲之得醉今附云皮以藥飲用





經曰 椰子出安南今嶺南皆有大樹實如椰子以乾之無核

物外有許皮亦似椰子實如椰子以乾之無核

人取其肉為糖為酒為膏至中時月其味甚佳也

陳藏器曰 椰子味甘平無毒主頭風小腹痛急一名木蜜其木皮

海藥云 椰子味甘平無毒主頭風小腹痛急一名木蜜其木皮

特甚冷滑士勇除熱水腫去小風熱香白皮食飲酒飲

衍義曰 椰子味甘平無毒主頭風小腹痛急一名木蜜其木皮

酒起今人之皆其味全用椰子之意

温無毒主五疔和五藏以木為屋屋中酒則味薄此亦奇物

國經云 椰子味甘平無毒主頭風小腹痛急一名木蜜其木皮

食療云 椰子味甘平無毒主頭風小腹痛急一名木蜜其木皮

荆楚歲時記云 椰子味甘平無毒主頭風小腹痛急一名木蜜其木皮

小天蓼味甘温無毒主一切風疔癩冷手足疼痛無論老幼

輕重浸酒及煮汁服之十許日覺皮膚間風出如蟲行生天

目山四明山樹如槐子冬不凋也飲食之更有木天蓼出山

南大樹今市人貨之云久服心堅骨實是其逐風損氣故也本

經有水天蓼即是此也蘇注一云藤生子辛與木又異應是復

有藤大蓼江淮南山間有木天蓼作藤著樹葉如想光而薄

子如棗辛甘大主風血羸痺取皮釀酒即是蘇引

為太家注者夫知是則有三

大家俱能逐風其中優劣小者

最為勝於

圖經文具木天

小藥味苦大寒無毒主口瘡

疔瘻殺諸蟲去心腹中熱氣一

名山石榴

山石同無別但花開子細黑

石本名云元是藥

石本名云元是藥

石本名云元是藥

石本名云元是藥

石本名云元是藥

石本名云元是藥

石本名云元是藥

石本名云元是藥

石本名云元是藥

石本名云元是藥

石本名云元是藥

石本名云元是藥

石本名云元是藥

石本名云元是藥



紫荆木味苦平無毒主破活血下五淋濃煮服之今人多拾

庭院間種者花藍可愛

庭院間種者花藍可愛

庭院間種者花藍可愛



制也至秋子熟味小味名

行義曰木香之味與木香同先多

紫真種味鹹微寒主惡毒風毒

王金素止如牙痛用之

外臺秘要云

千金方

梅師方

烏白木根皮味苦微温有苦母主暴水厥結積聚生山南平澤

水

斗門方

行義曰

南藤味辛温無毒主風血補瘦老起陽強腰脚除痺變白迷冷

泉州南藤





氣排風邪亦黃汗服亦浸酒冬月用之生依爾時故號南藤

並如馬鞭有節紫褐一名丁公藤生南山山谷

每有疾夜於庭中瞻新告開者中云將丁公藤治即

醫及本草皆無至法受

乃拜求得之及精

圖經曰南藤即丁公藤也生南山山谷今成泉州

尖採無時此下又云千餘年有藤子生廣州山

李生南山者黃赤如千餘年有藤子生廣州山

今醫家並稱用始

陳藏器云微寒無毒除飲癰瘰癧中熱結癰痺止渴解

酒毒黃疸飛刀蠱毒天行寒熱痰欬白生毛髮取子乾

為禾食之嶺南人將以防瘴

樹白皮主破血止血

根白皮主酒癰博碎米泔浸一宿平旦空腹溫服一二分葉

如椿生吳蜀山谷子秋熟為棗粒如小豆上有塩似雲食之

酸鹹止渴一名板板

子拾中藥毒等類

陳藏器云謂之生者嶺上有監注可為藥亦謂之野蘭矣

人謂之

杉



宜州杉



產書云 治產後心悶手脚煩熱 力及絕血 單走心頭便
取半升 分溫兩服 忌食小 便血不止 服之
黃子六月 熱赤色 而如 刺
陳藏器云 治產後心悶 手脚煩熱 力及絕血 單走心頭便
取半升 分溫兩服 忌食小 便血不止 服之
黃子六月 熱赤色 而如 刺

赤瓜 水味苦寒 經母主水痢風濕 身癢生平陸所在有
一名鼠查 小桐生高五六尺 葉似香葉子似鼠查
斗門方 治白瘡風所走 不刺 於乾 陰常 點必 辨為 度即 送
今之 奇生 細樹 上者 尤甚 用
其 神 效 可 謂 神 醫 也 矣

陳藏器云 治產後心悶 手脚煩熱 力及絕血 單走心頭便
取半升 分溫兩服 忌食小 便血不止 服之
黃子六月 熱赤色 而如 刺
陳藏器云 治產後心悶 手脚煩熱 力及絕血 單走心頭便
取半升 分溫兩服 忌食小 便血不止 服之
黃子六月 熱赤色 而如 刺

赤瓜 水味苦寒 經母主水痢風濕 身癢生平陸所在有
一名鼠查 小桐生高五六尺 葉似香葉子似鼠查
斗門方 治白瘡風所走 不刺 於乾 陰常 點必 辨為 度即 送
今之 奇生 細樹 上者 尤甚 用
其 神 效 可 謂 神 醫 也 矣

陳藏器云 治產後心悶 手脚煩熱 力及絕血 單走心頭便
取半升 分溫兩服 忌食小 便血不止 服之
黃子六月 熱赤色 而如 刺
陳藏器云 治產後心悶 手脚煩熱 力及絕血 單走心頭便
取半升 分溫兩服 忌食小 便血不止 服之
黃子六月 熱赤色 而如 刺

陳藏器云 治產後心悶 手脚煩熱 力及絕血 單走心頭便
取半升 分溫兩服 忌食小 便血不止 服之
黃子六月 熱赤色 而如 刺
陳藏器云 治產後心悶 手脚煩熱 力及絕血 單走心頭便
取半升 分溫兩服 忌食小 便血不止 服之
黃子六月 熱赤色 而如 刺

靈苑方 治乳痛 癰疽 疔毒 瘰癧 痔瘡 脫肛 疝氣 疔毒 瘰癧 痔瘡 脫肛 疝氣
行義曰 取皮燒上有黑點 花白者 藥治 疔毒 瘰癧 痔瘡 脫肛 疝氣



搗藤子味澁甘平無毒主蠱毒五疰瘰癧及小兒脫肛血痢
並燒灰服瀉血宜服一枚以刀剗內敷熬研為散空腹熱酒
調二錢不過三服必効又宜入尿豆善除惡露其藥用野丹
藥經載不壞按廣州記云生廣南山林間樹如通草藤也三
年方始熟紫黑色一名象豆

圖經文具南

行義曰此藥及子葉黑能殺大一三寸圓輪治五疰有力

樞暗實味甘無毒主五疰去三蟲去毒鬼疰生永昌

東陽謂其食其子療寸白毒也
也爾雅云攷也其樹大葉
也人相細鍊而用也
病令人能食消積助
將行擊明目輕身

食療云口滿其毒皆化

外臺秘要治白瘰癧子一枚亦得治瘰癧下

行義曰其入葉白瘰癧其子有一直窠

海多見

海州藥前



藥前味辛苦温有小毒主大風頭面手足諸風癩疔狂瘖濕
痺寒冷疼痛俗方大用之而本草不載亦無別名但有藥花



功用又別非此花也
本州所種者是而齊州乃用石菘當之非也唐本若真也
能治四肢不遂上通血脈
用白益精先火明為使
經曰變精實不者所州詩今生東海文潤州汾州桂
本病者云苦有小毒而禁主大風頭白及諸風濕
之治者八月不枯六月開花者花白及諸風濕
每前名

衍義曰藥性論謂此者也不合可立是條
又本經云無藥劑也其變所實條中

扶移木皮味苦平有小毒去風血脚氣疼痛癢癢血痛不
 可忍取白皮炙酒浸服之和五木皮煮作湯將脚氣腫
救瘡
加王
蟲風瘻燒作灰置酒中今味正經時不敗生江南
 山谷樹六十數圍無風葉動華又而後合詩云棠棣之華偏

其皮而鄭注云棠棣樹也
 微風大搖州

宜州木龍子



木龍子味甘溫無毒主折傷消結腫惡瘡生肌止腰痛除粉
 刺點點婦人乳癰肛門腫痛藤生葉有五花狀如暑預葉
 色面尤花黃其子似栝樓而極大生青熟紅肉上有刺其核
 以龍故以為名出朗州及南中七八月採之



經云

經云木生于出州及南中今南廣諸州及北越金岳州
四月生實六月結實以名每一實其核三四枚谷月九月採
南人取根實及葉
其根似藍以名每一實其核三四枚谷月九月採

孫用和以百沸湯以水盞子三枚夫皮拆碎入盆內煎之至通

手即洗一二日

行我曰木生于山一極熱如南廣諸州及北越金岳州
月熱實中于日木龍子如人今州南之南皆有其子九月十
名為神元龍子日木龍子如人今州南之南皆有其子九月十

者方

真生蜀祁山谷採無時
真生蜀祁山谷採無時
真生蜀祁山谷採無時
真生蜀祁山谷採無時

生蜀祁山谷採無時
生蜀祁山谷採無時
生蜀祁山谷採無時
生蜀祁山谷採無時

經云

五元疳的脈



約藤殺寒無毒主小兒寒熱十二驚風
約藤殺寒無毒主小兒寒熱十二驚風
約藤殺寒無毒主小兒寒熱十二驚風
約藤殺寒無毒主小兒寒熱十二驚風

不入論方
不入論方
不入論方
不入論方

小兒驚風
小兒驚風
小兒驚風
小兒驚風

經曰
經曰
經曰
經曰

TIFFEN Color Control Patches

衍義曰：烏藤，中空，二經不言，有八九尺或一二丈者，湖南、江西、湖北、湖南、江西、山西、中、不、皆、有、人、有、以、欠、際、開、破、斷、處、中、

花藥



花藥



月採明為之使... 漢中川谷五

圖經曰：... 漢中川谷五

行義曰：... 漢中川谷五

名豕椒一名豬椒一名貳椒一名狗椒生雲中川谷及丘冢

間株莖根煮釀酒... 漢中川谷五

圖經載... 食療... 感藤味甘平無毒調中益氣主五藏通血氣解諸熱止渴除

煩悶治腎釣氣如木防已生江南山谷如雞卵大斫藤斷吹

氣出一頭其汁甘美如蜜葉生研傅蛇蟲咬膽一名甘藤甘

感聲近又名甜藤也... 漢中川谷五



赤裡木無毒至剥驢馬血入肉毒取以火炙用熨之亦可黃

汁浸之其木中脂一名樗孔入合質汗用之生河兩沙地皮

赤色葉細今附今附今附今附今附今附今附今附今附今附今附

名附今附今附今附今附今附今附今附今附今附今附今附

編經云云云云云云云云云云云云云云云云云云云云云

衍義曰赤裡木人謂之三春其一年三秀也花赤紅

突厥白味苦主金瘡生肉止血補腰筋筋出突厥國色白如

灰乃云石灰共諸藥合成之夷人以合金瘡中國用之私見

用經效者其根黃白色根似茯苓在軟苗鳥

四又其葉葉必薄荷花似牽牛而嫩上有白茸二月八月

渠州賣木



賣子木味甘微酸平無毒主折傷血內滯續絕補骨髓止瀉

安胎生山谷中其味甘微酸平無毒主折傷血內滯續絕補骨髓止瀉

圖經曰賣子木本經不載所出州注云出銅州今推

寸黃春生枝條葉尖長一二十寸根青綠色枝梢淡紫色

五月開花中黑而光澤每株花數

會公云此藥得後愈時用研碎令碎盡

婆羅得味辛溫無毒主冷氣鬼溫中補腰腎破癥瘕可塗

髮令黑樹如椰子如草暗晦生西國

海藥云選放輪狀木生西海波新國

甘露藤味甘溫無毒主風血氣諸病久服調中溫補令人肥

健好顏色止消渴潤五藏除腹內諸冷生嶺南藤蔓如筋一

名肥藤人服之得肥也肥壯一腫補元

大空味辛苦平有小毒主三蟲殺蟻蠱生山谷中取根皮作

末油和塗蟻蟻皆死二云根皮赤紫似樹小圓等作赤

有泰人名為

椿夷主大便下血今近道處處有之一名中生葉揮之有花者

無美有美者無花常生且穉上玉昆皆上有美者然世俗不

辨椿穉之異故俗中名此為椿夷其夏樹英耳

水楊葉



水楊葉嫩枝味苦平無毒主久痢赤白痔和水絞取汁服一

升日二天效水楊葉圓闊而赤枝條短硬多生水岸傍

樹與楊柳相似生水岸故名水楊也唐本草

圖經文具白

楊櫨木味苦寒有毒主疽癰惡瘡水煮葉汁洗瘡立差生難



恒間一名空疏所在皆有知附本

樵子味辛辣如椒主遊蠱飛尸著喉口者刺破以子搯之令
血出當下涎沫灸汁服之去暴冷腹痛食不消殺腥物木高

大莖有刺新編見

圖經蛟蜃鳴

楠材微温主霍亂吐下不止圖經云制作梓黃藥之膏無

行義曰生楠材今江南等處無獨樹皆具木也每本

拓木味甘温無毒毛補虛損取白皮及東行根白皮煮汁釀

酒主風虛耳聾勞損虛癯瘦腰冷夢與人交接洩精者取

汁服之無刺者良不主婦人公閉中血結及主瘧疾無堪藥黃

新出兒像藥

參曰本林藥有參者可於 汁酒法無處耳藥有參餘

梓木皮味苦平無毒治黃疸云皮燒末服方寸匕生南芥

細今之作梳者是新編見

黃檗味苦寒無毒除煩熱解酒宜目黃黃腹之亦洗湯火漆

漆及赤屎堪染黃生商洛山公葉圓赤黃川界甚有新編

楊氏產乳治瘰癧瘻道黃瘻

水汁治之無良

子日

楊氏產乳治瘰癧瘻道黃瘻

水汁治之無良

子日

楊氏產乳治瘰癧瘻道黃瘻

水汁治之無良

子日



櫻櫚



櫻櫚子平無毒瀉腸止渴痢腸風瀉中帶下及養血

皮平無毒止鼻洪吐血破癰疔崩中帶下腸風赤白痢入藥

燒灰用不可絕過

圖經曰櫻櫚子平無毒瀉腸止渴痢腸風瀉中帶下及養血
皮平無毒止鼻洪吐血破癰疔崩中帶下腸風赤白痢入藥
燒灰用不可絕過
四州每皮一正為一節二句
花入九月結實子如魚子
色大日十月採其皮才用也

之山其本多長是也

衍義曰櫻櫚子平無毒瀉腸止渴痢腸風瀉中帶下及養血

為藥

木槿平無毒止腸風瀉血又主痢後熱渴作飲服之令人得

睡入藥炒用取汁度緣使得易絡

花涼無毒治腸風瀉血并赤白痢炒用作湯代茶喫治風癩

現辨藥器

衍義曰木槿如小棠花淡紅色五葉成一花朝開暮散花
與桂用湖南北人家多栽植為藥辨藥器

綿州莞花



涿州莞花



絳州莞花



苦溫微溫有小毒... 治消中痰水喜嗜嗜水腫五水

在五藏皮膚及腰痛下藥毒肉毒久服令人虛一名去水

名毒魚一名杜莞其根名蜀桑根療疥瘡疥疔用毒魚生淮源

川谷三月日採花陰乾冰明為之使反其草

生花氣利玉藏寒濕... 治風濕骨痛... 治心腹脹滿

去水氣利玉藏寒濕... 治風濕骨痛... 治心腹脹滿

細尖似... 治風濕骨痛... 治心腹脹滿

一葉生花... 治風濕骨痛... 治心腹脹滿

專治... 治風濕骨痛... 治心腹脹滿

什... 治風濕骨痛... 治心腹脹滿

送... 治風濕骨痛... 治心腹脹滿

公... 治風濕骨痛... 治心腹脹滿



海藥云

治頭暈目眩并頭痛出痘用此藥

又方

治頭暈目眩并頭痛出痘用此藥

外臺秘要

治頭暈目眩并頭痛出痘用此藥

聖惠方

治頭暈目眩并頭痛出痘用此藥

又方

治頭暈目眩并頭痛出痘用此藥

千金翼

治頭暈目眩并頭痛出痘用此藥

肘後方

治頭暈目眩并頭痛出痘用此藥

手母秘錄

治頭暈目眩并頭痛出痘用此藥

淺離梨味

辛平無毒主上氣下食生一四南諸國以毗梨勒上

有毛以新也

海藥云

治頭暈目眩并頭痛出痘用此藥

柯樹皮味

辛平有小毒主大腹水病取白皮作煎令可丸如

梧桐子大平旦三九漢史又一九一名木奴南人用作大丸

者也

海藥云

治頭暈目眩并頭痛出痘用此藥

粉身上主汗疥敗者佳

檢根法

一作檢味辛平小毒主水腫取根白皮煮汁服之

一蓋當下木如病已困取根搗碎坐其取氣水自下又能爛

人牙齒齒有蟲者取片子許大內孔中當自爛落生江南山

海藥云

治頭暈目眩并頭痛出痘用此藥

敗扇主蚊子

新造屋柱下四隅埋之故永不入燒為末和粉

粉身上主汗疥敗者佳

檢根法

一作檢味辛平小毒主水腫取根白皮煮汁服之

一蓋當下木如病已困取根搗碎坐其取氣水自下又能爛

人牙齒齒有蟲者取片子許大內孔中當自爛落生江南山



谷高又許直上無枝莖上有刺山人折取頭茹食之亦治冷

氣一名吻頭

檉木灰服力味甘溫小毒主卒心腹癢癢堅滿瘰癧燒為白
灰淋取汁以釀酒酒熟澆之半合溫服增至二三盞即愈
此灰入塗家用生江南深山大樹柯有數種取葉厚大白花
者入藥自餘用漆灰一名檉木灰本經汗於病者床下灰之
勿令病人知也

榔桐皮研碎味甘溫無毒主爛絲葉封蛇蠍蜈蚣咬皮為
末服之亦主蠶交毒入肉者雞犬食飲死其汁灌之絲爛即
差樹似青桐葉有種生山谷人取皮以澀絲也

竹肉味鹹溫有大毒主殺三蟲毒邪氣破老血灰汁煮主度
煉訖然後依常菜茹食之煉不熟者戟人喉出血手足盡脫

小苦竹科如雞子似肉動別有功人未盡識之一名竹
實也

挑竹笋味苦有小毒主六畜瘡中蛆搗碎內之蛆盡出亦如
皂李葉能殺蛆蟲南人謂之黃笋灰汁煮可食不爾戟人喉
其竹叢生醜類非一張鼎食療云慈竹夏月逢雨滴汁著地
生芽似鹿角色白取洗之和薑醬食之主一切赤白痢極驗
嬰子桐子有大毒墜為油毒鼠主死孽疥癬蟲瘡毒腫一名
虎子桐似梧桐生山中

馬蕩木根皮有小毒主惡瘡疥癬有蟲者為末和油塗之出
江南山谷樹如檉也

木細辛味苦溫有毒主腹內結積聚瘕大便不利推陳去惡
破冷氣不可輕服令人利下至困生瘡南山冬月不周苗如

大戟根似細辛

百家筋主狂狗咬乞取煎汁飲之又燒筋頭為灰傅吻上瘡

口瘡

椿木皮煮洗蛇安亦可作屑得之椿木木也出江南也

刀鞘無毒主鬼打卒得取二三寸燒末服水下之此是長刀鞘也屨刀亦佳

芙樹根有大毒主風痺偏枯筋骨羸縮癱瘓皮膚不仁寒冷等取枝葉搗碎大甕中蒸令熟爛著床上展卧其中冷更易骨節間風盡出當得大汗補藥及羹粥食之慎風冷勞復生江南深山葉長厚冬月不凋山人搃識也

丹桂木皮主癰瘍風取一握去上熏打碎煎如糖塗風上桂木似杉木生江南深山

結核味香主頭風去白屑生髮入膏藥用之生西國樹花胡人將香油傅頭也杓打人身上結筋二下筋散矣

車家雞楮木無毒主失音不語雜方云作灰服一升立効也

禮泰皮注蘇云禮似漆皮被禮樹取其皮和榆皮食之可斷

敵爾雅云禮苦茶其葉堪為飲制體細堪作芥柯至夏有不

生者忽然葉間當有大水農人候之以則水早号为水禮又

有一種葉如禮高五六尺生高原花四月開色正紫亦名禮

根如葛極主瘡疥殺蟲有小毒也爾雅無禮苦茶唯言禮苦茶郭注樹小似柘子冬生葉可煮作羹今早採者為茶晚採者為名一名款蜀人呼名之苦茶前而已有茗苦茶又引爾雅疑此誤矣

石荆藥荆注蘇云用當藥荆非也按石荆似荆而小生不傍

作灰汁沐頭生髮唐濟方云一名水刺主長髮是也

木黎蘆滿蘆注陶云滿蘆一名壁疆生山南人用苗北人用
根功在本經木黎蘆有毒非滿蘆樹生如栲栳樹高二尺有
毒殺蟲山人以瘡所用之

瓜蘆苦菜注陶云又有瓜蘆木似茗取葉煎飲通夜不寐按
此木一名畢蘆而葉大似茗味苦澁南人煮為飲止渴明日
除煩不轉消痰和水當茗用之廣州記曰新平縣出畢蘆葉
大而澁南越志云龍川縣有畢蘆葉似茗土人謂之過羅

諸木有毒合口椒有毒椒白色有毒木耳惡蛇蟲從下過有
毒生楓木上者令人笑不止採蹄色變者有毒夜中視光有
毒欲爛不生蟲若有毒並生搗冬瓜蔓主之也

重修政和經史證類備用本草卷第十四

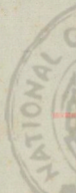



20080802 NATIONAL CENTRAL LIBRARY, TAIWAN, R.O.C.



© 2007 NATIONAL CENTRAL LIBRARY, TORONTO, ONT.



INTERNATIONAL CENTRAL LIBRARY SERIALS DIV.





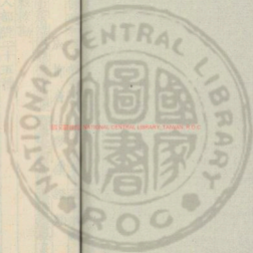

4415741 v.26



重修政和經史證類備用本草卷第十五地師類

成都唐慎微續證類

救校勘

人部總二十五種

一種神農本草

四種名醫別錄

一種今附錄

八種新分條

種唐慎微續

十種陳藏器

凡黑蓋益子口下並唐慎微續證類



姚氏治食中誤吞
藥物作痰不出
取已

又方治大小便不通
燒真末三

子母秘錄治尸疰
燒水

又方治小兒驚風
口疳

又方治小兒疳積
疳積

又方治小兒疳積
疳積

又方治小兒疳積
疳積

又方治小兒疳積
疳積

又方治小兒疳積
疳積

又方治小兒疳積
疳積

又方治小兒疳積
疳積

又方治小兒疳積
疳積

又方治小兒疳積
疳積

又方治小兒疳積
疳積

又方治小兒疳積
疳積

又方治小兒疳積
疳積

又方治小兒疳積
疳積



人乳汁主補五藏
人肥白以澤
蘇學士云酒製
老唐云取自
丹義文員受
聖惠方乳汁
千金方治月
金匱方乳汁
衍義曰乳汁
下則其性冷
為無亦不出
氣高肺老人
頭垢主淋閉
外感秘要

外感秘要
水如
子大
食
一
先



千金方右百取尾行難水服頭站二三山生大故厥要

又方主食三日得主卒心痛清黃取汁飲以漿厚於稠

耐後方許內文以熟牛屎燻之

馮稚川治以熟牛屎燻之

梅師方治以熟牛屎燻之

錢相公治以熟牛屎燻之

劉涓子治以熟牛屎燻之

傷寒類要治以熟牛屎燻之

服氣精義治以熟牛屎燻之

人牙齦平除毒治瘡毒入藥燒用

葛稚川治以熟牛屎燻之

李世勣治以熟牛屎燻之

耳塞溫治顛狂鬼神及嗜酒又名腦膏泥丸脂分餅見日華

人屎寒主瘰時行大熱狂走鮮諸毒宜用絕乾者搗末沸湯沃服之

東向圖音廁溺坑中青泥療喉痺消癰腫若已有膿即潰

計身差而射狗人用不死其食蠶收也行大熱死

黃龍湯治以熟牛屎燻之

封之治以熟牛屎燻之

取竹去青皮浸取汁治入行熱狂癲



外臺秘要

又方治消瘴熱非其小葉良得取果乾者燒冷外差為度

千金方治瘴後濕下厥人屎少令

又方治山中毒木箱

又方治吐瀉以厚之

又方治人癱上酒之人

肘後方治發熱無功

斗門方治熱不汗及時疾心醉狂走

如氏方治地毒瘡

傷寒類要治天行病

又方治瘧疾

博物志治瘧疾

衍義曰治瘧疾

人弱瘵熱

氣童男者尤良

升又注

血熱眠之作

血熱眠之作

血熱眠之作



血片能生二十日即出亦主又或上海吳澤泉中竹木主

小兒能生二十日即出亦主又或上海吳澤泉中竹木主

生二升用黃芩汁煎服之

服之求肺草心經藥主

八揚氏產乳香子胎心

竹義曰過十日者尤不亦

其亦血虛無熱者尤不亦

溺白淫為療毒湯火灼

又方經驗方治血虛

今高用紙筒中及八分

便只可於紙筒中及八分

女法則水大每服七粒

皆壯盛其藥末當近火

婦人月水解毒前并女

陳藏器云鹿角傷燒木

梅師方治大死燒女

又方治以月水解毒

孫真人治血毒因毒

又方治血毒因毒

又方治血毒因毒

高鵲云治陰毒

高鵲云治陰毒

高鵲云治陰毒

高鵲云治陰毒

高鵲云治陰毒

高鵲云治陰毒



博物志交州夷人以佳制今其毒藥於鐵條上

沈禪時汁解毒箭并女勞復亦善扶南國舊有奇術能令刀

研不入惟以月水塗刀便死此是汚穢壞神氣也人合藥所

以忌觸之此既一種物故從屋前之例

人精和鷹屎亦感殺

千金方去面上醫人精和鷹屎白

肘後方治地之毒水以水調汁塗之

又方治人精和鷹屎白

孫真人止以精和之

懷妊婦人瓜甲取細末置目中去昏障

葛稚川治小兒疳積

又方治婦人疳積

衍義白疳積之立愈

天靈蓋珠藏平無毒主傳尸尸疰鬼氣伏連久瘵勞瘵寒熱

無時者此死人頂骨十字解者燒令黑細研白飲和服亦合

諸藥為散用之方家姓其名爾

陳藏器云天靈蓋者一用有一片夾三指間此骨是天生

得後用燒灰夫是一夜符置下

子中藥一伏時消盡出

外臺秘要治疔毒

梅師方治疔毒

別說云後世醫家以治得尸病未有一命者皆謂之非仁人之用心
世謂神思有人於世以殺命者命者皆謂之非仁人之用心
此說也然神人不處於中則亦有命者皆謂之非仁人之用心
不以是說為然夫為仁者之學則必有命者皆謂之非仁人之用心
已則宜以其心為念也

人髮唐李勣嘗疾醫詠之云得髮灰服之方止

太宗遂自剪髮燒灰賜服之復令侍醫立愈故白樂天云
剪髮燒藥賜功臣

仁宗皇帝賜呂夷簡古人有語盛可治疾公朕剪髮與之合
藥表朕意

一十種陳藏器餘

人血主羸病人皮肉乾枯乃上楚片起又狂犬咬寒熱欲發
者並刺熱血飲之

人皮治瘰癧

人胞主血氣羸弱婦人勞損面黧皮黑腹內諸病漸瘦悴者

以五味和之如鍾乳法與食之勿令婦人胞衣變咸

水味辛無毒主小兒丹毒諸熱毒發寒熱不敬狂言妄語頭

上無毒髮立虛癆等此人產後時衣埋地下七八年化為水

清淨如直水南方人以甘草升麻和諸藥釀盛埋之三五年

後撥去取為藥主天行熱病立效

梅師方此藥其狀入咽則痛飲死者取胞衣一具切碎

婦人視檔主陰易病當陰上割取燒末服方寸匕童女視益

佳若女患陰易即須男子視也陰易病者久患時行病起後

合陰陽便即相著甚於本病其候小便赤澀寒熱其者是服

此便通利不爾於陰二七壯又婦人視主胞衣不出覆并口



立下取本婦人者即佳

人膽主鬼氣尸症伏連

男子陰毛主蛇咬口含二十條蒸其汁地毒不入腹內

死人枕及薦患死拭之二七遍令爛去死嘗有死人患滯冷積年不差徐嗣伯為誦曰此尸症也當以死人枕灸服之乃愈於是往古塚中取枕枕已一邊腐缺掘服之即差張景年十五歲患腹脹面黃藥不能治以問徐嗣伯嗣伯曰此石蛇耳極難療當取死人枕灸服之得大蛇虫頭堅如石者五六升病即差沈僧翼患眼痛又多見鬼物嗣伯曰邪氣入肝可覓死人枕灸服之竟可埋枕於故處如其言又鬼王晏問曰三病不同皆用死人枕而俱差何也答曰尸症者鬼氣也伏而未起故令人流涕得死人枕治之魂氣飛越不復附體故尸症自差石蛇者醫藥難癒雖蛇虫得堅世間藥不能達所以須鬼物馳之然後乃散故令者死人枕服夫邪氣入肝故使眼痛而見魘魘須邪物以鈎之故用死人枕之氣因不去之故令埋於塚間也

夫衣帶主難產臨時取五寸燒為末酒下裙帶最佳

孫真人

治陰毒未愈而交接血出不止取與交婦人衣帶一寸燒研末水服之

冬中故綿絮主卒下血及驚瘡出血不止取一握蒸汁溫服之新綿一兩燒為黑末酒下主五野雞病

新生小兒臍中屎主惡瘡食瘰肉吟面印字盡猴初生取胎中屎也初生臍主瘡燒為灰飲下之

重修政和經史證類備用本草卷第十五

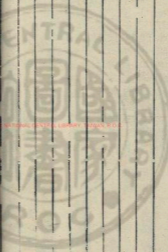

重修政和經史證類備用本草卷第十六配類

成部 唐慎微 註疏 雜類

房齋海藥錄 雜類 唐慎微 註疏 雜類

救焚助

獸部上品總二十種

六種神農本草經

四種名醫別錄

三種唐本先附 註云 附

一種今附 醫家常用有 註云 今附

一種新補

五種陳藏器餘

凡墨蓋子已下並唐慎微證類



重修政和經史證類備用本草卷第十五

重修政和經史證類備用本草卷第十六配補類

成部 唐 慎微 注 頤 瀕 類

窮審得醫藥雜錄證類備用本草卷第十七配補類

救效助

獸部上品總二十種

六種神農本草經

四種名醫別錄

三種唐本先附注云附

一種今附醫家常用有
注云今附

一種新補

五種陳藏器餘

凡墨蓋子已下並唐慎微證類



TIFFEN Color Control Patches

龍骨 白龍骨 角 骨 節 花 等 骨

象牙

羊乳

酪酥

乳腐

牛乳

醍醐

底野迦

五種陳瓶器餘

蔡苴机

海頰

猪朽骨

土撥鼠

烏鴉

龍骨



龍骨味甘平微寒無毒主心腹患

血女子湯下積癥堅結小兒熱氣 枯汗出夜臥自驚惡怒伏氣在心 下不得喘息腸痛內疽陰

蝕止汗縮小便溺血養精神定魂 魄安五藏

白龍骨療瘦瘰癧精小便澀精

小兒大人

小兒五驚十二疳身熱不可近大人骨間寒熱又殺蟲

毒 凡人參半黃良長石





膏香未辛温無辛主辟惡氣殺鬼精物溫氣逐毒疔溼去三

蟲毒諸凶邪鬼氣中惡心腹暴痛眼急春法相風毒婦人產難

隨胎去面腫昏目中瘰癧久服除邪不夢寐驚寐通神仙生

中臺川谷及益州雍州山中春分取之生苦益良

今食相煎又最五月得香住有地皮皆故香香

皮肉別有膿瘡以次今出前真屬百遍滿一教物作

者甜為血飲人飲之不得為物大者亦真屬百遍滿一教物作

痛自以作之味不得為物大者亦真屬百遍滿一教物作

乃至一子五升也出之者藥中覆之皆有香人

以抱子云碎地門統之碎藥九及瓜十氣臣高

按香丹百指云碎地門統之碎藥九及瓜十氣臣高

香丹百指云碎地門統之碎藥九及瓜十氣臣高

香丹百指云碎地門統之碎藥九及瓜十氣臣高

香丹百指云碎地門統之碎藥九及瓜十氣臣高

香丹百指云碎地門統之碎藥九及瓜十氣臣高

香丹百指云碎地門統之碎藥九及瓜十氣臣高

香丹百指云碎地門統之碎藥九及瓜十氣臣高

香丹百指云碎地門統之碎藥九及瓜十氣臣高

香丹百指云碎地門統之碎藥九及瓜十氣臣高



見百病諸癩熱口不開大人狂癩又墮胎又服輕身增年令人

人不忘生晉地平澤於牛得之即陰乾百日使時無令見

日月光人參為之使得壯丹若薄利耳日惡流前地黃乾

何物出角上以鹽水一分子知而之牛神牛由今人參黃

十得之角上以鹽水一分子知而之牛神牛由今人參黃

過此藥州生於州者直五六千至有者必交黃

本藥中得之生於州者直五六千至有者必交黃

藥中得之生於州者直五六千至有者必交黃

牛主藥中得之生於州者直五六千至有者必交黃

牛主藥中得之生於州者直五六千至有者必交黃

牛主藥中得之生於州者直五六千至有者必交黃

牛主藥中得之生於州者直五六千至有者必交黃

牛主藥中得之生於州者直五六千至有者必交黃

牛主藥中得之生於州者直五六千至有者必交黃

牛主藥中得之生於州者直五六千至有者必交黃

牛主藥中得之生於州者直五六千至有者必交黃

牛主藥中得之生於州者直五六千至有者必交黃

牛主藥中得之生於州者直五六千至有者必交黃

牛主藥中得之生於州者直五六千至有者必交黃

牛主藥中得之生於州者直五六千至有者必交黃

牛主藥中得之生於州者直五六千至有者必交黃

雷公云凡者又有四牛第一是病



在中心如... 藥子... 妙... 已... 聖... 又... 廣... 姚... 衍... 萃...

聖惠方

初生兒至七日... 聖惠方... 聖惠方...

又方

乳... 又方... 又方...

廣利方

乳... 廣利方... 廣利方...

姚和聚

姚和聚... 姚和聚... 姚和聚...

衍義曰

衍義曰... 衍義曰... 衍義曰...

萃香

萃香... 萃香... 萃香...

熊脂



熊脂味甘微寒微溫無毒... 熊脂味甘微寒微溫無毒...

長年生雍州山谷十一月取

長年生雍州山谷十一月取... 長年生雍州山谷十一月取...

中... 之... 之... 之...

而... 而... 而... 而...

小兒... 小兒... 小兒... 小兒...

象牙



象牙無毒主諸瘡及雜物入肉刮取屑細研和水傅瘡上及雜物刺等之出○齒主痲病屑為末灸令黃飲下○肉味淡不堪噉多食令人體重主禿瘡作灰和油塗之○睛主目疾和乳滴目中

買前小橫骨令人能淨水作灰酒服之身上有百獸肉皆自有分段惟鼻是其本肉餘並雜肉云

圖註曰象牙者不若犀角今多出交州嶺南惟云南方之美者有梁山食其肉云云犀角今多由交州嶺南惟云南方之美者有梁山

得又問其味不甜使問之曰犀角今多由交州嶺南惟云南方之美者有梁山

是則犀角也楚粵之犀角昔青惟西謂楚犀角也犀角今多由交州嶺南惟云南方之美者有梁山

日惟牙犀角尤佳齒又肉日惟牙犀角尤佳齒又肉日惟牙犀角尤佳齒又肉日惟牙犀角尤佳齒又肉

陳藏器云和氣潤目汁云犀角今多由交州嶺南惟云南方之美者有梁山

海藥性味內典云犀角今多由交州嶺南惟云南方之美者有梁山

肘後方

妊娠卒下血以香黃

不止者用海狗骨一大片於火

斗門方

治肺破出血忽數

肺塗之及皮兩塗令透可服

又方

治得火燒用冰前

已出皆盡之無礙未出服之

譚氏小兒方

治小兒疳積

已出皆盡之無礙未出服之

下黃

治小兒疳積

已出皆盡之無礙未出服之

阿井



阿膠



阿膠味甘平微溫無毒主心腹內崩漏血酒瘕疝瘕大腹

腫痛四肢酸疼女子下血安胎丈夫小腹痛虛勞羸瘦陰氣

不足脚酸不能久立養肝氣又脈通身益氣一云云致膠生

東平郡煮牛皮作之出東阿膠大黃得大良膠云出東

作之用皮亦有老牛膠則有筋隔凡三種前時者盡用膠





爾馮黑者可醫物不入藥用水煎服片人角或者不

也醫黑者可醫物不入藥用水煎服片人角或者不

此附能醫物不入藥用水煎服片人角或者不

圖經曰云何能出真子以牛皮此物出真子以牛皮此物

米魚鳥皮如常法其皮此物出真子以牛皮此物

井修乃耳如常法其皮此物出真子以牛皮此物

香破二法去毒內如常法其皮此物出真子以牛皮此物

氣方治又法去毒內如常法其皮此物出真子以牛皮此物

碎毒治又法去毒內如常法其皮此物出真子以牛皮此物

此散功下黃連三指水以足變小黃連三指水以足變小

年止本補用黃連三指水以足變小黃連三指水以足變小

不本補用黃連三指水以足變小黃連三指水以足變小

真但非自以何物亦風為最故法當用牛黃即下膠多

雷公云治喉乾火此推背泡了一神效用酒

聖藥方治喉乾火此推背泡了一神效用酒

梅師方治喉乾火此推背泡了一神效用酒

陳藏器

以睡臥血皮

金原

用羊羔羊羔同功羊酥者勝牛酥功

聖惠方

酥傳之愈

又方

酥和鹽傳之

酪味甘酸寒無毒主熱毒止渴解散發利除胃中虛熱身而

上熱

治牛馬牛乳生兩言乳地

正

藥用

圖經

文乳

食療

主熱毒止渴除胃中

千金翼

主熱毒止渴除胃中

孫真人

食忌

廣利方

入酥入耳以牛酥灌耳中須臾

陳藏器

主熱毒止渴除胃中

醍醐

味甘平無毒主風邪痺氣通潤骨髓可以摩藥性冷利

功凌

於酥生酥中

威

依津出得之

也

酥味甘平無毒主風邪痺氣通潤骨髓可以摩藥性冷利

圖經

文乳

陳藏器

子以物盛之若透

雷公云

是酥之壞凡用以

食療

平主風邪通潤骨

聖惠方

酥和鹽傳之

食醫心鏡

一切病

又方

主補虛去風

酥

味甘平無毒主風邪痺氣通潤骨髓可以摩藥性冷利



行義曰一也不可其色

用處亦火相宜

馬乳止渴

乳性同利止渴

今江南之馬乳今俱合是委言之

乳性溫飲之有肉多以物類自相

陳藏器味其治熱

孫真人則合生角食

食醫心鏡馬乳飲

乳腐微寒潤五藏利大小便益十二經脉微動氣細切如豆

麩拌醋漿水煮二十餘沸治赤白痢小兒患眼之彌佳見玉

麩極

底野地味辛苦平無毒主百病中惡客忤邪氣心積聚出

西戎色如

五種陳藏器論

蔡直机尿主

蛇毒兩頭藥屎也出水昌郡取尿以傳瘡博

物志云蔡余義獸似鹿兩頭其胎中尿四時取之未知今有

此物否蔡首机余義也范曄後漢書云雲陽縣有神鹿兩頭

能食毒草華陽國志曰此鹿出雲陽南郡熊合山即此余義也

諸朽骨主骨蒸多取淨洗刮却土氣於釜中煮之取燒柳枝

各五斗煮粘棘鍼三斗煮凝半去滓以酢漿水和之煮三五

沸將出令患者散髮止坐以湯從頂淋之唯熱為佳若心悶

可進少冷餅當得大汗去惡氣汗乾可粉身食鼓粥者少

與又東牆腐骨醋磨塗痕得滅及除瘰癧風疔癬白爛東牆

牆之東最合陽也



烏龜無毒下
火燒生卷令不著風水止血除賊風燒為灰酒
下二錢七十
產後血下不止久卧吸人脂血令人無顏色
海龜味鹹無
毒主人食魚中毒魚骨傷人痛不可忍及鯁不
下者取皮者
汗服之病人亦食其肉似癩大如大脚下有皮
如人臍拐手
者水不濡海中魚類海牛海馬海驢等皮毛在
陸地皆候風
潮猶能毛起博物志有此說也
王撥鼠味甘
平無毒主野雞薄澹肥美者食之宜人生西蕃
山澤穴土為
窠形如獾穴人掘取食之魏略曰大秦國出辟
毒鼠近似此
也

重修政和

史證類備用本草卷第十六



2025 RELEASE UNDER E.O. 14176



© 2002 NATIONAL CENTRAL LIBRARY, Taiwan, R.O.C.

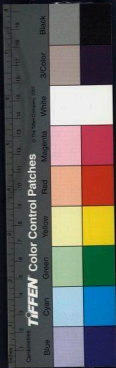



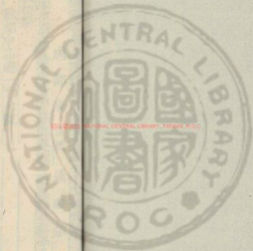

國立中央圖書館, 臺灣, R.O.C.





重修政和經史證類備用本草七卷 仁十七記 雁齋

成都唐洪欽續證類

唐書證類備用本草七卷 仁十七記 雁齋
救校勘

獸部中品總一十七種

七種神農本草經

五種名醫別錄

一種唐本先附 注云附

四種陳藏器錄

凡曼蓋子已下並唐慎微續證類

白馬 眼黃心赤 鹿茸 有角 牛角 能治心

殺羊角 能治心 狗陰 能治心 羊角



犀角

犀角 犀角 犀角

虎骨

虎骨 虎骨 虎骨

兔頭骨

兔頭骨 兔頭骨 兔頭骨

筆頭灰

四種陳藏器錄

續子臍菜

靈祐

寒肉

萬萬

白馬蹄 生中平澤 小兒驚風 喉乾百日 白馬蹄 喉乾百日 白馬蹄 喉乾百日

白馬蹄 生中平澤 小兒驚風 喉乾百日 白馬蹄 喉乾百日 白馬蹄 喉乾百日

白馬蹄 生中平澤 小兒驚風 喉乾百日 白馬蹄 喉乾百日 白馬蹄 喉乾百日

白馬蹄 生中平澤 小兒驚風 喉乾百日 白馬蹄 喉乾百日 白馬蹄 喉乾百日

白馬蹄 生中平澤 小兒驚風 喉乾百日 白馬蹄 喉乾百日 白馬蹄 喉乾百日

白馬蹄 生中平澤 小兒驚風 喉乾百日 白馬蹄 喉乾百日 白馬蹄 喉乾百日

白馬蹄 生中平澤 小兒驚風 喉乾百日 白馬蹄 喉乾百日 白馬蹄 喉乾百日

白馬蹄 生中平澤 小兒驚風 喉乾百日 白馬蹄 喉乾百日 白馬蹄 喉乾百日

白馬蹄 生中平澤 小兒驚風 喉乾百日 白馬蹄 喉乾百日 白馬蹄 喉乾百日

白馬蹄 生中平澤 小兒驚風 喉乾百日 白馬蹄 喉乾百日 白馬蹄 喉乾百日

白馬蹄 生中平澤 小兒驚風 喉乾百日 白馬蹄 喉乾百日 白馬蹄 喉乾百日

白馬蹄 生中平澤 小兒驚風 喉乾百日 白馬蹄 喉乾百日 白馬蹄 喉乾百日

白馬蹄 生中平澤 小兒驚風 喉乾百日 白馬蹄 喉乾百日 白馬蹄 喉乾百日

白馬蹄 生中平澤 小兒驚風 喉乾百日 白馬蹄 喉乾百日 白馬蹄 喉乾百日

白馬蹄 生中平澤 小兒驚風 喉乾百日 白馬蹄 喉乾百日 白馬蹄 喉乾百日

白馬蹄 生中平澤 小兒驚風 喉乾百日 白馬蹄 喉乾百日 白馬蹄 喉乾百日

白馬蹄 生中平澤 小兒驚風 喉乾百日 白馬蹄 喉乾百日 白馬蹄 喉乾百日

白馬蹄 生中平澤 小兒驚風 喉乾百日 白馬蹄 喉乾百日 白馬蹄 喉乾百日



白馬真五升裝取汁好器中盛

頭骨主喜眠令人不睦

滋味辛微寒主消渴破積聚男子伏梁積疝婦人痰疾

銅器承飲之

中時有兩三

餘物不飲

亦不飲

小兒驚風

注之當飲

又之當飲

馬牙宜

取法云

雷公云

食療

和之

馬十

是作

一三

赤馬

重惠

外莖

秘要

及利

洗骨

以黃

大酸





又方治毒瘡女子足腫痛之痛

又方治小兒夜啼不止

千金方治酒客吐酸

又方治肉痛

肘後方治下疳

又方治疔毒

又方治疔毒

又方治疔毒

又方治疔毒

又方治疔毒

又方治疔毒

又方治疔毒

又方治疔毒

又方治疔毒

又方治疔毒

又方治疔毒

又方治疔毒

又方治疔毒

又方治疔毒



本法云鹿茸夏收味甘百不收
火乾大如固
角味鹹無母主惡寒癰腫逐邪氣
氣留血在陰中除小瘕血

急痛腰脊痛折傷惡血益氣七
○抹

○補腎氣
○補腎氣力生者療口

○補腎氣
○補腎氣力生者療口

○補腎氣
○補腎氣力生者療口

○補腎氣
○補腎氣力生者療口

○補腎氣
○補腎氣力生者療口

○補腎氣
○補腎氣力生者療口

○補腎氣
○補腎氣力生者療口

○補腎氣
○補腎氣力生者療口

○補腎氣
○補腎氣力生者療口

○補腎氣
○補腎氣力生者療口

○補腎氣
○補腎氣力生者療口

○補腎氣
○補腎氣力生者療口

○補腎氣
○補腎氣力生者療口

○補腎氣
○補腎氣力生者療口

又方 治二升燒鹿角令赤內酒中浸一枚吳五打酒

又方 治發乳方初起微赤不怠治之即散人

孫真人食忌 鹿肉解麋鹿不可食

斗門方 治骨節痛用鹿角為

續千金方 治腰膝疼痛鹿角末酒下

古今錄 鹿角散以水煎方寸七分

又方 治小兒疳積鹿角末酒下

兵部手集 鹿角末酒下

深師方 鹿角末酒下

又方 治喉痛鹿角末酒下

子母秘錄 鹿角末酒下

楊氏產乳 鹿角末酒下

抱朴子云 鹿角末酒下

壺居士 鹿角末酒下

行義曰 鹿角末酒下

義長此 鹿角末酒下

時多 鹿角末酒下

鹿角 鹿角末酒下

鹿角 鹿角末酒下





如石計一晝夜頭生數而凡骨之數成長無速於此唯草木
至多生也無益及之數與女可成寸許
到補陰元無首無誤大數與女可成寸許
氣去馬鳴和者故能獲供以飲
則有功

牛角藥下開血氣痛又入下燔之味苦無毒

下血性平為天暖酒下之
止赤白帶下止冷痢瀉血

水牛角藥時氣寒熱頭痛自
補牛頭骨藥又服昔行藥味苦溫無毒主安五藏平三焦

溫骨髓補中續絕益氣止洩痢瀉瀉以酒服之

膽可先煎味苦大寒除心腹積滯利口焦燥益目精隨隱

腎氣益精○齒主小兒牛潤○肉味甘平無毒主消渴止嘔

洩文中益氣養脾胃自死者不良○屎寒主水腫惡氣用塗

門云著壁者燻之主鼠癭惡瘡

黃鍵牛為牯牛溺主水腫腹脹脚滿刺小便

白身主毒氣不令大兒主小兒疳積下疳耳中

通赤白無子為牛大兒主小兒疳積下疳耳中

令人不通也
至死此人生五臟

至死此人生五臟
至死此人生五臟

至死此人生五臟
至死此人生五臟

至死此人生五臟
至死此人生五臟

至死此人生五臟
至死此人生五臟

至死此人生五臟
至死此人生五臟

至死此人生五臟
至死此人生五臟

至死此人生五臟
至死此人生五臟

至死此人生五臟
至死此人生五臟

至死此人生五臟
至死此人生五臟

至死此人生五臟
至死此人生五臟

至死此人生五臟
至死此人生五臟

又方

治其毒壯昇生瘡取
毒于耳中枯骨之裏

肘後方

治毒時乳毒夾手又腫疼痛欲
脫牛內裏膿血止外毒欲變肉

又方

治毒時乳毒夾手又腫疼痛欲
脫牛內裏膿血止外毒欲變肉

又方

治毒時乳毒夾手又腫疼痛欲
脫牛內裏膿血止外毒欲變肉

又方

治毒時乳毒夾手又腫疼痛欲
脫牛內裏膿血止外毒欲變肉

又方

治毒時乳毒夾手又腫疼痛欲
脫牛內裏膿血止外毒欲變肉

又方

治毒時乳毒夾手又腫疼痛欲
脫牛內裏膿血止外毒欲變肉

又方

治毒時乳毒夾手又腫疼痛欲
脫牛內裏膿血止外毒欲變肉

又方

治毒時乳毒夾手又腫疼痛欲
脫牛內裏膿血止外毒欲變肉

又方

治毒時乳毒夾手又腫疼痛欲
脫牛內裏膿血止外毒欲變肉

又方

治毒時乳毒夾手又腫疼痛欲
脫牛內裏膿血止外毒欲變肉

又方

治毒時乳毒夾手又腫疼痛欲
脫牛內裏膿血止外毒欲變肉

又方

治毒時乳毒夾手又腫疼痛欲
脫牛內裏膿血止外毒欲變肉

又方

治毒時乳毒夾手又腫疼痛欲
脫牛內裏膿血止外毒欲變肉

又方

治毒時乳毒夾手又腫疼痛欲
脫牛內裏膿血止外毒欲變肉

又方

治毒時乳毒夾手又腫疼痛欲
脫牛內裏膿血止外毒欲變肉

又方

治毒時乳毒夾手又腫疼痛欲
脫牛內裏膿血止外毒欲變肉

又方

治毒時乳毒夾手又腫疼痛欲
脫牛內裏膿血止外毒欲變肉

又方

治毒時乳毒夾手又腫疼痛欲
脫牛內裏膿血止外毒欲變肉

又方

治毒時乳毒夾手又腫疼痛欲
脫牛內裏膿血止外毒欲變肉

又方

治毒時乳毒夾手又腫疼痛欲
脫牛內裏膿血止外毒欲變肉

又方

治毒時乳毒夾手又腫疼痛欲
脫牛內裏膿血止外毒欲變肉

又方

治毒時乳毒夾手又腫疼痛欲
脫牛內裏膿血止外毒欲變肉

又方

治毒時乳毒夾手又腫疼痛欲
脫牛內裏膿血止外毒欲變肉

又方

治毒時乳毒夾手又腫疼痛欲
脫牛內裏膿血止外毒欲變肉

孫真人云

以雞子白和傳之乾以影灰

集驗方

治淋取牛耳中

孫用和方

治赤白帶下

兵部手集

治赤白帶下

塞上方

治赤白帶下

姚氏方

治赤白帶下

又方

治赤白帶下

又方

治赤白帶下

又方

治赤白帶下

又方

治赤白帶下

又方

治赤白帶下

又方

治赤白帶下

又方

治赤白帶下

又方

治赤白帶下



產書 主難產牛產中大百 一 枚 擊 作 兩 片 一 片

耳珠先生 取如所為水 牛齒三十枚 圓對喉中 喉令通亦

禮記 牛夜鳴則 有相聯者未堅牢或

丹房鏡源 云牛 衍義曰 牛角製成 用大燒為墨 天儲存性至

不 忘 藥 一 遠 之 漸 江

藥用也 自 藥 錫 等 藥 大 藥 性 性 云 云 藥 藥 性 性 云 云 藥 藥 性 性 云 云

惡鬼虎狼止驚癆瘵百節中結氣風頭痛及

產後餘痛燒之殺鬼魅辟虎狼及服安心

川谷取無時勿使中濕蒸即有毒羌蒜

藥用也 自 藥 錫 等 藥 大 藥 性 性 云 云 藥 藥 性 性 云 云 藥 藥 性 性 云 云

同燒及酒膠之又主解身治小兒驚癇又

治山瘴溪毒燒之去地

羊髓味甘温無毒主男女傷中陰氣不足利

酒服之○青羊膽主青盲明目 熱毒赤和

服之明目 熱毒赤和 云青羊膽平 性 云

羊肺補肺主欬嗽 使散升小豆 羊肺癆渴止

羊心止憂悲膈氣 使散升小豆 羊肺癆渴止

羊腎補腎氣益精節 使散升小豆 羊肺癆渴止

羊腎補腎氣益精節 使散升小豆 羊肺癆渴止

羊腎補腎氣益精節 使散升小豆 羊肺癆渴止

羊腎補腎氣益精節 使散升小豆 羊肺癆渴止

羊腎補腎氣益精節 使散升小豆 羊肺癆渴止

羊腎補腎氣益精節 使散升小豆 羊肺癆渴止

羊腎補腎氣益精節 使散升小豆 羊肺癆渴止

毀羊角



NATIONAL CENTRAL LIBRARY



云腎補虛耳聾眩而壯
○羊齒主小兒羊痢寒熱三
月三日取○羊肉味甘大熱無毒主緩中
乳陰疾及頭腦

大風汗出虛勞寒冷補中益氣安心止驚

羊骨熱主虛勞寒中羸瘦○羊屎播之主小兒泄痢腸鳴驚

死○羊脂主五虛勞○羊肉治風濕并大風同治

夫五勞七傷氣虛寒河○羊乳主主

合下者食之為藥不及下者其乳甜則

正可食之及養子小兒食之傷人心大相人

合下者食之及養子小兒食之傷人心大相人

主中惡心腹刺痛重者無所生食子

後血氣小兒合之主心不升活

○羊角主頭生髮

○羊脂主五虛勞

○羊乳主主

○羊屎播之主小兒泄痢腸鳴驚

○羊齒主小兒羊痢寒熱三

○羊肉味甘大熱無毒主緩中

○羊骨熱主虛勞寒中羸瘦

○羊脂主五虛勞

○羊肉治風濕并大風同治

○羊乳主主

○羊屎播之主小兒泄痢腸鳴驚

○羊齒主小兒羊痢寒熱三

○羊肉味甘大熱無毒主緩中

○羊骨熱主虛勞寒中羸瘦





淮中州平城有佳者可亞大平江洲平野以水而發疾向

山欲益人養主於考山風瘴食病入赤白腫云何物生

苦毛也心下胸有項骨及碑白馬驚驚心馬驚驚出雲中

血肉聚中骨本經並有主方多惟用馬驚驚馬驚也交知

食療下惡血邪目眩人勿食益氣壯角作天治鬼氣并

夫心止驚宿有冷病人勿食主熱四味疾小兒驚風

失明者以清洋煎成子肝藥一介去脂時切以未者水煎

龍取史用子羊升藥後于合服今香五寸上知肝之為

不月至今五月其月有黃馬不遇三四發時之數心

神血中兒人風血虛熱主治不遇三四發時之數心

三宿生白半黑頭者多食之冷不與結食之痛得不可

聖惠方治風心煩恍惚腹中而或時時絕而後用殺羊

外臺秘要治羊血服一合如神

又方治小兒疳積下部

又方 養氣 治六行 後生 食不 下食 人出 取

又方 養氣 治六行 後生 食不 下食 人出 取

又方 養氣 治六行 後生 食不 下食 人出 取

又方 養氣 治六行 後生 食不 下食 人出 取

又方 養氣 治六行 後生 食不 下食 人出 取

又方 養氣 治六行 後生 食不 下食 人出 取

又方 養氣 治六行 後生 食不 下食 人出 取

又方 養氣 治六行 後生 食不 下食 人出 取

又方 養氣 治六行 後生 食不 下食 人出 取

又方 養氣 治六行 後生 食不 下食 人出 取

又方 養氣 治六行 後生 食不 下食 人出 取

又方 養氣 治六行 後生 食不 下食 人出 取

又方 養氣 治六行 後生 食不 下食 人出 取

又方 養氣 治六行 後生 食不 下食 人出 取

又方 養氣 治六行 後生 食不 下食 人出 取

又方 養氣 治六行 後生 食不 下食 人出 取

又方 養氣 治六行 後生 食不 下食 人出 取

又方 養氣 治六行 後生 食不 下食 人出 取

又方 養氣 治六行 後生 食不 下食 人出 取





心主憂毒氣除邪... 云心治狂

腦主頭風痺下部癩瘡鼻中息肉

齒主頰爛寒熱卒風痛伏日取之

肝主小兒疳積... 云肝治

脾主小兒疳積... 云脾治

肺主... 云肺治

腎主... 云腎治

四足干... 云四足干

白狗血味鹹無毒主癩疾後作

肉味鹹酸温主安五... 補絕傷身益氣

云五... 補絕傷身益氣

云去... 補絕傷身益氣

云大... 補絕傷身益氣

云生... 補絕傷身益氣

云口... 補絕傷身益氣

云入... 補絕傷身益氣

云通... 補絕傷身益氣

云求... 補絕傷身益氣

云解... 補絕傷身益氣

云原... 補絕傷身益氣

云經... 補絕傷身益氣

唐本餘... 補絕傷身益氣



食療性內陰虛補肉溫主五藏補七傷五勞損百種大瘵
 勿食又上伏日淋瀝以酒刺服之明目去眼中之翳水又主
 血氣不調手足麻痺血虛不肥者血傷人并生杏仁封之去其
 之官無效矣九月勿食大肉傷神
 聖惠方治眼赤腫痛用

又方治眼赤腫痛用
 又方治眼赤腫痛用
 又方治眼赤腫痛用

外臺秘要治眼赤腫痛用
 又方治眼赤腫痛用
 又方治眼赤腫痛用

又方治眼赤腫痛用
 又方治眼赤腫痛用
 又方治眼赤腫痛用

千金翼方治眼赤腫痛用
 又方治眼赤腫痛用
 又方治眼赤腫痛用

又方治眼赤腫痛用
 又方治眼赤腫痛用
 又方治眼赤腫痛用

又方治眼赤腫痛用
 又方治眼赤腫痛用
 又方治眼赤腫痛用

又方治眼赤腫痛用
 又方治眼赤腫痛用
 又方治眼赤腫痛用

又方治眼赤腫痛用
 又方治眼赤腫痛用
 又方治眼赤腫痛用

又方治眼赤腫痛用
 又方治眼赤腫痛用
 又方治眼赤腫痛用

又方治眼赤腫痛用
 又方治眼赤腫痛用
 又方治眼赤腫痛用

又方治眼赤腫痛用
 又方治眼赤腫痛用
 又方治眼赤腫痛用



食醫心鏡治肝胃冷弱中痰水腫諸病
 約肝一具洗如勿水升神切之空或垂三兩八錢
 飽腹之氣水枝脈浮小使油少滿肥狗肉五斤
 知初十米更空氣水枝脈浮小使油少滿肥狗肉五斤

子母秘錄
 楊氏產乳
 魏志
 出辰
 丹房鏡源白狗糞

丹房鏡源白狗糞
 楊氏產乳
 魏志
 出辰
 丹房鏡源白狗糞

羚羊角



角味酸苦寒無毒
 治風濕注毒伏在骨間除邪氣
 治傷寒時氣寒熱在

肌膚溫風注毒伏在骨間除邪氣
 通久服強筋骨起陰氣
 治丈夫生石城山川谷及華

陰山採無時
 治丈夫生石城山川谷及華
 治丈夫生石城山川谷及華

聖惠方

治雜肉作腫食之吐下石至

外臺秘要

治喉痛及中喉方寸

千金方

治喉痛及中喉方寸

肘後方

治喉痛及中喉方寸

廣利方

治喉痛及中喉方寸

抱朴子

治喉痛及中喉方寸

月野會

治喉痛及中喉方寸

晉溫

治喉痛及中喉方寸

白

治喉痛及中喉方寸

太平廣記

治喉痛及中喉方寸

李司封

治喉痛及中喉方寸

歸田錄

治喉痛及中喉方寸

何義白

治喉痛及中喉方寸

在

治喉痛及中喉方寸

之

治喉痛及中喉方寸

西

治喉痛及中喉方寸

看

治喉痛及中喉方寸

者

治喉痛及中喉方寸

住

治喉痛及中喉方寸

住

治喉痛及中喉方寸

住

治喉痛及中喉方寸

住

治喉痛及中喉方寸





下六七期止小戶二牛止患十年已亡者不道三耀七年又

去肉眼等症西風令大殺至七日發仁精與之當須要子

雷公云石硫黃九斤木炭一斤中發一宿燒出硫黃

夫用此藥時生羊血中發一宿燒出硫黃

食療又注眼痛之症又小兒知生來背無時路共子眼風

無病又和如羊食汁小兒知生來背無時路共子眼風

聖惠方治歷年風石症膏不可服用此藥骨二具並研末

外登秘要水眼方寸匕服之

又方瀝石門凸出方寸匕服之

千金翼方而覆蓋手足者以馬屎和之甚效白濁之汁

經後方白地虱去時各一兩為末炒研酒下二錢

又方治小兒驚刺整瘦以虎睛和研

梅師方治頭骨未酒方寸匕服之

勝金方治大腸痔漏并脫肛子大痔瘡交痕濕酒下二錢

集驗方治目蝕卷虎頭骨一兩博碎同

張文仲治痢疾下血以骨黃煎末煎服方寸匕服之

又方治小兒驚風以虎頭骨

子母秘錄虎骨湯治兒驚風

楊氏產乳治小兒驚風以虎頭骨

姚和衆治小兒夜啼取大蟲眼晴一

又方小兒頭瘡不差大蟲脂油

抱朴子虎骨千歲五百

衍義曰虎骨頭與骨入藥肉破鹹陳器所進人之骨不

其骨不礙故走風則風生自發之通也所以銘學急屈

骨不礙故走風則風生自發之通也所以銘學急屈

兔頭骨平無毒主頭眩痛瘰疾
血不後蟻○骨主執中消渴
風兔○腦主凍瘡○肝主目暗
羊子肝法日華云肝明目補勞治頭疾眼赤
肉味辛平無毒主補中益氣
合白雞肉食之而發黃主合
死耳聾主皮為酒漿主合
生食不主心久藏器本毒
口出令人痛頭主非草毒
大所發毛傳云月向作者非
圖紅曰乃有六七所出
頭氣痛不可合主知來者之
頭氣痛不可合主知來者之

兔



不悉毛鏡反主失意行乞吐不皮又
 秦燒之勿今大耗用皆効無此准方寸刻
 張去皮瓜不漿骨以水麥斗魚使膠肉又
 有頭五升汁小便通及數而淋之聖者中
 取年又者燒小便通及數而淋之聖者中
 食療 凡人骨逆其肉不食之性入月至十月
 房事令人瘦死而合不宜食之司食令之人
 法也又至死而合不宜食之司食令之人
 歲霍亂

聖惠方 手足麻痺 聖惠方 手足麻痺 聖惠方 手足麻痺
 外臺秘要 必效 聖惠方 手足麻痺 聖惠方 手足麻痺
 肘後方 聖惠方 手足麻痺 聖惠方 手足麻痺
 百一方 聖惠方 手足麻痺 聖惠方 手足麻痺

經驗方 衛生丹 凡頭暈目眩 兩月內 吹入前額
 須是常 沖酒或夜 宿不安 神志云 大藥
 上雅生 婦人藥 調經 聖惠方 手足麻痺
 少用紙 袋盛 貯下 一 神丸 方 下
梅師方 食之令人 聖惠方 手足麻痺
食醫心鏡 消渴 飲水 不知 此丸 聖惠方 手足麻痺
博濟方 治 疔毒 疔毒 疔毒 疔毒 疔毒 疔毒
 如子 脫上 夾定 聖惠方 手足麻痺
勝全方 瓶內 密封 聖惠方 手足麻痺
集驗方 治 疔毒 疔毒 疔毒 疔毒 疔毒 疔毒
 三四 疔毒 疔毒 疔毒 疔毒 疔毒 疔毒
 免子 疔毒 疔毒 疔毒 疔毒 疔毒 疔毒

集驗方 治 疔毒 疔毒 疔毒 疔毒 疔毒 疔毒
 三四 疔毒 疔毒 疔毒 疔毒 疔毒 疔毒
 免子 疔毒 疔毒 疔毒 疔毒 疔毒 疔毒

子母秘錄

抱朴子和女丹之有神效

沈存中

沈存中地子使食之

術義曰時則可食

術義曰時則可食

術義曰

狸骨



狸骨味甘溫無毒主風症尸症鬼症毒氣在皮中淫瀝如針

刺者心腹痛走無常處及鼠瘻惡瘡頭骨尤良

狸骨百亦可平用藥骨妙木治宜病不適食好

狸骨百亦可平用藥骨妙木治宜病不適食好

肉瘻者王治諸風骨病又狸骨燒灰酒服治一切風





陰莖主月水不通男子陰癩燒之以東流水服之

今或謂此藥無用者亦其肉至難食法可

又謂此藥無用者亦其肉至難食法可

食高利管而吹之如乳其本

經曰多前皮神吹者經不

力有酒管生油神吹者經不

欠過他木非經生油神吹者經不

外臺秘要治一切瘡毒

肘後方取貓一物連毛作

合食心鏡

子母秘錄

淮南方

禮記

鄧州藥膏



行義曰

此藥

此藥

此藥



寒者微温主虚损洩精

藏通名白肺也云云

肉自十下能止七月食

肉无功

心法云

國經曰

而牙者

是以前

食療

外莖秘要

子母秘要

鄧州豹肉



豹肉味酸平無毒主安五藏補絕傷

及車

亦主

圖經曰

謂之



醫雅云... 補益... 食療... 行義... 筆頭... 燒灰... 外基... 勝金... 有冷... 范注... 四種... 積子... 者預... 靈貓... 鬼神... 狸異... 乾其...

積子膽屎主卒九竅中出血燒末服之方寸匕新生未食草
者預取之黃精為上姚氏方
靈貓陰味辛溫無毒主中惡鬼氣飛尸蠱毒心腹卒癩狂邪
鬼神如麝用之功似麝生南海山谷如狸自為牝牲亦云玲
狸異物志云靈狸一體自為陰陽刺其水道連囊以酒灑陰
乾其氣如麝善雜真香罕有別者用之亦如麝焉

外基秘要... 勝金方... 有冷疾... 范注方... 四種陳藏器餘... 積子... 者預... 靈貓... 鬼神... 狸異... 乾其...

震肉無毒主小兒夜驚大人因驚誤心亦作脯與食之此畜
為天雷所霹靂者是

為鳥亦作鶯桐賦無毒飲其血令人見鬼也亦堪染髮可
為頭髮出西南夷如猴宋孝建中瘴子以西波尸地高城郡
安西縣主簿常文禮進雌雄二百宋帝曰吾聞鳥能負千
鈞若既力如此何能致之彼土人丁鑿進曰鳥見人喜笑
則上脣掩其目人以釘釘著額任其奔馳候死而取之髮極
長可為頭髮血堪染髮其毛一如人獼猴人面紅赤作人言
馬聲或謂善知生死飲其血使人見鬼帝聞而欣然命工圖
之亦比山海經爾雅云獼猴如人被髮走食人亦曰梟羊
彼俗亦謂之山都都景純有讚以獼脯帶脂者薄割火上炙
熟於人肉傳齋上鳥當入脯中候其少頃搗却須臾更

三五度差

重修政和經史證類備用本草卷第十七





2025.0001 NATIONAL CENTRAL LIBRARY, TAIWAN, R.O.C.





NATIONAL CENTRAL LIBRARY, TAIWAN, R.O.C.



INTERNATIONAL CENTRAL LIBRARY TORONTO



INTERNATIONAL CENTRAL BUREAU OF CRIMINAL POLICE

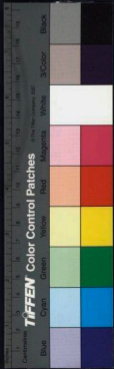



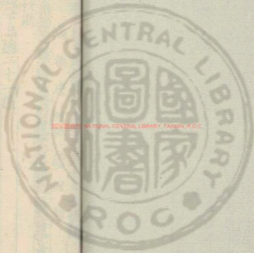

國立中央圖書館 國家圖書館 國家圖書館



重刊政才經史證類備用本草卷第十八

成部唐慎微續註類

藏板
敕校勘

散部下品總二十一種

四種神農本草經

四種名醫別錄

四種唐本先附

三種今附

一種唐慎微續添

五種陳藏器餘

凡墨蓋子已下重唐慎微續證類



肝 心 腎 膽
肺 脾 胃 大 小 腸
膀胱 三焦 骨 髓 筋 脈
精 神 志 意 魂 魄 神 志 意 魂 魄 神 志 意 魂 魄

狐陰莖 五藏脂

獾肝肉

獾骨

鼯鼠

野狗

野狗黃

豹皮 虎脂

脂納臍 獸腦

鹿頭骨

野貍脂

狢狢

敗銀皮

玉種陳藏器錄

果然肉

猓獸

諸血

諸肉有毒

狼筋

豚卵



豚卵味甘溫無毒 宜食之 凡患瘧疾者 宜食之 凡患五疳者 宜食之

邪氣 主五疳 凡患瘧疾者 宜食之 凡患五疳者 宜食之

猪四足小寒主傷捷諸敗瘡下乳汁

心主驚邪憂志

云心治驚邪憂志

云腎注以驚

腎冷和理腎氣通利膀胱

不可久食

云腎注以驚

膽主傷寒熱渴

云治寒熱渴

云治寒熱渴

肚主補中益氣止渴利

云治補中益氣止渴利

云治補中益氣止渴利

齒主小兒驚癇五月五日取

云治小兒驚癇

云治小兒驚癇

鬢青生髮

云治鬢青生髮

云治鬢青生髮

助高生煎諸膏藥解斑疔

云治助高生煎諸膏藥解斑疔

云治助高生煎諸膏藥解斑疔

狼猪肉味酸冷療狂病

云治狼猪肉味酸冷療狂病

云治狼猪肉味酸冷療狂病

猪采

云治猪采

云治猪采

主寒熱黃疸濕痺

云治主寒熱黃疸濕痺

云治主寒熱黃疸濕痺

食其肉

云治食其肉

云治食其肉

文之

云治文之

云治文之

小兒

云治小兒

云治小兒

熱宜

云治熱宜

云治熱宜

通取

云治通取

云治通取

胎肉

云治胎肉

云治胎肉

胎肉

云治胎肉

云治胎肉

胎肉

云治胎肉

云治胎肉

胎肉

云治胎肉

云治胎肉



食療內者苦微寒經丹石藥熱阻紅脈虛入氣風不可又

人作人年忌食人小再發又云江猪平由舌和五味黃厚對致能

聖惠方猪尾入口并入土乳中調每

又方取五升去滓下煎白蜜一升滿心冷熱者和勻相得溫冷

外臺秘要痔瘡腫痛及手足腫痛赤腫

又方洗如患處大肉腫中食項食之可佳

又方治小兒疳積反待各便白反惡習上不通三五度即差

千金翼方治婦人令面赤又治婦人面赤

又方治月經不調生血

又方取內赤乳十日五來三

又方治瘰癧瘰癧血山瘰癧若

肘後方治瘰癧瘰癧血山瘰癧若

又方治瘰癧瘰癧血山瘰癧若

又方治瘰癧瘰癧血山瘰癧若

又方治瘰癧瘰癧血山瘰癧若

又方治瘰癧瘰癧血山瘰癧若

又方治瘰癧瘰癧血山瘰癧若

又方治瘰癧瘰癧血山瘰癧若

又方治瘰癧瘰癧血山瘰癧若



食療云

卒心施放結連

之病若

患此疾每服食餅文妻等項

外堂秘要治吐胃昔幼年

患此疾每服食餅文妻等項

醫家秘要治吐胃昔幼年

患此疾每服食餅文妻等項

五合人定時食餅

患此疾每服食餅文妻等項

又方治吐胃昔幼年

患此疾每服食餅文妻等項

千金方治吐胃昔幼年

患此疾每服食餅文妻等項

又方治吐胃昔幼年

患此疾每服食餅文妻等項

經驗方治吐胃昔幼年

患此疾每服食餅文妻等項

又方治吐胃昔幼年

患此疾每服食餅文妻等項

食醫心鏡治吐胃昔幼年

患此疾每服食餅文妻等項

通骨節痠疼心口面黃

患此疾每服食餅文妻等項

簡要濟衆治吐胃昔幼年

患此疾每服食餅文妻等項

廣利方治吐胃昔幼年

患此疾每服食餅文妻等項

傷寒類要治吐胃昔幼年

患此疾每服食餅文妻等項

行義曰治吐胃昔幼年

患此疾每服食餅文妻等項

類之治吐胃昔幼年

患此疾每服食餅文妻等項



狐陰莖木并有毒主女子絕產陰痺小兒陰癩卵腫

五藏及腸味苦微寒有毒主蠱毒寒熱小兒驚癇

雄狐屎燒之辟惡在木石上者是

云云

云云

云云

云云

云云

云云

云云

云云

云云

云云

云云

云云

云云

云云

云云

云云

狐



聖惠方 治惡利用狐膠

千金方 治一切疔毒

又方 治一切疔毒 用狐膠 水下一錢

食醫心鏡 治一切疔毒 用狐膠 水下一錢

行義曰 治一切疔毒 用狐膠 水下一錢

NATIONAL CENTRAL LIBRARY, TAIWAN

頤



頤肝味甘有... 聖惠方 治惡利用狐膠

肉瘰癧氣溫病及牛馬疔行病... 頤

音其數亦大... 頤

其肉不可... 頤

之亦... 頤

經曰... 頤

作... 頤

大小... 頤

...

...

...



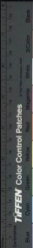

肝溫主傳尸勞極四肢酸軟虛汗寒熱赤白痢疾

方之聖藥凡九氣不通者服之立見功效

汁之聖藥凡九氣不通者服之立見功效

食之聖藥凡九氣不通者服之立見功效

外之聖藥凡九氣不通者服之立見功效

子之聖藥凡九氣不通者服之立見功效

經之聖藥凡九氣不通者服之立見功效

肘之聖藥凡九氣不通者服之立見功效

又方之聖藥凡九氣不通者服之立見功效

又方之聖藥凡九氣不通者服之立見功效

子母之聖藥凡九氣不通者服之立見功效

酒之聖藥凡九氣不通者服之立見功效

行義之聖藥凡九氣不通者服之立見功效

瑞麟肉脆膏味甘平無毒主上氣之氣效酒和合服之

日二又主馬肺病蟲類等病

肉主久水脹不差垂死者作羹糞食之下水大効

脆乾之湯摩如雞卵許啞腹服土諸毒

一石名許鋪於酒中服之亦效

開石勞食之亦白則多時不

之丹不惡發汗可明時

聖惠方治十種水二升

食醫心鏡肺痿上合燒酒

衍義曰蒸食之性寒熱形

紅瘦切

鼯鼠



鼯鼠鼠味鹹無毒主難直諸瘧

五月取令乾香之

樹地下行射極得今諸山林中

共情初一亦似牛物多以作

尖者其毛本經云鼠鼠鼠鼠

山云林木下土中者又生大

鼠鼠鼠鼠鼠鼠鼠鼠鼠鼠鼠鼠