中華民國十年出版

全國鐵路旅行指南

上海廣益書局發行

中華民國

全國鐵路旅行指南

津浦各站紀要

◉天津總站

本路與京奉鐵路聯軌。始於清宣統元年十一月。計總站月台四座。其第一月台歸本路下行車專用。第二月台歸本路上行車專用。餘二月台。京奉用。後因總站地點。距租界仍遠。又與京奉東站聯絡。於民國元年訂立章程。每日上下行列車。均至東站。由京奉指定月台代辦客貨票事務。其他古蹟名勝等見於京奉。

◉天津西站（天津縣轄）距天津總站十里

本路敷設之初。總站問題。紛呶最盛。路綫修至德州之時。始定於隄頭地方設立總站。東與京奉連軌。即今之所設西站是也。此處在城之西北約四里許。背子牙河。面南運河。地點既屬高曠。市場亦能衝接。舰船交集。輪轅相擊。水陸形勢。皆占優勝焉。

◎附陳唐莊傅家村車站（陳唐莊屬天津傅家村屬靜海）

本路首站未定時。由傅家村陳唐莊二站達良王莊。自首站地點改正後。此二站爲旗站。不停車。不售票。

◉楊柳青車站（天津縣轄）距天津總站三十六里九三

楊柳青在津城之西三十里。地瀕運河。航綫最稱便利。

古蹟

呂彭城　在鎮東北九里許。相傳彭越呂布皆嘗屯兵於此。

名勝

楊柳青渡　渡近丁字沽西面。沿隄一帶。多植楊柳。風景絕佳。

物產　青蔴。柳杆。豆。

行旅　代步有驢車。有小轎。

◉良王莊車站（靜海縣轄）距天津總站六十二里二九

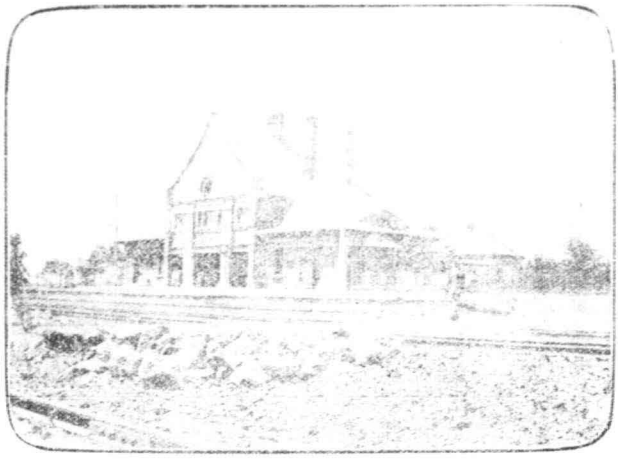

滄州車站

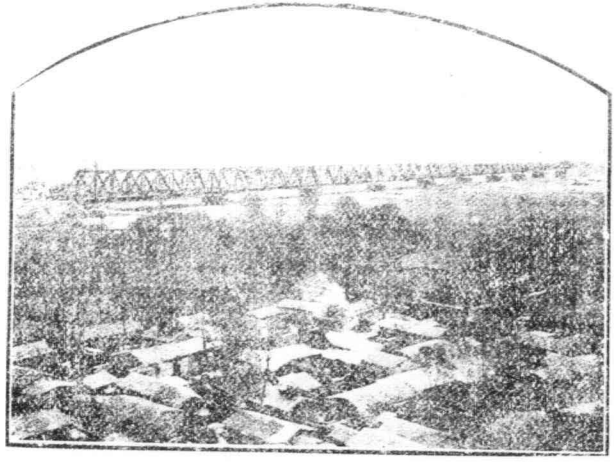

黃河鐵橋

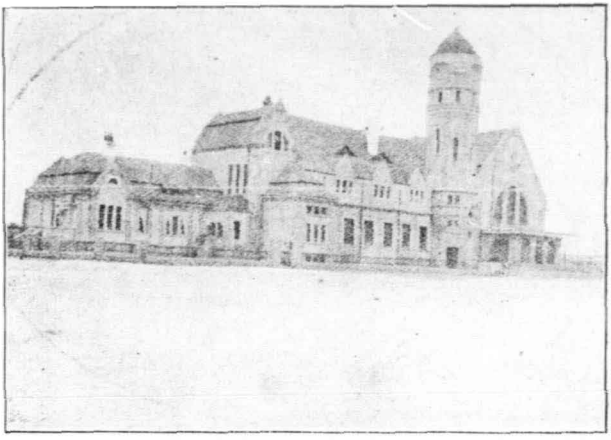

濟南車站

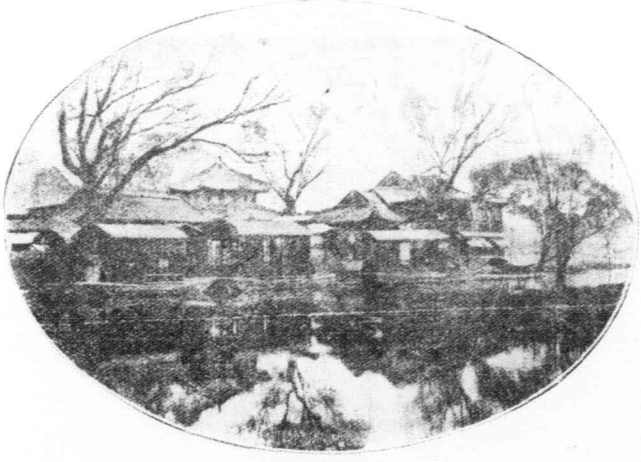

歷下亭

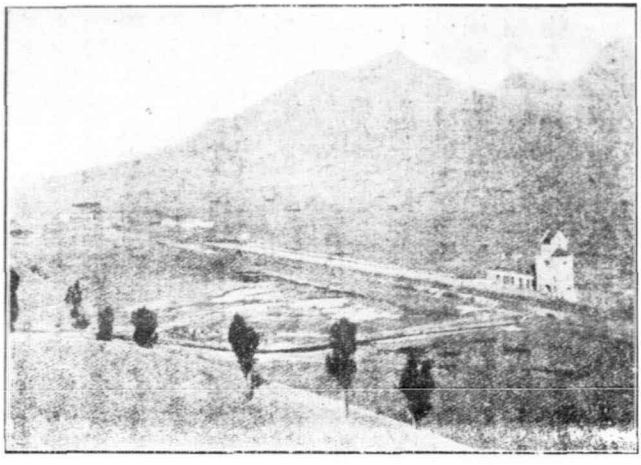

泰安府車站

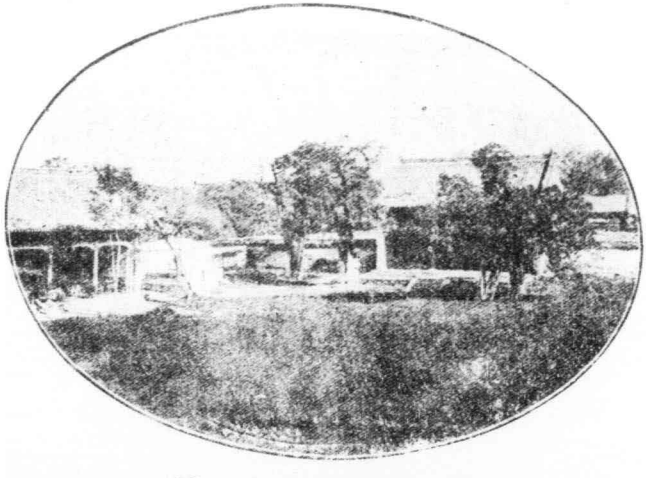

柏漢內廟岱

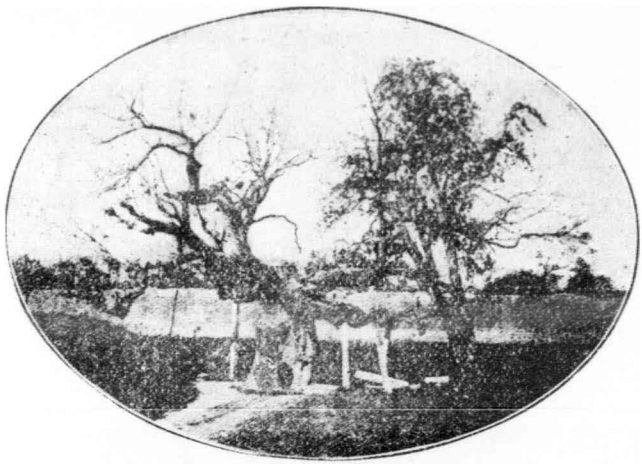

岱廟內唐槐

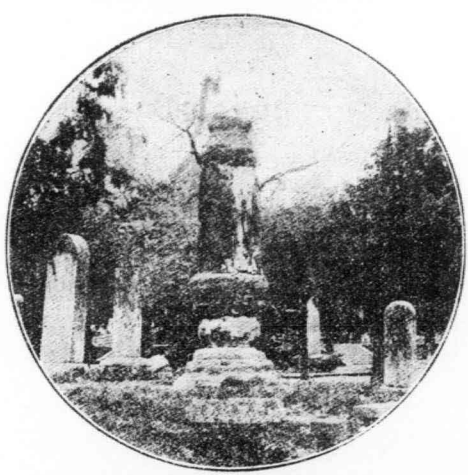

秦始皇無字碑

自楊柳青車站至此計程二十五里。在靜海縣北三十里。距獨流鎮最近。(便道僅五六里)市況極爲僻。車站在莊南一里許。

行旅　車站附近有小客店。每日宿費銅圓二枚。食費另加。

◉獨流鎮車站（靜海縣轄）距天津總站七十里四八）

自良王莊站至此。計程七里有奇。鎮在靜海縣北二十里。濱臨南運河。有潮河（卽界河宋遼以此河爲界故名）於此處與之相合。亦航路之要綫也。車站在鎮東四里。

物產　蒲。葦。青麻。酒。醋。

行旅　有復元棧。住客囤貨均便。

◉靜海縣車站（直隸）距天津總站八十六里七九

自獨流鎮站至此。計程十六里有奇。靜海一縣。卽金之靖海。至明時始改靖爲靜云。南運河在城西。距車站三里半。

古蹟

3 1797 6324 2

移興寺　在城西二十四里曹家窪疸村。創自唐。時歷代葺補。銅佛一尊。高二丈餘。

◉陳官屯車站（靜海縣轄）距天津總站一百八里九〇

自靜海縣站至此。計程二十二里有奇。地當縣城西南。爲水陸通衢。

古蹟

臥佛寺　寺濱運河。在本村之北。距車站七里。殿宇頹殘。內中尚有銅佛九尊。立像者高四丈。其一則臥於殿前。高亦二丈。

物產　粉絲。家禽。

行旅　村中無旅館。有小客店。但備牀榻。每日每人。需費銅圓三枚。

◉唐官屯車站（靜海縣轄）距天津總站一百三十里八七

由陳官屯車站至此。計程二十一里有奇。村臨運河。去車站約三里。

古蹟

煙墩臺　距車站四里。相傳爲周幽王與褒姒觀望烽火之臺。

行旅　李家店。每人每天房錢二百文。　銓發棧。德勝店。　馬家店。每人每天房錢三十文。由站雇車至街約三百餘文。

◉馬廠車站（青縣轄）距天津總站一百四十四里六五

自唐官屯車站至此。計程十二里有奇。此地在縣城西北十八里。距運河八里。向爲一小村落。自清光緒三年置有勝軍十餘營。迨後改編陸軍。遂爲賡續駐兵之地。因軍隊之便利。成一小市街。住民多以畜牧爲業。於商務上無何等關係。

物產　白麵。

行旅　僅有小客棧。每人每天宿費銅圓三枚。由站雇車至人和鎮約銅圓三十枚。

◉青縣車站（直隸）距天津總站一百六十三里〇二

自馬廠車站至此。計程十八里有奇。此縣在周時爲清國。唐屬盧臺軍地。宋置乾寧軍乾寧縣。後改軍曰清州。金改縣爲會川。元改州爲清寧府。明初改爲青縣。屬河間府。清代升大津衛爲天津府。因改屬天津府。民國初元廢府制。仍前縣名未改。車站距縣城二里許。在運河之東。

古蹟

盤古溝　在縣南十五里。舊時滹沱河由此東折。出鮑家嘴。歸運河。相傳盤古氏之墓在水中。爲石棺繫以鐵鎖。昔曾有人見之云。溝之北岸有盤古廟。

物產　草帽辮。雜糧。棉花。生牛皮。

行旅　有小客棧。每人每天宿費銅圓五枚。由車站雇車入城。約需制錢三百文。

興濟車站（青縣轄）距天津總站一百八十九里六八

自青縣站至此計程二十六里有奇。地在運河東岸。青縣城東南三十里。距車站里許。本爲一縣。金初屬滄州。大定六年改屬清州。元至元二年併入會川縣。後復置屬清州。明初仍屬滄州。清順治六年併入青縣。遂爲一村鎮。五日一集。每逢集期。附近村鎮住民。往來絡繹。

古蹟

豐臺　在鎮東。有高臺。名豐臺。或以爲望歲而作。遺址猶存。

流佛　在鎮北。銅質立像。高一丈六尺。明正德四年運河盛漲。像立水中。隨流而至。抵閘口不去。村衆

乃登諸岸。建寺以供奉焉。

物產　草帽辮。麥。雜糧。

行旅　有小店。每宿費銅圓一枚。由車站至村內。車價約銅圓十五枚。

◉姚官屯車站（滄縣轄）距天津總站二百四里四三

自興濟站至此。計程十四里有奇。地在滄縣之北。

行旅　梁家店。每人每日宿費銅圓七枚半。

◉滄州車站（直隸）距天津總站二百二十里七一

自姚官屯站至此。計程十六里有奇。此地在漢時爲渤海郡。晉仍之。後魏始置州。領郡三。縣十二。隋初改名棣州。唐爲滄州。景城郡。領縣七。宋併爲領縣五。元明因其名曰滄州。皆有領縣。清從之。屬天津府。民國改州爲縣。遂改滄縣。此站爲與京奉聯合。減收車價裝運小工售賣通票之第一站。因直東貧民赴關東充當小工者每年春往秋來。屆時本路卽與京奉商定減收價目。發售通票。以次擇要遞售至臨城站爲止。

古蹟

馬落坡　在城東北。世傳小秦王逐鹿落馬處。

望海市臺　在城東四十里。周穆王乘八駿東遊海上。築之以望海市。故名。

趙武靈王墓　在舊州城（舊城在今州東南四十里）城東南隅。先有古墓高二丈。唐眞元十二年增築。外城掘得銘云。是六國時趙武靈王墓。遂置祠祭焉。

包孝肅祠　在小南門外。舊歷四月地方官民咸往致祭。祠前有蘆草水塘。其間蛙皆白項不鳴。相傳爲孝肅在境督漕時。署前池蛙亂鳴。翦一紙柳以禁止之。故至今蛙猶白項而不鳴云。

名勝

朗吟樓　在南關運河之濱。每至夏日郡人多遊息宴樂於此。

物產　雞糧。牛皮。滄酒。滄鹽。

行旅　有小客棧。每天宿費銅圓二枚。由站雇車入城需京錢二三百文。

◉甄河車站（滄縣轄）距天津總站一百四十三里二六

自滄州車站至此。計程二十二里有奇。站西二里有甄河鎭。

古蹟

八角井　在鎭東五十里五龍塘。井身週圍約四丈許。水黃綠色。

物產　雜糧。豆油。豆餅。

◉馮家口車站（南皮縣轄）距天津總站二百五十七里六〇

自甄河車站至此。計程十四里有奇。站臨河流。相去二里。

古蹟

搬倒井　距馮家口西十八里許黃遞鋪。廟內有一井。水甚甘。其口傾斜而下。相傳此井係漢光武飲水時所搬倒者。井旁有掛甲樹一株。今已枯槁。

鐵佛　車站東八里捨女寺莊西南。廟前有鐵佛一尊。向南立。高約二丈。

物產　紅棗。麥。玉米。

◉泊頭車站（南皮縣轄）距天津總站二百九十里八六

自馮家口車站至此。計程三十三里有奇。泊頭夾河爲鎭。河以東屬南皮。河以西屬交。河東岸爲路綫所經。站距河二里許。距縣城二十五里。西岸則鴻商富賈。坐列販賣。極目一望。廛宇齊平。亦沿河諸村之較稱繁榮者。

古蹟

遇士亭　在南皮縣西北三里。相傳漢暴勝之爲直指使者遇雋不疑處。

石崇宅　在城內。

姜太公釣臺　在城西十里。相傳爲太公釣魚處。

董子讀書處　在鎭南二里許。

周尹吉甫墓　在縣西二十里。高三丈。古老傳云。墓有樹二株。自有墓以來。卽有此樹。柯條鬱茂。不覺其老。俗呼長年樹。淸翁方綱奉勅遣祭此墓有詩十六韻。

雋不疑墓　在縣東南二里。高五丈。魏太祖因不疑塚爲固。以攻袁氏。因亦名曹公固。

物產　雜糧。棉花。白菜。西瓜。

行旅　有謙泰棧。魁盛棧。恩利棧。金盛棧。回教太和館。每人宿費京錢二百文。飲食自備。

◎南霞口車站（東光縣轄）距天津總站三百九里六六

自泊頭車站至此。計程十八里有奇。站在運河之西二里。餘距縣城二十里。

物產　油。牛皮。骨頭。梨。棉花。花生。綾貨。雜糧。洋雞。雞蛋。

行旅　客店數家。宿食費無定價。每日每人約京錢六百文。由站雇騾車至霞口集。每輛約京錢二百文。

◎東光縣車站（直隸）距天津總站三百二十七里三二

自南霞口車站至此。計程十七里有奇。站距運河碼頭里許。東光縣係漢時所置。歷代因之。無甚更改。城內貿易頗爲寥落。惟四鄉之鄭莊金莊夏莊辛莊劉莊常莊馬莊秦村王效店安樂屯燈明寺。各種土貨。多入城販賣。稍爲生色。

古蹟

魏文帝燕友臺　在縣北二十里。魏文帝築此臺以燕友故名。燕友臺亦名射雉臺。

竇氏青山　在縣之西北三十五里。水經注卽漢文帝竇后父少翁塚也。遭秦之亂。魚釣隱身。墜淵而死。景帝立后。遣使塡以葬父。起大墳於觀津城東南。故名號曰青山。

名勝

天胎山　在城南。又名天臺。坡陀蒼秀。頗具奇觀。

普照寺鐵佛　城內有普照寺。每年於舊歷十一月二十三日起集廟會七日。寺內佛像以純鐵鑄成。高約四丈。爲唐代建築物。現雖殿宇頹殘。遠近之人。前往觀仰者。尙絡繹不絕云。

行旅　四合店。每人宿費一百文。由站至城內雇車需京錢三百文。

◉連鎭車站（東光縣轄）距天津總站三百四十七里一八

自東光縣車站至此。計程十九里有奇。站距運河二里許。有三義廟在其中。爲由站至鎭必由之處。運河至此。東西岸隄以外地皆低窪。故此鎭俗名連窩鎭。市與河正相接。每歲雨水稍多。河水漲溢。修護路隄。最爲不易。

古蹟

山雨樓　在吳橋縣治。明知縣劉鉞建。邑人范景文有詩句云。山雨樓空鐘罷響。蓋指此也。

柏園　在吳橋縣南三里許大河南畔。明副憲李省齋建。舊志所謂南園花木者是也。

名勝

無量塔　在景州城內。有一磚塔。爲唐尉遲恭重修。高二十餘丈。方圓經綫三丈有餘。塔端有七星劍一。塔內有古井一。名曰東海海目。

物產　豆油。花生。棉花。豆餅。雜糧。

行旅　有天和成。紀家店。每人每日食宿費京錢六百文。由站至阜城、寧津、景州、雇騾車價約二元五角左右。至吳橋約二元左右。由站至本鎮街內。約京錢二三百文。

◉安陵車站（吳橋縣轄）距天津總站三百七十三里一〇

自運鎮車站至此計程二十五里有奇。鎮在縣城西北二十里。車站之後即運河。相去二里。此地市面凋零。約四五十戶。所種穀物。僅供本處之用。住民除佃於附近村莊外。俱以零販小業爲生。每逢舊歷三八兩日有集。所售者僅粗製品而已。有實習工場一所。規模初具。

物產　棉花。小麥。

行旅　車站後有德元昌轉運貨棧。係屬新設。由站雇騾車至各處。大約每十里需錢一百五十文。

◉桑園車站（德縣轉）距天津總站三百八十七里一五

自安陵車站至此。計程十五里。此站爲本路入山東省之第一站。地濱運河。去鈎盤（九河之一）舊河會合之處甚近。亦頗繁盛。

古蹟

老君堂四古松　枝幹蒼勁。上懸大鐵鐘一個。由來甚古。相傳因河水漂流自懸於樹上者。

孫臏廟　在柘鎮之東南三十里。廟中有石青牛一頭。身長六尺餘。名曰神牛。

物產　棉花。雜糧。牛皮。土布。煙葉。雞子。花生。西瓜。

行旅　福昌棧。悅來棧。泰和店。三義店。馮家店。每人宿費百文之譜。由站至街內。車費約京錢三百文。

◉德州車站（山東）距天津總站四百二十六里四九

自桑園車站至此。計程三十九里有奇。爲本路兩車站距離之最遠者。車站距城里許在城之西南。按

德州在周春秋時屬齊重邱邑。漢爲安悳縣。晉析置東安陵縣。隋又析置將陵縣。元升爲陵州。明移德州。治此。清代此州屬濟南府。民國以來。依修正各省行政區域通例。改爲獨立之縣。其地輻接運河。去省城又近。商船往復。雲帆盪轉。百貨至集。實濱河之勝區也。

古蹟

董子讀書臺　舊在德州學宮內。明正統間。知縣韋景元掘地得石刻。詢其故址而復焉。石白如玉。字畫尤古勁。蓋隋碑也。萬歷間移西門外。臺址距今車站僅半里許。

永慶寺　唐貞元元年建。內有大鐘。本在運河西岸。明永樂十年僧古峯移建城內州署後。弘治間鑄有銅鼎三。

將軍寨　明將常遇春克德州。大將軍徐達會兵於此。因名。遺址在南門外。

鐵佛寺　在東關。明弘治年建。佛像高一丈八尺。

董顏祠　卽董子與顏魯公之合祠。在文昌閣後。

瓜隱園　在城東二十五里。清侍郎田雯致仕吟詠處。

名勝

濯錦園　在城北郭。園枕河流。峯巒洞壑。各呈奇景。係明程司空紹別墅。石刻字徑尺許。內有貽燕堂。啓秀坊。詠駿亭。皆董其昌書。鵝羣榭。王鐸書。園之北爲窺園。城西二里爲南園。有會心亭。

振河閣　閣在西門城樓。明萬歷中修城時建。飛閣於上。登高一眺。煙火萬家。俯瞰鐵道。蜿蜒如蛇。遠望衛水。帆檣入畫。新建之兵工廠卽在目前。

物產　花生。花生油。棉花。

行旅　有悅來。萬通。吉陞。人和。中泉。天德。每天食宿費五角。六合。吉祥。裕新。高陞。每人宿費二百文。食費另計。由車站雇車致城內。約京錢二百餘文。

◉黃河涯車站（德縣轄）距天津總站四百四十八里四二

自德州車站至此。計程二十一里。有奇。黃河涯之名。因站東數武有一古河。土人云。舊日黃河由此經流以入于海。故名。

古蹟

趙王河　在車站之東十餘里。漢武帝開屯氏三瀆一支。使由平原之東路口北趨入海以殺水勢。北宋時漕運自此河入汴。故名。

名勝

崇興寺　站西三里有僧寺曰崇興寺。清雍正五年僧人本旺修。前有大雄殿。後有千佛閣。禪經舍。前後數十間。

物產　花生。山芋。雜糧。

◉平原縣車站（山東）距天津總站四百八十六里八五

自黃河涯車站至此。計程三十八里有奇。亦爲路站距離之較長者。地在周時屬齊。至六國爲趙公子勝之封邑。置縣最古。於今未改。戰國之桑邱城。漢之鄃城。繹幕城。咸在境內。縣城之東北二里爲車站。路綫至此。去運河流域漸遠。將向東南以趨於黃河流域焉。

古蹟

桑邱城　在縣西距車站約二十餘里。史記韓世家文侯七年伐齊至桑邱城。卽此也。

平原故城　按今平原縣城。係北齊時改建。其在漢時則爲平原郡。今縣城西南張官店。尙有平原郡故城。距車站三十二里。

漢舞陽侯樊噲墓　距車站二里有奇。在城南迤東濠畔。有大塚。相傳爲漢樊噲墓。明知縣李嘉瑞立有碑記。清康熙二十七年縣紳朱泗濱重建。

韓信營　在縣南里許。相傳漢將韓信夜渡平原。襲齊歷下軍。此其故營也。

桃園驛　在車站西北約十五里。有桃園村。因蜀漢先主官茲土時與關張二人結義得名。明永樂十八年置桃園驛。後又一再遷徙。在城西南隅改名新驛。約距站三里。

魏少府管輅墓　在縣西南商家廟地方之南。有地名周家寨。其西有大塚。相傳爲魏管輅墓。距車站二十里。

顏魯公祠　在東門內。距站二里。明弘治十五年知縣朱良建。萬歷十六年。知縣劉思誠重修。有誌銘可考。按魯公在唐時爲平原太守。安祿山反。河朔盡陷。公增兵擊賊。城賴以全。士民久而不能忘也。

名勝

興泉寺　在縣西二十里。馬頰河東岸。上有柏千株。頗具奇景。寺下有黑龍潭。其深莫測。

哇樂園　在城西郭家莊。爲董思敬別墅。園中芍藥幾二十畝。皆購自遠方。頗多異種。

物產　花生。棉花。小麥。小豆。

行旅　車站附近無大旅館。城內外所設之同意園兩處。每人食宿費銅圓三四十枚。由站雇車入城。需銅圓二十枚。京錢二三百文。

◉張莊車站（禹城縣轄）距天津總站五百二十里二八

自平原縣車站至此。計程三十三里有奇。張莊在城之西北三十五里。

古蹟

十里望　亦名禹王亭。高十餘丈。形如覆盆。上有禹廟。舊傳爲夏禹治河時築。此以望水勢者。在車站之南約二十里。

物產　梨。雜糧。

行旅　車站附近僅有飯店。以蔽風雨。距站三里有黎吉寨。客店尚寬敞可住。每人每日約需食宿費

二三角。由站雇大車至黎吉寨。約需京錢二百文。

◉禹城縣車站（山東）距天津總站五百四十五里四五

自張莊車站至此。計程二十五里有奇。此地周初爲祝國。後屬齊祝柯地。漢置祝柯縣。至唐始改名爲禹城。站在城西六里半云。

古蹟

禹廟　在西門內。不知建自何代。明萬歷二十七年及天啓四年兩次重修。

名勝

禹迹亭　在城西南隅。現改爲山西會館。四圍遍植樹木。青葱森爽。有蟠株聳幹之懿。

物產　雜糧。黑棗。

行旅　站之左近無大旅館。如萬盛。鴻順。福陞等小客棧。每人每日食宿費五角。往來各鎮。雇車每里需價銅圓三枚。乘驢每里需銅圓二枚。小手車每里亦需三枚。

◉晏城車站（齊河縣轄）距天津總站五百七十九里〇三

自禹城縣車站至此。計程三十三里有奇。地在齊河縣城西北里許。本爲九省通衢。濱臨黃河。亦有名之市鎭也。路站距鎭一里。

古蹟

宰予祠　在齊河縣西四十五里距站二十里。

晏子祠　在鎭之東距齊河縣城二十五里。晏城本爲齊大夫晏嬰之采邑。

唐槐　在齊河縣文廟內。相傳爲唐時所植。樹已半枯。惟皮潤處。夏間猶豐茂成陰。距站二十五里。

名勝

黃河　在齊河縣東門外。距站二十五里。本爲夏禹所瀹濟水故道。舊名大清河。至清順治八年黃河決金龍口。衝入濟河故道。入於海。水勢浩淼。一望無際。爲商船雲集之所。

物產　雜糧。藥材。花生。

◉桑梓店車站（濟河縣轄）距天津總站六百五里四九

自晏城車站至此。計程二十六里有奇。村在縣城之東北三十里。車站在村之西南一里。

物產　花生。木料。鮮貨。

◉灤口車站（歷城縣轄）距天津總站六百二十六里三七

自桑梓店車站至此計程二十里有奇。兩站之間原設有鵲山一站。爲運送黃河橋工石料。及客商渡河停頓之所。民國二年因全橋告成。鵲站遂行撤廢。灤口因係灤水入河之口故名。按水經注。灤水北爲大明湖。西卽大明寺。寺東北兩面側湖。此水便成淨池云云。是灤水爲濟南風景穿插之最要者。車站在市之東北約二里許。路綫由此渡河實爲第一站。

名勝

鵲山　與灤口遙遙相對。距黃河北岸約三里。巨石巉巖。遠望如鵲。故名鵲山。或曰扁鵲曾鍊丹於此山。

華山　在灤口東九里許。與鵲山相望如華蕚然。一名金輿山。左傳齊頃公與晉郤克戰於鞍。齊師敗績。逐之。三周華不注。卽此山也。

黃河鐵橋　橋長一千三百邁當。起自北岸之鵲山。訖於南岸之灤口。爲本路最艱鉅之建築物。

物產　糧食。黑棗。

◎附黃臺橋車站（歷城縣轄）距天津總站六百三十七里

自濼口車站至此。計程三里有奇。此枝路專爲運鹽而設。係就清濼輕便鐵路（山東運署所修）舊綫。循黃河隄壩。經過趙家莊。迤南間接。與幹路相連。於民國二年六月修竣通車。

古蹟

閔子墓　在站東南十里許。

物產　鹽包。麥豆。高粱。花生。葦草。藕。石頭。葦席。

行旅　有連陞。慶陞。泰來。長發等棧。每人每日。食宿費大洋五角。

◉濟南府車站（山東）距天津總站六百三十八里七五

自濼口車站至此計程十二里有奇。爲山東省會。按濟南在禹貢爲青州之域。春秋戰國爲齊地。秦爲齊郡。漢初爲濟南國。景帝時分郡西。後魏曰齊州。唐曰臨淄。宋曰興德。元改濟南路。明清皆爲濟南府。民國廢府留縣。所謂濟南府者。實止歷城一縣。祇以習俗相沿。其名稱未之改耳。歷城設縣於漢景帝

之二年。至元魏時列爲首縣。至今仍之。昔人有歷下山水甲齊魯泉甲天下二語。兼以土風清和。人物英多。游其地者。咸推爲北省之最云。城周十二里。共四門。建自魏晉。至明時屢加修葺。頗爲完固。站在城西約五里。與新開之商埠相接。

古蹟

歷下城故址　在城南五里子城。考元和郡縣國志。及太平寰宇記。皆有歷下城之名。或以爲卽春秋時齊之鞍邑。成二年齊晉戰於鞍是也。其後謂之歷下。史記晉平公元年伐齊。齊靈公戰于靡下。徐廣注。靡一作歷。三齊記歷下城南對歷山。城在山下因名。俗亦呼爲子城。

鮑城故址　在城東三十里鮑山村。距站約三十五里。齊鮑叔牙食采於鮑。後人因以爲氏。城在鮑山下。山因城名。山上有叔牙墓。

明德藩故宮　明天順元年建。宮面南山。負百花洲。宮中泉眼以數十計。皆澄泓見底。石子如樗蒲然。清周中丞有德。因此宮改建撫署。今之省公署亦卽在此處。中有白雲珍珠濯纓灰泉等泉。實攬歷下七十二泉之勝。

秦叔寶宅　在西關五龍潭。距城約半里許。距站約四里。叔寶名瓊。唐封爲胡國公。子孫以鐵冶爲業。世稱鑄鐵秦家。宅內有碑書曰唐秦叔寶故宅。今設中西總醫院於此。

明李攀龍宅　在西關柴市路南。攀龍爲明代有名詩人。世稱爲滄溟先生。今人稱其讀書處爲白雪樓。又有祠在趵突泉東偏。

釣魚臺　在城東南黑虎泉前面。懸崖高峭。俗傳爲太公垂釣處。

歷下亭　在城內大明湖。唐杜甫陪李北海宴歷下亭詩有句云。海右此亭古。濟南名士多。今嵌刻於門首。此亭不知建於何時。按杜詩之意。則此亭當在唐以前。或云卽水經注所謂池上客亭也。爲城中勝遊之處。聯云四面荷花三面柳。一城山色半城湖。亭旁有水香亭。今廢。

唐百花隄　在城內大明湖。宋曾子固蘇子由皆有百花隄詩。卽登北渚亭之徑也。今城內尙有百花橋。

宋百花臺　百花臺名南豐臺。宋曾子固有百花臺詩。煙波與客同尊酒。風月全家上采舟。莫問臺前花遠近。試看何似武陵遊。今之百花橋北水中土阜。卽此臺故址也。

鳳翥石　石高丈餘。在舊藩署大堂前甬道中央。玲瓏剔透。頗具奇觀。

舜廟　在城內舜皇廟街。廟之東廡旁有井曰舜井。水極甘洌。汲者萃焉。又縣南有歷山。爲泰山支麓。相傳卽舜所耕之歷山。今省城南門名曰舜田門。城內又有歷山頂。歷山街等街。

閔子祠　閔子祠有二。一在城東五里閔子墓。宋熙甯七年濟南太守李肅之建。一在東門內大梁隅首。明萬歷年間知縣張翼明所建。

杜康泉　在舜廟西廡下。世傳康汲此以釀酒。

名勝

千佛山　在城南約四里。距站約八里。或云千佛二字。乃仙祓二字之訛音也。上有古刹。樹木葱鬱。四時游蹤相屬。而敞亭曲榭。迤邐接宇。堪備憩息游讌。俯視省城。歷歷在目。北望黃河。蜿蜒如帶。每遇舊曆重陽。都人士女咸駢集焉。

大明湖　在城內。有西湖之名。攷水經注濼水北爲大明湖。西卽大明寺。寺東北兩面側湖。此水便成淨池也。池上有客亭。左右楸桐負日。水木明瑟。百泉匯注。彌望平淼。面積數十頃。徧植菰蒲荷柳之

屬。古歷亭在其中央。夏秋間景色最優。誠勝境也。

七十二泉　散見於城內外。均不出三里。去車站均不出五六里。各有石誌。惟珍珠等泉前圈入撫署。即在今之省公署。

趵突泉　在西門外。距站約四里。爲濼水之源。

蓮子湖　在城北二里。其地名北園。酉陽雜俎云。蓮子湖周環二十里。湖中多蓮花。

開元寺　在城東南約十里。距站約十五里。寺爲六七百年古刹。長廊短榭。專備遊人讌集。而春時尤以花木饒麗得名。

鐵公祠　在大明湖西北隅。祀明忠臣鐵公鉉。處在歷下祠堂中。爲最占形勢。因其得地本高。故所眺之處。既平且遠。

匯波樓　即北門城樓。氣勢高敞。遠對千佛山。近瞰大明湖。北望附郭村閭。禾塍蔬圃。均可入繪。夏季登樓納涼者甚多。

物產　花生。棉花。蒲葉。菘菜。菱白。菱。藕。山芋。栗。

行旅　車站近臨商埠。埠界近頗繁華。尋常客棧。如連陞、名利、成興、大亨、悅來公司、等。皆整齊潔淨。足可居住。每人每日食宿費銀圓五角。單住宿者銀圓二角。特別客房備有被褥者。每人每日食宿費銀圓一圓。此外有金水旅館。係日本商人所設。騾馬車每輛每日需銀圓二圓。人力車最便。每里約銅圓三枚至五枚。路之遠者則雇值較廉。每日約銅圓六七十枚。由站雇至城內。約須十餘枚。至商埠約須五六枚。手推車宜於載物。每輛可裝四五百斤。價亦與人力車等。

官廳局所（官辦之銀行工廠附）

山東督軍行署	西關桿石橋	山東省長公署	院前大街
山東鹽運使署	鹽道門口	交涉公署	舊貢院街
財政廳	布政司小街	濟南道公署	舊貢院內
山東高等審判廳	普利門外	山東高等檢察廳	普利門外
山東警察廳	縣東巷	歷城縣公署	縣門前
電報局	南關朝山街	電話局	南城根

中國銀行　舊軍門巷　交通銀行　商埠昇平街

山東銀行　院西大街　津浦鐵路駐濟辦事處西關十王殿

◉黨家莊車站（長清縣轄）距天津總站六百六十四里六五

自濟南府車站至此計程二十五里有奇。此莊爲長清縣之一小村。在縣城西南約三十里。

行旅　僅有小店。每人每日住宿費制錢三十文。飯食在外。

◉固山車站（長清縣轄）距天津總站六百八十八里九九

自黨家莊車站至此計程二十四里有奇。此地距長清縣三十五里。在城之東南。車站在莊之東南里許。路綫由此至泰安。皆傍山而行。

名勝

長清塔　在縣城內西北隅。距站三十五里。高約十餘丈。共十八層。金鏧寶鐸。煥爛雲表。

五峯山　在站之西南。距站十八里。五峯並峙。古柏迴繞。山中寺廟甚多。巨石峨峨。清泉瀘瀘。有內八景外八景之名。載在縣志。洵一方之勝地也。

物產　山果。柿餅。羊皮。羊毛。土布。

行旅　有韓家官店。每人每日住宿費制錢二十文。飯食另給。由站雇車至濟南省城。約需京錢六七百文。至長清縣城。約四五百文。若雇小車至五峯山。需錢四百文。

◉張夏車站（長清縣轄）距天津總站七百零一里五七

自固山車站至此。計程十二里有奇。地在方山之東。去城約五十里。方山云即水經之玉符山。上有六泉曰黃龍白露獨孤雙鶴卓錫石龜。讀齊乘者皆能詳之。站在鎮東里許。路綫仍傍山而行。

名勝

透明洞　在盤龍山臥虎嶺之內。距站十五里。此洞由山之西北直通東南。長約二里許。洞外徑路巉絕。不易步行。洞內乃見平坦。夏日涼風徐引。境地幽勝。遊客多戾止焉。

物產　核桃。柿餅。杏。梨。牛皮。

行旅　有萬盛店。每人每日住宿費制錢四十文。飯食在外。

◉萬德車站（長清縣轄）距天津總站七百二十五里八六

目張夏車站至此計程二十四里有奇。此地名萬德店。在長清之東南境。距城約八十里。山路盤紆。站在村東約一里。

名勝

靈巖寺　靈巖山在此站之東北二十里。山上有臺。名麗經臺。山下有泉。名甘露泉。此寺建築頗古。內有唐天寶元年靈巖寺碑。殿宇複沓。銘刻林立。磴道磎磊。綿亘數里。清高宗南巡曾駐蹕於此。近時中西人士往遊者。輒流連歎賞不置。四時之景。夏秋尤佳。寺西建有九級浮圖。升頂望之。則山巒環抱。松柏繁蔭。其他奇花怪石。錯雜點綴。實爲天然勝境。

物產　核桃。　柿餅。　桃。　梨。

行旅　附近有李家小棧。每人每日宿費制錢四十文。飯食在外。由站至靈巖寺。雇小車銅圓五十枚。

界首車站（長清縣轄）距天津總站七百四十六里七四

自萬德車站至此。計程二十里有奇。此地爲長清泰安兩縣交界之點。故名界首。居泰山之陰。東望正峯。計有四十餘里。實爲禮山孔道。每年春末夏初。香客如雲。從前來往者經行磴道。甚以爲苦。自路綫

開通。蓋無人不稱爲便利云。

物產　柿餅。麥。花生米。

行旅　止有野店二三處。每人每日宿費京錢四十文。不備火食。手車驢。至泰安。約須銅圓三十七八枚。

◉泰安府車站（山東）距天津總站七百七十里八八

自界首車站至此。計程二十四里有奇。泰安府爲禹貢兗州之域。春秋時爲齊之南境。魯之北境。秦屬齊郡。漢爲博嬴奉高三縣地。屬泰山郡。北魏改博縣曰博平。隋改博平曰博城。改奉高曰岱山。又改博平曰汶陽。唐於縣置東泰州。又析置梁父肥城嬴岱四縣。後改博城曰乾封。宋改曰奉符。金初爲泰寧軍。尋改爲泰安州。清雍正十三年始升爲府。又置泰安等縣屬之。民國廢府存縣。沿用其名。泰岱爲中國五嶽之首。卽在境北。嵯峨百里。俯視諸山。皆成培塿。當爲路綫內之第一名勝。

古蹟

周明堂舊基　城東北佛峪寺。傳爲明堂舊基。考明堂爲古帝王巡狩朝諸侯之所。封禪書曰。天子從

禪還坐明堂。今則僅有遺蹟。凡所謂上圓下方。三十六牖。七十二戶半。皆不可考矣。

孔子廟　在岱頂孔子崖下。泰岱爲衆山宗主。孔子爲羣儒宗主。建廟於此。足起後人之景仰。

岱廟　在城內西北隅。爲漢時所建。其制初爲遙參門。又有遙參亭。亭後爲岱廟。坊北爲廟城堞。方三里。高三丈。門八。中有歷代帝王碑。及秦碑漢柏唐槐等物。並有溫涼玉圭一具。係清乾隆三十六年所供獻。以其上溫下涼故名。

廟內以秦之泰山刻石爲最古。其後歷代石刻。按年代敍列於左。以便考古者之探索。唐謁岱嶽題名殘碑　顯慶六年　宋天貺殿碑銘　大中祥符二年　宋東嶽天齊仁聖帝碑銘　大中祥符六年　宋岱廟鐵桶記　建中靖國元年　宋錢伯言游覽記碑　宣和元年　宋重修東嶽廟碑　宣和六年　金重修東嶽廟碑　大定二十二年　元長春觀碑　中統二年　明御製東嶽除封號文碑　洪武三年　明御製東嶽祝文碑　洪武十年　明重修東嶽廟碑　天順五年

柳下惠故里　在城東南柳里村。村外有柳子墓。又城內參將署西有柳子祠。

漢武帝祉首壇　在城西南祉首山。考漢武帝太初元年冬十二月。親禪高里祠后土。望祀蓬萊幾至

殊廷。此山爲禪高里之處。社首壇卽在其地。山陽又有石刻宋眞宗禪社首壇頌。

宋孫石胡三先生祠　在城內普照寺。考石介字守道。號徂徠先生。少時與孫明復胡安定同讀書泰山。攻苦食淡以學行相切劘。故後人爲之立祠。又有孫石二先生祠。亦在城內。

岱宗坊　在府城北門外一里。登岱者自此始。坊創於明隆慶年間。其後漸圮。至淸雍正八年重建。

名勝

泰山　自車站西北行約六七里。卽至岱頂。盤紆萬巒。隆崇崒嵂。瑤簪玉筍。森列無際。實爲宇內之鉅觀。其中一邱一壑。皆可記載。累福未能盡也。茲敍其最著者如左。

高里山　在城西南三里餘。卽史記封禪書所稱之社首山。山極小。上有塔。其東北有廟。內供閻羅酆都陰曹七十二司等神像。歷代碑記數百座。廟內有亭曰對岱亭。以其正對泰山也。夏間納涼甚佳。

玉皇閣　在岱嶽峯下。爲登岱必經之路。廟貌不甚閎敞。樹木陰森。遮蔽天日。殿前有廳。可以眺遠俯視城市。歷歷在目。內有行廚。遊山者取食甚便。

王母池　卽古之羣玉庵。內祀王母。宋皇祐間煉師龐歸蒙居之。賜紫服。廟東有呂公洞。傳爲呂公題

詩石壁。有虬對詩頂禮。揮筆點其額。遂化龍飛去。洞北爲虬。在灣岱。史所稱王母池是也。殿內石刻以後梁小蓬萊題名。北宋安隆題名爲勝。

斗母宮　此宮爲斗母所在地。其內亦有行廚。爲遊山者所取資。

經石峪　在斗母宮東北。宋陳國瑞題名。石經谷石坪廣畝許。古刻隸書金剛經於上。字大如斗。不計姓名年號。殘毀過半。明王世懋輩疑爲宋元人筆。而無所指實。按北齊武平時梁文令王子椿好內典。嘗於徂徠山刻石經二。俱隸書。字跡古勁。與此如出一手。則是經或亦子椿書耶。

東西橋　在斗母宮之上。雲步橋之下。古柏森森。排列無數。曲徑蜿蜒。依山傍水。沿途石刻甚多。又名柏洞。

雲步橋　飛瀑巖下爲護駕河。又名銀河。複道行空。故有雲步之稱。

御帳坪　在岱南。有秦五大夫松。秦始皇封泰山。風雨暴至。休於樹下。因封其樹爲五大夫。言松者始於應劭之漢官儀。大夫爲秦爵之第九級。後人沿譌襲謬。遂謂爲松之封大夫者五耳。

對松山　亦曰萬松山。以此處之松樹排立。兩旁遙遙相對。因名。松厄於石不能大。以雲氣蘊溼而生

枝皆作蛟虬形。

大觀峯　一曰彌高巖。有唐玄宗開元十四年岱嶽觀題名詩刻在石壁上。世謂之磨崖碑。高二丈九尺。寬一丈六尺七寸。並有御製八分書。及題額。字徑五寸。額字徑一尺九寸。清康熙乾隆二朝題詠勒於此崖之西。

碧霞宮　在岱南。廟貌閎深。祀碧霞元君。每年陰歷三四月間。登岱進香者。絡繹不絕。頗極一時之盛。廟外即南天門。十八盤路。泰山以此處爲最陡絕。兩旁有鐵索。粗如兒臂。香客步行。輒攀緣而上。

玉帝觀　舊稱太平頂。俗名玉皇頂。有玉帝觀。即古太清宮也。大殿前有數石高約三尺許。圍以石欄。名曰泰山絕頂石。相傳此處爲泰山絕頂。歷代登封之所云。觀之東有孔子小天下處碑。

秦始皇無字碑　在玉帝觀大門外小坡下。高一丈五尺五寸。南北面各寬三尺六寸。東西側各厚二尺四寸。碑上微狹於下。頂似幢蓋而趺爲土壇。或曰石表。或曰神主。或言其下有金書玉簡。當是石函。色黃白堅瑩無苔蘚。非嶽之所有。世傳爲秦始皇無字碑。

日觀峯　岱頂有三峯。峙立。東曰日觀。每於雞鳴時觀海上日出。西曰秦觀。可以望長安。又西曰月觀。

對日觀而言。俗訛爲越觀。可以望會稽。

後石塢　羣山突起。古松萬株。廟在天空。山根有黃花洞有靈異泉。有蓮花洞。此處風景絕佳。距岱頂頗近。

普照寺　此寺位於泰山之麓。爲唐宋時古刹。自金大定年奉勅重建。額曰普照禪林。有勅牒石刻泐於殿壁。

黑龍潭　在岱東百尺崖。瀑瀉若垂帶爲天紳。泉下匯黑龍潭沈碧無底。

傲徠山　此山與岱頂相望。近視之。其高似與岱頂相等。其實止得其半。故俗諺云。近看傲徠高。遠看傲徠搭。在泰山半腰。

扇子崖　傲徠山下有小山。遠望似扇狀。有元始廟。祀元始天尊。

物產　花生仁。紅果。梨。土茯苓。

行旅　有誠興。成興。高陞。太來。每人每日約須食宿費銀圓五角。登山山轎一往復。須價四五圓。

◉東北堡車站（泰安縣轄）距天津總站七百九十五里五八

自泰安府車站至此計程二十四里有奇。地爲山下一小村。在大汶河之北約五里。荒落無甚可紀。

名勝

波羅山　山內有寺觀七十二處。頗堪游覽。惟近爲萑苻出沒之區。游人多於農隙結隊前往。

◉大汶口車站（泰安縣轄）距天津總站八百二十三里七九

自東北堡車站至此計程二十八里有奇。此地瀕大汶河。又曰汶陽鎮。向爲繁盛之區。中經兵燹。日見寥落。設站通車以後。稍復舊觀。過站卽爲大汶河。橋共八空。長三百六十米達。一大橋也。

古蹟

漢樊崇堡　在徂徠山前天平砦。

宋徂徠先生石介故里　在徂徠北橋溝村。介居徂徠山下。以易敎授人。稱徂徠先生。今汶河岸石氏先塋在焉。又徂徠北讀書堂爲徂徠書院舊址。

名勝

大汶河　發源於泰山之麓。在車站南。水淸而甘。天然之石。層疊成片。有蝙蝠燕子蝴蝶魚蛇樹木各

形狀。鬚翅分呈。枝葉顯露。其中蝠燕二種最多。分黑色灰色二種。爛然可觀。土人稱爲燕子石。嵌以木邊。可作屏鏡。又有二種一曰螃蟹石。石作方形。色灰。每一石上有天然紋如蟹。作黃色。多少不等。東省多購之用製硯屏。及插屏。一曰秀花石。以極精之工磨礱成物。其花紋能分五彩。其質亦精細異常。瑩澈如玉。

徂徠山　在站東三十五里。巨石巉巖。前代文人墨客。多居於此。山之東今有光化寺。寺內石刻。如北齊之經。元代之碑。頗足供好古者之搜探。

物產　花生米。薑。麻。生油。

◉南驛車站（甯陽縣轄）距天津總站八百四十四里四七

自大沒口車站至此。計程二十里有奇。南驛在甯陽縣城之東北七十里。爲一小村。

物產　花生仁。柿餅。薑。棗。

◉吳村車站（曲阜縣轄）距天津總站八百七十六里二四

自南驛車站至此。計程三十一里有奇。地甚荒落。洙泗間一小村也。在曲阜城西北二十六里。

名勝

駝維山　在村之東北。距站二十里有奇。亂峯絕嶺。青翠層亙。上有石門寺。每逢舊歷三月十五日爲廟會之期。登最高峯可望泰嶽之頂。

物產　花生仁。柿餅。紅棗。椿芽。麵粉。梨。鮮果。金銀花。

◉曲阜車站（山東）距天津總站八百九十四里六八

自吳村車站至此。計程十八里有奇。曲阜本爲上古建都之地。其後周公封焉。漢置魯縣。魯恭王亦都其地。隋初曰汶陽。後改名曲阜。宋改曰仙源。至清代復用舊名。此縣爲聖賢生長釣游之地。宗風國粹。勝照今古。城十二門。正南曰稷門。南左曰章門。南右曰雩門。正北曰圭門。北左曰齊門。北右曰龍門。正東曰建春門。東左曰始明門。東右曰鹿門。正西曰史門。西左曰歸德門。（當時學者多由是門入故有此名）西右曰麥門。車站在城西北十八里。

古蹟

舊縣　在今城圩之東三里。卽曲阜城基也。明嘉靖初年始徙今城。

黃帝降生處　在城東北六里。爲古壽邱。金代因避聖諱。改爲壽陵。陵之舊基今不可見。尙有斷碑。字迹模糊。殆未易辨。

少昊陵　在舊縣城東北里許。其先宋時疊石成之。有石室石像石壇八卦石等。並於陵東建設小廟。清乾隆三年。知縣孔毓居請發帑銀。於陵前另建宮門。享殿配殿。門外並立有石坊。

周魯泮池　在城之東南隅行宮。占地數畝。白蘋漾碧。頗饒清景。中有小洲短隄。連岸左有三石。上刻乾隆泮池證疑一篇云。確係魯宮之舊。今皆傾圮。惟亭榭柱礎猶有存者。

周公廟　在城東北二里。卽魯論語所稱之太廟。現有東野氏世守之。有謂此地爲少昊氏故宮者。有謂爲漢魯靈光殿者。皆未見明確云。

周公臺　在周公廟之西里許。或謂爲泮宮臺。一曰書雲臺。俗云釣魚臺。臺北有水。卽泮水也。

至聖廟　卽文廟。在縣城中央。爲闕里故宅。規模閎遠。堂宇深邃。正南之門爲金聲玉振坊門。又二門榜曰大中門。宋仁宗御筆也。三門曰同文門。其後爲書樓。樓後御路。東西兩碑亭。次大成門。次杏壇。壇之後卽正殿。殿榜爲宋仁宗御製飛白書。徽宗崇寧二年。詔殿名大成。共九間。前後左右。爲聖系

各殿。考聖廟搬於魯哀公十七年。漢魏唐宋遞相延飾。金元明清。累有增修。廟庭碑刻之盛。不可殫述。

杏壇在大成殿前。卽先聖講道之遺址。漢明帝幸孔子宅。亦嘗御此。命皇太子諸王說經於堂上。後世常以爲殿。宋天監中四十五代孫孔道輔監修祖廟。增廣殿庭。移大殿於後。因講堂舊址。甃爲壇。環植以杏。

孔林古檜。在大成殿左側。按闕里志。夫子手植檜三株。有兩株在贊德殿前。高六丈餘。圍一丈四尺。其文左者左紐。右者右紐。其一株在杏壇東南隅。高五丈餘。圍一丈三尺。其枝盤屈。世謂之再生檜。晉永嘉三年枯死。隋義甯元年復生。其後數枯而後榮。明弘治十五年又燬於火。尚有餘幹。清雍正十年生新條。至今尚存。

顏子廟　在聖廟東北約六百步。門外大坊三。聯曰復聖廟。內有陋巷井亭。及陋巷故址碑。井極古。亭亦玲瓏。正殿之右有白虎皮松。大可四五圍。覆陰如蓋。階下有顏樂亭。相傳顏子嘗鼓琴於此。更有浪省亭。清乾隆御製詩碑在焉。

至聖林　在城北三里。距站約三十里。面洙背泗。兩旁松柏相對直立。南爲神道碑。次爲萬古長春坊。左右碑亭二。明萬歷二十二年巡撫鄭汝璧及巡撫連標所題。次爲至聖林坊。東西列垣如翼。坊外有村或曰卽孔里也。其北爲至聖林樓門。門以內東爲宋眞宗輦路。西爲洙水橋。橋北爲享殿門。左爲思堂。前爲思堂門。門之北爲享殿。甬道中置一石鼎。旁列兩翁仲。左執笏右按劍。華表二。後有古楷。相傳爲子貢所手植。殿之北稍西爲至聖墓。馬鬣長封。石壇猶在。又有二碑。其一卽爲宋宣和之舊碑。左爲子思墓。右爲伯魚墓。聖裔諸墓。多在東南。子貢廬墓處則在西側。聖墓上生蓍草。旣凋復青。一叢五十莖。恰符大衍之數。又有所謂文蟲者。形以蟬而小。每至春時卽鳴於樹杪。若琴瑟笙簧之奏焉。又洙泗書院在聖林東二里許。相傳爲孔子自衛反魯設教之所。書院有重門。中爲正殿。

顏子林　在城東南十餘里防山之陽。有碑篆曰。魯兗國復聖公墓。明嘉靖年間所立。墓前石橋二梁。可三四十圍。傳是顏子手植。

舞雩臺　距城南約二三里許。一名雩壇。水經註所謂雩門南。隔水有雩壇者是也。道左西向側立一碑。壇基面南高二丈餘。旁有老柏七株。西南隅有石刻。明萬歷十一年吳同春所題鳳翔千仞四字。

又後數步爲聖賢樂趣碑。旁題小字有聖賢樂趣不在山水之間等語。

名勝

防山　在縣東二十五里。周九里。高三里。望之如防。俗曰筆架山。山北十里有啓聖王墓。卽禮記檀弓所謂防墓是也。俗曰梁公林。其東南隅則聖兄孟皮之墓在焉。

泗水　發源於泗水縣東陪尾山源有泉四。四泉同發。因以爲名。西流至其縣北八里。合爲一流。經曲阜等縣。以達濟甯。禹貢所謂泗濱浮磬卽指此。

沂水　在城南二里。卽曾點所云浴乎沂者是也。發源於尼山之智源溪。諸泉入之。西流至縣境入於泗。

物產　香稻。馬牙棗。核桃。佛手。花生。耿餅。龍鬚粉。香椿芽。葦席。秫席。楷木。（或作杖或作如意）

行旅　城鎭均無大旅館。祇有小店數家。每人每日宿費約銅圓二三枚。飲食費在外。由站雇車至曲阜城內。約需銅圓五十餘枚。

◉兗州府車站（山東）距天津總站九百二十五里二七

自曲阜縣車站至此計程三十里有奇。府境兼禹貢徐兗二州之域。春秋魯地。戰國屬楚。秦爲薛郡。漢曰魯國。曰山陽。晉曰魯郡。隋唐曰兗州。宋曰泰甯。曰襲慶。元明爲兗州府。其附郭之縣曰滋陽縣。本魯負瑕邑。漢爲瑕邱縣。宋曰瑕縣。後名爲嗞陽。明改嗞爲滋。清仍之。民國廢府存縣。車站卽在縣城之東約一里。

古蹟

舊城　在今城西二十五里。卽春秋魯負瑕故邑。漢之瑕邱。宋之嗞陽。皆此地也。

高魚城　在城西三十里。春秋魯邑。左傳襄公二十六年。齊烏餘以廩邱奔晉。遂襲我高魚。卽此。

元聖祠　在東門外。祀周公。

達巷　在城西北舊闕莊。路東有碑。曰達巷黨人里。

闕黨　在城東北一里。今有闕黨泉。

柳下惠墓　在城西八里進賢社內。又有和聖祠亦在附近。

卞莊子祠　在西大社西北店村。

復聖顏子祠　在城西巋山之陽。清初建。

澹臺墓　在站南十六里。

名勝

巋山　在城西南三十里。高約一里。廣三里。自東北起一峯。迤邐而西。斷而復續。至西端又突起一峯。形如覆盂。春夏之交。松柏繁茂。間以桃李。頗呈偉觀。

物產　煙葉。蒲包。雞子。花生仁。穀糧。土布土絹。

行旅　有連升。鴻昇。通遠棧。每人每日膳宿費五角。由站至城。轎車每輛價在三角以內。小車價在二角以內。

◎附兗濟枝路

由兗州至濟甯共長五十七里有奇。濟甯踞運河沃壤。爲山東西境。最適於貿易之區。故設此枝路。車站二。曰孫氏店。曰濟甯州。

◉孫氏店車站（濟甯縣轄）距天津總站九百六十一里零七

自兗州府車站至此計程三十五里有奇。地屬濟甯。在城西三十里。

物產　煙葉。雜糧。

◉濟甯州車站（山東）距天津總站九百八十三里零七

自孫氏店車站至此計程二十二里。此地在周爲任鄆二國。漢置任城縣。元隸濟甯路。明爲州。屬兗州府。清因之。乾隆三十九年升爲直隸州。民國改爲縣。與所屬之縣相同。濟甯歷爲重要之地。方輿紀要謂南通江淮。北連河濟。控邳徐之津要。扼宋衛之咽喉。實非侈語也。枝路由兗至此爲東西綫。

古蹟

承匡山　在城東南七十里。相傳爲女媧氏生處。下有女媧氏陵廟。

太白酒樓　在南城上。李白客任城時。縣令賀知章觴之於此。

名勝

晉陽山　在城西南三十里。一名縉雲山。山有古寺。北瞰諸湖。西聯九十九峯。漕河繞其左。陟巔登眺。

頗稱大觀。隋唐宋元之磨崖題字造象碑文。不可殫述。

鳳凰臺　在城西十里。相傳有鳳凰集此故名。濟甯舊志。作風化臺。屹然一邱。突起湖壖。周圍皆荷花。洩香四溢。風景倍勝。

南旺湖　爲濟甯運河之上源。占三縣之地。在濟甯境爲其一部分。此湖之東分爲二。跨汶流南北。南曰蜀山。北曰馬踏。三湖其初則一湖也。全形北高而南下。面積甚廣。爲東省最有名之湖。又有南陽湖在州城西五十里。湖旁小山羅列無數。

物產　煙葉。冬菜。花生。苜蓿。蒜。梨。櫻桃。麻。藕。蒲。菱。芡。金波酒。又有桂枝煙捲一種。係德義隆號專製。

行旅　有聚賢高陞連陞來陞棧。每人每日食宿費銀圓五角。由站至城。雇轎車約需京錢一千文。

◉鄒縣車站（山東）距天津總站九百六十一里九四

自幹路兗州府車站至此。計程三十六里有奇。爲津浦兩站距離較長之綫。車站在城西里許。鄒縣於周爲邾國。後改爲騶。秦置騶縣。唐改騶爲鄒。歷代因之。地爲聖賢生長釣游之鄉。遺蹟不可勝紀。

古蹟

伏羲畫卦處　城南嶧山之五華峯。相傳爲伏羲畫卦處。有八卦石。嶧山古蹟甚多。有孤桐觀。卽禹貢所稱之嶧陽孤桐。又有仰山亭。爲孔子讀書處。嶧山書院。爲始皇勒石處。秦御路。爲始皇羊車登嶧處。郗公峯。爲漢太尉郗鑒避難處。

昌平山　在城東三十五里。與尼山相距五里。山下有昌平鄉。蓋鄉取山爲名。史記孔子世家。孔子生魯昌平鄉陬邑。卽其地也。

四基山　在城東。亞聖孟子墓在焉。

萬章故居　在城南十里萬村。章墓亦在其地。

匡衡墓　在城東四十里。衡爲漢東海郡丞縣人。遷居鄒之羊下村。今城東匡莊有衡墓。

名勝

尼山　在城東六十里。本名尼邱山。因避聖諱去一字。此山卽顏母所禱之地。山脈自泰山蜿蜒而來。有五峯連峙。謂之五老峯。中峯卽尼山也。高凌霄漢。頂上石皆作輪網文。中有至聖廟。旁有尼山書

院下有坤靈洞。北有中和壑。其流爲智源溪。沂水出焉。溪上有觀川亭。山之東三里曰顏母山。以隔沂水有顏母井。及祀堂遺址。今猶在焉。

孟子廟　在南門外。其中黛柏參天。皆宋宣和年間所植。內有天震井。及孟子眞像。廟西爲亞聖府。由南門而東。有三遷故址之坊。坊側有孟母斷機處。子思作中庸處。再東爲斷機堂。外有孟子洗硯池。內有孟子墨書臺。及秦漢元明清諸碑。

嶧山　在城南二十里。自麓至頂計八里。秦始皇與魯諸儒生議刻石頌秦德卽此山也。高秀特出。絕少土壤。怪石成疊。森峭萬狀。最高之峯爲五華峯。有玉帝洞。帝座下孔穴。俗傳與海相通。外有石井。泉水岔涌。謂之曰聖水井。其他歷代祠墓及碑篆題詠甚多。眞岱南之奇觀也。

物產　山查。各種獸皮。絲。椿蘭。麥。高粱。稻。黍。薏以。山藥。花生。棗。棉花。煙葉。靛汁。尼山硯。龍骨石。

◉兩下店車站（鄒縣轄）距天津總站九百八十一里

自鄒縣車站至此。計程十九里。兩下店在縣城東南約二十五里。與圖作二家鋪。蓋音義之轉也。車站

在其東北約一里。

名勝

玉皇宮　距車站約四里許。在嶧山五華峯下。每歲之首。開香火會。一月爲期。魯豫蘇皖各省來此進香者。絡繹於道。臨時開設店肆。不下數百家。附近居民。率多結隊遊覽。頗極一時之盛。

物產　小麥。花生。煙梗。水果。

◉界河車站（滕縣轄）距天津總站一千零八里三四

自兩下店車站至此。計程二十七里有奇。此地在縣城北約四十里。有河一道。東西綫相延。河南爲滕縣界。河北爲鄒縣界。故曰界河。車站在村南約二里。

名勝

鳧山湖　在界河西五十里。湖中產魚甚多。南北皆通運河。近年湖水較小。行船不便。然接藍漾綠。頗饒景趣。

物產　花生。小麥。

◉滕縣車站（山東）距天津總站一千三十五里一四

自界河車站至此計程二十六里有奇。此縣在周爲滕薛小邾三國地。漢置蕃縣。隋改爲滕縣。宋爲滕陽軍。金改爲滕州。元以後復爲滕縣。車站在城西相距里許。

古蹟

伏羲廟　在城西北染山上。廟內有廟碑二。一係後唐長興四年所立。一係金大定二十五年重修時所立。

殷微子墓　在縣南九十里微山之陽。墓前有漢建始元年所立墓碑。匡衡題仁參箕比四字。書法雄渾端嚴。

武城　在曾子山後。即曾子去越寇之地也。又爲言子絃歌處。

張子房墓　在微子墓南二里。墓基周圍約畝餘。明嘉靖癸未南直巡按朱衣立有碑記。墓側有酸棗樹。大皆數圍。枝如虬龍。非近代物。每逢夏季。遊人多集飲於此。

滕文公祠　在城內學宮東。殿宇尚完好。

名勝

龍山　在城北三十里。晴雲橫嶺。適於瞻眺。

微山湖　在城南九十里。微山在湖中央故名。此湖下通徐邳。萬頃茫然。沈竿續蔓。其深莫測。乘景泛舟。足助詩興。湖之西北隅曰留城。傳是張子房受封處。昔年遇有陰霧。水面卽見此城。如蜃樓海市。時至中秋。皓月流天。湖中印千百月影。故有微湖夜月之名。縣志列爲八景之一。

物產　花生。水菓。小麥。紅糧。

行旅　悅來公司。慶裕昌。合盛公。慶昇恆等四家。每人每日食宿費均銀圓五角。

◉南沙河車站（滕縣轄）距天津總站一千五十一里三六

自滕縣車站至此。計程十六里有奇。地在縣城之南。一名漷河。春秋時魯取邾田。以漷水爲界卽此。車站在村西約二里餘。

古蹟

漢宮　在站西南六七里。按漢武帝嘗幸泰山瑯琊等處。諸郡國皆除道路設宮寢。此卽公丘侯劉頗

繕治皇幸之宮也。又光武帝亦曾臨幸。有清涼臺。今爲清涼寺。

物產　花生。麥。高粱。

◉官橋車站（滕縣轄）距天津總站一千七十里七八

自南沙河車站至此。計程十九里有奇。地在滕縣之東南約四十五里。車站在村西約三里。

古蹟

陶山　在站東南相距約三十里。卽華采山。因陶朱公隱此。改名陶山。山之上有井不可窺。窺者不盈歲輒死。又有鳥巢井上。金喙黑色。見則大水。山後爲薛河。中有釣魚臺。高一丈五尺。迭經大水不損。土人云。是范蠡釣魚處也。山下河邊平澤爲范蠡湖。

薛城　在站南一里。戰國時齊孟嘗君田文所築。其周圍基址至今猶存。向東有孟嘗君墓。聞有開掘者。內如宮室。以銅鐵鑄壁。叩之有聲云。

毛遂墓　在站西約百步。清宣統三年春間。本路工程。築至墓前。掘一碑。審爲遂墓。

物產　雜糧。果品。

◉臨城車站（滕縣轄）距天津總站一千九十七里八五

自官橋東站至此計程二十七里有奇。地在滕縣之東南約七十里。車站在鎮南約二里許。

名勝

青山　在站東北十里。因所產之石皆青色故名。青山又以衆山環繞。當推此山爲領袖。故又名千山頭。山中有白雲朝陽二洞。明魯王重修廟宇。今猶完整。雕甍畫棟。層樓傑閣。曲廊複徑。松柏陰森。雖盛暑不啻暮秋。故有千山秋爽之目。夏季前往避暑者甚多。舊歷九月有會。商賈雲集。頗極殷盛。

物產　花生。雜糧。

行旅　有與隆。義順。高陞棧。每人每日食宿費均制錢四百文。由站雇車至夏鎮。約需制錢四五百文。

◎附臨棗枝路

由臨城至棗莊共長五十六里。棗莊有中興煤礦公司。產額豐富。爲東省最大之礦。當路綫中心。故設此枝路以取運輸之便利。車站三曰鄒塢。曰齊村。曰棗莊。

◉鄒塢車站（嶧縣轄）距天津總站一千一百三十二里

自臨城東站至此計程三十四里有奇。地在嶧縣城西北五十餘里。車站在鎮南約二里。

物產　石磨。豆餅。

◉齊村車站（嶧縣轄）距天津總站一千一百四十九里四五

自鄒塢車站至此計程十七里。地在嶧縣城西北約三十里。雖一小村。亦甚殷庶。舊歷每二七四九等日。有一大市集。車站在村南約二里。有王家村與站相連屬。又西半里許有小屯。和興煤礦一處。已經停採。近因煤苗復現。有人重擬勘開云。

古蹟

金界樓　在嶧縣城西十五里青檀山巔。距車站約二十五里。相傳爲宋金分界之處。岳武穆曾於此樓養目。樓高數丈。羣山環列。前有舊寺。下有泉磵。石上仙檀盤根布蔭。其他古木枝幹相穆。

名勝

許由泉　在嶧縣城西北十里。一曰許池。泉距車站約二十里。其地有大嶺橫起。嶺之南有泉數十最勝者爲此泉。綠波歡發。秀色可觀。又有珍珠泉。吞吐如珠。鍋泉形若沸鼎。篩泉有簸揚之狀。金花泉

映日作金碧色。諸泉之後。有荀卿寺。亭臺遺跡。足資搜探。

物產　花生。雜糧。水果。磁器。

◉棗莊車站（嶧縣轄）距天津總站一千一百五十三里八五

自齊村車站至此。計程四里有奇。地在嶧縣城西北約二十五里。車站又在莊西北約三里。中興煤礦距站亦約三里。此礦產煤額每日數百噸。

物產　煤。焦炭。花生。紅糧。

行旅　有同福棧。欣發棧。永和棧。裕祥棧。共四家。每人每日食宿費大錢五百文。

◉沙溝車站（滕縣轄）距天津總站一千一百十六里〇七

自幹路臨城車站至此。計程十八里有奇。地在城南約九十里。車站則在鎮西約一里半。

古蹟

二疏故里　在站南十八里之施犖溝。爲漢疏廣疏受二大夫故居。莊外有石碑。上刻漢二疏故里五字。旁有土阜。相傳爲二疏散金臺也。

物產　花生。魚。蝦。芝蔴。麥。高粱。

行旅　有大興店。高陞店。丁家店。郭家店。趙家店。每人每日宿費銅圓二十枚。飲食自備。

◉韓莊車站（嶧縣轄）距天津總站一千一百四十三里〇五

自沙溝車站至此。計程二十六里有奇。地在嶧縣西南約六十里。瀕微山湖。爲運河諸閘之總匯。通過豐沛蕭碭各縣。北連濟寧。南貫清江。車站在莊之東北約三里許。

古蹟

漢袁安舊治　即今陰平集。城隍猶存。距站東北二十五里。

劉伶古臺　按晉書劉伶傳。伶沛人。游於嶧遂終焉。臺在亂山中。係一巨石。石之下有劉伶墓。明賈夢龍題碑。距站東北七十里。

物產　五穀。菸葉。花生。山菓。麪粉。牛皮。

◉利國驛車站（銅山縣轄）距天津總站一千一百五十八里九二

自韓莊車站至此。計程十五里有奇。地在銅山縣境。東北與山東嶧縣境相錯。爲山東江蘇兩省交界

之地。與圖作利國驛。當微山湖之尾。南望張果山。位置形勢頗爲佳勝。車站在其附近之東馬山。西馬山有鐵礦。產額甚豐。前曾經人開採。繼而停辦。現今復有探勘者。

古蹟

奉聖寺　距站二里有餘。在利國驛之東南。寺前有古銀杏一株。相傳曹操曾繫馬於此。

名勝

眞珠泉　在車站東南二里。此泉脈係正出。水清且溫。由石竇飛湧。皆成爲珠。名曰眞珠泉。

物產　雜糧。魚。鴨絨。

行旅　止有小店。每人每日食宿費制錢二百文。

◉柳泉車站（銅山縣轄）距天津總站一千一百八十五里三一

自利國驛車站至此。計程二十六里有奇。地在銅山縣城東北。仍接微山湖之尾。車站西北二里。有柳泉自平地湧出。其脈甚清。故名曰柳泉。與圖則作柳前鎭云。站東三十里賈汪地方。有一煤礦公司。每年採煤額甚豐。

物產　煤。雜糧。

◎茅村車站（銅山縣轄）距天津總站一千二百二里一八

自柳泉車站至此。計程十六里有奇。地距縣城約二十五里。與附近之前官山後官山前王家莊後王家莊。均富於農產物。車站在村南約二里。

名勝

銅山　距站六里。山上古刹。皆係數百年前所建。山下古洞最稱深邃。其前石室整潔。遊者甚多。若探其究竟。惟縋幽鑿險之士方肯深入也。

金字橋　在車站東十二里。爲運河故道。上有石橋。名曰金字橋。徐州府屬之大建築物也。惟年代則不可考云。

物產　瓜子。棉花。黃豆。

◎徐州府車站（江蘇）距天津總站一千二百二十四里一八

自茅村車站至此。計程二十二里。徐州爲九州之一。由來甚古。其境域與禹貢正同。夏以後爲大彭氏

國。春秋爲宋地。戰國屬楚。秦置彭城縣。項羽自稱西楚霸王都此。漢曰徐州。自晉迄於清初。皆因之。雍正十一年升爲府。民國廢府存縣。此地乃只指銅山一縣區境。因以狹小。然觀其襟帶沛泗。聯絡數省。呂梁湖在其東南。奎河在其西南。形勢最稱勝要。車站在城東約三里。

古蹟

彭祖樓　水經注曰。城之東北角起層城於其上。號曰彭祖樓。地理志曰。彭城縣故彭祖國也。世本曰。陸終之子其三曰錢。是爲彭祖。其樓之側。襟汴帶泗。東北爲二水之會。聳望川原。極目清野。斯爲佳處矣。

燕子樓　俗傳在城西北隅。舊志謂在張尙書舊第中。唐白居易詩序。徐州故張尙書有愛妓曰盼盼。善歌舞。尙書既沒。舊第中有小樓。名燕子。盼盼念舊不嫁。居是樓十餘年。幽獨塊然。因同張仲素續之同題三絕句云。至宋以後題詠尤甚。

黃樓　在城東北隅。宋蘇軾爲守時增築徐城以捍水。作樓堊以黃土。曰土實勝水。嘗與客遊其上。此樓於清同治十一年重修。今猶完整。

名勝

雲龍山　唐張天翼退隱處。在城南二里。峯巒峭立。石磴回環。墨客詩人。多吟詠於此。

子房山　漢張子房辟穀處。在城東南。與車站相對。其高百重。煙鬟連紓。乘車者適過其下。挹彼風景。最足開拓胸襟焉。

放鶴亭　建自唐代張天翼。當時山人畜有二鶴。朝放暮歸。故以放鶴二字名其亭。亭在山巔。盤旋於上。四顧悠然。

快哉亭　在城東南隅。形如彈丸。風景清雅。水繞如帶。細柳拂簷。亭外荷花數畝。與香風橋相通。時至盛夏。遊人咸集。

物產　雜糧。豆餅。花生。牛皮。芝蔴。

行旅　站後有招商旅館。

◉三鋪車站（銅山縣轄）

距天津總站一千二百五十二里〇八

自徐州府車站至此。計程二十七里。有奇。地在縣城南三十里。俗名三堡。車站在其東三里有餘。

古蹟

聖人廠　在車站西南十里。城西山頂有宣尼遺像在焉。廟後有曬書廠。傳是孔子周流遇雨之處。

名勝

天門寺　在車站西十餘里。東南北三面懸崖如壁。高與雲齊。惟缺一西面。其形如門。名曰天門。中有天門寺。四周有古木千餘株。大皆數圍。松檀居多。枝柯分作龍鶴形。每至夏秋之間。虹消雨霽。卽呈奇景。雖在百里外。亦能遙望而得之。

物產　高粱。麥。

行旅　有高昇棧。胡家店。由車站至雙溝等鎭。有單輪人力車。每輛價銅圓十餘枚。又有四輪牛車。每輛三十餘枚。

◉曹村車站（銅山縣轄）距天津總站一千二百七十九里九八

自三鋪車站至此。計程二十七里有奇。此地南鄰皖界。北接徐郡。爲往來之衝。祇以山嶺綿亘。河流缺少。故民風尙近樸儉。

名勝

皇藏峪　在站西十五里。峭壁嵯峨。半坡有一寺名曰皇藏。禪房十餘間。頗爲靜潔。四圍樹木布蔭數里。卽茲避暑甚多樂趣。寺後有二洞。其一亦名曰皇藏。相傳漢平帝曾避新莽之亂於此。

物產　高粱。麥。

●夾溝車站（宿縣轄）距天津總站一千三百四里八八

自曹村車站至此。計程二十四里有奇。此地爲津浦入安徽綫之第一站。車站在夾溝西南里許。

古蹟

白果樹　距車站西北二里許。古廟前有白果樹一株。高約六七丈。大可數圍。廟外碑刻甚多。皆係明清二朝所建者。

物產　雜糧。

●符離集車站（宿縣轄）距天津總站一千三百三十四里九八

自夾溝車站至此。計程三十里有奇。一名福履集。地本楚邑。戰國策楚南有符離之塞。秦置縣屬泗水

郡。漢封路博德爲侯國屬沛郡。王莽改曰符合。晉廢。魏置斛城縣。地形志斛城縣有扶離城。當卽符離之轉音。北齊移斛城縣於古符離城。復爲符離縣。隋唐以下遞有更置。元併入宿州。卽今符離集之地。在城東北二十里。車站在村北五里。

古蹟

禹廟　在站南五里睢河岸。唐白居易曾築臺於此。今有碑記可證。

名勝

高皇山　在站西五里。與靈姥山天馬山艾山諸脈連絡。直上一里許。有漢高帝古廟故名。

物產　黃豆。芝蔴。小麥。高粱。香油。雞蛋。西瓜。高粱酒。

◉南宿州車站（安徽）

距天津總站一千三百六十一里三八

自符離集車站至此。計程二十六里有奇。此地古爲宿國。秦爲符離縣。三國時魏置蘄縣。唐置宿州。歷代仍之。民國改州爲縣。車站在城東約里許。地勢卑下。

古蹟

隋隄　考州志。隋煬帝欲觀揚州瓊花。自汴開河。經宿與靈壁至泗。長一千三百里。以便舟楫。兩旁築隄。種柳。工未竟而旌移。今其隄尚名隋隄。明萬歷二十九年。知州馬獻圖以黃水時浸城址。乃於城北東西接隋隄。築護城新隄一道。綿亘數里。城始免水患。今與隋隄不復辨。

大澤鄉　在城西南。考史記陳涉世家。涉行至蘄西大澤鄉。遇雨失期。乃同謀起兵。

扶疏亭　在北城上。蘇東坡守徐日。常遣墨竹於宿州刺史。刺史鐫諸石。構亭貯之。名曰扶疏。元季燬於兵。明時復行修築。清康熙間繕葺如舊。

物產。麥。豆。高粱。芝蔴油。牛皮。

行旅　有中英旅館。第一旅館。每房一間每日需費三角。飯食在外。

◉西寺坡車站（宿縣轄）距天津總站一千三百八十九里九八

自南宿州車站至此。計程二十八里有奇。在城南。爲一小村。車站在村東四里。

物產　高粱。豆。麥。芝蔴。酒。

◉任橋車站（宿縣轄）距天津總站一千四百十八里五八

自西寺坡車站至此。計程二十八里有奇。地在城東南七十五里。介乎沱澮二河之間。附近村鎮富於農產物。

物產　雜糧。

◉固鎮車站（靈壁縣轄）

距天津總站一千四百四十六里四八

自任橋車站至此。計程二十七里有奇。此地爲古穀陽鎮。漢時曾置爲縣。屬沛郡。魏書地形志穀陽郡治穀陽城。太和中置鎮。金設西固鎮。在縣西南九十里。介沱澮二河之間。爲一稍大村鎮。車站在鎮西二里。

古蹟

霸王城　在固鎮之西約十二里。距車站約十里。爲項羽屯兵之壘。

物產　芝蔴。黃豆。綠豆。高粱。

◉新橋車站（靈壁縣轄）

距天津總站一千四百七十二里八八

自固鎮車站至此。計程二十六里有奇。距縣城八十五里。亦一小村鎮也。車站在其東南約三里。

物產　麥。高粱。豆。香油。半夏。牛皮。

◉曹老集車站（懷遠縣轄）距天津總站一千四百九十八里五八

自新橋車站至此。計程二十五里有奇。此地在澥河之南。淝河之北。距縣城五十八里。在城之東北方。車站則在村之東南約五里。

古蹟

禹墟　距站約七十里。水經注禹墟在塗山西南。又溪水引瀆注禹墟。漢書地理志注應劭曰。禹所娶塗山侯國也。有禹墟。懷遠舊志。禹墟宋時謂之禹會村。見東坡詩。今禹村岡當塗山南麓。

名勝

塗山　說文作峯山。在淮東。與荊山夾淮幷峙。由懷遠縣城至山麓五里。雙峯峻聳。西峯建禹廟。東峯爲無量佛殿。山勢西墜于淮。而連延于東。其西南麓有小塗山。頗坦迤。文筆峯建焉。直西阬下。山半有佟妃祖墓。面荊山迎淮水。左有象嶺。右有獅子山。獅子山之麓卽下洪也。

物產　小麥。綠豆。黃豆。芝蔴。高粱。棉花。山芋。

◉蚌埠車站（鳳陽縣轄）距天津總站一千五百二十四里九八

自曹老集車站至此。計程二十六里有奇。地在鳳陽縣城西北二十五里。古時曾于此采珠。後名蚌埠集。一作蚌步集。爲淮水入縣境之處。與靈壁相接。南岸屬鳳陽。北岸屬靈壁。淮流湯湯。帆楫連接。縣境錯列。貿易頻繁。實爲一大鎭。淝河淮河二橋。均在附近。長度均在一千八百英尺以上。安徽督軍現駐於此。

古蹟

禹王宮　距站約二十餘里。地爲鳳陽懷遠兩縣交界處。此宮不知建自何時。明萬歷清乾隆年間兩次重修。廟貌不甚閎敞。大殿前有古柏二株。枝幹蒼古。大可數十圍。護以石欄。相傳爲大禹治水時手植。四千餘年物也。

十四王妃墓　在鳳陽縣城西北二十五里。距站約二十餘里。墓在粉團洲。淮水南岸白塔灣。爲明太祖先代之墳。後有天下。追封先代爲王與王妃。幷建塋域以祀。

名勝

蚌山　在蚌埠旁。此山之西有張公山。爲懷遠東境荆山塗山之落脈。

石燕湖　在白石山北。山水匯爲湖。湖東北有溝七里至長淮衛。

物產　小麥。芝蔴。黃豆。蔴油。茶葉。青麻。

行旅　有淮陽。江淮。天利。每房一間宿費洋三角。飲食在外。人力車至鎮內約雇價百文。

◉門台子車站（鳳陽縣轄）距天津總站一千五百五十二里〇八

自蚌埠車站至此。計程二十七里有奇。地當縣城東北十五里。與長淮衛相距亦十五里。淮水在其北。

古蹟

龍興寺　在車站東南十五里。距城北一里許。周圍地址二十餘里。相傳明太祖曾在此寺爲行童。今寺雖傾圮。古物尚多。有明太祖龍興寺碑銅鑄銅鐘鼓又有明太祖像。

明陵　在車站南二十餘里。距鳳陽城南十八里。爲明太祖父陵。明史禮志仁祖墓在鳳陽縣太平鄉。洪武二年薦號曰英陵。後改稱皇陵。設皇陵衛。並祠祭署奉祠。考鳳陽新書。皇陵有土城一座。中有甎城一座。內有皇城一座。其間亭殿具備。碑亭二座。祠祭署鋪舍數百間。松柏數百株。石人馬數十

對。崇禎八年張獻忠破鳳陽。盡遭焚燬。今存者惟二碑。及石人馬而已。

物產　烟葉　黃豆。

◉臨淮關車站（鳳陽縣轄）距天津總站一千五百六十八里九八

自門台子車站至此。計程十六里有奇。在縣城東二十里。本爲蕭梁臨淮舊城之地。南北官道之所經也。

古蹟

開元寺　在南門內距車站二里有奇。俗名莊臺寺。因寺在莊子臺前得名。其實此寺係唐玄宗開元年間詔天下州縣各建一大寺。以爲紀念者也。寺內有二井東西相對。俗傳爲龍鳳井。清雍正年間改爲學宮。

南華堂　在開元寺後。其內藏莊周南華經。明嘉靖十三年楊榮創建。後燬于火。萬歷年間臨淮知縣賈應龍重建。清康熙三年孫儻祖重修。並將樓之形式繪圖勒石。今樓雖廢。而碑猶存。

名勝

鹿塘　在臨淮南埂。長十餘里。鳳陽諸塘雨集易盈。旱則易涸。惟此塘周圍廣遠。深一二丈。風日晴和。波紋如縠。輕鷗出沒。漁艇縱橫。夕陽遠山。極目無際。

雲居寺　南距車站四十里。在離山上。近矚羣峯。遠眺平野。最足開拓心胸。

褡舒寺　在方山之麓。距車站五十里。四山圍繞。中有林泉之勝。

物產　麥。豆。芝蔴。其特別產物曰冰魚。無鱗刺。色白味美。又有一種蟹魚。其腹內往往有珠。即禹貢所稱蠙珠是也。產淮河上下僅二十里之地。他處則無。

行旅　有臨淮。萬寶。隆明。三元。青蓮。蓬萊。泰安棧。每房一間宿費三角。飯食在外。由站雇轎至市內。約二里。須錢三百文。騎驢則須價七八十文。

◉板橋車站（鳳陽縣轄）距天津總站一千五百八十七里九八

自臨淮關車站至此。計程十九里。距縣城約三十餘里。在塔山鹿湖之間。爲一小村。住民甚稀。

物產　米。麥。豆。

◉小溪河車站（鳳陽縣轄）距天津總站一千六百四里八八

自板橋車站至此。計程十六里有奇。地在鳳陽東境。距縣城八十里。

名勝

千層石　一站西有一山澗。產千層石。上作松形。儼若圖畫。可供賞玩。

物產　米。麥。芝蔴。黃豆。棉花。酒。瓜子。

行旅　僅有長泰棧一家。站內雇車至燃燈寺。約需錢四百文。至大溪河。約需錢二百文。

◉明光車站（盱眙縣轄）

距天津總站一千六百三十五里六八

自小溪河車站至此。計程三十里有奇。地近池河。車站距鎮約二里許。在山路鑿通之處。

物產　芝蔴。綠豆。麥。瓜子。

行旅　有樂園。恒和園。通商旅館。每人每日宿費約銀圓四角。

◉管店車站（盱眙縣轄）

距天津總站一千六百六十六里四八

自明光車站至此。計程三十里有奇。地爲一小村。極爲荒落。

物產　米。麥。豆。芝蔴。藥材。花生。

◉三界車站（滁縣轄）距天津總站一千六百八十七里七八

自管店車站至此計程二十一里有奇。此地爲滁縣及盱眙鳳陽三縣境界相錯之處。故名曰三界。村墟寥落。住民稀少。蓋一荒僻之區也。

物產　芝蔴。花生。瓜子。

◉張八嶺車站（滁縣轄）距天津總站一千七百十里四八

自三界車站至此計程二十二里有奇。地在城北約五十里。四面皆山。路徑難行。住民約二百戶。車站距村里許。

物產。米。麥。豆。芝蔴。豆餅。

◉沙河集車站（滁縣轄）距天津總站一千七百二十八里七八

自張八嶺車站至此計程十八里有奇。此處有沙河。在車站東北半里。以河底多白沙故名。

古蹟

白米山　在站西南八里。山上一寺。云是元代所建。寺後有一洞。相傳當時洞內有米。層出不窮。足供

寺僧取用。現時僅存地基。並無米出。其說甚涉怪誕。未足信。

物產　米。麥。豆。芝蔴。花生。

◉滁州車站（安徽）距天津總站一千七百五十二里九八

自沙河集車站至此。計程二十四里有奇。此地在春秋時爲吳楚之交。戰國屬楚。秦爲九江郡。漢初隸淮南。東晉曰南譙。北齊曰北譙。唐宋元明曰滁州。清代改爲直隸州。而仍其名。領縣二。民國仍其名而改爲縣。不領他縣。前人稱環滁皆山。西南諸峯尤美。今過其地。林巒錯列。川谷迴繞。信爲匡廬。縣內人民殷闐。風俗淳厚。貿易事業。日見繁榮。論其地形。綰甯皖二省。亦要區也。車站在東門外里餘。

古蹟

清流關　在城西形勢峭峻。宋太祖以周師李景兵十五萬生擒其將皇甫暉姚鳳於此。

懷嵩樓　在城內。唐李德裕貶滁時作懷嵩賦於此。又名北樓。又名贊皇樓。

醉翁亭　在州南瑯琊山。釀泉上。歐陽修建。有醉翁亭記。亭之側有六一泉。

豐樂亭　在瑯琊山。亦歐陽修建。下有幽谷泉。修寄謝絳詩。有滁陽幽谷抱山斜之句。

茶仙亭　在瑯琊山。宋紹聖中瑯琊寺僧爲州守曾鞏建。取杜牧誰知病太守猶得作茶仙之句。

名勝

瑯琊山　在城西南。晉瑯琊王嘗駐此。因名。秀麗偉拔。爲淮東奇觀。下有瑯琊溪。謂之釀泉。又有明月溪望日臺諸勝。

龍蟠山　在城南。山背峭壁。立石爲門。上有虎跑泉。桃花澗。偃月洞。洞側多刻名人題詠。

西澗　在城西。俗名烏土河。韋應物詩所謂獨憐幽草澗邊生。上有黃鸝深樹鳴者。卽詠此也。

石屏路　在縣境。宋梅堯臣詩。尋常畫屏多畫山。何意此山還作屏。峭排直下幾千尺。下有石路莓苔青。卽詠此也。

物產　米。豆。芝蔴。麥。雜糧。藥材。

行旅　福星旅館。每人每日食宿費銀圓五角。悅來泰來。每人每日二角。

◉烏衣車站（全椒縣轄）

距天津總站一千七百八十三里七八

自滁州車站至此。計程三十里有奇。此鎭距全椒縣城四十五里。車站在鎭外里許。爲皖境路綫之末

站。

名勝

桑根山　在全椒縣西北。考寰宇記。梁立南譙州。居桑根山之西。山下有三隱。曰南隱。曰中隱。曰北隱。相去各十餘里。古隱者所居。有石室。

物產　米。鴨。

◉東葛車站（江浦縣轄）

距天津總站一千八百里六八

自烏衣車站至此。計程十六里有奇。地爲江浦縣邊隅。東南背山。與安徽全椒縣境相接。又有西葛鎭。與之相對。隔一滁河。約三里。車站距東葛鎭亦約三里。

名勝

溫泉　在湯泉鎭。距站約二十五里。泉繇煤山而出。境地清絕。自古歷代帝王時往遊豫。名人題詠甚夥。

物產　豆。麥。米。花生。魚。蝦。

◉花旗營車站（江浦縣轄）距天津總站一千八百二十一里一八

自東葛車站至此計程二十里有奇。此地在江浦縣城東北。相距三十餘里。爲濱江一小村。

古蹟

烏江　在江浦縣城西南十五里。距車站三十五里。西楚霸王項羽死於此地。建有霸王祠。

物產　稻。麥。芝蔴。棉花。鴨。

◉浦鎭車站（江浦縣轄）距天津總站一千八百三十五里八八

自花旗營車站至此。計程十四里有奇。此站在城東四里。接金湯門。商肆林立。貿易繁盛。站之兩旁。溪泉交流。蘆荻叢生。頗饒勝趣。

古蹟

古將臺　在江浦城南浦子山上。距站里許。宋韓蘄王破金兀朮於黃天蕩。卽係此處。俗傳韓信將臺者誤也。民國二年重修。

物產　棉花。桂花。魁栗。瓢兒菜。銀花。明黨參。丹參。沙參。首胡。

行旅　金湯門有江北第一樓旅館。每房一間需費一圓或八角不等。文明。五洲。鴻昌。每人每日食宿費七八角。或四五角。由站雇人力車至金湯門。約需銅圓二三枚。至東門。約需銅圓七八枚。雇轎至東門。約需銀圓三四角。雇驢約需一角。

◉浦口車站（江浦縣轄）距天津總站一千八百四十三里一八

自浦鎮車站至此。計程七里有奇。爲江浦縣東北之要鎮。按太平寰宇記所載里數。正爲宋之安陽渡。此鎮濱臨大江。亦曰浦子口。城舊有七門。幾經兵燹。漸就泯滅。以地形優勝。與南京僅隔一衣帶水。復因津浦路以此爲終點。故其名頗著。

古蹟

赭落山　在江浦城西南六十里。又西南十里曰四潰山。相傳項羽敗走至東城。漢兵追之。羽依山爲陣。

湯泉　在縣西南三十五里。舊志云。梁昭明太子嘗浴此。呼爲太子泉。明太祖賜名香泉。上有松二株。昭明太子手植。

津浦鐵路行車時刻里數並價目表

中華民國十年一月一日重訂

讀法

下行車由右而左

上行車由左而右

第一次特別 常快車每日開行

第五次 第十一次

第二十五次 第二十七次 第二十九次 第三十次 第三十一次 第三十三次 第三十五次 第三十七次 第三十九次

第十次

第二十六次 第二十八次

第三等客票價目

站名	公里	下行	上行
天津總站	三五〇七	開	到
天津東站	四五四四	開	到
天津西站	九、八四	到	開
天津總站	四、三五	到	開
楊柳青	二四六四	開	到
良王莊	三八八三	開	到
楊流	四三〇五	開	到
葛沽	五八九九	開	到
陳官屯	六四〇四	開	到
唐官屯	七六〇〇	開	到
馬廠	八三四〇八	開	到
青縣	九三六一	開	到
興濟	一〇八二一	開	到
姚官屯	一一六二一	開	到
滄州	二五一九	到	開
碼河	三八二七	開	到
馮家口	一四六一四	開	到
泊頭	一七四九五	開	到
南霞口	二〇四七五	開	到
東光縣	二八四四一	開	到
連鎖	二九五一九	開	到
安陵	三〇九七一	開	到
桑園	三二七〇四	開	到
德州	三三八七七	到	開
黃河渡	三五一二二	開	到
平原縣	三七九四四	開	到
張莊	三九一四一	開	到
禹城縣	三〇五三	開	到
晏城	三三五六三	開	到
桑梓店	三三八〇八	開	到
濟南府	三五六三八	開	到
蒙家莊	三六九九五	開	到
商山	三八三二九	開	到
張夏	三九〇二二	開	到
萬德	四〇三五二	開	到
界首	四一四九七	開	到
泰安府	四五八一七	到	開
東北岱	四四一七三	開	到
大汶口	四六三〇六	開	到
南驛	四八六〇六	開	到
吳村	四九四四七	開	到
曲阜	四九六六三	開	到
兗州府	五三三八	到	開
鄒縣	五三五〇〇	開	到
南下店	五四四八	開	到
界河	五五七四四	開	到
滕縣	五五七〇六	開	到
南沙河	五八八四	開	到
官橋	五九一二一	開	到
臨城	六〇六七二	到	開
沙溝	六一四七二	開	到
韓莊	六三〇四〇	開	到
利國驛	六三八一一	開	到
柳泉	六五九一二	開	到
茅村	六六三三三	開	到
徐州府	六七三八一	到	開
三鋪	七〇六五一	開	到
曹村	七〇四三八	開	到
夾溝	七一八四二	開	到
央溝	七一八四二	開	到
李家莊	七二六七二	開	到
福履集	七三五一〇	開	到
南宿州	七四八七二	開	到
任橋	七六五三四	開	到
西寺城	七六八〇七	開	到
小橋	七七五七一	開	到
門台子	八三三五五	開	到
臨淮關	八六三八九	開	到
板橋	八七三三〇	開	到
小溪河	八八二一四七	開	到
石門山	八八九四一一	開	到
明光	九〇七五六六	開	到
管店	九一五三五	開	到
三十里莊	九一六四二	開	到
三界	九二八一二	開	到
張八嶺	九四〇五九	開	到
沙河集	九五〇三九	開	到
烟州	九六三九二	開	到
柑子街	九七五四四	開	到
永	九七〇六七	開	到
烏	九九〇三四	開	到
東葛	一〇〇一〇	開	到
柁橋	一〇〇三一	開	到
鎮	一〇〇三一	開	到
浦口	一〇三六三	到	開

站名	公里	下行	上行
兗州府	起點	開	到
孫氏店	一九一七	開	到
濟甯州	三一五三	到	開
山家林	一四一九	開	到
鄒城	一九一〇九	開	到
齊村	二八五七	開	到
棗莊	三一四六	到	開
臨城	起點	開	到
臨城	一四一九	開	到
柳泉	二八五七	開	到
韓莊	三一四六	到	開

站名	公里	下行	上行
蚌埠	八三八六二	到	開
門台子	起點	開	到
臨淮關	二八五三	開	到
板橋	三八九九	開	到
小溪河	四六三〇	開	到
石門山	五八二一四七	開	到
明光	六四九九六六	開	到
管店	七一五三五	開	到
三十里莊	七一六四二	開	到
三界	七二八一二	開	到
張八嶺	七四〇五九	開	到
沙河集	七五〇三九	開	到
烟州	七六三九二	開	到
柑子街	七七五四四	開	到
永	七七〇六七	開	到
烏	七九〇三四	開	到
東葛	八〇〇一〇	開	到
柁橋	八〇〇三一	開	到
鎮	八〇〇三一	開	到
浦口	八〇三六三	到	開

站名	公里	下行	上行
天津總站	三五〇七	開	到
天津東站	四五四四	開	到
天津總站	四、三五	到	開
葛沽	一四六四	開	到
陳官屯	二四七九	開	到
唐官屯	三四〇四	開	到
馬廠	三八三〇八	開	到
青縣	四三六一	開	到
興濟	四八三二一	開	到
姚官屯	一〇六二一	開	到
滄州	一四五一九	到	開
碼河	一四六二七	開	到
馮家口	一四九一四	開	到
泊頭	一五四七五	開	到
南霞口	一七四四五	開	到
東光縣	一八四四一	開	到
連鎖	一九五一九	開	到
安陵	二〇九七一	開	到
桑園	二一七〇四	開	到
德州	二三八七七	到	開
黃河渡	二五一二二	開	到
平原縣	二七九四四	開	到
張莊	二九一四一	開	到
禹城縣	三〇五三	開	到
晏城	三三五六三	開	到
桑梓店	三三八〇八	開	到
濟南府	三五六三八	開	到
蒙家莊	三六九九五	開	到
商山	三八三二九	開	到
張夏	三九〇二二	開	到
萬德	四〇三五二	開	到
界首	四一四九七	開	到
泰安府	四五八一七	到	開
東北岱	四四一七三	開	到
大汶口	四六三〇六	開	到
南驛	四八六〇六	開	到
吳村	四九四四七	開	到
曲阜	四九六六三	開	到
兗州府	五三三八	到	開
鄒縣	五三五〇〇	開	到
南下店	五四四八	開	到
界河	五五七四四	開	到
滕縣	五五七〇六	開	到
南沙河	五八八四	開	到
官橋	五九一二一	開	到
臨城	六〇六七二	到	開
沙溝	六一四七二	開	到
韓莊	六三〇四〇	開	到
利國驛	六三八一一	開	到
柳泉	六五九一二	開	到
茅村	六六三三三	開	到
徐州府	六七三八一	到	開
三鋪	七〇六五一	開	到
曹村	七〇四三八	開	到
夾溝	七一八四二	開	到
央溝	七一八四二	開	到
李家莊	七二六七二	開	到
福履集	七三五一〇	開	到
南宿州	七四八七二	開	到
任橋	七六五三四	開	到
西寺城	七六八〇七	開	到
小橋	七七五七一	開	到
門台子	八三三五五	開	到
臨淮關	八六三八九	開	到
板橋	八七三三〇	開	到
小溪河	八八二一四七	開	到
石門山	八八九四一一	開	到
明光	九〇七五六六	開	到
管店	九一五三五	開	到
三十里莊	九一六四二	開	到
三界	九二八一二	開	到
張八嶺	九四〇五九	開	到
沙河集	九五〇三九	開	到
烟州	九六三九二	開	到
柑子街	九七五四四	開	到
永	九七〇六七	開	到
烏	九九〇三四	開	到
東葛	一〇〇一〇	開	到
柁橋	一〇〇三一	開	到
鎮	一〇〇三一	開	到
浦口	一〇三六三	到	開

票價	加車快別	特
夜	內以里公百或里公百每	等頭
元	叁等頭	陸角	二等
		叁角	二等
元	貳等二	五角	壹角	三等
			分

注意

凡乘快別特車快別次第一路本位床車卧票價加車快別特購另須人每外票客車快常尋買購次等按除者車快別特購另須若票價加車快別特購另須亦者車快別特乘特票歷遊回來及票客運聯持如票位床買購次等按另須票價加購另須

京北北由日每車快別特次二第口浦赴由日每車快別特次一第路本位床車卧票價加車快別特

京正陽門開赴北京正陽門開赴北京

臨棗枝路

站名	公里	下行	上行
兗州府	起點	開	到
孫氏店	一九一七	開	到
濟甯州	三一五三	到	開
山家林	一四一九	開	到
鄒城	一九一〇九	開	到
齊村	二八五七	開	到
棗莊	三一四六	到	開

票價目	二等客	三等客
一元一角	七角	三角五分
一元二角	八角	四角

兗濟枝路

站名	公里	下行	上行
兗州府	起點	開	到
孫氏店	一九一七	開	到
濟甯州	三一五三	到	開
棗莊	三一四六	開	到

票價目	二等客	三等客
一元一角	五角	二角五分
一元二角	八角	四角

名勝

駱駝嶺　在縣東北二十五里。江浦境內諸山。惟此嶺距車站較近。

中華民國

全國鐵路旅行指南

滬寧鐵路分站紀要

◉上海北站

本站屬寶山縣境。舊屬嘉定縣。清雍正二年析置。站在縣城西南三十里。南至上海縣治約十里。自滬寧滬杭甬接軌通車後。改稱上海北站。爲兩路總車站。兩路管理局在焉。西行至眞茹站十五里五。

城市及租界之大概

上海本華亭縣東北五鄉地。元置。位置在黃浦江與吳淞江交匯之所。清道光二十二年白門條約。上海爲五口通商之一。有英法及公共租界。而英租界尤爲精華之所在。

古蹟

春申君祠　原在今法租界與公共租界相接之三茅閣橋。三茅閣明永樂時建。清乾隆時重修。祀三茅眞君。其側有祠祀春申君。卽邑志所謂延眞觀是也。咸豐三年燬於兵。其地開放爲租界。邑人移建于北門內。專祀春申君。三茅之祀遂廢。

龍華寺　在西門外龍華鎮。唐垂拱間創建。殿於黃巢之亂。宋太平天國二年。吳越忠懿王嘗泊舟浦上。風雨驟至。隱隱聞鐘梵聲。詢其地。古龍華寺也。遂命張仁泰重建殿宇。門外有二井。俗呼龍井。右有塔。相傳吳赤烏年間建。龍華爲滬西名勝。春二三月。桃花盛開。士女游者雲集焉。

靜安寺　在公共租界靜安寺路之極西。吳赤烏年間建。號重圓寺。宋改今名。原在滬瀆。嘉定間始遷今址。寺前有一泉。晝夜騰沸不息。清一統志所謂湧泉是也。乾隆四十三年巡道盛保甃石築亭。名曰運天湧泉。今亭廢。護以石欄。鐫字曰天下第六泉。

名勝

半淞園　在滬杭南站東南。占地六七十畝。前臨黃浦。風景之佳。爲滬上諸園最。疊土爲山。穿地成河。可以看江。可以泛舟。園內勝景頗多。而中西菜飯茶酒食品。無不具備。南市往高昌廟電車直達園門。交通極便利焉。

西山一角　在半淞園內。土石相間而成。樹木蓊翳。雖高僅五丈。而石徑紆迴。邱壑無盡。奇峯小閣。曲水平橋。處處有致。

滬寧鐵路管理局

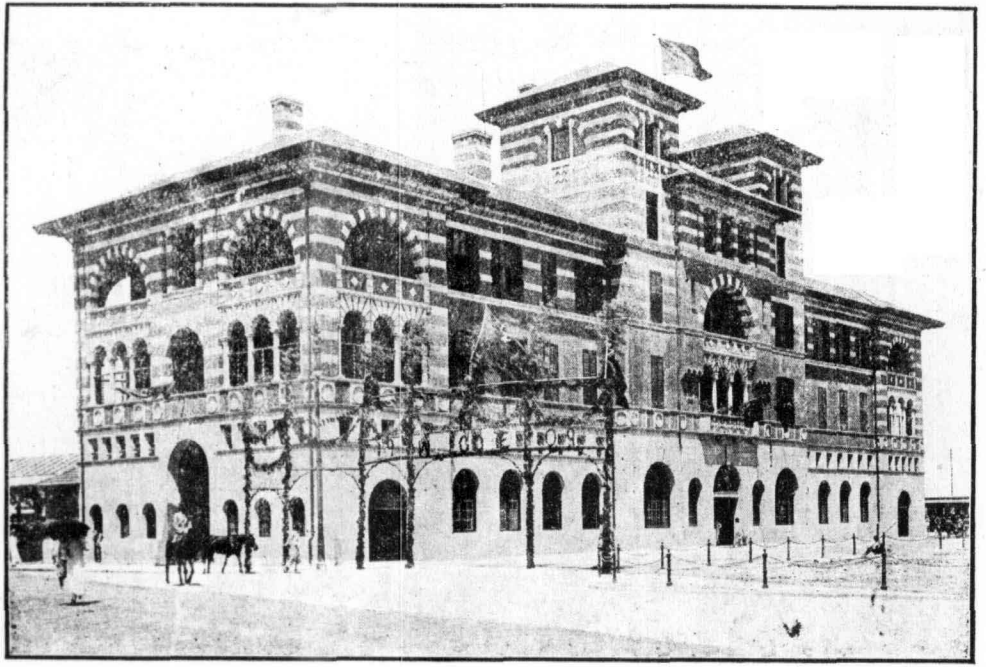

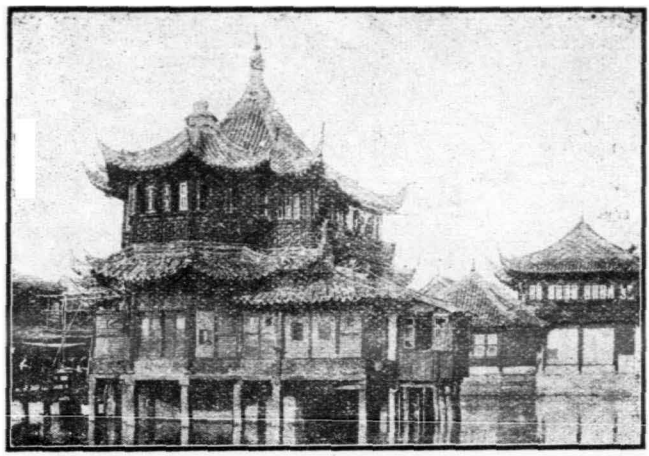

上海城內湖心亭

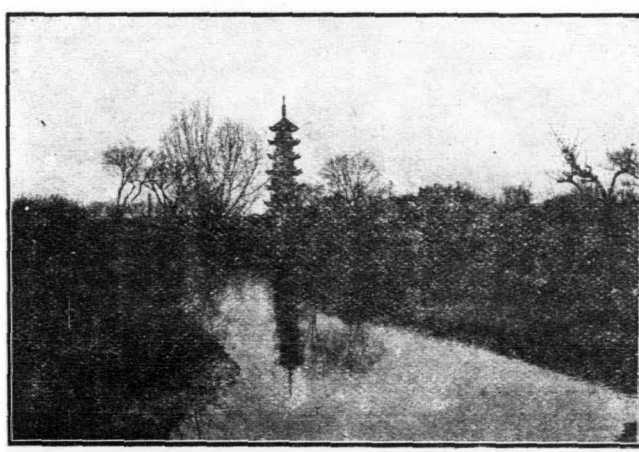

上海龍華塔

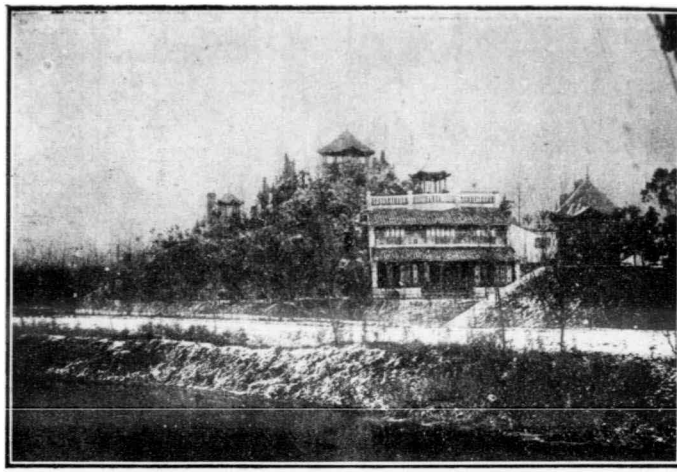

半淞園內之倚山樓

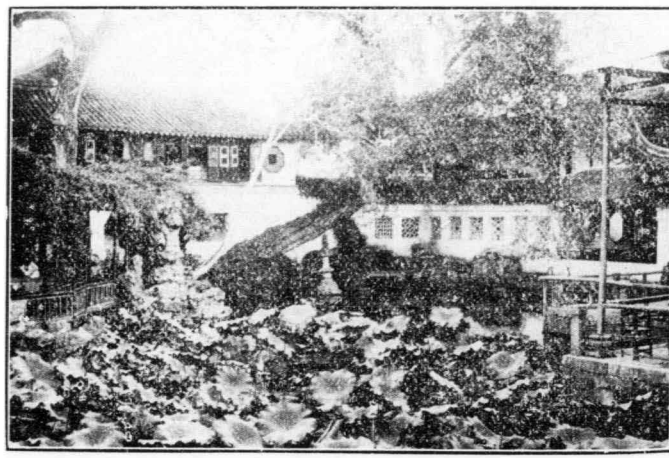

留園

虎邱外景

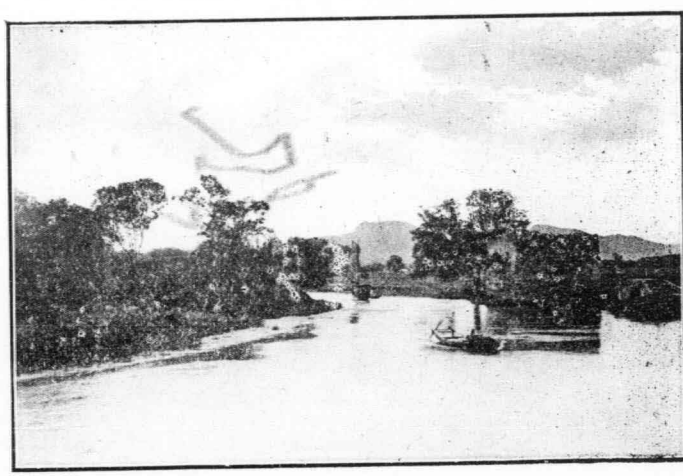

靈巖遠景

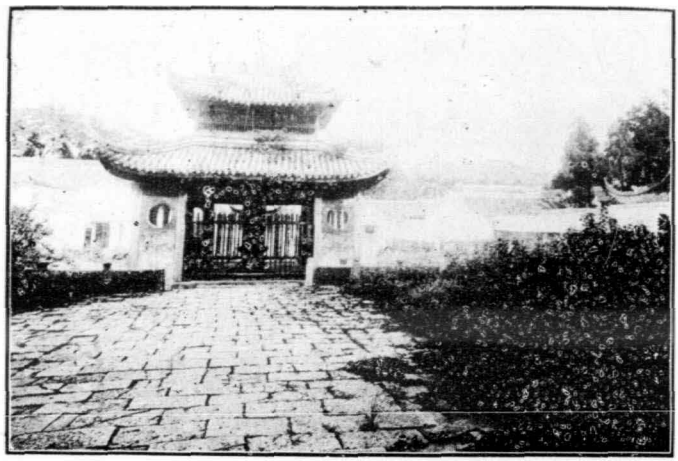

惠山寺

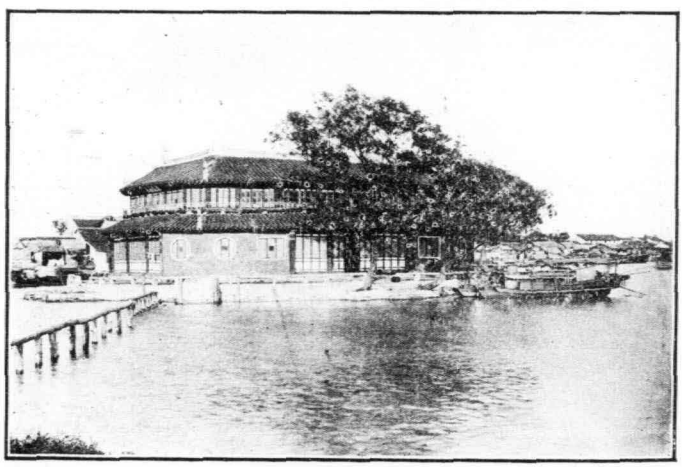

黃埠墩

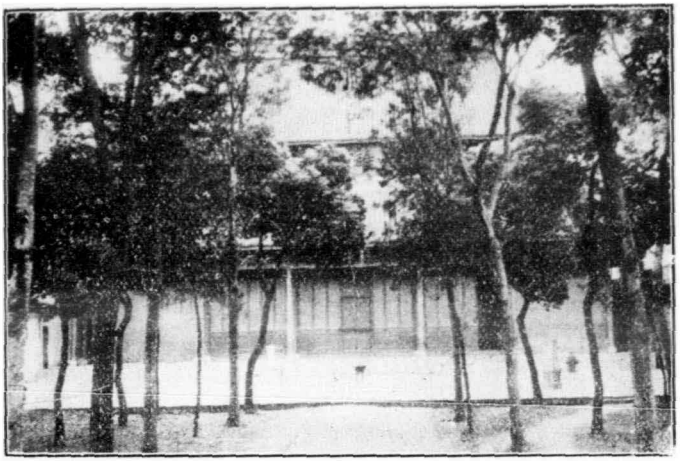

天　甯　寺

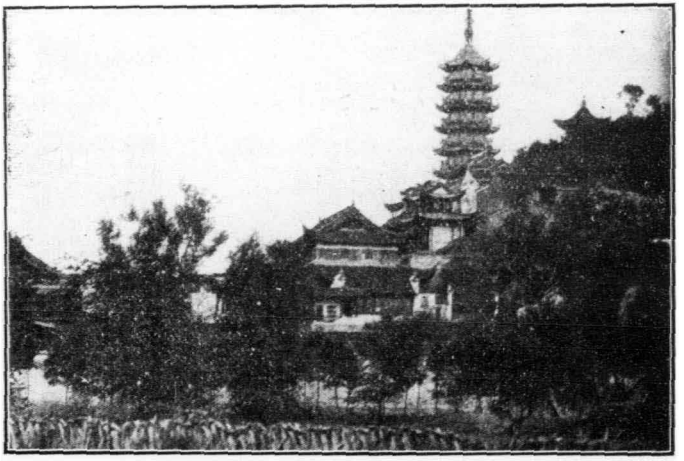

金　山　全　景

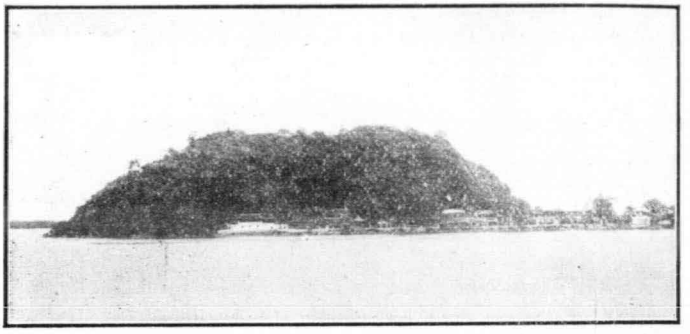

焦山全景

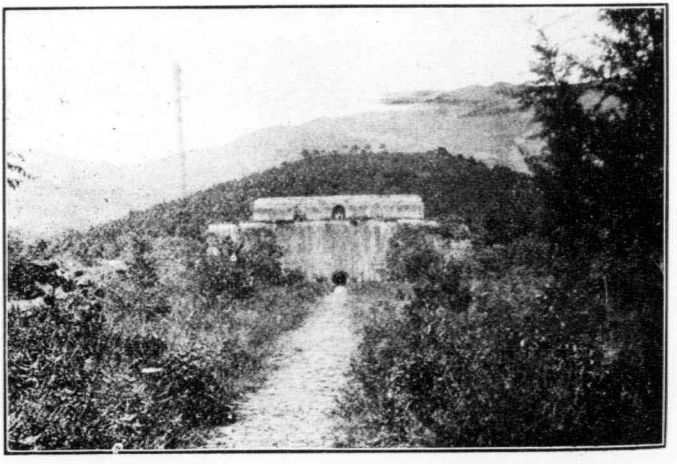

明陵一

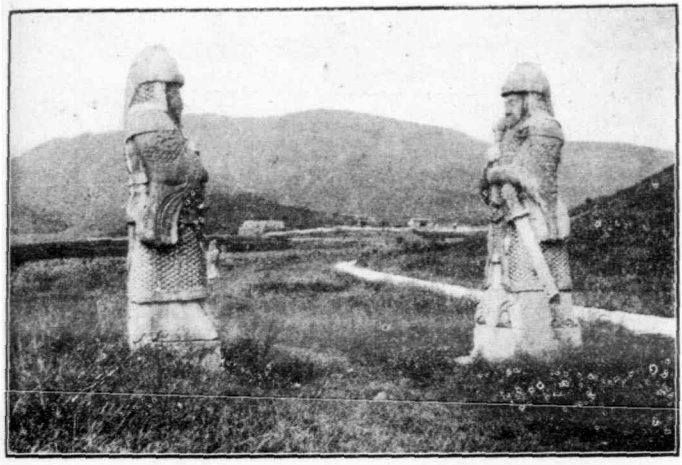

明陵二

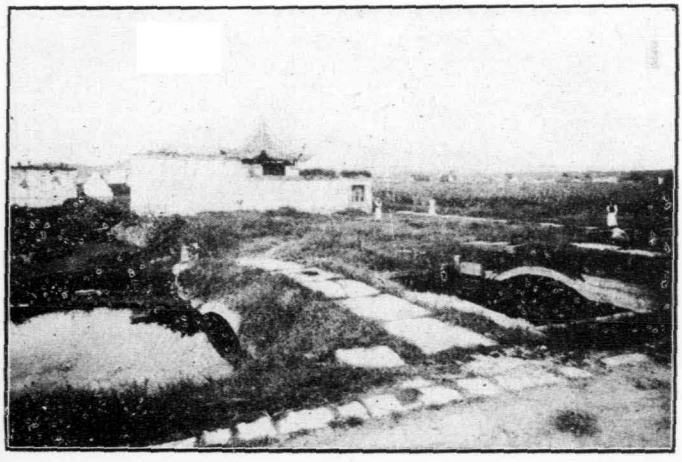

血跡亭

迎颯峯　西山最高處。有怪石高二丈餘。突起成峯。晴浦天清。陰雲浪濁。風颯上下。總與峯迎。旁一草閣。晨夕坐之。心神自曠。

倚山樓　西山之南。有樓三楹。前環碧水。後倚青山。小鳥親人。游魚可數。明窗淨几。結構頗佳。

瞰江亭　東山與西山對峙。瞰江亭在東山之巔。橫丈餘。長倍之。俛視黃浦。沙鳥銜煙。雲颯捲浪。夕陽在水。空翠接天。歷歷在望。縱目佳處也。

東園及西園　邑廟有東西二園。東園即內園。以假山著名。西園爲明潘允庵豫園舊址。潘氏式微。售於邑廟。鑿地爲池。池心建亭。名湖心亭。左右聯以石橋。名九曲橋。又有香雪堂三穗堂點春堂諸勝。香雪堂燬於洪楊之役。堂前玉華石猶存。玉華者即宋宣和之玉玲瓏也。今園中店肆林立。成一大市場矣。

也是園　在城內南隅。明天啓時喬煒所建。即渡鶴樓遺址。清初曹綠巖居之。後爲李氏所得。遂改今名。現爲地方公產。壘石鑿池。饒有園林意。久未修理。漸就頹傾。而古樸蒼涼。令人有出塵之想。園內有一杞梁石刻像。拆城時出土者。

龍華園　在龍華鎮新橋堍。約十餘畝。茅亭竹舍。尙瀟疏可坐。三月桃花盛開。時游人頗多。

愛儷園　在靜安寺路相近之哈同路。俗稱哈同花園。英籍猶太人哈同所築。地廣二百餘畝。樓臺亭榭。備極壯麗。竹樹隱翳。有山林氣。須有人介紹。方得入覽。

六三園　在寶山路。日商六三亭主人所築。一切建築。多照日本式。園內櫻花甚繁。有紅綠白三色。華人亦可往游。不取游資。惟須給閽者以名片。

公園　在二擺渡橋。面臨蘇州河。中央有日晷臺。左右有茅亭四。地面窄狹。樹木稀少。無人往遊焉。

西人公園　在外擺渡橋。面臨黃浦。樹木頗多。中央爲音樂亭及噴水池。左右有茅亭。爲西人游憩之所。

天文臺　博物院　藏書樓

天文臺　在徐家匯天主堂內。創於淸同治十一年。光緒二十七年復建新臺於舊臺之西。卽今之觀象臺。是非有該堂重要人介紹。不得入內參觀。

徐家匯博物院　在徐家匯天主堂內。有教士介紹。卽可入覽。

公共租界博物院　在博物院路五號內。昆蟲鳥獸標本頗多。任人入覽。不收費。不須介紹。

江蘇省教育會附設圖書館　在西門外方斜路江蘇省教育會內。專供會員參考。

格致書院藏書樓　在龍華路。閱者不收費。不須介紹。

天主堂藏書樓　在徐家匯天主堂內。有教士介紹。可以入覽。不收費。

洋文書院　在南京路之市政廳。藏西文書籍。會員皆得入覽。或借閱。

博物院藏書樓　在博物院路五號。專藏紀載東方事實之中西書報。在會者可以借出。不在會者可以入覽。

大商店及游戲場

永安公司　在南京路浙江路口。統辦全球各貨。營業部共分四層。第一層為罐頭食品裝飾品五金品等類。第二層為中西綢緞衣服靴鞋等類。第三層為金銀珠寶鐘表眼鏡瓷器等類。第四層為木器鐵牀畫鏡衣箱等類。並附設大東旅社。眞可謂包羅萬有矣。

天韻樓　在永安公司第六層樓上。分東南西三臺。內有各種游嬉。供人玩賞。第七層為平臺。地極曠

闊。足以遊眺。平臺之北。一塔巍然曰倚雲閣。由平地登閣。高凡九層。歇浦全景。歷歷在目。

先施公司　在南京路浙江路口與永安公司對面。統辦華洋雜貨。第一層五金食品等類。第二層靴鞋綢緞等類。第三層首飾鐘表漆器等類。第四層木器等類。

樂園　在先施公司屋頂。內有摩星塔梯雲橋。並有各種游戲品。供人玩覽。

新世界　在大馬路西。即靜安寺路西藏路之轉角。

花世界　在福州路湖北路之轉角。

大世界　在法租界愛多亞路西新橋西。

物產　棉花。龍華水蜜桃。七寶布。

行旅　本埠南市法租界公共租界均有電車通行。惟道路不熟者。趁電車不甚便。當人力車價每一英里以內小洋一角。或一小時小洋二角。馬車每日約洋三元。汽車每一小時上等約洋五元。次等約洋四元。客寓詳後

客寓

逆旅之名稱不一。或曰旅館。或曰客棧。旅費每人每日自五角至六七元不等。總計不下數百家。茲擇其著名者列之。

東亞旅館。大馬路。　大東旅館。大馬路。　一品香旅社。西藏路。
孟淵旅社。湖北路。　新旅社。湖北路。　大行臺旅館。湖北路。
上海旅館。漢口路。　大新旅館。福州路。　振華旅館。福州路。
湘益公棧。河南路。　同慶公棧。山東路。　惠中旅館。山東路。
晉陞棧。山東路。　謙吉旅館。山西路。　謙泰棧。天津路。
牲泰棧。天津路。　開泰棧。天津路。　信昌隆棧。無錫路。
新大方棧。愛多亞路。　新長春棧。愛多亞路。　泰安棧。愛多亞路。
大安棧。愛多亞路。　全安棧。愛多亞路。　名利棧。老永安街。
西人所設客寓。旅費每人每日自三元至十二元不等。
客利。江西路九江路轉角。　禮查。外灘渡橋。

匯中。　南京路黃浦灘。　別克登。　靜安寺路。

興隆。　百老匯路。　密采里。　法租界。

日人所設客寓。旅費每人每日自一元五角至五元不等。

東海旅館。　閔行路。　豐陽館。　西華德路。　勝田館。　閔行路。

松崎洋行。　乍浦路。　萬歲館。　西華德路。

電報

中國上海電報局。　黃浦灘。　中國閘北電報局。　新民路興業里。

大北電報公司。　黃浦灘。　大東電報公司。　黃浦灘。

太平洋電報公司。　黃浦灘。　日本電報局。　日本郵便局內。

滬寧各車站電報房。可代客商發電。無論旅客或非旅客。委託發電。皆可代辦。照章收費。

郵務

總局。　北京路。　支局一。　福佑路。

支局二。　肇浜路。　支局三。　外灘。
支局四。　浦東。　支局五。　百老匯路。
支局六。　西華德路。　支局七。　北四川路。
支局八。　界路。　支局九。　卡德路。
支局十。　新閘路。　支局十一。　南京路。
支局十二。　凱自邇路。　支局十三。　天主堂街。
支局十四。　徐家匯路。　支局十五。　裏馬路。
支局十六。　西華德路。　支局十七。　共和路。
支局十八。　霞飛路。　支局十九。　楊樹浦路。
支局二十。　徐家匯路。　支局二十一。　福州路。
支局二十二。　曹家渡。

以上中國郵局所在地。能寄發包裹者。北京路總局。能滙寄及兌付銀洋者。第一第三第八第九第十

一第十二第二十二支局。

英國書信館。　北京路。　法國書信館。　天主堂街。

俄國書信館。　蓬路。　美國書信館。　黃浦灘。

日本郵便局。　天潼路。

衙署局所

松滬護軍使署。　龍華。　滬海道尹署。　華興路。

江蘇交涉使署。　靜安寺路。　松江運副署。　閘北公益里。

上海縣署。　西門內。　地方審判廳。　黃家闕路。

地方檢察廳。　黃家闕路。　淞滬警察廳。　大東門內。

江海關監督署。　靜安寺路。　公共租界會審公廨。　北浙江路。

法租界會審公廨。　公館馬路。　上海兵工廠。　高昌廟。

江南造船所。　製造局內。　貨物稅務公所。　南市裏馬路。

滬南工巡捐局。　南市外馬路。　滬北工巡捐局。　閘北公益里。

煙酒公賣分局。　西門內。

輪船碼頭

招商局金利源碼頭。　法租界黃浦灘。　航行國內。

招商局內河碼頭。　北蘇州路。　航行上海蘇州杭州菱湖間。

大達公司碼頭。　南市外馬路。　航行上海崇明海門通州如皐間。

寧紹公司碼頭。　南市外馬路。　航行寧波及長江各埠。

漢冶萍煤鐵廠碼頭。　南市外馬路。　航行上海漢陽間。

怡和碼頭。　虹口百老滙路。　航行國內國外各埠。

太古碼頭。　法租界黃浦灘。　航行國內國外各埠。

開平礦務公司碼頭。　浦東。　航行上海秦皇島間。

東方公司碼頭。　黃浦灘路。　航行上海漢口間。

日本郵船會碼頭。	武昌路口。	航行國內國外各埠。
祥茂公司碼頭。	十六浦。	航行上海泰興海門間。
日清碼頭。	虹口。	航行長江各埠。
日清內河碼頭。	北蘇州路。	航行上海蘇州杭州常熟蕩口間。
戴生昌碼頭。	北蘇州路。	航行上海蘇州杭州湖州菱湖間。
老公茂碼頭。	北蘇州路。	航行上海新市無錫間。
大盛碼頭。	北蘇州路。	航行上海青浦珠家角間。
祥安碼頭。	南市外馬路。	航行上海楓涇間。
瑞昌碼頭。	南市外馬路。	航行上海洙涇間。
豐昌碼頭。	南市外馬路。	航行上海南匯大團間。
保定碼頭。	南市外馬路。	航行上海嘉善間。
立興北碼頭。	北蘇州路。	航行上海湖州菱湖間。

立與南碼頭。　南市外馬路。　航行上海平湖間。

◉眞茹站　距上海北站十五里五

本站仍屬寶山縣境。站西南四里有眞茹鎮，西行至南翔站十九里九。

古蹟

眞茹寺　在站西南四里之姚樹浦。宋嘉定間建。鎮之得名以此。

物產　棉花。土布。

◉南翔站　距上海北站三十四里四

本站屬嘉定縣境。站東北三里有南翔鎮。以南翔寺得名。其地有上槎中槎下槎三浦。故又名槎溪。中槎浦東一村落。俗稱小南翔。西北行至黃渡站十二里六。

古蹟

鶴槎山　在南翔鎮北三里。有宋韓世忠所築墩。今廢。土人往往掘地得餅名韓餅。

仙槎橋　在槎溪上。相傳昔有巨樹穹窿繞兩岸。可通行人。因名仙槎。元至正十一年易以石。

雲翔寺　舊名南翔寺。梁天監間建。明王弇洲有記。相傳里人掘地得石。常有二鶴飛集於上。久之鶴去。石上有詩云。白鶴南翔去不歸。因建南翔寺。清改今名。寺有八景。曰經幢石。曰梁朝井。曰九品觀。曰雲臥樓。曰楨明檜。曰博望槎。曰齊師鶴。曰鶴跡石。

名勝

古漪園　園爲明代關氏別業。本名漪園。後歸洞庭葉氏。冠以古字。曰古漪園。今爲地方公產。中有楠木廳。顏曰華嚴墨海。明董文敏公香光書。園有淺沼小山。竹樹隱翳。景頗清幽。夏日荷花盛開。香氣泌人。尤宜消暑。

物產　棉花。土布。酒。

行旅　每日有小輪。上午九時四十分十一時四十二分。下午一時五十四分。五時十分。六時三十三分。開往上海。上午十時十分。下午一時四十五分。四時二十五分。六時十五分。開往嘉定。

◉黃渡站　距上海北站四十八里

本站屬青浦縣境。站西七里有黃渡鎮。明洪武間曾置市舶提舉司於此。西北行至安亭旗站十五里。

古蹟

黃渡　舊說周烈王十五年。楚黃歇治水於此。故名。

◉安亭站　距上海北站六十三里五

本站屬嘉定縣境。爲每日開往珠家閣青浦白鶴港之小輪銜接。故先特設旗站於此。嗣卽改爲安亭站。將原有之安定站廢棄。西行至陸家浜站二十三里三。

行旅　珠安輪船。每日上午十點至十一點。下午四點至五點。開往兩次。

◉陸家浜站　距上海北站八十六里八

本站屬崑山縣境。舊名葵葭浜站。西八里有陸家浜鎭。西北行至恆利站十二里二。

◉恆利站　距上海北站九十九里

本站仍屬崑山縣境。有港深闊。東南通吳淞江。西北達蘇州。名青陽港。春秋二季。上海西人。每於此舉行賽船會。例不停車。游歷團及賽船隊如欲在此停車。可先向上海車務總管函商。西北行至崑山站六里五。

◉崑山站　距上海北站一百零五里五

本站在崑山縣城西南郭外。崑山本秦婁縣境。梁天監中置信義縣。大同初分置崑山縣。隋廢而復置。唐以後因之。清雍正三年增設新陽縣。與崑山同城而治。今復并爲崑山縣。西行至正儀站二十二里四。

古蹟

野鶴軒　在馬鞍山東南。宋劉過建。明崑山令楊子器重修。歸震川常與諸名士會文於此。震川有野鶴軒壁記在文集中。今遺址猶存。改爲柳堂先生祠。

歸震川故宅　在酒坊橋南。名承志堂。震川有重修承志堂記。

劉龍洲墓　龍洲名過。字改之。南宋詞人。陳龍川陸放翁辛稼軒皆折節與之交。墓在馬鞍山東麓。題曰宋廬陵處士龍洲劉先生之墓。宋陳極志呂大中元楊維楨皆嘗爲之表墓。墓前風景頗佳。

黃太常墓　黃太常名湜。字子澄。明建文時力言藩權太重。及燕王卽位。不屈死。墓在馬鞍山南麓。

顧亭林故里　在縣南二十四里之千墩。

名勝

馬鞍山　在縣城內。高七十丈。廣袤二里。孤峯特秀。極雲烟縹渺之觀。左爲擘雲峯。右爲文筆峯。南有桃源洞。北有鳳凰台。東有京匡。西有一綫天諸勝。山頂一浮圖曰淩雲塔。山之勝處尤在東匡。石壁聳峙。震川所謂蒼碧嶙峋。不見有土。傍一小徑蜿蜒出其上。莫測其所往也。山產石。質白有章。土人施以雕琢。極玲瓏可觀。佳者價值頗巨。小者飾爲盆景。亦別有致也。

公園　在馬鞍山麓。民國六年建。有秋千浪橋等運動器具。

物產　夏布。黃酒。米麥。菜油。

行旅　東距太倉三一五里有小輪往來。

◉正儀站　距上海北站一百二十七里九

本站仍屬崑山縣境。站旁有鎮。本名信義。蓋承梁代信義古縣之舊稱。今名正儀。西行至唯亭站十二里九。

古蹟

黃旛綽墓　在站北二里。旛綽唐玄宗時名伶。善滑稽。俗呼其墓曰綽墩。又曰綽堆。

名勝

陽城湖。湖在崑山縣西北三十五里。吞吐羣川。波流浩瀚。東與包湖傀儡湖相連。水光接天。頗饒風景。湖中產蟹。味頗鮮美。

物產　米。麥。夏布。

行旅　鎮內有小旅店數家。

◉唯亭站　距上海北站一百四十里零八

本站屬吳縣境。距站三里有唯亭鎮。俗呼大唯亭。鎮西三里復有小唯亭。相傳吳王闔閭十年東夷寇吳。吳王築亭於此以禦之。名曰夷亭。後人訛爲怡亭。又訛爲唯亭。西行至外跨塘站十八里六。

名勝

至和塘　在站西南十六里。舊名崑山塘。宋至和二年修築隄防。因以年號爲名。北納陽城湖。南吞松江。烟水蒼茫。風景極勝。

物產　夏布。米。麥。五彩羊毛毯。

行旅　鎮內有小旅店數家。

◉外跨塘站　距上海北站一百五十九里四

本站仍屬吳縣境。站東南二里許有外跨塘鎮。即至和塘之上游。西行至官瀆里站九里五。

物產　米。麥。菜子。

◉官瀆里站　距上海北站一百六十八里九

本站仍屬吳縣境。站傍有官瀆橋。西行至蘇州站七里六。

物產　米。麥。菜子。

◉蘇州站　距上海北站一百七十六里五

本站在吳縣西北郭外。縣境春秋時吳國都。後屬越。戰國時屬楚。秦置會稽郡。漢初爲荊國。後漢分置吳郡。隋改爲蘇州。宋元改爲平江。明初復爲蘇州府。清因之。吳縣長洲元和三縣。同城而治。民國元年併爲吳縣。西北行至滸墅關站二十五里五。

古蹟

姑蘇臺　在站西南三十里橫山西北麓。姑蘇山上一名胥臺。吳王闔閭所造。夫差增築。越入吳焚之。李白蘇臺覽古詩云。舊苑荒臺楊柳新。菱歌高唱不勝春。祇今惟有西江月。曾照吳王宮裏人。

梅福隱處　相傳在西市坊。宋黃庭堅訪梅福隱居詩云。吳門不作南昌尉。上書歸來朝市空。笠拂巖花問塵世。故人子是國師公。

瑞光寺　在盤門內。吳赤烏四年僧康僧會來自康居。孫權建寺居之。名普濟禪院。宋宣和間朱勔重修。改名瑞光。咸豐十年燬。惟塔存。同治十一年寺僧重修。

報恩寺　在城北。俗稱北寺。吳赤烏中孫權母吳夫人捨宅建。名通玄寺。唐改開元寺。後錢鏐重建開元寺于縣西南。移支硎山報恩寺額于此。舊有塔十一層。再燬于火。宋紹興間重建。高僅九層。

開元寺　在盤門內。同光三年錢鏐建。有石佛殿。天王殿。地藏殿。西方殿。戒壇。無梁殿。綠陰堂。咸豐十年燬。惟無梁殿存。同治十一年寺僧重修。

玄妙觀　在城東北隅。晉咸寧中建。號眞慶道院。唐改爲開元宮。宋祥符中更名天慶觀。至元元年改

今名。修和希夷兩觀。皆于明洪武間歸併于玄妙。廟宇弘大。百貨駢集。猶上海邑廟焉。

要離墓　在閶門內。漢梁鴻寓皋伯通廡下。臨卒告主人曰。幸葬我要離塚旁。今閶門城內法會庵西有古塚二。相傳爲要離梁鴻墓。

眞娘墓　眞娘吳時歌妓。死葬虎邱。

五人墓　在虎邱山塘。明萬歷間周順昌以忤魏閹被逮。顏佩韋楊念如馬杰沈揚周文元等五人。激于義憤。譟逐緹騎。及中丞毛一鷺。遂駢誅而死。吳默文震孟姚希孟爲之立墓。

名勝

古滄浪亭　舊爲吳越廣陵王池館。宋慶歷間。蘇舜欽居之。傍水作亭曰滄浪。由元迄明。廢爲僧居。舊有飛虹橋。寒光堂。翊運堂。冷風亭。濯纓亭。清香館。翠玲瓏。瑤華境界諸勝。宋蘇舜欽。明歸有光。清宋犖皆有記。

虎邱　在站西八里。一名虎阜。又名海湧峯。上有劍池。千人石。憨憨泉。可中亭。生公說法臺。吳王闔閭葬此。世傳秦始皇將發塚。有白虎踞其上。故名。

寒山寺　在縣西十里楓橋。唐元和中有寒山子者。游天臺。與拾得豐干爲友。終隱而去。希遷禪師於此建伽藍。額曰寒山寺。唐張繼楓橋夜泊詩云。月落烏啼霜滿天。江楓漁火對愁眠。姑蘇城外寒山寺。夜半鐘聲到客船。至今寒山寺膾炙人口。

天平山　在站西北三十里。以奇石爲骨。壤形異狀。可喜可愕。尤以筆卓峯爲最。峯高數丈。截然立雙石之上。餘如飛來峯。巾子峯。臥龍峯。皆可觀。山頂平正處曰望湖臺。即遠公庵遺址。山半有白雲泉。一綫泉。諸勝。山南有白雲寺。今爲范文正公功德院。山之隅。文正之祖墓在焉。其西有筆峯。筆峯後羣石林立。名曰萬笏朝天。全山風景。蓮花洞白雲洞爲最勝。

靈巖山　在站北三十里。山高三百六十一丈。一名硯石。以山產石可爲硯故名。舊有館娃宮今廢。山多奇石。有石鼓石。蹬石馬。又有浣花上方洗硯浣月醉僧壽星披雲望月架裟搓頭獻花藏經等石。尤以靈芝石爲最勝。山之絕頂爲琴臺。臺東爲走馬街。再東有硯池浣花池。山前十里有采香徑。吳美人采香處。山西南石壁削拔曰佛日巖。中平坦處爲靈巖寺。塔曰靈巖塔。塔西南有小斜廊古響屧廊遺址。今寺已廢。所謂響屧廊者。軟沙一徑而已。

鄧尉山　在站西北四十里。相傳漢有鄧尉隱此。亦名光福山。山之東麓二里有妙高峯。山之西北曰龜山。光福塔在焉。其地多植梅花。清高宗南巡題曰香雪海。鄧尉司徒廟有清奇古怪四柏樹。頗著名。

西園　在戒幢寺右。園中有湖。湖心有亭。題曰月照潭心。斜陽西落。樓臺倒影。風景極佳也。

留園　舊爲劉氏別業。本名劉園。今歸盛氏。有沼紅橋。小天竺芙蓉風軟。聞木樨香諸勝。

獅子林　元至正間天如則禪師倡道之地。倪雲林嘗隱居于此。疊石之勝。爲東南園林冠。有古松五株。又名五松園。今歸貝氏。

拙政園　在婁齊二門間。本明御史王獻臣別墅。文徵明爲之作記。後屢易主。曾爲駐防將軍府。蘇常道公署。舊有蓮理寶珠山茶樹。花開時爛紅奪目。極爲可觀。

物產　緞。蠶繭。碧螺春茶。標布。米。蜜餞。炭實。

交通　無錫。上海。湖州。杭州。嘉興。同里。常熟。橫涇。東山。木瀆。皆有商輪往來。詳列于下。

開往上海輪船埠在閶門外萬人碼頭。

華商慶記公司。(每日上午八時開)。英商老公茂公司。(每日上午九時開)。華商招商局。(每日下午二時開)。日商戴生昌。(每日下午二時開)

開往杭州輪船。埠在閶門外萬人碼頭。

華商招商局。(每日下午二時開經過吳江平望震澤湖州菱湖等處)日商戴生昌。(每日下午二時開經過各處與招商局同。)

開往無錫輪船。埠在閶門外萬人碼頭。

英商老公茂公司。(每日上午九時開)

開往湖州輪船。埠在閶門外萬人碼頭。

華商慶記公司。(每日上午八時開)

開往嘉興輪船。埠在閶門外萬人碼頭。

華商寧紹公司。(每日上午七時開)

開往常熟輪船。埠在閶門外太子碼頭。

英商老公茂公司。(每日上午九時開)華商招商局。(每日下午二時開)

開往同里輪船。埠在閶門外萬人碼頭。

協昌局。(每日下午一時開)

開往橫涇輪船。埠在胥門外石灰橋。

慶記公司。(每日上午十一時開)

開往東山輪船。埠在胥門外石灰橋。

英商老公茂公司。(每日上午十一時開)

開往木瀆輪船。埠、在胥門外石灰橋。

英商老公茂公司。(每日上午十時開)

行旅　上等客棧多在閶門外。著名者惠中。新蘇臺。老蘇臺。利昌。鐵路飯店。中等客棧。多在城內道前街司前街。由車站至閶門胥門盤門等處。馬車及人力車通行。又有轎及驢子。隨地可僱。

◉滸墅關站　距上海北站二百零二里

本站仍屬吳縣境。站南二里有滸墅關。爲蘇州西南首鎮。明代設戶部分鈔關于此。今就關署舊址。改爲蠶業學校。

物產　米。麥。雜糧。菜子。草席。

◉望亭站　距上海北站二百十九里八

本站仍屬吳縣境。站南二里有望亭鎮。唐大順初孫儒作亂據廣陵。遣其黨劉建鋒據常州。攻破無錫望亭諸屯。卽此。西行至周涇港站二十一里三。

物產　米。麥。草席。

◉周涇港站　距上海北站二百四十一里一

本站屬無錫縣境。無市鎮。附近有人民十餘家。西北行至無錫旗站十二里五。

◉無錫旗站　距上海北站二百五十三里五

本站在無錫縣南郭外五里。西北行至無錫站九里八。

◉無錫站　距上海北站二百六十三里三

本站在無錫北門外。縣境戰國時爲春申君城。漢初置無錫縣。新莽時改名有錫。後漢復爲無錫。元升爲州。明初降爲縣。清雍正時分縣東境爲金匱縣。民國元年幷爲無錫縣。地濱運河。向爲轉運重地。近于城北開拓商埠。工商業極形發達。有絲廠七家。紗廠五家。麪粉廠四家。電話電燈局各一。爲滬寧中途第一繁盛之站。西北行至石塘灣站二十一里三。

古蹟

泰伯舊都　在站東南四十里梅里鎭。春秋時吳泰伯所築。

清祕閣　在站東南四十里梅里鎭。元高士倪雲林故居。有雲林堂朱陽館等。而以清祕閣爲最勝。

東林書院　在站東三里縣城內東隅。宋名龜山書院。元廢爲僧居。明萬歷間顧憲成顧允成兄弟復構爲書院。憲成歿。高攀龍主其事。榜其門曰東林。當時海內講學者。咸以東林爲歸。天啓間黨禍作。詔毀天下書院。東林實居其首。崇禎初有詔修復。清咸豐十年燬于兵。同治光緒兩次修葺。稍復舊觀。

名勝

惠山　在站西七里。宋名歷山。一名九龍山。陸羽云。山陽有九隴。若龍偃臥故名。西域僧慧照居之。因名慧山。訛爲惠山。上有九峯。下有九澗。風景極佳。太湖濱其北。天光雲影。吞吐大荒。有惠山寺。卽歷山艸堂故址。荒碑斷碣。時有存者。有龍頭瀉水于河塘。兩岸祠廟林比。右岸高忠憲公祠王武愍公祠李公祠。左岸留耕艸堂。廉子祠。紫陽書院等。

第二泉　在惠山第一峯白石塢下。唐陸羽品天下泉二十。以此泉爲第二。又名陸子泉。今分爲三池。上池圓。中池方。中隔尺許。汲泉者皆向上池汲之。下池在漪瀾堂前。其水由暗渠經螭吻注于池。池中蓄魚數十尾。頗游泳可觀。元趙孟頫書天下第二泉五大字刻于石。尙有若冰洞泉。在第二泉後。松泉在竹爐山房寶翰閣之西。羅漢泉在雲起樓下。碧露泉在不二法門後。園龍眼泉在昭忠祠三門石級之下。

聽松石　在昭忠祠內。石如床式。有唐李陽冰篆文聽松二字。皮日休詩。松子聲聲打石床。卽指此。今以小亭覆之。

竹爐山房　在第二泉之左。因古時有以竹爐烹茶得名。山房中有鄉賢王孟端先生畫竹石刻。西爲

寶翰閣。由寶翰閣而上。有雲起樓。爲惠麓名勝中之最高處。

寄暢園　在惠山寺側。明正德中秦端敏公所建。引澗泉作池。聲如風雨。近日新加修葺。頗清幽可玩。

春申澗　俗稱黃公澗。每逢大雨。澗水狂奔而下。極雄壯可觀。澗畔有巨石刻臥雲二字。明邵文莊公寶所書。

黃埠墩　在運河中流。墩小而圓。中有佛寺。有水月軒環翠樓諸勝。

錫山　在站西南七里。與惠山連麓而別爲一峯。相傳縣之主山也。周秦間產錫。故名。古語云有錫爭無錫寧漢。因以無錫名縣。山巔有龍光禪寺。及龍光塔。山之西南角有石浪禪院。院前有厭姑池。山之西北爲半山亭舊址。山之東北有于忠肅廟。俗稱夢神殿。山下有錫山澗。西有秦皇塢。相傳始皇巡會稽。望氣者言太湖間有天子氣。故鑿塢以厭之。

公園　在城內就崇安寺黃松院禪房隙地爲之。風景頗佳。園南爲圖書館。

太湖諸勝　遊無錫者。盛稱惠山。不知惠山固佳。然祠宇荒廢。市廛林比。有塵囂之氣。無清靜之致。故近來文人雅士之游無錫者。必一登黿山。游覽太湖諸勝。登黿山有二途。一由陸路。自車站至梅園。

由梅園至西管社。(可通車馬)再由西管社買舟登黿山。一由水路。自車站買舟泛梁溪。經仙蠡墩。過五里湖。至西管社。再由西管泛湖。登黿山。梅園者無錫巨商榮氏所築。因山爲園。樹梅萬株。園中最高處可望太湖。仙蠡墩者相傳范蠡載西施櫂舟于此。五里湖爲太湖之內湖。與太湖相通處。兩山束爲一口。西管社濱太湖之邊。上有萬頃堂。風景極佳。萬頃堂側有項王廟。黿山在太湖之中。遠望之如黿浮水際。形態畢肖。所謂天浮一黿出。山挾萬龍趨是也。登黿山。水路風景勝于陸路。不過由水路游梅園。須多行數里耳。

物產　米。麥。土布。蠶繭。機紗。麪粉。惠山泥人。

交通　每日有小輪往來江陰。溧陽。顧山等處。詳列于下。

開往江陰輪船。

招商利澄公司。每日上午十時半下午四時半開船。經過石憧青暘月城橋南閘等處

開往溧陽輪船

招商中華新裕公司。每雙日上午十時半開船。經過戴溪橋運村和橋宜興徐舍等處

開往廟山輪船。

招商公司。每日開經過張涇橋陳家橋兄山橋長涇陸家橋瓠岱橋周莊等處

行旅　本埠旅館。以孟淵旅社。惠中旅館。新世界旅館。第一旅館。義和旅館。無錫旅館。啓泰旅館。爲最著名。遊惠山及各鄉鎮。船皆可僱。馬路通行之處。有馬車及人力車。又有新世界游戲場。可供旅客游覽焉。

◉石塘灣站　距上海北站二百八十四里六

本站仍屬無錫縣境。站北有石塘灣鎮。西北行至洛社站六里四。

物產　米。麥。蠶繭。

◉洛社站　距上海北站二百九十一里

本站仍屬無錫縣境。站南有洛社鎮。西北行至橫林站十六里九。

物產　米。麥。蠶繭。

◉橫林站　距上海北站三百零七里九

本站屬武進縣境。宋淳熙五年以漕臣陳峴言。開濬橫林以通漕舟。嗣後橫林遂爲運道通渠。西北行至戚墅堰站十二里四。

物產　米。麥。蠶繭。

行旅　鎮內有小客棧。

◉戚墅堰站　距上海北站三百二十里零三三

本站仍屬武進縣境。宋志常州界有南戚氏北戚氏。諸灣港皆通運河。卽此。西北行至常州站二十二里七。

物產　米。麥。蠶繭。

◉常州站　距上海北站三百四十三里

本站在武進縣北門外。縣境春秋時爲吳延陵邑。漢改毘陵。晉爲晉陵。梁改蘭陵。隋改常州。明初改爲長春府。尋復名常州。清雍正時析縣東境分置陽湖縣。民國元年裁府存縣。并陽湖于武進。西北行至奔牛站三十六里五。

古蹟

大觀樓　在舊府署內。相傳爲三國時周瑜帥臺。

避暑宮　在內閭灣。相傳吳王闔閭築宮避暑于此。今其井猶存。

梁武帝宅　卽寶誌寺基址。內有井名誌公井。天旱不涸。

毘陵離宮　隋大業間。煬帝敕十郡兵匠于郡西南建築宮苑。周十二里。內爲離宮十六。環以清流。蔭以嘉木。擬于洛陽西苑。而奇巧過之。今東南郭外岡阜環列。卽其遺址。

名勝

天寧寺　在縣東門外。舊名廣福。後改崇寧。宋政和元年改名天寧。崇檐傑構。樓閣嵯峨。爲常郡叢林第一寺。內舊有塵外樓。九蓮閣諸勝。茂林修竹。環繞屏列。風景絕佳。天王殿後有銀杏一株。大數十圍。爲雷火所焚。樹膚僅存。圍空矗立。如巉巖峭壁。剔透玲瓏。尤奇絕也。

太平寺　在站東三里。齊高祖建。殿壁舊有郡人徐友所畫清濟貫河圖。起殿壁西北隅。縈繞數十丈。驚濤洶湧。令人目眩。寺後有七級浮屠。高數十丈。燬于洪楊之役。清光緒重建。

公園　在站西南三里。

圖書館　在城內。清光緒間建造。館前有廣場縱橫約百步。四周植以花木。東有小亭。亭後有假山。饒有風景。

物產　絲繭。布。羅絹。梳篦。通草花。

行旅　城內外均有旅館。以局前街之連陞昇平安裕。本站附近之長發。東西縣巷之長春爲最著名。車轎驢馬隨地可僱。

◎奔牛站　距上海北站三百七十九里五

本站仍屬武進縣境。舊傳古有金牛奔此故名。西北行至呂城站十五里四。

物產　米。麥。西瓜。蠶繭。

◉呂城站　距上海北站三百九十四里九

本站屬丹陽縣境。相傳三國時吳呂蒙築城于此。今爲呂城鎮。清王漁陽呂城雪霽詩云。古蹟成荒戍。行行憶阿蒙。蓋紀實也。西北行至陵口站二十里零九。

物產　米。麥。蠶繭。

◉陵口站　距上海北站四百十五里八

本站仍屬丹陽縣境。一名武進陵口。齊梁諸陵多在金牛山旁。此爲入陵之口。故曰陵口。齊明帝末。王敬則反自會稽。西上至武進陵口。慟哭而過。蓋過齊武帝陵里也。其曰武進陵口者。蕭氏武進東陵里人也。西北行至丹陽站十九里。

古蹟

齊梁諸陵。齊高帝葬泰安陵。在縣北二十五里。武帝葬景安陵。在縣東三十一里。明帝葬興安陵。在縣東十四里。梁武帝葬修陵。在縣東二十一里。簡文帝葬莊陵。在縣東二十七里。陸游云。今自常州西北至呂城。又西北過陵口見大石獸偃臥道傍。蓋南朝陵墓也。

◉丹陽站　距上海北站四百三十四里八

本站在丹陽縣北門外。縣境本楚之雲陽邑。秦改曲阿。漢因之。三國吳復曰雲陽。晉又改爲曲阿。唐天寶初改今名。西行至新豐站十六里六。

古蹟

梁武帝故宅　在練湖上塘頭邨。

孔子篆文十字碑　昔在季子廟內。今移公園前沸井。

名勝

金牛山　在站東北二十五里。一名經山。山有洞。石壁峭立。洞口僅容一人。其中甚廣。洞中有石座。平坦瑩潔。宛如棋局。

練湖　在站西北四里。一名練塘。晉郄鑒練兵於此故名。南徐記。湖周百二十里。納丹徒長山高驪諸山之水。凡七十一流。匯而爲湖。晉劉毅唐權德輿許渾故宅。均在湖上。所謂結廬常占練湖春是也。

公園　在城內。花木清幽。風景頗勝。齊梁諸陵碑碣。及吳季子墓碑。均羅列園中。

物產　米。麥。雜糧。蘭絲。縐紗。豆餅。肥皂。

◉新豐站　距上海北站四百五十一里四

本站仍屬丹陽縣境。距站十里有新豐鎮。鎮旁有新豐湖。西北行至鎮江旗站三十六里四。

◎鎮江旗站 距上海北站四百八十七里八

本站在丹徒縣南門外。西行至鎮江站八里三。

行旅　旅客欲進東南門者。則在本站下車。站旁有車轎。隨時可僱。

◉鎮江站 距上海北站四百九十六里一

本站在丹徒縣西郭外。鎮江府境爲禹貢揚州之域。春秋時屬吳越。秦爲會稽郡地。漢因之。置丹徒縣。三國吳曰京口鎮。隋置潤州。宋開寶間改名曰鎮江。政和間升鎮江府。清以丹徒爲鎮江府首縣。民國元年廢府存縣。近闢爲商埠。有絲廠二家。麵粉廠一家。西北行至高資站二十六里二。

古蹟

桃花塢　在站東六里北門外。塢內有吳魯肅墓。今墓廢碑存。

招隱寺　在獸窟山麓。獸窟俗名南焦山。招隱寺有閣曰增華。相傳梁昭明太子蕭統嘗選文於此。

名勝

金山　在站西北二里。一名酉浮玉。以山在江中。風濤環繞。勢欲飛動。故曰浮玉。又名獲苻。相傳晉破

苻堅獻俘于山下。因名其名。金山者唐裴頭陀掛錫于此于水際獲金數鎰故也。然梁天監四年於金山修水陸會。則金山之名甚古。山昔登峙江中。闢南岸沙漲。漸與山連。可以步登。山有澤心寺。宋大中祥符中改金山曰游龍山。因名寺曰游龍寺。清康熙間改稱江天寺。樓閣壯麗。金碧輝煌。大殿後爲藏經樓。旁爲至游堂。玉鑑堂。留玉閣。藏東坡玉帶共十六片半。由藏經樓右折而上。石級數十曰觀音閣。下爲古法海洞。左爲佛印山房。再上一七級浮屠曰慈壽塔。由慈壽塔再上有一亭。曰江天一覽。清乾隆御筆妙高臺遺址也。山之西爲中冷泉。水味清冽。爲天下第一。

焦山　在站東十五里。古名樵山。漢處士焦先隱此。因易今名。山孤峙江中。與金山相對。而巉岩峭壁。與金山之樓閣參差迥別。由象山渡江。只二三里。卽抵山麓。山舊有普濟禪院。創自東漢興平間。清康熙南巡幸此。改爲定慧寺。一山之主寺也。寺門外有古柏一株云。是六朝時代物。寺藏周鼎秦石門刻石諸葛武侯鼓漢定陶鼎晉瘞鶴銘明楊一清玉帶等。考瘞鶴銘在大雄寶殿之右。世稱華陽眞逸撰上皇山樵書者也。舊刻焦山之足。波濤怒撞。久而崩墜。其石常沒于水。好事者伺落水時撈之。現已移置定慧寺矣。定慧寺右爲松寥閣。自然庵。文殊閣。松寥閣風景最佳。定慧寺左爲焦公祠。

三詔洞。觀音岩。自觀音岩而上。有夕陽樓。大觀台。聽濤書屋。佳處亭。焦公祠下爲羅漢崖。再西爲瘞鶴巖。即舊刻瘞鶴銘處也。岩之左右有醉石陀羅石。靈靈石音石翠石鑽丹石及石室等。山崖上題名極多。頗有佳者。由崖陰而上爲水雲深處。爲碧桃灣。再上爲別峯庵。山頂名焦嶺。上有亭。額曰吸江。言可吸江水。一稱四面佛亭。即鎮寺塔舊址。岩嶢表峻。遠勢畢收。左峙圖山。右倚北固。縱目佳處也。

北固山　站東北七里。面城背江。石壁屹立。形勢雄壯。三國時孫劉對壘。嘗駐重兵于此。山有藏兵塢。晉蔡謨謝安統軍鎮此。舊有樓。蔡謨建。梁大同十年武帝登之。曰此嶺下足須固守。然于京口實乃壯觀。于是改樓曰北顧。樓上有亭曰臨江。山之南有東吳太史慈墓。山之西有走馬澗。相傳蜀漢昭烈帝嘗走馬于此。山北有觀音洞。洞壁有雲房風窟刻石明龐時雍題也。

甘露寺　在北固山第一峯上。舊傳三國吳甘露中建。寺屢毀。今之寺清彭玉麟重修。進門有天下第一江山大字刻石于壁。殿東有鐵塔。唐李德裕造。內有清代行宮。及彭公楊公戴公魁公祠。又有水月山房。八天法窟。石鼎樓。祭江亭。北固樓。風價樓。一覽亭。諸勝。寺門外有朱文公祠。陶公祠。

五州山　在站西二十五里。晉永嘉後幽冀青幷兗五州之人。流寓京口。半居是山。故以五州爲名。山巔有老人峯。天鵝閣。千尺井。翠巖室。滄江亭。淨因寺等諸勝。梁武帝嘗游此山。輦道遺跡猶存。近年西人多于此築室避暑焉。

物產　米。麥。雜糧。絲繭。綢。醋。官紗。薯菜。

交通　揚州清江六合南京仙女廟小河。皆有小輪往來。詳列于下。輪船碼頭在機器橋平政橋鎭江關東等處。

開往揚州輪船。(每日上午九時十二時及下午三時開)

開往清江輪船。(每日上午十一時及下午三時開)

開往南京輪船。(每日下午九時開)

開往仙女廟輪船。(每日上午十時三十分開)

開往六合輪船。(間日上午十時開)

行旅　本埠旅館以六吉園。大安旅館。大慶樓。大觀樓。佛照樓。新大方。馬三元。萬利爲著名。人力車竹

轎隨處可僱。

◉高資站 距上海北站五百二十二里三

本站仍屬丹徒縣境。附近有高資港。明建文時燕兵渡江。盛庸戰于高資港敗績。卽此。西北行至下蜀站二十四里。

物產 米。麥。雜糧。香山白土石。船。窰貨。砂矼。

◉下蜀站 距上海北站五百四十六里三

本站屬句容縣境站。附近有下蜀港。俗呼官港。宋紹興間金主亮南侵。虞允文駐京口。令苗定駐下蜀爲後援。卽此。西北行至龍潭站二十二里四。

名勝

武岐山 在站東南六里。山中產蕙蘭。春季蘭花開時。香聞數里。士女多往遊焉。

◉龍潭站 距上海北站五百六十八里七

本站在江寧句容兩縣交界處。站南二里有龍潭鎮。明建文四年燕王濟江次龍潭。卽此。西北行至棲

霞站十九里六。

古蹟

清行宮　在站南三里龍潭鎮南。清乾隆帝巡幸江南駐此。今殿宇雖毀。故址猶存。

名勝

湯泉　在距站十里之湯山下。大小泉凡六處。近地鄉人多于此沐浴。

寶華山　在站東南十五里。一名花山。秦淮之水發源于此。烟雲林壑。境極幽深。明萬歷建銅殿于山上。清康熙帝題名慧居寺。

白牡丹　在站南十五里。高約五尺。花色白金邊。洪楊時移植城中而枯。仍植原處。花開如常焉。

◉棲霞站　距上海北站五百八十八里二

本站屬江寧縣境。原名孤樹村。現改棲霞。西北行至堯化門站十八里七。

名勝

棲霞山　在站東十五里。山高百三十丈。周迴四十餘里。山多藥艸。可以攝生。又名攝山。棲霞寺內有

唐高宗御撰僧紹碑。書法勁妍。高正臣筆。佛殿北廊有江總所書碑。禪堂後爲覺浪和尚塔院。又有紫峯閣。千佛巖。巖在山峯。鑿石爲佛。數以千百。齊文惠太子及豫章竟陵諸王所造。巖上爲明月台。方廣可布茵席。俯視一石。如錐脫穎曰紫蓋峯。其陽卽紫峯洞也。中澗東北有白鹿泉。泉上有古篆。明臨淮侯李言恭書也。過春雨橋。幽澗千仞。修篁出澗底。優曇庵也。再上爲白靈庵。僧紹故居也。峯北下有霞心禪院。澗西有圓通院。德雲庵。又有白雲先生祠。白雲先生者。明逸民張瑤星也。山高險處爲開天疊浪巖。巖上怪石如人立。唐宋人題名。多漫滅不可識。巖下有禹碑。楊時喬官金陵時所重刻者。峯頂有三茅君殿。鍾惺所建。爲棲霞絕高處。所謂百三十丈者此也。

物產　米。麥。煤。礁石。

◉堯化門站　距上海北站六百零七里

本站在江寧城北郭外十五里。按南京城門共十有四。外郭門共十有八。堯化門卽外郭門之一。現已無門。僅存其名而已。西行至太平門站十四里八。

◉太平門站　距上海北站六百十一里七

本站在江寧城太平門外五里。太平卽寧城北門。爲十四門之一。清同治三年洪秀全造地保城于鍾山之陰。淸提督李臣典穴地道。由太平門入城。缺口旋堵築。曾國藩立碑記其事。西行至神策門站六里五。

◉神策門站 距上海北站六百二十八里二

神策門一名得勝門。爲內城十四門之一。西行至南京站八里七。

◉南京站 距上海北站六百三十六里九

本站在江寧城儀鳳門外下關。按南京春秋時爲吳地。戰國爲楚地。初置金陵邑。秦改秣陵。孫吳改建業。晉改建康。隋置蔣州。唐至德間始稱江寧。明定都于此曰應天府。永樂時遷都于燕曰北京。遂以應天爲陪都曰南京。淸爲江寧府。上元江寧共城而治。民國元年臨時政府組織于此。嗣廢府存縣。幷上元于江寧。爲江蘇省之首都。督軍省長駐焉。滬寧路終點于是。

古蹟

石頭城　在城西。輿地志云。山環七里。北緣大江。南抵秦淮口。山上有城。相傳楚威王滅趙。置金陵邑

于此。

台城　在儀鳳門內。一名苑城。周約六里。餘晉咸和中蘇峻作亂入台城卽此。後復于台城內作新宮。名建康宮。侯景嘗困梁武帝于此。

冶城　在城西。本吳冶鑄處。東晉太元中謝安與王羲之登冶城。悠然有高世之想。

新亭　在三山門外。卽周顗與諸名士游宴相對流涕處。

烏衣巷　在文斗橋南。王導謝安居此。其子弟皆稱烏衣郎。

華林園　在城東北。晉簡文帝嘗遊華林。曰會心處不必在遠。翛然林木。便有濠濮間趣。

謝公墩　以晉太傅謝公名。今朝天宮卽其故址。

景陽井　在儀鳳門內。一名臙脂井。又名辱井。隋師南下。陳後主與張麗華孔貴嬪匿避井中。井有欄。上有唐宋人題字。相傳以帛拭欄石。脈理皆作臙脂色。故名。

穆陵　元至正中。楊璉僧伽發宋諸陵。斷理宗頂骨爲酒器。璉敗歸內府。明洪武二年詔求得之。勅葬聚寶山。曰穆陵。

明陵　在鍾山南麓。明太祖與馬皇后合葬處。殿有石碑。上鐫洽隆唐宋四字。清乾隆御筆也。陵前之戰功碑下馬碑。巋然尚存。

明故宮　在城北。敗垣頹垣。一片禾黍。宮門寶殿。沒于荒烟。惟方孝孺之血跡碑。以亭覆之。或曰神實式憑。故久而永貞也。

名

鍾山　在朝陽門外三里。吳蔣子文避賊死于此。又稱曰蔣山。南齊周融嘗隱焉。又稱曰北山。或以山時有紫氣。又稱曰紫金山。山有宏覺寺。寺門右有虎跑泉。七級浮屠。再上有觀音閣。馮欄四眺。兼葭楊柳。一望無際。下有兜率岩仙洞。又名文殊洞。卽道書所稱三十一洞天是。高二丈。洞口如甕。山陰有昭明太子飲馬池。徑丈餘。冬夏水不涸。下山而西有辟支洞。廣差勝文殊洞。前有浮屠。辟支藏舍利處。其陽爲明陵。山南五里有獻花岩。相傳唐高僧爛融居此。有百鳥獻花之異。再南有華嚴寺。寺南有遁雲亭。又南有芙蓉閣。嵌岩石間。又有靈谷寺。寺故在獨龍阜。梁武帝爲寶誌禪師建塔。明初徙山之東偏。更名靈谷。寺有景陽鐘。規模小而音短。未必景陽樓中物也。南爲琵琶街。履之有聲如

琵琶故名。塔左爲王安石讀書處。山最高處曰太子岩。登高而望。覆舟鷄鳴諸山。如黛螺點點。浮沈于蒼茫之中。而煙火萬家。隱隱若見。六朝佳麗。一覽在目。

覆舟山　在太平門內。形如覆舟故名。東連鍾山。北臨玄武。登高四眺。煙水蒼蒼。

雞鳴山　在覆舟山西。齊武帝晨遊鍾山射雉。至此始聞鷄鳴。因以名山。北帶紫金。高峯隱日。儕瞰玄武。遠水生雲。上有雞鳴寺。明濟禪師誦經之所。明初嘗置渾天儀于山巔。賜名欽天。今遺址不可復識矣。

清涼山　在漢西門內。山半有清涼寺。寺有李煜八分題名。李蕭遠艸書。董羽畫海水。稱爲三絕。西有掃葉樓。明末龔半千讀書處。山巔有翠微亭。建自南唐李氏。袁子才隨園。卽在山下。樹木幽深。可謂紅塵中清涼世界也。

雨花台　在聚寶門外。聚寶山梁武時雲光禪師講經于此。天雨寶花因名。上有安隱寺。寺內有永寧泉。明方孝孺墓在焉。谿澗中產五色石可愛。

燕子磯　在觀音門西。幕府山東。絕壁臨江。梯磴危峻。飛檻淩空者宏濟寺也。與宏濟寺對岸相望。翻

江石。壁勢欲飛動者燕子磯也。

玄武湖　在豐潤門外。一名後湖。爲金陵名勝之一。湖中有五洲。曰菱洲。曰志洲。曰長洲。曰新洲。曰老洲。相傳昭明太子植蓮處。有湖濱攬勝樓。湖心亭。陶公亭。賞荷廳。銅鉤井諸勝。每逢春夏。堤柳塘蓮紅綠掩映。士女如雲焉。

莫愁湖　在三山門外。古名橫塘。相傳南齊時盧家少婦莫愁居此。湖邊華嚴庵。卽鬱金堂遺址。庵後爲勝棋樓。明太祖與徐達對奕處。樓上懸有莫愁與徐達小像。又有曾公閣。登臨憑眺。鍾阜環列。夏則荷葉翻風。蓮花舒日。頗有一碧接天千紅出水之概。

秦淮河　在城南。河爲秦始皇所鑿。故名。城內之水皆匯于秦淮。舊有孫楚酒樓。文德利涉淮清諸橋。東有青溪渡。西有桃葉渡。明時舊院皆臨秦淮。歌樓畫舫。環集其間。近則秦淮風月。暗然無色矣。

北極閣　在城北。鐘鼓樓相近。屋宇修潔。境地清幽。倚欄眺望。林木翳然。怪石斑斕。隱見艸際。枕玄武湖。烟水迷漫。空翠上衣。晨夕獨坐。恍疑深山。幾不知身在城市中也。高等師範學校。卽在其左近。

物產　花素緞。絲。藥材。黃豆。板鴨。豆腐干。白花百合。

交通　本站在長江南岸。過江爲浦口。卽津浦鐵路南段之起點。趁通車者可由江干下車。直由輪渡過江。非趁通車者。亦可自江干或下關輪渡。本站除鐵路交通外。上海漢口之間。長江輪船。每日上下數次。其小輪往來。上至北河口大勝關江寧鎭石八河烏江和州采石西梁山太平蕪湖等埠。下至笆斗山六合大河口泗源溝十二圩鎭江揚州等處。輪船碼頭均在下關。

行旅　城內外之交通。有寧省鐵路。馬路通行之處。馬車人力車隨地可僱。騾驢尤多。客寓詳後。

全安棧。大方棧。華洋旅館。鳳台旅館。大觀樓。交通旅館。孟淵旅館。寧台旅館。惠中旅館。南洋第一旅館。招商旅館。秦淮旅館。第一春旅館。海洞春旅館。（以上城內）

瀛洲旅社。招商旅社。金陵旅社。春台旅社。大新旅社。通商旅社。佛照樓。中西旅館。老長發棧。老天福棧。中華旅館。新寧旅館。大方棧。華商旅館。新新旅館。新華旅館。新長發棧。（以上下關）

衙署局所

督軍公署　將軍府　省長公署　司署口舊藩署

鎮守使署　舊江寧府　金陵關監督署　獅子橋
交涉使公署　獅子橋　財政廳　侯府街
實業廳　侯府街　教育廳　侯府街
菸酒公賣局　東牌樓　省會警察廳　珠寶廊
江寧審判廳　新廊　江寧檢察廳　新廊
金陵道公署　中正街　金陵關　下關
江寧縣公署　三山坊　江寧監獄　大石橋
電報總局　狀元境　電話總局　文昌巷
郵務總局　成賢街　寧省鐵路局　無量庵
商埠局　下關　總商會　中正街
電燈廠　西華門　印刷廠　奇望街
造幣分廠　水西門　第一工廠　復成橋

圖書館

龍蟠里　　馬路工程局　　復成橋

◎淞滬支線

由上海至吳淞。爲滬寧鐵路之支綫。計長三十三里六。起點于上海北站。東北行至江灣站十一里四。

◉江灣站　距上海北站十一里四

本站屬寶山縣境。站西半里。有江灣鎮。吳淞之水。屈曲入江處。故曰江灣。惟水道遷移。吳淞入江已不在此。鎮內人烟稠密。各種事業亦極發達。望衡接宇。幾與上海北四川路相聯貫焉。東北行至張華浜站十三里。

古蹟

韓蘄王駐兵處　宋建炎間置江灣鄉兵砦。亦名義兵砦。金人南犯。韓蘄王謀邀之。曾駐兵于此。

名勝

萬國體育場　站東南二里。地面廣闊。樹木蔥蘢。春秋佳日。中外人士于此賽馬。垂楊芳艸之間。觀者如堵焉。

物產　棉花。土布。

◉張華浜站　距上海北站二十四里四

本站仍屬寶山縣。附近有海軍醫院。滬寧路機器廠在此。北行至蘊艸浜站四里五。

物產　棉花。土布。

◉蘊草浜站　距上海北站二十八里九

本站仍屬寶山縣境。東北行至吳淞鎮站二里四。

物產　棉花。土布。

◉吳淞鎮站　距上海北站三十一里三

本站仍屬寶山縣境。站東南有吳淞鎮。居民稠密。清代松江提督曾駐于此。現改爲水上警察署。北行至砲台灣站二里三。

物產　棉花。土布。

◉砲台灣站　距上海北站三十三里六

本站仍屬寶山縣境。站東北二里半有南石塘炮台。爲長江第一重門戶。站相近有水產學校。中國公學。爲淞滬支綫之終點。

古蹟

寶山　站北六里。明永樂十年平江伯陳瑄督海運。命將士築此山。高三十丈。爲海運標識。樹以嘉木。間以花竹。名曰寶山。今則荒蕪矣。

望海亭　站東半里。高數十尺。絕頂可容四五人。清道光間建。

物產　棉花。土布。

交通部直轄滬甯鐵路行車時刻里數及價目表

中華民國十年一月一日重訂
奉開行客車四次既經出版之極適當

由上海至南京各站行車時刻表

由上海至南京各站里數	站名	一號 滬寧客車	三號 快車	五號 特別快車	七號	九號 快車	十一號	十三號 滬寧客車	十五號 快車
	上海	早七点五十五	早九点三十	午一点	午二点五十五	午三点	午五点	午六点	午七点五十五
六公里六	真如								
十六公里三	黃渡								
三十公里四	安亭								
三十公里九	陸家浜								
四十六公里六	昆山								
五十公里六	昆山								
六十公里八	中市								
七十公里四	官渡里								
八十公里四	外跨塘								
九十六公里	蘇州 到	九点三十五	十点四十五	十一点四十五	十二点四十五	十点四十五	十点四十五	十点四十五	十点四十五
	蘇州 發	九点三十七	十点四十七	十一点四十七	十二点四十七	十点四十七	十点四十七	十点四十七	十点四十七
四十六公里六	橫林								
五十公里六	胥口								
五十六公里六	藕渡								
六十公里六	常州 到	十点十九	十点四十九	十一点十九	十二点十九	十点十九	十点十九	十点十九	十点十九
	常州 發	十点二十九	十点四十九	十一点二十九	十二点二十九	十点二十九	十点二十九	十点二十九	十点二十九
七十公里四	奔牛								
八十公里四	呂城								
九十公里四	新豐								
百公里四	丹陽	十点三十九	十点五十九	十一点三十九	十二点三十九	十点三十九	十点三十九	十点三十九	十点三十九
一百十公里	陵口	十点四十八	十点五十八	十一点四十八	十二点四十八	十点四十八	十点四十八	十点四十八	十点四十八
二百十公里	石灰窰								
三百十公里	鎮江 到	十点五十五	十点四十五	十一点五十五	十二点五十五	十点五十五	十点五十五	十点五十五	十点五十五
	鎮江 發	十点五十七	十点四十七	十一点五十七	十二点五十七	十点五十七	十点五十七	十点五十七	十点五十七
四百十公里	龍潭								
五百十公里	高資								
六百十公里	下蜀	十点十九	十点四十九	十一点十九	十二点十九	十点十九	十点十九	十点十九	十点十九
七百十公里	龍潭								
八百十公里	仙林								
九百十公里	尧化門								
百公里四	太平門	十点三十七	十点五十七	十一点三十七	十二点三十七	十点三十七	十点三十七	十点三十七	十点三十七
百公里四	紫金山								
百公里四	紫金山								
百公里四	紫金山							

全國鐵路旅行指南・滬寧鐵路分站紀要

五四

中華民國

全國鐵路旅行指南

滬杭甬鐵路滬杭線分站紀要

上海北站

本站爲滬寧滬杭兩路之總車站。旅客趁滬杭車者。如在南市。則由上海南站上車或下車。如在北市及閘北。則由北站上車或下車。其他古蹟名勝等。見滬寧上海北站。西南行至梵王渡站十八里七。

◉梵渡王站 距上海北站十八里七

本站屬上海縣境。兩路接軌後增設。附近有聖約翰書院。其他古蹟名勝等見滬寧上海北站。南行至徐家匯站六里八。

◉徐家匯站 距上海北站二十五里五

本站仍屬上海縣境。亦兩路接軌後增設之站。附近有交通部上海工業專門學校。及復旦公學。其他古蹟名勝等見滬寧上海北站。西南行至龍華新站八里二。

◉龍華新站　距上海北站三十七里七

本站仍屬上海縣境。亦兩路接軌後增設之站。上海南站開行之車。經龍華站至本站。與北站開行之車銜接。旅客自杭州嘉興松江等各站來滬者。車到本站時。如欲在北站下車。須坐前段列車。如欲在南站下車。須坐後段列車。其他古蹟名勝等見滬寧上海北站。西行至梅家弄站八里七。

◉上海南站　距上海北站四十八里四

本站在上海縣南門外日暉橋。兩路未接軌之前。趁滬杭車者。必須在本站上車或下車。自接軌後。北站之車開至龍華新站。南站之車。亦開至龍華新站。然後銜接進行。其他古蹟名勝等見滬寧上海北站。西南行至龍華站十二里一。

◉龍華站　距上海北站三十六里三

本站仍屬上海縣境。南站開行之車。經本站至龍華新站。與北站開行之車銜接。附近松滬護軍使公署在焉。其他古蹟名勝見滬寧上海北站。西南行至龍華新站二里五。

◉梅家弄站　距上海北站四十二里四

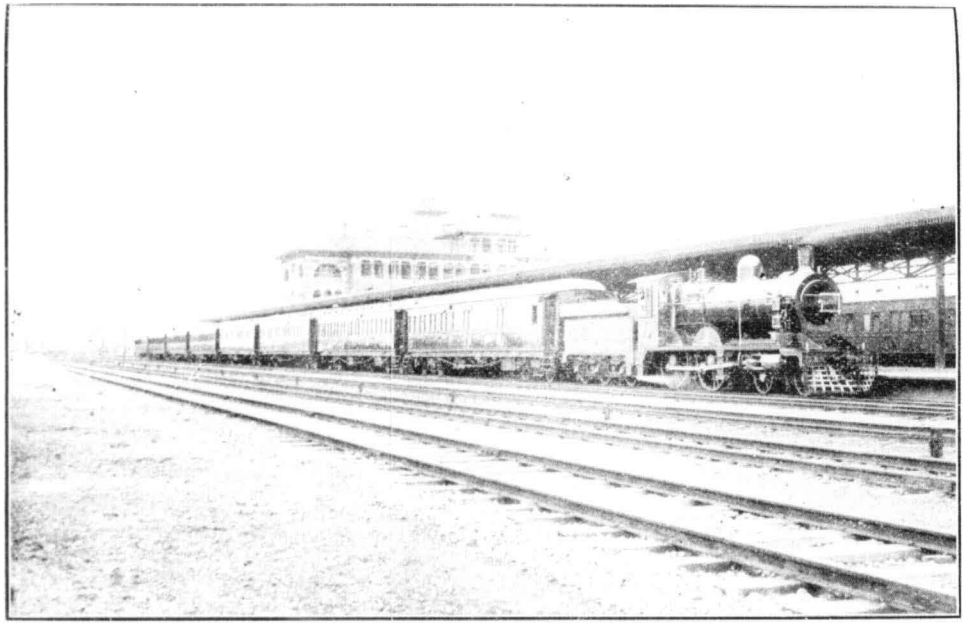

上海北站月台

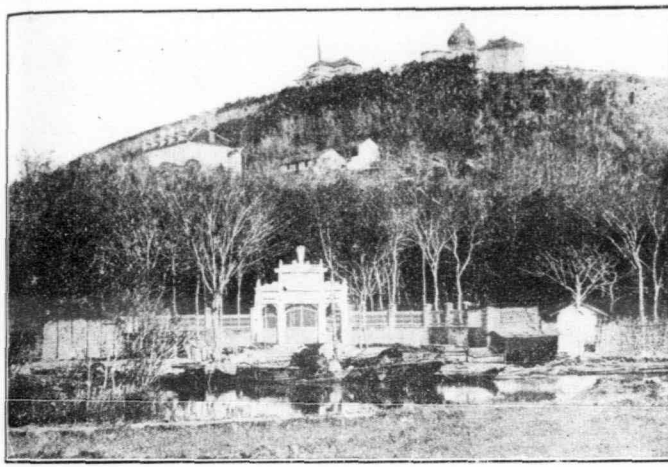

佘山

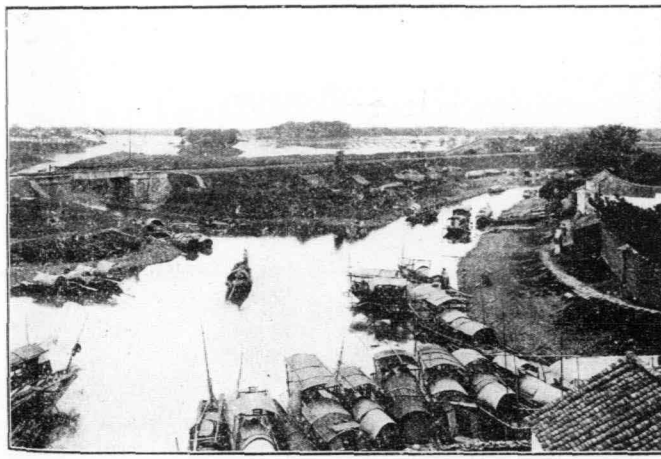

南湖

蘇公隄

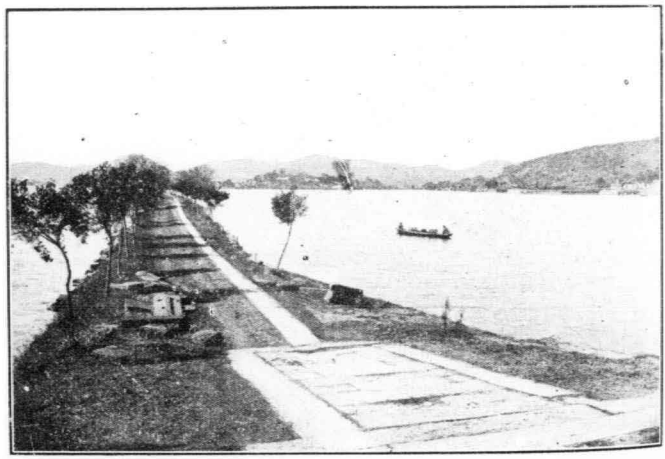

白沙隄

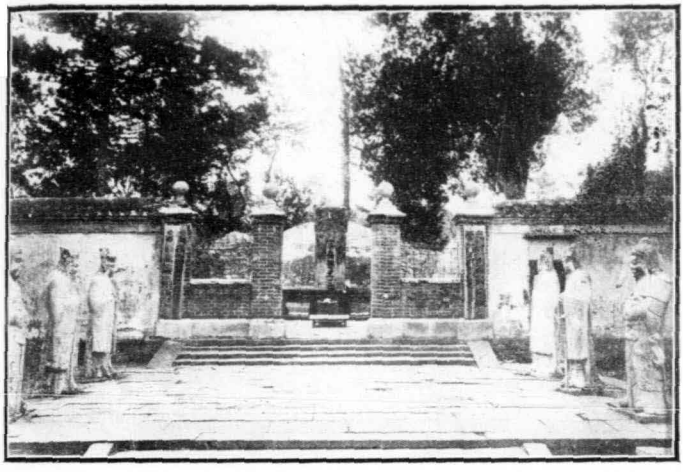

岳鄂王墳

文瀾閣

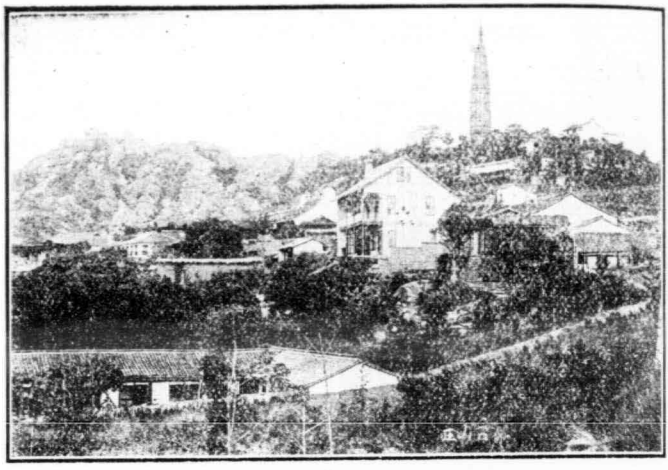

寶　石　山

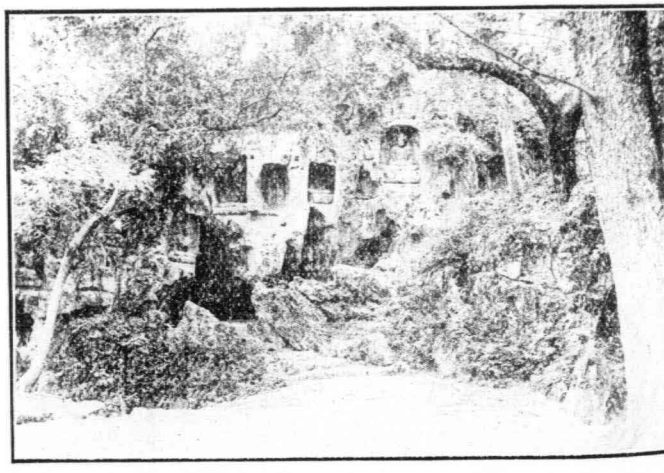

飛　來　峯

靈隱寺

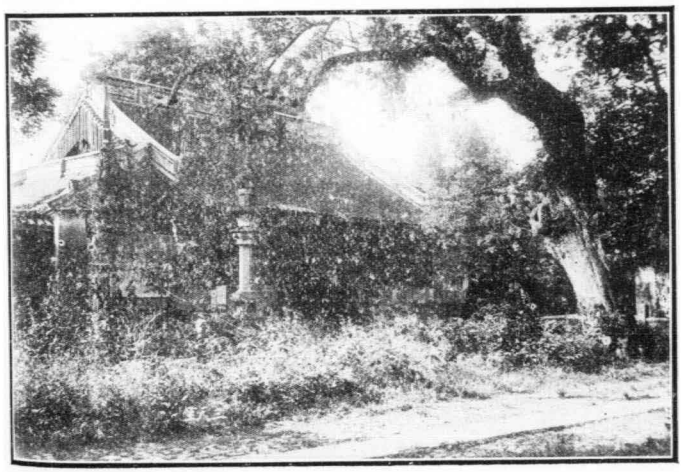

三天竺

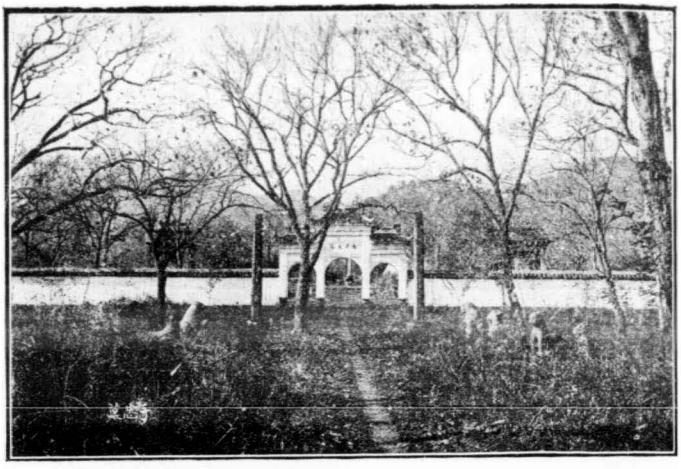

于少保墓

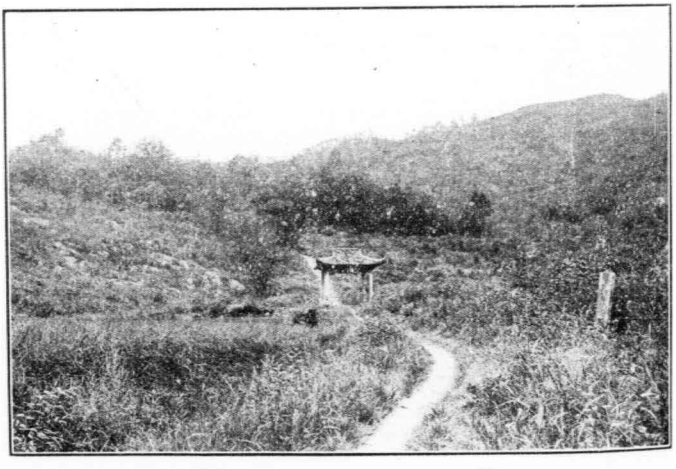

龍井

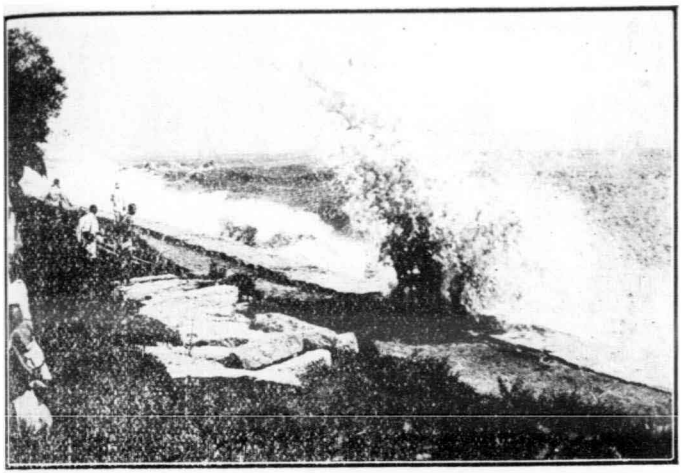

浙江潮

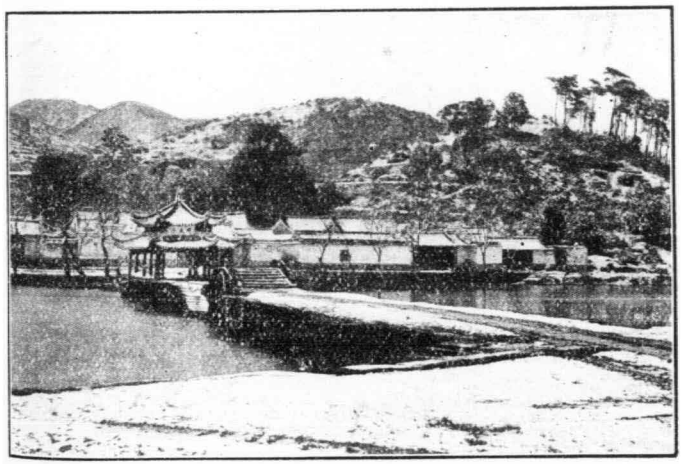

慈湖

本站仍屬上海縣境。西南行至莘莊站十里零四。

物產　稻米。棉花。蔬菜。

◉莘莊站　距上海北站四十二里四

本站屬松江縣境。原屬華亭。與上海北橋鎮相接界。西南行至新橋站十五里五。

物產　棉花。土布。

◉新橋站　距上海北站六十八里三

本站仍屬松江縣境。原屬華亭。西南行至明星橋站十八里一。

物產　棉花。菜蔬。

◉明星橋站　距上海北站八十六里四

本站仍屬松江縣境。原爲華亭婁縣交界處。進松江東門者。在本站下車。路程較近。其他古蹟名勝等見松江站。西行至松江站五里八。

◉松江站　距上海北站八十六里四

本站在松江縣南門外。縣境本禹貢揚州之域。春秋時吳地。戰國屬楚。秦屬會稽郡。漢置婁縣。仍屬會稽。後漢末孫吳封陸遜爲華亭侯。邑於此。隋屬蘇州。唐天寶間置華亭縣。仍屬蘇州。五代時吳越有其地。改屬秀州。宋屬嘉興府。元至元十四年置華亭府。明年改松江府。屬嘉興路。二十九年直隸江浙行省。元末爲張士誠所據。明割華亭地析置婁縣。屬松江府。直隸南京。清因之。隸江蘇。民國元年裁府留縣。改稱松江縣。西南行至石湖蕩站二十二里四。

古蹟

孫氏別墅　在披雲門外。明漢陽太守孫雪居隱居之所。昔有東皋草堂。蒼雪庵。秋琳閣諸勝。今則僅有高數丈之湖石。及老梅數株而已。

綾錦墩碑　在城內三賢祠。碑高一尺三寸。寬二尺二寸。刻二陸像。作晉人衣冠。右題云。二陸家本雲間。遺像罕見。至正末張渥寫圖勒石。後歸綾錦墩野人。故稱綾錦碑。現移三賢祠內。

董香光宅　在龍門寺西。有元賞齋戲鴻堂畫禪室諸勝。

陳眉公宅　在慧鐙庵橋西北。宅門有額四字曰。山中宰相。

十鹿九回頭石。在普照寺橋側。上刻十鹿。陽文隆起。頭角崢嶸。惟一鹿前行。九皆返顧。俗云郡人遠游即思返。乃此石壓勝所致云。

秀野橋　在站西北四里。餘其地產四腮鱸魚。他處則否。

名勝

余山　在城西北二十五里。相傳有余姓者。隱居于此故名。又名西霞山。山多竹。所產之筍。食之有蘭花香。山高三十餘丈。周圍約十餘里。爲九峯之一。有東西二峯。明陳眉公之東余山居。施子野之西余山居。徐文在之西余艸堂。王梅影之知止山莊。及昭慶慧日兩寺。今皆鞠爲茂草。不可復識矣。西余山下舊有韻閣。額爲眉公手題。繞閣皆梅。取香中別有韻意。其閣四面闢窗。水色山光。近映几席。今亦不存。惟一秀道者塔巍然尚在。清同治二年西人于山上購地建築教堂。及天文臺。旅行者多戾止焉。

干山　在城西北三十里。相傳干將鑄劍於此故名。干山又形如天馬。名天馬山。爲九峯之一。上有二陸草堂。三高士碑。雙松臺。餐霞館。一柱石。濯月泉。看劍亭。八仙坡。半珠庵。留雲壁。號爲干山十景。楊

鐵崖卒葬于此。宣慰使周顯之來鶴亭。呂鳴玉之南園。朱永佑之鶴靜堂。皆在此山下。又有菊莊。相傳陶宗儀種菊處。

醉白池　在谷陽門內。顧見山水部別墅也。堂額醉白池三字。王煙客手筆。現歸育嬰堂。加以修葺。并增構亭軒廊榭。略復舊觀。小沼荷香。疏牕竹影。地既僻靜。景亦清幽。邑人士每於此詠觴焉。

物產　鱸魚。梭布。

行旅　城內有大陸。悅來。長興。振華。華利。大新。慎興。德興。鴻福等棧。城外有品陸。榮陸。群來。品樓。協陸。群。榮華。惠中。華商。大陸。高長發。名利。天寶。保安。新其陸等棧。往上海閔行輪船碼頭。在西門口。上午八點半開。往平湖洙涇輪船碼頭。在秀野橋。上午十一點半開。往蘇州杭州。民船碼頭。在西門外塔橋堰。往嘉興嘉善民船碼頭。在里館。音車站至南門橋有人力車。城內外均有轎可僱。每里約洋二角。

◉石湖蕩站　距上海北站一百十四里六

本站仍屬松江縣境。原屬婁縣。西南行至楓涇站三十一里二。

物產　棉花。米。

◉楓涇站　距上海北站一百四十五里八

本站爲松江嘉善交界處。卽江蘇浙江交界處。舊名白牛市。相傳宋屯田員外郎陳舜俞跨白犢嘗往來于此。故名。元至元間改楓涇鎭。又名淸風鎭。西南行至嘉善站十九里一。

古蹟

漢霍光廟　在站北一里高陽坊。

陸莊　在站東六里。唐陸宣公贄之故居。今陸氏子孫。仍聚居于此。

名勝

芙蓉灣　在站西一里。元張觀種芙蓉處。

杏花村　在站西南三里。卽莊基村。元戴光遠別墅。栽花頗多。俗呼杏花村。

物產　絲。布。菜蔬。稻米。丁氏醬蹄。

◉嘉善站　距上海北站一百六十八里九

本站在嘉善縣東門外。縣境本嘉興縣之魏塘鎮。明宣德五年析置嘉善。嘉靖三十四年築城。站南三里。即今之魏塘鎮。魏塘者。宋大姓魏武招商聚賈處。故又名武塘。西行至嘉興站三十八里。

古蹟

孟子廟　在站西南四里明時建。

魏忠節公祠墓　在站西南三里忠節名大中。明神宗時以忤魏閹被逮。公所遺大書案。上有被逮時所斫刀劍痕。今在祠中。墓在雲字圩。

北山草堂　在站西十里。姜宸英曾寓此。

馴鹿山莊　在站東里許。郭頻伽曾寓此。

名勝

魏塘書院　在站西南三里。內有紫雲樓。頗饒風景。

物產　糧食。西瓜。

◉嘉興站　距上海北站二百零二里九

本站在嘉興縣東郭外。縣境禹貢揚州之域。春秋時名檇李。爲吳越之疆。後爲越地。戰國時爲楚地。秦爲由拳。屬會稽郡。後漢永建中分屬吳郡。吳黃龍四年嘉禾生。改禾興。孫皓以父名和改嘉興。仍屬吳郡。隋唐屬蘇州。五代初屬杭州。石晉天福三年。錢氏始奏置秀州。宋政和七年改嘉禾郡。慶元初升爲嘉興府。以孝宗誕於此故也。元曰嘉興路。明清皆曰嘉興府。民國成立裁府留縣。改稱嘉興縣。西南行至王店站三十四里。

古蹟

女陽亭　在站西九里。一名種玉亭。又曰女兒亭。相傳越王句踐入吳時。夫人從之。產女於此。

范蠡宅　在站西南二里。金明寺有碑。曰陶朱公里。

學繡堰　在站西九里。相傳西施學繡處。

嚴助宅　在站北三里天寧寺。毗盧閣後。

朱買臣墓　在站東六里東塔講寺。係買臣故宅。後有一邱。相傳爲買臣墓。

讀書堆　堆在站東七里。顧野王讀書處。

徐熙別業　在站西二里精嚴寺內有石經幢。

岳鄂王祠　在站西五里三塔灣。

陸稼書祠　在站西南二里府學東。

朱彝尊墓　在百花莊。

名勝

南湖　在站南一里。一名鴛湖。以湖禽多鴛鴦因名。湖廣一百二十頃。產菱無角。即唐人所謂折腰菱也。湖中有煙雨樓。琱牕綺閣。四面臨水。風物清華。向稱勝景。清乾隆帝南巡時六次駐蹕於此。彭玉麟畫梅刻石於亦方壺右。按煙雨樓本在澉湖側。吳越時廣陵王錢文瓘所建。後爲柳氏潘氏高氏園。明嘉靖初始移今址。近歲重修。輪奐一新焉。又有釣鰲磯魚樂國諸勝。風景亦佳。

落帆亭　在城東北五里之杉青堰。舊有杉青閘。置吏守之。相傳朱買臣妻下嫁杉青閘吏。後買臣貴。其妻自溺。城西有死亭灣。云即買臣妻自溺處。落帆亭築於宋紹興間。年久頹廢。清光緒初年禾地紳董張菊溪。在酒業中抽捐復修。進門爲紫荊園。再進爲桂廳。旁爲酒仙祠。祀太白。由酒仙祠進爲

落帆亭。有曰上二小亭。一顏曰翹繡。一顏曰帆影。嘉郡人士多於此品茶焉。

物產　繭。米。菜子。銅器。南湖菱。蜜棗。

交通　海鹽盛澤烏鎮南潯平望平湖等處俱通小輪。

行旅　城內外有旅店三十餘家。以張家弄之寄園。車站馬路之寶和嘉泰。本站旁之嘉發交通。宣公橋塊之嘉福。東塘灣之謙泰。平橋之惟興天福鼎陞等棧。新開之鴛湖旅館爲最。民船碼頭在東門外宣公橋下東塘灣等處。小輪詳列于下。

開往南潯小輪　每日上午十一點半開　碼頭在車站後百餘步

開往湖洲小輪　每日上午十點半開　碼頭同上

開往蘇州小輪　每日上午十一點半開　碼頭同上

開往盛澤小輪　每日上午十點半開　碼頭同上

開往新塍汽油船　每日上午十二點開　碼頭同上

開往乍浦汽油船　每日上午十二點開　碼頭在站前百餘步

開往平湖輪船　每日上午十點半開　每日下午五點半開　碼頭同上

開往海鹽輪船　每日下午十二點半開　碼頭站西百餘步

開往新倉汽油船　每日下午二點開　碼頭前站百餘步

◎王店站

距上海北站二百三十六里九

本站仍屬嘉興縣境。宋將士郎王九二闢市貿易於此。因號王店市。市旁有溪。居民多植梅樹。又名梅溪。南行至峽石站二十里零九。

名勝

曝書亭　在站北一里半。清朱竹垞讀書處。有前醒舫夕陽芳艸村及竹垞十二景。亭毀後阮芸臺建之。林則徐有碑。公之祠即在亭側。清康熙帝御筆研經博物墨跡。及各詩刻集聯。石刻絹本泥塑三遺像尚存。

東瑤庵　在站北六里餘。庵產檇李最佳。清光緒志稱有西施爪痕者爲眞。

物產　檇李。米穀。豆。棉子。土布。

㊀硤石站 距上海北站二百五十七里八

本站屬海寧縣境。在縣城北五十里。地當沈山(即東山)及紫微山(即西山)之間。舊志云。古稱夾谷。初本兩山相連。秦始皇東游過此。以其山有王氣。發囚徒十萬鑿之。遂分爲兩。一曰東山。一曰西山。今市河大虹橋下。(俗名平橋)兩岸山根猶露。相傳秦皇鑿處。按此說不足信。兩山夾水爲峽。本作峽石。唐以後誤爲硤石。史稱越王句踐屯兵水口。即今硤石湖。西南行至斜橋站二十六里五。

古蹟

鮑涇港　在站東北七里。吳王闔閭卒於此。

青瑣閣　在站西北七里。梁昭明太子蕭統讀書處。

惠力寺　在站西南一里。寺內有回文壁。砌文如織。千年屹然。俗謂公輸神迹。山門外幢石。有白居易題名。戒堂內有白居易像。

淨土庵　在站西南一里。宋遺民鄭所南嘗居於此著十空經。

智標塔　在站東南一里東山。建自東晉。相傳有塔現奇迹。風日清曠之際。如有無數浮圖塊繞。

敬修堂　在站東南二十七里。爲查伊璜故宅。宅中縞石。後移於乘禪院。

白水泉　在紫微山。清冽甘和。與他泉異。

顧況讀書臺　在東山葛洪井西。有石倚空。平頂如台。唐顧況嘗讀書其上。

名勝

紫微山　在站西。一名西山。高十八丈。周一里。唐白居易刺史杭州。嘗登此山望硤石湖。白公爲中書舍人。中書爲紫微省。故名山有紫微洞。磐陀石百步石。登眺臺。白水泉等諸勝。

沈山　在站東。一名東山。高三十五丈。周七里。山有試箭嶺。萬石窩。觀海峯。喝石巖。冷雲窩。智標塔。眠牛石。眠雲石。石屋洞。天眼泉諸勝。

硤石十二景　一紫微春曉。宿霧未收。朝暾初上。紫微山色。有如畫圖。二碧雲夕照。碧雲在東山東北。夕陽欲下。西山返照。湖波金碧。洵奇觀也。三書臺疊翠。顧逋翁況讀書臺。在東山深處。山巒環擁。藤蘿茂密。如隔塵境。四丹井流霞。在西山。五桃源著雨。在南山下。林泉深秀。如世外桃源。六智塔穿雲。塔在東山巔。清曠鴻濛。萬象森列。眼界空闊處也。七鶴亭仙洞。在西山東北。白鶴飛去。仙洞常留。八

劍石寒潭。在東山。九南湖夜月。煙空人靜。月白風清。蕩小舟其中。亦足樂也。十北亞晴巒。北亞山不高。晴天四望。花宮玉局。巒嶂浮圖。皆在目前。十一西寺煙鐘。在西山麓。十二東岳霽雪。在東山。

物產　絲。煙葉。布。羊。綢。

◉斜橋站　距上海北站二百八十四里三

本站仍屬海寧縣境。在縣城北十八里。西行至周王廟站十二里八。

物產　土布。羊。藥菊。柏油。絲。

◉周王廟　距上海北站二百九十七里一

本站仍屬海寧縣境。在縣城北十二里。晉時里人周凱治海潮有功。後人立廟祀之。名周靈古社。明宋濂撰碑。一名周王廟。西行至長安站十二里六。

古蹟

雙忠廟　在站北五里。祀唐許遠張巡。

物產　絲。土布。桑秧。

長安站　距上海北站三百零九里七

本站仍屬海寧縣境。在縣城北十八里。秦長水縣故址。舊爲運河所經。築堰曰長安堰。元至正間更築新堰。宋德祐二年元伯顏軍至長安鎮。進屯皋亭山。爾宋亡即此。西行至許村站十七里三。

物產　絲繭。麻。羊。甘蔗。柏子油。

許村站　距上海北站三百二十七里

本站仍屬海寧縣境。在縣北三十六里。明洪武間於此置許村場。西行至臨平站十三里四。

古蹟

薦福寺　在站東南八里。本齊司徒竟陵文宣王蕭子良別館。

物產　絲。繭。棉花。甘蔗。

臨平站　距上海北站三百四十里零四

本站屬杭縣臨平鎮。原屬仁和。浙西諸地。罕宜屯營。惟臨平足資扼守。梁太寶初張彪起兵會稽討侯

景。與景爵趙伯超戰於臨平。又五代梁開平三年。高澄以湖州附淮南。舉兵焚臨平鎮。吳越討平之。即此。西南行至筧橋站二十六里三。

古蹟

明因寺　在站西七里。元兵趨臨安。宋文信國公天祥奉使見伯顏於此。

名勝

臨平湖　在站南四里。吳赤烏二年。寶鼎現於湖中。改稱鼎湖。宋謝皋羽沈文信國絲端蟬腹硯於此。

臨平山　在站北二里。山下有磨劍石。相傳錢武肅王鏐磨劍處。

物產　麻。麻布。甘蔗。

◉筧橋站　距上海北站三百六十六里七

本站仍屬杭縣境。在城東十餘里。原屬仁和。宋咸淳間築繭橋於走馬塘。即今筧橋。有市集甚長。煙火密湊。爲杭城之要隘。西南行至艮山門站十三里九。

物產　元參。白蓋。薄荷。荊芥。麻。麻布。

◉艮山門站 距上海北站三百八十里零六

本站在杭縣艮山門外。原屬仁和。艮山本城東北隅一小土阜。相傳宋南渡時宸游看新綠處。城外竹籬茅舍。淺綠濃青。遍野桑麻。一望無際。艮山門卽宋代修門。明洪武初曾於門外建會安俞家兩壩。又稱壩子門。站附近有白廟陸柳廟辨利院。院藏古畫像頗多。近多散失矣。其他古蹟名勝等見杭州城站。茲不述。南行至杭州城站八里二。

◉杭州城站 距上海北站三百八十八里八

本站在杭縣清泰門內。縣本禹貢揚州之域。春秋爲越國之西境。後屬楚。秦漢並屬會稽郡。後漢順帝以後屬吳郡。晉屬吳興。及吳郡。宋齊梁因之。陳置錢塘郡。隋置杭州。相傳夏禹南巡舍杭登陸。故名。五代時吳越都於此。宋建炎三年定行都。升爲臨安府。元曰杭州路。明曰杭州府。清因之。仁和錢塘共城而治。民國元年。裁府留縣。并仁和錢塘杭杭縣。南行至南星橋站六里六。

古蹟

稽遂良宅　在站西北二里忠清里褚家堂。

駱賓王逃禪處　在靈隱天香院。

韓蘄王宅　在站西十里清湖橋。

岳珂宅　在站西三里三橋子。

水南半隱　在長橋鄭思肖父鞠山翁故居。

張蒼水埋骨處　在南屏九曜山下。距站八里。按張忠烈公煌言明亡與鄭成功同謀恢復。兵敗後與故參軍羅子木侍者楊冠玉匿居懸慝。卒爲邏者所獲。不屈死。埋骨於此。

名勝

西湖各志舊分五路。曰孤山路。曰北山路。曰南山路。曰江干路。曰吳山路。近人廣爲八路。以吳山路隸城中路。益以西溪東皐北墅三路。茲爲便利游客計。首湖上諸名勝。次北山諸名勝。次南山諸名勝。次江干吳山西溪諸名勝。東皐北墅且略焉。

湖上名勝

蘇公隄　宋元祐間。蘇東坡濬西湖。以積泥築爲長隄。南自南屏山。北接岳王廟前。橫亘數里。林希榜

曰。蘇公隄。俗稱蘇隄。

白沙隄　在錢塘門外。舊說湖水東溢。與江流通。唐白居易築此隄。隔絕江水。故名白隄。案西湖志云。白隄與白沙隄。絕不相涉。白隄另有一隄。在石函橋北。白沙自斷橋起。迤邐經孤山。至西泠橋止。西爲裏湖。北爲後湖。南爲外湖。長二里餘。隄上有望湖亭。錦帶橋。垂露亭。諸勝。春夏之交。紅綠相映。煙水雲山。畫船簫鼓。盡在目中也。

西泠橋　在白沙隄盡處。與孤山相接。一湖煙水。風景極佳。

蘇隄春曉　爲西湖十景之一。清康熙帝建亭於望山橋之南。題蘇隄春曉四字。宿霧未收。晨光乍啓。

雜花生樹。飛英蘸波。一年之內。一日之間。尤宜於春曉云。

雙峯插雲　爲西湖十景之一。在行春橋西。地當南北兩峯之間。南高北高。相去十餘里。層巒疊嶂。蜿蜒盤結。山峯高出雲表。時露雙尖。清康熙時。構亭於行春橋之側。春秋佳日。憑欄四望。儼如天門雙闕。拔地撐霄。白雲鬟鬟。隨風舒卷。洵爲奇觀。

柳浪聞鶯　爲西湖十景之一。柳浪橋宋時在清波門外。今已無考。清康熙時。於湧金門之南。創建亭

柳。綠隄植柳。年久柳廢。一無所有矣。

花港觀魚　爲西湖十景之一。今荒廢殆盡。惟一碑存耳。

曲院風荷　爲西湖十景之一。今則遺址僅存。卽荷花亦不多矣。

平湖秋月　爲西湖十景之一。宋時在蘇隄三橋之南。明季移建孤山路口。據全湖之勝。未久卽圮。清康熙時重建。前爲石台。三面臨水。每當清秋氣爽。水痕初收。皓魄中天。千頃一碧。恍疑置身瓊樓玉宇。不復知身在人世。

南屏晚鐘　爲西湖十景之一。南屏山正對蘇隄。左有淨慈寺。寺鐘初動。山谷皆應。逾時乃息。

三潭印月　爲西湖十景之一。東坡濬西湖後。於湖中立塔爲標。著令。塔以內不許侵爲菱蕩。舊有石塔三。土人呼爲塔基。名勝志云。相傳湖中有三潭。深不可測。建浮屠以鎭壓。二說未知孰是。南宋舊圖。從南數湖中。對第三橋之左爲一塔。第四橋之左爲一塔。第五橋之右爲一塔。塔形如瓶。浮漾水中。所謂三塔亭亭引碧流也。弘治間毀。萬歷間濬取葑泥。繞潭作堰。爲放生池。池外湖心。仍置三塔。以復三潭舊名。月光映潭。塔影爲三。故有三潭印月之稱。彭公祠在三潭印月後。四面臨湖。內有退

省庵。爲彭公生時所居。九獅石。在三潭印月湖中。石鋒起伏。望之若有九獅。係彭公自南嶽移來者。

雷峯西照　爲西湖十景之一。淨慈寺北。有山自九曜峯來。逶迤起伏。爲南屏之支脈。昔郡人雷龍居之。因名雷峯。吳越王妃建塔於峯頂。每當夕陽西墜。塔影橫空。林和靖詩所謂夕照見前村是也。

斷橋殘雪　爲西滿十景之一。出錢塘門。循湖而行。入白沙隄第一橋曰斷橋。春雪未消。樓臺凝碧。孤山葛嶺。砌玉鋪瓊。昔人稱詩思在灞橋風雪中。此景較勝也。

湖心亭　湖心亭居全湖中心。四面臨水。西向正對南北高峯。今已荒廢矣。

蘇小墓　在西泠橋側。蘇小南齊時錢塘名妓。死後埋香於此。文人詞客。輒低徊不忍去。近好事者。醵金建亭覆其墓。湖山美人。自足千古。墓旁有風雨亭。紹興女子秋瑾。因徐錫麟案。株連被殺。埋骨於此。亭以風雨名者。取秋瑾訊讞時。秋風秋雨愁煞人詩意也。

鳳林寺　在蘇小墓北。建于唐元和二年。烏窠禪師講經地。寺北有竹素園。風景亦佳。

岳鄂王墓　鄂王廟在棲霞嶺之陽。祀宋岳武穆。廟刻遺像。四壁多嵌武穆所書字。及高宗手詔。廟旁爲武穆墓。明嘉靖間。巡按御史張景。刻盡忠報國四大字。樹於墓南。墓木皆南向。正中一柏。號精忠

柏極蒼老古勁漸化爲石正德間指揮使李隆範銅爲素檜王氏万俟卨三像反接跪露臺下萬歷間增張俊像清代重修五次建石坊於祠前中華民國元年集工重修墓道一新

徐墓　徐錫麟起義安徽刺殺皖撫恩銘被獲身死民國成立徐社同人遷骨葬于湖邊并以清左宗棠祠改建徐公祠祀徐錫麟而以陳伯平馬宗漢楊旭東三人附焉

西泠印社　在孤山邑人丁上左丁仁吳隱葉舟王壽祺等所剏中有仰賢亭奉清印人丁敬身等二十八人石刻像有山川雨露圖書室寶印山房印泉文泉四照閣諸勝四照閣風景最佳登閣一覽全湖皆在目焉

文瀾閣　在孤山清初於杭州揚州鎭江等處建閣藏書在杭州者曰文瀾閣閣前假山嶙峋縐雲石在焉今爲圖書館

公園　在孤山清行宮舊址就山築亭欄檻屈曲花木掩映景極清幽湖山勝處也

放鶴亭　在孤山之陰宋和靖處士林逋之故廬也上多古梅舊傳逋於孤山植梅三百本歲久不存後人補植者今已成林元至元間郡人陳子安以逋嘗放鶴於此爲建放鶴亭歲久傾圮明嘉靖中

縣令王錢重建。題曰放鶴。每當梅花盛開。暗香疏影。處士風流。千載而下。尤可想見云。

馮小青墓　在放鶴亭側。小青故邑人某侍妾。爲大婦所妒。出居梅花嶼別業。能詩。死後埋香於此。

高莊　在裏湖邊。卽紅櫟山莊。淸高士奇之賜園。古潔幽邃。爲西湖諸園林冠。

劉莊　在丁家山前。與望山橋相對。卽水竹居。淸劉學詢築。今已沒入官矣。

小萬柳堂　在映波鎭澗二橋之間。無錫廉泉與其婦吳芝瑛偕隱所居。結構頗小。

宋莊　在茅家埠。卽端友別墅。紹興宋端甫所築。臨港面湖。對山背嶺。花木蔭翳。風景頗佳。

葛蔭山莊　在宋洪忠宣公祠東。沈氏新築。花木樓閣。略仿上海愛儷園格式。

楊莊　泗州楊士驤別業。地不甚廣。結構頗精。

北山名勝

昭慶寺　寺爲吳越王建。屢燬屢修。淸順治間重建。乾隆十六年。高宗題深入定慧額。寺外有靑蓮池。萬善橋內有戒壇。千佛閣。藏經閣。定觀堂。觀音井。看山亭。臥牛石。太平天國後。漸就荒廢。由邑人丁氏。吳興厲氏。張氏。捐貲重修。翰奐一新。遂爲西湖叢林之巨擘。

寶石山　在錢塘門外山石犖确層臺而上形如翔鳳高六十三丈周十三里有奇由頗開嶺迤邐而行過留餘草堂彌勒院堅匏別墅上山有保俶塔由塔而北有壽星石看松臺落星石再上有亭曰來鳳亭再上爲川正洞洞左有石峽傾仄僅容一人過峽忽然開朗怪石磊落臥者如羊伏者如虎在山明水秀中另闢一境界徑極險奇游客過來鳳亭而再進者極少也

葛嶺　在寶石山西相傳晉葛洪煉丹於此有煉丹台故址尚存嶺有葛仙庵今染業中人集貲重修并建燦霞室抱樸廬自山下拾級而上石磴曲折綠樹陰濃嶺巔有初陽臺舊址平衍數畝近更建臺於其上旭日初升陽光先照湖波萬頃與天俱清

棲霞嶺　在葛嶺之西又名履泰山嶺上爲劍門關樹木幽深如隔塵世避囂佳地也

紫雲洞　在棲霞嶺智果寺側洞穹然如廈屋下級二十餘內外明朗不似他洞之黑深數百丈極幽邃可觀

清漣寺　清漣寺在仙姑山之北仙姑山介於履泰靈隱之間山下即耿家步寺舊名淨空禪院建於南齊天福中元末燬明宣德間重建清康熙二十八年高宗幸此改名清漣玉泉在清漣寺中發源

西山。伏流數十里。至此始見。色清味甘。甃石爲池。方廣三丈許。清澈見底。中蓄五色魚數百尾。揚鬐鼓鬣。與人相忘。寺後又有細雨泉。跳珠吐沫。雖不足比北方之趵突。然亦一奇觀也。

靈峯　在桃源嶺秦亭山之間。境至清幽。游客所罕至。寺建於西晉清道光間。大加修葺。其地多梅。後漸凋廢。近吳興周夢坡補種梅花三百樹。構庵曰補梅。有掬月泉。羅漢廊。來鶴亭。諸勝。來鶴亭眼界極佳。正對雷峯。山色湖光。上下一碧。北山佳處也。

飛來峯　在靈隱。一曰靈鷲峯。晉僧慧理。嘗登山歎曰。此是中天竺國靈鷲山之小嶺。不知何年飛來。因駐錫於此。號其峯曰飛來。峯高僅數十丈。而蒼翠幽奇。疑非人境。靈隱之勝。以飛來峯爲最。徘徊其間。輒不能去云。

一綫天　飛來峯下理公巖邊。洞府幽邃。深可數百步。入數十步。仰視洞頂。一線天光。隱然而入。洞外有春淙亭及冷泉亭。樹木扶疏。泉水清碧。洵勝地也。

靈隱寺　本名雲林寺。在靈隱山。晉咸和元年。僧慧理建。元明廢興靡常。清順治間。僧宏禮重建。有覺皇殿。直指堂。尚語堂。聯燈閣。青蓮閣。梵香閣。玉樹林。紫竹林。萬竹樓。諸勝。太平天國時。毀廢殆盡。其

後寺僧募得重貲。購巨木於美洲。重建宏大之殿閣。寺左有羅漢堂。供羅漢五百。高與人齊焉。

韜光庵　從靈隱羅漢堂而西。徑路屈曲。筠篁夾植。草樹蒙密。攀藤葛而上。韜光庵在焉。庵爲吳越王建。唐時有僧名韜光者。卓錫於此。遂以名庵。懸崖結屋。勢若凌空。庵後小軒數楹。山牕礪戶。明淨無塵。飛溜生寒。夏不知暑。寺頂有石樓。正對錢塘江。江盡處卽海。洪濤浩渺。與天相接。十洲三島。如在目前也。

北高峯　在靈隱寺後。由韜光而上。高與南高相等。石磴千餘級。凡三十六折而至巔。上有靈順廟。祀五顯神。廟後有平臺。登臺一望。羣山環繞。湖水澄清。錢塘江如匹練。浙東諸山。浮沈於几案間也。

下天竺　由飛來峯而前約里許。爲下天竺。初名繙經院。晉僧慧理建。後屢興廢。明洪武間重修。清乾隆二十七年。高宗爲題法鏡寺額。寺後有金佛洞。三生石。瓔珞泉諸勝。

中天竺　由下天竺而前約里許。爲中天竺。隋開皇間。西僧寶掌從西域來。入定於此。明洪武初。賜號中天竺禪寺。正德間燬。嘉靖間重建。清康熙四十二年。賜殿額曰靈竺慈緣。乾隆間賜題法眞寺額。寺東北爲楓木塢。西爲中印峯。後爲稽留峯。前對永清塢。

上天竺　由中天竺而前約二里爲上天竺吳越武懿王開路築基卽地搬佛廬號天竺看經院後徙今所宋時改院爲寺元燬清康熙五年重建六十一年燬雍正間重建寺南有空巖懸乳如脂北爲白雲峯後爲烏石巖右轉爲雙檜峯爲雲隱塢塢後爲幽淙嶺爲郎當嶺郎當嶺景頗奇險由此可上五雲。

南山名勝

淨慈寺　在南屏山下周顯德間吳越王錢宏俶建號慧日永明院後燬明正統間僧宗妙修復之清康熙八年聖祖南巡幸此書淨慈寺額寺內有運木古井相傳昔建寺時苦無木材僧濟顛禱佛有木自井中出適足建寺之用現尙餘一木於井中無稽之談不足値識者一笑寺後有蓮花洞石佛洞西有高士塢雨花臺等勝。

小有天園　在淨慈寺西舊爲汪氏別業乾隆二十七年御題山半亭曰勝閣園內有幽居洞松影篩地磴道出山俯挹湖光仰聆天籟雖入山未深已覺別有天地。

石屋洞　在九曜山之南石屋嶺嶺有一洞如屋曰石屋又有乾坤洞螺螄洞惜太淺窄遜於紫雲矣。

煙霞洞　石屋嶺之南。爲煙霞嶺。嶺有煙霞洞。曲折幽深。勝於石屋。尙非紫雲之比。舊傳晉僧彌洪。結庵於此。洞中舊有石刻羅漢六。吳越錢武肅王更刻十二羅漢以足之。洪楊之役以後。日就荒蕪。清光緒間。閩僧學信。結廬於此。題額曰烟霞古洞。洞門刻仙巖二字。入門有石龕。舊鐫財神像。丁修甫立誠。改爲東坡像。題曰蘇龕洞。上有臥獅亭。吸江亭。風景極佳。烟霞洞以素菜著名。游客每於此讌會焉。

南高峯　由烟霞洞而上。爲南高峯。高一千六百尺。與北高峯相對。峯頂舊有七級浮屠。以觸電毀。基礎僅存。山巔有巨石曰先照壇。日出必先照壇上也。下有天地洞。口僅六尺許。漸進漸闊。可容千人。南高峯無石級可升。游人不常至焉。

法相寺　在南高峯下。穎秀塢。有僧法眞遺蛻。法眞耳長九寸。號長耳和尙。

于少保墓　在法公埠。明于少保謙。遭誣枉死。子冕奉喪歸葬於此。弘治二年。奉敕建祠。萬曆間。謚忠肅。祠奉公像。冕祔焉。墓後羣山環繞。樹色參天。邑人信公靈爽。常祈夢於此。

虎跑寺　卽大定慧寺。在大慈山。建於唐代。內有虎跑泉。清冽而冷。與龍井齊名。而實過之。舊傳昔有

二虎。跑地作穴。泉遂湧出。因以虎跑名泉。俗卽以之名寺焉。寺內鑿井三。均可取泉。最上之井。較爲深廣。寺有積翠軒。風景最勝。再南爲樵歌嶺。爲龔慶寺。風景亦佳。

龍井　在風篁嶺下。本名龍泓。相傳葛洪煉丹處。流自深山亂石間。出源源不絕。昔人甃爲小池。下復爲池以承之。今有茶坡。一片雲。滌心沼。翠峯閣。諸勝。越風篁嶺爲暉落塢。俗呼老龍井。其地產茶。遠近珍之。老龍井後爲獅子峯。亦產茶有名。獅子峯旁有製茶公司。

九溪十八澗　九溪在煙霞嶺西南。其支流爲十八澗。自烟霞達理安必由之路。羣山廻轉。石徑參差。溪壑幽深。爲南山勝境。

滿覺壠　在風篁嶺下。以桂花著名。綿延四五里。皆爲桂樹。清秋花放。如入衆香國也。

理安寺　理安寺在理安山麓。當九溪東岸。山門外有一亭。正當九溪橋。千樟蔽日。萬竹迎風。六月生寒。三春瀉玉。秋老黃桂丹楓。更饒勝景。理安原名法雨。宋理宗時。以祝國泰民安。改爲理安。明廢。清修。寺內有法雨泉。方丈後匡有松巔閣。

五雲山　去城約二十餘里。五峯森列。一峯特高。錢塘三折。歷歷若在目前。山頂有眞際院。香客頗多。

游人不常至焉。

雲棲寺　在五雲山西北塢。寺爲吳越王建。屢燬屢修。明蓮池大師。曾卓錫於此。雲棲以竹著名。繞錢塘江。沿江取路而入。行萬竹中。綠雲蔽天。夏不知暑。竹皆一尺圍。寺前一竹更大。清康熙帝錫名皇竹。因建亭焉。

玉皇山　卽龍山。上有玉皇宮。石磴千餘級。左湖右江。眼界極勝。南星相近。有八卦田。平地莫辨其位置。登玉皇山下。視。惟妙惟肖焉。

棋盤山　在丁家山左。風景亦佳。近英國醫士梅藤根。建屋於其上。

六和塔　在江干月輪山。宋開寶三年。智覺禪師。建以鎮江潮。凡九級。高五十餘丈。後燬。紹興間。僧智曇。因故基成之。七級而止。元明以來。屢毀屢修。清雍正十三年。發帑重建。太平天國時。爲石達開所焚。邑紳朱敏生。捐貲重修。盡復舊觀。登之可覽江干諸景。

測江潮　測江外列龕赭二山。潮來如千軍萬馬。奔放而前。洵宇宙之奇觀也。海寧之潮。視此較大。故滬杭甬路局於八月十八日。特備看潮專車。然江干觀潮。亦武陵一勝事也。

吳山　介於清波鳳山二門之間。山有城隍廟。俗呼城隍山。登山一望。杭城歷歷在目。游武陵者不可不一至焉。

西溪名勝

秦亭山　在古蕩。上有衍慶寺。俗名老和。居西湖北山之陰。石磴千級。眼界頗空。百里平疇。樹不斷碧。繞秦亭山十八里。爲南宋輦道。建炎時。欲築行宮于此。帝覽圖曰。且留下。今名其鎭曰留下。

法華山　在靈隱山後。俗稱東嶽。法華寺建築頗雄壯。秋時香火最盛。

花塢　由開化涼亭小路而進。幽邃深秀。爲諸名勝冠。兩山夾立。中通一徑。清泉繞徑而下。隨山曲折。修竹古楓。一望莫盡。塢深十里。寂無人蹤。內有十八茅庵。掩映楓竹間。雲棲有其竹樹。無其幽深。九溪十八澗。有其幽深。無其竹樹。游者莫知其奇。往往由開化涼亭逕過而不入也。

秋雪庵　在南漳湖中。四面皆水。秋時蘆花百頃。一望盡白。明陳眉公取唐人秋雪濛釣船。以顏其庵。庵漸荒廢。近吳興周夢坡擬加修葺。祀歷代詞人。亦韻事也。

交蘆庵　在秋雪庵東。明時萬歷僧如覺自龍歸塢徙此。董香光題曰交蘆。今交蘆庵額。乃張之萬書

也。清同治初。丁丙重修後。以華秋岳奚鐵生諸圖卷藏庵中。旁建屋。祀杭董浦世駿。厲樊榭鶚。栗主。樊榭姬人月上祔焉。又有永興湖。較寬闊。湖上有永興寺。

方山　西溪之東。有長流澗。其深處爲方山。又名金印。高五十丈。周四里。凡七灣。至頂作方形。山多怪石。凌空突起。頗奇觀也。

物產　杭紗。官紗。鐵機綢緞。杭扇。龍井茶。黃白菊。西湖蓴菜。西湖藕粉。小和山毛筍。臨平煙葉。塘西枇杷。甘蔗。陳桃。

交通　除鐵路交通外。錢塘江與內河。皆有商輪來往。詳列于下。

錢塘江商輪埠在南星橋

杭諸汽輪日班陰歷逢單上午九鐘開往(臨浦)(尖山)(新江口)(湄池)(三江口)(姚公埠)夜班每日下午五鐘開往(臨浦)(三江口)(楓橋)(姚公埠)(晚浦)(趙家埠)由趙家埠至諸暨城另備駁船每客洋五分

振興公司振隆船每日上午九鐘開往(聞家堰)(義橋)(新壩)(臨浦)(漁山)(里山)(靈橋)(

富陽)(中埠)(場口)(東梓)(橫山)(窄溪)(桐廬)

甘肅船每日下午三鐘開往(閘家堰)(義橋)(新壩)(臨浦)

源潤船每日下午四鐘三十分開往(閘家堰)(富陽)(桐廬)

錢江公司每日上午九鐘開往桐廬　下午二鐘三十分開往臨浦　下午四鐘三十分開往桐廬

內河商輪埠在拱宸橋

湖州班每日下午四鐘開往(塘栖)新市)(菱湖)(雙林)(湖州)

蘇州班每日下午四鐘開往(泉溪)(湖州)(南潯)(盛澤)(吳江)(蘇州)

上海班每日下午四鐘開往上海星期日停

行旅　城站及湖濱旅館林立。游湖者喜居湖濱。人力車每里約五六十文。游山轎每名每日約洋八角至十角。湖邊有小艇。隨時可雇。旅館詳後。

旅館

滬杭旅館　寧紹旅館　大通旅館　華興旅館　迎賓旅館　全安旅館

五和旅館　武林旅館　正泰旅館　彙恆旅館　泰豐旅館　望江旅館

清泰第一旅館　城站旅館　以上各旅館在城站

湖濱旅館　清華旅館　湖山新旅社　清泰第二旅館　以上各旅館在湖濱

新新旅館　在葛嶺下

杏花村旅館　在岳墳

衙署局所

督軍公署	梅花碑	省長公署	蒲場巷
錢塘道尹署	蒲場巷	財政廳	蒲場巷
實業廳	柴木巷	教育廳	旗營花市口
高等審判廳	法院街	高等檢察廳	法院街
地方審判廳	法院街	地方檢察廳	法院街
鹽運使署	金衙莊	杭關監督署	蒲場巷

省會警察廳　太平坊　水上警察廳　蒲場巷
交涉使公署　馬市街　杭縣公署　旗營迎紫路
菸酒公賣局　板兒巷　印花稅處　郭通園
郵務總局　三元坊　電報局　金芝廟巷
教育會　吉祥巷　總商會　保佑坊

◉南星橋站　距上海北站三百九十五里四

本站在鳳山門外。清爲錢塘境。現屬杭縣。漢代築塘防海。募致土石一斛。錢一千。因名錢塘。旅客往紹興者。在本站下車。過錢塘江。陸行約十餘里。至西興。有小輪達紹興及曹娥江。與甬紹段相銜接。其他古蹟名勝等。見杭州城站。南行至閘口站五里八。

◉閘口站江　距上海北站四百零一里二

本站仍屬杭縣境。在錢塘江西岸。運往各內河貨物。多半在此下車裝船運載。站附近有江南旅館。錢塘旅館。江岸旅館等。其他古蹟名勝等。見杭州城站。滬杭段現止於此。

◎江墅支線

◉拱宸橋站

本站在武林門外。原爲仁和縣境。現屬杭縣。拱宸橋。明夏時正募建。尋圮。祝華封重建。清徐潮丁丙。先後修築。爲水陸要道。光緒甲午。中日議和。闢爲商埠。有拱宸同安平安等旅館。內河小輪埠在焉。每年夏季。並有專輪來往莫干山。其他古蹟名勝等。見杭州城站。東行至艮山門站。十一里六。由艮山門站。而杭州城站。而南星橋站。而閘口站。名爲江墅支線。每日由拱宸橋站。開車六次。二次來往拱宸橋站。杭州城站。四次來往拱宸橋站。閘口站。其艮山門站。杭州城站。南星橋站。閘口站。皆見幹線。茲不更詳焉。

◎滬杭甬甬紹綫

◉甯波站

本站在鄞縣甬江北岸。縣境。春秋時越地。秦置鄞縣。屬會稽郡。漢以後因之。唐武德四年置鄞州。開元二十六年置明州。明改寧波府。清因之。民國元年。裁府留縣。北行至莊橋站。十四里二

古蹟

賀秘監宅　在句章鄉小溪馬湖。又城東南月湖中。有賀季眞祠。祀唐祕書監賀知章。

旌忠廟　在城南。祀明臣錢肅樂。張煌言等。

天一閣　在城中。明兵部侍郎范欽建。欽喜購書。築此閣以藏之。私家藏書久而未散者。首推天一。然光緒間。錢恂所編書目。與嘉慶時阮元所編者。相較已有散失矣。

王伯厚墓　在城東四十里同谷山。

名勝

月湖　站西南四里。以形如半月。故名月湖。以其在日湖之西。又名西湖。日月二湖之源。俱出自四明山。日湖周二百五十丈。月湖周七百三十丈。月湖風景尤佳。湖中有汀洲島嶼。凡十。曰柳汀。雪汀。芳草洲。芙蓉洲。菊花洲。月島。松島。花嶼。烟嶼。竹嶼。烟水雲樹。極其蒼涼。

物產　海味。草　雨傘。竹木器。

行旅　中村旅館在江天碼頭。甯安甯紹旅館在同興街。四明甬江旅館在傅家道頭。華安甬安旅館

在火車碼頭。

◉莊橋站 距甯波站十四里二

本站屬鎮海縣境。在縣西四十里。每月逢二四六八十市集。西北行至洪塘站。九里五。

物產　雜糧。蔬菜。

◉洪塘站 距甯波站十三里七 二

本站屬慈谿縣境。原名洪家塘。市每月逢一三五七九日市集。西行至慈谿站。十三里六。

物產　雜糧。蔬菜。

◉慈谿站 距甯波站十七里三 三

本站在慈谿縣郭外半里縣境。本漢句章縣地。唐爲鄮縣地。開元二十六年。析置慈溪縣。屬明州。宋因之。明永樂中。改溪爲谿。嘉靖三十五年築城。西行至葉家站十五里七。

古蹟

慈溪　舊名大隱溪。漢孝子董黯母疾。思飲大隱溪水。乃築室溪旁。因改名慈溪。

黃東發宅　在鳴鶴鄉古窯。

姜西溟宅　在縣治南福聚橋東。

名勝

慈湖　在站西北四里。一名闕湖。唐開元間。縣令房琯。鑿之以溉民田。楊文元公簡居之。曰、溪與縣皆以慈名。是湖亦宜以慈名。因名慈湖。世稱文元曰慈湖先生。後建慈湖書院於其上。倚山面湖。風景極佳。

清道觀　在站東二里龍山之巔。龍山亦稱句章第一山。近城之山。以此爲主。清道觀唐天寶間建。殿宇弘廠。樹木蕭森。邑人每于此遊覽焉。

物產　楊梅。筍。

◉葉家站　距甯波站五十三里

本站仍屬慈谿縣境。有山甚高。舊爲葉氏業。名葉家大山。西行至丈亭站。十四里九。

◎丈亭站　距甯波站十七里九六

本站仍屬慈谿縣境。慈溪分流處。有石磯十七八丈。橫截水中。舊建亭于其上。宋紹興間。改爲丈亭館。距站三里餘有市鎮。每月逢三五八日市集。西行至蜀山站十二里。

物產　農具。竹器。

◉蜀山站　距甯波站八十里零七

本站屬餘姚縣境。姚江之水出其下。西行至餘姚站十六里九。

物產　筍。楊梅。茶葉。香粉。

◉餘姚站　距甯波站九十七里六

本站在餘姚縣北郭外縣境。爲舜支庶所封。以舜姓姚而名。秦置縣屬會稽郡。隋初省入句章。唐復置縣。元升爲州。明清爲縣。今因之。西行至馬渚站二十三里四。

古蹟

餘姚城　縣有新舊二城。舊城築于孫吳將朱然。周不及二里。明洪武二十年。增築新城。在姚江南岸。明初邑人呂本議築。嘉靖三十六年修葺。與舊城隔江相對。有通濟橋交通之。

祕圖山　在站南二里。相傳上有石匱。乃夏禹藏靈祕圖之所。初名方丈山。唐天寶間。始改今名。元劉仁本嘗于此作續蘭亭會。

名勝

龍泉山　在站南二里。一名靈緒山。三峯挺秀。俯瞰姚江。上有龍泉寺。晉延康間建。寺後有更好亭。宋高宗登此曰。風景更好。因建亭名更好焉。又大黃山名鳳凰山。在姚江北。竹山形如龜。白山形如蛇。在姚江南。與龍泉山稱爲四靈。

物產　棉花。雜糧。鹽。麥冬。

◉馬渚站　距寧波站一百二十一里

本站仍屬餘姚縣境。有山曰馬渚山。相傳秦始皇東巡。飲馬於此。西行至五夫站十四里一。

物產　雜糧。

◉五夫站　距寧波站一百三十五里一

本站屬上虞縣境。在縣城北二十五里。地爲焦氏故居。焦氏五子。俱官大夫。故名。西行至驛亭站十一

里四。

古蹟

夏蓋山　在站西北十里。北枕大海。南臨夏蓋湖。相傳夏禹駐駕處。又名夏駕山。

微子廟　在站西北十里之夏蓋湖南。

謝莊　在站西北二里。晉永嘉太守謝靈運居此。

◉驛亭站　距寧波站一百四十六里五

本站仍屬上虞縣境。相傳越王句踐折梅一枝。令驛使寄吳處。西行至百官站八里九。

名勝

白馬湖　在站南五里。舊名漁浦湖。築隄屢圮。民以白馬祭之。故名。周四十五里。三面大山壁立。三十六澗之水。悉會于湖中。有三山。風景極佳。

物產　農具。竹器。

◉百官站　距甯波站一百五十五里四

交通部直轄滬杭甬鐵路行車時刻暨票價目表

中華民國十年一月一日重訂

自上海北站至開口各站開車時刻

每日開行客車四次風雨無阻上快二班運煤

車票價目表

由上海北站至各站公里數	站名 / 車號	上海北站開	杭州到	杭州開	嘉興到	嘉興開	硤石到	硤石開	王店到	王店開	長興到	長興開	新橋到	新橋開	周王廟到	周王廟開	泗安到	泗安開	梅溪到	梅溪開	吳興到	吳興開	南潯到	南潯開	菱湖到	菱湖開	練市到	練市開	雙林到	雙林開	湖州到	湖州開	開口到
八里二	龍王廟																																
十二里四分	徐家滸																																
十六里半	龍華																																
九里十三分	上海站	一百三十分	一百三十分	一百三十分	一百三十分	一百三十分	一百三十分	一百三十分	一百三十分	一百三十分	一百三十分	一百三十分	一百三十分	一百三十分	一百三十分	一百三十分	一百三十分	一百三十分	一百三十分	一百三十分	一百三十分	一百三十分	一百三十分	一百三十分	一百三十分	一百三十分	一百三十分	一百三十分	一百三十分	一百三十分	一百三十分	一百三十分
十里半	北站	午十点三十分	午十点三十分	午十点三十分	午十点三十分	午十点三十分	午十点三十分	午十点三十分	午十点三十分	午十点三十分	午十点三十分	午十点三十分	午十点三十分	午十点三十分	午十点三十分	午十点三十分	午十点三十分	午十点三十分	午十点三十分	午十点三十分	午十点三十分	午十点三十分	午十点三十分	午十点三十分	午十点三十分	午十点三十分	午十点三十分	午十点三十分	午十点三十分	午十点三十分	午十点三十分	午十点三十分
十二里半	梵皇渡	十点三十分	十点三十分	十点三十分	十点三十分	十点三十分	十点三十分	十点三十分	十点三十分	十点三十分	十点三十分	十点三十分	十点三十分	十点三十分	十点三十分	十点三十分	十点三十分	十点三十分	十点三十分	十点三十分	十点三十分	十点三十分	十点三十分	十点三十分	十点三十分	十点三十分	十点三十分	十点三十分	十点三十分	十点三十分	十点三十分	十点三十分
十四里半	北新關	十点四十分	十点四十分	十点四十分	十点四十分	十点四十分	十点四十分	十点四十分	十点四十分	十点四十分	十点四十分	十点四十分	十点四十分	十点四十分	十点四十分	十点四十分	十点四十分	十点四十分	十点四十分	十点四十分	十点四十分	十点四十分	十点四十分	十点四十分	十点四十分	十点四十分	十点四十分	十点四十分	十点四十分	十点四十分	十点四十分	十点四十分
十六里半	拱宸橋	十点五十分	十点五十分	十点五十分	十点五十分	十点五十分	十点五十分	十点五十分	十点五十分	十点五十分	十点五十分	十点五十分	十点五十分	十点五十分	十点五十分	十点五十分	十点五十分	十点五十分	十点五十分	十点五十分	十点五十分	十点五十分	十点五十分	十点五十分	十点五十分	十点五十分	十点五十分	十点五十分	十点五十分	十点五十分	十点五十分	十点五十分
十八里半	艮山門	十点五十分	十点五十分	十点五十分	十点五十分	十点五十分	十点五十分	十点五十分	十点五十分	十点五十分	十点五十分	十点五十分	十点五十分	十点五十分	十点五十分	十点五十分	十点五十分	十点五十分	十点五十分	十点五十分	十点五十分	十点五十分	十点五十分	十点五十分	十点五十分	十点五十分	十点五十分	十点五十分	十点五十分	十点五十分	十点五十分	十点五十分
二十里半	杭州	十点五十分	十点五十分	十点五十分	十点五十分	十点五十分	十点五十分	十点五十分	十点五十分	十点五十分	十点五十分	十点五十分	十点五十分	十点五十分	十点五十分	十点五十分	十点五十分	十点五十分	十点五十分	十点五十分	十点五十分	十点五十分	十点五十分	十点五十分	十点五十分	十点五十分	十点五十分	十点五十分	十点五十分	十点五十分	十点五十分	十点五十分

自開口至上海北站各站開車時刻

由開口站至各站公里數	站名 / 車號	開口開	湖州到	湖州開	雙林到	雙林開	練市到	練市開	菱湖到	菱湖開	南潯到	南潯開	吳興到	吳興開	梅溪到	梅溪開	泗安到	泗安開	周王廟到	周王廟開	新橋到	新橋開	長興到	長興開	硤石到	硤石開	王店到	王店開	嘉興到	嘉興開	杭州到	杭州開	上海北站到
八里二	北大道																																
十二里四分	徐家滸																																
十六里半	龍華																																
九里十三分	上海站	一百三十分	一百三十分	一百三十分	一百三十分	一百三十分	一百三十分	一百三十分	一百三十分	一百三十分	一百三十分	一百三十分	一百三十分	一百三十分	一百三十分	一百三十分	一百三十分	一百三十分	一百三十分	一百三十分	一百三十分	一百三十分	一百三十分	一百三十分	一百三十分	一百三十分	一百三十分	一百三十分	一百三十分	一百三十分	一百三十分	一百三十分
十里半	北站	午十点五十分	午十点五十分	午十点五十分	午十点五十分	午十点五十分	午十点五十分	午十点五十分	午十点五十分	午十点五十分	午十点五十分	午十点五十分	午十点五十分	午十点五十分	午十点五十分	午十点五十分	午十点五十分	午十点五十分	午十点五十分	午十点五十分	午十点五十分	午十点五十分	午十点五十分	午十点五十分	午十点五十分	午十点五十分	午十点五十分	午十点五十分	午十点五十分	午十点五十分	午十点五十分	午十点五十分
十二里半	梵皇渡	十点五十分	十点五十分	十点五十分	十点五十分	十点五十分	十点五十分	十点五十分	十点五十分	十点五十分	十点五十分	十点五十分	十点五十分	十点五十分	十点五十分	十点五十分	十点五十分	十点五十分	十点五十分	十点五十分	十点五十分	十点五十分	十点五十分	十点五十分	十点五十分	十点五十分	十点五十分	十点五十分	十点五十分	十点五十分	十点五十分	十点五十分
十四里半	北新關	十点四十分	十点四十分	十点四十分	十点四十分	十点四十分	十点四十分	十点四十分	十点四十分	十点四十分	十点四十分	十点四十分	十点四十分	十点四十分	十点四十分	十点四十分	十点四十分	十点四十分	十点四十分	十点四十分	十点四十分	十点四十分	十点四十分	十点四十分	十点四十分	十点四十分	十点四十分	十点四十分	十点四十分	十点四十分	十点四十分	十点四十分
十六里半	拱宸橋	十点五十分	十点五十分	十点五十分	十点五十分	十点五十分	十点五十分	十点五十分	十点五十分	十点五十分	十点五十分	十点五十分	十点五十分	十点五十分	十点五十分	十点五十分	十点五十分	十点五十分	十点五十分	十点五十分	十点五十分	十点五十分	十点五十分	十点五十分	十点五十分	十点五十分	十点五十分	十点五十分	十点五十分	十点五十分	十点五十分	十点五十分
十八里半	艮山門	十点五十分	十点五十分	十点五十分	十点五十分	十点五十分	十点五十分	十点五十分	十点五十分	十点五十分	十点五十分	十点五十分	十点五十分	十点五十分	十点五十分	十点五十分	十点五十分	十点五十分	十点五十分	十点五十分	十点五十分	十点五十分	十点五十分	十点五十分	十点五十分	十点五十分	十点五十分	十点五十分	十点五十分	十点五十分	十点五十分	十点五十分
二十里半	杭州	十点五十分	十点五十分	十点五十分	十点五十分	十点五十分	十点五十分	十点五十分	十点五十分	十点五十分	十点五十分	十点五十分	十点五十分	十点五十分	十点五十分	十点五十分	十点五十分	十点五十分	十点五十分	十点五十分	十点五十分	十点五十分	十点五十分	十点五十分	十点五十分	十点五十分	十点五十分	十点五十分	十点五十分	十点五十分	十点五十分	十点五十分

由曹娥江至甯波各站開車時刻

由曹娥江至各站公里數	站名 / 車號	曹娥江開	百官開	甯波到	甯波開	丈亭開	鸞山開	大嵩到	大嵩開	斗門到	斗門開	蛟橋到	蛟橋開	洪塘到	洪塘開	莊橋到	莊橋開	慈谿到	慈谿開	餘姚到	餘姚開	馬渚到	馬渚開	驛亭到	驛亭開	夫人廟到	夫人廟開	五夫到	五夫開	百官到	百官開	曹娥江到
二里零九	百官																																
五里二五	驛亭																																
十里半	夫人廟																																
十八里九	馬渚																																
三十里三元	餘姚																																
四十四里九	蛟橋																																
五十四里零六	慈谿																																
四十七里半	莊橋																																
六十六里二	洪塘																																
七十里九六	蛟橋																																
七十里九零	甯波																																

車票價目表

由曹娥江至各站公里數	站名 / 車號	頭等	二等	三等	四等
一百四十五里	甯波	一元零五分	九角五分	七角五分	五角五分
一百四十里	丈亭	一元零五分	九角五分	七角五分	五角五分
一百三十五里	鸞山	一元零五分	九角五分	七角五分	五角五分
一百三十里	大嵩	一元零五分	九角五分	七角五分	五角五分
一百二十五里	斗門	一元零五分	九角五分	七角五分	五角五分
一百二十里	蛟橋	一元零五分	九角五分	七角五分	五角五分
一百十五里	慈谿	一元零五分	九角五分	七角五分	五角五分
一百十里	餘姚	一元零五分	九角五分	七角五分	五角五分
九十五里	馬渚	一元零五分	九角五分	七角五分	五角五分
九十里	驛亭	一元零五分	九角五分	七角五分	五角五分
八十五里	夫人廟	一元零五分	九角五分	七角五分	五角五分
八十里	五夫	一元零五分	九角五分	七角五分	五角五分
七十五里	百官	一元零五分	九角五分	七角五分	五角五分
七十里	曹娥江	一元零五分	九角五分	七角五分	五角五分

由甯波至曹娥江各站開車時刻

由甯波至各站公里數	站名 / 車號	甯波開	甯波開車時間	慢車	三等直達開車	快車	三等直達開車	慢車	三等直達開車	快車	三等直達開車	慢車	三等直達開車	快車	三等直達開車	慢車	三等直達開車	快車	三等直達開車	慢車	三等直達開車	快車	三等直達開車	慢車	三等直達開車	快車	三等直達開車	慢車	三等直達開車	快車	三等直達開車	慢車	三等直達開車
二里零九	百官	午十点零五分	午十点零五分	十点零七分	十点零七分	十点零七分	十点零七分	十点零七分	十点零七分	十点零七分	十点零七分	十点零七分	十点零七分	十点零七分	十点零七分	十点零七分	十点零七分	十点零七分	十点零七分	十点零七分	十点零七分	十点零七分	十点零七分	十点零七分	十点零七分	十点零七分	十点零七分	十点零七分	十点零七分	十点零七分	十点零七分	十点零七分
五里二五	驛亭	十点零七分	十点零七分	十点零九分	十点零九分	十点零九分	十点零九分	十点零九分	十点零九分	十点零九分	十点零九分	十点零九分	十点零九分	十点零九分	十点零九分	十点零九分	十点零九分	十点零九分	十点零九分	十点零九分	十点零九分	十点零九分	十点零九分	十点零九分	十点零九分	十点零九分	十点零九分	十点零九分	十点零九分	十点零九分	十点零九分	十点零九分
十里半	夫人廟	十点零九分	十点零九分	十点十一分	十点十一分	十点十一分	十点十一分	十点十一分	十点十一分	十点十一分	十点十一分	十点十一分	十点十一分	十点十一分	十点十一分	十点十一分	十点十一分	十点十一分	十点十一分	十点十一分	十点十一分	十点十一分	十点十一分	十点十一分	十点十一分	十点十一分	十点十一分	十点十一分	十点十一分	十点十一分	十点十一分	十点十一分
十八里九	馬渚	十点十一分	十点十一分	十点十三分	十点十三分	十点十三分	十点十三分	十点十三分	十点十三分	十点十三分	十点十三分	十点十三分	十点十三分	十点十三分	十点十三分	十点十三分	十点十三分	十点十三分	十点十三分	十点十三分	十点十三分	十点十三分	十点十三分	十点十三分	十点十三分	十点十三分	十点十三分	十点十三分	十点十三分	十点十三分	十点十三分	十点十三分
三十里三元	餘姚	十点十三分	十点十三分	十点十五分	十点十五分	十点十五分	十点十五分	十点十五分	十点十五分	十点十五分	十点十五分	十点十五分	十点十五分	十点十五分	十点十五分	十点十五分	十点十五分	十点十五分	十点十五分	十点十五分	十点十五分	十点十五分	十点十五分	十点十五分	十点十五分	十点十五分	十点十五分	十点十五分	十点十五分	十点十五分	十点十五分	十点十五分
四十四里九	蛟橋	十点十五分	十点十五分	十点十七分	十点十七分	十点十七分	十点十七分	十点十七分	十点十七分	十点十七分	十点十七分	十点十七分	十点十七分	十点十七分	十点十七分	十点十七分	十点十七分	十点十七分	十点十七分	十点十七分	十点十七分	十点十七分	十点十七分	十点十七分	十点十七分	十点十七分	十点十七分	十点十七分	十点十七分	十点十七分	十点十七分	十点十七分
五十四里零六	慈谿	十点十七分	十点十七分	十点十九分	十点十九分	十点十九分	十点十九分	十点十九分	十点十九分	十点十九分	十点十九分	十点十九分	十点十九分	十点十九分	十点十九分	十点十九分	十点十九分	十点十九分	十点十九分	十点十九分	十点十九分	十点十九分	十点十九分	十点十九分	十点十九分	十点十九分	十点十九分	十点十九分	十点十九分	十点十九分	十点十九分	十点十九分
四十七里半	莊橋	十点十九分	十点十九分	十点二十一分	十点二十一分	十点二十一分	十点二十一分	十点二十一分	十点二十一分	十点二十一分	十点二十一分	十点二十一分	十点二十一分	十点二十一分	十点二十一分	十点二十一分	十点二十一分	十点二十一分	十点二十一分	十点二十一分	十点二十一分	十点二十一分	十点二十一分	十点二十一分	十点二十一分	十点二十一分	十点二十一分	十点二十一分	十点二十一分	十点二十一分	十点二十一分	十点二十一分
六十六里二	洪塘	十点二十一分	十点二十一分	十点二十三分	十点二十三分	十点二十三分	十点二十三分	十点二十三分	十点二十三分	十点二十三分	十点二十三分	十点二十三分	十点二十三分	十点二十三分	十点二十三分	十点二十三分	十点二十三分	十点二十三分	十点二十三分	十点二十三分	十点二十三分	十点二十三分	十点二十三分	十点二十三分	十点二十三分	十点二十三分	十点二十三分	十点二十三分	十点二十三分	十点二十三分	十点二十三分	十点二十三分
七十里九六	蛟橋	十点二十三分	十点二十三分	十点二十五分	十点二十五分	十点二十五分	十点二十五分	十点二十五分	十点二十五分	十点二十五分	十点二十五分	十点二十五分	十点二十五分	十点二十五分	十点二十五分	十点二十五分	十点二十五分	十点二十五分	十点二十五分	十点二十五分	十点二十五分	十点二十五分	十点二十五分	十点二十五分	十点二十五分	十点二十五分	十点二十五分	十点二十五分	十点二十五分	十点二十五分	十点二十五分	十点二十五分
七十里九零	甯波	十点二十五分	十点二十五分	十点二十七分	十点二十七分	十点二十七分	十点二十七分	十点二十七分	十点二十七分	十点二十七分	十点二十七分	十点二十七分	十点二十七分	十点二十七分	十点二十七分	十点二十七分	十点二十七分	十点二十七分	十点二十七分	十点二十七分	十点二十七分	十点二十七分	十点二十七分	十点二十七分	十点二十七分	十点二十七分	十点二十七分	十点二十七分	十点二十七分	十点二十七分	十点二十七分	十点二十七分

車票價目表

由甯波至各站公里數	站名 / 車號	頭等	二等	三等	四等
一百四十五里	曹娥江	一元零九分	九角一分	七角一分	五角一分
一百四十里	百官	一元零九分	九角一分	七角一分	五角一分
一百三十五里	驛亭	一元零九分	九角一分	七角一分	五角一分
一百三十里	夫人廟	一元零九分	九角一分	七角一分	五角一分
一百二十五里	斗門	一元零九分	九角一分	七角一分	五角一分
一百二十里	蛟橋	一元零九分	九角一分	七角一分	五角一分
一百十五里	慈谿	一元零九分	九角一分	七角一分	五角一分
一百十里	餘姚	一元零九分	九角一分	七角一分	五角一分
九十五里	馬渚	一元零九分	九角一分	七角一分	五角一分
九十里	驛亭	一元零九分	九角一分	七角一分	五角一分
八十五里	夫人廟	一元零九分	九角一分	七角一分	五角一分
八十里	五夫	一元零九分	九角一分	七角一分	五角一分
七十五里	百官	一元零九分	九角一分	七角一分	五角一分
七十里	曹娥江	一元零九分	九角一分	七角一分	五角一分

由曹娥江至甯波各站開車時刻

由曹娥江至各站公里數	站名 / 車號	曹娥江開	百官開	甯波到	甯波開	丈亭開	鸞山開	大嵩到	大嵩開	斗門到	斗門開	蛟橋到	蛟橋開	洪塘到	洪塘開	莊橋到	莊橋開	慈谿到	慈谿開	餘姚到	餘姚開	馬渚到	馬渚開	驛亭到	驛亭開	夫人廟到	夫人廟開	五夫到	五夫開	百官到	百官開	曹娥江到
二里零九	百官																																
五里二五	驛亭																																
十里半	夫人廟																																
十八里九	馬渚																																
三十里三元	餘姚																																
四十四里九	蛟橋																																
五十四里零六	慈谿																																
四十七里半	莊橋																																
六十六里二	洪塘																																
七十里九六	蛟橋																																
七十里九零	甯波																																

車票價目表

由甯波至各站公里數	站名 / 車號	頭等	二等	三等	四等
一百四十五里	曹娥江	一元零九分	九角一分	七角一分	五角一分
一百四十里	百官	一元零九分	九角一分	七角一分	五角一分
一百三十五里	驛亭	一元零九分	九角一分	七角一分	五角一分
一百三十里	夫人廟	一元零九分	九角一分	七角一分	五角一分
一百二十五里	斗門	一元零九分	九角一分	七角一分	五角一分
一百二十里	蛟橋	一元零九分	九角一分	七角一分	五角一分
一百十五里	慈谿	一元零九分	九角一分	七角一分	五角一分
一百十里	餘姚	一元零九分	九角一分	七角一分	五角一分
九十五里	馬渚	一元零九分	九角一分	七角一分	五角一分
九十里	驛亭	一元零九分	九角一分	七角一分	五角一分
八十五里	夫人廟	一元零九分	九角一分	七角一分	五角一分
八十里	五夫	一元零九分	九角一分	七角一分	五角一分
七十五里	百官	一元零九分	九角一分	七角一分	五角一分
七十里	曹娥江	一元零九分	九角一分	七角一分	五角一分

自開口至拱宸各站開車時刻

由開口站至各站公里數	站名 / 車號	開口開	湖州到	湖州開	雙林到	雙林開	練市到	練市開	菱湖到	菱湖開	南潯到	南潯開	吳興到	吳興開	梅溪到	梅溪開	泗安到	泗安開	周王廟到	周王廟開	新橋到	新橋開	長興到	長興開	硤石到	硤石開	王店到	王店開	嘉興到	嘉興開	杭州到	杭州開	拱宸到
一里二八	南星																																
六里九九	杭州	午十点十分	午十点十分	午十点十分	午十点十分	午十点十分	午十点十分	午十点十分	午十点十分	午十点十分	午十点十分	午十点十分	午十点十分	午十点十分	午十点十分	午十点十分	午十点十分	午十点十分	午十点十分	午十点十分	午十点十分	午十点十分	午十点十分	午十点十分	午十点十分	午十点十分	午十点十分	午十点十分	午十点十分	午十点十分	午十点十分	午十点十分
十里四七	艮山門	十点十分	十点十分	十点十分	十点十分	十点十分	十点十分	十点十分	十点十分	十点十分	十点十分	十点十分	十点十分	十点十分	十点十分	十点十分	十点十分	十点十分	十点十分	十点十分	十点十分	十点十分	十点十分	十点十分	十点十分	十点十分	十点十分	十点十分	十点十分	十点十分	十点十分	十点十分	十点十分
十六里三三	拱宸	十点十分	十点十分	十点十分	十点十分	十点十分	十点十分	十点十分	十点十分	十点十分	十点十分	十点十分	十点十分	十点十分	十点十分	十点十分	十点十分	十点十分	十点十分	十点十分	十点十分	十点十分	十点十分	十点十分	十点十分	十点十分	十点十分	十点十分	十点十分	十点十分	十点十分	十点十分	十点十分

車票價目表

由開口站至各站公里數	站名 / 車號	頭等	二等	三等
一里二八	南星	一角五分	一角五分	一角五分
六里九九	杭州	一角五分	一角五分	一角五分
十里四七	艮山門	一角五分	一角五分	一角五分
十六里三三	拱宸	一角五分	一角五分	一角五分

自開口至拱宸各站開車時刻

由拱宸繪站至各站公里數	站名 / 車號	拱宸開	艮山門開	杭州到	杭州開	南星開	開口到
一百三十五里	混合車	午十点三十五分	午十点三十五分	午十点三十五分	午十点三十五分	午十点三十五分	午十点三十五分
一百三十九里	混合車	午十点三十九分	午十点三十九分	午十点三十九分	午十点三十九分	午十点三十九分	午十点三十九分
十三里六	杭州到	午十点四十九分	午十点四十九分	午十点四十九分	午十点四十九分	午十点四十九分	午十点四十九分
十三里八	南星開	八点五十九分	八点五十九分	八点四十九分	八点五十九分	九点零六分	九点零六分
十六里三三	開口到	九点十五分	九点十五分	九点零七分	九点十五分	九点十五分	九点十五分

車票價目表

由拱宸繪站至各站公里數	站名 / 車號	頭等	二等	三等
一百三十五里	混合車	一角五分	一角五分	一角五分
一百三十九里	混合車	一角五分	一角五分	一角五分
十三里六	杭州	一角五分	一角五分	一角五分
十三里八	南星	四角五分	四角五分	四角五分
十六里三三	開口	三角五分	三角五分	三角五分

自開口至上海北站各站開車時刻

由上海北站至各站公里數	站名 / 車號	開口開	湖州到	湖州開	雙林到	雙林開	練市到	練市開	菱湖到	菱湖開	南潯到	南潯開	吳興到	吳興開	梅溪到	梅溪開	泗安到	泗安開	周王廟到	周王廟開	新橋到	新橋開	長興到	長興開	硤石到	硤石開	王店到	王店開	嘉興到	嘉興開	杭州到	杭州開	上海北站到
八里二	北大道																																
十二里四分	徐家滸																																
十六里半	龍華																																
九里十三分	上海站	一百三十分	一百三十分	一百三十分	一百三十分	一百三十分	一百三十分	一百三十分	一百三十分	一百三十分	一百三十分	一百三十分	一百三十分	一百三十分	一百三十分	一百三十分	一百三十分	一百三十分	一百三十分	一百三十分	一百三十分	一百三十分	一百三十分	一百三十分	一百三十分	一百三十分	一百三十分	一百三十分	一百三十分	一百三十分	一百三十分	一百三十分
十里半	北站	午十点五十分	午十点五十分	午十点五十分	午十点五十分	午十点五十分	午十点五十分	午十点五十分	午十点五十分	午十点五十分	午十点五十分	午十点五十分	午十点五十分	午十点五十分	午十点五十分	午十点五十分	午十点五十分	午十点五十分	午十点五十分	午十点五十分	午十点五十分	午十点五十分	午十点五十分	午十点五十分	午十点五十分	午十点五十分	午十点五十分	午十点五十分	午十点五十分	午十点五十分	午十点五十分	午十点五十分
十二里半	梵皇渡	十点五十分	十点五十分	十点五十分	十点五十分	十点五十分	十点五十分	十点五十分	十点五十分	十点五十分	十点五十分	十点五十分	十点五十分	十点五十分	十点五十分	十点五十分	十点五十分	十点五十分	十点五十分	十点五十分	十点五十分	十点五十分	十点五十分	十点五十分	十点五十分	十点五十分	十点五十分	十点五十分	十点五十分	十点五十分	十点五十分	十点五十分
十四里半	北新關	十点四十分	十点四十分	十点四十分	十点四十分	十点四十分	十点四十分	十点四十分	十点四十分	十点四十分	十点四十分	十点四十分	十点四十分	十点四十分	十点四十分	十点四十分	十点四十分	十点四十分	十点四十分	十点四十分	十点四十分	十点四十分	十点四十分	十点四十分	十点四十分	十点四十分	十点四十分	十点四十分	十点四十分	十点四十分	十点四十分	十点四十分
十六里半	拱宸橋	十点五十分	十点五十分	十点五十分	十点五十分	十点五十分	十点五十分	十点五十分	十点五十分	十点五十分	十点五十分	十点五十分	十点五十分	十点五十分	十点五十分	十点五十分	十点五十分	十点五十分	十点五十分	十点五十分	十点五十分	十点五十分	十点五十分	十点五十分	十点五十分	十点五十分	十点五十分	十点五十分	十点五十分	十点五十分	十点五十分	十点五十分
十八里半	艮山門	十点五十分	十点五十分	十点五十分	十点五十分

本站屬上虞縣境。舊傳禹會諸侯。會聚百官于此。故名。西行至曹娥江站。四里二。

物產　菓品。茶葉。酒。

⑨曹娥江站　距甯波站一百五十九里六

本站仍屬上虞縣境。因曹娥江橋工。尚未告成。甬紹段路綫。暫止于此。

古蹟

舜廟　在站西半里。江濱又有橋名舜橋。

曹娥廟　在站西半里。曹娥、曹旰之女。旰沒于水。不得屍。時娥年十四。自投于江。經五日。抱父屍出。漢元嘉間。邑長度尙立石。屬其弟子邯鄲淳。作文誄之。文成。蔡邕題曰。黃絹幼婦。外孫虀臼。蓋謂絕妙好辭也。廟在曹娥江西岸。明萬歷間。以朱娥諸娥配享。號三美祠。

物產　菓品。茶葉。酒。

行旅　旅客往來。多寓過塘行。

隴秦豫海旅行鐵路紀要

◉銅山（徐州）站

銅山縣城。夏徐州之域大彭國。商祟國。周呂國。春秋宋之彭城。秦置楚郡。項羽自立爲西楚霸王都此。漢初爲楚國彭城縣。武帝置徐州刺史。東漢爲彭城國。魏晉因之。東晉分淮北爲北徐州彭城郡。南北朝劉宋去北字。隋唐宋因之。元省彭城縣。以徐州屬歸德府。明以州直隸南京。淸雍正十一年。升爲徐州府。置銅山縣。今罷府存縣。屬徐海道。站在城北約四里。

古蹟

彭祖樓　水經注。在彭城東北角。淸初移建南城。與井宅相離。今樓亦廢。

吳季札掛劍處　南門外一里。華祖廟中。後人累石爲台。乾隆五十年重修。壁嵌明天順中知州宋誠碑記。于成龍書踐信泉台四字。跋語剝落難辨。

戲馬台　縣南里許。戶部山上。項王因山爲台。以觀戲馬。高數十仞。崖泐古隸遒勁。惜皆剝落。後人建六角亭。嵌碑於牆。書戲馬台三字。上有樓。南向龍雲山。其旁舊有朱子祠。頹廢。又有三義祠。乾隆重修。今亦圮。

范增墓　縣南里許。雲龍山北。古名亞父冢。元季有賈胡盜發之。以寶劍去。明嘉靖中。戶部主事岳東升表其墓。今猶高數丈。周數十丈。

王陵母墓　西南二里。有石垣及坊。

名勝

燕子樓　城西南隅。後人改建。非故址也。唐徐州張尚書愔侍妾關盼盼。善歌舞。尚書沒。歸葬於洛。盼盼仍居張氏舊第之燕子樓。十餘年不嫁。有詩三首。白樂天見而和之。復寄一絕。諷以未能從死。盼盼曰。非不能死。恐百載後。以張公重色。有從死之妾。是玷公也。答一絕云。自守空閨歛恨眉。形同春後牡丹枝。舍人不會人深意。訝道泉台不去隨。遂不食而死。

快哉亭　城東南。俗稱拐角樓。唐薛能之陽春亭故址。宋李邦直改築。蘇子瞻名之曰快哉。

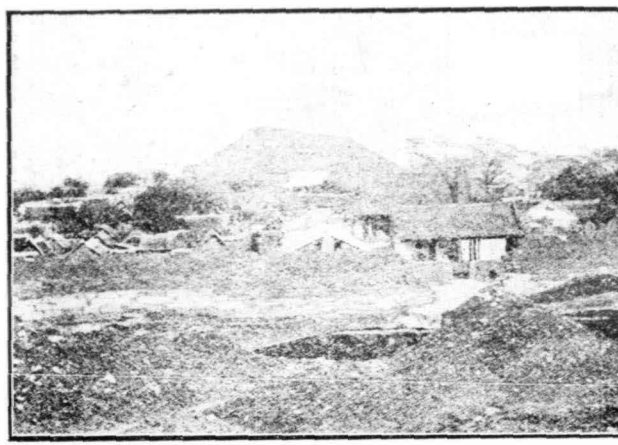

范亞父冢

快哉亭

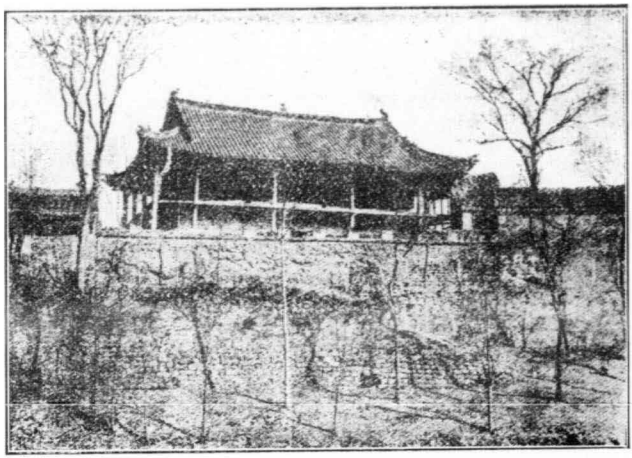

樓　　黃

陵　　嚳　　帝

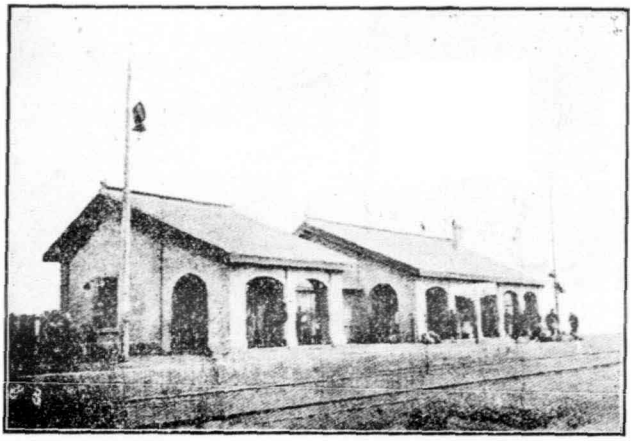

開封車站

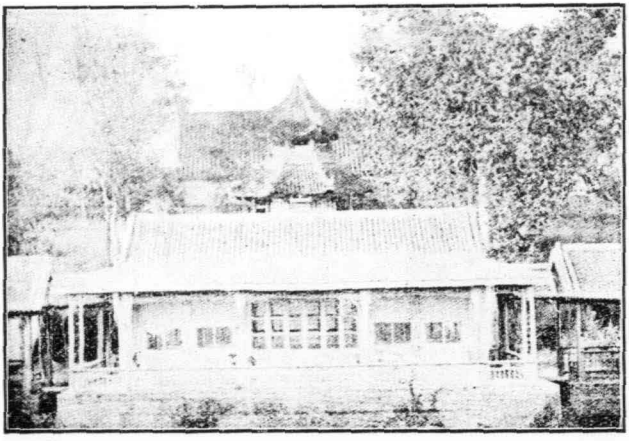

禹王臺

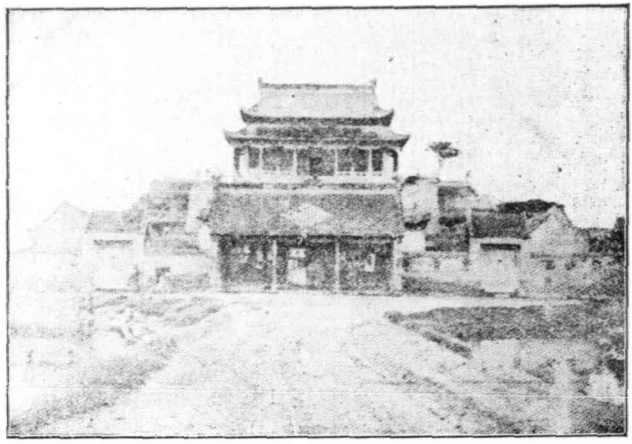

龍亭

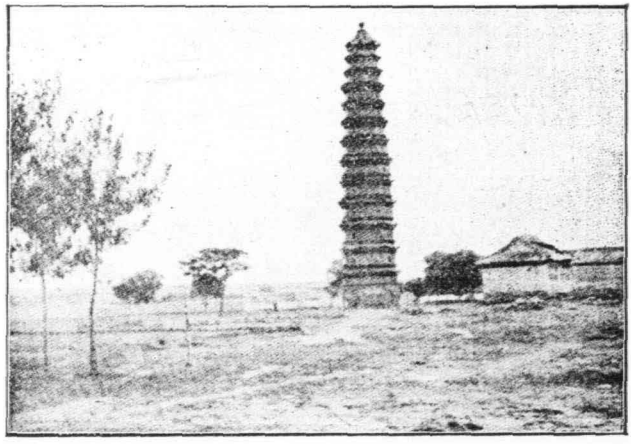

鐵塔

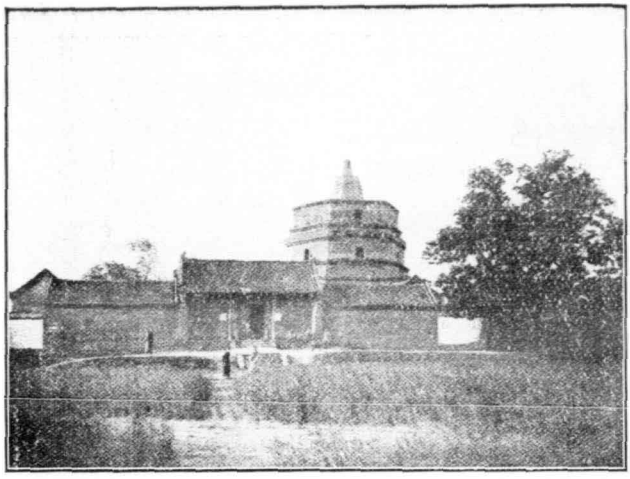

繁　　塔

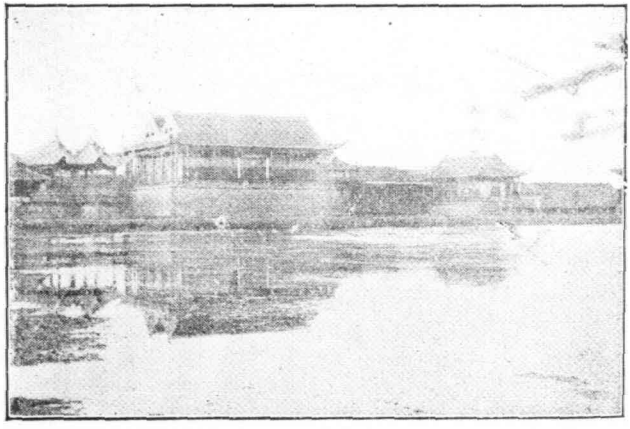

二　　曾　　祠

相國寺藏經樓

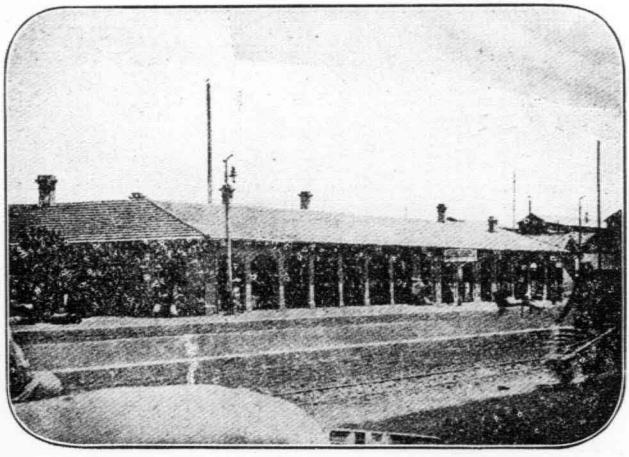

鄭州車站

放鶴亭　在雲龍山。宋隱士張士驤塑塗築。東坡爲之記。

黃樓　城東北隅。熙寧十年。蘇子瞻爲郡守。河決澶淵。南入泗水。淹及徐城。增築城垣以捍水。拆廨內霸王廳作樓東門。堊以黃土。謂土可勝水。其弟子由及秦少游均有賦。陳師道作銘。歷代改建。同治中重修。

物產　米。麥。蕈蘑。百合。苧蔴。牡丹。絹。布。油。酒。楂糕。花文石。五色土。玻璃沙。磁石。鐵。煤。

行旅　除本路外。津浦車站在東門外。快車自徐東北行。經臨城。兗州。泰安。濟南。德州。滄州。至天津。自徐南行。經宿州。臨淮關。滁州。至浦口江邊。旅店多在東北兩門內外。房飯價大小不

◉郝家寨站

寨爲古彭城縣西境。蕭縣東境。劉宋置濮陽縣。後魏析置龍城縣。後周并入彭城。今爲銅山縣西界。舊稱延寧鄉。站在寨西北徐家灣。東南距徐州站三十八里。

名勝

千佛洞　站西南二十餘里。大彭山上廟後。

◉楊家樓站

楊樓。蕭縣北小村也。南距縣城三十五里。蕭縣。周爲蕭子國。後亡爲宋邑。秦置蕭縣。屬泗水郡。漢屬沛郡。縣名歷代不改。今屬徐海道。站在村南。東南距郯寨二十四里。

古蹟

秦漢古城　在今縣西北十里。城周十四里。宋時河決。於南半里築新城。迄明爲縣治。萬歷五年覆於水。

閔子騫墓　縣東南八十餘里。騫山下。與宿州接界。

子張墓　縣南三十里掘坊村。東南數步有申洋墓。

陽城侯故里　在縣西北。漢宗室陽城侯劉德之故里。其子卽劉向。

名勝

聖泉山　縣西北二里。一名聚仙山。其北有書聲洞。下有拱翠堂。宋邑人竇敦禮築。晁補之作記。陳師

道有詩。金明昌初。建聖泉寺。泉雖一勺。挹之不竭。

廣濟禪院　站西南四十里。康熙庚午。吳殿英建。碑記尚存。俗呼吳氏叢林。殿閣閎壯。經亂盡毀。光緒甲辰。馬友龍等重造大殿。規制迥非昔比。

物產　稻。米。棗。梨。野蘭。玫瑰花。何首烏。桑皮紙。

◉黃家口站

黃口。漢杼秋縣境。東晉廢。歷代爲蕭縣西北境孝義鄉地。距縣城六十五里。站在村東南約四里。東南距楊樓站三十里。

古蹟

杼秋故城　漢置縣。水經注。在蕭縣西。後漢書蓋延傳注。在蕭縣西北。寰宇記。在蕭西七十五里。當在站南。

◉李莊站

李莊。碭山縣東。保安里小村也。北魏析碭縣地。置安陽縣。治麻城。春秋楚麻邑也。隋改安陽爲碭山。唐

宋因之。金及明。三圮於河。萬歷中縣遷今治。而舊地爲麻城集。站在莊西南。東距黃口站三十九里。

古蹟

毛城鋪大壩　站西八里。或作茅城。舊瀕河當衝。清康熙十九年築壩。及閘漲時。分水入小神湖。嗣後迄乾隆中。屢興大工。今河徙壩廢。遺址尙存。

◉碭山站

碭山縣。秦置碭郡。碭縣。漢改碭郡爲梁國。魏屬梁郡。晉幷碭縣入下邑。北魏復立碭郡碭縣。析置安陽縣。隋改安陽爲碭山縣。屬梁郡。唐屬宋州。宋屬單州。金圮於水。遷治保安鎭。元還舊治。屬濟寧路。明以碭山屬徐州。嘉靖壬戌避水。遷於小神集。尋復舊。萬歷戊戌又圮於河。乃遷今治。清屬徐州。今屬徐海道。站在城西南三里。東距李莊站二十九里。

古蹟

碭山　縣南五十餘里。甚小。今屬河南永城縣。有陳勝墓。及梁孝王祠墓。

朱全昱墓　縣北二里。全昱朱溫之兄也。溫受禪。全昱曰。朱三將見汝赤其族矣。

朱温宅　在縣北午溝里

物產　麥。豆。桃。棗。酥梨。藕。棉花。麻。靛。硝。鹽。布。

◉楊集站

楊集。舊楊柳集。一稱楊家集。碭山縣西境。漢下邑縣地。晉以碭縣幷入。劉宋復分置。隋唐以後。均爲兩縣接壤。站在市集東六里之小張莊。東距碭山站二十五里。

古蹟

下邑　楚滅魯。遷項公於此。楚漢彭城之戰。呂澤軍于下邑。漢置縣。北魏南徙于今夏邑。

◉劉隄圈站

劉隄圈。虞城縣南境西北至縣城二十五里。虞城縣。夏禹封舜子商均曰虞國。周爲宋國地。漢爲梁國虞縣。晉以後因之。北齊廢。隋分下邑地。置虞城縣。屬宋州。金元廢而復立。明清屬河南歸德府。今屬開封道。站在村西北六里之江樓。東距楊集站三十二里。

古蹟

孟瀦澤　舊縣西北十里。周五十里。見禹貢。左傳所謂孟瀦之麋。麋與湄通。後人于波中築湄台。其地啓腴。禽鳥滋泳。

名勝

范文正公祠　縣治西南。公後人分居虞城。裔孫甚繁。明天啓中。請建祠。

銅像廟　站西南二里牛王堌寨中。像高四尺。鑄銅甚精。相傳耕者鋤得。

物產　五穀。諸豆。瓜。果。絲。棉。麻。

◉馬牧集站

馬牧集。商邱縣東北境。與虞城縣接壤。商湯初居之。二亳近此。春秋爲穀邱。漢置薄縣。蒙縣。東漢廢薄。于其南置穀熟縣。隋廢蒙縣。元并穀熟入睢陽縣。明清地屬商邱。站在集北四里之楊和樓。東南距劉隄站三十里。

古蹟

古亳城　商邱縣志。縣東南有此村名。括地志。穀熟縣西南三十五里南亳故城。湯都也。約在站南四

十里。

小蒙城　縣東北二十二里。水經注以此爲古蒙縣。莊周爲蒙之漆園吏。郭景純所謂漆園有傲吏者也。東坡有莊子祠記。

伊尹墓　在穀熟集南五里。周三十餘畝。有祠。元建。

梁園村　站西北十二里。亦古孟諸藪也。漢梁孝王築兔園。一稱梁苑。方三百里。大治宮室。有雁池鶴洲竹圃。今則荒煙蔓艸中。猶有以園名村。令人動弔古之懷。

名勝

孝烈將軍廟　縣東南七十里營郭鎮北。縣志謂隋人姓魏名木蘭。孝女男裝。代父征戍。鄉人以四月八日爲神誕。

靈古寺　在馬牧集東。五代所建。有古銀杏樹。相傳唐代物。

⑨商邱(歸德)站

商邱縣。即舊歸德府。距省城三百里。帝嚳高辛氏所都。虞舜時。司徒契自上洛遷此。其後成湯徙居南

亳。周封微子爲宋國。傳三十二主。赧王時。齊楚魏瓜分之。秦爲碭郡睢陽縣。漢屬梁國。晉亦爲梁國。北魏爲梁郡治。隋爲宋州宋城縣。唐因之。後唐置歸德軍。宋爲南京應天府。金設歸德府。元因之。明初降爲州。嘉靖中又升爲府。置商邱縣。清因之。今廢府存縣。屬開封道。站在城北十五里朱集之南。東南距馬牧站四十里。

古蹟

幸山　城南三里。宋高宗自濟州至應天。卽帝位于此。范崇儒詩中二聯云。南渡君臣輕社稷。北來戎馬遍塵寰。五陵風雨邙山裏。二帝衣冠瀚海間。

帝嚳陵　縣南四十五里。高辛集之西北。宋開寶中建廟。陵在廟後。

商邱　城西南三里。高八丈。周二百步。世稱閼伯台。有閼伯墓。元大德中立廟。邑人秋日于此登高。

燧人氏陵　在閼伯台西北。

張巡墓　在城北高原。

雷萬春墓　在城東南一里。

名勝

微子廟　舊城內三仁街。明嘉靖初。改築于城內西北隅。有墓在縣西南二十里青岡廟。

習禮祠　縣東南里許。祀宣聖。祔陳大夫司城貞子。及門人原子憲。司馬子牛。蓋孔子過宋。與弟子習禮大樹下。後人於邑東南十里建文雅台。有古碣。鐫吳道子所繪聖像。

梁孝王廟　城內。以梁內史韓安國等八人配享。東室祀漢唐以來流寓名賢及循吏。

乎台　縣東北二十五里。宋平公所築。梁孝王大治宮室。東出複道三十里。屬于乎台。離宮所在。與鄒枚相如之徒游其上。或云謝惠連賦雪于此。一名雪苑。

開元寺　城南一里。唐建。有顏魯公撰書報德記。石幢高八尺。明人覆以亭。其北作堂祀魯公。明末遷建。

侯氏故宅　明光祿卿侯執躬。太常卿執蒲。戶部尚書恂。祭酒恪。所居皆在北城內。恪天啓時。爲奄黨所逐。語門人曰。願諸生異日作好人。不願諸生作好官。

南園　城南十里。侯若谷恂所營。艸堂小樓。絕去雕甍朱檻。有隨喜亭。可舁以行。

壯悔堂　在北門內清初侯朝宗方域所築。方域侯恂次子。以古文鳴。

物產　粟。稷。麥。豆。脂麻。柿。花紅。文官果。萱。香附。瓜蔞。枸杞。薯蕷。絲。絹。布。白蠟。

◉小壩站

小壩集。古葛國地。春秋宋橫城新城地。漢屬薄縣。東漢以後。皆屬睢陽。今爲商邱西北境。站在王莊石莊之間。東南距歸德站三十六里。

古蹟

虎圈台　商邱舊城南。宋景公所築。後人謂之鑿台。

清冷台　縣西北。又有吹台。涼馬台。皆梁孝王苑中故址。

名勝

南湖　城南五里。宋晏殊放馴寫于此。蘇子由有記。

敬仲別業　城西南十二里史家河。有水竹荷芰之勝。宋敬仲中丞西陂雜詠序。謂地近隋堤。擬號滌

波村。築緯蕭草堂。和松菴。未果。以劉克莊欲搆後村精舍未成爲比。深致浩歎。然釣游所憩。人傑地靈。牧仲倩竹垞作記。石谷繪圖。名賢歌詠。流芳未歇。

◉柳河車站

柳河集。爲甯陵縣北境。南距縣治三十里。甯陵古葛國。春秋爲宋之甯邑。戰國屬魏。以封信陵君。漢置甯陵縣。歷代未改。金以後屬歸德府。今屬開封道。站在柳河集東南之楊河莊。東距小壩站三十二里。

古蹟

汋陵　縣東南二十五里。左傳鄭子罕伐宋。宋將鉏樂懼。退舍於夫渠。不儆。鄭人覆之。敗諸汋陵。

于忠肅公墓　站西北十里許。孫路口南。龍門寺旁。

程沙隨先生祠　在縣南門內。祀宋儒程迥。

呂司寇祠　在北門內。祀邑中先儒呂新吾先生坤。

物產　麥。高粱。粟。黃豆。薯蕷。甘蔗。梨。柿。棉。縣。麻。藍靛。槐。酒。硝。鹽。

◉李壩站

李塬集。舊州志作李八。爲睢縣東北境大成社地。西南距縣城六十里。縣爲春秋宋衛鄭三國接壤。戰國爲魏之襄陵。漢爲陳留郡之襄邑縣。隋屬宋州梁郡。宋崇寧時於縣置拱州保慶軍。大觀中廢。政和四年復立。金改睢州。明初廢襄邑。以州屬開封。嘉靖中改屬歸德府。清因之。今降爲睢縣。屬開封道。站在李塬東南八里。田莊假用其名。以彼有市集耳。東距柳河站三十五里。

古蹟

宋襄公台　舊城東北隅。又襄公墓。縣西古城中。亦號襄陵。

葵邱會盟台　縣東北約七十里。

伯黨集　縣東北三十里。王伯黨從李密居此。

名勝

宗墨亭　在舊城西北乾明寺。宋紹聖元年。蘇東坡信宿於此。書洞庭春色中山松醪二賦。後人勒石築亭。今祇存第屋。石亦亡佚。

湯文正祠　祀邑人湯潛菴斌。祠甚卑隘。墓在縣東南三十五里古棘城。

物產　麥。稻。秫。菘。菁。蓬。萱。花生。山藥。菜菔。苴艸豆。蘋婆。榅。麻。藍靛。絲棉。布。巾帕。綾毯。鹽。

◉內黃站

內黃集。屬杞縣東北邊境人和社。與雎縣蘭封。犬羊相錯。杞縣。古高陽氏所封。周武王封夏禹之後爲杞國。春秋爲宋之黃及雍邱。秦置雍邱外黃二縣。兩漢魏晉因之。均隸陳留郡。隋改杞州。唐廢州及外黃。以雍邱屬汴州。五代晉改爲杞縣。後漢後周復爲雍邱。屬開封府。宋因之。金又稱杞縣。元明清皆同。今屬開封道。站在村北。東距李堌站四十一里。

古蹟

空桑村　縣西二十里。伊尹所生。有廟。宋眞宗親幸立石。

冉伯牛廟　縣東北十五里。乾隆初修。有墓。

祖刺史廟　縣北。晉永嘉末。豫州刺史祖逖治雍邱。累破石勒軍。杞人祠之。今廢。

劉文烈理順廟　縣西關外。理順。杞人。以三十年老孝廉。莊烈帝親擢狀頭。官中允。直言不諱。勸大臣

出財死守莫之應甲申明亡與妻萬氏妾李氏子聖籙聖符及僕婢十餘人同殉皆附祀焉。

物產　小麥。粟。穀。包穀。金鍼。萊菔。山查。花生。蘋果。黍。麻。棉花。藍靛。茴香。薄荷。南天竹。綾。綿綢。

◉蘭封站

蘭封縣。春秋衛儀邑。鄭戶牖。戰國屬魏。漢置東昏縣。屬陳留郡。王莽改東明。魏廢爲鎮。宋復置東明縣。金徙於河北古寃句。復析故地六鄉置蘭陽縣。元並置儀封縣。後皆圮於河。至正中。遷蘭陽於韓陵。明初又遷馬村。洪武二十二年。徙儀封於日樓村。清因之。乾隆四十九年升爲儀封廳。嘉慶二十五年。河決儀封。乃議并廳入蘭陽。道光六年改名蘭儀縣。宣統元年。改爲蘭封。今屬開封道。站在城南一里半。東南距內黃站三十一里。

古蹟

古儀邑　在蘭陽東北四十七里。衛儀封人請見孔子處。元置縣。明初淪於河。

金花營　儀封鄉北二十五里。元季兵亂。一女子治兵禦盜。號金花軍。地方賴之。

◉羅王站

羅王集。陳留縣東北境。西南至縣治四十五里。陳留縣。夏有斟國。春秋鄭留邑。後爲陳所併。故曰陳留。戰國屬魏。秦置陳留縣。漢爲郡。晉改陳留國。移治小黃縣。省陳留縣入焉。北齊廢小黃。隋復置陳留縣。唐以後因之。今屬開封道。站在村南。東距蘭封站二十四里。

古蹟

下倉城　縣西南二十里。小城保。周世宗伐南唐。築以貯餉。

逍遙宮　縣南六里。隋大業初築。

五代梁王彥章墓　縣東北三十五里溝村。

名勝

聖壽寺　東關外名刹也。明洪武十九年立。清康熙庚午。邑人王尙仁重建有碑。

物產　藍靛。

◉興隆站

興隆集。開封縣東北境。漢河南郡開封縣地。北齊省開封入浚儀縣。隋復置。唐貞觀初廢。延和元年遷縣治於汴州城內。宋改浚儀爲祥符。明廢開封入祥符縣。清因之。今又爲開封縣。而興隆一市集也。站在村西北潘樓。東距維王站三十二里。

◉開封站

開封縣。禹貢豫州境。周爲鄭祀地。戰國魏都大梁。漢爲浚儀縣。開封縣。魏晉因之。北魏徙陳留郡治浚儀。東魏分立梁州開封郡。北齊罷開封。宇文周改汴州。隋以浚儀屬滎陽郡。復置開封屬鄭州。唐汴州治浚儀。廢開封。既而別設開封於州城。五代朱梁爲東都開封府。後唐降爲汴州宣武軍。石晉後漢後周皆爲東京。北宋爲京畿開封府。改浚儀爲祥符縣。金曰汴京。改南京。元爲汴梁路。明爲河南省開封府。廢開封縣入祥符。清因之。今裁併爲開封縣。隸於開封道。站在南門外二里。東距興隆站三十里。

古蹟

倉頡墓及造字台　在城北十里時和保。

扁鵲墓址　在大梁門西北。菩提寺東。

梁惠王故城　今城西北二里。

夷門　今北門。古之東門。戰國魏隱士侯嬴。抱關於此。信陵君車騎迎之。親執鞭過市。

宋京師外城址　後周世宗創建。周四十八里有奇。宋太祖因其東北隅爲都城。命趙普擬圖。初取方直。太祖改爲紓斜形。時人莫測。神宗重築。徽宗拓而方之。周五十里。永陸二十一門。靖康之禍。金兵發礮。方壁易墮。始知前人遠慮。金以後無外城。或猶稱土城。

宋內城　卽唐汴州舊城。周二十里。金人改築。元毀。明初修之爲府城。明末李闖三攻不克。決馬家口黃河灌城。八十萬戶。半逐波臣。淤土塡積。迄今晴則塵沙拂面。雨則泥濘沒踝。有掘地丈許發見屋梁者。

陳橋驛　在河北。距城三十七里。有市。明陳桱續通鑑云。北漢及遼伐周。周命趙匡胤禦之。師至陳橋。自立而還。

青城　在南薰門外。金兵脅徽欽二帝至青城北。去后妃太子宗戚男女三千餘人。皆爲囚虜。其後金時。元兵破汴。金哀宗奔歸德。大臣崔立脅太后中宮妃嬪宗室皆至青城。元兵遷之北京。顛沛等於

徽欽時。

三槐堂　遺址在東南門外。宋兵部侍郎王祐。居官多陰德。手植三槐。曰。吾子孫必有爲三公者。後其子旦爲相。蘇東坡有三槐堂銘。

名勝

信陵君祠　在城內老府門。台榭曲折。有虛左亭。俯視城闉。前河督許振禕重築。

吹台　春秋晉師曠遺趾。漢梁孝王修築。改名平台。晉末乞活憑削之。餘二層。上基方四十餘步。世謂之乞活台。又曰繁台。有繁姓居其側也。唐宋以後。故址久湮。近代祀夏禹於此。遂稱禹王台。在站東南二里。古木清流。景物幽靜。前有坊題古吹台。大門外鐵獅二。其上前殿祀嵩嶽神。水瀆神。更上爲禹殿。塑像冕旒執笏。侍立二神。後有御碑亭。刊清高宗御製詩。乾隆十五年。巡撫鄂容安重修。後壁刊前撫劉樹堂摹寫嶗嶁碑。凡四石。殿左右附祀秦漢以來有功治水者二十九人。別有三賢祠。祀唐詩人李杜高適等。及宋儒邵程諸子。其旁有先農壇。新設農事試驗場。

繁塔寺　站東南里許。後周之天清寺。明改國相寺。崇禎圮於水。清初重建。俗稱白塔寺。殿爲道光九

年所修。塔在殿後。宋太平興國二年造。厥名興慈。初甚高廣。六角形。悉以甎砌。多嵌造像之甎。塔門之右。有十善業道經石刻六方。門左金剛經六石。皆宋人趙安仁書。元末兵燹塔毀。明初修築。去其上半。僅留四級。今尚堅完。惟不能登眺。

宋故宮　今城北隅。明爲周王府。築土山別館。爲遊憩所。清順治己亥。曾改貢院。康熙中築萬壽亭。俗稱龍亭。有宋殿址。左右陛皆五十級。今於其高處祀玉皇。有德宗御書額曰。神霄主宰。神像卽在舊御座。青石方台。高廣一仞。前後鐫龍各五。左右皆雙龍。殿四周石闌。左右柱鐫四龍一鳳。又有白石柱四。雕獅左顧右盼。或踞或俯。中層祀眞武神。東院爲離明宮。有碑刊五岳眞形圖。殿下甬道前有坊。昔之午門。今猶稱東西華門。坡下長堤小橋。夾以二湖。東曰潘。水濁。西曰楊湖。水清。

鐵塔　北門內甘露寺側。寺已頹廢。塔爲宋慶歷中造。或云明初周王所建。高十三層。甎色黃赤。砌成戶牖。不用寸木。壁嵌小佛。石磴甚滑。最高處有鐵像。據門遙矚黃河野渡。歷歷在目。

相國寺　在舊縣前。北齊天保中之建國寺。唐改相國。明改崇法。明末闖賊決河。寺沒於水。僅露殿脊。清順治重建。今寺門有乾隆御題額。宏壯似宮殿。有五百羅漢像。門內小販駢集。

二曾公祠　在刷絨街。祀文正忠襄二公。前河督許仙屏建。正樓曰瓣香。深廣十楹。樓前界石爲山。古木陰翳。後瞰東湖。塵囂可洗。旁屋曰擬、峴山館。沿隄左右二亭。曰疊波。曰光淥。今設圖書館。供人遊覽。入場劵銅元三枚。

公家花園　站西北二里。舊機器局。改銅元局。有亭榭花木。局廢。葺之爲公園。牆嵌黃綠玻璃古佛二十尊。

宋園　在龍亭西南。明周藩邸別墅遺址。今爲嶺南黃小宋璟所購。有蒹葭秋水軒。不波舫小樊樓顛台諸勝。尙稱朴雅。

黃園　南門外一里。舊爲常州張氏別業。今歸黃氏。有海棠三百本。又於迤東植楊柳三百株。樊以爲圃。名曰東園。

行旅　城北爲舊時驛路。九十里至延津縣。又七十里至故衛輝府汲縣。有京漢鐵路。東北五十里至封邱縣。又一百二十里至滑縣。稍北至道口鎭。有衛河。有道淸鐵路。西通淸化鎭。西北九十里至陽武縣。又六十里至新鄉縣。亦京漢鐵軌所經。　旅店多在城內南北土街西大街。如羣賢旅館。文明

館。金台館。華商館。尙潔淨。

物產　麥。麵粉。高粱。穀子。豆。大頭菜。薯蕷。棗。薑。柿霜。梨。硝。紅花。棉。牛羊皮。汴綢。綫綾。線毯。艸辮席。

◉中牟站

中牟縣。春秋鄭之圃田。又爲淸邑。戰國屬魏。漢始置中牟縣。元魏分置廣武郡於此。北齊廢郡。移中牟於圃田城。隋改內牟。又改圃田。唐復爲中牟縣。後皆因之。宋以來屬開封府。今隸開封道。站在北門外三里。東距開封站六十里。

古蹟

孔子還車廟　舊在縣北三十里南巖。道光癸卯。河決堙沒。同治初掘得碑記七石。遷建於縣東北三十五里之東漳鎭。

博浪沙　張良椎擊秦皇之所服虔云。在陽武縣南。酈道元謂博浪亭在中牟北。有博浪澤。爲淸溝水所逕。蓋縣北連陽武境也。

蕭何墓　縣北聖水保。

官渡台　縣北五里。曹操築以捍袁紹者也。水經渠水注。逕陽武縣南。東爲官渡水。又逕曹壘北。

潘岳故里　在城東南潘莊。有墓在中牟北十里。

名勝

千佛寺　一名興果寺。在縣南六十里。嵩澤里。明天順中建。鑄銅佛一千一百尊。

蒲廬亭　在南湖中。明邑人張民表字林宗。常泛舟飲酒於此。後人築亭表之。康熙中。王漁洋來遊。惜其名不雅馴。易名墊巾。

物產　黍。高粱。麥。豆。白薯。芋艿。西瓜子。礦。

◉白沙站

白沙之名。始於後唐。殆沙海之頭歟。隋圃田縣。唐清池縣地。宋宗澤擊卻金兀朮於此。金史中牟有白沙鎮。舊開封府志。有白沙橋。今爲村市。站在村西北之里。東距中牟站三十里。

古蹟

九女冢　站東十五里丈八溝。相傳五代之亂。趙氏九女逼於寇兵。義不受辱。同時自縊。葬於此。

北宋驛館　宋仁宗時。賚政孫沔。出師環慶。途遇夏國進奉使。或云當避驛。沔曰。使夏國王入朝。亦外臣也。猶當在某下。況陪臣乎。遂宿白沙。

◉鄭縣(鄭州)站

鄭縣。古祝融氏之墟。商爲近畿。周初管叔國。創國。春秋爲鄭國。戰國滅於韓。東接魏境。秦置管縣。漢併入中牟。分屬滎陽縣。晉屬滎陽郡。宇文周始置滎州。改鄭州。治成皐。隋初置管州。尋改爲鄭州。滎陽郡管城縣。唐因之。宋廢郡爲鄭州管城。金元因之。明廢管城。清初以鄭州屬開封府。雍正二年。升爲直隸州。領滎澤滎陽河陰汜水四縣。十三年復舊。光緒三十年。復升爲直隸州。今改鄭縣。隸開封道。站在西門外四里。暫與京漢路站公用。東距白沙四十里。

古蹟

公孫子產廟　在東街。祀鄭公孫僑。有坊曰古之遺愛。

周勃墓　縣西北三十里雙橋村。

裴晉公墓　縣南三十里林錦店。翁仲碑碣猶存。墓東有廟。

八郎寨　縣東南。梁末帝時。州防禦使王彥章。與唐兵戰敗。被執於此。莊宗欲全之。彥章曰。朝事梁。暮事唐。何面目見人。遂受戮。

周世宗陵　縣南五十里。歷代遣官致祭。立碑甚夥。

名勝

僕射陂　城東五里。堡南。廣十餘頃。旁有雷家潭。與八里灣相通。北魏孝文帝以賜僕射李冲。夏多蓮花。天寶初。改名廣仁池。禁人漁采。唐時周迴十八里。今名城湖。金水溢入。漸淤。

開元寺　縣治東北。唐開元建。浮屠高十餘丈。

東湖鳳凰台　縣東三里。近僕射陂。西北有龍岡靈泉。泉上有李衛公祠。公愛竹。手植甚繁。台之東北。綠柳冪隄。碧荷盈沼。明萬歷間。戶部郎中陰化陽營別墅於水次。有君子亭。先月樓。棲雲塢。茹翠洞諸勝。總名東山勝地。亦稱龍池。今湖水堙涸。華屋邱墟矣。

行旅　除本路外。有京漢鐵路。自北京至漢口。站與本站公共。又舊支路。由城東行十里至牛站。又十

里至道士鋪。又十里圃田集。又四十里至中牟縣。旅居三十餘家。多在站後大街。最著名有金台迎賓文明等旅館。

物產　大麥。高粱。粟。穀。白薯。藕粉。棉花。藍靛。蠶。麻。香水梨。花紅。

◉鐵鑪站

鐵鑪站。滎陽縣東須水堡所屬地也。西距縣城四十里。南距須水鎮四里。春秋鄭地。漢京縣故市縣境。唐初屬須水縣。尋併入管城。宋以後爲須水鎮。站在村北一里。東距鄭州站二十四里。

名勝

洞林寺　站南三十里。金大定初建。山溪深邃。景物清幽。有暖泉。

◉滎陽縣站

滎陽縣。東距開封省城二百一十里。商爲畿內地。周初屬東虢國。春秋鄭之京邑。索氏。戰國韓始有滎陽之名。蓋取禹貢滎波既瀦之義。漢置滎陽縣及京縣。屬河南郡。晉太始初置滎陽郡。北齊改郡曰成皋。省京縣入滎陽。隋廢郡。以縣屬鄭州。析置廣武縣。後改廣武爲滎澤縣。僞周改滎陽曰武泰。尋復故。

屬鄭州。五代迄清俱因之。今隸開封道。站在縣東北五里曹李寨。東距鐵鎧站三十里。

古蹟

京邑　在站南三十里。一名京襄。鄭莊公以封弟叔段者。

武安君廟　縣西南十五里。祀秦將白起。

紀信祠　在迎暉門內。

大海寺　東郭外。唐高祖於隋大業中。爲滎陽郡守。因太宗患目疾。禱佛而建。

名勝

大周山　縣南三十五里。宋仁宗時。曹皇后建塔於上。北二里有石腦泉。澄碧無塵。有珠簾倒卷泉。山外爲賈峪鎮。有朝元觀白雀寺。

萬山　縣南二十里。有葡萄寺。千岩疊翠。足供登眺。

步青菴　東門外。百尺崇階。千章古木。高岡峙後。巨壑臨前。上有白衣洞。聚遠亭。縣人列爲勝景之一。重九登高。張筵於此。今荒廢。

物產　小麥。粟米。玉黍。柿餅。花紅。瓜子。杉。槐。土桑。柘。棉花。藍靛。蠶麻。金銀花。綾。絹。煤炭。

◉汜水縣站

汜水縣。在開封西北二百五十里。周爲東虢國之虎牢。後屬鄭。又爲制邑。漢置成皋縣。屬河南郡。魏晉因之。五代宋置司州。北魏析置西成皋縣。隋改汜水縣。屬鄭州滎陽郡。唐初鄭州治此。貞觀初移州於管城。以縣屬焉。垂拱初改縣爲廣武。神龍初復故。屬孟州。宋因之。金改隸鄭州。元明同。清屬開封府。後屬鄭州。今屬開封道。站在城東南二里。東距滎陽縣三十里。

古蹟

虎牢故關　在縣西北二里。城在大伾山上。嶮崎不平。西北隅有小城。北面臨河。今祇存一碑。大書虎牢關三字。

袁紹壘　城西八里。睡虎山。紹討董卓。建牙於此。又有呂布城。在縣西九曲山嶺。下有飲馬溝。張飛城。在縣西二里。古嚮關南。

物產　粟。穀。大麥。綠豆。包穀。萊菔。紅薯。花生。柿餅。核桃。檢。棉花。藥材。藍靛。蘆。

◉鞏縣站

鞏縣。在省城西二百九十里。夏有洛國。周爲畿內鞏伯國。滎伯國。及鄩邑。訾城東訾坎氏等城。顯王時。西周惠公封少子班於此。號東周。戰國時半屬於韓。秦屬三川郡。漢置鞏縣。歷代因之。北魏徙縣於洛水南。隋初曾移治洛口。元以後屬河南府。今屬河洛道。站在東門外三里。東距汜水站三十八里。

名勝

石窟寺　在縣西北七里。洛水之北。後魏景明中建。鑿石岩爲四窟。刻千佛像。隋建淨土寺。有唐開元及後唐長興年石幢。有中和二年將仕郎韋熏書碑。宋時爲西京勝地。

物產　粟。麥。粱。秫。棉花。藍靛。柿。(甲於全省有朱柿黃柿火球輭棗之分)

◎黑石關站

黑石地以山名。鞏邑西小鎮市也。宋永安軍之東境。關址在洛水東岸。尙餘水竹之勝。站在村西洛水

西岸。東北距鞏縣站三十里。

古蹟

三田故里　站東北十二里孝義村。

宋代諸帝后陵墓　站南十餘里不等。

會聖宮　在羅口東營店渡北山上。宋天聖八年建影殿。奉三聖御容。爲謁陵飲福之所。下有奉先橋。上陵必經此。

趙普墓　站東八里孝義保。宋太宗撰神道碑。親書八分。今佚。

寇萊公墓　在縣西寇家灣。距站九里。仁宗題其碑曰旌忠。

包孝肅墓　站南十二里後泉溝。蓋陪葬眞宗陵也。

◉偃師縣站

偃師縣。在省城西三百五十里。帝嚳所都西亳。湯自商邱徙此。後八世。仲丁遷隞。盤庚復自徙都之。周爲畿內劉子國。及尸氏。侯氏。偃師。滑伯國。戰國爲韓之緱氏。漢爲偃師緱氏平三縣地。皆屬河南郡。後

漢廢平縣。晉罷偃師。宇文周移緱氏於鉤鎖壘。隋復置偃師。唐宋因之。二縣屢設屢廢。遷徙無定。全并爲偃師縣。元明清因之。今屬河洛道。站在縣西北五里槐廟寨。東距黑石關三十里。

古蹟

劉累故城　今縣西南二十五里。緱氏鎮西南夏后村。有豢龍氏遺跡。

商湯墓　縣東北七八里山上。

伯夷叔齊墓　站西北十五里山上。

田橫墓　站西四里。赫田砦。旁有田客墓。土人統名爲長冢。別有碑。鐫道光八年蜀人宋之睿古風一首。殊悲壯。

杜工部墓　工部爲當陽侯十三世孫。其墓在侯墓西南百餘步。有碑曰。御題藎臣詩史唐工部拾遺少陵杜文貞公之墓。元微之撰誌。墓域屢爲鄉民所侵。乾隆五十二年。知縣湯毓倬拓其封域。環其牆垣。墓右有乾隆時工部主事馮敬昌謁墓詩碑。力辨前人少陵墓在鞏縣之誤。

許遠墓　站西南五里寺莊堡。乾隆庚午南巡。曾遣吏部侍郎彭啓豐致祭。

二程祠　城內東北隅。祀伯淳正叔二先生。

少林寺　在縣南五十一里五乳峯下。少室北麓也。北魏孝文。爲胡僧跋陀建寺。唐初太宗爲秦王時寺僧助王破敵。賜地四十頃。授僧曇雲爲大將軍。少林僧以武力著由來遠矣。

物產　麥。粟。秫。包穀。白松。榆。棉花。藍靛。紅花。

◉義井鋪站

義井鋪。周畿內田。漢晉屬雒陽縣。明以後爲偃師縣西境。站在街西北。東距偃師站二十四里。

古蹟

白馬寺　漢明帝夢見大人金色。其臣謂是西方之佛。乃使蔡愔往天竺。寫致經像四十二章。盛以檻。負以白馬。與胡僧摩騰竺法蘭偕至。此佛經東來之始。初舍鴻臚寺。後別建屋。遂以寺名。酈道元謂此寺後世所遷。今在鋪西十五里。有宋蘇易簡重修碑記。

漢唐諸帝陵　鋪西北十餘里邙山上。有漢明帝顯節陵。稍北爲桓帝宣陵。其西南爲唐明宗陵。

金墉城　隋以後。襲魏。舊名遷築。唐初。河南洛陽二縣治此。卽今鋪西五里金墉鎭。俗呼李密城。隋末密會據此。今鐵道穿其址矣。

狄梁公仁傑墓　在白馬寺左里許。墓存祠毀。

呂文穆蒙正故居　鋪西南十餘里碑樓堡。有呂聖功徵時所居土窰。後得狀元。爲宰執。人稱其地爲相公莊。

司馬溫公故居　洛陽縣東南二十五里。建春保司馬莊。舊有祠。公見牆外埋竹簽以防盜。曰。吾所有幾何。盜亦人也。何可以此爲防。命去之。

◉洛陽縣（河南府）站

洛陽縣。在省城西四百二十里。商爲郟鄏。周武王定鼎於此。成王時。于澗水東築王城。爲朝會適中之所。又於瀍水東立下都。平王東遷居王城。敬王復遷下都。戰國時始有雒陽之名。秦置三川郡。漢置河南縣於王城。置雒陽縣於下都。並屬河南郡。漢光武都雒陽。曹魏改雒爲洛。歷魏晉元魏。皆爲都城。後周置洛州總管。隋初爲東京尚書省。尋改河南道行台省。又改總監。煬帝廢省拓建新都。唐爲東都洛

州河南府。其河南洛陽二縣如故。武后遷此。後唐爲洛京。宋爲西京河南府。金爲中京金昌府。裁河南縣入洛陽。元屬河南府路。明清皆爲河南府洛陽縣。今以縣屬河洛道。站在城東北二里。東距義井站三十四里。

古蹟

周雒邑王城　故址在今洛陽縣西北五里。卽武王定鼎之郟邑。欲營居未果。周召二公如武王之意。卜澗水東瀍水西而立王城。北因郟山。南臨洛水。縱九里。橫六里。郛方七十里。王城十二門。每門三涂。成王十世孫平王自鎬京遷都於此。傳十世。靈王時。穀陵鬬。毀王宮。又二世。敬王遷於下都。又三世考王封弟揭於王城。爲西周桓公。六傳而赧王復遷於此。漢爲河南縣治。曹魏省幷洛陽。晉復置。後魏改曰宜遷。後周復爲河南。隋煬帝毀其城。徙河南縣於新都。

成周下都　在今縣東二十餘里。亦周公所卜瀍水東遷殷民居之。平王十二世孫敬王。避子朝之亂。遷於下都。地狹。晉人合諸侯毀狄泉而城之。秦封呂不韋爲雒陽侯。更大其城。漢置雒陽縣爲河南郡治。東漢光武定都焉。門十二。有南北二宮。相去七里。中爲銅駝街。南宮臨洛水。後爲董卓所燒。曹

魏晉武繼篡皆都此。永嘉末。劉曜焚掠成墟。

金墉城　在雒陽古城西北隅。魏明帝所築。司馬師廢其君芳。司馬炎廢其君奐。晉惠帝時趙王倫所脅皆曾遷此。西魏大統中。東魏高歡破金墉，毀其城。至隋唐所稱金墉，非曹魏故址矣。隋初別置總監。唐初河南洛陽二縣皆治金墉。後並移都毓德坊。

北魏洛陽城　今縣東三十五里。孝文太和十七年。命營新都。明年自平城遷洛。傳三世。爾朱榮高歡相繼搆亂而城廢。

隋東都城　煬帝毀周王城。於少東五里築宮城。去漢魏所都十八里。又大爲羅城。北據邙嶺。南對伊闕。東西越瀍澗。洛水貫其中。以象天津。號紫微城。又於宮城之南築南城，宮城之東築東城。徙洛陽縣於瀍西道光坊。官廨多在洛水南。

唐東都城　因隋舊址。中曰宮城。南曰皇城。百司署舍咸在焉。東曰東城。武氏都此。復築外郭。僖宗時爲黃巢所破。昭宗末年。朱溫刦帝遷此。後梁篡唐。後唐莊宗滅梁。皆遷都於洛。石晉以契丹兵滅後唐。而洛都摧圮殆盡。周世宗修葺之。甚卑陋。

宋西京。亦因唐址。損其西北。外曰皇城。東有夾城。仁宗景祐初修築。雉堞僅完。

金中京。正隆初。遷府廨自洛水南入城。省河南縣入洛陽。正大初築城。東臨瀍水。南垣因唐宋東城之南承福門。西因東城之西廓。北縮於舊一里。當唐皇城東北。即今城也。

周公廟　城西南五門屯。元公像。衣袞執笏。右鑄古欵器三。左有金人像。即孔子所謂古之愼言人也。別殿三龕。中元公。左召公。右畢公。廟旁有定鼎堂。

邵康節祠　城西壕。像面微紫。廣顙。身頎。然有顴。特然。其下。癯。骨爽神清。鬚長過項。聳肩低袖。平立而睨視。坦而莊。和而能恭。石刻小像。旁泐文。如是。配祀其子伯溫。孫溥。

二程先生祠　在邵祠西。明道先生像。面白皙。鬚黑。身長而豐。伊川先生面目髭白。兩顴略高。身長。緇冠青袍黑袖。

范文正公祠　在程廟右。公像面豐滿。長而白。古冠綠袍。左祔監簿公純佑。右丞公純初。右祔忠宣公純仁。侍郎公純粹。庭多柏樹。有明弘治中徐溥碑記。

朱文公祠　在邵祠東。像面微圓。色黃。鬚長過頸。藍衣白袖。

獨樂園故址　在縣南十里。司馬溫公所居。洛中多名園。而此園亭小台卑。結竹梢蔓艸爲菴。不能與他園伍。

關公墓　在縣南十五里。俗稱關林。有廟宏壯。古柏稠密。光緒辛丑。德宗迴鑾。頒帑重修。

范文正公墓　在縣東南四十里。神道碑宋仁宗篆額曰褒賢之碑。歐陽修撰文。王洙八分書。

名勝

伊闕　城西南二十五里。有闕塞闕口鍾山諸名。東曰香山。西曰龍門。大禹疏以通水。二巖對峙。君門伊水歷其間。北魏景明中。遣宦者鑿三佛龕於龍門。皆高百尺。熙平初。胡太后建石窟寺。極土木之麗。同時並建者十寺。唐武后又踵爲之。後人鐫刻佛像。大小以萬計。至宋僅存廣化寺。明有龍門寺。遊覽者藉以憩息。土民貪利。或竊鑿小像售與外國人。有司不加護惜。深可歎也。

香山　亦闕塞之支地。產香葛故名。白樂天謂龍門十寺。香山爲勝。以元氏謝文之資。財修葺之。罷官居此。與僧如滿結詩社。元明寺毀。清康熙戊子。學使湯右曾捐資重修。高宗賜額香岩淨域。

行旅　洛水可行舟。逆上通盧氏。順流下至偃鞏。船價附搭。每人百錢。專雇一二千。　旅店新式者。近

車站十餘家。舊式者在東門內外。

物產　小麥。粱。粟。稻。包穀。豆。脂麻。蘿蔔。薯蕷。花生。李。杏。桃。櫻桃。花紅。柿。葡萄。棉花。藍靛。牡丹。芍藥。柏。榆。綾。布。皮革。瓷器。礦物。錫。鉛。文石。雲母。硫磺。

㊂慈澗站

慈澗鎮。晉東垣縣地。後周有孝水戍。隋大業中。楊元感圍東都。分兵守慈澗。唐初。秦王遣羅士信攻王世充。圍慈澗戍。唐以後皆屬新安。縣站在鎮北。東距洛陽四十里。

◉新安縣站

新安縣。在省城西四百九十里。周王畿內地。戰國屬韓。秦始有新安縣。漢武帝置縣。今縣爲其東鄙。又遷函谷關於此。晉並置東垣縣。北魏爲新安郡。後周改函關爲通洛城。置中州。後復爲新安。隋唐設穀州。貞觀初徙穀州於澠池。移新安入穀州。屬河南府。宋以後因之。今屬河洛道。站在南門外半里。東距慈澗站三十里。

古蹟

漢函谷關　道隘如函。故名。秦關初在宏農。今靈寶縣境。漢元鼎三年。樓船將軍楊僕。恥居關外。請以家僮築塞。徙關新安東曰新關。所謂塞者。有似長城。北起大河。南跨白石山。抵宜陽之散關。皆楊僕所築障塞也。靈帝中平初。置八關都尉。以函谷爲首。魏正始元年。宏農太守孟康。請徙於大曬。而此關廢。故址在今縣東二里。有牆題漢函谷關。有順治間重修碑記。

甘羅故里　縣北二十里內牆。其墓在縣東五里。舊有廟。

五代唐莊宗墓　縣北七十里黃坂谷。

物產　小麥。包穀。粟。穀。秫。脂麻。綠豆。豌豆。薯蕷。蘿蔔。杏。李。柿。核桃。荳荊。煤炭。硫磺。陶器。

◉鐵門站

鐵門鎮。古稱鐵門。宋景祐四年。改曰延禧。屬澠池。金以後屬新安。站在鎮東南一里半。東距新安站三十里。

古蹟

隋將韓擒虎墓　新安縣西二十里。又有祠在盧院保。

名勝

玉皇閣　鎮西十里高阜上。有飛甍竦出樹杪。金碧爛然。

王喬洞　鎮南六七里。連陟盤岡。入隱谷中。有遇仙觀。其東有洞二。爲喬修鍊處。

◉義馬站

義馬卽驛馬村。訛稱益馬。屬澠池縣東境。舊有義昌驛。當在村東。相傳漢高祖爲義帝發喪於此。因名站在村西。京距鐵門站三十里。

名勝

仙岩　站西三四里。俗傳元馬丹陽於此修煉。上多石洞。佛像率以鐵鑄。

靈官洞　站西七八里。又西接嵩梨山。峻峯插天。上有靈官廟。下有二郎泉。山腰一洞。莫測其深。投之以石。傳聲甚久。人跡罕到。攀藤援葛。未易躋登。

物產　小麥。黃豆。稻。煤。

◉澠池站

澠池縣。在省城西五百八十里。周虢國蚌邑。後屬晉。戰國屬韓。宜陽之黽池川。漢初縣境。東爲新安。西爲宜陽之中鄉。景帝始築城置縣。魏徙治盩城。北魏置西新安縣。東魏爲澠池郡及俱利縣。北澠池縣。西魏省并爲澠池。後周立河南郡。旋廢。屬同軌郡。隋徙縣治大塢鎮。唐徙雙橋。卽今治焉。宋因之。金置韶州。元廢州。仍爲澠池縣。屬陝州。明改屬河南府。清因之。今屬河洛道。站在東門外一里。東距義馬站三十里。

古蹟

俱利城　在縣西十餘里。秦趙之會。秦王令趙王鼓瑟。藺相如令秦王擊缶處也。縣西有會盟台。今有碑。題秦趙會盟處。

馮異城　縣西北十五里。

物產　小麥。粟。穀。綠豆。高粱。黑豆。扁豆。紅薯。萊菔。南瓜。柿。榴。棉花。雞

廢。藍龍。

◉觀音堂站

觀音堂鎮。北魏嶠縣東北境。唐改峽石縣。宋熙寧廢縣。屬陝州石壕鎮。近代別爲一鎮。今屬陝縣。站在一鎮。東。東距澠池站四十五里。

古蹟

魏長城　魏惠王所築。在硤石縣北二十二里。東起嶠山。西北至河。

物產　煤。

隴海鐵路及汴洛鐵路行車時刻表

由徐州至觀音堂時刻價目（鄭州距各站里數）

站名	開封至徐州府至鄭州客車並河南府至觀音堂客車 第三次	開封至徐州府至鄭州客車並河南府至觀音堂客車 第五次	開封至徐州府至鄭州客車並觀音堂客車 第一次	各站客票價目 頭等	各站客票價目 二等	各站客票價目 三等	鄭州距各站之里數
徐州府津浦站							
郝寨	七点十五分 開	七点二十五分 開		八角	六角	三角	三四一
楊樓	八点零二分	八点二十三分		一元三角	八角	四角	三三九
黃口	八点五十分	八点零一分		一元六角	一元二角	六角	三〇八
李莊	八点五十分	八点二十三分		二元五角	一元六角	一元二角	二九三
砀山	九点二十四分	九点零一分		三元	二元	一元	二五九
楊集	十点零四分	九点二十四分		三元四角	二元三角	一元二角	二四六
劉堤園	十点二十八分	十点零一分		四元	二元七角	一元四角	二三一
馬牧集	十点五十六分	十点二十八分		四元六角	三元一角	一元六角	二一六
歸德府	十一点五十分 到 十二点十五分 開	十一点二十三分		五元九角	三元五角	一元八角	一九六
小壩	十二点五十分	十一点五十分		五元九角	四元	一元八角	一九六
柳河	十三点五十八分	十三点二十八分		六元五角	四元四角	二元二角	一六一
李壩集	十四点十六分	十三点五十八分		七元一角	四元八角	二元四角	一四四
野雞崗	十四点三十五分	十四点十六分		七元六角	五元一角	二元五角	一三三
內黃	十五点零三分	十五点零三分		八元九角	五元三角	二元七角	一二三
蘭封	十五点三十三分	十五点零三分		八元九角	五元六角	二元八角	一〇八
王	十六点零一分	十六点零一分		九元九角	五元九角	三元	九六
興隆	十六点二十五分到	十六点零一分		十元	六元七角	三元四角	九九
開封	十六点五十分 開	十六点五十分 開			六元七角	三元四角	六五
韓莊	十四点三十八分 開	十六点五十分 開					
中牟	十四点五十八分	十七点六十七分					
白沙	十五点一十二分	十七点三十八分					
鄭州	十五点五十二分 到 十六点三十分 開	十八点零二分 到 十八点二十二分					
磁澗	十六点五十一分	十七点十四分					
新安縣	十七点五十分	十八点二十五分					
鐵門	十八点五十四分	十九点五十分					
義馬	十九点三十八分	十九点十九分					
澠池	十九点五十分	十九点三十分					
觀音堂	二十点 到						

站名	河南府至開封客車 第二次	河南府至開封客車 第五十四次	觀音堂至開封客車 第四次
河南府	七点十五分 開	第五十三次 七点三十分 開	
磁澗		八点三十分	
新安縣		九点十分	
鐵門		九点十五分	
義馬		九点二十三分	
澠池		九点三十分	
觀音堂	十三点三十分 開	十点零一分	十点零六分 開
陝西			十点十六分
安西			十点二十分
秋四			十点二十五分
上海			十点三十分
上海起程俗稱來取道滬甯津浦隴海汴洛由河南省往陝西方面一帶			
鄭州	十四点十五分 開 十四点三十分	十点十五分 開 十点三十五分	十点四十分 到 十点四十五分 開
石家莊			十点五十分
順德府			十点五十五分
彰德府			十点零五分
新鄉縣			十点十分
鄭州	十四点五十分 到 十五点零五分 開	十点十五分 到 十点三十分 開	十点十五分 到 十点三十五分 開
開封府			十点四十分
開封			十点四十五分
徐州府	十五点十分 到 十五点三十分 開	十点四十九分 到 十点五十分 開	十点五十分 到 十点五十五分 開
浦口			十点五十五分
徐州府	十五点四十分 到 十五点五十分 開	十点五十九分 到 十一点十分 開	十点五十九分 到 十一点十分 開
津浦站			十一点十分
南京	十五点五十五分 到 十六点十分 開	十一点十五分 到 十一点三十分 開	十一点十五分 到 十一点三十分 開
上海	十六点十五分 到	十一点三十五分 到	十一点三十五分 到

上行車 自右而左　下行車 自左而右

站名	上行車 自右而左 第五次	上行車 自右而左 第一次	下行車 自左而右 第二次	下行車 自左而右 第四次
上海	十点零五分 開	十点三十分 開	十点十五分 開	十点四十五分 開
上海起程俗稱來取道滬甯津浦隴海汴洛由河南省往陝西方面一帶				
鄭州	十点十五分 到 十点三十分 開	十点四十分 到 十点五十分 開	十点五十分 到 十点五十五分 開	十点五十五分 到 十点零五分 開
石家莊	十点五十分	十点五十五分	十点零五分	十点十五分
順德府	十点五十五分	十点零五分	十点十五分	十点二十五分
彰德府	十点零五分	十点十分	十点十五分	十点二十分
新鄉縣	十点十分	十点十五分	十点二十分	十点十五分
鄭州	十点十五分 到 十点三十分 開	十点二十分 到 十点二十五分 開	十点二十分 到 十点二十五分 開	十点十五分 到 十点二十分 開
開封府	十点三十分	十点二十五分	十点二十五分	十点十分
開封	十点三十五分	十点三十分	十点三十分	九点五十五分
徐州府	十点四十分 到 十点四十五分 開	十点三十五分 到 十点四十分 開	十点三十五分 到 十点四十分 開	九点五十分 到 九点五十五分 開
浦口	十点四十五分	十点四十分	十点四十分	九点四十五分
徐州府	十点五十分 到 十点五十五分 開	十点三十分 到 十点三十五分 開	十点三十分 到 十点三十五分 開	九点四十分 到 九点四十五分 開
津浦站	十点五十五分	十点二十五分	十点二十五分	九点四十分
南京	十一点十分 到 十一点十五分 開	十点二十分 到 十点二十五分 開	十点二十分 到 十点二十五分 開	九点三十五分 到 九点四十分 開
上海	十一点三十分 到	十点十五分 到	十点十五分 到	九点三十分 到

上行車 自右而左　下行車 自左而右

站名	上行車 自右而左 第五次	上行車 自右而左 第一次	下行車 自左而右 第二次	下行車 自左而右 第四次
上海	十点零五分 開	十点三十分 開	十点十五分 開	十点四十五分 開
上海起程俗稱來取道滬甯津浦隴海汴洛由河南省往陝西方面一帶				
鄭州	十点十五分 到 十点三十分 開	十点四十分 到 十点五十分 開	十点五十分 到 十点五十五分 開	十点五十五分 到 十点零五分 開
石家莊	十点五十分	十点五十五分	十点零五分	十点十五分
順德府	十点五十五分	十点零五分	十点十五分	十点二十五分
彰德府	十点零五分	十点十分	十点十五分	十点二十分
新鄉縣	十点十分	十点十五分	十点二十分	十点十五分
鄭州	十点十五分 到 十点三十分 開	十点二十分 到 十点二十五分 開	十点二十分 到 十点二十五分 開	十点十五分 到 十点二十分 開
開封府	十点三十分	十点二十五分	十点二十五分	十点十分
開封	十点三十五分	十点三十分	十点三十分	九点五十五分
徐州府	十点四十分 到 十点四十五分 開	十点三十五分 到 十点四十分 開	十点三十五分 到 十点四十分 開	九点五十分 到 九点五十五分 開
浦口	十点四十五分	十点四十分	十点四十分	九点四十五分
徐州府	十点五十分 到 十点五十五分 開	十点三十分 到 十点三十五分 開	十点三十分 到 十点三十五分 開	九点四十分 到 九点四十五分 開
津浦站	十点五十五分	十点二十五分	十点二十五分	九点四十分
南京	十一点十分 到 十一点十五分 開	十点二十分 到 十点二十五分 開	十点二十分 到 十点二十五分 開	九点三十五分 到 九点四十分 開
上海	十一点三十分 到	十点十五分 到	十点十五分 到	九点三十分 到

上行車 自右而左　下行車 自左而右

站名	上行車 自右而左 第五次	上行車 自右而左 第一次	下行車 自左而右 第二次	下行車 自左而右 第四次
上海	十点三十五分 開	十点四十五分 開	十一点十分 開	十一点十五分 開
上海起程俗稱來取道滬甯津浦隴海汴洛由河南省往陝西方面一帶				
鄭州	十点四十分 到 十点五十分 開	十点五十五分 到 十点零五分 開	十一点十分 到 十一点十五分 開	十一点十五分 到 十一点三十分 開
石家莊	十点四十五分	十点零五分	十一点十五分	十一点三十分
順德府	十点五十分	十点十五分	十一点三十分	十一点三十五分
彰德府	十点五十五分	十点二十分	十一点三十五分	十一点四十分
新鄉縣	十点零五分	十点二十五分	十一点四十分	十一点四十五分
鄭州	十点十五分 到 十点三十五分 開	十点三十分 到 十点三十五分 開	十一点四十分 到 十一点四十五分 開	十一点四十五分 到 十一点五十分 開
開封府	十点三十分	十点二十五分	十一点四十五分	十一点五十分
開封	十点三十五分	十点三十分	十一点五十分	十一点五十五分
徐州府	十点四十分 到 十点四十五分 開	十点三十五分 到 十点四十分 開	十一点五十分 到 十一点五十五分 開	十一点五十五分 到 十二点零五分 開
浦口	十点四十五分	十点四十分	十一点五十五分	十二点零五分
徐州府	十点五十分 到 十点五十五分 開	十点三十分 到 十点三十五分 開	十二点零五分 到 十二点十五分 開	十二点十五分 到 十二点二十五分 開
津浦站	十点五十五分	十点二十五分	十二点十五分	十二点二十五分
南京	十一点十分 到 十一点十五分 開	十点二十分 到 十点二十五分 開	十二点二十五分 到 十二点三十五分 開	十二点三十五分 到 十二点四十五分 開
上海	十一点三十分 到	十点十五分 到	十二点十五分 到	十二点三十五分 到

上行車 自右而左　下行車 自左而右

站名	上行車 自右而左 第五次	上行車 自右而左 第一次	下行車 自左而右 第二次	下行車 自左而右 第四次
上海	十点四十五分 開	十点五十分 開	十一点十分 開	十一点十五分 開
上海起程俗稱來取道滬甯津浦隴海汴洛由河南省往陝西方面一帶				
鄭州	十点五十分 到 十点五十五分 開	十点五十五分 到 十点零五分 開	十一点十分 到 十一点十五分 開	十一点十五分 到 十一点三十分 開
石家莊	十点五十五分	十点零五分	十一点十五分	十一点三十分
順德府	十点零五分	十点十五分	十一点三十分	十一点三十五分
彰德府	十点十分	十点十五分	十一点三十五分	十一点四十分
新鄉縣	十点十五分	十点二十分	十一点四十分	十一点四十五分
鄭州	十点二十分 到 十点三十分 開	十点二十五分 到 十点三十分 開	十一点四十五分 到 十一点五十分 開	十一点五十分 到 十一点五十五分 開
開封府	十点二十五分	十点三十分	十一点五十五分	十一点五十五分
開封	十点三十分	十点三十五分	十一点五十五分	十二点零五分
徐州府	十点三十五分 到 十点四十分 開	十点四十分 到 十点四十五分 開	十二点零五分 到 十二点十五分 開	十二点十五分 到 十二点二十五分 開
浦口	十点四十五分	十点四十五分	十二点十五分	十二点二十五分
徐州府	十点五十分 到 十点五十五分 開	十点五十分 到 十点五十五分 開	十二点二十五分 到 十二点三十五分 開	十二点三十五分 到 十二点四十五分 開
津浦站	十点五十五分	十点五十五分	十二点三十五分	十二点四十五分
南京	十一点十分 到 十一点十五分 開	十一点十分 到 十一点十五分 開	十二点四十五分 到 十二点五十五分 開	十二点五十五分 到 十三点零五分 開
上海	十一点三十分 到	十一点十五分 到	十二点五十五分 到	十三点零五分 到

上行車 自右而左　下行車 自左而右

站名	上行車 自右而左 第五次	上行車 自右而左 第一次	下行車 自左而右 第二次	下行車 自左而右 第四次
上海	十一点四十五分 開	十二点十分 開	十二点十五分 開	十二点三十五分 開
上海起程俗稱來取道滬甯津浦隴海汴洛由河南省往陝西方面一帶				
鄭州	十二点十分 到 十二点十五分 開	十二点十五分 到 十二点三十分 開	十三点十分 到 十三点三十分 開	十三点十五分 到 十三点四十分 開
石家莊	十二点十五分	十二点三十分	十三点十五分	十三点四十五分
順德府	十二点三十分	十二点四十分	十三点三十分	十三点五十分
彰德府	十二点四十分	十二点五十分	十三点四十分	十三点五十五分
新鄉縣	十二点五十分	十三点零五分	十三点五十分	十三点零五分
鄭州	十二点五十五分 到 十三点零五分 開	十三点十分 到 十三点十五分 開	十三点十五分 到 十三点三十分 開	十三点三十分 到 十三点四十分 開
開封府	十三点十分	十三点二十五分	十三点三十五分	十三点四十五分
開封	十三点十五分	十三点三十分	十三点四十分	十三点五十分
徐州府	十三点二十分 到 十三点二十五分 開	十三点三十五分 到 十三点四十分 開	十三点四十五分 到 十三点五十分 開	十三点五十五分 到 十四点零五分 開
浦口	十三点二十五分	十三点四十分	十三点五十分	十四点零五分
徐州府	十三点三十分 到 十三点三十五分 開	十三点四十五分 到 十三点五十分 開	十三点五十五分 到 十四点零五分 開	十四点十分 到 十四点十五分 開
津浦站	十三点三十五分	十三点五十分	十四点零五分	十四点二十分
南京	十三点四十分 到 十三点四十五分 開	十三点五十五分 到 十四点十分 開	十四点十分 到 十四点十五分 開	十四点二十五分 到 十四点三十分 開
上海	十三点四十五分	十四点十分	十四点十五分	十四点三十五分

上行車 自右而左　下行車 自左而右

站名	上行車 自右而左 第五次	上行車 自右而左 第一次	下行車 自左而右 第二次	下行車 自左而右 第四次
上海	十四点十五分 開	十四点三十分 開	十四点三十五分 開	十四点五十分 開
上海起程俗稱來取道滬甯津浦隴海汴洛由河南省往陝西方面一帶				
鄭州	十四点三十分 到 十四点三十五分 開	十四点四十分 到 十四点四十五分 開	十四点四十五分 到 十四点五十分 開	十四点五十分 到 十四点五十五分 開
石家莊	十四点三十五分	十四点四十五分	十四点五十五分	十四点五十五分
順德府	十四点四十分	十四点五十分	十四点五十五分	十四点六十分
彰德府	十四点四十五分	十四点五十五分	十四点六十分	十四点六十五分
新鄉縣	十四点五十分	十四点六十分	十四点六十五分	十四点七十分
鄭州	十四点五十五分 到 十四点六十分 開	十四点六十五分 到 十四点七十分 開	十四点七十分 到 十四点七十五分 開	十四点七十五分 到 十四点八十分 開
開封府	十四点六十五分	十四点七十分	十四点七十五分	十四点八十五分
開封	十四点七十分	十四点七十五分	十四点八十分	十四点八十五分
徐州府	十四点七十五分 到 十四点八十分 開	十四点八十分 到 十四点八十五分 開	十四点八十五分 到 十四点九十分 開	十四点九十分 到 十四点九十五分 開
浦口	十四点八十五分	十四点九十分	十四点九十五分	十四点九十五分
徐州府	十四点九十分 到 十四点九十五分 開	十四点九十五分 到 十四点十分 開	十四点十分 到 十四点十五分 開	十四点十五分 到 十四点二十分 開
津浦站	十四点九十五分	十四点十五分	十四点二十分	十四点二十五分
南京	十四点十分 到 十四点十五分 開	十四点十五分 到 十四点二十分 開	十四点二十五分 到 十四点三十分 開	十四点三十五分 到 十四点四十分 開
上海	十四点十五分	十四点二十分	十四点三十分	十四点四十分

上行車 自右而左　下行車 自左而右

站名	上行車 自右而左 第五次	上行車 自右而左 第一次	下行車 自左而右 第二次	下行車 自左而右 第四次
上海	十四点四十五分 開	十四点五十分 開	十四点五十五分 開	十五点十分 開
上海起程俗稱來取道滬甯津浦隴海汴洛由河南省往陝西方面一帶				
鄭州	十四点五十分 到 十四点五十五分 開	十四点五十五分 到 十四点六十分 開	十四点六十分 到 十四点六十五分 開	十四点六十五分 到 十四点七十分 開
石家莊	十四点五十五分	十四点六十分	十四点六十五分	十四点七十分
順德府	十四点六十分	十四点六十五分	十四点七十分	十四点七十五分
彰德府	十四点六十五分	十四点七十分	十四点七十五分	十四点八十分
新鄉縣	十四点七十分	十四点七十五分	十四点八十分	十四点八十五分
鄭州	十四点七十五分 到 十四点八十分 開	十四点八十分 到 十四点八十五分 開	十四点八十五分 到 十四点九十分 開	十四点九十分 到 十四点九十五分 開
開封府	十四点八十五分	十四点九十分	十四点九十五分	十四点九十五分
開封	十四点九十分	十四点九十五分	十四点十分	十四点十五分
徐州府	十四点九十五分 到 十四点十分 開	十四点十分 到 十四点十五分 開	十四点十五分 到 十四点二十分 開	十四点二十分 到 十四点二十五分 開
浦口	十四点十五分	十四点十五分	十四点二十五分	十四点二十五分
徐州府	十四点十五分 到 十四点二十分 開	十四点二十分 到 十四点二十五分 開	十四点二十五分 到 十四点三十分 開	十四点三十分 到 十四点三十五分 開
津浦站	十四点二十五分	十四点二十五分	十四点三十分	十四点三十五分
南京	十四点三十分 到 十四点三十五分 開	十四点三十五分 到 十四点四十分 開	十四点四十分 到 十四点四十五分 開	十四点四十五分 到 十四点五十分 開
上海	十四点三十五分	十四点四十分	十四点四十五分	十四点五

中華民國

全國鐵路旅行指南

吉長鐵路旅行紀要

◉頭道溝站

頭道溝。本長春北門外一小村落。清光緒三十三年。闢爲南滿鐵路終點之長春驛區域。並畫地百五十餘萬坪。爲南滿鐵路附屬地。於是盡力經營。成爲日本市街。道路整飭。商業發達。站距城北約二里。售票所。候車室。與南滿鐵路長春驛。共同一處。置貨場及站員公務室。亦毘連長春驛。料理旅客貨物。每日開行客車。以此站爲起點。此地爲中東南滿吉長三路之樞紐。地方之繁盛。方興未艾也。

名勝

公園　在站南半里許。古木參天。綠蔭翳日。春秋佳日。百戲雜陳。中外士女。游人如織。

行旅　西北二里二道溝。卽中東南部之終站。直達哈爾濱。而經東浦港。又西貫通歐洲各都市。南沿南滿綫直達奉天。連絡關內各站。而貫通朝鮮日本等處。

物產　鹽。煤。棉花。

◉長春站

長春舊名寬城子。漢代屬扶餘。唐代屬渤海。扶餘扶仙二州。遼時屬長春路。元屬開元路。明代初爲三萬衛。後屬蒙古科爾沁部。前清乾隆間。蒙古王郭爾羅斯札薩克拉布坦公。招山東農民開墾。形成一邑。名曰長春堡。今縣西北境。卽契丹之黃龍府地也。嘉慶間。因墾民日衆。借前旗地置長春理事通判。設廳治於新立屯。道光初。移治寬城。光緒八年。改稱撫民通判。十五年。升爲府。入民國。改稱縣。自東清南滿兩路告成。輪軌互通。商旅雲集。長春乃爲東三省轉輸要衝矣。站在城東約八里。北距頭道溝亦約八里。

古蹟

石牌嶺　在縣城東南十八里。因嶺多古碑故名。碑多蒙文。相傳爲蒙古親貴之墓。然碑文磨滅。多莫能辨。

名勝

清眞寺　俗稱回回塔。在商埠長通路路北高崗。建於清道光二十二年。內有禱拜堂。講經處。沐浴室。

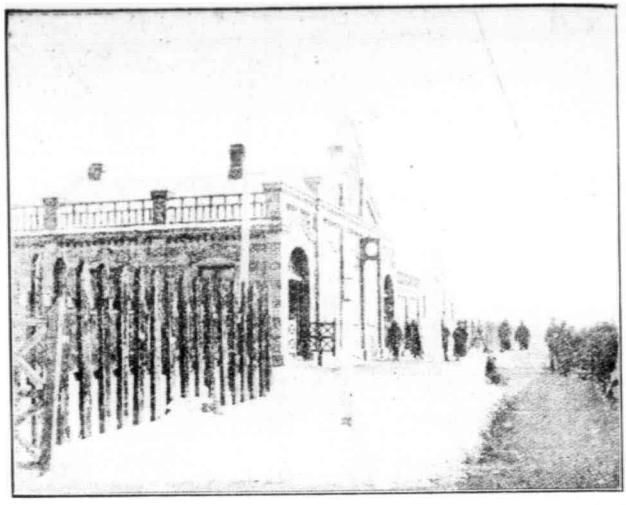

土們嶺車站

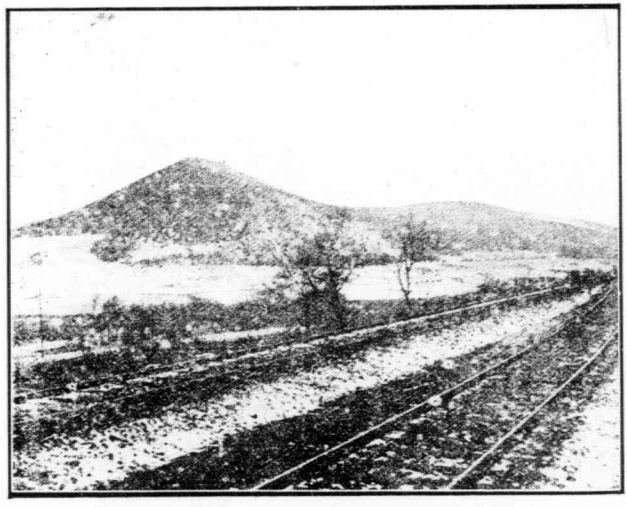

土們嶺山景

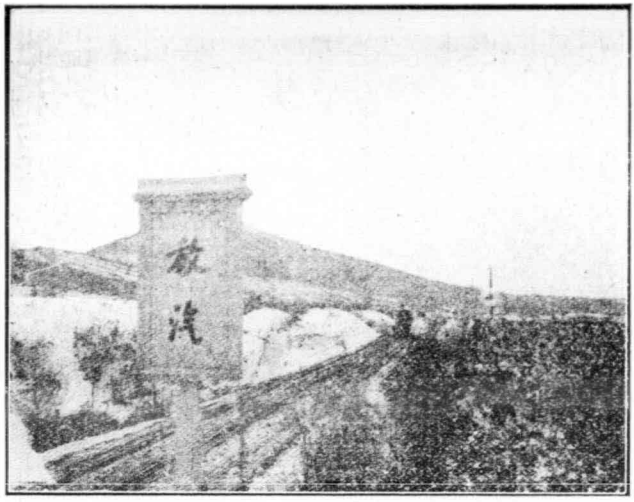

趙家店山上灣道

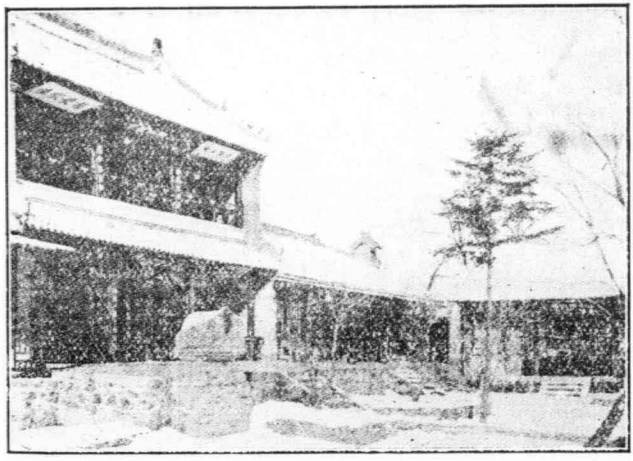

玉皇閣

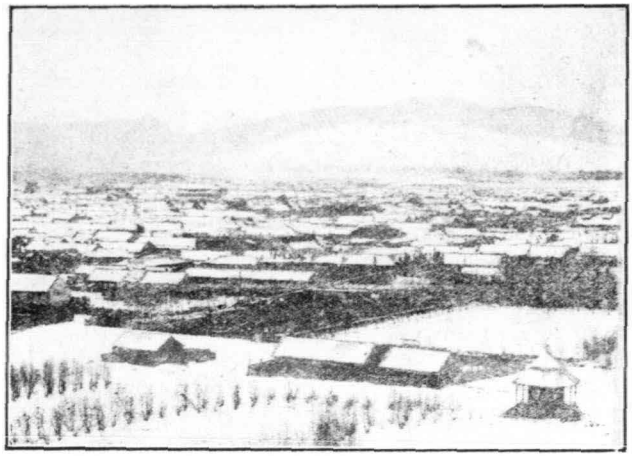

吉林街市全景

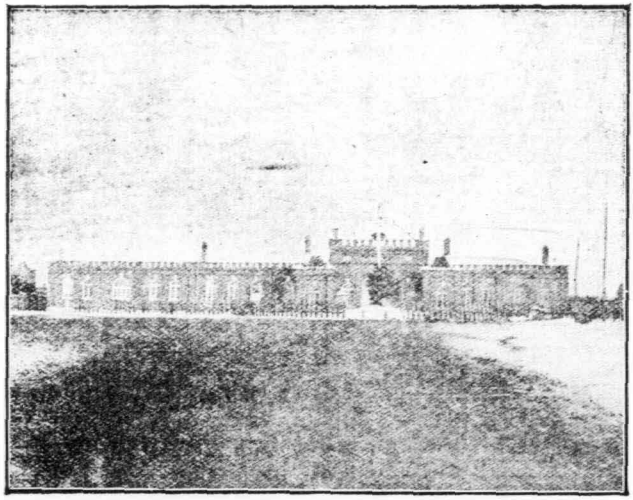

吉林車站

吉林站雨柵

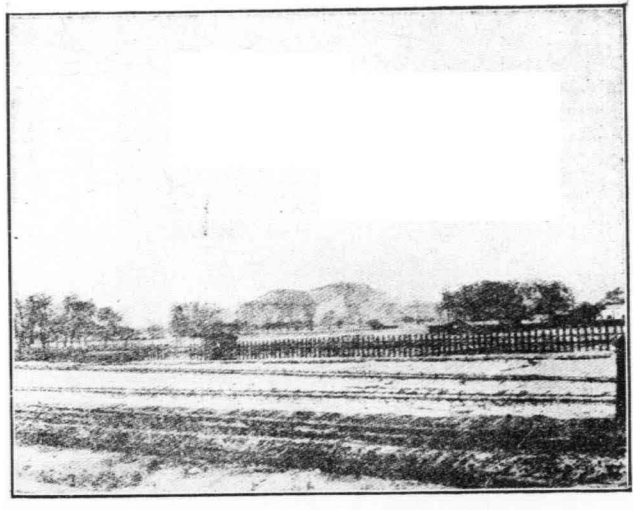

龍潭山遠景

爲當地回教徒禮拜之地。四圍古木葱蘢。樓閣掩映。頗饒風致。

安龍泉　在縣東二十里安龍山之南麓。有泉湧出。居民藉爲飲料。隆冬不冰。

伊通河　河自伊通縣境流經長春。下注松花江。去縣城東關外約里許。春夏河流漲急。上有本路大鐵橋。長五百二十英尺。頗稱鉅觀。

公園　在縣城東門外里許。闢地數十畝。古樹成蔭。參天蔽日。與清眞寺對峙。可供游憩。

行旅　南接南滿鐵路。以達奉天大連等處。北走吉林。西由中東路。以達哈爾濱滿洲里。

物產　黃豆。紅糧。白粳。藍靛。

◉卡倫車站

卡倫地屬長春縣。卽前清邊台也。吉林卡倫甚多。淸初由協領撥兵戍守。專管禁山收稅等事。本站爲東卡倫。康熙間所設置三邊台之一。東北二里許。有卡倫街。農產富饒。自火車通後。商業漸盛。稱西段附站繁庶之市鎭。西距長春站約三十五里。

古蹟

小城子　在站南三里許城土築周四里高六七尺相傳高麗昔年曾駐兵於此然無可考城內有朝陽宮清嘉慶時建

名勝

興夏寺　在卡倫街南前清嘉慶年間建歲時廟會遊人極盛

物產　毛頭紙　元豆　小豆　紅粱　小米　小麥　猪　鷄　磁器

●飲馬河站

飲馬河屬長春縣舊稱驛馬河清高宗東巡吉林曾飲馬於此故又稱飲馬河發源於呼蘭嶺自雙陽縣北來逕三合屯入長春境又北流經張家灣入德惠境本站瀕臨河畔地勢平衍農產亦富站南十八里有南營城子商業頗盛西距卡倫站約三十一里

古蹟

郭台傾催墓　在站東南十二里墓前立有翁仲石牛羊等夕陽衰艸半沒土中矣

大城子　在站北八里土築高約七八尺相傳高麗昔曾駐兵於此

物產　元豆。紅糧。大米。小米。水鴨。

◉下九台站

本站地屬德惠縣。舊稱哂嘛哈台。與站東六里之上九台對峙。蓋昔時邊防斥堠處也。下九台地形寬坦。向爲荒曠之區。自鐵路交通。環境糧豆。以此站爲集中地。駸成市場。每屆冬季。糧貨山積。爲本路最易發達之站。西距飲馬河站約十五里。

古蹟

柳條邊　柳條邊起自吉林北界。西抵奉天開源之開威遠堡邊門。長六百九十餘里。插柳結繩。遮邏內外。遙與長城相接。下九台當柳邊舊地。雖年久形勢漸湮。而附近數十里間。楊柳叢生。猶可覘柳邊之遺跡云。

裕泉寺　在站東南四里。寺前有裕泉。昔清聖祖東巡時。曾飲於此。

銀鑛山　在站東北六里。清康熙間曾開採。後廢。近年吉林省玻璃公司製造玻璃。卽在此山採土爲原料。

物產　元豆。小麥。小豆。紅糧。

◉營城子站

本站地屬吉林縣。站南二里。有土城卽營城子。當爲昔時屯兵之地。今城已傾圮。西距下九台約十二里。

物產　元豆。小麥。紅糧。燕。

◉土們嶺站

土們嶺屬吉林縣。向爲長吉間往來之要衝。層巒疊障。綿亘數十里。越山通行處。山勢夾道如門。故名。修築此路時。原爲鑿開隧道之計畫。嗣以急於通車。暫緩。故此站路綫坡度最大處一百英尺。內有高至三英尺者。隧道今已動工。約明年秋間可觀厥成。西距營城子站約二十三里。

名勝

石廟　馬虎頭山距站東北六里。其巔有石廟數處。建築年代已不可考。遠望若矗雲表。天旱時。土人羣集此禱雨。

土們嶺　站南二里。爲大土門嶺。東南三里。爲小土門嶺。西南七里。爲馬鞍山。羣峯環立。樹木葱鬱。春夏雜花簇放。入秋紅葉漫山。風景絕佳。眞塞外游覽之勝景也。本路選山景深幽處。建設亭榭。爲游客瞻眺之所。并有小販售賣飲食等物。山中產蕨。游人多採歸製食。

物產　木柴。元豆。紅糧。小米。

◉附趙家店站

本站因土門嶺隧道未開。車隊往來。須在此暫停。故於土樺兩站間。特置遇車站。無營業。

◉樺皮廠站

樺皮廠鎭在站南約五里。屬吉林縣。地勢低窪。時有停潦。吉林曩歲貢呈樺皮數千張。樺樹狀類白楊。皮似山桃。有花紋。紫黑色。可裹弓及鞍鐙諸物。其木瘿紋極細。可作箭幹。清初設廠於此。因得名。鎭內商業頗盛。西距土門嶺站約三十五里。

名勝

關公廟　在樺皮鎭內。建立年代不可考。每屆廟會。商旅麕集。士女如雲。

物產　元豆。小豆。猪。

◉孤店子站

站南里許有紀家溝子。築路定站時。因此地有臨路店一家。遂以孤店名。西距樺皮廠站約十九里。

古蹟

點將台　在烏拉街北首。距本站約三十里。台土築。高數丈。相傳昔有白花公主點將於此。下有佛殿。頗宏麗。

烏拉城　一曰吳喇城。在站北三十里。舊爲布占泰貝勒所居。金史太祖進兵甯江州。克其城。卽此地也。前清康熙時。設烏拉總管於此。統轄珠軒頭目蔆戶密戶漁戶樵戶。專司採捕等役。而直隸於內務府。城土築兩重。外圓內方。今大半傾圮。

物產　元豆。紅糧。小米。

◉九站

九站又名舊站。屬吉林縣。站之西北。倚高山。東南瀕臨松花江。爲木商集中之地。西距孤店子站約十

七里。

名勝

德將軍墓　在站東三道嶺。旁墓前樹華表。頗壯麗。清光緒間所立。

行宮　在站南二十里。清高宗東巡吉林。駐宿於此。故名。本路未通以前。官吏迎送。賓客俱止於此。現半頹廢。

三道嶺　在站東十里。山頂有亭。俯臨松花江。板壁均自生紋理。不假雕琢。古致磊落可觀。亭與江南諸峯。遙相對障。艸木叢鬱。夏日西人。多避暑於此。頗極登臨之勝。

物產　元豆。大米。木材。

◉吉林站

本站地當省會。在松花江西岸。南近商埠。商旅輻輳。水陸交通。尤以木料爲輸出大宗。吉林在唐時爲渤海國之涼州。遼金屬甯江州。境明初爲烏拉衛地。明季屬扈倫族之烏拉部。清順治間。遣昂邦章京造水師船艦於此。以征羅刹。故舊稱船廠。康熙中。移甯古塔將軍駐此。是爲建設省會之嚆矢。洎雍正

間。始設永吉州。光緒八年。升爲府。入民國。改爲縣。省垣南倚江流。東西北三面。高山環抱。氣勢完結。誠東陲天然之都會也。西距九站約二十三里。

古蹟

社稷壇　在東菜門外先農壇之左。清順治二年間建。

先農壇　在東菜門外一里。壇高三尺。面闊二丈四尺。三殿三楹。更衣殿三楹。順治二年建。其右有風雲雷雨山川諸壇。

望祭殿　在城南九里。小白山上。小白山亦云溫德亭山。又曰望祭山。高一百五十步。周五里。山上五殿五楹。祭器樓二楹。牌樓二座。清雍正十一年建。每歲春秋。由吉林將軍率屬望祭長白山之神。殿旁舊建木垣高約二丈。周數十尺。內養鹿數十頭。供祭品用。自入民國。望祭禮廢。而鹿猶有存者。

名勝

北山公園　北山在德勝門外里許。登高眺遠。游目騁懷。環抱城垣市肆。皆在眼底下。設公園供人游覽。

龍潭山　一名尼什哈山。在城東北十二里。山高三百步。四面陡壁。其西北有車道。盤旋而上下。山巔雜樹交蔭。翳障天日。春夏士女渡江登覽游讌。洵稱勝境。其下有龍潭。周五十餘步。潭水深碧。雖旱不涸。

望雲山　在巴爾虎門外二里許。上建艸亭。俯瞰全城。爲游人休憩之所。

江南岸公園　在松花江南岸里許。樹柵爲園。規模宏敞。台榭參差。花畦百畝。今爲農事試驗場。

行旅　陸則火車由吉至長。與東清南滿兩路銜接。水則松花江有中國輪船。俄國輪船。由省城直達老少溝。與東清路陶賴昭車站相接。

物產　藥材。人參。蕨姑。哈士蟆。白魚。烏拉艸。木材。紫貂。灰鼠。狐狸。貉等皮貨。虎骨。熊掌。鹿茸。麝香。馬。牛。羊。

全國鐵路旅行指南●吉長鐵路旅行紀要

吉長鐵路行車時刻表

附南滿客車接連時刻表

站名 / 列車號數	下行車 第一次 客車	下行車 第三次 客車
頭道溝 開	下午九〇〇	下午四一〇
長春 到	九〇八	四一八
長春 開	九一一	四三一
興隆山 到	九二九	四四九
興隆山 開	九三〇	四五〇
卡倫 到	九四八	五〇八
卡倫 開	九四九	五〇九
龍家堡 到	一〇〇五	五二五
龍家堡 開	一〇〇六	五二六
飲馬河 到	一〇一三	五四二
飲馬河 開	一〇一四	五四三
下九臺 到	一〇三八	五五八
下九臺 開	一〇三六	五五六
營城子 到	一〇五一	六一二
營城子 開	一〇五二	六一三
土們嶺 到	一一一四	六三五
土們嶺 開	一一二二	六四七
趙家店 到		七〇七
趙家店 開	一一四四	七〇八
樺皮廠 到	下午〇〇四	七二九
樺皮廠 開	〇〇六	七二八
孤店子 到	〇二〇	七四二
孤店子 開	〇二一	七四三
九站 到	〇三七	七五七
九站 開	〇三九	七五九
吉林 到	一〇〇	八二〇

站名 / 列車號數	上行車 第二次 客車	上行車 第四次 客車
吉林 開	下午九二〇	下午五〇〇
九站 到	九四〇	五二〇
九站 開	九五八	五三八
孤店子 到	九五九	五三九
孤店子 開	一〇一六	五五六
樺皮廠 到	一〇一七	五五七
樺皮廠 開	…	…
趙家店 到	一〇四四	六二六
趙家店 開	一一〇四	六四六
土們嶺 到	一一一五	六五二
土們嶺 開	一一三三	七一三
營城子 到	一一四七	七二六
營城子 開	一一三四	七一三
下九臺 到	一一四九	七二八
下九臺 開	下午〇〇二	七四一
飲馬河 到	〇〇三	七四二
飲馬河 開	〇一八	七五八
龍家堡 到	〇三五	七五九
龍家堡 開	〇三六	八一五
卡倫 到	〇五三	八三面
卡倫 開	〇五四	八三五
興隆山 到	〇七一二	八五二
興隆山 開	〇七一五	八五五
長春 到	〇一一五	八五二
長春 開	〇一一五	八五五
頭道溝 到	一一二五	九〇五

吉長南滿客車接連時刻表

上	吉長客車	接連南滿客車	離長時刻	終止地
到長時刻	第三次 下午一二五	第四次 下午二五五	太連	
下	第四次 下午九〇五	第六次 下午一一〇〇	太連	

首發地	南滿客車	到長時刻	接連吉長客車	離長時刻
大連	第五次 上午七四〇	第一次 上午九〇〇	第三次 下午四二〇	
營口	第七次 下午一一四〇	第三次 下午四二〇		

吉長鐵路客票價目表

頭道溝	長春	興隆山	卡倫	龍家堡	飲馬河	下九台	營城子	土們嶺	樺皮廠	孤店子	九站	吉林
頭道溝		一等 二〇 二等 一五 三等 一〇	一等 一〇〇 二等 七〇 三等 四〇	一等 一〇四 二等 一〇〇 三等 六〇	一等 一〇七五 二等 一〇二五 三等 七〇	一等 二〇一〇 二等 一〇五〇 三等 八五	一等 二〇四〇 二等 一〇七〇 三等 一〇〇	一等 二〇九五 二等 二〇〇五 三等 一〇〇	一等 三〇七五 二等 二〇六五 三等 一〇五〇	一等 四〇〇 二等 二〇九五 三等 一〇〇	一等 四〇六〇 二等 三〇二五 三等 一〇八五	一等 五〇一五 二等 三〇六〇 三等 二〇〇五
長春		一等 四五 二等 三五 三等 二〇	一等 四〇 二等 三〇 三等 二〇	一等 四〇 二等 三〇 三等 二〇	一等 三五 二等 二五 三等 一五	一等 四〇 二等 三〇 三等 一五	一等 三五 二等 二五 三等 一五	一等 六〇 二等 四〇 三等 二五	一等 八五 二等 六〇 三等 三五	一等 五〇 二等 三五 三等 二〇	一等 四五 二等 三五 三等 二〇	一等 六〇 二等 四〇 三等 二五
興隆山	六五 四五 二五		一〇〇 七〇 四〇	一〇四〇 一〇〇 六〇	一〇七五 一〇二五 七〇	一〇九五 一〇五〇 八〇	二〇二〇 一〇七〇 一〇〇	二〇八〇 一〇九五 一〇〇	二〇七五 一〇六五 九五	二〇〇〇 一〇四〇 八〇	二〇二〇 一〇七〇 一〇〇	二〇四〇 一〇七〇 一〇〇
卡倫	八五 六〇 三五	一等 四〇 二等 三〇 三等 二〇		一二五 八五 五〇	一〇六〇 一〇〇 六五	一〇九五 一〇三五 八〇	二〇二〇 一〇七五 一〇〇	二〇三〇 一〇九五 一〇〇	二〇三五 一〇六五 九五	二〇〇〇 一〇四〇 八〇	二〇二〇 一〇七〇 一〇〇	二〇四〇 一〇七〇 一〇〇
龍家堡			八〇 五五 三五		一〇〇 八〇 五〇	一〇五〇 一〇〇 六〇	一〇七五 一〇二五 七〇	一〇八〇 一〇三五 八〇	一〇七五 一〇二〇 七〇	一〇六〇 一〇〇 六〇	一〇八〇 一〇二〇 七〇	一〇九〇 一〇四〇 七〇
飲馬河				一等 四〇 二等 三〇 三等 二〇		一〇一〇 一〇〇 七〇	一〇二〇 一〇〇 六〇	一〇三〇 一〇〇 六〇	一〇三〇 一〇〇 六〇	一〇四〇 一〇〇 七〇	一〇四〇 一〇〇 七〇	一〇五〇 一〇〇 七〇
下九台					一等 三五 二等 二五 三等 一五		二〇四〇 一〇七〇 一〇〇	二〇九五 一〇五〇 九五	二〇七五 一〇六〇 九〇	二〇〇〇 一〇四〇 八〇	二〇二〇 一〇七〇 一〇〇	二〇四〇 一〇七〇 一〇〇
營城子						一等 四〇 二等 三〇 三等 一五		二〇八〇 一〇九五 一〇〇	二〇六〇 一〇五〇 九〇	二〇二〇 一〇〇〇 八〇	二〇〇〇 一〇五〇 八〇	二〇二〇 一〇四〇 八〇
土們嶺							一等 三五 二等 二五 三等 一五		二〇九五 一〇五〇 九〇	二〇〇〇 一〇〇〇 八〇	二〇〇〇 一〇〇〇 八〇	二〇〇〇 一〇〇〇 八〇
樺皮廠								一等 六〇 二等 四〇 三等 二五		二〇三五 一〇五〇 九五	二〇二〇 一〇〇〇 八〇	二〇二〇 一〇〇〇 八〇
孤店子									一等 八五 二等 六〇 三等 三五		二〇〇〇 一〇四〇 八〇	二〇〇〇 一〇四〇 八〇
九站										一等 五〇 二等 三五 三等 二〇		二〇二〇 一〇四〇 八〇
吉林											一等 四五 二等 三五 三等 二〇	一等 六〇 二等 四〇 三等 二五

備考

中東鐵路行車時刻其鐘點較南滿及本路快三十三分例如本路正午十二點中東路已十二點二十三分矣

株萍鐵路旅行紀要

◉株洲站

本路跨連湘贛。而與粵漢之長株線相接。現居本路第一站之位置者。實爲株洲車站。設在株洲市東北。按株洲爲古建寧縣地。吳侯孫權所立以防蜀者也。隋廢建甯入湘潭。自是遂歸湘潭縣轄。清季曾劃設株洲廳。未幾仍併歸湘潭。民國因之。株洲或作檑洲。以株非嘉名。檑爲柔木。故耳。地實不饒檑樹洲亦更其遺跡。居民猶岸土爲洲。尚存數典勿忘之意。近或更易株洲爲洙洲。則直一音之通假。非故實矣。現屬湘江道湘潭縣轄。站南轉車盤機車庫在焉。西北一線。蓬達萍煤轉運局。萍煤積卸其間。由此趁輪運漢以爲恆。站北二重許。復有一株洲車站。則屬于粵漢鐵路。該路與本路交叉於新壩洪以至淥口。現辦連帶運輸。更自本站東北。增修一岔道與之相接。以通連帶車焉。本路除與粵漢連帶車日往返一次外。復另開本路客貨車。亦日往返一次。以便商旅。其運煤專車。次數尤爲頻數。皆薈萃於

斯。故本路最居衝要。自本站東行約五里。有株田鋪。小市集也。

古蹟

分袂亭　在株洲資福寺內。宋朱子與張南軒敍別于此。南軒歿。朱子爲文以祭之。有解袂株洲之句。謝一魯因取以建亭。歐陽元題額。

懷杜匡　在站西南八里。鑿石浦。杜子美有宿鑿石浦詩。米元章爰于其地題曰懷杜匡。以志景仰。米書頗爲世所重。爭臨搨焉。

老萊子墓　在站北十餘里宋家橋。案老萊子周楚賢人。孝二親。年七十。猶服綵衣。爲童子戲。以娛其親。耕蒙山下。楚王聞其賢而禮聘之。乃與其妻偕隱于江南。江南者。揚子江之南也。今墓地在茲。殆終老於湖湘歟。

名勝

昭山　在站北三十餘里。截波秀立。翠若華蹤。自涓口發舟。便已遙見烟雲接曖。百里所瞻。或題其陽爲朝霞。陰爲暮雲。米元章曾于此繪爲山市晴嵐。以紀其勝。地居水陸要津。山側有譚煥之墓。隧道

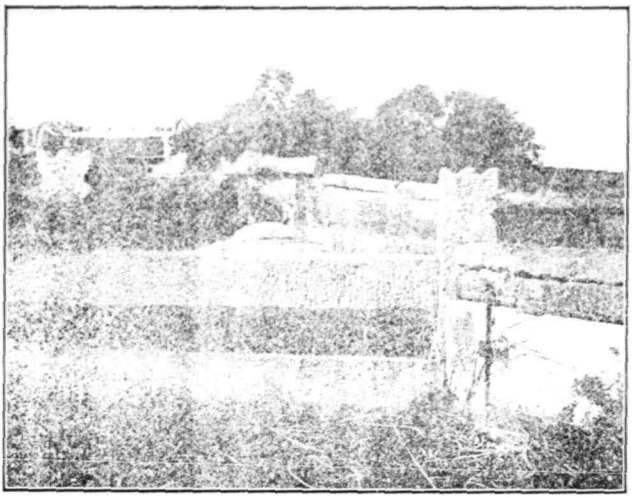

墓　子　萊　老

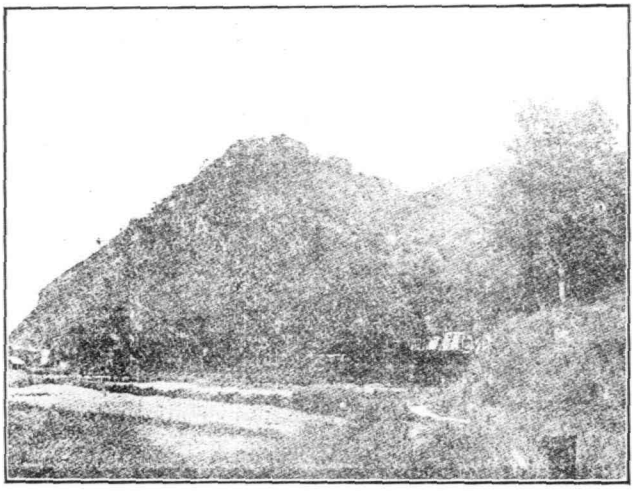

山　　昭

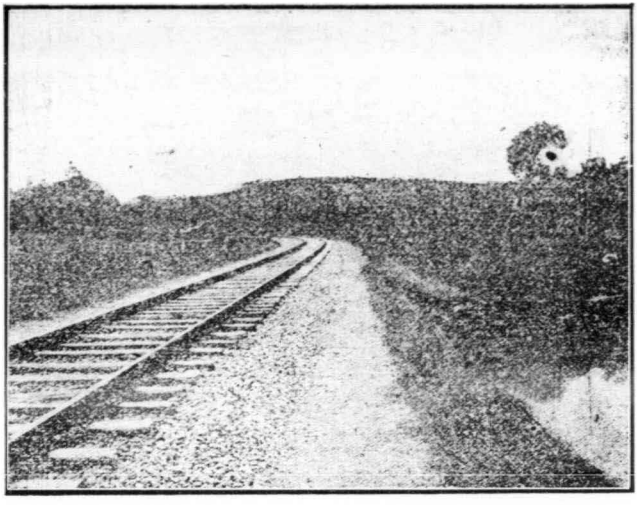

八里坳之形勢

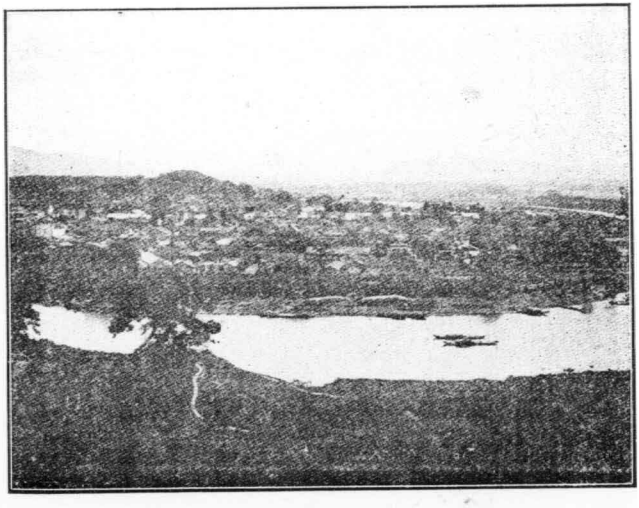

醴陵城全景

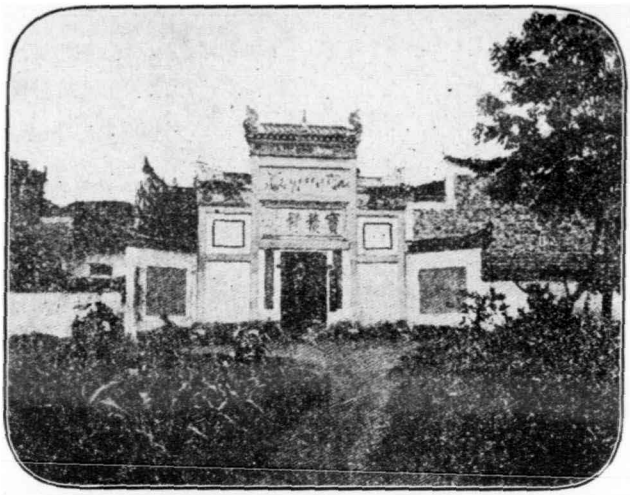

寶積寺

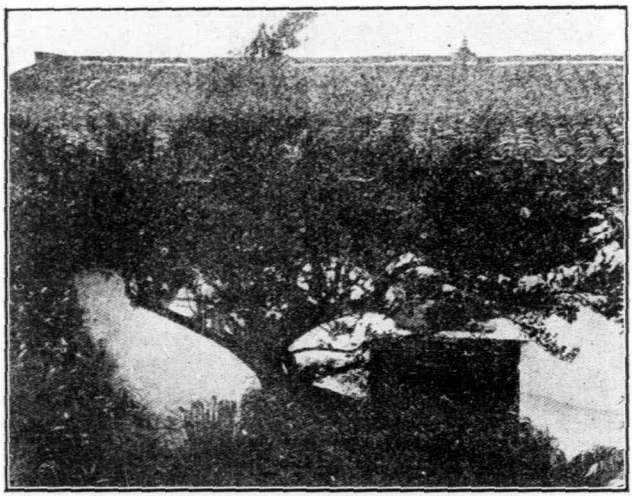

寶積寺內之黃山谷手植羅漢松

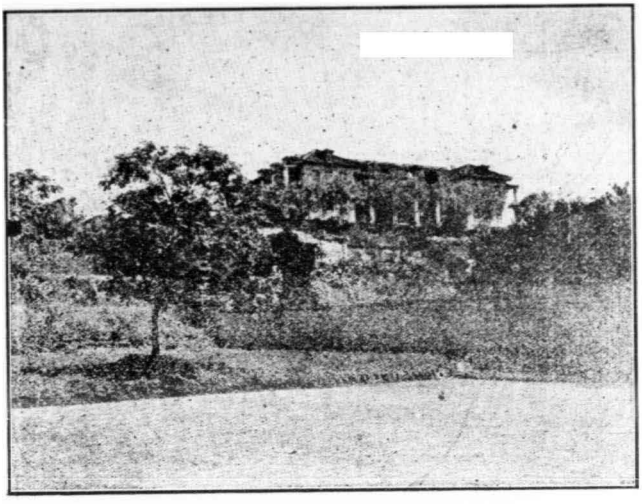

醴陵遵道會醫院

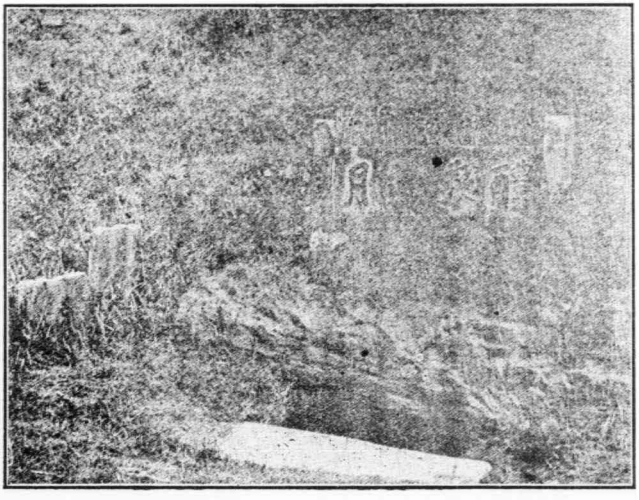

醴泉

猶存。又有劉太尉錡之故宅。罷潭州時所家。今基地空傳。榛蕪弗翦矣。山下有昭潭。水經注所云無底者也。永初山水記云。周昭王南征沒此故名。

觀音岩　在站南二十里。湘水上游。空靈灘北。舊名空靈岸。後於此奉大士像。故名今名。岩瀕江。巉巉峭出。勢如張蓋。斗絕吧呀。窅然現大洞。廣二丈許。深七丈許。高六尺許。岩左有杜公亭。並刻公次空靈岸詩於壁。岩右鳥道盤紆。護以石欄。春秋佳日。憑眺其間。寒溜鳴玉。淫翠欲流。波光漾碧。山色迎青。遊人至斯。塵襟爲之一滌。允爲勝境。岩旁有津渡曰霞石埠。亦取杜詩空靈霞石峻句以爲名者也。

金霞山　在站西三十里。高峯秀拔。遠瞰潭城。上有奇石。每朝陽映翠。嵐氣金光。絢呈異彩。

觀音山　在站西南六十里。一曰衢山。翠竹連雲。碧爲天色。上有石馬峯。正臨紫蓋。五峯笏拱。爽氣撲人。中有一池。晴藻涵鏡。盛夏彌寒。大旱不涸。右有雲谷。飛泉瀑布。綫溜琴潺。均堪資游賞。

物產　穀米。棉花。

行旅　有怡華人和全盛等客棧。自株洲站搭連帶車至長沙。二句鐘可以抵省。株洲至淥口三十里。

至湘潭陸行六十里。水行七十里。湘潭每日有小輪至株。往返一次。淥口亦有小輪。每日經株洲至湘潭。往返一次。萍礦轉運局有萍達、萍通、萍强、萍發、萍豐、萍福、萍壽、萍元、萍亨、萍利、萍貞、萍富、萍安、萍順、漢順、漢利、楚强等拖輪十七艘。駁船二百零八隻。輪流裝煤。由株洲運往漢口。

◎白關鋪站

自株洲車站至此計程十八里。仍屬湘潭縣轄。站東約七里有柞雨坳。舊自坳至株田。凡有五關。皆五代時馬氏據有湖南以限洪吉之間道者。白關其一也。舊分上鋪下鋪。今爲路站所間隔。其上鋪則在站東。下鋪則在站西南。地又名雙江口。緣醴氾港水源出梅甘坳。西流受苦竹坪石子嶺二水。南流至鋪西。而陽石水復合七子塘水。南流折西來注。地適爲雙流會合之所。故因是得名也。

名勝

婆仙嶺　在站北十餘里。界連醴陵湘潭瀏陽善化四縣。其山有老少二峯。巑奇疊秀。高矗雲霄。稱曰婆仙者。俗傳有姑婦七人。俱於此日日上升故也。上有金輪寺。

物產

穀米。松柴。磚瓦。蛋。鷄鴨。竹木。豬。酒。

行旅　有鴻發悅來等棧。

◉姚家壩站

自白關鋪站至此計程十九里。屬醴陵縣轄。介于雙牌梢岡之間。皆舊時達醴陵驛道也。醴陵爲古禹貢荆州之域。後漢書郡國志。秦置十三城有醴陵。則建邑當自秦始。西漢高后時爲侯國。相長沙越采地。蓋因秦時。舊志言東漢始析湘南置醴陵者誤也。疑置字乃益字之訛。醴陵實秦置。至東漢乃更析湘南地而益之耳。舊唐書地理志言醴陵地小。是其一證。其地山水秀麗。故前代名賢士夫多寄跡於斯云。

古蹟

茶溪　在站南九十里茶坑黛柏衝。石壁峭立。上有飛白書茶溪二字。徑數尺。傳係仙書。又危崖上有丹竈遺跡猶存。

吳文定墓　在站東南十八里。檑鼓橋石槨嶺。案公諱獵。字德夫。文定其謚也。登進士第。仕終敷文閣學士四門安撫制置使。初從張南軒遊。後又及朱子之門。湖湘之學。一出于正。公實表率之。爲有宋

理學名臣墓地石砌周遭。左右華表屹立。

仙霞寺　在站南十餘里。長仙衝仙霞嶺。以嘗有雲霞護之故名。明馬古州文仕傑均有遊仙霞寺詩。

名勝

七星池　在站北二十八里長田衝獅子山大佛寺後。相傳寺係唐貞觀中。以鐘三鼓七賜雪菴法師敕建者也。或云師曾於山麓七雉。尋皆化龍。穿寺後池中七孔而去。池因以名。其水至今清芬不竭。旱禱輒應。寺中並存有飛來鐘一。

姑姑仙峯　在站西南二十餘里。山色秀麗。世傳有姑嫂二人。栖此修煉。得道。嘗有雲起山頂如笋。

響嶺　在站西南二十里淥口之南岸山也。其嶺脊行人經過。輒舉步有聲若鼓鳴。

龍泉峯　在站南五十餘里。形如玉屏。世傳有龍踞其間下。有雁峯菴。今廢。山腰飛泉懸瀑。盛夏不竭。土人恆視其雲霧聚散。以卜晴雨。

物產　穀米。酒。豬。雞。鴨。木料。茶葉。夏布。

行旅　有劉源和劉福和等家。

◉版杉鋪站

自姚家壩車站至此。計程二十七里。仍屬醴陵縣轄。版杉鋪一名版賽。蓋字音之轉變。醴自西北道潭境以達省。由界牌迤南。凡有六鋪。曰雙牌。曰梢岡。曰清安。曰東衝。曰版杉。曰猿牌。過此則抵縣治矣。距站四里而近。有泉井一。周以石欄。覆以瓦蓋。更爲亭以庇之。乃清乾隆中人邑人張一瀛一炯兄弟所建。以憩行人者。命曰原泉亭。

古蹟

萊山　在站西十二里。東衝鋪簡家衝。爲宋呂東萊講學處。舊有萊山書院。今其遺址人猶呼爲夫子坡。又其地有東萊橋。或傳吳文定故里亦在是焉。

續石井　亦在簡家衝萊山對面。其麓有宰相屋場。莫知其名所自仿。或謂此吳文定故里。文定官敷文閣學士。而明清之大學士爲宰相。俗以後例前。因緣有是稱也。井口鐫宋嘉定二年。置溯其年號。正與文定時相值。殆信然矣。

名勝

盤龍山　在站南二十里。山縣亘八九里。三面臨江。環繞如帶。舟楫往來。風帆恆掩映于左右林薄間。

章仙山　在站東北三十里。亦名章龍山。章一作彰。傳爲道書七十二福地之一。臧眞人得道處也。後訛臧爲章。故曰章仙。案通志引杜光庭記第四十四福地。彰龍山在澧陽縣。澧陽清澧州。今澧縣也。澧縣山有彰觀。無彰龍。而袁宏道澧遊記云。津市對岸有彰觀山。卽道書四十四福地。宋乾道中爲黃范二仙飛昇處。以右說證之。則彰觀卽彰龍地。在澧而不在醴明矣。仙異類誇誕不足辨。惟是山爲省脈之幹。層巒聳翠。雄秀雙兼。寺觀亭台。復足以供遊覽。固名山之特出者。前賢題詠亦多。周爲登此山詩有云。肩摩雲漢三千界。目擊瀟湘幾萬峯。李天佑詩有云。我來俯視羣山小。細把南衡放眼看。其峻拔可想。

物產　穀米。茶。雞鴨蛋。夏布。磁器。砂石。猪。

行旅　有帥福生匡金順寶昌瑞興等棧。均在站側。

◉醴陵縣站

自版杉鋪站至此。計程二十五里。距縣治三里。故被以縣名。站之陽有高山。三石乾峙。故又名陽之石

站。居本路適中之點。上下列車。多於此交會。故設雙月台。及跨線橋。站東北有淥江。舟楫往來不絕。路線經此。乃造四百九十六英呎之鋼橋。以便車運。民國三年五月被大水衝倒。橋頭一礮。經部派工程司蘇以昭修復。增加一礮以殺水勢。計長五百五十八英呎。爲本路第一長橋。站地舊本村僻。邇來商店日增。實由本路營業發達所致。站北有材料處。爲本路各項材料之庋藏所。過此更西北百數武。則本路管理局也。醴陵故以醴泉得名。或又曰淥江曰莊埠。則皆以水名之。而淥江之上源爲萍川。又合瀏陽之南川。水萍攸之鎮江水。西流至淥口。始入湘。則淥之信爲斯縣之經流。足以代表一縣矣。

古蹟

近思書院　在縣治東院內。舊祀晦翁朱子。東萊呂子。清乾隆中邑人重葺。知縣許凝道額曰近思。以二賢先後講學於茲。又曾同訂近思錄也。今門額標爲朱文公祠。則專祀朱而不及呂矣。祠左爲博文約禮齋舊址。內有朱子石像。

淥江書院　在縣治西淥水南之靖興山。舊原在朱氏祠右。訓導署左。宋元明學宮故址也。清道光時改爲試廨。乃遷今地。今則試廨與書院。均已改爲學校矣。又書院之東齋。故爲靖興寺及唐李衛公

祠舊址。當遷建時。乃移祠寺於左阜。爲今衛公祠地。

李衛公祠　在縣治西靖興山。山故有靖興寺。以公名也。寺有公遺像。因爲祠以祀公。舊祠寺經改爲淥江書院。今祠乃移建者。

紅拂墓　在縣治西靖興山。舊傳李衛公靖南平嶺桂。曾駐于此。其姬紅拂隨行。遘疾卒。因葬是山。並置寺募僧以守護之。卽靖興寺也。山後頗爲居民侵佔。清雍正中知縣武善繼爲清界置碑。遂永爲官山。遊人題詠甚夥。

泗洲寺　在縣治西。唐時建。明王陽明守仁以勦逆瑞劉瑾謫貴陽龍場驛。及瑾誅召還。往返過醴。均寓此寺。

金華觀　在縣治西。唐時建。明嘉靖間鄒守益遊南嶽。過醴陵。曾講學於此。守益字東郭。安福人。官祭酒。今觀爲祝融宮。

超然書院　在縣治北三里。明崇禎初知縣朱三才建。清康熙中知縣張尊賢以祀王陽明。因易名文成。未幾仍復其故。後改併爲文昌閣。知院之故名者殆罕矣。然靈光固自巋然也。

淥江橋　在縣治南。爲吳粵閩浙川黔通衢。橋創自宋寶祐間。厥後或燬於火。或圮於水。迭經修復。而橋名亦屢更。元至正間更名至正。明萬歷中更名樂樂。天啓中更名惠民。清康熙中乃復名淥江。乾隆中邑人彭之冕於橋上東西兩旁構商店數十起。最爲壯觀。未幾燬于火。自是修復者不復設肆。道光六年復圮。同治八年復燬。光緒初元修復。民國三年五月被水衝壞。當即修復。七年四月復燬于兵燹。

三刀石　在縣東二里。距站一里。舊傳許旌陽自洪都來。醴斬除蛟患。曾試劍於石者三。今迹尚宛然。劍石含霜。亦醴陵八景之一。

名勝

醴泉　在縣北三里姜村。名勝志縣北有陵。陵下有井。湧泉如醴。因以名縣。謂此也。醴人建坊於其地。醴泉浸月。亦八景之一。

姜嶺　在縣北二里許。相傳有姜士會者居此。或更訛爲姜維。不知維生平未嘗渡漢水也。嶺屏峙如障。左白鶴觀。右鳳凰山爲之翼。實縣治之屏蔽。今於其地駐有軍營。超然書院亦踞其巔。山麓設有

瓷業公司。所出瓷器。足與景鎮相埒。

南屏山　在縣南五里。一名玉屏山。一名金龜嶺。舊有昭文書院。宋黎貴臣講學處也。貴臣字昭文。嘗從朱氏遊。講明正學。一時士類多宗之。朱氏知潭州。曾聘掌嶽麓書院。今昭文遺址不存。而南屏高翠。醴人列爲八景之一焉。

淥江山　在縣西三里。距站四里。高峻干雲。上有五老峯。判然特立。相傳昔有樵人遇五老人於此。旋化爲石云。

筆山　在縣南二里。拱揖縣治。峯巒秀美。形家號曰筆架山。

佛嶺　在縣南八里。上有洞泉棋石諸勝。一名觀音岩。

瑞淥池　在縣治朱子亭。明統志及山堂肆考均云。水湧自地脈。如絲如霧。白器酌之。色深綠可以書字。以其不常見。故曰瑞淥。

風洞　在縣西南七里丁仙山。頂洞深不可測。以物投之。輒大風不可止。傳有風龍在內。山上有石壇。或言丁令威得道於此。

石燕洞　在縣西南五里。石山下。洞可容數十人。內產石燕無算。

物產　桐油。茶油。夏布。茶。瓷器。山果。煤。米。磚瓦。雞鴨。

行旅　站旁有馨發天發各飯店。縣城旅館飯店。不勝枚舉。大約餐宿費每日三四百文不等。酒館站旁有怡星樓。縣城有祥麟閣祥春園各家。

◉老關站

自醴陵站至此程二十二里。爲萍醴交界之地。舊有二關。老關在站左三里。今已蕩爲坵墟。而名稱相沿未改。其站右附近城砦宛然。而以插嶺關名者。則新關也。一名卡嶺關。以嘉靖時知縣楊自治。以其爲吳楚出入要衝。特建營置砦於斯。今關樓下有插嶺關三字。上有西江鎖鑰四字。石額宛然。

古蹟

仙子巖　在站北四十里冷水衝。山頂有石如屏。上鐫仙子巖三字。山麓石筍森立。清泉噴薄。石上復有夢碧泉三字。迄今鈎勒宛然。傳爲明拔貢蕭來鳳所書。

御書閣　在站北二十五里王仙山。唐開元時建。玄宗賜書六大字。歷寶藏之。宋太宗好書。聞觀有玄

宗賜書。嘗取至京師一閱。已而還之。加賜御書飛白字。使藏之。其后觀遭大火。獨飛白書存。道士彭知一。乃改建爲御書閣。廬陵歐陽修爲之記。

雲巖寺　在站南二十八里。唐無住禪師建。寺有千僧鍋。周一丈八尺。徑六尺。深二尺四寸。傳係清順治中僧拙弢命徒募鑄。康熙初。有僧一足。號斯盧子。住持此寺。能詩。知縣張堯山。與爲方外交。有贈聯。寺中古今宏範及衆香亭諸額。皆其手書。筆法遒勁。僧有語錄詩集。道光間板燬于火。

名勝

大屏山　在站東十五里。盤鬱橫亘。崎嶇峻絕。高約十里許。上有白雲泉。湧如瀑布。山半結菴。亦名大屏寺。嘗有雲氣上覆。歲旱禱雨多應。現有某公司在此採煤。

王仙山　在站北二十五里。一名王喬山。世傳王喬曾煉丹於此。山有石洞三。名三獅洞。洞中有石椅石桌石棋枰等。宏敞處宛如大廳事。燃炬入照。頂上有石質。皆白。間作蔚藍色。極端有溪。限隔不可渡。投以石。水聲瀏然。其中魚蝦甚肥。遊人陟此山者。多留題詠焉。

金盆山　在站北二十五里。高聳矗立。爲縣脈主峯。富藏金屬。故有是名。清光緒乙未夏旱。於此淘金

若近萬人。現屆秋冬兩季。探採者猶甚夥云。

河川小洞　在站東三十五里。洞有三。一氣洞。天陰則其氣上蒸。一蝙蝠洞。梯而下瞰。室平如砥。有台中峙。石柱四垂。質白如玉。扣之聲鏗然清楚。蝙蝠聞而驚起。飛翔無算。一響洞。投以石則聲隤然。已而漸微。以遠。但聞餘音。不知其深淺何也。

物產　夏布。茶油。穀米。魚。羊。猪。雞。鴨。茶。山果。松秧。雞鴨蛋。

◉峽山口站

自老關站至此計程二十五里。屬萍鄉縣轄。近站三里許。有市集曰湘東鎮。宋時所建。臨水通舟萍川。經此而流入醴陵。合瀏陽之南川。爲渌水。商船往來不絕。本路跨河建橋。以通運。計長四百六十英呎。爲全路木橋之最。現正設計籌改鋼橋。以期永固。境內鑛產極富。柴煤尤多。其最著者。如金魚石大屏山胡家坊等處。多用土法開採。湘贛商人。多設公司於此。與本路及粵漢。訂約轉運至長沙。日載數百噸。將來煤業發達。可預卜也。其餘若上硃嶺之鐵。白竺之銀。礦藏脈露。均待開採。謀振興實業者。盡留意焉。

古蹟

昭王台　在站北七十里。同唐里楚山之巔。楚昭王曾經此故後人築台其上。山高聳峻拔。煙雲繚繞。下有昭王廟。鄉人歲時祈禱焉。

香水渡　在站北六十里。相傳楚昭王得萍實地也。縣名萍鄉以此。

名勝

曹源洞　在站東四里。洞空曠可容千人。中有石像。宛如大士趺跏。一小石人伏其下。狀同瞻禮。其深處時聞水泉瀧瀧。有溪源自曹山故名。

觀音洞　在站南十餘里。洞空曠平垣。可深入。達十數層。石門開鑿。如經神工。靈異萬狀。

小南嶽　在站西五十里。山勢彝峋。上插雲表。秋月登眺。霞彩萬狀。瀟湘廬阜。悉在目中。

五峯山　在站西二十餘里。五峯斜連。秀出雲表。宋密老禪師住持於此。與黃山谷善。有詩書相贈答。

物產　煤。橘。麻。茶油。

●萍鄉縣站

自峽山口站經青山埠。至此計程二十五里。屬江西廬陵道轄。青山埠介於萍峽之間。棧行林立。皆煤商也。設有岔道。以便起運。近派萍鄉副站長駐此。以經理之。將來商業發達。尚擬于此增設一站焉。萍鄉縣係孫吳寶鼎二年置。其得名則以楚昭王得萍實於此故也。今縣北有萍實里。里有香水渡。傳卽昭王得萍實之所。城西門外數十步。卽車站之所在。商賈輻輳。實居要衝。站旁有鐵塔一。則辛亥光復萍鄉志士鍾滌源之紀念表也。巍巍屹立。萬目共瞻。

古蹟

鳳凰寺　在縣治前。宋時以民多目疾。謂地形如鳳。鑿二池以象鳳目。疾遂免。元時有瑞蓮生池中。明萬歷間重加疏濬。置護欄。植蓮其中。長夏風蒸。紅翠交映。今淤。

寶積寺　在縣治南。一名梵林。傳開周顯德時。有祥光湧現。聞于朝。因賜今名。宋黃山谷遊此作記。並爲書德味廚八還堂額。今皆不存。惟手植羅漢松。尚鬱蒼如故。士大夫多題詠之。

鼇洲書院　在縣治南萍實橋下里許。有長洲。如魚昂首波中。形修巨若鼇。故名鼇洲。明知縣陸世勤建書院其上。俾士人誦習於斯。則兼取占鼇之意。明末燬于寇。清代仍修復之。

橫龍寺　在縣西五里。地極幽奇。有清泉於地潛行。透入階下。匯而爲池。金魚游泳其間。爲邑名勝。中有避塵軒。濯纓亭。明萬歷中知縣陸世勤所建也。

名勝

龍洞　在縣北五十里。洞深入數層。巨石嵌空。靈異萬狀。中有清泉。伏流從山下出洞口。有門形如半月。旱歲禱雨輒應。清道光中。里中劉元端摹刻禾山龍門石壁顏眞卿所書龍溪二字於其上。

楊岐山　在縣北六十里。爲縣脈主峯。欽崎巖巖。高出羣山。有普通禪寺。唐劉禹錫曾爲廣乘禪師撰塔銘焉。又有九房石五色石仙碁石羅漢洞白猿洞諸勝。山側有萬仞峯。陡峭崎嶇。望之如參天。半有龍峯。盤旋天矯。勢若游龍。有觀音岩措大岩偃松台。蒼翠幽奇。千態萬狀。皆邑之名勝。

物產　煤。葛布。豬油。茶油。磁器。煙葉。柑橘。茶。艸紙。

行旅　旅館城內外有乾豐鼎泰楊公和春和豫豐等十數家。每日餐宿費人需五六百文。

安源站

自萍鄉縣站至此計程十五里。現爲本路之終端。車務機務二課辦公處。及機車庫製造廠。材料分廠。

均設于此。有轉車盤一。大給水台一。磅室二。岔道棋布。車輛解留連續，日夜如梭。蓋安源爲萍礦煤焦之產出地，本站卽其起運場，故設備周至也。安源舊本荒僻，居民鮮少。自鑛煤發現，經歐西名鑛師勘察，脈縣層厚，蘊藏之富，幾甲全球。遂于前清光緒二十四年，由公司用西法，大舉開採，曾不十稔，而荒僻無人之境，已一變爲通衢繁富之場。日新月異，以迄于今。鑛以外，天梯石棧，廠屋雲連，新老街衢，市廛櫛比。礦以內，肩摩轂擊，煤衖鱗次，星輝月映，石室通瑩，煌煌乎鉅觀也。中外名人之來遊觀者，咸驚得未曾有。

古蹟

濂溪祠　在站東三十餘里，蘆溪鎭。宋濂溪周子，曾爲鎭監稅，名士多從之遊。後人卽其地爲立祠，以志弗諼。蘆溪爲通袁達道，有水經此東流入秀江，市集頗繁，商旅輻輳。

名勝

安源公園　在站南山窩，峯巒聳秀，林木叢深。依山築園，饒有天趣。其門牆均因山勢結構，入園沿蓮塘行，有月波亭，其間香橙森綠，引人入勝。臨水爲船廳，拾級而登，有環翠軒，四圍山色，掩映窗櫺，濃

株萍鐵路客貨車煤車及連帶車列車時刻表

由安源至新河各站時刻表

時分 / 次 / 站名	煤車不搭客	同上	連帶煤車客貨車	本路煤車客貨車	煤車不搭客	同上
	第一次	第三次	第五次	第七次	第九次	第十一次
安源	開 午十二點	開 午十五點	開 午十點零五分	開 午十點二十分	開 午十二點	開 午十點五分
萍鄉	開 不停	開 不停	開 十點零五分	開 十點四十分	開 十二點十分	開 二點二十分
峽山口	開 二點四十分	開 五點四十分	開 八點五十分	開 十點零五分	開 十點四十五分	開 二點四十五分
老關	開 不停	開 不停	開 八點五十五分	開 十點十五分	開 十點五十五分	開 二點五十五分
醴陵	開 三點二十五分	開 六點五十分	開 八點五十分	開 十點零五分	開 十點三十五分	開 二點五十分
版杉鋪	開 四點十五分	開 六點零五分	開 八點五十分	開 十點十五分	開 十點四十分	開 二點五十分
姚家壩	開 四點二十分	開 七點三十分	開 八點三十分	開 十點三十分	開 十點三十五分	開 二點三十分
白關鋪	開 四點四十分	開 七點十四分	開 八點零四分	開 十點零三分	開 十點四十五分	開 二點三十分
株萍路株洲	開 不停	開 八點三十四分	開 八點三十分	開 十點二十六分	開 十點五十五分	開 二點二十九分
粵漢路株洲	開 五點三十五分	開 八點五十五分	開 十二點	開 十點三十分	開 十點五十五分	開 二點二十分
易家灣	開 五點四十分		開 一點零三分	開 一點零八分	開 一點二十八分	開 一點三十分
大託鋪					開 一點二十三分	開 一點五十八分
長沙東站					開 一點三十分	開 二點十八分
長沙北站					開 一點十五分	開 二點二十分
新河					開 一點二十分	開 二點二十五分

由新河至安源各站時刻表

時分 / 次 / 站名	煤車不搭客	同上	本路煤車客貨車	連帶煤車客貨車	本路煤車客貨車	同上
	第二次	第四次	第六次	第八次	第十次	第十二次
新河		開			開 午十一點五十四分	開
長沙北站		開			開 九點五十七分	開
長沙東站		開			開 十點二十分	開
大託鋪		開			開 十點四十五分	開
易家灣		開			開 十點五十分	開
粵漢路株洲		開			開 十點十分	開
株萍路株洲	開 午十點三十五分	開 午十二點			開 午十點五十分	開
白關鋪	開	開			開 午十點十分	開
姚家壩	開	開			開 十點十五分	開
版杉鋪	開	開			開 十點二十分	開
醴陵	開	開			開 十點二十五分	開
老關	開 不停	開 不停			開 十點三十分	開
峽山口	開 五點五十分	開 六點十分			開 十點三十五分	開
萍鄉	開 不停	開 不停			開 十點四十分	開
安源	到 六點四十分	到 十點十五分			到 十點四十五分	到

株萍鐵路客票價目表

站名	株洲	萍鄉	峽山口	老關	醴陵	版杉鋪	姚家壩	白關鋪	株萍路株洲	粵漢路株洲	易家灣	大託鋪	長沙東站	長沙北站	新河
安源	二角五分	一角五分	二角	二角五分	三角	三角五分	四角	四角五分	五角	五角五分	六角	六角五分	七角	七角五分	八角
株洲		一角五分	二角	二角五分	三角	三角五分	四角	四角五分	五角	五角五分	六角	六角五分	七角	七角五分	八角五分
萍鄉			一角	一角五分	二角	二角五分	三角	三角五分	四角	四角五分	五角	五角五分	六角	六角五分	七角
峽山口				一角	一角五分	二角	二角五分	三角	三角五分	四角	四角五分	五角	五角五分	六角	六角五分
老關					一角	一角五分	二角	二角五分	三角	三角五分	四角	四角五分	五角	五角五分	六角
醴陵						一角	一角五分	二角	二角五分	三角	三角五分	四角	四角五分	五角	五角五分
版杉鋪							一角	一角五分	二角	二角五分	三角	三角五分	四角	四角五分	五角
姚家壩								一角	一角五分	二角	二角五分	三角	三角五分	四角	四角五分
白關鋪									一角	一角五分	二角	二角五分	三角	三角五分	四角
株萍路株洲										一角	一角五分	二角	二角五分	三角	三角五分
粵漢路株洲											一角	一角五分	二角	二角五分	三角
易家灣												一角	一角五分	二角	二角五分
大託鋪													一角	一角五分	二角
長沙東站														一角	一角五分
長沙北站															一角
新河															

褻撲衣紅塵不到。再折而東。爲倚雲軒。地當山腰。奇峯排闥。有凌霄之致。兩軒之間。檻一小豹。馴伏解意。時亦狂吼驚人。入山遂深。有聽濤館。適當松陰深處。最足幽賞。而園內茅亭竹廊。禽鳥花木。點綴八妙。允適遊觀。

石壁洞　距站二十餘里。洞口微小。入內高數尺。石晶璧如玉。垂者如鐘。如旋螺。立者如筆架。如筍。玲瓏萬狀。以火燭之。金碧輝煌。內有井。幽深莫測。

物產　煤焦。瓷器。

行旅　旅館有高陞聯陞等棧。每人每日餐宿費約三四角。

中華民國

全國鐵路旅行指南

廣東鐵路旅行紀要

(一)粵漢

本路略史　車站在廣州西關黃沙。中歷二十二站至韶州坪石而止。該路原係川粵漢綫之屬於廣東境內者。於前清宣統三年。分段建築。自南至北。次第竣工。長六百四十九里。

名勝

觀音山。卽廣州城內之越秀山。俗稱觀音山。聳拔二十餘丈。上有越王臺故址。　粵海關。在城外長堤。按照道光二十一年中英江甯條約設置。分卡一處在黃埔。　長堤西濠。在城外迤西。爲廣州熱鬧市面之一。　省河海珠。城南江中之小洲。上有海珠寺。形正圓。故名。海珠夜月。爲廣東八景之一。後於其地建礮臺。謂之海珠礮臺。　白雲山。在廣州城北。有九龍、泉、水簾洞、飛雲洞、及虎頭岩、天南第一峯諸勝。　黃花崗。在廣州城外。有革命先烈之墓。

古蹟

拱北樓。在雙門底。頗具雄壯之觀。銅壺滴漏。係南漢越王趙佗造。壺凡四個。上大下小。分爲日月星辰。并長流滴水。以分時刻。而知日夜。計至今已一千三百餘年矣。現陳列於雙門底拱北樓。花田。在番禺城西。平田彌望。皆種素馨花。南漢時美人葬此。至今花香甚於他處。華林寺。在西來初地。有五百羅漢堂。

物產　柚。橘。荔枝。波羅。香蕉。紅木器具。酸枝器。莨綢。哆囉廎。香雲紗。芭蕉果。

行旅　客寓。有被褥者。頭等約一元至五元。中等一元至六角。無被褥者。每日食宿五角至三角。西餐館。每客大餐一元或一元三角。小餐半元或七角。中餐館。整席十六元至三十八元。人力車。一小時一角。轎價一小時兩名夫六角。銀錢。市面通用本省及香港雙單毫子。(即小洋)港紙。(即香港匯豐銀行鈔票)

粵漢鐵路價目表

站名	頭等		二等		三等	
	元	角分	元	角分	元	角分
黃沙						

粵漢鐵路里程表

站名	站間距離
黃沙	起點

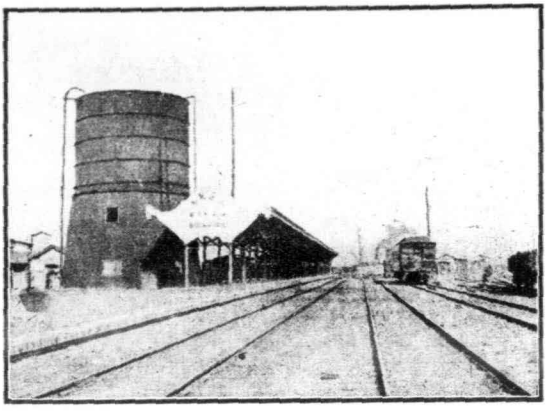

站車三廣　(一)

站車山佛　(二)

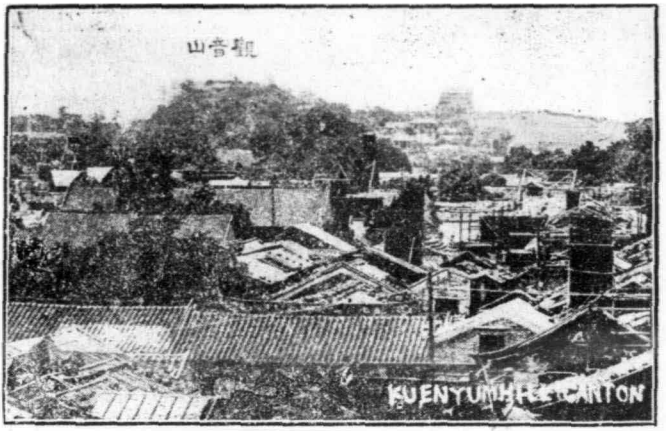

山　音　觀　(三)

濠　西　堤　長　(四)

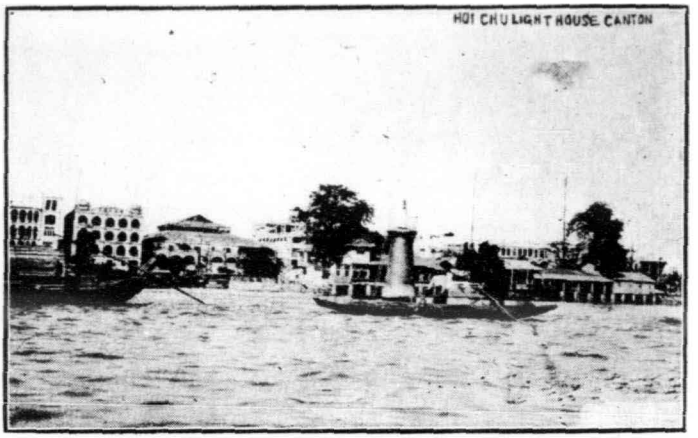

珠　海　河　省　（五）

樓　北　拱　（六）

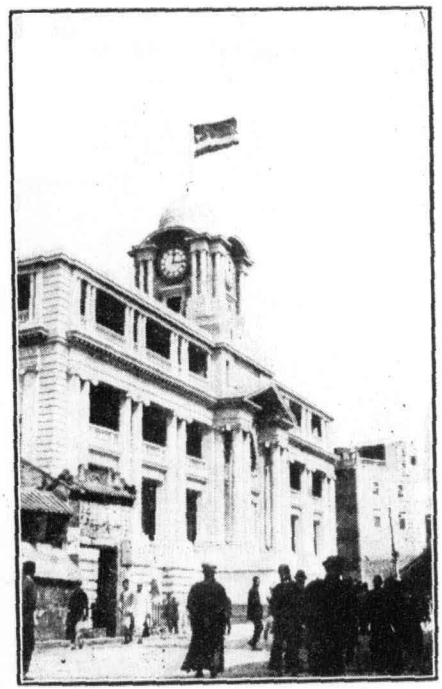

（八）粵海關

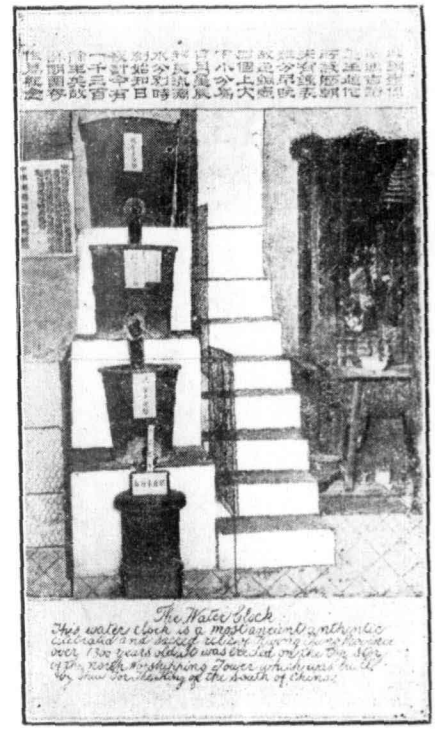

（七）銅壺滴漏

西村	一•五	一•〇	一•〇
小坪	四•五	三•〇	二•〇
大朗	六•〇	四•〇	二•五
江村	七•五	五•〇	三•〇
郭塘	九•〇	六•〇	四•〇
新街	一•〇五	七•〇	四•五
樂同	一•二〇	八•〇	五•〇
軍田	一•五〇	一•〇〇	六•〇
銀盞坳	一•九五	一•三〇	八•〇
迎嘴	二•二五	一•五〇	九•〇
源潭	二•四〇	一•六〇	一•〇〇

西町	二哩•五一
小坪	七•一八
大朗	九•六七
江村	一二•六八
郭塘	一六•二〇
新街	一九•〇一
三華店	二〇•七九
軍田	二六•四七
銀盞坳	三五•六二
迎嘴	四一•三三
源潭	四四•八一

琶江口	二•七〇	一•八〇	一•一〇
昇平	二•八五	一•九〇	一•一五
舊橫石	三•〇〇	二•〇〇	一•二〇
黎洞	三•三〇	二•二〇	一•三五
連江口	三•七五	二•五〇	一•五〇
英德	四•三五	二•九〇	一•七五
河頭	四•六五	三•一〇	一•九〇
沙口	五•二五	三•五〇	二•一〇
大坑口	五•七〇	三•八〇	二•三〇
烏石	五•八五	三•九〇	二•三五
馬墩	六•三〇	四•二〇	二•五〇

琶江口	五一•二五
舊橫石	五八•五八
黎洞	六五•七八
連江口	七四•二四
英德	八七•六三
河頭	九五•四五
沙口	一〇九•三五
大坑口	一一八•五一
烏石鎮	一二一•八三
黃瀧	—
韶州	一三九•四四

韶州	六・七五	四・五〇	二・七〇	坪石	二〇八・五四

(二)廣三

本路路史　廣三鐵路。即粵漢路中之三佛枝路。經佛山鎮而達三水縣城。全線長僅三十英里零四。合華里八十八里二分。距離雖短。以所經皆繁盛之區。每日收入。乃達二千元上下。每年彙計入款。約可得八十餘萬元。獲利頗厚。該路自乙巳年由美商合興公司贖回後。遂成鄂湘粵三省共有之路。湘鄂兩幹線。相繼收歸國有。該路所屬之大部分。自應一併收回。故於二年四月間經部實行接收。歸爲國有。車站在黃沙對海石圍塘。

名勝

文奎塔。在柵下。　蜘蛛山。近通濟橋。　玉鏡臺。在三水縣。背江上。酒家環列。多當鑪者。

古蹟

無底橫樓。在遇龍橋。　靈應祠。有樓。甚高。可登眺。全鎮風景均在目。

物產　鐵。稻米。橙。柑。紫檀器。

行旅　汾江旅店。在西竺街。有被褥。每人每日。超等四角半。頭等三角。膳每餐。均一角半。銀錢通用洋毫港幣。比本省幣均須加水。

廣三鐵路價目表

站名	頭等	二等	三等
西濠口	九角分	元角分	元角分
黃沙			
石圍塘	●一五	●一〇	●〇五
五眼橋	●一五	●一〇	●〇五
三眼橋	●二〇	●一五	●一〇
郡邊	●二〇	●一五	●一〇
譚邊	●二〇	●一五	●一〇

廣三鐵路里程表

站名	站間距離	起點
五眼橋	一●一一哩	
三眼橋	二●八四	
郡邊	四●四一	
譚邊	五●三六	
奇槎	六●四七	
大鎮	七●二五	

奇槎	三〇	二五	一五
大鎮	三〇	二五	一五
恢滘	三〇	二五	一五
佛山	四〇	三〇	二〇
街邊	五〇	四〇	二五
羅村	六〇	四五	三〇
上柏	七〇	五〇	三五
小唐	八〇	六〇	四〇
獅子竇	九〇	六五	四五
走馬營	一〇〇	七五	五〇
西南	一一〇	八〇	五五

橫滘	八二〇
佛山	一〇二五
雙鐵軌界	一一二〇
街邊	一二五〇
維村	一四二〇
上柏	一五八〇
小唐	一九二〇
獅子竇	二一七七
走馬營	二四四〇
西南	二六八〇
大山塘	二八一二

三	水	一・二〇	・九五	・六五

三	水	三〇・四〇

(三)廣九

本路略史　自廣東省城廣州起。達於九龍。內分二段。一在廣東境內。一在英國九龍租借地界內。光緒二十五年盛宣懷與怡和洋行訂立築路契約。至三十二年、各認定區域。着手開工。在九龍租借地界內二十三哩。由英國人建築。於宣統二年十月通車。在廣東境內。八十九哩。由中國自築。內從大河頭起至唐美止。二十三哩。於宣統二年十二月十六日通車。其餘至宣統三年十月始行完工。車站在長堤東面大沙頭。

名勝

大鵬山。俗稱九龍。爲伸出海中之半島。與英領香港相值。今爲英吉利租借地。

物產　煙草。　異品。　蔗。　香木。

行旅　客棧頭等一元二角。無二等。三等七角。人力車每一小時約三角。銀錢通用匯豐、渣打、荷蘭、三銀行紙幣。

廣九鐵路價目表

站名	頭等	二等	三等
	元角分	元角分	元角分
廣州大沙頭			
石牌	二〇	一〇	〇五
平陂	四〇	二〇	一〇
吉山	六〇	三〇	一五
烏涌	八〇	四〇	二〇
南崗	一〇〇	五〇	二五
沙村	一二〇	六〇	三〇
新唐	一二〇	六〇	三〇
唐美	一四〇	七〇	三五

廣九鐵路里程表

站名	站間距離
	哩
大沙頭	起點
石牌	三六三
車陂	七九〇
烏涌	一二五八
南崗	一七〇九
新塘	二一六七

雅瑤	一•四〇	•七〇	•三五
仙村	一•六〇	•八〇	•四〇
石廈	一•六〇	•八〇	•四〇
石灘	一•八〇	•九〇	•四五
石龍	二•〇〇	一•〇〇	•五〇
石滘	一•八〇	•九〇	•四五
西湖	二•〇〇	一•〇〇	•五〇
南社	二•四〇	一•二〇	•六〇
橫瀝	二•六〇	一•三〇	•六五
常平	三•〇〇	一•五〇	•七五
土塘	三•二〇	一•六〇	•八〇

唐美	二三•六一
雅瑤	二五•五四
仙村	二九•〇〇
石廈	三二•二五
石灘	三四•七七
石滘	三六•三四
石龍	四〇•一五
西湖	四二•一四

樟木頭	三•四〇	一•七〇	•八五
林村	三•六〇	一•八〇	•九〇
塘頭廈	三•八〇	一•九〇	•九五
石鼓	四•〇〇	二•〇〇	一•〇〇
天堂圍	四•〇〇	二•〇〇	一•〇〇
平湖	四•四〇	二•二〇	一•一〇
李朗	四•六〇	二•三〇	一•一五
布吉	四•六〇	二•三〇	一•一五
深圳墟			
深圳	四•六〇	二•三〇	一•一五
上水	四•八〇	二•四〇	一•二〇

南社	四五•七四
橫瀝	四九•七四
常平木倫	五三•三〇
土塘	五六•二〇
樟木頭石馬	六一•一四
林村	六五•八〇
塘頭廈	六八•四二
石鼓	七一•一〇

粉嶺	四•八〇	二•四〇	一•二〇
大埔墟	五•四〇	二•七〇	一•三五
大埔	五•四〇	二•七〇	一•三五
沙田	五•八〇	二•九〇	一•四五
油蘇地	六•〇〇	三•〇〇	一•五〇
紅磡	六•〇〇	三•〇〇	一•五〇
九龍	六•〇〇	三•〇〇	一•五〇
香港	六•〇〇	三•〇〇	一•五〇

（註）由省城至九龍或香港用廣銀由香港或九龍至省城用港銀

天堂園	七三•一五
平湖	七六•五〇
李朗	八〇•六二
布吉	八三•九〇
深圳墟	—
深圳	八八•七三

（四）潮汕

本路略史　潮汕鐵路。係從汕頭起至潮州止。全路長二十二哩。初借日本資本。迨後將借款償還。始

完全爲民業鐵路。潮州車站。在西關外新橋右。離城一里許。汕頭車站。在韓江右岸。離迴瀾橋數百步。

名勝

廣濟橋。在潮州城東。創於宋。其地水木清華。　玉簡峯。在潮州城西南四十里。其巔有巨石刻玉簡洞天四大字。每歲夏至前後三日正午。日影射入。始得窺見。　葱隴。在汕頭北面海岸。有山海及談瀛閣紅香圃十八間諸勝。

古蹟

惡溪。又名意溪。在潮州城東北。卽唐韓愈刺潮驅鱷地。　昌黎祠。在潮州城外湘橋東。相傳韓愈手植橡木於此。

物產　馬蹄荔枝。　龍眼。　蚺蛇胆。　鮫魚皮。　竹絲畫扇。　蔗。　靛青。　棉布。

行旅　(潮州)客棧。均膳宿。一等一元二角。二等八角。三等半元。轎價。每乘。車站至城內大街二角。加釐捐錢十文。銀錢通用各種鈔票及各省銀元。小銀元(俗曰毫子)多用廣東鑄者。(汕頭)客寓。膳宿。最優等一元二角。優等八角。頭等半元。均有被褥。人力車價。由車站至街內適中之地。均二角。所

用各種銀錢。均與潮州同。

潮汕鐵路價目表

站名	頭等	二等	三等
汕頭	元角分	元角分	元角分
菴埠	●四五	●三〇	●一五
華美	●六五	●四〇	●二五
彩塘市	●八〇	●五〇	●三〇
鶴巢	●九五	●六〇	●三五
浮洋	一●〇五	●六五	●四〇
楓溪	一●四〇	●八五	●五五
潮州	一●六〇	一●〇〇	●六〇
意溪	一●七〇	一●〇五	●六五

潮汕鐵路里程表

站名	站間距離	起點
廈嶺		
斗門橋	五●七哩	
庵埠	六●三	
華美	九●二	
彩塘市	一一●〇	
鶴巢	一四●二	
浮洋	一七●四	
楓溪	二二●三	
潮州		
意溪		

(五)新寧

本路略史　新寧綫。係廣東商辦之路。當時由旅美歸國之美僑集資所建築。於前清光緒三十二年四月起工。自公益埠起至新寧止一段。卽於三十三年十二月竣工。新寧至三夾海口間一段。於三十四年五月竣工。全路共長六十九哩。建築費五百萬元。

名勝

銅鼓山。在縣城東南。層崖疊嶂。俯瞰大洋。風濤觸石。聲如銅鼓。

古蹟

厓門山。在新會縣海中。宋末帝昺駐蹕於此。爲元兵所迫。丞相陸秀夫抱帝赴海死。

物產　荔枝。波蘿。橘。丸藥。葛布。

新寧鐵路價目表

站名	頭等	二等	三等
北街	元角分	元角分	元角分

新寧鐵路里程表

站名	站間距離

白石	二八	二一	〇七
江門	五六	二八	一四
都會	七〇	四九	二八
會城東	七〇	四九	二八
惠民門	七七	四九	三五
汾水江	八四	五六	四二
蓮塘	九一	五六	四二
大澤	一〇五	六三	四九
南洋	一一九	七〇	四九
沙冲	一三三	七七	五六
白廟	一四七	八四	六三

從斗山起		
斗山	起點	
六村	一九二哩	
沖蔞	四七六	
紅嶺	六三八	
大塘	九九〇	
四九墟	一二二	
下坪	一三三	
五十墟	一四九〇	
松朗	一六二三	

司前	一•五四	•九一	•六三
大王市	一•六一	•九八	•六三
牛灣	一•六八	一•〇五	•七〇
麥巷	一•六八	一•一九	•八四
公益	一•六八	一•一九	•八四
萬福	一•八二	一•四七	•九八
大江	一•八九	一•五四	一•〇五
陳邊	一•九六	一•六一	一•〇五
水步	二•〇三	一•六八	一•一二
東坑	二•一〇	一•八二	一•一九
板崗	二•一七	一•八九	一•二六

大亨	一七•五〇
新寧縣	一九•九〇
板崗	二一•七七
東堡	二三•二一
水步	二六•〇三
陳邊	二七•八八
大江	二九•一七
萬福	二九•九二
麥巷	三三•一四
公益埠	三五•九八
從公益埠起	

寧城	二•三八	一•八九	一•二六
東門	二•三八	一•八九	一•二六
大亭	二•五二	二•〇三	一•三三
松朗	二•六六	二•一〇	一•三三
五十	二•八〇	二•一七	一•四〇
下坪	二•九四	二•二四	一•四〇
四九	三•〇八	二•三一	一•四七
大塘	三•二二	二•三八	一•五四
紅嶺	三•三六	二•四五	一•六一
冲簍	三•四三	二•五一	一•六一
六村	三•五〇	二•六六	一•六八

公益埠	起點
麥巷	二哩•八四
牛灣	六•一三
大玉市	八•四二
司前	一〇•三四
白廟	一一•四九
沙沖	一二•六四
南洋	一四•九八
大澤	一七•二四
連塘	二〇•三〇

新寧西南支路 民國八年三月一日實行

站名	頭等	二等	三等
斗山	三•六四	二•八〇	一•七五
粲洞	角分	角分	角分
三合	•二〇	•一〇	•一〇
官步	•三〇	•一五	•一五
水南	•三五	•二〇	•二〇
筋坑	•五〇	•三〇	•三〇
寧城	•六〇	•三五	•三五

汾水江	惠民門	新會縣	江門	白石	北街
二二•二二	二四•五二	二六•〇五	三一•六八	三四•三六	三六•〇〇

中華民國

全國鐵路旅行指南

◉粵漢鐵路湘鄂綫略史

粵漢鐵路幹綫。自合興公司借欵成立。湘人首倡收回之說。其時合興公司僅成三佛枝綫數十里。而贖回之欵。借自英國者。爲數已達英金一百十萬鎊。湖南應攤十分之三。故該路成本特重。且湘路股欵有商股房股租股薪股米股鹽之不同。不意湘段開工計已三載。成路祇有長株百餘里。而股欵羅掘幾窮。湘人士遂議將湖南境內之粵漢鐵路幹路。及湖南所有廣東三佛枝路七分之三。改歸國有。該路遂於民國三年七月由部實行接收建築。

又鄂境之川漢粵漢兩綫。初議本歸該省商辦。但遷延許久。既未組織公司。亦未興工建築。辛亥以還。幾於寸料片紙。蕩然無存。迥非他省業經築路行車之商路可比。所有前茲官招商股。及商招商股。專因辦路所費用者。皆由國家分期攤還。遂於民國四年一月。將該路建築權收歸國有。於上年建築完工。而湘鄂線乃全路通車。

粵漢鐵路湘鄂綫客貨列車時刻並價目表

站名	每日開行					
日期	第一次客貨列車時刻	第二次客貨列車時刻	第三次客貨列車時刻	星期一三五開行祇掛三等客車	星期二四六開行祇掛三等客車	
武昌徐家棚	開（讀法自右至左）竹五點鐘到	七點鐘	開（讀法自右至左）牡八點鐘到		五點五十分	由武昌徐家棚至各車站三等車費（二等加一倍頭等加二倍）
武昌通湘門	到開 五點十二分到 五點十七分	六點四十五到 六點四十分	八點十二分開到 八點十七分	開 五點三十七 五點三十二	壹角	
武昌鮎魚澎	到開 五點三十五開 六點鐘到	六點二十五到 六點鐘	八點三十五開到 九點鐘	九點三十一開 九點三十五到	四點三十二 四點二十八	貳角
紙坊	到開 六點二十八開 六點三十三到	五點三十二到 五點二十七開	九點三十一開 九點三十五到	四點三十二 四點二十八	四角	
土地堂	到開 七點〇二分開 七點〇七分到	四點五十五到 四點五十分開	十點〇七分開 十點十二分到	三點五十五 三點五十一	六角	
山坡	到開 七點二十八開 七點三十二到	四點二十八到 四點二十四開	十點三十四開 十點三十七到	三點二十七 三點二十四	七角五分	
賀勝橋	到開 七點四十四開 七點四十九到	四點十二分到 四點〇七分開	十點五十分開 十點五十五到	三點十二分 三點〇八分	八角	

| | | |

城陵磯開到	一點二十二分開	一點二十六分到	十點二十三分到	五點一十分開	八點五十分	二元七角
岳州開到	一點三十九分開	一點五十五分到	十點一十分到	五點二十分開	八點四十七分	二元八角
蹄塘開到	二點二十八分開	二點三十一分到	九點九分	九點十六分	八點二十分開	三元
粲家灣開到	二點五十六分開	三點一十分到	八點五十二分	八點四十九分	五點二十分開	三元一五
黃沙街開到	三點二十二分開	三點三十七分到	八點十七分	八點十二分	五點二十三分	三元三五
桃林寺開到	四點一十五分開	四點〇三分到	七點五十分	七點四十七分	五點〇〇二分	三元四五
汨羅開到	四點三十六分開	四點五十分到	七點十二分	六點五十七分		三元六五
白水開到	五點二十五分開	五點二十八分到	六點二十四	六點二十一		三元八五
沙河開到	六點〇三分開	六點〇六分到	五點四十八	五點四十五		四元一角
橋頭驛開到	六點二十七分開	六點三十分到	五點二十三	五點二十分		四元二五
霞凝開到	六點四十四分開	六點四十七分到	五點〇〇五分	五點〇〇二分		四元三五

（讀法自左至右）

本路長株段與株萍鐵路直達客貨列車時刻表

站名	第七次	第八次	
長沙北站	到 七點十二分 開 七點十六分	開 四點三十七 到 四點三十三	四元五五
長沙東站	到 七點二十分	開 四點一十分 （讀法自左至右）	四元六角
新河	開 牡 九點五十分 （讀法自右至左）	到 二點二十五	
長沙北站	到 九點五十四 開 九點五十七	開 二點二十一 到 二點十八分	
長沙東站	到 十點二十分鐘 開 十點二十分鐘	開 二點十五分 到 一點五十八分	
大托鋪	到 十點四十五 開 十點五十分	開 一點三十三 到 一點二十八	
易家灣	到 十一點十分 開 十一點十五分	開 一點零八分 到 一點零三分	
株洲	粵到 十一點五十 漢開 仟十二點十分	開 十二點三十 到 竹十二點鐘	

株洲	株萍	到開	十二點十五點一鐘	開到 十一點五十五點四十五
白關鋪		到開	一點二十一點二十四	開到 十一點二十六點二十三
姚家塢		到開	一點四十四點四十八	開到 十一點零二點五十分
阪杉鋪		到開	一點十五分二點十八分	開到 十一點三十三點三十分
醴陵		到開	二點四十六點五十五	開到 十點零五分九點五十分
老關		到開	三點十八分三點二十二	開到 九點二十九點二十六
峽山口		到開	三點五十五四點一十分	開到 八點五十五八點五十分
萍鄉		到開	四點四十分五點鐘	開到 八點二十五八點零五分
安源		到	五點二十分	開 共七點五十分

（讀法自左至右）

◉正太鐵路略史

本路自京漢鐵路之枕頭驛起。經平定州之炭礦。而至山西省太原府爲止。前清光緒二十三年山西

省商務局與華俄銀行。訂立借欵草約。延至二十八年。晉撫岑春煊與華俄銀行代表璞利第另訂正合同。借法金四千萬佛郎。合銀六百八十萬兩。着手工事之進行。三十三年二月因建築欵項不敷。復由京漢餘欵項下借撥。八月全路告竣。至宣統二三年將華俄銀行借欵償還。始收回爲山西省有。惟該路係用狹軌建築。此與全國鐵路較異之點也。

正太鐵路價目表

站名	頭等	二等	三等
石家莊	元角分	元角分	元角分
大郭村	●五〇	●三〇	●二〇
獲鹿縣	●九〇	●五〇	●三〇
頭泉	一●二〇	●七〇	●四〇
白王莊	一●五〇	●八〇	●五〇

正太鐵路里程表

站名	站間距離
石家莊	起點
大郭村	四五●五八
獲鹿縣	一〇●五五
頭泉	一四●九〇

五里鋪	一•七〇	一•〇〇	•六〇
微水	二•一〇	一•一〇	•七〇
南河頭	二•二〇	一•二〇	•八〇
南橫口	二•三〇	一•三〇	•八〇
南張村	二•五〇	一•四〇	•九〇
井陘縣	二•八〇	一•五〇	一•〇〇
北峪	三•一〇	一•七	一•一〇
南峪	三•三〇	一•八〇	一•一〇
娘子關	三•六〇	二〇〇〇	一•一〇
程家壠底	四•〇〇	二•二〇	一•四〇
下盤石	四•五〇	二•四〇	一•〇五

白王莊	一九•二五
五里鋪	二一•七三
微水	二六•〇八
南橫口	二九•一八
南張村	三二•二九
井陘縣	三五•三九
北峪	三九•一二
南峪	四一•六〇
娘子關	四五•九五
程家壠底	五一•五四
下盤石	五七•一三

嚴會	四•八〇	二•六〇	一•六〇
亂流	五•三〇	二•九〇	一•八〇
白羊墅	五•六〇	三•一〇	一•九〇
陽泉	五•八〇	三•二〇	二•〇〇
賽魚	六•二〇	三•四〇	二•一〇
坡頭	六•五〇	三•六〇	二•二〇
測石驛	六•八〇	三•七〇	二•三〇
芹泉	七•三〇	四•〇〇	二•五〇
壽陽縣	七•八〇	四•二〇	二•六〇
郭村	八•二〇	四•四〇	二•八〇
上湖	八•五〇	四•六〇	二•九〇

嚴會	六一•四七
亂流	六八•三一
白洋墅	七二•〇三
陽泉	七五•一四
賽魚	七九•四八
坡頭	八三•八三
測石驛	八七•五六
芹泉	九四•三九
壽陽縣	九九•九八
郭村	一〇四•九四
上湖	一〇九•九一

盧家莊	九•〇〇	四•九〇	三•〇〇
段　廷	九•四〇	五•一〇	三•二〇
東趙村	九•八〇	五•三〇	三•三〇
北合流	一〇•二〇	五•五〇	三•四〇
榆次縣	一〇•五〇	五•七〇	三•五〇
鳴　李	一〇•九〇	五•九〇	三•七〇
北　營	一一•三〇	六•一〇	三•八〇
太原府	一一•七〇	六•四〇	三•九〇

盧家莊	一一五•五〇
段　廷	一二〇•四七
東趙村	一二六•〇六
北合流	一三一•〇三
榆次縣	一三五•三七
鳴　李	一四〇•九六
北　營	一四五•三一
太原府	一五〇•九〇

●道清鐵路略史

前清光緒二十三年。福公司以借欵與山西省商務局之名義。獲得山西鑛山開採權。時大遭山西士夫之反對。俄國亦以有害已之利益。極力反對。後幾經交涉於二十四年五月訂立本路借欵合同。二

十八年。從道口鎮起。工三十一年開通至清化鎮。成路九十哩。今已收回爲省有。

道清鐵路價目表

站名	頭等二等		三等	
	元	角分	元	角分
道口				
王莊	〇四		二五	
柳衛	九五		六〇	
衛輝府	一〇八		一一五	
白露	二〇一		一三五	
新鄉縣	二六〇		一六〇	
新鄉新站	二七〇		一七〇	
大召營	二九五		一八五	

道清鐵路里程表

站名	站間距離	
	哩	
三里灣	起點	
道口鎮	一三三	
王莊	七八六	
柳衛	一六三五	
衛輝府	三〇四二	
白露	三六七四	
駱駝灣		
新鄉縣	四三四四	

獲嘉縣	三•四〇	二•一五	一•一五
獅子營	三•七〇	二•三五	一•二五
修武縣	四•一五	二•六〇	一•四〇
待王	四•四五	二•八〇	一•五〇
李河	四•六〇	二•九〇	一•五五
焦作	四•八五	三•〇五	一•六〇
常口	五•二〇	三•二五	一•七五
柏山	五•四〇	三•四〇	一•八〇
清化	五•五〇	三•四五	一•八五

淤家墳	四四•七五
新鄉新站	四五•八六
大召營	五〇•一八
獲嘉縣	五七•四〇
獅子營	六三•〇八
修武縣	六九•四二
待王	七五•一一
焦作	八二•三二
常口	八八•一四
柏山	九〇•三九
清化縣	九三•二一

◎南潯鐵路略史

南潯鐵路。從江西之九江而達於南昌。原係商股。有江西全省鐵路公司之組織。嗣因資金不足。乃向

日本東亞興業會社興業銀行等借款。光緒三十三年起工。至宣統三年九江至德安間工竣。民國元年德安至南昌間工竣。全路於是通車。

南潯鐵路價目表

站名	頭等	二等	三等
	元角分	元角分	元角分
九江			
沙河	●三八	●二四	●一五
黃老門	●七四	●四六	●二九
馬廻嶺	●四八	●五四	●三四
德安	一●二三	●七七	●四八
建昌	一●八四	一●一五	●七二

南潯鐵路里程表

站名	站間距離	
九江	起點	
沙河	一〇●三四	哩
黃老門	一九●五一	
馬廻嶺	二三●〇一	
德安	三二●三〇	
建昌	四八●一八	
楊柳津	五〇●五〇	

徐家埠	樂化	南昌	省城
二・一〇	二・七四	三・二〇	三・二五
一・三二	一・七一	二・〇〇	二・〇五
・八二	一・〇七	一・二〇	一・二五

徐家埠	新淇周	樂化	瀛上	南昌
五三・四一	五九・三一	六九・五一	七七・三六	七八・六七

◉青濟鐵路略史

前清光緒二十三年。山東教案起。德國占領膠州灣。遂訂立租借條約。而山東鐵路鋪設權。亦爲此租借條約中條件之一。二十五年。德人設立山東鐵路公司。同時着手青島與濟南間之工事。二十六年拳匪事起。一時停頓。至二十七年四月。青島至膠州間開通。同年九月築至高密。二十八年築至濰縣。至三十年三月。青島濟南間乃通車。後歐洲大戰爭起。日德開戰。本路又被日本佔據。歸其管理。

青濟鐵路價目表

站名	頭等 元角分	二等 元角分	三等 元角分
青島			
大港	〇三〇	〇二〇	〇一〇
四方	〇六〇	〇三〇	〇一〇
滄口	〇七〇	〇四〇	〇一〇
女姑口	一〇〇	〇五〇	〇二〇
城陽	一二〇	〇六〇	〇三〇
南泉	一七〇	〇九〇	〇四〇
藍村	二〇〇	一〇〇	〇五〇
李哥莊	二二〇	一一〇	〇六〇

青濟鐵路里程表

▲膠濟線

站名	站間距離	
青島	起點	
大埠頭	一哩	一八六
四方	四	九六
滄口	一一	一七
趙村	一七	三八
城陽	二〇	四九
南泉	二九	一八
欒村	三五	三九

膠東	二・六〇	一・三〇	・七〇	
膠州	二・八〇	一・四〇	・七〇	
臺子	三・一〇	一・六〇	・八〇	
芝蘭莊	三・三〇	一・七〇	・八〇	
姚哥莊	三・五〇	一・八〇	・九〇	
高密	三・七〇	一・九〇	・九〇	
蔡家莊	四・三〇	二・二〇	一・〇〇	
塔耳堡	四・五〇	二・三〇	一・一〇	
丈嶺	四・七〇	二・四〇	一・二〇	
太保莊	四・九〇	二・五〇	一・三〇	
柞山	五・二〇	二・六〇	一・四〇	

李哥莊	三八・五〇
大荒	四五・三三
膠州	五〇・三〇
大行	五四・六四
芝蘭莊	五七・七五
姚哥莊	六一・四七
高密	六六・四四
蔡家莊	七五・七六
塔耳埠	八〇・一〇
丈嶺	八六・三一
太保莊	八八・一八

黃旂堡	五・五〇	二・八〇	一・五〇
南流	五・七〇	二・九〇	一・六〇
蝦蟆屯	六・〇〇	三・〇〇	一・七〇
坊子	六・四〇	三・二〇	一・八〇
二十里堡	六・六〇	三・三〇	一・九〇
濰縣	六・八〇	三・四〇	一・九〇
大圩河	七・一〇	三・六〇	二・〇〇
朱劉店	七・三〇	三・七〇	二・〇〇
昌樂	七・六〇	三・八〇	二・一〇
堯溝	七・九〇	四・〇〇	二・二〇
譚家坊子	八・二〇	四・一〇	二・三〇

崖山	九一・九〇		
皇箕埠	九七・四九		
南流	一〇一・二二		
蝦蟆屯	一〇七・四三		
坊子	一一三・六四		
二十里鋪	一一八・六一		
濰縣	一二一・七一		
大圩河	一二七・三〇		
朱劉店	一三一・〇三		
昌樂縣	一三六・六二		
姚溝	一四〇・九六		

楊家莊	八・四〇	四・二〇	二・四〇
青州	八・八〇	四・四〇	二・四〇
普通	九・一〇	四・六〇	二・五〇
淄家店	九・四〇	四・七〇	二・五〇
辛店	九・七〇	四・九〇	二・六〇
金嶺鎮	一〇・一〇	五・一〇	二・七〇
湖田	一〇・三〇	五・二〇	二・八〇
張店	一〇・五〇	五・三〇	二・八〇
馬尙	一〇・七〇	五・四〇	二・九〇
芽莊	一〇・九〇	五・五〇	三・〇〇
周村	一一・一〇	五・六〇	三・〇〇

譚家坊	一四五・九三		
楊家莊	一五〇・九〇		
青州府	一五八・三五		
浦通	一六三・三二		
淄河店	一六七・六七		
新店	一七三・八八		
金嶺鎮	一八〇・〇九		
湖田	一八三・八一		
張店	一八七・五四		
馬尙	一九〇・〇二		
牙莊	一九四・九九		

大臨池	一一・六〇	五・八〇	三・一〇
王村	一一・九〇	六・〇〇	三・二〇
普集	一二・一〇	六・一〇	三・三〇
明水	一二・五〇	六・三〇	三・四〇
東園莊	一二・七〇	六・四〇	三・五〇
龍山	一三・一〇	六・六〇	三・六〇
十里堡	一三・三〇	六・七〇	三・七〇
郭店	一三・五〇	六・八〇	三・八〇
王舍人莊	一三・七〇	六・九〇	三・九〇
八澗堡	一三・九〇	七・〇〇	四・〇〇
黃臺	一四・三〇	七・二〇	四・〇〇

周村鎮	一九八・七二
大林池	二〇八・〇三
王村	二一三・〇〇
普集	二一六・七二
明水	二二四・一八
趙莊	二二七・九〇
龍山	二三四・七三
十里堡	二三八・四六
郭店	二四一・五六
王舍人莊	二四六・五三
八澗鋪	二四九・〇二

站名	頭等	二等	三等
北關	一四・三〇	七・二〇	四・〇〇
濟南	一四・三〇	七・二〇	四・〇〇

張博清濟支線

站名	頭等	二等	三等
張店	元角分	元角分	元角分
南定	・六〇	・三〇	・一〇
淄川	・八〇	・四〇	・二〇
大崑崙	・八〇	・四〇	・三〇
博山	一・五〇	・八〇	・四〇

淄川淄川炭礦青濟支線

站名	頭等	二等	三等
濟南東站	二五二・一二		
濟南西北站	二五三・九八		
濟南西站	二五五・八五		

△博山支線

站名	頭等	二等	三等
張店	起點		
南定	哩六・八三		
淄川縣	一三・〇四		
大崑崙	一九・八七		
博山	二六・七〇		

△博山煤礦支線

站名	頭等	二等	三等
坊子	起點		
坊子炭坑	二九・八		

△嶧山煤礦支線

站名	頭等	二等	三等
淄川縣	起點		

站名	頭等	二等	三等
淄川	角分	角分	角分
淄川炭礦	·三〇	·二〇	·一〇

鑛山炭鑛	四·〇三

▲黃臺橋支線

濟南東站	起點
黃臺橋	三·七二

㊄ 廈漳鐵路略史

廈漳鐵路。原議從福建對岸嵩浪嶼起。以達漳州府爲止。至宣統三年末。僅成嵩浪嶼至江東橋一段十九哩。餘因資本不足。工事停止。

廈漳鐵路價目表

站名	頭等	二等	三等
廈門	元角分	元角分	元角分
嵩嶼	·二〇	·一五	·一〇
海滄	·四五	·三〇	·一五

廈漳鐵路里程表

站名	站間距離
嵩嶼	起點
海滄	四哩·〇

下廳	六〇	四〇	二〇
通津亭	七五	五〇	二五
後港溪	九〇	六〇	三〇
石美	九〇	六〇	三〇
蔡店	九一	六〇	三〇
吳宅	一〇五	七〇	三五
江東橋	一二〇	八〇	四〇
漳州	一五〇	一〇〇	五〇
郭坑	一三五	九〇	四五
浦南	一五〇	一〇〇	五〇

下廳	七九
通津亭	九六
後港溪	一一〇
石美	一一七
蔡店	一三四
吳宅	一六二
江東橋	一九三

◉南滿鐵路略史

南滿洲鐵路。係根據光緒三十一年日俄和約及中日滿洲善後協約。歸日本所經營。該路計分七線。

一、大連至長春（本線）　四三七・五哩

二、南關嶺至旅順（旅順支線）　二九・六

三、大房身至柳樹屯（柳樹屯支線）　三・六

四、大石橋至營口（營口支線）　一三・四

五、煙臺至煙臺煤礦（煙臺支線）　九・七

六、蘇家屯至撫順（撫順支線）　三四・三

七、奉天至安東縣（安奉線）　一八八・九

以上除安奉線外。其餘六線。卽俄人建築東淸鐵路之一部。自日俄戰爭後。歸日本管理。惟照俄國原約。有經過三十六年中國得出資收回。又經過八十年無償歸還中國等之規定。自民國四年中日大交涉之後。改定鐵路經營期間。自開通之日起。以九十九年爲期。是又取消三十六年收回之說矣。

又安奉線。原係日俄戰爭時日軍所設之輕便鐵路。自光緒三十一年訂立中日滿洲善後協約。許日本改建爲一般工商之運輸機關。當議定自工事完成之日起。以十五年爲期。到期請第三國評價人

一人將該路各種建築財產評價由中國出資買回乃自民國四年中日大交涉起後又延長其期爲九十九年。

南滿鐵路價目表

站名	頭等	二等	三等
大連	元角分	元角分	元角分
臭水子	急 一元三角五分	急 二元二角五分	急 一元一角一分
南關嶺	急 一元五角五分	急 一元四角四分	急 一元二角一分
大房身	急 一元〇角〇分	急 一元七角八分	急 一元三角五分
金州	急 一元二角五分	急 一元九角一分	急 一元四角一分
二十里臺	急 一元七角〇分	急 一元二角九分	急 一元五角八分
三十里堡	急 二元一角五分	急 一元五角六分	急 一元七角〇分

南滿鐵路里程表

站名	站間距離
埠頭	起點
大連	一哩八
臭水子	七三
南關嶺	一一四
大房身	一九〇
金州	二一九
二十里台	三〇四

| | | |

蘆家屯	急	七一〇	五二六	四一〇	二三四					
沙崗	急	七五五	五五八	五五八	二四八					
蓋平	急	七九五	八五一	五五六	一四一					
太平山	急	八五五	六三八	五五七	二八四					
大石橋	急	九〇〇	六二九	五四八	二九八					
分水	急	九三五	六六九	五五八	三〇七					
他山	急	九五五	七一二	五七五	三一七					
海城	急	一〇二	七五五	五七九	三三八					
南臺	急	一〇六	七七八	六七一	五四九					
湯崗子	急	一一〇	八一三	六八七	三六四					
十山	急	一三五	四四五	六四七	三七六					
唐王山	一六六二									
他山	一六〇〇									
分水	一五五一									
大石橋	一五〇四									
太平山	一四三四									
曰旗	一三七二									
蓋平	一三一八									
沙崗	一二五二									
蘆家屯	一一八五									
熊岳城	一一二三									
九寨	一〇六〇									

鞍山	立山	首山	遼陽	張臺子	煙臺	沙河	蘇家屯	渾河	奉天	文官屯
急一一九・六五	急一一九・八七一	急二二〇・五一〇	急二二〇・五三二	急三三〇・七三	急三一二・四二	急四一一・四五五	急四一一・四八四	急四二二・六五五	急四二二・九五	急五二二・四七三
急八八六・六〇	急八八六・七三	急八七七・九九	急九七七・二八	急九七七・六四	急九七七・九一	急一〇八八・三九	急一〇八八・六五	急一〇八八・八四	急一一八八・〇八	急一一八八・四五
三・八二	三・八九	四・〇〇	四・一三	四・二九	四・四一	四・六二	四・七四	四・〇八二	四・九三	五・〇九

海城	南台	湯崗子	鞍山站	立山	馬伊屯	遼陽	張台子	煙台	十里河	沙河
一七〇・三	一七六・〇	一八三・五	一八九・三	一九五・七	二〇一・四	二〇八・〇	二一六・〇	二二一・九	二二七・一	二三二・五

虎石臺	新城子	新臺子	亂石臺	得勝臺	鐵嶺	平頂堡	中固	開原	金溝子	馬仲河
急	急	急	急	急	急	急	急	急	急	急
二五・七五	三六・二〇	三六・六五	三七・〇〇	四七・三五	四七・六五	四八・一〇	五八・四五	五八・九〇	五九・三五	六九・七〇
九六	三四	一五	五	七五	四	〇〇	一五	八	二	三
急	急	急	急	急	急	急	急	急	急	急
一九・六六	一九・三〇	一九・三四	一九・五八	一九・八一	一〇・九	一〇・三九	一〇・六九	一〇・二一	一四・三三	一四・六一
五・一九	五・三四	五・四九	五・五八	五・七〇	五・八二	五・九五	六・〇九	六・二四	六・三七	六・五〇

蘇家屯	渾河	奉天	文官屯	虎石台	新城子	新台子	亂石山	得勝台	鐵嶺	平頂堡
二三八・三	二四二・七	二四八・七	二五六・二	二六〇・八	二六八・四	二七五・九	二八〇・五	二八六・六	二九二・五	二九九・二

| | | |

大榆樹	急二一九・六二	急二三・八五	急七・六六	三・七四	七・八五
公主嶺	急二一九・八七	急二四・一〇	急七・八八	三・九一	七・九五
劉房子	急二一〇・二〇	急二四・五五	急八・一八	四・〇四	八・〇八
陶家屯	急二一〇・五四	急二四・九五	急八・五〇	四・三八	八・二二
范家屯	急二一〇・八五	急二五・三〇	急八・七六	四・六〇	八・三四
大屯	急二一・一八	急二五・六五	急五・〇六	四・八三	八・四七
孟家屯	急二一・五二	急二六・一〇	急九・三七	五・〇七	八・六一
長春	急二一・七九	急二六・四五	急九・六一	五・二六	八・七二

(註)急卽急行車俗稱快車也

旅順南滿支線

十家堡	三七五・四
郭家店	三八二・一
蔡家	三八八・八
大榆樹	三九四・一
公主嶺	三九九・〇
劉房子	四〇五・六
陶家屯	四一二・四
范家屯	四一八・七
大屯	四二五・二
孟家屯	四三一・六
長春(寬城子)	四三七・五

站名	頭等	二等	三等
大連	元角分	元角分	元角分
臭水子	●二八	●二〇	●一一
夏家河子	●六六	●四八	●二七
營城子	●九八	●六九	●四〇
龍頭	一●五〇	一●〇五	●六〇
旅順	一●八六	一●三〇	●七五

營口南滿支線

站名	頭等	二等	三等
大石橋	角分	角分	角分

▲旅順支線	第一聯絡所	夏家河子	營城子	旅順
	起點	四哩●九	一一●三	二八●八

▲營口支線	大石橋	營口
	起點	一三哩●九

▲撫順支線	蘇家屯	奉蘇聯絡所
	起點	三哩●九

營口	撫順南滿支線	站名	頭等	二等	三等
●七〇		蘇家屯	元角分	元角分	角分
●四九		撫安	●二九	●二一	●一二
●二八		孤家子	●四七	●三三	●一九
		深井子	●九三	●六六	●三八
		李石寨	一●一六	●八一	●四七

撫安	孤家子	深井子	李石寨	千金寨	撫順	老虎台	(從撫順至楊柏堡一●〇)	▲煙台支線	煙台	煙台炭坑
五●八	九●三	一八●六	二三●二	三〇●八	三四●三	三六●四			起點	九哩●七

站名	頭等	二等	三等
撫順	一・五五	一・〇九	・六二
安奉南滿支線			
安東	元角分	元角分	元角分
沙河鎮	一〇・三四急	〇七・二四	・〇四
蛤蟆塘	三〇・五〇急	二一・三七	・一二
五龍背	七五・二〇急	五三・八八	・三〇
湯山城	一〇四・六五急	七三・二一	・四二
高麗門	一一・一四急	九九・五八	・五七
鳳凰城	一六六・二六急	一三・九六	・七五

▲柳樹屯支線

站名	頭等	二等	三等
大房身	起點		
柳樹屯	三・六哩		

▲安奉線

站名	站間距離
安東	起點
沙河鎮	二・六哩
蛤蟆塘	六・五
五龍背	一五・六
湯山城	二一・三
高麗門	二八・七
鳳凰城	三七・八

四臺子	急	二二・八六	急	一二・一五	急	二二・〇五	急	一二・八六									
鷄冠山	急	三三・〇六	急	二二・四九	急	二二・七五	急	一〇・〇〇									
秋木莊	急	三三・四五	急	二二・九三	急	二二・五六	急	一〇・一八									
劉家河	急	四四・一〇	急	三二・二一	急	二二・九七	急	一〇・二六									
通遠堡	急	四四・四一	急	三二・五四	急	二二・二六	急	一〇・四五									
草河口	急	四四・七三	急	三二・〇〇	急	二二・五一	急	一〇・六〇									
祁家堡	急	五五・〇九	急	四三・三三	急	二二・七八	急	一〇・七四									
連山關	急	五五・四九	急	四三・六二	急	二二・〇六	急	一〇・八五									
下馬塘	急	五五・九四	急	四三・八九	急	二二・四〇	急	一〇・九六									
南坟	急	六六・五五	急	五三・二一	急	二二・八四	急	一〇・〇九									
橋頭	急	六七・七八	急	五三・六七	急	二二・〇二	急	一〇・二七									

四台子	四三・六
鷄冠山	五〇・四
秋木莊	五九・二
劉家河	六三・二
通遠堡	七二・〇
草河口	八〇・五
祁家堡	八七・二
連山關	九二・九
下馬塘	九八・三
南坟	一〇四・七
橋頭	一一四・〇

◉中東鐵路略史

福金	急	七〇三一	急	五〇四二	急	四〇二一	急	四〇二一	急
本溪湖	急	七〇七四	急	五〇七二	急	四〇三一	急	四〇二一	急
火連寨	急	八〇〇八	急	五〇九八	急	四〇四四	急	四〇五四	急
石橋子	急	八〇六四	急	六〇三五	急	四〇七三	急	四〇七〇	急
姚千戶屯	急	九〇一九	急	六〇七三	急	五〇二一	急	五〇八七	急
陳相屯	急	九〇四三	急	六〇九八	急	五〇二八	急	五〇〇二	急
撫安	急	九〇九九	急	七〇三九	急	五〇六十	急	五〇二四	急
渾河	急	一〇二二	急	七〇五七	急	五〇七七	急	五〇三〇	急
奉天	急	一〇三五	急	七〇六六	急	五〇九六	急	五〇四一	急

(註)急即急行車俗稱快車也

福金	一二〇・三
本溪湖	一二三・七
火連寨	一二七・二
石橋子	一三五・六
姚千戶屯	一四三・八
陳相屯	一五一・三
撫安	一六二・六
渾河	一六五・四
奉天	一七〇・七

前清光緒二十二年。俄皇舉行加冕禮。清廷派李鴻章爲賀使。赴莫斯科。與俄國訂立密約。東清鐵路（民國八年改名爲中東鐵路）鋪設之計畫於是成。同年八月。乃由駐俄公使許景澄與華俄銀行訂立東清鐵路鋪設之條約。內有以路成後八十年爲期。所有鐵路及附屬財產。無償歸還中國。又經過三十六年後。亦得由中政府出資收回等語。約定。乃於二十三年起工。至二十九年竣工。自日俄戰爭後。長春以南之路。其管理權移轉於日本。目下東清鐵路之長。尚有一千六百三十俄里。約合一千零八十哩。

中東鐵路價目表一（卽東清長哈間）（俄幣）

站名	頭等	二等	三等
長春	元角分	元角分	元角分
寬城子	·四五	·三〇	·一五
米沙子			

中東鐵路里程表

站名	站間距離
從國境起	
滿洲里	俄里一八

卜海			
窰門	三・八五	二・三〇	一・三〇
陶賚昭	六・一〇	三・六〇	二・〇五
三叉河			
蔡家溝			
雙城堡	八・八五	五・三〇	三・一五
五家			
哈爾濱	九・六〇	五・九五	三・五五

中東鐵路價目表二（即東清滿海間）（俄幣）

站名	頭等二	等三	等
滿洲里	元 角分	元 角分	元 角分
海拉爾	一七六		
博克圖	三八五		
隆拉	五〇二		
齊齊哈爾	六二七		
安達	七五一		
哈爾濱	八八八		
一面坡	一〇四〇		
橫道河子	一一四二		
交界	一四〇一		
雙城堡	一四五五		

海拉爾	急一二・〇〇	急七・五〇	五・〇〇
齊齊哈爾	急三七・五〇	急二三・四八	一五・六五
哈爾濱	急五四・〇〇	急三三・七五	二二・五〇
一面坡			
霍魯烏諾	急八四・〇〇	急五二・五〇	三五・〇〇
雙城子			
海參威	急九六・五三	急六〇・三〇	三九・四六

石頭城子	一五〇四	三・〇〇	九・四〇
陶賴昭	一五二三		
窰門	一五六〇		
米沙子	一六一五		
寬城子	一六四一		

(註)急卽急行車俗稱快車也

◎滇越鐵路略史

前淸光緒二十二年。法國公使與慶親王修訂兩國間境界問題及通商條約。卽有鋪設雲南鐵路與安南鐵路聯絡之議。迨二十四年法國强佔廣州灣。同時獲得該路之建設權。乃從越南海防直通至

我國雲南府。全路共長一八五三公尺。其在中國境內之一部分。則自老開至雲南。長四六八公尺。於宣統二年竣工。

滇越鐵路價目表

等	頭		
壁虱寨	河口	安洱	海防
至			
雲南府	壁虱寨	河口	安洱
票	買	站	車
六仙五釐	六仙五釐	六仙	五仙
票	買	上	車
仙五釐	一角三仙	六仙	五仙

滇越鐵路里程表

在中國境內

站名	站間距離	老開起點
河口	二哩・四八	
南溪	一一・七九	
馬街	二〇・四九	
老范寨	二九・一八	
大樹塘	三七・二六	

三等				二等
海防	壁虱寨	河口	安淮	海防
至				
安淮	雲南府	壁虱寨	河口	安淮
車票		買站		車票
二仙	四仙五釐	四仙五釐	四仙	三仙五釐
車票		買上		車票
二仙	四仙五釐	九仙	四仙	三仙五釐

臘哈地	白寨	灣塘	波渡菁	猓姑寨	戈姑	落水洞	芷村	黑龍潭	壁虱寨	大莊
四六•五七	五四•〇二	六一•四七	六八•九三	七七•六二	八三•八三	九一•九〇	九七•四九	一〇四•九四	一一三•〇二	一二二•九五

四等		
海防	壁虱寨	河口	安淮
安淮	雲南府	壁虱寨	河口
七釐	二仙五釐	二仙五釐	二仙三釐
八釐	二仙五釐	五仙	二仙三釐

大塔	阿迷州	小龍潭	巡檢司	西址邑	熱水塘	浦女分	四洱	綠豐村	徐落波	滴水
一四二•二〇	一四九•〇四	一六三•九四	一七三•八八		一八一•九五	一八八•七八	二一一•七六	二一九•二一	二二七•九〇	二三四•一一

等		
壁虱寨	河口	安洱
至		
雲南府	壁虱寨	河口
票	買	站
八釐	八釐	七釐
票	買	上
八釐	一仙六釐	八釐

雲南省城	呈貢	水塘	可保村	宜良	狗街子
二八八•七六	二八四•四一	二七三•二四	二六二•六八	二五二•七四	二四三•四三

※新書出版廣告※

▶新編分類◉各界適用◀

日用萬全新書

是書分爲三十輯。綱舉目張。包羅萬有。舉凡國民必具之常識。日用必需之方法。無不種種賅備。按類詳列。所採材料。概取最近最新。最確實。最切要的。以適合時勢之要求。而便利各界之作用。故凡關於社交、旅行、家庭、職業、一切人事。取此而查覽之。可以省腦力。可以愜心意。可以增智識。可以合時宜。其效益誠難枚舉也。全書分訂十二冊附贈精匣一隻

中華民國十年七月付印

中華民國十年八月出版

全國鐵路旅行指南
洋裝二冊定價三元

版權所有

編輯者 廣益書局

印刷者 廣益書局

發行者 廣益書局

代發行所 上海 世界書局

總發行所 北京 漢口 上海 長沙 廣東 開封 廣益書局

閨秀詩話 一冊 三角
石遺室詩話 四冊 五角
香奩詩話 一冊 二角
古詩選 二角
詩法入門 四角