ПЕРВАЯ ГОРОДСКАЯ ГАЗЕТА

Переславская Неделя

на благо развития и мира

16+

6 апреля 2016 года
№ 14 (14106)
Выходит по средам
Цена свободная

Издается с 1930 года
До июля 2000 года выходила под названием «КОММУНАР»

Сегодня - Международный день спорта

Свежий номер газеты можно прочесть на информационном портале www.pro-pereslavl.ru

Ювелирный магазин «АВРОРА»
Реклама (4)
Сделай покупку и выбери себе скидку*
Наш адрес:
г. Ростов, ул. Гоголя,72, ГМ «Магнит»
г. Переславль, ул. Менделеева, 21, ГМ «Магнит»
* Акция действует с 01.04.2016 г. по 01.06.2016 г.

ОКН как у всех только ДЕШЕВЛЕ*
Зуб даем!
WWW.TMK-COMPANY.RU
Реклама (6)
ТМК
г. Переславль-Залесский,
пер. Кривоколенный, напротив Сбербанка
Тел. 9-44-54, 8-903-828-38-89
* Окно из профиля «Гутверг 58 мм» с подставочным профилем без аксессуаров и монтажа в розничной сети
Подробности в офисе продаж

ТАКСИ 888
Реклама (4)
30-888, 37-888
8-915-965-03-33
8-905-647-00-00
Разрешение № 2924 от 30.11 2012 г. Серия ЯО № 003076

Приглашаем в банкетный зал "Юбилейный"
банкеты
свадьбы
корпоративы
торжества
ул. Магистральная, 26
8-910-969-77-71,
8-960-533-38-55,
60-555, 2-34-85
Реклама (1)

ОКНА НА СЛАВЯНСКОМ
Реклама (4)
Нашли дешевле ?
СНИЗИМ ЦЕНУ !
4800р.
1000
1200
WWW.OKNASLAV.RU
8(48535)2-62-63, 8-906-633-09-33
РАССРОЧКА 0%

День донора

7 апреля
10.30
в помещении поликлиники взрослых (4 этаж, каб. 420)

При себе иметь: паспорт, флюорографию и донорскую книжку

КОМПАНИЯ №1
Реклама (1)
ОКНА (ОСТЕКЛЕНИЕ БАЛКОНОВ И ЛОДЖИЙ)
ДВЕРИ (ВХОДНЫЕ И МЕЖКОМНАТНЫЕ)
НАТЯЖНЫЕ ПОТОЛКИ
ШКАФЫ-КУПЕ
Пенсионерам и иногородним СКИДКА 10%
Низкие цены
ВЫСОКОЕ КАЧЕСТВО
СРОКИ ИСПОЛНЕНИЯ 2-3 дня
8-920-125-52-49
8 (48535) 63-163
K1.MSK.RU
Адрес: ул. 50 лет Комсомола, д. 20

Реклама (1)
АКЦИЯ!
на натяжные ПОТОЛКИ
СКИДКА 15%

Реклама (4)
ТОРГОВЫЙ ДОМ ТЕПЛОСФЕРА
Для строительных и управляющих компаний действует система скидок
ОТОПЛЕНИЕ
ВОДОСНАБЖЕНИЕ
КОТЛЫ, РАДИАТОРЫ, НАСОСЫ, ТРУБЫ, ФИТИНГИ, ВОДОНАГРЕВАТЕЛИ
КОМПЛЕКТАЦИЯ / МОНТАЖ / ГАРАНТИЯ / СЕРВИС
ул.Кардовского, 47
8 (48535) 6-21-71,
8-901-195-71-71
e-mail: teplosfera@pereslavl.ru
www.teplosfera-shop.ru

РОССТРОЙ
С НАМИ ВЫГОДНО!
6-06-81 • Росстрой76.рф
ул. Строителей, д. 31а
Реклама (4)
БАЛКОН за 30 000 ₽*
ПОТОЛОК В ПОДАРОК*
остекление + отделка сайдингом
при заказе 2 окон
ООО "Компания "Росстрой". Не требует допуска СРО.
*Не является публичной офертой. Подробности в офисах компании.
ОКНА • БАЛКОНЫ • ДВЕРИ • ПОТОЛКИ • ЖАЛЮЗИ • РОЛЬСТАВНИ • САЙДИНГ

ХОЧЕШЬ УРОЖАЙ ЛЕТОМ - ГОТОВЬ СЕМЕНА ВЕСНОЙ!
Реклама (6)
У НАС ЕСТЬ ВСЕ!
СЕМЕНА
ГОРШКИ
УДОБРЕНИЯ
ДРЕНАЖ
ТОРФ
ГАЗОН
ГРУНТ
ГАВРИШ
МАНУЛ селекционно-семеноводческая фирма
АГРОТЕХНИКА Вотехника
М-н «Абсолют» ул. Свободы, д. 61-а, тел. 3-23-18

Лучшие из лучших!

Образование

Городской этап конкурса «Ученик года-2016» завершен. Лучшими из лучших авторитетное жюри признало: в старшей возрастной категории Викторию Федькину из школы № 2, в младшей - Анну Зизину - девятиклассницу четвертой школы...

Финальный этап по сложившейся уже традиции проходил в школе № 2 и собрал множество учащихся - болельщиков, а также педагогов, которые также пришли поддержать своих воспитанников.

Текст и фото Алексея КОВАЛЕВА

Все подробности торжественного закрытия «Ученика года-2016» и общий обзор конкурса читайте на шестой странице этого номера...

ВЫПУСК МОЛОДЫХ ПОЛИТИКОВ

Молодой Переславль

В субботу в Школе молодого политика состоялся очередной выпуск: семнадцать слушателей ШМП получили сертификаты об окончании обучения...

Поздравить начинающих политиков пришли мэр Переславля Денис Кошурников и депутат Ярославской областной Думы Александр Кучменко - основатель ШМП. Сертификаты, кстати, подписал лично председатель областной Думы Михаил Боровицкий.

Подробнее - на 6 странице...

Переславцам на заметку

Открылся епархиальный магазин ЦЕРКОВНЫХ ПРИНАДЛЕЖНОСТЕЙ

ЦЕРКОВНАЯ ПРОДУКЦИЯ САМОГО ВЫСОКОГО КАЧЕСТВА И В БОЛЬШОМ АССОРТИМЕНТЕ ПРЕДСТАВЛЕНА В МАГАЗИНЕ НА ТЕРРИТОРИИ ФЕОДОРОВСКОГО ЖЕНСКОГО МОНАСТЫРЯ

Магазин, что расположен в здании Переславского епархиального управления, уже пользуется популярностью. В понедельник здесь были священнослужители храмов не только нашего города и района, но и приехавшие издалека: на фото вверху вы видите отца Сергия - настоятеля храма в честь Святой Параскевы Пятницы, что находится в Большом Селе. Святые отцы приобретали церковную утварь для своих церквей и монастырей.

Спешим сообщить, что сюда может прийти и каждый из нас! Что самое главное: если у вас возникнут вопросы или вам понадобится консультация - самая квалифицированная помощь вам будет оказана сразу доброжелательными сотрудниками магазина. Они объяснят и подскажут, что приобрести для себя или в подарок, если, к примеру, вы идете на венчание или на день Ангела к самым близким людям - крестнику, родственнику, другу.

В магазине есть все, чтобы удовлетворить запрос и священника, и простого православного христианина. Все обустроено очень комфортно и продуманно - книжные стеллажи, стеклянные витрины... И все, что нужно, всегда находится в поле зрения!

Ольга ЧЕРКАСОВА.
Фото Алексея Ковалева

На правах рекламы

В магазине церковных принадлежностей

Православные иконы

Иконы в серебряных окладах Спасителя, Божией Матери, Святых. Они уже освящены! Иконы Щигровской мастерской, артели «Русский мастер». Киоты для икон

Православная литература от православных поставщиков

Библия, Святое Евангелие, Закон Божий, Новый Завет, Жития святых... Богослужебные книги

Церковная утварь

Кресты и распятия, аналои. Свечи для домашней молитвы и молитвы в храме. Подсвечники. Паникадила под заказ. Полки и подставки для икон

Православные ювелирные изделия

Именные медальоны. Серебряные кольца с молитвами

Сувенирная продукция

Кружки, магниты с молитвами

Богослужебный кагор

Епархиальный магазин ЦЕРКОВНОЙ УТВАРИ

Феодоровский монастырь, здание Переславского епархиального управления

Понедельник-пятница с 9.00 до 17.00 без обеда
Суббота, воскресенье – выходной

Справки по телефону 94-120

Илья Осипов, секретарь Ярославского регионального отделения партии «Единая Россия», заместитель председателя областной Думы рассказывает о том, зачем проводятся внутрипартийные праймериз и какие региональные проблемы, по его мнению, надо в первую очередь решать депутатам Госдумы от области.

СИЛА В ДЕЛАХ!

КАКИЕ ЗАКОНЫ НАМ НУЖНЫ

- Илья Владимирович, как известно, новая нарезка избирательных округов принципиально отличается от той, что была у нас раньше. Если в предыдущие годы область, условно говоря, была поделена на городской и сельский округа с центрами в Ярославле и Рыбинске, то сегодня кандидаты в депутаты, чтобы заручиться максимальной поддержкой избирателей, должны показать знание проблематики перспектив развития как сельских территорий, так и мегаполисов. Вас этот факт не смущает?

- Нет. Я уже говорил, что планирую баллотироваться по 195 округу. Конечно, для меня это не просто, ведь если в Ярославле меня уже знают, то в том же Рыбинске мне предстоит доказать избирателям, что я понимаю, что надо сделать, чтобы город жил и развивался. То же самое надо сделать и в Ростове, Борисоглебе, и в Переславле, и в Гаврилов-Яме… А еще я хочу донести до людей простую истину - плохой закон отражается на жизни совершенно конкретного человека, поэтому задача депутата ГД РФ принимать грамотные законы, особенно это касается тех, которые регулируют межбюджетные отношения.

Известно, что из федерального бюджета область на софинансирование целевых программ получает пять миллиардов рублей в год, в то время как регион перечисляет центру более 100 миллиардов. Согласитесь, несопоставимые величины. Эту диспропорцию надо устранять. И не зря лидер «Единой России» Дмитрий Медведев, премьер-министр РФ, обозначил решение именно этой задачи в качестве самой главной. Госдуме следующего созыва предстоит ее решить таким образом, чтобы муниципальные образования и муниципалитеты получали на реализацию собственных программ принципиально большие суммы. Но это вовсе не означает, что нам надо спокойно ждать, когда в регион придут дополнительные финансовые средства, нет, надо и самим проявлять инициативу.

- Как можно, на ваш взгляд, добиться в этом вопросе справедливости? Принять новый закон о межбюджетных отношениях?

- У нас и на федеральном, и на региональном, и на муниципальном уровнях действует программный принцип формирования бюджетов. Задача как представителей исполнительной власти области, так и депутатов Госдумы сделать все, чтобы мы вошли в эти самые госпрограммы и получили финансирование для их реализации на своей территории. Об этом мы говорим уже давно, но, к сожалению, пока дальше разговоров дело не идет.

- Почему так происходит?

- Этот вопрос лучше адресовать депутатам Госдумы от нашего региона. Вообще по большому счету лоббирование интересов области - это и есть их основная работа.

Чтобы было понятно, что я имею в виду, приведу простой пример. Недавно, как вы знаете, мы приняли программу «Обустроим область к юбилею». Перед тем, как ее утвердить, депутаты областной Думы проехали по своим округам, встретились с избирателями и выяснили, какие объекты, по их мнению, должны появиться в селах, городах и поселках. Где-то люди сказали, что надо отремонтировать школу, где-то Дом культуры, а где-то проголосовали за то, чтобы построить новую спортивную площадку и благоустроить дворы… В итоге мы разработали программу, посчитали ее стоимость и утвердили документ на заседании Думы.

Сегодня все народные избранники отслеживают ход ее реализации, контролируют степень готовности проектно-сметной документации. Как только ПСД выходит, сразу начинается работа на объектах. Для нас важно, чтобы через полгода и мы, и наши избиратели увидели реальный результат. Вот когда у нас по такому же принципу будут верстаться государственные программы, от них будет отдача.

УЧИТЬ, ЛЕЧИТЬ И СТРОИТЬ

- Илья Владимирович, представьте себе, что вы стали депутатом Государственной Думы от Ярославской области. Решением каких задач вы озаботились бы в первую очередь?

- Задача номер один для нас - строительство в регионе новых школ, для этого надо получить финансирование, а значит войти в соответствующую федеральную программу. Федерация уже выделила для ее реализации 25 миллиардов рублей, и к концу года обещает дать еще столько же. К сожалению, Ярославской области в списке получателей этих средств нет. Наше правительство в этом вопросе, на мой взгляд, ведет себя весьма инертно. И это при том, что даже в Ярославле катастрофически не хватает школ! Их надо строить и на Соколе, и в Брагино, и в других районах. Новые здания нужны в Данилове, надо завершить строительство школы в Туношне, а в Вощажниково капитально ее отремонтировать…

Всем небезразлично, как нас будут лечить. И я сейчас говорю не столько о высокотехнологичной медицинской помощи, сколько о поликлинической. Ведь если мы заболели, то идем прямиком в поликлинику к участковому врачу. Мы идем к нему, надеясь, что он поставит правильный диагноз и назначит лечение. Но не всегда доктор это может сделать сразу, нередко больного приходится обследовать - кого-то посылают сдать анализы, кому-то рекомендуют срочно сделать кардиограмму, а кому-то проконсультироваться с узким специалистом. И вот тут начинаются проблемы, потому что далеко не во всех наших больницах можно все исследования провести оперативно. Где-то ситуация и еще печальнее - не хватает в поликлинике терапевтов и приходится ждать приема участкового доктора и три дня, и пять, и неделю…

Но ведь так быть не должно, поэтому задача стоит одна - укрепить первичное звено - наши поликлиники, обеспечить их специалистами, чтобы медицинская помощь стала действительно доступной для всех ярославцев.

Надо заняться и наведением порядка, причем в самом широком смысле этого слова. Граждане должны чувствовать себя в безопасности, я говорю не только о борьбе с той же уличной преступностью, но и обеспечением порядка на дорогах, а также их своевременном и качественном ремонте. Напомню, что пять лет назад мы тратили на ремонт и реконструкцию автомагистралей 1,5 миллиарда рублей, сейчас - 4,5 миллиарда.

Конечно, не все удается, и люди нам об этом говорят прямо, когда замечают, что недавно отремонтированная трасса вновь испещрена ямами, однако все-таки нельзя не видеть и другое - в области появляются новые качественные автодороги.

Сегодня нам жизненно необходимо решать и проблему продовольственной безопасности страны, а для этого надо развивать село, привлекать туда инвесторов. Но, чтобы они пришли и начали предметно заниматься сельским хозяйством, надо, чтобы заработал закон «Об обороте земель сельхозназначения». Земля - это наш стратегический ресурс, нельзя, чтобы поля зарастали кустарником, земле нужен рачительный хозяин.

Ярославская область - это промышленный регион. У нас немало предприятий военно-промышленного комплекса, от того, насколько эффективно они будут работать, зависит наше будущее. Чтобы оно было успешным, налоговая нагрузка на бизнес должна быть разумной, об этом говорилось и на съезде «Единой России». Именно там прозвучало предложение, которое поддержал Президент страны Владимир Путин - не повышать налоги до 2018 года. Уверен, что этот шаг даст толчок и развитию предпринимательской инициативы.

Я напомню, что «ЕР» выступила и с еще одной инициативой - заморозить рост тарифов на услуги ЖКХ. Однако программу капитального ремонта многоквартирных домов надо продолжать, а вот помогать прежде всего инициативным собственникам жилья, тем, кто создает ТСЖ, открывает спецсчета, на которых аккумулирует средства на ремонт своего дома. Таким активистам необходимо предоставлять не только государственные субсидии, но и льготные кредиты. Финансирование должно осуществляться за счет федерального и регионального бюджетов.

И последнее. Мы изменили систему законодательной власти в регионе, у нас в Думе сегодня депутаты, представляющие не только городские, но и сельские территории. То же самое должно произойти и на уровне Федерации, если мы хотим стать действительно демократическим государством, в котором слышен голос каждого субъекта.

ЛЮДИ СДЕЛАЮТ ВЫБОР

- Илья Владимирович, совсем скоро будет дан старт кампании по выборам депутатов Государственной Думы РФ. Известно, что участие в выборах примут и кандидаты от партии «Единая Россия». Однако фамилии тех, кого «ЕР» поддержит, станут известны только после проведения процедуры предварительного голосования. Это так?

- Совершенно верно. На мой взгляд, праймериз - это та демократическая процедура, которая позволяет понять, какой электоральный рейтинг имеет тот или иной кандидат. Те, у кого он, например, превышает 70 процентов, могут претендовать на место в общефедеральном списке, те, у кого рейтинг чуть ниже - пойдут на выборы по мажоритарным округам. Но окончательное решение, кого из кандидатов партия будет поддерживать, примут делегаты очередного съезда «Единой России». Для себя мы поставили задачу - провести в парламент двух одномандатников и двух человек по списку.

Впрочем, определение сильнейших - это только одна задача, вторая не менее важная - посмотреть, каким человеческим капиталом мы обладаем. Есть еще и третья - сформировать программу, с которой мы пойдем на выборы. Каждый кандидат на дебатных площадках выдвигает свои идеи, а потом мы вырабатываем общую программу.

Для проведения праймериз в области будут организованы 25 дискуссионных площадок, на них кандидаты представят свои программы. До этого они проведут встречи с избирателями, выслушают людей. Я для себя наметил участие во всех дискуссиях, ведь только так можно понять, чего ты действительно стоишь, на что способен.

Чтобы принять участие в голосовании, избирателям надо будет прийти на один из 170 участков. У нас все максимально открыто и прозрачно.

Мария ИВАНОВА

Актуально

Ветеран труда по-новому

С 1 апреля в связи с принятием Ярославской областной Думой Закона Ярославской области от 24.02.2016 г. № 2-з «О внесении изменений в Закон Ярославской области «Социальный кодекс Ярославской области» (ст. 34 закона Ярославской области от 19 декабря 2008 г. № 65-з) условия присвоения звания «Ветеран труда Ярославской области» изменились.

Комментирует нововведения начальник Управления социальной защиты населения и труда города Наталья Тарасова:

- Если раньше для получения звания учитывался общий трудовой стаж не менее 35 лет, не менее 17 лет и 6 месяцев на территории региона у женщин и общий трудовой стаж 40 лет, не менее 20 лет на территории области у мужчин, то с 1 апреля претендент на звание «Ветеран труда Ярославской области» должен предоставить награды Ярославской области, награды высшего должностного лица Ярославской области, высшего органа исполнительной власти Ярославской области, законодательного (представительного) органа Ярославской области. Также звание будет присваиваться гражданам, удостоенным медали «За труды во благо земли Ярославской» и (или) медали «За верность родительскому долгу». Весь перечень определен законом Ярославской области от 6 мая 2010 года № 11-з «О наградах».

По словам Натальи Михайловны, сотрудники управления социальной защиты уже информировали руководителей организаций и предприятий города о новых условиях присвоения звания «Ветеран труда Ярославской области». И хочется верить, что должностные лица вовремя позаботятся о своих сотрудниках, чей профессиональный и долгий труд обязательно должен быть отмечен на городском и региональном уровнях. Чтобы при выходе на заслуженный отдых переславцы смогли воспользоваться какими-то преимуществами. Напоминаем, что сегодня ветераны труда области, имея льготу на проезд в городском транспорте на территории региона, оплачивают 50-процентную его стоимость и получают ежемесячную выплату в сумме 326 рублей.

Ольга ЧЕРКАСОВА

ГИМС информирует

Постановлением администрации Переславского МР от 29 марта 2016 г. № 306 п.1 с 4 апреля 2016 года запрещается выход людей и выезд транспортных средств на лед водоемов, расположенных на территории Переславского МР.

На основании Закона Ярославской области от 03.12.2007 г. № 100-з «Об административных правонарушений» выход на лед влечет наложение административного штрафа в размере трех тысяч рублей.

СОГЛАСНО ПРИКАЗУ
ФГБУ «Национальный парк «Плещеево озеро»
№ 11 от 4.04.2016 г.

УСТАНОВЛЕНЫ СРОКИ ЗАПРЕТА

на мелиоративный, спортивный и любительский лов рыбы на всей акватории озера Плещеева, а также реках Язевка, Куротень, Кухморка и Векса в границах национального парка
с 15 апреля по 8 мая 2016 года

Приемная Правительства Ярославской области в городском округе городе Переславле-Залесском и в Переславском муниципальном районе
ГРАФИК ПРИЕМА ГРАЖДАН
руководителем приемной
Устюковым Петром Анатольевичем **в апреле 2016 года**

Место приема: г. Переславль-Залесский, ул. Комсомольская, д. 5, кабинет 16 (помещение городской Думы).

Время приема: с 10.00 до 11.00

Телефон 3-12-66

Дата приема	ФИО, должность руководителя органа власти, учреждения, совместно с которым осуществляется прием граждан
13 апреля	Садиков Алексей Вячеславович - начальник Межрайонной ИФНС России № 1 по Ярославской области
20 апреля	Корнилов Владимир Алексеевич - председатель Собрания представителей Переславского муниципального района

Расширенное заседание координационного совета по предпринимательству при мэре с предпринимателями города

Уважаемые предприниматели, руководители предприятий и организаций города, администрация города и координационный совет по малому и среднему предпринимательству при мэре г. Переславля-Залесского приглашает вас принять активное участие в расширенном заседании. В ходе встречи будут рассмотрены следующие вопросы:

1. Подготовка к торжественным мероприятиям, посвященным 71 годовщине Победы в Великой Отечественной войне 1941-1945 годов.
2. Информация о мероприятиях по благоустройству города Переславля-Залесского, проводимых в рамках подготовки к празднованию 9 мая и Дня города 12 июня.
3. О требовании законодательства в части размещения рекламных конструкций в пределах полосы отвода и придорожных полос автомобильных дорог.
4. О действующих требованиях к благоустройству и содержанию прилегающей территории, к архитектурному облику торговых объектов г. Переславля-Залесского.
5. Основные изменения в трудовом законодательстве и законодательстве об охране труда.

Заседание совета состоится 15 апреля в 14.00 в актовом зале заседаний администрации города Переславля-Залесского на Народной площади, д. 1.

Город и мы

В Переславле появится «коммунальный СОБР»

Так глава города Денис Кошурников образно назвал новое «подразделение» в составе службы МУП «Спектр»

Организовать в Переславле коммунальную бригаду немедленного реагирования, по мнению градоначальника, необходимо, именно специалисты этой команды должны будут незамедлительно выезжать на все серьезные происшествия, если они связаны со сферой ЖКХ. Машина, полный набор необходимых инструментов и грамотные специалисты - именно так будет выглядеть бригада, основная задача которой заключается в быстрой оценке ситуации и принятии неотложных мер. Также Кошурников акцентировал внимание на том, что в нынешнем году также будет проведена большая подготовительная работа по закупке материалов для ремонта труб теплоснабжения и водоснабжения, поскольку на сегодняшний день для старта работ по ликвидации аварий на теплотрассах порой приходилось ждать материалов длительное время либо прибегать к помощи подрядных организаций. По мнению градоначальника, несмотря на то, что отопительный сезон 2015-2016 еще не закончен, уже настало время плотно готовиться к следующей зиме.

СТАНЕМ КРАШЕ

На благоустройство Ярославской области к 80-летнему юбилею регион потратит 1,5 миллиарда рублей из бюджета. Больше всего повезло столице губернии Ярославлю - он получит 524 млн рублей, за ним следует Рыбинск, которому предстоит благоустроить город на 172 млн рублей. Переславль получит около 48 миллионов рублей.

На эти деньги Переславль будет заниматься благоустройством дворовых территорий, дорогами и другими крайне полезными для города делами. Но больше всего переславцы надеются получить, наконец, «Ювенту» - культурный центр, который все ждет своей очереди на восстановление. Уже известно, область выделяет Переславлю на эти цели около 50 миллионов рублей, которые поступят на ремонт «Ювенты» в два этапа. Сейчас идут последние работы по согласованию и экспертизе проекта.

Бассейн скоро снова сможет ПРИНИМАТЬ ПЛОВЦОВ?

Городские власти рассматривают вопрос взятия в аренду бассейна в КРК

Напомним, из-за дефекта чаши бассейна он был закрыт - юные спортсмены, да и просто любители поплавать остались без любимого и привычного места тренировок и отдыха. Однако ребята-пловцы, показывающие, кстати, отменные результаты на соревнованиях самого высокого уровня и отстаивающие честь города, заниматься продолжают. Правда, на тренировки приходится ездить аж в Сергиев Посад.

Глава города Денис Кошурников на очередном оперативном совещании отметил, что вопрос сохранения в городе бассейна - принципиальнейший. Именно поэтому сейчас ведутся переговоры с владельцем КРК об аренде спортивного объекта. Если стороны придут к взаимному соглашению, то начнется ремонт поврежденной чаши. После его завершения любители просто поплавать и юные спортсмены смогут вернуться к занятиям.

Избирательная кампания-2016

АРМИЯ и ДЕМОКРАТИЯ

Всякий, кто служил в Вооруженных силах, подтвердит, что это вещи совершенно несовместные. Армия - это, в первую очередь - жесткое единоначалие! Однако две смелых молодых женщины дерзнули опровергнуть эту непреложную истину.

Директор библиотеки № 2 Юлия Тотьмянина и председатель территориальной избирательной комиссии Елена Тарбаева, с согласия командования местной воинской части, провели в ГОКе ролевую игру «Армейская Дума-2016».

Три батальона учебного центра. Три команды. Три политические партии. У партий «Щит Родины», Справедливый дракон» и «Армейский простор» было чуть больше недели, чтобы удивить жюри, а главное - завоевать сердца электората. Поддержать своих в клуб пришли курсанты срочники и контрактники, они же и голосовали за партии и их лидеров. Кстати, то, что ролевой игре придают большое значение не только на городском, но и на областном уровне, подтверждает факт присутствия в ГОКе городских депутатов и председателя городской Думы, а также председателя избирательной комиссии Ярославской области Олега Килипченко.

Скажем сразу, описать те яркие эмоции, спонтанные шутки, пламенные речи, тщательность подготовки агитационной продукции и вместе с тем чувство юмора ребят, коротко не получится. Все лидеры «военных партий» оказались умны, харизматичны, дипломатичны и вместе с тем остроумно подначивали друг друга во время предвыборных дебатов. Впрочем, голосование все равно показало лучших. Тем более, что несколько минут «на подумать» у электората было, ансамбль «Связист» показал свои лучшие музыкальные номера, в то время как сослуживцы выбирали в бюллетене, за кого отдать свой голос. Победу одержал «Армейский простор», но и остальные партии уже сейчас дали бы фору многим действующим.

Кстати, через неделю мероприятие получило продолжение. «Студенческая дума-2016» прошла в колледже, где ребята также попробовали свои силы на ниве политических баталий.

Подготовила Юлия НИКУЛИНА

Уважаемые граждане

Переславля и Переславского района!

Ежегодно в апреле отмечается Всемирный день здоровья в ознаменование годовщины основания Всемирной организации здравоохранения.

В связи с этим приглашаем Вас принять участие в проведении Всероссийской акции «Будь здоров!», которая состоится 8 апреля 2016 года в ГБУЗ ЯО «Переславская ЦРБ», в конференц-зале поликлиники взрослых (4 этаж), где с 10.00 до 12.00 выступит врач-эндокринолог Смирнова Ольга Анатольевна. Тематикой дня объявлен «сахарный диабет». По окончании беседы будет производиться забор крови на глюкозу.

В «Центре здоровья», все желающие смогут получить консультации медперсонала по вопросам здорового образа жизни и профилактике сахарного диабета.

Администрация ГБУЗ ЯО «Переславская ЦРБ»

Криминальная хроника

Случай на дорогах

Водитель фуры из Вологды остановился поспать на обочине объездной дороги в районе села Ям. Сон был глубоким и здоровым с 1 до 6 утра. А пробуждение было отнюдь не радостным. Обойдя фуру, водитель обнаружил пропажу двух запасных колес. Одного из-под днища фуры, другого из полуприцепа. Ущерб составил 78 тысяч рублей.

Выручил сотрудник полиции

Отрадно сознавать, что сотрудники переславской полиции защищают наших граждан не только на службе, но и в свободное от исполнения служебных обязанностей время. Так, недавно на улице Берендеевской случился настоящий грабеж. Молодой парень выхватил у пожилой женщины дамскую сумку. На счастье рядом оказался сотрудник полиции Вячеслав Агафонов. Услышав крик женщины, полицейский немедленно начал преследовать преступника. Тот запаниковал и бросил на землю сумочку жертвы, так и не сумев воспользоваться ее содержимым. Преступник объявлен в розыск.

Украли два редуктора от «КамАЗа»

Эти две детали двигателя весом 150 кг каждая умыкнули от автомастерской ООО «Автоком» в селе Ивановском. На месте преступления обнаружены следы грузовой машины. Общий ущерб составил более 30 тысяч рублей. Ведется розыск.

Ограбили «Форд-Эксплоер»

Данное преступление было совершено на улице Комсомольской. Владелец джипа занимался строительными работами, поэтому весь электроинструмент держал в машине, которая стояла под окнами дома. Однако эта предосторожность не помогла. Какие-то злоумышленники разбили ночью заднее стекло джипа и похитили оттуда электроинструменты на 31 тысячу рублей. Возбуждено уголовное дело.

Внимание: мошенники!

Случай произошел в салоне «Евросеть» магазина «Пятерочка» на улице Свободы. Молодой человек подошел к продавцу салона и предложил поменять ему мелкие купюры на крупные. При пересчете денег клиент неоднократно сбивался. В самый ответственный момент подоспел сообщник, который отвлек внимание продавца. Он якобы хотел купить мобильник. Злоумышленник воспользовался ситуацией и поменял свои 45 на 70 тысяч рублей магазинные. Ну что сказать? Не ведитесь на развод!

Если друг оказался вдруг…

Остается только удивляться нравам современного общества, когда даже такое святое понятие, как дружба, ничего не стоит. Один молодой человек пришел к другу в гости на улицу Кузнецова, но не застал его дома. Он долго ломился в дверь, потом громко звал приятеля. Но, увы! Заметив приоткрытое окно «друг» залез в квартиру и вынес оттуда монитор компьютера с процессором. В настоящее время вор опознан соседями. По факту кражи заведено уголовное дело.

И снова фальшак

На этот раз поддельная купюра достоинством в 1 тысячу рублей всплыла в магазине «Бристоль» на улице Маяковского. Подделка была обнаружена лишь в Ростовском филиале Сбербанка России. Предупреждаем всех продавцов Переславля - будьте бдительны!

По материалам Следственного отдела и Отделения дознания Переславского МО МВД РФ подготовил Николай КУБАНОВ

Учиться жить по-христиански

В родительскую субботу, 2 апреля, по инициативе миссионерского отдела Переславской епархии, в центральной городской библиотеке состоялась встреча с читателями, которую провел настоятель церкви «Знамения» протоиерей Алексей Морозов.

Тема беседы в дни Великого поста была весьма актуальна, так и называлась - «Великий пост: вопросы и ответы». Именно в диалоге выяснялась суть, история поста, его место и значение в жизни православного христианина. И с интересом все посмотрели документальный фильм о том, как постились наши предки.

О том, что пост - спасительное средство, своего рода лечение и лекарство для каждой человеческой души, объяснял священнослужитель, приводя высказывания святителей. Пост, по учению святителя Василия Великого, рождает пророков, укрепляет сильных, умудряет законодателей. Святитель учит: «Пользу поста не ограничивай одним воздержанием в еде, потому что истинный пост есть устранение от злых дел…» И наставлял нас отец Алексей простить друг друга, бороться с искушениями, с гордыней, ходить чаще в храмы и причащаться.

Заставляли задуматься слова настоятеля Знаменской церкви:

- Кто постится по тщеславию или считая, что он совершает добродетель, тот постится неразумно и потому начинает после укорять брата своего, считая себя кем-то значительным…

Вопросов к священнику было много и на другие темы, и к отцу Алексею подходили как до объявления вечера, так и по его окончании. И протоиерей так же, как и в православной школе при храме «Знамения», терпеливо и здесь всех выслушивал, давал совет. Для меня же становилось все более ясным, что беседы такие необходимы. И не только потому, что главное в них - образование нас, паствы. Кто-то из присутствующих, не решаясь обратиться с вопросом к батюшке в храме, задал его впервые в стенах светского учреждения. И был услышан, и нашел понимание…

Волнительным моментом в этот вечер стало награждение переславны Зинаиды Кусиной (на фото вверху) Благодарственным письмом от Ярославского областного отделения общероссийской общественной организации Российский Красный Крест. Наша землячка была удостоена награды «За организацию доставки и выдачи гуманитарной помощи беженцам из Украины, малоимущим жителям Переславского края». Скромная жительница нашего города, живущая по-христиански, Зинаида Геннадьевна получила награду за высокий патриотизм и милосердие. К чему нам всем нужно стремиться.

Ольга ЧЕРКАСОВА

Образование

Изменений не предвидится

С некоторых пор по городу поползли недобрые слухи. Говорят, что в ближайшем будущем детям, обучающимся в коррекционных школах, вместо аттестатов будут выдавать какие-то иные документы, ставящие их в неравное положение с выпускниками из обычных школ.

Прокомментировать эту информацию мы попросили начальника городского управления образования Галину Зарайскую.

- Я вообще не понимаю - откуда берутся подобные слухи! Но, если вопрос задан, отвечу на него. Во-первых, в ведении управления образования нет так называемых коррекционных школ. Во-вторых, все общеобразовательные школы г. Переславля-Залесского работают в соответствии с федеральными государственными образовательными стандартами (1-6 класс) и государственными образовательными стандартами (7-11 класс). В том числе и муниципальное специальное учебно-воспитательное общеобразовательное учреждение открытого типа для обучающихся с девиантным (общественно опасным) поведением «Основная школа № 8» обучает детей по тем же программам, что и все остальные городские школы. Как и все их сверстники, выпускники сдают в конце 9 класса основной государственный экзамен или государственный выпускной экзамен (дети с ограниченными возможностями здоровья) и получают аттестаты об основном общем образовании единого государственного образца. Никакой разницы! Кроме того, на территории города расположены государственные образовательные учреждения, которые подчиняются напрямую областному департаменту образования. В школе-интернате № 3 обучают детей по адаптированным образовательным программам и выдают в конце обучения документ особого образца. Но так было всегда! В недавно принятом новом законе № 273 ФЗ «Об образовании в РФ» никаких изменений в выдаче документов об общем образовании (школьных аттестатов) не предусмотрено.

Таким образом, уважаемые читатели, слух о скорых изменениях в документах об окончании общеобразовательных учебных заведений не подтвердился. На мой взгляд, одна из функций городской газеты как раз и заключается в развенчании непроверенной информации.

Подготовил Николай КУБАНОВ

На правах рекламы

Уважаемые переславцы!

9 апреля 2016 г. в 12.00

по адресу: ул. Ростовская д. 1, оф. 2

ЛДПР
СВОБОДА ПАТРИОТИЗМ ЗАКОН

Приглашаем Вас на открытие общественной приёмной ЛДПР в нашем городе.

У нас вы можете получить бесплатную юридическую консультацию.

Приём будет вести депутат Ярославской областной Думы

Андрей ПОТАПОВ

Уважаемая редакция! Хочу высказаться по поводу статьи «У природы нет плохой погоды?», опубликованной в № 12 «Переславской недели» от 23 марта. Хотя статья была посвящена Всемирному дню метеорологии и даже вышла аккурат в день нашего профессионального праздника, получилась она какой-то не праздничной. Почему? Попробую объяснить...

Право на ответ

У нас все идет по плану!

Автор статьи Николай Кубанов почему-то сделал акцент на временных бытовых неудобствах сотрудников метеостанции по причине ремонта ее здания. Он пишет о каком-то «добротном бревенчатом доме», о ремонте «деревянного сруба», который, если верить автору, «идет ни шатко ни валко». А дальше следуют якобы мои разъяснения, сделанные будто бы с горькой улыбкой на его «немой вопрос».

Оставлю свою «горькую улыбку» на совести автора. А вот по поводу «моих» разъяснений хочу сказать, что многое автор статьи додумал(!) за меня, да еще выложил свои додумки на страницы газеты. Кажется, я достаточно подробно ответила на все его вопросы о ремонте здания метеостанции. Но он, к моему удивлению, не согласился, стал высказывать собственные версии... Мы даже поспорили! Замечу, убедить корреспондента было довольно трудно.

Не думала, что надо убеждать... Да и к чему задавать вопросы, если сам все знаешь лучше того, кого спрашиваешь? В итоге получилось, что в газете как раз приводится точка зрения автора, а вовсе не моя. Попробую пояснить еще раз.

Увидев на объекте только одного рабочего, автор статьи вдруг сильно озаботился выполнением сроков ремонта и вообще самой возможностью его завершения. Мои комментарии относительно того, что все нормально, график работ выдерживается и нет абсолютно никакой причины для паники, остались, видимо, только в его журналистском блокноте. И хотя я подробно пояснила автору причину отсутствия в тот день рабочих - они уезжали за стройматериалами, в газете с удивлением прочитала, что «рабочие куда-то испарились...» и «вялотекущий ремонт теперь проводит всего один человек». Причем четко указано, что это «по словам начальника метеостанции» - то есть по моим! Разве так делают?

Теперь о «добротном бревенчатом доме». На самом деле он был далеко не добротный - старый, с просевшим полом, двери и окна почти не закрывались, кругом щели, внутри постоянно гуляли сквозняки. Вдобавок ко всему, еще и крыша протекала... Даже в вагончике-времянке нам сегодня работается лучше, чем в том, если верить автору, «добротном» доме. Да и не противоречит ли он самому себе, когда после сказок о «добротном бревенчатом доме» чуть ниже пишет, что «был заменен изрядно просевший фундамент, разобраны крыша и старый сруб, подгнившие бревна заменены на новые...»? «Изрядно просевший, старый, подгнившие...» - что же, спрашивается, там было добротного?

Поэтому мы очень обрадовались, когда руководство приняло решение о капитальном ремонте этого «добра». А насчет строительного вагончика - к сожалению, из-за специфики работы мы не можем на время ремонта переехать в другое помещение, поэтому временно работаем в вагончике. И даже здесь, повторюсь, работается куда комфортнее.

Не скрою, статья в газете подпортила нам праздничное настроение... Ну зачем было сгущать краски и выдумывать какой-то «вялотекущий ремонт» и прочие страшилки? Строители, замечу, работают на совесть и соблюдают оговоренные сроки. Если автор статьи зайдет сегодня на территорию метеостанции, то увидит, что капитальный ремонт здания, - вопреки его мрачным прогнозам, уже почти завершен! И это, конечно, хорошо. Плохо, что переславцы, благодаря «стараниям» автора, оказались проинформированы совсем об обратном. А потому спешу сообщить читателям газеты: «У нас все нормально, все идет по плану!»

Светлана ГОРБУНОВА,
начальник переславской метеостанции

P. S. К сожалению, автором статьи были допущены и другие неточности, в частности, искажены названия учреждений - хотя я все подробно ему рассказала. Впрочем, это уже не более, чем досадные мелочи...

Ученик года-2016

В четверг, 31 марта, в актовом зале школы № 2 состоялось торжественное подведение итогов городского этапа конкурса на лучшего ученика Переславля текущего года. Фотографии победителей вы можете увидеть на второй странице этого номера. А здесь - общий обзор всего конкурса...

Образование

ПОБЕДИТЕЛИ НАЗВАНЫ

ЛУЧШИМИ УЧАЩИМИСЯ ШКОЛ ПЕРЕСЛАВЛЯ 2016 ГОДА ПРИЗНАНЫ АННА ЗИЗИНА ИЗ ЧЕТВЕРТОЙ ШКОЛЫ И ВИКТОРИЯ ФЕДЬКИНА ИЗ ШКОЛЫ № 2

Формат конкурса этого года имел несколько отличий: первым и самым главным можно назвать интеллектуальный конкурс без Зайдельмана, вторым - новые испытания, которые ждали участников на финальном этапе... Ну и еще одно нововведение - гимн ученика года, который конкурсанты исполнили также перед финальным этапом.

Об интеллектуальном этапе. Впервые организаторы решили отказаться от услуг Якова Зайдельмана - уж не знаю, по какой причине... Однако все получилось! Конечно, у Якова Наумовича интеллектуальные пытки были куда изощреннее. А в этот раз не было ни традиционных медиа-азбуки, ни своей игры... Зато участникам не пришлось краснеть из-за своей неподготовленности! Просто сыграли в свой вариант «Умников и умниц». Где с большим отрывом все равно победила воспитанница Якова Зайдельмана, гимназистка Анастасия Чижикова. Впрочем, задел очков не помог - учеником года Настя не стала.

И о результатах. Редкий случай, но в этот раз я, пожалуй, соглашусь с решением жюри. Хотя из послеконкурсных разговоров в зале и школьных коридорах знаю, что многие не одобрили его выбор. Особенно насчет непобеды участников от гимназии - той же Насти Чижиковой и Анны Багровой, которых многие считали фаворитами.

На мой взгляд, гимназистки выбрали неверную тактику - обе грешили повторами из первого тура. И если других участников представляли либо они сами, либо их друзья-одноклассники, то выступление Насти на «визитной карточке» можно было озаглавить так: «Ни слова про Настю!» А жаль - ведь о Насте можно сказать столько хорошего! Ну, а ее коллега по учебному заведению Аня Багрова... просто перетанцевала. Да, красиво! Да, ярко! И тема друзей и дружбы была выбрана удачно, и многочисленные друзья неплохо Аню представили... Но! Как и в случае с Настей, непонятные повторы, перекочевавшие из первого этапа, и сильная конкуренция со стороны других участниц не позволили добиться победы. Соперницы Ани хоть и не были так сильны в танцах и пении, зато не повторялись...

И о конкурсе в целом. Уже говорил в прошлый раз и повторю еще - в этом году его отличали неплохая организация, новые идеи - пусть и не всегда удачные, а также исключительно хорошее ведение. Если раньше оно было отдано на откуп учащимся, то в этот раз на всем протяжении конкурса была почти профессиональная ведущая! Так что до встречи на «Ученике года-2017»!

На фото вверху: уровень участников в этом году был, как никогда, ровный, и членам жюри пришлось много обсуждать и долго совещаться, чтобы выбрать лучших из лучших

КОГДА-ТО В ПЕРЕСЛАВЛЕ МЫЛИ КОСТИ...

Находка

СЕРИЯ УНИКАЛЬНЫХ НАХОДОК В ОЧЕРЕДНОЙ РАЗ ПРЕДСТАЛА ПЕРЕД ГЛАЗАМИ АРХЕОЛОГОВ

В районе Валового Кольца, на Советской улице, предваряя работы коммунальщиков, археологи сделали несколько раскопов. Найденное наверняка заставит ученых мужей по-новому взглянуть на белые пятна в истории города.

Первый раскоп был сделан рядом с кирпичным двухэтажным домом, стоящим по соседству с бывшим особняком Варенцовых (ныне здание национального парка «Плещеево озеро»). Там археологи нашли аккуратно сложенные, если не сказать рассортированные, кучки костей. Находка датируется примерно XIV веком и представляет собой вид кладбища, сохранившийся преимущественно в Европе.

- Вы знаете, откуда произошло выражение «кости мыть»? С древних веков, когда через несколько лет после прощания с близкими родственники доставали их останки из земли, кипятили в вине, а кости аккуратно складывали в так называемую «костницу». Такие кладбища чаще всего располагались при храмах, - рассказывает Елена Шадунц, старший научный сотрудник музея-заповедника. *- Самое интересное, что в этой части города нам не известно ни об одном храме четырнадцатого-пятнадцатого веков…*

Кстати, о кладбище. Известно, что оно брало начало в этой части города - чуть дальше здания прокуратуры. Кстати, там же, в районе недавно построенного делового центра, найдена и белокаменная плита, на которой чья-то неизвестная рука несколько веков назад училась высекать буквы…

Еще одна нынешняя находка - дивной красоты печные изразцы. Найдены у дома Варенцовых. Видимо, рядом жил богатый переславец, поскольку только в небедном доме печи украшали такими изразцами.

А еще стало известно, где располагался ров и деревянный мост через ров-гроблю перед валами. Оказывается, на приличном от валов расстоянии! Настолько приличном, что между рвом и валами на глубине четырех метров обнаружили останки бревенчатого сруба…

Впрочем, главные расшифровки этих находок и их исторического значения - впереди. Сейчас археологам предстоит изучить найденное и буквально по крупицам просеять землю. Кто знает, может завеса тайны приоткроется и дальше?

Юлия НИКУЛИНА

ВЫПУСКНОЙ В ШКОЛЕ МОЛОДОГО ПОЛИТИКА

Молодой Переславль

Многие знают, что в нашем городе уже несколько лет работает Школа молодого политика. Знают о ней не только переславцы, но и жители других городов Ярославской области и даже других регионов! Через это детище депутата областной Думы Александра Кучменко и специалиста отдела молодежи администрации Переславля Светланы Ивановой, которые и по сей день являются кураторами проекта, прошли уже несколько десятков молодых переславцев. Очередной выпуск состоялся в субботу...

Конечно, далеко не все из ребят станут в будущем профессиональными политиками (хотя такие среди выпускников ШМП имеются), но это и не главное. Главное - что большинство из них вырастут настоящими гражданами, патриотами своей страны! А также грамотными и подкованными во многих вопросах людьми, обладающими не только глубокой теоретической подготовкой, но и необходимыми в жизни практическими навыками. Всему этому они научились в ШМП, чему свидетельством именные сертификаты.

На выпускной в Школу молодого политика к ребятам пришли Александр Кучменко и глава города Денис Кошурников. Денис Викторович высоко оценил результаты работы школы, выразил надежду, что ее выпускники со временем придут на работу в администрацию города, пополнив тем самым ряды профессионалов, и вручил грамоты, дипломы, благодарственные письма и сертификаты. Остается надеяться, что этот проект - единственный из успешных в нашем и соседних регионах, не заглохнет и в переславской ШМП будет еще не один выпуск!

Страницу подготовил Алексей КОВАЛЕВ. Фото автора

Теперь они - дипломированные политики!

Литературная страница

Не секрет, что многие представители переславской молодежи, окончив школу, навсегда покидают город. Не буду сегодня останавливаться на причинах, замечу лишь, что чаще всего это талантливая молодежь, что особенно обидно. Как складываются их судьбы? Чем они занимаются в жизни? Каких достигают успехов? Как правило, об этом знают только родные и близкие. Но не всегда. Сегодня мы расскажем о Наталье Ефремовой - выпускнице городской гимназии Переславля, которая добилась признания своего литературного творчества на самом высоком уровне...

В конце марта, во Всемирный день поэзии, в Большом конференц-зале здания Правительства Москвы состоялась торжественная церемония вручения национальной литературной премии «Поэт года» за 2015 год. В список финалистов этой престижной премии вошла Наталья Ефремова - наша землячка, выпускница городской гимназии Переславля...

Хлопьями снега

ВЫПУСКНИЦА ПЕРЕСЛАВСКОЙ ГИМНАЗИИ НАТАЛЬЯ ЕФРЕМОВА СТАЛА ФИНАЛИСТОМ НАЦИОНАЛЬНОЙ ПРЕМИИ «ПОЭТ ГОДА»

Земляки

Наталья родилась в 1978 году в Балаково Саратовской области, в семье военного. В начале девяностых семья переехала в Переславль. Здесь Наталья окончила гимназию и в 1995 году поступила в ярославский университет имени Демидова - на математический факультет. Она защищает диссертацию и получает степень магистра математики... Как истинный гуманитарий, этот факт считает одной из удивительных неслучайностей в своей жизни...

- Я с детства любила книги, в семье была замечательная библиотека! Но настоящую любовь к чтению и понимание хорошей литературы, грамотность и желание писать самой мне привила Наталья Ивановна Петренко - преподаватель русского языка и литературы переславской гимназии. С теплом и благодарностью вспоминаю ее удивительные уроки, не похожие ни на какие другие...

С переменным успехом, как она выражается, но непоколебимой верой в себя Наталья воспитывает сегодня двух сыновей, а также мужа и кота. А еще собирает домашнюю библиотеку - на нескольких языках, предпочитая английскую классику и поэзию Серебряного века. Влюблена в свою редкую профессию - технический писатель, для которой как раз и пригодилось математическое образование в сочетании с гуманитарным складом ума.

- Со школы пишу стихи, романы, статьи и кинорецензии, занимаюсь переводами фильмов. Своей гордостью считаю литературный синхронный перевод двухсерийного фильма «Алый первоцвет»...

В 2012 году выходит дебютный роман Натальи «Осколки памяти». Вторая книга - «Последняя жертва Розы Ветров» - мистическая история, написанная в жанре готического романа, вышла в 2014-м. Кстати, обе книги есть в библиотеке гимназии и в центральной городской библиотеке Переславля.

Свои же рифмованные строчки Наталья Ефремова публикует на портале Стихи.ру.

- Мне приятно было узнать, что Большое жюри высоко оценило мои произведения. Я горжусь тем, что вышла в финал, тем более что это произошло в Год литературы - считаю, это очень символичным! Для меня это признание - большой подарок и стимул к творчеству. Будут новые романы и новые стихи! Ведь вдохновение - оно, как и эмоции, и чувства, многогранно и не иссякает никогда...

В настоящее время Наталья Ефремова работает над несколькими романами, оставаясь верной любимым темам романтики и мистики. А также готовит к изданию свой первый поэтический сборник, в который войдут ее стихи-настроения, а также стихи-впечатления от прочитанных когда-то книг и полюбившихся на всю жизнь кинофильмов.

Стихи Натальи Ефремовой, опубликованные на интернет-портале, были номинированы на соискание премии, и она вошла в список финалистов «Поэт года 2015»! Предлагаем нашим читателям несколько ее стихотворений...

Хлопьями снега

Хлопьями снега октябрь укрывает распутицу,
Чистыми, хрупкими, словно надежды осенние.
Ночь растворится - и все обязательно сбудется.
Снег после слякоти ляжет покровом-спасением.

Спрячет следы от вчерашних шагов неуверенных,
Лужицы слез запорошит до кружева частого,
И колеи на душе от обид ненамеренных
Тихо пригладит ладонью прохладной и ласковой.

Выбелит сумерки полного промахов прошлого
И непременно подарит с рассветом прощение.
Все, что тревожило, плотным подернется крошевом.
Хлопьями снега укроется, канет наутро в забвение.

Книга, кофе и кот

Когда по осени мир простужен,
Хандра и слякоть наверняка,
Гораздо больше таблеток нужен
Мне крепкий кофе без молока.

А если холод не отпускает,
Я знаю точно - меня спасет,
С мурчаньем тихим к ногам ласкаясь,
Мой друг сердечный - пушистый кот.

Пусть вечер гаснет в тонах индиго
И разливается тишина.
Мне в одиночестве только книга,
Как мудрый лекарь - душе, нужна.

В такие дни, от которых горько
И груз печали - на жизнь вперед,
Как хорошо, когда рядом только
Лишь книга, кофе и теплый кот!

Какая пряная осень!

Какая пряная осень!
Как жженый сахар с корицей.
И охры прочерки в просинь
Вплетают крылья, как птицы.

И ветер с луга горчее,
Со вкусом жухлой полыни.
И мысли вслух горячее,
Чем те, что были доныне.

И нет отрады дороже,
Чем слезы в сумерках ясных,
Когда все кажется строже,
Но по-сентябрьски прекрасней.

А сердце робко, печально
Чего-то дивного просит,
Когда впервые встречаешь
Такую пряную осень...

Зимний дождь

Сколько печали в задумчивом зимнем дожде,
Сколько надежд, утрамбованных каплями в грязь.
Снег и вода в бесконечной ноябрьской вражде
Делят продрогшее небо, земли не боясь.

А на земле скроет все монохромная вязкая муть,
Канет в глубокий, забитый быльем водосток.
Черное, белое - жизни запутанной суть -
Смоет безжалостно гулкий холодный поток.

Снег превратится в ручьи или в наледь вода -
Разницы нет, ведь не знает никто и нигде,
Станет ли светлой печаль, для кого и когда, -
Все это скрыто в бессмысленном зимнем дожде.

ДЛЯ СПРАВКИ

Национальная литературная премия «Поэт года» учреждена Российским союзом писателей с целью поиска талантливых авторов, способных внести вклад в русскую литературу, и привлечения к их творчеству широкого читательского внимания. Конкурс на соискание премии проходит в три этапа.

На первом этапе конкурсная комиссия определяет номинантов, произведения которых издаются в конкурсных альманахах. На втором Большое жюри определяет финалистов. На третьем этапе члены жюри выбирают лауреатов, имена которых объявляются на торжественной церемонии.

Премия представляет собой книгу с произведениями лауреата, изданную за счет оргкомитета. Символ премии - статуэтка в форме пера на постаменте.

Награждение осуществляется на торжественной церемонии, приуроченной к празднованию Всемирного дня поэзии, которая проходит в партнерстве с ЮНЕСКО и под эгидой Федерального агентства по печати и массовым коммуникациям Российской Федерации.

Церемония вручения национальных премий «Поэт года» и «Писатель года» в 2015 году традиционно проходила во Всемирный день поэзии. Отбор конкурсантов проводился в течение всего года в России и за рубежом. Жюри просмотрело около 10 тысяч произведений, в финальный список попали 400 авторов. Члены жюри: Владимир Вишневский, Игорь Волгин, Александр Городницкий, Борис Грачевский, Юрий Грымов, Полина Дашкова, Вероника Долина, Лев Прыгунов, Марк Розовский, Анатолий Трушкин, Татьяна Устинова и другие именитые литераторы и люди искусства, выделили из их числа лауреатов.

Это масштабный литературный проект, ежегодно открывающий имена новых авторов. В день церемонии также проходил поэтический концерт, презентация книг лауреатов прошлого года, работала книжная ярмарка...

А саму церемонию вели наши легендарные дикторы и телеведущие Анна Шатилова и Евгений Кочергин.

Подготовил к печати Алексей КОВАЛЕВ

Сергей ГУНИН, спортсмен:
НА ЗАВТРАК ВСЕГДА ЕМ СУП!

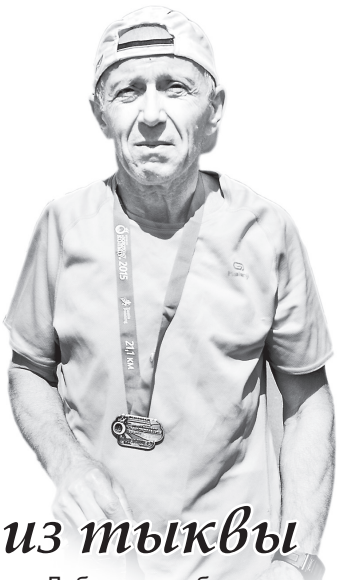

Международный день спорта на благо развития и мира - новый праздник в спортивном календаре. Сегодня миллионы людей отметят его различными спортивными состязаниями. Не останется в стороне и Сергей Викторович, известный в Переславле велосипедист и участник марафонских забегов. Сейчас он живет в Королеве, где продолжает пополнять свою копилку спортивными наградами. Секрет его феноменальной выносливости не только в регулярных тренировках, но и в правильном питании, за которым чутко следит любимая жена. Она знает, что калории, получаемые с твердой пищей, идут на расщепление и переваривание, то есть расходуются впустую, поэтому в качестве основного источника питания готовит мужу жидкую пищу - простой, удобный и легкоусвояемый способ получать необходимые калории.

Рецепт для гурмана

Сливочный крем-суп из тыквы

На 1-1,2 литра воды: тыква (мякоть) - 1 кг, репчатый лук - 1 шт., чеснок - 1-2 зубчика, сливочное масло - 30-50 г, раст. масло - 2 ст. л., сливки (20-30%) - 100 мл, сахар - 1/3 чайной ложки, свежемолотый перец, соль.

Тыкву вымыть, обсушить, разрезать пополам, затем - крупными ломтиками. Срезать грубую кожицу и удалить внутренности с семенами. Нарезать мякоть кубиками.

В кастрюле или сотейнике разогреть сливочное масло с растительным, выложить мелко порезанный лук, слегка посолить, поперчить и обжарить на медленном огне до прозрачности.

Положить измельченный чеснок и минуту обжарить с луком.

Добавить кубики тыквы, посыпать щепоткой сахара и обжаривать, изредка помешивая, пять-шесть минут.

Влить воду, довести до кипения и варить при слабом кипении около 20 минут, пока тыква не станет мягкой.

Затем пюрировать блендером, влить сливки, по вкусу приправить солью, перцем и перемешать.

При подаче можно украсить тыквенными семечками.

Приятного аппетита!

Есть повод!

6 апреля
Международный день спорта на благо развития и мира
День работников следственных органов МВД России

7 апреля
Всемирный день здоровья
День рождения Рунета
Благовещение Пресвятой Богородицы

8 апреля
День российской анимации
День сотрудников военных комиссариатов в России
Международный день цыган

9 апреля
Родительская суббота четвертой седмицы святой Четыредесятницы

10 апреля
Международный день движения сопротивления
День войск противовоздушной обороны (День войск ПВО) России

11 апреля
Международный день освобождения узников фашистских концлагерей

12 апреля
Всемирный день авиации и космонавтики (Международный день полета человека в космос)

ИМЕНИННИКИ

6 марта
Артемий, Владимир, Захар, Мартин, Петр, Степан, Яков

7 апреля
Тихон

8 апреля
Авраам, Алла, Анна, Василий, Гавриил, Лариса, Степан

9 апреля
Александр, Ефрем, Иван, Макар, Павел

10 апреля
Василий, Иван, Иларион, Илья, Николай, Степан

11 апреля
Иван, Исаакий, Кирилл, Корнилий, Марк, Михаил, Филипп

12 апреля
Захар, Иван

7 апреля - НЕБЛАГОПРИЯТНЫЙ ДЕНЬ

Просто анекдот

- А есть ли у нас спортсмены, которые не употребляют допинг?
- Конечно, есть. Футболисты. Это видно по результатам.

ГИМНАСТИКА ДЛЯ УМА

graycel.ru

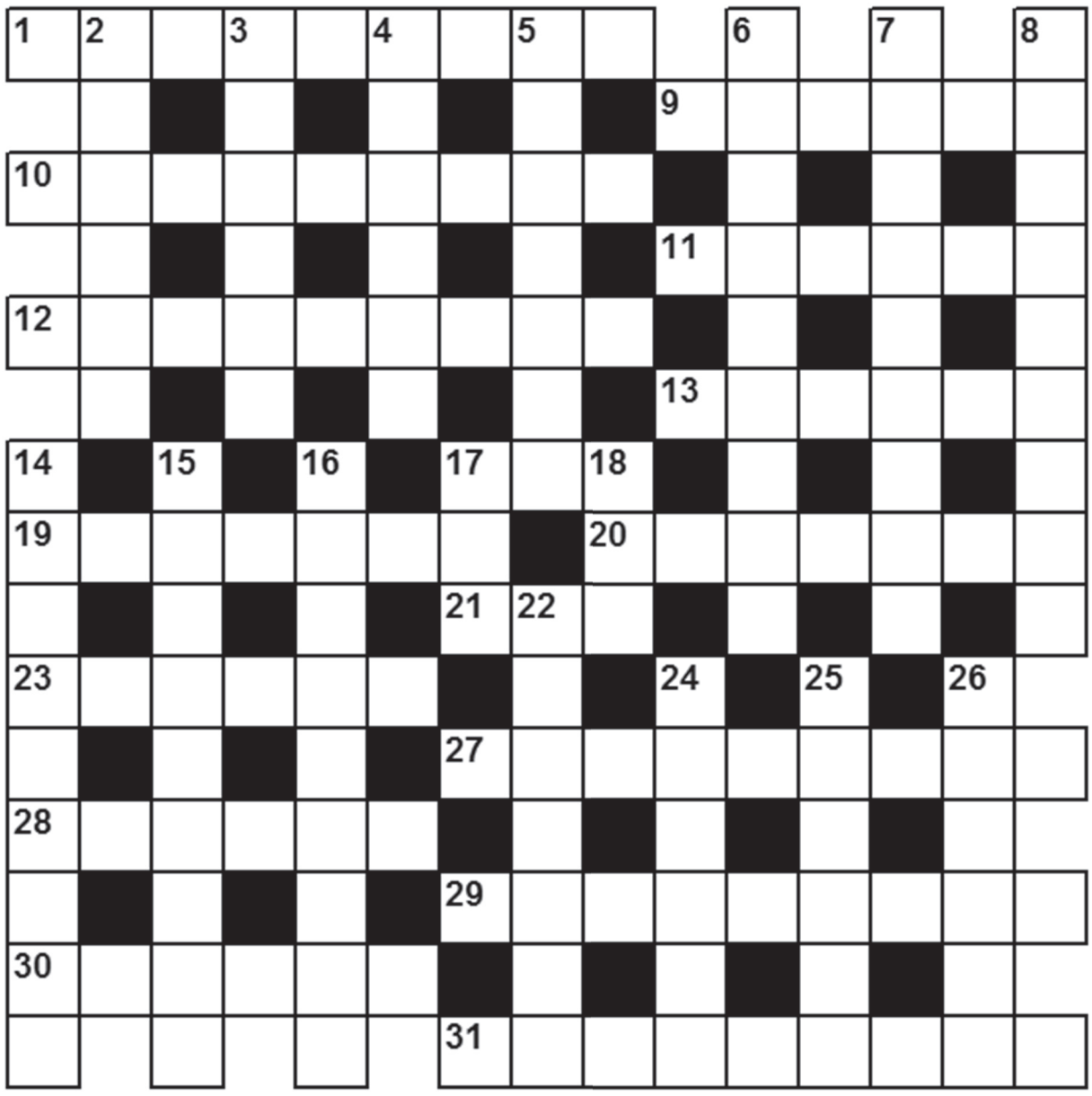

По горизонтали: 1. До кого доходит, как до жирафа. **9**. Водоизвержение в городе. **10**. Никак не успокоится, после того, как ему набьют морду. **11**. Глава романа, которой писатели добивают либо читателей, либо оставшихся в живых героев. **12**. Кто остается с носом, оставшись без носа? **13**. Официальный письменный допрос каждого в советские времена. **17**. Скелетная «лохань». **19**. Палочки ниндзя. **20**. Оригинальный сосуд для банальной мысли. **21**. Кинозальная координата. **23**. «Единодушие» поющих. **27**. Сказка для взрослых. **28**. Страна макаронников. **29**. Багор и лопата для пожарника, ведро и швабра для уборщика, стакан и штопор для пьяницы. **30**. В отличие от цены товара - чем она больше, тем лучше для покупателя. **31**. «Отмазка» от призыва.

По вертикали: **2**. Поэт, просивший у Джима лапу. **3**. Сценический страдалец. **4**. Амплуа третьего в дуэте. **5**. Элементарная «малютка». **6**. Совладелец вашей фирмы или вашей бутылки водки. **7**. Противоположность тому месту, «где рвется». **8**. «Тропа» для «апорта». **14**. Кто, начав копать грядку, выроет колодец? **15**. Несимпатичное чувство. **16**. Напарница сучка. **17**. «Тренажерный зал» снайпера. **18**. Голый, чем можно сверкать. **22**. Юный стукач. **24**. Язык трепача. **25**. Оголение щек по утрам. **26**. Игра, где водящему делают «темную».

Ответы на кроссворд, опубликованный в № 13

По горизонтали: 1. Ладоши. 5. Каскад. 9. Шоу. 11. Ипотека. 12. Саксаул. 13. Кот. 15. Беляев. 17. Сириус. 18. Горькая. 19. Руно. 22. Змей. 24. Потенциал. 25. Финт. 27. Овал. 30. Гринпис. 32. Ночлег. 33. Киллер. 34. Дед. 36. Кандалы. 37. Упоение. 38. Рим. 39. Хандра. 40. Атаман.
По вертикали: 2. Аполлон. 3. Оберег. 4. Ишак. 5. Куст. 6. Секция. 7. Атавизм. 8. Визбор. 10. Елисей. 14. Опьянение. 16. Восторг. 17. Сатирик. 20. Уши. 21. Опт. 22. Зло. 23. Еда. 25. Феникс. 26. Начинка. 28. Волынка. 29. Лорнет. 30. Гепард. 31. Сирота. 34. Дыра. 35. Дума.

Астрологический прогноз
НА НЕДЕЛЮ

ОВЕН. Неделя может открыть для вас новые возможности, то, что раньше казалось недоступным, теперь вы сможете получить с легкостью. Многие ваши проблемы исчезнут, а дела будут успешно решаться, если вы не будете слишком принципиальны.
ТЕЛЕЦ. Для вас особенно важны спокойствие и уравновешенность. Наблюдайте за течением жизни и не торопите события. Не стоит ничего делать назло окружающим, сколь бы сильно вам этого не хотелось. Яма, вырытая другому, окажется на вашем пути.
БЛИЗНЕЦЫ. Наступило время напомнить о себе давнему другу или поклоннику. Желательно ничего кардинального не предпринимать, но, используя разнообразные способности и соединив свои желания, вы можете достигнуть хороших результатов.
РАК. Для вас может стать актуальным философский вопрос о смысле жизни, только не слишком замыкайтесь в своем внутреннем мире. Вы можете оказаться в незнакомом окружении, и вам снова придется завоевывать место под солнцем.
ЛЕВ. На этой неделе вам будет важно уметь налаживать контакты и взаимоотношения с людьми, и постарайтесь не пропускать ответственных мероприятий без уважительной причины. Вы можете быть слишком раздражительны и даже агрессивны.
ДЕВА. Действовать лучше по плану, но для этого придется многое упорядочить в самых разных жизненных сферах. Будьте осторожны, кто-то пытается повесить на вас свои дела и проблемы. Отнеситесь к новым контактам и знакомствам внимательнее.
ВЕСЫ. Не стоит полагаться на других, делайте все сами, вот увидите, что все получится. Смело беритесь за важные проекты, выполнение которых потребует пристального внимания и много сил. Ваше излишнее упрямство приведет к ссорам.
СКОРПИОН. Успешный период. Вас ценит начальство, что положительно скажется на вашей финансовой ситуации. Можно ожидать премию, выплаты всех долгов и повышения зарплаты. Эмоции в отдельные минуты могут перехлестывать через край.
СТРЕЛЕЦ. Вам будет полезно подвести определенный итог и вспомнить о том, что и кто для вас является важным. Суровость и принципиальность - это вовсе не те качества, которые нужны в сложившихся обстоятельствах. Учитесь не только слушать.
КОЗЕРОГ. У вас появится склонность к витанию в облаках и иллюзорные представления о своих способностях. В результате, когда у вас что-то не получится, вы можете расстроиться сильнее, чем это того стоит. Смотрите на вещи реалистично.
ВОДОЛЕЙ. Могут возникнуть проблемы, уладить которые удастся только при помощи личных связей, верных и преданных друзей. Чтобы не осложнять себе жизнь, в общении с окружающими лучше избегать критических замечаний и нравоучений.
РЫБЫ. Вам необходимо опираться на трезвый расчет, а не на эфемерную удачу. В работе необходимо проявлять терпение и упорство, добиваться хороших результатов и реализовывать ранее намеченное. Ваш авторитет в коллективе укрепляется.

Подготовила Татьяна ЖИХАР. Фото Алексея Ковалева

Переславль-Залесская городская Дума шестого созыва

Р Е Ш Е Н И Е

24 марта 2016 года № 26

г. Переславль-Залесский

О назначении даты проведения Отчета Мэра города Переславля-Залесского перед Переславль-Залесской городской Думой за 2015 год

В соответствии с частью 11.1 статьи 35 Федерального закона от 06.10.2003 № 131-ФЗ «Об общих принципах организации местного самоуправления в Российской Федерации», Уставом города Переславля-Залесского, решением Переславль-Залесской городской Думы от 23.06.2011 № 88 «Об утверждении Положения о ежегодном отчете Мэра города Переславля-Залесского перед Переславль-Залесской городской Думой»,

Переславль-Залесская городская Дума РЕШИЛА:

1. Назначить дату проведения Отчета Мэра города Переславля-Залесского перед Переславль-Залесской городской Думой за 2015 год на 28 апреля 2016 года в 14.00 часов в большом зале заседаний Администрации города Переславля-Залесского, расположенном по адресу: г. Переславль-Залесский, Народная площадь, дом 1 (3-й этаж).
2. Утвердить перечень вопросов, поставленных Переславль-Залесской городской Думой Мэру города Переславля-Залесского согласно приложению.
3. Мэру города Переславля-Залесского обеспечить присутствие на рассмотрении Отчета о результатах своей деятельности, деятельности Администрации города Переславля-Залесского за 2015 год руководителей органов местного самоуправления города Переславля-Залесского, заместителей Главы Администрации города Переславля-Залесского и представителей общественности в соответствии с Положением о ежегодном Отчете Мэра города Переславля-Залесского перед Переславль-Залесской городской Думой.
4. Опубликовать настоящее решение в газете «Переславская неделя» и разместить на официальном сайте органов местного самоуправления города Переславля-Залесского в сети Интернет.
5. Направить настоящее решение Мэру города Переславля-Залесского.
6. Контроль за исполнением настоящего решения возложить на заместителя председателя Переславль-Залесской городской Думы Коняеву Т.Ю.

Председатель Переславль-Залесской городской Думы **С.В. Корниенко**

Приложение к решению городской Думы от 24.03.2016 № 26

Перечень вопросов, поставленных Переславль-Залесской городской Думой Мэру города Переславля-Залесского

1. Сделаны ли выводы по итогам работы за 2015 год в части решения вопросов местного значения по обеспечению потребителей коммунальными услугами? Полностью ли восстановлен контроль над сферой ЖКХ? Гарантируете ли Вы постоянное обеспечение ГВС и другими коммунальными услугами добросовестных потребителей услуг, а также своевременное начало отопительного сезона?
2. ООО «МЭС» 08.08.2014 года официально уведомило Администрацию города (исх. № 39-а/008-14) о планах ухода с рынка оказания услуг по теплоснабжению в микрорайоне Чкаловский. В свою очередь Администрация города Переславля-Залесского 03.09.2014 года (ИХ.03.01-2598/14) согласовала вывод из эксплуатации, и трассы подачи тепла от котельной до ЦТП для приготовления ГВС, и котельной в мкр.Чкаловский с 01.09.2016 года. Какие существуют риски для населения мкр. Чкаловский в 2016 году в связи с обозначенными выше решениями 2014 г.?
3. Основные аспекты актуализированной схемы теплоснабжения г. Переславля-Залесского. По завершению актуализации схемы теплоснабжения города, какие планируется привлечь финансовые средства в целях ее реализации и из каких бюджетов. В какие сроки планируете выполнить ремонтные и строительные работы в рамках новой схемы теплоснабжения?
4. Не много ли на г. Переславль-Залесский управляющих компаний (13) для управления жилым фондом?
5. Городская Дума обратилась в Правительство Ярославской области и в Ярославскую областную Думу о неправомерности принятого решения по реализации капитального ремонта МКД в 2016 г., ограничив работу только выполнением незавершенного ремонта по плану 2015 г. и разработкой ПСД на 2016 г. В случае неизменной позиции по этому вопросу Правительства области, готова ли Администрация г. Переславля-Залесского оспорить такое решение в суде?
6. Полностью ли выполнена программа переселения граждан из аварийного жилфонда. И если не полностью, то где еще планируется строительство МКД?
7. Что планируется построить на месте расселенных домов на Народной площади – центр города?
8. Здание за ЦВР «Ювента» - ул. Комсомольская, д. 2, в который раз выставляется на продажу (очередной раз конкурс 25 марта 2016 года) и не находит своих хозяев. Возможно ли городу отремонтировать здание и разместить в нем органы местного самоуправления?
9. В 2015 году технологический проезд (т.е. ул. Дорожная) не заасфальтирован. Планируется ли в 2016 году проведение ремонта данной дороги, которая играет важную роль для разгрузки основной магистрали дороги «Москва-Холмогоры», которая проходит через центр г. Переславля-Залесского?
10. Какие объекты улично-дорожной сети города Переславля-Залесского в 2016 году Администрация города планирует отремонтировать (капремонт)?
11. В 2016 году отмечается 80-летие Ярославской области. Какие мероприятия по г. Переславлю-Залесскому утверждены в рамках регионального проекта «Обустроим область к юбилею!»?
12. В 2015 году был произведён ремонт асфальтового покрытия городских дорог новым способом, без предварительного вырезания профиля ям. Способ противоречит действующим нормативам ремонта дорог.

В результате большая часть заплат вылетела в течение лета, а весной этого года не заметно даже следов ремонта.

Проинформируйте:
- во что обошелся городскому бюджету данный вид ремонта?
- кто инициатор проекта?
- какие выводы сделала Администрация города из этого способа?

13. Когда возобновит работу бассейн КРК (ул. 50 лет Комсомола, 16)?
14. Когда Администрация города представит общественности план мероприятий к юбилею Александра Невского?
15. Как Вы оцениваете эффективность работы Администрации города?
16. О перспективе строительства новой школы в центре города Переславля-Залесского.

Переславль-Залесская городская Дума шестого созыва

Р Е Ш Е Н И Е

24 марта 2016 года № 27

г. Переславль-Залесский

Об итогах работы Переславль-Залесской городской Думы за 2015 год

В соответствии со статьей 26 Устава города Переславля-Залесского и статьей 6 Регламента Переславль-Залесской городской Думы,

Переславль-Залесская городская Дума РЕШИЛА:

1. Принять к сведению отчет председателя городской Думы об итогах работы Переславль-Залесской городской Думы за 2015 год (прилагается).
2. Опубликовать настоящее решение в газете «Переславская неделя» и разместить на официальном сайте органов местного самоуправления города Переславля-Залесского в сети Интернет.

Председатель Переславль-Залесской городской Думы **С.В. Корниенко**

ОТЧЁТ

об итогах работы Переславль-Залесской городской Думы за 2015 год

Переславль-Залесская городская Дума (далее - городская Дума) является представительным органом города Переславля-Залесского.

В соответствии с Уставом города Переславля-Залесского установленное число депутатов городской Думы - 24, которые избираются на муниципальных выборах на основе всеобщего, равного и прямого избирательного права при тайном голосовании сроком на 5 лет, 12 депутатов избираются по многомандатным избирательным округам, 12 депутатов - по единому избирательному округу пропорционально числу голосов, поданных за списки кандидатов, выдвинутые политическими партиями (их региональными отделениями или иными структурными подразделениями).

В состав городской Думы избрано 23 депутата. Депутаты городской Думы осуществляют свои полномочия на непостоянной основе.

Председателем городской Думы избран Корниенко Сергей Васильевич. Заместителем городской Думы избрана Коняева Татьяна Юрьевна.

1. Нормотворческая деятельность городской Думы

Деятельность городской Думы была организована в соответствии с Уставом города Переславля-Залесского и Регламентом Переславль-Залесской городской Думы.

Деятельность городской Думы за отчётный период осуществлялась в соответствии с ежеквартальными планами работы городской Думы и распоряжениями Председателя городской Думы.

Основной формой деятельности городской Думы является проведение заседаний. В 2015 году городская Дума провела 15 заседаний, в том числе 3 внеочередных заседания.

Всего в отчетном году городской Думой было принято 146 решений, из которых 41 решение является нормативными правовыми актами.

В порядке правотворческой инициативы проекты решений в городскую Думу вносили Мэр города Переславля-Залесского (69 проектов решений), депутаты городской Думы (77 проектов решений).

Тематика решений городской Думы, принятых в 2015 году

№ п/п	Сфера регулирования	Количество решений
1.	Устав города Переславля-Залесского: - внесение изменений, в Устав; - назначение публичных слушаний по проекту изменений в Устав	3
2.	Бюджет, налоги, тарифы, арендная плата, отчет о реализации стратегии социально-экономического развития города	23
3.	Муниципальная собственность. План приватизации муниципального имущества	6
4.	Отчет о деятельности Администрации. Согласование заключения трудовых договоров. Назначение на должности, муниципальная служба	9
5.	Законность, правопорядок, противодействие коррупции	5
6.	Градостроительство, архитектура, благоустройство, установка мемориальный досок, памятных знаков дорожное строительство (содержание и ремонт автодорог)	10
7.	ЖКХ	9
8.	Социальная сфера	5
11.	О награждениях Почетной грамотой и Благодарственным письмом городской Думы, О присвоении звания «Почетный гражданин города»	21
12.	Депутатская деятельность, организационные вопросы работы городской Думы	36
13.	Отчеты Контрольно-счетной палаты города	7
14.	Законодательная инициатива, обращения городской Думы в Правительство области и Ярославскую областную Думу	4
15.	Иное	8

В связи с изменением действующего законодательства в 2015 году городская Дума продолжила работу по внесению соответствующих изменений в Устав города. Были приняты решения о внесении изменений в Устав города Переславля-Залесского.

Данная работа проводилась городской Думой совместно с Администрацией города и Управлением Минюста России по Ярославской области.

В соответствии с решением городской Думы от 29.01.2015 № 16 были внесены изменения в Устав города, устанавливающие новый порядок формирования городской Думы, а также порядок избрания главы городского округа г. Переславля-Залесского (городская Дума следующего созыва будет состоять из 20 депутатов, избранных на муниципальных выборах сроком на 5 лет по одномандатным избирательным округам. Глава городского округа будет избираться Переславль-Залесской городской Думой из своего состава сроком на 5 лет, исполнять полномочия председателя Переславль-Залесской городской Думы).

В соответствии с решением городской Думы от 24.09.2015 № 92 были внесены изменения в Устав города в части изменения наименования должности Главы городского округа (председатель городской Думы).

Внесенные изменения в Устав города вступят в силу после истечения срока полномочий Переславль-Залесской городской Думы шестого созыва и Мэра города Переславля-Залесского.

В течение 2015 года были приняты решения городской Думы:
- о внесении изменений в бюджет городского округа г. Переславля-Залесского на 2015 год и плановый период 2016-2017 годов;
- об отчете об исполнении бюджета города за 2014 год;
- о бюджете города на 2016 год.

Первоначально общий объем доходов городского бюджета на 2015 год был утвержден в размере 1 074 600 986 руб., в течение 2015 года плановые значения доходов городского бюджета увеличились и составили 1 129 966 693, 13 руб. (+ 55 365 707,13 руб.).

Первоначально общий объем расходов городского бюджета на 2015 год был утвержден в размере 1 098 497 216 руб., в течение 2015 года плановые значения расходов городского бюджета увеличились и составили 1 199 046 035,73 руб. (+100 548 819,73 руб.).

В части совершенствования налогового законодательства были приняты решения:
- о внесении изменений в Положение о земельном налоге на территории г. Переславля-Залесского», утвержденное решением городской Думы от 31.07.2014 № 83;
- о внесении изменений в «Положение о системе налогообложения в виде единого налога на вмененный доход для отдельных видов деятельности на территории г. Переславля-Залесского», утвержденное решением городской Думы от 27.10.2005 № 80.

Решением городской Думы утвержден Прогнозный план (программа) приватизации муниципального имущества, находящегося в собственности города Переславля-Залесского, на 2016 год и плановый период 2016-2017 годов.

Также были приняты решения городской Думы для установления и расчета арендой платы за пользование муниципальным имуществом, и аренды земельных участков.

На заседании городской Думы были рассмотрены:
- отчёт о реализации «Стратегии социально-экономического развития городского округа города Переславля-Залесского на 2009-2020 годы» за 2014 год;
- отчет Мэра города Переславля-Залесского о результатах его деятельности, деятельности Администрации города Переславля-Залесского, в том числе о решении вопросов, поставленных Переславль-Залесской городской Думой, за 2014 год. Решением городской Думы деятельность Мэра города и деятельность Администрации города Переславля-Залесского за 2014 год признана удовлетворительной.

В соответствии с полномочиями по контролю за исполнением органами местного самоуправления и должностными лицами местного самоуправления города Переславля-Залесского полномочий по решению вопросов местного значения городская Дума рассматривала информацию Администрации города о ходе исполнения городских целевых программ:
- ГЦП «Комплексная программа модернизации и реформирования жилищно-коммунального хозяйства города Переславля-Залесского» на 2011-2016 годы» за 2014 год;
- ГАП «Проведение капитального ремонта многоквартирных жилых домов в городе Переславле-Залесском» в 2014 году;
- ГЦП «Жилище» за 2014 год;
- ГЦП «Энергосбережение на территории города Переславля-Залесского» за 2014 год и об исполнении законодательства в области энергосбережения и повышения энергетической эффективности;
- ГЦП «Сохранность автомобильных дорог г.Переславля-Залесского» за 2014 год;
- ГЦП «Обеспечение отдыха, оздоровления, занятости детей и подростков города Переславля-Залесского на 2014 -2016 годы» в 2015 году.

Следует отметить, что в течение 2015 года в связи с изменением законодательства городской Думой была проведена большая работа по совершенствованию нормативно-правовой базы в сфере муниципальной службы и противодействия коррупции.

В сфере градостроительства приняты решения городской Думы:
- об установке памятника выдающемуся российскому врачу-хирургу, профессору медицины и богослову, епископу Русской Православной церкви, почетному гражданину города Переславля-Залесского–святителю Луке (Валентину Феликсовичу Войно-Ясенецкому);
- об установлении мемориальных досок Талейкиной Людмиле Николаевне, Грошеву Виктору Владимировичу.

Внесены изменения в Положение «О порядке установки памятников, мемориальных досок и иных памятных знаков на территории города Переславля-Залесского», утвержденное решением городской Думы от 29.02.2012 № 16.

Принято решение о присвоении расположенной на территории города Переславля-Залесского новой улице имени Евгения Родионова. Соответствующие изменения были внесены в Перечень наименований улиц в городе Переславле-Залесском, утвержденный решением Переславль-Залесской городской Думы от 18.06.2009 № 80.

В 2015 году в соответствии с решениями городской Думы были присвоены звания «Почетный гражданин города Переславля-Залесского» Устюкову Петру Анатольевичу и Литвиновой Лагшмире Федоровне, как гражданам, внесшим значительный вклад в развитие города Переславля-Залесского.

В отчетном году 20 граждан награждены Почётными грамотами городской Думы, вручено 26 Благодарственных писем Думы. Почётными грамотами и Благодарственными письмами награждались жители города и трудовые коллективы за многолетний плодотворный труд, направленный на развитие города, а также, в связи с профессиональными праздниками и юбилейными датами.

В отчетном периоде внесены изменения:
- в Положение о публичных слушаниях на территории города Переславля-Залесского;
- в Положение об Общественной палате города Переславля-Залесского;
- в Положение о муниципальном дорожном фонде города Переславля-Залесского.

Признаны утратившим силу решения Переславль-Залесской городской Думы:
- от 25.09.2003 № 73 «Об утверждении Правил содержания домашних животных в городе Переславле-Залесском»;
- от 04.03.2004 № 30 «О создании межведомственной комиссии по совершенствованию сферы потребительского рынка»;
- от 30.09.2004 № 69 «О порядке работы компьютерных салонов, залов и точек игровых автоматов на территории г. Переславля-Залесского».

На внеочередном заседании городской Думы 31.08.2015 года с участием Председателя Правительства Ярославской области Князькова А.Л. был рассмотрен вопрос о выполнении Администрацией города Переславля-Залесского полномочий по обеспечению жителей города Переславля-Залесского коммунальными услугами. Депутаты городской Думы отметили длительное отсутствие горячего водоснабжения в городе Переславле-Залесском. Мэр города публично признал свою ответственность за несоблюдение планируемых сроков восстановления подачи горячего водоснабжения и заявил о своей готовности уйти в отставку.

Депутаты городской Думы поставили на голосование вопрос «Целесообразно ли Мэру города Переславля-Залесского Кошурникову Д.В. прекращать свои полномочия досрочно (отставка по собственному желанию)?». По результатам голосования большинство депутатов выразили мнение, что Мэру города Переславля-Залесского Кощурникову Д.В. нецелесообразно досрочно прекращать свои полномочия.

Следует отметить, что в отчетном году осуществлялось тесное и конструктивное взаимодействие городской Думы с Переславской межрайонной прокуратурой. Все проекты решений городской Думы нормативного харак-

тера направлялись в Переславскую межрайонную прокуратуру для проведения правовой и антикоррупционной экспертизы. В соответствии с поступившими в городскую Думу информационными письмами прокуратуры об изменениях действующего законодательства городской Думой совместно с Администрацией города своевременно проводилась работа по внесению соответствующих изменений в решения городской Думы.

В отчетном периоде городской Думой были рассмотрены:

- протест Переславской межрайонной прокуратуры на отдельные положения Правил благоустройства территории города Переславля-Залесского, утвержденных решением Переславль-Залесской Думы от 29.02.2012 № 15,
- протест Переславской межрайонной прокуратуры на решение Переславль-Залесской городской Думы от 25.09.2003 № 73 «Об утверждении Правил содержания домашних животных в городе Переславле-Залесском»;
- протест Переславской межрайонной прокуратуры на отдельные положения решения Переславль-Залесской городской Думы от 27.10.2005 № 80 «О системе налогообложения в виде единого налога на вмененный доход для отдельных видов деятельности»;
- представление Переславской межрайонной прокуратуры об устранении нарушений законодательства о закупках, противодействии коррупции, о защите конкуренции. В рамках рассмотрения указанного представления Переславской межрайонной прокуратуры, доклада рабочей группы по проверке соблюдения запретов, обязанностей и ограничений Мэром города Переславля-Залесского и письменного обращения Губернатора Ярославской области на заседании городской Думы 30.12.2015 года был внесен вопрос о досрочном прекращении полномочий Главы городского округа г. Переславля-Залесского Кошурникова Д.В. (удаление в отставку). По итогам голосования решение об удалении Мэра города в отставку не принято.

2. Деятельность постоянных комиссий, Совета городской Думы, фракций, временных комиссий, рабочих групп

Предварительная нормотворческая работа, подготовка проектов решений городской Думы к рассмотрению на заседаниях городской Думы проходила на заседаниях постоянных комиссий Думы. По ряду вопросов, вносимых на заседания городской Думы, для обмена мнениями и рассмотрения различных точек зрения, практиковалось проведение совместных заседаний постоянных комиссий, на которые приглашались депутаты городской Думы, а также заместители Главы Администрации города, руководители структурных подразделений Администрации города и иные заинтересованные лица.

В составе городской Думы шестого созыва образовано шесть постоянных комиссий:

- постоянная комиссия по экономике и развитию города (председатель Дыма А.М.);
- постоянная комиссия по бюджету, налогам и финансам (председатель Шилов Н.Д.);
- постоянная комиссия по жилищно-коммунальному хозяйству и территориальному общественному самоуправлению (председатель Шестернев В.И.);
- постоянная комиссия по социальной политике (председатель Старостина С.А.);
- постоянная комиссия по законодательству и вопросам местного самоуправления (председатель Никулина Ю.В.);
- постоянная комиссия по депутатской деятельности, этике и регламенту (председатель Таранова С.А.).

В отчетном периоде проведено 64 заседания постоянных комиссий, в том числе 13 совместных заседаний.

В ходе заседаний постоянные комиссии рассмотрели 160 различных вопросов, в том числе 146 проектов решений городской Думы.

По результатам рассмотрения ряда информационных вопросов и отчетов на заседаниях постоянных комиссий, председатели постоянных комиссий разрабатывали и вносили на рассмотрение городской Думы соответствующие проекты решений.

На заседаниях постоянных комиссий депутаты уделяли особое внимание рассмотрению следующих вопросов:

- совершенствование нормативно-правовой базы в сфере муниципальной службы и противодействия коррупции;
- экономическое развитие города, совершенствование бюджетного и налогового администрирования, вопросы арендной платы и эффективности использования муниципального имущества;
- вопросы ЖКХ (проблемы теплоснабжения, водоснабжения и водоотведения; проведение капитального ремонта многоквартирных домов; жилищного строительства и выполнение программ по переселению граждан из аварийного жилья; вопросы начисления и оплаты коммунальных платежей, в том числе ОДН и другие вопросы);
- вопросы социальной политики (проблемы городского здравоохранения; проблемы обеспечения жильем льготных категорий граждан; меры социальной поддержки населения; развитие спорта в г. Переславле-Залесском; состояние дел в сфере культуры и образования, молодежная политика и другие вопросы).

На заседаниях постоянных комиссий были рассмотрены обращения, поступившие от граждан и организаций. В том числе обращения:

- ООО «Переславский торговый дом» о помещении эстакады в здании по адресу: г. Переславль-Залесский, ул. Ростовская, д. 19-а;
- жителей дома № 10 по улице Октябрьская от 25.03.2015 об оказании помощи в решении вопроса улучшения технического состояния дома;
- НОУ ВПО «УГП имени А.К. Айламазяна» от 29.06.2015 № 281/125-102 о выделении денежных средств бюджета города на оплату коммунальных услуг;
- ФКУ Центр ГИМС МЧС России по Ярославской области о предоставлении льготы по земельному налогу за 2015 год;
- ИПС им. А.К. Айламазяна РАН от 26.10.2015 о приеме из собственности Российской Федерации в муниципальную собственность г. Переславля-Залесского объектов недвижимого имущества (здания общежития, расположенного по адресу: г. Переславль-Залесский, ул. Свободы, д.45, и здания детского сада «Почемучка», расположенного по адресу: г. Переславль-Залесский, ул. Полевая, д.2);
- в рамках рассмотрения открытого письма к Председателю городской Думы было рассмотрено обращение ООО «Культурный центр» (далее - культурный центр) об изменении коэффициента функционального использования земельного участка, расположенного по адресу: г. Переславль-Залесский, пл. Менделеева, д. 4. В ходе рассмотрения обращения были решены проблемные вопросы по оплате Культурным центром задолженности по арендной плате за земельные участки в городской бюджет, а также вопросы по оплате арендной платы центром внешкольной работы «Ювента» культурному центру за аренду площадей для занятий творческих детских коллективов;
- коллективное обращение родителей детей, посещающих МОУ Центр «Доверие», по вопросу возможного закрытия Центра «Доверие», на базе которого также работает территориальная психолого-медико-педагогическая комиссия.

Подробные отчеты о работе постоянных комиссий городской Думы в 2015 году были рассмотрены и утверждены на заседании городской Думы 28.01.2016 года.

В городской Думе сформированы три депутатские фракции: «Единая Россия» (председатель Алябьев А.Н.), КПРФ (председатель Дыма А.М.), «Справедливая Россия» (председатель Хабибулин С.Р.). В течение отчетного периода фракции проводили заседания, где прорабатывали вопросы, вынесенные на рассмотрение городской Думы. При обсуждении важнейших вопросов на заседании городской Думы Председатели фракций всегда занимали принципиальную позицию, выражали свое особое мнение, руководствуясь, прежде всего, интересами избирателей.

В 2015 году продолжила свою работу временная комиссия по проблемам здравоохранения города (председатель Старостина С.А.). Временной комиссии было поручено в течение 2015 года продолжить работу по взаимодействию с руководством ГБУЗ ЯО «Переславская центральная районная больница» (далее – ЦРБ) для создания условий для оказания медицинской населению города Переславля-Залесского и совершенствованию деятельности ЦРБ.

В 2015 году было проведено 3 заседания временной комиссии, состоялись встречи членов временной комиссии с должностными лицами, замещавшими должность главврача ЦРБ в течение 2015 года, а также с начмедами. На заседаниях временной комиссии были рассмотрены вопросы, касающиеся состояния городского здравоохранения, в том числе наиболее важные:

- проблемы кадрового дефицита медицинских работников, особенно в отделении «Скорой помощи». В настоящее время проблема с дефицитом кадров среди врачей узкой специализации частично решена;
- проблемы организации записи граждан на прием к врачу, в том числе работа регистратуры;
- проблемы состояния зданий инфекционного отделения больницы.

Особое внимание уделялось вопросам, связанным с организацией попечительского совета на базе ЦРБ.

Временная комиссия активно взаимодействовала с ГБУЗ ЯО «Переславская ЦРБ» и с департаментом здравоохранения и фармации Ярославской области. Благодаря эффективному сотрудничеству некоторые вопросы были решены.

В течение 2015 года активно работал Совет городской Думы. В состав Совета Думы входят 10 депутатов:

- председатель городской Думы Корниенко С.В.,
- заместитель председателя Думы Коняева Т.Ю.,
- председатели фракций Думы Алябьев А.Н., Хабибулин С.Р.,
- председатели постоянных комиссий Думы: Дыма А.М., Никулина Ю.В., Старостина С.А., Таранова С.А., Шестернев В.И., Шилов Н.Д.

В 2015 году проведено 15 заседаний Совета городской Думы.

Совет Думы рассматривал предложения для включения в планы работы Думы, формировал проект повестки дня заседаний Думы. Члены Совета прорабатывали наиболее важные вопросы повестки дня заседаний городской Думы.

В целом можно отметить, что за прошедший период была проведена интенсивная правотворческая работа, депутаты приобрели положительный опыт в подготовке проектов решений городской Думы и обеспечили формирование правовых предпосылок и условий для решения поставленных задач.

Деятельность постоянных комиссий и фракций городской Думы можно считать весьма продуктивной.

Дальнейшее повышение эффективности работы городской Думы и постоянных комиссий продолжает оставаться одной из приоритетных задач.

Считал бы необходимым более активно участвовать депутатскому корпусу в реализации наказов избирателей. Наказы в обязательном порядке нужно учитывать при составлении городского бюджета.

Депутатам в ближайшее время предстоит заняться решением многих проблем экономического и социального характера.

3. Работа с обращениями граждан в городской Думе, работа депутатов в избирательных округах

Городская Дума, как орган местного самоуправления, и депутаты городской Думы придают исключительно важное значение работе с избирателями города, рассмотрению обращений граждан.

За отчетный год в городскую Думу поступило 29 индивидуальных и коллективных письменных обращения граждан.

Согласно порядку, установленному Федеральным законом от 2 мая 2009 года № 59-ФЗ «О порядке рассмотрения обращений граждан Российской Федерации», городской Думой обеспечивалось всестороннее и своевременное рассмотрение поступивших письменных обращений, с направлением письменных ответов заявителям, в том числе, по электронной почте. При необходимости обращения направлялись для принятия мер в соответствующие инстанции.

В большинстве своем обращения граждан касались:

- вопросов жилищно-коммунального хозяйства (в том числе по вопросы теплоснабжения, электроснабжения, начисления ОДН, проведение капитального ремонта многоквартирных домов, жалобы на работу управляющих компаний, об аварийности дома, о строительстве водопроводных сетей и канализации);
- ремонта дорог и благоустройства территории.

Важным направлением работы с гражданами оставалась индивидуальная работа депутатов городской Думы и их помощников (на общественных началах у депутатов городской Думы в 2015 году работали 44 помощника), проводимая с жителями города в избирательных округах.

Депутаты и их помощники осуществляли личный прием граждан согласно утвержденному графику. График приема публиковался в газете «Переславская неделя», размещался на официальном сайте органов местного самоуправления города Переславля-Залесского и на информационных стендах, расположенных в городской Думе и в Администрации города.

Депутаты периодически проводят встречи с избирателями в трудовых коллективах, по месту жительства, с общественными организациями, принимали участие в значимых для избирательных округов событиях, оказывали помощь в решении проблем избирателей, используя разные возможности: от направления запросов в различные инстанции до оказания благотворительной помощи.

4. Взаимодействие Переславль-Залесской городской Думы с органами государственной власти, органами местного самоуправления, общественностью

В отчетном году депутаты городской Думы активно работали с Ярославской областной Думой, Администрацией города Переславля-Залесского, органами местного самоуправления других муниципальных образований Ярославской области, принимали участие в деятельности общественных и ветеранских организаций.

В 2015 году городской Думой были приняты обращения к Правительству Ярославской области и Ярославской областной Думе:

1) 23.07.2015 года в связи со сложившейся ситуацией по состоянию улично-дорожной сети города Переславля-Залесского было принято обращение с просьбой увеличения бюджетного распределения по статье «Субсидии на финансирование дорожного хозяйства из областного бюджета местным бюджетам» до 1,2 млрд. рублей в 2015 году, до 1,8 млрд. рублей в 2016 году;

2) 24.09.2015 года было принято обращение об увеличении расходов бюджета Ярославской области на 2016-2017 годы на финансирование мероприятий по строительству сетей канализации в северо-западной части города Переславля-Залесского;

3) 29.10.2015 года в целях сохранения на территории города Переславля-Залесского организации предоставления психолого-педагогической, медицинской и социальной помощи (далее - ПМПК) обучающимся, городская Дума предложила включить работников территориальной ПМПК в штат ГОУ ЯО «Центр помощи детям» и предусмотреть в бюджете Ярославской области на 2016 год соответствующее дополнительное финансирование.

В порядке законодательной инициативы городская Дума внесла в Ярославскую областную Думу проект закона Ярославской области «О внесении изменений в Закон Ярославской области «Об областном бюджете на 2015 год и плановый период 2016 и 2017 годов» (решение городской Думы от 23.04.2015 № 51).

Проектом закона предлагалось выделение дополнительных ассигнований в рамках финансирования мероприятий подпрограммы «Ярославские каникулы» ОЦП «Семья и дети» в целях обеспечения безопасных условий пребывания детей в период проведения летней оздоровительной кампании 2015 года в МУ ДО детский оздоровительно-образовательный центр «Орленок» (местечко Симак).

Предложение Переславль-Залесской городской Думы о внесении изменений в Закон Ярославской области «Об областном бюджете на 2015 год было рассмотрено Ярославской областной Думой и удовлетворено.

Важной функцией городской Думы является осуществление депутатского контроля за деятельностью органов местного самоуправления города.

На основании положений Устава города Переславля-Залесского городская Дума заслушала и приняла решение по отчёту Мэра города Переславля-Залесского о результатах его деятельности и деятельности Администрации города Переславля-Залесского за 2014 год.

В течение года на очередных заседаниях городской Думы и на заседаниях постоянных комиссий регулярно заслушивались отчеты об исполнении городских целевых программ.

Особое внимание депутаты уделили рассмотрению следующих, наиболее актуальных, информационных вопросов:

- о выполнении Администрацией города Переславля-Залесского полномочий по обеспечению жителей города коммунальными услугами;
- о благоустройстве территории города Переславля-Залесского;
- об увеличении платы за ОДН по электроэнергии;
- о ходе капитального ремонта многоквартирных домов в городе Переславле-Залесском, в том числе об исполнении Администрацией города решений суда о проведения капитального ремонта многоквартирных домов;
- о подготовке объектов коммунальной инфраструктуры и жилищного фонда города Переславля-Залесского к эксплуатации в осенне-зимний период.

В рамках взаимодействия с Администрацией города Переславля-Залесского депутаты городской Думы принимали участие в работе координационных и консультативных органов Администрации города Переславля-Залесского.

В целях осуществления на территории города Переславля-Залесского внешнего финансового контроля за исполнением бюджета города Переславля-Залесского, а также, в целях контроля за соблюдением установленного порядка управления и распоряжения имуществом, находящимся в муниципальной собственности города Переславля-Залесского, на заседаниях городской Думы были рассмотрены отчеты Контрольно-счетной палаты города Переславля-Залесского.

Регулярно рассматривались заключения Контрольно-счетной палаты города к проектам решений городской Думы: об исполнении бюджета города Переславля-Залесского за 2014 год; о внесении изменений в бюджет города Переславля-Залесского на 2015 год и плановый период 2016-2017 годов.

Городской Думой были рассмотрены следующие отчеты Контрольно-счетной палаты:

1) отчеты по проверке использования средств бюджета городского округа города Переславля-Залесского, средств, поученных от предпринимательской деятельности и муниципального имущества в следующих организациях:

- Муниципальном общеобразовательном учреждении - гимназии города Переславля-Залесского в 2013 году;
- Муниципальном общеобразовательном учреждении средней образовательной школе № 1 в 2014 году;
- Муниципальном учреждении «Комплексный центр социального обслуживания населения «Надежда» за 2014 год;
- Муниципальном бюджетном учреждении «Туристический информационный центр г. Переславля-Залесского» за 2014 год;

2) отчеты по проверке эффективности и целевого использования средств бюджета города Переславля-Залесского, направленных на реализацию городских целевых программ:

- «Сохранность автомобильных дорог в городе Переславле-Залесском на 2010-2015 годы» за 2014 год;
- «Обращение с твердыми отходами на территории города Переславля-Залесского на 2011-2014 годы» за 2014 год.

Учитывая, что Контрольно-счетная палата города подотчетна и подконтрольна городской Думе, на заседании городской Думы был заслушан отчет о результатах деятельности Контрольно-счётной палаты города Переславля-Залесского за 2014 год.

Председатель городской Думы Корниенко С.В. принимал участие в работе Совета председателей представительных органов муниципальных образований при Ярославской областной Думе.

В рамках работы временной комиссии городской Думы по проблемам здравоохранения депутаты городской Думы активно сотрудничали с депутатами Собрания представителей Переславского муниципального района.

15 января и 10 сентября 2015 года городская Дума провела публичные слушания по вопросу «О внесении изменений в Устав города Переславля-Залесского».

В отчетном периоде депутаты городской Думы принимали активное участие в заседаниях и «круглых столах» Общественной палаты города Переславля-Залесского, присутствовали на публичных слушаниях, проводимых Администрацией города Переславля-Залесского.

В течение 2015 года депутаты Переславль-Залесской городской Думы принимали участие в проведении общегородских мероприятий, посвященных государственным и профессиональным праздникам; участвовали в общегородских субботниках по уборке территории города, приняли участие в подготовке и проведении праздничных мероприятий, посвященных Дню города.

5. Обеспечение деятельности Переславль-Залесской городской Думы

Документационное и организационно-техническое обеспечение работы городской Думы осуществлялось отделом по работе с Думой Администрации города.

Одной из основных функций отдела по работе с городской Думой является подготовка заседаний Думы, её постоянных комиссий.

Специалистами отдела по работе с городской Думой также проводилась регистрация обращений граждан и организаций, оформление принятых городской Думой и председателем городской Думы правовых актов. Сложившаяся система документооборота обеспечивала оперативное прохождение поступивших в городскую Думу документов, контроль соблюдения сроков их исполнения.

Документооборот городской Думы за отчетный период составил: входящая служебная корреспонденция – 419 документов, исходящая корреспонденция - 437 .

Председателем Думы издано 42 распоряжения по вопросам организации работы Думы по основной деятельности.

В целях улучшения организации работы Переславль-Залесской городской Думы были приняты изменения в Регламент Переславль-Залесской городской Думы.

В соответствии с Федеральным законом от 09 февраля 2009 года № 8-ФЗ «Об обеспечении доступа к информации о деятельности государственных органов и органов местного самоуправления» и Уставом города Переславля-Залесского информация о работе городской Думы, постоянных комиссий, а также проекты решений городской Думы и принятые городской Думой решения размещены на официальном сайте органов местного самоуправления г. Переславля-Залесского www.adminpz.ru.

Все муниципальные правовые акты, затрагивающих права и свободы граждан были официально опубликованы в газете «Переславская неделя».

В течение отчетного периода копии всех нормативных правовых актов, принятых Думой, направлялись в Переславскую межрайонную прокуратуру, а также в Правительство Ярославской области для включения их в региональный регистр муниципальных нормативных правовых актов.

Принятые городской Думой в отчетном периоде нормативные правовые акты также размещены в правовых справочных системах «Консультант Плюс» и «Гарант».

Все мероприятия городской Думы: работа заседаний городской Думы, заседания постоянных комиссий Думы, депутатские слушания, деятельность депутатов Думы в избирательных округах, проходили в открытом режиме и широко освещались в средствах массовой информации города Переславля-Залесского.

Городская Дума является главным распорядителем средств местного бюджета, предусмотренных на содержание. Финансовое обеспечение деятельности городской Думы в отчетном периоде осуществлял по договору отдел бухгалтерского учета и отчетности Администрации города Переславля-Залесского. В 2015 году финансовое обеспечение Думы осуществлялось в течение года в соответствии с утвержденной сметой расходов.

6. Недостатки в работе городской Думы

Недостаточная работа городской Думы по поиску путей повышения доходной части бюджет;

недостаточный контроль за эффективностью реализации городских целевых программ и расходованием бюджетных средств;

отсутствие персональной ответственности депутатов городской Думы избранных по партийным спискам за исполнение наказов избирателей, сделанных им в ходе предвыборной кампании, а также в решении проблем при обращении жителей.

7. Итоги работы городской Думы в 2015 году

С учетом изложенного, можно сделать вывод, что Переславль-Залесская городская Дума в течение 2015 года реализовывала полномочия, возложенные законодательством на представительный орган местного самоуправления.

8. Задачи, стоящие перед городской Думой в 2016 году

Оптимизация расходов на содержание органов местного самоуправления города, муниципальных предприятий и учреждений;

проведение в избирательных округах отчетов депутатов городской Думы перед населением;

совершенствование муниципальной правовой базы по вопросам местного значения;

принятие мер, направленных на повышение доходной части бюджета города, на достаточное финансирование городских программ социальной направленности, исключение необоснованных расходов бюджета;

депутатскому корпусу принимать более активное участие в реализации наказов избирателей. В обязательном порядке учитывать наказы избирателей при составлении городского бюджета;

разработка совместно с Администрацией города мер по благоустройству города, снижению транспортной нагрузки, обеспечению безопасности населения;

осуществление контроля за исполнением органами местного самоуправления и должностными лицами местного самоуправления полномочий по решению вопросов местного значения;

продолжение конструктивного взаимодействия городской Думы с Правительством области и областной Думой, Мэром города, Администрацией города, Общественной палатой города, союзом «Советом директоров – объединением работодателей», общественными организациями города и населением в целях решения социально значимых вопросов, направленных на повышение уровня и качества жизни горожан;

повышение персональной ответственности депутатов за личное участие в работе постоянных комиссий и заседаний городской Думы;

повышение контроля со стороны председателей постоянных комиссий за выполнением решений, принятых городской Думой;

принятие решений, связанных с эффективностью использования муниципальной собственности;

формирование интереса жителей города Переславля-Залесского к общественно-политической жизни.

Переславль-Залесская городская Дума шестого созыва

Р Е Ш Е Н И Е

24 марта 2016 года № 34

г. Переславль-Залесский

О внесении изменений в Положение о порядке установки памятников, мемориальных досок и иных памятных знаков на территории города Переславля-Залесского

В соответствии с Федеральным законом от 06.10.2003 № 131-ФЗ «Об общих принципах организации местного самоуправления в Российской Федерации», Уставом г. Переславля-Залесского,

Переславль-Залесская городская Дума РЕШИЛА:

1. Внести в Положение о порядке установки памятников, мемориальных досок и иных памятных знаков на территории города Переславля-Залесского, утвержденное решением Переславль-Залесской городской Думы от 29.02.2012 № 16 (с изменениями от 25.10.2012 № 120, от 23.04.2015 № 46) следующие изменения:

1) абзац пятый пункта 3.3 изложить в следующей редакции:

«- письменное согласие собственника земельного участка, сооружения, здания на котором (либо в помещениях которого) предлагается установка памятного знака;»;

2) пункт 4.1 изложить в следующей редакции:

«4.1. Памятные знаки устанавливаются на земельных участках, фасадах зданий, сооружений, связанных с важными историческими событиями, жизнью и деятельностью особо выдающихся граждан, независимо от формы собственности и ведомственной принадлежности, с согласия их собственника (ов).

Мемориальные доски могут устанавливаться в помещениях зданий, связанных с важными историческими событиями и деятельностью особо выдающихся граждан и являющихся объектами муниципальной собственности г. Переславля-Залесского.»;

3) пункт 4.7 изложить в следующей редакции:

«4.7. Размер памятного знака определяется объемом помещаемой информации, наличием портретного изображения, декоративных элементов и должен быть соразмерен зданию, помещению, сооружению на (в) котором устанавливается.»;

4) пункт 5.1 изложить в следующей редакции:

«5.1. Все памятные знаки, установленные на территории города Переславля-Залесского, являются достоянием города, частью его природно-историко-культурного наследия и подлежат сохранению, ремонту и реставрации в соответствии с действующим законодательством.».

2. Опубликовать настоящее решение в газете «Переславская неделя» и разместить на официальном сайте органов местного самоуправления города Переславля-Залесского.

3. Настоящее решение вступает в силу после официального опубликования.

Мэр города Переславля-Залесского Д.В. Кошурников

Председатель Переславль-Залесской городской Думы С.В. Корниенко

АДМИНИСТРАЦИЯ г. ПЕРЕСЛАВЛЯ-ЗАЛЕССКОГО ЯРОСЛАВСКОЙ ОБЛАСТИ

ПОСТАНОВЛЕНИЕ

От 31.03.2016 № ПОС.03-0404/16

г. Переславль-Залесский

О внесении изменений в постановление Администрации города Переславля-Залесского от 17.06.2014 № ПОС.03-0922/14 «Об утверждении Административного регламента предоставления муниципальной услуги «Прием заявлений, документов, а также постановка граждан на учет в качестве нуждающихся в жилых помещениях»

В целях приведения Административного регламента предоставления муниципальной услуги «Прием заявлений, документов, а также постановка граждан на учет в качестве нуждающихся в жилых помещениях» в соответствие с Федеральным законом от 27.07.2010 № 210-ФЗ «Об организации предоставления государственных и муниципальных услуг», постановлением Администрации города Переславля-Залесского от 14.02.2013 № 164 «Об утверждении перечня муниципальных услуг, предоставляемых в многофункциональных центрах»,

Администрация города Переславля-Залесского постановляет:

1. Внести изменения в постановление Администрации города Переславля-Залесского от 17.06.2014 № ПОС.03-0922/14 «Об утверждении Административного регламента предоставления муниципальной услуги «Прием заявлений, документов, а также постановка граждан на учет в качестве нуждающихся в жилых помещениях», изложив Административный регламент в новой редакции согласно приложения.

2. Опубликовать настоящее постановление в газете «Переславская неделя» и разместить на официальном сайте органов местного самоуправления города Переславля-Залесского.

3. Постановление вступает в силу после его официального опубликования.

4. Контроль исполнения постановления возложить на заместителя Главы Администрации Малышева А.В.

Мэр города Переславля-Залесского Д.В. Кошурников

Приложение к постановлению Администрации города Переславля-Залесского от 31.03.2016 № ПОС.03-0404/16

АДМИНИСТРАТИВНЫЙ РЕГЛАМЕНТ предоставления муниципальной услуги «Прием заявлений, документов, а также постановка граждан на учет в качестве нуждающихся в жилых помещениях»

1. Общие положения

1.1. Административный регламент предоставления муниципальной услуги «Прием заявлений, документов, а также постановка граждан на учет в качестве нуждающихся в жилых помещениях» (далее - Административный регламент, муниципальная услуга) разработан в целях повышения качества и доступности по предоставлению муниципальной услуги и определяет административные процедуры и действия, а также сроки и порядок принятия на учет граждан в качестве нуждающихся в жилых помещениях, предоставляемых по договорам социального найма на территории города Переславля-Залесского, ведению учета, снятию с учета при предоставлении муниципальной услуги. Регламент также определяет особенности предоставления муниципальной услуги в электронной форме и через многофункциональный центр предоставления государственных и муниципальных услуг.

1.2. Муниципальная услуга предоставляется малоимущим гражданам (в том числе с отнесением их к категориям «погорелец», «инвалид», «семья, имеющая ребенка - инвалида»); ветеранам Великой Отечественной войны; многодетным семьям; гражданам, подвергшимся радиации вследствие катастрофы на Чернобыльской АЭС, реабилитированным лица и лицам, признанным пострадавшими от политических репрессий, а также членам их семей, нуждающимся в жилых помещениях, (далее - заявители) в соответствии с федеральным и областным законодательством.

Ветераны Великой Отечественной войны имеют право на внеочередное предоставление муниципальной услуги.

1.2.1. Заявителями могут выступать: физические лица (граждане Российской Федерации, проживающие на территории города Переславля-Залесского).

1.2.2. Услуга также оказывается лицам, имеющим право представлять интересы заявителя в соответствии с законом или на основании удостоверенной доверенности в соответствии со ст. 185.1.1 ГК РФ.

1.3. Ответственным за предоставление муниципальной услуги является отдел учета и распределения жилья Администрации города Переславля-Залесского (далее - отдел, Администрация города), расположенный по адресу: Ярославская область, г. Переславль-Залесский, ул. Ростовская, д. 19А, тел. 8(48535) 3-11-86.

Адрес электронной почты: bolshakova@adm19.pereslavl.ru.

Часы работы отдела:

понедельник - четверг с 08.00 до 17.00; пятница с 08.00 до 16.00; перерыв с 12.00 до 13.00;

суббота, воскресенье - выходные дни.

Приемное время граждан:

понедельник - пятница с 08.00 до 12.00; среда - не приемный день.

1.4. Муниципальная услуга предоставляется по принципу «одного окна» через государственное автономное учреждение Ярославской области «Многофункциональный центр предоставления государственных и муниципальных услуг» (далее - многофункциональный центр, МФЦ).

Филиал МФЦ в городе Переславле-Залесском расположен по адресу: ул. Проездная, д. 2б.

График работы, в том числе информирование и консультирование заявителей о порядке предоставления муниципальной услуги:

понедельник, среда, четверг, пятница, суббота с 08.00 до 18.00; вторник с 10.00 до 20.00.

Контактный телефон: 8(48535) 6-23-44, 8(800) 100-76-09.

Адрес сайта многофункционального центра в сети Интернет: http://mfc76.ru.

1.5. Информация о предоставлении муниципальной услуги размещается на официальном сайте органов местного самоуправления города Переславля-Залесского (www.adminpz.ru), Едином портале государственных и муниципальных услуг (www.gosuslugi.ru.) (далее - Единый портал), информационном стенде в помещении Администрации города, МФЦ.

1.6. Информация о ходе предоставления муниципальной услуги доводится до заявителя путем использования средств телефонной, почтовой связи, личного посещения, посредством электронной почты, сети Интернет, МФЦ.

Консультации при личном обращении, по телефону производятся сотрудником отдела по графику работы, указанному в пункте 1.3. Административного регламента. При консультировании дается полный, точный и понятный ответ на поставленные вопросы.

Лица, обратившиеся в отдел непосредственно информируются:

- о перечне документов, необходимых для предоставления муниципальной услуги, их комплектности (достаточности);
- о правильности оформления документов, необходимых для предоставления муниципальной услуги;
- об источниках получения документов, необходимых для предоставления муниципальной услуги (сведения об органах государственной власти, иных организациях и предприятиях, учреждениях);
- о порядке, сроках оформления документов, возможности их получения;
- о правилах и основаниях отказа в предоставлении муниципальной услуги.

Получение информации по вопросам предоставления муниципальной услуги, а также о ходе предоставления муниципальной услуги, оказываемой с использованием Единого портала, осуществляется заявителем самостоятельно через личный кабинет.

2. Стандарт предоставления муниципальной услуги

2.1. Наименование муниципальной услуги - «Прием заявлений, документов, а также постановка граждан на учет в качестве нуждающихся в жилых помещениях».

2.2. Муниципальная услуга предоставляется Администрацией города Переславля-Залесского в лице отдела учета и распределения жилья Администрации города Переславля-Залесского.

В предоставлении муниципальной услуги также участвуют: управление муниципальной собственности Администрации города Переславля-Залесского (далее – УМС), управление культуры, туризма, молодежи и спорта Администрации города Переславля-Залесского (далее – УКТМиС), Федеральная служба государственной регистрации, кадастра и картографии (далее – Росреестр), Федеральная налоговая служба (далее – ФНС), Управление Пенсионного фонда Российской Федерации (далее – ПФР), Филиал ФГБУ «ФКП Федеральной службы государственной регистрации, кадастра и картографии» по Ярославской области Территориальный отдел № 3 (информацию о месте нахождения, справочных телефонах и графике работы данных организаций можно получить на их официальном сайте).

При предоставлении муниципальной услуги отдел не вправе требовать от заявителя осуществления действий, в том числе согласований, необходимых для получения муниципальных услуг и связанных с обращением в иные государственные органы, организации, за исключением перечня услуг, включенных в перечень услуг, которые являются необходимыми и обязательными для предоставления муниципальных услуг, утвержденных решением Переславль-Залесской городской Думы.

При предоставлении в целях получения муниципальной услуги документов и информации об ином лице, не являющимся заявителем, заявитель дополнительно к документам, определенным в пункте 2.7. раздела 2. Административного регламента, представляет документы, подтверждающие наличие согласия указанных лиц или их законных представителей на обработку персональных данных указанных лиц, а также полномочия заявителя действовать от имени указанных лиц или их законных представителей при передаче персональных данных указанных лиц в орган или организацию.

Действие настоящего подпункта не распространяется на лиц, признанных в установленном порядке безвестно отсутствующими.

2.3. Возможные формы предоставления муниципальной услуги:

- очная форма - требует личное присутствие заявителя либо законного представителя при подаче заявления с приложением необходимых документов и получения выписки из постановления Администрации города Переславля-Залесского о постановке (отказе в постановке) на учет граждан в качестве нуждающихся в жилых помещениях (Администрация города или МФЦ);
- заочная форма - без личного присутствия заявителя (Единый портал, почта).

2.4.Результатом предоставления муниципальной услуги является:

- постановление Администрации города Переславля-Залесского о постановке (отказе в постановке) на учет граждан в качестве нуждающихся в жилых помещениях;
- выдача выписки из постановления Администрации города Переславля-Залесского о постановке (отказе в постановке) на учет граждан в качестве нуждающихся в жилых помещениях (далее – выписка из постановления);
- оформление учетного дела очередника.

2.5. Срок предоставления муниципальной услуги составляет 33 рабочих дня со дня, следующего за днем регистрации заявления и предоставленных документов ведущим специалистом отдела учета и распределения жилья Администрации города Переславля-Залесского (далее – ведущий специалист отдела).

В случае предоставления заявления через Единый портал, днем регистрации заявления признается день представления заявителем необходимых документов в полном объеме в срок, установленный пунктом 3.3. раздела 3. Административного регламента, и регистрации заявления ведущим специалистом отдела.

Заявление, переданное в отдел учета и распределения жилья Администрации города посредством курьерской службы МФЦ, регистрируется ведущим специалистом отдела в день поступления. Срок передачи принятых документов и заявления определяется соглашением о взаимодействии Администрации и МФЦ.

2.6. Предоставление муниципальной услуги осуществляется в соответствии со следующими нормативными правовыми актами:

- Гражданским кодексом Российской Федерации;
- Жилищным кодексом Российской Федерации от 29.12.2004 № 188-ФЗ;
- Федеральным законом от 12.01.1995 № 5-ФЗ «О ветеранах»;
- Законом РФ от 18.10.1991 № 1761-1 «О реабилитации жертв политических репрессий»;
- Законом РФ от 15.05.1991 № 1244-1 «О социальной защите граждан, подвергшихся воздействию радиации вследствие катастрофы на Чернобыльской АЭС»;
- Законом ЯО от 11.07.2005 № 40-з «Об условиях реализации права отдельных категорий граждан на предоставление жилых помещений по договорам социального найма»;
- Законом ЯО от 27.06.2007 № 50-з «О порядке учета граждан в качестве нуждающихся в жилых помещениях, предоставляемых по договорам социального найма»;
- Законом ЯО от 27.04.2007 № 22-з «О бесплатном предоставлении в собственность граждан земельных участков, находящихся в государственной или муниципальной собственности»;
- Постановлением Правительства Ярославской области от 11.01.2010 № 1-п «Об утверждении Порядка предоставления мер социальной поддержки по обеспечению жильём отдельных категорий граждан за счёт средств федерального бюджета и признании утратившим силу постановления Администрации Ярославской области от 01.02.2006 № 32»;
- Постановлением Администрации Ярославской области от 14.11 2007 № 375 «Об утверждении форм документов»;
- Постановление Администрации города Переславля-Залесского от 07.03.2014 № ПОС.03-0351/14 «Об утверждении Положения об особенностях подачи, регистрации и действия (бездействия) Администрации города Переславля-Залесского, её структурных подразделений, а также муниципальных служащих и должностных лиц, при предоставлении муниципальных услуг».

2.7. Перечень документов, необходимых для предоставления муниципальной услуги.

Для рассмотрения вопроса о постановке на учет в качестве нуждающегося в жилом помещении гражданин подает в отдел заявление лично либо через представителя, а также с использованием Единого портала, МФЦ. В заявлении указываются граждане, совместно проживающие с заявителем. Заявление подписывается всеми проживающими совместно с заявителем дееспособными членами семьи.

2.7.1. Для признания гражданина (и членов его (её) семьи) малоимущим(и) и постановке его (их) на учёт в качестве нуждающихся в жилых помещениях, предоставляемых по договорам социального найма, заявителем предоставляются лично следующие документы:

- документ, удостоверяющий личность заявителя (членов его семьи) (паспорт гражданина РФ или иной документ, удостоверяющий личность);
- документ, подтверждающий полномочия представителя, если от имени заявителя действует представитель, за исключением случаев, установленных Административным регламентом (удостоверенная доверенность в соответствии со ст. 185.1.1 ГК РФ);
- при предоставлении в целях получения муниципальной услуги документов и информации об ином лице, не являющемся заявителем, документы, подтверждающие наличие согласия указанных лиц или их законных представителей на обработку персональных данных указанных лиц, а также полномочия заявителя действовать от имени указанных лиц или их законных представителей при передаче персональных данных указанных лиц в орган или организацию;
- документы, подтверждающие состав семьи заявителя (в том числе, свидетельство о рождении, о заключении брака, о расторжении брака, о смерти, при усыновлении - решение об усыновлении (удочерении), судебное решение о признании членом семьи);
- документы, подтверждающие место жительства заявителя и членов его семьи;
- технический (кадастровый) паспорта жилого помещения;
- документы, подтверждающие право пользования жилым помещением, занимаемым заявителем и членами его семьи (договор найма жилого помещения, ордер, свидетельство государственной регистрации права, договор мены, договор купли-продажи, договор дарения, договор приватизации, решения суда о признании права собственности);
- документ, подтверждающий право заявителя и (членов его семьи) на внеочередное получение жилого помещения по договору социального найма (для заявителей, страдающих тяжелыми формами хронических заболеваний, указанных в Перечне, утвержденном постановлением Правительства Российской Федерации от 16.06.2006 № 378 - справка медицинского учреждения);
- документ, удостоверяющий принадлежность гражданина к определенной категории;
- документы, подтверждающие размер доходов заявителя и членов его семьи, полученных в течение учетного периода, в том числе справки о доходах физических лиц по установленной действующим законодательством форме;

- иные доходы гражданина-заявителя и членов его семьи или одиноко проживающего гражданина-заявителя в соответствии с Законом Ярославской области от 11.07.2005 № 40-з «Об условиях реализации права отдельных категорий граждан на предоставление жилых помещений по договорам социального найма»;
- документы, подтверждающие стоимость имущества, находящегося в собственности заявителя и членов его семьи в соответствии со ст. 8 Закона Ярославской области от 11.07.2005 № 40-з «Об условиях реализации права отдельных категорий граждан на предоставление жилых помещений по договорам социального найма»;
- справка о наличии (отсутствии) транспортного средства;
- документ, подтверждающий наличие (отсутствие) у заявителя и членов его семьи недвижимого имущества до момента вступления в силу Федерального закона «О государственной регистрации права на недвижимое имущество и сделок с ним».

Документы предоставляемые заявителем по собственной инициативе:
-справка органов, осуществляющих государственную регистрацию прав на недвижимое имущество и сделок с ним, о наличии или отсутствии жилых помещений, принадлежащих на праве собственности заявителю и членам его семьи;
- выписка из Единого государственного реестра прав на недвижимое имущество и сделок с ним о правах отдельного лица на имеющиеся (имевшиеся) у него объекты имущества, расположенные на территории Российской Федерации;
- справки налоговых органов, подтверждающие доходы от имущества, принадлежащего на праве собственности гражданину-заявителю, членам его семьи или одиноко проживающему гражданину – заявителю (доходы от реализации и сдачи в аренду (наем, поднаем) недвижимого имущества (земельных участков, домов, квартир, дач, гаражей), транспортных и иных механических средств);
- документы, подтверждающие размер доходов заявителя и членов его семьи, полученных в течение учетного периода (справка о доходах лица, являющегося индивидуальным предпринимателем по форме 3-НДФЛ, копии налоговых деклараций о доходах, полученных за учетный период, заверенные налоговыми органами);
- справка о размере социальных выплат из бюджетов всех уровней;
- документы, подтверждающие право заявителя (членов его семьи) на внеочередное получение жилого помещения по договору социального найма для заявителей, жилые помещения которых признаны в установленном порядке непригодными для проживания и ремонту и реконструкции не подлежат (заключение о признании жилого помещения непригодным для проживания);
- справка о предоставлении (не предоставлении) земельного участка;
- документ, подтверждающий предоставление (непредставление) мер социальной поддержки (предоставление жилого помещения, выделение денежных средств на строительство (приобретение) жилого помещения, земельного участка - для граждан, прибывших из других муниципальных образований);
- документ, подтверждающий полномочия законного представителя заявителя, если от имени заявителя действует законный представитель (при назначении опекуна (попечителя) органами городского самоуправления, наделенными правами органов опеки и попечительства в соответствии с действующим законодательством);

Заявитель вправе предоставить полный пакет документов, необходимый для предоставления муниципальной услуги, самостоятельно.

Если заявителем не были предоставлены документы, которые он может предоставить по собственной инициативе, то отдел запрашивает данные документы в рамках межведомственного взаимодействия как на бумажном носителе, так и в электронном виде в органах государственной власти, органах местного самоуправления и подведомственных государственным органам или органам местного самоуправления организациях.

2.7.2. Для признания ветеранов Великой Отечественной войны 1941-1945 годов, нуждающимися в предоставлении мер социальной поддержки по обеспечению жильем за счет средств федерального бюджета, заявителем предоставляются лично следующие документы:
- документ, удостоверяющий личность заявителя (членов его семьи) (паспорт гражданина РФ или иной документ, удостоверяющий личность);
- документ, подтверждающий полномочия представителя, если от имени заявителя действует представитель, за исключением случаев, установленных Административным регламентом (удостоверенная доверенность в соответствии со ст. 185.1.1 ГК РФ);
- при предоставлении в целях получения муниципальной услуги документов и информации об ином лице, не являющемся заявителем, документы, подтверждающие наличие согласия указанных лиц или их законных представителей на обработку персональных данных указанных лиц, а также полномочия заявителя действовать от имени указанных лиц или их законных представителей при передаче персональных данных указанных лиц в орган или организацию;
- документы, подтверждающие состав семьи заявителя (в том числе, свидетельство о рождении, о заключении брака, расторжении брака, о смерти, при усыновлении - решение об усыновлении (удочерении), судебное решение о признании членом семьи);
- документы, подтверждающие место жительства заявителя и членов его семьи;
- технический (кадастровый) паспорта жилого помещения;
- документы, подтверждающие право пользования жилым помещением, занимаемым заявителем и членами его семьи (договор найма жилого помещения, ордер, свидетельство о государственной регистрации права, договор мены, договор купли-продажи, договор дарения, договор приватизации, решения суда о признании права собственности);
- документ, подтверждающий право заявителя и (членов его семьи) на внеочередное получение жилого помещения по договору социального найма (для заявителей, страдающих тяжелыми формами хронических заболеваний, указанных в Перечне, утвержденном постановлением Правительства Российской Федерации от 16.06.2006 № 378 - справка медицинского учреждения);
-документ, подтверждающий право заявителя на льготы, меры социальной поддержки (справка о льготе, удостоверение ветерана ВОВ);
- документ, подтверждающий наличие (отсутствие) у заявителя и членов его семьи недвижимого имущества до момента вступления в силу Федерального закона «О государственной регистрации права на недвижимое имущество и сделок с ним»;
- свидетельство обязательного пенсионного страхования.

Документы предоставляемые заявителем по собственной инициативе:
- справка органов, осуществляющих государственную регистрацию прав на недвижимое имущество и сделок с ним, о наличии или отсутствии жилых помещений, принадлежащих на праве собственности заявителю и членам его семьи;
- выписка из Единого государственного реестра прав на недвижимое имущество и сделок с ним о правах отдельного лица на имеющиеся (имевшиеся) у него объекты имущества, расположенные на территории Российской Федерации;
- документ, подтверждающий полномочия законного представителя заявителя, если от имени заявителя действует законный представитель (при назначении опекуна (попечителя) органами городского самоуправления, наделенными правами органов опеки и попечительства в соответствии с действующим законодательством);
- документ, подтверждающий предоставление (непредставление) мер социальной поддержки (предоставление жилого помещения, выделение денежных средств на строительство (приобретение) жилого помещения, земельного участка - для граждан, прибывших из других муниципальных образований);
- справка о предоставлении (не предоставлении) земельного участка;
- документы, подтверждающие признание жилого помещения в установленном порядке непригодным для проживания, ремонту и реконструкции не подлежит (заключение о признании жилого помещения непригодным для проживания) - при наличии.

Заявитель вправе предоставить полный пакет документов, необходимый для предоставления муниципальной услуги, самостоятельно.

Если заявителем не были предоставлены документы, которые он может предоставить по собственной инициативе, то отдел запрашивает данные документы в рамках межведомственного взаимодействия как на бумажном носителе, так и в электронном виде в органах государственной власти, органах местного самоуправления и подведомственных государственным органам или органам местного самоуправления организациях.

2.7.3. Для улучшения жилищных условий многодетных семей заявителем предоставляются лично следующие документы:
- документ, удостоверяющий личность заявителя (членов его семьи) (паспорт гражданина РФ или иной документ, удостоверяющий личность);
- документ, подтверждающий полномочия представителя, если от имени заявителя действует представитель, за исключением случаев, установленных Административным регламентом (удостоверенная доверенность в соответствии со ст. 185.1.1 ГК РФ);
- при предоставлении в целях получения муниципальной услуги документов и информации об ином лице, не являющемся заявителем, документы, подтверждающие наличие согласия указанных лиц или их законных представителей на обработку персональных данных указанных лиц, а также полномочия заявителя действовать от имени указанных лиц или их законных представителей при передаче персональных данных указанных лиц в орган или организацию;
- документ, подтверждающий право заявителя на льготы, меры социальной поддержки (удостоверение многодетной семьи);
- документы, подтверждающие состав семьи заявителя (в том числе, свидетельство о рождении, о заключении брака, о расторжении брака, о смерти, при усыновлении - решение об усыновлении (удочерении), судебное решение о признании членом семьи);
- документы, подтверждающие место жительства заявителя и членов его семьи;
- технический (кадастровый) паспорт жилого помещения;
- документы, подтверждающие право пользования жилым помещением, занимаемым заявителем и членами его семьи (договор найма жилого помещения, ордер, свидетельство о государственной регистрации права, договор мены, договор купли-продажи, договор дарения, договор приватизации, решения суда о признании права собственности);
- документ, подтверждающий наличие (отсутствие) у заявителя и членов его семьи недвижимого имущества до момента вступления в силу Федерального закона «О государственной регистрации права на недвижимое имущество и сделок с ним».

Документы предоставляемые заявителем по собственной инициативе:
- справка органов, осуществляющих государственную регистрацию прав на недвижимое имущество и сделок с ним, о наличии или отсутствии жилых помещений, принадлежащих на праве собственности заявителю и членам его семьи;
- выписка из Единого государственного реестра прав на недвижимое имущество и сделок с ним о правах отдельного лица на имеющиеся (имевшиеся) у него объекты имущества, расположенные на территории Российской Федерации;
- документ, подтверждающий полномочия законного представителя заявителя, если от имени заявителя действует законный представитель (при назначении опекуна (попечителя) органами городского самоуправления, наделенными правами органов опеки и попечительства в соответствии с действующим законодательством);
- документ, подтверждающий предоставление (непредставление) мер социальной поддержки (предоставление жилого помещения, выделение денежных средств на строительство (приобретение) жилого помещения, земельного участка - для граждан, прибывших из других муниципальных образований);
- справка о предоставлении (не предоставлении) земельного участка;
- справка о предоставлении (не предоставлении) субсидии на приобретение (строительство) жилья;
- документы, подтверждающие признание жилого помещения в установленном порядке непригодным для проживания, ремонту и реконструкции не подлежит (заключение о признании жилого помещения непригодным для проживания) - при наличии.

Заявитель вправе предоставить полный пакет документов, необходимый для предоставления муниципальной услуги, самостоятельно.

Если заявителем не были предоставлены документы, которые он может предоставить по собственной инициативе, то отдел запрашивает данные документы в рамках межведомственного взаимодействия как на бумажном носителе, так и в электронном виде в органах государственной власти, органах местного самоуправления и подведомственных государственным органам или органам местного самоуправления организациях.

2.7.4. Для улучшения жилищных условий реабилитированных лиц и лиц, признанных пострадавших от политических репрессий, а также членов их семей, заявителем предоставляются лично следующие документы:
- документ, удостоверяющий личность заявителя (членов его семьи) (паспорт гражданина РФ или иной документ, удостоверяющий личность);
- документ, подтверждающий полномочия представителя, если от имени заявителя действует представитель, за исключением случаев, установленных Административным регламентом (удостоверенная доверенность в соответствии со ст. 185.1.1 ГК РФ);
- при предоставлении в целях получения муниципальной услуги документов и информации об ином лице, не являющемся заявителем, документы, подтверждающие наличие согласия указанных лиц или их законных представителей на обработку персональных данных указанных лиц, а также полномочия заявителя действовать от имени указанных лиц или их законных представителей при передаче персональных данных указанных лиц в орган или организацию;
- документ, подтверждающий право заявителя на льготы, меры социальной поддержки (удостоверение);
- документы, подтверждающие состав семьи заявителя (в том числе, свидетельство о рождении, о заключении брака, о расторжении брака, о смерти, при усыновлении - решение об усыновлении (удочерении), судебное решение о признании членом семьи);
- документы, подтверждающие место жительства заявителя и членов его семьи;
- технический (кадастровый) паспорт жилого помещения;
- документы, подтверждающие право пользования жилым помещением, занимаемым заявителем и членами его семьи (договор найма жилого помещения, ордер, свидетельство о государственной регистрации права, договор мены, договор купли-продажи, договор дарения, договор приватизации, решения суда о признании права собственности);
- документ, подтверждающий право заявителя и (членов его семьи) на внеочередное получение жилого помещения по договору социального найма (для заявителей, страдающих тяжелыми формами хронических заболеваний, указанных в Перечне, утвержденном постановлением Правительства Российской Федерации от 16.06.2006 № 378 - справка медицинского учреждения);
- документ, подтверждающий наличие (отсутствие) у заявителя и членов его семьи недвижимого имущества до момента вступления в силу Федерального закона «О государственной регистрации права на недвижимое имущество и сделок с ним».

Документы предоставляемые заявителем по собственной инициативе:
- справка органов, осуществляющих государственную регистрацию прав на недвижимое имущество и сделок с ним, о наличии или отсутствии жилых помещений, принадлежащих на праве собственности заявителю и членам его семьи;
- выписка из Единого государственного реестра прав на недвижимое имущество и сделок с ним о правах отдельного лица на имеющиеся (имевшиеся) у него объекты имущества, расположенные на территории Российской Федерации;
- документ, подтверждающий полномочия законного представителя заявителя, если от имени заявителя действует законный представитель (при назначении опекуна (попечителя) органами городского самоуправления, наделенными правами органов опеки и попечительства в соответствии с действующим законодательством);
- документ, подтверждающий предоставление (непредставление) мер социальной поддержки (предоставление жилого помещения, выделение денежных средств на строительство (приобретение) жилого помещения, земельного участка - для граждан, прибывших из других муниципальных образований);
- справка о предоставлении (не предоставлении) земельного участка;
- справка о предоставлении (не предоставлении) субсидии на приобретение (строительство) жилья;
- документы, подтверждающие признание жилого помещения в установленном порядке непригодным для проживания, ремонту и реконструкции не подлежит (заключение о признании жилого помещения непригодным для проживания) - при наличии.

Заявитель вправе предоставить полный пакет документов, необходимый для предоставления муниципальной услуги, самостоятельно.

Если заявителем не были предоставлены документы, которые он может предоставить по собственной инициативе, то отдел запрашивает данные документы в рамках межведомственного взаимодействия как на бумажном носителе, так и в электронном виде в органах государственной власти, органах местного самоуправления и подведомственных государственным органам или органам местного самоуправления организациях.

2.7.5. Для улучшения жилищных условий граждан, подвергшихся радиации вследствие катастрофы на Чернобыльской АЭС, заявителем предоставляются лично следующие документы:
- документ, удостоверяющий личность заявителя (членов его семьи) (паспорт гражданина РФ или иной документ, удостоверяющий личность);
- документ, подтверждающий полномочия представителя, если от имени заявителя действует представитель, за исключением случаев, установленных Административным регламентом (удостоверенная доверенность в соответствии со ст. 185.1.1 ГК РФ);
-при предоставлении в целях получения муниципальной услуги документов и информации об ином лице, не являющемся заявителем, документы, подтверждающие наличие согласия указанных лиц или их законных представителей на обработку персональных данных указанных лиц, а также полномочия заявителя действовать от имени указанных лиц или их законных представителей при передаче персональных данных указанных лиц в орган или организацию;
- документ, подтверждающий право заявителя на льготы, меры социальной поддержки;
- документы, подтверждающие состав семьи заявителя (в том числе, свидетельство о рождении, о заключении брака, о расторжении брака, о смерти, при усыновлении - решение об усыновлении (удочерении), судебное решение о признании членом семьи);
- документы, подтверждающие место жительства заявителя и членов его семьи;
- технический (кадастровый) паспорт жилого помещения;
- документы, подтверждающие право пользования жилым помещением, занимаемым заявителем и членами его семьи (договор найма жилого помещения, ордер, свидетельство о государственной регистрации права, договор мены, договор купли-продажи, договор дарения, договор приватизации, решения суда о признании права собственности);
- документ, подтверждающий право заявителя и (членов его семьи) на внеочередное получение жилого помещения по договору социального найма (для заявителей, страдающих тяжелыми формами хронических заболеваний, указанных в Перечне, утвержденном постановлением Правительства Российской Федерации от 16.06.2006 № 378 - справка медицинского учреждения);
- документ, подтверждающий наличие (отсутствие) у заявителя и членов его семьи недвижимого имущества до момента вступления в силу Федерального закона «О государственной регистрации права на недвижимое имущество и сделок с ним».

Документы предоставляемые заявителем по собственной инициативе:
- справка органов, осуществляющих государственную регистрацию прав на недвижимое имущество и сделок с ним, о наличии или отсутствии жилых помещений, принадлежащих на праве собственности заявителю и членам его семьи;
- выписка из Единого государственного реестра прав на недвижимое имущество и сделок с ним о правах отдельного лица на имеющиеся (имевшиеся) у него объекты имущества, расположенные на территории Российской Федерации;
- документ, подтверждающий полномочия законного представителя заявителя, если от имени заявителя действует законный представитель (при назначении опекуна (попечителя) органами городского самоуправления, наделенными правами органов опеки и попечительства в соответствии с действующим законодательством);
- документ, подтверждающий предоставление (непредставление) мер социальной поддержки (предоставление жилого помещения, выделение денежных средств на строительство (приобретение) жилого помещения, земельного участка - для граждан, прибывших из других муниципальных образований);
- справка о предоставлении (не предоставлении) земельного участка;
- справка о предоставлении (не предоставлении) субсидии на приобретение (строительство) жилья;
- документы, подтверждающие признание жилого помещения в установленном порядке непригодным для проживания, ремонту и реконструкции не подлежит (заключение о признании жилого помещения непригодным для проживания) - при наличии.

Заявитель вправе предоставить полный пакет документов, необходимый для предоставления муниципальной услуги, самостоятельно.

Если заявителем не были предоставлены документы, которые он может предоставить по собственной инициативе, то отдел запрашивает данные документы в рамках межведомственного взаимодействия как на бумажном носителе, так и в электронном виде в органах государственной власти, органах местного самоуправления и подведомственных государственным органам или органам местного самоуправления организациях.

2.7.6. Все документы предоставляются в копиях с одновременным предъявлением оригиналов. Копии документов после проверки их соответствия оригиналу заверяются лицом, принимающим документы. Сверка производится немедленно, после чего подлинники документов возвращаются гражданину. По желанию заявителя, к заявлению могут быть приобщены оригиналы справок.

Запрещается требовать от заявителя:
- предоставления документов, информации или осуществления действий, которые не предусмотрены нормативными правовыми актами, регулирующими отношения, возникающие в связи с предоставлением муниципальной услуги;
- предоставления документов и информации, которые находятся в распоряжении отдела, иных государственных органов, органов местного самоуправления либо подведомственных государственным органам или органам местного самоуправления организаций, участвующих в предоставлении муниципальной услуги в соответствии

с нормативными правовыми актами Российской Федерации, нормативно правовыми актами Ярославской области, муниципальными правовыми актами, за исключением документов, включенных в перечень, определенный частью 6 статьи 7 Федерального закона от 27 июля 2010 года № 210-ФЗ.

2.8. Основания для отказа в приеме документов, необходимых для предоставления муниципальной услуги:

- обращение неправомочного лица; - ненадлежащего оформления заявления;
- несоответствия прилагаемых документов, документам, указанных в заявлении;
- наличие исправлений в подаваемых документах;
- отсутствие согласия на обработку персональных данных заявителя и членов его семьи;
- предоставление заявителем неполного пакета документов, указанных в пункте 2.7. раздела 2. Административного регламента.

2.9. Предоставление муниципальной услуги приостанавливается в случаях:

- письменного заявления заявителя или членов его семьи с указанием причин и срока приостановления.
- наличия информации в письменной форме, поступившей от третьих лиц, свидетельствующей, что представленные документы являются поддельными (недействительными).

2.9.1. В предоставлении муниципальной услуги отказывается:

- не представлены предусмотренные ч.4 ст. 52 ЖК РФ необходимые для принятия на учет документы, указанные в пункте 2.7. раздела 2. настоящего Административного регламента;
- представлены документы, на основании которых гражданин не может быть поставлен на учет нуждающихся в жилом помещении;
- заявитель или члены семьи заявителя, намеренно ухудшили свои жилищные условия путем совершения сделки по отчуждению жилого помещения, в котором он или они являлись собственниками или владели какой-либо долей или имели право пользования на основании договора социального найма, в период 5 лет до подачи заявления (ст. 53 ЖК РФ).

Перечень оснований для отказа в предоставлении муниципальной услуги является исчерпывающим.

2.10. Муниципальная услуга предоставляется бесплатно.

2.11. Максимальный срок ожидания в очереди при подаче заявления и при получении результата предоставления муниципальной услуги не должен превышать 15 минут.

2.12. Срок регистрации заявления о предоставлении муниципальной услуги составляет 1 рабочий день.

2.13. Требования к местам предоставления муниципальной услуги:

Рабочие места сотрудников по предоставлению муниципальной услуги должны быть оборудованным персональным компьютером с возможностью доступа к информационным базам данных, печатающим устройствам.

Места ожидания должны соответствовать комфортным условиям для заявителей, быть оборудованы мебелью (стол, стулья), а также канцелярскими принадлежностями при необходимости.

Места информирования оборудуются информационным стендом, на котором размещаются: настоящий Административный регламент, формы заявлений, график приема граждан.

Тексты информационных материалов печатаются удобным для чтения шрифтом, без исправлений, наиболее важные места выделяются (подчеркиваются).

2.14. Показателями доступности и качества муниципальной услуги являются соблюдение сроков её предоставления, а также отсутствие обоснованных жалоб со стороны заявителя.

Информация о правилах предоставления услуги является открытой и предоставляется путем:

- размещения на официальном сайте органов местного самоуправления г. Переславля-Залесского;
- размещения на информационных стендах, расположенных у кабинета отдела учета и распределения жилья Администрации города Переславля-Залесского по адресу: Ярославская область, г. Переславль-Залесский, ул. Ростовская, д. 19а, 2 этаж; - проведения консультаций ведущим специалистом отдела лично и (или) по телефону;
- на Едином портале; - в многофункциональном центре.

2.15.Особенности предоставления муниципальной услуги через многофункциональный центр и через Единый портал установлены в разделе 3. Административного регламента.

3. Состав, последовательность и сроки выполнения административных процедур, требования к порядку их выполнения

3.1. Предоставление муниципальной услуги включает следующие административные процедуры:

- прием, первичная проверка и регистрация заявления и приложенных к нему документов, в том числе через многофункциональный центр и в электронной форме;
- проверка полноты и достоверности сведений, содержащихся в документах, представленных заявителем; для признания малоимущими - исчисление размера дохода, приходящегося на заявителя и каждого члена его семьи, определение общей стоимости подлежащего налогообложению имущества, находящегося в собственности заявителя и членов его семьи; определение нуждаемости заявителя (заявителя и членов его (её) семьи) в жилом помещении, предоставляемом по договору социального найма;
- вынесение заявления и необходимых документов на рассмотрение жилищно-бытовой комиссии для принятия решения о постановке (отказе в постановке) заявителя (и членов его (её) семьи) на учет в качестве нуждающихся в жилых помещениях, предоставляемых по договорам социального найма; подготовка проекта постановления Администрации города Переславля-Залесского;
- выдача (направление) заявителю результата муниципальной услуги.

3.2. Блок-схема предоставления муниципальной услуги представлена в Приложении № 4 к Административному регламенту.

3.3. Последовательность административных процедур:

3.3.1. Прием, первичная проверка и регистрация заявления и приложенных к нему документов, в том числе через многофункциональный центр и в электронной форме.

Основанием для начала административной процедуры является поступление заявления по форме, утвержденной постановлением Администрации Ярославской области от 14.11.2007 № 375 (Приложение № 1), с приложенными к нему документами, указанными в п. 2.7. раздела 2. Административного регламента, при личном обращении заявителя в отдел или многофункциональный центр, путем почтового отправления либо через Единый портал.

Муниципальная услуга в электронной форме предоставляется только заявителям, зарегистрированным на Едином портале.

В случае направления заявления с использованием Единого портала заявителю в личный кабинет ведущим специалистом отдела в течение рабочего дня отправляется сообщение о поступлении заявления, в котором назначается время приема с целью предоставления заявителем документов для сверки (в пределах 3 рабочих дней с момента поступления заявления через Единый портал). При этом днем обращения за предоставлением муниципальной услуги признается день регистрации заявления и документов заявителя, предоставленных для сверки, ведущим специалистом отдела. Электронная форма заявления размещена на Едином портале.

При обращении заявителя в многофункциональный центр за получением муниципальной услуги специалист МФЦ обеспечивает проверку:

- соответствия указанных заявителем или законным представителем в заявлении персональных данных данным, указанным в предъявляемом заявителем документе, удостоверяющем личность;
- правильности заполнения бланка заявления о предоставлении муниципальной услуги в части соответствия текста заявлений требованиям административного регламента;
- соответствия прилагаемых заявителем к заявлению о предоставлении муниципальной услуги комплекта документов по общему количеству документов, их объему (в листах) и их типу комплекта документов, указанному заявителем в заявлении.

Специалист МФЦ после осуществления проверки заверяет копии документов, регистрирует заявление способом, предусмотренным в МФЦ.

Заявление с приложенными к нему документами в течение 2 рабочих дней, со дня приема документов от заявителя специалистами МФЦ, передается в отдел учета и распределения жилья Администрации города посредством курьерской службы МФЦ и регистрируется ведущим специалистом отдела в день поступления.

При личном обращении заявителя или его представителя в отдел ведущий специалист отдела, ответственный за выполнение административной процедуры, выдает заявителю бланк заявления. Заявитель заполняет выданный бланк в одном экземпляре необходимой информацией.

Копии документов предоставляются одновременно с оригиналами, а в случае подачи заявления через Единый портал - оригиналы документов предоставляются в день, назначенный ведущим специалистом отдела и указанный в сообщении, поступившем в личный кабинет заявителя.

Ведущий специалист отдела:

1) устанавливает личность заявителя, в том числе проверяет документы, удостоверяющие личность заявителя, либо полномочия представителя;

2) проводит первичную проверку представленных документов, определяет их соответствие установленному перечню;

3) сличает представленные экземпляры оригиналов и копий документов друг с другом, выполняет на копиях надпись об их соответствии подлинным экземплярам (ставит штамп «копия верна»), заверяет своей подписью;

4) проверяет правильность заполнения заявления и других предоставленных документов.

В случаях ненадлежащего оформления заявления, несоответствия прилагаемых документов документам, указанным в заявлении, отсутствия у лица полномочий на подачу заявления, неполного пакета документов ведущий специалист отдела возвращает документы и разъясняет устно причину возврата.

В случае подачи заявления с использованием Единого портала при ненадлежащем оформлении заявления, в том числе непредставлении документов в назначенное заявителю время, несоответствия прилагаемых документов документам, указанным в заявлении, отсутствия у лица полномочий на подачу заявления, ведущий специалист отдела отправляет в личный кабинет заявителя сообщение об отказе в приеме заявления.

В случае соответствия заявления и приложенных к нему документов перечню документов, предусмотренных пунктом 2.7. раздела 2. Административного регламента (в том числе представления документов в назначенное заявителю время при подаче заявления с использованием Единого портала), наличия у лица полномочий на подачу заявления, ведущий специалист отдела регистрирует заявление в Книге регистрации заявлений граждан о принятии на учет в качестве нуждающихся в жилых помещениях, предоставляемых по договорам социального найма (далее - Книга регистрации), форма которой установлена постановлением Администрации Ярославской области от 14.11.2007 № 375.

После регистрации заявления в Книге регистрации заявителю выдается расписка (Приложение № 2) в получении документов с указанием их перечня, даты получения и порядкового номера, под которым его заявление зарегистрировано, а также указанием документов, запрашиваемых по межведомственному взаимодействию.

Для осуществления межведомственных запросов заявитель и другие члены семьи, совместно зарегистрированные с ним по месту жительства, заполняют согласие на обработку персональных данных по форме согласно Приложению № 3 к Административному регламенту.

Максимальное время прохождения административной процедуры составляет 1 рабочий день.

3.3.2. Проверка полноты и достоверности сведений, содержащихся в документах, представленных заявителем; для признания малоимущими исчисление размера дохода, приходящегося на заявителя и каждого члена его семьи, определение общей стоимости подлежащего налогообложению имущества, находящегося в собственности заявителя и членов его семьи (в случае необходимости признания граждан и членов их семей малоимущими); определение нуждаемости заявителя (заявителя и членов его (её) семьи) в жилом помещении, предоставляемом по договору социального найма.

Основанием для начала административной процедуры является регистрация заявления и приложенных к нему документов.

Ведущий специалист отдела при не предоставлении заявителем документов, которые Администрация города Переславля-Залесского в соответствии с пунктом 2.7 раздела 2. Административного регламента получает по межведомственным запросам, готовит межведомственные запросы в органы государственной власти, органы местного самоуправления и подведомственные государственным органам или органам местного самоуправления организации, участвующие в предоставлении муниципальной услуги, о предоставлении необходимых документов в рамках межведомственного взаимодействия.

В течение 25 рабочих дней:

- проводит проверку наличия всех документов, предусмотренных частью 4 статьи 52 Жилищного кодекса Российской Федерации, указанных в пункте 2.7 раздела 2. Административного регламента;
- проводит проверку полноты и достоверности сведений, содержащихся в представленных документах.

3.3.3. Вынесение заявления и необходимых документов на рассмотрение жилищно-бытовой комиссии для принятия решения о постановке (отказе в постановке) заявителя (и членов его (её) семьи) на учет в качестве нуждающихся в жилых помещениях, предоставляемых по договорам социального найма; подготовка проекта постановления Администрации города Переславля-Залесского.

После проверки полноты и достоверности сведений, содержащихся в документах, ведущий специалист отдела выносит их на рассмотрение жилищно-бытовой комиссии, которая:

- для признания малоимущими – исчисляет размер дохода, приходящегося на заявителя и каждого члена его семьи, и определяет общую стоимость подлежащего налогообложению имущества, находящегося в собственности заявителя и членов его семьи;
- определяет нуждаемость заявителя (членов его (её) семьи) в предоставлении жилого помещения по договору социального найма по основаниям, установленным статьей 51 Жилищного кодекса Российской Федерации.

По результатам принятого предварительного решения жилищно-бытовой комиссии ведущий специалист отдела готовит проект постановления Администрации города Переславля-Залесского, который согласовывается с юридическим управлением Администрации города и заместителем Главы Администрации города Переславля-Залесского. Согласованное постановление передается на рассмотрение Мэру города Переславля-Залесского.

Мэр города Переславля-Залесского рассматривает постановление и, в случае отсутствия замечаний, подписывает его и направляет на регистрацию в управление делами Администрации города.

Максимальное время прохождения административной процедуры составляет 3 рабочих дня.

Максимальное время прохождения административных процедур, указанных в подпунктах 3.3.1., 3.3.2., 3.3.3. пункта 3.3. раздела 3. составляет 29 рабочих дней.

3.3.4. Выдача (направление) заявителю результата предоставления муниципальной услуги.

Ведущий специалист отдела в течение 1 рабочего дня с момента получения подписанного Мэром города постановления уведомляет заявителя по контактному телефону, указанному им в заявлении, о необходимости явиться для получения выписки из постановления Администрации города Переславля-Залесского, согласовывает день и время явки заявителя в пределах срока административной процедуры.

Ведущий специалист отдела выдает явившемуся в назначенный день и время заявителю (представителю заявителя) выписку из постановления Администрации города Переславля-Залесского о постановке (отказе в постановке) на учет в качестве нуждающегося в жилом помещении, зарегистрированную в Журнале, с указанием даты получения выписки и подписи заявителя (представителя заявителя).

В случае, если в пределах срока исполнения административной процедуры заявитель (представитель заявителя) не явился за получением результата муниципальной услуги, либо отказался от явки, ведущий специалист отдела передает в управление делами Администрации города Переславля-Залесского выписку из постановления для направления заявителю почтой по указанному в заявлении адресу.

В случае поступления заявления о предоставлении муниципальной услуги через Единый портал ведущий специалист отдела в течение 1 рабочего дня с момента получения подписанного Мэром города Переславля-Залесского постановления направляет заявителю постановление Администрации города Переславля-Залесского в виде электронного документа (выписки из постановления) в личный кабинет.

Способ получения результата муниципальной услуги указывается заявителем при обращении в МФЦ за получением муниципальной услуги.

В случае выбора заявителем МФЦ в качестве способа получения результата муниципальной услуги, в день регистрации выписки из постановления в Журнале, уведомляет МФЦ о готовности результата муниципальной услуги в целях организации их передачи в курьерскую службу МФЦ в срок не более двух рабочих дней с момента регистрации

Принятые на учет граждане регистрируются в книге учета граждан в качестве нуждающихся в жилых помещениях (далее - Книга учета), которая ведется на бумажном носителе, форма которой установлена постановлением Администрации Ярославской области от 14.11.2007 № 375, с присвоением номера, указанием даты и номера постановления и заносятся в список граждан, нуждающихся в жилых помещениях, предоставляемых по договору социального найма ежегодно на 01 апреля. Очередность определяется в зависимости от даты и времени подачи заявления.

На каждого гражданина, принятого на учет в качестве нуждающегося в жилом помещении, формируется учетное дело, в котором содержатся все предоставленные документы. Учетному делу присваивается номер, соответствующий номеру в списках граждан, нуждающихся в жилых помещениях, предоставляемых по договорам социального найма.

Максимальный срок исполнения административной процедуры составляет 4 рабочих дня.

3.4. При предоставлении муниципальной услуги заявитель вправе запрашивать информацию о ходе её предоставления путем направления соответствующего запроса через Единый портал.

Поступивший в адрес Администрации города запрос о ходе муниципальной услуги рассматривается в порядке, установленном пунктом 3.3. раздела 3. Административного регламента, с учетом сроков исполнения муниципальной услуги.

Предоставление информации по запросу осуществляется через Единый портал.

4. Формы контроля за исполнением административного регламента

4.1. Контроль за соблюдением последовательности действий, определенных административными процедурами по предоставлению муниципальной услуги осуществляется начальником отдела, заместителем Главы Администрации города Переславля-Залесского.

4.2. Проверки полноты и качества предоставления услуги включают в себя проведение проверок, выявление и устранение нарушений порядка и сроков предоставления услуги, рассмотрение обращений заявителей в ходе предоставления услуги, содержащие жалобы на решения, действия (бездействия) должностных лиц и муниципальных служащих.

4.3. Контроль за исполнением Административного регламента по предоставлению муниципальной услуги осуществляется путем проведения:

- плановых проверок соблюдения и исполнения положений настоящего Административного регламента, иных документов, регламентирующих деятельность по предоставлению услуги;
- внеплановых проверок соблюдения и исполнения положений настоящего Административного регламента, осуществляемых по обращениям физических и юридических лиц, по поручениям Мэра города Переславля-Залесского, заместителя Главы Администрации города Переславля-Залесского, на основании иных документов и сведений, указывающих на нарушения настоящего Административного регламента.

4.3.1. В ходе плановых и внеплановых проверок должностными лицами проверяется:

- знание ведущими специалистами отдела требований настоящего Административного регламента, нормативных правовых актов, устанавливающих требования к предоставлению соответствующей услуги;
- соблюдение сроков и последовательности исполнения административных процедур;
- правильность и своевременность информирования заявителей об изменении административных процедур, предусмотренных настоящим Административным регламентом;
- устранение нарушений и недостатков, выявленных в ходе предыдущих проверок.

4.4. Меры ответственности муниципальных служащих администрации за решения и действия (бездействия), принимаемые (осуществляемые) в ходе предоставления муниципальной услуги.

Должностные лица, виновные в неисполнении или ненадлежащем исполнении требований настоящего Административного регламента, привлекаются к дисциплинарной ответственности, а также несут гражданско-правовую, административную и уголовную ответственность в порядке, установленном законодательством Российской Федерации.

Персональная ответственность должностных лиц закрепляется в их должностных инструкциях.

4.5. Требования к порядку и формам контроля за предоставлением муниципальной услуги, в том числе со стороны граждан и их объединений.

Контроль за предоставлением муниципальной услуги со стороны должностных лиц должен быть постоянным, всесторонним и объективным.

Контроль за исполнением настоящего Административного регламента может быть осуществлен со стороны граждан, их объединений и организаций в соответствии с законодательством Российской Федерации.

5. Досудебный (внесудебный) порядок обжалования решений и действий (бездействия) органа, предоставляющего муниципальную услугу, а также должностных лиц, муниципальных служащих

5.1. Обжалование в досудебном (внесудебном) порядке осуществляется путем подачи жалобы начальнику отдела учета и распределения жилья, предоставляющего муниципальную услугу.

Заявитель также имеет право обратиться к Мэру города Переславля-Залесского, МФЦ с жалобой на решения и действия (бездействие) Администрации, ее структурных подразделений, а также муниципальных служащих и должностных лиц, если, по его мнению, такие решения и действия (бездействие) нарушают его права, свободы или законные интересы, либо права, свободы или законные интересы других лиц, представителем которых он является.

5.2. Заявитель может обратиться с жалобой в следующих случаях:

- нарушение срока регистрации запроса заявителя о предоставлении муниципальной услуги;
- нарушение срока предоставления муниципальной услуги;
- требование представления заявителем документов, не предусмотренных нормативными правовыми актами Российской Федерации для предоставления муниципальной услуги;
- отказ в приеме документов, представление которых предусмотрено нормативными правовыми актами Российской Федерации для предоставления муниципальной услуги;
- отказ в предоставлении муниципальной услуги, если основания отказа не предусмотрены федеральными законами и принятыми в соответствии с ними иными нормативными правовыми актами Российской Федерации;
- требование внесения заявителем при предоставлении муниципальной услуги платы, не предусмотренной нормативными правовыми актами Российской Федерации;
- отказ отдела учета и распределения жилья, его должностного лица в исправлении допущенных опечаток и ошибок в выданных в результате предоставления муниципальной услуги документах либо нарушение установленного срока таких исправлений.

5.3. Жалоба подается в письменной форме на бумажном носителе или в электронной форме (в случае наличия такой возможности) в МФЦ, Администрацию города, в отдел учета и распределения жилья, предоставляющий данную муниципальную услугу.

В случае подачи жалобы при личном приеме заявитель представляет документ, удостоверяющий его личность, в соответствии с законодательством Российской Федерации.

В электронном виде жалоба может быть подана заявителем посредством информационно-телекоммуникационной сети «Интернет»:

- официального сайта органов местного самоуправления г. Переславля-Залесского, предоставляющих муниципальные услуги, - МФЦ; - Единый портал.

Жалоба в письменной форме может быть также направлена по почте.

При поступлении жалобы МФЦ обеспечивает её передачу в Администрацию города в сроки, которые установлены соглашением о взаимодействии между многофункциональным центром и Администрацией города Переславля-Залесского, но не позднее следующего рабочего дня со дня поступления жалобы.

5.4. В случае если жалобу подает представитель заявителя, он представляет документ, удостоверяющий его личность, и документ, подтверждающий его полномочия на осуществление действий от имени заявителя. В качестве документа, подтверждающего полномочия на осуществление действий от имени заявителя, может быть представлена:

- оформленная в соответствии с законодательством Российской Федерации доверенность (для физических лиц);
- оформленная в соответствии с законодательством Российской Федерации доверенность, заверенная печатью заявителя и подписанная руководителем заявителя или уполномоченным этим руководителем лицом (для юридических лиц);
- копия решения о назначении или об избрании либо приказа о назначении физического лица на должность, в соответствии с которым такое физическое лицо обладает правом действовать от имени заявителя без доверенности.

При подаче жалобы в электронном виде, документы могут быть представлены в форме электронных документов, подписанных электронной подписью, вид которой предусмотрен законодательством Российской Федерации, при этом документ, удостоверяющий личность заявителя, не требуется.

5.5. Жалоба должна содержать:

- наименование структурного подразделения, предоставляющего муниципальную услугу, либо должностного лица, предоставляющего муниципальную услугу, либо муниципального служащего, решения и действия (бездействие) которых обжалуются;
- фамилию, имя, отчество (при наличии), сведения о месте жительства заявителя - физического лица либо наименование, сведения о месте нахождения заявителя - юридического лица, а также номер (номера) контактного телефона, адрес (адреса) электронной почты (при наличии) и почтовый адрес, по которым должен быть направлен ответ заявителю;
- сведения об обжалуемых решениях и действиях (бездействии) органа, предоставляющего муниципальную услугу, его должностного лица, либо муниципального служащего;
- доводы, на основании которых заявитель не согласен с решением и действием (бездействием) органа, предоставляющего муниципальную услугу, его должностного лица, либо муниципального служащего. Заявителем могут быть представлены документы (при наличии), подтверждающие доводы заявителя, либо их копии.

5.6. В случае, если жалоба подана заявителем в структурное подразделение, в компетенцию которого не входит принятие решения в отношении жалобы, в течение 3 рабочих дней со дня ее регистрации структурное подразделение направляет жалобу в отдел учета и распределения жилья и в письменной форме информирует заявителя о перенаправлении жалобы.

При этом срок рассмотрения жалобы исчисляется со дня регистрации жалобы в отделе учета и распределения жилья.

5.7. Жалоба подлежит регистрации в соответствующем структурном подразделении в течение дня с момента ее поступления. Заявитель имеет право получить отметку о принятии жалобы на копии представленного документа.

5.8. В Администрации города определяются должностные лица, наделенные полномочиями по рассмотрению жалоб, а также муниципальные служащие, уполномоченные на:

- прием и регистрацию жалоб; - подготовку проектов решений по результатам рассмотрения жалоб;
- направление жалоб в уполномоченное на их рассмотрение структурное подразделение.

5.9. Жалоба, поступившая в Администрацию или в отдел учета и распределения жилья, подлежит рассмотрению должностным лицом, наделенным полномочиями по рассмотрению жалоб, в течение 15 рабочих дней со дня ее регистрации.

В случае обжалования отказа, вынесенного отделом учета и распределения жилья, должностного лица в приеме документов у заявителя либо в исправлении допущенных опечаток и ошибок или в случае обжалования нарушения установленного срока таких исправлений - в течение 5 рабочих дней со дня ее регистрации.

5.10. Основанием для принятия решения о невозможности рассмотрения жалобы является отсутствие в жалобе фамилии подателя жалобы и (или) адреса, по которому должен быть направлен ответ.

5.11. По результатам рассмотрения жалобы Администрация или отдел учета и распределения жилья, предоставляющие соответствующую муниципальную услугу, принимает одно из следующих решений:

5.11.1. удовлетворяет жалобу, в том числе путем отмены принятого решения, исправления допущенных Администрацией или в отделом учета и распределения жилья, предоставляющим муниципальную услугу, опечаток и ошибок в выданных в результате предоставления муниципальной услуги документах, возврата заявителю денежных средств, взимание которых не предусмотрено нормативными правовыми актами Российской Федерации, нормативными правовыми актами Ярославской области, муниципальными правовыми актами, а также в иных установленных законодательством Российской Федерации формах.

При удовлетворении жалобы отдел учета и распределения жилья принимает исчерпывающие меры по устранению выявленных нарушений, в том числе по выдаче заявителю результата муниципальной услуги, не позднее 5 рабочих дней со дня принятия решения, если иное не установлено законодательством Российской Федерации.

5.11.2. отказывает в удовлетворении жалобы.

5.12. В случае установления в ходе или по результатам рассмотрения жалобы признаков состава административного правонарушения, предусмотренного статьей 5.63 Кодекса Российской Федерации об административных правонарушениях, или признаков состава преступления должностное лицо, уполномоченное на рассмотрение жалоб, незамедлительно направляет соответствующие материалы в органы уполномоченные в соответствии с законодательством Российской Федерации осуществлять производство по административным (уголовным) делам.

5.13. Ответ по результатам рассмотрения жалобы направляется заявителю не позднее дня, следующего за днем принятия решения, в письменной форме.

5.14. В ответе по результатам рассмотрения жалобы указываются:

- наименование структурного подразделения, предоставляющего муниципальную услугу, рассмотревшего жалобу, должность, фамилия, имя, отчество (при наличии) его должностного лица, принявшего решение в отношении жалобы;
- номер, дата, место принятия решения, включая сведения о должностном лице, решение или действие (бездействие) которого обжалуется; - фамилия, имя, отчество (при наличии) или наименование заявителя;
- основания для принятия решения по жалобе; - принятое в отношении жалобы решение;
- в случае, если жалоба признана обоснованной, - сроки устранения выявленных нарушений, в том числе срок предоставления результата муниципальной услуги;
- сведения о порядке обжалования принятого в отношении жалобы решения.

5.15. Ответ по результатам рассмотрения жалобы подписывается начальником отдела учета и распределения жилья, предоставляющего муниципальную услугу, в установленном порядке.

5.16. Отдел учета и распределения жилья отказывает в удовлетворении жалобы в следующих случаях:

- отсутствие нарушений действующего законодательства;
- наличие вступившего в законную силу решения суда, арбитражного суда в отношении аналогичной жалобы о том же предмете и по тем же основаниям;
- подача жалобы лицом, полномочия которого не подтверждены в порядке, установленном законодательством Российской Федерации;
- наличие решения, принятого ранее структурным подразделением по результатам рассмотрения жалобы в отношении того же заявителя и по тому же предмету жалобы.

5.17. Отдел учета и распределения жилья вправе оставить жалобу без ответа в следующих случаях:

- наличие в жалобе нецензурных либо оскорбительных выражений, угроз жизни, здоровью и имуществу должностного лица, а также членов его семьи;
- отсутствие возможности прочитать какую-либо часть жалобы, фамилию, имя, отчество (при наличии) и (или) почтовый адрес заявителя, указанные в жалобе.

5.18. Настоящий порядок не распространяется на отношения, регулируемые Федеральным законом от 2 мая 2006 года № 59-ФЗ «О порядке рассмотрения обращений граждан Российской Федерации».

5.19. Заявитель вправе обжаловать решения и действия (бездействие) отдела учета и распределения жилья, их должностных лиц, муниципальных служащих Администрации при предоставлении муниципальных услуг в судебном порядке, в том числе минуя досудебный (внесудебный) порядок.

Приложение № 1 к Административному регламенту
Мэру города Переславля-Залесского
_____
от_____
Ф.И.О. заявителя, проживающего по адресу:
_____
телефон:

З А Я В Л Е Н И Е

Прошу признать меня и членов моей семьи, постоянно/преимущественно (нужное подчеркнуть) проживающих по адресу: _____

№№ п/п	Ф.И.О. заявителя и членов его семьи	Дата рождения	Документ, удостоверяющий личность (серия, номер, когда и кем выдан)	Родственные отношения (при наличии)	Информация о наличии льгот при принятии на учет и обеспечении жилыми помещениями
1.					
2.					
3.					

_____ человек нуждающимися в жилых помещениях, предоставляемых по договорам социального найма, в рамках положений седьмой главы Жилищного кодекса Российской Федерации.

Сообщаю следующие сведения о супругах и несовершеннолетних детях заявителя и членов его семьи, зарегистрированных в жилых помещениях по иных адресам в пределах Российской Федерации.

№№ п/п	Ф.И.О.	Родств. отноше-ния	Адрес места регистрации	Тип жилой площади (отдельная, коммуналь-ная, общежития)	Занимаемая:		Всего человек, зарегистриро-ванных по этому адресу
					Площадь жилого помещения	Общая площадь жилого помещения	
1.							
2.							
3.							

Таких граждан нет □ (здесь и далее - поставить при необходимости «V»).

Кроме того, вышеуказанные заявитель и члены его семьи имеют на праве собственности или самостоятельного пользования следующие жилые помещения (долю):

№№ п/п	Ф.И.О.	Адрес жилого помещения	Тип жилого помещения (квартира, комната, жилой дом)	Площадь жилого помещения
1.				
2.				
3.				

Таких жилых помещений нет □

Гражданско-правовых сделок с жилыми помещениями за последние 5 лет заявители не производили/производили (нужное подчеркнуть): (если производили, то какие именно)

_____

Я и члены моей семьи даем свое бессрочное и безотзывное согласие на обработку в установленном порядке уполномоченными органами _____Администрация города Переславля-Залесского_____
(наименование уполномоченного органа учета муниципального образования Ярославской области)
всех наших персональных данных в целях признания нас нуждающимися в жилых помещениях, на проверку указанных в заявлении сведений и на запрос необходимых для рассмотрения заявления документов, в том числе о совершении сделок с жилой недвижимости за последние пять лет.

Я и члены моей семьи предупреждены, что в случае:

- признания нас нуждающимися в жилых помещениях мы будем обязаны при изменении указанных в заявлении сведений в месячный срок информировать о них в письменной форме жилищные органы по месту учета;
- выявления сведений, не соответствующих указанным в заявлении, послуживших основанием для признания нас нуждающимися в жилых помещениях, мы будем сняты с жилищного учета в установленном законом порядке.

Отмененижеподписавшихсязаявителей,действующихотсвоегоимении/илиотименедееспособныхграждан, представлять интересы, связанные с данным заявлением, в том числе получать и представлять информацию и необходимые документы, уполномочен:_____

Прилагаем к заявлению дополнительную информацию и/или копии следующих документов:

_____

_____

«_____»_____ 20_____ г.

Подписи заявителя и членов его семьи.

Приложение № 2 к Административному регламенту

РАСПИСКА

Документы, представлены в Администрацию г. Переславля-Залесского гр._____

«____»_____ 20___ года лично (по собственной инициативе):

1. _____
2. _____
3. _____

Документы, которые будут получены в рамках межведомственного запроса:

1._____
2._____
3._____

Документы приняты «____»_____20___ г. в ____час. ____мин.

Гр. _____ _____

Вед. специалист ОУ и РЖ _____ _____

Приложение № 3 к Административному регламенту
Мэру г. Переславля-Залесского
_____

СОГЛАСИЕ на обработку персональных данных

Мы_____
(фамилия имя отчество)

даём согласие Администрации города Переславля-Залесского в соответствии со ст. 9 Федерального закона «О персональных данных» на автоматизированную, а также без использования средств автоматизации обработку персональных данных, а именно на совершение действий, предусмотренных пунктом 3 статьи 3 Федерального закона «О персональных данных», а также осуществление запросов в рамках межведомственного взаимодействия.

Настоящее согласие дается на период до истечения сроков хранения соответствующей информации или документов, содержащих указанную информацию, определяемых в соответствии с законодательством Российской Федерации

_____ _____
_____ _____
_____ _____
(подпись) (фамилия и инициалы)

- за несовершеннолетних детей согласие на обработку персональных данных дает один из родителей как законный представитель (за несовершеннолетних детей: указываются ФИО, дата рождения ребенка).

« » _____ 20____г.

Приложение № 4 к Административному регламенту

Блок-схема предоставления Администрацией города Переславля-Залесского муниципальной услуги «Прием заявлений, документов, а также постановка граждан на учет в качестве нуждающихся в жилых помещениях»

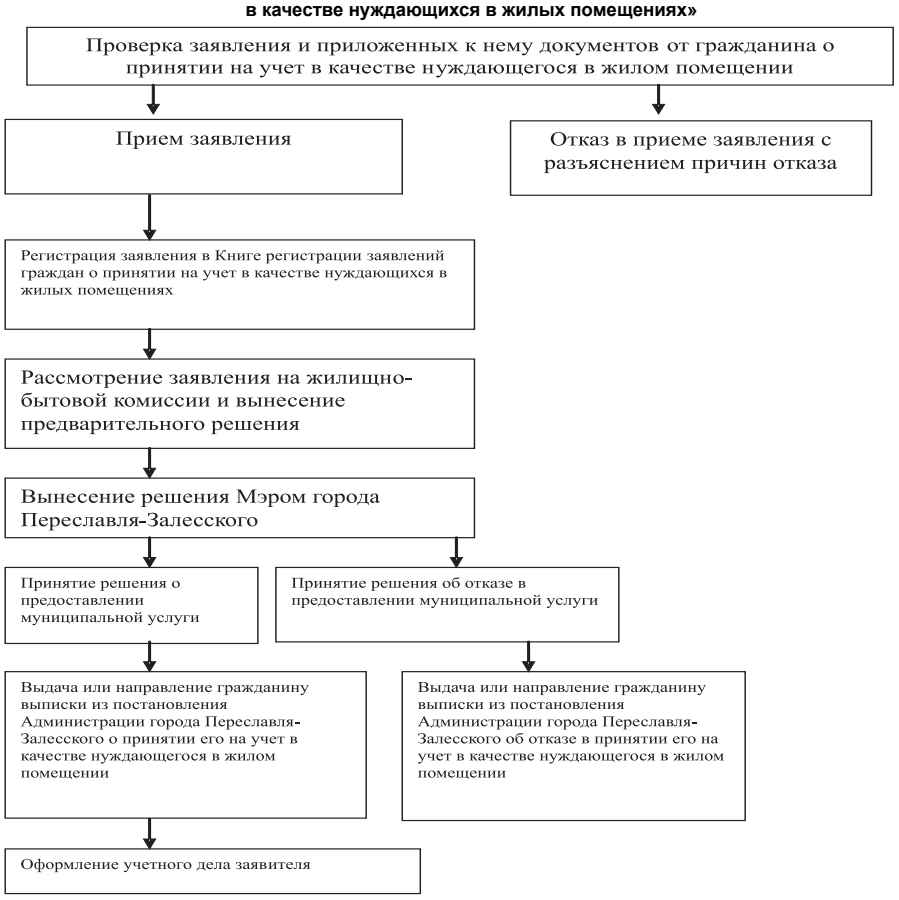

Реклама (2*)

ОКНА РОСТА®
СТАВИМ НА СОВЕСТЬ

- ОКНА ПВХ, ДЕРЕВО, АЛЮМИНИЙ
- ДВЕРИ ВХОДНЫЕ И МЕЖКОМНАТНЫЕ
- БАЛКОНЫ ОСТЕКЛЕНИЕ И ОБШИВКА
- НАТЯЖНЫЕ ПОТОЛКИ

ул. Строителей, д. 31А т. 8(962)203-60-36; 6-31-71

Реклама (1)

Шторы Обои магазин

- ШТОРЫ
- ПЛЕДЫ
- ОДЕЯЛА
- ПОДУШКИ
- ПОСТЕЛЬНОЕ БЕЛЬЕ

ул. Свободы, 10

Пошив штор по Вашему заказу

Реклама (1)

ПЛАНЕТА ДРУЗЕЙ

planeta.druzey2016@yandex.ru

ПРЕДЛАГАЕМ
развивающие и образовательные программы для детей:
- Подготовка к школе (5-7 лет)
- «Волшебная страна» (от 2 до 4 лет)
- Юный художник (от 3 лет)
- Рукоделие (от 3 лет)
- Лепка (от 3 лет)
- Фитнес-группы
- Логопед
- Иностранные языки: английский, немецкий (для любого возраста, обучение с 0)

Семейный ЦЕНТР

Адрес: ул. Менделеева, дом 20

Телефон 8-905-636-52-25

В будни с 11.00 до 19.00 без обеда
Суббота - с 10.00 до 15.00
Воскресенье - с 11.00 до 15.00

ДЕНЬГИ за 10 минут без справок и залогов

Реклама (12)

НЕДЕЛЯ займа БЕСПЛАТНО

Заём «Для новых неделя бесплатно» от 1000 до 10000 руб., на срок от 21 до 31 дня. Новым клиентам при оформлении договора на срок не менее чем 21 день - с 15 по 21 день проценты за пользование суммой займа не начисляются; с 1 по 14 день и с 22 по 31 день проценты за пользование займом начисляется из расчета 365% годовых (1% в день).

ПЕНСИОНЕРАМ 0,65% в день

Заём «Пенсионный» от 5000 до 30000 руб., на срок от 14 до 30 дней. При предъявлении паспорта и пенсионного удостоверения. При возврате в соответствии с графиком платежей, за пользование займом начисляется 237,25 % годовых (0,65 % в день).

ЦЕНТРОФИНАНС 8-915-976-31-00 / БЕЗ ВЫХОДНЫХ
Переславль-Залесский, ул. Строителей, д. 30, пристройка справа от «ПРОБИЗНЕСБАНК»

Займы наличными в день обращения, на условиях платности и возвратности, без скрытых процентов и комиссий. Предоставляет ООО МФО "Центрофинанс Групп", запись в реестре № 651303111004012, ИНН 2902076410. Не является публичной офертой в смысле ст. 437 ГК РФ. На правах рекламы, рекламодатель ИП Павловский П.П. При досрочном возврате суммы займа проценты уплачиваются до дня фактического возврата суммы займа. ПСК отражается на первой странице договора.

БЛИЦ-КОМФОРТ
Гарантия качества!

продажа, установка сервисное обслуживание

КОНДИЦИОНЕРЫ ВЕНТИЛЯЦИЯ | ОКНА ПВХ | ЖАЛЮЗИ

вертикальные, горизонтальные, рулонные, плиссе, рольставни

Реклама (1)

www.blizcomfort.ru
e-mail: glebov6060@mail.ru тел./факс: 8 (48535) 98-471, 8 (915) 998-88-43, 8 (915) 998-88-48

Услуги репетитора ПО МАТЕМАТИКЕ
8-915-993-77-09, Маргарита
Реклама (4)

Мир Дверей и Окон

ДВЕРИ
ВХОДНЫЕ от 11800 р.
МЕЖКОМНАТНЫЕ от 1190 р.
ОКНА ПВХ, AL
Деревянные ЕВРООКНА

KBE Roto
ОТП-Банк. Ген. лиц. Банка России №2766 от 4.03.2008 г.

Реклама (4)

8(48535) 9-45-34
8(905) 631-50-26
8(980) 654-50-78

СКИДКИ при покупке 4-х окон - 5-ое в подарок!

ТД «ПАССАЖ», 2 этаж (ул.Менделеева,9)
КРЕДИТ. РАССРОЧКА. СКИДКИ

НАТЯЖНЫЕ ПОТОЛКИ
Секционные ворота
Отделка балконов и лоджий
Рольставни. Жалюзи

▪ Гарантия. Доставка. Монтаж ▪ Выезд замерщика и вывоз мусора - бесплатно

Открылась парикмахерская «Алина»
ул. Менделеева, д. 54, подъезд 1 (в здании бывшего магазина «Апельсин»)
Пенсионерам скидки
8-906-635-41-65
Реклама (1)

РАЗБОРКА старых построек, домов
Реклама (3)
благоустройство территории
копка земли
вывоз мусора
валка деревьев
8-906-635-73-18

Реклама (6)

ЗАВОД ГОТОВЫХ ТЕПЛИЦ
КОНСТРУИРОВАНИЕ - ПРОИЗВОДСТВО - УСТАНОВКА
www.zavodteplic.ru
ПРОДАЖА
ДОСТАВКА до Переславля - бесплатно
СБОРКА
8-910-970-70-92

Реклама (4)

Изготовим кухню по вашим размерам за 2 недели
Звоните
Замер бесплатно
8 (920) 106 54 15

Переславская артель
ничего лишнего. только лучшее.

на берегу р. Трубеж пер.Кривоколенный, 1-а
САУНА с 8 до 24 часов ежедневно
ГОСТИНИЦА
3-41-47, 8-903-692-14-14
Реклама (6)

КРЕПСТРОЙ крепеж, инструмент, стройматериалы
ПОТОЛКИ витражные, зеркальные, реечные
УСЛУГИ МОНТАЖА
КОМПЛЕКТАЦИЯ строительных объектов крепеж, стройматериалы
СТРОИТЕЛЬСТВО И РЕМОНТ
Реклама (4)
8-905-646-23-54
ул. Ростовская, 41, тел.: 6-22-30, 8-920-657-01-95
gaziev-pz@mail.ru ИП Газиев Г.И. ОГРН 304760819400061

БУРЕНИЕ СКВАЖИН
гарантия и качество
НА ВОДУ
КРУГЛЫЙ ГОД!
8-915-766-46-70 8-906-563-22-36
Св-во о допуске № СРОСР-С-4646.1-31052012
Реклама (2)

с 5 по 25 апреля
с 10.00 до 20.00
в КЦ «Славич»
Реклама (2)

АФРИКАНСКИЙ ЗООПАРК

Цена билетов:
взрослый 150 р.,
детский 100 р.,
дети до 3 лет – БЕСПЛАТНО

Тел.: 8-928-053-82-05, 3-04-00

ПРЕДЪЯВИТЕЛЮ КУПОНА ФОТО В ПОДАРОК*
* Действует до 25.04.2016 г.

SHELLAK
Наращивание ногтей на дому
маникюр, педикюр недорого
8-960-539-23-55
Реклама (6)

Реклама (4)
Грузоперевозки
Курьерские услуги
Доставка до и из ТК
Доставка из интернет–магазинов
dostavka.pz@mail.ru 8(910)827-86-72

СТО
Реклама (4)
приглашает на ремонт и обслуживание
1. Кузовной ремонт
2. Покраска
3. ТО и ремонт подвески
4. Ремонт двигателей и коробок передач
5. Автомойка
6. Промывка инжекторов и топливных систем
7. Компьютерная диагностика
8. Запчасти на заказ
9. Компьютерный подбор автоэмалей
10. Материалы для покраски
Ул. Кошкина, 13-а
8(48535) 3-24-25
8-903-828-92-62
!

СПОРТМОДА
Реклама (5)
Мы открылись!
с 10.00 до 21.00
без выходных
ГМ «Магнит»
ул. Менделеева, 21

АЛМАЗНОЕ БУРЕНИЕ И РЕЗКА БЕТОНА
Реклама (12)
Изготавливаем отверстия и проходы под все виды инженерии в бетоне, монолите, кирпиче.
Режем штробы, проемы и выполняем любой ремонт
Тел. 8-926-225-19-55, Сергей
E-mail: alexa-2000@yandex.ru

Ажурные козырьки
НАВЕСЫ, ЗАБОРЫ
Реклама (1)
В указанный срок
8-903-63-8-22-78

ЗАВОД ГОТОВЫХ ТЕПЛИЦ
КОНСТРУИРОВАНИЕ - ПРОИЗВОДСТВО - УСТАНОВКА
ПРОЧНЫЕ СВАРНЫЕ ТЕПЛИЦЫ
Реклама (7)
Качественный поликарбонат.
Усиленное крепление поликарбоната: саморез +оцинкованная лента.
Оцинкованная квадратная профильная труба.
7 продольных усилений.
Удобные двухсторонние дверные ручки.
Быстрая сборка.
от 9499 р.
Парник к теплице В ПОДАРОК!*
БЕСПЛАТНАЯ ДОСТАВКА
www.zavodteplic.ru
8-910-973-52-44 · 8-910-973-52-43
*При покупке теплицы «Основа», «Капелька» или «Кремлевская ЗГТ». Подробнее на сайте и по телефонам.

Федеральное БТИ
Переславское отделение Федерального БТИ - единственная организация в городе и районе, которая имеет архив данных по недвижимому имуществу с 1927 года.
Реклама (2)
1. НАШИ УСЛУГИ:
- проекты перепланировки и проектирование ИЖС;
- межевание земельных участков;
- определение границ земельных участков по имеющимся координатам;
- изготовление технических планов помещений, зданий, сооружений, линейных объектов; объектов, незавершенных строительством;
- акты обследования;
- декларации;
2. ВЫПОЛНЯЕМ:
- инвентаризацию объектов;
- изготавливаем технические паспорта по запросу заказчиков;
3. ВЫДАЕМ: - различные виды справок;
4. ПРОИЗВОДИМ:
- страхование зданий, строений, сооружений.
МЫ НАХОДИМСЯ ПО АДРЕСУ:
г. Переславль-Залесский,
ул. Проездная, д. 2-б, 2 этаж,
тел.: 3-28-06, 8-910-978-72-53

ВСЕ ДЛЯ КРОХИ
Ул. Свободы, 7 (Цокольный этаж)
Режим работы: Пн-Сб. 10:00-18:30
Вс. 10:00-15:00
Действуют скидки
В БОЛЬШОМ АССОРТИМЕНТЕ:
Реклама (6)
детское питание / кроватки / коляски / аксессуары
средства личной гигиены / подгузники

Всё для БАНИ и САУНЫ
магазин
Реклама (5)
Всё для строительства и отделки.
Оборудование. Аксессуары
9-45-08
ул.Октябрьская, 41-а
(здание бассейна школы №4)

www.perchina.ru
www.teplosferadom.ru
Реклама (4)
КОМПАНИЯ ВОЛЯ
ПРОИЗВОДСТВО ТЕПЛИЦ
ЗНАМЕНИТЫЕ ТЕПЛИЦЫ
ПОД ПЛЕНКУ И СОТОВЫЙ ПОЛИКАРБОНАТ
ПО ЦЕНАМ ЗАВОДА-ИЗГОТОВИТЕЛЯ!
ул.Кардовского, 47
teplosferadom@pereslavl.ru
Тел.: 8(48535) 6-20-21,
8-901-195-70-21

МЕТАЛЛОЧЕРЕПИЦА
ПРОФНАСТИЛ
САЙДИНГ
ВОДОСТОКИ
КОЛПАКИ И СТОЛБЫ ДЛЯ ЗАБОРА / ДЫМНИКИ
В НАЛИЧИИ
ДЫМОХОДЫ
МЕТАЛЛОЧЕРЕПИЦА: 1,6 / 2,25 / 3,25 п.м.
ПРОФНАСТИЛ: 1,5 / 1,8 / 2,0 п.м.
КОНЬКОВАЯ ПЛАНКА
ВЕТРОВАЯ ПЛАНКА
ОТЛИВЫ: 50, 70, 100, 120, 150, 200 мм
СНЕГОВОЙ БАРЬЕР ТРУБЧАТЫЙ: 1, 3 м
паро-, гидро-изоляционные материалы
ГИБОЧНЫЕ РАБОТЫ НА ЗАКАЗ
Изготовление по чертежам
ВЫТЯЖКИ на котлы и колонки
УСТАНОВКА. ЗАМЕРЫ
КРОВЕЛЬНАЯ ВЕНТИЛЯЦИЯ.
МАСТЕР ФЛЕШ
Адрес: ул.Кардовского, 48
Реклама (4)
тел./факс: 6-20-02;
тел.: 8-901-195-70-02, 8-903-828-38-36

АВТОМОЙКА «ВОДОЛЕЙ»
МЫ ОТКРЫЛИСЬ!
ПОЛНЫЙ СПЕКТР УСЛУГ:
Химчистка салона
Мойка двигателя
Полировка фар, кузова
Отогрев двигателя
Снятие тонировочной пленки
Покрытие горячим, холодным воском
Стирка ковров
И многое другое...
Реклама (5)
6 постов
Комната ожидания
WiFi
Г. Переславль-Залесский, ул. Магистральная, д. 41-А
Тел. 8 960 540 99 44

НОВАЯ КОЛЛЕКЦИЯ СОЛНЦЕЗАЩИТНЫХ ОЧКОВ POLAROID

ОПТИКА

- СОЛНЦЕЗАЩИТНЫЕ ОЧКИ POLAROID 100% ЗАЩИТА ОТ УФ-ЛУЧЕЙ
- ЛИНЗЫ POLAROID ПРОПУСКАЮТ ТОЛЬКО ПОЛЕЗНЫЙ СВЕТ И НЕ ДАЮТ ЭФФЕКТА ИСКАЖЕНИЯ ФОРМЫ ПО БОКАМ, СНИМАЮТ НАПРЯЖЕНИЕ ЗРЕНИЯ

- Очки любой сложности
- Подбор очков и проверка зрения бесплатно
- Контактные линзы

Реклама (2)

Лицензия: серия ЛО № 0000066 № ЛО-76-02-000340 от 05.03.2012 (действие бессрочно)
Выдана Департаментом здравоохранения и фармации Ярославской области

При наличии противопоказаний и при необходимости - получить консультацию специалиста

г. Переславль, ул. Свободы, 7 т. 3-50-44

Поздравляем с юбилеем

Елену Викторовну Айгистову!

Букет цветов -
душистый, ароматный,
Подарок неожиданный, чудесный,
И комплимент -
изысканный, приятный,
И разговор душевный,
интересный...
Улыбки, звуки музыки красивой,
Волнующие яркие мгновенья,
И все, что может сделать
жизнь счастливей,
Пускай подарит
этот день рожденья!

Супруг, дети и внучка

Поздравляем с днем рождения

Галину Михайловну Жихар

С днем рожденья поздравляем!
И от всей души желаем
Счастья, радости, успеха,
Крепкого здоровья, смеха!
Любви, удачи, вдохновения
И всех желаний исполнения!
Чтоб жить богато и без бед
Тебе как минимум сто лет!

С любовью, твои родные

Поздравляем с юбилеем

Надежду Борисовну Копиистову!

Любимую, лучшую, родную
Нашу бабушку и маму дорогую
Сегодня с юбилеем поздравляем,
Счастья, жизни долгих лет желаем!

Пусть радость твой не покидает дом,
Пускай достаток будет в нем,
Пусть полноводною рекою жизнь течет,
Пускай всегда, везде тебе везет!

Дети и внуки

Поздравляем с днем рождения

Наталью Скрябину
и Елену Еремину

Сотрудники
«Переславской недели»

Реклама ЗАКАЗ ПОЗДРАВЛЕНИЙ 3-63-93

дикси
Просто. Рядом. По-соседски.

ПРИГЛАШАЕМ НА РАБОТУ

ПРОДАВЦОВ-КАССИРОВ
ГРУЗЧИКОВ

МЫ ПРЕДЛАГАЕМ:
- работу рядом с домом
- оформление по ТК РФ
- удобный график работы
- бесплатную униформу
- добровольное медицинское страхование

НАШИ ТРЕБОВАНИЯ:
- ориентация на клиента, нацеленность на результат

НАШИ КОНТАКТЫ:
8-800-250-90-09
job@dixy.ru

Также в любом магазине ДИКСИ можно сразу пройти собеседование с Управляющим магазином

Реклама ДАВАЙТЕ РАБОТАТЬ ВМЕСТЕ!

Реклама

Приглашаем на работу

Оператор АЗС

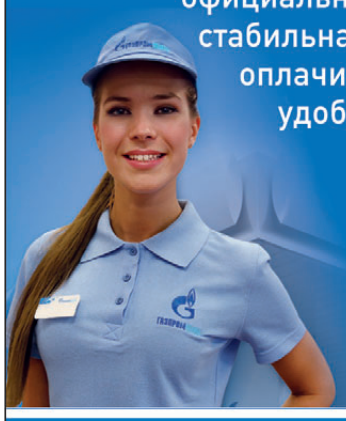

официальное трудоустройство •
стабильная заработная плата •
оплачиваемая стажировка •
удобный график работы •
социальный пакет •
карьерный рост •

Приглашаем на собеседование информация по телефону

т.: 8-910-812-10-40

По вопросам трудоустройства обращаться ПН-ПТ с 09:00 до 18:00.

СЕТЬ АЗС ГАЗПРОМНЕФТЬ

Кошкин дом

ЗООГАЛЕРЕЯ
товары для домашних животных

На правах рекламы

ВЫБИРАЕМ ЛЕЖАКИ И ДОМИКИ ДЛЯ КОШЕК

Личное пространство необходимо каждому, а уж тем более независимым по природе кошкам. Им просто необходимо иметь укромный уголок.

Домик для кошки, где можно в тишине и спокойствии предаться сладкой дреме, заняться гигиеной или просто отдохнуть от суеты.

Лежаки для кошек, корзинки, домики и мини-диванчики - какое место станет оптимальным для вашего любимца, зависит от его породы и характера.

Спальное место для кошки: важные моменты

Обратите внимание на поведение и предпочтения вашего любимца. Если игры в прятки его любимое занятие, значит ваш выбор - домик для кошки или место-карман. Такой укромный уголок максимально закрыт от посторонних звуков и взглядов и обеспечит коту необходимый уют и комфорт.

Для общительных кошек, ценящих хорошую компанию, подойдет корзинка, матрасик с невысокими бортиками или вовсе без них. Мягкая и удобная лежанка также показана котам, не любящим замкнутые пространства.

Для особых привереда, определить предпочтения которых затруднительно, можно выбрать комбинированные спальные места, когда на первом этаже - закрытый домик, а наверху расположен открытый лежак.

Есть также многофункциональные спальные места, например, домик с когтеточкой, который станет излюбленным уголком вашего питомца. Купить лежак или домик для кошки в нашем интернет-магазине удобно, просто и недорого. Наши консультанты помогут вам определиться с выбором.

Габариты, материал, качество домика для кошки

Размер лежака определяется размерами самого животного. Спальное место должно обеспечивать максимально комфортный отдых вашему питомцу. Кошка должна иметь возможность потянуться и лечь так, как ей в этот момент хочется.

В то же время лежанка для кошки должна быть достаточно компактной, чтобы не воровать места у прочих обитателей квартиры.

Выбирая материал домика для кошки, отдавайте предпочтения натуральным тканям. Сейчас в продаже огромный выбор мягких лежаков из хлопка, льна, настоящей овчины, флиса, плюша и прочих тканей.

Важно, чтобы спальное место вашего питомца легко поддавалось чистке. Уточните у продавца, как именно можно ухаживать за материалом. Будет ли это машинная или ручная стирка, есть ли возможность снимать и заменять чехлы в кошачьем домике.

Тщательно проверьте перед покупкой прочность корзины, креплений, швов. В процессе игры кот может порвать слабые швы и проглотить наполнитель матраса.

Наличие резкого запаха от лежака свидетельствует о токсичности материалов. Будьте внимательны, не покупайте товаров, которые не внушают доверия

Потратьте время на выбор спального места для питомца, а также других полезных **аксессуаров для кошки**, она обязательно оценит заботу и отблагодарит довольным мурчанием.

ГМ «Магнит», ул. Менделеева, 21

ГАРАНТ

Ул. Октябрьская, д. 27-а
Тел.: 8-48535-6-29-33, 8-901-195-79-33
Garant_pz@mail.ru
www.garant-pz.ru

Компания «Гарант» существует с 2011 года, что говорит о прочно занятой позиции на рынке

Главными преимуществами компании «Гарант» являются:

- Сертифицированное производство - 4 автоматические линии позволяют обеспечить качественную сборку, уменьшают воздействие человеческого фактора.

- Контроль качества, как комплектующих материалов, так и готовой продукции, сводит к минимуму количества брака.

- Широкий ассортимент продукции - окна от простых форм стандартного белого цвета до сложных форм: треугольных, трапециевидных, арочных, различных цветов в ламинации, односторонней, двухсторонней, 3D-ламинации, из профилей на коричневой и карамельной основе, двери межкомнатные и входные из ПВХ.

Компания «Гарант» дает возможность выбора по остеклению балконов и террас. Стандартные распашные системы из ПВХ, раздвижные системы из ПВХ и алюминия, портальные системы ПВХ.

- Широкий ассортимент дополнительной продукции - москитные сетки, отливы, подоконники, простые горизонтальные и вертикальные системы жалюзи и эксклюзивные рулонные, кассетные горизонтальные. Ролетные системы с механическим и автоматическим управлением разнообразной цветовой гаммы.

К КАЖДОМУ КЛИЕНТУ ИНДИВИДУАЛЬНЫЙ ПОДХОД

Для застройщиков специальное предложение НА ВЫГОДНЫХ УСЛОВИЯХ

НАШИ ЦЕНЫ ВАС ПРИЯТНО ПОРАДУЮТ!

ВОСКРЕСЕНЬЕ, 17 АПРЕЛЯ

ПЕРВЫЙ КАНАЛ

06.00 Новости.
06.10 «ХРОНИКИ НАРНИИ: ПОКОРИТЕЛЬ ЗАРИ» [12+].
08.10 Служу Отчизне!
08.40 «Смешарики. Пин-код».
08.55 «Здоровье». [16+].
10.00, 12.00 Новости с субтитрами.
10.15 «Непутевые заметки» с Дмитрием Крыловым. [12+].
10.35 «Пока все дома».
11.25 Фазенда.
12.15 «Открытие Китая».
12.45 «Гости по воскресеньям».
13.40 «ОБНИМАЯ НЕБО» [16+].
16.50 Праздничный концерт к Дню космонавтики.
18.45 «Клуб Веселых и Находчивых». Высшая лига. [16+].
21.00 Воскресное «Время».
22.30 «Что? Где? Когда?»
23.40 «Кронштадт» [16+].
00.40 «ХИЩНИКИ» [18+].
02.40 «ПРОСТО РАЙТ» [16+].

РОССИЯ 1

05.00 «БЕЗ СРОКА ДАВНОСТИ».
07.00 Мультутро.
07.30 «Сам себе режиссер».
08.20, 03.25 «Смехопанорама» Евгения Петросяна.
08.50 Утренняя почта.
09.30 «Сто к одному».
10.20 Местное время. Неделя в городе.
11.00, 14.00 Вести.
11.10, 14.20 «ТИЛИ-ТИЛИ ТЕСТО» [12+].
15.20 «Пародии! Пародии! Пародии!» [16+].
17.30 «Танцы со Звездами».
20.00 Вести недели.
22.00 «Воскресный вечер с Владимиром Соловьевым». [12+].
00.30 «ПО ГОРЯЧИМ СЛЕДАМ» [12+].
02.30 «Убить Пол Пота» [16+].
03.55 «Комната смеха».

МАТЧ-ТВ

06.30 Хоккей. Россия - Швейцария. ЧМ среди юниоров. Трансляция из США.
08.40, 11.10, 13.35, 19.05 Новости.
08.45 Формула-1. Гран-при Китая. Прямая трансляция.
11.15 «Правила боя». [16+].
11.35 «Твои правила». [12+].
12.35 «Рожденные побеждать» [16+].
13.40, 23.30 Все на «Матч»!
14.15 Хоккей. «Металлург» (Магнитогорск) - ЦСКА. КХЛ. «Кубок Гагарина». Прямая трансляция.
17.00 Росгосстрах. Чемпионат России по футболу. «Динамо» (Москва) - «Крылья Советов» (Самара). Прямая трансляция.
19.15 Росгосстрах. Чемпионат России по футболу. «Кубань» (Краснодар) - «Ростов» (Ростов-на-Дону). Прямая трансляция.
21.25 Футбол. «Барселона» - «Валенсия». Чемпионат Испании. Прямая трансляция.
00.15 Волейбол. Лига чемпионов. Мужчины. «Финал 4-х». Финал.
02.15 Баскетбол. Евролига. Женщины. «Финал 4-х». Финал.
04.15 Формула-1. Гран-при Китая.

ТВ-ЦЕНТР

05.40 «ЕВДОКИЯ».
07.40 «Фактор жизни». [12+].
08.10 «РАЗРЕШИТЕ ТЕБЯ ПОЦЕЛОВАТЬ... ОТЕЦ НЕВЕСТЫ» [12+].
10.05 «Александр Панкратов-Черный. Мужчина без комплексов» [12+].
10.55 Барышня и кулинар. [12+].
11.30 События.
11.45 Петровка, 38. [16+].
11.55 «СУМКА ИНКАССАТОРА» [12+].
13.50 «Смех с доставкой на дом». [12+].
14.30 Московская неделя.
15.00 «КАМЕНСКАЯ» [16+].
17.05 «ПОГОНЯ ЗА ТРЕМЯ ЗАЙЦАМИ» [12+].
20.35 «РАЗВОД И ДЕВИЧЬЯ ФАМИЛИЯ» [12+].
00.50 «ПРИКЛЮЧЕНИЯ ШЕРЛОКА ХОЛМСА И ДОКТОРА ВАТСОНА».
04.10 «Кумиры. Назад в СССР» [12+].
05.30 «Тайны нашего кино». [12+].

НТВ

05.00, 01.00 «РЖАВЧИНА» [16+].
06.55 «Центральное телевидение». [16+].
08.00, 10.00, 16.00 Сегодня.
08.15 «Русское лото плюс». [0+].
08.50 Их нравы. [0+].
09.25 Едим дома. [0+].
10.20 Первая передача. [16+].
11.05 Чудо техники. [12+].
12.00 Дачный ответ. [0+].
13.05 «НашПотребНадзор». [16+].
14.10 «Поедем, поедим!» [0+].
15.05 Своя игра. [0+].
16.20 «УЛИЦЫ РАЗБИТЫХ ФОНАРЕЙ» [16+].
18.05 «Следствие вели...» [16+].
19.00 Акценты недели.
20.00 «НЕ БОЙСЯ, Я С ТОБОЙ!» [12+].
22.15 «МОРСКИЕ ДЬЯВОЛЫ. СМЕРЧ. СУДЬБЫ» [16+].
23.55 Я худею. [16+].
02.55 Дикий мир. [0+].
03.05 «ДОЗНАВАТЕЛЬ» [16+].

ТНТ

07.00, 07.50 «СТРЕЛА» [16+].
09.00 «Дом-2. Lite». [16+].
10.00, 10.30 «САШАТАНЯ» [16+].
11.00 «Перезагрузка». [16+].
12.00 «Подставь, если сможешь». [16+].
13.00 «Импровизация». [16+].
14.00, 21.00 «Однажды в России». [16+].
15.00 «ЭРАГОН» [12+].
17.10 «ГЕРАКЛ: НАЧАЛО ЛЕГЕНДЫ» [12+].
19.00, 19.30 «Однажды в России. Лучшее». [16+].
20.00 « Где логика?» [16+].
22.00 «Stand up». [16+].
23.00 «Дом-2. Город любви». [16+].
00.00 «Дом-2. После заката». [16+].
01.00 «ПОРОЧНЫЕ ИГРЫ» [18+].
02.55 «ТОТ САМЫЙ ЧЕЛОВЕК» [16+].
04.35 «ТЕРМИНАТОР: БИТВА ЗА БУДУЩЕЕ» [16+].
05.30 «В ПОЛЕ ЗРЕНИЯ» [16+].
06.20 «Женская лига: парни, деньги и любовь». [16+].

КУЛЬТУРА

06.30 Евроньюс.
10.00 «Обыкновенный концерт с Эдуардом Эфировым».
10.35 «ПОЦЕЛУЙ».
11.40 «Легенды мирового кино».
12.10 «Россия, любовь моя!»
12.40 «Гении и злодеи».
13.10 «Первозданная природа Бразилии».
14.05 «Что делать?»
14.50 «Абулькасим Фирдоуси».
15.00 Концерт Национального академического оркестра народных инструментов России имени Н.П. Осипова.
16.15 «Пешком...»
16.45 «Искатели».
17.35 Творческий вечер Гарри Бардина.
18.40 «Начало прекрасной эпохи».
18.55 «ЛЕГКАЯ ЖИЗНЬ».
20.25 «БРАК ПО-ИТАЛЬЯНСКИ».
22.10 «Ближний круг Владимира Хотиненко».
23.05 Национальная театральная премия «Золотая маска-2016». Церемония награждения лауреатов.
01.40 Мультфильмы для взрослых.
02.00 Профилактика на канале до 3.00.

ПЕТЕРБУРГ 5 КАНАЛ

09.05 Мультфильмы [0+].
10.00 Сейчас.
10.10 «Истории из будущего» с Михаилом Ковальчуком. [0+].
11.00 «СВЕРСТНИЦЫ» [12+].
12.45 «ДЕЛО БЫЛО В ПЕНЬКОВЕ» [12+].
14.45 «РАЗНЫЕ СУДЬБЫ» [12+].
17.00 «Место происшествия. О главном».
18.00 Главное.
19.55, 20.55, 21.55, 22.55, 23.55, 00.55 «УБОЙНАЯ СИЛА» [16+].
02.00 Профилактика на канале с 2.00 до 5.00.
05.00 «Агентство специальных расследований» [16+].

ЧЕ

06.00, 04.45 «100 великих» [16+].
07.30 Мультфильмы [0+].
09.30 Бегущий косарь. [12+].
11.30 «СОЛДАТЫ» [12+].
21.25 Руферы. [16+].
23.25 Человек против мухи. [16+].
00.00 «+100500». [16+].
02.00 «ЛОЛИТА» [16+].
04.45 «100 великих».

РЕН ТВ

05.00 «СМЕРТЕЛЬНОЕ ОРУЖИЕ-2» [16+].
07.00 «СМЕРТЕЛЬНОЕ ОРУЖИЕ-3» [16+].
09.10 «СМЕРТЕЛЬНОЕ ОРУЖИЕ-4» [16+].
11.30 «ГЛУХАРЬ» [16+].
23.00 Добров в эфире. [16+].
00.00 «Соль». [16+].
01.30 «Военная тайна» с И. Прокопенко. [16+].

СТС

06.00 «Люди в черном» [0+].
06.25, 08.30 «Смешарики» [0+].
06.35 «Добрыня Никитич и Змей Горыныч» [0+].
07.55 «Робокар Поли и его друзья» [0+].
09.15 «Три кота» [0+].
09.30 «Фиксики» [0+].
10.00 «Монстры против пришельцев» [12+].
11.40 «Эпик» [0+].
13.30 «ВЕЛИКИЙ УРАВНИТЕЛЬ» [16+].
16.00 Шоу «Уральских пельменей». [16+].
16.30 «ТРАНСФОРМЕРЫ-3. ТЕМНАЯ СТОРОНА ЛУНЫ» [16+].
19.30 «ТЕРМИНАТОР-3. ВОССТАНИЕ МАШИН» [16+].
21.30 «ТЕРМИНАТОР. ДА ПРИДЕТ СПАСИТЕЛЬ» [16+].
23.35 «АВИАТОР» [12+].
02.50 «ВЫЖИТЬ ПОСЛЕ» [16+].
04.50 «90210: НОВОЕ ПОКОЛЕНИЕ» [16+].
05.40 Музыка на СТС. [16+].

Ю

05.30, 09.35 «В теме. Лучшее». [16+].
06.00 Адская кухня. [16+].
08.35 «Europa plus чарт». [16+].
10.00 Стилистика. [12+].
10.30 «СВАДЕБНЫЙ ПЕРЕПОЛОХ» [16+].
12.30 «Папа попал». [12+].
23.00 «ПЕНЕЛОПА» [16+].
01.00 «МЫСЛИТЬ КАК ПРЕСТУПНИК» [16+].
03.30 «Соблазны с Машей Малиновской». [16+].
04.00 «Starbook». [12+].

КАРУСЕЛЬ

05.00 «Марин и его друзья. Подводные истории».
07.05 «Пляс-класс».
07.10 «Моланг».
08.00 «Все, что вы хотели знать, но боялись спросить».
08.30, 12.00 «Свинка Пеппа».
09.30 «Школа Аркадия Паровозова».
10.00 «Томас и его друзья».
11.30 «Секреты маленького шефа».
12.30 «Барби и Дракон».
13.55 «Зиг и Шарко».
14.45 «Барбоскины».
16.40 «Смешарики. Пин-код».
18.15 «Тим и Тома».
19.40 «Гуппи и пузырики».
20.30 «Спокойной ночи, малыши!»
20.40 «Маша и Медведь».
21.40 «Новаторы».
22.30 «Смурфики».
23.40 «Навигатор. Апгрейд». [12+].
00.10 «Конек-Горбунок».
01.20 «ГВЕН ДЖОНС - УЧЕНИЦА МЕРЛИНА».
02.30 «Сорванцы».
03.20 «Тайны страны эльфов».

ДОМАШНИЙ

06.30, 05.30 Джейми: обед за 15 минут. [16+].
07.30, 00.00, 05.25 «6 кадров» [16+].
07.35 «КОРОЛЕВА ШАНТЕКЛЕРА» [16+].
09.50 «КРОВЬ НЕ ВОДА» [16+].
13.20, 19.00 «ВЕЛИКОЛЕПНЫЙ ВЕК» [16+].
18.00, 23.00 «Героини нашего времени». [16+].
00.30 «ТИХАЯ СЕМЕЙНАЯ ЖИЗНЬ» [16+].
02.25 «Нет запретных тем» [16+].

ЗВЕЗДА

07.00 «СТО СОЛДАТ И ДВЕ ДЕВУШКИ» [16+].
09.00 «Новости недели» с Юрием Подкопаевым.
09.25 Служу России!
09.55 «Военная приемка». [6+].
10.40 «Научный детектив». [12+].
11.00 «Новая звезда». всероссийский вокальный конкурс.
13.00, 22.00 Новости дня.
13.15 «Специальный репортаж». [12+].
13.40 «Теория заговора» [12+].
14.00 «МАРШ-БРОСОК 2» [16+].
18.00 Новости. Главное.
18.35 «Особая статья». [12+].
19.35 «Легенды советского сыска. Годы войны» [16+].
20.20, 22.20 «Легенды советского сыска» [16+].
00.50 «ЦЕЛЬ ВИЖУ» [16+].
02.40 «И НА КАМНЯХ РАСТУТ ДЕРЕВЬЯ».
05.35 «Москва фронту» [12+].

МИР

06.00 Миллион вопросов о природе. [6+].
06.15, 08.35 Мультфильмы [6+].
08.05 С миру по нитке. [12+].
09.00 Культпросвет. [12+].
09.30 Почему я? [12+].
10.00, 16.00 Новости.
10.15 «ПРАВИЛА ЖИЗНИ» [12+].
13.30 Трэш-тест. [16+].
14.00 «НЕ ПОСЛАТЬ ЛИ НАМ... ГОНЦА?» [12+].
16.15, 22.00 «ДЕЛО БЫЛО НА КУБАНИ» [12+].
21.00 Вместе.
00.15 «ОТЧАЯННЫЕ ДОМОХОЗЯЙКИ» [16+].
05.10 По поводу. [12+].

ПРОГРАММА ПЕРЕДАЧ ТЕЛЕКАНАЛА «ПЕРВЫЙ ЯРОСЛАВСКИЙ»

С 11 по 17 АПРЕЛЯ 2016 ГОДА

11 АПРЕЛЯ, ПОНЕДЕЛЬНИК

6:30, 14:00, 16:00 Новости 16+
06:35 Утро Ярославля 16+
07:00 Самое доброе утро. Ток-шоу 16+
9:00 А вот и она.. Мелодрама, комедия 12+
11:00 Золотая клетка 16+
11:55 Хоккейная неделя 16+
12:00 Раскрытие 16+
12:40, 16:05, 17:40, 22:40, 1:40 Отличный выбор 16+
13:00 Золото. Документальный фильм 16+
14:05 Год в Тоскане. Телесериал 16+
16:30 Черта. Боевик, приключения 16+
17:20 Истина где-то рядом 16+
18:00, 19:00, 22:00, 00:00 День в событиях 16+
18:15 Умники и умницы. Финал 6+
18:50 Специальный репортаж 16+
19:45 Ни пуха, ни пера. Комедия 6+
21:30 ДоММой 16+
23:00 Черта. Боевик, приключения 16+
0:40 Золото. Документальный фильм 16+

12 АПРЕЛЯ, ВТОРНИК

6:30, 14:00, 16:00, 17:45 Новости 16+
06:35 Утро Ярославля 16+
07:00 Самое доброе утро. Ток-шоу 16+
9:00 Ни пуха, ни пера. Комедия, 6+
11:00 Золотая клетка телесериал 16+
12:00 День в событиях 16+
12:40, 16:05, 22:40, 1:40 Отличный выбор 16+
13:00, 0:40 Звезда по имени Гагарин. Документальный фильм 16+
14:05 Год в Тоскане. Телесериал, Россия 16+
16:30, 23:00 Черта. Боевик, приключения, Россия 16+
17:20 ДоММой 16+
18:00, 22:00, 00:00 День в событиях 16+
18:15 Умники и умницы. Финал 6+
18:45, 21:45 Оперативное вещание 18+
19:00 День в событиях. Главные итоги вторника 16+
19:45 Ключи от неба. Мелодрама, СССР 6+
21:20 Жилье мое 16+

13 АПРЕЛЯ, СРЕДА

6:30, 14:00, 16:00 Новости 16+
06:35 Утро Ярославля 16+
07:00 Самое доброе утро. Ток-шоу 16+
9:00 Ключи от неба. Мелодрама 6+
10:40 Оперативное вещание 16+
11:00 Золотая клетка. Телесериал 16+
12:00 День в событиях 16+
12:40, 16:05, 17:40, 22:30, 1:30 Отличный выбор 16+
13:00, 21:00 ВЛАДИМИР МЕНЬШОВ. Документальный фильм 16+
14:05 Я все помню. Телесериал 16+
16:30, 23:00 Черта. Боевик, приключения 16+
17:20 Жилье мое 16+
18:00, 22:00, 00:00 День в событиях 16+
18:30 Раскрытие 16+
19:00 Лабиринт. Ток-шоу 16+
20:15 Сети 16+
20:30 День в событиях. Главные итоги среды 16+
0:30 ВЛАДИМИР МАЯКОВСКИЙ. Документальный фильм 16+

14 АПРЕЛЯ, ЧЕТВЕРГ

6:30, 14:00, 16:00 Новости 16+
06:35 Утро Ярославля 16+
07:00 Самое доброе утро. Ток-шоу 16+
9:00 Война богов: бессмертные. Худ. фильм 16+
11:00 Золотая клетка. Телесериал 16+
12:00 День в событиях 16+
12:30 Сети 16+
12:40, 16:05, 17:30, 22:40, 1:30 Отличный выбор 16+
13:00, 23:00 ОНА НАГАДАЛА УБИЙСТВО. Документальный фильм 16+
14:05 Я все помню. Телесериал 16+
16:30 Лабиринт 16+
18:00, 22:00, 00:00 День в событиях 16+
18:30 Умники и умницы. Финал
19:00 МХЛ. Кубок Харламова. Финал 16+
21:35 Детектор правды. Ток-шоу 16+
0:30 Моя родословная. Документальный фильм 16+

15 АПРЕЛЯ, ПЯТНИЦА

6:30, 14:00, 16:00 Новости 16+
06:35 Утро Ярославля 16+
07:00 Самое доброе утро. Ток-шоу 16+
9:00 Время ведьм. Художественный фильм. 16+
11:00 Золотая клетка. Телесериал 16+
12:00 День в событиях 16+
12:30, 16:05, 17:40, 22:40, 1:30 Отличный выбор 16+
13:00, 0:40 ЮРИЙ ЯКОВЛЕВ. Документальный фильм 16+
14:05 Я все помню. Телесериал 16+
16:30, 23:00 Секретные файлы. Телесериал 16+
17:15 Детектор правды. Ток-шоу 16+
18:00, 22:00, 00:00 День в событиях 16+
18:45, 21:45 Оперативное вещание 18+
19:00 МХЛ. Кубок Харламова. Финал 16+

16 АПРЕЛЯ, СУББОТА

8:00 За двумя зайцами. Комедия 6+
9:40, 10:40 Отличный выбор 16+
10:00 День в событиях 16+
11:00 Ты лучше всех 16+
11:30, 22:00 Детектор правды 16+
12:00 Умники и умницы 6+
14:00 Время ведьм. Худ. фильм. 16+
16:00 Секретные файлы. Телесериал 16+
16:50 Домовой совет 16+
17:00 Достояние республики. Песни Аллы Пугачевой 16+
19:00 День в событиях. Итоги недели 16+
19:55 Хоккейная неделя 16+
20:00 Предчувствие. Художественный фильм 16+
22:30 Война богов: бессмертные. Худ. фильм 16+

17 АПРЕЛЯ, ВОСКРЕСЕНЬЕ

8:00 Змеелов. Художественный фильм 12+
09:40, 11:20, 1:00 Отличный выбор 16+
10:00, 23:00 День в событиях. Итоги недели 16+
10:55 Хоккейная неделя 16+
11:00, 20:45 Дорога к храму. Программа для верующих 6+
11:40 Домовой совет 16+
12:00 Война богов: бессмертные. Худ. фильм, 16+
14:00 За двумя зайцами. Комедия 6+
16:00 Предчувствие. Художественный фильм 16+
18:00 Раскрытие 16+
18:30 Ты лучше всех 16+
19:00 Достояние республики. Песни Аллы Пугачевой 16+
21:00 Рэд. Драма, приключения, история 12+
00:00 ЮРИЙ ЯКОВЛЕВ. Документальный фильм 16+

АДМИНИСТРАЦИЯ г. ПЕРЕСЛАВЛЯ-ЗАЛЕССКОГО ЯРОСЛАВСКОЙ ОБЛАСТИ

ПОСТАНОВЛЕНИЕ

От 29.03.2016 № ПОС.03-0386/16

г. Переславль-Залесский

О внесении изменений в городскую целевую программу «Профилактика безнадзорности, правонарушений и защита прав несовершеннолетних на территории города Переславля-Залесского на 2016-2018 годы», утвержденную постановлением Администрации г. Переславля-Залесского от 08.12.2015 № ПОС.03-1767/15

В целях уточнения объема финансирования и содержания мероприятий,

Администрация города Переславля-Залесского постановляет:

1. Внести изменения в городскую целевую программу «Профилактика безнадзорности, правонарушений и защита прав несовершеннолетних на территории города Переславля-Залесского на 2016-2018 годы», утвержденную постановлением Администрации г. Переславля-Залесского от 08.12.2015 № ПОС.03-1767/15, согласно Приложению.

2. Настоящее постановление опубликовать в газете «Переславская неделя» и разместить на официальном сайте органов местного самоуправления г. Переславля-Залесского.

3. Контроль за исполнением постановления возложить на заместителя Главы Администрации города Ж.Н. Петрову.

Мэр города Переславля-Залесского Д.В. Кошурников

Приложение к постановлению Администрации г. Переславля-Залесского от 29.03.2016 № ПОС.03-0386/16

В городской целевой программе «Профилактика безнадзорности, правонарушений и защита прав несовершеннолетних на территории города Переславля-Залесского на 2016-2018 годы», утвержденной постановлением Администрации г. Переславля-Залесского от 08.12.2015 № ПОС.03-1767/15 в разделе 8 «Перечень программных мероприятий» пункты 1.2, 2.5, 2.7, 2.9 изложить в следующей редакции:

№ п/п	Наименование мероприятия	Срок исполнения (годы)	Исполнители	Объём финансирования из городского бюджета (тыс. руб.)		
				2016	2017	2018
1. Методическое и информационное обеспечение деятельности органов системы профилактики безнадзорности и правонарушений несовершеннолетних						
1.2.	Изготовление и распространение методических рекомендаций и памяток для несовершеннолетних, педагогов и родителей по вопросам профилактики преступлений и правонарушений несовершеннолетних	2016-2018	УО, МОО, МОУ Центр «Доверие», МУ ЦОФ	20,0	20,0	10,0
2. Совершенствование форм и методов работы, направленной на снижение количества правонарушений, антиобщественных действий несовершеннолетних, профилактику употребления ими психоактивных веществ						
2.5.	Реализация мероприятий «Лето во дворе» по организации досуга детей в вечернее время в летний период	2016-2018	УО, МОО ДОД	15,0	20,0	20,0
2.7.	Проведение в образовательных организациях конкурсных мероприятий, акций по профилактике распространения экстремистских проявлений в молодежной среде, выявление несовершеннолетних, принадлежащих к неформальным молодежным объединениям В том числе по расходным обязательствам, недофинансированным в отчетном финансовом году	2016-2018	УО, МОО	30,0 10,0	20,0	22,0
2.9.	Функционирование на базе образовательных организаций семейных клубов и других неформальных объединений родителей В том числе по расходным обязательствам, недофинансированным в отчетном финансовом году	2016-2018	УО, МОО	31,0 8,0	26,2	27,9

АДМИНИСТРАЦИЯ г. ПЕРЕСЛАВЛЯ-ЗАЛЕССКОГО ЯРОСЛАВСКОЙ ОБЛАСТИ

ПОСТАНОВЛЕНИЕ

От 31.03.2016 № ПОС.03-0401/16

г. Переславль-Залесский

О мерах по обеспечению безопасности людей на водных объектах города Переславля-Залесского в весенне-летний период 2016 года

В соответствии с Федеральным законом от 06.10.2003 г. № 131-ФЗ «Об общих принципах организации местного самоуправления в Российской Федерации», Постановлением Администрации Ярославской области от 22.05.2007 г. № 164 «Об утверждении Правил охраны жизни людей на водных объектах Ярославской области и Правил пользования водными объектами для плавания на маломерных судах в Ярославской области», постановлением Правительства Ярославкой области от 25.03.2016 № 0306-п «О мерах по обеспечению безопасности людей на водных объектах в весенне-летний период 2016 года» и в целях предупреждения несчастных случаев на водных объектах города Переславля-Залесского

Администрация города Переславля-Залесского постановляет:

1. Утвердить План мероприятий по обеспечению безопасности людей в весенне-летний период 2016 года на водных объектах города Переславля-Залесского (Приложение № 1).

2. Утвердить состав сил и средств, для предупреждения и ликвидации чрезвычайных ситуаций на водоемах города Переславля-Залесского (Приложение № 2).

3. Утвердить список ответственных лиц за водные объекты МУ ДО ДООЦ «Орленок» (Приложение № 3).

4. Установить разрешенное место массового отдыха населения на водном объекте города - городской пляж по адресу: г. Переславль-Залесский, ул. Депутатская.

5. Установить срок купального сезона на городском пляже города Переславля-Залесского с 15.06.2016 года по 30.08.2016 года.

6. Управлению муниципальной собственности (Решетко Д.А.) организовать работу пляжа в соответствии с требованиями Постановления Администрации Ярославской области от 22.05.2011 г. № 164 «Об утверждении правил охраны жизни людей на водных объектах Ярославской области и правил пользования водными объектами для плавания на маломерных судах в Ярославской области».

7. Рекомендовать МО МВД России «Переславль-Залесский» (Раскатов Н.В.) организовать дежурство сотрудников полиции для охраны общественного порядка на территории городского пляжа в период купального сезона 2016 года.

8. Назначить ответственным за организацию и обеспечение безопасности людей на водных объектах на территории города, заместителя Главы администрации города Переславля-Залесского В.А. Талалаева.

9. Настоящее постановление опубликовать в газете «Переславская неделя» и разместить на официальном сайте органов местного самоуправления.

10. Контроль за исполнением Постановления возложить на заместителя Главы Администрации города Переславля-Залесского В.А. Талалаева.

Мэр города Переславля-Залесского Д.В. Кошурников

Приложение № 1 к постановлению Администрации города от 31.03.2016 № ПОС.03-0401/16

П Л А Н

мероприятий по обеспечению безопасности людей в весенне-летний период 2016 года на водных объектах города Переславля-Залесского

№ п.п.	Мероприятия	Срок исполнения	Ответственный за исполнение	Отметка об исполнении
1	Провести заседание КЧС по вопросу обеспечения безопасности людей в весенне-летний период на водных объектах на территории города Переславля – Залесского.	Май 2016 г.	Председатель комиссии по чрезвычайным ситуациям и обеспечению пожарной безопасности города	
2.	Подготовить водные объекты МУ ДО ДООЦ* « Орленок» к купальному сезону 2016 г. в соответствие с требованиями Постановления Администрации Ярославской области № 164 от 22.05.2007 г.	До 01.06.2016 г.	Директор детского оздоровительно-образовательного центра	
3.	Составом межведомственной комиссии провести проверку пляжей МУ ДО ДООЦ «Орленок» на соответствие требованиям Постановления Администрации Ярославской области № 164 от 22.05.2007 г.	До 01.06.2016 г.	Администрация города, отделение государственной инспекции по маломерным судам по г. Переславлю (по согласованию), отделение государственного пожарного надзора по г. Переславлю (по согласованию)	
5.	Составом межведомственной комиссии провести проверку готовности к купальному сезону городского пляжа на соответствие требованиям Постановления Администрации Ярославской области № 164 от 22.05.2007 г.	До 15.06.2016 г.	Администрация города, отделение государственной инспекции по маломерным судам по г. Переславлю (по согласованию), отделение государственного пожарного надзора по г. Переславлю (по согласованию)	
6.	Организовать взаимодействие с отделением государственной инспекции по маломерным судам по г. Переславлю и ГКУ ЯО « ЦОД по ГО и ЧС» по вопросу обеспечения безопасности людей в весенне-летний период на водных объектах на территории города Переславля – Залесского.	Постоянно	Отдел по военно-мобилизационной работе, гражданской обороне и чрезвычайным ситуациям администрации города, Отделение государственной инспекции по маломерным судам по г. Переславлю (по согласованию), филиал ГКУ ЯО «ЦОД по ГО и ЧС» (по согласованию)	
7.	Проводить информирование населения о необходимости соблюдения мер безопасности на водных объектах в весенне-летний период через средства массовой информации	Постоянно	Отдел по военно-мобилизационной работе, гражданской обороне и чрезвычайным ситуациям администрации города	
8.	При возникновении происшествий на водоемах сообщать о них по телефону 2-00-12 - ЕДДС города	Постоянно	Свидетели происшествия	

Приложение № 2 к постановлению Администрации города от 31.03.2016 № ПОС.03-0401/16

Состав сил и средств для предупреждения и ликвидации чрезвычайных ситуаций на водоемах города Переславля-Залесского

№ пп	Наименование организации, от которой выделяются силы и средства для ликвидации ЧС	Ф.И.О. руководителя.	Телефон дежурной (дежурно-диспет-черской службы)	Телефон руководи-теля организа-ции	Силы и средства, привлекаемые для ликвидации ЧС	Примеч.
1.	ГБУЗ ЯО «Переславская ЦРБ »	Протасов Е.Ю.	03	6-64-00	3 чел., один автомобиль	
2.	МУ ДО ДООЦ* «Орленок»	Жильцова Т.А.	4-01-23 9-83-10	4-01-23 9-83-10	Смена спасателей - 6 чел. Мед. работник - 2 чел.	
3.	Администрация города: - оперативная группа	Талалаев В.А.	3-28-37	3-59-25	3 чел., один автомобиль	
4.	Отделение государственной инспекции по маломерным судам по г. Переславлю	Гибалов А.И. (по согласованию)	3-12-13	3-12-13	Капитан патрульного катера - 1 чел. Гос. инспектор ГИМС - 1 чел. Мед.сестра - 1 чел. Катер КС-43 - 1 ед. Судно на воздушной подушке «Марс-700» - 1 ед. Мотолодка «Амур-Д» - 1 ед. Мотолодка «Прогресс-М» - 1 ед. Автомобиль «УАЗ - 31519» - 1 шт. Катер «Ламберти»-1	
6.	ГКУ ЯО «ЦОД по ГО и ЧС»	Лобанов С.А. (по согласованию)	3-16-11	3-16-11	Смена спасателей - 3 чел., автомобиль УАЗ-452 - 1 ед., лодка (резиновая) - 1 ед., лодка (пластиковая) - 1 ед,, спасательные жилеты - 3 шт., спасательный круг - 1 шт., лодка моторная «Сильверкруг» - 1 ед.	

Приложение № 3 к постановлению Администрации города от 31.03.2016 № ПОС.03-0401/16

Список ответственных лиц за водные объекты детских оздоровительных лагерей на территории Переславского МО (находящихся в введении Администрации города Переславля-Залесского)

№ пп	Наименование пляжа	Местонахождения пляжа	Организация - владелец пляжа	Руководитель организации	Адрес организации	ТЛФ организации	Примечание
1	МУ ДО ДООЦ* «Орленок»	м. Кухмарь, Переславский муниципальный район. м. Симак, Переславский муниципальный район.	ДООЦ «Орленок»	Жильцова Т.А.	м. Кухмарь м. Симак	4 -01-23 9-83-10 3-10-28 6-03-28	

МУ ДО ДООЦ - Муниципальное учреждение дополнительного образования детский оздоровительно-образовательный центр*

АДМИНИСТРАЦИЯ г. ПЕРЕСЛАВЛЯ-ЗАЛЕССКОГО ЯРОСЛАВСКОЙ ОБЛАСТИ

ПОСТАНОВЛЕНИЕ

От 31.03.2016 № ПОС.03-0400/16

г. Переславль-Залесский

О внесении изменений в постановление Администрации города Переславля-Залесского от 18.05.2011 № 725 «О создании координационного совета по вопросам межнациональных отношений в городе Переславле-Залесском»

В целях координации действий по предупреждению конфликтных ситуаций и правонарушений на межнациональной почве, создания условия для развития гражданской инициативы, формирования в обществе атмосферы уважения прав и свобод человека, непримиримости к проявлениям расизма, ксенофобии, экстремизма, содействия возрождению, сохранению и развитию национальных культур и традиций народов, проживающих на территории городского округа, реализации указа Губернатора Ярославской области от 16.02.2011 № 38 «Об образовании координационного совета Ярославской области по вопросам межнациональных отношений»,

Администрация города Переславля-Залесского постановляет:

1. Внести в постановление Администрации г. Переславля-Залесского от 18.05.2011 № 725 «О создании координационного совета по вопросам межнациональных отношений в городе Переславле-Залесском» следующие изменения:

1.1. Приложение № 1 «Состав координационного совета по вопросам межнациональных отношений в городе Переславле-Залесском» изложить в следующей редакции, согласно приложению № 1 к настоящему постановлению;

1.2. Приложение № 2 «Положение о координационном совете по вопросам межнациональных отношений в городе Переславле-Залесском» изложить в следующей редакции, согласно приложению № 2 к настоящему постановлению.

2. Постановление опубликовать в газете «Переславская неделя» и разместить на официальном сайте органов местного самоуправления.

3. Контроль за исполнением постановления возложить на заместителя Главы Администрации города Петрову Ж.Н.

Мэр города Переславля-Залесского Д.В. Кошурников

Приложение 1 к постановлению Администрации г. Переславля-Залесского от 31.03.2016 № ПОС.03-0400/16

Состав координационного совета по вопросам межнациональных отношений в городе Переславле-Залесском

Кошурников Денис Викторович - Мэр г. Переславля-Залесского, председатель Совета

Петрова Жанна Николаевна - заместитель Главы Администрации г. Переславля- Залесского, заместитель председателя Совета

Морозова Юлия Игоревна - помощник заместителя Главы Администрации г. Переславля-Залесского, секретарь Координационного совета

Амосов Александр Анатольевич - руководитель ДОСААФ (по согласованию)

Анюховский Иван Филиппович - председатель Общественной палаты г. Переславля-Залесского (по согласованию)

Голубкова Елена Николаевна - заведующая отделом музейной педагогики Переславль-Залесского Музея-Заповедника (по согласованию)

Грушевич Анна Николаевна - начальник управления культуры, туризма, молодежи и спорта Администрации г. Переславля-Залесского

Дойников Вадим Викторович - и. о. директора МУК «Городское библиотечное объединение»

Закиров Музафара Марданович - председатель Переславского отделения Ярославской областной общественной организации «Таджикский национальный культурный Центр «Саманиды» (по согласованию)

Зарайская Галина Александровна - начальник управления образования Администрации г. Переславля-Залесского

Качанина Ольга Викторовна - главный специалист отдела развития общего и дополнительного образования управления образования Администрации г. Переславля-Залесского

Корниенко Сергей Васильевич - председатель городской Думы (по согласованию)

Кошелев Олег Михайлович - председатель Переславль-Залесского объединенного отделения ЯОО ВООВ «Боевое Братство» (по согласованию)

Леонтьева Лада Павловна - начальник управления финансов Администрации г. Переславля-Залесского

Макарова Светлана Анатольевна - директор МУ «Молодежный центр»

Опарин Валерий Вячеславович - начальник ОУФМС Ярославской области по г. Переславлю-Залесскому и Переславскому району (по согласованию)

Раскатов Николай Вячеславович - начальник МО МВД России «Переславль-Залесский» (по согласованию)

Сафаралиев Мушвиг Сахиб оглы - председатель Переславского отделения Ярославской региональной Азербайджанской национально-культурной автономии (ЯРАНКА) (по согласованию)

Суняев Николай Иванович - атаман городского казачьего общества Ярославского отдельского казачьего Общества Войскового казачьего общества «Центральное казачье войско»

Хачатрян Ваагн Вовaевич - председатель Переславского отделения Ярославской областной общественной организации «Армянское общество «Наири» (по согласованию)

Чистикин Евгений Геннадьевич - заместитель командира в/ч 74400 по воспитательной работе (по согласованию)

Шабанов Валентин Александрович - председатель городского Совета ветеранов (по согласованию)

Приложение 2 к постановлению Администрации г. Переславля-Залесского от 31.03.2016 № ПОС.03-0400/16

ПОЛОЖЕНИЕ

о координационном совете по вопросам межнациональных отношений в городе Переславле-Залесском

1. Общие положения

1.1. Положение о координационном совете по вопросам межнациональных отношений в городе Переславле-Залесском (далее - Положение) разработано в соответствии с нормативными правовыми актами Российской Федерации и Ярославской области. Положение определяет цели, задачи, функции, а также порядок организации деятельности координационного совета по вопросам межнациональных отношений в городе Переславле-Залесском (далее - Совет).

1.2. В своей деятельности Совет руководствуется Конституцией Российской Федерации, федеральными законами, указами и распоряжениями Президента Российской Федерации, постановлениями и распоряжениями Правительства Российской Федерации, иными нормативными правовыми актами Российской Федерации, нормативными правовыми актами Ярославской области и настоящим Положением.

1.3. Совет является коллегиальным, постоянно действующим совещательным органом.

1.4. Совет осуществляет свою деятельность на общественных началах.

2. Цели и задачи

2.1. Гармонизация межнациональных отношений на территории города Переславля-Залесского.

2.2. Обеспечение взаимодействия между органами городского самоуправления и национально-культурными общественными объединениями граждан при реализации мероприятий.

2.3. Создание условий для формирования в обществе принципов уважения прав и свобод человека, непримиримости к проявлениям расизма, ксенофобии, экстремизма.

2.4. Межрегиональное сотрудничество по вопросам межнациональных отношений.

3. Функции Совета

3.1. Рассмотрение и согласование основных направлений деятельности по вопросам межнациональных отношений.

3.2. Участие в разработке и реализации программ и мероприятий по вопросам межнациональных отношений.

3.3. Участие в подготовке проектов правовых актов органов местного самоуправления по вопросам, затрагивающим сферу взаимоотношений органов местного самоуправления и национальных культурных объединений, соглашений и договоров о сотрудничестве между ними.

3.4. Обеспечение информационного обмена между органами местного самоуправления и общественными организациями, занимающимися вопросами межнациональных отношений.

3.5. Осуществление сбора и обсуждения информации о ходе выполнения соглашения, заключенного между Администрацией г. Переславля-Залесского, Переславским отделением Ярославской областной общественной организации «Таджикский национальный культурный Центр «Саманиды», Переславским отделением Ярославской региональной Азербайджанской национально-культурной автономии (ЯРАНКА), Переславским отделением Ярославской областной общественной организации «Армянское общество «Наири» (далее - Соглашение).

3.6. Участие в информировании населения, органов местного самоуправления о деятельности национально-культурных объединений в городе Переславле-Залесском.

3.7. Заслушивание на своих заседаниях должностных лиц организаций различных организационно-правовых форм по вопросам межнациональных отношений.

3.8. Рассмотрение и разрешение разногласий, возникающие в ходе реализации Соглашения.

4. Полномочия Совета

Для осуществления своих функций Совет вправе:

4.1. Участвовать в разработке проектов постановлений и распоряжений Администрации г. Переславля-Залесского, затрагивающих вопросы межнациональных отношений.

4.2. Принимать участие в разработке мероприятий, направленных на гражданско-патриотическое воспитание граждан.

4.3. Заслушивать информацию руководителей структурных подразделений Администрации г. Переславля-Залесского, предприятий, учреждений, организаций и общественных объединений по вопросам, связанным с вопросами межнациональных отношений.

4.4. Запрашивать и получать от структурных подразделений Администрации г. Переславля-Залесского, предприятий, организаций и учреждений (независимо от форм собственности), общественных объединений необходимую информацию по вопросам, относящимся к его компетенции.

4.5. Привлекать специалистов подразделений Администрации г. Переславля-Залесского, предприятий, учреждений для участия в подготовке решений по вопросам, входящим в компетенцию Совета.

4.6. Проводить конференции, семинары, совещания, круглые столы, консультации и другие мероприятия, направленные на решение вопросов межнациональных отношений.

5. Структура совета

5.1. Совет состоит из председателя, его заместителей, секретаря, членов Совета. В состав Совета включаются руководители органов местного самоуправления, руководители организаций, учреждений, предприятий, общественных организаций. Председатель и состав Совета утверждаются постановлением Администрации г. Переславля-Залесского.

5.2. В целях оперативной проработки и подготовки предложений по вопросам межнациональных отношений Совет вправе образовывать межведомственные рабочие группы по основным направлениям деятельности, возглавляемые членами Координационного совета.

5.3. В состав рабочих групп могут включаться представители подразделений Администрации г. Переславля-Залесского, предприятий, учреждений, организаций, общественных объединений по согласованию с их руководителями.

6. Порядок работы Совета

6.1. Председатель Совета осуществляет общее руководство, подписывает протоколы заседаний Совета, дает поручения членам Совета, утверждает повестки заседаний Совета и проводит его заседания, осуществляет другие полномочия в соответствии с настоящим Положением, полномочиями Совета и законодательством Российской Федерации и Ярославской области.

6.2. Заместитель председателя осуществляет полномочия председателя в случае его отсутствия или по его поручению, осуществляет другие полномочия на основании протоколов заседаний Совета и законодательства Российской Федерации и Ярославской области.

6.3. Секретарь Совета организует:

- информационное обеспечение деятельности Совета;
- подготовку материалов для рассмотрения на его заседаниях;
- формирование повестки заседаний с учетом предложений членов Совета;
- подготовку планов ведения заседаний Совета;
- извещение членов Совета о дне, времени и месте заседания Совета, рассылку им необходимых материалов не позднее, чем за два дня до проведения заседания, а также приглашений представителям средств массовой информации и лицам, участие которых необходимо для рассмотрения вопросов, выносимых на заседания Совета;
- ведение протоколов заседаний Совета;
- доработку протоколов заседаний Совета с учётом состоявшихся обсуждений и их подписание;
- рассылку принятых документов заинтересованным лицам;
- переписку по вопросам деятельности Совета.

Секретарь является членом Совета и подотчётен в работе Совету, его председателю и заместителю.

6.4. Члены Совета имеют право:

- знакомиться с документами и материалами Совета, непосредственно касающимися деятельности Совета;
- выступать на заседаниях Совета, вносить предложения по вопросам, входящим в компетенцию Совета, и требовать в случае необходимости проведения голосования по данным вопросам;
- голосовать на заседаниях Совета;
- излагать в случае несогласия с решением Совета в письменной форме особое мнение.

Члены Совета обладают равными правами при подготовке и обсуждении рассматриваемых на заседании вопросов.

Члены Совета не вправе делегировать свои полномочия иным лицам.

Члены Совета обязаны:

- организовывать подготовку вопросов, выносимых на рассмотрение Совета в соответствии с планом заседаний Совета, решениями Совета, председателя Совета или по предложениям членов Совета, утвержденным протокольным решением;
- присутствовать на заседаниях Совета. В случае невозможности присутствия члена Совета на заседании он обязан не позднее чем за 2 дня до даты проведения заседания известить об этом председателя Совета. Лицо, исполняющее его обязанности по должности, после согласования с председателем Совета может присутствовать на ее заседании с правом совещательного голоса;
- организовывать в рамках своих должностных полномочий выполнение решений Совета.

6.5. Работа Совета проводится по годовому плану, утверждаемому председателем Совета.

6.8. Заседания Совета проводятся по мере необходимости, но не реже двух раз в год и считаются правомочными, если на них присутствует не менее половины его членов.

6.9. По итогам заседания Совета составляется протокол, подписываемый председателем и ответственным секретарем Совета, в котором отражаются решения, принятые на заседании Совета.

Решения на заседании Совета принимаются большинством голосов.

При равенстве голосов голос председателя Совета является решающим. Член Совета имеет право на особое мнение, которое оформляется письменно и прилагается к протоколу.

6.10. Принятие решения допускается проводить методом письменного опроса.

6.11. Организационно-техническое обеспечение деятельности Совета осуществляет помощник заместителя Главы Администрации г. Переславля-Залесского, курирующий данное направление.

АДМИНИСТРАЦИЯ г. ПЕРЕСЛАВЛЯ-ЗАЛЕССКОГО ЯРОСЛАВСКОЙ ОБЛАСТИ

ПОСТАНОВЛЕНИЕ

От 04.04.2016 № ПОС.03-0421/16

г. Переславль-Залесский

О внесении изменений в приложение 2 к порядку предоставления муниципальной услуги «Зачисление в образовательное учреждение», утвержденному постановлением Администрации г. Переславля-Залесского от 29.01.2016 № ПОС. 03-0077/16

В соответствии с пунктом 5 статьи 67 Федерального закона № 273-ФЗ «Об образовании в Российской Федерации», пунктом 3 Порядка организации индивидуального отбора при приеме (переводе) в государственные и муниципальные образовательные организации для получения основного общего и среднего общего образования с углубленным изучением отдельных учебных предметов или для профильного обучения в Ярославской области, утвержденного приказом департамента образования Ярославской области от 06.08.2014 № 27-нп, на основании ходатайств руководителей образовательных организаций

Администрация города Переславля-Залесского постановляет:

1. Внести изменения в приложение 2 к порядку предоставления муниципальной услуги «Зачисление в образовательное учреждение», утвержденному постановлением Администрации г. Переславля- Залесского от 29.01.2016 № ПОС. 03-0077/16 (согласно приложению).

2. Настоящее постановление опубликовать в газете «Переславская неделя» и разместить на официальном сайте органов местного самоуправления г. Переславля-Залесского в сети Интернет.

3. Настоящее постановление вступает в силу после официального опубликования.

4. Контроль за исполнением постановления возложить на заместителя Главы Администрации города Переславля-Залесского Петрову Ж.Н.

Мэр города Переславля-Залесского Д.В. Кошурников

Приложение к постановлению Администрации г. Переславля-Залесского от 04.04.2016 № ПОС.03-0421/16

Изменения, вносимые в приложение 2 к порядку предоставления муниципальной услуги «Зачисление в образовательное учреждение», утвержденному постановлением Администрации г. Переславля-Залесского от 29.01.2016 № ПОС. 03-0077/16

1. Приложение 2 к указанному порядку изложить в следующей редакции:

«Приложение 2 к порядку предоставления муниципальной услуги «Зачисление в образовательное учреждение» в редакции постановления Администрации г. Переславля-Залесского от №

Перечень муниципальных общеобразовательных учреждений, реализующих индивидуальный отбор при приеме (переводе) в организацию для получения основного общего и среднего общего образования с углубленным изучением отдельных учебных предметов или для профильного обучения

Полное наименование образовательной организации в соответствии с уставом	Полный почтовый адрес образовательной организации (индекс, область, район, населенный пункт, улица, дом)	Телефон(ы)	E-mail	Сайт ООО
муниципальное общеобразовательное учреждение «Средняя школа № 1»	152020, Ярославская обл., г. Переславль-Залесский, ул. Советская, д. 3, д. 4	(48535) 3-10-41	http://school1-prs.edu.yar.ru/	prs.sosh1@yandex.
муниципальное общеобразовательное учреждение «Средняя школа № 2»	152024, Ярославская обл., г. Переславль-Залесский, мкр. Чкаловский, д. 53	(48535) 2-37-90	http://www.school2-pereslavl.ru	school2@school2-pereslavl.ru
муниципальное общеобразовательное учреждение «Средняя школа № 4»	152025, Ярославская обл., г. Переславль-Залесский, ул. Октябрьская, д. 41	(48535) 3-69-22	http://school4-prs.edu.yar.ru	school4.pereslavl@mail.ru
муниципальное общеобразовательное учреждение «Гимназия г. Переславля-Залесского»	152025, Ярославская обл., г. Переславль-Залесский, ул. Менделеева, д. 36	(48535) 2-66-27	http://гимназия-переславль.рф	grammar-school-pz@yandex.ru

АДМИНИСТРАЦИЯ г. ПЕРЕСЛАВЛЯ-ЗАЛЕССКОГО ЯРОСЛАВСКОЙ ОБЛАСТИ

ПОСТАНОВЛЕНИЕ

От 04.04.2016 № ПОС.03-0423/16

г. Переславль-Залесский

О проведении месячника по санитарной уборке и благоустройству территорий города в весенний период 2016 года и общегородских субботников

В целях повышения уровня благоустройства, создания комфортных условий проживания населения, улучшения санитарного и экологического состояния территории города Переславля-Залесского, руководствуясь Земельным кодексом Российской Федерации, Федеральным законом от 06.10.2003 № 131-ФЗ «Об общих принципах организации местного самоуправления в Российской Федерации», Федеральным законом от 30.03.1999 № 52-ФЗ «О санитарно-эпидемиологическом благополучии населения», Федеральным законом от 10.01.2002 № 7-ФЗ «Об охране окружающей среды», решением Переславль-Залесской городской Думы от 29.02.2012 № 15 «Об утверждении Правил благоустройства территории города Переславля-Залесского»

Администрация города Переславля-Залесского постановляет:

1. Провести с 15 апреля по 15 мая 2016 года месячник по санитарной уборке и благоустройству территорий города Переславля-Залесского (далее по тексту - месячник по уборке города).

2. Провести общегородские субботники 28 апреля и 06 мая 2016 года.

3. Предприятиям, учреждениям, организациям города Переславля-Залесского всех форм собственности принять участие в месячнике по уборке города на собственных территориях и территориях, прилегающих к объекту за пределами границ отведенного земельного участка в радиусе тридцати метров, согласно приложению № 1 и обеспечить вывоз мусора на полигон ТБО по талонам (субботник).

4. Руководителям предприятий, учреждений и организаций города Переславля-Залесского, не указанных в приложении № 1, а также индивидуальным предпринимателям приступить к уборке территории, прилегающих к зданиям, сооружениям, торговым точкам и другим объектам, в соответствии с Правилами благоустройства территории города Переславля-Залесского.

5. Во время проведения субботника не допускается поджигание и складирование травы и мусора на территории города Переславля-Залесского.

6. Руководителям предприятий, учреждений, организаций, индивидуальным предпринимателям обеспечить вывоз мусора на полигон твердых бытовых отходов.

7. Заместителю Главы Администрации (В.А. Талалаев) организовать работы по привлечению всех структурных подразделений и подведомственных учреждений Администрации города к месячнику по уборке города и общегородским субботникам.

8. Управлению образования Администрации города Переславля-Залесского (Г.А. Зарайская) организовать санитарную уборку закрепленных за образовательными учреждениями территорий и прилегающих к ним земельных участков. На управление образования Администрации города Переславля-Залесского возложить контроль над качеством санитарной уборки и благоустройства территорий, закрепленных за подведомственными учреждениями.

9. Управлению культуры, туризма, молодежи и спорта (А.Н. Грушевич) организовать санитарную уборку закрепленных за учреждениями культуры территорий и прилегающих к ним земельных участков. На управление культуры, туризма, молодежи и спорта Администрации города Переславля-Залесского возложить контроль над качеством санитарной уборки и благоустройства территорий, закрепленных за подведомственными учреждениями.

10. Управлению экономики (А.М. Аникина) организовать работы и обеспечить контроль по санитарной уборке и благоустройству мест торговли и рынков (вывоз мусора, мойка витрин, ремонт рекламных щитов и прочее), в том числе информирование индивидуальных предпринимателей.

11. МУП «Спектр» (И.А. Кушниров) в период проведения месячника по уборке города:

11.1. организовать регулярную (ежедневную) уборку объектов внешнего благоустройства общего пользования (дорог, площадей, тротуаров, мостов, путепроводов, парков, зеленых зон, берегов рек и т. п.);

11.2. обеспечить своевременный вывоз мусора с объектов внешнего благоустройства общего пользования;

11.3. обеспечить структурные подразделения Администрации и подведомственные им учреждения передвижным транспортом для вывоза собранного мусора;

11.4. производить прием бытового мусора с территорий города Переславля-Залесского на полигон ТБО без оплаты, по талонам (субботник).

12. ИП Алябьев А.Н. принять меры по ликвидации несанкционированных свалок с городских территорий и по уборке контейнерных площадок, земельных участков в радиусе 20 метров от контейнерных площадок и обеспечить своевременный вывоз мусора, в том числе крупногабаритного.

13. Управлению муниципальной собственности (Д.А. Решетко) организовать работы и обеспечить контроль по санитарной уборке и благоустройству территорий, прилегающих к зданиям (помещениям), земельных участков, переданных в аренду.

14. Информацию о проведенной уборке на закрепленной территории представлять в МКУ «Центр развития города Переславля-Залесского» (В.Е. Круглова). Управлению архитектуры и градостроительства (А.Ю. Цымбалов), Управлению муниципального контроля (И.Ю. Леонова), МКУ «Центр развития города Переславля-Залесского» в дни проведения месячника по уборке города организовать ежедневные проверки по исполнению организациями и гражданами требований, предъявляемых к содержанию элементов внешнего благоустройства зданий, сооружений, временных ограждений территорий строительства и ремонта объектов недвижимости и иных объектов недвижимости (содержание в надлежащем состоянии, соответствующим технико-эксплуатационным характеристикам и иным нормативным требованиям), а также требований к порядку размещения наружной информации (объявлений, листовок и др.).

15. Организациям, управляющим жилищным фондом, товариществам собственников жилья, жилищным, жилищно-строительным кооперативам, собственникам помещений в многоквартирном доме, осуществляющим непосредственное управление таким домом:

15.1. организовать работы по уборке мусора, вырубке кустарника на придомовых (дворовых) территориях;

15.2. обеспечить предоставление хозяйственного инвентаря по заявкам жителей для уборки придомовой (дворовой) территории.

16. Настоящее постановление опубликовать в газете «Переславская неделя» и разместить на официальном сайте органов местного самоуправления г. Переславля-Залесского.

17. Контроль исполнения постановления возложить на заместителя Главы Администрации В.А. Талалаева.

Мэр города Переславля-Залесского Д.В. Кошурников

Приложение № 1 к постановлению Администрации г. Переславля-Залесского от 04.04.2016 № ПОС.03-0423/16

№ п/п	Дата	Наименование предприятий, организаций, учреждений города	Закрепленная территория
1	с 15.04. по 15.05.2016 г.	МУП «Спектр»	1. Южная часть города (правая сторона): ул. Проездная, пер. Ветеринарный, пер. Призывной, ул. Левая Набережная, ул. Подгорная, ул. Победы, ул. Валовое кольцо, ул. Гагарина, ул. Тихонравова, ул. Гражданская, ул. 2-я Гражданская, ул. 3-я Гражданская, ул. Южная, пер. Казаковский, ул. Казаковская, ул. Новый Быт, ул. Мира, пер. Дорожный, пер. Подгорный, пер. Музейный, пер. Московский, Неглинный пер., Красноармейский пер., Тайницкий пер., ул. Садовая, ул. Дорожная, Красная пл., ул. Московская, ул. Сосновая, ул. Березовая, мкрн. Чкаловский 2. Южная часть города (левая сторона): ул. Большая Крестьянка, ул. Малая Крестьянка, ул. Луговая, ул. Пришвина, ул. Зеленая, ул. Некрасова, ул. Селитровская, ул. Пыряева, ул. Большая Протечная, пер. Грачковский, пер. Чернореченский, ул. Малая Протечная, ул. Невского, ул. Белинского, ул. Александровская, ул. Республиканская, ул. Восточная, ул. Весенняя, ул. Журавлева, ул. Володарского, ул. Даниловская, ул. Комитетская, ул. Нагорная Крестьянка, Сокольский пер., пер. 2-ой Сокольский, пер. Пришвина, пер. Ямской, ул. Ямская, ул. 1-я Ямская, ул. 2-я Ямская, ул. 3-я Ямская, ул. 4-я Ямская, ул. 5-я Ямская, пер. Некрасова, ул. Некрасова, ул. Гоголя, ул. Угличская, 3. Северная часть города (правая сторона): ул. Плещеевская, ул. Правая Набережная, ул. Озёрная, ул. Найдышева, ул. Найдышева 1-ый проезд, ул. Найдышева 2-ой проезд, ул. Новоплещеевская, пер. Новомирский, ул. Первомайская, ул. Кузнечная, ул. Пионерская, пер. Пионерский 1-ый проезд, пер. Пионерский 2-ой проезд, пер. Пионерский 3-ий проезд, Плановый проезд, 2-ой Плещеевский пер., 4-ый Плещеевский пер., ул. Трубежная, пер. Западный, ул. Комсомольская, Народная пл., пер. Малоозерный, ул. Советская, ул. Конная, ул. Кузнецова, ул. Ростовская, Пушкинский парк, городской пляж, сквер ул. Проездная. Летний сад 4. Северная часть города (левая сторона): ул. Менделеева, ул. Маяковского, ул. Магистральная, ул. Строителей, ул. Кооперативная, ул. 50 лет Комсомола, ул. Новая, ул. Октябрьская, ул. Брембольская, ул. Разведчика Петрова, пер. Совхозный, ул. Коммунальная, ул. Кирпичная, ул. Заводская, ул. Северная, пер. Северный, ул. Урицкого, ул. Вейнгарта, ул. Кошкина, ул. Ярославская, пер. Строительный, Парк Победы, парк ул. Строителей, ул. Трудовая, пер. Трудовой, ул. Берендеевская, пер. Берендеевский, ул. Вокзальная, ул. Красноэховская, пер. Красноэховский, ул. 40 лет ВЛКСМ, ул. Кошелевская, Красноэховский парк пер. Фабричный, пер. Школьный, ул. Парковая, пер. Кривоколенный, пер. Лесной, ул. Пролетарская, ул. Полевая пос. Брембольский, ул. Свободы, ул. Красный Текстильщик
2	15.04.2016г.	Администрация города Переславля-Залесского	Территория городского пляжа, прилегающая территория ул. Плещеевская
3	с 15.04. по 15.05.2016г.	Собственники индивидуальных жилых домов	Привести в надлежащее состояние фасады ИЖД, очистить от мусора прилегающую к домовладению территорию
4	18-20.04.2016	ГК «Восход», ГК «Восход-2»	ул. Магистральная, 32, 34 – прилегающая территория (до автодороги)
5	18-20.04.2016	ГК «Коммунальник»	ул. Магистральная, 51 - прилегающая территория
6	18-20.04.2016	ЗАО «Фирма «ВИТАФАРМА»	ул. Магистральная, 38 – прилегающая территория
7	18-20.04.2016	ООО «Переславский торговый двор»	ул. Магистральная, 39 - прилегающая территория
8	18-20.04.2016	Пожарная часть № 28	ул. Менделеева, 47 – прилегающая территория
9	18-20.04.2016	ОАО «Компания «Славич» ООО «Переславская энергетическая компания» ООО «Переславский технопарк»	ул. Менделеева (четная сторона) от пл. Менделеева до ул. 50 лет Комсомола, пл. Менделеева с проездами, автостоянками и парком до ул. Магистральная
10	18-20.04.2016	ОАО «Донской табак» обособленное подразделение в г. Переславль-Залесский	ул. Магистральная – от пересечения с ул. Строителей до АЗС
11	18-20.04.2016	ООО Завод «Славрос»	ул. Магистральная - от здания № 28 до автобусной остановки МСЧ «Славич»
12	18-20.04.2016	ООО «МСЧ «Славич»	ул. Магистральная, 24а – прилегающая территория; парковая зона по ул. Магистральная (за остановочным комплексом)
13	18-20.04.2016	ГК «Жигули»	ул. Магистральная, 35 – прилегающая территория по периметру (до автодороги ул. Магистральная – ул. Октябрьская с водоотводными канавами)
14	18-20.04.2016	ООО «Радослав-Вымпел»	Парковая зона по ул. Магистральная (за остановочным комплексом)
15	18-20.04.2016	ООО «Переславльстрой-пром»	ул. Магистральная, 20 - прилегающая территория
16	18-20.04.2016	ИП Ронжин Александр Владимирович	ул. Магистральная, 18 - прилегающая территория
17	18-20.04.2016	ООО «Компания Универсал»	ул. Магистральная, 16; 8-4, ул. Свободы, 2, 107в, ул. Кардовского, 79 – прилегающая территория
18	18-20.04.2016	ООО «Экскавация» ООО «Техника плюс»	ул. Магистральная, 12, 10б – прилегающая территория
19	18-20.04.2016	ООО «Евростой»	ул. Магистральная, 10 – прилегающая территория
20	18-20.04.2016	ООО «Авангард»	ул. Магистральная, 2 – прилегающая территория
21	18-20.04.2016	ООО «Лесная сказка – Центр»	ул. Магистральная, 3а – прилегающая территория
22	18-20.04.2016	ООО «Переславские зори»	ул. Магистральная, 1 – прилегающая территория
23	18-20.04.2016	ГК «Луч»	ул. Магистральная, 25 – прилегающая территория
24	20-22.04.2016	ПАО «РОСТЕЛЕКОМ»	ул. Ростовская, 20 – прилегающая территория
25	20-22.04.2016	ООО «ПК «ТМТ»	ул. Урицкого – лесозащитная полоса от ул. Маяковского до знака «Переславль-Залесский» (левая сторона по направлению г. Ярославль)
26	20-22.04.2016	Переславское отделение Ярославского отделения № 17 ПАО "Сбербанк России"	ул. Менделеева, 2 – прилегающая территория, а также прилегающие территории к дополнительным офисам, расположенным на территории города; лесозащитная полоса до ул. Маяковского
27	20-22.04.2016	ИП Родкевич Светлана Игоревна	ул. Менделеева, 1а – прилегающая территория;
28	20-22.04.2016	ОАО «Переславский сырзавод»	ул. Свободы, 96 – прилегающая территория по периметру
29	20-22.04.2016	Переславская объединенная техническая школа ДОСААФ России	ул. Свободы – от здания 100 до ж/д переезда, пер. Красный
30	20-22.04.2016	ОАО «Переславский агроснаб»	ул. Железнодорожная
31	20-22.04.2016	Переславское городское потребительское общество, арендаторы	ул. Свободы, 94 – прилегающая территория (со стороны ул. Свободы до пешеходного тротуара)
32	20-22.04.2016	ООО «Прогресс-плюс»	ул. Свободы, 107 – прилегающая территория
33	20-22.04.2016	ИП Перейма Игорь Николаевич	ул. Свободы, 105 – прилегающая территория
34	20-22.04.2016	ФЛ ОАО «Ярославльоблгаз» Трест «Переславльрайгаз»	ул. Свободы, 105а – прилегающая территория, а также прилегающие территории к газораспределительным подстанциям, расположенным на территории города
35	20-22.04.2016	ИП Гусаров Виталий Валерьевич	ул. Свободы, 103 – прилегающая территория до границы с ООО «ЗОМЗ»
36	20-22.04.2016	ООО «НПК Протэкт»	ул. Свободы, 103г – прилегающая территория; сквер перед домами №№ 66-74 по ул. Свободы
37	20-22.04.2016	ЗАО «Переславская ПМК-11»	ул. Пушкина – от ул. Свободы до ул. Вокзальная
38	20-22.04.2016	ООО «ЗОМЗ»	ул. Свободы, 99 – прилегающая территория
39	20-22.04.2016	ООО «Автотема», ООО «ЗТМ»	ул. Свободы, 95 – прилегающая территория
40	20-22.04.2016	ЗАО «Переславский хлебозавод»	ул. Свободы, 97 – прилегающая территория по периметру
41	20-22.04.2016	ЗАО «Дикси ЮГ», ИП Гладышев Виктор Александрович, ИП Арзуманян Роберт Размикович	Прилегающие территории к торговым объектам; территория от ул. 40 лет ВЛКСМ до ул. Свободы, 64а
42	20-22.04.2016	ГБУЗ ЯО «Переславская центральная районная больница»	Прилегающая территория (сквер, автостоянка)

№ п/п	Дата	Наименование предприятий, организаций, учреждений города	Закрепленная территория
43	20-22.04.2016	ФГУЗ «Центр гигиены и эпидемиологии в ЯО в РМР», Территориальный отдел Роспотребнадзора в Ростовском МР, Переславский районный отдел Федеральной службы судебных приставов	ул. Красный Текстильщик, 11 – прилегающая территория
44	20-22.04.2016	ГК «Синдикат»	ул. Пролетарская – прилегающая территория по периметру
45	20-22.04.2016	ИП Насонов Станислав Николаевич	ул. Пролетарская, прилегающая территория к гаражным боксам
46	25-27.04.2016	МУП «Спектр»	ул. Кардовского – от городского вала до ул. Дорожная («старый автовокзал») левая сторона по направлению на г. Москва; пер. Кривоколенный, 1 – прилегающая территория; прилегающие территории к отдельно стоящим производственным объектам коммунального назначения (ЦТП и КНС)
47	25-27.04.2016	ООО «Оазис»	пл. Комсомольская, 29 – прилегающая территория
48	25-27.04.2016	ОАО «Залесье»	пл. Комсомольская, 5 – прилегающая территория по периметру; береговая зона р. Трубеж в районе беседки
49	25-27.04.2016	ГП ЯО «Ярославское АТП» Переславский филиал	пл. Комсомольская, 14 – прилегающая территория, в т.ч. береговая зона реки Трубеж; ул. Московская, 113 – прилегающая территория
50	25-27.04.2016	ЗАО «Новый мир»	ул. Плещеевская, 17 – прилегающая территория, в т.ч. береговая зона реки Трубеж
51	25-27.04.2016	Университет города Переславля-Залесского им. А.К. Айламазяна	ул. Свободы, 5а, 15, ул. Советская, 2 – прилегающая территория; городской вал со стороны левого берега р. Трубеж и до пересечения с пер. Тайницкий
52	25-27.04.2016	Отделение скорой медицинской помощи	ул. Советская, 6 – прилегающая территория, сквер
53	25-27.04.2016	УФМС России по Ярославской области в городе Переславле-Залесском	ул. Советская, 16 – прилегающая территория
54	25-27.04.2016	ГКУ ЯО Центр занятости населения г. Переславля-Залесского	ул. Советская, 22 - прилегающая территория, территория городских валов до пересечения с ул. Проездная
55	25-27.04.2016	ГАУ ЯО «Многофункциональный центр предоставления государственных и муниципальных услуг»	ул. Проездная, 2Б - прилегающая территория
56	20-22.04.2016	ООО «ГолденРинг»	ул. Садовая, 10 – прилегающая территория и до пересечения с ул. Проездная
57	20-22.04.2016	Судебные участки мировых судей Переславского района	ул. Садовая, 8 – прилегающая территория
58	25-27.04.2016	ЗАО «Завод «ЛИТ»	ул. Советская, 1 – прилегающая территория по периметру (береговая зона р. Трубеж от р. Черноречка до автодорожного моста, участок городского вала до пер. Горсоветский); ул. Кардовского, 20 – прилегающая территория
59	18-22.04.2016	Переславский филиал ГП ЯО «Ярдормост»	Дорога областного значения в границах города, мост через р. Трубеж, Гелев ручей,
60	25-27.04.2016	Администрация Переславского муниципального района	ул. Советская, 5; 14 – прилегающая территория
61	25-27.04.2016	ООО «Эвелина» ИП Воробьев А.	ул. Советская - от пересечения пер. Горсоветский до пересечения с ул. Проездная
62	25-27.04.2016	Переславская межрайонная прокуратура	ул. Советская, 25 – прилегающая территория
63	25-27.04.2016	ФГБУ НП «Плещеево озеро»	ул. Советская, 41– прилегающая территория, а также территория городских валов до пересечения с ул. Валовое кольцо
64	25-27.04.2016	Управление Росреестра по Ярославской области, Переславский отдел	ул. Проездная от пересечения с ул. Советская до пересечения с ул. Валовое кольцо
65	25-27.04.2016	Администрация Пригородного сельского поселения	ул. Комитетская, 5 – прилегающая территория
66	27-29.04.2016	ФГУП «Почта России» Переславский почтамт, ООО «ГЕРЦ»	ул. Свободы, 1а – прилегающая территория, сквер перед зданием; а также прилегающие территории к почтовым отделениям, расположенным на территории города
67	27-29.04.2016	Переславль-Залесский МО МВД России	пер. Горсоветский, ул. Валовое кольцо до пересечения с ул. Проездная
68	27-29.04.2016	ЗАО ЦССН «Протон М»	ул. Большая Протечная, 51 – прилегающая территория, территория городского вала по ул. Лабазная
69	27-29.04.2016	ЗАО «Швейная фабрика», ООО «БИГАМ-Инвест» ООО «Люкс» (Альбицкий сад)	ул. Кардовского, 21 - 27а - прилегающая территория
70	27-29.04.2016	ООО «Славянский базар»	ул. Строителей, 31 – прилегающая территория по периметру (до автодороги по ул. Строителей – ул. Кооперативная)
71	27-29.04.2016	ГОУ СПО ЯО Переславский политехнический техникум	ул. Строителей, 22 – прилегающая территория
72	27-29.04.2016	ГОУ НПО ЯО Профессиональное училище № 6	ул. Строителей, 33 – прилегающая территория
73	27-29.04.2016	ГОУ СПО ЯО "Переславский кинофото-химический колледж"	пос. Красный Химик, 1 – прилегающая территория
74	27-29.04.2016	ГКУ ЯО "Отряд противопожарной службы № 4"	ул. Кузнечная, 32а – прилегающая территория
75	04-06.05.2016	ОАО «Ярославская электросетевая компания» Переславский филиал	пер. Призывной, 16 – прилегающая территория, а также прилегающие территории к трансформаторным и распределительным подстанциям, расположенным на территории города; ул. Кардовского - от городского вала до ул. Кардовского, 77 правая сторона по направлению на г. Москва
76	04-06.05.2016	ИП Рыков Николай Валентинович	ул. Кардовского от пересечения с ул. Дорожная до ул. Малая Крестьянка
77	04-06.05.2016	ОАО «Автотранс»	ул. Московская, 89а – прилегающая территория
78	04-06.05.2016	ИП Щербаков Валерий Павлович	ул. Московская, 113б – прилегающая территория
89	04-06.05.2016	ИП Неустроев Александр Иванович ОАО «Переславльагропром-техснаб» ИП Костанян Араик Радикович	ул. Московская от пересечения с ул. Ямская до знака «Переславль-Залесский»
80	04-06.05.2016	АНО «Дом творчества им. Д.Н. Кардовского»	ул. Московская, 30 – прилегающая территория
81	04-06.05.2016	ПГК «Нива»	Ул. Ямская, возле дома № 3 – прилегающая территория
82	04-06.05.2016	ГСК «Таврия»	ул. Магистральная, 17б – прилегающая территория
83	04-06.05.2016	ГСК «Лесной»	ул. Вокзальная, 41– прилегающая территория
84	04-06.05.2016	ГСК «Мелиоратор»	ул. Вокзальная, 37а– прилегающая территория
85	04-06.05.2016	ГСК «Строитель»	пос. Большевик – прилегающая территория
86	04-06.05.2016	ГСК «Ока»	ул. Магистральная, 17а – прилегающая территория
87	04-06.05.2016	ГСК «Механизатор»	Ул. Магистральная, 11 (пос. Большевик) – прилегающая территория
88	20-22.04.2015	ООО «ПолиЭР»	лесозащитная полоса от ул. Менделеева до знака «Переславль-Залесский» (правая сторона по направлению г. Ярославль)

ИЗВЕЩЕНИЕ О ВНЕСЕНИЕ ИЗМЕНЕНИЙ

В связи с технической ошибкой Управление муниципальной собственности Администрации г. Переславля-Залесского сообщает о внесении изменений в извещение, **опубликованное** в газете «Переславская неделя» **№ 13 от 30.03.2016, о проведении аукциона на право размещения нестационарных торговых объектов:**

Внести изменение в абзац 30 извещения и читать в следующей редакции:

«Для участия в аукционе необходимо **в срок не позднее 26.04.2016** перечислить на счет УФК по Ярославской области (УМС г. Переславля-Залесского, л/с 05713001700) Отделение Ярославль г. Ярославль, БИК 047888001 р\сч. 40302810978883000027 ИНН 7608002597, КПП 760801001, **задаток в размере 50% от начальной цены:**

Лоты 1-8, 10, 12 - в размере 674 (шестьсот семьдесят четыре) руб. 54 коп. за каждый лот.

Лоты 9, 11 - в размере 11692 (одиннадцать тысяч шестьсот девяносто два) руб. 04 коп. за каждый лот.

Лоты 13-22 - в размере 29230 (двадцать девять тысяч двести тридцать) руб. 11 коп. за каждый лот.

.»

Начальник УМС **Д.А. Решетко**

Информация о результатах сделки приватизации муниципального имущества г. Переславля-Залесского

№ п/п	Наименование имущества	Дата и место проведения конкурса	Кол-во поданных заявок	Лица, признанные участниками торгов	Цена сделки приватизации руб., в том числе НДС	Покупатель (ФИО, наименова-ние.для юр. лица)
1.	- нежилое помещение, назначение: нежилое, площадь 123,7 кв.м, этаж 2, адрес (местонахождение) объекта: Ярославская область, г. Переславль-Залесский, ул. Ростовская, д.4, пом.1-9, кадастровый (или условный) номер: 76:18:010939:102, включенное в реестр объектов культурного наследия (памятников истории и культуры) народов Российской Федерации в соответствии с Постановлением Правительства Ярославской области от 17.06.2008 № 248. Существующие ограничения (обременения) права: памятник истории и культуры «Дом жилой», кон. XXIII-первая пол. XIX вв.	14.03.2016 г. Переславль-Залесский, ул. Комсомольская, д. 5 (13 каб.)	Не подано ни одной заявки		3 373 000	
2.	- здание, назначение: нежилое, 2-этажный, общая площадь 573,8 кв.м, инв.№ 699, лит. А,А1, адрес объекта: Ярославская область, г. Переславль-Залесский, ул. Комсомольская, д.2, кадастровый (или условный) номер: 76-76-06/028/2009-109. Существующие ограничения (обременения) права: памятник истории и культуры «Здание общественного собрания», конец XVIIIв. с земельным участком, категория земель: земли населенных пунктов, разрешенное использование: для общественно-деловых целей (эксплуатация административного здания), общая площадь 1282 кв.м, адрес объекта: Ярославская область, г. Переславль-Залесский, ул. Комсомольская, д.2, кадастровый номер 76:18:010142:27. Существующие ограничения (обременения) права:соблюдение условий охранной зоны теплотрассы - на части земельного участка площадью 150 кв.м; соблюдение условий охранной зоны ЛЭП - на части земельного участка площадью 114 кв.м.	30.03.2016 г. Переславль-Залесский, ул. Комсомольская, д. 5 (13 каб.)	Не подано ни одной заявки		6 327 000	

Начальник УМС **Д.А. Решетко**

АДМИНИСТРАЦИЯ г.ПЕРЕСЛАВЛЯ-ЗАЛЕССКОГО ЯРОСЛАВСКОЙ ОБЛАСТИ

ПОСТАНОВЛЕНИЕ
от 16.03.2016 № ПОС. 03-0312/16

г. Переславль-Залесский

О мерах по организации детской оздоровительной кампании в 2016 году

В целях сохранения системы детского отдыха и оздоровления в городе Переславле-Залесском, обеспечения социально-экономической поддержки мероприятий по созданию условий для укрепления здоровья, обеспечения безопасности и творческого развития детей, во исполнение части 2 статьи 60 Закона Ярославской области от 19 декабря 2008 г. № 65-з «Социальный кодекс Ярославской области», постановления Правительства Ярославской области от 21.01.2016 № 28-п «Об итогах работы по организации отдыха, оздоровления и занятости детей в 2015 году и мерах по организации детской оздоровительной кампании в 2016 году», городской целевой программы «Обеспечение отдыха, оздоровления, занятости детей и подростков города Переславля-Залесского на 2014-2016 годы», утвержденной постановлением Администрации г. Переславля-Залесского от 19.11.2013 №ПОС.03-1943/13

Администрация города Переславля-Залесского постановляет:

1. Поручить межведомственной комиссии по организации отдыха, оздоровления и занятости детей, санаторно-курортному лечению отдельных категорий граждан осуществление координации деятельности по проведению оздоровительной кампании детей в городе Переславле-Залесском в 2016 году.

2. Установить:

- стоимость пребывания ребенка в лагере с дневной формой пребывания детей сроком на 18 дней: в размере 2070 рублей - с двухразовым питанием без торговой наценки; в размере 2790 рублей - с двухразовым питанием с торговой наценкой; в размере 2520 рублей - с двухразовым питанием в лагерях, созданных на базе МОУ ДО ДЮСШ, МОУ ДО ДЮСШ № 2;

- стоимость набора продуктов питания на одного ребенка в день в лагере с дневной формой пребывания с организацией двухразового питания без торговой наценки в размере 100 рублей в день.

- размер родительской платы в лагерях с дневной формой пребывания детей, созданных на базе муниципальных образовательных организаций - 94 рублей в день на одного ребенка (50 руб. - частичное возмещение затрат на стоимость наборов продуктов питания, 34 руб.- частичное возмещение затрат на торговую наценку стоимости наборов продуктов питания в день на одного ребенка, культурно-массовые расходы - 10 рублей в день на одного ребенка);

- размер родительской платы в лагерях с дневной формой пребывания детей, созданных на базе МОУ ДО ДЮСШ, МОУ ДО ДЮСШ № 2 - 84 рублей в день на одного ребенка (50 руб. - частичное возмещение затрат на стоимость наборов продуктов питания, 34 руб.- частичное возмещение затрат на торговую наценку стоимости наборов продуктов питания в день на одного ребенка);

3. Управлению образования Администрации г. Переславля-Залесского (Зарайская Г.А):

3.1. Обеспечить проведение приемки готовности лагерей с дневной формой пребывания детей на базе муниципальных образовательных организаций и организаций сферы культуры.

3.2. Обеспечить организацию лагерей с дневной формой пребывания детей на базе подведомственных муниципальных образовательных организаций.

3.3. Осуществлять координационную деятельность по предоставлению государственной услуги «Предоставление путёвок в организации отдыха и оздоровления детей безнадзорным детям, детям погибших сотрудников правоохранительных органов и военнослужащих, детям, находящимся в трудной жизненной ситуации».

3.4. Проводить мониторинг организации отдыха и оздоровления несовершеннолетних г. Переславля-Залесского, обеспечить размещение информации в «виртуальном кабинете» на сайте Правительства Ярославской области «Ярославские каникулы».

3.5. Оказать содействие в организации отдыха и оздоровления детей-сирот и детей, оставшихся без попечения родителей, детей с ограниченными возможностями здоровья, то есть имеющим недостатки в психическом развитии; детей, жизнедеятельность которых объективно нарушена в результате сложившихся обстоятельств и которые не могут преодолеть данные обстоятельства самостоятельно или с помощью семьи (школьный профилактический учет).

3.6. Оказывать организационно-методическую помощь по подбору и подготовке кадров для учреждений отдыха и оздоровления.

3.7. Обеспечить информационное сопровождение организации отдыха, оздоровления и занятости детей в 2016 году.

3.8. Оказывать методическую помощь учреждениям, организующим отдых и оздоровление детей, в части воспитательной работы и создании тематических и профильных программ.

3.9. Осуществлять выплату компенсации родителям (законным представителям) части расходов на приобретение путевки в организацию отдыха детей и их оздоровления

4. Управлению культуры, туризма, молодежи и спорта (Грушевич А.Н.):

4.1. Обеспечить организацию лагерей с дневной формой пребывания детей на базе подведомственных муниципальных учреждений.

4.2. Содействовать созданию условий для организации досуга и развития детского спорта и спортивного туризма в каникулярное время на базе учреждений культуры, туризма, молодежи и спорта.

4.3. Обеспечить организацию трудоустройства и отдыха несовершеннолетних, находящихся в трудной жизненной ситуации.

5. Отделу по делам несовершеннолетних и защите их прав (Никифорова Н.В.):

5.1. Содействовать привлечению к организованным формам труда и отдыха в каникулярное время безнадзорных детей, детей с отклонениями в поведении, детей, жизнедеятельность которых объективно нарушена в результате сложившихся обстоятельств и которые не могут преодолеть данные обстоятельства самостоятельно или с помощью семьи (городской профилактический учет и учет семей, находящихся в социально опасном положении).

6. Управлению социальной защиты населения и труда (Тарасова Н.М.):

6.1. Оказать содействие в организации отдыха, оздоровления детей-инвалидов, детей - жертв вооруженных и межнациональных конфликтов, экологических и техногенных катастроф, стихийных бедствий; детей из семей беженцев и вынужденных переселенцев; детей, оказавшимся в экстремальных условиях; детей - жертв насилия; детей, проживающим в малоимущих семьях; детей погибших сотрудников правоохранительных органов и военнослужащих (дети сотрудников органов внутренних дел, органов Федеральной службы безопасности и (или) военнослужащих, погибших при проведении контртеррористических операций, выполнении задач по охране общественного порядка и осуществлении служебных обязанностей в Северо-Кавказском регионе, направленных в командировку органами внутренних дел, органами Федеральной службы безопасности, расположенными в Ярославской области, и воинскими частями, дислоцированными на территории Ярославской области), детей с ограниченными возможностями здоровья, то есть имеющим недостатки в физическом развитии, детей, жизнедеятельность которых объективно нарушена в результате сложившихся обстоятельств и которые не могут преодолеть данные обстоятельства самостоятельно или с помощью семьи (городской учет раннего семейного неблагополучия).

7. Рекомендовать ГБУЗ ЯО «Переславская центральная районная больница» (Протасов Е.Ю.):

7.1. Осуществлять методическое руководство в осуществлении медицинского обеспечения в организациях отдыха и оздоровления детей и оценке эффективности оздоровления в них.

7.2. Принять меры по комплектованию на договорной основе учреждений отдыха и оздоровления врачами и средним медицинским персоналом. Осуществлять плановую подготовку медицинского персонала по вопросам медицинского обслуживания детей в учреждениях отдыха и оздоровления.

7.3. Осуществлять контроль за обеспеченностью учреждений отдыха и оздоровления необходимыми лекарственными препаратами, медицинским оборудованием; проведением в них комплексной лечебно-профилактической и оздоровительной работы и выполнением натуральных норм питания.

7.4. Оказывать содействие в выделении медицинских работников (врачей, среднего медицинского персонала) для обязательного медицинского сопровождения организационных детских коллективов при перевозке автомобильным транспортом к местам отдыха и обратно.

7.5. Провести мониторинг оценки эффективности оздоровления детей в городе.

8. Рекомендовать МО МВД России «Переславль-Залесский» (Раскатов Н.В.):

8.1. Обеспечить безопасность организованных перевозок детей в оздоровительно-образовательный центр и обратно, включая контроль за выделением технически исправного автотранспорта и сопровождения.

8.2. Принять меры по обеспечению общественного порядка в учреждении отдыха и оздоровления и на прилегающей к ним территории, а также проведение других профилактических мероприятий по предупреждению и пресечению правонарушений и преступлений.

8.3. Предусмотреть необходимые меры по предупреждению детского дорожно-транспортного травматизма в общественных местах, созданию условий для безопасного нахождения детей на улицах в период школьных каникул.

9. Настоящее постановление опубликовать в газете «Переславская неделя», разместить на официальном сайте органов местного самоуправления города Переславля-Залесского.

10. Контроль за исполнением постановления возложить на заместителя Главы Администрации города Ж.Н. Петрову.

Мэр города Переславля-Залесского **Д.В. Кошурников**

АДМИНИСТРАЦИЯ г. ПЕРЕСЛАВЛЯ-ЗАЛЕССКОГО ЯРОСЛАВСКОЙ ОБЛАСТИ

ПОСТАНОВЛЕНИЕ

От 30.03.2016 № ПОС.03-0393/16

г. Переславль-Залесский

Об утверждении Порядка проведения открытого конкурса на право заключения муниципального контракта на осуществление перевозок на муниципальных маршрутах регулярных перевозок по регулируемым тарифам на территории городского округа города Переславля-Залесского

В соответствии с Федеральным законом от 06.10.2003 № 131-ФЗ «Об общих принципах организации местного самоуправления в Российской Федерации», Федеральным законом от 13 июля 2015 года № 220-ФЗ «Об организации регулярных перевозок пассажиров и багажа автомобильным транспортом и городским наземным электрическим транспортом в Российской Федерации и о внесении изменений в отдельные законодательные акты Российской Федерации», руководствуясь Уставом города Переславля-Залесского,

Администрация города Переславля-Залесского постановляет:

1. Утвердить Порядок проведения открытого конкурса на право заключения муниципального контракта на осуществление перевозок на муниципальных маршрутах регулярных перевозок по регулируемым тарифам на территории городского округа города Переславля-Залесского, согласно приложению.

2. Признать утратившим силу постановление Мэра г. Переславля-Залесского от 15.01.2009 № 13 «О Порядке организации и проведения открытого конкурса по привлечению юридических лиц и индивидуальных предпринимателей к осуществлению перевозок пассажиров автомобильным транспортом на внутримуниципальных маршрутах регулярных перевозок на территории городского округа г. Переславля-Залесского».

3. Опубликовать настоящее постановление в газете «Переславская неделя» и разместить на официальном сайте органов местного самоуправления г. Переславля-Залесского.

4. Настоящее постановление вступает в силу после официального опубликования.

5. Контроль за исполнением настоящего постановления возложить на заместителя Главы Администрации города Переславля-Залесского В.А. Талалаева.

Мэр города Переславля Залесского **Д.В. Кошурников**

Приложение к постановлению Администрации г. Переславля-Залесского от 30.03.2016 № ПОС.03-0393/16

Порядок проведения открытого конкурса на право заключения муниципального контракта на осуществление перевозок на муниципальных маршрутах регулярных перевозок по регулируемым тарифам на территории городского округа города Переславля-Залесского

1. Предмет и цели закупки.

1.1. Осуществление регулярных перевозок по регулируемым тарифам на муниципальных маршрутах городского округа города Переславля-Залесского Ярославской области (далее - регулярные перевозки по регулируемым тарифам) обеспечивается посредством заключения муниципальных контрактов в порядке, установленном законодательством Российской Федерации о контрактной системе в сфере закупок товаров, работ, услуг для обеспечения государственных и муниципальных нужд, с учетом положений Федерального закона от 13 июля 2015 года № 220-ФЗ «Об организации регулярных перевозок пассажиров и багажа автомобильным транспортом и городским наземным электрическим транспортом в Российской Федерации и о внесении изменений в отдельные законодательные акты Российской Федерации» путем проведения открытого конкурса.

1.2. Предметом муниципального контракта является выполнение юридическим лицом, индивидуальным предпринимателем, с которыми заключен муниципальный контракт (далее - подрядчик), работ, связанных с осуществлением регулярных перевозок по регулируемым тарифам.

1.3. Целями проведения открытого конкурса на право заключения муниципального контракта на осуществление регулярных перевозок по регулируемым тарифам (далее - открытый конкурс) является создание условий для добросовестной конкуренции перевозчиков различных организационно-правовых форм и форм собственности путем объективной оценки их квалификации и обеспечения справедливого отбора лучших кандидатур для:

- удовлетворения потребностей населения в пассажирских перевозках на муниципальных маршрутах городского округа города Переславля-Залесского Ярославской области;
- повышения безопасности дорожного движения при перевозке пассажиров;
- укрепления транспортной дисциплины на предприятиях и среди индивидуальных владельцев;
- вовлечения водителей пассажирских транспортных средств в активную профилактическую работу по предупреждению дорожно-транспортных происшествий;
- повышения культуры и качества обслуживания пассажиров.

2. Общие положения.

2.1. Открытый конкурс проводится в случае необходимости привлечения подрядчиков к осуществлению регулярных перевозок пассажиров автомобильным транспортом по регулируемым тарифам на муниципальных маршрутах городского округа города Переславля-Залесского Ярославской области, в том числе в случае необходимости привлечения дополнительного подвижного состава для удовлетворения потребности населения области в пассажирских перевозках на действующих маршрутах, если эта потребность не может быть удовлетворена подрядчиками, ранее заключившим муниципальный контракт (договор) об организации регулярных перевозок на соответствующих маршрутах.

2.2. Открытый конкурс проводится в порядке, установленном законодательством Российской Федерации о контрактной системе в сфере закупок товаров, услуг для обеспечения государственных и муниципальных нужд, с учетом положений Федерального закона от 13.07.2015 № 220-ФЗ «Об организации регулярных перевозок пассажиров и багажа автомобильным транспортом и городским наземным электрическим транспортом в Российской Федерации и о внесении изменений в отдельные законодательные акты Российской Федерации».

2.3. Заказчиком закупок работ, связанных с осуществлением регулярных перевозок по регулируемым тарифам является муниципальное казенное учреждение «Многофункциональный центр развития города Переславля-Залесского» (далее - Заказчик).

3. Порядок проведения конкурса.

3.1. Для проведения открытого конкурса формируется конкурсная комиссия.

3.1.1. Состав конкурсной комиссии утверждается приказом Заказчика. Число членов комиссии должно быть не менее пяти человек. В комиссию включаются преимущественно лица, прошедшие профессиональную переподготовку или повышение квалификации в сфере закупок, с учетом положений, установленных статьей 39 Федерального закона от 4 апреля 2013 № 44-ФЗ «О контрактной системе в сфере закупок товаров, работ, услуг для обеспечения государственных и муниципальных нужд» (далее - Федеральный закон о контрактной системе).

3.1.2. Конкурсная комиссия правомочна осуществлять свои функции, если на заседании присутствуют не менее чем пятьдесят процентов от общего числа ее членов.

3.2. Извещение о проведении открытого конкурса.

3.2.1. Извещение о проведении открытого конкурса размещается в единой информационной системе в сфере закупок (далее - ЕИС) не менее чем за двадцать дней до даты вскрытия конвертов с заявками на участие в открытом конкурсе или открытия доступа к поданным в форме электронных документов заявкам на участие в открытом конкурсе.

3.2.2. В извещении о проведении открытого конкурса должны быть указаны сведения, предусмотренные частью 3 статьи 49 Федерального закона о контрактной системе.

3.2.3. Заказчик вправе принять решение о внесении изменений в извещение в порядке, предусмотренном частью 4 статьи 49 Федерального закона о контрактной системе.

4. Конкурсная документация

4.1. Конкурсная документация разрабатывается и утверждается Заказчиком открытого конкурса.

4.2. Конкурсная документация должна содержать сведения, предусмотренные частью 1 статьи 50 Федерального закона о контрактной системе, а также могут устанавливаться дополнительные требования, установленные частью 5 статьи 14 Федерального закона от 13.07.2015 № 220-ФЗ «Об организации регулярных перевозок пассажиров и багажа автомобильным транспортом и городским наземным электрическим транспортом в Российской Федерации и о внесении изменений в отдельные законодательные акты Российской Федерации».

4.3. К конкурсной документации должен быть приложен проект муниципального контракта (в случае проведения открытого конкурса по нескольким лотам - проект муниципального контракта в отношении каждого лота), который является неотъемлемой частью конкурсной документации.

4.4. Размещение конкурсной документации в ЕИС осуществляется Заказчиком одновременно с размещением извещения о проведении открытого конкурса. Конкурсная документация должна быть доступна для ознакомления в ЕИС без взимания платы. Предоставление конкурсной документации (в том числе по запросам заинтересованных лиц) до размещения извещения о проведении открытого конкурса не допускается.

4.5. После даты размещения извещения о проведении открытого конкурса Заказчик на основании поданного в письменной форме заявления любого заинтересованного лица в течение двух рабочих дней с даты получения соответствующего заявления обязан предоставить такому лицу конкурсную документацию в порядке, указанном в извещении о проведении открытого конкурса. При этом конкурсная документация предоставляется в форме документа на бумажном носителе после внесения данным лицом платы за предоставление конкурсной документации, если данная плата установлена Заказчиком и указание об этом содержится в извещении о проведении открытого конкурса, за исключением случаев предоставления конкурсной документации в форме электронного документа. Размер данной платы не должен превышать расходы заказчика на изготовление копии конкурсной документации и доставку ее лицу, подавшему указанное заявление, посредством почтовой связи. Предоставление конкурсной документации в форме электронного документа осуществляется без взимания платы, за исключением платы, которая может взиматься за предоставление конкурсной документации на электронном носителе.

4.6. Конкурсная документация, размещенная в ЕИС, должна соответствовать полностью конкурсной документации, предоставляемой по запросам заинтересованных лиц.

5. Разъяснение положений конкурсной документации и внесение в нее изменений.

5.1. Любой участник открытого конкурса вправе направить Заказчику запрос о даче разъяснений положений конкурсной документации в письменной форме. В течение двух рабочих дней с даты поступления указанного запроса Заказчик обязан направить в письменной форме или в форме электронного документа разъяснения положений конкурсной документации, если указанный запрос поступил к Заказчику не позднее чем за пять дней до даты окончания подачи заявок на участие в открытом конкурсе.

5.2. В течение одного рабочего дня с даты направления разъяснений положений конкурсной документации такие разъяснения должны быть размещены в ЕИС с указанием предмета запроса, но без указания лица от которого поступил запрос. Разъяснения положений конкурсной документации не должны изменять ее суть.

5.3. Заказчик вправе принять решение о внесении изменений в конкурсную документацию не позднее чем за пять дней до даты окончания срока подачи заявок на участие в открытом конкурсе. Изменение объекта закупки, увеличение размера обеспечения заявок на участие в открытом конкурсе не допускаются. В течение одного дня с даты принятия решения о внесении изменений в конкурсную документацию такие изменения размещаются Заказчиком в порядке, установленном для размещения извещения о проведении открытого конкурса, и в течение двух рабочих дней с этой даты направляются заказными письмами или в форме электронных документов всем участникам, которым была предоставлена конкурсная документация. При этом срок подачи заявок на участие в открытом конкурсе должен быть продлен таким образом, чтобы с даты размещения в ЕИС таких изменений до даты окончания срока подачи заявок на участие в открытом конкурсе этот срок составлял не менее чем десять рабочих дней, за исключением случаев, предусмотренных Федеральным законом о контрактной системе. Если в конкурсную документацию такие изменения вносятся в отношении конкретного лота, срок подачи заявок на участие в открытом конкурсе должен быть продлен в отношении конкретного лота.

6. Порядок подачи заявок на участие в конкурсе.

6.1. Заявки на участие в открытом конкурсе представляются по форме и в порядке, которые указаны в конкурсной документации, а также в месте и до истечения срока, которые указаны в извещении о проведении открытого конкурса.

6.2. Участник открытого конкурса подает в письменной форме заявку на участие в открытом конкурсе в запечатанном конверте, не позволяющем просматривать содержание заявки до вскрытия, или в форме электронного документа (если такая форма подачи заявки допускается конкурсной документацией).

Заявка на участие в открытом конкурсе должна содержать всю указанную в конкурсной документации информацию, согласно части 2 статьи 51 Федерального закона о контрактной системе.

6.3. Все листы поданной в письменной форме заявки на участие в открытом конкурсе, все листы тома такой заявки должны быть прошиты и пронумерованы. Заявка на участие в открытом конкурсе и том такой заявки должны содержать опись входящих в их состав документов, быть скреплены печатью участника открытого конкурса при наличии печати (для юридического лица) и подписаны участником открытого конкурса или лицом, уполномоченным участником открытого конкурса. Соблюдение участником открытого конкурса указанных требований означает, что информация и документы, входящие в состав заявки на участие в открытом конкурсе и тома заявки на участие в открытом конкурсе, поданы от имени участника открытого конкурса и он несет ответственность за подлинность и достоверность этих информации и документов. Не допускается устанавливать иные требования к оформлению заявки на участие в открытом конкурсе, за исключением предусмотренных частью 4 статьи 51 Федерального закона о контрактной системе требований к оформлению такой заявки. При этом ненадлежащее исполнение участником открытого конкурса требования о том, что все листы таких заявок и тома должны быть пронумерованы, не является основанием для отказа в допуске к участию в открытом конкурсе.

6.4. Участник открытого конкурса вправе подать только одну заявку на участие в открытом конкурсе в отношении каждого предмета открытого конкурса (лота).

6.5. Прием заявок на участие в открытом конкурсе прекращается с наступлением срока вскрытия конвертов с заявками на участие в открытом конкурсе или открытия доступа к поданным в форме электронных документов заявкам на участие в открытом конкурсе.

6.6. Участник открытого конкурса вправе изменить или отозвать свою заявку на участие в открытом конкурсе до вскрытия конвертов с заявками на участие в открытом конкурсе или открытия доступа к поданным в форме электронных документов заявкам на участие в открытом конкурсе.

6.7. Каждый конверт с заявкой на участие в открытом конкурсе, каждая поданная в форме электронного документа заявка на участие в открытом конкурсе, поступившие в срок, указанный в конкурсной документации, регистрируются Заказчиком. При этом отказ в приеме и регистрации конверта с заявкой на участие в открытом конкурсе, на котором не указана информация о подавшем его лице, и требование о предоставлении соответствующей информации не допускаются.

7. Порядок вскрытия конвертов с заявками на участие в открытом конкурсе.

7.1. Конкурсная комиссия вскрывает конверты с заявками на участие в открытом конкурсе и (или) открывает доступ к поданным в форме электронных документов заявкам на участие в открытом конкурсе после наступления срока, указанного в конкурсной документации в качестве срока подачи заявок на участие в открытом конкурсе. Конверты с заявками на участие в открытом конкурсе вскрываются, открывается доступ к поданным в форме электронных документов заявкам на участие в открытом конкурсе публично во время, в месте, в порядке и в соответствии с процедурами, которые указаны в конкурсной документации. Вскрытие всех поступивших конвертов с заявками на участие в открытом конкурсе и открытие доступа к поданным в форме электронных документов заявкам на участие в таком конкурсе осуществляются в один день.

7.2. Заказчик обязан предоставить возможность всем участникам открытого конкурса, подавшим заявки на участие в нем, или их представителям присутствовать при вскрытии конвертов с заявками на участие в открытом конкурсе и (или) открытии доступа к поданным в форме электронных документов заявкам на участие в открытом конкурсе. Заказчик признается исполнившим эту обязанность, если участникам открытого конкурса предоставлена возможность получать в режиме реального времени полную информацию о вскрытии конвертов с заявками на участие в открытом конкурсе и (или) об открытии указанного доступа.

7.3. Информация о месте, дате и времени вскрытия конвертов с заявками на участие в открытом конкурсе и открытия доступа к поданным в форме электронных документов заявкам на участие в открытом конкурсе, наименование (для юридического лица), фамилия, имя, отчество (при наличии) (для физического лица), почтовый адрес каждого участника открытого конкурса, конверт с заявкой которого вскрывается или доступ к поданной в форме электронного документа заявке которого открывается, наличие информации и документов, предусмотренных конкурсной документацией, условия исполнения контракта, указанные в заявке на участие в открытом конкурсе и являющиеся критерием оценки заявок на участие в открытом конкурсе, объявляются при вскрытии данных конвертов и открытии указанного доступа и вносятся соответственно в протокол. В случае, если по окончании срока подачи заявок на участие в открытом конкурсе подана только одна заявка или не подано ни одной заявки, в этот протокол вносится информация о признании открытого конкурса несостоявшимся.

7.4. Протокол вскрытия конвертов с заявками на участие в открытом конкурсе и (или) открытия доступа к поданным в форме электронных документов заявкам подписывается всеми присутствующими членами конкурсной комиссии непосредственно после вскрытия таких конвертов и открытия доступа к поданным в форме электронных документов заявкам и не позднее рабочего дня, следующего за датой подписания этого протокола, размещается в ЕИС.

7.5. Конверты с заявками на участие в открытом конкурсе, поступившие после истечения срока подачи заявок на участие в открытом конкурсе, не вскрываются и в случае, если на конвертах с такими заявками указана информация о подавшем их лице, в том числе почтовый адрес, возвращаются Заказчиком в порядке, установленном конкурсной документацией. Открытие доступа к заявкам на участие в открытом конкурсе, поданным в форме электронных документов после истечения срока подачи заявок на участие в открытом конкурсе, не осуществляется.

8. Порядок рассмотрения и оценки заявок на участие в конкурсе.

8.1. Срок рассмотрения и оценки заявок на участие в открытом конкурсе не может превышать двадцать дней с даты вскрытия конвертов с заявками на участие в открытом конкурсе и (или) открытия доступа к поданным в форме электронных документов заявкам.

8.2. Заявка на участие в открытом конкурсе признается надлежащей, если она соответствует требованиям Федерального закона о контрактной системе, извещению об осуществлении закупки и конкурсной документации, а участник закупки, подавший такую заявку, соответствует требованиям, которые предъявляются к участнику закупки и указаны в конкурсной документации.

8.3. Конкурсная комиссия отклоняет заявку на участие в открытом конкурсе, если участник открытого конкурса, подавший ее, не соответствует требованиям к участнику открытого конкурса, указанным в конкурсной документации, или такая заявка признана не соответствующей требованиям, указанным в конкурсной документации.

В случае установления недостоверности информации, содержащейся в документах, представленных участником открытого конкурса в соответствии с частью 2 статьи 51 Федерального закона о контрактной системе, конкурсная комиссия обязана отстранить такого участника от участия в конкурсе на любом этапе его проведения.

8.4. Конкурсная комиссия осуществляет оценку заявок на участие в открытом конкурсе, которые не были отклонены, для выявления победителя открытого конкурса на основе критериев, указанных в конкурсной документации.

8.5. В случае, если по результатам рассмотрения заявок на участие в открытом конкурсе отклонены все заявки или только одна заявка соответствует установленным требованиям, открытый конкурс признается несостоявшимся.

8.6. На основании результатов оценки заявок на участие в открытом конкурсе конкурсная комиссия присваивает каждой заявке на участие в открытом конкурсе порядковый номер в порядке уменьшения степени выгодности содержащихся в них условий исполнения контракта. Заявке на участие в открытом конкурсе, в которой содержатся лучшие условия исполнения контракта, присваивается первый номер. В случае, если в нескольких заявках на участие в открытом конкурсе содержатся одинаковые условия исполнения контракта, меньший порядковый номер присваивается заявке на участие в открытом конкурсе, которая поступила ранее других заявок на участие в открытом конкурсе, содержащих такие же условия.

8.7. Победителем открытого конкурса признается участник конкурса, который предложил лучшие условия исполнения контракта на основе критериев, указанных в конкурсной документации, и заявке на участие в открытом конкурсе которого присвоен первый номер.

8.8. Результаты рассмотрения и оценки заявок фиксируются в протоколе рассмотрения и оценки заявок, в котором должна содержаться следующая информация:

1) место, дата, время проведения рассмотрения и оценки таких заявок;

2) информация об участниках открытого конкурса, заявки на участие в открытом конкурсе которых были рассмотрены;

3) информация об участниках открытого конкурса, заявки на участие в открытом конкурсе которых были отклонены, с указанием причин их отклонения, в том числе положений Федерального закона о контрактной системе и положений конкурсной документации, которым не соответствуют такие заявки, предложений, содержащихся в заявках на участие в открытом конкурсе и не соответствующих требованиям конкурсной документации;

4) решение каждого члена комиссии об отклонении заявок на участие в открытом конкурсе;

5) порядок оценки заявок на участие в открытом конкурсе;

6) присвоенные заявкам на участие в открытом конкурсе значения по каждому из предусмотренных критериев оценки заявок на участие в открытом конкурсе;

7) принятое на основании результатов оценки заявок на участие в открытом конкурсе решение о присвоении таким заявкам порядковых номеров;

8) наименования (для юридических лиц), фамилии, имена, отчества (при наличии) (для физических лиц), почтовые адреса участников открытого конкурса, заявкам на участие в открытом конкурсе которых присвоены первый и второй номера.

8.9. Результаты рассмотрения единственной заявки на участие в открытом конкурсе на предмет ее соответствия требованиям конкурсной документации фиксируются в протоколе рассмотрения единственной заявки на участие в открытом конкурсе, в котором должна содержаться следующая информация:

1) место, дата, время проведения рассмотрения такой заявки;

2) наименование (для юридического лица), фамилия, имя, отчество (при наличии) (для физического лица), почтовый адрес участника открытого конкурса, подавшего единственную заявку на участие в открытом конкурсе;

3) решение каждого члена комиссии о соответствии такой заявки требованиям настоящего Федерального закона и конкурсной документации;

4) решение о возможности заключения контракта с участником открытого конкурса, подавшим единственную заявку на участие в открытом конкурсе.

8.10. Протоколы, указанные в пунктах 8.8. и 8.9., составляются в двух экземплярах, которые подписываются всеми присутствующими членами конкурсной комиссии и не позднее рабочего дня, следующего за датой подписания протоколов, размещается в ЕИС. К протоколам прилагается информация, предусмотренная пунктом 2 части 2 статьи 51 Федерального закона о контрактной системе. Один экземпляр каждого из этих протоколов хранится у Заказчика, другой экземпляр в течение трех рабочих дней с даты его подписания направляется победителю конкурса или участнику конкурса, подавшему единственную заявку на участие в конкурсе, с приложением проекта контракта, который составляется путем включения в данный проект условий контракта, предложенных победителем конкурса или участником конкурса, подавшим единственную заявку на участие в конкурсе. Протокол рассмотрения и оценки заявок на участие в конкурсе, протокол рассмотрения единственной заявки на участие в конкурсе с указанными приложениями размещаются в ЕИС не позднее рабочего дня, следующего за датой подписания указанных протоколов.

8.12. Любой участник открытого конкурса после размещения в ЕИС протоколов, указанных в пунктах 8.8. и 8.9. вправе направить Заказчику запрос о даче разъяснений результатов открытого конкурса. Заказчик в течение двух рабочих дней с даты поступления такого запроса обязан представить участнику открытого конкурса в письменной форме соответствующие разъяснения.

8.13. Протоколы, составленные в ходе проведения открытого конкурса, заявки на участие в открытом конкурсе, конкурсная документация, изменения, внесенные в конкурсную документацию, разъяснения положений конкурсной документации и аудиозапись вскрытия конвертов с заявками на участие в открытом конкурсе и (или) открытия доступа к поданным в форме электронных документов заявкам на участие в конкурсе хранятся Заказчиком три года.

9. Заключение муниципального контракта об организации регулярных перевозок по результатам проведения открытого конкурса.

9.1. По результатам открытого конкурса контракт заключается на условиях, указанных в заявке на участие в открытом конкурсе, поданной участником открытого конкурса, с которым заключается контракт, и в конкурсной документации. При заключении контракта его цена не может превышать начальную (максимальную) цену контракта, указанную в извещении о проведении открытого конкурса.

9.2. Контракт заключается не ранее чем через десять дней и не позднее чем через двадцать дней с даты размещения в ЕИС протокола рассмотрения и оценки заявок на участие в открытом конкурсе. При этом контракт заключается только после предоставления участником открытого конкурса обеспечения исполнения контракта.

9.3. В течение десяти дней с даты размещения в ЕИС протокола рассмотрения и оценки заявок на участие в открытом конкурсе победитель открытого конкурса обязан подписать контракт и представить все экземпляры контракта Заказчику. При этом победитель открытого конкурса одновременно с контрактом обязан представить документы, подтверждающие предоставление обеспечения исполнения контракта в размере, который предусмотрен конкурсной документацией или частью 1 статьи 37 Федерального закона о контрактной системе. В случае, если победителем конкурса не исполнены требования настоящего пункта, такой победитель признается уклонившимся от заключения контракта.

9.4. В случае, если победитель открытого конкурса признан уклонившимся от заключения муниципального контракта об организации регулярных перевозок, с согласия второго участника заключается такой муниципальный контракт с лицом, заявке на участие в открытом конкурсе которого присвоен второй номер. Участник открытого конкурса, заявке на участие в открытом конкурсе которого присвоен второй номер, вправе подписать контракт и передать его Заказчику. в порядке и в сроки, которые предусмотрены пунктом 9.3, или отказаться от заключения контракта. Одновременно с подписанными экземплярами контракта этот участник обязан предоставить обеспечение исполнения контракта.

9.5. Денежные средства, внесенные в качестве обеспечения заявки на участие в открытом конкурсе, возвращаются победителю конкурса в сроки, предусмотренные частью 6 статьи 44 Федерального закона о контрактной системе.

10. Последствия признания конкурса несостоявшимся

10.1. Заказчик вносит изменения в план-график (при необходимости также в план закупок) и осуществляет проведение повторного открытого конкурса в соответствии с частью 3 статьи 55 Федерального закона о контрактной системе в случаях, если открытый конкурс признан не состоявшимся по следующим основаниям:

- в связи с тем, что по окончании срока подачи заявок на участие в открытом конкурсе не подано ни одной такой заявки;
- в связи с тем, что по результатам рассмотрения заявок на участие в открытом конкурсе конкурсная комиссия отклонила все такие заявки;
- в связи с тем, что участник конкурса, заявке на участие в открытом конкурсе присвоен второй номер, отказался от заключения контракта;
- в связи с тем, что по результатам предквалификационного отбора ни один участник закупки не признан соответствующим установленным единым требованиям и дополнительным требованиям.

10.2. Заказчик размещает извещение о проведении повторного конкурса в ЕИС не менее чем за десять дней до даты вскрытия конвертов с заявками на участие в этом конкурсе и открытия доступа к поданным в форме электронных документов заявкам на участие в этом конкурсе. При этом объект закупки, объем работы, требования, предъявляемые к участникам закупки, объекту закупки, условия контракта, содержащиеся в конкурсной документации и проекте контракта, должны соответствовать требованиям и условиям, которые содержались в конкурсной документации конкурса, признанного несостоявшимся, за исключением срока исполнения контракта, который должен быть продлен на срок не менее чем срок, необходимый для проведения повторного конкурса, и начальной (максимальной) цены контракта, которая может быть увеличена не более чем на десять процентов начальной (максимальной) цены контракта, предусмотренной конкурсной документацией конкурса, признанного несостоявшимся. Проведение повторного конкурса осуществляется в соответствии с положениями настоящего порядка.

11. Обжалование результатов открытого конкурса.

11.1. Результаты открытого конкурса могут быть обжалованы в порядке, предусмотренном действующим законодательством Российской Федерации.

ОРГАНИЗАЦИИ ТРЕБУЮТСЯ
ГОРНИЧНЫЕ
2-38-51 (2)

(7)
Строительной организации срочно требуется машинист экскаватора-погрузчика MST M544 PLUS с о/р от 3 до 5 лет
Наличие удостоверения тракториста-машиниста
З/п высокая, соцпакет
Резюме на эл. адрес: Invest-pz@mail.ru

В магазин «ЕВРОСТРОЙ» требуются:
- **МЕНЕДЖЕР РОЗНИЧНЫХ ПРОДАЖ**, г/р 3/2, с 08.00 до 19.00, з/п оклад+премия
- **МЕРЧЕНДАЙЗЕР-КАССИР**, г/р 3/2, с 8.00 до 19.00, з/п 19000-22000 руб.
- **ПРОМОУТЕР**, график 5/2, с 09.00 до 18.00, з/п 20000 руб., выходные ВС, ПН или ПН, ВТ

Также проводятся собеседования на все вакансии независимо от потребности в работниках (для формирования базы кандидатов)
Запись на собеседование по тел.:
3-02-52 (доб.2222), 8-930-124-73-83
Звонить с пн по пт с 09.00 до 18.00 (3)

Требуются: (3)
- АВТОЭЛЕКТРИК
- АВТОСЛЕСАРЬ
- СЛЕСАРЬ
- АВТОСВАРЩИК-ЖЕСТЯНЩИК

8-909-280-62-22

Рекламно-производственная компания ищет ПЕЧАТНИКА

Удобный график работы
Возможно в качестве подработки
З/п по результатам собеседования
8-915-991-05-53
Резюме на эл. почту:
adv@ula-media.ru

В автомойку требуются
АВТОМОЙЩКИ (5)
8-905-37-01-81, 8-903-690-77-37

(1)
Организации, зарегистрированной в Переславле, требуются
РАБОЧИЕ СТРОИТЕЛЬНЫХ СПЕЦИАЛЬНОСТЕЙ С ВЫЕЗДОМ НА СТРОИТЕЛЬНЫЕ ОБЪЕКТЫ
5-дневная р/неделя
Доставка на работу и с объекта транспортом предприятия
З/п сдельно-премиальная
8-964-137-97-68

В цех ковки и сварки
ТРЕБУЕТСЯ РАБОЧИЙ
З/п сдельная
8-903-826-30-12 (2)

В лабораторию красоты
MATRIX

ТРЕБУЕТСЯ ПАРИКМАХЕР
9-84-55
8-910-827-30-74 (1)

Требуются: КРАНОВЩИК, ЭКСКАВАТОРЩИК, АВТОМОЙЩИК ИЛИ АВТОМОЙЩИЦА
8-909-280-34-34 (1)

В охранное предприятие требуются
КОНТРОЛЕРЫ ТОРГОВОГО ЗАЛА
в продуктовые магазины Переславля
Г/р 2/2, з/п от 50 руб./час, премиальные, соцпакет
8-960-534-10-01 (2)

ТРЕБУЮТСЯ ПАРИКМАХЕРЫ (1)

8-980-661-42-92

Строительной организации
СРОЧНО ТРЕБУЕТСЯ ПРОРАБ
с высшим строительным образованием, о/р
З/п высокая, соцпакет
Резюме на эл. адрес:
Invest-pz@mail.ru (7)

В СТО требуются: (4)
- **АВТОСЛЕСАРЬ**
- **АВТОЭЛЕКТРИК**
- **СПЕЦИАЛИСТ ПО КОМПЬЮТЕРНОЙ ДИАГНОСТИКЕ**
- **МАЛЯР** 3-24-25
- **ЖЕСТЯНЩИК** 8-903-828-92-62

ТРЕБУЕТСЯ ПРОДАВЕЦ
в палатку на сувениры
8-905-639-56-78
Владимир (2)

Требуется мастер маникюра и педикюра
8-960-535-62-61 (5)

В спортбар «Life» требуются:
БАРМЕНЫ ОФИЦИАНТЫ
Г/р сутки через двое
З/п от 15 тыс. руб.
Медкнижка обязательна
8-960-539-97-67
Владимир (4)

В магазин одежды и женского белья
ТРЕБУЕТСЯ ПРОДАВЕЦ
8-915-976-40-92 (2)

В кафе «Дом Берендея» требуются на постоянную работу:
ПОВАР, ПОМОЩНИК ПОВАРА
Тел. 8-903-828-12-41 (1)

На производство
ТРЕБУЕТСЯ ШВЕЯ с о/р
З/п сдельная, высокая
Оформление по ТК
8-906-737-53-87 (1)

В продуктовый м-н «У Насти»
ТРЕБУЕТСЯ ПРОДАВЕЦ
Г/р 3/2 с 9.00 до 22.00
З/п от 18 тыс. руб.
8-915-982-89-02 (1)

В супермаркет
ТРЕБУЕТСЯ ДВОРНИК
8-960-542-80-51 (1)

В ООО «Термопласт автомат М»
требуются
ЛИТЕЙЩИЦЫ ТПА
Г/р сменный
З/п от 17000 руб.
6-97-80 (1)

ТРЕБУЮТСЯ ПРОДАВЦЫ КВАСА НА ЛЕТНИЙ ПЕРИОД
З/п от 18 тыс. руб.
Пенсионеры приветствуются
8-903-822-54-54
Игорь (8)

(2)
В Православную классическую Гимназию-пансион Свято-Алексиевской Пустыни памяти протоиерея Василия Лесняка срочно требуется
УЧИТЕЛЬ ТЕХНОЛОГИИ
ДЛЯ РАБОТЫ С МАЛЬЧИКАМИ
8-920-141-01-72

В шиномонтаж Pit-Stop на постоянную работу
ТРЕБУЕТСЯ РАБОТНИК
Возр. 20-40 лет, без в/п
О/р обязателен
8-906-527-10-07
с 8.00 до 20.00 (3)

В хозмагазин требуется
ПРОДАВЕЦ-КАССИР
Г/р 2/2, з/п 18000 руб. + соцпакет
8-905-132-54-07 (1)

КАДРОВОЕ АГЕНТСТВО "ПЕРСОНАЛ"
Реклама(5)
- **Подбор лучшего персонала в вашу организацию**
- **Помощь в трудоустройстве**

13 ЛЕТ на рынке услуг
8 (903) 829-63-66, ул. Кузнецова, 1,оф.13
Сайт www: personalplus.ucoz.ru

Небольшому швейному цеху требуются:
ШВЕИ, ЗАКРОЙЩИК
по пошиву женской одежды
8-960-529-63-88 (1)

РЕКЛАМА (1)
НАРОДНЫЙ ЗАВОД ТЕПЛИЦ
телефон 8-911-501-20-39
Приглашаем на работу
МЕНЕДЖЕРА ПО ПРОДАЖАМ
Требования: образование не ниже среднего профессионального, уверенный пользователь ПК, грамотная речь, высокие коммуникативные навыки.
Резюме направлять только с фото на адрес hr@1nzt.ru

В МАГАЗИН ТРЕБУЕТСЯ УБОРЩИЦА
8-960-542-80-51 (2)

АДМИНИСТРАЦИЯ г. ПЕРЕСЛАВЛЯ-ЗАЛЕССКОГО
ЯРОСЛАВСКОЙ ОБЛАСТИ
ПОСТАНОВЛЕНИЕ
От 04.04.2016 № ПОС.03-0422/16
г. Переславль-Залесский
О проведении публичных слушаний по проекту решения Переславль-Залесской городской Думы «Об исполнении бюджета городского округа г. Переславля-Залесского за 2015 год»

В соответствии со ст. 28 Федерального Закона от 06.10.2003 № 131-ФЗ «Об общих принципах организации местного самоуправления в Российской Федерации», решением Переславль-Залесской городской Думы от 31.03.2005 г. № 18 «Об утверждении Положения о публичных слушаниях на территории города Переславля-Залесского»
Администрация города Переславля-Залесского постановляет:
1. Назначить публичные слушания по проекту решения Переславль-Залесской городской Думы «Об исполнении бюджета городского округа г. Переславля-Залесского за 2015 год» (приложение).
2. Провести обсуждение проекта решения Переславль-Залесской городской Думы «Об исполнении бюджета городского округа г. Переславля-Залесского за 2015 год» 29 апреля 2016 года в 10.00 в зале заседаний Администрации г. Переславля-Залесского по адресу: г. Переславль-Залесский, Народная площадь, 1.
3. Ответственным за подготовку и проведение публичных слушаний назначить управление финансов Администрации г. Переславля-Залесского (Леонтьева Л.П.).
4. Информационные сведения по проекту решения Переславль-Залесской городской Думы «Об исполнении бюджета городского округа г. Переславля-Залесского за 2015 год» размещены на официальном сайте органов местного самоуправления города Переславля-Залесского в информационно-телекоммуникационной сети Интернет (www.adminpz.ru/finansy/publ-fin.html).
5. Данное постановление опубликовать в газете «Переславская неделя» и разместить на официальном сайте органов местного самоуправления города Переславля-Залесского.
Мэр города Переславля-Залесского Д.В. Кошурников

Приложение к постановлению Администрации г. Переславля-Залесского от 04.04.2016 № ПОС.03-0422/16
Переславль-Залесская городская Дума шестого созыва
Р Е Ш Е Н И Е
ПРОЕКТ
от №_____
г. Переславль-Залесский
Об исполнении бюджета городского округа г. Переславля-Залесского за 2015 год

В соответствии с Бюджетным кодексом Российской Федерации, Положением о бюджетном процессе в г. Переславле-Залесском, утвержденным Решением Переславль-Залесской городской Думы от 28.11.2013 г. № 137,
Переславль-Залесская городская Дума РЕШИЛА:
1. Утвердить:
1.1. Общий объем доходов городского бюджета за 2015 год в сумме 1 073 218 330 рублей 08 копеек.
1.2. Общий объем расходов городского бюджета за 2015 год в сумме 1 076 194 804 рубля 85 копеек.
1.3. Общий объем дефицита городского бюджета за 2015 год в сумме 2 976 474 рубля 77 копеек.
2. Утвердить Отчет «Об исполнении бюджета городского округа г. Переславля-Залесского за 2015 год» в соответствии с приложениями 1-7.
3. Опубликовать настоящее решение в газете «Переславская неделя».
4. Настоящее решение вступает в силу с даты принятия.
Мэр города Переславля-Залесского Д.В. Кошурников

ТРАНСПОРТ ПРОДАЖА

отечественные а/м

(31то) «Лада Гранта», 2015 г. в., цв. золотисто-коричневый, пробег 4000 км, дв. 1,6, дв. 98 л. с., компл. летней резины R16, компл. зимн. резины R14, на гарантии.
Тел. 8-903-824-51-49. (12-9)
(36то) «УАЗ-315195 (хантер), 2010 г. в., цв. черный, дв. 409, 128 л. с., пробег 77000 км, цена 360 тыс. руб.
Тел. 8-903-820-24-80. (4-4)
(37то) «ВАЗ-21214» («Нива»), 2004 г. в., инжектор, пробег 90 тыс. км, цена 110000 руб.
Тел. 8-905-133-58-68. (8-4)
(38то) «ВАЗ» («Приора»), универсал, 2011 г. в., один хозяин, пробег 47 тыс. руб., алюм. диски, цена 270 тыс. руб.
Тел. 3-54-67. (4-3)
(39то) «Газель-фермер», 2000 г. в., маленький пробег, после капремонта двиг., высокий тент, многие детали заменены на новые, хор. раб. сост., цена 125 тыс. руб., торг. Тел. 8-960-537-24-44
(фото на Avito) (4-3)
(40то) «ВАЗ-2114», 2007 г. в., ходовая, двиг. без нареканий, не крашеный, сост. хор., цена 120000 руб. Тел. 8-915-996-99-09.(4-1)

иномарки

(11ти) срочно «Daewoo Matiz», 2006 г. в., вложений не требуется, салон чистый, масло не ест, расход 5-6 л на 100 км, страховка в подарок, сост. хор., цена 99000 руб.
Тел. 8-903-822-13-60, Александр. (4-4)
(12ти) «Volkswagen B6», универсал, 2007 г. в., АКПП, музыка, сигнализ., сост. хор.
Тел. 8-915-969-40-99. (4-2)
(13ти) «Citroen C3 Picasso», 2013 г. в., пробег 53 тыс. км. Тел. 8-910-666-9-333. (4-2)
(14ти) «Chevrolet Lanos», 2008 г. в., куплен в 2009 г., цв. синий, 2-ой хозяин, пробег 82 тыс. км, сост. хор., цена 150000 руб.
Тел. 8-980-663-52-28, Андрей. (4-1)

ГАРАЖИ ТЕНТЫ
Реклама (9)
под легковой а/м - 15 тыс. руб.
под «Джип» - 17 тыс. руб.
Доставка бесплатно
Б/У тенты-укрытия оцинкованные
8-910-666-93-33

КУПЛЮ

(1пт) а/м «Ока» в хор. сост., в плохом сост. не предлагать. Тел. 8-905-637-28-50. (4-4)

другой транспорт

(3тд) новый скутер Nirvana без обкатки, 150 куб., цена 75 тыс. руб., торг.
Тел. 8-906-631-79-71. (8-1)
(4тд) недорого мотоцикл «Виагра» в хор. сост., прошел обкатку.
Тел. 8-906-633-65-90. (2-1)

ЗАПЧАСТИ ПРОДАЖА

(1з) а/м летние шины с дисками в хор. сост. R14 RADIAL 185/65 86H, 4 шт., цена9000руб.
Тел. 8-915-964-50-72. (6-3)

ГАРАЖИ ПРОДАЖА

(229г) стандарт. гараж в кооп. «Жигули», оштукатурен, дерев. пол, овощная и смотр. ямы, цена договорная. Тел.: 98-137 (после 22.00), 8-905-632-28-23. (15-3)

(270г) гараж 35 кв. м в кооп. «Восход», есть подвал, воды не бывает, свет, полки, стеллажи, в придачу большие тиски, эл. точилка и много нужных вещей, имеется сигнализ., гараж и земля в собственности.
Тел. 8-910-972-79-26. (10-6)
(271г) гараж в кооп. «Восход», хор. подъезд, яма для хранения продуктов, воды в яме не бывает. Тел.: 8-960-530-58-56, 8-930-115-17-85. (4-3)
(273г) два рядом стоящих гаража (продаются вместе или отдельно) 36 и 30 кв. м в ГК «Восход-2», высокие ворота, овощная яма, рядом с управлением ГК, цена 230 и 190 тыс. руб. Тел. 8-916-453-31-21. (8-3)
(275г) кирп. гараж в кооп. «Жигули», смотр. и овоощная ямы, оштукатурен, док. готовы.
Тел. 8-905-131-98-39, Тамара. (4-2)
(276г) гараж в ГК «Таврия», сухая большая яма, удоб. подъезд.
Тел. 8-909-280-62-22. (4-2)
(277г) гараж 29 кв. м в ГСК «Коммунальник», док. в наличии.
Тел. 8-915-982-31-00. (6-2)
(278г) гараж, смотр. яма, свет 380 В, ворота 3х3, 28, кв. м, 56 кв. м, 72 кв. м, или сдам.
Тел. 8-960-529-07-11. (10-2)

(279г) 4 проходных гаража в кооп. «Восход», общ. пл. 94 кв. м, можно под столярный цех, есть три деревообр. станка, эл. 380 В, или сдам.
Тел. 8-903-825-36-60. (15-2)

АВТОВЫКУП
ВСЕХ МОДЕЛЕЙ
Реклама (11)
• БИТЫЕ
• ЦЕЛЫЕ
• ПРОБЛЕМНЫЕ
• ГРУЗОВИКИ
• «ГАЗЕЛИ»
Деньги в день обращения
8–916–741–14–34

ВАШ ГАРАЖ в собственность
10000 руб.
ОФОРМЛЕНИЕ
РЕГИСТРАЦИЯ
СВИДЕТЕЛЬСТВО
8-920-121-55-12
Реклама(4)

Реклама

РЫНОК УСЛУГ

Магазин
ул. Менделеева, д. 20-а
МЕБЕЛЬ
2 ЭТАЖ УНИВЕРСАМА «ВЕРНЫЙ»
Тел. 94-552
Реклама (1)

Реклама(1)
ДОСТАВКА
щебень, песок, отсев, земля и т.д.
УКЛАДКА ТРОТУАРНОЙ ПЛИТКИ
АСФАЛЬТИРОВАНИЕ
за нал. и б/нал. расчет
почасовая работа
8-961-027-81-21

Кольца - 1450 руб.
КОЛОДЕЗНЫЕ РАБОТЫ
8-915-999-35-87
Реклама(6)

ВСЕ ВИДЫ СТРОИТЕЛЬНЫХ РАБОТ
ВСЕ ВИДЫ ОТДЕЛОЧНЫХ РАБОТ ПОД КЛЮЧ
БЫСТРО, КАЧЕСТВЕННО
ДОСТУПНЫЕ ЦЕНЫ, СКИДКИ
ЗАКЛЮЧЕНИЕ ДОГОВОРОВ
8-910-827-23-39, Александр 8-910-817-90-80
Реклама(6)

УСПЕЙТЕ СЭКОНОМИТЬ!
Антикризисное предложение на ОКНА!
ОТДЕЛКА БАЛКОНОВ И ЛОДЖИЙ
8-920-119-19-40
Реклама(1)

МОНТАЖ
ОТОПЛЕНИЯ
ВОДОСНАБЖЕНИЯ
И КАНАЛИЗАЦИИ
8-980-660-20-26
Реклама(2)

ГРУЗОПЕРЕВОЗКИ «Газель» - 4 м
8-915-975-23-71, 8-905-132-63-62
Реклама(1)

«Самосвал-сельхозник»
(на три стороны)
ДОСТАВКА: песок, щебень, отсев, грунт, навоз
8-903-824-78-09
Реклама (3)

РЕМОНТ АВТОМАТИЧЕСКИХ СТИРАЛЬНЫХ И ПОСУДОМОЕЧНЫХ МАШИН
на дому у заказчика
гарантия - 1 год
тел. 6-27-28
8-961-020-26-61
Реклама (1)

РЕМОНТ СТИРАЛЬНЫХ МАШИН
РЕМОНТ ПОСУДОМОЕЧНЫХ МАШИН
гарантия - 12 месяцев
вызов мастера в удобное время
выезд в сельскую местность
без выходных дней
8-905-645-22-77
Реклама(3)

РЕМОНТ импортных стиральных машин
Гарантия
8-915-983-52-48
Реклама (6)

СБОРКА, УСТАНОВКА МЕБЕЛИ
ЧАСТИЧНЫЙ РЕМОНТ КВАРТИР
обои, ламинат, установка дверей
8-962-203-05-22
Александр
Реклама(1)

ПРОДАЖА, МОНТАЖ, ОБСЛУЖИВАНИЕ
КОНДИЦИОНЕРОВ
8–905–133–88–02
Реклама (4)

РЕМОНТ БЫТОВЫХ И ПРОМЫШЛЕННЫХ ХОЛОДИЛЬНИКОВ
8–980–660–10–35
Реклама (4)

БРИГАДА ВЫПОЛНИТ ЛЮБЫЕ СТРОИТЕЛЬНЫЕ РАБОТЫ
заборы, фундамент, крыши, сайдинг и др.
На все виды работ предоставляется ГАРАНТИЯ
8–980–707–07–87
Реклама(1)

СТРОИТЕЛЬНЫЕ РАБОТЫ ПОД КЛЮЧ
дом, баня, пристройка, хозблок, кровля, заборы, отделочные работы, монтаж окон, дверей, сварочные работы, монтаж металлоконструкций, монтаж систем отопления, водопровода
БЕЗ ПОСРЕДНИКОВ
8-905-133-58-68
Реклама(3)

МАСТЕР НА ЧАС
- ЭЛЕКТРИКА, САНТЕХНИКА
- СБОРКА, ДЕМОНТАЖ МЕБЕЛИ
- МОНТАЖ, ПОДКЛЮЧЕНИЕ БЫТ. ТЕХНИКИ
- МЕЛКИЙ БЫТОВОЙ РЕМОНТ
8-960-537-41-81
БЫСТРО КАЧЕСТВЕННО НЕДОРОГО
Реклама(1)

АНТЕННЫ
- ТРИКОЛОР
- НТВ+
- ТЕЛЕКАРТА
- ИНТЕРНЕТ

УСТАНОВКА КОНДИЦИОНЕРОВ
- РЕМОНТ
- ОБСЛУЖИВАНИЕ

8 920 109 2667

Реклама (3)

ОФИЦИАЛЬНЫЙ ДИЛЕР
СПУТНИКОВОЕ ТЕЛЕВИДЕНИЕ
НТВ + ТРИКОЛОР
Акция! обмен старого на новый от 4000 руб.
8-910-66-222-68
8-906-63-44-808
М-н «Дикси», ул. Строителей, д. 41

Реклама (1)

■ **ФРАНЦУЗСКИЙ, НЕМЕЦКИЙ, АНГЛИЙСКИЙ ЯЗЫКИ.** Школьникам, абитуриентам, студентам. Подготовка к ЕГЭ, контрольные работы, переводы. Тел.: 3-63-65, 8-915-972-27-24

■ **НЕМЕЦКИЙ ЯЗЫК.** Все стадии обучения. Контрольные любого уровня, качественно и оперативно, подготовка к ЕГЭ. Тел.: 2-60-99, 8-906-634-51-38

Реклама (1)

ЭКСКАВАТОР-БУЛЬДОЗЕР
гидромолот, ковш, грейфер
ЭКСКАВАТОР-ПОГРУЗЧИК TEREX
8-910-976-38-98

Реклама(1)

МАЛОЭТАЖНОЕ СТРОИТЕЛЬСТВО
РЕМОНТ КВАРТИР И ОФИСОВ
Наличный/безналичный расчет
Гарантия на выполненные работы - 2 года
8-910-971-21-43
Офис: ул. Ростовская, 41
8(48535)6-22-30, 8-920-657-01-95

Реклама (4)

Продажа пиломатериалов от производителя:
доски, брус, евровагонка, доска пола, утеплители, металлический гофролист, гидроизоляция, плита ОСБ
ОНДУЛИН
Межкомнатные двери - 1950 руб.
Евровагонка от 330 руб. за упаковку
Возможен торг Доставка
6-06-60, 8-960-532-46-76

Реклама (3)

УСТАНОВКА СПУТНИКОВЫХ АНТЕНН
ТРИКОЛОР, НТВ +, , ЦИФРОВОЕ ТВ
Без абонплаты - 10 каналов
8-960-532-46-76
8-905-139-08-71

Бригада быстро и недорого выполнит все виды ремонтно-строительных работ:
фундаменты, срубы, крыши, кровля, вагонка, пластик, гипсокартон, подъем старых домов, сантехника, электрика, установка дверей, окон.
Изготовление и установка лестниц
98-2-98, 8-915-994-86-60
8-915-992-85-82, 8-905-131-29-76

Реклама (2)

САНТЕХРАБОТЫ
- УСТАНОВКА РАДИАТОРОВ, КОТЛОВ И ДР.
- МОНТАЖ ТЕПЛЫХ ПОЛОВ
- УСТАНОВКА И РЕМОНТ САНТЕХНИКИ

8-915-965-53-86

Реклама (9)

БРИГАДА ВЫПОЛНИТ
любую строительную работу по ремонту и строительству
плитка, асфальт
8-903-691-28-86
КАЧЕСТВО! ГАРАНТИЯ!

Реклама (1)

КОЛОДЦЫ
копка, чистка, углубление
доставка колец
СЕПТИКИ (ОТКАЧКА СЕПТИКОВ)
ТРАНШЕИ
8(905)500-00-67, Рамиль
Наш сайт: Гильдия колодезников

Реклама (5)

УСТАНОВКА СПУТНИКОВЫХ АНТЕНН
ТРИКОЛОР, НТВ +, HOTBIRD, телекарта
Ремонт TV-оборудования,
24 канала без абонентской платы
Тел. 8-961-972-39-87

Реклама (5)

ИЗГОТОВИМ
металлоконструкции, двери, ворота, решетки, заборы, гаражи и мн. др.
6-24-34, 8-915-991-04-53
Наш адрес: ул. Кузнецова, 1 офис 2, 2 этаж

Реклама (4)

- **ОТОПЛЕНИЕ**
- **ВОДОСНАБЖЕНИЕ**
- **КАНАЛИЗАЦИЯ**

8-909-277-40-14

Реклама(6)

ДОСТАВКА
Щебень, песок, отсев, земля
8-903-692-09-34

Реклама(1)

ФРОНТАЛЬНЫЙ ПОГРУЗЧИК SDLS 2 куб. (ковша)
. ПЛАНИРОВКА УЧАСТКОВ
. БЛАГОУСТРОЙСТВО
. УКЛАДКА АСФАЛЬТА И ПР.
ГИДРОМОЛОТ МГ-300
РАСЧИСТКА ДВОРОВ
Наличный и б/н расчет
8-906-633-34-64
8-906-525-02-68

Реклама (6)

---

5 мест
г/п 3,5 т
ЭВАКУАТОР
ПЕРЕВОЗКА ГРУЗОВ
КРУГЛОСУТОЧНО
8-906-526-69-77, 8-915-983-62-34, Владислав

Реклама(6)

РЕМОНТ ХОЛОДИЛЬНИКОВ И МОРОЗИЛЬНИКОВ
8-962-213-33-63

Реклама(3)

ОТКАЧКА ВЫГРЕБНЫХ ЯМ
8-915-981-64-68

Реклама(9)

Грузоперевозки «Газель-тент»
Дл. 5 м, объем 23 куб. м
В ЛЮБОМ НАПРАВЛЕНИИ НА ЛЮБЫЕ РАССТОЯНИЯ
8-910-817-90-80, Сергей

Реклама (3)

КОЛОДЦЫ
- *ремонт*
- *углубление*

СЕПТИКИ
8-905-638-63-35

Реклама(1)

ЛЕСТНИЦЫ
Пожарные наружные
Винтовые металлические
На металлическом каркасе
Промышленные и мн. другое
8-915-999-18-54

Реклама(1)

«КАМАЗ-МАНИПУЛЯТОР-ВЕЗДЕХОД»
ДОСТАВКА И ЧАСОВЫЕ РАБОТЫ + ЯМОБУР
под фундамент, заборы и эл. столбы
8-903-824-78-09

Реклама (3)

Шланг 36 м
8-960-535-84-44
ОТКАЧКА ВЫГРЕБНЫХ ЯМ И СЕПТИКОВ

Реклама(6)

АНГЛИЙСКИЙ РАЗГОВОРНЫЙ КЛУБ
Познаем язык в живом общении
Преподаватель - более 12 лет прожил в США
Группа 4-5 чел. Набор ограничен
Занятия в центре города
Тел. 89605325723

Реклама(8)

КУЗНИЦА
- *Художественная ковка*
- *Сварочные работы*

Двери, ворота, ограды, кресты, решетки, заборы, козырьки, урны, мангалы и мн. др.
8-905-135-97-01
Александр

Реклама (2)

Электрик
Электромонтаж любой сложности
Быстро.Качественно.Недорого
Тел:8(909)278 -77-09

Реклама (1)

БРИГАДА СТРОИТЕЛЕЙ ВЫПОЛНИТ:
- Общестроительные работы - фундамент, сборка срубов, кровля
- Кладка каминов и печей
- Отделочные работы - вагонка, пластик, гипсокартон
- Канализация, водопровод
- Электрика
- Изготовление лестниц; монтаж окон и дверей
- Заборы и ворота

8-910-814-63-64, 8-906-637-71-55

Реклама(1)

ГРУЗОПЕРЕВОЗКИ
на а/м «Газель-фургон», дл. 4.2
8-960-533-38-56, Игорь

Реклама(2)

Реклама (3)
Отделка ванных комнат ПОД КЛЮЧ 8-905-637-98-79

Реклама (3)
БАНЯ ПОД КЛЮЧ 8-960-529-07-11
все виды строительных услуг

РЕМОНТ КВАРТИР ЛЮБОЙ СЛОЖНОСТИ
Художественная отделка помещений - роспись стен и потолков, барельеф
Реклама (4) 8-920-655-41-05, Светлана

ГАЗОСНАБЖЕНИЕ
СОПРОВОЖДЕНИЕ ДОКУМЕНТОВ
Реклама (1)
8-903-638-22-78

КОЛОДЦЫ СЕПТИКИ Сезонная акция - 30%
САМЫЕ ДЕШЕВЫЕ ЦЕНЫ
8-916-318-81-84, 8-962-961-54-45
Реклама (5) WWW.KOLODEC-KOP.RU

Все виды строительных работ:
дома, бани, заборы, беседки, навесы и др.
Реклама (4) **8-905-630-99-79**

МАСТЕР НА ВСЕ РУКИ! Обратившись к нам, вы можете заказать все виды мужских РАБОТ ПО ДОМУ
6-04-04, 8-930-110-23-20 Реклама (1)

ЕСТЬ ГРУЗЧИКИ **ГРУЗОПЕРЕВОЗКИ**
8 961 023 04 24 ГАЗЕЛЬ-ТЕНТ длина - 5 м объем - 22 м³
Реклама (5)

Хозяюшка на час
уборка помещений Услуги няни
8-920-655-39-35
8-980-749-30-10
Реклама (1)

Центр Домофонизаций
ул. Кузнецова, д. 1, офис 9
Реклама (4)
- ПОДЪЕЗДНЫЕ ДОМОФОНЫ
- ВИДЕОНАБЛЮДЕНИЕ
- ОХРАННЫЕ GSM СИСТЕМЫ
- ВИДЕОДОМОФОНЫ
- ИЗГОТОВЛЕНИЕ И МОНТАЖ МЕТАЛЛИЧЕСКИХ ДВЕРЕЙ

8 (48535) 9-88-00, 9-41-97, 8 (962) 201-27-13

РЕМОНТ КВАРТИР недорого
Реклама (6) **8-903-824-51-49**

УСТАНОВКА ЗАБОРОВ из профнастила и сетки-рабицы
Реализуем профнастил
8-960-537-00-30
Реклама (6)

Услуги электрика 8-910-826-51-35
Отопление, водоснабжение, сантехника 8-961-023-64-36
Реклама (1)

ПАМЯТНИКИ
на «Славянском базаре» палатка № 98
из натурального камня недорого.
Доставка бесплатно.
Установка. Ограды.
8(960)531-03-64
Реклама (1)

Грузоперевозки КАМАЗ-СЕЛЬХОЗНИК
ДОСТАВКА песок, щебень, отсев, навоз, чернозем
ВЫВОЗ МУСОРА, ПОЧАСОВАЯ РАБОТА и др.
А также услуги «Газели» и большегрузных машин 10-20 т.
Реклама (3) НАЛИЧНЫЙ И БЕЗНАЛИЧНЫЙ РАСЧЕТ 8-915-992-38-04, 8-962-201-61-77

ДОСТАВКА от 1 м³
торф, навоз, чернозем, грунт, песок, щебень
Реклама (6) **8-961-162-49-67**

САМОСВАЛ-СЕЛЬХОЗНИК
ДОСТАВКА
песок, щебень, отсев, грунт, навоз, пиломатериалы
8-910-817-90-80, Сергей Реклама (6)

Перетяжка мягкой мебели
Большой выбор тканей
НЕДОРОГО
Выезд мастера и услуги транспорта - БЕСПЛАТНО
8-980-705-65-93
8-906-633-40-85
Реклама (1)

ГРУЗОПЕРЕВОЗКИ «ГАЗЕЛЬ»
Длина фургона - 4,2 м, объем - 16,5 м³
8-915-970-77-78
Реклама (6)

Предоставляем услуги МАНИПУЛЯТОРА ВЕЗДЕХОДА с повышенной грузоподъемностью
Реклама (22)
8-910-978-78-54

ВСЕ ВИДЫ САНТЕХНИЧЕСКИХ РАБОТ:
- ОТОПЛЕНИЕ
- ВОДОСНАБЖЕНИЕ
- ВОДООТВЕДЕНИЕ

Выезд и консультация бесплатно
Реклама (1)
8-903-822-52-10, 8-915-968-08-42 (Дмитрий)

Реклама (1)
ОТОПЛЕНИЕ
ВОДОСНАБЖЕНИЕ
КАНАЛИЗАЦИЯ
8-909-277-40-14

АРЕНДА СПЕЦТЕХНИКИ
ЭКСКАВАТОР-ПОГРУЗЧИК Volvo BL-71
ГИДРОМОЛОТ КамАЗ-самосвал
КРАН-МАНИПУЛЯТОР вездеход
Наличный и безналичный расчет
Уборка и вывоз снега 8-961-022-67-81
Ж/Б кольца, трубы, крышки, днища, цемент 8 (915) 985-55-33
д. Шелканка, ул. Ярославская, д. 13
Реклама (1)
ДОСТАВКА УСТАНОВКА

- ЭЛЕКТРИКА
- САНТЕХНИКА
- ПЛАСТИК
- ПЛИТКА

ОТОПЛЕНИЕ 8 (906) 528-15-70, 3-79-18
Реклама (4)

Реклама
Недорого и качественно изготовим и установим
ПЛАСТИКОВЫЕ ОКНА
8-910-820-87-56

Переславская артель
ничего лишнего. только лучшее.
Реклама (3)
Всего за 7 дней
ИЗГОТОВИМ ШКАФ-КУПЕ ПО ВАШЕМУ РАЗМЕРУ
Звоните. Замер бесплатно
8-920-106-54-15

РЕМОНТ КВАРТИР
- Внутренняя отделка
- Фасадная отделка
- Сантехника
- Канализация

8-960-532-19-54
8-960-532-19-54
Реклама (1)

СТРОИТЕЛЬНЫЕ РАБОТЫ
ГАРАНТИЯ, КАЧЕСТВО
фундамент, срубы, крыши, заборы и прочее
УМЕРЕННЫЕ ЦЕНЫ
8-906-637-09-62, 8-905-139-80-87
Реклама

8-960-533-73-33
8-910-963-43-31
«ОТЧЕТ-СЕРВИС»
БЕСПЛАТНО ПОДГОТОВКА ДОКУМЕНТОВ ДЛЯ РЕГИСТРАЦИИ ООО, ИП ОБСЛУЖИВАНИЕ ПЕРВЫЙ МЕСЯЦ
ПРИ ЗАКЛЮЧЕНИИ ДОГОВОРА НА ГОД НА БУХГАЛТЕРСКОЕ ОБСЛУЖИВАНИЕ
- бухгалтерский и налоговый учет ИП, ООО
- налоговые декларации
- отчетность в фонды
- восстановление учета
- регистрация и ликвидация фирм
- юридическое сопровождение

Реклама (1)

Реклама
ЮЛАMEDIA
Вся реклама от А до Ю
визитки буклеты листовки
баннеры, штендеры
уличные таблички
реклама на радио
реклама на pro-pereslavl.ru
Комсомольская пл., 5-а
тел.: 6-00-36, 8-980-747-11-16 60036@mail.ru

ПОСТРОИМ ДОМ!
от фундамента до крыши
Все виды строительных работ
- кирпичные, газосиликатные
- брусовые, каркасные под ключ
- крыши любой сложности
- пристройка к дому
- обшивка домов - заборы

Реклама (3)
8-962-204-19-34, 8-960-533-04-72

КВАРТИРЫ ПРОДАЖА

(2) 1-, 2-комн. кв. от 35 до 50 кв. м в строящемся 3-эт. доме № 29-а в пер. Трудовом, устанавливаются: с/у, ванна, газ. плита, раковины, электр. розетки, межкомн. и входные двери, газ. котел, индивидуал. отопл., срок сдачи дома - август 2016 г. Тел. застройщика 8-903-827-40-72. (31-31)

(14) Квартиры от 39000 руб. за кв. м в новостройке по ул. Плановый проезд, центр города. Тел. 8-915-96-96-300 (с 9.00 до 19.00). Подробнее: http://partner-pz.ru/ (4-1)

1-комн. квартиры

(595к1) 1-комн. благ. просторная кв. со всеми удоб. на 3 эт. 5-эт. монолитного дома № 11 на ул. Пушкина, общ. пл. 38 кв. м, спокойный р-он, развита инфраструктура, зимой очень тепло, окна ПВХ, интернет, с/у разд., кладовая комната, счетчики на воду, широкий лестничный марш, домофон, цена 1350000 руб., разумный торг при осмотре, собственник. Тел. 8-906-638-88-48. (18-15)

(633к1) 1-комн. кв. в кирп. доме № 37 на ул. Октябрьской, пл. 33,4 кв. м, комн. 18 кв. м, хор. ремонт, везде пластик. окна, натяжные потолки, новые двери, сантехника, счетчики на воду, застекл. балкон (пластик), интернет, телефон, спутниковая тарелка, развита инфраструктура, рядом «Авоська», «Магнит» и др., документы к сделке готовы, просмотр в любое удобное для Вас время, собственник, предусмотрен торг.
Тел.: 8-906-632-67-69, 3-99-42. (7-7)
(651к1) 1-комн. благ. кв. на 3 эт. 3-эт. пан. дома в с. Смоленском, общ. пл. 37 кв. м, комн. 16,9 кв. м, кухня 8 кв. м, с/у разд., лоджия, после ремонта, есть огород.
Тел.: 8-909-281-93-45, 8-910-810-00-38. (10-6)
(654к1) 1-комн. кв. со всеми удоб. в с. Дубровицы, цена 300000 руб.
Тел. 8-916-697-97-08. (5-5)

(679к1) 1-комн. кв. на ул. Строителей, 34, общ. пл. 36,2 кв. м, кухня 9 кв. м, комн. 16 кв. м, с/у совм., балкон.
Тел. 8-961-024-05-85. (4-3)

(680к1) 1-комн. благ. кв. после капремонта на 1 эт. 2-эт. дома по ул. 40 лет ВЛКСМ, хозяйка, цена 1400000 руб., торг.
Тел. 8-903-823-56-51. (10-3)
(681к1) 1-комн. кв. на 2 эт. 5-эт. кирп. дома № 14 (1993 г. п.) в пер. Красноэховском, общ. пл. 42,3 кв. м, кухня 8,8 кв. м, коридор 9,3 кв. м, комн. 19,8 кв. м, застекл. лоджия, заменены батареи, счетчики на воду, интернет, каб. ТВ, домофон, колясочная под ключ, остается шкаф-купе и кух. гарнитур, собственник, цена 1630000 руб.
Тел. 8-915-972-83-10. (8-3)

(682к1) срочно 1-комн. кв. на 3 эт. 3-эт. дома в центре города, общ. пл. 34,3 кв. м, газ. автономное отопл., застекл. лоджия, без посредников, цена 1,595 млн руб.
Тел. 8-960-537-24-44. (3-1)

(683к1) 1-комн. кв. на 2 эт. 5-эт. кирп. дома по ул. 50 лет комсомола, общ. пл. 34 кв. м, жил. 18 кв. м, кухня 9 кв. м, с/у совм. (сделан капремонт), полы - линолеум, окна на дорогу во двор (пластик), балкон на две квартиры, интернет, домофон, цена 1350000 руб.
Тел. 8-915-972-19-49. (2-2)
(684к1) 1-комн. кв. на 1 эт. по ул. Первомайской, общ. пл. 31,8 кв. м, кухня 6 кв. м, есть лоджия 6 м (застекл.), свежий косм. ремонт, с/у разд. (произведена замена сантехники/труб), полы - линолеум, пластик. окна (выходят во двор), рядом озеро, магазины, цена 1600000 руб.
Тел. 8-915-972-19-49. (2-2)
(685к1) 1-комн. кв. на 4 эт. по ул. Менделеева, общ. пл. 32 кв. м, с/у совм., косм. ремонт, дерев. окна (во двор), рядом «Магнит», шк. № 6, детсады, цена 1250000 руб.
Тел. 8-980-703-64-47. (2-2)
(686к1) 1-комн. кв. на 1 эт. по ул. Менделеева, сделан хор. косм. ремонт, окна выходят во двор, с/у совм., лоджия 6 м, 2 подвала, рядом детсад, гимназия, воскресный рынок, цена 1450000 руб. Тел. 8-915-972-19-49.(2-2)
(687к1) 1-комн. кв. на 2 эт. 2-эт. дома по ул. Большая Протечная, общ. пл. 32 кв. м, комн. 15 кв. м, кухня 11 кв. м, прихожая 6 кв. м, центр. отопл., хол. вода, горячая - водонагреватель, частично с мебелью, после ремонта, кондиционер, интернет, зеленый двор, место для а/м, капремонт крыши в 2015 г. Тел. 8-905-636-57-57. (4-2)
(692к1) 1-комн. кв. на 1 эт. 3-эт. кирп. дома по ул. Вокзальной, общ. пл. 28 кв. м, комната 13 кв. м, кухня 6,5 кв. м, с/у совм., прихожая 4 кв. м, коммун.: центр. газ, хол. вода, индивидуал. отопл., гор. вода, косм. ремонт, окна ПВХ, выровнены стены и потолки, развита инфраструктура, цена 1250000 руб.
Тел. 8-915-96-96-300 (с 9.00 до 19.00). Подробнее: http://partner-pz.ru/ (4-1)
(693к1) 1-комн. кв. в новом элитном доме с видом на о. Плещеево и Горицкий монастырь на 2 эт. 3-эт. кирп. дома № 35 в Чкаловскм мкрн, общ. пл. 38 кв. м, кухня 10,9 кв. м, комната 19,2 кв. м, холл 4,4 кв. м, с/у совм., лоджия с панорамными окнами (от пола до потолка), коммун.: индивидуал. газ. отопл. (2-контурный газ. котел – отопл. + гор. вода), счетчики на газ и воду, центр. канализ., крыша скатная из металлочерепицы, дом из керам. кирпича, отделка: наливные полы под ламинат, паркет или линолеум, стены - грубая шпатлевка под отделку, разводка системы отопл. и водоснаб., проводка разведена с розетками и выкл., жел. дверь, пластик. окна, хор. асфальт. подъезд, стоянка, дет. площадка, школа, детсад, магазины, сбербанк в шаг. доступ., тихий, экологически чистый район, цена 1850000 руб.
Тел. 8-915-96-96-300 (с 9.00 до 19.00).
Подробнее: http://partner-pz.ru/ (4-1)
(694к1) 1-комн. кв. на 5 эт. 5-эт. кирп. дома (1991 г. п.). по ул. Менделеева, общ. пл. 32,5 кв. м, комната 18 кв. м, кухня 7 кв. м, с/у совм., балкон 3,5 кв. м, между этажей есть сушилка, коммун.: центр. отопл., гор./хол. вода, электр., газа нет, оплата электр. на 30% меньше, косм. ремонт, проведен интернет, установлена электроплита, в доме сделан капремонт крыши (летом 2013 г.), цена 1200000 руб. Тел. 8-915-96-96-300 (с 9.00 до 19.00). Подробнее: http://partner-pz.ru/ (4-1)
(695к1) 1-комн. кв. на 1 эт. 5-эт. кирп. дома по ул. Менделеева, общ. пл. 30,2 кв. м, комната 16,7 кв. м, кухня 5,5 кв. м, с/у совм., коммун.: центр. отопл., гор./хол. вода, электр., газ, косм. ремонт, сделан капремонт дома в 2014 г., цена 1300000 руб., торг.
Тел. 8-915-96-96-300 (с 9.00 до 19.00).
Подробнее: http://partner-pz.ru/ (4-1)
(696к1) 1-комн. кв. на 3 эт. 3-эт. нового кирп. дома в пер. Грачковском, общ. пл. 32,2 кв. м, кухня 9,5 кв. м, комната 15,2 кв. м, холл 4,4 кв. м, с/у совм. 3 кв. м, коммун.: индивидуал. газ. отопл. (2-контурный газ. котел - отопл. + гор. вода), счетчики на газ и воду, центр. канализ., дом оштукатурен и покрашен, отделка: полы - бетонная стяжка, стены - шпатлевка под обои, разводка системы отопл., водоснаб. и канализ., проводка разведена с розетками и выкл., жел. дверь, пластик. окна, окна выходят на южную сторону, асфальт. стоянка, тихий, экологически чистый район, цена 1400000 руб.
Тел. 8-915-96-96-300 (с 9.00 до 19.00).
Подробнее: http://partner-pz.ru/ (4-1)
(697к1) 1-комн. кв. на 4 эт. 5-эт. пан. дома по ул. Строителей, общ. пл. 32,5 кв. м, комната 17 кв. м, кухня 8 кв. м, с/у совм., кладовка, балкон, коммун.: центр. отопл., гор./хол. вода, электр., газ, хор. косм. ремонт, цена 1500000 руб. Тел. 8-915-96-96-300 (с 9.00 до 19.00). Подробнее: http://partner-pz.ru/ (4-1)
(698к1) 1-комн. кв. на 4 эт. 5-эт. кирп. дома № 34 на ул. Менделеева, общ. пл. 30 кв. м, жил. 17 кв. м, кухня 6 кв. м, с/у совм., косм. ремонт: линолеум, свежие обои в коридоре и кухне, цена 1350000 руб.
Тел. 8 920 140 64 60. База недвижимости в Переславле: an-aktiv.ru. (4-1)
(699к1) 1- и 2-комн. кв. в 3-эт. доме (керамоблоки, облицован кирпичом) в центре Переславля (новостройка), общ. пл. от 33 кв. м - 1-комнатные и от 54 кв. м - 2-комнатные, кухня от 8 кв. м, застек. лоджия, дом сдается осенью 2016 г., цена: первый эт. - от 43000 руб. за кв. м, второй эт. - 47000 руб. за кв. м. Тел. 8 980 662 79 77. База недвижимости в Переславле: an-aktiv.ru. (4-1)
(700к1) 1-комн. благ. квартира-студия с евроремонтом в Берендееве, пл. 32 кв. м, вся инфраструктура рядом, документы подготовлены к сделке. Тел.: 8-960-545-78-78, 60-302. (4-1)
(701к1) 1-комн. благ. кв. на 1 эт. 5-эт. пан. дома по ул. 50 лет комсомола, пл. 32 кв. м, цена 1200000 руб. Тел.: 89201217725, 89301058799, 34088. (1-1)
(702к1) 1-комн. кв. с отл. ремонтом в отл. сост. на 5 эт. на ул. Пушкина, 25, общ. пл. 33 кв. м, кухня 9,5 кв. м, цена 1650000 руб.
Тел.: 89201217725, 89301058799, 34088.(1-1)
(703к1) 1-комн. кв. на 5 эт. на ул. Менделеева, 47-а, пл. 32,5 кв. м, цена 1200000 руб., торг. Тел.: 89201217725, 89301058799, 34088. (1-1)
(704к1) 1-комн. кв. на 5 эт. 9-эт. дома № 34 на ул. Строителей, кухня 9 кв. м, цена 1250000 руб. Тел.: 89201217725, 89301058799, 34088. (1-1)
(705к1) 1-комн. кв. на 1 эт. 2-эт. кирп. дома № 19 на ул. Берендеевской, общ. пл. 31 кв. м, жил. 17 кв. м, кухня 8 кв. м, цена 1000000 руб. Тел.: 89201217725, 89301058799, 34088. (1-1)

2-комн. квартиры

(87к2) 2-комн. благ. просторная кв. на 2 эт. 5-эт. монолитного дома № 11 на ул. Пушкина, общ. пл. 62 кв. м, спокойный р-он, развита инфраструктура, зимой очень тепло, окна ПВХ, водонагреватель, интернет, с/у разд., два балкона, кладовая комната, счетчики на воду, широкий лестничный марш, домофон, цена 2350000 руб., разумный торг при осмотре, собственник.
Тел. 8-906-638-88-48. (15-15)

(124к2) 2-комн. кв. на 2 эт. по ул. Валовое кольцо, общ. пл. 57 кв. м, хор. планировка, комн. разд., 20/17 кв. м, кухня-столовая 10 кв. м, центр. отопл. и канализ., подведен газ, отд. вход в квартиру, тихий дворик, сарай, рядом Красная площадь, р. Трубеж, о. Плещеево - 10 мин. ходьбы, собственник, предусмотрен торг, просмотр в любое время. Тел.: 8-906-632-67-69, 3-99-42. (7-7)
(136к2) 2-комн. кв. на 2 эт. в 6 мкрн.
Тел. 8-905-637-21-43. (10-6)
(137к2) 2-комн. кв. в пос. Берендеево, на первом уч. в 1-эт. дерев. доме, пл. 40 кв. м, рядом два участка общ. пл. 5 соток, теплица, грядки, плод-ягодн. насажд.
Тел. 8-962-204-33-30, Николай. (8-6)
(166к2) 2-комн. кв. на 2 эт. по ул. 50 лет комсомола, пл. 45 кв. м, комн. смежные, окна во двор. Тел. 8-980-743-55-76. (4-4)
(171к2) 2-комн. кв. на 3 эт. 5-эт. дома № 42 на ул. Менделеева, общ. пл. 44 кв. м, комн. 10/15/6,5 кв. м, добротный ремонт, сухая, теплая, все комнаты изолир. на солнечную сторону, мебель, техника, окна и балкон ПВХ, отделка балкона - лиственница, проведен свет, счетчики на воду, цена 2 млн руб. Тел. 8-916-453-31-21 .(8-3)
(174к2) 2-комн. кв. на 3 эт. 4-эт. кирп. дома в тихом месте, рядом центр, пл. 64 кв. м (22/16/14 кв. м), просторная прихожая, квартира теплая, есть водонагреватель, с/у разд., кладовка, окна ПВХ, отделанный и застекл. балкон, счетчики на воду, домофон, плюс во дворе капг. гараж, собственник, цена 2900000 руб. Тел. 8-910-977-19-51. (6-3)
(177к2) 2-комн. кв. на 3 эт. 5-эт. кирп. дома по ул. Менделеева, общ. пл. 44 кв. м, комнаты разд. 15/10 кв. м, кухня 6,5 кв. м, с/у совм. (сделан капремонт), полы - линолеум, окна - пластик, застекл. балкон (пластик), рядом детсад, гимназия, воскресный рынок, магазины, цена 2050000 руб.
Тел. 8-915-972-19-49. (2-2)
(178к2) срочно недорого 2-комн. кв. на 3 эт. 5-эт. кирп. дома в новостройке по ул. Маяковского, общ. пл. 50 кв. м, кухня 9 кв. м, комнаты 16/12 кв. м, хор. ремонт, кухня - потолок навесной, остальные потолки натяжные, пол - ламинат в комнатах и коридоре, в кухне линолеум, окна + балкон 3,7 кв. м (утепл.) ПВХ, с/у разд., отделан плиткой, новые межкомн. двери, рядом детсад «Звездочка», сбербанк, магазины, цена 2600000 руб.
Тел. 8-915-972-19-49. (2-2)
(179к2) 2-комн. кв. со всеми удоб. на 1 эт. 5-эт. пан. дома в пер. Берендеевском, общ. пл. 67 кв. м, цена 1750000 руб., торг.
Тел.: 89201217725, 89301058799, 3-40-88, 89036924122, 89807099113, . (2-2)
(183к2) 2-комн. кв. на 1 эт. 5-эт. пан. дома по ул. 50 лет комсомола, общ. пл. 44,9 кв. м, комнаты 19,4/11,7 кв. м (проходные), кухня 5,6 кв. м, с/у совм., прихожая 3 кв. м, кладовка 2,3 кв. м, хор. косм. ремонт, коммун.: газ, вода, отопл. центр., развита инфраструктура: магазин, школа, детсад, цена 1490000 руб. Тел. 8-915-96-96-300 (с 9.00 до 19.00).
Подробнее: http://partner-pz.ru/ (4-1)
(184к2) 2-комн. кв. на 1 эт. 9-эт. кирп. дома на ул. Строителей, общ. пл. 36 кв. м, комнаты 17,9/5,1 кв. м (разд.), кухня 6 кв. м, с/у совм. 3,5 кв. м, прихожая 3,6 кв. м, коммун.: центр. отопл., газ, гор./хол. вода, хор. косм. ремонт (в комнатах натяжные потолки, пол - линолеум), коридор запирается на 4 квартиры, развитая инфраструктура: магазин - в шаг. доступ., школа., д/сад, цена 1500000 руб. Тел. 8-915-96-96-300 (с 9.00 до до 19.00).
Подробнее: http://partner-pz.ru/ (4-1)
(185к2) 2-комн. кв. на 2 эт. 2-эт. кирп. дома по ул. Тихонравова, общ. пл. 42,1 кв. м., комнаты 16,5/9 кв. м, кухня 8 кв. м, с/ у совм., прихожая 5 кв. м, коммун.: газ, индивидуал. отопл., центр. канализ., хол./гор. вода, сделан косм. ремонт, заменена проводка, выровнены стены и потолки, новая разводка системы водоснаб. и канализ., в доме заменены стояки, цена 1400000 руб.
Тел. 8-915-96-96-300 (с 9.00 до 19.00).
Подробнее: http://partner-pz.ru/ (4-1)
(186к2) 2-комн. кв. на 2 эт. 6-эт. кирп. дома (2006 г. п.) по ул. Пушкина, общ. пл. 48 кв. м, комнаты 17/9 кв. м (разд.), кухня 10,5 кв. м, с/у разд., коридор 6 и 3 кв. м, лоджия 5,2 кв. м, коммун.: газ, центр. отопл. и канализ., хол. и гор. вода, хор. ремонт (стены и потолки выровнены), остается кух. гарнитур, подъезд чистый, ухоженный двор, цена 2100000 руб. Тел. 8-915-96-96-300 (с 9.00 до 19.00).
Подробнее: http://partner-pz.ru/ (4-1)
(187к2) 2-комн. кв. на 3 эт. 3-эт. нового кирп. дома в пер. Грачковском, общ. пл. 45 кв. м, кухня 8,3 кв. м, комнаты 16,6/10,5 кв. м (разд.), холл 6,1 кв. м, с/у разд., балкон 2 м, коммун.: индивидуал. газ. отопл. (2-контурный газ. котел - отопл. + гор. вода), счетчики на газ и воду, центр. канализ., дом оштукатурен и покрашен, хор. косм. ремонт, полы - линолеум, новая разводка системы отопл., водоснаб. и канализ., жел. дверь, пластик. окна, интернет Нетлайн, асфальт. стоянка, тихий, экологически чистый район, цена 1700000 руб. Тел. 8-915-96-96-300 (с 9.00 до 19.00). Подробнее: http://partner-pz.ru/ (4-1)
(188к2) 2-комн. кв. на 2 эт. 2-эт. кирп. дома по ул. Ростовской, в центре города, общ. пл. 39 кв. м, комнаты 18/12 кв. м, кухня 7 кв. м, с/у совм., коммун.: канализ., газ, хол. и гор. вода, цена 1400000 руб. Тел. 8-910-961-41-41.
Подробнее: http://partner-pz.ru/ (4-1)
(189к2) 2-комн. кв. 4 эт. 9-эт. кирп. дома № 31 на ул. Строителей, общ. пл. 50 кв. м, кухня 8 кв. м, лоджия, с/у и комнаты разд., теплая, сухая, чистая, хор. ремонт, цена 2570000 руб. Тел. 8 980 662 79 77. База недвижимости в Переславле: an-aktiv.ru. (4-1)
(190к2) 2-комн. кв. на 1 эт. 5-эт. кирп. дома № 31 на ул. Октябрьской, общ. пл. 50 кв. м, кухня 9 кв. м, лоджия, с/у разд., квартира просторная, теплая, отл. ремонт, остается кух. гарнитур, цена 2350000 руб.
Тел. 8 920 140 64 60. База недвижимости в Переславле: an-aktiv.ru. (4-1)
(191к2) 2-комн. кв. на 4 эт. 5-эт. кирп. дома по ул. Фабричной, центр Переславля, жил. пл. 46 кв. м, кухня 6,5 кв. м, с/у совм., свежий ремонт, комнаты разд., дом после капремонта, цена 1900000 руб. Тел. 8 920 140 64 60. База недвижимости в Переславле:
an-aktiv.ru. (4-1)
(192к2) 2-комн. кв. на 1 эт. 5-эт. кирп. дома № 48 на ул. Менделеева, общ. пл. 55 кв. м, жил. 42 кв. м, кухня 9 кв. м, с/у совм., хор. ремонт: ламинат, плитка, окна ПВХ, цена 2100000 руб. Тел. 8 920 140 64 60. База недвижимости в Переславле: an-aktiv.ru. (4-1)
(193к2) 2-комн. благ. кв. на 3 эт. 5-эт. дома по ул.Разведчика Петрова, общ. пл. 46 кв. м, кухня 7 кв. м, рядом магазины, детсад, школа, документы готовы, просмотр в любое время. Тел.: 8-960-545-78-78, 6-03-02. (4-1)
(194к2) 2-комн. благ. хор. кв. на 2 эт. 3-эт. кирп. дома в центре города, пл. 50 кв. м, кухня 10 кв. м, балкон во двор дома, документы готовы, просмотр в удобное время.
Тел.: 8-960-545-78-78, 60-302. (4-1)
(195к2) 2-комн. кв. на 2 эт. 3-эт. кирп. дома по ул. Первомайской, центр города, рядом озеро, река, общ. пл. 50,6 кв. м, жил. 16,8/11,6 кв. м, кухня 7,5 кв. м, с/у разд., центр. отопл., на цокольном этаже хозпостройка.
Тел. 8-915-965-50-59. (2-1)
(196к2) 2-комн. кв. на 1 эт. 2-эт. кирп. дома в районе шк. № 9, пл. 37 кв. м, после капремонта, цена 1400000 руб., торг.
Тел.: 8-905-637-83-65, 8-905-135-03-75. (4-1)
(197к2) 2-комн. кв. со всеми удоб. на 3 эт. 5-эт. пан. дома № 4 на ул. Разведчика Петрова, общ. пл. 46 кв. м, кухня 7 кв. м, есть лоджия, с/у разд., цена 1850000 руб., торг.
Тел.: 89201217725, 89301058799, 34088.(1-1)
(198к2) 2-комн. кв. со всеми удоб. на 2 эт. 9-эт. кирп. дома № 28 на ул. Строителей, общ. пл. 42 кв. м, кухня 9 кв. м, есть балкон, цена 1650000 руб. Тел.: 89201217725, 89301058799, 34088. (1-1)
(199к2) 2-комн. кв. на 2 эт. на ул. Ростовской, 23, пл. 48,9 кв. м, есть балкон, все удобства, кухня 10 кв. м, цена 2270000 руб.
Тел. 89201217725, 89301058799, 34088. (1-1)
(200к2) 2-комн. кв. со всеми удоб. на 2 эт. 3-эт. нового кирп. дома № 5-а в пер. Комсомольском, общ. пл. 46 кв. м, кухня 15 кв. м, санузел разд., цена 2000000 руб.
Тел.: 89201217725, 89301058799, 34088.(1-1)

ПРОДАЕТСЯ элитная 2-уровневая 4-комн. кв. в таунхаусе с отд. входом и индивидуал. газ. отопл. по ул. Ямской, город, на 1 эт. - тамбур, холл (прихожая), гостиная, кухня, с/у, ванная комната, на 2 эт. - три спальни, просторный холл, застекл. балкон, вся внутр. отделка сделана качественно - под ключ, ухоженная придомовая территория, стоянка для личных а/м, большая дет. площадка, магазины в шаг. доступ., 5 мин. ходьбы до остановки и автовокзала, документы готовы к сделке, цена 4850000 руб., разумный торг при осмотре, собственник.
Тел. 8-906-638-88-48. (18-14)

3-, 4-комн. квартиры

(462к3) 3-комн. кв. на 3 эт. 6-эт. дома № 28 на ул. Брембольской, общ. пл. 86,6 кв. м, комн. изолир. 11,3/12,8/22,9 кв. м, кухня-столовая 19 кв. м, кладовка 8 кв. м, две застекл. лоджии, стеклопакеты, телефон, домофон, интернет, быт. техника, собственница.
Тел. 8-920-137-90-70. (29-22)
(489к3) 3-комн. кв. на 2 эт. 5-эт. кирп. дома № 16 на ул. Менделеева, общ. пл. 57,6 кв. м, комн. 10/17,6/13,2 кв. м, кухня 5,7 кв. м, застекл. балкон, во дворе метал. гараж, посредникам и агентствам не беспокоить, цена 2300000 руб. Тел. 8-909-980-00-10. (10-9)
(514к3) 3-комн. кв. на 1 эт. 5-эт. дома № 3 на ул. Лесной, дома ИПС, общ. пл. 85 кв. м, все комн. разд., с/у совм., кухня 11 кв. м, лоджия, кладовка, мастерская, большой холл, цена 3,8 млн руб. Тел. 8-915-581-15-40. (4-4)

(511к3) 4-комн. новая кв., построенная по индивидуал. проекту из 3-х квартир, общ. пл. 130,6 кв. м, качественная отделка и сантехника, встроенная кухня с техникой Аристон, комн. 26,4/20,8/14,7/13,1 кв. м, кухня 15,9 кв. м, ванная комната 14 кв. м, прихожая-холл 10 кв. м, собственник, фото размещено на Avito.
Тел. 8-910-975-11-78. (4-4)

(517к3) 3-комн. кв. на 6 эт. по ул. Октябрьской, общ. пл. 63 кв. м, кухня 7,5 кв. м, 2 комнаты смежные (разный вход, одна общая стена) 17 + 11 кв. м, изолир. 10 кв. м, застекл. лоджия 6 м, косм. ремонт, с/у разд., полы - линолеум, дерев. окна (на две стороны), на 2 квартиры отд. вход в подъезде + теплый тамбур, рядом шк. № 4, «Магнит», «Авоська». Тел. 8-915-972-19-49. (2-2)
(518к3) 3-комн. кв. на 5 эт. 9-эт. кирп. дома по ул. Разведчика Петрова, общ. пл. 63 кв. м, кухня 7 кв. м, комнаты разд., пол - линолеум, окна - пластик, с/у разд., лоджия 6 м (застекл. - дерево), все коммун., рядом детсад, школа, магазины, «Славянский базар».
Тел. 8-962-200-07-74. (2-2)
(524к3) 3-комн. кв. на 3 эт. 6-эт. кирп. дома по ул. Пушкина, общ. пл. 60 кв. м, комнаты 15/12/10 кв. м (разд.) кухня 12 кв. м, с/у разд., лоджия со светом 5 м (застекл.), коридор 8 кв. м, коммун.: газ, центр. отопл. и канализ., хол. и гор. вода, евроремонт, ванна - плитка, новые стояки, трубы водоснаб. и канализ., сантехника, счетчики на воду, кухня - плитка с подогревом, кабельное ТВ, доп. водонагреватель, квартира не угловая, продается полностью с мебелью, чистый подъезд, хор. соседи, цена 3000000 руб.
Тел. 8-910-961-41-41.
Подробнее: http://partner-pz.ru/ (4-1)
(525к3) 3-комн. кв. на 4 эт. 5-эт. пан. дома по ул. Кооперативной, общ. пл. 62,9 кв. м, комнаты 19/18/13 кв. м (разд.), кухня 6 кв. м, с/у разд., балкон 3 м, все коммун., счетчики, окна ПВХ, косм. ремонт, развита инфраструктура, цена 2150000 руб.
Тел. 8-910-961-41-41.
Подробнее: http://partner-pz.ru/ (4-1)
(526к3) 3-комн. кв. на 5 эт. 5-эт. кирп. дома № 56 на ул. Кооперативной, общ. пл. 63 кв. м, лоджия, с/у разд., квартира просторная, теплая, косм. ремонт, цена 2100000 руб.
Тел. 8 920 140 64 60. База недвижимости в Переславле: an-aktiv.ru. (4-1)
(526к3) 4-комн. кв. на 1 эт. 5-эт. кирп. дома № 27 на ул. Октябрьской, удобная планировка, комнаты и санузел разд., большая кухня, прихожия 12 кв. м, комн. 15/14/12/11кв. м, цена 3200000 руб. Тел. 8 906 529 06 85. (4-1)
(527к3) 3-комн. благ. кв. без ремонта на 1 эт. 2-эт. кирп. дома по ул. Новой, пл. 47 кв. м, недалеко от парка Победы, документы готовы, просмотр в удобное время, небольшой торг уместен. Тел.: 8960-545-7878, 6-03-02. (4-1)
(528к3) 3-комн. благ. кв. в хор. сост. на 7 эт. 9-эт. дома по ул. Кооперативной, общ. пл. 58 кв. м, кухня 8,5 кв. м, лоджия на солнечную

АРЕНДА ПОМЕЩЕНИЙ

Сдается помещение 26 кв. м в торгово-офисном центре, цена 400 руб. кв. м. Тел. 8-905-136-01-44. Реклама(2)

Сдается помещение под парикмахерскую по ул. 50 лет комсомола, общ. пл. 22 кв. м, отд. вход, все центр. коммуникации, хор. ремонт, имеется все необходимое оборудование, долгосрочная аренда, цена 22000 руб. Тел. 8 920 140 64 60. Реклама(4)

Сдается торговое помещение 16 кв. м в ТЦ «Вознесенский» (ул. Свободы, д. 7). Тел. 8-980-652-43-23. Реклама(1)

Сдается торговый павильон 28 кв. м, совмещенный с остановкой по ул. Свободы, возле дома № 97 (хлебозавод), есть вода, канализация. Тел. 8-903-692-88-59 Реклама(1)

Сдам помещение 28 кв. м на ул. Строителей, 31, около «Славянского базара», все коммуникации, собственник. Тел. 8-980-709-84-68 Реклама(5)

Сдается торговое помещение 45 кв. м с отд. входом по ул. Московской, имеются небольшие складские помещения, туалет, гор./хол. вода, охрана, интернет, сделан евроремонт. Тел. 8-910-977-19-51. Реклама(4)

Сдается торговая площадь 20 кв. м на ул. Кооперативной, 62 (магазин «Максим», напротив «Славянского базара»). Тел.: 8-903-829-19-15, 8-985-270-20-74 Реклама(4)

ЗАО «Швейная фабрика» сдает офисные, производственные и складские помещения от 20 до 300 кв. м на ул. Кардовского, д. 72-а. Тел. 8-960-526-08-86 Реклама(2)

Реклама(2)

Агентство недвижимости «Золотой ключ» - риэлтор 22 года на рынке жилья

Тел.: 3-52-22, 3-21-95, 8-910-961-41-55

Продажа или обмен

1. 2-комн. кв. в отл. сост. на 1 эт. 5-эт. кирп. дома по ул. Октябрьской, пл. 50 кв. м, кухня 9 кв. м, 2 балкона. Возможен обмен на 1-комн. благ. кв. с вашей доплатой.
2. 3-комн. кв. на 2 эт. 5-эт. кирп. дома в Чкаловском мкрн, пл. 61,8 кв. м, кухня 6,3 кв. м, 1 комната проходная. Возможен обмен на 1-комн. кв. в Чкаловском мкрн с вашей доплатой.
3. 2-комн. благ. кв. на 1 эт. (высоко) 3-эт. кирп. дома в Сельхозтехнике, пл. 46/29,8 кв. м + лоджия, на 1-комн. кв. + доплата.
4. Комната 17,3 кв. м в общежитии на 4 эт. 5-эт. кирп. дома по ул. 50 лет комсомола, цена 600 тыс. руб., или обмен на 1-комн. кв. + хор. доплата.

Продам

1. 1-комн. кв. в хор. сост. на 1 эт. 5-эт. пан. дома по ул. Кооперативной, пл. 31,3 кв. м, кухня 6,7 кв. м.
2. 3-комн. кв. на 2 эт. 5-эт. пан. дома по ул. 50 лет комсомола, пл. 57 кв. м, кухня 6,8 кв. м, одна комната проходная, цена 1900000 руб., торг.
3. 2-комн. кв. в отл. сост. на 1 эт. 2-эт. кирп. дома по ул. Пушкина, пл. 36 кв. м, все благоустройство, рядом детсад, школа, цена 1300000 руб.
4. Зем. уч. 15 соток в пер. Грачковском, газ, свет, вода рядом.
5. 2-комн. кв. в отл. сост. на 1 эт. 2-эт. кирп. дома в д. Глебовское, пл. 46 кв. м, кухня 8,5 кв. м, лоджия, цена 1250000 тыс. руб.
6. 2-комн. кв. на 2 эт. 2-эт. кирп. дома в с. Кубринск, пл. 37,1 кв. м, кухня 6,8 кв. м, возможна продажа под материнский капитал.
7. 2-комн. кв. на 2 эт. 2-эт. кирп. дома в с. Купанском, пл. 47 кв. м, кухня 7 кв. м, цена 900 тыс. руб., торг.
8. 2-комн. кв. на 2 эт. 2-эт. кирп. дома в с. Бектышеве, пл. 34 кв. м, цена 300 тыс. руб.
9. 2-комн. кв. на 1 эт. 2-эт. дерев. дома в с. Берендееве, зем. уч. в собственности, цена 250 тыс. руб.
10. Комнату 18 кв. м в 2-комн. кв. 9-эт. кирп. дома по ул. Строителей, цена 660000 руб.
11. Дачу в Коровине («Солнечный»), небольшой домик в хор. сост., уч. 6 соток, вода круглогод., есть печь-буржуйка, плод. кусты, хор. подъезд, цена 260000 руб.
12. Гараж в ГК «Строитель», овощная яма., цена 110000 руб.
13. Зем. уч. 15 соток около дамбы в Кичибухине.
14. брев. дом в хор. сост. в учхозе «Дружба», пл. 70 кв. м, уч. 22 сотки, обшит вагонкой, вода в доме, центр. отопл., хор. подъезд, плод. сад + баня + гараж.
15. 2-комн. кв. на 2 эт. 2-эт. кирп. дома в пос. Купанском, пл. 45 кв. м, кухня 7 кв. м.
16. 1-комн. кв. на 3 эт. 5-эт. кирп. дома (дом в хор. сост.) по ул. 40 лет ВЛКСМ, пл. 40 кв. м, кухня 9 кв. м, балкон утеплен (как 2-ая комната), хор. совм. с/у, рядом детсад, школа, «Дикси», цена 1700000 руб.
17. 2-комн. кв. на 2 эт. 2-эт. кирп. дома в Берендееве, пл. 45 кв. м, кухня 7 кв. м, с мебелью, стоит ванна, комнаты проходные.
18. Зем. уч. 28 соток в СНТ Гагаринская Новоселка, цена 500 т. руб., торг.

Срочно продается

1. 1-комн. кв. на 2 эт. 9-эт. кирп. дома, пл. 27 кв. м, малосемейка.
2. 2-комн. благ. кв. на 1 эт. 2-эт. кирп. дома, цена 1150000 руб.

Обмен

1. 2-комн. кв. в центре города, пл. 50 кв. м, кухня 8 кв. м, на 1-комн. кв. в Чкаловском мкрн + доплата.
2. 1-комн. кв. в отл. сост. на 1 эт. 2-эт. кирп. дома, пл. 36,6 кв. м, кухня 14 кв. м, на 2-комн. кв. + наша доплата.
3. 3-комн. кв. на 3 эт. 5-эт. кирп. дома в Чкаловском мкрн, пл. 60 кв. м, кухня 6,3 кв. м, на 1-комн. кв. в Чкаловском мкрн + нам доплата.
4. 2-комн. благ. кв. на 1 эт. 2-эт. кирп. дома по ул. Пушкина, пл. 36 кв. м, кухня 6 кв. м, комн. проходные, на 2-комн. кв. в 5-эт. доме в р-не ул. Пушкина + наша доплата.
5. 2-комн. благ. кв. на 2 эт. 2-эт. кирп. дома по ул. Пушкина, пл. 41 кв. м, кухня 7 кв. м, на 3-комн. кв. + наша хор. доплата.

Срочно куплю

1. 1-комн. кв. в белом доме с индивидуал. отоплением в р-не ул. Трудовой без посредников.

сторону, с/у разд., чистый, ухоженный подъезд, новый лифт, документы готовы к сделке. Тел.: 8-960-545-78-78, 6-03-02. (4-1)

(529к3) 3-комн. благ. кв. улуч. планир. на ул. Первомайской, 8, центр, общ. пл. 98 кв. м, 2 ложии, комн. разд., собственник, цена 5600000 руб., возможен обмен.
Тел. 8-915-978-88-33. (1-1)

(530к3) 3-комн. кв. на 6 эт. по ул. Октябрьской, пл. 61 кв. м, солнечная сторона, частично с мебелью.
Тел. 8-910-960-15-57. (5-1)

(531к3) 3-комн. кв. со всеми удоб. на 1 эт. 9-эт. пан. дома по ул. Кооперативной, общ. пл. 56 кв. м, кухня 7 кв. м, цена 1750000 руб. Тел.: 89201217725, 89301058799, 34088.(1-1)

(532к3) 3-комн. кв. со всеми удоб. на 3 эт. 5-эт. нового кирп. дома по ул. Пушкина, общ. пл. 60 кв. м, кухня 12 кв. м, евроремонт, продаю со всей дорогостоящей мебелью, встроенной современной кухней и быт. техникой, высокие потолки, цена 2800000 руб. за все, торг. Тел.: 89201217725, 89301058799, 34088. (1-1)

(533к3) 3-комн. кв. на 3 эт. на ул. Строителей, 31, пл. 58,5 кв. м, кухня 8 кв. м, санузел разд., цена 2250000 руб. Тел.: 89201217725, 89301058799, 34088. (1-1)

(534к3) 3-комн. кв. со всеми удоб. на 1 эт. пан. дома № 11 в пер. Берендеевском, общ. пл. 68 кв. м, кухня 8 кв. м, есть лоджия, чистый подъезд, домофон, цена 1750000 руб., торг.
Тел. 89201217725, 89301058799, 34088.(1-1)

КОМНАТЫ ПРОДАЖА

(241кп) две комнаты в общежитии, пл. 24 кв. м, цена 850000 руб., можно по отдельности 12 кв. м - 450000 руб.
Тел. 8-906-632-80-04. (8-8)

(242кп) срочно комната 18,1 кв. м в общежитии на ул. 50 лет комсомола, 8, цена 560 тыс. руб., торг. Тел. 8-910-976-09-55, Ирина. (8-7)

(249кп) комната 18 кв. м в общежитии, цена 650000 руб., торг. Тел. 8-903-638-70-60. (4-3)

(250кп) две комнаты или одну, документы готовы. Тел. 8-964-648-80-28. (4-3)

(251кп) две комнаты в общежитии на 3 эт. 5-эт. кирп. дома по ул. 50 лет комсомола, комнаты 13/12 кв. м (проходные), кухня и душ общие, с/у на две семьи, есть сушилка для белья, хор. косм. ремонт, в комнате электроплита, есть возможность завести воду и канализ., коммун.: газ, вода, отопл. центр., цена 700000 руб. Тел. 8-915-96-96-300 (с 9.00 до 19.00). Подробнее: http://partner-pz.ru/ (4-1)

(252кп) комната в общежитии на 2 эт. 5-эт. кирп. дома по ул. 50 лет комсомола, площадь комнаты 12,5 кв. м, общ. пл. 17 кв. м, с/у на 2 комнаты, душ общий, коммун.: хол./ гор. вода, канализ. и отопл. центральные, косм. ремонт, возможна продажа комнаты по мат. капиталу, цена 470000 руб. Тел. 8-915-96-96-300 (с 9.00 до 19.00). Подробнее: http://partner-pz.ru/ (4-1)

(253кп) комната в 3-комн. кв. на 1 эт. 5-эт. кирп. дома по ул. Ростовской, в центре города, общ. пл. 71,9 кв. м, комнаты 16,6 кв. м, общ. кухня, с/у и ванна разд., 2 другие комнаты принадлежат одному хозяину, на комнату выведен отд. счетчик, коммун.: центр. отопл. и канализ., газ, хол. и гор. вода, косм. ремонт, цена 550000 руб., торг. Тел. 8-915-96-96-300 (с 9.00 до 19.00).
Подробнее: http://partner-pz.ru/ (4-1)

(254кп) комната в общежитии в очень хор. сост. на 1 эт. 5-эт. кирп. дома № 21 на ул. 50 лет комсомола, общ. пл. 12 кв. м, кухня, санузел, душ на три семьи, соседи очень хорошие, отд. вход. Тел. 8 920 140 64 60. (4-1)

СРОЧНЫЙ ВЫКУП КВАРТИР
Тел. 8-915-972-19-49
Реклама(1)

(255кп) комната в общежитии по ул. Менделеева, пл. 12 кв. м, чистая, большая секция общего пользования, душ. кабина.
Тел. 8-915-996-99-09. (4-1)

КУПЛЮ

(11пк) дом в городе.
Тел. 8-980-703-64-47. (2-2)

(12пк) дом или участок в р-не, городе.
Тел. 8-960-542-96-46. (4-2)

(13пк) квартиру по разумной цене в городе или районе. Тел. 8-910-961-41-41. (4-1)

сниму квартиру, дом или комн.

(17ск) семья снимет 1-, 2-комн. кв. в городе на длительный срок, без посредников, оплату и порядок гарантируем.
Тел. 8-915-978-88-33. (4-3)

сдам квартиру, дом или комн.

(10ка) посуточно квартиру со всеми удобствами, полностью меблированную, собственник. Тел.: 8-960-529-10-29, 8-915-963-99-02. (15-2)

(263ка) семейной паре 2-комн. кв. в хор. сост. на длительный срок в р-не хлебозавода, рядом детсад, школа, м-н «Дикси», остановка. Тел. 8-960-542-09-82. (10-6)

(266ка) 2-комн. кв. част. с мебелью по ул. Октябрьской на длительный срок.
Тел. 8-903-828-52-50. (8-6)

(278ка) дорого квартира с мебелью в новом доме в центре города, пл. 100 кв. м, на длительный срок. Тел. 8-915-982-30-94. (4-4)

(285ка) 2-комн. кв. со всеми удоб. на 2 эт. 2-эт. кирп. дома в пер. Красноармейском, центр города, пл. 44 кв. м, кабельное ТВ, интернет, без мебели, эл. плита, эл. подогрев воды, на длительный срок. Тел. 8-903-820-56-28. (4-4)

(287ка) 2-комн. кв. по ул. Найдышева на длительный срок. Тел. 8-980-650-88-07. (6-4)

(291ка) порядочной семье 1-комн. благ. кв. после капремонта с мебелью и быт. техникой на 1 эт. 2-эт. дома в районе шк. № 9 на длительный срок. Тел. 8-903-823-56-51. (5-3)

(292ка) 3-комн. кв. со всеми удоб. на 2 эт. 2-эт. кирп. дома по адресу: ул. Комитетская, д. 11, кв. 16, в историческом центре Переславля, общ. пл. 75 кв. м, кухня 14 кв. м, зал 23 кв. м, спальня 18 кв. м, детская 16 кв. м, комнаты и с/у разд., тихое, спокойное место внутри валового кольца, хорошо подойдет для бригады сознательных рабочих, цена 11 тыс. руб. в мес. + коммун. платежи, торг. Тел.: 3-40-88 (раб.), 8-903-692-41-22, 8-930-105-87-99. (4-3)

(296ка) комнату на длительный срок.
Тел. 8-964-648-80-28. (4-3)

(298ка) 3-комн. кв. в 6 мкрн, меблированы 2 комнаты, кухня, есть вся техника.
Тел. 8-905-137-10-38. (4-3)

(300ка) 1-комн. кв. со всеми удоб. на 2 эт. 2-эт. кирп. дома по ул. Пушкина. Тел.: 3-66-44, 8-903-690-16-13, Владимир. (6-3)

(301ка) 1-комн. кв. со всеми удоб., мебелью, интернет, кабельное ТВ, на длительный срок, цена договорная.
Тел. 8-906-529-06-75. (4-3)

(305ка) 1-комн. кв. в Чкаловском мкрн, чистая, сухая, теплая, собственник.
Тел. 8-905-638-98-99. (4-3)

(306ка) одиноким или семейным без детей, кошек, собак 1-комн. кв. в отл. сост. со всеми удоб. по адресу: 50 лет комсомола, д. 19, кв. 18, цена 10000 руб. + коммун. услуги.
Тел. 8-962-201-00-40. (4-3)

(308ка) 1-комн. кв. в 6 мкрн.
Тел.: 8-903-692-19-26, 8-920-101-31-31. (2-2)

(310ка) молодой семье 1-комн. кв. с мебелью. Тел. 8-910-961-08-36. (4-2)

(311ка) 2-комн. кв. со всей необходимой мебелью, цена 12000 + свет.
Тел. 8-915-972-19-49. (2-2)

(311ка) 1-комн. благ. кв. с мебелью и техникой, собственник.
Тел. 8-903-183-54-78. (4-2)

(312ка) комнату в общежитии на 2 эт. по ул. 50 лет комсомола на длительный срок, есть мебель, холодильник.
Тел. 8-960-545-78-78, 6-03-02. (4-1)

(313ка) 2-комн. кв. на ул. Менделеева, 46, есть вся мебель и быт. техника, телефон, интернет, на длительный срок.
Тел. 8-960-545-78-78, 60-302. (4-1)

(314ка) квартиру на длительный срок.
Тел. 8-978-88-33 (агентство). (1-1)

(315ка) 2-комн. кв. со всеми удоб., мебель, интернет, каб. ТВ, рядом остановка, коммун. платежи оплачивать не надо, цена 9000 руб.
Тел. 8-930-121-36-24. (1-1)

(316ка) комнату 18 кв. м в общежитии, или продам. Тел. 8-915-991-37-18, Михаил. (2-1)

(317ка) семье две комнаты в общежитии, пл. 25 кв. м, оплата коммун. услуг + 1000 руб.
Тел. 8-960-536-1ё3-18. (4-1)

(318ка) 2-комн. кв. в Чкаловском мкрн.
Тел. 8-909-277-85-47. (2-1)

(319ка) 2-комн. кв. со всеми удоб. в 6 мкрн.
Тел. 8-915-967-06-63. (1-1)

ОБМЕН

(95ок) 3-комн. кв. на 7 эт. 9-эт. пан. дома № 56 на ул. Кооперативной, пл. 55,3 кв. м, кухня 6,3 кв. м, ТСЖ, собственник, на 1-комн. кв. с ремонтом + доплата, или продам.
Тел. 8-910-663-75-25. (6-3)

КОТТЕДЖИ И ДОМА ПРОДАЖА
городские

(540дг) жилой дом в центре земляного вала, пл. 320 кв. м, без внутр. отделки, в доме сауна, гараж, на уч. газ, канализ., зем. уч 14 соток. Тел. 8-920-137-90-70. (29-22)

(557дг) брев. дом в Соколке, черта города, зем. уч. 17 соток, газ, вода в доме.
Тел. 8-903-822-67-73. (8-4)

(559дг) 1-эт. кирп. дом в городе, общ. пл. 160 кв. м, жил. 96 кв. м, уч. 5 соток, газ, отопл., свет 360 В, вода, центр. канализ., без посредников, цена 3700000 руб.
Тел. 8-962-202-42-11. (20-4)

(560дг) 1-эт. брев. дом в пер. Новомирском, общ. пл. 53,7 кв. м, зем. уч. 14 соток, прямоуг. формы, на участке гараж, плод.-ягодн. насажд. 3 комнаты, разд. с/у в доме, окна - частично пластик, коммун.: газ, вода, электр., канализ. (септик), до центра города 5 мин., до о. Плещеева 5 мин., цена 3300000 руб., торг.
Тел. 8-980-703-64-47, Анатолий. (2-2)

(561дг) брев. дом по ул. Левая Набережная, на берегу р. Трубеж, общ. пл. 58 кв. м, печь, электр., газ и вода по границе уч., зем. уч. 9,6 сотки, цена 4000000 руб.
Тел. 8 910 819 90 20. База недвижимости в Переславле: an-aktiv.ru. (4-1)

(562дг) благ. 2-эт. дом по ул. Л. Набережная, общ. пл. 86 кв. м, есть все коммун., уч. 9 соток, ухожен, прямоуг. формы, ровный, дом уютный, готов к проживанию, до р. Трубеж 50 м. Тел. 8 910 819 90 20. База недвижимости в Переславле: an-aktiv.ru. (4-1)

(563дг) дом в пер. Малоозерном, район старого автовокзала, пл. 68 кв. м с террасой, газ, вода, септик, окна ПВХ, уч. 6 соток, обработан, баня, гараж, м-н «Дикси», остановка в шаг. доступ. Тел. 8-910-960-15-57. (5-1)

(564дг) 2-эт. современный коттедж (2010 г. п.) со всеми удоб. в ликвидном элитном районе города по ул. Левая Набережная, пл. 90 кв. м, уч. 9 соток под ИЖС, со всеми коммун., у р. Трубеж, на уч. цокольный этаж для второго коттеджа 8х12 и подкл. все коммун., цена 5,7 млн. руб.
Тел.: 89201217725, 89301058799. (1-1)

сельские

(540дс) дом на две семьи в д. Кичибухино, 3-комн. кв., пл. 59 кв. м, все удоб., гор. вода - котел, отапливается дровами, углем, электричестовом.
Тел. 8-920-104-21-18. (8-6)

(546дс) дерев. дом в деревне и уч. 30 соток, дом обшит тесом, крыша покрыта шифером, есть терраса, баллон. газ, туалет на улице, свой колодец.Тел. 8-960-545-71-82. (7-3)

(548дс) дом в д. Довыдово, общ. пл. 28 кв.м, 2 комнаты, печное отопл., терасса, зем. уч. 26 соток, прямоуг. формы, огорожен, вода - колодец, отл. место для отдыха, рядом грибной лес, места для охоты.
Тел. 8-915-972-19-49. (2-2)

(549дс) 2-эт. дом в Троицкой слободе, пл. 360 кв. м, стеклопакеты, утеплен, внешняя отделка - сайдинг, полы - лиственница, крыша - металлочерепица, электр., уч. 14 соток. Тел. 8-903-825-36-60.(15-2)

(550дс) недорого дом под снос в д. Любимцево, зем. уч. 30 соток.
Тел. 8-981-650-16-47. (2-2)

(551дс) хор. крепкий брев. дом в д. Свечино, большая веранда, скважина, электр. 15 кВт, уч. 23 сотки, огорожен, на уч. хор. баня, сарай, уличный туалет, колодец, живописные места, рядом речка, лес, конно-спортивный клуб, цена 1700000 руб.
Тел. 8 980 662 79 77. База недвижимости в Переславле: an-aktiv.ru. (4-1)

(552дс) крепкий брев. дом с. Красном, три комнаты, отопл. - печка и электроконвекторы, вода в доме, хор. ремонт, окна ПВХ, новая сантехника, уч. 25 соток, баня, гараж, ландшафтный дизайн, цена 3200000 руб. Тел. 8 910 819 90 20. База недвижимости в Переславле: an-aktiv.ru. (4-1)

(553дс) жилой дом в с. Берендееве, общ. пл. 36 кв. м, кухня 6 кв. м, сени, рабочая хор. печка, коммун.: вода - скважина, газ привозной, электр.., уч. 18 соток, ухожен, прямоуг. формы, ровный, имеются хозпостройки, цена 750000 руб. Тел. 8 910 819 90 20. База недвижимости в Переславле: an-aktiv.ru. (4-1)

(554дс) благ. новый 2-эт. дом в с. Глебовском, общ. пл. 140 кв. м, кухня-столовая, санузел, 5 комнат, газ. отопл., коммун.: скважина, газ, электр., уч. 7,5 сотки, правильной формы, ровный, огорожен, дом уютный, готов к проживанию, качественная постройка, цена 3200000 руб., или ваше лучшее предложение.
Тел. 8 926 546 99 05. База недвижимости в Переславле: an-aktiv.ru. (4-1)

(555дс) отл. новый 2-эт. дом в с. Большая Брембола, общ. пл. 108 кв. м, кухня-столовая 30 кв. м, 2 санузла, 4 комнаты, электр. полностью разведено по дому, по границе центр. водопровод и газ, уч. 10 соток, прямоуг. формы, ровный, сухой, дом уютный, качественная постройка, цена 2200000 руб., или ваше лучшее предложение.
Тел. 8 926 546 99 05. База недвижимости в Переславле: an-aktiv.ru. (4-1)

(556дс) новый 2-эт. жилой дом 100 кв. м и уч. 12 соток в М. Бремболе, 5 км от Переславля, документы подготовлены к сделке, небольшой торг при просмотре уместен.
Тел.: 8-960-545-78-78, 60-302. (4-1)

ДАЧИ ПРОДАЖА

(225ч) дача в СНТ «Химик-2» (м. Щелканка), зем. уч. 10 соток, на уч. летний домик из кирпича 3х4, электр., водопровод для полива, 4 км до о. Плещеева, собственник.
Тел. 8-910-817-34-75. (12-6)

(226ч) дача в с. Нила, 2-эт. дом, уч. 25 соток, баня, колодец для полива, метал. гараж. Тел. 8-903-825-36-60. (15-2)

(227ч) дача в Щелканке («Химик-2»), имеется маленький домик, подсобные помещения, по границе уч. труба для полива, бочка на 800 л для воды, колодец с питьевой водой, плод. деревья и кустарники, уч. ровный, ухоженный. Тел. 2-34-21. (4-2)

(228ч) две дачи (рядом) по 6 соток в Коровине, живописное место, рядом источник, дамба, плод. сад, свет, вода.
Тел.: 8-905-637-83-79, 8-915-979-14-33. (4-2)

УЧАСТКИ ПРОДАЖА

(450у) зем. уч. 7,5 сотки под ИЖС по ул. Овражной, за Сельхозтехникой, черта города, свет, газ рядом, документы в порядке, собственник, без посредников, цена договорная.
Тел. 8-905-635-83-11. (10-9)

(532у) зем. уч. 7 соток под ИЖС в д. Коротково, свет, газ, прописка, круглогод. подъезд.
Тел. 8-915-991-04-53. (10-8)

(534у) зем. уч. 15 соток в городе, или обменяю на а/м с вашей доплатой.
Тел. 8-905-549-18-73. (8-8)

(555у) зем. уч. 18,6 сотки с правом прописки и ИЖС от собственника в с. Ям Переславского р-на, имеются свой пруд, скважина, электр., летний дом, садовые насажд., ухоженный, огорожен забором, в деревне газ, через деревню асфальт, хор. подъезд, ходит автобус. Тел.: 8-910-820-43-68, 2-37-93. (8-6)

(556у) зем. уч. 15 соток под ИЖС с правом ПМЖ в д. Ситницы Ярославской обл., в собственности, Ярославское шоссе, 130 км от МКАД, 70 км от Сергиева Посада, 40 км от Переславля, круглогод. подъезд, возможность провести все коммун., рядом р. Нерль, красивая природа, лес, тихое место для отдыха, рыбалки и охоты, цена договорная.
Тел. 8-961-154-35-09. (8-6)

(567у) зем. уч. 12 соток в Борисоглебской слободе, с видом на о. Плещеево и Никитский монастырь, на уч. электр., газ и вода.
Тел. 8-915-982-30-94. (4-4)

(568у) зем. уч. 10 соток под ИЖС в с. Ефимьеве, 15 км от Переславля, 5 км от ж/д ст. Берендеево, цена 99000 руб.
Тел. 8-903-822-13-60, Александр. (4-4)

(569у) зем. уч. 15 соток под ИЖС в д. Красногор, 10 км от Переславля, речка, лес, подъезд, электр., цена 155000 руб.
Тел. 8-903-822-13-60, Александр. (4-4)

(570у) зем. уч. 15 соток с видом на о. Плещеево в с. Городище.
Тел. 8-903-822-67-73. (8-4)

(571у) зем. уч. 15 соток под ИЖС в д. Горки Лыченского с/с, ухожен, д. № 32 под снос, цена 400000 руб., торг. Тел. 8-915-969-84-88, Надежда Ивановна. (5-4)

(572у) зем. уч. 14 соток в с. Новом, рядом ЛЭП, лес, река, поселок, цена договорная.
Тел. 8-903-820-24-80. (4-4)

(575у) участки по ул. Центральной в Большой Бремболе.
Тел. 8-962-205-12-38. (25-4)

(576у) зем. пай 12,5 га (ЗАО «Трудовик»), собственник. Тел. 8-960-533-37-20. (4-3)

(577у) зем. уч. 24 сотки в Коровине, документы готовы. Тел. 8-964-648-80-28.(4-3)

(578у) зем. уч. 7 соток в Соколке, Переславль, коммуникации.
Тел. 8-980-703-64-47, Анатолий. (2-2)

(579у) зем. участки по 20 соток под ИЖС в Копнине, недалеко от дороги, подъезд круглогод., отл. место для отдыха, рядом грибной лес, места для охоты.
Тел. 8-980-703-64-47, Анатолий. (2-2)

(580у) зем. уч. 10 соток в Купанском, недалеко от Вексы, магазины, школа, детсад.
Тел. 8-980-703-64-47, Анатолий. (2-2)

(581у) зем. уч. 10 соток в д. Скулино, прямоуг. формы, рядом лес. Тел. 8-980-703-64-47, Анатолий. (2-2)

(582у) два зем. уч. по 10 соток (смежные) в Б. Бремболе, прямоуг. формы, не огорожены (стоят колья), насаждений и построек нет, электр., газ 100 м, рядом лес, церковь, школа, детсад, ходит автобус, цена 520000 руб.
Тел. 8-980-703-64-47, Анатолий. (2-2)

(583у) зем. уч. 19 соток в д. Перелески, прямоуг. формы, не огорожен, на уч. фундамент 3х3, электр. и газ по границе, круглогод. проезд, цена 300000 руб.
Тел. 8-980-703-64-47, Анатолий. (2-2)

(584у) недорого зем. уч. 15 соток со всеми коммун. под ИЖС в городе.
Тел. 8-960-542-96-46. (4-2)

(585у) зем. уч. 12 соток в Коровине.
Тел. 8-920-135-94-24. (4-2)

(586у) зем. уч. 19 соток в с. Воронцове, 25 км от дороги Переславль-Рязанцево, поворот Ивановское, рядом трасса Москва-Холмогоры, рядом свет (столб 15 м), ручей для полива, собственник.
Тел. 8-960-527-50-79 (в любое время). (10-2)

(587у) зем. уч. 10 соток в с. Купанском, есть электр., в перспективе газ, на уч. взрослые хвойные деревья, цена 600000 руб.
Тел. 8 910 819 90 20. База недвижимости в Переславле: an-aktiv.ru. (4-1)

(588у) зем. уч. 8 соток по ул. Луговой, рядом с Даниловским монастырем, электр. и газ по границе уч., цена от 1100000 руб.
Тел. 8 910 819 90 20. База недвижимости в Переславле: an-aktiv.ru. (4-1)

(589у) зем. уч. 12 соток под ИЖС по ул. 3-я Ямская, хорошее место, по границе уч. электр. столб и газопровод, круглогод. проезд, документы готовы, цена 800000 рублей.
Тел. 8 906 529 06 85. (4-1)

(590у) зем. уч. 12 соток в Весленве, 5 км от Переславля, газ, электр. по границе уч., хор. подъезд, просмотр в удобное время.
Тел.: 8-960-545-78-78, 6-03-02. (4-1)

(591у) зем. уч. 15 соток под ИЖС в д. Григорово Нагорьевского с/п, рядом лес, река, цена 400000 руб. Тел. 8-903-646-85-89, Татьяна. (10-1)

(592у) зем. уч. 8 соток под ИЖС по ул. Ямской, р-н Сельхозтехники, возле дома № 11, коммун. рядом, хор. подъездные пути, развита инфраструктура, док. готовы, разрешение на строительство, собственник.
Тел.: 3-59-64, 8-915-977-77-44. (4-1)

(593у) зем. пай 7,5 га с/н в с. Новом, рядом федеральная трасса, речка, озеро.
Тел.: 8-960-533-96-57, 8-915-971-31-75. (10-1)

(594у) зем. уч. 10,2 сотки в городе, на уч. центр. вода, газ по границе, электр., кирп. фундамент, кирп. гараж, дерев. сарай, рядом «Славянский базар», собственник, цена при осмотре. Тел. 8-915-977-36-77. (6-1)

(595у) зем. уч. 8 соток под ИЖС на ул. Кузнечной, 1, все коммун.: электр., вода, газ, цена 900000 руб. Тел.: 89201217725, 89301058799, 34088. (1-1)

УЧАСТКИ ПОКУПКА

(112у) зем. уч. до 400000 руб. в Переславле, без посредников.
Тел. 8-905-637-20-25. (3-2)

(113у) зем. уч. в городе или районе от собственника. Тел. 8-920-135-94-24. (8-2)

(114у) участок в садовом товариществе СНТ Коровино, Щелканка, Лунино, с. Красное, Глебовское, рассмотрю другие варианты, без посредников.
Тел. 8-915-96-96-900. (4-1)

(115у) участок, участок с домиком, уч. в д. Вашутино. Тел. 8-926-557-54-54. (8-1)

Реклама

ПРОДАЖА, ПОКУПКА: ОДЕЖДА, МЕБЕЛЬ, ДЕТСКИЙ МИР, РАЗНОЕ

ИМУЩЕСТВО

ПРОДАЖА

одежда

(73ио) женские брюки, бриджи р. 50-52, цена 500-300 руб.; платья р. 50-52 от 3000-600 руб., все в отл. сост.
Тел. 8-905-136-43-36. (3-1)

мебель

(235им) б/у кух. гарнитур, цена договорная. Тел. 8-906-637-62-70, спросить Елену. (7-7)
(236им) б/у диван - 7 тыс. руб.; 2-ярусная кровать, низ - диван, верх - кровать, цена 12 тыс. руб.; стол-книжка, цена 1 тыс. руб. Тел. 8-915-967-22-07. (6-2)
(238им) б/у мало 2-ярусная кровать, внизу диван-кровать, цена 15500 руб., торг.
Тел. 8-905-136-43-36. (3-1)

разное

(635н) нов. аэрогриль; б/у газ. баллон на 50 л; б/у видеодвойка «Шарп», диаг. 37 см; б/у тренажеры; дет. стульчик для кормления; б/у матрац 70х190 см, 2 шт.; б/у метал. дверь. Тел.: 8-903-829-33-02, 9-81-03. (22-21)
(673н) эл. самовары, 3 шт.; новая соковарка; фритюрница; два эл. чайника, произв. Финляндия Elgo; кофейный сервиз, 21 предмет; изделия из хрусталя. Тел. 8-903-822-75-48. (10-7)
(701н) дрова - береза, колотые, доставка.
Тел. 8-910-81-28-391, Сергей. (12-6)
(704н) колотые березовые дрова; 2 газовых баллона, самовывоз.
Тел. 8-915-963-66-97. (5-5)
(705н) мотоблок МТ305, плуг, окучник, борона, культиватор, косилка, прицеп, цена 70000 руб. Тел. 8-903-863-84-88. (4-4)
(709н) б/у трубы для забора, дл. 2 м 30 см, цена 250 руб. Тел. 8-960-535-12-14. (10-3)
(710н) кассетный магнитофон «Маяк» с 2-я колонками; кислородный редуктор; кислородный шланг д. 9 мм, 28 м.
Тел. 8-961-027-86-67. (3-3)

(711н) недорого навоз, самовывоз (Соколка). Тел. 8-915-991-38-71. (7-3)

(712н) отдам в хор. руки пианино «Тверца» в хор. сост. Тел. 8-906-638-11-19. (3-2)
(713н) холодильная камера (не экспл.), объем 8 куб. м, внутри пищевой алюминий. Тел. 8-903-828-92-59. (2-2)

ПОКУПАЕМ Б/У ПОДДОНЫ 8-980-746-42-35 Реклама(5)

ВЕТЕРИНАРНЫЙ КАБИНЕТ на ул. Октябрьской, 26
ПРЕДЛАГАЕТ:
- анализ мочи и крови
- вакцинация
- операции любой сложности
- стоматология
8-905-646-83-34
8-910-819-76-78
Lera0396@yandex.ru
При наличии противопоказаний и при необходимости проконсультируйтесь со специалистом
Лицензия № 76-11-3-000031 от 22 декабря 2011 г.
Ветеринарное удостоверение № 56 от 20.03.2012 г.
Реклама 1

Современная ветеринарная клиника «Фелис» всегда открыта для ваших питомцев
- терапия и хирургия любой сложности
- вакцинация и профилактика инфекционных заболеваний
- УЗИ-диагностика
- лабораторная диагностика
- возможен вызов врача на дом
Ул. Полевая, д. 6-а
6-25-60
8-905-137-52-60
8-920-652-67-61
www.vetkabpz.com
ПРИЕМ ВЕДУТ высококвалифицированные СПЕЦИАЛИСТЫ Москвы и Ярославля
E-mail: e.sadovnikova@rambler.ru
Ветеринарное регистрационное удостоверение № 60 от 21.05.12 г. Лицензия № 76-12-3-000041 от 13 сентября 2012 г.
При наличии противопоказаний и при необходимости проконсультируйтесь со специалистом
Реклама (1)

Личное хозяйство в д. Луговая слобода продает:
Куриное и гусиное яйцо
Инкубационных гусят разных возрастов
Навоз
Принимаем заказы на гусят
8-903-692-88-59
8-962-211-08-81
Реклама(14)

ДРОВА КОЛОТЫЕ
1000 руб - 1 куб. м
Доставка
8-960-537-54-76
8-909-276-33-62
Реклама(5)

ДРОВА КОЛОТЫЕ
5 куб. м, р. 40-45 см
Любого размера
и на заказ. С доставкой
8-905-637-82-60, Андрей
Реклама(39)

КОЛЛЕКЦИОНЕР КУПИТ ДОРОГО ПО МОСК. ЦЕНАМ
ИКОНЫ, ИКОНОСТАСЫ, САМОВАРЫ, МОНЕТЫ, ИЗД. ИЗ БРОНЗЫ, ЧУГУНА И МН. ДР.
Тел. 8-980-747-10-90
Реклама(15)

ДРОВА колотые ЛЮБЫЕ
8-903-822-60-73
Реклама(15)

(715н) чайный гриб (эликсир жизни) + брошюра. Тел. 8-905-135-03-78. (2-1)
(716н) недорого дрова и тес; два баллона и жел. трубы. Тел. 8-961-973-57-71. (8-1)
(717н) зимовалые пчелосемьи на высадку.
Тел. 8-915-969-51-87, Сергей. (2-1)

КУПЛЮ

(75н) 3-, 4-мес. телят и телок.
Тел. 8-910-812-12-02. (4-4)
(76н) б/у пластиковые бочки по 200 л и куб 1000 л для воды. Тел. 8-915-972-8-58. (3-1)

детский мир

(193ид) дет. коляска-трансформер, сумка, люлька, все в комплекте, цв. подходит для мальчика и для девочки, цена 6000 руб.
Тел. 8-962-206-35-86. (2-1)
(194ид) коляска-трансформер для мальчика. Тел. 8-903-825-91-83. (1-1)

ЖИВОТНЫЕ

ПРОДАЖА

(283ж) молодые волнистые попугаи, разных окрасов, веселые, общительные.
Тел.: 8-960-529-10-29, 3-65-21. (15-3)

(303ж) щенки той-терьера Русские, разного окраса, гладкошерстные и длинношерстные, миниатюрные (карманные) и стандартные, цена от 9 тыс. руб.
Тел. 8-910-828-94-84, Светлана. (30-23)

(327ж) щенки кроличьей миниатюрной таксы от породистых родителей (импортных кровей) с отл. экстерьером, д. р. 14 января, 4 девочки, 1 мальчик, окрасы: рыжий и черный с подпалом. Тел. 8-915-991-05-81 (с 9.00 до 20.00). (10-5)
(330ж) британские котята голубого и лилового окрасов с густой плюшевой шерстью, есть вислоухие и прямоухие, приучены к лотку. Тел. 8-909-662-62-92. (8-4)
(331ж) молоденькие волнистые попугаи по 500 руб. Тел.: 8-910-820-14-34, 3-22-61.(7-3)

(332ж) цыплята-бройлеры КОБ-500 на дорост. Тел. 8-960-542-38-14. (13-1)

ОТДАМ

(4ож) заботливым хорошим людям щенят, возр. 2 мес., метисы. Тел.: 3-67-31 (дом.), 8-960-532-20-90. (1-1)

КУПЛЮ 3-, 4-мес. телят и телок. Тел. 8-910-812-12-02 (1)

КАРТОФЕЛЬ - 12 руб./кг. ДОСТАВКА ПО ГОРОДУ
Сорта: кураж, серафина, рикеа
ОТЛИЧНЫЕ ВКУСОВЫЕ КАЧЕСТВА, НЕ ТЕМНЕЕТ
Выращен в Переславском р-не с минимальным количеством пестицидов и удобрений, собран вручную
8-960-532-02-43, 8-965-164-25-94
Реклама(5)

МОЛОДНЯК КУР ЯИЧНЫХ ПОРОД ВСЕХ ВОЗРАСТОВ
ПЕРЕПЕЛА РАЗЛИЧНЫХ ПОРОД
В НАЛИЧИИ И ПОД ЗАКАЗ
ФЕРМЕНТАЦИОННАЯ ПОДСТИЛКА ДЛЯ ВСЕХ ВИДОВ ЖИВОТНЫХ И ПТИЦ (бактерии):
- удаляет запах
- перерабатывает навоз
- выделяет тепло
8-910-827-02-21
сайт: http: /dvorik-pz.ru
Реклама(1)

Организация реализует:
- сено в кипах
- зерно: пшеница, овес
8-962-202-00-50
Реклама(6)

ООО "ЛесПромТех"
ПИЛОМАТЕРИАЛЫ ОТЛИЧНОГО КАЧЕСТВА
ДОСТУПНЫЕ ЦЕНЫ ДОСТАВКА
Открыта торговая площадка в городе 8-960-536-01-36
60-222|60-666
С.ЛЬЧЕНЦЫ, УЛ. ЦЕНТРАЛЬНАЯ, 67
Реклама(1)

АДМИНИСТРАЦИЯ г. ПЕРЕСЛАВЛЯ-ЗАЛЕССКОГО
ЯРОСЛАВСКОЙ ОБЛАСТИ

ПОСТАНОВЛЕНИЕ
От 04.04.2016 № ПОС.03-0424/16
г. Переславль-Залесский

О проведении публичных слушаний по рассмотрению проекта постановления Администрации г. Переславля-Залесского «Об утверждении актуализированной схемы теплоснабжения г. Переславля-Залесского»

В соответствии с Постановлением Правительства РФ от 22.02.2012 № 154 «О требованиях к схемам теплоснабжения, порядку их разработки и утверждения», Положением о публичных слушаниях на территории города Переславля-Залесского,

Администрация города Переславля-Залесского постановляет:

1. Назначить публичные слушания по проекту постановления Администрации г. Переславля-Залесского «Об утверждении актуализированной схемы теплоснабжения г. Переславля-Залесского» (приложение).
2. Провести обсуждение проекта постановления Администрации г. Переславля-Залесского «Об утверждении актуализированной схемы теплоснабжения г. Переславля-Залесского» 18.04.2016 г. в 14 часов 00 минут в зале заседания Администрации г. Переславля-Залесского по адресу пл. Народная, д. 1.
3. Ответственным за подготовку и проведение публичных слушаний назначить МКУ «Центр развития» (Круглова В.Е.).
4. Проект актуализированной схемы теплоснабжения размещен на официальном сайте органов местного самоуправления города Переславля-Залесского в информационно-телекоммуникационной сети Интернет.
5. Разместить настоящее постановление на официальном сайте органов местного самоуправления города Переславля-Залесского и опубликовать в газете «Переславская неделя».
6. Контроль за исполнением постановления возложить на заместителя Главы Администрации города В.А. Талалаева.

Мэр города Переславля-Залесского Д.В. Кошурников

Проект

Об утверждении актуализированной схемы теплоснабжения г. Переславля-Залесского

В соответствии с Федеральными законами от 06.10.2003 № 131-ФЗ «Об общих принципах организации местного самоуправления в Российской Федерации», от 27.07.2010 № 190-ФЗ «О теплоснабжении», постановлением Правительства РФ от 22.02.2012 № 154 «О требованиях к схемам теплоснабжения, порядку их разработки и утверждения», руководствуясь Уставом города Переславля-Залесского, с учетом заключения о результатах публичных слушаний по вопросу утверждения актуализированной схемы теплоснабжения города Переславля-Залесского

Администрация города Переславля-Залесского постановляет:

1. Утвердить актуализированную схему теплоснабжения г. Переславля-Залесского.
2. Разместить актуализированную схему теплоснабжения г. Переславля-Залесского на официальном сайте органов местного самоуправления города Переславля-Залесского.
3. Опубликовать в газете «Переславская неделя» сведения о размещении актуализированной схемы теплоснабжения на официальном сайте органов местного самоуправления города Переславля-Залесского.
4. Разместить настоящее постановление на официальном сайте органов местного самоуправления города Переславля-Залесского.
5. Контроль за исполнением постановления возложить на заместителя Главы Администрации города В.А. Талалаева.

Мэр города Переславля-Залесского Д.В. Кошурников

ПРОДАЖА газосиликатных блоков с доставкой и разгрузкой
8-910-978-78-54
Реклама(25)

ВНИМАНИЕ! Купля, продажа недвижимости, транспорта и оказание услуг публикуются НА ПЛАТНОЙ ОСНОВЕ

КУПОН БЕСПЛАТНОГО ОБЪЯВЛЕНИЯ «ПН»

действителен для объявлений в рубриках:
продажа одежды, мебели, быт. техники, животных

Действителен до 20 апреля *Заполняется четко!*
ПО ВОЗНИКАЮЩИМ ВОПРОСАМ ЗВОНИТЕ - 3-63-93

Бескаркасные кресла EDDY BAG

Реклама (1)

eddybag@mail.ru

ул. Строителей 39к
Магазин "ДариЯ"
(около магазина "Орбита")

т. 8-903-829-57-62

РЕМОНТ ГАРАЖНЫХ КРЫШ

Реклама (2)

8-906-633-38-18

Реклама (4)

магазин **ЕвроСвет**

Источники света · Выключатели · Щитовое оборудование · Кабель-канал · Приборы учета · Автоматы · Кабель · Розетки · УЗО

все для электричества в наличие и под заказ · доставка по городу бесплатно

Наш адрес: ул. Кардовского 45 тел: 8(48535) 94-104
моб: 8-905-136-85-62 e-mail:evrosv@mail.ru www.evrosv.com.ru

Внимание!

10 апреля в 12.00 в ФОКе «Чемпион» состоится ШАХМАТНЫЙ ТУРНИР, посвященный юбилею Центра занятости

КАДРОВОЕ АГЕНТСТВО "ПЕРСОНАЛ"

* Няни
* Сиделки
* Садовники
* Домработницы

Реклама (6)

13 лет на рынке услуг

8 (903) 829-63-66, ул. Кузнецова, 1, оф. 13

Сайт www: personalplus.ucoz.ru

МОСКОВСКИЙ ЦИРК ШАПИТО

цирк КЛОУН

С 8 по 10 апреля

Парк «Победы»

Реклама

Шатер отапливается

АКЦИЯ 2+1 (до 8)

Дети до 4-х лет БЕСПЛАТНО

8-961-026-51-70

ФОНД МИЛОСЕРДИЯ "АРТИСТОВ ЦИРКА"

КОЛОДЕЦ

АКЦИЯ: скидка 20% на копку колодцев

КОПКА, ЧИСТКА, СЕПТИКИ, УГЛУБЛЕНИЯ, РЕМОНТ КОЛОДЦЕВ

БУРЕНИЕ СКВАЖИН НА ВОДУ

ВЫСОКОЕ КАЧЕСТВО ПО ДОСТУПНЫМ ЦЕНАМ

Реклама (4) 2-32-34, 8-905-636-69-60, 8-915-967-77-66, 8-960-545-46-23

HÖRMANN

ДВЕРИ • ВОРОТА • ЭЛЕКТРОПРИВОДЫ

Реклама (4)

www.teplosferadom.ru

ул. Кардовского, 47 8(48535) 60-123;
e-mail: provorota@mail.ru 8-901-485-81-23

ОТКАЧКА

выгребных ям и септиков до 36 м

Реклама (6) 8-960-533-74-23

КОЛОДЦЫ СЕПТИКИ

Сезонная акция - 30%

САМЫЕ ДЕШЕВЫЕ ЦЕНЫ

8-916-318-81-84, 8-962-961-54-45

Реклама (5) WWW.KOLODEC-KOP.RU

Реклама (4)

РАССРОЧКА 0%*

НУЖНЫ ОКНА? ПВХ / АЛ ДЕРЕВО

от производителя ВСЕГДА ВЫГОДНЕЕ!

8 (48535) 6–00–22
8 901 485–80–22

ЭКООКНА www.ecookna.ru

г. Переславль–Залесский, ул. Ростовская, 7 (ТЦ «Ареал»)

* Программа рассрочки от ЗАО "Кредит Европа Банк" при первоначальном взносе 0% на 5 мес.

Магазин «Свежее мясо»

из с. Красное

Всегда в продаже:
свинина, телятина, баранина
мясо гуся и утки, куры
яйцо куриное домашнее
полуфабрикаты

ДОСТУПНЫЕ ЦЕНЫ!
Постоянным клиентам - СКИДКА!

Реклама

8-915-972-15-38, Екатерина
8-910-827-02-86, Павел

Внимание! Магазин переехал по адресу: ул. Свободы, 95 (Авторемзавод)

ЛЕСТНИЦЫ

Деревянные: сосна, лиственница, дуб

Реклама (4) Металлические

Бетонные

Разработаем и изготовим любую лестницу, которая станет украшением вашего дома.

ЗАМЕР И ПРОЕКТ БЕСПЛАТНО

Тел. 8(905) 639-07-59

ПЕРЕСЛАВСКАЯ НЕДЕЛЯ

Главный редактор
Юлия Валерьевна Никулина - 3-16-60

Ответственный секретарь
Ольга Черкасова - 3-63-95

Заказ рекламы - 3-16-61

тел./факс - 3-63-93

Бухгалтерия - 3-16-61

Адрес редакции/издателя:
152025, Ярославская область,
г. Переславль-Залесский,
ул. Кооперативная, 72

E-mail:reporter.pn@mail.ru
http://www. Pro-Pereslavl.ru

Отпечатано в ОАО «Полиграфия»:
Ярославль, Республиканская, 61.
Печать офсетная

Учредители: Администрация г. Переславля-Залесского и АНО «Редакция газеты «Переславская неделя»

Издатель: АНО «Редакция газеты «Переславская неделя»

Редакция работает с письмами и не всегда разделяет позицию авторов.
Рукописи не возвращаются и не рецензируются.
Редакция не отвечает за достоверность информации в рекламе и частных объявлениях.
ВНИМАНИЕ! Опубликованные в газете материалы являются собственностью редакции. При перепечатке, цитировании или каком ином их использовании ссылка на «Переславскую неделю» ОБЯЗАТЕЛЬНА!

Номер выпуска - № 14 (14106) Дата выпуска - 6 апреля
Время подписания в печать: по графику - 18.00, фактическое - 17.00
Цена свободная. Тираж - 4000. Заказ - 623

Зарегистрировано в Управлении Федеральной службы по надзору в сфере связи, информационных технологий и массовых коммуникаций по Ярославской области под номером ПИ № ТУ76-00262 06 ноября 2012 года

3-47-57
8-961-021-00-20
8-920-120-02-04
ул. Ростовская, 18, 2 этаж
www.lider-pz.com СК «ЛИДЕР»
НОВИНКА! МЯГКИЕ ОКНА для веранд и беседок!
КРОВЛЯ ОКНА
САЙДИНГ ДВЕРИ
ЗАБОРЫ ТЕПЛИЦЫ
НАТЯЖНЫЕ ПОТОЛКИ
При заказе окна - В ПОДАРОК бесшовный натяжной потолок!!!
При заказе потолка - В ПОДАРОК точечные светильники!!!
При заказе входной двери - В ПОДАРОК монтаж!!!
Реклама (6)

---

www.krovlyalux.ru
e-mail: kcm76@ya.ru
ВСЯ КРОВЛЯ САЙДИНГ ВОДОСТОК
ИЗОЛЯЦИОННЫЕ МАТЕРИАЛЫ,
ПРОФНАСТИЛ, УТЕПЛИТЕЛИ
КОЛПАКИ, ОТЛИВЫ, ДЫМНИКИ,
ДОБОРНЫЕ ЭЛЕМЕНТЫ НА ЗАКАЗ
РАСЧЕТ
ДОСТАВКА
МОНТАЖ
ул. Московская, 113-б
Тел.: (48535) 9-40-10, 8-905-131-45-73 ООО «Кровля СМ»
Реклама (4)

РЕМОНТ НАСТРОЙКА
НОУТБУКОВ ТЕЛЕФОНОВ
КОМПЬЮТЕРОВ ИНТЕРНЕТ
ПЛАНШЕТОВ Wi-Fi
Реклама (4) 8-960-529-76-59

Реклама (1)
Ля Мур
студия красоты
- Весь спектр парикмахерских услуг
- Оформление бровей / макияж
- Шугаринг
- Создание образа на любое торжество, свадьбу
- Возможен выезд мастера

(48535) 60 800
(901) 485 88 00
(920) 133 60 08

Реклама (4)
6-25-44
PIXEL
магазин компьютерной техники
сервисный центр по ремонту ПК и ноутбуков
8-903-826-66-66
ул. Октябрьская, 28 (напротив м-на "Авоська")

МАГАЗИН КРЕПЕЖНЫХ ИЗДЕЛИЙ
КРЕПОСТЬ
Реклама (4)
ТЕПЛИЦА
каркас (20*20)
оцинкованный 10550р.
поликарбонат 7600р.
6*3*2.1
БЕСЕДКА
каркас (25*25)
15000р.
2*2*2.1
тел.8-960-535-65-33

Альфа
ОКОННЫЕ ТЕХНОЛОГИИ
Реклама (12)
Окна
Остекление балконов
Натяжные потолки
Двери
Ростовская 1, оф. 9
тел. 6-01-16

Реклама (4)
Колодцы
круглый год
ЧИСТКА, СЕПТИКИ
ОТКАЧКА СЕПТИКОВ
РЕМОНТ, УГЛУБЛЕНИЕ
8-961-352-54-00

Реклама (1)
СТРОИТЕЛЬСТВО
домов, бань, беседок
заборы, фундамент, кровля, сайдинг и все виды отделки
8-915-968-5-968

ДОСТУПНЫЕ ОКНА™
высокое качество по разумной цене
REHAU
Unlimited Polymer Solutions
Немецкое качество!
ул. Свободы, 107А
поворот на ГорГаз
6-09-00, 8-910-825-19-99
Реклама (4)
Бесплатный замер! Гарантия до 10 лет
- Пластиковые окна
- Деревянные евроокна
- Секционные ворота
- Входные двери
- Межкомнатные двери
- Роллеты и жалюзи

Реклама (4)
МОСКОВСКИЕ ОКНА
ДОЛГОВЕЧНЫЕ СИСТЕМЫ МОНТАЖА
SETECO
SETFULL
ЗАЩИТА ОТ ХОЛОДА
ТЕПЛОПАКЕТ
ЗАЩИТА ОТ ХОЛОДА И СОЛНЦА
ТЕПЛОПАКЕТ SOLAR
ЗАЩИТА ОТ ШУМА
ТИХОПАКЕТ
ЗАЩИТА ОТ ВЗЛОМА
titan
ЗАЩИТА ОТ УДАРОВ
КРАСИВЫЕ ОКНА
SWAROVSKI
СИСТЕМЫ ВЕНТИЛЯЦИИ
AirStep
aereco
REHAU QUALITY
ОКОННЫЙ ДИЗАЙН
ОКНА И ДВЕРИ ПВХ
БАЛКОНЫ И ЛОДЖИИ
г. Переславль, ул. Кардовского, 47
ТД «Теплосфера»
8(48535) 6-20-21
8(901) 195-70-21
www.teplosferadom.ru

АВТОМАТИЧЕСКИЕ ВОРОТА
RYTERNA
- секционные
- откатные
- распашные
- автоматика на все типы ворот
- турникеты, шлагбаумы
ул. Кузнецова, д. 1, этаж 1, офис 2
8 (48535) 6-08-53, 8 (910) 965-86-03
www.vorota-v-pereslavle.ru
Реклама (4)

Кровля и фасады
Расчет, доставка, установка
8(48535) 6-09-07
Реклама (39)
с. Б. Брембола, ул. Центральная, на территории базы «Строй Двор»
Сварочные работы любой сложности
Тел.: 60-999
8-980-653-75-95
Услуги манипулятора
КамАЗа-ВЕЗДЕХОДА
г/п борта - 9 т
г/п - стрелы - 5 т
Тел.: 60-999
8-915-967-22-90
СТРОЙМАТЕРИАЛЫ
оптом и в розницу
www.stroy-pz.ru
Доставка на объект до 20 т
оптом дешевле!
(48535) 60-999,
Переславль
с. Б. Брембола 8-910-664-98-91
Строй Двор

Реклама (4)
ОКНА ДВЕРИ ПОТОЛКИ
КАЧЕСТВО ПО НИЗКИМ ЦЕНАМ!
ОСТЕКЛЕНИЕ И ОБШИВКА БАЛКОНОВ
ГАРАНТ
ул. Октябрьская, 27А
тел.: 6-29-33,
8-901-195-79-33
выполняем исключительно работы, не требующие получения свидетельства о допуске, выданного СРО