

K29  
H1819  
:353

SK41/01

中國方志叢書·華中地方·第三三三號

據

清光緒十年崇纂  
清光緒十年崇纂  
刊纂本修

影印

湖北省

# 興山縣志

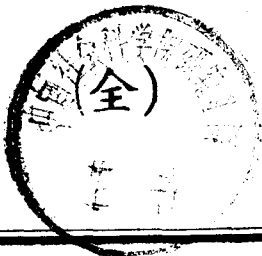

成文出版社有限公司印行



中華民國六十四年 月壹一版

興山縣志 全冊

發行人：黃 成 助

出版者：成文出版社有限公司

台北市郵政信箱二二六〇五號  
台北市羅斯福路三段二四〇巷五號

印刷者：成文出版社有限公司

內政部登記證內版台業字第一一四七號



興山縣志卷之三

石渠寶笈續編卷之十

序

縣之有志視國史爲詳而其備掌故攷得失一也有事纂輯率以  
邑人士爲之又或借才異地縣有司名曰主修其實未一寓目無  
惑乎問以所轄之文獻政俗茫然無以應也世崇以光緒九年秋  
七月承乏是邑會大府有催取縣志之檄乃索縣舊志觀之閱略  
譌舛特甚世崇方欲攷求一邑之文獻政俗乃集邑人士授以採  
訪程式凡因公詣鄉遇有士紳來謁輒詳訪其山川道里人物事  
蹟手自劄錄時視事伊始獄訟紛繁乃數取其居閒暇訟者痛懲  
之數月以來獄訟止息以其暇日取舊志以及採訪所得者訂譌  
補闕凡爲卷二十有二禮舊志文省而事增於山川疆域尤加詳  
焉蓋邑本巖疆歷代常有兵事庶幾後人攷知其險要可爲用兵  
之本而黠者失其所恃不敢妄生覬覦亦碑亂之微意也書成而

之君子光緒十年秋八月湘陰黃世崇

例言

一舊志不詳封建世爵藝文雜錄詩文茲編補輯封建世爵表藝文志一遵史例止錄書目而以詩文之足備邑中掌故者分注各門中

一舊志編次星野一邑之微徵引皆據總部言之於義無取茲編未敢仍舊

一兵事皆據史傳諸家紀載以及舊志所有者分年敘述故注明見某書見舊志以免混淆其餘見舊志者未及詳注

一舊志闕畧譌舛茲編多所增改惟見之紀載者則注明見某書舊志漏舊志誤其餘據實增改未及注明以省繁文

一舊志輿圖疆域山水方位道里譌舛更甚茲編輿圖皆由陳生陳宏慶徧歷四境採訪繪成開方計里與舊志多不相符其疆

域山水三門卽據輿圖編次

一幸達之請復邑治李月明之伏闕陳言雖偶裨於時政實倒授以太阿舊志備錄其詞茲編概從刪汰

一縣屬鮮藏書家世崇千里赴官山川險阻所攜書籍無多今歲

吳雲谷觀察錦章自湖南衡永郴桂兵備道任所以輿地紀勝

輿地廣記一統志諸書中有涉輿山事蹟者錄寄一卷多所裨

益其據吳星橋孝廉翰章遺書攷正者亦復不少

一前知縣亢君硯農奉通志局採訪章程特選恩貢生陳天炳

歲貢生賈應階府學生陳校瑚縣學生劉如玉專司採訪洪君

桐雲仍之世崇到任有志重修縣志乃以同知銜祝長俊歲貢

生談道生甘凌霄廩生段大全田見龍陳洪九縣學生萬代顯

姚賢佐盧北村鍾大聰曹立本閔兆甲余作新黃邦珩李作梅



唐文藻徐正紀蔣世茂武生張映廷王元高監生朱文璧甘長  
祥張之漢民人黃從諫分司採訪而以同知銜候選知縣拔貢  
生白君升廷士珩總司採訪閏八月書成則諸君之力有足多  
者

一縣本瘠區籌費維艱此次重修縣志力不足以延請名賢即由  
世崇手輯成書以節糜費特公餘暇日無多攷據多未精審此  
衷深用歉然

一東河補用同知吳君玉汝麟章性嗜金石文字茲編藝文志金  
石類多所採訪世崇去與有日擬仿古人書局自隨之例攜是  
編往黃陂開雕捐廉以供局用玉汝承其尊甫梅軒封公朗清  
命捐錢百緡助之其急公不可泯滅因并識之

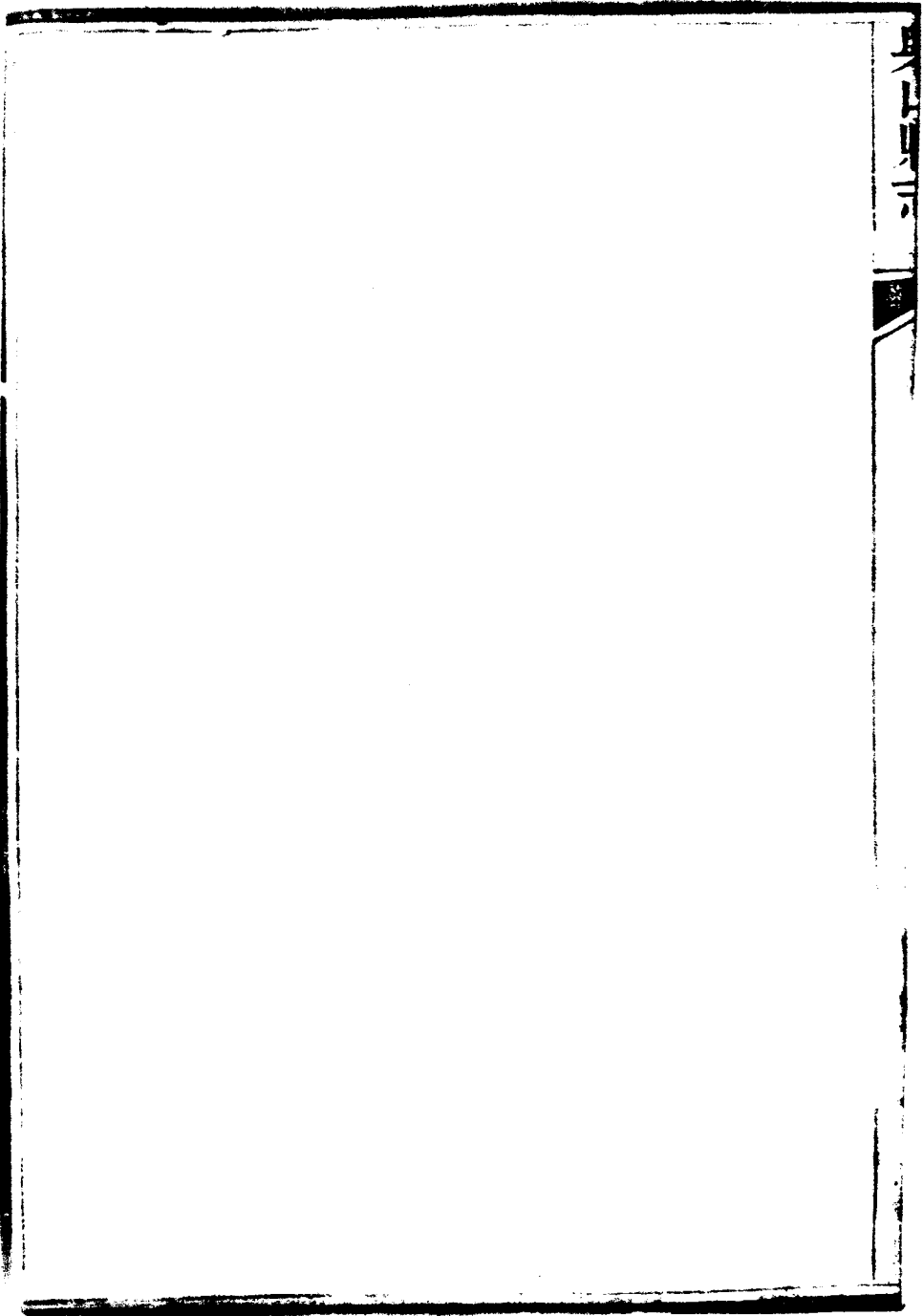

興山縣志總目

卷一

沿革表

卷二

疆域表

輿圖附

卷三

封建世爵表

卷四

職官表

卷五

武職官表

卷六

選舉表

卷七

人物列女表

卷八

山志

卷九

才志

卷十

賦役志

卷十一

典禮志

卷十二

學校志

卷十三

管汛志

卷十四

物產志

卷十五

營造志

卷十六

兵事志

卷十七

祥異志

卷十八

鄉甲志

卷十九

藝文志

卷二十

名宦傳

卷二十一

人物傳

卷二十二

列女傳

興山縣志卷一

沿革表

興山舊爲楚始封地舊唐書地理志興山縣舊治高陽城元和志楚自以爲高陽氏裔故名明史地理志興山縣西有故高陽城方輿紀要高陽城在興山縣西楚舊城也攷史記楚世家周成王封熊繹於楚居丹陽徐廣云丹陽在南郡枝江縣春秋左氏傳熊繹僻在荆山跋涉山林以事天子枝江澤國當爲後所徙治楚舊城旣在興山則興山當爲楚始封地後爲夔國左氏傳熊摯有疾自竄於夔服虔云夔楚熊渠之孫熊摯之後夔在巫山之陽秭歸鄉是也漢置秭歸縣吳景帝永安三年分秭歸縣之北界立興山縣周置長寧縣隋開皇初改長寧爲秭歸唐武德三年分秭歸置興山五代仍爲興山宋熙寧五年省興山入秭歸元祐初復置興山

明正統七年併入巴東成化七年復置興山尋廢宏治二年復置國朝因之上下千餘年間廢置繁矣因據歷代史證以諸家紀載并著於表俾覽者有攷焉

周

楚始封地

夔魯僖公二  
十六年楚  
人滅夔  
見春秋

秦

縣名  
無攷

漢

秭歸縣

故歸國  
秭南郡  
見漢書  
地理志

三國吳

興山景帝永  
安三年

析秭歸北界  
立秭歸平郡  
見三國  
吳志

晉

秭歸縣  
建平  
後

宋

秭歸

隸建  
平郡  
說見後

齊

秭歸

隸建  
平郡  
說見後

周

長寧

隸秭歸  
郡見明  
志

隋

秭歸

開皇初廢  
長寧為秭歸  
巴東郡見明  
志

唐

興山

武德三年  
秭歸置秭  
州天寶初  
郡乾元初  
復秭歸  
州見舊唐  
地理志

五代

宋

元

明



興山 梁時屬蜀  
高氏所有隸歸  
州見十國春秋

興山 熙寧五年  
改爲鎮入  
稀歸元祐初復  
立縣隸歸州見  
元豐九域志  
方輿紀要

興山 隸歸州

興山 正統七年  
入巴東縣成  
化七年復置縣  
廢去治二年後  
縣隸歸州見  
明史地理志

國朝

興山

順治中李來亨據縣境奉明永明王永歷年號康熙三年  
來亨平始置官隸荊州府雍正七年改隸歸州十三年升

興山始隸宜昌府

案魏氏春秋建安二十四年吳分巫秭歸爲固陵郡二十五年

分南郡之巫秭歸夷陵臨川并房陵上庸西城七縣爲新城郡

是吳未置興山以前秭歸不皆隸南郡也宋書州郡志永安初

郡國有興山縣今無疑是吳立蓋吳立興山旋併入秭歸舊志

晉宋齊皆列興山誤明史地理志洪武九年省歸州入秭歸縣

十四年復升秭歸縣爲歸州知洪武九年以後十四年以前興

山當隸荊州府也明萬厯中邑人金可教修縣署記邑舊附秭  
歸洪武五年建縣然則洪武四年以前興山又嘗併入歸州也  
又案沈約宋志徂山前漢屬武陵後漢屬南郡晉武帝太康元  
年改爲興山與三國吳志異不足爲據宋王象之輿地紀勝興  
山環邑皆山縣治興起於羣山之上故名附志於此以備參攷

興山縣志卷二

疆域表

興山南北長一百九十五里東西廣二百里袤長三百三十五里  
峯巒連亙高數千百仞山勢壁立人馬不能飛度率循山趾溪中  
迤邐行縣南驛路縣北至保康路通衢也少水患其餘則一日之  
程褻裳以涉者無慮數十處雨後水漲溪流如注舟楫不能施行  
者止溪次候水落淹旬日始能去縣故乏米粟裹糧不足則無所  
得食道又奇險如縣南建陽峽縣北七里石縣東北青林壩梁村  
溝縣西北深渡峽縣西南陽峽縣西南南壩古所謂一夫當關  
夫莫開者而北城山白羊山茅麓山鮑家山長坪豐邑坪內平外  
險尤足以守故張獻忠羅汝才李來亨王鳳岐徐苟蒲景輩皆倚  
縣境爲窟穴然卒就殄滅因論次疆域而畧著其險阻與往昔

疆域表

縣南驛路

縣前鋪 一里設鋪兵

小里溪 三里

大里溪 十里

平邑口 二十里設鋪兵塘

竹溪墓 三十里為左司把總

駐防南路處

屈家鋪 四十里一峽門口

設有鋪兵塘兵越溪水而東為大峽

縣南往歸州第一新縣南往歸州第二新

路

縣前鋪 一里

小里溪 三里

大里溪 十里

普安寺 稱下五里

石板溝 稱上五里

設有塘兵界歸州

馬營嘉慶初教匪名之亂官軍駐此故

路

縣前鋪 一里

小里溪 三里

大里溪 十里

平邑口 二十里

紙坊河 又南三里

蕭家灣界歸州城六十

十里

口卽建陽峽也  
 案建陽峽地勢奇  
 險爲縣南至東湖  
 間道北行五十里  
 至兩河口爲縣東  
 往東湖大路其岸  
 有洞相傳嘉慶初  
 教匪張漢湖欲從  
 此竄東湖居民列  
 礮於岸洞中以擊  
 之賊不敢近  
 游家河四十五里  
 歸州賈家鋪十五  
 里案游家河下  
 游七里歸興寺舊  
 爲歸州與山分界  
 處相傳雍正二年  
 始以游家河市南  
 之溝爲界溝北屬  
 興山溝南屬歸州

縣東往東湖路

縣東北往東湖第一路

縣系示



卷二

地理表

夏陽河	兩河口	高蘭河	牛皮埡	此至	駐巴東嘗運米	三桂偽將孫佳	康熙十三年吳	連坪設有塘兵	黃糧坪舊名黃	涼風埡	今名塘埡	塘埡	大榛埡
八里有十五	五里	五里	四里						五里	二里	名塘兵故	十五里	七里

梁村溝峽	梁村河	此岐於	游擊于騰雲破賊王鳳	第一險路康熙十八年	村河山勢絕為縣屬	處埡東出橋鼓臺至梁	青林埡	石槽溪	甘樹埡	黃糧坪	涼風埡	塘埡	大榛埡
七十五里	七十里						六里	四里	三里	三里	五里	十五里	七里

兩河口	桃園	孔子河	周倉埡	雞公嶺	石槽溪	甘樹埡	黃糧坪	涼風埡	塘埡	大榛埡	一路
五里	八里	五里	六里	五里	四里	三里	三里	五里	十五里	七里	

陽廟設  
有塘兵

學堂坪 九里十

馬糧坪 一百一

界嶺 一百三十里  
湖花 界東

京樹

縣北往保康路

大榛埡 七里

塘埡 十五里

涼風埡 二十五里

黃糧坪 三十里

兩岸壁立千仞上有日  
木掩映仰望不見天

為邑中第一險隘

段樹埡 九十五里  
設有塘兵

水月寺 一百一

龍頭坪 一百一

界嶺 一百三十里  
設有塘兵界東湖觀音

堂

縣西北往房縣第一路

響灘市 五里

深渡河 十里一名深渡  
峽路險而狹舊

設塘兵後裁

水田壩 十五里

茅草坪 一百一

白果園 一百一

設有塘兵

樹公坪 一百三

又十里界東湖殷家坪

縣西北往房縣第二路

響灘市 五里

深渡河 十里

水田壩 十五里

置或長

七里砭	蘇家埡	檢明正德	卽桑林坪	公坪市	教場壩	擒斬偽總	熙二年提	李家店	火石嶺	此築有土	駐軍防川	宜昌府知	縣屬要路	界牌埡市	沙子嶺
七百里砭林木案	九十里	十五年	也舊設巡	橋曰桑林舊有	里七十	兵宋段處	督董學禮	六十五里設	六十	城於	匪府唐協和	同治元年	為保康入	七十里	七十里

要道山口	有開口	古洞	匪卽此地	參贊德榜	邑坪	貞會大破	明崇禎十	駐古洞	路處	豐邑坪	鄒家嶺市	督董學禮	里長坪為	河素麥倉	麥倉口	滿天星
周回百里	堙為北	古洞	地	泰駐軍豐	國朝嘉慶	羅汝才於	三年監軍	嘉慶九年	案右哨千	四十八里	四十五里	破	康熙二年	口東北	塘兵後改	二十五里

鄭家坪	里三	古洞	里	豐邑坪	五里	鄒家嶺市	里五	麥倉口	里五	滿天星	里
十六		十五		十四		十四		十三		十二	



深密路徑迂迴為入  
 關口堦其右也李來亭  
 嘗據此故右哨千總舊  
 駐古洞口把總駐防西北路  
 與前司把總駐防西北路  
 之關口堦同名相距甚  
 遠  
 石佛寺 設有一百五里  
 張關店 設有一百五里  
 委把總協防東  
 路處設有塘兵  
 榛子嶺市 一百五里  
 板廟市 一百四十里  
 有塘兵為保康入驛  
 境孔道咸豐七年襄  
 匪張保康官軍設防  
 於此較高宋院八里  
 荒尤為扼要以兵  
 少遺散遂陷縣城

疆域表

十八卡奇險為一邑最  
 關口堦其右也李來亭  
 嘗據此故右哨千總舊  
 駐古洞口把總駐防西北路  
 與前司把總駐防西北路  
 之關口堦同名相距甚  
 遠  
 鄭家坪 六十里  
 狗兒灘 七十里  
 平水河 有塘兵設  
 兩河口 一百里  
 古木廠 一百一  
 馬家河 一百二  
 觀音河 一百二  
 貓兒關 一百四十里一  
 名貓兒觀一里一

巖屋店 十七里  
 三溪河 九里  
 方家坡 一百一  
 廟堦 二十里  
 石杆洞 一百一  
 三溪原 一百一

高家院 一百四十五里

青龍觀 為後司外委把總協防北路處山路險峻

長防河 一百五十五里

義高維 官結案保

頂塘 一百六十五里

相傳院 中洗馬池為

里龜家山界房縣八里

高氏洗馬處院外門

泰破賊蒲 六年參贊德榜

址有龍潭 舊傳有龍

獅子埡 設有一百六十七里

子娶日潭水 洶潭側

要隘 獅子埡

入里荒 舊稱林木深

黑龍潭 一百八十里

暗徑路 卑溼今則居

煙墩埡 為縣要隘有石

然塢途 又五里界保

城故址 煙墩埡

板蕪家牛坊 行十案自

冷盤埡 二百五里埡東

至黃界 保康為通

保康為三縣交界

北行十里 至張風埡

處有市屬保康

界保康亦通保康路

莊家界 房縣徐

縣西北往房縣第縣西北往房縣第四路

三路

響灘市 五里

深渡河 十五里

水田壩 十五里

滿天星 二十里

麥倉口 三十里

鄒家嶺市 四十里

古洞口 五十里

鄭家坪 六十里

巖屋店 七十里

三溪河 九十里

響灘市 五里

白沙河 十五里

南陽河 三十五里

鄔家灣 四十三里

有增兵 又西五里

名白羊寨 明崇禎十三年

獻忠走此與羅汝才合

朝順治中李來亨建關廟於

此廟址猶存有

碑詳見藝文志

偏橋 五十里

趙家壩 六十里

壩西三十里 茅麓山最為險峻

康熙三年李來亨擁眾於

此窮迫自焚死 舊設塘兵後

縣西往歸州

路

響灘市 五里

白沙河 十五里

五童廟 十二里

灘坪 四十里

有國口 把

為前司 把

總駐防 處

西路 處

煙墩壩 十五里

有塘兵 設

兵

仁坪河

一百五里

兩河口

一百一十里

廟坪

一百一十五里

巖屋灣

一百一十五里

田家壩

一百一十五里

房縣  
慈坪

渡羅葡河而南為黃龍山為

官軍駐以攻李來亨處舊設

龍山二十里界歸州巴東

四葆池

七十里

古家寨

八十里

三推河

九十里

龍虎山

一百一十里其百十

兵

榛園

一百一十五里

頭到水

一百一十三里

木瓜園

一百三十五里一名

境險  
要處

當陽河

一百四十里

五架坪

里

南壩

六

險要

初設

此又

龔家

蘭溪一百五

琵琶河一百六

李兒溝一百七

木水坪一百八

青天泡二百里界房縣酒壺

十里為房縣

案宋王象之輿地紀勝白馬驛在興山縣驛畔石崖如白馬狀  
今縣前鋪即宋白馬驛地石崖多被水傾圯無復白馬遺蹟矣

身ノ事示

興山縣志卷三

封建世爵表

舊唐書地理志興山境夔之建國或曰熊摯杜預曰熊摯楚嫡子別封為夔子或曰

夔子故國在興山境夔之建國或曰熊摯杜預曰熊摯楚嫡子別封為夔子或曰

摯之子孫孔晁曰熊摯自棄於夔子孫有功王命為夔子其詳不可得聞以史記楚世家

求之史記熊渠卒于熊摯紅立其弟弒而代之曰熊延則以為摯之子孫者當得其實熊

摯之弟熊延九傳至楚成王始滅夔然則夔子自初封以至國滅

亦八九世矣其名無得而稱豈其無賢者與抑爵微道遠不得自

達於天子名湮滅而不顯悲哉秦廢封建立郡縣漢封建郡縣並

用時興山為秭歸縣未建國嗣是縣屢廢置延及明代遼簡王之

庶四子始封興山王然明制分封國邑祿食無茅土未幾進封纔

一世而已漢制非軍功不侯而王歛以和親侯為興山世爵之始

封建世爵表

國朝定世爵之位九曰公曰侯曰伯超品曰子一品曰男二品曰輕車都尉三品曰騎都尉四品曰雲騎尉五品曰恩騎尉七品其以難蔭封者文職四品以下雲騎尉二三品騎都尉正三品以上騎都尉兼一雲騎尉武職二品以下雲騎尉正二品騎都尉一品騎都尉兼一雲騎尉興山自嘉慶初元白蓮教匪事起朱槐以副將勦賊陣亡例給雲騎尉世襲咸豐以後得難蔭者三姓并著於表以見忠義之有後云

封建表

周

明

夔子 熊掌之後春秋魯僖公二十有六年楚滅夔

貴煖 遼簡王植第四子封襄白王正統四年進封遼王宣化

夔以夔子歸

漸成化七年堯

右周夔子一人明興山王一人



案春秋傳夔子曰我先王熊摯有疾鬼神弗赦而自竄於夔與史記楚世家異疑熊摯卒後其子孫自竄於夔夔子所云蓋爲尊親諱而託言有疾也明遼肅王始封興山之年無攷進封遼王後凡傳六世至憲熿封除而興山併入巴東屢經廢置終明之世不復分封云

又案光緒九年十一月諸生田仁浦於縣西簸箕山農民熊姓家得一古銅印乃掘之山中者篆文曰興山伯標前營總兵關防背文左曰興山伯口口營總兵關防右曰禮部造旁有文曰永字壹百零口號攷明史三王傳永明王由榑於順治三年僭號永曆四年封翟式耜臨桂伯焦璉新興伯舊志稱順治中邑爲李來亨所據永曆遙授以國公之爵康熙三年來亨平始置官興山伯當是永明王遙授來亨之爵附著於此亦足補史傳

之門

世爵表

漢

王

欽

昭君兄子中郎  
封和親侯有傳

王

颯

欽弟騎都尉封長德侯  
改封歸德侯附兄欽傳

右漢侯二人

國朝

嘉慶

朱正義

陝西定邊協副將  
槐子雲騎尉

道光

朱玉德

正義子正義子  
年二十六雲騎尉  
見武職官表

咸豐

賈大榮

興國營守備應科子八  
年承襲雲騎尉

高邦均

宜昌鎮中營把總  
子十年承襲

同治

朱鶴鳴

五德子元年  
承襲雲騎尉

周宗卿

遠安營副將  
子元年承襲

賈大年

大榮第十一子  
承襲雲騎尉

賈道傳

大年子十三年  
承襲雲騎尉

雲騎尉

右國朝雲騎尉七人恩騎尉一人

案舊志襲雲騎尉者又有四人一曰王廷佐自明子官衛昌營把總一曰王世雄自明孫官長陽縣千總嘉慶初死於教匪之亂一曰王開甲自明曾孫官興山把總嘉慶初縣西白沙河戰歿一曰汪長庚鉉亮子官廣東提標右營遊擊蔭八品銜者一人曰汪長清鉉亮子攷王自明陝西人官興山遊擊汪鉉亮浙江人官興山守備皆非土著附志於此

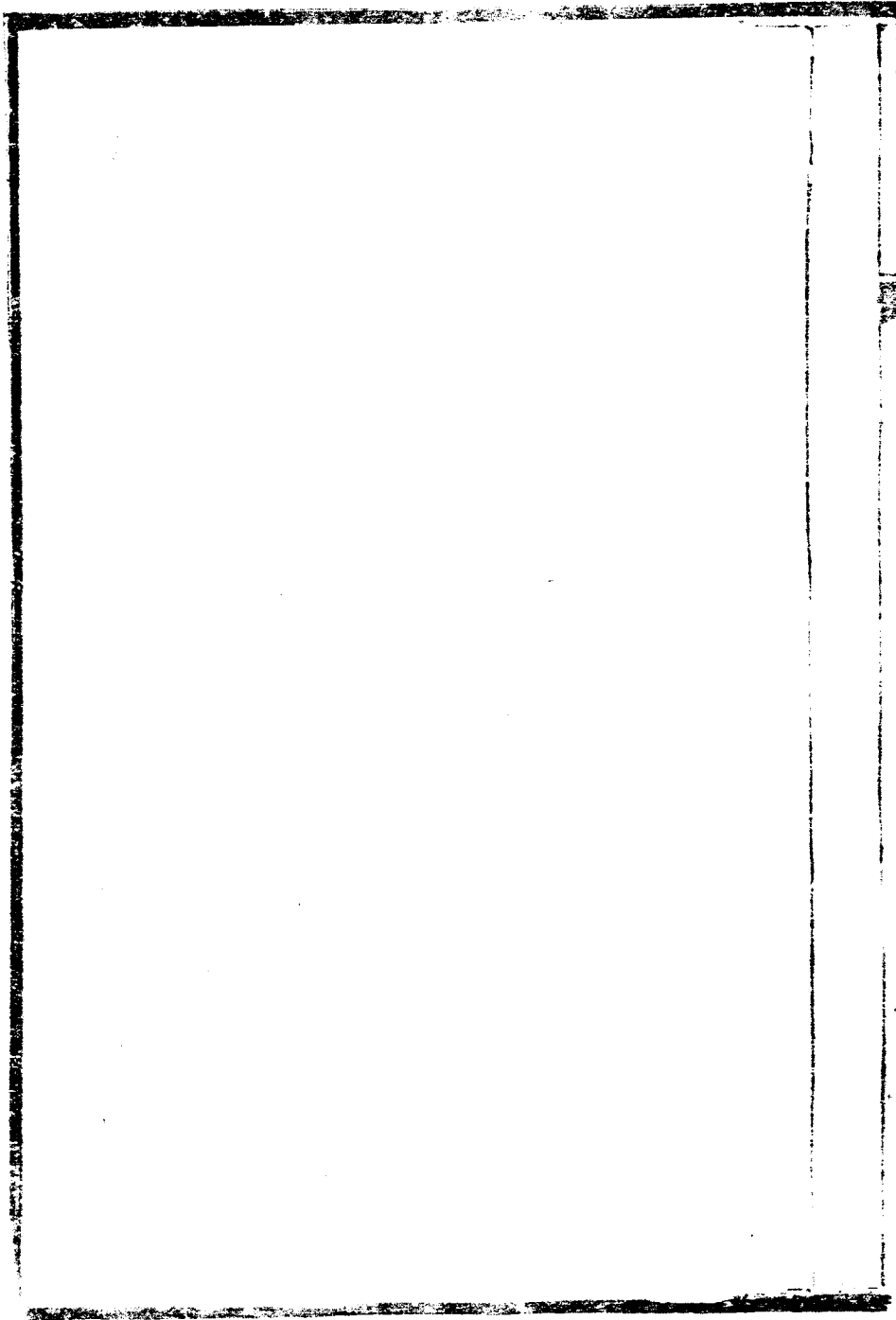

興山縣志卷四

職官表

秦置郡縣自漢縣領於郡郡領於州隋罷郡以州領縣旋又改州為郡至唐并建府州領縣又分道以領府州宋改道曰路而以府州軍監領縣元改路曰行中書省別置路以領縣而州與縣并建或領於路或領於府州或領縣或否府又或隸於路州又或徑隸於省明始以省領道而改路曰府領州縣 國朝因之漢制縣萬戶以上曰令減萬戶曰長皆有丞尉五官掾諸曹掾史魏晉以後縣不置丞有主簿錄事廷掾唐置令丞主簿尉縣令闕縣佐攝令曰知縣事宋興始以朝官為知縣仍置丞主簿尉元改尉為典史置教諭案王明清揮塵錄政和中詔天下州縣官皆帶提舉印管學事蓋以知縣領學官舊志稱未設教諭一人明裁丞置訓導巡檢案方輿紀要興山鎮在歸州東北二十里置巡司戍守又舊桑林坪舊設巡司正

興山縣志

卷四

職官表

十五年裁金竹坪舊設巡檢隆慶四年移駐高灘寨與山鎮即縣治桑林坪今名公坪高灘寨今名高家院明代縣境設巡檢不應如此之多疑成化時廢縣入歸州始立鎮置巡司宏治二年復縣移置桑林坪後乃裁耳 國朝雍正十年裁巡檢乾隆三十二年裁訓導餘如故因據舊志歷代職官之隸於縣者次其名迹著之於表畧加攷正俾少闕誤焉

漢

長

丞

尉

五官掾

諸曹掾史

晉宋齊

長

尉

主簿

錄事

廷掾

梁陳

長

尉

諸曹掾史

隋

令

丞

尉

功曹

主簿

唐

令

丞

主簿

尉

宋

知縣

丞

主簿

尉

竇彤

慶歷中  
在見玉

虛洞題名  
碑舊志漏

郭永忠

建  
人有

王登

登  
人復安  
有

右宋知縣二人主簿一人

元

知縣

丞

主簿

典史

教諭

明

其山系示

職官表

知縣

秦鳳

南直隸舒城進士洪

武中任擢禮科給事中

劉孜

成化初任有傳

譚溥

直隸人宏治中任有傳

胡安

正德中任

葉槐

正德中任

陳珍

山西舉人正德中任

有傳

蒙文伯

廣西人嘉靖中任

吳民洪

典史

錢仁望

湯之德

廖光岳

稽一霖

王之祥

陳鶚

蔣瞻魯

案舊志一

音作瞻

趙君祿

朱洪

教諭

姚唐

黃子大

王智

張瑛

黃應爵

謝天成

馬象謙

訓導

李大有

方承照

沈煥然

楊鎮

劉應麒

巡檢

顧維垣

虞一元

倪忠

駐高雞秦



李廷寶

嘉靖中任

李廷廣

嘉靖九年任見普安

寺碑舊志漏

李之翰

山東蒙陰人嘉靖中

任擢主事

劉國定

河南人嘉靖中任

王建業

附陳珍傳

周宏道

舉江西廬陵人萬曆

十八年任有傳

鄒守謙

四川舉人萬曆中任

傳

沈傑

嘉靖九年任見

普安寺碑舊志漏

王崇文

周萬方

張達

崇禎中任附知

縣劉定國傳

郭立都

萬曆中任

吳明衛

萬曆中任

何華機

浙江萬曆中貢生

附鄉守  
謙傳

章應詔

沈學思

浙江崇禎初任

有傳

陳玠

南直隸崇禎初任

附沈學思傳

喻慶夔

崇禎中任

王履泰

雲南崇禎中舉人

有傳

劉定國 雲南舉人 崇禎中任

傳有

曹元功 崇禎中任

王運泰

郝華基

王業昌 永曆中署 任見白羊

案同廟碑 舊志漏

右明知縣二十九人 典史一十三人 教諭七人 訓導五人 巡檢三人

國朝

知縣

胥

遇

江南上元 供事 康熙三年任 有爵

教諭

易永榮

王隆熙

山東濟河拔貢  
康熙中任有傳

阮國璋

浙江會稽監生  
康熙二十四年任

桂天華

順天宛平吏  
員康熙中任

姜元春

江西興安舉人  
康熙中任有傳

孫錦

淮州寶白旗監生  
康熙四十五年任附姜元春傳

孫泰

順天大興拔貢  
康熙中任取御史

陳壽樊

山西澤州貢生  
康熙五十七年任有傳

王琪

漢軍正藍旗舉人  
康熙中任附陳壽樊傳

潘內召

山東樂陵舉人  
雍正初任有傳

齊淑倫

直隸雞澤進士  
雍正中任

李和

廣西宣武舉人  
雍正中任

張光裕

江南丹徒舉人  
雍正中任附潘內召傳

謝諭

漢陽拔貢  
康熙中任

高農佐

黃岡拔貢  
康熙中任

陳光猷

孝感舉人  
康熙中任案舊志陳

程光鑑

一作

靳鎬

陽拔貢  
雍正中任附易永棠

胡澍

江夏舉人  
雍正中任

游嘉定

德安拔貢  
雍正中任

程光鐸

孝感拔貢  
雍正中任

朱坦

潛江舉人  
乾隆中任

尚惇典

嶺水副榜  
乾隆中任有傳

嚴仕佩

乾隆二十七年署任

李 崧 直隸人

李 精基 廣東嘉應進士

黃 宮 江南陽湖進士乾隆十一年任附藩內召傳

歐陽質 江西安福舉人乾隆中任

蔡韶清 江南南康進士乾隆十七年任

敖啟潛 湖南華容舉人乾隆中任

吳 英 江西南昌舉人乾隆中任

李世輔 進士乾隆二十年任

李鍾漢 乾隆二十年任

郭 珂 乾隆三十年任見邑人

吳 炳 乾隆中任家舊志知縣

五十二年任其

無考附著於此

蕭之禮 孝武舉人乾隆中任

張 楷 義勇張貢乾隆五十九年任

尚悖典等

楊毓恆 嘉慶二十年任

竇欲峻 嘉慶二十一年任

胡宗理 嘉慶二十一年任

史銘桂 嘉慶二十一年任

蔣志埴 黃梅副榜嘉慶二十一年任

譚日爲 嘉慶二十四年任

胡觀岱 通城舉人道光元年任

吳 羲 陽峯貢道光十年任

朱命基 嘉魚舉人道光十一年任有傳

王運泰 見馮李天子佑屬額舊志

三年知縣姚翰關廟田界碑乾隆

五十九年縣主王擇地重修疑王

又案縣北一百五里石佛寺前有

碑文曰代理湖北宜昌府興山縣

知縣馮乾隆四十六年閏五月立

其餘字多漫滅不可辨識

馮之名無可考附志於此

王恕 嘉慶二年署任

朱宗騰 廣西博白舉人嘉

石國任 嘉慶四年署任有傳

張日瑞 湖南安鄉人

惠廷鸞 浙江貢生嘉慶

秦樹松 廣西舉人嘉慶

姚翰 浙江慈谿舉人嘉慶十

劉耀黎 道光二十五年

俞相炳 道光二十五年

石應奎 黃梅舉人道光

王久益 道光二十六年

鄧承先 江陵附貢道光

喬守中 咸豐元年任

黃德薰 咸豐二年任

吳光珩 廣濟舉人咸

陳振聲 鍾祥附貢咸

楊之標 漢川副榜咸

劉宗彬 漢川舉人咸

李祖培 光化舉人咸

朱宗  
傳

王維球 浙江麗水拔貢嘉慶十四年以歸州州判兼任

祁颺廷 甘肅靈州進士嘉慶十五年任

劉赤江 浙江鎮海舉人嘉慶十九年署任

劉清祥 陝西咸陽舉人嘉慶十九年三月代任

蔣會輝 江蘇吳縣監生嘉慶十九年四月代任

楊毓恆 雲南太和舉人嘉慶十九年任

竇欲峻 雲南羅平拔貢嘉慶二十一年任擢至浙江杭嘉湖

道有  
傳

胡宗理 江蘇常熟監生嘉慶二十一年代任

福舒 浙江嘉善人嘉慶二十二年署任存傳

李灼 湖南平江人嘉慶二十四年代任

范德煒 勸水舉人咸豐八年任存傳

李道亨 孝感舉人同治八年代任

熊文駿 湖北漢川同治八年十月署任

陳協棻 武昌舉人同治十年任

吳登雲 黃陂舉人光緒五年署任

王錫祉 通山舉人光緒六年任

林寅	趙振清	鄒必興	喬彥鳳	張銑	張起雲	舒尙伍	林萬年	李炳煌	丁益金	丁欽	王天申
浙江監生道 十八年署任	陝西臨潼進士 光緒十八年任	福建永福舉人 光緒十五年署任	山西介休監生 光緒十二年署任	湖南安鄉人 光緒十二年代任	浙江慈谿人 光緒九年署任	順天大興廩貢 光緒八年代任	福建福清舉人 光緒五年署任	四川犍為監生 光緒四年代任	浙江金山人 光緒元年任	雲南人 嘉慶二十五年署任	直隸新安舉人 嘉慶二十四年署任



高振洛 河南鄧州進士道  
光緒十九年署任

唐顯祖 廣西全州舉人  
道光十九年任

王久益 甘肅武威人  
道光二十六年再署任

劉耀藜 貴州青平監生  
道光二十四年任

俞相炳 甘肅皋蘭監生  
道光二十五年代任

李大根 廣東信宜拔貢  
道光二十七年任

徐濬 廣東鍾平附貢  
光緒三十年代任

喬守中 山西聞喜監生  
光緒三十年署任

黃德薰 四川南充舉人  
豐元年任

奎聯 漢軍正白旗監生  
咸豐五年任

孫寶田 直隸清苑舉人  
咸豐五年署任

文齡 蒙古正藍旗貢生  
咸豐七年任

李裕厚	趙家瑞	易光蓮	張瑞鴻	楊大齡	楊篤飛	徐元杰	劉瑣	楊錫桂	伍繼勳	楊應桓	李振麟
山東	湖南	湖南	四川	安徽	湖南	湖南	安徽	陝西	江蘇	江蘇	江西
兗州	武陵	醴陵	潼川	休寧	新化	善化	阜陽	韓城	陽湖	金匱	西南
城進士	監生	舉人	舉人	人同	監生	監生	廩貢	舉人	舉人	舉人	昌供事
同治	同治	同治	同治	同治	同治	同治	同治	同治	同治	同治	同治
十三年	十三年	十一年	十年	十年	九年	九年	九年	五年	三年	元年	元年
五月	二月	四月	二月	十月	四月	二月	二月	年	年	年	年
署任	代任	署任	代任	同治	同治	同治	同治	署任	署任	署任	署任

亢廷鏞 江蘇吳縣人 光緒元年任

洪錫爵 四川華陽人 光緒八年任

黃世崇 湖南湘陰人 光緒九年任

韓鑑 浙江蕭山人 咸治十年任

訓導

唐中傑 東安人 康熙四年任

王貽貞 襄陽人 康熙七年任

王化泰 鄭西人 康熙中任

李載陽 武夢人 康熙中任

巡檢

方崇廉 江甯人 康熙四年任

陳斌 浙江塘人 康熙十四年任

潘永隆 直隸人 康熙十四年任

孫可立 順天大興人 康熙十四年任

典史

張臣 浙江永嘉人 康熙四年任

童拱北 浙江會稽人 康熙八年任

路加棟 江西饒陽人 康熙八年任

吳維熊 浙江人 康熙中任

張成 康熙中任

張文星 康熙中任

吳維榮 安徽徽州人 康熙中任

康熙  
中任

張琅  
中任

劉升儁  
人

熙十七年任  
附教諭易永

崇傳  
人

彭羽儀  
人

康熙  
中任

湯世英  
人

熙中

張懋  
人

正中

葉乙彭  
人

人

趙彥  
人

萬金標  
人

萬金標  
人

葛金標  
人

周國忠  
人

吳士宏  
人

黃有琦  
人

黃有琦  
人

黃有琦  
人

李必榮  
人

李必榮  
人

孫學孟  
人

金敬炎  
人

嚴發  
人

陳奇  
人

陸琦  
人

徐上達  
人

吳東  
人

趙燭  
人

張廷枚  
人

高凌岳  
人

中  
任

黃雲鵬  
人  
龜  
雍

正  
中

朱榮春  
戊  
興  
國

雍  
正

胡永桓  
戊  
荆  
門

王之際  
戊  
保  
康

乾  
隆

彭政  
中  
乾  
隆

劉正  
庚  
東  
陽

乾  
隆

歐陽垓  
戊  
沔  
陽

陳

光  
三  
直  
河

傳

陳寶善  
直  
隸  
慶  
雲  
監  
生

湯文炳  
浙  
江  
海  
甯  
人  
嘉

鍾 斌  
嘉  
慶  
十  
一  
年  
署  
任

王 鎔  
江  
蘇  
通  
州  
監  
生  
嘉

邢 颺  
嘉  
慶  
十  
五  
年  
署  
任

費泰交  
嘉  
慶  
十  
八  
年  
署  
任

李翰容  
順  
天  
大  
興  
監  
生  
嘉

段成炳  
安  
徽  
廬  
江  
監  
生  
嘉

滕永清  
浙  
江  
山  
陰  
人  
嘉

張錫垣  
浙  
江  
山  
陰  
吏  
員

喬彥鳳  
道  
光  
十  
四  
年  
署  
任

乾隆  
中任

陳于惇  
乾隆  
中任

嚴士佩  
咸宜  
城貢

乾隆  
中任

李元俊  
直隸清苑吏員  
道光十年署任

再署任  
有傳

張建勛  
甘肅武威監生  
道光十四年任

潘箴  
安徽婺源人  
道光八年署任

費玉成  
順天大興監生  
道光八年署任

汪銘  
江蘇丹徒監生  
道光二十年署任  
附李元俊傳

傳

顧晉承  
江蘇監生  
道光二十二年任

王久益  
以道知縣兼任  
道光二十三年

李克慎  
山東黃縣人  
道光二十三年署任

王麗亭  
浙江監生  
道光二十四年代任

徐呂祥  
更名焰  
浙江監生  
道光二十六年任

黃德薰 咸豐二年以知縣兼任

錢慶餘 浙江德清監生咸豐五年署任

羅藻 四川瀘江監生咸豐四年署任

岑春芳 浙江慈谿監生咸豐七年任

吳建邦 山東歷城監生咸豐九年代任

皮祖賜 湖南長沙監生咸豐九年署任

楊錦安 浙江錢塘監生同治元年任

張孔皆 四川射洪監生同治二年閏六月代任

諸鼎 安徽懷甯監生同治十二年十一月署任

周樸 浙江山陰監生同治十三年任

史鏞 江蘇陽湖監生光緒九年署任

吳鏞 江蘇江都監生光緒十年署任

石國朝知縣八十二人教諭四十人訓導二十九人巡檢十人典史五十一人

案興邑山僻瘠區去省會一千四百里舟車繁費官斯士者非清苦自勵往往受代則裹糧匱乏爲士民羞而教諭典史尤甚奉檄權是官者大率乞免蒞任大府知其無他勉從所請輒以知縣兼攝故自嘉道以來教諭以知縣兼攝者八人典史四人觀於此可以儆矣



興山縣志卷五

武職官表

秦置材官郡國漢因之郡置都尉典武職為武職所由始晉太康  
 元年悉罷州郡兵永嘉之亂漸以刺史領兵唐承周隋之制為府  
 兵府置折衝都尉左右果毅都尉領之開元以後募選曠騎而府  
 兵廢諸州置使遂變而為鎮兵一領於諸道大總管其後遂為節  
 度使凡鎮三等上鎮五百人置將一人副二人中鎮三百人下鎮  
 不及三百人置將副各一人兵曹參軍事興山唐置太清鎮案舊唐書  
地理志興山貞觀十七年移置太清鎮為唐代興山設鎮之證以地勢險要求之興山當為上鎮  
 宋制諸州鎮兵曰廂軍置馬步都指揮使副使都虞侯領之時歸  
 峽二州設指揮各一禁兵更番戍守其戍兵隸縣者亦曰戍兵設  
 鎮砦官知縣兼帶兵馬都監領之宣教郎以下資淺者為監押其

鄉兵則率領以縣尉巡檢司元置各路萬戶府總管領軍旅縣置千戶所百戶所隸焉而總隸於樞密院縣立千戶分上中下上七百人中五百人下三百人水陸置驛有驛令所屬有提領有司吏驛站戶滿百乃設一百戶領之總隸於通政院而急遞鋪亦置郵長自是兵始專領於武職明因唐府兵之制設衛以領兵置都指揮司領諸衛而隸於五軍都督府其郡縣險要皆立衛所衛設指揮使所設千戶百戶又設軍民指揮司軍民千戶所興山巖邑駐有軍民指揮司可攷見者二人 國朝改衛爲標督撫提鎮副參兼轄數營順治十三年設彝陵鎮乾隆元年改稱宜昌鎮轄七營左營原設游擊一守備一千總二把總四額兵千人駐彝陵州康熙十八年移駐興山仍以左哨千總一把總一駐彝陵雍正四年設外委千總把總四以外委千總一駐彝陵七年以把總一撥往

宜都營乾隆九年以外委千把為經制外委十八年添設額外一  
駐東湖因次元明以來武職之駐於縣者為武職官表其姓名無  
攷者闕焉案舊志左哨左司把總駐東湖下  
坪塘今無當是七年撥往宜都營

千戶所千戶

都吏目

鎮撫吏目

百戶所彈壓

驛令

提領

司吏

郵長

明

軍民指揮司

徐日耀

崇禎中  
任傳

吳國懋

崇禎中在附徐日耀  
傳見武志

右明軍民指揮司二人

案舊志徐日耀興山都司攷明制有都指揮司行都指揮司

其指揮使正二品并稱都司湖廣設都指揮司一行都指揮  
司一興山不宜有都指揮司興山都司當為軍民指揮司當  
時亦稱都司如今之都司耳

國朝

左營游擊

駐縣城

吳三錫

浙江人康熙二十三年任

馮正龍

武昌人康熙三十一年任

葉遇賢

江西人康熙三十七年任

吳豹

福建人康熙三十九年任

顧瑚

江西南人康熙五十二年任

張文顯

河南人康熙五十七年任

胡雲龍

漢軍鑲紅旗人康熙六十一年任

守備

駐縣城

汪鏞亮

浙江甯波人嘉慶中任

馬安堃

江西南人嘉慶中任

李松齡

直隸人嘉慶中任

汪世煥

邑人嘉慶中署任見選舉表

羅應貴

李盛祥

滿州人

蘇珍舉

王自明 陝西人 雍正三年任

鐵景佑 奉天承德人 乾隆三年任 武生

章國英 江蘇華亭人 乾隆八年任

馬能 甘肅肅州人 乾隆十一年任

呂文輝 廣東饒平人 乾隆十九年任

經應章 廣西臨桂人 乾隆二十五年任

馬勇 河南許州人 乾隆二十六年任

方祖武 直隸翼州人 乾隆三十一年任 武進士

劉得勝 四川松潘人 乾隆四十年任

焦燦 湖南乾州人 乾隆四十六年任

馬愷 福建閩縣人 乾隆五十二年任

常德 嘉慶六年任 黃旗人

曾自安 道光九年任

靖安泰 職世

王宗道

劉德揚 貴州興義人 道光十二年任 道

胡鳳舉 道光十年任

霍鳳鳴 黃岡武舉 道光十四年任 道

任應榜 郎湯人 道光十八年任 道

周延茂 咸甯人 道光二十五年任 道

鮑雲翥 直隸武進人 道光二十五年任 道

歐世忠 世職 道光中任 道

羅登魁 武舉 道光中任 道

楊昌慶 世職 道光中任 道

全 祿 滿洲人嘉慶中任

姜元 祥 嘉慶二十年任

許隆 章 山東人嘉慶二十一年任

楊大 全 廣東人嘉慶中任

李化 龍 湖南人

唐應 龍 貴州人道光七年任

胥 唐 山東人道光中任

楊 煊 貴州人道光中任

陳增 祉 順天人道光十五年任

佛 隆 滿洲正藍旗人道光十六年任

劉德 揚 貴州義興人道光十九年任

李舒 龍 道光中任

朱玉 德 邑世職咸豐中任

父槐

孫大 用 邑人咸豐七年署任

方元 愷 漢陽人咸豐中任

李魁 士 江夏人咸豐八年任

李應 壽 歸州人咸豐中任

曹立 全 枝江人咸豐十一年任

劉志 斌 咸豐十一年任

李奎 三 同治元年任

羅必 達 江夏人同治五年任

馬有 德 黃安人同治六年署任

吳鳳 翔 江西南昌人同治九年署任

王攀桂 道中任

書紳 滿洲人 道中任

景雲 滿洲人 道中任

廣喜 滿洲人 道中任

胡俸伸 四川人 道中任

鮑雲翥 直隸人 道中任

胡定國 浙江人 道中任

劉廷麟 漢軍人 道中任

吳杰 豐縣人 道中任

萬通 滿洲人 道中任

興祿 滿洲人 道中任

吉嚕克 滿洲人 道中任

饒敷國 江蘇人 光緒二年署任

盧正麟 漢川人 光緒九年復任

閔步鰲 黃陂人 光緒八年署任

李奎三 襄陽人 咸豐中署任

王萬年 咸豐中任

存榮 漢軍正白旗人 同治元年署任

劉步瀛 天門人 同治八年署任

朱大珍 貴州開泰人 同治九年復任

農依本 滿洲鑲白旗人 光緒三年署任

鄧紹級 湖南瀘溪人 光緒八年署任

楊龍章 湖南長沙人 光緒九年署任

右哨千總 駐城兼縣 左司把總 駐塘

楊龍 東湖人

楊允貴 東湖人

李賀 康熙中任

王開甲 嘉慶三年

右司把總 駐林埡

譚思先 東湖道人

光二十一年任

王家祥 東湖人

前司把總 駐口埡

朱玉祥 咸豐人

二年任

劉榮升 東湖人



見青谿  
記舊志  
補

王清  
東湖  
人

汪世煥  
嘉慶  
邑人

中任見  
守備

熊朝龍  
東湖  
人

朱正太  
漢陽  
人

萬代春  
漢陽  
人

楊應忠  
恩施  
人道

光十五  
年任

王茂昌  
襄陽  
府人

籍金泰  
襄陽  
府人

李文桂  
芝南  
人

縣西白沙  
河戰沒

張國鳳  
東湖  
人道

光五  
年任

朱玉昌  
邑人  
道光

十二  
年任

賈汝桂  
東湖  
人道

光十五  
年任

章傳甲  
公安  
武舉

道光十  
九年任

姚國理  
荆門  
人道

光十九  
年任

張文捷  
東湖  
人

治八年  
年任

熊定國  
江夏  
人

緒二  
年任

鍾定國  
歸州  
人

緒六  
年任

緒四年  
署任

李秀廷  
遠安  
人

緒六  
年任

王金烈  
江陵  
人

緒八  
年任

劉全忠  
東湖  
世職

光緒十  
年署任

劉志斌 孝感武舉

咸豐八年任

戴善勳 安陸府人

同治四年署任

李芳 沔陽武進

士同治八年任

俞海鵬 漢陽人

緒三年任

汪庭光 東湖人

緒七年署任

鍾定國 光緒九年

以右司把總署任

彭鴻超 鄖陽府人

熊朝龍 東湖人

王耀龍 東湖人

向元龍 東湖人

劉文玉 施南人

孟麟 鄖陽府人

李逢春 東湖人

王德捷 東湖武舉

以上十七人

舊志統稱

把總而未詳

何司無可攷  
正叙列  
於此  
李文芳 房縣人

王金烈 光緒十年  
以前司把  
總署任

豐七年任

周宗鄉 邑世職光緒九年署任

嚴得太 東湖人光緒十年署任

左司外委千總

駐賈家店

右司外委把總 駐張關店

後司外委把總 駐關店

胡正興 襄陽人同治七年任  
萬立紀 邑人同治九年署任

宋占鰲 穀城人同治三年任

劉大焜 東湖人光緒五年任

吳道榮 江陵人光緒八年任

牟秉智 東湖人光緒九年任

陳文魁 東湖人同治四年任

洪登庸 鶴峯人同治十二年任

鄒大文 恩施人光緒三年任

張永錫 東湖人光緒六年任

右 國朝游擊五十一人守備三十四人右哨千總十七人

左司把總二十人右司把總四人前司把總五人左司外委

千總二人右司外委把總四人後司外委把總四人

案左哨千總李得鈺恩施人咸豐十一年任李開林南漳人  
同治十二年任分防東湖普溪左司外委把總余成德穀城  
人同治三年任李春林同治九年任協防東湖下坪以非縣  
境附著於此

興山縣志卷六

選舉表

漢制郡國舉士有賢良方正孝廉茂才秀才明經諸科目隋大業  
 中始設進士科餘曰雜科宋太祖開寶六年親覆試進士謂之殿  
 試而應進士及諸科試者通謂之舉人亦曰貢士而取定於殿試  
 報罷則已無常稱元仁宗皇慶二年定選舉三年一舉以八月由  
 郡縣充貢明年二月會試京師而國子監歲貢生員得同試禮部  
 明制府州縣學歲貢生員一人入國子監曰貢監其目有歲貢選  
 貢恩貢納貢例監庶民援生員例人監舉監舉人入監蔭監品官子弟皆得赴選除官  
 武舉始於唐長安中明成化十四年始定鄉會試視文科今略次  
 其目曰進士曰舉人曰貢生曰武科自漢以來特詔舉行皆曰制  
 舉亦曰制科漢制科舉之外有雜舉察舉至宋立保任之法亦名

保舉明史選舉亦以薦舉爲類武官或以軍籍或以積功特授自漢已然故繼之以制科薦舉武功 國朝屢開捐例如漢之起家貲郎者亦多可紀故次之以捐納子孫通籍推恩先人可以勸孝故以封贈終焉

進士

宋

吳谷珍

徽宗時狀元有傳

右宋進士一人

案舊志宋進士二人一曰秦璟登制科茲據改入制科類又案舊志明進士一人賈姓攷明進士題名碑無賈姓與山人附著於此

舉人

明

正德

唐恭

七年壬子科

易亨

七年壬子科官戶部主事有傳

右明舉人三人

崇禎

文煥然

三年庚午科副榜有傳

案舊志簡而可明萬曆十六年舉人官潯州府知府致仕後  
 僑居遠安崇禎甲戌遇賊憤罵被害攷通志有兩簡而可一  
 為萬曆十六年舉人遠安人一統志簡而可遠安人萬曆舉  
 人為密縣教諭歷姚安知府崇禎七年賊陷城死之一為萬  
 曆中貢生興山人又攷縣西麥倉口明總兵唐新固之父唐  
 皋墓碑署曰潯州府知府敬南簡而可題據此則萬曆十六  
 年舉人官姚安府知府城陷死節者為遠安人萬曆中貢生

官潯州府知府遇賊被害者為興山人舊志誤為一人故以  
僑居遠安強為牽合茲據改列簡而可於萬歷貢生中

國朝

康熙

龔銓八年己酉科案通

張文緒三十八年己卯科

楊尚訓三十八年己卯科

乾隆

彭登雲五十九年甲寅

榜科副

同治

吳翰章三年甲子

子科有傳

光緒

李華元年乙亥

父典史元傳

右 國朝舉人六人

貢生

明

萬歷案通志明萬歷時貢生四十人天啟  
在萬歷之後因據通志叙次而以  
舊志所增者列之天啟崇禎中

陳愷天啟辛酉選貢



舒守約 官遠安訓導

萬稷

王仁甫

王復爵 官知縣

陳時正

向修

張問行 官教諭附劉采傳

徐思問

葉興相

簡而可 官廣西潯州府知府有傳

謝訓

毛鵬 官江西全谿縣知縣附金可教傳

張榜 官教諭

陳道 官河南河南府推官有傳

舒守魯 官教諭

陳至善 官四川瀘州知州

饒舜臣 官知州附陳道傳

王問

張問明 官教諭

王一植

江從禹 官知州附陳道傳

姚文明 一名天民官縣丞

姚順民 一名順民官知州

萬仞 官襄陽府教諭

姚名卿官知縣

于斯盛官訓導

王泮官通判

文衡

金可教官雲南雲南府知府有傳

向朝麟賜七品服

高應鳳選貢

蔣誥官竹山教諭

王珩官教諭有傳

王克家官府經歷

高應翔

萬國安官訓導

高三聘

孫秉謙

卡朝鮮

舒肇廣

陳元官推官

舒經

鄭僑

舒觀靈

陳二端

王堯祚康熙二年署邑知縣有傳

萬國甯官讀

劉有光

舒肇廉

張東銘

金縉

陳宰

簡忱

金紳

劉源溥

孫秉直

金縉

金緯古新水

舒姜

簡徽

舊志徽

簡維

劉琨

右明貢生六十三人

案一統志王翥宣德初任濟南推官不詳其筮仕之由舊志  
增入貢生中茲改入薦舉中

國朝

順治

易贊化

通志作天門人

舒敬

官穀

康熙

鄆韶

景陵人

江之永

景陵人

朱士璜

江陵人

雍正

楊天育

恩貢

李文濤

奇籍

乾隆

黃士監

庚辰

恩貢

高深

嘉慶

舒休

丁巳

貢

高繼

恩

城教論

簡宏謨

文經

文綸附父

煥然

孫子壯

張輔臣

通志輔世

舒敏

張大奇

舒韜

李宣監利人

胡維邦監利人

王掄臣監利人

馮錫經監利人

馮錫殺監利人

胡維垣監利人

鄭雋

簡悌

簡怡

鄒憲先

高嵩竹谿教諭見陝

良

徐鈞

嚴一鵬已上四

人見通志

陳八行

己酉拔貢

拔貢

舒法乙酉

蔣元德乙酉

拔貢

楊志祥

簡玠庚寅恩

貢

萬載道丙申

貢

李子任通志

李作

蔣元善甲午

賈治丁酉

貢

貢

鄒若齊

袁光岳

胡邦彥

文興讓庚申

貢

郝國珠恩

貢

趙秉鈞

蔣太暉甲子

劉文魯

舒照乙丑

貢

丁酉

丁酉

選舉表

劉珙

徐昌先

張若白通志若白

若白

李宜通志宜

萬岸

李名芳

徐閣

王祚賓

劉先

陳仁

李光

王昕

傳有

王士魯

袁前民

陳士信

李芬

高龍光

鄒若魯戊申

傳有

舒新戊申恩

貢

萬允治

簡城

傳有

王朝勤

舒上林辛未

貢

黃慎思辛未

舒庭藻乙亥

萬世麟

黃國瑞

袁學開己卯

貢

鄒金華己卯

傳有

劉元福

高士凱 附父 雜遠

傳

張光朝

李仁

杜敦泰

盧相世 已上 三十

一人見 通志

陳瑄 甲寅 恩貢 國

子監學正 見史

陳大章 戊午

陳大奇

王者輔

蔣元澤

吳宗國

向宏

田英

文興堪 官 孝

感訓導 有傳

鄒占吉

李為儒

魏紹宗

趙鎔 乙卯 恩

貢官 恩

鄒若紀 巨鹿

劉珽

劉友蘭

劉友宜

馬之翔官辰  
縣教

論見  
峽史

杜相世寄籍

朱士理寄籍

王起朝

李映梅

李文毓有傳

文斯英貢思

趙士肅

吳世太

劉文燦



鄭翊周

萬日正官郎陽教

論

袁宏仁

袁福光

楊志華已上十九

人據替志增入

道光

黃能鳴辛巳

陳光前辛巳恩

貢

鄒若邢癸未

咸豐

黃岐治癸丑恩

貢

陳日庠癸丑

游上林丙辰恩

同治

劉先疇壬戌恩

貢

賈應階壬戌

舒常靜壬戌

光緒

陳天炳乙亥恩

貢

文光熙乙亥

鄭之良乙亥恩

黃鶴鳴 未癸

羅開仕 丙戌

萬春榜 丙戌

黃元才 己丑

黃榮治 己丑

馬添義 壬辰 恩

貢

張登魁 壬辰

鄭開科 乙未

鄭之相 乙未

彭三儁 戊戌

汪大瑚 辛丑 有傳

貢

鄒金印 丙辰

姚治紀 丙辰 恩

貢

李朝斌 丙辰

吳錦章 戊午 優貢

考取入旗教習

習歷官兵部

主事湖南辰

籍縣知縣郴

州直隸州知

州衛永郴桂

兵備

鄒安生 己未 恩

貢

彭治 丙寅 恩

劉錫章 丙寅

王者香 己巳

余志炳 己巳

白士珩 癸酉 拔貢

考取入旗教習

武英殿校

錄議叙知縣

加同知銜

彭錫齡 戊甲

貢

貢

甘凌霄 戊寅

談在福 己卯 府學

優貢考取校錄

有傳

彭光甲 辛巳

伍德修 辛巳 恩

貢

王時中 甲申

談 鈺 乙酉 貢

武科  
國朝

右 國朝貢生一百六十七人

彭宗習 甲辰

趙秉泰 丁未  
恩

貢

簡平遠 丁未

鄭其藻 丁未  
恩

余廷獻 庚戌

彭光烈 己酉  
拔貢

張志綱 庚戌

王化行 己未

談道生 己未

李華 辛酉  
拔貢

小京官 總

理各國事務

衙門章京工

部主事見塞

人

五山集元 卷之二

康熙

道光

顏日成 四十年壬子科

陳岷 元年辛巳科官 蒲圻漢子總

右 國朝武科二人

案舊志武科四人其二曰周作新曰朱昌祐年代無攷峽史又稱昌祐官游擊附著於此

制科

宋

秦璟 官給事

右宋制科一人

焉舉

明

王燾 宣德初官山東濟南府推官有傳

高維遠 宏光時官副使有傳見邑貢生  
楊天育高氏家傳說舊志漏

右明薦舉二人

案吳翰章雙谿雜記縣東姚家溝有熊慕賢墓碑云慕賢字  
桑茵江西南昌府南昌縣知縣萬曆己亥十一月卒子元標  
立不詳其筮仕之由附著於此

國朝

咸豐

光緒

孫邦治 以軍功保知縣

吳麟章 附生五年由湖南滇捐局保同知指分東河補用

吳毓芝 五年由湖南滇捐局保鹽大使指分兩淮補用 賞戴藍翎

胡世榮 考取供事以州判分省補用

右 國朝薦舉四人

武功

三國漢

文布 種歸大姓蜀以為將陸遜誘之降見

吳志陸遜傳

鄧凱 與文布同為蜀將見吳志陸遜傳

明

唐新國 總兵

王元祚 都司

黃元魁 以團練功授都司

張秉忠 崇禎時官參將有傳

張秉質 崇禎時官山西游擊附兄秉忠傳

右漢武功二人明武功五人

國朝

嘉慶

張伸 漢陽鎮標游擊

王世祿 臺灣右營游擊

趙傑 千總有傳

道光

朱正太 宜昌左營右哨千總

孫大用 山東曹州鎮梁山營

都司擢游擊

咸豐

賈應科 興國營守備有傳

高國勳 宜昌鎮中營把總有傳

劉鳳把總南亞戰

羅應魁把總

張宗林宜昌鎮前營把總

舒宗旦南漳營游擊

汪世煥宜昌鎮左營右哨千

總署守備有傳

朱槐陝西定邊協副將有傳

蓋世雄宜昌鎮中營外委

殷之富遠安營游擊

余紳千總

張榮卿都司有傳

唐瑛宜昌鎮中營千總

劉朝國遠安營把總

孫大勳宜昌鎮前營外委

宋大珍遠安營把總

龍上林宜昌鎮中營城守千

總

彭發第宜昌鎮中營外委

彭發科宜昌鎮中營外委

殷大海外委

朱玉祥宜昌鎮左營前司把

總

賈汝柱把總威豐二年省城

昭忠祠

周宏道遠安營外委有傳

周宏文施南營外委

范大榮守備

李成林守備

耿應考積功累保守備賞

戴花翎同治十一年署理宜昌鎮中營左司

把總

司 殷正魁 山東兗州鎮右營都

彭宗堯 外委

馬英才 福建雲霄營守備

彭耀宗 宜昌鎮中營外委

張玉清 千總

王鋒 由武生授千總

彭昌宗 宜昌鎮中營額外委

鍾映科 棗陽千總

孟廷柯 宜昌鎮中營外委

孫蛟 宜都營分防松滋把總有



集

姚中鰲外委

馬大凱宜都營千總

高英荊州營把總

右 國朝武功四十五人

案舊志武功王廷佐王世雄王開甲陝西人汪長庚汪長清浙江人以非本籍附志於此

捐納

國朝

余志銳

刑部郎中改授同知分發江蘇試用

右 國朝捐納一人

封贈

...

...

...

...

明

萬曆

王大誥

以子復爵貴  
贈文林郎

金生芝

以子可教貴  
贈奉直大夫

簡默

以子而可貴  
贈中憲大夫

右明封贈六人

天啟

姚黃

以子順  
民貴

贈奉直  
大夫

崇禎

萬入傑

以子切貴  
贈文林郎

唐皋

以子新國貴  
贈武顯將軍

國朝

乾隆

文攻

以子  
與子  
貴  
封修  
職佐  
郎

嘉慶

張德

以子  
宗林

貴  
武校尉  
贈奮  
馬登印  
孫  
大凱貴  
贈武略騎

同治

吳養初

以孫錦章  
贈資

政大  
贈夫宋  
吳朗清  
以子  
封錦章  
資  
政大  
封夫人  
氏

光緒

余玠

以曾孫志銳  
贈中議

夫大  
余宗治  
以孫志銳  
贈中  
議大  
夫

封

馬正位  
于以

大凱貴

贈武畧騎

尉妻孫氏  
贈安人

右 國朝封贈十人

余常照  
附貢生以

子志銳貴

議大夫

余光華  
候選州同

貴封中

議大夫



興山縣志卷七

人物列女表

古今人物有表始於漢書寶慶府志因之為士女表湘陰縣志改  
為人物列女表茲編人物列女分類一仿湘陰志而不列文苑闕  
所無也舊志所載依類表之無去取其已列選舉表者不載事實  
有可紀錄則別為之傳與山人物以屈原稱首列女如王嬙最著  
原之文章志事不可以一節賅媻之事類無可比例故皆不列表  
而詳著於傳云

人物表

儒林

忠節

孝友

梁

嚴植之有傳

興山縣志

卷七

人物列女表

右梁儒林一人

明

譚宏勳

崇禎時諸生被賊掠投水死

金宸祚

崇禎時諸生死於賊

劉采

有傳

張賢

有傳

馮天祐

附文煥然傳

右明忠節二人孝友三人

案明崇禎甲申以後宏光隆武永厯相繼僭號興山為李赤心李來亨先後竊據士民皆奉宏光隆武永厯年號故縣無順治券契至康熙三年來亨敗死餘黨蕩平始置官知康熙三年以前縣故未隸版圖也是時邑人士死於官軍者雖曰殷頑亦明之義士也舊志始修於康熙初未一著錄而僅錄其死於賊者數人以知勝國忠節之湮滅者不少也

國朝

高玉鉉有傳

賈河附把總 應奎傳

舒煥有傳

舒烜附煥兄 有傳

李文勝有傳

甘德深有傳

甘世錫有傳

朱貴嘉慶時人 案同 祀昭忠

忠祠者又有武生李登

榜兵丁蓋世傑胡連升

張全胡明貴楊槐劉美

珍周良珍高其壽郭繩

祖陳國棟萬宗玉何朝

用鄂永升厥貴蕭起貴

人物列女表

龔大惠康熙時 人有傳

陳志瑀有傳

李士光嘉慶時 人有傳

徐承祥有傳

許金龍事繼母 以孝聞

姚世行附母金 氏傳

簡平衡邑增生 以孝 著道光十二

年學政楊

旌其門 大惠孫到

龔自泰股愈親病 封股愈親疾

鄒發生發生于泗亦 封股愈

祖母疾

二

劉映宗羅正朝張盈福  
 張尙義龍興國屈容康  
 永年王綱熊金榜袁綱  
 李均成張步青葉珍宋  
 亦可余登榜陳正明羅  
 上林劉殿元王盛田世  
 興沈學文楊仁周學義  
 吳文彬張年豐郭有成  
 李連升李秀張大明陳  
 元覃箱關逢恩易才龍  
 網熊德龍元王文龍陳  
 起鳳蕭金富羅得俊李  
 國升王大富屈宗連王  
 彪劉天瑞張倫熊明萬  
 張宏義歐大德官其志  
 黃大學周文輝李倫羅  
 升李芳賀會才鄭起雄  
 呂廷元袁德易大明張  
 大用陳上文陳士全朱  
 正學王呂先瞿文舉蓋  
 三仲喬傑武得才田王  
 春丁立本毛啟文吳世  
 富馬天英黃士勤蕭金  
 華董維朝張志仁余正

孫鳳鳴 封股愈 祖母疾  
 吳森然 諸生封股愈 母疾其女亦  
 封股愈 母疾  
 賈茂林 諸生兩次封 股愈母崔氏 疾  
 王大章 廩生母 封股愈 祖母  
 文運興 封股愈 祖母 案  
 已上十五 人見舊志  
 李煥章 諸生兩次封 股愈親疾親  
 及廬墓光緒十年 以孝義奉 旌  
 王同璋 武生兩次封 股愈親疾光  
 緒十年 旌 義奉 旌



元黃治國饒永位易賢  
 德龔雲美劉正魁戴正  
 貴嚴世富王從青袁興  
 學孫秀楊鳳曹鳳孟建  
 舉萬年牛宗清趙芝國  
 才李福杜登科陳連升  
 黃朝貴楊正升陳大升  
 張大堯屈大有李士明  
 韓世相鄒金正馬志云  
 萬有成吳金雲張華劉  
 文黃士華嚴升孟朝劉  
 登雲吳金富羅雲羅安  
 耿鳳湯得林張相雷本  
 貴丁子仲楊允升吳自  
 貴劉美王泰聞魁吳升  
 胡天成雷文敬王才王  
 坤楊元盛劉仁華魏必  
 達彭玉貴周明遠賀宗  
 貴陳宗順杜士清余士  
 德李德才李斗才杜上  
 清蘇三秀鄧國選陳登  
 科馮子書許連輝何章  
 胡世品高宗克胡子出  
 張金蕭添后尹帝傅劉

李芳菲 同治五年封  
 疾 版愈母劉氏

李代科 封股愈母疾  
 孝義奉 光緒十年以

彭康福 監生同治五  
 疾妻王氏亦 年封股愈父

張凌漢 武生同治八  
 紹芳疾妻李氏光緒  
 二年封版愈姑鄭氏

許儒義 光緒元年判  
 疾 版愈母甄氏

黃學中 諸生母龔氏  
 以苦節著光

世傳陳國瑞吳子朝董

後黃宗明黃善忍陳彩

元張發益王三重李三

樂陳元品馮朝宰任三

保羅長榮李樂意李接

代李廷彪韓大舉周昂

鄒璋倪明遠華有貴楊

應和張維國信璋璋韓

元慶喬維典李紹祖凡

二百

三人

朱偉嘉慶三年遇

萬惠國嘉慶三年遇

劉瓚字美玉廩生嘉慶

募勇禦賊為賊所

得大罵不屈死

李開榜咸豐元年廣西

祠者又有賀良福徐有

緒六年龔氏歿

龔建祖光緒八年封

疾

龔法祖光緒九年封

疾

嚴文祚光緒初母萬

年與弟忠祚行祚以

友愛稱案舊志姚

尙仲咸豐七年封肝

愈母吳氏疾唐應榜

咸豐七年封肝愈父

傳忠疾許國法同治

三年封肝愈母夏氏

疾賈大忠同治四年

封肝愈父應倫疾凡

囚人自是鄉人皆以

到肝為孝近又得十

人一萬立祀咸豐四

科李相魁李國印洪大  
 升向學坤史先凱喬上  
 林余大凱高大云舒大  
 發王世科萬立新龔志  
 禮楊發林何秀富關自  
 祥陳日明劉世科凡十  
 九人  
 嚴富祚 咸豐元年省城  
 戰歿祀昭忠祠  
 案同時戰歿祀昭忠  
 祠者又有李大連張光  
 龍上太 咸豐元年田家  
 鎮戰歿祀昭忠  
 祠案同時戰歿祀昭  
 忠祠者又有朱發甲王  
 宗文向大賓嚴大彪蕭  
 玉林李正壽傅志珍劉  
 正明劉瑞  
 凡九人  
 朱玉瑞 咸豐二年省城  
 戰歿祀昭忠祠

年同治九年兩次封  
 肝愈母疾一王孝壽  
 咸豐四年封肝愈母  
 鍾氏疾一王先發威  
 豐五年封肝愈父永  
 清疾光緒三年封肝  
 愈母張氏疾一余芳  
 同治五年封肝愈會  
 祖母楊氏疾一萬立  
 綱同治八年封肝愈  
 父世雄疾一王明月  
 同治九年封肝愈父  
 一德疾一萬代常光  
 緒二年封肝愈母李  
 氏疾一土原甲光緒  
 四年封肝愈父永清  
 疾一李元魁光緒九  
 年封肝愈母黃氏疾  
 一武生牛玉山光緒  
 九年封肝愈母鄒氏  
 疾事類叢生樹不准  
 旌附著於此俾孝子  
 知所  
 擇焉

案同時戰歿祀昭忠

興向必福萬立進劉正

林黃元清孫光烈陳培

富孟有發諱起相宋得

凡十五人

龍上貴咸豐四年武昌

忠祠者又有劉允貴萬

世澤徐明常李宗祥王

執富嚴開云萬維綱李

如珩熊長仁吳大賓鄭

其云八

劉如德咸豐七年擊境

張貴咸豐七年

李大治咸豐七年

賀會元監生以孝

不能讀會元資以束

脩膏火俾得有成

黃元吉父道粹老而

維謹未嘗一日醉

人欲舉元吉孝行

泣辭

唐應虎 咸豐七年選 賦不屈死

張林宗 咸豐十一年從 游擊興錄勦賊

來威戰歿祀昭忠祠 案同時戰歿祀昭忠祠

者又有耿文發李耀龍 王俊才趙光宗牛永發

張耀廷譚大倫馬安國 譚有仁湯發祥李國吉

黃大愷牛明先陳文富 劉朝作許大方孫大成

甘作霖彭開第劉世珍 李大成呂開德李應青

湯得仁周宜銘葛從太 楊開試羅開云雷金春

凡二十九人

右 國朝忠節三百二十二 人孝友二十七人

隱逸

學行

義行

耆壽

宋

鄧郁南見  
史有傳

右宋隱逸一人

元

元善荆見  
西人物志有傳

右元隱逸一人

明

彭可成  
嘉靖時  
隱居瑯  
坪以廉  
深聞

徐鈞居  
東有學  
行劉有文  
廩生居  
縣東茅

簡學 年十九  
簡浩 年十六  
簡容 年十八

見荆西人物志

鳳池有學行

傳有

棲鶴仙

客見雙

記有

右明隱逸三人學行二人耆壽三人

國朝

陳大德

諸生嘉慶初從

任長陽縣黃茅

山賊後從參贊

德榜泰

授知縣

劉琮學有

行乾隆三十年

知縣郭瑀旌其

盛

陳光儒

余東璧

有行誼乾隆三

十五年知縣

之諱其

田金華

龔日傑

大惠從子

龔日豪

大惠從子

龔日側

大惠從子

龔日雄

大惠從子

龔日英

大惠從子

賊有功  
辭來舉  
歸隱  
以終

字彩珍  
有學行  
嘉慶時  
教匪事  
起挈家  
隱居以  
終麻城  
哀銑誤  
有墓志  
銘于學  
醇廩生  
孫校瑤  
校椿并  
諸生校  
瑤以行  
誼著  
劉在文  
嘉慶時  
廩生以  
廉介  
開

道光癸  
巳歲大  
領金華  
出穀賑  
貸全活  
甚眾  
丁大經  
道光時  
人有傳  
余常照  
附貢生  
咸豐四  
年捐建  
深溪溝  
上游長  
壽橋費  
數百金  
子光華  
侯選州  
同志銳  
江蘇補  
用同知

龔自書 日英子年九十七  
龔文科 日英孫年八十四  
龔文清 日英孫年入十六  
魯國棟 年一百三歲乾隆中以壽民奉旌  
張書詩 年八十九  
吳朝儀 年九十一  
劉楚民 年八十五  
王啟惠 年九十三 恩賜壽官  
聶鎬 年八十二 妻胡氏 年八十二  
唐紀 年八十一  
吳紹庭 年八十一  
張志榮 年九十四



道光時  
廉生有傳

談之義

有學行  
子道生

歲貢孫  
在福優

拔貢  
貢鉞

趙志惠

道光時  
諸生有

學行

萬奇芝

有傳

劉如玉

甘霖武  
生

咸豐時  
以團練

保衛  
鄉里

高文嵩

廩生五  
世同堂

邑舉人  
李華幼

時貧不  
能讀文

嵩飲食  
教誨俾

之成  
立

馮珩有  
傳

王同忠

武生同  
治八年

張志華  
十四年

楊國祚  
年入十四妻張

張玉堂  
武生年入十五妻

李灝清  
年入十七

劉之德  
年入十四

楊倫  
年入十三

董民安  
年入十三

王梁  
年入十三

劉文茲  
年入十三

楊耀生  
年入十八

劉雲照  
年入十八

孫榮廷  
年入十六

道光時諸生授  
道城中  
徒義不  
非卒年  
取十四

捐建深溪溝橋  
費數百  
金子錫  
命基命  
并諸生  
閔以杰  
嘗督修  
深渡河  
南陽河  
路以勞  
卒  
龔志瀛  
在縣東  
羅屋宣  
講  
聖諭  
三十年  
人多化  
之光精  
八年歿

馬維芹  
年九

王開俊  
年八

萬祥  
年八

杜常禮  
年一

彭元敬  
年三

彭華  
年二

萬世知  
年七

簡平道  
年七

簡平保  
年八

張登雲  
年八

蔣桂秀  
年五

其履  
年八

初年九十八人  
案已上

初年九十八人  
案已上

初年九十八人  
案已上

初年九十八人  
案已上

初年九十八人  
案已上

初年九十八人  
案已上

初年九十八人  
案已上

初年九十八人  
案已上

初年九十八人  
案已上

初年九十八人  
案已上

初年九十八人  
案已上

初年九十八人  
案已上

年七十六

龔志杰

嘗捐錢

贖回中

堡觀公

田修泗

湘溪

義渡

劉依忠

有行

段正理

有行

道光三

十年知

縣喬守

中旌其

廬子大

全廩

生

十年年八十八能以善言教  
導鄉里文鳳年七十八文海

年七十四文鳳子紹裔

文正孫世茂并諸生

張登魁道光元年八十八  
教諭朱台基其廩

張紹庭道光十四年

曹必仲道光十八年

劉岱道光二十六年八十三  
三妻張氏亦年八十三

同日而歿

人以爲奇

李瑛年九十七妻蔣氏亦年  
九十九六代同堂道光

二十九年知縣寺大猷其  
廬子森然原生孫學詩皆生

趙秉安道光時諸生年八十  
道光時諸生年八十

廩生亦

有學行

艾文舉

道光時生年九十一  
子威鳳年亦八十一

萬立富

光緒九年  
出錢四十  
緡

鄒金甲

咸豐十年年九十三  
子順生諸生現年七

三十

向大庠

咸豐十年年八十二  
有行誼子希齡孫宏

翥并武生

張大治

同治元年年八十  
五 恩賞頂戴

徐世佐

同治元年年八  
十 恩賞頂戴

趙志明

同治元年年八  
十 恩賞頂戴

甘世縣

同治三年年八十四  
妻袁氏亦年八十四

袁心虎

同治三年  
年八十四

賈三春

同治六年年九十一  
以謹厚聞子承達孫

茂林諸生

余志文

同治十一年年八  
十七以謹厚聞

徐相唐 同治十二年八月

年八十二居家  
有法人以為難

李億書 同治十三年九月

楊士學 光緒元年八月

曹志成 武生光緒三年八月

諸生孫桂林廩生  
知新恒新學生

羅從常 光緒四年八月十五

萬世發 光緒五年

萬楚富 光緒五年

李億誥 光緒六年九月十四

年八十四子  
當秀武生

陳三重 增生光緒六年八月十七以謹厚聞

羅德清

光緒六年年八十  
三子維俊監生

曹開一

光緒六年年八十  
十以愿厚稱

李朝宗

光緒六年  
年八十五

牛占吉

武生光緒八年  
九十四有行誼

袁可榮

光緒八年  
年八十三

黃宗義

光緒九年年九十  
二姪榮福諸生

李學佩

光緒十年  
年九十七

張本才

光緒十年  
年九十五

胡忠榜

光緒十年  
年九十三

袁維樑

光緒十年年九  
十以直諫稱

劉萬榜

光緒十年  
年九十

饒大元

光緒十年  
年九十

張之宏 光緒十年

袁達 光緒十年

胡國連 光緒十年

王照 光緒十年

胡國年 光緒十年

蔣正秀 武生光緒十年

黃鍾秀 諸生光緒十年

丁朝明 光緒十年

裴大榮 光緒十年

張良才 光緒十年

李朝聘 光緒十年

劉正榮 光緒十年

龔士科	蔡宗傳	陳光舉	鄒英生	李自富	訾光文	顧文舉	孫治堂	楊成緒	袁心富	甘永文	萬代斌
光緒十二年	光緒十二年	光緒十年	光緒十年	光緒十年	光緒十年	光緒十年	光緒十年	光緒十年	光緒十年	光緒十年	光緒十年
	有志節	妻甄氏亦年八十二	諸生光緒十年	年八十三	以謹厚聞	子孫衆多					



施大貴 光緒十年

李朝衣 光緒十年 元武生

袁發鰲 光緒十年

劉之魁 光緒十年 年入十精

有序子 大璿廩生孫

余文粹 光緒十年 年入十妻

賢聲子 作

蔡正桂 光緒十年 年入十妻

義田 義塾於縣北蔡家埕

李正清 光緒十年

向學仁 光緒十年 年入十妻

賢聲

明

流寓

右 國朝隱逸一人 學行八人 義行十四人 耆壽二百七人

仙釋

萬之義 年九十五

趙明仁 年九十五 弟明禮 年亦九十三

王啟斌 年八十八

熊玉華 年八十四

姚治紀 年八十四

萬世楷 年八十三

王紹金 年八十二

姚世相 年八十二 母黃氏亦

人年代 無攷

國朝

右明仙釋二人

葉玉衡

四川人

邱禮珍

浙江人

楊麟祥

江西清江人

建奎閣又嘗捐資興田修縣西長嶺路七十里人

稱其義

伍崇儒

字春園恩施人

授縣中多所成就于德修歲貢德昭廩生

蕭道力

初居縣西個人獨後居高坪觀一日火化塔至今存

釋善黃

萬應初居縣東青華觀觀舊在水磨河善黃改建青龍山

與諸生黃河漢以詩相唱和

余法師

居縣東雨臺嶺能驅狐鬼遇旱齋雨輒應致葬龍洞

洪山寺僧

四川人嘉慶末居寺中寺與水府廟中隔一溪水

時舟不能渡僧昕夕往來無阻會坐暑菊花盛開僧曰此我死時也遂坐化

僧應修

本賈姓初居城隍廟後居巴東堂愈病者甚大化

顛道士

道光末居縣西觀音廟中能言人休咎一日病卒而逝

釋法真

本姓居縣中數日去眾疑為有僧居廟中

白榮華 江西清江人 有傳

尼法真 不能白 遂自宮 踰年死

劉秉能 字壽山 四川城內 萬仙坡 詩人多傳 誦

右 國朝流寓六人 仙釋五人

列女表

賢婦

孝婦

壽婦

周

女嬃 屈原姊 有傳

右周賢婦一人

國朝

張某妻孫

知縣王堯祚妻張氏 有傳

諸生龐瑩清母王氏

氏幼許  
某未婚

某目忽  
某欲毀

婚孫氏  
可卒嫁

子楷以  
孝聞

諸生李廷

颺妻陳氏

族子鍾元  
貧不能娶

陳氏出錢  
界之使得

娶人稱其  
義子秀峯

秀章並  
諸生

嘗明義妻

馮氏嘗捐  
私錢

楊紹友妻朱氏  
親疾愈

沈潤洲妻賈氏  
翁疾愈

陳天成妻彭氏  
親疾愈

貢生伍德修妻王氏  
股

愈親疾

劉松蔭妻俞氏  
同治十年封股

愈姑萬氏疾

余志銳妻賈氏  
兩次封股愈翁

姑疾光緒十年奉旌

王國魯妻李氏  
光緒八年封股

愈姑葛氏疾

樂殷云妻李氏  
封股愈姑疾光

十年九

潘正陽母王氏  
年九

樂永安母某氏  
年九

周明富母俞氏  
年九

賈某妻彭氏  
年九夫姪

應階貢生

廩生陳學醇妻姚氏

年九十五有賢聲

馬某妻劉氏  
年九

齊成英母靳氏  
光緒十年

年九

許國發母夏氏  
光緒十年

修平道路  
行旅便之

緒十年  
奉旌

年九

龍開祖母黃氏  
光緒十年

年九

向大福母劉氏  
光緒十年

年九

張永康妻劉氏  
光緒十年

年八

丁朝有母穆氏  
光緒十年

年八

彭文仕妻張氏  
光緒十年

年八十七  
有賢聲

右 國朝賢婦三人 孝婦九人 壽婦十四人

節婦

明

敖融妻馮氏有傳

游旺妻萬氏年二十五夫歿子甫彌月撫之成立守節三十四年

姚明瑞妻曾氏年二十九夫歿撫孤成立守節三十四年

姚敏瑞妻會氏年二十一夫歿守節撫孤成立子明卿貢生官知縣

劉玉京妻宋氏年十一入夫歿守節自矢幼子采以孝聞

右明節婦五人

國朝

田愷妻黃氏葵居勤苦始終不渝乾隆三十一年進表見一統志發志湯

蔣元龍妻陳氏年三十一

年三十一

胡慶亨妻張氏 嘉慶時奉 旌 見曠史

諸生高玉鉉妻張氏 附夫玉 鉉傳

諸生趙純母郭氏 年二十六夫歿子幼 家貧苦節三十年

諸生陳峻妻屈氏 夫歿守節道光 九年奉 旌

劉壽祖妻陳氏 乾隆五十六年夫歿陳氏年二十六守節六 十一年歿年入十七咸豐十年請 旌子朝 選

賈三餘妻李氏 父日校增生嘉慶十四年夫歿李氏年二十 九守節三十一年子應培歲貢咸豐十年請 旌

劉朝選妻陳氏 嘉慶十七年夫歿陳氏年十九守節二 十二年咸豐十年請 旌子如玉諸生

彭永魁妻謝氏 嘉慶十八年夫歿謝氏守節四十 八年咸豐十年請 旌孫治歲貢

陳岱妻潘氏 父鰲麟武生嘉慶二十年夫歿潘氏年二十六 守節二十四年子日壽武生咸豐十年請 旌

李德美妻戴氏 道光四年夫歿戴氏年二十一守節三 十七年子春發監生成豐十年請 旌



簡平真妻黃氏

道光五年夫歿黃氏年二十三撫子天靜成立守節六十年咸豐十年奉

監生范超祥妻張氏

道光九年夫歿張氏年二十一撫子咸立守節二十四年咸豐十年請旌子

大安諸生

孫大林妻宋氏

道光十年夫歿宋氏年二十五守節三十一年子繩祖廩生咸豐十年請旌

談大本妻黃氏

道光十一年夫歿黃氏年二十六撫子光宣成立守節三十年咸豐十年請旌

馮志興妻舒氏

道光十八年夫歿舒氏年三十守節二十三年咸豐十年請旌

諸生彭浩妻孫氏

父蛟邑把總道光十九年夫歿孫氏年二十八守節二十二年咸豐十年請旌子

定魁外委

趙志滕妻萬氏

年二十一夫歿無子孝養翁姑咸豐十年奉旌

龔文和妻舒氏

夫歿守節子士才早歿婦李氏守節奉姑舒氏卒年八十李氏卒年七十二

甘次先妻鄒氏

年十八夫歿守節撫孤成立

諸生宋之紀妻鍾氏

年二十八夫歿子幼家貧守節四十八年

李順母余氏

年二十五夫歿撫孤守節卒年八十

廖芳妻張氏

年二十四夫歿家貧撫孤守節學政王贈芳旌其廬

廖榮妻鄒氏

年二十八夫歿事翁姑以孝聞學政王贈芳旌其廬

余文妻田氏

年二十五夫歿守節五十年

廩生文昭妻陳氏

夫歿守節撫三子成立

諸生文晏母向氏

年二十五夫歿撫孤守節二十五年

史維祺妻陳氏

夫歿守節學政杜翰旌其廬

趙志明母簡氏

夫歿守節學政王贈芳旌其廬

蔡宗學母王氏

夫歿守節四十年道光初知縣丁益金旌其廬子宗學以孝聞

張興歷母耿氏

年二十八夫歿守節卒年六十

李仲賢妻鄭氏

年二十九夫歿守節二子早歿撫孫成立卒年九十七

鄒金昆妻陳氏

夫歿翁老家貧撫孤成立長子楚珩廩生咸豐十年 旌見映史

王鍾妻向氏夫歿無子立族子為後旌見峽史

萬世珍妻鄒氏年二十夫歿無子同志守節旌孤成立咸豐十

年旌見峽史

千總陳岨妻龔氏夫歿家貧辛苦守節

鄒連生妻陳氏夫歿家貧辛苦守節

沈齡妻李氏夫歿家貧守節事親旌見峽史

鄒汴妻黃氏夫歿守節事親旌見峽史

鄒汴妻萬氏夫歿家貧守節旌見峽史

袁漢妻張氏有傳

伍德潛妻汪氏夫歿守節旌愈翁

外委殷大海妻田氏年二十九夫歿家貧守節二十九卒

萬世鳳妻聶氏年十九夫歿撫遺腹子成立善事翁姑守節三十一年

王隆光妻陳氏 夫歿偕妾袁氏守節奉姑 撫子長子文典以孝聞

諸生黃學中母某氏 年二十夫歿撫遺腹子學 中成立守節四十二年

貢生吳善興母楊氏 年二十二夫歿奉親 撫子守節三十二年

趙某妻萬氏 于歸一年夫歿守 節奉親卒年七十

周維珍妻史氏 夫歿守節三十三年同治元年知 縣李振麟旌其廬孫世德諸生

沈承典妻邱氏 夫歿守節 撫子成立

監生萬代庠母鄒氏 年二十六夫歿 守節三十四年

高志權妻吳氏 年二十八夫歿撫子 成立守節三十年

張世學妻耿氏 年二十八夫歿撫兩世孤成 立守節三十年 已上舊志

劉鑑妻高氏 乾隆三十八年夫歿高氏年二十事姑克孝撫 遺腹子成立守節五十四年道光六年學政王

贈芳旌其廬光 緒十年奉 旌

王綱妻蓋氏 嘉慶初綱戰歿羅坪蓋氏年二十一撫子守節 道光六年學政王贈芳旌其廬光緒十年奉 旌

廩生劉瑣妻舒氏

嘉慶初瑣為賊死舒氏撫孤守節道光二十六年學政王增芳以節義守貞旌其廩

朱偉妻向氏

嘉慶三年教匪入境偉遇賊不屈死向氏年二十四撫孤士山成立守節五十八年歿年八十

二孫園棟諸生

萬惠國妻唐氏

嘉慶三年教匪入境惠國遇賊不屈死唐氏年二十一矢志守節五代同堂以天年終

梁其壽妻孫氏

嘉慶七年夫歿孫氏年二十八撫孤宗愷成立守節六十年歿年八十八孫先進先仕諸

監生先榮

袁可愛妻甘氏

嘉慶九年夫歿甘氏年二十七守節四十七年歿年七十有三

甘永虎妻牛氏

嘉慶十四年夫歿牛氏年二十二守節四十六年歿年七十有八

甘允禮妻尹氏

嘉慶十五年夫歿尹氏年二十七守節七年十年歿年九十有七子長喜孫歲運進運

袁心仲妻甘氏

嘉慶十五年夫歿甘氏年二十八矢志守節道光二十七年學政王增芳旌其廩歿年八十有

二

彭棟妻蔣氏

嘉慶二十年夫歿蔣氏年二十四家貧撫遺腹子三元為諸生守節三十七年歿年六十一

王著妻蔣氏

嘉慶二十一年夫歿蔣氏年二十六守節四

劉開第妻李氏

道光六年夫歿李氏年二十五夫姪啟先為

有五孫大鏞諸生

鄭永泰妻趙氏

道光七年夫歿趙氏年十九撫夫姪承

陳啟之母楊氏

道光十一年夫歿楊氏年二十八撫孤成

張如蘭母王氏

道光十一年夫歿王氏年二十奉姑撫子

樂永安妻姚氏

道光十三年夫歿姚氏年二十六奉姑撫

蔡宗奎妻劉氏

道光十三年夫歿劉氏年二十二現守

萬世鳳妻聶氏

道光二十三年夫歿聶氏年十九現守

萬代正妻陳氏

道光二十五年夫歿陳氏年二十以孝友聞

曹開國妻周氏

道光十七年夫歿周氏年二十

李質秀妻劉氏

道光十九年夫歿劉氏年二十七

張紹俊妻余氏 道光十九年夫歿 余氏年十七 守節四十六年 子有毅 諸生 光緒十年奉 旌

陳嶠妻張氏 道光十九年夫歿 張氏年二十五 家貧 守節四十六年 子日琮 廩生

曹開正妻簡氏 道光二十一年夫歿 簡氏年二十六 奉 姑撫孤 現守節四十四年 子煥 新監生

簡天祺妻鄒氏 道光二十三年夫歿 鄒氏年二十八 守節二十八年 撫二子成立 同治十二年知縣 易光

蓮旌 其廬

舒仁慈妻簡氏 道光二十四年夫歿 簡氏年二十八 撫子監 生朝聘 諸生 朝聯 成立 現守節四十一年

鄒襄妻王氏 道光二十五年夫歿 王氏年二十三 撫 孤 現守節四十年 光緒十年奉 旌

唐定元妻汪氏 道光二十五年夫歿 汪氏年二十三 現守節四十年 光緒十年奉 旌

袁有筆妻劉氏 道光二十六年夫歿 劉氏年二十二 守節三十六年 子二

鄒潼妻姚氏 道光二十六年夫歿 姚氏年二十五 撫子 承 魁 成立 守節三十四年 光緒五年奉 旌

陳校頊妻朱氏 道光二十七年夫歿 朱氏年二十二 夫歿無 子 立 夫 兄 子 接 之 為 後 奉 姑 孝 謹 現 守 節 三

十九年 光緒 九年 奉 旌

李忠瑞妻王氏

道光二十八年夫歿王氏年十九撫遺孀子向陽成立守節三十六年

諸生簡受裁妻鄒氏

道光二十八年夫歿鄒氏年三十撫子開祥開津成立現守節三十七年同治

十一年知縣易光蓮旌其廬

孫大名妻吳氏

道光二十八年夫歿吳氏年二十四奉姑維謹現守節三十七年光緒十年奉旌

諸生張有毅母余氏

道光二十八年夫歿余氏年十六現守節三十七年

鄒滿妻黃氏

道光二十九年夫歿黃氏年二十五立夫兄次子永達為後守節三十一年光緒五年奉旌

萬士敏妻李氏

道光二十九年夫歿李氏年十九奉姑撫子現守節三十六年光緒十年奉旌

萬代清妻簡氏

道光三十年夫歿簡氏年二十一撫孤立定成立現守節三十五年

武生張萬鵬妻彭氏

咸豐元年夫歿彭氏年二十九撫孤紹哲紹昆成立現守節三十四年光緒四年奉旌

張之瓊妻甘氏

咸豐元年夫歿甘氏年二十七撫孤奉親現守節三十四年

諸生范達安妻王氏

咸豐三年夫歿王氏年二十現守節三年夫歿王廉諸生早卒立夫姪守

忠為後光緒九年奉旌



劉允貴妻萬氏咸豐四年允貴從征武昌縣歿萬氏年二十九撫孤松蔭成立守節十八年光緒十年

奉旌

田在序妻賀氏咸豐四年夫歿賀氏年二十一奉親撫子現守節三十一年子仁沛諸生光緒九年奉旌

監生廖繼周母沈氏咸豐四年夫歿沈氏年二十一立現守節三十一年光緒十年奉旌

鄒永旦妻陳氏咸豐五年夫歿陳氏年二十一立現守節三十年

武生李永忠妻陳氏咸豐五年夫歿陳氏年二十一立現守節三十年

廩生譚兆南妻賈氏咸豐七年夫歿賈氏年二十一立現守節二十八年

年光緒九年奉旌

蔡登桂妻嚴氏咸豐七年夫歿嚴氏年二十一立現守節二十八年

謝國祥妻簡氏咸豐八年夫歿簡氏年二十一立現守節二十七年

潘鐸成妻費氏咸豐八年夫歿費氏年二十一立現守節二十六年

何顯仁母汪氏咸豐八年夫歿汪氏年二十一立現守節二十七年

舒乾業妻鍾氏

咸豐八年夫歿鍾氏年二十三  
子元魁成立現守節二十七年

徐聚琳妻沈氏

咸豐九年夫歿沈氏年二十四  
孤現守節二十六年光緒十年奉旌

監生祝長秀妻艾氏

同治元年夫歿艾氏年三十  
現守節二十三年

丁志庠妻施氏

同治四年夫歿施氏年二十九  
事翁姑守節十八年而歿光緒十年奉旌

邱瓊林妻孫氏

光緒九年奉旌  
庭有傳

右 國朝節婦一百一十三人

烈婦

烈女

貞女

孝女

周

右周孝女二人

屈原女原之  
女投江死  
見齊安記

明

高維遠妻簡氏有傳

諸生譚宏勳妻蕭氏崇禎

未被賊掠偕夫赴水死

王運達妻姜氏有傳

簡三緘妻鄒氏附王運達妻姜氏

傳氏

萬全珣妻鄭氏附王運達妻姜氏

傳氏

諸生金宸祚妻譚氏有傳

諸生郭天祚妻顧氏附金

宸祚妻譚氏傳

右明烈婦七人

國朝

葉玉衡妻李氏附葉玉衡傳

諸生邵世傑妻徐氏夫歿

自經死

陳光宗妻舒氏有傳

外委彭宗堯妻陳氏有傳

九品銜姚美常妻金氏有傳

有傳

陳氣祥妻張氏嘉慶五年死於賊

毛文彬妻張氏嘉慶初被賊掠

不屈死

吳美才妻盧氏夫歿自縊死咸

高士珍

女有傳

吳翠英

有強暴者欲汚

之乃自縊死

治九年

知縣楊

篤飛旌

其墓光

緒十年

奉旌

姚成龍

女有傳

賈某女父歿

奉母卒年四十

黃相珠女有傳

吳朗清女親

封嚴嫁巴東

拔貢生沈

安早寡光緒

十年奉旌

李賢才女封

愈繼母疾光緒

二年知縣

亢廷鑣旌其廬

豐十年  
奉旌

鄒世祿妻孫氏 年二十

夫一夫歿

守節夫叔某欲嫁之乃

自縊死咸豐六年刊縣

孫寶田旌其德光

緒十年奉旌

鄒世傑妻徐氏 夫歿自

刖西人

刖志

右 國朝烈婦十人 烈女二人 貞女一人 孝女一人

案舊志稱嘉慶教匪之亂縣屬天池山民家被賊婦某氏有

殊色賊欲污之某氏詭曰願從一人以終若以無禮行之有

死而已賊喜以一少年擁之行少年具飲某氏侑之辭乃手

刃之又及其同行者數人歸自縊死其事甚烈而姓氏不傳

諸生陳校珣篤行士也其言曰教匪之亂縣屬女死者皆

數十人時縣志久未修輯又無私家紀載故皆就湮滅悲哉

興山縣志卷八

山志

興山山國峯巒重複界以水凡分四路其山脈皆出自縣西北之神龍山縣境第一高山也神龍山脈出自四川大甯與湖北房縣交界之太平山迤北九十里爲房縣九道梁山又西九十里入縣境爲神龍山一名神龍架山自神龍山南出爲茅麓黃龍白羊清風萬朝妃臺諸山是爲白沙水以西之山自神龍山迤東爲老君山鮑家山煙墩山將軍山其南出者爲九衝石門雞籠高頭明月巖箕諸山是爲白沙水以東深渡水以西之山自將軍山迤東爲龐家山八里荒山樊家山騎龍山其南出者爲北城白旗金紫仙侶羅鏡諸山是爲深渡水以東大峽水以西之山自騎龍山迤南爲后坪山三柱山樹公山鐵鑪山七里山圈几山界嶺山其西南

出者爲高嵐天竹天柱榮華五指諸山是爲大峽水以東之山以地勢求之大峽水以東之山奇奧白沙水以西之山險阻皆不可立縣治惟深渡水以東之山秀挺故羅鏡山下爲今縣治深渡水以西之山雄偉而石門山東豐邑坪高平宏厥形勝爲一邑最卽古高陽城楚舊治也今縣治數被水河身日高數年以後河且北徙入城而縣治必廢勢非徙治豐邑坪不可因序錄縣境諸山而並論之如此

白沙水以西之山出自神龍山北隸房縣西隸巴東南隸興山爲三邑界山一名神龍架高寒爲一邑最幽深險阻多猛獸產百藥光緒十年三月邑廩生陳宏慶經采溪遠望神龍積雪詢之土人云山上常八月雨雪至明年六月始消又常六月飛霜久雨初霽峯巒隱現有如城郭村落相傳爲山市每歲元宵中秋夜除夕時



聞爆竹鼓角聲。又常見大人跡。自神龍山東南出二十里爲羽帽山。又南五里白茅山。又南十五里八仙山。又南十里光頭山。瀕琵琶河。自神龍山南出三十里爲千家坪山。又南十里雞心山。又南十里清風山。又南二十五里獨木阡山。亦縣境高險處也。又南五里土地埡山。又東南十里龍門山。其下爲龍門河。又東南四十里獅子埡山。又東二十里茅麓山。瀕蘿蔔河。李來亨擁衆拒官軍處。世所傳西山也。地勢奇險。上有僞署遺址。提督董學禮有摩崖碑銘。知縣潘內召有記。邑舉人吳翰章茅麓山詩云。男崩碧嶺天重巖。起夕烟人聲喧絕壁。鳥道入危巔。負固成何事勞師已歷年。西山自獅子埡東南出爲洞頭山。又東二十里。形勝險指顧動吟鞭黃龍山。官軍據以破李來亨處。瀕蘿蔔河。與茅麓山對峙。官軍轟礮以擊李來亨。於此至今土人往往於山中拾得礮子。又南五里。白香山。一名白羊寨。明崇禎十三年。忠走此。與羅汝才合。

國朝順治中李來亨踞此建關廟爲文勒石尙存又南十五里  
朝山一名爛柴山上有天池歲旱禱雨卽應初冬山顛積雪至春  
三月始消有瀑布泉如匹練垂空霜降後上下凝沍積爲冰柱千  
尋望之如玉春暖則冰柱倒有聲如雷相傳清明前冰柱倒主年  
豐遲則否邑人吳錦章有萬朝山冰柱詩上有真武廟舊傳真武  
修練處前有仙人洞明道士蕭道元遺跡也其顛有朝天觀山人  
往往拾得貝多羅葉不知樹之所在又南十五里煙墩壩山又西  
南十五里南壩山界歸州爲嘉慶初知縣王恕駐兵防教匪處又  
東南十五里雙土地山又東南十五里玉皇壩山并界歸州白羊  
山西南二十里田家坡山東南五里七連坪山卽一統志所稱七  
里坪也爲茅麓山門戶李來亨踞茅麓山時壘石爲門於此賊平  
後號曰得勝門遺址猶存旁有槐山洞深不可測又東南十里清

風山上有清風寨徑險狹僅容一人行近寨無路長梯始能達四  
 圍石峙如城可容數百人士人避賊處也在南陽峽西瀕南陽河  
 與明月山左右對峙如玉笋然其西五里有仙龍洞深十餘里上  
 下石壁敲之作鐘鼓聲洞盡處有石門相傳為龍宮天旱禱雨輒  
 應洞口石梁高數丈廣一丈咸豐初修石城以避襄匪石壁上有  
 摩崖聽月臺三字年代無攷 煙墩埡東南十五里關口埡山駐  
 有前司把總又東二十里老鴉坡山又東二十里妃臺山其下為  
 昭君村昭君生長處也唐白居易過昭君村詩云靈珠產無種彩  
雲出無根亦如彼姝子生此遐陋村至麗  
 物難掩遽選入君門獨美眾所嫉終棄出塞垣惟此希代色豈無  
 一顧恩事排勢須去不得由至尊白黑既可辨丹青何足論竟埋  
 代北骨不返巴東魂慘澹晚雲水依稀舊鄉園妍姿化已久但有  
 村名存村中有遺老指點為我言不取仕者戒恐臨來昔窻至今  
 村女面燒灼成斑痕國朝邊理過昭君村詩云玉顏幾許如寒  
鴉椒窠娥臺剩落花一面君恩千里塚孤村還識美人家岸芷如  
 人瘦不肥臨流照影是耶非香溪相傳村人生女無美惡皆灸其  
 碧水無情極一出春山便不歸

面見開見後錄其地有昭君祠昭君宅昭君院昭君臺詳見典禮志營

建志其東南為繡鞋洞昭君遺鞋處也瀕香溪 玉皇堙山東二

十里瑠坪山界歸州為縣境產稻最佳處知縣實欲峻瑠坪詩云

紆縈迴盤馬足疏散結縲盧絕羨田非石休嗟米似珠此間幸豐稔庚癸不須呼 案一統志屈田在歸州東北水經注秣歸縣車

北數十里有屈原舊田宅雖畦堰瀰漫僧保屈田之稱瑠坪與歸州連界相傳為屈田在此 國初官軍進勦

李來亨常屯兵於此又東十里棋盤堙山又東十里羅家山瀕香

溪

白沙水以東深渡水以西之山出自神龍山迤東四十里為老君

山高寒屋瓦被凍多折裂居民多易木為之產赤蛇長五寸有獨

角獸如羚羊重千觔明崇禎初獸見邑被兵癸巳復見邑為寇據

相傳為不祥之物山上有老君觀觀旁有大人足跡長一尺廣六

寸又東二十里石燕山又東二十里八里堙山 案一統志慈坪在興山縣西北地

多慈相傳諸葛亮曾駐師於此  
今慈坪隸房縣與八里埡連界又東二十里梨花山又東五里橫  
山又東三十里施家山又東十五里鮑家山亦李來亨黨分踞處  
也中有人洞白骨墳積嘉慶六年參贊德楞泰破賊蒲景等於此  
又東二十里四郎山又東十里煙墩埡山并界房縣又東十里將  
軍山界保康 老君山南出三十里為古木山瀕當陽河又東南  
二十五里龍虎山又東南二十里火焰山又東南十里響鼓巖山  
瀕倉平河 八里埡山南出二十里為九衝山其下為九衝河又  
東南二十五里廂子山又東南十五里馬鬃山又東南二十五里  
石門山其東為豐邑坪古高陽城也  
案輿地紀勝古松枝碑在  
高陽鄉朱家村去地十許丈  
相傳昭君祖冢碑疑宋高陽鄉卽在今  
豐邑坪亦以高陽城得名今碑不可攷 又東五里雞籠山其東為  
鄉家嶺市有巖曰夫子巖宋狀元魚谷珍墓在焉又西南十里驀  
巖山卽夢巖也極險峻又南五里明月山山上為明月巖空明可

容數百人在南陽峽東又南十里高頭山山上有觀音寨又南十里寶坪山其下瀕深渡水與白沙河水合流入香溪處爲響灘梨花山南出二十五里爲石柞山又南二十里方家山又南二十五里葳花山其東有中紫陽山有石人石馬當爲古臺前物墓已無攷又南十五里雨竹山一名雨珠山其下瀕深渡水爲鄭家坪市 施家山西南出十五里爲虎山又西南二十里簸箕山李來亨黨分踞處光緒十年土人於山中掘有明永曆時總兵印又西南二十里南池山瀕兩河口 四郎山西南十五里蜂池山上有回龍寺明以前古刹也又西南十五里許家山亦李來亨黨分踞處又西南十五里瀕爐坊河

深渡水以東大峽水以西之山出自將軍山迤東十里爲龐家山又東十五里八里荒山又南三十里樊家山又東南五里騎龍山

北界保康南界東湖自龐家山南出四十里爲卦子山又南二十里石佛山又南十里老鼠山又西南二十里萬家山又西南二十五里黑水山其西五里爲界牌壩市又西南二十里仙侶山高數千丈多雲邑人吳錦章有仙侶山雲海歌上有風洞雨洞冰洞土人祈雨以火礮擊雨洞則雨若誤擊風洞冰洞則大風而雹害禾稼有採藥峯昔有數人入山採藥留居數載一日相挈出摘蘭葉化爲舟泛溪水而去見荆州舊志有雲臺峰產藥多黃精有神女觀盤古廟昔爲禱雨處有女媧廟山近有黃糧坪寨能容數百人居民避賊處也又有營盤嶺相傳爲康熙中駐官軍處中有演武廳故址又西南二十五里嚴家山又南十里羅鏡山高千尋上有雙峯一名雙戟山或云古有羅經結廬此山故一名羅經山一名螺金

此南瀕香溪為縣治方輿紀要稱山自西北來綿亙百餘里是也

案方輿紀要又稱縣北有四通山山形陡絕旁有四徑可上今羅鏡山四徑可上疑羅鏡山一名四通山 龐家山

西南出二十里為徐家山又西南十五里馬鬃山其西十里有獅

子壇山形如獅子瀕頂塘水又西南二十里石屋頭山山有石屋

今名石霧頭山其西二十里有貓兒山山下貓兒觀瀕晏家河水

又西南十五里煙墩壘山其西十五里有白旗山瀕鱸坊河水明

季李來亨黨邱萬里踞此旗色尚白故名山上偽署故址尚存又

西南四十里金紫山亦李來亨黨分踞處瀕平水河 卦子山西

南出二十里為萬福山又西南五十里北城山一名百里城山山

周百里中有青山弓包平頭小穀諸山地勢奇險 案北城山舊

入今存二十八在北者曰橫巖頭曰閭王鼻曰傅家泡曰斗蓬寨

日小坪日開口壘日凸壘日黑槽日到城在西者曰梯子口日虎

井壘日穿洞壘日鶴子嶺在南者曰土地嶺日戈家巖日蘇木壘

日太陽壘日萬福山日猪蹄壘在東者曰南溝日宗岔河日羅家



堽曰顯靈觀曰陰家廟曰戴家坡一名練城山方輿紀要稱縣北日銅鑼坪曰五道溝曰小穿洞堽

三十里練城山環繞如城卽此相傳李來亨嘗踞此其上有煙墩

堽中有確窩寨險可避亂洞頭寨有嘉慶六年知縣朱宗騰題壁詩鬱金洞相傳中負

家井真谷珍遺蹟諸勝其南瀕深渡水爲古洞口鄒家嶺市萬福山

南出十五里爲白礬山又西南十五里金子山土人於山中嘗拾

有碎金故名山近有公坪市卽桑林坪也市東營盤嶺爲嘉慶初

駐官軍處市北二里蔣家寨市東二里紅市寨市西四里興安寨

皆居民築以避賊者市西五里高洞道光時土人得龍骨數百斤

於此又南十五里火石山又西南十里羊角山形如羊角又西南

十里磨笄山又西南五里黃茅嶺瀕磨溪水八里荒山南出十

五里爲板廟市又東南十里仙人山又南十里樊家山山西爲榛

子嶺市又西南十五里青龍山瀕門家河其西爲張關店黑木

山南出五里爲羊兒山又東南五里雞冠山一名雞公嶺山上有

大寨堡

知縣洪錫爵度雞冠山至大寨堡詩云曉度雞冠山去天不盈步已行兩日程猶在半峯住竟徑訪煙蘿怪石纏枯

樹飛瀑激鳥雷迸衣澗清露積壁插半空乾竅裂無數猿嘯時復聞鳥飛不敢度並無人行跡只見雲橫路側耳聞天雞疑有仙靈駐回首望羣山濛濛但煙霧其東有周倉堽山其西有楊家山山下爲石槽溪

又南十里青林堽山駐有右司把總又南五里插鼓臺山路奇險

爲一邑最又南五里建東山又西南十五里紗帽山形如紗帽上

有寨能容數百人惟一徑可通狹僅容人亦居民避賊處旁有呂

祖廟其西有開東山康熙初知縣胥遇捐置學田處也又南五里

古鑪山其上有鼓鑪巖中空扣之有聲故名又西南十里巖林山

又西十里上下堡山其北爲金家山有明知府金可教墓又南五

里林家山卽靈濟山又南五里陳家山瀕香溪爲大峽口北岸之

山 仙侶山西十里龍池山宋狀元魚谷珍故里也又西十五里

山

長坪山爲官軍破李來亨處山近有鳳凰山上有寨土人避李來  
亨時所築瀕深渡水爲麥倉口東岸之山 仙侶山南出十五里  
爲涼風埡山又西南十一里土地埡山今名塘埡其西有青龍山  
上有清華觀又西南七里大襟埡山又南三里小襟埡山瀕彈子  
溪水

大峽水以東之山出自騎龍埡山迤南十五里爲后坪山其西南  
十里有小寨山瀕門家河水又東南五里三柱山其西南二十五  
里有馬蝗山瀕兩河口水又東南五里樹公山其西南十里有柏  
果園山又東南十里鐵爐山又西南三十里七里山又南十五里  
圈几山又南二十里界嶺山并界東湖 七里山西出十五里爲  
柴家坪山有鐵礦其北五里驢子坪亦有鐵礦又南十五里段樹  
坪山山有段樹中空可容五六人其西十五里有黃家臺山又西

南二十里鄭家山又西南十五里石柱山上有石柱觀又西五里高嵐山有寨曰谷城廣三里爲居民避賊處瀕高嵐河 圈几墻山西南出十五里爲龍頭山又西十里道路坪山其東十里關門山有洞能容數百人爲嘉慶中土人避賊處其下爲馬糧坪又南十里天池山四圍壁立中有清池瀕南渡河 界嶺西南出三十里天竹山元至正間土人採蔴入山見山中竹大十圍故名界東湖梨子坪又西十里雪封山有鐵礦十月雨雪三月始消又西十五里天柱山矗立如柱故名其北十里有觀音寨羊角寨相傳爲嘉慶初居民避賊處又西十里榮華山一名銀花山上有風洞百步外聞風聲如雷又有冰雹洞人誤犯之則雨雹絕頂有天池廣一丈深六尺光緒五年土人於山中得佛像鐵鐘建有廟界東湖青林埡又西十里五指山五峯峙立如指高千仞上有真武廟有

飛來鐘相傳乾隆四十七年飛來者道奇險有鐵練攀援而上旁  
有石柱高百丈上生孤松有銀礦相傳歸州李姓者曾私開銀礦  
旋閉界歸州苗家壩又西十里文家山其下爲建陽坪有鉛礦又  
西十里鷓子山有洞出泉洞口有桑數百年物也瀕香溪爲大峽  
口南崖之山界歸州

案輿地紀勝奇石山在興山縣東南七十里  
五里上有兩石相對因名今縣東南無此山

疑久已改  
隸歸州

The image shows a table with 12 columns and a header row on the right side. The header row contains some illegible text, possibly a title or column labels. The rest of the table is empty.

												Header

興山縣志卷九

水志

興山距大江遠山多而高溪陁水急雨後水漲溝壑皆盈勢奔瀉

如注崩山木摧橋梁舟楫不能施及其涸也或一二日或三四日

人可褰裳渡水之著者曰香溪勸水諸生范昌棟香溪詩云一棹

聲一曰縣前河見明史地理志水味甚美載在水品見入蜀記常清濁相

間作碧綠色兩岸多香草故曰香溪見圖又相傳為王昭君所游

處見寰宇記昭君臨水而居恒於溪中浣手溪水盡香樓見雄其說鄙俚

儒者弗言水經注江水東逕夔城南城東帶鄉溪南測大江明

史地理志歸州東有古夔子城漢書注始歸鄉是知鄉溪屬姊

歸當以歸鄉得名宋以後始名香溪也其源有二一為深渡水凡

流二百五里入香溪一為白沙水凡流二百里入香溪深渡水可

通舟楫者六十里白沙水可通舟楫者三十五里皆縣境大水也

又縣東南大峽水源出縣東北凡流一百四十五里入香溪亦水

水也不通舟楫其餘支派紛繁並詳著於篇俾求水道者有攷焉

深渡水源出鳳凰井相傳昔有鳳凰飲此故名今井水已涸井前

麗家山北屬保西南流五里徑將軍山又十里徑唐家營相傳本

康南屬興山又西流十里徑煙墩壩距冷盤壩又西南流

二十里徑龍口峽為黑龍潭潭周七里同治中淤廢又西南流五

里大叉溝水西流注之

大叉溝水源出徐家巖西流十里為大叉溝入深渡水

深渡水自大叉溝西南流十里徑頂塘駐有塘兵舊名獅子壩塘

產黎甘美異常舊有市今廢後溝水南流注之

後溝水源出四郎壩南流十二里徑後溝至頂塘入深渡水



深渡水自頂塘西南流三里徑孝子巖拋兒洞水西流注之

拋兒洞水源出馬鬃嶺西流五里徑拋兒洞又西流十里徑孝子巖入深渡水

深渡水自孝子巖西南流十里徑韭菜坪郭家溝水西流注之

郭家溝水源出炭廠灣西流十里徑下後溝又西流十里過韭菜坪入深渡水

深渡水自韭菜坪西南流十五里徑貓兒觀為後司外委把總協

防處今名青龍觀石屋頭水西流注之

巖石中空如屋故名俗名石霧頭

石屋頭水源有二一源出石屋頭山後

山後有石牛洞洞中石如牛頭角足尾備且

近為人毀去一角一足

西南流十里徑團凸一源出煙墩埡北流十里徑

團凸又西流十里徑貓兒觀入深渡水

深渡水自貓兒觀西南流七里為爐坊河

今名樓坊河

晏家河水南流

注之

晏家河水源有二一源出馬鹿埭距房縣光頭山十里西南流十里徑油

榨溝一源出鮑家山西南流十里徑油榨溝又南十里入爐坊

河

深渡水自爐坊河西南流入里徑觀音河盒子溝水西流注之觀

音河水南流注之

盒子溝水源出白旗山西流十五里徑盒子溝入深渡水

觀音河水源有二一源出光家洞距興山房縣交界之入里坪五里西南流十

五里徑雙合寨又西南流十五里徑虎山一源出施家溝南流

十五里徑虎山又南流二十里為觀音河入深渡水

深渡水自觀音河西南流十里為馬家河河舊有市今廢黃家泡水西流

注之

黃家泡水源出黃家泡山西流十五里入馬家河

深渡水自馬家河西南流十里徑古木厰又北流十里徑兩河口  
長坊河水東流注之

長坊河水源有三一源出二到溝溝距房縣香西南流十五里

徑塘坊一源出橫斷溝溝距房縣徐南流十五里徑塘坊一源

出橫山山距房縣迷東南流十五里徑塘坊為長防河駐有塘

兵又東南流二十五里徑顧村河有棧園河水入焉 棧園河

水源出學堂溝西南流十里至洪河又西南流二十里為棧園

河又西南流十五里入顧村河又南流二十五里為毛家河有

中嶺河水入焉 中嶺河水源出梨花坪東南流二十里徑三

溪原又東南流十五里為中嶺河又東南流十五里入毛家河

又南流十五里為蘇家河其旁有南水巖一名南水洞水出懸

巖中相傳洞通蜀江冬日水涸土人尋源入拾得覆舟具以出  
巖下有路行人從水下過奇險處也又東流十五里徑兩河口  
入深渡水

深渡水自兩河口東流十里爲平水河駐有塘兵竹園河水西南  
流注之

竹園河水源有二一源出選家河西南流二十里爲土橋河一  
源出高馬嶺西流二十里徑土橋河又西流二十里爲中叉河  
又西南流十里入平水河

深渡水自平水河西南流十五里徑狗兒灘又西南流十五里徑  
鄭家坪有市始通舟楫有渡三溪河水東南流注之

三溪河水源有四一源出長家溝南流十五里徑桃樹坪一源  
出巖屋灣東南流十五里徑桃樹坪又南流七里徑兩河口一

源出入里壘東南流二十五里徑雨河口又南流十五里爲仁  
坪河又東南流十五里爲三溪河駐有塘兵一源出下入里壘  
東南流十五里徑馬槽園又東南流十五里爲屈家河又東南  
流十里徑鄭家坑入三溪河又東南流五里徑葳花坪又東南  
流十里徑巖屋店有巖屋溝潮水每日三潮溪旁石柱高十餘  
丈上有孤松又東南流十五里徑鄭家河入深渡水

深渡水自鄭家坪東南流七里徑古洞口有渡其北曰鷹窩洞亦

避賊處也又南流五里徑豐邑坪

邑舉人吳翰章豐邑坪詩云春水晴嵐四望迷高陽

僻無情最是荒村柳猶復依依傍楚隄雞籠山下草葳蕤明崇禎

敬馬溪邊路透迤爲訪高陽生故里居人御道李公祠

十三年左良玉孔貞會等大破羅汝才於此爲右哨千總兼防處  
古高陽城遺址也又南流三里徑鄒家嶺市有渡寒溪水西南流

注之

寒溪水源有三一源出萬福山之桃子溝西南流十里徑長家溝一源出金子山之龍洞西流五里徑長家溝又西南流十五里徑下公坪又西南流十五里徑老龍洞其水一日三潮爲縣境禱雨極驗處又西南流十里徑黃茅嶺一源出仙侶山下爲水磨溪西流五里徑盤古廟又西流五里徑黃茅嶺又西南流五里徑寒溪口入深渡水

深渡水自鄒家嶺南流十里徑麥倉口有渡又東南流十里徑滿天星灘灘岸多亂石故名又東南十里徑水田壩龍池水西南流注之

龍池相傳爲宋狀元魚谷珍洗墨池源出仙侶山西南流十里徑中灣又西南流十五里徑水田壩入深渡水

深渡水自水田壩南流五里徑白巖口爲深渡河有渡一名深渡

峽難險峽隘時聞猿聲今已爲孔道矣旁有洞能容數百人爲十

人避賊處洞口如門戶然又南流五里徑嚮灘有市與白沙水合

亦名兩河口知縣寶欲收道兩河口詩云匹馬出城西村雞嗶嗶

低麥黃民正樂  
鑿刈徧註齊

白沙水源出老君寨之西北南流十里徑烏龜峽又南流十里徑

天心橋河中石巖兩岸相接如橋中黑河水東南流注之

黑河水源出蓼子坪東南流十里爲黑水河又東南流十里徑

天心橋入白沙水蓼子坪距房縣李父河七里

白沙水自天心橋南流十里爲琵琶河李兒溝水東流注之

李兒溝水源有三一源出神龍山之東五里爲紅河東流二十

里爲石槽河又東流五里爲李兒溝一源出乾龍洞東南流十

五里徑木水坪又東南流十里徑李兒溝一源出千家坪東北

流十里爲獐寶河又東流十里徑李兒溝又東流十二里入琵琶河

白沙水自琵琶河東南流二十里爲蘭溪又東南流十里爲當陽河水磨河水東流注之

水磨河源出雞心尖雞心尖在千家坪之南東流十五里徑乾龍洞又東流十里入當陽河

白沙水自當陽河東南流十里徑頭到水潮水河水東流注之

潮水河源有二一源出花巖窩東南流十里爲潮水河一源出獨木阡東北流十里徑潮水河潮有清濁天將雨則潮濁又東流十里徑

頭到水入白沙水

白沙水自頭到水東南流十里徑潘家洞珍珠河水南流注之

珍珠河源出鄭家灣巖洞南流十里爲珍珠河又南流五里



徑潘家洞入白沙水

白沙水自潘家洞東南流十里徑龍虎山龍門河水東流注之

龍門河水源出土地埡埡與巴東連界東流五里為龍門河駐有塘兵

又東流十里徑羅裙巖又東流十里徑野猪島島在龍虎山對岸入白

沙水

白沙水自龍虎山東南流二十里為三堆河有橋曰萬古橋邑舉

人吳翰章有記又東流五里為倉平河又東流十里徑播鼓臺九

衝河水東南流注之

九衝河水源有二一源出老君山之東草坪東南流十里為人

字河又東南流十里徑麻灣又東南流十五里徑紅巖灣又東

南流十五里徑木城又東南流十五里徑兩河口一源出入里

埡南流十五里徑曾家坪又南流十五里徑兩河口又東南流

十里爲高橋河又東南流十里徑清水巖又東南流十里徑廂子巖又東南流五里徑播鼓臺入白沙水

白沙水自播鼓臺東流十里徑相坪又東南流十五里徑偏橋峽峽中有鹽水昔曾煮鹽於此井低下爲溪水所沒至今冬涉水猶温亦名温泉井蘿葡河水東流注之

蘿葡河水源出獅子垵東流五里至洞頭溝駐有塘兵又東流十里徑母猪洞每水漲時濁泥涌出溪水盡赤又東流十里爲

蘿葡河入白沙水

白沙水自偏橋東南流十二里徑鄔家灣又東南流入里爲南陽

河始通舟楫駐有塘兵一名南陽峽

明戶部主事易亨詩云山邑  
乏平曠西南更奇險雨峽眾  
峯攢一溪萬壑斂盤路穿石危  
綠流依巖轉鳥道青人雲猿穴  
生藤幽風草木寒烈日繙岫掩  
朝氣綠盈谷陰雪白積嶺巖  
常啼藤蔓春愈衍仰窺天如線  
俯瞰溪若笕布紛濕溪平沙  
清淺亂石偶激薄曲流忽瀟澗  
灘急駭遙聞浪惡性近野查棧  
神

水怡過潤足弗輟迢遞故爲尋透迤幽芳寧鼓興陵崇巖乘倦  
憇草廣誠知探高深安得惜奔躋願致成坦途一借神工刻  
乾隆二十八年諸生賈文玉等修路碑石光如鏡故俗名鏡面碑  
旁有方洞洞外方石可坐百人中寬厥石乳鐘結若佛像然又東  
南流十里徑驀巖又東南流十里爲白沙河駐有塘兵塘坊溝水  
東流注之

塘坊水源出萬朝山之東打河鋪東流十五里徑袁家坡又東  
流十里爲塘坊溝入白沙水

白沙水自白沙河東流十里過寶坪河

案寶坪河中多沙積乾隆  
中有龍降於此一文雷雷

以風及曉  
失所在

徑驀難與深渡水合爲香溪水有渡又東南流五里徑

冷坪有乾溪水自嚴家山西南流注之又東南徑縣治有渡舊有  
清泉在縣城內學宮後澄澈清漪深可數丈流入泮池遠至觀瀾  
門外會香溪入江見郡國  
利病書嘉慶中知縣李忻因城中患水乃於城

東別開溝引水入香溪城東有珍珠潭俗傳昭君滌粧遺珠於此  
邑廩生易之瑤珍珠潭詩云澄澈在中央潭深夜有光明妃畱履  
蹟此地滌新粧月色三秋白溪流萬古香遺珠人不見野渡自蒼涼  
彈子溪水西南流注之

彈子溪水源出涼風埡西南流十五里徑嚮水洞其水自黃糧  
坪伏流十五里至嚮水洞洞外石崖高懸數十丈水流奔注遙  
望如匹練亦瀑布也洞內平坦水沸如雷又西南流五里徑小  
榛埡山後又西流五里徑縣城入香溪

香溪水自縣治南流三里有小里溪水自長嶺西流注之又南流  
七里大里溪水東流注之

大里溪水源有二一源出杉樹溝東南流七里徑灘坪一名龍  
潭坪一源出賀家灣東北流七里徑灘坪坪有關口埡駐前司  
把總一員又東流十五里徑老鴉坡又東流十里徑棋盤埡又

東流十五里至大里溪入香溪

香溪水自大里溪南流十里徑白巖尖爲平邑口駐有塘兵紙坊

河水東流注之

案白巖尖上有天池壩泉甘美

紙坊河水源有二一源出向家坪東流十二里徑石板溝又東流八里徑普安寺又東流七里爲紙坊河一源出歸州之涼風垭東北流十二里徑蕭家灣入興山界又東北流三里入紙坊河又合而東流五里徑平邑口入香溪

香溪水自平邑口南流十里徑泗湘溪灘又南流徑竹溪墓古墓也有竹溪橋爲左司把總駐防處竹溪水東流注之

竹溪水源出歸州草池坪東流五里徑獅子坪入興山界又東流五里徑孫家灣爲竹溪又東流五里徑竹溪橋入香溪

香溪水自竹溪墓南流十里徑沙坪至峽門口卽屈家鋪也爲屈

里明知縣李之翰屈大夫故里詩云流水去滔滔清風異代高  
忠沈楚澤哀怨記離騷天遠人難問山荒鬼自號我今來故里  
涕淚灑蓬蒿 屈原故宅在焉駐有塘兵有渡溪中有石如蟹故名螃蟹  
溪其東爲大峽口大峽水西流注之

大峽水源有二一源出青龍口南流十里爲門家河又南流十

五里徑馬蝗坡有白石河水西南流注之白石河水源出後坪

河又西南流十五里又南流十里徑兩河口有白果園水西南

流注之白果園水源有二一源出鐵爐埡非東湖殷家坪十里

桂亞南流十里爲鸞陽河又南流十里徑白果園與鐵爐埡水

會又西南流十里徑茅草坪又西南流十里至兩河口入大峽

水又西南流十里徑桃園又西南流十里爲孔子河相傳孔子

嘗渡此知縣洪錫爵孔子河山居曉望詩云綠透疏窗竹氣清

雨後盡添山翠色風來時送子規聲其上有孔子樓又西南流

十里爲白芨河又西南流十里爲梁村河舊有橋光緒九年六

月大水橋廢有梁村溝峽長十里路奇險詳見疆域表其水西

流注之梁村溝水源出桐木園西南流十三里徑三口又西

南流十里徑楊魚洞春雷發聲魚自洞出又西南流五里為高

嵐河又西南流十里至下兩河口上有消水洞廣十丈為居民

避賊處其南石柱七高數丈顛有樹不可辨識一源出清涼寺

西流十里徑鶯鴨池又西流十里徑馬糧坪有龍頭坪水東南

流注之龍頭坪水源出東西二坪東南流五里徑龍門橋又東南流五里至馬糧坪入大峽水又西流五

里徑李村坪有下白果園水西南流注之下白果園水源出五

里龍觀西北流五里徑老林灣又西北流五里徑下白果園又西流五里為南渡河有

又西北流五里至李村坪入大峽水福堂坪水源有二一源出天竹出東北流

福堂坪水北流注之福堂坪水源有二一源出千金園西北流五

里徑福堂坪又北流五里徑高又西流五里徑學堂坪有水月

家坪又北流十里入南渡河寺水西南流注之徑野馬洞又西北流五里為趙家河一源出

寺水西南流注之水月寺水源有二一源出沙河高流十里

七里山西南流十里徑碾盤溝又西南流五里入趙家河又西  
 流五里徑水月寺有水月橋又西南十里徑獅子埡又西南十  
 里徑雷溪口又西南流十里又西流十里徑夏陽廟為夏陽河上  
 有白猿洞上下險峻土人常避賊於此即舊志猿鶴洞也又西  
 流十里徑柏樹園又西流十里至兩河口與高嵐河水會又西  
 南流十里為董家河又西南流五里為水磨河有雪風嶺水西  
 北注之雪風嶺水西北流又西南流十里徑石家壩又南流  
 十里徑建陽坪坪有白龍洞高廣各二丈內多奇石扣之作鐘  
 鼓聲深處有潭或以為白龍宅內有水聲如雷謂之龍水嘉慶  
 初咸豐七年居民多避賊於此黃家河水西北流注之黃家河  
 五指山北指山北指嶺西流十里為黃家河又西南流十里徑建陽  
 峽與地紀勝所稱委蛇曲折四十八渡約十餘里至建陽村中  
 是也峽岸有洞距屈原宅一里即屈原洞屈原讀書處也嘉慶初



居民列礮洞中以擊賊張漢潮咸豐七年多避賊於此者舊志謂在縣東誤又西南徑大峽口入香溪

香溪水自屈家舖南流五里爲游家河市有渡市南有溝界歸州其東小峽水西流注之

案小峽水屬歸州

香溪水自游家河南流七里徑歸興寺爲興山歸州舊界詳見疆域表又南流三十八里出香溪口入大江

案宋王象之輿地紀勝清白泉在興山縣有碑在雲錦堂今不可攷



興山縣志卷十

賦役志 戶口 田賦 雜稅 積儲 蠲賑 收錄

興山戶口可考見者漢元始二年南郡縣十八戶十二萬五千五

百七十九口七十一萬八千五百四十見前漢書地理志秭歸戶口應得

十八之一後漢永和五年南郡十七城戶十六萬二千五百七十

口七十四萬七千六百四見後漢書郡國志秭歸戶口應得十七之一唐

歸州巴東郡戶四千六百四十五口二萬三千四百一十七縣三

見新唐書地理志興山中下戶口應得三之一宋歸州巴東郡縣二戶主

六千八百七十七客二千七百六十一見元豐九域志興山戶口應得二

之一明荊州府領州二縣十一戶五萬五千一十四口三十萬七

千二百四十四丁六萬三千四百七十六見明史地理志興山戶口應得

十三之一 國朝原額人丁貳千壹拾貳丁每丁派銀貳錢肆分

賦役志

零額徵并加增共銀五百一兩一錢六分零內原開除人丁一千九百二十五丁內除康熙二十五年迄五十年五屆編審共審復一十三丁外實開除人丁一千九百一十二丁開除丁銀四百七十六兩二錢七分零實在人丁九十九丁實徵丁銀二十四兩八錢八分零康熙五十二年欽奉

恩詔徵收錢糧但據康熙

五十年丁冊定爲常額續生人丁永不加賦統名 盛世滋生冊雍正六年奉部文自七年爲始歸入闔省糧銀均攤帶徵共該徵銀二十三兩六錢一分零又將雍正七九兩年陞墾照原則扣算派徵丁銀三兩八錢一分零共實徵銀二十七兩四錢二分零康熙五十五年迄乾隆三十一年編審十一屆共增益滋生人丁七十丁乾隆六年奉部文將雍正十年十一年十三年及乾隆三四等年民賦陞墾糧銀照攤徵則派徵丁銀一十七兩一錢五分零

以七年爲始起徵十一年奉部文將七年民賦墾墾糧銀照攤徵則派徵丁銀四兩八錢九分零以十二年爲始起徵二十一年奉部文將十八年民賦墾墾糧銀照攤徵則派徵丁銀一兩一錢七分零以二十二年爲始起徵三十七年奉

上諭嗣後編審

之例永行停止三十六年奉

上諭五年編審之例既已停

止攤派丁銀仍以五年一次彙造攤徵丁冊隨同奏銷送部以備

查覈

見賦役全書

興山戶口見於舊志者乾隆十一年編審共四千四

百八十戶有奇同治三年週計城鄉土著流寓凡玖千六百六戶八萬三百九十三丁口至光緒九年實覈城鄉土著流寓戶口凡九千七百一十三戶四萬三千二百丁口

興山土田硤瘠明代原額田四十五頃六十三畝八分九釐四毫地三百一十九頃九十二畝一釐七毫塘五畝三分八釐二毫六

絲共三百六十五頃六十一畝二分九釐三毫六絲此萬曆八年柄政者請括民田計各省視宏治時溢額三百萬按額增賦之數也名爲定弓丈法賦增而元氣剝矣興山無上則每中則田糧一斗科銀五分八釐八毫六絲五忽五微下則田糧一斗科銀四分七釐二毫中則地糧一斗科銀四分三釐三毫五絲下則地糧一斗科銀三分一釐一微 國朝原額田四十五頃六十三畝八分九釐四毫上田八頃七十三畝七分七釐六毫中田二十二頃七十畝二分二釐下田一十四頃一十九畝八分九釐八毫原額地三百一十九頃九十二畝一釐七毫上地二十頃二十七畝一釐中地二百九頃九十二畝下地八十九頃七十三畝七毫原額塘五畝三分八釐二毫六絲原額田地塘三百六十五頃六十一畝二分九釐三毫六絲原額秋糧官民米五百四十五石二斗五升八

合三勺額徵并加增銀共銀一千五百三十二兩五錢九分零及  
稅小麥九十五石五斗四合五勺額徵銀四十三兩二錢四分一  
釐八毫桑絲一觔九兩六錢六分零原荒田地三百二十九頃六  
十畝六分一釐三毫六絲內除康熙二十三年至乾隆十六年  
十次開墾田地外實荒田地二百七十四頃九十五畝八分九釐  
三毫六絲實在成熟田地九十頃六十五畝四分成熟種麥一十  
八石一斗六升二勺零實徵銀三百五十三兩九錢八分零又九  
釐餉該銀一百六十二兩七分零除荒銀外實徵銀三十六兩六  
錢七分零以上人丁田地塘并加增九釐餉及墾米丁共額銀二  
千二百六十六兩七分零除荒銀一千八百二十三兩四錢九分  
零又除丁隨糧派案內閩省均攤人丁應減銀一兩二錢七分零  
又除雍正七九兩年迄乾隆十八年墾派丁銀另冊奏銷外實徵

銀四百一十四兩二錢六分七釐零

見賦役全書

明倫額征諸課款日極繁 國朝頒行賦役全書總各州縣所屬錢糧爲三類曰實征曰存留曰起運興山起運項下凡戶禮工光祿部寺并九監需共額銀一千三百七十六兩四錢零內除撥補存留款內不足經制銀三百六十五兩四錢九分六釐又除奉撥關安三祭及奉復廩糧共銀八十三兩七錢四分六釐入存留欸內開造外該徵銀九百二十七兩二錢三分三釐除荒銀七百五十五兩七錢九分七釐又除闔省均攤人丁應減銀一兩二錢七分零實徵銀一百七十兩一錢五分六釐零興山存留項下一日支給官俸役食凡知縣俸薪銀四十五兩門子二名銀一十二兩皂隸一十六名銀九十六兩馬快八名銀四十八兩

乾隆十六年改爲捕役仍

工役 民壯十八名銀一百零八兩禁卒八名銀四十兩轎傘扇



夫七不銀四十二兩庫子四名銀二十四兩斗級四名銀二十四兩典史俸銀三十一兩五錢二分門子一名銀六兩皂隸四名銀二十四兩馬夫一名銀六兩儒學俸銀三十一兩五錢二分門子五名銀一十四兩四錢齋夫六名銀三十六兩以上俸齋門斗工食於節盞三十三年將訓導改設長樂仍支舊額銀兩二官各半分支膳夫二名銀一十三兩三錢三分三毫零一曰撥運凡時靈書銀二兩九分八毫解費銀四分一釐八毫零科舉銀二兩一分七釐五毫解費銀四分二釐一曰均徭凡各舖司兵徭編七名銀二十一兩三錢五分渡夫二名渡河修船共銀二兩六錢四分三釐三毫一曰祭祀雜支凡文廟二祭銀四十兩崇聖祠二祭銀七兩山川壇二祭銀一十兩社稷壇二祭銀一十兩名宦鄉賢二祭銀七兩邑厲壇三祭銀一十一兩儒學香燭米折銀一兩五分厲祭米折銀一兩二錢二分各項祭案內案款均減計銀

三兩九錢九分照實徵之  
數歸入起運項下充餉  
 鄉領二次銀四兩孤貧九名  
每名日糧銀一兩八錢  
 花銀三錢銀一十八兩九錢部寺解費銀二兩四錢四釐三毫原  
 額存留銀一千九百七十六兩七錢二分零內除扣正官明暖轎  
 抵經制銀一十一兩六錢又除順治九年至康熙二十六年奉裁  
 各款外存留寶額銀九百三十一兩七分五釐零又添設廩膳銀  
 四十八兩關帝三祭銀三十五兩七錢四分六釐內除均派祭祀  
 餘贖歸入起運充餉銀三兩九錢九分外共額銀一千一十兩八  
 錢三分一釐零適合每年奏銷冊載闔縣俸工等項額支之數內  
 除荒銀八百一十五兩九錢三分零  
民壯各役舖兵工食孤貧糧  
補足祭祀內荒銀已動支司庫公項  
布內荒銀已動支司庫地丁  
銀兩撥補均不在該縣徵收銀之內  
 實徵銀一百九十四兩八錢  
 九分零內除雍正七九兩年陞墾抵算漢陽重丁銀一十一兩二  
 錢二分零彙入起運項下又加入奉部行令將起運地丁撥歸存

留項下補給縣學廩膳荒餼銀五十二兩三分零二共實徵銀二

百三十五兩七錢一釐八毫內有奉裁巡檢俸工銀并燈夫表夫銀俱另款解司充餉一日添

撥各項凡教官加品俸銀四十八兩四錢八分教諭訓導各半分

仍支原款先農壇祭祀銀常雩祭祀銀五兩以上三項不在存一日驛

站凡長沙遞運所修船銀二兩修學道座歸州遞運二名銀一十

二兩二錢建平驛損夫十名銀六十一兩原派本府戶口鈔經歷

吏日照磨抵建平驛馬價銀五十八兩三錢二分建平驛支應銀

五十兩一日走遞馬夫凡排夫一十六名銀五十兩八錢三分三

釐二毫脚馬六匹銀六十一兩以上驛站走遞馬夫二項共銀二

內除荒銀并接年增墾抵補重丁歸入起運銀三兩三錢八分零實查銀四十四兩七錢九分零解交道庫移司充餉一日

隨漕凡淺船額銀五兩六錢一分四釐九毫除荒銀外該徵銀一

兩二分四釐零除雍正七九等年陞墾抵算重丁銀七分一釐零

實徵銀九錢五分二釐有奇又雍正九年至乾隆十八年陞墾派

徵丁銀共二十七兩三分三釐見賦役全書光緒元年大府因各府州

縣衛年額征解支領款目紛繁編輯鄂省丁漕指掌一書條分縷

析綜攬無遺興山錢糧凡起運銀壹佰伍拾玖兩捌錢伍分三釐

存留銀貳佰叁拾伍兩柒錢壹釐內除坐支官役俸工等銀貳佰

壹拾捌兩壹錢玖分玖釐外應解司銀壹拾柒兩伍錢貳釐驛站

銀肆拾肆兩陸錢九分九釐耗羨銀肆拾捌兩肆錢叁分八釐

興山田房稅正額銀原未報解盈餘銀兩儘徵儘解原無定額見賦役全書

賦役全書

興山額銷鹽引六百四十引每引重三百六十四觔改子鹽四十

四包每包重八觔定價二錢九分九釐零每引納稅銀二分商人

交納見賦役全書雍正六年六月兩淮鹽御史噶爾泰題准湖廣一省

銷淮鹽十分之七其歸州巴東興山三州縣界連川省私販最甚  
侵越今若改食川鹽則川私乘機逼入難以稽查應將湖廣歸興  
巴三州縣飭令淮商照舊運銷淮鹽見通志咸豐二年冬粵匪陷鄂  
淮網不至民稍稍食川鹽三年總督張亮基以軍食無出行推鹽  
法於東湖設分局招徠川販灌輸不絕悉名爲官鹽自是宜屬悉  
食川鹽興山所食大甯廠鹽由萬戶沱轉運出售同治二年十一  
月兩江總督曾國藩覈議章程川鹽入鄂粵鹽入湘均加釐八文  
隣鹽釐卡照章抽收淮鹽亦每觔完釐九文半以充鄂湘之餉湖  
北每觔九文半每引完釐四兩二錢每年運十六萬引可得銀六  
十七萬餘兩湖南每觔七文每觔完釐三兩九分每年運八萬引  
可得銀二十四萬七千餘兩而興山仍食沱鹽光緒七年禁止子  
鹽巴鹽在縣境售賣每月由宜昌川鹽局領津貼錢壹伯申以資

巡緝自是興山專食沱鹽

興山預備倉在縣東

見通志

久廢常平倉在縣治大門內東偏舊制

土牆一圍門樓一座倉房五間久廢雍正十二年奉文糴常平穀并積勸捐稻穀粟穀共三千餘石改六房更舍分貯咸豐六年計存穀五千零三石七斗七升四合七年正月襄匪入城倉廩均被焚燬社倉分貯各里凡三十三處各處社長經理水月寺穀五十石一合三勺白果園穀二十三石九斗三升五合大里溪穀四十八石屈家舖穀五十二石三溪河穀九十二石六斗八升一合南陽河穀四十石戶溪穀十八石麥倉口穀三十二石豐邑坪穀一百一石二斗四升五合龍池穀一百一石二斗一升四勺古洞口穀四十石水磨溪穀一百一十一石七斗六升六合石霧頭穀四十四石七斗二升八合相坪穀三十一石青山穀一百四十六

石九斗五合中紫陽穀四十五石五斗四升一合北城穀三十九  
 石九斗五合金紫山穀三十五石六斗四升二合伍家坪穀五十  
 四石七斗二升長坪穀二十石獅子埡穀二十七石七斗二升八  
 合其餘無考咸豐七年燬於賊卹餘倉在縣署後光緒九年六月  
 初五日大水前湖廣總督涂宗瀛捐錢壹千伍百串委湖北補用  
 知縣鄭敦祐來縣會同知縣黃世崇清查被水戶口酌予撫卹計  
 共發去撫卹錢捌佰陸拾肆串伍伯文餘存錢陸伯叁拾伍串伍  
 伯文世崇稟奉批准創建倉廩四座領宜昌府倉穀儲倉備荒世  
 崇有記 世崇擬倉穀章程六條 一選董事以杜侵虧倉穀定於  
 每歲在官選定殷實老成之族紳二人鄉紳二人派為  
 年董事會之啟閉由董事監視縣署發一印簿登載出入數目  
 起由董事面領封條由縣署印發不使胥役經手一年期滿即於  
 十二月朔一日由董事將印簿當官核算交與新董事承受不  
 得永遠承充致滋弊竇 一酌量雜以平市價遇有荒歲將倉穀  
 販賣出糶如倉穀糶出一半即將糶穀之錢往外運米來與以資  
 源源接濟一俟新穀登場即行停止倉穀出入仿用府倉部解其

價值照市價折算務以平價為主減糶錢文均由股實董事經營  
 無論何項公事不准動用以免侵虧一時零糶以濟城荒與邑  
 城中應無積穀之家每日食米皆由鄉民背送米鋪躉販零賣一  
 遇陰雨連日溪水暴漲鄉民阻水則城中米價每石驟長數百文  
 不等兼有無米可糶之日故城中時有小荒此後如遇城申無米  
 之時董事立時稟官將此項倉穀照市價糶與米舖春研出賣以  
 足敷城中民食為止不准多糶一換新穀以防霉爛官會積穀  
 多因年久霉爛不堪民食此項倉穀歸城鄉董事經管定以每石  
 賣陳買新雖非荒歉亦於青黃不接之時照市價糶三留七俟秋  
 收後照數買穀還倉以足原額一定用費以免虛糜倉穀出入  
 由縣署傳令斗行過量每月給工食錢五百看守倉版者由董事  
 招募老成者一人常川駐守每月給工食錢一串不准書役人等  
 需索分文所有費用以及每年新收之後買穀還倉或就本地採  
 買或往外處販運皆由董事核實報銷一畱捐款以期善後此  
 次捐辦倉穀之錢除運回奉撥府倉穀水脚用費以及添買倉穀  
 外須留錢五百串發商生息每月息錢一分為每年修理倉版看  
 守倉版以及倉穀出入用費遇有荒年即以此  
 項津貼減糶及轉運用費免致有虧倉穀原額

興山地瘠賦簡舊庫無考惟堂右瓦屋一間設櫃暫貯管餉

興山山邑歷無水災唐以前郵政專及湖北者大率賑卹水災興  
 山不與至宋太祖乾德二年甲子冬十二月蠲歸峽二州秋稅見



太宗至道元年乙未春二月蠲襄州等州去年逋租

見宋史真宗咸平二年己亥冬十二月賑荆湖饑是歲旱遣使發

粟賑之三年秋八月荆湖旱賑之景德二年秋九月荆湖北路饑

遣使賑卹見宋史仁宗皇祐三年辛卯秋八月遣使安撫荆湖饑

民見宋史五年癸巳詔荆湖北路民因災傷所貸常平倉米免償

見宋史高宗紹興三年癸丑夏四月詔湖北募民佃荒田蠲三年

租見宋史五年乙卯春閏二月詔荆南府歸峽二州荆門公安軍

歲貢上供更與免二年用鎮撫使解潛請也見建炎以來繫年要錄七年丁

巳冬閏十月發米二萬石賑湖北饑民十二年壬戌秋七月蠲湖

北沿邊州軍免行錢三十一年辛巳夏四月權減荆南上供錢糧

絹絲之半用招填禁軍見宋史孝宗淳熙三年丙申冬湖北諸州

旱賑之八年免湖北等郡田賦身丁錢見宋史理宗開慶元年夏

五月詔湖北諸郡去年荒潦饑疫令江陵諸州發米賑之仍嚴戢

吏弊務令惠及細民見宋史理宗紀元成宗大德四年春二月發粟賑湖

北饑民見元史成宗紀仁宗延祐元年甲寅春三月歸州饑賑出糧減價賑

糶見元史仁宗紀泰定帝泰定二年癸亥冬十二月歸州饑賑糶米二萬

石見元史泰定帝紀文帝至順元年庚午三月以淮西廉訪司贓罰鈔賑

斬黃路飢民其中興峽州歸州安陸沔陽飢民共三十萬有奇各

賑飢四月見元史文帝紀明史蠲賑皆通湖廣言之 國朝順治二年蠲

湖北賦康熙元年壬寅蠲免湖北順治十五年以前未徵錢糧三

年春以官兵勦西山賊李來亨州縣役民夫運米多有死者至是

賊平蠲免各縣丁錢糧二十四年蠲免湖北錢糧更免下年錢

糧一半四十五年湖北地丁銀米一概免徵舊欠未完者停輸又

免四十三年以前未完錢糧五十年五十一年湖北錢糧一概蠲

免并免四十八九兩年民欠雍正八年庚戌春蠲免湖北錢糧四十萬兩十年壬子冬十二月停湖北收捐貢監穀石以平米價乾隆十年奉

上諭蠲賦湖北輪於戊辰年全行蠲免一次四

十四年湖北省地丁錢糧全行蠲免四十九年湖北荒歉發帑金五百萬賑卹嘉慶元年正月蠲緩枝江二十州縣地丁錢糧興山與焉夏五月蠲免枝江等三十三州縣本年應徵錢糧興山與焉秋七月蠲免興山應徵各款正項及耗羨雜糧錢糧八月蠲緩共四十三州縣應以嘉慶丙辰至戊午年共蠲免三次興山與焉二年秋九月普行給賑三月并予房屋修費興山與焉見通志賊出川遷楚入陝焚掠十八州縣恩詔分別蠲卹有差見京華錄三年戊午春正月奉上諭武昌等二十六州縣并襄陽德安二衛所共蠲銀三十六萬五千九十二兩四錢八分一釐作為三次

於是年蠲免興山興山馬八年癸亥春正月湖北江夏等四十二州縣被賊滋擾地丁錢糧全行蠲免冬十一月蠲緩歸州巴東興山本年錢糧光緒九年夏六月大水壞廬舍總督涂宗瀛捐錢一千五百串撫卹被水窮民

案 國朝卹政優渥遠邁前古順治十一年蠲免六七兩年地丁本折錢糧積欠十二年蠲免八九兩年地丁本折錢糧十七年蠲免十二年至十五年未完錢糧康熙四年免順治十八年以前民欠十年蠲免康熙六年前地丁錢糧二十七年免康熙十七年以前民欠二十八年蠲免地丁錢糧二十九年蠲免地丁錢糧三十九年免徵全省地丁銀米舊欠未完者四十四年蠲免四十三年以前未完地丁銀四十八年 諭戶部自明年始於三年內將天下錢糧蠲免一周五十一年蠲免地丁

錢糧及歷年舊欠五十二年蠲免地丁錢糧五十六年蠲免帶  
征地丁錢糧乾隆十三年蠲免湖廣地丁錢糧三十一年蠲免  
次年地丁錢糧十分之二三十四年蠲免次年地丁錢糧十分  
之二三十五年蠲免地丁錢糧一次五十二年蠲免本年及舊  
欠錢糧六十年蠲免嘉慶元年地丁錢糧一次嘉慶元年蠲免  
來歲應征錢糧三年蠲免乾隆六十年以前積欠緩征地丁耗  
羨舊志紀錄特詳以非專繫之興山不具列焉

近世省會郡縣皆設有養濟院育嬰堂公善堂亦郵政之類興山  
養濟院在西關外舊制土牆一周瓦屋五間久廢向額孤貧九名  
同治三年知縣伍繼勛捐廣二名現額一十二名育嬰堂在南關  
內久廢公善堂在文昌宮內咸豐三年知縣黃德薰率邑人捐置  
水旱田二處餘貲當田生息以爲入爲縣河兩義渡修道路施棺

木藥九平糶經費

其田一段一在黃糧坪後灣中壩  
凡二段一在響灘坡凡二段

興山縣志卷十一

典禮志 通禮 祠祭

州縣典禮大者曰朝賀曰開讀

詔書曰宣講

聖諭曰

授時曰迎春曰耕藉曰鄉飲酒曰開印封印皆嘉禮也儀節詳會

典其會典未具儀節者曰上任曰賓興曰送學曰開征曰開倉亦

嘉禮也其凶禮曰救護日月食曰祈雨曰祈晴宣講

聖諭

尤屬有關風教州縣吏大率具文視之不肯舉行光緒九年七月

知縣黃世崇到任擇期宣講

聖諭諸生陳校瑚為言咸豐

中知縣文瀚宣講最勤校瑚實充講生其儀節尙能嫻習云

州縣通行祠祭是為吉禮興山秋祀為廟三曰文廟

祀孔子以顏子曾子子思

子孟子五享閔子等十二人為十二哲光緒五年定兩廡從祀先賢七十九人先儒六十七人通共一百四十六人

春秋二祭帛

一色白用簋牛羊豕同俎爵三盞一銅二簋二簋二邊十豆十設

中祀設樂文武六佾四配位各帛一用簋羊豕同俎爵三銅二簋

二簋二籩入豆入十二哲位各帛一東西共籩羊豕同俎東西各  
 一每位爵三劍一魚一盤一邊四豆四兩庶先賢東西各設一案  
 帛一用籩俎二先儒東西各設一案帛一用籩俎一每兩位爵一  
 盞一盞一盞一盞四豆四祭以二仲上丁 案十二哲曰閔子冉子冉  
 子宰子端木子冉子仲子言子卜子顓孫子有子朱子東無先賢  
 日公孫僑林放原憲南宮适商瞿漆雕開司馬耕梁紇冉備伯虎  
 冉季漆雕徒父漆雕咳公西赤任不齊公夏禮公肩定鄒單罕父  
 黑榮旂左人郢鄭國原亢廉潔叔仲會公西輿如却異陳亢琴張  
 步叔乘秦非顏贇顏何縣亶牧皮樂正克萬章周敦頤程顥邵雍  
 西庶先賢曰遠環落臺涉明宓不齊公治長公哲袁高柴樊須商  
 澤巫馬施顏辛曹邴公孫龍秦商廢高壤騶赤石作蜀公夏首后  
 處奚容蒧顏祖句井疆秦祖縣成公祖句茲燕伋樂於火黑孔忠  
 公西蒧顏之僕施之常申棧左邱明秦冉公明儀公都子公孫丑  
 張載程頤東廡先儒曰公羊高伏勝毛亨孔安國后蒼鄭康成范  
 審許慎輔廣陸贄范仲淹歐陽修司馬光謝良佐羅從彥李綱張  
 栻陸九淵陳淳真德秀何基文天祥趙復金履祥陳希方孝綽薛  
 瑄胡居仁羅欽順呂柟劉宗周孫奇逢陸隴其陸世儀西無先儒  
 日穀梁赤高堂生董仲舒毛萇劉德杜子春張履祥諸葛亮王通  
 韓愈胡瑗韓琦楊時尹焞胡安國李綱呂祖謙黃幹袁燾蔡沈魏  
 了翁王柏陸秀夫許衡吳澄許謙曹端陳獻章王守仁蔡清呂坤  
 黃道周 武廟 祀關帝以關平周倉從祀春秋五月十三日三祭帛  
 湯斌 武廟 祀關帝以關平周倉從祀春秋五月十三日三祭帛  
 邊十豆十春秋二仲由禮部諷 文昌廟 祀文昌帝君春秋二祭用  
 吉致祭樂用六成舞用八佾



皆誠吉致祭加二月初三日生辰一祭為壇三日社稷壇

案文昌帝君姓張名惡子見明史禮志為壇於西北向春秋二祭各

定各縣壽縣社之神縣稷之神為壇於西北向春秋二祭各

帛一爵三刻二簋二籩二邊四豆四共俎一羊一豕祭以二仲上

成神祇壇縣城中設雲雨風雷之神左某縣境內山川之神右某

七爵三凡二十有一共俎一羊一豕劍二先農壇雍正四年命直

簋二籩二邊四豆四祭與社稷壇同日以仲春亥日致祭行耕藉九

推之禮帛色青爵三羊豕同俎劍二簋二籩二邊四豆四旋議耕

藉祭先農政吉行文廟有崇聖祠祀孔子先世肇聖王木金父裕

禮仍定三月亥日聖王叔梁紇以先賢孔孟皮顏無繇孔鯉曾皙孟孫激醜

作夏啓聖王叔梁紇以先賢孔孟皮顏無繇孔鯉曾皙孟孫激醜

享以先儒周程巨程張元定張勉朱松從祀春秋二祭設五

案各帛一爵三羊豕同俎爵三劍二簋二籩二邊入豆入五醜位

各帛一用爵三籩一籩一邊四豆四羊豕同俎東西各一五從

跪位各得一凡五東西各帛一用籩東二案西一案各簋一籩一

邊四豆四羊豕同俎東西各一春秋二祭先祭崇聖祠學官行

禮香同武廟文昌廟皆有後殿武廟後殿祭關帝先世光昭王裕

凡三簋三羊豕同俎劍二簋二籩二邊入豆入文昌廟後殿神牌

書文昌帝君先代虛位與關帝廟後殿同春秋二祭皆先詣行

禮城隍別有廟為祈禱行香之所明宏治時建國朝康熙二十

五年知縣孫錦重修道光十七年知縣鄢必興重修光緒四年知

縣亢廷鏞重修歲無特祀惟厲祭主之又有邑厲壇在縣西關外

嘉慶二十二年知縣福舒補修會典厲壇中設城隍位左右各設

香楮具城隍位用帛一常零則於三壇常零於神壇合祀雲雨風雷山川社

稷先農祭儀與春秋二祭同凡五案案乾隆七年始定孟夏行常零禮零祭後七日無雨則祈雨

次府社稷壇皆七日一告祭仍無雨祈禱如初三後無雨乃大祈雨則有龍神祠祠在縣南二里康熙間知縣姜元春建嘉慶二

建先農壇側春秋仲月辰日致祭帛一羊一豕一同每歲霜降由武營致祭者有旗纛廟

劉猛將軍者治蝗神也祀於開泰門樓呂祖者唐進士呂岩也祀

於迎薰門樓名宦及鄉賢忠義孝弟節孝四祠附於文廟案名宦

門左鄉賢祠在戟門右嘉慶初知縣張日瑞擴修相繼建同治元

年教諭范德煒重修鄉賢祠忠義孝弟祠舊在明倫堂南節孝祠

舊在文昌祠北嘉慶初知縣張日瑞姚瀚相繼建同治元年教諭

范德煒改建崇聖祠西春秋二祭學官分詣行禮每祠帛一

三羊豕同俎簋一昭忠祠附於武廟春秋仲月由禮部設吉倉頡

簋一遵四豆四致祭祭品與名宦祠同

祠附於文昌廟火神祠附於城隍廟此皆天下之通祀也

案興山名宦祀宋知縣郭永忠明知縣秦鳳譚溥曠驥王建業  
鄒守謙沈學思陳玠劉定國王履泰凡十人鄉賢祀宋狀元吳  
谷珍給事中秦璟明濟南府推官王翥金谿縣知縣毛鵬教諭  
張問行潯州府知府簡而可凡六人見乾隆縣志後又增入鄉  
賢晉隱士鄧郁明戶部主事易亨雲南府知府金可教河南府  
推官陳道知州饒舜臣江從禹蘆州知州陳至善歲貢生王問  
教授府恭新水縣教諭金緯推官陳元竹山教諭蔣誥孝子張  
賢襄陽府教授萬仞訓導萬國安庠生高維遠高玉鉉訓導萬  
國竒歲貢生徐鈞又賈姓失名者一人凡二十人攷舊志明知  
縣有得者十二人而祀名宦者十人 國朝知縣如胥遇寶欲  
暖黃德薰遺澤在人而祀典獨缺鄉賢前祀六人而秦璟事實

無攷後祀二十人而陳至善王問唐恭金緯陳元蔣誥萬仞萬  
國安萬國寧事實皆無可攷徐鈞舊志貢生內並無其人賈姓  
失名者其人之有無尙不可知以此入祀鄉賢祀典太賈張賢  
孝子高維遠高玉鉉忠節之士應改祀忠義孝弟祠其餘鄧郁  
易亭金可教陳道饒舜臣江從禹事實稍有可攷而其增祀鄉  
賢之年舊志皆無能詳必其後人以意增入亦宜亟爲釐正者  
也

秩祀祠廟之外非祀典所載而相沿祀之者是爲沿祀有祀典所  
載而非鄉邑所宜祀者是爲越祀名號不經神位鄙雜謂之淫祀  
宮觀寺院崇奉釋道謂之異祀興山廟最古者曰屈原祠一統志  
夫祠一在興山曰女嬃廟邑舉人吳翰章雙谿雜記云水經注屈  
縣北卽屈原祠曰女嬃廟原故宅東北六十里有女嬃廟揚衣石  
尙存原故宅在縣南四十里屈家鋪邑東黃糧坪適當原宅東北  
六十里日光初出溪畔礎村聲相應聽之淒楚疑卽女嬃鳴衣處

其廟在元魏時已稱僅存今又歷一千五百年宜其無有  
 案黃糧坪之仙侶山有女媧廟久廢咸豐八年蝗入境土人夢神告曰  
 吾女媧也當為汝珍之蝗果盡因即舊址立廟祀之疑與山不  
 有女媧廟媧與嬭音相近女媧當為女嬭土人展轉相語所宜  
 正者曰昭君祠縣南一里漢建久廢案琴操昭君死塞外鄉人  
 耳又有女媧廟疑即女嬭廟之譌玉皇廟一在南關外久曠公祠  
 也又女媧廟詳見女嬭廟注  
 東關外祀明知水府廟縣東一里泰山廟縣北五里蔡家垣縣南四十  
 縣曠驥久廢邑坪皆有廟龔家村廟康縣中邑人龔大惠建今名水府廟豐邑  
 坪廟相傳明以前建又縣西七里亦有泰山廟久廢案夫王象  
 之輿地紀勝泰山廟在與山縣西北巴東志云太祖征蜀夢神告  
 以得蜀來日捷至大祖廟前所夢之神曰泰山府君也蜀人因立  
 祠焉今與山多財神廟縣東十五里龔家堽同治二郎廟一在縣  
 泰山廟因此財神廟縣東十五里龔家堽同治二郎廟一在縣  
 七里下堡康熙五十九年邑人吳尚勤萬士傑等修廟前植樹高  
 六丈數百年物也同治七年改名清風寺一在縣東北八十五里  
 夏陽河中有藤大如車輪一在盤古廟縣東北四皆沿祀也案縣  
 縣東北一百一十五里馬盤坪盤古廟縣東北四皆沿祀也案縣  
 十里鄒家嶺有李公祠乃河治縣西北十里龍池有杉樹神廟  
 元年為知縣李振所建生祠縣西北十里龍池有杉樹神廟  
 樹相傳為明以前縣西二十里五童廟邑人魏士禮等捐鑄  
 前物頗著靈異

具山系示  
 典禮志

四十里紅山廟五十里北廟六十里五通廟縣東八十五里夏陽

廟明天順皆淫祀也二氏之祀最盛興山僻區亦多可紀在縣東

者東關曰東寺東關外曰準提菴曰觀音菴皆久廢十里青華觀

在青龍山明萬曆中建國朝康熙中知縣阮國璋與史李必堂

捐有田產乾隆二十七年知縣李鍾漢致論嚴任佩碑詳藝文志

重建有明萬曆時鐘字多剝蝕又有嚴仕佩碑詳藝文志

觀後有井曰翻水泉冬溫夏涼夏涼井旁柳樹數百年物也

回龍觀在青龍山麓二十里元聖觀稱嘉慶九年六月觀燬於雷火

與念父孟佳被賊掠二十二里中堡觀明季道士陳嘉慧重修

未終乃施田修廟後有坑無水以石擊之作鐘鼓聲有泉自石隙中流出冬溫夏涼

謂之二十五里雲朝觀在涼風坪今名興隆寺有乾隆八年鐘乾

龍水正德中舊有鐵柱石觀像乾隆初僧寶蓮募修因山高水

遠乃於山麓涼風坪修廟祀開帝祖師觀音真生王起朝識

十里普濟寺明建在黃糧坪六十里磨坪菴順治中邑人舒文信建文信

一百三十里龍泉寺明代其在磨盤山之觀音廟山高十餘里明

亦古刹也在縣南者十里石佛寺在老三十里普安寺在嘉靖時建

有碑見四十里鎮風寺在大峽口乾隆中建舊名滴四十五里興

隆寺舊在游家河市道在縣東南者六十里洪山寺舊在連陽溪

禎中副貢文煥然改建山麓其東五里普興寺亦古刹也在縣西

者西關曰西寺久廢西關外百子菴明雲南知府金可敷建今名

知縣黃一里廣濟寺十五里平昇寺皆久廢案輿地紀勝西二

德薰修五十五里向月寺明代建久廢六十里三台

觀元代天台觀七十里真武觀在高坪一名高坪觀明永樂中建

邑人伍熙皆有記觀有鐘文二百里老君觀在老君山旁有

北者三十五里靈霽觀在長坪今四十里靈集觀在長坪今

老觀朝陽觀在長坪今五十里玉帝觀在長坪今六十里寶華寺在長坪今

嘉慶二十一年重修寺碑建寺年代無考朝天觀在長坪今

嘉慶時知縣寶欲故典史為大清游擊許隆章名

八十里玉清觀廢下元寺廢双佛寺在公坪市南明代建一百五里

石佛寺建時無致寺有石佛一百四十里萬福觀在后界坪光緒

建廟祀之一百七十里回龍寺在峯池山舊名回龍觀左右有

有洪化宏治字蹟在縣東北者九十里齊頭觀地勢高平僅有一

七年土人多一百五里水月寺舊名水月院有池無陰晴月影常

尺數百年物也有邑人王鳳凰觀在縣西北者五十里雙龍

觀在南陽河麥倉坪連界處康熙二七十里烏龍觀在中紫陽

隆觀明建在中紫陽山上成豐二一百五十六里青龍觀舊名猶

皆異祀也

案寰宇記玉虛觀在興山縣東香溪側唐天寶中建有明皇御

賜題額攷唐書地理志興山於貞觀時治太清鎮天授時治故

賜題額攷唐書地理志興山於貞觀時治太清鎮天授時治故



夔子城夔城在今香溪口西岸玉虛觀在香溪口是五寶時本  
屬興山縣地又案舊志歸興寺縣南五十里界歸州蓋以歸興  
分界處名寺也今縣南四十五里游家河市南小溝爲歸興分  
界處相傳爲雍正二年所改定者下距歸興寺七里香溪口四  
十五里今玉虛觀歸興寺皆屬歸州故不著錄

Table with 10 columns and 1 row. The table is mostly blank with some faint markings.

--	--	--	--	--	--	--	--	--	--

臣等謹將

各

下

興山縣志卷十二

學校志

郡國立學始於漢武帝宋慶厯四年詔天下州縣立學弟子無定員元縣學生額十五人明洪武十五年定縣學生員二十人給廩膳宣德元年定府州縣增廣生員悉如正額正統十二年始准考補增廣員缺謂之附學生員無定額其後附學生員日衆始以歲科兩試高等者充補廩膳及增廣生縣間歲貢一人入太學率以廩膳生員久次者充之明初取入學額屬之巡按御史及布按兩司正統元年置提學官專以按察司副使僉事提督學政凡在學者以歲試六等定其優劣行賞黜謂之歲考繼取一二等爲科舉生員謂之科考

國朝順治四年令取錄生員上學四十人中學三十人小學二十

人十五年改定府學二十人州縣上學十五人小學四五人康熙九年加定中學十二人小學七八人興山小學定額八人而江南浙江直隸各大學亦時有增加 國初惟歲試取錄學額康熙十二年令歲科兩考均照額取錄雍正二年始令各直省人文最盛州縣小學升中學中學升大學大學升同府學康熙六十年以後 登極覃恩大學加取七名中學加取五名小學加取三名爲定制咸豐元年兵事起令各直省府州縣報捐軍饟加廣學額中額每銀萬兩加廣永遠學額一名仍以十名爲限每銀二千兩加廣一次學額一名興山報捐軍饟不及萬兩故縣學悉仍舊額武學始於宋慶歷三年明制令提督學官一體考取 國朝仍之統歸儒學官管束其加廣學額一如文學順治十一年令直省各學於廩生內拔取一名康熙十年准各學一二等生員考取拔貢

縣學一名府學二名康熙六十一年定考取拔貢六年一舉行雍正九年定三等亦准入考乾隆七年定十二年一舉行而歲貢仍如舊制

興山立學始於宋端拱中知縣郭永忠建

案通志宋知縣郭永忠遷縣治立序宋史地

理志端拱二年徙治香溪北方輿紀要香溪北即今治據此則永忠遷治立學為端拱時事

又案宋史選舉志縣學始於崇寧元年其時上距端拱二年一百二十年永忠所立蓋私學也

明宏治初知縣譚溥重建在東關外正德中知縣陳珍徙建舊址即今學也明季燬於寇國朝康熙

十一年知縣胥遇王熙隆重建三十六年知縣姜元春增建兩廡

戟門泮池嘉慶二年燬於賊知縣張日瑞姚瀚相繼重修道光二

十八年知縣李大根重修泮池樞星門咸豐十年大水廟圯教諭

范德煒改修大成殿兩廡戟門有記光緒九年六月大水崇聖祠

神座巒牆圯知縣黃世崇修復自康熙二十二年

御書萬

世師表匾額頒直省文廟恭懸其後雍正二年 頒額曰生

民未有乾隆二年 頒額曰與天地參嘉慶二年 頒

額曰聖集大成道光二年 頒額曰聖協時中咸豐二年

七年 頒額曰德齊疇載同治二年 頒額曰聖神天縱光緒

明倫堂為學中講堂乾隆十二年知縣黃宮重修嘉慶初燬於教

匪嘉慶十二年教諭張楷重修咸豐九年教諭范德煒重修光緒

十年知縣黃世崇補修堂兩廊為齋舍堂後為學官宅堂東北隅

立臥碑起於明洪武十五年 國朝順治九年定臥碑八條

頒刻學校 一主員父母愚魯或有為非者當再三懇告使不陷

於危亡 一主員居心忠厚正直讀書方有實用出任

民之事更宜留心 一主員必無成就為官必取禍患常宜思省

必作良吏若心術邪刻讀書必無成就為官必取禍患常宜思省

門不可輕入即有切己之事祇許家人代告不許干預他人詞訟

一為學當尊敬先生若有講說須誠心聽受毋妄行辨非  
革治罪一切利病不許生員上書諫言如有一言建白以違旨論  
武廟鄉曲所作文字不許糾黨多人立盟結社把持官在

自明永樂中命儒臣輯五經四書性理大全頒於學校宣德中又  
頒五倫書皆藏於學為學官職掌 國朝康熙以後 頒發

書籍見於舊志者曰 聖諭廣訓雍正三年頒曰

欽定四書文乾隆六年頒曰 欽定明史乾隆七年頒曰

御纂周易折中曰 欽定書經傳說彙纂曰

欽定詩經傳說彙纂曰 欽定春秋傳說彙纂曰

御纂性理精義曰朱子全書乾隆十一年頒曰 欽定周官

義疏曰 欽定儀禮義疏曰 欽定禮記義疏乾隆二

十二年頒曰 御纂詩義折衷曰 御纂春秋直解乾

隆二十五年頒曰學政全書乾隆四十九年頒曰兵燹後無一存

者

學田始於宋代興山學田見於舊志者五一曰瑠坪田在營盤山

一曰龍池田在學田灣并明學道周應中捐銀檄縣置一曰寒溪

口田明知縣王建業捐置一曰開東山田在姚家溝 國朝康熙

中知縣胥遇廩生高嵩文綸等捐置乾隆十四年諸生陳備吳儉

定田界立有摩崖碑案碑稱司訓王之際字好虞於學田內上下

隆十二年致仕田付佃種租給貧一曰李家店田在飛馬巖寒溪

生房雷接任居之并紀以垂不朽口田經兵燹後久已無存瑠坪田舊併入書院中以資山長束修

膏火同治四年田被侵佔知縣伍繼勛命諸生陳校瑚賈應階彭

克成等清釐田界仍以其田入書院為每屆賓興之資同治七年

邑人士伍崇儒吳朗清等以開東山田多為胥吏侵佔乃乞知縣

楊錫桂教諭范德煒并龍池李家店之田撥入書院為賓興資自



是學田遂改爲賓興田

書院之名始於宋初其勅賜四書院置助教兼令在職官提舉亦學制也元制書院設山長而山長位教諭上明中葉以後始聽州縣自置書院不置官領之興山舊有棠蔭書院雍正初知縣王琪建乾隆初知縣李世輔重修嘉慶初知縣姚瀚重葺改稱秣城書院二十一年知縣竇欲峻經理未竟而去道光七年知縣林萬年重修六年知縣孫寶田重建九年知縣文齡因縣署廢於賊寓居書院卽院北隙地創建延禧堂文齡有記同治四年知縣伍繼勛於講堂下添建齋房繼勛有記

興山書院舊無山長束脩諸生膏火經費惟每屆縣試就書院中試士如試院然書院特以爲名耳咸豐初知縣劉燿葵黃德蒸同治中知縣伍繼勛光緒八年知縣洪錫爵先後捐廉課士光緒十

年知縣黃世崇定期每月初三日課士一次擇其文理優長者捐廉獎給花紅

興山舊有社學在東關外明季燬於寇康熙初知縣胥遇重建久廢同治四年知縣伍繼勛議捐建東西義學不果光緒七年知縣元廷鏞捐貲三百串分存潘立生楊復興以息入爲義學束脩之資九年知縣黃世崇以文廟武廟明倫堂被水葺修無資挪用義學錢一百四十一串二百五十文十年世崇奉調署理黃陂知縣乃捐廉錢一百四十一串二百五十以足原捐三百串之額仍分存潘立生楊復興與各商富取息爲將來月課生童獎賞之資

興山縣志卷十三

營汛志

兵額

汛地

饒需

軍器

馬匹

興山巖邑明以前兵制無可攷舊志稱縣東北一百里高雞寨山峻地闢明隆慶四年始移金竹坪巡檢駐此設弓兵三十名以弭盜賊詰奸宄通志稱徐日耀崇禎中興山都司明制都指揮使稱都司行都指揮使稱行都司并正二品湖廣設都指揮使司一行都指揮使司一以統諸衛興山不宜設都指揮使司明制又設軍民指揮司軍民千戶所興山都司當爲軍民指揮司當時亦稱都司耳軍民指揮司所領兵額無可攷以衛指揮使領兵五千六百千戶所領兵一千一百二十推之軍民指揮司宜領兵五千六百國朝改衛爲標督撫提鎮副參兼轄數營順治十三年設彝陵鎮節制一協七營康熙十八年以左營分駐興山乾隆元年改稱

彝陵鎮為宜昌鎮而左營仍駐興山原額兵一千歷經裁撥實存

兵四百五十凡弓箭馬兵四十七無馬戰兵六十一弓箭二十六

籐牌三守兵三百四十二書識二十一弓箭五十五鎗手二十七

副刀五惟左哨千總領兵七十二與前司外委把總分防東湖十三塘

左司外委千總領守兵六協防歸州賈家店香溪口兩塘其餘皆

駐縣境

興山原設塘汎二十七雍正二年添設塘汎六旋因汎廣兵譁撤

龍王廟深渡河相坪三塘右哨千總防守縣城東西南三門領兵

十六兼防北路駐古洞口距縣五里嘉慶九年移駐豐邑坪距縣四

為明崇禎十三年監軍孔貞會等大破羅汝才國領兵四十四

朝嘉慶六年參贊德榜秦駐兵破賊處詳見兵事志

分防三溪河距縣九十里豐邑坪四十二里平水河距縣九十四

坪四十二里距貓兒長防河距縣二百一十里距三溪河一百二

關五十里守兵七

後司外委把總協防北路駐貓兒關一名青龍觀距縣一百四

里守兵八分防獅子垵距縣一百六十七里左司把總防守南

路駐竹谿距縣三十里領兵二十六分防平邑口距縣二十里距竹

坪距縣三十里距竹谿三十里屈家鋪距縣三十里屈家鋪一名大峽口距縣四十里

三兵左司外委千總協防南路駐賈家店屬歸州距縣六十里守兵三分

防香溪口屬歸州距縣九里右司把總防守東路駐青林垵距縣六

領兵十六分防白果園距縣一百一十五里土地垵今名塘垵距縣

坪十五里黃連坪今名黃糧坪距縣三十里距夏陽河距縣八

四段樹垵距縣九十五里界嶺距縣一百三十里李家店距縣六

五里石佛寺三十里石佛寺距縣一百五里右司外委把總協防

東路駐張關店距縣一百三十里保分防后界坪有板廟市距

里守兵五前司把總防守西路駐關口垵距縣四十五里案垵有蟻

家相傳有過客死此羣蟻負

土成冢領兵四十四分防白沙河距縣十五里南陽河距縣

今尚存距七連坪十七連坪距縣五十里洞頭溝距

五里戰兵一守兵四距龍門河十五里守兵距縣一百三十里距巴

入十五里距龍門河十五里守兵距縣一百三十里距巴

七案龍門河塘煙墩距縣五十五里龍門河距縣一百三十里距巴

案龍門河塘煙墩距縣五十五里龍門河距縣一百三十里距巴

舊設茅麓山煙墩距縣五十五里龍門河距縣一百三十里距巴

興山遊擊一員每年支俸薪銀二百二十三兩一錢三分八釐養

廉銀四百兩守備一員每年支俸薪銀九十兩七錢五釐養廉銀

二百兩千總一員每年支俸薪銀四十八兩並駐東湖千總一員

共二員養廉銀一百二十兩把總三員每年每員支俸薪銀三十

六兩養廉銀九十兩經制外委千把總三員每年每員支馬餉銀

二十六兩養廉銀一十八兩米七石八斗並駐東湖把總一員共

四員額外委一員每年支馬餉銀二十六兩米七石八斗世襲

雲騎尉支俸薪銀十兩年未及歲世襲雲騎尉支半俸薪銀四十

二兩五錢有馬戰兵四十七名每名支馬餉銀二十六兩米七石八斗無馬戰兵六十一名每名支餉銀十九兩五錢米七石八斗守兵三百四十二名每名支餉銀十三兩米七石八斗操坐馬五十五匹每匹冬春支折乾銀七兩二錢夏秋支折乾銀三兩四錢軍務起奉文五成支領旋改爲八成支領每年領公費銀二百七十八兩爲用藥鉛開操迎喜神霜降祭物之資 額設經制營操馬五十二匹每匹草乾銀一十兩零二錢每年例報倒馬八匹每匹價銀一十四兩共銀一百一十二兩乾隆七年定爲每年司庫請領隨倒隨補

興山軍裝庫舊儲軍器完備自廣西兵事起咸豐元年調往廣西二年五月調往楊林磯八月調往武昌三年三月調往湖南衡州四月調往武昌六月調往省城四年十二月調往武昌兵多戰歿

軍器存者無幾咸豐七年襄匪入境城陷軍器皆燬光緒九年庫中存鳥鎗三百三十六修整者三十五擡鎗二十九舊存者二擡礮五損壞者四劈山礮一籐牌二十六海螺五帳棚六長矛一百二十八

火藥局舊儲火藥至咸豐元年配帶無存其後屢經撥儲除配帶外實存火藥二千六百二十六觔八兩鉛彈一百九觔鎗礮兵丁每年操演動用火藥一千一百九十八觔八兩八分

興山原額官馬游擊六匹守備四匹千總四匹把總六匹馬兵馬五十二匹屢經倒斃因庫款支絀未經請獲馬價無從買補如額光緒九年存操馬三十七匹

案興山兵素稱驕悍而鮮訓練鮮訓練故不可以戰咸豐初元兵事起興山兵數奉調討賊輒潰敗逃死以歸其在營伍則率



以欺陵鄉民爲武常縱馬食民禾稼民有愬者輒鞭撻之與人  
睚眦小怨肆行糾毆縣有司莫能制城廂居民相誡謹避營兵  
如避賊然同治十年游擊朱大珍至取兵之縱馬食民禾稼者  
痛笞之與民糾毆輒革黜送縣嚴究民自是不知苦兵而又勤  
加訓練曰吾輩身爲將領舍訓練無所事且兵得訓練不獨可  
備戰守且使之習勞不至別滋事端其言誠知體要附志如此  
俾後之官斯土者知所取法焉

長上集示  
三

興山縣志卷十四

物產志

興山物產入貢額者明以前無攷唐書地理志歸州巴東郡貢葛  
茶蜜蠟元豐九域志歸州巴東郡貢絃十一疋寰宇記歸州貢黃  
蠟無專屬興山者縣境舊無茶咸豐中九衝山民李進攷始種茶  
爲縣境產茶之始葛蜜蠟絃邑產亦微宜非唐宋貢額所有

國朝乾隆五十年總督特成額巡撫吳垣奏興山南陽河巖崗歲  
獲淨硝一萬五千觔自是每年額解操硝二千觔礮硝一百四十  
八觔領硝價銀一百九兩五錢九分三釐其後硝不可得乃轉購  
他處以應價至倍蓰光緒四年改定硝章始裁硝價而免額解官  
民便之縣境土地磽瘠物產最多者惟玉蜀黍羅漢芋爲民間常  
食藥類次之其餘所產更微爲列其類於穀則稻二種曰稔曰秈  
各數十種俗書

稷為糯呼梁有黏稷二種俗名粟亦稱小米  
 稷日黏呼梁名穀產稻梁最多故俗呼稻日穀呼梁日粟今人以  
 粟為梁之專名者誤又黍有赤黑蜀黍梁俗名小高粱  
 一種日秋穀似梁秋熟黍二種蜀黍黍俗名高粱  
 大高粱一名玉高粱本苗葉似蜀黍黍俗名高粱  
 苗上別出一苞故名苞穀一名玉黍黍俗名高粱  
 種燕麥一名雀麥燕雀所食故名麻有實日莖無實日麻實可成  
 又一種米麥似小麥而實大可食麻油俗呼無實者日麻實可成  
 日油麻亦日脂麻又日芝豆有大豆小豆最大者蠶豆一名大豌豆  
 麻脂之謬也日脂麻又日芝豆有大豆小豆最大者蠶豆一名大豌豆  
 豆三四種日產日綠豆又有黃豆黑豆青豆大豆如豌豆一名大豌豆  
 日四季豆日扁豆俗名蛾眉豆日刀豆日豇豆大如豌豆一名大豌豆  
 角莢皆薏苡俗名於蔬則蘆蕪俗名蘿蔔一日萊蕪芥俗名青菜  
 入蔬品薏苡俗名於蔬則蘆蕪俗名蘿蔔一日萊蕪芥俗名青菜  
 有青芥白芥俗名白菜附郭產者最良別種日包白菜薺俗名  
 紫芥三種菘一名繡綉菜形如綉故名產極高山中薺俗名  
 一名地薺俗名油菜芹有白芹紫芹二種皆水菹凡五種色產  
 米菜馬齒莧俗名油菜葵子可食謂葵菘根可成筍筍竹萌同蒿氣  
 別種長命菜菠薐俗名葵子可食謂葵菘根可成筍筍竹萌同蒿氣  
 一名長命菜菠薐俗名葵子可食謂葵菘根可成筍筍竹萌同蒿氣  
 同達蒿苦苣形似蒿苣有二種羅漢芋芋之別種磨聚者食名磨  
 故名苦苣日香苣日苦苣羅漢芋芋之別種磨聚者食名磨  
 芋漢書西南夷蜀苣藟即此邑產最諸蕪俗名鬼芋本草苣藟故一  
 多者名洋芋可成粉即鬼芋類也諸蕪俗名鬼芋本草苣藟故一



故橋西舊有廢橙柑柚大日柚楮子有苦甜

一名栗有板栗栗之別又一種梅栗大蒲桃俗名茨菇小者為

亦名慈姑於藥則黃芪黃耆人葎多冒上黨名故名房黨參

沙參一名桔梗白藥黃精根如嫩生萎蕤玉竹赤箭一名蒼木

種別貫眾俗名淫羊藿靈脾地榆又名紫草一名白頭翁一名野

白及連及三七山榛前胡而柔軟獨活中來者名羌活土當

歸升麻一名苦參一名山慈姑蹄草石蒜一名白茅俗名絲茅

根可成粉療饑別種竹芒一名芭茅龍膽如麝細辛小辛杜衡

杜葵類上藁本一名木香一名假蘇荆芥薄荷上芳草類以艾可

山草類青蒿有黃花蒿白蒿之別又芫蔚益母夏枯草一名錄旋覆

花戴一名青葙子一名雞冠寬續斷一名惡實牛蒡菜耳一名蒼耳天

名精名土牛膝根豨薟一名野紫蘇箬一名囊荷有赤白二種可

木賊	能治牛膝	其莖有節	紫苑	一名青苑	麥門冬	一名死草	不鴨跖草	一名淡竹
葉	一名苦蕒	與款冬花	一名款冬	瞿麥	一名天竺草	王不留行	一名宮花	禁
草	一名馬鞭草	一名龍	連翹	別稱毛蓼	菴蓄	一名扁竹	蓋草	一名脚莎
精草	田中狗腥草	氣如狗腥	故名其	海金沙	一名圓菱	紫花地丁	一名	
草	見腫消	以上能消腫	名大黃	將軍	商陸	一名當	黃芩	一名仙
常山	一名白附子	性與附子	相似	故名	虎掌	一名南星	半夏	一名富夏之半
荒花	一名牽牛子	一名狗	栝樓	一名花	天門冬	一名烏	蛇莓	一名俗名
首烏	一名土茯苓	一名禹糧	黃藥子	一名大	白藥子	一名能治	威靈仙	一名何
草	一名通草	一名木通	鈎藤	一名赤藤	烏菴母	一名五	忍冬	一名銀藤
清風藤	一名省藤	一名上	白昌	一名昌	香蒲	一名蒲	水萍	一名花
化蘋	一名水藻	一名水中	石斛	一名金	骨碎補	一名猴	石韋	一名石

胡荽 一名不食草 醜漿草 一名石草 酸漿 以卷柏 一名不死草 長生 馬勃 一名黃牛屎 以上皆

類 雞腳草 生澤畔 沙棠果 木狀 枳 樹蜜 吳茱萸 吳地者 以上果類 楓

香脂 一名白 藥木 一名黃藥 俗厚朴 厚皮 杜仲 昔有杜仲服 棟 實

金鈴子 即 阜莢 一名別種 肥阜莢 天 枳 實 枸橘 一名 金櫻子 一作

川棟子 內有 五加 一名五葉 枸杞 一名地骨皮 蜜蒙花 一名木烏花

五倍子 蟲 伏神 豬苓 黑如豬 桑上寄生 一名葛 石鐘乳 一名黃石

茯苓 抱根者 石芝 一名石耳 於竹木則竹 山竹 有竹葉 松柏 實

膏 俗名猴 側生 俗名 柿 俗名 杉 有赤白二種 桂 木名 梧 桐 一種子可取油 槐 實

名扁 柿 根皮皆成粉 療饑 桂 木名 梧 桐 一種子可取油 槐 實

黃黑 檀 之木 楓 厚葉 弱 白楊 葉白 黃楊 楊之別種 柳 一種子可取油 槐 實

數種 似荷 之木 楓 厚葉 弱 白楊 葉白 黃楊 楊之別種 柳 一種子可取油 槐 實

蓉 花似 荷 之木 楓 厚葉 弱 白楊 葉白 黃楊 楊之別種 柳 一種子可取油 槐 實

者 花似 荷 之木 楓 厚葉 弱 白楊 葉白 黃楊 楊之別種 柳 一種子可取油 槐 實

不腐 秋生 莢 鄰 大 榆 皮 木 鬼 椰 棧 俗 作 紫 荆 冬 青 一名 柞 木 一名

椰 棧 俗 作 紫 荆 冬 青 一名 柞 木 一名



鑿子 黃陵樹 高者花開則高山熟低者花開則低山熟 每歲樹之

木則大蒸其於花草則蠟梅與梅同時香木蘭牡丹芍

藥二種赤白海棠樹葉類紫薇俗名月季花四杜鵑一名

榕花似榕而鳳仙一名指甲花雞冠花狀如雞鬢粟西人採花

管菊有黃白玉簪花如王茉莉柰花尾子俗作梔子二種芭蕉

甘蘭一名蘭產澤旁虎耳一名石鳳尾龍鬚蘆日蘆長成曰葦

掌初生如掌累而上旁枝側出於鳥則雞雉山雞俗名野雞

雉禽之別種邑產最良竹雞一名泥滑滑秧雞居田中綬雞

毛五步會級雞詩云蒼冠飄翠飾標格出尋常一且山林出春風

綬帶長秋深候樊籠困稻梁華鴿一名雀俗名麻雀蒿雀似雀

眉雀之鳥今俗名燕燕乳蝠一名伏翼鷺鼠一名飛主鳥皮毛與

似狐俗名雀子毛色寒號蟲一名五鳥一名慈鳥一名慈鴉鴉一名

勿

老鳩一名布穀鳩一名別種鸚鵡俗名哥鷲一名黃鳥啄木鳥一名鶻

喜鵲鷹一名角鷹也鵞一名鸚鵡一名鷲一名雀鷲俗名鴉而大鷲

怪鴨姑獲鳥一名雁鴈一名大者曰鴻鷲一名鳧一名鳧一名沈鷲鷲

老鴉於獸則豕一種野豕力能拔樹害禾稼重二犬一名羊今

綿山羊一種野羊似羊三百斤又一種豪豬豕鼠如筆

光緒中始豹邑舊冬產熊俗呼熊為豬熊狗熊為人熊馬鹿

無虎患貓狸名果子狸頭鏡如龜日虎狸善採樹食果一狐

麝一名獾狗獾一名豺俗名狼一名兔山獺鼠鼯鼠一名貂鼠

為貓一名獾狗獾一名豺俗名狼一名兔山獺鼠鼯鼠一名貂鼠

鼯鼠一名獾狗獾一名豺俗名狼一名兔山獺鼠鼯鼠一名貂鼠

溫於鱗介則龍縣北公坪劉姓者於同治時在巖鯉魚黃類鱔俗

鱔楊魚出縣東夏陽河鮪聲故俗名孩兒魚龜鼈一名蟹邑產甚

食贏螺一名於蟲則蠶蛾螿螿俗名蠶蛸喜子蠶一種木蠶俗名蠶



身ノ果元

卷一四

三

興山縣志卷十五

營造志

城池

公廨

監獄

橋渡

冢墓

場市

興山故城可攷見者二一高陽城舊唐書地理志興山縣舊治高陽城元和志楚自以為高陽氏裔故名明史地理志興山縣西有故高陽城方輿紀要高陽城在縣西楚舊城也今縣西北四十八里豐邑坪形勝為一邑最即高陽城也唐貞觀以前興山縣治此其水北鄧家壩有曰縣堂坪土人謂興山舊治此舊志未著錄疑國初李來亨據縣時奉明永明王年號置知縣嘗治鄧家壩也一曰昭君院故城宋史地理志開寶元年移治昭君院一統志昭君村在興山縣南有昭君院又有昭君臺今縣南一里妃臺山即其地也

案舊唐書地理志興山縣舊治高陽城貞觀十七年移治其地也  
太清鎮天授二年移治古夔子城元和郡縣志興山縣南枕江西帶山東臨香溪水明史地理志歸州東有古夔子城東南有古兵城隍為太清鎮水經注夔城東帶鄉溪北測大江鄉溪即

今香溪夔城當在今香溪口西岸大清鎮又當在大江南岸其地皆歸歸州故不著錄而論之如此又案寰宇記唐武德三年分

種歸置興山縣治白帝城興山縣在巫山縣下流距白帝城尚遠面云治白帝城蓋誤以古夔子城為白帝城因并辨之宋端

拱二年徙香溪北見宋史地理志即今治見方輿紀要案舊志宋末知

宗年號永忠官知縣當在端拱時非宋末也又案興山亦號種

城攷歷代史地理志無種城名惟縣境舊為種歸縣地種城當為

之謂其後縣治旋廢旋復明宏治初知縣劉孜倚山造堡周二里

門三水漲門圯正德中知縣譚溥胡安葉槐相繼脩嘉靖九年知

縣李庭實因北山麓增築土城礮石為基添置北門旋因水漲城

圯 國朝康熙十年知縣胥遇重修旋圯嘉慶九年宜昌府知府

謝登雋知縣張日瑞改建石城城舊周三百三十四丈崇一丈門

三東曰迎恩南曰觀瀾西曰來遠至是擴為五百二十二丈門三

東曰開泰南曰迎薰西曰望山二十二年知縣福舒大疏城中溝

渠二十四年知縣李忻捐修城東門外水道有記咸豐初北城圯

九年知縣文齡重修城堞及城西門樓同治三年南門城基爲水

所囑知縣伍繼勛培修光緒九年大水城堞多圯於水十年城西

門樓圯知縣黃世崇修葺其坊表亭院樓臺亦與城池相附麗在

縣治者狀元坊縣前爲宋真科第坊文廟左右歷年科在縣東者

東礮臺東關外 固初官軍築以防李來亨宗二虎者嘉慶初知

百歲坊東關橋爲邑人孔子樓縣東九十里孔子河濱傳孔子至

在縣南者昭君臺縣南一里如臺山范成大集昭君臺在與山障

云臺在人已没人去臺亦涉野渡無人問落花風自掃城眉數千

年荒樵下蔓草安慘諸生葉調元昭君臺詩云生長明如何處村

高臺猶倚白雲根名山一角餘芳澤薄命千秋共淚痕那得黃金

贈畫手但留青塚咎君恩一角餘芳澤薄命千秋共淚痕那得黃金

昭君宅縣南一里如臺山太平寰宇記興山縣有王昭君宅唐崔

無愧綺羅身骨竟埋青冢應怨昭君院縣南一里如臺山宋史

畫人不堪蓬蒿宅寥落滿江濱昭君院縣南一里如臺山宋史

縣移治昭君院明永樂十三年奎閣縣南一里如臺山宋史

教諭姚唐有重修昭君院碑七年燬於賊同治初改建

營造志

東一里羅鏡山麓知縣洪錫爵登奎閣詩云高閣登臨眼界開  
 衣千仞獨徘徊山園樹色黏天合風捲清聲貼地來野渡寒煙迷  
 屈河鵝崖枯蔓上如臺懷沙出接官亭縣南五里舊制屈原宅  
 塞無窮根終古何人解爰才秭歸縣北六十里有屈原故宅東  
 四十里屈家鋪案水經注秭歸縣北六十里有屈原故宅東  
 北六十里屈家鋪案水經注秭歸縣北六十里有屈原故宅東  
 累石為屋基其地各築平石尚存荆州記宅在秭歸縣北三十里  
 以後秭歸仍舊治即今歸州治道元北人其道里疑有舛誤荆州  
 記所云縣北一百里當距興山今治元北人其道里疑有舛誤荆州  
 以後興山治夔城在今香溪口西岸元和志修於唐憲宗時所云  
 縣北三十里距屈家鋪不遠今屈家鋪一名屈里當即屈原宅所  
 在邑人吳錦章經屈原宅詩云秋雲護女蘿山月嘯猿多過客懷  
 三戶村童唱九歌精靈湘水岸蘋藻楚江阿應有悲風起哀音接  
 汨羅光緒十年七月知縣黃世崇立石志其處文曰楚三閭大夫  
 屈原在縣西者西礮臺西關外與東礮司諫坊秦璋立久廢與谷  
 故宅在縣西者西礮臺西關外與東礮司諫坊秦璋立久廢與谷  
 珍故宅旁有洗墨池即龍池也其節孝貞烈婦女例應建坊詳見  
 列女表案宋王象之輿地紀勝獨清亭在興山縣以三閭大夫故  
 名之又有魏宜亭雲錦堂在興山縣今縣境無此遺蹟蓋  
 廢已久矣

興山縣署明宏治初知縣譚溥建萬曆中知縣曠驥改建邑人全



可教有記明末燬於流寇 國朝康熙三年知縣胥遇始建門樓  
一茅堂三書室二住宅五二十年知縣王熙隆增建頭門二門其  
後知縣孫錦孫泰增建大堂二堂後又增建吏舍雍正十二年改  
吏舍分貯常平倉穀乾隆初知縣張光裕重修十三年知縣黃宮  
建吏舍三於儀門外左旁嘉慶九年知縣張日瑞補葺咸豐七年  
正月燬於賊同治五年知縣伍繼勛重建光緒九年署牆圯於水  
知縣黃世崇補修典史署在縣署右雍正中典史嚴發建道光二  
十七年典史徐焯重建咸豐七年正月燬於賊光緒三年知縣亢  
廷鏞重建教諭署舊在東關外明宏治中知縣譚溥建正德中知  
縣陳珍移建縣署東案今縣署東爲文昌宮又東爲文廟又東爲  
學署疑移學時先建學署後建文廟文昌宮  
也 推官陸鰲重修 國朝康熙十一年知縣胥遇王熙隆相繼重  
修三十六年知縣姜元春重修道光三年教諭胡觀岱重修頭門

道光十八年教諭朱命基鄧承先增修咸豐七年燬於賊九年教諭范德煒重修有記訓導署在明倫堂右乾隆中訓導王之際增建住宅三間久廢巡檢署在縣北百四十五里高雞砦久廢游擊署在縣署西嘉慶初游擊常德修咸豐七年燬於賊光緒十年游擊朱大珍修葺守備署在西關內嘉慶初守備馬安堃修咸豐七年燬於賊千總署舊在縣西古洞口後移駐豐邑坪未建署左司把總署在縣南竹谿塘右司把總署在縣東青樺埡前司把總署在縣西關口埡右司外委把總署在縣北張關店後司外委把總署在縣北貓兒關陰陽學在來遠門內舊制門樓一聽事三住宅三廟房二久廢凡建置堂院有關政典亦公廡也一曰公館在來遠門內舊制頭門三二門一堂皇三左右房四後堂三左右房二廚房三久廢一曰寅賓館在縣署頭門內明知縣曠驥建久廢一

日演武廳在東關外久廢一日火藥局在厲壇東一日書院詳見學校志

監獄明宏治初建在典史署前咸豐七年燬於賊同治四年知縣伍繼勛重修光緒三年知縣亢廷鏞增修

累石架木爲梁曰橋造舟以濟行者曰渡興山四境高山山溪狹隘大雨時行則水流如注舟楫不能施水稍平則淺者寒裳以涉深者必資橋渡其可紀者縣南爲往歸州驛道有縣河渡咸豐四年知縣黃德薰建案縣河渡有田歸公善堂經理見賦役志三里曰柳溪橋溪多楊柳

故名二十五里曰泗湘溪渡咸豐九年建曰竹溪橋在泗湘溪西明知縣鄒守謙建久廢咸豐元年邑人吳善與等重建以石爲之長五丈廣四尺鉅工也四十里曰大峽口渡咸豐六年建四十五里曰游家河渡咸豐五年建縣東有東關橋明知縣張建康

關外曰三里溪橋跨彈子溪康熙初知縣阮國璋建久廢十里老  
水橋在青華觀下邑人余彩壁等建三十里長壽橋累石爲之長  
五丈廣一丈明代建五十里曰建陽渡在建陽坪久廢 縣東北  
四十里曰七里橋在黃糧坪七十里曰梁村橋康熙二年燹陵州  
知州徐萬年建橋以轉軍饟旋爲山水衝圯知縣胥遇重修旋廢  
光緒二年邑人趙志馨等重修九年六月大水橋復圯一百五里  
曰近月橋在水月寺市道光二十三年廩生趙秉泰等修橋下有  
水月石中有圓光如月故名曰南溪橋在水月寺市右橋上有樓  
曰釣月樓咸豐中建曰北溪橋在水月寺市左嘉慶中建一百一  
十里曰雙渡橋在郭家臺一百一十五里曰龍門橋在龍頭坪貢  
生黃岐治修 縣北四十五里曰長壽橋在界牌埡市北咸豐四  
年貢生余常照修費數百金曰深溪橋在長壽橋下游同治八年

武生王同忠修工費與長壽橋等七十里廣生橋在北城左右有  
石梯三十三級達橋所天然石橋也八十里桑林橋在公坪市邑  
人丁大經修光緒五年重修石橋高堅爲一邑最橋成市民多天  
者光緒十年知縣黃世崇改曰壽民橋 縣西曰西關橋明知縣  
陳驥建曰疏村橋康熙三年知縣王堯祚建曰清溪橋并久廢五  
里曰嚮灘渡咸豐四年知縣黃德薰建築橋渡有西關公  
善堂經理見武安志三十  
五里南陽河渡咸豐五年邑人許金龍賈應舉修萬代賈彭發第  
捐置田畝光緒六年諸生賈茂林等重修邑人向成廣增置田畝  
六十五里清明潭渡在相坪河咸豐八年邑人李之毅等建八十  
里二渡橋河中有大石水分二渡故名八十五里高橋邑人牟達  
才建九十五里萬古橋在三堆河同治四年邑人楊瑚等建石  
爲基架以木長二十丈高十丈廣半之上覆以屋邑舉人吳致軍

有記一百四十里當陽河渡咸豐七年建一百八十里天心橋詳

本志案宋王象之輿地紀勝琵琶橋在秭歸縣昭君選入宮時

會鼓琵琶於此今天心橋南十里曰琵琶河亦以昭君得名疑琵琶

橋在此縣西北十里深渡橋明知縣鄒守謙建久廢案深渡

險狹光緒三年邑人吳朗清邱映玉沈渭科捐修始成坦道昔人

有深渡河題壁詩云地險河無渡巖幽鳥不鳴行行二三里處處

使人驚蓋三十五里麥倉口渡同治二年建四十里北斗坪渡咸

豐八年建五十五里鄭家河渡咸豐八年建六十里鄭家坪渡咸

豐十年建七十里仙人橋在中紫陽兩山對峙一石橫度天然石

橋也一百七十里眾善橋在獅子埡邑人王大榮重修案舊志古

縣蒙文伯建瓦屋場橋同治四年建

皆不能詳其地之所在附著於此

古昔名墓禮宜以時修葺興山墓之最古者曰楚熊繹墓括地志

在歸州秭歸宋狀元真谷珍墓在縣西四十五里夫子巖舊有碑

縣今不可考知縣黃世崇重立墓碑文

曰宋狀元真谷珍之墓明贈奉直大夫金生芝墓在縣南一里

地臺山下有

天啟元年碑 明封奉政大夫南京戶兵二部郎中簡愚齋墓 在縣東六里

見藝文志 明贈武顯將軍唐皋墓 在縣西三十五里

元年墓碑見藝文志 明知州姚順民墓 在縣南十二里

明雲南知府金可教墓 在縣南二十里 明處士彭可成墓 在縣南十二里

婦家 明副貢文煥然墓 在縣南五十里 文家山 明處士彭可成墓 在縣南十二里

在縣南三十里 古君子墓 在縣東九十里 夏陽 三賢墓 在縣北五十里

氏兄弟三人 竹溪墓 在縣南三十里 竹 國朝招遠將軍張國

典墓 在縣西北一里 羅鏡山 戶部主事葉玉衡墓 在縣北一里

卦字 其邑人捐置義山 一在羅鏡山 一里 一在鸞灘 縣西五里

吳蘭亭 一在平邑口 縣南二里 一在黃糧坪 縣北一里 一在南

陽河 縣西三里 一在屈家鋪 縣南四里 一在游家河 縣南四里

聚民致貨始建市廛興山僻區無大集鎮其場可紀者縣東關

草店市縣西關冷市縣西四里驢馬市并因河水衝北久廢縣西

四十五里鄭家嶺市縣北四十五里界牌埡市八十里公坪市一百二十五里榛子嶺市一百四十里新廟市縣東北一百五里水月寺市并縣境著名聚落也其次則縣西五里獨灘市十里白巖口市六十里鄭家坪市縣東三十里黃糧坪市亦商賈輻輳處也  
流石縣南四十五里游家河市舊稱繁盛今廢縣西三十五里南陽河市五十里相坪河市縣西北五十三里古洞口市懋遷甚微  
附志之以備省覽

案縣北界牌埡市道咸以前繁盛爲一邑最附市鍾姓者強家也肆行無禮商賈苦之市遂蕭索除暴安商亦賢有司所當階意者



興山縣志卷十六

兵事志

興山未立縣時屬秭歸漢建武中岑彭擊田戎由夷陵至秭歸建  
安中孟達從秭歸北攻房陵延禧中魏陳泰襲秭歸房城皆必取  
道興山故著爲興山兵事之始其後宋高宗時王闢陷興山爲兵  
事專屬興山之初見明季流寇之亂李自成張獻忠羅汝才以興  
山爲窟穴 國朝定鼎而李來亨以闖逆餘燼踞興山十有八年  
至康熙十二年吳逆僞將王鳳岐復踞興山七年賊平而民僅有  
存者其受兵禍最烈嘉慶元年教匪事起縣境用兵凡八年始靖  
竊嘗論之李來亨假永曆年號以號召明之遺民邑人從亂如歸  
以故久而始定他若流寇吳逆教匪之亂興山用兵或十年或七  
八年豈其民之好亂從賊者眾故用兵若此其艱與抑山勢險阻

非用武地醜類得以逋逃使然耳因錄次漢建武以來兵事繫於興山者俾後有攷焉

漢

光武帝建武四年岑彭南擊田戎太破之遂拔夷陵追至秭歸戎

亡入蜀盡獲其妻子士眾數萬人兄後漢書岑彭傳十一年臧宮與岑

彭等破田戎於荆門別至垂鵲山通道出秭歸見後漢書臧宮傳

獻帝建安二十四年己亥先主命宜都太守孟達從秭歸北攻房

陵太守蒯祺為達所害見蜀志劉封傳

魏邵陵公嘉平三年王昶奏孫權流放良臣嫡庶分爭可乘釁擊

之吳蜀白帝夔陵之間黔巫秭歸房陵與新城接可襲取也魏

主乃遣新城太守陳泰襲巫秭歸房城荊州刺史王基詣夷陵

見魏志  
王昶傳

宋

高宗朝京西制置使程千秋為桑仲所敗棄襄陽城走入蜀其後

軍將王闢復叛去陷興山縣遂破歸州兵馬鈐轄田祐恭率義

勇以木弩射之闢敗去

見建炎以來繫年要錄

明

莊烈帝崇禎六年賊犯歸巴夷陵等六州縣

見明史蒙李自成傳

七年甲戌羣盜上天王掃地王一斗穀整十萬等猝至興山民

死者十之三

見舊志

十二年庚辰盜魁小秦王等率千餘騎蹂躪過半嗣後自蜀返

屠殺萬狀民保山峒間者焚掠幾盡

見舊志

十三年春賊分為三西則張獻忠踞楚蜀交東則革裏眼左金

王等四營豕突隨應麻黃南則曹操過天星等十營伏漳房興

遠聞閏正月良玉合諸軍擊賊於枸坪獻忠敗走二月賊據瑪

璫山良玉分所部進道為三已當其二秦兵當其一鏖戰久之

賊大潰獻忠妻妾被擒遁入興山歸州山中諸軍憚山險圍而

不攻獻忠自興房走白羊山案白羊山今名白羊寨在縣西六十里而西與羅汝

才合見明史左良玉傳七月辛卯左良玉襲羅汝才於興山大破之癸

卯楊嗣昌再戰敗績見莊烈帝本紀

案綏寇紀畧稱左良玉及京營總兵官柳應元等大破羅汝才

於興山明史楊嗣昌傳稱七月監軍孔貞會等大破羅汝才於

豐邑坪案豐邑坪在縣西四十八里其黨混世王小秦王率其下降賊魁整

十萬及登相光恩相繼降明史邵捷春傳又稱十二月羅汝才

惠登相遂自興山遁安犯大甯大昌獻忠亦西至太平疑惠登

相先降於孔貞會迨楊嗣昌敗績後復歸羅汝才乃犯大甯大

昌耳

十四年正月嗣昌知賊必出川統舟師下雲陽檄諸軍陸行追

賊賀人龍軍已大譟西歸所恃止猛如虎比與賊戰黃陵城大

敗將士死亡過半如虎突圍免賊遂下夔門抵興山攻當陽犯

荆門見明史楊嗣昌傳二月張獻忠自蜀來攻知縣劉定國典史張達

死之都司張日耀戰歿見明史忠義傳

十七年老回回屯彝陵官軍擊敗之諸縣多恢復見明史紀事本末

國朝

順治三年李來亨高必正等自歸州興山至巴東攻寨峒焚廬

舍見府志

九年袁宗第郝搖旗李來亨等分駐大昌房興間號十三家見府志

志

十年李來亨復羅興山見府志

十八年郝搖旂李來亨劉二虎袁宗第等竄踞山寨李國英議

以荊州宜昌兵勦遠安興山巴東歸州之賊見李國英傳

康熙三年八月湖廣總督張長庚疏李來亨擁眾茅麓山麓山在縣西十五里

最為險峻靖西將軍穆里瑪定西將軍圖海等率禁

旅與三省兵合勦晝夜環攻李來亨窮迫遂自縊舉火焚巢餘

黨蕩平見東華錄

案康熙縣志李自成敗其從子李錦改名赤心妻弟高一功改

名必正與偽將劉體仁郝搖旗袁宗第簡養成王進才牛有勇

就撫楚撫何騰蛟并開鎮湖南湖北順治三年李赤心高必正

由興山入蜀時永歷之元年也永歷五年永明王遣文安之經

畧川秦楚豫諸處軍務請進諸將爵而王光興劉體純據巴東

赤心必正等久竄廣西赤心死養子李來亨代領其眾分據川湖間王光興譚宏等附之永歷七年李來亨等率眾至興山盤踞縣境永歷九年負峒縣西白羊寨建關廟於寨之左永歷十三年其黨譚宏詣降於大軍又二年永明王奔緬甸永歷亡而郝永忠李來亨劉二虎袁宗第等猶竄踞山寨康熙二年提督董學禮總兵穆生輝等追剿來亨及馬騰雲黨守素等於李家店擒其將宋段又敗之於譚家寨又破之於長坪冬十月劉二虎李來亨郝搖旗袁宗第黨守素塔天寶馬騰雲七家出犯巫山川督李國英提督鄭騰蛟及靖西將軍穆里瑪定西將軍圖海都統宗室穆琛護軍統領孫達里都統覺羅巴爾布護軍統領阿爾昆率禁旅合楚蜀之兵連營困之擒郝永忠卽郝搖旗三年秋八月來亨擁眾茅麓山列寨拒守最爲險峻大軍合圍

協領莽依圖統領賚塔冒矢石毀其寨屢戰皆捷來亨以糧盡  
內訌舉家自焚其黨王光興等皆降敘述較詳備著於此

十二年甲寅吳逆三桂偽將王鳳岐統眾突至竊據五六載荼

毒生靈無算

見舊志

十三年吳三桂偽將孫佳駐巴東令民運米至興山之黃連坪

見舊志

十四年十一月貝勒察尼敗三桂之眾於興山復其城

見東華錄

十八年己未賊黨自夷陵竄興山偽帥七人眾數萬分守險隘

參軍某游擊于騰雲擊之於青林壩賊敗走鳳岐死餘奔蜀中

見舊志

嘉慶元年正月襄鄖施宜荆門各山賊起七月姚齊二賊乘閒

陷興山旋由興山趨襄陽九月由川還楚焚掠十八州縣

見川湖陝



靖寇  
記

二年教匪自四川竄縣境先是湖南苗疆長陽黃柏山連年滋事調駐興營兵往勦城中兵少至是聞警知縣王恕招集鄉勇赴縣西之南埡防堵七月賊破南埡陷縣城旋由縣北竄陝西

見舊志

三年三月張漢潮擁眾數萬由川竄歸縣五日擄殺甚眾復由

房保竄陝

見舊志

四年四月明亮使孫清元擊焚賊於興山

見靖寇記

高三馬五自川

竄縣因縣境凋敝民皆寨居由縣南建陽峽入東湖八月初五

日教匪由保康之歇馬河闌入縣境一路燒殺至歸州

見舊志

五年正月羅半年擁眾數萬盤踞縣境

見舊志

二月官軍數路勦

徐苟等賊於興房間殲賊首張允壽時參贊德楞素出興山之

東與總督長齡交攻賊竄長坊河西老菁荒僻湫沮二百餘

里無人迹德榜奏使竹山鄉勇馳參贊旗幟入山躡追見靖賊

目威二寡婦王三槐樊人杰奇文明等復踰莫山見舊志九月高

天升率千餘賊由莫山在奔荆宜見舊志

六年二月德榜奏令鄉勇數百多張旗幟聲言大兵追躡而自

帥將士輕騎倍道邀賊東湖之霧露河賊折回莫山沿途逃散

餘賊不及三千而巴東賊蒲景等突渡霧露河德榜奏進破之

於莫山又與長齡賽冲阿移勦蒲天寶於莫山詔以德榜奏旬

日連殄三寇晉封三等侯見靖德榜奏駐兵豐邑坪六月蒲景

等糾各敗賊奪據興房交界之鮑家山德榜奏置大營東北以

綴其前又令守隘鄉勇多張幟聲為疑兵賊莫測所以一日

黎明寨內殺聲四起墜崖隕壑無算蓋色爾滾蒲尙佐以精兵

千開等取道繞出賊巢之上餘賊七八百盡竄老林獲蒲天寶  
屍於崖樹十月德楞泰遣蒲尙佐富增德殲戴仕傑於興山

寇記

八年三月興邑之賊不過三百德楞泰乃奏將各路分捕之兵

再多分路裹糧五日合哨排搜令其具結保無遺匪

見聖武記

是年

春興山始靖

見舊志

咸豐七年正月襄匪自鄖保入犯踞城三日焚公廨略盡旋由

邑東竄東湖外委高國勳要擊於霧露河賊不利死之

見舊志

同治元年十一月川匪陷房縣二年宜昌府知府唐協和率師

以防縣北界牌垣賊不敢犯

見舊志

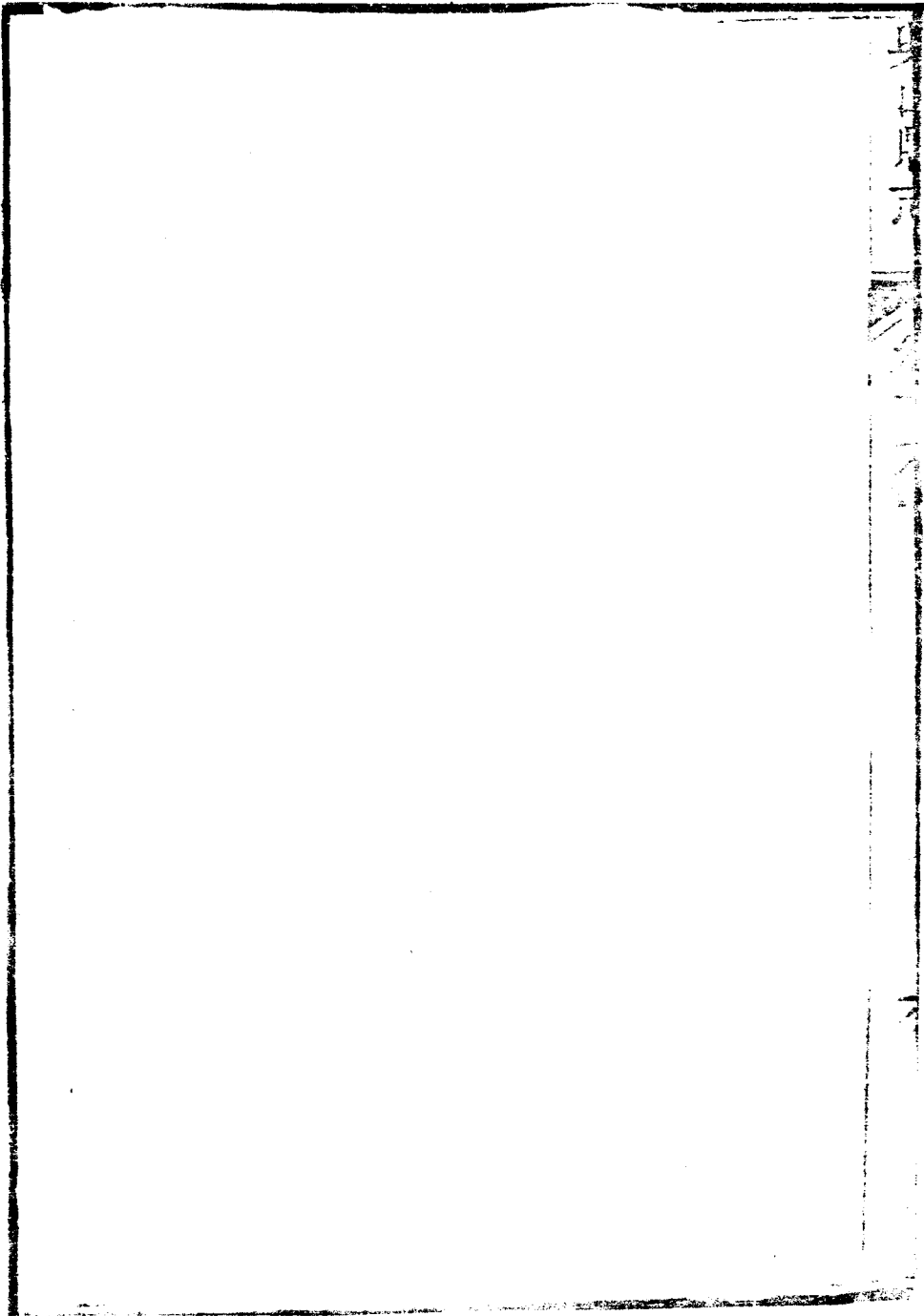

五  
十  
一  
二  
三  
四  
五  
六  
七  
八  
九  
十  
十一  
十二  
十三  
十四  
十五  
十六  
十七  
十八  
十九  
二十

興山縣志卷十七

祥異志

言陰陽五行者始於漢伏生尙書大傳班氏因之爲漢書五行志後世方志多言祥異亦史例也興山祥異不見於歷代史而舊志所紀與耳目所及要不可裨陰陽五行徵應之說因案次晉永平以來祥異著於篇其日月合璧五星聯珠以及天象日星之變非縣志所得詳者不次入焉

晉

惠帝永平二年大水

宋

徽宗宣和元年旱

元

武宗至大三年大水山崩壞民居死傷甚眾

明

憲宗成化元年邑有虎患噬人畜

案東湖志憲宗成化初虎暴據興山爲害二十餘稔噬人畜

殆盡詔革其縣

莊烈帝崇禎四年夏地震

國朝

順治十年老君山獨角羊見自是邑遭寇據

康熙四十三年蛟起東關外潭中壞民舍田禾

乾隆二年三月高蘭河水磨溪青山等處雨雹傷麥其地繁葉

結實芳甘可食

四年十一月乙巳夜縣西南天忽開朗如晝

四十三年戊戌大旱自五月不雨至於八月明年饑

嘉慶二年城東二古樹作魚哮聲時提督楊遇春駐軍興山軍中將伐是樹遇春止之

道光八年戊子八月邑東南地震

九年邑南十五里有星西流頭巨如車輪長十餘丈去地數丈有聲如雷

十年大水浸至城根而止

十四年饑人相食

十五年大饑

十九年縣東溪水沸高數十丈五月朔日食晝晦

二十年五月邑訛言兵至二日乃止

二十三年十二月晦日夜有聲如雷

二十八年正月邑東南天寶山雨紅雪沾衣如血四月建陽坪地震

二十九年六月大雨雹傷稼

咸豐元年仙侶山崩

二年蛇見平水河形如枯樹是年大水山崩壞民居無數

五年山中產野豕食禾稼農人吹角擊鼓逐之聲聞四境自是歲以爲常

七年正月朔縣西濫涇溝有蟒長七丈餘有頃不見

八年秋蝗西北諸山竹實如米飢民賴之八月二十二日大水城不沒者三版

十年四月大水壞民居

同治元年冬大雪深一丈三尺



二年五月邑中傳言十五日黑風至至期果然

六年春二月二十九日大雨雹深三寸經日始化四月縣西民家犬生角五月大水自南門城上灌入城中壞官舍民居六月十八日大風自縣西寒溪口麥倉口深渡河以達縣東彈子溪壞民屋秋螟

七年夏六月初八日夜有星隕於縣西北有光聲如雷

光緒元年二月縣東珍珠潭夜有光如燈經旬始滅

九年六月大水自城上灌入城中壞祠廟官舍民居七月縣東南文家山文姓民家雌雞化爲雄冬桃李華

十年五月二十五日縣東段樹埡縣南瑤坪平邑口雨雹閏五月十三日晝晦

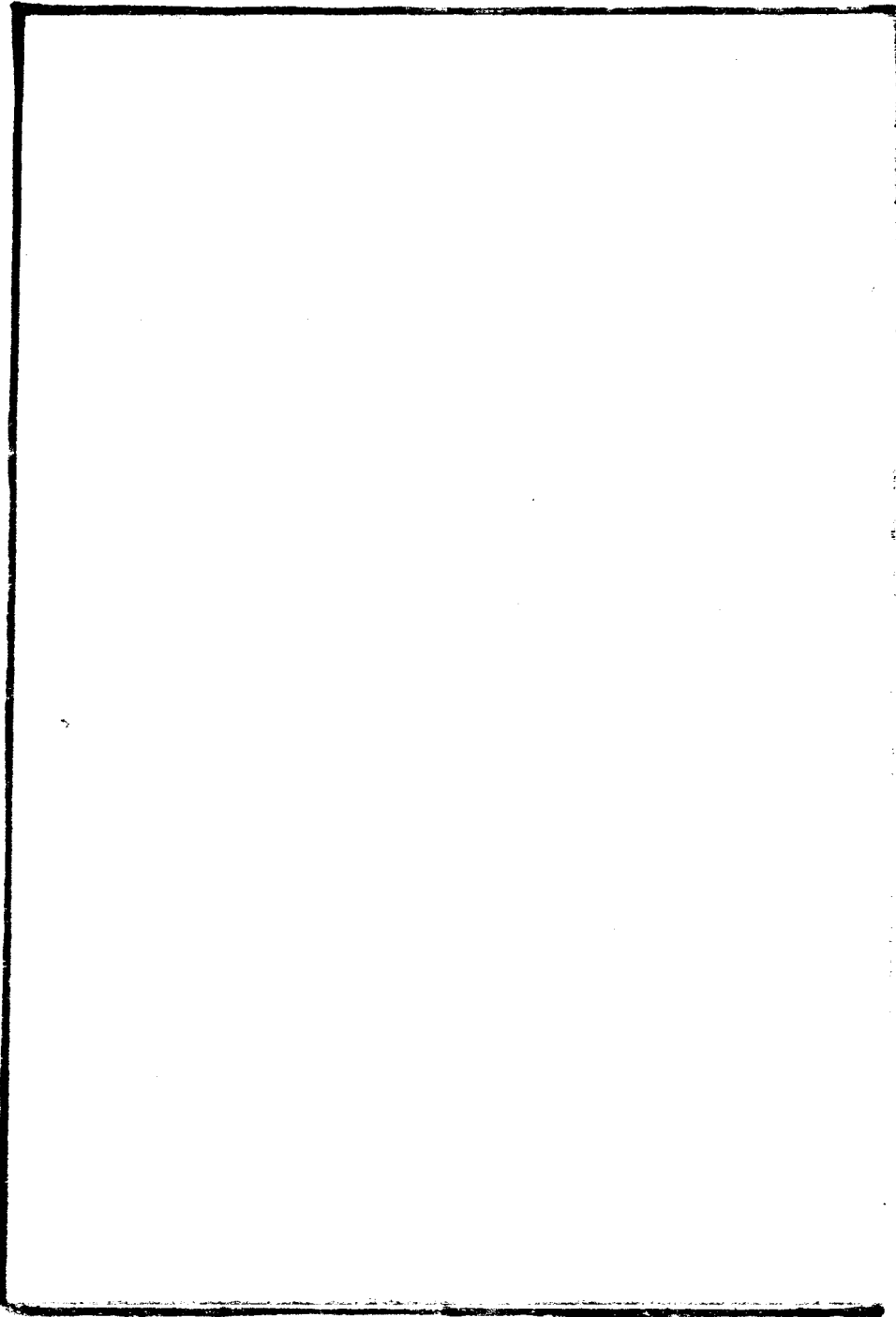

興山縣志卷十八

鄉甲志

興山舊編五鄉宋改為七鄉見太平明編五里曰長順曰長和曰

長樂曰永安曰公平見明一統志國朝康熙十八年經兵燹後併為

二鄉南曰永安北曰公平鄉分十甲凡二十甲其後生齒日繁稍

稍分析有一甲而析為二析為三四者凡三十有六區乃以其地

之稍顯者著稱而甲之數仍以十為率因編次鄉甲而特著其分

合與其地之可備參攷者於篇

永安鄉一甲舊析為三一曰響水洞縣東十里為附城地山曰大

榛埡小榛埡水曰彈子溪有龍洞為歲旱禱雨處一曰羅屋縣東

北十五里亦附城山曰嚴家山羅鏡山青龍山青龍山有青華觀

水曰鹽水河埡曰蔡家埡塘埡涼風埡涼風埡有雲朝觀今名興

隆寺一曰戶溪縣東北二十五里山曰巖林口山紗帽山水曰高嵐河今響水洞羅屋併爲一而戶溪別爲一區

永安鄉二甲析爲四一曰白沙河縣西十五里山曰黑巖山水曰白沙河坪曰寶坪大花坪龍灘坪埡曰口埡爲前司把總駐防西路處廟曰五童廟一曰南陽河縣西三十五里山曰明月山清嵐山驀巖山水曰南陽河卽南陽峽也一曰七連坪縣西北四十五里山曰白羊山黃龍山茅麓山皆李來亨竊據時用兵處也詳見山志兵事志又有萬朝山水曰龍門河洞頭溝一曰田家坡縣西北六十五里舊隸七連坪後析地勢小於七連坪界歸州

永安鄉三甲析爲二一曰大里溪縣南十里爲濱縣河地山曰妃臺山其下有昭君村宋開寶時舊治也又有昭君臺昭君宅昭君院昭君廟諸遺蹟詳見典禮志營造志老鴉山陳家山名亦頗著

金家灣山有明雲南知府金可教故宅水曰大里溪一曰瑯坪縣南三十里爲縣境產稻最佳處界歸州山曰營盤山水曰石板溝有普安寺明建有摩崖屯兵處三字其界歸州處曰上瑯坪相傳舊隸歸州雍正初改隸興山

永安鄉四甲曰上下堡縣南二十里爲濱縣河地山曰郭家山產煤堙曰龔家堙水曰翻水洞水自地涌出故名有濫箭溝極幽僻爲民避賊處有中堡觀明建舊併入五甲今析

永安鄉五甲舊析爲二一曰平邑曰縣南二十里爲濱縣河地山曰羅家堙水曰紙坊河一曰屈家鋪縣南四十里爲濱縣河地屈原故宅所在山曰鷓子山水曰竹溪游家河村曰龔家村有鎮風寺竹溪有古墓一名竹溪墓爲左司把總駐防南路處今併爲一永安鄉六甲曰麥倉口縣西北三十五里山曰雞籠山高頭山

取山北斗坪山滿天星山與二甲南陽河分界處有雙龍觀爲康熙二年提督董學禮破李來亨處

永安鄉七甲曰長坪縣西北四十里亦爲董學禮破李來亨處

永安鄉八甲曰龍池縣西北五十里有上龍池中龍池下龍池之

別山曰白巖山水曰深渡河市曰響灘市白巖口市有興隆菴又

有洗墨池相傳爲宋狀元奐谷珍洗墨處

永安鄉九甲析爲二一日深坪縣東七十里山曰大樹嶺榮華山

水曰潘家河石家壩有榮華山廟一日夏陽河縣東北八十五里

山曰高嵐山天池嶺學堂坪山楊家坪山水曰南渡河小溪溝楊

魚洞兩河口有夏陽廟石柱觀居民祈禳處也

永安鄉十甲析爲二一日建陽坪縣東五十里山曰五指山文家

山界歸州水曰大峽小峽有洪山寺占刹也一日佛堂坪縣東九

千里山曰天柱山天竹山雪風山界東湖

公平鄉一甲曰豐邑坪縣西北四十八里爲右哨千總駐防北路處卽古高陽城也山曰平頭山小谷山廟曰洪山廟市曰夫子巖鄒家嶺縣境繁盛處也宋狀元奐谷珍墓在焉

公平鄉二甲曰蝦蟇溪縣西北四十五里在夫子巖市後山曰石門山其麓卽豐邑坪

案公平鄉二甲久已併入一甲而舊址猶存舊志以永安鄉二

甲之田家坡爲公平鄉二甲誤

公平鄉三甲析爲四一曰黃糧坪縣東北三十里爲縣境產稻最多處有市山曰仙侶山青林埡山廖堂坪山埡曰青林埡爲右司把總駐防東路處其下有擂鼓臺險道也水曰梁村河孔子河又有石槽溪茅臘池其水伏流出大峽口曰水月寺縣東北一百五

里有市繁盛次於夫子巖鄒家嶺山曰段樹埡山桐木園山柴家山環蓋山界東湖寺旁溪中舊有石圓凹徑尺有光浮水面曰水月石今不可見一曰馬糧坪縣東北一百一十五里山曰界嶺界東湖坪曰龍頭坪曬穀坪產稻處也有清涼寺亦古刹也一曰白果園縣東北一百一十五里山曰樹公山鐵鑪山界東湖水曰門家河有龍泉寺

公平鄉四甲曰古洞口縣西北五十三里有市小聚落也

公平鄉五甲析爲四一曰余斯坡縣北五十里山曰磨溪山有廟水曰水磨溪有界牌埡市舊爲縣境聚落極盛處又有李家店教場壩通衢也李家店爲康熙二年提督董學禮擒斬偽總兵宋段處一曰公坪縣北八十里有市邑中小聚落也水曰麻溪有眾佛寺亦古刹也一曰青山縣北一百里一曰后界坪縣北一百四十



里自七里砭至高家院長四十五里舊所稱四十五里后界坪也  
土地平曠爲一縣最皆旱田不宜稻其水伏流出門家河有榛子  
嶺市板廟市亦邑中小聚落也自板廟至八里荒爲縣要隘詳見  
疆域表

案余斯坡水磨溪舊析爲二後併爲一區

公平鄉六甲析爲二一曰石霧頭縣西北一百四十里山曰箴箕  
山白旗山舊爲李來亨黨竊據處詳見山志水曰馬家河頭村河  
觀音河鹽坊河長防河長防河舊爲教匪徐苟竄處詳見兵事志  
又有貓兒觀一名貓兒關後司外委把總協防北路於此一曰獅  
子壘縣西北一百六十里山曰唐家營山煙墩煙山冷盤壘山水  
曰黑龍潭詳見縣保康詳見疆域表

公平鄉七甲析爲二一曰中紫陽縣西北八十里山曰馬包山水

曰狗兒灘一日三溪河縣西北九十里山曰歲花坪山水曰仁坪河有鄭家坪市又有巖屋店廟坪通房縣間道也

公平鄉八甲析爲二一日相坪山曰播鼓臺山水曰三堆河九衝河倉坪河蘿蔔河有偏橋四葆池至房縣通衢也一日當陽河縣北一百四十里山曰老君山神龍架山界房縣巴東山高爲一邑最詳見山志又有獨木阡山毛狐嶺山極西爲青天泡界房縣公平鄉九甲曰北城縣北六十里一名北城山有卡門四十八詳見疆域表山志

公平鄉十甲曰金紫山縣西北九十里地勢延袤水曰平水河

案永安鄉析爲十七區公平鄉析爲十九區凡三十六區俗所稱三十六甲也永安鄉之二甲公平鄉之三甲五甲六甲八甲地最廣袤攷國初李來亨竊據縣境以永安鄉二甲之白羊

山茅麓山爲窟穴其餘黨則分布公平鄉六甲之箴箕山白旗山而公平鄉三甲之黃糧坪水月寺馬糧坪白果園通東湖五甲之界牌壩李家店后界坪通保康八甲之相坪當陽河通房縣皆孔道也其時兵禍最烈繼之以王鳳岐之亂久而後定之數處者田土荒蕪人民離散視他處尤甚編地稍廣亦勢使然也因論次之如此俾後有攷焉

又案縣境田土縣東建陽坪深坪佛堂坪馬糧坪多水田宜稻頗稱腴美其餘高山瘠薄不宜稻縣南琚坪多水田宜稻較美甲於一邑其餘土瘠薄宜稻者少縣西白沙河南陽河相坪麥倉口豐邑坪土頗腴美宜稻者其餘土瘠不宜稻者多子壩當陽河地高而寒四月尚有積雪未消瘠薄宜一區不宜稻縣北羅屋響水洞龍池長坪黃豐坪土頗腴美黃豐坪宜冬水

田宜稻頗患蟲后界坪延袤四十五里爲縣境地勢最平衍處  
高寒不宜稻攷其地勢四境皆有高山低山之別高山宜芋包  
穀低山宜稻高山十八九低山十一二高山洋芋包穀必八九  
月始熟故入秋陰雨稍多則包穀洋芋有霉損之患是以高山  
十年之中大熟不過一二歲而縣境常有小荒幸俗尙儉嗇糧  
少易完故民忘其苦耳



翰章得之邑中藏書家事蹟較乾隆志為詳攷訂者為貢生文觀  
 諸生王潢舒宗傑舒其才遇序云郡邑之志即古列國之史所  
 以載事紀物備參考也為邑者苟突心焉利弊悉風俗詳而後增  
 損日革之宜審自來賢宰訓俗型方未有舍是他求者與邑在  
 素山險逾於蜀余曩隨將軍征進兩經邑治覽山川之壯麗井  
 里之坵墟蓋已慨然傷之未幾承乏茲土甫下車考舊籍則久付  
 秦灰問遺黎則逆徙鄰境嗟乎兵燹塗炭固若茲其甚耶既而  
 王師奏捷新疆底定民懷故土者無定業待理者無舊制斯久焦  
 僻壤荒陬哀鴻甫集新復者民勤厥職耳正竭賑間上臺頒檄徵  
 思皇然失捐計惟殫精圖維以勤厥職耳正竭賑間上臺頒檄徵  
 志亟延明經文觀暨紳衿鄉老於庭商酌之越三旬集成一帙藉  
 為上臺應其間疆土建置貢賦官守與夫禮樂人物之存風俗物  
 產之別僅得其大畧方之名都大邑固未盡備第得是於兵火灰  
 燼之餘亦可謂蒐輯無遺矣余不敏不克準義例之嚴酌與除之  
 規以輝煌簡冊尤望後之君子考正損益俾成鉅章則余之至願  
 也 綸序云邑侯胥公宰茲土正兵戈甫息時也流亡未復曠野  
 蕭條惟見碎瓦頽垣鬼燐螢火而已公多方招集遐邇來歸未幾  
 上臺檄下徵志殷切蓋以考疆城審利弊稽戶口察田賦覘民俗  
 之盛衰觀物產之盈耗也興雖彈丸邑實自楚入蜀陸路咽喉甲  
 戌至今三十餘年烽燧絡繹無甯日土之守一經抱一帙者咸  
 歸灰燼徵特潛德幽光無從收錄即鴻章鉅典蕩無一存惟是邑  
 境之變遷民數之聚散父老猶能言之縣治舊為高陽城今豐邑  
 坪其故地也溪水曲折怪石嶽奇土瘠民貧由來久矣秦漢以來  
 代有遷易有宋邑侯郭謀遷羅鏡山之陽即今治當是時也與谷

珍魁多士秦環位諫垣人文蔚起視昔為盛迺明永樂間虎入境  
為害民獲全者八十三戶後附歸州豈深山窮谷固有是耶抑傳  
之非其真耶宏洽問復邑侯譚仍舊治而修建之科各麻起風  
化振興復出衰而之盛焉比年巨寇甫平遺黎十僅一二鶴面揚  
形半菽不飽我胥侯痛瑣尾之流離嗟哀鴻之甫集悉心經理推  
誠敷化俾廢墜之邑得以稍振皆公力也茲因公命考輯邑乘自  
雜僻陋文獻無徵僅就父老所傳聞其有關於政教之大觀域之  
由者一一誌之庶幾千百中之十一俾觀者得其大概焉  
乾隆興山縣志一卷知縣黃官撰雍正八年知縣潘內召據晉志  
年宮復彙纂付梓知縣蔡韶清有序八分十門義法頗謹嚴而詳  
備不如其胥志內召存云邑雖彈丸而自蜀入楚為陸路之捷徑  
惟是其繁登遺承平雖久元氣未盡復也抵任後尋訪舊志尺籍  
無存僅於故紙中得鈔冊一本聊加訂正再為蒐求稍輯成帙存  
也與故入夏以來屢奉檄差刻無甯晷冬初由蜀回署而已報內  
遠矣修飾未遑是所望於後之君子官序云丙寅五月准與出  
人未暇修飾一本係潘前令內召因胥前令遇舊映脫稿潘陸行  
塗改處而鏤板莫就緒錄無傳繁畧仍未盡合體與故借邑海遭  
兵火鮮文獻照朝定鼎培養勿替有年今戶口滋頽尙不及前  
明十之一二其地何論雖然縣不可無志志過冗則需藉才異地  
重費剗屬豈爾所易辦夫責望太奢斯因循相繼任率坐此  
宮承乏和城且闕三載希便觀覽彙成約編分列十門僅得大畧  
然邑之典章文物已較若眉列其不足比數於諸名志也亦非盡

手筆之咎也 部清序云種城楚之古邑也其方輿人物散見於  
 史傳者自漢已然若高陽三閭明妃尚矣有明以前邑乘有無不  
 可考而劫後莫問君子識之舊尹黃公自安鄉任梓成興志屬清序  
 其辭首公故吏才也其與文該洽義例謹嚴固爾第公以託去之  
 人烈掩掩於舊治如此則當日之仁風惠露被播於境者何如  
 宜其願居民樂而所去民思也清觀事凡兩閱月環顧四境百  
 待學日夕勞心焦思無能補苴於萬一其有愧於公也多矣讀公  
 之志不禁掩  
 卷三 奠云

十二街稿

嘉慶中知縣姚瀚撰

讀易味言

道光中教諭朱命基撰

同治興山縣志十卷

知縣伍繼勳修教諭范德焯德焯子諸生范

年秋余攝知興山縣事會大府飭修志都人士呈舊所藏稿本知  
 縣自漢晉以來代有沿革至國朝隸宜昌府而縣志始創顧前  
 命之董其事者五載嘆更代期迫未獲有成迄今又百餘年不踵  
 而或之將併此稿本之僅存者不幾幾乎慮其失則是舉不可稍  
 緩矣夫山谿峻險楚蜀毗連干戈迭興民之土著者無幾耳宜乎  
 故事失考往蹟就徑欲知他邑之詳且多斷不可得夫惟求夫信  
 而有徵者分列而附載焉庶幾存此幾希以待增廣於後之君子  
 德焯序云興山縣地界楚蜀交多坂險而少原隰有明之季盜賊腐



集民多流亡轉死我朝休養生息數百載復復予非復猶與之  
 舊守茲土者誠欲措置得宜張池有序非考證有由幾何不操刀  
 傷手耶明經談君道生以邑志舊本進兵火所遺不無簡畧且自  
 乾隆癸酉以降迄無傳焉因與同志悉心考校凡殘碑斷碣之記  
 述宿儒耆老之傳聞隨時掇記更於課士餘間披覽古籍其有闕  
 斯土者輒附錄焉甫屬稿郡中徵志教迫卽以所輯應甲子秋  
 次蓀刺史權篆斯邑煒喜同志之助重加編次凡八閱月其集成  
 帙更得袁廉叔明經討論修飾以底於成雖美備之規所不敢認  
 而山川之險易風俗之厚薄田賦之登耗賢長吏廉潔惠利之績  
 邑前哲忠孝節烈之行固已昭然在目後有作者繼起而增修之  
 補闕正謬漸臻完善不  
 至慨憑藉之無基矣

右官書類凡五種

凶禮儀注四百七十九卷 梁嚴植之撰

右經類凡一種

興山方輿書 明奚陵雷思需撰 引云興山在歸州西北舊有楚  
 山曰高頭山曰荆山曰天竺山曰高蘭山曰光德山曰德山曰德山  
 高數千丈皆崇臺其上青雲其最高處平衍坦途舊有碑在集  
 其上或曰龍口或曰建陽或東南一水四十里至建陽於吳不  
 溪會場曰發菜場長五百二百里怪石橫絕路通輿道行者必憂

具山系示  
 卷一  
 藝文

而人寨曰高離縣百里在夷歸交界間昔有豪者挺而走險白  
晝掠居民今平矣潭曰珍珠潭村曰昭君村溪曰南陽溪自鄖房  
東逕縣治下會流人大江荒曰八里荒在縣東百里外夾兩邑間  
林深路溼灘日新奔源池曰龍池朱魚狀元洗墨處也編戶凡二  
里半東西廣三百里南北長五百里  
所轄稍溢於歸州而僻陋殆又甚云

**楚世家表一卷**  
國朝舉人吳翰章撰 據史記楚世家  
編次而畧加攷正始於鬻熊終於王負芻

**歷代年表一卷**  
舉人吳翰章撰 專紀宜昌府事始於周成王  
封熊繹時終於宋真宗咸平二年未完之書也

**峽史十一卷**  
舉人吳翰章撰 秩官表二卷秩官傳二卷人物表  
二卷人物傳四卷藝文志一卷皆據宜昌府志改編

**荆西志十二卷**  
舉人吳翰章撰 皆據宜昌府志改編多所增輯  
凡風土志一卷地理志五卷人物志二卷文獻錄

**三卷志**  
餘一卷

**宜都錄二卷**  
舉人吳翰章撰 分建置政輿二  
門據宜昌府志改編多所增輯

**夷歸外紀二卷**  
舉人吳翰章撰 分上下編上編曰編年錄藩封  
志割據錄香溪集并佚下編容美語畧巴蠻錄上編

藩封志割據錄香溪集并佚下編容美語畧巴蠻錄上編  
稱拓筵或曰即晉陶徵士所記之桃花源也自太康以後無問津

者亦其然不處時有五... 元之大時米崗盤曰墨... 司受中國之冠帶而世... 都尉在元為五路軍民... 前其人榛榛徑徑賦性... 光寶為四川行省又置... 源通塔坪樹山瑪瑙四... 世爵好事詩書九齡等... 者而五峯自張廷玉至... 枝松諸賢士遊彬彬乎... 集其弟各自立社以其... 至田甘霖等皆有詩可... 徵江漢各流修甘一史... 失人遂至頽厥宗祀良... 流有識者謂其將及而... 保其祀切獨何歟蓋自... 富道莫如之何鮮驕淫... 可得聞自至正以迄... 廢也余因致州縣志之... 編後有觀風問俗者觀... 之一助云巴岳錄論章... 虞君務相之後漢書南... 落鍾離世本所云虞君...

至夷城望石岸而嘆山崖為之崩荒誕無稽土君子所不敢道也  
 然陳涉起事先假狐鳴以聳其眾五姓者倘亦故神其說以搖惑  
 其民歟五姓居深山窮谷人跡阻絕世莫得紀其世而周穆王時  
 有竺氏裔者分居單地因以為姓竺氏豈即古之夜郎耶自漢  
 以後每荆州有事多以金帛爵賞誘之而蠻夷亦樂為用南北朝  
 遂不時出沒滋擾附近郡縣討之則笱尚險阻舍之則寇患日深  
 巴東建平苦之至周天和時向五子王等陷白帝信州刺史陸騰  
 痛殲之於石墨其後蠻患稍息夫要荒侯甸聖世羈縻弗絕以彼  
 僻陋在夷願其意則裏糧從征逆其意則哺聚跳梁非我族也其  
 心必異君子亦以蠻夷待之而已歲庚午春余卧病在牀僅  
 就各志中之分載者彙集之以成一編其闕畧尚待補云

駒隙錄三卷

舉人吳翰章撰 同治戊辰以後  
 赴都赴浙赴湘日記亦年譜類也

雙谿雜記三卷

舉人吳翰章撰 多紀興山異  
 聞上卷未標題下卷皆標題

浪游記一卷

邑廩生易之瑤撰 之瑤自  
 記其出游始末亦年譜類

右史類凡十種

楚辭二十五篇

周楚懷王大夫人屈原撰 朱子序云離騷經者屈  
 原之所作也屈原名平與楚同姓仕於懷王為三

閭大夫三閭之職掌王族三姓曰昭屈景屈原序其譜屬率其賢  
 良以舊國事入則與王圖議政事決定嫌疑出則監察羣下應對

諸侯行職修主甚珍之詞列上官大夫及用事臣斷尚妒害其  
 能共譖毀之王疏屈原屈原被讒憂心煩亂不知所愬乃作離騷  
 上遠唐虞三指之制下序榮村弄堯之敗冀君覺悟反於正道而  
 用已也是時秦使張儀誦詐懷王令絕齊交又誘與俱會武關原  
 諫懷王勿行不聽而往遂為所育與之俱歸狗留不遣卒客死於  
 秦而襄王立復用讒言遷屈原於江南屈原復作九歌天問九音  
 遠遊卜居漁父等篇冀伸已志以悟君心而終不見省不忍見其  
 宗國將遂危亡遂赴汨羅之淵自沈而死淮南王安曰國風好色  
 而不淫小雅怨誹而不亂若離騷者可謂兼之矣又曰蟬蛻於塵  
 穢之中以浮游塵埃之外不獲世之滋垢觸然泥而不滓推此志  
 也雖與日月爭光可也宋景文公曰離騷為詞賦之  
 祖後人為之如至方不能加矩至圓不能過規矣  
 篋園集 寇其山行絕句云深樹斷人行溪雲古道橫卻聽山谷裏  
 意隱有書聲亂山迷古路無徑一條斜  
 斷橋依野水雜犬到人家頗為人傳誦  
 玉舟詩集 集為邑人吳翰章所錄存者翰章誤有小傳  
 雙谿文鈔一卷 舉人吳翰章誤知縣黃世崇序云興山舊隸秭  
 代產崎人以志節文章與屈原後先競爽乃攷之史傳虛無人焉  
 豈山川靈氣獨鍾於原與抑有其人而泯滅不傳與子以光緒癸  
 未承乏是邑攷求邑之文獻會吳玉汝司馬磨章以其叔兄星橋  
 孝廉翰章遺書進凡十四種而雙谿文鈔其一也星橋弱冠舉於

鄉有志經世之學... 川形勝人物風俗... 家表歷代年表... 足備郡縣掌故... 橋遺書者然則... 之與星橋家世... 此子所尤為... 之富以告後之... 星橋之終不泯... 吳章謨

雙谿行吟一卷

雙谿雜鈔一卷

歸峽紀事詩二卷

歸峽詩集二卷

三峽詩鈔三卷

藏壁齋集三卷

右集類凡十種

舉人吳翰章謨 雜錄近人

府人吳翰章謨 詩話也

府人吳翰章謨 題詠之作

府人吳翰章謨 詩選 皆宜

府人吳翰章謨 秩官流寓詩選

優貢談在福謨 凡經解一卷文一卷詩

卷文一卷詩

漢堂彼金 知縣黃世崇漢堂彼金攷云光緒九年六月興山縣東

寸二分腹徑七寸口徑六寸七分底徑五寸七分周口有幅廣八

分有奇釜外左方去幅六分有環中徑六分自幅左徑六分有柄已

底之右有帶附之廣一分高三之一釜外右方去幅六分有柄已

殘缺其存者長九分廣八分厚五分中底微起有文長四寸九分廣一寸

與帶相屬高三分廣如帶釜中底微起有文長四寸九分廣一寸

文曰永元十五年於今文為永元十五年堂彼造也考後

漢書和帝紀永元十五年十月戊午進幸雲夢臨漢水而還疑是時

興山為秭歸縣隸荆州南郡距漢水不遠茲金造於是年疑為進

傳之物又考韓詩外傳堂衣若扣孔子之門是堂固漢之著姓堂

役事實無考富為堂衣宗族釜文體與今所傳篆隸微異而精神

視子所藏宋素始湘陰城博則又過之其為漢物無疑釜底缺二

處而文獨完貢生邱春林樹田始得之以昇東河補用同知吳麟

章玉汝今藏 吳氏宅中

古銅鐘 吳翰章雙谿雜記道光十年縣西居民掘得古銅器高四

尺圍三尺兩旁各有乳二十四聲清越其時代不可攷疑

為古鐘又同治五年冬十月縣西相坪居民掘

得古鐘有篆文刺佳不可辨識疑為漢以前物

唐周于盛磚 光緒十年秋七月縣西豐邑坪居民掘得古磚斷其

為高陽故城唐興山縣治此則此磚 當為唐磚磚蓋邑人吳麟章宅中

其系示

藝文

藝文

六

宋昭君故里碑

雙谿雜記咸豐初邑人建奎閣於縣南妃臺山上  
惟宋字尚可辨識蓋宋代物也碑陰有小字亦不可辨識咸豐七  
年奎閣燬碑亦不存光緒十年秋七月知縣黃世崇重立石於奎  
閣故址仍題

曰昭君故里

明昭君院碑

永樂十三年邑人於縣南重修昭君院教諭姚  
唐撰文諸生唐恭書丹刻石見荆西文獻錄

明普安寺碑

在縣南三十里瑯坪嘉靖九年夏四月住持僧得  
玉立石歸州知長序書記稱寺建於唐宋之時迨元  
至正五年載入歸州稀歸縣志後遭兵燹我朝成化間僧道正始  
居此宏治間僧道和飛錫至此發心重修十二年十六年十八年  
正德八年十四年嘉靖三年七年相繼修建碑文講陸  
疑即都長序所撰碑末題名有知縣李廷廣典史沈榮

明改修縣署記

萬曆二十年雲南知府邑人金可教撰  
鼎甲人文蔚起為荆湖最勝國以來已非昔比我太祖廟宇宙  
與民更始邑舊附秭歸洪武五年建縣時邑本草創堂宇卑隘山  
向舛錯司牧者無一陸擢民日益凋敝識者憂之而以勞民傷財  
難其事庚寅夏廬陵曠公宰斯土三年政通人和百廢具舉公環  
進邑父老商之捐貲倡率計日鳩工增基址高開闢易口向為未  
向並設寅賓館三楹明年工竣居高俯瞰郭外之水縈繞如帶青  
龍妃臺諸山軒豁呈露於更樓角門間誠足一新耳目矣夫風水  
之說有道弗言然相陰陽觀流泉自昔稱之今而後登斯堂者政

之說有道弗言然相陰陽觀流泉自昔稱之今而後登斯堂者政



令一風俗同蒼黎罔肆人文之盛漸復其舊有司即以是課最焉  
詎非斯舉有以貽之然是役也閭閻無秋毫累而公旬易集皆公  
仁政實積所致後之人才德或不及公事又非亟舉毋甯與吾民  
休息焉所謂甯靜之福垂之億萬年者非耶公慮斯舉無名嗣是  
者將以粉更藉口也  
命可教記其事如左

**明知縣曠驥德政去思贊**萬歷二十五年知縣蒙文伯立石

**明知縣曠驥生祠碑**萬歷二十五年禮部左侍郎兼翰林學士劉楚讓

**明贈奉直大夫金生芝墓碑**在縣南一里妃臺山下碑凡三行中  
前一行文曰天啟元年三月二十九日奉題本年十二月十五日  
立後一行文曰前任撫州府通判今陞雲南州知州知州口口口口  
口口考舊志金可教官撫州府通判陞雲南府知府

**明封奉政大夫南京戶兵二部郎中簡愚齋墓碑**在縣東北八十  
里南渡河竹林

中碑已中斷文曰明勅封奉政大夫南京戶兵兩部郎中顯考愚  
齋簡公墓歲在戊辰孟冬月餘字漫滅難辨不知墓之所在攷簡  
氏譜簡可官戶部浙江清吏司郎中父學字時勉號愚齋以子而  
可貴封戶部浙江清吏司郎中致壽天池嶺而可貴顯當崇禎時  
碑文戊辰當是崇

禎元年戊辰也

禎元年戊辰也

明贈武顯將軍唐皋墓表

在縣西三十五里麥倉口表在墓前  
大字四文曰江山一覽小字十一文曰

潯州府知府敬南簡而可題土人云墓旁有斷碑文多剝蝕惟男  
新國知府簡某等字尚可辨議同治初碑被水衝沒今不可見疑

即簡而可所撰碑文  
新國明末官總兵

明白羊峇關廟碑  
永明王永歷九年兵部右侍郎公安毛壽登撰

永歷九年實為國朝順治十二年碑云天也恒而衷於人惟其  
正者天之屬也天斯神矣然誠而一者其神也恒而衷於人惟其

人以天也自有正惟以誠斯有神矣是道也壽嘗議之嘗以是類  
之粵若勿正於誠也者雖神有時故漢之景寶晉之蔣侯神弗顯

於奕世惟正也誠斯其神也故關帝以神於漢雖陽以神於唐武  
穆以神於宋代興而代不替為代者也臨國李公率王師駐牧

山之四載鑄口姬民則既不相為代者也臨國李公率王師駐牧  
弗言予也知其志而言之蓋忠獻而帝蜀帝之禍而祀焉李公志而

之正而誠故文若文遠弗屑也子布子敬弗齒也功於文舉之正  
莫於孔明之誠宜乎神之六且久而肩長睢陽弟畜武穆也當今

之世擬古為倫則有若炎其季則有若口其人李公之志也必以  
正如火必熱如水必寒正之誠者也夫以正合正如萬火可合為

一火以誠合誠如萬水可合為一水斯神也蓋志之合也吾以是  
知之建諸天質諸神勸諸豐石進人無極時未歷九年歲在乙未

季冬之吉總督各路勳鎮恢勦兵馬兵部右侍郎公安毛壽登撰

交監軍兵部職方司員外郎武林阮龍德篆額書丹提督御營直  
 省各路恢勳兵馬行招討事挂懷遠大將軍印太子少保口口  
 口清口口口口口口口口口口口口口口口口口口口口口口  
 碑記額云聖帝行宮之碑是時李來亨據興山李公當是李來亨  
 也 碑後題名各營總兵官挂各將軍印左右前後都督府左右  
 都督太子少保者十四人曰口口口口口口口口口口口口口口  
 王從新曰高凌雲曰楊山曰周士貴曰李希忠未加太子少保者三人  
 王曰郭陞曰王學禮曰李可明曰王希忠未加太子少保者三人  
 日口虎曰梁國運曰李學秀又總兵官十五人曰李守俊曰張  
 顯曰余明曰王政新曰馮可興曰王任曰劉光先曰張文表曰馬如  
 士英曰王加錄曰文良柱曰張士秀曰王有智曰張文表曰馬如  
 青曰陳可榮曰吳性敏曰盧三畏曰口口口口口口口口口口口口  
 劉滿榮各皆闕者一人監軍廣西布政使司右參政曹一銓贊  
 畫兵部職方清吏司主事鄧林琛監紀推官署興山縣事王業昌  
 崇光緒九年十一月縣西敵箕山掘得明永歷時總兵印篆文  
 日與山伯標前營總兵關防疑李來亨進封興山伯碑內闕文當  
 有與山伯三字又明總兵邑人唐新國事蹟無可致疑亦永歷時  
 總兵是碑題名姓各皆闕者一人當是唐新國也碑文見荆西文  
 獻錄乃邑舉人吳翰章於同治六年所塌得者近益殘闕又案  
 邑人譚所學撰其母翁恭人墓志稱卒於永歷十年八月葬於本  
 年九月泐石於永歷十一年二月子二所學現官鄖襄道副使所  
 志以功授總兵據此則永明王僭號時邑人為所號召者不少也  
 國朝茅麓山崖碑銘  
 康熙三年提督董學禮奉  
 元年提督董學禮奉  
 天子命合四路

兵勦西山賊越三年八月茅麓山平為銘於山之阿其銘曰

冠今憑阻作昏錄王師兮雷動雲屯天聲赫兮羣凶破

膽窮幽絕險兮遺孽無存山靈冉冉兮向余揖腥穢兮神悅

懌願垂戒於山阿兮俾山之氓世世子孫母蹈履車之遺迹

屯兵處摩崖三字在縣南瑤坪蕭家灣字在一尺刻石人年無

崖中舊去水甚遠近年水沙淤高字去水僅三尺

知縣胥遇去思碑康熙二十一年知縣王隆熙撰碑云前令胥

學校鞠為荆棘縣治汨為靡蕪民之黠者鷹眼猶存民之愚者烏

屋誰止舉項尾流離之眾輒還定而安集之公懷然日無民是無

縣也無縣又烏庸合於是即子道之旅漸仁摩義置諸懷而加諸

膝向之離鄉井者莫不欣然曰吾邑有賢父母壺歸乎來日是以

老攜幼負耒耜而荒歉均徭役平獄訟更於農隙修舉廢墜先

牛種謀其衣食問荒歉均徭役平獄訟更於農隙修舉廢墜先

聖之廟貌芟榛莽而構宏模臨民之公廡掃荒穢而成壯觀說以

使民民忘其勞至於清如秋水慈若春風明類慙犀勤同建贊蓋

十年如一日矣孰意逆藩變起餘孽疊生時公方治軍江陵眷屬

俱留興山賊深忌之欲禍公家與民以公深仁厚澤靡不感思

報羣羅拜偽將為太翁太母及諸眷屬請賞號泣之聲如雷傷

日我固知胥公仁人也戡仁人之屬不祥遂去之迨公整旅來興

與諸眷屬歡聚如初歲己未隆謁選銓曹掣得是邑蒞政以來一

守公法邑父老思公之德請勒貞石以誌不忘隆誼不能辭乃援筆紀其大畧

知縣陳壽樊德政碑康熙五十八年八月立石無誤人姓名碑

和衷文武薄賦寬刑屬鎮鎗而社鼠寒心平詞

茅麓山記雍正八年知縣潘內召誤記云邑西北七十里曰茅

竄四川順治十年率眾四五千自建始縣竄歸巴旋至興山七連

坪據險結聚因地屬層崖複嶺官軍未能深入負嶠凡十二年時

出肆掠經提督董學禮領兵勦辦康熙元年壬寅冬進至李家店

萬朝山下相推三月時秋雨積旬道途沮洳拒守黃龍山我兵屯

心賊乘我不備率眾夜襲蘆蘆戰於黃龍山之茶園我兵失利退

富陽既而授兵四集各路分進賊勢窮蹙乘夜遁茅麓山據絕頂

守陞險勢難攻取幸賊糧少大兵作長圍絕其饋道大將軍穆屯

黃龍山扼其前陝西提督王屯茅麓山北杜其後將軍查屯相坪

拒其左四川提督李屯顯靈觀拒其右提督董屯於山之西南大

茶園防其逸三年八月賊食盡從黨爭降來亭計窮自焚死茅麓

山平遂設縣令招徠人民開墾復業派撥羹陵鎮左營官兵駐防

設塘汛以盤計奸宄余抵任後單騎親往附葛攔藤攀援而上至

山頂詳詢守賊營寨約長三里關里餘傍有山泉可汲山高十里

阻絕近連巴東歸州遠接四川界峯巒簇簇無路可行此西南形勢也東北接壤房保夔岸峻削與西南等蓋山本窮壤之區難通在兵法則為絕地宜賊之不旋踵而滅也賊平後山之四面分布八塘使僻壤山陬咸喻 聖朝威德則方隅之底定將未矣有極

珍珠潭紋石銘 知縣潘內召誤

知縣歐陽質去思碑 在珍珠潭側碑稱公字存樸江西吉安府安福縣甲子科舉人特調安陸府鍾祥縣原任

興山縣乾隆十七年壬申菊月上泮立不言政績碑旁又有碑字漫滅不可識相傳 國初某將軍勦賊死葬此因刻石見雙谿雜記今則碑皆

不可攷矣

典史高凌岳修路記 乾隆二十一年鄖陽教諭邑人萬曰正誤

休養生息井疆城郭街市漸次脩理惟城東十里山路險峻迤邐至今三十餘年絕未脩除一遇陰雨泥深輾滑人畜之類曠囊之蹉跌難屈指數廉捕高公慈惠愛人都人士遂以是舉請於公公毅然肩承其任自捐清俸為倡於某月鳩工為之翦其榛莽鑿其硯礪凸者坦之凹者培之不數月告竣士民感公之德欲泐片石以垂永久爰命曰正為之記公名凌岳字千雲號霞舉陝西西安府三原縣破西鎮人

青華觀碑 乾隆二十七年教諭嚴仕佩撰 碑畧云邑東青華觀

火乾隆庚戌辛亥之交僧德暄募金重修壬子之春明府李君偕

廣文胡君游山聞昔日既公為邑宰時多惠政營卒有盜觀中磬

者壁中以聞公立城其卒營官某與當時之有權力者通袒護卒

公聞於上憲卒坐罪營官亦被議里人德之公去之日立木主

額中云案康熙二十四年知縣阮國璋碑所稱阮

公當是其人舊志無傳可知各宦之湮沒者多矣

知縣寶欲峻去思碑 嘉慶二十一年立 在縣南二十里平

改修城東水溝記 嘉慶二十四年知縣李忻撰 記云已卯五月

街道房屋俱浸積水中越日閩視城垣觀城外北山高懸數十丈

山水一道直衝北城根由水眼入城經南城外北山入河舊有溝二

道時為沙石壅堵隨疏隨塞故致滿城皆水經旬不消因思水由

城中直過已為形家所忌倘山水驟發消納不及城垣將有傾圮

之虞居民必有湮沒之患予觸目驚心曷敢以代庖自諉當即循

城履勘將北城根水眼堵塞於東門外別開大溝一道計一百八

十弓將北山之木引之入河於五月二十五日捐俸督修至六月

初七日工竣居民咸頌云深山大澤實生龍蛇設一旦猝不及

矣夫與山居萬山之中傳云深山大澤實生龍蛇設一旦猝不及

防其為患豈直如龜者所云哉工甫竣余即歸篆爰為詳其利病

不致歷久傾廢云爾 案碑未稱監碑高廷榜陳學醇當為監修

溝道

重修縣學櫺星門泮池碑

道光二十九年知縣李大棟撰

學廟類多殘缺惟櫺星門泮池為尤甚爰集都人士謀脩理除各官捐廉外繼以眾姓樂輸越年而櫺星門成再越年而泮池亦竣

姚孝子碑

咸豐七年黃陂舉人劉玉森撰 碑畧云母病危篤請造命母子安全奇哉孝子垂裕萬年 案孝子名尚仲邑人為之

請旌格於例不果自向仲後邑人以割肝聞者凡十三人事類是碑而論之如此

重修學署記

咸豐八年教諭范德焯撰 記云夫一畝之宮環堵

儲英之地人才發軔之程顧多因陋就簡敗壞不振何哉大抵司鐸者視為傳舍不欲獨任其勞貽後人以安而隸名於學者亦視學之興廢如秦越人之肥瘠此所以日就頹圯而莫之葺也與邑年燁承乏斯任見規模草創越成豐丁已粵逆滋擾又付劫灰其明瓦頽垣有不忍卒視者急圖修葺願干里跋涉行囊蕭然力弗能瞻爰商之貢生談道生賈應階增生陳曰序附生陳校璠咸欣然曰前任籌度中輟諸生有志未逮倘力圖更新誠為盛舉於是約



諸同學量力捐貲擇吉興工越三月而燬者脩壞者易咸復其故  
更於明倫堂後建立講堂俾前堂後宅相為連屬規制較舊加整  
而器用亦備焉是役也鳩工庀材皆四子司其事材侵漁絕浮濫  
故歛費不過三百緡而次第脩理煥然一新後之人其毋以遠慮  
視之時修葺焉於以丞髦士基巍科後先焜耀  
豈不懿歟功峻爰將捐貲名數勒石以示來茲

縣南修路記 咸豐八年宜昌鎮左營游擊吳杰撰 記云與邑處  
有苦其難者而縣治以南徑紫紆在在皆是邑之人習於登涉未聞  
自水潦時行山澗暴漲歷年沙石填塞河身漸起溪之低窪處且  
與路齊於是因激湍衝損者有之為溪石橫截者有之不特與驢  
難行肩負莫越即子身獨步亦越起而不能前吁嗟之聲傾跌之  
狀時復聞而見之莫可如何夫日擊斯民之墊隘而不能也爰商之  
馬弗忍也綿互數十里之遙而期奏功於旦夕不能也爰商之均  
令李公茂園與邑紳談君道生籌經費謀更始都人士聞之均躍  
然與不數日而捐金數百送開山運土鑿石穿巖低者改由高阜  
以免河水淹沒之患窄者培為康衢斯無往來跌撲之虞從此不  
病崎嶇踈然一綫鼓者平而險者夷烟樹溪山非復鄉者之鳥道  
羊腸矣若夫以時補葺使常無  
衝沒之患是所望於後之君子

延禧堂記 咸豐九年知縣文蔚撰 記云丁巳冬予始蒞與值兵  
居焉余惟一後縣署蕩然書院一所規為草創堂室僅三楹因僑  
也公餘眺望翠峰列屏清流映帶其殆靈秀所鍾以啟文運者乎

居焉余惟一後縣署蕩然書院一所規為草創堂室僅三楹因僑  
也公餘眺望翠峰列屏清流映帶其殆靈秀所鍾以啟文運者乎

己未春校士其中列前茅者多英俊士論頗洽因思廣廈庇材規  
 模尚狹乃捐廉俸自室北隙地創建上舍越月落成顏曰延禧夫  
 政平訟理民氣和樂居官者之禧也經明行修人文蔚起進士者  
 之禧也余蒞治三載識薄能鮮為闈闈造福者亦僅而欲益衰息  
 吏民相安和親康樂蓋有象焉躋堂獻苑者咸以壽考為長官祝  
 則余亦得延禧其間後之人菁莪造士戈籥培英必能儲有用之  
 材為 國家獻藉以懋厥 休明靈雨  
 沈庶所謂延禧者更無既矣書以誌額

由香溪口入山訪興山縣遺蹟詩石刻

江西道監察御史賈芬撰  
 在神城書院刻石時年

致以詩中循聲五十年推之當在同治初年  
 興山令甫六七月以檄辦滇銅去任士民攀留待渡不及有泗水  
 而溺者時坊年十二未隨任也先大夫官至浙江嘉湖道將終  
 官舍年七十四入祀襄陽名宦子二長塾道光辛卯舉人官江蘇  
 川沙撫民同知以丁繼母憂歸次坊道光乙酉選拔解元己丑進  
 士官江西道監察御史告養歸里服闕後避亂入蜀茲奉  
 入都道經此邑訪求先人政蹟詩以記之詩云貧吏六七月循聲  
 五十年重來猶有子再出更朝天姓字香溪水衙齋冷暮燈此碑  
 常在口何  
 用勒燕然

重修文廟記 同治元年教諭范德煒撰  
 記畧云興邑文廟不葺  
 之上舍伍君崇儒明經賈君應堦讚君道生李君之坤茂林陳君  
 日序陳君校瑚懽忻鼓舞舞翰金倡焉聞風者咸解橐不數月全以

哀筮吉某年某月鳩工改作首大成殿次兩廡次大成門各宦賢祠一如定式易其向崇其址俯瞰河流遙望城南諸山咸拱繞殿宇豁然開朗瞻仰愈肅也越明年工竣

種城書院記同治三年知縣伍繼勛撰記稱甲子秋余攝砂城

之邑城鄉所捐田如千畝錢如千緡歲入租息繼勛蓋方擬捐辦以地瘠中長而課

生童案書院今無歲入租息繼勛蓋方擬捐辦以地瘠中長而課

重修費牆泮池記同治三年知縣伍繼勛撰記畧云興邑於城

瞻顧邑無平曠地每夏秋水潦泉澗爭流大石粗沙壅塞溪港積

地亦因之俱高自是以後水輒入城向之廟址在山麓者今反較

街衢為卑行潦倒注能蓄而不能洩歲以為常咸豐兩辰兵燹之

後范赤亭廣文初抵任與都人士謀自大成門以內毀守之基悉

加增焉同治甲子秋余攝縣事見夫費難顏坭洋遙領塞大成門

以外地勢窪下乃與廣文暨楊問竹少尉各捐資得錢一百八

十繕飭役命工培其基鷺其缺增其資不足則與眾共之

義冢碑記同治四年墊江舉人鄧曉撰記云興山縣西五里為

蟬起避亂者伏林深處歷數日而人無知者蓋虎豹豺狼之鄉而

荆棘蒙茸之處也迨大亂既平始有人剪除者蓋虎豹豺狼之鄉而

日中為市聚貨交易至道光之間嗜嗜雜遂成鄉會而好善之

事起矣同治四年夏暄來斯里而吳君蘭亭等卜於山之東二里

置義地上下瀾數十步東西半里建塔以掩其骸骨屬喧為之記  
夫以前此荆棘之鄉進為好善之俗與繁盛之都會不多讓焉語  
云禮義生於富  
足不誠然哉

仙侶廟碑記 同治五年舉人吳翰章撰 記云邑之山巍然高而

也山在勝國時寺觀極盛晨夕鐘鼓此相聞野鶴遊猿飛鳴於

其際今之存者十無一焉蓋邑經洽乘與廢於風雨兵燹之餘數

百年於此矣咸豐丁巳秋蟲蝗入境居人祈於山之神而與其

於其上自是香火特盛展拜者日常數百人山之自廢而與其

所也或曰仙侶山頂極平曠常出雲與雨時見神光離而與其

杏寫之中昔曾有採蘭葉泛溪水去者循其踪不可得余積明

州府志其說良然祭典有云凡出雲為風雨見怪物皆曰神其

功德於民者例得祀之仙侶之神靈矣而其名僅見諸方志不

與各山並傳母亦封號未加而文人學士蔽於耳目之所及歟

云維嶽降神生甫及申或其磅礴菁英之氣尚未發洩待其人

鍾毓之而並傳歟夫承平之世家給戶饒其有餘之物或以建

事神緇衣黃冠者流衣食奔走於四民之中而不甚惜其神亦

其祀風雨以時祈報不爽或遭際亂世屢經兵火人民流離廟舍

坵墟而其神亦因之不靈山之興廢亦治亂之關也然則仙侶之

復賓興田碑記

同治八年舉人吳翰章撰 記云賓興鉅典也古  
者鄉舉里選大司徒以三物而賓興之而後人推

廟曷可少哉  
因為之記

廣其意置書院俗膏火大比之年又有賓興以贖不給使單寒之士莫不橐筆觀光期為世用豈不法良而意美哉興山在昔明中葉時人文稱盛如易亨唐恭簡而可王翥毛鵬陳道饒舜臣王復爵江從禹姚順民金可教陳至善之徒內官部曹外任郡邑者不下數十人沿至敎崇之後流冠出入四境遂墟我朝康熙三年削平大難而版籍金石無有存者蓋邑經滄桑一切領廢盡矣康熙己酉壬午之間龔銓張又緒楊尙訓舉於鄉至乾隆十四年陳備吳儉等迺復討求學田賓興之道廢崖於開東之山其後瑯坪龍池漆林界牌李店諸處均有賓興學田或仍或置碑志不存年月未可稽也自乾隆己巳以後歷年百有餘載賓興之舉僅存具交都人士不肯以時稽察而長民之官其賢者不暇為久遠計否者或以濟其私當時既無專責者誰任其咎也耶嗚呼前之人制建若彼其難後之人不能日積增高以饒美前修又相與併力破壞之不至於罄盡不止無怪乎人文寥落而有志廷獻者無以為進身之資也歲丙寅彭星陔茂才以瑯坪賓興田舉而出之於公始繪圖定其界戊辰增入姚家溝李店龍池三處學田既臨其畧半為強者侵占得乾隆中摩崖碑始以次清釐雖然取之甚艱矣之最易爰與在事諸君共立規模刻之於石以期久而不微云

知縣劉瓊去思記  
同治九年舉人吳翰章撰  
齊明府奉太守命攝篆斯邑起二月善化徐君慕等任公等去蓋計在與之日僅入旬耳邑之人德政如雪滯獄從風靡粟桑志去思者而屬於余余維公之德政如雪滯獄從風靡粟桑學校輯盜賊去奸慝立教興養要皆分所應為余是吳者性邑東

開東山舊有學田前令胥公捐置以給貧士者久之為吏胥所竊  
 食往歲諸生會請於官撥入耕城書院以作膏火資與之資及履  
 其界為士人所侵者去其三之一為胥吏所鬻者又去其三之二  
 邑紳爭之氣不得伸公廉知其故親往定其界盡勸復其所侵之  
 田立後規建碑石以垂久遠舉諸生之力也公去興日邑人饒於  
 鄉閭者向乏資與此克舉盛典公之力也公去興日邑人饒於  
 太守請留數次不得乃為德政碑繼以彰其積黃童白髮婦女之  
 倚謳歌哭泣相率送之河干公揮涕慰之卒不能止望帆影不見  
 乃歸其得人心如此公之名與昔之幸吾邑者實公松溪黃公子  
 陶并傳而公之澤且將與胥公之遺愛俱永也因眾人之欲而為  
 去思

宋狀元魚谷珍墓碑

墓舊有碑志為山水衝地光緒十年秋七月  
 知縣黃世崇重立墓碑文曰宋狀元魚谷珍

墓之

開通白馬灘記

光緒十年知縣黃世崇撰記云興邑解在山陬

大江以達縣西北鄭家坪南陽河可通舟運自道光中香溪一水自  
 游三十里白馬灘東山蛟發山石切塞溪道石激水涌舟行危險  
 輒以重值僱灘民徙所載貨於灘次以空舟從石罅中宛轉上下  
 號曰搬灘歸者因以為利措勒留難乘間鼠竊流弊滋多是以興  
 邑請貨視他處恒貴至倍蓰興又山多於田產穀恒少每歲夏秋  
 民食不敷率仰給於外來米粟一有荒歉舟運動淹時日城廂每

每歲糶民尤苦之光緒九年秋七月子來宰是邑目擊斯瀕之險  
下車以來邑人士會言灘患願捐貲開通灘石顯灘地隸歸州境  
乃據情上請以今歲二月會同歸州牧沈君雲駿督率興工取灘  
石之阻行舟者以次鑿而徙之凡兩月竣工舟行稱便因遣邑人  
士語之曰是灘之險非生而有也非生而有者可以鑿之使無更  
數十百年水石相搏復其故處安知不又自無之有乎歲時修濬  
是有望於後之人邑人

士曰善因書以為之記

創建郵餘倉記 光緒十年知縣黃世崇撰 記云光緒九年六月

總督六安涂公 興山大水自城上灌入城中壤祠廟公廨民居時

補用知縣鄭君敦祐來興會同世崇清查被水戶口酌予賑卹凡

酌發錢八百六十四串五百世崇乃請以餘存錢六百三十五串

五百創建倉廩於縣署後領宜昌府倉穀二千石儲蓄備荒夫府

允之越明年七月倉成世崇惟興邑介在萬山之中石多於土產

穀恒少且山高而寒播種最遲每歲入九月始獲入秋以後陰雨

稍多則穀不熟十年之中大熟不過一二歲是以邑中常有小荒

平仰食於販運之穀山川險阻舟車艱難運穀者少而穀值恒昂

他處有加其貧而無田以糶採備作爲生者遇有小荒糶採草誤

樹皮以爲常食吁可憫已縣舊有常平倉儲穀五千餘石歲豐七

年慨於賊官斯士者雖知倉儲之爲急務而苦於地曠未及舉行  
今者幸賴總督涂公之力得建斯倉大府又肯俯念瘠瘠之發府  
倉穀以儲倉備荒是皆大有造於民而與民不能一日忘者也  
因命之日郵餘定爲糶陳易新之法以平市價而活民食民願便

之會世崇奉調權汚陽州家夫與有日邑人士請記乃述斯會所  
由定其民所重賴斯倉者以告後之人至於董是役者為諸生  
陳校初年七十有三矣斯夕  
有視不辭勞瘁例得并書



興山縣志卷二十

名宦傳

興山名宦宋令郭永忠尙矣明知縣秦鳳曠驢其政蹟亦著近世如胥遇竇欲峻黃德薰聲稱藉甚其遺文軼事往往婦孺皆能道之豈其阿所好與蓋吏苟有一政之善傳之輒數十百年不衰以此見民情之厚而良吏之可爲也因據舊志所錄與見聞所及爲名宦傳凡五十一人庶幾後之官斯土者知所興起焉

宋

王登字景宋德安人權知巴東縣獻俘制置使登念奮自書生不拜吏曰不拜則不敢上難之竟棄功去淳祐四年舉進士調興山主簿奉檄修江陵城條畫有法以母憂去

見通志

郭永忠福建人端拱中知縣甫下車觀山川險要及士民疾苦請

遷縣治於羅鏡山下立庠序勸農桑厚風俗均田賦遂成富庶之

邑祀名宦

案宋史地理志端拱二年徙治香溪北方輿紀要香溪北即今

治據此則郭永忠遷縣治為端拱二年事舊志謂朱末遷今治

誤

明

奏鳳南直隸舒城進士洪武中知縣奏免秋糧并紅馬船時兵強

民弱百姓子女有為夷陵軍掠為奴婢者鳳皆為贖取民德之祀

名宦

劉敦南昌人成化初知縣縣於永樂間有虎患民鮮全者正統七

年併入巴東成化初復敦至任治以安靜無為而民悉化

見峽史

案明萬曆二十五年禮部左侍郎劉楚譔知縣曠驥生祠碑云

天順景泰時興山殘黎不滿數百棲木巢石穴疲敝蕭條日將  
午不見煙火而邑治廢據此則縣屬虎患自永樂至景泰時爲  
時最久誠未有之奇災也

譚溥北直隸人宏治中知縣先是成化中縣有虎患鬻人畜殆盡  
詔革縣附歸州宏治時邑得復凋敝不堪溥履任建縣署學舍立  
城濬池功績懋著教諭黃子久謨有政蹟序祀名宦

陳珍山西舉人正德中知縣在官九載有循聲時學署在城東門  
外珍移建縣署東嘗疏河道察冤獄省采木之擾民賴其德其後  
嘉靖時知縣王建業有風裁人莫敢犯嘗捐設寒溪口學田士民  
思之祀名宦

曠驥江西廬陵舉人萬厯十八年知縣性寬大明敏振興文教洞  
悉民隱通商旅剔奸弊縣署圯因而新之不以勞民去之日邑人

爲建生祠祀名宦

鄒守謙四州舉人萬曆時知縣立學校勸課農桑建深渡竹溪二橋便民往來多惠政民愛之如父母祀名宦其後又有知縣何華儀浙江貢生律已廉潔治民惠愛始終不忘人感戴之

沈學思浙江貢生崇禎初知縣甫下車興利除弊百廢具舉以明幹聞其後又有知縣陳玠南直隸人崇禎七年邑經蹂躪民死十之三玠招集流亡撫之以恩去之日士民立碑志之并祀名宦  
土履秦雲南人崇禎時知縣有惠愛十三年流寇羅汝才惠登相鼠縣境監軍孔貞會等勦賊豐邑坪履秦率鄉團助之多著勞績賊屢陷城旋復之祀名宦

劉定國南直隸人崇禎時知縣以嚴毅清介聞十四年張獻忠自蜀來攻定國誓死守城比陷遣吏送印上官罵賊死祀名宦同時

又有典史張達張獻忠陷興山達被執不屈死 國朝乾隆四十

一年并

賜諡烈愍

案劉定國張達死節事見明史忠義傳

徐日耀崇禎時都司張獻忠自蜀來攻日耀力戰死 國朝乾隆

四十一年

賜諡烈愍

案徐日耀死節事見明史忠義傳

同時又有都司吳

國懋賊過興山燒燬餘糧國懋死之

見明史忠義傳

國朝

胥遇江南上元人康熙三年知縣時李來亨初平民多流亡遇悉

力招撫勸墾荒土創縣署建文廟瘞白骨收養孤寡創修縣志在

任十年擢襄陽府同知調赴荊州治軍需家屬仍留縣城吳三桂

偽將王鳳岐率眾奄至將屠其家民泣請曰若加害甯於我邑賊

義釋之後擢荊州府知府知縣王隆熙諱有去思碑

王隆熙山東濟河人康熙中知縣時縣再罹兵火瘡痍滿目隆熙

仁明廉幹教養有方民稱之至今

姜元春江西興安舉人康熙中以刑部主事知縣事時學宮規制未備元春增修東西廡戟門泮池創建龍王廟性仁厚不可干以私聽訟明決邑人頌之其後知縣孫錦滿洲人亦以嚴厲明敏稱陳壽樊字延之山西澤州貢生康熙五十七年知縣均力役重庠校愛兵民和文武薄賦寬刑剔奸平訟在官一年以父喪去邑人為立德政碑其後知縣王琪漢軍人亦以廉潔公正稱

潘內召山東樂陵舉人雍正初知縣取康熙中知縣胥遇所修縣志續加纂修嘗議縣屬山僻倉穀交代以每穀一石礬米四斗五升為率又請社倉穀免其加息人稱其惠其後知縣張光裕江南丹徒舉人黃宮江南陽湖進士復取內召所續修縣志彙纂付梓以謹嚴稱

易永棠華容拔貢靳鎬鄖陽拔貢并雍正中教諭端方正直振興  
文教學者翕然宗之又有康熙十七年訓導劉升備穀城人亦有  
聲

尙惇典蘄水副貢乾隆中教諭時文教中頽士少赴省試者惇典  
助以貲掖之同行士皆感之又有教諭張楷襄陽拔貢以詞賦名  
著有昭君臺賦

朱宗騰字潛菴廣西博白舉人嘉慶初知縣精數學時教匪犯境  
宗騰駐兵游家河嘗夜促居民徙避踰時賊至掠無所得大軍駐  
境宗騰運籌饋餉多著勞績其後又有知縣姚瀚浙江慈谿舉人  
時值兵燹後瀚興廢振滯多所建白著有十二街稿

王之際字好虞保康歲貢乾隆初訓導嘗捐墾學田十餘畝以其  
租給貧生創建學舍三間與諸生講習士皆德之其後又有典史

高凌岳字干雲陝西人息爭訟平道路士民頌之

竇欲峻字松溪雲南羅平拔貢嘉慶中知縣甫蒞任微服訪民間疾苦寃獄多得白日坐堂皇受民詞案無留牘凡三月獄訟寢息囹圄一空嘗巡行鄉甲從書役三四人見者不知爲長官也見農人勤惰者獎斥之村塾童子資以紙筆按月課士手自繩削勸以敦品勵行藹然若塾師旋以奉檄採滇銅去官士民相率挽留有泣下者誤有興山教養說邑人誦之後累擢至浙江杭嘉湖道祀襄陽名宦

福舒滿洲鑲藍旗人嘉慶二十二年以宜昌府通判署知縣有殊才善決獄抑桀扶羸惟允訟有株連幼婦者謂風化所關輒除其名蒞任三年疏溝渠建壇壝理倉儲百廢具舉邑人號曰福青天張起雲字易亭浙江慈谿人道光九年署知縣性嚴毅廉介不可



干以私人畏之如神明

劉耀藜字翰青貴州青平人道光中知縣性寬仁課士恤民作息

訟歌邑人誦之嘗課民種桑城西門外號曰劉侯桑邑舉人吳翰章城桑詩云

扶疏枝葉帶殘陽野雉馴飛官道旁  
卻憶中牟有遺愛城西猶有數株桑

李元俊字彥齋浙江人寄籍直隸道光十四年二十年兩攝典史

篆慈惠愛人邑人德之卒於武昌時兵事起家屬寓居興山子華

占籍為興山人由拔貢官工部營繕司主事中乙亥鄉試以工書

名華子瑞麟廩生同時又有署典史汪銘字蘭塘江蘇丹徒人性

廉介無私喜為詩邑人士多所唱和教民種桑至今德之後以功

擢知縣

黃德薰字子陶四川南充舉人咸豐初知縣捐廉課士建文昌宮

奎星閣倡置縣河響灘兩義渡親課農桑其糞田植桑諸法傳之

至今頒行鄉甲章程務以息訟安民為要獎誘後進多所成就蒞任四年囹圄空虛以疾解組卒於寓喪歸民皆白衣冠送之

又齡字穆齋蒙古正藍旗貢生咸豐中知縣縣遭襄匪亂後文齡至以時拊循宣講 聖諭廣訓俾知感發建延禧堂躬親課

士人皆德之大府某中蜚語密檄郡守唐協和詞文齡狀將劾去之會郡試協和以訪興山應試者僉曰縣令好官乃以實白大府

大府避之在任五年調孝感令擢隨州牧 案文齡留別士民詩之足跡曾周卅六區所到總能增閱歷屢經轉不覺崎嶇千峯翠靄橫霄漢兩岸晴光入畫圖頗愛雉馴郊麥秀謹聲喜氣徧康衢

范德煒字赤亭蘄水舉人咸豐中教諭時興山文教未開德煒至歲集學者數十人講授經義如塾師然凡十一年多所成就士思

之至今

興祿滿洲人咸豐八年任游擊十一年黔匪竄擾施南來鳳興祿

督師往勦遇賊於望城坡鹿子峽鏖戰踰時力竭死之

李振麟字子瑞江西南昌人同治元年署知縣先是縣有司因公

詣鄉自城廂以達四境保甲供張悉備一殮費三四十緡錢宿則

倍之縣北界牌埡縣西鄒家嶺通衢也尤以為苦振麟至悉予禁

革百姓如釋重負既去建生祠鄒家嶺曰李公祠

楊應桓字少雲江蘇金匱舉人同治元年署知縣課士勸農平訟

釐弊所為示士民詩五首邑人誦之至今案應桓示士民詩之一

阡陌山上多石岡山下盡沙磧我來尹茲土一年闕七月計詩云興邑太山城山開

四鄉民情務周悉西北境高險洋芋充穀食爾賜見行司里之

吾赤稻粟既歉收倉困苦無積吾為牧民吏教養本吾責嗟哉負

殊民芻牧求勿獲幸沐聖澤宏軫念斯民膏稅飲本也薄

稽爾其田爾田爾其勤爾力縣吏不催租比戶敦本業當民安

劉瓚字靜齋安徽阜陽廩貢生同治九年代任知縣飭風俗勸農

康吾亦  
迷譴責

桑興學校弭盜賊去奸慝蒞任三月判積案一百有奇先是縣東開東山學田前知縣胥遇斯捐置者胥吏侵隱有年殫至躬爲清查士尤德之邑舉人吳翰章譏有去思記

楊篤飛字鳳岡湖南新化人同治九年任知縣勤於聽斷蒞任四月恤民隱雪冤獄以疾卒於官民有赴愬者聞篤飛死投地哭曰吾冤不復白矣遂攜其狀去先是篤飛貌樸訥同官莫知其能既卒皆相與嗟歎前荆宜施兵備道巴陵方大澍尤重惜之

興山縣志卷二十一

人物傳

高山大川實產奇尤縣境老君神龍仙侶羅鏡雄偉奇特視匡廬  
峨嵋諸山未遑多讓香溪一水清漪如畫宜其靈氣所鍾代有偉  
人攷之紀載屈原而後名列史傳者寥寥數人豈山川之氣有時  
不靈與抑待其時而始發與因取古今人物事實最著者依次年  
代人各爲傳始於屈原以優貢談在福終焉

周

屈原者名平楚之同姓也爲楚懷王左徒博聞彊志明於治亂嫻  
於辭令入則與王圖議國事以出號令出則接遇賓客應對諸侯  
王甚任之上官大夫與之同列爭寵而心害其能懷王使屈原造  
爲憲令屈平屬草藁未定上官大夫見而欲奪之屈平不與因讒

其山集  
卷三十一  
之曰王使屈原爲令衆莫不知每一令出平伐其功曰以爲非我  
莫能爲也王怒而疏屈平屈平疾王聽之不聰也讒諂之蔽明也  
邪曲之害公也方正之不容也故憂愁幽思而作離騷離騷者猶  
離憂也夫天者人之始也父母者人之本也人窮則反本故勞苦  
倦極未嘗不呼天也疾痛慘怛未嘗不呼父母也屈平正道直行  
竭忠盡智以事其君讒人間之可謂窮矣信而見疑忠而被謗能  
無怨乎屈平之作離騷蓋自怨生也國風好色而不淫小雅怨誹  
而不亂若離騷者可謂兼之矣上稱帝嚳下道齊桓中述湯武以  
刺世事明道德之廣崇治亂之條貫靡不畢見其文約其辭微其  
志潔其行廉其稱文小而其指極大舉類邇而見義遠其志潔故  
其稱物芳其行廉故死而不容自疎濯淖汙泥之中蟬蛻於濁穢  
以浮游塵埃之外不獲世之滋垢皜然泥而不滓者也推此志也

雖與日月爭光可也。屈平既紕，其後秦欲伐齊，齊與楚從親。惠王患之，乃令張儀佯去秦厚幣，委質事楚。曰：「秦甚憎齊，齊與楚從親，楚誠能絕齊，秦願獻商於之地六百里。」楚懷王貪而信張儀，遂絕齊。使使如秦，受地。張儀詐之，曰：「儀與王約六里，不聞六百里。」楚使怒，秦歸告懷王。懷王怒，大興師伐秦。秦發兵擊之，大破楚師於丹淅，斬首八萬。虜楚將屈匄，遂取楚之漢中地。懷王乃悉發國中兵以深入擊秦，戰於藍田。魏聞之，襲楚。至鄧，楚兵懼，自秦歸而齊竟怒，不救楚。楚大困。明年，秦割漢中地與楚，以和。楚王曰：「不願得地，願得張儀而甘心焉。」張儀聞，乃曰：「以一儀而當漢中地，臣請往。」入楚，又因厚幣用事者，臣靳尚而設詭辭於懷王之寵姬鄭袖。懷王竟聽鄭袖，復釋去張儀。是時，屈平既疎，不復在位，使於齊。顧反，諫懷王曰：「何不殺張儀？」懷王悔，追張儀不及。其後，諸侯共擊楚，大破

之殺其將唐昧時秦昭王與楚婚欲與懷王會懷王欲行屈平曰秦虎狼之國不可信不如無行懷王稚子子蘭勸王行奈何絕秦歡懷王卒行如武關秦伏兵絕其後因留懷王以求割地懷王怒不聽亡走趙趙不內復之秦竟死於秦而歸葬長子頃襄王立以其弟子蘭爲令尹楚人旣咎子蘭以勸懷王入秦而不反也屈平旣嫉之雖放流睠顧楚國繫心懷王不忘欲反冀幸君之一悟俗之一改也其存君興國而欲反覆之一篇之中三致意焉然終無可奈何故不可以反卒以此見懷王之終不悟也人君無智愚賢不肖莫不欲求忠以自爲舉賢以自佐然亡國破家相隨屬而聖君治國累世而不見者其所謂忠者不忠而所謂賢者不賢也懷王以不知忠臣之分故內惑於鄭袖外欺於張儀疎屈平而信上官大夫令尹子蘭兵挫地削亡其六郡身客死於秦爲天下笑此



不知人之禍也易曰井泄不食爲我心惻可以汲王明竝受其禍  
王之不明豈足福哉令尹子蘭聞之大怒卒使上官大夫短屈原  
於頃襄王頃襄王怒而遷之屈原至於江濱被髮行吟澤畔顏色  
憔悴形容枯槁漁父見而問之曰子非三閭大夫歟何故而至此  
屈原曰舉世混濁而我獨清衆人皆醉而我獨醒是以見放漁父  
曰聖人者不凝滯於物而能與世推移舉世混濁何不隨其流而  
揚其波衆人皆醉何不鋪其糟而啜其醕何故懷瑾握瑜而自令  
見放爲屈原曰吾聞之新沐者必彈冠新浴者必振衣人又誰能  
以身之察察受物之汶汶者乎甯赴黃流而葬乎江魚腹中耳又  
安能以皓皓之白而蒙世之溫蠖乎乃作懷沙之賦其辭曰陶陶  
孟夏兮草木莽莽傷懷永哀兮汨徂南土眴兮窈窕孔靜幽墨窈  
結紆軫兮離愍之長鞠撫情効志兮俛詘以自抑剗方以爲圖兮

身... 卷三十一  
常度未替易初本絲兮君子所鄙章畫職墨兮前度未改肉直質  
重兮大人所盛巧匠不斲兮孰察其揆正立文幽處兮矇聵謂之  
不章離婁微睇兮瞽以爲無明變白而爲黑兮倒上以爲下鳳凰  
在斂兮雞雉翔舞同糝玉石兮一槩而相量夫黨人之鄙嫉兮羌  
不知我所臧任重載盛兮陷滯而不濟懷瑾握瑜兮窮不得余所  
示也犬羣吠兮吠所怪也誹俊疑桀兮固庸態也文質疎內兮衆  
不知吾之異采材樸委積兮莫知余之所有重仁襲義兮謹厚以  
爲豐重華不可悟兮孰知余之從容古固有不竝兮豈知其故也  
湯禹久遠兮邈不可慕也懲違改忿兮抑心而自彊離潛而不遷  
兮願志之有象進路北次兮日昧昧而將暮含憂虞哀兮限之以  
大故亂曰浩浩沅湘分流汨兮修路幽拂道遠忽兮會陰恒悲永  
歎慨兮世旣莫吾知心不可謂兮懷清抱質獨無匹兮伯樂旣歿

驥將焉程兮人生有命各有所錯兮定心廣志余何畏懼兮知死  
 不可讓願勿愛兮明以告君子吾將以為類兮於是懷石遂自投  
 汨羅以死屈原既死之後楚有宋玉唐勒景差之徒者皆好辭而  
 以賦見稱然皆祖屈原之從容辭令終莫敢直諫其後楚日以削  
 數十年竟為秦所滅見史記 案唐沈亞之屈原外傳云昔漢武  
史公因之以入史記外有二三逸事見之樵記方志者尤詳屈原  
瘦細美髯丰神朗秀長九尺好奇服冠切雲之冠性潔一日三濯  
纓事懷襄同蒙讒負譏遂放而耕吟離騷倚耒號泣於天時楚大  
荒原墮淚處獨產白米如玉江陵志有玉米田即其地也嘗游沅  
湘俗好祀必作樂歌以樂神辭甚俚原因棲玉筍山作九歌托以  
風諫至山鬼篇成四山忽啾啾若希嘯聲聞十里外草木莫不萎  
死又見楚先王廟及公卿祠堂圖畫天地山川神靈琦瑋儷與  
古聖賢怪物行事因書其壁呵而問之時天慘地愁白晝如夜者  
三日既蓋憤懣披蓁茹草混同鳥獸不交世務采柏實和桂膏歌  
遠遊之章托遊仙以自適王逸逐之於五月五日遂赴清冷之水  
其神遊於天河精靈時降湘浦楚人思慕謂之水仙每值原死日  
必以簞貯米投水祭之至漢建武中長沙區回白日忽見一人自  
稱三閭大夫謂曰聞君嘗見祭甚善但所遺並蛟龍所竊今有惠  
可以楝樹葉塗上以五色絲縛縛之此物蛟龍所憚回依其言世

俗作櫻並帶緋葉皆其遺風晉咸安中有吳人顏理者汴汜縣人深月明聞有人行吟曰曾不知夏之爲邱兮孰兩東門之可蕪耳異之前曰汝三閭大夫耶忽不見其所之江陵志又載原故宅在秣歸鄉北有女婁廟至今擣衣石尙存時當秋風夜雨之際聲響隱隱可聽也嘻異哉原以忠死直古龍比者流何以歿後多不經事特千古騷魂鬱而未散故驚熊雖久不祀三閭之跡猶時彷彿占斷於江潭澤畔

漢

王欽王昭君兄子也平帝時官長水校尉偕中郎將韓隆王昌等使匈奴烏珠留單于死匈奴用事大臣石骨都侯須卜當卽王昭君女伊墨居次云之壻也云常欲與中國和親又素與咸厚善立咸爲烏累若鞮單于云當勸咸和親天鳳元年云當遣人告塞吏曰欲見和親侯欽中部都尉以聞莽遣欽欽偕弟騎都尉展德侯颯使匈奴賀單于初立案颯前隨五威將王駿使匈奴見漢書匈奴傳天鳳二年莽復遣欽與五鳳將王咸至匈奴十二月還入塞賜欽錢二百萬更始二

年冬颯以中郎將歸德侯偕大司馬護軍陳遵使匈奴其明年更

始敗

見漢書匈奴傳

梁

嚴植之字孝源秣歸人少善莊老能清言精解喪服孝經論語及

長編習鄭氏禮周易毛詩左氏春秋性純孝謹厚不以所長高人

少遭父憂因菜食二十三年仕齊為廣漢王國右常侍後為康樂

令在縣清白人吏稱之梁天監四年以植之兼五經博士館在潮

溝生徒常數百講說有區段次第析理分明每當登講五館生畢

至聽者千餘人遷中撫記室參軍猶兼博士卒於館植之性慈仁

好行陰德在暗室未嘗怠所撰凶禮儀注四百七十九卷

見南史儒林傳

鄧郁荊州建平人少而不仕隱居衡山極峻之嶺足不下山斷穀

三十餘載

見南史隱逸傳

案南史稱嚴植之神歸人鄧郁建平人建時與山屬神歸縣隸建平郡舊志列二人人物中

必有所本  
故仍之

宋

真谷珍徽宗時狀元祀鄉賢後裔聚族鄖陽之保康以緩為姓

舉人吳翰章真谷珍別傳云宋高陽生真谷珍者種城人徽宗時

登鼎甲其事蹟與世族不經見所居為高陽城故趾故號高陽生

考姓纂諸書與姓絕少惟明永樂景泰間有真忠真進者其族

姓耶世傳高陽生美丰姿善修飾喜遠遊所至多有詩歌者其

自棄遺以故湮沒不可見嘗夜讀書山寺中有白髮老人衣冠其

古與之談輒久不去高陽生詰之曰吾老龍也以山齋岑寂來伴

讀耳其後往來日宿會大旱田禾枯死高陽生責之曰君職司雲

雨誰不可為甘澍耶老人曰河水皆為神禁高陽生指颯中示之

曰即此可與雲否俄見黑雲四起大雨如注原隰皆優渥雲足

以有秋高陽生之故宅不可考舊志云縣北二十里有高陽生遺

蹟山如龍形其池瀾十餘丈即洗墨池至今父老猶有能指其處

者又縣西北四十里曰豐邑坪高陽生之墓在焉墓前豐碑矗立  
字磨滅不可認頃為溪水衝圯漸沒於荒烟蔓草中無復能尋其  
往迹豈不惜歟常有人晚行經墓下見倏忽不見聞堪輿家云紅  
奴匹馬徐行近詢之則曰吾高陽生也倏忽不見聞堪輿家云紅  
崖崩真氏與蓋紅崖在仙侶山側層巒疊嶂高百仞有奇嘉慶初  
崩壓田廬相傳有人夜祭其墓遺金盃去又按舊志云谷珍死後  
人聚族鄖陽之保康以緩為姓今保康緩姓已為巨族而馬頰口

猶多真姓間有登仕版者問之亦其裔也夫有宋以制科取士  
得人高陽生以大魁聞意其才識超卓著作必有可傳者乃千  
年來累經兵燹殘篇斷簡已付劫灰僅以一二軼事流傳於與  
之口事雖不經備書之以識不忘前賢之意云 又案真谷珍  
志作真谷珍通志作真谷珍珍攻篇韻真音煥正字通真字之譌  
彙云又姓按姓譜有真無真受廣韻真音煥大也又姓明永樂  
人真忠景素間知縣真進據此 則谷珍之姓以從真為得之

元

元善字伯與皇慶時舉博士不應經明行修聲譽翕起晚益肆力  
於程朱之學弟子從游日衆有司徵辟皆不至以布衣終 見荆西人物志

明

王翥宣德初任濟南推官時土寇為患翥夙嫻武畧屢戰克捷復  
所陷三城援絕被執抗節不屈死之 見一統志

易亨宣德壬子科舉人官戶部主事有政聲能詩其南陽峽詩傳  
誦至今邑人以詩文名者有明一代亨一人而已

劉采嘉靖時人事母孝母病思食山藥采求之巖間遇虎泣曰身何足惜恨吾母危急無救耳虎弭耳去因獲奉母疾亦瘥母歿廬墓三年知縣王建業旌其廬采同時以孝友稱者曰貢生張問行經明行修齊家有法

簡而可字敬南萬厯時歲貢

舊志作舉人誤詳見選舉表

官廣西潯州府知府

崇禎甲戌遇賊被害祀鄉賢

案簡而可字敬南見唐泉墓碑舊志作敬所誤

又案而可先官南京戶

兵兩部郎中詳見藝文志簡愚齋墓碑

金可教字古訓家極貧知縣曠曠引置門下始得力學萬厯中以

選貢官撫州府通判擢雲南府知府所蒞之境士民思之

見荆西人物志

于紳貢生官按察僉事緯貢生官蘄水縣教諭可教同時以循吏

稱者曰毛鵬字千里萬厯中選貢授金谿令識治體吏民懷畏

王珩萬厯中貢生官教諭方六歲時得果食輒以奉親親疾侍湯



藥維謹親歿廬墓三年有白鶴芝草之祥妻舒氏亦以孝聞知縣鄒守謙譔有孝思贊

徐鈞萬厯中諸生博學多聞論斷精核於朱儒西銘大全諸書多所發明弟子從游者日衆卒年八十有二見荆西人物志

陳道字伯符天啟中選貢官河南府推官政成人和循良懋著同時以循吏稱者二人一饒舜臣字五人以歲貢官知州所至有聲一江從禹字君謨以歲貢官知州以愛人稱

魚雲深字霞舉宋狀元魚谷珍之裔也萬厯中隱居邑西馬頰河有行誼鄉里稱之見荆西人物志案馬頰河今名馬家河

文煥然崇禎庚午副榜家貧力學天性素篤母王氏病刲股以療知縣郭立都以事聞三舉孝行子綸歲貢亦刲股愈母疾知縣沈學思譔有文氏世孝傳 國朝康熙初知縣胥過所修縣志皆綸

手輯又與廩生高嵩捐置姚家灣學田人稱其義煥然同時以孝稱者二人一張賢樞樑而孤繼母陳撫之成立賢家貧克盡孝養未嘗遠游知縣沈學思旌其廬一馮天祐母武氏病天祐刲股愈之知縣王運泰旌其廬

張秉忠邑諸生嫻騎射善口辯崇禎十三年閣部楊嗣昌督師駐夔陵召秉忠主軍諮秋七月官軍攻賊與山秉忠歷賊營諭降其帥惠登相整十萬等事聞授參將十四年春張獻忠自蜀入楚分兵犯興山秉忠督鄉勇勦之戰於邑西南師潰守將吳國懋等戰歿秉忠被執賊勸之降秉忠大罵割左耳以脅之罵益厲賊磔殺之弟秉質官山西游擊亦死之

見荆西人物志

高維遠邑諸生崇禎甲申京師陷偽官臨縣維遠起義擒之宏光立以功授副使順治三年李赤心高必正等竄興山舉家陷賊徇

難祀鄉賢子士凱 國朝康熙中歲貢有學行邑人楊天育誤有

高氏家傳說

見雙箴雜記

棲鶴仙客李姓明季宦族佚其名因世亂隱居縣西天池山嘗爲長渠引水於山腰流三里注於池徧種荷芰建亭閣其上愛養鶴作放鶴招鶴諸詩自號棲鶴仙客同治中土人於故宅掘有圓瓦質細膩非近世物

見雙箴雜記

國朝

葉玉衡四川人明戶部主事罷官後寓居興山避賊於縣北卦子山寨賊渠李來亨破其寨玉衡死之妻李氏爲賊所得欲妻之給之日葬吾夫則從汝葬畢李氏墜巖死

高玉鉉維遠族子明諸生順治癸巳巨賊李來亨踞邑境玉鉉結寨聲罪致討檄內有以弒君蠱民之賊濫膺上公之爵等語賊怒

攻破其寨不屈死祀鄉賢

王堯祥明教諭王珩子崇禎時歲貢官推官 國朝康熙二年李

來亨據興山大軍進勦檄堯祥署本縣令招撫各寨洞遺黎以明

敏廉幹稱未幾卒於官

見荆西人物志

龔大惠母歿刻木肖像朝夕一豆一羹肅容致敬以蔬食終其身

念父獨居事之尤曲至

見一統志

大惠從子曰英年百有三歲康熙中

知縣陳壽樊造廬詢以所識長吏答曰生平不到縣門今日始見

賢父母耳壽樊大悅旌其廬

李文毓康熙中歲貢能詩與知縣李和教諭靳鎬多所唱和

賈治字箕園乾隆丁酉拔貢博學能文尤善書與巴東拔貢向時

君齊名留心時政邑宰有所諮訪悉心指陳不以私干著有箕園

詩文集

鄒若魯字慎齋乾隆中歲貢嘉慶初長陽黃柏山賊起若魯應召往勦有功當事欲以上聞辭不可既川匪擾縣境若魯歸捍鄉里多所保全

文興堪乾隆中歲貢官孝感訓導歸主講棠蔭書院課士有法喜爲詩與知縣李世輔教諭靳錡多所唱和

趙傑縣東水月寺人嘉慶元年從擊長陽黃柏山賊以功授六品軍功賊犯興山傑率鄉勇擊殺賊酋張仁貴以功授千總同傑擊賊黃柏山者曰趙訓亦有軍功賊犯興山訓禦之於梁村溝梁村溝者險道也山狹不容駢行賊酋張漢潮憚不敢過遂出建陽峽迂道以趨東湖又有鄒某者督鄉勇勦賊板廟參贊德楊秦旌其廬曰勇捍一鄉

見陝史 案鄒某疑卽鄒若魯

朱槐由行伍擢長樂縣城守千總嘉慶二年白蓮教匪事起宜昌

鎮總兵曾攀桂衛昌營游擊王繼鼎禦之賊假充夫役負軍器行至中途賊突起攀桂繼鼎皆遇害槐率兵十八鄉勇二百多擊殺賊積功擢至陝西定邊協副將 賞戴花翎後以勦賊陝甘有功加總兵銜 賞捷勇巴圖魯名號八年追賊陝西固縣小前壩力戰死之事聞 賜祭葬入祀昭忠祠給予雲騎尉世職子正義正義子玉德并襲雲騎尉玉德署宜昌鎮左營守備咸豐二年防堵省城戰歿照都司例賜卹入祀昭忠祠玉德子鶴鳴承襲雲騎尉張榮卿明殉節參將張秉忠之裔嘉慶初以武生從知縣王恕率鄉團禦賊於縣之南壩賊大至鄉團潰榮卿跳而免其從子映寶映湘皆戰歿賊焚掠山谷民多死者參贊德楞泰至榮卿留軍中三年七月擊賊縣北獅子壩大敗之賊走房保榮卿以功累保都司孫錦三諸生有時名會孫玉清以軍功授千總

見峽史雙  
谿雜記

羅應魁武生充總督畢沅行營把總屢立戰功嘉慶二年七月在縣境南埡戰歿諸生邵某文童賈沔俱死之

舒煥諸生嘉慶三年賊入縣境煥偕弟諸生烜集勇防守縣東南大峽會賊大至塵戰踰時力竭死之學政王贈芳旌其廬

李文勝字登榜嘉慶初隨征教匪多著勞績後在巴東鞏壩坡戰歿知縣朱宗騰輓以詩

甘德深年八十有三嘉慶五年賊入境或促之避德深不可賊至憤罵不屈死學政王贈芳旌其廬

甘世錫嘉慶間川匪入境世錫被執賊劫之降不可大罵賊賊割其舌殺之

汪世煥由行伍授本邑城守千總歷署守備嘉慶五年閏四月在襄陽武安壩戰歿賜祭葬入祀襄陽昭忠祠給予雲騎尉世職

舒照嘉慶中歲貢事父母以孝聞妻劉氏嘗刲股愈姑疾人稱雙  
孝知縣石國任旌其廬

鄒金華嘉慶己卯歲貢性清介年二十九喪妻終身不娶授徒鄉  
里不履城市者數十年

邱禮珍字雲亭浙江人初居夔巫有膂力負氣節會大昌巫山賊  
起鄉人推爲團長戰輒有功大昌令某爲賊所得禮珍力戰出之  
以功列保辭不受寓居興山隱於藥肆以終

陳志瑀兄早死撫兄子如己出嘗攜兄子入山樵採猝遇虎志瑀  
挺身前曰吾兄止此子甯食我毋殄兄後虎竟去有女弟夫亡守  
志志瑀竭力扶持之

李士光縣西相坪人事繼母以孝聞母病聞教匪至負母以行母  
歿扶櫬歸葬賊又至士光負土成墳賊不忍掠弟秀山早沒遺孤



爲賊所得鬻於蜀之朱姓士光齋金贖歸推財與之人稱其義

徐承祥縣南建陽坪人好施與歲稔貴糶賤糶路有傾圯輒修葺之從子聚珍幼孤承祥飲食教誨俾之成立承祥同時歲貢張登魁與兄會選殿選以友愛著知縣朱宗騰旌其廬

汪大瑚道光辛丑歲貢幼孤母某氏燃柴葉照讀年十一爲川匪所得見大瑚手一經不釋乃縱之歸以學行著知縣喬彥鳳王久益皆敬禮之

見荆西人物志

丁大經字傳文其先浙江烏程人父紀龍始寓居興山咸豐六年襄匪明安邦寇保康官軍防縣西板廟要隘大經往覘官軍謂不足恃諭里人早徙以避賊明年正月賊遂越板廟陷縣城人服其先見大經又嘗創建公坪市桑林橋邑人義之

易之瑤字玉舟廩膳生善屬文嘗游江漢書院與襄陽單懋讓黃

岡梅見田齊名道光二十年懋謙視學粵東聘之瑤襄試事時嘆  
咭喇犯海門總督林則徐燒燬船鴉片萬箱嘆人藉口稱兵二十  
一年春二月廣州虎門失守嘆人長驅入粵事勢日棘五月懋謙  
請假停試之瑤思建奇功海上自澳門附海舟至越南上書請兵  
助攻嘆人以非 朝命不可旋往荷蘭坤殿與郭甲必丹相歡甲  
必丹者荷蘭官也盡得其要領遂往新嘉坡附舟回粵至京都上  
書言越南荷蘭事吏議以犯海禁謫充山西左雲縣軍左雲令丁  
瑣黃岡進士聘之瑤充左雲書院山長多所造就旋以 恩赦賜  
環者有浪游記玉舟詩稿

孫蛟字龍門以行伍授宜都營分防松滋把總嘗至宜都紅花套  
見溺死者募人收瘞又捐廉四百金置義田以歲入爲收瘞之資  
立石志之子大用山東曹州鎮梁山營都司大勳宜昌鎮前營外

委

賈應科以行伍授宜昌鎮標千總咸豐元年從征粵西擢興國營守備是年禦賊永安州戰歿入祀昭忠祠給予雲騎尉世職子大榮大榮弟大年并襲雲騎尉大年子道傳承襲恩騎尉

周宏道咸豐元年從征粵西以功授遠安營外委 賞戴藍翎是年冬還守武昌城陷戰歿入祀昭忠祠給予雲騎尉世職子宗卿承襲雲騎尉

高國勳以行伍授宜昌鎮中營把總咸豐二年奉調防堵省城旋授左營左司把總咸豐七年襄匪陷縣城後復犯東湖國勳追至霧露河遇伏力戰歿入祀昭忠祠給予雲騎尉世職子邦鈞承襲雲騎尉

白榮華字安齋江西清江人知醫愈人疾不索謝資貧者予以藥

及歿哭泣送葬者百餘人子士珩占籍興山同治癸酉拔貢候選知縣

貢岐治咸豐癸丑 恩貢嘗修龍門橋平治老虎洞路之險建宗祠與同里貢生鄒安生創捐公項錢爲歷年完納錢糧之資里人便之

馮珩有行誼同治初珩於縣東大茶壩道旁拾得遺銀坐以俟遺銀者入夜始至則保康縣某鹽商所願某也謂主人性嚴酷不得銀有死而已珩詰其數悉如所拾舉以畀之遺銀者酬以半珩曰自受銀則吾去久矣豈待若酬乎其人哭泣跪謝而去

馮奇芝字仙坡諸生能詩喜談時務同治二年宜昌府知府唐協和駐軍縣境以防川匪奇芝上團練議凡二千言多見採納子寶應廩生

吳翰章字星橋同治甲子舉人父朗清浙江湖州人以服賈占籍  
興山兄錦章咸豐戊午優貢官湖南衡永郴桂兵備道翰章弱冠  
舉於鄉有志經世之學嘗入都門赴浙西游湘南所過都會山川  
輒訪求其形勢險要與古今所以興廢之故以著述爲己任既病  
手丹鉛不釋年三十卒識者惜之著有楚世家表一卷歷代年表  
一卷峽史十一卷荆西風土志一卷地理志五卷人物志二卷文  
獻錄一卷宜郡錄二卷夷歸外紀二卷駒隙錄三卷雙谿雜記二  
卷雙谿文鈔一卷雙谿行吟一卷雙谿雜鈔一卷歸峽紀事詩二  
卷歸峽詩集二卷三峽詩鈔三卷其興山種藝說尤爲人所傳誦  
談在福字松喬光緒己卯優貢父道生歲貢生候選訓導經明行  
修光緒十年知縣黃世崇旌其廬在福蚤慧年十五補府學生爲  
學政王文在梁耀樞所奇賞嘗肄業經心書院院長寶應劉恭冕

遠於經學雅重之以武英殿校錄卒於京年甫二十有入著有  
藏壁齋集三卷先是在福性孝友嘗擬王勃慈竹賦與仲兄鉞處  
鉞以事他往恆忍飢以待其歸然後共食既卒鉞尤痛之翰林院  
庶吉士羅田周錫恩撰有傳

興山縣志卷二十二

列女傳

史傳之有列女始於後漢王嬙以山僻一女子羈縻匈奴且數十年兵息民安而漢書無傳其事蹟乃雜見於匈奴傳中史記巴蜀寡婦清傳以貨殖著而女嬃之賢無聞然則列女之湮滅不彰者豈少也哉興山歷代史列女無傳因取女嬃王嬙與近代節烈貞孝婦女事蹟卓著者依次為傳凡十餘人視史例稍寬云

周

女嬃屈原姊原有賢姊聞原放逐來歸諭令自寬見水經

漢

王嬙王氏女字昭君南郡秭歸人也見漢書元帝紀竟甯元年呼

韓邪單于入朝自言願增漢氏以自親元帝以昭君賜單于單于

興山縣志

卷二十二

列女傳

驩喜王昭君號竇蘭氏生一男伊屠智牙師爲右日逐王呼韓  
邪單于死子復株橐若鞮單于立復妻王昭君生二女長女云爲  
須卜居次小女爲當于居次漢平帝幼王莽秉政迺風單于令還

王昭君女須卜居次云入侍太后所以賞賜之甚厚

見漢書匈奴傳案後漢

青南匈奴僑王昭君字嬀南郡人也初元帝時以良家子選入掖  
庭時呼韓邪來朝帝敕以宮女五人賜之昭君入宮數歲不得見  
御積悲怨乃請掖庭令求行呼韓邪臨辭大會帝召五女以示之  
昭君豐容靚飾光明漢宮顧影裴回竦動左右帝見大驚意欲留  
之而難於失信遂與匈奴生二子及呼韓邪死其前閼氏子代立  
欲妻之昭君上書求歸成帝勅令從胡俗復爲後單于閼氏又  
案蔡邕琴操王昭君者齊國王僕女也顏色皎潔聞於國中以其  
孝元帝詔不辛納積五六年昭君心有怨曠傷不飾其形容元帝  
每悲後宮殊畧不遺其處後單于遣使者朝賀元帝陳設饌案乃  
令後宮粧出昭君怨恚日久乃便修飾善妝盛服光輝而出俱列  
坐元帝謂使者曰單于何所願樂對曰珍奇怪物皆悉自備惟  
人醜陋不如中國乃令後宮欲至單于者起昭君喟然起席而前  
曰妾幸得備在後宮塵醜鄙陋不合陛下之心誠願得行帝大驚  
悔之良久太息曰朕已誤矣遂以與之昭君至單于心思不樂乃  
作怨曠思惟歌曰秋木萋萋其葉萎黃有鳥處山集于苞桑養育  
毛羽形容生光旣得升雲上游曲房離宮絕曠身體摧藏志念抑



沈不得謂頑雖得委食心有徊徨我獨伊何來往變常翩翩之燕  
遠集西羌高山峩峩河水泱泱父兮母兮道悠且長嗚呼哀哉憂  
心惻傷昭君有子曰世達單于死世達繼立凡為胡者父死妻母  
昭君問世達曰汝為漢也為胡也世達曰欲為胡耳昭君乃吞藥  
自殺又案西京雜記元帝後宮既多使畫工圖形按圖召幸官  
人皆賂畫工昭君不與乃惡圖之後匈奴求美人為閼氏以昭君  
行及召見為後宮第一畫工毛延壽棄市又案陵陽集昭君南  
郡人今種歸縣有昭君村村人生女必灼艾炙其面慮其色選故  
也昭君卒葬匈奴謂之青塚  
晉以文王諱故號明妃云

明

敖融妻馮氏年十七夫亡閉門自縊家人救免遺腹生一子茹貧

自矢有司旌之見一統志

諸生高維遠妻簡氏父而可官潯州府知府順治三年李赤心等

竄興山維遠舉家被獲簡氏度不免與女攜手投巖死維遠自有

傳案舊志簡氏死節為崇禎十二年事茲據雍正時貢生楊天育高氏家傳說改正

王運達妻姜氏崇禎末與運達同被賊掠賊欲污之姜氏不從賊

以刃脅之姜氏曰釋吾夫則可賊釋運達姜氏度運達去遠遂投崖死同時被賊掠者又有二人一曰簡三緘妻鄒氏與三緘同被賊掠緘賊釋三緘乃投崖死三緘知之亦投崖死一曰萬全珣妻鄭氏賊強之行鄭氏踞地大罵賊怒殺之

諸生金宸祚妻譚氏賊殺其夫欲奪之譚氏觸石死同時死賊者又有諸生郭天祚妻顏氏被賊掠強之行不從乘間自刎死

國朝

知縣王堯祚妻張氏父問行明萬厯中貢生官教諭張氏事姑維謹姑年八十有五不能飲食張氏乳哺之姑病泣侍湯藥執喪盡哀人稱其孝堯祚自有傳

姚美常妻金氏嘉慶三年教匪擾縣境金氏爲賊所得義不受污投崖死子世珩見金氏死亦投崖以殉道光六年學政王贈芳旌

其廬曰母烈子孝

陳光宗妻舒氏嘉慶五年教匪擾縣境舒氏避賊建陽坪八月初十日爲賊所掠欲污之舒氏罵不絕口賊怒殺之時年三十有六年奉旌建坊子長學醇廩生次洛學醇出繼光宗弟光儒爲後以學行著

外委彭宗堯妻陳氏嘉慶六年教匪擾縣境陳氏攜二女從姑田氏走避賊賊猝至獲陳氏欲污之陳氏大罵賊殺二女以脅之罵益厲賊乃殺之田氏亦傷未及死咸豐十年奉旌

袁洪妻陳氏事病姑田氏維謹嘉慶初教匪擾縣境陳氏負姑崎嶇山谷間獲免於難後事繼姑谷氏姚氏亦以孝聞初瑛死陳氏年十九無子立夫兄子世宗爲後有欲奪其志者陳氏以死爭之卒能守節以終卒年九十

姚成龍女字翠娥許嫁歸州向氏向氏子暴卒成訟女哀經往臨  
詣官陳狀寃得雪守節以終

高士珍女字冬梅幼許嫁袁氏子袁氏子既長病不能言遂悔盟  
女知之自縊死咸豐十年奉 旌

黃相珠女父母老而無子女矢志終養父歿母多病奉母益謹母  
歿女年四十建祠祀親不嫁以終咸豐十一年奉 旌

邱瓊林妻孫氏歸州人幼許嫁瓊林同治十三年瓊林未婚病歿  
孫氏年十八奔喪守節立夫兄貢生春林之子爲嗣撫孤奉親毀  
容矢志先是孫氏在室時事母克孝光緒九年母病篤孫氏病亦  
數月力疾歸甯病遂不起光緒十年奉 旌