اطلاعات

دوشنبه هفتم مهرماه ۱۳۴۸ـ شماره ۱۳۰۰۵ـ سال چهل و چهارم ـ تکشماره ۴ ریال

بیانات شاهنشاه در پاسخ نماینده مصر در کنفرانس اسلامی

شاهنشاه: ایران به همه کشورهای عرب در جریانات اخیر کمک کرده است

ما درسال ۱۹۵۶ برای تخلیه سرزمین مصر به متفق خود التیماتوم دادیم

● ما کمك به کشور های مسلمان و عرب را برای خوش آیند شخص یا کشوری نکرده‌ایم

● امیدوارم کشور های اسلامی در آینده بتوانند بدون اینکه برای آنها تعیین تکلیف شود ، در این اجتماعات شرکت کنند

● ایران برای کمك به اردن از چه چیز دریغ کرده است ؟ از سایر کشور- های مسلمان و عرب که در معرض خطر بودند بپرسید ایران برای آنها چه کرده است

● وزیر خارجه ترکیه و نمایندگان نیجروسنگال فرمایشات شاهنشاه را تائید کردند

در صفحه چهارم

شاهنشاه آریامهر در مراسم اعطای گواهینامه فارغ‌التحصیلان دانشگاه فرماندهی و ستاد بیانات مهمی درباره سیاست ایران برای حفظ حقوق ملی ایراد فرمودند. دراین عکس که هنگام ایراد بیانات شاهنشاه برداشته شده ، تیمسار سپهبد مین باشیان فرمانده نیروی زمینی شاهنشاهی و تیمسار سپهبد بهاروند معاون وزارت جنك نیز دیده میشوند.

شاهنشاه در مراسم دانشکده فرماندهی ستاد فرمودند :

قوای مسلح ایران بوسائل جدیدتر وقویتر مجهز خواهدشد

● وقایعی را که به شرف و حقوق حقه ما برخورنده است تحمل نخواهیم کرد

در صفحه آخر

کیزینگر اکثریت آراء را بدست آورد

ویلی برانت گفت: من صدراعظم آلمان میشوم

رهبر نازیهای جدید گفت مردم ترسیدند بما رای بدهند

● دمکراتهای مسیحی ۲۴۲ کرسی ، سوسیالیست- ها ۲۲۴ کرسی ودمکرات های آزاد ۳۰ کرسی به- دست آوردند

● حزب دمکرات مسیحی ۳ کرسی پارلمانی از دست داد

در صفحه ۲

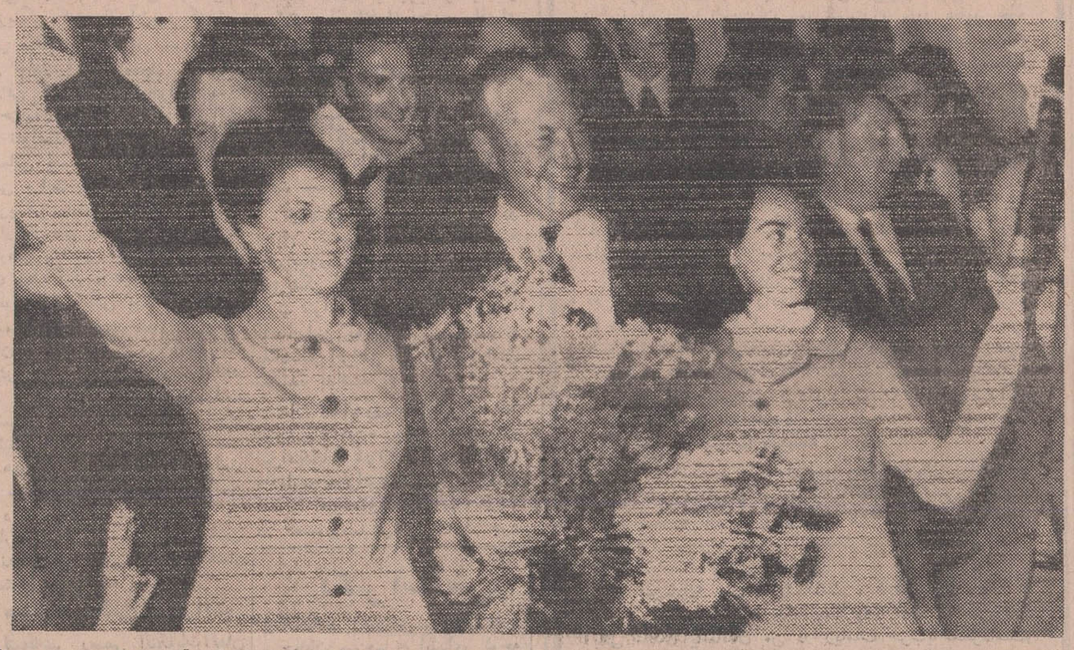

علیرغم رقابت شدید حزب سوسیال دمکرات آلمان برهبری ویلی برانت حزب دمکرات مسیحی برهبری کورت کیزینگر توانست اکثریت آراء انتخاباتی را بدست آورد و باین ترتیب در چهار سال آینده نیز رهبری کابینه ائتلافی این کشور را بعهده خواهد داشت . این عکس پس از اعلام پیروزی کیزینگر در انتخابات برداشته شده و صدراعظم آلمان را درحالی که لبخند پیروزی برلب دارد و طرفدارانش با دسته های گل او را احاطه کرده‌اند روی پله های عمارت صدارت عظمی در بن نشان میدهد .

عکس رادیوئی اطلاعات

وزارت کشور برای سینماها پروانه ایمنی صادر میکند

درصفحه ۱۵

بموجب اعلامیه وظیفه عمومی برای اولین بار

کلیه مشمولین لیسانسیه مهرماه بخدمت اعزام میشوند

● مشمولین دیپلمه فارغ ـ التحصیل شهریور ماه در فروردین ۴۹ بخدمت اعزام خواهند شد

اعلامیه وظیفه عمومی درباره تاریخ ونحوه اعزام مشمولین لیسانسیه و بالاتر همچنین دیپلمه های فارغ ـ التحصیل خردادماه دیروز انتشار یافت .

بقیه درصفحه پانزدهم

صید ماهی در دریای خزر

ازامسال بوسیله کشتی های ماهیگیری انجام خواهد شد

در صفحه ۱۳

اختیار مادر در نگهداری فرزند افزایش مییابد

درصفحه ۱۳

جهت تکمیل و تجدید آموزش نظامی دوره های احتیاط

افرادسپاههای انقلاب برای مدت کوتاهی بخدمت احضار میشوند

● اولین احضار برای دوره های احتیاط حداقل ۳ سال بعد از خدمت وظیفه انجام میشود

لایحه جدید وظیفه عمومی و اصلاحات قانون نظام وظیفه مورد تصویب کمیسیون های مربوطه قرارگرفت وتقدیم هیئت دولت شد

احضار به خدمت

دراین لایحه ودربخش مربوط به احضار افسران درجه داران وافراد دوره های احتیاط وذخیره یك ماده اصلاحی گنجانده شده است که بر اساس آن افسران ودرجه داران دوره های احتیاط برای تجدید و تکمیل آموزش‌های نظامی و آمادگی برای زمان بسیج عمومی بخدمت احضار میشوند.

*** تحولات نظامی**

تیمسار سرلشگر تقی مشاور رئیس منطقه وظیفه عمومی ضمن

بقیه در صفحه سیزدهم ستون هفتم

ویتنام جنوبی تقاضای بمب اتمی کرد

در صفحه ۳

مردم درباره وضع ترافیك اظهارنظر میکنند

تغییر ساعات کارمدارس ووزارتخانه‌ها

برای حل قسمتی از مشکلات ترافیك تهران ضروری است

● یك مدیر مدرسه : خودمن گاهی دیر بمدرسه‌میرسم چه برسد به بچه ها

● مدیر کل آموزش تهران: مدارس مشکلی برای ترافیك تهران نیستند

این روز ها که سال تحصیلی آغاز شده در دونوبت صبح و بعداز ظهر ترافیك تهران مشکل تروتراکم وسائط نقلیه شدید تر میشود . بطوری که عبورو مرور در تقاطع های پرازدحام تامدتی درحد توقف کند میشود . شروع و پایان کار مدارس دربوجودآمدن وضع موجود بی تاثیر نیست .

جمعی علت این تراکم فوق‌العاده رایکنواخت بودن ساعت کارمدارس و ادارات میدانند ولی مدیر کل آموزش و پرورش بااین نظرمخالف است و عقیده دارد که کار مدارس موجب تراکم ترافیك تهران نشده است . مدیر کل آموزش وپرورش استان در این‌باره به خبرنگار ما اظهار داشت دبیرستان های پسرانه ساعت ۸ و دبیرستان های دخترانه نیز یکربع قبل یا بعد از ساعت ۸ کار خود را آغاز می کنند . از طرف دیگر اگر از تعداد محصلینی که بمدرسه‌میروند آمار گرفته‌شود مشخص خواهد شد که در حدود ۸۰ تا ۹۰ درصد دانش آموزان‌به مدارس جنوب شهرمیروند که‌اینها راه مدرسه و خانه را پیاده طی می کنند و با این ترتیب مشکل‌تازه‌ای در امر ترافیك ایجاد نمی شود . مدیر کل‌استان گفت مشکل‌ترافیك در تمام ساعات‌روز در تهران وجود دارد . کما اینکه اگر در ساعت ۱۰ صبح‌هم که‌محصلین درمدارس مشغول درس خواندن هستند شما به خیابان بیائید بازهم خواهید دید

بقیه در صفحه‌چهارم ستون‌ششم

ساختن خیابانهای دوطبقه

۴۰ میلیون تومان خرج دارد

گزارش مهندسان کشور ژاپن در مورد چاره جوئی برای باز کردن کلاف‌سردرگم ترافیك تهران‌عصر دیروز از طرف شهردار و قائم‌مقام ومعاونان رئیس‌اداره ترافیك شهرداری مورد بحث و بررسی قرارگرفت . دراین گزارش فعلا مطالب مورد توجه همان ارائه راه حل فوری‌برای‌این کار است و شهرداری اکنون این مطلب را مورد مطالعه قرار داده است که طرح ساختمان طبقه دوم را روی چهار خیابان اصلی‌وحلقه مرکزی شهر از کجا و بچه صورت‌وباچه اعتباری شروع نماید.

کسب‌نظر

برای اجرای‌این‌منظور از طرف شهرداری طی گزارش دیگری راه حل فوری پیشنهادی مهندسان مشاور ژاپن جهت اطلاع دولت، وزارت کشور ،انجمن شهر و

بقیه‌درصفحه‌پانزدهم‌ستون هشتم

آشنائی بازندگی روستاها مرا ثروتمند کرد

بطوریکه خوانندگان ارجمند اطلاع دارند . مدتی است بنگاه اعانه‌ملی دوسری بلیط منتشر میکند . بلیط هفتگی و بلیط ماهانه . بلیط های ماهانه اعانه ملی هفته اول هرماه قرعه‌کشی میشود و جایزه ممتاز آن به سه‌برابر افزایش یافته‌است در بلیطهای هفتگی نیز که درسه هفته دیگر ماه قرعه‌کشی میگردد تعداد جوایز بزرك نزدیك چهار برابر شده و همین مسئله موجب گردیده است که هر هفته عده کثیری از هموطنان مابرنده جوایز بزرك بلیطهای اعانه ملی شوند .

بقیه در صفحه ۵

انجمن تحصیلکرده‌های اروپا

بدینوسیله باطلاع اعضاء میرساندکه ناهار ماهانه انجمن درساعت یك بعدازظهر روز چهارشنبه نهم مهرماه درهتل انترناسیونال برگزار میگردد.

دبیرانجمن . دکتر سید ضیاءالدین شادمان

آگهی استخدام در کارخانه لباس دوزی

بقیه درصفحه نیازمندیها

از صبح چهارشنبه سینمای نوبنیاد

قصر طلائی

واقع در میدان ثریا با فیلم پرشکوه

پهلوان پهلوانان

با شرکت : ایلوش و سهیلا افتتاح میشود

مرکز خون جمعیت شیرو خورشید سرخ ایران

بیکدستگاه ساختمان ۱۰ تا ۱۲ اطاقه با تلفن واقع‌درشمال شهربین‌شاهرضا وعباس‌آباد نیازفوری دارد با تلفن های- ۳۱۱۵۵۵ و ۳۱۳۴۷۵ تماس گرفته شود .

کاشی ایران اولین محصول صنعتی استاندارد شده ایران

آ ـ ۴۲۵۱۴

قابل توجه مشترکین محترم برق تهران

مشاهده شده است بعلت اینکه متجاوز از یکصد هزار نفر از مشترکین برقهای اختصاصی در مدت کوتاهی تحویل این شرکت شده‌است در بعضی موارد کنتور مشترکین محترم برق تهران خصوصا مشترکینی که از برقهای اختصاصی باین‌شرکت منتقل شده‌اند چندین ماه بازدید و قرائت نگردیده است .

بمنظور اینکه تاخیر بیشتری درقرائت کنتور و جمع شدن بدهی بهای برق مصرفی مشکلی برای مشترکین محترم بوجود نیاورد واحدی بنام «واحد راهنما» دراداره مرکزی شرکت برق منطقه‌ای تهران واقع در میدان ژاله ایجاد گردیده است.

ازاین قبیل مشترکین خواهشمند است‌دراولین فرصت مستقیم یاازطریق تلفن شماره ۷۶۱۶۱۰ به‌واحد مذکور مراجعه نمایند و ترتیب صدور برك تشخیص وواریز بدهیهای خودرا بدهند .

شرکت از نظر تقسیط بدهی های‌مشترکینی که از این‌طریق برای تسویه حساب بدهی‌های خود مراجعه مینمایند تسهیلات بیشتری فراهم مینماید .

۱ـ۳ آ ـ ۴۵۹۴۲ شرکت برق منطقه‌ای تهران

روزافتتاح نمایشگاه آسیائی وقیمت بلیط ورودی

با تشریف فرمائی اعلیحضرت همایون شاهنشاه آریامهر و علیاحضرت فرح پهلوی شهبانوی ایران دومین‌نمایشگاه بازرگانی بین‌المللی آسیائی در روز ۱۳ مهرماه جاری افتتاح میگردد این نمایشگاه از روز ۱۴ مهرماه برای بازدید عموم آزاد خواهد بود .

نمایشگاه همه روزه «باستثناء جمعه » از ساعت ۱۰ صبح‌الی یك بعدازظهر اختصاص به بازدید بازرگانان‌و صاحبان صنایع دارد که قبلا بمعرفی وزارت اقتصاد یا اطاق صنایع و معادن ایران یا اطاقهای بازرگانی کارت مخصوص دریافت داشته‌اند .

ساعات بازدید سایر طبقات بشرح زیر خواهدبود:

روز های هفته از ساعت یك تا ده بعداز ظهر

روز های جمعه از ساعت ده صبح تا ده بعدازظهر

بهای بلیط های ورودی نمایشگاه باین شرح‌است:

بزرگسالان ۲۰ ریال

دانشجویان،دانش‌آموزان وخردسالان ۱۰ ریال

سپاهیان انقلاب رایگان

م‌الف ۷۲۴۱

شرکت سهامی نمایشگاههای بین‌المللی ایران

۱۶۹۲۷ر۲۴۴۹۰

اطلاعیه شهردار پایتخت

چون مهلت بخشودگی جرائم و زیان دیر کردعوارض سطح شهر بموجب ماده ۳ قانون نوسازی و عمران شهری و تصویبنامه انجمن شهر پایتخت در تاریخ ۲۶ر۱۰ر۴۸ منقضی میشود و تمدید مجدد آن طبق قانون میسرنیست و پس از انقضاء این مهلت جریمه و زیان دیر کرد نیز قانوناً از مودیان وصول خواهد شد بدین وسیله باطلاع عموم بدهکاران عوارض مذکور میرساند که‌بمنظور کمك به پیشرفت فعالیت های عمرانی شهرداری از مهلت قانونی استفاده و نسبت به پرداخت بدهی خود اقدام فرمایند.

شهردار پایتخت

بانك کشاورزی ایران باطلاع میرساند

قرعه کشی جوائز حساب پس ـ انداز نوین این بانك در روز نهم آبانماه ۱۳۴۸ انجام خواهد شد .

«شرط شرکت دراین قرعه‌کشی داشتن حداقل یکهزارریال موجودی تاپایان روز ۱۵ مهرماه ۴۸ میباشد

درباره سمینارهای نمایشگاه بین‌المللی آسیائی

همزمان بابرگزاری دومین نمایشگاه‌بین‌المللی آسیائی در تهران ، وبمنظور بهره‌گیری بیشتر ازکار نمایشگاه،چهارسمینار تشکیل خواهد گشت:

۱ـ سمینار توسعه تجارت . باهمکاری کمیسیون اقتصادی آسیا و خاور دور .

«اکافه» این سمینار از ۹تا۱۹ مهرماه ۱۳۴۸ بمدت ۱۰ روز همه روزه از ساعت ۳ر۳۰ تا ۷ر۳۰ بعداز ظهر تشکیل خواهد شد. مراسم گشایش این سمینار ساعت ۱۰ بامداد روز نهم‌مهر ماه در ساختمان « مرکز تحقیقات و تعلیمات حفاظتی و بهداشت کار» واقع در جاده هتل هیلتون برگزار میگرددوجلسات سمینار در ساعات روز های مذکور درساختمان قدیمی شرکت سهامی نمایشگاههای بین‌المللی تشکیل خواهد گشت .

۲ـ سمینار پتروشیمی ـ از ۲۰ تا ۲۶ مهرماه ۱۳۴۸

۳ـ سمینار توسعه سرمایه گزاری صنعتی با همکاری سازمان توسعه صنعتی سازمان ملل متحد« یونیدو» در جریان نمایشگاه آسیائی یعنی از ۱۳ مهرتا ۲ آبان ۱۳۴۸.

۴ـ سمینار بازار یابی بین‌المللی ـ جلسات این سمینار بمدت ۴ روز از ۲۶ تا ۳۰ مهر ۱۳۴۸ از ساعت ۳ر۵ تا ۷ر۵ بعداز ظهر تشکیل میگردد ومحل برگزاری آن ساختمان « مرکز تحقیقات و تعلیمات حفاظتی و بهداشت کار » واقع در جاده هتل هیلتون می باشد .

شرکت کلیه علاقمندان در جلسات این سمینار ها آزاد میباشد وبویژه به بازرگانان . صاحبان صنایع. استادان و دانشجویان دانشگاه شرکت‌در این‌جلسات توصیه میشود . م‌الف ۷۲۴۰

شرکت سهامی نمایشگاههای بین‌المللی ایران

۱ـ۲ آ ـ ۴۶۵۹۶

سرمقاله

تفسیر سیاست دفاعی ایران

«آرزوی همه ما اینست که شاید عوض یك‌واحد ،خرید حتی یك هواپیما و یایك ناو، میتوانستیم یك بیمارستان بزرك بیشترو چندین مدرسه بیشتر وسایر وسائل رفاه همگانی‌را تهیه میدیدیم. ولی چاره‌یی نیست . اگر مملکتی باقی بماند آن وسائل هم‌دیر یازود فراهم خواهدشد ، اما اگر مملکتی نباشد درنازو نعمت وپرقو خوابیدن برای هیچکس نه‌افتخاری دارد و نه قابل تحمل خواهد بود» .

این قسمتی از بیاناتی است که شاهنشاه در مراسم جشن فارغ‌التحصیلی دانشکده فرماندهی وستاد ایراد فرمودند. شاهنشاه گفتند: «هدف‌ما از طرفی سعی و اهتمام کامل در حفظ حقوق‌این مملکت از راه سازمانهای بین‌المللی ، ازراه سازمان ملل‌متحد ، ازراه کوشش در ایجاد حسن‌همجواری با همسایکان و اتخاذروش های مسالمت‌آمیز برای احیانا حل اختلافات ، کوشش و همکامی وهمکاری باتمام دولی که درراه خلع سلاح عمومی میکوشند واز طرفی تارسیدن به‌آنروزوبه‌آن مطلوب، تاحدودی که وضع‌اقتصادی مااجازه میدهد مهیا نمودن نیرو های مسلح این مملکت ،برای حفظ این‌سرزمین باستانی است ».

بیانات شاهنشاه تفسیری است از اصول سیاست کشوری که درعین اعتقاد نسبت بلزوم خلع‌سلاح عمومی و حل وفصل هرگونه اختلافی در چهارچوب مقررات منشور ملل متحد و از طریق‌تماس های مسالمت جویانه ، نمی‌تواند مسئله تجهیز عوامل دفاعی خود را دست‌کم بگیرد .

درین دوره اززمان که بشریت باوج ارتقاء فکری رسیده ، کمال مطلوب هرانسان عاقل وسالمی است که در دنیائی قرین آرامش ورفاه زندگی کند. دنیائی که‌در آن موجبی برای تجاوز ومالا جائی برای اسلحه‌وجود نداشته باشد . اما تحقق این آرزو موکول بزمانی است که نوع‌بشر موجبات استقرار یك عدالت قاطع و نافذ رادر سراسر کره ارض فراهم ساخته وبه‌خلع‌سلاح عمومی جامه عمل پوشانده باشد . والا درجهانی که اندیشه تجاوز ووسیله تجاوز وجود دارد، تغافل از تجهیز وسائل دفاعی و تقویت نیروهای ملی درحکم استقبال از متجاوز ونادیده گرفتن مسئولیت های ملی است .

درگذشته‌یی نه‌چندان دور، ماطعم تلخ این تغافل را که از خوش‌باوری ما و اعتماد یکطرفه باصول وعهود بین‌المللی مایه میگرفت چشیده و دیده‌ایم که برای وقوع فاجعه، لازم نیست یك ملت خودش رادر ماجرایی داخل کند ، بلکه هرقدر آن ملت در کناره گرفتن از ماجرا ها واعلام بیطرفی و اصرار در حفظ امنیت ملی خود صمیمی وکوشا باشد ، همانقدر که قدرت دفع تجاوز نداشت کافی است که از هرطرف در معرض تجاوز قرار گیرد و فریاد اعتراضش در فضای روابط بین‌المللی گم‌شود .

صرفنظر ازین تجربه خصوصی ، وقتی باچشم باز درعرضه جهان مینگریم موارد هشدار دهنده‌یی از تجاوز می‌بینیم که‌علیرغم وجود سازمان ملل و منشور ملل وشعارهای گوش‌نواز قدرت‌های بین‌المللی ، بطور علنی جریان داردو ملت های ضعیف و کوچك به‌آتش آن میسوزند، درحالیکه قدرت های بزرك بعوض اطفای آتش، بمقتضای منافع خود، مستقیم‌و غیرمستقیم آنرا دامن‌میزنند.

دردناکتر آنکه مراجع بین‌المللی و اهم‌این مراجع یعنی سازمان ملل‌متحد ، درقبال این قبیل حوادث نقش ناظر دست بسته‌یی راداردند که جز نظاره کردن و گه‌گاه احساسی برچهره خودظاهر ساختن کاری از دستشان ساخته نیست و مادام که نظرات و تصمیمات سازمان‌ملل فاقد ضمانت اجرائی است‌متاسفانه نمیتوان انتظار زیادی ازین سازمان داشت . بدینگونه ، علیرغم همه تحولاتی که‌در روابط بین‌المللی حاصل شده ، همچنان مسئولیت دفاع ازحقوق‌وحدود هرکشور متوجه همان کشوراست‌و درین زمانه نیز هرکس بدان اندازه حق‌دارد که قدرت دارد .

اینستکه شاهنشاه‌تاکیدمیفرمایند:

«باصبرو حوصله، ولی ازطرف دیگر با فراهم کردن هرگونه وسیله‌یی که برای حفظ حقوق این مملکت -حقوق قانونی و بین‌المللی این مملکت- لازم باشد اقدام لازم بعمل خواهیم آورد وقوای مسلح خود را بوسائل جدیدتر و قوی تر و بهتر مجهز خواهیم کرد».

کانون بازنشستگان کشوری

جناب آقای پروفسور مخبر فرهمند نماینده محترم مجلس شورایملی ساعت ۵ بعدازظهر روز چهارشنبه ۹مهر درموضوع (وضع بهداشتی‌واجتماعی‌بازنشستگان)سخنرانی خواهند فرمود . دبیرکانون - محمد جناب زاده

مطب دکتر اصلان ضرابی (متخصص اعصاب)

از میدان فردوسی به شماره ۲۲ خیابان شاهین (بین چهارراه امیراکرم وکاخ) انتقال یافت .
آ-۲۱۱۴۷

جلد چهارم کتاب ریحانة الادب

کتاب فوق منتشر شد جلد پنجم‌آن بزودی ازچاپ خارج میشود .
کتابخانه خیام خیابان شاه آباد

قابل توجه شرکتهای ساختمانی و مقاطعه کاران

• باموتورهای جاپ - ویلیز
• دارای کلاچ اتوماتیک
• روی پایه گردان

دیبراتورهای بتون موتوری وبرقی مارک فاین - هومدینگر
FYNE-HUMDINGER ساخت انگلستان
بامشخصات بی‌نظیر وعمر طولانی برای کارهای مداوم
نماینده انحصاری : شرکت تیکوا بامسئولیت محدود
خیابان سعدی جنوبی شماره ۵۹۲ تلفن ۳۳۶۲۶۵-۳۳۴۶۸۷

ویلی برانت هنوز برای رسیدن به‌صدارت عظمی تلاش میکند

بن - خبرگزاریها - حزب دمکرات مسیحی کورت کیزینگر صدراعظم آلمان غربی انتخابات‌این کشور را برد و رقیب سرسخت خودویلی برانت‌واحزاب سوسیال‌دمکرات اورا شکست داد . در انتخابات دیروز حزب نئونازی نیز با شکست‌سختی روبرو شده نتوانست نماینده‌ای به پارلمان بفرستد .

باوجود آنکه حزب کیزینگر اکثریت کرسیهای پارلمان را بدست نیاورده بنظر میرسد که‌رهبری آلمان غربی در چهار سال آینده همچنان با این حزب خواهد بود . دبیرکل حزب‌سوسیال‌دمکرات دوساعت پس از پایان اخذ رای گفت : اینطورکه معلوم است تغییر قدرت (از دمکرات مسیحی به سوسیال‌دمکرات) چیزی مربوط به آینده است نه حال. احتمال‌زیادداده‌میشود که‌کیزینگر درصدارت عظمی‌آلمان باقی بماند ولی‌مسلم نیست که‌آیا او حزب سوسیال‌دمکرات را باردیگر برای ائتلاف دعوت خواهد کردیانه. زیرا فقط با این ائتلاف است که دولت کیزینگر میتواندیك‌اکثریت‌قاطع داشته باشد و امور را به‌آسانی از پیش‌ببرد.

بن - ویلی‌برانت ، شهردارسابق برلن، توانست حزب سوسیال دمکرات را از انزوا و محدودیت‌بعد از جنك در آورد وبه دومین حزب نیرومند آلمان غربی تبدیل کند .

با این همه محبوبیت او درآلمان زیاد نیست ،نمونه گیری آراء نشان میدهد که او در مقابل «کارل‌شیلر» اقتصاد دان حزب خویش،درخششی ندارد .

چهارسال پیش ویلی‌برانت قول داد که پس‌از شکست در انتخابات فدرال هرگز برای اشغال صدارت عظمی‌اقدام نخواهد کرد اما در ۱۹۶۶ وی با حزب کیزینگرائتلاف کرد وبرای اولین‌بار پس از ۱۹۳۸ سوسیال دمکرات ها توانستندوارد کابینه شوند .

بزرگترین آرزوی او به عنوان وزیر خارجه این بود که‌باهمسایکان شرقی آلمان که خاکشان لگدمال ارتش های هیتلری شده‌بودمصالحه کند . وی‌برای بهبود روابطبا مسکو اقدام کرد .

درمورد رابطه با آلمان شرقی‌او برخلاف کیزینگر معتقد است معنی ندارد که هر دولتی با آلمان شرقی رابطه برقرار کرد ، آلمان غربی‌با آن قطع‌رابطه کند .

ویلی‌برانت با آنکه در ۹ سال پیش در شهرداری برلن محبوبیت داشت،اما اقامت او درآسکاندیناوی دردوره جنك برایش‌محبوبیت‌زیادی ببار نیاورده است .

دست‌چپی‌ها از او انتقاد می کنند که با ائتلاف با کیزینگر به طبقه کارگر خیانت کرده است وگاه در سخنرانیهایش فریاد « خائن » مخالفان چپ شنیده می شود .

تبریك نیکسون

بن - پرزیدنت نیکسون، رئیس جمهوری آمریکابامداد امروز بلافاصله بعد ازاعلام پیروزی کورت‌کیزینگر در انتخابات آلمان پیام تبریکی برای او ارسال داشت . از جزئیات این پیام هنوزاطلاعی دردست نیست .

وی فرزند یك زن فروشنده‌مغازه است که در سال ۱۹۱۳ متولدشده، پدراورانه خودش ونه کس دیگری نمی شناسد .

وی‌درسال ۱۹۳۰ درهفده‌سالگی به نهضت سوسیالیست ها پیوست ودرسال ۱۹۳۳ که هیتلر روی‌کار آمد ، وی که در یك روزنامه شهر «اریك» کار می‌کرد به نروژ گریخت ودر آنجا نام خود راعوض کرد .نام اصلی او کارل‌هربرت‌فرام بود

باوجود آنکه حزب سوسیال دمکرات نتوانسته اکثریت آراء را بدست آورد ویلی‌برانت می گوید که قصد دارد با ائتلاف با احزاب دیگر پست صدارت‌عظمی را اشغال کند

ویلی برانت رهبرحزب سوسیال دمکرات در آخرین اظهارنظرخود گفت به‌رهبران دمکراتهای آزاد اطلاع داده است که حاضر به مذاکره برای ائتلاف می‌باشد .

وی گفت: آراء امروز بهترین نتیجه‌ایست که ما درعرض بیست سال فعالیت حزبی خود بدست آورده‌ایم. از برانت سئوال شد که حالا برای‌مذاکره ائتلاف چه‌خواهد کرد ؟

وی گفت : «تنها چیزی که من حالا می‌خواهم این است که بروم بخوابم».

منابع مطلع میگویند : اگرائتلاف حزب سوسیال دمکرات با حزب دمکرات های آزاد عملی شود ، والتر شیل رهبر کله‌طاس حزب دمکراتهای آزاد ، وزیر خارجه آینده آلمان خواهد بود .

وی برخلاف‌رهبران‌سایر احزاب برای پیروزی در انتخابات نطق رسمی نمیکند، بلکه با مخاطبانش که اکثرا از جوانها هستند به‌بحث آزاد درباره مسائل می‌پردازد .وی سیاستمداری میانه‌رواست وازموقعی که رهبر حزب‌شده ، اندکی آنرا به‌چپ گرایش داده است .

کیزینگر اکثریت آراء انتخاباتی رابدست آورد

اشتراوس وزیر دارائی‌آلمان غربی وسخنگوی حزب دمکرات مسیحی دست راستی های افراطی « نئو - نازی ها» ،دست چپی های افراطی «مخالفان پارلمان» را مسئول این وضع دانست که‌حزب وی‌نتوانسته اکثریت قاطع بدست بیاورد .

رهبر پارلمانی حزب دمکرات مسیحی نتیجه انتخابات را چنین تفسیر کرد :« مردم برای چهار سال دیگر بما اعتبار نامه رهبری دادند ».

شمیدت سخنگوی حزب‌سوسیال دمکرات گفت : نقصان آراءحزب کیزینگر کمتر از آن‌بود که‌پیش بینی میشد و انتظارش میرفت. با این تعادل آراء تشکیل کابینه ائتلافی کار دشواری خواهدبود.

حزب دمکراتهای آزاد ، ازاین که نتوانسته بقدر کافی کرسی پارلمانی بدست آورد تابا حزب ودلی برانت ائتلاف کند و حزب کیزینگر راناچار دراقلیت‌بگذارد، ابراز ناراحتی کرد .

رهبر پارلمانی این حزب گفت: رای دهندگان درتغییردادن قدرت، آنطور که مایش بینی می کردیم مصمم‌نبودند.پیروزی نسبی کیزینگر نشان داد که‌آلمان غربی به‌عضویت ونقش فعال خوددرناتو ادامه‌خواهد داد .کیزینگر کمتر ازویلی‌برانت درشروع مذاکرات با بلوك شرق اشتیاق نشان می دهد .

همچنین کیزینگر وویلی برانت در میزان فشاری که‌باید به‌فرانسه وارد شود تابعضویت انگلیس در بازار مشترك رضایت دهد،اختلاف دارند .ویلی برانت خواهان فشار بیشتری به فرانسه است .

*** صدارت عظمی‌ویلی‌برانت**

نتیجه‌غیر رسمی انتخابات‌آلمان نشان داد که حزب‌دمکرات مسیحی کیزینگر هفت کرسی برای‌داشتن اکثریت پارلمانی کم دارد وامید های «فن‌تادن » وحزب نئونازی‌او برای آنکه در پارلمان ملی راه یابدبرباد رفت.

ارقام نهائی حاکی‌است که‌حزب کیزینگر ۲۴۲ کرسی ، حزب سوسیال دمکرات ویلی‌برانت ۲۲۴ کرسی‌ودمکراتهای ازاد۳۰ کرسی در پارلمان به دست‌آورده‌اند .

ویلی‌برانت اعلام کرد که وی خواهد کوشید با ائتلاف با حزب دمکراتهای آزاد و تامین اکثریت حزب کیزینگر را در اقلیت‌قرار دهد.

حزب‌ناسیونالیست‌دمکرات «فن‌تادن » ، که‌بسیاری از آلمان ها آنرانئونازی میدانند، حداقل ۵در صد آراء رانیز که برای ورودبه پارلمان لازم‌است بدست نیاورد .

ویلی‌برانت گفت : دیگراحتیاجی به‌ادامه ائتلاف باکیزینگر نیست‌و بسیاری از اعضاء حزب از او خواسته‌اند حتی با اکثریت کم خود صدارت عظمی را به عهده بگیرد.

کارل‌شیلر اقتصاد دان‌سوسیال دمکرات که‌ستاره‌مبارزات‌انتخاباتی بودگفت : ما باید برای‌تشکیل دولت مستقل از کیزینگربکوشیم.

کیزینگرووویلی برانت هر دو ازاین که‌حزب نئونازی نتوانسته رای بیاورد ابراز خوشحالی کردند. کیزینگر گفت: خوشحالم که‌این حزب نتوانست به پارلمان راه پیدا کند. این به نفع آلمان‌است که یك‌دسته افراطی راست درپارلمان نماینده نداشته باشد .

از ۲۴۸حوزه‌انتخاباتی ، فقط نتیجه یك حوزه روشن نشده ، در این‌انتخابات ۳۳٫۴ میلیون نفررای داده‌اندودمکراتهای مسیحی ۴۶در صد ، سوسیال دمکراتها ۴۲٫۸ در صد ودموکراتهای آزاد ۵٫۸ در صدوناسیونال دمکراتها(نئونازی ها)۴٫۳ در صدآراء راداشته‌اند ۸۶ در صد از کسانی که حق‌رای داشتند در انتخابات‌شرکت‌نمودند.

*** بازشود**

کیزینگر صدراعظم آلمان غربی پس‌از پیروزی در انتخابات گفت شاید اجازه‌دهد که‌بازار ارزخارجی آلمان که‌از پنجشنبه بسته شده‌بود امروز بازشود .

وی گفت: بعلت پیروزی که حزب او «دمکرات مسیحی» در انتخابات بدست آورده ،دیگر با گشایش بازار ارز مخالفتی ندارد، زیرا سفته‌بازان و محتکران می - فهمند که قیمت مارك بالا نخواهد رفت .

احتمال زیاد دارد که از امروز معاملات ارزی‌در آلمان ازسر گرفته شود، سوسیال دمکراتها فکرمی - کردند که‌در بهارآینده بایدارزش مارك آلمان بالابرده شود .

در این عکس « کورت کیزینگر» رهبر حزب دمکرات مسیحی (سمت چپ) و ویلی‌برانت رهبر حزب سوسیال دمکرات درحالی که آراءخود را بصندوق میاندازند ،دیده میشوند .
با آنکه حزب‌کیزینگر اکثریت آراء را بدست آورده حزب‌سوسیال دمکرات‌ویلی‌برانت نسبت به‌انتخابات گذشته‌پیروزی‌بزرگی بدست‌آورده است و ۲۴ کرسی به کرسی های‌پارلمانی خود افزوده است .
درحالی که‌حزب دمکرات‌مسیحی نسبت به انتخابات گذشته ۳ کرسی کمتر بدست آورده است .
عکس رادیوئی اطلاعات

شکست نازیهای جدید

هانور -آدولف‌فن‌تادن ، رهبرحزب افراطی راست، دمکرات ملی، دیشب‌اعتراف کرد که مردم آلمان به ناسیونالیست هاامکان ندادند که وارد پارلمان فدرال شوند.

وی گفت: «تاآنجا که من می‌بینم مابهدف خود نرسیده‌ایم . امااین‌بدان معنی‌نیست که مادر عقاید خود تجدیدنظر کنیم ، زیراهرچه پیروزنشد الزاما غلطنیست.»

وی گفت: چسباندن برچسب‌نازی به ما، مارامانند شیطان جلوه‌گر ساخت. وی گفت هواداران مادرآخرین لحظه در اثر حملات‌تبلیغاتی بمارای خود را عوض کردند وبه‌حزب کیزینگر رای دادند.

وی افزود : نگرانی من از آن بود که‌ویلی‌برانت سوسیالیست در راس یك کابینه ائتلافی قرارگیرد .

اوعلت‌دیگرشکست حزب خود را حملات خشونت‌آمیز خیابانی مخالفان ذکرکرد که رای دهندگان را از رای دادن به نئونازیها ترسانده‌است.

یکساعت‌بعد از این مصاحبه ، در حالی که محافظان «فن‌تادن »این‌اشراف زاده جوان پروسی را احاطه کرده بودند وی گفت: شکست ما مصنوعی‌بود ، اگر مابطور طبیعی شکست میخوردیم من‌حاضربودم سرم را در اختیار کنفرانس حزب که دوشنبه آینده تشکیل میشود بگذارم.

وی قبلا پیش‌بینی کرده‌بود که ۱۰تا ۱۲در صدآراء بنفع حزب وی خواهدبود.

*** نطق از پشت شیشه**

شکست حزب افراطی دمکرات ملی درانتخابات آینده غیر منتظره‌نبود . میتینك های این حزب همیشه مورد حمله‌جوانان دست‌چپی قرار می گرفت‌بطوریکه «فن‌تادن » رهبرحزب همیشه از پشت شیشه ضد گلوله‌نطق می‌کرد.

«فن‌تادن» پس از شکست میکوشدنشان دهد که روحیه خود را ازدست نداده‌است وی گفت که سرنوشت باقی ماندن یانماندن من در ریاست حزب‌باکنگره‌است‌و هر چه نمایندگان آن بگویند من تسلیم خواهم‌بود.

دکتر آسایش.

بیماری‌های آمیزشی . مجاری‌ادرار
خیابان منوچهری ابتدای کوچه ارباب جمشید پذیرائی۶تا ۹ بعداز ظهر.

دکتر پریور

پس‌از مراجعت از آمریکا فقط ۴ تا۷ بعداز ظهر از کودکان‌بیمار پذیرائی میکند تلفن : ۳۳۲۱۰۴
انتهای کوچه فروشگاه فردوسی
۱-۲ آ-۴۶۴۹۸

مؤسسه فرهنگی آلمان
انستیتو گوته تهران
کلاسهای زبان آلمانی بامتد سمعی و بصری

برای مبتدیان وپیشرفته‌ها (کلاس معمولی ۴ ساعت در هفته و فشرده ۱۰ ساعت درهفته)
صبحها ازساعت ۸ تا ۱۲ وعصرها از ساعت ۱۶ تا ۲۰ شروع کلاسها از۱۲مهر ماه ۴۸ امتحان ورودی روزهای ۵-۶-۷-۸ و۹ مهرماه بین ساعت ۱۶٫۳۰ تا ۱۹
ثبت‌نام همه روزه تا نهم مهرماه بین ساعت ۱۶ تا ۱۹
آدرس- خیابان پهلوی چهارراه امیر اکرم خیابان شاهین شماره۱۴
تلفن ۴۱۰۶۴

گروه‌فرهنگی شبانه بینش

باکادری مجهز دایر وبرای کلاسهای ابتدائی .متوسطه (تقویتی و متفرقه) ثبت‌نام میکند .
میدان شوش مقابل فروشگاه فردوسی

کلاسهای انگلیسی صبح وعصر
از روز دوازده مهرماه در
کانون پایه
آغاز خواهد شد
میدان فردوسی تلفن ۳۱۲۷۷۴

گروه فرهنگی خرداد

در مهرماه کلاسهای‌شبانه خودرا دایر میکند ثبت نام از بیستم شهریورهمه روزه از ساعت ۵ تا ۸ بعدازظهر .
نشانی: خیابان مهران جنب میدان شهناز تلفن ۷۴۹۱۱

دبیرستان دخترانهٔ اخگر
برای دورهٔ اول ورشته‌های ادبی-طبیعی-خانه‌داری همه‌روزه صبح وعصر
نام نویسی می نماید
نشانی : امیرآباد بین نصرت وفرصت شماره ۱۱۶
تلفن ۴۱۳۶۲

کانون آموزش زبان و کلاسهای پروفیشنسی
برای ترم پائیز ثبت‌نام میکند
کلاسهای اعزام محصل وکنکور - کلاسهای مقدماتی و متوسطه - کلاسهای پروفیشنسی - کلاسهای مکالمه - و کلاسهای تقویتی دانش آموزان از ۱۲½ تا ۱۳½
نشانی خیابان پهلوی بالاتر ازتخت جمشید - نرسیده به رادیوسیتی تلفن ۴۲۷۹۷

ازفردادر

سینما تخت جمشید

فوکس قرن بیستم تقدیم میکند

رکس هریسون . لوئی ژوردان
رزماری هریس . ریچل رابرتز در فیلم

تماشای این فیلم برای اشخاص کمتر از ۱۸ سال ممنوع شده است

گروه فرهنگی کیهان نو
برای کلاسهای متفرقه شبانه و تقویتی دوره‌اول و دوم از ساعت ۵ تا۹ بعد از ظهر هر روز ثبت نام میکند .
نشانی . خیابان آیزنهاور اول جمشیدآباد تلفن های ۶۶۷۷۹-۴۷۸۷۵

مؤسسه انتشارات امیرکبیر
برای خرید هر کتاب در تهران به فروشگاههای مؤسسه انتشارات امیرکبیر و در شهرستانها به نمایندگان این مؤسسه مراجعه فرمائید

حزب کمونیست چکسلواکی طرد دوبچک را رسماً تائید کرد

پراك ـ خبرگزاری فرانسه ـ آسوشیتدپرس ـ رادیو پراك دیشب تصمیمات کمیته مرکزی حزب کمونیست چکسلواکی را رسماً انتشار داد و گزارشهای مربوط به برکناری الکساندر دوبچك واسمر کوفسکی را ازمقامات خود تائید کرد.

رادیو پراك گفت کمیته مرکزی حزب کمونیست چك اسلواکی الکساندر دوبچك دبیر اول سابق حزب را از عضویت پرزیدیوم حزب کمونیست چکسلواکی و ریاست مجمع فدرال اخراج کرد وبه سازمان های محلی حزب دستور داد که او را از نمایندگی درمجمع فدرال محروم کنند

ژزف اسمر کوفسکی نیز از کمیته مرکزی اخراج شده و از ریاست مجلس خلق پارلمان فدرال عزل گردیده است.

علاوه براسمر کوفسکی نه نفر دیگر از عضویت کمیته مرکزی اخراج شده اند وسه نفر از آنها بکلی از صفوف رانده شده اند.

نوزده نفر دیگر نیز استعفای خودرا از عضویت کمیته مرکزی چکسلواکی تسلیم کرده اند بعلاوه شش نفر از اعضای دفتر کمیته مرکزی برای چك از مشاغل خود برکنار شده اند.

مهمترین شخصیت هائی که از کمیته مرکزی اخراج شده اند عبارتند از: ژوزف اسمر کوفسکی بانوماری میکودا نایب رئیس مجلس خلق، میلان هویل، رئیس سابق آموشگاه عالی سیاسی حزب، جیری هاجك وزیر امور خارجه سابق، «زبینك وکروهلیبکی» رئیس سابق اتحادیه جوانان.

کسانیکه از مقامهای خود در دفتر کمیته مرکزی برکنار شده اند عبارتند از:

الدریچ چرنیك، پزار «یاروسلاو، گارها» وسه نفر دیگر.

رادیو پراك همچنین گزارش داد که کمیته مرکزی حزب کمونیست چکسلواکی تصمیم ۱۹ ژوئیه ۱۹۶۸ خود را در مورد عدم شرکت در کنفرانس ورشو لغو کرد زیرا به عقیده کمیته این تصمیم یك اشتباه سیاسی بزرك و مخالف منافع سوسیالیسم در چکسلواکی و سنن انترناسیونالیسم بود

کمیته مرکزی همچنین قطعنامه مورخ ۲۱ اوت ۱۹۶۸ که در آن ورود نیروهای پیمان ورشو به چکسلواکی یك اقدام مخالف حقوق بین المللی تعریف شده است لغو کرد

کمیته مرکزی حزب کمونیست چکسلواکی در جلساتی که از روز ۲۵ تا ۲۷ سپتامبر تشکیل داد قطعنامه پرزیدیوم حزب کمونیست چك ـ اسلواکی که در روز ۲۱ اوت ۱۹۶۸ تصویب شد ودر آن مداخله پنج کشور عضو پیمان ورشو در چکسلواکی محکوم شده بود لغو کرد.

رادیو پراك همچنین گزارش داد که پرزیدنت سوابودا تر تیب جدید دولت چکسلواکی را پذیرفته است

ریاست دولت را کماکان الدریچ چرنیك بعهده دارد و «یان مارکو» به وزارت امور خارجه منصوب شده است.

مظهر بهار پراك

الکساندر دوبچك دبیر اول سابق حزب کمونیست چکسلواکی مظهر «بهار پراك» و «سوسیالیسم باچهره انسانی» است که سرانجام منجر به اشغال خاك چکسلواکی ازطرف نیروهای پیمان ورشو در ۲۱ اوت ۱۹۶۸ شد.

دوبچك در نوامبر ۱۹۲۱ در اسلواکی چشم بدنیا گشود و تحصیلات خود را در شوروی بپایان رسانید وی در جنك دوم جهانی سهم بزرگی به عهده داشت و پس از آن در حزب کمونیست اسلواکی به سرعت ترقی کرد.

وی در ۵ ژانویه ۱۹۶۸ به دبیر اول حزب کمونیست چکسلواکی انتخاب گردید و باین ترتیب جای آنتوان نووتنی را که مجبور به استعفا شده بود گرفت.

دوبچك بلافاصله پس از رسیدن بمقام دبیر اولی سیاست جدیدی در پیش گرفت و درصدد برآمد رژیم چکسلواکی را بصورت لیبرال تری درآورد واین سیاست با مخالفت شدید شوروی وبرخی کشور های سوسیالیستی دیگر روبرو شد. نمایندگان چکسلواکی از شرکت در مذاکراتی که برای بررسی اوضاع چکسلواکی انجام شد خودداری کردند.

دوبچك در کنفرانس های «چیرتا» و «براتیسلاوا» حاضر نشد دوباره مقررات سانسور را در کشور برقرار کند و علیه ضد انقلابیون اقدامات شدیدی بعمل آورد.

روز ۲۱ اوت چند ساعت پس از اشغال پراك شورویها در حالیکه بدست های وی دستبند زده بودند او را باوکرائین اعزام داشتند و بشدت کتك زدند. معذلك، باوساطت سوابودا آزاد شد و سرانجام در مذاکرات شرکت کرد و قرارداد سازش بامسکو را امضاء نمود ولی پیوسته توسط روزنامه های پنج کشور مورد حمله قرار میگرفت و سرانجام در ۱۷ آوریل ۱۹۶۹ مجبور به استعفا گردید و گوستاو هوزاك به جای وی بدبیر اولی حزب کمونیست برگزیده شد.

ژزف اسمر کوفسکی کسی است که در فوریه ۱۹۶۸ بادستوری که درمورد چاپ آزاد اخبار و گزارش ها به روزنامه ها داد «بهار پراك» را اعلام کرد.

اونیز مانند دوبچك مرد باانرژی وجدی است و چکسلواکی ها برای تامین آزادی و حاکمیت کشورخود بوی دل بسته بودند اسمر کوفسکی که سابقا شاگرد نانوا بود اکنون ۵۸ سال دارد ویکی از بنیان گزاران سازمان مقاومت ضدنازی بود ودر سال ۱۹۴۵ رستاخیز پراك را رهبری کرد.

وی مدتی عضو دفتر سیاسی وزارت کشاورزی چکسلواکی بودو در زمان محاکمه سلانسکی مغضوب شدو درسال ۱۹۵۱ بازداشت گردید پس از زجر وشکنجه شدید محکوم به حبس شدولی درسال ۱۹۵۵ از زندان آزاد شدودر سال ۱۹۶۳ اعاده حیثیت گردید.

اسمر کوفسکی درسال ۱۹۶۶ وارد کمیته مرکزی شد و از آن پس پیوسته برای تغییر رژیم حکومتی چکسلواکی فعالیت میکرد. او با «مغزهای متفکر» خود که از مورخین، قانون گذاران وروزنامه نگاران تشکیل میشد مقدمات سقوط «نووتنی» رافراهم ساخت در جریان بحران ۱۹۶۸ اوازانتخاب دوبچك طرفداری کرد.

درماه آوریل باوجود رای منفی محافظه کاران بریاست مجمع ملی انتخاب شد.

پس از حمله نیروهای پیمان ورشو وبازگشت از شوروی مانند سایر همکاران خود «قرارداد های مسکو» راامضاء کرد وطی نطق های خود پیوسته بمردم امیدواری میداد.

در ۱۶ آوریل سال جاری اسمر کوفسکی ازخود انتقاد کرد ولی دشمنانش در داخل وخارج همچنان بوی حمله میکردند و از چندماه قبل پیوسته موردانتقاد عناصر محافظه کار قرار میگرفت.

سیل تونس ۱۳۰ کشته داد

تونس ـ تلفات و خسارات ناشی از طغیان رودخانه ها و سرازیرشدن سیل در تونس پیوسته روبافزایش میرود و آخرین آمار رسمی حاکی است که صدوسی نفر براثر سیل کشته شده و در حدود یکصد نفر دیگر ناپدید شده اند.

ریزش باران که از چهار روز پیش آغاز گردیده هنوز ادامه دارد و تاکنون بیش از سی هزار نفر بی خانمان شده اند.

ارتباط مناطق سیل زده با نقاط دیگر قطع شده وازطریق هوابرای سیل زدگان خواربار و ملبوس فرستاده میشود.

همزمان با ریزش باران طوفانهای شدیدی در مناطق جنوبی درختان را ریشه کن ساخته و سقف خانه هارا با خود برده است.

ضمنا گزارش رسید هنگامی که هلیکوپتر های امریکائی میخواستند از پایگاه امریکا واقع درلیبی به کمك قربانیان سیل تونس پرواز کنند مقامات لیبی جلوی حرکت آنها را گرفته اند.

منابع امریکائی گفتند که رژیم جدید لیبی تقاضای مقامات امریکائی را برای پروازچهار هلیکوپتر به تونس نادیده گرفتند.

کسی اشك نمیریزد

واشنگتن ـ یك مقام عالیرتبه وزارت خارجه آمریکا گفت هیچکس برای شکست حزب دست راستی افراطی در انتخابات آلمان اشك نمیریزد.

وی افزود وزارت خارجه ما بادقت نتایج انتخابات آلمان رابررسی میکند، امادرحال حاضر اظهار نظری در این باره نمی نماید. معهذا مقامات آمریکائی بطور خصوصی میگویند تغییر مهم و فوری در سیاست آلمان پیش بینی نمیشود، بخصوص در مورد روابط آلمان و آمریکا. معهذا همگی احساس میکنند که ویلی برانت و کیزینگر در روابط خود به پایان رسیده اند و احتمال اینکه هردو در یك کابینه شرکت کنند چندان زیاد نیست. یك احتمال این است که عناصر دست راستی دمکراتهای آزاد با حزب کیزینگر متحدشوند واکثریت ضعیفی برای او تامین کنند.

باآنکه بنظر میرسد شورش های خونین احمدآباد هند پایان یافته است معذلك اوضاع درسراسر این منطقه هنوز بحرانی است و افراد پلیس و سربازان مسلح در تمام مدت شبانه روز مراقب اوضاع هستند. دراین عکس یك سرباز هندی یکی از خیابانهای احمدآباد درحال نگهبانی دیده میشود.

آخرین تمرین سرنشینان آپولو ۱۲

واشنگتن ـ سرنشینان سفینه «آپولو ۱۲» امروز پس از گذرانیدن تعطیلات آخر هفته تمرین پیاده شدن در کره ماه را ازسر گرفتند. سخنگوی سازمان ملی فضائی آمریکا گفت برنامه کار سه فضانورد سرنشین «آپولو ۱۲» ازطرف کارشناسان فضائی تکمیل شده و دوسرنشین سفینه لم قرار است دراین مسافرت رویهم ۳۲ ساعت در کره ماه توقف کنند. درحالیکه آرمسترانك والدرین بیش از ۲۱ ساعت درکره ماه توقف نکردند.

مهمترین وظیفه ای که برای دوفضانورد سرنشین «لم» در نظر گرفته شده جستجوی سفینه «سورویور» آمریکا است که درسال ۱۹۶۷ به آرامی در سطح کره ماه فرود آمد.

این سفینه در داخل یك دهانه آتش فشان به عمق شش متر فرود آمده است. «الن بین» و «کنراد» پس ازجمع آوری ۴۵ کیلو از نمونه خاك و سنك ریزه های کره ماه در حدود ۱۵۰ متر از محل فرود آمدن سفینه دور شده وداخل دهانه آتش فشانی خواهند شد.

و در صورت امکان قطعاتی از سفینه سورویور ۳ را باخود همراه خواهند آورد.

کریستین کیلر داستان های مرده را زنده میکند

لندن ـ نام کریستین کیلر» دختر خوشگذرانی که کابینه انگلیس را متزلزل کرد بار دیگر زنده شده است. هفته نامه کثیرالانتشار «اخبار جهان» شروع به انتشار یك سلسله دیگر از خاطرات خانم کیلر کرده است.

عده ای ازلردهای انگلیس، ازجمله لردلانك فورد رئیس سابق مجلس لردها، این رونامه را تقبیح کردند که می کوشد داستانهای مرده را زنده کند. پروفیومو وزیر جنك انگلیس پس از افشای روابطش با کریستین کیلر استعفا داد و در لندن به فعالیت های اجتماعی پرداخت، لردها عقیده دارند پروفیومو دوباره حیثیتی بدست آورده و نباید با زنده کردن داستانهای مرده اورا ناراحت کرد.

کندی درباره مرك ماری جو توضیح میدهد

نیویورك ـ مجله لایف درشماره امروز خودنوشت سناتور ادوارد کندی اکنون مشتاق است تقاضای عامه را برای توضیحات و اطلاعات بیشتر درباره حادثه اتومبیل برآورد. وی ممکن است دریك برنامه تلویزیونی یا کنفرانس مطبوعاتی شرکت کند ودرباره این حادثه که منجر به مرك ماری جو، منشی سناتور فقید رابرت کندی شد توضیح دهد.

ظاهرا ادوارد کندی پس از مشورت بادوستان و خویشاوندان خود به این نتیجه رسیده است که بهتراست توضیحات بیشتری بدهد.

همزمان بااین اعلام شد که مسئله نبش قبر و کالبد شکافی ماری جو بار دیگر امروز در دادگاه مطرح خواهد شد درحالیکه پدرو مادر ماری جو مخالف این کار هستند. امایك دادستان محلی بنام دنینیس اصرار دارد که این کار انجام گیرد تا جریان مرك ماری جو روشن شود.

آزمایشهای اتمی درچین وشوروی

واشنگتن ـ کمیسیون انرژی اتمی امریکا اعلام کرد علائم اتمی که حاکی از انفجار های اتمی در کشور های چین و شوروی است دریافت کرده است. کمیسیون انرژی اتمی امریکا اطلاع داد که علائم آزمایش اتمی چین را روز ۲۲ سپتامبر دریافت کرده و ظاهرا این آزمایش درمنطقه سین کیانك که مرکز آزمایش های اتمی چین است انجام شده است. قدرت بمب اتمی چین ظاهرا برابر با دویست هزار تن ماده منفجره تی ـ ان ـ تی بوده است.

همین گزارش حاکی است که دولت شوروی نیز روز یازدهم سپتامبر یك آزمایش زیرزمینی اتمی انجام داده است.

مرك رهبر مسلمانان آفریقای جنوبی

کیپ تاون ـ پلیس رژیم نژاد پرست آفریقای جنوبی اعلام کرد که امام عبدالله هارون، از رهبران مسلمانان آفریقای جنوبی که طبق قانون ضد تروریسم در زندان بود، درگذشته است.

امام که مورد احترام عناصر دورگه و سیاهپوست بود، از ۲۸ ماه مه امسال بازداشت شده بود. پلیس علت مرك را ذکر نکرد، اما جسد را پس از آنکه خویشاوندان متوفی ضمانت دادند که برایش مجلس ختم نگیرند، به خویشاوندان او رد کردند.

رئیس پلیس گفت امام پس از اظهار دردی در سینه درگذشت همه قرائن حاکی است که او بمرك طبیعی مرده است، اما چون در زندان درگذشته است طبق قانون موضوع مورد رسیدگی قرار میگیرد تا علت دقیق مرك معلوم شود.

نیروهای هوا برد مصر باموشك به مواضع اسرائیل حمله بردند

قاهره ـ خبرگزاری فرانسه ـ سخنگوی نظامی مصر دیشب درباره عملیات هوابرد نیروهای این کشور در صحرای سینا توضیحاتی به خبرنگاران داد و گفت کماندوهای مصری به منطقه «مفرع» واقع در ۵۸ کیلومتری شرق قنطره که محل تمرکز چندین واحد اسرائیلی بود روی دو محور حمله بردند و دراین عملیات از موشك های برد متوسط استفاده کردند. وی گفت پس از این عملیات نیروهای اسرائیل کاملا غافلگیر شدند و عده زیادی از سربازان و افسران خود را ازدست دادند.

منابع نظامی مصر درقاهره اظهار داشتند که واحد های کماندو مصر بوسیله هلیکوپتر از فراز کانال سوئز و در ۸۵ کیلو متری داخل صحرای سینا مشغول عملیات شدند.

این نخستین بار پس از جنك شش روزه ژوئن است که نیروهای مصری به عملیات کماندوئی هوابرد دست زده اند.

در محافل نظامی گفته میشود که استفاده از هلیکوپتر برای حمل کماندو نخستین قدم در راه وسائل مبارزه مسلحانه و تاکتیك جنگی برفراز کانال سوئز است.

از نظر محافل نظامی مصر این عملیات مقدمه «جنك فرساینده» طولانی علیه اسرائیل می باشد. حمله نیروهای هوابرد به صحرای سینا بدنبال یك نبرد توپخانه شدید که از پانزده روز قبل آغاز شده است صورت گرفت. در این پانزده روز هواپیماهای اسرائیلی پیوسته مواضع قوای مصر را در ساحل غربی کانال سوئز بمباران میکردند بدون آنکه هواپیما های مصری وارد نبرد شوند. در تل آویو سخنگوی اسرائیل باردیگر خبر حمله نیروهای هوابرد مصر را به صحرای سینا تکذیب کرد. مصری ها میگویند تلفاتی که دراین حمله به نیروهای اسرائیل وارد شده مقامات نظامی این کشور را وادار کرده است بشدت تلفات و خسارات وارده را از نظر افکار عمومی ومردم اسرائیل پوشیده دارند اسرائیل دیروز برای شانزدهمین روز متوالی مواضع نیروهای مصر را در ساحل غربی کانال سوئز بمباران کرد.

سخنگوی نظامی اسرائیل در «تل آویو» گفت هواپیماهائی که در این نبرد ها شرکت داشتند سالم به فرودگاه خود بازگشتند.

قبل از آغاز بمباران نبرد شدیدی بین واحد های توپخانه دو طرف روی داد. سخنگوی ارتش اسرائیل افزود که حمله هوائی دیروز یك ساعت طول کشید و مواضع و استحکامات نظامی مصر در جنوب کانال سوئز در جریان این حمله بشدت بمباران گردید.

در جبهه اردن و اسرائیل نیز نبرد های شدیدی بین واحد های توپخانه دو طرف در نزدیکی پل امیر عبدالله روی داد.

سخنگوی نیروهای مسلح اردن گفت که اسرائیلی ها با شلیك موشك های زمین بزمین بسوی مواضع اردن جنك را آغاز کردند.

نبرد دیروز واحد های نظامی اردن و اسرائیل شدید ترین نبرد هفته های اخیر بود و در آن دو طرف علاوه بر توپخانه سنگین از واحد های تانك خمپاره انداز استفاده کردند. دیشب واحد های کماندو وابسته به جبهه آزادیبخش فلسطین یك پاسگاه مقدم اسرائیل را در شمال دره اردن مورد حمله قرار داده و کلیه نگهبانان این پاسگاه را کشتند.

ویتنام جنوبی از امریکا تقاضای دریافت بمب اتمی کرد

واشنگتن ـ آسوشیتدپرس ـ امروز گفته شد که پرزیدنت «ون تیو» رئیس جمهوری ویتنام جنوبی طی یك مصاحبه از دولت آمریکا تقاضای دریافت سلاح اتمی کرده است. اما شخص مصاحبه کننده گفت گمان میکند که در تعبیر اظهارات رئیس جمهوری ویتنام اشتباهی روی داده است. وزارت خارجه امریکا اعلام کرد که در گذشته دولت سایگون هیچگاه تقاضای بمب اتمی نکرده است و علاوه براین بموجب پیمان عدم گسترش سلاحهای اتمی آمریکا متعهد شده که به هیچ کشوری سلاح اتمی ندهد. «ون تیو» در این مصاحبه گفته بود که امریکا میتواند نیروهای خودرا از ویتنام خارج کند و بجای آن با کمك های اقتصادی و «سلاح های مدرن» تر بدهد. هنگامی که از «ون تیو» سئوال شد منظورش ازسلاح های مدرن چیست گفت، بمب اتمی وچیزی مانند آن.

تلویزیون بلر جام جهان نما
جدائی
از صبح دشنبه ۱۰ مهر فقط در
سینما دیاموند
اثری شیرین و دلپذیر که در جشن هنر شیرازمورد توجه فراوان قرار گرفت و جایزه اول فستیوال فیلم مسکو رابدست آورد
فیلمی از پیتروجرمی
سرافینو
رنگی
پخش از کمپانی کلمبیا
SERAFINO
با شرکت: آدریانو چلنتانو
سارواورتزی ـ اوتاویوپیکولو ـ فرانچسکارومانو
ازنمایش فیلم اولیور ۳ روز باقیست
ازصبح چهارشنبه برنامه افتتاحیه
سینما قصرطلائی
وهمچنین برنامه سینماهای
سهیلا ـ پلازا ـ الوند ـ ری
کیهان ـ فردوسی ـ مراد
پرسپولیس. دریا. شرق. کارون
ایلوش و سهیلا درفیلم
پهلوان پهلوانان
باشرکت: ماشینچیان. اسدزاده. هنگامه
لادن. بهوشنگ بهشتی
کارگردان: ابراهیم باقری

امشب در
درایوین سینما
DRIVE-IN CINEMA
تهران پارس
کپیه جدید
بخاطر یك مشت دلار
مشت دلار
سینماسکوپ ـ رنگی ـ
باشرکت کلینت استیوود
سئانسها ۷ـ۹

ازامشب در
سینما
آریا

متروگلدوین مایر تقدیم میکند
فیلمی ازرابرت الدریچ
۱۲ مرد خشن
(۱۲ مرد شرور)

باشرکت: لی مارووین
ارنست بورگناین / جیم براون
چارلز برونسون / جرج کندی
جان کاساوتیس / رالف میکر
تلی ساوالاس / کلینت واکر
ریچارد جکل / رابرت رایان
ترینی لوپز / رابرت وبر
سئانسها ۹ـ ۱۲ صبح
۳ـ۶ ـ ۹ بعداز ظهر
آ ـ ۴۶۷۹۰

بزودی در
آدئون ـ نیاگارا
رادیوسیتی
اثری شیرین تراز «پرفسور کم حافظه» وجالب تر از «ضربی کم تجربه» که تمام افرادخانواده به یکسان ازآن لذت خواهند برد.

دیك وان دایك
ادوارد بی. رابینسون
دورونی پروین
هنری سیلوا!
درفیلمی از والتر دیسنی

هفت دزد و یك هالو

کامیونهای سردخانه دار
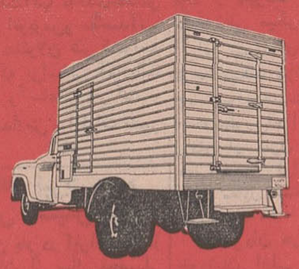
ساخت گروه صنعتی بهار
BAHAR Industrial Group
تلفن ۶۹۹۹۴ تلگرافی ۹۷۵ صندوق پستی ۳۲۹۵

چینی های هیس ۷۴۵۹۹

بامشارکت مردم

شرکتهای وام پس انداز مسکن تشکیل میشود

مقدمات تشکیل شرکت‌های‌وام وپس‌انداز مسکن در استانهای خوزستان و فارس و اصفهان و خراسان فراهم شدو بزودی دراین استانها شرکت های‌وام‌وپس‌انداز مسکن باکمك‌وراهنمائی بانك‌رهنی ایران تشکیل میشود .

خبرنگار ما درباره نحوه عمل این شرکت ها توضیح می دهد : شرکت های پس‌انداز ووام‌مسکن نیز مانند بانکها ، پس‌انداز افراد را جمع می کنند ولی‌فقطوام‌مسکن می‌پردازند .صرفنظرازآنکه‌شرکت های مذکور از لحاظ پرداخت وام محدود هستند ، از سایر جهات مانند بانکها عمل می کنند .

● **صاحب سهم**

تفاوت اساسی که بین بانك و شرکت پس انداز وام مسکن از لحاظ پس‌انداز کننده وجود دارد اینست که پس انداز کننده‌صاحب سهم بوده‌ودر اداره شرکت‌دخالت دارد .

هدف از تشکیل این شرکت‌ها کمك به امر خانه سازی برای افراد با درآمد متوسط می باشد. این شرکت ها می‌توانند با درنظر گرفتن شرایط زیر از اشخاص و موسسات وام ویا اعتبار بگیرند . وامهای بلند مدت از بانك‌مرکزی ایران از طریق وبا ضمانت بانك رهنی ایران‌طبق‌ماده ٦قانون‌تشویق پس‌انداز مسکن . اعتبارات و وام های کوتاه مدت‌ازبانك رهنی‌ایران مدت‌این‌اعتبارات ووامها ٦ماهه و یکساله‌بوده وبمنظور رفع‌احتیاجات فصلی دربرابر اوراق بهادار‌دولتی‌و و موسسات وابسته به دولت‌واسناد ووامهای «شرکت» پرداخت می - گردد .

● **حداکثر وام**

حداکثر مبلغ این اعتبارات‌ووام هانمی‌تواند بیش از ۳۰ درصد کل سرمایه و مانده سپرده های پس- انداز اشخاص نزد «شرکت»باشد.

ضمنا حداکثر مبلغ اعتبارات و وامها از سایر منابع نباید از ۱۵ درصد کل سرمایه و مانده‌سپرده های‌پس‌انداز اشخاص نزد«شرکت» تجاوز نماید مگر باتصویب بانك رهنی ایران .

ماموران وزارت کشور

اماکن عمومی و تخلفات رانندگان را کنترل میکنند

ایمنی سینما هاومدارس ،معابر شهروانبار هابوزارت‌کشور واگذار شد و عده‌ای‌از کارکان وزارت کشور ماموریت یافتند تا بکار حفاری ،اسفالت ، ترافیك ودیگر مسائل اجتماعی‌وایمنی تهران‌نظارت نمایند.

درجلسه‌ای که امروز دروزارت کشور تشکیل شد برای کارکنان این‌وزارت‌برنامه جدیدوبزرك وزارت کشور تشریح گردید و اعلام‌شد که‌دولت‌برای انجام این برنامه۱۵۰ داوطلب‌از کارکنان وزارت کشور قبول میکند.

دراین‌جلسه‌اعلام شد که برای ایمنی مردم ، ترافیك ، جلوگیری از آتش‌سوزی ها ، حفاری هاقانون کافی موجوداست ولی ماموران‌به وظایف خود عمل نمیکنند.

بازرسان بایدسینما هاواماکن عمومی ، کافه ها ،تریا ها ،وانبار ها، خیابان ها، ترافیك و همه‌مسائل اجتماعی‌را بازرسی وکنترل کنند. گزارش بازرسان‌برق‌آسا موردعمل قرارمیگیرد واگر تخلف در مورد سینما ها وانبار هاوتریاواماکن عمومی‌باشد فورا این‌اماکن تعطیل ودرصورتی که مربوط به تخلفات ترافیك‌باشد ، جرایم‌سنگینی‌برای متخلفین در نظرگرفته میشود .

این‌بازرسان ماموریت دارند طرز کار رانندگان‌شرکت واحد رابه طور دقیق زیرنظر بگیرند زیرا به طوریکه گزارش شده‌است این رانندگان‌به‌پشت گرمی شرکت‌واحد تخلف میکنند.

بموجب مقررات جدید تهران به مناطق مختلف تقسیم شده‌است وهر منطقه‌به‌یکی از ماموران‌وزارت کشورواگذار شده‌این‌ماموران‌باید پیاده وسراسر منطقه ماموریت‌خود رازیرنظر گرفته‌وکاملا در آن‌منطقه احساس مسئولیت نمایند.

به‌بازرسان گفته شد که‌تهران از حد یك شهر خارج شده‌برابر یك کشور کوچك جمعیت ومساحت دارد وروی این اصل بایددر کلیه مراحل دقت وروی مسئله ایمنی بازرسی شود واز ماموران وزارت کشور خواسته شد که‌این وظایف رابنحو احسن انجام دهند و در برابرخدمت‌خود پاداش هائی‌دریافت دارند.

موفقیتهای اصلاحات ارضی ایران

از طرف کارشناسان تعاونی بلغارستان ستوده شد

صبح‌امروز پنج نفراز متخصصین و کارشناسان عالیرتبه امور تعاونی بلغارستان که به دعوت وزارت اصلاحات ارضی و تعاون روستائی برای بازدید از نحوه اجرای قوانین ومقررات اصلاحات ارضی‌وترتیب تشکیل‌شرکتهای‌سهامی‌زراعی‌وخانه های فرهنك روستائی‌به ایران آمده‌اندهمراه با سفیر بلغارستان درایران با آقای‌ولیان‌وزیراصلاحات ارضی وتعاون روستائی ملاقات نمودند

آقای ولیان وزیراصلاحات‌ارضی وتعاون روستائی دراین ملاقات که مدت دو ساعت بطول انجامید برنامه همه جانبه اصلاحات ارضی رابرای این هیئت تشریح کرد .

کارشناسان بلغاری ضمن‌تجلیل وستایش‌از موفقیتهای وسیعی که‌در زمینه اجرای همه جانبه اصلاحات ارضی‌به رهبری اعلیحضرت‌همایون شاهنشاه آریامهر نصیب ملت‌ایران گردیده‌است اندیشه‌تشکیل‌شرکت های‌سهامی زراعی ونحوه فعالیت این شرکت ها و همچنین ایجادخانه های فرهنك‌روستائی رامورد‌ستایش قرارداد‌ند وضمن اشاره بمشکلات اجرای برنامه های اصلاحات‌ارضی در کشور های مختلف دنیا پیشرفت های‌ایران در زمینه اجرای برنامه های اصلاحا ت‌ارضی و تعلیم و تربیت‌مدیران عامل حرفه‌ای برای اداره امور شرکت های تعاونی را یك‌موفقیت‌چشمگیر تلقی کردند

سفر کارشناسان

این هیئت آنگاه ترتیب فعالیت شر کت های تعاونی روستائی ونحوه انجام فعالیت های کشاورزی‌در کشور بلغارستان را برای وزیر اصلاحات ارضی‌و تعاون روستائی‌تشریح کردو علاقه خودرا برای تبادل اطلاعات و مسافرت کارشناسان‌اصلاحات‌ارضی ایران‌به کشور بلغارستان‌وبازدیداز تاسیسات تعاونی‌این کشور اعلام داشت

هیئت بلغاری طی‌اقامت خود در ایران‌از فعالیت های شرکت های سهامی زراعی خانه های فرهنك روستائی همچنین نحوه‌اجرای‌قوانین ومقررات اصلاحا ت‌ارضی در روستا های مناطق مختلف مملکت‌دیدن کرده‌اند .

شاهنشاه: ایران به همه کشورهای عرب در جریانات اخیر کمك کرده‌است

احمدشهیدی فرستاده مخصوص «اطلاعات » به‌رباط گزارشی فرستاده و در آن جریان یکی‌ازمهم‌ترین‌جلسات کنفرانس اسلامی را شرح داده‌است .

احمدشهیدی نوشته است:

درجلسه صبح روز سوم مهرماه کنفرانس سران کشور های‌اسلامی وقتی درباره اعلامیه کنفرانس توافق اصولی‌حاصل شده‌بودانور- السادات نماینده‌مصر خطاب به نمایندگان نیجر وسنگال که در تایید فرمایشات شاهنشاه آریامهر ووزیر خارجه ترکیه مطالبی بیان داشته بودند ، اظهارداشت که این‌دو کشور در کنفرانس اخیر وحدت افریقائی با قطعنامه هائی که خیلی بیشتر نظراعراب راتامین مینمود موافقت کرده‌بودند سپس خطاب به‌وزیر خارجه ترکیه گفت من از ترکیه گله‌دارم‌این کنفرانس یك‌کنفرانس اسلامی‌است و مادر میان برادران خود هستیم درصورتی که قطعنامه های سازمان ملل‌متحد طوری تنظیم میشود که همه را راضی کندومبهم‌استو درکنفرانس اسلامی مصوبات میبایست طور دیگری باشد.بعدگفت روی‌سخنان من‌باشاهنشاه نیز می‌باشد و می خواهم بعرض معظم له برسانم که ماانتظار داشتیم به تعهداتی بیش از آنچه در قطعنامه های ملل متحد مندرج‌است رضایت میدادند ومثلا به ملك حسین بیشتر کمك می کردند . نامبرده علاوه نمود که مادر مصربرای‌رضاشاه کبیراحترام بسیارقائل هستیم . رضاشاه کبیر برای ما و درهمه کشور های‌اسلامی یك‌قهرمان میباشندومرحوم‌رضاشاه کبیر با خارجیان مبارزه کردندو پیروزشدند.

شاهنشاه آریامهر فورا اظهار تمایل فرمودند صحبت کنند ولی قبلا نماینده سنگال به نماینده مصر پاسخدادومجددا تاکید کرد که آنچه باقطعنامه های سازمان ملل متحد منطبق باشدبرای‌دولت‌اوقابل قبول‌است و پذیرفتن سایر نکات برای آنهادشوار می‌باشد .

پس‌ازنمایند سنگال اعلیحضرت همایون شاهنشاه آریامهربیاناتی باین‌شرح ایرادفرمودند :

● **فرمانشات شاهنشاه**

«نماینده محترم جمهوری‌متحده عرب طی سخنان خودنام مرابرد و لازم میدانم درباره اظهارات او توضیحاتی بدهم . در جنك جهانی اول‌ودر جنك جهانی دوم ارتش‌های خارجی کشور ما را اشغال کرده بودند و ما برای رهائی کشورخود مبارزه کردیم. درجنك دوم جهانی که قوای خارجی خاك مارا اشغال کرده بودند قبول کنید بطیب‌خاطر بیرون نرفتندوبابرقراری‌یك‌حکومت دست‌نشانده دریك قسمت از کشور ما میخواستند یکی از استانهای کشور مارا منتزع سازند و مدتی این استان ازماجدا بودو ماتوانستیم بعنایت پروردگار (زیرا من فردی مومن هستم و نمیخواهم پیروزی را بخود نسبت‌دهم)و بهمت ملت‌ایران آن سرزمینی را که‌میخواستند از ما منتزع کنند پس بگیریم واکنون باکمال سربلندی میتوانم بگویم اگر دردنیا کشورهائی واقعا مستقل باشند ماجزء اولین آنها هستیم.

گفته‌های خود را ساده میکنم‌و لازم میدانم بگویم برای هم‌بستگی مسلمانان ارزش بسیار قائل هستم‌و بهمین علت هم باین اجتماع آمدم اما اجتماعات‌ماباید براساس‌دیگری استوار باشد . ما بدینجا نیامده‌ایم که بیکدیگر پندو اندرز بدهیم و برای هم ارائه طریق کنیم واگر قرار بود بهم‌اندرزدهیم خیلی اندرز دارم که‌بدهم اما اینکار را نمیکنم. تنها چیزی که‌میخواهم‌بگویم‌اینست که‌از برادرمن ملك‌حسین بپرسید آیا ایران برای کمك به‌اردن از چه چیز دریغ‌نموده است ؟ازسایر کشور های مسلمان و عرب که‌در معرض خطر بودندبپرسیدایران‌برای آنها چه کرده است ؟ ما اینکار رابرای‌خوشایندشخصی یاکشوری نکردیم‌مثلابرای خوشایندجمهوری متحده عرب نبود که درسال ۱۹۵٦ به‌متفق‌خوداولتیماتوم دادیم‌سرزمین آنها را تخلیه کنند .

بهر حال‌امیدوارم این توضیحات مختصر وضع را روشن کند ولازم میدانم بنام ملت ایران بگویم که ما بکمکهای خود بهمه ملت های مسلمان در حدود وسایل‌وامکانات خود و همچنین در حدود عقل نه باشعر و ادبیات ادامه خواهیم داد وگرنه منهم میتوانستم در هیات نمایندگی خود چند شاعر همراه بیاورم . مابايد با فکری روشن از روی تجربه و با نقشه مدبرانه راه های عملی که مقبول و پسندیده برای تمام جهانیان باشد بیندیشیم وفراموش نکنیم که ما در این‌دنیا زندگی میکنیم و نمیتوانیم از آن جداباشیم و نمیتوانیم بهمه آنچه که میخواهیم تحقق بخشیم .

به صحبت خود در اینجا خاتمه میدهم و تکرار میکنم که هدف شرکت ما دراین کنفرانس اثبات هم بستگی بین مسلمانان است‌و **امیدوارم کشورهای‌اسلامی درآینده بتوانندبدون‌اینکه‌برای آنهاتکلیف تعیین شود دراین اجتماعات‌شرکت کنند زیرا طریقه تعیین تکلیف هرگز درگذشته فایده‌ای‌نداشته است .**

● **توضیحات نماینده مصر**

نماینده جمهوری متحده عرب اظهار داشت گمان میکنم گفته‌های من بد تعبیر شده است وتصوررفته است که ما خواسته‌ایم اندرزدهیم یا نظرات خود را تحمیل کنیم. در اولین اظهارات خود تاکید کردم که مابرای تحمیل نظرات‌خود نیامده‌ایم بلکه درکنفرانس شرکت نموده‌ایم که سایر کشورهای مسلمان وضعی را که درآن هستیم درك کنند و معنای این تحمیل عقاید نیست و علاوه نمود که من بعنوان عرب و مسلمان مناعت طبع دارم ووقتی‌زبان فارسی را یاد میگرفتم این شعررا که زبان حال من است آموختم :

هر که نان ازعمل خویش خورد
منت از حاتم طائی نبرد

وگفت تکرار میکنم که ما باید با یکدیگر برادران واقعی باشیم .

وزیر خارجه ترکیه اجازه‌صحبت خواست و بنام ترکیه فرمایشات شاهنشاه را کاملا تائید نمود .

وزیر راه پشت کامیون نشست و مشکلات راه را بررسی کرد

امروز آقای مهندس شالچیان همراه رانندگان قدیمی کامیون به راه‌تهران مشهد رفت وبه‌نظرات و اظهارات رانندگان در تنگه‌سر دره خوار و هزار جوی رسیدگی کرد .

وزیر راه‌درسردره‌خوار که از تنگه های بسیار سخت و خطرناك راه تهران گرمسار است پشت کامیون سنگینی نشست و درمورد اصلاح معبر این‌تنگه و تغییرمسیر راه در این قسمت و هزار جوی، باآنان گفتگو کرد .

دراین سفرآقای حاج رضاحداد معاون‌اتحادیه‌مرکزی کامیونداران وگلشن ابراهیمی رئیس راه‌استان تهران همراه وزیر راه بودند .

خبرنگار اطلاعات اطلاع داد که بموجب مذاکرات انجام شده بین وزیر راه و کامیونداران‌ورانندگان افراد این صنف موافقت کردند که در صورت تصویب دولت ، عوارض مخصوص راه قزوین را درگاراژها بموجب بارنامه‌از رانندگان‌دریافت و بوزارت راه پرداخت نمایند . اتحادیه مرکزی کامیونداران‌اعلام کرد که دراین مورد با دولت و وزارت راه‌نهایت همکاری راخواهد کرد .

نمایندگان وزارت اصلاحات ارضی به ورشو رفتند

سخنگوی‌وزارت اصلاحات‌ارضی وتعاون روستائی اعلام نمود: بامداد امروز نمایندگان وزارت اصلاحات ارضی وتعاون‌روستائی برای‌شرکت در سمینار منطقه‌ای شیوه‌های‌جدید تعاون برای اصلاح امور روستائی که زیر نظر سازمان خواربار و کشاورزی ملل متحد در ورشو تشکیل میشود رهسپار لهستان شدند .

نمایندگان وزارت اصلاحات ارضی و تعاون روستائی در جلسات مختلف این سمینار پیشرفت های ایران درزمینه اجرای موفقیت‌آمیز مراحل مختلف اصلاحات ارضی و تشکیل و توسعه شرکتهای تعاونی روستائی و شرکتهای سهامی‌زراعی وخانه های فرهنك روستائی ونحوهٔ اجرای تدریجی بیمه های اجتماعی روستائیان را که اخیرا قانون آن از تصویب مجلسین ایران گذشته وجهت اجرا به وزارت اصلاحات ارضی وتعاون‌روستائی‌ابلاغ گردیده است برای شرکت کنندگان در سمینار تشریح خواهند نمود .

بقیه از صفحه اول

که راه ها بسته است .

خبرنگار ما گزارش میدهد : که از طرف شرکت واحد در حال حاضر اقداماتی در جهت ایجاد دگرگونی در سازمان این شرکت بعمل آمده و ماموران شرکت با جمع‌آوری آمار دانش آموزان و پیشه‌وران و کارمندان و کارگران و ساعات حرکت‌آنها تاحدی‌بمناطق تمرکز مسافر اتوبوس‌و مقاصدآنها آشنا شده‌اندمسئولان شرکت‌واحد عقیده دارند که براساس آماربايد مسیر خطوط و ساعات حرکت و شرکت کار مدارس و ادارات تغییر کند .

در دانشگاه تبریز دوره فوق‌لیسانس تاسیس میشود

برای اولین بار در ایران بعد از دانشگاه تهران از سال تحصیلی ٤۸-٤۹ در دانشگاه تبریز رشته فوق لیسانس تاسیس میشود .

بموجب گزارش خبرنگار ما در تبریز : در این دانشکده فارغ - التحصیلان لیسانسیه رشته‌های‌زبان وادبیات فارسی پس از موفقیت در امتحانات ورودی که روز بیست و پنجم مهرماه‌برگزار میشودپذیرفته میشوند .

تغییر ساعات کار مدارس

*** تاثیر دارد**

خانم فروغ کیا مدیر دبیرستان رضا شاه کبیر در مورد مشکل ترافیك گفت : آغاز کار مدارس روی مشکل ترافیك بی تاثیرنیست مثلادیروز خود من درست‌نیمساعت در راه بودم درصورتیکه روز های قبل از مهرماه این راه را درپنج دقیقه طی میکردم .

اما مسئله‌ای که واقعا جلب توجه میکند تلاش و فعالیت مردم جهت‌بموقع‌رسیدن بمراکز کارشان است بطوریکه اکثر مردم صبحها زودتر از منزل خارج‌میشوند ودر حال حاضر ترافیك ساعت هشت ونیم معادل ساعت هشت چندماه قبل است .

شاگردان هم‌باوجود آنکه‌بگفته خودشان اغلب خیلی زودازمنزل خارج میشوند ولی دیرمیرسند.

*** تغییر ساعات**

از خانم کیا سئوال شد بعقیده شما با تغییر ساعت شروع‌مدارس و اختلاف آنها با وزارتخانه هااین مشکل حل میشود ؟

مدیر دبیرستان رضاشاه‌کبیر گفت : البته با این برنامه درسی دبیرستان ها نمیتوانند ساعت کار را تغییر دهند . اگر بجای ساعت هشت ، نه صبح زنك زده شود برنامه درسی زودتر از غروب‌تمام نمیشود اگر مدارس یکسره‌شود یعنی ا زنه صبح تا دو بعد ازظهر، تجهیزات زیادی مورد نیاز است که شاگرد ناهار را در مدرسه بخورد و یکسره درس بخواند و بمنزل بازگردد . اینهم برای همه خانواده‌ها مقدور نیست .

*** بدتر میشود**

یکی‌از کارمندان دولت‌میگفت: صبح که ناچارم‌دخترم رابه‌دبیرستان ششم بهمن شمیران برسانم‌مدتی طول میکشد که به جاده شمیران بروم و برگردم . ولی این شلوغی بمراتب از شلوغی ساعت چهار بعد از ظهر کمتر است چون‌ساعت چهار بعد از ظهر همین راه ۲۰ تا ۲۵ دقیقه بیشتر از صبح طول میکشدو باین ترتیب برنامه‌زندگی من در بعداز ظهرها واقعا فلج میشود .

وی در جواب این سئوال که عقیده شما چیست گفت : من که متخصص امور ترافیك نیستم‌آنها که خیابان های تهران رامیشناسند و میدانند که روز بروز هم وضع ترافیك بدتر میشود باید پیشنهاد و برنامه اساسی برای رفع این مشکل پیش‌بینی کنند .

رژیم نظامی که در بولیوی واقع‌درامریکای لاتین با یك کودتازمام اموررا بدست گرفته کاملابراوضاع این کشور مسلط گردیده است . ناظران‌سیاسی کاملا محتمل‌میدانند که‌ژنرال «اواندا» رهبر کودتا بزودی شرکت های نفت امریکا در بولیوی را ملی کند . دولت امریکا نیز بنوبه‌خود نگرانی خویش را از کودتای بولیوی ابراز داشته وروابط خودرا با آن قطع کرده‌است .

دراین عکس گروهی ازسربازان کودتا دریکی ازخیابانهای « لاپاز» پایتخت بولیوی دیده میشوند.

عکس رادیوئی اطلاعات

دنباله اخبار خارجه

سفر دور دنیای فاتحان ماه آغاز شد

واشنگتن - آسوشیتد پرس - سفردور دنیای‌فضانوردان آپولوی۱۱ از امروز آغاز شد . آنها پیش از آغاز سفر با پرزیدنت نیکسون ملاقات کردند و نیکسون برای‌سفر آنها آرزوی موفقیت کرد .

نیل‌آرمسترانك ،کالینزوآلدرین فضانوردانی که با پیاده شدن در کره ماه فصل نوینی را در تاریخ پژوهش های فضائی بشر گشودند در سفر دوردنیای خودپیام حسن‌نیت نیکسون را به سران ۲۵ کشوری که از آنها دیدن میکنند تسلیم خواهند داشت .

در این پیام نیکسون به رهبران کشور هائی که فضانوردان ازآنها بازدید خواهند کرد درود فرستاده و از ملل آنها خواسته است که درپژوهش های‌فضائی آینده‌شرکت جویند .

نخستین سفر فضانوردان ازمکزیك آغاز خواهدشدوهواپیمای مخصوص رئیس‌جمهوردرسراسر سفردراختیار فضانوردان خواهد بود .

اقدامات ضد لبنانی عراق متوقف شد

بغداد - خبرگزاری فرانسه - رادیو بغداد ازقول سخنگوی‌وزارت کشور عراق اعلام داشت کلیه اقدامات و محدودیت هائی‌که علیه لبنان اتخاذ شده بود لغو گردیده است .

رادیو بغداد گفت که بدنبال مسافرت یك هیئت لبنانی به بغداد دولت‌عراق تصمیم گرفت‌دراقداماتی که علیه لبنان اتخاذ شده بود تجدید نظر کند .

دولت عراق متعاقب حمله شدید روزنامه‌های بیروت به بدرفتاری مقاما ت‌عراقی با شیعیان عراق محدودیتهائی در مورد صادرات لبنان و ترانزیت کالا از خاك آن کشور قائل شدوبه چندین هزار عراقی مقیم لبنان دستور داد که خاك آن کشوررا ترك کنند .

جانشین مائو دچار بیماری سرطان شد

هنك کنك - آسوشیتدپرس - یك روزنامه چینی‌زبان هنك کنك در آخرین شماره خود ازقول اخبار تائید نشده منابع مطلع نوشت که لین‌پیائو وزیر دفاع چین کمونیست وجانشین مائوتسه‌تونك دچاربیماری سرطان گردیده است .

این روزنامه از قول بازرگانانی که اخیرا از پکن پایتخت چین کمونیست بازگشته‌اند نوشته‌است که خبر بیماری لین‌پیائو در چین کمونیست ورد زبانهاست و گفته میشود که وی در اوت گذشته‌تحت عمل جراحی قرار گرفته لیکن از چنگال سرطان رهائی نیافته است.

این روزنامه‌افزوده‌است سرطان لین پیائو گسترش یافته ووی آرام آرام بسوی مرك پیش میرود .

هوزاك ، دوبچك را به بی کفایتی متهم کرد

پراك - رویتر - گوستاوهوزاك دبیر اول حزب کمونیست چك - اسلواکی ضمن نطقی که در کمیته مرکزی حزب کمونیست این کشور ایراد کرد دستگاه رهبری سابق حزب کمونیست‌را به‌بی‌کفایتی‌متهم ساخت .

وی‌گفت نیرو های‌ضد سوسیالیستی و اعضای دستگاه‌رهبری حزب‌جامعه چکسلواکی را به لبه پرتگاه فاجعه بزرگی سوق دادند .

هوزاك خودداری دوبچك ازشرکت در کنفرانس ورشو رابشدت مورد انتقاد قرار داد و گفت روز ۲۱ژوئیه سفیر کبیر شوروی تاریخ تشکیل کنفرانس ورشو را به رفیق دوبچك اطلاع داد ولی وی این مطلب را باطلاع اعضای پرزیدیوم حزب کمونیست نرسانید .

وی گفت دستگاه رهبری حزب در زمان رهبری رفیق دوبچك از انجام تعهداتی که در کنفرانس «چرنا» بعهده گرفته بود سرباززد.

نسبت به انتخابات گذشته

دمکراتهای‌مسیحی آراء کمتری بدست آوردند

بن- خبرگزاری فرانسه -نتیجه رسمی انتخابات آلمان غربی در ساعت پنج بعد از نیمه شب«بوقت تهران» باین شرح اعلام شد:

حزب دموکرات مسیحی : ۱۵ میلیون و ۲۰۳ هزار و ٤۵۷ رای یا(٤٦٫۱ درصد)آراء .

این حزب در انتخابات گذشته ٤۷٫٦ درصد آراء را بدست آورده بود باین ترتیب تعداد کرسی های حزب در پارلمان از ۲٤۵ به ۲٤۲ کرسی تقلیل یافته است .

حزب سوسیالیست دمکرات :۱٤ میلیون و هفتاد هزار و ٤٤۵ رای‌یا ٤۲٫۷ درصد آراء و۲۲٤ کرسی.

این حزب در انتخابات سال۱۹٦۵ (۳۹٫۳) درصد آراء ۲۰۲ کرسی بدست آورده بود وباین ترتیب در انتخابات دیروز ۲۲ کرسی‌برتعداد کرسی های خود افزوده است.

حزب لیبرال دمکرات های‌آزاد درجریان‌انتخابات دیروزیك‌میلیون و۹۰٤ هزارو۳۸۷ رای‌یا۵٫۸ درصد آراء و۳۰ کرسی بدست آورده است‌درحالی که درانتخابات‌گذشته ۹٫۵ درصد آراء ٤۹ کرسی‌بدست آورده بودند .

احزاب دیگر از جمله حزب افراطی ناسیونال دموکرات عموما شکست خورده‌اند .

بااینکه پس از انتخابات دیروز هنوز حزب دموکرات مسیحی نیرومندترین حزب سیاسی آلمان غربی را تشکیل می دهند معذلك بامقایسه با انتخابات گذشته از حزب سوسیال دمکرات شکست خوردو سه کرسی‌از دست‌داده در حالی که سوسیال دمکرات ها۲۲ کرسی برتعداد کرسیهای خود اضافه کرده‌اند .

غرش کر کننده توپها

غرش توپخانه های‌سنگین مصر و اسرائیل در امتداد کانال‌سوئز پیوسته سراسر این منطقه را به لرزه درمی‌آورد اما سربازان دو طرف همچنان بجنك ادامه میدهند. این عکس لحظه‌ای از جنك دیروز توپخانه‌مصرواسرائیل رانشان‌میدهد که‌یك توپ سنگین اسرائیلی با صدای مهیب خود گلوله‌اش را به سوی تانکهای شرمن مصری رها کرده ویك‌سرباز اسرائیلی که‌در کنار توپ قرار دارد گوشهایش‌را با دستهایش گرفته است .

عکس رادیوئی اطلاعات

خبرهای روز

همدردی شاهنشاه با روسای جمهوری تونس و چین ملی

سخنگوی دربار شاهنشاهی‌اعلام داشت -شاهنشاه آریامهر بمناسبت وقوع سیل های اخیر در تونس که دراثر آن عده زیادی بی‌خانمان شده‌اند وخسارات مالی‌فراوان بدان کشور واردشده است امروزتلگرام همدردی به حضرت حبیب بورقیبه رئیس جمهوری تونس مخابره فرمودند .

همچنین بمناسبت وقوع طوفان و خسارات جانی ومالی ناشی از آن در تایوان ازطرف شاهنشاه پیام همدردی بحضرت ژنرالیسمچیان - کایچك رئیس جمهوری چین ملی مخابره شد .

٤۳ شخصیت آمریکائی‌فردا به تهران می‌آیند

٤۳ نفر از اعضای برجسته «انستیتوی اسمیتسونیان» که‌صاحب بزرگترین گالری هنردرواشنگتن می‌باشند برای یك دیدار پنج‌روزه فردا به تهران خواهند آمد .

اعضای این گروه را شخصیت های برجسته فرهنگی و اقتصادی‌و باستانشناسی ایالات متحده‌تشکیل می دهد و ۲۸ نفر آنان بانوان هستند .

هیئت مذکور در چند هفته گذشته سرگرم بازدید از کشور های آسیائی بوده استو آخرین کشور هائی که مورد بازدید آنان قرار گرفت پاکستان و افغانستان بود.

هیئت آمریکائی پس از پنج‌روز توقف در ایران و بازدید از شهر های اصفهان و شیراز و موزه‌های مختلف بامداد شنبه رهسپار لندن می گردد .

مسابقات پرش با اسب

اداره روابط عمومی ستاد بزرك ارتشتاران به‌آگاهی میرساند . ساعت ۳ بعد از ظهر روز جمعه یازدهم مهر ماه مسابقات پرش با اسب‌زیرنظرفدراسیون چوگان وسواری ایران در میدان چوگان کیلومتر ۱٤ جاده کرج برگزار میشود .

مجلس ترحیم شادروان دکتر صورتگر

بمناسبت درگذشت شادروان دکتر لطفعلی صورتگر استاد ممتاز دانشگاه وعضوشورای فرهنگی‌سلطنتی و شورای عالی فرهنك و هنر از ساعت نه تا یازده بامداد امروز مجلس ترحیمی ازطرف دربارشاهنشاهی ووزیر فرهنك و هنر در مسجد عالی سپهسالار برپا گردید .

از ساعت هشت ونیم بامداد بتدریج دانشجویان و استادان دانشگاه. شاگردان شادروان دکتر صورتگر رئیس مجلس سنا و چند تن از وزیران ونمایندگان مجلسین سنا و شورای ملی امرای ارتش ،روزنامه نگاران و رجال وشخصیت های مختلف کشور در مسجد سپهسالار حضور یافتند .

در این مجلس آقای دکتر مظاهر مصفا استاد دانشکده قصیده‌ای که بمناسبت درگذشت استاد خود شادروان صورتگر سروده بود از جانب دانشگاهیان قرائت کرد .

در ساعت ده و پانزده دقیقه آقای پهلبد وزیر فرهنك و هنر در مسجد حضور یافت ودر ساعت ده ونیم دستور برچیده شدن مجلس ختم داده شدوبا این دستورآقای دکتر مهاجرانی واعظ معروف به‌منبر رفت و در خصوص شخصیت و نبوغ شادروان‌دکتر لطفعلی صورتگر و خدمات ارزنده فقید سعید به فرهنك و هنر کشور سخنانی ایراد کرد .

در ساعت یازده و پانزده دقیقه مجلس ترحیم شادروان دکتر صورتگر پایان یافت .

تقدیر

از طرف وزیر دادگستری آقای فضل‌الله قدس رئیس دادگستری شهرستان قزوین بخاطر تسریع در کارها وخدمت در امور محوله‌مورد تقدیر قرار گرفت .

پیش بینی هوا

هوای کرانه های دریای مازندران ابری همراه با بارندگی های متناوب .

هوای استان های آذربایجان و شهرستان‌های شمالی‌استان خراسان کمی ابری گاهی قسمتی ابری همراه با رگبار های پراکنده بخصوص در ارتفاعات .

هوای‌شهرستان های غربی ایران صاف تا قسمتی ابری، هوای تهران‌صاف گاهی کمی ابری و غبارآلود .

هوای بقیه نقاط صاف که در بعضی از این نقاط بالکه های ابر و یا غبارآلود پیش بینی میشود .

ضمناحداکثردرجه حرارت تهران نسبت به روز گذشته تغییر محسوسی نخواهدکرد. گرمترین‌نقاط‌در ۲٤ساعت گذشته آغاجاری با حداکثر ٤۳ درجه و حداقل ۲۳درجه. خنك‌ترین نقطه همدان با حداکثر۲۸ و حداقل ۵درجه. حداکثر درجه حرارت‌تهران دراین مدت ۳۱وحداقل ۱٦.

میزگرد بررسی مشکلات کارگران

ساعت ۹صبح امروز اولین‌جلسه میزگردبرای‌طرح وبررسی‌مشکلات کارگران باحضور رئیس اداره کل خدمات اجتماعی و مسئولین و متخصصین وزارت کاروامور‌اجتماعی وسازمان بیمه های اجتماعی و٦نفر نماینده کارگر از کارخانه کارتن سازی ایران تشکیل گردید .

در این جلسه کارگران مشکلات خود را از نظر آموزش، بیمه‌وضع درمانگاههای سازمان بیمه های اجتماعی ، حق‌بازنشستگی حق‌اولاد ازکار افتادگی ،تامین‌رفاه اجتماعی وکمك عائله مندی مطرح نمودند که از طرف مسئولان پاسخ های لازم داده شد .

آنگاه رئیس اداره مزبور اظهار امیدواری کرد که باتشکیل مرتب این جلسات مشکلات کارگران‌از نظر خدمات اجتماعی مورد بررسی مداوم قرار گیرد .

آموزگاران پیمانی رسمی میشوند

آموزگاران پیمانی‌وزارت‌آموزش وپرورش در صورت شرکت‌وموفقیت درامتحانات ورودی تربیت معلم رسمی خواهند شد .

طبق گزارش خبرنگار ما پیمان- نامه آموزگاران پیمانی وزارت آموزش‌و پرورش برای آخرین‌بار بامضاء رسید و این‌قبیل آموزگاران فقط برای مدت‌یکسال دیگر می توانند بطورپیمانی‌بخدمت خود ادامه دهند .

شورای حفظ نباتات

شورای حفظ نباتات صبح امروز بریاست‌آقای‌وحیدی وزیر کشاورزی و باحضور کلیه اعضای شورا در سازمان حفظ‌نباتات تشکیل گردید.

در این جلسه برنامه و بودجه سال ٤۹ سازمان حفظ‌نباتات مطرح و بتصویب رسید و همچنین‌فهرست آفات عمومی و قرنطینه داخلی که در سال ٤۹ به هزینه دولت بوسیله سازمان حفظ نباتات مبارزه خواهد شد ، مورد تائید واقع گردید .

نرخ رسمی مارك اعلام نشد

در نرخ نقدی خرید و فروش ارزها که‌امروزازطرف بانك‌مرکزی ایران انتشار یافت ، نرخ مارك آلمان غربی بعلت وضع نامعلوم‌خود اعلام نشد .

تصویب بودجه

در نوزدهمین جلسه هیئت مدیره جمعیت ملی مبارزه با سرطان بودجه پیشنهادی سال ۱۳٤۸ شعبه تبریز مورد بررسی قرار گرفت و بمبلغ دومیلیون ریال بتصویب رسید و جهت اجرای برنامه های مبارزه با سرطان به شعبه مذکور ابلاغ گردید .

بازدیداز نمایشگاه‌نقاشی

امروز ، گروه زیادی از دوستداران نقاشی از نمایشگاه نقاشی انجمن دوشیزگان وبانوان که بطرزساده‌ای ترتیب داده شده است ، دیدن کردند . در این نمایشگاه ، آثار ارزنده دو نقاش برجسته معاصر ، خانم منصوره‌حسینی‌وآقای‌عبدالرضا دریابیگی بمعرض نمایش گذاشته شده است . عموم خانم ها و آقایان از ساعت ۹ تا۱۲ فردا نیز میتوانند ازاین نمایشگاه دیدن کنند .

معاون سازمان بین‌المللی استاندارد

شورایعالی سازمان بین‌المللی استاندارد که در ژنو تشکیل‌جلسه داده است ، آقای مهندس شایگان رئیس هیئت مدیره و مدیر عامل موسسه استاندارد و تحقیقات‌صنعتی ایران را برای مدت سه‌سال بعنوان معاون سازمان انتخاب کرد .

افتتاح شعبه بانك رهنی

ساختمان جدید شعبه بانك‌رهنی ایران در شهرستان اراك امروز با حضور آقایان شادمان استاندار استان مرکزی‌و مهندس بهنیامدیر عامل بانك رهنی ایران گشایش یافت .

بازگشت به تهران

آقای حاج سید محمد موسوی واعظ که بکشور های اسلامی الجزایر ،مراکش وتونس مسافرت نموده بود بتهران بازگشت

گزارش وتاریخچه‌ای از نیروی دریائی ایران بمناسبت ورود دو ناو جدید ناوگان ایران به‌بندر عباس وبه آب انداخته شدن یک کشتی تجاری ایرانی در بلژیک

از: فیروز مجللی

ناوگان ایران در راه تجدید عظمت

روزگاری قبرس پایگاه دریائی ایران در مدیترانه بود و ناوگان ایران تا چین دریا پیمائی می کرد

... «کهنموئی» و «میلانیان» دو ناوشکن جدید نیروی دریائی ایران در میان استقبال گرم و پرشوری وارد بندر عباس شدند.

«کهنموئی» و «میلانیان» که به خاطر بزرگداشت دو افسر شهید نیروی دریائی شاهنشاهی بنام آنها نامگذاری شده‌اند نخستین ناوهای ایران هستند که از اقیانوس آرام عبور کرده‌اند. این دو ناوشکن نخستین کشتی های جنگی ایرانی هستند که تحت پرچم ایران از غرب امریکا خود را به خلیج‌فارس رسانیده‌اند. این دو کشتی‌جنگی که از نوع ناوشکن «دیسترویر» هستند سال گذشته بکارخانه های کشتی سازی آمریکا سفارش داده شدند. همزمان با سفارش این دو ناو ۲۶۰ افسر ودرجه‌دار نیروی دریائی شاهنشاهی برای آموزش لازم و آوردن این کشتیها به‌امریکا اعزام شدند.

در تیر ماه امسال ناخدا بهرام فرماندهی ناو کهنموئی و ناخدا «میلانیان» فرماندهی ناومیلانیان را عهده‌دار گردید. ناخدا احمد مدنی که دراین هنگام دانشگاه جنك امریکارا به پایان رسانده بود و میا نافسران ۲۷ کشور شرکت کننده دراین دانشگاه بعنوان بهترین افسر شناخته شد فرماندهی ناو گروه رابر عهده گرفت و دوناوشکن جدید ناوگان شاهنشاهی ایران تحت فرماندهی او از راه اقیانوس آرام رهسپار آبهای وطن «خلیج‌فارس» شدند.

این دو ناوشکن دیروز پس از طی ۳۵ هزار کیلو متر راه دربندر عباس پهلو گرفتند. کشتی های جنگی ایران در سر راه خود به وطن، در بنادر ممالك مختلف‌لنگر انداختند و مورد استقبال قرار گرفتند.

دو ناو در خط سیر خود دربندر «هونولولو» مرکز جزایر هاوائی توقف کوتاهی کردند. دراین‌بندر دختران هاوائی بنابه سنت کهن خود رقص کنان و باحلقه های گل از افسران ودرجه داران ناو های کهنموئی و میلانیان استقبال کردند و افسران و درجه داران ناو های، ایرانی طبق رسوم هاوائی برآرامگاه افراد نیروی دریائی آمریکا که در اثنای جنك دوم جهانی در «پرل‌هاربور» کشته شدند تاج گل نثار کردند. این آرامگاه بر فرازلاشه نبردناو بزرك آریزونا که بامداد روز یکشنبه هفتم دسامبر ۱۹۴۱ با یکهزار و ۱۷۱ افسر و ملوان‌خود بوسیله ژاپنی ها غرق شد قراردارد.

دراین بندر ناخدا احمد مدنی در یك مصاحبه مطبوعاتی تاریخچه عظمت ناوگان ایران رابرای خبرنگاران تشریح کرد که مورداعجاب آنهاقرار گرفت، زیرا خبرنگاران نمیدانستند که ایران ۲۵ قرن‌پیش بزرگترین ناوگان جهان‌رادراختیار داشت و ایرانیها نخستین ملتی هستند که عملیات «آمفی‌بی» را اختراع کردند.

ناخدا مدنی از هونولولوباهواپیما به ایران آمدو فرماندهی ناوگان مناطق جنوب رابه عهده گرفت و هنگام ورود دوناوشکن کهنموئی و میلانیان به بندر عباس از آنها استقبال کرد.

تاریخچه ناوگان ایران

قدمت ناوگان ایران به ۲۵۰۰ سال میرسد. نخستین شاهنشاهی که بفکر ایجاد بحریه‌ای جنگی برای ایران افتاد کوروش بود.

داریوش بزرك افکار کوروش‌را به نحو رضایتبخشی تحقق بخشیدو باکمك فنیقیها ناوگان نیرومندی که ملوانان آنرا مردان ایونی (یونانیهای مهاجر سواحل غربی آسیای صغیر) تشکیل میدادند به وجود آورد. فنیقیها (مردم لبنان قدیم) که‌درآنموقع‌از جمله ملتهای تابعه داریوش بودند.

ناوگان سنگین داریوش در رسانیدن قوای ایران به تراس (تراکیه) نقش اساسی بعهده‌داشت وکمك موثر این ناوگان باعث‌شد که ارتش داریوش از دانوب‌بگذرد ودرخاك اروپا تاحدود مجارستان امروزی پیش بتازد.

داریوش که عبور از صحرای سینا بمنظور داشتن ارتباط دائم‌با مصر (متعلقه دیگرش) را مشکل می‌دید بفکر ایجاد ناوگان خلیج فارس افتاد و دستور داد میان‌رود نیل و دریای سرخ کانالی حفر کنند و پس از حفر این کانال در همان محل برسنك نوشت که به دستور او کانال«نیل-دریای سرخ» بمنظور رسیدن کشتی های ایران از مدیترانه به خلیج فارس حفر شد. هدف داریوش از حفر این کانال این بود که کشتی هائی که در کارگاه های فنیقیه ساخته‌می‌شوند از راه نیل به خلیج فارس منتقل گردند و تدارکات قشون ایرانی مقیم مصر نیز از همین‌راه ارسال شود.

ناوگان ایران در اواخر عهد داریوش موفق شد شورش مهاجر نشینهای ایونی را که به تحریك مردی بنام آریستو گوراس آغاز شده بود سرکوب کند وآرامش‌را از داردانل تا اسکندرون و جزایر مجاور برقرار سازد. درجریان این عملیات داریوش متوجه شد که حکومت آتن بشورشیان‌همنژاد و همزبان خود کمك کرده‌است، به این لحاظ بودکه‌تصمیم به تنبیه سران آتن گرفت و ناوگان ایران مرکب‌از پانصدکشتی‌نیرو-بروجنگی افراد پادگان ۳۰ هزار نفری ایران درسارد (اواسط‌ترکیه امروزی) را به آتن منتقل کردند وبرای نخستین بار عملیات پیاده کردن نیرو (آمفی‌بی) آنهم سوار نظام توسط کشتی انجام گرفت و ایرانی‌ها در شبه جزیره آتیکا قدم به خاك یونا ن گذاردند و این‌واقعه در «تاریخ نظامی بشر» بعنوان حادثه‌ای بزرك درج شده وازآن پس مرسوم گردیده بطوری که تفنگداران دریائی آمریکا درحال حاضر واحد ضربتی این کشوررا تشکیل میدهند.

آتنی‌ها پس از این جنك که به «ماراتن» معروف شد همه کوشش خودرا صرف ساختن کشتی جنگی کردند و به ابتکار «واستراتژ «تمیستوکلس و میلتیادس» کشتی هائی اختراع کردند که ۳ ردیف پارو زن داشت و این کشتی‌ها به «تریر» معروف گردید. سرعت‌آنها از کشتی‌های‌ایران‌بیشتر وحجمشان کمتر بود به این سبب می‌توانستند سریعتر مانور کنند.

شکست سالامیس

خشایارشا نیزمانندپدر خودداریوش تصمیم به تنبیه آتنی‌ها گرفت و طبق نوشته هرودوت با هفتصدهزار سوار و پیاده و در حدود، یکهزار کشتی جنگی، یونان را از راه‌دریا وخشکی مورد حمله قرار داد.

نیروی زمینی ایران از طریق‌پل متحرکی که برروی داردانل زده شد پابه‌اروپا گذارد و کشتی‌های جنگی ایران که در میان آنها کشتی‌های متحدین ایران‌نیز وجود داشتند همه‌جا در نزدیکی سواحل مراقب نیروی زمینی بودند و غذا به‌افراد آن می‌رسانیدند.

هنگامیکه ارتش خشایارشا درتنگه ترموپولس (ترموپیل)با سپاه‌اسپارت به‌فرماندهی لئونیداس درگیر شده بود، ناوگان ایران دسته‌ای از کشتی‌های جنگی آتن را به دام انداخت ومضمحل کرد، ولی‌طوفان نگذاشت ایرانیها از این پیروزی بهره‌برداری کنند و تلفات‌سنگینی به ناوگان ایران وارد کرد.

ارتش ایران مدافعان ترموپولس اشکانیان که روش جنك های غیر منظم را انتخاب کرده بودند و با دشمن جنك گریلائی می کردند به ناوگان ایران توجهی نداشتند به‌این سبب ایران بصورت یك امپراطوری قاره‌ای درآمد، اما ساسانیان بار دیگر داشتن ناوگان را مورد توجه قرار دادند، بطوری که «انوشروان» پادشاه ساسانی از راه دریا (خلیج فارس)سربازانی به کمك حاکم یمن که‌سرزمینش را حبشیها از چنگش بیرون آورده بودند فرستاد.

در دوره بعد از اسلام‌عضدالدوله دیلمی که آرزو داشت عظمت ایران را تجدید کندناوگان‌قابل‌ملاحظه‌ای در خلیج فارس ایجاد کرد و این ناوگان تا سواحل افریقا پیش می رفت.

کارشناسان زبانشناسی ریشه لغت «نی‌وی» رااز کلمه «ناو» فارسی می‌دانند.

در خلیج فارس

داریوش سه‌سال بعد از آنکه دستور حفر کانال نیل را داد به (سکولاخ) از مردم یونان امرکرد که رد مجرای سند به تفحص به پردازد تابیبند از بنادر خلیج‌فارس تاچه منطقه‌ای از هند با کشتی می‌شود رفت‌وآمد کرد. سکولاخ در سال ۵۱۹ قبل از میلاد مطالعات خود را تکمیل کرد و گزارش‌لازم رابه داریوش تسلیم نمود. این گزارش که در تاریخهای قرون قدیم درج‌شده است نشان می‌دهد که داریوش همیشه در فکر این بود که خلیج فارس را بصورت مرکز دریایی عمده ایران‌در آورد.

کشتیرانی خلیج فارس بعدا نیز ادامه داشت، بطوریکه دریانوردان ایرانی درعهد ساسانیان درسراسر سواحل شرقی افریقا و جنوب‌آسیا تادریای چین‌رفت وآمد می‌کردند. سرویس منظم کشتیرانی ایرانی سواحل شرقی افریقا باعث شدکه عده‌ای از مردم فارس در جزیره زنگبار وسایر مراکز مسکونی افریقای شرقی رحل‌اقامت افکندند وهنوز دسته بزرگی ازمردم جزیره زنگبار (یکی‌ازایالات تشکیل دهنده جمهوری تانزانیا) به شیرازیها معروفند.

پس از کشف‌راه دریائی هنداز طریقه دماغه امیدنیك، نخستین کشتی‌های پرتغالی به سال ۸۹۳ هجری وارد خلیج فارس شدند و ۳۰ سال بعد امیرالبحر پرتغالی آلبوکرك جزیره هرمزرا تصرف کرد. حاکم جزیره هرمز در برابر پرتغالی‌ها دلیرانه دفاع کرد، اما بعلت نداشتن «توپ» شکست خورد. صاحب مرآت-البلدان ناصری‌درباره‌تصرف هرمز شرح مفصلی نوشته وتاکید کرده است اگر حاکم ایرانی هرمز به توپ واسلحه آتشین مجهز بود هرمز از دست نمیرفت. شاه عباس «نگران جزیره هرمز و دست اندازی پرتغالیها به جزیره‌قشم و بندر گمبرون بود پس از تجهیز ارتش ایران به اسلحه آتشین توسط همراهان برادران شرلی، به یکی از سرداران خود به نام امامقلی خان شیرازی و همچنین حاکم لار دستور داد که مقدمات اخراج پرتغالیها را ازخلیج فارس فراهم کنند. امامقلی خان جزیره قشم را محاصره کرد، ولی کاری ازپیش نبرد. انگلیسی ها که‌از طریق تجارتخانه خود درهند، باسواحل ایران آشنا شده بودند در جاسك شعبه بازرگانی دایر کرده بودند.

شاه‌عباس که‌بوسیله برادران‌شرلی بادیپلماسی اروپا آشنا شده بود، دراین هنگام فرصت بسیار مناسبی یافت تابرای اخراج پرتغالیها از خلیج فارس ازانگلیسی ها کمك بخواهد. این فرصت شکست ناوگان اسپانیا از کشتی های جنگی انگلیسی درکانال مانش بود که به سیادت دریائی اسپانیا پایان داد و سرانجام ۳۵۷ سال پیش پرتغالیها شکست کامل خوردند وبه پاس این‌پیروزی گمبرون به بندرعباس تبدیل نام یافت. بعدا هلندی ها و فرانسوی ها نیز تلاش هایی برای بسط نفوذ درخلیج‌فارس بعمل آوردند.

درقرون گذشته خلیج فارس نیز مانند دریا های‌دیگرپراز دزدان‌دریائی بود. همین دزدان باعث شدند که انگلستان در خلیج فارس کشتی کشتی بکار اندازد.

در قرون جدید نادرشاه افشاراز جمله پادشاهانی بود که‌بفکرایجاد ناوگان نیرومندی در خلیج فارس افتاد. وی در جریان حمله به هند چند کارشناس کشتی سازی‌هندی را باخود به ایران آورد و دستور ساختن کشتی داد. برای این کشتی‌ها چوب والوار از جنگلهای مازندران به بوشهر فرستاده‌میشد. ناصرالدینشاه و مظفرالدینشاه نیز تلاشهایی بمنظور احیاء ناوگان جنوب بعمل آوردند اماموفق‌نشدند بهدف خود برسند. اگر درجریان «مسئله هرات»، ایران ناوگان‌قابل ملاحظه‌ای داشت‌ناوگان انگلستان بعنوان تهدید خارك و بوشهر را گلوله باران نمی کرد وبرائر این تهدید به هدفهای سیاسی خود نمی‌رسید.

ناوگان نوین

ناوگان نوین ایران به دست اعلیحضرت رضا شاه کبیر ایجاد شد بفرمان معظم‌له سرهنك‌توپخانه غلامعلی بایندرمامور تشکیل ناوگان ایران گردید وی و عده‌ای افسر زمینی برای فرا گرفتن فنون‌دریا-نوردی به اروپا رفتندودرسال ۱۳۱۱ با شش ناو به بوشهر بازگشتند. اعلیحضرت رضاشاه کبیر باتفاق والاحضرت ولیعهد به بوشهررفتند برعرشه ناو پلنك قرار گرفتند و دراین هنگام با ناوگان ایران به بندر شاهپور تشریف‌فرما شدند.

ایجاد ناوگان ایران‌بااعتراض‌بعضی از دول که قدرت دریائی ایران‌را برخلاف منافع خود می پنداشتند روبرو شد، ولی دولت ایران این اعتراضات رانادیده گرفت.

کشتی‌های جنگی‌ایران‌را متفقین درشهریور ۱۳۲۰ غرق کردند وبیش از ۶۰۰ افسر و ملوان آن ازجمله تیمسار بایندر، ناخدا کهنموئی و ناخدا میلانیان را کشتند و پس از غرق این ناوگان بود که نیروی زمینی متفقین موفق شد در جنوب ایران پیاده شود.

احیاء ناوگان ایران

احیاء ناوگان ایران که سراسر مرزهای جنوبی آنرا دریا قرارگرفته‌ازآغازسلطنت شاهنشاه آریامهر مورد توجه معظم‌له قرار گرفت، ولی تا سال ۱۳۳۵ بعلت حضور نیرو های خارجی درایران‌این آرزو تحقق نیافت و از این سال به‌بعد اقدام به احیاء ناوگان ایران گردید وازآن پس دائما بر بنیه آن افزوده شده است، تا حفظ صلح و وسیله دفاع از مرزهای‌جنوبی کشور ومنافع ملت باشد.

برای توسعه همه جانبه نیروی دریائی شاهنشاهی همه‌سالهه‌عده‌ای دانشجو با کنکور مشکل از بین دیپلمه‌های ریاضی انتخاب میشوند و برای افسر شدن و تحصیل در رشته مهندسی دریائی بخارج‌اعزام میگردند ودر فرصتهای‌مناسب‌افراد نیروی دریائی نیز دوره‌های کوتاه مدت در کشورهای اروپائی‌وامریکا می‌بینند.

سرکار ناخدا ابوالفتح اردلان که اینك در سمت معاونت فنی نیروی دریایی شاهنشاهی خدمت می کند در اجرای طرح شیرین کردن آب دریا دربنادرخلیج‌فارس اقدامات وسیعی بعمل آورده‌است. وی که در رشته الکترونیك درجه دکتری دارد در سمت سابق خود نیز بعنوان رئیس اداره طرح های نیروی دریائی شاهنشاهی خدمات ذیقیمتی در راه توسعه‌ناوگان‌ایران بعمل آورد.

توسعهٔ ناوگان

برای توسعه ناوگان شاهنشاهی گامهای جدیدی به راهنمائیهای خردمندانه‌شاهنشاه‌آریامهربرداشته میشود. سال گذشته چهارناوشکن از کارخانه های کشتی سازی انگلستان خریداری شدو این‌چهار ناوشکن بنامهای آرتمیس، سام، زال و رستم نامگذاری گردید و در بنادر مختلف انگلستان به آب انداخته شدند و تاسال آینده وارد آبهای ایران میگردند.

این ناوشکن ها دارای توربین گازی با قدرت ۲۴۰۰ قوه اسب هستند که قدرت حرکت آنرا به میزان پنجاه در صد نسبت‌به‌سرعت کشتی‌هائی که دارای توربین های بخاری هستند افزایش میدهد.

برای دفاع

در مراسمی که بمناسبت به آب انداختن یکی ازاین ناوشکنها در انگلستان برپاشده‌بودسفیرشاهنشاه آریامهر در لندن ضمن نطقی گفت: تقویت نیروی دریائی ایران برای دفاع است نه تجاوز.

سفیر ایران اضافه کرد: من تاکید میکنم که این ناو هاوسائل تجاوز نخواهند بود، بلکه فقط تضمینی در برابر تجاوز خواهندبود و در صورت لزوم دفاع از منافع ایران.

یکی از مهمترین اقدامات دولت توسعه دادن و نو سازی بندر عباس است. این بندر از هر لحاظ‌حائز اهمیت است.

بندر عباس بواسطه نزدیك بودن به جزایر قشم، هنگام و هرمزموقع مهمی دارد باین‌ترتیب با اقداماتی که تحت رهبری‌شاهنشاه خردمند به منصه ظهور میرسد ناوگان شاهنشاهی در آینده‌ای نزدیك‌مجد و عظمت گذشته رابدست خواهد آورد و وسیله اطمینان بخشی‌جهت حفظ صلح در جهان بشمار خواهد رفت.

دریاسالار رسائی فرمانده نیروی دریائی شاهنشاهی

ناخدا احمد مدنی

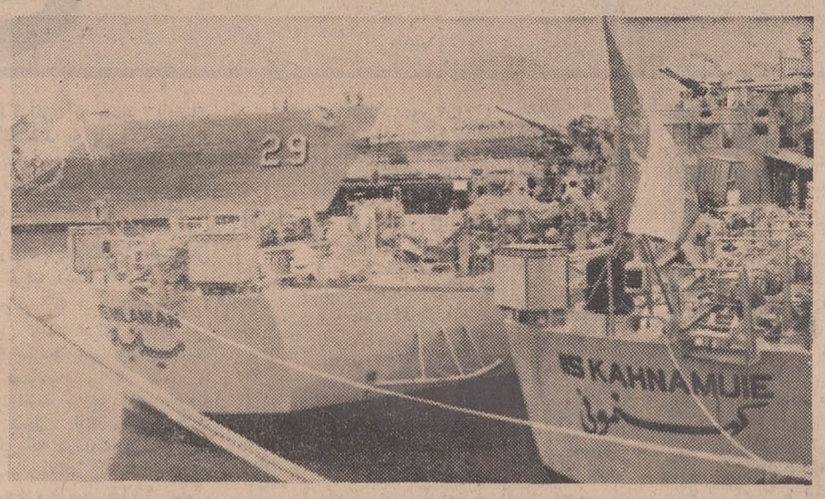

دو ناوشکن جدید ایران

آشنائی بازندگی روستاها مراثروتمند کرد

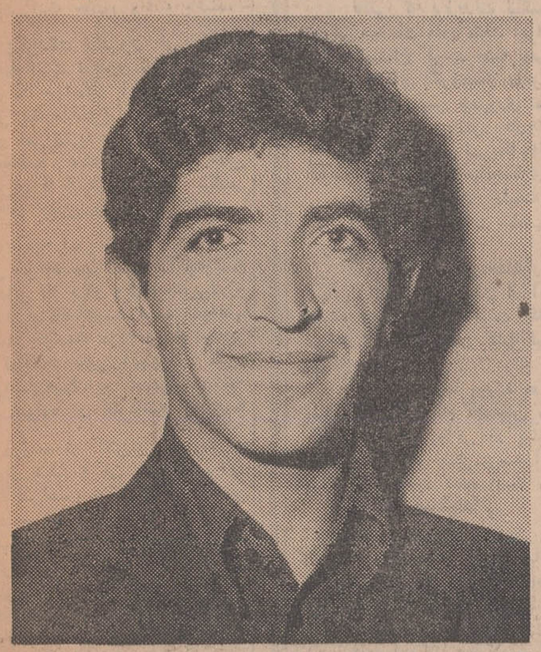

آقای مسعود علیمی دیپلمه‌گرگانی که با خرید بلیط اعانه ملی برنده یك میلیون‌وشصت ریال‌شد

بقیه از صفحه اول

از جمله هفته پیش ۵۶ نفر از خریداران بلیط های اعانه ملی، جوایز بزرگی بدست‌آوردندوباین ترتیب نه فقط با خرید این بلیط ها در انسانی ترین خدمات‌سازمان شاهنشاهی خدمات اجتماعی سهیم و شریك شدند، بلکه خود نیز به پول و خوشبختی رسیدند. آنچه که در زیر می خوانید اظهارات یك جوان دیپلمه است که تازه‌از خدمت سپاه بهداشت بازگشته‌و انگیزه‌اش در خرید بلیط اعانه ملی، مشاهدات او در روستا ها میباشد:

- یك ماه و چند روز پیش وقتی خدمت مقدس سپاهیگری بهداشت را در یکی از روستا های کشوربه پایان رسانیدم، حقایق تازه‌ای از خصوصیات زندگی روستا نشینان‌و بهداشت آنان دستگیرم شد، وپی بردم توجه و رسیدگی به بهداشت و فرهنك و تهیه داروی روستا-نشینان کشور که کمتر دسترسی به پزشك و دارو پیدا می کنند، چه کار بزرك و در خور ستایشی است.

آقای مسعود علیمی دیپلمه‌گرگانی که در دو هفته قبل با خریده‌بلیط اعانه ملی برنده یك میلیون و ۶۰ ریال پول نقد شده است در دنباله گفته های خویش چنین ادامه داد:

- روی این اصل از مدتها قبل‌با سابقه ذهنی‌ایکه داشتم، میدانستم این عواید بلیط‌های اعانه‌ملی‌است که در اقصی نقاط کشور پزشك، دارو و درمانگاه رایگان در اختیار هم‌نوعان من قرار میدهد. بدین جهت بود که در ماههای ابتدای خدمتم در شمار خریداران جدی‌و پرو پا قرص بلیط های اعانه ملی درآمدم. انگیزه‌ام این بود که باین وسیله در خدمات عام‌المنفعه سازمان شاهنشاهی خدمات‌اجتماعی شریك و سهیم شوم و ضمناشانس بردن جوایز بلیط های اعانه ملی را پیدا کنم.

آقای علیمی افزود:

- خیلی زود باداش نیت خیر و نظم و ترتیب در خرید بلیط های اعانه ملی را گرفتم وهمانطوریکه میدانید برنده یك میلیون ریال پول نقد، جایزه ممتاز بلیط‌های هفتگی اعانه ملی شدم. اکنون‌از برکت بلیط های اعانه ملی به ثروتی رسیده‌ام تصمیم دارم علاوه بر آنکه شخصا به تحصیلات‌عالیه بپردازم. هزینه تحصیل خواهرو برادر کوچکم را نیز تامین نمایم.

اطلاعیه سازمان آب منطقه‌ای تهران

قابل‌توجه ساکنین محترم واقع در محدوده زیر:

شمالا:

الف، بر جنوبی خیابان دهمتری هشتم مینوئی بین خیابان۲۵ شهریور «شمالی-جنوبی» و خیابان ۱۵ متری.

ب: بر غربی خیابان ۱۵ متری بین خیابان‌های دهمتری هشتم مینوئی و اسپورت کلاپ.

ج: بر جنوبی خیابان اسپورت کلاپ بین خیابانهای ۱۵ متری وگل

شرقا:

الف: بر غربی خیابان گل بین خیابان های اسپورت کلاپ‌و جنوبی باغ مهران.

ب: بر شمالی خیابان جنوبی باغ مهران بین خیابان گل و رودخانه.

ج: بر غربی رودخانه بین خیابان های جنوبی باغ مهران و ۴۶ متری احداثی

جنوبا:

برشمالی خیابان ۴۶ متری احداثی بین رودخانه وخیابان ۲۰ متری سلطنت‌آباد.

غربا:

الف، بر شرقی خیابان ۲۰ متری سلطنت‌آباد بین خیابان ۴۶ متری احداثی و امتداد خیابان مهران.

ب: برشرقی خیابان ۱۵ متری بین‌امتداد خیابان مهران و امتداد کوچه صدف بسمت شرق.

ج: بر جنوبی خط فرضی بین خیابان ۱۵ متری و نقطه یك «نقطه‌ایست روی محور کوچه صدف -بفاصله ۱۵۰ متر ازخیابان ۱۵ متری بسمت شرق.

د: بر شرقی خط فرضی بین نقطه یك «نقطه‌ایست روی‌محور کوچه صدف بفاصله ۱۵۰ متر از خیابان ۱۵ متری بسمت‌شرق» و تلاقی خیابان ۲۵ شهریور «شرقی- غربی» با خیابان ۲۵ شهریور «شمال - جنوبی».

ه - بر شرقی خیابان ۲۵ شهریور«شمالی -جنوبی» بین‌خیابان ۲۵ شهریور «شرقی -غربی» و خیابان دهمتری هشتم مینوئی.

پیرو آگهی شماره ۱۰۴ مربوط بقبول درخواست انشعاب‌آب مجدداباستحضار میرساند باآنکه‌نصب‌انشعابات این محدود شروع و قریبا خاتمه خواهد یافت و مهلت قبول درخواست انشعابات نیز در این ناحیه منقضی گردیده بلحاظ رعایت کسانیکه بجهاتی تاکنون برای درخواست انشعاب مراجعه ننموده‌اند و یا بعلت عدم پرداخت بدهی اقساط معوقه از نصب انشعاب مستغلات آنان خودداری شده است‌مدت‌قبول‌درخواست انشعاب‌تاتاریخ۱۲ر۷ر۴۸ تمدید میگردد بنابراین کسانیکه تاکنون دراین ناحیه از آب تصفیه شده بهره‌مند نشده‌اند میتوانند با استفاده از این‌مهلت در تصفیه حساب گذشته اقدام و یا در این فرصت مراجعه و درخواست‌انشعاب نمایند. بدیهی است چنانچه تا ساعت۱۵روز شنبه دوازدهم مهرماه ۴۸ بباجه مرکزی سازمان آب منطقه‌ای تهران واقع در خیابان آریامهر «قزل‌قلعه» مراجعه ننمایند این ناحیه مشمول مقررات خارج از نوبت که مستلزم پرداخت‌مخارج اضافی و تحصیل پروانه حفاری از شهرداری ناحیه مربوطه‌است میگردد. ضمنا نصب انشعابات خارج از نوبت زودتر از سه ماه بعداز تقاضا مقدور نخواهد بود.

سازمان آب منطقه‌ای تهران «شرکت سهامی»

آ-۴۶۵۴۶ ۲-۱

اطلاعیه سازمان آب منطقه‌ای تهران

قابل‌توجه ساکنان محترم واقع درمحدوده زیر:

شمالا

برجنوبی خیابان ابتهاج بین‌خیابان امیرآبادو نقطه‌یك (نقطه‌ایست روی محور خیابان ابتهاج بفاصله ۴۳۰ متر از خیابان امیرآباد بسمت شرق).

شرقا

الف - برغربی خط فرضی بین نقطه یك (نقطه‌ایست روی‌محور خیابان ابتهاج بفاصله ۴۳۰ متر از خیابان امیرآباد بسمت شرق) ونقطه ۲(نقطه‌ایست روی محور خیابان آذر بفاصله ۴۵۰ متر از خیابان امیرآباد بسمت شرق).

ب- برشمالی خیابان آذر بین نقطه ۲ (نقطه‌ایست روی محور خیابان آذر بفاصله ۴۵۰ متر از خیابان امیرآباد بسمت شرق) و نقطه ۳(نقطه‌ایست روی محور خیابان آذربفاصله ۳۴۰ متر از خیابان امیرآباد بسمت شرق).

ج- برغربی خط فرضی بین نقطه ۳ (نقطه‌ایست روی محور خیابان آذر بفاصله ۳۴۰ متر از خیابان امیرآباد بسمت‌شرق)و نقطه ۴ (نقطه‌ایست روی محور خیابان ذوالقدر بفاصله ۳۵۰ متر از خیابان امیرآباد بسمت شرق)

د- برجنوبی خیابان ذوالقدر بین‌نقطه ۴ (نقطه‌ایست روی محور خیابان ذوالقدر بفاصله ۳۵۰ متر از خیابان امیرآباد بسمت شرق) ونقطه ۵ (نقطه‌ایست روی محور خیابان ذوالقدر بفاصله ۴۱۰ متر از خیابان امیرآباد بسمت شرق)

ه - برغربی حد شرقی زمینهای محصور چاپخانه دانشگاه بین نقطه ۵(نقطه‌ایست روی محور خیابان ذوالقدر بفاصله ۴۱۰ متر از خیابان امیرآباد بسمت شرق) و نقطه ۶(نقطه‌ایست روی محور خیابان عالمی بفاصله ۶۸۰ متر از خیابان امیرآباد بسمت‌شرق)

جنوبا

برشمالی خیابان عالمی بین نقطه۶ (نقطه‌ایست روی محور خیابان عالمی بفاصله ۶۸۰ متر از خیابان امیرآباد بسمت‌شرق)و خیابان امیرآباد.

غربا.

برشرقی خیابان امیرآباد بین خیابانهای عالمی و ابتهاج

پیرو آگهی شماره ۱۰۳ مربوط بقبول درخواست انشعاب آب مجدداً باستحضار میرساند باآنکه نصب انشعابات این محدوده شروع و قریبا خاتمه خواهد یافت‌ومهلت قبول درخواست انشعابات نیز در این ناحیه منقضی گردیده بلحاظ رعایت کسانیکه‌بجهاتی تاکنون برای درخواست انشعاب مراجعه ننموده‌اند ویا بعلت عدم پرداخت بدهی بابت اقساط معوقه از نصب انشعاب مستغلات‌آنان خودداری شده است‌مدت قبول‌درخواست انشعاب تاتاریخ۲۶ر۷ر۴۸ تمدید میگردد بنابر این کسانیکه تاکنون در این ناحیه از آب تصفیه شده بهره‌مند نشده‌اند میتوانند با استفاده از این مهلت در تصفیه حساب گذشته اقدام و یا در این فرصت مراجعه و درخواست انشعاب نمایند. بدیهی است چنانچه تاساعت ۱۵ روز شنبه بیست‌وششم مهرماه ۴۸ بباجه مرکزی سازمان آب‌منطقه‌ای تهران واقع دربرخیابان آریامهر (قزل قلعه) مراجعه ننمایند‌این ناحیه مشمول مقررا تخارج از نوبت که مستلزم پرداخت مخارج اضافی و تحصیل پروانه حفاری از شهرداری ناحیه مربوطه است میگردد. ضمنا نصب انشعابات خارج از نوبت زودتر ازسه ماه‌بعد از تقاضا مقدور نخواهد بود.

سازمان‌آب منطقه‌ای تهران (شرکت‌سهامی)

آ-۴۶۵۴۲-۱ ۲-۱

آژانس هواپیمائی موندیال

فروش بلیط بهرنقطه دنیا نقد واقساط با بهره بانکی

اول ویلا کاشی ۱۵ تلفن ۶۱۳۰۶۶ - ۴۱۹۶۰

یکی دیگر از محصولات شرکت سهامی برند لندن امریکا

کف پوش پلاستیکی

ایده‌آل

متر مربع ۱۵ تومان

آدرس: خیابان روزولت مقابل سینما دیانا پلاک ۲۴۵ تلفن ۷۶۲۹۲۹ - ۷۶۳۸۰۰

آگهی فروش چاپخانه آتش

روزنامه آتش ماشین آلات چاپ خودراکه بشرح زیر میباشد بفروش میرساند:

۱- ماشین هایدلبرك دو ورقی دودستگاه
۲- ماشین سلکتا دو ورقی یکدستگاه
۳- ماشین هایدلبرك یك ورقی یکدستگاه
۴- ماشین هایدلبرك نیم ورقی چهار دستگاه
۵- ماشین حروفچینی انترتایپ یکدستگاه
۶- ماشین حروفچینی لینوتایپ یکدستگاه
۷- ماشین برش یکدستگاه
۸- ماشین مفتول دوزی برقی دودستگاه
۹- ماشین مفتول دوزی پائی یکدستگاه
۱۰- ماشین پرفراژ یکدستگاه
۱۱- یکدستگاه کامل ماشین آلات گراور سازی کلیشه نو کار نکرده با تمام لوازم کلیه لوازم حروفچینی و انواع حروف و لوازم دیگر صحافی و غیره.

طالبین برای اطلاعات بیشتر و مذاکرات میتوانندهمه روزه صبحها از ۹ الی ۱۱ در سرای امیر دفتر شرکت‌تاج وعصر ها از ساعت ۳به‌بعد بخیابان مدرس مقابل کتابخانه مجلس شورای ملی محل چاپخانه ویابه تلفن های شماره ۳۳۲۰۱۷ و ۳۳۴۱۵۷ مراجعه فرمایند

چاپخانه آتش

آ-۴۵۹۷۲ ۳-۱

آگهی به مهندسین کشاورزی

در تعقیب آگهی قبلی به اطلاع کلیه مهندسین کشاورزی که جهت خدمت در سازمان حفظ نباتات در دفتر آموزش ثبت نام نموده‌اند میرساند. که ساعت ۹صبح روز نهم مهرماه۴۸ جهت انجام مصاحبه به دفتر آموزش واقع در میدان کندی مراجعه نمایند. م‌الف ۷۳۱۰

آ-۴۶۸۱۶ وزارت کشاورزی

جدائی

تبریکات

جناب آقای دکتر ناصح

انتصاب جنابعالی را بمعاونت آموزش وتحقیقات دانشکده پزشکی مشهد تبریك عرض نموده توفیق بیشتر شمارا از خداوند متعال خواستارم.

آ-۲۱۱۴۱ جواد محمدیان

جناب آقای غلامرضا عاصمی

کارکنان دبیرستان جمشید انتصاب شایسته‌شما را بریاست اداره تربیت بدنی استان مرکز صمیمانه تبریك میگویند. آ-۲۱۰۷۹

رئیس دبیرستان جمشید - محمد اروانی

انتخاب شایسته جناب آقای دکتر دستوری

را بسمت معاونت مالی دانشکده دندانپزشکی‌تبریك میگوئیم. آ-۲۱۱۳۱ سندیکای دندانپزشکان

جناب آقای دکتر جمال حداد

باکمال خوشوقتی انتصاب جنابعالی را بمعاونت‌کل بانك مرکزی ایران صمیمانه تبریك عرض‌نموده‌وآرزوی موفقیت بیشتر حضرتعالی را ازخداوند بزرك‌مسئلت داریم. آ-۲۱۱۲۹

حسین‌عطری. مصطفی بلورفروشان. حسین پوستی

آنچه معلوم است، اویك‌سال‌دیگر نیز باید درامریکا زندگی کند.
از: هرالد تریبون

از: لوموند (چاپ پاریس)

کنفرانس اسلامی یک‌موفقیت بزرگ بود

تشکیل کنفرانس سران اسلامی باوجود اختلاف نظرهائی که ملت های مسلمان را در مسائل مختلف باستثنای مذهب از یکدیگر جدا میکند یك موفقیت بزرك و یك عامل مثبت بشمار میرود.

علاوه بر این تشکیل کنفرانس در شهر رباط فرصت مناسبی برای ملاقاتهای دوجانبه بدست داد که در آینده ممکن است برای کشور های ذینفع ثمربخش و برای حفظ صلح مفید باشد.

کنفرانس رباط که تحت تاثیر هیجان ناشی از حادثه آتش‌سوزی مسجدالاقصی تشکیل شد ممکن بود در راه تعصب‌مذهبی قدم بردارد ولی چنین‌پیش آمدی روی‌نداد.

تقریبا همه ناطقین تاکید کردند که با یهودیان و مذهب یهود هیچگونه خصومتی ندارند. اعلامیه نهائی جنبه مقدس شهر اورشلیم را برای پیروان مذهب اسلام، مسیحی و یهود و آزادی رفت و آمد باماکن مقدسه این شهر را برسمیت می شناسد.

پس از اتهامات شدیدی که فردای حادثه حریق مسجدالاقصی به اسرائیل وارد شد روشی کمشرکت‌کنندگان در کنفرانس‌اسلامی در پیش گرفتند تا حدی ملایم بود و برخلاف آنچه که میشد پیش‌بینی کرد اعلامیه‌نهائی دولت اسرائیل یا یك سازمان افراطی یهود را مستقیما مسبب این حادثه نشناخت ولی عملا با بکار بردن کلمات و عباراتی که در قطعنامه مورخ ۱۵ سپتامبر شورای امنیت سازمان ملل متحد مورد استفاده قرارگرفته این اقدام جنایتکارانه را بحساب روش اسرائیل در اشغال سرزمین های عربی گذاشت.

بطور آشکار اعضای کنفرانس بتوصیه یا فشار کشور های میانه‌رو حتی‌المقدورکوشش کردند اقدامات خود را با قوانین‌بین‌المللی تطبیق دهند. راه حلی که خواه برای مسئله اورشلیم و خواه برای اختلافات اعراب و اسرائیل پیشنهاد شده همان است که در قطعنامه مورخ ۲۲ نوامبر ۱۹۶۷ شورای امنیت سازمان ملل متحد قید شده است وآن عبارت است از: تخلیه همه سرزمین هائی است که پس از جنك شش روزه ژوئن‌باشغال نیروهای اسرائیل درآمده است.

درخواست شرکت‌کنندگان از کشور های بزرك برای آنکه زمینه را برای یك نوع راه حل فراهم کنند نشانه آن است‌که امضاءکنندگان‌اعلامیه خواسته‌اند باین‌ترتیب «وابستگی خود را به صلح ولی صلحی که توام با مناعت و عدالت باشد» بمنصه بروز برسانند.

از: جیمز رستون
ترجمه: شاهین شهیدی

بین پرزیدنت نیکسون وژنرالهای سایگون کشمکش سختی‌آغازشده

ژنرالهای سایگون:

نه ائتلاف! نه انتخابات! نه میل مردم! نه صلح!

از سخنرانی اخیر پرزیدنت نیکسون در سازمان ملل متحد و نطق های ژنرال «تیو»و «کی» در سایگون چنین برمی‌آید که‌ایالات متحده امریکا و رهبران ویتنام جنوبی درکشمکش سخت‌که‌ناشی از اختلاف نظر در مورد هدفهای جنك است، گرفتار شده‌اند.

اختلاف عقیده اصلی نیکسون‌و رهبران سایگون دراین است که رئیس جمهوری‌امریکا درسخنرانی اخیرخود اظهار داشت که امریکا بخاطر خواسته های مردم ویتنام جنوبی می جنگد و این بمنزله موافقت وی با انجام انتخابات‌آزاد درویتنام‌جنوبی‌است‌درحالیکه«تیو»و «کی» کاملا و بدون پرده مخالفت خود را با انجام چنین انتخاباتی اعلام کرده‌اند.

انتخابات آزاد و بدون نفوذ عوامل خارجی نمی تواند درزمان حکومت «تیو» که‌مخالفان سیاسی خود را به بند می‌کشد صورت حقیقت پیدا کند. بدین ترتیب کمونیستهای جبهه آزادی بخش ویت کنك‌وهانوی تنها زمانی‌باانجام چنین انتخاباتی‌موافقت می‌کنند که دولتی ائتلافی در سایگون روی‌کار آیدو دراین دولت نمایندگان کلیه دسته های سیاسی ویتنام جنوبی از جمله جبهه آزادی‌بخش ویت کنك حضور داشته باشند.

پرزیدنت نیکسون طی سخنانی گفته است: «بدون شك من‌ومردم امریکا خواستار پایان‌جنك‌هستیم.. ولی یك موضوع‌راهیچگاه ازنظر دور نمی داریم وآن موافقت‌نکردن بامعاهده صلحی است که بطور صریح یا ضمنی آینده سیاسی ویتنام جنوبی را تعیین کند»

«آنچه امریکابرای ویتنام‌جنوبی می خواهد مهم نیست. آنچه‌ویتنام شمالی نیز برای ویتنام جنوبی‌آرزو دارد نیزفاقداهمیت است. آنچه‌مهم است خواسته مردم ویتنام جنوبی و تمایلات قلبی آنهابرای کشور خودشان‌است. این اصلی‌است که ما همواره در نظرداشته وداریم.»

روزبعد از گفتن‌این جملات، ژنرال «کی» طی مصاحبه‌ای که با«ترنس‌اسمیت» خبرنگار و مفسر روزنامه نیویورك تایمز انجام داد اظهارداشت: «اگر امریکائی ها فکرمیکنند که می توانند حکومت فعلی‌سایگون را ساقط کرده، حکومت‌دیگری، موتلف‌باکمونیست ها، روی کار آورند سخت در اشتباهند زیرا بمجرد اینکه‌سخن از ائتلاف باکمونیست ها بمیان آیدظرف ده روز کودتائی رخ خواهدداد.

هشدار

ژنرال «تیو» در سخنرانی‌تلویزیونی خودنیز همین مطلب را خاطرنشان ساخت‌وپس از آن طی یك‌گفتگوی خصوصی باهیات‌نمایندگی پارلمانی بریتانیا مجدداهمین‌مشی‌رابرگزید.

وی به انگلیس هاگفت که‌با هرگونه شرکت مستقیم کمونیست ها در حکومت‌ویتنام جنوبی‌مخالفت خواهدکرد و پیش‌بینی کرد که کمونیست هابرای قبولاندن نظرات خود به دولت او لااقل ۲۰تا۳۰سال باید منتظر شوند. این سخنان در حقیقت هشداری به دولت نیکسون بود دراین باره که «تیو» و «کی» به‌شرکت کمونیست ها در اداره ویتنام جنوبی تسلیم نخواهند شد.

این‌اختلاف نظر ها به نحو مشهودی‌اساسی‌است. چه کسی می‌تواند ادعا کندکه بدون انجام یك‌انتخابات آزاد تحت‌نظرحکومتی موتلف درویتنام جنوبی، می‌تواند از خواسته های واقعی مردم‌این کشورمطلع شود؟ اگر نیکسون بخواهد به‌پشتیبانی خود از حکومت فعلی‌سایگون ادامه دهد چگونه می‌تواندبه هدفهای خود در زمینه برآوردن امیال مردم ویتنام جنوبی نائل شود؟

استدلال رامی‌توان به فرمول ساده‌ای محدود کرد: ائتلاف صورت نمیگیرد، انتخابات انجام نمیشود، هیچگونه آزمایشی در مورد دریافتن میل مردم ویتنام جنوبی به عمل نمی‌آید ودر نتیجه صلح‌حاصل‌نمیشود.

ضمنا، ژنرال«کی» تهدیدکرده است که‌برای مخالفت با هرگونه امتیاز سیاسی اگرلازم باشد، حتی از نیروی ارتش نیزاستفاده‌خواهد کرد.

اواخیرا در سخنرانی خطاب به افسران‌نیروی هوائی ویتنام جنوبی گفت: «آینده کشور در دست شمااست -در دست‌شما و مغز شما، مانبایدسرنوشت خود را به دست سیاستمداران کثیف‌بسپاریم ماآنها را از مقامهایشان برکنار خواهیم کرد تاکشور به پیروزی نائل آید... هیچ کشوری، وحتی ایالات متحده، نمی‌تواند درمورد آینده ماتصمیم بگیرد.»

خشن‌تر

واین‌بطور قطع مخالف سیاست «عدم پیروزی نظامی» پرزیدنت نیکسون‌است. باتوجه به سخنان ژنرال های سایگون می توان‌چنین نتیجه‌گرفت که در حالی که‌رئیس جمهوری امریکا می کوشد تاروش نرمتر در پیش گیرد آنها در پی سیاستی خشن تر هستند.

آنهامیگویند مهم‌امیال «حکومت» ویتنام جنوبی است در حالی‌که نیکسون اظهار میدارد مهمتر از همه‌چیز خواسته های «مردم» این کشوراست.

بدین‌ترتیب به‌نظر میرسد رئیس جمهوری امریکااگربخواهد به حمایت از دولت‌فعلی سایگون ادامه دهدنخواهد توانست طرحهای فعلی خودرا در مورد صلح ویتنام به خوبی اجرا کند.

«یأس» درسازمان ملل‌متحد!

امیدی به حل مسائل جهان درمجمع عمومی سازمان‌ملل‌متحدوجودندارد

مذاکرات که اکنون طبق معمول همه ساله در کاخ شیشه‌ای ملتها که نام «ملل‌متحد» برآن نهاده‌اندجریان دارد در مسیری قرار گرفته است که بهیچوجه نمیتوان انتظار داشت حل و فصل مسائل مهم دنیای ما را بدنبال خواهد داشت.

نطقی که پرزیدنت نیکسون در جلسه علنی مجمع عمومی سازمان ملل متحد ایراد کرد از نظر کسانی که آن را استماع کردند جنبه یاس آوری داشت.

سخنرانی گرومیکو وزیر امور خارجه شوروی نیز بیش از نطق رئیس جمهوری امریکا دلگرم کننده نبود.

البته از وزیر امور خارجه شوروی نمیشد آنطورکه بعضی محافل رسمی امریکا وانمود میکردند انتظار داشت که در جنك ویت‌نام میانجیگری کند.

گرومیکو همان کلمات و سخنانی راکه رهبران شوروی در فرصت های مناسب بر زبان می‌آورند تکرار کرد و گفت:

«امریکا که این جنك را آغاز کرده است‌باید به تنهائی وسیله خارج شدن از آن رانیز پیداکند و راه‌حل مسئله ویت‌نام همان است که دولت هانوی درخواست میکند: «خارج شدن کلیه نیرو های امریکائی از خاك ویت‌نام جنوبی».

کرملین بارها بویژه درسال ۱۹۶۶ و پس از آن سال گذشته هنگام گشایش مذاکرات پاریس نشان داد که میتواند تسهیلاتی در پیشرفت گفتگو های طرفین فراهم سازد ولی بنظرمیرسد اکنون نقش شوروی دراین مورد نیز محدود شده است.

مسابقه تسلیحاتی

خودداری شوروی از قبول پیشنهاد نیکسون در مورد تحریم ارسال اسلحه به‌خاورمیانه نیز تایید همان سیاست قبلی شوروی دراین منطقه است. شوروی قبول این پیشنهاد را به اجرای مفاد قطعنامه نوامبر ۱۹۶۷ شورای امنیت درمورد تخلیه سرزمین های اشغالی عرب از طرف نیرو های اسرائیل موکول کرده است و از هرگونه ابتکار دیپلماتیك که ممکن است برفع بحران کنونی کمك کند خودداری مینماید.

باین ترتیب مسابقه تسلیحاتی در خاورمیانه آتش جنك علنی را که اکنون دراین منطقه جریان دارد تیزتر میکند.

روش گرومیکو درمورد پیشنهادامریکادائر بر آغاز مذاکرات‌برای محدودیت سلاحهای‌استراتژیکی نیزیاس‌آور است.

وزیر امور خارجه شوروی در عین حال که اهمیت این مذاکرات را تایید کرده تاریخ معینی برای آغاز گفتگو های امریکا و شوروی تعیین نکرده است.

شاید وزیر امور خارجه شوروی در مذاکراتی که این هفته با مقامات امریکائی بعمل خواهد آورد در روش خود تجدید نظر کند ولی در هرحال شك نیست که‌اکنون فرصت مناسبی برای تهیه مقدمات این مذاکرات ازدست رفته است.

تنها نکته تازه‌ای که در سخنرانی گرومیکو وجود داشت‌این بود که برای نخستین بار کوچکترین اشاره‌ای به مسئله عضویت چین کمونیست درسازمان ملل متحد نکرد.

تردید نیست که تشدید اختلافات چین‌وشوروی و بحرانی که در مرز های دو کشور بوجود آمده وزیر امور خارجه شوروی را از عنوان کردن این مسئله در مجمع عمومی سازمان ملل متحدبازداشته است.

وزیر امور خارجه شوروی‌درنطق خود به پیشنهادی که برای نخستین بار لئونید برژنف در بهارسال جاری عنوان نمود اشاره کرد ولی نگفت که مسکو این‌سیستم امنیت دستجمعی را به چه حالتی میخواهد درآورد.

در مورد طرح «تحکیم امنیت بین‌المللی» که وزیر امور خارجه شوروی درخواست کرد در دستور کاربیست و چهارمین دوره اجلاسیه مجمع عمومی قرار گیرد میتوان گفت این یك طرح قطعی نیست.

از آن گذشته این طرح از طرف کشوری عنوان شده‌است که پیوسته از عدم مداخله در امور داخلی کشور های دیگر سخن میگوید و درعین‌حال نشان داده است که این تز بظاهر خوش آیند را چگونه درمورد چکسلواکی رعایت کرده است.

از: لوموند (چاپ پاریس)

جهت تغییرات جدید در دستگاه های حزب و دولت چکسلواکی

چکسلواکی: تلاشهای تازه برای آزادی!

بیانیه جدیدی در دو هزار کلمه علیه اشغال یك‌ملت

کمیته‌مرکزی‌حزب کمونیست‌چکسلواکی که از روز پنجشنبه آغاز بکار کرده‌بود سپید ۵دم روز شنبه به گفتگو های خود پایان داد.

در جریان مذاکرات کمیته مرکزی گروهی از کمونیستهااز دستگاه رهبری طرد شدند ولی ظاهرا برخلاف آنچه که پیش‌بینی میشد «الکساندر دوبچك» و «اسمرکوفسکی» دبیر اول سابق حزب کمونیست و رئیس پیشین مجلس چکسلواکی موردتصفیه قرار نگرفته‌اند. بحران دراین کشور هنوز پایان نیافته است. از چندی‌قبل یك اعلامیه جدید دو هزار کلمه‌ای، این بار بطور مخفیانه در چکسلواکی دست بدست میگردد. در سال ۱۹۶۸ نیز اعلامیه معروف دو هزار کلمه‌ای که‌حوادث ناگوار بعدی‌را بدنبال آورد دراین کشور منتشر شد.

تهیه کنندگان این اعلامیه دو هزار کلمه‌ای در «مانیفست» جدید خود بیلان یك ساله اشغال کشور را توسط نیرو های خارجی منعکس کرده‌اند.

شخصیت های چکسلواکی که این اعلامیه را تهیه کرده‌اندنسخه‌هائی ازآنرا برای مجلس و دولت پراك‌فرستاده‌اند که در اینجا قسمتهائی‌ازآن‌نقل‌مشود:

«یك سال قبل عده زیادی از نمایندگان ما برای مذاکراتی که منجر بامضای پروتکل مسکو شد به پایتخت شوروی «منتقل» شدند.

این پروتکل سند تحقیر یك ملت رشید و حاکم‌بود که مرتکب کوچکترین جنایتی نشده بود و تنها از بخت بد بین دو کشور بزرك‌که‌بایکدیگر درکشمکش هستند قرار گرفته است.

دولت بزرگی که نیرو های خود را بخاك ماگسیل داشت برای توجیه این اقدام خود به سوسیالیسم توسل جست وادعا کرد: «سوسیالیسم» در کشور ما بخطر افتاده است. ولی در حقیقت سوسیالیست بخطر نیافتاده بود بلکه موقعیت کسانی که درمدت۲۰ سال این مرام رابه فساد و تباهی کشانیده بودند بخطر افتاده بود. درسال ۱۹۶۸ بدنبال رستاخیز ما، همه تصور میکردند که ممکن است این اشتباهات‌جبران شود و باردیگرچکسلواکی‌هابتوانند باخوشحالی بکار خود ادامه دهند.

در آنموقع دولت و حزب کمونیست در راه خوبی‌قدم برمیداشتند برای‌اینکه نشان بدهند که سوسیالیسم نبایدبرای همیشه به محدودیت ها و فشار هامقید باشد بلکه میتواند بافراد بشر همه‌گونه آزادی به‌بار آورد و روی‌این آزادی ها نه تنها در زمینه اقتصادی بلکه از جنبه اخلاقی نیز یك جامعه پیشرفته و تحول یافته بوجود بیاورد.

● آزادی ملتها

مقاصد و هدفهای ما براساس افکار نهضت‌های قدیمی‌سوسیالیستی‌که همیشه از حقوق آزادی برای ملت ها و هریك از افراد بشر دفاع میکرد استوار بود.

اینك ما متجاوز ازیك سال است که تحت اشغال‌نیرو های‌بیگانه بسرمی‌بریم. دراین مدت زندگی روز بروز روبه تباهی و وخامت گذاشته‌وضع خواربار نامطلوب است. قیمت هابیوسته بالا میرود وتولید بمیزان کافی نیست.

بسیاری از مردان برجسته وشایسته که بطور قانونی برای اداره اموارانتخاب شده بودند از کار خود برکنار شده‌اند. برنامه دستورالعمل آوریل ۱۹۶۸ حزب باجبار لغو گردید و افکار عمومی در تعیین سیاست کشور کوچکترین نقشی ندارد. تصمیمات مهم توسط معدودی از افراد بدون‌اطلاع سازمان‌های دموکراتیك کشور اتخاذ میشود. هیچیك ازسازمان های دولتی با تایید ملت بوجود نیامده دوره قانونگزاری‌پارلمان فعلی‌مدتها است که به پایان رسیده است.

از آن‌گذشته مقررات سانسور مانع آن میشود که این‌مسائل علنا به‌بحث گذاشته شود، در حالیکه همین عده ادعا میکنندکه‌اکنون میتوان حقیقت رانوشت وبیان کرد.

بسیاری‌از شخصیت‌های چکسلواکی تحت تعقیب قرار گرفته و عده‌ای ازآنها بازداشت شده‌اند.

ما نمیتوانیم در برابر این وضع ساکت بنشینیم‌و میخواهیم‌به‌سازمان های قانونگذاری کشور به دولت های ملی و فدرال به کمیته‌مرکزی حزب کمونیست متوسل شویم‌و ضمن‌بیانیه‌ای علنانظریات خود را تشریح کنیم.

ما آنچه را که در یك سال اخیر در کشور روی داده است قبول نداریم زیرا در جریان این حوادث حقوق بین‌المللی لگدمال و نام سوسیالیسم آلوده شده است. ما میخواهیم‌تمام‌قوانین بین‌المللی را محترم شماریم معذلك کشور های سوسیالیستی باید در درجه اول‌حاکمیت یکدیگر را برسمیت بشناسد.

● سانسور

ما ممنوعیت کمیته هماهنگی اتحادیه های روشنفکران‌رامحکوم میکنیم واعمال زور، برای حل‌مسائل دانشجوئی راباشدت طرد مینمائیم. ماسانسور را تحقیرمیکنیم زیرا برقراری مقررات سانسور مارا در ردیف آنهائی که حق سخن گفتن را هم از دست داده‌اند قرارداده است.

ما برای حزب کمونیست حق برتری نسبت بسایر ارگان های‌مسئول دربرابر ملت را قائل نیستیم و اعلام میداریم که مداخله خارجی درامور چکسلواکی‌تاثیر بسیاری در وضع اقتصادی کشور بوجود آورده است.

ادامه دارد

در مرز های علم و صنعت

اتصال دولوله در ۳۵ ثانیه

اخیرا استفاده از لوله های پلاستیکی جهت مقاومت بیشتر لوله‌ها درمقابل فساد و فرسایش و همچنین برای ایجاد مصونیت نسبی آنها در مقابل صدمات مکانیکی‌زیاد شده است.

از این لوله‌ها برای انتقال مایعاتی از قبیل آبجو، نوشابه های غیر الکلی، شیر ومواد شیمیائی نیز استفاده میشود.

لکن مشکل این‌قبیل لوله کشی ها معمولا در مورد تهیه و نصب اتصالات وبند های لوله‌کشی است که بتواند بنحو رضایتبخشی در مقابل فشار های زیاد مقاومت کند.

وسایلی که اخیرا دراین زمینه ساخته و تهیه شده به هرکارگر ساده‌ای امکان میدهد کمتر از ۳۵ ثانیه دو لوله را بهم متصل‌نماید. بعلاوه این مصالح درموردانواع لوله های پلاستیکی بکار میرود و شامل زانوئی، سه‌راهه، تبدیل، چه‌برای اتصالات لوله های پلاستیك به پلاستیك و چه برای اتصالات لوله های فلزی به پلاستیك میباشد.

شیار کم عمق

نصب لوله ها بطرز خیلی ساده‌ای باگونیا بریدن سردو لوله شروع میشود و بعد بدون اینکه ابزار ساده این عمل را از لوله بازکنند، یك‌شیار خیلی کم عمق روی لوله ایجاد کرده و سپس مهره مربوطه را محکم میکنند. زمان برآورد شده برای انجام کلیه عملیات ۳۵ ثانیه است و جالب اینست که بلافاصله پس از خاتمه کار، لوله آماده بهره‌برداری است و جالبتر اینکه هر یك‌ازاتصالی‌هارا میتوان‌بدون‌ایجادخرابی آنهاباسرلوله‌هاباز کرده‌ومجددا درهمان جا یاجای دیگر بکار برد.

از: تایمزمالی

تلویزیون: عبور از پنج قاره

بسلیقه خودتان بدست خودتان درخانه خودتان

بیست‌وششمین نمایشگاه رادیو تلویزیون که امسال دراشتوتکارت برگزار شد، بسیار تماشائی بود. ازجمله تلویزیونی بچشم میخورد که، نوارهای آماده با برنامه های مختلف را اجرا میکند. همانگونه که‌نوارهای پرشده باآهنگهای مختلف برای گرام، امروزه‌در فروشگاهها دردسترس همگانست، ازاین پس نوارهای تلویزیونی نیز عرضه خواهد شد. با آن نوارها وبا این گیرنده‌جدید تلویزیونی، هرکسی خواهد توانست درخانه خود، برنامه دلخواهش را جوروتماشا کند.

یك دستگاه نوین دیگر، دستگاه کوچکی است که، هرکسی میتواند در گیرنده تلویزیون رنگی خود نصب کند وبروی پرده آن، صفحه های رنگین ویابهتر بگوئیم، «رویاهای رنگین» بوجودآورد. فقط کافیست که شما در عالم رویائی خودتان نقشهای رنگین دلخواه‌راتصور ومجسم سازید وسپس‌ازدسته ودکمه ها وجای انگشتیهای الکترونیکی که در کنارتان قرار دارد، باچرخاندن ویا فشار دادن، استفاده کنید.

در اثر هرگردش و یا فشاری برآنها، رنگها و شکلها عوض میشوند و نقشها وپدیده‌های‌جدید بروی پرده‌تلویزیون‌ظاهر میگردند. حال، اگر دستگاه گرام موسیقی را به آن متصل کنید ونوار یاصفحه رابزنید، رنگها وشکلهاهم آهنگ‌ریتم موسیقی درمی‌آیند.

دراین تصویر خانمی بافشار چندتکمه برنامه تلویزیونی دلخواه خود را تماشا میکند

تحقیق جالب یك پزشك وروانشناس انگلیسی

فاجعه‌های جهانی را رهبران بیمار جهان بوجود آوردند

مردم جهان کمتر به این مسئله توجه دارند که سلامتی رهبران بزرك جهان چه تاثیری‌درسرنوشت دنیادارد.

تاریخ قرن بیستم آکنده از اشتباهات عظیمی است که‌توسط رهبران بزرك‌صورت گرفته‌است و این اشتباهات ناشی از این حقیقیت است که رهبران مزبور بیمار بوده و یا برای شغل خود بسیار پیر بوده‌اند. از سال ۱۹۰۸ انگلستان سیزده نخست وزیر داشته که یازده نفر آنهادر زمان حکومت خود سخت‌بیمار بوده‌اند و از ده رئیس جمهوری امریکاشش نفرشان‌در مدت‌ریاست جمهوری خویش بشدت مریض بوده‌اند.

پرزیدنت ویلسون در یکسال ونیم آخر حکومت خود براثر سکته از نظر روحی فلج بود. «رامسی مك‌دونالد» در پنج‌سال نخست‌وزیری خود میدانست که قدرت مغزی‌اش بسرعت رو به تحلیل میرود.

او حتی نمی‌توانست یك جمله کوتاه رابطور کامل، اداکندزیرا از نیمه راه فراموش میکرد که چه میخواهد بگوید.

حمله به‌کوبا

حتی پرزیدنت کندی که از نسل‌جوان ودرخشان‌بود ازنقصی که روی گرده‌اش داشت رنج میبردوناچاراغلب «کورتیزون» مصرف میکرد. یکی از نشانه های بیماری او این بود که هر چند یکبار صورتش «پف» میکرد.

باآنکه «کورتیزون» خستگی و عصبانیت ناشی از این بیماری را بسرعت ازبین میبرد امابرای گرفتن نتیجه مثبت باید مقدار زیادی «کورتیزون» مصرف کرد.

آیا اقدام سریع کندی در حمله به خلیج خوکها و فاجعه بعد از آن‌ناشی از همین بیماری نبوده است؟ آنچه مسلم است اقدام عجولانه کندی در حمله‌به کوبا با روش خردمندانه و سیاستمدارانه او در مقابله با بحران موشکی کوبا بهیچوجه قابل مقایسه نیست.

جنك سوئز

هنگام حمله به کانال سوئزدر سال ۱۹۵۶ «ایدن» نخست‌وزیر انگلیس سخت‌بیمار بود درهمان موقع «فوستر دالس» وزیر خارجه وقت امریکا نیز شدیدا بیمار بود و با تمام قدرت برای خنثی کردن‌اثرات‌حمله «ایدن» به کانال سوئز فعالیت میکرد،

باینحال وقتی که «دالس» از کارکنار رفت تغییر عقیده داد و از «سلوین‌لوید» سئوال کرد که‌چرا‌انگلیس‌و فرانسه‌پیشروی خود را در کانال سوئز متوقف کردنداین‌سئوال‌را دالس‌هنگامی کرد که تحت عمل جراحی قرار گرفته و غده‌ای را از روده او بیرون آورده بودند گفت:

آیا مخالفت او با حمله انگلیس و فرانسه به کانال سوئز از اثرات غده سرطانی بود که در او ریشه کرده بود وبیرون آوردن این‌غده‌سبب تغییرعقیده او شد؟

یك روانشناس انگلیسی بنام دکتر «ویلیام سارگانت» معتقد است که انواع‌مختلف بیماریها تاثیر عظیم‌و ترسناکی برسیاست انگلیس داشته‌اند. باین ترتیب لازم است که مردم انگلستان در مورد سلامتی رهبران خودتوجه و مراقبت بیشتری داشته باشند

جنك‌های جهانی

«هیولتانك» یك پزشك معروف که در عین حال تاریخ شناس دقیقی نیز هست در کتاب بسیار جالبی تحت عنوان «مرض‌شناسی رهبران» این مسئله بسیار مهم‌را مطرح کرده است، دراین‌کتاب دکتر «ستانك» تاریخ قرن‌بیستم را با توجه به بیماری رهبران جهان یعنی آنهائی که تاریخ را بوجود آورده‌اند برشته تحریر درآورده است. اگر انگلستان رهبران بهتری‌میداشت‌از وقوع جنك های‌جهانی‌اول‌ودوم میشد جلوگیری کرد و یا آنها رادر همان آغاز متوقف نمود. سر- ادواردگری» وزیر خارجه انگلیس درسال۱۹۱۴یکبار گفت «چراغها در سراسر اروپا روبه خاموشی میروند.»

وباید توجه داشت که درهمان هنگام ادای این جمله هردوچشم او قدرت دید خود را از دست میدادند و او نمی‌توانست حتی مهمترین گزارش های سیاسی‌را مطالعه کند.

در موردجنك‌دوم‌جهانی اغلب گفته میشود رهبران اروپائی‌که نتوانستند جلوی پیشرفت‌هیتلر و موسولینی را بگیرند مقصرند. اما دکتر «لتانك» نظریه دیگری دارد. او میگوید آنها قبل از اینکه گناهکار باشند مریض بودند.»

دکتر «لتانك» در توضیح عقیده‌خود مینویسدقبل ازشروع جنك جهانی دوم مردم جهان «استانلی بالدوین» نخست‌وزیر انگلیس را با آن پیپ کنارلب وعلاقه‌ای که به خوکها داشت بعنوان یك مرد نمونه انگلیسی می‌شناختند.

دندان درد

اما «بالدوین» اعصاب خرابی داشت بطوریکه حتی فکر اینکه به دندانپزشك مراجعه کند اورا بیهوش میکرد. وقتی که بایك بحران سیاسی‌مواجه‌میشد ممکن بود سکته کند.

قراردادی که او در موردحبشه امضاء کرد اولین امتیازبزرگی بود که به موسولینی داده شد. وزیر خارجه او «ساموئل هور» بعدها اعتراف‌کرد براثر بیماری هنگام‌ملاقات‌با نماینده‌موسولینی نتوانسته درست وقایع را تجزیه و تحلیل کند.

چمبرلن

هنگام تشکیل کنفرانس‌مونیخ «نویل چمبرلن» نخست وزیر انگلیس یك بیمار عصبی بود. وحتی هیتلر هم مریض بود. بیماری هیتلرآنطورکه میگویند ناراحتی سیستم عصبی ناشی از سفلیس نبود بلکه از بیماری پارکینسون رنج میبرد و اغلب دچار تشنج عضلات میشد وبرای راحتی‌عضلات‌خود معمولاداروی مسکن میخورد. اما داروی مسکنی که هیتلر میخورد اغلب سبب میشد که او دچار ناآرامی و آشفتگی خاطر شود. ومیدانیم مردی که هر کلمه حرفش روی سرنوشت میلیونها انسان تاثیر دارد نبایددر چنین شرایط‌جسمی و روحی بسر میبرد.

سوءظن استالین

دلایلی در دست است که نشان میدهد استالین نیز ازناراحتی غده تیروئید رنج میبرد. شاید بسیاری از تصفیه های خونین‌ووحشتناك دوران‌استالین ناشی ازهمین بیماری بوده‌است. زیرا یکی از اثرات این بیماری بوجود آمدن حس سوء ظن در بیمار است.

راستی اگر پزشکان در سال ۱۹۴۴ روزولت را از شرکت‌در مبارزات انتخاباتی محروم می- کردند تاریخ جهان چقدر با امروز تفاوت داشت.

دیلی اکسپرس

اگر استالین - روزولت - کندی- دالس- ویلسون- چمبرلین‌وهیتلر بیمار نبودند امروز جهان سر- نوشت دیگری داشت

مسابقات فوتبال قهرمانی باشگاههای کشورهای اروپا

ورزش

فرانسه - سنت اتین آرام، آرام فاصله میگیرد

اسکاتلند - قهرمان سال پیش در جای دهم !

بلژیك - اندرلشت و استاندارد تازه بیدار شده‌اند

آلمان غربی - قهرمان دسته ۲ در صدر دسته اول !

فرانسه :

شنبه و یکشنبه این هفته هشتمین روز مسابقات فوتبال قهرمانی باشگاه‌های فرانسه پشت سر گذارده شد و تیم فوتبال سنت ایتن درخانه خود هدرابر تیم چهارم جدول ، آنگولم چهار نتیجه مساوی «۱-۱» گردید .

دردیدار این دو تیم که ۱۳۱۸۷ تماشاگر شاهد آن بودند ، دردقیقه ۱۶ مسابقه ، «لونتن» هافیك چپ آنگولم نخستین گل مسابقه را به نفع تیم خود بثمر رسانید . روش مهاجمی «۵-۲-۳» آنگولم با وجود این گل تاآخرین دقایق این نیمه اجازه زدن گل مساوی رابه فورواردهای سنت‌اتین نداد ، لیکن درست‌در لحظه پایان مسابقه «بوسکوئه» پك میانی سنت‌اتین ازفاصله دور ، گیسن‌مین دروازه‌بان آنگولم رامجبور به تسلیم کرد و گل مساوی را بثمر رسانید .

این دوتیم درنیمه دوم مسابقه نیز کاری ازپیش نبرد و نتیجه «۱-۱»تا پایان بازی همچنان حفظ شد .

سنت‌اتین بااین مساوی امتیازات خودرا به‌چهارده رسانید و اکنون از سه تیم دوم جدول چهار امتیازبیشتر دارد .

حادثه مهم‌این‌هفته مسابقات، شکست «۱-۲» تیم مارسی فاتح مسابقات جام حذفی سال پیش ازتیم‌شانزدهم جدول تیم «مت» بود .

البته «مت» درحالی باین پیروزی بزرك و حیرت‌انگیز دست یافت که مسابقه درخانه این تیم و درحضور ۱۶ هزار تماشاگر طرفدار تیم «مت» برگزار شد .

۱-۲ در وقت اول

اوج حکومت «مت» بربازی در نیمه اول مسابقه بود که «۰-۲» مارسی را مغلوب کرد . مارسی‌بااین شکست درحالی که‌می توانست اکنون بتنهائی تیم دوم جدول باشد ، درحال حاضر بانه امتیاز دررده ششم قرار دارد .

نتایج تمام مسابقات این هفته از این قرار است :

سنت‌اتین ۱- آنگولم۱- ، مارسی ۱- مت ۲ ، بوردو ۳- سوشو ۰ ، باسینا ۰ - روئن ۳ ، سدان ۱ - آجاچیو ۰

۱۲ اسکاتلند

باوجودیکه سلتیك قهرمان چند ساله مسابقات فوتبال باشگاهی اسکاتلند در پنجمین روزمسابقات، یکی از حساس ترین دیدارهای خود را در مسابقات امسال برابر تیم دیگر گلاسکو ، رنجرزانجام داد و «۰-۱» پیروز شد ، با این وصف اکنون با پنج امتیاز در رده دهم جدول قرار دارد .

مورتون در صدر

تیم مورتون که در مسابقات چند ساله اخیر خیلی کم‌درخشش داشته است ، این هفته در پایان مسابقات باداشتن نه امتیاز درصدر جدول قرار دارد ، هرچند که‌تیم دونفر ملاین با همین وضعیت‌صرفا بخاطر پوئن گل بدتر در رده‌بعد جای گرفته است .

رقیب‌این دوتیم صدر نشین ،دوتیم مادرول و هیبرنیان هستند که‌هر یك‌بایك امتیاز کمترمشترکادرده سوم قرار دارند .

مورتون مسابقه این هفته خودرا باتیم مادرول انجام داد و با پیروزی «۰-۱» براین تیم برای نخستین‌بار در صدر جدول قرار گرفت .

تیم دونفر ملاین نیز با همین نتیجه «۰-۱» برتیم هرتس پیروز شد .

پرهیجان‌ترین دیدار هفته پنجم مسابقات ، نبرد دوتیم کیلمارانك وآیربود که تیم کیلمارانك بانتیجه «۱-۴» برحریف خود غلبه کرد، درحالیکه در پایان وقت اول«۰-۱» مغلوب آیربود .

نتایج تمام مسابقات هفته پنجم بازیهای باشگاهی اسکاتلند از این قرار است .

آیردرای ۱- سنت میران ۰، پاتریك ۱- کلاید ۲، داندی ۱- داندی یونایتد ۲ ، هرتس ۰- دونفر ملاین ۱، هیبرنیان ۳-ریت ۱ ، آیر ۱- کیلمارانك ۴ ، مورتون ۱- مادرول ۰ ، سلتیك۱- رنجرز ۰، سنت جانستون ۳- آبردین ۱ .

مسابقات فوتبال قهرمانی باشگاههای بلژیك این هفته سومین روزخودرا پشت‌سرگذارد، درحالیکه استاندارد واندرلشت‌دو تیم صاحب نام باشگاههای این کشور ، در این هفته هردوبه نخستین پیروزی خود دست‌یافتند.

۰-۴ اندرلشت پیروز شد

اندرلشت که در دوهفته قبل‌هر دوبار مواجه باشکست شده بوددر این هفته (۰-۴) برتیم سنت ترون غلبه کردو استاندارد که دومسابقه گذشته خود را مساوی پشت سر گذارده بود (۰-۳) بر تیم استند پیروز شد .

«بروکسل» تیم صدر جدول که تنها تیم بدون شکست تا این‌هفته است در «لیژ» با تیم اف .سی.لیژ روبرو شد و با تنها گلی که در دقیقه ۸۹ گوش راست این تیم بثمر رسانید ، به پیروزی رسید.

نتایج تمام مسابقات این هفته، باشگاههای بلژیك از این قرار است .

آندرلشت ۴- سنت ترون ۰ ، کروسینك ۰ - سنت گیلز ۰، بروکسل ۱-اف .سی. لیژ ۰ ، لیرز ۰- راسینك وایت ۰، استاندارد ۳ -استند ۰ ،لاگاتویز ۳-بیرینگن ۱،وارگم ۱-بیرشات۱، بیورن ۳- چارلروی ۱

آلمان غربی

با پایان پنجمین روز مسابقات فوتبال باشگاهی آلمان غربی ،تیم روتوایس اوبرهازن همچنان بدون شکست باقیست و با نه امتیازاز پنج مسابقه در صدر جدول‌مسابقات قرار دارد .

اوبرهازن دیدار این هفته خود را با وردربرم ،انجام داد که با برتری مطلق در پایان مسابقه (۱-۳) به پیروزی رسید .

بایرن مونیخ که برخلاف‌هفته‌های نخست اکنون به تعقیب تیم صدرنشین پرداخته در حال حاضر باوجود امتیاز مساوی‌با سه تیم دیگر در جای دوم جدول قرار گرفته است ، درحالیکه تا هفته قبل تیم بورشیامونشن گلادباخ‌در این رده قرار داشت .

بایرن در این هفته در مونیخ‌با تیم بورشیا دورتموند مسابقه‌داشت که بدون گل خورده و با سه گل زده موفق به پیروزی شد .

لیکن تیم دیگر مونیخی «مونیخ ۱۸۶۰» در برابر تیم هانوور ودر خانه این تیم بانتیجه (۱-۳)مغلوب شد.

نتایج تمام مسابقات هفته پنجم از این قرار است :

مونشن گلادباخ ۱-کیسر- سلاترن ۱، بایرن مونیخ ۳- ۴- دویزبورك ۱ ، اوبرهازن ۳- بورشیا دورتوند ۰ ، اینتراخت وردر برم ۱ ، شالکه ۱- اینتراخت فرانکفورت ۲ - اسن ۱ ، هانوور برانسویك۱، کلن۳- آکسلاشاپل ۰ ، «مونیخ ۱۸۶۰» ۱ ، هامبورك ۰ ، هرتابرلین ۴- اشتوتگارت۱.

فوتبال دراروپا

لندن ، خبرگزاری یونایتدپرس

نتایج کلی مسابقات مختلف فوتبال اروپا در دوروز آخر هفته گذشته درشهرهای مختلف به‌این شرح‌میباشد.

مسابقات دوستانه : دراستکهلم تیم ملی فوتبال‌سوئد (۰-۲)برتیم ملی مجارستان غلبه کرد، در بلگراد تیم‌ملی فوتبال یوگوسلاوی (۱-۳) مغلوب تیم ملی فوتبال شوروی شد، درپایان وقت اول شوروی (۱-۲) برنده بود، درصوفیه تیم ملی بلغارستان (۰-۱) مغلوب تیم‌ملی فوتبال آلمان غربی گردید . تنها گل مسابقه دروقت اول بدست آمد ، تیم فوتبال باشگاه سانتوز برزیل در شهر «ژنوآ» ایتالیا درآخرین و ششمین مسابقه خود در اروپا با نتیجه(۱-۷) برتیم سامپدوریا از ایتالیا غلبه کرد . سه گل از هفت گل برزیل توسط پله‌بدست آمد .

دوریك شانزدهم مسابقات فوتبال قهرمانی باشگاه های اروپا :

درمادرید تیم رئال مادرید قهرمان اسپانیا در بازی رفت خود باتیم المپیا کوس قهرمان یونان (۰-۸)پیروز شد! دروقت اول مادرید (۰-۳) برنده بود ! درلوگزامبورك تیم آ.ث. میلان قهرمان ایتالیا دربازی بازگشت خود با تیم آویزبیکن قهرمان این کشور (۰-۳) پیروز گردید .

آ .ث. میلان در مجموع دوبازی با نتیجه (۰-۸)پیروز وبدور بعدی مسابقات راه یافت .

مسابقات‌جام حذفی باشگاه های اروپا : در لیرز ،تیم لیرز قهرمان بلژیك (۰-۱) برتیم آپوئل قهرمان یونان غلبه کرد. تیم‌لیرز درمجموع دوبازی خودبااین تیم (۱-۱۱) پیروز وبدور بعدی مسابقات راه یافت !

مسابقات فوتبال جام شهرهای بازار مکاره اروپا:

در کپنهاك تیم هویدوردانمارك (۱-۲) مغلوب تیم اف.سی پورتو ازپرتقال شد .

درلیسبن تیم اسپورتینك پرتقال (۰-۴) بر تیم آ.س. کا. لینز از اتریش پیروز شد .

درزاگرب تیم دیناموزاگرب از یوگوسلاوی (۳-۱) مغلوب تیم چارلروی بلژیك شدو تیم بلژیکی در مجموع دوبازی بانتیجه (۲-۵) پیروز و بدور بعدی مسابقات راه یافت .

در آمستردام ، تیم آژاکس (۰-۳) برتیم هانوور از آلمان غربی پیروز شدودر مجموع دوبازی ، آژاکس هلند (۲-۴) پیروز و بدور دوم مسابقات راه پیدا کرد.

پرسپولیس ۰-۲ بر پاکستان پیروز شد

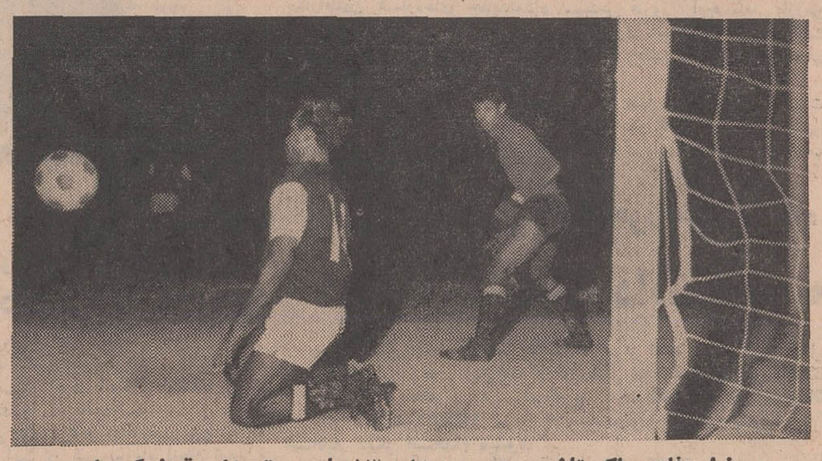

خط دفاعی پاکستان در جمع‌سه‌دیدار ۱۳ بار در تهران سقوط کرد !

بعداز ظهر روز گذشته تیم‌ملی فوتبال پاکستان سومین بازی خود را در تهران در برابر تیم جدید پرسپولیس انجام داد و تیم جوان پرسپولیس «۰-۲»به پیروزی رسید.

تیم ملی پاکستان که در دودیدار گذشته خود به ترتیب «۰-۸» و «۱-۳» مغلوب تیمهای جوانان و تاج تهران شده بود در بازی‌دیشب تاحدی پر تلاشتر بنظر میرسید و باوجودی که موفق بزدن گلی نشدند ، لیکن در مقابل دروازه پرسپولیس چندبار صاحب شانس های خوبی برای گل گردیدند.

تیم پرسپولیس نیز که دیشب بعنوان سومین حریف تیم ملی پاکستان بمیدان آمد ، ترکیب تازه‌ای بود از نفرات تیم جدید پرسپولیس که‌ازیاران قدیم این‌تیم تنها عزیز اصلی «دروازه‌بان » و محمود بیداریان در آن دیده می شدند .

گل اول پرسپولیس در وقت اول و در دقیقه ۲۴ توسط مجیدمسیح‌نیا بدست آمدومحمود خردبین‌بازیکن تیم کارد که دیشب عضو تیم پرسپولیس بود در دقیقه ۵۷ گل دوم پرسپولیس رابدست آورد.

مسابقه دیشب در حضور بیش از ده هزار تماشاگر و بداوری آقای افضل خان داور پاکستانی انجام گرفت . بازیکنان تیم پرسپولیس در مسابقه دیشب اینها بودند.

عزیز اصلی « دروازه‌بان » ، محمود بیداریان ، اکبر محمدی ، مجتبی ضرابی ، اکبر ادیبی ،سعید کامیاب ، عباس رجبی ، محمود خردبین ، رضا اکبری ، مجید مسیح نیا، محمد ناجی .

دانش‌آموزان‌ممتاز

زهره سلیمانیان دستجردی‌دانش آموز ممتاز کلاس سوم دبستان محمدرضا شاه نامعدل ۱۷٫۵۸

معزالدین پاك نشان دانش آموز ممتاز کلاس دوم دبستان نمونه‌آرزو (تجریش)

پژمان حبیبی شاگرد اول کلاس اول‌دبستان آپادانابا معدل۱۹٫۸۶

مجله جوانان
با مطالب متنوع
دوشنبه ها منتشر میشود

چرخ عقب کامیون دیزل
ساخت کارگاه ذوب فلز صادقیان

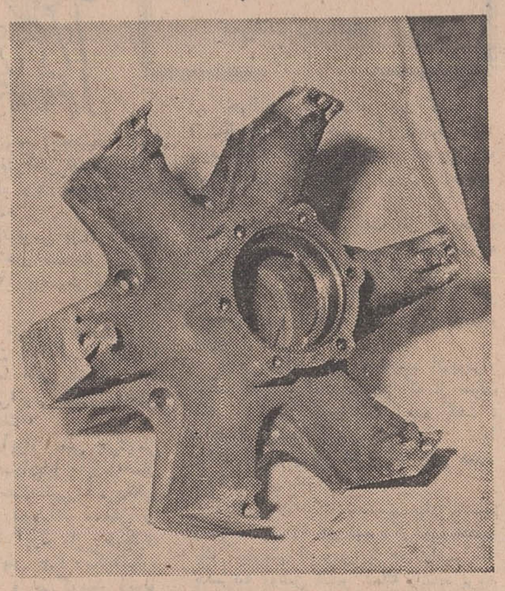

همانطور که در کلیشه مشخص است این چرخ بطوریکپارچه و با محاسبه مقاومت و آلیاژ فلزی که در ذوب بکار رفته در قالب دقیق‌و استاندارد ریخته شده است و اکنون نظایر آن در زیر کامیونهای بسیار سنگین از مدتها پیش کار میکند .اندازه های این چرخ‌و محل پیچ‌و مهره‌ها همه استاندارد است و باچرخ های ساخت کارخانجات کمترین تفاوتی ندارد . قیمت این چرخ سه مرتبه از چرخهای ساخت خارج ارزانتر ودوام آن دومرتبه بیشتر است . آ-۴۶۸۰۶

انجمن دوستدختران بانوان

کلاسهای خیاطی

برای دوره جدید کلاس‌های صبح وبعدازظهر نامنویسی میشود

۲ ماهه ، ۴ ماهه و۹ ماهه زیر نظر بهترین دبیران وحداکثر امکانات

در کلاسهای خیاطی انجمن، طراحی و پارچه‌شناسی نیز تدریس میشود

برای نامنویسی بدبیرخانه انجمن (خیابان بهار شمالی) مراجعه فرمائید

جهت دوره‌های جدید کلاس های ماشین - نویسی، منشیگری، آشپزی، انگلیسی ،فارسی، وآرایش و زیبائی نیز نامنویسی میشود .

روکش صندلی برای انواع اتومبیل

بارنگها وطرحهای جدید در مدت کوتاه نصب میشود

روکش صندلی اتومبیل درزمستان وتابستان آسایش شما را تامین مینماید.

دوزندگی اتومبیل ایرانشهر- شاهرضا اول ایرانشهر تلفن ۶۱۲۳۵۲

مقام منیع وزارت آموزش وپرورش جناب بانو دکتر فرخ رو پارسا

باشایسته ترین احترامات باستحضار میرساند این جانب محمود شهیدی چومهینی فرزند نصرالله در سال ۱۳۴۰ بسمت آموزگاری روزمزد استخدام از سال ۱۳۴۲ تا ۱۳۴۴ مشغول خدمت مقدس سربازی وبعدازان کتبا خود را معرفی وازتاریخ معرفی تا صدور ابلاغ اشتغال بکار افتخارا مشغول انجام وظیفه بوده‌که این موضوع موردتایید نمایندگی باغبادران واداره‌کل محترم آموزش وپرورش استان اصفهان واقع‌گردیده اینك‌که خواستار حکم تبدیل استخدامی خود شده‌ام فاصله بین معرفی تا صدور ابلاغ برایم فاصله خدمت منظور شده وتاکنون موفق باخذ نتیجه نشده‌ام لذ ازآن مقام محترم استدعای عاجزانه دارم اوامر عالی نسبت بصدور حکم تبدیل اینجانب صادر فرمایند.

آ-۴۶۷۳۸ **محمود شهیدی آموزگار**

آگهی ازشرکت سهامی تلفن ایران

شرکت سهامی تلفن ایران از هر گونه ناراحتی که درنتیجه برگردان کابل طبعا متوجه مشترکان محترم میشود قبلا تاسف خود را ابراز داشته و بدینوسیله باطلاع میرساند قسمتی از کابل های منطقه زیر :

۱- شمالا به خیابان کوروش
۲- شرقا به قسمت شرقی خیابان های آذر . ناهید . کوروش
۳- جنوبا به خیابان نراقی و البرز
۴- غربا به بلوار جردن

بعلت ضرورت فنی برگردان میشود ناگزیر شماره تلفن مشترکان محترم منطقه مزبور با شماره های جدیدی که در اختیار قسمت اطلاعات«۰۸» گذارده‌شده از روز۱۲٫۷٫۴۸تعویض خواهد شد . م‌الف ۷۳۲۲

آ-۴۶۸۱۲ **شرکت سهامی تلفن‌ایران**

آگهی دعوت مجمع همگانی

مجمع همگانی عادی سالیانه شرکت تعاونی مصرف گفتار ساعت ۹الی ۱۱ صبح روز جمعه ۲۵ مهرماه جاری در باشگاه پیام واقع‌در جاده قدیم شمیران بی سیم پهلوی تشکیل میگردد.

«دستور جلسه »

۱- گزارش هیئت مدیره و بازرسان
۲- تصویب ترازنامه سال ۴۷ وبودجه پیش‌بینی سال ۴۸

از صاحبان محترم سهام تقاضا میشود برای حضور در جلسه دفتر خرید جنسی خودرا همراه داشته باشند.

آ-۲۱۱۵۳ **رئیس هیئت مدیره - کریم خوانساری**

مجمع عمومی فوق‌العاده شرکت سهامی عمران‌وآبادی نور رباط کریم

در ساعت۷ بعداز ظهر روز شنبه ۲۶٫۷٫۴۸ منعقد میگردد خواهشمند است از عموم دارندگان سهام شخصا و یا نماینده تام‌الاختیار خود را درساعت فوق در دفتر شرکت واقع در خیابان رباط‌کریم جنب نهر فیروزآبادحضور بهمرسانند .

دستور جلسه

۱- انحلال شرکت و انتخاب هیئت تصفیه طبق اساس‌نامه

از طرف هیئت مدیره و دارندگان بیش از دوثلث‌سرمایه‌شرکت

آ-۲۱۱۰۵

آگهی مزایده فروش اتومبیلهای دولتی

اداره کل کارپردازی وزارت دارائی تعداد پنجاه‌و یکدستگاه انواع مختلف اتومبیلهای سواری و صحرائی از مدلهای مختلف را که تعداد هشت دستگاه آن در اداره فنی کل کارپردازی‌و تعداد بیست و سه دستگاه آن در انبار شیار خیابان مازندران‌و اداره موتوری وزارت کشاورزی واقع در خیابان نظام آباد و بیست دستگاه دیگر توقفگاه اداره فنی هواپیمائی کشوری واقع در فرودگاه مهرآباد مقابل سالن حجاج پارك شده‌است و صورت مشخصات آنها در اداره فنی کل کارپردازی واقع در خیابان نظام‌آباد و اداره امور اتومبیلهای کل کارپردازی واقع درطبقه سوم کاخ وزارت دارائی موجود و جهت اطلاع عموم مراجعه کنندگان در تابلوی مخصوص نصب است در تاریخ یکشنبه بیستم مهرماه ۴۸ ازطریق مزایده نقدی و کتبی بفروش می رساند :کسانیکه مایل بشرکت در مزایده مزبور باشند میتوانند همه روزه در ساعات اداری اتومبیلها را از نزدیك ملاحظه و پیشنهادات خود را تا آخر وقت اداری روز شنبه نوزدهم مهرماه ۱۳۴۸ بضمیمه یك نسخه از برك شرائط شرکت در مزایده که در اداره امور اتومبیلها و اداره فنی کل کارپردازی موجوداست و در صورت مراجعه بمتقاضیان تسلیم خواهد شد امضاء نموده به پیوست پیشنهاد خود بدفتر اداره فنی کل کارپردازی تحویل نمایند. پیشنهادات واصله در راس ساعت ۹ صبح روز یکشنبه بیستم مهرماه سال جاری در اداره فنی باحضور اعضاء کمیسیون مربوط باز وقرائت خواهد شد . م‌الف ۷۲۳۳

مدیر کل کارپردازی . سید مهدی‌مهدوی

آ-۴۶۵۹۲ ۱-۲

آگهی مناقصه

وزارت فرهنك‌و هنر تعداد ۶ دستگاه پروژکتور۳۵ میلیمتری پرتابل‌باضافه ۱۷قلم لوازم‌ودودستگاه پروژکتور ۳۵ میلیمتری پرتابل با۱۲ قلم لوازم مربوطه ا از طریق مناقصه خریداری می نماید .

داوطلبان می توانند برای دریافت برك مشخصات و شرایط مناقصه باداره کارپردازی ،اقع در خیابان کمال‌الملك مراجعه‌و پیشنهاد خود را تاساعت ۹ صبح روز یکشنبه ۲۰مهر ماه ۴۸ باداره مزبور تسلیم دارند .

پیشنهاد های رسیده در ساعت ۱۰ صبح همان روز بازوقرائت خواهد شد . م. الف ۷۲۳۸

وزارت فرهنك و هنر

آ-۴۶۴۵۸۰ ۱-۲

مجمع عمومی عادی بطور فوق‌العاده شرکت سهامی عمران وآبادی نور رباط‌کریم

در ساعت ۶ بعداز ظهر روز شنبه ۲۶٫۷٫۴۸ منعقد میگردد خواهشمند است از عموم دارندگان سهام شخصا و یا نماینده تام‌الاختیار خود را در ساعت فوق در دفتر شرکت واقع‌در خیابان رباط‌کریم جنب نهر فیروز آباد حضور بهمرسانند.

دستور جلسه :

تصویب بیلان و ترازنامه تاتاریخ۲۶٫۷٫۱۳۴۸

از طرف هیئت مدیره و دارندگان بیش‌از دو ثلث‌سرمایه‌شرکت

آ-۲۱۱۰۵

آگهی مناقصه ساختمان مراکز تلفن خودکار چالوس شهسوار

شرکت سهامی تلفن ایران احداث ساختمان مراکز تلفن خودکار چالوس ، شهسوار را بمناقصه میگذارد :

موسسات و شرکت های ساختمانی که صلاحیت مالی و فنی آنها مورد تائید سازمان برنامه قرار گرفته و برای آنها دعوتنامه صادر شده است میتوانند از تاریخ ۱۴٫۷٫۴۸ لغایت ۲۰٫۷٫۴۸ بدفتر اداره گروه مهندسین سمکا واقع در خیابان خردمند جنوبی شماره ۸۷ مراجعه نموده اسناد و مدارك مناقصه(شرایط مناقصه ، شرایط عمومی قرارداد ، نمونه قرارداد، دفترچه فهرست بها ، دفترچه مشخصات ساختمان ، برك پیشنهاد و نقشه ها) را در مقابل پرداخت مبلغ ده‌هزارریال دریافت و پیشنهاد های خود را باتوجه کامل بمندرجات اوراق مزبور برابر مقررات که بامضاء پیشنهاد دهنده در مناقصه رسیده باشد در سه پاکت طبق ماده سوم شرائط پیشنهاد لاك‌و مهر شده تا آخروقت اداری روز ۲۶٫۷٫۴۸ بدبیرخانه کل شرکت سهامی تلفن‌ایران واقع در خیابان تخت‌جمشید نبش شرقی شرکت نفت تسلیم و رسید دریافت نمایند .

پیشنهاد های واصله در ساعت ۱۰ صبح روز یکشنبه۲۷٫۷٫۴۸ در آدرس فوق باز و قرائت خواهدشد.

حضور پیشنهاد دهندگان و یا نماینده مجاز آنها در کمیسیون مناقصه آزاد است . م‌الف ۷۳۱۸

شرکت سهامی تلفن ایران

آ-۴۶۸۲۲ ۱-۲

جهانگردی واتومبیل
ایران ترافیك

شماره مهرماه بامطالبی کاملا تازه وابتکاری برای همه جوانان ، زنان، مردان ودوستداران اتومبیل وجهانگردی منتشر شد.

- کشف یك شهر جدید توریستی
- یادداشتی درباره شهراصفهان
- مانکن زیبائی که قهرمان اتومبیل خواهدشد
- رپرتاژ یك مسابقه هیجان‌انگیز اتومبیلرانی در تهران

ودهها مقاله انتقادی وفنی وبحث‌های جالب و خواندنی دیگر .

مجله ایران ترافیك را بخوانید و بهمه‌دوستانتان معرفی وتوصیه‌کنید . آ-۴۶۷۱۶

آگهی

قابل‌توجه کارفرمایان محترم دوزندگیهای مردانه وزنانه تهران، شمیران . شهرری، کرج وورامین

دراجرای ماده ۵ قانون بیمه‌های اجتماعی کارگران دوزندگی های مردانه و زنانه و آن دسته از کارگران کارگاه های‌دوزندگی که بکاردوختن پوشاك مردانه و زنانه و بچگانه (بجز پیراهن دوزیهای مستقل . پوست‌دوز ها و دوزندگان لباس های زیر) اشتغال دارند و همچنین کارگرانی که در فروشگاه های بزرك علاوه بر دوختن پوشاك‌مردانه و زنانه‌و بچگانه بانواع دیگری از کار های دوزندگی از قبیل دوختن پیراهن و دستمال و پرده و غیره اشتغال دارند از تاریخ اول مهر ماه ۱۳۴۸ در تهران ، شمیران ، شهر ری، کرج‌وورامین مشمول مقررات بیمه قرار گرفته‌اند نرخ حق‌بیمه کارگران بر اساس بیمه کامل«۱۸ درصد» تعیین گردیده است که‌از این میزان۵ درصد سهم بیمه شده و ۱۳ درصد سهم کارفرما میباشد و کارفرمایان موظفند لیست و حق بیمه ماهانه کارگران خود را حداکثر تا پایان ماه بعد بسازمان تسلیم و پرداخت نمایند ضمنا حق بیمه کارگران به ماخذ بیمه کامل «۱۸ درصد» و باتوجه بدستمزد های مقطوع زیر که باستناد ماده ۲۷ قانون بیمه های اجتماعی مورد تصویب شورایعالی سازمان قرار گرفته‌است بایستی محاسبه وپرداخت گردد

الف - دستمزد مقطوع روزانه کارگران دوزندگیهای مردانه
۱- استاد کار یابرش کار یکصد و هشتاد ریال .
۲- کت‌دوز ، شلوار دوز ، زیله دوز یکصدو بیست ریال.
۳ -وردست ، پیشکار ، پادو شصت ریال .

ب- دستمزد مقطوع روزانه کارگران دوزندگیهای زنانه .
۱- استاد کار یابرش کار یکصد و هشتاد ریال .
۲- ضخیم‌دوز « کت و دامن - پالتو و غیره» نازك‌دوز «پیراهن زنانه و امثال آن » یکصدو بیست ریال .
۳- وردست، پیشکار ، پادو شصت ریال.

از کارفرمایان محترم انتظار دارد نسبت به تنظیم وارسال لیست و حق بیمه کارگران خود از تاریخ فوق اقدام نمایند تا مشمول جرائم قانونی قرار نگیرند.

در پایان علاوه مینماید که تاریخ تعیین شده در فوق ناظر به بیمه کارگران کارگاه هائی که قبلا بیمه شده‌اند نبوده و بیمه آنان از تاریخ شروع قطعی خواهد بود برای کسب اطلاعات بیشتر میتوانند باداره کل وصول حق‌بیمه تهران واقع در خیابان‌فرانسه شماره ۳۹ و شعب سازمان مراجعه فرمایند .

سازمان بیمه های اجتماعی

آ-۴۶۴۹۴ ۱-۲

FRAMONT
فرامونت
دوست همیشگی شما

آگهی شماره ۱۲۴ قبول درخواست انشعاب آب تصفیه شده

سازمان آب منطقه‌ای تهران (شرکت سهامی) از ساکنین و مالکین واقع در محدوده زیر :

شمالا :بر جنوبی جاده دوم تهران کرج بین خیابان آذر فرو خیابان رضاشاه کبیر (سربازخانه).

شرقا :

الف - بر غربی خیابان رضاشاه کبیر (سرباز خانه) بین جاده دوم تهران - کرج و خیابان کاوش .

ب- بر شمالی خیابان کاوش بین خیابان رضاشاه کبیر(سرباز خانه) و کوچه محمد قاسمی (کوچه کبوترخانی)

ج- بر غربی کوچه محمد قاسمی (کوچه کبوترخانی) بین خیابان کاوش و خیابان شمالی پادگان مهرآباد.

د - بر جنوبی خیابان شمالی پادگان مهر آباد بین کوچه محمد قاسمی (کوچه کبوترخانی) و خیابان ۲۰ متری شرقی پادگان مهرآباد.

ه - بر غربی خیابان ۲۰ متری شرقی پادگان مهرآباد بین خیابان شمالی پادگان مهرآباد و راه آهن تهران - تبریز

جنوبا : بر شمالی حریم راه آهن تهران - تبریز بین خیابان شرقی پادگان مهر آباد و خیابان ۲۰ متری توکلی (خیابان غربی پادگان مهرآباد)

غربا :

الف بر شرقی خیابان ۲۰ متری توکلی (خیابان غربی‌پادگان مهرآباد) بین حریم راه آهن تهران - تبریز و خیابان شمالی پادگان مهرآباد.

ب - بر شرقی خیابان آذرفر بین خیابان شمالی پادگان مهر آباد و جاده دوم تهران - کرج .

طبق نقشه‌های‌موجود در امور بهره برداری شبکه و انشعاب سازمان درخواست انشعاب آب تصفیه شده می پذیرد و متقاضیان میتوانند در صورت تمایل باتوجه بنکات زیر و رعایت مقررات درخواست انشعاب نمایند.

۱- ودیعه برای هر متر مربع مساحت مستغل تا دو هزار متر مربع از قرار متر مربعی ۱۲۵ ریال دریافت میشود .

۲- در صورتی که تعداد متقاضیان بحد کافی برسد مدت انجام کار های ساختمانی و لوله گذاری ۲۴ ماه از تاریخ‌تصفیه حساب ودیعه و هزینه انشعاب پیش بینی میشود .

۳- مدت قبول درخواست انشعاب از تاریخ۱٫۷٫۴۸ تا آخر وقت اداری روز ۳۰٫۷٫۴۸تعیین میشود .

بنابر این مالکان و ساکنان محترم محدوده فوق‌الذکر می توانند برای تسلیم برك اعلام تمایل و انجام تشریفات و پرداخت های لازم به امور بهره برداری شبکه و انشعاب این سازمان واقع در بر خیابان آریامهر (قزل قلعه) مراجعه نمایند.

بدیهی است درخواست کنندگانی که بعد از فرصت مقرر مراجعه نمایند از تسهیلات و حق‌الویت متقاضیانی که در مهلت مذکور مراجعه کرده‌اند بهره‌مند نخواهندشد .

۴- اگر تعداد متقاضیان بحد کافی نرسد مراتب رابه‌مشترکان اطلاع خواهد داد تا در صورت تمایل وجوه‌پرداختی را مسترد دارند.

سازمان آب منطقه‌ای تهران (شرکت سهامی)

آ-۴۶۵۵۰ ۱- ۲

برای مطالعه بیشتر دراطراف تپه‌ای که ازدل‌آن ۱۲ خمره اشرفی وآثار مربوط به ساسانیان بدست‌آمد

استاندار خراسان از مرکز تقاضای اعزام کارشناس کرد

● وزارت فرهنگ وهنر ، هیاتی برای تحقیق به‌تربت حیدریه میفرستد

دربارهٔ «تپه» دهکدهٔ رودخانه تربت‌حیدریه که بوسیله چند روستائی ۱۲ خمره محتوی سکه های طلا و اشیاء پرارزش قدیمی از آن بدست آمد، تحقیقات‌وسیعی بوسیله مقامات باستان شناسی ، ژاندارمری و فرمانداری تربت حیدریه شروع شده است و با دستگیری علی‌اکبررضائی ، مردی که متهم است با استفاده از یك گنج‌نامهٔ قدیمی ، محل اختفای خمره‌ها را پیدا کرده ومحتویات آنرا ربوده است ،بزودی پرده از ماجرای کشف این گنج و آثار ارزشمند دیگری که‌احتمالابسرقت رفته است برداشته میشود .

قبل‌از دستگیری علی‌اکبر رضائی هیاتی مرکب‌از آقایان مسعودآور، فرماندار تربت‌حیدریه ، سرگرد موموی رئیس شهربانی ، سروان سلیمی رئیس پادگان ژاندارمری، جوادی دادیار ، وجلالی بازپرس دادسرای تربت حیدریه و گروه خبرنگاران اعزامی روزنامه‌اطلاعات به‌محل کشف گنج و برج‌دیده‌بانی ساسانیان عزیمت کرد.

هیئت مذکور پس از یك راه‌پیمائی طولانی به محل تپهٔ رودخانه‌رسید.

این تپه که برج دیده‌بانی‌دوره ساسانیان در آن مدفون است‌در جائی قرار گرفته که دورشته کوه قسمت شرقی آنرا پوشانده است.

در قسمت غربی آن دشت وسیعی است که معلوم میشود این تپه‌فقط بمنظور حفاظت از یك دژ نظامی بناگردیده است . عده‌ای نیز معتقدند که‌برج‌مذکور ممکن‌است محل آتشکده بزرگی باشد که در زیر تپه قرار گرفته و در آن زمان روی آنرا کاملا پوشانده‌اند. ارتفاع تپه از سطح زمین به‌سیصد متر میرسد و صعود به قلهٔ آن بسختی صورت میگیرد ، زیرا شکلی مخروطی دارد که بالای آن کاملا مسطح است .

● چهار حفره

در بالای برج چهار حفره‌بزرك دیده میشود که چند نفر ژاندارم برای مراقبت و مواظبت از آن گمارده شده‌اند .

بدستور آقای جوادی دادیار و آقای جلالی بازپرس شعبه یکم دادسرای تربت حیدریه یکی از متهمین که گفته میشود درجریان کشف گنج دست داشته‌بنام‌ابراهیم مقدم به‌بالای برج احضار شد و بازپرسی و بازجوئی از وی بعمل آمد . وی محل کشف خمره ها را به‌بازپرس نشان داد و گفت از محتویات خمره‌های کشف‌شده هیچگونه اطلاعی ندارد و هرچه هست نزد علی‌اکبر رضائی میباشد.

وی اضافه کرد : بدنبال کشف خمره‌های مذکور علی‌اکبر رضائی و دیگر همدستانش یکروز مرابه بالای برج بردند و گفتند خمره‌ها رااز بالای برج یعنی از ارتفاع سیصدمتری به‌پائین بیندازم وآنها رااز بین ببرم . من هم تمام خمره هارا باکمك دیگر دوستان علی اکبر رضائی ازبالای برج به پائین انداختم ولی عجیب اینکه ٦ خمره سالم ماند !

● متن یك نامه

دراین موقع از وی سئوال‌شد: اگر توبارضائی همکاری نمیکردی پس دلیل نامه‌ای که او برای تو نوشته و هم‌اکنون‌در پرونده‌موجود است چیست ؟ ابراهیم مقدم در پاسخ بازپرس فقط سکوت کرد .

آقای جلالی نامه‌ای را که‌علی‌اکبر رضائی برای ابراهیم نوشته بود و وی رابرای همکاری دعوت کرده بود از داخل پرونده بیرون کشید و گفت این نامه‌ایست که وسیله رئیس پاسگاه «کوکن» کشف‌شده که غیابا آنرا برایت قرائت‌میکنم.

«پسردائی علائی و ابراهیم به سلامت بوده باشید . باری ازنامه اطلاع‌حاصل شد اول ۱۲ عدداست رسوائی دارد مفقوط (مفقود)نمائید. بهرطور است ازبین ببرید . علی امیری هم دست به کمك است‌چون به‌حفاری وارداست . محل اصلی وی طرف شمال واقع شده (منظور محل گنج است که در شمال‌برج واقع شده‌است) هرکس از شما سئوال نماید بگوئید آنجاداشخانه است (منظورازداشخانه‌یعنی کوره‌پز خانه) . فقت (فقط) ۱۲ عددرااز دموارد نکنید که‌بداست . (منظور از ۱۲ عدد خمره های مکشوفه است) در کار جدی‌باشید جای اصلی وی را پیدا نمائید .

امضاءرضائی

● دیوارهای سنگی

فرماندار تربت‌حیدریه اظهارداشت: آقای امیری رئیس دفترفرمانداری تربت‌حیدریه که سالهای متمادی دراین منطقه بخشدار بوده است تعریف میکرد : که از ۸ سال‌پیش تاکنون اهالی این مناطق اشیاء قدیمی و آثار تاریخی زیادی ازدل خاك بیرون کشیده‌اند .

درروی تپه اگر به‌عمق یك‌متری حفاری شود یك دیوار سنگی‌قطور به‌چشم میخورد سقف بنائی که‌زیر خاك می‌باشد باآجرهای گلدار پوشیده شده است جنس آجرها بسیار سخت و مقاوم بوده‌وضخامت هریك از آنها به‌یکمتر میرسد که فاصله‌های آن‌ها باگل های‌سرخ رنگی پوشیده‌شده‌است .

در روی یکی از سکه های‌مکشوفه تصویر یکی از پادشاهان ساسانی که نیم‌تاجی برسرو زرهی بر تن دارد دیده میشود . در یك طرف دیگر این سکه نقش یك ستون شبیه ستون های تخت جمشید که آتشی از دهانه آن شعله میکشد مشاهده‌میگردد . در دوطرف‌ستون دوسرباز دوره ساسانی در حالی که هریك عصائی در دست دارنددیده میشوند .

اهالی قریه «رودخانه» معتقدند که مناطق جلگه رخ، رباط سنك و چشمه‌رودخانه محل آثارباستانی زیادی است وتاکنون اشیاء قدیمی فراوان و ارزنده‌ای از این مناطق کشف شده‌است .

● تقاضای اعزام کارشناس

آقای مسعودآور فرماندارتربت حیدریه در خاتمه این بازدید گفت امکان دارد آقای پیرنیاناپب‌التولیه آستان‌قدس رضوی و استاندار خراسان از محل آثار باستانی‌قریه چشمه‌رودخانه دیدن کند . آقای استاندار ضمن تلگرافی که بعنوان آقای پهلبد وزیر فرهنگ و هنر مخابره کرده است درخواست‌نمود ضمن اعزام چند کارشناس‌به‌محل مذکور ترتیب تحویل سکه و همچنین خمره‌ها و سایر اشیاء مکشوفه که از محل تپه کشف شده‌است و فعلا در دادگستری تربت‌حیدریه نگهداری میشود ، داده شود .

ابراهیم مقدم یکی از متهمین ، محل کشف‌خمره های محتوی سکه و آثار باستانی را به‌بازپرس تربت حیدریه و همراهان نشان میدهد .

انتخاب هیئت رئیسه
نظام پزشکی اصفهان

اعضای نظام‌پزشکی اصفهان در دفتر کارآقای دکتر توانا سرپرست اداره کل بهداری استان تشکیل جلسه دادند .

خبرنگار مادر اصفهان گزارش داد :دراین جلسه وظایف‌هیئت مدیره نظام پزشکی تشریح شد و سپس آقایان دکتر توانا بسمت رئیس ، دکتر اوحدی بسمت نایب‌رئیس ، دکتر واعظی بسمت دبیر و دکتر عبداله فاطمی بسمت خزانه‌دار هیئت مدیره نظام پزشکی اصفهان تعیین گردیدند .

کنکور راهنمای تربیت معلم
باشرکت ٤٠٦ دختروپسر داوطلب درتبریز برگزار شد

بعدازظهر دیروز برای اولین‌بار کنکور ورودی دوره راهنمای‌تربیت معلم با شرکت چهارصدوشش‌نفر دختر و پسر دیهلمه در سالن‌تربیت معلم تبریز انجام شد صدوپنجاه نفر از شرکت کنندگان‌دختروبقیه پسر بودند .

خبرنگار مادر در تبریز گزارش داد : ازمیان شرکت کنندگان در کنکور دویست نفر برای تحصیل دراین دوره پذیرفته خواهند شد قبول‌شدگان پس از گذرانیدن‌یك دوره دوساله موفق باخذ مدرك راهنمای تربیت معلم میشوند .

شهردار بندربوشهر
انتخاب شد

آقای جاوید دستوری شهردار انتخابی بندربوشهر بعلت اینکه حکم انتخابی وی از طرف وزارت کشور و استانداری استان ساحلی تائید نشد ناچار از سمت‌خودامتفا کرد و انجمن شهر با استعفای او موافقت نمود .

خبرنگار ما در بندربوشهر گزارش داد : انجمن شهر بندر بوشهر با تشکیل جلسه فوق‌العاده‌ای آقای مهندس فیروز ارجمند بازرس استانداری استان ساحلی رابسمت شهردار جدید بندر بوشهرانتخاب کرد .

این چهارمین شهرداری است که از بدو تشکیل انجمن شهر تاکنون دربندر بوشهر انتخاب میشود .

۱٤«ترانسفورماتور»
در تربت‌حیدریه نصب شد

تعداد ۱٤ دستگاه ترانسفورماتور هوائی و زمینی‌برق‌درتربت‌حیدریه نصب گردید و سی‌وهشت کیلومتر کابل‌کشی فشار ضعیف بمنظور توسعه شبکه برق این شهر انجام شد .

خبرنگار مادر مشهد گزارش داد : نصب دستگاههای مذکور بمنظور تقویت نیروی برق تربت حیدریه صورت گرفته است.

۳۰۰ شماره تلفن
در ماکو بکار افتاد

سیصد شماره تلفن شهری در ماکوی آذربایجان بکار افتاد . با بکارافتادن شماره‌های جدیدتعداد تلفنهای شهری ماکو به ٤۲۰ شماره رسید .

گزارش خبرنگار مادر ماکو حاکیست : نصب شماره‌های‌جدید بامساعی آقای مطیعا رئیس شرکت تلفن آذربایجان غربی‌صورت‌گرفته است .

انجمن شهرستانها

۱۱۰ استادیارودانشیار استخدام‌شدند
برای تکمیل کادر آموزشی‌دانشگاه تبریز

برای تکمیل کادرآموزشی دانشگاه تبریز هفتاد استادیار و چهل دانشیار جدید باستخدام دانشگاه درآمدند . این عده از اول سال تحصیلی جاری در دانشگاه تبریز مشغول تدریس شدند .

یك‌مقام مطلع در دانشگاه تبریز به‌خبرنگار ما دراین شهر اظهار داشت : هم‌اکنون اعضای کادر آموزشی‌دانشگاه تبریز به سیصدونودوچهار نفر رسیده که البته درآینده نیز عده‌ای استاد و استادیار دیگر استخدام میشوند .

بااستخدام این عده کادر آموزشی دانشگاه تبریز از هرحیث تکمیل خواهد شد .

بعلت ثبت نام‌کلیه قبولشدگان
دانشگاه مشهد، افراد ذخیره رانپذیرفت!

دانشگاه مشهد از بامداد دیروز فعالیت آموزشی خود را ازسر گرفت و دانشکده‌های این دانشگاه آغاز بکار کردند ، کلیه قبول‌شدگان کنکور ثبت‌نام کرده‌اند وبهمین جهت امسال دانشگاه مشهد نیازی به‌پذیرفتن افراد رزرو دانشکده‌ها نخواهدداشت.

خبرنگار مادر مشهد گزارش داد : آموزشگاه‌های وابسته به دانشگاه مشهد که کنکور ورودی آنها در شهریورماه انجام شده ، حداکثر تا۱۵ مهرماه جاری آغاز بکار خواهند کرد .

٤۰ هزار دام
مایه‌کوبی شدند

بمنظور جلوگیری از توسعه بیماری های‌واگیردامی‌درآذربایجان غربی چهل هزار راس گاو و گوسفند وسیله مامورین فنی اداره دامپزشکی ، مروجین کشاورزی و سپاهیان ترویج و آبادانی مامور خدمت در روستا های آذربایجان غربی مایه کوبی شدند و بیش از نه هزار راس دام مبتلا نیز تحت درمان قرار گرفتند.

بنابگزارش خبرنگار ما در رضائیه : ضمنا طی یك هفته اخیر مقدار نود هزار کیلو محصول دانه های روغنی (آفتابگردان)وسیله مامورین کشاورزی استان قرنطینه شدو بکارخانجات روغن کشی‌تحویل گردید .

حریق
در باغ «علیمه»

دریك آتش‌سوزی شدیدی که روز گذشته در یکی از اطاقهای چوبی باغ «علیمه» فردوس اتفاق افتاد مقدار زیادی‌اثاثه‌منزل،فرش‌و البسه طعمه حریق شد و در حدود سیصد هزارریال خسارت وارد آمد .

خبرنگار مادر فردوس گزارش داد : این آتش‌سوزی بعلت‌سرایت شعله چراغ خوراکپزی اتفاق‌افتاد و پس از ساعتها تلاش وسیله مامورین آتش‌نشانی فردوس‌واهالی محل خاموش گردید .

سیمای شهرستانها

از: ا. مسعود «٤۳۵»

آتشگاه اصفهان
یادگار پرشکوهی ازقرون‌پیشین

پیش‌از این گفتیم که تنها یادگاری که دراصفهان از دوره باستان باقی مانده و سلطه جابرانه تازیانه در ارگان آن خللی وارد نساخته بنای آتشگاه است بنائی که آشکارا از دوران «آورپارینه» حکایت میکند واکنون ویرانه‌های آتشکده اصفهان برروی قله‌رفیع کوهی‌بهمین نام واقع در قسمت غربی شهر،مشرف به‌راهی که‌اصفهان را به‌نجف‌آباد می‌پیوندد ، برفرون پوزخند میزند وباعظمتی اسرارآمیز از رمزورازهای کهن این سرزمین ، حکایت میکند ، این دیوارهای قدیمی و کنگره‌های کهن گوئی به‌آن دلیل از اعماق قرون سربرآورده‌اند تابکنایه‌به‌نسل سرگردان و درمانده این دوران،جلوه‌های راستی ورادی رانشان دهند و از سنن ستوده نیاکان ما به اشاره پرده بردارند ، گوئی قصری است جاودانه که برهرکنگره‌اش آیه‌های نیکمردی ونیك‌پنداری حك شده و هرخشتش‌ما رابه‌بیداری و آتش‌افروزی فرا میخواند ... این ویرانه های پرشکوه چنان پراز رمز و رازپرجای مانده اند که هرکس ، باهر اندازه فهم و هرمقدار مایه‌دانش، بی‌اختیار در مقابل عظمت دیرینه آن مسخور میشود و ناگزیر سکوت میکند و در خاموشی به‌روزگار فخرآور پارینه این سرزمین خواهد اندیشید .

بنای آتشکده از خشت‌هائی عظیم (بطول و عرض چهل‌وقطر تقریبی چهارده سانتیمتر) که‌بوسیله ملاطرس وقطعات «نی» بیکدیگر مربوط شده‌اند تشکیل گردیده‌و بامعیارهائی که‌ازاستیل معماریهای مربوط به‌دوره‌ساسانی دردست داریم آسان است که قبول کنیم این‌بنا نیز یکی از معابد دوره ساسانی است که‌البته بعدها یعنی‌دردوره‌های مختلف تاریخ اسلامی آثار دیگری برآن افزوده شده، لیکن بعلت موقعیت خاص که تحت تاثیر عوامل جوی قرار داشته است همچنین شرایط دورافتاده آن در هیچ دورانی به‌تعمیر و ترمیم جدی آن توجه نشده و تدریجا دراثر فرسایش و عوامل جوی روی بویرانی و انهدام نهاده است .

نامگذاری کوه به‌آتشگاه نیز مبین آنست که روزگاری از دل این بنای عظیم واز رفیع‌ترین قله کوه شراره‌های آتشی مقدس به آسمان سرمیکشیده وویرانه های آتشکده بخوبی نشان میدهد که طالارها و سرسرا های وسیعی برای عبادت اهوراو نیایش او داشته است.

از مورخین قدیمی «ابن خرداذبه» و «مسعودی»ازجمله کسانی هستند که در مورد این آتشکده مطالبی‌نوشته‌اند که نقل قسمتی از آن در اینجا بی‌مورد نیست .

ابن‌خرداذبه‌میگوید :

«... در بلوك «مارابین» قلعه‌ای عظیم از بناهای‌طهمورث موجود است و در آن آتشکده‌ایست قدیمی ...»

و «ابن‌حوقل» مورخ و جغرافیانویس قرن چهارم نوشته است :

«... مارابین در مغرب اصفهان واقع و خراج آن یکصد هزار درهم است ... دراین بخش تل بزرگی‌است مانند کوه که برروی آن قلعه‌ای بناشده و برآن آتشکده‌ایست که میگویند آتش آن از آتشهای ازلی است (فی‌قال‌ان‌ناره من‌قدیم‌النیران‌الازلیه) مراقبین این آتش و دربانان آن از زرتشتیهای «مجوس» میباشند که همه متمولند» ولی از همه نظرات مورخین در باره‌آتشگاه نظریه «ویلیام‌جکسن» مولف کتاب (ایران درگذشته و حال) است وی مینویسد :

« ... اعم از اینکه ماتاریخ اصل این معبدراازدوره هخامنشی بدانیم و یادوره ساسانی بهرصورت اطلاعات ما رااین آتشکده تاپانزده قرن پیش ، جلو میبرد و کافی است که بدانیم آتش مقدس صده‌های بیشماری دراینجا روشن بوده و تحقیقات بیشتر ثابت خواهد کرد که‌این معبد بکدامیك از مقدسات مذهب زرتشت مربوط بوده است...»

نهایندگان اطلاعات
درخدمت مردم

بخش خرقان
و نیازمندیهای آن

بخش «خرقان‌سفلی» ساوه احتیاجاتی دارد و اگر مشکلات و نیازمندی های ساکنان این بخش موردتوجه قرار گیرد و به‌آنهارسیدگی شود ، جبران عقب‌ماندگی این بخش خواهد شد ، این بخش درمانگاه ، پزشك ، دبیرستان و اداره پست‌ندارد دانش‌آموزان پس از اتمام تحصیلات ابتدائی اجباراترك تحصیل میکنند نبودن جاده نیز یکی از مشکلات عمدهٔ اهالی این بخش است و این نقص بیش از همه کشاورزان را متضرر ساخته ، چون محصولات آنان بموقع‌به‌بازار ها نمیرسد امیداست باتوجه به‌برنامه‌های وسیع عمرانی که در سراسر کشور بمرحله اجرا در می‌آید ، نیازمندی های مردم بخش«خرقان‌سفلی» نیز مورد توجه مسئولین امر قرار گیرد .

جاده «میمند»
باید مرمت شود

جاده ارتباطی میمند - فیروزآباد براثر جاری‌شدن سیل چندین بار قطع گردید و هربارفقط‌بطور موقت ترمیم شد ولی دست‌انداز های جاده بحال خود باقیست ! عدم توجه به مرمت اساسی جاده باعث شده که‌اتومبیلها هنگام عبور از این جاده ،با مشکلات زیادی روبرو شوند و حوادث مرگباری روی‌دهد، عده‌ای از اهالی «میمند»فارس که بدفتر نمایندگی روزنامه اطلاعات آمده بودند پس‌از عنوان کردن مطالب‌بالاتقاضا کردند مقامات مسئول برای ترمیم اساسی جاده میمند - فیروزآباد اقدام کنند.

سوغات ولایات

درس گداشناسی
سوغات خرم‌آباد

ج ناب آقای سوغاتچی، مثل اینکه چند روز پیش مریض شده‌بودی. اصلا شما نویسنده ها همیشه مریضید !

کاری نداریم .امروز میخواهم درس گداشناسی بدهم . اجازه می‌فرمائید که؟

عرض کنم که‌در خرم‌آباد، چنددسته گدا وجود دارد که کاروزندگی راول کرده‌اند واز راه تیغ زدن دیگران‌امرار معاش می کنند .

یکدسته از متکدیان شهر ما را «خودی ها » تشکیل می دهند . یعنی آنهائی که سالیان سال است‌در شهر ما گدائی می کنند و فی‌الواقع باماخودمانی شده‌اند !اینها می‌آیند سراغ آدم‌آرام در گوشه‌ای می ایستند و حرف‌هم‌نمی‌زنند .طلب ایشان معین، سررسید آنها هم مشخص است !

مثلا اگربیست‌سال پیش روزجمعه‌ای مراجعه کرده و پنج ریال گرفته‌اند. تا دنیا پابرجاست همه‌جمعه هامراجعه می‌کنند و خاطرات دیرین رابا گرفتن پنج ریالی جدیدتر ، تجدید می کنند.والبته اگر از مبلغ مربوطه کمتریابیشتربدهی دلخور میشوند ودست به اعتصاب می‌زنند !

نوع دوم گداها آنهائی‌هستند که‌یك بشقاب سبزی (از همین سبزی های‌هفت سین) یا کیسه‌ای شیرینی دردست‌دارند ومداح‌اند و مرثیه خوان .بناگاه واره میشوند . نعره را سر می دهند و حالا نخوان کی بخوان .وتا وقتی سکه رانگیرند صدای انکرالاصوات ادامه دارد .

دسته سوم گداهائی هستند که چند کودك خردسال شخصی یا اجاره‌ای ! بدنبال می‌اندازند و خود در تاریکی ایستاده آنانرا را بسراغ رهگذران‌می‌فرستند . این بچه ها هم چنان سمج و پررو تربیت شده‌اند که تاحق وحساب خود را نگیرند ول‌کن معامله نیستند ، وتازه‌اگر بخاطر بدعادت نشدن چیزی ندهی مسخره‌ات می‌کنند و میروند. و حالا آن مرد کیست که با بچه طرف شود .

دسته چهارم گداهای‌عاجزنما هستند. اینها قادرند در آن واحد شل بشوند. چلاق بشوند . افلیج‌بشوند .کور بشوند. کرولال بشوند.وحتی‌اگر موقعیت‌ایجاب کرد ،درآسرع وقت کچل بشوند !

این بود شمه‌ای از آئین گداشناسی که معروض افتاد . حالالازم است جناب آقای سوغاتچی که اطلاعات تاریخی جامعی دارند جواب بدهند که اصولا گدا از چه موقعی در تاریخ پیدا شده؟

«یکی از اهالی»

سوغاتچی - از موقعی که‌پول اختراع شد !

بحث برسر آپولو!
سوغات رضائیه

س وار آپولو بودم !ببخشید سوار اتوبوس بودم! آخر اینروزهاآنقدر صحبت آپولو زیاد شده که‌آدم اشتباه می کند .

گفتم که توی اتوبوس بودم . وطبق معمول چند ماهه اخیر صحبت بر سر آپولو ۱۱ وآپولو ۱۲ بود .هرکس‌اظهار عقیده‌ای می کرد .

یکی می گفت من‌برای پسرم یك آپولو می خرم باین گندگی ! دیگری می‌گفت همسایه ما اسم بچه‌اش را گذاشته «آق مجتبی» ولی فعلا صدایش می کنند «آرمسترانك»!

دیگری پرسید آپولو یعنی چی؟یکی از ته اتوبوس جواب‌دادبابا «آپولو»همان «آلوپلو»ی خودمان‌است‌منتهی آمریکائی هاچون فارسی بلد نبوده‌اند اسمش را اشتباها گذاشته‌اند آپولو ! دیگری پرسید خیلی خوب پس چرا دیگرشماره برایش گذاشته‌اند و می‌گویند آپولو «یازده؟!» جواب شنید برای این که‌اگر در فضای خارج از جو از چراغ قرمز رد شد آژدان های فضائی شماره‌اش را بردارند بدهند به اداره راهنمائی‌بارگاه عدل الهی !

پیر مردی با لهجه شیرینش گفت : من خودم می خواهم بزودی یك آپولو بسازم بروم به کره ماه.

جوانکی بغل دستش بود گفت :

-بابا آپولوی خالی که فایده نداره باید یك رصد خانه جودرل‌بنك هم بسازی که هرجا میروی تعقیبت کند !

پیر مرد با خنده گفت :از آن جهت خاطرم جمع است . چون سالهاست‌که زنم عینهو رصدخانه جودرل بنك تمام اعمال و رفتار مرا کنترل می‌کند. و اطمینان دارم تاکره ماه هم به تعقیبم بیاید !

دراین موقع آپولو .ببخشید اتوبوس، توقف کرد .وکمك راننده که از حرف های مسافرین گیج شده بود گفت :

-آقایون اینجا کره ماه است . لطفا بیائید پائین چون ماشین خاموش شده وروشن نمی شود !

فضانوردان !که ماباشیم پیاده شدیم وحالا ماشین را هل نده .کی بده.حدود یك کیلومتر اتوبوس را هل دادیم که یکمرتبه روشن شدو کمك راننده پرید بالاو راننده‌هم‌گاز دادورفت،و مامسافران بجامانده ،فضانوردانی که دچار بی‌وزنی شده باشند خسته وعرق ریزان مانده بودیم سرگردان وتصمیم گرفتیم دیگر سرراننده وکمك راننده با بحث‌بیهوده درد نیاوردیم .

سوغاتچی : کاملا صحیح است.سر مارا هم درد آوردید !

حریق در گاراژ

ساعت ٤ بعدازظهر پریروزپرائر حریقی که در گاراژ مسافربری توکل‌واقع درخیابان‌شاهپوراصفهان روی داد حدود دویستو پنجاه عدل ریسمان و کارتون محتوی اجناس طعمه حریق شد و خسارات زیادی ببار آورد .

خبرنگار ما در اصفهان گزارش داد مامورین آتش‌نشانی پس ازدو ساعت تلاش موفق باطفاء حریق گردیدند .

قرار داد نصب تلمبه خانه
میاندوآب

قرارداد ساختمان تلمبه‌خانه میاندوآب آذربایجان و توسعه شبکه آب آشامیدنی این شهر با پیمانکار مبادله شد .

خبرنگار مادر میاندوآب گزارش داد : اجرای این برنامه بمدت ۷ ماه بطول میانجامد و سپس به شهرداری تحویل خواهد شد .

انتخاب هیئت رئیسه
کانون کارآموزی

درجلسه‌ای که بمنظورانتخاب‌هیئت مدیره و مدیر عامل کانون کارآموزی در شهر ایلام‌باحضورآقای ناصح فرماندار کل ایلام وپشتکوه تشکیل شد آقایان حسن پارسا رئیس بانك‌ملی ، محمدتقی عرفانی شهردار ایلام و محمدعلی قربانی «نماینده روزنامه اطلاعات درایلام» به‌عضویت هیئت نظار کانون کارآموزی و آقای عبداله غیاثی بسمت مدیر عامل هیئت مذکور انتخاب گردیدند .

پلیس درصحنه

-۱٤-

-اگر خدا عمری بدهدزنده میمانیم‌و می‌بینیم . سرنخ همه این وقایع تاثرانگیز بیك جا منتهی میشود .

-میخواهید بگوئید پین بردن برتران به بیمارستان ومرك آقای «واندەولد»چه ارتباطی موجوداست ؟

-فعلا چیزی که میتوانم بگویم‌اینست که مادر صحنه وقوع‌جنایت حضورداریم. یك نکته‌مسلم‌است و هیچ جای بحث ندارد‌وآن جسدی‌است که در جلوی چشمانتان مشاهده می کنید و همکاران ورفقای مامشغول عکس‌برداری ومعاینه آن هستند.تردیدی‌نیست که این‌بینوا به قتل رسیده است .

-این‌چه‌حرفی‌است میزنید ؟ این بیچاره اصلا دشمن‌نداشت .همه‌دوستش میداشتند . دلیل ندارد کسی او راکشته باشد . من یقین دارم‌اوبرای نمونه حتی یك دشمن هم نداشت.

-ولی‌در عوض همسرش ، دوستان فراوانی‌داشت .

-چه‌ارتباطی بهم دارد ؟مثلا میخواهند چه نتیجه‌ای بگیرید ؟ من‌تصور می کنم براثربروزسانحه‌ای «واندەولد» به قتل رسیده‌است!

هرگز حدس نمیزدم‌دست جنایتکاری در این کار مداخله داشته باشد .(نگاهی به ساعت مچی‌اش انداخت) الان ساعت نه است، نمیدانم‌چرا کارمندان‌جنگلبانی و آبیاری هنوز آماده رفتن بسر کار نشده‌اند ؟! از ساعت نه هم چند دقیقه گذشته و خیال نمیکنم الساعه کسی در مزرعه باشد .

«بواور» که مخصوصا با لحن نیشدار حرف‌میزد تانیش سخنانش مخاطب را جریحه‌دار سازد و اورا آزار دهد گفت :

- درمزرعه ؟ خیال نمیکنم بتوان با قاطعیت گفت که الساعه هیچکس‌درمزرعه وجود ندارد. برای اینکه الان که‌من‌باینجا می‌آمدم ، یك جسددرعمارت کنار مزرعه بود و خودم در را برویش قفل کردم تا مبادا فرار کند .

«راویلی» ازشنیدن این جمله مثل سنك خشکش زد . «بواور» که حالت بهت اورا دید ، گفت :

- لازم نیست توضیحات بیشتری در این مورد از من بخواهید . فقط سرکلانتر صلاحیت دارد که‌درباره این‌جسد توضیحات لازم بدهد . آقای عزیز ، من خودم‌را جای شما میگذارم . ظاهرا این جنایات پشت سر هم تابلوی خوشامد - گوئی به تازه‌واردینی است که برای گذراندن‌ایام‌تعطیلات باین ناحیه‌می‌آیند. (سپس برای‌نیش‌زدن‌بیشتر گفت)راستی، دراین ناحیه تابلوی خوشامدگوئی‌نصب نشده ؟ نصب این تابلو وظیفه دهدار و سر جنگلبان است یا زاندارمری و یا سازمان دیگر ؟

«راویلی» که غرق در افکارگوناگون شده بود، بی آنکه متوجه حرفهای اخیر کلانتر شود ، پرسید :

- آقای کلانتر،حالا که شما از همه چیز مطلع هستید ، میتوانید بگوئیدالان خانم واندەولد کجاست ؟

- ما روی شما حساب میکردیم و من میخواستم این سئوال را ازشما بکنم زیرا خانم از دیشب تابحال ناپدید شده است .

خبر اخیر دیگربرای «راویلی»قابل تحمل نبود. نمیتوانست سرپا بایستد و در همان حال که‌روی یك صندلی‌مینشست گفت :

- بهتر است من بنشینم !

- و منهم بهتر است بدانم که پست چه ساعتی به «کاپیتو» میرسد ؟

- حوالی ظهر ، نامه‌رسان محموله پست را به دفتر من میدهد .

- چه کسی رسید میدهد ؟

- منشی من .

- میل‌دارم‌کمی با او صحبت کنم..

نه ، ناراحت نشوید ،چیز مهمی نیست .. موقعی که باینجامی‌آمدم چشمم به‌تابلوی اداره شما افتاد، شما همینجا تا بازگشت سرکلانتر ، منتظر بمانید . تصورنمیکنم بیش از این تاخیر کند و حدس میزنم از شما سئوالاتی داشته باشد .

از موقعیکه «بواور » وارد اطاق شده بود،با هیچیك‌ازهمکارانش صحبت نکرده بود . دراین موقع خطاب بیکی از آنان گفت :

- ورسرژیل ، اوضاع بروفق مراد است ؟

- نه چندان . هنوز نتوانسته‌ام آثار انگشت پیدا کنم . تمام آثار انگشت براثر انفجار از بین رفته .

- حتی روی مجسمه کوچك زن عریانی که در تلویزیون بود ، اثر انگشتی دیده نمیشود ؟

- ابدا . سایه یك انگشت هم در هیچ کجا پیدا نیست .

- موضوع بسیار ساده است .

کلانتر بطرف دفترکار «راویلی»براه افتاد .درهمین لحظه‌پزشك قانونی از دفتر کار راویلی خارج شد . دخترکی موبور همراهش بود که راه خانه «واندەولد»را باو نشان میداد . دکتر سوار اتومبیلش شد و موقع حرکت با اشاره سرو دست به افسر پلیس ، اظهار آشنائی ودوستی کرد . ولی افسر کلانتری ، دختر موبور را که مسلما منشی آقای راویلی بود، مخاطب قرار داد و گفت :

- دختر خانم ، شما منشی آقای راویلی هستید ؟

دخترك باسر پاسخ مثبت‌داد و «بواور » کارت شناسائی خودرانشانش داد وگفت:

- امروز چه موقع محموله پست را دریافت میکنید ؟

- شایدتایکساعت دیگر پست‌برسد.

موقعی که محموله را دریافت میکنید، مراقب باشید که نامه‌های خانم و آقای واندەولد را نگاهداریدو مثل سابق آنها را بخانه‌اش نفرستید . ضمنا فراموش نکنید هرکس بجز من برای دریافت آنها مراجعه کرد .

اجازه نداریدنامه‌هارا باو بدهید . فهمیدید؟

دخترك که هاج‌و واج مانده بود ولبهایش را گاز میگرفت گفت :

-شما چیزغیر ممکنی‌را ازمن میخواهید. وقتی خانواده «واندەولد» در «کاپیتو» سکونت دارد ، هرنامه‌ای که بعنوان ایشان باشد بایدبرای خودشان فرستاده شود وماطبق مقررات حق نداریم آنها را توقیف کنیم و ویا بدست دیگری بدهیم .مضافا باینکه در اینمورد خاص موقعیکه آقای «واندەولد» برای گذراندن تعطیلات به اینجا میآیند ، تمام نامه‌هائی که بعنوان ایشان میرسد حتی نامه‌های مربوط به دفاتر شعب ایشان در «کان» ، در اداره پست و تلگراف «سنت - مارگریت» نگاهداری میشود و آنها را یکجا در صندوق پستی ایشان میریزند ، بعدا آقای پلیسیه بسراغ آن صندوق رفته و نامه‌ها را برمیدارد .

-آقای «پلیسیه» کیست ؟

-منشی مخصوص آقای واندەولد است . او بتمام نامه های آقای واندەولد جواب میدهد ، همه نامه های وارده را میخواند و هرروز درباره یکایك آنها با اربابش صحبت میکند . گاهی اوقات یك منشی دختر نزد آقای واندەولد میآید واندە ولد مطالب لازم را حضورا باو دیکته میکند .

افسر کلانتری ، با عصبانیت باد در گونه هایش انداخت و گفت :

-چقدر این آقایان کارخانه‌داران و صاحبان صنایع ، مردم‌ساده وبی«شیله‌پیله»ای هستند ! خوشبختانه «یارو» که نامه های پستی آقای «واندەولد» رااز صندوق پستی برمیدارد ، یکی از همین بچه‌مچه‌هاست.بهتر است اورا با تلفن احضار کنیم .

بدنبال منشی براه افتاد و داخل اطاق کاراوشد ، در حین شماره گرفتن روبه‌منشی کرد و گفت :

-پس‌این «پلیسیه» هر روز از «کان»به اینجا میآمد ؟

-موقعیکه‌آقای‌واندەولد به تعطیلات‌میرود، اودر هتل متروپل واقع درسن رافائل اقامت میکند. «بواور»شماره‌را گرفت وقتی‌مخاطب گوشی را برداشت گفت :

مسافرت تیم فوتبال طوفان بقزوین برای مسابقه

چهل سال قبل در همین روز

بامضای آقای علی کنی مقاله مفصلی در روزنامه بطبع رسیده و ضمن آن مینویسد :

درتعقیب دعوتی که از طرف اتحادیه مروجین ورزش و کلوب فوتبال شاهپور قزوین از کلوب فوتبال طوفان بعمل آمده بود تصمیم گرفته شد که تیم مزبور بسرپرستی آقای خان خانان سردار و نمایندگی یکنفر از هیئت رئیسه مجمع ترویج و ترقی فوتبال به قزوین مسافرت کنند مرکب از آقایان ذیل :

غلامعلی خان بهار . اکبر خان حیدری . حسین خان گودرزی ،علی اکبر خان امیر شاهی . سیف‌اله‌خان آهن . علی خان ثقفی . هدایت قلی خان کلانتر ، محمودخان بسیجی ، محمد خان جلیلی،مصطفی خان بهارمست، کریم‌خان عشقی، عزت‌اله‌خان، محمد خان شمس ، سید علی اصغر خان‌خالقی، خرسند و علی‌خان کنی.

خان‌خانان

کنی

این هیئت با اتومبیل استودبیکر سریع السیر عازم قزوین شدند ونیمه شب‌وارد قزوین شدند پلیس‌و مامور دروازه برای رسیدگی به جوازها بطرف اتومبیل آمدند و خوشبختانه جواز آقایان همه در یك ورقه نوشته شده بود وعازم شهر شدیم .

فوتبالیست های تهران در هتل قفقاز اقامت کردند و ساعت‌چهارونیم بعد از ظهر روز بعد مسابقه پس از نطق حکمران قزوین آغاز گردید و در هاف‌تایم دوم بازی دو هند پنالتی شدیم طوفان استفاده نمود یك گل طوفان باخت ، بازی بدین‌قسم خاتمه یافت و طرفین در مجلس ضیافتی که از طرف ریاست نظمیه ترتیب داده شده بودشرکت نمودندوشب‌همانروز فوتبالیست‌هابه‌تهران مراجعت کردند.

امتحان اطبای غیر مجاز

وزارت معارف اطلاع میدهد که امتحانات اطباء در نیمه دوم مهر ماه هذه‌السنه در طهران . تبریز .مشهد. اصفهان ، شیراز ، کرمان، همدان، رشت . ناصری. بوشهر تشکیل‌خواهد [illegible] بموجب اسناد مثبته مدلل دارند که‌دهسال متوالی ،طبابت نموده‌اند میتوانند‌درامتحانات شرکت نمایند و در صورت پذیرفته شدن [illegible] اجازه [illegible] صادر خواهند [illegible] ضمنا متذکر میشود که‌بموجب [illegible] قانون داوطلبان درصورت [illegible] قبل بایستی‌شش ماه‌دریکی‌از مریضخانه‌ها کار کرده باشندوتصدیق آنرا ارائه دهند .

قاتل آیةالله زاده‌اصفهانی

از بغداد اطلاع میدهند محکمه کبری درنجف‌اشرف تشکیل گردید وشیخ‌علی قمی قاتل آیةالله زاده اصفهانی فرزند آیة الله آقا سید ابوالحسن اصفهانی را به‌بیست‌سال حبس‌بااعمال شاقه محکوم نمود .پس از صدور حکم محکمه‌شیخ علی‌را به محبس‌بغداد انتقال دادند.

افتتاح بانك فلاحتی

شعبه بانك فلاحتی تهران تحت ریاست مسیو آگرافتتاح‌یافت .رئیس بانك فلاحتی سابقا رئیس شعبه یکی از بانکها در آلمان بوده و بعلاوه اطلاعات کافی از فلاحت دارد و در ماموریت ایران نیز مدتی درایالات‌و ولایات مشغول مطالعه بوده است . بانك فلاحتی‌درمحل سابق خزانه‌داری کل افتتاح گردید .

بانوان واژون بخت

اگرمیخواهید از سرگذشت یك عده‌بانوان واژون بخت‌این‌مملکت که دراثرمظالم مردان بی عاطفه درمغاك بدبختی‌پرتاب گردیده‌اند مطلع‌شوید از قرائت کتاب‌شیرین فوق که به‌قلم آقای میرزا حسین علی خان گلشن تصنیف شده وازطرف اداره روزنامه اخگر منتشرگردیده غفلت نکنید . قیمت‌مقطوع ۳قران‌است . کتابخانه های طهران وخاور

شبانه روزی فلاحت

وزارت اقتصاد ملی‌برای تحصیلات عالیه‌فلاحتی عده‌ای داوطلب که‌دارای شرایط ذیل باشندبطور شبانه روزی مجانا در مدرسه عالی فلاحت کرج قبول میکند : داشتن تصدیق شش ساله متوسطه ویاتالی آن از مدارس خارجه . صحت مزاج. سن‌مابین۱۸ و۲۵- داوطلبان تقاضای خود را به عنوان دفترکل امور اقتصاد ارسال دارند.

مخارج ماهیانه بلدیه

جلسه انجمن بلدیه تهران بعد از ظهر دیروزتشکیل گردید وبودجه بلدیه موردمطالعه‌قرار گرفت. مخارج ماهیانه بلدیه در حدود پنجاه و پنج هزار تومان برآورد گردیده‌است که در حدودسی هزارتومان آن از محل اعتبارات وبقیه‌ازمحل عایدات‌عوارض جدید پیش بینی شده است .

« نقل از اطلاعات ۷ مهر ۱۳۰۹»

نمایندگان یزد

حائزین اکثریت درانتخابات یزد آقایان آقاسید کاظم . دکتر طاهری ومیرزا محمد حسین نواب می‌باشند.

نمایندگان زنجان

درزنجان پس از قرائت‌آراءآقایان مجدضیائی . امیراشرف افخمی . حاج‌آقاحسین رهبری حائز اکثریت گردیدند.

از غلامحسین صدرائی‌شاملو

بیچاره سقراط!

انتقاد

در تزئین اطاق از هیچ کاری فروگذار نشده‌بود. کاغذدیواری مبل های راحت وسیع . تهویه مطبوع . لوستر یا بهتر بگویم چهل چراغ . میز کار مجلل از چوب گردوو فرش عالی کرمان.

و میزبان همانطور که پشت میز نشسته بود و سعی می‌کرد فیافه مردمان وارسته از دنیا گسسته را بخود بگیرد خطاب به بنده و چند نفر دیگر که افتخار حضور داشتیم فرمایشاتی ازین مقوله صادرمیکرد :

دیشب در کتابی خواندم که به عقیده سقراط تفوق انسان برحیوان در آن است که‌انسان صاحب شعور است و شعور وسیله‌ای است که انسان با استفاده از آن می تواندبهترین راه سعادت را پیدا کند .

بعد ، همانطور که صندلی گردان و خیلی بزرك و راحت خود را با تهی‌گاه خویش می‌گردانیدو با فشار پایش برزمین صندلی را عقب و جلو می برد و لباس فاخر و کفش های ایتالیائیش را برخ می کشید اضافه فرمود :

اما باز هم بقول سقراط‌اندازه سعادت هرکس اندازه نفوذی است که محبت او در دلها دارد.

هرچه دل های بیشتری در گرو محبت انسان باشد آدمی سعادتمندتر است .

ورود «سکرتر» زیبا رخ سیمین‌تن و آهوچشم ومیان باریك سخنرانی میزبان راقطع کرد . میزبان با مهربانی‌پرونده هائی را که برای امضاء آورده شده بود از دست دخترك گرفت و همانطور که غرق در ملاحظه اوراق پرونده بود ، ناگهان یادش آمد که فراموش کرده است برای حاضران امر به آوردن چای بدهد، لذا بدون استفاده از زنك یا تلفن یاسایر وسائل ارتباطی که معمولا در اختیار اینگونه بزرگواران‌قرار دارد نعره‌ای از جگر برآوردو خطاب به پیشخدمت سپیدموئی که در یك طرفه‌العین حاضر شده بود نهیب زد : مرد که آقایان بیش از نیم ساعت است اینجا تشریف دارند و تو هنوز چای برای آنها نیاورده‌ای ؟! بتحقیق اگر شکم گنده و وزن سنگین میزبان اجازه میداد از جای برمیخاست و بدنبال آن نعره رعدآسا پیر مرد بیچاره را کتك مفصلی هم‌میزد .

دلم بحال سقراط سوخت . بیچاره بینوا از زندان فرار نکرد و جام زهر را با میل نوشید که خلاف آنچه عمری از آن‌حرف زده و از آن دفاع کرده بود رفتار نکرده باشد و حالا سخنانش وسیله ای شده است‌که همشهریهای گله گنده ما از آن در تکمیل «دکوراسیون» اطاق و «پزیسیون» خودشان استفاده کنند .

***

روز اول مهر بچه ها بمدرسه رفتند . دبستانها و دبیرستانها و دانشگاه ها و سایر مدارس عالی باز شد و همه امیدوارند که از این سال تحصیلی نتیجه‌ای عالی بدست آید . باشد که چنین باشد .

ولی غروب آنروز شما به لوازم‌التحریرفروشی و فروشگاه های لوازم تحصیلی سرمیزدید باز هم همان روحیه های فرصت طلب واستفاده جوی فروشندگان و تظاهرات و رقابت های غلط خریداران اعم از دانش آموزان و اولیاء ایشان به چشم می‌خورد .

جلد دفتر حتما باید چرمی باشد . کاغذش چنین ، قلمش چنان . ایضا کیف و کفش و لوازم دیگر ...

این اعمال نتیجه دستورات‌و تصمیمات غلط بعضی از اولیاء مدارس است که تصور می کنند با این اوامر و خرج تراشی‌ها میتوانند سطح مدرسه خود را بالاتر از آنچه هست جلوه‌دهند و بیشتر در باره شاگردان خود از روی کفش و کیف و کلاه آنها قضاوت میکنند تا سطح شعور و معرفت و وضعیت تحصیلشان .

جای تاسف است که در میدان رقابت های علمی،از هر درجه که باشد ، هنوز این افکار پوسیده حاکم است و بسیاری از اولیاء دانش‌آموزان نیز به اصطلاح برای رعایت روحیه و شخصیت فرزند خود باین تحمیلات تن در میدهند . البته مقصود آن نیست که خدمات اکثریت‌معلمین را که‌واقعابرای تعلیم و پرورش محصلین زحمت می کشند انکار کنیم ، بلکه غرض انتقاد از کله های خالی ویی‌مایه‌ای است که میخواهند کم سوادی خود و پائین بودن سطح تعلیمات را در مدارس خویش با این وسائل و رنك و روغن ها بپوشانند .

آقای «ف»از حقوقدانان معروف شهر ما که اخیرا ازسفر اروپابازگشته است حکایت می‌کرد

عابری در یکی از شهر های اروپا از نقطه ممنوعه عبور کرد ورفت زیر ماشین و همانجا مرد ...

مامور پلیس آمد، اوضاع و احوال را خیلی فوری ثبت و گواهی نامه راننده راملاحظه و شماره اتومبیل او را یادداشت کرد و اجازه داد که راننده بی‌کار خودش برود و جنازه‌را هم با آمبولانسی که رسیده بود به قبرستان انتقال داد .

کنجکاوی اجازه نداد که باصطلاح تا ته و توی قضیه‌را درنیاوردم از آنجا رد شوم ، از عابری که مثل من‌ایستاده بود وتماشا میکرد پرسیدم :

ـ خوب ، بعدش چه میشود؟

گفت : هیچ ، از نقطه ممنوع ردشدمقررات را رعایت نکرده، جانش را از دست داد .

میخواست رعایت کند تا باین سرنوشت دچار نشود و راننده‌هم مطمئن باشید چون طبق سرعت مقرر ودر خط مجاز رانندگی میکرده است مسئولیتی ندارد.

آقای«ف» سپس گفت ولی اگر همین اتومبیل در نقطه مخصوصی که مخصوص عبور پیاده هاست حتی بادش بدامان همین شخص گرفته بود او می‌توانست ادعا کند در اثر این بی‌احتیاطی راننده ترسیده و ناراحت شده ام و مبلغی زیاد غرامت بخواهد ، در دادگاه‌ها هم اغلب این شکایات را می‌پذیرند و بعلاوه برای راننده بی‌احتیاط مجازات نسبتاسنگینی مقرر میشود .

مسائل روز از نظر نویسندگان اطلاعات

رفاه استاد و دانشجو

جشن پایان تحصیلی دانشگاه پهلوی ضمن آنکه نمایشگر خصوصیات عالی کادر پرتلاش و برنامه های مثبت این سازمان‌بزرك آموزشی بود برای نگارنده در این سفر تازه‌های فراوانی همراه داشت

عظمت جشن و رویداد های آن ضمن آنکه میتوانست برای من جالب باشد همه دیدنیهای این‌سفر نبود .

طول اقامت‌سه‌روزه ازتاسیسات مختلف دانشگاه پهلوی آنچنانکه لازم بود دیدن کردم ودر پایان پذیرفتم انقلاب آموزشی تنها با چنین خصوصیاتی یعنی بوجود آوردن رفاه در کار آموزش و تدریس میتواند ثمربخش باشد نه با ساختمانهای زیبا و تاسیسات گوناگون پس از گفتگو بااستادان و دانشجویان باین‌نتیجه رسیدم که فکر (نوی) که در راه تکامل انقلاب آموزشی با بوجود آوردن تسهیلات زندگی و رفاه عمومی در کار آنها بوجود آمده است در موفقیت دانشگاه‌پهلوی موثر بوده است .

در دومین کنفرانس ارزیابی انقلاب آموزشی که پنج ماه قبل درشیراز تشکیل گردید اهم‌مطالبی که شاهنشاه آریامهر فرمودند مربوط به ایجاد رفاه دانشجو و استاد مشترکا بود و ما بعد ازاین کنفرانس باالهام از فرمایشات ملوکانه دریافتیم که واقعا تنها بوجود آوردن رفاه برای دانشجو نمیتواند مشکل‌گشا باشد زیرادر حقیقت استاد احتیاج بیشتری به آسایش فکری دارد چه اگر بعلت درگیری بارویدادهای غیرمنتظره زندگی زمانی برای تحقیق و شناخت تازه‌های دنیای علم‌نداشته باشد گذشته از اینکه با همان آموختنیهای کهنه کلاسهای‌خود را اداره میکند آن نشاط ، حوصله و علاقمندی که لازمه وجود یك استاد موفق میباشد آرام آرام از وجود او خواهد رفت ودر چنین شرایطی است که هرقدر دانشجو دررفاه باشد آنچه‌باید نتیجه‌حاصل شود بدست نمیآید من دردانشگاه پهلوی شاهد هماهنگی‌رفاه زندگی استاد و دانشجو بودم و درسایه این رفاه موفقیت زیاد بود واگر سازمانهای دیگر بزرك آموزشی نیز در جستجوی این موفقیت باشند باید روش مسئولین دانشگاه پهلوی را تعقیب کنند .

فیروز مجللی

جینالولو بریجیدا اعلام‌کرد : عشق درهرسنی زیبا وشیرین است !

اشتها !

اطلاعات مردم

پس‌به‌کی مربوط است

بااینکه‌شرکت واحداتوبوسرانی یك نظافت‌کن برای اتوبوسها و مینی‌بوسهای خط ۱۱۵ درایستگاه زندان مامور کرده است ، ولی‌باز هم اتوبوسها ومنی‌بوسها را تمیز نمیکنند. دیروز این نظافت کن به مینی‌بوس آمد و صندلی‌راننده و فرمان اتومبیل را گردگیری کرد ورفت. ازاوسئوال کردم‌نظافت بقیه مینی‌بوس چه‌میشود؟ جوابداد: بمن مربوط نیست. به راننده گفتم: گفت بمن ربطی ندارد . به مامور کنترل گفتم: جوابداد : دستمال از جیبتان بیرون بیاورید و صندلی خودرا تمیز کنید، زیرا این‌نظافت کن بحرف من توجهی نمیکند .

احمد حجتی

نمره ده‌است؟ ۳۱۱۰۸۰

سال گذشته دیپلمه‌میبایستی در جمیع نمرات خود حداقل ۸۰ نمره می‌آوردند تا قبول میشدند شنیده میشود که امسال‌بایستی از هریك از موادده‌نمره‌بیاورند، اگر چنین تصمیمی گرفته‌شده، لطفا اعلام کنند که از اول‌سال تکلیف‌ماروشن باشد .

ماندا مجلسی

ازمحدوده خارج است ولی ...

عطف بشرح مندرج در شماره ۱۲۹۹۰ آن نامه گرامی تحت عنوان « جاده‌کن یا جاده مرك»اشعارمیدارد.

با توجه باینکه جاده‌کن خارج از محدوده تهران بوده و برق تهران تعهدی نسبت به روشنائی آن ندارد معهذا دراین‌موردااقدام وهم‌اکنون‌نصب پایه و سیم کشی جاده مذکور آغاز وبزودی روشنائی آن تامین خواهد شد .

روابط عمومی ـ شرکت برق منطقه‌ای تهران

روشن شد

عطف بشرح مندرج در شماره ـ ۱۲۹۹۱ آن نامه گرامی تحت‌عنوان « با چند لامپ تشریف بیاورید » اشعار میدارد :

خاموشی بعضی از خیابانهای جاده شهر آرا بعلت سوختن چند لامپ بوده که نسبت به تعویض آنها اقدام و در حال حاضر روشنائی آن‌خیابانها تامین است .

روابط عمومی شرکت برق‌منطقه‌ای تهران

معایب بروزنکرده

عطف بشرح مندرج در شماره ۱۲۹۸۶ مورخ شانزدهم شهریور ماه ۱۳۴۸ آن گرامی نامه تحت عنوان «مقصرین معرفی شوند» به امضای «دکتر علی محسنی» اشعار میدارد .

طبق گزارش قسمت اسفالت‌خیابان شاهرضا وسیله وزارت آبادانی و مسکن و پیمانکار منتخب‌آن‌وزارت خانه اسفالت گردیده که در دوره تضمینی معایب آن بروز کرده است .

بقرار اطلاع پیمانکار مربوطه‌قبل از تحویل خیابان مزبور نسبت به ترمیم معایب اقدام خواهد کرد.

ازطرف سرپرست دفتر اطلاعات و روابط عمومی‌شهرداری‌ـشیرانی

«۰۹» تعطیل است

عطف بشرح مندرج در شماره ۱۲۹۹۲ آن نامه گرامی تحت عنوان « بوق . . . . » اشعار میدارد :

شرکت برق منطقه‌ای تهران کرارا بوسیله جراید اعلام نمود که تلفن (۰۹) تعطیل و بجای آن ازتلفنهای شماره ۷۶۳۰۲۰ تا ۷۶۳۰۲۹ استفاده خواهد شد معهذا شاکی محترم بازهم به شماره (۰۹) مراجعه فرموده‌اند و تصور نمیرود تقصیری متوجه برق تهران باشد در مورد قطع برق نیز بهتر بود شاکی محترم نشانی مطلب خود را اعلام میفرمودند تا رسیدگی و پاسخ لازم داده شود .

روابط عمومی ـ شرکت برق منطقه‌ای تهران

نحوه امتحانات کنکور ۳۱۱۰۸۰

امسال عده‌ای از پشت کنکوریها بعلت اینکه از نحوه سال‌گذشته دیپلمه‌ها میبایستی موفق شوند ، لذا از مقامات مسئول تقاضا میشود برای‌آنکه محصلین بکلاس ششم‌متوسطه از هم اکنون که سال تحصیلی شروع میشود وضع خود را با کنکور آینده روشن کنند ، مسئولین نحوه امتحانات کنکور سال ۴۹ را از هم اکنون اعلام دارند .

پشت کنکوری

جدول کلمات متقاطع

شماره ۴۱۵۵

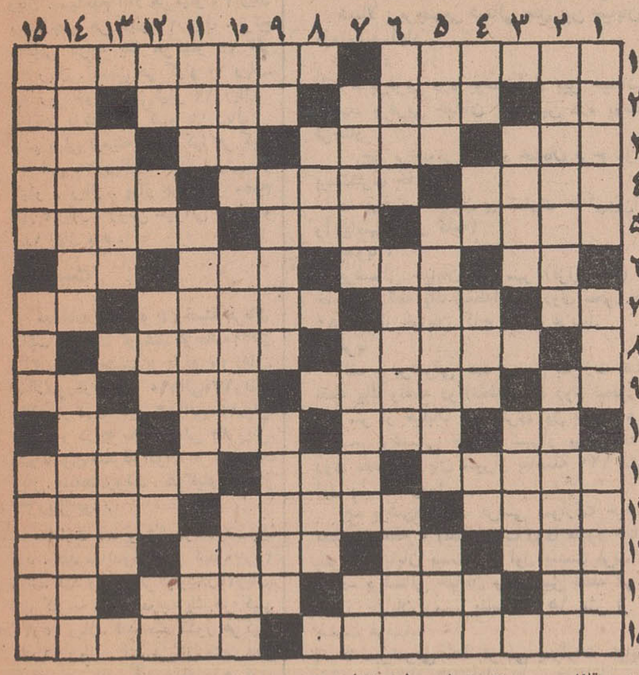

افقی : ۱ـ نرمی و مهربانی و عطوفت ـ برای هر سئوالی جوابی آماده دارد۲ـ ویتامین انعقاد خون‌ـ یار ومدد کارـساحل وحد ـمخالف دشمن ۳ـ گشایش است و پس از عسر میاید ـ زبان است ولی در دهان نیست ـ شهر بادمجان بی آفت ـ خرمای پرشهد ٤ ـ رفیق و یار ـمشتی‌از خروار ـ از اقسام اتومبیل ٥ـ شاعرنگار خود راندا در داده ـ هجوم و شبیخون ـ مدرن ترین کارخانه سازنده‌اش در دورود بکار افتاد ٦ـ مادر تازی ـحرف و بیان‌ـ قسمتی از پا ـبدو بد خواه ۷ـ اگر درخانه هست یك حرف بس است ـ حقش رادول بزرك در شورای‌امنیت سازمان ملل متحدبرای خود قائل شدند‌ـ لقب ریچارد شاه انگلیس که در جنگهای صلیبی‌شرکت کرد ـتصدیق انگلیسی ۸ـ دروغگوی حرفه‌ای و حرف‌دروغ ـزمین‌مسطح و بی پست و بلندی ۹ـ عاقل در کنار آب در جستجوی آن بود که دیوانه پابرهنه از آب گذشت ـ پاك کردن قنات و بندـحرف‌شرط ـبغربال است ۱۰ـ دریا ـزهد از روی تظاهر ـسنت‌ها ـگرفتن از راه هوا ۱۱ـ بحثی‌در دستورزبان ـ قدرت و نیرو ـساز قفقازی ۱۲ـ مرتب کردن فرنگی‌مآب‌ـدرهم‌رفته و کوتاه شده ـ بالطف و ملاحت شراب را در جام میریزد۱۳ـمخزن بنزین در اتومبیل ـبچه‌ها دربازی میزنند ـ مدسازان امسال هم کوتاهش را پسندیدند ـماه عرب ۱٤ـ پیچیدن ـهم فرودگاه داردر هم روی زخم می‌پیچند ـنسج و مجموعه‌ای از یك‌نوع سلول‌ـواحد کشیدن نمك ۱۵ـ غمناك است ـ جدا شده و مشخص شده .

عمودی : ۱ ـ طرز غذا خوردن طفل نوزاد ـخانم بدوش میاندازدـ مدفن یکی از ائمه در این شهر است ۲ـ شهری درآمریکاومرکز قمارخانه های‌بزرك‌ـصفحه گرامافون برای یاد گرفتن زبان ۳ـ ترسیم کننده ـدربان دوزخ ٤ـقبیله‌حاتم‌ـ اثر آب برآن مشهوداست‌ـپارچه نازك ـتکرارش دهن کجی‌است ـ شامه‌نواز ٥ـ واحد فروش گردوـ در کار خیر حاجت به‌آن نیست‌ـ مقام و شان ٦ـ اسب سرکش ـ ذلت و پستی ـدیار اروپا راگویند ۷ـ داستان عشق او و ویسه را فخرالدین اسعد گرگانی به شعر درآورده ـنواختن ومحبت کردن‌ـ شب گذشته ۸ـ مایه روشنائی ـ دعای زیر لب ۹ـ عیب و نقص ـ بولتن و روزنامه بی‌امتیاز‌ـزیرزمین عمیق ۱۰ـدردعوا ومسابقه پوکس به یکدیگر وارد میکنند ـآرزوی بزرك ـغزلسرای معروف که‌سعدی در غزل‌گوئی به او توجه داشت ۱۱ ـ خو گرفته به‌انسانی ـ دو رودخانه بزرك سرزمین هندـطلای سیاه ۱۲ـ چند سال قبل در حمام سنگلج پیدا شده بود ـحرف فك کننده ـشهری در فارس ـپایه و رکن‌ـمایه اصلی‌آهنك۱۳ـآسایش و طرب ـجلادار است‌وبرق میزند ۱٤ـ ناچاری‌ـ از اقسام کلم ۱۵ـ همیشه نیمه خالی شیشه رامی‌بیند ـ یکی از برادران ایرج‌ـمنطقه‌ای در استان فارس ودریاچه‌ای‌هم‌باین نام .

حل‌جدول شماره ۴۱۵٤

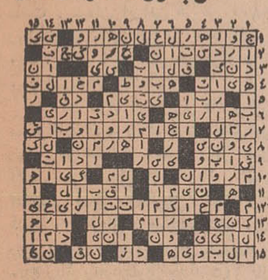

اطلاعات مردم

۳۱۱۰۸۰

همه روزه ازساعت ٦ تا ۷ بعد ازظهر نظریات شمارا منعکس می کند

جاده‌سوم ازسیدخندان تاتجریش

از برکت نمایشگاه آسیائی ، کار ساختمان اتوبان وجاده٦باندی امتداد نواب تاهتل هیلتون و هتل ونك درشرف اتمام است .ازطرفی بعداز کنار گذاشتن تعریض‌جاده پهلوی ازطرف شرق، قرار شد که جاده سوم را ازخیابان دکتر جردن بطرف تجریش احداث کنند تا تسهیل امر ترافیك تهران شود . بهمین دلیل ناگزیر پیشنهادی را که چندی قبل اعلام داشته‌ام و برای دستگاه دولت هم خرج فوق‌العاده‌ای نخواهد بود و کمك فوق‌العاده‌ای هم به ترافیك‌تهران میکند مجددا یادآور میشوم که اگر روی رودخانه تجریش را از ناحیه سید خندان تا سر پل بپوشانند جاده وسیع و بلامانعی خواهیم داشت واز خطر سیلاب هم جلوگیری بعمل آمده است .ضمنا تصرف این مسیر دراختیار دولت و شهرداری است وخرجی هم از بابت خرید زمین بگردن دولت نمی‌افتد .

گروه علاقمندان باجرای‌برنامه های انقلاب

خرابی بی‌جهت ! ۳۱۱۰۸۰

مدت یکسال است که شرکت تلفن جلوی منزل‌این حقیر را که در فرح‌آباد ژاله قرار گرفته است کنده‌وبدون اینکه کار مثبتی انجام دهد اینجا را بصورت زشتی باقی گذارده است . چند بار برای ترمیم این خرابی بی‌جهت به‌شرکت تلفن‌مراجعه کردم‌و هربار گفتند:ترمیم آن‌بعهده شهرداری است و باز به شهرداری رفتم ، گفتند بما مربوط نیست ، میخواستم سئوال کنم که مربوط بکدام دستگاه میشود ،مرا راهنمائی کنند شاید موفق شوم ۰

کارمند شرکت تلفن

بازهم درحریم طرح !

درسال ۱۳۲۷ ازطرف‌موسسه‌ای که مشغول خدمت هستم وامی دریافت کردم و منزلی درخیابان رزولت کوچه نوبنیاد (حاج‌برنامه) خریداری کردم. چون این خانه قدیمی ساز است، دراثر بارندگی های سال گذشته خرابی بیشتر بارآمد وبدین لحاظ‌تصمیم گرفتم که خانه‌ام را نو سازی کنم. از اول تیرماه سال جاری به ناحیه شهرداری مراجعه وتقاضای پروانه ساختمان کردم ، ولی متصدیان مربوط بعنوان اینکه محل مزبور درحریم طرح نوسازی است،پروانه ساختمان ندادند. بالاخره چندی قبل شهرداری اعلام کرد که تاچند روز دیگر درطرح نوسازی تجدید نظر میشود وسپس پروانه ساختمان بمردم داده خواهد شد وبدین‌ترتیب از بلاتکلیفی نجات پیدا خواهند کرد. بهمین دلیل مجددا بشهرداری ناحیه مراجعه کردم ، ولی بازهم جواب ردشنیدم، ولی باچشم می‌بینم که مالك برخیابان رزولت مقابل سفارت آمریکاظرف این سه‌ماه یك آسمانخراش بنا کرده، در صورتیکه ملك من با خیابان مزبور بیش از پنجاه متر فاصله دارد، بمن پروانه ساختمان نمی‌دهند واز طرف دیگر خانه‌ای که درحد شمالی منزل اینجانب و واقع درکوچه خزانه است باو هم پروانه ساختمان داده‌اند که هم اکنون مشغول ساختمان است . لذا ازشهرداری ناحیه تقاضا میشود هرچه زودتر تکلیف مرا هم روشن کنند .

معتضدی

خانه معلم را از اراضی بند «ز» بدهید

مدتی است گفتگوی تهیه پانصددستگاه ساختمان دو وسه اطاقه برای معلمینی که نسبت به سنوات خدمت، افراد عائله، میزان حقوق برسر زبانهاست. بدیهی است این دسته از معلمین بشهادت شرائط متخذه آنهائی هستند که باداشتن افراد عائله‌بیشتر وسابقه خدمت زیاد کمترین حقوق را بین معلمان،دولت دریافت مینمایند اگر چه‌در حال حاضر برای این عده جای بسی‌دلگرمی و امیدواری است که لااقل از گرفتاری خانه بدوشی و مشکل مسکن که بی‌شك از دشوار ترین مسائل زندگی جهت‌اینان بخصوص درتهران‌میباشد نجات پیدامیکنند واین اقدام خوداثر ویادگار ارزنده وشایان تقدیری برای جامعه معلمین بشمار خواهد رفت، اما ازیك طرف، حالا ۳۰ الی ۵۰ هزار تومان مدیون شدن برای آنان بجای خود، اکثرا در حیرتند که چگونه‌میتوانند هریك باداراً بودن عائله سنگین (یکی از شرائط استحقاق) همچنین فرسودگی اعصاب بمقتضای حرفه خویش درمنازل دو یاسه اطاقه بصورت آپارتمان زندگی کنند.

از آنجائیکه تصور میرود قصد انتفاعی دراین کار برای هیچ مقام یا دستگاهی باتوجه بوضع حال وکار وزندگی این‌دسته از معلمین یا مربیان اجتماع، درمیان باشد، چه‌بهتر، ترتیبی اتخاذ شود که همین منازل دو وسه اطاقه بصورت حیاط هریك‌بمساحت حداقل ۱۵۰ مترمربع در اراضی از قبیل بند(ز) وغیره که دراختیار دولت قرار دارد ساختمان وبا شرائط مقرر به‌آنان واگذار شود یالااقل بهریك ازآنها همین مقدار را باقیمت عادله‌ای باقساط بفروشند و آنهاخود باکمك بانك رهنی ازطریق وام‌مسکن‌خانه‌ای برای خویش بسازند .

عبدالباقی سالاریان

تقویم اطلاعات

دوشنبه ـ هفتم مهرماه ۱۳۴۸ـ شانزدهم رجب ۱۳۸۹ ـ بیستو نهم سپتامبر ۱۹۶۹

ساعات شرعی

استخراج دکتر ریاضی کرمانی

اذان صبح ساعت ٤ و ۲۵ دقیقه طلوع آفتاب ساعت ٥ و ٥٥ دقیقه ظهر شرعی ساعت ۱۱ و ٥٥دقیقه اذان مغرب‌ساعت ٦ و ۱۱ دقیقه .

تلویزیون ملی ایران

کانال ۷

دوشنبه

۱۵ـ۱۷ اسلاید و موزیك
۰۰ـ۱۸ خلاصه اخبار
۰٦ـ۱۸ کودکان « داستان مصور . دنیای ما .پسرجنگل فیلمی‌ازفستیوال‌فیلم‌کودکان»
۰۰ـ۱۹ اخبار
۱۵ـ۱۹ پراکنده « آشنائی با عنصری بلخی »
۳۰ـ۱۹ روزها و روزنامه‌ها
۰۰ـ۲۰ عشق روی پشت بام
۳۰ـ۲۰ مشروح اخبار همراه با فیلم های خبری
۰۰ـ۲۱ آخرین مهلت
۰۰ـ۲۲ ایران زمین
۳۰ـ۲۲ پلیس نیویورك

نیمروز سه‌شنبه

۱۵ـ۱۲ اسلاید و موزیك
۳۰ـ۱۲ اعلام برنامه
۳۲ـ۱۲ فیلم مستند
۰۰ـ۱۳ اخبار
۱۵ـ۱۳ موسیقی ایرانی
۳۰ـ۱۳ محله پیتون

کانال ۳

دوشنبه

۰۰ـ۱۸ آهنگهای درخواستی
۳۰ـ۱۸ اعلام برنامه
۳۲ـ۱۸ فیلم توسن
۰۰ـ۱۹ نوجوانان « مسابقه درسی »
۳۰ـ۱۹ دنیای یکزن
۰۰ـ۲۰ تلویزیون و شما
۳۰ـ۲۰ مشروح اخبار همراه با فیلم های خبری
۰۰ـ۲۱ سفر با اسلحه
۳۰ـ۲۱ هفت شهر عشق
۰۰ـ۲۲ اسرار شهر بزرك
۰۰ـ۲۳ داستان سفر
۳۰ـ۲۳ آخرین اخبار

برنامه صبحگاهی روز سه‌شنبه

۳۰ـ٦ اعلام برنامه
۳۲ـ٦ نیایش
۳۵ـ٦ ورزش
٤۵ـ٦ مضحك قلمی
۰۰ـ۷ اخبار
۱۵ـ۷ واریته
۳۰ـ۷ افسونگر
۰۰ـ۸ پایان

تلویزیون آموزشی

برنامه فردا

۳۰ـ۸ آهنگها و چشم‌اندازها
۰۰ـ۹ کودکان و نوجوانان
۲۰ـ۹ پلیس و راهمائی
۳۰ـ۹ ریاضیات دوره دوم
۰۰ـ۱۰ فیلم آموزشی
۱۰ـ۱۰ فیزیك دوره دوم
۳۰ـ۱۰ برنامه دانش‌آموزان هنرمند
٤۰ـ۱۰ طبیعی دوره دوم
۰۰ـ۱۱ انگلیسی دوره دوم
۲۰ـ۱۱ علوم اجتماعی
٤۰ـ۱۱ فیلم های داستانی

تلویزیون آمریکا

برنامه امشب

۲۰ـ۱۷ کاپیتان کانگرو
۰۰ـ۱۸ اخبار
۱۵ـ۱۸ برنامه آینده تلویزیون
۱٦ـ۱۸ اطلاعات مخصوص
٤۰ـ۱۸ دنیای پهناور
۰۷ـ۱۹ مریخی محبوب من
۲۵ـ۱۹ اندی‌گریفیت
۰۰ـ۲۰ لارنس ونك
۰۰ـ۲۱ سرکارستوان
۰۰ـ۲۲ نمایش جوئی‌بیشاب

طی دوماهه اول امسال درحدود

ده‌میلیارد ریال کالا سفارش داده‌شد

براساس گزارش بانك مرکزی ایران : صورت اعتبارات اسنادی گشایش یافته و همچنین برات های اسنادی وصولی واریز شده بانك‌های مجاز بمنظوروارادات کالا از اول فروردین تاپایان اردیبهشت ماه سال جاری (دو ماهه اول امسال) بالغ بر ۹ میلیارد و۷۰۲ میلیون و ۷۵۴ هزار و ۲۱۷ ریال‌می‌باشد و اعتبارات و بروات اسنادی‌تصفیه شده بابت‌سال جاری بالغ بریك میلیارد و ۵۱۳ میلیون و ۵۵ هزار و ۶۷۸ ریال است .

در مدت مورد گزارش اعتبارات و بروات اسنادی تصفیه شده در سال جاری بابت سالهای قبل‌بالغ بر ۱۷میلیارد و ۱۳۶ میلیون و ۶۶۵ هزار و ۷۴۶ ریال بوده‌است.

اعتبارات استنادی

گزارش مذکور همچنین حاکی است: جمع کل اعتبارات اسنادی و بروات اسنادی‌واریز شده‌درسال جاری بالغ‌بر ۱۳ میلیارد و ۶۴۹ میلیون و ۷۲۱ هزار و۴۲۴ ریال میباشد .

بموجب‌این گزارش لیست‌چند کالای مهم وارداتی باجمع کل اعتبارات اسنادی و بروات اسنادی‌واریزشده در دو ماهه اول سال جاری بدین شرح بوده است :

گوشت نمك‌زده و یخزده ۳۳ میلیون و ۶۹۷ هزار و۸۴۹ریال . لبنیات، تخم‌مرغ وعسل۱۰۴میلیون و۶۱۰ هزار و ۶۱۰ریال. چای۶۹ میلیون و ۹۱۳ هزار و۲۱۳ ریال. روغن‌های نباتی ۳۵۳ میلیون‌و۵۸۹ هزار و ۸۲۷ ریال. نخ، پشم مو و کرك ۲۳۷ میلیون و ۸۹۶ هزار و ۷۹۷ ریال. آهن بشکل‌میله ۵۰۷ میلیون و ۳۵۸ هزار و ۶۲۷ ریال. آهن ورق سیاه ۶۱۴میلیون و۱۸۶ هزار و۱۴۱ ریال. لوله‌های چدنی، فولادی، آهنی، بست و زانو های آن ۲۲۸ میلیون و۷۹۶ هزار و ۸۴۴ ریال . ماشین‌ها و ادوات کشاورزی ۱۴۸ میلیون و۱۳۲هزار و ۳۳۶ ریال. رادیو ۱۴۴ میلیون و۱۱۶ هزار و۵۵۱ ریال.تلویزیون ۱۹ میلیون و ۸۴۳هزارو۵۴۷ریال. اتومبیل سواری و شکاری ۱۷۴ میلیون و ۸۶۶ هزار و ۷۴۵ریال. شاسی اتومبیل، بدنه‌وقطعات‌منفصله آن ۹۴۶ میلیون و ۶۳۶ هزار و ۷۶۰ ریال .

اقتصادی

پرداخت سود ویژه کارگران کارخانه بنگاه شیمیائی

در بازدید وزیر کشاورزی از کارخانه بنگاه شیمیائی کرج سود ویژه سالیانه کارگران براساس قانون سهیم شدن کارگران‌درسود ویژه کارخانجات طی چکی بوسیله‌آقای وحیدی‌بنماینده کارگران تسلیم گردید. در عکس بالا از چپ براست : آقایان ایرج وحیدی وزیر کشاورزی ـغلامرضا آصفی مدیر عامل کارخانه ـ ملك حسین سپهرمدیر کل‌روابط عمومی وزارت کشاورزی و نماینده کارگران (هنگام دریافت چك) دیده میشوند.

بعلت نامعلوم بودن وضع مارك، در بازار آزاد

معاملات مارك راکد شده است

قیمت مسکوکات طلا نیز طی‌چند روزه‌اخیر بالارفته‌است

در بازار آزاد ارز و طلا طی یکی دوروزه اخیر روی مارك آلمان‌غربی معاملاتی انجام نشده است. صرافان تهران پس از بحرانی که در روزهای اخیر در مورد مارك آلمان غربی بوجود آمده ،در یك حالت رکود توام باانتظاربسرمیبرند باپیدایش شایعات زیاد در باره افزایش نرخ برابری مارك ، در صرافی‌های تهران ، مارك آلمان غربی باکمی افزایش قیمت به خریداران عرضه میشود ، ولی خریداران بعلت‌مبهم‌بودن‌وضع‌مارك وافزایش قیمت آن چندان رغبتی بخرید مارك از خود نشان‌نمیدهد در نرخ نقدی خرید و فروش‌ارزها که امروز از طرف بانك مرکزی ایران انتشار یافته‌است‌تغییرتازه‌ای نسبت به روز گذشته دیده نمیشود و نرخ رسمی یك مارك آلمان‌غربی بدین قرار است . خرید ۱۸٫۹۶۳ ریال ، فروش ۱۹٫۰۰۷ ریال .

خبرنگار ما می‌نویسد : طی‌دو روز اخیر در قیمت خریدو فروش مسکوکات دربازار آزاد افزایش دیده میشود.قیمت فعلی مسکوکات در بازار آزاد بدین قرار میباشد، یك‌پهلوی طلا ۹۶۰ ریال . نیم پهلوی ۴۷۵ ریال و ربع پهلوی ۲۵۰ ریال .

طلای کاغذی (۴)

تفسیر اقتصادی روز

گفتیم دوگل وگلیستها مخالف انتشار حق برداشت مخصوص میباشند و وعده دادیم دلائل مخالفت آنها را که مانع شد فرانسه درژوئیه گذشته در مجمع بانکداران غربی شرکت کند و به حق برداشت مخصوص رای دهد بیان کنیم.

دوگل بزرگترین موفقیت سراسر دوران زمامداری طولانی خود را حفظ ارزش فرانك وبصورت یك پول‌قوی درآوردن‌پول‌فرانسه‌میدانست‌و بهمین جهت در حساسترین مراحل زندگی سیاسی خود از دست زدن به تنزل ارزش فرانك خودداری کرد. دوگل امیدوار بود بحرانهای پولی ایالات متحده ،انگلیس و سایر کشورها بر استحکام فرانك بطور مرتب بیفزایدو فرانسه از طریق داشتن یك پول قوی نظرات سیاسی‌خود رابه‌کرسی بنشاند .اما دیدیم در عمل آنچه دوگل برای فرانك آرزو میکرد برای‌مارك عملی شد. بهرصورت دوگل عقیده داشت طلای کاغذی یا حق برداشت مخصوص‌عملا سدی است که جلوی ضعف باطنی دلارکشیده میشود و عقیده داشت بزرگترین کشوری که از این حق برداشت مخصوص استفاده خواهند کرد ایالات متحده و انگلستان خواهند بود که بالاترین سهام را در صندوق جهانی پول دارند . دوگل‌این اقدام را بمنزله یورش تازه کشورهای فوق به بازارهای پولی جهان تلقی میکرد .

بهرصورت بنظر میرسد علیرغم میل گلیستها انتشار اوراق حق برداشت مخصوص بمنظور جبران کسر ذخایر طلای کشورهای‌جهان بمرحله اجرا گذاشته شود. وبالاخره به این نکته میرسیم که آیا انتشار ۹۵۰۰ میلیون دلار طلای کاغذی بمدت سه سال، مشکلات بی‌حد و حصر پولی جهان را حل خواهد کرد ؟ بنظر نویسنده‌میتوان باقاطعیت به این‌سئوال جواب منفی‌داد. تردید نیست که در یك دوره کوتاه انتشاراین اوراق‌میتواند تاحدی مشکلات‌ناشی از کسر موازنه پرداختهای کشورهای بزرك را حل کندو فی‌المثل‌به ایالات متحده فرصت دهد که در مدت سه سال مبلغ ۲ میلیارد و۳۰۸ میلیون و۵۰۰ هزار دلار از صندوق حق برداشت مخصوص استفاده کند و باین ترتیب وضع‌نسبی بهتری برای کشورهای بدهکار بوجود آورد .ولی اولا به‌دلیل آنکه میزان حق‌برداشت هر کشور ازاین صندوق متناسب باسهم آن کشور در صندوق بین‌المللی پول میباشد ، طبعا حق برداشت مخصوص‌امتیازی است برای کشورهای بزرك‌و در حقیقت کشورهای غنی را غنی‌تر میسازدو کشورهای‌فقیر را همچنان‌دروضع دشوارشان نگهمیدارد .

ثانیا باگذشت زمان این مبلغ نیزکفاف کسری ذخیره طلا در دادوستد بین‌المللی را نمیدهدو بناچارمبالغ بیشتری حق‌برداشت مخصوص انتشار خواهد یافت . مشکل عمده پولی جهان را باید در سیستم اقتصادی کشورها و فقر و غنای نامتعادل کشورهاجستجو کرد. مادام که اقتصاد جهانی بااین نابسامانیها روبروست مسائل پولی همچنان وجود خواهد داشت .کشورهای‌فقیر به پول احتیاج دارند تابتوانند کالاهای مورد نیاز خود را خریداری کنند و درست به دلیل‌نداشتن پول قادر به‌انجام معامله نیستند، لاجرم‌مبادلات جهانی در دایره بسته‌ای بین کشورهای توسعه‌یافته جریان میابد وکشورهای عقب مانده همچنان از جریان دادوستد جهانی عقب میمانند . حق برداشت مخصوص‌با نحوه‌ای که برای استفاده از آن در نظر گرفته شده فاصله بین دادوستد کشورهای غنی و فقیر رازیاد تر خواهد کرد و اگر بتوان‌آنرا راه‌حلی برای مسائل پولی‌تلقی کردراه‌حلی موقتی‌برای کشورهای‌پیشرفته غربی میباشد .

بازار تبریز

طی هفته گذشته جریان عادی داشت

بازار تبریز در ظرف هفته گذشته نسبتا جریان داشت و کالا ها درحدود مصرف معامله میشد . بهای گندم اعلا هر تن ۶۶۰۰ الی ۶۷۰۰ ریال جوهر تن ۴۴۰۰ الی ۴۵۰۰ ریال . آرد نول کیسه ۸۰ کیلوئی ۷۰۰ الی ۷۲۰ ریال. برنج صدری درجه یك هرکیلو ۳۲ ریال . سیاهدم اعلا هرکیلو ۳۶ ریال برنج چمپا هر کیلو ۱۲ ریال . برنج ماشینی درجه یك هرکیلو ۲۳ الی ۲۴ ریال . عدس هر کیلو ۱۰ ریال. لپه ریز خوب هر کیلو ۱۲ ریال . لوبیای درشت هر کیلو ۱۵ ریال . چشم بلبلی (زمینه خیلی کم) هر کیلو ۲۲ الی ۲۶ ریال . سیب زمینی هر کیلو ۴ ریال . پیاز هر کیلو ۳٫۵۰ الی ۵ ریال . روغن حیوانی هر کیلو ۱۸۰ ریال بود .

• پوست

معاملات پوست و پشم نسبتا جریان داشت . پوست گوسفند هرجلد۲۱۰الی ۲۲۰ ریال . پوست بز با مو ۷۰ ریال. سالامبوردرجه یك ۱۶۰الی۱۷۰ریال. سالامبور درجه دو ۱۲۰ الی۱۳۰ریال. سالامبور درجه سه ۷۰ الی ۸۰ ریال. پشم ناشوی متفرقه الوان هر کیلو ۵۵ ریال. پنبه‌هندرولت . هرکیلو ۳۳ریال ۳۷ ریال بود .

معاملات قند و شکردرحدودمصرف بود . قند میاندوآب هر کیلو۲۵٫۷۰ ریال. قند رضائیه‌هرکیلو ۲۵٫۸ریال. قند کلوخه شهری درجه یك هر کیلو ۲۵٫۷۰ ریال. قند حبه کشور هرکیلو ۲۶٫۲۰ ریال . قند فریمان مشهدهر کیلو ۳۰ ریال . قند ورامین هرکیلو ۲۵٫۶۰ ریال . شکر ترکیه (زمینه ندارد) شکر روسی معمولی هر کیلو ۲۳٫۶۰ ریال. شکر روسی کریستال هر کیلو ۲۴ ریال . شکر قوچان هر کیلو ۲۴ ریال . شکر میاندوآب هر کیلو ۲۳٫۶۰ ریال . چای سازمان هرکیلو ۱۲۰ الی۲۴۰ریال . انواع چای کلکته هر کیلو ۳۵۰ الی ۵۵۰ ریال بود.

• مصالح ساختمانی

معاملات مصالح ساختمانی جریان داشت . سیمان ایرانی هر تن ۱۸۰۰ ریال. گچ بنائی هر تن ۵۰۰ الی ۵۵۰ ریال . آجر ابلق هر هزار دانه ۷۰۰ الی ۷۵۰ ریال بود .

معاملات مواد شیمیائی‌و طلا وسایر مسکوکات فلزی راکد بود . بهای‌نیل سویس هر صندوق ۱۴۸۰۰ ریال .نیل آلمانی هرصندوق ۱۴۳۰ ریال . لیره انگلیسی قدیم ۹۲۰ ریال . لیره ترك قدیم ۸۲۰ ریال . پهلوی قدیم ۹۸۰ ریال.پهلوی جدید۹۴۰ریال .نیم‌پهلوی ۴۷۰ ریال ربع پهلوی جدید ۲۴۵ریال

اطلاعیه سازمان آب منطقه‌ای تهران

قابل‌توجه ساکنان محترم واقع در محدوده زیر :

شمالا : برجنوبی شمالی هتل بین خیابان پانزده متری وبرعربی دره‌یوسف‌آباد .

شرقا :

الف ـ برغربی دره یوسف‌آباد بین خیابانهای شمالی هتل و کاج

ب ـ برغربی خیابان کاج بین دره یوسف‌آباد وامتداد خیابان فرحناز

ج ـ برجنوبی امتداد خیابان فرح نازبین خیابانهای کاج و بیستمتری خاکی

د ـ برغربی خیابان بیستمتری خاکی‌بین‌امتداد خیابانهای‌فرحناز وآریامهر (قزل قلعه)

جنوبا :

برشمالی خیابان آریامهر (قزل قلعه) بین خیابان بیستمتری خاکی و نقطه یك (نقطه‌ایست روی محور خیابان آریامهر بفاصله ۸۰ متر از خیابان کاج بسمت غرب).

غربا :

الف ـ برشرقی خط فرضی بموازت خیابان بیستمتری اول‌بین نقطه یك ونقطه دو (نقطه‌ایست روی محور خیابان شیراز بفاصله ۸۰ متر از خیابان بیستمتری اول بسمت غرب).

ب ـ برشمالی خیابان شیراز بین نقطه ۲ونقطه ۳(نقطه‌ایست روی محور خیابان شیراز بفاصله ۱۲۰ متر از خیابان بیستمتری اول بسمت غرب) .

ج ـ برشرقی خط فرضی بموازات خیابان بیستمتری اول بین نقطه ۳ونقطه ٤ (نقطه‌ایست روی محور خیابان رستم بفاصله ۱۲۰ متر از خیابان بیستمتری اول بسمت غرب)

د ـ برشمالی خیابان رستم بین نقطه ٤و نقطه ۵(نقطه‌ایست‌روی محور خیابان رستم بفاصله ۱۵۰ متر از خیابان بیستمتری اول بسمت غرب).

هـ ـبرشرقی خط فرضی بموازات خیابان بیستمتری اول بین نقطه ۵ ونقطه ٦(نقطه‌ایست روی محور خیابان کاشان بفاصله ۱۵۰ متر از خیابان ۲۰ متری اول بسمت غرب)

و ـ بر جنوبی خیابان کاشان بین نقطه ٦و خیابان پانزده‌متری.

ز ـ برشرقی خیابان پانزده متری بین خیابان کاشان وخیابان شمالی هتل .

پیرو آگهی شماره ۹۹ مربوط بقبول درخواست انشعاب آب مجددا باستحضار میرساند:

باآنکه نصب انشعابات این محدوده شروع و قریبا خاتمه خواهد یافت ومهلت درخواست انشعابات نیز در این ناحیه‌منقضی گردیده بلحاظ رعایت کسانیکه بجهاتی تا کنون برای درخواست انشعاب مراجعه ننموده‌اند و یابعلت عدم پرداخت بدهی بابت‌اقساط معوقه از نصب انشعاب مستغلات آنان خودداری شده است مدت قبول درخواست انشعاب تاتاریخ ۴۸٫۷٫۲۶ تمدید میگردد بنابراین کسانیکه تاکنون در این ناحیه از آب تصفیه شده بهره‌مند نشده‌اند میتوانند با استفاده از این مهلت درتصفیه حساب گذشته اقدام و یا در این فرصت مراجعه ودرخواست انشعاب‌نمایندبدیهی است چنانچه تاساعت ۱۵ روزشنبه بیست‌وششم (مهرماه ٤۸بیاجه مرکزی سازمان آب منطقه‌ای تهران واقع در بر خیابان آریامهر (قزل قلعه) مراجعه ننمایند این ناحیه مشمول مقررات خارج از نوبت که مستلزم پرداخت مخارج اضافی و تحصیل پروانه حفاری از شهرداری ناحیه مربوطه است میگردد. ضمنا نصب انشعابات خارج‌از نوبت زودتر از سه ماه بعد از تقاضا مقدور نخواهدبود.

سازمان آب منطقه‌ای تهران (شرکت سهامی)

۱ـ۲ ۴۶۵۳۸ـ۱

پیشرفت صنعت تهویه مطبوع درقرن ما

رامکویل

RAMCOIL

اگر درساختمان خانه شما قبلا تاسیسات تهویه پیش بینی نشده ناراحت نباشید.

باضرب یکدستگاه تهویه مطبوع رامکویل در داخل ساختمان میتوانید هم زمستان ازهوای گرم مطبوع وهم درتابستان ازهوای خنك دلپذیر استفاده فرمائید .

حجم دستگاه باندازه یك یخچال ـ مصرف برق باندازه یك لامپ

تمام اتوماتیك وقابل انتقال ازیك خانه بخانه دیگر .

دارنده امتیاز وسازنده انحصاری : شرکت رامکو

خیابان فرصت شاهرضا پلاك ۹۲/۱ تلفن ۶۱۲۴۹۸

برقراری تماس با سلخوزپروم اکسپورت شما را به هدفتان میرساند!

کارخانجات برای صنایع مواد غذائی !

سلخوز پروم اکسپورت این خدمات فنی را تقدیم میدارد :

ایجاد کارخانجات ویژه سبزیجات ، میوه ، ماهی ، شیر ، ابزار توتون ، شراب ، چای ، نان و شیرینی سازی .

ایجاد کارخانجات بسته‌بندی گوشت ، آسیاب‌آرد ، وسائل بالا بری.

احداث شبکه‌های آبیاری ، ایستگاههای تلمبه ، مراکز تعمیر ماشین آلات کشاورزی ، مراکز تحقیقات علمی کشاورزی ، همچنین کارهای گوناگون برای بهبود زمینهای تازه بدست آمده و احداث مزارع مکانیزه در زمینهای نامبرده ، در سطح وسیع .

برای کسب اطلاعات با ما مکاتبه فرمائید :

V/O SELKHOZPROMEXPORT Moscow J-324, USSR

استخدام

داوطلبان استخدام
تعداد ۲۰ نفر خانم و آقا پس از گذراندن یکدوره کامل دفترداری دوبل و حسابداری یا ماشین نویسی فارسی و لاتین ویا دوره کامل منشیگری باپرداخت فقط ۱۰۰ تومان شهریه مجانا پس از دریافت گواهینامه به موسسات داوطلب برای استخدام معرفی میشوند آموزشگاه‌فرهنك شاهرضا نبش ایرانشهر
۱ـ۱۰ آـ۲۳۹۱

به پنج نفر بانو یا دوشیزه
با شرایط و مزایا قابل توجه نیازمندیم .نشانی: تقاطع خیابان روزولت و تخت‌جمشید ـ کوچه هدایت شماره ۳۴طبقه سوم سازمان پا ی‌ما تلفن ۷۵۶۶۲۱
۱ـ۲ آـ۴۶۳۰۲

پزشك گوش وحلق وبینی
نیازمندیم تلفن ۸۵۱۷۹۴
۱ـ۳ آـ۲۴۹۲

آگهی استخدام کارگرزن
یکی از کارخانجات تولیدی تعدادی کارگر زن که سن آنها بین ۲۰ تا ۴۰ سال بوده و حداقل تحصیلات چهارم ابتدائی داشته باشند ، استخدام مینماید.
داوطلبان‌همه روزه بین ساعات ۹ تا ۱۱ صبح به خیابان‌آیزنهاور چهار راه خوش ـ کوچه برق شهاب شماره ۱ مراجعه نمایند .
۱ـ۱۰ آـ۴۵۹۲۰

کارگر ورزیده ماشین چاپ
افست مورد احتیاج است تلفن ۶۰۵۸۲
۱ـ۳ آـ۲۴۹۶

برای کارتمام وقت در یك واحد تولیدی در کرج به‌یکنفر که دارای حداقل ۵ سال سابقه کاردرامور فنی (برق‌یامکانیك) و تحصیلات حدود دیپلم باشد موردنیاز است از ساعت ٦ تا ۷ بعد از ظهر به تلفن ٦٤٧١٨ مراجعه شود .
۱ـ۲ آـ۴۶۵۲۰

آگهی استخدام
شرکت شیلات جنوب ایران چند نفر راننده پایه یك همگانی برای کامیونهای سردخانه دار با حقوق مکفی‌وهمچنین تعدادی راننده پایه دو همگانی استخدام مینماید . داوطلبان میتوانندهمه روزه صبحها تا آخر مهر ماه ۱۳۴۸ از ساعت ۸ الی ۱۲ ظهر بامدارك‌خودبه کارگزینی‌شرکت واقع در خیابان امیرآباد شمالی روبروی پارك فرح نبش کوچه همدان مراجعه نمایند .
شرکت سهامی شیلات جنوب
۱ـ۲ آـ۴۶۴۴۲

تلفنچی مرد
با سه سال تجربه و برك خاتمه خدمت یا معافیت نظام وظیفه نیازمندیم بتلفنهای ۴۳۹۵۲ و ۶۱۲۲۲۹ مراجعه شود .
۱ـ۳ آـ۴۶۵۷۸

راننده پایه یکم
شرکت سهامی ریسندگی و بافندگی فخر ایران برای تکمیل کادر رانندگی قسمت حمل و نقل کارخانجات خود واقع در هشتاد کیلومتری جاده تهران ـ قزوین چند نفر راننده پایه یکم مجرب را با حقوق و مزایای مکفی استخدام مینماید . داوطلبان میتوانند باداره کارگزینی‌شرکت واقع در خیابان حافظ ساختمان بانك‌کار طبقه ۱۹ مراجعه‌نمایند.
۱ـ۳ آـ۲۱۰۳۷

شرکت سهامی کارتن ایران
افراد واجد شرایط زیر را استخدام مینماید :
۱ ـ کمك مهندس مکانیك مسلط بزبان انگلیسی
۲ـ مسئول لابراتوار فیزیك مسلط بزبان انگلیسی
۳ـانباردار فنی آشنا به‌زبان انگلیسی
٤ـچند نفر سیکل فنی
متقاضیان میتوانند همه روزه بین ساعات ۹ الی ۱۲ صبح بمحل شرکت واقع در کیلومتر ۹ جاده قدیم کرج نرسیده بمیدان پاستوریزه مراجعه نمایند تلفن ۹٦۲۰۲۱
۱ـ۲ آـ۲۴۹۰

بتعدادی خانم جوان
دیپلمه ومافوق دیپلمه آشنا به زبان انگلیسی جهت امور اداری تلفن و ویزیتوری نیازمندیم متقاضیان میتوانندهمه روزه‌صبح و عصر لغایت ۱۵ مهر به خیابان ثریا چهار راه فیشرآباد شماره ۱۵۱ شرکت بخش مطبوعاتی‌ایران یاد مراجعه نمایند.
۱ـ۳ آـ۴٦۱۸

بانو ویا دوشیزه‌ای
که بزبان آلمانی یا انگلیسی و ماشین‌نویسی فارسی و لاتین تسلط‌کامل داشته باشدنیازمندیم تلفن ۹۵۳۰۴۵ ـ ۹۵۳۰۴٦ یا با صندوق‌پستی ۲۹۷۳ مکاتبه‌فرمائید
۱ـ۳

یك پرستار باتجربه
برای نگهداری ۳ کودك با حقوق بسیار خوب استخدام می‌شود با تلفن ٦۵۲٦٤ تماس‌گرفته شود .
۱ـ۷ آـ۲۵۱۹

۱۵ نفر خانم و آقای دیپلمه
پس از یکدوره کارآموزی حسابداری و دفتر داری دوبل مشغول بکار خواهند شد تلفن ۳۳۵۰٤
۱ـ۵ آـ۲۵۲۵

چند نفر کارگر جعبه‌ساز
مورد احتیاج است تلفن۵۲۵٦۳
۱ـ۱۰ آـ۲٤۵۱

یك شرکت تولیدی
بیکنفر ماشین‌نویس که زبان فرانسه و فارسی را بخوبی بداند واز عهده مکاتبات تجارتی‌برآید برای تمام روز با حقوق مکفی نیازمند است داوطلبان بتلفن‌های ۷۷٤۱۹٦ و ۷۷٤۹٦۳ مراجعه نمایند .
۱ـ۳ آـ٤۸٦۸٦

حسابدار صنعتی و حسابدار مالی
یك شرکت بزرك تولیدی احتیاج به‌افراد زیر دارد :
۱ ـ حسابدار صنعتی دارای لیسانس‌حسابداری‌یا ۱۰سال‌سابقه کاردر حسابداری‌صنعتی وآشنائی کافی بزبان انگلیسی
۲ـحسابدار مالی دارای لیسانس حسابداری‌یا ۵ سال سابقه کارو آشنابزبان‌انگلیسی واجدین‌شرایط به‌صندوق پستی ۱۹۱۸ آقای داعی پور مکاتبه فرمایند .
۱ـ۳ آـ٤۵۸۳٤

استخدام
شرکت ایران آکتیو به تعداد ۷نفر دوشیزه و بانو برای امور دفترداری‌حسابداری ـفروشندگی ومنشی‌گری احتیاج دارد واجدین شرایط صبحها جهت مصاحبه به محل شرکت‌واقع‌در خیابان‌پهلوی چهار راه امیراکرم ساختمان کاشانی مراجعه فرمایند .
۱ـ۳ آـ٤٦۱۱٤

بیك راننده درجه دو
شخصی که بتواند دوچرخه ـ موتوری هم سوار شود بمنظور نامه‌رسانی برای‌تمام‌روز با حقوق مکفی نیازمندیم .
داوطلبان باید با تلفن۷۷۰۹۹۲ بین ساعتهای ۱۰ تا ۱۲ صبح یا بین ساعات ۵ تا ۷ بعد از ظهر تماس بگیرند .
۱ـ۲ آـ٤٦۱۹٤

دوشیزه یا بانوی ماشین نویس درجه یك استخدام میشود خواهشمند است مبتدیان مراجعه نفرمایند .
خیابان بهار جنوبی چهارراه ایرج کوچه بانك پارس شماره ٤

موسسه فرهنگی و تربیتی صبح سعادت
برای انجام امور دفتری و حسابداری بدو نفر دوشیزه یا خانم و همچنین یکنفر خدمتگزار زن یا مرد نیازمند است لطفابعد از ساعت ٤ بعد از ظهر مراجعه فرمایند فرح آباد تهران‌نو ـ انتهای حافظ غربی چهار راه رودکی .

دوشیزه یابانو برای‌بسته‌بندی
استخدام میشود ۳۳۵۵٦٦

کانون هنری پاترا
عده ای خانم و آقا جهت هنرپیشگی برای بازی در فیلم های فارسی و تآتر و تلویزیون میپذیرد.احمد کاشانی کارگردان تآتر . دروازه دولت دوبروی پمپ‌بنزین کوچه حمیدالدوله‌تلفن ۳۱٤۵۳۹

دوشیزه بسته‌بند نیازمندیم
شاه‌آبارمقابل دبیرستان شاهدخت پلاك ۵٦ دفتر فنی ساعی
آـ۲۱۰٦۳

ارج
ARJ
نامی‌که میشناسید و پاك اطمینان دارید

۱ـ مکانیك ماشین آلات تولیدی باسابقه کار
۲ـ ماشین‌نویس فارسی ولاتین
شرکت سهامی ارج ـ جاده کرج ـ کیلومتر ۱۲
آـ٤٦٦۲۰

آگهی استخدام در کارخانه لباس دوزی
به تعدادی دوشیزه ـ بانو و آقا که دارای سوابق کار و یا تحصیل در رشته های مختلف خیاطی باشند برای مشاغل مربوطه به
طراحی ـ برش وکار باماشینها و چرخهای صنعتی دوخت
نیازمندیم . داوطلبان واجد شرایط با حقوق مکفی استخدام‌خواهند شد . جهت مصاحبه و اطلاعات بیشتر بین ساعت ۸ تا ۱۲ صبح و ٤ تا ۸ بعد از ظهر به نشانی :
یوسف‌آباد ـ خیابان محمدرضاشاه ـ خیابان انوری ـ شماره ۲۰ ـ تلفنهای ۳ـ۲ـ۶۲۸۹۷۱ مراجعه فرمائید .
آـ٤٦۷۰۰

شورت هند
کلاسهای انگلیسی مبتدی . متوسطه . عالی . مکالمه (عادی) کلاسهای‌مجهز بماشین نویسی آموزش: فیلم . نوارو صفحه (سریع) . کلاسهای فرانسه ، آکمانی و کلیه زبانهای دیگردایراست شورت هند ، تندنویسی و ماشین‌نویسی بیاموزید و شهریه را بعد از آموختن و استخدام بپردازید (تحصیلات حدود دیپلم) بعد ااز سه جلسه آزمایش (رایگان در صورت تمایل ثبت‌نام نمائید) آکادمی زبانهای دنیا مجهز بشوفاژ و کولر و آسانسور ددوازه دولت اول روزولت ساختمان جم طبقه چهارم تلفن های ۷۵۸۲۱۳ و ۷٦٤۸۲۵

بیك راننده دو شخصی
که خدمت وظیفه انجام داده نیازمندیم اول مجیدیه شرکت پاسارگاز .

به راننده درجه ۲شخصی
نیازمنداست‌بتلفن ۸۳۱۵۰ مراجعه شود .

استخدام میشود
یکنفر که به زبان آلمانی‌تسلط داشته باشد نیازمندیم به تلفن ۵٤۵۱۲ مراجعه شود .

SAIPAC
شرکت سهامی ایرانی تولید اتومبیلهای سیتروئن استخدام مینماید
۱ـانباردار فنی برای‌سرپرستی انبار قطعات یدکی با حداقل پنجسال سابقه کار در انبارداری و حداکثر سن ٤۰ سال آشنابزبان فرانسه .
۲ـ چند نفر تکنیسین درجه یك در رشته های طراحی قالب‌ماشین‌سازی ـ فلزکاری فارغ‌التحصیل یکی از هنرستانها .
۳ـ چند نفرنقشه‌کش در رشته ماشین‌سازی
٤ـ کارمند وارد به کار های اداری آشنا بزبان فرانسه
۵ـ چندنفر سرپرست‌پرسکاری باسابقه‌کار با پرسهای هیدرولیك سنگین
٦ـ صافکار درجه یك با حداقل پنجسال سابقه کار وسواد خواندن و نوشتن
۷ـ ـ چند نفر سراج (تودوز اتومبیل) باسابقه کار و حداقل سوادخواندن و نوشتن و حداکثر سن ۳۰ سال .
شرایط استخدام : دارا بودن دفترچه خاتمه خدمت یا معافی نظام وظیفه
واجدین شرایط میتوانند همه روزه‌باستثناء ایام تعطیل ازساعت ۸ صبح الی ۲ بعد از ظهر به‌اداره امورکارکنان شرکت‌سهامی‌ایرانی تولید اتومبیلهای سیتروئن واقع در خیابان آیزنهاور جنب بی . اف ـگودریچ شماره ۵۵۳ مراجعه نمایند .
۱ـ۲ آـ٤٦۷۱۸

به چند دوشیزه که
دارای تحصیلات شش ابتدائی و حد اقل سن چهارده سال‌باشند جهت بسته بندی در لابراتواری مورد نیاز است .
آدرس ـ فردوسی شمالی ۱۳٦
۱ـ۳ آـ۲۰۷۳۹

استخدام راننده
یکنفرراننده دارای گواهینامه دوره اول متوسطه آشنا بزبان انگلیسی با داشتن گواهینامه‌پایه دو همگانی و برك خاتمه خدمت یامعافی دائم با حقوق مکفی استخدام میشود از ساعت ۷½الی ۲ بعد از ظهر با تلفن ٦۲۲۲۷۱ تماس گرفته شود .

خیاط مرد لازم است
ایرانتال خیابان تخت جمشید چهار راه ویلا به ده نفر خیاط مرد زنانه‌دوز نیازمند است تلفن ٤٦۹٦۵

سالن آرایش‌در بهترین‌محل و ۱۲ سال سابقه عالی
برای شرکت بیك آرایشگر باسابقه و کار مدرن و یا برای فروش‌آماده‌میباشدبتلفن ٦۲۵۷٤۱ مراجعه شود .
۲ـ۲ آـ۲٤۳۹

آموزشگاه رانندگی ومکانیکی تشکری
بتعدادی مربی پایه ۲ همگانی احتیاج دارد . آدرس بین سید نصرالدین و میدان اعدام تلفن ۲۳۵۵۵

بیکنفر نقشه‌کش عادی
برای پروفیل طولی و عرضی خیابان نیازمندیم به تلفن۶۵۵۹۸ و ٦۱۳۱٤۰ مراجعه شود .
۱ـ۲ آـ۲۰۸۱۵

آقای منشی دفترخانه
(باسابقه و کاملا مطلع) باحقوق مکفی‌استخدام‌میشود .تلفن۴۰٦۵۳
۱ـ۲ آـ۲۱۰۷۵

خدمتکار زن مجرد
که اشپزی و خانه‌داری بداند شبانه روز مورد نیاز است‌تلفن ٦۲٤۹۷۳
۱ـ۲ آـ۲۱۱٤۳

پرستارباسابقه بچه نیازمندیم
صبحها تلفن ٦۹۹۹۵
۱ـ۲ آـ۲۱۱۵۷

بیك عده خانم و آقای
ویزیتور با بیش از ۱۰ هزار ریال‌حقوق و مزایا استخدام می‌شوند خیابان شاه چهار راه اردیبهشت‌پلاك ۳٤۵ ایران‌ژورنال
۱ـ۲ آـ۲۵۳۲

جویای کار

جوانی باسواد و آشنا
بزبان انگلیسی و ماشین‌نویسی لاتین جویای کار است براهنمای ٦٤٤ اطلاعات مراجعه شود .

دیپلمه حسابدار باتجربه
جویای کار است تلفن۷۹۳۲۲۲
۱ـ۵ آـ۲۵۲٤

حسابدار ـانباردار
جوانی وارد بحسابداری ـ انبارداری آماده کار لطفا به راهنمای ٦٤۱ روزنامه اطلاعات مراجعه شود .
۱ـ۳ آـ۲۰۸۹۳

لیسانس زبان از تهران
واقتصاد از امریکا ٤ ونیم‌بعد از ظهر ببعد : آماده کار۹۵۱۳۱۳
۱ـ۳ آـ۲۰۹۱۵

جوان ۲۵ ساله وارد بامور حسابداری ـ دفترداری و امور بانکی با معلومات سیکل اول متاهل تمام روز آماده کار است تلفن ۹٦۳۵۹۸

جوانی برای مستخدمی منزل جویای کار است براهنمای شماره ٦٤۵ روزنامه اطلاعات مراجعه شود .

نیازمندیهای شما

تلفنهای ۳۱۱۲۲۴ـ ۳۱۱۲۲۰

راهنمای پزشکی اطلاعات

فشارخون و بیماریهای مزمن درمان فلج. چپی چشم و رماتیسم
با روش هموپاتیك بیسابقه در ایران دکتر حسن بهرمند ازدانشگاه هند با ۴۱ سال سابقه- سعدی شمال بیمه تلفن ۳۰۱۶۱۷ و ۸۶۳۲۸

فیزیوتراپی
دکتر قیصر درمان فلج ها - درد های عصبی و عضلانی و روماتیسم و سیاتیك تخت جمشید چهار راه بهار کوچه آفتاب تلفن ۷۶۵۶۱۴

متخصص بیماریهای جهاز هاضمه
بیماریهای معده، کبد و روده، بواسیر بدون عمل جراحی دکتر رفیعی متخصص ازدانشگاه پاریس -جامی اول کوچه پاریس تلفن ۴۸۱۸۹

متخصص بیماریهای ریوی وسل
دکتر هوشنك طبیب‌زاده خیابان پهلوی نزدیك سینما مهتاب ۴۰۵۰۲

بیماریهای پوست وموی سر
دکتر نوری - متخصص بیماری پوست وموی سر تلفن ۳۳۴۷۳۲ جاده قدیم شمیران باغ صبا ایستگاه سلیم ۳ تا ۶ بقیه با تعیین وقت قبلی

دکتر خشنود متخصص بیماریهای پوست
شاهرضا مقابل لاله‌زار نو پذیرائی بعد از ظهر ها ۴ تا ۸ تلفن ۴۹۶۳۲

جراحی گوش وحلق وبینی
دکتر خلیل آریا (دیپلمه پاریس) دکتر دولتشاهی
جراحی کریهای گوش و پلاستیك صورت مرکزاه تحانات رادیومتری الکتریسیاگموگرافی (سنجش هنوائی و تشخیص وتعیین علل سرگیجه‌ها) پهلوی جنب سینما مهتاب اول کوچه وزیری تلفن ۴۴۴۲۵

جراحی فك وصورت
دکتردرطب‌ودکتر دندانپزشك‌ایرج مودت‌متخصص جراحی‌فك‌وصورت از آلمان‌و سوئیس پهلوی اول آریامهر تلفن ۶۲۰۱۶۵ از ۴ تا ۸

دکتر یحیی پویا متخصص خون
اکه‌برای شرکت در کنگره خون شناسی به اروپامسافرت کرده بودند به‌تهران مراجعت وآماده پذیرائی از بیماران میباشند.

دندانپزشکان
دکتر پیامی‌دندانپزشك گواهینامه از آمریکا ۷۴۳۳۷ عصرهافوزیه

جراحی پلاستیك
دکتر فریدون مهران متخصص جراحی پلاستیك وزیبائی خیابان شاهرضا - دروازه دولت مقابل خیابان خاقانی شماره ۷۴۷-تلفن ۳۳۵۱۰۳ پذیرائی ۴تا۸بعد ازظهر

جراحی عمومی‌واستخوان
دکتر رفیعی سرشکی از دانشگاه پاریس چهار راه ناهیدفروردین تلفن ۴۹۵۲۰

متخصص بیماریهای اطفال
دکتر رمضانخانی بیماری های اطفال قلهك دولت عصر ها ۸۱۱۷۰

جراحی مغزواعصاب
دکتر اسلامدوست خیابان جامی شماره ۱۳۹ تلفن ۴۸۳۳۳
دکترمحمودعالم‌چهارراه شاه اول کوچه‌سیمرغ‌تلفن۶۱۱۲۱۲-۷۵۸۶۴۳

جراحی زنان وزایمان
دکتر فرپورساجدجنوب میدان۲۵شهریور عصرها ۷۶۲۵۵۷

متخصص غدد مترشحه داخلی
دکتر داود حکیمیان چهار راه عزیز خان اول سوم اسفند۴۶۱۵۸

متخصص خون
دکتر نصرت‌الله گرجی دروازه دولت از دانشگاه پاریس ۳۳۴۳۸۹

درمان بواسیر بدون عمل جراحی
فیسور و فیستول با متد موثر - دکتر عباس نیك نژاد - پذیرائی عصر ها خیابان روزولت شمالی زیر تخت‌طاووس کوی مدائن پلاك ۳۵

اورژانس قلب ومسمومین
بیمارستان‌تخت‌جمشیدواقع در خیابان بهارشمالی تحت نظرپزشکان متخصص‌از آمریکاواروپابطورشبانه‌روزی‌و بدون‌تعطیل۷۴۹۳۹--۷۵۶۷۹۲

کلینیك
کلینیك شبانه روزی بدون تعطیل دکتر جوانشیر تلفن ۴۹۶۳۲
مجهزبه‌آمبولانس - اکسیژن - آیروسل شاهرضا مقابل لاله‌زار نو

ترك تریاك وهروئین
درمان اختصاصی معتادین - دکتر پرویز برجیس با سابقه ده سال تجربه در ترك اعتیاد، بدون تشنج و بیهوشی خیابان پهلوی - جنب سینما امپایر . صبح و عصر - تلفن ۶۲۷۹۵۶

ترك تریاك دکتر رحمانی - متخصص امراض اعصاب روح از دانشگاه لندن خیابان پهلوی بالاتر از چهار راه امیراکرم تلفن ۴۵۱۱۴

بیماریهای آمیزشی
دکتر ضیائی شاهرضا مقابل پمپ بنزین فوزیه ۷۵۶۷۳۳

داروخانه‌ها

داروخانه شبانه روزی پارس
جاده پهلوی شمال پارك ساعی تلفن ۶۲۰۲۷۹ و ۶۲۹۴۹
داروخانه مهران خیابان شیرو خورشید چهارراه‌استخر تلفن۹۵۴۰۰۷

موی‌سر-پوست
دکتر رمرتضی سرفراز
از آمریکا مراجعت نموده با جدیدترین وسایل ددمانی مربوطه خیابان شمیران سید خندان مقابل ۴۵ متری پذیرائی صبح و عصر تلفن ۷۷۵۱۷۴

در بازکن برقی
بکد B.K.D
مشهورترین نام درجهان
مرکزفروش ونصب:
شرکت بکد - خیابان پهلوی مقابل پارک ساعی شماره ۶۸۰
تلفن: ۶۲۷۸۸۲ - ۶۲۸۷۷۴

خرید و فروش اثاثیه

خرید
فرش کیهان تلفن ۷۶۳۷۷۶
خریدانواع قالی وقالیچه
در منازل می‌باشد لطفا یادداشت فرمائید برای معاملات همه نوع فرش با تلفن ۷۶۳۷۷۶ فرش کیهان مکالمه فرمائید خیابان روزولت میدان ۲۵ شهریور

فرش‌رضوی تلفن ۷۶۴۸۰۰
خریدار انواع فرشهای کهنه و نو صادراتی سنگین قیمت و فروشنده بهترین فرش های نو کاشان‌روزولت میدان ۲۵شهریور

فرش پارس‌نو تلفن ۷۳۳۰۶
فرشهای کهنه و سنگین قیمت جهت صادرات با وجه نقد از منازل‌باعالیترین قیمت‌خریداریم فرشهای کهنه بانو معاوضه می‌شود.

فروشگاه حاجیان
تلفنهای ۳۵۱۸۳۸و ۳۵۰۱۴۴
انواع قالی وقالیچه کهنه ونو جهت صادرات وهمچنین یخچال تلویزیون و سایر لوازم منزل‌شما را عادلانه توسط کارشناسان‌مبرز خریداری مینمایدانتهای‌امیرکبیر سه‌راه امین‌حضور

فروشگاه فرش فروردین
تلفنهای ۶۱۱۶۵۵ و ۴۳۰۸۵
با پول نقد و قیمت عالی فرشهای کهنه را جهت صادرات خریداریم خیابان شاه چهار راه اردیبهشت

نمایشگاه فرش گلشن
تلفنهای ۶۴۸۳۵۵ و ۶۲۱۴۲۱
انواع فرشهای نو از تمام شهرستانها موجود می‌باشد قیمت یك کلام در ضمن فرش نو وکهنه خریداریم.

فرش محسن
فرشهای کهنه ونوشما نقدا خریداری‌ومعاوضه میشود. تلفن ۶۰۹۴۰
سیمتری بین‌چهارراه‌شاه وحشمت‌الدوله مقابل بانك بازرگانی

فرش اردیبهشت تلفن۶۸۱۶۴
بمدیریت اسماعیل اسدی
فرشهای کهنه و قدیمی شمارا با عالیترین قیمت خریداریم. خیابان شاه مقابل سینماماژستیك

فروشگاه خالقی
تلفنهای ۳۰۳۰۸۰ و۳۵۲۰۹۰
فرش‌کهنه‌ونو ویخچال، تلویزیون و لوازم منزل شما را خریداریم،

فرش طوسی تلفن ۷۵۹۰۲۹
فرشهای کهنه مخصوصا سنگین قیمت شما را برای صادرات از سایرین بهتر خریدار است.

فرش ملك- باغ صبا
تلفنهای ۷۶۴۶۱۷ - ۶۲۱۴۱۵
همه رقم فرش‌نو موجود درضمن فرشهای کهنه و نو شما را نقدا جهت صادرات باروپا خریداریم

فروشگاه ایران فرش
تلفن ۷۷۴۹۷۲
کلیه لوازم شما بهر مبلغ‌باشد بیشتراز سایرین‌نقد خریداریم

فروشگاه و نمایشگاه‌آسیا
یخچال - تلویزیون - اجاق گاز و فرش عادلانه خریداریم شاه چهارراه پیروزتلفن ۶۱۲۸۳۲

فروشگاه آرمان‌تلفن ۶۹۶۲۳
بهترین خریدار تلویزیون فرش چراغ‌گاز و هرنوع یخچال‌نفتی

فروشگاه صمد تلفن ۴۹۹۸۵
خریدار همه رقم فرشهای‌کهنه و نو و اشیاء قدیمی و لوازم‌منزل

فروشگاه بختیاری‌تلفن۷۵۹۳۲۹
منصف‌ترین خریدار کلیه لوازم منزل کولر- پنکه- رادیو-فرش

فروشگاه‌شایان تلفن۶۱۳۳۸۱
قالی و قالیچه جهت صادرات خریداریم

موسسه بهمن ۶۳۱۸۰۰
خریدار قالی جهت صادرات

فرش تخت طاوس ۶۲۷۸۶۵
خریدارفرشهای کهنه و نو ترسلی

فروش
سفارت آمریکا در تهران
تعدادی موتورسیکلت ومقداری لوازم و اثاثیه منزل و اداری از قبیل لوازم سینمائی - تلویزیون یخچال - رادیو - پروژکتور- ضبط صوت -مولد برق - ماشین های تحریر و حساب و غیره رااز طریق مزایده بفروش میرساند.
اثاثیه های فوق را میتوان‌روز های شنبه - یکشنبه- دوشنبه - ۳شنبه -۴ شنبه - ۵شنبه ۵الی۱۰ مهر ماه ۱۳۴۸ بین ساعات ۸ الی ۴ بعد از ظهر در محوطه گاراژ سفارت واقع در خیابان تخت‌جمشید رویت نمود.

ماشین تحریر المپیانو
بفروش میرسد تلفن ۵۸۱۳۱۱

شستشوی مبل وفرش

شستشوی مبل‌و فرش‌ادیب
مبل و فرش تشکهای ماشین در جای خود تمیز مینماید۹۵۲۴۵۴

شستشوی مبل و فرش ساحل
نظافت مبلمان و پلیش بوسیله دستگاه‌برقی درجای خود۹۵۶۵۶۵

شستشوی مبل‌و فرش کلین
سرویس‌مبرمینکر و پیشرو
نظافت مبل و فرش در جای‌خود با مواد آزمایش‌شده با دستگاه منحصر بفرد تلفن ۹۵۲۵۴۶

سرویس فرش ومبل‌شوئی‌نوین
مجهز ترین موسسه نظافت فرش - موکت و تشك اتومبیل تلفن ۲۷۲۹۰ و ۶۲۴۹۰۰

دوراکلین سرویس آمریکا
خشکشوئی مبلمان . فرش بکارخانجات تاول ماسنر ایران ۷۵۸۳۹۵ و ۷۵۸۳۹۶ و ۷۱۶۸۳

کارخانه قالی شوئی‌داوند
فردوسی۱۳۱ تلفن ۳۱۲۵۴۲

نمایشگاه‌های مبل

پرده‌دوزی ارجمند ۴۲۷۳۷۰

پیراهن مبل ۳۳۹۵۰۵
تعویض پارچه مبل ۳۳۹۵۰۰
پرده دوزی شهرزاد ۳۳۹۵۰۵

تعمیرات

تعمیرگاه تلویزیون الکترون
تلفن ۷۶۳۶۸۲
تعمیر تلویزیون های R.C.A
شاوب لورنس- تلفنکن - سیپرا فیلیپس - وسایر مارکها و نصب کنورتور و آنتن تمام کانال با سرویس‌مجهزسیار بویژه‌شمیرانات

اهم الکترونیك سرویس
تعمیر تلویزیونهای
شاوب لورنس
آر. تی. آی فیلیپس-تلفنکن گرندویك و نصب کنورتور با سرویس سیار در تهران بویژه شمیرانات تلفن ۶۲۴۸۱۷

موسسه فنی تلویزیون
یگانه تعمیرگاه مجهز
تلویزیون های تلفنکن
فیلیپس - آر - تی - آی گروندیك شاوب لورنس و نصب کنورتور ۶۲۰۱۲۸

سرویس تلویزیون خاورمیانه تلفن ۳۳۴۳۷۹-۳۳۳۳۱۷
تعمیر تلویزیونهای . فیلیپس . R.C.A بلاپونکت دمونت‌وغیره باسرویس سیار

سرویس تلویزیون گارانتی
سرویس سیار RCA — RTI
مدیاتور جنرال الکتریك درتهران بویژه شمیرانات تلفن ۶۲۸۳۷۱

شرکت تلویزیون سرویس
آر- سی- آ R.C.A
تعمیر انواع تلویزیون ۳۱۳۲۷۸و ۳۱۳۲۶۲

تعمیرگاه تلویزیون‌حمید
فیلیپس- RTI-RCA
شارپ لورنس- ۳۱۳۱۴۷

یگانه تعمیرگاه مجهز فیلیپس
شاوب لورنس تلفن ۶۷۱۷۱

استریو سرویس
تعمیر امپلی فایر . گرام ضبط صوت، و رادیو استریو تلفن ۶۱۳۷۶۰

تعمیرگاه یخچال فریجیدر
تحت نظر متخصص ۳۰ سال تجربه در امور یخچال- لوازم یدکی موجود است تلفن۷۲۳۳۶

تعمیر انواع‌تلویزیون یخچال وشوفاژ با تضمین ۷۶۱۴۹۵

شوفاژ و تهویه گرم سرویس وتعمیرات تلفن ۶۴۴۸۵ مسعود

تعمیر تلفن
تعویض‌وتبدیل قلك سه‌ریالی‌تلفن با قلك دو ریالی تعمیرو سرویس هر نوع تلفن بفاصله نیم ساعت در محل تلفن الکترونیك خیابان سپه کاشی ۱۰۷ تلفن ۴۹۸۹۴

بخاری
سرویس نصب و تعمیر
انواع بخاری آبگرمکن تلفن ۷۶۵۲۶۴

کارگاه فنی فردوسی
رنك و سرویس بخاری با حمل ونقل۶۰ تومان سرویس درمنزل ۲۰ تومان روپوش برزنتی برای همه رقم کولر تلفن ۹۶۰۹۰۴

تعمیرگاه اپی تنظیم کننده کاربراتور آب گرم کن و بخاری بادستگاه مخصوص تلفن ۳۳۶۳۸۹

روکش کولر
برای حفاظت هرنوع کولر
تلفن ۷۶۵۲۶۴

سازمانهای فنی وفرهنگی

کودکستان - دبستانها و دبیرستانهای شبپرست و هوشمند
باوسائل ایاب و ذهاب همیشه در خدمت فرزندان شماست تلفن های۴۷۶۲۸- ۲۱۹۷۷-۵۱۹۲۷

تعلیم رانندگی
هنرستان فنی پرستو
مرکز آموزش صحیح‌رانندگی، مکانیکی، ترافیك‌مجهز به‌بهترین ومدرنترین وسیله آموزش تهران خیابان شاهپور چهار راه گمرك تلفن ۲۳۹۱۶

آموزشگاه رانندگی ومکانیکی تشکری
باشخاصیکه در این آموزشگاه ثبت‌نام‌نمایند آئین‌نامه را مجانی میآموزد خیابان خیام بین سید نصرالدین و اعدام تلفن ۲۳۵۵۵

تدریس خصوصی

انگلیسی یا فرانسه
توسط خارجی تلفن ۴۷۱۴۱

مکالمه انگلیسی توسط‌خارجی
ساعتی فقط ۱۰ تومان ۴۲۵۰۶
۱-۱۲ آ-۲۳۲۸

درسهای دبیرستان توسط
دانشجوی ریاضی تلفن ۹۵۳۴۷۶

ریاضیات فیزیك‌شیمی‌مکانیك
ناصری دبیر ریاضی ۷۵۳۸۹.
۱-۱ آ-۲۰۹۹۹

ریاضیات. فیزیك شیمی‌وزبان
توسط دانشجوی دانشکده فنی ۴۰۳۴۸

مستغلات

فروش
اراضی نارمك تهران‌پارس
پول شرطی امینی تلفن ۷۹۰۰۹۰
۱-۳۰ آ-۱۹۹۱

چنددستگاه‌مستغلات و ویلا
در شمال شهر بفروش میرسد دفتر هدیه تلفن ۷۷۱۵۰۸
۱-۱۳ آ-۲۴۲۳

لاله‌زار بنگاه کوشان ۳۳۹۷۸۴
فروشنده املاك در همه جا لطفا با تلفن‌دستور فروش‌بفرمائید
۱-۶ آ-۴۶۳۴۰

آژانس شایسته تلفن۳۰۵۳۴۹
باکادری مجرب و صلاحیتدار آماده انجام امورملکی‌شما (خرید وفروش درشهرو شمیرانات)
۱-۳ آ-۲۳۸۴

نزدیك میدان ۲۴ اسفند
خانه ۲۰۰ متری ۲ طبقه فروشی با تلفن ۶۰۰۸۳
۱-۶ آ-۲۴۸۶

یك‌باغ مشجر بمساحت۷هزار
متر با درختان میوه کهن وچند اطاق در جنوب جاده شهر زیبا حدود آموزشگاه نابینایان آماده فروش و معاوضه خواستاران به تلفن ۶۶۲۳۶ مراجعه فرمایند.
۱-۳ آ-۲۱۰۰۹

محلی مناسب برای کارخانه
بمساحت ۶۲۵۰ متر و دو هزار متر سالن برق فشار قوی و تلفن نزدیك سه راه آذری بفروش میرسد ۲۰۶۳۸
۱-۲ آ-۲۱۰۱۵

خانه نزدیك بلوار الیزابت
بقیمت ۱۱۰ هزار تومان
با پنج اطاق تلفن و حمام ۱۱۰ متر ۳۳۹۷۸۴ بنگاه کوشان
۱-۲ آ-۴۶۵۰۶

بورس املاك سعدی
روبروی سینما ادئون
مرکز خرید و فروش خانه و مستغلات تلفن ۳۳۶۱۹۲
۱-۳ آ-۲۵۳۰

برخیابان نیاوران
باغی بمساحت ۴۶۰۰ متر دوبر شمالا خیابان نیاوران جنوبا کوچه قابل‌تقسیم‌بقطعات متناسب یکجا ویاقسمتی‌ازآن فروشی آژانس شایسته ۳۰۵۳۴۹

خانه فروشی برشاهرضا
جنب کاخ شمالی
مناسب پاساژسینما و غیره نقد- اقساط و معاوضه
بمساحت ۹۰۰ متر بر شاهرضا ۱۷ متر با تلفن آب وبرق۲۰آمپر آژانس شایسته ۳۰۵۳۴۹
۱-۳ آ-۲۳۹۶

ویلای فروشی در شمیران
در قیطریه ۱۲۰۰ متر بابنای دو مرتبه لوکس چهار اطاق خواب و دو حمام سالن و ناهار خوری دفترباشوفاژ و کولر و استخر شنا که ماهیانه چهار هزارتومان در اجاره و مدت دو سال دیگر در اجاره میباشد پانصد هزار تومان که خیلی کمتر از قیمت عادله میباشد میفروشیم رجوع فرمائیدبه: بنگاه کوشان ۳۳۹۷۸۴
۱-۶ آ-۴۶۷۶۲

زمین فروشی خیابان روزولت
در میدان ۲۵ شهریور
۲۰۰۰ متر ۳۳۹۷۸۴ بنگاه کوشان
۱-۲ آ-۴۶۷۵۶

زمین فروشی خیابان فرانسه
۷۰۰ متر ۳۳۹۷۸۴ بنگاه‌کوشان
۱-۲ آ-۴۶۷۵۴

باغ صبا
خیابان آق‌اولی خانه دو طبقه و نیم نه اطاق آب برق تلفن لوله‌کشی شوفاژ مساحت ۶۲۶متر زیربنا ۵۰۰ متر فروشی بدون واسطه ۷۰۳۰۵
۱-۶ آ-۲۱۱۴۹

در بهترین نقطه تهران‌نو
نبش دو خیابان یك باغچه ۹۰۰ متری مجهز بساختمان راحت با سرویس کامل و تلفن آب وبرق بدون واسطه فروخته میشود - به تلفن ۷۸۳۶۵ مراجعه فرمائید.
۱-۳ آ-۲۱۱۰۷

زمین فروشی
زمین با پروانه ساختمانی
برخیابان جمال زاده (جمشیدیه) ۸۸۰ متر ۳۳۹۷۸۴ بنگاه کوشان
۱-۲ آ-۴۶۷۵۸

خانه قدیمی برخیابان ژاله
باهشت اطاق و چهار زیرزمین ۶۰۰ متر ۳۳۹۷۸۴ بنگاه کوشان
۱-۳ آ-۴۶۷۶۰

تهران ویلا- همایونفر
منزل نوساز جنوبی - ۱۹۰ متر ۴ اطاق - هال - گاراژ وزیر زمین‌باآب و برق-تلفن ۹۵۶۷۶۷

پنج قطعه زمین یونجه‌کاری
چاه آب و برق دولتی سالن برای پرواربندی گاوداری و مرغداری برجاده علیشاه عوض مقابل گاوداری‌آقای‌داراب اسعدبفروش میرسد تلفن ۳۱۲۴۹۸
۱-۳ آ-۴۶۸۰۲

مزرعه فروشی
مزرعه واقع در ده کیلومتری ساوه باصفهان بمساحت یکصد هکتار برجاده اسفالته دارای باغ انار و اطاق‌و دو حلقه چاه عمیق و موتور پمپ آن ۸ و ۶ اینچ یونجه‌کاری بفروش میرسد و کارگر روزانه ۶۰ ریال مزد علاقمندان برای کسب اطلاع بیشتر به بازرگانی شهلائی تلفن های ۲۱۴۸۰ -۲۳۹۱۹ - ۲۱۵۶۴ و ۳۰۱۵۴ مراجعه کنند.
۱-۳ آ-۲۱۱۲۵

منزلی بمساحت ۴۳۰ متر
در بهترین نقطه عباس‌آبادداراي ۲ آپارتمان مستقل ۵ اطاقه آب‌و برق، تلفن، کولر با زمین ویا خانه‌ای در شمیران معاوضه ویا فروشی تلفن ۴۴۴۷۲

مطلوب است

مزایده می‌شود

خانه و مستغلات شمارا در شهر و شمیرانات برای مراجعین خود فورا خریداریم سازمان تعاون تلفن ۴۵۰۵۷

املاك نیك ۶۲۱۶۰۶
مرکزخرید وفروش‌اراضی‌ونك و یوسف آباد و کوی مکانیسر

پهلوی‌دره فشلاق داودیه
قیطریه ولنحك عابدی ۸۵۰۰۹۵

زمینهای زعفرانیه- دره فشلاق مکانیر وسعادت‌آباد، عباس آباد، فرحزاد
را خریداریم باززرگانی جلالی خیابان پهلوی‌تلفن های ۶۲۶۴۱۱ و ۶۲۴۱۹۳

دفترپارس هرنوع خانه ومستغل وزمین درعباس‌آباد و شمیرانات برای شما خریداری و معاوضه مینماید تلفن ۷۶۱۵۵۸

زمینهای ساختمانی و خانه‌های دست دوم اطراف جمشید آباد امیرآباد غرب بیمارستان پهلوی خریداریم‌دفترجمشید تلفن۴۸۰۸۸

بورس املاك شمیران
دفتر براتی باغ‌فردوس۸۵۲۵۷۵

بازرگانی نراقی تلفن ۸۴۱۴۳
۱-۲۶ آ-۲۴۷۴

دفتر مسعود ۷۷۰۲۴۱
زمینهای داودیه - دروس - دره قشلاق خریدار است.

دفتر خلج جاده شمیران
ایستگاه همایونی اراضی دره قشلاق و باغات شمیران خریداریم تلفن ۸۵۰۱۷۷

اراضی طرح عباس‌آباد فوری
خریداریم دفتر اندیشه۷۶۱۷۴۷
۱-۲۶ آ-۲۳۵۰

اراضی ۳۰۰ متری عباس‌آباد
خریداریم تلفنهای ۳۳۹۰۶۷
۱-۵ آ-۲۴۳۳

اجاره داده می‌شود

مستقلی بمساحت ۷۰۰ متر
برلاله‌زار نو با برق سه‌فاز وآب دارای دو سالن بزرك دفتر و آبدارخانه مناسب جهت موسسات تجارتی و بنگاه های داروئی اجاره داده میشود طالبین همه روزه از ۴ بعد از ظهر بتلفن ۸۵۱۰۱۵ مراجعه فرمائید.
۱-۳ آ-۲۵۲۱

قابل توجه موسسات دولتی شرکتهای‌خصوصی‌و بنگاه‌معاملات املاك
یك دستگاه ساختمان با سه‌هزار متر مربع زیربنا دارای ۴ طبقه هر طبقه با ۱۷ اطاق مجهز به آسانسور - کولر - شوفاژ وتلفن مناسب برای محل کار ادارات دولتی و شرکتهای خصوصی‌واقع در خیابان آیزنهاور مقابل کاخ وزارت کار یکجا ویا هرطبقه جداگانه باجاره واگذار میشود طالبین لطفا با تلفنهای ۹۵۹۴۹۲ و۴۶۵۸۰ تماس بگیرند.

پنج اطاق خوب با لوازم
طبقه سوم ماهی یکهزار تومان شاهرضا پمپ بنزین اول خیابان وصال شیرازی شماره ۹ برای دیدن و اجاره بمحل رجوع شود
۱-۸ آ-۴۵۴۱۸

در بهترین نقطه عباس‌آباد
یکباب مغازه دو دهنه سیصد متری و پنج طبقه آپارتمان نوساز عالی با آسانسور و شوفاژ و کولر یکجا یا جداگانه اجاره داده میشود تلفن ۷۶۵۱۹۵ - ۶۲۵۴۷۹
۱-۶ آ-۴۶۲۳۲

دو دستگاه ساختمان ۳
اطاقه و ۲ اطاقه با سرویس‌کامل دربا غ‌اسپرت‌کلاب شرق‌ضرابخانه مبله و بدون مبله اجاره داده میشود ۷۷۰۴۱۹
۱-۳ آ-۲۵۴۶

اجاره بدون واسطه
قابل توجه موسسات دولتی و ملی و آموزشی
ساختمانی واقع در عباس‌آباد خیابان‌سی‌متری مهناز (فرخ‌نیا) در چهار طبقه (هشت دستگاه) هردستگاه‌مجهز و مجزا باسرویس کامل - آسانسور - شوفاژ- کولر - یك دستگاه تلفن جمعا دارای پنجاه و شش اطاق‌باضافه زیرزمین بمساحت چهارصد متر مربع یکجا اجاره داده می‌شود لطفا با تلفن ۶۵۲۱۳ تماس حاصل فرمایند.
۱-۳ آ-۲۱۱۱۳

آپارتمان طبقه سوم دارای‌سه
اطاق خواب یك هال و غذاخوری و سالن باتوالت ایرانی و خارجی مجهز به شوفاژ و کولر خیابان کاخ خیابان قاآنی شماره ۴۴ اجاره با مخارج شوفاژ ۱۱۰۰۰ ریال به تلفن ۶۲۰۵۱۰ مراجعه نمایند.
۱-۳ آ-۲۱۱۶۱

حدود تلویزیون آپارتمان مجلل طبقه دوم وسوم هریك ۶ اطاق با لوازم و سرویس کامل اجاره داده می شود. تلفن: ۳۵۰۰۸۷
۱-۴ آ-۲۵۴۴

طبقه دوم و سوم آپارتمان
سه‌طبقه‌ای که هر طبقه دارای ۶ اطاق و هال و سرویس مجهز به کولر و شوفاژ می باشد واقع در دوزولت شمالی چهار راه تخت طاوس اجاره داده میشود به‌تلفن ۷۹۶۵۳۳ مراجعه فرمائید.
۱-۴ آ-۲۵۴۱

چهار دستگاه آپارتمان
باهوفاژ و کولردرجهه‌میدان فردوسی برای دفتر کار و یا سکونت اجاره داده میشود به تلفن ۴۰۳۰۴ مراجعه شود.

برخیابان آیزنهاور
یکباب آپارتمان چهار اطاقه و هال طبقه اول با تلفن برای شرکت آماده است خواستاران‌با تلفن ۶۲۱۷۱۲ تماس بگیرند.
۱-۲ آ-۲۱۱۴۵

اجاره می‌شود

خانه و مستغلات شمارا درشهر وشمیرانات‌فورا اجاره میدهیم. سازمان تعاون ۴۵۰۵۷

خانه و آپارتمان ۶ اطاقه
ماهیانه ۹ هزار ریال ۴۳۳۸۲
۱-۳ آ-۲۴۳۸

چند دستگاه مستغلات
برای اجاره ۶ اطاقه موجود است دفتر هدیه تلفن ۷۷۱۵۰۸
۱-۳ آ-۲۴۲۴

برای اجاره
جهت خانواده‌های اروپائی بتعدادی منازل مدرن احتیاج داریم تلفنهای ۶۱۲۹۶۴ و ۴۹۷۱۳

موسسه امور خارجیان
مخصوص اجاره منازل تخت‌جمشیدشرقی کاشی ۵۰۳ -۷۱۷۸۲

واگذاری شود

یك‌باب مغازه دارای آب‌و برق و توالت در خیابان‌شاه و نادری روبروی کوچه‌لاله واگذار میشود طالبین به کتابفروشی تهران روبروی دانشگاه تهران مراجعه فرمایند.
۱-۶ آ-۴۶۳۳۲

فروش اتومبیل

فروشگاه نو تل جیپ و لندرور میدان باغشاه سپه تلفن ۴۷۰۷۵

فولکس‌واگن مدل ۶۱
بارادیو گرام بسیار مرتب۹۵۹۰۸
آ-۲۵۳۳

کرایه

اتو لوکس
اتومبیلهای تشریفاتی باراننده برای‌داخل و خارج تهران میدان فردوسی تلفن ۴۴۶۰۵ و ۶۱۱۲۷۰
۱-۲۶ آ-۲۵۲۳

کالج بار
بارکش‌شهر وحومه
بیمه اثاثیه منزل
۴۱۱۱۱
۶۱۱۱۱۱

تعمیرگاههای اتومبیل

یگانه تعمیرگاه مجهز موریس ومینی‌ماینر
آدرس اول خیابان قدیم شمیران کوچه بیرجند تلفن ۷۲۸۳۰
۱-۷ آ-۲۳۷۲

برای اتومبیل شما

روکش تشك آماده برای هرنوع‌اتومبیل درکمترین مدت میدان ژاله اول شهباز روبروی تعمیرگاه شماره۵ پیکان‌دوزندگی اتومبیل مریخ تلفن ۳۱۰۹۲۷
۱-۵ آ-۲۱۹۷

شرکتهای ساختمانی

تابستان تمام شد
بعد از این بیشتر اوقات خود را در خانه میگذرانید پس‌خانه‌خود را با تغییرات لازم مجهز و زیبا سازید و از زندگی در آن لذت ببرید.
سازمان تعمیروتکمیل تلفن ۶۵۴۶۴
۱-۱۰ آ-۲۴۴۹

کاز مورد نیازشما

ایران گاز
همه روزه از ساعت ۷ صبح الی۱۱شب تلفن‌بخش گازوسرویس
۶۱۱۳۰۱
۷ شماره

پخش گاز شرکت بوتان
از ساعت ۷ و نیم صبح‌تا۸ بعدازظهر با تلفن های‌شماره: ۹۵۳۰۵۱ تا ۹۵۳۰۵۵ و ۳۳۸۲۲۱ و ۳۳۸۲۲۲ و ۳۳۲۹۲۴ آماده قبول سفارشات مشتریان محترم خود در تهران میباشد

سرویس پخش گاز
جنرال
تلفنهای:
۹۵۸۲۵۲-۹۵۰۶۹۳
۹۵۹۱۲۶-۹۵۷۷۹۴
پخش گاز درتمام ایام‌هفته

برای ساختمان شما

کلیه توکارهای ساختمان باقساط یکساله
نقاشی ساختمان سیم‌کشی لوله کشی نصب آبگرمکن هوفاژ و تهویه دکوراسیون و تعمیرات پیمانکاری بهادر ۶۵۴۶۴

کاغذدیواری ونقاشی‌ساختمان جانفدا باقساط تلفن ۷۸۱۹۷۷

رفع گرفتگی لوله‌های ساختمان در ۲۴ دقیقه سازمان تراکم تلفن ۸۸۱۶۸۱

لوله بازکنی فاضل آب
بادستگاه تراکم‌هوا
مقدم ۶۴۶۳۵

لوله بازکنی فاضل آب
بادستگاه تراکم‌هوا
تلفن ۷۵۶۴۰۸

لوله بازکنی فاضل آب
بادستگاه تراکم‌هوا
تلفن ۷۶۳۲۸۶

رفع گرفتگی هرنوع لوله‌ساختمانی
بادستگاه تراکم‌هوا-تلفن ۷۸۷۷۷

معاملات پول

پول موجود است
پول در مقابل املاك شمال‌شهر وشمیرانات موجود است بتلفنهای ۳۳۹۰۶۷ و ۳۳۶۸۸۵ مراجعه‌شود
۱-۲۶ آ-۲۴۰۵

وام درمقابل تلفن‌میدهیم ۳۳۳۳۰۳ و ۳۳۹۳۲۰
لاله‌زارنو ساختمان‌البرز طبقه‌اول
۱-۲۶ آ-۲۴۸۰

پول شرطی با قیمت
بانك موجود است تلفن ۴۵۱۴۲
۱-۲۶ آ-۲۲۶۴

وام درمقابل تلفن فوری ۳۳۷۴۳۷
آ-۱۹۰۰

پول تومانی دوشاهی تلفن ۷۳۵۴۱
آ-۲۰۴۶

پول شرطی باسود بانکی ۴۸۴۶۳

وام در مقابل‌تلفن ۳۳۷۴۳۷
۱-۲۶ آ-۱۸۹۹

وام در مقابل تلفن۳۰۱۳۳۴

وام درمقابل‌تلفن۷۶۵۶۸۸

وام درمقابل تلفن ۷۵۷۶۲۹
۱-۲۶ آ-۲۲۶۱

مورد نیاز
پول شرطی نیازمندیم۴۸۴۶۳
۱-۲۶ آ-۱۹۹۴

پول شرطی در تهران و شمیرانات در مقابل خانه و مستغلات همیشه و فوری باتومانی دوشاهی موجود است سماواتی تلفن ۷۶۲۶۵۹
۱-۲۱ آ-۲۵۴۳

برای پول شرطی شما
در شمال شهر مبیع مطمئن همیشه آماده است تلفن ۷۶۲۶۵۹
۱-۲۱ آ-۲۵۴۲

قبض اصلاحات ارضی

خریدار قبوض‌اصلاحات‌ارضی وسهام. پاکبور ۲۲۷۲۹و۶۲۷۶۹۷

قبوض قالی
قبوض فرش بانك
کارگشائی را چند در صد اضافه‌تر از قیمت ارزیابی خریداریم سبزه میدان سرای حاج‌رحیم خان عبدالله‌محسنی تلفن ۲۳۱۱۰

قبوض قالی بانك کار - گشائی اضافه ترازقیمت ارزیابی شده خریداری میشودفرش اردهالی‌اول بازار کفاشهاسرای‌مهدیه نلفن ۲۳۴۸۲

قبوض قالی و قالیچه بانك
کارگشائی را بحد اکثر قیمت خریداریم. سبزه‌میدان اول‌سرای حاج‌رحیم‌خان‌خامسی تلفن۵۸۶۶۰
آ-۲۲۲۶۲ ۱-۲۶

قبوض فرش بانك کارگشائی
بقیمت عادلانه خریداریم اول خیابان خراسان رئوفی ۳۵۲۴۲۷
۱-۱۰ آ-۲۴۴۰

متفرقه

کود بیولوژیك
هوموس‌رژنور-موجود
تهران. خیابان سپه شماره۵۲۴ تلفن ۳۰۳۷۰۶ عسکرنیا

برای خرید و فروش داروخانه‌ها به تلفن ۵۵۸۵۰ و ۵۶۲۳۹ مراجعه شود.

قابل توجه موسسات بازرگانی و شرکتها
آماده ترجمه هرگونه نامه و انجام تمام مکاتبات شما بزبان انگلیسی‌میباشیم. میدان فردوسی ساختمان آریا. شماره ۳۵۳ تلفن ۳۱۲۹۷۷
۱-۲۰ آ-۲۱۱۲۱

برنامه سینماها

* دردسر ازدواج زادارم -رنگی- لونی‌نوفوس
شهرفرنك (۶۲۷۶۲۸) ۱۱ر۱۵-۳ر۳۰-۵ر۳۰-۷ر۴۵-۹ر۳۰
* تقدیم با عشق- رنگی- سیدنی‌پواتی

زنان

کودک و دندانهای شیری!

زمان دندان در آوردن کودکان متفاوت است
دندانهای شیری کودکان هم نیاز به مراقبت و توجه دارند

اگر از هم اکنون مواظبت از دندانهای فرزند کوچك خود را شروع نمائید هرگز از معاینه دندانپزشك نخواهد ترسید و در مورد رسیدگی به دندانهایش نیز بی‌توجهی نمیشود.

زمان دندان در آوردن بچه ها بسیار مختلف است . یك بچه در بین هزار بچه ممکن است با دندان متولد شود . از طرف دیگر بعضی از نوزادان تا ۱۵ ماهگی بدون دندان می‌مانند.

معمولا بچه درسن ۷ الی ۱۵ماهگی اولین دندانش ظاهر میشود و البته این دندان از فك پائین درمیآید . دو ماه یا بیشتر دندانهای بعدی بیرون میآیند . اکثر بچه هایی که یکسال تمام دارند دارای شش دندان می‌باشند که بعد ها بتدریج کاملتر میشودضمنا ممکن است بعضی نوزادان در این سن از ۶ دندان بیشتر و یا کمتر داشته باشند .

• علت بیماریها

در باره دندان صحبتهای زیادی شده که اکثرا مقرون بحقیقت نیستند. بعضی از مادران فکر می کنند که علت بعضی از بیماریها روئیدن دندان است ولی این قبیل مادران باید توجه داشته‌باشند که بعضی بیماریها ارتباطی بادندان درآوردن طفل ندارد و از این جهت مشورت باپزشك ضروریست.

این واقعیت است که بچه هادر دو سال اول زندگی خود به یك سری از بیماریهای عفونی دچار میشوند زیرا هنوز بدن آنها قدرتی را که برای مبارزه با میکربهای مختلف لازم‌است بدست نیاورده بدینجهت است که بچه ها در این سنین اغلب لاغر میشوند و این فکر غیر عاقلانه است که‌مادران این‌قبیل‌بیماریها را از روئیدن‌دندانها میدانند .

بچه ای که مریض شد بجای اینکه مادران از داروهای خانگی استفاده کنند و فکر نمایند که مثلا دندان‌در میآورد بایستی فورا به پزشك مراجعه نمایند . در غیر اینصورت باعث رنج و بیماری فرزندان خود میشوند.

• فشار دندان به لثه

بعضی از نوزادان حتی هنگام روئیدن اولین‌دندان‌هم دچارهیچگونه ناراحتی نمیشوند برعکس برخی‌دیگر احساس ناراحتی شدید می‌کنند و این ناراحتی بیشتر در ناحیه فکهاست که فشار دندان به لثه عامل اصلی آن است .

در این موقع است که بچه پی در پی انگشت خود را به لثه دهان خود میمالد و ممکن است در اثر رنج حاصله از درد لثه از خوردن غذا خودداری نماید .

حالا باید دید که چگونه باید به این نوزاد کمك کرد و از رنج او کاست ! برخورد اجسام سخت به لثه باعث‌تسریع رویش دندان موثر است بدین جهت استخوان و اجسامی از پلاستیك که پاك باشند در این مورد کمك خوبی است ولی باید توجه داشته باشید که اگر این اجسام را بدست کودك میدهید تمیز و عاری از میکروبهای مختلف باشد .

• مسواك‌کردن دندانها

بکار بردن این اجسام صد در صد به‌نفع کودك نیست زیرا امکان دارد که این اجسام بدهان نوزاد آسیب برسانند .

جویدن سیب ، هویج و این قبیل میوه‌جات خیلی بهتر است بچه را باید عادت داد که با مسواك های کوچك دندان‌خود را مسواك برند این کار را برای کودك با جنبه تفریح آغاز کنید. احتیاجی نیست که بچه ها خمیردندان بکار ببرند ولی اکثر بچه ها دوست دارند که مسواك را توام با خمیردندان بدهان ببرند بخصوص اگر خمیردندان دارای اسانس باشد .

خوراکیهای خیلی شیرین و تند را باید از دسترس بچه ها دور نگهداشت زیرا دندانها را فاسد می کند و حتما باید به بچه آموخت دندانهای خود را بعد از خوردن غذا های شیرین‌بشوید.

• خوردن بستنی

بچه ها به‌بستنی بسیار علاقمندندو تمایل شدیدی نسبت به خوردن آن از خود نشان میدهند . توجه نمائید که بستنی های ملایم و کم شیرینی برای بچه ها خیلی بهتر از بستنی مقوی است .

اصل مسئله اینست که مادران نباید فکر کنند که دندانهای بچه‌شان‌شیری است و بعد از مدت کمی خواهد ریخت و در نگهداری آن قصور ورزند بلکه از همان او ل کودکی باید بچه را واداشت که از دندانهای خود خوب مواظبت کند تا در آینده دندانهای سالم داشته باشد .

از وقتی که بچه چهار دندان در میآورد باید تحت مراقبت دندانپزشك باشد و علت این امر هم دو مسئله‌است.

اول اینکه اگر دندانها نامرتب‌و غیرطبیعی‌روئیده باشند دکتراقداماتی بعمل‌آورد .

دوم اینکه بچه از دندانپزشك‌نترسد ومراجعه بدندانپزشك برایش‌عادی باشد .

البته بچه در وهله اول وحشت می‌کند و بنا میکند بداد و فریاد کردن ولی نباید به آن اهمیت داد . بامراقبت های مداوم در خانه و بکار بردن دستورات دندانپزشك بچه را از رنج پرکردن دندان یا کشیدن آن برهانید.

قابل توجه مرغداران

آزمایشگاه تشخیص بیماریهای طیور دانشکده دامپزشکی مانند گذشته مراجعات موسسات پرورش مرغ را میپذیرد همه روزه صبحها از ساعت ۸ـ۱۲ خیابان آیزنهاور درمانگاه شماره ۲ دانشکده دامپزشکی م.الف ۷۲۳۴
۱ـ۴۶۵۸۴ ۱ـ۲

آگهی مناقصه

۲۸۲۱ ـ ۴۸/۶/۳۱

سازمان آب‌و فاضلاب اصفهان در اجرای طرح تجهیز چاه های فلمن خود مقدار ۳۸۱۰۰ کیلو گرم آهن گردصاف«آرماتور» بقطر ها و مقادیر زیر از طریق مناقصه و بارعایت مقررات‌آئین نامه معاملات شهرداریها خریداری میکند.

داوطلبان شرکت در مناقصه پیشنهاد های خود را بایستی تا ساعت چهار بعداز ظهر روز چهار شنبه سی‌ام مهر ماه بدفتر سازمان در اصفهان چهار باغ تحویل نمایند.

آهنهای گرد باید در محل چاههای فلمن واقع در جاده آتشگاه تحویل گردد.

با هر پیشنهاد باید اسناد خزانه برابر ۵ درصد کل مبلغ پیشنهاد پیوست شده‌باشد.

مدت تحویل آهنها چهل روز پس‌از ابلاغ به برنده مناقصه خواهد بود.

آرماتور قطر ۶ میلیمتر ۲۰۰ کیلو
آرماتور قطر ۸ میلیمتر ۷۶۰۰ کیلو
آرماتور قطر ۱۰ میلیمتر ۱۰۲۰۰ کیلو
آرماتور قطر ۱۲ میلیمتر ۱۸۰۰ کیلو
آرماتور قطر ۱۴ میلیمتر ۸۰۰ کیلو
آرماتور قطر ۱۶ میلیمتر ۱۱۵۰۰ کیلو
آرماتور ۲۰ میلیمتر ۶۰۰۰ کیلو

سازمان آب‌و فاضلاب اصفهان صندوق پستی ۹۰
۱ـ۲ آ ۴۶۴۲۸

مد سال

شال گردن

در هیچ سالی نظیر امسال شال گردن بصورت اپیدمی درنیامده است. امسال شال‌گردن بصورت یك‌مدضروری در همه طرحها دیده میشودو باآنچنان استقبالی روبروشده که بعضی‌اوقات بی‌شال گردن لباس ناقص بنظر میرسد .

شال گردن تنوع لباسهارا زیاد کرده و جلوه تازه‌ای حتی به لباسهای قدیمی می‌بخشد.

گاهی رنك شال‌گردن به رنك لباس است و یا گاهی برنك گل‌یا بته لباس ، گاهی برنگی که برجلوه لباس میافزاید ، برای اینکه جلوه لباسهای شما بیشتر شود میتوانید برای زمستان یکی‌دو شال‌گردن که بارنك مانتوو کت ودامن‌و پالتو شمامتناسب باشد ببافید و اگر خواستید حاشیه آنرا نقشه‌دار کنید.

در ضمن میتوانید از یك جنس پارچه ضخیم ، شال‌گردن و کلاه تهیه نمائید بخاطر داشته باشید برای زمستان از رنگهای قهوه‌ای ، سبز ، سورمه‌ای ، ویا آبی استفاده کنید.

گاهی شال‌گردن باریك‌و بلند است که در اینصورت برای لباسهای معمولی وعصر مورد استفاده است و زمانی از روی کت وشلوار و کت‌و دامن آویزان است.

میتوانید شال‌گردن را بایك سنجاق براق و مناسب طوری زینت دهید که در ضمن‌زیبائی جلوه لباستان راهم بیشتر کند.

از دکتر ایرج نجات متخصص بیماریهای اطال

اسهال و استفراغ کودکان

• شکلات فروشیهای مقابل مدارس عامل اسهال‌ها و استفراغهای خطرناك هستند

یکی دیگر از بیماریهای شایع و خطرناك اطفال اسهال واستفراغ است

در تمام نقاط دنیا این بیماری در فصل گرما شیوع بیشتری پیدا میکند. مخصوصا در نزد کسانیکه بطور کامل رعایت بهداشت را نمیکنند .

• عوامل ابتلا

شیر ماده‌ای است که میکرب درآن بسرعت تکثیر پیدا کردهواگر در یخچال و جای خنك نباشد بزودی فاسد میشود. هم چنین سایر مواد غذائی بنوبه خود اگر در محل مناسب نگهداری نشود فاسد میشوند .

میوه‌های نشسته خود یکی دیگر از عوامل اسهال واستفراغ هستند.

بستنی‌هائی که بدست اشخاص‌متفرقه که بوئی از بهداشت نبرده‌اند تهیه میشود یا اشخاصیکه در مقابل مدارس نان شیرینی و شکلات میفروشند عامل اسهال استفراغ های خطرناك هستند .

در فصل گرما شماره بیماران مراجعه بدرمانگاه‌ها روبافزایش رفته وبه‌چند برابر میرسد .

مگس حشره‌ای است موذی و کثیف که باعث انتقال میکرب گشته، و بهر وسیله‌ای که شده باید حشره کثیف را ازبین برد .

کودکی که مبتلا به‌اسهال‌و استفراغ گردید آب‌وامملاح‌بدن‌وی کاهش یافته‌ودر نتیجه‌طفل‌بیحال‌میشود.

چشمها گودافتاده‌وهاله‌خاکستری رنك اطراف چشم‌هاظاهرمیشود.

اگر ملاج طفل هنوز بسته‌نشده باشد گود افتاده و شکم‌بیمار مسطح و پوست روی شکم‌قوام وحالت شادابی خود را ازدست میدهد و چروکیده میشود .

• عوارض

کمبود املاحی نظیر سدیم و پتاسیم که توسط استفراغ و اسهال‌از دست رفته اگر اصلاح نشود حال‌عمومی طفل‌بوخامت گرائیده ودچار عوارض ثانوی میگردند. دنباله این کم‌آبی حرارت بدن زیاد شده وگاهی به۳۹ و۴۰ درجه سانتی‌گراد میرسد زبان‌بیمار خشك شده کناره‌لبها کبره‌بسته میشود وبیمار بحال کمادرآمده ودر نتیجه تغییرات املاح بدن ممکن است طفل دوچار تشنج وخونریزی مغزی گشته‌ضایعات همیشگی باقی بگذارد ویاطفل از دست برود .

• پیشگیری

رعایت‌اصول زیر کمکی‌برای‌جلوگیری به‌اسهال واستفراغهای تابستانی است .

- قبل از شیردادن به طفل دست‌های خود را باصابون بشوئید .
- شیشه شیر خوری طفل و پستانك آنرا قبل از استفاده باصابون و برس تمیز نموده ودرچند ماه اول تولد حتما بجوشانید .
- اگر طفل ازشیر مصنوعی استفاده میکند حتما قوطی شیر را در یخچال نگهداری نمائید.چنانچه از شیرگاویا پاستوریزه‌استفاده میشود حتما آنرا قبل از دادن به طفل بجوشانید چه‌اغلب‌دیده شده که شیشه شیر مدتها در دکان خواروبار فروشی بعلت نبودن وسائل کافی و یخچال مناسب خوب نگهداری‌نشده .
- از دادن بستنی های مشکوك و شیرینی‌هائی که درمحل مناسب و سرپوشیده نگهداری نشده خودداری نمائید .
- میوه‌ها را بوسیله مواد ضدعفونی که در داروخانه‌ها موجوداست قبل از استفاده بشوئید .
- پنجره اطاق خود را باتور سیمی محفوظ نمائید که مگس وپشه داخل اطاق نشوند .
- ظروف زباله خود را سرپوشیده نگهدارید و هرروز بخارج از منزل منتقل کنید .

در صورتیکه طفل دوچار اسهال و استفراغ گردید تاقبل‌ازرسیدن پزشك از دادن شیر و غذاهای جامد خودداری کنید وطفل را زودتر به‌طبیب برسانید .

چك شماره ۲۲۱۴۱۷

یك‌نودوچهارم ازحساب‌جاری ۱۵۱ بانك ملی زنجان شعبه بازار مفقود گردیده است از درجه اعتبار ساقط است.

زنجان ـ محمد جعفرزاهدی
آ ـ ۴۶۷۱۲

AEG

لباسشوئی آ اِگ
ظرفشوئی آ اِگ
جاروبرقی آ اِگ

آ اِگ بزرگترین سازنده لوازم خانگی دراروپا
آ اِگ قبل ازآغازقرن بیستم تاکنون همچنان میدرخشد
نشانی : خیابان کریمخان زند ـ ساختمان آ اِگ
تلفن : ۶۲۸۸۷۴ ـ ۶۲۷۳۲۲ ـ ۶۲۴۳۵۳
نماینده فروش : خیابان شاهرضا ـ ابتدای کاخ شمالی
مؤسسه چاردیوار ـ تلفن : ۴۰۹۷۷

استخدام پزشك کشیك شب

انجمن بهداری لاهیجان بیکنفر پزشك کشیك شب دربیمارستان پهلوی لاهیجان احتیاج دارد . از داوطلبان خواهشمند است در ساعات اداری بدفتر بهداری مراجعه نمایند .
۱ـ۳ آ ـ۴۶۴۵۴

آگهی استخدام پرستار و بهیار

پیرو آگهی قبلی‌بیمارستان جندیشاپور اهواز وابسته‌بدانشکده پزشکی برای تکمیل کادر پرستاری خود بتعداد ۲۷ نفر پرستارو ۴۲ نفر بهیار که فارغ‌التحصیل یکی از آموزشگاههای عالی پرستاری کشور باشد باشرایط زیر احتیاج دارد .

الف ـ استخدام پرستار

۱ـ میزان حقوق ماهیانه نسبت بسابقه کاربین بیست تابیست و پنجهزار ریال .
۲ـ حق شیفت درماه یکهزار و پانصد ریال .
۳ـ مسکن برای خانمهای مجرد آماده می‌باشد .

ب ـ استخدام بهیار

۱ـ میزان حقوق ماهیانه چهارده هزار ریال .
۲ـ حق شیفت درماه یکهزار ریال .
۳ـ مسکن برای خانمهای مجرد آماده می‌باشد .

داوطلبان میتوانند مدارك مشروحه زیر را مستقیما به دفتر بیمارستان تسلیم و یا ارسال نمایند تا ترتیب استخدام آنها داده شود .

۱ـ عکس ۶×۴ ۶ قطعه
۲ـ رونوشت شناسنامه ۴برك
۳ـ اصل سوء پیشینه ۱ برك
۴ـ اصل مدرك تحصیلی بایکبرك فتوکپی ازمدرك تحصیلی
۵ـ نداشتن تعهد به‌آموزشگاهی که فارغ‌التحصیل شده‌اند.

۲ـ۵ سرپرست اداری ومالی بیمارستان جندیشاپور ـ دکتر بیدل

مسابقات وزنه‌برداری جام جهانی پایان یافت

شوروی با سه مدال طلا یک نقره‌وسه برنز اول شد

● آمریکا در شب پایان‌تنها مدال طلای خود را دردسته فوق‌سنگین بدست آورد

● تیم ایران با یك مدال‌طلا و مجموع ۹ امتیاز هشتم شد

بیست‌وسومین دوره مسابقات وزنه‌برداری جام‌جهانی که باشرکت ۱۷۵ وزنه بردار از ده روز پیش در ورشو پایتخت لهستان آغاز شده‌بود ، شب گذشته با انجام مسابقات دسته‌فوق سنگین درحالی به‌پایان رسید که تیم‌وزنه‌برداری شوروی با مجموع ۴۰ امتیاز سه مدال طلا ، یك نقره وسه برنزدر صدر رده بندی قرارگرفت .

لهستان با ۴۵امتیاز و مجارستان باهمین مقدار به‌ترتیب سکوهای دوم سوم را بدست‌آوردند ،برتری لهستان باوجود امتیاز مساوی تنها به‌علت مدال طلای « بازانفسکی»در دسته سبك وزن بود .

بهرحال از جمع ۹ مدال طلای وزنهای مختلف شوروی باوجود غیبت در سه‌وزن صاحب سه‌مدال طلا شد !بعدازشوروی ژاپن دو مدال طلاوامریکا ، فنلاند-لهستان ایران هرکدام صاحب یك مدال طلاشدند.

تنهامدال طلای امریکا درشب پایان باوجود «جوزف‌داب»دردسته فوق‌سنگین باحدنصاب۳۷۷٫۵کیلو بدست آمد وتنها وزنه‌بردارشوروی که‌در رده بندی اول تا دهم قرار گرفته «استانیس‌لاوباتی‌شو »چهره جوان شوروی‌است که با مجموع ۵۷۰ کیلوجای سوم را به‌دست آورده به‌این‌ترتیب قهرمان‌شوروی ورکورد جهانی «ژابوتینسکی » یا از دور مسابقات خارج‌شده‌و یااین که‌اصلا دراین‌مسابقه‌حضورنداشته است.

در غیاب «ژابوتینسکی »،نزدیك ترین‌حریف به «داب » قهرمان بلژیکی «سرژریدنیك » بود که با ۷٫۵کیلواختلاف مغلوب شد.

بهر حال رده‌بندی دسته فوق سنگین به این‌شرح اعلام گردید.

● فوق‌سنگین

۱- جوزف‌داب از آمریکا با مجموع۳۷۷٫۵ کیلوگرم ۲۰۲٫۵ پرس - ۱۶۲٫۵کیلضرب و ۲۱۳٫۵ کیلو دوضرب

۲-سرژریدنیك از بلژیك با مجموع۳۷۰٫۵کیلوگرم۲۰۲٫۵پرس- ۱۵۴٫۵ یکضرب و ۲۱۵ کیلوگرم دوضرب ۳- استانیسلاوباتی‌شو از شوروی با مجموع ۳۷۰٫۵ کیلوگرم ۱۹۲٫۵ کیلو پرس - ۱۶۵ یك ضرب و۲۱۲٫۵ کیلو دوضرب .

۴- مانفرریجرز از آلمان غربی با ۳۷۰٫۵ کیلوگرم ۱۸۰ پرس -۱۵۴٫۵ یکضرب و ۲۰۵ کیلوگرم دوضرب ۵- رودلف‌مانج از آلمان غربی با ۳۵۰٫۵ کیلوگرم ۱۸۵ پرس - ۱۵۵ یکضرب و ۱۹۵ کیلو گرم دو ضرب ۶-ایوان اتاناسواز بلغارستان با ۳۵۰٫۵کیلو گرم ۱۹۲٫۵پرس -۱۳۵ یکضرب و۱۹۷٫۵ کیلوگرم دو ضرب.

● رده‌بندی کلی

به‌این‌ترتیب‌درپایان مسابقات شب گذشته‌شوروی با ۴۰ امتیاز در مجموع قهرمان بیست‌وسومین‌دوره مسابقا ت‌وزنه‌بردار جهانی شد ، وعنوانهای دوم تاششم را به‌ترتیب لهستان با ۳۵- مجارستان با۳۴- ژاپن با ۳۲-امریکا با ۱۹ وفنلاند با۱۵ امتیاز کسب کردند ، وتیم هشت‌نفره‌ایران بایك‌مدال طلا و یك عنوان پنجم ومجموعا ۹امتیاز مقام هشتم را بدست‌آورد .

آئین‌نامه انتخابات فراکسیون های پارلمانی اکثریت تغییر کرد

فراکسیون پارلمانی حزب ایران نوین عصر دیروز دریك جلسه ٤ ساعته دوازده ماده از آئین‌نامه اصلاحی فراکسیون پارلمانی حزب را تصویب کرد و بررسی وتصویب بقیه مواد رابه‌جلسه امروز موکول کرد .

بموجب آئین‌نامه اصلاحی حزب اکثریت، حوزه های فراکسیون پارلمانی در شورا ۱۲ نفر و در سنا ۸نفر عضو خواهد داشت .

آئین‌نامه جدیدشامل‌طرزانتخاب هیئت رئیسه و کمیته مرکزی فراکسیون ووظایف و اختیارات فراکسیون می‌باشد و حدودآزادی نماینده عضو را تعیین میکند .

مقامات حزب ایران نوین پس‌از تصویب ۱۲ماده آئین‌نامه اصلاحی فراکسیون آنرا قدم دیگری در جهت آزادی کامل نمایندگان در بیان عقاید و نظریات خود در فراکسیون وانتخابات ذکر کردند.

حزب ایران نوین بدنبال تغییر دبیر کل تغییرات وسیعی را در اساسنامه حزب ، آئین‌نامه های حزبی درجهت«حصول به‌دموکراسی واقعی» درحزب آغاز کرده است.

اخبار دانشگاهی

۵۰۰ دانشجوی حقوق

در وزارتخانه‌ها و سازمان‌های مختلف کارآموزی‌خواهندکرد

بعد از ظهر دیروز مجلس‌معارفه‌ای برای دانشجویان دانشکده حقوق با کادر آموزشی‌واداری درباشگاه دانشگاه تشکیل شد .

این مراسم بدعوت آقای دکتر منوچهر گنجی رئیس‌دانشکده‌حقوق انجام شده‌بودوآقای دکترعالیخانی رئیس دانشگاه تهران نیز شرکت داشت .

در این مراسم رئیس دانشگاه تهران خطوط اساسی برنامه دانشگاه بخصوص در زمینه‌تربیت متخصصین حقوقی و سیاسی را تشریح کرد و در گفتگوئی که بادانشجویان داشت گفت دانشگاه تهران ازاستادان بازنشسته‌استفاده نخواهد کرد مگر اینکه استادان آن دانشکده این کار رابخواهند.

وی دراین بحث افزود : برنامه های درسی دانشگاه کامل نیست وباید حجم آن بیشتر شود وبرای تعلیم زبان خارجی و پیشرفت زبان در بین دانشجویان از تلویزیون آموزشی استفاده‌خواهیم کرد .

دکتر گنجی نیز دراین گفتگو با دانشجویان وعده کرد که‌علاوه بر انجام کارهای لازم در دانشکده ترتیبی خواهد داد که از اواخر مهر ماه در حدود ۵۰۰ نفر از دانشجویان در وزارت دادگستری‌و سایر وزارتخانه‌ها و سازمانهای مختلف بکارآموزی مشغول گردند.

در مراسمی که‌دیروزبعد ازظهر برگزار شد دانشجویان سال دوم به‌بالا شرکت داشتندو دانشجویان سالهای اول و دوم نیز بعد از ظهر روز شنبه‌یك‌چنین ملاقاتی داشتند

معاون آموزشی دانشکده پزشکی

از طرف آقای عالیخانی رئیس دانشگاه تهران آقای دکتر پرویز قائم‌مقامی بسمت معاون آموزشی دانشکده پزشکی منصوب شد .

مدیران جدید گروه‌های آموزشی دانشگاه تهران

امروز دانشگاه تهران‌اعلام کرد: ازطرف آقای‌عالیخانی رئیس‌دانشگاه عده‌ای از اعضای آموزشی دانشگاه تهران با حفظ‌وظایف مربوطه‌بشرح زیر بسمت مدیر گروه منصوب شدند :

آقای‌محمدحسن گنجی‌استادتمام‌وقت دانشکده ادبیات و علوم انسانی و مشاور دانشگاه‌تهران باحفظ‌وظایف استادی بسمت مدیر گروه‌آموزشی جغرافیائی دانشگاه آقای یحیی مهدوی استاد دانشکده ادبیات و علوم انسانی بسمت مدیر گروه آموزشی فلسفه دانشگاه ، خانم مهری مجیدی آهی استاد دانشکده ادبیات و علوم انسانی بسمت مدیر گروه آموزشی زبان های خارجی دانشگاه .

آقای ماهیارنوابی‌استاد دانشکده ادبیات و علوم انسانی بسمت مدیر گروه آموزشی زبان شناسی وزبان های باستانی دانشگاه .

آقای غلامحسین صدیقی استاد دانشکده ادبیات و علوم انسانی و رئیس موسسه مطالعات و تحقیقات اجتماعی بسمت‌مدیرگروه آموزشی علوم اجتماعی دانشگاه .

آقای عزت‌الله نگهبان استاد دانشکده ادبیات بسمت مدیر گروه آموزشی باستان شناسی دانشگاه.

آقای عباس زریاب خوئی‌دانشیار دانشکده ادبیات و علوم انسانی به سمت مدیر گروه آموزشی تاریخ دانشگاه .

ارتقاء به مقام استادی ودانشیاری در دانشگاه‌تهران

آقای امیرحسین آریان پور دانشیار دانشکده الهیات ومعارف‌اسلامی بسمت استاد رشته فلسفه و حکمت اسلامی آن دانشکده .

آقای دکتر محمد ابراهیم دهگان دانشیار دانشکده‌پزشکی دانشگاه‌تهران بسمت استاد رشته بیماریهای ریوی آن دانشکده .

آقای دکتر امیرحسین عدل‌دانشیار آزمایشگاه تحقیقات دانشکده پزشکی بسمت استاد رشته غدد داخلی وفیزیو-پاتولژی (در واحد تحقیقات پزشکی) دانشکده مزبور .

آقای علی رضا فیضی استادیار دانشکده الهیات ومعارف اسلامی‌بسمت دانشیار رشته‌تفسیروعربی آن‌دانشکده.

آقای مرتضی خسروی فتح‌آبادی استادیار دانشکده علوم بسمت‌دانشیاری رشته‌شیمی صنعتی دانشکده‌مزبور .

زلزله بروجرد را تکان‌داد

مقارن ساعت‌نه شب گذشته زلزله نسبتا شدیدی بروجرد وحومه را تکان‌داد .

خبرنگار مادر بروجرد گزارش داد زلزله خسارات مالی و جانی ببار نیاورد .

آگهی دعوت مجمع عمومی فوق‌العاده

بدینوسیله از صاحبان سهام شرکت سهامی معادن جنوب ایران دعوت میشود در جلسه مجمع عمومی فوق‌العاده که‌ساعت چهار بعدازظهر روز سه‌شنبه بیست‌ونهم مهرماه ۱۳۴۸ در دفتر شرکت واقع در خیابان ثریا شماره ۲۱۹ تشکیل میگردد ، حضور بهمرسانند .

دستور جلسه : ۱- اصلاح یاتجدید نظر در بعضی از مواد اساسنامه ۲- ازدیاد سرمایه شرکت ۳- انتخاب یکنفر بازرس برای مدت یکسال

هیئت مدیره شرکت سهامی معادن جنو ب‌ایران

آ-۲۱۲۳۱

ارمغان خیام

شاهکاریکه بزودی در آسمان مطبوعات ایران خواهد درخشید شامل اشعار فیلسوف‌بزرك‌حکیم‌عمرخیام‌نیشابوری بزبان های فارسی - انگلیسی - فرانسه - آلمانی بزودی‌در کلیه کتابفروشیهای معتبر تلفن ۳۳۱۹۵۶

آگهی مناقصه ساختمان مرکز تلفن خودکار شوش

شرکت‌سهامی تلفن‌ایران احداث ساختمان مرکز خودکار شوش (تهران)رابه مناقصه‌میگذارد.

موسسات‌وشرکت‌های‌ساختمانی که صلاحیت مالی و فنی‌آنها مورد تائید سازمان برنامه‌قرار گرفته وبرای آنهادعوتنامه صادر شده‌است می‌توانندازتاریخ۱۲٫۷٫۴۸ لغایت ۱۷٫۷٫۴۸ بدفتراداره گروه مهندسین مشاور سمکا واقع‌درخیابان خردمند جنوبی‌شماره ۸۷ مراجعه نموده‌اسنادو مدارك مناقصه (شرایط مناقصه -شرایط عمومی قرارداد نمونه‌قرارداد -دفترچه‌فهرست‌بها- دفترچه‌مشخصات ساختمان-برك‌پیشنهادونقشه ها)را درمقابل پرداخت مبلغ پنجهزار ریال دریافت‌و پیشنهاد های خود را با توجه کامل بمندرجات‌اوراق مزبور برابر مقررات که بامضاء پیشنهاد دهنده در مناقصه‌رسیده باشددرسه‌پاکت طبق ماده سوم شرائط‌پیشنهاد لاك‌ومهرشده تاآخر وقت اداری روز ۲۳٫۷٫۴۸ بدبیرخانه کل شرکت‌سهامی تلفن ایران واقع‌درخیابان تخت‌جمشید نبش شرقی شرکت‌نفت تسلیم‌و رسیددریافت‌نمایند.

پیشنهاد های‌واصله‌درساعت ۱۰ صبح روز پنجشنبه ۲۴٫۷٫۴۸ در آدرس فوق بازوقرائت خواهدشد.

حضور پیشنهاد دهندگان و یانماینده مجاز آنها در کمیسیون مناقصه آزاداست.

شرکت سهامی تلفن ایران

آگهی از شرکت سهامی تلفن ایران

شرکت‌سهامی تلفن‌ایران از هرگونه ناراحتی‌که در نتیجه برگردان کابل طبعا متوجه‌مشترکان محترم میشود قبلاتاسف‌خود را ابراز داشته و بدین‌وسیله باطلاع میرساند قسمتی از کابلهای منطقه‌زیر:

۱) شمالابه خیابان‌هدایت
۲)شرقا به ابن‌سینا
۳)جنوبابه‌شاه‌آباد
٤)غربابه‌ظهیرالاسلام

بعلت‌ضرورت فنی‌ازتاریخ ۲۰٫۷٫۴۸ برگردان میشود و ناگزیر اختلالاتی بمدت ٤۸ ساعت در ارتباط تلفن مشترکان محترم‌روی خواهدداد.

شرکت سهامی تلفن ایران

انجمن دوشیزگان و بانوان

برنامه سینمائی
سالن انجمن دوشیزگان و بانوان فیلم فارسی
دخترشاه‌پریان
باشرکت فروزان - منوچهر وثوق
شروع ساعت ۵ بعد از ظهر برای تهیه کارت ورودی بدبیرخانه انجمن دوشیزگان و بانوان خیابان‌بهارشمالی نبش نامجو مراجعه فرمائید .

صید ماهی در دریای‌خزر

ازامسال بوسیله‌کشتی های ماهیگیری انجام خواهد شد

امسال برای اولین‌بارصید ماهی در دریای شمال ، بوسیله کشتی های ماهیگیری‌انجام خواهدگرفت. برای صید ماهی‌بصورت تعقیبی که صیاد میتواند تا اعماق دریا پیش برود ، هیئتی از طرف دولت ، بکشور شوروی عزیمت کرد تا ضمن بازدید ازکشتی های ماهی-گیری شوروی ، باتوجه بوضع آبهای بحر خزر کشتی صیدماهی برای شیلات شمال خریداری کند.

این هیئت تا اواخر هفته‌جاری بایران مراجعت نموده و نظرات خود را پیرامون‌خرید نوع‌وظرفیت کشتی ها باطلاع مقامات مربوطه خواهد رساند و بلافاصله سفارش کشتی های صیادی‌به‌شوروی داده خواهد شد .

● منابع ماهی

در خصوص ماهی،باید توضیح داده شود که در ایران سه منبع ماهی وجود دارد که یکی دریای شمال،یکی دریای جنوب ودیگری آبهای داخلی است . میزان ماهی که فعلا از دریای شمال برداشت میشود بسیار ناچیزاست . درحدود ٤ هزار تن ماهی‌فلس‌دار مثل‌سفید و سوف و کپور و کفال و غیره‌و در حدود ۲ هزار تن ماهی خاویار صید میشود و بطور متوسط در حدود ۲۲۰ تن هم حصول خاویار سالیانه است و مقدار قابل‌توجهی هم بصورت قاچاق صید میشود .

باید دانست که همسایه‌شمالی ایران از دریای خزر سالیانه۶۰۰ هزار تن ماهی میگیرد ، یعنی‌رقمی در حدود ۱۰۰برابر ایران

● نحوه صید

در حال حاضر نحوه صید در دریا بهمان شکلی است که از حدود ۳۰۰۰ سال قبل سابقه دارد یعنی تور های خیلی ابتدائی کنار ساحل پهن میشود و مقداری ماهی که میخواهند برای تخم ریزی برودخانه‌ها بروند صید میشود .

صید تعقیبی در دریا سابقه نداشته است و باین ترتیب نسل ماهی در دریای خزررو به انقراض گذاشته است .

● قیمت ماهی خاویار

یك دانه ماهی خاویار میتواند از یازده تا ۳۰ در صد وزن خود خاویار داشته باشد ، یعنی اگر یك ماهی ۳ کیلو وزن داشته‌باشد یك کیلو از آن خاویار است.وزن ماهیهای خاویارمتفاوت است‌وماهی هائی صید شده که متجاوز ازیك تن وزن داشته و ماهی هائی هم در دریای خزر گرفته‌اند که ۲۵۰ کیلو یا بیشتر ازآن خاویارگرفته شده است . اگر فرض کنیم‌یك ماهی خاویار بطور متوسط ۱۰۰ کیلو وزن داشته باشد و فقط ۱۵ درصد یعنی ۱۵ کیلو خاویاربدهد این خاویار با ارزان‌ترین قیمت یعنی هر کیلو ٤٦ دلار و نیم بخارج صادر و بعبارت‌دیگری که ازماهی خاویار که در دریای خزر است در وزن‌خیلی متوسط هردانه۵۶۰۰ تومان قیمت دارد .

● ۱٦ سال

یك ماهی خاویار برای‌اینکه به مرحله‌ای برسد که خاویار بدهد، حداقل باید ۱٦ سال از عمرش گذشته باشد ، یعنی در سن۱٦ سالگی بالغ میشود و میتواند تخم بگذارد و این ماهی که میتواند ۵٦۰۰ تومان خاویار بدهددر سن۵ یا ٦سالگی که قد آن نیم متریا ۷۵ سانتی متر است با صید بی رویه بدام میافتد ، بدون اینکه حاصلی داشته باشد .

● صید قاچاق

قانون شدید مبارزه با صید غیر مجاز دو سال است که اجرا شده و در حالیکه نتیجه آن خیلی‌خوب بوده ،ولی هنوز توفیق کامل پیدا نشده که جلوی صید بی رویه و غیر مجاز گرفته شود .

به پیشنهاد انجمن ملی حمایت کودکان

اختیارمادردرنگهداری فرزند افزایش مییابد

● مادر حق دریافت شناسنامه برای نوزاد خواهد داشت

بنابه پیشنهاد انجمن ملی حمایت کودکان و موافقت وزارت کشور ، در اصلاحات جدید قانون ثبت احوال که بمجلس تقدیم میشود مادر میتواند در غیاب پدر برای طفل خود شناسنامه دریافت دارد و مشخصات شناسنامه‌در اینگونه شناسنامه هاجانشین مشخصات پدر میشود .

دکتر لقمان‌ادهم‌مدیر عامل انجمن ملی‌حمایت کودکان‌در این زمینه گفت نه‌تنهادر این مورد پیشنهاد شد که محل نام پدر خالی نماند یا کلمه نامعلوم وناشناس درشناسنامه درج نگردد بلکه در مورد کودکان بی‌سرپرست وسر-راهی نیز انجمن پیشنهادکرده است که شناسنامه‌ای مانند سایر شناسنامه‌ها صادرگردد.

قوانین پیشرفته

دکتر لقمان ادهم اضافه کرد پس‌از بررسی هایی که در زمینه قوانین و حقوقی کودکان در کمیسیونی‌مرکب ازوکلاونمایندگان‌دادگستری، سازمان زنان وزنان حقوقدان بعمل آید نتیجه گرفتیم که قسمت عمده قوانین موردلزوم تقریبا تهیه شده و قوانین‌ما از لحاظ حقوق کودك‌پیشرفته است ولی نکته‌ای که مورد توجه ما قرار گرفت وپیشنهاد کردیم این‌بود که مادر در غیاب پدر اختیارات بیشتری پیدا کند و از عاطفه مادری برای آموزش وپرورش کودك در غیاب پدر بهره بیشتری گرفته شود و طوری نباشد که مادرتحت نفوذ اولیاءقرار گیردودخالتهای متعددهرگونه اختیاری را از او سلب نماید.

حافظ

شاعر نوپرداز

این عنوان سخنرانی است که ساعت ۷ بعدازظهر روز چهارشنبه نهم مهرماه‌جاری در سالن‌اجتماعات کاخ مرکزی جوانان (بالای سه‌راه ضرابخانه) بوسیله «آقای حسین شاه‌زیدی» شاعر و نویسنده‌معاصر ایراد میشود .

ورود برای علاقمندان‌آزاداست.

هیئت رئیسه گروه ادبی کاخ‌جوانان

آ-۲۱۱٦۷

AKAI

اطلاعیه راجع به ورود متخصص ضبطصوتهای آکائی

آقای تاکاهاشی متخصص سرویس ضبطصوتهای استریوفونیك‌آکائی که یکی از مهندسین برجسته کارخانجات‌آکائی‌هستنداز ۱۲ تا ۱۸ مهرماه در تهران خواهند بود این مدت فرصت خوبی برای دارندگان‌ضبطصوتهای آکائی خواهدبودکه‌جهت‌راهنمائی وسرویس با قرار قبلی آقای تاکاهاشی راملاقات نمایند .

شرکت‌تهران‌الکتریك ساختمان آلومینیوم‌خیابان شاه تهران تلفن ۳ر۶۱۱۵۳۱

سپید و سیاه

فردا صبح
سپید و سیاه
مجله پیشرو ایران
براثر استقبال فوق‌العاده‌ای که در تهران و شهرستانهااز
شماره مخصوص مهرماه سپید و سیاه
بعمل آمده باوجود تلگرامها و تلفن های متعددی که داشتیم نتوانستیم تعداد اضافی برای دوستان عزیز خود بفرستیم و تجدید چاپ شماره مخصوص مهرماه هم میسر نیست ولی
فردا صبح
سپیدوسیاه مجله پیشرو ، سالم ، کامل ایران ، زیباتر ، متنوع‌تروجالبتر بدست شما خواهد رسید .
سپیدو سیاه مبتکر طرح انقلابی همکاری با سپاهیان انقلاب سفید ایران ، همچنان به‌پیش میرود .
دیگر هیچکس نام سپید و سیاه را فراموش نخواهدکرد

دنباله حوادث شهرستانها

۳ حادثه در مشهد

طی ۲٤ ساعت گذشته در سه حادثه مختلف در مشهد سه‌نفر جان خودرا از دست دادند .

در اولین حادثه مرد ۵۰ ساله‌ای براثر شوکی که‌به علت تزریق آمپول به وی‌وارد شد جان خودرا از دست داد.

این مرد محمد کریمی‌نام داشت و کارمنداداره‌دخانیات مشهد بود .

محمد کریمی بعلت‌کسالتی که داشت به مطب یکی از اطباء مشهد مراجعه کرد و طبیب مذکور پس از معاینه چند آمپول برای وی تجویز کرد.

وی برای تزریق آمپول به یك بخش تزریقات مراجعه کرد و هنگام تزریق آمپول براثرشوکی‌که بوی‌واردشد درگذشت .

* علی‌اکبر محمدی ساکن قریه «بالا» مشهد هنگامی‌که در یکی از چاههای اطراف مشهد مشغول کار بود دچار مارگزیدگی شد و بداخل چاه سقوط کرد .

این‌شخص بعلت‌مارگزیدگی و براثر جراحاتیکه هنگام سقوط به‌ته‌چاه دیده بود ، درگذشت . جسد وی وسیله عده‌ای از کارگران از چاه بیرون کشیده شد و دفن گردید . وی ۳٦ سال‌داشت.

* سومین حادثه هنگامی روی داد که اصغر محسنیان ۲۵ ساله ساکن کوی «شاه-آباد» مشهد بعلت خوردن‌تخم مرغ فاسد دچار مسمومیت‌شد ودربخش مسمومین‌بیمارستان سوانح مشهد جان خود رااز دست داد .

موجودی شهرداری بوشهر توقیف شد

مدیر یك‌شرکت ساختمانی که بابت آسفالت خیابانهای بندر بوشهر بیش از ۳ میلیون تومان از شهرداری بندر بوشهر طلبکار بود از طریق دادگستری علیه شهرداری اجرائیه‌صادر کردوبه موجب‌این‌اجرائیه‌کلیه موجودی حسابهای جاری شهرداری بندر بوشهر در بانك ملی بنفع شرکت ساختمانی شاکی ضبط گردید .

خبرنگار ما در بندر بوشهر گزارش داد : شهرداری بندر بوشهر مبلغ ۹ میلیون تومان به سازمان برنامه اداره دارائی‌بیمه های اجتماعی کارگران بدهکار است و شرکت ساختمانی ایلچی یکی‌از طلبکاران شهرداری بندر بوشهر بود که باصدور اجرائیه علیه این شهرداری باعث توقیف موجودی آن‌دربانك گردید.

آقای مهندس فریبرز ارجمند شهردار بندر بوشهر در اینمورد اظهار داشت اگر وضع بهمین منوال ادامه پیدا کند من در شهرداری راقفل‌میکنندو کلید آن را به‌اعضای انجمن شهر میسپارم .

افراد سپاهیان انقلاب

بقیه از صفحه اول

تشریح‌این ماده از لایحه که‌در قانون فعلی نظام وظیفه نیزهست گفت در حال حاضر افسران‌ودرجه داران دوره های احتیاط که‌چندین سال قبل‌خدمت‌کرده‌اند از دانش پیشرفته نظامی‌امروز ونحوه کار سلاحهای جدید بی اطلاعندوبرای یك ارتش آماده ضروری‌است که افسران ودرجه‌داران دوره های احتیاط نیز دائما در جریان‌پیشرفت هاوتحولات نظامی قرار گیرندبه همین لحاظ طرحی برای تجدید آموزش وتکمیل اطلاعات نظامی این‌گونه افراد تنظیم شده‌است که طبق‌برنامه‌خاصی‌باهمکاری‌واحدهای ارتش بمورد اجرا گذاشته میشود. البته طی این‌دوره های آموزشی مدت کوتاهی خواهدبود و با تسهیلاتی که‌فراهم میشود آموزش های‌نظامی روزانه در واحد ها انجام میشود.

* افراد سپاههای انقلاب

رئیس وظیفه عمومی گفت : افسران ودرجه‌دارانی که دوره‌های سپاهی انقلاب را طی کرده‌اندنیز برای تکمیل‌وتجربه اطلاعات‌نظامی بخدمت فراخوانده میشوندسپاهیان در احضار مجدد فقط آموزش‌نظامی خواهنددید.

البته در طرح‌تنظیمی احضار به خدمت افسران‌و درجه داران دوره های احتیاط نحوه‌عمل طوری‌خواهد بود که معمولا حداقل بعدازسه سال که‌از آغاز دوره‌احتیاط گذشت آنان را احضار میکنند. رئیس وظیفه عمومی افزود : در بعضی کشور هاحتی‌سالی ۱۵ روزافسران ودرجه داران دوره های احتیاط ، درراس موعد تعیین شده بمراکز آموزشی مراجعه می کنندو تحت آموزش قرار می گیرند در طرح تجدیدآموزش نظامی پیش‌بینی‌شده است که دوره های احتیاط ماهر چندسال یکبار تحت آموزش‌قرار گیرند.

توجه کنید :

هم‌اکنون بیماری نیازمند خون شماست

ما وجدتان بگیرید، شاید شما هم روزی محتاج خون شوید

* مرکز انتقال خون شیر و خورشید سرخ آماده است

شما خون بدهید و یا خون شما را در اختیار نیازمندان بگذارد

خیابان ناصرخسرو جنب دارالفنون
تلفن ۳۰۴۴۷۵

یك عدل پشم گرك

درجاده ساوه و تهران افتاده‌از یابنده تقاضا میشود به آدرس خیابان شوش پیمانکاری حبیبی اطلاع داده و مژدگانی دریافت دارد تلفن ۵۸۵۵۸ - راننده‌ماشین حاجی قاسمی

آ-۲۱۱۷۳

دریک‌حادثه‌رانندگی چهار کارگر بقتل رسیدند

کامیون کمپرسی شماره ۱۱۸۲ با سرنشینی ۳۰ نفر کارگر واژگون گردید و ٤ نفر از سرنشینان آن کشته‌و ۲٦نفر دیگر مجروح شدند .

این کامیون برانندگی شخصی بنام «ابراهیم» از قریه «کمرزیارت» بطرف قریه«یونسی»از توابع گناباد درحرکت بود که واژگون گردید. براثر این‌حادثه چهار نفرکشته وبقیه بسختی مجروح شدند .

گزارش خبرنگار ما در مشهد حاکیست : اجساد کشته شدگان درمحل حادثه بخاك سپرده شد و مجروحین حادثه وسیله ماموران ژاندارمری محل به بیمارستان‌های گناباد و «صالحه» بیدخت انتقال یافتند و تحت مداوا قرار گرفتند. راننده کامیون دستگیر شد و جریان تحت تعقیب قرار گرفت .

آگهی ازشرکت سهامی تلفن ایران

شرکت سهامی تلفن‌ایران از هرگونه ناراحتی که در نتیجه برگردان کابل طبعا متوجه مشترکان محترم می‌شودقبلا تاسف خودرا ابرازداشته وبدین وسیله باطلاع میرساند .

قسمتی از کابلهای‌منطقه‌زیر.

۱) شمالابه خیابان اکباتان
۲) شرقا به خیابان ۸ متری‌جدید
۳-) جنوبا به‌خیابان‌امیر کبیر
٤) غربا به خیابان سعدی جنوبی

بعلت ضرورت‌فنی‌ازتاریخ۱۲٫۷٫ر ٤۸ برگردان میشودوناگزیر اختلالاتی بمدت ٤۸ساعت‌درارتباط تلفن مشترکان محترم روی خواهد داد .

شرکت سهامی تلفن ایران

آگهی مناقصه ساختمان‌مراکز تلفن‌خودکار مشهد ۲- نیشابور - سبزوار - سمنان

شرکت‌سهامی تلفن ایران احداث‌ساختمان مراکز تلفن‌خودکار مشهد ۲- نیشابور . سبزوار .سمنان را بمناقصه میگذارد :

موسسات وشرکت‌های ساختمانی که صلاحیت مالی و فنی آنها مورد تایید سازمان برنامه قرار گرفته وبرای آنها دعوتنامه صادر شده‌است می توانند ازتاریخ ۱۰٫۷٫۴۸لغایت۱٦٫۷٫۴۸بدفتراداره گروه‌مهندسین مشاور آرتیمان سابی‌واقع در خیابان‌روزولت کوچه افشار کاشی۷ مراجعه‌نموده‌اسنادو مدارك‌مناقصه(شرایط‌مناقصه .شرایط عمومی‌قرارداد :نمونه‌قرارداد.دفترچه فهرست‌بهاء، دفترچه مشخصات ساختمان برك پیشنهاد ونقشه ها)رادر مقابل پرداخت مبلغ بیست هزار ریال دریافت‌و پیشنهاد های خودرا باتوجه کامل بمندرجات اوراق مذکور برابر مقررات که بامضای پیشنهاد دهنده درمناقصه رسیده‌باشددرسه پاکت‌طبق ماده سوم شرایط‌پیشنهاد لاك و مهر شده تاآخروقت اداری روز ۲۲٫۷٫۴۸ بدبیرخانه کل سهامی‌تلفن ایران واقع درخیابان تخت‌جمشید نبش شرقی شرکت نفت تسلیم ورسید دریافت نمایند .

پیشنهاد های واصله در ساعت ۱۰ صبح روز چهارشنبه ۲۳٫۷٫۴۸ در آدرس فوق‌باز وقرائت‌خواهد شد .

حضور پیشنهاد دهندگان ویانماینده مجاز آنها در کمیسیون مناقصه آزاد است .

شرکت سهامی تلفن ایران

کانون زبان انگلیسی پایه

آغاز سال تحصیلی‌جدید خودرا از۱۲ مهرماه اعلام میدارد

ثبت‌نام از شنبه ۲۹ شهریور

میدان فردوسی تلفن ۳۱۲۷۷٤ ۱-٦

از غرفه کارخانجات پشمبافی افشار یزد در سالن شماره ۱۰ بازدید فرمائید

حسین — امینه

آزادی «حسین» مشروط برضایت همسرش گردید!

«حسین» که دختر چهارده ساله‌ای را اغفال کرده بود بزندان افتاد

جوانی با داشتن زن و دو فرزند ، دختر چهارده ساله‌ای را اغفال کرد و باصفهان بردو چون نتوانست با وی ازدواج کند ، روانه زندان شد .

روز گذشته هنگامیکه سرکار زمانی رئیس پاسگاه ژاندارمری وحیدیه در یکی از خیابانهای خلوت آن بخش مشغول گشت‌بود ،مشاهده کرد که‌دختر جوانی در حال گریه میباشد و جوانی نیز مرتب اورا دلداری میدهد.

مامور ژاندارم باین دختر وپسرنزدیك شد و علت گریه دختر را پرسید.دختر خود را امینه (چهارده ساله) معرفی کرد و گفت : هنگامی که به مدرسه میرفتم ، پسرخاله‌ام این جوان را که «حسین» نام دارد ، بامن آشنا کرد و حسین مدتها بامن دوست بود . تااینکه یکروز از پدرم قهر کردم ، چون‌دیگر نمیخواستم به خانه‌مان بروم جریان را با «حسین» در میان گذاشتم و حسین بمن گفت که او نیز دل‌خوشی از خانواده‌اش ندارد و پیشنهاد کرد که باهم باصفهان برویم .

دختر افزود من نیز قبول کردم و هفته گذشته با حسین باصفهان رفتم ولی پسرخاله‌ام جریان را بپدر ومادرم گفته بود ومامورین در اصفهان بدنبال من و حسین میگشتند و ناچار برای اینکه بچنك مامورین نیفتیم ، دوباره بطهران آمدیم و در تهران از حسین خواستم که با من ازدواج کند، تا بتوانم پیش پدر ومادرم بروم . اما حسین امروز و فردا کرد و دیروز هنگامی که ازاوخواستم برایم چاره‌ای بیندیشد ، او جواب داد که دارای زن و دو فرزند میباشدو نمیتواندبامن ازدواج کند .

رئیس پاسگاه ژاندارمری حسین وامینه را بپاسگاه برد . حسین در پاسگاه گفته های امینه را تائید کرد وگفت که‌اگرزنش رضایت‌بدهد،حاضر است باامینه ازدواج کند .

زن و فرزند حسین بپاسگاه آمدند ولی همسر حسین به هیچوجه حاضر نشد که امینه هووی او گردد .وناچار پرونده‌ای دراین‌باره تشکیل و به دادسرای تهران فرستاده شد وحسین تا تعیین تکلیف زندانی گردید .

سازندگان ادوکلن های تقلبی دستگیر شدند

اعضای یك باند سازنده ادوکلن های خارجی تقلبی دستگیر و روانه زندان شدند. این باند برای تهیه کلیشه ادوکلن های خارجی تنها۳۵۰ هزار ریال پرداخت نموده بودند .

خبرنگار قضائی ما گزارش‌میدهد بموجب شکایت نمایندگی فروش ادوکلن «کارون» ساخت کشور فرانسه ، عده‌ای مبادرت به تهیه‌و فروش ادوکلن‌های مزبورباعلامت‌و بسته‌بندی تقلیدی نموده‌اند .

پس از رسیدگی و کشف‌مقداری ادوکلن تقلبی ، فروشنده اظهار داشت که مرکز اصلی وفروشنده آن در شیراز میباشد . نماینده فروش ادوکلن بشیراز عزیمت‌کرد و فروشنده شیرازی مدعی شدکه مرکز اصلی فروش ادوکلن های تقلبی در تهران است و حاضرشد به‌تهران آمده و عامل اصلی را معرفی نماید و در تهران،مامورین آگاهی ، موفق شدند محل‌ساخت ادوکلن‌های‌مختلف را کشف‌نمایند. ضمن تحقیقات معلوم شد کارگاه مزبور مبادرت به ساخت ادوکلن های‌مختلف که متعلق به مارکهای خارجی میباشد ، نموده و لفاف ، بسته‌بندی و اتیکت های آنهارانیز باپرداخت مبلغی بالغ بر سیصد هزارریال برای تهیه کلیشه‌های آن تهیه نموده و همچنین بالغ به پنج‌هزار شیشه پرشده از انواع عطر و ادوکلن که آماده فروش بود ، کشف و ضبط گردید .

مارك‌های استعمال‌شده بیشتر مربوط به ادوکلن‌های «پورانم» ، «کارون» ، «المسقطی» ، ادوکلن ۵۵۵ و «تایر» ، «اسکین‌براسر»، «ال‌ـام» بود که کلیه محصولات ساخته‌شده و همچنین قالب‌واتیکت وکلیشه ها توسط ماموران آگاهی ضبط و سازندگان آن بنامهای‌رضا اسکوئی و احمد تهرانی‌پور وبتول زجاجی دستگیر و باصدور قرار زندانی گردیدند .

مهارت در تقلید

آقای دکتر قوامی معاون دادسرای تهران به خبرنگار ما اظهار داشت محصولات مزبور در منزلی متعلق به‌بتول زجاجی واقع در خیابان فرح‌آباد تهیه و بوسیله دونفر در سرای توکل بفروش میرسید و نامبردگان بقدری در تقلیدمهارت بخرج داده‌اند که جز افراد متخصص کسی قادر به تشخیص تقلبی‌بودن آن نیست .

یك چهارم قیمت

آقای دکتر قوامی افزود: قیمت ادوکلن‌های اصلی در ایران۹۰۰ ریال‌است ولی فروشندگان‌ادوکلن های تقلبی همین ادوکلن را در بازار بقیمت ۲۰۰ ریال بفروش میرساندند و سازندگان ادوکلن تقلبی هر ۱۲عدد آنرا به سیصد ریال در اختیار عمده فروش‌ها قرار میدادندکه این موضوع مورد سوءظن نمایندگی فروش ادوکلن های خارجی قرار گرفت و پس‌از خرید دوشیشه ادوکلن و مقایسه باادوکلن‌های ساخت فرانسه پی‌به تقلبی‌بودن آن برد و جریان رابه ماموران آگاهی اطلاع داد وبدین ترتیب سازندگان ادوکلن دستگیر و لوازم و کارگاه و شیشه های محتوی ادوکلن نیز ضبط گردید.

برای متهم به قتل تقاضای اعدام شد

خانعلی

خدیجه

دادستان‌تهران برای‌جوانی که همسر عقد کرده خود را خفه کرده است از دادگاه جنائی تقاضای مجازات اعدام نمود .

متهم بقتل که خانعلی ایمانی نام دارد و در یك مغازه نانوائی کار میکرد ، دختری بنام خدیجه اکبری ۱۳ ساله را پس ازبدست آوردن معافیت از شرط سن عقد کرد و عروسی این دو نفر موکول به موقعی شد که خدیجه بتواند خانه شوهرش را اداره کند .

*** دعوت به سینما**

خانعلی پس‌ازعقد کردن‌خدیجه هر هفته روز های جمعه بخانه پدر وی می‌آمد و اصرار میکرد که خدیجه را به سینما ببرد . اما خدیجه و خانواده‌اش مخالفت میکردند . خانعلی که با مخالفت خانواده خدیجه روبرو شده بود، تقریبا هرروزبخانه خدیجه می‌آمد.

این‌امرسبب شده‌بود که‌خانواده خدیجه تصور کنند که‌خانعلی کار خود را از دست داده است وباین جهت هروقت که‌خانعلی تقاضامیکرد خدیجه رابه‌سینما ببردپدر خدیجه باو میگفت : «بهتر است بجای رفتن سینما دنبال کار و کسب خود بروی و عمرت را به بطالت نگذرانی .»

نصایح پدرخدیجه باعث‌ناراحتی خانعلی میشد ،بطوریکه در صدد انتقام ازاین خانواده‌برآمد وروزی باطرح نقشه‌ای همسر جوانش را که تنها در خانه بود ، خفه کردو متواری شد .

*** عکسها را با خود برد**

خانعلی پس از ارتکاب جرم ، تمام عکس هائی را که با خدیجه گرفته بود ، برداشت و از خانه خارج شد و به برادر بزرك‌اوتلفنی خبر داد که خواهرت مریض‌است و از وی خواست که فورا به خانه برود .

خانواده خدیجه هنگامی که از جریان مطلع شدند حادثه را بلافاصله به پاسگاه ژاندارمری مجیدیه اطلاع دادند و جنازه به پزشکی قانونی منتقل گردید .

● در قزوین دستگیر شد

خانعلی ایمانی‌چند روزبعد در قزوین بوسیله ماموران کلانتری آن شهرستان دستگیر و به‌تهران فرستاده شد و رسیدگی باین پرونده به‌آقای‌نوربخش بازپرس‌شعبه ۳۱ دادسرای تهران محول گردید .

بازپرس پس‌ازیك سلسله تحقیقات دامنه‌دار و با توجه باظهارات متهم ، وی رامجرم شناخت و پرونده را برای صدور کیفرخواست نزد دادستان تهران فرستاد .

دادستان تهران نیز برای وی از دادگاه جنائی مرکز تقاضای مجازات اعدام نمودو پرونده را به دادسرای‌استان تهران‌ارسال‌داشت ،تادریکی از دادگاه های جنائی مورد رسیدگی قرار گیرد .

مجله جوانان با مطالب متنوع

منتشر شد

ازصبح چهارشنبه درسینماهای

پارامونت ـ سینه‌موند

موفق‌ترین و پرفروش‌ترین فیلم‌تاریخ کمپانی‌والت‌دیسنی داستان شیرین وجذاب یك اتومبیل کوچك که احساس‌و عاطفه و انسانیت دارد ،برای خودش دنده عوض میکند ، با اشخاص خوب دوستی‌می نماید وبه مردان بد طینت روغن موتورمیپاشد !!

شاهکار کمپانی والت دیسنی

باشرکت: دین جونز ، میشل لی
بادی هاکت ، دیوید تاملینون

پخش از متروگلدوین‌مایر

سئانسها در سینما پارامونت ۱۱صبح ـ ۳٫۳۰ـ۵٫۳۰ـ ۷٫۳۰ـ۹٫۳۰ بعد از ظهر ـ در سینما سینه‌موند ۱۰٫۴۵ صبح ـ۳ـ۵ـ۷ـ۹ بعد از ظهر .

همه روزه بجز جمعه‌ها بلیطدرگیشه سینماهای پارامونت وسینه‌موند رزرو میشود .

فزرین ظهوری در فیلم دنیای پر امید

پوری بنائی . ایرج قادری
قائم‌مقامی و ظهوری
جدائی

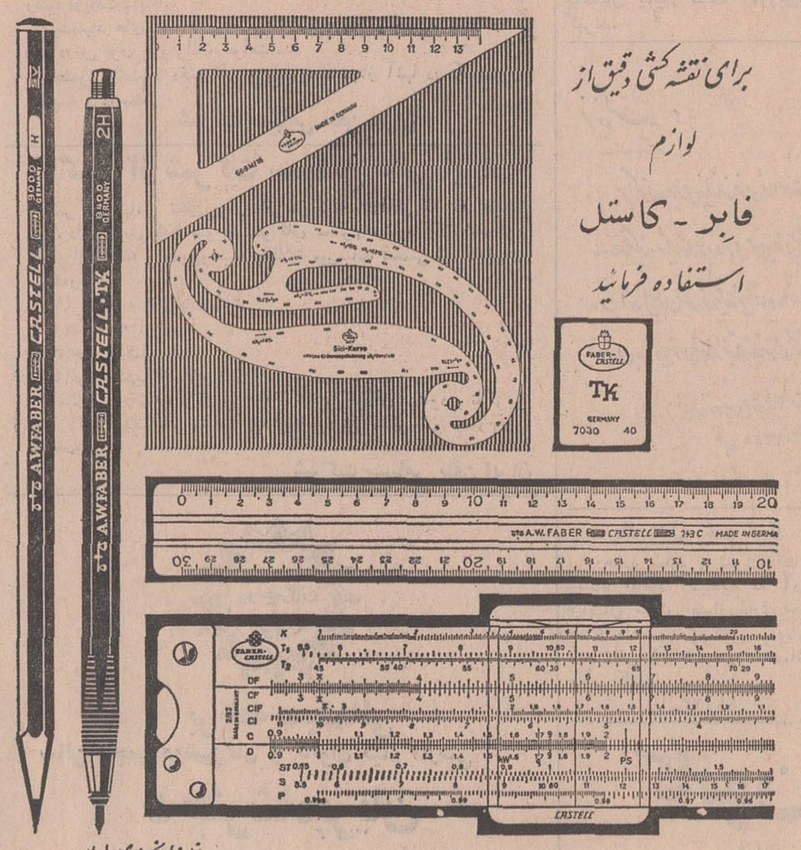

برای نقشه کشی دقیق از لوازم فابر ـ کاستل استفاده فرمائید

نماینده انحصاری در ایران
شرکت سهامی فاروس
خیابان لاله‌زار شماره ۱۲۱ تهران
تلفن ۳۳۴۹۶۳

فقط لوازم فابر ـ کاستل از نوشت‌افزار فروشیهای معتبر مطالبه فرمائید

FABER-CASTELL

A. W. FABER-CASTELL · STEIN BEI NÜRNBERG

برنامه آینده سینماهای

کاپری ـ ریولی

قصه‌ای شورانگیز ـ شیرین ـپرماجرا باشرکت«توپول» هنرمند بی‌نظیری‌که برای اولین‌بار با این فیلم به‌تماشاگران ایرانی معرفی میشود .

کمپانی کلمبیا تقدیم میکند
دیویدنیون ـ توپول ـ آناکارینا
جان‌هرت ـ انتونی‌کوایل در فیلم رنگی

آریانافیلم

تنها موسسه سازنده آثار ستایش شده سینمای ایران نخستین فیلم فصل سینمائی‌امسال خودرا تقدیم میکند .

درامی شورانگیز و موثراز انسانیت و فداکاری

رابطه

مدیر تولید : عباس شباویز

نیلوفر — «بنقش مریم» زنی گرفتار دو عشق بزرك که در گزینش هرکدام از این دو عشق با قلب خود جدالی عظیم داشت

در فیلم رابطه

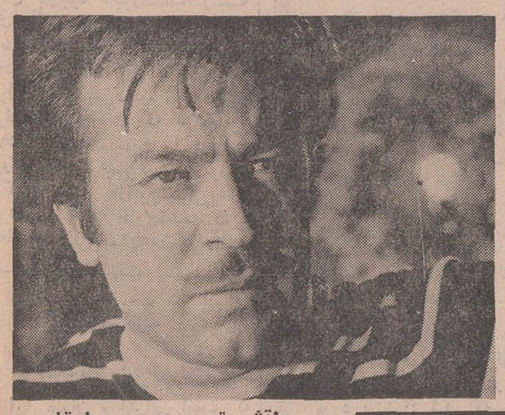

ایرج‌قادری — «بنقش تورج» مردی با قلبی آکنده از عشق و در تارهای یك شك جانسوز

در فیلم رابطه

شهلا — بنقش زنی‌دردمند وفداکارکه زندگیش‌را درسعادت دخترش جستجو میکرد

درفیلم رابطه

پروین غفاری — به نقش زنی بوالهوس واغواگر که زندگی خویش را روی خرابه های سعادت دیگران جستجو میکرد

درفیلم رابطه

اکبر هاشمی — به‌نقش مردی عیاش و هوسباز که بخاطر هوی‌وهوس‌خویش دست‌ازخانواده‌خودکشید

درفیلم رابطه

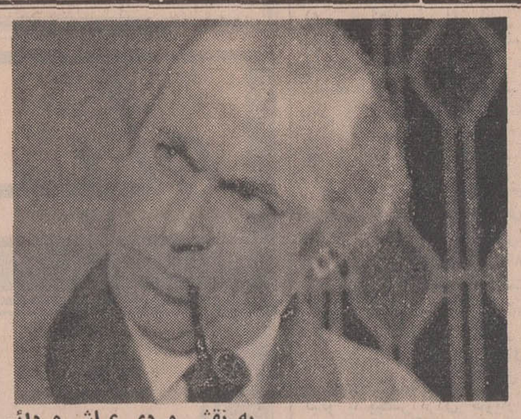

آرمان — به نقش مردی عیاش و دائم‌الخمر که زندگی‌رادربدمستی ها جستجو میکرد اما دریافت حقیقت چیز دیگری است

در فیلم رابطه

ازصبح چهارشنبه ۹ مهر درسینماهای

مولن‌روژ ـ مهتاب ـ سالن دیانا

رکس ـ همای ـ شهوند

لیدو ـ اسکار ـ نپتون

پاسارگاد ـ ارانوس

رابطه همزمان با تهران درشهرستانهای زیر

اهواز : (کارون) آبادان (سهیلا ـ کیهان)
شیراز (پارامونت ـ تخت‌جمشید ـ تاج)
تبریز (متروپل ـ سعدی) ـ مشهد (فردوسی ـ ایران) ـ کرمانشاه (دیانا)

مجالس ترحیم

در مسجد وکیل‌شیراز

باکمال تاثر درگذشت شادروان استادلطفعلی صورتگر عضو شورای فرهنگی سلطنتی راباستحضار میرساندمجلس ختم آن فقید سعید از ٤تا٦ بعدازظهر روز سه‌شنبه هشتم‌مهر ماه در مسجد وکیل شیراز برگزار میگردد .

استاندار فارس ناصرصدری

آ-٤٦٨٨٦

باکمال تاثر درگذشت شادروان استاددکتر لطفعلی‌صورتگر رئیس پیشین دانشگاه شیراز ویکی از بنیان‌گزاران دانشگاه پهلوی را باستحضار میرساند .

مجلس ختم آن فقیدسعید از طرف دانشگاه پهلوی از ساعت ٤تا٦ بعدازظهر روز سه‌شنبه هشتم مهرماه در مسجد وکیل شیراز برگزار میگردد .

رئیس دانشگاه پهلوی شیراز - دکترهوشنك‌نهاوندی

آ-٤٦٨٨٨

خانواده‌های : حریری ، امین‌پور ، عطاری ، امینی ، ادیب فتاحی ، قره‌باغی ، اسکندانیان ، حسینی ، گرانسر ، ضیائی منوچهری ، صابونی ، ملکی ، علیزادگان، کلاهی ، مجتهدی لیقوانی ، نوجدهی ، مجتهدی ، اشکان ، پزشك ، جهان‌آرای فدوی ، فرید . دشتی ، وکیلی ، طباطبائی ، میرفخرائی ، وکیلی ، طباطبائی ، محسنی ، انگجی ، خامنه‌ای،حلم‌سرشت رجبی ، تقی‌پور ، مدقالچی ، صرافزاده ، یزدی ، شاهنده، عزب‌دفتری حافظ‌پور

فوت شادروان بانو خانزاده‌امین‌پور مادر دکتر خسرو حریری و مهندس پرویز حریری و مهندس اردشیر حریری وبانو دکتر س‌فرخزاد حریری و دوشیزه گلناز حریری را باطلاع میرسانند . مجلس ترحیم زنانه و مردانه آن مرحومه روز سه‌شنبه هشتم مهرماه ۱۳۴۸ از ساعت ۹تا۱۱ صبح‌در مسجدالجواد واقع در خیابان روزولت میدان ۲۵ شهریور برگزار خواهد شد .

باطلاع میرساند مراسم شب هفت آنمرحومه نیزروز پنجشنبه دهم‌مهر از ساعت ۳ بعدازظهردرآرامگاه آنمرحومه در حضرت عبدالعظیم برگزار خواهد شد .

۲-۲ آ-۲۱۰۹۵

بانهایت تاسف درگذشت مرحومه مغفوره بانو سکینه هراتی والده اینجانبان غلامعلی و مهندس غلامحسین واعظم هراتی را باطلاع بستگان و دوستان میرساند . مجلس ختم مردانه روز سه‌شنبه هشتم مهرماه ٤٨ از ساعت ۳تا٥ بعد ازظهر در مسجد خاتم واقع در خیابان خواجه نظام‌الملك نرسیده به‌سه‌راه زندان و ختم زنانه در همان ساعت در منزل شخصی آن مرحومه واقع در خیابان خواجه‌نظام‌الملك کوچه تیموریان کاشی ۲۷ منعقد خواهد بود .

خانواده هراتی ومنسوبین

آ-۲۱۱۹۷

بعموم بازماندگان بویژه فرزندان آن مرحومه تسلیت میدهیم

بانهایت تاسف درگذشت شادروان محمد نافعی را باطلاع دوستان و آشنایان میرساند . مجلس ختم مردانه‌روز ٤شنبه ۹مهرماه از ۳تا٥ بعدازظهر در مسجد ارك و ختم‌زنانه بعداز ظهر سه‌شنبه ۸مهرماه در منزل آن مرحوم واقع در خیابان نارمك سه‌راه سمنگان خیابان ٤٦ متری غربی خیابان آزاده کوچه شماره ۸ پلاك ۳٥ برگزار میشود .

خانواده‌های : نافعی ، صالحیان ، رضوان ، آذربایجانی، مواسات ، تبریزی ، بزرگزادگان ، قائم‌مقامی ، نادر اصلی، صادقی ، هراتی ، معماری ، حاج‌شریفی ، چکامیان ،اتحادی مهران‌مینوئی ، وسرگرد فرنام

آ-۲۱۱۷۹

بعموم بازماندگان آن‌مرحوم مصیبت وارده را تسلیت میدهیم

درمسجد جامع چالوس

بدینوسیله درگذشت بانو حاجیه‌زهرا موذن را باطلاع اقوام و دوستان محترم میرساند . مجلس ترحیم آن‌مرحومه از ساعت ۳تا٦ روز سه‌شنبه ۸ مهرماه در مسجد جامع شهرستان چالوس منعقد است .

حاجعلی مصباح ، رضاموذن ، معصومه موذن ، تقی‌موذن، کریم موذن ، رحیم موذن ، صادق مصباح

آ-۲۱۱۹۱

بعموم بازماندگان آن مرحومه مصیبت وارده راتسلیت میدهیم

بانهایت تاسف و تاثر درگذشت مرحومه مغفوره بانو گوهرشریفی‌دارات مادر گرامی اینجانب محمداسمعیل‌ترابی راباطلاع عموم فامیل و آشنایان میرساند . مجلس‌ختم‌مردانه وزنانه آنمرحوم روز سه‌شنبه هشتم مهرماه ٤٨ ازساعت۳الی ٥ونیم بعدازظهر در مسجد فیروزآبادی شهرری منعقد خواهد شد .

خانواده محمداسمعیل ترابی ، محمدتقی ترابی ، شریفی، محسنی ، میرزائی

آ-٤٦٨٩٢

بعموم بازماندگان آن‌مرحومه مصیبت وارده‌را تسلیت میدهیم

خانواده‌های : حجازی ، مقدم ، قدرتی ، پارساپور ، محسنی نصیری ، کمالی ، زارعی

باانـدوه فراوان درگذشت شادروان بانـو صفیه مقدم (حجازی) راباطلاع فامیل و دوستان میرسانند . مجلس ختم مردانه رو زسه‌شنبه هشتم مهرماه از ساعت ۳ونیم الی ٥ونیم بعدازظهر در مسجد جامع نارمك و مجلس ختم زنانه درهمان روز و همان ساعت در منزل آن مرحومه واقع‌درنارمك‌خیابان جویبار غربی پلاك ۱۰۱٫۱ منعقد است .

آ-۲۱۱۸۳

بعموم بازماندگان آن مرحومه مصیبت وارده راتسلیت میدهیم

باتاسف فراوان درگذشت مرحوم مغفور علیین رتبت آقای علیقلی صدری را که یکی از مردان صدیق و نیکوکار بوده باطلاع عموم دوستان میرساند .

مجلس ختم آنمرحوم روز سه‌شنبه ۸٫۷٫٤۸ برابر با ۱۷رجب از ساعت ۳ونیم تا٥ونیم بعدازظهر در مسجد فخریه واقع‌در امیریه ایستگاه البرز برگزار خواهدشد .

الاحقر حاج‌میرزاعبداله ثقةالاسلامی ، مهندس عترت دکتر شفیع‌امین ، تجملی ، شکیبی

آ-۲۱۲۰۹

خانواده‌های : صدری ، یزدچی ، برادران‌خسروشاهی، احمدزاده ، تحویلداری ، نقشینه ، لقائی ، مومچی ، عاطفی، پزشکی ، ممهد ، ساوجبلاغچیلار ، عظیمی ، اربی،پزشکپور پایانی ، شهسواری ، مطلب‌زاده ، صالحپور ، عمید ، کاظمی، شتربانی ، تبریزی گنجوری ، شمسی،مروجی، کورهلی،نبئی

باکمال تاسف فوت مرحوم مغفور علیین رتبت آقـای میرزاعلیقلی‌صدری کارمند عالیرتبه ثبت کل‌راباطلاع میرسانند مجلس ختم‌آنمرحوم روز سه‌شنبه ۸٫۷٫٤۸ مطابق با ۱۷رجب از ساعت ۳ونیم تا٥ونیم بعدازظهر در مسجد فخریه‌واقع در امیریه ایستگاه البرز و مجلس ختم زنانه همان روز وهمان ساعت در منزل شخصی واقع در خیابان رودکی‌بوستان‌سعدی پلاك ۲٥٥ برگزار خواهد شد .

الاحقر حاجی‌میرزا حسن صدری

آ-۲۱۲۰۹

بعموم بازماندگان آن مرحوم مصیبت وارده را تسلیت میدهیم

بمناسبت رحلت جوان ناکام سیدجمال درود فرزندمرحوم سیدجعفر درود مجلس ختمی روز سه‌شنبه هشتم مهرازساعت سه‌ونیم تاپنج‌ونیم بعدازظهر در مسجد ارك منعقد خواهدشد. امیداست کلیهٔ برادران محترم از طبقات مختلف برای‌شادی روح آن مرحوم و تسلیت به‌بازماندگان محترمشان در این مجلس شرکت فرمایند .

الاحقر سیدمرتضی‌علم

خانواده‌های : درود ، اخباری ، عقیقی ، زرینه‌باف ، زرینه‌چی ، فریدونی ، سندسی ، باقرزاده ، خسروشاهی ، انسان‌زاده ، مرندی ، شهلاپور ، طوسی مراغی ، هشترودی، صدقیانی‌پور ، خلیل‌نیا ، کیهانی‌آذر ، علم ، مجتهدی ، فیضی ، قماشچی ، هوشیار

بانهایت تاسف و تاثر فوت جانگدازجوان ناکام سیدجمال درود را در برلین باطلاع فامیل و دوستان و آشنایان‌میرساند مجلس ختم مردانهٔ آنمرحوم از ساعت سه‌ونیم تاپنج‌ونیم بعد از ظهر روز سه‌شنبه هشتم مهر در مسجد ارك و مجلس‌ختم زنانه در همان روز از ساعت ٤ تا٦ بعدازظهر در منزل‌شخصی واقع در خیابان شاهپور روبروی خیابان فرهنك کوچهٔ کوکب منعقد خواهد شد .

حاج‌سیدجواد درود ، طاهره درود ، سرهنك‌رضا اخباری منیژه درود ، سیدجلال درود ، شهناز درود ، سید کمال‌درود دکتر سیدحسین درود ، دکتر سیدرضا درود،سیدحسین‌عقیقی سروان محمود عقیقی ، حمید عقیقی ، حاج‌ابراهیم سندسی، علی‌زرینه‌چی ، حاج‌محمدحسین و محمود زرینه‌باف‌اسدی ، سروان‌حسن فریدونی ، حمزه مرندی ، فیروز اخباری ،حسین اخباری ، سیروس اخباری ، سیاوش اخباری ، سید رسول باقرزاده خسروشاهی ، سید جلال‌باقرزاده خسروشاهی ، ابوالحسن‌انسان‌زاده ، مجید شهلاپور ، حمید طوسی‌مراغی، سرهنك‌علینقی هشترودی ، عباس صدقیانی‌پور ، فیروزخلیل‌نیا محی‌الدین‌علم ، سیدحسین علم ، حسین مجتهدی ، حاج اسدفیضی ، حاج‌باقر فیضی ، احمد فیضی ، سرهنك‌بهرام اجودی ، حسن قماشچی ، علیرضا هوشیار :

۲-۲ آ-٤٦٦٧٢

اینهم از بخت‌بد ماست‌که در این گلشن
دست گلچین سراغ گل‌ما آمده‌است

بانهایت تاسف وتالم فوت نابهنگام دوست عزیزمان جوان ناکام سیدجمال‌درود رادر برلین باطلاع کلیهٔ‌دوستان‌وآشنایان میرساند . مجلس ترحیم آن مرحوم روز سه‌شنبه ۸٫۷٫٤۸ ساعت ۳ونیم الی ٥ونیم بعدازظهر در مسجد ارك و ختم‌زنانه همان‌روز در منزل شخصی واقع در خیابان شاهپور روبروی فرهنك کوچهٔ کوکب ازساعت ٤تا٦ بعدازظهر منعقدمیگردد.

ازطرف دوستان آن مرحوم و اهالی خیابان شاهپور

منوچهر جعفری ، سیروس نجات ، محمودحسن‌نایب ، اکبر کلهری ، کمال شعبانی ، هوشنك اکبری، کمال‌مجتبوی اخوان‌بهروزیان ، اخوان مسعودی ، اسحق صادقی ، ایرج پروانه‌پرست ، اکبرقاضی‌زاده ، اخوان رهنورد،حسن‌قماشچی علیرضا رستمی ، ناصر کـاظمی ، محمد اسمعیلی ، عباس هندی‌پور ، ناصر رحیمیان ، هوشنك مجیدیان ، رحمت‌مرادی حسن صادقی ، اخوان‌نورمحمدی ، مجتبی طاوسی ، اخـوان صادقی اسفهلانی ، اخوان کیهان ، اخوان طوسی

در ضمن از طرف دوستان آن مرحوم بهمین مناسبت مجلس ترحیم دیگری روز چهارشنبه ۹٫۷٫٤۸ ساعت ۳ونیم تا٥ونیم در مسجد دباغخانه واقع در خیابان شاهپور سه‌راه بوذرجمهری منعقد خواهد شد .

۲-۲ آ-٤٦٦٧٢

یـادبـود

بمناسبت هفتمین روز درگذشت بانـوی محترمـه عذرا خندق‌آبادی متعلقه مرحوم آیت‌الله حاج‌شیخ‌احمدخندق‌آبادی اعلی‌اله مقامه مجلس یادبودی در روز سه‌شنبه ۸٫۷٫٤۸ از ساعت ۷تا۹ بعدازظهر در مسجد خندق‌آباد برقرار میباشد.

خانواده‌های : خندق‌آبادی ، درویشیان ، ملك‌محمدی، سیاه‌کلاه ، خطیب ، قدوس ، کاشانیان‌پور ، تبریزی ، افشار قنات‌آبادی و خانواده‌های وابسته

آ-۲۱۱۹۹

بدینوسیله باطلاع کـلیه اقوام و دوستان میرساند که مراسم هفتمین شب‌درگذشت شادروان مـوسی مغربـی از ساعت ۳ تـا ٥ بعداز ظهرروز سه‌شنبه۸٫۷٫٤۸ در آرامگاه بدر واقع در امامزاده عبداله برگزار میگردد .

با تشریف‌فرمائی خودروح آنمرحوم را شادوبازماندگان راقرین امتنان فرمائید .

وسیله ایاب و ذهاب ساعت۲ بعدازظهر در محل منزل‌آن مرحوم (اول کارون - کوچه نیانور - پلاك۲) آماده‌است.

احمد احمدزاده ، غلام مغربی ، یونس سیاح، سوالوبی، روئین ، شهرزاد ، مظفرزاده ، سمساری ، محصل،نصیرزاده نجم‌آبادی

آ-۲۱۱٥٥

بمناسبت چهلمین روز درگذشت شادروان امیرمنصور گیلانشاه مراسم یادبودی از ساعت ۳ونیم الی ٥ونیم بعداز ظهر روز سه‌شنبه ۸ مهرماه در امامزاده عبداله (آرامگـاه نظام‌السلطنه‌مافی) برگزار میگردد .

دکتر غلامرضا نیك‌پی - رئیس هیئت مدیره کاخ‌جوانان

بمناسبت چهلمین روز درگذشت شادروان امیرمنصور گیلانشاه مراسم یادبودی از ساعت ۳ونیم تا٥ونیم بعدازظهر روز سه‌شنبه ۸مهرماه‌درامامزاده عبداله (آرامگاه‌نظام‌السلطنه مافی) برگزار میگردد .

سرتیپ سلیمان گیلانشاه

آ-۲۱۱٦۳

در تکیه ملك تخته‌فولاد اصفهان

بدینوسیله باطلاع بستگان و دوستان میرساند که مراسم هفتمین روز شادروان مرحومه تابنده انصاری در تکیه ملك تخته‌فولاد اصفهان از ساعت ۳ تا٦ بعدازظهر روز چهارشنبه نهم مهرماه برگزار میشود .

خانواده‌های انصاری ، جابری ، سدهی ، ولی‌زاده‌انصاری، پورانصاری ، اعتماد انصاری ، نظمی‌انصاری ، دولت‌آبادی ، دهلوی ، تبریزچی ، اعتمادی ، فروهر ، صدری ، تاج‌بخش، امامی ، دهدشتی ، رناسی ، مشکوتی ، بنکدارپور، کریم‌نژاد رسولی ، کفیلی و صیرفی

۱-۲ آ-۲۱۱٦٥

سپاسگزاری

از کلیه سروران وآقایان علماء اعلام ، روحانیون ، فرهنگیان ، هم‌شهریان عزیزی که با شرکت در مراسم تشییع جنازه و مجالس ختم شادروان محمدرضاعلیزاده گیالی ودوستان که مجالس ختم برگزار نموده ویا در مراسم شب هفت شرکت داشتند و همچنین حضورا و وسیله تلفن در بندرپهلوی و تهران بنده‌رامورد عنایت قرارداده‌اندسپاسگزار چنانچه توفیق عرض تشکر حضوری میسر نگردد ، پوزش طلبیده بقای عمر وسلامت همگان را از خداوند متعال مسئلت دارد .

آ-۲۱۲۳۹ سیدآقاکیائی

تشکر و سپاسگزاری

از حضرات علمای اعلام ، روسای محترم ادارات،استادان ارجمند دانشگاه و عموم سروران ارجمند که در تشییع‌جنازه و مجلس ختم مرحوم حاجی‌حسن آقاآدرنگی بزرك خانـدان شرکت فرموده و یا باارسال نامه و تلگراف تسلی‌خاطر بازماندگان آن مرحوم را فراهم آورده‌اندتشکروسپاسگزاری نموده و اگر بعلت گرفتاری و تالمات روحی در پاسخ مراحم سروران گرامی تاخیر و قصوری بعمل آمده‌بدینوسیله‌پوزش میخواهیم .

تبریز - خانواده آدرنگی

آ-٤٦٨٨٤

تشکر و اعتذار

بدینوسیله از کلیه سروران ، آشنایان ، خویشاوندان ساکنین محترم سرای دستمالچی مخصوصا از علماء عظام که بذل عنایت فرموده و در تشییع جنازه و مجالس ختم مرحوم آقای حاج‌عبدالرحیم دستمالچی در تهران و تبریـز شرکت فرموده‌اند و همچنین از آقایانیکه باارسال نامه و تلگراف ابراز همدردی فرموده‌اند صمیمانه سپاسگزاری مینمائیم و چنانچه بعلت تالمات روحی در عرض تشکر حضوری یا در عرض جواب نامه‌ها و تلگراف‌ها قصوری روی دهد پـوزش میطلبیم .

آ-۲۱۱۸۷ دستمالچی

تشکر واعتذار

بدینوسیله از ذوات معظم دوستان و همکاران گرامی که‌در مصیبت‌وارده‌درگذشت مرحوم مهندس نصراله‌خطیب‌لو چه در مراسم تشییع و ختم شب هفت قدم‌رنجه فرموده بازماندگان راموردتفقد و عنایت قرارداده‌اند تشکر وامتنان نموده چنانچه بخاطر کسالت و ناراحتی روحی در شرفیابی حضوری تاخیر شود امید عفو دارم .

آ-۲۱۲۳۷ ابراهیم‌خطیب‌لو

از عموم سروران عظام آقایان علماء و روحانیون ودوستان و منسوبان و همسایگان و همشهریهای گرامی و سایر ذوات محترمی که در مصیبت نـاگهانـی فوت مرحوم سیدحسین طباطبائی در مراسم تشییع جنازه و شرکت در مجلس ختم در مسجد الجواد و شرکت در مراسم شب هفت در حضرت معصومه قم (ع) یابوسیله تلگراف و نامه بازماندگان را مرهون الطاف‌خود قرارداده‌اند صمیمانه سپاسگزاری وتشکر نموده و چنانچه بعلت کثرت‌تالم و تاثر وارده در عرض‌تشکر حضوری تاخیر حاصل شود معذرت خواسته بقای عمر و سلامتی و موفقیت همگان را از خداوند متعال خواستاریم .

میرسیدجواد احمدی‌کاشانی ، سیدرضا طباطبائی ، سرهنك جواد رضائی کاشانی‌ودیگر خانواده‌های‌عزاداروابسته

آ-۲۱۲٤۳

تسلیت

آقای محمدرضا سلطانی

مصیبت وارده درگذشت پدربزرگوارتان را صمیمانه تسلیت عرض کرده و بقای عمر و سعادت جنابعالی وخانواده محترم راازخداوند خواهانیم .

ازطرف کلیه همکاران - مهندس مرتضی مومن

آ-۲۱۱۸٥

سرکار سرهنك اخباری

باقلبی اندوهناك مصیبت وارده را بسرکار عالی وکلیه فامیل محترمتان از صمیم قلب تسلیت عرض نموده وشکیبائی شمارا از خداوند متعال خواستاریم .

عبدالحسین افشار ، عباس افشار ، جعفر افشار ، غلامعلی افشار ، امیرقلی‌افشار

آ-۲۱۱۹۳

باکمال تاسف وتاسف درگذشت جانگداز دوست عزیز و همکار گرامی شادروان دکتر مهدی ابوالفتوح استاد بیماری های قلب دانشکده پزشکی را به خانواده فقیدسعید صمیمانه تسلیت عرض نموده آمرزش آن شادروان و بقای عـمر و سلامتی بازماندگان راازدرگاه خداوند بزرك مسئلت داریم.

دکتر آجودانی ، دکتر ادیبی ، دکتر الهی ، دکتراحمدی دکتر بحری ، دکتر جلالی ، دکتر جبل‌عاملی ، دکترحکمت دکتر دویشلی ، دکتر سیاهپوش ، دکتر طاهری دکترعطری دکتر فتوحی ، دکتر فرهنگی،دکتر قره‌گزلو،دکترکاشانچی دکتر لاجوردی ، دکتر مفیدی ، دکتر مشایخی،دکترمنوچهر معتمدی ، دکتر منوچهر نائینی ، دکتر میرحقانی ، دکتر نواختر ، دکتر ناوی ، دکترنصیرپور، دکتر نصیری

آ-۲۱۱۹٥

جناب آقای کشورپرست

مصیبت وارده را به‌آنجناب تسلیت عرض نموده بقای عمر آنجناب را از خداوند متعال مسئلت مینماید .

آ-٤٦٩٢٢ جعفر سهامی

باکمال تاسف درگذشت جوان ناکام جمال درود رابه خانواده آن مرحوم تسلیت عرض میکنیم .

تقی مسعودی ، حسن مسعودی ، اسمعیل مسعودی ، حسین مسعودی ، محسن مسعودی

آ-۲۱۱٥۹

همکار گرامی ، مسعود کیوانجاه

باقلبی مملو از اندوه درگذشت پدربزرگوارت‌راتسلیت میگوئیم .

حسینی، قانع، مارتین، سنجابی ، ریاحی،بیات،میرزاخانی،نجم

آ-٤٦٨٤٨

آقای مسعود کیوانجاه

کارمندان و کارکنان سازمان تلویزیون ملی ایران بااندوه و تاثر فراوان درگذشت پدر ارجمند و گرامیتان را صمیمانه تسلیت و آرزوی سلامت وشادکامی‌برای‌بازماندگان آن شادروان دارند .

آ-٤٦٨٨۰

آقای مسعود کیوانجاه

بانهایت تاسف و تاثر درگذشت پدر ارجمندتان رابه جنابعالی و خانواده محترمتان از صمیم قلب تسلیت‌میگوئیم.

جباری ، منتصری ، صادقی ، افشاریان ، احمدی ، قره‌گزلو ، محمودی‌نسب ، روح‌افزا ، کرامتی ، غزالی

آ-٤٦٨٥۰

آقای مهندس احمد ابوالفتوح

درگذشت برادر گرامی آنجناب آقای دکتر مهدی ابوالفتوح رابه‌جنابعالی و خانواده محترم تسلیت گفته واز درگاه احدیت برای آ نمرحوم طلب آمرزش‌وصبروشکیبائی برای فامیل محترمتان خواهانیم .

شرکت سهامی تلفن ایران

آ-۲۱۱۸۱

آقای فریدون نخبه

مصیبت وارده را بسرکار و خانم‌تسلیت عرض مینمائیم

خرم‌آباد لرستان - ستوان امیری‌وبانو

آ-٤٦٩٦٤

کارکنان انجمن ملی حمایت کودکان

بانهایت تاسف مصیبت وارده به‌سرکار خانم هایده خطیب‌لو سرپرست اندرزگاه کرج راتسلیت گفته طول عمر خانواده ارجمند ایشان را از خداوند متعال خواستارند .

آ-٤٦٩٦۰

کارکنان انجمن ملی حمایت کودکان

بانهایت تاثر مصیبت وارده به‌آقای عباس استقامت رئیس امور مالی انجمن را تسلیت گفته طول‌عمر خانواده ارجمند ایشان را از خداوند متعال خواستارند .

آ-٤٦٩٦۰

مصیبت وارده را به‌کلیه بازماندگان مرحومه مغفوره بانو صفیه حجازی خصوصا خانواده‌های حجازی،غفور محسنی قدرتی ، مقدم تسلیت عرض می‌نمایم .

آ-۲۱۱۸۹ ستوان‌دوم کمالی

همکار محترم آقای حسین انصاری

مصیبت وارده را بشما و فامیل محترمتان تسلیت‌میگوئیم

کارکنان دفتر مرکزی چرمسازی همدان وابسته به‌هیئت حمایت از صنایع

آ-۲۱۴٤۱

آقای مهندس علیرضا شکرائی

مصیبت وارده را ازصمیم قلب تسلیت میگوئیم .

آبادان : پیرشفیعی ، دولو ، روحانی ، شاه‌کرمی ، صالحی ، فامیلی ، فلاحی‌نژاد ، قائمی

آ-٤٦٩٦۲

بااندوه فراوان درگذشت همکار گرامی شادروان سرکار سروان اکبر بهروز وزیری راازطرف خود و همکارانم به‌پدر ارجمند و همسر محترمه و برادران و خواهران‌وسایربستگان فقیدسعید تسلیت عرض و شکیبائی و تندرستی بازماندگان راآرزومندم .

آ-۲۱۲۰۱ سپهبد عمیدی

دوست محترم و همکار گرامی آقای مهندس‌فریدون محمودیـان

باکمال تاسف و نهایت تاثر فوت جانگداز ابوی گرامتان راتسلیت گفته بقای عمر شما و سایر بازماندگان محترم را از درگاه خداوند بزرك خواستارم .

از طرف مهندسین - کارمندان و کارگران کارخانه ایرانیت مهندس نیکلا - جاقاربگیان

آ-۲۱۲۰۳

آقای مسعود کیوانجاه

بانهایت تاسف درگذشت پدر گرامی آن دوست‌عزیز راتسلیت می گوئیم .

پرویزی ، زاهدیان ، دیلمقانی ، اعظمی ، یوسفیان، جامه‌کرمی

آ-٤٦٨٥۲

سرکار خانم ایراندخت ارژنگی و منیژهٔ ارژنگی

مصیبت وارده را بشما و خانواده‌های محترمتان‌تسلیت میگوئیم .

کارکنان دبستان دولتی دادمهر

آ-٤٦٨٩٤

جناب آقای مصطفی حجازی - ریاست محترم دبیرستان‌وصال

بانهایت تاسف وتاثر مصیبت وارده را به‌آنجناب و خانواده محترمتان تسلیت عرض‌نموده و بقای عمربازماندگان آن مرحومه راازخداوند متعال مسئلت داریم .

بیضاوی ، قبادی ، اعتصام ، نوربخش ، خورسندیان ، پوربحرینی ، تفضلی ، حمیدی ، ارژنگی ، رهبرنژاد، روحانی سیف‌اللهی ، نجف‌پور نوائی عظیمی صائنی ، انصاری،بیات، ارغیانی ، افتخارزاده ، پناهپور ، تدینی ، تقوی ، جعفرپور ، خسروی ، رضوی ، درشگیان ، صالحی ، صدیقی ، کوثری، طاهری ، مطهری ، نقشی‌زادیان ، وزیری ، واحدی ، ابراهیمی شهبازی ، مرتضوی ، شهیدی،حسینی‌برخشانی ، شب‌زنده‌دار حسینی ، تجلی ، امجدی ، شوشتری ، بختیاری ، محسن‌نیا، فلکی ، صلواتی ، کشاوزر ، عمرانیان،تخیری،اشرفی،عزیزی

آ-۲۱۱۷٥

همکار محترم آقای مسعود کیوانجاه

امیداست مارانیز در سوك خود شریك بدانید

ازطرف دفترداری حسابداری تلویزیون ملی ایران

آ-٤٦٨٥٤ انوشیروان افشار

بموجب آئین‌نامه‌ایکه بتصویب هیئت‌وزیران رسیده

وزارت کشور برای سینماها پروانه‌ایمنی صادرمیکند

امروز از طرف وزارت کشور متن آئین‌نامه ایمنی سینماهابشرح زیر اعلام گردید .

هیئت وزیران در جلسه مورخ ٥٫۷٫٤۸ بنا به پیشنهاد شماره ۹۰٦۷ - ٥٫۷٫٤۸ وزارتین کشور وفرهنك و هنربمنظوررعایت‌شرایط ایمنی در سینما های کشور پیرو آئین‌نامه شماره ٦٦۲٦ مورخ ٦٫۷٫٤٥ موضوع سالنهای نمایش فیلم وطرزکارانها تصویب‌نمودند.

۱- ازتاریخ‌صدور این‌تصویبنامه رسیدگی بمسائل مربوط به‌ایمنی در سینما های‌کشور از نظر کیفیت و اصول فنی ساختمان برق و روشنائی - آتش نشانی - وضـع دستگاه های گرم و خنك‌کننده - موتورخانه درهای ورود وخروج و اندازه آنها بعهده وزارت کشور است .

۲- باتوجه بمواد ٤ و ٥ آئین نامه سالنهای نمایش فیلم و طرز کارآنها پس‌از صدور پروانه‌مرحله دوم ساختمان سینما بنام متقاضی و اعلام موضوع بشهرداری از طرف وزارت فرهنك و هنر شهرداری موظف است قبل از صدور پروانه ساختمانی نظر وزارت کشور را استعلام و براساس آن اقدام کند.

۳- با توجه بمواد ۱۸ و ۱۹ آئین‌نامه سالنهای نمایش فیلم و طرز کار آنها تجدید پروانه و صدور اجازه ادامه کار سینماهای دائر و همچنین پروانهٔ افتتاح‌سالن های سینمای جدیداز طرف وزارت فرهنك و هنرموکول بارائه گواهی ایمنی از وزارت کشور خواهدبود.

٤- چنانچه سالن نمایش فیلم دارای شرایط ایمنی‌نباشد وادامه‌کارآن باوضع موجود احتمال‌خطر دهد تا رفع معایب با توجه‌بقوانین وزارت کار و شهرداری بدستور وزارت کشور تعطیل میگردد و برای شروع مجدد بکار موضوع پس ازبرطرف شدن نقائص‌ازطرف وزارت کشور به وزارت فرهنك و هنر و وزارت کار و امور اجتماعی اعلام میشودتاوزارت فرهنك و هنر بارعایت مقررات آئین نامه های مربوط‌ازجمله آئین‌نامه درجه‌بندی سینما ها نسبت به افتتاح مجدد سینما اقدام کند .

٥- وزارت کشور میتواندوظائف مذکور در این تصویب‌نامه را عنداللزوم‌باستانداران ،فرمانداران، بخشداران و شهرداران واگذار نماید .

کلیه‌مشمولین لیسانسیه

بقیه از صفحه اول

بطوریکه در اعلامیه مذکـور تصریح شده است کلیه لیسانسیه ها در سه روزبین ۲۰تا۲۳ مهرماه بخدمت سپاهها ،ارتش‌و ژاندارمری اعزام میشوند و این اولین باری است که کلیه‌لیسانسیه ها و فارغ‌التحصیلان بالاتراز لیسانس دریك نوبت بخدمت اعزام میگردند .

در اعلامیه وظیفه عمومی این‌بار یك نکته دیگر بوضوح شرح داده شده است وآن اینست که اسامی کلیه رشته های تحصیلی ذکـر گردیده است بنابراین فارغ - التحصیلان لیسانس کلیه‌رشته های موجود مدارس عالی و دانشگاه‌ها بخدمت فراخوانده شده‌اند .

موضوع دیگر محل اعزام مشمولین لیسانسیه ببالا است که کلیه‌آنها اعم ازاینکه درتهران یا شهرستانها یا خارج‌از کشور بوضع‌مشمولیتشان رسیدگی شده است از تهران بنا مراکز آموزشی اعزام میگردندبنا براین فارغ‌التحصیلان لیسانس به بالا هرکجا که هستند باید برای روز بیستم مهرماه در تهران حاضر باشند والاغایب محسوب میشوند.

* دیپلمه‌ها

دراعلامیه وظیفه عمومی قسمتی نیز به‌مقررات اعزام مشمولین‌دیپلمه وفوق دیپلم اختصاص یافته است.

دراین قسمت اعلام شده است‌که کلیه مشمولان‌دیپلمه فارغ‌التحصیل خرداد ماه ٤۸ وسنوات قبل (که‌در هیئت رسیدگی غیبت آنها موجه شناخته شده باشد) درروز های‌بین ۲۰تا ۲٦مهرماه بخدمت اعزام‌می‌شوند .

دراین اعلامیه ذکری از مشمولین دیپلمه و فوق‌دیپلم فارغ‌التحصیل شهریور ماه بمیان نیامده است‌بنا براین تاریخ اعزام این دسته از مشمولین دیپلمه بعدا اعلام خواهد شد و مسلما قبل از فروردین ماه سال ٤۹ نخواهد بود چون مراکز آموزشی تاشش ماه‌دیگر دراشغال اعزام شوندگان مهرماه خواهدبود.

در اعلامیه وظیفه عمومی تاریخ اعزام مشمولین دیپلمه بشرح زیـر اعلام شده است .

مشمولین دیپلمه ساکن تهران متولدین ۱۲تا ۲٦ تهران (غیراز دیپلم های کشاورزی) چهارشنبه۱۳ مهرماه اعزام میشوند .

مشمولین دیپلمه متولد ۱۳۲۷ تهران و ساکن تهران همچنین مشمولین دیپلمه و فوق دیپلم‌متولد ۱۳۱۲ تاپایان۱۳۲۸ سراسر کشور که‌در تهران سکونت دارند روز پنجشنبه ۲٤ مهرماه از تهران‌اعزام خواهندشد .

* در شهرستانها

مشمولین دیپلمه شهرستانهائی که از گروهانهای تابعه هنگها و گردانهای مستقل آماده بخدمت گرفته‌اند روز ۲۰ مهر از مراکز هنگها بخدمت اعزام میشوند .

ساختن خیابانهای دوطبقه

بقیه از صفحه اول

مهندسی مشاور طی نقشه تهران فرستاده شده‌ودراین مورد کسب نظر خواهدشد .

امروز مقامات مسئول ترافیك تهران اعلام کردند که ساختمان خیابان‌هوائی روی چهار خیابان مرکزی تهران ، ترافیك درهم و مواج معابرمرکزی را آرام کرده وتاچندسالی موجب تسهیل ترافیك خواهدشد .

یك کارشناس در این باره گفت دراین مدت نقشه ساختمان مترو در تهران پیاده میشود و به علت سهل شدن وسیله حرکت بیـن تهران وحومه افراد از اتومبیلهای شخصی کمتراستفاده کرده و باین ترتیب باساختمان مترو صرفنظر وازقرارگرفتن یك سرویس منظم دراختیار مردم خودبخودبا کاهش تعداد اتومبیلها ترافیك تهران‌آرام تر خواهدشد.

کارشناسان اظهار داشتند که ساختمان گذرگاه های زیرورو در چهارراه‌های تهران‌وساختمان طبقه دوم‌روی چهار خیابان از کم‌خرج ترین طرحهاست‌وآنرا بسهولت‌می توان درتهران اجرا کرد. این مهندسان‌نظر دادند که آغاز عملیات ساختمانی دراین خیابان ها موجب قطع عبور و مرور در طبقه هم‌کف نشده‌وساختمان طبقه دوم سریـع ساخته خواهدشد.

بموجب نقشه موجود سطح‌طبقه دوم خیابان روی پایه های بتونی که در وسط خیابان ساخته میشود قرار خواهدگرفت . مهندسان‌اعلام کردند که هزینه احداث طبقه‌دوم وچهار خیابان به طول تقریبی‌بیست کیلومتر در حدودچهار صد میلیون تومان برآورد میشود.

مهندسان ژاپن توصیه کرده‌اند که‌ساختمان گذرگاه های تهران که‌در چهارراه هافوراشروع شود و اعلام‌داشته‌اند که‌باین ترتیب‌قسمت مهمی از مشکل ترافیك درمرحله اول‌خواهدشد.

از امشب در

تراس نیاگارا

سانسها ٦٫٥ - ۸٫٥
بعد از ظهر

مجله‌جوانان

بامطالب جالب وخواندنی

درسراسرایران

منتشرشد

اطلاعات ۱۳۰۴

دوشنبه
● ۱۶ رجب ۱۳۸۹
● ۲۹ سپتامبر ۱۹۶۹
● سال چهل و چهارم
● شماره ۱۳۰۰۵

روسای اصناف نظر خود را در باره آئیننامه صنفی اعلام کردند

● رئیس انجمن شهر اعلام کرد : دولت و شهرداری خواهان آزادی کامل انتخابات اصناف میباشند

● شرکت نمایندگان انجمن شهر در کمیته مامور بررسی صلاحیت کاندیداها منتفی شد

برای بررسی آئین‌نامه انتخابات صنفی رئیس انجمن شهر تهران روسای اصناف را به انجمن شهر دعوت کرد و شانزده نفر از روسای باسابقه ومورد اعتماد اصناف تهران دراین جلسه شرکت جستند .

دراین‌جلسه آقایان محمدرضاسعادت رئیس شورا ، حسین مومنی رئیس اتحادیه صنف باطری‌ساز ، عباس تیموری رئیس اتحادیه پرنده وماهی فروش ، رضا هنری رئیس اتحادیه نوشت‌افزار فروش ، عباس دانشمند رئیس اتحادیه صنف خیاط ، علی‌باوفا رئیس اتحادیه صنف کاشی‌ساز وکاشی فروش ، حاج‌حسن اسلامی نائب رئیس صنف رنك فروش و رئیس دادگاه صنفی‌اصناف، ابوالقاسم‌محرزمعاون‌سابق شورایعالی اصناف و رئیس اتحادیه نوشابه های غیر الکلی ، حاج حسین زارع رئیس اتحادیه خواربار فروش، حاج احمد مشکوتی رئیس اتحادیه مکانیسین‌ها ، محمدعلی مینوئی رئیس اتحادیه صنف توقفگاه ، اتوشوئی و پارکینك ، محمدعلی محب خسروی رئیس اتحادیه سماور ساز ، ناصر کرباسچیان رئیس اتحادیه نمایشگاه های اتومبیل ، عباس اردوخانی رئیس اتحادیه چرم فروش ، عباس نیکومنش رئیس اتحادیه مس فروش ، محمدحسن پیروز عضو اتحادیه فخار ، حاج محمد مهدی شفیقی رئیس اتحادیه درودگر شرکت داشتند .

در آغاز رئیس انجمن شهر تهران پیرامون‌اهمیت‌انتخابات‌اصناف مطالبی بیان داشت و تاکید کرد که دولت‌و شهرداری خواهان آزادی کامل این انتخابات و انتخاب افرادی هستند که مورد احترام جامعه اصناف بوده و دارای آراء بیشتری هستند. رئیس انجمن افزود که انجمن وشهرداری هدفی جز تامین رفاه و آسایش اصناف ندارند و دعوت امروز نیز برای آن صورت گرفته است که آقایان هریك نظراتی را که در این زمینه دارند با انجمن در میان گذارند .

رئیس انجمن‌سپس در مورد نظر شهرداری در زمینه امور اصناف به بحث پرداخت و گفت : شهرداری‌نیز در مورد اصناف‌خواهان‌انجام انتخابات اصناف و انتخاب افرادی است که مورد علاقه قاطبه اصناف میباشند .

پس از بیانات رئیس انجمن آقایان روسای اصناف هریك مطالبی پیرامون انتخابات اصناف بیان داشتند ونظرات خود را در زمینه آئین‌نامه انتخابات صنفی اعلام کردند .

در نتیجه این مذاکرات ، موضوع شرکت نمایندگان انجمن شهر در کمیته مامور بررسی صلاحیت کاندیدا های اصناف منتفی گردید و اعلام شد که این کمیته‌باحضور نمایندگان‌شهرداری شورایعالی اصناف و اتحادیه ها تشکیل خواهد شد .

حرفه‌ای‌ها به‌ایران میآیند

ودر باشگاه ورزشی شاهنشاهی قدرت‌نمائی میکنند

تلویزیون
شاوب لورنس
یک عمر بشما خدمت میکند
SCHAUB-LORENZ

سفر رسمی حاکم دوبی به ایران

حضرت شیخ راشدبن سعید آل‌مکتوم حاکم امارت دوبی بامداد روز چهارشنبه بدعوت رسمی دولت برای یك دیدار یك هفته‌ای وارد تهران خواهد شد .

حاکم دوبی در طول اقامت در تهران بحضور شاهنشاه آریامهر بار خواهد یافت و با آقای هویدا نخست وزیر ملاقات‌و گفتگوخواهد کرد .

شیخ راشد در مهر ماه سال گذشته نیز برای یك دیدار چند روزه بتهران آمد . ولیعهد دوبی نیز در خرداد ماه گذشته میهمان دولت ایران بود و این بازدید ها نشانه مناسبات و روابط نزدیك بین دو کشور است . حاکم دوبی‌هنگام ورود بتهران مورد استقبال آقای نخست وزیر و جمع دیگری از شخصیت های مملکتی قرار خواهد گرفت .

شرفیابی سفیر جدید ترکیه

ساعت ده بامداد امروز آقای «نامك‌پولکا» سفیر جدید ترکیه‌در کاخ سعدآباد بحضور شاهنشاه شرفیاب شد و استوارنامه های‌خود را تقدیم داشت .

دراین مراسم آقای علم وزیر دربار شاهنشاهی ، رئیس کل تشریفات سلطنتی ،رئیس تشریفات وزارت امور خارجه و آجودانهای کشوری و لشگری شاهنشاه حضور داشتند .

این عکس از شرفیابی امروز سفیر جدید ترکیه برداشته شده است .

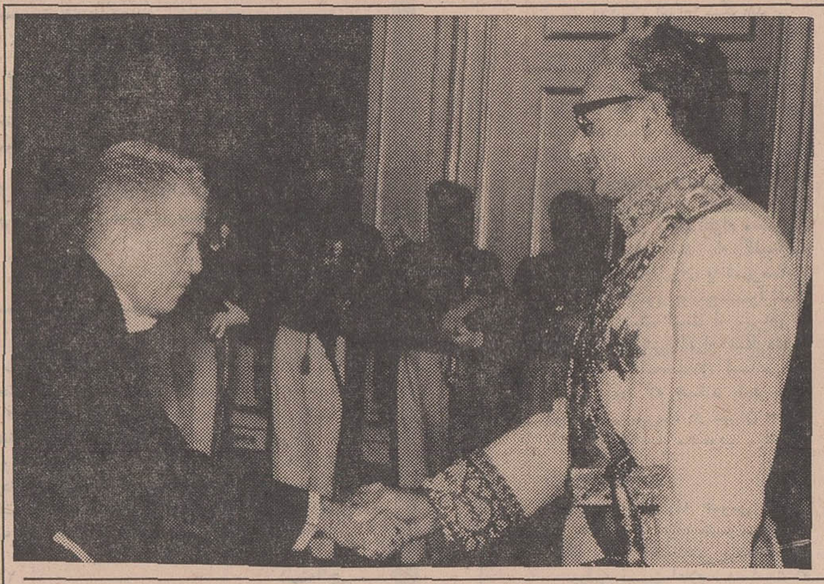

شاهنشاه آریامهر درمراسم‌اعطای گواهینامه‌های فارغ‌التحصیلان‌دانشگاه‌فرماندهی‌وستادفرمودند:

قوای مسلح ایران ، بوسائل جدیدتر و قویتر مجهز خواهد شد

بعدازظهر دیروز در پیشگاه شاهنشاه اریامهر جشن فارغ - التحصیلی بیست‌و دومین دوره دانشکده فرماندهی وستاد برگزار شد.

دراین مراسم‌والاحضرت‌شاهپور غلامرضا پهلوی ، آقای هویدا نخست‌وزیر ، آقای مهندس‌شریف امامی رئیس مجلس سنا ، چندتن از اعضای کابینه ، تیمسارارتشبد جم رئیس ستاد بزرك ارتشتاران، تیمسار ارتشبدآویسی فرمانده ژاندارمری ، تیمسار دریاسالار رسائی‌فرمانده‌نیروی‌دریائی ،تیمسار سپهبد مین‌باشیان فرمانده نیروی زمینی ، جمعی‌از شخصیت های مملکتی‌وعلمی وامرای‌ارتش شرکت داشتند.

*** گزارش فرمانده دانشگاه**

درساعت چهاربعدازظهر شاهنشاه آریامهر با اتومبیل‌وارد محوطه دانشگاه فرماندهی وستاد شدند . ابتدادسته موزیك سلام شاهنشاهی رانواخت واحترامات نظامی به‌عمل آمد، آنگاه شاهنشاه آریامهر از گارد احترام سان دیدندو ازبرابر صف‌امرای ارتش‌ووابسته های‌نظامی استادان‌و کادر دانشکده‌فرماندهی وستاد وفارغ‌التحصیلان گذشتندو بجایگاه مخصوص تشریف فرما شدند. تیمسار سرلشگر شبستری فرمانده این دانشگاه گزارش سال تحصیلی گذشته را به‌عرض رسانیدو گفت دانشکده فرماندهی وستاد سرافراز است که بادامه ماموریت خطیر آموزشی خود ۱٤٤ تن‌دیگر از افسران برگزیده نیرو های زمینی ، هوائی ودریائی شاهنشاهی و ژاندارمری کل کشور را با استفاده از جدیدترین‌مدارك دانش‌نظامی وروش ها،آموزش‌داده وبرای خدمت در ستاد هاوواحد های بزرك آماده‌سازد.

وی‌افزود دراین دوره نیزیك تن از افسران کشور دوست و همسایه ما پاکستان در کنار برادران ایرانی خود با موفقیت آموزش‌دیده وبااسلوب وروش‌های فرماندهی وستاد دریگان‌های‌نیروی زمینی شاهنشاهی آشنا گردیده با دوره‌ای که امروز آموزش آن پایان می‌پذیرد دانشگاه جنك که که‌یادگاری بس بزرك از افکار عالیه اعلیحضرت رضاشاه کبیر بوده‌وامروزه‌بنام دانشکده‌فرماندهی وستاد خوانده می‌شود جمعا۲۲۸٤ تن از افسران منتخب ارتش شاهنشاهی را آموزش داده‌است شماره پذیرفته‌شدگان دوره‌بیست وسوم وبیست‌و چهارم دانشکده فرماندهی وستاد ۱۹۲تن می‌باشند که۷ تن از آنان برای طی دوره دانشکده فرماندهی وستاد بکشور امریکا اعزام و ۱۸۵ تن‌دیگر با ۱۰نفراز افسران برگزیده‌نیروی هوائی شاهنشاهی ویکنفر افسر دانشجو از کشور پاکستان‌دراجرای فرمان مبارك‌شاهانه درسال‌آموزشی تازه در دوره‌اول مهر ماه ۱۳٤۸ واول بهمن ماه ٤۸ آموزش خود را آغاز خواهندنمود.

اینك‌از پیشگاه مبارك خدایگان شاهنشاه آریامهر استدعا دارد گواهینامه های ۱٤ تن افسران آموزش دیده دوره بیست‌و دوم رابمعاون گروه‌آموزش اعطا فرموده واستادانی راکه‌پیشینه استادی‌آنان ازسه‌سال فزونی یافته وباشایستگی وعلاقمندی‌وظائف استادی خودرا انجام داده‌اندو همچنین دانشجوی رتبه‌یکم دوره را برابر بنیادنامه باعطای نشان دانش سرافراز فرمایند.

*** بیانات شاهنشاه**

دراین هنگام شاهنشاه‌آریامهر نشان های دانش را باستادان و شاگرد اول دوره وگواهینامه‌های فارغ‌التحصیلان را مرحمت کردندو بیاناتی باین شرح ایرادفرمودند. موفقیت طی دوره فرماندهی وستاد را بافسران فارغ‌التحصیل تبریك میگویم و آرزومندم که درمدت خدمت سربازی خود هرروز بدانش نظامی خود و به آمادگی خدمت خود باین آب‌و خاك در فراگرفتن معلومات‌جدید بیافزایند. این‌مطلب شاید تکراری‌است ولی‌چون‌سیاست غیرقابل تغییر ایران است ناچار بتکرار آن می باشیم که هدف ما از طرفی سعی و اهتمام کامل در حفظ و حقوق این مملکت از راه سازمان های بین‌المللی ، از راه سازمان ملل متحد ، از راه‌کوشش در ایجاد روابط حسن همجواری با همسایگان و اتخاذ روش های مسالمت آمیز برای احیانا حل اختلافات ، کوشش و همکاری و همکامی باتمام دولی که در راه خلع سلاح عمومی میکوشند . از طرفی دیگر تا رسیدن به آنروز و به آن مطلوب مهیانمودن تاحدودی که وضع اقتصادی ما بما اجازه‌می دهد ، مهیا نمودن نیرو های مسلح این مملکت برای خدمت مقدس حفظ این‌سرزمین‌باستانی. باوجودی که اینجامحیط نظامی‌است ومسلما آرزوی هر فرد نظامی در اینست‌که نیروی مسلح کشور خویش را روزبروز قوی تر و نیرومند تر و مجهز تر ببیند میتوانم بگویم که آرزوی ما همه اینست که شاید عوض تجهیز یك واحد ، خریدحتی یك هواپیما و یا یك ناو میتوانستیم یك بیمارستان بزرك بیشتر وچندین مدرسه بیشتر و سایر وسائل رفاه همگانی را میدیدیم ولی چاره‌ای نیست اگر مملکتی باقی بماند آن وسائل هم دیر یا زود فراهم خواهد شد ولی اگر مملکتی نباشد درنازو نعمت وپرقو خوابیدن برای‌هیچکس نه افتخاری دارد ، نه قابل تحمل خواهد بود .

باوجود مخارج قابل توجهی که برای نیرو های نظامی انجام میدهیم معهذا رشد اقتصادی مملکت دراین چهار سال اخیر از ۱۰درصد به قیمت های ثابت بالا تر بوده است و شاید امسال بتوانیم بیك‌حدنصاب جدیدی که‌درحدود۱۳ درصد باشد برسیم . این مافوق انتظار است و اگر مقایسه بکنیم در نقاط دیگر شاید بچنین موفقیتی نائل نشده باشند . اینست که اگر لازم باشد که ما برای حفظ سرزمین خودمان تن به‌تحمیلات بیشتری ازلحاظ‌مالی بدهیم این کار را خواهیم کرد و معهذا رشد اقتصادی ما از دیگران و وقتی میگویم دیگران از بین بهترین دیگران پائین تر و کمتر نخواهد بود .

*** تحمل نمی‌کنیم**

متاسفانه بعضی‌وقایع پیش‌می‌آید که بشرف و حقوق حقه ما براساس بین‌المللی نه حقوق حقه‌ای که خودمان برای خودمان قائل هستیم و بتاریخ ایران برخورنده است . البته ما نمی توانیم چنین مطالبی را تحمل کنیم . با صبر وحوصله ولی از طرف دیگر با فراهم کردن هرگونه وسیله‌ای که برای حفظ حقوق این مملکت حقوق و قانونی و بین‌المللی این مملکت لازم باشد بعمل خواهیم آورد و قوای مسلح خود را بوسائل جدید تر قوی تر و بهتر مجهز خواهیم کرد .

بازدید

شاهنشاه آریامهر سپس‌به‌بازدید دانشگاه‌پرداختندو دراطاق‌فرماندهی از نمودار فعالیت های دانشگاه فرماندهی و ستاد بازدید فرمودند و در خاتمه چند دقیقه‌ای نیز با آقای نخست وزیر و رئیس مجلس سنا به‌مذاکره پرداختندو آنگاه‌دانشگاه فرماندهی و ستاد را ترك نمودند .

اطفال زنان کارمند در مهد کودك نگهداری میشود

جهت تامین رفاه زنان کارمند طرحی دردست اقدام است که‌پس از بررسیهای لازم چند مهد کودك جهت نگهداری کودکان‌زنان کارمند ایجاد شود .

انجمن ملی‌حمایت کودکان اجرا کننده این طرح است و ضمن پرسشنامه هایی که در کلیه‌وزارت خانه‌ها و موسسات وابسته بدولت توزیع میشود نظریات بانوان شاغل درخارج از منزل، مورد بررسی‌قرار می‌گیرد .

در این پرسشنامه که‌فقط ازنظر تهیه آمار کلی و عمومی مورد استفاده قرارمیگیرد تعدادفرزندان، امکانات مالی‌ووسیله‌نقلیه وسلامتی وبیماری کودکان موردسئوال قرار گرفته است .

مدیر عامل انجمن ملی حمایت کودکان گفت علیاحضرت شهبانو امر فرمودند انجمن ملی حمایت کودکان درایجاد وتوسعه مهد - کودك هااقدام کندوما جهت رفاه بیشتر زنان کارمند ، مهد کودك هایی بتدریج ایجاد می کنیم .

افتتاح مرکز امدادی

روز گذشته مرکز امدادی و درمانی جمعیت شیرو خورشیدسرخ گرگر واقع در آذربایجان شرقی بنام شاهنشاه آریامهر گشوده شد. درمراسم افتتاح این مرکز آقایان سرلك استاندار آذربایجان شرقی جوادی نماینده مجلس شورای ملی و اردبیلی مدیر عامل جمعیت شیرو خورشید سرخ تبریز و عده‌ای‌از روسای ادارات‌دولتی‌و طبقات‌مختلف مردم شرکت داشتند .

مذاکرات اقتصادی ۲۵ کشور در تهران

ازروزچهارشنبه باشرکت ۱۵۰ شخصیت اقتصادی آغازمیشود

اونیون

«اونیون» دبیر کل اجرائی کمیسیون اقتصادی سازمان ملل متحد برای آسیا و خاوردور «ا داه» فردابرای گشایش نهمین دوره مذاکرات توسعه مبادلات بین‌المنطقه‌ای به‌به مناسبت تشکیل نمایشگاه آسیائی محل تشکیل ان از بانکوك بتهران منتقل گردیده است‌بتهران خواهد آمد .

مذاکرات مهم‌اقتصادی اکافه بامداد چهارشنبه در وزارت کار گشایش خواهد یافت‌و جلسات‌بحث ومذاکرات آن مدت ده روز بطول خواهد انجامید .

مقامات اداره اطلاعات سازمان ملل امروز اعلام کردند که یکصد و پنجاه شخصیت اقتصادی از ۲۵ کشور برای شرکت در مذاکرات اکافه بتهران آمده‌یا خواهند امد ودرسال جاری علاوه‌بر مذاکرات سالیانه ، مذاکرات اکافه شامل جلسات بحث‌و بررسی درباره رفع موانع‌ومشکلات‌درراه‌توسعه‌مناسبات تجارتی بین کشور های عضو نیز خواهد بود .

مقامات سازمان ملل گفتندهدف ازتشکیل این‌دوره مذاکرات‌اکافه در تهران بهره‌برداری از موقعیت تشکیل نمایشگاه آسیائی بوده است .

نمایندگان کشور های شرکت کننده در ضمن مذاکرات تهران فرصت خواهند یافت‌علاوه‌بربازدید از نمایشگاه‌بانمایندگان‌چهل کشور ومتجاوز ازسه‌هزار سازمان تجارتی وصنعتی تماس حاصل کنند .

اطلاعیه قصریخ

قابل توجه اسکی‌بازان

بافرارسیدن فصل پائیز و خنك‌شدن‌هوا پیست‌اسکی تمام فصل قصریخ آماده استفاده شد قهرمانان اسکی، علاقمندان به‌این ورزش مفرح زمستانی میتوانند ازپیست اسکی قصر یخ برای آماده‌کردن بدن خود استفاده کنند ضمنا مربیان باشگاه که از میان قهرمانان اسکی کشور انتخاب شده‌اند برای آموزش اسکی روی‌برف به‌علاقمندان آماده‌اند .

آ_٤٦٨٠٤

برنامه سخنرانی پروفسور ارنیتریز

بدینوسیله باطلاع همکاران محترم‌میرساند که آقای‌پروفسور ارنیتریز متخصص معروف کودکان که از کشور سوئد بایران آمده‌اند روز پنجشنبه ۱۷ مهرماه ۱۳٤۸ راجع‌به‌مشکلات‌جراحی کودکان در بیمارستان پهلوی سخنرانی خواهند نمود . از عموم پزشکان و دانشجویان پزشکی که‌مایلند سخنرانی های مزبور را استماع نمایند دعوت میشود که در ساعات مقرر در سالن سخنرانی بیمارستان پهلوی حضور بهمرسانند . م‌الف ۵۳۱۱

سرپرست دانشکده پزشکی ـ دکترضیائی

آ_٤٦٨١٨ ۱_۲

از فردا صبح

برنامه گروه سینماهای

از فردا صبح

سانترال پولیدور ایفل متروپل رویال

وسترنی تازه، پرحادثه وپرانتریك ازتهیه‌کننده فیلم‌های جدال در اوکی‌کرال وپسران‌کتی الدر

دین مارتین
رابرت میچام
اینگر استیونس . رادی مك‌داول
در فیلم رنگی
۵ ورق سر نوشت
5 CARD STUD
کارگردان
هنری هاتاوی
محصول پارامونت

ازفردا صبح فقط در
سینما بولوار
انتهای بولوار ـ مقابل پارك فرح
ژاک پرن
کاترین ژوردان
استلا بلن
درفیلمی از: مارسل کامو
شب جوانان
رنگی

درخواستهای ساکنین شرق و جنوب تهران

در جلسه دیشب انجمن شهر مطرح گردید

● **پیشنهاد خرید نعش‌کش بارای مخالفین به‌کمیسیون رفت**

دیشب‌جلسه انجمن شهر تهران درسالن پارك شهر تشکیل شد . ریاست این جلسه را آقای حسین فرهودی به عهده داشت و آقایان شهردار ومعاونان اجتماعی واداری شهردار در جلسه شرکت داشتند .

دراغاز رئیس انجمن صحبت کرد وگفت : هفته گذشته برنامه‌بازدید از انجمن های محلی‌تهران در شرق شهباز اجرا شد و در جلسه‌اتحادیه انجمن های محلی‌شرق‌شهبازشرکت کردیم . واز نزدیك با مشکلات و گرفتاری های زندگی مردم آشنا شدیم .

امروز نیز سه نفر از نمایندگان انجمن‌از کوی‌نهم آبان بازدید کرده‌اند و آنهادیده‌اند که درآنجا قنات آبی بسیار متعفن و موجب‌آزار مردم است . این قنات که درمبداء آب بسیار پاکی در آن جاری است بسبب هدایت فاضل آب حمام‌ها و کارخانه ها بصورت منجلاب‌درآمده است

*** استادیوم ورزشی**

دراین کوی همچنین استادیوم ورزشی نیمه کاره‌ای که در صورت تکمیل می تواند به بهترین وجهی مورد استفاده قرار گیرد ،دیده‌شد ومردم‌ازانجمن‌وشهرداری‌خواسته‌اند تادراین‌مورد اقداماتی بشود . رئیس انجمن درپایان پیرامون اسفالت خیابانهای خاکی این منطقه نیز مطالبی گفت‌دراین موقع‌انجمن‌وارد دستور شد وچند فقره آئین‌نامه‌های نوسازی که بوسیله وزارت کشور ودولت تدوین‌و تصویب شده‌جهت تصویب انجمن ارائه شد . سپس‌در مورد کانال سازی تهران بحثی در گرفت وچند تن‌از نمایندگان در این زمینه سخنرانی کردند وسپس پیشنهاد خرید‌آمبولانس‌مرسدس‌بنز برای گورستان «نعش کش» مطرح گردید ودراین موردنیز موافق و مخالف نظرات خودرا بیان‌داشتند.

آقای قاضی در پاسخ‌مخالفان‌این پیشنهاد گفت : برای اولین‌باراست که شهرداری در تاریخ این‌سازمان به فکر آسایش مردگان افتاده و خطاب به آقای رستگاررازی گفت: بیائید دراین آخر عمری‌حداقل مرکوب آبرومندی برای گورستان تهران که خود ما هم از مسافران این‌راه هستیم تصویب کنیم وروح مردگان را شاد نمائیم.

*** مخالفت شد**

دراین موقع ، بحث پیرامون‌خرید نعش‌کش برای گورستان چند سخنران مخالف‌و موافق پیدا کردو سرانجام پیشنهاد شهرداری با رای مخالفین به کمیسیون عودت‌داده‌شد وسپس جلسه انجمن پایان یافت.

جدائی

کمك «هما» به نوآموزان بی‌بضاعت

هواپیمائی ملی ایران «هما» در آغاز سال تحصیلی جاری تعداد ۲۵۰ جلد کتاب دوره ابتدائی ۱۵۰۰ـ کتابچه ، ۲۵۰ عدد خط‌کش ، ۵۰۰عدد مداد و ۵۰۰عدد خودکار مزین به آرم «هما» به‌توسط انجمن پشتیبانی از دانش‌آموزان نیازمند،درمیان گروهی ازنوآموزان بی‌بضاعت تهران توزیع کرد .