اطلاعات

شنبه ۲۴ آبان‌ماه ۱۳۵۴ – سال پنجاهم
شماره ۱۴۸۶۰ تکشماره ۱۰ ریال
۲۴ صفحه

مذاکرات ایران و قطر آغاز شد

شاهنشاه آریامهر ،والاحضرت شیخ خلیفه‌بن حمدآل ثانی‌امیردولت قطـر و علیاحضرت شهبانودر ضیافت اعلیحضرتین بافتخار امیر قطر در کـاخ نیاوران .

کی‌سینجر ممکن است زندانی شود

★ کی‌سینجر به‌اهانت و تمرد نسبت بـه کنگره امریکا متهم شد .

★ فوردگفت‌اتهام وارده سیاست خارجی اورا فلج میکند در صفحه ۲

بمب فلسطینی‌ها ۲۰ اسرائیلی را کشت

تغییر سیاست امریکا درمورد فلسطین اسرائیل را بشدت نگران کرد

درانفجار بمب‌در اورشـلیـم ۵۰ اسرائیلی‌مجروح شدند

★ ۲۰۰ نفر از اعراب دستگیر شدند

★ اجساد کشته شدگان به هوا پرتاب شد

در صفحه ۲

ایران و قطر برای حفظ صلح و ثبات در منطقه همکاری بیشتری خواهند کرد

درصفحه ۲۱

طرحهای عمرانی براساس «قیمت پایه» بمناقصه گذارده میشود

در صفحه ۲۳

میان ملکه های زیبائی کشور های مختلف جهان که در لندن اجتماع کرده‌اند رقابت‌شدیدی برای انتخاب شدن بعنوان ملکه زیبائی جهـان درگرفته است. در عکس دوشیزه «هریکا» ملکه زیبائی ۲۲ ساله ترکیه (نفر سمت‌چپ)و ماریا بوستیلو ۲۰ ساله ملکه زیبائی ونزوئلا در لندن دیده میشوند. ملکه زیبائی ونزوئلا گفته است که پیروزی خودرا قطعی میداند .

عکس رادیوئی آسوشیتدپرس

اکثریت زائران حج امسال زن‌هستند

★ ۳۵ هزار زائرامسال زن و ۲۵ هزار مرد هستند

★ زنان شهری اکثریت زائران راتشکیل می دهند

★پل‌هوائی آبادان–جده امروز افتتاح شد

درصفحه آخر

بلیط کنسرت فرانک‌سیناترا در لندن بازار سیاه پیدا کرد

در صفحه ۳

بدنبال بازدید وزیر بازرگانی ازخرمشهر گفته‌شد

واردات امسال به ۱۵ میلیارد دلار خواهد رسید

★ کشتیرانی آریا ۹۵ درصد کـالا هـای وارداتی را حمل کرد واختیار را ازکنفرانس کـشتیرانی گرفتـه است

★ ظرف ۶۰ روز کـالا های متراکم‌در بنادر باید ترخیص شود

درصفحه آخر

نقشه‌های اجرائی فاضلاب تهران

★ مشـکل فـاضلاب شهرآرا با احداث‌سه کیلومتر کانال‌وتخلیه تصفیه‌خانه آن حـل شد

در صفحه ٤

قطعنامه کنفرانس توجیهی سوادآموزی زنان

تدریس دیپلمه‌ها در کلاسهای سوادآموزی

۱۲ هزار زن در ۶ ماه گواهینامه رانندگی گرفتند

★ ۲ زن موفق شدند برای رانندگی با تریلر گواهینامه پایه یکم بگیرند

★ ۵۰ زن ۶۰ ساله گواهینامه رانندگی گرفتند

★ برای دیپلمه‌هائی که در کنکور موفق نشده‌انـد در قبـال خدمت در کلاس های سوادآموزی‌امتیازاتی برای ورود بدانشگاه درنظر گرفته میشود

درصفحه آخر

۱۲ هزار زن تهرانی طی ۶ ماهه‌اول‌امسال‌گواهینامه‌رانندگی گرفتند در میان این عده ۵۰ زن ۶۰ ساله نیز گواهینامه رانندگی گرفتند.

براساس آماری که نتیجـه تحقیق خبرنگار ترافیک اطلاعات است هر روز حدود ۳ هزار نفر برای دریافت گواهینامه رانندگی در تهران نام می نویسند و هر روز عده‌ای‌معادل‌همین گروه در آزمایشات آئین نامه و شهـر شرکت میکنند که از بینشان‌فقط حدود ۴۰۰ نفر موفق میشوند و بقیه بعلت عدم آمادگی‌و سختگیری ماموران‌صدورگواهینامه ناموفق میمانند و برای ۳ ماه بعد به‌آن ها نوبت شرکت‌در آزمایش مجدد داده میشود.

بقیه درصفحه۲۳

در توفان جزیره‌کیش ۳ نفر کشته‌شدند

در خراسان برف سنگین بارید و یخبندان شهرهای آذربایجان را فرا گرفت

★ ۵۰ نفر در نتیجه حوادث توفان مجروح شدند

★ گروه زیادی از مردم برای گذراندن تعطیلات ۳روزه به شمال رفتند

★ در مشکین‌شهر ۴۰ سانتیمتر برف به زمین نشست

هوای ۲۴ ساعت آینده تهران ابری است

در صفحه ٤

۲۸ کوهنورد یخ زدند

★ ۵۱ کوهنورد در کوههای قفقاز دچار برف و سرما شدند و ۲۸ نفر آنها یخ زدند

در صفحه ۲

کوهستانهای ما امسال نباید قربانی بگیرند

فریب کوهستان را نخوریم

شرح در صفحه ۵ و۲۳

در حادثه خونین جاده‌های کرمانشاه و قم

۱۰ نفر کشته و ۳۰ نفر مجروح شدند

در صفحات ٤ وحوادث

شبکه عظیم جاسوسی کمونیستی در مصر کشف شد

★ یك سرهنك بازنشسته مصری رهبری‌شبکه جاسوسی را بعهده داشت

★ بدنبال کشف شبکه گروهی از دیپلمات‌های خارجی از مصر اخراج شدند . در صفحه ۳

آگهی استخدام شرکت پس‌انداز ووام مسکن اصفهان

بقیه در صفحه آخر

رازموفقیت

در صفحه ۱۶

صاحبان صنایع وبازرگانان کشور

الاتحاد

تنها مجلهٔ عربی زبان ایران ازگروه نشریات مؤسسهٔ اطلاعات باداشتن نمایندگی در ۱۲ کشور عربی.

روزهای شنبه منتشر میشود

بچند نفر دوشیزه و یا بانوی خوش‌بیان

جهت یك موسسه مطبوعاتی با حقوق مکفی استخدام میشود. کسانیکه بیکی از زبان های انگلیسی و فرانسه آشنا باشند حق تقدم‌خواهند داشت تلفن ۳۱۱۲۲۶ – ۳۱۱۲۱۴

ملاقات محمدعلی با انجلادیویس

محمد کلی قهرمـان مشت زنی‌جهان‌که برای انتشار کتابی وارد نیویورک شده استبا «انجلادیویس» زنی که از رهبران‌نهضت سیاهپوستان امریکا بشمار میرود ملاقات کرد.

عکس کلی و انجلادیویس رادرحالیکه یکدیگر رادرآغوش گرفته‌اند نشان میدهد.

عکس رادیوئی آسوشیتدپرس

جناب آقای دکتر پیراسته

مدیر عامل محترم بانك بین‌المللی ایران

کشایش بانك بین‌المللی ایران‌را صمیمانه تبریك‌می‌گوئیم.

شرکت چاپ جم بامسئولیت‌محدود ۱–۳۶۰۷۵

قابل توجه‌اطباءمحترم

انواع انسولین

وارد ودر تمام داروخانه‌ها موجودمیباشد

اطلاعیه بانک رهنی ایران

در مورد افزایش سرمایه

شرکت پس‌انداز و وام مسکن اکباتان

شرح در صفحه ۳

خطر جنك اتمی کشورهای کوچك دنیارا تهدیدمیکند

واشنگتن ـ خبرگزاری فرانسه ـ کارشناسان اتمی دانشگاه «هاروارد» و انستیتوی تکنولوژی ماساچوست اعلام داشتند که دنیا قبل از سال دو هزار مسیحی محکوم‌به یک جنگ‌اتمی است مگر آنکه کلیه کشور های‌جهان از حاکمیت ملی خود چشم پوشیده‌و یک دولت جهانی تشکیل دهند . اما تشکیل چنین دولتی در حال حاضر امکان ناپذیر بنظر میرسد .

این مسئله در سمینار کارشناسان اتمی دانشگاه هاروارد و انستیتوی تکنولوژی ماساچوست عنوان شده و مجله ماهانه « هاروارد» در شمارماه نوامبر خود گزارش آن را نقل کرده است . کارشناسان آمریکائی عقیده دارند که جنگ اتمی به احتمال زیاد بین دو ابرقدرت ، آمریکا وشوروی درنخواهد گرفت بلکه از سوی کشور های کوچکتر چون‌اسرائیل کشورهای عربی ، هند ، پاکستان و برخی از کشور های آفریقائی که قبل از پایان قرن دارای ذخایراتمی مهمی خواهند بود آغاز خواهد شد .

نخست‌وزیر معزول استرالیا گفت :من قربانی یك کودتا شدم

کانبرا ـ رویتر گاف ویتلام نخست‌وزیر سابق استرالیا دیروز گفت که کشوروی بعلت طرز برکناری دولت او که روز سه‌شنبه گذشته صورت گرفت تبدیل به مضحکه و آلت تمسخر دنیای باختری شده است .

ویتلام‌که‌دریک اجتماع انتخاباتی‌مربوط به انتخابات عمومی دسامبر آینده در کانبرا سخنرانی میکرداظهار داشت ـ که شیوه عمل « سرجان‌کر » فرمانداری کل استرالیا در عزل دولت سابق وی نوعی کودتا بوده و بزرگترین عمل خشونت آمیزی‌است‌که‌درتاریخ استرالیا برضد دمکراسی پارلمانی این کشور صورت گرفته است .

از طرف دیگررئیس مجلس نمایندگان استرالیا نامه‌ای برای الیزابت دوم ملکه انگلستان که ضمنا ملکه استرالیاشناخته میشود فرستادوبا تاکید از وی خواست که فرمانی صادر کند و بموجب آن پست نخست‌وزیری را به گاف ویتلام که سه شنبه گذشته به دستور فرماندار کل استرالیا ـ یعنی نماینده ملکه الیزابت دوم در استرالیا از کار برکنار شده در نامه گفته شده که شایسته نیست که نماینده ملکه‌در استرالیاسرجان‌کر ـ نخست‌وزیری‌را که‌مورد اعتمادو حمایت اکثریت نمایندگان ملت‌استرالیابوده‌است برکنار کند و بجای او نخست‌وزیر دیگری را برای این کشور تحمیل نماید که‌از پشتیبانی پارلمان‌کشورش بهره‌ای ندارد . رئیس پارلمان استرالیا به ملکه انگلستان اخطار کرده است که انتصاب مالکولم فرایزرهبرحزب لیبرال بعنوان نخست‌وزیر محلی‌که تا انتخابات‌سومی قریب الوقوع استرالیا برسرکار خواهد بود اقدامی است که نه تنها به آبروی فرماندارکل استرالیا بلکه به وجهه و اعتبار ملکه انگلستان‌و استرالیا نیز لطمه خواهدزد

در اینحال « گاف ویتلام » دیروز خطاب به دهها‌هزار نفر از طرفدارانش که برای چهارمین روز پی در پی در سراسر کشورتظاهراتی برپا کرده‌بودند گفت که وی قربانی یک کودتای بدون خونریزی شده است .

نخست‌وزیر انگولا گفت جنك‌ممکن است سالها بطول انجامد

سازمان‌های مخالف دولت‌انگولا یک‌حکومت ائتلافی تشکیل‌دادند

لواندا ـ خبرگزاری فرانسه ـ رویتر ـ خبرگزاری آلمان ـ اعضای نخستین دولت‌جمهوری خلق آنگولا در برابر «اگیستینونتو» مراسم تحلیف بجای آوردند.

این مراسم در تالار بزرگ کاخ دولتی که‌روز دهم نوامبر کمیسر عالی پرتقال در آنجا ـ استقلال ایالت سابق را اعلام داشت انجام گردید .

«لوپوناسیمنتو» نخست وزیر انگولا ضمن نطقی‌در این‌مراسم تاکید کرد تجاوز امپریالیستی که اکنون ملت انگولا قربانی آن شده مارا وادار میکند که با اراده آهنین وروح فداکاری شروع به کار کنیم . نخست وزیر آنگولا گفت جنگ ممکن است سال ها طول بکشد .شهر های ما ممکن است ـ نابود شوند و بسیاری از رفقای‌مان شربت مرگ بنوشند ولی ما هرگز بیم و هراسی بخود راه نخواهیم دادما‌بخشونت‌ارتجاعی باخشونت انقلابی پاسخ‌خواهیم داد و باهمه توانائی علیه استعمار مبارزه و خاطره قهرمانانی را که در این راه شربت‌مرگ نوشیده‌اند گرامی خواهیم داشت .

همزمان با انجام این‌مراسم چند کشور خارجی دیگر از جمله سومالی دولت خلق‌آنگولا را برسمیت شناختند .

درپرتوریا وزیر امورخارجه افریقای جنوبی اظهار داشت دولت افریقای جنوبی استقلال آنگولا راپذیرفته‌ بدون آنکه دولت آنگولارابرسمیت بشناسد ازسوی دیگر جبهه آزادی بخش آنگولا «فنلا» وسازمان وحدت‌ملی‌آنگولا مقدمات‌تشکیل یک دولت ائتلافی را فراهم کرده‌اند .

ریاست دولت ائتلافی «فنلا» و «اونیتا» را «خوزه نرل» نخست وزیرسابق دولت‌انتقالی بعهده دارد و مرکز آن‌شهر «هوامبو» ـ (نووالتیو)ی سابق است .

ترکیب دولت «فنلا» و «اونیتا» ظرف امروز یا فردا اعلام خواهد شد .

رهبران فنلا و اونیتا«مشترکا» مسئولیت سازمان های نظامی و سیاسی کشور را بعهده خواهند داشت .

دورهبر که ریاست ستاد ارتش های خود را بعهده دارند کوشش خواهندکرد فعالیت‌های نظامی‌خودرا بایکدیگر هماهنگ سازند .

دبیرکل سازمان اونیتا ضمنا اظهار داشت رفت و آمد قطار ها بین «آنگولا» ،زامبیا ، و زئیر که قبل از اعلام استقلال آنگولا قطع شده است بزودی دایر خواهد شد . زیرااونیتا اکنون کنترل بندر «لوبیتو» و چند بندر مهم دیگر را دردست دارد .

از سوی دیگر روزنامه‌مردم ارگان حزب کمونیست چین در شماره دیروز خود ، ضمن بررسی اوضاع انگولا اتحاد جماهیر شوروی رامتهم کرده است که بین سه نهضت‌آزادی بخش کشور جدیدالاستقلال تخم نفاق‌ودودستگی میافشاند.

ارگان حزب کمونیست‌چین تاکید کرده است که اتحاد جماهیر شوروی پیوسته‌به‌آتش نفاق در آنگولا دامن میزندو میخواهد بهر قیمت که باشد ازوحدت ملی مردم افریقا جلوگیری کند در این میان ویتنام شمالی برخلاف روش جمهوری خلق چین پیروزی نهضت خلق آزادی‌بخش‌انگولا را بریاست «اگیستینونتو» در مبارزه برای آزادی انگولا شادباش گفته است .

ویلی‌برانت مجددا رهبر حزب سوسیال‌دمکرات شد

مانهیم ـ آلمان ـ خبرگزاری آلمان ـ در انتخابات داخلی حزب حاکم سوسیال دمکرات آلمان برای‌انتخاب هیئت رئیسه حزب ، ویلی‌برانت صدر اعظم پیشین‌آلمان فدرال مجددا به ریاست حزب حاکم سوسیال دمکرات این کشور برگزیده شد . انتخاب مجددویلی برانت به رهبری حزب سوسیال دمکرات با ۴۰۷ رای از مجموع ۴۱۸ رای صورت گرفت که به این ترتیب‌فقط یازده تن از نمایندگان به ویلی برانت رای مخالف‌دادند.

در انتخابات حزب سوسیال دموکرات هلموت ـ اشمیت صدر اعظم آلمان به معاونت حزب برگزیده‌شد.

یك‌سیاهپوست‌معاون‌فوردمیشود؟

دورهام ـ کالیفرنیای شمالی ـ پرزیدنت فورد رئیس‌جمهوری آمریکادیروز در شهر دورهام کالیفرنیای شمالی اعلام کرد برای انتخابات ریاست جمهوری سال ۱۹۷۶ موضوع انتخاب یک نامزد سیاهپوست برای معاونت خودرا موردبررسی قرار خواهد داد .

فورد گفت سناتور سیاه پوست ادواردبروک پرونده درخشان خدماتی دارد و شخصیتی است که بایدبرای احراز مقام نامزدی وی در انتخابات سال ۱۹۷۶ مورد توجه قرار گیرد .

نلسون راکفلر معاون فعلی جرالد فورد چندی پیش اعلام کرد که درانتخابات‌سال ۱۹۷۶ خود را نامزد معاونت ریاست جمهوری نخواهد کرد .

شوروی از قطعنامه آزادی زندانیان سیاسی انتقاد کرد

مسکو ـ آسوشیتدپرس ـ تاس خبرگزاری رسمی شوروی از قطعنامه پیشنهادی ایالات‌متحده به سازمان ملل که‌خواستار بخشودگی تمامی زندانیان سیاسی در سراسر جهان است انتقاد کرد. تاس نوشت هدف آمریکا ارائه چنین قطعنامه‌ئی منحرف کردن‌افکار عمومی‌مردم جهان‌ازقطعنامه‌ضد صهیونیستی سازمان ملل است.

ایالات‌متحده قطعنامه‌ای را که در آن آزادی زندانیان سیاسی طلب‌گردیده است روز چهارشنبه به کمیته اجتماعی مجمع عمومی ارائه داد.

فروشندگان تابلوهای جعلی پیکاسو دستگیر شدند

هوستون ـ یونایتدپرس ـ هفت کلاهبردار که کوشیده بودند هشت‌تابلوی قلابی و ساختگی از تابلوی های نقاشی پیکاسو نقاش مشهور اسپانیائی را به اف.بی.آی آمریکا بفروشند در هوستون تکزاس بازداشت شدند . سخنگوی اف‌بی‌آی در هوستون گفت نخست قرار بود اف‌بی‌آی تابلوها را که قبلا معلوم شد قلابی هستند به مبلغ یك‌و نیم‌میلیون دلار از کلاهبرداران خریداری کند.

کلاهبرداران مقام های اف‌بی‌آی را قانع کرده بودند که هشت تابلوی مورد نظر تابلو های اصل و منحصر به فرد هستند اما ماموران اف‌بی‌آی پس از تحقیق پی‌بردند، که‌اصل تابلوها در موزه‌های آمریکا در معرض تماشای مشتریان‌موزه ها قرار دارد.

۲۸ کوهنورد روسی یخ زدند

مسکو ـ یونایتدپرس ـ روزنامه «سویتسکایاکولتورا» چاپ مسکو در آخرین شماره خود خبر داد ۲۸ کوهنوردروسی دیروز در سلسله جبال قفقاز براثر یخبندان شدید ناگهانی جانسپرده‌اند.

روزنامه ضمن انتشار خبر مربوط به‌یخ بستن۲۸ کوهنوره در سلسله جبال قفقاز مقام های ملی را به مسامحه درتامین وسایل امنیتی برای کوهنوردان متهم ساخته و در عین حال نوشته است کوهنوردان قویتر وقتی با یخبندان شدید در قله سلسله جبال مواجه شدند دوستان‌ضعیفتر خود را بحال خود رها کرده وفقطجان خود را نجات داده‌اند.

کی‌سینجر به اهانت و تمرد نسبت به کنگره آمریکا متهم شد

کی‌سینجر ممکن است زندانی شود

واشنگتن ـ خبرگزاری فرانسه ـ کمیته ضداطلاعات مجلس‌نمایندگان آمریکا دیروز هنری کی سینجر وزیر خارجه این کشور را به بی اعتنائی و اهانت نسبت به کنگره متهم کرد . ده نفر از ۱۲ نفر اعضای‌کمیته ضد اطلاعات‌مجلس نمایندگان آمریکا بنفع سه فقره قطعنامه‌هایی رای دادندکه در آن ها کیسینجر متهم‌شده‌است‌که رفتاری اهانت آمیز نسبت به دستگاه قانونگزاری آمریکا دارد.کی سینجر حاضر نشده است‌مدارک محرمانه‌ای راکه کمیته مذکور در باره فعالیتهای پنهانی واستتار شده دستگاه جاسوسی آمریکا در کشور های خارجی تقاضا کرده بود ارائه دهد. اسناد دیگری که کی‌سینجر ازتسلیم کردن آنها به کمیته امور ضد اطلاعات مجلس نمایندگان خودداری کرده است به فعالیتهای کمیته چهل نفری مربوط می شود که یکسازمان دولتی است و کارهای آن با امورامنیتی سرو کار دارد. وزیر خارجه آمریکا ضمنا از ارائه دادن مدارک مربوط به جنبه اجرایی قراردادهای‌محدود کردن‌تسلیحات اتمی و موشکی و نحوه اجرای آن از طرف دولت‌شوروی (قرارداد های ۱۹۷۲) وقرارداد ۱۹۷۴ولادی‌وستوك خودداری کرده است .

اولین واکنشی که دیروز از طرف‌وزارت خارجه در برابر تصمیم کمیته ضد اطلاعات مجلس نمایندگان ابراز شد یادآوری این نکته بودکه‌کی‌سینجر هر کاری انجام داده بدستور مستقیم جرالد فورد رفتار کرده است .

فورد : یکه‌خورده‌ام

آتلانتا ـ رویتر ـ جرالدفورد رئیس جمهوری آمریکا دیشب اعلام کرد که از توصیه کمیته ضد اطلاعات مجلس نمایندگان دایربرانیکه‌علیه هنری‌کیسینجر باتهام اهانت و تمرد در برابر کنگره اعلام جرم شود یکه خورده است .

فورد که‌در ایالت جیورجیا باخبرنگاران محلی صحبت می کرد گفت که‌از تصمیم کمیته مذکور متاسف است و فکر میکند که‌این تصمیم تکان‌دهنده حیرت‌آور است.

سخنان کی‌سینجر

خود کی سینجر نیز بعدازدرباره تصمیم‌کمیته‌ضداطلاعات مجلس‌نمایندگان اظهار نظر کرد و گفت برای من‌تاسف آور است که اعضای این کمیته به این نتیجه رسیده‌اند که بر صد یک وزیر خارجه آمریکا اعلام جرم‌کنند واو را به بی‌اعتنایی و اهانت علیه دستگاه قانون گزاری متهم سازند .

کاری که در این کمیته صورت گرفته است در سراسر جهان معماها وتردید هایی جدی نسبت به کاری که در کشور ما صورت میگیرد ایجاد خواهد کرد وجهانیان از خودخواهند پرسید که آمریکا با خود چه میکندو چه ضرورت دارد که آمریکائیان هر ماه پس از ماه دیگر خودشان خود را بیازارند و شکنجه دهند .

کی‌سینجر اضافه کرد که رای کمیته ضد اطلاعات مجلس نمایندگان ممکن است توانایی وی را برای اداره کردن امور سیاست خارجی آمریکاکفلج کند .

وزیر خارجه آمریکا گفت که‌قسمت عمده اسنادی که کمیته یاد شده ازوی مطالبه کرده و او از تسلیم کردن آنها امتناع ورزیده است اسنادی است که به دولت های قبلی و روسای جمهور قبلی و وزیران خارجه قبلی آمریکا مربوط میشود و رفتاری که وی‌انجام داده به پیروی‌از دستور مستقیم‌جرالد فورد بوده است . کی سینجرصریحا اضافه کرد که رئیس جمهوری آمریکا به وی دستور داده است که تقاضای کمیته ضد اطلاعات مجلس نمایندگان را در مورد دریافت اسنادی که‌مطالبه کرده است رد کند .

ایدی‌امین سلاحهای شوروی را پس میفرستد

نایروبی ـ خبرگزاری فرانسه ـ یك‌مقام آگاه در کنیا اظهار داشت دولت‌اوگاندا کلیه سلاحهای جنگی از جمله هواپیماهای جت‌میك راکه طی ماههای اخیراز شوروی دریافت کرده پس میفرستد.

اکنون دوازده واگن پر از سلاحهای ساخت شوروی در بندر «مومبای»در انتظار رسیدن یك کشتی باری شوروی‌هستند.

ایدی امین چند روز قبل گفته‌بود که حاضر است سلاحهائی را که ازشوروی دریافت کرده است پس بفرستد.

واگن های حامل سلاحهای شوروی‌از طرف عده‌ای از ماموران پلیس کنیامحافظت میشود.

ایدی‌امین در ماه‌ژوئن دریافت‌یکدسته از هواپیماهای مدرن میك شوروی را اعلام داشت ولی اکنون معلوم شده است‌میك هائی که شوروی به‌اوگاندا تحویل داده از نوع میك های ۱۷ است.

تغییر شماره تلفن های وزارت مسکن وشهرسازی

۳۱۷۲۰۱
۳۱۷۲۰۲
۳۱۷۲۰۳
۳۱۷۲۰۴
۳۱۷۲۰۵
۳۱۷۲۰۶
۳۱۷۲۰۷
۳۱۷۲۰۸
۳۱۷۲۰۹

انفجار بمب فلسطینی ها، ۲۰ اسرائیلی راکشت

اجساد گروهی از قربانیان به هوا پرتاب شد

عکس از محل انفجار بمب فلسطینی ها در اورشلیم بدنبال این انفجار حدود ۲۰۰ نفر ازاعراب دستگیر شدند از مناطق عرب‌نشین به‌مناطق یهودی نشین در اورشلیم‌بگیرد. گرفته شده و ماموران را هنگام بررسی آن نشان میدهد ودولت اسرائیل اعلام کرد ممکن است جلوی‌ورود اعراب را عکس رادیوئی آسوشیتدپرس

بیروت ـ رویتر ـ آسوشیتد پرس ـ فدائیان فلسطین دربیروت اعلام‌کرد که در یک فقره عملیات کوماندویی که پنجشنبه شب در قلب بیت‌المقدس انجام دادند حداقل ۲۰ اسرائیلی را کشته و ۵۰ نفر دیگر از آنها را زخمی کرده‌اند .

جبهه خلق برای آزادی فلسطین که یکی ازگروه های مارکسیستی نهضت مقاومت مردم فلسطین است ساعتی پس از وقوع عملیات یاد شده اعلامیه‌ای منتشر ساخت و خود را مسئول این عملیات معرفی کرد . در علامیه گروه مذکور که رونوشتهایش میان نمایندگان‌جراید توزیع شده است گفته شده که دسته‌ای از فدائیان بنام گروه «ژرژحداد شهید» مواد منفجره‌ای را که باعث مرگ و جرح ده ها اسرائیلی در مرکز بیت المقدس شده‌است کار گذاشته بودند دراین بیانیه اضافه شده است‌که طبق اعتراف سخنگویان رسمی اسرائیل تعداد کسانی که دراین حمله جریکی به قتل رسیده‌اند سی نفر و تعداد زخمی شدگان بیش از ۴۰ نفر است .

این‌ماجرا در نزدیکی میدان صهیون روی داده است.

ژرژحداد شهید که اسم وی‌اندکی بالاتر برده شد یکی از اعضای جبهه خلق برای آزادی فلسطین بوده و هفته گذشته در جریان یک تیراندازی با نیرو های‌لبنانی در بیروت به قتل رسید .

در دمشق سازمان الفتح که بزرگ ترین و نیرومند ترین گروه فدائیان فلسطین است بنوبه خود اعلام کرد که افرادش مسئول حمله‌ای بوده‌اند که در نزدیکی‌میدان صهیون بیت‌المقدس روی داده و به مرگ و جرح عده زیادی از اسرائیلی ها منجر شده است .

سخنگوی الفتح در دمشق اعلام کرد که در این عملیات بیش‌از ۱۰ نفر از اسرائیلی ها کشته و در حدود ۵۰ نفر دیگر از آنان زخمی شده‌اند .

سخنگوی الفتح این حمله را نمونه‌ای از عملیات دلاورانه و قهرمانانه فدائیان فلسطین توصیف کرد وگفت این اقدام بمناسبت سالروز نطق عرفات در سازمان ملل انجام گرفته است .

سخنگوی الفتح نیز اظهار داشت که بمب هائی که موجب بوجود آمدن این همه تلفات برای اسرائیلی ها گردید بوسیله دسته‌ای از فدائیان که در گروه ژرژحداد شهید عضویت‌داشتند کارگذاشته شده بود. در اظهارات این سخنگو از ژرژحداد تنها بعنوان‌یکی‌از اعضای‌سازمان الفتح نام برده شده است .

طبق اظهار سخنگوی الفتح انفجار بزرگی که در نزدیکی میدان صهیون‌درقلب بیت‌المقدس روی دادچندین مغازه را نیز ویران کرد و عملیات فدائیان هنگامی صورت گرفت که عده زیادی از ماموران پلیس و امنیتی اسرائیل اطراف محل عملیات ضد اسرائیلی را محاصره کرده بودند .

سازمان الفتح تحت ریاست یاسر عرفات قرار دارد که درعین حال رئیس سازمان آزادی بخش فلسطین‌یعنی سازمانی است که قطب و رهبری کننده تمام گروه های فدائیان فلسطینی بشمار میرود .

میدان صهیون همان محلی است که در ماه ژوئیه گذشته شاهد وقوع خونین ترین و بزرگ ترین حمله تروریستی فدائیان فلسطین در اسرائیل بوده است . در ماجرای ژوئیه گذشته ۱۵ اسرائیلی کشته و ده ها نفر دیگر براثر انفجار بمبی که در داخل یک یخچال کار گذاشته شده بود زخمی شدند .

انفجار روز پنجشنبه اندکی پس‌از تاریک شدن هوا در بیت‌المقدس در مقابل رستورانی بنام «ناوا» و چایخانه آن روی داد .

اجساد در هوا

وقوع انفجار در ساعتی بود که‌معمولا این رستوران مملو از جمعیتی است که یا قصد رفتن به سینما دارند و یا برای صرف شام از خانه هایشان خارج شده‌اند .

پلیس اسرائیل قبلا گزارش داده‌بود که‌در یکی‌دیگر از خیابان های این شهر نیز بمبی کشف کرده که قبل‌از منفجر شدن توانسته است آن را بی‌خطر کند . آن بمب را عده‌ای از کودکان بهنگام بازی کردن پیدا کردند و قضیه را به پلیس اطلاع دادند .

چند نفر از کسانی که بچشم خود شاهد ماجرای خونین پنجشنبه بودند به خبرنگاران اظهار داشتند که بلافاصله پس‌از انفجار اجساد متعددی را که در خیابان یافا پراکنده شده بودند مشاهده کرده‌اند . براثر انفجار تعداد زیادی از جام شیشه پنجره‌ها شکست و مردم‌اطراف که بشدت وحشت‌زده شده بودند مانند دیوانگان فریاد می کشیدند و سراسیمه بهرطرف میگریختند . لکه های بزرگ خون در ناحیه وسیعی در محل انفجار بچشم می خورد . یکی از زنانی که خود شاهد ماجرا بود به خبرنگار رویتر گفت که‌دوجوان را که در نزدیکی‌خودمان زخمی شده بودند بیدرنگ پانسمان کردیم .

در گزارشی که آسوشیتد پرس از بیت‌المقدس فرستاد و از قول شهود عینی گفته شده است که وقتی انفجار روی داد شدت آن بحدی بود که اجساد چندین نفر به هوا پرتاب شدند و در نزدیکی صهیون بسیاری از شیشه های مغازه ها شکست . میدان صهیون بدنبال حمله خونینی که در ژوئیه گذشته بدست گروه دیگری از فدائیان فلسطینی صورت گرفت و سنگینی تلفات آن در تاریخ اسرائیل بی‌سابقه بود دچار خرابی های سنگینی گردید که بنازگی تعمیر شده است . بطوری که مقامات پلیس اسرائیل میگویند حداقل دو نفر از کسانی که در ماجرای روز پنجشنبه زخمی شدند از خارجیان بوده‌اند. یکی از این دو نفر دختری آمریکایی است که جهانگرد است و دیگری که ظاهرا هلندی است هویتش هنوز معلوم نشده است .

عده زیادی از مسلمانان و مسیحیان ربوده شدند

بیروت باردیگر به‌میدان جنگ تبدیل شد

بیروت خبرگزاری فرانسه ـ اوضاع در پایتخت لبنان‌پس از یك آرامش نسبی موقت بار دیگر بروبوخامت گذاشته‌است. در تمام مدت دیروز تیراندازی های پراکندی از بخش های جنوبی شهر بگوش میرسد . عده زیادی‌ازمسلمانان‌ومسیحیان نیز توسط مردان مسلح ربوده شده‌اند.

سنگرها و مواضع فالانژیست ها و نیرو های ترقیخواه که از سوی ماموران‌امنیتی برچیده شده بود بار دیگر درخیابان های شهر احداث گردیده است.

رادیو بیروت بعد از ظهر دیروز گزارش دادکه نیروهای امنیت داخلی بامداد دیروز سنگر هائی را که در نزدیکی وزارت دادگستری در جنوب بیروت ساخته شده زیر آتش گرفته و دو مرد مسلح را که در پشت این سنگر ها موضع گرفته بودند بقتل رسانیدند .

بدنبال این حوادث اوضاع بیروت بار دیگر بشدت‌متشنج شد و مردان مسلح درخیابانها به سنگر بندی پرداختند.

روزنامه های‌بیروت گزارش داده‌اند که در جریان حوادث دیروز ۲۰نفرزخمی گردیده‌اند.

رشید کرامی نخست‌وزیر لبنان ضمن یك نطق رادیوئی اظهار داشت موج جدید آدم ربائی از چند روز قبل پایتخت را فراگرفته است . بامداد دیروز عده زیادی در خیابانها ربوده شدند و تیراندازی در بخش های جنوبی پایتخت مانع از آن شد که مردم بیروت بدنبال کسب وکارخود بروند.

اسرائیل از قسمتی از خاك سیناعقب نشست

راس‌سودار ـ خبرگزاری فرانسه ـ ظهر دیروز ضمن مراسم ویژه‌ای پرچم‌اسرائیل از فرازتاسیسات نفتی«راس سودار» در جنوب صحرای سینا پائین آورده شد وپرچم سازمان ملل متحد بجای‌آن برافراشته شد. بلافاصله‌نیرو های اندونزی وابسته به سازمان ملل متحد این تاسیسات را تحویل گرفته و شش ساعت بعد به مصری‌ها واگذار گردند .

قرار است در آخر ماه قرار است در آخر ماه نوامبر اسرائیلی ها منطقه نفت‌خیز ابورودیس را که مهم ترین چاه های نفت صحرای سینا در آن قرار دارد تخلیه کند .

از سوی‌دیگر کامیل‌شمعون وزیر کشور لبنان اظهار داشت دو نفر از فدائیان که می ـ خواستند بیك هواپیما در باند فرودگاه بین‌المللی‌بیروت‌حمله کنند توسط نیرو های پلیس کشته شدند . کامیل‌شمعون گفت که ملیت دو فدائی هنوز شناخته نشده است و اضافه کرد که چهار نفر ازکارمندان فرودگاه بدنبال این‌حادثه برای بازجوئی دستگیر شدند.

این حادثه روز پنجشنبه‌روی داده و جسد دو فدائی مقتول توسط مردان مسلح ازفرودگاه خارج شده است.

از سوی دیگر در پاریس اعلام شد که کوودوموروبیل نخست‌وزیر اسبق فرانسه‌بزودی در راس یك هیئت فرانسوی برای میانجی‌گری بین لبنانی ها وارد بیروت خواهد شد .

هواپیمائی ملی ایران

آگهی مناقصه

هواپیمائی ملی ایران «هما»خرید ونصب تجهیزات‌آشپز خانه سلف سرویس جدیدخود را واقع در خیابان شاهرضا چهارراه کالج طبق‌نقشه و مشخصات موجود درتدارکات قسمت‌خریدهای‌داخلی واقع در خیابان آیزنهاور جنب ساختمان‌پلیس راه خیابان راوند از طریق مناقصه خریداری می‌نماید .

۱ـ شرکت کنندگان در مناقصه‌باید معادل ۵درصد مبلغ کل پیشنهادی‌خود را به حساب‌شماره ۷۵۰ بانك بازرگانی شعبه ویلا واریز نمایند .

۲ـ پیشنهاددهنده باید پیشنهادخود را در ساعت ده صبح روز بیست‌وهشتم آبانماه ۵۴ بقسمت خرید های داخلی تدارکات تسلیم نماید .

۳ـ به پیشنهادات فاقد سپرده و مبهم و مشروط و همچنین‌پیشنهاداتی که بعداز موعد مقرر برسد ترتیب‌اثر داده نخواهد شد .

۴ـ در صورتی که برنده مناقصه از انجام معامله عدول نماید سپرده بنفع «هما» ضبط خواهد شد.

۵ـ پیشنهادات در ساعت ده صبح روز ۲۸ر۸ر۵۴ باز و قرائت خواهدشد حضور پیشنهاد دهندگان در جلسه مناقصه آزاد میباشد .

۶ـ «هما» در مورد رد یا قبول یك‌یا کلیه پیشنهادات مختار است ، عدم حضور پیشنهاددهنده مانع اقدامات «هما» و قرائت پیشنهاد نخواهد بود .

جرثقیلهای تمام هیدرولیکی گرو GROVE

انواع کامیونی ـ بیابانی ـ چرخ کوتاه

۲ تن الی ۱۲۰ تن

شرکت ماشینهای بالابر بامسئولیت محدود

تهران ـ تخت‌جمشید شرقی ۴۲۸ تلفن: ۷۵۷۰۰۱

موجود در تهران ـ تحویل فوری

اخبار خارجی

گروهی از دیپلماتهای خارجی از مصر اخراج شدند

کشف شبکه عظیم جاسوسی در مصر

قاهره ـ خبرگزاری آلمان ـ ماموران سازمان ضد جاسوسی مصر یک سرهنگ سابق گاردملی این کشور را باتهام جاسوسی کردن برای یک شبکه جاسوسی بیگانه بازداشت کردند.

این مطلب‌از طرف منابع‌رسمی قاهره اعلام شد ماست . طبق اعلامیه‌ای که‌از طرف دولت‌مصر انتشار یافته است مرد بازداشت شده که «لطیف قائد شکری» نام دارد به‌تمام جزئیات کار هایش اعتراف کرده است .

شکری متهم است که اطلاعات محرمانه‌مربوط به‌فرماندهان‌نظامی مصر و تدارکات و سلاح های ارتش این‌کشور را به شبکه جاسوسی‌یک کشورنامعلوم‌خارجی تحویل داده است .

در اعلامیه دولت مصر اضافه شده است که سازمان جاسوسی بیگانه مذکور روشی را که سابقا داشته عوض کرده است و بجای استفاده کردن از جاسوسانی‌که مطلقا در خدمت آن باشند ترجیح میدهد که از جاسوسان دوجانبه استفاده کند .ظاهراکشور مورد بحث از کشور های اروپای‌شرقی بوده است .

روزنامه نیمه رسمی الاهرام فاش کرد که پس‌از برملا شدن اسرار فعالیت‌شبکه‌ای‌ازجاسوسان «آماتور» که درمصر کار میکردند عده‌ای از دیپلماتهای خارجی از مصر اخراج شده‌اند . در این ماجرای جاسوسی پای مباشرت مدیر قسمت آگهی و اعلانات‌یکی از هفته‌نامه های مصری نیز در میان بوده است .

گزارش الاهرام حاکی است که دولت مصر دیپلماتهای اخراج شده خارجی را عناصر نامطلوب شناخته شود . در این‌گزارش به‌اسامی‌و ملیت های دیپلمات‌های اخراج شده اشاره‌ای بچشم‌می‌خورد . الاهرام اضافه میکند که ظاهرا سه‌یاچهار سفارت خارجی در ماجرایی که‌منجر به اخراج دیپلماتهایشان‌گردیده استدخالت داشته‌اند .

بنابه‌گزارش الاهرام سرهنگ سابق ارتش موسوم به لطفی شکری ـ ۵۳ ساله که‌در ۱۹۶۳ بازنشست گردیده‌ایفا کننده نقش اصلی درماجرای جاسوسی مورد بحث بوده وطی چند سال‌گذشته ۵ باربه اروپا سفرکرده است وی متهم است که از ارتباط های سابقش باارتش مصر برای گرد آوردن اطلاعات محرمانه‌وتحویل دادن این اطلاعات به سازمان جاسوسی مخدوم خود استفاده میکرده است .

نیروهای اسپانیا اسفندماه از صحرا خارج میشوند

اسپانیا، صحرارا به‌مراکش وموریتانی واگذار کرد

رباط ـ آسوشیتدپرس ـ در رباط اعلام شد که بین کشور مغرب و اسپانیا برسر مساله صحرا توافق کامل به عمل آمده و تمامی هدف های‌ملک حسن دوم پادشاه مغرب از براه انداختن « راه‌پیمائی‌فتح» بسوی صحرا تحقق پیداکرده است . مقام های دولت مغرب در رباط با شادمانی بسیار خبر توافق مغرب ـ اسپانیا برسر مساله صحرا را اعلام کردند . یک مقام مغربی در حالیکه‌لبخندی‌حاکی‌ازرضامندی برلب داشت به خبرنگاران‌گفت توافق کامل به عمل آمده و تنها تشریفات نهائی امر باقی مانده است .

در طرفایه واقع در مرز صحرا حدود ۳۵۰ هزار نفر از راه‌پیمایان که هنوز در اردوگاه‌ها بسر میبرند،گزارش های مربوط به توافق‌کشورشان با اسپانیا برسر صحرا را با احتیاط تلقی کرده و هیچگونه واکنش فوری نسبت به این توافق بروز ندادند .

درعین حال مقام های‌رسمی مغربی گفتند راه‌پیمایانی که در طرفایه اردو زده‌اند تا چند روز دیگر این شهر را ترک نخواهند گفت .

توافق مربوط به صحرای باختری بامداد روز جمعه در مادرید با حضور نمایندگان اسپانیا ، مغرب و موریتانی پاراف شد . در توافق قید شده‌است که اجرای‌موافقتنامه ۹۰ روز دیگر پس‌از انقضای مهلت حضور نیروهای‌اسپانیا در صحرا که روز ۲۸ فوریه ۱۹۷۶ پایان می‌گیرد ، بمورد اجرا گذارده خواهد شد .

در توافق آمده است که مغرب و موریتانی در سال آینده مسیحی مجاز خواهند بود صحرای فسفات‌خیز را بین خود تقسیم کنند .

در رباط منابع آگاه دولتی گفتند نیرو های اسپانیائی هم‌اکنون قسمت اعظم مناطق صحاری صحرای اسپانیا را تخلیه کرده‌اند و بجای آنها نیرو های کاملا مسلح‌سازمان جبهه‌آزادی‌بخش و اتحاد(فلو) که از طرف مغرب پشتیبانی میشود ، مستقر شده‌اند .

نیرو های این‌سازمان‌بخصوص در منطقه‌ای از صحرا که مجاور مرز صحرا با الجزایر است‌اسکان و استقرار یافته‌اند.

از طرف دیگر گزارش‌های رسیده حاکیست که دیروز زد و خورد هائی در صحرا بین نیرو های سازمان جبهه آزادی‌بخش و اتحاد و جبهه « پولیسارو » که از طرف الجزایر پشتیبانی‌میشود صورت گرفت .

جبهه‌پولیسارو از استقلال کامل صحرا حمایت میکند .

« لئون‌هرراستبان » وزیر اطلاعات کشور اسپانیادیشب در مادرید اعلام کرد کشور وی روز بیست و ششم فوریه (۹ اسفند ماه) سال آینده مسیحی صحرای باختری را بطور کامل تخلیه خواهدکرد.

وزیراطلاعات مغرب گفت‌اسپانیا پس از خارج کردن نیروهای خود از منطقه صحرا اداره آنرا به یک دولت‌موقت‌متشکل از نمایندگان مغرب و موریتانی واگذار خواهد کرد .

وزیر اطلاعات اسپانیا خاطرنشان ساخت تصمیم‌اسپانیا

تاریخ سفر فورد به‌چین اعلام شد

واشنگتن ـ رویتر ـ جرالد فورد رئیس جمهوری آمریکا از یکم تابنجم دسامبر ازکشور چین و سپس از اندونزی و فیلیپین دیدن خواهد کرد.

ران‌نیسن سخنگوی مطبوعاتی کاخ سفید اعلام کرد که دیدار فورد از اندونزی از ۵ تا ۶ دسامبر و از فیلیپین از شش تا ۷دسامبر طول خواهد کشیدو سپس درهمان روز ،یعنی ۷ دسامبر قبل از بازگشت به واشنگتن‌برای اقامت کوتاهی وارد هاوایی خواهد شد .

اقامت رئیس جمهوری آمریکا در هاوایی مصادف با سالروز حمله نیروهای ژاپنی به بندر مروارید(پرل‌هاربور) خواهد بود. فوردقرار است روز ۲۹ نوامبر جاری واشنگتن راترک گوید. وی‌پیش‌از آنکه‌راه چین رادر پیش گیرد یک شب در آلاسکا بسر خواهد برد وبعد از آن توقف کوتاهی نیز در ژاپن خواهد داشت.

بلیط های کنسرت سیناترا در لندن بازار سیاه پیدا کرد

لندن ـ آسوشیتدپرس ـ فرانک سیناترا هنرپیشه‌سینما وخواننده معروف آمریکایی پنجشنبه شب گذشته در تالار «پالادیوم» لندن آواز خواند و برخی از علاقمندان وی حاضر شدند تا۲۱۰ دلار برای خریدن بلیط های درجه‌اول که قیمت رسمی آن از۸۴ دلار تجاوز نمی‌کند پرداخت‌کنند.

انجمن مطبوعات بریتانیا که منبع گزارش حاضر است در گزارش خود گفته است که تمام بلیط هابرای ۱۲کنسرتی که قرار است سیناترا طی۸ روز درانگلستان اجراکند تاکنون به‌فروش رفته است. بلیط های مربوط به اولین کنسرت سیناترا که‌درجه معمولی آن ۴٫۲۰ دلار قیمت رسمی دارد پنجشنبه شب گذشته تا ۲۱۰ دلار بازار سیاه پیدا کرد .در اطراف محل برگزاری کنسرت که در نزدیکی آکسفورد قرار گرفته است ماموران انتظامی بسختی میکوشیدند تامردمی‌را که‌ازدحام کرده بودند متفرق کنند . عده‌زیادی از افراد سرشناس از قبیل گرگوری پک هنرپیشه معروف سینمای آمریکا در تماشای هنرنمایی خیره کننده فرانک سیناترا در اولین کنسرت وی درلندن حضور داشتند .برروی صحنه‌در کنار فرانک سیناترا چهره سرشناسانی نظیر «ساراوهان» جلب توجه میکرد .

حمله‌ژان‌پل‌سارترو اندره‌مالرو به قطعنامه ضد صهیونیسم

پاریس خبرگزاری‌فرانسه ـ اندره‌مالرو ، پیرمندس فرانس نخست وزیر سابق فرانسه ، فرانسوا میتران ،ژان‌پل سارتر، سیمون سینوره‌به‌قطعنامه اخیر مجمع عمومی‌سازمان ملل‌متحد دربارهٔصهیونیسم بشدت‌اعتراض کردند .

اندره ساخاروف دانشمند شوروی و برنده جایزه نوبل صلح‌نیز ضمن تلگرامی‌پشتیبانی خودرا از نظر نویسندگان و روشنفکران فرانسوی در مورد قطعنامه اخیر مجمع عمومی سازمان ملل متحد اعلام داشته است .

از سوی دیگر گروه کشور های عربی‌در سازمان ملل‌متحد باصدور اعلامیه‌ای اظهار اطمینان کردند قطعنامه اخیر مجمع عمومی سازمان‌ملل‌متحد درطرز فکر کشور های‌اروپائی وامریکائی‌در مورد صهیونیسم اثر خواهد گذاشت.

نمایندگان گروه کشور های عربی در اعلامیه خود تاکید کرده‌اندما امیدواریم جامعه‌های اروپائی پس از این بیشتر در باره صهیونیسم و حقوق مردم فلسطین‌و آرمان عرب‌بیاندیشند.

ما اطرونان داریم قطعنامه مربوط‌به‌صهیونیسم اثر روانی عمیقی در کشور های‌اروپائی وامریکائی خواهد داشت .ما جدا اتهامات ضد یهودی راکه باعراب وارد میشود رد می کنیم چه اعراب برای دین‌یهود احترام زیادی قائل هستند و تنها مخالفت آنها با صهیونیسم بین‌المللی است.

پمپهای شناور I.D.C.

قابل توجه کشاورزان ـ پیمانکاران و شرکتهای ساختمانی

پمپهای شناورآی.دی.سی ساخت بهترین کارخانجات امریکا از ۱۲اینچ الی۱۸اینچ باشرایط‌سهل آماده‌تحویل

نماینده‌انحصاری‌درایران‌ـ‌شرکت‌سهامی‌رکبار(خاص)

تهران سعدی جنوبی شماره۷۵۴ تلفن‌های: ۳۵ تا ۳۰۴۵۳۳ و صندوق پستی ۲۲۱۲

مشهد ـ خسروی‌نو ساختمان آهنچی تلفن۲۸۶۸۵

از شهرستان ها نماینده فعال میپذیریم

سینما ریولی

که باعرضه آثار پرفروش سینمائی موقعیت خاصی درمیان علاقمندان فیلم های خوب و عالی کسب کرده است

برنامه آینده خودرا معرفی میکند

یك فیلم شیرین و جالب سکسی برای آنهائیکه... !!

دراین هفته :

بزرگترین قماربازان حرفه‌ای کالیفرنیا برای بردن پول و قلب شما وارد تهران میشوند ... فقط باید مواظب‌باشید که بجز پول بلیط سینما چیز دیگری به آنها نبازید !!

خداحافظ کلید

رازموفقیت

در صفحه ۱۶

اجتماع ملکه‌های زیبائی درلندن

ملکه های زیبائی کشور های مختلف برای شرکت در مسابقه انتخاب ملکه زیبائی جهان در لندن اجتماع کرده‌اند در عکس از چپ براست ملکه های زیبائی یونان و «گوام » که در این‌مسابقه شرکت‌دارند دیده میشوند . عکس رادیوئی آسوشیتدپرس

بانک رهنی ایران

نظر باینکه کلیه‌سهام‌اولیه شرکت پس‌انداز‌ووام‌مسکن اکباتان‌درمدت‌چهارروزاز آغازانتشار بفروش رسیده برای پاسخگوئی به‌استقبال‌عموم:

افزایش سرمایه‌اولیه شرکت پس‌انداز ووام‌مسکن اکباتان را از ۶۰۰ میلیون ریال به۱۰۰۰ میلیون ریال اعلام مینماید

سهام‌جدید فقط‌در شعبه مرکزی بانک‌رهنی ایران بفروش میرسد.ضمناً مهلت فروش سهام تمدید نخواهدشدو همانطور که‌در آگهی های قبلی اعلام گردیده‌است دفاتر فروش‌سهام‌شرکت پس‌انداز ووام‌مسکن اکباتان در آخر وقت‌اداری روز پنجشنبه ۲۹ر۸ر۵۴ بسته‌خواهدشد

برنامه‌های فردای جشن فرهنگ‌وهنر

در سراسر کشور ـ ۲۵ آبان

جشن فرهنگ و هنر

گشایش سمینار بررسی مسائل اشاعه فرهنگ در روستا	تهران	وزارت فرهنگ وهنر
نمایش و رقص محلی کانون سپاهیان انقلاب	تهران	تالار فرهنگ
نمایش شاپرک خانم	تهران	تالار ۲۵ شهریور
جشن وسخنرانی پیش‌آهنگان ناحیه ۱۱	تهران	دبیرستان ساهاکیان
جشن وسخنرانی پیش‌آهنگان ناحیه ۱۷	تهران	خانه پیش‌آهنگی
نمایشگاه نقاشی آموزش وپرورش ناحیه ۱۳	تهران	دبیرستان دخترانه خزانه
جشن وسخنرانی آموزش‌وپرورش ناحیه ۱۷	تهران	دبیرستان اسدی
نمایشگاه تئاتر	تهران	موسسات آموزشی فرح
نمایشگاه تئاتر	تهران	دانشگاه سپاهیان انقلاب
نمایشنامه خانه ها راخراب کنید	تهران	کاخ جوانان آبان
موسیقی‌شاد	تهران	دانشگاه علم وصنعت
نمایشگاه کارهای‌دستی	تهران	کاخ جوانان غربی
نمایشگاه نقاشی	تهران	دانشگاه تربیت معلم
نمایشنامه توخودت‌باش	تهران	کاخ مرکزی جوانان
نقالی در ۱۳ قهوه‌خانه تهران		
دیدار رایگان از موزه های وزارت فرهنگ و هنر در سراسر کشور تاپایان آبان		
شب شعر	کاشان	سالن آموزش وپرورش
موزه سیار	بندرپهلوی	
نمایشنامه کرکسها (گروه‌خرم‌آباد)	تبریز	دانشگاه آذرآبادگان
گروه موسیقی بوشهر	شیراز	تالار ابوریحان
نمایشنامه بندآب (گروه‌کرگان)	کرمان	سالن‌سیاس
شب شعر	کاشان	سالن آموزش وپرورش

رقص، موسیقی، نمایش ـ لارستان، رفسنجان، اسفراین، زابل ،بوشهر، گناوه ،نهاوند.

نمایشگاه‌آثارهنری، خط ، نقاشی، عکس ـ مشکین‌شهر، مهاباد، رضائیه، کرمانشاه، شاه‌آبادغرب، بانه، اهواز، دشت میشان ، هشتهر، خرم‌آباد، مسجد سلیمان ،شوشتر، آبادان، مشهد، سرخس، یزد، اردکان ،زاهدان، بوشهر، گناوه ،برازجان، کنگان، دوگنبدان، قزوین .

شب شعر ـ گرگان، اهواز، آبادان، شیراز، داراب، نیشابور، سرخس، شیروان، بوشهر، همدان.

سخنرانی ـ شهسوار، ماکو، سنندج، میرجان ، بافت، یزد، بندرعباس.

نقالی و نمایش روحوضی ـ کرمانشاه، سنندج، تربت‌حیدریه.

نمایشگاه کتاب ـ شهر کرد، بجستان، خرم‌آباد ،شهسوار، امیرکلا، شاهی، شیراز.

«بحث‌آزاد درباره‌شاهنامه‌فردوسی از ساعت۱۷ تا۱۹ درمحل بنیاد شاهنامه باشرکت آقای‌ایرج افشار «موضوع بحث» چاپهای مختلف شاهنامه» نشانی : سه راه ژاله ـ ورود آزاد

سفرهای روپائی

و آشنائی باشگفتیهای جهان باتورهای «تاپ تورز» TOP TOURS ـ ار اکسپرس

دیداری از نقاط دیدنی، آثار تاریخی وعجایب جهان وبازدید از شهرهای بزرگ دنیا با

تورهای اراکسپرس

نام‌تور	مسیر تور	تاریخ‌حرکت	مدت	قیمت
لندن‌تور	اقامت درلندن	روزهای جمعه هر هفته	۱۰ روز درهتل درجه ۱ با صبحانه	۴۶۸۰۰ ریال
لندن‌وپاریس	لندن و پاریس	روزهای جمعه هر هفته	۱۴روز درهتل درجه ۱ با صبحانه	۵۲۹۰۰ ریال
لندن،پاریس،رم	لندن پاریس و رم	روزهای جمعه هر هفته	۱۸ روز درهتل درجه ۱ با صبحانه	۵۸۹۰۰ ریال
تورفوجی‌یاما	بانکوک، سنگاپور، توکیو، اوزاکا، سئول هنگ کنگ	۶ و ۲۷ آذر ۹ بهمن ـ ۷ اسفند	۲۲ روز درهتل درجه ۱ باصبحانه کامل و ناهار	۱۱۵۰۰۰ ریال
امریکای‌شمالی	نیویورک، میامی، هوستون لوس‌آنجلس، لاس‌وگاس، سانفرانسیسکو، لندن	۴ و ۱۸ آذر ۲ و ۱۶ دی	۲۱ روز درهتل درجه ۱ باصبحانه کامل و ناهار	۱۲۹۰۰۰ ریال
توردوردنیا	بانکوک، هنگ کنگ، توکیو، هونولولو، سانفرانسیسکو، لاس‌وگاس، لوس‌انجلس،واشنگتن، نیویورک، لندن	۲۰ آذر ۲۵ دی ۲۳ بهمن ۲۸ اسفند	۳۷ روز درهتل درجه ۱ باصبحانه کامل و ناهار	۱۹۹۸۰۰ ریال
امریکای‌جنوبی	ریودوژانیرو، سانوپولو، ایگواسو ایگوازو، بوئنوس‌آیرس، لیما مکزیکو، اکوپولکو	۴ آذر ۷ بهمن و ۲۶ اسفند	۲۷ روز درهتل درجه ۱ باصبحانه کامل و ناهار	۱۵۶۰۰۰ ریال
افریقای‌جنوبی	ژوهانسبورگ، کیپ تاون، نایروبی، قاهره، بیروت	۳ دیماه ۲۵ و ۲۷ اسفند	۲۴ روز درهتل درجه ۱ باصبحانه کامل و ناهار	۱۰۹۶۰۰ ریال

برای کسب اطلاعات بیشتر به‌شرکت مسافرتی وجهانگردی اراکسپرس یا به آژانس مسافرتی خودتان مراجعه فرمایند.

اراکسپرس خیابان ویلا شماره ۲۳ تلفنهای: ۸۳۱۳۵۷ ـ ۸۳۱۳۵۶ ـ ۸۳۱۳۵۵

نقشه‌های اجرائی فاضلاب تهران تهیه میشود

طرح مقدماتی احداث شبکه فاضل‌آب تهران‌برای تهیه‌نقشه های اجرائی به یک سازمان مهندسی مشاور ارجاع میشود و وزارت نیرو هم‌اکنون سرگرم انتخاب‌مهندس‌مشاور ذیصلاحیت می باشد .

تهیه نقشه‌های اجرائی‌طرح فاضل‌آب تهران بین ١٨ ماه تا دو سال بطول می انجامد و سپس با اعلام منافصه بین‌المللی و انتخاب مقاطعه‌کار ،ساختمان شبکه فاضل‌آب آغاز خواهد شد .

درطرح مقدماتی «اگوی» تهران پیش‌بینی‌شده‌است که‌ساختمان شبکه فاضل‌آب بین ١٦ تا ٢٠ سال بطول انجامد .

بودجه مورد نیاز اجرای طرح حدود پنج میلیارد ریال پیش‌بینی شده است .

اگوی موقت

یک مقام آگاه گفت : چون اجرای طرح فاضل‌آب پایتخت سال ها بطول می انجامد ،لذا سازمان آب‌منطقه‌ای تهران در قسمت هائی از شهر که لازم تشخیص داده‌شده است اقدام به ساختمان‌اگوی‌موقت خواهد کرد تا مشکلات موجود دراین محلات مرتفع شود .

اولین محلی که در آن‌فاضل‌آب موقت احداث‌شده در شهرآرا قرار دارد . در این منطقه سه کیلو متر لوله‌کشی شده و باین ترتیب فاضل‌آب به کانال فیروزآباد منتقل شده است .

ضمنا تصفیه‌خانه فاضل‌آب شهرآراء که‌بعلت‌پرشدن ،باعث انتشار بوی‌تعفن‌میشد نیز تخلیه شده و در آینده هر موقع که لازم باشد اقدام به تخلیه آن خواهد شد .

کانال‌کشی

بهره برداری از شبکه‌جدید فاضل‌آب شهرآرا عظرف دوسه روز آینده‌مشروع خواهد شد .

در جنوب شهر ١٫٥ کیلو متر ازنهر فیروزآبادکه روبازاست پوشانده می شود تا مشکلات اهالی محل برطرف شود . در منطقه راه‌آهن نیز که هنگام بارندگی ، آب‌جمع می شود ، نیز کانال‌کشی شده و آب از طریق کانال ابطحی به حدود ساوه منتقل خواهد شد . در منطقه پادگان قلعه مرغی نیز کانال های روباز تعریض شده و سپس روی آنها پوشانده خواهد شد .

همین مقام افزود : سازمان آب منطقه‌ای تهران اخیرا در خارج از محدوده ١٥٠ شیر عمومی آب‌نصب‌کرده تا اهالی این نقاط بتوانند از آب لوله‌کشی استفاده کنند .

در مراسمی که پس از استقلال آنگولادر لواندا برگزار شد«هنریک تلس کاریرا» فرمانده نیرو های مسلح آنگولازنیفت (میلا)بعنوان وزیر دفاع کابینه تک حزبی سوگند یاد کرد.عکس‌ازمراسم ادای سوگند وزیر دفاع (نفر سمت راست) مخابره شده است . نفر سمت‌چپ در عکس پرزیدنت « آگستینونتو » رئیس جمهوری جدید آنگولاست. «عکس رادیوئی آسوشیتدپرس»

فارغ‌التحصیلان ممتاز به‌دانشگاههای خارج اعزام میشوند

سازمان ملی حفاظت آثار باستانی ایران از سال آینده فارغ‌التحصیلانی را که‌بتوانند علاقه و استعداد خود را در زمینه های علمی نشان‌دهند به دانشگاههای خارج اعزام میدارد تا پس از گذراندن دوره تخصصی در یکی از استانها بسرپرستی دفتر مرمت آثار باستانی به‌خدمت اشتغال ورزند .

این سازمان همچنین با همکاری دانشکده هنر های زیبا در دانشگاه تهران و دانشکده معماری دانشگاه ملی نسبت به استخدام فارغ ـ التحصیلانی که رساله نهائی خود را در رابطه با معماری سنتی تهیه و تدوین نموده‌اند با شرایط مناسب اقدام میکند و این عده پس از گذرانیدن یکسال دوره خدمت آموزشی با دریافت بورسهای تحصیلی در خارج به ادامه مطالعات در رشته تخصصی مشغول میشوند و پس از دریافت دیپلم‌تخصصی با دفتر مرکزی‌همکاری‌خواهند داشت .

سازمان ملی حفاظت آثار باستانی اخیرا نیز اقدام به تاسیس مرکز آموزشی کرده‌که فارغ‌التحصیلان مهندس معمار (دانشکده های معماری و علم و صنعت) را با داشتن‌مدارک فوق لیسانس یا لیسانس با گذراندن دوره تعلیماتی و کارآموزی بمنظور سرپرستی کارگاههای تعمیراتی و یا همکاری با مدیران دفاتر فنی در سطح استان آماده میکند .

برندگان جشنواره سینمای جوان ایران

بعد از ظهر پنج شنبه ٢٢ آبان ماه سومین جشنواره سینمای جوان ایران باحضور آقای مهرداد پهلبد وزیرفرهنگ وهنر و دکتر مجیدی وزیر مشاور و رئیس سازمان‌برنامه وبودجه در دو قسمت مسابقه و چشم‌انداز سینمای آماتور ٨ میلیمتری ایران گشایش‌یافت.

قسمت مسابقه این‌جشنواره بعدازظهر دیروز بکار خود خاتمه داد و هیات داوران مرکب از آقایان خسرو هریتاش، پرویز تاییدی ،ابراهیم حقیقی و عباس بلورچی فیلم‌های‌برنده را بشرح زیر اعلام کردند :

● دیپلم افتخار جشنواره و جایزه نقدی ٥ هزار ریالی به فیلم لحظه «گرگ و میش»ساخته داود زندیان از اصفهان .

● دیپلم افتخار جشنواره و جایزه نقدی ٤٠ هزار ریالی به فیلم افق تیره ساخته یدالله نیموری از اهواز .

● دیپلم افتخار جشنواره و جایزه نقدی ٣٠ هزار ریالی به فیلم گارماشین ساخته احمد غفارمنش از تهران .

● دیپلم ویژه هیات داوران به فیلم فلمکار ساخته حسن بنی‌هاشمی از تهران

● دیپلم افتخار به نادمظلومی بخاطر تسلط در کار فیلمبرداری فیلم‌های شرکت کننده‌ازاهواز.

امسال هیات داوران بدلیل اینکه در جشنواره فیلمی به مفهوم مطلق برگزیده نشد ، پلاک زرین جشنواره رابه‌گروه سینماگران جوان اهواز به خاطر موفقیت چشمگیرشان‌در جشنواره اهدا کرد و همچنین فیلم‌های لالجین ساخته میترا توصیف و ثریا دبیری از تهران وزمزمه محبتی‌ساخته داریوش ارجمند از مشهد را مورد تقدیر قرار دادند .

طرح ٢٠ میلیارد ریالی شهرداری برای ترافیک تهران

شهرداری برای‌بهبود ترافیک تهران طرح‌هائی با اعتبار بیست میلیارد ریال برای شهر تهران تدوین کرده است. با این‌اعتبار اتوبان کمربندی تهران تکمیل‌می شود ودر داخل شهر نیز بزرگ راههای شرقی- غربی و شمالی- جنوبی‌وپل‌ها وگذرگاهها ساخته خواهد شد.

یک مقام مطلع امروز در این موردگفت: کارشناسان شهرداری در نظر دارند ضمن ایجاد شبکه های جدید بزرگ راهها، ظرفیت چهارراهها و گذرگاههارا افزایش دهند و تمرکز ترافیک را از بین ببرند.

باستفاده از اعتبارات جدید ، شهرداری قادر خواهد بود دیزرگ راه های دوگل،در فاصله خیابان پهلوی و قاطع پارک وی تا سلطنت آباد و قوچک، اتوبان عباس آباد در فاصله سیدخندان تاایوبی و پهلوی، بزرگ راه داریوش در شمال تهران و فرح زاد و انوشیروان‌دادگر درجنوب شهر از جاده ری تا مهرآباد را ساختمان کند. شهرداری معتقد است که باتکمیل ساختمان بزرگ راهها واتوبانها ، خط کمربندی تهران تکمیل می شود و اتومبیلها دیگر لازم نیست برای رفتن از شمال به جنوب ، از شرق به غرب و بالعکس درداخل شهر حرکت کنند.

مقامات شهرداری اظهار نظر کرده‌اند که‌هزینه ساختمان بزرگ راه در داخل شهر تهران کیلو متری ٨٠٠ میلیون تومان تمام میشود.بیشترین هزینه ها به پرداخت تاوان املاک واقع‌شده در مسیر طرح ها اختصاص داده میشود.به گفته مقامات شهرداری برای فراهم آوردن شرایط عبور آزاد در بزرگ راههائی که در دست ساختمان قرار دارد به ساختمان ٢٥ پل و گذرگاه نیاز است .

استفاده از کارت الکترال در انتخابات منسوخ میشود

طرح لایحه‌قانونی تغییرمقررات انتخابات بوسیله کمیته مستول در حزب رستاخیز ملت ایران آماده شد .

بموجب این طرح در قانون انتخابات مجلسین و انجمن‌ها دگرگونی های اساسی پدید می آید .

برابر اظهارنظر کارشناسان کمیته حزب رستاخیز، انتخابات در شهر های بزرگ منطقه‌ای می شود ومردم شهر ها بجای انتخاب وکیلان متعدد تنها به شخصی که ساکن محله‌شان بوده و اوراازنزدیک میشناسند رای میدهند . بپیشنهادکمیته حزبی صدور کارت الکترال منسوخ می شود و بجای ان از شناسنامه استفاده خواهد شد .

در شناسنامه‌های جدیدصفحه مخصوص انتخابات‌ورای‌گیری پیش‌بینی شده و در موقع انتخابات رای دهنده با جدا کردن تمبرهائی‌که‌به‌صفحات شناسنامه الصاق‌شده‌وچسبانده آن به ورقه رای،در انتخابات شرکت می کنند . این امرتهیه آمار رای دهندگان و شمارش آرا را هم بسیار آسان میکند.

در انتخابات آینده افراد بیسواد خواهند توانست با بریدن عکس کاندیدا از روی اوراق رسمی و انداختن آن به صندوق ، بی‌آنکه نیازی به نوشتن نام داشته باشند ، در انتخابات شرکت کنند .

به پیشنهاد کمیته حزبی در ترکیب اعضای اصلی وعلی‌البدل انجمن نظارت بر انتخابات‌نیز تجدید نظر خواهد شد و از این‌پس بجای دعوت از طبقات ششگانه از سازمانهای زنان ، انجمن‌های‌محلی ،روحانیون ، مشاغل‌آزادو اصناف،کارگران، کشاورزان،دانشگاهیان‌اعضای انجمن های‌شهرستان واستان، بازنشستگان و شورا های داوری‌دعوت بعمل خواهدآمد.

درحادثه رانندگی جاده کرمانشاه ـ همدان ۴ نفر کشته و ۵ نفر مجروح شدند

همدان ـ خبرنگار اطلاعات: دربرخورد شدید دو اتومبیل در جاده کرمانشاه ـهمدان ٤نفر کشته و ٥ نفر مجروح شدند.

حادثه براثربرخورد یک پیکان ویک اتومبیل بنز رخداد .

مقتولین حادثه عبارت بودند از :

اصغر رجبی (راننده پیکان) ، اکبر عزت‌اله‌عقوئی (راننده بنز) وهمسر وی بانو پروین عقوئی .

دراین حادثه ٥نفر نیزبشرح زیر مجروح شدندکه به‌بیمارستان پهلوی همدان انتقال یافتند .

عبداله عابدی ، ناصر ملکی‌و نعمت‌اله چایانی (افسران‌وظیفه) عبداله مظاهری‌ومریم‌عقوئی دختر زن‌وشوهر مقتولین سرنشین‌بنز.

اجساد مقتولین هم‌اکنون در سردخانه بیمارستان پهلوی‌همدان نگهداری‌میشود .

پیشنهاد رسیدگی به اختلافات ملکی گواهی انحصار وراثت درشوراهای داوری

تبریز ـ خبرنگار اطلاعات

سمینار منطقه‌ای بررسی‌مسایل قضایی و وظایف‌دادگستری‌که با شرکت کلیه قضات تبریز و روسای دادگستریها و دادستان های تابع‌استان در تبریزتشکیل شده بود پس از ٣روز بحث و گفت و شنود صبح امروز با صدور قطعنامه‌ای‌در ده‌ماده به‌کار خود پایان داد .

در این قطعنامه جدا شدن کار مبارزه با گرانفروشی از وظایف اتاق اصناف و واگذاری اقدامات اجرایی آن بسازمان مجهزتری پیشنهاد شده است.

همچنین توصیه‌شده‌است برای تامین هرچه‌بیشتر امکانات‌بیکار باگرانفروشان ٥٠ درصدجرائم وصولی دادگاههای نظام‌صنفی به حساب دادگستری منظور شود و مجازات نانوایان و قصابان با حذف تشریفات در صلاحیت‌دادگاههای نظام‌صنفی قرار گیرد .

سمینار پیشنهاد کرد حدنصاب صلاحیت رسیدگی شورا های داوری در امور مدنی تا ٥٠ هزار ریال‌وصلاحیت رسیدگی خانه های انصاف تا ٢٠ هزار ریال افزایش یابد و رسیدگی باختلافات ملکی همسایگان و صدور گواهی انحصار وراثت در مواردیکه بهای ترکه‌بیش از ٢٠٠هزار ریال نباشد در صلاحیت شوراهای داوری‌قرار گیرد .

چون با اجرای قانون منع بازداشت بدهکاران ، ضمانت اجرائی قرار تامین وکیل‌منتفی است سمینار پیشنهاد کرد دریافت وجه‌الکفاله از شمول قانون مذکور حذف شود.

۲ هروئین فروش معروف در خرمشهر دستگیر شدند

کاظم‌ناصری معروف به ملاکاظم و حسن ملایری

خرمشهر ـ خبرنگار اطلاعات از مدتهابیش‌به شهربانی‌خرمشهر اطلاع داده شده بود که دو نفر در شهرهای خرمشهرو آبادان‌به توزیع و فروش هروئین بین جوانان مشغول هستند.

تحقیقات وسیعی دراین زمینه آغاز شد و سر انجام « کاظم ناصری» معروف به « ملاکاظم » و « حسن سبزیانی» معروف به «حسن ملایری» هنگام توزیع هروئین بین جوانهای خرمشهر دستگیر شدند.

در جریان‌دستگیری قاچاقچیان همسر « کاظم» نیز بنام « فزیه نوروزیان» که شوهر خودرادر کار فروش هروئین همراهی و کمک میکرددستگیر شد. ازمتهمین ٢٢٨ گرم هروئین و مقداری تریاک بدست آمد. پرونده قاچاقچیان‌دستگیر شده‌بدادرسی نیرو های مسلح شاهنشاهی فرستاده شد.

کنفرانس عالی سران شش کشور بزرگ در پاریس

واشنگتن ـ خبر گزاری‌فرانسه- پرزیدنت جرالد فورد امروزبرای شرکت در کنفرانس عالی سران شش کشوربزرگ غربی و واشنگتن را بسوی پاریس ترک گفت.

این کنفرانس‌بدعوت ژیسکاردستن رئیس جمهوری فرانسه برای بررسی بحران اقتصادی که ازدو سال پیش دامنگیر کشورهای سرمایه داری شده است تشکیل میشود.

در این کنفرانس رهبران شش کشور بزرگ صنعتی ، آمریکا ، انگلیس ، فرانسه، ژاپن و ایتالیا شرکت می کنند و نخستین جلسه آن امشب در «رامبویه» تشکیل میشود.

نخست‌وزیر آلمان‌شرقی فرداوارد میشود

هورست زیندرمن رئیس شورای وزیران جمهوری دموکراتیک آلمان فردا قبل ازظهر برای یک اقامت ٤ روزه وارد تهران می شود و از طرف امیر عباس‌هویدا نخست وزیر مورد استقبال‌قرار میگیرد.

این اولین سفریک‌مقام برجسته جمهوری‌دموکراتیک آلمان(شرقی) به ایران است و طبیعی است‌در این تماس مستقیم در سطح بالا مذاکرات مهم و صریحی در باره روابط دو کشور انجام خواهد گرفت .

مقامات مطلع دیپلماتیک گفتند روابط گسترده ایران‌باکشور های بلوک شرق ، آلمان شرقی را ترغیب کرده تااین کشور هم با ایران همکاریهایی در زمینه اقتصادی داشته باشد.

البته در مذاکرات تهران که تقریبا اقتصادی خواهد بود تنها رئوس مطالب مورد توافق قرار میگیرد و جمهوری دموکراتیک آلمان که بایک پرونده حساوی طرحهای صنعتی و عمرانی به قوی به پیشگاه همایونی شرفیاب میشودو با نخست وزیر و وزیر خارجه ملاقات می کند . هنوز از نام همراهان زیندرمن اطلاعی دردست نیست و سفارت این کشور در تهران نیز این اسامی را منتشر نکرده‌است.

وام ۴۱٫۹ میلیون دلاری ایران به‌ترکیه

بامداد دیروز دو موافقتنامه وام جمعا بمبلغ ٤١٫٩ میلیون دلار بین ایران و ترکیه منعقد شد .

این دو موافقتنامه را از جانب ایران احمدکورس‌معاون اقتصادی وزارت امورااقتصادی و دارائی از سوی ترکیه سفیران کشور در دربار شاهنشاهی امضاء کردند .

سخنگوی وزارت امور اقتصادی و دارائی گفت: این وامها بمنظورتسهیل و افزایش حمل کالا های ترانزیتی به مقصد ایران پرداخت میشود.

از دو فقره وامی که دیروز از سوی ایران به ترکیه داده شد اولی بمبلغ ٩٫١١ میلیون دلار برای ساختن دو کشتی مخصوص‌حمل کالا دردریاچه وان تخصیص یافته و دومی بمبلغ سی‌میلیون دلاربمنظور تکمیل و بهبود راههای ترانزیت ترکیه خواهد بود که بخش اعظم وام سی میلیون دلاری بمصرف خرید وسایل راهسازی از ایران خواهد رسید .

از ۷ بعدازظهر دیروز تا ۷ بامدادامروز

توفان در جزیره کیش ۳ نفر را کشت

در خراسان برف سنگینی بارید ویخبندان شهر های آذربایجان را فرا گرفت

در رشت‌دو هفته است بدون وقفه باران می‌بارد و هوای این شهر بشدت سرد شده است این‌روزها بارندگی در رشت باعث‌راکدماندن‌کارهای‌ساختمانی و بروز مشکل در رفت وآمد مردم و وسایط نقلیه شده ، بازارفروشندگان‌پالتو ، بارانی و چتر رونق گرفته است .

١٢ روز است رشتی ها رنگ آفتاب را ندیده‌اند .

باوجود سرما و بارندگی بمناسبت تعطیلات سه روزه جاده های رشت ـ تهران‌و رشت ـ لاهیجان‌شلوغ ترین روزهای‌خود راپشت‌سر میگذارد.پلیس راه منطقه گیلان گزارش داد تنها در روز اول تعطیلات ٦ هزار اتومبیل شخصی وارد رشت شده‌است.

● در بندر پهلوی ریزش باران تا سحرگاه امروز ادامه داشت

● بارندگی‌درچالوس از ساعت یک بعد از ظهر پنجشنبه آغاز شد و تا بعد از ظهر دیروز همچنان ادامه داشت.بارندگی که توام با توفان شدید بود باعث‌و اردآمدن‌آسیب به‌مرکبات شد .

چند رودخانه در منطقه چالوس‌طغیان‌کرداماخوشبختانه خساراتی ببار نیاورد . در کندوان و ارتفاعات چالوس برف سنگینی بزمین نشست . توفانی بودن دریا صید ماهی را در چالوس متوقف کرده است . چالوس هم طی ٤٨ ساعت‌گذشته‌از ورودمسافران تعطیلات ٣ روزه بی نصیب نبود و گروهی از شهر های دور و نزدیک وارد این شهر شدند .

برف سنگین در مشهد

ریزش‌دومین برف در مشهد باشب میلاد با سعادت حضرت رضا (ع) مقارن‌بود.ازساعت ٨ بامداد ریزش برف سنگین در مشهد آغاز شد

ریزش برف در مشهد دیروز این شهر را بکلی‌سپید پوش کرد و به آن چهره روز های زمستانی بخشید .

برف در آذربایجان

ریزش برف و باران در آذربایجان با یخبندان شدید همراه بود.پریشب برای‌اولین بار در تبریز برف بارید و هوا به دو درجه زیر صفر رسید .

دیروز سراسر کوچه ها و خیابانهای تبریز زیر پوشش یخبندان قرار داشت.در منطقه «پیام » واقع در جاده تبریز ـ مرند برف شدیدی ریزش کرد .

در مشکین شهر تا بعد از ظهر دیروز برف میبارید و ارتفاع برف در شهر به چهل سانتیمتر رسید .

ارتفاع برف در اطراف منطقه به بیش‌ازیک متر رسید. اغلب شرکتهای مسافربری بخاطرلغزندگی‌و یخبندان سطح جاده سرویسهای خود راتعطیل کردند . در اردبیل و خلخال برف سنگین ریزش‌کردو ارتفاع برف در شهر اردبیل به ده سانتیمتر رسید . در خوی نیز ٥ سانتیمتر برف بارید

توفان شدید و بیسابقه‌در جزیره کیش ٣ نفر را کشت و ٥٠ نفررابشدت مجروح کرد.

روز چهارشنبه در پی انقلاب ناگهانی هوا توفان شدید و بیسابقه‌ای سراسر جزیره کیش و بندر لنگه را در خلیج‌فارس‌دربرگرفت و وضع عادی این مناطق‌رابرهم زد .

دو کارگر ساختمانی بنام های «علی خوسته»و بوشهر انگشتر و یک پسر بچه٤ساله‌در جزیره کیش درجریان توفان‌از بلندی به پائین پرتاب شده و جان سپردند . توفان در این منطقه ٥٠ نفر را نیز مجروح کرد که ٣٢ نفر آنها در جزیره کیش بستری شدند و ١٨ نفر دیگربه شیراز انتقال یافتند .

توفان در بندر لنگه نیز وضع کلی این شهر را بشدت آشفته کرد و طی یک ساعت موجی از ترس و وحشت با خود به روستاهابرد .

پرواز نکرد

در پی ریزش برف درمشهدو مه‌آلود بودن هوا ، دیشب پرواز هواپیمای مسافری مشهد ـتهران انجام نشد و صبح امروز بعلت نامساعدبودن هوا،پرواز هواپیما از فرودگاه این شهر ، انجام نگرفت .

دیروز برف سنگینی درمشهد بزمین نشست‌و پیش از ظهر امروز بطور پراکنده در مشهد و نقاط کوهستانی خراسان ، برف می‌بارید .

در کلاردشت

ریزش برف در کلاردشت که از روز پنجشنبه آغاز شده‌بود، تا دیشب ادامه داشت و صبح امروز آسمان این شهر پوشیده از ابر بود .

دراین مدت ١٥ سانتیمتربرف بزمین نشست .

همزمان بارزش باران در چالوس ، در راه چالوس‌ـکرج از تونل کندوان تاگچسر برف سنگینی بزمین نشست .

موتورلنج غرق شد

توفان شدیددر خلیج‌فارس، یک موتور لنج حامل مصالح ساختمانی را در هم شکست و موتور لنج و محموله آن ، زیر آب رفت .

این موتورلنج از بندرگناوه‌به جزیره خارک مصالح ساختمانی حمل میکرد که در نزدیکی خارک گرفتار توفان شد ودرهم شکست.

«مختار مهدیان» ناخدا و سرنشینان موتورلنج که با غرق شدن موتورلنج ،به‌آب‌پرت‌شده بودند ، در نزدیکی بندرگناوه ، نجات یافتند .

● هواشناسی‌تبریزوهمدان باینکه امروز آفتابی‌بودولی بادسرد و سوزانی ساکنان‌این شهرهارا آزار میداد .

● غروب دیروز ریزش‌باران در بندرپهلوی که از ده روزپیش شروع شده بود ، قطع شد هوا آفتابی شد .

درپیست های اسکی‌اطراف‌تهران ـآبعلی ، شمشک ، گاجره (دیزین) ـ برف بزمین نشسته ولی بعلت کوبیده نشدن برف در این پیستها هنوز پیستها آماده اسکی نیست .

هوای ۲۴ ساعت آینده تهران ابری است

سرمای روسیه شمال و شمال شرق و مناطق‌مرکزی کشور را فرا گرفت وهوای تهران را ٨ درجه سردکرد.

در ٢ روز گذشته جمعا حدود ٣٠٠ میلیمتر باران‌در مناطق شمالی و مرکزی کشور ریزش کرد و در ارتفاعات شمیرانات بیش از ٥٠ سانتی متر برف برزمین نشست .

هواشناسی‌گزارش دادجبهه هوای باران‌زای روسیه که از عصر چهارشنبه از طریق شمال غرب به ایران نفوذ کرده بود پس از ٤٨ ساعت فعالیت در مناطق شمالی و شمال شرق و نواحی مرکزی از سمت خراسان آسمان ایران را ترک‌گفت .

این جبهه باعث شد که جمعا حدود ٣٠٠ میلیمتر در مناطق مزبور باران‌ببارد و در ارتفاعات پایتخت و مناطق خراسان برف زیزش کند .

ارتفاع برف در ارتفاعات پایتخت‌منطقه شیرپلا وغیره به ٥٠ سانتی‌متر رسید . ریزش برف در ارتفاعات پایتخت با طوفان‌همراه‌بود. جبهه مزبور درجه حرارت تهران را ٨ درجه کاهش داد و از حداکثر ١٣ درجه بالای صفر به ٥ درجه‌بالای صفر رساند .

پیش بینی هواشناسی حاکیست که وضع هوا در ٢٤ ساعت آینده در تهران ابری و غبارآلود خواهد بود .

مدیر شرکت تعاونی مصرف کارمندان دولت به زندان محکوم شد

مدیر تنها هتل «٤ستاره» تبریز ، جریمه شد

تبریز و اصفهان (خبرنگاران اطلاعات)

ایرج مختاریان مدیر شرکت تعاونی مصرف کارمندان دولت‌در شهرکرد ، به جرم گرانفروشی‌در دادگاه نظام صنفی این شهر ، به ٣ماه زندان و پرداخت‌شصت هزار ریال جریمه محکوم شد .

همچنین غلامرضا نویدفروشنده کفش در شهرکرد ، به علت‌گران فروشی تحت تعقیب قرار گرفت و پرونده او به دادگاه فرستاده شد .

جریمه مدیر هتل تبریز

منوچهری رئیس دادگاه سیار گرانفروشان تبریز ، مدیر داخلی هتل «اینترنشنال» بزرگترین وتنها هتل چهار ستاره این شهر را به جرم گرانفروشی ، ١٥ هزار ریال جریمه کرد .

خبرهای کوتاه

پیام شادباش شاهنشاه به پادشاه اردن

از جانب شاهنشاه آریامهر به مناسبت چهلمین سالگرد میلاد اعلیحضرت پادشاه اردن هاشمی پیام شادباشی به امان مخابره شد. متن پیام از این قرار است:

اعلیحضرت ملک حسین بن طلال پادشاه اردن هاشمی ـ امان

برای من موجب کمال‌خوشوقتی است که به مناسبت چهلمین سالگرد فرخنده میلاد آن اعلیحضرت صمیمانه ترین تبریکات همراه با بهترین‌آرزو های قلبی خویش را برای سلامت‌و سعادت شخص آن اعلیحضرت و اعضای خاندان جلیل سلطنت ابراز دارم. از خداوند قادرمتعال مسئلت‌دارم که آن اعلیحضرت را همواره در پرتو حمایت‌خود محفوظ‌ومصون بدارد و به آن اعلیحضرت که نمونه برجسته‌ای از شجاعت و فداکاری در تامین و تحقق‌هدف های ملی بوده‌اند توفیق هرچه بیشتر در انجام وظایف‌خطیری که در رهبری ملت برادراردن هاشمی بسوی پیشرفت و رفاه روز افزون به عهده دارند‌عطاء فرماید . شهبانو و من ادعیه خالصانه‌و درودهای قلبی‌خویش را به آن اعلیحضرت و به علیاحضرت ملکه اظهار می ـ داریم.

برادر شما
محمدرضا پهلوی

هیئت پارلمانی شوروی به تهران می‌آید

بدعوت مهندس جعفر شریف امامی رئیس مجلس سنا هیئت پارلمانی شوروی به ایران میاید .

این هیئت که در این هفته وارد تهران میشود در طول مدت اقامت خود مهمان مجلس سنا خواهند بود و ملاقاتهائی، با مقامات‌مملکتی خواهد داشت .

بازدید مردم از سربازخانه‌ها

نیروی زمینی شاهنشاهی‌طی اعلامیه‌ای اطلاع داد چون روز دوشنبه ٢٦ آبانماه جاری مصادف با روز ارتش‌شاهنشاهی است بفرمان‌مبارک ملوکانه‌درب کلیه سربازخانه های کشور بروی مردم و بازدید کنندگان بازاست برادران سربازآماده‌اند ضمن پذیرائی از ساعت٨ صبح روز دوشنبه ٢٦ آبانماه بازدید کنندگان را با ترقیات مدرن و پیشرفتهای علمی که درسایه رهبریهای خردمندانه شاهنشاه آریامهر بزرگ‌ارتشتاران‌نصیبشان شده است آشنا سازند. محل تجمع اتوبوسها خیابان فروغی مقابل وزارت خارجه است .

سخنرانی

ابوالقاسم خردجو مدیرعامل بانک توسعه صنعتی و معدنی ایران، ساعت یکبعد از ظهر روز چهارشنبه این هفته تحت عنوان‌بانک‌توسعه صنعتی و معدنی و مدیریت صنایع درجلسه ناهار ماهانه انجمن مدیریت ایران در باشگاه بانک سپه سخنرانی میکند .

ضیافت والاحضرت شاهدخت اشرف پهلوی

نیویورک خبرگزاری پارس ـاز جانب والاحضرت شاهدخت اشرف پهلوی ریاست‌عالیه‌هیئت نمایندگی ایران‌در مجمع‌عمومی سازمان ملل متحد ضیافتی به افتخار آقای کاستون ترم نخست‌وزیر و وزیر خارجه لوکزامبورگ که‌ریاست‌سی‌امین اجلاس مجمع عمومی ملل‌متحد را بر عهده دارد ترتیب یافت.

در این ضیافت سفیر شوروی که ریاست شورای امنیت را برعهده دارد ، سفیر فرانسه‌و نماینده دائمی ایران درسازمان ملل متحد با بانوانشان حضور داشتند.

از طرف والاحضرت‌شاهدخت اشرف پهلوی همچنین ضیافت ناهاری بافتخار سفیران کشور های آسیائی ترتیب یافت.

۳ نوبت امتحان برای دانش‌آموزان کلاس چهارم

یک مقام آموزش وپرورش امروز گفت‌ازکلاس چهارمی ها (متوسطه) امسال‌امتحان یک نوبتی بعمل نخواهد آمد و آنها باید مانند سال گذشته در مدارس روزانه و شبانه تحصیل کنند و سه نوبت امتحان دهند. این‌مقام گفت که امتحان یک نوبتی آذر ماه امسال فقط مربوط به کلاس سومی‌ها است .

وضع راهها

وزارت راه و ترابری اعلام کرد براثر یخبندان و برفو کولاک شدید ،راه های‌هراز و چالوس‌و گردنه‌های بدرانلو و خوش ییلاق بشدت لغزنده است و به همین علت به رانندگانی که قصد عبور از هراز و چالوس‌و گردنه‌های برف‌گیرکشوررا دارندتوصیه می شود وسائط نقلیه خود را به زنجیر چرخ و سایر وسایل ایمنی مجهز کنند .

درحال حاضر کلیه راه های کشور بازوعبور ومرور وسائط نقلیه برقرار است .

۲ نفر کشته شدند

اردبیل ـ در برخورد یک اتومبیل ژیان با وسیله نقلیه دیگری که‌درحال حاضرمتواری است ٢نفر کشته شدند ویک نفر بشدت مجروح شد .

حادثه در ٥ کیلو متری‌جاده اردبیل ـ آستارا رخ داد و ژیان که با ٣سرنشین اهل اردبیل عازم آستارا بود به‌آهن پاره‌ای مبدل شد و قسمتی از آن به فاصله صد متری محل حادثه پرتاب شد اکبر و غلام دو سرنشین ژیان در این‌حادثه کشته شدندو محمود سرنشین دیگر آن در بیمارستان شیرو خورشید سرخ اردبیل بستری شد.

قطع‌آب در اهواز

اهواز ـ آب آشامیدنی‌شهر اهواز در پی طغیان کارون‌و گل‌آلود شدن آب این‌رودخانه از ٣ روز پیش تابحال قطع شده و وضع فوق‌العاده‌ای در این شهر بوجود آورده است.

باتفوذ آب بیش از حد گل آلوده و وارد شدن رسوبات فراوانی به تصفیه خانه های شهر آب اهواز بصورت غیر قابل شرب درآمده است.

اطلاعات و نیازمندیهای فوری شما

نرخ مسکوکات

ربع پهلوی ٧٥٠ ریال . نیم پهلوی ١٤٥٠ ریال.یک پهلوی ٢٨٠٠ ریال. دو و نیم پهلوی ٧٠٠٠ ریال. پنج پهلوی ١٤ هزار ریال.

نرخ ارز

یک دلار آمریکا ٦٩٫٤٠ ریال. یکلیره انگلیس ١٤٤٫١٥ریال. یک مارک آلمان غربی ٢٧٫٣٠ ریال.یکفرانک سوئیس٢٦٫٥٥ ریال. یک فرانک فرانسه ١٦ ریال . یک فرانک بلژیک ١٨١٫٥٠ ریال. یکصدلیر ایتالیا ١٠٫٣٥ ریال. یکصد ین ژاپن ٢٣٫٢٠ ریال.یک ریال‌سعودی ١٩٫٧٠ ریال. یک دینار عراق ١٩٥ ریال.

آسمان

هوای سواحل دریای مازندران کمی‌ابری دربعضی نقاط تمام ابری ـ هوای استانهای فارس- خوزستان ـ نیمه ابری گاهی همراه با رگبار پراکنده- هوای‌استان های آذربایجان ـ کردستان ـ نواحی غربی کشورقسمتی ابری که بتدریج برمقدار ابرها افزوده خواهد شد- هوای تهران‌نیمه ابری تا ابری گاهی همراه با رگبار بویژه در مناطق کوهستان گرمترین روز در ٢٤ ساعت گذشته ایرانشهر با ٣١درجه بالای صفر و سردترین نقطه مشهد با ٧ درجه زیرصفر بوده است حداکثر تهران و حداقل آن ٢ بوده است .

تلفنهای ضروری

تصادفات راهنمایی و رانندگی ٣٣٣٣٣٣

ستاد مبارزه با گرانفروشی: ٨٢٩٦١٣ و ٧ـ٨٢٢٠٦١

بیمه ایران (٢٤ ساعته) : ٣٠٤٠٢٦

کمیته ملی حمایت از مصرف کننده: ٨٥٤٧٤٧ و ٨٥٤٨٤٨

اطلاعات فرودگاه : ٤٣٠١٤

هواپیمائی ملی ٩١١٣١٥ ـ ٩١١٣١٤ـ ٩١١٣١٣

هواپیمائی ملی،پرواز های خروجی ٤٣٠١٣ـ ٤٤٠١٤

آتش نشانی تهران ٤٤٤٤٤٤

آتش نشانی شمیران ٨٧٧٧٧٢ ـ ٨٧٧٧٧١

آمبولانس تهران: ٣٠٤٠٥٠ و ٢٩٣٦٦٦

مرکز اورژانس: ٦٦٩٩٩١ و ٦٦٩٩٢١

گزارش از: محمدویژگان

کوهستانهای ما امسال نباید قربانی بگیرند

توچال ، معادل کل کوهستانهای ایران ، قربانی گرفته است

بدون خواندن این گزارش ، به‌کوه نروید

فریب کوهستان را نخوریم

مرك در کوهستان کمین کرده است ،مرك‌درکنار زندگی ! قله‌های سپید وپربرف با همه زیبائی وعظمت خود هرساله ،بخصوص درفصل زمستان ، از میان کوهنوردان و مشتاقان کوهستان ،قربانی‌میگیرد . بدینسان ، کوهستان جان‌بخش به کوهستان جان‌ستان تبدیل شده‌است.زیرا در سالهای اخیر در میان آمار و ارقام حوادث متعدد ، بخش ویژه‌ای نیزبه تعداد قربانیان کوهستان وکوهنوردی اختصاص یافته است .

کوهستان در دیگر کشور های جهان نیز تاکنون قربانیان فراوانی گرفته . زمستان امسال‌نیز مرك در کوهستان همچنان در انتظار آن گروه از کسانی‌است که به کوه میروند و کوهستان را به بازیچه می‌گیرند . بقولی ، یك کوهنوردیا یك مشتاق طبیعت در کوهستان،همزمان با دو روی یك سکه رویاروست ـ یك‌روی سکه : سکوت آرامش ، صفای گل و گیاه، ورزیدگی تن و بدن و زیبائی طبیعت کوهستان است ـ و روی دیگر آن خطر های بیشماری است که برسرراه هر کوه پیمائی ظاهر میشود .

آمار نشان می‌دهد : همین قله توچال که در شمال تهران سربرافراشته و بنظر قله‌ای فتح شدنی و آسان برای‌دستیابی می‌آید ، هرساله بیش‌از مجموع همه کوهستان‌های کشورمان تلفات داشته است . به این‌ترتیب ، بیائیم در آغاز فصل سرد فریب کوهستان را نخوریم .

« والتر بوتانی » کوهنورد مشهور ، ایتالیائی که شهرتش از دروازه های اروپا نیزفراتر رفته است ، به هنگام صعود های بزرگ خود ، برنامه های استثنائی جالبی‌تدارک می‌بیند: سه سال قبل هنگامی که والتر قصد داشت بطور انفرادی از دیواره شمالی «ماترهورن» در سلسله جبال آلپ صعود کند . شبهای قبل از عزیمت ، در میان انبوه‌برف و یخ ، در حیاط خانه‌اش میخوابید.او درحیاط‌خانه‌اش یک چادر یک نفری‌برپا ساخته بود و شبها پس از صرف‌شام بازن و فرزندش ، دور ازآنها، به چادر خود میرفت و تاصبح در آنجا بسر میبرد ، درواقع والتر این کار را یک تمرین خوب برای سفر بزرگش می‌دانست .

اگر از این نمونه‌بگذریم، باتوجه باینکه همه مشتاقان کوهستان در کشور ما کوهنورد حرفه‌یی نیستندو بیشتر کسانی هستند که به وقت گذرانی و تفریح یک دو روزه ، بصورت پیک‌نیک در کوهستان علاقمندند ، میتوان گفت همه آنهائی که قصد صعود ازکوه رادارند، حتی اگر میخواهند از قله‌کم ارتفاعی صعود کنند بخصوص در فصل‌زمستان، که کوهستان همواره زیر پوششی از برف وبوران‌و باران است ـ باید قبل از عزیمت ، لااقل‌ازاصول‌اولیه رفتن به کوه آگاهی یابند.

اشتباه بزرگ

این یک اشتباه بزرگ و روشن است اگر تصورکنیم: بهمان سادگی و راحتی که در شهر میتوان رفت و آمد کرد ، در کوهستان هم میتوان راه های‌پرپیچ و خم ویا شیب های کوچک یا بزرگ و خطرناک را زیرپا گذاشت و اخم طبیعت را به هیچ گرفت . به کوه رفتن، اصول ساده و در عین حال بسیار مهمی دارد که بدون دانستن و رعایت کردن این اصول ، رفتن به‌کوهستان کاری بس خطرناک است .

اگر نگاهی به تعداد قربانیان کوهستان در کشورمان‌بیفکنیم، و بعد علل مرگ این قربانیان را بررسی کنیم ، بسادگی در می‌یابیم که بیش از هشتاد در صد از کوهنوردان ماقربانی، بی‌احتیاطی بی توجهی و عدم رعایت اصول ساده کوه ـ نوردی شده‌اند .

اولین قربانی

اگر از قربانیان‌عادی‌کوهستان، یعنی چوپانان ، شکارچیان کسانی که بدون‌هیچگونه‌اطلاع از فنون کوهنوردی قربانی کوهستان شده‌اندبگذریم،اولین قربانی کوهنوردی‌درکشورمان علی اصغراردوخانی کوهنورد ورزیده و معروف بود . اردوخانی بهنگام صعود به‌قله «بندر» شیراز در برابر چشم دوستان کوهنوردش بطرز فجیعی جان داد .

این حادثه در اوائل اردیبهشت سال ۱۳۳۱ اتفاق افتاد . اردوخانی هنگامی‌که میخواست با استفاده‌ازطناب وارد یک غار عمیق خطرناک شود ، با همان طنابی که بهمراه داشت حلق آویز شد وتلاش‌دوستانش برای‌نجات او بجائی نرسید .

حسین عدیلی یکی از مربیان باسابقه فدراسیون کوهنوردی در گفتگوی‌خودباگزارشگر ما، دردناکترین خاطره‌خود را از حادثه سقوط بهمن در علمکوه

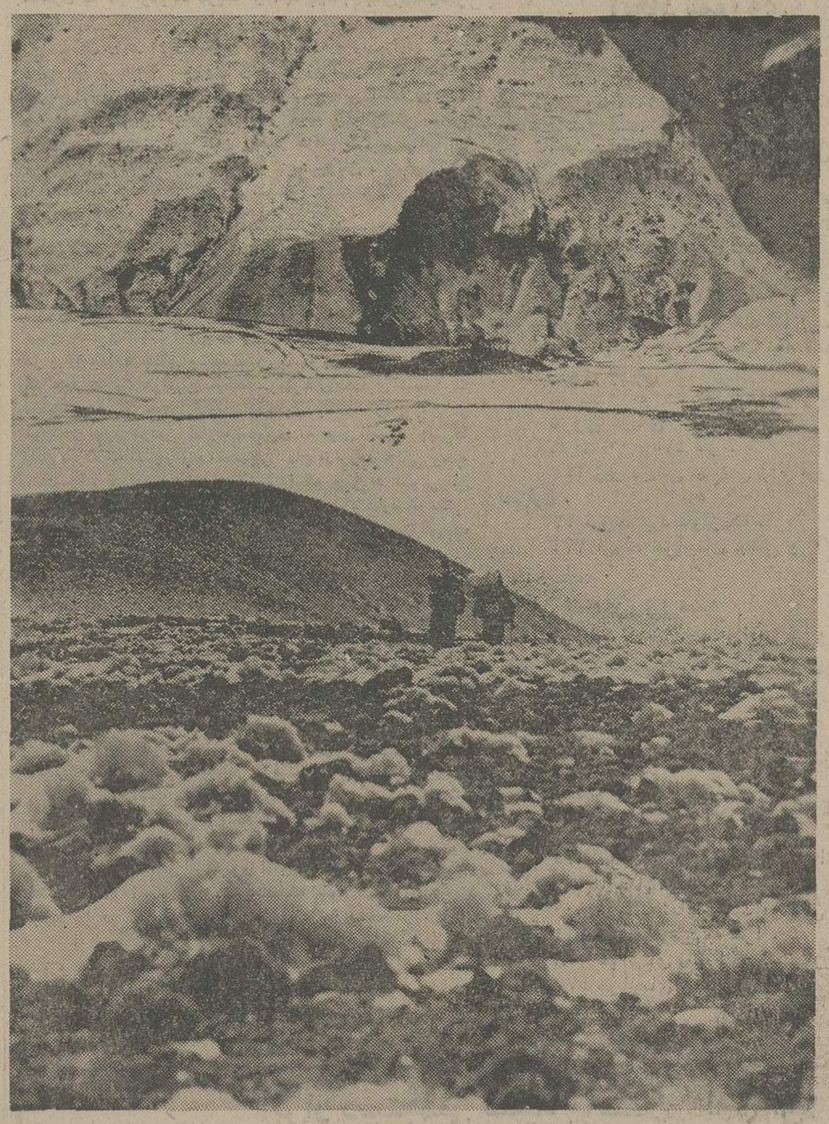

مجهز وآماده ـ

به کوه که میروید ، مجهز وآماده بروید و از رفتن‌به‌کوه، تک‌وتنها، بپرهیزید .

با شنیدن صدای سقوط بهمن برای نجات ما آمدند . در این میان تنها من زنده بودم و دو دوست دیگرم درمیان خروارها برف ویخ مدفون شده‌بودند.

قربانیان دیگر

در تاریخ کوهنوردی‌کشورما اسامی قربانیان دیگری نیز به ثبت رسیده است ، از جمله در سال ۴۸ ، پنج نفر از کوه‌نوردان گروه کوهنوردی‌آرش در راه بازگشت از قله توچال بعلت ریزش بهمن جان خود را از دست دادند .

حادثه بهمن ماه سال گذشته نیزکه سیزده نفر از جوانان ما ، فقط بعلت فریب خوردن از طبیعت آفتابی ، جان خود را از دست دادند ، فراموش نشدنی است .روزی که‌جوانان به شیرپلا و توچال صعود کردند ، ۱۳ بهمن بود ، آنها بواسطه آفتابی بودن هوا ، بدون اینکه وسایل ایمنی‌کافی همراه داشته باشند ، یاجریان صعود خود را به فدراسیون اطلاع دهند ، به توچال صعود کرده بودند ، اما راهی که‌آنها رفتند متاسفانه راهی‌بی‌بازگشت بود:

زیرا درست هنگام عزیمت آنها به سوی دامنه ،طبیعت خشم خود را نشان داد و برف و بوران و کولاک‌آغاز شد.بهمین علت کوهنوردان جوان راه خود را گم‌کردند و سرانجام در میان برف و کولاک جان خود را از دست دادند .

کوهنوردان رسمی

«فیضی» مسئول روابط عمومی فدراسیون کوه ـ نوردی به گزارشگر ماگفت: در حال حاضر در تهران ۱۵۰۰ نفر عضو رسمی فدراسیون کوه نوردی هستند ، اما هر جمعه یاهر روز تعطیل ، شاهد صعود هزاران تن از جوانان و

بقیه درصفحه ۲۱

سپید اماخون‌آلود ـ

درپس این سیمای‌خاموش وسپید، «توچال» قله‌یی بنظر میرسد که دستیابی به آن آسان است اما قله توچال دندانهای تیزی دارد . توچال سهل‌الوصول ، هر سال بیش از مجموع قربانیان‌کوهستان ها در سراسر کشور ، قربانی می‌گیرد.

چنین تعریف کرد : «من وهشت تن از بهترین کوهنوردان و مربیان فدراسیون برای‌صعود زمستانی پس از ماهها مطالعه و تهیه لوازم و تجهیزات‌لازم، عازم‌علمکوه شدیم ـ در دهکده (رودبارک) کلاردشت‌که‌درست در بستر کوهستان سر به فلک کشیده علمکوه قرار دارد ،یک شب اقامت کردیم و فردای آن روز صعود خطرناک خود را به علمکوه آغاز کردیم . پس از سه روز صعود سخت ، به پناهگاه علم چال در ارتفاع ۴۲۵۰ متری رسیدیم .

«در این پناهگاه من ودو تن از دوستانم ، ماموریت یافتیم تا راه صعود به قله را بررسی کنیم. ما ازپناهگاه خارج شدیم .

«پس از یک ساعت و نیم راه پیمائی،ناگهان صدای‌مهیبی توجه مارا بسمت بالاجلب کرد ومن تنها صدای‌فریاد دلخراش دوستانم، فریدون نجاح و فرزین‌نیا مربیان با سابقه فدراسیون را شنیدم،چندلحظه بعد ، همه چیز تمام شده‌بود چون خودم هم براثر اصابت برف و یخ بکناری پرتاب‌شدم. بهمن مرا پانصد متر به پائین کشانده بود ... دقایقی بعد ، دوستان ، که در پناهگاه‌بودند،

پناهگاه زندگی ـ

راهی موثر و نجات‌بخش . . کوهنوردان با سابقه‌به‌شماتوصیه می‌کنند : اگر در برف وبوران ، در کوهستان گرفتار شدید ، فورا دست بکار ساختن چنین‌پناهگاهی شوید . این پناهگاه ، زندگی شما را بیمه می‌کند .

هشدار به کوهنوردان

بمنظور پیش گیری ازسوانح که اغلب در این فصل براثربی مبالاتی وعدم توجه باصول صحیح‌ورزش کوهنوردی‌رخ‌میدهد، فدراسیون‌کوهنوردی‌ایران‌به همه خانواده‌ها بخصوص‌جوانان‌که‌بخاطرورزش‌درکوهستانها گام می‌نهند هشدارمیدهد برای مصون ماندن از خطراتی که درکوهستان درکمین آنهاست موارد زیر رارعایت کنند .

۱ـ آغاز فصل زمستان وریزش برف وباران های فصلی چهره‌کوهستان رادگرگون میکند ارتفاعات بلند پوشیده‌ازبرف ویخ است وسرماگاه تا ۴۰ درجه‌زیر صفر میرسد بعلاوه تغییرات در وضع هوایکباره وبی‌خبر حاصل میشود ویک هوای خوب وآفتابی در چند لحظه تبدیل به رعدوبرق وبوران وبرف میشود واگر باصول وقواعد کوهنوردی آشنانباشیم وبدون داشتن تجهیزات ضروری خود را در برنامه‌های حساب‌نشده درگیرکنیم احتمال خطر حتمی است .

۲ـ ارتفاعات شمال تهران هنوز از لحاظ داشتن پناهگاههای متعدد ومجهزدرحدی‌نیست که کوهنوردان بامید پناهگاه ها بدون تجهیزات بکوه‌بزنند. پناهگاههای کلک‌چال (متعلق بسازمان‌پیشاهنگی) ارتفاع ۲۷۰۰متری وپناهگاه‌شیرپلا متعلق به‌فدراسیون‌کوهنوردی در ارتفاع ۲۷۵۰ متری آماده پذیرائی ازکوهنوردان میباشد واغلب اتفاق افتاده که راه‌پس‌قلعه تاآبشار شیرپلاهم‌آمادگی‌برای صعودندارد ،بنابراین توصیه میشود که دراین فصل حداکثر صعود را تا ارتفاعات کلک‌چال وشیرپلامحدود سازید .

۳ـ درزمستان داشتن وسیله کوهنوردی خوب و مطمئن مثل کفش ـ لباسهای آمپرمابل وگرم، دستکش‌غیر قابل‌نفوذ، عینک وداشتن غذابمقدار کافی‌برای ارتفاعات پائین ضروری است بنابراین بالوازم ابتدائی وناقص بکوه نروید .

۴ـ«بهمن» درمعابر مختلف کوهستانی اغلب‌گروه هارا غافلگیر میکند بنابراین توصیه میشود محل عبور خودتانرا ازگذرگاههائی انتخاب کنید که‌بهمن‌گیرنباشد.

۵ـ قبل از انجام‌هربرنامه خانواده ودوستان‌نزدیک خودتانرا از محل وراههای انتخابی مطلع سازید و بخصوص مسئله رفت وبازگشت رادقیقا محاسبه کنید این‌موضوع امکان میدهد تادربروز سوانح زودتر و بموقع بشماکمک بشود .

۶ـاگر در ورزش کوهنوردی مبتدی هستید و آموزش ندیده‌اید هرگز دست باجرای برنامه‌های‌سنگ‌نوردی وصعود ازصخره‌نزنید واگر علاقمند هستیداینکار راموکول به دیدن دوره های‌آموزش این ورزش‌وبدست آوردن تجربیات‌نمائید .

۷ـدرپناهگاه شیرپلا دستگاههای ارتباطی نظیر بی‌سیم وتلفن وجود دارد و کوهنوردان میتوانند در مواقع ضروری از این دستگاهها استفاده کنید .

رازموفقیت
در صفحه ۱۶

ناصر ملك مطیعی هنرمند بزرگ
فریبا خاتمی ستاره بزرگ
میری کمدین بزرگ
در فیلم بزرگ بزرگ بزرگ
اخم نکن سرکار
ازهفته‌آینده‌درگروه‌ممتازسینمائی

شرکت ایران سان رایز

آماده برای
انجام خدمات زیردرانگلستان

۱ ـ راهنمائی دانش‌آموزانیکه میخواهند برای ادامه تحصیل و یا تحصیل زبان بانگلستان بروند .
(استقبال درفرودگاه ـ تهیه مسکن ـ ثبت نام در مدرسه وراهنمائی درتمام دوران تحصیل) .
۲ ـ راهنمائی بیمارانیکه برای معالجه بانگلستان میروند.
۳ ـ رزرو هتل و طرح برنامه گردش برای مسافران بطور انفرادی یا گروهی .
۴ ـ راهنمائی بازرگانان در انگلستان .

برای کسب اطلاعات بیشتر به‌آدرسهای زیر مراجعه نمائید :
تهران: خیابان شاهرضا ـ روبروی دانشگاه تهران ـ شماره ۲۷۸
تلفن ۶۶۲۶۲۹
لندن :
Kensington Palace Hotel,
De Vere Gardens,
London W 8 Tel: 9372322

آگهی استخدام

بانك‌توسعه کشاورزی ایران جهت‌تکمیل پرسنل مورد نیاز خود تعدادی کارمندبامشخصات‌زیراستخدام‌مینماید

عنوان شغل	حداقل تحصیلات	سابقه کار	تعدادموردنیاز
۱ـ مسئول کارگزینی	لیسانس	حداقل دوسال در شغل موردنظر	یك نفر
۲ـ مسئول روابط عمومی	لیسانس	حداقل دوسال در شغل موردنظر	یك نفر
۳ـ ماشین‌نویس فارسی	دیپلم	تسلط به ماشین‌نویسی فارسی	پنج نفر
۴ـ ماشین‌نویس لاتین	دیپلم	آشنائی به‌زبان انگلیسی‌و تسلط‌به‌ماشین‌نویسی لاتین	پنج نفر

متقاضیان ردیفهای ۱و ۲ بادر دست داشتن‌خلاصه‌ای از تحصیلات وسوابق کار خود و متقاضیان ردیف های ۳و۴ با در دست داشتن فتوکپی گواهینامه تحصیلی حداکثر تا تاریخ ۳۰ر۸ر۱۳۵۴ بغیر از روزهای‌پنجشنبه و تعطیلات رسمی از ساعت ۲ تا ۳۰ر۴ بعدازظهر به اداره کارگزینی بانك توسعه کشاورزی ایران واقع‌در خیابان تخت جمشید شماره ۱۹۷ مقابل شرکت ملی نفت ایران مراجعه نمایند .
م‌الف ۱۷۰۸۹

آگهی استخدام رسمی

دانشکده علم و صنعت ایران طبق مفاد قانون استخدام کشوری دو نفر را که دارای گواهینامه پایان دوره ابتدائی باشند ازطریق امتحان‌و مسابقه در گروه قطعی شغلی‌دوجهت خدمت در تهران بعنوان حروفچین استخدام می‌نماید داوطلبان واجد شرایط می‌توانندبرك درخواست ذیل این آگهی را تکمیل کنند و با دو قطعه عکس ۴×۳ و رسید بانکی مبنی بر پرداخت ۱۵۰ ریال که باید دریکی ازشعب بانك ملی ایران به حساب شماره ۹۸۰ خزانه نزد بانك مرکزی ایران بعنوان حساب حق ثبت‌نام داوطلبان استخدام پرداخت‌شده‌باشد را حداکثر تا ده روز پس‌از انتشار این آگهی با پست سفارشی به نشانی اداره‌کارگزینی دانشکده علم و صنعت ایران واقع در نارمك ارسال دارند به مدارکی که بعداز این تاریخ به پست تحویل داده شود یا فاقد فیش بانکی باشد ترتیب‌اثر داده نخواهد شد (وجه‌مذکور به هیچوجه مسترد نمی‌شود) .
پروانه ورود به جلسه امتحان‌ومسابقه در تاریخ ۵ر۹ر۵۴ در محل فوق بین داوطلبان توزیع خواهد شد . تاریخ و محل امتحان و مسابقه در پروانه مذکور درج شده است .
دانشکده علم و صنعت ایران

برگ درخواست شغل ازدانشکده علم وصنعت ایران

نام خانوادگی — نام — نام پدر — شماره شناسنامه
محل صدور — تاریخ تولد — مدرك تحصیلی — وضع خدمت وظیفه
داوطلب شغل — نشانی کامل: شهر — خیابان
کوچه — شماره منزل — شماره تلفن
م‌الف ۱۷۱۳۶ — امضاء داوطلب

سرمقاله

قضاوتی که باید تصحیح شود

مصاحبه شاهنشاه را با مجله امریکائی «بیزنس ویک» از نظر خوانندگان عزیز گذراندیم و همانطور که ملاحظه فرمودید درین مصاحبه نیز مطابق معمول ، مهمترین سئوالات پیرامون نفت و نحوه استفاده از درآمد نفتی ایران دور میزند . غربی‌ها البته حق دارند تا این‌حد برای مساله نفت اهمیت قائل شوند و از نظریات کشورهای صاحب نفت در خصوص جنبه‌های سیاسی و اقتصادی و بازرگانی نفت پرس‌وجوکنند، چون تمدن صنعتی مغرب زمین مستقیما با نفت ارتباط دارد و این را امروز هر طفل مکتبی در کشورهای غربی میداند که اگر در صدور نفت به بازارهای جهان اختلالی روی دهد ، دنیای غرب دربرابر یک فاجعه واقعی قرار خواهد گرفت .

حیرت‌آور است که با اینهمه ، محافل غربی نسبت به مسائل جنبی قضیه نفت، یعنی آنچه‌ممکن‌است‌جریان طبیعی‌صدورنفت‌را مختل کند ، تفاهم کافی نشان نمیدهند و نمیخواهند بدین نکته توجه کنند که هرگاه کشورهای صادر کننده نفت از امنیت ملی و منطقه‌یی برخوردار نباشند ، تضمین صدور نفت به بازارهای بین‌المللی آسان نخواهد بود .

ژست خاص بعضی از غربی‌ها به هنگام طرح سئوالاتی چون میزان خرید اسلحه از محل درآمد نفت و علت آن ، گاهی این تصور را در ذهن خطور میدهد که آیا براستی‌آنها تصورمیکنند خرید اسلحه نوعی تفنن است ؟ سخنان شاهنشاه در مصاحبه اخیر ـ همچون مصاحبه‌ها و اظهار نظرهای قبلی معظم‌له در فرصت‌ها و مناسبت‌های دیگر ـ بخوبی آشکار میسازد که چنین طرز فکری تاچه‌حد سست و بی‌پایه و فی‌الواقع ناشی از بی‌اطلاعی محض نسبت به اوضاع و احوال منطقه ماست .

از شاهنشاه سئوال میشود : آیا کاهش درآمد نفت سبب نخواهدشد که ایران نتواند مانند گذشته مقادیر زیادی خرج خرید جنگ افزار کند ؟

شاهنشاه در پاسخ میفرمایند «ما واقعا پول طرحهای‌صنعتی خود را که میتواند کالا تولید کند صرف خرید جنگ‌افزار نمیکنیم ـ گرچه اگر لازم بود این کار را میکردیم ـ ولی‌فایده بکار گرفتن صنایع پیشرفته در کشوری که به آسانی دربرابر هر رویداد کوچک احمقانه‌ای به زانو درمی‌آید چیست »؟

آنگاه شاهنشاه دربرابر این سئوال که «با تجدید روابط دوستی ایران و عراق ، آیا درست است که ایران همچنان مقادیر عظیمی پول خرج جنگ افزار و مخارج نظامی میکند ؟» بتصریح ضرورت یک چنین تدارکاتی را که لازمه آمادگی‌دفاعی ایران است ، خاطرنشان میفرمایند : «بلی ، برای اینکه ایران مرزهای دیگری نیز دارد . نیروهای ما به تقاضای سلطان و دولت عمان در این کشور درگیر هستند و اگر ما قادر نبودیم نیروهای خود را بدانجا بفرستیم و اگر عمان‌بوسیله کمونیستها اشغال میشد چه برسر تمام منطقه خلیج فارس می‌آمد و برای ژاپن که ۹۰ درصد نفت خود را از خلیج فارس تامین میکند چه اتفاقی می‌افتاد ؟ برای اروپا چه پیش می‌آمد و اگر این خط حیاتی قطع میشد ؟!»

زمان افاده فروشی و تفرعن کشورهای صنعتی مدتهاست سپری شده ولی متاسفانه آنها هنوز افکار خودپسندانه خود را وانهاده‌اند و همچنان فضای فکری یک قرن پیش را حفظ کرده‌اند . تصورات آمیخته به تعصبی که در جریان مبارزه «اوپک» برای احقاق حق کشورهای صاحب نفت ، از طرف کمپانی‌های نفتی و محافل ارتجاعی غرب به اذهان مردم مغرب زمین القاء شد ، در سهم خود تاحدود زیادی غربیان را از آشنائی با حقایق اوضاع بدور نگهداشته و درهرحال ، اکنون بمصلحت دنیاست که این نظریات غلط اصلاح شود و مردمی که گرچه دوراز هم زندگی میکنند ولی سرنوشت آنها بوسیله عوامل اقتصادی و سیاسی بهم پیوسته است ، مسائل حیاتی و اساسی یکدیگر را بهتر درک کنند .

تفسیر سیاسی

میراث استعمار در آنگولا

«اگستینونتو» رئیس کشور جدیدالاستقلال جمهوری خلق آنگولا که اکنون در لواندا زمام امور را بدست گرفته در زمینه‌های سیاسی پیروزیهای چشمگیری بدست آورده است بسیاری از کشور های سوسیالیستی وآفریقائی رژیم او را برسمیت شناخته‌اند. امانتو با وضع اقتصادی دشواری روبرو است. نخستین وظیفه او در مقام ریاست جمهوری اگر بتواند از حملات بی‌امان نیروهای‌مخالف که بیش از نیمی از کشور را در کنترل دارند جان بدربرد .بحرکت در آوردن ماشین اقتصادی آنگولا است که بدنبال خارج شدن پرتغالیها از حرکت بازمانده است .

رئیس جمهوری خلق آنگولا در نخستین سخنرانی خود بعنوان رئیس کشور باین مطلب اشاره کرده وگفته است ما باید ماشین اقتصادی واداری کشور را بحرکت درآورده و برای پایان دادن به‌عدم موازنه بین رشته‌های مختلف اقتصادی‌وبوجودآوردن‌یک‌کشور که پایه‌های آن روی عدالت اجتماعی استوار خواهد بود تلاش کنیم.

هنوز آمار دقیق ورسمی پرتغالی‌هائی که طی ماههای اخیر آنگولا را ترک گفته‌اند انتشار نیافته است ولی کمیسر عالی پرتغال در لواندا چند هفته قبل گفت در حدود ۳۰تا۴۰ هزار نفر از سفید پوستان در آنگولا خواهند ماند. تعداد سفید پوستان در آنگولا هنگامی که این سرزمین یکی از ایالات‌ماورا بحارپرتغال بشمارمیرفت به پانصد هزار یفر میرسید .

خارج شدن این کادرها وتکنیسین‌ها طبعا نتایج بسیار ناگواری روی اقتصاد ملی آنگولا خواهد گذاشت.

در حال حاضر نان ومواد غذائی ضروری مورد نیاز مردم در لواندا بسختی بدست می‌آید. اما موسسات صنعتی که برای گردش چرخهای خود به کادرهای ویژه و کارشناسان فنی نیاز مبرم دارند از مهاجرت سفیدپوستان زیان بیشتری دیده‌اند.

تعیین سرنوشت جنگ داخلی که کشور را به متلاشی شدن تهدید میکند نیز یکی از وظایف مشکلی است که در برابر «اگستینونتو» قرار گرفته است. ادامه این نبردها «لواندا» را از دسترسی به ذخایر مواد اولیه محروم‌کرده است. مثلا چوب‌موردنیاز کارخانه‌کبریت‌سازی لواندا از ایالت اویژر وارد میشد که اکنون بدست طرفداران‌هولدن روبروتو رهبر جبهه ملی آزادی بخش افتاده است.

نتو در نظر دارد با تربیت کادرهای کارشناس کمبود صنایع آنگولا را از این لحاظ تامین کند واز این‌رو برای تربیت کارشناسان از کشورهای جهان یاری خواسته است.

رئیس جمهوری خلق آنگولا گفته است با همه کشورهای‌جهان روابط اقتصادی برقرار خواهد کرد ولی کمک‌های خارجی را در صورتیکه هیچگونه قید وشرطی نداشته باشد قبول خواهد کرد.اما در شرایطی که بسیاری از کشورها واز جمله کشورهای افریقائی از نهضت‌های رقیب او در آنگولا حتی با اسلحه و نفرات نظامی حمایت میکنند معلوم نیست. «نتو» چگونه‌امید دارد برنامه‌های‌اقتصادی و صنعتی خود را بمورد اجرا بگذارد.

فرانس‌سوار

اخطار چین: شوروی وامریکا بسوی جنگ جهانی پیش میروند

دوابرقدرت شرق و غرب دم از صلح و تفاهم‌میزنندامامناظری که در اردوگاه هریک از آنها بچشم میخوردنمایشگر شگرفترین تدارکات وقدرت پروریهای نظامی است .

چین یکبار دیگر ـ ولی این‌بار باتاکید واصراری غریب وبیسابقه ـ اتحاد شوروی وآمریکا را متهم کرده استکه خود را برای برپا کردن سومین جنگ جهانی آماده میکنند. وچینی‌ها میگویند: دوابر قدرت از صلح و همزیستی سخن میگویند اما نیت واقعی آنان استتار کردن مسابقه تسلیحاتی وحشتناکی است که میان شرق و غرب جریان دارد و بدون تردید نقطه فرجام آن شروع سومین جنگ جهانی خواهد بود.

رهبران چین این‌بار زنگ خطر را همزمان با دیداراخیر هلموت اشمیت صدر اعظم‌آلمان غربی‌ازپکن بصدادرآورده‌اند.

مخاطب چینی‌ها هنگامیکه این اخطار را عنوان میکنند اروپای باختری است. آنها اروپائیان را دعوت میکنندکه در جناح باختری اتحاد شوروی نیروی نظامی و دفاعی‌دامنه‌داری در برابر قدرت جنگی وحشتناک روسها بوجودآورند. آنچه که چینی‌ها را هراسان میکند ـ بهرحال خطری نیست که ممکن است در کمین اروپای باختری باشد. ترس پکن از دورنمای باور کردنی تهاجم شوروی به چین است. چینی‌ها یقین دارند که کشور آنها نخستین آماج تدارکات جنگی‌روسیه است. اما صرفنظر از هرانگیزه‌ای که میتواند نگرانی‌پکن را توجیه کند ـ یک حقیقت بزرگ دیگر وجود دارد که بفکر، غیر قابل انکار است. قدرتها و ظرفیتهای نظامی بزرگی که شوروی وبلوک اقمارآن در اروپای شرقی وآمریکا و سایر کشورهای عضو پیمان‌ناتو بوجود ورده‌اند و سلاحهای‌ویران کننده‌ای که انبار کرده‌اند چنان هراسان کننده است که‌تاکنون هرگز نظیر و سابقه نداشته است . برخی از سیاستمداران و کارشاسان مسائل استراتژی عقیده دارند که موازنه‌وحشت موجود میان شرق و غرب بخودی خود مهمترین عامل‌بازدارنده جنگ است. اما این فرضیه که سزاوار چون وچرای فراوان است بهیچوجه مورد قبول رهبران چین نیست . در حقیقت نیز ابعادی که برای زرادخانه‌های جنگی ابرقدرتها و حتی کشورهای درجه دوم (ازنظر ظرفیت نظامی) بوجود آمده‌ـ بزرگتر از آن است که بتواند صرفا برای مقاصد نسبتامحدود و قابل اندازه‌گیری موازنه وحشت ونیازهای آن بخدمت‌گرفته شود.

گزارشی‌که اخیراانستیتوی انگلیسی مطالعات استراتژیکی انتشار داده است اجازه میدهد که بتوان پاره‌ای حقایق جدید را در مسابقه تسلیحاتی ابر قدرتها کشف کرد.

از این گزارش بروشنی میتوان نتیجه‌گیری کرد که‌اتحاد شوروی و متحدین آن در پیمان ورشو از نظر برخورداری از قدرت نظامی اکنون بمرتبه‌ای رسیده‌اند که برتری وسیادت آنان را نسبت به کشورهای باختری تضمین میکند.

به‌زبان ارقام که بسیار روشن‌تر است سخن میگوئیم :

اتحاد شوروی

کل نفرات ۳٫۵۲۵٫۰۰۰ نفر

نیروهای اتمی استراتریکی

تعرضی ـ ۱۵۷۳ موشک قاره‌پیما که قادرند ۷۰۰۰ بمب هسته‌ای حمل کنند.

۷۲۰ موشک مجهز به کلاهکهای اتمی که بوسیله زیر دریائی‌ها حمل میشوند.

۱۴۰ بمب افکن استراتژیکی .

تدافعی ـ ۶۴ موشک ضد موشکی ۸۳۰۰ موشک زمین به‌هوا ۲۶۴۰ فروند هواپیمای شکاری

نیروی زمینی

نفرات ۱٫۸۰۰٫۰۰۰ نفر ۹۰۲۵ تانک و زره‌پوش متوسط که در اروپا مستقر شده‌اند (تانکهای مستقر در داخل خاک شوروی به حساب نیامده‌اند) .

نیروی هوائی

نفرات ۴۰۰٫۰۰۰ نفر ۵۳۵۰ هواپیمای جنگی .

نیروی دریائی

نفرات ۴۷۵٫۰۰۰ نفر .

۲۴۵ زیر دریائی تهاجمی (۷۰ فروند اتمی و بقیه دیزلی) .

۲۲ فروند نبرد ناوبزرگ .

۷۷۵ فروند هواپیمای جنگی و ۲۷۰ هلیکوپترضد زیر دریائی .

پیمان ورشو

کل نفرات ۱٫۰۷۴٫۰۰۰ نفر ـ مرکب از کشورهای بلغارستان ـ مجارستان ـ لهستان ـ جمهوری‌دموکراتیک آلمان ـ رومانی ـ چکسلواکی .

آمریکا

کل نفرات ۲٫۱۷۴٫۰۰۰ نفر (شامل ۴۰۵۰۰ زن).

نیروی اتمی

۱۰۷۵ موشک تعرضی قاره پیما که قادرند ۲۰۰۰ بمب هسته‌ای حمل کنند .

۶۳۵ موشک مجهز به کلاهک اتمی که بوسیله زیر دریائی‌ها حمل میشوند .

۱۰۰ موشک تدافعی ضد موشکی .

۲۶۱ موشک زمین به هوا .

۵۳۸ هواپیمای بمب افکن استراتژیکی .

۵۳۲ هواپیمای شکاری .

نیروی زمینی

نفرات ۷۸۲٫۰۰۰ نفرـتفنگداران دریائی ۱۹۸٫۰۰۰ نفر .

۲۱۰۰ تانک و زره‌پوش متوسط‌که‌درآلمان‌باختری مستقر شده‌اند .

نیروی هوائی

نفرات ۶۴۵٫۰۰۰نفر ـ ۵۰۰۰ هواپیمای جنگی.

نیروی دریائی

نفرات ۵۵۱۰۰۰ نفر ـ ۷۰ زیر دریائی تهاجمی (۶۱ فروند اتمی و بقیه دیزلی) .

۱۷۷ فروند نبرد ناو بزرگ .

۱۸۰۰ فروند هواپیمای جنگی .

تعداد کل نفرات پیمان آتلانتیک شمالی ۲۴۶٫۰۰۰ نفر است که در نیروهای استراتژیکی اتمی و پیاده نظام و هوائی و دریائی توزیع شده‌اند .

سومین ابر قدرت نظامی کشور چین است که کل نفرات نیروهای مسلح آن به سه میلیون نفر بالغ‌میشود. چین تنها دارای ۲۰ فروند موشک استراتژیکی قاره‌پیما است که قادرند کلاهکهای اتمی حمل کنند .

تعداد هواپیما های بمب‌افکن استراتژیکی چین که قادر به حمل بمب های هسته‌ای هستند از ۱۰۰ فروند تجاوز نمیکند . نیروی هوائی چین دارای ۲۰۰۰هواپیما است و نیروی دریائی آن شامل ۵۰ زیر دریائی شکاری‌و ۸ ناوشکن و تعداد معدودی کشتی های جنگی دیگر است .

نخست‌وزیر سوریه در رومانی

محمود الایوبی نخست وزیر سوریه در بوخارست‌با چائوشسکو رئیس جمهوری رومانی و سایر مقامات این کشور درباره بحران خاورمیانه گفتگو کرد .

عکس از راست به چپ چائوشسکومحمود الایوبی‌و مانسکو نخست وزیر رومانی را در جریان مذاکرات نشان میدهد .

عکس رادیوئی یونایتد پرس

فرار دستجمعی سفید پوستان از انگولا

حدود ۴۰۰ هزار سفید پوست و ۱۵۰ هزار دورگه مقیم آنگولا از مدتها قبل از اعلام استقلال این کشور در صدد فرار به خارج و بازگشت به پرتغال بودند ، هم‌اکنون دهها‌هزار نفر از این عده که به لیسبون بازگشته‌اند بصورت آوارگانی در آمده‌اند که مرتبا در خیابان های لیسبون دست به تظاهرات میزنند و از دولت پرتغال کار و تامین میخواهند هنوز دهها هزار سفید پوست در شهر های‌مختلف آنگولا باقی مانده‌اند و بیشتر آنها امیدوارند که «روبرتو هولدن» رهبر جبهه ملی آزادی بخش آنگولا و رقیب «نتو» رئیس جمهوری این کشور در صورتیکه قدرت را در سراسر کشور بدست گیرد از آنها حمایت کند و سفید پوستان از حقوق مساوی با سیاهان برخوردار باشند .

عکس یک صحنه از هجوم سفید پوستان را برای‌خروج از آنگولا نشان میدهد .

ـ۲ـ بیروت ، شهرارواح

از: رزالیوسف

ماجرای سگها وانسانها درجنگهای لبنان

یک پزشک لبنانی ، واکسیناسیون مردم علیه وبا و تیفوس بطور مجانی آغاز کرد . مردم هم در برابر مطب‌او ازدحام کردند.

پزشک دیگری‌هم جمعیتی بنام « دوستان» تشکیل داد و کارت هائی توزیع کردکه پرچم لبنان و کلمه«دوستان» روی آن نقش بسته بود . سپس باتفاق طرفداران خود دمونستراسیونی درخیابانها براه انداخت و فریاد میزد «بروی ما آتش مگشایید ، ما گروه دوستان هستیم . زنده باد دوستی مسلمانان‌و مسیحیان ، ای مردم ، لبنان را نجات دهید» .

رهگذران هم بسوی او میرفتند و در حالی که‌شدت تیر اندازی افزایش می ـ یافت ، کارت های او را تحویل میگرفتند .

تمام بیمارستانها از طریق رادیو تقاضای‌خون‌میکردند! و در حالی که خون از اجساد کشته شدگان و مجروحان در خیابان جریان داشت خون کافی برای نجات مجروحان به بیمارستان ها نمیرسید .

مجلس نمایندگان هم بعلت مشکل بودن رسیدن‌اعضایش نتوانست جلسه خود را تشکیل دهد و این جلسه‌روز بعد فقط با دو سوم‌اعضای خود تشکیل گردید و این عده هم توانستند در داخل زره‌پوش ها به عمارت‌مجلس برسند تا انتخاب رئیس مجلس «کامل‌الاسعد» را تجدید کنند .

وضع کمیته گفتگو هم به همین منوال بود و فقط رئیس آن یعنی رشید کرامی نخست وزیر حضور پیدا میکرد .

البته سینما ها و تئاترها و قهوه‌خانه ها تعطیل است و اینکه در این اندیشه‌باشند که سزون سینمائی یاتئاتری چه وقت است محال می ـ باشد .

مواد غذائی‌انبار شده هم رو به کاهش است وشایعاتی در مورد آلودگی آب شیوع یافته است . البته اگر آب پیدا شود زیرا از چندماه پیش تاکنون بعضی ازمحله ها آب و برق و تلفن‌ندارند. تمام نمود های تمدن ازبین رفته و آنچه باقی مانده عبارت است از قتل وکشتار و انفجار و آتش .

فروش لباس های بسته‌ـ آغاز شده ولی قیمت آن تا بندی شده در کنار خیابانها یک چهارم کاهش یافته‌است گفته میشود تمام کالا های عرضه شده یا از مغازه های ویران شده چپاول گشته و یا اینکه متعلق به اشخاصی است که میخواهند بهر قیمتی که شده از آن‌خلاص شوند . جای تعجب اینجا است که مردم در حالی‌خرید میکنند که صدای انفجار در همه جا بگوش میرسد .

ولی همینکه شلیک نزدیکتر میشود همه بسرعت فرار میکنند . حتی کالا ها هم‌از نظرها پنهان میشود وعده‌ای از فروشندگان لباسها،کالای خود را بتن میکنند و فرار مینمایند .

در یکی از بامدادها ،بمبی از منطقه اشرفیه پرتاب شدو روی گروهی‌ازمردم که‌برای خرید نان در صف ایستاده بودند فرود آمد . چهارده نفر از آنها به قتل‌رسیدند که یکنفر آنها نقاش معروف ابراهیم مرزوق بود که خونش با نانی که در دست داشت آمیخته شد .

این جنایت شهر بیروت، بویژه طبقه روشنفکر را تکان داد و محمود درویش و معین بسیسو دو قصیده، در رثای نقاش با نانش سرودند .

مجروح شدن یک سگ

ماجرا های زیادی دراین زمینه در بیروت دیده شد . از جمله اینکه یک خانواده فقیر به خانه یک خانواده دیگر پناه برد و در زیرزمین پنهان شد.افراد این‌خانواده چهار روززیر بمباران‌ماندند. آب و غذا تمام شد و بعلت بسته بودن پنجره ها ،حتی هوا هم نداشتند . ناگهان موشهای‌گرسنه بسوی آنها حمله کردند و جسدفرسوده آنان را زخم زدند و این ماجرا را همسایگان بعد ها کشف کردند .

داستان دیگری را دختری بنام «مارتین» حکایت کردکه خودش از پنجره مترس در «عین‌الرمانه» شاهد آن بود یکی از فالانژیست های‌مسلح از کمین‌گاه خود بسوی‌یکی از عابرین تیر اندازی کردو او را به قتل رسانید وسپس خود را بالای سر مقتول‌که از رو بزمین افتاده بود ، رسانید و جیب های او را جستجو نمود . سپس او را برگردانید تا بیشتر جستجو کند و ناگهان متوجه شدکه مقتول برادر خودش می‌ـ باشد .

داستان دیگری‌را رادیو بیروت از قول گوینده خود که باماموران امنیتی‌همکاری میکندومحبوبیت زیادی‌دارد نقل کرد بدین مضمون که هنگام تیراندازی ، تیری به پای یک سگ نشست . سگ از درد عوعو کرد در اثر صدای آن بقیه سگان محله بطرفش دویدند و آنراکشان کشان از زیر بمباران دور کردند و زخمش‌را زبان‌زدند و آرامش ساختند .

گوینده رادیو بیروت در این باره گفت :

ـ این است «انسانیت» سگان ، پس انسانیت افراد بشر کجا رفته است ؟

این گوشه‌ای از رویداد هائی است که این روز ها در بیروت اتفاق‌میافتد .شاید مهمترین تفسیری که در باره زندگی لبنانیها در این ایام نوشته شد ، تفسیری است که میشال ابوجوده سردبیر النهار بتحریرکشید ویادآور شد :

ـ خواسته مردم در بیروت، آزادی و نان نیست ، بلکه زندگی است . زندگی بدون مرگ و تاکنون در تاریخ سابقه نداشته‌است‌که‌تقاضای مردم لبنان‌تا این اندازه‌اندک باشد .

گزارش های دیگری حاکی است که فالانژیست‌ها اخیرا دو کشتی اسلحه ومهمات دریافت داشته‌اند و این امر نشان میدهد که بحران فرو ننشسته است .

...وسایگون سقوط کرد

نوشته : پل دریفوس
ترجمه : حسین مهری

۳۵

ویتنامی‌ها به کجاها نخواهند رفت

نامزد جوان

درهتل «کاراول» به «ث...» یک‌فرانسوی بیست وپنج ساله که با یکی از آخرین هواپیماها آمده است برخورد میکنم . فکر کرده بودم‌روزنامه‌نگار است. او نامزدی‌ست در انتظار ازدواج به‌یاری یک دیپلمات به سایگون آمده است تا بایک زن جوان ویت‌نامی ازدواج کند، ازدواجی کاملا قانونی ،اما محکوم به سرنگرفتن : مساله فقط برسر خارج کردن‌زن جوان ازکشور، به طور قانونی است .

شگرفتر، داستان«ث...» است، فرانسوی دیگری که ظاهرا با استطاعت مالی درخور اعتنائی درآخرین لحظه‌به‌این‌جا آمده‌است، نمیدانم چرا میگوید شش اتومبیل خریده است و سفارت خانه زلاندنو را در اختیار گرفته است. از آن زمان به کار تعدادی از ویت‌نامی‌ها رسیدگی میکند کارها را سرهم‌بندی میکند مهمانی میدهد ، این‌سوی وآن سوی میدود، بلند حرف‌میزند مشروب بی‌آب مینوشد، بااین وآن کشمکش میکند برای همه داستان‌های باور نکردنی تعریف میکند پرچم آمریکائی سفیر مارتین را به دست آورده است و میخواهد آن را به پرزیدنت فورد برگرداند با روس‌ها جنگیده است وروس‌ها میخواهند یک هواپیمای شخصی برای او بفرستند . با ژیسکار یارغار است منتظر دریافت روادید سفر به هانوی است ... اگر لازم باشد فردا هلیکوپتری پیدا خواهد کرد جیب‌هایش پر از دلار است که مال خودش نیست، یاهمه‌اش مال خودش نیست ... کار این تفاخر لفظی به‌زدوخوردی بانگهبانان‌ویت کنگ درسرسرای هتل«میرامار» می‌انجامد.

«ث...» ناپدید میشود. چند روز بعد، او را در یکی از اتاق‌های بیمارستان «گران»، زیر دستگاه تزریق خون ودارو های مسکن می‌یابند.

بلندپروازی ملی

در نیمه‌های دل‌شب، چون مقررات منع رفت وآمد دیگر چندان رعایت نمیشود، از نوبانگهبانان ویت‌نامی شمالی در محله مجلس ملی گپی میزنیم. این سربازان ۲۰ ساله همه ، سالهاست که از خانه‌شان‌دور شده‌اند. از بازگشت به‌خانه‌شان یاازدواج سخنی نمیگویند. آنان به فرقه بزرگی از راهب‌ـ سربازان بستگی دارند که بافانونی اداره میشود که در طبقه‌بندی‌های ما و حتی در قسمتی از مفاهیم مانمی‌گنجد.این قانون به‌همان اندازه از شیوه زندگی ما دور است که قانون قدیس «بنوا» در قرن پنجم از خلقیات امپراتوری «بیزانس»درگیر تجزیه وتلاش.

وقتی گفت‌وشنود طولانی‌تر میشود، به خوبی حس میکنم که این سربازان جوان میل دارند به‌روستای کوچکشان در«تنکن» باز گردندو در آنجا زن بگیرند، امامیدانند که فعلا این امر مقدور نیست. این پسران کوتاه مو اندک شکوه برلب ندارند ...

آنهابه«توبا»ها‌ـ پیشخدمت‌های اروپائیان‌ـ از لحظه ورودشان به‌سایگون بارها گفته‌اند :

ـ ما باین زودی‌ها به‌خانه‌مان‌برنمیگردیم. بعد از ویت‌نام جنوبی ، به کامبوج‌خواهیم رفت. کامبوج کشور کوچکی است که در آن، برادران ویت‌نامی فراوانند. بعد به لائوس خواهیم رفت که در آنجاهم ویت نامی‌هائی هستند وبالاخره به‌تایلند خواهیم رفت.»

اگر بخواهند به کجاها نخواهند رفت ؟ آنها بلندپروازی ملی دارند و بهترین‌ارتش آسیا را در اختیار دارند.

نتایج بازی‌ها

تراکتورسازی‌صفر ـ برق‌شیراز صفر

تبریز ـ جمعه ۲۳ آبان‌ماه ـ ورزشگاه رضاپهلوی (جام سوم تخت‌جمشید ـ دیدار برگشت)تاج‌صفر ـ سپاهان صفر ، نتیجه دیدار رفت (۰ـ۱) بسود سپاهان .

داوری خوب محمد ریاحی ـ کمک داوران : حمید خوشخوان و حسن‌زاده ، هوا‌سرد ، بازی در زیر نور چراغ ، زمین بدون چمن و رنگ پریده ، تماشاگر حدود ۱۰ هزار تن . ارزش بازی ★★★

ذوب آهن صفر ـ ابومسلم ۲

ورزشگاه باغ همایون اصفهان ـ جمعه ۲۳آبانماه (جام سوم تخت‌جمشید ـ دیدار برگشت)، ذوب آهن‌صفر ـ ابومسلم ۲(محمود ابراهیم زاده ،دقایق ۴۰و۳)، نتیجه دیدار رفت (۰ـ۱) بود ذوب‌آهن .

داوری بسیار خوب جعفر نامدار ـ کمک داوران : مصطفی ممیز و محمد اطهری، هوا نسبتا سرد، زمین‌نیمه چمن، تماشاگر بیش‌از ۵۰۰۰تن. ارزش بازی ★★★

ارارات ۱ـ هما صفر

جمعه ۲۳ آبان، ورزشگاه امجدیه (جام سوم تخت جمشید ـ بازیهای برگشت). آرارات۱(سرژیک‌زهرابیان‌دقیقه ۸۰)ـهماصفر، داوری توام‌باشتباه رضاحیدری، کمک‌داوران محمود خوشخوان ومحمدرضا امامی ، زمین لغزنده، هوا فوق‌العاده سرد (۴درجه بالای صفر)، تماشاگر حدود ده هزار تن. ارزش بازی: ★★★

پرسپولیس۱ـ نیرو ۱

★ جمعه ۲۳ آبان ـ استادیوم ولیعهد اهواز (جام سوم تخت جمشید ـ دور برگشت) ، نیرو اهواز ۱ (حمید شهبازی دقیقه ۳۵) پرسپولیس تهران ۱ (صفر ایرانپاک دقیقه ۶۲) . داوری خوب محسن زمانی . کمک داوران رضا غیاثی و کمال سراجیان ، تماشاگر حدود ۲۵۰۰۰ تن ، هوا خنک، چمن سبز بازیکن اخطاری رضا وطن‌خواه . نتیجه دیدار رفت ۰ـ۱ بسود پرسپولیس .

ارزش بازی ★★★

بانک ملی صفر ـ دارائی صفر

امجدیه ـ پنجشنبه ۲۲ آبانماه ۱۳۵۴ (جام تخت جمشید سوم ـ دیدار برگشت) بانک ملی صفر ـ دارایی صفر ،نتیجه‌ی دیدار رفت (۱ـ۱) داوری خوب منوچهر نظری ـ کمک‌داوران : عبرنیرویی و یزدان پناه، هوا‌سرد، نیمه‌ابری، زمین بدون چمن ورنگ پریده ، تماشاگرحدود ۱۰هزارتن. ارزش بازی **

فوتبال جام تخت جمشید

شگفتی هفته، آرارات برهما پیروز شد!

آرارات بایپروزی ۰ـ ۱برهما شگفتی بزرگی بوجود آورد . این صحنه‌ای از این پیکارست‌که خورشیدی مهاجم همارا درمقابله با «سبوبازیک» (چپ) مدافع آرارات در جدال برسر تصاحب توپ نشان میدهد .

اگر ملوان‌هم می‌برد ، آب از آبتکان نمی‌خورد، اینها بودند که نظم جدول را در روز بیست و ششم بهم زدند . شکست آنان سبب شد که دارایی با یک مساوی بدون گل جایی بهتر از تیم شمالی رابگیرد و این همان مکانی است که ملوانان ، هفته‌ی پیش دراختیار داشتند، بجز این جابجایی، سایرین روی همان سکوهایی نشستند، که پیش ازاین، در روز بیستو پنجم صاحب شده بودند.

در فقیرترین روز جام که مهاجمان تنها شش‌بار دروازه‌بانها را به تسلیم واداشتند، دو شگفتی پی‌درپی در تهران اتفاق افتاد، دو تیم فانوس بدست پایتختی که این‌روزها چنگال تیز خود را بصورت هر تیم پرآوازه‌یی میکشند، ملوانان ، بهترین شهرستانی جام را و هما ، تیم خوش ترکیب تهرانی را بزانو درآوردند! راه‌آهن، با گل گوش‌چپ خود که در دقیقه ۱۲ زد به پیروزی رسید ودرحالیکه با هر سرسختی که بود، این دو امتیاز را برای نجات خود حفظ کرد ، اما رقیب دیگر، آرارات هم از هما دو امتیازگرفت و شیرینی پیروزی لکوموتیوران را بر آنان زهر کرد.

این روزها درحالیکه ، تیمهای بالای جدول سهم خود را گرفته‌اند و کاری به کار صدرنشین ازبیش‌قهرمان ندارند ، در پائین جدول هنوز ناآرامی بسیار است. آرارات که هفته‌ی پیش خود را از بند راه‌آهن خلاص کرده بود وباگل‌عنرچیان بررقیب پیشی گرفته بود، این هفته میدید که با شکست ملوانان، راه‌آهن پل نجات خود را می‌پیماید و میرود تا برای آخرین کورس، آرارات را جا بگذارد ، این‌بود که آراراتی‌ها ، هرچه در ساقهای خود داشتند برای ازکارانداختن‌هما بکاربردند، شاید آرارات به مساوی هم راضی‌بود اما هما که هرچه توپ داشت به سنگر محکم آرارات میسپرد ناگهان خود را با یک‌گل خردکننده روبرو دید. گلی که برای جبرانش ده دقیقه وقت‌باقیمانده کافی‌نبود. این‌گل بهمان اندازه که ممکن است همارا از مقام‌دوم جام دور کند ، میتواند نجات‌بخش آرارات هم باشد.

باید دید آرارات و هما، درچهار روز باقیمانده چه می‌کنند . روزهایی که در آن برای آراراتی‌ها، ملوان، پاس، دارایی و تراکتورسازی باقی مانده‌اند و نیز هماکه باید دیدار باقیمانده را در همین هفته با آرارات انجام دهد و روزهایی که برای راه‌آهن ، سپری‌کردنش باجدال در مقابل پاس،دارایی، تراکتورسازی وتاج‌میگذرد. حریفان تقریبا معادل ، با این تفاوت که آرارات یک دیدار کمتر و هنوز دو امتیاز بیشتر دارد .

روز کم گل

در روز کم‌گل بیست و ششمین هفته‌ی جام، ابومسلم بهشاهکار تازه‌یی دست‌زد. درحالیکه خشونت را کنار نهاده بود ، آرامتر از همیشه به اصفهان رفت و در آنجا بهترین نتیجه‌ی روز را گرفت ، ابومسلم تنها میهمان پیروز این هفته بود که دوگل زد وهیچ نخورد. بااین‌پیروزی تیم خراسانی بهترین تیم جام دراین‌نیم‌فصل باقی ماند. حتی پرسپولیس و دارایی هم، از این حیث بپای ابومسلم نمیرسند ، ابومسلم از یازده دیدار این نیم‌فصل ۷برد، ۳ مساوی و یک باخت دارد. یعنی‌صاحب ۱۷ امتیاز شده‌است درحالیکه پرسپولیس، پیش‌آهنگ جام ، با ۵ برد و ۶ مساوی، کمتر از تیم خراسانی امتیاز گرفته است. ابراهیم‌زاده بهترین گلزن این تیم با ۲گلی که در اصفهان زد نه تنها دلیل پیروزی تیم خودی شد، خود را نیز در جدول‌گلزنها به همتای شهرستانی ، رحیم مهنمای‌اقدم مهاجم تبریزی رسانید که به‌تنهایی‌در رده‌ی سوم قرار گرفته بود، سیامجامگان‌مشهدی که در نیمه‌ی اول فصل ، از نداری یک مهاجم گلزن مینالیدند ، حالا چنان روی نوار طلایی به پیش می‌روند، که درصف گلزنان جام هم یک نماینده‌ی خوب دارند.

بجزابومسلم که شادترین میهمان دیروز بود، بجز دوتیم پایتخت نشین که شگفتی‌ساز هفته بودند و برای بقای خود به کاری‌بزرگ دست زدند ، همه‌ی حریفان دیگر به مساوی راضی شدند ! پاس در مقابل صنعت نفت ، بدون گل برگشت و نفتی‌ها حتی در خانه‌ی خود نتوانستند پاداشی بیشتر از یک امتیاز بگیرند . نیرو که تادقیقه ۶۲ ، پیش‌آهنگ را تسلیم خود میدید ، در این لحظه گل‌مساوی را خورد .

بهترین روز اهوازیها

بااین وجودنیروسربلندترازهمسایه‌ی‌آبادانی بود . اهوازیها در مقابل ۲۵ هزار تماشاگری که از همه‌نقاط استان خوزستان و شهرهای دیگر به اهواز آمده بودند ، یکی ازبهترین روزهای خود را گذراندند ، اینان که همه‌گاه دراین دوسه‌سال ، با سرخپوشهای تهرانی رقابتی شیرین و دیدنی داشته‌اند ، این‌بارهم هیجانی بیش از پندار به این دیدار داده بودند . مهم این بود که تماشاگر، داور و هردوتیم به زیبایی و هیجان این مسابقه‌ی‌دور از انتظار کمک میکردند . دراین کارزار داغ بود که « صفر» مهاجم اهوازی پرسپولیس ، یک گل دیگر به آنچه داشت اضافه‌کردوهمراه بانیاکانی و ذوالفقار نظام‌آزادی درردیف دوم ، پس‌از نورایی قرار گرفت .

اگر پاس ، صنعت نفت ، پرسپولیس ، نیرو، دارایی ، بانک ملی ، سپاهان و حتی تاج از مساوی چندان غمگین نبودند و زیان سنگین نبردند ، تراکتورسازان که درخانه‌ی خود بارقیب دیدار داشتند و بدون گل ازمیدان بدررفتند ، از همه اندوهبارتر بودند ، اینان که به‌امیدپیروزی بر حریف شیرازی و راه هموارتر ، خیالها در سرداشتند ، با این مساوی تقریبا نومید به راه خود ادامه‌میدهند.

کورسوی امید

شاید هنوزهم برای تراکتورسازان ، کورسو امیدی به نامداری ، حریفان آینده‌ی برق شیراز باشد که در راه آنان قراردارند و شاید اگر برقی‌ها درمقابل تاج ، پرسپولیس ، ذوب‌آهن و ابومسلم

حتی یک امتیاز هم نگیرند و تراکتور سازی ، حداقل از مصاف بانک ملی ،صنعت نفت ،راه آهن و آرارات ، به هفت امتیاز رسد ، تیم تبریزی نجات یابد ! اما اگر در فوتبال معجزه اتفاق می‌افتد ،این‌چنین وهم و خیالی دشوار ممکن باشد ، این‌را باید باور کرد که اگر ماشین ساز یاز آن درآمده است ، تراکتور سازی از این در بیرون رفته‌است. گویی تقدیر برای تبریز اینست که یک تیم در جام داشته باشد ، اما اگر تبریزیها پای‌بند و پشتیبان همین تیم کنونی باشند و اگر همچنان ترکیب تیم تراکتور سازی ثابت بماند ، بازگشت این تیم بجام را سال دیگر خواهیم دید.

اگر در روز بیست و ششم ، تقریبا همه‌ی میدانها امن و امان بود وحادثه‌یی مشکل افزای جام نشد ، اما نمیتوانیم چشم خود را ببندیم و هیچ نبینیم و هیچ نگوئیم و تاسف از اینکه هرچه باید بگوئیم از تهران است،از پایتخت‌که اعضای‌فدراسیون هم جملگی ناظر بر صحنه های آن‌بودند:

روز پنجشنبه در دیدار تاج باسپاهان کمک داوری را دیدیم که گویی ازافسامد هیچ نمیدانست و آنقدر اشتباه کرد که چیزی نمانده بود تاجی‌ها ، باز هم اراده‌ی خود را بدست احساس‌بسپارند و به کاری نادرست دست‌بزنند شاید اگرپای مجازات که در هفته‌ی پیش گریبان دو تاجی را گرفته بود ، نبود باز صحنه‌یی زنندمیش می‌آمد ، چنانکه اگر درون میدان‌برخوردی نشد ، در خارج‌ازورزشگاه ، توی‌خیابانها، شعار جمعی طرفداران که داور را مورد اهانت قرار داده بودند و بی توجه به عابران ، هرچه بدتر از دهانشان بیرون می‌آمد ، ادا میکردند،زشت ترین وهولناک ترین خاطره را در ذهن مردمی که از دور با ورزش آشنا بودند ، بجا مینهاد .

این وضع ، کمی خفیفتر در اصفهان هم پیش آمد و تماشاگران اصفهانی که نمیتوانستند شکست تیم خود را به‌بینند ، در خارج از ورزشگاه‌ودرخیابان به سوی اتوبوس حامل ابومسلم سنگ‌پرانی کردند. اینهم کاری نادرست و زننده بود و کاش که صورت نمیگرفت .

از تهران، ملوانان هم‌آزرده‌خاطر باز گشتند، این بخاطر ضعفی بودکه‌بهلولی، داور مسابقه آنان با راه آهن نشان داد ، یک پنالتی مسلم را نادیده گرفت و آنگاه تا پایان مسابقه که نزدیک بود به‌خشونتی بی امان کشیده شود ، هرچه ناسزا شنید بروی خود نیاورد .

این را بچه چیز میشود تعبیر کرد ؟ پس برای حفظ شخصیت داوری وظیفه یک داور چیست ؟

رازموفقیت

در صفحه ۱۶

آگهی تغییر محل شرکت سهامی خاص جیومت
ثبت شده بشماره ۲۲۷۸۹

طبق صورتجلسه مورخ۱۲ مهرماه ۵۴ مجمع عمومی محل‌شرکت سهامی خاص جیومت به خیابان فرح شمالی خیابان مهرشاه‌خیابان نیلوفر کوچه نسترین شماره ۷۰و۷۲ منتقل گردید.

مدیرکل ثبت شرکتها مالکیت صنعتی ـ یحیی مدنی
۱ـ۳۵۹۹۴

باطلاع میرساند که دسته چک اینجانب ولادمیر بخشداریان دارنده حساب جاری ۱۷۵ بانک صنایع ایران شعبه خرمشهرکه با چکهای شماره ۱۴۶۷ الی ۱۵۰۰ مفقود گردیده از درجه ساقط است .

غریب رضا روانبخش آشتیانی (۵۰ ساله) از روز پنجشنبه ۱۵و۸ر۵۴ مفقودوچون‌نمیتواند درست حرف بزند و لکنت‌زبان دارد هرکس اطلاعی ازنامبرده دارد به کلانتری ۱۴ یا تلفن ۳۳۴۱۸۶ یا سرآسیاب دولاب خیابان ابیانه پلاک ۲۲ به‌آقای لقائی اطلاع دهد.

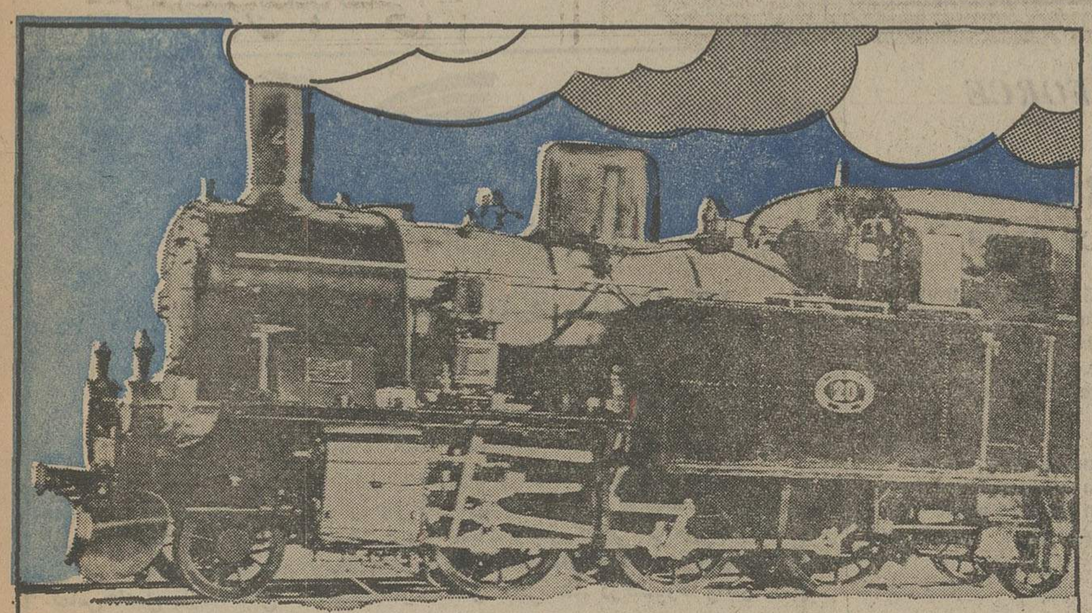

Atlas Copco

اطلس کوپکو باراه آهن به ایران آمد

ایجاد راه‌آهن سرتاسری یکی از اولین گامهائی بوده که ایران درراه صنعتی‌شدن‌برداشت اما همراه باراه‌آهن پدیده دیگری‌نیز واردکشور ما شد که ظرف ۵۰ سال گذشته یکی از عوامل مؤثر رشد صنایع در ایران بوده است.

اطلس کوپکو اززمانیکه اولین ماشین‌آلات هوای فشرده را دراختیار راه‌آهن دولتی ایران قرارداد تاکنون با پیشرفته ترین تکنولوژی مربوط به وسائل و دستگاههای هوای فشرده نقش حساس وسازنده‌ای در صنایع مترقی ایران داشته است.

اطلس کوپکو ایران ا. ب.
خیابان آیزنهاور شماره ۳۶۸
تهران ایران
تلفن ۱۹ـ۹۳۷۷۱۰

اطلس کوپکو ایران ا. ب
خیابان جی مقابل خیابان پروین شماره ۲۵۱
اصفهان ایران
تلفن ۲۲۵۷۱

اطلس کوپکو
نبض صنایع سنگین جهان

نتایج بزرگترین مسابقه اتومبیل رانی

گراندپری لارک

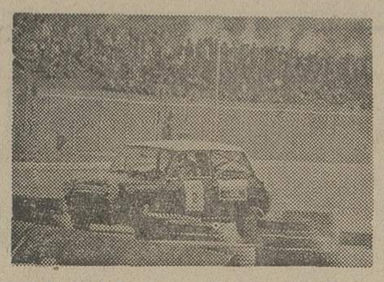

آقای ریاض مفیدی برنده اول کلاس ۱۳۰۰ با اتومبیل مینی اینوچنتی

کانون جهانگردی و اتومبیل کلوپ شاهنشاهی در روز ۱۶ آبان ماه ۱۳۵۴ در محوطه مجموعه ورزشی آریامهر که توسط سازمان تربیت بدنی و تفریحات سالم در اختیار برگزار کنندگان مسابقه گذاشته شدبزرگترین‌مسابقه گراندپری‌لارک را برگزار کرد .

این‌مسابقه که‌طول مسیر آن۴۶ کیلومتر بود با شرکت ۵۰ نفر از زبده‌ترین‌رانندگان اتومبیل‌رانی و در سه مرحله که جمعا از ۵ کلاس تشکیل میشدند انجام گرفت .

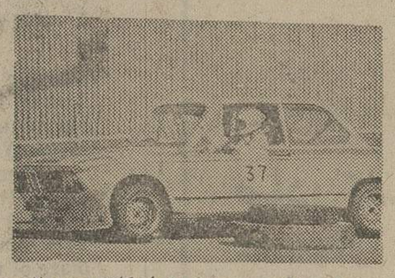

هوشنگ رهی برنده اول کلاس ۲۰۰۰ گروپ۲ بااتومبیل بی ام و اتومبیل‌تکنیک

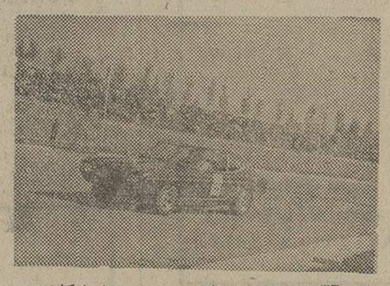

آقای منوچهر آل‌احمد برنده اول‌کلاس ۲۰۰۰ بیالا با اتومبیل کاپری ۲۶۰۰

علاءالدین همایونیان برنده اول کلاس ۲۰۰۰ با اتومبیل لانچیابتا

کمیسیون‌ورزشی اتومبیل‌کلوپ شاهنشاهی از سازمان تربیت بدنی و تفریحات سالم ومسئولین مجموعه ورزشی آریامهر و همچنین ژاندارمری کشور کمال سپاسگزاری را دارد .

آقای ادوار نعمان برنده اول کلاس ۱۸۰۰ جی تی با اتومبیل جوانان

حسین خداپرست‌برنده‌اول‌کلاس ۲۰۰۰ جی تی با اتومبیل ۲۰۰۲ تی ای اس

برندگان مسابقه بشرح زیر اعلام شدند :

کلاس ۱۳۰۰ سی‌سی

۱ـ ریاض مفیدی ـ مینی‌اینوچنتی
۲ـ سرژیک کارامیان ـ فیات ۱۲۸

کلاس ۱۸۰۰ جی‌تی

۱ـ ادوار نعمان ـ جوانان
۲ـ آنتوان خاچاطوریان ـ جوانان
۳ـ حسین پور شقاقی ـ جوانان

کلاس ۲۰۰۰ سی‌سی

۱ـ علاءالدین‌همایونیان‌ـلانچیابتا۱۸۰۰
۲ـ بیژن طلوع ـ بی ام و ۲۰۰۲
۳ـ حسین ابو العسباع بی ام و ۲۰۰۲

کلاس ۲۰۰۰ سی‌سی‌جی‌تی

۱ـ حسین خداپرست ـ بی ام و ۲۰۰۲ تی ای اس
۲ـ غلامرضا جدیکار ـ مینی‌کوپراس
۳ـ حسین‌روشن‌ضمیر ـ مینی‌کوپراس

کلاس ۲۰۰۰ سی‌سی گروپ‌دو

۱ـ هوشنگ رهی ـ بی ام و ۲۰۰۲ اتومبیل تکنیک

کلاس ۲۰۰ سی‌سی به‌بالا

۱ـ منوچهر آل‌احمد ـ فوردکاپری۲۶۰۰
۲ـ واحیک آقامالیان ـ تریمف تی ار ۶

این مسابقه باهمکاری

سیگار لارک

برگزارشد

نامه به سردبیر

هادی خرسندی

اغذیهٔ رایگان !

یکی از مشکلاتی‌که‌در کار آموزش‌وپرورش‌داریم ،اینست که متاسفانه بعضی از معلم های مابه‌وظایف خودشان‌آشنا نیستند و در محیط مدرسه‌در مسائلی که به انها مربوط نمی‌شود ، دخالت می‌کنند .

یکی از همین معلم‌های‌وظیفه نشناس ، چند روز پیش در یکی‌از کودکستانها،خواسته سر دربیاورد که توی کمدخانم مدیر، چه چیزهائی ممکن است وجود داشته باشد. به همین دلیل، فورا او را از طرف ناحیه احضار کرده‌اند و بایک ابلاغ فوری، پرتش کرده‌اندبه یک مدرسه دیگر.

این معلم فضول ، آخرسرهم نفهمیده که چه چیزهائی درکمد خانم مدیر ، پنهان بوده، اما یادش می‌آید که بوی‌بیسکویت و میوه وشیرینی از توی کمد می‌آمده و رایحه دل‌انگیزتغذیه رایگان،ازآن بمشام‌میرسیده، ولی بهرحال، به‌اوچه مربوط؟ بلکه مدیر مدرسه ، سربریده توی کمد یاتوی اتاق پهلوئی، قایم کرده باشد . معلم‌که‌نباید سردربیاورد. موضوع تغذیه رایگان ، بهیچوجه به معلم‌ها مربوط نمی‌شود.

(در بعضی مدرسه‌ها ، به محصل‌هاهم مربوط نمی‌شود) این یک موضوعی است بین مدیر مدرسه وبازرس ناحیه، که باید یکجوری بین‌خودشان حلش کنند. خواه در ناحیه یک آموزش وپرورش باشد . خواه در ناحیه چهار ،خواه در بقیه نواحی . خواه در شهرستان‌ها و روستا های دور افتاده کشورمان .

برای اینکه نظام آموزشی یک مملکتی بهم نخورد،معلم باید آهسته بیاید ، آهسته برودکه‌گربه شاخش نزند . به او چه مربوط که جای پرتغال ، به بچه‌ها، چسفیل می‌دهند ؟ به او چه مربوط که کیسه نایلونی بسته‌بندی را ، از پائین سوراخ‌می‌کنند و با مهارت و طراری ، یکی یکی پسته‌ها را درمی‌آورند و یک سومش را دست بچه می‌دهند ؟ به او چه مربوط که یکدانه سیب گندیده رابه سه‌تابچه می‌دهند که سه قسمت کنند و باهم بخورند. آنوقت بچه‌ها ، دعوایشان می‌شود و کار می‌کشد به بازی «دستش‌ده» ! یکی‌سیب را میندازد ، یکی می‌گیرد ، یکی می‌پرد وسط قاپ می‌زند و برای آن یکی‌میندازد که اتفاقا ورزش خیلی‌خوبی هم هست . علی‌الخصوص ، در این شرایطی که قرار شده به وضع ورزش مدارس ، سروسامانی داده شود ، وجود چنین مدیر مدرسه‌هاو بازرس‌هائی، چه در ناحیه یک ، چه درناحیه چهار ، چه در بقیه نواحی آموزش و پرورش تهران ، چه در شهرستان ها و روستاهای مملکت ، موجب افتخار ماست. اگر آن‌هابهتر تغذیه شوند ، البته نیروی بیشتری دارند که به آموزش و پرورش بچه‌های مملکت ، خدمت کنند .

رانندگان خارجی شبها شلتاق میکنند

از : احمد رضا دریائی

مشکلات ترافیک تهران کم بود، رانندگان مست وبی‌بندو بارخارجی کامیونها نیز حالا براین مشکل بزرگ افزوده شده و هر روز حادثه تازه‌یی می‌آفرینند.

از سالها پیش که کشور مادر مسیر تحول افتاده و موج سرمایه‌گذاریهای خارجی در ایران فزونی گرفته طبیعتا آمد وشد خارجیان نیز به کشور ما چند برابر شده است.

این گروه که برای انجام کاری به‌ایران می‌آیند، یا مدیران وکارگزاران شرکت‌های بزرگ خارجی هستند یا نمایندگان وکارمندان وکارگران آنها که هرکدام طبعا به‌وظایف ومسئولیتهای خود آشنایند و چون قصد دارند برای مدتی نسبتا طولانی میهمان ما باشند خود را باشرایط ومقررات این کشور منطبق میکنند. کاری اصولی که هرکس در هر کشوری باید انجام دهد.

اما در کنار اینها گروه دیگری از کارگزاران وکارگران موقت همین شرکت‌های خارجی هستند که در لباس راننده وکمک راننده کامیون‌ها از کشورهای متبوع خود و یا حتی کشورهای دیگر برای شرکت‌هائی که موقتا باستخدامشان درآمده‌اند، بار حمل میکنند وبالطبع عبور واقامتشان در کشور ما موقتی است وحداکثر از حد«ماه» تجاوز نمیکند.

اینها آن دسته‌یی هستند که هیچ ضابطه وقانونی نمیشناسند ووقتی پا از کشور خود بیرون گذاشتند دربارهای شبانه ، کافه‌ها ومیخانه‌ها به‌مستی ویاوه‌سرائی می‌پردازند، میز و صندلی میشکنند وگاهی فکر میکنند که میتوانندخاطرات اجداد دور از تمدن خود را در کشوری که تمدن درخشان ۲۵۰۰ ساله دارد تجدید کنند.

فراموش نمیکنیم عمل وحشیانه دوخارجی را که چندی پیش دریکی‌از بارهای خیابان فرصت‌باتبرزین به‌جان شیشه‌ها وویترین ها افتادند وهرچه راکه درسرراه خود دیدند شکستند واز بین بردند ونیز هرکز از یاد نمیبریم عمل‌راننده وکمک‌راننده‌یی‌راکه براثرسرعت درمیدان‌شهیاد باعث مرگ دو ایرانی شدند .

رفقای این چند تن ـ که اکنون همه تسلیم عدالت هستند اگرهم از همشهری های خود کمی صبورتر باشند و مستی چندان عقل از سرشان بیرون‌نبرد که بجان میزوصدلی‌ها بیافتند ، دربارها عربده جوئی میکنند ،بارمن ها را کتک میزنند پس از آنکه از «بار» بیرون آمدند باکامیون های سنگین خود در خیابانهای تهران براه میافتند وچنان با سرعت میرانند که حتی در اتوبانهای مملکت خود هم جرات وشهامت چنین کاری را ندارند انکار این مردان از هیچ چیز باک ندارند.

اینان در ساعات روز نیز به‌بهانه عدم آشنائی‌بامقررات کشور ما و به‌بهانه ندانستن زبان فارسی بی‌خیال دمیونهای سنگین را در نقاط ممنوع پارک میکنند . از خیابانهای‌ورود ممنوع میگذرند و آنچنان خطای آشکار میکند که‌تعمد در قانون شکنی شان آشکار و هویداست .

مسئولان باید برای این‌دسته از رانندگان خارجی‌فکری اساسی‌تر بکنند. بایددرخارج از شهر برای آنها کمپی ، استراحتگاهی ، چیزی ایجاد کنند تاپایشان به شهر به‌بارها، به رستورانها، نرسد واگر میخواهند بدمستی کنندو عربده جوئی وتبرزین‌کشی، همانجا بین همپیالکیان خودو همشهریان خود باشند.

نامه‌های کوتاه

زباله دان بود ، ماسه شوئی هم شد !

یکی از محلات مهم ومشهور تهران محله سیدخندان است که حدفاصل بین داودیه واراضی عباس‌آباد وسه‌راه ضرابخانه‌قرار گرفته است وبین‌دو مسیل‌قرار دارد، یکی از آن مسیل‌ها بواسطه طغیان سیل درچند سال پیش مسدود وروی آن پوشیده‌شد و با دیواره‌های سنگ چین خانه‌های‌اطراف آن از خطر سیل رهائی یافتند. در قسمت مشرق آن متاسفانه مسیل خشکی است‌که اخیرا توسط شهرداری سنگ‌چین شده است و چون قسمت اعظم منازل و خانه های این قسمت در روی تپه ودربلندی‌قرار گرفته که در اثر بایر بودن مرکز زباله‌دانی و ریختن‌زباله و اشغال همسایگان مجاور شده واخیرا هم بساط کارخانه ماسه ـ سازی در آن مستقر کرده‌اند . بهرحال آنچه که حائز اهمیت است خطر سیلاب در زمستان وبهار است چون خیابان سام وهمچنین خیابان دیلمان بعلت فقدان‌جداول سیمانی نمیتوانند فاضلاب ناودان‌های منازل را هدایت کنند همه این آبها بشکل سیلاب جمع‌وداخل کوچه مهندسین‌میشود. چندین‌بار، از طرف اهالی در اینمورد به شهرداری ناحیه ۹ مراجعه کرده‌ایم ولی تاکنون به‌نتیجه مثبتی نرسیده‌ایم.

مهندس مهدی شاهی

نتیجه را اعلام کنید !

در صفحه ۳ شماره۱۴۸۳۰ـ روزنامه اطلاعات شرحی تحت عنوان (کارمندان شهرداریها مشمول‌قانون‌استخدام میشوند) به چاپ رسید، که موجب خوشحالی کارمندان شهرداریها واز جمله شهرداری آغاجاری شد . بطوریکه مرتبا مراجعه و نتیجه را جویا میشوند. لازم بیادآوری است که کارمندان شهرداریها برای‌افزایش ضریب ریالی و دریافت مزایائی نظیربدی آب وهوا ومحرومیت از تسهیلات زندگی و سایر مزایائی که کارکنان دولت دریافت میدارند دقیقه‌شماری کرده و مدتها است که طرح یکنواخت شدن مقررات استخدامی باقانون استخدامی کشوری راخواستارند از این جهت استدعا داردبرای روشن‌شدن اذهان عمومی مسئولان نتیجه را اعلام فرمایند.

سرپرست شهرداری آغاجاری‌فتاح‌پور

کارمندان دفاتر اسناد رسمی تامین ندارند

من و هزاران کارمند دیگر دفاتر اسناد رسمی در موقع پیری واز کار افتادگی هیچگونه تامینی نداریم ومشمول مقررات حقوق بازنشستگی نیستیم و حتی ازمزایای بیمه‌های اجتماعی ورفاه‌کارگران‌هم استفاده نمی‌کنیم.مابوسیله سندیکای‌خودمان کرارا از مقامات ذیصلاحیت در این موردتقاضای رسیدگی کرده‌ایم،ولی به‌نتیجه‌ای‌نرسیده‌ایم.

حدود ۱۰ سال قبل از طریق وزارت کار کلیه سردفتران مکلف شدند کارمندان خود را بیمه کنند. اما نتیجه حاصله این بوده که شرکت بیمه فقط آقایان سردفتران و دفتریاران را که اغلبشان الحمدالله از نظر مالی در سطح بالائی هستند مشمول پرداخت حقوق بازنشستگی و بیمه‌های درمانی قرار دهند و کارمندان دفاتراسناد رسمی‌که اداره‌کنندگان واقعی اموردفترخانه هستند و صبح وعصر حداقل از ۸ تا۱۲ ساعت بکار طاقت‌فرسا اشتغال دارندمشمول این مقررات قرار نگیرند. در شرایط‌کنونی آخر عاقبت کارمندان دفاتر اسناد رسمی وضعی خواهد بود که من اکنون دارم: قدرت بدنیم را از دست داده‌ام و چشمم نیز دید کافی ندارد . از همه بدتر بیش از سه ماه است در اثر ابتلا به‌دیسک و سیاتیک در منزل‌بستری شده‌ام‌وقادربحرکت نیستم و بعلت نداشتن هیچگونه حقوق و درآمدی برای مخارج یومیه و درمان درمانده‌ام.

سید اصغر توسلی

مردم ومسائل روز

محمد منیری

آشکارا به‌ما اجحاف میکنند

چند سال است تعداد زیادی مینی‌بوس مسافربری از میدان گمرک سی‌متری در مسیر خیابان سیروخورشید به مقصد سه‌راه‌آذری و ایستگاه حسینی که دو ایستگاه بالاتر از سه‌راه آذری است و همچنین به‌مقصدهای شاد شهر، چهار دانگه، یافت‌آباد وقاسم‌آباد به‌مسافربری اشتغال دارند. تااول سال ۱۳۵۴ نرخ این وسائط نقلیه برای هر نفر مسافر ازمبداء تا مقصد فقط پنج ریال بود ولی از اول سال رانندگان بدون هیچگونه مجوزی مسیر را به دو قسمت تقسیم کردند یعنی مسافرینی که از میدان گمرک بمقصد سه‌راه‌آذری وبالعکس رفت وآمد داشتند همان پنج ریال‌را می‌پرداختند و ازمسافرینی که تاانتهای مسیر میرفتند ده ریال اخذ میشد متاسفانه‌همینکه نهضت مبارزه باگرانفروشی شروع شد نرخ این مینی‌بوسها یکسره به‌ده‌ریال ترقی پیدا کرد و اگرمسافر فقط‌یک ایستگاه راهم طی کند باید ده ریال بپردازد ـ اکنون بنابه مشکلات موجود نباید وارد این بحث شد که کار کردن این مینی‌بوس ها که قاعدتا مخصوص مسافرت درجاده‌های خارج شهرهستند در شهر مجوزی دارد یاخیر ، و توقف آنها در حاشیه خیابان برای سوار وپیاده کردن مسافر چه‌اختلالی در ترافیک مسیر بوجود میاورد ولی نکات زیر درخور توجه است .

۱ـ بااینکه ظرفیت این مینی‌بوس‌ها حداکثر بیست نفر است رانندگان در نهایت بی‌رحمی متجاوز از سی‌نفر سوار میکنند ۲ـ کثرت مسافر در این مسیر بحدی است که‌روزانه هر دستگاه حدود پانزده بار در این مسیر رفت وآمدمینماید وباهمان پنج ریال قبلی مبلغ قابل توجهی روزانه عاید مالک ماشین میشود.

۳ـ مسافرین این مسیر عموما از طبقه کارگر یاطبقات کم درآمد دیگر هستند وسزاوار نیست در عصر انقلاب‌هزینه ایاب وذهاب آنان صددرصد افزایش پیدا کند، لذا ازمقامات راهنمائی ورانندگی وستاد مبارزه با گرانفروشی تقاضا میشود در اینمورد وارد عمل بشوندواز احجاف بمردم جلوگیری‌کنند.

پاسخ به نامه‌ها

وزارت آموزش و پرورش

در پاسخ مطلبی که در شماره ۱۴۸۲۷ آن روزنامه تحت عنوان «مدارس ابتدائی برازجان قدیمی و غیر بهداشتی‌است» درج گردیده است ـ باطلاع میرساند : در برنامه عمرانی پنجم احداث ساختمان مدارس مجهز در شهرستان برازجان پیش‌بینی شده است وبزودی عملیات ساختمانی آنها شروع خواهد شد. ضمنا مدارسی که استیجاری هستند درصورتی که محل بهتری برای اجاره وجود داشته باشد به محل جدید منتقل خواهد شد

سازمان آب منطقه‌ای تهران

در پاسخ شکایت آقای دکتر لاویان در روزنامه‌اطلاعات شماره ۱۴۸۴۳ اشعار میدارد، که رفع مشکلات فاضلاب شهرآراء در اواسط اسفند ماه ۵۳ باین سازمان ارجاع شد وموضوع مورد رسیدگی قرار گرفت و طرح مربوطه تهیه‌و برای تامین اعتبار از محل طرحهای عمرانی سازمان برنامه اقدام گردید . از تیرماه جاری اجرای طرح مذکور که شامل ترمیم وراه‌اندازی سپتیک تانک شهرآرا واحداث یک خط لوله بطول ۳٫۵ کیلومتر میباشد انجام شده است و قراراست فاضلاب خروجی سپتیک تانک، از طریق خط لوله مذکور به قسمت سرپوشیده کانال فیروزآباد واقع در پانصد متری جنوب خیابان آیزنهاور هدایت گردد.

عملیات مربوط به‌نصب لوله‌ها واحداث حوضچه‌ها و دریچه‌های بازدید انجام شده وکارهای‌مربوط‌به شبکه ورودی به‌سپتیک تانک در دست اجرا است و امید میرود ظرف‌دو هفته آینده شبکه جدید مورد بهره‌برداری قرار گرفته و مشکلات چندین ساله ساکنان خیابانهای شهرآراء ، بهبودی، هخامنش و غرب بیمارستان پهلوی مرتفع گردد.

وزارت بهداری

عطف به‌شرح مندرج در شماره ۱۴۸۵۴ زیر عنوان«الو اطلاعات» در مورد اظهارات آقای ابراهیم پازوکی باستناد گزارش اداره کل بهداری استان مرکزی باستحضار میرساند: اتاقهایی که در ساعت‌های روزخالی میماند محل کار کسانی است که موظف هستند پس از حضور در اداره و دریافت برنامه‌کار خود، برای انجام وظایف مربوط به کنترل‌بهداشت محیط، نظارت برمواد غذایی ونظارت برامور درمان به‌کارخانه ها ودرمانگاهها وبیمارستانها وفروشگاهها ومغازه‌های شهر تهران سرکشی کنند ودر پایان وقت اداری به‌محل کار خود باز گردند. همه روزه ۲۰ گروه از این افراد سرگرم انجام ماموریت‌های محوله هستند وبدیهی است که در ساعت‌هایی که به ماموریت رفته‌اند محل کار آنان خالی خواهد ماند.

سازمان مرکزی کانون کارآموزی

عطف به‌مطلب مندرج در شماره ۱۴۸۴۰ آن روزنامه گرامی باعنوان «جوانی که از کارگریزان بود به‌اردوی‌کار روانه شد» باستحضار میرساند:

مدتها است که عنوان «کانون کارآموزی» جایگزین«اردوی کار» شده است. هدف از تغییر عنوان این مراکز این بوده است که در ذهن مردم تصور وجود کار اجباری درکانون‌های کارآموزی بوجود نیاید. چراکه دراین مراکز، بجای‌بهره‌گیری از نیروی کارافراد ، کوشش میشود که به آنان حرف و صنایع مختلف آموخته شود. حال آنکه استعمال ترکیب «اردوی‌کار» سبب میشود که مردم تصور کنند کانون‌های کارآموزی به‌اردوی کار اجباری شباهت دارند.

هواپیمائی ملی ایران «هما»

قابل توجه صادر کنندگان ووارد کنندگان کالا به امارات خلیج‌فارس وبالعکس

هواپیمائی ملی ایران «هما»

با افزایش تعداد پرواز های‌خود به کشورها وامارات خلیج‌فارس وبالعکس، امکانات و تسهیلات لازم را برای حمل کالاهای بازرگانان و موسسات مختلف بصورت گسترده‌ای فراهم آورده است .موسسات و بازرگانانی که مایل‌هستند از این تسهیلات اطلاع حاصل نمایند در تهران با تلفن های ۹۱۱۵۹۳ و۹۱۱۵۶۹ تماس‌حاصل نمایند. تلفن های‌قسمت‌بار شعب و دفاتر«هما» درکشورها وامارات خلیج‌فارس نیز به‌این شرح آماده‌پاسخگوئی است :

ابوظبی : ۴۱۷۵۵ ـ بحرین:۵۳۳۱۵ ـ دوها : ۴۷۷۵
دوبی : ۲۲۶۹۸۰ ـ جده :۴۴۴۱ ـ ۲۶۵۲
کویت ۴۲۴۵۱۵ ـ مسقط۲۷۹۹

THE IMPERIAL IRANIAN AIR FORCE REQUIRES

ENGLISH TEACHERS.

HOURLY BASIS.

Starting Salary: 400 Rials per Hr.
Annual increment: 20 Rials per Hr. per annum for 6 years.
Work Week: Saturday — Wednesday.
Work Hours: AM Shift: 6 Hours.
PM Shift: 6 hours.
Free Transportation to and from place of work.

CONTRACT BASIS.

Base Salary: 47,250 — 67,500 Rials per month. (Depending on qualification and experience).
PLUS: Allowance.
Annual Leave.
Sick Leave.
Health Insurance.
Free Transportation:
a) To & from country of origin.
b) To & from place of work.

Contact 346001 – 9 Extension 4132 or 346058
OR
Call at: AIR TRAINING COMMAND
TEHRAN NOW AVE. (DAMAVAND AVE:)
HOJJAT STREET.
TEHRAN.

هواپیمائی ملی ایران «هما»

قابل توجه

صادر کنندگان ووارد کنندگان ایرانی

هواپیمائی ملی ایران «هما»باافزایش پرواز های خود نسبت به سال گذشته و بادایر نمودن سرویسهای حمل بار تسهیلات قابل توجهی جهت حمل کالا های بازرگانان ایرانی از ایران به‌نقاط مختلف جهان بخصوص

امارات خلیج فارس
اروپا
آمریکا
وبالعکس

فراهم نموده است. موسسات و بازرگانانی که مایلنداز برنامه های‌پرواز و امکاناتی که« هما» برای حمل بارفراهم آورده مطلع گردند میتوانند با تلفنهای ۹۱۱۵۹۳ و۹۱۱۵۶۹ تماس‌حاصل نمایند

نیروی دریائی شاهنشاهی

آگهی استخدام

جهت کادرافسری خلبانی هلیکوپتر

نیروی دریائی شاهنشاهی «اعزام بخارج»

نیروی دریائی شاهنشاهی جهت تکمیل کادرافسری خلبانی هلیکوپتر تعدادی داوطلب از طریق معاینات پزشکی و مصاحبه جهت اعزام‌بکشور آمریکا استخدام مینماید، داوطلبین واجد شرایط میتوانند همه‌روزه باستثناءروزهای پنجشنبه و ایام تعطیل با دردست داشتن مدارک مشروحه زیر از ساعت ۸ الی۱۳ بمعاونت پرسنلی نیروی‌دریائی شاهنشاهی واقع در خیابان سپهبدزاهدی جنب مسجدالرحمن مراجعه نمایند.

الف : شرایط

۱ـ دارابودن دیپلم کامل متوسطه دریکی‌از رشته‌های ریاضی یا طبیعی .
۲ـ داشتن حداقل سن ۱۷سال وحداکثر۲۴سال (برای کسانیکه خدمت زیرپرچم را انجام داده‌اند ۲۵ سال)
۳ـ نداشتن پیشینه بد
۴ـ نداشتن همسر و افراد تحت تکفل
۵ـ متدین بیکی‌از ادیان (اسلام.مسیحی کلیمی. زرتشتی)

ب : مدارک مورد نیاز

۱ـ فتوکپی دیپلم یا گواهینامه ششم‌متوسطه یکبرگ .
۲ـ فتوکپی یا رونوشت شناسنامه ۲ برگ .
۳ـ ۲قطعه عکس ۴×۶

نیروی دریائی شاهنشاهی

آگهی استخدام

«اعزام به‌خارج»

نیروی دریائی شاهنشاهی برای تکمیل کادر درجه داری خود تعدادی داوطلب بامدرک قبولی سوم‌متوسطه یا«پایان دوره راهنمائی» استخدام و پس ازموفقیت درآزمایشات جهت طی‌دوره بخارج‌ازکشور اعزام مینماید .

داوطلبینی که سن آنها بین ۱۵ تا ۲۰ سال تمام می باشد می توانند همه روزه با در دست داشتن آخرین مدرک تحصیلی واصل شناسنامه و یک قطعه عکس۴×۳ بمعاونت پرسنلی نیروی دریائی شاهنشاهی واقع در طهران خیابان سپهبدزاهدی‌بالاتر ازبیمارستان اپادانا (مدیریت استخدام) و یابه‌پایگاه ها و نمایندگی های نیروی دریائی شاهنشاهی در شهرستان های بندر پهلوی .خرمشهر .بندرعباس.بوشهر. کرمانشاه . رضائیه . اصفهان .مشهد. یزد .زاهدان‌کاشان .شیراز . کرمان مراجعه نمایند .

آ ـ ۳۵۴۵۵ م الف ۱۱۳۴۱

آگهی استخدام

دانشکده افسری نیروی زمینی شاهنشاهی ازطریق‌پرداخت‌کمک‌هزینه تحصیلی وانجام‌تحصیلات‌درشهرستان‌مربوطه بشرح زیر دانش‌آموزمی‌پذیرد.

الف ـ شرایط

۱ـ داشتن حداقل معدل ۱۵ درسال تحصیلی‌گذشته
۲ـ نداشتن مردودیت درسه سال‌آخر تحصیلات
۳ـ داشتن شرایط سنی وآزمایشات پزشکی

ب ـ مزایا

۱ـ نظام قدیم آموزش وپرورش
سال چهارم دبیرستان ماهیانه ۱۵۰۰ ریال حقوق و دریافت جیره‌نقدی معادل ۱۵۰۰ ریال
سال پنجم دبیرستان ماهیانه ۲۰۰۰ ریال حقوق و دریافت جیره‌نقدی معادل ۱۵۰۰ ریال
سال ششم دبیرستان ماهیانه ۲۵۰۰ ریال حقوق ودریافت جیره‌نقدی معادل ۱۵۰۰ ریال
۲ـ نظام‌جدید آموزش و پرورش (پس از اتمام دوره راهنمائی‌تحصیلی)
سال اول ۱۵۰۰ ریال حقوق و جیره نقدی معادل ۱۵۰۰ ریال
سال دوم ۲۰۰۰ ریال حقوق وجیره نقدی معادل ۱۵۰۰ ریال
سال سوم ۲۲۵۰ ریال حقوق وجیره نقدی معادل ۱۵۰۰ ریال
سال چهارم ۲۵۰۰ ریال حقوق‌وجیره نقدی معادل ۱۵۰۰ ریال
۳ـ سایر امتیازات
۱ـ دریافت پول لباس و مخارج‌لوازم التحریر و کتاب
۲ـ استفاده ازبورس‌های‌واگذاری جهت ادامه تحصیل در دانشکده های داخل‌وخارج‌زاکشور
۳ـ فراگیری فنون سواری ـ کاراته ـ جودو ـ اسب سواری‌وسایر تفریحات در تعطیلات تابستان .

داوطلبین جهت اطلاع بیشتر و ثبت نام بشعبه‌استخدام‌آجودانی ستادلشگر مراجعه نمایند .

ل ـ ۹۲ ـ ز هـ ـ اهواز

آ ـ ۶۲۴۲

نامه‌رسانی «میمه» ۸ ماه از سال تعطیل است

میمه ـ ۵ سال است‌که تنها نامه رسان اداره پست میمه ، در هرسال هشت‌ماه دیوانه‌می شود ٤ ماه عاقل !

در هشت ماهی که ناراحتی این نامه رسان شوریده حال ، عود می کند،اهالی میمه‌فرصت پیدا می کنند که آنقدر نـامه بنویسند ، تا خطشان خوب بشود . علت نامه نوشتن‌زیاد آنها هم اینست‌که‌نامه فرستادن به نامه رسان احتیاج ندارد . تنها چیزی که در این میان‌مایه دلتنگی آنها شده ، هشت ماه بی‌خبری از کسان و دوستان شهرستانـی است و در این مدت قابل توجه میمندی های عزیز ، تنها نامه هایی که

دریافت می دارند ، یا اخطاریه است یا احضاریه یا قبض‌وجه اشتراک که متاسفانه این قبیل مرقومه‌ها هم‌آنها رابهیچ وجه خوشحال نمی کند !

خبرنگار اطلاعات در میمه که این نامه را به روزنامه فرستاده یادآور شده است که هرگز منتظر دریافت جوابش نخواهد بود،پاسخگوی‌سرویس زیر آسمان هم که خودشخصا در این مورد جوابی بنظرش نمیرسد،بدینوسیله ازمسئولان محترم اداره کل پست‌وتلگراف تقاضا دارد که پاسخ خبرنگار روزنامه اطلاعات و اهالی را خودشان بدهند .

آگهی ترحیم را ، با دست روی یك تكه كاغذ می نویسند !

جزیره شاهی ـ جزیره شاهی ، در وسط دریاچه رضائیه ازهیچ سو، راه به جائی ندارد .

اهالی جزیره‌شاهی به‌علت نداشتن راه به خشکی ، مشکلاتی دارند که بقـرار اطلاع‌بزودی‌حل‌خواهد شد. لکن درحال‌حاضر آنان‌هنگام فوت کسان خود ،بخاطر دسترسی نداشتن بچاپخانه یا نمایندگی های روزنامه ، اجبارا آگهی های ترحیم را

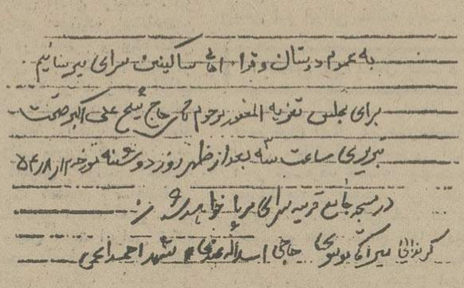
به عموم دوستان و قوم و آشنا اطلاع میدهیم ساکنین سرای بیرسنایم
برای مجلس تعزیه المغفور مرحوم حاج شیخ علی اکبر صحت
بعد از ساعت سه بعد از ظهر روز دوشنبه مورخ ۵۴/۸/۱۲
در مسجد جامع قریه سرای مرتبا خواهد بود
گردانندگان میز آبگوشتی حاجی اسدالله عبدی و شهید احمد ابی

بصورت دست نویس ، در چند نسخه تهیه کرده و در معابر عمومی می چسبانند . خبرنگار اطلاعات در تبریز یک نمونه از این اعلانات را به روزنامه فرستاده و اظهار امیدواری کرده است که مسئولان امر دست کم بخاطرشادی‌روح درگذشتگان درزمینه‌برقراری‌ارتباط‌جزیره با خشکی اقدامی به عمل آورند ...

سنگك‌های اسفراین روز بروز لاغرتر می شود !

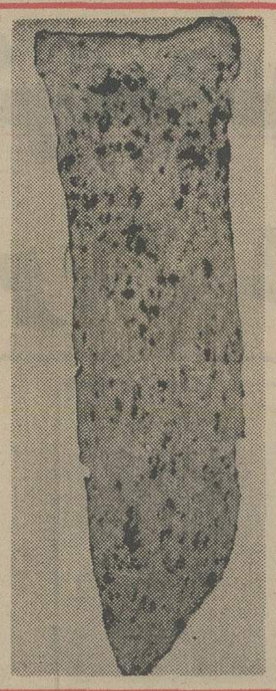

اسفراین ـ هنگامی که اتاق اصناف اسفراین‌منحل شد ، اهالی نفسی به راحتی کشیدند و از اینکه سایه گرانی از سرشان کم شد، خدارا شکرکردند. در ضمن برای اینکه مردم این شهر زیاد هم احساس «خودبی‌اتاق بینی» نکنند ،قرار شد عجالتا وظایف اتاق منحله اصناف به عهده شهرداری محول بشود تا بعدا که اتاق جدیدی افتتاح شد ، زحمت شهرداری را کم کنند .

در حال حاضر ایرادی که اهالی از شهرداری گرفته‌اند اینست که چرا اجازه می دهد نانواها ، نان‌را وزن نکرده ، بفروشند ودلیلشان هم ضعیف شدن و نحیف شدن روزافزون نان در اسفراین است .

عکس کارت پستالی را که ملاحظه میکنید ، یکی از سنگك دوستان از یک سنگك نحیف شده گرفته،ولی چون عکس دلیل محکمه پسندی نمی تواند باشد و این احتمال وجود دارد که عکس سنگك بیش از اندازه‌از دور گرفته شده باشد ، خبرنگار روزنامه توضیح‌داده که وزن نان هم باندازه‌یی است که دانه‌یی فروختن آن بهیچ‌وجه به صرف مصرف کننده نیست و اسفراینی‌ها به سنگ و ترازو بیشتر از هرچیز اعتماد دارند .

زاهدانی‌ها، با پارك‌شهرشان قهرند!

زاهدان ـ پارك خیابان شاهپور زاهدان مدت ها با اهالی قهر بود ، حالا پارك آشتی کرده ولی اهالی با پارك قهر هستند !

حتی‌اقدام‌شهردار زاهدان هم که گویا به عنوان‌میانجی گری و تشویق زاهدانیها به پارك رفتن ، چندین آب‌نماو فواره در پارك نصب کرده، دلخوری فیمابین را از بین نبرده است .

پارك خیابان شاهپور که بیست سال قبل تاسیس شده باوجود اینکه ساختمان پذیرائی استانداری در سمت جنوب و کتابخانه کودکدر سمت شمال آن بنا شده ، بهیچ‌وجه صفا و دلگشائی خود را از دست نداده ، مع‌الوصف کمتر کسی دراین پارك قدم میگذارد .

خبرنگار اطلاعات درزاهدان نوشته است : چند سال‌قبل مدت ها درهای این پـارك بسته بود ، تا اینکه درزمان استانداری استاندار فعلـی مجددا در های پارك بـاز شد ، ولی چنین به نظر می رسد که اهالی ترجیح داده‌اند که به عنوان تلافی همچنان با پارك شهرشان، قهر باشند !

این « پذیرائی !» ها «دوستانه» نیست !

تهران ـ مرتضی در منزل خود بساط استعمال مواد مخدر ، گسترده بودو بقرار اطلاع مدت ها ، از آشنایان و دوستان خود با شیره تریاك پذیرائی میکرد .

ماموران مبارزه با مواد مخدر پس از بررسی هـای لازم و کسب مجوز قانونی به منزل مرتضی رفتند و از منزل او مقدار ۳۰۰ گرم شیره و مقداری تریاك‌بدست آوردند . مرتضی‌به ماموران گفته است که از این عمل قصد بدی نداشته (!) و منظورش از گستردن ایـن بساط ، کسب مخارج رفـع اعتیاد و پذیرائی ازآشنایان بوده ، غافل از اینکه ایـن گونه‌پذیرائیهانه‌تنها دوستانه نیست،که خصمانه‌ومذبوحانه نیز هست .

متهم پس از ادای توضیحات همراه اسباب و آلات‌ومواد مخدر مکشوفه ، به مقامات قضائی تحویل داده شد .

رازموفقیت

در صفحه ۱۶

آگهی دعوت مجمع عمومی فوق‌العاده

برطبق صورتجلسه شماره ۳مورخ ۵٤ر۸ر۱۷ هیئت مدیره، مجمع عمومی فوق‌العاده صاحبان سهام شرکت لوله وماشین‌سازی ایران ـ سهامی خاص برابر مقررات اساسنامه در ساعت ۹صبح روز دوشنبه ۳ر۹ر۵٤ در محل شرکت (واقع در جاده دماوند تهران‌پارس جنب خیابان ۱۱۳) تشکیل خواهد شد. از کلیه صاحبان سهام شرکت دعوت میشود که شخصا ویا با معرفی نماینده تام‌الاختیار (بطور کتبی) در مجمع عمومی حضـور بهمرسانند.

دستور جلسه بشرح زیر است

۱ـ تغییر نوع شرکت ازسهامی خاص به‌سهامی عام
۲ـ تصویب اساسنامه جدید .
۳ـ انتخاب هیئت مدیره و بازرسان.
٤ـ ازدیاد سرمایه درصورت لزوم
۵ـ تعیین روزنامه کثیرالانتشار برای درج آگهی‌هاو اطلاعیه‌های شرکت .
٦ـ تعیین خط مشی شرکت .
۷ـ اخذ تصمیم برای‌تشکیل شرکت جدید جهت‌کارخانه شوفاژسازی .

رئیس هیئت‌مدیره و مدیر عامل شرکت‌لوله و ماشین‌سازی ایران ـ سهامی خاص مهندس داود رجبی

آگهی مناقصه

گمرك ایران نگهداری و نظافت‌کاخ مرکزی واقع در خیابان ارك (داور) را طبق مشخصات و برك شرایط مربوطه از طریق مناقصه واگذار می‌نمایـد . شرکتهای ثبت‌شده واجد شرایط و ذیصلاحیت بایستی برك مشخصات و برك شرایط مناقصه را از دبیرخـانـه تدارکاتی واقع در طبقه هم‌کف‌ساختمان گمرك ایران دریافت و پس‌از مطالعه امضاءنموده‌با پیشنهادو برك‌مشخصات و رسید پرداخت سپرده تضمین بـه صندوق گمرك که حداقل بایستی‌معادل ۱۰٪ بهای پیشنهادی باشد در پـاکت لاك‌ومهر شده که روی آن‌جمله(مربوط بمناقصه نگهداری و نظافت کاخ‌مرکزی گمرك ایران) قید شده باشد تا ساعت ۱۰صبح روز۱۷ آذرماه ۱۳۵٤بدبیرخانه تدارکاتی به‌نشانی بالا تسلیم و رسید دریافت دارند

پیشنهادات در ساعت ۱۱ صبح همانروز در کمیسیونی که در حوزه مدیریت تدارکاتی تشکیل میشود باز و قرائت خواهد شد

به پیشنهاداتی که فاقد بـرك مشخصات و برك شرایط و همچنین بدون قبض سپرده باشند و یا بعداز موعد مقرر برسد ترتیب‌اثر داده‌نخواهد شد گمرك ایران در رد ویا قبول‌یك ویا کلیه پیشنهادات رسیده مختار است حضور پیشنهاددهندگان در جلسه مناقصه آزاد است .

م‌الف ۱۷۱۱۸

گمرك ایران

آگهی انتخاب‌عضو اصلی و علی‌البدل هیئت‌مدیره درشرکت سهامی‌خاص‌تله‌تاك ثبت‌شده‌بشماره ۹۹۰۳

برابر تصمیم مجمع عمومی عادی بطور فوق‌العاده مورخ۲۰ر۷ر۵٤ آقای محمد روستا بجای آقای درویش زنگنه خانی بسمت‌عضو اصلی هیئت مدیره و آقای مهندس ابراهیم نوبان بسمت عضو علی‌البدل هیئت مدیره برای باقیمانده دوره تصدی هیئت مدیره انتخاب ،شدند.
م الف ۱۷۰۷۹

مدیر کل ثبت شرکتهاو مالکیت صنعتی ـ یحیی‌مدنی
۱ـ۳۵۹۹۵

آگهی تغییرات در شرکت سهامی خاص معـادن شوراب ثبت‌شده بشماره ۵۷۵۱

برابر تصمیمات مجمع عمومی مورخ ۱٤ر۷ر۵٤ تغییرات زیر در شرکت مزبور بعمل آمده است ۱ـ ترازنامه سال ۵۳ شرکت تصویب گردید ۲ـ آقایان محمد ابراهیم صمدیان بسمت بازرس اصلی و یحیی فرجی بسمت بازرس علی‌البدل برای مدت یکسال انتخاب شدند ۳ـ آقایان عبادالله یزدانیان ماسوله ومحمود مولازاده اردبیلی بسمت هیئت مدیره شرکت برای مدت دو سال انتخاب گردیدند ٤ـ روزنامه اطلاعات برای درج آگهی های شرکت تعیین گردید. ۵ـ به موجب صورتجلسه هیئت مدیره مورخ ۱٤ر۷ر۵٤ آقایان دکتر محمودمولازاده اردبیلی بسمت رئیس هیئت مدیره وعبادالله یزدانیان ماسوله بسمت نایب رئیس هیئت مدیره و مدیر عامل تعیین و امضاء کلیه اوراق واسناد مربوط بشرکت از قبیل چك وسفته وبرات وقراردادهای‌تعهدآور واسناد رسمی بامدیر عامل شرکت منفرداو با مهر شرکت می باشد.
م‌الف ۱۷۰۸۱

مدیر کل ثبت شرکتها و مالکیت صنعتی یحیی مدنی
۱ـ۳۵۹۹۲

آگهی تغییرات در شرکت سهامی خاص معـادن تهران ثبت‌شده بشماره ۵۳۲۷

برابر تصمیمات مجمع عمومی مورخ ۱٤ر۷ر۵٤ تغییرات زیر در شرکت مزبور بعمل آمده است ۱ـ ترازنامه سال ۵۳ شرکت‌تصویب گردید ۲ـ آقایان محمد ابراهیم صمدیان بسمت بازرس اصلی ویحیی فرجی بسمت بازرس علی‌البدل برای مدت یکسال انتخاب شدند ۳ـ آقایان عبادالله یزدانیان ماسوله ومحمود مولازاده اردبیلی بسمت هیئت مدیره شرکت برای مدت‌دوسال تعیین گردیدند ٤ـ روزنامه اطلاعات برای درج آگهی های شرکت تعیین‌گردید ۵ـ بموجب‌جلسه هیئت مدیره مورخ ۱٤ر۷ر۵٤ آقایان عبادالله یزدانیان ماسوله‌بسمت رئیس هیئت مدیره دکتر محمود مولازاده اردبیلی بسمت نایب رئیس هیئت مدیره و عزت‌الله نصیرزاده ماسوله بسمت مدیر عامل انتخاب شدند امضاء اوراق عادی ومکاتبات اداری واموریکه تعهد مالی‌نداشته باشد باهریك از اعضاء هیئت مدیره منفردا بامهر شرکت‌و امضاء اوراق رسمی وبهادار از قبیل چك وسفته وبرات و قرارداد های‌تعهدآور و اسناد رسمی بامدیر عامل باتفاق یکنفر از اعضاء هیئت‌مدیره‌متفقا ویا مهرشرکت میباشد.
م‌الف ۹۷۱۸۲

مدیر کل ثبت شرکتهاومالکیت صنعتی‌یحیی‌مدنی

دانشگاه پهلوی

آگهی استخدام

دانشگاه پهلوی جهت تکمیل کادر پرسنلی غیرآموزشی خود درسمت‌های زیر باتوجه به مدارك وتخصصهای‌لازم وتجربه کافی درکار مرتبط افراد حائز شرایط را ازطریق امتحـان و مصاحبه به همکاری دعوت مینماید :

ردیف سمت مورد تصدی	درجه تحصیلی
۱ـ مسئول امور اداری و سرویسها	فوق لیسانس یالیسانس دررشته های مرتبط
۲ـ متخصص تغذیه	لیسانس دررشته مرتبط
۳ـ پرستار	لیسانس دررشته پرستاری
٤ـ بهیار	گواهینامه بهیاری
۵ـ کمك بهیار	گواهینامه دوره کارآموزی
٦ـ تکنیسین	فوق دیپلم در رشته های مرتبط
۷ـ ماشین‌نویس فارسی و لاتین	گواهینامه ششم متوسطه وماشین نویسی
۸ـ کارمند اداری	گواهینامه ششم متوسطه
۹ـ کارمند حسابداری	گواهینامه ششم متوسطه وگواهی‌ششماهه تایکساله درحسابداری
۱۰ـ آشپز	گواهینامه ششم ابتدائی وگواهی دوره کارآموزی‌عملی در آشپزی

شرائط عمومی :

۱ـ دارابودن گواهینامه پایان خدمت‌وظیفه‌یا معافیت دائم .
۲ـ دارا بودن حداقل سن ۱۸ سال وحداکثر۳۵ سال تمام .
لازم است داوطلبین جهت ثبت‌نام بادردست داشتن‌فتوکپی آخرین مدرك تحصیلی ، ٦قطعه عکس ٤×٦ ، فتوکپی برك پایان خدمت نظام وظیفه‌یامعافیت دائم و فتوکپی شناسنامه تاآخروقت اداری اول‌آذرماه ۱۳۵٤ به‌نشانی دانشگاه پهلوی اداره تشکیلات و ارزیابی مشاغل واقع در شیراز شبکه دوم هدایت مراجعه ویاازطریق پست ارسال فرمایند .

آ ـ ٦۲۳۷

دانشگاه پهلوی

نیروی دریائی شاهنشاهی

آگهی استخدام جهت کادرافسری نیروی دریائی شاهنشاهی

نیروی دریائی شاهنشاهی جهت کادر افسری دررشته های تخصصی دریائی ناوبری و مهندسی . تدارکات‌دریائی تعدادی داوطلب‌از طریق‌مصاحبه ومعاینات پزشکی استخدام می نمایـدداوطلبین پس از فراگرفتن زبـان در مرکز آموزش زبان نیروی دریائـی‌شاهنشاهی جهت طی دوره‌مربوطه‌بیکی ازکشور های آمریکا انگلستان‌وایتالیاویا فرانسه اعزام می گردنددانشجویان در مدت اقامت در ایران ازحقوق‌ماهیانه ۱۰۵۰۰ ریال و در خارج ازکشورعلاوه بر مبلغ فوق‌از فوق‌العاده روزانه به ارز خارجی‌استفاده خواهندنمودد‌انشجویان پس‌از گذراندن دوره و موفقیت درسال سوم تحصیلی دانشگاه بدرجه‌ناوبان دومی مفتخر میگردند .

شرایط :

۱ـ حداقل سن ۱۷ سال‌وحداکثر ۲٤ (برای کسانی که خدمت زیر پرچم را انجام داده‌اند حداکثر ۲۵سال) .
۲ـ داشتن دیپلم کامل متوسطه (در رشته ریاضی با حداقل معدل کتبی ۱۲ببالاو دیپلم طبیعی باحداقل معـدل کتبی ۱۲ ببالا) .
۳ـ متدین‌بیکی‌ازادیان (مسلمان. مسیحی . کلیمی . زرتشتی) .
٤ـ داشتن صحت مزاج بتائیـد بهداری نیروی دریائی شاهنشاهـی (حداقل‌قدبایستی۱٦۵سانتی‌متر باشد.)
مدارك مورد نیاز :
۱ـ اصل دیپلم یا کارنامه قبولـی ششم متوسطه (ریاضی . طبیعی) که معدل کتبی در ان قید شده باشد .
۲ـ اصل شناسنامه و دو برك‌فتوکپی آن .
۳ـ چهار قطعه عکس ٤×٦

داوطلبین جهت ثبت نام‌می‌توانند همه‌روزه باستثناء روز های پنجشنبه‌و ایام تعطیل از ساعت ۸ صبح الی ۱۵ با در دست داشتن مدارك فوق بمعاونت پرسنلی نیروی‌دریانی شاهنشاهی‌واقع درخیابان سپهبد زاهدی جنب مسجد الرحمن مراجعه نمایند .

نیروی دریائی شاهنشاهی

نیروی دریائی شاهنشاهی

نیروی دریائی شاهنشاهی استخدام مینماید

نیروی دریائی شاهنشاهی بـرای تکمیل کادر تکنسین مخـابرات تعدادی غیرنظـامی بصـورت کـارمند از بین‌دارندگان مدرك دیپلم ریاضی، طبیعی ودیپلم هنرستان (برق ـ الکترونیك) استخدام مینماید

داوطلبین باداشتن‌برك‌خاتمه خدمت ویامعافیت غیر پزشکی ویا بدون معافیت باسپردن تعهد خدمت‌می توانند در مصاحبه شرکت نمایند ، ضمنا کسانی که بزبان انگلیسی آشنائی کامل‌داشته باشند در شرایط مساوی حق تقدم خواهند داشت .

قبولشدگان پس از طی دوره‌های آموزش زبـان والکترونیك برای خدمت به پایگاه های نیروی دریائی شاهنشاهی اعزام خواهند شد .

شرایط‌استخدام

۱ـ تابعیت دولت شاهنشاهی ایران
۲ـ متدین بیکی از ادیان (اسلام . مسیحی . کلیمی . زرتشتی)
۳ـ داشتن حداکثر ۲۵ سال تمام
٤ـ برخورداری از سلامت کامل جسمانی بنابه تشخیص بهداری نیروی دریائی شاهنشاهی .

داوطلبین می توانند از تاریخ ۲۵ر۸ر۵٤ تـا ۲۸ر۸ر۵٤ همه روزه از ساعت ۱بعداز ظهرجهت‌ثبت‌نام وانجام مصاحبه با در دست داشتن ۲ قطعه عکس ، ۲ برك فتوکپی شناسنامه و فتوکپی دیپلم‌به‌خیابان‌سپهبد زاهدی‌جنب‌مسجد الرحمن ساختمان معاونت پرسنلی (مدیریت استخدام) مراجعه نمایند .

بحث وانتقاد

دانشگاه شهرداری، بمن دیپلم مهندسی داد!

مهدی سهیلی

اگر بنا بود برای دیدار هریدیده عجیبی، شاخی برسرما بروید، در عرض دو ماه، کله من و جنابعالی «شاخزار» میشد !

بت عیار دستگاههای دولتی، هرلحظه بشکلی درمیاید و از بعض این دستگاهها، آنچنان اعمالی سرمیزند که از شگفتی مورا در وسط کله آدم سیخ میکند !

ما بندگان خدا در برابر برخی از ادارات دولتی بی‌دفاع هستیم. ناگهان حمله میکنند و غافلگیر، همانگونه که برف بعضی از زمستانها، آقای شهردار را باآن‌دو دستگاهش غافلگیر میکند !

آرایشگری ریش مشتری را میتراشید و هرلحظه‌به مدد تیغ بی‌دریغ، زخمی برگونه وچانه مشتری ایجاد می‌کرد. ناگهان‌مشتری ازجای‌برخاست و خشمگینانه‌گفت: آقای محترم! اینطوری نمیشود، تیغی هم به من بده که از خودم دفاع کنم. این «اصلاح صورت» نیست، این جنگ تربه‌تن است !

کافیست که‌شما اطاقی برای دفتر شخصی درگوشه‌ای ازشهر اجاره کنید و آنگاه ببینید خویشاوندان عزیز و مهربانی که در وزارت دارائی و شهرداری داریدچگونه با کادوها و هدایائی بنام «اخطاریه» و «پیش آگهی» برای صله‌رحم و عرض تبریک بدین شما می‌آیند !

مخلص بی‌دفاع، چهارده سال پیش آپارتمانی بسیار کوچک در باغ‌صبا (ساختمان بنی‌هاشمی)، بعنوان دفتر اجاره کردم و هرچه کتاب و خرت وپرت برای مطالعه وتحریر داشتم به‌آنجا انتقال دادم که دور ازسروصدای بچه‌ها و هجوم ترافیک و عطر ونکهت جاودانه گازوئیل اتوبوسهای شرکت محترم واحد، لحظه‌ای بیاسایم، قلمی بزنم، کتابی بخوانم و کارهای رادیوئی‌را انجام دهم.

هفته پیش اخطاریه‌ای روی یادداشتهای چاپ شده شهرداری منطقه ۹، روی در، نظرمرا جلب کرد که بر پیشانی اخطاریه نوشته بود: «پیش‌آگهی». در آن «پیش آگهی» این عبارت بچشم میخورد :

آقای «مهندس سهیلی!» اداره امور مالی، عوارض کسب و پیشه شما را تاآخر سال ۵۳، هفت هزار وبانصد ریال تعیین نموده (وچقدر من از کلمه «نموده» بدم می آید!)، اگر اعتراضی دارید، ظرف یکماه از تاریخ دیدن این پیش‌آگهی ، واخواهی خود را کتبا با مدارک و اسناد ودلایل مثبته به‌دفتر این اداره واقع در تخت طاووس، اول سنائی، شهرداری منطقه۹ تسلیم نمائید والا، پس‌از انقضاء مدت مزبور (پوست از کله شما... ببخشید!) حق واخواهی شما ساقط گردیده و عوارض وجرائم مشخصه در این آگهی، قطعی شده و به توسط اجرا (بایخنی ترش) وصول خواهد شد !

خوانندگان عزیز! خوب دقت فرمائید: روی دردفتر مخلص، یاقلمی که نوک آن بعرض یک بند انگشت بود، باخط تستعلیق بسیار زیبا و بسیار خوانا نوشته شده است :

«مهدی سهیلی»

در قدم اول، مامور محترم شهرداری ، بعلت فشار سواد زیاد! «مهدی» را «مهندس» خوانده وچون‌خودش قبول کرده است که من «مهندسم»، در عالم تخیل مرا که آپارتمان کوچکی را دراختیار دارم، صاحب شغل دانسته وسپس پیش خودش فکر کرده‌که برای این آقای «مهندس سهیلی» شاغل کاسب پول درآر، چقدر بنویسم ؟ هزار تومان؟ ده هزار تومان؟ صد هزار تومان؟ وبدون اینکه بداند این جناب «مهندس سهیلی»، مهندس میدان شهیاد است یا مهندس میدان اعدام، طاق یا جفت کرده طاس ریخته، فال نخود گرفته خیروشر کرده واستخاره‌اش خوب آمده .....، یا اللهی گفته و اللهبختکی یک عدد ۷۵۰۰ ریالی ناقابل، به‌امید خدا از قفسه ذهن مبارک بیرون کشیده و روی کاغذ شهرداری نوشته است! زیرا آقای مامور، داخل آپارتمان مرا اصلا ندیده است‌که آیا لوازم مهندسی درآن هست یانه؟ بدون بازرسی، خوشش آمده و عشقش کشیده که یک «مهندس سهیلی» خیالی ۷۵۰۰ ریال بشهرداری بدهد !

خداوندا ! این چه‌جور بازرسی و تعیین عوارض است؟ اگر آقایان ماموران میخواهند خطشان خوب شود، در منزل مشق بنویسند، چرا میخواهند طبابت را باسرکچل مردم یاد بگیرند؟ بعضی از این ماموران ، مصداق شعر **آدمی بودی که هی خط میکشید ـ ازبرای رسم، زحمت میکشید»**، هستند ، سنگ را رها میکنند،اگر خورد چه بهتر، اگر نخورد هم‌نخورد! طمعی دراین‌و آن می‌بندند تا ببینند چه پیش میاید ؟!

از اشعب طماع معروف عرب پرسیدند : از خودت طماع‌تر دیده‌ای؟ گفت: آری ،روزی در مدینه دامن را به دو دست گرفته و سر بسوی آسمان کرده بودم و همی رفتم، آشنائی رسید وگفت درچه کاری؟ گفتم برآنم که اگر از خیل کبوتران در آسمان تخمهائی بزیر افتد ، چندین تخم فراهم آورم و غذائی بسازم! ناگهان آن‌آشنا مرا گفت پس منهم امروز، غذائی فراهم نمیکنم‌و به‌میهمانی تو می‌آیم !

حالا، اشعب طماع شهرداری هم بسراغ من آمده است !

برادر شهرداری! اول برادریت را ثابت کن وسپس ادعای میراث! اول ببین‌این‌کلمه، «مهدی»است یا«مهندس» سپس توجه کن که این مهندس سهیلی، مهندس خیابان پیماست یا مهندس هواپیما ؟

یاللعجب! نه ببازه، نه بده‌زه، اسمش خاله موندگاره! نه مهندسی هست، نه پیشه‌ای، شهرداری عوارضش را میخواهد ! آقای شهردار محترم منطقه ۹! مخلص مهندس شعرم و باآچار و پیچ‌گوشتی انتقاد، اشعار لق ولق را سفت میکنم وکارم در دفترم مطالعه است. آیا مطالعه هم عوارض نوسازی دارد؟ اگر چنین باشد من از مطالعه استعفا میدهم و همه کتابهای کهنه‌ام را با چنددست‌لباس نو عوض خواهم کرد ولی باز میترسم در آنروز هم، یک پیش‌آگهی به یقه کتم بچسبانید وورویش بنویسید: ۷۵۰۰ ریال، بابت عوارض «نودوزی» !!

رازموفقیت در صفحه ۱۶

بامطالب متنوع امروز منتشر شد مجله دنیای ورزش

مامغزمتفکرمیخواهیم نه‌مغزمتکبر

عقیده آزاد

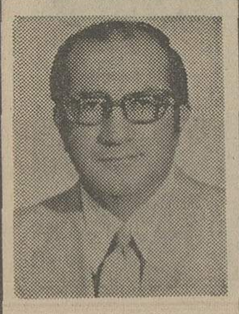

از : دکتر منوچهر شیدفر

نمیدانم چرا در باره فرار مغزها اینقدرسرو صدا براه می‌افتد و برای بازگشتشان تمهیدات گوناگون بکار میرود ؟

البته راهنمائی و ارشاد تحصیلکردگان مقیم خارج و تشویق و ترغیب آنها به بازگشت به میهن، کار بجائی است ، اما توجه داشته باشیم که هر ایرانی که به خارج رفت و چندکلاس‌درس خواند و حالابه مردمش، ناز وغمزه میفروشد و آمدن به وطنش را به ماندن در میان خارجیان ترجیح میدهد یك مغز متفکر اصیل نیست‌وبنظر من همان‌بهتر که این مغزهای‌فراری ،در همانجائی که هستند و ظاهرا خیلی هم خوش میگذرانند، بمانند .

جامعه ما به‌آنها نیاز ندارد، ما به آن دسته از مغز هائی محتاجیم که گرچه در خارج تحصیل کرده و تخصص گرفته‌اند ، اما هنوز قلبشان برای وطنشان میطپد و در فکر آنند که در اولین فرصت ، تخصص خود را در راه مردم میهن خود بکار گیرند .بعقیده من ، هرگونه آرزوئی که درراه بازگشت این گروه از مغز های متفکر صورت گیرد ، منطقی است اما برای مغز هائی که بیش‌از «تفکر» ، «تکبر» دارند، نباید کاری کرد .

میدانیم که فارغ‌التحصیلان دانشگاه های ایران بطور اعم و دانشگاه تهران بطور اخص ، پس‌از گذراندن کنکور های فوق‌العاده مشکل از داوطلبان بسیار زیاد ، موفق به ورود به دانشگاه می شوند و سال‌ها، پس‌از زحمات‌و مطالعات‌فراوان فارغ‌التحصیل می‌شوند وبعضی با هزینه دولت و برخی باصرف مخارج شخصی و سپس کارو کوشش دائمی ، بکشور های خارجی عزیمت کرده و دررشته خود موفق به کسب مدارج تخصصی و فوق تخصص می شوند و پس‌از طی این مراحل، از روی جان و دل و با شوق و ذوق به کشور خود بازمی گردند و وطن پرستی و خدمت به همنوع را شعار خود قرار میدهند . تمام مشکلات و کار- شکنی ها و غرض ورزی ها و استثناء ها و تبعیضات اداری را نیز تحمل می کنند ، اما خم به ابرو نمی آورند وبمانند سربازانی دانش اموخته و جانباز ،مشغول خدمتگزاری‌می شوند . آن اقلیت خیلی کمی که بخرج ملت ایران ، تاسرحد کمال تحصیل نموده و سپس راه بیوفائی را برمی گزینند ، به همه‌چیز کشور خود بدبین و بدگو هستند ، اگر بازنگردند مسلما برای‌کشور ما ضایعه‌ای نیست . قطعا اینها سرکوفتگی های روانی دارند و همین احساس حقارت ها موجب بدبینی و عدم بازگشت آنها شده است .

عده دیگری هم که در کنکور های دانشگاه های‌ایرانی پذیرفته نشده‌اند و سپس‌بخارج عزیمت نموده و با صرف مبالغ گزاف ارزاین‌کشور ،تحصیلاتی کامل و یا ناقص انجام داده‌اند، اگر با رغبت و میل وافر آماده خدمت به کشور خود و مام‌میهن هستند ، چه بهتر ، قدمشان روی چشم ، والا اگر سنت‌های ایرانی ، غذا های ایرانی و روش های ملی ما را مسخره می گیرند و بخواهند خارجی پرستی راشعار خود قراردهند، نبایستی برای بازنگشتن انها گریست و چون کنکور های دانشگاه های ایران تکلیف‌مغز آنها را معین کرده است ، به آنها لقب مغز های متفکراصیل نباید داد .

در سال هائی که دردانشگاه کالیفرنیا تحصیل می کردم ، استادی داشتم بنام «پروفسور چالرز براون» که روان شناسی تدریس می کرد . کلاس هایش بالغ بر دو هزار نفر دانشجو داشت (ازتمام‌رشته‌های تحصیلی دانشگاه) و درحدود یکهزارنفر هم از اهالی سانفرانسیسکو و شهر های مجاور بطور مستمع آزاد می آمدند ، نفری یک دلار میدادند و گفته های محقق و دانشمندی است که تمام مواهب موجود در سویس، یعنی بهشت اروپارا برای‌خدمت به مردم بی‌پناه و بیماران‌بدون پزشک در افریقا رها کرد و عمر خود را با مردم‌وحشی‌و درندگان و گزندگان گذراندولی نامش همانند رهبران ادیان مختلف در جهان تابناک و درخشان باقی ماند .

پس هرکس که چند مدرک بدست آورد و عنوان اکادمیک کسب کرد(گاهی بحلال وگاهی به حرام) ولی خدمت به همنوع و کشور خود را شعارش نساخت و خود را با مشکلات اداری و اجتماعی تطابق نداد، نمیتوان او را مغز متفکراصیل قلمداد کرد.زیرا در این‌صورت هرکس از ایران رفت وبرنگشت خودش را جزء مغز های متفکر اصیل جا میزند و برای خود بازاء عدم خدمت ، مقام و منزلتی تصور میکند !

مغز های اصیل و متفکر در کاسه سر کسانی جای داردکه پس‌از تحصیلات در تمام دنیا ، ماحصل زحمات خود را در راه خدمت و پیشرفت میهن و مردم نیازمند خود صرف میکند و لانه و آشیانه و سنت ها و ملیت خودرابه ظواهربی‌ارزش اجنبی به هیچ قیمتی نمی‌فروشد!

استاد را آویزه گوش نموده‌و در زندگی روزمره خود ازآن بهرمند میشدند .

در مبحث تدریس «هوش»، این استاد کسی را صاحب هوش کافی و وآفی میدانست که بتواند به بهتر وجهی‌خود را با مشکلات محیط خود مطابقت دهد و این اصل را اصل تطابق مینامید .

برای مثال میگفت هوشمند عالیقدر و متفکر اصیل‌نمونه‌اش پروفسور «آلبرت‌شوایتزر» پزشک

مراسم اسب دوانی دشت گرگان درحضور ملوکانه

اعلیحضرت همایون شاهنشاهی وواالاحضرت ولایتعهد در میدان اسب دوانی .

تهران ـ اطلاعات ـ مراسم اسب‌دوانی دشت گرگان دیروز باشکوه و جلال مخصوص معمول گردید . قبل از شروع اسب‌دوانی چابکسواران ترکمن کنار میدان و پیشاهنگان در وسط میدان و هیئت دولت ، هیئت نمایندگی اعزامی ترکیه و نمایندگان مجلس شورای‌ملی با لباسهای رسمی و کلاههای بلند در زیر چادرهای مخصوص قرار گرفته بودند . دو ساعت و نیم بعدازظهر موکب اعلیحضرت همایون شاهنشاهی و والاحضرت همایون‌ولایتعهدبمیدان اسب‌دوانی نزول اجلال فرمودند. تشریفات استقبال و مراسم‌احترام بعمل آمد و اعلیحضرت همایون شاهنشاهی و والاحضرت همایون ولایتعهد در حالیکه هیئت دولت‌در التزام رکاب بودند پیاده تشریف‌فرمای میدان گردیدند . در همین موقع موزیک پیشاهنگان بنوازش درآمد و پیشاهنگان دشت‌گرگان که بیشتر آنها از اطفال تراکمه بودند وعده آنهابه هفتصدنفر بالغ میشد بطرز جالب توجهی دفیله دادند و بلافاصله اسب دوانی شروع گردید . در خلال اجرای مراسم مسابقه اعلیحضرت همایون شاهنشاهی آقای سفیرکبیر ترکیه آقای جمال حسنی رئیس هیئت اعزامی ترکیه را بحضور پذیرفتند . در پایان اسب‌دوانی موکب شاهانه و والاحضرت همایون و ملتزمین پیاده تشریف‌فرمای‌بندرشاه‌گردیدند و موکب مبارک از بندرشاه تشریف‌فرمای بندر جز شدند . پنج‌ساعت وربع کم قطار راه‌آهن حرکت کرد . هیئت دولت، هیئت نمایندگی اعزامی ترکیه و آقایان نمایندگان مجلس شورای ملی در همین‌ترن عازم ساری و شاهی و به آنجا وارد شدند. مسعودی.

مسابقه هاکی

نظر باینکه مدتی است بازی هاکی نظر افراد را بخود جلب نموده است لذا کانون‌ورزش‌ایران گلدان نقره برای این کارتخصیص داده و دیروز ساعت ۹ صبح در زمین کالج اولین مسابقه هاکی‌بین یک تیم ایرانی و یک تیم انگلیسی بعمل آمد که در نتیجه ۶ برهیچ بنفع تیم ایرانی خاتمه یافت .

اجناس در بندر بصره

برطبق آگاهی واصله از قنسولگری ایران در بغداد‌مقداری اموال تجارتی‌که‌موعدقانونی آن‌در انبار گمرک گذشته موجود میباشد وچون صاحبان آن تاکنون برای استرداد اموال خود اقدامی ننموده و موعد خراج آنها نزدیک شده است چنانچه بزودی‌صاحبان کالای مزبور برای خروج اموال خود اقدام نکنندخراج‌خواهد شد. اطلاعات کامل در این‌خصوص در اداره کل تجارت ، اداره آمار و اطلاعات و تبلیغات موجودمیباشد.

نرخ جو

از قزوین اطلاع میدهند : هفته پیش قیمت جو از خرواری ۶۰ ریال یکمرتبه به ۹۵ ریال‌ترقی نمود . اخیرا دراثرزیادی‌فروشنده وفراوانی جنس این‌دوروزمجددا تنزل کرده ولی باوجوداین‌خرواری ۸۲ ریال داد وستدمیشود ـ آقای فخیم رئیس اداره معارف بمرکز احضار و قرار است اداره را به آقای جدلی مدیردبیرستان پهلوی تحویل و حرکت کند .

کنسرت حیرت‌آور

منصور و مسعود معارفی طفل ۱۰ ساله و ۹ساله‌هم کنسرت وهم تئاتر سراسر خنده‌که‌بازی‌کنندگان آن تماما ۱۰ ساله و ۸ ساله میباشند عهده‌دار رل های مهم اطفال خوردسال میباشند . نمایش فوق‌العاده جالبی است که تاکنون چنین نمایشی سابقه نداشته لیله جمعه در سینرک طهران فقط یک شب

«نقل از اطلاعات ۲۴ آبان ۱۳۱۵»

چهل سال قبل در همین روز

سخنی بامدعی در قلمرو موسیقی سنتی

بقیه از صفحه ۱۷

مشخص است . در اجرای موسیقی اصیل ایرانی دردید اول یک شخص غیرآگاه تفاوتها رابخوبی حس نمیکند، اگر نوازنده‌موسیقی سنتی استادتو انائی باشد باید بداهه نوازی و فریبندگی داشته باشد. آقای فرهت درجای دیگر میگوید موسیقی ایرانی رابطه پویائی با اجتماع امروز ندارد و لاجرم‌تحرک ودینامیزم‌لازمه راندارد . باید گفت که اولا طبقه اشراف دربالابردن سطح موسیقی نقش مهمی راایفاء نموده‌اند زیرا بعلت اینکه پول ووقت فراوان داشته‌اند باعث شده‌اند موسیقی چه‌در غرب وچه درشرق راه‌تکامل بپیماید و طبقه اشراف ازخواص بوده‌اند در موارد هنرهای دیگر از قبیل نقاشی‌و مجسمه سازی نیز همین موضوع‌صادق است . ثانیا منظور از تحرک ودینامیزم چیست ؟ اگرمنظور موسیقی های‌تند‌از قبیل راک‌اندرول وسایر موسیقی های لجام‌گسیخته ووحشیانه است که‌امروزه متفکرین واندیشمندان آنرا تخطئه می کنند ولی اگرتحرک درذهن و نوعی دگردیسی روحی باشد که به تعالی و تلطیف روح کمک‌میکند وحالت اثرکننده ورسوخ کننده داشته باشد ، این وظیفه رامو سیقی ایرانی بنحوبارزی انجام میدهد .

نظرکلنل‌وزیری برای اثبات وسعت‌و غنای کمی وکیفی موسیقی ازبیانات استادکلنل علینقی‌وزیری استاد مسلم موسیقی استعانت‌میجوئیم ،آقای‌خوشنام از استادسئوال‌کرده است‌که آیاموسیقی ایرانی دارای غناووسعت کافی است‌و یاچنانچه بعضی‌میگویند از محدودیتهای کمی‌وکیفی‌رنج میبرد ؟

استاد درپاسخ این سئوال گفتند : موسیقی ایرانی بسیار وسیع وغنی است وبالقوه ازغنای بسیار برخوردار است لیکن درآن کارگرشده است.باید پژوهش کرد و آفرید و بالفعل نیز از عناصر و مصالح موجود کاخهای رفیع‌برپانمود. بهرتقدیرموسیقی ایرانی رابابد توسعه داد و باذوق‌سلیم وخلاقیت بدون اینکه حالت وشخصیت اصوات آن رنگ وبوی ایرانی خود را ازدست دهد میبایستی درگوشه های مختلف آن ابداعات بکرو تازه‌نمود والانتها ردیف نواختن بفرض آنکه‌ردیف میرزاعبداله باشد خسته کننده استو همه جانمیتوان آنراعرضه کرد .

درخاتمه مقال نکته‌ای‌نیز باآقای محمودخوشنام گفتگو داریم : آقای خوشنام بابرنامه های ارزنده خودتحت عنوان چهره های موسیقی ایران که بیگمان خدمتی بسیار پرارج میباشد تاکنون ضمن معرفی ۱۹ نفر ازاساتید موسیقی ایرانی شمه‌ای ازآثاروزندگانی آنانرا ازرادیو پخش نموده‌اند. لیکن دربعضی ازاین برنامه‌هاازمبحث اصلی‌که معرفی چهره های‌موسیقی ایران است خارج شده‌اند و آثاری پخش شده‌است که‌بی‌شباهت به موسیقی مدرن غربی ازنوع موسیقی‌های اشتکهاوزن نبوده است . بجااست ایشان که زحمات‌قابل تقدیری درتهیه این برنامه هاکشیده‌اند به شخصیت هائی مانند آقاحسینقلی ، میرزاعبداله، مختاری، عبداله دوامی ، علی اکبرشهنازی مرتضی‌نی‌داود ،مهدی خالدی ،علی تجویدی وجوادمعروفی بپردازدکه همگی از اساتید برجسته موسیقی ملی وسنتی هستند.

الو، اطلاعات؟

مشکلات خودرا با «اطلاعات» درمیان بگذارید :

تلفن ۳۱۱۰۷۰ (داخلی ۳۳۰) هرروز (باستثنای پنجشنبه‌ها) از ساعت ۵ تا ۸ بعدازظهر

★ **الو، من پرویز مرادقلی هستم یکی از مسافرین دائمی اتوبوس‌خط ۱۱۵** نمیدانم چرا اتوبوس‌های خط مزبور بی نظم و مرتب هستند ، زیرا غالب روزها ساعتها در ایستگاه منتظر می مانم ، اتوبوس نمی آید ولی ناگهان سیلی از اتوبوس یکجا و باهم هجوم می‌آورند ! مسلما مسئول این وضع کسی‌جز کنترل کننده خط نیست که اجازه میدهد اتوبوسها باهم حرکت کنند و باهم غیب شوند !

★ **الو ، من فرزاد حسینی هستم ، کلاس دوم نظری مدرسه شیخ بهائی در نیروی هوائی .** مگرورزش در مدارس اجباری نیست و مگر مقامات آموزش و پرورش اینهمه درباره نقش و اهمیت ورزش مدارس صحبت نمی کنند ؟ پس چرا دربرنامه ما حتی یکساعت درس ورزش منظور نکرده‌اند؟

★ **الو، من‌موسی‌ذاکری‌هستم.** دوکلاس دبستان اوحدی کرمانی شماره یک (در خیابان اردشیر ـ خیابان قزوین) ، هنوزمعلم‌ندارد و بچه‌ها مجبورند در حیاط مدرسه ، « گرگم بهوا » بازی کنند !

★ **الو ، من ب ـ م هستم، مادر یک دانش‌آموز دبیرستان شماره یک خوارزمی در شاهرضا .** دراین مدرسه وضع تغذیه رایگان نامناسب است . به‌هردانش‌آموز بجای ۱۱ ریال سهمیه‌ای که دارد ، فقط یک سیب کوچک میدهند .

★ **الو ، منم ـ ل هستم .** مدرسه ساحل (درکوی گیشا) هنوز بخاریها را روشن نکرده‌اند . بچه‌ها اعتراض میکنند اما مسئولان مدرسه میگویند تا پول نفت را ندهید ، از روشن‌کردن بخاریها خبری‌نیست‌اگر محصلین پول نفت مدرسه راهم خودشان باید بدهند ؟

★ **الو ، من فاطمه‌ـ ی هستم.** پریروز به نمایشگاه کتاب که بمناسبت هفته کتاب درمحوطه تئاتر شهر تشکیل شد رفتم‌تاکتابهای عرضه شده را ببینم و مقداری هم کتاب بخرم‌اما دراین نمایشگاه ، چند جوان بیکاره به دخترها متلک میگفتند و رفتار ناشایستی داشتند . بیکارگی و متلکپرانی درخیابان کم بود که به نمایشگاه کتاب‌هم که مخصوص آمد و شد افراد فهمیده و مودب وبا فرهنگ است کشیده شده است !

★ **الو ، من مهدی‌شائق‌هستم.** ساکنان شهرک دولت‌آباد (در خیابان سپهبد رزم‌آراء) سالها است چشم‌براه لطف شرکت مخابرات هستند که به آنها هم تلفن بدهد ، اما هنوز این انتظار بسر نیامده است. میخواهم از شرکت مخابرات بپرسم که انتظارماکی بسر خواهد آمد ؟

★ **الو ، من‌مسعوددیبی‌هستم.** اتوبوسهای خط ۱۳۱ (نیروی هوائی به اکباتان) ، کم است و رانندگان ، اول خط که مسافر سوارکردند ، تا انتهای‌خط از سوارکردن مسافر خودداری میکنند. پس تکلیف مسافران بین راه چمیشود ؟

★ **الو، من علی اکبر اعتمادی هستم .** خیابان امیرحکمت در قلهک ، باریک ویکطرفه است . در ابتدای این خیابان تابلوئی نصب‌شده که ورود کامیون ممنوع ، اما دوسوم اتومبیلهای این خیابان‌راکامیون‌ها تشکیل میدهند . وقتی اداره راهنمائی تابلوئی نصب میکند،چرا اجازه میدهدکمرانندگان، آنهم در وسط روز از آن تخلف کنند .

★ **الو ، من مهدی قمریور هستم .** اتوبوسهای خط (ناصرخسرو ـ بروجردی) واقعا کهنه‌ترین‌اتوبوسهای شرکت واحدند و اغلب بعلت نقص فنی در بین راه از کار می افتند و مسافران را پیاده می کنند . درضمن ، این اتوبوسها صبحها خیلی دیر حرکت می‌کنند و همین سبب میشود که کارگران و کارمندانی‌که صبح زود باید سرکار خود باشند ، دیربرسند!

توضیح استاد محیط طباطبائی

در نوشته این جانب که در ستون عقیده آزاد صفحه ۳۹شماره ۲۲آبان‌ماه بچاپ‌رسیده ، عنوان مقاله ربطی به نویسنده ندارد، چه مطالب آن در حقیقت جوابی به‌پرسش دوست ارجمند وصاحبنظر آقای مهدی سهیلی در بارمرسم‌الخط معمول کلمه «صده» بوده است و این ابتکار، عنوان، از طرف تنظیم کننده مطلب برای جلب نظر خواننده ،بی‌مورد بکار رفته است !

عبارت «شماصدای مظفرالدین‌شاه را بیاورید تا من ثابت کنم شصت درست نیشست» در سطر اول ودوم و سوم از ستون سوم در اصل مقاله نبوده و گویا دست سخن‌آرائی این عبارت را در چنین موردی از مقاله گنجانیده تا زمینه‌ای برای استخراج عنوان مهیجی فراهم آید که بتوان درپیرامون آن سروصدائی براه انداخت !

کلمه «صوت» در سطر دوازدهم از همین ستون، زاید است.

سطرهای ۵۳و ۵۴ این ستون جابجا شده و معنی را مشوش کرده است . بدین صورت : «همین کلمه‌های همصوت و همصورت است که به معنیهای مختلف آمده‌باشد» صرف نظر از جزئیات دیگری که خوانندگان ، به ذوق سلیم خود صحیح‌آن‌ها را درک‌میکنند، متمنی است مقررفرمایند این توضیح مختصر در نزدیکترین شماره‌ها انتشار یابد وراه سوء تفاهم را برخوانندگان نکته‌سنج و باریک‌بین‌ببندد.

محیط طباطبائی

آگهی استخدام

وزارت جنك بمنظور خدمت در سازمان‌صنایع نظامی تعدادی کارمند غیر نظامی بامدرك تحصیلی بشرح زیر با توجه به بند ب ماده ۵ قانون استخدام ن.م.ش استخدام مینماید .

شماره ردیف مدرك‌تحصیلی	تخصص	شماره ردیف مدرك‌تحصیلی	تخصص
۱ـ فوق لیسانس مهندسی	شیمی	۲ـ لیسانس مهندسی	شیمی
۳ـ لیسانس مهندسی	مکانیك	۴ـ لیسانس مهندسی	برق
۵ـ لیسانس مهندسی	الکترونیك	۶ـ لیسانس مهندسی	تاسیسات
۷ـ لیسانس مهندسی	متالوژی	۸ـ لیسانس مهندسی	طراحی
۹ـ فوق دیپلم فنی	مکانیك	۱۰ـ فوق دیپلم فنی	برق
۱۱ـ فوق دیپلم فنی	شیمی	۱۲ـ فوق دیپلم فنی	فیزیك
۱۳ ـ فوق دیپلم فنی	تاسیسات	۱۴ـ فوق دیپلم فنی	متالوژی
۱۵ـ فوق دیپلم فنی	وسائل اندازه‌گیری دقیق		

داوطلبان واجدشرایط میتوانندازتاریخ۲۵ر۸ر۱۳۵۴ تاتاریخ ۳۰ر۸ر۵۴ازساعت۹ تا۱۲بادردست‌داشتن عین شناسنامه عکسدار و فتوکپی مدرك تحصیلی وچهارقطعه عکس ۴ × ۶به‌آجودانی وزارت‌جنك‌واقع‌درخیابان سوم اسفند مراجعه نمایند .

م الف ۱۶۹۵۳

آجودانی وزارت جنك

دانشگاه

دانشکده‌پزشکی‌رازی

بدین وسیله تغییرات برنامه کنفرانس های علمی آقای پرفسور بلونت را به اطلاع همکاران محترم میرساند :

عنوان کنفرانس	محل برگزاری کنفرانس	روز وساعت تشکیل کنفرانس
بیماریهای مادرزاد قلب دربالغین	آمفی‌تئاتر بیمارستان‌امیراعلم	ساعت ۱۰صبح‌روز ٤شنبه۲۱ر۸ر۵٤
ساختمان دریچه میترال و نارسائی‌های غیر رماتیسمی آن	آمفی تئاتر بیمارستان سینا	ساعت۱۰ صبح‌روزیکشنبه۲۵ر۸ر۵٤
آخرین نظریات درباره نتایج جراحی‌شریان‌کرومر	آمفی تئاتر بیمارستان سینا	ساعت ۱۰صبح‌روز ۳شنبه۲۷ر۸ر۵٤

کلیه کنفرانس‌ها به زبان فارسی ترجمه خواهدشد.

نیازمندیهای اطلاعات تلفنی آگهی می‌پذیرد

۳۱۱۲۲۴-۳۱۱۲۲۵-۳۱۱۲۲۷-۳۱۱۲۱۹
۳۱۱۲۲۹-۳۱۱۲۳۰-۳۱۲۴۱۳-۳۱۱۲۳۵

فهرست آگهی صفحات نیازمندیها

صفحه ۱۱
آپارتمان فروشی
خانه فروشی
ویلا فروشی
باغ فروشی
زمین فروشی
فروش سرقفلی
اجاره داده میشود
مورد نیاز اجاره
مورد نیاز خرید
بیگاه معاملات املاک
معاملات پول
معاملات تلفن
قبوض تلفن

صفحه ۱۲
آگهی استخدام
آگهی جویای کار

صفحه ۱۳
آگهی دوستونی نیازمندیها

صفحه ۱۴
فروش دست دوم
فروش دست اول
خرید اثاثیه
فروش اتومبیل
فروشگاههای اتومبیل
ماشین آلات
آموزشگاهها
تدریس خصوصی
کرایه اتومبیل
شستشوی مبل و فرش
تعمیرات تلویزیون
تعمیر و سرویس شوفاژ
تعمیر و سرویس کولر
تعمیر و سرویس یخچال
تزئینات و دکوراسیون
برای ساختمان شما
لوله‌کشی گاز
لوله بازکنی
تخلیه چاه
رستوران
آگهی های متفرقه
آگهی گمشده

صفحه ۱۵
آگهی دوستونی نیازمندی

آپارتمان فروشی

یوسف آباد آپارتمانهای نوساز و ارزان بفروش میرسد تلفن ۶۲۲۳۸۰

سید خندان مقابل پارکنکوروش کوچه پیروزساختمان ۱و۲ آپارتمان فروشی از ۲۴۰ الی ۳۹۰ هزار تومان بابدهی بانکی تلفن ـ ۲۳۷۷۵۱ و ۲۳۷۷۵۴ آ ـ ۱۸۲۸۸

آپارتمانهای کوچک و بزرگ از ۳تا۷ اتاق نقد و اقساط آماده فروش است علاقمندان مستقیما بنشانی زیر مراجعه فرمایند خیابان بهجت‌آباد (حافظ) نرسیده به کریم‌خان‌زند زیر شعبه بانکملی کوچه امیررضائی ۱ـ۱۰ آ ـ ۱۳۲۸۹

یکدستگاه آپارتمان لوکس زیر زمینی با حیاط میدان ۲۵شهریور خیابان سینا پلاک ۱۸ تلفن ۶۲۸۹۱۰

آپارتمان لوکس ۲ اطاق خوابه تخت جمشید بین بهاروکورش کبیرکوچه طباطبائی مقدم پلاک ۸ تلفن ۷۵۸۴۰۳

خیابان پهلوی

آپارتمان یک طبقه‌دارای ۲اطاق خواب و سالن پذیرائی و هال و سرویس کامل با ۲۰۰ هزار تومان وام بفروش میرسد تلفن ۲۴۷۹۹۶ از ساعت ۲ تا ۵ بعدازظهر . ۱ـ۳ آ ـ ۱۹۱۳۱

آپارتمان فروشی

آپارتمان ۴ اطاق خوابه مجهز به آسانسور و فن‌کوئل تلفن مستقل جبهه بلوارپهلوی‌بفروش میرسد بین ساعت ۴الی ۷بعداز ظهر باتلفن ۲۹۵۰۰۳ تماس بگیرید . ۱ـ۱۳ آ ـ ۱۹۸۳۶

مستغلات باتضمین در آمریکا

۰۷۵٪ ـ ۱۰٪ بانک و ۲۵٪ منفع و امکان شغل برای متمردین در سیتار ۵۰ تومان کمیتی TRUST کلیه‌ربا شرکت نمائید ۶۶۲۳۹۱ صبحی

فروش آپارتمان‌های مجلل در غرب تهران ۹۷۴۸۸۸

گیشا حراج آپارتمان

۴ اطاقی با پارکینگ و نصب شوفاژ کولر پرده کرکره،موکت قیمت سابق ۳۱۰ هزار تومان قیمت فعلی ۲۱۰ هزار تومان فوری ۶۳۷۲۷۰ ۱ـ۳ آ ـ ۲۰۱۰۵

فروش آپارتمان و خانه در شمال میدان شهید ۹۷۹۴۰۰

فروش آپارتمان و خانه در شمال شهر ۶۳۴۲۵۵

فروش آپارتمان و خانه در شمال و مرکز شهر ۹۲۵۴۹۲

نقد و اقساط

آپارتمان های فروشی برای دفتر کار از ۵۸متر ببالا قیمت ۲۲۰ هزار تومان ببالا نبش چرچیل و پارس تلفن ۳۰۳۱۳۵

آپارتمان نقد و اقساط فروشی تلفن ۸۴۳۰۶۵

آپارتمان مدرن

شمال تهران ۳ اطاق خوابه‌با سالن پذیرائی و پارکینگ‌فروشی ۸۴۴۰۲۳ و ۸۴۵۷۰۱ ۱ـ۱۰ آ ـ ۱۹۶۲۴

آپارتمان لوکس منحصر بفرد تهران پارس‌فروشی ۷۸۳۰۳۵

فروش یک واحد آپارتمان مدرن مهندسی ساز ۱۳طاق بزرگ با حیاط شوفاژ پارکینگ ۴۸۰هزار تومان فرجنوبی صبحها تلفن ۷۵۱۹۴۱

مدرنترین آپارتمان

۱و۲و۳ اطاق خوابه‌برای‌فروش موجود است تهیه مسکن‌کورش ۸۴۷۹۸۲ و ۸۵۲۷۳۶ آ ـ ۱۸۹۲۹

با ۱۵۰ هزار تومان‌پیش قسط ووام بانکی طویل‌المدت مالک آپارتمان ۴ اطاقه درایزنهاور میشوید ـ ۹۳۷۳۵۶

مجموعه آپارتمان با اصول‌مهندسی‌دربهترین نقطه تهران پارس و میرداماد با شرایط‌کاملا استثنائی ۴۵٪ وام‌بانکی ۵۵٪ نقد با کلیه‌وسایل آسایش‌عمومی‌وخصوصی دارای پارکینگ وفضای سبز تاسیسات کامل ۸ صبح الی ۸ شب ۸۲۰۴۹۹

آپارتمان های فروشی نقد و اقساط برای دفتر کار مساحت از ۶۵متر ببالا نبش چرچیل و پارس تلفن ۳۰۳۱۳۵

آپارتمان فروشی

خیابان کورش کبیر غرب پارک کورش کوچه دیلمان ساختمان چهارم جنوبی‌آپارتمان‌بادواطاق خواب‌دوهال‌پذیرائی‌ناهارخوری انباری دو سرویس‌شوفاژ‌روشن کولر پارکینگ اختصاصی و آسانسور و تلفن لطفا پس از بازدید باتلفن ۴۳۵۷۵ ساعت ۴تا۸ تماس بگیرید شرکت‌سه‌آر ۴ـ۱ آ ـ ۱۹۷۷۶

ویلا و آپارتمان فروشی

در قلهک و شمیران تلفن ـ ۲۶۴۸۶۴

آپارتمان های فروشی در شمال شهر تلفن ۸۴۵۵۰۴

آپارتمان مهندسی ساز

در شمال‌شهر ۱ ، ۲ ، ۳ اطاق خوابه با تهویه‌مطبوع۸۵۱۵۰۲۱ ۱ـ۱۰ آ ـ ۱۹۰۸۰

آپارتمانهای مدرن و مجهز با بهترین مصالح ساختمانی در خیابانهای جردن پهلوی گاندی آماده فروش تلفنهای ۶۲۲۰۶۵ و۶۲۰۱۰۷ شرکت تهیه مسکن آسیانکو . ۲۰۴۴۷ آ ـ

آپارتمان

۳و۴ و ۵ اطاقه باقیمت‌مناسب نقد واقساط تلفن ۷۹۴۶۵۴ ۱ـ ۱۸۹۴۳

خانه و آپارتمان

تهران‌پارس بواوام‌بانکی۷۸۲۲۷۱ ۱ـ۳ آ ـ ۲۰۱۵۶

یکدستگاه آپارتمان در طبقه زیرزمین ۱۱۵ هزار تومان ـ ۲۳۷۷۵۱ و ۲۳۷۷۵۴ ۱ـ۵ آ ـ ۲۰۱۷۰

فروش ساختمان

ساختمانی قدیمی به مساحت حدود ۴۰۰ متر واقع در میدان ۲۵ شهریور با تراکم زیاد و تسهیلاتی بخصوص‌به فروش میرسدعلاقمندان با تلفن ۶۶۸۳۷۴ تماس حاصل کنند.

آپارتمانهای نقد و اقساط

۳و۲ و ۴ اطاق‌خوابه‌با سالن پذیرائی و ناهار خوری و سرویس کامل تلفن مستقل ، شوفاژ روشن ، پارکینگ واقع در بالاتر از خیابان آریامهر خیابان کاج به قیمت‌روز بفروش‌میرسد دفتر جمشید تلفن ۹۲۸۰۸۲

فروش آپارتمان مهندسی ساز

چند دستگاه‌آپارتمان‌کاملا‌لوکس و تمام فلزی واقع بین ونک و یوسف‌آباد بمساحت ۲۰۰ متر دارای ۶ اطاق شوفاژ کولر لولکشی گاز بقیمت مناسب و بدون واسطه بفروش میرسد مهندسین مشاور هاش۶۶۸۷۸۸ از ساعت ۸ الی ۸ بعدازظهر . ۱ـ۲ آ ـ ۲۰۲۰۱

یکدستگاه آپارتمان طبقه

اول دو اطاق‌خواب هال سالن پذیرائی با موکت وپرده شوفاژ روشن فیش تلفن پارکینگ اختصاصی کوی گیشا تلفن ـ ۶۳۷۰۹۰ ۱ـ۲ آ ـ ۲۰۳۳۵

خیابان آریامهر پشت سوپر شرکت نفت آپارتمان ۱۲اطاقی حدود ۱۰۰ متر مربع مهندسی ساز تمام فلزی طبقه همکف فوق‌العاده‌لوکس با تجهیزات عالی پارکینگ و حیاط روشن ۳۰۰ هزار تومان با شرایط مناسب فروشی تلفن ۶۵۹۰۳۲ سودمند

فروش آپارتمان لوکس ۴ اطاقه باشوفاژ موکت پارکینگ مستقل

تهران‌پارس۶۶۰۶۶۲و۶۶۲۳۲۸

بلوار الیزابت خیابان طوس

فروش استودیو (آپارتمان تک اطاقی) لوکس بافن‌کویل تلفن سانترال آسانسور ۶۶۰۶۶۲ و ۶۶۲۳۲۸ آ ـ ۲۰۴۷۳

آپارتمان و خانه‌درشمال غرب تهران . توکلی ۹۴۳۳۷۷

تخفیف بیسابقه

۷دستگاه

آپارتمان های سه اطاقی با شوفاژ روشن وپارکینگ بقیمت های ۱۹۵ و ۲۰۰ و ۲۰۵هزار تومان بفروش میرسد . ضمنا آپارتمان‌های ۴ اطاقی‌و۵اطاقی نیز موجود است تلفن های ـ **۷۹۵۷۷۱ و ۷۹۱۵۵۴** ۱ـ۶ آ ـ ۱۹۷۴۰

فروش آپارتمان و خانه در شمال غرب تهران ۹۷۴۴۳۰

خانه فروشی

جردن خانه ویلائی

۶ اطاق خوابه با شوفاژاستخر فروشی ۸۴۵۷۰۱ و ۸۴۴۰۲۳ ۱ـ۱۰ آ ـ ۱۹۶۲۳

خانه دواطاقه کلنگی

قابل سکونت ۱۳۷ متر چهارراه سبلان نظام‌آباد پشت سینما مقطوع ۲۱۰ تومان یابا اتومبیل بی‌اِم‌و معاوضه میشود۸۴۳۴۹۵ ۱ـ۸ آ ـ ۲۰۲۰۵

خانه‌ای در ۴۰ متری نواب با مساحت ۱۰۸ متر با ۵ اطاق بزرگ و یک اطاق کوچک وزیر زمین باآب و برق کولر، تلفن آبگرمکن به قیمت ۲۸۰ هزار تومان بفروش میرسد تلفن ـ ۹۲۰۰۲۷ آ ـ ۲۰۴۷۲

خانه ویلائی در دروس قیمت ۱۸۰۰۰۰۰ تلفن ۷۸۲۹۱۱

ساختمانی به مساحت ۳۱۵متر دوطبقه جنوبی مجزا با تمام سرویس کامل مقطوع۸۰۰هزار تومان بدون واسطه تلفن : ۳۴۳۱۵۰ ۱ـ۱۰ آ ـ ۱۹۸۶۵

ساختمان سه طبقه با مستاجر و تخفیف قابل توجه فروشی۷۸۳۵۳۵

خانه های ۴ تا ۱۲ اطاقه تهران پارس با وام‌بانکی ۷۸۱۹۱۸

یک باب خانه ویلائی ۵ اطاق‌با هال و سرویس و تلفن بااستخر ۵۱۲ متر دویر درتهران‌پارس‌با خانه‌ای نوساز در شمال شهر بدون واسطه معاوضه میشود تلفن ۷۸۹۲۴ ۱ـ۳ آ ـ ۱۹۸۹۸

خانه جنوبی دوطبقه مجزا مساحت ۲۰۰ متر ساختمان ۳۱۰ مجهز مقابل سازمان‌برنامه بدون واسطه بفروش میرسداز ۷ صبح ۲۳۲۲۱۵ ۱ـ۳ آ ـ ۱۳۵۱۵

خانه دواطاقه باتلفن درقلهک بفروش میرسد تلفن ۲۶۷۰۸۳ ۱ـ۳ آ ـ ۲۰۱۷۱

قیطریه

منزلی مدرن ۶۰۰ متر دارای استخر شوفاژ دوطبقه ۶۰۰متر زیربنا بعلت مسافرت مقطوع‌یک میلیون و هفتصد هزار تومان نصف نقد نصف یکسال دیگر ۸۴۳۴۹۵ ۱ـ۳ آ ـ ۲۰۱۲۴

اکازیون

خانه مسکونی‌دریاقرآبادشهرری بمساحت ۹۰ متر ۲ اطاق و آشپزخانه بعلت مسافرت فورا بفروش میرسد قیمت ۷۵۰هزار ریال تلفن ۵۳۴۲۴۰ ۱ـ۲ آ ـ ۲۰۴۰۰

خانه‌ای حوالی میدان ۲۴اسفند باتلفن مناسب جهت سکونت و دفتر شرکت بفروش میرسدتلفن ۹۳۱۷۶۹ ۱ـ۳ آ ـ ۲۰۱۴۷

حدود آپادانا عباس‌آباد

ساختمانی شمالی در زمین ۲۰۰ متری وزیربنا ۱۰۰ متر باروکار سنگ و تجهیزات کامل و تلفن بفروش میرسد طالبین میتوانند بین ساعت ۵الی ۷ بعدازظهر باتلفن ۸۲۳۳۰۷ تماس‌بگیرند. ۱ـ۲ آ ـ ۲۰۱۹۴

قابل توجه اطباء

منزل مسکونی با ۶اطاق در یک طبقه و نیم واقع در خیابان بخارست با سرویس بفروش میرسد ۶۲۹۰۲۹

قابل توجه تجار و ساکنین بازار ـ خانه‌ای کلنگی

بمساحت حدود ۵۰۰متروا‌قع‌در بازار انتهای کوچه غریبان‌جهت انبار و ساختمان و یا هرگونه بهره‌برداری دیگر بفروش‌میرسد تلفن ۲۳۹۰۴۴ صبحها تاساعت ۹و شبها از۹ ببعد . ۱ـ۳ آ ـ ۲۰۳۲۰

ملکی دویر ۵۷۵ متر برجاده خاوران بابرق ۳ فاز و تلفن با دومغازه بزرگ از ۹ الی ۱۸ تلفن ۳۵۱۹۷۴ آ ـ ۲۰۳۲۸

خانه شخصی ساز

شمالی مساحت ۲۴ × ۶ حمام آشپزخانه زیرزمین ۳ اطاق کولر دیوترم پرده‌مکرکره آب و برق تلفن جواز۳طبقه بیواسطه ۳۶۰ هزار تومان‌فرح‌آباد ژاله چهار فصل کوچه اول‌ساعت۱۷ تا۲۱ تلفن ۳۳۳۱۸۹ آ ـ ۲۰۴۲۷

خانه‌ای قدیمی‌ساز حدود ۶۷ متردارای ۴ اطاق واقع در خیابان کمالی بدون واسطه‌فورا بفروش میرسد تلفن ۵۴۰۶۴۵ جمعه ازساعت ۹الی ۱۲ظهر . ۱ـ ۲۰۳۹۲

خانه یک طبقه جنوبی

۳اطاق باوسایل کامل ۱۲۲متر ۲۶۵ هزار تومان خیابان‌خوش روبروی بیمارستان لولاگرکوچه مفید پلاک ۶۶ تلفن ۹۶۰۸۲۶ آ ـ ۲۰۳۹۸

خانه‌ای دوطبقه تفکیک شده دارای ۴ اطاق باهال وسرویس کامل موکت پارکینگ‌اختصاصی زیربنا ۱۵۲ متر واقع در بهترین نقطه نارمک با قیمت مناسب نقد واقساط بفروش میرسد تلفن ۷۹۱۶۱۳ ۱ـ۵ آ ـ ۲۰۰۳۱

خانه ویلائی جنوبی‌تهران‌پارس مساحت ۴۲۰ متر زیربنا ۳۲۶ مترچهار اطاق خواب سالن پذیرائی و هال و زیرزمین و تلفن حیاط مشجر ۲ اطاق موکت قیمت ۷۰۰ هزار تومان بفروش میرسد تلفن ۷۸۲۰۳۰ ۱ـ۳ آ ـ ۱۹۹۵۴

نیازمندیهای اطلاعات

تلفنی آگهی می‌پذیرد
۳۱۱۲۱۹-۳۱۱۲۲۷-۳۱۱۲۲۵-۳۱۱۲۲۴
۳۱۱۲۲۹-۳۱۱۲۳۰-۳۱۲۴۱۳-۳۱۱۲۳۵

استخدام

شرکت تیتان استخدام میکند
۱ـ کارگر جوشکاردرجه یك و دو
۲ـ کارگرآهنگردرجه یك و دو
۳ـ انبار دار با تضمین و حداقل ۲سال سابقه کار
آدرس : جاده مخصوص کرج بعدازپل سفراه مهرآباد خیابان سوم کوی بیمه جنب کارخانه آماوشوکومارس پلاك ۱۰ تلفن ۹۵۱۹۴۶ ـ ۹۵۳۰۷۶
۱ـ۳ آـ ۲۰۰۹۸

درمانگاه دیبا
بچند نفر دوشیزه یا بانوی جوان و با سوادو بهیار و پزشکیار که‌در حوالی میدان ثریاساکن باشند نیازمند است
تلفن ۸۴۱۹۲۶

چرخکار سری‌دوز ودست‌دوز نیازمندیم چهارراه سیروس‌تلفن ۳۵۷۷۱۶
۱ـ۲ آـ ۲۰۲۸۱

تعدادی‌خانم وآقاجهت کارهای بافتنی زینتی مورد نیاز است تلفن ۹۳۹۵۱۶
آـ ۲۰۴۷۷

فروشگاه تشکری
واقع در میدان ۲۴ اسفند احتیاج بیکنفر آبدارچی و نظافتچی بطور تمام وقت‌دارد. داوطلبان میتوانند به دفتر فروشگاه مراجعه نمایند
آـ ۲۰۵۰۰

بیکنفر دوشیزه یابانوی تلفنچی نیازمندیم تلفن ۶۶۷۲۶۴
آـ ۲۰۵۰۲

به تعداد ۱۵ نفر راننده پایمک ودو شخصی با سابقه ۵تا۱۰ سال درشرکت های ساختمانی مورد نیاز است تلفن ۶۶۳۰۷۴ و ۶۶۶۵۶۲
۱ـ۲ آـ ۲۰۴۹۱

کارگر ساده
خیابان محمدرضاشاه خیابان دوازدهم شماره ۱۰ تلفن ـ ۶۲۳۲۰۴
آـ ۲۰۴۸

استخدام
بدونفر کارگر خمکار
۲نفر پرداختکار
۲نفر رنگکار
۵نفر کارگرساده
۳نفر کارگر سوارکار لوستر .
تلفن ۵۳۵۴۴۶
آـ ۲۰۴۷۹

کارگر ساده مورد نیازاست‌تلفن ۷۹۷۱۶۶
۱ـ۳ آـ ۲۰۱۳۱

کارگرفایبرگلاس
بچندنفر نیازمندیم ۳۹۲۷۴۷
۱ـ۳ آـ ۲۰۱۳۲

کارگر
با معافی شرکت ایران. اس . آ .ام لاله‌زارنو ساختمان شماره ۱۳البرز

برای نظارت
در کارگاه های‌راه‌سازی و پل سازی در استان خوزستان و فرمانداری کل کهگیلویه و بویر ـ احمد به تعدادی‌مهندس راه‌وساختمان‌وتکنیسین و نقشه‌بردار احتیاج دارد تلفن ۸۲۴۸۰۸

تعدادی کارگر ساده‌مرد بین ۱۶ تا ۲۴ سال ـ نیازمندیم تلفن۹۷۴۲۷۷

تعدادی علاقمند از سیکل بپالا برای دوره کامل نقشه‌کشی پذیرفته میشوند ۳۱۴۸۰۵
۱ـ۱۰ آـ ۱۹۷۵۸

تعداد چند نفرزیگزال دوز لائی چسبان و ماده‌گی دوز و پادو زن یا مرد فوری استخدام میشود تلفن ۵۲۵۰۹۳

آشپز زن و پرستاربچه نیازمندیم تلفن۸۵۵۲۹۰

بدونفر خانم حسابدار نیمه‌وقت نیازمندیم تلفن ۶۲۱۳۵۰ و ۶۲۲۳۵۹ و ۶۲۶۹۵۲
۱ـ۲ آـ ۲۰۲۶۹

آگهی استخدام
به یک نفر تلفنچی مرد تمام‌وقت نیازمندیم لطفا باتلفنهای شماره ۴۴۲۶۲ ـ ۴۸۰۳۶ تماس‌بگیرند
آـ ۲۰۲۲۵ ۱ـ۲

کارگرلوسترساز
بچندنفر نیازمندیم ۳۹۲۷۴۷
۱ـ۳ آـ ۲۰۱۳۳

قالب‌سازی‌کروپ‌فرزکار استخدام میکند تلفن ۷۶۳۳۷۶

بیك جوان باوسیله موتور که حدود سیکل اول معلومات‌داشته‌باشد نیازمندیم ۷۵۲۹۳۷

بدو نفر کارگر خیاط ورزیده دوشیزه یا بانو نیازمندیم تلفن۸۵۱۶۲۵

به ۸ نفر کارگر ساده‌و یك نفر سرویس کار نیازمندیم‌تلفن ۳۰۱۳۰۱

بیك خانم یا دختر خانم برای پانسیون درمنزل نیازمندیم‌تلفن ۶۳۹۳۷۵

شرکت پالار استخدام میکند
تحصیلدار باضامن‌معتبر مورد نیاز است تلفن ۸۳۹۷۹۳

مهندس راه وساختمان
با تجربه بیشتر از ۳ سال‌وهمچنین تکنیسین ساختمانی باسابقه‌جهت نظارت د راراك موردنیاز است ۶۲۶۵۸۵ و ۶۲۳۶۵۲

مهندسان مشاور بنیان
فروشنده
بیکنفر فروشنده مرد جوان که آشنا به شیرینی خانگی باشدبا سواد ششم ابتدائی با ضامن معتبر و حقوق مکفی نیازمندیم تلفن ۸۲۳۳۲۸
۱ـ۳ آـ ۲۰۲۱۰

بیکنفر شاگرد با سواد جهت بنگاه املاك نیازمندیم ۶۳۴۲۴۴
آـ ۲۰۲۸۴

خانمی جهت‌منشی‌گری‌نیازمندیم کانتاکس ۴۷۸۱۶
۱ـ۲ آـ ۲۰۳۱۲

یك مستخدم بانو یا دوشیزه برای‌منزل‌جهت انجام کار های یکنفر نیازمندیم .
تلفن ۴۷۹۲۱

به چند نفر چرخکاربلوز دوز مرد یا زن نیازمندیم تلفن۵۲۴۶۰۵و۳۱۱۰۶۱

کارگران فنی
ساکن‌تهران‌وکرج‌وحومه
کارخانجات ماشین‌سازی
مهندس منوچهر فرهمند
افراد زیرراکه‌دارای۵سال‌سابقه کاربوده وبانقشه آشنائی‌داشته‌و خدمت نظام را انجام‌داده‌باشند باحقوق و مزایای‌مکفی‌استخدام مینماید .
۱ـ آهنگر .
۲ـ ورقکار .
۳ـ جوشکار .
۴ـ برشکار .
۵ـ تراشکار .
۶ـ صفحه‌تراشکار.
۷ـ فرزکار .
واجدین شرایط همه روزه‌از ساعت ۸ صبح الی۲ بعدازظهر به محل کارخانه‌واقع‌درکیلومتر ۳۳ جاده مخصوص کرج بعداز نفت پارس مراجعه نمایند .
۱ـ۲ آـ ۲۰۵۰۹

یك کارگر درجه ۲برای تعمیر رادیو وانواع‌لوازم برقی و یك کارگر درجه ۱ وارد به تلویزیون و رادیو برای یك‌تعمیرگاه مورد نیاز است تلفن ۹۳۵۲۹۲ بعد از ظهراز ۵ تا ۹

پرستار
جهت نگهداری نوزاد بیکنفر پرستار باتجربه حدود ۴۰ سال بطور تمام وقت باحقوق مکفی نیازمندیم تلفن ۸۵۷۰۸۰
آـ ۲۰۲۷۹

آرایش و زیبائی سپیده
بیکنفر مانیکوریست و سرپیچ مورد نیاز است تلفن۸۵۰۷۸۶
آـ ۲۰۴۰۲

مترجم فارسی‌به‌انگلیسی یکنفر تمام وقت و یکنفر نیمه وقت تلفن ۴۴۱۸۵
آـ ۲۰۳۹۹

بتعدادی خانم ویزیتور تصف روز وتمام روز نیازمندیم شاه ـ ساختمان آلومینیوم طبقه پنجم شماره ۵۴۴
آـ ۲۰۲۸۵

شرکت پاستاکو
بچند نفر کارگر زن و مرد ساده برای کار در کارخانه تولید مواد ـ خوراکی واقع در جاده کرج روبروی کارخانه ارج‌نیازمنداست‌ساکنین حوالی محل کار مقدم هستند تلفن ۸۳۹۸۴۱

بیك نفر خانم سرپیچ ورزیده که آشنا به کار شبانه کردن باشد ویك نفر خانم مانیکوریست نیازمندیم ۶۵۴۲۵۶

بچند نفر چرخکارضخیم دوز نیازمندیم امیرکبیر اول پامنار جنب بنگاه واحدی پلاك ۹

یك کارگر زن با ضامن معتبر بطور شبانه‌روزی برای منزل نیازمندیم تلفن صبحها ۶۶۱۵۰۷

چرخکاروودست سری دوززنانه‌ماهر نیازمندیم تلفن ۶۵۳۵۷۴

بچندنفر راننده پایه‌دوم‌شخصی جهت آموزش رانندگی‌نیازمندیم تلفن ۷۹۵۷۷۷
آـ ۲۰۲۰۳

بچندنفر کارگر نجار و فرنگی ساز و رنگکار وورنیکوپ‌میل نیازمندیم لاله‌زار جنوبی کوچه بوشهری پلاك ۱۸
۱ـ۲ آـ ۲۰۴۵۳

کارخانجات اتومبیل سازی مزدا استخدام مینماید

تعدادی کارمند جهت تدارکات ،انبار قطعات، کاردکس ، بایگانی ، انتظامات ، دفترداری ، روابط عمومی و عده‌ای کارگر پرسکار با دارا بودن برك خاتمه خدمت نظام وظیفه مورد احتیاج است .
واجدین شرایط به آدرس ـ کارگزینی کارخانجات اتومبیل‌ـ سازی مزدا واقع در ۲۱ کیلو متری جاده قدیم کرج مراجعه نمایند .
۱ـ۲ آـ ۲۰۴۹۹

HOW WOULD YOU LIKE TO WORK FOR AN INTERNATIONAL MFG. COMPANY?

We are a leading international joint venture and need an executive secretary.

We offer you:
— 5 days a week work
— an attractive salary
— good fringe benefits
— friendly working atmosphere

Candidates must:
— be competent in English
— have good speed in English typing
— know shorthand (Farsi typing an advantage but not essential)

INTERESTED?

You can send a hand-written resume to:

Plant Manager
P.O. Box 2531
Tehran

(Only Iranian nationals, native or naturalized need apply).

سرویسکار شوفاژو تعمیرکار
با حقوق مکفی استخدام میشود شرکت الهام
۸۲۷۷۵۶

بیك‌نفردوشیزه یا بانو جهت نمایندگی غرفه فروش در فروشگاه ـ کورش نیازمندیم تلفن ۴۵۱۰۹ و۴۷۸۷۱

یك نفر آشپز زن یامرد با نظارت در خریدحدود ۳۰ تا ۴۰ ساله مجرد شبانه روزی با ضمانت نیازمندیم تلفن۸۹۵۴۰۳

یك خانواده ایرانی‌جهت نگهداری منزل و بچه بیك بانو حداقل دوسال با قرارداد رسمی‌احتیاج دارد حقوق ماهانه۷۵۰۰ ریال ـ لطفا مشخصات کامل همراه ۳قطعه‌عکس جهت‌ویزاارسال دارید.
Shahriar Sami 3900 North 17 th street Arlington Va. 22207 U.S.A.

تعداد سرویس کار شوفاژ با سابقه مورد نیاز است تلفن۷۵۹۴۳۹ و ۷۵۹۰۸۷

استخدام ماشین نویس
بیك نفر دوشیزه یابانو که‌ماشین نویسی‌فارسی و لاتین را بخوبی بداند و سابقه کار داشته‌باشد نیازمندیم لطفا با تلفن ۴۴۱۰۸ تماس بگیرید

بیکنفر دوشیزه یا بانو جهت امور سکرتری مسلط به ماشین‌نویسی نیازمندیم تلفن ۴۷۹۰۴ و ۴۴۷۵۱ داخلی ۳۸

بیك دوشیزه یا بانو برای‌منشیگری‌نیازمندیم ۴تا ۶ بعدازظهر تلفن ۸۲۴۴۳۴

بیمارستان شهرام
به تعدادی دوشیزه که سن آنها از ۲۰ سال بیشتر نباشد بامعلومات ششم ابتدائی استخدام مینماید .

تکنیسین و مکانیك ماهر دستگاه پلاستیك کارگر ماهر پلاستیك‌ـ راننده دو همگانی
کارگر ساده زن ومرد خدمت کرده کیلومتر ۱۴ جاده مخصوص‌کرج ایستگاه شهوند۴۰متری معنوی شرکت پلاستیك سازی بنوج

آگهی استخدام مبل ریاحی
تعدادی کار گرفرنگی ساز نیازمندیم تلفن ۴۹۴۶۴

پزشك عمومی پزشگیار
جهت تکمیل کادر درمانگاه کارخانجات شرکت فخر ایران ۸۴ کیلو متری تهران ـ قزوین بیك نفر پزشك‌و یك نفر پزشگیار ـ نیازمندیم‌ـ تلفن۴۷۰۵۸

بیك نفر نظافتچی مرد با حقوق مکفی موردنیاز است فردوسی شمالی ۱۳۶

استخدام ماشین نویس فارسی و لاتین
دوشیزه یابانو آشنا به ماشین نویسی فارسی و لاتین و زبان انگلیسی باتجربه تمام وقت با حقوق مکفی نیازمندیم تلفن ـ ۶۸۱۷۰۰ و ۶۸۱۳۰۴
آـ ۲۰۴۳۳

تعدادی مهندس و نقشه بردار و ناظر فنی با سابقه در نظارت امور راه سازی جهت خدمت درآذربایجان ودراطراف تهران استخدام میشود طالبین به خیابان فیشر آباد خیابان نیکو شماره ۴۳مهندسین‌مشاوراتکو مراجعه فرمائید .

به دو خانم برای‌آشپزی و کار های منزل‌باضامن معتبروبدون‌بچه‌با حقوق مکفی مورد نیاز است ۶۲۶۵۱۴

مهندسان مشاور سازه
افرادواجد شرایط زیر را استخدام مینمایند
۱ـ مهندس معمار : حداقل ۴ سال سابقه کارپس‌ازخاتمه‌تحصیلات
۲ـ مهندس محاسب ساختمان : حداقل ۴ سال‌سابقه کار پس‌از خاتمه تحصیلات
۳ـ نقشه‌کش‌معماری: با حداقل ۴ سال‌سابقه کار
متقاضیان میتوانندجهت‌مصاحبه همه روز بجز پنجشنبه‌وجمعه‌ها بین ساعت ۸الی ۱۸ باتلفن ـ ۸۵۷۶۸۳ تماس بگیرند .
۱ـ۲۰ آـ ۲۰۳۲۳

بیك دوشیزه تلفنچی نیازمندیم .نادری‌خیابان قوام‌السلطنه‌کوچه‌نوبهار زیر بانك عمران‌کارخانه سنندجیان‌تلفن۳۱۱۶۲۰

بچند نفر دوشیزه یا بانو سری دوزبچه‌گانه نیازمندیم .
تلفن ۶۶۲۳۹۹

یک شرکت بزرگ ساختمانی برای تصدی دفتر فنی شعبه راهسازی خود درتهران‌احتیاج بیك مهندس راه و ساختمان فارغ‌التحصیل یکی از دانشگاه های داخلی و یا خارج با تجربیات وسیع در اجرای کار های راهسازی بزرگ‌بااطلاعات جامع ازبرنامه‌ریزی دقیق‌کارها و حسابداری صنعتی ماشین‌ـ آلات دارد .
سن بین ۲۸ تا ۴۰ سال .
داوطلبین‌باتلفن ۶۵۳۷۶۵ تماس حاصل نمایند .
آـ ۲۰۴۲۵

یکنفر دوشیزه و یك‌نفر مرد جوان جهت کار در خشکشوئی نیازمندیم تلفن ۶۵۲۸۰۶

مستخدم دبیرستان
دو نفر مرد به عنوان مستخدم دبیرستان‌مورد احتیاج است‌مراجعه‌روز دوشنبه۲۸ر۸ر۵۴ساعت ۳ بعد از ظهر چهار راه پهلوی سپه جنب ـ بیمارستان نجات ـ دبیرستان دخترانه مظاهری

کارگاه چوب وفلز
فرنگی‌ساز ـ آهنگر ـ نجار ـ رنگکار ـ استاد و شاگردبرای کارگاه جاده کرج وشهرستان‌ها استخدام میکند .
وسیله ایاب‌وذهاب‌تغذیه ارزان آماده است تلفن ۶۵۲۷۹۲ و ۶۵۳۱۸۴
۱ـ۲ آـ ۲۰۳۶۸

یکنفر انباردار کار آزموده جهت کارگاه زنجان مورد نیاز است تلفن ۸۲۱۹۷۵

کت دوز
در نارمک نیازمندیم ۷۹۵۲۳۳
۱ـ۳ آـ ۲۰۳۴۸

خانم دفتردار
دو نفر خانم آشنا به امور دفتری ر موسسه فرهنگی استخدام می شوند مراجعه دو شنبه ۲۶ر۸ر۵۴ ساعت ۳ بعد از ظهر چهار راه پهلوی سپه جنب بیمارستان نجات ـ دبیرستان دخترانه مظاهری

شرکت تکنوفریگو
برای تهران چند نفر تکنیسین تاسیسات با حداقل ۲ سال سابقه کار استخدام مینماید
تلفن ۸۳۵۴۴۳

جویای کار
جوانی دیپلم طبیعی گواهینامه رانندگی شخصی و مدرک حسابداری خدمت کرده باحقوق ماهیانه ۵۰۰ تومان جویای کار است تلفن ۳۱۱۰۸۰ راهنمای ۳۰۸ روزنامه اطلاعات .
آـ ۱۲۶۹۳

کارگر ساده و پادو نیازمندیم ۴۶۸۰۵

سکرتر
بیك دوشیزه یا بانو مسلط به زبان انگلیسی و تایپ فارسی و لاتین نیازمندیم لطفا ازساعت۸ر۵ الی ۲ بعداز ظهر به آدرس شرکت سهامی معادن بافق سعدی جنوبی جنب بانك ایران و ژاپن شماره ۷۳۲ طبقه سوم یا با تلفن ۳۱۸۳۹۵ تماس بگیرید .

بچند نفر دیپلمه جهت فروش موتور ژنراتور برق نیازمندیم تلفن : ۶۵۲۱۷۱

شرکت ساختمانی بیك نفر مهندس راه و ـ ساختمان‌باتجربه ۳سال و یك نفر نقشه‌بردار جهت شهر اصفهان نیازمند است تلفن ۸۲۰۸۰۳ و ۸۳۲۲۶۸

بیك کارگر زیگزاك دوز (زن یا مرد) با حقوق مکفی نیازمندیم قبلا با تلفن ۳۰۴۸۸۹ تماس بگیرید .

بچندنفر کارگرزن‌ویامردجرخکار زیگزال‌دوز نیازمندیم با حقوق مکفی تلفن ۳۴۰۱۰۲
۱ـ۳ آـ ۲۰۲۶۸

مهندسین مشاورمدام
به دونفر نقشه‌کش برق با حداقل ۳سال سابقه کار احتیاج دارد . داوطلبان می‌توانند به بلوار الیزابت خیابان سپهبد خیابان‌دی شماره ۸۸ و ۹۰ مراجعه نمایند

مهندس مشاور استخدام مینماید
۱ـ مهندس معمار
۲ـ مهندس‌محاسب
۳ـ مترور
۴ـ نقشه کش معماری،محاسبات ،تاسیسات
با حداقل ۳ سال سابقه‌کار لطفا با تلفن های ۸۳۹۵۳۶ و۸۲۶۷۹۳ تماس بگیرند .

آگهی استخدام نامه‌رسان
شرکت تهران خرمشهراکسپرس بیك نفر نامه‌رسان دارای گواهینامه موتورسواری نیازمند است
داوطلبان از ساعت ۸ الی یك وازه‌ر۳ الی‌ر۶ به خیابان کریمخان زند چهار راه بهجت‌آباد ساختمان گلستان مراجعه نمایند .

(استخدام حسابدار)
نیروی هوائی شاهنشاهی ،عده‌ای غیر نظامی را که‌دارای مدرك تحصیلی ششم متوسطه در رشته ریاضی یا طبیعی‌باشند جهت خدمت در مشاغل حسابداری استخدام مینماید .
داوطلبان واجد شرایط میتوانند از تاریخ۵۴ر۸ر۲۷ روز های زوج از ساعت۸ الی ۱۰ با در دست داشتن مدارك تحصیلی ـ عین شناسنامه عکسدار ـ دفترچه پایان خدمتی و دو قطعه عکس ۴×۳پرسنلی بستاد فرماندهی نیروی هوائی شاهنشاهی (دایره غیر نظامیان) واقع در خیابان فرح‌آباد ژاله (دوشان تپه) مراجعه نمائید.
نیروی هوائی شاهنشاهی
۴الف ۳۷۱۳۰

استخدام میشود
یك نفر ماشین‌نویس مرد فارسی و لاتین جهت‌خدمت در سد لار واقع در یکصد کیلو متری تهران مورد نیاز است لطفا به آدرس بلوار الیزابت خیابان هما کوی هفتم پلاك ۹۳ شرکت ایمپرجیلوتسا مراجعه فرمائید تلفن۶۵۹۰۹۴

شریك جهت یك محصول جدید که آماده بهره برداری می‌باشد
باسرمایه۶۰۰/۰۰۰ ریال نیازمندیم تلفن ۸۲۲۳۸۱

آگهی استخدام
شرکت پرسی‌گازتعدادی راننده‌پایه‌دوشخصی و نیز تعدادی کمك‌راننده را که با سواد و دارای معافیت قانونی نظام‌وظیفه بوده و بتوانندتضمین مکفی بسپارند جهت خدمت در تهران با حقوق‌و مزایای کافی استخدام می‌نماید .
داوطلبان لطفا به کارگزینی شرکت واقع‌در شادآباد (پهلوی‌نو) کیلومتر ۵ جاده‌قدیم‌کرج جنوب کارخانه شیرپاستوریزه مراجعه فرمایند .

راننده‌موتورسیکلت
یك نفر راننده موتورسیکلت که‌دارای گواهینامه رانندگی ، گواهی خاتمه خدمت یا معافیت دائم و ضامن معتبر باشد استخدام میشود .
★ واجدین شرایط به خیابان روزولت‌کوچه نجومی ـشماره ۷ـ شرکت هامازاسب مارتین‌و شرکاء مراجعه نمایند .

ماشین نویس دوزبانه‌وپانچیست
گروه صنعتی بهشهر
• در تهران تعدادی ماشین‌نویس دوزبانه و پانچیست را باشرایط ذیل استخدام مینماید.
۱ـ تحصیلات دیپلم متوسطه
۲ـ داشتن حداقل یکسال تجربه
۳ـ آشنائی کافی بزبان انگلیسی جهت شغل ماشین نویس دوزبانه
۴ـ دارا بودن برك خاتمه خدمت یامعافیت‌دائم
★ واجدین شرایط میتوانند تا تاریخ ۲۹آبان‌ماه به نشانی خیابان سپهبد زاهدی شماره ۷۰ امور کارمندان مراجعه فرمایند .

یکنفر کمك حسابدار که به امور حسابداری شرکتهای ساختمانی آشنا وحداقل ۲ سال سابقه کار داشته باشد بطور تمام وقت نیازمندیم تلفن۶۶۷۷۴۵ و۴۶۵۵۹

هتل اینترکنتینانتال تهران
بیك نفر سکرتر که بزبان و ماشین نویسی فارسی‌وانگلیسی وهم‌چنین اموراداری‌وکارگزینی علاقه وآشنائی داشته باشد احتیاج دارد.
از متقاضیان خواهشمند است در ساعات اداری به‌دفتر کارگزینی مراجعه نموده و یا با تلفنهای شماره ۲۹ـ۶۵۵۰۲۱ داخلی ۲۸۷و ۲۸۹ تماس بگیرند .

حسابداروماشین نویس
شرکت سولپرس افرادزیررا برای کار تمام وقت جهت دفتر مرکزی و انبار درتهران استخدام میکند
حسابدار مسلط به حسابداری مالی وزبان فرانسه .
ـ حسابدار مسلط به حسابداری انبار و زبان فرانسه
ـ کارمند حسابداری آشنا به زبان فرانسه یا انگلیسی
ـ ماشین‌نویس‌مسلط‌بتایپ فارسی‌وفرانسه یا انگلیسی

شرایط استخدام :
آشنائی کافی بزبان فرانسه (خواندن ، نوشتن و مکالمه) حداقل دوسال سابقه کار ، حداقل تحصیلات دیپلم متوسطه ، حداکثرسن ۴۵ سال (افرادیکه در موسسات فرانسوی سابقه کارداشته باشندحق‌تقدم خواهندداشت)
از خانمها و آقایان واجد شرایط تقاضامی شود بنشانی خیابان شاهرضا خیابان فرصت شماره ۹۷طبقه همکف مراجعه نمایند .

اونیورسال
شرکت سهامی خاص
افراد زیر را به‌همکاری دعوت مینماید
۱ـ بازاریاب‌جهت‌تهران یاشهرستان باداشتن‌حداقل ۳سال سابقه بازاریابی لوازم خانگی ودیپلم متوسطه
۲ـ یک نفر جهت تصدی روابط عمومی با داشتن ۲ سال سابقه خدمت درموسسات تبلیغاتی و آشنا به‌زبان انگلیسی وتحصیلات دیپلم متوسطه
۳ـ یک نفرجهت تحقیقات وبازاریابی با داشتن ۲ سال سابقه‌تحقیقات‌وبررسی‌بازار و آمارو حداقل‌تحصیلات دیپلمه ریاضی
۴ـ کارمند اعتبارات با داشتن حداقل یکسال سابقه حسابداری یاآمار وداشتن دیپلم متوسطه
۵ـ یکنفر جهت تصدی فروش شهرستان‌که‌قادر به‌مسافرت به‌شهرستان باشد باتحصیلات دیپلم متوسطه و۴سال‌سابقه که‌حداقل۲سال آن درسرپرستی‌فروش‌باشد
۶ـ طراح قالب ونقشه‌کش‌فنی
۷ـ چندنفر کمك راننده وکارگر ساده
۸ـ چندنفر راننده پایه ۲ شخصی جهت توزیع گازومحصول
۹ـکمك‌ماموربترخیص کالاازگمرکات تهران ویاشهرستانها
۱۰ـ کمك مامور خرید باسپردن تضمین
۱۱ـ یک نفر جهت تصدی و اداره‌کارگاه‌مونتاژ
۱۲ـ یکنفر راننده جرثقیل (لیفتراك)
داوطلبان به‌محل کارگزینی شرکت واقع درانتهای‌سیمتری نارمك‌خیابان‌چهل‌جنب‌دانشکده‌علم‌وصنعت مراجعه‌فرمایند.

استخدام اپراتور
سازمان تامین‌اجتماعی به‌تعدادی اپراتور سیستم K.D.S. برای کار ازساعت۱۶تا۲۲ هرروز باستثنای ایام تعطیل‌نیازمند است. داوطلبان میتوانند بمنظور کسب اطلاعات بیشتر در سرویس اداری باستثنای روزهای پنجشنبه وجمعه به‌اطاق ۲۱۷ کاخ‌مرکزی‌واقع درخیابان آیزنهاور مراجعه نمایند.
۴الف ۱۶۸۰۱
سازمان تامین اجتماعی

شرکت ایرانی تولید اتومبیلهای سیتروئن (سهامی خاص) با حقوق ومزایای مکفی استخدام مینماید .
۱ـ دیپلمه جهت زمان سنجی
۲ـ دیپلمه فنی رشته فلزکاری
۳ـ دیپلمه فنی مکانیک
۴ـ دیپلمه فنی آشنابزبان فرانسه
۵ـ مکانیک تعمیر ماشین آلات صنعتی
۶ـ کارگر باطری ساز
۷ـ کارگر لوله‌کش
۸ـ کارگر سراجی
۹ـ کارگر جوشکار کاربیت
۱۰ـ کارگر آهنگر
۱۱ـ کارگر ساده

شرایط استخدام :
دارا بودن برگ خاتمه خدمت یا معافیت دائم تحصیلات برای کارگران حداقل خواندن و نوشتن واجدین شرایط میتوانند همه روزه از ساعت ۸ صبح الی ۱۵ به کارگزینی کارخانه واقع در جاده مخصوص کرج کیلو متر ۲۲مراجعه نمایند .

گروه صنایع ساختمانی
تعدادی سرپرست امور مالی کارگاهی را با شرایط ذیل استخدام مینماید .
۱ـ دارای مدرك تحصیلی لیسانس در رشته حسابداری یا علوم بازرگانی و آشنا بزبان انگلیسی .
۲ـ حداقل ۲ سال سابقه کار در امورحسابداری سرپرستی و نظارت.
۳ـ تصدی شغل مورد نظر مستلزم مسافرت ورسیدگی به مسائل مالی کارگاهی میباشد .
۴ـ داشتن برك پایان خدمت‌یا معافیت دائم نظام وظیفه.
از متقاضیان واجد شرایط تقاضا میشود به نشانی خیابان سپهبد زاهدی‌نرسیده به‌کریمخان زند شماره ۲۸۵ اداره استخدام گروه مراجعه نمایند.

نیازمندیهای اطلاعات تلفنی آگهی می‌پذیرد
۳۱۱۲۲۴-۳۱۱۲۲۵-۳۱۱۲۲۷-۳۱۱۲۱۹
۳۱۱۲۲۹-۳۱۱۲۳۰-۳۱۲۴۱۳-۳۱۱۲۳۵

شرکت ساختمانی فسان
بمنظور گسترش فعالیتهای خود در رشته‌های داربست فلزی ـ قفسه‌بندی‌و کفراژ فلزی‌احتیاج بیکنفر سرپرست نقشه‌کشی دارد
شرایط داوطلب:
ـ حداقل۵سال تجربه در امور ساختمانهای بتونی و فلزی.
ـ بمنظور فراگیری وگرفتن اطلاعات لازم از متخصص فرانسوی داوطلب میبایستی بزبان فرانسه آشنائی داشته‌باشد.
میزان حقوق باتوجه بسابقه کار و اطلاعات داوطلب‌در این زمینه پرداخت خواهد شد.
آدرس ـ خیابان آناتول‌فرانس شماره ۹۹تلفن ۶۵۷۷۲۸

گروه تولیدی کوشش KOUROSH MFG. GROUP
دعوت به همکاری میکند
۱ـ رویه‌کوب مبل
۲ـ کارگر ساده
۳ـ چرخکار
۴ـ برشکار
۵ـ ماشین کار نجاری
متقاضیانی‌که‌دارای‌سواد خواندن و نوشتن و برگ معافیت غیرپزشکی میباشند میتوانند جهت مصاحبه به کارگزینی گروه تولیدی کورش واقع در کیلو متر ۱۵ جاده مخصوص کرج مراجعه نمایند.

دوشیزه‌یابانوی بسته‌بندبرای کاردرتهران
عده‌ای دوشیزه یا بانو که سواد خواندن‌ونوشتن داشته باشند برای کار بسته‌بندی لوازم آرایش با مزایای فوق‌العاده استخدام میشوند.
به کارخانه بلنداکس خیابان قدیم شمیران بالاتر از سه‌راه ضرابخانه انتهای کوی لاجوردی مراجعه فرمائید

برای تولیدلوازم آرایش
دونفر کارگر مردبرای تولید لوازم‌آرایش با شرایط زیر استخدام میشوند.
۱ـ دارای تحصیلات سیکل اول متوسطه
۲ـ حد اکثر سن ۲۵ سال
۳ـ دارای معافی
واجدین شرایط به کارخانه‌بلنداکس‌بالاتر از سه‌راه ضرابخانه انتهای کوی لاجوردی مراجعه فرمایند.

استخدام کارگر ساده
الیاف ـشرکت سهامی عام به تعدادی کارگر باسواد ششم ابتدائی وکمتر از ۳۰سال با داشتن برگ‌معافیت دائم از نظام نیازمند است.
متقاضیان میتوانند با مدارک لازم و بانضمام۶قطعه عکس ۴×۶ به‌کارگزینی این شرکت واقع در کیلومتر ۱۸ جاده قدیم کرج اول جاده شهریار مراجعه نمایند.

آگهی استخدام
گروه صنعتی مینو عده‌ای از دارندگان دیپلم متوسطه را که‌علاقمندبه‌پیشرفت‌باشند استخدام مینماید:
استخدام شوندگان علاوه بردریافت حقوق مکفی از مزایای کارمندی زیر استفاده خواهند نمود.
۱ـ بیمه بازنشستگی
۲ـ بیمه بهداشت
۳ـ مرخصی سالانه
۴ـ استفاده از غذا بقیمت مناسب
۵ـ ایاب و ذهاب مجانی
۶ـ حقوق ۱۳ ماه در سال
از داوطلبین دعوت میشود که روز های یك شنبه ۲۵و دوشنبه ۱۶ آبان ازساعت ۸صبح تا ۱۲ به شرکت خوراك خیابان فردوسی شمالی خیابان کوشك چهار راه ارباب‌جمشید مراجعه نمایند. ۱ـ۲

استخدام حسابدار
شرکت کارخانجات پارس الکتریك بهمکاری عده‌ای حسابدار ورزیده باحداقل دوسال سابقه کار نیازمند میباشد ، از افراد واجد شرایط‌در صورت دارا بودن برك خاتمه خدمت یا معافیت دائم ، دعوت میشودهمه‌روزه‌بین ساعات۸صبح‌تا ۴ بعدازظهر (پنجشنبه ها تا یك بعدازظهر) به دفتر کارگزینی شرکت واقع در خیابان‌آیزنهاور ایستگاه شاوب‌لورنس ، شماره ۵۶۳ مراجعه فرمایند

استخدام میشود
به افراد زیر جهت کار در سدلار واقع در یکصد کیلومتری تهران با حقوق مکفی احتیاج است.
۱ـ رئیس پرسنل کارگاه یکنفر
۲ـ رئیس حفاظت کارگاه یکنفر
۳ـ حسابدار کارگاه یکنفر
۴ـ انباردار فنی دونفر
۵ـ منشی با آشنابودن به تایپ لاتین و فارسی برای(تهران) یکنفر
۶ـ سرنگهبان‌خدمت‌کرده‌شش نفر
۷ـ نگهبان خدمت کرده سی نفر
آشنائی کامل بزبان انگلیسی برای ردیفهای یك‌تاه ضروری است‌کلیه داوطلبین با داشتن حداقل دوسال سابقه کار همه روزه به آدرس :
بلوار الیزابت خیابان‌هماکوی‌هفتم پلاك ۹۳ شرکت ایمپرجیلو (تسا) مراجعه فرمایند.

کارخانجات مبل و دکوراسیون ایران استیل استخدام مینماید
۱ـ تعدادی دوشیزه یا بانو جهت رویه‌کوبی مبل‌و دکوراسیون
۲ـ کارگر ساده و فنی جهت انجام کار های نجاری و رویه کوبی
۳ـ کارگر رنك کار کلرکار
تلفن ۵۴۰۴۷۲

حسابدارمالی
گروه صنعتی بهشهر
در تهران چندنفر حسابدار مالی را که واجد شرایط ذیل باشند استخدام مینماید.
۱ـ داشتن‌دیپلم کامل متوسطه
۲ـ دارا بودن برك پایان خدمت یامعافیت دائم
۳ـ افرادیکه سابقه کار دارند حق‌تقدم‌خواهند داشت
★ واجدین شرایط میتوانندتا تاریخ ۲۹آبان ماه به نشانی خیابان سپهبد زاهدی شماره ۷۰ امور کارمندان مراجعه فرمایند.

استخدام مترجم زبان آلمانی
شرکت سهامی باطریسازی نیرو احتیاج به یک نفر مترجم زبان آلمانی با شرایط زیر دارد :
۱ـ تابعیت دولت شاهنشاهی ایران
۲ـ مذین به یکی از ادیان (اسلام. مسیحی. کلیمی. زرتشتی)
۳ـ داشتن‌برگ خاتمه خدمت سربازی یامعافیت‌ازخدمت
۴ـ سلامتی کامل طبق گواهی بهداری وابسته
۵ـ ارائه برگ عدم سوء پیشینه
۶ـ حداقل سن هیجده و حداکثرسن چهل سال
داوطلبان واجد شرایط میتوانند همه‌روزه از ساعت۸ الی ۱۲ باستثنای ایام تعطیل با دردست داشتن مدارک لازم حداکثر تا ۸ر۳۰ر۵۴ به شرکت سهامی باطریسازی نیرو (امور پرسنلی ونیروی‌انسانی) واقع درسلطنت‌آباد تقاطع کوی نوبنیاد وخیابان اقدسیه مراجعه نمایند.
شرکت سهامی باطریسازی نیرو
م الف ۱۶۹۳۴

استخدام
یك موسسه مطبوعاتی بزرك
بتعدادی دوشیزه و آقا خوش برخورد-خوش بیان ـ پرتحرك با تحصیلات دیپلم‌یا حدود دیپلم علاقمند بکار مطبوعاتی با حقوق مکفی و مزایای خیلی خوب با آینده.درخشان برای تمام وقت استخدام مینماید.
از متقاضیان تقاضا میشود صبحها ساعات ۱۱ تایك و بعداز ظهر ها۵ر۵ الی۷ر۵ باتلفن های ۳۱۱۲۲۷-۳۱۲۴۱۳ تماس بگیرند.

استخدام حسابدار
یکنفر لیسانسیه یا غیره آشنا باموردفترداری تنظیم اسنادو امور بانکی جهت سرپرستی اداره دفترداری شرکت مجتمع کشت وصنعت چین‌چین سهامی خاص در تهران مورد نیازاست علاقمندان میتوانند برای تعیین وقت قبلی با تلفنهای ـ ۸۳۵۷۹۶ و۸۳۵۷۶۸ تماس حاصل کنند.

رانندهپایه‌یک
گروه صنعتی‌خاور (شرکت سهامی عام)
جهت تکمیل کادر رانندگان کارخانه اتومبیل سازی تعدادی راننده پایه یك با شرایط زیرنیاز دارد.
۱ـ حداکثر سن ۴۰ سال
۲ـ دارا بودن برك خاتمه خدمت یامعافیت‌دائم
۳ـ دارای مدرك ششم ابتدائی یا مدرك پیکار باشد .داوطلبین واجد شرایط‌میتوانندهمه‌روزه باستثنای روز های پنجشنبه وایام تعطیل به کارگزینی کارخانه واقع در کیلومتر ۸ جاده‌ساوه مراجعه نمایند.

شرکت سهامی نوسازی و عمران تهران استخدام میکند
راننده باسابقه جرثقیل ۲۰ تنی ۲ نفر
ماشین‌نویس فارسی و لاتین مرد یا زن‌یکنفر
محل کار: شهرك اکباتان
علاقمندان میتوانند همه‌روزه به محل شرکت واقع در میدان شهیاد ـ روبروی هواپیمائی ارتاکسی شهرك اکباتان آقای باقرزاده مراجعه نمایند.

کارمند حسابداری
چندنفرکارمند حسابداری برای کار تمام‌وقت در محل کارخانه باشرایط‌زیر استخدام‌میشوند.
۱ـ داشتن مدرك دیپلم متوسطه
۲ـ داشتن‌حداقل‌دوسال‌سابقه‌کار سندنویسی
۳ـ داشتن برك انجام خدمت نظام‌وظیفه یا معافی ضروری است
لطفا از ساعت ۸صبح‌الی ۷بعدازظهر به‌آدرس دوبار جاده مخصوص کرج کیلومتر ۲۰ روبروی کارخانه ژیان مراجعه نمایند.

استخدام
شرکت فرش پارس (رویال موکت سابق) بمنظور انجام کارهای ترخیص کالاهای خود ازگمرکات احتیاج به افراد ذیل دارد :
۱ـ یکنفر با حداقل ۵ سال سابقه کار درامور ترخیص‌کالازگمرک و با تحصیلات دیپلم کامل متوسطه
۲ـ یکنفر با حداقل ۲سال سابقه کار در امور گمرک وتحصیلات حدوددیپلم متوسطه
واجدین شرایط بادرست داشتن مدارک به‌آدرس‌شرکت خیابان ویلاجنوبی شماره ۶۴ طبقه سوم مراجعه نمایند.

استخدام کارگر
شرکت تولیدی ایران رول تعدادی کارگر ساده بطور دائم و با استفاده از سود ویژه ـبیمه بازنشستگی ـ شرکت تعاونی و سایر مزایای قانون کار در ۳ شیفت شبانه روزی با حقوق ماهیانه ۵۳۰۰ ریال استخدام میکند.
داوطلبین همه روزه باستثنای ایام تعطیل از ساعت ۱۰ صبح الی۵ بعداز ظهر به امور اداری شرکت در محل کارخانه واقع در جاده قدیم‌کرج سرآسیاب مهرآباد مراجعه نمایند.
شرکت‌ایران‌رول

شرکت کارخانجات پارس الکتریك به‌منظور گسترش کادر بازاریابی و فروش خود افرادی آینده‌نگر رابرای همکاری در محیطی صمیمی و سازنده ، باسابقه کار در مشاغل‌زیر باحقوق و مزایای بسیار جالب دعوت مینماید.
۱ـ تحقیقات‌بازاریابی MARKET RESEARCH & ANALYSIS
۲ـ ویزیتوری‌فروش
خواهشمند است برای کسب اطلاعات‌بیشتر و استخدام به کارگزینی شرکت واقع‌درخیابان آیزنهاور ،ایستگاه شاوب‌لورنس، شماره۵۶۳ مراجعه فرمایند.

شرکت سهامی میرداد
برای سرپرستی قسمت‌های مختلف کارخانه خود در کیلومتر ۲۳ جاده خراسان به همکاری اشخاص زیر نیازمندیم :
۱ـ مهندس مکانیك باسابقه کار در قسمت نگهداری و تعمیرات و سرپرستی در واحد های صنعتی
۲ـ مهندس برق با سابقه کار درقسمت نگهداری‌و تعمیرات‌و سرپرستی در واحدهای صنعتی‌برای افراد حائز شرایط‌حقوق و مزایای مکفی درنظر گرفته شده‌است .
خواهشمندیم روزانه از ساعت ۵ تا ۷ به دفتر مرکزی شرکت واقع‌در خیابان‌ایرانشهرشمالی مقابل‌خیابان سپند ساختمان۵۵۵طبقه دوم‌مراجعه ویا با تلفنهای ۵ـ۸۳۶۷۱۴ جهت تعیین‌وقت قبلی‌تماس حاصل‌نمائید.

شرکت لیگاتکنیك(سهامی خاص) افراد ذیل را استخدام میکند .
۱ـ جوشکار درجه ۲
۲ـ پرسکار درجه ۲
۳ـ پیستوله کار با ۳ سال سابقه کار
داوطلبان میتوانند همه روزه از ساعت ۸ تا ۱۲ به خیابان ایرانشهر شمالی‌روبروی خیابان‌سپندساختمان ۵۵۵طبقه دوم‌مراجعه نمایند.

استخدام‌تعمیرکارلوازم‌خانگی وتکنسین‌رادیوتلویزیون
شرکت کارخانجات پارس الکتریك‌عده‌ای تعمیرکار
یخچال، کولر، ماشین‌لباسشوئی ورادیووتلویزیون
رابرای کارتمام وقت درتهران وشهرستان ها باحقوق و مزایای‌مکفی‌وشرایط عالی‌استخدام مینماید.
شرایط عمومی:
۱ـ داشتن حداقل سه سال سابقه‌کار.
۲ـ دارابودن برك خاتمه خدمت یامعافی دائم.
از کلیه افراد واجد شرایط دعوت میشود همه روزه بین ساعت‌های ۸صبح تا۴ بعدازظهر «پنجشنبه ها ساعت یك بعدازظهر » بدفتر کارگزینی شرکت واقع در خیابان آیزنهاور، ایستگاه شاوب‌لورنس شماره ۵۶۳ مراجعه فرمایند.

استخدام‌سکرتر
دریك موسسه مطبوعاتی
بیك دوشیزه و یا بانو که بماشین نویسی فارسی و لاتین آشنائی کامل داشته باشد برای تمام روز با حقوق مکفی استخدام میشودکسانی که سابقه کار داشته باشند حق‌تقدم خواهند داشت لطفا با تلفن ۳۱۱۲۱۴ و۳۱۱۲۳۵ تماس حاصل فرمائید.

اونیورسال
شرکت سهامی خاص
جهت اداره وتصدی کارگاه موناژ خود یکنفر باداشتن ۵ سال سابقه‌کار در کارخانجات فلزکاری و یا ـ سازنده وسایل خانگی که از مدت فوق حداقل ۲سال مسئولیت اداره کارگاه راداشته باشد استخدام مینماید. داوطلبان به محل کارگزینی شرکت واقع در انتهای سیمتری نارمك خیابان چهل جنب دانشکده علمو صنعت مراجعه فرمایند.

استخدام‌مترور
یکنفر مترور ساختمانی با حداقل ۲ سال تجربه مورد احتیاج است لطفا با تلفن های ۹ـ ۸۳۵۰۶۶ تماس بگیرید.

گروه صنایع ساختمانی افراد واجد شرایط ذیل را دعوت بهمکاری مینماید
۱ـ رئیس حسابداری تحصیلات‌لیسانس دررشته حسابداری یا علوم بازرگانی‌آشنا بزبان‌انگلیسی وحداقل ۵سال تجربه در زمینه حسابداری و سرپرستی.
۲ـ حسابرس تحصیلات لیسانس در رشته حسابداری یا علوم بازرگانی آشنابزبان‌انگلیسی و حداقل ۳ سال تجربه در حسابرسی.
۳ـ مسئول ایمنی صنعتی تحصیلات لیسانس در مهندسی مکانیك یا تاسیسات با ۳سال‌تجربه در امور ایمنی فنی
۴ـ مسئول کوالتی کنترل تحصیلات لیسانس در مهندسی صنایع یا تاسیسات با ۲سال‌تجربه در واحد های تولیدی.
۵ـ مسئول انبار با حداقل ۵ سال تجربه در زمینه انبارداری و سرپرستی آشنا به زبان انگلیسی دارای مدرك تحصیلی دیپلم ازمتقاضیان واجد شرایط تقاضا میشود به نشانی خیابان سپهبد زاهدی نرسیده به کریمخان زند شماره ۲۸۵ اداره استخدام گروه مراجعه نمایند.

آگهی استخدام
شرکت سهامی فروشگاههای بزرك کورش افراد مشروحه زیر را استخدام‌مینماید :
۱ـ مهندس راه وساختمان باآشنائی کامل بزبان انگلیسی و سه سال سابقه کار ۱ نفر
۲ـ طراح دکوراتور آشنا و علاقمند به امور داخلی فروشگاه ۶ نفر
۳ـ ناظر مقیم کارگاه برای تزئینات داخلی ۷ نفر
۴ـ نقشه کش ۲ نفر
۵ـ منشی وماشین نویس مسلط بزبان انگلیسی ۴ نفر
۶ـ ماشین نویس فارسی و آشنا به امور دفتری ۲ نفر
۷ـ نگهبان و انباردار باداشتن‌سواد ششم ابتدائی ۳ نفر
۸ـ راننده پایه ۲ شخصی ۲ نفر
داوطلبین واجد شرایط میتوانند با در دست داشتن شناسنامه وبرك پایان خدمت وظیفه یا معافیت دائم قانونی و دو قطعه عکس۶ × ۴ غیر- فوری جهت مصاحبه همه روزه به استثنای روز های پنجشنبه و ایام تعطیل از اول وقت اداری تا ساعت ۵بعداز ظهر باداره‌کارگزینی شرکت واقع در طبقه سوم ساختمان بیمه آسیا ـ خیابان سپهبد زاهدی نبش تخت جمشید مراجعه نمایند.

شرکتهای پارس توشیبا استخدام میکند
۱ـ انباردار
★ باتجربه سه‌سال کار موثر جهت سرپرستی
★ آشنا بزبان انگلیسی
۲ـ تحصیلدار
۳ـ نگهبان شب
۴ـ کارگر ساده
۵ـ نظافتچی
۶ـ پیشخدمت
★ حداقل معلومات خواندن و نوشتن
★ داشتن برگ‌خاتمه‌خدمت یامعافیت‌دائم‌غیرپزشکی
متقاضیان میتوانند همه روزه‌بین‌ساعت۸ الی۱۶بکارگزینی شرکت پارس توشیبا واقع در خیابان ایرانشهر جنوبی مقابل بانک صادرات شماره ۵۵مراجعه نمایند.

نیازمندیهای اطلاعات تلفنی آگهی می‌پذیرد

۳۱۱۲۱۹-۳۱۱۲۲۷-۳۱۱۲۲۵-۳۱۱۲۲۴
۳۱۱۲۳۵-۳۱۲۴۱۳-۳۱۱۲۳۰-۳۱۱۲۲۹

فروش دست دوم

فروش فوق‌العاده
اجناس قدیمی ازقبیل بلورچوب ومجسمه برنز با تخفیف کلی چهارراه حسن‌آباد کوچه بیژن احمدشهباز تلفن ۶۶۵۷۵۵
۱ـ۲ آـ ۱۹۹۹۹

یخچال تلویزیون استریوررسیده ازآمریکا جمعه‌فروشی ۳۴۳۱۹۵
۱ـ۲ آـ ۲۰۲۱۹

مبل و تختخواب ایرانی و آمریکائی ، سرویس اطاق‌خواب بچه ، ماشین لباسشوئی ،لباس و غیره جمعه و شنبه ۲۳ و ۲۴ آبان جاده قدیم شمیران مقابل قصرنور خیابان آذرشهرخیابان سراب شماره ۱۱ طبقه سوم .
آـ ۲۰۳۵۷

لباسهای زنانه مردانه دخترانه انگلیسی نو ودست‌دوم‌وسایل‌بچه مقداری وسایل منزل‌بمدت‌یکهفته فروشی تلفن ۲۷۲۹۹۳

فروش لباسهای زنانه و مردانه خارجی‌نو و دست دوم تلفن ـ ۷۵۷۷۲۴ خیابان شاهرضا خیابان‌بهارکوچه‌سمنان‌شماره۲۱

فروش دست اول

حراج موکت
سازمان نصب فوری
انواع موکت های خارجی‌رااز ۱۹تومان به بالا ، پرده کرکره آمریکائی متری ۵۲ تومان و کاغذدیواری آلمانی ۲۰درصد تخفیف عرضه میدارد .
تلفن ۸۴۷۱۲۲

خرید اثاثیه

بازرگانی فرش کیهان
۸۳۰۹۰۴ و ۸۲۳۷۷۶
خریدار نقدی همه رقم فرش کهنه ونو جهت‌صادرات‌روزولت میدان ۲۵ شهریور .

بورس فرش کاشان
داعی حق
فرش کهنه شمارا بابهترین‌قیمت خریداریم و فرشهای نوهمه‌رقم موجوداست۵۳۵۴۵۸و۵۲۰۱۳۷
۱ـ۱۳ آـ ۲۰۱۱۶

فروشگاه صمد
همه رقم فرش ، لوازم منزل و اشیاء عتیقه خریداریم تلفن ـ ۹۲۹۹۸۴
۱ـ۲۳ آـ ۱۸۳۸۹

فرش کرمانشاهی ۸۵۳۸۲۰ خریدار و فروشنده انواع‌فرش
۱ـ۱۳ آـ ۱۹۳۹۷

فرش تام
عادلانه‌ترین خریدار فرش نو و کهنه در اسرع وقت ۴۹۹۶۹
۱ـ۶ آـ ۱۹۷۵۷

فرش آریا ۹۷۷۶۰۰
فرشهای کهنه شمارا بابهترین قیمت خریداریم .
۱ـ۲۶ آـ ۱۹۹۷۷

بورس فرش ایران
نوروزی ۳۰۱۰۳۱

فروش اتومبیل

ب .ام .و
بی.ام.و ۲۰۰۲ مدل۷۵
باشرایط مناسب‌بفروش میرسد
تلفن ۸۴۴۹۷۲

ب.ام.و ۲۸۰۰ کوپه نقره‌ای متالیک مدل ۷۱ فول اتوماتیک کولر رادیو شیشه برقی تلفن روزها ۸ـ۸۵۱۰۲۱ و شب ـ ۹۵۶۱۴۴
۱ـ۳ آـ ۲۰۴۵۱

بی‌ام‌و ۲۰۰۲ مدل۷۳رنگ‌یشمی بارادیوپخش استریوبدون‌واسطه ۷الی۱ بعدازظهرتلفن ۳۵۱۵۹۵ و ۳۵۶۲۴۷ محمدطالبخانی

بنز
دو دستگاه بنز باری۲۴ و ۲۶ شاسی ال ۷۴ گمرک داده شده سری ۷۵ فروشی تلفن۴۸۴۲۹

بنز ۲۲۰ مدل ۷۲ رنگ کاهوئی تلفن ۹۶۲۴۹۰

بنز ۲۲۰ مدل ۷۲ تمیز فروشی تلفن ۵۳۳۸۸۶ و یا ۵۲۸۶۲۰ از۹الی ۷ بعدازظهر .
۱ـ۲ آـ ۲۰۲۰۴

بنز ۲۲۰ سفید مدل ۷۰ بسیار تمیز بدون واسطه بفروش میرسد ۸۳۷۶۶۲ ـ ۷۵۰۵۸۱
آـ ۲۰۲۶۳

مرسدس بنز ۲۸۰ مدل ۱۹۷۲ با کولر ،شیشه رنگی ، دنده گیربکس، فرمان هیدرولیک ،رادیو کاست استریو قیمت ۱۱۰ هزار تومان بدون واسطه با تلفن۲۹۲۰۹۹ از ساعت ۹ الی ۱۲ تماس گرفته شود .

شورلت
شورلت‌ایران
آماده تحویل تلفن
۸۴۸۸۸۷

شورلت مونت‌کارلو ۷۴ فول اتوماتیک استشال دانشجوئی شورلت نوا ۶سیلندر نوامبر ۷۳ استشال کارکرد ۲۴هزارکیلومتر ۲۸۳۲۳۳
۱ـ۳ آـ ۲۰۱۴۱

شورلت ایمپالا مدل ۷۵ فول گمرک شده از ساعت ۵ تا ۷ بعدازظهر ۳۳۲۴۰۱
آـ ۲۰۱۳۵

شورولت (مدل‌شوی) رنگ‌سفید بسیار تمیز بدون‌واسطه۱۷۰۰۰ تومان فروشی ۷۵۵۴۰۸
آـ ۲۰۴۸۹

شورلت مونت‌کارلو ۷۶ بدون گمرکی ۷۵۰۰۰ تومان تلفن ـ ۷۵۹۸۲۰
آـ ۲۰۲۶۲

دوج چارجر ۴۴۰ مگنوم اختصاصی ۳۰ هزار مایل ۷۱ بارینگ پهن و اگزوز کنارماشین از لحاظ موتور وداخل وخارج مثل‌نو فول اتوماتیک با کولر مقطوع ۷۰ هزار تومان تلفن ـ ۶۸۰۴۲۰ و ۶۸۳۱۳۶
۱ـ۲ آـ ۲۰۳۶۳

هیلمن
یکدستگاه هیلمن ۷۵نو
۷۵۹۴۱۹

آریا مدل ۵۲ باکولرو سقف چرمی و تودوزی سفارشی و رادیو و چهار حلقه لاستیک یخ شکن اضافی ۴۰۰۰۰ کیلومتر کار کرده در موقعیت عالی تلفن ۲۸۲۸۰۵ـ ۶ بعدازظهر به بعد

پیکان
یکدستگاه پیکان ۵۴ نو
۷۵۹۴۱۹

پیکان ، فولکس ،، اپل بقیمت روزنقداخریداریم تلفن ۳۴۷۳۷۶

پیکان ازدم قسط خریداریم ۳تا۸ تلفن ۸۴۶۹۴۵
۱ـ۳ آـ ۱۹۸۸۳

کادیلاک مدل ۶۱ فول‌اتوماتیک بفروش میرسد تلفن ۷۵۳۸۹۶
آـ ۲۰۱۲۶

بیوک سنچوری
مدل ۷۵ فول اتوماتیک صفر ـ کیلومتر باوسایل استثنائی تلفن ۸۳۰۰۰۷ـ ۸صبح‌تا۴بعدازظهر
۱ـ۲ آـ ۲۰۱۶۹

فولکس استیشن وانت‌خریداریم ۷۹۷۶۸۰
۳۰ آـ ۱۹۸۳۵

فیات ۱۲۸ اسپرت‌لوکس ۱۳۰۰ مدل ۷۲ قرمزرنگ‌تودوزی‌مشکی بارادیو و گرمکن شیشه عقب کارکرد ۵۸۰۰۰ کیلومتر قیمت ۴۰ هزار تومان‌نقدبدون واسطه تلفن منزل ۸۵۵۸۳۵

فیات ۱۲۸ـ ۱۳۰۰ مدل ۷۴ قرمز یارادیو تمیز و فیات ۱۲۴ ۱۸۰۰ اسپرت مدل ۷۵سفارش آمریکا خیلی تمیز از ساعت ۴ببعد باتلفن ۵۴۹۲۸۰ تماس بگیرید .

فیات‌مدل ۶۹ـ ۱۱۰۰ تمیزتلفن ۲۷۹۲۴۶
۱ـ۲ آـ ۲۰۴۳۹

جاگوار
اکازیون
جگوار مدلل ۷۲ فول‌ـ اتوماتیک با کولرگمرک نشده بسیار تمیز با قیمت مناسب۲۷۱۶۲۵

یکدستگاه جاگوار ۷۱ بسیار تمیز بارادیو پخش و گرمکن شیشه عقب‌فروشی ۷۵۲۵۸۶
۱ـ۳ آـ ۲۰۴۲۳

پونتیاک
پبونتیاک فایبرد مدل۷۵ فول اتوماتیک‌رنگ‌دلخواه با کلیه وسایل بعلت مسافرت فوری گمرک نشده بدون واسطه ـ فروشی ۳۱۷۱۴۱

موستانگ گرانتی ۶ سیلندر مدل ۷۳ بارادیو آ.ام واف.ام فرمان هیدرولیک ۱۴۴۰۰ کیلو متر کارکرده جهت فروش نقد ۶۸ هزار تومان‌تلفن۴ـ۸۲۱۰۰۱ آقای مهندس مهدیزاده .
۱ـ۲ آـ ۲۰۳۸۸

فورد کاپری قرمز سقف سیاه تلفن ۸۳۱۷۲۲

سمکا مدل ۶۴ قیمت ۱۱ هزار تومان تلفن ۲۳۶۶۲۱ ازساعت ۵تا۷بعدازظهر .
۱ـ۲ آـ ۲۰۴۶۹

پژو
پژو ۵۰۴ مدل ۷۲ دست اول‌از کمپانی بسیار مرتب ۴۴ هزار تومان تلفن ۶۵۹۸۴۰

یکدستگاه پژو ۵۰۴
جی‌ام ۷۶ اتوماتیک با کولر و بخاری شیشه رنگی‌گرم‌کن‌شیشه عقب‌تشک‌تمام‌چرمی‌مدل‌آمریکائی رنگ‌قهوه‌ای متالیک که بوسیله صاحبش درفرانسه سفارش‌داده شده و وسیله کامیون به تهران حمل گردیده و گمرک‌شده‌بدون نمره به قیمت تمام‌شده بعلت مسافرت فوری بفروش میرسد. طالبین به تلفن ۸۲۸۵۳۷ از ساعت ۳تا۵ بعدازظهر تماس حاصل فرمایند .

پژو ۵۰۴
مدل ۷۰
شیری رنگ بارادیو و ضبط دنده بغل فرمان بعلت مسافرت بفروش میرسد تلفن۸۵۴۶۱۱و ۸۳۸۳۴۳ و ۸۲۶۳۲۶ ناصری
۱ـ۲ آـ ۳۰۲۲۰

یک دستگاه کامارو ۷۶اسپورت رالی تلفن ۶۸۷۶۷۷
آـ ۱۹۹۰۱

رنجرور یشمی‌مدل۷۵باتجهیزات کامل شیشه رنگی و کولرنصب کارخانه بفروش میرسد تلفن ـ ۲۹۱۲۴۰
آـ ۲۰۳۸۳

کامیون ۸۱۳ مدل ۷۳ بسیار تمیز از ۳ الی۸ تلفن۲۷۸۷۸۱
۱ـ۲ آـ ۲۰۲۱۷

کامیون ۱۶۲۴ مدل ۷۲ بسیار تمیز از ۳الی۸ تلفن ۲۷۸۷۸۱
۱ـ۲ آـ ۲۰۲۱۸

فروشگاههای اتومبیل

اتومبیل‌هاتفی‌مرکزخرید فروش‌پیکان ۵۳۰۷۶۰ ۵۲۴۰۷۸

ماشین نویسی
کلاسهای حسابداری بازرگانی وانگلیسی با ۱۵درصدتخفیف کلاسهای کامل ابتدائی و
بیسوادی
هردوماه یک کلاس
آموزشگاه‌فرزانه‌میدان۲۵شهریور
تلفن ۸۳۳۸۰۴
آـ ۲۰۴۸۸

ماشین آلات

قابل توجه
شرکت های راهسازی
ماشین‌آلات سنگین‌دست‌دوم‌ونو برای فروش واجاره‌موجوداست برای انجام هرگونه‌خاکبرداری زیرسازی واسفالت باتلفن ـ ۸۲۸۵۷۷ تماس بگیرید .
۱ـ۳ آـ ۱۹۹۴۹

قابل توجه‌شرکتهای‌محترم ساختمانی
دستگاه های سنگین از قبیل گریدر ، بولدوزر، لودروکامیون موجود برای اجاره و فروش‌در تمام نقاط ایران تلفن۵۴۹۴۱۳ پیمانکاری پارس . سامانی
۱ـ۶ آـ ۲۰۲۵۸

دودستگاه لیفتدراک ۳ تنی‌آماده بکار فروشی جاده‌سپهبدرزم‌آرا جنب‌مسجدنوروزی‌تلفن۵۲۱۸۶۱
۱ـ۵ آـ ۱۹۹۵۱

ماشینهای ابزار
شرکت صنعتی
تکنووی
نماینده انحصاری بهترین ماشین های ابزار دنیا در ایران
برای خرید یا سفارش انواع ماشینهای ابزار و ابزار های تخصصی بامهندسین ما تماس بگیرید تلفن۹۲۲۸۳۷و۹۳۶۵۵۷
۱ـ۲ آـ ۲۰۳۳۱

جرثقیل لیفتراک فروشی
دو دستگاه لیفتراک۳ تنی‌آماده بکارفروشی،جاده سپهبد رزم‌آرا جنب مسجد نوروزی تلفن ـ ۵۲۱۸۶۱
۱ـ۳ آـ ۲۰۲۵۰

پیمانکاری شرق
لودرکامیون آماده برای خاکبرداری تسطیح زمین در تهران یاهرنقاط ایران
۷۶۱۶۱۶ ـ ۷۶۱۵۱۵
آـ ۲۰۴۹۳

آموزشگاهها

ماشین‌نویسی بیژن
باحسن شهرت میدان ژاله‌تلفن ۳۴۸۳۸۴

ماشین‌نویسی ربانی
شمارا بابهای کم درزمانی‌کوتاه برای‌استخدام‌آماده‌میکندشاه‌آباد مقابل سینماحافظ تلفن۳۱۷۱۳۵
آـ ۲۰۴۰۳

دبیرستان شبانه امیری
برای کلاسهای شبانه چهارم پنجم و ششم (طبیعی، ریاضی وادبی) ثبت نام مینماید .
نشانی : خیابان‌نظام‌آباد‌ـخیابان شارق تلفن ۷۶۴۹۰۳
آـ ۲۰۴۲۳

آموزشگاه رانندگی‌تابان‌بامربیان کارآزموده قبولی شمارا تضمین میکند ۸۴۳۴۱۵
۱ـ۳ آـ ۲۰۴۰۴

تدریس خصوصی

خواندن و نوشتن زبان‌انگلیسی تضمینی در ۳۰ ساعت .
تلفن ۹۳۶۱۸۱
آـ ۲۰۳۴۰

ناصری دبیر ریاضی ۲۳۶۳۵۹
آـ ۲۰۳۴۱

MISS MIRANDA
مکالمه ۹۳۲۶۱۹

گروه دانشجویان
دختروپسر پلی‌تکنیک‌وآریامهربا تجربه کافی تدریس خصوصی میپذیرند ۷۶۰۹۶۷
آـ ۲۰۳۷۲

تدریس کلیه دروس دانشجویان مجرب پلی‌تکنیک‌تلفن ۳۳۵۳۴۸
آـ ۲۰۴۰۶

انگلیسی مقدماتی تا عالی تضمینی
۶۵۲۴۵۷

دروس دبستان دبیرستان راهنمائی، نظری تقویتی بااستادان ورزیده ۶۵۵۷۰۵

تدریس خصوصی‌شیمی توسط لیسانس شیمی بعداز ظهر ها ۶۵۶۳۱۵

راهنمائی نظری و ششم ۹۳۶۱۸۱

انگلیسی کنتراتی
۸۴۳۵۴۸

راهنمائی نظری‌دبیرستان با تضمین صددرصد قبولی ۸۳۳۳۱۹

انگلیسی آلمانی فرانسه کلیه دروس راهنمائی خصوصی
۸۳۸۵۴۰

مکالمه توسط خانم انگلیسی‌ـ ۸۳۳۳۱۹
۱ـ۵ آـ ۲۰۴۶۲

تدریس خصوصی توسط دانشجویان دانشگاه آریامهر تلفن ۹۶۴۵۴۳
آـ ۲۰۴۵۸

مکالمه با استادان خارجی
متدیس‌وی ۸۳۳۳۱۹

راهنمائی نظری و ششم ۹۳۶۱۸۱

برای اتومبیل شما

آب مقطر ۵۲۳۴۸۴ نورونیرو

کرایه اتومبیل

اتوآسیا
اتومبیل کرایه باراننده و بدون راننده در ۲۴ ساعت در خدمت شماست‌تلفن۷۵۴۹۸۰و۷۵۱۶۲۰
آـ ۲۸۱۶۵

جم توریست
بااتومبیل های لوکس ورانندگان مجرب آماده‌خدمت‌بشماست‌تلفن ۹۷۹۲۶۱
۱ـ۳۰ آـ۱۹۴۵۸

آسیاتوریست تاکسی
۲۴ ساعته باراننده داخل و خارج ازشهر آماده می باشد تلفن ۷۵۰۹۰۱ و ۷۵۰۳۵۵
آـ ۱۸۱۶۳

ساسان تاکسی تلفن ۹۲۳۱۰۲
۱ـ۵ آـ ۲۰۳۵۹

مورد نیاز
بتعدادی اتومبیل آمریکائی و پیکان جهت کار آژانس مورد نیاز است تلفن ۷۵۸۴۸۱ ـ ۷۶۴۶۷۷
آـ ۲۰۴۰۱

خاورتاکسی ۸۴۹۳۲۵
اتومبیل های کرایه باراننده و بدون راننده داخل و خارج شهرشبانه‌روزی فرح جنوبی خیابان منصور .
آـ ۲۰۴۱۰

فیروزه توریست
با اتومبیلهای لوکس‌ورانندگان مجرب برای داخل‌وخارج ازشهر شبانه‌روزی ۸۵۵۸۵۰ و۸۴۴۴۰۱

کمان سرویس تاکسی
درتمام مدت ۲۴ ساعت با مجهزترین اتومبیلهای آخرین سیستم باراننده وبدون‌راننده‌در اختیار شماست تلفن۶۵۴۴۴۶و ۶۵۶۵۴۴
آـ ۱۸۱۶۴

مورد نیاز
تعدادی ماشین‌دوج ، شورلت جهت کار در آژانس مورد نیاز است خیابان پالیزی انتهای نوبخت آژانس کاسپین .
آـ ۲۰۴۶۴

شستشوی مبل وفرش

دوراکلین‌سرویس‌امریکا خشکشوئی مبلمان‌موکت فرش تشک اتومبیل در محل مطابق با آخرین تکنیک متداول آمریکا گرانترمطمئن‌تر۸۴۵۶۸۳ و ۸۴۸۳۹۶ و۸۴۸۳۹۵

شرکت‌ساختمان‌سرویس متخصص خشکشوئی
فرش‌وموکت
با دستگاه تمام اتوماتیک درمحل تلفن ۸۳۹۵۳۲
۱ـ۲۳ آـ ۵۶۷۴

کارخانه قالیشوئی‌بیوک تلفن۵۲۹۹۱۵و۹۷۷۱۱۸

لیدرهوم‌سرویس
خشکشوئی مبلمان وفرش‌موکت واتومبیل پرده در محل تمیزتر وارزانترین قیمت تلفن۸۵۶۵۳۰

مولن کلین
شستشوی موکت ، کفپوش ، مبلمان ، تشک اتومبیل‌وشیشه‌با مواد منحصر بفرد در محل
تلفن ۸۳۱۶۳۳

قالیشوئی
شربت‌اوغلی
۵۲۳۲۰۳-۹۲۶۱۸۹

کارخانه‌قالیشوئی‌اطلس
تلفن ۹۵۲۵۴۶ و ۹۷۵۴۳۰

کلین سرویس
خشکشوئی مبل فرش موکت با دستگاه وپرده بانصب مجانی ـ ۹۵۲۵۴۶

شرکت ایران پالاگر
شستشوی موکت، مبلمان وتشک اتومبیل بامواد منحصر بفرددر محل
۷۵۵۷۷۹ و ۷۵۷۳۶۹

آناهیتاسرویس بزرگترین
خشکشوئی مبلمان‌فرش موکت پرده در محل ۷۹۵۳۰۷

آمریکن‌سر تیفاید
هوم‌سرویس خشکشوئی مبلمان فرش موکت پرده با آخرین تکنیک آمریکائی در محل ـ ۷۵۴۸۱۲ و ۷۵۸۴۹۶
۱ـ۲۷ آـ ۱۸۰۵۸

آریو انگلیش سرویس
خشکشوئی
مبلمان موکت فرش‌پرده و تشک اتومبیل درمحل
تلفن ۸۴۳۸۴۵

تعمیر تلویزیون

تعمیرگاه مجاز شماره ۱۱
شاوب لورنس
سرویس سیار فوری برای کلیه نقاط تهران و شمیرانات
تلفنهای ۶۶۷۱۷۱ ۶۶۹۵۱۴ ۴۲۷۳۳
SCHAUB-LORENZ

سرویس تلویزیون تاج
تعمیرفوری انواع تلویزیون مخصوصا بلر ، شاوب‌لورنس . آر.تی.آی تلفن ۳۳۸۱۱۳
۱ـ۵ آـ ۲۰۳۰۸

سرویس و رنگ یخچال آبگرمکن بخاری۷۹۰۰۶۷

تعمیرگاه مجاز
آر.تی.آی.شاوب لورنس
تهران سرویس ۷۵۵۴۵۰ شمیرانات فوری ۷۶۹۶۳۰

تعمیر همه‌نوع‌تلویزیون و نصب آنتن فوری‌تلفن ۷۵۱۷۲۰

تعمیر فوری همه‌نوع‌تلویزیونهای لامپی و ترانزیستوری۷۹۰۴۱۸
۱ـ۴ آـ ۱۹۷۳۴

تعمیرگاه مجاز شماره ۱۵ شاوب‌لورنس ـ توشیبا ـ گروندیک ـ آرتی‌آی رنگی و سیاه و سفید تعویض‌انواع‌لامپ تصویر به نصف قیمت‌باتضمین کتبی ۸۵۰۸۵۱ ـ ۸۴۴۲۵۱
۱ـ۴ آـ ۱۰۹۷۲

آنتن تمام کانال ورتیکال ضدزنک
با کانال آموزشی مجهز به دستگاه اچ با تعهد نصب وضمانت برای‌مدت مدید با ارزانترین قیمت تلفن های ۹۵۲۱۵۷ ـ ۹۵۱۲۲۱

تعمیروسرویس شوفاژ

نصب نگهداری تعمیرات شوفاژ تهویه با شرایط بهتر شرکت روفتاپ ۸۵۸۰۱۹

نصب‌و تعمیر ـ نگهداری
شبانه‌روزی شوفاژ ۷۹۳۸۹۷

نصب شوفاژ به اقساط ۱۰ ماهه شرکت‌رام‌شین‌ـ تلفن۲ـ۹۳۹۷۳۱

تعمیرگاه‌شوفاژسرویس شبانه‌روزی ۹۲۱۷۷۰ و ۹۵۳۳۸۵

سرویس کولر آبگرمکن وتعمیرات ساختمان
تلفن ۹۲۰۱۷۵

الکترو پطروسیان
سرویس و نصب شوفاژ وتهویه تلفن ۷۶۴۱۳۹ ـ ۷۶۴۳۷۸
۱ـ۱۴ آـ ۱۸۰۶۰

نصب فوری
شوفاژ
بدون پیش قسط
سرویس و تعمیرات ، گارانتی سالیانه شرکت آئرو
تلفن ۸۲۳۱۹۰

ماژیک شف
سرویس و تعمیرات شوفاژ باسرویس‌فوری ۲۳۳۳۵۰

سرویس تعمیرات لوازم منزل لباسشوئی ، آبگرمکن ، گاز،شوفاژتلفن۲۷۶۸۶۱

نصب و نگهداری‌سالیانه شوفاژ باسرویس شبانه روزی ۶۲۱۴۴۸ ـ ۷۹۶۱۰۳

فرانس شوفاژ
نصب سرویس تعمیرات تهویه ، کولر عباس‌آباد نظامی ۸۴۱۱۲۵ ـ ۸۵۲۵۶۸

سرویس بخاری،آبگرمکن ورنگ نسوز بخاری‌فوری تلفن ۳۴۴۱۷۳

سرویس‌شوفاژ ، بخاری آبگرمکن فوری۳۱۸۴۱۴

تهیه و نصب شوفاژ ـ سرویس گارانتی سالیانه ـ روکش‌کولر ـ لوله‌بازکنی ـ کلیه تعمیرات
۸۵۹۶۴۸

سرویس مجاز ارج
سرویس آبگرمکن بخاری‌روکش کولر کانال‌کشی ساختمان‌ورنگ بخاری :
تلفن ۹۶۰۹۰۴

سازمان فنی ۱۱۰ تعمیر و سرویس شوفاژ ۷۶۰۹۹۳ ـ ۷۶۵۸۹۴ـ ۷۶۳۷۸۵ ـ ۷۵۵۷۰۹

شرکت آب روشن
تهیه‌ونصب دستگاههای حرارت مرکزی و تهیه دستگاههای تصفیه آب‌و سرویس‌شوفاژ۸۲۴۵۷۹

سرویس بخاری ۷۹۰۰۶۷

تعمیروسرویس کولر

لباسشوئی ـ سرویس ۷۶۴۰۳۰

روکش کولر از جنس خارجی‌و سرویس شوفاژ تلفن۶۵۹۱۴۹

تعمیر لباسشوئی و ظرفشوئی فوری ۹۵۷۹۷۴ زندی
آـ ۲۰۲۹۷

راهنمای سرویس
ارج
درسراسرکشور
۹۶۲۰۴۵
ازساعت ۷½صبح تا ۷½بعدازظهر

تعمیروسرویس یخچال

تعمیرگاه سیدحسین تعمیر همه‌نوع لباس ـ شوئی یخچال آبگرمکن ۲۸۲۴۳۸

تعمیرگاه‌یخچال فریجیدر
اثاث یدکی موجود ۸۴۸۷۵۶

تعمیر یخچال ۳۰۵۴۵۳

تزئینات ودکوراسیون

کاغذدیواری آلمانی موکت مخملی ونمدی
پلاستر
(باشرایط دلخواه‌شما)
نمایشگاه مرکزی: چهارراه امیراکرم
۶۶۶۶۶۵،۶۶۶۶۶۱
۶۶۸۸۳۲-۶۶۸۸۳۳
شعبه‌گیشا { ۶۳۲۹۱۴ ۶۳۱۹۴۷
شعبه باغشاه ۶۶۰۷۷۲
نمایشگاه‌تجریش ۸۷۴۳۰۲

باروزی ۳ تومان
موکت کاغذدیواری پرده کرکره اف‌اف‌منزل تزئینات‌بیتا۵۲۶۶۳۳

کلیه تزئینات فوری
۲۳۵۷۷۵

فروشگاه الیزابت
موکت پرزدار دررنگها و اندازه‌های مختلف به وسیله تلفن سفارشی پذیرفته میشود۹۲۳۲۹۶

سنجاقک
موکت ـ کاغذ دیواری‌ـ پرده کرکره
نقد واقساط
تلفن ۶۲۱۹۷۶

دکوراسیون
سایت
معرف بهترین نوع موکت کاغذدیواری ـ کفپوش پرده‌کرکره ـ فرش‌ماشینی
نقدواقساط
تلفن ۶۶۴۱۴۲

سان‌استور
نماینده انحصاری کاغذ دیواری مخملی سداتین آلمانی‌هوکا موکت‌جدید ترین نوع موکت هلندی و یایل صددرصدقابل شستشو و قابل انتقال وانواع‌عالیترین‌محصولات تزئینی ساختمان از معروفترین کارخانجات دنیا نمایشگاه سان ـ استورمیدان۲۵شهریور خیابان سینا شماره ۲۲ ساختمان سان استور تلفن های: ۸۳۷۸۰۷ و ۸۳۴۹۵۴

شرکت اوتیلاژ
تلفنی منزل و محل کار شمارابا انواع کاغذ دیواری ـ موکت و کفپوش تزئین مینماید ۸۵۴۳۶۰

نقدواقساط
تعمیرات ساختمان و تزئینات ، اسفالت و نقاشی موکت کاغذ دیواری ۸۳۲۵۱۵ و ۸۳۹۵۰۱

برای ساختمان شما

پاکتان
انجام کلیه امورنظافتی نقاشی و دکوراسیون ساختمان ۸۳۸۱۷۲ و ۸۲۴۵۸۱

آسفالتکاری
وتعمیرساختمان
۹۲۴۳۸۰

شرکت ایران پالاگر
نظافت کلیه قسمتهای‌ساختمان ۷۵۵۷۷۹ و ۷۵۷۳۶۹

اسفالت کاری فوری
۹۲۵۵۰۲

صادکو
فروش و نصب سقفهای کاذب تلفنهای ۸۱ـ۷۶۱۲۸۰

تشخیص و ترکیدگی لوله در کوتاهترین مدت و لوله بازکنی۲۳۳۳۵۰

موکت سقف‌پوش نقاشی ۷۵۵۸۹۴

چکه‌سقف
ایزولاسیون پشت بام بدون خرابی ،اسفالت و قیرگونی ۷۵۰۶۳۴

لوله کشی گاز با تائید شرکت ملی گاز تلفن
۹۲۴۳۸۰

ایزوبام تکس
پشت بام
جلوگیری‌از چکه بام و رطوبت با تضمین مدت ۸۵۴۸۲۵ ـ ۲۳۶۵۷۵

آسفالتکاری و بنائی ساختمان
۳۵۴۸۸۳

آهن آلات
بقیمت تجارتی ۷۵۹۱۲۵

تعمیر ـ اسفالت‌ونقاشی ۶۲۵۷۳۲

کانال‌کشی ساختمان ۷۹۳۸۹۷

لوله کشی گاز

با تائید شرکت‌ملی گاز شرکت مهندسی الیزه ۸۲۴۳۸۰ و ۹۳۶۹۳۶

جکس خاور
سرویس و تعمیرات وسایل گاز سوز در اسرع‌وقت‌تلفن۷۹۲۷۳۱

لوله بازکنی

لوله‌بازکنی‌ولوله‌کشی مقدم ۹۲۵۳۷۴

لوله بازکنی ۲۵شهریور
۳۵۴۸۸۳

لوله بازکنی یکساعته فوری تلفن ۹۲۴۳۸۰

لوله‌بازکنی روزولت
۳۶۰۴۳۹

لوله بازکنی ولوله‌کشی دروازه دولت ۸۲۷۴۰۸

لوله بازکنی لوله‌کشی روزولت ۴۷۱۴۳

لوله بازکنی فقط ۲۵ تومان فوری یکساعته ۷۶۵۲۴۴

تخلیه چاه

تخلیه چاه و لوله‌بازکنی
اداره دولتی متری ۱۰ تومان
۵۴۸۱۶۸

تخلیه‌چاه پگاه ۵۲۱۱۴۰

سازمان ۳۰۱
تخلیه چاه ـ توالت و فاضل آب باتخفیف‌ویژه
تلفن ۳۰۱۳۰۱

تخلیه
هر نوع چاه
متر مکعب ۲۰ تومان
۷۶۵۵۵۴

تخلیه‌چاه
۵۳۴۴۲۲ و ۵۳۷۸۱۷
۵۳۸۳۲۷ متر مکعب
۲۰ تومان

رستوران‌ها

شکوفه‌نو
یکی‌ازچهار کاباه بزرگ جهان
بهترین برنامه های ایرانی و خارجی را همه شب تقدیم میکند .
تلفن های رزرو
۵۴۴۰۴۴ ـ۵۴۳۰۳۳

باکارا
پیشرو کاباره‌های‌ایران همه شب مجموعه‌ای از برنامه های خارجی و ایرانی را برای شما انتخاب کرده است تلفن های رزرو
۶۲۸۲۰۸ ـ ۶۲۵۱۷۷

رستوران خودمونی
پذیرائی ناهار و شام‌و سفارشات تلفنی با مدیریت جدید ۶۶۵۱۱۸

رستوران چینی
خیابان پهلوی روبروی آریامهر کوچه عبدو تلفن ۶۳۰۲۱۴

پیتزاکابوی
بهترین غذای ایرانی و فرنگی شاه‌عباس شماره ۲۹

ایران خوراک با غذا های متنوع برای جشن و مهمانیها آماده می باشد ۵۲۸۹۵۶

آگهیهای متفرقه

ویگن
سلطان جاز ایران
درمدت اقامت خود در وطن جشن‌ها و میهمانی‌های شما عزیز آماده پذیرش دعوت در میباشد نشانی دفتر اول سنائی پلاک ۴تلفن ۸۳۷۷۳۱

چاپ هرنوع آرم روی‌پارچه وتریکو پذیرفته میشود ۳۰۴۱۱۵

دفتر هنری
بهشته
تلفن ۹۲۵۷۱۷
برای جشنهای شما

کرکره چوبی
میشلر MISCHLER
سرما ، گرما و نور از کرکره چوبی میشلر عبور نمیکند
پارکت BW
نمایشگاه : شاهرضا کوچه فتوحی
۸۲۹۳۹۰-۸۲۴۳۰۷
۸۲۴۸۷۰-۸۲۹۵۹۶

گمشده

چک شماره ۸۷۶۲۸۲ ازحساب جاری شماره ۷ بانک صادرات شعبه ۱۳۶۷ امامزاده حسن منطقه ۱۴ دروجه حامل بمبلغ ده‌هزار تومان مفقود گردیده‌از درجه اعتبار ساقط است .
علی‌اصغر پناهی
آـ ۱۳۷۶۹

غلطک‌های استاتیک
بظرفیت های ۱۶ـ۱۴ـ۱۲ تنی ساخت انگلستان

نماینده انحصاری : **شرکت ایرانشاد**
تهران خیابان آیزنهاور شماره ۲۰۵
تلفنهای ۹۳۲۶۹۷ ـ ۹۳۲۶۹۶

اورژانس ۲۴ ساعته
باآمبولانس مجهز
به بیسیم
ساعت اول ۵۰۰ ریال
ساعات بعد ۴۰۰ ریال
تلفن ۳۲ـ۸۵۹۰۳۰
باغ صبا نبش خیابان گوهر

توجه
درب‌های ساخته شده چوبی با قفل ولولای کامل ازآلمان وارد شد
طالبین با تلفنهای ۵۲۰۶۵۱ و ۵۲۶۳۳۷ و ۲۹۴۶۴۴ و ۲۹۴۶۴۳ مراجعه نمایند

درب چوبی
ایبکو
پیش ساخته ازکشور سوئد
قابل توجه مهندسین وکارگاه‌های ساختمانی
بهترین نوع درب های پیش ساخته باقفل ولولا با نازلترین‌قیمت جهت اطلاعات بیشتربا تلفن های ۹۷۱۸۷۱ و ۹۷۳۲۶۴ تماس گرفته شود.

در بازکن برقی **اف باکس** باقفل برقی خارجی
EFBOX
باگوشی نشکن و مغناطیسی منحصر بفرد
شرکت کارور ـ میدان ۲۵ شهریور
بوسیله تلفن های ۸۲۲۳۸۴ ـ ۸۲۳۶۹۸ سفارش دهید
فروش در کلیه الکتریکی های تهران و شهرستانها
مرکز پخش تبریز ـ تلفنهای : ۵۱۰۰۳ ـ ۵۳۷۵۸

بررسی مسائل ایران وجهان

ساخاروف پدربمب هیدروژنی سخن میگوید

سلاح هسته‌ای نکبت ابدی به بشرارمغان میکند

ترجمه ـ ن ـ بهرامی

انفجار یك هسته کوچك درفضا بیماری ونابودی چندین انسان است وبر این اساس یك بمب‌چند مگاتنی میلیونها قربانی دارد

کتاب حاضر دربرگیرنده آثار مهم من درکلیه زمینه‌های اجتماعی، حقوقی‌و سیاسی است‌که طی چند سال اخیر نوشته‌ام.

برخی ازاین آثار برای خوانندگان غیر روسی نیازمند کمی توضیح‌و معرفی‌است. بدون تردید رفع هرنوع ابهام و شبهه تنها ازراه یك بررسی ونقادی شرافتمندانه وارائه صحیح مدارك واسناد امکان پذیر است. میخواهم بصراحت وامانت شرایط واوضاعی‌که درآن رشد کرده وافکار واندیشه‌هایم شکل یافته‌اند بیان دارم.باید عناصر تعیین‌کننده وسازنده ادراك و برداشت کنونیم رابا‌عدالت وانصاف معرفی نمایم تا جلوی آنهمه دروغ‌و یاوه گوئیهای درهم‌و پریشان راکه درباره من منتشر میشود بگیرم.

درسال ۱۹۲۱ درمسکو دریك‌خانواده فرهنگی متولد شدم .پدرم معلم فیزیك ومولف کتب و آثارپر طرفداری بود. ازکودکی در محیط سرشار ازصمیمیت ومهربانی ودستگیری از دیگران و فعالیت و تحرك بارآمدم. درسال ۱۹۳۸ پس‌از اتمام دبیرستان وارد دانشگاه دولتی مسکو شدم .درسال۱۹۴۲ دانشگاه را به‌پایان رساندم . فاصله سالهای ۱۹۴۲تا ۱۹۴۵ را دریك کارخانه سازنده وسائل جنگی در سمت‌مهندسی کار میکردم ودر همین دوره چند اکتشاف جدید در زمینه روش کنترل بعضی ابزار جنگی داشتم.

از سال ۱۹۴۵ تا۱۹۴۷ دوره عالی علمی رازیر نظر دانشمندوتئوریسین بزرك‌فیزیك شوروی‌درایگوریو گنویچ‌تام» گذراندم. چندماه پس‌از دفاع از رساله نامزدی دکترای علوم که‌در بهار ۱۹۴۸ بود واردگروه تحقیقاتی درزمینه مسائل سلاحهای هسته‌ای شدم .

کوچکترین تردیدی دردل نداشتم که‌برخورداری شوروی از سلاح‌مافوق هسته‌ای می‌تواند تعادل قوای جدیدی درسرتاسر جهان بوجود آورد. کار مداوم و انجام دقیق و کامل وظایف علمی چندین اثر مستقل و چند اثر کلیدی دیگر رابا همکاری دیگران به وجود آوردو عقایدجدیدی در زمینه علوم هسته‌ای‌مطرح شد. درمطبوعات غرب اغلب از من‌بعنوان «پدر بمب ئیدروژن» یادمیشود. این‌گونه تصویر نشان دهنده

در آغاز سال ۱۹۵۷« باید سخنان وعقاید شرایط واقعی‌وپرجنبه اکتشافات دسته جمعی که به تفصیل‌بحث خواهدشدنیست.

درتابستان ۱۹۵۰ تقریبا همزمان با کارروی‌سلاح های هسته‌ای باتفاق ا‌ـی‌ـتام کارپردامنه‌ای را درزمینه انعکاس کنترل شده انرژی هسته‌ای به منظور استفاده از نیروی هسته‌ای عناصر سبك در صنایع آغاز کردیم.

در سال ۱۹۵۰ مشترکا عقیده ایزولاسیون و جاذبه هسته‌ای را درحرارت های‌مختلف وپلاسمامطرح و توسعه دادیم و تئوری های ما برای اندازه گیری دقیق تاسیسات هسته‌ای به اثبات رسید. این تحقیق اندیشه پس‌از قرارداد وکنفرانس هسته‌ای ژنو جهت بکار گرفتن انرژی‌اتمی جهت‌مقاصد صلح‌آمیز بنام هارول شناخته شدو آنهم از طریق مقاله‌ا‌ـو‌ـ کورچاتف مشهور شد. وهمین‌کنفرانس از تئوری مابعنوان‌راه‌گشا نام برد .

درسال۱۹۶۱ این تئوری راتکامل دادهو ایجاد حرارت از هسته راپیشنهادکردم. هدفم از تکرار این مطالب تاکید براین حقیقت است‌که تمام تلاشهاو فعالیت های من صرف امور نظامی نشد.

در سال ۱۹۵۰ گروه تحقیقاتی به صورت یك انستیتوی ویژه‌ای درآمد. هیجده سال بعد ازاین تاریخ تمام زندگی من درکادر برنامه‌های این گروه که‌کاملا نظامی بود صرف شدو در اینمدت سرو کارمان با مهندسین نظامی و مبتکرین ابزار جنگی، انستیتو های ویژه،کمیته ها و امضای دانشمند شوراها و برنامه های آزمایشی افتاد.

روزانه شاهد تهیه گزارشات فعالیت هزاران دانشمند و مغزهای پرقدرت و متفکر شدم که درراه ایجاد جنك افزارهای فوق سلاح جهت‌ویرانی تمامی مدنیت وانسان های روی زمین بود. متوجه شدم که کنترل دردست عده‌ای اگرچه واردو مستعد در رشته خاص خود لکن متفرعن قرار داشت. تا تابستان سال ۱۹۵۳ رئیس کل برنامه های اتمی بریابود که بر میلیونها بردهوزندانی نیز حکومت میکرد. تقریباتمامی بناها بدست آنان ساخته میشد. باشروع اواخر سال های پنجاه می‌توانستید بصراحت تشخیص دهید که قدرت نظامی ،صنعتی بدست رهبران خودکامه‌ای‌افتاده که بهمه «چیز» برخوردی «وظیفه » مانند داشتند. موقعیت من بسیار دشوار بود. وضعیت عجیبی داشتم. تئوریسین و متخصص جوانی بودم که‌نه عضویت حزب را داشتم و نه‌در اموراداری مسئولیت ودخالتی‌وبنابراین انضباط و مقررات ایدئولوژیك حزبی شامل حال من نمیشد وهمین مسئله امکاناتی ایجاد کردکه مسائل زیادی را دیده‌و تجربه نمایم و آموزش خودرا مهمتر از هرچیزی تکمیل کنم.

این مسئله باعث‌شدکه روی پای خود بایستم واندیشه مستقلی داشته و تماشاگر صحنه پرآشوب سیستم باشم. کلیه این‌عوامل وکنگره بیستم حزب کمونیست ومرك استالین مسائل جدید صلح وامنیت جهانی را طرح کردوبرای ماکه درراه کشف وسائل نابودی هرچه بیشتر جهان تحقیق می‌کردیم اهمیت زیادی دربرداشت.

افرادی مانند آلبرت شوایتزر و لینوس پالینك و دیگران را دراین زمان بی‌اثر ندانم» احساس وحشت همراه با دلزدگی در زمینه مسائل سلاح های هسته‌ای وقدرت تخریب‌آن در ذهن من‌قوت گرفت. امروز این مطلب راتقریبا همه میدانند که‌عوارض سلاح هسته‌ای‌تنهاتخریب‌ناگهانی‌واز بین بردن یك‌عده وسرزمین نیست، بل بیماری های ابدی و همیشگی برای ساکنان زمین‌ایجاد میکند که تاثیرمستقیم برزندگانی نوزادان‌آینده وبالاخره تمامی نسل بشریت در چندنسل کم عمر میگذارد. هرگاه یك هسته کوچك از فضا منفجر میشود معنی‌و مفهوم آن نابودی و بیماری چندین انسان بیگناه و عاشق زندگانی است. آنگاه فاصله آزمایش یک بمب و سلاح چند مگاتنی رامیتوان حدس زد. دهها هزار یا شاید میلیونها قربانی‌بیگناه ...

برای توضیح این مطلب مشکلات زیادی درمقابلم قرار داشت‌و تعدادی گوشهای ناشنوای سیاسمدار. نامه ویادداشت هائی به مسئولین امر ارسال کردم. (ملاقاتی هم‌با خروشچف که در تعطیلات دریالتا بسر میبرد داشتم وتمام کوششهای من جهت متوقف کردن آزمایشات هسته‌ای‌سال۱۹۵۸ موثر نیافتاد) کنفرانس ها تشکیل دادم و مطالبم را اظهار کردم.

تابستان ۱۹۶۱ را درست بخاطر دارم‌که جلسه‌ای از دانشمندان اتمی و صدر شورای وزیران نیکتا خروشچف داشتیم . این جلسه همزمان با سیاست هسته‌ای جدید شوروی‌و مسئله آلمان « دیوار برلین » بود .شوروی خودراجهت آزمایشات مفصل وپی‌درپی آماده کرده‌بودیادداشتی برای خروشچف نوشتم و متذکر شدم:

«از سر گرفتن آزمایشات پس‌از قطع سه سال انها مذاکرات خلع سلاح را با دشواری های جدیدی روبرو خواهدکرد. مسابقات جدید تسلیحاتی را آغاز خواهدنمود .»

خروشچف یادداشت راخواند و به جیب خود نهاد . تمام حضار رابه شام دعوت‌کرد. سر میزشام سخنانی گفت که بخاطر صمیمیت وصراحت آنها کلمه به کلمه درخاطرم‌مانده‌است.

سخنان خروشچف تنها عقاید شخصی وی نبود.

بیش وکم حرفهای خروشچف این بودکه:

«ساخاروف دانشمند خوبی است، ولی‌اجازه بدهید، امور پردردسر وحقه‌های سیاست خارجی رابه عهده داشته باشیم. تنها قدرت وتنهاگمراه کردن دشمن می‌تواند مارا به هدفهایمان‌نزدیك کند. ما نمیتوانیم باصدای بلند فریاد برداریم که ما از موضع قدرت سخن میگوئیم ولی‌ادامه آزمایشات میتواند این مطلب را بگوید. اگر به حرف آدمهائی مانند ساخاروف گوش میکردم ولگرد بیچاره‌ای میشدم وهرگز صدر هیئت وزیران شوروی نبودم. درسال ۱۹۶۰ بکمك‌روش سیاسی ماکندی به ریاست جمهوری امریکا انتخاب شد. اما حالاپشیزی ارزش ندارد اگر کندی سرنگون شود.»

حادثه دیگر در سال ۱۹۶۲ روی داد .وزارتخانه با الهام از ماهیت بوروکراتیك خودفرمانی در امور ادامه آزمایشات صادر کرد که ازنظر فنی و علمی هیچ‌لزومی نداشت. انفجار آزمایشات می‌بایست‌بسیار قوی و قدرتمند انجام می شد تا در مورد تعداد قربانیان رقم بیشتری صادر میگردید. باتوجه به‌هدف آزمایشات وغیرلازم بودن آن‌تلاشهای شدید وبیحاصلی برای متوقف نمودن آن آغاز کردم. تلاشهای من‌چند هفته ادامه داشت‌و هیجان‌و تاثر فراوانی تمام‌وجودم رافراگرفته بود. شب قبل از آزمایشات به وزیرتلفن کردم وتهدید به‌استعفا نمودم. وزیرجواب داد:« ترا از گلو آویزان نکرده‌ایم که‌بمانی ».

بعداز آن موفق‌شدم تلفنی با عشق آباد تماس بگیرم که خروشچف آنجابودو التماس کردم که‌دخالت کندونگذارد آزمایشات ادامه یابند . روزبعد بایکی از مشاوران‌نزدیک‌خروشچف ملاقات‌و مذاکره داشتم. تا انجام ملاقات ماساعت آزمایش فرارسیده بودو هواپیمای حامل بمب بارمرك خودرابه محل آزمایشات حمل میکرد.

احساس سترون‌بودن و مرك ازآن‌پس همدم و همساز فعالیت های‌بعدی‌مرشدو هرگز ازخاطرزدوده نخواهدشد.

در سال ۱۹۶۲ باوزیر صنایع اتمی ملاقاتی‌داشتم. در آن زمان وزارت مذکور بخشی از وزارت امورخارجه بحساب می‌آمدو درجه‌اهمیت بین‌المللی نیروی هسته‌ای رانشان میداد. آن‌زمان صحبت‌های مکرر خلع سلاح عمومی و وسائل ضبطمیزان تخریب آزمایشات زیر زمینی در فضا واقیانوسها و نحوه کنترل آن مطرح بود.

اما تشعشعات اتمی تنها از آزمایشات فضائی‌و اقیانوس بدست می‌آیدو خطرناك است، بهمین جهت محدودیت آزمایشات درفضا ودرهرسه قلمرو آزمایشات مسئله حفظ نسل راحل‌میکرد. باید خاطرنشان‌ساخت چنین پیشنهادی ازطرف آیزنهاور رئیس جمهورامریکا بدون بحساب آوردن شوروی مطرح شده بود. درسال ۱۹۶۳ قرارداد باصطلاح مسکو با ابتکار وپایمردی خروشچف وکندی امضاء شد. باید این نکته را تاکید نمایم که ملاقاتهای من در امضای این قرارداد تاریخی بی‌تاثیر نبوده‌است :

در سال ۱۹۶۴ درکنفرانس آکادمی علوم‌اتحاد شوروی در ارتباط با انتخاب یکی از نوچه های‌لی‌سنکو صحبت کردم. در سخنرانی به یکی از مواردی که‌در شوروی مطرح است یعنی تابلوی «ورودو صحبت ممنوع»، اشاره کردم‌و آن شرایط ناهنجار بیولوژی است. سالهای سال است که بیولوژی مدرن‌و ژنتیك از حیطه علوم شوروی خارج شده وحتی صحبت و تفکر هم درباره‌آن‌ممنوع وغیرقانونی است. دانشمندانی که‌در زمینه ژنتیك مدرن صاحب نظر و تالیفاتی می باشند مدام به باد انتقاد گرفته شده و رشته علمی آنان« شیادی »لقب یافته و خودشان نیز «عالم‌نما» نام‌یافته‌اند. دانشمندان‌بنام‌وعالیقدری‌تحت‌پیگرد وحشیانه وبه شیوه جاهلانه‌ای حیثیت‌و موقعیت خودرا از دست داده‌اند. خلاصه این‌که اندیشه‌هایم را درباره آنان روی کاغذ آوردم‌و برای خروشچف ارسال کردم . سخنرانی‌و نامه‌ام سرو صدای زیادی براه انداخت‌و عده زیادی از آن پشتیبانی کردند تااین‌که شرایط جدیدی برای علم بیولوژی در شوروی ایجاد کرد . درست در همین زمان است که نام من اول بار در مطبوعات شوروی بطور رسمی مطرح شدو حتی رئیس آکادومی علوم کشاورزی شوروی‌طی مقاله‌ای‌حملات و اتهامات غیر قابل بخششی رابه من آغاز کرد.

برای من این اتفاقات معنی‌و مفهوم بزرك روانی دربرداشت. همین حملات ارتباطات جدیدی بین من و دیگر افراد شرافتمند ودانشمند که‌در شوروی‌پراکنده بودند ایجاد نمود. بویژه آشنائی و هم‌فکری من با برادران مدودیف، ژورس وروی بسیار مغتنم وهیجان‌انگیز بود. نسخه دست‌نویس و سانسور نشده‌ژورس مدودیف بیولوژیست شوروی‌بمقیاس‌وسیعی دست‌بدست گشت و سرانجام بدست من‌رسید.

روزاول ماه‌مه‌درمسکو

آرشیوسردبیر

رهبران شوروی نظاره‌گر رژه در میدان لنین هستندو از چپ به‌راست عبارتند از نیکیتا خروشچف ، احمدبن‌بلا رئیس جمهور الجزایر، رئیس جمهور شوروی (برژنف) ـ میکویان وپادگورنی و سوسولف. از این گروه خروشچف درگذشته و بن‌بلا ومیکویان از صحنه سیاست خارج شده‌اند .

نیازمندیهای اطلاعات تلفنی آگهی می‌پذیرد

۳۱۱۲۱۹-۳۱۱۲۲۷-۳۱۱۲۲۵-۳۱۱۲۲۴
۳۱۱۲۳۵-۳۱۲۴۱۳-۳۱۱۲۳۰-۳۱۱۲۲۹

آگهی استخدام ماشین نویس

کانون پرورش فکری کودکان ونوجوانان به تعدادی ماشین نویس فارسی‌که‌به‌امور دفتری وبایگانی نیز تسلط داشته باشند باشرایط زیر نیازمند است.
۱ـ حداقل تحصیلات دیپلم کامل متوسطه.
۲ـ داشتن حداقل ۲سال سابقه‌ی کار موثر در ماشین نویسی .
۳ـ حداکثر سن ۳۵ سال تمام.
۴ـ دارابودن شرایط عمومی استخدام.
واجدین شرایط میتوانند همه روزه باستثنای‌پنجشنبه ها وایام تعطیل حداکثر تا تاریخ ۲۸ر۸ر۵۴ جهت ثبت‌نام به اداره‌ی پرسنل‌کانون واقع درخیابان تخت طاووس خیابان جم ـ شماره ۳۱ ، مراجعه نمایند .

شرکت اینترکنت

بیکنفر سکرتر ماشین نویس آشنا بزبان آلمانی نیازمند است تلفن۲۳۹۷۳۰ ساعت۱۰تا۱۲ صبح

استخدام

تعدادی متصدی آبدارخانه و نظافتچی باشرایط زیر استخدام میشوند .
۱ـ سواد خواندن و نوشتن
۲ـ داشتن ضامن معتبر
۳ـ دارای ورقه پایان خدمت یا معافیت غیرـ پزشکی .
از افراد واجدشرایط دعوت‌میشود ازساعت ۸تا۱۲ صبح و ۲تا۵ بعدازظهربه کارگزینی شرکت تهران الکتریك‌خیابان ایرانشهر جنوبی پائین تر از چهارراه ثریا پلاك ۴ر۹۰مراجعه نمایند.

شرکت سهامی الکتریک استورج باطری ایران استخدام میکند

بدونفر مرد بازرس آزمایشگاه
۱ـ دارا بودن برك خاتمه خدمت یا معافی دائم .
۲ـ سن ۲۵ الی ۳۰ سال
۳ـ تحصیلات دیپلم دبیرستان
۴ـ حداقل ۳ سال تجربه در امور مرغوبیت‌و کنترل در کارخانه های درجه یك از نظرتولیدو مرغوبیت .
متقاضیان به کارگزینی شرکت واقع درکیلومتر ۱۴ جاده مخصوص کرج کارخانه ری.او.واك مراجعه نمایند . ۱ـ۲

دانشجویان دانشگاه تهران

آمادگی خودرا جهت تدریس دروس ریاضیات ، فیزیك، شیمی و زبان خارجه‌ادبیات فارسی و دروس دوره راهنمائی در منازل اعلام میدارند. خواهشمند است متقاضیان با تلفن‌های ۹۳۴۵۰۰ـ۶۱۱۲۶۶۹ امور دانشجوئی دانشگاه تهران تماس حاصل فرمایند.
اموردانشجوئی دانشگاه
م‌الف ۱۶۰۲۷

استخدام ماشین‌نویس

یك شرکت نیمه دولتی تعدادی خانم مسلط‌به ماشین نویسی فارسی‌ولاتین را استخدام می نماید . متقاضیان از ساعت ۳۰ر۷ الی۳۰ر۱۵ایام هفته به خیابان آریامهر روبروی کاج نبش کوچه ششم طبقه چهارم ساختمان‌بانك ملی مراجعه فرمایند .

یك شرکت بزرك ساختمانی جهت مدیریت یك پروژه‌آپارتمان‌سازی‌درتهران‌بیك‌مهندس‌ساختمان دیپلمه‌از دانشگاه بامشخصات‌زیر نیازمند است

ملیت ایرانی، دانستن زبان فرانسه ، سن بین ۳۲ الی ۴۵سال‌تجربیات‌کارهای‌اجرائی ساختمان و بتون‌آرمه و حداقل ۷ سال سابقه کاری مشابه ، داشتن اطلاعات حقوقی ومالی و اقتصادی ساختمانی.
داوطلبین باتلفنهای ۶۵۳۷۶۵ تماس حاصل فرمایند.

انجمن ملی حمایت کودکان

انجمن ملی حمایت کودکان افراد زیر را استخدام مینماید:
۱ـماشین نویس مسلط به تایپ فارسی باتحصیلات‌دیپلم متوسطه.
۲ـ مربی برق باتحصیلات دیپلم هنرستان.
۳ـ کارگر فنی برق با حداقل تحصیلات ششم ابتدائی.
۴ـ کارگر فنی تاسیسات با حداقل تحصیلات ششم ابتدائی.
داوطلبان میتوانند ازساعت ۸الی ۱۳ بواحد پرسنل‌انجمن واقع در اوین انتهای خیابان دانشگاه ملی مراجعه نمایند.

اطلاعات

روزهای شنبه‌ـدوشنبه وپنجشنبه درسراسردنیا منتشر میشود .
قبل از عزیمت عزیزان‌خود بخارج اطلاعات هوائی را برای آنها آبونه شوید .
تلفن۳۱۱۰۷۱و ۳۱۱۰۸۱

آگهی استخدام

دانشکده‌پزشکی داریوش کبیر دانشگاه‌تهران تعدادی پرستار و بهیار را با حقوق ومزایای مکفی استخدام مینماید داوطلبان میتوانند در ساعات اداری بدفتر پرستاری این دانشکده واقع در خیابان امیرآباد شمالی خیابان فرحزاد با در دست داشتن مدارك لازم مراجعه نمایند.
م‌الف ۱۷۰۹۹
۱ـ۲ دانشکده پزشکی داریوش کبیر

دانشگاه‌صنعتی آریامهر

ورزیده ترین دانشجویانرا در رشته های فیزیك ، شیمی ،زبان ، ریاضی ، دوره راهنمائی و نظری معرفی مینماید .
تلفن : ۱۴ـ۱۲ـ ۹۷۲۰۱۱ داخلی ۳۳۶ ومستقیم ۹۷۵۰۵۱

آگهی استخدام

اداره آجودانی ستاد بزرك‌ارتشتاران برای تامین‌کادردرجه‌داری رسته های مختلف جهت ادارات ویکانهای مقیم تهران باشرائط و امتیازات زیر داوطلب می‌پذیرد .
الف ـشرایط
۱ـتابعیت دولت شاهنشاهی
۲ـمتدین بیکی ازادیان(اسلام. مسیحی . کلیمی . زرتشتی)
۳ـ داشتن گواهی نامه قبولی‌سوم متوسطه یاسوم راهنمائی (دارندگان مدرك تحصیلی بالاتر درصورت تساوی سایر شرایط حق تقدم خواهند داشت)
۴ـداشتن صحت مزاج و تناسب‌اندام برطبق گواهی بهداری نیروی زمینی شاهنشاهی .
۵ـسن بین ۱۷تا۲۵ سال
۶ـنداشتن پیشینه کیفری
۷ـنداشتن همسرو کسان‌تحت تکفل
۸ـحداقل قد ۱۶۰ سانتیمتر
ب ـ امتیازات .
۱ـ داوطلبین درطول‌مدت‌یکسال تحصیل درآموزشگاه گروهبانی شبانه روزی بوده وهزینه‌خوراك وپوشاك وزیست آنان بعهده ارتش شاهنشاهی می‌باشد وماهیانه۶۵۰۰ریال بعنوان کمك هزینه تحصیل پرداخت میگردد .
۲ـدانش‌اموزان در صورت موفقیت پس از طی دوره به درجه گروهباندومی مفتخر واز ۱۲۶۰۰ریال حقوق ثابت و همچنین مزایای فوق‌العاده شغلی مربوطه استفاده مینمایند داوطلبین‌برای کسب‌اطلاعات بیشتر وثبت‌نام همه‌روزه (باستثنای روزهای پنجشنبه و جمعه) ازساعت ۱۰ صبح تا۱۲ بادردست داشتن گواهینامه تحصیلی وشناسنامه‌عکس دار ودوقطعه عکس از تاریخ نشر آگهی الی بیست وهشتم آبانماه باداره آجودانی ستادبزرك‌ارتشتاران‌واقع درجاده قدیم شمیران چهارراه قصر مراجعه نمایند .
م‌الف ۱۶۱۲۴

آگهی استخدام

«فرصت استثنائی»
شرکت‌چاردیوار نماینده‌لوازم خانگی آ. ا. ك باحقوق و مزایای کافی استخدام میکند :
۱ـ دیپلم فنی ۲۰ نفر
۲ـ نقاش پیستوله ۱۰ نفر
۳ـ بتونه‌کار ۱۰ نفر
۴ـ صافکار ۱۰ نفر
۵ـ راننده پایه ۱ـ ۴نفر
۶ـ راننده پایه۲ـ۵ نفر
۷ـ حسابدار باسابقه ۵ نفر
۸ـ کارمند دیپلمه ۵ نفر
نشانی : کیلومتر ۱۳ جاده کرج ، جنب کارخانه شهوند ، آخر کوچه رنگین شرکت چاردیوار (آ. ا. ك) اداره استخدام
ساعت مراجعه ۸ تا ۴ بعدازظهر

آگهی استخدام

سازمان تامین‌خدمات رفاهی وابسته بوزارت رفاه اجتماعی تعداد ۳۹ نفردیپلمه با اولویت وحق‌تقدم افراد بومی برای خدمت درشهرهای:
تفرش،اهر، خلخال، میانه، مشکین شهر، مرند، سنقر، سوسنگرد، لار،بم،جیرفت، رفسنجان،فردوس، اردستان ،نائین، سمیرم، گلپایگان، نطنز، فلاورجان،شهرضا، زابل، ایرانشهر، سراوان ،خاش ،بانه، بیجار، قروه، مریوان، بندرلنگه،میناب، دهلران، شهرکرد، بروجن ،ابهر، تفت، خدابنده‌لو،برازجان، اردکان ،بافق.
از طریق امتحان‌و مصاحبه استخدام مینماید.
داوطلبان جهت ثبت‌نام وکسب‌اطلاع بیشتر تاتاریخ ۱ر۹ر۱۳۵۴ بنشانی: تهران، خیابان شاهرضا، مقابل دانشگاه تهران، خیابان فخررازی،وزارت رفاه اجتماعی طبقه چهارم مراجعه نمایند.
سازمان تامین خدمات رفاهی
م‌الف۱۷۱۰۹

بانک تجارتی ایران وهلند

عده‌ای نامه‌رسان که‌دارای مشخصات زیر باشنداستخدام مینماید
داوطلبین با در دست داشتن مدارك به کارگزینی بانك‌واقع درخیابان‌سعدی‌شمالی مقابل بیمارستان امیر اعلم مراجعه نمایند .
شرایط استخدام :
۱ـ سن حداکثر ۲۶ سال
۲ـ دارا بودن گواهینامه ششم ابتدائی
۳ـ داشتن گواهینامه موتور سیکلت دنده‌ای
۴ـ دارا بودن برك خاتمه خدمت ویا معافی
۵ـ داشتن ضامن‌معتبر که مورد قبول‌بانك قرارگیرد

میلیونرهای بخت آزمائی

آقای بهروز وظیفه شناس
کارمند دانشکده کشاورزی
رضائیه
برنده
۱,۲۰۰,۰۰۰ تومان

آقای نجات‌الله توانگری
فروشنده از کرج
برنده
۱,۲۰۰,۰۰۰ تومان

آقای علی اکبر فلاح زاده
راننده کامیون از بهشهر
برنده
۱,۲۰۰,۰۰۰ تومان

آقای نصیر یگانه بصیر
کارمند پست از زرشت
برنده
۱,۲۰۰,۰۰۰ تومان

آقای خلیل طلائی
باطری ساز از شیراز
برنده
۱,۲۰۰,۰۰۰ تومان

آقای سیدمحسن آقانباتی
کارمند بانک صادرات ایران
از تهران
برنده
۱,۲۰۰,۰۰۰ تومان

آقای علاءالدین صادقی
دیپلمه از تهران
برنده
۱,۲۰۰,۰۰۰ تومان

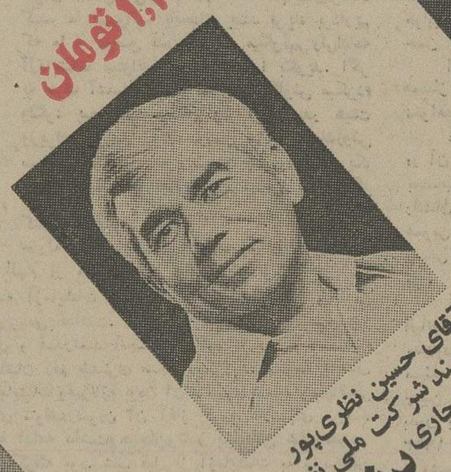

آقای حسین نظری‌پور
کارمند شرکت ملی نفت
از آغاجاری
برنده
۱,۲۰۰,۰۰۰ تومان

آقای رحمت الله تیش‌بی
پارچه فروش از تهران
برنده
۱,۲۰۰,۰۰۰ تومان

آقای علی دارا
کارمند وزارت کشاورزی
ومنابع طبیعی از تهران
برنده
۱,۲۰۰,۰۰۰ تومان

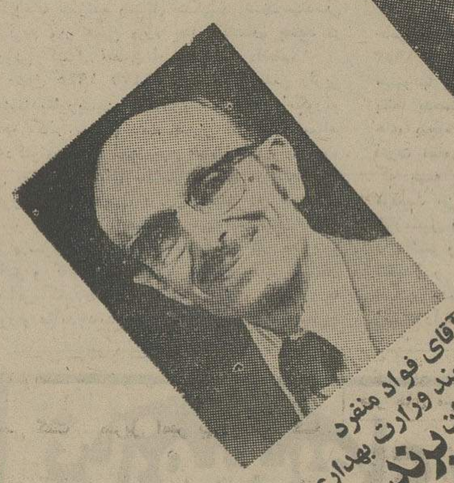

آقای فواد منفرد
کارمند وزارت بهداری
از تهران
برنده
۱,۲۰۰,۰۰۰ تومان

آقای محسن کمیلی زاده
دیپلمه ساکن تهران
برنده
۱,۲۰۰,۰۰۰ تومان

خانم سیمامشیر سلیمی
کارمند ناحیه ۸ آموزش
وپرورش از تهران
برنده
۱,۲۰۰,۰۰۰ تومان

رازموفقیت

باردیگر، رازموفقیت میلیونرهای بخت آزمائی را یادآوری کنیم،
رازی کـه دریك جمله خلاصه میشود: خرید منظم بلیط
زیرا اگرهریك از این برندگان بطور منظم بلیط نمی خریدند
وفقط با چندبار خرید بلیط، امید برنده شدن را از دست میدادند امروز میلیونر نبودند

آیاشما هرهفته بطورمنظم بلیـط میخرید؟

فراموش نکنید بلیطی که در خیابان بشما عرضه میشود ممکن است
همین هفته شمارا میلیونر کند و شما هم مانند این میلیونرهای بخت آزمائی،

۱,۲۰۰,۰۰۰ تومان خالص و بدون مالیات برنده شوید.

هنر و ادبیات امروز

گزارشی از نمایشگاه تئاتر یاخچی‌آباد

اینجا مردم زندگی خود را نمایش میدهند

زن خانه‌دار ، مستخدم ، عطار و بقال بازیگران این نمایش‌اند

درسالن بین تماشاگر و بازیگر تفاوتی نیست

به هنگام ورود به تالار نمایشگاه تئاتر یاخچی‌آباد» ،همه چیز با گنگی و گیجی آغاز می شود . هرگوشه گروهی نامنظم جلو یک‌غرفه تئاتر جمع شده‌اند ، مشغول دیدن یک نمایشنامه (نمایشنامه که نه) هستند .

از قیافه تماشاگران که بیشتر آنها بچه‌هستند، درمی‌یابی که عجب لذتی میبرند از دیدن برنامه ها ، ماهم چون دیگران ، از اولین غرفه‌یی‌که نزدیکتر بود ، شروع کردیم . دو مرد میانه‌سال با دست های زمخت کارگری و لهجه غیرتئاتری روی صحنه‌یی که به آنها اختصاص داشت ، زندگی‌میکردند ،رو به رویشان ایستادیم :

سخن این دو برسر منطقه یاخچی‌آباد بود و اینکه چطور یک نفر به عنوان صاحب مسکن گروه بسیاری را زیر نفوذ خود دارد و اینکه آنهایی‌آب، برق در دخمه‌هایی زندگی می کنند بنام خانه و با این همه از تلویزیون حتی بطریق نامشروع سود میجویند (یعنی سیم تلویزیونشان را دزدکی می اندازند روی سیم برق شهرداری)

آنها برای یکدیگر تعریف می‌کردند و درددل.

تئاتر بازی نمی کردند . یعنی بلد نبودند بازی کنند . اما با این همه حرف شان بردل‌می نشست به حرف هایشان‌ودردل هایشان یعنوان یک تماشاگر مشتاق گوش کردیم و دیدیم که زبانشان به هنگام شکوه ، چه واقعیتی را در فضا رها میسازد .

بازی که تمام شد ، ماهم مثل‌اینکه‌قاطی نمایش شده باشیم با آنها حرف زدیم :

پرسیدم : چیزی که‌ما دیدیم ، واقعیت‌داشت؟

یکی از آنها گفت : واقعیت داشت ، اما فقط گوشه کوچکی از آن بود .

باز پرسیدیم :

ـ شما هنرپیشه هستید ؟

گفت : نه.

ـ پس چکار می‌کنید؟

ـ آن آقا (منظورش اوحدی کارگردان‌برنامه ها بود) به ما گفت که این قسمت را همانطور که با هم و برای هم تعریف می‌کنیم اینجا هم اجرا کنیم . ماهم قبول کردیم . اما مثل اینکه کارمان به نمایش تبدیل شده است .

بازهم حرف زدیم ، امابازگو کردن‌حرفهایمان را این بحث حوصله نمی‌کند . در یک غرفه دیگر زن مردی روز را از میان دو رختخواب جدا افتاده (به دلیل اختلاف خانوادگی) شروع کردند. کار آنها واقعا آغاز روز زن و مردی را که در زندگی با مشکلاتی روبه‌رو هستند و حرفیکدیگر را نمی‌فهمند ، نشان می‌داد . گوش کردیم و دیدیم و از این بلان واقعیت هم گذشتیم . زندگی کردن این دوتن روی صحنه اگرچه بازگو کننده یک حقیقت زیبا نبود ، اما کار آنها زیبا بود . اینان اصلا با اصول و قواعد تئاتری آشنایی نداشتند . کارگردان آنها را هم متقاعد کرده بود که روی صحنه زندگی کنند . زن و شوهر واقعی بودند . وقتی روز آشنایی را به یاد می‌آورند ، مثل اینکه دلشان می‌خواهد آن لحظه را متوقف کنند . مدام وصف مکان و زمان را تکرارمی‌کردند .

مردمی گفت : سریل امیر بهادر بود که دیدمت !

زن می‌گفت : نه آنجا نبود . من کار آنجا نداشتم .

مرد : پل امیر بهادر بود !

زن : هرجا بوده ، جای خوبی بود !

زن ، بر یک روسری پاره مدام وصله‌میزد و شرم داشت که به چهره مرد نگاه کند.نتوانستم درست چهره‌اش را به هنگام یادآوری گذشته‌ها ببینم . اما مطمئنم سرخ سرخ شده بود . صدایش میلرزید . مثل زندگیش که در آخرین فصل خودبا باد پیری میلرزید .

به مرد گفتم : اینجا چکار می‌کنی ؟

گفت : والله، اینجا مستخدم هستم ، آقای اوحدی برای اجرای نمایشنامه‌ها کمک‌خواست ما هم دیدیم خیلی به زندگی ما نزدیک است . پذیرفتیم .

گفتم : چند وقت تمرین کرده‌اید ؟

فکر کرد و گفت : خیلی وقت است . اما این تمرین‌ها فقط برای یادگرفتن حرفهایمان‌بود. نه رفتارمان . کارگردان گفت : هرطور راحتید روی صحنه زندگی کنید .

از زن پرسیدم :

شما هم از کاری که می‌کنید ، راضی‌هستید؟

زیرچشمی به مرد نگاه کرد . یعنی که خواسته او خواسته من است . عمری را کنارهم گذرانده‌ایم مگر می‌شود حتی دربازی هم که شده تنهایش بگذارم ؟

غرفه دیگر با اشاره «آقای زنگ اخبار» که در وسط معرکه برسکویی دو سه متری نشسته بود و خودش را با کاغذ رنگی و .. آراسته‌بود. کارش را آغاز کرد .

صحنه کوچک خالی بود. دخترک‌خردسالی ـ که بعدا گفت سال دوم دبستان است ، برصحنه پا نهاد ، عروسکش را در بغل فشرد و گفت :

ـ بیا مامان بازی کنیم !

و چه زیبا بازی کرد. آنچنان گرفتار نقش مامان شده بود که گاه حس میکردم صدای بچه عروسکی را ، می‌شنود . در قالب مامان تمام مشکلات را گفت :

ـ شیر می‌خوای ؟ آخه شیر کجا بود که به تو بدم ؟

مادر به خانه آمد . رفته بود دنبال خرید . دختر خودش مادری شده بود. واقعا مادر را از سر وا کرد .

پدر آمد ، با مادر بگومگو کرد . آمد از دختر دلجویی کند .دختر در خیال بزرگ شده بود . محبت پدر را از سر وظیفه پذیرفت .

این قسمت‌هم ، چون دیگر قسمت‌ها واقعیت کوچکی از زندگی بود.پس از نمایش از دخترک که واقعا صمیمی و گیرا بازی کرد ، پرسیدم :

ـ باباجان ، چیکار میکردی ؟

گفت : هیچی ، مامان بازی می‌کردم .

ـ پس نمایش چی ؟

ـ من نمیدونم !

از زن و مرد پرسیدم :

شما زن و شوهرید ؟

اعلان نمایشگاه تئاتر یاخچی آباد

مرد گفت : آره ، ما واقعا زن و شوهریم.

ـ این نمایش ارتباطی با زندگیتان داشت ؟

ـ درست عین زندگی خودمان بود ، نمیدانم نویسنده چطور اینقدر با زندگی ما آشناست .

ـ خانم شما هم قبول می‌کنید در زندگی از این اختلافات دارید ؟

ـ آقا این اختلافات مزه زندگیست . فقط خدا نکند آدم محتاج شود که پاک زندگی را خراب می‌کند .

شوهرم از کارکنان همین موسسه است و با کم و زیادش می‌سازیم که محتاج کسی نشویم.

از کنارشان گذشتم . در فاصله‌یی که غرفه بعدی برای نمایش آماده می‌شد ، فکر کردم که چطور در این تئاتر واقعی خبری از تئاتر نیست؟ همه چیز زیبا و قابل پذیرش بود اما از قواعدو قانون خبری نبود . غرفه بعدی کارش را با حرکت زنگ از طرف‌آقای زنگ اخبار شروع کرد .

زن میخواست به زیارت حرم مطهر امام رضا (ع) برود . زن دیگری که کربود ، می‌خواست در عین بازگویی گذشته‌اش ، زن زائر را متقاعد کند که برای‌او هم دعا کند . زن‌زیر بار نمی‌رفت، اما زن حاجتمند نمی‌شنید . فکر می‌کرد زائر همه چیز را پذیرفته است . همه امیدشان به معجزه بود . به هیچ چیز دیگر نمی‌اندیشیدند .

تمامی وقایع در باره صحنه جداو در عین حال پیوسته با فواصل‌کوتاه‌اجرامی‌شد،مجموعه این صحنه های کوتاه فصلی از زندگی‌ست .متن‌ها از علی اوحدی و منیژه نقیبی بود .

کارگردان ـ علی اوحدی ـ به گمان من‌بیشتر زحمت را در بکار گرفتن آدمهایی کشیده‌است که قبل از آن نه تنها بازی نکرده‌اند ، بلکه بیشترشان تئاتر هم ندیده‌اند .

و تماشاگران و بازیگران نمایش را جزئی از زندگی خودشان می‌دانستند آنها که با تئاتر غریبه هستند . مردم با این نمایشگاه اصلا بیگانه نیستند . بی‌شک اوحدی یک کارگردان و بازی نویس واقعی است . در نمایشهایش از میزانسن گریم و . . . . خبری نیست . اما سمبلهای سرشاری در آنها وجود دارد که همه چیز را به نهایت زیبانشان می‌دهد .

مثلا وجود شخصی که بر سکوی وسط میدان نشسته و باطنابهایی که در انتهای آن ها زنگوله آویخته است ، در اطراف ـ دایره‌وار) زندگی را به گردش در می‌آورد .

تعاون و همکاری هم یکی از خصوصیات این کار است . کارگردان با تمام همتش عوامل نمایش را با هم آشتی داده . از میان مردمی که نمایش مال آنهاست ، هنرپیشه خلق کرده‌است . مستخدم در این نمایشها ، مستخدم است ـ نه یک هنرپیشه مستخدم شده .

این آدمهای غیر حرفه‌یی ، جدا از دانش تاتری ، به تمام وکمال شخصیتها را باز سازی کردند و در اجرای نقش صمیمی‌تر ازهنرپیشگان حرفه‌یی خودشان را نشان دادند .

کار تازه . آدمها تازه بودند و یکرنگی و صداقت نمایش ها از همه تازه‌تر بود و حرف برای گفتن بسیار . اما کاش بجای این حرفها جماعت تئاترپسند، راهشان را کج میکردند و از جاده آرامگاه می‌گذشتند و در دور دست تهران بزرگ ، در موسسات آموزشی فرح به میان‌آدم هایی می‌رفتند که واقعاوی صحنه زندگی‌میکنند.

شاپور بهروزی :

سخنی بامدعی در قلمرو موسیقی سنتی

سالهاست‌که مسئله موسیقی ایرانی‌ونحوه پخش از رادیو و تلویزیون مورد بحث صاحبنظران است ، پارمی از منتقدان موسیقی باور دارند که :

موسیقی ایرانی با اینکه عازفانوانسانی است نباید ازآن زیاد بهره‌کشی نمود زیرا این موسیقی ازجهت کمیت و کیفیت دارای محدودیتهائی است و پخش مکرر آن باعث خسته شدن شنوندگان میگردد. این یک موسیقی خصوصی ودرون گرایانه است « برابر موسیقی غربی که دراماتیک ، توصیفی و پاشکوه است.آقای فرهت دریک گفتگو اشارمکرده بود :

موسیقی سنتی شهری عبارتست از ۱۲ آواز که اگر همه این ردیفها دریک وهله نواخته شود بیشتر از۱۲ ساعت بطول نخواهد انجامید منتهی چون مقداری بداهه نوازی دراین موسیقی هست بنابراین تا حدودی از خسته شدن شنونده جلوگیری میشود .

برخی گفتند : رادیو تلویزیون موسیقی سنتی را میبایستی کم پخش کند ولی نوع اصیل آنرا ارائه دهد و در حقیقت نه بکمیت بلکه به کیفیت توجه نماید ، برخی دیگر اظهار داشتندتحقیرپنهانی و گاه‌آشکار هنر های ملی وبومی ازسوی گروهی مستغرنگ و ناآگاهی آنان بارزشهای‌سترک ووالای موارث فرهنگ وهنر ملی و نفوذ فرهنگ مغرب زمینی و ظهور کیفیت‌اجتماعی خاص که ازآن به غربزدگی تعبیر شده است . موسیقی ملی و سنتی را موردتهدید قرارداده است .

آنکس‌که‌میخواهد درباره موسیقی‌ایرانی اظهارنظر کند کافی نیست که فقط تئوری موسیقی خوانده باشد بلکه خود،باید بایک ساز آشنا باشد و عملا بازیروبمهای‌موسیقی آگاه ودمساز باشد وابنکه میگویند موسیقی ایرانی شکوه عظمت و وسعت موسیقی کلاسیک‌غربی را ندارد صحیح نیست زیرا شکوه و عظمت موسیقی در طبلهای بزرگ وارکستر صدنفره و صداهای رسا و بلند نیست ، خود غربیها نیز اعتراف دارند در موسیقی درسالهای اخیربه‌بن‌بست رسیده‌اند وحال از موسیقی شرقی و بومیان افریقائی تغذیه میکنند درحالیکه موسیقی ما ازقرنها پیش درتمام قاره آسیا و قسمتی از اروپا ریشه‌دوانده است .

موسیقی ایرانی دارای جنان صلابت و آنسجامی است که بدین چیزها خدشه نمیدیرد ، این ترانه هائی که پخش میشود موسیقی اصیل ایرانی نیست ، این ترانه‌ها موسیقی روز است و عمر موسیقی روز مثل مدروز کوتاه است . موسیقی اصیل ایرانی یکی از ویژگیهای ملی ایران است . کسی میتواند درباره موسیقی سنتی‌اظهارنظر کند که در حدود چهارصد گوشه از این موسیقی را حفظ باشد و به شیوه قدما اجرا کند . موسیقی ایرانی یک موسیقی معنوی است وازنظر فردی طریقتی است معنوی و عرفانی موسیقی ایرانی بطورنسبی درحد کمال خودش است(مانند غزل حافظ که درحد کمال است) و چنانچه بخواهیم از شیوه غرب پیروی نمائیم مانند آن است که زبانمان را مثلا باگرامرفرانسه مخلوط کنیم و چنانچه این کار بشودبالطبع زبانمان خراب خواهد شد.

نکته های ناگفته :

ولی‌درتمام این مباحث وجدالها چندنکته اساسی برجای ماند ، کسی نگفت که این ۱۲ ساعت موسیقی سنتی شهری یا چیزی

سرنوشت موسیقی اصیل ایرانی به کجاخواهد انجامید آیاموسیقی غربی وترانه های روز آنرا خواهد بلعید ؟ توضیح :آنکه گوشه سمت راست چمباتمه‌زده‌یکی‌ازسلسله جنبانان‌موسیقی مدرن اشتکهاوزن است که در سرای مشیر شنوندگان نازمیی می‌جست .

در حدود چهارصد گوشه بعنوان پایه ومبنا وبرای تمرین است و کسی مرتب آنرا نمینوازد زیرا اگر موسیقی ایرانی محدود بهمین ۱۲ ساعت بود پس نوازندگان یکبار آنرا مینواختند ، روی نواز ضبط میشد ، بعد میرفتند پی کارخود ، اساتید برجسته وقدیم ایران همانند نوازندگان هندیک‌مایه‌را میگرفتند واز سرشب تا بامدادآنرامینواختند وبداهه نوازی میکردند و جالب‌این‌جااست‌که اگر همان استاد شب دیگر همان مایه را میگرفت آنچه مینواخت باشب قبل‌تفاوت‌عمده داشت .

مادارای هفت دستگاه و پنج مقام‌هستیم که عبارتند از شور ، ماهور ، همایون ، سه‌گاه ، چهارگاه نواوراست‌پنجگاه . ماهور وراست پنجگاه یک مقام و شور و نواشکیل مقام دیگررامیدهند ازاین‌پنج‌مقام‌تنهادو نوع آن در موسیقی بین‌المللی بکار میرود ،ماهور مقام بزرگ ، همایون واصفهان مقام کوچک، پس‌مادارای سه مقام اضافه هستیم ، شور، سه‌گاه ، چهارگاه علاوه براین در موسیقی ایرانی ربع پرده وجود دارد که موسیقی غربی فاقد آنست ، اینکه میگویند موسیقی ایرانی محدود است و غنای کافی ندارد صحیح نیست زیرا درست مثل این است که بگویند حروف الفباء زبان فارسی فقط ۳۲ حرف است‌وبالنتیجه زبان فارسی نسبت بسایر السنه مانند چینی وژاپنی‌که ازحروف زیادی برخوردار است فقیرتر وارزش آن کمتر است درحالیکه باچنین معیاری میزان ارزش زبان را نباید سنجید بلکه بایددید از ترکیب آنچه آثاری پدید می‌آید ، کما اینکه از ترکیب همین ۳۲ حرف‌فارسی‌دیوان سعدی و غزلیات حافظ بوجود آمده است.

آقای فرهت چندی قبل درمصاحبه خود باگزارشگر مجله تماشاگفت : هویت موسیقی ایرانی مشخص است ونحوه ارائه آن هربار فرق چندانی نمیکندباید بایشان جواب داد ،مگر آثاربا‌خ که هربار تکرار میشود ازقبل مشخص نیست ونحوه ارائه آن فرق میکند ؟ هرپدیده اصیلی هویتش کم و بیش

بقیه درصفحه ۱۰

در تالار رودکی اجرا شد

توفیق شب درویش خان

اجرای قطعاتی از آثار «درویش‌خان» استاد موسیقی‌سنتی ایران درتالار رودکی یاردیگر یاداین استاد بزرگ موسیقی ملی را برخاطره‌هازنده کرد.

کوشش خوانندگان سنت‌گرای معاصر، برای اجرای آثار فراموش‌ناپذیر « درویش‌خان» همراه‌با ارکستر ساز های‌ملی در شب درویش‌خان درخور توجه‌بود.

ارکستر ساز های ملی بسرپرستی فرامرز پایور توانست از عهده اجرای آثار درویش‌خان بخوبی برآید و قطعات لطیف پیش‌درآمد استاد رادرمایه ماهور سورنگهاو تصنیف‌های وی رابا ریزه‌کاریهای ویژه‌اش بخوبی اجرا کند.

در میان خوانندگان آثار درویش‌خان خاطره پروانه همچنان پیشگام بودو بقول معروف خوش درخشید، شجریان نیز بااجرای تصنیف «یادخزان» وقطعاتی از آواز افشاری‌استاد اجرای خوبی ارائه داد.

خاطره پروانه تصنیف «صبحدم» درویش‌خان را درمایه سه‌گاه‌خواند واشعار حافظ رابه‌صدائی که هنوز جوان‌است ارائه داد. وی‌همچنین قطعه‌های پیچش موپریشان رابطور چشمگیری خواندو صمیمیت وی‌دراجرای این‌آثار بحدی بود که‌کار اورادرشب «مولانا» بخاطر می‌آورد.

«عهدیه »باوجودی‌که باصدای گیرای خود تصنیف «بهار» دلکش » استاد و چند قطعه از آثار ضربی اورا اجراکرد، چندان درخششی نداشت گواین‌که درحال‌وهوای شعر وتصنیف و موسیقی استاد هم نبود. با اینهمه برنامه « شب درویش‌خان» در تالار رودکی را بکارگردانی خانم سرلک میتوان موفق خواند.

خاطره پروانه

فعالیت‌های هنری

نگارخانه تخت جمشید

نمایشگاه آثار هنرمندان معاصر «نقاشی» ، مجسمه ، سرامیک ، طراحی ، گرافیک» درنگارخانه تخت‌جمشید ورود برای عموم آزاد ـ صبح و بعدازظهر .

نشانی : خیابان‌تخت‌جمشید نبش بندرپهلوی .

تئاتر شهر

دو نمایش همراه «کلاه و شال‌واره ـ دزد و رنگ‌قرمز» توسطگروه‌تئاترامروز وابسته به واحد نمایش تلویزیون از ۱۵ تا ۲۷ آبان در تئاترشهر اجرا میشود. شروع برنامه ۶ بعدازظهر نشانی‌چهارراه‌پهلوی پارک پهلوی .

گالری تهران

از ۱۸ تا ۲۵ آبان نمایشگاه نقاشی شیرین دبیر علائی در گالری تهران ترتیب یافته‌است، بازدید ۵ تا ۸ بعدازظهر.

نشانی ۳۳۶ ـ عباس‌آباد چهارراه قصر .

گالری لیتو

نمایشگاه نقاشیهای مجتبی سیادتی‌تاپایان آبانماه درگالری لیتو ادامه دارد .

بازدید : ۱۱ تا ۱ ـ ۵ تا ۷ بعدازظهر نشانی خیابان آبان شماره ۳ تهران .

گالری سولیوان

نمایشگاه نمونه‌های نقش ـ برگردان روی بوم از آثار نقاشان و نقوش ایرانی در گالری سولیوان برگزار شده است

بازدید ۵ تا ۸ بعدازظهر. نشانی خیابان فخررازی

گالری مس

بازدید از نمایشگاه نقاشی فرشته نصیریان در فاصله ۱۷ تا ۲۰ هرروز امکان‌پذیراست. نشانی خیابان‌پهلوی ـ روبروی سینما آتلانتیک جنب وزارت تعاون کوچه هراز شماره ۷

نگارخانه ایران

درنگارخانه ایران «قندریز» نمایشگاهی از آثار سرامیک‌محمد مهدی انوشفر ترتیب داده است افتتاح روزیکشنبه ۲۵ آبان.

نشانی: شاهرضا ، خیابان دانشگاه شماره ۲۰

هتل آریاشرایتون

نمایش نقاشی و ـ زیراکیان در هتل آریاشرایتون از ۲۲ تا ۵ آذر بازدید صبح و عصر .

نمایشگاه تئاتر (یاخچی‌آباد)

درموسسات آموزشی فرح، تحت‌عنوان «یاخچی‌آباد» یک نمایشگاه تئاتر با آثاری ازعلی اوحدی ترتیب یافته است .

این‌برنامه‌ها که‌از روزهفدهم آبان آغاز شده و تا روز بیست‌و ششم آبانماه ادامه خواهد داشت ، با همکاری موسسات آموزشی‌فرح‌و اداره کل آموزش هنری وزارت فرهنگ و هنر ترتیب یافته است .

باورقی

(۱۹)

نامه به‌کودکی که هرگز متولد نشد

در این کتاب ، قهرمان داستان‌که‌زنی‌است باکودکی جنینی سخن میگوید و او را از مصائب زندگی در این جهان و بیرحمی این دنیا زنهار میدهد

نوشته : اوریانا فالاچی

ترجمه : ویدا مشفق

۱

گرزنی باشما همسر شده باشداورا«فاحشه» می‌نامید. درهیچ مجموعه لغاتی کلمه «فحشه» بااین معنی که شما ازآن استفاده می‌کنید وجود ندارد . بکار بردن این کلمه دلیل بر حماقت و بیسوادی شماهاست . میلیون ها سال است که واژه های مسخره‌تان ، افکار احمقانه وسود جویانه‌تان رابما تحمیل می‌کنید. میلیون ها سال است که از بدنهای ما بهره برداری می‌کنید. بدون آنکه خودتان مایه بگذارید . هزاران سال است دهانمان رابا سکوت بسته و وظیفه مادری را بدوشمان میگذارید .شما در هرزنی ،مادر،را جستجومیکنید واز هرزنی انتظار دارید که‌مادرتان باشد. حتی اگر این زن دخترتان باشد. میگویید که مازوربازوی شمرا نداریم ولی مجبورمان می‌کنید که کشفیاتتان را واکس بزنیم . میگوئید که فاقد مغز هستیم ولی از هوش و ذکاوتمان برای‌همه چیز وحتی سرو سامان دادن بوضع حقوقتان ، سوء استفاده می‌کنید . بچه‌های ابدی تاآخر عمر باقی می‌مانید، حتی تا وقتی که ریشتان سفید میشود باید غذا بدهانتان بگذاریم ترو خشکتان کنیم، حمایتتان کنیم واحیانا کثافت کاریهایتان را جبران کنیم. من از شما متنفرم ازخودم هم متنفرم که ننگ‌راستم بدون وجود مرد زندگی کنم. من از مادر بودن خسته شده‌ام ازاین‌کمه که‌شمادروغگو های‌پست باخاطرمصالح وسودجوئی خودخواهانه‌تان آنرا مقدس جلوه داده‌اید . دلم میخواهد بصورت شما آقای دکتر هم تف کنم. شمائی که درنظرتان زن ازیک رحم‌ودوتخمدان تشکیل شده است و کوچکترین علامتی ازمغز دربدن ندارد . این محاکمه تنها محاکمه یک زن نیست محاکمه همه زنهای دنیا است . چرا نمیخواهید بفهمید که مادرشدن‌یک وظیفه اخلاقی یا یک مسئله بیولوژیکی نیست . بلکه‌در وهله اول انتخابی آگاهانه است این زن انتخابی کاملا آگاهانه کرده و بهیچ عنوان قصد کشتن کسی را نداشته است . آقای دکتر این شما بودید که باپازداشتن این زن از تفکر، قصد ازبین بردن او را داشتید. بنابراین این شماهستید که‌باید هم اکنون داخل آن قفس باشید. نه‌بخاطر اینکه از کمک کردن بموجودیت میلیاردها اسپرماتوئید بی‌مصرف واحمق خودداری

کرده‌اید، بلکه بدین خاطر که خیال سوء قصد بجان این زن را داشته‌اید . لازم بتذکر نیست که‌رای‌من دراین دادگاه احمقانه مبنی‌بر بی‌گناهی این زن است . سپس رئیسم از جایش برخاست . بنظر میرسید که نمیدانست چه بگوید . دراین جلسه خودرا بیگانه احساس میکرد. سایر اعضای هیئت منصفه با متهمه بخاطر حرفه شان یا عواطف شان پیوندی داشتند که‌درآن بچه نیز نقشی بازی میکرد . ولی او فقط یک کارفرما بود و نه چیزی بیشتر از آن . او بعنوان یک کارفرما چنین بارداری را یک مانع و حتی‌حادثه اسف باری که‌باعث هدر رفتن مقداری از سرمایه‌اش میشده است، تلقی کرده بود. بخصوص وقتیکه مجبور میشد مطابق قانون حقوق یک ماه قبل ویک ماه پس‌از زایمان کارمندخود را بپردازد ، بنظر او بچه بمراتب ماقلتر از مادرش‌مینموده وبامردنش نام، آبرو و حیثیت شرکت را خریده است .با این وجود او تنها یک کارفرماو تاجر نبوده و رگ گذائی انسانیش بجوش آمده‌بود. بنظر او متهمه بدین خاطر که مبادا آن مسافرت مهم بعهده رقیبش واگذار شود از استراحت توصیه شده توسط دکتر خودداری کرده‌و بدون کوچکترین توجه بموجودیت طفلی‌که در رحم داشته برایش به‌وجود آورده ،بدنبال کار خودرفته‌است.

شبهه و دوستش هرقدر که دلشان می‌خواهد دم ازآزادی بزنند وبزمین وزمان تف بیاندازند ولی بهرحال ازنظر من متهم‌گناهکار است. دراینجا چشمهای من بدون اختیارپدر ومادرم را جستجو میکردند. درسکوت وبازبان بی زبانی از آنها خواهش میکردم . ایندو آخرین امکان‌نجات من محسوب میشدند. من‌بانگاهی دردآلود نگاهشان راپاسخ گفتم. بسیار خسته‌و بمراتب پیرتر ازلحظه‌ای که‌محاکمه شروع شده بود بنظر میرسیدم . سرشان پیشاپیش وبدنشان تلوتلو میخورد و بدنشان باتکانهای شدید میلرزید. آندو از بهیه مجزا بنظر می‌رسیدند . غم، رنجو ناامیدی واحدی هردوشان رابهم پیوند میداد. دستهای‌یکدیگر را میفشردند تابهم قوت قلب دهند .اجازه خواستند که نشسته صحبت کنند.درخواستشان مورد موافقت قرار گرفت .

من آنها را دیدم‌که بایکدیگر درگوشی صحبت می‌

کردند. شاید پچ‌پچ آنها به‌این‌خاطر بود که معلوم‌کنند کدامیک صحبت راشروع کند. اول‌پدرم شروع کرد. گفت:

ـ« من دراین ماجرا دوبار، دردورنج نشیدم بار اول‌وقتی که از موجودیت بچه اطلاع حاصل‌کردم وبار دوم هنگامی که از مرگش مطلع شدم. امیدوارم نه‌این دادگاه درد سومی‌را برایم تدارک نبیند ودخترم محکوم نشود. من نمیدانم اوضاع بچه صورت بوده است . هیچیک از شما هم نمیتوانید بدانید. چراکه هیچ‌انسانی قادرنیست که‌خودرا بزور درروح انسان دیگری جاکند. بهرحال این‌زن دختر منست وبرای‌یک پدر، هیچ‌فرزندی هرگز گناهکار نیست.»

پس مادرم شروع به حرف‌زدن کرد. او گفت :«اودختر کوچولوی منست‌و همیشه دختر کوچولوی من باقی خواهد ماند. دخترکم‌چگونه میتواند بچنین کاری دست زده‌باشد. بهر حال

س

اوانسان بالغی است‌و هر تصمیمی که گرفته باشد قابل‌قبول است . بماو شما هیچ ارتباطی‌ندارد که‌درباره اوقضاوت کنیم. شما نه حق‌دارید که ازاو دفاع کنیدونه محکومش کنید.چرا که در درون قلبو ذهنش جایی ندارید. شهادت وقضاوت شما نمیتواند هیچگونه ارزشی داشته باشد. فقط یک شاهد وجود دارد‌که میتواند حقایق رابرایمان بازگو کند و این همان بچه‌ایست که حالا»

دراین لحظه حضار حرف‌مادرم را قطع کردند و فریاد زدند: «بچه!»و من میله‌های قفس را محکم‌درمشتهایم فشردم‌و فریاد زدم:

«بچه نه!بچه‌نه! با اوکاری نداشته باشید !

همینطور فریاد میزدم که ...

له همینطور فریاد میزدم که ناگهان

د

صدایت را شنیدم :«مامان» احساس کردم‌که همه چیز خراب میشود. این اولین بار بودکه کسی مرا «مامان» صدا میزد.این اولین بار بودکه صدایت رامیشنیدم،ولی‌صدا، صدای‌یک‌بچه‌نبودوشباهت بصدای یک‌بزرگسال ،یک‌مرد، داشت .

بخودم گفتم: پس اویک مردبود. حتما مرا محکوم‌خواهد کردوبعد فکرکردم که‌تورا باید ببینم. چشمهایم بدنبالت می‌گشت .داخل قفس ،خارج‌قفس ،روی‌زمین ودیوار ها همه‌جا بدنبالت گشتم‌ولی نشانه‌ای ازتونیافتم . تونبودی آنچه‌وجود

داشت تنها سکوت پاک‌قبر بود.ودراین سکوت‌قبر طنین‌صدایت راشنیدیم که میگفت: بگذار حرف بزنم مادر!از هیچ چیز نترس !از حقیقت نباید ترسید!گذشته ازآن حقیقت مطرح شده است!هریک از هیئت منصفه حقیقتی رابیان داشته‌است وتو این‌راخوب میدانی! خودت بمن یاد دادی که یک حقیقت مشکل از حقایق مختلفی است.انهائی‌که تورا متهم کردند، یابرعکس از تو دفاع کردند، حق‌داشتند، همچنین آنهائی که تو را گناهکار یابی گناه شناختند ،ولی این رای ها ارزش و اعتباری ندارد. پدرو مادرت حق دارند اعلام کنندکه هیچکس نمیتواند بدرون روح دیگری راه‌یابد وبز هم حق دارند که میگویند تنها شاهد حقیقی من هستم .مادر تنهامن میتوانم بگویم که‌تو مرا کشتی ، بدون این‌که مراخواسته باشی که‌مرابکشی .فقط من میتوانم بگویم که تو چگونه و چرا این کاررا کردی !من نخواسته بودم که متولد شوم. مادر هیچکس چنین چیزی نمیخواهد. آن‌وسط هاخبری ازتصمیم‌و اراده نیست. انتخابی وجود ندارد. همه‌چیزاز هیچ شروع می شود. وقتی کشیده میشوی‌و احساس میکنی که شروع‌شده‌ای از خودت نمی‌پرسی چه‌کسی چنین چیزی راخواسته استو آیا اتفاق خوبی‌روی داده‌است یانه؟راحت و ساده این مسئله راقبول میکنی وبعد انتظار میکشی تابعینی‌ازقبول چنین‌مسئله‌ای راضی هستی یانه .من‌خیلی زود پی‌بردم که‌راضی هستم باوجود همه نگرانیها ودوری‌هایت ،بخوبی توانستی متقاعدم کنی که متولد شدن زیباست واز هیچ‌سرچشمه گرفتن شادی آفرین. مگر تونبودی که میگفتی وقتی که بدنیا آمدی نباید ناامید شوی وحتی نگران دردکشیدن ویامردن باشی؟کسی میمیرد که متولدشده است که‌از هیچ‌آمده است و هیچ‌چیز بدتراز هیچ‌نیست .بدبختی دراینست که بگوییم هرگز وجودنداشته‌ایم ایمان‌وقدرت تو مرا تصاحب کرده‌بود. مادر، من حرفهایت راباور کرده بودم. همراه آبی که‌اطرافم رافراگرفته بود،هر قطره از افکارت را می‌نوشیدم. همه‌چیز من بتو بستگی‌داشت. من فقط آنچیزی راباید می‌گرفتم که‌تو بمن میدادی وازآنچه که بمن نمیدادی کاملا ناآگاه بودم. توسرچشمه نوروجودان من بودی. وقتی در مقابل همه‌چیز وهمه‌کس مبارزه میکردی‌تا من بدنیا بیایم فکرمیکردم که‌زندگی حقیقتا زیباوهدیه‌ای بی همتا است.

علی‌اصغر امیرانی

دشواری کار خدمات و بالا بودن نرخ آن

هفته گذشته بانک مرکزی ایران اعلام داشت که « در مهر ماه امسال در نتیجه‌مبارزه دولت با گرانفروشی شاخص هزینه زندگی ۴٫۶ درصد کاهش یافت » و نشریه آلمانی دی‌ولت چاپ هامبورک با تعجب توام با تحسین و آمیخته برشک نوشت که: «خانم‌های خانه‌دار ایرانی حتی در این ماه ۱۱٫۵ درصدارزانتر از ماه قبل خرید میکنند »

اینها همه راست است و موضوع‌راست و درست و مهم دیگری که روزنامه آلمانی‌و بانک مرکزی لازم ندیده‌اند به آن اشاره کنند ـ درصورتیکه این موضوع باندازه تنزل قیمت ها و پائین آمدن هزینه زندگی در وضع‌مردم موثر است ـ موضوع اعلام‌نرخ کالاهابصورت اتیکت گذاری بر روی آنهاست که خریداربا مشاهده اتیکت قیمت و مقایسه آن با سایر جا ها و اوقات تکلیف خود را میداند و این قسمت برای خریدار و فروشنده ایرانی که یکی تا صد درصد عادت بچانه زدن دارد و دیگری تا دویست درصد معتاد بپراندن قیمت ، خیلی مهم و موثر است ، اگر چه آن اتیکت‌هاهم صددرصد درست نباشد .

اکنون سئوال مهمی که پیش می‌آید و باید به آن جواب داده شود این است که : آیا همین مردمی که در ماه گذشته ۴٫۶ درصد ارزانتر مایحتاج و نیازمندی‌های زندگی خود را خریده و در دو ماه گذشته همینطور ماهی چند درصدازسود این‌مبارزه‌مقدس بهره‌مند شده‌اند ، هیچ در کاروکالای‌خود به سایران‌تخفیفی‌داده‌اند؟ که در قسمت کالا باید گفت بلی ، چون ناچار بوده‌اند ولی در مورد کار خدمات ، خیلی متاسفم که بعرضتان برسانم ، باستثنای بعضی استثنا ها، نه‌تنها تخفیفی‌که درکار نیست، تعدی و اجحاف‌هم هست .

میگویند : هزینه وزیان سه اسباب‌کشی و منزل عوض کردن معادل یک حریق است . این یک ضرب‌المثل قدیمی استو کهنه شده و یا دست کم در زندگی امروز مردم شهر ما چنین نیست . امروزه هزینه یک اسباب کشی از خانه‌ای بخانه دیگر ، خاصه که پای نقل مکان به‌آپارتمان و بالعکس در میان باشد ، اگر معادل یک حریق نباشد از آن کمتر نیست .

چند روز پیش بضرورتی ناچار شدم از خانه‌ای بخانه دیگر متعلق بخود که از برکت اختلاف اندازی بین مالکو مستاجر و روگرداندن بخش خصوصی از سرمایه گذاری در کارمسکن، باتمام مزایا و مناسب بودن شرایط ، نه خریدار داشت و نه مستاجر اسباب کشی کنم .

چون از کامیون بخاطر کوتاه بودن سقف پارکینگ های‌آپارتمان‌نمیشد استفاده‌کرد خاصه که اصولا کامیونی در کار نیست بموسسه کالج بار که دارای وانت های بسیار است تلفن زدم ، نخست گفتند باید در نوبت باشید ، ما که سال هاست از نظر استفاده از نعم و امکانات درنوبتیم وازنظر خطرات وزیانها همجا خارج از نوبت، قبول کردیم . در روز نوبت با چند ساعت تاخیر وانتی آمد با یک راننده و دو کارگر نخستین کاریکه کردند سئوال‌پیچ‌کردن مابودکه‌چه‌چیزهائی را با خودتان میخواهید ببرید و بکجا ؟

نخست خیال کردم از نظر ایمنی و امنیتی طرح این پرسش ها و دادن پاسخ درست‌و حقیقی به آنها لازم است ، بهمین مناسبت در منتهای صداقت و سادگی گفتم مابی‌سیم داریم ، تفنگ و اسلحه خودکار خفیف داریم که همگی دارای جواز هستند ، راننده که بیش از تعجب ما از سئوال آنها ، او از جواب مایکه خورده بود گفت نه ،منظور ما کالا های بدبار و سنگین بار و مسئولیت‌دار نظیر پیانو و گاو صندوق و یخچال است که هرکدام نرخی جداگانه دارند .

خوشبختانه در اسباب‌کشی دوسال پیش به آپارتمان پیانو و گاو صندوق را که هر یک بطلی علت وجودی خود را از دست داده بودند ، از دست دادیم ، و تنها یخچال مانده بود که برای حمل آن غیر از کرایه وانت و مزد کارگران باربر هزار ریال فقط کرایه نام و عنوان میخواستند که‌ناچار شدیم بپردازیم . اصل کرایه وانت ساعتی بیست تومان بیشتر نیست ولی با درنظرگرفتن تخلیه آپارتمان بوسیله آسانسور و آنهم از طبقه بیستو یکم بطبقه سوم زیر زمین که پارکینگ‌باشد و با بحساب آوردن تراکم ترافیک بین شهر و شمیران ، آنهم از طریق جاده‌قدیم آن ، از تاریخ ورود وانت تا وصول به مقصد که ساعت ۲ بعد از ظهر تا ۵ باشد کمی کمتر از سیصد تومان برای یک وانت کوچک از ما گرفتند ، نرخ کارگر بار برکه برای هر وانت دو نفر اجباری است از قرار نفری ساعتی سی تومان ! وچون‌با وضعی که در پیش بود یک چنین اسباب کشی درست که یک هفته وقت میبردناچار شدیم ، اسباب و اثاثیه شکستنی و کوچک ودست گرفتنی از جمله حاصل سی و پنج سال‌زحمت خود را که دوره مجله باشد باانومبیل‌های‌خودمان و دوستانمان حمل کنیم و همین کار را هم کردیم . در این جا بود که با چهره دیگر از دشواری کار خدمات و بالا بردن نرخ آن روبرو شدیم .

وقتی برای تغییروتعویض و سرویس بعضی وسائل گازسوز منزل که بر اثر ماهها خالی بودن بکلی زنگ زده و از کار افتاده بود ، بموسسه‌ای که آنهارا بما فروخته بود تلفن کردیم میدانید در جواب چه گفتند ؟

موسسه‌ای که بیست ودو سال پیش از ما بعنوان نخستین مشتری وسائل گاز سوزاستقبال کرده و مقدم ما را گرامی داشته بودوازپیرتواین خوشقدمی اکنون آن دکه و مغازه بکارخانه و کارگاهی تبدیل‌شده که اگر مایه افتخار خاورمیانه نباشد برای ایران است، با آنکه خود را بعنوان نخستین مشتری قدیمی معرفی کردم ، سکرتر اول و دوم و سوم ما را تحویل نگرفتند وسرانجام چهارمین سکرتر که معلوم شد مربوط به قسمت تعمیرات و سرویس است پس از آنکه بدفتر سفارشات مراجعه کرد ، خیلی ساده وجدی گفت یک ماه و بیست روز دیگر نوبت برای شما نگاه میداریم که مراجعه نمائید ! یعنی تا یک ماه و بیست روز دیگر ، یا ما باید از هرگونه پخت‌وپز خودداری کنیم و بگروه خام‌خواران و همبرگر خورها به پیوندیم ، یا بزغال و هیزم متوسل شده وباوسائل‌گازسوزتازه علاوه‌برآنچه‌داریم‌خریداری نمائیم !

تازه بالا بردن نرخ این دو نوع کار خدمات نسبت به آنچه هم اکنون برایتان مینویسم ،هیچ است .

یکی از صنایع و کار هائیکه دوش بدوش وسائل گاز سوز و حتی در پیشاپیش آن در شهر و کشور در حال پیشرفت‌وجهش ما دوربرداشته و بپرواز در آمده صنایع حرارتی و گازوئیل سوز است . این روز ها نه تنها تمام آپارتمانهای نوساز ، بلکه هر ساختمان و خانه قدیمی سازی هم که می‌بینید ناچار است و باید مجهز بدستگاه حرارت مرکزی که شوفاژ سانترال است بشود واغلب هم شده‌اند تا آنجا که این‌رشته بیش از هر رشته دیگری سود برده و در نتیجه کارگر جذب کن است .

در این مورد هم خوشبختانه و یا بدبختانه ما که در هر کار تازه و نو پیوسته پیشقدم و پیشرو بودیم درست ۲۹ سال پیش از نخستین مغازه مربوط باینکار که مغازه شوفاژ باشد و آن وقت ها در لاله‌زار بود و اکنون درتخت‌طاووس سالهاست بر اثر دشواری تماس با کارگر این رشته را رها کرده و چینی آلات و وسائل دیگر میفروشد نه تنها برای خانه بلکه برای اداره خواندنیها و چاپخانه آن دستگاه حرارت مرکزی خریده شوفاژ سانترال کشیدیم‌و هر سال هم‌بموقع در وضع آن تجدید نظر کرده با تعویض بعضی لوازم یدکی سرویسش می‌کردیم .

ولی امسال ، اکنون چهار ماه تمام‌است با آنکه بیش از سیصد هزار ریال بموسسه موسوم به الکتروشوفاژ که به وسیله چند کارگرکارگاه‌بدوش اداره‌میشودپرداخته‌ایم هنوزکه‌هنوزاست نمیتوانیم توفیق مذاکره حتی تلفنی با مسئول مربوطه که معلوم نیست چه کسی است ، مسئولیت عدم انجام تعهد او و یابدی انجام آن در این کشور با کیست پیداکنیم !

او هم بظاهر خود را مقصر نمیداند، او میگوید هر شب در روزنامه آگهی میکنیم ولی کارگر شوفاژکار و حتی‌لوله کش پیدا نمیکنیم ، لوازم یدکی هم که‌دست من نیست شرکت وارد کننده ، هی‌امروز میکند ، هی فردا .

آیا درآلمان هیچ‌روزنامه‌های‌آن بخرید ارزان خانمهای‌ایرانی رشک‌میبرند، وضع خدمات آنهم در کار های مربوط بخانه و مسکن که شوفاژو گاز و تعمیر اتومبیل و ماشین رختشوئی‌ورادیو تلویزیون باشد همینطور است ؟

در این صورت چرا دولت ، یک ضابطه‌و ملاک و معیار برای اینکار ها و نظایر آن بوسیله همین فروشندگان و واردکنندگان نمیگذارد ؟

مگر نه این است که هر کالای صنعتی یا از خارج وارد میشود و یا در داخل کشور تولید میگردد .

در اینصورت چرا نباید فروشندگان و سازندگان‌آنهاموظف نباشند بمحض اعلام‌و اطلاع مشتری کالای خراب شده را که با بیماراورژانس فرقی ندارد ، فورا بنخستین تعمیرگاه برسانند ، و دوروزه بدست صاحبش بسپارند .

تولید کنندگان و وارد کنندگان ما اول مردم را بخاصیت وفوایدکالای خودمعتاد ومبتلامیکنند و سپس او را به‌امیدخود باکالا واعتیادش رها میسازند.

این وظیفه دستگاههای مربوط و مسئول است که دوش بدوش مبارزه با گرانی و گران فروشی وپائین آوردن نرخ کالاها برای خدمات خاصه نوع فنی آنهم قراربگذارندو اگرنمیتوانند و یا نمیخواهند آنها را پائین بیاورند دست کم ثابت نگاهدارند .

آنچه را که ملاحظه فرمودید نوع و نمونه‌ای بود از گرفتاری هائیکه طی یک اسباب کشی ما به‌آنها برخورد کردیم . نوع و نمونه های دیگر آن بتعداد خدمات ضرب در افراد نیازمند بانجام آن . تازه در اینمورد هم ما خود یکپاذوق فنی داریم و از عهده براه انداختن هر کار فنی برمیائیم و میتوانیم از برابردشواری‌های مربوط به آن فرار کنیم چه کندمسکین،کاورانه پای است و نه خر !

نیروی دریائی شاهنشاهی
شماره ۱۱۳۵۴ر۵۴

آگهی استخدام

نیروی دریائی‌شاهنشاهی‌تعدادی استاد موزیك با مدرك تحصیلی دیپلم ببالا رابطور تمام وقت ویانیمه وقت یا ساعتی بحقوق و مزایای مکفی‌استخدام می‌نماید داوطلبین میتوانند جهت‌کسب اطلاعات بیشتر و ثبت‌نام همه‌روزه به استثناء روزهای‌پنجشنبه وایام تعطیل ازساعت ۸ الی ۱۳٫۵۰ بمعاونت‌پرسنل (مدیریت استخدام) نیروی دریائی شاهنشاهی واقع‌درخیابان‌سپهبدزاهدی جنب مسجدالرحمن مراجعه نمایند . م الف ۱۶۸۱۰

اطلاعیه گمرک ایران

گمرك ایران باستناد ماده ۵۶ قانون امور گمرکی باطلاع عموم میرساند :

باتوجه به اسناد واصله از شورای همکاری گمرکی بروکسل مستند به تصویب‌شورا درمتون‌فرانسه‌وانگلیسی نمانکلاتور درباره‌ای از موارد تغییراتی داده شده است که در نتیجه تغییراتی در متن جدول تعرفه گمرکی لازم گردیده و بنابراین جدول تعرفه گمرکی بشرح موارد زیر اصلاح میگردد :

۱ـ شرح شماره ۱۱٫۰۲ اصلاح و شرح اصلاح شده چنین است :

«بلغور غلات، زیره غلات، دانه‌های غلات پوست‌کنده یا مقشر یا خردشده یا پرن شده (وهمچنین دانه های ورقه شده) باستثنای برنج (شلتوك پوست کنده) ـ برنج براق‌شده یا صیقلی شده یا خرده برنج همچنین جوانه غلات بشکل کامل یا پرن شده یا ورقه شده یاسائیده شده »

۲ـ شرح شماره ۷۳٫۳۶ اصلاح و شرح اصلاح شده‌چنین است :

«بخاری و کالوریفر و اجاق طبخ (همچنین انواعی که فرعا دارای دیك بوده و برای‌حرارت مرکزی بکار برده میشود) ـ اجاق دستی ـ دیك‌اجاق‌دار خوراك گرم‌کن و دستگاههای‌همانند غیر برقی ـ از انواعی که‌برای‌احتیاجات خانگی بکار میرود و همچنین اجزاء و قطعات مجزای آنها «از چدن یا ازآهن یا از فولاد»

۳ـ در قسمت ۱ـ الف ۲ ازیادداشت های فصل ۳۸ بعداز کلمه «علف‌کشها» و قبل‌از کلمه «ضد جوندگان» عبارت‌زیر اضافه شده است «عوامل کندکننده جوانه زدن گیاهان»

۴ـ در شماره ۱۱٫۳۸ بعداز کلمه «علف‌کشها» و قبل‌از کلمه‌ضدجوندگان عبارت زیر اضافه شده است «عوامل کندکننده جوانه زدن گیاهان»

م‌الف ۱۷۱۶۹

صاحبان صنایع و بازرگانان کشور

الاخاء

تنها مجله عربی زبان ایران با داشتن نمایندگی در ۱۲ کشور عربی

روزهای شنبه منتشر میشود

راز موفقیت

در صفحه ۱۶

(آگهی تشخیص منابع ملی)

در اجرای ماده ۵۶ قانون حفاظت و بهره برداری از جنگلها و مراتع کشور محدوده پلاکهای مشروحه زیر

ردیف	نام قریه	شماره پلاك	بخش	شهرستان	مساحت تقریبی کل پلاك به هکتار	میزان مستثنیات به هکتار
۱ـ	سرتو	۱۱	نمشیر	بانه	۸۰۰	۱۶۵٫۸
۲ـ	حمزه‌لان	۱۴	نمشیر	بانه	۴۰۰	۲۱٫۲
۳ـ	کانی‌برد	۱۵	نمشیر	بانه	۹۰۰	۷۲٫۵
۴ـ	منجلان	۵	نمشیر	بانه	۱۰۰۰	۱۴۷
۵ـ	گرماب	۱۱	آلوت	بانه	۱۰۰۰	۱۶۸
۶ـ	قل‌استر	۲۹	پهلویدژ	بانه	۸۰۰	۶۲٫۷
۷ـ	بیکش	۱۳	نمشیر	بانه	۱۰۰۰	۱۳۹
۸ـ	حوری‌آباد	۲۷	پهلویدژ	بانه	۱۴۰۰	۳۳۵٫۸۵
۹ـ	هورآزه	۱۴	نمشیر	بانه	۸۵۰	۱۴۹
۱۰ـ	شهنان	۶	نمشیر	بانه	۹۵۰	۵۳
۱۱ـ	قزجه	۴۷	۲کرانی	بیجار	۲۰۰۰	۵۱۶
۱۲ـ	نیران	۲۷۳۳	۳ سنندج	سنندج	۴۰۰۰	۴۰۰
۱۳ـ	رقبه جعفر	۲۷۵۶	۳ سنندج	سنندج	۴۵	۲۹
۱۴ـ	رقبات پلاك های ۱۳۴۹ لغایت ۱۳۵۶ واقع در بخش یك بمعروفیت حاجی‌آباد . عباس‌آباد. نقدی کلا بمساحت ۳۰ هکتار زراعت دیم ۲۸ هکتار					

ردیف	نام قریه	شماره پلاك	بخش	شهرستان	مساحت تقریبی کل پلاك به هکتار	میزان مستثنیات به هکتار
۱۵ـ	شیروانه	۶۴	شاهینی	کامیاران	۳۸۴	۳۳۱٫۷
۱۶ـ	ورمهنك	۵۰	شاهینی	کامیاران	۴۴۵	۴۰۰
۱۷ـ	مارنج	۶۰	کاورود	کامیاران	۱۳۰۰	۶۵۰
۱۸ـ	توبره ریز	۵۱	شاهینی	کامیاران	۹۷۹	۹۶۰
۱۹ـ	گیله‌کلان	۴۷	۹ کردستان	کامیاران	۱۶۰۴	۶۵۴
۲۰ـ	کشکی	۱۳	شاهینی	کامیاران	۶۲۰	۵۹۷
۲۱ـ	قلعه کومانین	۳۳	۹ کردستان	کامیاران	۵۵۴	۳۰۰
۲۲ـ	موچش	۲۷	۹ کردستان	کامیاران	۱۴۵۵	۷۵۰
۲۳ـ	کنه سفلی	۴۱	۹ کردستان	کامیاران	۵۱۰	۴۸۰
۲۴	پنیران	۲۶	۹ کردستان	کامیاران	۹۸۱	۶۰۶
۲۵ـ	صوفی‌آباد	۵۲	۹ کردستان	کامیاران	۳۳۱	۱۱۸
۲۶ـ	یلان	۵۲	شاهینی	کامیاران	۴۶۹	۴۴۵
۲۷ـ	کائیدر	۵۹	۹ کردستان	کامیاران	۳۳۶	۱۲۳
۲۸ـ	دکن	۴۸	۹ کردستان	کامیاران	۱۳۳۱	۴۵۷
۲۹ـ	گاوشان	۳۸ سورسور	۷ سورسور	کامیاران	۵۴۰	۱۹۵
۳۰ـ	یك قطعه بیدخوددرو در کنار رودخانه قزل اوزن پلاك ۷۵ بخش ۱۴					

را باستثنای مستثنیات با تعاریف مندرج در بند ۸ و ۹ مندرج درماده یك قانون حفاظت و بهره برداری ازجنگلها و مراتع کشور منطبق و بعنوان (مراتع مشجر و غیرمشجر) مشمول ماده یك قانون ملی شدن جنگلها و مراتع کشور و مقررات مربوط به‌آن تشخیص داده شد اشخاصیکه باین تشخیص معترض هستند میتوانند حداکثر ظرف یکماه از تاریخ انتشار این آگهی مدارك ومستندات خودرا بدفتر سرجنگلداریکل استان کردستان واقع در سنندج مقابل سینما شهر فرنك تسلیم نمایند تادر کمیسیون مطرح ومورد رسیدگی قرار گیرد به‌اعتراضاتیکه بعداز مهلت مقرر تسلیم‌شود ترتیب اثرداده نخواهدشد ضمنا مشخصات منابع ملی و سیاهه ریز مستثنیات قانونی برای استحضار اشخاص ذینفع در محل الصاق آگهی در سرجنگلداریکل استان کردستان وجنگلداریها وسرجنگلبانیهای مربوطه نصب شده است .

علی بیك لیك سرجنگلدار کل استان کردستان

اقتصادی

تفسیر اقتصادی

نوشته دکتر منوچهر کیانی استاد اقتصاد دانشگاه تهران

آیا بیمه در ایران توسعه یافته است

در ۸۵ سال پیش یعنی در سال ۱۸۹۰ میلادی (۱۲۸۹ شمسی) امتیاز تاسیس اولین شرکت بیمه درایران به یک نفر روسی اعطا شد . ولی بعلل مختلف این امتیاز هم مثل خیلی از امتیازهای دیگر ـ نظیر امتیاز استخراج معادن،، ایجاد کارخانجات ، تاسیس راه‌آهن و غیره به بارون ژولیوس‌رویتر ، در مدت معین مورد استفاده یا سوء استفاده قرار نگرفت و از طرف دولت ایران لغو شد .

بیست سال بعد، یعنی در سال ۱۹۱۰ (۱۲۸۹شمسی) دو شرکت بیمه روسی بنام «نادیا» و «قفقازمرکوری» با تاسیس نمایندگی در ایران فعالیت خود را شروع‌کردند. پس از مدت کوتاهی سایر شرکت‌های بیمه، بخصوص شرکت‌های بیمه انگلیس نظیر «الیانس آشورنس» ، «یورکشایر» یا شرکت بیمه آلمانی «الیانس اشتوتگارت» به بازار بیمه ایران حمله‌ور گردیدند . تعداد این‌شرکتها تا سال ۱۳۱۴ به ۲۹ شرکت بالغ شد و بازار بیمه‌ایران تا این سال تماما در دست شرکت‌های بیمه خارجی بود.

گرچه کوشش برای اخذ امتیاز جهت تاسیس‌اولین شرکت بیمه درایران، تقریبا همزمان باایجاد بانک‌ها در ایران توسط خارجیان میباشد، ولی عملا شرکت‌های‌بیمه خارجی در ایران بیست سال دیرتر بوجود می‌آیند و از همان آغاز کار همگام با بانکهای خارجی تمام فعالیت های اقتصادی و حتی توسعه‌اقتصادی‌را کنترل مینمایند.

در آبانماه ۱۳۱۴ شرکت سهامی بیمه ایران بعنوان اولین شرکت بیمه‌ایرانی با سرمایه اندکی تاسیس شد ـ فرمان تاسیس بانک ملی در سال ۱۳۰۶ صادر گردید ـ وبدینطریق به‌انحصار شرکت‌های بیمه خارجی دربازار بیمه ایران خاتمه داده شد ، هرچند شرکت بیمه مجبور بود در جوار شرکت‌های بیمه خارجی فعالیت کند و احیانا در اوایل کار خیلی چیزها از آنها بیاموزد .

کمک‌های بیدریغ و حمایتهای همه‌جانبه دولت از شرکت سهامی بیمه ایران موجب شد که این شرکت همچون بانک ملی بسرعت رشد وتوسعه یابد. بخصوص اجرای تصویبنامه مورخ ۱۲ر۹ر۱۳۳۱ که مطابق آن تاسیس نمایندگی بیمه یا ایجاد شعب شرکت‌های بیمه خارجی را موکول به سپردن وثیقه‌ای نقدی جمعا تا مبلغ پانصد هزار دلار کرد، موجب شد که به جز دو شرکت بیمه روس و انگلیس «اینگستراخ» بقیه فعالیت خود را متوقف و نمایندگی یا شعبه خود را تعطیل کنند .

بدینطریق شرکت سهامی بیمه ایران ، همچون بانک ملی ایران، تا سالها بعد که شرکت‌های جدید بیمه‌نظیر «آریا»، «امید»، «بیمه ساختمان و کار» و غیره بوجود آمدند، وضعی شبیه انحصاری داشت و این شرکت که به انحصار شرکت‌های بیمه خارجی خاتمه داد خود تقریبا انحصارگر شد ـ چنین وضعی را نیز سالهای متمادی بانک ملی داشت .

توسعه صنعت بیمه در هر کشوری تابعی است از متغیرهای گوناگون این عوامل موثر در توسعه صنعت بیمه بترتیب اهمیت عبارتند از :

توسعه ورشد اقتصادی، بخصوص توسعه‌صادرات و واردات ، مقررات مربوط به بیمه، جلب اعتماد مردم، مدیریت صحیح و کاربرد شرکت‌های بیمه ، همکاری‌مردم، ایجاد تسهیلات مالیاتی وغیره درصورت عقدقراردادهای بیمه وهمکاری سازمانهای دولتی .

در طول چهل‌سال که از فعالیت شرکت بیمه ایران می‌گذرد ، این شرکت وسایر شرکت‌های بیمه‌توانسته‌اند صنعت بیمه را در ایران تاحدودی توسعه دهند وبویژه **در چند سال اخیر فعالیت چشمگیری داشته باشند. در طی دهسال یعنی از آغاز سال ۱۳۴۱ تا پایان سال۱۳۵۰ کل‌حق‌بیمه‌بازاربیمه درایران‌ازحدود۷۰۰ میلیون ریال به بیش از چهارمیلیارد ریال افزایش یافته یعنی رشدمتوسط حق بیمه بازار بیمه در سال حدود ۲۲ درصد بوده است. در طول همین مدت نیز کل خسارات پرداختی‌در بازار بیمه ایران از حدود ۳۴۰ میلیون ریال به بیش از ۱ر۸ میلیارد ریال ترقی کرده است .**

در سه چهار سال اخیر صنعت بیمه بطور کلی و وضعیت شرکت سهامی بیمه بخصوص از رشد وتوسعه بیشتری برخوردار بوده است.

تنها حق بیمه شرکت سهامی بیمه‌ایران درسال۱۳۵۱ بیش‌از ۳ر۲ میلیارد ریال و در سال ۱۳۵۲ بیش از۸ر۴ میلیارد و در سال گذشته ۱۱ میلیارد ریال اعلام گردیده است. کل خساراتی که شرکت سهامی بیمه درعرض سه سال گذشته پرداخته، به‌ترتیب عبارتست از : ۳ر۱، ۸ر۱ و ۱ر۳ میلیارد ریال .

باوجود چنین ارقامی که نشان میدهد توسعه‌صنعت بیمه بخصوص‌در سال ۱۳۵۳ نسبت به سالهای دیگر بیسابقه بوده است، صنعت بیمه در ایران فقط در یکی دو مورد رشد یافته است و در سایر رشته‌های صنعت بیمه نه فقط توسعه کافی نداشته، بلکه عقب‌مانده نیز می‌باشد .

این بحث ادامه دارد ...

درشش ماه، ۲۵ میلیارد ریال مالیات وصول شد

وزارت امور اقتصادی و دارائی آمار وصولی درآمد های‌مالیاتی ۶ ماهه اول سال ۱۳۵۴ راانتشار داد.

براساس این آمار ازفروردین تا آخر شهریورماه امسال‌مجموعا ۱۲۴ میلیارد و ۸۵۶ میلیون و ۸۹۱ هزار ریال مالیات اعم از مستقیم و یا غیر مستقیم وصول شده که از این رقم ۷۷میلیارد و۹۴۹ میلیون و ۴۶۷ هزارریال مالیات های مستقیم بوده‌است.

وصولی مالیات‌بردرآمد در شش ماهه اول امسال نسبت به مدت مشابه در سال پیش از ۴۲میلیارد ریال بیشتر است که رشد آن بیش از ۱۱۱درصد بوده است.

مطابق آمار وصولی وزارت‌امور اقتصادی و دارائی در این مدت بیشترین مالیات را شرکت های دولتی وخصوصی پرداخته‌اند ورقم مالیات پرداختی شرکتهای دولتی در شش ماهه اول امسال حدود ۴۷ میلیارد ریال‌بود،وشرکتهای خصوصی نیز حدود ۱۲ میلیارد ریال مالیات‌به‌وزارت اموراقتصادی ودارائی داده‌اند .

درصد افزایش وصولی از شرکت های دولتی نسبت به شش ماهه اول سال ۵۳ حدود ۲۲۵ درصدو در مورد شرکتهای خصوصی‌بیش از ۶۱درصدبوده است .

از بابت حقوق نیز در این‌مدت حدود ۶ میلیارد و ۵۹۴ میلیون ریال مالیات وصول شده که وصولی مالیات حقوق ۴۴۴میلیون ریال افزایش داشته است .

به این ترتیب وصولی مالیات حقوق که تا ماههای قبل یکی از بیشترین منبع وصولی‌مالیات های مستقیم وزارت امور اقتصادی ودارائی بود، در پایان شش ماهه اول سال ۱۳۵۴ نسبت به‌مالیات پرداختی‌شرکتهای‌دولتی‌وخصوصی به‌کمترین رسید.

آمار درآمد های مالیاتی کل کشور نشان میدهد در طی ۶ماهه اول امسال۴میلیاردو ۷۱۸میلیون ریال مالیات مشاغل و یک‌میلیارد و۹۸۵ میلیون ریال مالیات مستغلات ۱۸۰ میلیون ریال مالیات بهره اخذ شده و از آغاز سال جاری تاکنون مالیاتی از بابت کشاورزی‌دریافت‌نشده‌است. در این مدت ۶۱۵ میلیون‌ریال مالیات ارث یک میلیارد و ۹۱۴ میلیون ریال مالیات نقل‌وانتقال‌و سرقفلی املاک، ۷۳۷ میلیون‌حق تمبر و ۳۶۰ میلیون ریال مالیات از بابت اراضی بایر وصول شده است.

وصولی حق تمبر چک و برات وسفته وگذرنامه‌نیز به‌ترتیب۲ میلیارد و۱۱۷ و یک میلیاردو۲۸۰ میلیون ریال بوده است .

مالیات غیر مستقیم در این‌مدت از ۳۷ درصد رشد برخورداربوده و وصولی آن حدود ۱۲ میلیارد و ۸۱۷ میلیون ریال افزایش داشته است.

در شش ماهه اول سال۱۳۵۴، ۱۷ میلیارد و ۶۴۱ میلیون ریال حقوق گمرکی و ۱۳ میلیارد و ۹۳۳ میلیون ریال سود بازرگانی‌وصول شده‌و وصولی از بابت ۵درصد و ۱۰ درصدمالیات واردات اتومبیل از۲ میلیارد و ۹۶۲ میلیون ریال تجاوز کرد.

در ستون وصولی مالیاتهای‌غیر مستقیم ۱۰ درصدحق اشتراک‌تلفن های خودکار ۱۶۰میلیون ومالیات صفحه موزیک حدود بیست‌میلیون ریال برآورد گردیده است.

وصول مالیات غیر مستقیم از تولید توشابه‌های غیر الکلی۲۹۱ میلیون ریال وهمچنین یک‌میلیارد و۳۵۴ میلیون ریال از تولید فرآورده های الکلی مالیات اخذ شده است.

تفکیک وصولی مالیاتها ازطرف وزارت امور اقتصادی و دارائی حاکی است در شش ماهه اول امسال وصولی پیشکاریهای‌دارائی در استانها هشت میلیارد و۷۴۹ میلیون‌ریال‌دارائیهای مستقل یک میلیارد و۲۵ میلون ریال، اداره کل مالیاتهای شرق تهران یک میلیارد و۸۱۹ میلیون ریال اداره کل مالیات مرکز ۸ میلیارد و ۵۹۷ میلیون، اداره‌کل مالیات غرب تهران یک میلیارد و ۱۱۹ میلیون ریال وصولی داشتند.

همچنین اداره کل مالیات‌شرکت ها وارث ۶ میلیارد و ۳۲۴میلیون اداره کل‌خزانه ۷۷۴ میلیون‌ریال مالیات وصول کرده‌اند.

اقتصاد جهان

کمبود پرداختهای ارزی کنیا

بنابرگزارش رئیس بانک مرکزی کنیا، کمبود پرداختهای ارزی این کشور در سال جاری‌به۶۵۶ میلیون شیلینگ کنیائی (در حدود ۳۸ر۶میلیون پاوند استرلینگ) بالغ گردیده ، در حالیکه کنیادر سال گذشته ۲۱۸ میلیون شیلینگ کنیائی (درحدود ۱۲٫۸ میلیون پاوند استرلینگ) هم مازاد ارزی داشته است.

علت عمده این کمبود، کاهش درآمدهای صادراتی،و افزایش‌های نفت خام و فرآورده‌های غیر نفتی است.

کمبود بودجه پرتغال

کمبود بودجه کشوری پرتغال، در سال‌جاری به یک حد نصاب تازه، ۳۲ میلیارد اسکودوس (درحدود ۱ر۱۱ میلیارد دلار) بالغ گردیده است و این رقم برابر است با ۳۸ درصد هزینه‌های دولتی در بودجه کشوری پرتغال.

تعداد بیکاران پرتغال در حال حاضر ازرقم ۴۰۰ هزار یعنی ۱۳ درصد نیروی کار تجاوز کرده است . انتظار میرود که تولید ناخالص ملی در سال جاری به‌میزان ۱۰ تا۱۵ درصد تنزل‌یابد. این رقم در سال پیش بالغ بر۱۹ درصد بود.

پرتغال در سال ۱۹۷۴، نزدیک به ۱٫۸ میلیارد دلار از ذخایر ارزی خود خرج کرده‌و اکنون ارزش ذخیره طلای این کشور برابر۱٫۲ میلیارد است.

کارخانه خانه‌سازی ایرداک

تنها کارخانه مجهز سازنده خانه‌های پیش ساخته در تبریز

مورد بازدید وزیر مسکن و شهرسازی واستاندار آذربایجان شرقی قرار گرفت

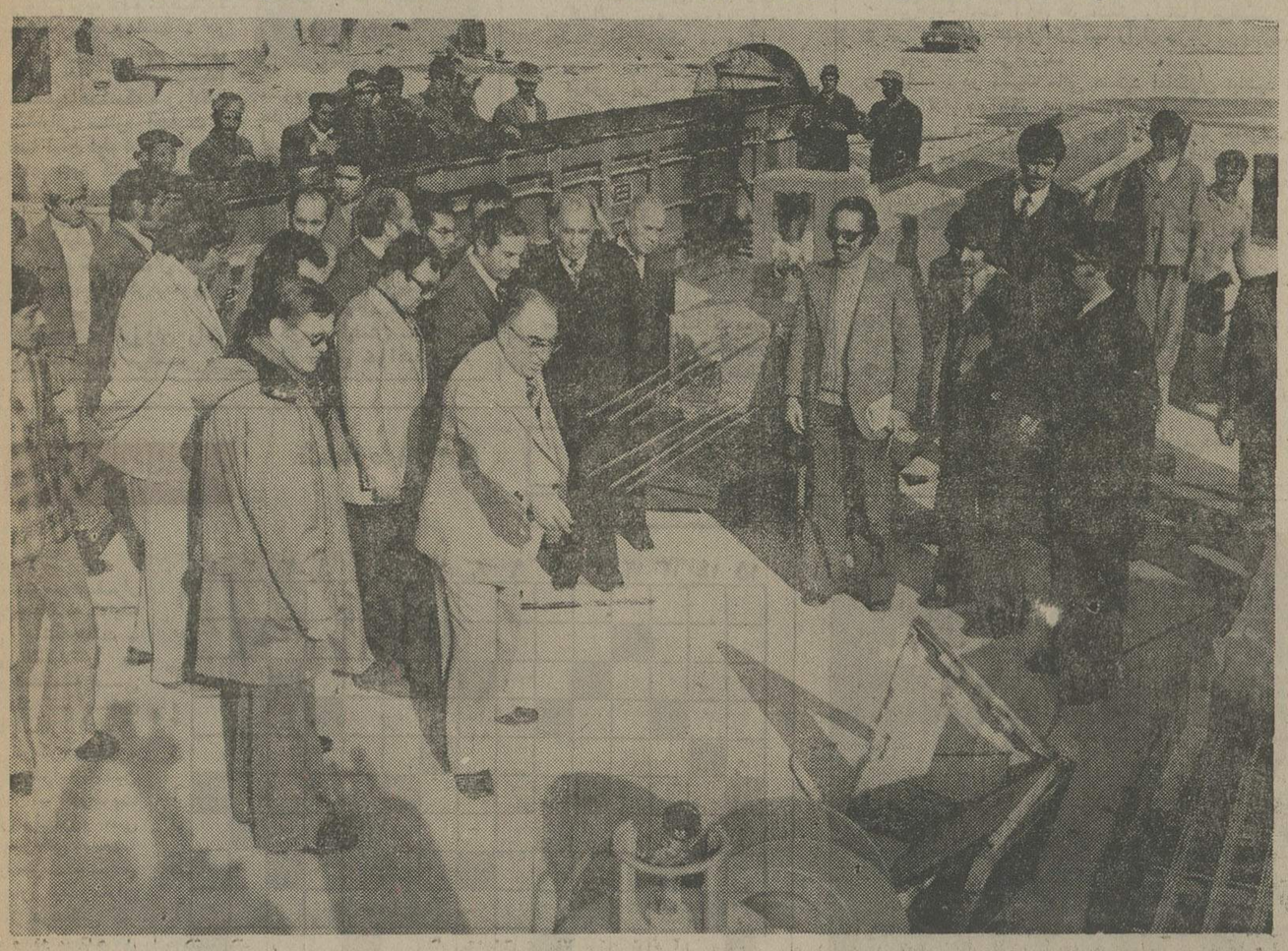

آقای خوئی رئیس هیئت مدیره شرکت خانه سازی ایرداک در مورد پیشرفت کار کارخانه خانه سازی توضیحاتی به استحضار وزیرمسکن و شهرسازی و استاندار آذربایجان شرقی و همراهان میرساند

کارخانه خانه سازی ایرداک بهمت آقای حاج‌مرتضی رحیم‌زاده خوئی وبامشارکت آقای بوئین نیلسون‌سازنده معروفترین خانه های پیش ساخته جهان در دانمارک نصب میگردد که این کارخانه نیاز مردم تبریز را در امر تامین مسکن برطرف خواهد کرد .

آقای خوئی وخانواده ایشان با یک هدف عالی در زندگی خدمت به اجتماع و خلق را آغاز کرده‌اند زیرا که اینان به کشور و زادگاه خود علاقمندند و روی این اصل با سرمایه‌گذاریهای بزرگ به فکر آسایش هموطنان خود هستند خانواده خوئی همیشه سعی داشته که تا حد توانائی نیات خیرخواهانه شاهنشاه آریامهرراکه ضامن ترقی و پیشرفت کشور عزیز ایران است بمرحله اجرا در آورد و در این راه همیشه پیش قدم بوده است .

نصب کارخانه ایرداک که با پیشرفته‌ترین تکنیک جهان در امر خانه سازی همراه است خواهد توانست خیلی سریع شهر تبریز را با بناهای مدرن و عالی زیبا سازی کند .

آقای جابر انصاری وزیر مسکن و شهر سازی به اتفاق تیمسار سپهبد اسکندر آزموده استاندار آذربایجان شرقی در دیداری که از کارخانه خانه سازی شرکت ایرداک به عمل آوردند پس از استماع‌گزارش رئیس هیات مدیره از پیشرفت کار اظهار رضایت نمودند و در همین مراسم قول مساعد دادند که‌جهت‌احیای‌این صنعت نوپا و برای تشویق سرمایه‌گذاران این صنعت دولت‌آماده است هرگونه کمک های لازم را به عمل آورده‌و حتی‌نسبت بخرید ۵۰ در صد تولید نیز اقدامات لازم را به‌عمل بیاورند.

آقای خوئی‌رئیس‌هیئت مدیره شرکت در زمینه احداث ۶۰۰ واحد آپارتمان از سوی بانک رهنی و یکهزار واحدآپارتمان از طرف مرکز آموزش پشتیبانی اطلاعاتی در اختیار آقای وزیر مسکن و شهر ـ سازی قرارداد و ایشان نیز پس از استماع این گزارش به آقای سیمونیان دستور داد که از هرگونه همکاری بااین‌قبیل صنایع دریغ نکنند تا بلکه به کمک یزدان پاک و به همت صاحبان این قبیل صنایع‌مشکل مسکن و خانه را بتوانیم در کشور از میان برداریم .

شرکت سهامی خاص خانه سازی ایرداک با سرمایه ۲۵۰ میلیون ریال با مشارکت‌سرمایه گذاران ایرانی و دانمارکی و آلمانی در مهر ماه سال ۱۳۵۴ آغاز بکار کرد .

تولید روزانه کارخانه خانه سازی این شرکت ۱۰۸۰ متر مربع خانه های مسکونی و سیصد متر مربع ساختمان‌های عمومی‌ازقبیل انباروکارخانجات و سینما و غیره میباشد .

با توجه به کمبود مسکن در کشورمان وتشویق هیات‌دولت نسبت به سرمایه گذاری دراین قبیل صنایع و کوشش‌بی‌گیر مدیران و مهندسین شرکت‌امید میرود از اردیبهشت ماه‌سال ۱۳۵۵ ساختمان خانه های مورد تقاضا از طرف بخش خصوصی و بخش دولتی‌آغاز گردد .

افزایش چشمگیر بره زائی

آزمایشاتی که روی گله گوسفندان مغانی انجام شده، نشان میدهد که میزان برمزائی ظرف یکسال به ۱۹۲ درصد افزایش یافته است . این آزمایشات که بابکار بردن هورمونهای ویژه‌ای انجام گردیده نشان داد که سن اولین زایش گوسفندان بااین آزمایشات پنج ماه کاهش میابد و زایش در میشها به سن یکسال ونیمی میرسد و میشهابااین آزمایشات میتوانند در سن یکسال‌ونیم صاحب بره شوند و بعلاوه باوجود کاهش سن در اولین زایش، میشهای‌نژادعالی تا۴۷ درصد دوقوزائی و ۱۳۰ درصد برمزائی‌داشتند. همچنین زایش دوم بفاصله هفت ماه بعد ودرسن ۲۵ ماهگی صورت گرفته یعنی زایش دوم با ۱۱ ماه زودتر از شرایط طبیعی بعمل آمده .

از طرفی میشهای مزبور در زایش دوم بیشتر از ۲۳ در صد برمزائی داشتند.

راز موفقیت

در صفحه ۱۶

اطلاعات
آگهی می پذیرد
تلفن ۳۱۱۰۷۱ و ۳۱۱۰۸۱

حرارت و صنعت

شرکت با مسئولیت محدود

سازنده کوره های هوای گرم

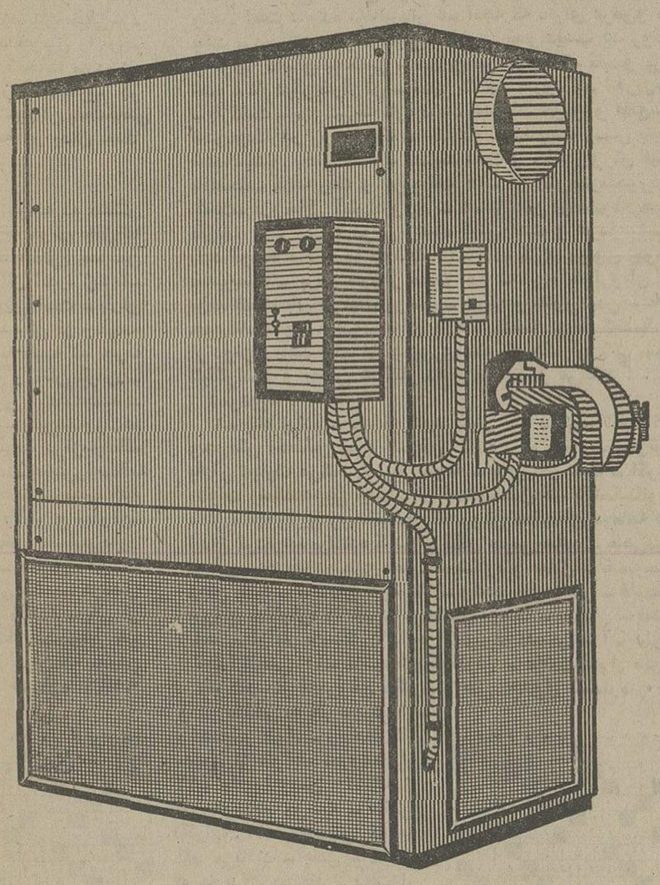

- دستگاههای مولد هوای گرم برای گرم کردن سالنها، کارخانه ها، مرغداریها، گلخانه ها، مدرسه ها، سربازخانه ها ومنازل.
- همچنین کوره های هوای گرم صنعتی برای خشک کردن مواد، پخت رنگ وسایر مصارف صنعتی تا ۳۰۰ درجهٔ سانتیگراد.

آدرس : نارمک ـ بعداز تأسیسات شرکت واحد تلفن : ۷۹۰۱۴۵ ـ ۷۹۵۵۵۸

آگهی پذیرش کارآموز

دانشگاه پهلوی جهت‌تربیت کمک بهیار تعدادی کارآموز دختر را باشرائط زیر ازطریق امتحان ومصاحبه می‌پذیرد :

۱ـ دارا بودن گواهینامه سوم‌متوسطه
۲ـ دارا بودن حداقل سن ۱۷ سال و حداکثر ۲۵ سال‌تمام
۳ـ دارا بودن سلامت جسمی و روحی به تشخیص مرکز طبی و بهداشتی دانشگاه

دوره کارآموزی ۶ ماه می‌باشد که‌در این مدت به کارآموزان کمک هزینه تحصیلی داده خواهدشد کسانی‌که‌دوره کارآموزی را با موفقیت طی‌نمایند در صورت احتیاج با سپردن تعهد خدمت دوساله ، بسمت کمک بهیار استخدام میگردند .

داوطلبان میتوانند جهت ثبت‌نام با در دست داشتن فتوکپی گواهینامه‌سوم متوسطه ، ۶ قطعه عکس ۴ × ۶ و۲برگ فتوکپی شناسنامه تا دهم آذرماه۱۳۵۴ به اداره تشکیلات و ارزیابی مشاغل دانشگاه پهلوی واقع در شبکه دوم هدایت مراجعه نمایند .

دانشگاه پهلوی

برنامه کودکان را بزرگ‌ها گوش می‌کنند!

توجه فراوان رادیو و تلویزیون به‌کودک و اختصاص اوقات قابل توجهی از برنامه‌های رادیو تلویزیون به‌سازندگان فردای جامعه ، ستودنی است. توجه به‌کودک و فراهم آوردن امکاناتی هرچه بیشتر جهت پرورش استعداد های آنان وظیفه غیرقابل انکار و تردید هر وسیله ارتباط جمعی است. تصدیق میکنم که رادیو و تلویزیون این وظیفه را تا حدود زیادی انجام داده‌اند و بخصوص رادیو در چندین سال گذشته در این زمینه موفق هم بوده است . از نظر دور نمیداریم که بسیاری از هنرمندان امروز کشور ، زمانی مجری و خواننده همین برنامه کودک بودند و در بطن برنامه های کودک رادیو پرورش یافتند.

درحال حاضر رادیو ، دو برنامه مستقل برای کودکان تهیه و پخش میکند . یک برنامه از ۷٫۱۵ تا ۷٫۳۰ و درخلال برنامه بامدادی پخش میشود و اختصاص به کودکان بالاتر از ۶ سال دارد کودکانی که کیف وکتاب خودرا جمع کرده وراهی مدرسه‌اند و بهمین علت کمتر کودکی است که میتواند این برنامه را بشنود و از همین‌رو می‌توان گفت بزرگسالان اکثریت شنوندگان این برنامه هستند !. برنامه دیگر از ۱۰٫۰۳ تا ۱۰٫۳۰ دقیقه و درخلال برنامه خانه و خانواده پخش میشود و مخصوص کودکان زیر ۶ سال وخانه نشین است مضافا اینکه گهگاه در برنامه‌هائی که برای بزرگسالان تهیه میشود، به مناسبتی از کودک و مسائل مربوط باو سخن میرود .

درمورد برنامه کودک ،ذکر دو نکته دیگرهم ضروری است. یکی تصنعی و موعظه‌وار بودن لحن بیان گویندگان بزرگسال برنامه‌است. بنظر من بهتر است گویندگی کلیه قسمت‌های برنامه‌را به خود کودکان واگذار کنند و اگر درمواقعی سخن گفتن بزرگسالان ضروری‌است لحن خود را کاملا طبیعی و صمیمی اداکنند که کودکان را ازتاثیر پذیری موعظه ها ، نگریزاند ،دیگر اینکه درمسائل ومطالبیکه بخصوص درمسابقات برنامه عنوان میشود رعایت ضریب متوسط هوش کودکان ایرانی رااعم ازکودک شمال تهران و کودک فلان روستای دور افتاده بکنند وتوجه‌داشته باشند که انتخاب مطالبی از بزرگترین دائرةالمعارف ها که اغلب سنگین و ثقیل است‌نه‌تنها توجه کودک رابرنمی‌انگیزد و بردانش او اضافه نمی کند ، بلکه ذهن وی راطوطی‌وار از مسائل‌دهن‌پرکن انباشته می سازد که ممکن است به‌قدرت حافظه‌و تفکرآنها درسنین‌بالاتر، صدمه بزند . اگر این‌نکات در برنامه های کودک ملحوظ شود این برنامه هامیتواند به صورت یکی ازبهترین برنامه های رادیوئی کودک‌در جهان درآید .

صوفی

تلاش برای اشغال اکران‌ها در عید

رقابت ها آغاز شده‌است و ازهم اکنون همه‌تلاشهای فیلمسازان برای تصاحب اکران نوروز سینما هاست که البته صاحبان گروههای سینمائی هم بدنبال فیلمهای خوب میروند . مهدی مصیبی تهیه کننده فیلمهای ممل آمریکائی و همسفر، مثل یکی‌دو سال قبل «اکران» خودرا برای‌فیلم «ماه‌منعکس» که باشرکت‌گوگوش وبهروز وثوقی تهیه شده حفظ‌کرده وخیالش جمع است . در مقابل این فیلم ، فیلم های دیگری هم برای نوروزسینما هاکاندیداهستندکه شورانگیز طباطبائی ستاره آنهاست . اما این فیلم ها هیچکدام برای تهیه کننده فیلم ماه منعکس رقیب‌نیست‌مگردومین فیلم فروزان که هم‌اکنون مشغول‌فیلمبرداری آن‌هستند این فیلم که باحتمال زیاد ازفیلمهای پرفروش‌عیدنوروز خواهد بود .

سرنوشت فروزان راهم درسینما تعیین می‌کند و معلوم میشود آیابازهم این هنرپیشه‌زیباوبولساز سینمای ایران ، درسینما خواهدماند یانه ؟

بهرحال پارس‌فیلم با هنرپیشه‌هائی‌چون‌شورانگیز، ملک مطیعی‌وبیک ایمانوردی سیرافیلم با هنرپیشه هائی چون‌گوگوش وبهروز از یکسووازسوی‌دیگر فروزان با دومین فیلمش سینماهای تهران رافتح خواهند کرد.

ستاره بخت شما

- فروردین: برسر کسب موفقیتی خاص به رقابت‌می‌پردازید. چیزهای نو وتازه می‌خرید .
- اردیبهشت ـ در امور مالی و خرج و دخل دقت‌داشته باشید . در انتظار یک پیام‌آور باشید.
- خرداد : به‌قول وقرار یک دوست اعتماد می‌کنید که بی‌نتیجه است. انجام کار مشکلی را قبول می‌کنید.
- تیر : واقعه‌ای هیجان‌انگیز شما را از کارتان بازمیدارد. پولی بدست می‌آورید.
- مرداد : در مضیقه مالی هستید امانگران نباشید ، در انجام یک کار خیر پیشقدم می‌شود.
- شهریور : موفقیت شما در باره کار مورد نظر حتمی‌است ملاقاتی بایک دوست شما را عصبانی می‌کند.
- مهر ـ درتدارک یک میهمانی هستید. ازکاری‌که میکنید قلبا راضی نیستید.
- آبان ـ وقایع پیش‌بینی نشده شما را گرفتار می‌کند . اطرافیان شلوغ می‌شود.
- آذر : شخص مورد نظر به حمایت شما می‌آید. نگران شخصی بیمار هستید که بهبود می‌یابد.
- دی : برای همکاری در یک کار پرسود دعوت می‌شوید. با متولدین آبان‌ماه بهشما خوش می‌گذرد .
- بهمن : از کاری که یک بار تجربه تلخی ازآن داشته‌اید روبر می‌نردانید . یک سفر کوتاه را بشما پیشنهاد می‌کنند.
- اسفند : بی‌تفاوتی شما دیگران را آزار می‌دهد . بعداز ظهر خوبی را انتظار داشته باشید.

تلویزیون

برنامه‌های تلویزیونی زیر از طرف سازمان رادیو تلویزیون ملی ایران اعلام شده‌است مسئولیت هرگونه تغییر در ساعات و چگونگی برنامه‌ها با آن‌سازمان است.

برنامه اول کانال ۷

شنبه

۱۶ـ۰۰ موسیقی محلی
۱۶ـ۳۵ برنامه روستائیان
۱۷ـ۰۰ گلی و دوستان
۱۷ـ۰۵ مزرعه سبز
۱۷ـ۳۰ ورزش نوجوانان
۱۸ـ۱۰ یکی بود یکی نبود
۱۸ـ۲۰ اخبار استان
۱۸ـ۳۰ ماجرای هاک‌فین
۱۹ـ۰۰ مشهد
۱۹ـ۳۰ موسیقی ایرانی
۲۰ـ۰۰ مشروح اخبار
۲۰ـ۳۵ راهنما
۲۱ـ۳۰ مربوطه
۲۱ـ۳۵ شما و تلویزیون
۲۲ـ۱۵ تئاتر

برنامه نیمروز یکشنبه

۱۲ـ۰۰ اخبار
۱۲ـ۰۵ برنامه کارگر
۱۲ـ۳۰ موسیقی ایرانی
۱۳ـ۰۰ خارج از دنیای ناشناخته
۱۴ـ۰۰ اخبار
۱۴ـ۱۸ بلندیهای بادگیر
۱۹ـ۰۰ اخبار

برنامه عادی

۱۹ـ۱۵ موسیقی وتصویر
۱۹ـ۳۰ اتاق اخبار
۱۹ـ۳۵ ایران زمین
۲۰ـ۰۰ شجاعان
۲۰ـ۵۰ واریته
۲۱ـ۰۰ اخبار از برنامه دوم
۲۱ـ۳۰ شهر آفتاب
۲۲ـ۰۰ تصویر وسایه‌ها

برنامه دوم کانال ۹

شنبه

برنامه بین‌المللی

۱۶ـ۳۰ اخبار
۱۶ـ۳۳ مایا
۱۷ـ۲۴ تکامل بشر ـ فیلم‌مستند

تلویزیون امریکا

شنبه

۱۶ـ۰۰ تلویزیون امروز
۱۶ـ۱۰ خیابان سسام
۱۷ـ۰۵ گله گوسفندان هارلم
۱۷ـ۲۵ افسونگر
۱۷ـ۵۰ کاپیتان فاتوم
۱۷ـ۵۵ آگهی
۱۸ـ۰۰ اخبار
۱۸ـ۳۰ یادداشت برنامه‌ها
۱۸ـ۳۵ فوتبال
۲۰ـ۴۰ بعدا اعلام میشود
۲۱ـ۳۰ سانفورد و پسر
۲۱ـ۵۵ آگهی
۲۲ـ۰۰ اخبار
۲۲ـ۱۵ فیلم سینمائی

کاشی البرز
کاشی سندی
نشر و صنعت سرامیک ایران

جدول عادی

شماره ۹۱۹۱

جدول

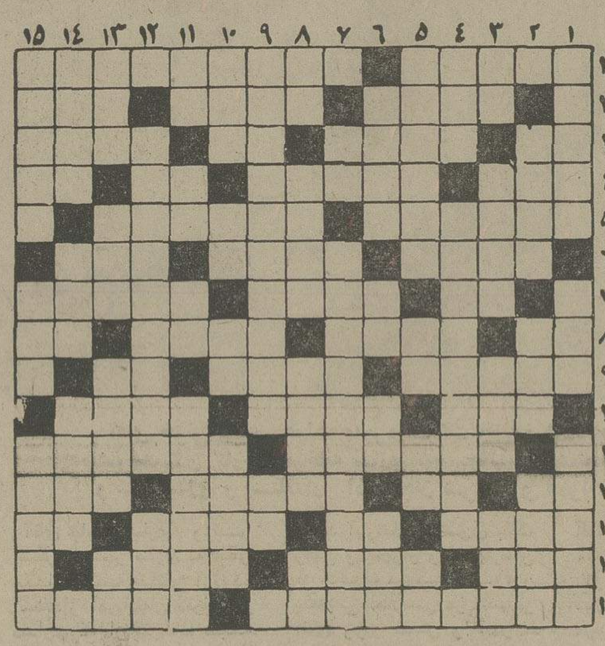

افقی :

۱ـ پشت سرهم قرار گرفتن‌چند کلمه که یک معنی داشته باشد ـ زمانی تشکیلاتش را فراموشخانه می خواندند ۲ـ لباس رسمی ـ از انواع ماهی در دریای خزر ـ آنچه‌از شراب ته‌نشین میشود ۳ـ اثرطوبت ـقدش را آرزو می کنند ـ زمانی خانمها به مو میزدند ـ سرای جاویدان نیکوکاران ۴ـ از درندگانی که برای شکار تربیت می شد ـ در مکانهای رطوبت کشیده و کهنه به مشام میرسد ـ شراب ـ یازده ۵ـ دستورها ـ خجسته‌و بابرکت است و سوره های قرآن مجید را چنین خوانند ۶ـ بهشتش معروف است است ـ راه‌آبی بین‌دو دریا ـ آغاز و ابتدا ۷ـ عددیست ـ از کاخهای زیبای تهران که چندیست موزه شده ـ رنگارنگ ۸ـ مادر عرب ـ دل به دریازدن دربازی قمار ـ یاپارش چرخ نیلوفری به زیر توان آورد ـ تردستی در کار ۹ـ خوردن ـ سرشاری است ـ اخوی ابوی ۱۰ـ بزدل‌همیشه‌گرفتارآنست ـ موز است و خواننده‌ای ـ سلام و تهنیت ۱۱ـ در پای حرفش همه‌سراپاگوشند ـ از بنادر معروف‌افریقائی ۱۲ـ لخت و برهنه ـ آزاد ـ بهانه‌جو از همه‌چیز میگیرد ـ جانی بربالایش جان‌می‌بازد ۱۳ـ دسته هنرمندان ـ خدای سنگی ـ آنکس‌که به شتاب میرود ـ خانه و ده ۱۴ـ اتاقی که در زمستان خیلی‌سرد است ـ پیشبند خویش را پرچم کرد و برضد ضحاک ماردوش قیام نمود ـ از آلات حرب در قدیم ۱۵ـ استشمام ان باعث‌خفگی است ـ همیشه بر بدش لعنت کرده‌اند ! .

عمودی :

۱ـ مطرب هرچه دم دستش بیاید بنام آن به گوش خلق‌الله فرو می‌کند ـ مخترع ماشین بخار ـ اثری از آندره ژید ۲ـ صفت چشم ژاپنی است ـ بارش کمرمی‌شکند ـ یکی از وظیفه خواران خزانه غیب ۳ـ حرف دلتنگی ـ ناله و فغان کردن ـ کمانگیر مشهور شاهنامه ـ پسوندیست ۴ـ بدین صورت‌هم به‌دیوار چسبیده ـ درآزمایشگاه باآن موجودات‌ذره‌بینی‌را مطالعه می‌کنند ۵ـ حتما سرخاب هم باز می‌کند ـ دلاور و پهلوان ـ در اتومبیل نقش حساسی‌دارد ـ آب پاک ۶ـ همین الان ـ ظزیست ـ کافی باشد ـ هرفصل کتاب ۷ـ روز گذشته ـ یکی از همسران ملکشاه سلجوقی ۸ـ کلام صریح ـ باران که چنین آید به میخواران خوش‌می‌گذرد ـصاحب‌کتاب ارژنگ ـ ازضمایر عربی ۹ـ زمانی تخمه‌اش را لیوانی میفروختند ـ اثر ۱۰ـ دارائی و ثروت ـ گاهی از ته دل می‌کشند ـ صد متر مربع ـ پرنده‌ایکه پرهائی‌زیبادارد ۱۱ـ ترس زائو از اوست ـ حرف ربط ـ اشاره به دور ـ مال حسن کبابی خیلی لوس بود ۱۲ـ از شاعران مشهور دوره قاجاریه ـ همه کس دارد ۱۳ـ بنده مقرب درگاه خدا ـ اکنون به آسانی برسرخانم نمی‌آید ـ مرد مذهبی دین زرتشت ـ دهان پرنده ۱۴ـ یکی از اثارمعروف امیل‌زولا ـ زبان دارد اما گفتن نمی تواند ـ از کارکنان حمام ۱۵ـ گیاه خوشی ـ با پف نم باید مالید ـ فرمانده سپاه .

حل جدول شماره ۹۱۹۱

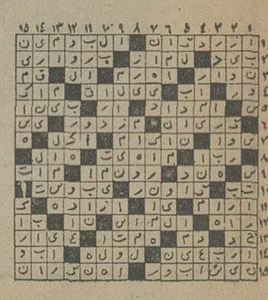

جدول ویژه

شماره ۵۵۱

افقی :

۱ـ زمانی با آن اجساد را تروتازه نگه میداشتند ـ از آهنگسازان‌فرن بیستم‌روسیه ۲ـ پارکش‌تفریحگاه تهرانیهاشده ـ زمین‌آماده‌برای کشت ـ معروفترین شوخ‌طبع نویسنده !۳ـ مایه اصلی ـ نوعی امتحان در مدرسه ـ از حریدن شانه حیاتش راحت است ـ بنده فرمانبردار ۴ـ آنچه که دارای عرض‌و طول باشد ـ دستگاهی در موسیقی ـ آش ـ پسوندیست ۵ـ روکردن و توجه داشتن به کسی ـ شهری در امریکا ۶ـ ثابت‌و برقرار شده ـ نام دیگر خرگوش ـ اسبی که کند میرود ۷ـ آخرین‌حرف ـ بازگشت ـ جوانی که تازه داماد شده ۸ـ حرص و طمع‌زنده شدن‌مردگان‌در روز قیامت ـ ستاینده ـ چندیست زدنش به‌مود شده۹ـ بخش بخش شده ـ دستبند است و خانم زیورش میکند ـ بااصحاب کهف رفت و مردم شد ۱۰ـ از آثار سرماخوردگی است ـ ازوسایل آتش‌افروزی ـ همه‌عاشقان ازمعشوقه خویش دارند! ۱۱ـ همیشه دومی زائیده اولی است و هردو راشراب پدید آورده ـ همه موجودات ۱۲ـ کنده کاری برروی چوب ـ ضمیریست ـ برای خروار مشت بود ـ میوه خوبرویان ۱۳ـ پوشاننده ـ بلی در لفظ روسی ـ بزرگ و تناور شدن ـ علامت جمع ۱۴ـ خویشاوندی ـ برای تازه درگذشته برپامی‌کنند‌کسیکه از دونژاد باشد ۱۵ـ از جمهوری های کوچک اروپائی ـنوعی تنباکو است و بعضی ها کنار دهان می‌نهند و می‌مکند ! .

عمودی :

۱ـ پناه برنده ـ تایخته شود خیلی کار دارد ـ آنچه که وجودش احساس شود ۲ـ باور کرده ـ در صورت بجوئید ـ با آن تجارت می‌کنند ۳ـ گل بنفشه ـ برهیزگار است ـ اگر به دولت رساند عجبی نیست ـ از ضمایرمتصل ۴ـ بالشتکنانو ایان ـ از مشهورترین روانشناسان که روش معالجه‌ای درمانیه تیسم ابداع کرده ۵ـ پراکنده کردن ـ کفش چرمی ساده ـ ماهی‌درون قوطی ـ حریف در بازی قمار ۶ـ شکوه و جلال ـ ضمیریست ـ دهان باشد ـ سنگهای گرانبها ۷ـ واحد پول ژاپنی ـ علم‌مطالعه برروی سنگواره ها ۸ـ دباغی کردن پوست ـ بزرگان ـ نمدزین اسب ـ ازآثار خستگی ۹ـ مفر کاتدرن‌دومدیسی ـ آب دار در لفظ انگلیسی ۱۰ـ ازشهرهای‌مازندران ـ علامت‌مفعول صریح ـ نفس‌بلند ـ از آن روغن میگیرند و در طباخی به کار میبرند ۱۱ـ واحدی‌در طول ـ رایحه ـ کلام معتبر ـ از طوایف معروف‌ایران ۱۲ـ مشهورترین آهنگساز قرن نوزدهم روسیه ـ مخترع تلگراف ۱۳ـ ریسمانی که به دلو می‌بندند ـ عسل ـ گاهی بوسه برآن می‌نهند ـ پهلوان ۱۴ـ به کفش برق می‌اندازد ـ همیشه درغربت بیشترمیژدند ـ خرمن ماه ۱۵ـ بیرون زدن آب ازجائی ـ صنده قحبه جواهرات ـ پشت سرهم آمدن .

حل جدول شماره ۵۵۰

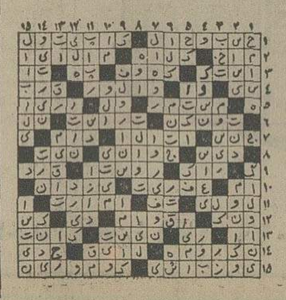

سینما کسری: عقرب

برنامه سینماها

تماشای فیلمهائی که باعلامت(×) مشخص شده برای اشخاص کمتر از ۱۸ سال ممنوع است

★ **آنجلا ـ رنگی ـ ژان‌سورل**
ب.ب (۸۲۹۶۴۱) ۱۰ـ۱۲ـ۲ـ۴ـ۶ـ۸ـ۱۰

★ **اژدهای زرد ـ سینماسکوپ ـ رنگی**
شهرقشنگ (۴۷۷۷۷) ۱۵ر۱۱ـ۱ـ۳ـ۵ـ۷ر۱۵ـ۳۰ر۹

★ (×) **استیسی ـ رنگی ـ آن‌راندال ـ آنیتافورد**
ونک (۶۸۴۱۱۶) ۱۱ـ۲ـ۴ـ۶ـ۸ـ۱۰

★ **بزن بریم بانکبزنیم ـ رنگی ـ جرج‌سی‌اسکات**
رادیوسیتی (۴۳۳۲۰) ۱۵ر۱۱ـ۳ر۳۰ـ۵ر۷ـ۳۰ـ۹ر۴۵

★ **باران‌مشت ـ مهدی فرنگی**
آسمان‌آبی (۳۴۱۶۶۸) ۹ـ۱۱ـ۱ـ۳ـ۵ـ۷ـ۹

★ **بورسالینو وشریک ـ رنگی ـ آلن‌دلون**
دروازه‌طلائی (۳۵۲۱۶۰) ۹ـ۱۱ـ۱ـ۳ـ۵ـ۷ـ۹

★ **دیوانه عشق ـ رنگی ـ سینماسکوپ**
آریا (۳۱۹۸۸۴) ۹ـ۱۱ـ۱ـ۳ـ۵ـ۷ـ۹

★ **چهار الکی خوش ـ رنگی ـ گروه زیل‌ها**
شهر تماشا (۹۲۸۶۸۶) ۱۵ر۱۱ـ۳ر۳۰ـ۵ر۷ـ۳۰ـ۹ر۳۰

★ **حماسه بروس‌لی ـ سینماسکوپ ـ رنگی**
سانترال (۹۲۸۶۸۶) ۱۱ـ۱ـ۳ـ۵ـ۷ـ۱۵ر۹

متروپل (۳۱۹۴۱۰) ۹ـ۱۱ـ۱ـ۳ـ۵ـ۷ـ۹
رویال (۸۲۹۷۸۵) ۱۰ـ۱۲ـ۲ـ۴ـ۶ـ۸ـ۱۰

★ (×) **خریداربسیار، فروشنده‌کم ـ رنگی ـ کارلوجوقره**
آتلانتیک (۶۲۷۱۷۱) ۱۵ر۱۱ـ۲۰ر۱ـ۳۰ر۳ـ۵ر۷ـ۳۰ـ۹ر۳۰

★ (×) **دردسرهای مرد مجرد ـ رنگی ـ مونیکالوندی**
پولیدور (۴۲۶۳۱) ۳۰ر۱۱ـ۱ر۲۰ـ۳۰ر۲ـ۵ر۳۰ـ۷ر۹ر۴۵

★ (×) **دست بیرحم جنایتکاران ـ رنگی ـ فیلیپلوری**
گلدن‌سیتی (۶۶۳۲۶۹) ۳۰ر۱۱ـ۲۰ر۱ـ۳۰ر۲ـ۵ر۳۰ـ۷ر۳۰ـ۹ر۳۰

★ **دیوار ـ رنگی ـ راجش‌کانا**
حافظ (۳۹۱۰۷۴) ۳۰ر۱۰ـ۳۰ر۲ـ۴ر۳۰ـ۶ر۳۰ـ۸ر

★ **دستبرد مرگبار ـ رنگی ـ سینماسکوپ**
سهیلا (۳۱۶۴۲۴) ۳۰ر۱۰ـ۳۰ر۲ـ۴ر۳۰ـ۶ر۳۰ـ۸ر
پلازا (۴۴۲۵۵) ۱۵ر۱۱ـ۱۵ر۳ـ۱۵ر۵ـ۱۵ر۷ـ۱۵ر۹

★ **دوست پدرخوانده ـ کینه‌توزان**
فلور (۵۲۸۰۹۶) ۹ـ۱۱ـ۱ـ۳ـ۵ـ۷ـ۹

★ **دمنفر بیکنفر ـ رنگی ـ سینماسکوپ**
مراد (۷۵۳۳۸۲) ۹ـ۱۱ـ۱ـ۳ـ۵ـ۷ـ۹
ری (۵۲۲۵۷۸) ۱۰ـ۱۲ـ۲ـ۴ـ۶ـ۸

★ **دهفرمان ـ سینماسکوپ ـ رنگی ـ چارلتون‌هستون**
پارک (۳۱۹۶۳۷) ۹ـ ۱۲ـ ۳ـ ۶ـ ۹

★ **رقیب ـ بهمن مفید ـ منوچهر وثوق ـ شورانگیز**
آسیا (۴۲۹۰۹) ۱۱ـ۱ـ۳ـ۵ـ۱۵ر۷ـ۳۰ـ۹ر
رکس (۳۱۸۳۴۲) ۳۰ر۱۰ـ۳۰ر۲ـ۳۰ر۴ـ۳۰ر۶ـ۳۰ر۸
شهوند (۳۵۴۰۴۰) ۳۰ر۱۰ـ۳۰ر۲ـ۳۰ر۴ـ۳۰ر۶ـ۳۰ر۸
لیدو (۵۴۱۲۸۲) ۱۰ـ۱۲ـ۲ـ۴ـ۶ـ۸
نپتون (۷۶۰۱۳۶) ۹ـ۱۱ـ۱ـ۳ـ۵ـ۷ـ۹
ژاله (۳۰۴۱۲۰) ۳۰ر۱۰ـ۳۰ر۲ـ۳۰ر۴ـ۳۰ر۶ـ۳۰ر۸
توسکا (۵۳۹۵۴۴) ۳۰ر۱۰ـ۳۰ر۲ـ۳۰ر۴ـ۳۰ر۶ـ۳۰ر۸
المپیا (۹۲۶۷۹۷) ۴۵ر۱۰ـ۱ـ۳ـ۵ـ۷ـ۹
پاسارگاد (۳۴۲۷۸۲) ۹ـ۱۱ـ۱ـ۳ـ۵ـ۷ـ۹
چرخ‌فلک (۹۵۰۵۵۸) ۱۰ـ۱۲ـ۲ـ۴ـ۶ـ۸ر۳۰
شرق (۵۳۴۰۲۴) ۳۰ر۱۰ـ۳۰ر۲ـ۳۰ر۴ـ۳۰ر۶ـ۳۰ر۸

★ **رشته محبت ـ رنگی ـ درمندرا ـ سارابانو**
همای (۳۱۱۶۶۹) ۳۰ر۱۰ـ۳۰ر۲ـ۳۰ر۴ـ۳۰ر۶ـ۳۰ر۸

★ **رومئو ژولیت ـ رنگی ـ اولیویاهرسی**
گلدیس (۶۲۸۷۱۳) ۲ـ۳۰ر۴ـ۷ـ۳۰ر۹

★ **رولور ـ رنگی ـ سینماسکوپ**
برلیان (۳۹۳۵۳۵) ۹ـ۱۱ـ۱ـ۳ـ۵ـ۷ـ۹

★ **راز کیهان ـ رنگی ـ سینماسکوپ**
بولوار (۶۵۵۲۹۲) ۱۱ـ۳۰ر۱ـ۴ـ۳۰ر۶ـ۱۵ر۹

★ **ژاندارک ـ رنگی ـ اینگریدبرگمن**
ریولی (۷۵۷۷۷۷) ۱۱ـ۳۰ر۳ـ۳۰ر۵ـ۳۰ر۷ـ۳۰ر۹

★ **سه اولاد ـ نوبر اصفهان**
پردیس (۳۰۴۲۵۹) ۹ـ ۱۱ـ ۱ـ ۳ـ ۵ـ ۷ـ ۹

★ **سرافراز ـ رنگی ـ چارلزبرونسون**
شهرفرنگ (۶۲۷۶۲۸) ۱۵ر۱۱ـ۱۵ر۱ـ۱۵ر۳ـ۱۵ر۵ـ۳۰ر۷ـ۴۵ر۹

★ (×) **شب‌گرم، روز تلخ ـ رنگی ـ ماریان‌رمونت**
امپایر (۶۲۳۹۴۲) ۱۵ر۱۱ـ۳۰ر۱ـ۳۰ر۳ـ۳۰ر۵ـ۳۰ر۷ـ۳۰ر۹

★ **شمشیرزن یکدست ـ نبرد با دوزخیان**
نادر (۳۱۴۴۹۵) ۹ـ۱۱ـ۱ـ۳ـ۵ـ۷ـ۹

★ **طوفانگر ـ رنگی ـ ژان‌پل بلموندو**
دیاموند (۸۲۸۴۰۰) ۱۵ر۱۱ـ۳۰ر۱ـ۳۰ر۳ـ۳۰ر۵ـ۳۰ر۷ـ۴۵ر۹

★ **عقرب ـ رنگی ـ آلن‌دلون ـ برت‌لنکستر**
کسری (۸۲۶۹۳۹) ۱۰ـ۱۲ـ۲ـ۴ـ۶ـ۸ـ۱۰

★ **غیرازاین باشه دیوونه میشیم ـ رنگی ـ سینماسکوپ**
تخت‌جمشید (۶۵۲۵۵۰) ۱۱ـ۲ـ۴ـ۶ـ۸ـ۱۰

★ **فرانکشتین جوان ـ جین‌وایلدر**
شهرقصه (۶۲۷۲۹۰) ۱۱ـ ۲ـ ۴ـ ۶ـ ۸ـ ۱۰

★ **کینه ـ منوچهروثوق ـ حسین گیل**
نیاگارا (۶۶۵۳۰۷) ۱۱ـ۱ـ۳ـ۵ـ۷ر۴۵ر۹
میامی (۷۵۴۳۲۹) ۱۱ـ۱ـ۳ـ۵ـ۷ـ۹
الوند (۳۵۶۵۳۸) ۱۰ـ۱۲ـ۲ـ۴ـ۶ـ۸
کیهان (۵۴۶۳۶۰) ۹ـ۱۱ـ۱ـ۳ـ۵ـ۷ـ۹
مارلیک (۹۶۳۱۱۶) ۹ـ۱۱ـ۱ـ۳ـ۵ـ۷ـ۹
اسکار (۹۲۰۸۸۸) ۱۰ـ۱۲ـ۲ـ۴ـ۶ـ۸
ارانوس (۲۷۹۷۱) ۳۰ر۱۰ـ۳۰ر۲ـ۳۰ر۴ـ۳۰ر۶ـ۳۰ر۸
شهرام (۸۴۴۵۴۹) ۹ـ۱۱ـ۱ـ۳ـ۵ـ۷ـ۹
سیلوانا (۳۶۳۷۳۷) ۳۰ر۱۰ـ۳۰ر۲ـ۳۰ر۴ـ۳۰ر۶ـ۳۰ر۸
سیلورسیتی (۸۶۱۲۰۵) ۱۰ـ۳۰ر۲ـ۳۰ر۴ـ۳۰ر۶ـ۳۰ر۸
اروپا (۳۰۳۱۷۹) ۳۰ر۱۰ـ۳۰ر۲ـ۳۰ر۴ـ۳۰ر۶ـ۳۰ر۸
شرق (۵۳۴۰۲۴) ۳۰ر۱۰ـ۳۰ر۲ـ۳۰ر۴ـ۳۰ر۶ـ۳۰ر۸

★ **کینگ‌کنگ علیه گودزیلا ـ سینماسکوپ ـ رنگی**
ری (۵۲۲۵۷۸) ۱۰ـ۱۲ـ۲ـ۴ـ۶ـ۸
داریوش (۵۲۶۲۶۵) ۳۰ر۱۰ـ۳۰ر۲ـ۳۰ر۴ـ۳۰ر۶ـ۳۰ر۸

★ **گلنسا در پاریس ـ رنگی ـ پوری‌بنائی**
مولن‌روژ (۷۵۲۹۲۹) ۱۱ـ۳۰ر۳ـ۳۰ر۵ـ۳۰ر۷ـ۳۰ر۹

★ **معشوقه و همسر ـ بیبی‌اندرسن ـ رنگی**
پارامونت (۴۸۳۲۱) ۱۵ر۱۱ـ۳۰ر۳ـ۳۰ر۵ـ۳۰ر۷ـ۳۰ر۹

★ **مشت‌های پولادین ـ کنیز شرق**
ستاره (۵۳۹۷۲۱) ۹ـ۱۱ـ۱ـ۳ـ۵ـ۷ـ۹

★ **ماشین سحرآمیز ـ شهر وحشی**
البرز (۳۰۴۲۵۸) ۳۰ر۸ـ۳۰ر۱۱ـ۲۰ر۲ـ۳۰ر۵ـ۳۰ر۸

★ **هیچ‌کاره و همه‌فن حریف ـ رنگی ـ جولیانوجما**
کاپری (۹۲۸۴۰۱) ۱۱ـ۳ـ۵ـ۷ـ۱۵ر۹

★ **هیچکی بابا نمیشه ـ منوچهروثوق ـ هاله**
اونیورسال (۹۲۶۹۵۳) ۱۱ـ۱ـ۳ـ۵ـ۷ر۱۵ر۹
پاسیفیک (۷۵۳۳۱۱) ۱۵ر۱۱ـ۳۰ر۳ـ۳۰ر۵ـ۳۰ر۷ـ۳۰ر۹
ایران (۳۱۶۳۵۴) ۳۰ر۱۰ـ ۲۰ر۲ـ ۳۰ر۴ـ ۳۰ر۶ـ ۳۰ر۸
سابنا (۳۵۲۴۴۲) ۱۰ـ۱۲ـ۲ـ۴ـ۶ـ۸ـ۱۰
تیسفون (۹۵۸۸۸۲) ۹ـ۱۱ـ۱ـ۳ـ۵ـ۷ـ۹
رنگین‌کمان (۷۵۶۷۶۰) ۹ـ۱۱ـ۱ـ۳ـ۵ـ۷ـ۹
موناکو (۷۹۵۵۹۶) ۹ـ۱۱ـ۱ـ۳ـ۵ـ۷ـ۹
پرسپولیس (۵۳۸۰۸۱) ۱۰ـ۱۲ـ۲ـ۴ـ۶ـ۸
دریا (۳۴۱۷۴۶) ۹ـ۱۱ـ۱ـ۳ـ۵ـ۷ـ۹
کارون (۹۵۵۱۶۵) ۳۰ر۱۰ـ۳۰ر۲ـ۳۰ر۴ـ۳۰ر۶ـ۳۰ر۸
آستارا (۸۷۴۰۲۲) ۳۰ر۱۰ـ۳۰ر۲ـ۳۰ر۴ـ۳۰ر۶ـ۳۰ر۸

★ **هاملت ـ رنگی ـ اینوکنتی‌اسموکتونفسکی**
مارژستیک (۶۶۸۴۶۱) ۱۱ـ ۳۰ر۱ـ ۴ـ ۳۰ر۶ـ ۹

★ **یکه‌بزن‌غرب ـ سینماسکوپ ـ رنگی**
سینه‌موند (۴۸۳۲۳) ۱۱ـ ۳ـ ۵ـ ۷ـ ۹

سئانس انگلیسی
گلدیس ساعت ۹٫۳۰ (رومئوژولیت)

Triumph INTERNATIONAL
eXtra

قیمت فقط ۲۹۷ ریال

تریمف شما را به پاریس دعوت میکند

خانمها توجه کنید از اول آذرماه کوپن های داخل بسته بندی تریمف اکسترا را به نشانی صندوق پستی ۶۲۰۶ـ۸ ارسال دارید تا این جوایز بینظیر نصیب شما شود

۱ـ هزینه رفت و برگشت دو نفره باهواپیمایی ارفرانس به پاریس واقامت یک هفته در هتل مریدین در ایام نوروز
۲ـ یخچال
۳ـ اجاق گاز
۴ـ جاروبرقی

قرعه کشی اسفندماه امسال

و بیش از یکهزار جوایز دیگر برای خریداران کرست تریمف اکسترا

راز موفقیت

در صفحه ۱۶

مذاکرات ایران و قطر آغاز شد

★ چند طرح مشترک برای همکاری ایران و قطر مورد مطالعه قرار گرفت

★ ایران و قطر برای حفظ صلح و ثبات در منطقه همکاری بیشتری خواهند کرد

مذاکرات مورد علاقه ایران و قطر قبل از ظهر امروز در کاخ نیاوران در پیشگاه شاهنشاه آریامهر آغاز شد و دو هیات برجسته سیاسی و اقتصادی از ایران و قطر مسائل مورد علاقه دو کشور را بررسی کرد.

یك مقام مطلع پس از پایان مذاکرات گفت که بطور کلی روابط دو جانبه و اوضاع در منطقه خاورمیانه دراین مذاکرات بررسی شد و قرار براین است که دنباله مذاکرات وجزئیات آن در سطوح پائین‌تری دنبال شود و گزارش آن به اطلاع شاهنشاه و شیخ خلیفه برسد.

در این مذاکرات شاهنشاه تصویر روشنی از منطقه‌ایکه ایران در آن قرار دارد ونیز دورنمای آینده منطقه را برای امیرقطر تشریح کردند و متقابلا ازآخرین نظرات قطر پیرامون اوضاع در منطقه آگاهی یافتند.

طرفین همچنین مسائل مورد علاقه اقتصادی دو کشور را بررسی کردند وچندین طرح را که برای همکاری مفید تشخیص دادند به کمیسیون مشترك ایران و قطر برای مطالعه وبررسی ارجاع کردند.

طرفین تصمیم گرفتند همکاری های خود را به منظور حفظ صلح وثبات در منطقه افزایش دهندو برقراری همکاری های فرهنگی و اقتصادی، مقدمه همکاری های دیگر خواهدبود.

امیر قطر بعدازظهر روز پنجشنبه به دعوت شاهنشاه آریامهر وارد تهران شدو از طرف رهبرایران مورد استقبال رسمی قرار گرفت. برای شیخ خلیفه تشریفات کامل نظامی در فرودگاه انجام گرفت.

میهمان عالیقدر شب جمعه میهمان شاهنشاه بوددراین ضیافت اعضای خاندان جلیل سلطنت، نخست‌وزیر روسای مجلسین ومقام های برجسته ایرانی وقطری ومقدم السفرا شرکت داشتند.

دیروز شیخ خلیفه امیر قطر به آرامگاه رضا شاه کبیر رفت وتاج گلی نثار کرد سپس در مسابقه پرش با اسب در مانژ فرح آباد که در حضور شاهنشاه وشهبانو انجام گرفت حضور یافت.

عصر دیروز هیات های سیاسی مقیم دربار شاهنشاهی بحضور شیخ خلیفه رسیدند و سپس از جانب احمدال‌عتیبه ضیافت شام خصوصی در سفارت قطر ترتیب یافت که مقام های برجسته ایران در آن شرکت داشتند.

اعلامیه مطبوعاتی

امیر قطر به هنگام ورود به تهران یك اعلامیه مطبوعاتی در اختیار خبرنگاران گذاشتند که طی آن گفته شده است: بمنظور تحکیم علائق برادری و همکاری میان دولت قطر و ایران و بااعتقاد باینکه دیدو بازدید های شخصی در بالاترین سطوح از اقدامات بسیار موثر و ثمربخش در تقویت روابط میان ملت ها و دولت ها مخصوصا میان ملت هائی که روابط تاریخی و عقیدتی وسرنوشت واحد آنها را بهم پیوند میدهند، بشمار می آید، مایه کمال خوشوقتی است که از کشور مسلمان همسایه وبرادر ایران دیدار کنم و این دیدار را با ابراز بهترین درود - های خویش ودرود های ملت قطر همراه با ارزوی پیشرفت وموفقیت ورفاه روز افزون ملت ایران برای اعلیحضرت همایون شاهنشاه آریامهر ودولت محترم و ملت عزیز معظم له اغاز میکنم. برای من نهایت خرسندی است که تاکید کنم دولت قطر با اعجاب و تحسین بسیار کوششهای عظیمی را که برهبری و توجهات اعلیحضرت همایون شاهنشاه ایران در راه بدست آوردن بهترین معدل های توسعه اقتصادی اجتماعی انجام می شود، دنبال میکنند. بدیهی است که با عزم واراده مردان بااخلاص افراد ملت ایران و با تائیدات خداوند متعال قرین موفقیتی که مورد خواست همگان است خواهد شد. شرایط کنونی مستلزم آن است که همگی ما علائق برادری نیرومندی که ما را به هم پیوند میدهد نیرومندتر سازیم وبخاطر تحقق هدفهای والائی که متفقا در راه نیل به آن درطی نمودن بهترین ومفیدترین راهها تلاش مداوم می کنیم. مناسبات همبستگی خودرا بیش از پیش مستحکم کنیم. از خداوند متعال مسئلت مینمایم که کوششهای ما را در راه خدمت به دو ملت ودو کشورمان مبارك و میمون سازد و قدمهای ما را در راه خیر عزت ونیرومندی وخود ساختگی استوار بدارد.

شیخ خلیفه امشب به افتخار شاهنشاه آریامهر میهمانی رسمی شام ترتیب می‌دهد و فردا تهران را ترك خواهد کرد.

شاهنشاه آریامهر و والاحضرت شیخ خلیفه بن حمد آل ثانی امیر دولت قطر در ضیافت اعلیحضرتین در کاخ نیاوران

دیروز در پیشگاه شاهنشاه آریامهر ، علیاحضرت شهبانو والاحضرت خلیفه بن حمد آل ثانی امیر دولت قطر ششمین دورهٔ مسابقات بین‌المللی پرش اسب جام آریامهر در مانژ سلطنتی فرح آباد برگزار شد.

امیر قطر گفت :

دانشگاههای ایران منشاء دانش برای همگان است

والاحضرت شیخ خلیفه بن حمد آل ثانی امیر قطر چندی پیش در مصاحبه‌ای پیرامون روابط برادرانه دو ملت مسلمان و دوست ، ایران و قطر گفت :

بدون تردید روابطی که فیمابین دوملت مسلمان قطر و ایران برقرار است . روابط برادری و دوستی استوار بر همبستگی دینی وهمجواری میباشد . و امیدوارم که این روابط روز بروز مستحکمتر گردد .

والاحضرت امیر قطر پیرامون دعوت همبستگی اسلامی گفت که بدون تردید قطر این دعوت را تایید و اقدام اعلیحضرت همایون شاهنشاه ایران را مورد ستایش قرار میدهد. من در این باره از نظر شاهنشاه که دعوتی است خیرخواهانه تایید مطلق میکنم زیرا در آینده ثمرات این همبستگی عاید مردم این منطقه خواهد شد .

امیر قطر درباره همکاری های ایران وقطر گفت که همکاری بازرگانی ایران و قطر بدون تردید برای هردو کشور مفید خواهد بود . بهمین جهت این همکاری روز بروز توسعه مییابد و ماسعی داریم حجم مبادلات بازرگانی خود را افزایش دهیم . گذشته ازاین اگر پیشنهاداتی درباره تشکیل شرکتهای مشترك میان ایران و قطر برسد از آن بگرمی استقبال خواهیم نمود . در مورد روابط فرهنگی میان دوکشور ، والاحضرت امیر قطر یادآورشد که ما بدانشگاهها ومدارس، عالی ایران مباهات میکنیم زیرا این موسسات ، منشاء علم و فرهنك برای همگان میباشد .

البته باید یادآور شوم که آموزش در قطر اجباری است و پیشرفت‌های زمان ما را وامیداردتا امر آموزش و پرورش خود را گسترش دهیم . و بهمین جهت مقدمات تاسیس یك دانشگاه را پی‌ریزی کرده‌ایم .

نفت طلای سیاه قطر

والاحضرت شیخ خلیفه در گشایش پالایشگاه نفت ام‌سعید

سال ۱۹۳۹ ، سال آغاز تاریخ نفت در قطر است . درآن سال امتیاز اکتشاف و استخراج نفت قطر به کمپانی «ایران و انگلیس» وارد شد که کمپانی مزبور هم بنوبه خود امتیاز خود را به کمپانی «پترولیوم کنسشن» واگذار کرد.

در سال ۱۹۵۲ امتیاز نفت فلات قاره قطر به کمپانی شل واگذار شد و حوزه نفتی «العدالشرقی» در سال ۱۹۶۰ در یکصد کیلو متری ساحل قطر کشف شد و استخراج نفت آن از سال ۱۹۶۴ آغاز شد.

در حال حاضر قطر شصت درصد سهام کمپانی‌های نفتی که در قطر فعالیت دارند متعلق بدولت قطر است و این دولت هم اکنون مذاکراتی را با کمپانی‌های نفت قطر و شل آغاز کرده تا چهل درصد سهام آنان را نیز خریداری نماید.

دولت قطر بهمین منظور در ژوئیه گذشته، شرکت ملی نفت قطر را تاسیس کرد تا کلیه امور نفتی را بعهده گیرد .

نفت قطر توسط چند کمپانی استخراج میشود مثلا کمپانی شل ازسه چاه نفتی واقع در منطقه فلات قاره بهره برداری میکند و نفت خام رابه جزیره «حالول» میرساند. در مقابل شرکت نفت قطر در منطقه «دخان» واقع در داخل خاك قطر فعالیت دارد و نفت خام استخراج شده توسط این کمپانی بوسیله یك خط لوله هشتاد کیلو متری به بندر «ام‌سید» در ساحل شرقی قطر منتقل میشود .

کمپانی «مناطق دریائی ابوظبی» هم نفت چاه «البندق» واقع در مرز دریائی قطر و ابوظبی را استخراج ومورد بهره‌برداری قرار میدهد.

چندی پیش نیزیك مجتمع مایع کردن گاز طبیعی و یك پالایشگاه در «ام‌سعید» مرکز صنایع سنگین قطر در چهل کیلومتری «دوحه» افتتاح شد . قدرت تولید این واحد صنعتی مایع کردن گاز طبیعی روزانه یك میلیون و سیصد هزار متر مکعب گاز قابل سوخت و هشت هزار بشکه بوتان می‌باشد .

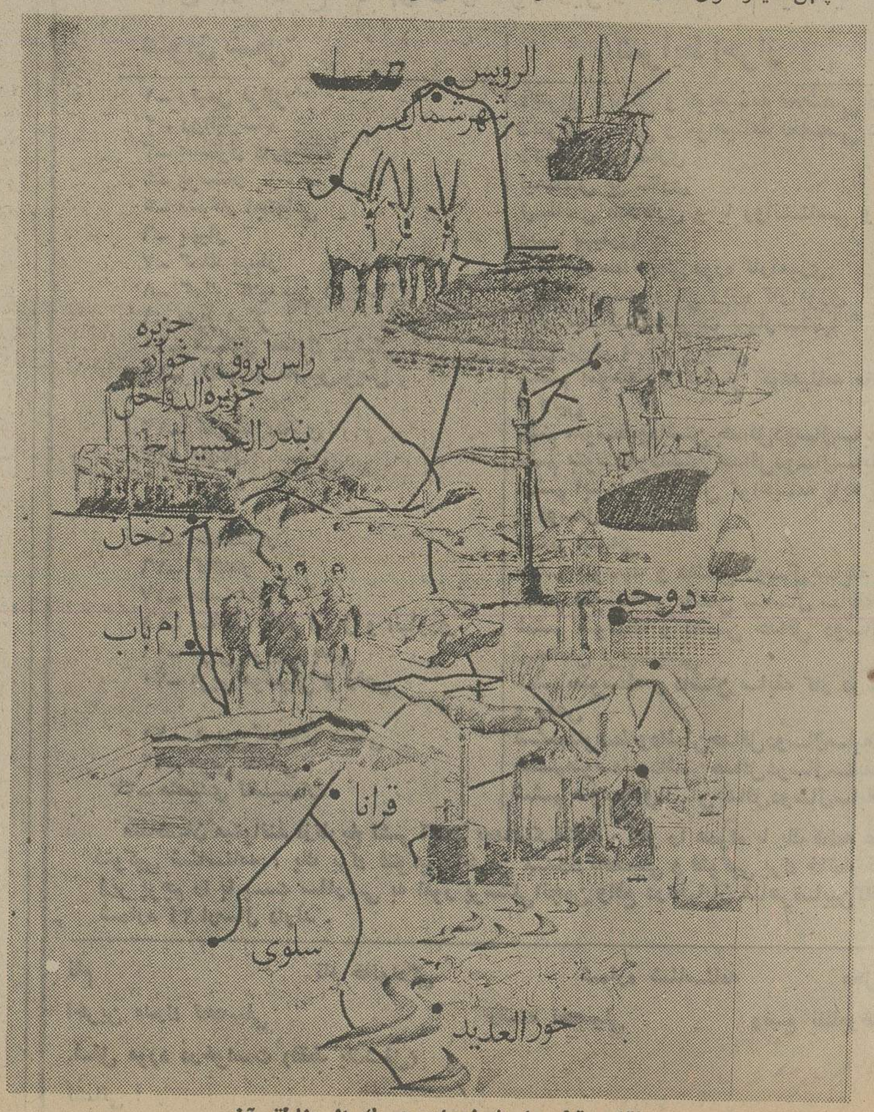

نقشه قطر با مشخصات هریك از مناطق آن

در ام‌سعید یك بندر با اسکله ای بطول ۴۰۰ متر جهت پهلو گرفتن بزرگترین کشتی های حمل گاز احداث شده است .

پالایشگاه «ام‌سعید» روزانه ۶۲۰۰ بشکه نفت تصفیه میکند و این میزان تا هیجده هزار بشکه بالا خواهد رفت و مصرف داخلی قطر از تمام انواع فرآورده‌های نفتی توسط همین پالایشگاه آماده میشود.

در سال گذشته میان دولت قطر و کمپانی «شل» قراردادی برای تاسیس کمپانی «گاز قطر» بامضا رسید که طبق آن کمپانی شل میبایستی یك طرح شانزده میلیارد دلاری تهیه کند . هفتاد درصد سهام کمپانی «گازقطر» متعلق بدولت قطر است.

یکی دیگر از طرح هائی که در دست بررسی و مطالعه است احداث مجتمع تولید گازطبیعی در منطقه «خوف» است.

ضمنا شرکت ملی نفت قطر سرگرم مطالعه احداث یك مجتمع پتروشیمی در فرانسه است. ظرفیت این مجتمع که در سال ۱۹۷۷ بپایان خواهد رسید ، ۴۵۰ هزار تن در سال خواهد بود .

قطر، بصورت یك کشور صنعتی درمی آید

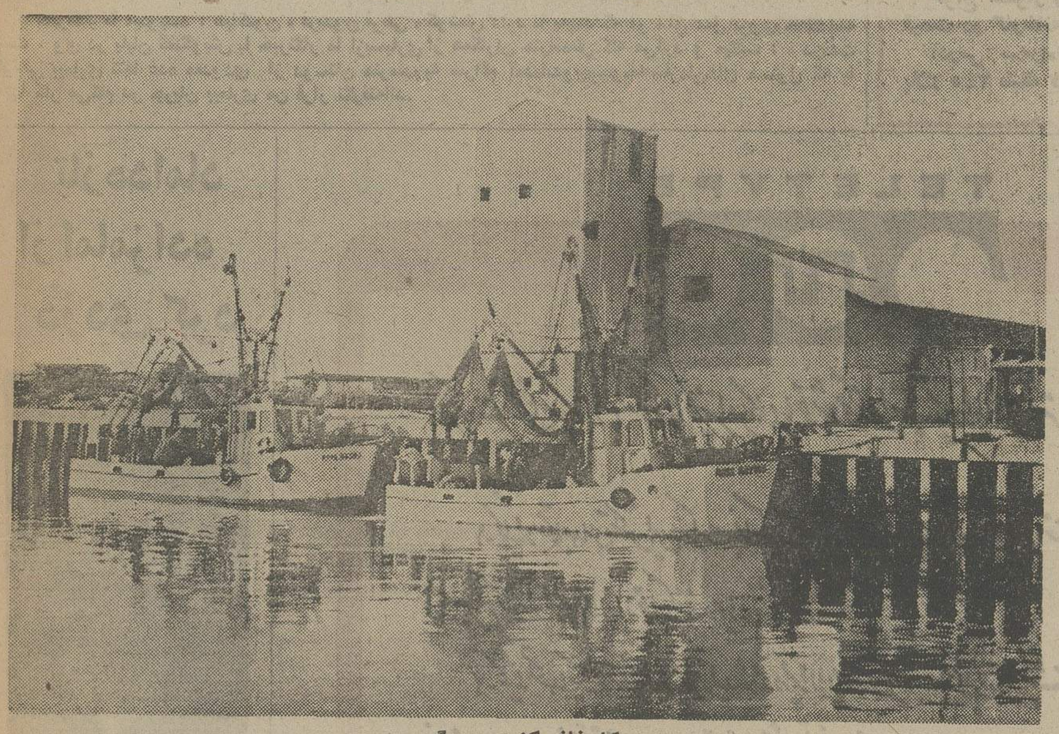

کارخانه کنسرو میگو

قطر بسرعت رو به صنعتی شدن میرود . یکی از بزرگترین طرحهای صنعتی قطر احداث کارخانه کودسازی قطر دربندر ام‌سعید مرکز بزرك صنعتی جنوب دوحه می‌باشد. کار های ساختمانی این کارخانه از سال ۱۹۶۹ شروع شد و در سال ۱۹۷۳ روزانه نهصد تن آمونیاك و هزار تن اوره تولید می کرد .

صدور محصولات این کارخانه از سال ۱۹۷۴ شروع شد .

طبق پیش‌بینی قرار بود هزینه احداث این کارخانه ظرف دهسال مستهلك گردد ولی در اثر کمبود کود درجهان احتمال دارد که استهلاك هزینه مزبور در مدت کمتری صورت گیرد .

سودی که از این کارخانه بدست می‌آید بگونه‌ایست که می توان ازآن برای توسعه کارخانه استفاده کرد .

این کارخانه تا سال ۱۹۷۸ به دو برابر وسعت امروزی خواهد رسید ارزش کل کارخانه مزبور معادل ۶۴ میلیون ریال قطر است .

منطقه صنعتی ام‌سعید هسته مرکزی صنعتی ساختن کشور قطر است و یك برنامه پنجساله شهرسازی برای احداث یك شهر کاملا جدید در این منطقه تنظیم شده و آگهی مناقصه احداث آن ازهم اکنون منتشر شده است .

قرار است یك رشته خانه‌های مختلف با ارتفاع های متفاوت در اطراف مرکز صنعتی احداث گردد .

ضمنا اولین قسمت کار های ساختمانی نیروگاه برق قطر قبل از پایان سال ۱۹۷۷ انجام خواهد گرفت وعلاوه برآن طرح یك بندر مدرن و یك مرکز تصفیه فاضلاب بارزش هفت میلیون فرانك آماده شده است. یك طرح صنعتی مهم دیگری درسال ۱۹۷۸ در قطر انجام خواهد شد که عبارت است از احداث یك مجتمع پتروشیمی باکمك سرمایه های فرانسوی .

دولت قطر درسال گذشته نیز دست به تاسیس یك کارخانه تولید مواد داروئی و آرایشی زد که انواع پمادها وکرم‌ها وشربتها و محصول های دیگر راتهیه میکند .

در قسمت صنایع سبك نیز در سال ۱۹۷۲ یك کارخانه آرد تاسیس شد که روزانه یکصد تن تولید آرد دارد .

قدم دیگری که در راه صنعتی کردن قطر برداشته شد این بود که در سال ۱۹۶۶ شرکت ملی ماهیگیری قطر اقدام به صید وبهره‌برداری از میگوی قطر کرد . شرکت مزبور سال گذشته ۲۹۰ تن میگو بارزش ۱۲۳۲۰۰۰ فرانك صادر کرد که قسمت اعظم آن راژاپن واردنمود .

۶ نفر کشته و ۲۵ نفر مجروح شدند

در حادثه جاده قم ـ تهران

قم ـ خبرنگار اطلاعات
در یک حادثه شدید رانندگی در جاده قم ـ تهران ۶ نفر کشته و ۲۵ نفر مجروح شدند .
به این ترتیب جاده‌ای که به «دالان مرگ» معروف شده است یکبار دیگر جان ۶ انسان بیگناه را که با شوق در سفر بودند گرفت و شیون اندوهبار چند خانواده را در مرگ عزیزان از دست رفته‌شان باعث شد .

حادثه‌ساعت ۱۱روز پنجشنبه در ۲۵ کیلو متری جاده قم ـ تهران رخ داد .
اتوبوس ۷۵۶۲۱ تهران ـ ب رانندگی محمد ساغرچی و متعلق به شرکت مسافربری «ایران پیما»که با ۴۰ سرنشین از بندر عباس عازم تهران بود، با تریلری که از مقابل حرکت میکرد ، بشدت برخورد کرد . اتاقک تریلر و نیمی از اتوبوس بر اثر شدت برخورد متلاشی شد و مسافران اتوبوس که تا ردیف چهارم صندلیها نشسته بودند در میان آهن‌پاره ها به دامن مرگ افتادند .
سه‌نفر از مسافران اتوبوس درهمان لحظات نخست‌تصادف کشته شدند و سه نفر دیگر پس از انتقال به بیمارستان جان سپردند .
با اقدام سرکار سرهنگ فردوس‌مکان‌فرمانده ژاندارمری ناحیه قم و تلاش ماموران ، مجروحین حادثه از داخل اتوبوس در هم شکسته بیرون کشیده شده و به بیمارستان «کامکار » قم انتقال یافتند .
دکتر بنی فاطمی رئیس بیمارستان ، دکتر فیض ، دکتر گرامی وکادرپزشکی وجراحی بیمارستان بحال آماده‌باش درآمد و تلاش‌برای‌نجات جان مجروحین آغاز شد .

اسامی مقتولین

محمد ساغرچی ۲۷ ساله (راننده اتوبوس) جواد طیبی (راننده کمکی اتوبوس)عباس کریمی کمک راننده تریلر ، جواد نجم آبادی ۲۷ ساله و جمال ۳۷ ساله پنج تن از قربانیان حادثه بودند و هویت یکی از مقتولین هنوز روشن نشده است . مجروحین حادثه عبارت بودند از :
محمد صادق معماریان ، کاظم حسن‌پور (میهماندار ۱۹ ساله اتوبوس) عبداله کناری ، حسین جرگه ، احمد حسینی (راننده‌تریلر) رضا مصلحتی، رمضان حبیبی،(پلیس شهربانی شاهی) ننه ماربهزادی مادر رمضان حبیبی (مادر و فرزند دویست هزار تومان پول نقد همراه داشتند) محمود سلیم‌پور ۲۲ ساله ، اسماعیل ۶۰ ساله ، صدیقه موسوی، زلیخا شیخی ۲۵ ساله،افسانه جمال عباسی ۴ ساله ، سلطنت باقر بیگی ۵۰ ساله ، فاطمه باقر بیگی ۴۰ ساله ، صاحب جمع کرمی،اسماعیل‌رحیمی ، فاطمه یاسین ، سید بهاءالدین مرتضوی ، مسلم جمال عباس کنی .
جان صفری،،منوچهر مشرفی، ابادر گنجی ، محمد عامری ، محمد کاظمی ، محمود آل ـ

گروهی از مجروحین حادثه خونین راه قم ـ از چپ براست(بالا) احمد حسینی (راننده تریلر) ورمضان‌حبیبی(پلیس شهربانی شاهی)رضامصلحتی ـ عبداله‌کناری ـ حسین‌جرگه ـ کاظم‌حسن‌پور ـ (میهماندار۱۹ساله اتوبوس‌اهل شمال) محمد صادق معماریان ـ سلطنت باقربیگی ـ ننه‌مار بهزادی (زنی که دویست‌هزار تومان پول همراه داشت) اسماعیل ۶۰ ساله ـ محمود سلیم‌پور (اهل تبریز) زلیخا شیخی و فرزندچهار ساله‌اش افسانه جمال عباسی ـ صدیقه موسوی‌وصاحب جمع کرمی .

حال چند تن از مجروحین وخیم گزارش شده است ، در محلی که حادثه‌رخ داد دقایقی پیش از آن یکدوانت بارویک پیکان با یکدیگر تصادف‌کرده بودند و هنوز صحنه حادثه برهم نخورده بود .

اتوبوس متعلق به شرکت‌مسافربری ایران پیما در جاده‌قم‌ـ‌تهران با تریلر برخورد کرد و ۶ کشته بجای گذاشت . مجروحین ۲۵ نفر بودند

خواننده ترانه معروف بادبادک تا آستانه مرگ پیش رفت

فریدون فرهی خواننده ترانه بادبادک و هنرمند اپرا و رادیو تلویزیون هشت ماه است که بستری است

«فریدون فرهی» خواننده ترانه باد بادک و هنرمند اپرا و رادیو و تلویزیون او از فروردین سال جاری تاکنون در بستر بیماریست .

فریدون فرهی خواننده ترانه بادبادک و هنرمند اپرا و رادیو تلویزیون ، در حین یک عمل جراحی ساده سنگ کلیه تا آستانه مرگ پیش رفت .
فرهی که برای دومین عمل سنگ کلیه در بیمارستان بستری شده بود ظاهرا به علت جمع شدن خون و آب در زیه هایش تا آستانه مرگ پیش رفت و پس از آن تنها کمی شانس وکمک فراوان چند پزشک وی‌را از مرگ حتمی نجات داد .
فرهی که اکنون بعدازگذشت دوماه ازاین حادثه اندکی بهبود یافته به خبرنگار ما گفت :
«... تقریبا از فروردین ماه گذشته به اینطرف بود که یک باره دچار خون ریزی شدم . بیدرنگ به دکتر مراجعه کردم وپس از چند جلسه عکسبرداری روشن شد که در هر دو کلیه‌ام سنگ های درشتی وجوددارد. در اردیبهشت ماه دکتر محمد علی ایزدی با مهارت کلیه سمت چپ و در شهریور ماه همین دکتر ، همچنان با مهارت، کلیه سمت راستم را عمل کرد . اما هنگام عمل دوم و درست پس از خروج دکتر ایزدی از اتاق عمل بود که آن ماجرا اتفاق افتاد : « آنچنان که دکترها و متخصصین اتاق عمل گفته‌اند ، گویا هنگام عمل ریه‌هایم از کار افتاده بوده ومن قادر به تنفس نبوده‌ام بهمین سبب بجای آنکه بلافاصله پس‌از عمل بهوش بیایم ، ۵ ساعت پس از آن بهوش آمدم و بجای آنکه ده روز پس از عمل از رختخواب برخیزم تاکنون که بیش از دو ماه از روز عمل می‌گذرد همچنان در بستر بیماری هستم ! »

خواننده معروف در مورد آنچه که در اتاق عمل بروی گذشته اطلاع کمی دارد و تنها به این نکته اکتفا میکند که گویا پس‌ازبیهوشی آب و خون فراوان در ریه های وی جمع شده بوده و این امر تنفس‌اورا کاملا مختل کرده است ، تا جائیکه قلب وی به شدت میزده است و دریک لحظه بحرانی کار بجائی میرسد که نزدیک بوده قلب خواننده معروف اپرا از حرکت باز ایستد .

خبرنگار ما مینویسد : هم‌اکنون « فریدون فرهی » کوشش دارد تا بفهمد که در اتاق عمل بروی چه‌گذشته است . وی در پایان گفتگویش با خبرنگار ما ازبسیاری از همکاران هنرمندش گله می‌کرد و میگفت : « درمدت طولانی بیماری تنها عده معدودی از دوستان هنرمندم به سراغم آمده‌اندوبهیچوجه سازمان‌های مسئول که با آنها کار می‌کنم در جریان بیماری من قرار نگرفته‌اند.

از صبح سه‌شنبه ۲۷ آبان

بزرگترین ، پرفروش‌ترین وتحسین‌شده‌ترین‌فیلم ۱۹۷۵ پس‌از مدتها انتظار ، برپرده سینما نقش می‌بندد و افتخار نمایش این اثر بی‌همتا و پرهنرپیشه و این فیلم نفیس و بیسابقه فقط در

سینماشهر فرنگ

اولین سینمای ممتاز و ۴ستاره ایران می‌باشد

****

شاهکاری که باردیگر اعتبار و حیثیت صنعت سینمای امریکا را در دنیا بالا برده و بصورت اثری کلاسیک‌درآمده است

قتل در قطار سریع‌السیر شرق

از داستان نویسنده مشهور جنائی :آگاتاکریستی
رنگی
باشرکت :آلبرت فینی (درنقش هرکول پوآرو) ـ شون کانری ـ ریچارد ویدمارک ـ وانسا ردگریو ـ لورن باکال ـ ژاکلین بیسه ـ انتونی پرکینز ـ مایکل‌یورک ـ مارتین بالزام ـ وندی هیلر ـ ژان پیرکاسل ـ جان جیلگود ـ ریچل رابرتز و .. اینگرید برگمن (برنده جایزه اسکار برای بازی در همین فیلم)
کارگردان : سیدنی لومت
EMI

گیشه سینما شهرفرنگ همه‌روزه برای این فیلم بلیط رزرو میکند و شماکه مایلید این جواهر نایاب سینما را براحتی و در روزهای اول تماشا کنید ، بهتر است‌ازهمین امروز برای رزرو بلیط های خود اقدام نمائید

تلفنهای جدید باشگاه‌ورزشی جعفری
۳۱۸۸۴۳ ـ ۳۱۳۱۱۳

ناصر ملک مطیعی هنرمند بزرگ
فریبا خاتمی ستاره بزرگ
میری کمدین بزرگ
در فیلم بزرگ بزرگ بزرگ
اخم نکن سرکار
از هفته‌آینده‌در گروه‌ممتاز سینمائی

راز موفقیت
در صفحه ۱۶

جناب آقای فریبرز شاهرخی

ارتقاء جنابعالی را بسمت مدیرکل آبادانی استان مرکز تبریک عرض نموده موفقیت روزافزون‌جنابعالی را در راه خدمت به شاهنشاه آریامهر ومیهن عزیز از خداوند متعال خواستارم.
سید کمال‌فیروزآبادی نایب رئیس انجمن شهرستان ری

جناب آقای خسرو سامانی فرماندار محترم کرج

بامسرت فراوان انتصاب آنجناب را بسمت فرمانداری شهرستان کرج تبریک عرض مینمائیم.
قلعه حسنخان: سرهنگ محمود جعفری ـ خیرالله‌احمدیان

خانمها ـ خانمها عجله فرمائید

حراج شلوار زنانه ـ دامن و ماکسی به‌نصف قیمت در کارخانه فقط بمدت یکماه ادامه دارد
آدرس: سه‌راه‌تخت‌جمشید جنب سینما ریولی پلاک ۳۴۵ طبقه فوقانی تلفن ۷۵۱۱۴۴

آگهی استخدام

انجمن توانبخشی بمنظور تکمیل نیروی انسانی‌مورد نیازیکی‌ازواحدهای درمانی خود واقع درتهران‌نو افرادزیر را استخدام مینماید :

عنوان شغل	شرایط احراز
۱ـ رئیس مرکز	دکترای پزشکی و گواهینامه تخصصی در رشته‌روانپزشکی
۲ـ روانپزشک	دکترای پزشکی و گواهینامه تخصصی در رشته‌روانپزشکی
۳ـ مسئول داروخانه	دکترای داروسازی
۴ـ پرستار	لیسانس پرستاری
۵ـ مددکار اجتماعی	لیسانس مددکاری و یا روانشناسی و طی‌دوره کارآموزی
۶ـ بهیار	دیپلم بهیاری
۷ـ کمک بهیار	سوم متوسطه وطی دوره کارآموزی
۸ـ کمک تکنیسین داروسازی	دیپلم متوسطه و طی دوره کارآموزی
۹ـ مدیر مرکز	فوق لیسانس مدیریت بیمارستانها
۱۰ـ مسئول مدارک پزشکی	فوق دیپلم مدارک پزشکی
۱۱ـ منشی و ماشین‌نویس	ششم متوسطه و داشتن گواهینامه ماشین‌نویسی فارسی و لاتین
۱۲ـ کارمند دفتری	ششم متوسطه‌وداشتن حداقل‌دوسال‌سابقه کاردرزمینه‌شغلی
۱۳ـ بایگان	ششم متوسطه‌وداشتن حداقل‌دوسال‌سابقه کاردرزمینه‌شغلی
۱۴ـ راننده	ششم ابتدائی و داشتن گواهینامه پایه یك و یا دو همگانی و دوسال سابقه کار
۱۵ـ خدمتگزار	ششم ابتدائی
۱۶ـ کاخدار	ششم متوسطه و داشتن دوسال سابقه کار درزمینه شغلی
۱۷ـ حسابدار	ششم متوسطه و داشتن سه‌سال سابقه کار در حسابداری
۱۸ـ صاحب جمع اموال و انباردار	ششم متوسطه و داشتن حداقل دوسال سابقه کار
۱۹ـ مربی تربیت بدنی	لیسانس تربیت‌بدنی
۲۰ـ مربی موسیقی و رقص	ششم متوسطه و داشتن سابقه کار در امر تدریس‌موسیقی و رقص
۲۱ـ مربی کارهای دستی	ششم‌متوسطه‌وداشتن‌حداقل‌دوسال‌سابقه‌کاردرزمینه‌شغلی
۲۲ـ مربی نقاشی	ششم‌متوسطه‌وداشتن‌حداقل‌دوسال‌سابقه‌کاردرزمینه‌شغلی
۲۳ـ متصدی تاسیسات	ششم متوسطه‌وداشتن‌حداقل‌دوسال‌سابقه کاردرزمینه‌شغلی

متقاضیان میتوانند ازتاریخ نشر آگهی بمدت‌یکهفته فرم زیر را همراه با یك قطعه عکس ۴ × ۳ و یك برگ فتوکپی شناسنامه ، یك برگ فتوکپی آخرین مدرك تحصیلی و فتوکپی برگ خاتمه خدمت یا معافی ازخدمت زیر پرچم را با پست سفارشی به امور پرسنلی‌انجمن واقع در خیابان شاهرضابین‌کالج وویلا کوی سرشار شماره ۳۴ ارسال دارند .

نام ـ نام خانوادگی ـ شماره شناسنامه ـ محل تولد
آخرین مدرك تحصیلی ـ رشته تحصیلی ـ وضع نظام‌وظیفه
شغل مورد درخواست (فقط یك‌شغل)
نشانی :

م‌الف ۱۷۱۲۶

TELETYPE

شرکت تله‌تایپ (اسکوکی الونیز امریکا) باخوشوقتی مراتب زیررا باطلاع مشتریان محترم خود میرساند :

۱ـ کلیه دستگاههای تلکس این شرکت بانام‌رک تله‌تایپ درایالات متحده امریکا ساخته میشود واین شرکت درهیچ کشور دیگری کارخانه تولیدکننده ویا مونتاژ ندارد .

۲ـ کلیه تلکسهائیکه توسط کارخانه ما تولید شده درایران بفروش میرسد با تضمین نامه بمشتریان تحویل میگردد، ما ازخریداران عزیز تقاضا داریم درموقع خرید حتما این تضمین نامه را دریافت دارند .

۳ـ ما ازشما دعوت میکنیم ازآخرین مدل دستگاه تلکس ما که مدل ۳۸ است دیدن فرمائید. این دستگاه ۳۲ حافظه دارد و مجهز به کیبورد تمام الکترونیکی است ، دستگاه تلکس مدل ۳۸ فارسی ولاتین میباشد .

۴ـ مهمتر ازهمه ما فقط یک نماینده مجاز درایران داریم که تقاضا میکنیم برای کسب اطلاعات بیشتر درمورد خرید ویا سفارشات محصول ما با این نماینده به نشانی زیر تماس بگیرید :

شرکت تلکس انترناشنال : ایرانشهر جنوبی ـ ساختمان ۵۵ ـ

تلفن‌های : ۸۲۷۹۷۸ ـ ۸۲۸۴۰۳ ـ ۸۳۰۱۳۸ ـ ۸۳۱۴۷۵

TELETYPE تلکس اینترناشنال Telex International

تازه‌داماد از امامزاده دزدی کرد

ابوالحسن فدایی تازه داماد برای تامین مخارج از امامزاده راه رشت دزدی کرد .

رشت ـ خبرنگار اطلاعات :

جوان تازه دامادی که با توسل به دروغ بعنوان کارمند با یک دختردانش‌آموز ازدواج‌کرده بود ، برای‌تامین مخارج زندگی و آراستن‌ظاهر در کوران بیکاری از بهشهر به رشت آمد و به زیارتگاهی در راه رشت دستبرد زد .

« ابوالحسن فدائی » تازه داماد بیکار هنگامیکه با هفت انگشتر طلا و دو گردن‌بند باارزش از محل بقعه خارج میشد ، توسط مامورین تعقیب و ضمن فرار دستگیر شد و باتهام سرقت در رشت زندانی شد .

مجالس ترحیم

باکمال تاسف وتاثر درگذشت مرحومه مغفوره متعلقه مرحوم آقای میرزا اسداله مدنی کاشانی که از بانوان خیر ونیکوکار بوده‌اند باطلاع میرساند مجلس ترحیم روز یکشنبه ۲۵ آبانماه جاری درمسجد الجواد برقرار است .

الاحقر رضاالمدنی کاشانی . احمد آیت‌زاده شریف . علی آیت‌اله‌زاده. سید صدرالدین امامت .

آ ـ ۳۶۱۳۳

کارمندان و کارکنان شرکت سهامی تولیدات کاغذی حریر

بانهایت تاسف درگذشت مرحومه **بانو نصرت مدنی کاشانی** خاله گرامی آقای حاجی مجدالدین مدنی رئیس هیئت مدیره این شرکت را باطلاع دوستان میرسانند مجلس ترحیم نقیده سعیده روز یکشنبه ۲۵ آبانماه جاری از ساعت ۱۶ الی ۱۸ در مسجد الجواد منعقد خواهد بود .

شرکت سهامی تولیدات کاغذی حریر

آ ـ ۳۶۱۲۴

بانهایت تاسف درگذشت سرکار علیه بانو **نصرت مدنی** مادر گرامی آقای حسن مدنی مدیرعامل شرکت‌سهامی کنسرو سازی شمشاد را باطلاع دوستان وهمکاران میرساند مجلس‌ترحیم مردانه‌وزنانه آنمرحومه ازساعت ۶تا۶ بعدازظهر ۲۵ آبانماه جاری در مسجد الجواد برگزار میگردد .

کارکنان وکارمندان کنسروسازی ششماد

آ ـ ۳۶۱۳۵

باکمال تاسف فوت مرحومه **بانو نصرت مدنی** مادر گرامی آقای حسن مدنی مدیر عامل شرکت کنسرو سازی شمشاد را باطلاع دوستان وهمکاران میرساند مجلس‌ترحیم ۲۵ آبانماه جاری از ساعت ٤ الی ٦ بعداز ظهر در مسجد الجواد منعقد است . حضور دوستان و آشنایان موجب تسلی بازماندگان آنمرحومه خواهد بود .

هیئت مدیره سندیکای صنعت کمپوت وکنسرو ایران

آ ـ ۳۶۱۳۶

باطلاع کلیه دوستان و آشنایان میرساند بمناسبت فوت مادر عزیزمان **بانو نصرت مدنی کاشانی** مجلس ترحیم زنانه ومردانه روز یکشنبه ۲۵ آبانماه جاری از ساعت ٤ تا٦ بعدازظهر در مسجد الجواد میدان ۲۵ شهریور منعقد میباشد شرکت در این مجلس باعث شادی روح آنمرحومه‌و تسلی خاطر بازماندگان خواهد بود .

ابراهیم مدنی. عبداله مدنی. حسین مدنی. حسن‌مدنی. محمد مدنی. احمد مدنی وخانواده‌های مدنی کاشانی.شایقی. شریف. شامیلانی. مدیر. راهب. موحدی. اخگری. سهامی. تحویل‌دار. تولیت. مؤذن. فروتن. قانع. مهدی‌فر . نامی . کلهری. حسین‌پور. کهان .

آ ـ ۳۶۱۳۷

اطلاعات ـ مصیبت وارده را بعموم خانواده‌های عزادار بویژه فرزندان آنمرحومه تسلیت میدهد .

خانواده‌های : کاردار. قویمی. درویش . امیرارد‌لان. بیات. فتحی. علی‌محمدی. مورقم. حائری. پوراعظم .

با اندوه فراوان درگذشت شادروان **یوسف کاردار** بزرگ خاندان کاردار را به استحضار آشنایان و دوستان میرساند و بهمین مناسبت مجلس یادبود زنانه ومردانه روز دوشنبه ۲۶ر۸ر۵٤ از ساعت ٤تا٦ بعدازظهر در خانقاه‌صفی علیشاه برقرار است .

آ ـ ۳۶۱۳۹

اطلاعات ـ مصیبت وارده را بعموم خانواده‌های عزادار بویژه بازماندگان آنمرحوم تسلیت میدهد .

بانهایت تاسف و تاثر فراوان درگذشت **آقای غلامحسین نائینی‌نژاد** را باطلاع فامیل و آشنایان میرساند .

مجلس ختم مردانه وزنانه آنمرحوم از ساعت ۲ تا ٤ بعدازظهر روز سه‌شنبه ۲۷ر۸ر۵٤ در خانقاه صفی علیشاه منعقد می‌باشد .

خانواده‌های : نائینی‌نژاد. آهی. سرهنگ سرشار . حامدپور. بشارتی. سرهنگ نویدی. سرتیپ پورجم.مهندس بنی‌صدر. سرلشگر نجومی. کی‌مرام. فیروزبخت کاشانی . سهامی. جلالی. میرشمیرانی و خانواده‌های وابسته .

اطلاعات ـ مصیبت وارده را بعموم خانواده‌های عزادار تسلیت میدهد .

با نهایت تاسف و تاثر درگذشت همسر عزیز و پدر بزرگوار خود آقای **حیدر غانم** را باستحضار بستگان و دوستان میرساند .

مجلس ختم زنانه و مردانه آن شادروان از ساعت ٤ الی ٦ بعداز ظهر روز یکشنبه ۲۵ آبان ماه ٥٤ در خانقاه صفی‌علیشاه منعقد میگردد .

افتخاراعظم غانم،روحانیه غانم ، دکتر امیرهوشنگ‌غانم، مهندس پرویز غانم ، گوهرملک غانم ، شاهرخ غانم ، مسعود غانم ، سیمین غانم ، سعید غانم ، دکتر شهرام غانم ، شهاب غانم .

آ ـ ۱۳۷۹۱

خانواده های : غانم ،افتخاری ، شاهزاده‌پور ، شعبانخانی صغری ، خوش‌طینت، انوری ، نوری، تیموری ، تیموریان، به‌سرشت ، شعبانی ، دهقانی ، محقق ، محمدی ، پورتراب و سایر خانواده های وابسته .

با کمال تاسف فوت جانگداز بزرگ خاندان غانم آقای حیدر غانم را باطلاع میرسانند .

مجلس ترحیم زنانه و مردانه آن مرحوم از ساعت ٤ الی ٦ بعداز ظهر روز یکشنبه ۲۵ آبان ماه ٥٤ در خانقاه صفی‌علیشاه منعقد میگردد .

آ ـ ۱۳۷۹۱

کارکنان کارخانه شماره ۲ روغن‌کشی ورامین اظهار همدردی فوت **آقای حیدر غانم** پدر ارجمند آقای مهندس پرویز غانم ریاست کارخانه را باستحضار میرسانند .

مجلس ختم مردانه و زنانه آن مرحوم از ساعت ٤ الی ٦ بعداز ظهر روز یکشنبه ۲۵ آبان ماه ٥٤ در خانقاه صفی‌علیشاه منعقد میگردد .

آ ـ ۱۳۷۹۱

اطلاعات ـ مصیبت وارده را بعموم خانواده‌های عزادار تسلیت میدهد .

خانواده های: نقی زاده. قاری زاده . برزگر. قالیباف . جعفر زاده. واعظ زاده. توفیقی. جوان. سامیر. محی‌راد . صمد زاده . نبوی. دستمالچی. رهبری. صدقیانی. هریسی . بنکدار. خلیل زاده. خوش نیت. جواهری و قضات.

بانهایت تاسف بدینوسیله درگذشت مرحومه **بانو کبری نقی زاده** والده حاج حسین نقی زاده را باطلاع فامیل و دوستان میرسانند .

مجلس ختم‌روزیکشنبه ۲۵ر۸ر۵٤ از ساعت ۹ الی ۱۱ صبح درمسجد آذربایجانیها (بازار) منعقد میباشد.

الحاج عباس نقی زاده. حسین نقی زاده.

آ ـ ۱۳۷۷۵

اطلاعات ـ مصیبت وارده را بخانواده‌های عزادار تسلیت میدهد.

در مسجد معتضدی کرمانشاه

باقلبی پراز اندوه درگذشت پدر و بزرگ خاندان‌خود سرگرد بازنشسته **علی‌اصغر دبیری** را به‌اطلاع دوستان و آشنایان میرساند. مجلس ترحیم آن مرحوم روز دوشنبه ۲۹ آبانماه درمسجد مرحوم حاج‌شریف معتضدی (کرمانشاه) منعقد است .

ازطرف خانواده‌های دبیری. خرمی. فصیحی. یاوری. علی عربی. اسودی. قیاسی. نژادپاک. سراجی بزرگزاد . سعیدی. قباچی و سایر بستگان .

آ ـ ۶۲۸۲

اطلاعات ـ مصیبت وارده را بعموم خانواده‌های عزادار تسلیت میدهد .

بانهایت تاسف و تاثر درگذشت **آقای علی اکبر نیکبخت** کارمند بازنشسته بانک ملی ایران را باطلاع اقوام ودوستان میرسانند. مجلس‌ختم زنانه ومردانه فقید سعید ازساعت ۲ تا٤ بعدازظهر دوشنبه ۲٦ آبان در مسجد الجواد میدان ۲۵ شهریور برقرار است .

فاطمه. مهشید. امیر هوشنگ. مهندس ایرج. مهندس منوچهر. مهندس فریدون نیکبخت‌وخانواده‌های نیکبخت. محمدی. آغبیات. صالحی. محب. عزیزی وخانواده های وابسته .

آ ـ ۱۳۷۸۱

اطلاعات ـ مصیبت وارده را بعموم بازماندگان آنمرحوم تسلیت می‌دهد

با نهایت تاسف وتاثر درگذشت شادروان **محمداحمدیان** وکیل پایه یک دادگستری را باطلاع دوستان و آشنایان میرساند .

بنابر خواست آن مرحوم هزینه مجلس ترحیم صرف امور خیریه میگردد .

نویده احمدیان (شجاعی) ، هایده آبتین (احمدیان) ، احمدرضا احمدیان و خانواده های : احمدیان ، عبرت ، حمیدیه ، شجاعی،آبتین ، شجاع‌زاده ، ملکی ، خراسانچی، زوار ، شرکت ، معین ، معاون ، خانقاهی ، شریفی ، عامری، محوی ، قوامیان ، افشار ، شجاع‌الملکی ، شجاعیون ، چایچیان ، مهاجر ، سبحانی ، نیوشا ، ارجمند ، پیریرجی ، مقدم .

آ ـ ۱۳۷۹۵

اطلاعات ـ مصیبت وارده را بعموم خانواده‌های عزادار بویژه بازماندگان آن مرحوم تسلیت میدهد .

یادبود

بانهایت تاسف وتالم دومین سالگرد عزیز از دست‌رفته همسر باوفایم شادروان **بانو دکتر اوسط افتخاری** راباطلاع همه دوستان و خویشاوندان میرساند بعلت بستری بودن در بیمارستان هزینه سالگرد صرف امور خیریه‌خواهد شد.

رودسر ـ اداره آموزش و پرورش ـ سیدمحمود عسگری.

آ ـ ۶۲۷۹

ژنیفر . محمد تقی. فتح‌اله داراب‌نیا و خانواده های وابسته.

سال روز درگذشت غم‌انگیز و سینه سوز نازنین ناکام بهروز را به اطلاع همدردان دلسوز میرسانند مراسم یادبود از ساعت۱۵تا ۱۷ روزدوشنبه ۲۶ر۸ر۵٤ بر مزار پاک و تربت تابناکش در بهشت زهرا آرامگاه خانوادگی مقبره ٤٤۰ برقرار میگردد.

آ ـ ۱۳۷۶۷

تسلیت

جناب آقای یوسف گرجی و خانواده های محترم گرجی آشتیانی

با اندوه و تاسف درگذشت پدر بزرگوارتان بزرگ خانواده را تسلیت عرض نموده خود را در غم و اندوه شما شریک میدانیم .

بانه ـ فتح‌اله صالح و بانو

آ ـ ۳۶۱۴۳

جناب آقای شاه حسینی شهردار محترم ناحیه‌یک

باکمال تاسف مصیبت وارده را بجنابعالی و سایر اعضاء خانواده تسلیت عرض نموده بقای عمر شریف را آرزو مندیم.

فضل‌اله منطقی. حسن بیگی‌دریانی

آ ـ ۱۳۷۸۳

آقای غلامحسین ستوده

باکمال تاسف و تاثر مصیبت وارده را از صمیم قلب تسلیت عرض مینمائیم .

مصطفی عاجلی ـ کریم طاهریان ـ رحیم منصوری ـ علی درویشی ـ احمد رحیمیان ـ فرخ شکیبائی ـ قدرت‌اله منصورآبادی ـ سیروس فتاحی ـ احمد قدرتی .

آ ـ ۳۶۱۴۱

جناب آقای عظیم عسگری

رئیس دبیرخانه کمیته ملی حمایت از مصرف کننده

مصیبت وارده را به آنجناب و خانواده محترمتان تسلیت عرض می‌نمائیم .

فضل‌اله منطقی. حسن بیگی دریانی

آ ـ ۱۳۷۸۳

جناب آقای مهندس نصرالله مویدی موفق

فوت ابوی گرامیتان را به شما و خانواده محترم‌تسلیت عرض مینماید .

شرکت پلدشت با مسئولیت محدود

آ ـ ۳۶۰۷۴

جناب آقای مهندس نصرالله مویدی موفق

درگذشت نابهنگام ابوی گرامیتان را از صمیم قلب تسلیت عرض نموده برای جنابعالی و سایربازماندگان صبر و شکیبائی آرزو داریم .

مهدی طاهرپور ـ مصطفی رستگاری ـ شهریار بابلی ـ محمدمهدی کوروش‌پور ـ احمد طاهریان ـ نوروز وحیدی ـ مسعود گل‌مکانی ـ کریم اوسطی ـ محمود قهرمانی .

آ ـ ۳۶۱۴۱

جناب آقای فضل‌الله جایچی همکار محترم

درگذشت جانکاه برادر عزیزتان ما را در غم و اندوه فراوان فرو برد مصیبت وارده را از صمیم قلب بشما و خانواده محترمتان تسلیت عرض مینمائیم .

کارکنان بخش تولیدات نسوز و آهک ذوب‌آهن آریامهر

آ ـ ۶۲۷۷

آقای جهانگیر حسنخانی

باکمال تاسف و تاثر مصیبت وارده را از صمیم قلب تسلیت عرض نموده دوام و بقاء سایر بازماندگان را از خداوند بزرگ آرزو داریم .

حسن یزدی ـ جعفر خسروانی ـ کریم افتخاری ـ محمدعلی ولی‌زاده ـ اصغرغیاثی ـ عین‌اله وحیدی ـ اصغر ضیائی ـ مصطفی حبیبی ـ رضا حمیدیان .

آ ـ ۳۶۱۴۱

لسرکار ناوسروان درویش

درگذشت پدر بزرگوارت را به جنابعالی و بازماندگان تسلیت می‌گوئیم .

بندرعباس ـ ستوده. تختەچیان. خسروبناه. کهنوئی. پرچمی. محمدی. فولادی‌نژاد. صولتی. اعلائی . شکرلب . قدس اصفهانی. شفیعی. پروین‌جاه . جمشیدی . قاسمیان. شلتوکچی .

آ ـ ۶۲۸۰

آقای علیرضا پاکطلا

باکمال تاسف و تاثر مضیبت وارده را تسلیت عرض نموده برای جنابعالی آرزوی صبر و شکیبائی داریم .

کاظم ملک‌پور ـ حسن آزاده ـ مهدی تحریری ـ علی کامیابی ـ علی رویین‌تن ـ مجید اسدالهی ـ محمودزندی ـ جواد اورنگی ـ حمید بزرگی .

آ ـ ۳۶۱۴۱

جناب آقای دکتر عطاءاله اقراری

بانهایت تاسف و تاثر مضیبت وارده را تسلیت گفته برای جنابعالی و کلیه بازماندگان‌صبر وشکیبائی‌آرزومندیم.

مهدی شیخ‌الاسلامی ـ مهدی شیدائی ـ حسن‌اسفندیاری ـ احمد صدیقی ـ سیروس کاویانی ـ منصور نوبخت ـ مهشید کریمی ـ ناصر ابراهیمیان ـ امیر بدیعی زاده .

آ ـ ۳۶۱۴۱

آقای علی نیکرفتار

بانهایت تاسف و تاثر مصیبت وارده را تسلیت گفته و برای جنابعالی صبر جمیل آرزو مینمائیم .

حمید جاودان‌پور ـ امیرعلی نجمی ـ امیر قدوسی ـ محمدعلی لاریجانی ـ اعظم اسداله‌خانی ـ کریم دهقانی ـ بهمن سعیدی ـ ابراهیم فرهودی ـ ابوالقاسم وکیلی .

آ ـ ۳۶۱۴۱

آقای مصطفی عابدینی

درگذشت پدر گرامیتان را از صمیم قلب تسلیت عرض نموده دوام و بقاء سایر بازماندگان بخصوص جنابعالی را از خدای بزرگ آرزو داریم .

اکبر کریم‌پور ـ نادر اعظمی ـ محمود ارزشیانی ـ حسن ظهوری ـ بهمن مهدیزاده ـ حسین امیرخانی ـ اسداله تویسرکانی ـ علیمحمد باغنی ـ محمد جمالی‌پور .

تسلیت

خانواده های محترم : جوزی ـ شیرافکن ـ فتاحی ـ لاجوردی ـ عسگریان ـ عسگری منفرد ـ رزاقی ـ زاهدی ـ قیدی ـ وثوق ـ کی‌پور ـ عبدالباقیان ـ خیری ـ حاج‌آقالر ـ گرجی ـ گل‌زردی ـ عسلی ـ جعفری ـ جهانفر ـ گردوئی ـ غفوری ـ اکبرزاده ـ عرفاتی

با یکدنیا تاثر و تاسف مصیبت وارده را تسلیت‌عرض نموده بقاء و دوام آن خاندان محترم را از درگاه‌احدیت مسئلت می‌نمایم

اسداله کاظمی

آ ـ ۳۶۱۴۲

سرکار خانم سیمین غانم هنرمند محبوب

بانهایت‌تاسف وتاثر درگذشت پدر بزرگوارتان راتسلیت عرض نموده بقای عمر شما وبازماندگان آنمرحوم را ازخدای یکتا آرزومندند .

سازمان رادیو و تلویزیون ملی ایران

آ ـ ۱۳۸۰۱

پرویز عزیز درگذشت پدر بزرگوارت قلب تمام دوستان را جریحه‌دار کرد این مصیبت بزرگ را بتو و تمام فامیل غانم و خانواده‌های وابسته وعزادار تسلیت میگوئیم .

ایروانیان. ستوده. فریمن. صفائی. فروغی. چنگ.ملکی. جباری. جمشید ویزدان گودرزی. طاهری. یزدانی. ویشته. درویش. خزائی. ظهوری. حبیب‌زاده. اسماعیل‌پور. دیانت.

آ ـ ۳۶۱۴۸

جناب آقای محمد امینی

ما را در غم خود شریک بدان .

قزوین ـ امامی. فردی. بوراحمد .

آ ـ ۶۲۸٤

آقای منوچهر سادات افسری

باکمال تاسف و تاثر مصیبت وارده را تسلیت گفته از خداوند صبر جمیل برای کلیه فامیل محترم و جنابعالی آرزو داریم .

غلامعلی نجفقلی ـ محمد یوسفی ـ فریدون مقتدری ـ فتح‌اله اصفهانی ـ کریم تیموری ـ ناصر هاشمیان ـ ابراهیم جهانگیری ـ محمد لاریجانی ـ علی‌اصغر خیام‌پور .

آ ـ ۳۶۱۴۱

جناب آقای دکتر اقراری

باکمال‌تاسف و تاثر مصیبت وارده را بجنابعالی‌تسلیت عرض نموده برای یکایک بازماندگان صبر و شکیبائی آرزومندیم .

رجبعلی رحیمی ـ حسین اسماعیلی ـ اسداله پوراصفهانی محمود قبض‌بخش ـ ناصر بازرگانی ـ علی حجتی پور ـ باقر عطارپور ـ غلامرضا کاوسی ـ محسن مجاهدی .

آ ـ ۳۶۱۴۱

آقای احمد روائی مقدم

بدینوسیله مصیبت وارده را تسلیت عرض نموده برای جنابعالی صبر و شکیبائی آرزومندیم .

ابراهیم پرویزی ـ عطاء خرمیان ـ مسعود ضرابیان ـ احمد استرآبادی ـ مرتضی مهربانی ـ کاظم اسعدی ـ جعفر خلیلی ـ محمود شامکریمی ـ حسن رضاپور .

آ ـ ۳۶۱۴۱

شرکت ملی ذوب آهن ایران

آگهی استخدام

واحد ساختمانی آریاشهر به تعدادی کارشناس مترور برای مدت معینی باحقوق مکفی نیاز دارد متقاضیان می‌توانند با در دست داشتن اصل مدرک تحصیلی ، برگ پایان خدمت یا معافیت از خدمت و شناسنامه عکسدار و چهار قطعه عکس جهت انجام مصاحبه و آزمایش بواحد مزبوربواقع در کیلومتر۳۵ اصفهان ـ شهر کرد مراجعه نمایند .

م‌الف ۷٦۸۸ سرپرست کل عملیات ذوب‌آهن آریاشهر

کنج اینترناشنال متان لیمیتد مقیم ناسودرباهاما

صاحب اختراع «یک خفت اصلاح شده برای منبع گازی که تبدیل بمایع شده‌است» ثبت شده در ایران به شماره ۵۳۷۵ اجازه بهره برداری از آنرا باشخاص ذینفع عرضه مینماید .

برای کسب‌اطلاع بیشتربدفتر حقوقی ر . آقابابیان و همکاران خیابان شاه کوچه نوبهار شماره ۱۸ مراجعه شود .

کنج اینترناشنال متان لیمیتد مقیم ناسودرباهاما

صاحب اختراع «مخازن مخصوص نگاهداری مایعات کم حرارت و جدار های عایق‌کاری شده غیر قابل نفوذ حرارت ومایع و قطعات مربوطه برای استفاده از مخازن مزبور» ثبت شده در ایران به شماره ۳۱۳۵ اجازه بهره‌برداری از آنرا باشخاص ذینفع عرضه مینماید .

برای کسب‌اطلاع بیشتربدفتر حقوقی ر . آقابابیان و همکاران خیابان شاه کوچه نوبهار شماره ۱۸ مراجعه شود .

آ ـ ۳۶۰۶۶

طرحهای عمرانی براساس «قسمت پایه» بمناقصه گذارده میشود

★ سازمان برنامه تا پایان سال «قیمت پایه» انواع طرحها را برای مناقصه‌در نقاط مختلف کشورتعیین و ابلاغ میکند

★ فرمان ملوکانه مشمول چندین هزار طرح عمرانی خواهد شد

سازمان برنامه و بودجه پیش از پایان امسال‌دستور‌العملی پیرامون چگونگی برآورد هزینه و مخارج طرح های عمرانی تهیه و بوزارتخانه و سازمانهای دولتی ابلاغ میکند که این دستورالعمل، شیوه انجام مناقصه طرحهای عمرانی را دگرگون خواهد ساخت و دستگاههای اجرائی با در اختیار داشتن «قیمت های پایه» برای‌واگذاری‌اجرای طرحها به پیمانکاران فقط به برآورد هزینه از جانب موسسات مهندسین مشاور ویا موسسات مطالعاتی اکتفاء نخواهند کرد .

براین اساس نخست نوع طرحهای عمرانی که شامل‌بخش های مختلف اقتصادی، صنعتی و اجتماعی است طبقه‌بندی میگردد که این طبقه‌بندی با توجه به شرایط و موقعیت استانها و قیمتها در نقاط مختلف کشور متغیر خواهد بود .

امروز یک مقام عالی‌رتبه در سازمان برنامه اعلام کرد ، بدنبال صدور فرمان شاهنشاه آریامهر مبنی برتعیین هزینه واقعی طرحهای عمرانی و جلوگیری از اسراف وتبذیردر مصرف این اعتبارات سازمان برنامه و بودجه اقداماتی را بمنظور ارزیابی دقیق هزینه طرحها خاصه طرحهائی که در آینده بمورد اجرا درمی‌آید آغاز کرده است .

این اقدامات ازآغاز مطالعه و بررسی پیرامون تهیه طرح و برآورد هزینه آن تا اتمام و بهره برداری از طرحهای عمرانی را دربرخواهد داشت و هدف اساسی از آن صرف اعتبارات بمصرف‌واقعی‌طرحها و حصول به هدفهای پیش بینی شده و درعین حال‌پرهیز از تجمل و استفاده ازوسایل لوکس است .

نحوه اجرای مناقصه

این مقام یادآور شد،مطابق مقررات جاری براساس‌برآورد های موسسات مهندسین‌مشاور، طرحهای عمرانی به مناقصه گذارده میشود و برنده‌مناقصه پیشنهاددهنده‌ایست که کمترین رقم را داده است در حالیکه کمترین رقم پیشنهادی را نمی‌توان هزینه واقعی تلقی کرد بویژه آنکه دربعضی‌موارد اجرای طرحها چنددست‌انتقال می‌یابد که در نهایت نیزخالی از سود نیست . از این‌رو پس از پایان طبقه‌بندی طرحها ، قیمت پایه مصالح ساختمانی و راهسازی، لوازم و تاسیسات، حمل و نقل و ماشین آلات توسط کمیسیونی فنی مرکب‌از کارشناسان مختلف تعیین‌میگردد که قیمت های پایه برآوردهزینه طرحهای ساختمانی ، راهسازی حتی در پاره‌ای موارددستمزد و خدمات و دیگر طرحهای اقتصادی و صنعتی را برای وزارتخانه‌هاوسازمانهای دولتی به آسانی میسر میسازد . همچنین این ضوابط کنترل بیشتر و وسیع‌ترمصرف‌اعتبارات وبررسی بازده آن را با توجه به کیفیت اجرائی طرحها امکان پذیر خواهد ساخت .

این مقام توضیح داد ، درطول پنجمین برنامه عمرانی کشور « ۵۲ـ۵۷ » اجرای چندین هزار طرح کوچک و بزرگ در نقاط مختلف کشور پیش بینی شده که تعدادی از این طرحها تاکنون بمورد اجرا درآمده و برخی از همین طرحها به اتمام رسیده و بقیه نیز بتدریج در سالهای آتی شروع می‌شود .

ارزیابی مجدد

بنابراین برای اجرای فرمان همایونی در وهله اول طرح هائی که از این پس بمورد اجرادرمی‌آید با اعمال‌ضوابط تازه که همان تعیین هزینه واقعی باشد پی‌گیری می‌شود و سپس در مورد طرحهائی که هنوز به اتمام نرسیده و در دست اجرا است اقدام به ارزیابی مجدد خواهد شد ، تا ضمن تسریع در اجرای طرحهای عمرانی‌مصرف‌اعتبارات نیز زیر کنترل اصولی‌تر و بیشتری قرار گیرد .

در این ارزیابی اجرای طرح هائی که به مرحله بهره‌برداری رسیده است نیز مورد توجه خواهد بود .

اثر فرمان بر بودجه‌جدید

این مقام یادآور شد،اجرای ضوابط تازه درمصرف‌اعتبارات و تعیین هزینه واقعی طرحها مانع از ادامه سیر تدوین لایحه بودجه اصلاحی ٥٤ و بودجه سال ۱۳۵۵ کل کشور نخواهد بود زیرا تا تصویب نهائی این لایحه که احتمالا تا پایان سال بطول می‌انجامد فرصت برای اعمال کامل‌ضوابط تازه در مصرف اعتبارات‌عمرانی وجود دارد .

هم‌اکنون کارشناسان برنامه ریزی و بودجه در صدد تعیین حجمی از اعتبارات برای اجرای طرحهای عمرانی با توجه به ظرفیت اقتصادی سرمایه گذاری حفظ ثبات‌نسبی قیمت‌ها هستند . براین اساس نحوه مصرف و چگونگی تخصیص‌اعتبارات به طرحهای مختلف اقتصادی و صنعتی بعدا هم قابل تغییر است .

در حال حاضر تمام کوشش براین است با استفاده ازعلمی ترین روش بودجه نویسی‌رقمی از اعتبارات به مصرف هزینه های مربوط به سال آینده‌برسد که اثر افزایش قیمت‌ها رابدنبال نداشته باشد .

این مقام همچنین گفت : اجرای فرمان شاهنشاه آریامهر مبنی برتعیین دقیق هزینه طرح های عمرانی این امکان را می‌دهد که از مصرف اعتبارات بالاترین بازده بدست آید و هزینه های‌غیرضروری‌ازمخارج این طرحها حذف گردد .

مضافا اینکه‌دستگاههای‌اجرائی خواهند توانست‌راسا نسبت‌به برآورد قیمت‌ها اقدام کرده و نارسائی در این زمینه قابل رسیدگی باشد .

کمیسیون های فنی تعیین‌قیمت پایه با همکاری سازمان‌برنامه و دفاتر برنامه‌ریزی این‌سازمان در استانها تشکیل میشود و مرتبا پیرامون برآورد هزینه طرحها بررسی خواهد کرد.

گفته میشود سازمان برنامه علاوه براین مبادرت به تعیین و تهیه استاندارد ساختمانهای دولتی و بعضی از طرحها خواهدکرد و این استانداردها از ایجاد و احداث ساختمانهای تجملی با لوازم ووسایل‌لوکس برای موسسات و سازمانهای دولتی جلوگیری میکند .

تهیه روش یکسان در احداث ساختمانهای موسسات دولتی در معاونت فنی سازمان‌برنامه ادامه دارد که پس از تصویب بدستگاههای اجرائی ابلاغ میشود .

فریب کوهستان را نخوریم

بقیه از صفحه ٥

علاقمندان به‌کوه‌های اطراف تهران هستیم» .

متاسفانه این عده علاوه بر اینکه از اصول کوهنوردی کوچکترین اطلاعی‌ندارند،حتی در صعود های خطرناک نیز فدراسیون را از صعود خود آگاه نمیکنند تا لااقل کوه ـ نوردان ورزیده بهمراه آنها فرستاده شود . در حالی که سی مربی و ۲۵ کمک مربی فدراسیون کوهنوردی در سراسر سال آماده کمک و آموزش کوهنوردان هستند .

بطور تقریبی میتوان گفت : در تهران ، سی هزار نفر علاقمندان و طرفداران پرو پا قرص کوهنوردی هستند که بیشتر آنان برای تفریح ، باز یافتن یا حفظ سلامت جسم و گردشهای دستجمعی به کوهستان هجوم می‌آورند .در این میان از کودک هشت‌ساله تا پیرمرد نود ساله به چشم میخورد که البته اینان کمتربه صعود های بزرگ دست میزنند و رفتن به ارتفاعات‌کم ازآبشار دوقلو آنها امتناع میکنند.

۱۲ هزار زن در ٦ ماه

بقیه ازصفحه اول

اولین سالی که شرکت زنان برای دریافت تصدیق رانندگی در تهران آغاز شدحدود یکصدزن موفق به دریافت گواهینامه رانندگی شدند اما بکار گرفتن نیروی زنان در ادارات و سازمان های دولتی‌و بخش خصوصی و سایر خدمات اجتماعی عده زنان شرکت کننده‌در آزمایشات‌رانندگی را اینک به سالی متجاوز از صد هزار نفر رسانیده است که ازاین تعداد هر سال ۲۰ هزار نفرشان موفق به دریافت گواهی نامه رانندگی میشوند.

براساس آمار موجود ،اکنون متجاوز ازده‌زن در تهران‌دارای گواهینامه ۲ همگانی سابق و۲ زن نیز دارای گواهینامه پایه‌یکم هستند که خودرا برای رانندگی باکامیون و تریلر آماده میکنند.

راهنمائی و رانندگی تهران برای تسریع کار متقاضیان‌دریافت گواهینامه رانندگی طرحی در دست اجرا دارد که در نتیجه امور صدور گواهینامه منطقه‌ای خواهدشدتاهمه‌متقاضیان بتوانند در منطقه محل سکونت خود در آزمایش آئین‌نامه و شهر شرکت کنند .

در حال حاضر تمرکز کار های مربوط به‌صدورگواهینامه‌رانندگی در یک نقطه باعث تراکم پرونده ومعطل مانده گروه کثیری برای شرکت در آزمایش های مجدد آئین‌نامه و شهر شده است.

یک برآورد نشان میدهد که اکنون حدود۱۵۰ هزار متقاضی تهران بی صبرانه انتظار نوبت شرکت در آزمایشات مربوط به گواهینامه رانندگی رامیکشند و هر روز متجاوز از۲ هزار نفرنیز به‌این تعداد اضافه میشود.

اکنون متقاضیان گواهینامه رانندگی می توانند امتحانات موبوطه‌رادرپایه صدورگواهینامه واقع در محل کلانتری سوار یا منطقه۹ راهنمائی ورانندگی‌در نازی آباد تهران طی کنند.

آگهی تاسیس شرکت سهامی خاص موادغذائی ناب‌هامبرگر

خلاصه اظهار نامه و اساسنامه شرکت سهامی خاص مواد غذائی ناب هامبرگر که در تاریخ ۲۵ر۸ر۵٤ تحت شماره ۲۲۱۷۰ در این اداره به ثبت رسیده و درتاریخ ۲۵ر۸ر۵٤ از لحاظ امضاء ذیل ثبت تکمیل گردیده برای اطلاع عموم در روزنامه رسمی و روزنامه کثیرالانتشار اطلاعات آگهی میشود .

۱ـ موضوع شرکت : تهیه مواد کوشتی و اقدام به طبخ و یا خام و بسته بندی فرآورده های‌پروتئینی حیوانی و تاسیس کارخانه و واردات ماشین آلات‌ومواد اولیه برای همین منظور و سایر اموریکه بطور مستقیم و یا غیر مستقیم به موضوع شرکت مربوطه باشد .

۲ـ مدت شرکت : از تاریخ ۳۰ر۷ر۵٤ برای مدت نامحدود .

۳ـ مرکز اصلی شرکت : تهران خیابان تهران ـ شهباز جنوبی انتهای منصور پلاک ۲٦۲

٤ـ سرمایه شرکت : مبلغ یک میلیون ریال منقسم به یکصد سهم ده هزار ریالی با نام که مبلغ ۳۵٪ بهاء اسمی آن طبق گواهی شماره ٤۷۷ ـ۲۸ر۷ر۵٤ بانک بازرگانی ایران شعبه کشتارگاه پرداخت گردیده و بقیه تعهدی میباشد .

۵ـ اولین مدیران و دارندگان‌حق امضاء : آقای محمداکبری مقدم و احمد جلالیان و عباس علیشاه برای مدت دو سال بسمت اعضاء هیئت مدیره انتخاب گردیدند و در عین حال آقای محمد اکبری مقدم بسمت رئیس هیئت مدیره و آقای احمد جلالیان بسمت نایب رئیس هیئت مدیره و آقای عباس علیشاه بسمت‌مدیر عامل شرکت منصوب گردیدندو کلیه اوراق و اسناد مالی (چک و سفته و برات) و اوراقی که شرکت را در برابر اشخاص ملزم و متعهد مینماید با امضاء رئیس هیئت مدیره و مدیر عامل شرکت متفقا با مهر شرکت و اوراق عادی باامضاء مدیر عامل شرکت منفردا معتبر میباشد .

٦ـ اختیارات مدیر عامل : بشرح اساسنامه شرکت میباشد .

۷ـ بازرس اصلی و علی‌البدل : آقای محمود حیدری بسمت بازرس اصلی و آقای علی اکبر مقدم بازرس علی‌البدل برای مدت یکسال انتخاب شدند .

م‌الف ۱۷۰۸۰

مدیر کل ثبت شرکتها و مالکیت صنعتی یحیی مدنی

آ ـ ۳۵۹۹۱

دسته‌چک جاری ۳۳۷ بانک سپه شعبه میانه از شماره ۹۰۸۸۸۰ الی ۹۰۸۹۰۰ به نام اسکندر مشایخی در تاریخ ۱۸ر۸ر۵٤ غروب مفقود و دارای هیچگونه اعتباربنمیباشد از یابنده خواهش میشود به آدرس خیابان پهلوی بانک‌سپه میانه مراجعه مژدگانی دریافت نماید .

اسکندر مشایخی

آ ـ ٦۲۸۱

شماره ۵۲۸ـ۲۲ر۸ر۵٤ نظام پزشکی

آگهی انتخابات دوره سوم هیئت‌مدیره نظام پزشکی استان همدان

بدینوسیله باطلاع کلیه همکاران پزشک و دندانپزشک‌استان همدان میرساند انتخابات سومین دوره نظام پزشکی این استان در تاریخ جمعه هفتم آذر ماه سال ۵٤ از ساعت ۱۵ الی ۱۹ روز مذکور در محل‌دفتر نظام پزشکی همدان جنب‌مرکزبهداشت درجه یک همدان برگزار میشود خواهشمند است هنگام انتخابات کارت نظام پزشکی و کارت الکترال همراه داشته‌باشند.

رئیس هیئت نظارت سومین دوره انتخابات نظام پزشکی همدان ـ دکتر شادمانی

هواپیمائی ملی ایران

قابل توجه صادرکنندگان ووارد کنندگان کالا به انگلستان وبالعکس

هواپیمائی‌ملی‌ایران

با دائر نمودن سرویس‌حمل بار

**به انگلستان و بالعکس امکانات و تسهیلات لازم را برای حمل کالاهای بازرگانان و موسسات مختلف به این کشور فراهم آورده است . موسسات و بازرگانانی که مایل هستند از این تسهیلات و چگونگی حمل کالاهای‌خود، که بطور روزانه به انگلستان صورت‌می گیرد ،

اطلاعات ۱۳۰۴

بنیانگذار : عباس مسعودی
صاحب امتیاز ومدیر : فرهاد مسعودی
محل‌اداره : خیابان خیام. ساختمان اطلاعات. تهران
تلفن : ۳۱۱۰۷۱ تا ۳۱۱۰۷۹
تلکس : ۲۳۳۶ - تلگرافی : اطلاعات - تهران

تقویم اطلاعات

شنبه - بیست و چهارم آبان ماه ۱۳۵٤
یازدهم ذیعقده ۱۳۹۵ - پانزدهم نوامبر ۱۹۷۵

استخراج دکتر ریاضی کرمانی

ساعات شرعی
اذان مغرب . . . . . ساعت ۵ و ۱۶ دقیقه
اذان صبح (فردا) . . . . ساعت۵و۶ دقیقه
طلوع آفتاب (فردا). . . ساعت ۶و۳۹ دقیقه
ظهر شرعی (فردا). . . . ساعت ۱۱و۵۰دقیقه
اذان مغرب (فردا) . . . . ساعت ۵و۱۵ دقیقه

بازارسیاست

اخبار - رویدادها - شایعات - گفتگوها.

کتاب سیاسی مسکو درباره ایران

رادیو مسکو اعلام کرد یک کتاب سیاسی بنام «سالنامه بین‌المللی» در مسکو منتشر شد که در آن اوضاع کنونی جهانی و مناسبات اتحاد جماهیر شوروی با کشورهای خارجی مورد تجزیه و تحلیل قرار گرفت . معمولا برداشت محققان و نویسندگان شوروی در چهارچوب مصالح عالیه حزب‌کمونیست میباشد چندان عنایتی به پیشرفت و ترقی جهان غرب ندارد . معهذا بنا به گفته رادیو مسکو در سالنامه مذکور پیشرفتهای ایران مورد تجلیل قرار گرفته و به دست آورد های مردم‌ایران پیرامون افزایش قیمت نفت اشاره مفصل شده است . همچنین روابط شوروی و ایران مورد بررسی قرار گرفت و در آن گفته شد که رابطه دو کشور برپایه و اصول برابری و احترام به حاکمیت تمامی ارضی ، و عدم مداخله در امور داخلی ، و صلح و همکاری و حسن همجواری استوار است . در مقاله مذکور فروش گاز به شوروی و امضاء قرارداد سه جانبه‌ایران و شوروی و آلمان برای صدور گاز ایران به آلمان از راه شوروی جای خاصی داشته است .

نتایج مبارزه باگرانفروشی درانگلیس

انگلیسی ها مدتهااست‌که‌باوضع بحرانی‌ومشکلات پیچیده‌ی اقتصادی مواجه‌اند . روز گذشته با شادمانی اعلام کردند که در ماه اکتبر (دهم مهر تا دهم آبان) موفق شدند که رشدتورم را تنزل دهند . آمار منتشره میگوید که رشد تورم در این ماه نیم درصد از ماه قبل کمتر بود . رقم ماه قبل ۲٤ در صد است که پس از موفقیت به ۲۳٫۵ درصد رسیده است این آمار نمونه‌ای از مبارزه با گرانفروشی در غرب است .

در کشور های دیگر غرب هم اگر چه تورم رقم کوچکتری‌را نشان میدهد اما میتوان گفت موفقیت مثل انگلستان است .

توضیحات فوق اهمیت و عمق پیروزی مبارزه با گران فروشی در ایران را بخوبی ترسیم میکند در مقابل ارقام فوق آخرین رقم منتشره در ایران حاکی است که قیمت ها در مهر ماه نسبت به ۷ ماه قبل به ٤٫٦ درصد زیر صفر رسیده است اهمیت این رقم وقتی زیاد میشود که بدانیم فشار قیمت کالاهای خارجی بخصوص از همین کشور های تورم زده هنوز بر دوش شاخص قیمتهای ایران سنگینی میکند .

نظر شهردار درمورد مضروب شدن خبرنگار اطلاعات

شهردار تهران بعد از مدتهاسکوت بالاخره درباره‌مضروب کردن خبرنگار اطلاعات توسط مامورین شهرداری با نماینده روزنامه ایندگان صحبت کرد و گفت : این مطلب ارتباطی به شهرداری و شهردار ندارد! و بلافاصله اضافه کرد «هیاتی را مامور کرده‌ام رسیدگی کنند . در حالی که گزارش اولیه شهردار منطقه نشان میدهد نزاع بصورتی که عنوان شده روی نداده بلکه شهرداری منطقه میگوید ماموران به او گفته‌اند عکس نگیر» حتما شهردار منطقه هم که خودش مثل شهردار تهران در محل حادثه نبود ، اطلاعات به این موثقی را ازمقام مقام محترم» منهم شماره یک این حادثه گرفت و باز همانطوری که قائم مقام در بازپرسی گفت او در حادثه شرکت نداشت و اطلاعات را از رئیس امور شهری شهرداری منطقه گرفت که در حال حاضر با سپردن قرار ۳۰ هزار تومان ضمانت به مقامات قضائی برای همین جرم،آزاد شده است ، وقتی‌اطلاعات اولیه شهردار محترم به این «درستی» باشد قطعا از همین حالا تکلیف اطلاعات بعدی ایشان هم معلوم است . آقای شهردار قطعا قبول دارند که فقط با گفتن «عکس‌نگیر» لباس خبرنگاری پاره نمیشود ، کتک نمیخورد و فیلم از دوربینش بیرون نمی‌آید . (این موارد چه با گواهی پزشک قانونی و چه به اعتراف متهمین ثابت شده است) حال بیائیم به‌بینیم همانطوری که شهردار منطقه (شهرداری که حادثه توسط مامورین‌عالی مقام وی و در منطقه تحت نظر وی انجام گرفت) راست‌بگوید! آیا «عکس نگیر» هم جزو وظایف کارهای شهرداری است ؟ قطعا خیر این درست است که مسئولین امر اول گفتند «عکس نگیر» اما اطلاعات تکمیلی حاکی است که عکاس هم به آنها گفت وظیفه من عکس گرفتن است ، و وظیفه شما هم نیست که جلوی مرا بگیرید . بدنبال‌همین گفتگو ماموران شهرداری ناحیه یک با کتک جانانه‌ای به عکاس فهماندندکه دستور مقامات شهرداری را چگونه باید اجرا کند ! و سرانجام هم کرد ! نظیر این طرز رفتار و این روحیه را همین ماموران با صاحبان خانه ها هم انجام دادند ، یعنی خانه‌ها را مطابق قانون خراب کردند ولی چون صاحبان خانه‌ها اعتراض میکردند آنها را مطابق مقررات و دستورات مقامات بالاتر خود زدند تا آنجا که خبر بود یکی هم در جریان کشته شد . آقای شهردار در مورد وظایف نمایندگان مجلس و مجلسین و اینکه حق نداشته در این مورد در مجلس صحبت کند ! نیز مطالبی بیان کرد که جوابش بعهده خود مجلسیان است .

شناسائی آنگولا معلق است

شناسائی دولت تازه به استقلال رسیده آنگولا در دید ناظران دیپلماتیک مقیم تهران است .

ایران بطور اعم از استقلال هر کشوری خوشنودخواهد شد و مایل است با آنکشور روابط دوستانه داشته باشد ولی تا اوضاع انگولا بطور دقیق برای ایران روشن‌نشود،شناسائی آن اعلام نمیشود .

ایران سال گذشته «دیپلماسی نگاه به افریقا» را در صدر برنامه های خود قرار داد و توانست در همین سال بابسیاری از کشور های افریقا روابط سیاسی در سطح سفیر داشته باشد بطوریکه حلقه دیپلماسی ایران در افریقا زنجیری بهم پیوسته است و همین خود باعث گرمی روابط ایران باکشور های افریقای سیاه شده است .

اکنون که آنگولا به استقلال رسیده ، مقامات رسمی در وزارتخارجه از استقلال آنگولا ابراز شادمانی میکنند ولی شناسائی این کشور و برقراری روابط سیاسی با این کشور تازه به استقلال رسیده را به روشن شدن وضع داخلی آن موکول ساخته‌اند . در حال حاضر آنگولای مستقل دچار دو دستگی بزرگی است . دسته‌ای برپایتخت و دسته دیگر در شهرستانها حکومت را بدست دارند . این وضع موجب شده که کشور های علاقمندبه‌استقلال آنگولا نتوانند بسرعت در باره شناسائی این یا آن گروه تصمیم بگیرند ، تهران امیدوار است که آنگولا هرچه زودتر وضع ثابت و مطمئنی پیدا کند تا شناسائی رسمی انجام گیرد .

تدریس دیپلمه‌ها در کلاسهای سوادآموزی

قطعنامه کنفرانس توجیهی سواد آموزی زنان

کنفرانس توجیهی سوادآموزی زنان کهبا همکاری سازمان زنان ایران و کمیته ملی پیکار جهانی بابیسوادی و مسئولان اجرائی سواد آموزی بمدت پنج روزدر بابلسر تشکیل بود روز پنجشنبه با توصیه هایی در زمینه جهاد ملی پیکار با بیسوادی به کار خود پایان داد .

کنفرانس پیشنهاد کرده است که با بهره‌گیری از امکانات وزارتخانه های مختلف ، آمار دقیقی از بیسوادان کشور تهیه شود .

دیپلمه های پشت کنکور

از وجود دیپلمه هایی کهدر کنکور دانشگاه ها موفقنشده‌اند برای تدریس در کلاسهای سواد-آموزی استفاده شود و در قبال این خدمت امتیازاتی به‌آنان تعلق گیرد که در ورود آنان بهدانشگاه موثر باشد .

در اجرای قوانینو مقررات مربوط به جلوگیری از کارکردن کودکان در کارگاه های قالیبافی ونظایر آن در مناطق‌روستائی نظارت دقیق بعمل آید تا این کودکان از آموزش و پرورش بی‌نصیب نمانند.

اعضای داوطلب سازمان زنان برای گسترش سوادآموزی بزنان روستائی بسیج شوند .

کنفرانس توصیه کرده است‌به آموزش کودکان لازم‌التعلیم بخصوص دخترانی که‌بعلل‌مختلف بمدرسه نرفته‌اندباولویت داده‌شود و در چهارچوب‌جهاد ملی‌تدابیری آغاز شود که با گسترش‌آموزش، همه‌کودکان لازم التعلیم تدریجا درشهر و روستا بمدرسه جذب شوند .

کنفرانس تشویق‌بانوان بیسواد در کلاس های پیکار و بهره‌گیری از وجود معلمین زن در کلاس های سواد آموزی را در مناطق روستائی الزامی دانسته و بخصوص تاکید نموده که برای جبران کمبود معلم در مناطق روستائی از وجود زوج های داوطلب برای تدریس استفاده شود تا کلیه دختران و پسران و بزرگسالان به کلاس ها جذب شوند .

کنفرانس توجیهی سوادآموزی، آموزش مداوم وکلاسهای تکمیلی رابرای جلوگیری از فراموشی نوسوادان لازم دانسته و توصیه کرده‌است که کتاب های آسان و مواد خواندنی ساده باتوجه به احتیاجات شغلی ، اجتماعی و اقتصادی نوسوادان تهیه شود

کنفرانس همچنین پیشنهادکرده است که واحد های سیار برای سواد آموزی روستائیان به نقاط دور افتاده اعزام شود .

از نگاه سخاورز

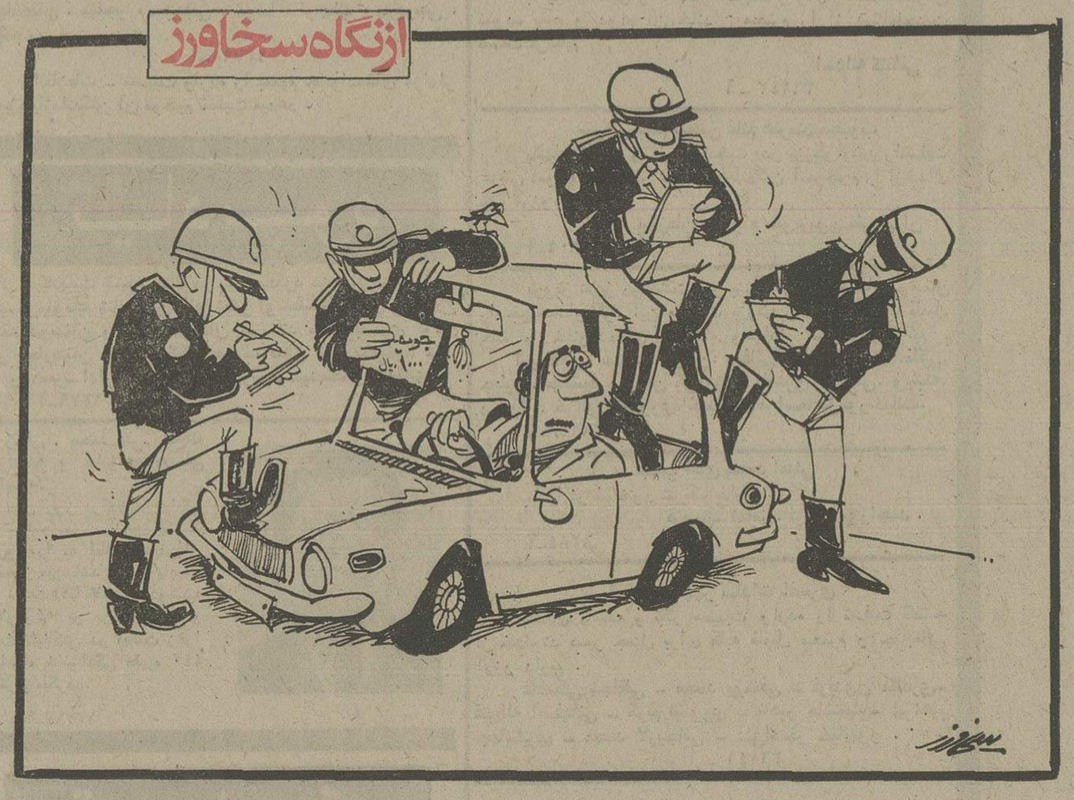

شهردار گفت : برای بهبود وضع ترافیک به تعداد ماموران افزوده خواهدشد

مشمولان عادی متولد ۱۳۳۵ باید ماه آینده به خدمت بروند

مشمولان عادی متولد سال ۱۳۳۵ ساکن‌تهران که ازحوزه جنوبی سازمان وظیفه عمومی دفترچه آماده بخدمت‌گرفته‌اند در نیمه دوم‌آذر ماه سال‌جاری به خدمت اعزام خواهند شد.

بهمراه‌این‌مشمولان مشمولان عادی‌متولدسال۱۳۲۳تاپایان‌سال ۱۳۳۵ غائب حوزه شرقی‌وغربی و همچنین‌مشمولان عادی‌غائب متولد ۱۳۲۳تاپایان سال۱۳۳٤ حوزه مرکزی نیز درصورتی‌که خود را معرفی کنند بخدمت اعزام خواهند شد .

سازمان وظیفه عمومی به گروهی از این مشمولان که خود راتاکنون معرفی‌نکرده‌اند تا پایان آبان ماه جاری مهلت داده که خود را به حوزه های مربوطه معرفی کنند و دفترچه آماده به خدمت بگیرند عده مورد نیاز نیرو های مسلح شاهنشاهی از بین‌این‌مشمولان براساس آزمایشات جسمانی ، معلومات عمومی و کمی سن انتخاب و مازاد آنها ازانجام خدمت زیر پرچم معافخواهند شد .

این مشمولان دوره ٤ماهه آموزش نظامی را در واحد های نظامی تهران و شهرستان ها طی خواهند کرد .

مشمولان عادی غیابدر صورتی که در این دوره اعزام معاف شوند پرونده آنهاجهت رسیدگی به علت غیبت بمراجع دادسرا ارجاع میشود و در صورتی که عذر موجه برای غیبت نداشته باشند به زندان تادیبی محکوم خواهند شد . برگ معافیت این گروه پس از روشن شدن تکلیفشان‌دردادسرا به آنان داده میشود .

سازمان وظیفه عمومی‌همچنین اعلام کرد که مشمولان عادی متولد سال ۱۳۳۵ ساکن و متولد تهراندر بهمن ماه‌امسال بخدمت اعزام‌خواهند شدواین گروه نیز باید هرچه زودتر برای روشن شدن وضع‌خود به حوزه مرکزی سازمان‌وظیفه عمومی واقع در خیابان‌کندی مراجعه کنند و دفترچه آماده بخدمت بگیرند .

مشمولان عادی میتوانند با ارائه دفترچه آماده بخدمت تا ۳ روز قبل از اعزام بخدمت‌در ادارات و سازمان های دولتی وبخش خصوصی بکارآشنا ورزند .

خدمت اعزام می شوند ساکن مشمولانی که در آذرماه به تهران و متولد شهرستان های جنوبی کشور هستند .

ظرفیت سیلوها به دومیلیون تن میرسد

ساختمان سیلوی یکصدهزار تنی اهواز روز دوشنبه (پس فردا) با حضور استاندار خوزستان ، دکتر حسین‌علیزاده معاون وزارت بازرگانی‌ومدیر عامل سازمان غله وقند وشکر وچای‌ومنصور تقی‌زاده معاون مدیر عامل و سرپرست سیلو های کشور آغاز میشود .

سیلوی یکصد هزار تنی اهواز یکی از ۲۷سیلوی‌جدید کشور است که در اجرای اوامر شاهنشاه آریامهر برای توسعه و افزایش ذخیره‌سیلو های کشور بمرحله اجراگذاشته میشود.براساس برنامه‌سازمان غله کشور ۲۷ واحد سیلو به ظرفیت ۱٫۳ میلیون تن درنقاط مختلف کشور ساخته میشود.

ساختمان چند سیلو ازاین تعداد از پایان سال گذشته تاکنون شروع‌شده‌است وزمین بقیه سیلوها نیز انتخاب شده و عملیات مقدماتی ساختمانی آنها آغاز شده است .

با ساختمان و بهره‌برداری از ۲۷ سیلوی جدید ذخیره سیلو های کشور به مرز دو میلیون تن خواهد رسید. این رقم منهای رقمی است که در انبار های مخصوص غله می تواند نگاهداری شود .

اطلاعات
آگهی‌می‌پذیرد
تلفن ۳۱۱۰۷۱و۳۱۱۰۸۱

۳۵ هزار زن و ۲۵ هزار مرد به حج میروند

★ **زنان شهری اکثریت زائران حج را تشکیل‌می‌دهند .**

★ **پل هوائی آبادان ، جده امروز افتتاح شد**

امسال ۲۵ هزار زن ازایران به مکه میروند ، اکثریت زائران سال جاری باشهر نشینان است.

ایرج گلسرخی معاون سازمان اوقاف کشور امروز اعلام کرد تا بعد ازظهر امروز ۱۲٤۰۰ زائر به جده انتقال یافته‌اند .

وی اضافه کرد طبق آخرین گزارش رسیده از ستاد عملیات حج تمام زائران ایرانی‌که درحال حاضر درکشور سعودی‌بسرمیبرند از سلامت کامل برخوردارندو هیچگونه ناراحتی و عارضه‌ای ندارند .

گلسرخی در مورد زائران امسال یادآور شد از ٦۰ هزار زائر امسال حدود ۳۵ هزار زائر زن و ۲۵ هزارنفر مرد میباشند و اکثریت زائران را در سال جاری مردم شهرنشین تشکیل‌می‌دهند .

باز از بین ۳۵ هزار زن که امسال به زیارتخانه خدامیروند اکثریت با زنان شهری است .

معاون سازمان اوقاف در مورد پرواز شهرستان ها اعلام کرد از امروز پل‌هوائی آبادان - جده افتتاح شد و روزانه با ۲پرواز که‌از آبادان به جده صورت‌می‌گیرد زائران مناطق جنوب‌کشور به کشور سعودی انتقال خواهند یافت.

پرواز شیراز به جده نیز از فردا آغاز خواهد شد .

معاون سازمان اوقاف متذکر شد بطور کلی ساعات پرواز بین تهران وجده و آبادان به جده از ساعت ٦صبح تا۸ بعداز ظهر خواهد بودزیراآخرین هواپیمائی که بصوب جده میرود بایدقبل از ساعت ۱۲ شب که فرودگاه جده بسته میشود در فرودگاه مزبور فرود آید .

از سوی دیگر خبرنگار ما از آبادان گزارش داد که اکیپ بهداشتی وزارت بهداری که از راه‌زمین عازم کشور سعودی‌می‌باشند عصر دیروز درمرز شلمچه بمخاک عراق رفتند تا از آنجاز طریق کویت‌عازم عربستان‌سعودی شوند. این اکیپ مجهز به ۱۰ آمبولانس و ۵ جیپ‌حامل وسایل پیشگیری از بروز بیماری هابین زائران حج میباشند .

همچنین امروز نیز بدستور پروفسور پویان وزیر بهداری ، ۵۰ صندوق دیگر دارو برای زائران خانه خدا باهواپیما به جده فرستاده شد .

هیئت اجرائیه گروه پارلمانی ایران در اتحادیه بین‌المللی

★ **شورای بین‌المجالس بهار آینده در مکزیک تشکیل میشود**

★ **در پائیز آینده کنفرانس سالانه بین‌المجالس در مادرید منعقد میگردد**

در جلسات خصوصی‌مجلسین سنا و شورای ملی - سانزده تن اعضای شورای اجرائیه گروه پارلمانی ایران در اتحادیه بین‌المجالس انتخاب شدند . هشت سناتور و هشت نماینده مجلس شورای ملی که با عنوان اعضای شورای اجرائیه گروه پارلمانی ایران فعالیت خواهند داشت در جلسه‌ای به انتخاب هیئت‌رئیسه‌خود خواهند پرداخت .

۱۵۰ داوطلب در شورا

● در هردوره قانونگزاری- روسای مجلسین از نمایندگان می‌خواهند تا در صورت تمایل به‌عضویت در گروه پارلمانی ایران در اتحادیه بین‌المجالس اعلام دارند . این گروه در پارلمان کشور های عضو اتحادیه تشکیل میشود . در این دوره از فعالیت قانونگزاری مجلس شورای ملی - یکصد و پنجاه تن‌از نمایندگان- تمایل خود را به عضویت در گروه پارلمانی اعلام داشتند و در رای‌گیری که درجلسه‌خصوصی بعمل آمد - چهار تن از نمایندگان : آقایان‌دکترمصطفی الموتی - دکتر محمدحسین اعتمادی - دکتر شمس‌الدین ابوالهدی لنگرودی و مهندس حاج حسن صائبی به‌عضویت این شورا انتخاب شدند .از سوی کمیسیون خارجه‌مجلس شورای ملی نیز مطابق آئین‌نامه گروه بین‌المجالس - چهارتن انتخاب و معرفی شدند که عبارتند از : دکتر محمود ضیائی - دکتر هوشنگ‌رشید یاسمی - دکتر یغمائی ودکتر داوری .

برنامه و کار شورای‌اجرائیه بین‌المجالس ایران - تعیین خط مشی و سیاست عمومی گروه پارلمانی ایران است‌که توسط دبیر کل این گروه باید بمرحله اجرا درآید.

هیئت رئیسه گروه

● در مجلس سنا هشت‌تن از سناتورها بعضویت‌درشورای اجرائیه گروه پارلمانی ایران در اتحادیه بین‌المجالس انتخاب شدند که عبارتند از آقایان : دکتر جهانشاه صالح - دکتر عزت‌الله یزدان‌پناه - امیرحسین خزیمه‌علم - محمدذوالفقاری- پروفسور جمشید علم - دریابد فرج‌الله‌رسائی- دکترمحمدحسن مرشد و باقر بوشهری .

این شانزده تن از میان خود یک رئیس - دو نائب رئیس - یک دبیر گل و یک خزانه‌دار انتخاب می‌کنند . در شانزده سال اخیر - دکتر محمدعلی رشتی عنوان دبیر کل این گروه را داشت و ریاست گروه نیز بعدازدرگذشت مرحوم دکتر احمد متین‌دفتری با آقای محمدعلی بوذری‌بوده است و ممکن است امسال دکتر جهانشاه صالح بریاست گروه انتخاب شود .

بهار مکزیک - پائیز مادرید

● از هرگروه پارلمانی عضو اتحادیه - دو تن (یک سناتور و یک نماینده) در شورای بین‌المجالس شرکت میکنند . شورای بین‌المجالس در بهار آینده‌درمکزیک تشکیل میشود و کنفرانس‌بین‌المجالس نیز پائیز آینده با شرکت هیئت های پارلمانی کشورهای عضو در مادرید برپا خواهد شد .

برای شرکت در این کنفرانس هیئت پارلمانی ایران از میان اعضای‌گروه - بوسیله‌شورای اجرائیه(۱٦تن) انتخاب‌میشوند. اما اسامی پیشنهادی شورای اجرائیه ممکن است بوسیله کمیسیونی با حضور روسای مجلسین - رئیس و دبیر کل شورای گروه انتخاب گردند .

مرحوم دکتر متین دفتری و آقای‌محمدعلی بوذری‌ازمجلس سنا و آقای دکتر رشتی از مجلس شورای ملی طی سالهای اخیر - بنمایندگی ایران در شورای اتحادیه جهانی بین - المجالس شرکت می‌کردند .

بااجازه نامه همسر اول فقط یکبار میتوان زن گرفت

برای ازدواج دختران کم سن و سال تنها مرجع پیشنهاد کننده دادستان است و بنابه نظر کمیسیون مشورتی حقوق مدنی وزارت دادگستری ، مراجعه مستقیم به دادگاه برای گرفتن معافیت از شرط سن برخلافقانون‌است. این کمیسیون همچنین نظر داده است که اعتبار اجازه نامه اختیار همسر دوم تازمانی است که ازآن استفاده نشده است‌وانحلال بعدی‌ازدواجی که بااین اجازه نامه صورت گرفته است، اعتبار اجازه نامه مذکور را برای اختیار همسر دیگر ،اعاده نمیکند.

در این زمینه یک مقام قضایی ازوزارت دادگستری پرسیده است در صورتیکه اجازه اختیار همسر دوم از جانب همسر اول صادر شود ومرد مبادرت به ازدواج مجدد کند ولی پس از مدتی همسر دوم را طلاق دهد آیا شوهر با اجازه قبلی حاصله میتواند همسر دیگری بدون اجازه مجدد اختیارکندیاخیر؟ بعبارت دیگر اجازه اختیار همسر دوم ،کلی و همیشگی است یااینکه استفاده آن محدود به یک دفعه میباشد .

در این مورد کمیسیون وزارت دادگستری نظر داده است‌که‌اجازه‌ایکه از جانب همسر اول برای گرفتن همسر دوم داده میشود تازمانی معتبر است که از آن استفاده نشده است وانحلال بعدی ازدواجی که با این اجازه نامه صورت گرفته است، این حق را به‌مرد نمیدهد که برای باردیگر بادر دست داشتن اجازه نامه قبلی به ازدواج مجدد دست‌بزند.

مرجع رسیدگی

از همین کمیسیون یک مرجع قضائی سئوال دیگری پیرامون مسائل مربوط به قانون حمایت‌خانواده‌کرده است‌وطی آن تقاضاکرده‌است که‌مرجع میتواند درمورد ازدواج دختران کم سن و سال - کمتر از ۱۸ سال و بیشتر از ۱۵ سال- تصمیم بگیرد.

در پاسخ‌به این سئوال کمیسیون‌وزارت دادگستری اعلام کرده است:

« نظریه صراحت ماده ۲۳ قانون‌حمایت خانواده ،اعطاء معافیت از شرط سن‌الزاما باپیشنهاد دادستان صورت‌میگیرد ومراجعه مستقیم به دادگاه برخلاف قانون است‌علاوه برآن قید عبارت «در مواردیکه مصالحی اقتضا کند» در ماده مذکور مستلزم آنست که مرجعی نیز برای تشخیص مصلحت تعیین گردد. این مرجع بحکم همین ماده دادستان و دادگاه است بنابراین هر دو مرجع‌در صورتیکه تقاضارا موافق مصلحت تشخیص ندهند، حق رد آنرا خواهند داشت .

بدنبال بازدید وزیر بازرگانی از خرمشهر گفته شد

واردات امسال به ۱۵ میلیارد دلار خواهد رسید

وزیر بازرگانی در خرمشهر پس از بازدید از تاسیسات بندرسازی و کار تخلیه و بارگیری کالاها و مشاهده انبوه کالاهای وارداتی ، اینباشته در محوطه خرمشهر از جمله لاستیک ، به وارد کنندگان اخطار کرد ، مملکت ما مملکت وفوراست کمبودی‌نبایدوجود داشته باشد و ظرف ۱۵ روز باید این لاستیکها ترخیص‌و روانه بازار های مصرف‌شود.

گمرک ۲٤ ساعته باز است ، کامیون هم باندازه کافی‌وجود دارد ، تسهیلات لازم هم‌فراهم شده است ، دیگر هیچ نوع عذری پذیرفته‌نمیشود و این‌کار باید ظرف ۱۰روز صورت‌گیرد وبنادر از تراکم کالاها نجات یابد .

مهدوی پس از بازدید از عملیات بندر سازی ، تخلیه و بارگیری بندر خرمشهر ، در اجتماع بازرگانان و دست‌اندر کاران کارهای بندری دراداره بندر خرمشهر شرکت کرد و ضمن اعلام تسهیلات جدیدگفت:

برنامه مهندس شایگان معاون راه و ترابری وزارت راه و نماینده تام‌الاختیار دولت برای تخلیه کالا در بنادر از جانب کلیه دستگاههای دولتی حمایت میشود. درظرف‌مدت کوتاهی اقدامات زیادی در این زمینه صورت گرفته‌است آمارو ارقام نشان میدهد بمیزان تخلیه و ترخیص کالابسیار افزوده‌شده و نسبت بسال قبل بالا است و دولت هرنوع کمکی برای حل این مسئله لازم باشدانجام میدهد.

مهدوی افزود: این برنامه، یک برنامه ملی و مسئله‌ای مملکتی است وباید باهمکاری همه بانجام برسد .

رئیس اتاق بازرگانی‌خرمشهر دراین‌اجتماع اعلام‌کرد: بخش خصوصی با تمام امکانات‌برای اجرای این برنامه شرکت می کند و هرگام دولت را دراین زمینه ۱۰ برابر پاسخ خواهد داد .

افزایش تخلیه وبارگیری

رضا شایگان نمایندتام‌الاختیار دولت در گفتگوئی با خبرنگار ما اعلام کرد: در بندرخرمشهر ظرف ۱۲ روز بیش از ۱٤۷ هزار تن کالا تخلیه و بیش‌از ۱۷۹٫۵ هزار تن کالا بارگیری شده است. باین ترتیب برای اولین بار است که ترخیص‌و حمل کالا از خرمشهر بیشتراز میزان تخلیه بار از کشتی به این بندر میباشد .

شایگان که مدیریت عامل کشتیرانی آریا را همچنان به عهده دارد افزود: در سه‌ماهه اخیر ۹۵ درصد از کالاهای وارداتی بوسیله خطوط کشتیرانی آریا به بنادرایران حمل گردیده است، دراجرای اوامر شاهنشاه آریامهر و سیاست دولت کشتیرانی آریا بدرجه‌ای از رشد رسیده است که دیگر کنفرانسهای‌کشتیرانی نخواهند توانست، خط‌مشی و میزان سورشارژ را راسا تعیین نمایند. کشتیرانی اریا قادر به حفظ منافع ملت‌ایران دراین‌زمینه است. اگر خطوط کشتیرانی آریا درموقعیت‌فعلی قرارنداشت میزان آن‌سورشارژ از مرز ۳۰۰ درصد هم دربندر خرمشهر گذشته بود .

حجم واردات

خبرنگار ما می‌نویسد : پیش‌بینی میشود که حجم واردات ایران در سال‌جاری از مرز ۱۵ میلیارد دلاربگذرد. در ۷ ماهه اول امسال بیش از ۷ میلیون و ۲۰۰ هزارتن کالا ترخیص گردیده است، در صورتی که در سال گذشته جمعا ۹ میلیون تن‌کالاترخیص شده بود .

★ **کشتیرانی آریا ۹۵درصد کالاهای وارداتی را حمل کردواختیاررا ازکنفرانس کشتیرانی گرفته است**

★ **ظرف ٦۰ روز کالا های متراکم در بنادر باید ترخیص شود**

آگهی استخدام

شرکت پس‌انداز و وام مسکن‌اصفهان بمنظور تامین افراد مورد نیاز خود در اصفهان تعدادی کارمند که دارای‌شرائط استخدامی بوده و حداقل مدرک‌تحصیلی ایشان دیپلم کامل‌متوسطه و امکان‌معرفی ضامن معتبر داشته باشند استخدام می‌نماید .

داوطلبین واجد شرایط تقاضای استخدام را با خط خود نوشته‌و همراه یکبرگ فتوکپی شناسنامه و فتوکپی آخرین مدرک تحصیلی و میزان حقوق ماهیانه و یک قطعه عکس ٤ × ٦ و ذکر سوابق کار در صورتی که شاغل بوده‌اند با قیدنشانی دقیق خود حداکثر تا تاریخ ۱۵٫۹۵٤ بنشانی اصفهان خیابان کمال اسماعیل بانک رهنی ایران ارسال فرمایند

مدارک فرستاده شده مسترد نخواهد شد .

شرکت پس‌از بررسی ، عده‌ای از متقاضیان را جهت مصاحبه دعوت خواهد نمود

استخدام منوط به موفقیت‌وگذراندن یک دوره کارآموزی سه‌ماهه در تهران خواهد بود .

قابل توجه مهندسین مشاور و پیمانکاران

شرکت فنومن باسابقه طولانی در فروش و نصب تاسیسات آب و تصفیه استخر وفاضل آب آماده همکاری است تلفن : ۸۳۱۸۲۲ - ۸۲۰۹٤۷ - ۸۲۷٤۷۱

راز موفقیت
در صفحه ۱٦