

T 5175/1315C

147

1

2



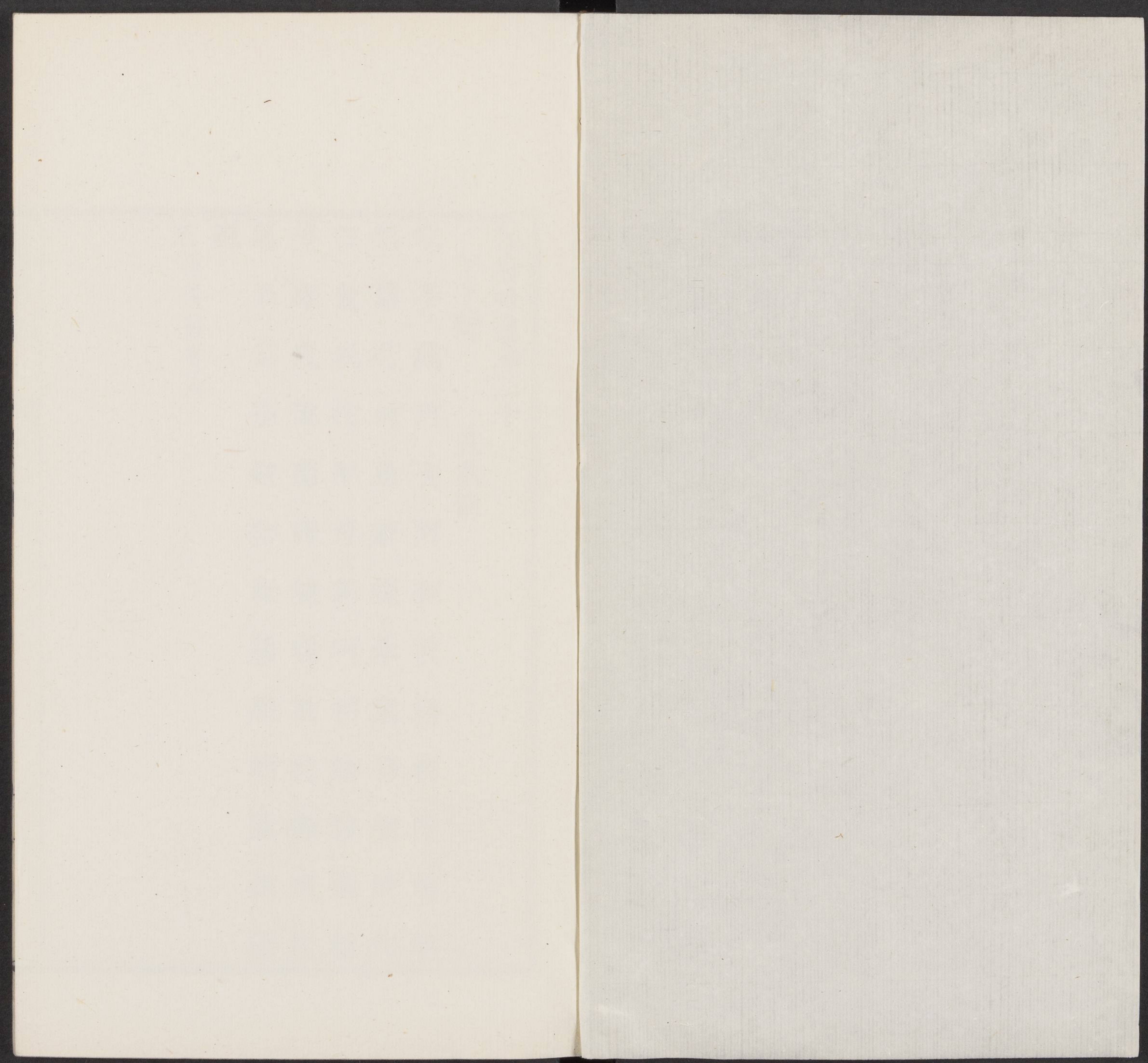



韻府拾遺卷二十

下平聲

五歌韻

歌	多	羅	河	戈	阿	和	波	科	柯	陀	娥	蛾
鵝	蘿	荷	何	過	磨	螺	禾	窠	哥	娑	駝	佗
沱	鼉	峩	佗	那	苛	訶	珂	軻	痾	莎	囊	梭
婆	摩	魔	訛	羸	鞞	坡	嗟	醜	拏	儻	呵	麼
邁	渦	窩	茄	迦	伽	蹉	蹉	馱	蚪	籬	鍋	倭
鑼												
茱												

照廣韻增入









青崖一為政歌

宋史祥符五年上賜輔臣振容歌宋史皇祐二年御製六

壬歌

宋史藝文志徐道固命歌宋史藝文志相祿歌宋史藝文志預知歌

宋史藝文志

五行歌宋史藝文志訓一卷

色相書一卷

曳緹歌莊子會子居衛捉襟而肘見納履而踵若何

歌吳越春秋采葛越之婦人傷越

思歸歌古今樂錄楚王之倚

門歌北堂書鈔季武子死會之

九功歌庾闡詩賤子歌鮑照東武

勿誼一言

醒醉歌沈炯賦之田鱗次未楚宮歌江總詩曙非復楊柳歌孟郊

巴童歌岑參詩屢聞羌兒

石潭歌李白詩既過石門

前絲桐歌鮑溶詩臨觴翦衆

敲筋歌李德裕詩誰家幼女

樵歌韓偓詩醉唱

擊柱歌歐陽脩詩哀踏春歌蘇軾詩美人

楊伴兒歌舊唐書樂志

擊柱歌歐陽脩詩哀踏春歌蘇軾詩美人

共來戲所歡語

詆遂成楊伴兒

補註習歌

宋書樂志韋昭孫休世上鼓吹鏡歌梁書謝幾卿

仲容亦免歸

二人意志相得並肆情誕縱或乘工歌貞元中太常

露車歷遊郊野

既醉則執鐸廟沿革之制及其卷和歌莊子子桑

禮院脩撰王涇

考次歷代郊廟序為郊祀錄十卷

琴張三人相與

有間而子桑戶死相是惡知禮意

敢問臨尸而歌

禮乎二子相視而笑曰是惡知禮意

登光映茶歌

玉海陸羽有茶輿歌王勃書霸畧近發於

齡詩還聞吉甫

壤歌杜甫詩自山樓惟海竹歌劉禹錫詩幾人田歌

溫庭筠詩應念

甯歌許渾詩自山樓惟海竹歌劉禹錫詩幾人田歌

黃竹歌穆天子傳天子遊黃臺之丘獵於平澤有降雨天子乃渡

漳歌帝王世紀黃帝使伶

不聽歌李頻詩亂書還就

多

廣韻正韻得何切

韻會當何切並采平聲

補藻兩多儀禮少一多為折甚多

魏志鄧艾傳落門段繁多南史梁元帝紀雖



軍書羽檄文章詔誥戰多唐書馮河清傳始隸郭子儀點毫便就殆不游手戰多雕龍皎日彗星一言窮理參差沃若艱多班固幽通賦紛屯遭與兩字連形並以少尚恨多鮑照賦天道如何吞者許敬苦多古樂府歡日尚恨多鮑照河清頌亘古聲多梁簡文帝筆賦情獨多通今明鮮金簫哀夜別多岑參詩馬穿蹄人換頗多暮多長瑤瑟怨國流清正多杜甫詩故國流清樹稀滯多李咸用詩從道餘多薛能詩坐久僕頭蒲多薛能詩北遊深樹多語多出薛能詩坐久僕頭蒲多薛能詩北遊深樹多汝南彌多方干詩歲月太多葉似漁翁許多范成大詩忽與鄉廣多七籤二十四治第八里過多法苑珠林飲酒治去成都一百五十里過多法苑珠林飲酒蛩韻多歲華紀麗堤柳之蟬聲阿逸多

南北為陰陽之感人多陶潛詩歌竟長歎極故處處多梁元帝詩春色日甲子多人纓脫盡燕古徑多劉希夷詩行路新秋蝶多諸光義詩蘭祭神多詩獨身居處靜永夜識僧多戴叔倫寄孟東野詩用世空又黃庚詩怨時較少憶時多恩懷多歐陽詹益昌行問身幽奇多孟郊詩巖谷不自思懷多易詩新葉金釵多白居易詩綠鬟砧杵多詩君今不念歲蹉跎北思多李紳詩鴈引笑語多鴈天明不念歲蹉跎北思多李紳詩鴈引笑語多山多許渾詩潮平秋水古木多東西街健馬喜慶多曹鄴詩况是飛鳴禾黍多圖詩眼中莫夢魂多李中詩千里交親消息勝事多魚多梅堯臣詩楊花新笋多正飛一庭風月君在後生勝事多徐鉉詩皇



俗態不教離 舟車多蘇軾詩但欣爭訟 一捻多歐陽徹詩心印醉

恨多陸游詩村 得香多陸游詩蓬窻 衿佩多朱子詩筆 秀靄多蔡松

年詩森木如 光陰多馬祖常詩絳桃 一半多陳基詩爭似 希望多

華嚴經從他有情 片片多法苑珠林法雨時

補註盛多史記聶政傳政西至濮陽見嚴仲子嚴仲子具告曰臣

兵衛甚設臣欲使 增多後漢書李忠傳忠遷丹陽太守墾田 逾多

人刺之眾莫能就 增多三歲間流民占著者五萬餘口

陶潛孟府君傳至於 不亂至於任懷得意融然遠寄傍若無人 影多

溫庭筠詩不亂 至於任懷得意融然遠寄傍若無人 影多

未足多戰國策然則 反古未可非而循禮 得魚多說苑雍

澤而漁豈復也 秋氣多張正見詩柳下悲風急 山陽岐路多

宋之問詩豈復也 秋氣多張正見詩柳下悲風急 山陽岐路多

補藻伏羅魏書肅宗紀 正光二年八月陸羅抱朴子庸民遭道網之

圍獸之出地羅 呂巖詩月圓自覺離天

三處羅史記天官書 苑三曰九游毗呵羅 支僧載外國事私訶條

寺寺中有石鼉至靈眾僧餘食欲 播師羅本草胡桃梵 張麟羅王

盡寺奴輒向石鼉作禮于是食具 播師羅書名

補註娑羅南史扶南國傳 天監十八年遣星羅 周書太祖紀今便

宅或趣其要害或襲其窟 庵羅隋書真臘國傳 似李波羅 唐書南

和祈鮮而西人不蠶剖 同羅五代史唐莊宗紀 論唐太宗破西突

林都緋羅宋史輿服志 徽宗大觀四年議禮局議改衣制度曰 今

督府緋羅蔽膝自一品 以下並以觀前一日為表緣緋絹為裏無復上

羅曼陀羅兒一名山茄子生北土 剪金羅羣芳譜 蘇郁詩關月夜懸

羅羣芳譜 似冬青入夏開深紅花 漢宮羅蘇郁詩 關月夜懸



河

唐韻呼哥切集韻韻會  
正韻寒歌切並音何

補藻倍河

有殺龜一世家維陽東有城臯西並河  
後漢書竇融傳

欲發其衆融等因軍出進擊封何大破之因

封何諸種殺金城太守居其郡隄使使賂遺封何與共結盟增

河魏志曹植傳愚誠以揮涕計甚有廢損二河

隋書煬帝紀控以

祀河唐書高祖紀大業十三年九月高祖

磁河五代史王鎔傳晉

於李匡威明年遣段亮馬珂等大敗以兵

滁河歷陽志一舉擊趙鎔求救

龍潭有蜃母居之每山羣魚從之

淝河在六安州古有

江而為入潭或露頭角羣魚從之

滋河又西為神渚水濔滋二河衝

潛蛟為害人害楚公子芊乙爆弓

成河雍裕之詩揮汗曾

矢射之蛟走死邑人為立廟

雲河南平王白紵舞曲

餘步其深無際

殘河亦已傾

伊河敷水嵩嶽壓

夢洗河宋書符瑞志帝禹母曰脩已生

壅遏河穀梁傳梁山崩三日不流

禹於石紐長九尺九寸一自

於水飲之

郝奴河魏書道武帝紀天興元年夏鄜城屠各董羗杏

內孝水河舊唐書太宗紀武德二年七月總諸軍攻王世克

真珠

河赤山城又三十里度

王莽河五代史唐莊宗紀同光

將步騎十萬會

白狼河

潛確類書北

蒲那河水經注新頭河逕中

小王莊平地泉湧如輪一出臨胸之

者卜河在普安州城

東南其地四時常暖土

青蛉河潛確類書一

泰河潛確類書

關路河戴叔倫

悠蕭散悠

山與河歐陽詹益昌行處處

丁字河劉弁詩

杏子河周昂詩遠魏桃花

補註帶河後漢書竇融傳

握河梁書武帝紀策曰我太祖

係玉河梁書于闐國傳其地多水潦沙石氣瀕河

唐書太宗紀三聖



以東諸關黃河遼史太祖紀城龍化州於黑河遼史聖宗紀次一

南阜祭天賜從白河山海經崑崙山縱橫萬里高萬一千里去嵩

臣命婦菊花酒白河山五萬里有青河一赤河黑河環其墟

疏河呂氏春秋上古龍門未開呂梁未發河出孟門大溢逆流名

禹之黃河河圖北流千里折西而行至於南山東通河述征記華山

功也靈劈蟾河遼經此因有蟾酥取以充貢故以為名爽河

開書靈劈蟾河遼經此因有蟾酥取以充貢故以為名爽河

良河至州界苑家口洪濤瀾漫一望無際天河和州含山縣西南

孫權夾水立大河成公綏有賦五年為鷄林道大總管東伐新頭河

瓠蘆河唐書劉仁軌傳咸亨五年為鷄林道大總管東伐新頭河

大越摩河刺諸國而入南海會通河南至正間開鑿以通漕運

醪河西一名投醪河一名勞師澤瀾愛河遠學者多迷道真長

補藻置戈漢書刑罰志魏氏武卒衣三屬之甲操斂戈宋書王仲

既定三軍咸喜仲德獨有憂色曰今三軍之憂鉛戈袁桷詩掀髯

孤父戈魏文帝建安諸序昔周魯寶雍狐之及屈盧

補註干戈宋書符瑞志帝顓頊高陽氏母曰女樞生顓頊於若水

授戈周書太祖紀故將軍賀拔公攘袂勃起志寧寓縣尋戈宋

宋琪傳每秋冬時河朔州軍緣邊若柵但玄戈軍玉海唐十二

却日戈李俊民詩憑誰試着回其詞無措

阿唐韻並於何切韻會正

補藻鄭阿後漢書胡廣傳選舉因才無拘定制六奇之策不出經

之亂外無諸侯之患也晏子化東阿三年景公名而龍阿帝簡文

正教匹以請改道易行明年上計景公迎而賀之盤阿袁桷曾

氏追能躍鞬如賓欺阿吳萊詩紛病肺心亦不詩平生素聞百



不得阿漢書王莽傳太后下詔曰無偏無黨王道蕩蕩屬有親者義無所阿梅堯臣詩樊子

補註保阿漢書孝宣霍皇后傳皇后數祝阿祝阿玉海平原之松阿春秋日祝柯

和

廣韻正韻戶戈切集韻韻會胡戈切並音禾

補註虛和晉書裴綽傳綽子遐嘗在平東將軍周馥坐與人圍碁

顏色不變復碁如此違和南史劉渢傳公去醉怒因曳遐墮地遐徐起

故其性吐谷恬和宋史禮志帝之巡祭也往還四十七日未嘗遇雨

二城走恬和宋史禮志帝之巡祭也往還四十七日未嘗遇雨

渾遁走恬和宋史禮志帝之巡祭也往還四十七日未嘗遇雨

技和都城紀勝瓦舍衆伎雜扮或名雜旺又叶和賦嗟神人之

之感雨露禪和王或詩不乃雜劇之散段又叶和賦嗟神人之

情性和周禮註陰陽平災鳴聲和飛來乃復羣大音和戴若

器蘊賈之才思託假遠邇之品物和隋書高祖紀至功至德可大

極沙水和潛確類書城東北即氣象和鮑溶古鑑詩古鑑

盤鼻護風俗和歐陽詹益昌行驅馬物景和王周過武寧縣初晴

金波八音和雲笈七籤揮獨絃之非甘不和隋書音樂志五音非宮

補註垂和禮記之鐘疏知和國語鐘聲不可以出節輔和

夏本紀皋陶曰信結和史記天官書日變修德陶和宋書樂志

其道德謀明樂變理陰陽燕和宋史樂志風雲歡和

當緝和隋書樂志時和荀子百姓天地粹清歡和

來貢奉朝廷無所虧忘文和梁書柳慶遠傳慶遠字

無於近歲尤甚天地之文和梁書柳慶遠傳慶遠字

谷舉慶遠高祖曰陶弘文和梁書柳慶遠傳慶遠字

波

補藻鹽波王令詩風披雪波西來急

員守合費



滿峽波司空曙詩雲白當疊疊波釋貫休詩匡阜層白蘋波周馳詩西

風吹起山雨風清半浴鳥波金涓雨後書懷詩曲偃

一波萬波范成大請息齋詩

補註金波晉書后如傳作配皇極齊體紫宸象玉牀之連後星喻

如食有淚沿波梁書武帝紀南中郎諮議參軍軍主蕭憺等四十月

波宋史藝文志二軍主熊羆之士甲楯十萬陸機辨亡論重山積險

迅水有蕩波王季友詩天地齊灘波驚波陸無長轂之徑川香波宋

詩千門競洗燕支面流作瀚海波錢起詩不賣雲龍白頭波鄭谷詩滿江更起

韻並苦禾切音窠唐韻集韻韻會正補藻應科漢書翟方進傳上以方進所寬科

優以夫數公者則與參國議分均休咎其餘並後科有官應試者

所授階官易左為右白身者本科宋史選舉志開寶三年詔禮部

駁放占用省額復還身不科釋無可詩宮花野藥半賢科李觀詩

特奏各恩例蓋自此始科王昂策對人無求備用各賢科李觀詩

隸科吳萊詩蒼頡分科有宜十哲權酷科南史陳文帝紀天嘉

贖罪科南史梁武帝紀天監三年冬服勤科宋國史大

立煮海鹽傳易欽科隋書刑法志魏武造之令服勤科宋國史大

及十二科呂巖詩仙經已讀三千服勤科宋國史大

補註常科晉書殷浩傳顧悅之上疏訟浩曰尋浩所犯蓋負敗之

新科魏書釋老志道士寇謙之守志嵩嶽精專不懈以神瑞二年

師之位賜汝雲中音誦分遣使人巡嚴科舊唐書高季輔傳今戶

東夏既平王道初被宜務在弘益嚴科舊唐書高季輔傳今戶

方撫慰有司明立務在弘益嚴科舊唐書高季輔傳今戶

給祿使司親然後督務在弘益嚴科舊唐書高季輔傳今戶

為均科宋史高宗紀詔諸州守貳考各縣丁籍依年雜科宋史



柯

傳韓億安撫江南使還言綱同居四百年而隨科金史百官志太  
 本縣科率一無寬假望蠲其戶一詔從之隨科醫院管勾從九  
 品一員以術精者充連科元史選舉志該監察御史廉訪司依上  
 科之王昌齡薦賢能判三詣三適登漢室左科李綱詩嗟余  
 唐韻古俄切集韻韻會  
 正韻居何切並音歌  
 補藻葉柯鮑溶詩暮天還巢逗柯田錫楊花賦釋葉林柯袁桷詩  
 在疲昨驚鳥寧柯貢師泰詩雜  
 玉仙柯仙去釋中寤於龍池山遇之贈以詩  
 補註牂柯唐書一蠻世為本土銅柯晁公邁詩  
 廣韻徒何切集韻韻會  
 正韻唐何切並音駝

陀

補藻窟陀西湖志餘杭人有以二字反切一字以法陀吳萊詩鳥  
 器物窮  
 雕鏤  
 太極陀蔡邕釋誨王  
 未之視吾師  
 廣韻五何切集韻韻會  
 正韻牛何切並音蛾

娥

補註沙陀唐書盧簡方傳從大同軍防私陀述意篇呂公之相高  
 未之視吾師  
 廣韻五何切集韻韻會  
 正韻牛何切並音蛾

補藻翠娥劉言史詩碧池萍嫩柳化娥李紳題法華寺詩  
 梅堯臣詩一綺席絲鏞舞娥陳師道詩有妍娥陳造詩會看  
 寒谿青銅瑩磨光幾里舜娥淚吳文英詞寶街斜轉兩娥長  
 倒妖娥朱子詩且喜甌篔符善冰娥吳文英詞寶街斜轉兩娥長  
 卿詞重採檀英憶麗娥趙長卿詞紅裳呈艷棲娥葉繼良詩  
 無奈冷香何獨健娥楊維禎詩一顰娥愁客之無緒同類  
 顧瑛天寶宮詞獨健娥楊維禎詩一顰娥愁客之無緒同類  
 有情之

補註姪娥褚少孫尹婕妤好傳武帝時幸二娥謝靈運江妃賦天月  
 夫人尹婕妤好邢夫人號下詩商嬌娥吳師道詩京華酒

娥孟郊詩下仙娥白居易山無數景最愛下詩好嬌娥吳師道詩京華酒  
 袖迎雙雙下仙娥白居易山無數景最愛下詩好嬌娥吳師道詩京華酒

娥孟郊詩下仙娥白居易山無數景最愛下詩好嬌娥吳師道詩京華酒

娥孟郊詩下仙娥白居易山無數景最愛下詩好嬌娥吳師道詩京華酒

娥孟郊詩下仙娥白居易山無數景最愛下詩好嬌娥吳師道詩京華酒

娥孟郊詩下仙娥白居易山無數景最愛下詩好嬌娥吳師道詩京華酒

娥孟郊詩下仙娥白居易山無數景最愛下詩好嬌娥吳師道詩京華酒

娥孟郊詩下仙娥白居易山無數景最愛下詩好嬌娥吳師道詩京華酒



蛾

唐韻五何切集韻韻會

**補藻** 蝓蛾國語 蠶皆能害人蠶 赤蛾白澤圖 兩夕蛾符子不安其味

飛蛾韓偓詩 羞蛾孫光憲詞 鬼蛾賀鑄詩

取焚如酷自織蛾 蔣捷詞更誰家鸞鏡裏貪

**補註** 揚蛾再盼傾國 潘岳秋菊賦或充虛而養氣或增妖而

飛蛾一名善拂燈 白蛾本草綱目 楠木江南造船皆用之

所穴徐陵玉臺新詠序 南都石黛最彎蛾 水翠澹蛾

溫庭筠詩卷衣輕 火蛾韓偓詩 有花芳燈上蛾劉基詩

繭裏蛾徐寅蝴蝶詩 不並難飛涼驟暖繭易蛾

亦豈厭其身 正韻牛何切並音我

鵝

唐韻五何切集韻韻會

**補藻** 鳴鵝禽經 陸生之鳥味多銳而善啄水 水生之鳥味多匾而善

立懷所適泉鵝 南越志化蒙縣祠山上有湖 湖中有羣鵝 右軍

王羲之嘗見山陰道士有野鵝 弄吭山泉故號為鵝 伏隨日鵝伏隨

之邀右軍書黃庭經以換遂與之 乳鵝清異錄 鵝伏隨日鵝伏隨

裙蠶婦瘦粉翅肥百鵝 仇池筆記杭人喜食鵝 日屠皆號若

有所訴鵝能警盜亦能却蛇 有二能小鵝 杜甫有舟前放鵝 呂溫

池不能免死又有祈雨之厄 悲夫小鵝 杜甫有舟前放鵝 呂溫

**補註** 天鵝一統志 北山產海青鳥小而捷能擒 黃鵝李郢詩

舍邊清金鵝 陳陶詩落日一揮手 閒待誰鶴鵝 袁桷雪江圖

水真可憐倒戈岡伏 金鵝雨空 又銀鴨一揮手 閒待誰鶴鵝 袁桷雪江圖

舞日鵝洞冥記 喜日鵝長生鵝 陸游詩序游過建陽縣以雙

蘿

唐韻魯何切並音羅

員守合貴



**補藻** 莪蘿爾雅亦曰藁蒿今註蘇轍有梁山泊一雅荷陸游詩出溝港看荷顧瑛詩

獨無主一蘿于邵文詩出則耀藥蘿沈與求詩風暮蘿劉基

潤焉為儔侶草蘿金組入則狎宋濂詩偏憐一

烟其下維地兮其上維天晴蘿思長麗涼月宵

**北山蘿** 吳均詩所言飽恩子內真通玄歌荔蘿謝靈運詩想見

**補註** 煙蘿宋史藝文志居易詩子內真通玄歌荔蘿謝靈運詩想見

在輕蘿劉刪有賦松深蘿于鵠詩石蘿顧瑛詩塞

**荷** 唐韻胡歌切集韻韻會

**補藻** 植荷陳書孫瑒傳瑒出鎮郢州乃合十餘船為大舫於茨荷

稽神錄葵源尉朱慶源庭中忽生一蓮多方禳之蓮生不已乃築

堤堰水以治之遂成大池甚盛其年授南豐令入為大理評

事傷荷唐國史補蘇州進藕其白荷花史宋孝宗於池中種紅

水底時易新賞荷花史自百里芳至平陽時一百里皆荷花

者以為美觀姚合詩庭晚荷許渾詩移荷唐彥謙有敗荷錢

李賀詩如短簇種荷前看晚荷許渾詩移荷唐彥謙有敗荷錢

上紅粧萬鬢蘇軾詞四面玉井荷宋无羅噴曲一池荷王逢詩

演詩水風猶見荷蘇轍有梁山泊一雅荷陸游詩出溝港看荷顧瑛詩

**補註** 朱荷洛陽伽藍記準財里有開善寺入菱荷洛陽伽藍記光

咸池葭芙蓉被水荷白居易詩紅芳照包綠李一

**何** 唐韻胡歌切集韻韻會

**補藻** 復何吳均詩故人不可緣何孫元晏詩一喚作雲潘何黃

堅詩老夫梳白頭一何敗何梁書何敬容傳初天監中有沙門釋寶誌者

稱意東歸後一何敗何梁書何敬容傳初天監中有沙門釋寶誌者

**補註** 徒何魏書明元帝紀泰常元年冬十月幸詹何韓非子侍有



過

牛鳴於門外弟子曰是黑牛也而白題曰然黑牛也而白在其角使人視之果黑牛而布裏其角  
柰樂何鮑溶玉清壇詩西信無因得東游又  
廣韻集韻韻會正  
韻並古禾切音戈

補藻漢守過司空曙詩魚國巴

靜偏過包何詩府寮閒不

犯寒過鮑溶冬夜客詩幸君

謝安過司空曙閒居寄苗發詩支

一年過釋齊已詩聽憐

白鳥過釋齊已詩聽憐

聖主過岐路還聞

海鷺過釋無可詩池上

不輕過方干詩直為篇章非動邀

白鴈過貢師泰詩酒盡青

我過釋靈一詩自言家處在

白鴈過貢師泰詩酒盡青

我過釋靈一詩自言家處在

補註玉輦過錢賜平陽

我過釋靈一詩自言家處在

白鴈過貢師泰詩酒盡青

我過釋靈一詩自言家處在

白鴈過貢師泰詩酒盡青

我過釋靈一詩自言家處在

白鴈過貢師泰詩酒盡青

我過釋靈一詩自言家處在

補藻燒磨王令詩玉自鐫磨

我過釋靈一詩自言家處在

白鴈過貢師泰詩酒盡青

我過釋靈一詩自言家處在

白鴈過貢師泰詩酒盡青

我過釋靈一詩自言家處在

白鴈過貢師泰詩酒盡青

我過釋靈一詩自言家處在

補註砥磨司空圖容成侯傳會郡中雪生范生皆傳脩煉

我過釋靈一詩自言家處在

白鴈過貢師泰詩酒盡青

我過釋靈一詩自言家處在

白鴈過貢師泰詩酒盡青

我過釋靈一詩自言家處在

白鴈過貢師泰詩酒盡青

我過釋靈一詩自言家處在

石未磨陸游詩千載

我過釋靈一詩自言家處在

白鴈過貢師泰詩酒盡青

我過釋靈一詩自言家處在

白鴈過貢師泰詩酒盡青

我過釋靈一詩自言家處在

白鴈過貢師泰詩酒盡青

我過釋靈一詩自言家處在

補藻員螺南史婆利國傳普通三年其王遣使獻白鸚鵡

我過釋靈一詩自言家處在

白鴈過貢師泰詩酒盡青

我過釋靈一詩自言家處在

白鴈過貢師泰詩酒盡青

我過釋靈一詩自言家處在

白鴈過貢師泰詩酒盡青

我過釋靈一詩自言家處在

補藻員螺南史婆利國傳普通三年其王遣使獻白鸚鵡

我過釋靈一詩自言家處在

白鴈過貢師泰詩酒盡青

我過釋靈一詩自言家處在

白鴈過貢師泰詩酒盡青

我過釋靈一詩自言家處在

白鴈過貢師泰詩酒盡青

我過釋靈一詩自言家處在

補藻員螺南史婆利國傳普通三年其王遣使獻白鸚鵡

我過釋靈一詩自言家處在

白鴈過貢師泰詩酒盡青

我過釋靈一詩自言家處在

白鴈過貢師泰詩酒盡青

我過釋靈一詩自言家處在

白鴈過貢師泰詩酒盡青

我過釋靈一詩自言家處在

補藻員螺南史婆利國傳普通三年其王遣使獻白鸚鵡

我過釋靈一詩自言家處在

白鴈過貢師泰詩酒盡青

我過釋靈一詩自言家處在

白鴈過貢師泰詩酒盡青

我過釋靈一詩自言家處在

白鴈過貢師泰詩酒盡青

我過釋靈一詩自言家處在

補藻員螺南史婆利國傳普通三年其王遣使獻白鸚鵡

我過釋靈一詩自言家處在

白鴈過貢師泰詩酒盡青

我過釋靈一詩自言家處在

白鴈過貢師泰詩酒盡青

我過釋靈一詩自言家處在

白鴈過貢師泰詩酒盡青

我過釋靈一詩自言家處在

補藻員螺南史婆利國傳普通三年其王遣使獻白鸚鵡

我過釋靈一詩自言家處在

白鴈過貢師泰詩酒盡青

我過釋靈一詩自言家處在

白鴈過貢師泰詩酒盡青

我過釋靈一詩自言家處在

白鴈過貢師泰詩酒盡青

我過釋靈一詩自言家處在

補藻員螺南史婆利國傳普通三年其王遣使獻白鸚鵡

我過釋靈一詩自言家處在

白鴈過貢師泰詩酒盡青

我過釋靈一詩自言家處在

白鴈過貢師泰詩酒盡青

我過釋靈一詩自言家處在

白鴈過貢師泰詩酒盡青

我過釋靈一詩自言家處在

補藻員螺南史婆利國傳普通三年其王遣使獻白鸚鵡

我過釋靈一詩自言家處在

白鴈過貢師泰詩酒盡青

我過釋靈一詩自言家處在

白鴈過貢師泰詩酒盡青

我過釋靈一詩自言家處在

白鴈過貢師泰詩酒盡青

我過釋靈一詩自言家處在

補藻員螺南史婆利國傳普通三年其王遣使獻白鸚鵡

我過釋靈一詩自言家處在

白鴈過貢師泰詩酒盡青

我過釋靈一詩自言家處在

白鴈過貢師泰詩酒盡青

我過釋靈一詩自言家處在

白鴈過貢師泰詩酒盡青

我過釋靈一詩自言家處在

補藻員螺南史婆利國傳普通三年其王遣使獻白鸚鵡

我過釋靈一詩自言家處在

白鴈過貢師泰詩酒盡青

我過釋靈一詩自言家處在

白鴈過貢師泰詩酒盡青

我過釋靈一詩自言家處在

白鴈過貢師泰詩酒盡青

我過釋靈一詩自言家處在

補藻員螺南史婆利國傳普通三年其王遣使獻白鸚鵡

我過釋靈一詩自言家處在

白鴈過貢師泰詩酒盡青

我過釋靈一詩自言家處在

白鴈過貢師泰詩酒盡青

我過釋靈一詩自言家處在

白鴈過貢師泰詩酒盡青

我過釋靈一詩自言家處在

補藻員螺南史婆利國傳普通三年其王遣使獻白鸚鵡

我過釋靈一詩自言家處在

白鴈過貢師泰詩酒盡青

我過釋靈一詩自言家處在

白鴈過貢師泰詩酒盡青

我過釋靈一詩自言家處在

白鴈過貢師泰詩酒盡青

我過釋靈一詩自言家處在

補藻員螺南史婆利國傳普通三年其王遣使獻白鸚鵡

我過釋靈一詩自言家處在

白鴈過貢師泰詩酒盡青

我過釋靈一詩自言家處在

白鴈過貢師泰詩酒盡青

我過釋靈一詩自言家處在

白鴈過貢師泰詩酒盡青

我過釋靈一詩自言家處在

補藻員螺南史婆利國傳普通三年其王遣使獻白鸚鵡

我過釋靈一詩自言家處在

白鴈過貢師泰詩酒盡青

我過釋靈一詩自言家處在

白鴈過貢師泰詩酒盡青

我過釋靈一詩自言家處在

白鴈過貢師泰詩酒盡青

我過釋靈一詩自言家處在

補藻員螺南史婆利國傳普通三年其王遣使獻白鸚鵡

我過釋靈一詩自言家處在

白鴈過貢師泰詩酒盡青

我過釋靈一詩自言家處在

白鴈過貢師泰詩酒盡青

我過釋靈一詩自言家處在

白鴈過貢師泰詩酒盡青

我過釋靈一詩自言家處在

補藻員螺南史婆利國傳普通三年其王遣使獻白鸚鵡

我過釋靈一詩自言家處在

白鴈過貢師泰詩酒盡青

我過釋靈一詩自言家處在

白鴈過貢師泰詩酒盡青

我過釋靈一詩自言家處在

白鴈過貢師泰詩酒盡青

我過釋靈一詩自言家處在

補藻員螺南史婆利國傳普通三年其王遣使獻白鸚鵡

我過釋靈一詩自言家處在

白鴈過貢師泰詩酒盡青

我過釋靈一詩自言家處在

白鴈過貢師泰詩酒盡青

我過釋靈一詩自言家處在

白鴈過貢師泰詩酒盡青

我過釋靈一詩自言家處在

補藻員螺南史婆利國傳普通三年其王遣使獻白鸚鵡

我過釋靈一詩自言家處在

白鴈過貢師泰詩酒盡青

我過釋靈一詩自言家處在

白鴈過貢師泰詩酒盡青

我過釋靈一詩自言家處在

白鴈過貢師泰詩酒盡青

我過釋靈一詩自言家處在







手足三肢其牝好傳脂粉於爭窠齊民要術養鶯鴨多着細草於大樹空中韓愈石鼓歌故人從軍在窠令煖註不爾不肯入窠後有之患右輔為我量度掘花窠劉克莊詩珠鈿窠元史輿服志天子冕服袞冕制以漆紗上覆曰縹縹上橫翠柳仰蜂窠四寸下有孔受人手指閃然似佛頂骨方圓印幾窠陸

前詩莫愛車海棠窠在東風時夢劉迎詩只恐徐公宿緣哥唐韻古俄切集韻韻會正韻居何切並音牻

補註寧哥劉克莊明皇按樂圖詩戲呼一笛賈八哥瞿佑宋故宮嘆木綿庵下廣韻素何切集韻韻會正韻桑何切並音抄

娑廣韻素何切集韻韻會正韻桑何切並音抄

補藻婆娑隋書真臘國傳一樹補註邏娑唐書吐蕃傳其贊普居跋布川或川有城郭

駝廣韻徒何切集韻韻會正韻唐何切並音陀

補藻數駝元史阿沙不花傳一夕有皆重負突入營中羣駝袁桷詩塞不去發視其裝皆西域重寶驚曰殆天欲資我耶

補註馬駝遼史西夏紀夏國遣使進錦駝陸游詩狐裘

補藻仲佗春秋宋公之弟辰暨奔陳補註尉佗漢書陸賈傳高祖時中國初定平南越因王之趙

拘尼佗彙苑樹花見月光即開補註尉佗漢書南粵傳南粵王真定人也二世時南

佗漢書南粵傳南粵王真定人也二世時南補藻滴沱程曉詩搖扇臂中屈沱陸游詩醉歸詩滿紙大沱

補藻滴沱程曉詩搖扇臂中屈沱陸游詩醉歸詩滿紙大沱

鼉唐韻徒何切集韻韻會正韻唐何切並音駝



**補藻老鼉**

許氏志怪沙門竺僧瑤得神符能治邪王家女病邪瑤

**補註鼉鼉**

淮南子桀之力水白鼉小舟來投遂同寢中夜月照乃

**補註鼉鼉**

見一也黃庭堅詩豐年鳴

**補藻**

蕭穎士登故宜城賦廓上我閻隋侯西嶽望幸賦

**補藻**

釋無可詩更買太湖千嶺峨黃庭堅詩平田仙我宅

**補藻**

片石疊成雲頂綠一觴相屬念情親

**補藻**

晉賢人居空我巾一觴相屬念情親

**補註**

陸雲喜霽賦瞻增城之峻極兮仰

**補註**

蘇軾詩一朝得見暴公

**冠爭**

湯何切並妥平聲亦作他

**佗**

廣韻託何切集韻韻會正韻

**補藻憶他**

釋貫休詩萬事皆還他若何朱級盡

**補註不如他**

午睡萬事一餐兼未知他深俱得地好惡

**補註**

唐韻諾何切集韻韻會囊

**補藻賀那**

唐書地理志大汗

**補註阿那**

爾雅桑柳醜條註一垂條魏文帝柳賦紇那

**補註**

民間唱俚歌曰得體一耶其後寶符于桃林陝縣尉崔成

**補註**

甫更得體歌為得寶弘農野韋堅命舟人為吳楚服以歌之

**補註**

薛季宣詩序嘗聞諸濱江之老叟曰江

**補藻**

唐韻集韻韻會正

**補藻**

洛陽伽藍記那迦一手指閃然似仰蜂窠

**補藻**

羅訶四寸下有孔受人手指閃然似仰蜂窠

**員守合貴**

卷二十一

五歌

七



**百靈訶** 高啟詩駕

**珂** 唐韻苦何切並音會正韻丘何切並音會正韻

**補藻瑪腦珂** 吳萊詩一朝

**軻** 廣韻苦何切並音會正韻丘何切並音會正韻

**補註劉軻** 雲溪友議唐侍御一幼被僧服居廬嶽數夢一人曰我書生也因遊學逝於此室瘞隔下君能遷葬必有酬謝訪於緇屬果然劉解衣覆骼窆虎溪上是夜夢書生將三鷄子勸軻食軻嚼一而吞其二焉後乃善屬文策名第

**疴** 廣韻烏何切並音會正韻於何切並音會正韻

**補藻瘰疴** 易林瘰疴瘡疹為身瘡蠲疴臨安火先是周必大乳媪姚病甚占之其絲云藥不危殆

**疴** 困於六月盍析安和未幾姚卒而火隨作

**補註積疴** 後漢書竇融傳一不千疴法苑珠林百節俱得遂瘳幼孤將復流離酸痛一并著時

**莎** 唐韻集韻韻會蘇禾切正韻桑何切並音峻

**補藻瘦莎** 張祐詩小洞斜穿竹重階夾一勝莎欺水苔繁綠一吳

**埋莎** 釋齊已詩松門堆野莎宋白庭莎詩何事牽治莎吳萊詩吳復積埋石亦一

**補藻庭莎** 歲華紀麗堤柳

**硬如莎** 釋貫休桐江閒居作村

**補註金莎** 五代史唐莊宗紀論沙陀者大磧庭莎之蟬聲已急

**韻方多寒莎** 方干詩一山之陽蒲類海之東庭莎不掩

**菊毋莎** 方岳詩歲晚只愁年穀

**蓑** 唐韻蘇禾切音莎

**補藻瓊蓑** 葉茵雪詩玉笠絲蓑楊萬里詩牧童黃蓑李新詩一

**斷蓑** 利登詩邀

**補註披蓑** 日本圖纂或一頂笠沮溺于都市織蓑梅堯臣詩燒蚪燕田畝或雲巾紵履蕩遊于都市

**被蓑** 黃潛詩魚驚龍躍吾不却入菰蒲去

**員守合費**



梭

雪滿蓑戴叔倫寄孟東野詩醉歸花  
徑雲生履樵罷松巖

補漢明梭

章恒習星曆判對秋槎將軍之出戰

垂梭周紫芝詞小

來勻醉粉

終是梭李咸用詩陶家壁上精

錦字梭

杜牧詩懸壁雷澤梭任林蟠

削一之

補註交梭

唐會要劍南道厥貢

鳴梭

閩楚對臨風舒錦賦蘊賦

梭王令詩何日

婆

補藻行婆

釋寒山詩不行真

那核婆

北戶錄果出印度大如冬瓜熟則果赤剖之中呼

呼婆

法苑珠林此諸衆生為彼地獄

摩

補註閣婆

宋史張遜傳犀象香藥珍異充溢府庫

五年二月朝貢由是犀象香藥珍異充溢府庫

婆西湖志

宣史浩至賜坐置酒奏樂上皇宣索市食如李

雜菜菱賀四

唐韻莫婆切集韻韻會

補藻先摩

齊民要術擣炙法取肥子鵝肉剉之好醋瓜菹蔥白薑

之急火急炙之汁出便熟

長摩

程秘詞仍為我

圖辭雪元積兮

脉上摩

呂巖詩呼時一關頭

補註按摩

宋史藝文志張機金石制藥法一卷王氏達摩崔令

遼柘枝黃麈拂林大渭

羅摩黃庭堅詩在家編摩袁梅詩執簡清

拊摩

趙彈劾兼一年恒山

手自摩

蘇軾詩一夜



**魔** 唐韻莫波切並音摩

**補藻滅魔** 宋史藝文志一卷上相青童太上八術知慧一聞魔 唐彥

此外是別境 昏魔 伏與大暑更添熱厲兼一醉魔 沈周詩一

帶病去買 握魔 雲笈七籤南方伊沙陀 兼一

**補註降魔** 雲仙雜記東川日夜誦經九函池魚知其數 羣魔 張說為

辭公封表今得眾生又安一諸魔 釋氏要論一念離真皆為妄大

消伏在于法侶所願為多 諸魔 想一念計生死即落一

**魔** 靈戶之符召一之王 諸魔 想一念計生死即落一

**韻藻火訛** 禮記月令仲秋行春令註以一相驚疏以仲秋致仲

秋雨水水又尅火氣故有火但仲秋為金仲春為木金能尅木又仲

害但以訛偽言語相驚故云 彎訛 著紅靴宛宛關玉指

**補註妖訛** 舊唐書高祖紀釋迦自覺王遷謝像法流行乃有猥賤

猾自陷重刑 南訛 宋史樂志長羸戒序候正 乃親行劫掠造

**羸** 廣韻落戈切集韻韻會盧

**補藻產騾** 潛確類書今川廣皆一一生若騾 潛確類書獬羊狀一

在其角上生草 于廣者蹄輕生于川者蹄重 而羣行暑天塵露

**韉** 唐韻許臆切集韻呼肥

**補藻服韉** 宋史輿服志乾道九年又用履袍以絳羅為之折上巾

黑革上壽兩宮及用 履袍 則曰韉袍 一皆用

端門肆赦並服之 履乾道七年復改 以黑革為之大抵

參用履制焉 裙韉 蘇軾一乃銘序予在黃州時夢神考召入小 弓韉

惟加勒焉 微溼玉 乃令作宮人一銘又令作御一銘

**泥及韉** 陳與義詩人間偉觀如 黑藥韉 孔平仲詩青氈

-10 195 35 895" data-label="Text">

**補註脫韉** 周書武帝紀平齊之役見軍士有跣行者帝親一以

善者拓本以遺之 宋臣大怒曰 皮韉 宋史禮志打球供奉官左朋







**補藻牽拖** 釋齊已詩形容渾 **翠拖** 梅堯臣詩寒溪一碧

**儼** 唐韻諾何切 **補藻鄉儼** 徐鉉詩預慚歲酒難先

**呵** 廣韻集韻韻會正 **補藻譙呵** 莊子譙謂出入城門而欲暖者飲之欲涼者吹之

**那呵** 古今樂錄譙呵 **田主呵** 南史陳伯之傳好着獼皮冠帶刺刀候鄰里稻熟輒偷刈

**楚子定何苦田主將執之** 因見之日楚子莫動伯之高思元判日云暮

**向陽呵** 釋尚顏詩暑衣經 **無得呵** 孫洙靈津廟碑虛倉廩開府庫

**聽子呵** 朱松詩他年會有相逢 **情人呵** 胡天游春詞手

**補註笑呵** 李翱詩貧 **補藻來麼** 賈島詩南齋宿雨夜仍許重

**麼** 許月卿詩長哦歲晚成 **動心麼** 李中詩不知陶靖 **更有麼** 釋貫休避寇山中作相

**補註么麼** 班彪王命論勇如信布疆如梁籍成如王莽然卒 **去麼**

**是** 楊萬里詩馮翊端 **什麼** 傳燈錄引祖至庵遠庵唯見虎狼之類祖

**過** 唐韻集韻並 **補藻寬過** 詩考槃疏以碩日

**渦** 唐韻集韻並 **補藻橫渦** 張元幹詞靚粧艷態嬌 **崩渦** 葉適詩併 **春渦** 蔣捷詞

**小鶯回渦** 袁桷愍誓澎湃蕩簸激 **補註洞渦** 舊唐書昭宗紀沐軍大舉攻太原氏叔琮以兵由天井

**員守合費** 送二五歌 儼呵麼過渦



窩

集韻韻會正韻  
並鳥禾切音倭

補藻土窩

王暉大電行整冠變色立前廡  
但見一萬杵一皆深圓

補註沙窩

元史食貨志順德廣平彰德等處提舉司所隸  
之治曰神德曰左村曰豐陽曰一日固鎮

嬭窩

詞此際風流誰  
似有詩老

彈子窩

杜綰雲林石譜太湖石產洞庭水中紋理縱橫籠  
絡而遍多物坎蓋因風浪中激而成謂之

蜂一窩

劉克莊詩民散未收

一窩蜂

茄

唐韻集韻求  
迦切並音伽

補藻番茄

羣芳譜一種白而扁  
此物宜水

五茄

柳宗元詩珍  
蔬折一黃茄

畫茄

吳寬有題

送茄

陳憲章有詩  
樹經冬不

新茄

陳憲章詩童子近前與  
翁語小籃瓜底是

交嶺茄

嶺表錄異

嶺有二三三年漸成大樹者

蟻上茄

王禹偁詩籬暗蟹  
啼菊園荒

迦

廣韻集韻韻會  
並居伽切音迦

補註種茄

老圃常談一二十科  
糞壅得所可供一人食  
緬茄如瓜垂金粲秋色

補藻楞迦

宋史藝文志張戒著  
卷李商隱詩赤土國每城  
一頂上清涼地

那邪迦

北史赤土國傳赤土國每城  
置一一人鉢帝十人

憂流迦

西陽雜俎龍王身光  
此言天狗

戊博迦

法苑珠林第九尊者名  
屬九百阿羅漢多分住在香醉  
與自眷

半托迦

法苑珠林第十尊者  
第十尊者

阿羅漢多分住在三十三天

嬌尸迦

尊者婆羅門之子也見菩薩  
說

般若波羅蜜多以法勝故生于梵天

補註釋迦

杜甫詩孔子麒麟兒  
送云是天上麒麟兒  
親抱

伽

廣韻集韻韻會  
並求伽切音伽

補藻摩伽

王勃福會寺碑天倡梵樂肅然切  
利之天藻蓋瑤煥若

仙伽

鄒浩詩馴狐戲  
學客一夜

飛鳴報彌伽

晁公武郡齋讀書記楞嚴經解十勝伽  
卷唐僧釋迦譯語房融筆授

勝伽

法苑珠林有  
轉輪聖王名

老禪

釋迦

勝伽

轉輪聖王名



**補註頻伽** 正法念經山谷曠野多伽陵 出妙

**齎** 唐韻昨何切 集韻韻會

**補藻鹽齎** 吳萊詩黃蓋

**蹉** 唐韻七何切 集韻韻會

**補藻無蹉** 梅堯臣詩古聖規模猶

**不得蹉** 張華詩賓 言匪蹉 盧思道祭漢湖文神話頭蹉 劉克莊詩

同面壁未應 歲月蹉 劉克莊詩垂老 恐成蹉 劉詵詩我無定居

**補註日屢蹉** 王令詩遷 末路蹉 劉克莊詩莫遣

**馱** 廣韻徒何切 集韻韻會

**補藻晚馱** 周昂詩峰 野馱 吳萊詩衝

**補註驢馱** 貢師泰詩 虎馱 虞集詩水為

**駟** 唐韻集韻韻會

**補藻嫩駟** 葉適詩亭長

**籬** 廣韻魯河切 集韻韻會

**補藻竹籬** 西湖志餘宋太學生林德陽當楊總統發陵 投籬 見

**補註一籬** 釋貫休詩山童貌頑名乞乞放火燒畬采

**鍋** 廣韻韻會 正韻

**補藻鑊與鍋** 徐積詩但覺湯火

**補註銀鍋** 華岳詩

**倭** 廣韻集韻韻會 正韻

**補藻使倭** 杜氏通典隋文帝遣文林郎裴清 國渡百濟東至

既至彼都其王

**鑼** 廣韻魯何切 集韻韻會

**補藻打鑼** 西湖志餘董宋臣始為小黃門日進用事內侍之勢益











花

蕭晉傳直受性而好善類蓬生之一稻麻五燈會元僧問寂禪師曰如何是從天降下師曰異無咎而露慶將保靜而蠲邪

日風雨順時日如何是從地湧出師曰如何是從

唐韻集韻正韻並呼瓜切音譚本作華

**補藻杖花** 梁書武陵王紀傳初紀將僭號妖怪非一其最異者內

花識者曰王敦也 宋史輿服志每歲十月時服太平與國以後

殿直以下皆 宋史輿服志諸臣祭服其冕無

賜紫大綾 宋史輿服志諸臣祭服其冕無

祀則蠶花 西吳枝乘吳與有小白綾中單師子錦綬二銀環三公奉

服之蠶花 市民謂之蠶熟則絕無矣

尋紙花 李綱詩世傳危花朱子詩翠壁何年懸布源花歸恨

濕瀑花 煎茶煮一遺睡織花沈周詩長髯已間數莖

應春花 陸機要覽九花樹生南岳雖經雪凝

馬踏春泥 寒花必開便落時人謂之

看桃李都無色映得芙蓉不是花 盡屬花外一日休閑

十丈花 唐庚詩雖無一滴禪

劉翰詩五更枕上無情

**補註銅華** 齊書竟陵文宣王子良傳世祖為感夢見優曇鉢華

花 南史王洪軌傳先是青州資魚鹽之貨或彊借百姓斷之法華

華嚴般若 梁帝蕭譽傳譽篤好文義疏三十六卷並行於世

言天子五輅 駕士皂質五色各隨其輅為稱從之織花

引夏幔駕士皂質五色各隨其輅為稱從之織花 宋史輿服志

乘檐子中與簡儉惟用藤檐子頂梁昇杠皆飾以石華 卿嬾記姚

玄漆四角刻獸形素藤 子羽毛非廣袖殷勤也帶

而瑩達以詩謝之曰燕玉池異於他處色如南水晶清明

**金銀花** 周書波斯國傳婦女服大衫披大帔其髮前為草草花

詩村婦縈 髮後被之飾以

粟玉花 陳造詩小駐回鵲

小小花 楊萬里詩低低簷入

**桃李花** 五代史四夷附錄黑水靺鞨

正韻何加切 集韻韻會

霞

**補藻若霞** 毛詩名物解驪文若鬣驪若星霞

星霞 顏延之赭白馬賦

員守合貴

卷二十一 六麻 花霞



皎一纏鏤章一布文選註言以金晝霞明仁宗詩蘋洲晴

組丹青飾其裝具如一中之文亦雪楓岸一常一

九光霞帝元稹詩萬里洞中朝玉外宿天壇

補註流霞抱朴子河東項曼都曰乘龍到天上先過登霞營魄而

雲而上征紫霞陸機緩聲歌獻酬既

赤城霞梁元帝討侯景檄文朱旗夕建如一縷霞高翥詩靜對

唐韻古牙切集韻韻會正韻居牙切並音加

補漢在家詩不遑將父疏王家之事無不堅固我八家皆私百畝

九家漢書藝文志諸子十家族家漢書嚴助傳嚴助會稽吳人通

家後漢書孔融傳融年十歲隨父詣京師河南尹李膺不妄接士

子弟門者言之膺問曰高明祖父嘗與僕有恩舊乎融曰先君孔

子與君先人李老君相師友則融與君累世一衆坐莫不歎息

上家蜀志李嚴傳注諸葛亮與平子豐教曰樂家宋書樂志漢與

能記其鏗鏘鼓舞婚家梁書沈約傳初高祖有憾於張稷及稷卒

刺史已往之事何足復論帝以為一忠臣耶二家南史顧歡傳歡以佛道

毀乃著命家隋書魏澹傳與衰理異制作亦殊治定則直叙音家

唐書王珪傳帝使太常少卿封家唐書韋嗣立傳食封之家日月

祖孝孫以樂律授宮中一見太府歲調絹纜百萬匹少則十之二

有所貸免會不半在比諸一入已寡徐陵詩萬室擬一十千

株挺殉家莊子駢拇大夫則以身一虎家易林一人輦喜家易林

荆國殉家聖人則以身殉天下虎家車乘入一輦喜家易林

上車南恩家西湖志餘曹泳秦檜門客也監黃巖酒稅秩滿到部

到一也泳恍然不知所答蓋檜微時遊索富家泳時為館客探

檜中得二絹曰此吾束修之餘也今舉以遺子既別不相聞雖知

其即秦秀才也儒家歐陽修詩番陽奇藏家蔡襄和杜相公謝

甘旨減一留搬家陳造詩大舟百尺影白晉家陳孚宿趙州驛詩

斯伍家晉書劉麟之傳麟之雖冠冕送無不躬自造焉宇文家周書

紀賀拔岳營於河曲有軍吏獨行忽見一老翁謂之曰岳雖據此

衆然終無成當有一貞觀十一年七月壬八九家杜甫詩錦里烟

遭水家唐書太宗紀貞觀十一年七月壬八九家塵外江村

員守合遺

卷二十一 六麻 家



朱子詩孤亭一日盡  
天涯俯瞰烟村  
因甘野堅寄新茶與南禪師詩  
太傅家梅堯臣和杜相公謝蔡君謨寄茶

法王家黃庭堅寄新茶與南禪師詩  
祝融家楊萬里詩低頭飲

當行家方岳詩團鳳烹來奴僕  
七祖家文天祥詩夜影燈

補註安家書明徵定保傳聖人所謀之教  
王家篤忠貞服勞乃父世

一家穀梁傳春秋有臨天下之言焉  
母家史記秦始皇紀秦王

趙時臨一國之言焉有臨天下之言焉  
母家史記秦始皇紀秦王

仇怨皆阮之有外家好讀一傳語竊不遜讓復作故事滑稽之語

六章編迎家魏書高祖紀太和十七年十月乙巳詔安定  
良家管子

問鄉之謂善營生以致富者  
廣韻宅加切集韻直加

補藻錢茶宋史太祖紀開寶八年錢俶進賀平并州銀  
負茶宋史

紀淳熙五年六月癸未詔京西湖  
葛茶宋史地理志

北商人以牛馬一出境者罪死  
照茶元史食貨志茶引善茶紀異錄

明殿學士資政殿大學士龍  
照茶元史食貨志茶引善茶紀異錄

茗一舉而盡曰有若漸兒  
繡茶西湖志餘禁中大慶賀則用大鏤

所為也於是出羽見之  
繡茶西湖志餘禁中大慶賀則用大鏤

薄茶春渚紀聞東坡先生一日與魯直文潛諸人會飯客有須

須稱屈先生撫掌久之曰是亦可  
濃茶夢餘錄東坡以茶性寒故

為一題因援筆戲作律賦一首  
濃茶夢餘錄東坡以茶性寒故

齒而赴茶蠻賦志覺林僧志崇收茶三等待客以驚雷後自奉藥

茶雜堯臣七寶茶詩七物甘香  
事茶蘇轍詩君不見閩中茶品蠻

茶快成大詩捫腹一香茶陸游試茶詩北窓高臥  
會茶釋希

野客多  
銀花茶唐書地理志睦州土貢文海州茶宋史食貨志景德二年

悉索舊制詳定而召茶商論議別為新  
黃蘗茶東坡集與客泛湖

-5 200 35 895" data-label="Text">

法若須火一者入見緝五十五千  
黃蘗茶東坡集與客泛湖

-45 200 5 895" data-label="Text">

烹泉鑽火一者入見緝五十五千  
黃蘗茶東坡集與客泛湖

-85 200 45 895" data-label="Text">

杭州府志下天竺香  
普洱茶雲南志普洱山在車里軍民宣尉司

-125 200 85 895" data-label="Text">

員符合貴  
普洱茶雲南志普洱山在車里軍民宣尉司

-165 200 125 895" data-label="Text">

員符合貴  
普洱茶雲南志普洱山在車里軍民宣尉司

-205 200 165 895" data-label="Text">

員符合貴  
普洱茶雲南志普洱山在車里軍民宣尉司

-245 200 205 895" data-label="Text">

員符合貴  
普洱茶雲南志普洱山在車里軍民宣尉司

-285 200 245 895" data-label="Text">

員符合貴  
普洱茶雲南志普洱山在車里軍民宣尉司

-325 200 285 895" data-label="Text">

員符合貴  
普洱茶雲南志普洱山在車里軍民宣尉司

-365 200 325 895" data-label="Text">

員符合貴  
普洱茶雲南志普洱山在車里軍民宣尉司

-405 200 365 895" data-label="Text">

員符合貴  
普洱茶雲南志普洱山在車里軍民宣尉司

-445 200 405 895" data-label="Text">

員符合貴  
普洱茶雲南志普洱山在車里軍民宣尉司

-485 200 445 895" data-label="Text">

員符合貴  
普洱茶雲南志普洱山在車里軍民宣尉司

-525 200 485 895" data-label="Text">

員符合貴  
普洱茶雲南志普洱山在車里軍民宣尉司

-565 200 525 895" data-label="Text">

員符合貴  
普洱茶雲南志普洱山在車里軍民宣尉司

-605 200 565 895" data-label="Text">

員符合貴  
普洱茶雲南志普洱山在車里軍民宣尉司

-645 200 605 895" data-label="Text">

員符合貴  
普洱茶雲南志普洱山在車里軍民宣尉司

-685 200 645 895" data-label="Text">

員符合貴  
普洱茶雲南志普洱山在車里軍民宣尉司

-725 200 685 895" data-label="Text">

員符合貴  
普洱茶雲南志普洱山在車里軍民宣尉司

-765 200 725 895" data-label="Text">

員符合貴  
普洱茶雲南志普洱山在車里軍民宣尉司

-805 200 765 895" data-label="Text">

員符合貴  
普洱茶雲南志普洱山在車里軍民宣尉司

-845 200 805 895" data-label="Text">

員符合貴  
普洱茶雲南志普洱山在車里軍民宣尉司

-885 200 845 895" data-label="Text">

員符合貴  
普洱茶雲南志普洱山在車里軍民宣尉司

-925 200 885 895" data-label="Text">

員符合貴  
普洱茶雲南志普洱山在車里軍民宣尉司

-965 200 925 895" data-label="Text">

員符合貴  
普洱茶雲南志普洱山在車里軍民宣尉司

-1000 200 965 895" data-label="Text">

員符合貴  
普洱茶雲南志普洱山在車里軍民宣尉司



**灣甸茶**

雲南志孟通山在灣甸州境

**太華茶**

雲南志太華山在雲南府西產茶色味俱似松蘿名

**黃陵茶**

黔南行紀初余在峽州問士大夫

**感通茶**

大理府志感通寺在點蒼山聖應茶味善試令求之得十餅

**感通茶**

又名上山有二十六院皆產茶樹高一丈性價甚平也

**廬茶**

義興舊志南岳寺有真珠泉稠錫禪師嘗飲味不減陽羨

**蠟面茶**

鄭谷有徐寅尚詩薄荷茶

**薄荷茶**

李綱詩淮舟昔共茱萸院院茶

**破悶茶**

方岳詩秋風欲下題詩

**水磨茶**

釋清珙詩雪汎江州茶

**雲芝茶**

劉秉忠有嘗詩

**庭堅茶**

吳寬詩空腸啖盡元修宜興茶

**楊基白頭母吟**

十年不吃

**庭堅茶**

吳寬詩空腸啖盡元修宜興茶

**沈周詩**

醉魔沉冥不可

**庭堅茶**

吳寬詩空腸啖盡元修宜興茶

**醒帶病去買**

故例翰林當直學士

**庭堅茶**

吳寬詩空腸啖盡元修宜興茶

**成象殿茶**

金鑾密記

**庭堅茶**

吳寬詩空腸啖盡元修宜興茶

**補註好茶**

南部新書大中三年東都進一僧年一百三十歲宣宗

**庭堅茶**

吳寬詩空腸啖盡元修宜興茶

**惟茶是求**

或飲百椀不厭因

**庭堅茶**

吳寬詩空腸啖盡元修宜興茶

**賜茶五十斤**

令居保壽寺

**庭堅茶**

吳寬詩空腸啖盡元修宜興茶

**白雲茶**

杭州府志上天竺白

**寶雲茶**

杭州府志寶雲山產者名

**詩**

戶花切集韻

**寶雲茶**

杭州府志寶雲山產者名

**華**

**補藻登華**

齊書樂志展薦

**我華**

曹植責躬詩光光大使我榮

**王融淨行頌**

再惟

**季華**

周書柳檜傳柳檜字

**情反三省**

再惟

**季華**

周書柳檜傳柳檜字

**名曰**

再惟

**季華**

周書柳檜傳柳檜字

**禮記禮運**

疏謂修理義之要柄修理禮之次序以治正人情使去其瑕穢之惡養其

**已瑤華**

宋史地理志萬歲山良嶽因

**物華**

宋史樂志朝會樂

**苑**

宋史地理志萬歲山良嶽因

**物華**

宋史樂志朝會樂

**沙**

**補藻多沙**

北史蘇孝慈傳以渭水

**巫沙**

竹書紀年周顯王

**員守合貴**



于 | 培沙 文獻通考節度使李吉甫築平津堰漕流 搏沙 蘇軾詩  
 | | 放手銅沙 孔平仲詩 撒沙 沈周詩 臨昏細雨如  
 還復散 | 銅沙 多少 | 疊就城南道 撒沙 | 城中官府已散

壺中沙 歐陽修詩恨不早 道旁沙 楊萬里送藥者陳國器詩庸醫  
 硬于沙 范成大詩嵐雨逼衣寒 盡委沙 薩都刺詩洛陽花木昔  
 補註白沙 天戴禮蓬生麻中不扶乃 鷗沙 林景熙題陸放翁詩卷

車

韻並昌遮切音碑 韻會正  
 補藻幾車 耶律楚材西域從王君玉乞茶詩枯  
 賣炭車 盧延讓詩客滿燒 眼如車 孔平仲子瞻畫枯木詩輕肥欲  
 歲俄驚 | 若 | 露 | 百 | 惹苒車 孫觀詩連筒自灌黃精 送窮車 張雨除  
 緣身懶惰莫遣 | 膠牙自 | 團結轍休推 | 灌黃精

牙

江洲車 韓駒送倪巨濟將仕詩時時矯首望土岸木未殷  
 補註頰車 王安石詩戲搖微縞女  
 寧遠揚烈伏波輕 小牙 周書波斯國傳王於其國內別有  
 之十月 吐牙 夏侯嘉正洞庭賦或 趙牙 晉書文孝王道子傳嬖人  
 乃還 以牙為魏郡太守牙為道子開東第築山穿池列樹竹木功  
 道子以牙為魏郡太守牙為道子開東第築山穿池列樹竹木功

補藻武牙 有武威 小牙 周書波斯國傳王於其國內別有  
 狐有牙 逸周書 瓦口牙 丁復禁體雲詩靜凝  
 陣牙 范梈詩雲蒸巨浪魚吹  
 補註狄牙 嵇康琴賦王豹輟謳  
 雪槎牙 方岳詩煩見歙州梁別  
 員守合費



蛇

唐韻食遮切並音閣

補藻

分蛇

周書沈重傳

二蛇

元史列女傳武

反蛇

易林

狐蛇

易林

德政四歲而寡

德政長事

蘇氏至孝

蘇氏死時

天大旱

德政方掘

其地掘之

生蛇

易林

反蛇

易林

狐蛇

易林

醜聲魚蛇

怪大人

憂懼

衆蛇

居之無

人民蛇

或人頭

而蛇身

狐蛇

薛能詩

燕臺基壞

穴

不成蛇

計拙因循

蘇軾詩

明月日

失杯

君莫

虎與蛇

乘露

撥嫩

背明

日不

畏

入山

不入泥塗

展久之

必雨

土人謂

之猪龍

無何夜

中見肥

黑天旱

續生

赤往視之

有一

身

在竈外

並有兩耳

伺之

平曉

乃身

在竈裏

首出

在竈

外大

於猪頭

石蛇

郭帖

以炭假刺

史穿

今五行記

濮陽郡

有續

生者

莫知

其來

身長

八尺

肥黑

天旱

續生

補註

神蛇

墨子

靈龜

近暴

蝮蛇

抱朴子

蛇類

多惟

有

中

蟒蛇

廣

長興縣

啄木

嶺金沙

泉即

每歲

造茶

之所

也

太守

或還

旆

稽期則

示風雷

之變

或見

驚獸

水

魅

暘

睽

之類

焉

唐韻

正韻

古華切

集韻

瓜

補藻

樹瓜

是禮記

疏言

天子

惟

與

果

則不思

瓜

魏書

宋瓊

傳瓊

字普

賢少

以孝

行稱

母曾

病季

秋

獻瓜

唐書

陸贄

傳贄

隨帝

幸梁

道有

見之

求而

遂獲

時人

稱異

獻瓜

瓜

官贄

曰爵

位天

下公

器不

可輕

也

今

一

器

嘉其

意欲

授以

忘軀

命者

有以

相謂

矣曰

吾之

軀命

乃同

一

器

嘉其

意欲

授以

瓜

果

草木

也若

草木

然人

何

勸哉

同

一

器

嘉其

意欲

作糜

下

使鹹

淡適

口

調寒

漢

瓜

皆

削

去

皮

作

熟

宜

肉

以

投

其

中

密

塗

甕

漢

瓜

皆

肥

宜

肉

以

投

其

中

密

塗

甕

漢

瓜

皆

也

升

民

要

術

越

瓜

法

糲

瓜

以

投

藏

生

結

實

如

桃

者

二

焉

夏

瓜

清

異

錄

西

瓜

而

微

小

狹

長

味

甚

甘

美

與

惠

員

守

合

畫

卷

二

六

麻

蛇

瓜

中

劉

子

翬



空樹鶴

巢稀

絳實瓜

去亦

補註

使李祐奏

築壘以扼

正韻

帝城外不

劍閣斜

紛驅鴻急

蝶翅斜

南岳夫人內傳夫人姓魏名華存性樂神仙護聖瓜天中記

季冬夜半有真人至靜室陳紫柰瓜靈瓜

下臨絕澗過者心悸石罅有木瓜不期瓜

綠似瓜楊萬里詩未嫌春晚不

詩采葑采菲爾雅云菲芴又木瓜

云菲葑菜郭以菲芴為報瓊瑰

元稹詩愛直莫愛無斜劉禹錫詩多門一由斜

元稹詩愛直莫愛無斜劉禹錫詩多門一由斜

戎昱詩路遠征車戟衣斜劉禹錫詩公門吏逐吹斜

白居易詩餘波落櫛櫛斜杜牧詩橋形好

何處江轉張翥詩出郭東門

獨騎款段穩于車青鱗斜

吳師道晚霜曲空雲黯淡

補註景斜梁書沈約傳時東宮多士約特

月欲斜曹唐詩霓旌著地雲初

唐韻似嗟切集韻韻會

補藻從邪書聽德唯聰疏聽戒塵邪

指其邪潘岳笙賦衛無所淫性之邪

自邪思干以邪歐陽修詩又云理身如

補註逆邪書有猶有為有守疏能守而

然勿失言其心正不

唐韻五加切集韻韻會

補藻小芽宣和北苑貢茶錄凡茶芽數品最上曰

芽見熟芽宣和北苑貢茶錄宣和庚子始創銀線水

員符合費六麻斜邪芽



**枇杷芽** 天中記雅州有枳殼芽筍杷芽一者皆治風疾又有皂莢芽皆上春摘其芽和茶作之 **枳殼芽** 見

**皂莢芽** 見 **今年芽** 鄒浩詩豈非一歲月與君異 **近社芽** 蔡襄和杜相公謝寄茶詩破春龍焙走新

茶盡是西

嘉

**補註黃芽** 荆楚歲時記風俗貴茶其品益衆洪州有霍山之 **蘭芽** 歲華紀麗吐玉

**柳眼嫩芽** 羣芳譜熙寧末有旨下建州製密雲龍一品尤

**補藻馬嘉** 姚鎔雜說海有魚日一銀東嘉獨抱居 **足嘉**

韻會正韻居牙切並音加

**范浚詩** 此志良

**客亦嘉** 歐陽修詩泉甘器潔天 **句更嘉** 余靖詩一槍試焙春尤 **政**

**自嘉** 陳造詩酌無多酒仍餘 **歷歷嘉** 楊萬里詩朝雨匆 **此詩嘉** 萬

味懶不吟詩

**補註柔嘉** 詩慎爾出話敬爾

**益云嘉** 薛季宣詩霽色故

客始信

瑕

**補藻為瑕** 文心雕龍混妍媸而成體累良質而 **痕瑕** 釋清琪詩

正韻何加切並音遐

紗

**補註求瑕** 晉書五行志伏聞校事吹毛 **小瑕** 舊唐書趙憬傳進賢

舉大節棄其趣欲陷人成其威福

**補藻縐紗** 宋史地理志毫 **繒紗** 張籍詩越地 **照紗** 李賀詩蟻光高

正韻師加切並音紗

**夜擣紅翠紗** 李羣玉詩輕 **講紗** 石介詩旗 **螢紗** 劉弁詩 **篲紗** 陳

守宮

**相州紗** 唐六典河北道貢 **鴛鴦紗** 吳萊詩黃銀

**補註文紗** 唐書代宗紀禁邪者 **映紗** 金史后妃傳宮教張建教宮

問義皆自障內

問宮教自障外口說教之



鴉

玉篇於牙切廣韻集韻正韻

補藻二鴉

錄異記道士毛意歡常有榻未畢客果至矣飼鴉志南

陽府得鴉

引于馬前飼之于此因名聞鴉蘇軾詩燕坐林間時有

失路得鴉

蘇軾詩桐非鴉戴復古詩鏡中雙鬢已吠鴉林景熙詩昭陵

栗堆前朝鴉

汪元錫詩景陽鐘動心在家吠鴉玉匣走天涯金

幾堆前朝鴉

唐書五行志天復二年車駕在岐常有盤鴉三夢記唐

補註神鴉

鳥數萬棲殿前諸樹岐人謂之

風際鴉

陸游詩整整復斜

廣韻正奢切集韻韻會

補藻候遮

漢書傅介子傳詔曰樓蘭王安雜遮趙子幾怒東明縣

賈蕃不能禁

過縣民來奴間皮日休詩薛帶輕藏遮蘇軾詩千年

無數草棘

他事致蕃于理低遮束腰荷笠

工

高遮趙長卿詞故與慇懃昏遮揭祐民詩臨池舊眼被

黑遮

陳高詩影墮水波浮晚迎遮身歸吏民相

復後擁迎看

霜鬢隔秋塵

道併遮

柳宗元詩褒德符黑風遮會鞏詩道為蒼鷹遮蘇軾

迴已被毛尾熱欲

積薪遮蘇轍詩謀食旋遭芳餌翠鈿遮陳說詞

把似飛鴉休

兵衛遮釋惠洪詩想見戟門

補註屏遮

易林折筭蔽山遮韓愈詩于以高

唐韻初牙切集韻韻會

補藻相又

柳宗元解崇賦倒扶竿又蘇轍詩錦囊犀軸堆象排又

林景熙詩嶺上萬松都

橫又王禎詩行梳運樞羅又晉書鳩摩羅

張資病呂光博營救療有外國道人

云能差資病羅又什傳中書監

光喜羅什知又誑詐告資日又不能為益徒煩費耳

漸可又蘇軾詩冰下賦憶又謝唐人晉女吟稱古路又龐謙孺詩

又



葩

唐韻普巴切

**補藻花葩**

古今注黃帝戰于涿鹿之野常五色雲氣止于帝上有

**合葩** 陸機白雲賦紅蕊發

而菡萏金翹

東哲補亡詩堂堂處子無營

**分葩** 元稹詩淺深

各一彌葩

柳宗元解崇賦膏搖唇而

**墨葩** 沈周詩惟于

不待微和扇

范成大詩石液滋

**蘇葩** 明皇雜錄

飲酒詫能事終

舊根山英擢

**蘇葩** 嗜酒落魄

身落魄猶

范成大詩石液滋

**蘇葩** 嗜酒落魄

**蕊帶葩**

趙存約詩分散音

**紆奢** 周書蕭管傳何

廣韻集韻初靜凋零

詩遮切並音除

**紆奢** 周書蕭管傳何

**補藻廢奢**

漢書杜欽傳今漢家承周秦之敝

**紆奢** 周書蕭管傳何

上帝之

宜抑文尚質

**紆奢** 周書蕭管傳何

楮

唐韻集韻韻會正韻並

**補註窮奢**

後漢書班固傳肇自高而終平世增飾

**窮奢** 吳天之弗惠值

藍仁詩湖邊倒樹

浮海雖懼不殆

**靈槎** 梁簡

文帝善覺寺碑蒼蒼幹運

猶對仙家坐菊之賓尚臨清賞

**靈槎** 梁簡

且去來巖巖峻極巫咸可以升降

猶對仙家坐菊之賓尚臨清賞

**靈槎** 梁簡

唐韻五加切並音牙

吳寬詩出門騎馬踏雪

**散衙** 沈周詩臨昏細雨如撒

沈周詩學仙不成似炊

出門騎馬踏雪

**散衙** 沈周詩臨昏細雨如撒

唐韻式車切並音奢

吳寬詩出門騎馬踏雪

**散衙** 沈周詩臨昏細雨如撒

禁體雪詩市春窮

九重樓閣半

**來賒** 皮日休詩欲問包猶賒

也糴村醪薄

九重樓閣半

**來賒** 皮日休詩欲問包猶賒

定無賒

李嶠詩安仁動秋

**何處賒**

杜甫詩濁酒禁愁

九陌朝臣

**不可賒** 歐陽修詩市

員守合費

近三朝

**不可賒** 歐陽修詩市



涯

酒十千得百倍賒宋濂詩文場自合推第  
 補註歲月餘薛能詩燕臺基壞穴狐  
 集韻牛加切音牙

補藻愁涯張蘊詩讀書  
 兩涯成廷珪詩疊石

不可涯劉禹錫詩滄州  
 孤帆去無跡又朱  
 不過涯元稹詩

求備任物蘇軾次韻黃魯直嘲小德詩

誇

唐韻苦瓜切集韻韻會  
 補藻漫誇李商隱井絡詩  
 井絡天彭休誇李商隱孔雀詠  
 姤好便

誇吳融詩爭得  
 勞生饒勝  
 久誇劉清叟詩  
 共喜橫渠傳可誇  
 蘇軾

詩事九衢塵裏免勞生  
 久誇劉清叟詩  
 共喜橫渠傳可誇  
 蘇軾

少年猶盡今夕  
 盜誇史肅感興詩  
 避俗嫌文誇  
 楊載詩才著當朝

共誇高啟五月菊詩  
 細認肉食誇  
 張耒詩冷官自有貧  
 帝城誇

不在誇李商隱詩  
 嵇鶴元肉食誇  
 張耒詩冷官自有貧  
 帝城誇

巴

司馬光詩好將詩不可誇蘇軾詩古語多妙  
 筆寫還向笑翁誇朱松詩努力誦書  
 一語誇陸游詩  
 平居每與兒後世

數代誇宋无感瓊花詩  
 故事時俗誇  
 傅若金少年行  
 後世

補註雄誇蘇軾詞  
 早知身世兩聲牙

華陽國志周之季世巴國  
 寧楚使請城蔓子乃自  
 勿以頭授楚使分巴

華陽國志漢高帝日  
 割蜀以成犍廣也

加

唐韻古牙切集韻韻會  
 補藻不加書官不及私昵  
 惟其能傳私昵  
 惟能特加儀禮聘

胡盧巴本草  
 一名苦豆

員守合貴  
 卷三十一  
 六麻  
 餘涯誇巴加  
 三



賄用束紉疏彼君厚禮于此此厚加後漢書光武帝紀鄧善王車  
 亦厚禮于彼故以此束紉其厚加師王等十六國皆遣子入侍  
 奉獻願請都護帝以中國初定未勉加後漢書光武帝紀建武六  
 違外事乃還其侍子以中國初定未勉加後漢書光武帝紀建武六  
 者如律二千石後漢書卓茂傳論卓茂小宰無庸能時七十餘  
 尤無狀者首加魏書孝莊帝紀永安二年四月詔太濫加  
 館何況加原王余朱榮下將士並二年四月詔太濫加  
 異哉沉加隋書高帝紀在昔稱加則舉重以明輕其應入罪者  
 物罰不往加大典憲章在昔稱加則舉重以明輕其應入罪者  
 則舉輕以明重者就輕次鈞加唐書元結傳吾不從聽于時俗不  
 就重次稱減者就輕次鈞加唐書元結傳吾不從聽于時俗不  
 加盧謏贈劉琨詩義虛加會鞏門下侍郎制必使位無一猥加  
 辭尚書右丞劉琨詩義虛加會鞏門下侍郎制必使位無一猥加  
 常之命儀禮少牢饋食禮主人羞晰俎註羞殷勤加儀禮公食大  
 敬尸加儀禮少牢饋食禮主人羞晰俎註羞殷勤加  
 公飯梁公設之于涪西註既告慎所加晉書范堅傳王者之作動  
 具矣而又設此于涪西註既告慎所加晉書范堅傳王者之作動  
 可以徒虧鈞所加謝惠連咏螺蚌詩纖鱗積暗加  
 蘇轍詩根株未老年年

耶

仍一艷色加蘇轍詩根株未老年年  
 補註威加詩序五日雅疏天子則一四海齊正  
 韻于遮切並音柳本作邪正  
 補藻誰耶莊子敢問天籟子綦曰夫吹萬不同而  
 嚇我邪莊子于是鴟得腐鼠鵙雛過之仰而視  
 拍手向人笑方何速耶孔武仲堂下竹詩回首  
 朔今來行即何陋耶蘇軾荔支嘆吾君所乏豈  
 隨往矣行即何陋耶蘇軾荔支嘆吾君所乏豈  
 腹頗復子虛耶蘇軾荔支嘆吾君所乏豈  
 韻玉篇則邪切唐韻集韻韻會正

嗟

補藻行嗟馬懷素詩坐嘆煙徒嗟  
 陽守刻本來何嗟張喬詩親安誠可堪嗟  
 古樹春何嗟張喬詩親安誠可堪嗟  
 料知漫滅猶廣右共嗟韓偓詩一笑似人可喜非浪語與客爭觀還  
 醉筆漫滅猶廣右共嗟韓偓詩一笑似人可喜非浪語與客爭觀還  
 腹頗復子虛耶蘇軾荔支嘆吾君所乏豈  
 韻玉篇則邪切唐韻集韻韻會正







蛙

**補註**蝦蟆續韻府夷陵州有石如

其大數丈固城縣北有斗

得而食之可以延年

顧瑛

詩劃然白

抱出黃金毬

唐韻集韻韻會正韻並

**補藻**賣鼃易林販鼠

利聽鼃

清異錄鄭邀隱居有高士問何

以悅目對曰不注目于婆娑兒

謂玩鷗而

捕蛙

行營雜錄馬裕齋

**蛙**張未鳴蛙賦序余寓山陽學舍夏大雨

聞蛙

梅堯臣有

兩蛙

朱

盛怒鬪春池

田蛙

**羔兔**鼃漢書霍光傳霍山曰丞相擅減宗廟

夜雨蛙

西湖志餘

敗高臺曲池

有蛙

陳君舉怒蛙說日有烏

有蛙

**有蛙**陳君舉怒蛙說日有烏

蛙與烏相遇

呼瓜切音花

**補藻**胡譁晉書桓靈寶傳遣輔國將軍桓振往義

所破

唐韻集韻並

呼瓜切音花

蝦

**補註**伴不譁米芾詩主席多同一市譁

陸游詩蹴踘

唐韻胡加切集韻韻會

正韻何加切並音遐

**補藻**巨蝦嶺表錄異余嘗登海舫忽見窓版懸二

尺餘上有芒刺

不可

**補藻**巨蝦嶺表錄異余嘗登海舫忽見窓版懸二

尺餘上有芒刺

觸不可

茅蝦

呼草蟲曰

鮮蝦

幸張府節畧御筵下鴨

**補藻**巨蝦嶺表錄異余嘗登海舫忽見窓版懸二

尺餘上有芒刺

觸不可

茅蝦

呼草蟲曰

鮮蝦

幸張府節畧御筵下鴨

**補註**紅蝦本草海蝦一名

尺鬚可為簪

離得蝦

皆識水母何會

出市民謂之蠶花

蠶熟則絕無矣

正韻奴加切並音啾

**補藻**扼拏淮南子鞅鞅鐵

一硯拏

王暉詩包公尹端

觸手拏

王延壽王孫賦上

而登跋

補註紛拏舊唐書元行冲傳于竄伏之中理

**補註**紛拏舊唐書元行冲傳于竄伏之中理

以交橫意慘悽而增悲

員守合貴

卷二十一

六麻

蛙

譁



猥

唐韻古牙切集韻韻會正韻居牙切並音家亦作猥  
**補藻**無猥易林牝豕鹿猥蘇軾詩洞暖無風猪猥沈遼詩田裡

為樂往往  
鳴簫笳

**補註**魚與猥蘇軾詩故知中孚

葭

唐韻古牙切音嘉  
**補藻**浮葭王柏詩寶律春葭王沂孫詞殘雪庭陰輕

髮

唐韻集韻韻會並莊華切音搯  
**補藻**帽初髮丁復雪詩深宮裁

茄

唐韻古牙切正韻居牙切並音嘉  
**補藻**芟茄漢書揚雄傳矜之朱裳

搯

集韻韻會並張瓜切音搯  
**補藻**父搯後漢書崔寔傳寔從兄烈有重名時因傅母入錢五百

三

三公于議者何如鈞曰論者嫌其銅臭烈怒舉杖擊之鈞狼狽而走烈罵曰死卒一而走孝乎鈞曰舜之事父小杖則受大杖則

走非不吏搯後漢書段翳傳翳明風角有一生來學積年辭歸鄉

孝也視之生到葭萌與吏鬪頭破者以此膏裹之破從者頭生開筒得書言鞭搯

到葭萌與吏鬪頭破者以此膏裹之破從者頭生開筒得書言北史齊河間王孝琬傳帝怒罷搯陳造詩崔蒲無警南塘密搯吳

孝琬使赫連輔立倒詩詩成一紙來萬里峒石至今推三千搯唐書百官志五更二點鼓自內發諸街鼓不容搯朱松詩

燭光坐厭兒女譁念此門頻搯吳寬詩清晨忽報有蘇蒲牢搯周

亦風土雖癡詩更添香炷侑清啜坐久不覺玉篇虛牙切集韻正韻

呀

唐韻許加切並音呀  
**補藻**嘔呀梅堯臣詩又如百兩江羣呀蘇軾詩憶我與諸兮呀九

哀音之城樓呀陸游詩亂山缺處瓦雀呀戴良詩煖促庭猥水滸呀

員守合貴雙鼓蕭蕭晚吹笳六麻猥葭髮茄搯呀七



吳萊詩夜又  
羅刹炎微  
補註 喊呀  
唐庚詩雨餘熱喘殊  
腹翁艱以凝電口  
而奪朱

補藻 為罝  
揚雄長楊賦  
椽截薛而  
難罝  
王融淨行頌  
不圖  
設罝  
王維

無外罝  
李白大獵賦  
張一  
以  
勢漫罝  
戴良元日對雪聯句  
早但

柳  
唐韻古牙切  
集韻韻會  
補藻 大柳  
舊唐書畢構傳  
粗杖  
動  
被柳  
唐書酷吏傳  
來俊臣

打稻柳  
西湖志餘  
一  
味  
一  
謎  
云  
天下  
有  
道  
則  
莫  
不  
生  
嗔

啞  
集韻類篇  
正韻於加切  
並音鴉

補藻 一啞  
林希逸詩  
升

娼  
唐韻古華切  
集韻  
補藻 鍊石娼  
林熙景詩  
誰是補

爬  
唐韻並蒲巴切  
音琶  
補藻 泥爬  
吳寬詩  
濃書鐵把  
純綿  
人爬  
沈周詩  
三杯破凍  
聊爾

爬  
唐韻並蒲巴切  
音爬  
補藻 山爬  
趙抃詩  
紅嚼  
似饒

蝸  
唐韻並蒲巴切  
音瓜  
補藻 浮蝸  
王十朋詩  
我生本抱丘  
壑尚誤涉塵  
世爭  
處蝸  
丁復雪

恰如蝸  
杜牧詩  
自笑卷懷頭  
角縮歸盤烟  
磴  
又王十朋詩

員守合貴  
六麻  
罝至蝸共七字  
七



駟

日更泛雨牆蝸戴復古詩縮似蝸謝應芳詩風冷柴  
仙源槎正韻古華切集韻  
韻會姑華切並音瓜  
補藻一駟周書于謹傳謹以常乘駿馬一紫一賊先所識乃使  
詩展處把筆欲描時乘一馬突陣而出賊以為謹也皆爭逐之顧况  
司馬一賽傾倒

大宛駟

陳子龍詩佐酒龜

爺

玉篇以遮  
切音耶

補藻爾爺

元稹詩只為一杯酒呼爺元稹詩小女汝爺蘇煩借問若見阿

補註阿爺

梁書侯景傳左僕射王偉請立七廟景曰何謂七世偉  
具祭祀之禮景曰前世吾不復憶惟一七廟并請七世之諱救太常  
笑之陳泰貧女行一前月去行商小弟伶仃未離母

芭

唐韻伯加切集韻韻會  
補藻庭芭王十朋詩夜深絳芭邵秋堂詩雞

窠

范仲芭宋史職官志淳熙元年以兼司勳

補藻舌窠

梅堯臣嘗新茶雜言味久愈成窠歐陽修詩手持心愛  
不甘竟日在不比苦硬令一築掌窠楊維禎古樂府侍奴

泓窠

劉弇詩一崇窠葛立方詩築掌窠手浴井花冷冰水金

犯

前直窠梅堯臣詩上立準度可更

補藻牝犯

爾雅一者名註豕

二歲犯

廣雅一歲為從一為

珈

韻居牙切並音嘉

補藻如珈

元結詩糜色玉液

員守合費

禮記疏宣姜首著一







東飛鴛杜甫同谷七歌鴛後鴛鴦

髮韻會所加切並音沙

補註髮郭璞江賦綠苔白曰髮乎研

鈿廣韻視遮切集韻韻會時

補藻銅鈿楊維禎詩楊花滿頭作

夸唐韻苦瓜切集韻韻會

補藻不示夸沈與求詩慣看留客費銀蟾夸周必大詩飛飛粉蝶

痕唐韻乎加切集韻

補藻癥痕山海經瘕疾註瘕蟲毒痕列仙傳阮丘山上道士時下

些唐韻寫耶切集韻韻會玉

補藻也沒些楊萬里詩姚黃魏紫向更歇些楊萬里詩歇處何妨

斜小憩些楊萬里詩兩個胡牀小住些楊萬里詩偶因閑步散

太狂些辛棄疾詞醉兀籃輿不爭些辛棄疾詞比著桃源溪高折

些蔣捷折花詞簷牙枝

補藻叔桠揚雄方言江東二桠羣芳譜淫羊藿生大山中一根數

檣唐韻集韻韻會正韻並

補藻多檣其木沉相梅堯臣七品茶

補註甘檣山海經箕山之東有模相幸張府節略

坐繡花高釘一行鵝

梨乳梨一花木瓜

唐韻古牙切集韻韻

會居牙切並音嘉



**補藻** 瘡痂 蘇軾鮫魚行食每對之先 收痂 劉迎鮫魚詩郡曹受賞

媵

唐韻 苦瓜切 集韻 韻會 正韻 枯瓜切 並音誇 佳麗兮

補藻

好媵 楚辭 此異域

差

唐韻 側加切 集韻 莊加切 並音楮

補藻

下差 隋書地理志 漢東郡唐城縣西魏改瀲湖差 水經注 湘

補藻

于江謂之麋湖口也水又北逕

補藻

金浦戍北帶金浦水也

表

唐韻 似嗟切 集韻 徐嗟切 並音斜 聽渙東北為

補藻

微表 丁復禁體雪詩迴滿

補註

姦表 韓子夫是以人主雖不口教百

韻府拾遺卷二十二

下平聲 七陽韻

陽 楊 揚 香 鄉 光 昌 堂 章 張 王 房 芳

長 塘 妝 常 涼 霜 藏 場 央 鴛 秧 嬌 狼

牀 方 漿 觴 梁 娘 莊 黃 倉 皇 裝 肪 襄

相 湘 廂 箱 創 忘 芒 望 嘗 償 檣 槍 坊

囊 郎 唐 狂 強 腸 康 岡 蒼 匡 荒 遑 行

妨 棠 翔 良 航 颺 倡 偃 羗 慶 匡 荒 遑 行

疆 棠 翔 良 航 颺 倡 偃 羗 慶 匡 荒 遑 行

梁 量 羊 莨 糧 穰 將 牆 桑 剛 羗 慶 匡 荒 遑 行

筐 煌 鯨 篁 傷 湯 魴 彰 漳 麇 璋 祥 姜 僵 薑

吭 喪 穰 簧 忙 茫 傍 汪 臧 琅 娘 當 璫 亢 防 賜 薑 行 坊 襄



岸	裳	印	鄣	障	饴	鏘	鎗	疋	礪	杭	賊	牂
湟	滂	根	箕	穰	攘	鶻	蜚	壤	瓢	枋	塘	螳
采	煬	莒	洸	閭	纒	蔣	亡	蕘	疆	膀	商	商
...	...	...	...	...	...	...	...	...	...	...	...	...

韻府拾遺卷二十二

下平聲 七陽韻

陽

唐韻與章切集韻韻會余章切正韻移章切並音羊

補藻

匪陽 詩湛湛露斯 二陽 齊書十七王傳贊建 奸陽 汲冢周書

東風

解凍又五日蟄蟲始振又五日魚上水風不解凍號令不行

來暴

績陽 汲冢周書昔者不治大臣爭權遠近不相聽國分為二

于襄

承陽 汲冢周書冬至之日蚯蚓結又五日麋角

其道

親而仁多樸 脅陽 劉向五行傳 霰 氣陽 申鑒凡陽氣生養陰氣消

純陽

韓渥詩澡練 緯陽 莫旦大明一統賦 經

汶山

陽 史記夏本紀 引尚書作岷山 始乎陽 莊子且以巧鬪力者

處於

陽 說林聖人處於北海陽 張華詩君居 玉巒陽 張華詩

高林

遂升 巫山陽 張說詩征帆一流 峨眉陽 鮑溶詩胡為少君



**補註池陽**

漢書東方朔傳建元三年濯陽後漢書吳漢傳建武二十

旦為漢嗣侯

既陽晉書五志輔國將軍孫無終家于地中

有犬名孔陽

梁書范縝傳敢問陽貨類仲尼項籍似大舜舜項

地非鳳物誠有

房陽魏書房景遠傳平原劉郁遇劫賊呼曰齊州

之其人故宜爾

房陽主簿是景遠小字賊曰我

食其粥得活何得

中陽隋書音志功移閩陽舊唐書音志選

殺其親遂還衣服

中陽上穆德輝林黑龍吐崇陽申鑿故養性者

神鑿兮溧陽

吳越春秋子復陽易使陰龍吐崇陽申鑿故養性者

陰陽極則亢陰極則凝

晞陽文心雕龍譬諸草木根幹麗土黎陽

亢則有悔疑則有凶

晞陽而同性臭味諸草木而異品矣

郡魏郡欽詩與我期何所乃期

鄱陽劉子翬詩夜夢鄱

南山陽尚書大傳相與觀乎

鄱陽江清曉踏

唐韻與章切韻會余

槐楊管子五沃之土宜彼羣一子故雄

補藻他楊漢書揚雄傳揚

季官至廬江太守漢元鼎間避仇復遡

價于前董展

龍楊謝觀周公朝諸侯明堂賦

揚而相背柳楊蕪城與詩春風眺

掩楊范仲淹詩甘諸楊楊萬里

一時盛搖楊三月暮天愁

宮楊任士林吉祥草賦駘

晉之楊有漢書揚雄傳揚

字子雲成都人也其先出自

補註青楊葉似蒲柳

移楊則大搖一名高飛一名獨搖桁楊初

記械頭足

楊

唐韻與章切韻會余

揚

補藻復揚魏志張邈傳註漢

蠻揚汲冢周書其西魚復必揚忠經

子臣於盛明之時

之盛德歎揚中論乃離其父兄去其邑里

相表裏迭朝揚曹植魏德論

靈孤波揚魏明帝樂府翌日乘

為表裏迭朝揚雲舉則

播越皆臣子至公四揚歐陽詹

水溢方塘森面揚柳宗元

上尊號表皆臣子至公四揚歐陽詹

皎孤凝芳多揚劉得仁詩每見雲

重揚李宣古詩三感至公禪准

員守合貴

卷三十三

楊揚

二







百里香

博物志漢武時有人乘毛車以渡弱水來獻香者後宮中疫病西使請燒所貢香病者登時愈長安詩芙蓉不及

浮蛆香

西湖志餘楊炎正詩云酒新珠翠香美人妝水殿風來不及

滿宮香

極花發詩千秋不可覺後香朱慶餘詩山月吟滿筵香

紅英撲地

木花箭香李賀詩請金槍遙聞箴中鐵騎羅衫香

花滯寒雨

入縷鴨頭香李賀詩遠堤龍骨梔子香張祜詩盡日不歸一渠

香

許渾詩何處野何處遠郭香許渾詩箬葉沉溪處處香

橋含花

人依舊臥清漳老雨發香杜牧詩蘭溪春盡碧泱盞亦香

還芳花飄

歲歲香鮑溶詩欲求御史更分玉鱠香皮日休詩茶器

日難判

鼠耳香皮日休詩深拋乍見牛碧餽香空懷詩天寒夜激雲

多香

陸龜蒙詩病後書求嵩石髮香陸龜蒙詩天寒夜激雲

香

梁兼詩雨洗一瓣香朱松詩自非窳堵波中九里香范成大詩

補註五香

荆楚歲時紀四月八日諸寺各設齋以徵也甘香契還

丹入口如蜜

如婆蘭之清涼始晚香名勝志一亭在大名府城西舊府治韓

信壺中別有天

莫嫌老圃秋容淡瑞香種枇杷葉者結子炷香廷大會慶賀婦女

員行合貴

七陽

香

四



鄉

里謝惠墨詩送黑玉香汪元量詩受賜謝天香  
 以龍涎王戲謝詩曰昔日章臺曾舞腰行人無不折  
 夫婦後王戲謝詩曰昔日章臺曾舞腰行人無不折  
 枝條天香曰從今已付丹青手一任狂風不動搖  
 廣韻許良切集韻韻會  
 正韻虛良切並音香

補藻園鄉後漢書郡國志雜陽周時號成周有前姚鄉梁書元帝  
 蓋晨映華景寢甘露義鄉山海經淮水出餘山餘告鄉中論凡民之  
 如珠朝華景寢甘露義鄉山海經淮水出餘山餘告鄉中論凡民之  
 者比以告閭閻以告族族以告黨黨以告州靈鄉謝莊詩捨簪神  
 州以告閭閻以告族族以告黨黨以告州靈鄉謝莊詩捨簪神  
 垂福鄉皮日休詩地脉儂鄉陸龜蒙詩煙鄉陸龜蒙詩水國

淮鄉陳造詩熟鄉宋九喜詩老雅秋鄉保暹石席詩坐來消蠹  
 鄉呂柟河中書院題名記扶攜訪詩老雅秋鄉保暹石席詩坐來消蠹

二龍鄉後漢書許劭傳劭投揚州刺史劉繇于曲阿及孫策平吳  
 汝陽縣東北有平輿故城在今豫州兄虔亦知名汝南人稱平輿淵

處今縣北有平輿故城在今豫州兄虔亦知名汝南人稱平輿淵  
 送窮文子遷南荒熱爍濕不同鄉柳宗元僧王孫文善與惡臨

蒸我柳宗元詩關識新馬卿鄉劉郇伯詩青山依鼉魚鄉蘇軾詩  
 晉鄉柳宗元詩關識新馬卿鄉劉郇伯詩青山依鼉魚鄉蘇軾詩

落三玄鄉朱子詩曹劉鄉劉因詩遠攀鮑謝篁竹鄉吳萊詩  
 墟龍鍾鄉馮子振十八公賦吾居鳳凰鄉呂柟榮養堂序左通

以邑為鄉汲冢周書民有欲畜發令以國為邑  
 補註程鄉梁書劉杳傳任助日酒有千日醉當是虛言杳云桂陽

恨千里遠帝鄉南史梁武帝紀大同十年三月幸回賓亭宴一故  
 平鄉易林三癡且殊鄉拾遺記軒轅帝乘雲龍而遊一尸鄉列

傳仇生常食松脂在寬鄉六典唐宣宗時徐商為河中節度時  
 處山東一置歸鄉畫苑知章以老年互鄉一統志在望鄉

備征軍凡千人歸鄉畫苑知章以老年互鄉一統志在望鄉  
 帝王之宅聖七賢鄉一統志在儀封鄉一統志儀城在蘭

人所生也七賢鄉一統志在儀封鄉一統志儀城在蘭  
 帝王所生也七賢鄉一統志在儀封鄉一統志儀城在蘭

帝王所生也七賢鄉一統志在儀封鄉一統志儀城在蘭  
 帝王所生也七賢鄉一統志在儀封鄉一統志儀城在蘭

帝王所生也七賢鄉一統志在儀封鄉一統志儀城在蘭  
 帝王所生也七賢鄉一統志在儀封鄉一統志儀城在蘭

帝王所生也七賢鄉一統志在儀封鄉一統志儀城在蘭  
 帝王所生也七賢鄉一統志在儀封鄉一統志儀城在蘭

帝王所生也七賢鄉一統志在儀封鄉一統志儀城在蘭  
 帝王所生也七賢鄉一統志在儀封鄉一統志儀城在蘭

帝王所生也七賢鄉一統志在儀封鄉一統志儀城在蘭  
 帝王所生也七賢鄉一統志在儀封鄉一統志儀城在蘭

帝王所生也七賢鄉一統志在儀封鄉一統志儀城在蘭  
 帝王所生也七賢鄉一統志在儀封鄉一統志儀城在蘭

帝王所生也七賢鄉一統志在儀封鄉一統志儀城在蘭  
 帝王所生也七賢鄉一統志在儀封鄉一統志儀城在蘭

帝王所生也七賢鄉一統志在儀封鄉一統志儀城在蘭  
 帝王所生也七賢鄉一統志在儀封鄉一統志儀城在蘭

帝王所生也七賢鄉一統志在儀封鄉一統志儀城在蘭  
 帝王所生也七賢鄉一統志在儀封鄉一統志儀城在蘭

帝王所生也七賢鄉一統志在儀封鄉一統志儀城在蘭  
 帝王所生也七賢鄉一統志在儀封鄉一統志儀城在蘭







光郝經詩飛電徐子光宋史藝文志補註蒙求四卷

旱火不光李賀沙路曲沙路歸來聞天下雨

補註神光漢書宣帝紀神爵四年春二月詔曰廼者鳳皇甘露降

蒙社福齋戒之暮顯著薦鬯之夕五帝后土之祠祈為百姓

通五年正月輿駕親祠南郊先是一日東南郊令解滌之等到郊

所履行忽聞空中有異香三隨風至及將行事奏樂承光魏志明

迎神畢有滿壇上朱紫黃白雜色食頃方滅承光帝紀太

許昌宮起景福殿治異光梁書陰子春傳子春父智伯與高祖

日公後必大貴非人臣也浮光南史梁武帝紀日角龍顏重岳虎

景兩髀駢骨項上隆起有文在右手曰崇光魏書公孫叡傳顯祖

武陳羽明水賦皎晶起有文在器崇光於苑內立殿勅中秘

羣官制名叡曰臣聞至尊至貴莫崇于帝王天齊光宋史樂志二

人挹損莫大于謙光臣愚以為宜曰出一日神明出二日尊兩曜

一分光汲冢周書令行禁止王始也無適與者亡註政有二名

君之明開光鹽鐵論今賢良文學臻者六十餘人懷六藝之術

亦明也開光騁意極論宜若任子季服茯苓十八年仙人玉女

執敦厚之德宜以玉光抱朴子任子季服茯苓十八年仙人玉女

土瑞而王天下玉光往從之能隱能彰不復食穀灸癥皆滅面

王道光忠經忠臣之事君也莫先於諫下德化光中論故善釣者

君子不降席而追道治乎螢燭光劉晝子採其制意之本略其文

八尺之中而切玉光勢古劍終騰難捲從龍百寶光世尊從肉髻

千載一選也切玉光勢古劍終騰難捲從龍百寶光世尊從肉髻

中湧切玉光勢古劍終騰難捲從龍百寶光世尊從肉髻

昌

廣韻尺良切集韻韻會補藻永昌晉書武帝紀太康元用昌宋史樂志發揚保昌宋史樂

孫鬻鬯子老昌易林昏人旦明賣食祚昌良篤生武王姬受其福

家昌列女傳陶荅子妻曰無拜昌抱朴子公旦執贄于白休昌風

記天日正南黃鍾踐長席昌齊竟陵王表陛下凝慶協圖吳昌

呂溫詩一屯虎旅晉盛驚龍舟



美目昌詩今一讒夫昌後漢書楊賜傳賜上封事曰夫女道德昌

後漢書神代傳臣聞仁義興則一得人昌素書君行善政賢臣先

西鄰昌抱朴子能治埋枯之仁者不必一之一德彌昌後周蕭圓

見之者昌陰符經天有五一

補註治昌史記田敬仲完世家騶忌子曰夫復而不亂者所以

平昌吳越春秋立射臺于安里華一盛昌易林三聖成功仁德大降一宜

昌易林一嫁婦東一殷昌易林家給人一廣昌水經注十餘里委折五迴方

得達其上嶺故有五迴之名下望層山一安昌洛陽宮殿簿永一會昌

鄭嶠詩朝元閣成老君一建昌鄭谷詩一一明昌司空圖詩碾盡王

昌楊慎藥市賦巴戎一皇圖昌沈周為郭總兵題長江萬李步

聖曆昌張叔良詩日至龍一昌漢書藝文志儒五十一楊世昌吳寬赤壁詩西飛孤鶴記何詳有

昌三家一一八篇一昌數行石刻舊會藏註世昌綿竹道士與東坡

廣韻並徒郎切音唐一補藻南堂晉書宣帝紀帝與曹真陳一疏堂荀子志愛公一宮堂吳越

吳王命太宰懿告曰寡人畫卧夢入章明官見兩鑿蒸而不炊兩

黑犬嗥以南嗥以北兩鑿殖吾宮墻流水湯越吾一後房鼓

震篋篋有鍛工前園橫一照堂易林景星一頌聲並與一碑堂薛逢詩

生梧桐子為寡人占之一照堂易林施大行一頌聲並與一碑堂薛逢詩

缺象狐兔開一錄堂盧仝詩心期香湯一洞堂李賀羅浮山父與葛

江魚不食一靜堂陸龜蒙詩松逕隈雲到一更堂裴夷直詩一一寓直

街沙立一靜堂陸龜蒙詩松逕隈雲到一更堂裴夷直詩一一寓直

夜入堂周賀詩松吹一資講一壞堂陸游詩八十年間遺老一野堂

薩都刺詩讀書風一樂賢堂晉書蔡謨傳彭城王紘上言一有先帝一中興堂齊書

紀詔假黃鉞率大眾一靜照堂宋史藝文志陸經一孔子堂孔安國尚

員守合貴 卷三十三 七陽 昌堂



王好治宮室壞孔子舊宅以廣其居于壁中得先人所藏古文虞夏商周之書及傳論語孝經皆科斗文字王又升一聞金石絲竹之音乃不壞鍊珍堂清異錄段文昌丞相特精食事第中宅悉以書還孔氏鍊珍堂庖所榜曰一昌丞相特精食事第中

胡堂西溪叢語范仲淹守鄱陽喜一幼妓未幾召還作至樂堂湖志餘淳熙三年八月二十一日皇太后先移宮去未嘗開

起居次至本宮殿各上壽訖又移坐靈芝殿有木犀處進酒次到更盡後還內至

密進黃金酒器二千兩上侍冷泉堂西湖志餘淳熙五年二月初

太上于金酒器二千兩上侍冷泉堂西湖志餘淳熙五年二月初

石橋亭子看古梅春雨堂西湖志餘禁中賞花非一京御樓右為武林燈

市歌舞雜藝芳春堂西湖志餘禁中賞花非一京御樓右為武林燈

鍾美堂見一清堂尤盛俱裝演雜劇帥守往二月八日為始而端午

于湖中掛錦今宵堂歐陽詹詩師從古七真堂陸龜蒙詩一片輕

拜以賞捷者莫雁堂魏公遡詩初共下其人七真堂陸龜蒙詩一片輕

補註郊堂齊書禮志辛旣是常郊之日郊又在明福堂吳越春秋

于吳羣臣祝曰皇天祐助前寢堂水經注孔子一牀首有懸甕沈後揚禍為德根憂為事文類聚唐德宗雅尚文集每幸學士

丹書人勿敢發也浴堂院顧問錫賚無所不至常召對于

儀賢堂六朝事迹大通中有人來年七十餘

廣韻集韻韻會諸良切

補藻榮章魏志武帝紀典策備物擬則奉章魏志張邈傳呂布屯

登詣太祖布不肯遣會使者至拜布左考章隋書音陳琳欲使子

將軍布大喜即聽登往并令四月謝恩復章易林德惠孔明主

章唐書代宗紀大曆十四年四月癸巳詔復章易林德惠孔明主

文章玉海蕭斧一表百世勸懲詩章白居易詩秋來未相見應有新

陽酬章姚合詩復躊躇一章周必大詩當年紀注此

八卦章唐書曆志易始于一章周必大詩當年紀注此

其辭民受其獲麟章元稹詩况吟一芙蓉章孟郊詩且將琉璃

嘉會章歐陽詹詩希微三元章蘇軾詩尋絲得雙打鴨章陳造



子一誦 **三數章** 楊萬里詩信手取 **不徹章** 楊萬里詩手抄 **雲錦章**  
 章懋詩壽語 **理亂章** 王偁詩丈夫鏡時 **自然章** 雲笈七籤上皇寶  
 飛來詩壽語 **機識此** 丈夫鏡時 **自然章** 經皆元古之道

**補註雕章** 齊書武十七王傳贊 **朝章** 唐書太宗紀魏徵罷為特進  
 宋史黃伯思傳伯思自六經及歷代史書無不精詣 **便章** 郭  
 珪贊玉作五瑞一有 **銅章** 岑參詩手把一泣羅裙 **大章** 鄭元祐  
 閣下月 **封章** 虞集詩知君此日行吟 江上泣羅裙 **大章** 詩

張

**補藻隨張** 左傳漢東之國隨為大 **鼻張** 史記扁鵲  
 鵲曰子以吾言為不誠試入診太子循其兩 **失張** 魏志鍾繇傳眾  
 股以至於陰當尚溫也當聞其耳鳴而 **赤張** 莊子門無鬼與 **滿稽觀**  
 也 **並張** 隋書虞世基傳穀神弩 **赤張** 於武王之師 **滿稽觀**  
 稽名 **終張** 申鑒世稱緯書仲尼之作也臣悅叔父故司空爽辨 **闔**

**張** 中論 **疏煩** 以致之困來以進之審論以明之雜稱以廣之立準  
 欲其自 **皮張** 華陽國志 **邳張** 何晏景福殿 **夕張** 鮑照芙蓉賦  
 而水嬉 **推張** 命呂理劇復 **喙張** 柳宗元詩 **蟠龍** **驚張** 盧仝  
 公只公是不 **齊張** 舉鳳聲初歇 **赫張** 王仲信慈寧殿賦 **鳴尾展吻** **弓張**  
 用謾 **豐道生真賞齋賦** **赫張** 而啞呀文堦厭闢而 **弓張**  
 姚希孟日升月恒賦 **想瞳矓**  
 之方旭兮與積臚而

**四維張** 管子 **暮霞張** 張說詩江如曉天 **御筵張** 常袞詩雲  
 山呼聖 **獸咥張** 季嶠詩夾岸虹旗 **萬弋張** 陸龜蒙詩南北路 **鱗角**  
 壽長 **柯密燭龍** **火樹枝** **萬弋張** 何長中間 **鱗角**  
**約而能張** 淮南子 **幽而能** **五角六張** 稽談劉朝霞獻幸  
 是千年一遇且 **幽而能** **五角六張** 溫泉賦自敘云既  
 莫 **補註虛張** 魏志曹植傳註爵祿者非 **者** 也有功德然後應之  
 當矣 **東觀漢紀** 鄧豹遷將作大匠工無 **之** 繕徒無



王

饑寒之色潘夫論 | 高譽疆蔽疵瑕以相誑 | 二張梁書呂僧珍  
 耀有快於耳而不若忠選實行可任以官也 | 僧珍及張弘策定議明旦乃會眾發兵悉取檀溪材竹裝為艘艦  
 葺之以茅並立辦眾軍將發諸將果爭櫓僧珍乃出先所具者每  
 船付乃息 | 三張魏書釋老志 | 太上老君謂寇謙之曰今運數應出  
 爭者乃息 | 三張文粹 | 張廷珪張整道教除去 | 二王帖蕭祐者元  
 及男女合氣之術文粹 | 張廷珪張整道教除去 | 蘇頌題二王帖蕭祐者元  
 九齡張休皆牧洪州有 | 稱蕭張蘇頌題二王帖 | 蕭祐者元  
 畫皆妙嘗敘鍾王遺法 | 稱蕭張蘇頌題二王帖 | 蕭祐者元  
 蜀錦張六一詩話 | 謝景山佳句中有云長 | 蕭張蘇頌題二王帖 | 蕭祐者元  
 廣韻集韻韻會 | 江波綠學士文華 | 蕭張蘇頌題二王帖 | 蕭祐者元  
 並雨方切音律 | 蕭張蘇頌題二王帖 | 蕭祐者元  
 補藻錫王書表 | 正萬邦 | 勇 | 遵王書無有作好 | 之道 | 維王詩天  
 斯不易 | 召王左傳 | 晉侯 | 以諸侯見且使王狩于河陽 | 令王左  
 趙孟曰虞有三苗夏有觀扈商有姓邳周有徐 | 姓王史記三皇紀  
 奄自無 | 載籍不紀莫 | 驢王魏書王慧龍傳 | 王氏世驢鼻江東謂  
 天下者但 | 載籍不紀莫 | 驢王魏書王慧龍傳 | 王氏世驢鼻江東謂  
 知 | 年 | 代 | 所 | 都 | 之 | 處 | 驢王魏書王慧龍傳 | 王氏世驢鼻江東謂  
 市王魏書李裔傳 | 為定州鎮軍長史時杜洛周侵亂州界裔潛引  
 洛周州遂陷沒洛周僭竊特無綱紀至於市令驛帥咸以為

王呼曰 | 驛王 | 高王感應傳 | 東魏定州民孫敬德者事觀音甚  
 乃封喬為定州王 | 高王感應傳 | 東魏定州民孫敬德者事觀音甚  
 承相高歡歡審其故得免死孫還家 | 魏王皮日休詩 | 盡日 | 陰王  
 所奉觀音像有三刀痕因稱 | 魏王皮日休詩 | 盡日 | 陰王  
 薛瑩詩 | 滿高松 | 魏王皮日休詩 | 盡日 | 陰王  
 處雲雪滿高松 | 魏王皮日休詩 | 盡日 | 陰王  
 孺子王言成告 | 已受人之徽 | 三代王禮記 | 之 | 遼東王史記  
 王韓廣為 | 衡山王史記 | 關君吳芮率百越佐諸侯 | 臨江王史記  
 共敖將兵擊南郡功 | 厲憐王韓非子 | 諺曰 | 薦於王柳宗元答  
 多因立敖為 | 孔子王張祐詩 | 道帝玄元 | 普照王神僧傳 | 僧伽大  
 之徒是也 | 孔子王張祐詩 | 道帝玄元 | 普照王神僧傳 | 僧伽大  
 建伽藍掘得金像 | 孔子王張祐詩 | 道帝玄元 | 普照王神僧傳 | 僧伽大  
 上有 | 佛字 | 孔子王張祐詩 | 道帝玄元 | 普照王神僧傳 | 僧伽大  
 補註先王書 | 俾率 | 三王書 | 予 | 小子新命于 | 寧王書 | 克 | 綏 | 受 | 茲 | 命 | 用 | 成  
 王詩 | 之 | 孚 | 霸王管子 | 登 | 山 | 之 | 神 | 有 | 俞 | 兒 | 者 | 長 | 尺 | 人 | 物 | 具 | 焉 | 百  
 王書 | 苑 | 蒼 | 史 | 氏 | 出 | 仰 | 觀 | 俯 | 察 | 以 | 造 | 六 | 西王西京雜記 | 初 | 修 | 上 | 林 | 苑  
 崑崙山 | 師王西湖志 | 餘 | 韓 | 侂 | 胄 | 封 | 平 | 原 | 郡 | 王 | 而 | 象王清石竹山  
 員守合貴



房

有紫磨獅子 孱王 陸游詩 似免何勞擲 鴈王 五燈會元 西域有人祝鴈墮  
 立鴈 諸峯 塔 下民王 詩 萬邦之方 唐韻 集韻 韻會 正 韻 並符方切音防

補藻 阿房 史記 秦始皇紀 營作朝宮 渭 闡房 南史 陳武帝紀 其充

無金 無房 莊子 無門 任其死生 往來如通 衢四達 之大也 北房

淮南子 上漏下濕 潤 戶房 行觸牆 無不見 破妄 開房 百虎通 七

不飽 寢非 人不 煖 別房 飯或與 密客 引滿 投空 至於 沉醉 華房

抱朴子 出 驅慶 封之 輕 水房 畫苑 書月 宮圖 後云 畫有 妳房 西 華房

軒入 宴 一 出 驅慶 封之 輕 水房 畫苑 書月 宮圖 後云 畫有 妳房 西 華房

紹興 十三年 張俊 解兵 柄進 封清 河郡 王勅 建甲 第二 華房 帝 遊

七山 寺 賦 既爽 塏之 爽房 李謚 明堂 制度 論明 堂之 制 四 諸房 元

詩 阮氏 顯 敞之 爽房 李謚 明堂 制度 論明 堂之 制 四 諸房 元

無外 生 妓房 匣鏡 滿紅 埃 排房 元 稹 詩 謂 之 左 右 个 諸房 元

尋樵 徑上 人 繞房 賈島 詩 一 三 兩 宣房 段 成 式 詩 馮 夷 矜 鷹房

歐陽 元 詩 遲 繞房 賈島 詩 一 三 兩 宣房 段 成 式 詩 馮 夷 矜 鷹房

大雪 山中 前房 癡 在 母 傍 黃 昏 不 敢 出 浩公房 名 勝 志 吳

集于房 書 乃 季 秋 月 朔 侍西房 荀子 五 祀 執 薦 浩公房 名 勝 志 吳

尉山 多美 箭 蒼蔚 崖 巘 間 級 石 而 民籍房 玉 海 樞 密 院 紫翠房 王

詩 上 得 月 芝 蘭 徑 紅瓠房 皮 日 休 詩 流 霞 包 染 紫 兩間房 石 介 詩 竹

中巖 蘇軾 詩 燕 服 十 二 東淳房 朱 子 詩 丹 晨 舞 七 打油房 耶

仙人房 環 想 見 周 文 璞 詩 小 東淳房 朱 子 詩 丹 晨 舞 七 打油房 耶

楚材 詩 清 溪 安間房 築 周 文 璞 詩 小 東淳房 朱 子 詩 丹 晨 舞 七 打油房 耶

補註 下房 史 記 孝 武 紀 祠 后 土 奧房 魏 志 王 朗 傳 子 發 未 舉 于 椒

之衆 溫房 宋 書 孔 季 恭 傳 富 戶 一 無 青房 西 京 雜 記 上 林 苑 李

黃李 青 綺 李 一 李 同 心 李 車 下 李 含 枝 金房 搜 神 記 吳 猛 將 弟

李金 枝 李 顏 淵 李 羗 李 燕 李 蠻 李 侯 李 金房 搜 神 記 吳 猛 將 弟

臺廣 厦 玉 宇 一 連房 洛 陽 伽 藍 記 帝 宅 王 侯 外 戚 公 主 爭 修 園 宅



氏房張翼周于自鷄及駟始于九房會要宋治平四年撰三曲靈芝曲曰寥陽三秀甘泉

分房會要重英發秀連葉軒房劉鑠詩凝烟泛城絳房王勃採蓮賦餐

素實兮吸一作絳房今並存玉房杜牧詩逆水傾琮

雲出房易通卦驗立春青如積水

補藻唐韻集韻正韻並敷方切音妨

補藻一芳北史盧文偉傳草則離靡靡緣岡而殖弄芳揮塵後

至好且倚蘇詩飲芳韓愈詩折芳賈島詩焙芳盧仝詩摘鮮

不奢且鏡芳孟郊詩步步步折芳賈島詩何以代遠探芳陸龜

雨後幽路危橋芳蘇耽之井遠嗣翳芳陶望齡述志賦蘭

平蕭關芳錢棻雪賦六尺曾芳尚友錄唐為程鄉令因民苦

艾而疾愈宋仁宗賜飛白書曾氏忠孝泉五大字

合歡芳王觀芍藥譜一朵相背也野中芳于瀆詩二月一水中

芳張蕭遠詩星宿別從天睿詞芳裴守貞詩天文天節候芳釋廣

能知東籬菊蘭茁芳陸游詩玩芳杜若芳陸游詩笠澤無恒芳劉

詩園林有迴潮補註樹芳十洲記聚窟洲在西海一花香聞數百清芳抱朴子

業冠于當世極暗芳宋之問詩夜花芳陳去疾詩瑞雲

草樹芳杜牧詩迴首崢嶸

韻仲良切並音場正頎長詩猗嗟昌兮去長晉書羊祜傳一入

所固還保城池利長唐書曹王臯傳敎為戰艦挾二輪蹈之鼓水

鹽長山海經有鳥氏續長新語生于大都之廣地近于大

量堅者補朽桃長淮南子釋職事而聽俳譽棄功勞持長人物志

短者暢則流有七似有韻長文心雕龍至柳妻之誅度長賈誼過

不精暢則似能聽斷者韻長文心雕龍至柳妻之誅度長賈誼過

員守合貴 卷三十三 七陽 芳長



使山東之國與陳涉一而語矣  
**大長** 述征記榮澤二十四洲長  
 比權量力則不可同年而語矣  
**大長** 獨孤及詩輪暉猶  
 詩一歸**藤長** 孟浩然詩石淺流  
**欣長** 借短圭影漸  
 多暮歸亭記乃合僚吏登茲  
**配長** 蕭做詩神降上  
**靴長** 李賀詩角暖  
 家洲亭記乃合僚吏登茲  
**配長** 蕭做詩神降上  
**靴長** 李賀詩角暖  
 上馬**練長** 趙抃詩澄  
**穀長** 藏經太古之世  
**臂長** 五燈會元  
 河為酥酪變大地作黃金時如  
**于長** 漢書藝文志  
**紫陌長** 梁簡文帝採蓮賦  
 何伏龍山禪師曰侯傳李左車日善用  
**紅袖長** 于長  
**紫陌長** 梁簡文帝採蓮賦  
 短擊長 兵者不以陰侯傳李左車日善用  
**紅袖長** 于長  
**紫陌長** 梁簡文帝採蓮賦  
 墮明巧笑**九派長** 駱賓王詩潯  
**紫塞長** 駱賓王詩  
 賈至詩銀燭**歲月長** 杜甫詩江  
**似箇長** 李遠街蘆  
 朝天涯詩冠子**春調長** 鮑溶詩羌笛胡琴  
**歌態長** 鮑溶詩采蓮  
 梳頭詩冠子**春調長** 鮑溶詩羌笛胡琴  
**歌態長** 鮑溶詩采蓮  
 灑灑長 趙嘏詩朱樓映日重重  
**耳細長** 陸龜蒙詩聞道陽  
 韋莊詩拜書辭玉**瑞烟長** 苗仲芳詩郊原佳  
 帳萬里 史記秦始皇紀皇帝休  
**兩長** 史記陳丞相世家誠各去  
**補註修長** 烈平一字內德惠  
 其兩短襲其

塘

指麾則**晝長** 後漢書張衡傳官無二業事不並濟  
 定矣 簪短 幽思最苦 **三長** 稗編三傳論左氏之義有五短  
**尾長** 王建詩新衫一  
 獺 優長 歐陽修啓舉空疎之器爰定品于  
**東西長** 玉海初雜色與宗周通封畿  
 廣韻集韻韻會正 韻並徒郎切音唐  
**補藻** 補藻 梁書嚴植之傳植之常緣  
 主將發棄之于岸植 **高塘** 南史梁武帝紀大同八年三月于江州  
 之心惻然載還治之 **高塘** 新蔡  
 殘花摘素 **漢塘** 唐書地理志海鹽  
**蔡塘** 于上蔡岡東為  
 映續搜神記風山居人築塘其下日  
**長塘** 袁宇記方山東南  
 塘 入早禱即雨後人築塘其下日  
**長塘** 袁宇記方山東南  
 佳塘 峯日翔鳳洞日石賓  
**歸塘** 駱賓王詩淪波通地穴輪委  
 海平圍 **荷塘** 白居易詩  
**秋塘** 許渾詩燕鴈下  
 振詞條 **荷塘** 露氣稻壟瀉泉聲  
**秋塘** 許渾詩燕鴈下  
 露看自憐生 **荻塘** 張光朝詩門在  
**龍塘** 華國參差芳  
 意已無多 **荻塘** 張光朝詩門在  
**龍塘** 華國參差芳  
 員符合貴 卷三 七陽 塘 破塘 徐



詩提壺不必過隣店

買笋真教棟

胡公塘宋史胡宿傳知湖州築石

補註橫塘漢書地理志莆田西永豐塘南二十里有

馬臻傳為會稽守于鑑謝塘

盧琦詩一別千餘里蘆葦蕭蕭風雨多

廣韻集韻側羊切正

補藻治妝易林大澤一鉛妝

分妝元稹夜合詩雨多疑

不嫁容妬妝

花伴妝馮真素燈賦

未肯妝張耒詩千林黃葉總飛

固本塘通典李吉甫節度淮南

謝塘續文獻通考湖州府

謝塘城西一以官塘

謝塘曹文晦詩嶺頭

謝塘蘇生紅藥

謝塘吳塘

謝塘天子方清

謝塘孟郊靜女

謝塘任禮耻

謝塘彭

謝塘汝

胡公塘塘百里捍水患號

謝塘城續文獻通考湖州府

謝塘城西一以官塘

謝塘曹文晦詩嶺頭

謝塘蘇生紅藥

謝塘吳塘

謝塘天子方清

謝塘孟郊靜女

謝塘任禮耻

謝塘彭

謝塘汝

謝塘宣

妝

和妝陸游詩舞女野人妝

補註華妝齊書良政傳序歌聲舞節

德壽遊幸湖山或有以輕橈趁逐求售者歌妓舞鬢

待招呼者謂之水仙子歐陽修黃楊賦高秋羽獵之騎半夜

鐘仙妝朱子詩雲

幾樹妝宋之問詩雲峯衣結千

補藻保常易需於郊註居需之時最遠於難能抑其

祈天永命其惟王勿以小民淫用非彝傳戒王庶常

當使民以時莫為非常勞役欲其重民書太史尹伯

厥常其德往慎乃司茲率

則妖興布常左傳晏子曰

其所長也經法常

遠自當不負于物法常

腹令滿柞木穿緩火遙炙急轉勿住清酒數塗以發色麻油亦得

員守合費

卷三二 七陽 妝常

左

常

補藻保常易需於郊註居需之時最遠於難能抑其

祈天永命其惟王勿以小民淫用非彝傳戒王庶常

當使民以時莫為非常勞役欲其重民書太史尹伯

厥常其德往慎乃司茲率

則妖興布常左傳晏子曰

其所長也經法常

遠自當不負于物法常

腹令滿柞木穿緩火遙炙急轉勿住清酒數塗以發色麻油亦得



涼

**蘇常** 西湖志餘姑蘇志云陽山又名秦餘杭山在長洲西北三十里今餘杭去長洲太湖甚遠豈可以名之偶同強合為一且越在東南吳在西北吳王不西北走

**亦是常** 白居易詩榮銷苦去無是理

**補註太常** 史記鼂錯傳孝文帝時天下無治尚書者獨聞濟南伏人往受之生故秦博士治尚書年九十餘老不可徵乃詔尹三已錯受尚書伏生所遣

**不常** 唐書呂才傳才論葬日子文為令尹三已名位尚書何也故知榮辱升

**旂常** 玉海宋嘉定十七年赦文雖降事關諸人不由於葬也

**羽衛周張亦已** 敝明庭而對越

**唐韻集韻韻會呂張切**

**補藻不涼** 吳子吳起以兵機見魏文侯曰今君四時使斬離皮革衣之則此也

**斷涼** 王微黃連攢

**戒涼** 苗仲芳詩南呂初

**報涼** 李紳詩深夜星漢

**耐涼** 君安用此也

**鮑溶詩** 聞說天壇花

**戒涼** 開律金風已

**休涼** 馮子振十八

**則陽坡下程守凍則陰岑止營**

**始涼** 范梈詩野濶秋無

霜

**坤為涼** 八卦取象

**宮影涼** 鮑溶采菱歌

**白苧涼** 顧非熊詩露砌

**瓊華涼** 鮑溶詩翠

**自在涼** 文天祥詩夜靜

**秋意涼** 趙孟頫詩西風動

**補註寒涼** 晉書地理志漢改周之雍州為也

**甘涼** 唐書郭震傳患在

**微涼** 曹植詩相思無終

**逐涼** 庾肩吾有和晉安王

**吹面涼** 蘇軾詩春

**補藻犯霜** 孟浩然詩

**多霜** 顧况送朱拾遺序楚

**澗霜** 錢起

**近霜** 非

**嘶霜** 鮑溶詩秋風蕭颯醉中

**照霜** 陸龜蒙詩丹華乞曙先

**補藻** 天使星遠臨

**侵霜** 李紳詩白髮

**欲霜** 鮑溶詩秋天

**補藻** 水

**補藻** 別白馬

**補藻** 雁叫煙

**補藻** 照霜

**補藻** 近霜



熊詩一須苦一霜陸游詩一驟變千林偃霜陸游詩一蓋廢寺

借帶蝶更宜看一霜陸游詩一驟變千林偃霜陸游詩一蓋廢寺

寶坊判霜葉適竹枝詞楊枝唱橘枝萬片霜孟郊詩古鎮髮半霜許渾

御史霜岑參詩守節偏凌一萬片霜孟郊詩古鎮髮半霜許渾

去日始束髮今來髮成霜滿堂霜杜牧詩松風半夜兩回霜鮑溶

天已下孫好收采高一頭霜杜荀鶴詩典盡客衣三滿籬霜朱慶餘

見青壁下又四寸霜章孝標詩截得半撥刺霜皮日休詩釣公來信

竹有霜樽空詩坐久月和霜朱子詩夜分五更霜陸游詩慣眠

補風霜晉書列女傳贊操潔一譽結霜宋書樂志涼風清且

秋露如珠賦發澤之道降霜論衡萬人俱歎未能動天凝霜文心

蘇珮右臺大夫制朱帷霧撒初停州縣之勞白簡一宜屏權豪

傲霜畫苑張退介墨竹記嫩葉柔梢久帶迎霜鮑溶詩一君衣

為霜皮日休詩白菊沾霜雲笈七籤人之性情為外欲之所敗如

八月霜王禹偁詩誰移琪樹下仙鄉二月輕冰鏡中霜楊萬里

忽見滿天霜楊萬里詩燕鴻

補藻宋史樂志聖之制立為別廟順祖翼祖寧祖之主皆一焉

用藏宋史樂志聖之制立為別廟順祖翼祖寧祖之主皆一焉

藏易林編蝠仁顯不敢書腹藏玉海心誦推藏陳子昂詩

艱雲藏劉禹錫詩古壁遺龍象草沒香臺抱鹿麋花藏殷文圭詩

慶餘詩難尋春藏白居易詩濤聲夜入伍棄藏白居易詩

石室杏難尋春藏白居易詩濤聲夜入伍棄藏白居易詩

煙藏劉得仁詩林積池林藏許渾詩蘇小家棄藏白居易詩

員守合員守合員守合員守合員守合員守合員守合員守合



場

良訊終然 **胃藏** 高登詩 為錦 **卻藏** 汪道會賦 魚腹  
 龜魚藏 書苑吟 樹對山風景 **令我藏** 杜甫詩 父母養我 **劍氣藏** 李  
 年 詩 黃壤千 **萬物藏** 法苑珠林 春者萬物生夏  
**補註別藏** 南史張環傳 出為吳興太守環以既有國秩 **心藏** 韓非  
 臣有議當途之失舉臣之情人主不 其奉以表其清 **泥**  
 之欲有言者不敢不下則端言直道之人不得見而忠直日疎 **泥**  
**藏** 程答東天竺賦序 非  
**醬中藏** 齊民要術 在子秋末成可收 **御府藏** 裨編 宋太宗留意翰  
 命侍書王著臨搨以 註 蓬荜在角也  
 東木鏤刻釐為十卷  
 廣韻 仲良切 並音長  
**補藻築場** 詩 九月 **納場** 詩 十月 **禾稼** 註 蓋路  
**場** 爾雅 道也 **終場** 宋史 選舉志 開寶 三年詔禮部閱貢士及十五  
 恩例蓋 **船場** 文獻通考 元祐間東坡蘇氏論綱梢欠折利害奏狀  
 自此始 日臣聞唐代宗時劉晏為江淮轉運使或譏其枉費

央

晏曰大國不可以小道理凡所創置須謀經久 一官物牢固 **芟場** 蕭  
 執事者非一須有餘剩 陸游詩 處處稻分 **禪場** 劉弇詩  
 射雉詩 插翳依花 **上場** 秧家家麥 **舊兵場** 張祐詩 歡康昔時 **魚米場** 葉適  
 合 一 **逍遙場** 孟郊詩 有時乞鶴 **蓬蓼場** 王偁詠史詩 此儒竟  
 村 花藥市 **古梵場** 金幼孜 北征詩 **蓬蓼場** 何為空守 **初場**  
**補註馬場** 北史徐招傳 朱世隆屯兵河橋莊帝以招為行 **初場**  
 宋史 選舉志 定諸州貢舉條法及殿罰之式進士文理 **毬場**  
 者殿 五舉諸科 州貢舉條法及殿罰之式進士文理 **毬場**  
 宋史 禮志 打毬衛士二人持小紅旗唱籌御龍官錦 **稅場** 宋史 食  
 繡衣持哥舒棒周衛 二人持小紅旗唱籌御龍官錦 **稅場** 宋史 食  
 寧時 諸郡稅額累有放免而 殿階下東西建日月旗 **稅場** 宋史 食  
 私立 一 算及緡錢斗米束薪菜茹之屬 **一場** 白居易 對將  
 期百鍊 一 之中心勞苦彌精何 **墨場** 錢起詩 茲夕與難 **鞠場** 陸游詩 駿  
 意 一 之中心勞苦彌精何 **墨場** 錢起詩 茲夕與難 **鞠場** 陸游詩 駿  
 廣韻 集韻 韻會 正  
**補藻目央** 黃庭外景經 一 一 之中玉華際大如雞子黃 **詎央** 湯顯  
 員守合貴 在外下入口中生五味晝夜行之可不既



鴛

**補註無央** 宋書樂志思皇享 **夜央** 李質良嶽賦鳴遼鶴于

**補藻黃鴛** 廣韻藻幽州人惟鴛 **惟鴛** 盧肇雙柘枝舞賦將

**雌者鴛** 元稹詩有鳥有鳥毛羽

韻並於良切音央

秧

**補藻拖秧** 農政全書 **秧** 田家雜占

**浸秧** 田家雜占 **出秧** 楊升菴集

**綠秧** 陸游詩 **拋秧** 楊萬

唐韻並於良切音央

嬌

**猶可秧** 沈遼別子瞻詩 **拔秧** 見幼秧

**幼秧** 楊萬里詩

廣韻慈良切並音牆

狼

**補藻潘嬌** 張良臣詩 **施嬌** 敖陶孫詩

**補藻羣狼** 後漢書五行志 **饑狼** 商子民之見戰如

**驅狼** 易林 **食狼** 淮南子 **畏狼** 淮南

唐韻魯當切

人似狼

**補註餓狼** 唐書馬燧傳 **狐狼** 法苑珠林

**遺狼** 述異記 **化狼** 述異記

**野狼** 方輿勝覽

國志云出

牀

**補註餓狼** 唐書馬燧傳 **豹狼** 潛夫論

**射狼** 黑狼

唐韻助莊切並音牆



**補藻素牀**

南史梁武帝紀幸同泰寺設四部無遮大會上釋御服

**人執枕牀**

易林三瓶上山俱至陰安遂到南高牀房抱朴子常在別

**役大飯或與密客引**

錦牀季賀詩未開對朝暝離牀周賀詩仍

**滿投空至于沉醉**

蘇舜卿詩至尊蠻牀歐陽修詩何營寒牀蘇轍詩鑿地親牀張耒詩

**香氣布褐**

蘇舜卿詩至尊蠻牀歐陽修詩何營寒牀蘇轍詩鑿地親牀張耒詩

**蘇舜卿詩至尊**

蘇舜卿詩至尊蠻牀歐陽修詩何營寒牀蘇轍詩鑿地親牀張耒詩

**虛懷坐**

蘇舜卿詩至尊蠻牀歐陽修詩何營寒牀蘇轍詩鑿地親牀張耒詩

**桐猶隕葉知時**

蘇舜卿詩至尊蠻牀歐陽修詩何營寒牀蘇轍詩鑿地親牀張耒詩

**蟋蟀解**

蘇舜卿詩至尊蠻牀歐陽修詩何營寒牀蘇轍詩鑿地親牀張耒詩

**林牀**

蘇舜卿詩至尊蠻牀歐陽修詩何營寒牀蘇轍詩鑿地親牀張耒詩

**一張牀**

蘇舜卿詩至尊蠻牀歐陽修詩何營寒牀蘇轍詩鑿地親牀張耒詩

**姚合詩松影幽連**

蘇舜卿詩至尊蠻牀歐陽修詩何營寒牀蘇轍詩鑿地親牀張耒詩

**一金玉牀**

蘇舜卿詩至尊蠻牀歐陽修詩何營寒牀蘇轍詩鑿地親牀張耒詩

**補註人牀**

蘇舜卿詩至尊蠻牀歐陽修詩何營寒牀蘇轍詩鑿地親牀張耒詩

**獻俘各賜首服袍帶樓下閭門**

蘇舜卿詩至尊蠻牀歐陽修詩何營寒牀蘇轍詩鑿地親牀張耒詩

**官承旨引所賜**

蘇舜卿詩至尊蠻牀歐陽修詩何營寒牀蘇轍詩鑿地親牀張耒詩

**一各茶牀**

蘇舜卿詩至尊蠻牀歐陽修詩何營寒牀蘇轍詩鑿地親牀張耒詩

**于廢寺中泥雨不能伸足但**

蘇舜卿詩至尊蠻牀歐陽修詩何營寒牀蘇轍詩鑿地親牀張耒詩

**余參政某雖去而人才猶在朝廷**

蘇舜卿詩至尊蠻牀歐陽修詩何營寒牀蘇轍詩鑿地親牀張耒詩

**張飛寢則一食拊牀**

蘇舜卿詩至尊蠻牀歐陽修詩何營寒牀蘇轍詩鑿地親牀張耒詩

**則同器恩若兄弟**

蘇舜卿詩至尊蠻牀歐陽修詩何營寒牀蘇轍詩鑿地親牀張耒詩

**桐竹羅**

蘇舜卿詩至尊蠻牀歐陽修詩何營寒牀蘇轍詩鑿地親牀張耒詩

**七寶牀**

蘇舜卿詩至尊蠻牀歐陽修詩何營寒牀蘇轍詩鑿地親牀張耒詩

**唐韻府良切**

蘇舜卿詩至尊蠻牀歐陽修詩何營寒牀蘇轍詩鑿地親牀張耒詩

**會分房切**

蘇舜卿詩至尊蠻牀歐陽修詩何營寒牀蘇轍詩鑿地親牀張耒詩

**補藻忌方**

蘇舜卿詩至尊蠻牀歐陽修詩何營寒牀蘇轍詩鑿地親牀張耒詩

**一龍高四丈鳳高三丈餘**

蘇舜卿詩至尊蠻牀歐陽修詩何營寒牀蘇轍詩鑿地親牀張耒詩

音序

卷三十三

六

補藻素牀

人執枕牀

役大飯或與密客引

滿投空至于沉醉

香氣布褐

蘇舜卿詩至尊

虛懷坐

桐猶隕葉知時

蟋蟀解

林牀

一張牀

姚合詩松影幽連

一金玉牀

補註人牀

獻俘各賜首服袍帶樓下閭門

官承旨引所賜

一各茶牀

于廢寺中泥雨不能伸足但

余參政某雖去而人才猶在朝廷

張飛寢則一食拊牀

則同器恩若兄弟

桐竹羅

七寶牀

唐韻府良切

會分房切

音序

卷三十三

六

補藻素牀

人執枕牀

役大飯或與密客引

滿投空至于沉醉

香氣布褐

蘇舜卿詩至尊

虛懷坐

桐猶隕葉知時

蟋蟀解

林牀

一張牀

姚合詩松影幽連

一金玉牀

補註人牀

獻俘各賜首服袍帶樓下閭門

官承旨引所賜

一各茶牀

于廢寺中泥雨不能伸足但

余參政某雖去而人才猶在朝廷

張飛寢則一食拊牀

則同器恩若兄弟

桐竹羅

七寶牀

唐韻府良切

會分房切



陸游詩不覓

仙方覓

炮炙方軒轅本紀帝乃修神農所嘗百草性味以理疾者成者方漢書律歷志義者成

漢書律歷志

義者成 交者方後漢書朱穆傳文會輔仁直諫多聞

之夫遂隆其好斯

要急方晉書葛洪傳金匱藥方一選名方宋史

宗傳揚楚間有窄家神廟民有疾不服藥但致祀邀

仙靈方漢武

帝見王母巾笈中有一卷書盛以紫錦之囊帝

問此書是 耶王母曰此五岳真形圖也

魏志司馬朗傳註朗性質直

禮鄉飲酒儀亨狗鄉方禮記邦國有公方

璞傳璞父瑗尚書都令史時尚書杜預有所增損瑗多駁正之以

著稱有方北史源賀子懷傳詔為使持節加侍中行臺巡行北邊

以連年早儉百姓困弊

排方宋史輿服志大觀二年詔中書舍人

懷銜命撫導存恤

下方宋史輿服志笏唐制五品以上用

帶不佩魚其制毳文者四

下方宋史輿服志笏唐制五品以上用

控因方張說詩綵旄八佾成

貞方鄧袞望雪樓記昔西漢進儒術

漿

唐韻卽良切集韻韻會

補藻調漿齊民要術折粟米法投飯

淳漿李華雲母泉詩序泉出

宇發如乳漣末派如青玉滑而且美

果漿法苑珠林遠採

中山漿劉義水柱詩不為百車

蛤蜊漿敖陶孫詩魚尾黃

楚材詩為報先生

蟠桃漿桑悅詩飢餐白鵝

補註黎漿魏書肅宗紀正光五年九月乙亥蕭衍遣將裴邃虞

合

漿齊民要術大牛用替小牛用脚肉亦得逼火徧炙一面色白便

也玉漿集仙錄明星玉女者居

五雲漿漢武內傳西王母謂武帝曰藥有九丹金液紫華

沆瀣漿

西湖志餘淳熙十一年六月朔一日車駕過宮太

宣諭云今

歲比常年熱甚今日且留在此納涼後苑進

雪浸白酒

員守合貴

卷三十三

方漿

三



觴

唐韻式羊切集韻韻會

補藻

加觴魏志管寧傳寧少而喪母不瓦觴天祿閣外史負薪者

隨觴

顧况詩玉體小觴李賀詩別館驚殘憑觴鮑溶詩

夜拊

清柏觴許渾詩飛蓋集蘭瑟觴歐陽修詩桐槿漸

五湖

觴呂柟詩賓稱千歲王母觴桑悅詩欲泛瑤池

補註

千觴晉書孝武帝紀論肆一醉重觴宋史樂志治觴新

夫梗

枏豫章天下之名酌觴游九言詩捉耳

木大者

治樽小者日飲真折馘

梁

唐韻集韻韻會呂張切

補藻

廢梁戰國策渠梁唐書百官志水部郎中員外郎各一

運漕

碾易林謾誕不成減文許人買置梁顏師古明堂

禮之事

佶梁牛三夫爭之失利在時公孫懷憂

以利

雨梁李賀新夏歌刺香滿地經梁范仲淹明堂賦既方舟

農夫

陳梁徐積詩若將前代論興峻梁沈邁天台詩九折故梁陸游

後遺

箭鶴銜來廟梁見上陸游詩龍

補註

在梁左傳惠公之子也梁伯妻之梁嬴孕過期卜招父與

向人

三梁唐書裴耀卿傳天子東巡耀天梁太公金匱春三月斗

不可

當敵疆梁說苑孔子觀于太廟有金人焉三緘其口而銘雍

梁

凡全物而體不具謂之朱草長生和氣與以為寶方言秦晉之間

築舊

有玄武池以肆舟楫五梁蜀志杜微傳建興二年丞相亮領

功曹

微為主簿五梁益州牧選迎皆妙簡舊德以秦宓

娘

唐韻女良切集韻韻會

補藻

徐娘南史徐妃傳元帝徐妃諱昭佩無容質不見禮帝三二



柏直狗雖老猶能獵蕭漂陽馬箏娘夷堅志南城陳不矜宿藍橋  
 雖老猶駿善秦禾娘田家雜占夏丙厨娘西湖志餘高宗嘗宴大  
 員外女幼善秦禾娘田家雜占夏丙厨娘西湖志餘高宗嘗宴大  
 箏母字曰扇上禾娘田家雜占夏丙厨娘西湖志餘高宗嘗宴大  
 有玉孩兒扇上禾娘田家雜占夏丙厨娘西湖志餘高宗嘗宴大  
 于張循王對曰臣于識是十年前往四明舖家云得于水屢尋不獲持一扇  
 問腹中得之奏聞上大悅以爲失物復還召舖家及提籃人破黃花  
 魚腹中得之奏聞上大悅以爲失物復還召舖家及提籃人破黃花  
 尉王賞賜甚厚要娘曲六宮生老蛾眉春娘李昌符詩樓蔣  
 循王賞賜甚厚要娘曲六宮生老蛾眉春娘李昌符詩樓蔣  
 提詞秋娘容與要娘曲六宮生老蛾眉春娘李昌符詩樓蔣  
 風又瀟瀟雨又瀟瀟嬌娘梅堯臣詩許里閩娘王十朋詩樓蔣  
 細娘彭汝礪詩有女天稱盧娘梅堯臣詩許里閩娘王十朋詩樓蔣  
 王大娘明皇雜錄明皇御勤政樓大張音樂教坊善戴竿  
 舞亦記曲娘樂府雜錄張紅唱歌可于市梅五娘廣輿記涇  
 不輟青納爲姬敬宗召入宮號青田志謝靈運守永嘉遊  
 亂有被殺者爲寇所執欲汚入宮號青田志謝靈運守永嘉遊  
 浣紗顏貌娟秀以詩嘲之日我是謝康樂段七娘李沐雞溪見二女  
 一箭射雙鶴試問點酥娘蘇軾詞堪美人間琢玉柘枝娘王暉  
 娘元稹詩不敢爭點酥娘蘇軾詞堪美人間琢玉柘枝娘王暉

莊

神捧出

杜三十娘傳奇武仙郎謂柳歸舜曰下官禽鳥不  
 補註越娘薩都刺詩水面夜涼銀

踏搖娘舊唐書音樂志醉歸必毆其妻美色善歌爲怨苦之  
 辭河朔演其曲而被之管絃因寫其夫

補藻舊莊杜甫有憑孟倉曹將韓莊孟郊有遊城南莊白居易有  
 並側羊切音裝

詩孤莊喻鳧詩獨坐正無悲莊張祐詩杜鵑魂厭雁莊狄杜詩  
 聃莊吳萊詩私

端之莊唐書王紹傳父端第進士有名天寶間與柳芳陸據萬荷  
 莊西湖志餘太上等處納涼此處甚每伏多碧玉壺及

兒也王宿莊宜氏古傳周太子宜白奔申宿渭濱之陽卽此勝業  
 納襖風泉館



莊盧仝觀放魚歌 | 城東莊皇甫冉有與張諶 | 南原莊賈  
有王侍御詩敷水莊 | 歸賈島有送唐環 | 濟源莊白居易有題 | 華山莊

劉滄有題馬太尉詩 | 嚴莊宋史樂志 | 山莊張說詩序 | 韋嗣立 | 在驪山鸚

帝幸之名其原曰清官莊韋莊有 | 官莊韋莊有 | 詩

虛原谷曰幽棲谷 | 官莊韋莊有 | 詩

韋氏莊韓愈有 | 詩

唐韻平光切集韻韻會 | 補藻卜黃漢書藝文志 | 著龜家發黃梁書呂僧珍傳 | 僧珍語親舊

時必謂不濟主上見語卿有富貴懸黃魏書古弼傳 | 車駕於山

相必當不死尋應自差俄而果愈療黃 | 宋史藝文志

書發車牛五百乘以運之弼表曰今秋療黃 | 宋史藝文志

穀 | 經 | 藍黃宋史輿服志 | 仁宗景祐三年詔金塗銀裝條子促結鞞

三卷 | 藍黃宋史輿服志 | 仁宗景祐三年詔金塗銀裝條子促結鞞

皮為韉轡紅黃宋史儀衛志 | 太常寺言元祐三年詔皇太妃繖用

若亦用黃則非差降盧黃易林 | 獐鹿雉兔羣聚東誅黃文心雕龍

之意伏請 | 兼用 | 盧黃易林 | 獐鹿雉兔羣聚東誅黃文心雕龍

誅趙劉陶 | 並 | 脾黃參同契 | 註肝青為父肺白為母鮮黃水經

得憲章工在簡要 | 脾黃參同契 | 註肝青為父肺白為母鮮黃水經

水之旁有別谿岸側土色 | 乃徵黃杜甫詩 | 寵渥 | 新黃白居易

云可噉飲此水者令人無病而壽 | 乃徵黃杜甫詩 | 寵渥 | 新黃白居易

易詩 | 間繁排黃李綱 | 桂花詩 | 微舒嫩葉綠 | 斬黃周震

城 | 黝黃王舟 | 亦 | 賦 | 蹇余渡以 | 碎顆金 | 淚色黃李賀詩 | 隨 | 遠山黃鮑溶詩

大綺黃晉書樂志 | 暢暢飛舞氣 | 四季黃人相編 | 天道周歲而有二

紅秋白冬黑 | 五行配之無不驗者辨別四時五色所屬春青夏

者剋 | 殿頭黃王建詩 | 新衫一 | 樣 | 尾長 | 淚色黃李賀詩 | 隨 | 遠山黃鮑溶詩

黃

補藻卜黃漢書藝文志 | 著龜家發黃梁書呂僧珍傳 | 僧珍語親舊

時必謂不濟主上見語卿有富貴懸黃魏書古弼傳 | 車駕於山

相必當不死尋應自差俄而果愈療黃 | 宋史藝文志

書發車牛五百乘以運之弼表曰今秋療黃 | 宋史藝文志

穀 | 經 | 藍黃宋史輿服志 | 仁宗景祐三年詔金塗銀裝條子促結鞞

三卷 | 藍黃宋史輿服志 | 仁宗景祐三年詔金塗銀裝條子促結鞞

皮為韉轡紅黃宋史儀衛志 | 太常寺言元祐三年詔皇太妃繖用

若亦用黃則非差降盧黃易林 | 獐鹿雉兔羣聚東誅黃文心雕龍

之意伏請 | 兼用 | 盧黃易林 | 獐鹿雉兔羣聚東誅黃文心雕龍

誅趙劉陶 | 並 | 脾黃參同契 | 註肝青為父肺白為母鮮黃水經

得憲章工在簡要 | 脾黃參同契 | 註肝青為父肺白為母鮮黃水經

水之旁有別谿岸側土色 | 乃徵黃杜甫詩 | 寵渥 | 新黃白居易

云可噉飲此水者令人無病而壽 | 乃徵黃杜甫詩 | 寵渥 | 新黃白居易

易詩 | 間繁排黃李綱 | 桂花詩 | 微舒嫩葉綠 | 斬黃周震

城 | 黝黃王舟 | 亦 | 賦 | 蹇余渡以 | 碎顆金 | 淚色黃李賀詩 | 隨 | 遠山黃鮑溶詩

大綺黃晉書樂志 | 暢暢飛舞氣 | 四季黃人相編 | 天道周歲而有二

紅秋白冬黑 | 五行配之無不驗者辨別四時五色所屬春青夏

者剋 | 殿頭黃王建詩 | 新衫一 | 樣 | 尾長 | 淚色黃李賀詩 | 隨 | 遠山黃鮑溶詩

員守合貴

卷三十三

七陽

黃

音

補註赤黃齊書輿服志 | 太子朱綬諸王懷黃隋書音義 | 樂志 | 三

官樣黃黃庭堅詩 | 香蜜

壁黃李賀詩 | 野粉 | 梁殿 | 為誰黃朱慶餘詩 | 故山籬 | 遠山黃鮑溶詩

川侵草綠迴車 | 蘸溪黃皮日休詩 | 桂葉似茸含 | 滿城黃王安石詩

二麥 | 官樣黃黃庭堅詩 | 香蜜

補註赤黃齊書輿服志 | 太子朱綬諸王懷黃隋書音義 | 樂志 | 三

官樣黃黃庭堅詩 | 香蜜

壁黃李賀詩 | 野粉 | 梁殿 | 為誰黃朱慶餘詩 | 故山籬 | 遠山黃鮑溶詩

川侵草綠迴車 | 蘸溪黃皮日休詩 | 桂葉似茸含 | 滿城黃王安石詩

二麥 | 官樣黃黃庭堅詩 | 香蜜

補註赤黃齊書輿服志 | 太子朱綬諸王懷黃隋書音義 | 樂志 | 三

官樣黃黃庭堅詩 | 香蜜

壁黃李賀詩 | 野粉 | 梁殿 | 為誰黃朱慶餘詩 | 故山籬 | 遠山黃鮑溶詩

川侵草綠迴車 | 蘸溪黃皮日休詩 | 桂葉似茸含 | 滿城黃王安石詩

二麥 | 官樣黃黃庭堅詩 | 香蜜

補註赤黃齊書輿服志 | 太子朱綬諸王懷黃隋書音義 | 樂志 | 三

官樣黃黃庭堅詩 | 香蜜

壁黃李賀詩 | 野粉 | 梁殿 | 為誰黃朱慶餘詩 | 故山籬 | 遠山黃鮑溶詩

川侵草綠迴車 | 蘸溪黃皮日休詩 | 桂葉似茸含 | 滿城黃王安石詩

二麥 | 官樣黃黃庭堅詩 | 香蜜

補註赤黃齊書輿服志 | 太子朱綬諸王懷黃隋書音義 | 樂志 | 三

官樣黃黃庭堅詩 | 香蜜

壁黃李賀詩 | 野粉 | 梁殿 | 為誰黃朱慶餘詩 | 故山籬 | 遠山黃鮑溶詩

川侵草綠迴車 | 蘸溪黃皮日休詩 | 桂葉似茸含 | 滿城黃王安石詩



黃參同契註鑄冶五金陶煉八石外黃水經注黃水東流內黃編釋

蕩水出河內縣五黃南粵志樵者逃路遇黃冠五人指示得歸軒黃劉

儀毛龜表是以元蔡赤文來表一德柘黃杜甫詩綿州

熟栗黃齊民要術八和齋蒜一薑二橘三白細柳黃楊巨源詩一

綱金印初迎

倉唐韻七岡切集韻

補藻近倉北史隋煬帝紀大業三年車駕北巡狩敕百官不得殘

優厚立倉北史源賀傳賀都督三道諸軍屯漠南乃上言於白

虞墳倉韓非子其於德施也運近州鎮租粟以充之足食足兵以

倉司空圖詩不奈皓倉李克詩朗月垂玄膠倉漢書嚴助傳郡舉

武帝善助對獨擢助為中大夫後得朱買臣吾丘壽王司馬相如

督道倉史記貨殖傳宣曲任氏之先為一一吏秦

補註大倉吳越春秋大夫種見吳王曰越國水旱不調困倉管子

藏廣而臺榭繁者官倉曹鄴詩忍學空城監倉蘇軾詩不知

永豐倉隋書食貨志義師入長安發海陵倉阮昇之記吳王滬

皇唐韻集韻韻會正

補藻房皇史記禮書於是中焉登皇舊唐書音樂志承天

萬萬仰敷皇庭光贊帝道喉舌納言紫

補註帝皇漢書敘傳凡漢書敘列官司建侯王準天地

莊子九竅者胎生八竅者卵生其來無九皇春秋繁露推天皇星

迹其往無崖無門無房四達之九皇神農為一推天皇星

在鈞陳中央地皇三十日為月十一月為冬至

裝唐韻集韻韻會

補藻財裝後漢書杜林傳王莽敗盜賊起林與弟成及同郡范逵

員守合貴孟冀等將細弱俱客河西道逢賊數千人遂掠取



褫奪對裝西湖志餘張俊封清河郡王高宗幸其第供進御筵時  
衣服獨裝新果子  
子獨裝見上  
新柳子獨裝此多城紀勝雜扮乃雜劇之散段村人以資笑  
呂柳詩勿養武裝韓邦靖聖上西巡歌邊軍隨  
過解梁武裝駕盡鷹揚馬上文臣亦  
能歷劫傍他門詩未促一日裝  
相國裝袁宏道詩軍中  
健兒裝王十朋詩剛被篙  
開路籃昇工誤遲留  
大舸裝徐渭詩作客向襄  
補註辦裝後漢書鄭興傳與求歸葬父母囂曰幸甚促為  
亡歸葬請還冀州猛謂思曰便可  
晉書苻堅載記廣平麻思流寄關右因母  
唐韻甫良切集韻分房  
補藻雲肪米芾詩象管鈿軸映瑞玉肪  
歐陽原功詩一蓑晴絮收  
補註脂肪異物志甘諸似芋亦有巨魁剝去皮肌  
絕肪王損通犀  
之時按絕與截通

肪

補藻克襄左傳大事  
空襄陳山毓七夕賦望皎皎  
昭襄盧湛詩  
折其報襄陳起詩愧乏  
吳襄湯顯祖豫章攬秀樓賦七族  
段襄後漢  
書來歙傳歙自書表曰夫理國事以得中為  
本大中大夫  
補註波襄水經注汾水又南與東西溫溪合水出右近溪聲流翼  
唐韻正韻息良切集韻  
相韻會思將切並音襄  
補註交相宋史樂志羽葆有奕文武  
唐韻正韻息良切集韻  
湘韻會思將切並音襄  
補藻于湘詩維錡及釜  
淮湘郭璞江賦總括  
西至湘漢書地理志  
南入湖  
唐韻正韻息良切集韻  
廂韻會思將切並音襄  
補藻御廂宋史儀衛志  
一果毅第二第三折衝各一員于仗首左  
右第一折衝各一員于仗首左

襄

補藻克襄左傳大事  
空襄陳山毓七夕賦望皎皎  
昭襄盧湛詩  
折其報襄陳起詩愧乏  
吳襄湯顯祖豫章攬秀樓賦七族  
段襄後漢  
書來歙傳歙自書表曰夫理國事以得中為  
本大中大夫  
補註波襄水經注汾水又南與東西溫溪合水出右近溪聲流翼  
唐韻正韻息良切集韻  
相韻會思將切並音襄  
補註交相宋史樂志羽葆有奕文武  
唐韻正韻息良切集韻  
湘韻會思將切並音襄  
補藻于湘詩維錡及釜  
淮湘郭璞江賦總括  
西至湘漢書地理志  
南入湖  
唐韻正韻息良切集韻  
廂韻會思將切並音襄  
補藻御廂宋史儀衛志  
一果毅第二第三折衝各一員于仗首左  
右第一折衝各一員于仗首左

相

補藻于湘詩維錡及釜  
淮湘郭璞江賦總括  
西至湘漢書地理志  
南入湖  
唐韻正韻息良切集韻  
廂韻會思將切並音襄  
補藻御廂宋史儀衛志  
一果毅第二第三折衝各一員于仗首左  
右第一折衝各一員于仗首左

湘

補藻御廂宋史儀衛志  
一果毅第二第三折衝各一員于仗首左  
右第一折衝各一員于仗首左

廂

員于合費



當一左右各一部左右衛果毅各後廂宋史儀衛志次一左右  
衛將軍第二左右領軍衛果毅各一員尤射青青綠竹蔭我室  
第三左右領軍衛果毅各一員清廂  
周必大詩肇開連廂高道素上元賦隔  
講席臨一廂宋書符瑞志鴛出丹穴鸚起一白鹿踰

**補註西廂**韻會思將切並音廂  
宋書符瑞志鴛出丹穴鸚起一白鹿踰  
王惲詩一時望拜殿一廂

箱

**補藻柳箱**唐書地理志滄州  
景城郡土貢一執箱宋史禮志尚功執鈎司製  
採桑箱清箱玉海載稽帝世之隆無若堯  
以受桑箱清箱章之煥揭名層宇列職一尚欲  
于印箱梅堯臣詩一牛箱  
劉弇詩尚欲積箱徐渭詩黃金飾  
濟傍挈文籍隨一牛箱勉強牽一積箱  
一洵美亦何

**補註盈箱**晉書樂志麒麟見鳳凰翔體泉湧流中唐嘉禾生穗  
形積案一惟兩箱晉書輿服志天子之車皆朱班漆輪畫為櫺  
是風雲之狀惟兩箱文一之後皆玳瑁為鵬翅加以金銀雕飾  
故世人亦謂玉箱陳書江總傳贊江總持清標簡貴加潤以辭采  
之金鷄車玉箱汲郡孔堂之書一一金板之文莫不窮研旨奧

**補註傷瘡**周禮天官瘍醫疏瘍醫掌腫瘍舌瘡斷罪不為文書決  
于廷判者鐵灼其曲  
白為直黑為曲

**補註被創**後漢書光武紀吳漢滅宮與公孫述戰于成都大破之  
鹿下期先登陷陣手殺五十餘人  
中額攝憤復戰遂大破之

**惡生瘡**白居易詩君心好惡苦  
韻無方切並音亡

**補藻棄忘**傅休奕詩一未忘  
言追意而不逮頓忘杜甫詩沉疴聚藥都忘  
辭欲盡而一頓忘所進勞  
恭遽忘張祐詩禍亂回首修門敢一莫忘  
托陸游詩回首修門敢一莫忘王禕思親賦雖罔極

**忘**  
韻無方切並音亡

**創**  
遍探坎井蘇彥詩時來  
嘉慶集整駕巾

**員守合貴**

卷三二 七陽 箱創忘

員守合貴



弗敢忘左傳臧僖伯卒公曰叔父機心忘岑參詩萬事信蒼布衣

忘杜甫詩恩同諸父忽然忘韓愈答楊子書未敢決萬事忘陸游詩

賞前過眼忘劉基詩新忙穡事三農雖隙亦忽歸路忘吳鞏詩迴看

補註兼忘晉書王坦之傳夫獨構之唱唱虛而莫和無感之作義

滯雖淨猶淨于空空有雙淨故曰應物在乎無心雲笈七籤有

何日忘北史賀拔岳傳孝武密令岳圖齊神武神武遣翟嵩誘岳

之世慮忘楊維禎詩幽

芒唐韻莫郎切並音忙韻謨郎切並音忙

補藻負芒王績詩成王已興早芒獨孤及詩積雪消疎芒陸龜蒙

惟斗在殘長芒陳師道詩細助臥沙勤錐芒劉夙詩喙插輕芒馬

白合河迷長芒刺眼莫沾唇錐芒劉夙詩喙插輕芒馬

國詩詩成重墨題飛蔓芒耶律楚材詩

葉睡起踏軟莎蔓芒鳥跡書生絹

九色芒虞集詩出海雲霞

補註無芒呂氏春秋得時之稻穗如馬鋒芒竇泉述書賦露

檢雄芒張友詩練影浮

望廣韻集韻韻會武方切

補藻副所望韓愈詩開懷聽其

補註相望韓愈平淮西碑自夏徂秋復屯

立俄側身將翔將翔惟鴛惟鴛稍隨緩節步出東廂始再拜以離

嘗唐韻市羊切並音常

補藻何嘗詩王事靡盬不能立嘗魏書崔浩傳世祖每幸浩第進

或寵愛如此開嘗杜甫詩洗盞須嘗盧仝詩天子對嘗韓維詩開尊初

嘗陸游詩陰洞雪膠知未入濁醪風破的對嘗韓維詩開尊初



莫遣嘗段成式詩素娥畢竟難讓僧嘗朱慶餘詩山花共半日嘗

鄭畋詩我來尚有鈞天會猶得金樽西湖志餘仲春上旬福建漕司進第一綱臘茶名北苑

補註品嘗試新茶之初進御也翰林司例有奉引乘輿金仗

吏賂之間不滿欲則入鹽少許親嘗裏賜食玉盤中

茗花為之散漫而味亦瀉矣親嘗裏賜食玉盤中

補藻奉償陳書章昭達傳當效犬馬之不足償宋史章誼傳紹興六年誼知平江時帝將臨幸供億繁夥

謝其勿賣妾償聞見錄王荆公知制誥吳夫人為買一妾荆公見之

呼猶不足又為夫婦如初願少償陳櫟詩將謁吏部

補註俸錢償梁書王志傳京師有寡婦無子姑亡舉債以斂千金

賞蘇軾詩一士唐韻在良切集韻韻

檣唐韻在良切集韻韻

補藻篷檣元史阿木傳宋將張世傑以舟師萬艘駐焦山東阿遙

檣沈亞之詩隱山會晚檣許渾詩山崦登樓

補註百尺檣李益詩鶴樓西

槍唐韻千羊切並音鏘

補藻交槍舊唐書太宗紀武德三年七月先歸獨留後殿世充驍將

單雄信數百騎夾道來逼木槍宋史太宗紀淳化二年詔

進太宗左右射之無不應弦而倒磨槍宋史與服志凡命節度使

外不得用他兵器法苑珠林佛為禁槍王建詩宮鴉棲各一

旌一節一尾揭槍營半年中聽聲禁槍王建詩攢樓殿深嚴

寒月色白幹槍唐書儀衛志長張朱槍利登詩爽以巨盾

補註馬槍北史源賀傳賀都督三部道諸軍屯漠南請募諸州鎮有

強弩十二牀多造長槍唐書儀衛志諸衛城置萬人給



坊

兵馬鈴轄王遂金槍宋史雷有終傳有終攻彌牟若賊由升仙  
上臨陣良切集韻韻  
廣韻府房切並音方

補藻

祭坊禮記疏坊以畜水亦以障人舊坊春秋夫人姜氏如莒胡傳  
之者兩坊唐書溫造傳舒元褒言元和謂之籠街幽坊  
也巷好事之家多設街坊西湖志餘元夕禁中黃門皆巾裏翠

高翥詩

燈更自雅潔街坊魏都賦營客館以深坊  
有月試燈前周坊左思魏都賦營客館以深坊

大為坊

也禮記坊民之所不足者積珍坊南唐書李仲禹傳太宗賜

長子延秋坊

中置以待高麗使息閑坊喻息詩時時齋破水平坊

袁宏道詩

銅駝

補註

內坊唐書百官志內侍省監一人少監二人內侍四人監掌

隆慶坊

唐書宗子璆傳帝賜第一菩提坊韓駒詩與翁

坊

坊南之地變為池

囊

唐韻集韻韻會正

補藻

袂囊隋書禮儀志公卿但執手板荷紫者復囊  
金銅螭頭囊以紫生為紅綴之服外加于左肩

以紫綾撮囊

莊子人而不學謂之視肉缺囊易林

糞掛囊

水經注桓楷為趙郡太守嘗有遺囊粟常囊齊民要術菰

盛場掛囊

于路者行入為趙郡太守嘗有遺囊粟常囊齊民要術菰

滿板上揉之

取末一屑勿令作末納如稻米寶囊歲華紀麗獲

而承露笈囊

張籍祭退之詩學詩背囊盧肇詩

方希則序

此固希爾倒囊陳師道詩風葉投囊

則空取囊

沈周詩元戎將之良此卷兼與韜鈴穢囊神僧傳

過中不食

藏南征西伐或有事按圖索程猶之狀者三爽憫

其飢復自念

日有狼呀張其口奮躍欲噬作之狀者三爽憫

腹如囊

蘇軾詩忍鹽鼓囊劉思真詩領如華陀囊楊慎藥市賦



**補註皂囊**後漢書禮儀志曰冬至夏至黃鐘之音調君道得孝道衰商臣角民徵

事羽物各一板封以印囊梁書何思澄傳天監十五年救太子

舉思澄等五人以前應選遷治書侍御史宋齊以來此職稍輕天監

初始重其選車前依尚書二丞給三騶執盛青一舊事糾彈官

印故也鞞囊隋書禮儀志二品以上金縷三品金銀縷四品

前故也鞞囊宋史河渠志南朝塘灤何為者哉一葦可杭矣遺

佩者並不合土囊投筆可平不然決其堤十萬士大夫但可踰矣遺

囊孔穎達易經正義序秦亡金鏡書即稱武夫兒乃大夫酒甕也珠

以筆端之口為形之華光耶堂中設却寒水豹囊清異錄豹革為

中乃一時頓有此兩玉人耶貯辟寒香囊風神呼吸之

**玉香囊**犀又綴五色滯思而起

具也煮茶啜之可以滌滯思而起

清風每引此義稱茶為滯思而起

唐韻正韻魯當切集韻

韻會盧當切並音廊

**補藻顧郎**寺卿蔡法度謂人曰我願解身上襦與一恐一難

衣食者竟不慎郎列仙傳許遜於豫章遇一少年容黃郎柳歸舜

呼鳳花臺鳥何不若客三十娘子以乃蛟蜃之精也黃郎傳阿春

在不敢輕接郎君汝若等閒似前度受捶在於潛西天對赦郎季白

真不足深愧老姬也盧全詩願言兩相樂顏郎李賀詩花燒中渾

曲動寒川我郎永與同心事老母別泥郎徐凝詩身已老為插瓏

郎季賀詩越王征郎施肩吾詩送老母別泥郎徐凝詩身已老為插瓏

落邨郎前見一段清香染氏庭際木客無家住箐中

內三郎魏書陸真傳真少善騎射世祖鐘律郎魏書官氏志協律

員守合貴

卷三

七陽

郎

添丁



郎盧仝詩莫石渠郎楊巨源詩宣諭生靈真執御郎鮑溶詩勸酒

有哀蘇軾詩分甘遍林戲綵郎陳造詩翁純綺郎陳造詩

色風露郎陸游詩天風無際路茫榨油郎楊慎集月令鳴始鳴

滇中名鐵鸚哥東枝郎佛經西域多根樹蔽芾而婆娑東西南北

初有名曰一男求女約中枝會復有四男子亦欲求之宿女亦以言許

東西與南北各抱被去至曉女不來枝枝郎吟曰彼妙日光已出

定是不妄語如何旭日光急速現下土中枝枝郎泣曰我不憂已身

根樹枝葉不復生西枝郎見中枝郎上見

補註議郎後漢書章帝紀下太常將大夫博士一異郎獵郎魏書

傳古弼代人也少忠謹好讀書又善騎射初為八郎隋書百官志

議通議朝請散給事何郎語林何晏美風儀面絕白魏文帝疑

承奉儒林文林等承郎玉海宋太宗淳化五年詔熱湯餅汗流色轉皎

潔帝始信之入承郎翰林學士班史道齊燒下劉郎杜牧詩石泉縣

目為傅粉上有人承郎翰林學士班史道齊燒下劉郎杜牧詩石泉縣

西洞旁石上有人承郎翰林學士班史道齊燒下劉郎杜牧詩石泉縣

士滕印跡宛然大棹郎李紳詩驛吏呼催下劉郎杜牧詩石泉縣

宋玉亭春孫郎蘇軾詩但空賀監杯中

童子郎後漢書臧洪傳洪年員外郎唐書百官志考功郎中

其行狀秘書郎唐書百官志一掌文武百官功過善惡之

駕六寶白玉郎盧綸詩春臺幾望黃龍彭家郎沈周詩廬山五

漸見迎風檣大姑小姑交

唐韻並徒郎切音堂

唐韻並徒郎切音堂

唐

補藻隆唐舊唐書音樂志魏魏累聖穆杏唐魯連子先生見孟學

唐書苑趙子固論書晉不從唐入多見其不知量也晉唐西門學

史記云秦始皇下丹陽至錢塘臨浙江開唐王昌齡詩一濃吾

上會稽則錢塘非始于一時明矣城亦未扶唐呂柟詩一陽考

唐呂柟詩董生初振堯唐張鳳翼喜雨賦擊

盟于唐春秋隱公二年堯唐壤歌衢樂一兮



狂

**補註兩唐** 梁書庾肩吾傳決羽謝生豈三千盛唐南唐書烈祖紀  
 五人為玉山公主太和永紹唐宋史樂志德配大唐山海大衍通元鑑  
 興建昌玉山公主益州名畫錄蜀自炎漢至于將相  
 曆一卷蘇軾詩巨唐理蜀皆有遺愛民懷其惠多寫真容  
 唐韻巨王切集韻韻會

**補藻出狂** 我書父師少師避狂元稹批劉悟謝表道狂白居易詩  
 揮玉計狂韓偓詩自笑少狂晁補之詩一干世等

**爛漫狂** 元稹詩同年同拜校書到更狂姚合詩谷鳥鳴還錦城狂  
 陸游詩老來未歇狂陸游詩一笑不暇狂陸游詩醉即吾輩狂陸

**非復** 詩造物能容

**補註酒狂** 南唐書韓熙載傳熙載不能飲酒宋妖狂列仙傳戚氏  
 居靜室絕食而想詩狂杜甫詩欲上天

**心如狂** 辭忽忽

強

唐韻巨良切集韻韻會

**補藻日強** 禮記子曰君子莊敬故德業大強保強史記三王世家皇  
 廟立子胥為廣陵王古人有言曰大江

**強** 魏志樂進傳每臨戰攻常為形強晉書皇甫謐傳或問謐曰富  
 先生年邁齒變飢寒不贍轉死溝壑其誰知乎謐曰吾清強宋史

**強** 魏志樂進傳每臨戰攻常為形強晉書皇甫謐傳或問謐曰富  
 志宋承唐制貢舉其間變更不常沿革迭見而三百餘年吉強海

**強** 魏志樂進傳每臨戰攻常為形強晉書皇甫謐傳或問謐曰富  
 元臣碩輔鴻博之儒若黃金欲強荀子欲霸而強喁強淮南子

**強** 魏志樂進傳每臨戰攻常為形強晉書皇甫謐傳或問謐曰富  
 名曰窮奇廣莫養強鹽鐵論大夫曰決市閭巷高下在口吻貴賤

**強** 魏志樂進傳每臨戰攻常為形強晉書皇甫謐傳或問謐曰富  
 生也窮奇廣莫養強鹽鐵論大夫曰決市閭巷高下在口吻貴賤

**強** 魏志樂進傳每臨戰攻常為形強晉書皇甫謐傳或問謐曰富  
 也鈞強荆楚歲時記註公輸子遊楚為舟戰終強嗜殺人梁馬能

**強** 魏志樂進傳每臨戰攻常為形強晉書皇甫謐傳或問謐曰富  
 一高皇謂吾寧高強王氏書苑朱令文曰為強馬融圍碁賦利則

**強** 魏志樂進傳每臨戰攻常為形強晉書皇甫謐傳或問謐曰富  
 鬪知項豈一高強力則張勝態則狂強

**強** 魏志樂進傳每臨戰攻常為形強晉書皇甫謐傳或問謐曰富

**強** 魏志樂進傳每臨戰攻常為形強晉書皇甫謐傳或問謐曰富

**強** 魏志樂進傳每臨戰攻常為形強晉書皇甫謐傳或問謐曰富



牢強黃庭堅詩身如鄭強戰國策于秦葛強蘇軾詩祇有

戰則強管子以守則征則強荀子以守則足不強論衡不遠鋒不鉅

則割多則強玉海曹王臯敬器容二豆少鬪身強杜甫詩客壯而

強韓愈韓岌墓誌一畝強陸龜蒙詩欲問新鶴較強楊萬里詩苦

來一艷未強楊萬里詩只道秋花尺許強楊萬里詩坐有北方

強耶律楚材詩萬古強郝經詩截斷

補註暴彊漢書嚴助傳助論意曰今閩越王狼戾不仁殺其骨肥

強晉書江統傳建武中以馬援領隴西太守討叛羌徒其餘種于

苦漢人侵之且擅強荀子仁人絀晉強韓非子荆令公子將伐陳丈

丁強論衡凡可冀者以老翁變為嬰兒其次白髮復剛強蘇軾詩

腸唐韻直良切集韻韻會

補藻鐵腸舊唐書元宗紀史臣曰自天寶已還小人道長以百口

惑怒腸易林偃視灌腸齊民要術舊腸孟郊詩明日還獨入腸白居易

盤腸見隱腸言朗客無仙不足舊腸孟郊詩明日還獨入腸白居易

欲送愁離面妾腸李賀詩琴心與癡腸盧仝詩臣心有鐵一痛

須傾酒妾腸李賀詩琴心與癡腸盧仝詩臣心有鐵一痛

馮子振十八公賦循十日癡腸盧仝詩臣心有鐵一痛

啄人腸李白詩烏鳶祿兒腸張祜詩雪埋妃子出家腸姚合

補註履腸劉向雜事野人之用兵塵氣充天離腸許渾詩盡我錦

腸劉子翬詩

康唐韻苦岡切集韻韻會

補藻用康魏志管寧傳是以鸞鷲鳴岐周億康宋史樂志五音佇

康唐元宗詩賢能既逢康李頻詩海內謝康張九齡詩作賦

員守合責



儀康

周必大詩廢祠釀具散莫糾

樂且康

宋史樂志神具海縣康

海縣康

季白詩賢相變元

時俗康

韓愈詩聞者亦

何事但知

身其康

陸游詩十風五雨歲則

壽且康

宋史樂志既與天無極

我民康

宋史樂志是告

武康

歐陽修書錦堂記公以

民庶康

是

廣韻古郎切

正韻居郎切

補藻

負岡

郭臨川

野王華嶽廟有攢柏數百株對銀岡一統志

府永寧縣

發脉于鵝嶺連七溪有萬馬騰驤之

勢每白霧橫玉潭水澄碧為此方之大觀也

條岡

府西北

麗江

安

百里巋

危岡

一統志

在應天府城東

山岡

阮籍詩寒

沿岡

鬼千峯

即王敦害周伯仁戴若思處

重岡

蘇軾詩朝曦

吉錢岡

一統志

在吉安

石詩

隨意柴荆手自夾岡

王安石詩稻畦

神龜岡

一統志

昌府南豐縣東北

開

度塹復登臺

在贛州府信

神龜岡

一統志

昌府南豐縣東北

鹿城岡

名勝志

德府城北十五里

在順

土篋岡

楊萬里有過

七里岡

張羽詩

前寒

雪霽

補註龍岡

通典邢州治

縣祖乙遷邢即

仙岡

一統志

山

山相

九岡

一統志

在化城治北

仙岡

一統志

與鳳凰

連

華子岡

一統志

在藍田縣西南

王

翔鸞岡

一統志

昌府

西一名

迎春岡

益州記

南陰平鄉

東有浮

中

山每芳

苦竹岡

梅堯臣詩

彩鸞

泥滑滑

唐韻

七岡切

正韻

補藻

三蒼

隋書

經籍志

卷註

張揖撰

廣蒼

隋書

經籍志

三卷

李斯作

蒼頡篇

故曰

秦伯

玉蒼

溫州志

在平陽

古碑

顯蒼

班固

答賓戲

超忽荒而

受殃

成蒼

魏彥深

鷹賦

二周

圓蒼

李賀詩

人事皆

如此

蒼故

日

成蒼

魏彥深

鷹賦

二周

圓蒼

李賀詩

人事皆

員子

合

畫

卷

二

七

陽

岡

蒼

員子

合

畫

卷

二

七

陽

岡

蒼

員子

合

畫

卷

二

七

陽

岡

蒼

員子

合

畫

卷

二

七

陽

岡

蒼

員子

合

畫

卷

二

七

陽

岡

蒼

員子

合

畫

卷

二

七

陽

岡

蒼



蘇軾沉香石詩共小蒼陸游詩雖思大白

飛龍蒼隋書音樂志典

補註水蒼魏文帝書玉有十文劉

山復蒼丁復詩路入

匡唐韻去王切集韻韻會

補藻不匡書臣下翼匡漢書藝文志后蒼治詩授翼奉蕭望之

之旁匡汲冢周書官考其職鄉問其利

李山甫詩暗垂魯匡漢書食貨志義和

珠淚濕紀更始復漢將軍鄧暹

輔漢將軍禮記蠶則績

蟹有匡而

補註大匡一統志明縣北三十里

荒

唐韻並呼光切音育

補藻遂荒東詩有也殘荒北史高道穆傳元顯逼武牢或勸帝赴

北帝循河東非荒宋史禮志帝常以臘日校獵諭從臣曰臘不荒

中論聲氣可範精神可愛俯仰可宗揖讓可貴述禽荒魏知古詩

作有方動靜有常帥禮秋詞八故為萬夫之望也

訓五弟隙荒陸龜蒙戰秋詞八松荒蘇軾詩元亮劇荒晁公遡詩

汗如雨

庶則荒汲冢周書官無庶則荷荷至乃辛物庶則爵古榭荒韓琦

館隳摧百畝荒陸游詩一霜驟變千林白稻荒唐寅詩八口

補註大荒遠來獻之喻鳥詩河兼洛下望句入思田荒歐陽

勸農勅自今在官有能關

田宅荒汲冢周書及關市之征山林之園

且荒人物志憂患之色不穀不德政事不時國家罷病不能胥匡

池荒陸龜蒙詩惟我有文無竹樹荒馬祖常詩又報

員守合貴



遑

廣韻並胡光切音黃

補藻莫遑

文心雕龍古人所以餘

補註未遑

史記歷書漢興高祖曰北時待我而起亦自以為獲水

方綱紀大基高

行

集韻寒岡切音杭

補藻有行

詩女子善懷

與行

詩叔兮伯兮

旁行

史記大宛傳安息

民商賈以銀為錢錢如其王面王死輒

節行

乃躋其接行

投行

文獻通考熙寧六年

更錢效王面焉畫革

接行

王義之筆賦翱翔美

續行

李嶠詩鴈到騎行

唐太宗詩游鶯無

秋行

曉景風急斷

朝行

劉長卿詩聞

定曲驚鳥有

飛行

李適詩舞蝶

趨行

白居易詩榮傳錦帳花

李嶠詩原啓前禽

北行

鄭史詩從來南國名佳

依行

楊萬里詩

籍華亭一

無行

陸贄詩濕煙搖不

趨行

聯萼綵動綾袍鴈

鶴在

北行

鄭史詩從來南國名佳

依行

楊萬里詩

各一遵行

湯顯祖豫章攬秀樓賦女

十三行

韓詩外傳衛靈公使人

時可行

晉書樂志拂舞歌

去失央

十三行

韓詩外傳衛靈公使人

行人卜商卜商曰何驅之疾也對曰公使我召勇士公孫悁道遭

日載我而反至君曰延先生上趣召公孫悁至仗劍疾呼曰商下

我存若頭子夏顧咄之曰咄內劍吾嘗與子從君而進日諸侯朝服

簡子被髮仗矛而見我君我從以頸血濺君之服矣使反朝服

不宜不朝服不朝服見我君我從以頸血濺君之服矣使反朝服

而見吾君子耶我耶悁曰子也商將以頸血濺君之服矣使反朝服

題跋柳誠懸云子敬洛神賦人問合有數本今世所見惟自嬉至

飛陵題字甚謹又三行別得之

阜陵題字甚謹又三行別得之

骨董行

都城紀勝又有異名者如

自作行

蘇軾詩

之香水

鳥獸行

張說詩連騫勢出魚龍

縫掖行

楊萬里詩小臣濫巾

桃也

崔杜行

黃庭堅詩偶隨兒戲酒

縫掖行

楊萬里詩小臣濫巾

徹

補註前行

唐書百官志註六尚書兵部吏部為

幾行

宋史杜鎬傳真宗得古

員守合貴

中行見後行

見上張九齡詩握鏡

幾行

宋史杜鎬傳真宗得古



未且記其事在某書幾紙  
柳宗元詩為報秋來鴈  
詩飛札老成人韓偓書  
數十行魏書崔浩傳性不好老莊書每讀不過  
師豈設敗法之書以亂先王之教袁生也  
雁鶩行宋裴詩吏退  
所謂家人筐篚中物不可揚于王廷也  
八行寰宇記益州舊貢薛濤十色  
箋短狹纒容

妨

韻廣韻集韻敷方切正  
韻敷房切並音芳

補藻

補藻舛妨魏書世宗紀比或擅有增損廢墜不行或守舊遺宜時  
奏無妨許渾詩自有一孤舟深妨耶律楚材詩  
聞無妨興一更一言

懶為妨

仍坐詩嵇生與命妨才名東陽詩未必莫愁妨前紫燕詩  
仍坐詩嵇生與命妨才名東陽詩未必莫愁妨前紫燕詩

補註

補註病見妨杜甫詩報主身已  
老入朝

棠

韻廣韻集韻韻會正  
韻並徒郎切音唐

補藻棘棠

管子五沃之土宜彼羣妙棠謝朓啓帝臺一期靈棗愛棠章懋  
木其一其槐其楊

補註赤棠

西京雜記初修上林苑羣臣遠方  
各獻名果有白棠青棠沙棠

翔

廣韻似羊切並音詳  
正韻徐羊切並音詳

補藻冬翔

易林秋隼數被嚴霜夜翔性悅草螢之退翔裴潏詩  
數被嚴霜夜翔性悅草螢之退翔裴潏詩

摩天翔

劉孝威詩徒抱凌秋可翔歐陽詹詩層霄白角翔孟郊  
雲志終愧

霹靂翔

孟郊詩峽水劍戟綵鴛翔李德裕詩梳風白  
霹靂翔孟郊詩峽水劍戟綵鴛翔李德裕詩梳風白

舞袖翔

李綱迷樓賦迴風五色翔泰不華詩珠樹三尺鷓翔桑悅  
李綱迷樓賦迴風五色翔泰不華詩珠樹三尺鷓翔桑悅

補註未翔

王勃為人與蜀城父老書會  
禮記父母有疾冠

行不翔

禮記父母有疾冠鳳鳥翔漢書鼂錯傳神燕雀翔阮籍詩  
禮記父母有疾冠鳳鳥翔漢書鼂錯傳神燕雀翔阮籍詩

員守合貴

卷三

七陽

妨棠翔

長



良

黃鵠飛不隨 瑞氣翔 范仲淹賦 駭駭馳兮

補藻能良 周禮天官書其以告于上者與

嘉良 宋史樂志瞻彼 因良 魏書世宗紀延昌二年

孔 宋史樂志元精 嘉良 南陔時物 瞻彼 因良 則服藥者其因

百藥賦 惠結皓而

德良 柳宗元崔氏墓誌 惟 餘良 李東陽詩棟

致羽翼于寥廓 薛之婦 才全 餘良 材應不棄

足不良 唐書襄邑恭王神符傳 累擢宗 卽戎良 張九齡詩 還聞出

計亦良 蘇軾詩 日飲 改光祿大夫 卽戎良 將重坐見

補註無良 小子受克予非朕文考有罪惟予 温良 禮記之本也 者 貞良

史記秦始皇紀 作琅邪臺立石刻 和良 史記兒寬在三公位以 精

頌秦德曰姦邪不容皆務 不及 才良 擢盡 官志銓衡人物 最 兒良

魏志胡質傳 規模大畧不及 才良 擢盡 官志銓衡人物 最 兒良

呂氏春秋 王廖貴先 事過之 貴後 才良 擢盡 官志銓衡人物 最 兒良

此二人者皆天下之豪士也 貴後 才良 擢盡 官志銓衡人物 最 兒良

此二人者皆天下之豪士也 貴後 才良 擢盡 官志銓衡人物 最 兒良

吾馬良 戰國策季梁曰 今者臣來見人於大行方北面而持其駕

此非楚也 策最良 蘇軾詩 從此 楚將奚為北面曰 臣曰馬雖良

廣韻胡郎切 集韻 歸田 詩 從此 楚將奚為北面曰 臣曰馬雖良

補藻設航 晉書成帝紀 沿淮 備往來 俱可杭焉 撤航 見米航

西湖志 餘至正十九年 十二月 金陵游軍 斬關而入 城門閉 三月

餘各路糧道不通 餓死者十有六七 軍既退 吳淞 入城門閉 三月

活煖航 時媚幽塘 進却是花 飛航 呂溫詩 臥鼓流沙 越航 皮日休詩

偏得所只緣一航 呂柟詩 三葉 靜 弱海安 越航 皮日休詩

同事 一航 漁舟結 禪位 太山 不可航 劉基詩 弱 萬斛航

大食航 主陀婆梨 請以方物 陪位 太山 不可航 劉基詩 弱 萬斛航

呂柟詩 巨渡頭航 唐寅詩 世塵 靜 弱海安 越航 皮日休詩

唐韻與章切 集韻 韻會 余 靜 弱海安 越航 皮日休詩

補藻地颺 木華海賦 潤泊柏而 載颺 閻伯璵歌賦 載賡 颺 元稹

汗神彌王 光颺 湯顯祖賦 白鳥 沉暉 頽思覆句 颺 元稹

與欲欲仙 光颺 湯顯祖賦 白鳥 沉暉 頽思覆句 颺 元稹

員符合貴 七陽 良航颺

員符合貴 七陽 良航颺

員符合貴 七陽 良航颺

颺

唐韻與章切 集韻 韻會 余

補藻地颺 木華海賦 潤泊柏而 載颺 閻伯璵歌賦 載賡 颺 元稹

汗神彌王 光颺 湯顯祖賦 白鳥 沉暉 頽思覆句 颺 元稹

員符合貴 七陽 良航颺

員符合貴 七陽 良航颺

員符合貴 七陽 良航颺

員符合貴 七陽 良航颺

員符合貴 七陽 良航颺

員符合貴 七陽 良航颺

員符合貴 七陽 良航颺

員符合貴 七陽 良航颺

員符合貴 七陽 良航颺

員符合貴 七陽 良航颺

員符合貴 七陽 良航颺

員符合貴 七陽 良航颺



倡

廣韻尺良切集韻韻會蚩良切正韻齒良切並音昌

綠髮倡

唐肅詩紫鳳檀槽一玉堂見慣可尋常

漢帳倡 徐渭月下梨花詩小星解

張

廣韻褚羊切音葛

補藻盲張

蘇舜欽詩日腹昏風口鳴嗚嗚

羌

廣韻去羊切集韻墟羊切並音蟻

補藻降羌

盧綸詩始知縛虎如縛鼠敗敵一一生眼前

吃羌

陳師道詩萬口一律如一郭翼詩蠻音獠語如

斂才羌

唐書西域傳貞觀六年以傲外一一地置縣四

九姓羌

薛逢詩一州蕃落從戎鞍節六州

補註西羌

史記六國表禹興于湯起于亳

生羌

唐書地理志向州貞觀五年以

氏羌

竹書紀年

王師克鬼方來賓

吳羌

一統志一避王莽之聘隱居於此

慶

集韻韻會並虛羊切音羌

補藻家慶

明祀園丘樂章帝賜洪床兮大金鳴玉振兮聲鏗鏗

姜

廣韻集韻韻會並並居良切音疆

補藻呂姜

左傳公自城上見已氏之妻髮美使髡之以為一髮註一

棠姜

左傳崔武

而美之使東郭偃娶之偃曰男女不可

哀姜

左傳夫人姜氏歸于齊辨姓今君出自丁臣出自桓不可

姜左傳莒子娶于向芮姜左傳芮伯萬之母曰

媚姜

宋史樂志太任施姜易林雄俟一婦姜李琪魯世紀書夫人姜氏

乎夫山姜蘇軾詩崖蜜助甘冷一發香姜楊慎集宋洪邁銅雀

山姜

蘇軾詩崖蜜助甘冷一名一發香姜楊慎集宋洪邁銅雀

人也山姜蘇軾詩崖蜜助甘冷一名一發香姜楊慎集宋洪邁銅雀

古諸姜

蘇軾詩崖蜜助甘冷一名一發香姜楊慎集宋洪邁銅雀

收乃高歡避暑宮水井臺一閣瓦也洪容齋之銘可證

補註穆姜

左傳臧宣叔娶于鑄繼室以其姪一之邑姜朱子論

武王亂臣十人其一治內大姜董道晉姜鼎銘跋春秋時齊歸

邑姜

朱子論語集註

員守合費

大姜

董道晉姜鼎銘跋春秋時齊歸

員守合費

七陽

倡俚羌慶姜



僵

平公則少姜惟文公夫人當襄公世猶不棄祀事疑此一鼎也

補藻推僵

莊子之叔僵 易林飲酒醉醜跳起爭蘇僵 曾鞏祭孔長

河僵

楊慎集正德中文安縣水忽僵立是日 躡僵 林法苑珠

觸柱僵

南唐書朱延壽為楊行密將欲絕行密行 有在地不復能起 天大寒遂凍為冰柱土人謂之

薑

音姜亦作薑 集韻居良切 密乃給云病日行 召延壽殺之

補藻市薑

汝南先賢傳介象為吳王於殿庭作坎汲 啖薑 郎中喬

彫花薑

西湖志餘張俊封清河郡王高宗 幸其第供進御筵 水紅薑

補註子薑

朱子有野蔬十二 其一也 翻于洋渚遇神人意欲 而市無之 須臾得薑數斗 葵薑 杜甫

隨飯

并書一牒付信入市門南下任意所之 須臾得薑數斗 葵薑 杜甫

紫良薑

陳允平詩芽

疆

廣韻集韻韻會正

補藻回疆

徐渭詩 猶作卯兒姑

疆

唐韻集韻韻會正

補藻疆疆

詩鴉之奔奔鵲之 朱註奔奔 乘匹之貌 柳宗元憎

吾疆

郝經詩正馬 圻疆 楊該神祠賦陰祚 帝疆 王偁

上疆

李夢陽賦 全火陽以北 堙疆 沈鯉賦錯龍鱗

疆

百二誠 疆 邁兮迦敷原之 堙疆 于原隰布鏤刻

補註西疆

穆天子傳 天子乃遂南征東還 爭疆 管子臣聞之諸侯

於疆

今君何不 定三君之處哉 仲良切並音長

莫

唐韻直良切韻會

員守合貴

卷三二 七陽 僵薑疆疆莫



**補註鳥莫**

魏書肅宗紀正光二年一國遣使朝貢水經注一國即北天竺也佛遺足跡於此

**糧**

廣韻集韻韻會呂張切正韻龍張切並音良

**補藻節糧**

晉書十積粟為持久之計

**樵糧**

梁書夏侯詳傳高祖圍郢城未下詳獻議曰須量我眾力度賊則

**窺彼人情**

魏書武帝紀帝謂諸將曰寶憑城自守急攻則傷士久守則孤貧窘困者莫不

**山輟糧**

北史吳悉達傳鄰人孤貧窘困者莫不稱頌焉

儲味如薯蕷性不甚冷舊珠崖之地海中之人皆不業耕稼惟掘地種甘藷秋熟收之蒸聯切如米粒倉圖貯之以充糧糗是名

**漿糧**

法苑珠林一供給眾僧

**氣為糧**

孔武仲詩坐中誰似葉先生以

**補註路糧**

北史河南王平原傳北州戍輸糧唐書西域傳永徽時卒一千餘人還者皆給

**願地為貴**

霜州就糧宋史兵志禁兵以守京師備征伐其受糧

**汲冢周書農廩**

負糧易林孟良病足借季泊則一軍也

**分鄉鄉命**

柳下之貞不失驪黃歸糧任昉詩狗祿聚

**十日糧**

韓非子晉文公攻原裏一遂與大夫期十日

**穰**

廣韻汝陽切集韻韻會如陽切正韻如羊切並音攘

**補藻孔穰**

宋史樂志具享

**洪州狀**

欲頻請假告則

**水富穰**

劉子翬詩昔茲號

**補註大穰**

山海經玉山有獸焉其

**補註六年穰**

蘇軾詩東坡

**將**

廣韻卽良切集韻韻會正韻資良切並音漿

**補藻姑將**

書惟今之謀人

**龍符其用**

則有珪璋

**酒律客**

一蔣防詩紅軟滿

**時幾將**

荀子弟子晚學天不忘

**員守合貴**

也聖人共手

**未將**

孟子恭敬者幣

**分將**

姚合詩紅芍藥花雖共

**挺將**

喬彞立賦既見知于

**不得將**

杜甫詩驕驕

**不及將**

韓愈



牆

唐韻才良切廣韻在良切集韻會正韻慈良切並音嬌

時雷妻子倉非可將歐陽詹詩惜此苦非所將孟郊詩四方各異  
卒蝶勾將皮日休詩金鳳欲為鶯不須將陸游詩但能容一何用將  
徐賁詩筆牀茶竈十夫將吳寬觀製雨簞詩敢與蘇家  
蓬底惟雷釣魚具

**補藻**丘牆魏志陶謙傳註風聲流聞震蕩城邑懼于橫暴貞  
排牆晉書王衍傳衍舉軍為石勒所破悅之謂其黨孔萇曰

加以鋒刃使人活否長曰彼晉之三公必不為我盡力勒曰要不可

夜詩填殺之修牆梁宣帝賦跨曲澗而古牆杜甫詩自松聲張

盡深棟濕煤生牆牆王涯詩皆書殿院名正牆胡曾啟雖勤測

視之迴牆范仲淹賦既方舟而繡牆蔡襄賦綺櫳曉兮金鑷苦牆

劉克莊詩明朝御牆徐渭詩花氣會牆呂柟贈歐陽子考績序算

深井更捫牆呂柟照慧院記忘世逃生指相大如牆姚合詩數葉一竹作牆

綠蕪牆白居易詩把花掩淚無大如牆姚合詩數葉一竹作牆

**補註**垣牆書無敢寇攘踰蕭牆論語不在顛與而踰牆孟子一東

其處子帷牆漢書鄒陽傳牽循牆晉書賈充傳充意知女與壽通

乃夜中陽驚託言有盜緣牆墨子楚靈王好細腰其臣皆三飯面

因使海三章示顯日讀此亦可以免南牆馬祖常詩金吾

海鹽縣南秦始皇常登此山望南牆魚鑰限七重牆法苑珠林道廣

海以山形孤聳望若堵牆故名南牆魚鑰限七重牆法苑珠林道廣

**糞土牆**論語不可巧也柳拂牆許渾詩虎豹七重牆法苑珠林道廣

兩邊有七重羅網七重行樹周匝

**補藻**觀桑詩降者乃飲于桑中命桑虞出桑者禁暴民降桑禮

鳴鳩拂其羽依桑後漢書申屠蟠傳謝承書曰有桑蜀志諸葛

戴勝拂其羽依桑後漢書申屠蟠傳謝承書曰有桑蜀志諸葛

田十五頃子弟衣食自有餘饒力桑列子秋胡曰力田不如見郎採桑



淮南子蓬戶瓮殘桑淮南子蠅蠶一歲再收非不利也黍桑汜勝

種桑法每畝以黍樵子各接桑種樹書穀樹上下桑種樹書畜蠶

三日雨種之稼桑種樹書澗間植桑斬其葉而植之謂之秒

桑否則預租別姓之桑俗曰嫩桑羣芳譜傷桑梅堯臣有

歐陽詹詩日郊亭啟憩桑呂溫詩園桑李東陽詩

三宿桑後漢書襄楷傳牛桑王令詩目園桑綠罷蠶初熟

曲枝桑蘇軾詩釘根桑劉夙詩隴頭桑秦畧詩

補註研桑晉書律歷志景初復法數則要約施用則近密治之則

畧義和察景皆未能郊桑元桑子后妃率嬪御蠶于樹桑

並臣如此之妙也郊桑元桑子后妃率嬪御蠶于樹桑

人謗警祥桑竹書紀年太戊遇勸人少樹桑韓非子

尖其邊有辨者魯桑厚而多津者長桑陶弘景水

一株桑白居易詩不鋤一壠穀數畝桑歐陽修詩青衫綴少女桑馮子

八公賦吾方不鋤一壠穀數畝桑歐陽修詩青衫綴少女桑馮子

其韻古郎切集韻韻會

補藻常剛宋書樂志仲秋狐剛宋史藝文志子無剛申鑒故

爐可使一者若茲則終身治矣心剛劉子天有春夏秋冬旦暮之

降善立教者若茲則終身治矣心剛劉子天有春夏秋冬旦暮之

之也故柔有失剛寶泉述書賦僧度密緻豐富得舊剛衰奪

多病襲雄剛李觀詩子長漢良

補註馬不剛汲冢周書亦不柔

唐韻似羊切集韻韻會

補藻稟祥宋書樂志軒光累祥宋史樂志於皇窮祥班固典引嘉

員守合貴



詩羽籥象德 **肇祥** 徐渭詩千秋萬歲歡無 **災祥** 法苑珠林就中

金石一 **儀晨祥** 繆襲賦 **祥** 極土德坤輿本 **祥** 禍福一不差

**補註** 卜 **祥** 左傳鄭太宰石奠曰先王卜兆 **祥** 史記田敬仲完世家

仲完占至十世之後及完奔齊懿仲卜之亦云田乞及常所以 **祥** 云

比犯二君專齊國之政非必事勢之漸然也蓋若遵厭 **祥** 儲 **祥** 張

**祥** 宋史樂志祭用蕤沉順牲 **晉祥** 申鑒或問五三之位周 **祥** 九

齡開元曆握乾符序 **祥** 天固已 **祥** 以順時

**補藻** 閑 **祥** 齊書謝滂傳孝武召見于稠人廣眾之中滂舉動 **祥** 弘

**詳** 人物志寬恕之人不能速捷論仁義則 **消詳** 書苑歐陽率更書

言其大略又在學趨時務則遲緩而不及 **消詳** 三十六法云法皆

以意漏銘序衛宏載 **柳詳** 書斷 **詳** 正論十卷命趙公 **未詳** 陸

新刻之節較而 **柳詳** 之亞也 **詳** 按劉紹字彦祖

傳和之節較而 **柳詳** 之亞也 **詳** 按劉紹字彦祖

**安能詳** 劉楨詩生平未始 **事跡詳** 崑崙

**補註** 端 **詳** 白居易詩 **祥** 筮

**洋** 唐韻似羊切 **補藻** 拋 **洋** 玉海紹興二年呂頤浩言近置沿海制置司最為得策

仇愈 **黑洋** 名勝志洪武二十四年黃河決原武縣界入淮 **驤洋** 張

專管 **黑洋** 下東經城北五里又東南至項城縣界入淮 **驤洋** 張

舞馬詞騰倚 **油洋** 薛季宣詩 **浮洋** 顧瑛詩 **驤洋** 張

節繁驕接迹不移 **油洋** 之魚泳 **浮洋** 搖扶桑指揮鐵馬

**補註** 放 **洋** 玉海呂頤浩言通州入料角 **祥** 至青龍港又沿流至

一員 **巨洋** 沂水亦名巨筏水在 **祥** 此浙西路也望別除

唐韻與章切 **補註** 無 **賜** 書疏有無相形去來正反

章切 **補註** 無 **賜** 書疏有無相形去來正反

**梁** 廣韻集韻韻會呂張切 **補藻** 杭 **梁** 晉書琅琊武王伯玉傳伯玉既戚屬尊重加有平吳之功克

正韻龍章切並音梁 **補藻** 杭 **梁** 晉書琅琊武王伯玉傳伯玉既戚屬尊重加有平吳之功克

員守合貴 **補藻** 杭 **梁** 晉書琅琊武王伯玉傳伯玉既戚屬尊重加有平吳之功克



量

衣服錢帛一物遺侍中問焉

補藻退量

鄭谷詩孤分且高飛

升斛量

任昉答陸倕知已賦思在難忖量

未易量

陸游詩老子殘年若為愁幾誰能量

補註料量

史記孔子世家孔子貧且賤計量

白量

吳越春秋越王再拜曰打量

打量

西志餘

俗賦

彼二霸之得然又立推排

廣韻

與章切集韻韻會余

羊

補藻爾羊

其角濺濺維羊

維羊

詩我將我享

牡羊

禮記炮取豚若將

犬羊

禮記之裘

加羊

禮記朔日少牢五俎四簋

入羊

史記平準書

馬羊

晉書

炮羊

崔元

胡羊

蘇軾

電廬羊

宋永初

肥膩羊

孟郊詩

觸籜羊

張翥

挂角羊

蘇軾詩

烹猪羊

蘇軾詩

狗尾羊

瀛涯勝覽

員于合貴

蘇軾詩

以塗燒之為名也將加羊禮記朔日少牢五俎四簋

不當為羊洋洋也

不豕羊周禮地官廛人凡屠者斂其皮骨筋角

人築衛朔方轉漕甚遠費數十百巨萬府庫益虛乃募

民能入奴婢得身復為郎增秩及一為郎始於此

禮志納徵版文曰以終身復為郎增秩及一為郎始於此

皮帛弘懿之望教羊易林踰江求橘并得大獻羊

通然弘懿之望教羊易林踰江求橘并得大獻羊

故當共一也教羊易林踰江求橘并得大獻羊

二口四駝羊其狀如牛地羊幻術能食歌笑獻羊

角八口豐膳紅羊殷堯藩詩太平從此銷兵甲記取

集鳳調鳴律紅羊殷堯藩詩太平從此銷兵甲記取

大如馬肥羊擊鼓膾呼兒臯羊舜後得媽滿封之於陳以奉帝

犀侯立申公卒弟相公嘗以春社遺節饌用奩物

辣驕羊清異錄和魯公嘗以春社遺節饌用奩物

九真都龍縣有狗尾羊瀛涯勝覽忽魯謨斯國肥膩羊

蔬羹意輕烹猪羊蘇軾詩喜動挂角羊蘇軾詩安穩觸籜羊



鑿鑿為羊湧幢小品昔有神人驅石之海祀曰蒼蒼為牛

補註牧羊漢書項籍傳范增說梁曰君起江東楚蠡起之將皆爭

求楚懷王孫心在民間為人王羊韓詩外傳魯哀公使穿井三

孔子曰丘聞水之精為玉土之精為羊月不得泉得一公甚懼

此羊肝乃土耳其公命殺羊其肝即土也

雲如羊乙巳畧例渭水一雨立至

傷唐韻尸羊切並音商

補藻身傷穀梁傳須其成列而後枯傷新語夫榘豫章天下之

溪谷之傍商賈所不至工匠所不窺功棄而德外傷

尾闕之波神志一轉於百仞之壑惕然而獨僵外傷

許敬宗詩興言一木易傷梁武帝連珠蓋聞理有漸萌豈須

里道俯迹聊示五情同酸傷元稹文摧圯殞暗傷

劍傷許渾詩無處留形傷

不能傷後漢書郭泰傳林宗雖善人倫而不為可憐傷

亦復一槍復傷謝朓詩端坐聞鶴君子傷

傷王昌齡詩沉水通流接別後傷

功曹以為此吏倨敖不遜延年曰可存兮雖王傳其獨傷

其對朱德潤沉湘圖賦苟天定之可存兮雖王傳其獨傷

帝孝思賦心無迫而獨傷

被犬傷北史王晞傳晞遊鞏洛悅其山水往天陵山及西魏將

多殺傷杜甫出塞曲苟能制

湯唐韻土郎切集韻韻會

補藻相湯孟子伊尹天下就湯

員子合貴

卷三

七陽

傷湯

湯



為五分之二更熨更熨兩脇下太子起  
 坐更適陰陽但二旬而復故  
 往於魯於中野復請湯言君之有也  
 徙之有也吾則外人有言請湯見觀湯  
 君以吾道是耶我將為之請湯上觀湯  
 彼以吾道是耶我將為之請湯上觀湯  
 建甲第十五盞第六盞沙魚膾炒沙魚  
 下酒第十五盞第六盞沙魚膾炒沙魚  
 玉花焦湯華岳詩芎茶不用烘望湯  
 浮屠降清言金吾厚享千鐘命慳於  
 湯豈醬學士御食二器數定於望湯  
 甘菊湯清異錄符昭遠不喜茶嘗為御  
 亦可爽神送之竹粉湯駢字分類夏  
 生殿妃子偷一人湯張祜詩因緣百司  
 湯陳起詩急楊源湯林大飛蒲陽風物  
 補註禹湯有後漢書光武紀皇太子  
 寧帝日我自樂半湯江乘地記句容縣  
 此不為疲也吳瀆塘有湖燂湯盧仝詩揚州

魴

黃龍湯薛季宣河豚詩蘆根槐子  
 唐韻集韻韻會正

補藻漢魴傳異文乃有河鱈鱸魴  
 庭中央飛我食魴呂柟詩坳居厭食  
 補註尾頰魴王逢夜何長詞深林火薄

彰

補藻亦彰宋史樂志巍巍洞彰宋史樂志  
 離則角弓用彰任昉王文憲集序遠蕭彰  
 之功論地惟親外彰鄭澣詩道德神僊  
 宜慕才彰唐無名氏詩靈紅肌絲髮彰  
 分意才彰唐無名氏詩靈紅肌絲髮彰

淹明堂賦桓桓焉聽樂彰法苑珠林不期  
 政之廟應辰而百種人樂彰法苑珠林  
 別合有六千四百種人樂彰法苑珠林  
 但一數不別其名樂彰法苑珠林







璋

唐韻集韻韻會諸良切  
正韻止良切並音章

補藻秉璋書盟以異同

南方璋東玉圭周禮設六玉上珪下璧

補註執璋左傳遠啟疆對楚子日朝聘有璋享類有璋註享邊璋

呂柟贈順德高升之序齊人之子學玉于孟乙乙使

鉉

廣韻集韻韻會武方切

補藻修鉉孟郊詩文星落奇織鉉劉禹錫詩嵌穴胡若鉉盧肇詩

郭波端飲鉉王偁感寓詩剛明易

商

唐韻式陽切並音觴

補藻於商史記商君傳衛鞅既破魏還秦封之私商宋史翟汝

知密州密產鹽盜販者衆有司窮治黨與汝文日祖宗法猾商宋

度獲粹傳純粹嘗論賣官之濫以爲富民外商汲冢周書工匠

捐錢十萬則可任三子切爲朝廷惜之

防

商賈趣市以合其用資貴而來立商新語伊尹釋負鼎之志

貴物益賤資賤物出貴物以通其器論今商競鬻無用之貨淫

誅逆征暴除天下之患辟殘淫商極侈之弊以或取民產難于

計愈失矣然國相商中論自公卿大夫州牧郡守王事不恤賓客爲

士下賈商列仙傳朱仲無悲商陶潛閒情賦不越商韓愈詩

身罪珪璧滿佐商公乘億詩依林白雲依山越商吳賈脫

蜂賦將有公子游俠燕飾顏商湯顯祖豫章攬秀樓賦月旦趙商

權賊驃將志大裘本不與經合襲之爲義本出于重沓非一衣也

宋史輿服志蘇秦傳龍賈之戰岸門之戰封陵之戰生者皆死

補註高商趙莊之戰秦之所殺三晉之民數百萬今其生者皆死

秦之金商宋書樂志合宮夏商急就篇監屬之監其後氏焉夏氏

孤也金商盛禮子夏其後徵舒始康叔爲連屬之監其後氏焉夏氏

陳宣公子西字子夏其後徵舒始康叔爲連屬之監其後氏焉夏氏

唐韻集韻韻會正韻並扶方切音房

員守合貴

卷二二七陽

璋鉉商防

三



則必弗存則忽防則必忘禮備防南史陳宣帝紀太建七年三月辛

州及南豫江都所部在江北諸郡難防宋史輿服志紹熙元年禮

以雲信防義士往大軍及諸鎮或以縣佐而用東南將須防在青

印以遠力微而用然州寇舊章名既不正弊亦逐臬心不幾思慎賦彼

不遠力微而用然州寇舊章名既不正弊亦逐臬心不幾思慎賦彼

身而岸防何景明進舟賦不

補註隄防後漢書虞詡傳法禁者俗檢防一員以文臣克掌糾合

宗室而舊防論衡儒者之在禮義之有損為防魏大統四年造

浮橋九年

守禮防抱朴子夫多窮賤焉

筐廣韻去王切並音匡

補藻高筐荆南圖制夷陵縣西有山占老相傳籠筐徐陵文

轉必具鳴機秋蟀暮筐陸龜蒙詩采江之聯筐徐獻忠布賦一匹

載吟競鳴機秋蟀暮筐陸龜蒙詩采江之聯筐徐獻忠布賦一匹

始達于蠶筐無土春一不滿意多

補註扶筐之器農桑衣食之原弊筐白居易詩左

唐韻並胡光切音皇

補藻伊煌柳宗元道州文宣王廟碑章煌皮日休詩百綠斗敷無

孔煌秦和鐘銘其音魏煌黃潛詩金

唐韻並胡光切音皇

補藻漕艘湯顯祖豫章攬秀樓賦日至而

廣韻並胡光切音皇

補藻連篁竹譜篁篠蒼蒼接畦竹篁劉安書越非有城郭邑里

階篁李紳詩一踰矢稱大出尋為長竹篁處谿谷之間荒篁皮日休

響露葉參差光浙瀝苦篁李賀詩層岫迴岑複疊荒篁皮日休

員守台費

卷二十二 七 陽 筐煌艘篁



香墻匡熟 鹿伏屋曲 孤篁 陸龜蒙詩手提一曳茅篁 吳萊詩大兵昔者潰

補註秋篁 孫黃詩火井一截洞 簫幾腔吹作雲南樂

隍 唐韻集韻韻會正 韻並胡光切音黃 陸鑿石室賦鐘鼓迴隍 湯顯祖豫章攬秀樓賦瞰

補藻臺隍 考石一布碁 迴隍 於淑渚出清都之臺榭

補註納隍 梁書武帝紀詔曰古人云一物失所如 朕寒心消志為日久矣

凰 唐韻集韻韻會正 韻並胡光切音黃 歲華紀麗導和而應鳳 任昉秋竹應詔常生 文凰

補藻應凰 履端而獻鳩獻雀 偶蘭桂結實值 常生 文凰

祝允明詩何日秦樓緣 丹凰 呂柟詩竹

蝗 唐韻集韻韻會正 韻並胡光切音黃 通鑑德宗時關中 官蝗 類說蝗由吏貪殘所召身黑頭

補藻蒸蝗 飢民一食之 赤者曰文 頭黑身赤者曰

武 乾蝗 綠雪亭雜言 敖東谷在 淮蝗 王安石詩 頭黑身赤者曰

甚於蝗 曹鄴詩州民言刺 史蠹物

補註蟲蝗 文獻通考唐武德七年凡水旱 為災十分損四 飛

蝗 王適詩 不到邑人安

九州蝗 後漢書安帝紀 永初五年 郡國八雨水

惶 唐韻集韻韻會正 韻並胡光切音皇 周興嗣千字 文恐懼 惶 姚希孟日升月恒賦掣羣睛

補藻悚惶 謝莊文嫂姪兮 使聘胎兮恍眾志其

補註悼惶 謝莊文嫂姪兮 垂矜

璜 唐韻戶光切 集韻韻會 正韻胡光切並音黃 白虎通 泮宮者半於天子宮也明尊卑有差所 瑀璜 海

補藻象璜 化少也半者 獨南面禮儀之方有水耳 瑀璜 海

衝牙雙 賈島詩 掌握尺餘

腸有璜 雪劈開 韓非子 魏王之臣也而善於韓乃召韓

補註翟璜 兵令之攻魏因請為魏王構之以自重也

韻守台費 卷三 七陽 隍凰蝗惶璜



**廊** 唐韻魯當切 集韻韻會盧當切 正韻魯當切 並音郎

**補藻頰廊** 孟郊詩 霽碧殿瑠璃勻 芙蓉

**省廊** 胡直詩 猶有 璇廊 顧鼎臣躬耕籍田賦華蓋

**古廊** 張祜詩 秋風吹葉 陰廊 姚

**綵花廊** 張籍詩 寶樹樓前分繡 映華欄

**補註響廊** 楊乘詩 深映月華空

**東北廊** 白居易詩 三月十日十千步廊 盧綸詩 虹橋 月下廊 泰不

**滄** 唐韻七剛切 集韻韻會千剛切 並音倉

**補藻清滄** 麟 劉弁詩 濯

**補註瀾滄** 一統志 江經金齒司城 羅岷山下

**網** 廣韻古郎切 並音岡

**補藻在網** 書若網 不紊 立網 漢書賈誼傳 修網 宋書武帝紀

**補藻** 書曰 夫去弊拯民 必存簡弛 網 北史衛操傳 操立碑於大邗城南

**補藻** 恕捨網 雖煩易理 垂網 新書 祭視有 四則朝廷之視 端 平

**補藻** 疆王室多難 天網 其 傅 垂網 衡祭視 有 四則朝廷之視 端 平

**補藻** 咸植虎張喪紀 之視 馬網 請于成 都 興 元 襄 陽 各 置 司 牧 營 詔 宣

**補藻** 不使相度 註 糧網 文 京 每 歲 少 欠 不 下 六 七 萬 石 皆 以 折 會 填

**補藻** 償發運司 不復抱 起網 文 獻 通 考 少 欠 不 下 六 七 萬 石 皆 以 折 會 填

**補藻** 認非祖宗 之舊也 起網 文 獻 通 考 少 欠 不 下 六 七 萬 石 皆 以 折 會 填

**補藻** 以聚畜 卸網 文 獻 通 考 少 欠 不 下 六 七 萬 石 皆 以 折 會 填

**補藻** 軍儲 卸網 文 獻 通 考 少 欠 不 下 六 七 萬 石 皆 以 折 會 填

**補藻** 通考 孝宗淳熙 元 年 詔 留 人 船 之 戒 慮 摠 船 之 為 民 害 也 無 錢 網 文

**補藻** 駭魚物 沼花網 葉 適 詩 其 罰 不 網 蕩 析 沈 約 郊 居 賦 獸 依 庭 而 莫

**補藻** 而 魚 物 沼 花 網 葉 適 詩 其 罰 不 網 蕩 析 沈 約 郊 居 賦 獸 依 庭 而 莫

**補藻** 君之綱 史記 太史公 自序 虛者道 勸戒網 先朝 謬 授 之 失 雖 垂 寬

**補藻** 宥全其首領 猶宜棄 之任 其自存 日月網 左思 蜀 都 賦 蓋 聞 天 以

**補藻** 紀自沒則 天下粗知 之任 其自存 日月網 左思 蜀 都 賦 蓋 聞 天 以



**補註維綱** 兼後漢書皇甫規傳規舉賢良方正對策曰陛下體人綱

晉書皇甫謚傳為羣 **憲綱** 南史梁武帝紀壬寅詔以元熙舊制李

庾東都賦乃俾 **朝綱** 禮以格君心正十二辰 **元綱** 書苑校正崇文總

二官別持臣司 **斗綱** 黃裳天文圖十二月建 **元綱** 書苑校正崇文總

并州歲牧司 **斗綱** 黃裳天文圖十二月建 **元綱** 書苑校正崇文總

并敢告真 **持綱** 柳宗元貞符有聖人焉曰 **元綱** 書苑校正崇文總

有所謂 **持綱** 柳宗元貞符有聖人焉曰 **元綱** 書苑校正崇文總

**第一綱** 西湖志餘仲春上旬福建漕司進止百夸

唐韻古郎切 **補藻入亢** 晉書天文志濟北

廣韻胡郎切 **補藻扼吭** 陸游南唐書劉仁贍傳世宗親征朱元朱 **魚吭** 陸龜蒙

會寒剛切 **補藻扼吭** 陸游南唐書劉仁贍傳世宗親征朱元朱 **魚吭** 陸龜蒙

銘血和蛟涎 **嚶吭** 陸游詩暖

骨橫 **不下吭** 飽我食不 **魚吭** 陸龜蒙

**補註家一吭** 晁補之詩安能戶

廣韻息郎切 **補藻問喪** 論語宰我 **九喪** 北史吳悉達傳悉達後欲改葬亡失

足下地陷得父銘記因遷葬會祖已下三世 **初**

假於人哀感毀悴有過初喪有司奏聞標閭復役以彰孝義 **初**

**喪** 見上 **奉喪** 韓愈楚國夫人墓誌大夫 **虎隨喪** 逸史王業拜荊州遷司馬道不赴

**無服喪** 家語孔子曰 **虎隨喪** 逸史王業拜荊州遷司馬道不赴

**喪** 孫盛太伯論假託遜 **妻糠** 王令詩貧纔完豎 **豆糠** 黃庭堅詩身

廣韻苦岡切 **補藻稻糠** 宿火却霜霰 **妻糠** 王令詩貧纔完豎 **豆糠** 黃庭堅詩身

正韻丘岡切 **補藻稻糠** 宿火却霜霰 **妻糠** 王令詩貧纔完豎 **豆糠** 黃庭堅詩身

廣韻集韻韻會正 **補藻箎簧** 舊唐書音樂志昭昭丹陸奕 **制簧** 馬融長笛賦 **抽簧** 班

員守合貴 **補藻箎簧** 舊唐書音樂志昭昭丹陸奕 **制簧** 馬融長笛賦 **抽簧** 班



忙

好壽素賦趙女造簧曹植女媧贊古之倍簧孫該琵琶賦儀蔡氏  
 而絕聲奏簧任家相招黃鵠賦洞簧吳萊詩緩似句曲飲雲篴簧呂  
 君鼓瑟元君五老圖賦筵開廣韻莫郎切集韻韻會  
 正韻謨郎切並音茫兼似忙鄭谷詠蝴蝶尋豔復不忙

**補藻**漫忙施肩吾詩世上更求誰似忙尋香似閒還窮忙  
 韓偓詩處困驚忙孫元晏詩夜深偷入魏官忙陳與義詩窮忙  
 楊萬里詩曉起清忙吳寬詩何日歸田成老窮忙

漸漸忙元稹詩漸忙元稹詩漸忙元稹詩漸忙元稹詩漸忙  
 白居易詩漸忙元稹詩漸忙元稹詩漸忙元稹詩漸忙  
 波險權門剪刀忙項斯詩衣裳我獨忙姚合詩假日多無一種忙

橋林無實剪刀忙項斯詩衣裳我獨忙姚合詩假日多無一種忙  
 姚合詩事校干般可成忙皮日休詩參佐三間似蝶情忙陸龜蒙  
 別心還未肯忙裴說詩自己恬然無事百舌忙盧鉉詩桑扈諄語忙

盡未肯忙裴說詩自己恬然無事百舌忙盧鉉詩桑扈諄語忙  
 王安石詩新鳥有底忙蘇軾詩吟詩寫字又陸游詩四大  
 爭巢忙黃庭堅詩一醉為誰忙朱子詩年來采擷忙陸游詩翠蔓處處

忙陸游詩蠶家忌客門門采桑忙陸游詩幼婦朝暮忙陸游詩酒  
 閉茶戶供官陸游詩藤葉成陰山鳥特地忙楊萬里雪詩一破塊忙  
 楊萬里詩雨過作繭忙方岳繭窩詩不禁杜宇催夜聲忙楊萬里  
 畦丁官吏忙耶律楚材詩候蟲忙趙孟頫詩促農事忙曹伯啟詩

官吏忙耶律楚材詩候蟲忙趙孟頫詩促農事忙曹伯啟詩  
 補註忙忙葛洪流珠歌流珠流珠役我區區雲遊人忙于武陵詩  
 閒姚合詩何年得心忙楊萬里詩遊人

事盡終日逐心忙楊萬里詩遊人  
 巢燕忙杜甫詩得泥又蘇夢裏忙許渾詩平下麥忙陸游  
 見山陂晒書忙陸游詩催呼栽花忙陸游詩東臯作詩忙李東陽

偏為晒書忙陸游詩催呼栽花忙陸游詩東臯作詩忙李東陽  
 員符合費

員符合費

員符合費

員符合費

員符合費

員符合費

員符合費



茫

唐韻莫郎切集韻

補藻郎茫唐書地理志州隸安南都護府

本始茫柳宗元天對隴野茫柳宗元詩涇

傍

廣韻步光切集韻韻會

補藻杠旁宋史天文志六甲六星在華

金殿傍李白詩遠鉅趨傍柳宗元詩鈎喙天市傍盧仝月蝕詩

吏人傍姚合詩惟愁明早剡曲傍陸游詩小築清渭旁姚樞

墨沼旁吳鎮墨梅詩為

補註道旁後漢書光武帝紀光武至下博城西遑惑不知所之有

十里光武四旁星經北斗五日殺星主

溪谷傍新語夫梗柎豫章天下之名木生于深山之中產于玉井

傍朱子愛蓮詩聞松樹傍戴良詩想當望我

汪

唐韻集韻韻會正

補藻澄汪孫綽蘭亭詩序高嶺千尋長湖

石人汪唐書地理志登州三百里北渡烏

補註取晉汪史記晉世家文公夫人秦女謂襄公曰秦欲得三將

將渡河已在舟中後三年秦果使

臧

唐韻則郎切集韻韻會

補藻既臧詩我田農夫之慶陸秦臧漢書地理志益州郡縣

寧郡宋齊因之唐屬昆州天寶中没于必臧范仲淹明堂賦陳位

南詔今故城在雲南府昆明縣西

邦之臧書汝眾

補註謀臧詩之子臧吳越春秋諸侯與曹人不義而孔臧玉海

賦二十四篇



琅

唐韻魯當切集韻韻會盧當切正韻魯當切並音郎

補藻思琅

唐書地理志州都督府

補註堂琅

水經注朱提郡治西南得所縮一縣西北行上高山

將階天青琅

歐陽詹詩逮茲觀

蜋

唐韻魯當切韻會盧當切正韻魯當切並音郎

補註螳蜋

吳越春秋麗芒種之日進志在有

當

唐韻集韻韻會正韻並都郎切黨平聲

補藻可當

孟子文王何也季白詩水至亦不去承當詩話東

不能當

戰國策魯連曰曹沫奮三尺之劍一軍當又韓愈復志賦

伊尹之樂于畎畝

未易當晉書景帝紀帝曰諸葛恪卷甲不足當

今焉富貴之能當

未易當晉書景帝紀帝曰諸葛恪卷甲不足當

柳宗元答嚴厚輿書

若乃名者方也錦官當沈周為郭總兵題長江

望三水合流

補註相當

家語齊楚合戰兩壘一旗鼓相望

不敢當

玉海啟關而敵不敢

璫

唐韻集韻韻會正韻並都郎切音當

補藻巨璫

西湖志餘后妃諸閣各進歲軸兒及珠翠百事吉利袋

親王貴邸宰臣

小樣金銀器皿并隨年金錢一百二十文旋亦分賜

綵緞近璫

西湖志餘一孝宗退于重華宮有淨室終日宴坐其間

留下寶器圖畫

下蓋時取觀壽皇云先帝中興功諸璫西湖志

德盛大故宜享此

朕豈敢自比先帝皆鑲閉不開與諸璫西湖志

賞一入新正燈火

日盛皆修內司燈謂之主之預內璫西湖志

巨室皆爭先出郊

謂之探春至禁烟為最盛龍舟十飾璫兩都賦

以居楹裁金寶璫

白居易詩九月肅霜初懸璫明月珠綴成

素裙周璫

法苑珠林晉刻人錄錄珠纍纍懸璫明月珠綴成

貞守合貴

卷二十七陽

琅璫當璫

三



**補註** 琅璫 杜甫詩夜深殿突兀風 耳璫 法苑珠林阿脩羅大有威

及日月諸天行我頭上 誓取日月以爲 唐韻似陽切 集韻韻會

**西庠** 李陵詩清言振東 唐韻徐羊切 集韻韻會

**補藻** 州庠 諸西湖志餘高宗嘗御書六經以賜國子監及以石本賜

**裳** 唐韻市羊切 集韻韻會辰

**補藻** 制裳 詩彼衣勿事行校制亦作製梅堯臣 唐韻陳羊切 集韻韻會辰

**染指** 裹裳 賈島詩賦或製裳於騷客或登歌于樂章 唐韻陳羊切 集韻韻會辰

**賦** 縑蓋攀聯 油裳 孔平仲詩狂風亂掣紙 唐韻陳羊切 集韻韻會辰

**風爲裳** 李賀蘇小小墓歌草如茵 唐韻陳羊切 集韻韻會辰

**補註** 衣裳 詩子有 唐韻陳羊切 集韻韻會辰

**感金裳** 宋白詩尚衣 唐韻五剛切 集韻韻會辰

**印** 唐韻五剛切 集韻韻會辰

**補藻** 顛昂 宋史儀衛志方今夙夜齋戒親奉大祀端冕 唐韻五剛切 集韻韻會辰

**宮** 稽諸典儀未爲允稱歐陽修回楊翰 唐韻五剛切 集韻韻會辰

**林** 啟雍容侍從之華東注 唐韻五剛切 集韻韻會辰

**枝昂** 多則枝覆葉少則 唐韻五剛切 集韻韻會辰

**四時昂** 呂柟詩北 唐韻五剛切 集韻韻會辰

**鄣** 唐韻集韻韻會諸良切 正韻止良切 並音璋

**補藻** 天子鄣 山海經海內南經三 唐韻集韻韻會諸良切 正韻止良切 並音璋

**障** 廣韻集韻韻會諸良切 正韻止良切 並音璋

**補藻** 前障 李質良嶽賦屹舞手之 廣韻集韻韻會諸良切 正韻止良切 並音璋

**糖** 廣韻集韻韻會諸良切 正韻止良切 並音璋

**員子合貴**

卷三二 七陽 庠至糖共六字



**補藻** 販糖後漢書馮衍傳註衍集載衍與婦弟任武達書曰家貧一婢武達所見頭無釵澤面無脂粉之骸不蔽手足抱土不原其窮不揆其情跳梁大叫呼若入冥 粉之骸不蔽手足抱土不原其

矣詹糖 出開時遍野皆香與嶺南其花五蔗糖 尚跨白驢聚犯

黃氏蔗糖 苗黃請償鄒曰乳糖西湖志 餘厚熙三年九月十五日明

內送天巧 花摩姑蜜煎山藥棗灌糖 酥藕龍纏蜜果糖寶糖

也吳人呼為 珍炬妝註即鮓拍

**葱管糖** 西湖志餘飲食則脆美糖粽玉消膏琥珀錫蜜果糖

**鏘** 韻干羊切並音瑤

**補藻** 晨鏘謝眺宋海陵王墓銘

**磬管鏘** 晉書樂志樂時奏鏘鏘為誰鏘劉妙容宛轉歌低紅掩翠

**鏘** 唐韻他郎切並音湯

**補藻** 與鏘宋史宗室世系表希俱子

**補註** 鏘鏘五代史史臣者當國之鏡千億代

**補藻** 老尪蘇舜欽詩驅先

**恐其尪** 後漢書列女傳生焚尪 晁補之聽閻子常平戎

**補藻** 豐碩孫該琵琶賦伶人

**杭** 韻集韻寒剛切並音航

**補藻** 泛杭淮南子設鼠者機動釣魚

故山歸無家過杭 西湖志餘太次陳橋驛從仁此京師門名也

意始此入杭賦神宗奇之累官嶽猷閣待制美成晚歸錢塘夢中

得瑞仙詞一闕未幾方臘亂自桐廬如詞中所云

方宴客倉皇出奔趨于西湖墳庵恍如詞中所云

**賦** 廣韻則郎切並音賦

員守台費 卷三二 七陽 鏘鏘尪杭賦



**補藻** 義賊魏書刑罰志律枉法十匹一匹枉法無多少皆死

**補註** 受賊漢書景帝紀有能捕告界其所

**補藻** 抵牾易林東行亡羊失其

**補註** 敦牂淮南子太陰在午日今占黃離兮元吉

**補藻** 方惶戰國策昔楚王登強臺而望崇山墜惶田萬頃制云省

**補註** 入惶水經注雙泉水流入葦泉並注於

**補藻** 其滂唐明皇喜雨賦感作霖

**補註** 滂水經注雙泉水流入葦泉並注於

**補藻** 與根宋史宗室世系表

**補註** 滂易林河伯捧觴跪

**補藻** 笄通志一山在黎州司治西北

**補註** 滂蘇軾詩孤臣

**補藻** 與根宋史宗室世系表

**補註** 滂易林河伯捧觴跪

**補藻** 與根宋史宗室世系表

**補註** 滂易林河伯捧觴跪

**補藻** 與根宋史宗室世系表

**補註** 滂易林河伯捧觴跪

**補藻** 與根宋史宗室世系表

**補註** 滂易林河伯捧觴跪

**補藻** 與根宋史宗室世系表

**補註** 滂易林河伯捧觴跪

**補藻** 與根宋史宗室世系表

**補註** 滂易林河伯捧觴跪

**補藻** 與根宋史宗室世系表

**補註** 滂易林河伯捧觴跪

**補藻** 與根宋史宗室世系表



**補藻** 攘攘 史記貨殖傳天下熙熙皆為東攘 史記秦所以甘茂之策

**振攘** 易林羿張鳥號發射天 **擾攘** 傳毅舞賦

**補註** 攷攘 梅堯臣詩守而勿追彼自困境上未免小

**鶻** 唐韻七岡切 **鶻鶻** 張籍詩劃波激船

**補藻** 鶻鶻 岑參詩振 **鷗鶻** 鷗鶻前後飛

**蟹** 唐韻即良切 **陰蟹** 皮日休詩纏纏古薛繡 **含蟹** 周邦彥汴都賦

**補藻** 陰蟹 危石切 **清瀼** 明祀園丘樂章靈風 **膏瀼** 沈鯉

**灑** 唐韻如羊切 **補藻** 大灑 夔州府奉節縣 **清灑** 明祀園丘樂章靈風 **膏灑** 嘉禾

**瓢** 廣韻汝陽切 **補藻** 無瓢 神異經南方大荒中有樹名曰粗三千歲作花九千歲

**萬二** 綠瓢 張載瓜賦 **西** 瓜瓢 袁宏道瓶史牡丹以黃樓子綠

**千歲** 綠瓢 梅堯臣詩舊楚 **西** 瓜瓢 袁宏道瓶史牡丹以黃樓子綠

**枋** 唐韻甫良切 **補藻** 希枋 宋史宗室世系 **杞枋** 管子其榆其

**唐韻** 希枋 宋史宗室世系 **杞枋** 管子其榆其

**蟾** 唐韻並徒郎切 **補藻** 希枋 宋史宗室世系 **杞枋** 管子其榆其

**蝻** 唐韻並徒郎切 **補藻** 希枋 宋史宗室世系 **杞枋** 管子其榆其

**蝻** 唐韻並徒郎切 **補藻** 希枋 宋史宗室世系 **杞枋** 管子其榆其

**蝻** 唐韻並徒郎切 **補藻** 希枋 宋史宗室世系 **杞枋** 管子其榆其

**蝻** 唐韻並徒郎切 **補藻** 希枋 宋史宗室世系 **杞枋** 管子其榆其

**蝻** 唐韻並徒郎切 **補藻** 希枋 宋史宗室世系 **杞枋** 管子其榆其

**蝻** 唐韻並徒郎切 **補藻** 希枋 宋史宗室世系 **杞枋** 管子其榆其

**蝻** 唐韻並徒郎切 **補藻** 希枋 宋史宗室世系 **杞枋** 管子其榆其

**蝻** 唐韻並徒郎切 **補藻** 希枋 宋史宗室世系 **杞枋** 管子其榆其

**蝻** 唐韻並徒郎切 **補藻** 希枋 宋史宗室世系 **杞枋** 管子其榆其

**蝻** 唐韻並徒郎切 **補藻** 希枋 宋史宗室世系 **杞枋** 管子其榆其



煬

廣韻與章切集韻韻會余章切正韻移章切並音陽

補藻方煬

汲冢周書西申以鳳鳥赤戎別名也

菖

唐韻尺良切音昌

補藻浮菖

李綱詩萬里習俗同餌菖趙師秀詩一得千歲

洗

唐韻古黃切集韻韻會正韻姑黃切並音光

補藻沂洗

東泉志一一之流來自東淡洗夏允彝太湖賦一淡

閻

唐韻尺量切集韻韻會良切並音昌

補藻放閻

方岳上冢詩烟水初平穩希閻宋史宗室世系表師原子一一

纒

廣韻息良切集韻韻會思將切並音襄

補藻鱗纒

吳萊詩海

白鷺纒

續博物志鷺有長翰毛江東人取以為睫攤名之曰一一一一

蔣

唐韻卽郎切集韻資良切並音漿

補藻茵蔣

初學記夏禹為一一席

亡

唐韻集韻韻會並武方切音忘

補藻雅亡

春秋胡傳春秋作于殘亡之秘簡披汶水之靈圖訪通

議于散逸

畏亡素書畏危者存忠亡新語夫進取者不可不顧難

冬官于散逸

得亡中論則德散佞禮亡矣軌越則則世傾雖人主不能守其道矣

盜名之徒生邪端造異術假先王之遺訓以緣飾之誘以偽成之

名懼以虛至之謗使人憧憧乎一一之遺訓以緣飾之誘以偽成之

銷亡文心雕龍炎漢

自知其診亡抱朴子以石為玉者未為傷也以愚為

雖盛而辭人夸毗詩

以福亡汲冢周書言時之行也勤以徙不知道者福

補註徵亡

中論昔晉惠公以慢端而無嗣文公以肅命而與國卻

罷以既醉保祿良霄以鷄奔喪家子展以草

薌

唐韻許良切音鄉







大勝進兵  
志遠  
五十年  
事壯  
王高宗  
幸其第  
子襲下



