



11011.  
QE  
901  
-B45  
1872  
H. 12-1)

*Bourd 1944*

HARVARD UNIVERSITY



LIBRARY

OF THE

MUSEUM OF COMPARATIVE ZOOLOGY

GIFT OF

*Institute of R. G. W. Luxembourg.*  
*7037*





7037

# I MOLLUSCHI

DEI TERRENI TERZIARI

## DEL PIEMONTE E DELLA LIGURIA

DESCRITTI

DAL

**Dott. FEDERICO SACCO**

PROF. DI PALEONTOLOGIA NELLA R. UNIVERSITÀ DI TORINO

---

### PARTE XII.

(*PYRAMIDELLIDAE* (*fine*), *RINGICULIDAE*, *SOLARIIDAE*  
e *SCALARIIDAE* (*aggiunte*))

(con **296** figure)



TORINO

**CARLO CLAUSEN**

Libraio della R. Accademia delle Scienze.

Giugno 1892.









11-111 434  
287 11-111

# I MOLLUSCHI

DEI TERRENI TERZIARI

## DEL PIEMONTE E DELLA LIGURIA

DESCRITTI

DAL

**Dott. FEDERICO SACCO**

PROF. DI PALEONTOLOGIA NELLA R. UNIVERSITÀ DI TORINO

---

### PARTE XII.

(*PYRAMIDELLIDAE* (fine), *RINGICULIDAE*, *SOLARIIDAE*  
e *SCALARIIDAE* (aggiunte))

(con 296 figure)



TORINO

**CARLO CLAUSEN**

Libraio della R. Accademia delle Scienze.

Giugno 1892.

2/47  
7-15

# I MOLLUSCHI

DEI TERRENI TERZIARI

## DEL PIEMONTE E DELLA LIGURIA

### PARTE XII.

(*PYRAMIDELLIDAE* (fine), *RINGICULIDAE*, *SOLARIIDAE*  
e *SCALARIIDAE* (aggiunte).

#### Fam. PYRAMIDELLIDAE GRAY 1847

(Continuazione, vedi Parte XI).

Sottog. PYRGOSTELIS MONTEROSATO, 1884.

PYRGOSTELIS RUFA (PHIL.) [vel P. CRENATA (BROWN)].

(1836. PHILIPPI, *En. Moll. Siciliae*, 1, p. 156, tab. IX, fig. 7).

È questa una specie variabilissima, tanto che se ne potrebbero staccare molte forme come specie a parte, ciò che non ho creduto di fare nelle forme fossili, tanto più che avrei dovuto costituire una gran quantità di nuove specie, basate su pochissimi esemplari e passanti talora insensibilmente dall'una all'altra. Prendendo a tipo la figura originale del Philippi, la forma figurata come *Turbonilla rufa* da Jeffreys « Brith. Conch. V, tav. LXXVI, fig. 1 », può considerarsi come una varietà, var. *Jeffreysi* Sacc.; così pure la forma figurata da Bucquoy, Deutzenberg e Dollfuss « Moll. Roussillon, pl. 20, fig. 15, deve costituire un'altra varietà, var. *gallicula* Sacc.

Do il nome di *anglorufa* SACC. alla forma del Pliocene inglese impropriamente identificata alla *P. rufa* dal WOOD (1848 — *Chemnitzia rufa* PHIL. — Wood-Crag Moll., p. 79, tav. X, fig. 2).

P. RUFA var. PRAECEEDENS SACC.

(Parte XI, tav. II, fig. 117)

*Distinguunt hanc var. a specie typica sequentes notae:*

*Costae longitudinales aliquantulum crassiores, in regionem basalem rapide evanescentes.*

Long. 4-7 Mm. Lat. 1- $\frac{1}{2}$  Mm.

1862. *Turbonilla rufa* Phil. — DODERLEIN, *Giac. terr. mioc. Italia sup.*, p. 17.

*Tortoniano:* Montegibbio (frequente).

## P. RUFA VAR. EXDENSECOSTATA SACC.

(Parte XI, tav. II, fig. 118)

*Distinguunt hanc var. a specie typica sequentes notae:**Testa aliquantulum magis conica. Anfractus convexiores. Costae longitudinales laeviter subundulatae.*1862. *Turbonilla densecostata* Phil. — DODERLEIN, *Giac. terr. mioc. Italia sup.* p. 17.1890. » » » — SACCO, *Cat. pal. Bac. terz. Piemonte.* N° 5358.*Tortoniano:* Montegibbio, S. Agata (frequente).OSSERVAZIONI. — È ben diversa dalla tipica *Chemnitzia densecostata* PHIL., invece rassomiglia alla forma appellata con questo nome dal WOOD (Crag Moll., p. 82, tab. X, fig. 8), ma che io considero come varietà, *adensecostata* SACC., della *P. rufa*.

## P. RUFA VAR. DERTODECUSSATA SACC.

(Parte XI, tav. II, fig. 119)

*Distinguunt hanc var. a specie typica sequentes notae:**Testa paullulo minus turrata. Costae longitudinales aliquantulum crassiores, numero minores, inter se distantiores.**Tortoniano:* Stazzano (rara).

## P. RUFA VAR. MIOPERSULCATA SACC.

(Parte XI, tav. II, fig. 120)

*Distinguunt hanc var. a specie typica sequentes notae:**Testa crassior. Costae longitudinales numerosiores, in regionem basalem depresso-productae. Sulci transversi in anfractibus ultimis numerosiores, passim latiores.**Tortoniano:* Montegibbio (rara).OSSERVAZIONI. — Parrebbe una specie a parte, ma nei primi anfratti si avvicina moltissimo alla *P. rufa*.

## P. RUFA VAR. AMPLISUTURATA SACC.

(Parte XI, tav. II, fig. 121)

*Distinguunt hanc var. a specie typica sequentes notae:**Costae longitudinales propinquiores, numerosiores. Anfractus convexiores, sutura ampliori disjuncti.*Long. 5-7  $\frac{1}{2}$  Mm. Lat. 1  $\frac{1}{2}$ -2 Mm.*Piacenziano:* Villalvernia, Rocca d'Arazzo (non rara).*Astiano:* Astigiana (non rara).

## P. RUFA VAR. DECUSSATA (BON.).

(Parte XI, tav. II, fig. 122)

*Distinguunt hanc var. a specie typica sequentes notae:**Sulci transversi aliquantulum profundiores. Testae superficies magis fortiter decussata, subcancellata.*1827. *Turbonilla decussata* Bon. — BONELLI, *Cat. m.s. Museo zool. Torino.* N° 3003.1842. *Melania decussata* » — SISMONDA, *Syn. meth.*, 1° ed., p. 31.1847. *Chemnitzia decussata* » — » » 2° ed., p. 53.1852. *Turbonilla* » » — D'ORBIGNY, *Prodr. Pal. strat.*, III, p. 167.1873. *Chemnitzia rufa* Phil. — COCONI, *En. Moll. mioc. pl. Parma e Piacenza*, p. 135.1890. *Turbonilla decussata* Bon. — SACCO, *Cat. pal. Bac. terz. Piemonte.* N° 2022.

*Tortoniano*: Stazzano, S. Maria (alquanto rara).

*Piacenziano*: Astigiana, Masserano, Piacentino (alquanto rara).

*Astiano*: Astigiana (frequentissima).

OSSERVAZIONI. — Questa forma, riconosciuta come specie a parte dal BONELLI verso il 1827, deve ora diventare una semplice varietà dell'affinissima forma *P. rufa*.

P. RUFÀ var. PAUCIDECUSSATA SACC.

(Parte XI, tav. II, fig. 123)

*Distinguunt hanc var. a var. DECUSSATA sequentes notae:*

*Sulci transversi rariores, distantiores, in regione ventrali media praecipue.*

*Astiano*: Astigiana (rara).

P. RUFÀ var. MULTIDECUSSATA SACC.

(Parte XI, tav. II, fig. 124)

*Distinguunt hanc var. a specie typica sequentes notae:*

*Testa aliquantulum magis turrata. Costae longitudinales minus elatae, numerosiores, magis appropinquatae. Sulci transversi minus perspicui, numerosiores et propinquieres.*

*Piacenziano*: Villalvernia (rara).

*Astiano*: Astigiana (rara).

OSSERVAZIONI. — I numerosi caratteri speciali di questa forma la porterebbero quasi al grado di specie a parte, ma avendone trovato un solo esemplare fra le *Turbonilla decussata*, parmi più logico considerarnela per ora come una varietà.

P. RUFÀ var. BELLARDII (SEGU.).

(1876. SEGUENZA, *Studi strat. form. plioc. It. merid.* B. C. G. It., VII, p. 14).

(Parte XI, tav. II, fig. 125)

*Distinguunt hanc var. a specie typica sequentes notae:*

*Testa interdum aliquantulum major. Anfractus convexiores; testae basis magis convexa. Costae longitudinales interdum numerosiores et propinquieres.*

Long. 5-8 Mm. Lat.  $1\frac{1}{2}$ - $2\frac{1}{4}$  Mm.

*Piacenziano*: Astigiana, Masserano (rara).

*Astiano*: Astigiana (frequente).

OSSERVAZIONI. — Alcuni esemplari presentano così spiccati i sovraccennati caratteri differenziali, che parrebbero dover costituire una specie a parte, ma per lo più invece collegansi gradualissimamente col tipo per mezzo delle var. *decussata* ed *amplisuturata*. Forse a questa varietà si avvicina la *P. simulans* PANT.

P. RUFÀ var. PERCOSTATOASTENSIS SACC.

(Parte XI, tav. II, fig. 126)

*Distinguunt hanc var. a specie typica sequentes notae:*

*Testa plerumque gracilior et magis turrata. Costae transversae numerosiores, propinquieres.*

Long. 4-6 Mm. Lat.  $1-1\frac{1}{2}$  Mm.

1890. *Turbonilla rufa* Phil. — SACCO, *Cat. pal. Bac. terz. Piemonte*. N° 2016.

*Astiano*: Astigiana (non rara).

OSSERVAZIONI. — A primo tratto parrebbe quasi una specie a parte, se non si collegasse insensibilmente con altre varietà di *P. rufa*, nouchè colla *P. percostatorufa*.

## P. RUFA var. GIGANTEOSTENSIS SACC.

(Parte XI, tav. II, fig. 127)

*Distinguunt hanc var. a specie typica sequentes notae:**Testa major, minus pyramidalis. Costae longitudinales numerosiores.*Long. 9 Mm. Lat. 2  $\frac{1}{2}$  Mm.*Astiano: Astigiana (rara).*

## P. RUFA var. LIGUSTICA SACC.

(Parte XI, tav. II, fig. 128)

*Distinguunt hanc var. a specie typica sequentes notae:**Testa paullulo crassior et magis cylindrica. Anfractus conveciores; sulci transversi inaequales.**Piacenziano: Albenga-Torsero (rara).*OSSERVAZIONI. — Si avvicina specialmente ad alcune varietà *tortoniane*.

## PYRGOSTELYS PERCOSTATORUFA SACC.

(Parte XI, tav. II, fig. 129)

*Testa submagna, turrita. Anfractus laeviter convexi, suturis sat profundis separati, longitudinaliter costati et transversim sulcati. Costae longitudinales pernumerose, 25-28 in anfractu ultimo, perappropinquatae, in regionem basalem laevissime subproductae. Sulci transversi lati et profundi, sat regulariter inter se distantes, 7-8 circiter in unoquoque anfractu; sulci basales etiam 6-8 circiter, minus profundi. Testae superficies subregulariter cancellata. Apertura subovata. Labium externum simplex; labium columellare obtuse plicatum.*Long. 9 Mm. Lat. 2  $\frac{3}{4}$  Mm.*Astiano: Astigiana (rara).*OSSERVAZIONI. — Malgrado i suoi caratteri molto spiccati, questa forma sembra collegarsi con alcune varietà plioceniche (var. *Bellardi*, var. *decussata*, var. *percostatoastensis*, ecc.) di *P. rufa*.

## P. PERCOSTATORUFA var. PARVOASTENSIS SACC.

(Parte XI, tav. II, fig. 130)

*Distinguunt hanc var. a specie typica sequentes notae:**Testa valde minor; interdum sulci transversi minus perspicui.*Long. 3-5 Mm. Lat.  $\frac{3}{4}$ -1 Mm.*Piacenziano: Astigiana, Villalvernia (non rara).**Astiano: Astigiana (non rara).*

## PYRGOSTELIS COLUMNARIS (BON.).

(Parte XI, tav. II, fig. 131)

*Testa elongato-subturrita. Anfractus subplanati, in regione subsuturali supera laeviter incavati, longitudinaliter costati et transversim sulcati, suturis profundis disjuncti. Costae longitudinales, 23-26 in ultimis anfractibus, sat crassae, in anfractu ultimo minus elatae et basem versus evanescentes. Sulci transversi subprofundi, irregulariter inter se distantes; in regione basali minus profundi. Apertura quadrangulo-pyramiformis. Labium externum simplex; labium columellare laevissime subpresse-plicatum.*Long. 6-7 Mm. Lat. 1  $\frac{1}{2}$  Mm.

- ? *Turbonilla columnaris* Bon. — BONELLI (in *litteris*).  
 1842. *Melania* » » — SISMONDA, *Syn. meth.*, 1<sup>a</sup> ed., p. 31.  
 1847. *Chemnitzia* » » — » » » 2<sup>a</sup> ed., p. 52.  
 1852. *Turbonilla* » » — D'ORBIGNY, *Prodr. Pal. strat.*, III, p. 167.  
 1890. » » » — SACCO, *Cat. pal. Bac. terz. Piemonte*. N° 2021.

*Astiano*: Astigiana (alquanto rara).

OSSERVAZIONI. — Pare collegarsi con alcune varietà (var. *praecedens*, ecc.) di *P. rufa*. Già esistendo questa *T. columnaris*, indico col nome di *T. excolumnaris* SACC. la *Turbonilla columnaris* PANT. (PANTANELLI — Agg. e corr. al *Catal. Moll. plioc.* Siena, p. 25, 1884).

PYRGOSTELIS MIOEKRETIKULATA SACC.

(Parte XI. tav. II, fig. 132)

*Testa crassa, subinflata, basi convexa. Anfractus subconvexi, profunda sutura disjuncti, longitudinaliter costati et transversim sulcati. Costae longitudinales crassae, sat elatae, 22-26 circiter in ultimo anfractu, in regione basali subnullae. Sulci transversim numerosi, irregulariter profundi et irregulariter inter se distantes. Apertura subovata. Labium columellare laeviter plicatum.*

Long. 4-7 Mm. Lat. 1  $\frac{1}{2}$ -2  $\frac{1}{3}$  Mm.

1862. *Turbonilla reticulata* Chemn. (*T. perpussilla* Grat.?) — DODERLEIN, *Giac. terr. mioc.* p. 17.

*Tortoniano*: Montegibbio (rara).

OSSERVAZIONI. — Sembra collegarsi con alcune varietà, specialmente con quelle *ortoniane*, di *P. rufa*.

PYRGOSTELIS? PYRGOSTYLOIDES SACC.

*Testa magna, crassa, nitida, conicoturrita, basi subplanata. Anfractus subplani, vel laeviter convexi, longitudinaliter costati et transversim sulcati. Costae longitudinales crassae, elatae, in anfractibus ultimis 12 circiter, in regione basali nullae. Sulci transversim, sat numerosi, parum profundi, subaequidistantes, in anfractibus primis subobliti, in regione ventrali anfractus ultimi 10-12 circiter, in regione basali 8-10 circiter. Apertura subquadrangula.*

Long. 10 Mm. Lat. 3 Mm.

*Tortoniano*: Tana dei Tassi presso Stazzano (rara).

OSSERVAZIONI. — Per la mancanza di varici e per la solcatura trasversa sembra una *Pyrgostelis*, ma per le dimensioni ed altri caratteri si avvicina ad alcuni *Pyrgostylus*. Tanto del tipo, come della varietà, non possiedo più sgraziatamente alcun esemplare per poterli far figurare.

P. PYRGOSTYLOIDES VAR. PLACENTINA SACC.

*Distinguunt hanc var. a specie typica sequentes notae:*

*Testa major. Suturae profundiores. Costae longitudinales numerosiores, 15-17 in anfractu ultimo; sulcus circumsuturalis profundior, testae basis incrassata, subasulcata.*

Long. 13 Mm. Lat. 3  $\frac{1}{2}$  Mm.

*Piacenziano*: Bacedasco nel Piacentino (rara).

PYRGOSTELIS BILINEATA (SEGU.).

(1876. SEGUENZA, *Studi strat. form. plioc. Italia merid.* B. C. G. It., VII, p. 14).

Sembra quasi formare passaggio dalle tipiche *Pyrgostelis* alle *Strioturbonilla*.

(Parte XI, tav. II, fig. 135)

Long. 3-6 Mm. Lat.  $\frac{4}{5}$ -1  $\frac{1}{4}$  Mm.



*Piacenziano*: Astigiana, Villalvernia, S. Quirico in Val Sesia, Zinola (non rara).

*Astiano*: Astigiana (rara).

OSSERVAZIONI. — Credo le sia quasi identificabile la *Turbonilla Mercati* DE STEF. e PANT. (1880). Questa forma presenta numerose variazioni, specialmente nella solcatura trasversale, ma non paionmi tali variazioni tanto costanti da fondarvi varietà un po' caratteristiche; si nota sovente che gli esemplari che presentano più spiccati i due solchi trasversi hanno le altre striole tanto fine che riescono appena visibili con una fortissima lente.

P. BILINEATA var. PERSULCATA SACC.

(Parte XI, tav. II, fig. 136)

*Distinguunt hanc var. a specie typica sequentes notae:*

*Suturæ profundiores. Sulcus transversus circumbasalis etiam in penultimis anfractibus visibilis.*

*Astiano*: Astigiana (rara).

P. BILINEATA var. SUBALINEATA SACC.

(Parte XI, tav. II, fig. 137)

*Distinguunt hanc var. a specie typica sequentes notae:*

*Duo magni sulci transversi minus amplii et minus profundi, supernus praecipue, interdum subobliti.*

*Piacenziano*: Astigiana, Villalvernia, Zinola presso Savona (non rara).

*Astiano*: Astigiana (non rara).

OSSERVAZIONI. — Questa forma collegasi, con passaggi, al tipo, ma d'altra parte ricorda pure alquanto la *P. densecostata*. La *Turbonilla minor* (SEGU.) potrebbe forse essere forma affine, ma la *T. delicata* (MONTR.) a cui il SEGUENZA ravvicina detta specie sembra essere piuttosto una vera *Turbonilla* e non una *Pyrgostelis*.

P. BILINEATA var. PAUCISULCATA SACC.

(Parte XI, tav. II, fig. 138)

*Distinguunt hanc var. a specie typica sequentes notae:*

*Sulculi transversi subobliti, tantum magni sulci, subsuturalis et basales, perspicui.*

*Astiano*: Astigiana (non rara).

**Nota.** — Vedi il Quadro comparativo delle *Pyrgostelis* nella pag. 9.

Sottog. PYRGOSTYLUS MONTR., 1884.

PYRGOSTYLUS LANCEAE (LIB.).

(1859. LIBASSI, *Sopra alcune conchiglie fossili dei dintorni di Palermo*, p. 21, fig. 6).

*Astiano*: Astigiana (non rara).

OSSERVAZIONI. — Il SISMONDA aveva dato a questa forma il nome di *Turbonilla irregularis* (in schedis). Si nota generalmente che gli esemplari piemontesi sono alquanto più piccoli ed a coste alquanto meno regolarmente rette che nel tipo figurato dal LIBASSI, per cui a rigore se ne potrebbe costituire una var. *irregularis* (SISMD.), ma credo che colla comparazione di diversi esemplari tali differenze scomparirebbero, tanto più che potei esaminare esemplari del pliocene d'Altavilla (dove trovasi il tipo) identici a quelli del pliocene astese.



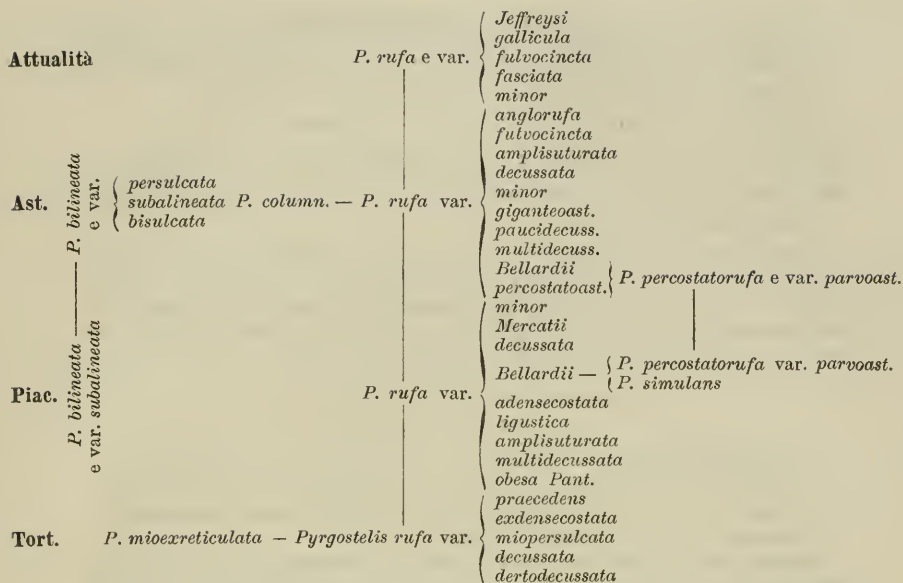

## P. LANCEAE var. COMMUNIS SACC.

(Parte XI, tav. II, fig. 139)

*Distinguunt hanc var. a specie typica sequentes notae:**Testa laeviter minus turrata; costae longitudinales aliquantulum magis flexuosae, minus rectae, saepius varicosae; testae basis aliquantulum minus planulata, convexior.*Long. 5-13 Mm. Lat. 1  $\frac{1}{2}$ -3  $\frac{1}{2}$  Mm.*Tortoniano:* Tetti Borelli, Montegibbio (non rara).*Piacenziano:* Villalvernia (non rara).*Astiano:* Astigiana (abbondantissima).

OSSERVAZIONI. — Questa forma è molto più abbondante del tipo, al quale però collegasi gradualissimamente e col quale si trova anche ad Altavilla, come ebbi a constatare con alcuni esemplari di quella tipica località. Si nota che generalmente gli esemplari piacenziani e tortoniani sono più piccoli di quelli astiani.

## P. LANCEAE var. CONVEXA SACC.

(Parte XI, tav. II, fig. 140)

*Distinguunt hanc var. a specie typica sequentes notae:**Testa affinis var. COMMUNIS, sed anfractus valde convexiores; cingulum circumbasale perumque aliquantulum minus perspicuum.**Tortoniano:* Tetti Borelli (non rara).*Piacenziano:* Villalvernia, Albenga-Torsero (non rara).*Astiano:* Astigiana (frequente).

OSSERVAZIONI. — Collegasi gradatissimamente colla var. *communis*, e d'altra parte tende già verso il *P. striatulanceae*.

## P. LANCEAE var. SCARABELLIANA (COCC.).

1873. *Chemnitzia Scarabelliana* Cocc. — COCCONI, *En. Moll. P. e P.*, p. 137, t. III, fig. 23, 24, 25.*Piacenziano*: Variatico nel Piacentino (rara).OSSERVAZIONI. — Forma alquanto affine alla var. *convexa*.

## P. LANCEAE var. PLACENTINA SACC.

1873. *Chemnitzia sp. nova?* — COCCONI, *En. Moll. Parma e Piac.*, p. 138, t. III, fig. 26, 27, 28, 29.*Astiano*: Castellarquato (rara).OSSERVAZIONI. — Il FONTANNES « 1881 — Moll. Vallée Rhône, etc. » indicò questa forma come *Turbonilla Cocconii* FONT., ma siccome fondò tale nome sopra una forma diversa, da lui figurata, così alla forma del Piacentino do il nome di *placentina*; quanto alla *Cocconii* FONT. (Tav. VIII, fig. 1, 2), essa è pure probabilmente una varietà di *P. Lanceae*. Ambidue si avvicinano alle var. *communis* e *convexa*.

## PYRGOSTYLUS STRIATULOLANCEAE SACC.

(Parte XI, tav. II, fig. 141)

*Testa affinis P. LANCEAE, sed differtur sequentibus notis:**Cingulum circumbasale suboblitum vel nullum, deinde spatia intercostalia inferne non circumscripta. Costae longitudinales in regionem basalem passim subproductae.**Piacenziano* ed *Astiano*: Astigiana (non rare).OSSERVAZIONI. — Questa forma sembra collegarsi gradualmente col *P. Lanceae*, specialmente colla sua var. *convexa*: d'altronde alcuni dei suoi caratteri l'avvicinano alquanto al *P. striatulus* L. Pare alquanto affine al *P. costarius* (WOOD), ma questa forma del pliocene inglese è più piccola, con minor numero di coste, ecc. Forse ad una forma simile si riferisce l'indicazione *Turbonilla striolata* LINN., data dall'ISSEL « 1877 — Fossili marne Genova, p. 29 », e dal COCCONI « 1873 — Enum. Moll. Parma e Piacenza, p. 136 ».

## P. STRIATULOLANCEAE var. PYRAMIDALIS SACC.

(Parte XI, tav. II, fig. 142)

*Distinguunt hanc var. a specie typica sequentes notae:**Testa aliquantulum major, basi perconvexa. Anfractus convexiores. Costae longitudinales numerosiores, in anfractu ultimo 20 circiter.*Long. 18 Mm. Lat. 5  $\frac{1}{2}$  Mm.*Astiano*: Astigiana (rara).

## P. STRIATULOLANCEAE var. STRIATULOIDES SACC.

(Parte XI, tav. II, fig. 143)

*Distinguunt hanc var. a specie typica sequentes notae:**Anfractus convexiores. Testae basis convexa. Cingulum basale nullum. Costae longitudinales in regionem basalem productiores.**Astiano*: Astigiana (rara).

## PYRGOSTYLUS PROSTRIATULOLANCEAE SACC.

(Parte XI, tav. II, fig. 144)

*Testa crassa, turrity-pyramidalis. Anfractus convexulo-gibbosi, longitudinaliter costati et transversim perminute et confertim striolati. Costae longitudinales, 12-15 in unoquoque anfractu, crassae, elatae (in regione ventrali infera praecipue), subdeflexae, interdum*

*percrasse varicosae, ad basem productae sed evanescentes. Sulci transversi pernumerati, irregulariter appropinquati, etiam in regione basali visibiles. Testae basis convexa. Apertura subquadrangula pyriformis. Labium incrassatum, margine subacutum.*

Long. 25? Mm. Lat. 8 Mm.

Tortoniano: Stazzano (rara).

OSSERVAZIONI. — Interessantissima, poichè costituisce una delle forme d'origine dei *P. striatulolanceae*, *P. Lanceae* e forse del vivente *P. pallidus* (PHIL.). Dubito alquanto che la *Turbonilla varicosa* DOD. (forma nominale) possa essere alquanto simile a questa.

P. PROSTRIATULOLANCEAE VAR. LANCEAEOIDES SACC.

(Parte XI, tav. II, fig. 145)

*Distinguunt hanc var. a specie typica sequentes notae:*

*Testa aliquantulum minor, magis conica. Costae longitudinales interdum numero minores. Testae basis depressior. Cingulum circumbasale parvulum et depressum conspicitur.*

Long. 7-10 Mm. Lat. 3-4 Mm.

Tortoniano: Montegibbio (rara).

OSSERVAZIONI. — Si avvicina al *P. Lanceae* pel cingoletto circumbasale.

PYRGOSTYLUS TAUSTRIATULOIDES SACC.

(Parte XI, tav. II, fig. 146)

*Testa media, subpyramidalis. Anfractus convexuli, longitudinaliter costati et transversim striolati. Costae longitudinales pernumeratae, 30-37 in ultimis anfractibus, valde appropinquatae, subundulatae, laeviter subobliquae, raro passim crassae varicosae, ad basem evanescentim productae. Sulculi transversi pernumerati, perappropinquati, interdum subobliti, etiam in regione basali visibiles. Testae basis convexa. Apertura quadrangulo-pyriformis. Labium externum subgracile.*

Long. 11 Mm. Lat. 4 Mm.

Elveziano: Colli torinesi (rara).

OSSERVAZIONI. — Interessante, poichè potrebbe forse essere una forma progenitrice, più o meno diretta, del *P. striatulolanceae* e forme simili.

PYRGOSTYLUS MIOSTRIATULOIDES SACC.

(Parte XI, tav. II, fig. 147)

*Testa media, turrata. Anfractus laeviter convexi, longitudinaliter costati et transversim striolati. Costae longitudinales appropinquatae, numerosae, 26-30 in ultimis anfractibus, subundulatae, saepe percrassae, varicosae, ad basem evanescentim interdum productae. Sulculi transversi pernumerati, perappropinquati, interdum subobliti, in regione basali laeviter subvisibiles. Testae basis oblongo-convexa. Apertura subovata. Labium externum incrassatum, interne plurisubplicatum.*

Long. 15? Mm. Lat. 4 Mm.

Elveziano: Vallia tra Cinzano e Bersano (Colli torinesi) — (rara).

OSSERVAZIONI. — Sembra anche una forma progenitrice del gruppo del *P. striatulolanceae*. Potrebbe essere alquanto affine alle due specie precedenti la *Turbonilla striatula* KOEN. (KOENEN, 1882 — Gastr. Cephal. u. d. ter. Norddeutsch. Mioc., pag. 255, tav. VI, fig. 12 e 13), solo che già esistendo una *T. striatula* LINN., alla forma del KOENEN do il nome di *miostriatula* SACC., di cui prendo a tipo la fig. 12, facendone una var. *striatillima* SACC. basata sulla fig. 13.

## PYRGOSTYLUS HEMIACIRSEOIDES SACC.

(Parte XI, tav. II, fig. 148)

*Testa magna, crassa, turrata, basi subdepressa. Anfractus subplani, vel laeviter convexi, longitudinaliter costati et transversim sulcati, suturis sat profundis disjuncti. Costae longitudinales crassae et elatae, interdum crasse varicosae, 13-16 circiter in anfractu ultimo, in regione basali nullae, vel pliculis depressis substitutae. Sulci transversim pernumerosi, plus minusve profundi, supra costas decurrentes, etiam in regione basali perspicui. Cingulum circumbasale, sat crassum et elatum, transversim plurisulcatum, etiam in anfractibus superis visibile. Apertura ovato-quadrangula. Labium externum simplex, vel tantum intus laevissime et depressissime subdentatum. Labium columellare laeve.*

Long. 19? Mm. Lat.  $4\frac{1}{2}$  Mm.

Piacenziano: Savona-Fornaci (raro).

OSSERVAZIONI. — Nella forma ricorda alquanto le *Hemiacirsa* e per alcuni caratteri le *Pyrgostelis*.

## P. HEMIACIRSEOIDES var. SULCATOLANCEAE SACC.

(Parte XI, tav. II, fig. 149)

*Distinguunt hanc var. a specie typica sequentes notae:*

*Testa aliquantulum minor. Costae longitudinales 14-16 in ultimis anfractibus, per raro varicosae. Sulci transversim pernumerosi, perappropinquati, parum profundi. Cingulum circumbasale minus perspicuum, tantum in anfractu ultimo visibile.*

Long. 13 Mm. Lat.  $3\frac{1}{4}$  Mm.

Piacenziano: Savona-Zinola (rara).

## PYRGOSTYLUS MIOMUTINENSIS SACC.

(Parte XI, tav. II, fig. 150)

*Testa subparva sed crassa, turrata vel turrato-pyramidalis. Anfractus subplani vel laeviter convexi, longitudinaliter costati et transversim sulcati, sulcis profundis disjuncti. Costae longitudinales perelatae, sublaeves, nitidae, in anfractu ultimo 15-16 circiter, in regione basali nullae, raro crasse varicosae. Sulci transversim sat numerosi, irregulariter inter se distantes, vario modo profundi, etiam in regione basali sat perspicui, super costas longitudinales non decurrentes. Cingulum circumsuturale crassum et elatum, tantum in anfractu ultimo visibile. Apertura subovato-quadrangula. Labia simplicia.*

Long. 7-11 Mm. Lat.  $1\frac{1}{2}$ - $2\frac{1}{2}$  Mm.

Tortoniano: Montegibbio (non rara).

OSSERVAZIONI. — Sembra collegarsi col *P. hemiacirsoides*, però ricorda pure assai alcune forme tortoniane di *Pyrgostelis*, da cui pare doversi staccare per la presenza delle varici, ecc.; ma per lo stato incompleto degli esemplari mi rimangono ancora alcuni dubbi al riguardo.

## PYRGOSTYLUS MIOCONVEXULUS SACC.

(Parte XI, tav. II, fig. 151)

*Testa subparva, subulato-conica. Anfractus convexuli, longitudinaliter costati et transversim sulcati, suturis sat profundis disjuncti. Costae longitudinales elatae, laeves, nitidae, 18-20 in ultimo anfractu, per raro varicosae, in regione basali nullae. Sulci transversim numerosi, appropinquati, in regione basali laevissimi, vel subobliti*

*Testae basis subconvexa, sublaevis. Apertura subrotundata. Labium externum simplex; labium columellare laevissime depresso-plicatum.*

Long. 7 Mm. Lat.  $2\frac{1}{4}$  Mm.

*Tortoniano*: Montegibbio (rara).

OSSERVAZIONI. — Avvicinasi ad alcune varietà di *P. Lanceae*, nonchè al *P. miomutinensis*; ricorda pure alcune forme *tortoniane* di *Pyrgostelis*.

### Quadro comparativo dei PYRGOSTYLUS.

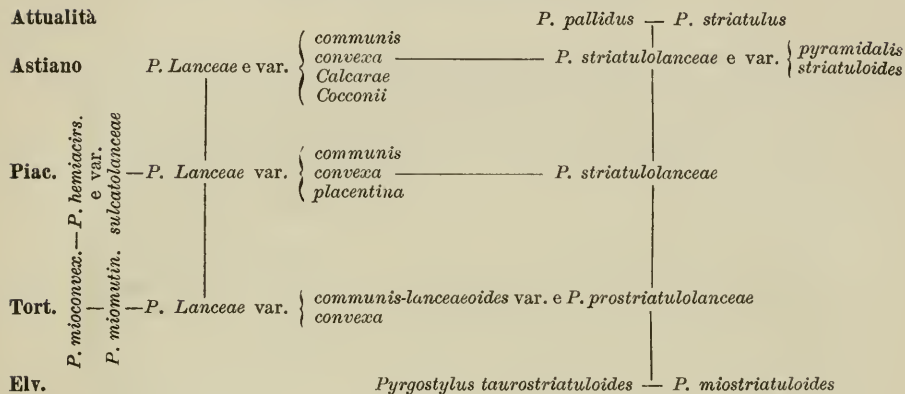

## Fam. RINGICULIDAE FISCHER 1883

---

### Gen. RINGICULA DESHAYES 1838

---

Le Ringicule sono forme che, quantunque piccole, essendo facilmente fossilizzabili e conservabili si trovano abbondantemente rappresentate nelle collezioni paleontologiche. Da tale fatto, derivante specialmente dalla compattezza e dalla costituzione della conchiglia, ne venne che i paleontologi ebbero generalmente ad esaminare un copiosissimo materiale riguardante questo genere, e credertero potervi distinguere un gran numero di specie; infatti restringendosi anche solo alle forme italiane, il MORLET prima ed il SEGUENZA in seguito, vi segnarono oltre 20 specie diverse, mentre invece io inclinerei a ridurle a solo 4 o 5 specie con numerose varietà.

È certo che le monografie fatte dal MORLET e dal SEGUENZA sulle Ringicule sono assai importanti ed interessanti, specialmente per le numerose figure di cui sono corredate (per modo che, per esempio in questo mio studio, credetti opportuno riferirmi frequentissimamente ad esse), ma presentano diversi ed assai gravi difetti.

Così nel lavoro del MORLET troviamo anzitutto un disordine straordinario, tanto che le forme più affini e talora quasi identificabili si trovano sparse qua e là senza alcun nesso; le indicazioni stratigrafiche sono spesso erronee. Ma più grave è il fatto che esaminando le Ringicule del Museo geologico di Torino state inviate al MORLET allorchando egli faceva la sua monografia (dove esse sono appunto indicate) potei constatare che molto sovente le determinazioni del MORLET erano completamente errate. Tale fatto ebbi a verificare specialmente per le Ringicule dell' *Elveziano* torinese che erano classificate senza che per nessun esemplare fosse stata tolta l'arenaria dall'apertura in cui soventi risiedono i caratteri della forma a cui esse venivano riferite. Costatai ciò con dispiacere poichè toglie molta importanza alle determinazioni del MORLET, alle sue indicazioni di località, ecc., tanto che in alcuni casi più evidenti dovetti assolutamente eliminare alcune indicazioni troppo chiaramente erronee, date dalla Monografia del MORLET riguardo a Ringicule piemontesi.

Nella Monografia del SEGUENZA troviamo già un tentativo di classificazione delle Ringicule; ma tale classificazione, assolutamente artificiale, pecca specialmente perchè il SEGUENZA diede grande importanza alla mancanza o presenza delle strie trasversali (carattere invece di non grande valore) ed al numero delle pieghe columellari (carattere pure alquanto variabile) per modo che sovente semplici varietà giovanili o locali di una data specie vengono collocate, come specie a parte, ben distanti e spesso anche in una sezione diversa da quella in cui sta la specie tipica.

Veggansi inoltre le considerazioni fatte riguardo alla *R. auriculata*.

Sottog. RINGICULA (Stricto sensu).

*Labium externum crenulatum.*

È probabile che esistano forme di passaggio tra le vere *Ringicula* e gli altri sottogeneri.



## RINGICULA CROSSEI MORL.

1878. *Ringicula Crossei* Morl. — MORLET, *Monogr. gen. Ringicula*, p. 43, n. VII, fig. 11.  
 1881. » » » — SEGUENZA, *Ringicole italiane*, p. 40.  
 1882. » » » — MORLET, *Monogr. Ringicula*, 2° suppl. p. 11.  
 1890. » » » — SACCO, *Cat. pal. Bac. terz. Piemonte*, N° 4434.

*Tortoniano*: Tortonese (fide Morleti).

OSSERVAZIONI. — Non trovasi alcun esemplare di questa specie assai interessante per esser l'unica vera *Ringicula* fossile del Piemonte; anzi parmi desiderabile la riconferma di detta determinazione con esemplari di località ben conosciuta.

## Sottog. RINGICULOSPONGIA SACCO, 1892.

*Testa transversim eleganter zig-zag striata. Peristoma percrassum, irregulariter subperforatum, spongiforme.*

I caratteri sovraccennati sembraronmi così importanti da potervisi fondare un buon sottogenere, di cui è tipo la *R. Bonellii*.

## RINGICULOSPONGIA BONELLI (DESH.).

1820. *Marginella*, N° 3, (pars) — BORSON, *Oritt. Piemont.*, p. 30 (209).  
 1826. *Pedipes punctilabris* Bon. — BONELLI *Cat. m. s. Museo zool. Torino*, N° 567.  
 1831. *Auricula Bonellii* Desh. — DESHAYES, *Hist. Nat. Vers. Encycl. meth.* I, 11, p. 95.  
 1838. *Ringicula Bonellii* Desh. — DESHAYES in LAMARCK, *Anim. s. Verteb.* VIII, p. 344.  
 1840. *Ringicula punctilabris* Micht. — MICHELOTTI, *Rivista Gasteropodi*, pag. 3.  
 1842. » *Bonellii* Desh. — SISMONDA, *Syn. meth.*, 1° ed., p. 26.  
 1847. » » » — MICHELOTTI, *Pr. faune m.*, p. 152, t. V, fig. 11, 12.  
 1847. » » » — SISMONDA, *Syn. meth.*, 2° ed., pag. 52.  
 1848. » » » — BRONN, *Ind. paleont.*, p. 1089.  
 1848. » *punctilabris* Micht. — » » » » »  
 1850. » *Bonellii* Desh. — DESHAYES, *Traité de Conch.*, Pl. LXXXVII, fig. 4 6.  
 1852. » » » — D'ORBIGNY, *Prodr. Pal. str.*, III, pag. 37.  
 1853. » » » — PICTET, *Traité de Paléontologie*, III, p. 101.  
 1860. » » » — CHENU, *Manuel de Conchyliologie*, I, pag. 223.  
 1873. » » » — COCCONI, *En. Moll. m. plioc. Parma e Piacenza*, p. 134.  
 1878. » » » — FUCHS, *Stud. u. Glied. jung. tert. bitd.*, pag. 52.  
 1878. » » » — MORLET, *Monogr. gen. Ringicula*, pag. 32.  
 1881. » » » — SEGUENZA, *Ringicole italiane*, pag. 41.  
 1882. » » » — MORLET, *Monogr. Ringicula*, 2° suppl., p. 10.  
 1890. » » » — SACCO, *Cat. pal. Bac. terz. Piemonte*, N° 4416.

Long. 5-13 Mm. Lat. 4-9 Mm.

*Elveziano*: Colli torinesi, Sciolze, Baldisero, Bardassano (abbondantissima).

OSSERVAZIONI. — Il BORSON sembra abbia confuso le *R. auriculata* colle *Bonellii* per quanto risulta dalla sua descrizione della *Marginella*, N° 3.

È questa una delle forme più caratteristiche dell'*Elveziano* dei colli torinesi.

## R. BONELLII VAR. ADOLESCENS SACC.

(Tav. I, fig. 1).

*Distinguunt hanc var. a specie typica sequentes notae:*

*Testa aliquantulum gracilis. Peristoma valde minus incrassatum, parum vel nihil punctatum, in labio externo praecipue. Apertura valde minus constricta.*

*Elveziano*: Colli torinesi, Sciolze (non rara).

OSSERVAZIONI. — Trattasi probabilmente di individui giovanili.

## R. BONELLII var. PSEUDORINGENS SACC.

(Tav. I, fig. 2).

*Distinguunt hanc var. a specie typica sequentes notae:**Labium externum partim rugosum, irregulariter, undulatum substriolatum.**Elveziano:* Colli torinesi (non rara).OSSERVAZIONI. — Vi sono svariatissime transizioni tra la forma a labbro punteggiato a quelle a labbro rugosamente substriolato, che ricorda alquanto le tipiche *Ringicula*.

## R. BONELLII var. SPONGIOSA SACC.

(Tav. I, fig. 3).

*Distinguunt hanc var. a specie typica sequentes notae:**Callositas peristomatis profundior perforata, deinde spongiaeformis.**Elveziano:* Colli torinesi (frequente).

OSSERVAZIONI. — Passa insensibilmente alla specie tipica.

## R. BONELLII var. OVULOIDEA SACC.

(Tav. I, fig. 4).

*Distinguunt hanc var. a specie typica sequentes notae:**Testa ovatior, elongatior, minus turgidula; spira elatior.*Long. 8-10 Mm. Lat. 5  $\frac{1}{2}$ -7 Mm.*Elveziano:* Colli torinesi (frequente).

OSSERVAZIONI. — Collegasi gradualissimamente colla forma tipica.

## R. BONELLII var. PERINFLATA SACC.

(Tav. I, fig. 5).

*Distinguunt hanc var. a specie typica sequentes notae:**Testa crassior, inflatior, magis turgida.*

Long. 8-12 Mm. Lat. 7-10 Mm.

*Elveziano:* Colli torinesi (frequentissima).

OSSERVAZIONI. — Esiste una insensibile gradazione di passaggio tra essa ed il tipo.

## R. BONELLII var. DEPRESSINFLATA SACC.

(Tav. I, fig. 6).

*Distinguunt hanc var. a specie typica sequentes notae:**Testa inflatior, magis turgida; spira valde depressior.**Elveziano:* Colli torinesi (non rara).OSSERVAZIONI. — Collegasi specialmente colla var. *perinflata*.

## Sottog. RINGICULELLA SACC., 1892.

*Labium externum laeve, non crenulatum.*

Siccome il genere *Ringicula* fu fondato sulla eocenica *R. ringens* a labbro esterno nettamente denticolato-crenulato, sembrami logico il costituire un sottogenere a parte per racchiudervi tutte le forme (e sono le più numerose) che hanno invece il labbro esterno liscio, o solo con qualche rialzo più o meno denticolare, ma senza vera crenulatura, parendomi tale carattere differenziale abbastanza importante, quantunque non assoluto.



## RINGICULA AURICULATA (MÉN.).

(1811. MÉNARD DE LA GROYE (Marg.), *Note sur un petit Coq. de la Méd.* Ann. Mus. XVII, 331).  
 (1831. DUBOIS, *Conch. foss. plateau Wolhy. Podol.* Tabl. I, fig. 15-16).

1814. *Voluta pisum* Broc. — BROCCHI, *Conchiol. foss. subapp.*, II, p. 642, Tav. XV, fig. 10.  
 1816. *Auricula pisum* DeFr. — DEFRANCE, *Dict. Sc. Nat.* III, 1816.  
 1829. » » Serr. — DE SERRES, *Geogn. terr. tert.*, p. 99.  
 1831. *Marginella auric. Mén.* — BRÖNN, *Il. tert. Geb.*, p. 17.  
 1831. » » Br. — DUBOIS, *Conch. foss. plat. Wolh.*, p. 24.  
 1840. *Auricula pisum* Fér. — GRATELOUP, *Conch. terr. tert. Adour*, pl. XI.  
 1848. *Ring. bucc. Desh. (pisum)* — BRÖNN, *Ind. paleont.*, p. 1089.  
 1850. » » Br. » — HOERNES, *Foss. Moll. tert. beek. Wien*, p. 86.  
 1868. » » Rén. » — WE NKAUFF, *Conchyl. mittelmeeeres*, II, p. 205 (*Juv.*).  
 1878. » » Br. » — MORLET, *Monogr. genre Ringicula*, p. 48.  
 1878. » *auriculata Mén.* — » » » » p. 45-47.  
 1881. » *buccin. Br. (pis.)* — SEGUENZA, *Ringicole italiane*, p. 20.  
 1881. » *auriculata Mén.* — » » » » p. 30.  
 1890. » » » — SACCO, *Catal. pal. bac. terz. Piemonte*, N° 4427.  
 1890. » » » — DELLA CAMPANA, *Pliocene Borzoli*, p. 29.

NB. — Gran parte della sinon. della var. *buccinea* è pure riferibile a questa specie.

*Elveziano*: Colli torinesi, Sciolze, Cinzano (Vallia), Bersano (non rara).

*Tortoniano*: Tetti Borelli, Stazzano, Montegibbio (non rara).

*Piacenziano*: Castelnuovo d'Asti, Viale presso Montafia, Salmour, Villalvernia, Volpedo (Cascinelle), Masserano, Ponte dei Preti presso Ivrea, Genova, Borzoli, Zinola, Albenga, Torsero, Bussana, Val Taggia, Bordighera, Nizzardo (frequentissima).

*Astiano*: Astigiana, Salmour (frequentissima).

OSSERVAZIONI. — Il nome di RENIER (*Voluta buccinata*) non è adottabile, perchè non basato nè su descrizione, nè su figure, benchè sia del 1804. Il tipo di MÉNARD (OVATO, LEVIGATO, COLUMELLA TRIPPLICATA) venne generalmente sconosciuto o mal riconosciuto dai paleontologi, i quali adottarono invece a specie tipica la *R. buccinea* BR. perchè prima figurata. Invece dopo minuto confronto di esemplari, figure e descrizioni sono giunto alla convinzione che devesi assolutamente adottare come specie tipo la *R. marginata* MÉN., ben distinta con netta descrizione sin dal 1811. Quanto a figura della specie credo che dobbiamo prendere a tipo la prima che ne fu fatta, venti anni dopo, dal DUBOIS, poichè essa, quantunque eseguita sopra un esemplare fossile, concorda perfettamente colla descrizione del MÉNARD. Ne risulta ad ogni modo una certa larghezza nella diagnosi di questa specie, d'altronde sommamente variabile.

Devesi poi notare come, dal DUBOIS in poi, siasi detto sovente, riguardo alla *R. auriculata*, come essa sia striata, finchè giungiamo al SEGUENZA che, nella sua recente monografia, pone la *R. auriculata* nella sezione delle Ringicole striate, distinguendola nettamente dalla sezione delle Ringicole lisce fra cui pone la *R. buccinea*. Invece dobbiamo anzitutto osservare come il MÉNARD, istituendo la specie, dica come essa sia a *testa... levigata*. Inoltre è bensì vero che talvolta essa è spiralmente striata, ma a tale fatto non devesi dare troppa importanza, giacchè, se per esempio togliamo l'ultimo anfratto di un esemplare adulto liscio, vediamo che gli interni sono più o meno spiccatamente striati, perchè appunto gli individui giovani presentano generalmente tale striatura; di più negli esemplari fossili, specialmente *elveziani*, spesso anche negli individui adulti, si oblitera alquanto la superficiale pellicola calcarea liscia apparendo la sottostante striatura spirale; infine non di rado tale striatura conservasi ancora abbastanza spiccata anche negli individui adulti, che in tal caso parmi debbano generalmente costituire solo una varietà.

Quanto alla *Voluta pisum* BR. essa non è altro che un esemplare non completamente adulto, oppure imperfettamente conservato, di *R. auriculata*.

Così intesa la *R. auriculata* essa acquista un'importanza molto maggiore che non avesse finora, rappresentando il tipo di un gruppo di forme numerosissime e svariatissime. Distinguesi dalla *buccinea* per avere 3 sole pieghe columellari, quantunque anche a questo riguardo esista un passaggio graduatissimo fra le due forme. Allungandosi passa insensibilmente alla var. *conformis*. Gli individui giovani sono più piccoli, più allungati e più spesso spiralmemente striati degli adulti.

Questa specie, straordinariamente multiforme, incomincia già probabilmente nell'Eocene, ma si accentua più chiaramente nell'Oligocene colla var. *crassantiqua* SACC. (1870, *Ringicula buccinea* — SPEYER, *Conchyl. Cassel. Bildung. Tav. XXXV, fig. 7*). Se ne potrebbe forse considerare solo come una varietà la *promarginata* SACC. (1853, *Ringicula auriculata* MÉN. — BEYRICH, *Conchyl. Nord. tert. Tav. II, fig. 13*), la quale ricorda assai la *R. marginata* DESH., specialmente per lo sviluppo della callosità columellare, e fa passaggio alla *R. coarctata* KÆN.

Io sono inclinato a considerare la massima parte delle *Ringiculella* fossili del Piemonte, e numerose altre forme fossili e viventi, come varietà della *R. auriculata*, invece che di mantenerle al grado di specie come fecero MORLET, SEGUENZA ed altri. Tale modo di interpretazione potrà forse sembrare falso e discordante dai metodi seguiti anche da me stesso nello studio di altri generi; ma esso deriva da un accurato esame delle forme in questione. Anzitutto dobbiamo premettere che il paleontologo, basandosi sulla sola conchiglia (senza colori) quando questa, in un dato gruppo di Molluschi, è relativamente semplice, come è il caso appunto per le *Ringicula*, esso non ha modo di fare logicamente numerose divisioni specifiche; d'altronde non solo pel paleontologo, ma anche in realtà, le forme semplici si conservano più a lungo di quelle ornate, complicate, ecc. e potendosi differenziare meno danno naturalmente origine a minor numero di specie un poco stabili e caratteristiche.

Venendo poi specialmente alla *R. auriculata*, dobbiamo osservare che, siccome la diagnosi data dal suo autore e la prima figura che ne fu presentata in seguito sono alquanto imperfette, così detta forma presenta limiti un po' ampi ed è quindi alquanto comprensiva. D'altronde il carattere delle pieghe columellari non ha certamente l'importanza che le fu attribuita dal MORLET e dal SEGUENZA, poichè vediamo le forme, direi, triplicate passare insensibilmente a quelle quadruplicate, per mezzo di forme in cui la seconda piega appare soltanto come una leggiera intumescenza o come un lieve tubercolletto, ecc.; e viceversa le forme a due sole pieghe columellari, per le quali il SEGUENZA fa una sezione a parte, in generale rappresentano solo forme non completamente sviluppate.

Quanto alla mancanza o presenza delle strie trasversali, carattere sul quale il SEGUENZA credette poter distinguere due sezioni di *Ringicula*, non paionmi costituire esse assolutamente un carattere importante, perchè esso varia non solo in forme quasi identiche, ma anche nella stessa forma e persino nello stesso individuo a seconda l'età, esistendo la striatura in quasi tutti gli individui giovani ed obliterandosi poi gradatamente nell'adulto, specialmente per lo sviluppo, direi, di una specie di sottile pellicola calcarea liscia. È a notarsi al riguardo delle striature trasversali che la *R. auriculata* venne generalmente male interpretata, specialmente dai paleontologi, cioè ritenuta striata, mentre invece il suo autore l'indica nettamente come liscia (in realtà è ora liscia ed ora striolata); da ciò derivò una confusione grandissima, la larga adozione della *R. buccinea*, la quasi assoluta dimenticanza della *R. auriculata*, ecc.

Minore importanza ancora hanno le costicine longitudinali, semplici residui casuali

dei diversi periodi di accrescimento della conchiglia; però tale fatto ci rende avvertiti che nei periodi di arresto nello sviluppo dell'animale, anche giovane, comincia talora a formarsi un incrassamento del labbro; ora si comprende che se per cause speciali, in certe località, in certe condizioni, ecc., si verifica che certi individui si arrestino del tutto nel loro sviluppo, veniamo ad avere forme pseudoadulte, col peristoma incrassato, denticolato, ecc., ma con alcuni caratteri giovanili, come piccolezza, strie, ecc.; e ciò sembrano appunto verificarsi in alcune forme che considero quindi solo come varietà.

Quanto alla maggiore o minore lunghezza o gonfiezza della conchiglia, alla gracilità o crassezza ed alle svariate ondulazioni del peristoma, esse ci presentano tutte caratteri così svariabili, con mille sfumature di transizione tra un caso e l'altro, quasi senza nesso fra di loro in modo che non pare logico fondarvi specie, di cui ci sfuggirebbero i limiti, e sembra più naturale considerarle generalmente come varietà della specie tipica o specie-gruppo, la *R. auriculata*.

D'altronde noi vediamo comparire già almeno nell'Oligocene forme che pare logico riferire, come varietà, alla *R. auriculata*, e se continuiamo ad osservare lo sviluppo di questa specie la vediamo conservarsi sempre, più o meno abbondante, sino al giorno d'oggi, e dare origine, colle sue infinite variazioni, a numerose forme diverse che io considero generalmente come varietà, mentre da altri sono ritenute vere specie; tali variazioni sono spesso limitate a speciali località od a speciali orizzonti geologici; per lo più lo sviluppo di una di esse in un dato punto è a danno, direi, delle altre, che in detto punto o sono appena rappresentate o mancano del tutto, esistendo queste invece abbondantissime prima o dopo nello stesso punto o contemporaneamente altrove; variano poi i detti rapporti col variare delle condizioni, dei periodi geologici, ecc., e ad ogni modo verificansi quasi sempre insensibili passaggi tra queste diverse forme che evidentemente col cangiare dell'ambiente spesso si *trasformarono* l'una nell'altra piuttosto che non essere specie veramente distinte.

È per tali considerazioni che, pur riconoscendo la somma elasticità del significato di *specie*, in questo caso in cui mancavano, direi, quasi tutti i caratteri un po' fissi e sicuri per fondare vere buone specie, ho creduto più opportuno di raggruppare quasi tutte le variazioni delle *Ringiculella* fossili del Piemonte come semplici varietà attorno alla specie tipo *R. auriculata*, solo mantenendo al grado di specie quelle forme che, pur derivando certamente da detta forma, presentano caratteri così spiccati che riesce facile distinguerle dalle altre.

In linea generale possiamo dire che le forme del gruppo della *R. auriculata* durante l'Oligocene ed il Miocene inferiore e medio erano prevalentemente allungate e striate, e solo con tre pieghe columellari, (ne sono esempi la *striata*, la *major*, la *gracilis*, la *Paolucciae*, la *Sandbergeri*, la *Douvillei*, la *ecmariae*, la *Fischeri*, la *Baylei*, la *minor*, la *longominor*, la *perminor*); in seguito nel Miocene superiore (*Tortoniano*) le *Ringiculella*, uniformandosi ad un fenomeno generale che si verifica nelle conchiglie *tortoniane*, presentansi soventi incrassate, generalmente alquanto meno allungate, assai meno frequentemente striate, spesso anche molto ingrossate (fino a costituire, coll'esagerazione, direi, di questo carattere, la *R. gigantula*), e non di rado collo sdoppiamento della piega columellare superiore, in modo da costituire talora forme a columella quatuorplicata o subquatuorplicata (così la *pseudogigantula*, la *Almeræ*, la *constricta*, la *buccinea*, la *crassa*, la *longintermedia*, e, per la sola crassezza, l'*italica*, la *laevis*, la *costulata*, la *cacellensis*, la *parveplicata*, ecc.). Finalmente nel Pliocene, come al giorno d'oggi, presero il predominio le forme meno crasse, più inflatte, prevalentemente lisce, pur rimanendo ancora numerose quelle striate, in parte a columella triplicata, ma per una gran parte pure a columella quatuorplicata (come la *buccinea*, la *conformis*, la *quadru-*

*plicata*, la *salleana*, la *Passieri*, ecc.). Localmente durante l'*Astiano*, per uno speciale sviluppo crestiforme del callo columellare, si formò la *R. marginata* con diverse varietà.

Per ovviare, almeno parzialmente, alla confusione che potrebbe nascere dal grande numero di varietà di *R. auriculata* (confusione che d'altronde esisterebbe egualmente se si considerassero tali varietà come specie), ho creduto opportuno di rappresentarle in un quadro sinottico, classificandole però in modo affatto artificiale e quindi difettoso, col solo scopo di facilitarne il riconoscimento, avendo già fatto spiccare ben chiaramente la relativamente poca importanza che hanno i caratteri delle pieghe columellari, della forma della conchiglia, delle strie trasversali, ecc. (V. Quadro a pag. 20<sup>bis</sup>).

R. AURICULATA var. JUVENILIS SACC.

1881. *Ringicula buccinea* Br. — SEGUENZA, *Ringicole italiane*, tav. I, fig. 3.

*Elveziano*: Colli torinesi (rara).

*Tortoniano*: S. Agata, Tetti Borelli (rara).

*Piacenziano ed Astiano*: Astigiana (rara).

OSSERVAZIONI. — Questa forma gracile, a labbro poco incrassato, a callo columellare quasi nullo, e colla piega columellare superiore gracilissima, è assai spiccata, ma credo rappresenti solo una forma arrestata nel suo sviluppo.

R. AURICULATA var. BUCCINEA (BR.).

(Tav. I, fig. 7).

- |   |  |
|---|--|
| 1814. <i>Voluta buccinea</i> Br.            | — BROCCHI, <i>Conch. foss. sub.</i> II, p. 319, tav. IV, fig. 9. |
| 1814. » » <i>V. buccinata</i> Rén.          | — » » » 645.   |
| 1825. <i>Auricula ringens</i> Lamk.         | — BASTEROT, <i>Bass. tert. S. O. France</i> , p. 24 (pars).      |
| 1825. » <i>buccinea</i> Sow.                | — SOWERBY, <i>Min. Conc.</i> , V, p. 100, t. CCCCLXV, f. 2.      |
| 1826. <i>Marginella buccinea</i> Br. (pars) | — RISSO, <i>Prot. Eur. mér.</i> , p. 232.                        |
| 1827. » » »                                 | — SASSO, <i>Saggio geol. Bac. terz. Albenga</i> , p. 481.        |
| 1830. » » <i>Br.</i> ? (pars)               | — BORSON, <i>Cal. rais. Collect. min.</i> Turin, p. 610.         |
| 1831. » <i>auriculata</i> Br.               | — DUBOIS de MONTPEREUX, <i>Conc. f. W. P.</i> , 24 (pars).       |
| 1831. » » <i>Mén. v. laevis</i>             | — BRONN, <i>U. tert. Geb.</i> , p. 17 (pars).                    |
| 1833. » <i>buccinea</i> Br.                 | — DE-HAYES, <i>Expéd. scient. Moréc.</i> , vol. II, p. 170.      |
| 1835. <i>Pedipes buccinea</i> Desh.         | — DUJARDIN, <i>Couches du sol en Touraine</i> , p. 277.          |
| 1838. <i>Ringicula buccinea</i> Desh.       | — DE-HAYES in LAMARCK, <i>Hist. n. A. s. v.</i> , VIII, p. 344.  |
| 1838. <i>Pedipes</i> » »                    | — BRONN, <i>Lethaea geogn.</i> , II, 1014.                       |
| 1840. <i>Ringicula</i> » »                  | — GRATELOUP, <i>Conch. terr. tert. Adour.</i> pl. XI.            |
| 1841. <i>Marginella auriculata</i> Mén.     | — CALZARA, <i>Conch. foss. Altavilla</i> , p. 67.                |
| 1842. <i>Ringicula buccinea</i> Desh.       | — SISMONDA, <i>Syn. meth.</i> , 1 <sup>a</sup> ed., p. 26.       |
| 1843. » » <i>Br.</i>                        | — NYST <i>Couq. et Polip. foss. Belg.</i> , p. 604.              |
| 1847. » » <i>Desh.</i>                      | — SISMONDA, <i>Syn. meth.</i> 2 <sup>a</sup> ed., p. 52.         |
| 1848. » » »                                 | — BRONN, <i>Index. pal.</i> N° 1089.                             |
| 1848. » » <i>Sow.</i>                       | — WOOD, <i>Crag Moll.</i> , p. 22.                               |
| 1852. » » »                                 | — D'ORBIGNY, <i>Prod. Pal. str.</i> , III, p. 37.                |
| 1856. » » <i>Br.</i>                        | — HOERNES, <i>Foss. Moll. tert. Beck. Wien.</i> , p. 86.         |
| 1862. » » <i>Desh.</i>                      | — DODERLEIN, <i>Gioc. terr. mioc. It.</i> , p. 17, (99).         |
| 1866. » » »                                 | — DA COSTA, <i>Gaster. Dep. terc. Portugal.</i> , p. 58.         |
| 1868. » » <i>Rén.</i>                       | — WEINKAUFF, <i>Conch. d. Mittelmeeres</i> , p. 204.             |
| 1868. » <i>buccinata</i> Rén.               | — » » » p. 445.  |
| 1873. » » »                                 | — COCCONI, <i>En. Moll. m. pl. Parma e Piacenza</i> p. 133.      |
| 1875. » <i>buccinea</i> Br.                 | — SEGUENZA, <i>Studi strat.</i> (B. C. G. I., p. 152).           |
| 1877. » » <i>Rén.</i>                       | — ISSÉL, <i>Fossili marne</i> . Genova, p. 22.                   |
| 1878. » » <i>Br.</i>                        | — MORLET, <i>Mon genre Ringicula</i> , p. 48.                    |
| 1878. » » <i>Rén.</i>                       | — PARONA, <i>Plioc. Oltrepò pavese</i> , p. 62.                  |
| 1879. » <i>buccinata</i> Rén.               | — SARTORIO, <i>Fossili S. Colombano</i> , p. 15.                 |







Quadro sinottico provvisorio delle varie forme del gruppo della RINGICULELLA AURICULATA.

		Forme piemontesi.		Principali forme affini extrapiemontesi.		
4 pieghe columellari	forma prevalentemente inflata	crassa, striolata, grossa . . . . .	<i>pseudogigantula</i> Sacc.			
		media { levigata . . . . .	<i>buccinea</i> Br.			
		{ striata e costulata . . . . .	<i>elegans</i> Pecch.			
		{ trasversalmente costicellata . . . . .	<i>cincta</i> For.			
	crassa . . . . .	<i>buccinogigantea</i> Sacc.				
forma prevalentemente allungata	la 2 <sup>a</sup> plica colum. solo profonda	{ testa incrassata . . . . .	<i>constricta</i> Iss.			
		{ media . . . . .	<i>conformis</i> Mont.	<i>Passieri</i> Morl.		
		{ labbro crassissimo . . . . .	<i>crassa</i> Segu.			
		{ medio, forma subinfl. . . . .	<i>quadruplicata</i> Morl.			
	striata trasversalmente . . . . .		<i>Almerae</i> Morl. — <i>Mayeri</i> Morl.			
	costulata longitudinalmente { costole gracili, numerose . . . . .	<i>longitermedia</i> Segu.	<i>Munieri</i> Morl. — <i>Hoernesi</i> Segu.			
	{ costole piatte, rare . . . . .	<i>pliointermedia</i> Sacc.				
forma prevalentemente inflata	callosità media	costulata longitudinalmente . . . . .	<i>intermedia</i> Pecch.			
		liscia { auriculata Mén. . . . .		<i>ponteleviensis</i> Morl.		
		{ superiormente subcarinata . . . . .	<i>subcarinata</i> Sacc.			
		semistriata suballungata . . . . .	<i>Depontaillieri</i> Morl.	<i>Mariet</i> Morl.		
		trasversalm. { perinflata, costicellata longitudinalm. . . . .	<i>doliformis</i> Segu.			
		{ anfratti molto convessi } perglobosa . . . . .	<i>perglobosa</i> Sacc.			
		{ anfratti molto convessi } subglobosa . . . . .	<i>taurinensis</i> Segu.			
		striata { suture semplici . . . . .	<i>taurinensis</i> Segu.			
		trasversalm. { suture profonde . . . . .	<i>ventricosa</i> Sow.	<i>Terquemi</i> Morl. — <i>Dugasti</i> Morl.		
		{ ingrossata . . . . .	<i>gaudryana</i> Morl.			
	{ molto rigonfia . . . . .	<i>placentina</i> Segu.	<i>incrassata</i> Segu.			
3 pieghe columellari	callosità percrassa	callosità columellare crestata . . . . .	{ marginata Desh. . . . .			
		forma subcilindrica . . . . .	<i>tubermarginata</i> Sacc. — <i>labiodentata</i> Sacc. — <i>Baudoni</i> Morl.			
		{ grossa, crassa, substriolata . . . . .	<i>italica</i> Segu.	<i>caecellensis</i> Morl.		
		{ ovata . . . . .	<i>gigantula</i> Dod.			
	{ longitudinalmente costulata . . . . .	<i>laevis</i> Segu.				
	le due pieghe columellari superiori suboblite . . . . .	<i>costulata</i> Segu.				
		<i>parveplicata</i> Sacc.				
forma prevalentemente allungata	liscia	piccolissima . . . . .		<i>minutissima</i> Desh.		
		ultimo anfratto subventricoso . . . . .	<i>laevigata</i> Eichw.			
		{ assai inflato-allungato . . . . .	<i>africana</i> Morl.			
		{ meno lungo e callo crist. . . . .	<i>simplex</i> Segu.	<i>Hochstetteri</i> Hoern. et Auing.		
		{ medioere, gracile, ovato-lungo . . . . .	<i>Bourgeoisii</i> Morl.	<i>Hermitei</i> Segu.		
		anfratti molto convessi, labbro crasso . . . . .	<i>caelolungata</i> Sacc.			
		{ subpiani, conico-acuti, labbro crasso, canalicol. . . . .	<i>postalabra</i> Sacc.	<i>calabra</i> Segu.		
		lunghissima . . . . .	<i>acutior</i> May.			
		forma prevalentemente allungata	ovata, grande	ovata, grande . . . . .	<i>Baylei</i> Morl.	
				ovato-acuta . . . . .	<i>exmariae</i> Segu.	
ultimo anfratto rapidamente rigonfio . . . . .	<i>major</i> Grat.					
{ rotondeggiante . . . . .	<i>Fischeri</i> Morl.					
{ non molto grande . . . . .	<i>longispira</i> Segu.					
striata { ovulata . . . . .	<i>exilis</i> Eichw.					
trasversalm. { allungata . . . . .	<i>minor</i> Grat.					
{ piccolissima . . . . .	<i>longimior</i> Sacc.					
{ tubercoletto sul callo columellare . . . . .	<i>perminor</i> Sacc.					
	<i>tubercoluminor</i> Sacc.					
		<i>Goujoni</i> De Fol.				
		<i>Someri</i> De Fol.				
		<i>Moritzii</i> De Fol.				
		<i>caledonica</i> Morl.				
		<i>pulchella</i> Morl.				
		<i>Paolucciae</i> Morl.				
		<i>leognanensis</i> Morl.				
		<i>Berthaudi</i> Mich.				
		<i>Sandbergeri</i> Morl.				
		<i>Douvillei</i> Morl., ecc. ecc.				





1881.	<i>Ringicula buccinea</i>	Br.	—	SEGUENZA, <i>Le Ringicole italiane</i> , p. 20.
1881.	»	»	v. <i>tipica</i>	Segu. — » » » p. 22.
1881.	»	»	Br.	— NYST, <i>Conch. ierz. tert. Belg.</i> , pag. 131.
1882.	»	»	»	— MORLET, <i>Mon. genre Ringicula</i> , 2° suppl., p. 12.
1884.	»	<i>auriculata</i>	Mén. (pars)	— JEFFREYS, <i>Note on Brocchi's Collect.</i> , p. 29.
1885.	»	<i>buccinea</i>	Desh.	— SACCO, <i>Massima elevaz. Plioc. marino</i> , p. 7.
1885.	»	»	Br.	— » <i>Studio geo-pal. Bene-Vagienna</i> , p. 10.
1886.	»	»	Desh.	— » <i>La Va'le della Stura di Cuneo</i> , p. 66.
1888.	»	»	Rén.	— TRABUCCO, <i>Fossili bac. plioc. Rio Orsecco</i> , p. 17.
1890.	»	»	Br.	— DELLA CAMPANA, <i>Pliocene Borzoli</i> , p. 29.
1890.	»	»	Br.	— SACCO, <i>Cat. pal. Bac. ierz. Piem.</i> , N° 4418.

*Elveziano*: Colli torinesi? (*vide* Morleti).

*Tortoniano*: S. Agata fossili (rara).

*Piacenziano*: Astigiana, Primeglio, Castelnuovo d'Asti, Viale presso Montafia, Villalvernia, Volpedo, Masserano, S. Quirico in Valsesia, Piacentino, Genova, Borzoli, Zinola, Savona-Fornaci, Albenga, R. Torsero, Bussana, Bordighera, Nizzardo, (frequentissima).

*Astiano*: Astigiana, Valle Stura di Cuneo presso Fossano (frequente).

OSSERVAZIONI. — La sinonimia sovraccennata è in parte riferibile alla *R. auriculata*. Il nome di RÈNIER, *Voluta buccinata*, quantunque presentato nel 1804 non ha valore perchè semplice nome di catalogo. Generalmente finora si interpretò questa forma come avente solo 3 pieghe columellari, nel qual caso essa dovrebbe forse identificarsi colla *R. auriculata*; ma esaminando l'esemplare tipico della collezione BROCCHI potei osservare come in esso compaia, sotto la piega columellare superiore, una piega più piccola e più profondamente situata, per modo che il BROCCHI stesso pare non l'abbia veduta giacchè indica la columella come triplicata. Inoltre nella stessa collezione BROCCHI esistono ancora assieme all'esemplare tipico diversi altri esemplari, tutti colla sovraccennata quarta piega columellare più o meno accentuata. Quindi parmi che siamo in diritto di considerare la *buccinea* di BROCCHI come una varietà di *R. auriculata*, dalla quale si distingue per la presenza di una quarta piccola piega columellare; non sembrami poi che sia logica una distinzione specifica delle due forme poichè il loro carattere differenziale presenta tutte le possibili gradazioni di collegamento. È a stupire come finora non sia stata riconosciuta la loro straordinaria affinità, forse perchè erroneamente si ritenne in generale la *R. auriculata* come spiralmente striata; d'altronde anche la *buccinea* è striata trasversalmente nel periodo giovanile e talvolta persino quando è adulta. La *conformis* è pure quadriplicata, almeno secondo l'interpretazione data dal SEGUENZA, ma secondo la prima figura che ne fu data (dal MORLET) e che quindi noi dobbiamo prendere come tipo, la forma è assai più allungata che non sia la *buccinea*.

La var. *globosa* SEGU. sembrami identificabile alla forma tipica figurata dal BROCCHI.

#### R. AURICULATA VAR. ELEGANS (PECCH.).

(1864. PECCHIOLI, *Descriz. di alc. nuovi foss. delle arg. subapp.*, p. 11, tav. V, fig. 32, 33, 34).

1878.	<i>Ringicula elegans</i>	Pecch.	—	MORLET, <i>Monogr. genre Ringicula</i> , p. 51.
1881.	»	<i>buccinea</i>	var. <i>elegans</i>	Pecch. — SEGUENZA, <i>Ringicole italiane</i> , p. 24.

*Piacenziano*: Cortazzone presso Asti (rara).

OSSERVAZIONI. — Si tratta di forme in cui il carattere della var. *intermedia* FOR. si verifica talora accidentalmente su forme trasversalmente striate; quindi non credo si possano elevare a vera specie. Il PECCHIOLI dice che questa forma ha quattro pieghe columellari, ma ciò non è costante.

## R. AURICULATA var. CINCTA (FOR.).

(Tav. I, fig. 7 bis).

(1868. FORESTI, *Cat. Moll. foss. plioc. coll. bologn.*, p. 48).*Piacenziano*: Viale presso Montafia, Masserano, Piacentino, Savona (non rara).

OSSERVAZIONI. — Questa forma presenta costicille trasversali, talvolta quasi malleate, e spesso nella parte basale ha già vere striolette poco accentuate.

## R. AURICULATA var. BUCCINOGIGANTEA SACC.

(Tav. I, fig. 8).

*Distinguunt hanc var. a specie typica sequentes notae:**Testa major, crassior, transversim substriolata. Sub plica supera, plicula brevis et depressa conspicitur; plica tertia acuta gracilis sed eminentissima.*

Long. 10 Mm. Lat. 7 Mm.

*Piacenziano*: Zinola, Savona (rara).OSSERVAZIONI. — Costituisce quasi un passaggio alla *R. gigantula*, e d'altra parte collegasi pure colle var. *constricta* e *conformis*.

## R. AURICULATA var. CONFORMIS MONT.

(1875. MONTEROSATO, *Nuova rivista delle conchiglie mediterranee*, pag. 45).(1877. » *Note sur quelq. coqu. prov. d. côtes d'Alg.* J. C-XXVII, p. 44, pl. XI, fig. 4).1878. *Ringicula conformis* Mont. — MORI ET, *Monogr. genre Ringicula*, p. 50.1881. » » » — SEGUENZA, *Ringicole italiane*, p. 16.1882. » » » — MORLET, *Mon. Ringicula*, 2° suppl., p. 12.1890. » » » — SACCO, *Catal. paleont. bac. terz. Piemonte*, N° 4421.*Tortoniano*: Stazzano (rara).*Piacenziano*: Astigiana, Viale, Masserano, Valle Stura di Cuneo, Villalvernia, Borzoli, Savona, Zinola, Albenga, Torsero (non rara).*Astiano*: Astigiana, Salmour (alquanto rara).OSSERVAZIONI. — È una varietà a 4 pieghe columellari e più allungate della var. *buccinea*. Potei osservare che gli esemplari *elveziani* determinati dal MORLET come *R. conformis*, erano ancora tutti colla bocca ripiena di arenaria! quindi tale determinazione è troppo dubbiosa. Il SEGUENZA distingue ancora in questa forma una var. *subcostata* ed una var. *gracilis*, che si possono forse considerare come semplici sottovarietà.

## R. AURICULATA var. CRASSA (SEGU.).

1881. *Ringicula crassa* Segu. — SEGUENZA, *Ringi-ole italiane*, p. 15, tav. I, fig. 1.1882. » » » — MORI ET, *Monogr. Ringicula*, 2° suppl., p. 14.1891. » » » — SACCO, *Cat. pal. Bac. terz. Piemonte*, N° 4420.*Tortoniano*: Tortonese, Montegibbio (rara).*Piacenziano ed Astiano*: Astigiana (rara).OSSERVAZIONI. — Sembrami solo una varietà crassa di *R. auriculata* con 4 pieghe columellari ed avvicinantesi molto alla var. *Baudoni* ed alla var. *marginata*; per la crassezza avvicinasì alla var. *pseudogigantula*.

## R. AURICULATA var. CONRICTA (ISSEL) (m. s.).

(Tav. I, fig. 9).

*Distinguunt hanc var. a specie typica sequentes notae:**Testa affinis var. crassa SEGU., sed plica secunda minor, profundior, non ad peristoma producta.*

*Tortoniano*: S. Agata fossili, Tortonese, Montegibbio (frequente).

*Piacenziano*: Genova (rara).

OSSERVAZIONI. — È affinissima alla var. *crassa*, da cui però è facile distinguerla.

L'esemplare di Genova inviatiomi gentilmente in comunicazione dall'ISSEL come *R. constricta* è identico ad alcuni esemplari del Tortonese.

R. AURICULATA VAR. QUADRIPLICATA (MORL.).

1878. *Ringicula quadriplicata* Morl. — MORLET, *Mon. genre Ringic.*, p. 56, pl. VII, fig. 1.

1881. » *bucc.* var. *quadripl.* — SEGUENZA, *Ringicole italiane*, p. 22.

1890. » *quadriplicata* Morl. — DELLA CAMPANA, *Pliocene Borzoli*, p. 29.

*Tortoniano*: Stazzano? (*vide* Morleti).

*Piacenziano*: Castelnuovo d'Asti, Piacentino, Borzoli, Zinola, Albenga (rara).

*Astiano*: Astigiana (rara).

OSSERVAZIONI. — Siccome la var. *buccinea* presenta anche la 4<sup>a</sup> piega columellare, soltanto un po' minore e più arretrata delle altre, così devesi restringere la varietà in esame a quei pochi esemplari che mostrano le quattro pieghe sviluppate sin presso il peristoma, come osservasi nella figura del MORLET. Quindi la massima parte delle forme indicate da MORLET e da altri come *R. quadriplicata*, deve riferirsi invece alla tipica *buccinea*. Il MORLET indica pure questa forma a Superga, ma tutti gli esemplari *elveziani* da esso determinati in tal modo e che si conservano ora nel Museo geologico di Torino, erano ancora riempiti di arenaria nella bocca, la quale ripulita mi mostrò trattarsi della solita specie tipica o della var. *laevigata*.

Non credo giusto il riferimento fatto da SEGUENZA di questa forma alla *Hoernesii*, la quale invece si avvicina meglio alla *Munieri* MORL. e in special modo, indipendentemente dalle pieghe columellari, alla *major* GRAT.

R. AURICULATA VAR. INTERMEDIA FOR.

1868 *Ringicula buccinea* var. *intermedia* For. — FORESTI, *Cat. Moll. Bol.*, p. 43. t. II, fig. 7, 8, 9.

1878. » *intermedia* » — MORLET, *Mon. g. Ringicula*, p. 54. t. VIII, fig. 3.

1881. » *buccinea* var. *intermedia* » — SEGUENZA, *Ringicole italiane*, pag. 23.

*Tortoniano*: Stazzano, Montegibbio (rara).

*Piacenziano*: Astigiana, Masserano, Piacentino, Zinola, Albenga-Torsero (rara).

*Astiano*: Astigiana (rarissima).

OSSERVAZIONI. — Il carattere di questa forma, cioè le costicine longitudinali corrispondenti a periodi d'arresto nello sviluppo dell'animale, non credo abbia grande importanza, giacchè vedesi apparire raramente qua e là sopra forme svariate, specialmente però su quelle a 3 sole pieghe columellari. Se tali costicine compaiono su esemplari trasversalmente striati, si ha la var. *elegans* PECCH.

R. AURICULATA VAR. LONGINTERMEDIA SACC.

(Tav. I, fig. 10)

*Distinguunt hanc var. a specie typica sequentes notae:*

*Testa affinis* var. INTERMEDIA, sed valde longior, crassior; plicae columellares quatuor.

Long. 8-9 Mm. Lat. 4  $\frac{1}{2}$ -5  $\frac{1}{2}$  Mm.

*Tortoniano*: Stazzano (non rara).

OSSERVAZIONI. — Questa varietà indica come il carattere delle costicine longitudinali si ripeta su forme diverse, e quindi non abbia grande importanza.

## R. AURICULATA VAR. PLIOINTERMEDIA SACC.

(Tav. I, fig. 11)

*Distinguunt hanc var. a specie typica sequentes notae:**Testa affinis var. INTERMEDIA, sed aliquantulum longior; costulae longitudinales depressiores, latiores, passim oblitae; sub plica columellari supera plicula minima conspicitur.* Long. 5  $\frac{1}{2}$  Mm. Lat. 3  $\frac{1}{2}$  Mm.

Piacenziano: Villalvernia (rara).

OSSERVAZIONI. — Collegasi colle var. *longintermedia* e *costulata*.

## R. AURICULATA VAR. SUBCARINATA SACC.

(Tav. I, fig. 12)

*Distinguunt hanc var. a specie typica sequentes notae:**Testa transversim striata; anfractus ultimus in regione ventrali supera subasulcatus, sed linea elatiori cinctus.*

Tortoniano: Tetti Borelli (rara).

## R. AURICULATA VAR. DEPONTAILLIERI (MORL.).

1880. *Ringicula Depontaillieri* Morl. — MORLET, *Mon. gen. Ringicula* Suppl., p. 26, pl. VI, fig. 9.

Piacenziano: Astigiana, Ponte dei Preti, Villalvernia, Zinola, Nizzardo (frequente).

Astiano: Astigiana (non rara).

OSSERVAZIONI. — Credo si tratti di una forma giovanile di *R. auriculata*, distinta solo perchè gli anfratti sono spiralmente striati soltanto nella parte inferiore. Tale carattere, che parrebbe di grande importanza, credo ne abbia invece relativamente poca, perchè appare solo in alcuni anfratti e passa a forme striate per mezzo di forme intermedie in cui gli anfratti nella parte superiore hanno soltanto strie spirali assai distanti. Quindi credo che questa forma sia affinissima alla *ventricosa*, *gaudryana*, ecc.

## R. AURICULATA VAR. DOLIIFORMIS (SEGU.).

1881. *Ringicula doliiformis* Segu. — SEGUENZA, *Ringicole italiane*, pag. 26, tav. I, fig. 6.1882. » » » — MORLET, *Monogr. Ringicula* 2° suppl., p. 14.1890. » » » — SACCO, *Cat. pal. Bac. terz. Piemonte*. N° 4423.

Elveziano: Colli torinesi, Sciolze (alquanto rara).

OSSERVAZIONI. — Ha caratteri di somiglianza colla var. *intermedia*.

## R. AURICULATA VAR. TAURINENSIS (SEGU.).

1878. *Ringicula ventricosa* Sow.? — MORLET, *Monogr. genre Ringicula*, pag. 37, 38.1881. » *taurinensis* Segu. — SEGUENZA, *Ringicole italiane*, pag. 36, tav. II, fig. 3.1882. » » » — MORLET, *Monogr. Ringicula*. 2° suppl., pag. 15.1890. » » » — SACCO, *Catal. pal. Bac. terz. Piemonte*. N° 4430.

Elveziano: Colli torinesi, Sciolze, ecc. (non rara).

OSSERVAZIONI. — Si collega insensibilmente colla var. *ventricosa* e forme simili.

## R. AURICULATA VAR. PERTAURINENSIS SACC.

(Tav. I, fig. 13)

*Distinguunt hanc var. a specie typica sequentes notae:**Testa affinis var. TAURINENSIS, sed inflation; spira depressior; anfractus transversim striato-costicillati.*

Elveziano: Colli torinesi (rara).

OSSERVAZIONI. — Si direbbe assolutamente una specie a parte, se non si collegasse affatto insensibilmente colla var. *ventricosa*, colla var. *placentina*, ecc.

## R. AURICULATA var. BREVIS SEGU.

1881. *Ringicula auriculata* var. *brevis* Segu. — SEGUENZA, *Ringicole italiane*, pag. 32.

Piacenziano: Astigiana, Biellese (non rara).

OSSERVAZIONI. — È una forma affinissima alla var. *ventricosa* se pure non è identificabile ad essa; le si collega pure la var. *incrassata* SEGU.

## R. AURICULATA var. VENTRICOSA (Sow.).

(1823. SOWERBY (*Auricula*), *Min. Conch.* Vol. V, pag. 99, tab. CCCCLXV, fig. 1, 2).

1820. <i>Marginella (Voluta) pisum</i> Br.??	— BORSON. <i>Orittogr. Piemont.</i> , p. 31 (210).
1826. <i>Pedipes striatus</i>	Bon. — BONELLI, ( <i>in litteris</i> ).
1830. <i>Marginella pisum</i>	Br. — BORSON. <i>Cat. rais. Coll. minéral. Turin</i> , p. 610.
1842. <i>Ringicula striata</i>	Bon. — SISMONDA, <i>Synops. meth.</i> , 1 <sup>a</sup> ediz., p. 26.
1847. » »	» — » » 2 <sup>a</sup> ediz., p. 52.
1847. » <i>ringens</i>	Lk.? — MICHELOTTI, <i>Précis Fgune mioc.</i> , p. 152.
1852. » <i>striata</i>	Phil. — D'ORBIGNY, <i>Prodr. Pal. strat.</i> , III, pag. 37.
1862. » »	Sismd. — DODERLEIN, <i>Giacit. terr. mioc.</i> , pag. 17 (99).
1873. » »	Phil. — COCCONI, <i>En. Moll. Parma e Piac.</i> , p. 134.
1875. » <i>Brocchii</i>	Segu. — SEGUENZA, <i>St. str. pl. It. mer.</i> (B. R. C. G. I.), p. 132.
1877. » <i>striata</i>	Phil. — ISSEL, <i>Fossili marne Genova</i> , pag. 22.
1878. » <i>ventricosa</i>	Sow. — MORLET, <i>Monogr. genre Ringicula</i> , pag. 37.
1878. » <i>Brocchii</i>	Segu. — » » pag. 47.
1878. » <i>buccinea</i> var. <i>striata</i>	— LOCARD, <i>Faune de la Moll. du Lyonnais</i> , p. 35.
1881. » <i>Brocchii</i>	Segu. — SEGUENZA, <i>Le Ringicole italiane</i> , pag. 34.
1882. » »	— MORLET, <i>Monogr. Ringicula</i> , 2 <sup>o</sup> suppl., p. 11.
1888. » <i>striata</i>	Phil. — TRABUCCO, <i>Fossili bac. plioc. R. Orsecco</i> , p. 18.
1890. » <i>Brocchii</i>	Segu. — SACCO, <i>Cat. pal. Bac. terz. Piemonte</i> . N° 4429.
1890. » »	» — DELLA CAMPANA, <i>Pliocene Borzoli</i> , p. 29.

Elveziano: Colli torinesi, Sciolze (non rara).

Tortoniano: Tetti Borelli, Montegibbio (rara).

Piacenziano: Astigiana, Cervere, Castelnuovo, Masserano, Bene-Vagienna, Salmour, M. Capriolo presso Bra, Villalvernia, Piacentino, Genova, Borzoli, Savona, Zinola, Albenga, Ventimiglia (abbondantissima).

Astiano: Astigiana (non rara).

OSSERVAZIONI. — Sembrami solo una varietà striata della *R. auriculata*; varietà la quale rappresenta la persistenza dei caratteri giovanili anche nel periodo adulto; d'altronde esistono passaggi affatto insensibili sia alle forme adulte lisce, sia alle forme giovanili. Nella sua collezione, conservata nel Museo di Milano, il BROCCHI indica come *Voluta buccinea* var. *striata* diversi esemplari (cartellino N° 105, Volterra).

Per quanto siano alquanto infelici le figure date dal SOWERBY, tuttavia credo che vi si possa riferire una grande quantità di Ringicole striate fossili, specialmente del Pliocene, tanto più che le figure date più tardi dal WOOD indicano quanto detta forma sia variabile. Io quindi credo opportuno di considerare la *R. Brocchii* come sinonima di *R. ventricosa* (oppure di costituirne solo una sottovarietà), almeno finchè non si sia di nuovo ben figurato l'esemplare tipico di SOWERBY, chè altrimenti non riesce logica una netta distinzione delle due forme.

Il SEGUENZA indicò due varietà di *Brocchii*, cioè *elongata* ed *intermedia*; tali nomi non si possono mantenere, perchè già utilizzati prima altrimenti, nè credo opportuno sostituirli con altri, poichè parmi indichino forme quasi identiche ad altre già determinate, come *longispira*, *exilis*, ecc.



## R. AURICULATA VAR. GAUDRYANA (MORL.).

1820.	<i>Marginella</i>	N. 3.	— BORSON, <i>Oritt. piemont.</i> , pag. 30 (209).
1823.	»	»	— » » » pag. 306 (174).
1830.	»	»	— » <i>Cat. rais. Coll. min. Turin</i> , pag. 610.
1878.	»	<i>gaudryana</i> Morl.	— MORLET, <i>Mon. g. Ringicula</i> , p. 53, tav. VII, fig. 12.
1881.	»	»	— SEGUENZA, <i>Ringicole italiane</i> , pag. 33.
1882.	»	»	— MORLET, <i>Monogr. Ringicula</i> , 2° suppl., pag. 13.
1890.	»	»	— SACCO, <i>Cat. pal. Bac. terz. Piemonte</i> , N° 4428.

NB. — Riguardo agli autori antichi la sinonimia è quasi identica a quella della var. *ventricosa*.

*Elveziano*: Colli torinesi? (rara?).

*Tortoniano*: Stazzano (rara).

*Piacenziano*: Astigiana, Castelnuovo, Viale, Salmour, Masserano, Lessona, Villaveria, Piacentino, Genova, Borzoli, Savona, Albenga, Nizzardo (abbondantissima).

*Astiano*: Astigiana (frequente).

OSSERVAZIONI. — Si collega gradatissimamente colla var. *ventricosa*, colla var. *taurinensis*, ecc.

## R. AURICULATA VAR. PLACENTINA (SEGU.).

1881.	<i>Ringicula placentina</i>	Segu.	— SEGUENZA, <i>Ringicole italiane</i> , p. 32, tav. II, fig. 2.
1882.	»	»	— MORLET, <i>Monogr. Ringicula</i> , 2° suppl., p. 15.

*Piacenziano*: Astigiana, Salmour, Piacentino (non rara).

*Astiano*: Astigiana (rara).

OSSERVAZIONI. — Sembra collegarsi colla var. *gaudryana*.

## R. AURICULATA VAR. ITALICA (SEGU.).

(Tav. I, fig. 14)

*Distinguunt hanc var. a specie typica sequentes notae:*

*Testa minus ovata, subcylindrica. Sub plica supera interdum callum laevissimum subdepressum conspicitur. Callositas columellaris superne percrassa, fere canalem longitudinalem efformans. Apertura minus constricta. Labium externum rectius.*

1881. *Ringicula Grateloupi* var. *italica* Segu. — SEGUENZA, *Ringicole italiane*, pag. 30.

*Tortoniano*: Tetti Borelli, Stazzano, S. Agata fossili, Montegibbio (frequentissima).

OSSERVAZIONI. — Credo debbasi considerare solo come una modificazione *tortoniana*, direi, della forma tipica, modificazione dovuta a quell'incrassamento generale che presentano quasi tutte le forme del periodo *tortoniano*, ed infatti la tipica *R. auriculata*, comunissima prima e dopo il *Tortoniano*, è rarissima invece durante questo periodo, perchè essa generalmente allora subì l'incrassamento sovraccennato.

Differenziasi dalla var. *marginata* per la callosità columellare non espansa a modo di cresta, benchè crassissima. Ricorda moltissimo, in piccolo, la var. *gigantula*; si avvicina assai alla forma indicata dal SEGUENZA come *R. Grateloupi* var. *laevis*.

## R. AURICULATA VAR. PARVEPLICATA SACC.

(Tav. I, fig. 15)

*Distinguunt hanc var. a specie typica sequentes notae:*

*Plica columellaris supera et media perparvulae, perdepressae, ad peristoma non productae.*

*Tortoniano*: S. Agata fossili (rara).

## R. AURICULATA var. LAEVIS (SEGU.).

1881. *Ringicula Grateloupi* var. *laevis* Segu. — SEGUENZA, *Ring. it.*, p. 29, tav. II, fig. 12.

*Tortoniano*: Tortonese, Montegibbio (non rara).

OSSERVAZIONI. — Si avvicina assai alla var. *italica*, colla quale sembra collegarsi gradatamente, ma è più ovata.

## R. AURICULATA var. COSTULATA (SEGU.).

1881. *Ringicula Grateloupi*, var. *costulata* Segu. — SEGUENZA, *Ringicole italiane*, pag. 30.

*Tortoniano*: Tortonese, Montegibbio (rara).

OSSERVAZIONI. — Collegasi colla var. *longintermedia*, ma ha solo 3 pieghe columellari.

## R. AURICULATA var. LAEVIGATA (EICHW.).

(1830. EICHWALD (*Marginella*) — *Naturhist. Skizze v. Lith. Woth.*, p. 121).

(1853. » *Palaentologica Rossica*. Vol. III, p. 259, pl. X, fig. 45).

*Elveziano*: Colli torinesi, Sciolze, Baldissero (non rara).

*Tortoniano*: Stazzano (rara).

*Piacenziano* ed *Astiano*: Astigiana e Piacentino (rara).

OSSERVAZIONI. — Questa forma allungata, acuta e levigata venne finora troppo dimenticata; l'esser l'originale alquanto piccolo non credo abbia grande importanza, giacchè la mole degli esemplari varia moltissimo; in generale solo si può dire che le forme mioceniche sono più graudi di quelle plioceniche. Si collega gradualmente colle varietà *africana*, *simplex*, ecc. Non essendo perfette la diagnosi e la figura del tipo originale, ne deriva una certa elasticità nell'interpretazione della forma in esame che passa al tipo in modo affatto insensibile.

## R. AURICULATA var. AFRICANA (MORL.).

(1878. MORLET, *Monographie genre Ringicula*, p. 61, tav. VII, fig. 10).

1881. *Ringicula africana* Morl. — SEGUENZA, *Ringicole italiane*, pag. 28.

1882. » » » — MORLET, *Monogr. Ringicula*. 2° suppl., pag. 14.

1890. » » » — SACCO, *Cat. pal. Bac. terz. Piemonte*. N° 4425.

*Piacenziano* ed *Astiano*: Astigiana, Piacentino (non rara).

OSSERVAZIONI. — Per la forma allungata tende a collegarsi colla *simplex* e colla *exelongata*.

## R. AURICULATA var. SIMPLEX (SEGU.).

1878. *Ringicula marginata* Desh. — MORLET, *Monogr. gen. Ringicula*, p. 56, pl. VIII, fig. 7.

1881 » *buccinea* var. *simplex* Segu. — SEGUENZA, *Ringicole italiane*, pag. 23.

*Piacenziano*: Astigiana, Cornarè, Piacentino (non rara).

*Astiano*: Astigiana (alquanto rara).

OSSERVAZIONI. — Il MORLET erroneamente attribui alla *R. marginata* DESH. una forma a 3 sole pieghe columellari, che devesi considerare solo come varietà alquanto allungata di *R. buccinea* alla quale collegasi gradualissimamente; il SEGUENZA, riconoscendo tale errore, diede alla forma figurata dal MORLET come *R. marginata* il nome di *simplex*, ma ne estese un po' troppo la diagnosi, tanto da inglobarvi anche forme a 4 pieghe columellari e forme rotondeggianti.

Per uscire da ogni confusione baso la var. *simplex* sulla figura 7 di tav. VIII del MORLET, e riduco in tal modo l'estensione troppo grande data a questa forma, la quale però collegasi certamente per alcuni caratteri colla vera *A. marginata*; ciò che indica

come siano incerti i limiti di questa ultima specie. Il MORLET indica la *simplex* nei terreni miocenici; ma come io la comprendo sembrami che essa non vi si trovi, quantunque sianvi forme molto simili, come la *laevigata*, ecc.

R. AURICULATA VAR. EXELONGATA SACC.

1881. *Ringicula buccinea* var. *elongata* Segu. — SEGUENZA, *Ring. ital.*, tav. I, fig. 3.

*Elveziano*: Colli torinesi (non rara).

*Tortoniano*: Tortonese (rara).

*Piacenziano ed Astiano*: Astigiana (non rara).

OSSERVAZIONI. — Questa forma costituisce passaggio tra la var. *simplex* ed il tipo. Ho dovuto cangiarle il nome, già esistendo una *elongata* MORL. Essa però non ha grande importanza, presentando sfumature di passaggio a diverse altre varietà.

R. AURICULATA VAR. POSTCALABRA SACC.

1881. *Ringicula calabra* Segu. — SEGUENZA, *Ringicole italiane*, pag. 27, tav. I, fig. 7.

1882. » » » — MORLET, *Monogr. Ringicula*, 2° suppl., p. 15.

1890. » » » — SACCO, *Cat. pal. Bac. terz. Piemonte*. N° 4424.

*Elveziano*: Colli torinesi, Sciolze (rara).

*Tortoniano*: Stazzano, Montegibbio (non rara).

OSSERVAZIONI. — La forma figurata come *R. calabra* dal SEGUENZA nel sovraccennato lavoro è diversa dalla tipica *Calabra* SEGU. (SEGUENZA, *Formaz. terz. Prov. Reggio*, p. 101, tav. XI, fig. 3), quindi credo doverle dare un nuovo nome. Questa forma si avvicina alquanto per alcuni caratteri alla var. *dertonensis* e per altri alla var. *exelongata*.

Quanto alle var. *contracta*, *striolata* ed *ornata*, esse non hanno grande importanza.

R. AURICULATA VAR. BAYLEI (MORL.).

(1878. MORLET, *Monogr. genre Ringicula*, pag. 41, pl. VI, fig. 11).

1881. *Ringicula Baylei* Morl. — SEGUENZA, *Ringicole italiane*, pag. 38.

1882. » » » — MORLET, *Monographie Ringicula*. 2° suppl., pag. 11.

1890. » » » — SACCO, *Catal. pal. Bac. terz. Piemonte*. N° 4432.

*Elveziano*: Colli torinesi (non rara).

OSSERVAZIONI. — Collegasi graduatissimamente colla var. *major*.

R. AURICULATA VAR. EXMARIAE SACC.

1881. *Ringicula Mariae* Segu. — SEGUENZA, *Ringicole italiane*, p. 39, tav. II, fig. 6.

1882. » » » — MORLET, *Monogr. Ringicula*. 2° suppl., p. 15.

1890. » » » — SACCO, *Catal. pal. Bac. terz. Piemonte*. N° 4433.

*Elveziano*: Colli torinesi (non rara).

OSSERVAZIONI. — Parrebbe quasi costituire specie a parte per la sua forma ovato-acuta, gracile, ma tende anch'essa verso la var. *major*.

Il nome di *Mariae* di SEGUENZA deve essere abbandonato, perchè l'anno prima il MORLET aveva stabilito (in modo veramente barbaro) una *R. Mariei*, che colla correzione diventerebbe naturalmente *Mariae*.

Subv. GRACILIS (SEGU.). — 1881, *R. Mariae* var. *gracilis* SEGU. — SEGUENZA, *Ringicole italiane* p. 39, tav. II, fig. 7. — Colli torinesi (non rara).



## R. AURICULATA VAR. MAJOR (GRAT.).

1838. *Auriculina ringens* var. *major* Grat. — GRATELOUP, *Mém. Fam. Plicacées*. Pl. 6, fig. 6-7.  
 1838. *Ringicula ringens* Desh. — » *Conch. foss. bass. Adour*, pl. 11, fig. 6-7.  
 1878. » *Grateloupi* D'Orb. — MORLET, *Monogr. genre Ringicula*, pag. 54.  
 1881. » » » — SEGUENZA, *Ringicole italiane*, pag. 29.  
 1882. » » » — MORLET, *Mon. Ringicula*. 2° suppl., p. 13.  
 1890. » » » — SACCO, *Cat. pal. Bac. terz. Piemonte*. N° 4426.

*Elveziano*: Colli torinesi, Baldissero, Sciolze, Albugnano (frequentissima).

*Tortoniano*: Tetti Borelli, Stazzano, Montegibbio (rara).

OSSERVAZIONI. — Questa forma differisce dalla *R. auriculata*, specialmente per le striole spirali che abbiamo già notato più volte esistere pure negli individui giovani di detta specie e talora conservarsi più o meno chiare anche allo stato adulto.

Quindi non sembrami il caso di costituirne una specie a parte, tanto più che il fatto di essere essa specialmente abbondante nell'*Elveziano* dipende in parte anche solo dallo stato di conservazione del fossile, giacchè nei fossili *elveziani* spesso scompare quella sottile pellicola calcarea levigata che ricopre le striole trasverse, le quali quindi vi appaiono più comunemente, anche nello stato adulto, che non nelle forme più recenti, meglio conservate. D'altronde tale striatura appare indifferentemente in forme rotonde od allungate, quindi non credo abbia vera importanza specifica.

Quanto al nome, avendo già il GRATELOUP caratterizzato questa forma col nome di *major*, non è il caso di adottare la correzione *Grateloupi* proposta dal D'ORBIGNY.

Notisi che il labbro alquanto rettilineo, quale si osserva nella figura tipica del GRATELOUP, esiste più o meno spiccato in gran parte degli esemplari appartenenti alla forma di cui trattiamo.

Dall'esame degli esemplari determinati dal MORLET ho riconosciuto che le forme *elveziane* da esso classificate come *R. leptocheila* BRUGN. (che quindi sono dal MORLET e dal SEGUENZA indicate come esistenti pure nel miocene di Superga) appartengono invece in parte alla forma in esame ed in parte alla var. *simplex*; d'altronde nessuno di detti esemplari era stato pulito dall'arenaria riempiente l'apertura! per cui la loro determinazione era materialmente impossibile. D'altra parte la *R. leptocheila* sembrami solo rappresentare esemplari non ancora adulti.

## R. AURICULATA VAR. FISCHERI (MORL.).

(1878. MORLET, *Monogr. genre Ringicula*, pag. 39, pl. VII, fig. 3).

1880. *Ringicula Fischeri* Morl. — MORLET, *Supplem. Monogr. Ringicula*, pag. 12.

*Piacenziano*: Astigiana (*vide Morleti*).

OSSERVAZIONI. — Credo trattarsi di una semplice varietà affinissima alla var. *exilis*.

## R. AURICULATA VAR. LONGISPIRA (SEGU.).

1881. *Ringicula gaudryana* var. *longispira* Segu. — SEGUENZA, *Ring. it.*, p. 34, tav. II, fig. 8.

*Elveziano*: Colli torinesi? (rara).

*Tortoniano*: Stazzano, Montegibbio (rara).

*Piacenziano*: Astigiana, Liguria, Piacentino (non rara).

OSSERVAZIONI. — Forma quasi transizione tra le var. *Brocchii*, *gaudryana*, *ventricosa*, ecc. e le var. *exilis*, *Fischeri*, ecc., anzi potrebbe forse identificarsi con qualcuna delle prime.

## R. AURICULATA VAR. EXILIS (EICHW.).

(1829. EICHWALD (*Voluta*). *Zool. spec. potiss. Rossiae et Poloniae*. Vol. I, p. 298, pl. V, fig. 15).1878. *Ringicula exilis* Eichw. — MORLET, *Monogr. genre Ringicula*, pag. 51.1881. » » » — SEGUENZA, *Ringicole italiane*, pag. 36.1882. » » » — MORLET, *Monogr. Ringicula*. 2° suppl., pag. 12.1890. » » » — SACCO, *Catal. pal. Bac. terz. Piemonte*. N° 4431.*Elveziano*: Colli torinesi (non rara).*Tortoniano*: Tetti Borelli, Stazzano, Montegibbio (non rara).*Piacenziano*: Castelnuovo d'Asti, Viale di Montafia, Volpedo, Piacentino (non rara).*Astiano*: Astigiana (alquanto rara).

OSSERVAZIONI. — È una semplice forma di passaggio fra la var. *major*, specialmente *elveziana*, e la var. *Broccii*, specialmente pliocenica, quindi predomina nel *Tortoniano*, ma spesso ne riesce incertissima la precisa collocazione.

Debbo notare come il MORLET identifichi a questa forma quella indicata e figurata dal DUBOIS come *Marginella auriculata*, ma egli identifica pure la *M. auriculata* di DUBOIS colla vera *R. auriculata* MÉN., quindi ne verrebbe un assurdo; vedansi in proposito le osservazioni da me fatte riguardo alla *R. auriculata*. Le è affine pure la var. *Baylei*.

Subv. EXMINOR SACC. — 1881, *R. exilis* var. *minor* SEGU. (non GRAT.) — SEGUENZA, *Ringicole italiane*, pag. 37. — *Tortoniano*: Stazzano, Montegibbio (rara).

## R. AURICULATA VAR. MINOR (GRAT.).

1838 *Auriculina ringens* var. *minor* Grat. — GRATELOUP, *Mém. Plicacées*, pl. 6, fig. 8-9.1840. *Ringicula buccinea* Desh. — » *Conch. terr. tert. b. Adour*, pl. 11, fig. 8-9.1878. » *Tournoueri* Morl. — MORLET, *Mon. g. Ring.*, p. 57, pl. VI, fig. 10.1881. » » » — SEGUENZA, *Ringicole italiane*, pag. 40.1890. » » » — SACCO, *Cat. pal. Bac. terz. Piem.*, N° 4435.*Elveziano*: Colli torinesi (non rara).*Tortoniano*: Montegibbio (rara).*Piacenziano* ed *Astiano*: Astigiana (rara).

OSSERVAZIONI. — Sembrami solo la forma giovane della var. *simplex*. Quanto agli esemplari di Castelnuovo avuti da MORLET, essi sono quasi tutti identici alla var. *gaurdryana*. Il SEGUENZA collega a questa forma le sue varietà *sicula* e *gracilior*, che ricordano la var. *ventrasulcata*; quanto alla *subcostulata* SEGU., essa è una semplice sottovarietà poco importante. Per quanto la figura del GRATELOUP sia molto imperfetta, credo non possa lasciar dubbio sulla sua interpretazione; la *Tournoueri*, se non identificabile ad essa, ne può solo costituire una sottovarietà che esiste pure nell'*Elveziano* dei colli torinesi.

Questa forma rappresenta forse solo individui che non raggiunsero il completo sviluppo; forma passaggio alle var. *exilis*, *e. mariaae*, ecc., essendo i loro limiti assai incerti.

## R. AURICULATA VAR. LONGOMINOR SACC.

(Tav. I, fig. 16)

*Distinguunt hanc var. a specie typica sequentes notae:*

*Testa valde minor et perlongatior, gracilis, subscalarata; spira longo-acuta. Anfractus 6, convexuli, transversim striati. Anfractus ultimus perlongior.*

Long. 2-2½ Mm. Lat. 4¼-5 Mm.

*Elveziano*: Colli torinesi, Sciolze (non rara).

OSSERVAZIONI. — Avvicinasi alla var. *minor* (*Tournoueri*), ma è ancor più allungata, ricorda la *striata* PHIL.; probabilmente trattasi di esemplari che non raggiunsero il completo sviluppo; è per ciò che considero questa forma ed altre simili come semplici varietà, mentre a primo tratto parrebbero specie distinte.

## R. AURICULATA var. PERMINOR SACC.

(Tav. I, fig. 17)

*Distinguunt hanc var. a specie typica sequentes notae:**Testa affinis var. MINOR* GRAT., *sed valde parvior; peristoma crassius.*Long.  $1\frac{1}{2}$ -2 Mm. Lat.  $1-1\frac{1}{4}$  Mm.*Elveziano:* Colli torinesi, Sciolze (non rara).

OSSERVAZIONI. — Forse trattasi solo di individui che non raggiunsero il completo sviluppo.

## R. AURICULATA var. TUBERCULOMINOR SACC.

(Tav. I, fig. 17 bis)

*Distinguunt hanc var. a specie typica sequentes notae:**Testa affinis var. PERMINOR* SACC., *sed in regione columellari media anteriori tuberculum perparvulum conspicitur.**Elveziano:* Sciolze (rara).

OSSERVAZIONI. — Il carattere di questa forma credo sia solo accidentale, avendolo verificato in un solo esemplare, chè altrimenti sarebbe di grande importanza.

## RINGICULELLA MARGINATA (DESH.).

1830. *Auricula marginata* Desh. — DESHAYES, *Encycl. méth. Vers.*, vol. II, pag. 95.  
 1838. *Ringicula* » » — » *Anim. s. vert. in Lamark*, VIII, p. 345.  
 1847. » » » — SISMONDA, *Syn. meth.*, 2<sup>a</sup> ediz., pag. 52.  
 1848. » » » — BRONN, *Ind. pal.*, pag. 1089.  
 1852. » » » — D'ORBIGNY, *Prodr. Pat. str.*, III, pag. 168.  
 1855. » » » — PICTET, *Traité de Paléont.*, III, pag. 101.  
 1831. » » » — SEGUENZA, *Ringicole italiane*, pag. 25, tav. I, fig. 5.  
 1832. » » » — MORLET, *Monogr. Ringicula*. 2<sup>o</sup> suppl., pag. 14.  
 1890. » » » — SACCO, *Cat. pal. Bac. tert. Piemonte*. N° 4419.

*Piacenziano:* Astigiana (rara).*Astiano:* Astigiana (abbondantissima).

OSSERVAZIONI. — Il MORLET non riconobbe questa forma, indicando come *R. marginata* una forma assai diversa; invece il SEGUENZA la riconobbe giustamente, solo che nella sua figura è accentuato un po' troppo il solco labiale che invece riscontrai rarissimamente tanto spiccato fra centinaia di esemplari esaminati. Questa forma è probabilmente solo una varietà di *R. auriculata* piuttosto che non una specie a parte, giacchè i suoi caratteri più spiccati (mole piccola, 3 pieghe columellari, callosità columellare crestiforme, ecc.) presentano pure gradualissimi passaggi al tipo ed alla var. *buccinea*; ma in causa di una certa costanza e coesistenza dei suoi caratteri, la si può forse mantenere al grado di specie.

## R. MARGINATA var. TUBEROMARGINATA SACC.

(Tav. I, fig. 18)

*Distinguunt hanc var. a specie typica sequentes notae:**Plica columellaris media versus peristoma evanescens, sed prope peristoma statim plus minusve perspicue tuberculatim dentiformis.**Piacenziano:* Astigiana, Villalvernia (rara).

*Astiano*: Astigiana (abbondantissima).

OSSERVAZIONI. — È quasi più abbondante che non la *Marginata*, alla quale collegasi per transizioni affatto insensibili.

R. MARGINATA var. LABIODENTATA SACC.

(Tav. I, fig. 19)

*Distinguunt hanc var. a specie typica sequentes notas:*

*Testa affinis var. TUBEROMARGINATA; sed labium externum in regione medio-infera inculptum, deinde subdentatum.*

*Astiano*: Astigiana (rara).

OSSERVAZIONI. — Il carattere di questa forma è non di rado variamente accennato.

R. MARGINATA var. BAUDONI (MORL.).

1860. *Ringicula Baudoni Morl.* — MORLET, *Suppl. Mon. Ringicula*, p. 24, pl. VI, fig. 8.

*Astiano*: Astigiana (non rara).

OSSERVAZIONI. — Trattasi di forma affinissima alla *R. marginata*, interessante perchè a columella quadriplicata, ciò che ci persuade sempre più della grande elasticità e variazione dei caratteri, anche più importanti come sono appunto le pieghe columellari, della specie in esame.

RINGICULA GIGANTULA (DOD.).

1862. *Ringicula gigantea Dod.* — DODERLEIN, *Giac. terr. mioc. Italia sup.*, p. 17 (99).

1869. *Auriculina gigantula* » — MAYER, *Descr. Coqu. terr. t. sup. I. C.*, p. 85, pl. III, fig. 7.

1878. *Ringicula* » » — MORLET, *Monogr. genre Ringicula*, pag. 40.

1881. » *gigantea* » — SEGUENZA, *Ringicole italiane*, p. 17 (pars).

1881. » *buccinea* var. *gigantea* Copp. — COPPI, *Paleont. modenese*, pag. 48.

1882. » *gigantea* Dod. — MORLET, 2° suppl. *Monogr. Ringicula*, pag. 10.

1890. » » — SACCO, *Cat. pat. Bac. tert. Piemonte*. N° 4422.

*Tortoniano*: Tetti Borelli, Stazzano, Montegibbio (frequente).

OSSERVAZIONI. — Anzitutto osservo come il nome *gigantea* di DODERLEIN (1862), essendo un semplice nome di catalogo, non ha valore; invece devesi ritenere il nome *gigantula*, anche se tale variazione deriva da un *lapsus calami*. Il SEGUENZA a riguardo di questa forma insiste molto sul presentare essa una leggera striatura trasversa, ma tale carattere non ha troppa importanza, essendo essenzialmente in rapporto coll'accennamento generale dei caratteri ornamentali della conchiglia in causa della sua grossezza. Inoltre il SEGUENZA ritiene la forma in esame come a columella quadriplicata, ciò che non è assolutamente; infatti dalla descrizione e dalla figura originale del MAYER risulta chiaro essere la sua columella triplicata, e questo potei verificare pure sulla massima parte degli esemplari della collezione DODERLEIN e di altre raccolte. È bensì vero che in alcuni pochi esemplari sotto alla prima piega columellare appare un lieve tubercolletto che talvolta diventa quasi una piega, ma di tali forme dobbiamo costituire una varietà, che indico come var. *pseudogigantula* Sacc.

Io son persuaso che questa forma rappresenta soltanto una variazione della *R. auriculata*, variazione verificatasi durante il periodo *ortoniano* pel solito fenomeno d'incrassamento generale che subiscono le conchiglie in detto periodo, ciò che vediamo pure in altre varietà *ortoniane*, come *constricta*, *crassa*, ecc.; d'altronde troviamo i suoi esemplari qua e là frammezzo a numerose altre varietà di detta specie; anzi relativamente a queste gli esemplari di *gigantula* sono assai pochi, tanto più se si considera che essi sono meglio conservabili, più visibili e più accuratamente raccolti da chi fa ricerche

di fossili, per modo che nelle collezioni si trovano abbastanza rappresentati. Io quindi sarei propenso a ritenere la *gigantula* solo come una varietà crassa, relativamente importante, perchè essenzialmente *tortoniana* della *R. auriculata*; ma siccome è forma assai spiccata, stratigraficamente caratteristica e facilmente distinguibile, la mantengo provvisoriamente al grado di specie.

R. GIGANTULA var. PSEUDOGIGANTULA SACC.

(Tav. I, fig. 20)

*Distinguunt hanc var. a specie typica sequentes notae:*

*Sub plica supera tuberculum vel plicula depressa conspicitur.*

1831. *Ringicula gigantea* Dod. — SEGUENZA, *Ringicole italiane*, p. 17 (pars).

*Tortoniano*: Tortonese, Montegibbio (non rara).

OSSERVAZIONI. — Il SEGUENZA credette poter costituire di questa forma il tipo della *gigantula*, ciò che non è esatto, come ho sopra accennato; è bensì vero che esistono fra le due forme passaggi quasi insensibili. Se si volesse mantenere la *gigantula* al grado di specie, la forma esaminata ne diverrebbe una semplice varietà, ciò che dimostra sempre più come non si possa dare troppa importanza neppure alle pieghe columellari.

RINGICULELLA ACUTIOR MAY.

(1878. MORLET, *Monographie genre Ringicula*, pag. 38, tav. VII, fig. 6).

*Elveziano*: Colli torinesi (non rara).

OSSERVAZIONI. — Gli esemplari dell'*elveziano* torinese differiscono così poco dal tipo *tortoniano* di SAINT-JEAN-DE-MARSACQ, che gli si possono quasi identificare, tanto più tenendo conto della somma variabilità di questa forma. Parrebbe doversi ritenere come specie a parte, se la sua piccolezza, la sua relativa rarità ed il suo carattere di lunghezza non lasciassero supporre trattarsi di individui che forse non raggiunsero il completo sviluppo.

Sottog. RINGICULOCOSTA Sacco, 1892.

*Testa parva, longitudinaliter regulariter costatoplicata, transversim sulcata, deinde plus minusve cancellata.*

RINGICULOCOSTA COSTATA (EICHW.).

(1830. EICHWALD (*Marginella*). *Naturhist. Skizze v. Lithauen, Volkymen u. s. w.*, p. 221).

(1855. » *Lebhaea rossica*, III, pag. 259, tav. X, fig. 44).

1862. *Ringicula costata* Eichw. — DODERLEIN, *Cenni geol. Giac. terr. mioc. II*, p. 17 (99).

1878. » » » — MORLET, *Monographie genre Ringicula*, pag. 33.

1881. » » » — SEGUENZA, *Ringicole italiane*, pag. 42.

*Tortoniano*: Montegibbio (*vide* DODERLEINI).

OSSERVAZIONI. — Considerando la rarità di questa forma e il fatto che le costature longitudinali si intrecciano colle striature trasversali in numerose varietà di *Ringicula auriculata*, senza che tali caratteri abbiano una costanza e quindi una importanza vera, parrebbe doversi considerare questa forma quasi solo come una forma affine alla *R. auriculata*, ma sembra che in questa forma i caratteri sovraccennati siano più costanti e quindi importanti.

La var. *cancellata* DUBOIS è affine a questa, ma più globosa; le si avvicina la var.



*sicula* SEGU. La var. *tenuis* SEGU. è molto prossima, se pure non identificabile, al tipo. La *cancellarioides* SEGU. è pure collegabile alla forma in esame.

La piccolezza di queste forme fa dubitare che trattisi di individui che non giunsero al loro completo sviluppo.

R. COSTATA var. ASTENSIS SACC.

(Tav. I, fig. 21)

*Distinguunt hanc var. a specie typica sequentes notae:*

*Testa scalarinula. Anfractus versus suturam superam subangulati. Plica columellaris supera depressior, perparvula.*

*Astiano: Astigiana (rara).*

OSSERVAZIONI. — Sembra trattarsi di individui non completamente sviluppati.

## Quadro comparativo delle RINGICULELLA.

Att.	<i>buccinea conformis</i>	} var. e <i>R. auriculata</i> e var.	<i>africana</i> ecc., ecc. <i>juvenilis</i> <i>intermedia</i> <i>Depontaillieri</i> <i>gaudryana</i> <i>placentina</i>	
Ast.	<i>buccinea conformis crassa quadruplicata</i>		} var. e <i>R. auriculata</i> e var.	<i>africana</i> <i>simplex</i> — <i>R. marginata</i> e var. { <i>tubermarginata</i> <i>labiodentata</i> <i>Baudoni</i>
				<i>ventricosa</i> <i>exilis</i> <i>minor</i> <i>juvenilis</i> <i>intermedia</i> <i>Depontaillieri</i> <i>brevis</i> <i>gaudryana</i> <i>placentina</i>
Piac.	<i>buccinea elegans cincta buccinogigantea conformis crassa constricta quadruplicata pliointermedia</i>	} var. e <i>R. auriculata</i> e var.	<i>africana</i> <i>simplex</i> — <i>R. marginata</i> e var. <i>tubermarginata</i>	
				<i>Fischeri</i> <i>longispira</i> <i>ventricosa</i> <i>exilis</i> <i>minor</i> <i>juvenilis</i> <i>intermedia</i> <i>subcarinata</i> <i>gaudryana</i> <i>italica</i> — <i>R. gigantula</i> e var. <i>pseudogigantula</i>
Tort.	<i>buccinea conformis crassa constricta quadruplicata longintermedia</i>	} var. e <i>R. auriculata</i> e var.	<i>purveplicata</i> <i>laevis</i> <i>costulata</i> <i>laevigata</i> <i>postcalabra</i> <i>major</i> <i>longispira</i> <i>ventricosa</i> <i>exilis</i> <i>minor</i>	
				<i>juvenilis</i> <i>dolitifformis</i> <i>taurinensis</i> <i>pertaurinensis</i> <i>gaudryana</i> <i>laevigata</i> <i>postcalabra</i> <i>Baylei</i> <i>exmariae</i> <i>major</i> <i>longispira</i> <i>ventricosa</i> <i>minor</i> <i>longominor</i> <i>perminor</i>
Elv.	<i>buccinea?</i> <i>Hoernesii</i>	} var. e <i>R. auriculata</i> e var.	<i>Baylei</i> <i>exmariae</i> <i>major</i> <i>longispira</i> <i>ventricosa</i> <i>minor</i> <i>longominor</i> <i>perminor</i>	
Toung.				<i>R. auriculata</i> var. <i>crassantiqua</i> — { <i>R. promarginata</i> <i>R. coarctata</i> <i>R. striata</i> e var. { <i>gracilis</i> <i>Sandbergi</i>
			?	
Bart.			<i>R. Dugasti</i>	
			?	
Paris.			<i>Ringiculella Raincourti</i>	



## Fam. SCALARIIDAE (Aggiunte, vedi Parte IX).

---

### Gen. TENUISCALA DE BOURY, 1887.

---

#### TENUISCALA PLIOLIGUSTICA SACC.

(Tav. I, fig. 22)

*Testa turrato-elongata, subgracilis, acuta, imperforata. Anfractus 15-16, convexi, sutura profunda disjuncti, longitudinaliter et transversim costulato-cingulati, deinde superficies eleganter obovata. Costae longitudinales crassae, elatae, subrotundatae, in anfractu ultimo 19-20 circiter; cingula transversa sat crassa, costis longitudinalibus depressiora, sed supra costas longitudinales decurrentes, deinde subgranulosa, in anfractu ultimo 9-10. Testae basis disco, 6-8 sulcis spiralibus ornato, munita. Apertura subovata. Peristoma simplex.*

Long. 16 Mm. Lat.  $3\frac{1}{2}$  Mm.

Piacenziano: Rio Torsero presso Albenga (rara).

OSSERVAZIONE. — Interessante perchè le *Tenuiscala* sono essenzialmente eoceniche.

---

### Gen. ACIRSA MÖRCH, 1857.

---

#### ACIRSA TAUROLAEVIS SACC.

(Tav. I, fig. 23)

*Testa turrata, glabra, imperforata, sat crassa. Anfractus subplani, profunda sutura disjuncti, sulculellis transversis parvillimis, fasciatim dispositis et cingulello perdepresso, saepe suboblito, in regione medio-supera sito, ornati. Regio basalis convexa, glabra. Apertura subovata.*

Long. 20 Mm. Lat. 5 Mm.

Elveziano: Colli torinesi (rara).

OSSERVAZIONI. — Ricorda alquanto l'*A. subdecussata*, di cui potrebbe essere una forma progenitrice più o meno diretta.

---

## Fam. SOLARIIDAE BRONN.

## Gen. SOLARIUM LAMARK 1799.

Sottog. SOLARIUM (str. sensu).

SOLARIUM UMBROSUM BRONN.

1823. BRONGNIART, *Mém. terr. de sédim. sup. du Vicentin*, pag. 57, pl. II, fig. 12).

Debbo anzitutto notare come il *S. nodosum* BORS. (Oritt., parte 2', pag. 89, tav. II, fig. 7 — 1821) sia solo una varietà del *S. umbrosum* Br., come potei assicurarmi sull'esemplare tipico che servi per la figura della forma di BORSON; quindi il nome del BORSON avrebbe la precedenza di 2 anni. Ma la figura da esso data della sua specie è così cattiva, anzi in parte falsa, e la diagnosi così incerta che parmi non possano avere gran valore; quindi conservo come tipo la forma del BRONGNIART.

Questa specie credo sia molto importante e che vi si debbano riferire come varietà molte forme *tongriane*, di cui si fecero diverse nuove specie; è specialmente a notarsi in proposito come queste forme varino molto dal periodo giovanile al periodo adulto, ciò che spiega in gran parte la formazione delle diverse specie che io considero come semplici varietà.

L'esemplare tipico figurato dal BRONGNIART non aveva ancora raggiunto lo stato completamente adulto, poichè nell'ultimo anfratto degli esemplari giunti a completo sviluppo si notano in generale le seguenti variazioni: l'anfratto diventa meno angoloso, più rotondeggiante; superiormente i cingoli crenulati presentansi meno elevati e meno crenulati, i solchi trasversi diventano più distanti fra di loro; inferiormente il cingolo esterno perde la crenulatura, i due cingoletti crenulati che stanno attorno alla regione ombelicale poco a poco si allungano, saldandosi contemporaneamente insieme per modo da costituire una sola zona più o meno gibbosa, più o meno ondulato-crenulata, alquanto simile a quella circumumbelicale interna, ma più ampia.

Ciò posto, si potrà comprendere come io indichi come varietà del *S. umbrosum* forme che ne parrebbero distintissime, ma che invece talora ne rappresentano solo diversità di età.

La specie in esame deriva probabilmente dal gruppo del *S. triliratum* CONR. (dell'Eocene del Mississipi), del *S. dameriaceuse* DESH. e del *S. marginatum* DESH.

S. UMBROSUM var. BASIPERSULCATA SACC.

(Tav. I, fig. 24)

*Distinguunt hanc var. a specie typica sequentes notae:*

*Testa aliquantum minor et elatior, minus angulata. Superne cingulum externum a carina distantius, supra carinam elatius. Inferne cingulum externum subacrenulatum,*

a carina distantius. *Cingula crenulata circum regionem umbilicalem 4, idest cingulum internum medio bisulcatum. Umbilicus constrictior.*

Alt. 7 Mm. Lat. 15 Mm.

Tongriano: Dego (rara).

OSSERVAZIONI. — Trattasi di un esemplare non del tutto adulto; malgrado le sue grandi differenze dal *S. umbrosum*, credo che sia da considerarsi come una sua varietà, tanto più che collegasi gradualmente col tipo per mezzo della var. *basisulcatella* ed altre.

S. UMBROSUM var. BASIVARIESULCATA SACC.

(Tav. I, fig. 25)

*Distinguunt hanc var. a specie typica sequentes notae:*

*Testa affinis var. BASIPERSULCATULA, sed superne passim costicillae perparvulae obliquo-longitudinales, perappropinquatae, conspiciuntur, deinde cingula omnia plus minusve crenulata. Inferne cingula crenulata circum regionem umbilicalem 4, 3 externa parvula sulcis laevissimis inter se disjuncta, internum amplius.*

Alt. 8-9 Mm. Lat. 14-21 Mm.

Tongriano: Dego (rara).

S. UMBROSUM var. SULCULOABERRANS SACC.

(Tav. I, fig. 26)

*Distinguunt hanc var. a specie typica sequentes notae:*

*Testa affinis var. BASIVARIESULCATA, sed superne costicillae obliquo-longitudinales valde perspicuiores; sulculi transversi maxima in parte subobliti; inter cingulum crenulatum externum et carinam cingulellum perparvulum conspicitur. Inferne inter cingulum externum et regionem crenulatam costicillae irradiantes, perpropinquaе, pernumerosae conspiciuntur.*

Tongriano: Dego (rara).

OSSERVAZIONI. — A primo aspetto sembrerebbe assolutamente una specie per sè, ma collegasi insensibilmente colla var. *basivariesulcata*; d'altronde il carattere più spiccato, cioè quello delle costicille obliquo-longitudinali, osservasi anche qua e là in altre varietà del *S. umbrosum*, specialmente nella var. *Hoernesii*.

S. UMBROSUM var. BASISULCATELLA SACC.

(Tav. I, fig. 27)

*Distinguunt hanc var. a specie typica sequentes notae:*

*Testa minor. Carina subcrenulata. Inferne cingulum externum subacrenulatum, a carina distantius. Cingula crenulata circum regionem umbilicalem 3 subaequalia. Umbilicus constrictior.*

Alt. 4-5 Mm. Lat. 9-14 Mm.

Tongriano: Dego, Carcare (alquanto rara).

OSSERVAZIONI. — Anche questa forma corrisponde probabilmente ad esemplari non completamente adulti.

S. UMBROSUM var. NODOSA (BORS.).

(Tav. I, fig. 28)

*Distinguunt hanc var. a specie typica sequentes notae:*

*Superne cingulum externum a carina saepe aliquantulum elatius et distantius. Carina crenulata. Circum regionem umbilicalem cingulum externum parvum, subdepressum; internum latissimum.*

1821. *Solarium nodosum* Bors. — BORSON, *Sagg. Or.*, 2<sup>a</sup> p.<sup>a</sup>, p. 39 (335), t. II (VI), fig. 7 (*mala*).  
 1830. » » » — » *Cat. rais. Coll. miner. Univ. Turin*, pag. 624.  
 1848. » » » — BRONN, *Ind. pal.*, pag. 1152.

*Tongriano*: Cassinelle, Carpeneto (non rara).

OSSERVAZIONE. — Costituisce bellissimo passaggio tra il tipo e la var. *apenninica*, poichè gli esemplari più giovani sono simili al tipo, mentre, diventando più adulti, acquistano la forma della var. *apenninica*, come potei nettamente constatare coll'esame di una numerosa serie di esemplari di varia età.

S. UMBROSUM VAR. APENNINICA SACC.

(Tav. I, fig. 29)

*Distinguunt hanc var. a specie typica sequentes notae:*

*Superne cingulum crenulatum prope suturam superne minus eminens; carina crenulata. Inferne cingulum prope carinam plerumque subacrenulatum, a carina aliquantulo distantius. Circum regionem umbilicalem cingulum crenulatum tantum unum, amplissimum.*

*Tongriano*: Dego, Pareto, Carcare, Carpeneto, Sassello, Cassinelle (frequente).

OSSERVAZIONI. — Si è detto sopra come colleghisi gradualmente colla var. *nodosa* e quindi col tipo, di cui in linea generale rappresenterebbe quasi uno stadio di sviluppo più avanzato. Nella collezione MICHELOTTI gli esemplari di questa e delle altre varietà di *S. umbrosum* erano indicate come *S. Hoernesii*.

R. UMBROSUM VAR. HOERNESI (MICHT.).

*Distinguunt hanc var. a specie typica sequentes notae:*

*Testa affinis var. APENNINICA, sed superne costulae et sulculi obliquo-longitudinales conspicuntur.*

1861. *Solarium Hoernesii* Micht. — MICHELOTTI, *Ét. Mioc. inf.*, p. 92, pl. X, fig. 11, 12.  
 1889. » » » — SACCO, *Catal. paleont. Bac. terz. Piemonte*. N° 1843.

*Tongriano*: Dego, Cosseria (rara).

OSSERVAZIONI. — Dall'esame della collezione MICHELOTTI potei constatare come questo autore inglobasse sotto questo nome l'affine var. *apenninica* e diverse altre varietà di *S. umbrosum*, tanto che se, malgrado quanto ho detto riguardo alle modificazioni che subiscono nell'età le conchiglie di questi *Solarium*, qualcuno volesse elevare al grado di specie una delle forme che io considero come varietà, il *S. Hoernesii* dovrebbe costituire detta specie.

Nota poi che nella collezione MICHELOTTI non trovai più l'esemplare tipico figurato che per i suoi solchi obliqui nella parte superiore si stacca nettamente dalle forme affini.

S. UMBROSUM VAR. DEPRESSOAPENNINICA SACC.

(Tav. I, fig. 30)

*Distinguunt hanc var. a specie typica sequentes notae:*

*Testa affinis var. APENNINICA, sed depressior, superne praecipue, non scalarata.*

*Tongriano*: Dego, Carpeneto, Sassello (non rara).

S. UMBROSUM VAR. BASIORNATA SACC.

(Tav. I, fig. 31)

*Distinguunt hanc var. a specie typica sequentes notae:*

*Testa affinis var. APENNINICA, sed inferne cingulum prope carinam crenulatus; circum regionem umbilicalem latum cingulum propinquius et numerosius crenulatum, a cingulo interno circumumbilicali sulculo latiori et ornatiore disjunctum.*

*Tongriano*: Mioglia (rara).

## SOLARIUM UMBROSUM BRONGN. var. INSIGNIS (MICHT.).

(Tav. I, fig. 32)

*Distinguunt hanc var. a specie typica sequentes notae praecipuae:*

*Testa depressior. Superne 2 cingula crenulata prope carinam et carina etiam crenulata. Inferne cingulum prope carinam sabacrenulatum; 2 cingula circum regionem umbilicalem suboblita. Anfractus ultimus, aperturam versus praecipue, valde minus ornatus, superne latius sulcatus, gradatim acrenulatus.*

1861. *Solarium insigne Micht.* — MICHELOTTI, *Mioc. inf.*, pag. 93, pl. 10, fig. 15, 16.1889. » » » — SACCO, *Cat. pal. Bac. terz. Piemonte*. N° 1845.*Tongriano: Dego (rara).*

OSSERVAZIONI. — Credo opportuno far disegnare di nuovo l'esemplare originale della fig. 15 di MICHELOTTI, dopo averne fatta la necessaria pulitura. Coll'esame di diversi esemplari potei constatare come questa forma rappresenti solo una varietà, a *facies* adulta, del *S. umbrosum*, varietà collegantesi gradualmente colla var. *expansa*.

## S. UMBROSUM var. EXPANSA (MICHT.).

(Tav. I, fig. 33)

*Distinguunt hanc var. a specie typica sequentes notae praecipuae:*

*Superne cingulum prope suturam superam minus prominens et minus crenulatum. Inferne cingulum prope carinam depressius, non crenulatum; cingula circum regionem umbilicalem suboblita. Anfractus ultimus minus angulatus, sulcis crassioribus superne ornatus.*

Alt. 8-12 Mm. Lat. 20-30 Mm.

1861. *Solarium expansum Micht.* — MICHELOTTI, *Él. Mioc. inf.*, p. 92, tav. 10, fig. 13, 14.1889. » » » — SACCO, *Cat. pal. Bac. terz. Piemonte*. N° 1844.*Tongriano: Dego, Carcare, Cassinelle, Sassello (non rara).*

OSSERVAZIONI. — Credetti necessario far rifigurare l'esemplare tipico già fatto disegnare dal MICHELOTTI, dopo averlo liberato dall'arenaria che lo mascherava in gran parte. La grande differenza che si nota a primo tratto fra il tipico *S. umbrosum* ed il tipico *S. expansum* scompare in gran parte quando si esaminano molti esemplari di diverse età e quando si considera che il tipo del *S. expansum* fu fondato sopra un grosso esemplare adulto, il quale quindi, come in generale nei *Solarium*, presenta il suo ultimo anfratto esterno rotondeggiante e molto differente nella ornamentazione dai primi anfratti interni.

## S. UMBROSUM var. SUBEXPANSA SACC.

(Tav. I, fig. 34)

*Distinguunt hanc var. a specie typica sequentes notae:*

*Testa affinis var. EXPANSA, sed depressior; anfractus minus rotundati; carina perspicuior.*

*Tongriano: Dego (rara).*

OSSERVAZIONI. — Questa forma, che nei primi anfratti è affine al *S. umbrosum*, mentre nell'ultimo si avvicina meglio al *S. expansum*, è una delle tante prove che dette forme non devono considerarsi come due specie distinte.

## SOLARIUM CAROCOLLATUM LK.

(1822. LAMARCK, *Hist. Nat. An. S. vert.*, VII, pag. 6).(1825. BASTEROT, *Bass. tert. S. O. France*. Pl. I, fig. 12).1821. *Solarium sulcatum* Bors. — BORSON, *Oritt. Piemont.*, pag. 89 (335).1825. » » » — BONELLI, *Cat. m.s. Museo zool. Torino*. N° 487 e 2783.

1826. » » » » » » » » » » N° 2785.



1828. *Solarium semisquamosum* Br. — BRONN, *Ind. paleont.*, pag. 1153.  
 1830. » *sulcatum* Bors. — BORSON, *Cat. rais. Coll. min. Turin*, pag. 624.  
 1841. » *ambrosium* (cit. err.) Brongn. — MICHELOTTI, *De Solaris*, pag. 215.  
 1842. » *umbrosium* Brongn. — SISMONDA, *Syn. meth.*, 1<sup>a</sup> ediz., pag. 29.  
 1847. » *caracollatum* Lk. — MICHELOTTI, *Foss. mioc.*, pag. 169.  
 1847. » » » — SISMONDA, *Syn. meth.*, 2<sup>a</sup> ediz., pag. 48.  
 1852. » » » — D'ORBIGNY, *Prodr. Pal. strat.*, III, pag. 44.  
 1856. » » » — HÆRNES, *Foss. Moll. tert. Beck. Wien*, pag. 462.  
 1856. » » » — NEUGEBOREN, *Beitr. Tert. Moll. Ob. Lapugy*, p. 158.  
 1861. » » » — MICHELOTTI, *Mioc. inf.*, pag. 91.  
 1872. *Philippia caracollata* » — TIBERI, *Generi e specie della Fam. Solaridiidae*, p. 7.  
 1877. *Solarium simplex* Bronn. — LOCARD, *Faune Mollasse du Lyonnais, etc.*, p. 59.  
 1881. » *caracollatum* Lk. — DE GREGORIO, *Fauna arg. sc. di Sicilia*, p. 34, 53.  
 1889. » » » — SACCO, *Cat. pal. Bac. terz. Piemonte*. N° 1841.

*Tongriano*: Dego, Carcare, Mioglia, Cassinelle, Pareto, Sassello (rara).

*Elveziano*: Colli torinesi, Sciolze (frequente).

OSSERVAZIONI. — Il nome *sulcatum* di BORSON non può conservarsi, già esistendo antecedentemente un *S. sulcatum* LK., fossile di Grignon.

Le forme *tongriane* paiono eguali al *S. caracollatum*, ne possono forse costituire una varietà, ma per il loro cattivo stato di conservazione non sono nettamente determinabili. La maggior parte degli esemplari riferiti dal MICHELOTTI al *S. caracollatum* appartengono invece ad altre specie.

Il riferimento, fatto dal TIBERI, di questa specie alle *Philippia* non credo sia ammissibile. La var. *variegata* GRAT. è quasi identica al tipo.

#### S. CAROCOLLATUM VAR. SEMITYPICA SACC.

(Tav. I, fig. 35)

*Distinguunt hanc var. a specie typica sequentes notae:*

*Testa saepe major et elatior; anfractus ultimi superne longitudinaliter non sulcati, spiraliter profunde sulcati; inferne inter 2 cingula prope carinam, saepe cingulellum perparvulum, depressum, conspicitur.*

Alt. 4-16 Mm. Lat. 10-33 Mm.

*NB.* — La sinonimia indicata pel tipo è pure estensibile a questa varietà.

*Tongriano*: Dego (rara).

*Elveziano*: Colli torinesi, Sciolze (frequentissima).

OSSERVAZIONI. — È più abbondante del tipo col quale collegasi insensibilmente e di cui si potrebbe in linea generale ritenere solo come la forma completamente adulta, quantunque talora i suoi caratteri compaiano anche su individui giovani. La forma figurata dall'HÆRNES « Foss. Moll., tav. 46, fig. 1-2 » rappresenta precisamente questa varietà.

#### S. CAROCOLLATUM VAR. ELATOACRENULATA SACC.

(Tav. I, fig. 36)

*Distinguunt hanc var. a specie typica sequentes notae:*

*Testa plerumque major, crassior et elatior, plus minusve subscalarata, minus acute angulata; sulci longitudinales subnulli, deinde anfractus spiraliter profunde sulcati sed non crenulati; inferne inter 2 cingula prope suturam cingulum parvillimum et depressum interdum conspicitur.*

Alt. 4<sup>1</sup>/<sub>2</sub>-16 Mm. Lat. 9-30 Mm.

*NB.* — Per la sinonimia vedi quella della specie tipica.

*Elveziano*: Colli torinesi, Sciolze, Baldissero (frequentissima).

OSSERVAZIONI. — Collegasi affatto insensibilmente col tipo; le è molto affine la var. *Grateloupi* D'ORB. (*S. pseudoperspectivum* GRATELOUP « Atlas ». Pl. XII, fig. 30, 31, 32).

S. CAROCOLLATUM var. TAUROELATISSIMA SACC.

(Tav. I, fig. 37)

*Distinguunt hanc var. a specie typica sequentes notae:*

*Testa affinis var. SEMTYPICA, sed magis elato-conica.*

Alt. 9-18 Mm. Lat. 18-32 Mm.

*Elveziano:* Colli torinesi (non rara).

S. CAROCOLLATUM var. OBLITESULCATA SACC.

(Tav. I, fig. 38)

*Distinguunt hanc var. a specie typica sequentes notae:*

*Testa plerumque major, crassior et elatior, plus minusve subscalarata, minus acute angulata. Sulci longitudinales subnulli. Sulci spirales in regione medio-supera praesertim laevissimi, superficiales vel subobliti. Inferne regio circum umbilicum crassius et latius rugulosa; inter 2 cingula prope suturam cingulum depresso-parvulum interdum conspicitur.*

*Tongriano:* Dego (rara).

*Elveziano:* Colli torinesi, Baldissero (frequente).

OSSERVAZIONI. — Questa forma, come alcune delle forme seguenti che io considero semplicemente come varietà del *S. carocollatum*, si potrebbero forse elevare al grado di specie; ma vi sono tante e così graduali transizioni fra esse ed il *S. carocollatum*, che credetti meglio per ora di attribuirle a detta specie, certamente molto mutevole. Alla varietà in esame è pure affinissima, se pure non identificabile, la forma figurata come *S. carocollatum* dal GRATELOUP (Atlas conchyl. Pl. XII, fig. 27, 28).

Per passaggi graduali, cioè per maggiore oblitterazione dei solchi trasversi, la varietà in esame si trasforma, direi, nel *S. carocollato-simplex*, che a sua volta passa nel *S. simplex*, il quale però sembra distinguersi, oltre che per gli anfratti superiormente lisci, anche per la più grossolana crenulatura della regione circumumbilicale, ecc., quantunque sianvi numerosissime eccezioni al riguardo.

S. CAROCOLLATUM var. ASULCOINFLATA SACC.

(Tav. I, fig. 39)

*Distinguunt hanc var. a specie typica sequentes notae:*

*Testa affinis var. OBLITESULCATA, sed minor; inferne inflatior, subconvexula; inter cingulum et carinam cingulellum sat elatum conspicitur.*

Alt. 5  $\frac{1}{2}$ -8 Mm. Lat. 11-17 Mm.

*Elveziano:* Colli torinesi (frequente).

OSSERVAZIONE. — Per diversi caratteri tende verso il *S. simplex*.

S. CAROCOLLATUM? var. DEPRESSOTRISULCATA SACC.

(Tav. I, fig. 40)

*Distinguunt hanc var. a specie typica sequentes notae:*

*Testa subdepressa, saepe minor. Sulci longitudinales subnulli. Sulci spirales superne in unoquoque anfractu tantum 3, parvuli; unus prope suturam superam et 2 prope carinam.*

Alt. 2  $\frac{1}{2}$ -9 Mm. Lat. 8-20 Mm.

*Elveziano:* Colli torinesi (non rara).



OSSERVAZIONI. — Si distingue dalla var. *oblitesulcata* specialmente per la forma depressa; nell'ultimo anfratto spesso il solco presso la sutura superiore va obliterandosi, finchè si passa al *S. simplex*, se pure non è meglio attribuibile a questa specie.

S. CAROCOLLATUM var. SEMISQUAMOSIDES SACC.

(Tav. I, fig. 41)

*Distinguunt hanc var. a specie typica sequentes notae:*

*Testa aliquantulum minor et depressior. Sulculi longitudinales laeves, interdum subnulli; sulci spirales partim laeviores. Inferne cingulum sub carina parvius, depressius, a carina distantius.*

Alt. 5 Mm. Lat. 11 Mm.

Elveziano: Colli torinesi (rara).

OSSERVAZIONI. — Nella parte inferiore ricorda alquanto il *S. semisquamosum*.

S. CAROCOLLATUM var. ANTIQUOELATA SACC.

(Tav. I, fig. 42)

*Distinguunt hanc var. a specie typica sequentes notae:*

*Testa valde elatior, subscalarata. Sulci longitudinales nulli; sulci spirales parum profundi, passim subobliti, in regione supera praesertim; supra cingulum carinae plerumque cingulum alterum depressum conspicitur, deinde angulus carinae valde minus acutus.*

Alt. 10-11 Mm. Lat. 15-20 Mm.

Tongriano: Dego, Pareto (non rara).

OSSERVAZIONI. — Collegasi colla var. *oblitesulcata*; per la forma dell'angolo spirale parrebbe doversi considerare come specie a sè. I primi anfratti sono simili a quelli del *S. carocollatum*, mentre gli ultimi si avvicinano molto a quelli del *S. carocollatosimplex*, ciò che prova sempre più la stretta affinità delle due specie.

S. CAROCOLLATUM var. INFERNESULCULATA SACC.

(Tav. I, fig. 43)

*Distinguunt hanc var. a specie typica sequentes notae:*

*Testa affinis var. ANTIQUOELATA, sed sulculi longitudinales in anfractibus primis interdum visibiles; in regione basali sulculi laevissimi, subsuperficiales, conspiciuntur; regio circumbasalis crasse crenulata.*

1855. *Solarium simplex?* Bronn. — SISMONDA, *Terr. nummul. sup.*, pag. 5.

Tongriano: Dego, Pareto, Mioglia, Carcare (non rara).

OSSERVAZIONI. — Anche questa forma, strettamente collegata colla *antiquoelata*, parrebbe doversi considerare come specie a sè, particolarmente per i solcoletti trasversi basali; ma viceversa i solchi longitudinali l'avvicinano meglio al *S. carocollatum*, e d'altronde i suddetti solchi basali compaiono talora accennati anche in alcuni esemplari elveziani del tipico *S. carocollatum*. Il vedere come questa forma presenti superiormente i caratteristici solchi e cingoli del *S. carocollatum*, mentre inferiormente le crenulature circumumbellicali sono piuttosto crasse, ci indica come anche quest'ultimo carattere non sia così distintivo del *S. simplex*, come in generale si osserva.

Forse la forma disegnata dall'HÆRNES come *S. moniliferum* « Foss. Moll., tav. 46, fig. 5 » è una varietà (probabilmente giovanile) di *S. carocollatum* alquanto simile alla var. *infernesulculata* ed a cui do il nome di var. *exmonilifera* SACC.

## S. CAROCOLLATUM VAR. INFERNECRENULATA SACC.

(Tav. I, fig. 44)

*Distinguunt hanc var. a specie typica sequentes notae:**Testa minus angulata in regione carinae. Regio basalis spiraliter sulcato-crenulata; crenulationes versus umbilicum latiores et perspicuiores.**Tongriano: Dego, Pareto, Sassello (alquanto rara).*

OSSERVAZIONI. — Anche questa forma parrebbe una specie a sè, per gli spiccati caratteri della base, ma del resto è affinissima al *S. carocollatum*, e d'altronde riguardo alla base rappresenta quasi una esagerazione dei caratteri che sono già accennati nella var. *infernecrenulata*. D'altronde trattasi di un solo esemplare, che quindi considero per ora solo come una varietà.

## SOLARIUM CAROCOLLATOSIMPLEX SACC.

(Tav. I, fig. 45)

*Distinguunt hanc speciem a S. SIMPLEX sequentes notae:**Testa subscalarata. Superne anfractus laevissime convexiores, passim perplanatim pseudocingulati; cingula acrenulata; sulcus supra cingulum superum minus profundus, aperturam versus evanesceus. Inferne cingulum internum paullulo gracilius, minus prominens; regio circumumbilicalis magis confertim crenulata;**a S. CAROCOLLATUM:**Testa paullulo elatior, aliquantum minus acute angulata. Sulci longitudinales nulli, sulci spirales fere omnino obliti.**Elveziano: Colli torinesi (frequente).*

OSSERVAZIONI. — Per gradualissime modificazioni e semplificazioni ornamentali si giunge dal tipico *S. carocollatum* a questa forma, che a primo tratto parrebbe quasi un *S. simplex*, mentre invece molti dei suoi caratteri (fra cui sembra interessante la crenulatura della regione circumumbilicale) sono identici a quelli del *S. carocollatum* (del quale credo sia una derivazione), specialmente della sua var. *oblitesulcata*. Quindi per ora ne costituisco provvisoriamente una specie transitoria, alla quale si possono collegare diverse varietà. Tale trasformazione (tra *S. carocollatum* e *S. simplex*) di una specie nell'altra parrebbe anche provata dal fatto che i *S. carocollatum* tanto abbondanti nell'*Elveziano* scompaiono in seguito venendo sostituiti, direi, dal *S. simplex*, il quale, scarsissimo nell'*Elvez.*, diventa tosto abbondante nel *Tort.* e poi specialmente nel Pliocene.

## S. CAROCOLLATOSIMPLEX VAR. DEPRESSECINCTA SACC.

(Tav. I, fig. 46)

*Distinguunt hanc var. a specie typica sequentes notae:**Testa minus elata et minus scalarata; superne cingulum prope carinam depressius, passim suboblitum, in anfractu ultimo praecipue.**Elveziano: Colli torinesi (non rara).*

## S. CAROCOLLATOSIMPLEX VAR. UNOCINGULATA SACC.

(Tav. I, fig. 47)

*Distinguunt hanc var. a specie typica sequentes notae:**Testa minor, valde depressior, non scalarata; superne anfractus laevissimi, cingulum prope carinam omnino oblitum.*Alt. 4  $\frac{1}{2}$  Mm. Lat. 13 Mm.*Elveziano: Colli torinesi (rara).*OSSERVAZIONI. — Ha molto la *facies* complessiva del *S. simplex*.

## S. CAROCOLLATOSIMPLEX var. ABSIDIFORMIS SACC.

(Tav. I, fig. 48)

*Distinguunt hanc var. a specie typica sequentes notae:**Testa major, perelata, absidiformis; superne cingulum prope carinam depressius.*

Alt. 16 Mm. Lat. 22 Mm.

*Elveziano: Colli torinesi (rara).*

## SOLARIUM SIMPLEX BRONN.

(Tav. I, fig. 49)

1814. *Trochus pseudoperspectivus* Br. (pars). — BROCCHI, *Conch. foss. subapp.*, pag. 360.  
 1826. *Solarium pseudopersp.* var. *S. sulcatum* Lk. — BONELLI, *C. ms. M. Z. Tor.*, N° 571.  
 1827. » *laevigatum* Bronn (non Lamarck) — BRONN, *Jahrbuch*, II, pag. 523.  
 1828. » *pseudopersp.* Br. (in descriptione). — DEFRANCE, *Dict. H. N.*, v. 55, p. 488.  
 1831. » *simplex* Bronn. — BRONN, *Ital. tert. Gebild.*, pag. 63.  
 1841. » *neglectum* Micht. (pars) — MICHELOTTI, *De Solaris*, pag. 218.  
 1842. » » » (pars) — SISMONDA, *Syn. meth.*, 1° ediz., pag. 29.  
 1847. » *simplex* Bronn. — MICHELOTTI, *Faune mioc. haute Italie*, pag. 169.  
 1847. » » » — SISMONDA, *Syn. meth.*, 2° ediz., pag. 49.  
 1852. » » » — D'ORBIGNY, *Prodr. Pal. strat.*, III, pag. 45, 169.  
 1856. » » » — HERNES, *Foss. Moll. tert. Beck. Wien*, pag. 464.  
 1856. » » » — NEUGEBOREN, *Beitr. Tert. Moll. Ob. Lapugy*, p. 158.  
 1862. » » » — DODERLEIN, *Giacit. terr. mioc.*, pag. 18 (100).  
 1873. » » » — COCCONI, *En. Moll. mioc. pl. Parma e Piac.*, p. 144.  
 1878. » » » — LOCARD, *Faune Mollasse du Lionnays, etc.*, p. 59.  
 1880. » » » — FONTANNES, *Moll. pl. Vallée Rhône et Rouss.*, p. 78.  
 1881. » » » — COPPI, *Paleont. modenese*, pag. 137.  
 1882. » » » — KOENEN, *Gastr. Nord. mioc.*, p. 305, tav. VIII, fig. 4.  
 1886. » » » — SACCO, *La Valle della Stura di Cuneo*, pag. 38.  
 1889. » » » — » *Cat. pal. Bac. terz. Piemonte*. N° 1854.  
 1890. » » » — » » » » » N° 4956.  
 1890. » » » — DELLA CAMPANA, *Pliocene antico Borzoli*, p. 11.

*Tortoniano: Stazzano, S. Agata fossili, Montegibbio (non raro).**Piacenziano: Astigiana, Eremo di Cherasco, Ponte S. Quirico in Valsesia, Piacentino, Borzoli, R. Torsero, Albenga, Bussana, Bordighera (frequentissimo).**Astiano: Astigiana (frequente).*

OSSERVAZIONI. — Questa specie è molto importante per lo straordinario sviluppo che prese nel Pliocene. Ho fatto figurare come tipo un esemplare che corrisponde completamente alla descrizione originale del BRONN, poichè l'esemplare figurato dal MICHELOTTI differisce in diversi punti da quello originale su cui il BRONN fondò la sua diagnosi. Le forme *elveziane* riferite al *S. simplex* appartengono in gran parte al *S. carocollatum*, alla *Philippia sublutea*, ecc.

Il TIBERI pone questa specie nel sottog. *Philippia*; per quanto debba riconoscere essere molto elastici i confini di detto sottogenere, che, almeno nella forma della conchiglia, sembrami passare gradatamente ai veri *Solarium*, tuttavia credo per ora più opportuno di attribuire provvisoriamente ai *Solarium* (str. sensu) il *S. simplex*, che sembra rappresentare appunto una forma di passaggio tra i due sottogeneri.

È probabile che a questa forma corrisponda una delle 3 specie nuove (*S. brandeianum*, *S. denticulatum*, *S. carinatum*) del pliocene nizzardo create da RISSO, ma che per mancanza di figura ed assoluta insufficienza di descrizione non è possibile riconoscere.

## S. SIMPLEX var. CRASSULOSA SACC.

(Tav. I, fig. 50)

*Distinguunt hanc var. a specie typica sequentes notae:**Testa major, crassior, elatior, turgidior, valde minus acute angulata; umbilicus plerumque constrictius et irregulariter circumrugosus.*

Alt. 13-16 Mm. Lat. 22-30 Mm.

Piacenziano: Astigiana, Piacentino, Albenga-Torsero (frequente).

Astiano: Astigiana (non rara).

## S. SIMPLEX var. SUBACRENULA SACC.

(Tav. I, fig. 51)

*Distinguunt hanc var. a specie typica sequentes notae:**Testa plerumque affinis var. CRASSULOSA, sed cinguli simplices, acrenulati vel subacrenulati.*

Elveziano: Colli torinesi (rara).

Tortoniano: Stazzano (alquanto rara).

Piacenziano: Astigiana, Piacenziano, Savona-Fornaci (non rara).

Astiano: Astigiana (rara).

OSSERVAZIONI. — Passa insensibilmente alla forma tipica. L'esemplare *elveziano* è relativamente piccolo e meno convesso nella regione basale, per modo da ricordare alquanto il *S. carocollatum*; le è affine il *S. simplex* var. *laevigata* (PUSCH.).

## S. SIMPLEX var. GIBBOSOACRENULA SACC.

(Tav. I, fig. 52)

*Distinguunt hanc var. a specie typica sequentes notae:**Testa superne perelato-inflata, valde minus acute-angulosa; cingula carinae aperturam versus depressiora.*

Alt. 13 Mm. Lat. 20 Mm.

Piacenziano: Villalvernia (rara).

## S. SIMPLEX var. SUBACINGULOSA SACC.

(Tav. I, fig. 53)

*Distinguunt hanc var. a specie typica sequentes notae:**Testa affinis var. CRASSULOSA SACC., sed in anfractibus ultimis cingula carinae suboblita.*

Piacenziano: Cornaré nell'Astigiana (rara).

OSSERVAZIONI. — Trattasi forse solo di un caso anomalo, forse patologico, ma assai interessante, perchè ci indica quali profonde anomalie possa subire la specie in esame, sino a rassomigliare alquanto, nella parte inferiore, al *S. pseudoperspectivum*, col qual nome infatti era stato classificato l'esemplare in esame.

## S. SIMPLEX var. RUGULODEPRESSA SACC.

(Tav. I, fig. 54)

*Distinguunt hanc var. a specie typica sequentes notae:**Testa plerumque minor, depressior, magis fortiter angulata; cingula plus minusve crenulata, interdum passim acrenulata. Inferne cingulum sub carina interdum aliquantum gracilius et a carina paullulo distantius, passim subcrenulatum; circum umbilicum rugulae propinquoires, numerosiores.*Alt. 1  $\frac{1}{2}$ -5  $\frac{1}{2}$ -10 Mm. Lat. 4-14-26 Mm.

*Tongriano*: Dego (rara).

*Elveziano*: Colli torinesi (non rara).

*Tortoniano*: Tetti Borelli, Stazzano, Montegibbio (non rara).

*Piacenziano*: Astigiana, Val Chiusella presso Ivrea, Ponte S. Quirico in Valsesia, Piacentino, Savona, Zinola, Albenga, Bordighera (frequentissima).

*Astiano*: Astigiana (frequente).

OSSERVAZIONI. — In parte si possono considerare queste forme come esemplari non completamente sviluppati. A questa varietà è riferibile il *S. simplex* di HERNES e FOSS. Moll., etc., tav. 46, fig. 3 ».

S. SIMPLEX VAR. NEGLECTA (MICH.).

*Distinguunt hanc var. a specie typica sequentes notae:*

*Inferne cingulum prope carinam passim crenulatum; basis superficies, in regione media externa, spiralter, subcingulatim malleata. Circum umbilicum rugulae numerosiores, propinquiores.*

1841 *Solarium neglectum Mich.* (pars) — MICHELOTTI, *De Solaris*, p. 218, tav. 11, fig. 7-8-9.

*Piacenziano*: Astigiana, Ponte S. Quirico in Valsesia, Albenga (non rara).

*Astiano*: Astigiana (rara).

OSSERVAZIONI. — Istituii questa varietà, la quale passa gradatamente al tipo, avendo sott'occhio l'esemplare tipico figurato da MICHELOTTI.

S. SIMPLEX VAR. INFERNELINEATA SACC.

(Tav. I, fig. 56)

*Distinguunt hanc var. a specie typica sequentes notae:*

*In regione basali inter carinam et umbilicum 2 lineae brunneo-ochraceae, interna irregulariter amplior, conspiciuntur.*

*Piacenziano*: Astigiana, Albenga (alquanto rara).

*Astiano*: Astigiana (rara).

S. SIMPLEX VAR. TRILINEATA SACC.

(Tav. I, fig. 57)

*Distinguunt hanc var. a specie typica sequentes notae:*

*In regione basali, inter carinam et umbilicum, 3 lineae brunneo-ochraceae (externa gracillima, interna amplior) conspiciuntur.*

*Piacenziano*: Astigiana, Albenga (rara).

S. SIMPLEX VAR. ANTIQUOSCALARATA SACC.

(Tav. I, fig. 58)

*Distinguunt hanc var. a specie typica sequentes notae:*

*Testa minor, scalarata; superne anfractus convexuli, cingula acrenulata, minus perspicua; carina valde minus fortiter angulata; basis depresso-infundibuliformis.*

Alt. 7 Mm. Lat. 14 Mm.

*Tortoniano*: Cassinelle (rara).

OSSERVAZIONI. — Sembra attribuibile, almeno provvisoriamente, al *S. simplex*, ma per molti caratteri si collega strettamente colle var. *antiquolata* ed *infernesulculata* di *S. carocollatum*, indicandoci sempre più gli intimi legami esistenti fra queste diverse forme, differenziatesi talora invece tanto fortemente, secondo le circostanze.



## S. SIMPLEX var. PYRAMIDATA SACC.

(Tav. I, fig. 59)

*Distinguunt hanc var. a specie typica sequentes notae:**Testa superne valde elatior, pyramidata, apice rotundata. Cingula acrenulata, depressula. Carina valde minus angulata.*

Alt. 11 Mm. Lat. 19 Mm.

Elveziano: S. Raffaele nei colli torinesi (rara).

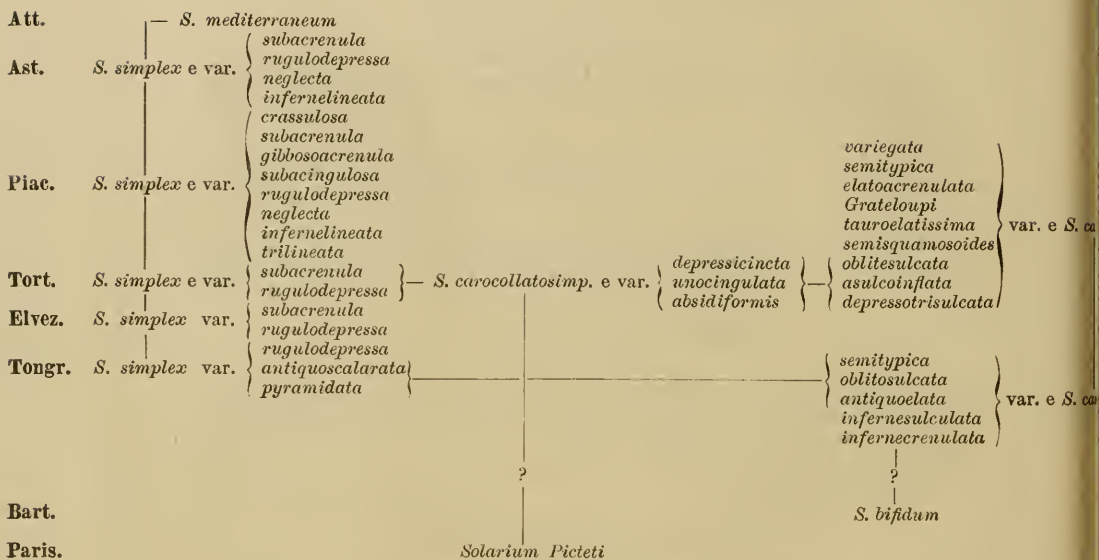
OSSERVAZIONI. — A primo tratto ricorda la *Philippia sublutea*.

## SOLARIUM PSEUDOPERSPECTIVUM (BR.).

(Tav. I, fig. 60)

1798. *Trochus perspectivus* Linn. — BORSON, *Ad Oryct. pedem. auct.*, pag. 168 (19).  
 1814. » *pseudoperspectivus* Br. — BROCCHI, *Conc. foss. sub.*, II, p. 359, tav. V, fig. 18.  
 1821. *Solarium: Trochus pseudoperspectivus* Br. — BORSON, *Oritt. piemont.*, p. 88 (334).  
 1826. » » » — BONELLI, *Cat. ms. Mus. z. Tor.* N° 572.  
 1826. » *pseudoperspectivum* Risso — RISSO, *Produit. Europe mérid.*, pag. 139.  
 1827. » » Bronn. — SASSO, *Saggio geol. Bac. terz. Albenga*, p. 478.  
 1828. » » Br. — DEFRANCE, *Dict. Hist. Nat.*, tom. 55, p. 487.  
 1830. » » » — BONELLI, *Cat. Coll. minéral. Turin*, p. 624.  
 1830. » » » — DESHAYES, *Encycl. melh. Vermis*, II, pag. 160.  
 1831. » » Bronn. — BRONN, *It. tert. Geb.*, pag. 62.  
 1841. » » Br. — MICHELOTTI, *De Solaris, etc.*, pag. 212.  
 1842. » » » — SISMONDA, *Syn. meth.*, 1° ediz., pag. 29.  
 1843. » » » — DESHAYES in LK., *Hist. nat. An. s. v.*, IX, p. 110.  
 1847. » » » — MICHELOTTI, *Faune mioc. haute Italie*, p. 167.  
 1847. » » » — SISMONDA, *Syn. meth.*, 2° ediz., pag. 49.  
 1848. » » Risso — BRONN, *Index paleont.*, pag. 1152.  
 1852. » » Br. — D'ORBIGNY, *Prodr. Pal. strat.*, III, pag. 46.

1868. *Solarium pseudoperspectiv.* Br. — WEINKAUFF, *Moll. Mittelmeers*, pag. 260.  
 1872. » *perspectiviforme* » — TIBERI, *Gen. e specie della Fam. Solariidae*, p. 3.  
 1873. » *pseudoperspectivum* » — COCCONI, *En. Moll. mioc. pl. Parma e P.*, p. 144.  
 1889. » » » — SACCO, *Cat. pal. B. terz. Piemonte*. N° 1852.

*Piacenziano*: Astigiana, Piacentino, Savona, Albenga (non rara).

*Astiano*: Astigiana (rarissima).

OSSERVAZIONI. — La forma tipica, originale, figurata dal BROCCHI, rappresenta individui molto sviluppati e che sono assai meno frequenti di alcune varietà.

Ho creduto opportuno far nuovamente disegnare l'esemplare tipico comunicatomi dal Museo di Milano, servendoci esso di base per la distinzione delle varietà della specie. Il COPPI indica questa forma anche nel *Tortoniano* di M. Gibbio (Paleont. Modenese, 1881, p. 78); sarà necessaria però una verifica.

Nell'Eocene troviamo il *S. Picteti* ed il *S. bistriatum*, che potrebbero forse considerarsi come forme indirettamente ataviche del *S. pseudoperspectivum*, del quale pare una derivazione il vivente *S. discus* PH.

Quindi la specie in esame presenterebbe il seguente sviluppo:

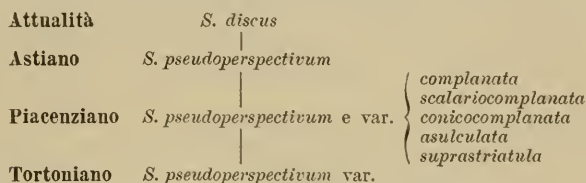

S. PSEUDOPERSPECTIVUM VAR. COMPLANATA (DEFR.).

(Tav. I, fig. 61).

*Distinguunt hanc var. a specie typica sequentes notae:*

*Testa aliquantulum minor, depressior, angulatio; superne cinguli prope carinam plus minusve elatiores, perspicuiores; inferne sulcus prope carinam latior et profundior. Aperturae labium internum angulatio.*

Alt. 5-10 Mm.      Lat. 15-28 Mm.

1823. *Solarium complanatum* DeFr. — DEFRANCE, *Dict. Hist. Nat.*, vol. 55, p. 488.  
 1841. » *pseudoperspect.* Br. — MICHELOTTI, *De Solariis*, p. 212, t. II, fig. 4, 5, 6.  
 1847. » » — SISMONDA, *Syn. meth.*, 2<sup>a</sup> ed., p. 49.  
 1848. » » — BRONN, *Ind. paleont.*, p. 1153.  
 1852. » » — D'ORBIGNY, *Prod. pal. strat.* Tom. III, p. 46.  
 1873. » *discus* Phil.? — PARONA, *Pl. oltrepò Pav.*, p. 79 (coll'es. dell'esem.).

*Piacenziano*: Astigiana, Castelnuovo d'Asti, M. Capriolo presso Bra, Casteggio, Piacentino, Savona, Zinola, Albenga-Torsero (frequente).

OSSERVAZIONI. — L'esemplare figurato dal MICHELOTTI come *S. pseudoperspectivum*, e che ebbi in comunicazione, è assolutamente riferibile a questa varietà, finora ingiustamente identificata col tipo.

S. PSEUDOPERSPECTIVUM VAR. SCALARIOCOMPLANATA SACC.

(Tav. I, fig. 62).

*Distinguunt hanc var. a specie typica sequentes notae:*

*Testa affinis var. COMPLANATA (DEFR.) sed carina aliquantulum sursum revoluta, deinde testa subscalarata.*

*Piacenziano*: Zinola, Albenga (non rara).



## S. PSEUDOPERSPECTIVUM VAR. CONICOCOMPLANATA SACC.

(Tav. I, fig. 63).

*Distinguunt hanc var. a specie typica sequentes notae:**Testa affinis* var. COMPLANATA DEFR., *sed elatior, saepe major.*

Alt. 10-11 Mm. Lat. 24-32 Mm.

*Piacenziano:* Astigliana, Castelnuovo d'Asti, Piacentino, Savona (non rara).

## S. PSEUDOPERSPECTIVUM VAR. ASULCULATA SACC.

(Tav. I, fig. 64).

*Distinguunt hanc var. a specie typica sequentes notae:**Testa affinis* var. COMPLANATA DEFR., *sed minor; cingula supra carinam passim subcrenolata; sulcus circumumbilicaris oblitus vel suboblitus.*

Alt. 4 Mm. Lat. 10 Mm.

*Piacenziano:* Savona, Zinola (alquanto rara).

OSSERVAZIONI. — Rappresenta individui non completamente sviluppati.

## S. PSEUDOPERSPECTIVUM VAR. SUPRASTRIATULA SACC.

(Tav. I, fig. 65).

*Distinguunt hanc var. a specie typica sequentes notae:**Testa affinis* var. COMPLANATA DEFR.; *sed superne cingula prope carinam partim subcrenolata, inter carinam et cingula subcrenolata 2 sulculi conspiciuntur; inferne sulcus circumbasalis parvillimus, subsuperficialis.**Piacenziano:* Borzoli (rara).OSSERVAZIONI. — Si avvicina alquanto alla var. *asulculata*. È interessante per i solchi sovranumerari superiori, carattere che appare però già accennato irregolarmente in alcuni esemplari tipici di *S. pseudoperspectivum*.

## SOLARIUM PROSEMISQUAMOSUM SACC.

(Tav. I, fig. 66).

*Testa affinis* S. SEMISQUAMOSUM BRONN, *sed:**Superne aliquantulum minus inflatula; sulci spirales fere nulli, exceptis 2 sulcis profundis prope carinam et uno parvulo, passim suboblito, prope suturam superam; inferne inflatior.*

Alt. 6-8 Mm. Lat. 17-20 Mm.

*Elveziano:* Colli torinesi (alquanto rara).OSSERVAZIONI. — Questa forma potrebbe essere la progenitrice del *S. semisquamosum*; notisi come dall'esame degli esemplari mi risultò che le forme del miocene torinese indicate nel 1847 del SISMONDA e poscia dal D'ORBIGNY come *S. semisquamosum* sono attribuibili invece al *S. carocollatum*.

## S. PROSEMISQUAMOSUM VAR. PERSQUAMOSA.

(Tav. I, fig. 67).

*Distinguunt hanc var. a specie typica sequentes notae:**Superne sulculi obliqui-longitudinales profundiores, deinde testa squamosior.**Elveziano:* Colli torinesi (non rara).

## SOLARIUM SEMISQUAMOSUM BRONN.

(Tav. I, fig. 68).

1831. *Solarium semisquamosum* Bronn — BRONN, *It. tert. Gebild*, p. 63.  
 1847. » » » — SISMONDA, *Syn. meth.*, 2<sup>a</sup> ed., p. 49.  
 1848. » » » — BRONN, *Ind. paleont.*, p. 1153.  
 1852. » » » — D'ORBIGNY, *Prodr. pal. str.* III, p. 46.  
 1862. » » » — DODERLEIN, *Giac. terr. mioc.*, p. 18 (100).  
 1882. » » » — KOENEN, *Gastr., Ceph. etc., Nordd. mioc.* p. 303.  
 1889. » » » — SACCO, *Cat. pal. Bac. terz. Piemonte*, N° 1853.  
 1890. » » » — » » » » » » » » N° 4957.

Alt. 3 <sup>1</sup>/<sub>2</sub>-8-11 Mm. Lat. 10-20-30 Mm.*Tortoniano*: Tetti Borelli, S. Agata fossili, Stazzano, Montegibbio (non rara).*Piacenziano*: Astigiana, Piacentino, Borzoli, Savona, Zinola, Albenga (frequente).

OSSERVAZIONI. — Per non essere stata figurata questa bella specie venne finora generalmente dimenticata o male interpretata, poichè i snoi esemplari, nelle collezioni da me esaminate, erano in piccola parte attribuiti al *S. simplex* ed al *S. carocollatum* (dove anche l'indicazione del *S. semisquamosum* nell'*Elveziano*), ed in massima parte affatto indeterminati. È pure probabilmente attribuibile a questa specie il *S. caracollatum* Lk. indicato da DELLA CAMPANA « Pliocene antico di Borzoli, p. 11 » a Borzoli.

Dubito che il *S. semisquamosum* var. *aspera* Koen. sia specie differente, forse una varietà di *S. carocollatum*.

## S. SEMISQUAMOSUM VAR. BISULCULATA SACC.

(Tav. I, fig. 69).

*Distinguunt hanc var. a specie typica sequentes notae:**Circum umbilicum 2 sulci, interior aliquantum latior et profundior, conspiciuntur.**Tortoniano*: Stazzano, Montegibbio (non rara).*Piacenziano*: Astigiana, Piacentino, Savona, Zinola, Albenga (frequente).

OSSERVAZIONI. — Esistono forme costituenti passaggio insensibile tra il tipo e la varietà in esame, che è frequente tanto quanto il tipo.

## S. SEMISQUAMOSUM VAR. PLANOSCALARIS SACC.

(Tav. I, fig. 70).

*Distinguunt hanc var. a specie typica sequentes notae:**Testa aliquantum depressior; cingulum marginale subplanum, deinde testa superne non regulariter convexo-conica sed subscalarata; interdum 2 sulci circum umbilicum.**Piacenziano*: Castelnuovo d'Asti, Zinola, Albenga (non rara).

OSSERVAZIONI. — Una modificazione simile si è pure già osservata nella var. *scalariocomplanata* del *S. pseudoperspectivum*.

## S. SEMISQUAMOSUM VAR. CONICOLIGUSTICA SACC.

(Tav. I, fig. 71).

*Distinguunt hanc var. a specie typica sequentes notae:**Testa elatior, magis conica. Plerumque 2 sulci circum umbilicum.*

Alt. 7-8 Mm. Lat. 12-18 Mm.

*Piacenziano*: Savona-fornaci, R. Torsero (non rara).

## S. SEMISQUAMOSUM VAR. BICINGULATELLA SACC.

(Tav. I, fig. 72).

*Distinguunt hanc var. a specie typica sequentes notae:*

*Inferne testa paullulo inflator; prope carinam 2 cingula conspiciuntur; circum umbilicum sulci 2, externus perparvulus.*

Tortoniano: Stazzano (rara).

S. SEMISQUAMOSUM var. SEMILAEVIUSCULA SACC.

(Tav. I, fig. 73).

*Distinguunt hanc var. a specie typica sequentes notae:*

*Testa minor; carina minus acuta, crassior. Superne sulci transversi tantum 3 vel 4, prope suturam superam nulli. Circum umbilicum sulculi 2, internus perparvulus.*

Long. 3  $\frac{1}{2}$  Mm. Lat. 11 Mm.

Tortoniano: Montegibbio (rara).

OSSERVAZIONI. — Ricorda alquanto nella parte superiore il *S. pseudoperspectivum* var. *suprastriatula*, nonehè alcune varietà di *S. carocollatum*.

S. SEMISQUAMOSUM var. INFLATOPARVA SACC.

(Tav. I, fig. 74).

*Distinguunt hanc var. a specie typica sequentes notae:*

*Testa minor, superne inflator; inferne inflator, cingulum prope carinam suboblitum, cingulis pernumerosis, perpropinquis, crenulatis, sed parvillimis et depressissimis, substitutum. Sulcus circum umbilicum perparvulus.*

Alt. 4-4  $\frac{1}{2}$  Mm. Lat. 8-10 Mm.

Piacenziano: Zinola (non rara).

OSSERVAZIONI. — Forse trattasi di esemplari non completamente sviluppati, ma i loro caratteri differenziali sono ad ogni modo assai notevoli.

S. SEMISQUAMOSUM var. SULCULOINFLATA SACC.

(Tav. I, fig. 75).

*Distinguunt hanc var. a specie typica sequentes notae:*

*Saepe aliquantulum minor. Inferne paullulo inflator, transversim plurisulcata.*

Alt. 12-14 Mm. Lat. 4  $\frac{1}{2}$ -5 Mm.

Tortoniano: S. Agata fossili, Montegibbio (non rara).

Si può per ora presentare il seguente quadro del gruppo del *S. semisquamosum*:

Piacenziano	<i>S. semisquamosum</i> e var.	{ <i>bisulcata</i> <i>planoscalaris</i> <i>conicoligustica</i> <i>inflatoparva</i> <i>bisulculata</i> <i>bicingulatella</i> <i>semilaeviscula</i> <i>sulculoinflata</i>
Tortoniano	<i>S. semisquamosum</i> e var.	
Elveziano	<i>S. prosemisquamosum</i> e var. <i>persquamosa</i>	

SOLARIUM MONILIFERUM BRONN.

(Tav. I, fig. 76).

1814.	<i>Trochus pseudoperspectivus</i> Br. var.	— BROCCHI, <i>Conchil. foss. subapp.</i> II, p. 360.
1826.	<i>Solarium crenulosum</i> Bon.	— BONELLI, <i>Cat. ms. Mus. Zool. Torino.</i> N° 570.
1831.	» <i>moniliferum</i> Bronn.	— BRONN, <i>It. tert. Geb.</i> , pag. 63.
1840.	» <i>canaliculatum</i> Lk.	— BELLARDI e MICHELOTTI, <i>Sagg. oritt.</i> , p. 66.
1841.	» » »	— MICHELOTTI, <i>De Solaris</i> , p. 216, fig. 25, 26, 27.
1842.	» » »	— SISMONDA, <i>Syn. meth.</i> 1° ed., p. 29.
1847.	» <i>crenulosum</i> Bon.	— MICHELOTTI, <i>Foss. Mioc.</i> , p. 168.
1847.	» <i>moniliferum</i> Bronn.	— SISMONDA, <i>Syn. meth.</i> 2° ed., p. 49.

1848.	<i>Solarium stramineum</i> Lk.	— BRONN, <i>Ind. paleont.</i> , p. 1152, 1153.
1852.	» <i>submoniliferum</i> D'Orb.	— D'ORBIGNY, <i>Prodr. Pal. strat.</i> III, p. 45.
1853.	» <i>moniliferum</i> Bronn.	— HERNES, <i>Foss. Moll. tert. Beck. Wien</i> , p. 466.
1862.	» » »	— DODERLEIN, <i>Giac. terr. mioc.</i> , p. 18 (100).
1873.	» » »	— COCCONI, <i>En. Moll. Parma e Piacenza</i> , p. 145.
1876.	» » »	— SEGUENZA, <i>St. str. form. pl.-B. C. G. 1.</i> , p. 8.
1881.	» » »	— FONTANNES, <i>Moll. pl. v. Rh.</i> , p. 138, pl. VII, f. 5.
1885.	» » »	— SACCO, <i>Studio geo-pal. Bene-Vagienna</i> , p. 10.
1889.	» » »	— » <i>Cat. pal. Bac. terz. Piemonte</i> . N° 1850.
1889.	» <i>submoniliferum</i> D'Orb.	— » » » N° 1851.
1889.	» <i>crenulosum</i> Bon.	— » » » N° 1857.

Alt. 2-9 Mm. Lat. 5-21 Mm.

*Tortoniano*: S. Agata fossili, Stazzano, Montegibbio (non rara).

*Piacenziano*: Astigiana, Cornarè, Castelnuovo d'Asti, Viale presso Montafia, Bene-Vagienna, Piacentino, Savona, Zinola, Albenga, R. Torsero (abbondantissima).

*Astiano*: Astigiana (rara).

OSSERVAZIONI. — Probabilmente il *S. elegans* DEFR. corrisponde a questa specie, ma siccome la diagnosi è insufficiente, così questo nome che dovrebbe avere la precedenza (1828, Dict. Sc. Nat., Tome 55) non può essere coscienziosamente adottato.

S. MONILIFERUM VAR. BROCCIANA SACC.

(Tav. I, fig. 77).

*Distinguunt hanc var. a specie typica sequentes notae:*

*In regione supra peripherica anfractuum, inter 2 cingula crenulata majora, cingulum oblitum.*

Alt. 2-6 Mm. Lat. 5-14 Mm.

NB. — Per la sinonimia vedi quella della specie tipica.

*Piacenziano*: Astigiana, Castelnuovo d'Asti, Piacentino, Zinola, Albenga (non rara).

OSSERVAZIONI. — Potei constatare dall'esame della collezione BROCCHI come la forma indicata da detto autore come *Tr. pseudoperspectivus* var. *cingulis argute crenulatis undique cincta*, sia effettivamente il *S. moniliferum* e non il *S. millegranum* come argomentano il BRONN ed altri; però l'esemplare determinato dal BROCCHI nel modo anzidetto manca di un cingolo presso la periferia e quindi ne costituì una varietà prendendo appunto per base detto esemplare del BROCCHI.

S. MONILIFERUM VAR. PERCONOIDALIS SACC.

(Tav. I, fig. 78).

*Distinguunt hanc var. a specie typica sequentes notae:*

*Testa superne elatior, perconica.*

Alt. 10-12 Mm. Lat. 18-21 Mm.

*Tortoniano*: Stazzano (rara).

*Piacenziano*: Castelnuovo d'Asti, Savona (alquanto rara).

S. MONILIFERUM VAR. TESTUDINEA SACC.

(Tav. I, fig. 79).

*Distinguunt hanc var. a specie typica sequentes notae:*

*Testa superne elatior, globosa.*

Alt. 7-11 Mm. Lat. 15-22 Mm.

*Tortoniano*: Stazzano, Montegibbio (non rara).

*Piacenziano*: Astigiana, Castelnuovo d'Asti, Albenga (non rara).

## S. MONILIFERUM VAR. PERMONILIFERA SACC.

(Tav. I, fig. 80).

*Distinguunt hanc var. a specie typica sequentes notae:**Cingula, superne et inferne, crenulatiora; deinde testa elegantius monilifera.**Tortoniano:* Stazzano (rara).*Piacenziano:* Piacentino, Zinola (alquanto rara).

## S. MONILIFERUM VAR. SUBAMONILIFERA SACC.

(Tav. I, fig. 81).

*Distinguunt hanc var. a specie typica sequentes notae:**Cingula, superne et inferne, minus crenulata, deinde testa subamonilifera.**Piacenziano:* Castelnuovo d'Asti, Piacentino, Zinola (non rara).OSSERVAZIONI. — Forse è affine alla var. *contexta* SEGU. (B. C. G. I., 1876, p. 8).

## S. MONILIFERUM VAR. SULCOSECARINATA SACC.

(Tav. I, fig. 82).

*Distinguitur haec var. a specie typica sequente nota:**Carinae cingulum in regione peripherica sulculello dimidiatum.**Piacenziano:* Bordighera (rara).

## S. MONILIFERUM VAR. SEMISQUAMOSIFORMIS SACC.

(Tav. I, fig. 83).

*Distinguunt hanc var. a specie typica sequentes notae:**Cingulum carinae depressius, subcristatum, non rotundatum.*Alt. 2  $\frac{1}{2}$ -6 Mm. Lat. 6  $\frac{1}{2}$ -12 Mm.*Piacenziano:* Zinola, Borzoli presso Genova (rara).OSSERVAZIONI. — Ricorda alquanto il *S. semisquamosum*, specialmente la varietà *sulculoinflata*, nonchè il *S. Lyelli*.

## S. MONILIFERUM VAR. LATESULCATA SACC.

(Tav. I, fig. 84).

*Distinguunt hanc var. a specie typica sequentes notae:**Sulci spirales, superne prope suturam superam, inferne prope regionem circumumbilicalem, inter se distantes.**Tortoniano:* Montegibbio (rara).

## S. MONILIFERUM VAR. BASILATESULCATA SACC.

(Tav. I, fig. 85).

*Distinguunt hanc var. a specie typica sequentes notae:**Testa elatior. Cingula aliquantulum depressiora; sulci spirales superne prope suturam superam inter se distantes, inferne circum regionem circumumbilicalem deficientes.**Piacenziano:* Viale presso Montafia (rara).OSSERVAZIONI. — Il suo carattere principale avvicina questa forma al *S. Lyelli*.

## S. MONILIFERUM VAR. LYELLIANA SACC.

(Tav. I, fig. 86).

*Distinguunt hanc var. a specie typica sequentes notae:**Testa superne aliquantulum depressior; 2 cingula peripheriae perspicuora, testa*



*inferne inflatior, convexior; sulci in regione circumumbilicali inter se distantiores, laeviores, passim subobliti.*

Alt. 3-3  $\frac{1}{2}$  Mm. Lat. 7-10 Mm.

Tortoniano: Stazzano (rara).

Piacenziano: Astigiana, Piacentino, Zinola, Bordighera (non rara).

OSSERVAZIONI. — È una delle forme che costituiscono passaggio al *S. Lyelli*.

#### SOLARIUM LYELLI MICHT.

1826.	<i>Solarium pseudoperspicivum</i> Br. var.	— BONELLI, <i>Cat. ms. Mus. Z. Torino</i> . N° 2784.
1841.	» <i>Lyelli</i> Micht.	— MICHELOTTI, <i>De Sol.</i> , p. 217, fig. 28, 29, 30.
1842.	» »	— SISMONDA, <i>Syn. meth.</i> 1° ed., p. 29.
1847.	» »	— MICHELOTTI, <i>Foss. Mioc.</i> , p. 169.
1847.	» »	— SISMONDA, <i>Syn. meth.</i> 2° ed., p. 48.
1852.	» »	— D'ORBIGNY, <i>Prodr. Pal. strat.</i> , III, p. 45.
1862.	» »	— DODERLEIN, <i>Giac. terr. mioc.</i> , p. 18 (100).
1889.	» »	— SACCO, <i>Cat. pal. Bac. terz. Piem.</i> N° 1848.

Tortoniano: S. Agata, Stazzano, Montegibbio (rara).

OSSERVAZIONI. — Questa forma è probabilmente una derivazione del *S. moniliferum* (specialmente collegandosi colle var. *semisquamosoides*, *lyelliana*, *latesulcata*, *basilatesulcata*); ma per certi caratteri ricorda pure alquanto il *S. semisquamosum*. Nella figura originale furono forse troppo esageratamente indicati nella parte superiore i solchi obliquo-longitudinali, e furono al contrario affatto tralasciati i solchi trasversi che invece esistono sempre, più o meno spiccati.

#### S. LYELLI var. SUPRASULCATOR SACCO.

(Tav. II, fig. 1).

*Distinguunt hanc var. a specie typica sequentes notae:*

*Superne sulci obliquo-longitudinales minus perspicui; sulci transversi contra perspicuiores.*

Alt. 4-4  $\frac{1}{2}$  Mm. Lat. 9-11 Mm.

Tortoniano: Stazzano, Montegibbio (non rara).

#### S. LYELLI var. PARVOCARINATA SACCO.

(Tav. II, fig. 2).

*Distinguunt hanc var. a specie typica sequentes notae:*

*Testa superne et inferne inflatior; crista carinae minor; inferne canalis prope carinam suboblitus; circum umbilicum tantum 1 sulcus laevis.*

Alt. 4-5 Mm. Lat. 10-11 Mm.

Tortoniano: Stazzano (non rara).

#### SOLARIUM DEPRESSOMONILIFERUM SACCO.

(Tav. II, fig. 3).

*Testa superne depressa, inferne convexula, margine fortiter angulata. Superne in unoquoque anfractu versus suturam superam sulci transversi laevissimi vel nulli, in regione media plerumque 2 sulci parum profundi, prope carinam 2 cingula depressa, crenulata, cingulello parvillimo et depressissimo interdum passim disjuncta. Inferne in regione externa 1 cingulum crassum et sat elatum, a cingulo carinali cingulo depressiori et interdum cingulellis minimis et depressissimis disjunctum; regio ventralis inflata, transversim passim laeve sulcata; in regione circumumbilicali (fortiter crenulata) sulcus profundus. Umbilicus sat amplus. Apertura subovata.*

Alt. 3-8 Mm. Lat. 11-19 Mm.

*Elveziano*: Colli torinesi (non rara).

OSSERVAZIONI. — Questa forma caratteristica sembra avvicinarsi specialmente al *S. moniliferum* var. *lyelliana*, quantunque sia diversissima dal vero *S. moniliferum*. Queste graduali transizioni che collegano specie distintissime sembrano provarci come facilmente possano i *Solarium* cangiare fortemente di forma, tanto che la loro filogenesi riesce assai difficile e dubbiosa. Quando una varietà qualsiasi trova ambiente adatto al suo sviluppo essa diventa numerosa, caratteristica, si sviluppa a danno delle altre, diventa ciò che noi appelliamo una *specie*.

*S. DEPRESSOMONILIFERUM* var. *TRICRENULATOCINCTA* SACC.

(Tav. II, fig. 4).

*Distinguunt hanc var. a specie typica sequentes notae:*

*Superne cingulellum crenulatum medium latius et elatius.*

*Elveziano*: Colli torinesi (non rara).

OSSERVAZIONI. — Esiste passaggio insensibilissimo fra questa varietà ed il tipo.

*S. DEPRESSOMONILIFERUM* var. *PERSULCATULINA* SACC.

(Tav. II, fig. 5).

*Distinguunt hanc var. a specie typica sequentes notae:*

*Testa interdum minor. Superne et inferne sulci numerosiores, profundiores.*

*Elveziano*: Colli torinesi (non rara).

OSSERVAZIONI. — Talora rappresenta solo il periodo giovanile, ma talvolta si conserva anche nello stato adulto.

*S. DEPRESSOMONILIFERUM* var. *PERPLANATA* SACC.

(Tav. II, fig. 6).

*Distinguunt hanc var. a specie typica sequentes notae:*

*Superne testa depressissima, fere omnino plana; sulci transversi numerosiores.*

Alt. 2  $\frac{1}{2}$  Mm. Lat. 10 Mm.

*Elveziano*: Colli torinesi (rara).

**Att.** *S. moniliferum*

**Ast.** *S. moniliferum*

**Piac.** *S. moniliferum* e var.

**Tort.** *S. moniliferum* e var.

**Elv.**

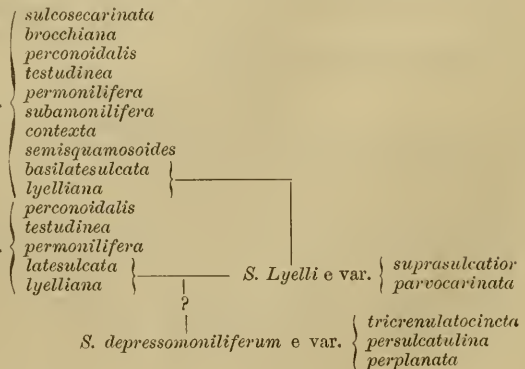



## SOLARIUM HUMILE MICHT.

(Tav. II, fig. 7).

1841. *Solarium humile* Micht. — MICHELOTTI, *De Solaris*, p. 218, fig. 22, 23, 24.  
 1842. " " " — SISMONDA, *Syn. meth.*, 1<sup>a</sup> ed., p. 29.  
 1847. " " " — MICHELOTTI, *Foss. mioc.*, p. 170, tav. VI, fig. 7.  
 1847. " " " — SISMONDA, *Syn. meth.*, 2<sup>a</sup> ed., p. 48.  
 1852. " " " — D'ORBIGNY, *Prodr. Pal. str.* III, p. 45.  
 1889. " " " — SACCO, *Cat. pal. Bac. terz. Piemonte*, N° 1846.

**Forma juvenilis.**

(Tav. II, fig. 8).

*Minor. Cingula granulatiore, minus numerosa; superne 5, inferne 8 circiter, in regione circumumbilicali unum latissimum.*

*Elveziano: Colli torinesi (non rara).*

OSSERVAZIONI. — La prima figura data dal Michelotti è molto imperfetta, ciò che viene corretto però dall'unità diagnosi; alquanto migliore ma sempre difettosa è la figura che ne diede in seguito, ma credo opportuno far disegnare a nuovo l'esemplare tipico che servì per questa 2<sup>a</sup> figura. Alcuni indicano questa forma come varietà di *S. moniliferum*, ciò che non è ammissibile; tale riferimento dipende dalla mancanza di conoscenza del vero *S. humile*, tant'è che esso viene anche indicato nel *Tortoniano*, dove finora non l'ho riscontrato.

Il *S. bimoniliferum* SANDB. dell'Oligocene potrebbe forse essere una forma indirettamente atavica della specie in esame.

## S. HUMILE VAR. MAGNOCONICA SACC.

(Tav. II, fig. 9).

*Distinguunt hanc var. a specie typica sequentes notae:*

*Testa major, magis conica; inferne sulci transversi umbilicum versus gradatim evanescentes.*

Alt. 10 Mm. Lat. 18 Mm.

*Elveziano: Colli torinesi (rara).*

## S. HUMILE VAR. PAUPEROCINCTA SACC.

(Tav. II, fig. 10).

*Distinguunt hanc var. a specie typica sequentes notae:*

*Superne cingula rariora (5 circiter), latiora, medium praecipue.*

*Elveziano: Baldissero (rara).*

## S. HUMILE VAR. SUPERNEFASCIATA SACC.

(Tav. II, fig. 11).

*Distinguunt hanc var. a specie typica sequentes notae:*

*Testa minor. Superne cingula tantum 2, externum crenulatum; superum latissimum, complanatum, obliquo-longitudinaliter sulcatum.*

Alt. 2½ Mm. Lat. 7 Mm.

*Elveziano: Colli torinesi (rara).*

OSSERVAZIONI. — Parrebbe a primo tratto una specie a se, ma sembra collegarsi al *S. humile* per mezzo della var. *pauperocincta*; d'altronde trattasi di un unico esemplare giovane, e quindi saranno necessari altri rinvenimenti per chiarire la cosa.

## S. HUMILE var. BASINFLATA SACC.

(Tav. II, fig. 12).

*Distinguunt hanc var. a specie typica sequentes notae:**Inferne testa valde inflatior; sulci transversi umbilicum versus gradatim evanescentes.***Forma juvenilis.**

(Tav. II, fig. 13).

*Testa minor. Superne cingula minus numerosa. Regio carinalis depressior, compressior; sulcus circum umbilicum suboblitus.*

Alt. 3 Mm. Lat. 6 Mm.

*Elveziano: Colli torinesi, Sciolze (frequente).*OSSERVAZIONI. — Questa forma, specialmente nello stato giovanile, parrebbe quasi collegare i *Solarium* alle *Torinia* (*T. straminea*, ecc.).

## SOLARIUM HUMILESIMPLEX SACC.

(Tav. II, fig. 14).

*Testa media, superne conico-depressa, inferne inflatellata. Superne in unoquoque anfractu regio supera laevis, regio infera cingulo laevi et sulculis parvulis ornata; regio carinalis cingulo laevi munita. Inferne regio externa cingulo laevi (aperturam versus suboblito) et cingulellis parvillimis ornata; regio circumumbilicalis radiatim irregulariter corrugata, nullo sulco spirali munita.*

Alt. 3-6 Mm. Lat. 9-13 Mm.

*Elveziano: Colli torinesi (non rara).*OSSERVAZIONI. — Ricorda alquanto il *S. simplex*, ma si avvicina specialmente al *S. humile* solo che manca di una gran parte dei cingoli e dei solchi esistenti in detta specie. Potrebbe forse derivare dall'oligocenico *S. acies* PH.

## S. HUMILESIMPLEX var. NUDA

(Tav. II, fig. 15).

*Distinguunt hanc var. a specie typica sequentes notae:**Superne cingulum et sulculi minus perspicui, inferne cingulum et cingulella regionis externae suboblita.**Elveziano: Colli torinesi (frequente).*

## SOLARIUM? TAUROTROCHIFORME SACC.

(Tav. II, fig. 16).

*Testa parva, perelato-conica, scalarata, trochiformis. Superne, in unoquoque anfractu, 9-10 cingula depressa, in regione media latiora et planatiora, peripheriam versus propinquiora et parvuliora; carinae cingulum perspicuum, laeve. Inferne in regione externa cingula 6-8 (ex quibus unum, submedianum, caeteris valde clatius et passim subcrenulatam), peripheriam versus parva et rotundula, umbilicum versus latiora ed depressiora; regio circumumbilicalis radiatim et minute crenulata, sine sulco spirali. Umbilicus parvulus, constrictus. Apertura irregulariter ovata, externe subangulata.*Alt. 5  $\frac{1}{2}$  Mm. Lat. 8 Mm.*Elveziano: Colli torinesi (rara).*OSSERVAZIONI. — Per diversi caratteri si avvicina ad alcune *Torinia* (*T. Albertinae*, ecc.), ma per altri sembra meglio collegarsi col *S. humile*; ricorda alquanto il *Disculus insolitus* DESH. Forse dovrà staccarsi dai veri *Solarium* (*str. sensu*).

## S. TAUROTRICHIFORME var. PARVOHUMILIS SACC.

(Tav. II, fig. 17).

*Distinguunt hanc var. a specie typica sequentes notae:**Testa regularius conica, non scalarata. Superne cingula rotundatiora fere subaequalia, interdum suberenulata, penultimum (periferiam versus) caeteris elatius.*

Elveziano: Colli torinesi (rara).

OSSERVAZIONI. — Sembra costituire passaggio al *S. humile* var. *magnoconica*.

## Sottog. GRANOSOLARIUM SACC, 1892.

*Testa cingulis et cingulellis granosis ornata; saepe ad periferiam compressa, squamosa. Umbilicus amplius, cingulis granoso-nodosis circumscriptus.*Queste forme, di cui pongo a tipo il *S. millegranum*, sembrano abbastanza distinte da dover costituire un sottogenere a parte, pure notando come esse presentino talora passaggi ai veri *Solarium*.

## SOLARIUM MILLEGRANUM Lk.

(Tav. II, fig. 18).

1814. *Trochus canaliculatus* Lam. — BROCCHI, *Conchiot. foss. subapp.*, II, p. 359.  
 1822. *Solarium millegranum* Lk. — LAMARCK, *Anim. s. Vert.*, VII, p. 6.  
 1826. » » » — BONELLI, *Cat. ms. Museo Zool. Torino*, N° 1863.  
 1827. » *caniculatum* » — SASSO, *Saggio geol. Bac. terz. Albenga*, p. 478.  
 1828. » *millegranum* » — DEFRANCE, *Dict. Sc. Nat.* Tom. LV, p. 487.  
 1831. » » » — BRONN, *It. tert. Geb.*, p. 64.  
 1832. » » » — JAN, *Catal. rerum naturalium ecc.*, p. 6.  
 1832. » » » — DESHAYES, *Encycl. meth.* Tom. II, p. 161.  
 1838. » » » — MICHELOTTI, *Geog. Zool. Ansicht. tert. Bild. P.* p. 396.  
 1840. » » » — BELLARDI e MICHELOTTI, *Saggio orit. Gaster. foss. Piemonte*, p. 65, tav. VI, fig. 6, 7.  
 1841. » » » — MICHELOTTI, *De Solaris*, p. 216.  
 1841. » *pulchellum* Micht. — » » » p. 217.  
 1842. » *millegranum* Lk. — SISMONDA, *Syn. meth.*, 1<sup>a</sup> ed., p. 29.  
 1842. » *pulchellum* Micht. — » » » »  
 1843. » *millegranum* Lk. — DESHAYES, *Hist. Nat. an. s. vert.* IX, p. 109.  
 1847. » » » — MICHELOTTI, *Foss. Mioc.*, p. 172.  
 1847. » » » — SISMONDA, *Syn. meth.* 2<sup>a</sup> ed., p. 48.  
 1848. » » » — BRONN, *Index. pal.*, p. 1152.  
 1852. » » » — D'ORBIGNY, *Prodr. Pal. str.*, III, p. 45.  
 1856. » » » — HOERNES, *Foss. Moll. tert. Beck. Wien*, p. 465.  
 1856. » » » — NEUGEBOREN, *Beitr. foss. Moll. Ober Lapugy*, p. 159.  
 1862. » » » — DODERLEIN, *Giac. terr. mioc. It.*, p. 18, (100).  
 1873. » » » — COCCONI, *En. Moll. Parma e Piacenza*, p. 145.  
 1879. » » » — SARTORIO, *Colle di S. Colombano*, I, p. 25.  
 1881. » » » — COPPI, *Paleont. modenese*, p. 78.  
 1881. » *pulchellum?* Micht. — » » » p. 79.  
 1889. » *millegranum* Lk. — SACCO, *Catal. pal. Bac. terz. Piemonte*. N° 1849.

Alt. 4-10 Mm. Lat. 9-30 Mm.

Tortoniano: Stazzano, S. Agata, Montegibbio (frequente).

Piacenziano: Astigiana, Castelnuovo, Chieri, Colle di S. Colombano, Piacentino, Savona-Fornaci, Zinola, Albenga-Torsero (abbondantissima).

OSSERVAZIONI. — Siccome sono assai cattive le figure date da BELLARDI e MICHELOTTI del vero *S. millegranum* così credo opportuno presentarne un'altra, tanto più che posso farla sopra l'esemplare tipico che il BROCCHI determinò come *Trochus canaliculatus*. Nella

collezione del Museo di Genova una parte degli esemplari di questa specie erano classificati come *S. odontotropis* SQUIN.

Se si volessero minutamente analizzare queste forme ornatissime si potrebbero quasi costituire tante varietà quanti sono gli esemplari; mi limito quindi solo alle principali.

Potrebbe forse essere collegato a questa forma il *S. romanum* SACC. = *S. costulatum* PONZ. (non *S. costulatum* D'ORB.) « PONZI, *Foss. M. Vaticano*, p. 14, tav. II, fig. 13 », che a sua volta sembra affine al *S. quadriseriatum* MOORE del terziario di S. Domingo.

Secondo quanto si esporrà nelle pagine seguenti possiamo provvisoriamente presentare il seguente quadro di affinità del gruppo del *S. mouliiferum*.

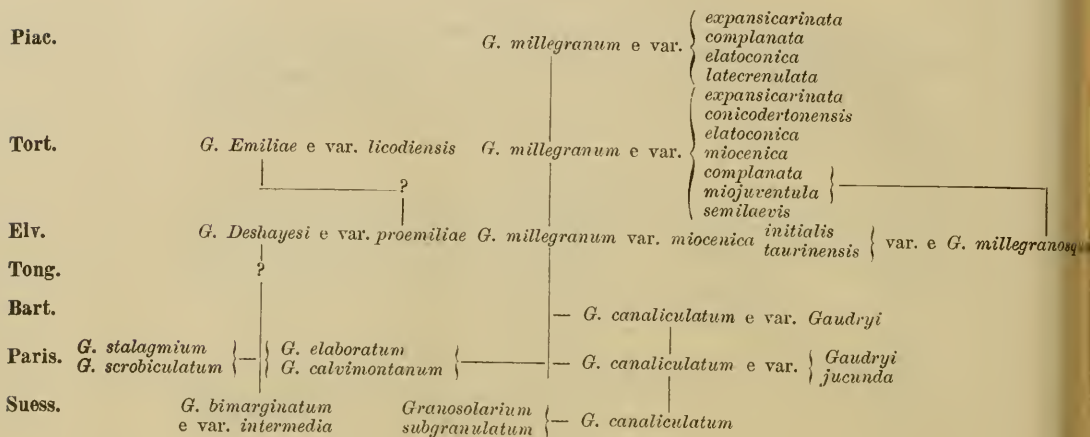

*S. MILLEGRANUM* VAR. *EXPANSICARINATA* SACC.

(Tav. II, fig. 19).

*Distinguunt hanc var. a specie typica sequentes notae:*

*Testa superne spiraliter minus profunde canaliculata, aliquantulum minus scalarata.*

*Carina cristata planatior, in anfractibus internis supra anfractus externos paullulo expansa.*

*Tortoniano:* Tetti Borelli, Stazzano (non rara).

*Piacenziano:* Astigiana, Zinola-Savona, Albenga (frequente).

*S. MILLEGRANUM* VAR. *COMPLANATA* COCC.

(Tav. II, fig. 20).

*Distinguunt hanc var. a specie typica sequentes notae:*

*Testa depressior, superne interdum subplanata; crista carinae subplana, interdum in anfractibus externis supra anfractus externos paullulo expansa.*

Alt. 2  $\frac{1}{2}$ -6  $\frac{1}{2}$  Mm. Lat. 10-25 Mm.

1873. *Solar. millegranum* var. *compl.* Cocc. — COCCONI, *En. Moll. Parma e Piacenza*, p. 145.

1877. » » » » — ISSEL, *Foss. delle marne di Genova*, p. 32.

*Tortoniano:* Stazzano, S. Agata.

*Piacenziano:* Astigiana, Piacentino, Genova, Savona, Zinola, Albenga, Bordighera, (frequente).

## S. MILLEGRANUM VAR. ELATOCONICA SACC.

(Tav. II, fig. 21).

*Distinguunt hanc var. a specie typica sequentes notae:**Testa elatior, subconica, minus scalarata, superne spiraliter minus late et profunde canaliculata.*

Alt. 7-11 Mm. Lat. 15-25 Mm.

*Tortoniano:* S. Agata fossili (rara).*Piacenziano:* Astigiana, Piacentino (rara).

## S. MILLEGRANUM VAR. LATECRENULATA SACC.

(Tav. II, fig. 22).

*Distinguunt hanc var. a specie typica sequentes notae:**Testa affinis var. ELATOCONICA, sed: cingulum prope suturam superam majus, latius, crenulato-sulcatum.**Piacenziano:* Albenga (rara).

## S. MILLEGRANUM VAR. MIOCENICA SACC.

(Tav. II, fig. 23).

*Distinguunt hanc var. a specie typica sequentes notae:**Testa parva. Superne cingula crenulata depressiora, propinquiora, subaequalia.*

Alt. 2-5 Mm. Lat. 6-15 Mm.

*Elveziano:* Colli torinesi, Sciolze (non rara).*Tortoniano:* S. Agata fossili, Stazzano, Montegibbio (frequente).OSSERVAZIONI. — È una forma a *facies*, direi, giovanile. Le si avvicina la forma figurata dell'HOERNES come *S. millegranum* « Foss. Moll., Tav. 46, fig. 4 » ma che, per avere superiormente gli anfratti in parte lisci, indico come var. *semilaevis* SACC.

## S. MILLEGRANUM VAR. CONICODERTONENSIS SACC.

(Tav. II, fig. 24).

*Distinguunt hanc var. a specie typica sequentes notae:**Testa affinis var. MIOCENICA, sed major, elatior, perconica: superne depressio spiralis suboblita.*

Alt. 9 Mm. Lat. 19 Mm.

*Tortoniano:* S. Agata fossili (rara).

## S. MILLEGRANUM VAR. MIOJUVENTULA SACC.

(Tav. II, fig. 25).

*Distinguunt hanc var. a specie typica sequentes notae:**Testa valde minor, aliquantulum magis conica. Superne cingula crenulato-granulosa tantum 2; anfractus subscalarati. Carina brevior, minus expansa, crassius-crenulata. Inferne peripheriam versus cingulellum perspicuius conspicitur; circum umbilicum cingula latius crenulata, non moniliformia.*Alt. 3 Mm. Lat. 5  $\frac{1}{2}$  Mm.*Tortoniano:* Montegibbio (rara).OSSERVAZIONI. — Ricorda alquanto il *S. millegranosquamosum* var. *initialis*; forse rappresenta solo una forma giovanile, per quanto abbia caratteri differenziali così spiccati che la farebbero quasi ritenere una specie a parte.



## GRANOSOLARIUM MILLEGRANOSQUAMOSUM SACC.

(Tav. II, fig. 26).

*Testa lentiformis, in regione peripherica acute-squamosa. Superne convexula; anfractus 8-9 cingulellis ornatus; cinguli superi, 5-6, parvuli, appropinquati, crenulati; 2 medio-inferi atiquantulo majores, distantiores, passim subacrenulati; externi parvuli, pernumerous costicillis irradiantibus intercisi; carina acuto squamosa, subplana, margine irregularis, in anfractibus internis supra anfractus externos subexpansa. Inferne anfractus medio convexi, 8-9 cingulis transversis subacrenulatis (peripheriam versus parvioribus, depressioribus, et pernumerous costicillis irradiantibus intercisi) ornati, circum umbilicum 1-2 cinguli fortiter crenulato-granosi; in regione umbilicali 3 cinguli crenulato-subgranulosi. Umbilicus latissimus, infundibuliformis.*

Alt. 5 Mm. Lat. 18 Mm.

Elveziano: Colli torinesi (rara).

OSSERVAZIONI. — Collegasi col *S. millegranum* specialmente colla var. *complanata*.

## S. MILLEGRANOSQUAMOSUM var. TAURINENSIS SACC.

(Tav. II, fig. 27).

*Distinguunt hanc var. a specie typica sequentes notae:*

*Testa minor; superne ed inferne cinguli transversi subaequales, parvuliores; carina minus squamosa et minus expansa. Anfractus primi superne peripheriam versus sub-scalarati. Inferne peripheriam versus plerumque cingulellum coeteris magis perspicuum conspicitur; granuli circum umbilicum parvuliores.*

Alt. 2  $\frac{1}{2}$  Mm. Lat. 7 Mm.

Elveziano: Colli torinesi, Sciolze (alquanto rara).

OSSERVAZIONI. — Rappresenta forse solo uno stato semi-giovanile della specie tipica, e forma bellissimo passaggio alla varietà seguente.

## S. MILLEGRANOSQUAMOSUM var. INITIALIS SACC.

(Tav. II, fig. 28).

*Distinguunt hanc var. a specie typica sequentes notae:*

*Testa valde minor, depressior, scalarata. Superne costicillae obliquo-irradiantes costulas spirales subintercidentes; anfractus peripheriam versus abrupte crenulato-scalarati. Carina subplana, oblique costulato-crenulata. Inferne regio carinalis crenulata, minus expansa; prope carinam costicilla perspicuor conspicitur; circum umbilicum cingulum crenulato-granosum tantum unum.*

Alt. 3-4 Mm. Lat. 1  $\frac{1}{4}$ -1  $\frac{3}{4}$  Mm.

Elveziano: Colli torinesi, Sciolze (non rara).

OSSERVAZIONI. — Si tratta forse solo di una forma giovanile di una varietà di *S. millegranosquamosum*, da cui differisce notevolissimamente; però sembra che gli si colleghi per mezzo della var. *taurinensis*; quindi malgrado le forti differenze parmi che debbansi per ora attribuire ad una stessa specie. Il GRATELOUP indica alcune forme, come *S. planulatum*, *S. bicarinatum* e *S. quadrifasciatum*, una delle quali forse si avvicina alla forma in esame, ma le descrizioni e le figure date non permettono assolutamente una seria comparazione.

## GRANOSOLARIUM? DESHAYESI (MIGHT.).

(Tav. II, fig. 29).

1847. *So'arium Deshayesi Micht.* — MICHELOTTI, *Foss. mioc.*, p. 170.1889 » » » — SACCO, *Cat. pal. Bac. terz. Piemonte*. N° 1858.



*Elveziano*: Colli torinesi (rara).

OSSERVAZIONI. — Per lo speciale carattere della regione circumumbilicale si avvicina molto al *G.?* *Emiliae*, solo che è più ornato; non sarebbe però improbabile che questo ultimo ne derivasse più o meno direttamente. L'attribuzione del *S. Deshayesi* al *Granosolarium* è ancora alquanto incerta.

*S. DESHAYESI* var. *PROEMILIAE* SACC.

(Tav. II, fig. 30).

*Distinguunt hanc var. a specie typica sequentes notae:*

*Testa plerumque aliquantulo minor. Superne cingula crenulatiore, minus numerosa. Inferne regio circumumbilicalis crassior sed rarius crenulata, minus abrupte et minus regulariter scalarata.*

*Elveziano*: Colli torinesi (alquanto rara).

OSSERVAZIONI. — Talora rappresenta solo lo stato giovanile della specie tipica, talora però si conserva anche nel periodo quasi adulto.

*GRANOSOLARIUM?* *EMILIAE* (SEMP.).

(Tav. II, fig. 31).

(1861. SEMPER, *Paleont. Unters.* (13 *Beschr. Neu. Tert. conch.*) pag. 235).

1881. *Solarium Aragonae* Bag. — BAGATTA, *Agg. Moll. plioc. Parma e Piacenza*, p. 27, fig. 13.

Alt. 1  $\frac{1}{4}$ -6 Mm. Lat. 4-15 Mm.

*Tortoniano*: Montegibbio (rara).

*Piacenziano*: Astigiana, Piacentino, Savona-Fornaci, Zinola, (alquanto rara).

OSSERVAZIONI. — Forma assai interessante perchè aberrante dal tipo solito, tanto che per le sue due corone tuberculate attorno all'ombelico parrebbe quasi dover costituire un sottogenere a parte, pel quale proporrei il nome di *Nodosolarium*. Ma forse si può ricondurre questa forma al tipo solito dei *Granosolarium*, collegandosi, essa specialmente col *G. millegranum*, solo che è molto meno ornato. Faccio figurare a nuovo l'esemplare tipico del *S. Aragonae*, gentilmente comunicatomi dall'AVV. BAGATTA. L'esemplare giovane di Montegibbio (Collezione DODERLEIN) era determinato come *S. Architae*.

Questa forma varia alquanto secondo l'età; così nel periodo giovanile (Tav. II, fig. 32) vediamo che nella parte superiore esiste un cingoletto crenulato poco lungi dalla carena, cingoletto che in seguito diventa meno spiccato mentre si va gradualmente allontanando dalla carena; così pure nei giovani esiste inferiormente un depresso cingolello subcrenulato posto sotto alla carena, mentre esso si va obliterando nell'adulto; anche le crenulature circumumbelicali sono più grosse e più rilevate, ma meno numerose, nei giovani che negli adulti.

Il CAFICI descrisse e figurò come *S. Aragonae* « Formaz. mioc. di Licodia Eubea, pag. 24, tav. III, fig. 3 » una forma *tortoniana* molto affine alla specie in esame, ma che per alcuni caratteri proprii può indicarsi come una varietà, var. *licodiensis* SACC.

Sottog. *PHILIPPIA* GRAY, 1847.

Secondo alcuni, per esempio secondo il TIBERI (Monografia della Fam. *Solariidae*) questo sottogenere sarebbe molto comprensivo, tanto da racchiudere il *S. cavocollatum* ecc.; ma esaminando il *S. perspectivum* L., tipo dei *Solarium* (*str. sensu*), parmi che alcune delle forme considerate come *Philippia* debbono invece essere considerate ancora come veri *Solarium*, almeno secondo la conchiglia, non possedendo gli opercoli; quindi credo opportuno restringere alquanto i limiti del sottog. *Philippia*.

## PHILIPPICA SUBCONOIDEA (D'ORB.).

- (1840. GRATELOUP (*Solarium conoideum*). *Atlas conch. Bass. tert. Adour*, pl. XII, fig. 34).  
 (1852. D'ORBIGNY. *Prodr. Pal. str.* III, pag. 45. N° 715).

## PH. SUBCONOIDEA var. SUBLUTEA (D'ORB.).

(Tav. II, fig. 33)

1841. *Solarium luteum* Lk. — MICHELOTTI, *De Solaris, ecc.*, pag. 213, fig. 10, 11, 12.  
 1842. » » » — SISMONDA, *Syn. meth.*, 1<sup>a</sup> ed., pag. 29.  
 1847. » » » — MICHELOTTI, *Foss. mioc.*, p. 168.  
 1847. » » » — SISMONDA, *Syn. meth.*, 2<sup>a</sup> ed., pag. 48.  
 1852. » *subluteum* D'Orb. — D'ORBIGNY, *Prodr. Pal. str.*, III, pag. 45. N° 730.  
 1889. » » » — SACCO, *Catal. pal. Bac. terz. Piemonte*. N° 1847.

*Elveziano*: Colli torinesi, Baldissero (non rara).

OSSERVAZIONI. — Credo che il *S. subluteum* ed il *S. subconoideum* siano riferibili alla stessa specie, ma il nome dell'ultimo ha la priorità di mezza pagina sul primo, e quindi credo debba costituire la specie tipica.

Una parte degli esemplari di questa forma erano, nelle collezioni esaminate, classificati come *S. simplex*. La figura originale data da MICHELOTTI è alquanto cattiva (troppo acuta, mancante di solco circumumbelicale, ecc.), quindi ne presento un'altra.

La *Ph. hybrida* L. (*Ph. lutea* Lk. di alcuni, *Ph. conulus* WEINK. di altri) è specificamente diversa dalla forma *elveziana*, almeno per quanto potei constatare colla comparazione di numerosi esemplari del Mediterraneo.

## PH. SUBCONOIDEA var. PYRAMIDALIS SACC.

(Tav. II, fig. 34)

*Distinguunt hanc var. a var. SUBLUTEA sequentes notae:*  
*Testa superne elatior, subpyramidalis, sed apice rotundata.*  
 Alt. 6-10 Mm. Lat. 10-15 Mm.

*Elveziano*: Colli torinesi, Baldissero (non rara).

## PH. SUBCONOIDEA var. BASIASULCATA SACC.

(Tav. II, fig. 35)

*Distinguunt hanc var. a var. SUBLUTEA sequentes notae:*  
*Sulcus et rugulae circum umbilicum subobliti.*

*Elveziano*: Colli torinesi (rara).

## PH. SUBCONOIDEA var. TESTUDINIFORMIS SACC.

(Tav. II, fig. 36)

*Distinguunt hanc var. a var. SUBLUTEA sequentes notae:*  
*Testa superne minus acuto-conica, subglobosa.*

Alt. 3-6 Mm. Lat. 6-13 Mm.

*Elveziano*: Colli torinesi (frequente più che non il tipo).

## PH. SUBCONOIDEA var. JUVENOSIMPLEX SACC.

(Tav. II, fig. 37)

*Distinguunt hanc var. a var. SUBLUTEA sequentes notae:*  
*Testa plerumque minor, depressior; cingulum carinae passim subcrenulatam.*

Alt. 1  $\frac{1}{2}$ -3  $\frac{1}{2}$  Mm. Lat. 4-8 Mm.

*Elveziano*: Colli torinesi (non rara).

OSSERVAZIONI. — Forse si potrebbe solo considerare come stato giovanile della var. *testudiniformis*. Alcuni esemplari sembrano quasi far passaggio al *S. simplex*.

## PHILIPPIA FORMOSA (JAN).

(1832. JAN et DE CRISTOFORI, *Catal. rerum naturalium, ecc.*).

(Tav. II, fig. 38)

*Testa media, subconica; cella initialis laevis et inflatula. Superne in anfractibus primis cingula 4, sat crassa et appropinquata; 3 supera crasse crenulata; externum simplex vel parvule subcrenulatum, a cingulo carinali sulco sat lato et profundo disjunctum; in anfractibus ultimis cingulum superum, prope suturam superam situm, crenulato-moniliferum, 2 media suboblita vel oblita. Regio carinalis depressa, 2 cingulis perelatis, laevibus (perprofundo sulco disjunctis) munita. Inferne 2-3 cingula depressa, suboblita; in regione circumumbilicali (radiatim corrugata) sulcus parvulus sed perspicuus.*

Alt.  $4\frac{1}{2}$ - $5\frac{1}{2}$  Mm. Lat. 8-9 Mm.

1862. *Solarium form. Jan (S. Deshayesi Micht.)* DODERLEIN, *Gia. t. m.*, pag. 18 (100).  
 1873. » *Deshayesi Micht.* — COCCONI, *En. Moll. m. plioc. Parma e Piacenza*, p. 141.  
 1890. » *formosum Jan.* — SACCO, *Cat. pal. Bac. terz. Piem.*, N° 4953.

*Tortoniano*: Montegibbio (non rara).*Piacenziano*: Vigoleno (rara).

OSSERVAZIONE. — Forma caratteristica, diversissima dal *S. Deshayesi* a cui il DODERLEIN l'identifica. Forse le si avvicina il *S. rugosum* Ponzì.

## PH. FORMOSA VAR. VARIOLATA (DOD.).

(Tav. II, fig. 39)

*Distinguunt hanc var. a specie typica sequentes notae:*

*Testa superne minus elato-conica; anfractus planatiores; cingulum crenulatum superum in anfractibus ultimis saepe oblitum.*

1862. *Solarium variolatum Dod.* (*S. Brocchii Micht.*). — DODERLEIN, *Giac. t. m.*, p. 18 (100).  
 1873. » » » — COCCONI, *En. Moll. mioc. pl. Parma e Piacenza*, p. 146.  
 1890. » » » — SACCO, *Cat. pal. Bac. terz. Piemonte*, N° 4960.

*Tortoniano*: S. Agata fossili, Montegibbio (non rara).*Piacenziano*: Vigoleno (rara).*Astiano*: Astigiana (rara).

OSSERVAZIONI. — Fondandomi sugli esemplari della collezione DODERLEIN, potei stabilire nettamente che questa forma è solo una varietà della *Ph. formosa*; differisce poi assolutamente dal *S. Brocchii* MICHT.

Att. *Ph. luteum* — *Ph. hybrida* e var.

Ast.

*Ph. formosa* var. *variolata*

Piac.

*Ph. formosa* e var. *variolata*

Tort.

*Ph. formosa* e var. *variolata*

Elv.

*Philippia subconoidea* e var.  $\left\{ \begin{array}{l} \textit{sublutea} \\ \textit{pyramidalis} \\ \textit{testudiniformis} \\ \textit{juvenosimplex} \end{array} \right.$

## Sottog. TORINIA GRAY 1840.

Questo sottogenere, o genere secondo alcuni, è basato particolarmente sulla speciale forma dell'opercolo; quindi, in mancanza di questo, è solo in via provvisoria che attribuisco dubitativamente a questo gruppo alcune forme fossili, che nei caratteri esterni ricordano le tipiche *Torinia*; nel caso poi si riconoscesse falsa tale attribuzione proporrei di costituire per queste forme, così differenti dai veri *Solarium*, un nuovo sottogenere *Pseudotorinia*, di cui porrei a tipo il *S. obtusum* (BRONN). Sembra una *Torinia* il *S. nuperrimum* LEB.

## TORINIA RADIATA (BORS.).

(Tav. II, fig. 40).

1821. *Solarium radiatum* Bors. — BORSON, *Sagg. Orilt.*, p. 89 (335), t. II (VI), fig. 8 (*mala*).  
 1830. » » — » *Cat. rais. Coll. min. Univ. Turin*, p. 624.  
 1848. » » — BRONN, *Ind. paleont.*, p. 1153.

*Tongriano*: Appennino settentrionale, Dego (non rara).

OSSERVAZIONI. — Potei constatare l'identità della forma sull'esemplare tipico figurata dal BORSON e che feci nuovamente figurare, perchè è pessima la prima figura data da detto autore. Si avvicina alla *T. plicata* LEB. ma ricorda pure la *T. Dumontii* var. *plicatoïdes*, da cui distinguesi quasi solo superiormente pel solco trasversale. Questa forma e le sue varietà nelle collezioni erano mescolate colle varietà di *S. umbrosum* colla indicazione di *S. Hoernesii*. È con qualche incertezza che attribuisco questa specie alle *Torinia*. Il *S. Briarti* KOEN. è specie molto affine al *T. radiata*, se pure non è solo una varietà.

## T. RADIATA VAR. POSTPLICATA SACC.

(Tav. II, fig. 41).

*Testa medio-parva, subconica. Superne anfractus 3 cingulis depressis ornati, obliquo longitudinaliter sulculati, ultimus praecipue. Regio carinalis subrotundata, 3 cingulis crenulatis (medio elatiori) munita. Inferne 5 cingula crenulata; 2 externa parvula subaequalia, tertium paullulo latius, quartum latissimum radiatim crenato-sulcatum, internum quarto aliquantulum constrictius. Umbilicus sat amplius. Apertura subrotundata.*

Alt. 4-9 Mm. Lat. 9-17 Mm.

*Tongriano*: Dego, Cassinelle (non rara).

OSSERVAZIONI. — Questa forma differisce dal tipo specialmente per aver diversi solchi trasversi superiormente. Il FUCHS avendo trovato una forma simile ed identica nel *Tongriano* del Vicentino (*Conchyl. fauna Vicent. Tert. Geb.* — Tav. X, fig. 30, 31, 32) la riferì all'eocenico *S. plicatum* da cui però differisce certamente nella forma dei cingoli, come potei verificare non solo coll'aiuto delle figure, ma anche mediante la comparazione con diversi esemplari eocenici.

## T. RADIATA VAR. LAEVISULCULATA SACC.

(Tav. II, fig. 42).

*Distinguunt hanc var. a var. POSTPLICATA sequentes notae:*

*Superne sulculi transversii laevissimi, interdum inter se propinquoires, passim subobliti.*

*Tongriano*: Dego, Cassinelle (frequente).

## T. RADIATA VAR. DEPRESSULINA SACC.

(Tav. II, fig. 43).

*Distinguitur haec var. a var. POSTPLICATA sequente nota:*

*Testa depressior.*

Alt. 4-6 Mm. Lat. 11-15 Mm.

*Tongriano*: Dego, Cassinelle (non rara).

TORINIA DUMONTII (NYST).

(1845. NYST, *Descript. Coqu. et Pol. foss. Belgique*, p. 369, pl. XI, fig. 6).

T. DUMONTII var. DEPERDITA (MICHT.).

1861. *Solarium deperditum* Micht. — MICHELOTTI, *Et. Mioc. inf.*, p. 91, pl. 10, fig. 8, 9, 10.  
 1882. » *Dumontii* Nyst. — KOENEN, *Gastr. Ceph. etc. Norddeut. Mioc.*, p. 302.  
 1889. » *deperditum* Micht. — SACCO, *Cat. pal. Bac. terz. Piemonte*. N° 1842.

*Tongriano*: Mioglia, Dego, Sassello (alquanto rara).

OSSERVAZIONI. — Dall'esame di numerosi esemplari potei constatare anzitutto che la forma in esame è rarissima, mentre invece quasi tutti gli altri esemplari attribuiti ad essa presentano nella parte basale una costituzione molto simile a quella della *T. radiata* Bors.; inoltre anche nella parte superiore essi distinguonsi da detta specie solo per la mancanza di solchi trasversi, solchi che d'altronde in alcune varietà di *T. radiata* sono quasi oblitterati; invece risulta chiaro un nesso strettissimo tra la *T. Dumontii* e la *T. radiata*. L'attribuzione di questa specie al sottog. *Torinia* è per ora alquanto incerta.

T. DUMONTII var. PLICATOIDES SACC.

(Tav. II, fig. 44).

*Distinguunt hanc var. a specie typica sequentes notae:*

*Testa plerumque minor. Inferne, inter cingulum externum et latum cingulum (radiatum sulcatum), 2 cingula plus minusve crenulata, plus minusve perspicua conspiciuntur.*

*Tongriano*: Dego, Carcare, Mioglia, Sassello, Cassinelle (frequente).

OSSERVAZIONI. — Questa forma costituisce bellissimo passaggio alla *T. radiata* Bors.

TORINIA OBTUSA (BRONN).

(Tav. II, fig. 45).

Alt. 1  $\frac{1}{2}$ -1  $\frac{1}{2}$  Mm. Lat. 4-10 Mm.

- |  |   |
|--|---|
| 1814. <i>Trochus variegatus</i> L.             | — BROCCHI, <i>Conch. foss. subapp.</i> II, p. 361.    |
| 1821. <i>Solarium variegatum</i> L.            | — BORSON, <i>Oritt. piem.</i> , p. 88 (334).          |
| 1826. » <i>plicatum</i> Lk.                    | — BONELLI, <i>Cat. ms. M. zool. Tor.</i> N° 2786.     |
| 1830. » <i>variegatum</i> L.                   | — BORSON, <i>Cat. rais. Coll. m. Turin</i> , p. 624.  |
| 1831. » <i>canalic. Lk. var. obtus.</i> Bronn. | — BRONN, <i>Il. tert. Geb.</i> p. 64.                 |
| 1841. » <i>stramineum</i> Lk.                  | — MICHELOTTI, <i>De Solar.</i> , etc., p. 183 (pars). |
| 1842. » <i>bicinctum</i> Cantr.                | — CANTRAINE, <i>Diagn. espec. nouv.</i> , p. 242.     |
| 1842. » <i>stramineum</i> Lk.                  | — SISMONDA, <i>Syn. meth.</i> 1° ed., p. 29 (pars).   |
| 1847. » » »                                    | — MICHELOTTI, <i>Foss. Mioc.</i> , p. 171 (pars).     |
| 1847. » <i>variegatum</i> Lk.                  | — SISMONDA, <i>Syn. meth.</i> 2° ed., p. 49 (pars).   |
| 1848. » <i>stramineum</i> Lk.                  | — BRONN, <i>Ind. paleont.</i> , p. 1153.              |
| 1852. » <i>subvariegatum</i> D'Orb. (pars).    | — D'ORBIGNY, <i>Pat. str.</i> III, p. 45, 169 (pars). |
| 1862. » <i>stramineum</i> Lk. var.             | — DODERLEIN, <i>Giac. terr. mioc.</i> , p. 18 (100).  |
| 1868. » » »                                    | — MANZONI, <i>Saggio di Conc. f. subap.</i> , p. 54.  |
| 1872. » <i>fallaciosum</i> Tib. (pars)         | — TIBERI, <i>G. e s. della f. Solaridae</i> , p. 7.   |
| 1873. » » » »                                  | — COCCONI, <i>E. M. m. p. Parma e Piac.</i> , p. 145. |
| 1873. » <i>Architae</i> Costa                  | — » » » » p. 146.                                     |
| 1881. » <i>fallaciosum</i> Tib. (pars)         | — COPPI, <i>Paleont. modenese</i> , p. 78.            |
| 1881. » <i>Architae</i> Costa                  | — » » » » p. 79.                                      |
| 1881. » <i>fallaciosum</i> Tib. (pars)         | — FONTANNES, <i>M. pl. Rhône et Rouss.</i> , p. 139.  |
| 1882. » <i>obtusum</i> Bronn.                  | — KOENEN, <i>Gastr. Norddeut. mioc.</i> , p. 301.     |



1859.	<i>Solarium variegatum</i> Lk. var.	—	SACCO, <i>Cat. pal. Bac. terz. Piem.</i>	N° 1855.
1869.	» <i>subvariegatum</i> D'ORB.	—	» » » »	N° 1856.
1839.	» <i>stramineum</i> Lk.	—	» » » »	N° 1860.

*Tortoniano*: Montegibbio (alquanto rara).

*Piacenziano*: Astigiana e Piacentino (alquanto rara).

*Astiano*: Astigiana e Piacentino (frequentissima).

OSSERVAZIONI. — È questa una forma spesso solo giovanile (ma che conservasi talora anche allo stato adulto) della var. *subvariegata*, forma più frequente e più tipica ma che per ragioni di precedenza di denominazione deve rimanere al grado di varietà. Mentre è indubbia l'interpretazione dell'*obtusum* di BRONN, rimane alquanto incerta l'identificazione del *S. bicinctum* (Asti) del CANTRAINÉ, come anche l'interpretazione del *S. anonyum* (Val d'Andorno) pure di CANTRAINÉ.

Per le ragioni sovraccennate credo più naturale di paragonare le forme fossili alla var. *subvariegata* che non al tipo originale. Quanto ai *S. subcanaliculatum* D'ORB. e *S. subplicatum* D'ORB., essi sono probabilmente *Torinia* affini alla *T. obtusa*, alla *T. Faustae*, ecc., ma le figure e le descrizioni che le accompagnano sono assolutamente insufficienti per determinarli.

#### T. OBTUSA VAR. SUBVARIEGATA (D'ORB.).

*Distinguunt hanc var. a specie typica sequentes notae:*

*Testa interdum aliquantulo major, minus granulata. Anfractus minus rotundati, in regione carinali compressiores. Cingula minus crenulata, minus aequalia; in regione carinali 3, superum et inferum elatiora, cingulellum medium parvulum, depressum.*

NB. — Per la sinonimia vedi quella della specie tipica, coll'aggiunta di:

1841. *Solarium stramineum* Lk. — MICHELOTTI, *De Solaris, etc.*, p. 183, fig. 1, 2, 3.

*Tortoniano*: Tetti Borelli, Stazzano, S. Agata fossili, Montegibbio (frequente).

*Piacenziano*: Astigiana, Savona (alquanto rara).

*Astiano*: Astigiana (rara).

OSSERVAZIONI. — È molto affine al *S. stramineum* il quale ne rappresenta forse una derivazione più o meno diretta.

Fu primo il MICHELOTTI che nel 1841 figurò questa forma (in un esemplare del *Tortoniano* di Stazzano) identificandola col *S. stramineum*; in seguito il SISMONDA la attribuì al *S. variegatum* (che è forma assai diversa), indicandola come sinonimo del *S. stramineum* di MICHELOTTI; infine il D'ORBIGNY diede a questa forma nel 1852 il nome nuovo di *S. subvariegatum*, nome che deve quindi conservarsi essendo indirettamente fondato sopra una descrizione ed una figura assai buona. Quanto al nome di *S. fallaciosum*, dato nel 1872 dal TIBERI, deve abbandonarsi perchè fu fondato sulla sovraccennata figura del MICHELOTTI, già anteriormente battezzata come *S. subvariegatum*. Essendo il tipico *S. obtusum* una forma prevalentemente giovanile, credo più opportuno basare quasi tutte le diagnosi delle seguenti varietà sopra il confronto colla var. *subvariegata*.

In questa forma, come in tutte quelle molto ornate, se si facesse un esame minutissimo delle minime differenze, si giungerebbe a costituire per ogni individuo una varietà; perciò mi limitai alle differenze più spiccate, specialmente a quelle della regione carenale, quantunque anche queste siano sommamente variabili col variare dell'età. Infatti sovente si verifica che una forma che nel periodo giovanile ha la regione carenale rotondeggiante e munita di cingoli poco diversi dai circostanti, col tempo presenta detta regione depressa e limitata da 2 cingoli più elevati; in seguito fra detti due cingoli ne appare



un terzo più piccolo; ed infine nello stato adulto spesso nei due solchi della regione carenale appare ancora uno (nell'inferiore) ed anche due (cioè ancora uno nel solco superiore) cingolelli crenulati. Quindi alcune delle varietà sottoindicate corrispondono a forme di un dato momento dello sviluppo della specie.

Gli esemplari figurati dal FONTANNES « Moll. pioc. Rhône etc. Tav. VIII » come *S. fallaciosum* costituiscono varietà diverse da quelle piemontesi; anzitutto esse presentano solo due cingoli nella regione carenale, ciò che li avvicinerrebbe alla var. *obtusa* BRONN, ma sono meno rotondate in detta regione, quindi io costituisco della figura 7 una var. *gallica* SACC., e della fig. 6 (in cui di più si nota una grande conicità ed un largo cingolo nella regione circumumbilicale) la var. *infernefasciolata*.

T. OBTUSA var. SIMPLICOUJUVENIS SACC.

(Tav. II, fig. 46)

*Distingunt hanc var. a var. SUBVARIEGATA D'ORB. sequentes notae:*

*Testa minor, depressior. Superne 2 cingula caeteris elatiora, unum prope suturam superam et alterum prope regionem carinalem. In regione carinali cingula tantum 2.*

Alt. 1-2 Mm. Lat. 3-5 Mm.

*Tortoniano:* Montegibbio (rara).

*Astiano:* Astigiana (frequente).

OSSERVAZIONE. — È questa una forma giovanile che raramente conservasi nel periodo adulto.

T. OBTUSA var. TAUROARCHITAEOIDES SACC.

(Tav. II, fig. 47)

*Distingunt hanc var. a specie typica sequentes notae:*

*Testa affinis var. SIMPLICOUJUVENIS, sed superne cingulum primum paullulo crassius, quartum aliquantulum gracilius; in regione carinali cingulum inferum depressius; inferne regio circumumbilicalis minus rotundata, depressior, subplanata vel laeviter versus umbilicum declivis.*

*Elveziano:* Colli torinesi, Sciolze (non rara).

OSSERVAZIONI. — Siccome probabilmente trattasi di forme giovanili, riesce incerta la loro determinazione; non pare che possansi riferire alla *T. Fauste*, nè alla *T. Albertinae* per la notevole differenza della loro cingolatura; per la base depresso-imbutiforme ricordano la *T. Architae* COSTA, che d'altronde potrebbe anche esser solo una forma giovanile; invece si avvicinano moltissimo alla *T. obtusa* var. *simplicojuvenis*, e quindi credo opportuno attribuirle per ora a tale forma, quantunque nell'*Elveziano* piemontese non abbia ancor trovato esemplari adulti di detta specie.

T. OBTUSA var. TAUROTRANSIENS SACC.

(Tav. II, fig. 48)

*Distingunt hanc var. a specie typica sequentes notae:*

*Testa affinis var. SIMPLICOUJUVENIS, sed superne cingulum primum aliquantulum crassius; quartum gracillimum, suboblitum vel oblitum. Inferne cingula cingulellis irregulariter interdum alternata; cingulum circumumbilicale latius et crassius.*

*Elveziano:* Colli torinesi (non rara).

OSSERVAZIONI. — Parrebbe quasi formare passaggio tra la *T. obtusa* var. *simplicojuvenis* e la *T. Albertinae* var. *depressulina*, ma trattandosi di individui giovani, questi confronti sono molto incerti; quindi saranno necessari nuovi ritrovati per poter determinare meglio queste forme che, osservate ciascuna di per sè, parrebbero costituire altrettante specie a parte.

## T. OBTUSA var. BASITAENIATA SACC.

(Tav. II, fig. 49)

*Distinguunt hanc var. a var. SUBVARIEGATA sequentes notae:**In regione circumumbilicali cingulum depressius et valde latius conspicitur.**Astiano: Rocca d'Arazzo nell'Astigiana (rara).**OSSERVAZIONI. — Ricorda pel suo carattere differenziale la var. infernefasciolata SACC. e la var. Theresae (SEMP.).*

## T. OBTUSA var. CINGULELLATA SACC.

(Tav. II, fig. 50)

*Distinguunt hanc var. a var. SUBVARIEGATA D'ORB. sequentes notae:**In regione carinali, inter cingulum crassum inferum et cingulellum medium, cingulellum crenulatum parvulum sat depressum conspicitur.**Piacenziano ed Astiano: Astigiana (non rara).*

## T. OBTUSA var. DERTONENSIS SACC.

(Tav. II, fig. 51)

*Distinguunt hanc var. a var. SUBVARIEGATA D'ORB. sequentes notae:**Anfractus rotundiores. In regione carinali cingulum medium crassius, supero aequale; cingulum inferum aliquantulum depressius; inter cingulum medium et inferum cingulellum parvulum conspicitur.**Tortoniano: Stazzano (rara).*

## T. OBTUSA var. DEPRESSEINGULATA SACC.

(Tav. II, fig. 52)

*Distinguunt hanc var. a specie typica sequentes notae:**Anfractus rotundiores. Cingula plerumque paullulo latiora et depressiora. In regione carinali (rotundatori) cingulum superum valde latius et depressius; cingulum inferum, depressius, valde minus ad peripheriam productum; inter cingulum inferum et medium cingulellum parvulum et depressocrenulatum perspicitur.**Piacenziano ed Astiano: Astigiana (non rara).*

## T. OBTUSA var. BICINGULELLATA SACC.

(Tav. II, fig. 53)

*Distinguunt hanc var. a var. SUBVARIEGATA sequentes notae:**Testa saepe aliquantulum magis conica. In regione carinali inter cingulellum medium et 2 cingula crassa, cingulella parvissima et perdepressa conspiciuntur.**Piacenziano: Astigiana, Zinola, Albenga (non rara).**Astiano: Astigiana (non rara).*

## T. OBTUSA var. ALTERNECINGULATA SACC.

(Tav. II, fig. 54)

*Distinguunt hanc var. a var. SUBVARIEGATA D'ORB. sequentes notae:**Superne ed inferne irregulariter cingulellum cingulis alternatum. In regione carinali (rotundatori) cingulum superum crassius, sed depressum; cingulum inferum a peripheria carinae distantius; cingulum medium aliquantulum majus; in unoquoque sulco, inter cingulum medium et duo majora, cingulellum parvulum conspicitur; interdum tamem cingulellum sulci superi oblitum.**Piacenziano: Vezza d'Alba (rara).*

OSSERVAZIONI. — Questa forma, che pur collegasi colle var. *bicingulellata*, *depressa-cingulata*, ecc., a primo tratto potrebbe ritenersi una specie ben distinta.

T. OBTUSA VAR. ALTERNECOSTICILLATA SACC.

(Tav. 11, fig. 55).

*Distinguunt hanc var. a var. SUBVARIEGATA D'ORB. sequentes notae:*

*Testa depressior. Superne et inferne sat regulariter cingulellum crenulatum cingulis alternatum. In regione carinali in unoquoque sulco, inter cingulum medium et duo majora, cingulellum crenulatum conspicitur.*

Alt. 5 Mm. Lat. 11 Mm.

Piacenziano: Rocca d'Arazzo (rara).

OSSERVAZIONI. — A primo tratto parrebbe doversi indicare come specie a parte.

TORINIA FAUSTAE SACC.

(Tav. 11, fig. 56).

*Testa parva, plus minusve conica, apice obtusa; eleganter crenulato-cingulata; in spatiis inter cingula perminute, oblique-longitudinaliter, perappropinquate, depresso, minute costicillata. Superne in unoquoque anfractu cingula 3, superum crassum et elatum, caetera minora, medio-superum praecipue. In regione carinali (subdepressa) cingula 3, superum perelatum, subcristatum, caetera depressiora, medium praecipue. Inferne cingula plerumque 5, 2 circum umbilicum aliquantulum latiora; carinam versus inter cingula cingulella plus minusve parva saepe conspiciuntur. Umbilicus constrictus. Apertura irregulaliter subrotundata.*

Alt. 2  $\frac{1}{2}$ -5 Mm. Lat. 5-8 Mm.

1847. *Solarium Brocchii* Micht. — MICHELOTTI, *Foss. mioc.*, p. 171.

1889. » » » — SACCO, *Cat. pal. Bac. terz. Piemonte*. N° 1859.

Elveziano: Colli torinesi, Sciolze (non rara).

OSSERVAZIONI. — Il nome *Brocchii* datole dal MICHELOTTI non può conservarsi perchè già usato nel 1842 dal CONTRAÏNE per una forma diversa (ma che pare anche una *Torinia*, per quanto la diagnosi imperfetta ne renda impossibile la sicura determinazione); potè accertarmi della eguaglianza di forma coll'esame dell'esemplare tipico determinato come *S. Brocchii* dal MICHELOTTI. Il DODERLEIN diede il nome di *S. variolatum* ad una forma *tortoniana* che supponeva identificabile al *S. Brocchii* MIGHT, credendo in tal modo di aver eliminato il sovraccennato doppio impiego di nome, ma siccome il *S. variolatum* DOD. è forma assai diversa, così rimase ancora a farsi la correzione del nome della specie *elveziana*.

Non sarebbe impossibile che il *S. miserum* DUY. fosse affine a questa specie.

Dedico questa piccola e graziosa specie alla mia prima figliuola.

T. FAUSTAE VAR. ORNATIO SACC.

(Tav. 11, fig. 57).

*Distinguunt hanc var. a specie typica sequentes notae:*

*Superne in anfractu ultimo, inter cingula cingulella depressa conspiciuntur.*

Elveziano: Colli torinesi (non rara).

T. FAUSTAE VAR. CINGULATIO SACC.

(Tav. 11, fig. 58).

*Distinguunt hanc var. a specie typica sequentes notae:*

*Superne, in unoquoque anfractu cingula 4, 2 externa sat crassa, 2 mediana parvula.*

Elveziano: Colli torinesi (rara).

## T. FAUSTAE var. QUATUORCINGULATA SACC.

(Tav. II, fig. 59).

*Distinguunt hanc var. a specie typica sequentes notae:**Testa affinis var. CINGULATOR, sed: in regione carinali etiam 4 cingula; 2 interna perappropinquata.**Elveziano: Colli torinesi (rara).*

## TORINIA ALBERTINAE SACC.

(Tav. II, fig. 60).

*Testa parvula, plus minusve conoidea, apice depressa; eleganter moniliforme cingulato-crenulata; cingulorum tubercula plerumque in serie obliquo-longitudinali subregulariter disposita. Superne in unoquoque anfractu cingula 4, percrenulata; superum percrassum et perelatum, inferum minus crassum et minus elatum, 2 mediana parvula subaequalia. In regione carinali (subrotundata) cingula 2, superum percrassum et perelatum, inferum minus crassum et minus elatum. Inferne cingula plerumque 6, externa crenulato-moniliformia (cingulum prope peripheriam parvulum et depressum); raro cingulellis alternata, 2 circum umbilicum latiora et depressiora. Umbilicus parvulus. Apertura irregulariter subrotundata.*Alt.  $2\frac{1}{2}$ -5 Mm. Lat.  $4\frac{1}{2}$ -8 Mm.*Elveziano: Colli torinesi, Sciolze (non rara).*OSSERVAZIONI. — Presenta diversi caratteri di affinità colla *T. Faustae*, ma offre pure punti di passaggio alla *T. obtusa*.

Dedico questa graziosa minuta forma alla mia seconda bambina.

## T. ALBERTINAE var. VARIECINGULATA SACC.

(Tav. II, fig. 61).

*Distinguunt hanc var. a specie typica sequentes notae:**Superne cingulum secundum (suturam superam versus) tertio latius.**Elveziano: Colli torinesi (rara).*

## T. ALBERTINAE var. DEPRESSULINA SACC.

(Tav. II, fig. 62).

*Distinguunt hanc var. a specie typica sequentes notae:**Testa interdum aliquantulo minor, superne depressior. Inferne interdum cingula externa aliquanto graciliora.*Alt.  $1\frac{1}{2}$ - $2\frac{1}{2}$  Mm. Lat. 3-6 Mm.*Elveziano: Colli torinesi, Sciolze (non rara).*

OSSERVAZIONI. — Rappresenta forse solo lo stato non completamente adulto della specie.

## T. ALBERTINAE var. AEQUOCINGULATA SACC.

(Tav. II, fig. 62 bis).

*Distinguunt hanc var. a specie typica sequentes notae:**Testa elatior, magis conoidalis; superne cingula subaequalia, excepto supero aliquantum crassiori.*

Alt. 4 Mm. Lat. 6 Mm.

*Elveziano: Colli torinesi (rara).*

## T. ALBERTINAE var. TAUROMAXIMA SACC.

(Tav. II, fig. 63).

*Distinguunt hanc var. a specie typica sequentes notae:**Testa valde major, in regione carinali rotundatior. Cingula latiora, depressiora non crenulata sed longitudinaliter transversim sulcata. Cingula inferne subaequalia, tantum superum latius; superne peripheriam versus parva, umbilicum versus gradatim latiora.*Alt. 6 Mm. Lat. 11  $\frac{1}{2}$  Mm.*Elveziano*: Colli torinesi (rara).

OSSERVAZIONI. — A primo tratto sembra specie a parte, ma collegasi perfettamente colla *T. Albertinae* per mezzo della var. *aequocingulata*. Interessante perchè mentre sembrano rappresentare solo una forma adulta e gigantesca di *T. Albertinae*, d'altra parte mostra quasi di tendere verso la *T. variegata* GMEL.

## T. ALBERTINAE var. LATECINGULATA SACC.

(Tav. II, fig. 64).

*Distinguunt hanc var. a specie typica sequentes notae:**Cingula minus moniliformia; superne subaequalia, magis appropinquata; inferne tantum 5, penultimum (prope umbilicum) latissimum.**Elveziano*: Colli torinesi (rara).

OSSERVAZIONI. — Parrebbe a primo tratto una specie ben distinta, ma credo si possa unire alla *T. Albertinae*, essendovi varietà (var. *aequocingulata*, *tauromaxima*, ecc.) di collegamento. Il largo cingolo circumumbilicale credo risulti dalle saldature di 2 cingoli, ciò che spiegherebbe l'apparente mancanza di un cingolo basale.

Pur facendo ampie riserve sull'attribuibilità più o meno accettabile delle forme sopradescritte al Sottog. TORINIA, ne indico per ora il seguente provvisorio quadro delle probabili affinità.

Attualità	<i>T. obtusa</i> var. <i>variegata</i> — <i>T. straminea</i>	
Astiano	<i>T. obtusa</i> e var.	<i>subvariegata</i> <i>simpliciojuvenis</i> <i>bastacantata</i> <i>cingulata</i> <i>depressocingulata</i> <i>bicingulata</i> <i>subvariegata</i> <i>gallica</i> <i>infernasciolata</i> <i>Theresae</i> <i>cingulata</i> <i>depressocingulata</i> <i>bicingulata</i> <i>alterneocingulata</i> <i>alterneocostellata</i> <i>subvariegata</i> <i>simpliciojuvenis</i> <i>derlonensis</i> <i>tauroarchiteoides tauromaz.</i> <i>taurotravisiensis</i> — <i>depressulina</i> <i>latecingul.</i> <i>variegatul.</i> <i>aequocingul.</i> <i>var. e T. Albertinae</i> — <i>T. Faustae</i> e var. <div style="display: inline-block; vertical-align: middle; margin-left: 10px;">           {  <i>ornatina</i>  <i>cingulata</i>  <i>quatuorcing.</i> </div>
Piacenziano	<i>T. obtusa</i> e var.	<i>postplicata</i> <i>laerisculata</i> <i>depressulina</i>
Tortouiano	<i>T. obtusa</i> e var.	
Elveziano	<i>T. obtusa</i> var.	
Tongr.	<i>T. Dumontii</i> e var. { <i>deperdita</i> <i>plicatoid.</i> — — <i>T. radiata</i> e var.	
Bart.	<i>T. plicatula</i> — — — — <i>T. plicata</i>	
Parisiano		<i>Torinia plicata</i>



## Gen. DISCOHELIX DUNKER 1847.

Sottog. PSEUDOMALAXIS FISCHER, 1883.

PSEUDOMALAXIS ALDOVRANDI (FOR.).

1868. *Solarium Aldovrandi* For. — FORESTI, *Cat. Moll. pl. Bol.*, p. 87, Tav. II, fig. 17-20.1873. » » » — COCCONI, *En. Moll. Parma e Piacenza*, p. 146.1889. » » » — SACCO, *Cat. pal. Bac. terz. Piemonte*, N° 1861.*Astiano*. — Castellarquato (rara).OSSERVAZIONI. — Non sarebbe improbabile si trattasse di una spiccata varietà di *P. zanclaea* (Phil.).

P. ALDOVRANDI var. LIGUSTICA (SACC.).

(Tav. II, fig. 65).

*Distinguunt hanc var. a specie typica sequentes notae:**Anfractuum regio externa cingulello et sulculello submedianis destituta. Carina infera crenulatio.*Alt. 2  $\frac{1}{2}$ -11 Mm. Lat. 3,4-3  $\frac{1}{2}$  Mm.1886. *Discohelix zanclaea* Phil. var. *ligustica* Sacc. — SACCO, *Sopra una nuova specie di Discohelix*, pag. 1.*Piacenziano*. — Zinola (rara).OSSERVAZIONI. — Questa forma è in generale più frequente del tipo. Da gentile comunicazione del sig. Mantovani potei riconoscere la grandissima rassomiglianza, direi quasi identità, della sua *Discohelix Castellii* (P. MANTOVANI, *Una nuova Discohelix del Pliocene*, Soc. tosc. Sc. Nat., 1891; Id., *Le Discohelix plioceniche e descrizione di una nuova specie*, Ann. R. Ist. tecnico di Livorno, vol. IX, serie 2°, 1892) del Pliocene di Orciano colla forma in esame.Il Doderlein indica la *P. zanclaea* nel *Tortoniano* di Montegibbio; forse trattasi di una forma alquanto simile alla sopradescritta.

PSEUDOMALAXIS ROCHETTINA (MICHT.).

1847. *Bifrontia rochettina* Micht. — MICHELOTTI, *Descript. foss. terr. mioc.*, pag. 172.1889. *Discohelix* » » — SACCO, *Cat. pal. Bac. terz. Piemonte*, N° 1863.*Piacenziano*. — Castelnuovo d'Asti (rarissima).OSSERVAZIONI. — Essendo andato perduto l'esemplare tipico, che faceva parte della collezione del Cav. della Rocchetta, non è più possibile conoscere questa forma, tanto più che manca la figura, e la descrizione è molto incompleta. Pare si avvicinasse quasi più alla *P. zanclaea* che non alla *P. Aldovrandi*; è forse una semplice varietà.

PSEUDOMALAXIS ITALICA (SACC.).

(Tav. II, fig. 66).

1886. *Discohelix italica* Sacc. — SACCO, *Di una nuova specie di Discohelix*, p. 1, fig. 1-4.1889. » » » — SACCO, *Cat. pal. Bac. terz. Piemonte*, N° 1862.*Tongriano*. — Sassello (rara).

P. ITALICA var. SUBPLANOLAEVIS SACC.

(Tav. II, fig. 67).

*Distinguunt hanc var. a specie typica sequentes notae:**Testa superne planatior, laevior, striolis spiralibus fere destituta.*

Alt. 2-3 Mm. Lat. 12-18 Mm.

*Tongriano*. — Dego (alquanto rara).

Le *Pseudomalaxis* derivano certamente dalle *Discohelix*, come queste probabilmente sono modificazioni degli *Evomphalus*, per modo che si potrebbe presentare provvisoriamente il seguente quadro di affinità:

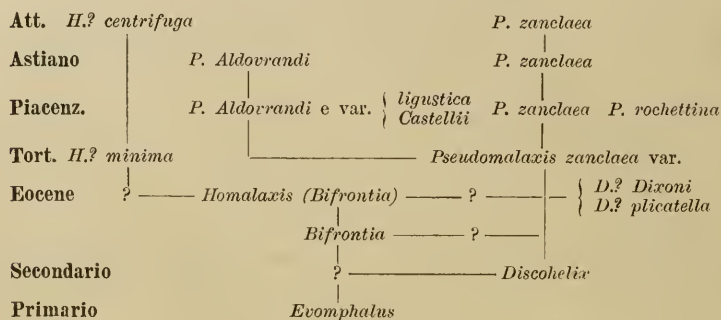

## PARTE XI.

## ERRATA

Pag. 36 riga 45	<i>Odontostoma rotumbilicina</i>
» 44 » 3	<i>T. bismichaelis</i>
» 45 » 5	alcuna <i>Syrnola</i>
» 95 » 23	<i>Strioturbonilla plicatulasenensis</i>
» 96 » 25	<i>S. densecostata</i> e var. <i>gallica</i>

## CORRIGE

<i>Odontostoma rotundumbilicina.</i>
<i>M. bismichaelis.</i>
alcune <i>Syrnola.</i>
<i>Strioturbonilla plicatulasenensis.</i>
<i>S. densecostata</i> e var. <i>gallicula.</i>

## PARTE XII.

Pag. 17 riga 2	<i>Ringicula auriculata</i>
» 20 <sup>bis</sup> » ult.	<i>tuberculominor</i>
» 27 » »	<i>A. marginata</i>
» 32 » 19	<i>Ringicula gigantula</i>
» 33 » 32	<i>Lebhaea geognostica</i>
» 59 » 15	<i>Solarium millegranum</i>
» 60, 61, 62	» »
» 60 riga 10	<i>S. moniliferum</i>
» 62 » 16	<i>S. millegranosquamosum</i>
» 63 » 7	<i>S. Deshayesi</i>
» 69 » 31	<i>T. Faustae</i>

<i>Ringiculella auriculata.</i>
<i>tuberculominor.</i>
<i>R. marginata.</i>
<i>Ringiculella gigantula.</i>
<i>Lethaea geognostica</i>
<i>Granosolarium millegranum.</i>
» » »
<i>G. millegranum.</i>
<i>G. millegranosquamosum.</i>
<i>G. Deshayesi.</i>
<i>T. Faustae.</i>

## INDICE DELLE PARTI XI E XII (1)

	Parte	Pag.		Parte	Pag.
<b>Acicularia,</b>	<b>XI</b>	- 10.	<i>Auristomia eryaveciana,</i>	<b>XI</b>	- 48.
<i>Acicularia bicolorata,</i>		> 12.	Id. <i>fusulata,</i>		> 48.
Id. var. <i>Eichwaldi,</i>		> 11.	Id. <i>fusulus,</i>		> 48.
Id. <i>exacicula,</i>		> 14.	Id. var. <i>incertula,</i>		> 48.
Id. <i>intermedia,</i>		> 10, 11.	<i>Baudonia,</i>	<b>XI</b>	- 54, 56, 57.
Id. var. <i>lacteo-eichwaldi,</i>		> 12.	<i>Bifrontia rochetti,</i>		75.
Id. var. <i>lubrica,</i>		> 18.	<i>Bonellia terebellata,</i>	<b>XI</b>	20, 23.
Id. <i>Naumanni,</i>		> 18.	<b>Brachystomia,</b>		> 41.
Id. <i>nitida,</i>		> 18.	<i>Brachystomia miosuboblonga,</i>		> 41.
Id. <i>oleacea,</i>		> 18.	Id. var. <i>pliocenica,</i>		> 41.
Id. <i>pernula,</i>		> 18.	Id. <i>rissoides,</i>		> 41.
Id. var. <i>polygira,</i>		> 12.	Id. <i>turrita,</i>		> 38.
Id. <i>propinqua,</i>		> 11.	Id. var. <i>villalvernensis,</i>		> 41.
Id. <i>pseudacicula,</i>		> 14.	<i>Bulimus terebellatus,</i>		> 22, 23.
Id. var. <i>scalarata,</i>		> 12.	Id. <i>terebratellatus,</i>		> 22.
Id. <i>spina,</i>		> 11, 13.	Id. <i>terebratulus,</i>		> 23.
Id. <i>subalpina,</i>		> 10.	<i>Chemnitzia,</i>		> 66.
Id. <i>subulanguata,</i>		> 12.	Id. <i>clathrata,</i>		> 66.
Id. <i>translucens,</i>		> 18.	Id. <i>columnaris,</i>		> 7.
<b>Aciculina,</b>		> 57.	Id. <i>corbis,</i>		> 84.
<b>ACIRSA,</b>		36.	Id. <i>costellata,</i>		> 78.
<i>Acirsa subdecussata,</i>		36.	Id. <i>decussata,</i>		> 4.
Id. <i>taurolaevis,</i>		36.	Id. <i>densecostata,</i>		> 4.
<b>Aclidae,</b>	<b>XI</b>	- 63.	Id. <i>elegantissima,</i>	<b>XI</b>	- 72.
<i>Aclis,</i>		> 19.	Id. <i>gracilis,</i>		> 80, 96.
<i>Actaeon,</i>		> 33, 66.	Id. <i>Jeffreysi,</i>		> 72.
Id. <i>gracile,</i>		> 90.	Id. <i>nitidissima,</i>		> 57.
Id. <i>hordeolum,</i>		> 34.	Id. <i>plicatula,</i>		> 85, 95.
Id. <i>subumbilicata,</i>		> 52.	Id. <i>pygmaea,</i>		> 69.
Id. <i>suturalis,</i>		> 45.	Id. <i>Reussi,</i>		> 81.
<b>Anisocycla,</b>		> 57.	Id. <i>rufa,</i>		> 3, 4.
<i>Anisocycla,</i>		> 56, 63.	Id. <i>scalaris,</i>		> 71.
Id. var. <i>astensis,</i>		> 59.	Id. <i>Scarabelliana,</i>		> 10.
Id. var. <i>craganglica,</i>		> 57.	Id. <i>subumbilicata,</i>		> 55.
Id. <i>nitidissima,</i>		> 57.	Id. <i>turricula,</i>		> 92.
Id. var. <i>parvoelavata,</i>		> 59.	Id. <i>unica,</i>		> 81.
Id. <i>perexilis,</i>		> 59.	<i>Cioniscus,</i>		> 63.
Id. <i>polygirata,</i>		> 58, 59.	<b>Cyclodostomia,</b>		> 46.
Id. <i>scalarina,</i>		> 59.	<i>Cyclodostomia cingulata,</i>		> 46.
Id. <i>subalpina,</i>		> 57, 59.	Id. <i>mutinensis,</i>		> 46.
Id. var. <i>tauromiocenica,</i>		> 57.	<b>DISCOHELIX,</b>		75.
<i>Auricula acicula,</i>		> 53.	<i>Discohelix</i> var. <i>Castellii,</i>		75, 76.
Id. <i>Bonellii,</i>		15.	Id. <i>Dixoni,</i>		76.
Id. <i>buccinea,</i>		20.	Id. <i>italica,</i>		75.
Id. <i>conioidea,</i>	<b>XI</b>	- 33.	Id. var. <i>ligustica,</i>		75.
Id. <i>gracilis,</i>		> 90.	Id. <i>plicatella,</i>		76.
Id. <i>hordeola,</i>		> 34.	Id. <i>rochetti,</i>		75.
Id. var. <i>major,</i>		29.	Id. <i>zanchlea,</i>		75.
Id. <i>marginata,</i>		31.	<b>EULIMA,</b>	<b>XI</b>	- 3.
Id. var. <i>minor,</i>		30.	<i>Eulima,</i>		> 33.
Id. <i>pisum,</i>		17.	Id. <i>acicula,</i>		> 53.
Id. <i>ringens,</i>		20, 29.	Id. <i>acicula,</i>		> 14.
Id. <i>suturalis,</i>	<b>XI</b>	- 45.	Id. <i>affinis,</i>		> 56.
<i>Auriculina gigantula,</i>		32.	Id. <i>altavillensis,</i>		> 7.
<b>Auristomia,</b>		> 48.	Id. var. <i>areolata,</i>		> 9.
<i>Auristomia,</i>		> 62.	Id. <i>brevis,</i>		> 4.

(1) Quando non vi è indicazione davanti al numero di pagina questo si riferisce alla parte XII.

	Parte	Pag.		Parte	Pag.
<i>Eulima brevis</i> ,	<b>XI</b>	7, 9.	<i>Eulimella</i> var. <i>clavatulata</i> ,	<b>XI</b>	56.
Id. <i>breviuscula</i>		8.	Id. var. <i>compactilis</i> ,		51, 54.
Id. <i>complanata</i> ,		5, 9.	Id. <i>commutata</i> ,		53.
Id. var. <i>couiungens</i> ,		6.	Id. <i>confusa</i> ,		51.
Id. <i>dertofusoidea</i> ,		7.	Id. var. <i>conicula</i> ,		52.
Id. <i>distorta</i> ,		5.	Id. <i>dubia</i> ,		55.
Id. <i>Eichwaldi</i> ,		11.	Id. <i>exgrateloupi</i> ,		57.
Id. <i>exhebe</i> ,		11.	Id. <i>exubulata</i> ,		53, 58.
Id. var. <i>exintermedia</i> ,		6.	Id. var. <i>extiponica</i> ,		50.
Id. <i>exlactea</i> ,		6.	Id. <i>exumbilicata</i> ,		52.
Id. <i>exnaumanni</i> ,		11.	Id. var. <i>graciliturrita</i> ,		50, 53.
Id. <i>goniophora</i> ,		9.	Id. <i>Grateloupi</i> ,		55, 57.
Id. var. <i>gracilis</i> ,		7.	Id. <i>incerta</i> ,		55.
Id. <i>hastata</i> ,		4.	Id. <i>inornata</i> ,		58.
Id. <i>Hebe</i> ,		11.	Id. var. <i>longopupoidea</i> ,		51, 52.
Id. <i>inflexa</i> ,	<b>XI</b>	3, 4, 5, 7.	Id. var. <i>magnoligustica</i> ,		51, 52.
Id. <i>inflexa</i> ,	<b>XI</b>	8.	Id. var. <i>magnoturris</i> ,		53, 55.
Id. <i>inflexopraecedens</i> ,		8.	Id. var. <i>major</i> ,		53.
Id. var. <i>inflexula</i> ,		6.	Id. var. <i>micoonica</i> ,		54.
Id. <i>intermedia</i> ,		6, 10.	Id. var. <i>miotaurina</i> ,		56.
Id. <i>labiosa</i> ,		9.	Id. <i>Neumayeri</i> ,		55.
Id. <i>lactea</i> ,		6, 13.	Id. var. <i>pedemontana</i> ,		55.
Id. var. <i>lacteospeyeriana</i> ,		11, 12.	Id. <i>persuturatoturris</i> ,		54.
Id. <i>Lamberti</i> ,		9.	Id. var. <i>postsubcylindrica</i> ,		53.
Id. var. <i>longorecurva</i> ,		4.	Id. var. <i>procompactilis</i> ,		51,
Id. <i>lugubris</i> ,		9.			52, 54.
Id. <i>major</i> ,		9.	Id. var. <i>pseudoaffinis</i> ,		54.
Id. <i>microstoma</i> ,		7, 9.	Id. <i>pseudoanisocycloides</i>		56.
Id. var. <i>minor</i> ,		5.	Id. <i>pyramidata</i> ,		60, 62.
Id. <i>nana</i> ,		8.	Id. var. <i>scalarionfl.</i> ,	<b>XI</b>	51, 52, 54.
Id. <i>nanoinflexa</i> ,		8.	Id. <i>Scilla</i> ,		50, 54, 60.
Id. <i>Naumanni</i> ,		11, 15.	Id. <i>subacicula</i> ,	<b>XI</b>	55.
Id. var. <i>niseoides</i> ,		5.	Id. <i>subcylindrata</i> ,		53.
Id. <i>nitida</i> ,		4, 11.	Id. <i>subcylindrica</i> ,		53, 58.
Id. <i>parvofusola</i> ,		7.	Id. <i>subulata</i> ,		55, 56.
Id. var. <i>parvulina</i> ,		5.	Id. <i>subumbilicata</i> ,		52.
Id. var. <i>peradulta</i> ,		7.	Id. <i>subumbilicatoides</i> ,		52.
Id. var. <i>percontorta</i> ,		5.			55, 56.
Id. <i>Philippii</i> ,		8.	Id. var. <i>superflua</i> ,		51, 54.
Id. <i>polita</i> ,	<b>XI</b>	3, 4, 5, 6.	Id. var. <i>taurinensis</i> ,		52.
Id. <i>polygira</i> ,	<b>XI</b>	11.	Id. var. <i>tauroacicula</i> ,		55.
Id. var. <i>pseudoobtusa</i> ,		6.	Id. <i>tauroscalaris</i> ,		52.
Id. var. <i>scalarata</i> ,		12.	Id. <i>turricompactilis</i> ,		54.
Id. <i>Scillae</i> ,		50.	Id. var. <i>turris</i> ,		53, 54.
Id. <i>similis</i> ,		5, 7.	<b>EULIMIDAE</b> ,		3.
Id. <i>sinuosa</i> ,		11, 61.	<i>Eulimopsis</i> ,		19.
Id. var. <i>speyeriana</i> ,		11.	<i>Euturbonilla</i> ,		72.
Id. <i>spina</i> ,		10, 57.	<i>Evomphalus</i> ,		
Id. var. <i>stampinensis</i> ,		11.	<b>Glabrondina</b> ,	<b>XI</b>	49.
Id. <i>subangulata</i> ,		9.	<b>Granosolarium</b> ,		59.
Id. <i>subbrevis</i> ,		4.	<i>Granosolarium bimarginatum</i> ,		60.
Id. var. <i>subbrevis</i> ,		4, 5.	Id. <i>calvimontanum</i> ,		60.
Id. <i>subhastata</i> ,		4.	Id. <i>canaliculatum</i> ,		60.
Id. var. <i>subhastata</i> ,		4, 7.	Id. var. <i>complanata</i> ,		60, 62.
Id. <i>subula</i> ,		13, 14.	Id. var. <i>conicodertonensis</i> ,		61.
Id. <i>subulata</i> ,		13.	Id. <i>Deshayesi</i> ,		62.
Id. <i>terebialis</i> ,		15.	Id. <i>elaboratum</i> ,		60.
Id. <i>turgidula</i> ,		9.	Id. var. <i>elatoconica</i> ,		61.
<b>Eulimella</b> ,		50.	Id. <i>Emilliae</i> ,		63.
<i>Eulimella acicula</i> ,	<b>XI</b>	53, 55, 57.	Id. var. <i>expansicarinata</i> ,		60.
Id. <i>affinis</i> ,	<b>XI</b>	54, 56.	Id. var. <i>Gaudryi</i> ,		60.
Id. <i>affiniacicula</i> ,	<b>XI</b>	53.	Id. var. <i>initialis</i> ,		61, 69.
Id. var. <i>anfraetielongata</i> ,		52.	Id. var. <i>intermedia</i> ,		60.
Id. var. <i>anisocycloidea</i> ,		56, 59.	Id. var. <i>jucunda</i> ,		60.
Id. var. <i>anteconica</i> ,		50.	Id. var. <i>latecrenula</i> ,		61.

Parte	Pag.	Parte	Pag.
<i>Granosolarium</i> millegranosquamos.,	61, 62.	<i>Melania</i> <i>decussata</i> ,	4.
Id. millegranum,	59.	Id. <i>distorta</i> ,	XI - 3.
Id. var. <i>miocenica</i> ,	61.	Id. <i>inflexa</i> ,	7.
Id. var. <i>miojuventula</i> ,	61.	Id. <i>lactea</i> ,	6.
Id. var. <i>proemiliae</i> ,	63.	Id. <i>nitida</i> ,	3, 13.
Id. <i>scrobiculatum</i> ,	60.	Id. <i>plicatula</i> ,	95.
Id. var. <i>semilaevis</i> ,	61.	Id. <i>pupae</i> ,	66.
Id. <i>subgranulatum</i> ,	60.	Id. <i>Scillae</i> ,	50, 60.
Id. var. <i>tauriniensis</i> ,	62.	Id. <i>subulata</i> ,	13.
<i>Helix nitida</i> ,	XI - 3.	<b>MENESTHO</b> ,	64.
Id. <i>subulata</i> ,	13.	<i>Menestho</i> var. <i>bulinea</i> ,	65.
Id. <i>terebellata</i> ,	22.	Id. var. <i>craticulata</i> ,	65.
<i>Hemiacirsa</i> <i>prolanceolata</i> ,	79.	Id. var. <i>gracilis</i> ,	65.
<i>Homalaxis</i> ,	75.	Id. <i>Humboldtii</i> ,	64.
Id. <i>centrifuga</i> ,	75.	Id. var. <i>miobulinea</i> ,	64.
Id. <i>minima</i> ,	75.	Id. <i>miohumboldtii</i> ,	65.
<b>Hordeulima</b> ,	XI - 17.	Id. var. <i>miolonga</i> ,	64.
<i>Hordeulima</i> <i>hordeola</i> ,	17.	Id. var. <i>miosulcata</i> ,	64.
<i>Janella</i> <i>terebellata</i> ,	23.	Id. var. <i>striata</i> ,	65.
<i>Leiostraca</i> ,	13.	Id. var. <i>subventricosa</i> ,	65.
<i>Lonchaeos</i> ,	30.	Id. var. <i>sulcata</i> ,	64, 65.
<b>Macrodostomia</b> ,	43.	Id. var. <i>tauriniensis</i> ,	65.
<i>Macrodostomia</i> ,	41, 59.	Id. var. <i>tuberculata</i> ,	65.
Id. <i>bismichaelis</i> ,	43,	Id. var. <i>ventrisulcata</i> ,	64.
	44, 45.	<b>Miralda</b> ,	70.
Id. <i>conicoastensis</i> ,	45.	<i>Miralda</i> <i>excavata</i> ,	70.
Id. <i>dertomagna</i> ,	46.	Id. var. <i>Harveyi</i> ,	70.
Id. <i>Deshayesi</i> ,	47.	Id. var. <i>obliqua</i> ,	70.
Id. <i>erecta</i> ,	47.	Id. var. <i>ornatulina</i> ,	70.
Id. <i>intorta</i> ,	47.	Id. var. <i>turrita</i> ,	70.
Id. <i>marginata</i> ,	47.	Id. var. <i>turritastensis</i> ,	70.
Id. <i>Michaelis</i> ,	43, 44.	Id. var. <i>trinodosa</i> ,	70.
Id. var. <i>minor</i> ,	44.	<b>NISO</b> ,	20.
Id. <i>modesta</i> ,	47.	<i>Niso</i> var. <i>acarinata</i> ,	23.
Id. var. <i>mutinensis</i> ,	43.	Id. var. <i>acarinatoconica</i> ,	22.
Id. var. <i>ovata</i> ,	44.	Id. <i>acuta</i> ,	26.
Id. <i>perstricta</i> ,	44, 45.	Id. var. <i>angusta</i> ,	25.
Id. var. <i>persuturata</i> ,	44.	Id. var. <i>basiochraea</i> ,	25.
Id. var. <i>subangulata</i> ,	44, 61.	Id. var. <i>burdigalensis</i> ,	21, 22.
Id. <i>submichaelis</i> ,	43, 45,	Id. <i>burdigalensis</i> ,	23.
	46, 61.	Id. <i>brunnea</i> ,	26.
Id. <i>subvaricosa</i> ,	47.	Id. var. <i>conicoburdigalensis</i> ,	21.
Id. <i>suturalis</i> ,	45.	Id. <i>constricta</i> ,	25.
Id. <i>synroleoides</i> ,	43, 45.	Id. <i>eburnea</i> ,	XI - 20, 22, 23.
Id. var. <i>tauroconica</i> ,	45.	Id. var. <i>eburnea</i> ,	XI - 24.
Id. var. <i>transiens</i> ,	44.	Id. var. <i>eburneoconica</i> ,	24.
Id. <i>turbonilloides</i> ,	47.	Id. var. <i>eburneofasciolata</i> ,	25.
Id. var. <i>turritastensis</i> ,	44.	Id. var. <i>eburneoperconica</i> ,	25.
Id. var. <i>turritellina</i> ,	43.	Id. <i>goniostoma</i> ,	26.
<i>Marginella</i> N° 3,	15, 26.	Id. <i>interrupta</i> ,	26.
Id. <i>auriculata</i> ,	17, 20, 30.	Id. <i>marmorata</i> ,	26.
Id. <i>buccinea</i> ,	20.	Id. <i>minor</i> ,	XI - 20, 21.
Id. <i>costata</i> ,	33.	Id. var. <i>Morleti</i> ,	XI - 25.
Id. <i>gaudryana</i> ,	26.	Id. <i>polita</i> ,	25.
Id. <i>laevigata</i> ,	27.	Id. var. <i>postburdigalensis</i> ,	22.
Id. var. <i>laevis</i> ,	20.	Id. <i>protauriniensis</i> ,	20.
Id. <i>pisum</i> ,	25.	Id. var. <i>pseudotypica</i> ,	23.
<i>Margineulima</i> <i>parisiensis</i> ,	XI - 18.	Id. var. <i>pigmea</i> ,	22.
<b>Mathilda</b> ,	27.	Id. <i>rotundata</i> ,	26.
<b>MATHILDIDAE</b> ,	27.	Id. var. <i>strictumbilicata</i> ,	21.
<i>Melania</i> ,	XI - 11, 33,	Id. <i>tauriniensis</i> ,	20, 21.
<i>Melania</i> <i>Brocchii</i> ,	95.	Id. <i>tauroconica</i> ,	21.
Id. <i>Cambessedesi</i> ,	13.	Id. <i>terebellata</i> ,	XI - 20, 23, 24, 25.
Id. <i>Campanellae</i> ,	72.	Id. <i>terebellatus</i> ,	XI - 23.
Id. <i>columnaris</i> ,	7.	Id. <i>terebellum</i> ,	XI - 20, 21, 23, 24.



	Parte	Pag.		Parte	Pag.
Niso turris,	XI	25.	Odontostomia var. tauroiocen.,	XI	39.
Id. umbilicata,		25.	Id. var. triangulatoidea,		34, 36.
Id. var. unifasciolata,		24, 25.	Id. tumida,		40.
<b>Nodosolarium,</b>		63.	Id. turritangulata,		36.
<i>Obeliscus obtusatus,</i>		28.	Id. unidentata,		38.
<i>Odontostoma</i> , (V. <i>Odontostomia</i> ).			Id. vindobonensis,		67.
<b>ODONTOSTOMIA,</b>		33.	<i>Odostomia</i> , (V. <i>Odontostomia</i> ).		
<i>Odontostomia acuta,</i>		36, 37.	<b>Ondina,</b>		48.
Id. var. anglica,		33.	<i>Ondina bugellensis,</i>		49.
Id. var. aplicangulata,		36.	Id. diaphana,		49.
Id. var. australis,		40.	Id. imperforata,		48, 49.
Id. cingulata,		48.	Id. obliqua,		48, 49.
Id. conoidea,		33, 35.	Id. plioobliqua,		49.
Id. conoidoplicata,		35, 36.	<i>Ovatella,</i>		33.
Id. conoidosubulina,		37.	<i>Parthenina,</i>		66.
Id. Dunkeri,		40.	<i>Pedipes buccinea,</i>		20.
Id. erectum,		45.	Id. <i>punctilabris,</i>		15.
Id. var. exfraterna,		35.	Id. <i>striatus,</i>		25.
Id. var. explicata,		34.	<i>Phasianella inflexa,</i>	XI	5.
Id. var. fraterna,		35.	<b>Philippia,</b>		63.
Id. Gravesi,		40.	<i>Philippia</i> var. basiasulcata,		64.
Id. var. grisea,		34.	Id. <i>caracollata,</i>		41.
Id. hordeola,		34.	Id. conulus,		64.
Id. var. inflatorosea,		37.	Id. formosa,		65.
Id. var. infundibuloides,		34.	Id. hibrida,		64.
Id. intermedia,		40.	Id. var. juvenosimplex,		64.
Id. intortum,		45.	Id. lutea,		64.
Id. var. italica,		39.	Id. var. pyramidalis,		64.
Id. liburnensis,		48.	Id. var. subconoidea,		64.
Id. var. longoconvexula,		35.	Id. sublutea,	45,	48.
Id. longosismondiae,		36.	Id. var. sublutea,		64.
Id. var. magniumbilicata,		35.	Id. var. testudiniformis,		64.
Id. mediana,		40.	Id. var. variolata,		65.
Id. Michaelis,	XI	43, 44, 61.	<i>Plycostomia,</i>	XI	46.
Id. var. obliquoidea,	XI	38.	<b>Polygireulima,</b>		10.
Id. var. orbiculoides,		38.	<b>Pseudomalaxis,</b>		75.
Id. pallida,	XI	35, 37, 39.	<i>Pseudomalaxis</i> Aldovrandi,		75.
Id. pallidaeformis,		35.	Id. var. Castellii,		75.
Id. var. parvoaplicata,		34.	Id. italica,		75.
Id. var. pedemontana,		37.	Id. var. ligustica,		75.
Id. var. perconoidalis,		35.	Id. rochetina,		75.
Id. var. perpyramidata,		38.	Id. subplanolaevsis,		75.
Id. planulata,		43, 44.	Id. zanclaea,		57.
Id. plicata,	XI	33, 34, 35, 39, 41.	<b>Pseudotorinia,</b>		66.
Id. var. plioastensis,	XI	37.	<b>Ptycheulimella,</b>	XI	59.
Id. var. posttypica,		39.	<i>Ptycheulimella,</i>	XI	45, 46, 55, 58.
Id. praelonga,		60.	Id. basinflatella,	XI	62.
Id. var. <i>pseudopallida,</i>		39.	Id. crassulata,		62.
Id. var. pseudoturrita,		38.	Id. var. dertonensis,		61.
Id. pygmaeus,		40.	Id. var. obliquaperta,		60.
Id. pyramis,		40.	Id. var. perangulatina,		61.
Id. var. rissoides,		35.	Id. postconulus,		61.
Id. rissoides,		38.	Id. pyramidata,	60,	62.
Id. rotundumbilicina,		36.	Id. var. rugulina,		61.
Id. subv. rufescens,		33.	<i>Ptychostoma,</i>		33.
Id. var. savonensis,		38.	<b>Pyramidella,</b>		27.
Id. semicostata,		91.	<i>Pyramidella</i> anfractiinflata,		29.
Id. var. Sismondiae,		33, 34, 36, 37.	Id. var. angulatina,		28.
Id. suboblunga,		41.	Id. var. angulatosenensis,		28.
Id. var. subrotundula,		36.	Id. astensis,		31.
Id. subvaricosa,		40.	Id. brunnea,		32.
Id. <i>suturalis,</i>		45.	Id. calvimontensis,		32.
Id. var. suturatissima,		45.	Id. var. conulus,		32.
			Id. var. eburnea,		31.
			Id. elata,		32.



	Parte	Pag.		Parte	Pag.
Pyramidella elegans,	<b>XI</b>	- 32.	Pyrgolampros pliopupoides,	<b>XI</b>	- 92.
Id. eulimoides,		> 28, 29.	Id. pseudoterebralis,		> 87,
Id. subv. fusca,		> 27.			> 88, 89.
Id. gracilis,		> 90.	Id. semicostatus,		> 85, 92.
Id. Grateloupi,		> 31.	Id. submarginatus,		> 93.
Id. hastata,		> 32.	Id. var. subtorquata,		> 86.
Id. inaspecta,		> 32.	Id. taurinensis,		> 86,
Id. var. lacviuscula,		> 28.			> 87, 88.
Id. magnoaestensis,		> 31.	Id. tauropinensis,		> 87.
Id. var. mediterranea,		> 32.	Id. taurotransiens,		> 88.
Id. mitrula,		> 29, 31.	Id. tenuiplicatus,		> 93.
Id. var. Nystii,		> 31.	Id. terebraeformis,		> 88, 89.
Id. obtusata,		> 29.	<b>Pyrgolidium,</b>		> 84.
Id. obtusior,	<b>XI</b>	- 28, 29, 30.	Pyrgolidium,		> 82.
Id. var. ovuloides,	<b>XI</b>	- 28.	Id. var. astensipupoidea,		> 84.
Id. var. parvillima,		> 29.	Id. var. bollenensis,		> 84.
Id. perfusoidea,		> 30.	Id. var. conicoidea,		> 85.
Id. planulata,		> 61, 62.	Id. intermodulum,		> 84.
Id. plicosa,	<b>XI</b>	- 27, 29, 30.	Id. var. ligata,		> 85.
Id. var. pseudoplicosa,	<b>XI</b>	- 30.	Id. var. miocenica,		> 84.
Id. var. sublaeviuscula,		> 28, 30.	Id. roseum,		> 85.
Id. var. submitrula,		> 31.	Id. var. subanodulina,		> 84.
Id. var. sulcolaeviscula,		> 30.	Id. var. turrituloides,		> 84.
Id. suprapulehra,		> 32.	<b>Pyrgostelis,</b>		> 3.
Id. var. suturatissima,		> 27.	Pyrgostelis,	<b>XI</b>	- 94, 96.
Id. terebellata,		> 27, 29,	Id. var. adensecostata,		> 4.
		30, 31.	Id. var. amplisuturata,		> 4, 5.
Id. unisulcata,		> 30.	Id. anglorufa,		> 3.
<b>PYRAMIDELLIDAE,</b>		> 27.	Id. var. Bellardii,		> 5, 6.
	<b>XII</b>	- 3.	Id. bilineata,		> 7.
Pyrgisculus,	<b>XI</b>	- 71.	Id. var. bisulcata,		> 9.
Id. var. basidepressa,		> 71.	Id. columnaris,		> 6.
Id. var. pliopercostata,		> 71.	Id. crenata,		> 3.
Id. var. rufescens,		> 71.	Id. var. decussata,		> 4, 5, 6.
Id. scalaris,		> 71.	Id. densecostata,		> 8.
Id. var. subfasciolata,		> 71.	Id. var. dertodecussata,		> 4.
<b>Pyrgolampros,</b>		> 85.	Id. var. exdensecostata,		> 4.
Pyrgolampros acostostrangulatus		> 87.	Id. var. fasciata,		> 9.
Id. attenuatus,		> 85.	Id. var. fulvocincta,		> 9.
Id. compressus,		> 85.	Id. var. gallicula,		> 3.
Id. dertogracilis,		> 90.	Id. var. giganteoastensis,		> 6.
Id. var. dertonensis,		> 91.	Id. var. Jeffreysi,		> 3.
Id. var. dimidiolaervis,		> 89.	Id. var. ligustica,		> 6.
Id. var. dubia,		> 89.	Id. var. Mercatii,		> 9.
Id. exgracilis,		> 90.	Id. mioexreticulata,		> 7.
Id. var. explicatula,		> 88.	Id. var. miopersulcata,		> 4.
Id. gracilis,		> 87, 89.	Id. var. minor,		> 9.
Id. impressus,		> 87.	Id. var. multidecussata,		> 5.
Id. lac te oides,		> 91.	Id. var. obesa,		> 9.
Id. ligusticoterebr.,		> 89.	Id. var. parvoastensis,		> 6.
Id. miogracilis,		> 86, 87.	Id. var. paucidecussata,		> 5.
Id. mioperplicatulus,		> 87,	Id. var. paucisulcata,		> 8.
		88, 89.	Id. var. percostatoastensis,		> 5, 6.
Id. miopupoides,		> 91, 92.	Id. percostatorufa,		> 5, 6.
Id. mjosulcatus,		> 86.	Id. var. persulcata,		> 8.
Id. miovatus,		> 91.	Id. var. placentina,		> 7.
Id. multicostatus,		> 93.	Id. var. praecedens,		> 3, 7.
Id. notatus,		> 93.	Id. pyrgostyloides,		> 7.
Id. var. oligocenica,		> 87.	Id. rufa,		> 3.
Id. paucistriatus,		> 85, 91.	Id. simulans,		> 5.
Id. perplicatorqu.,		> 88.	Id. var. subalineata,		> 8, 9.
Id. var. planiuscula,		> 88.	<b>Pyrgostylus,</b>		> 8.
Id. plicatulus,		> 85, 96.	Pyrgostylus,		> 7.
Id. pliocollegens,		> 88.	Id. var. Calcarae,		> 13.
Id. pliopseudograc.,		> 90.	Id. var. Cocconii,		> 10.

	Parte	Pag.		Parte	Pag.
<i>Pyrgostylus</i> var. <i>communis</i> ,		9.	<i>Ringicula elegans</i> ,		21.
Id. var. <i>convexa</i> ,		9, 10.	Id. var. <i>elegans</i> ,		21.
Id. <i>costarius</i> ,		10.	Id. <i>elongata</i> ,	25,	28.
Id. <i>hemiacirseoidea</i> ,		12.	Id. var. <i>elongata</i> ,		28.
Id. <i>Lanceae</i> ,	8,	11.	Id. <i>exilis</i> ,		30.
Id. var. <i>lanceaeoides</i> ,		11.	Id. <i>Fischeri</i> ,		29.
Id. <i>miocconvexulus</i> ,		12.	Id. <i>gigantea</i> ,	32,	33.
Id. <i>miomuntinensis</i> ,	12,	13.	Id. <i>gigantula</i> ,		32.
Id. <i>miostriatuloides</i> ,		11.	Id. <i>gracilior</i> ,		30.
Id. <i>pallidus</i> ,		11.	Id. <i>Grateloupi</i> ,	26,	29.
Id. var. <i>placentina</i> ,		10.	Id. <i>intermedia</i> ,		23.
Id. <i>prostriatulanceae</i> ,		10.	Id. var. <i>intermedia</i> ,		25.
Id. var. <i>pyramidalis</i> ,		10.	Id. var. <i>italica</i> ,		26.
Id. var. <i>scarabelliana</i> ,		10.	Id. var. <i>laevis</i> ,		27.
Id. <i>striatulanceae</i> ,	9, 10,	11.	Id. <i>leptocheila</i> ,		29.
Id. var. <i>striatuloides</i> ,		10.	Id. var. <i>longispira</i> ,		29.
Id. <i>striatulus</i> ,		10.	Id. <i>Marieti</i> ,		28.
Id. var. <i>sulcatolanceae</i> ,		12.	Id. <i>marginata</i> ,	27,	31.
Id. <i>tanrostriatuloides</i>		11.	Id. <i>pisum</i> ,		17.
<b>PYRGULINA,</b>	XI -	66.	Id. <i>placentina</i> ,		26.
<i>Pyrgulina</i> var. <i>alpinoligustica</i> ,		» 66.	Id. <i>punctilabris</i> ,		15.
Id. var. <i>bicungulata</i> ,		» 66.	Id. <i>quadruplicata</i> ,		23.
Id. <i>chrysalis</i> ,		» 66.	Id. <i>ringens</i> ,		16.
Id. <i>clathrata</i> ,		» 66.	Id. <i>ringens</i> ,	25,	29.
Id. <i>costulata</i> ,		» 69.	Id. var. <i>sicula</i> ,	30,	34.
Id. <i>emaciata</i> ,		» 67.	Id. var. <i>simplex</i> ,		27.
Id. <i>exclatrata</i> ,		» 66.	Id. <i>striata</i> ,		25.
Id. <i>eximia</i> ,		» 67.	Id. <i>subcostulata</i> ,		30.
Id. <i>fenestratoidea</i> ,		» 67.	Id. <i>taurineusis</i> ,		24.
Id. <i>interstincta</i> ,	XI -	66, 67, 70.	Id. var. <i>tennis</i> ,		34.
Id. var. <i>meridionalis</i> ,	XI -	69.	Id. <i>Tournoueri</i> ,	30,	31.
Id. <i>monozona</i> ,		» 68.	Id. <i>ventricosa</i> ,	24,	25.
Id. <i>parvula</i> ,		» 69.	<b>Ringiculella,</b>		16.
Id. <i>Penchynati</i> ,		» 68.	<i>Ringiculella acutior</i> ,	20 bis,	33.
Id. var. <i>postica</i> ,		» 69.	Id. var. <i>africana</i> ,	20 bis,	27.
Id. <i>pygmaea</i> ,		» 69.	Id. <i>Almerae</i> ,	19,	20 bis.
Id. var. <i>Stephanisii</i> ,		» 69.	Id. <i>auriculata</i> ,	17, 18,	19, 20 bis,
Id. <i>striata</i> ,		» 45.		22, 30, 31,	32, 35.
Id. var. <i>subtypica</i> ,		» 69.	Id. var. <i>Baudoni</i> ,	20 bis,	22, 32.
Id. <i>turonilloidea</i> ,	»	67, 92.	Id. var. <i>Baylei</i> ,	19,	20 bis, 28, 30.
Id. <i>variornata</i> ,		» 67.	Id. <i>Berthaudi</i> ,		20 bis.
<i>Raphium</i> ,		» 57.	Id. <i>Bourgeoisii</i> ,		20 bis.
<b>RHOMBOSTOMA,</b>		» 19.	Id. var. <i>brevis</i> ,		25.
<i>Rhombostoma Carmelae</i> ,		» 19.	Id. var. <i>Brocchii</i> ,		30.
Id. <i>striata</i> ,		» 19.	Id. var. <i>buccinea</i> ,	19,	20 bis.
<b>RINGICULA,</b>		14.	Id. var. <i>buccinogigantea</i> ,	20 bis,	22.
<i>Ringicula</i> (v. anche <i>Ringiculella</i> ),		14.	Id. <i>caecellensis</i> ,	19,	20 bis.
<i>Ringicula</i> var. <i>africana</i> ,		27.	Id. var. <i>calabra</i> ,	20 bis,	28.
Id. <i>auriculata</i> ,	15, 18,	21.	Id. <i>caledonica</i> ,		20 bis.
Id. <i>Baudoni</i> ,		32.	Id. <i>cincta</i> ,	20 bis,	21, 22.
Id. <i>Baylei</i> ,		28.	Id. <i>coarctata</i> ,		18.
Id. <i>Bonellii</i> ,		15.	Id. var. <i>conformis</i> ,	18, 19,	20 bis, 22.
Id. var. <i>brevis</i> ,		25.	Id. <i>constricta</i> ,	19,	20 bis, 22,
Id. <i>Brocchii</i> ,	25,	29.		23,	32.
Id. <i>buccinata</i> ,		20.	Id. var. <i>contracta</i> ,		28.
Id. <i>buccinea</i> ,	17, 18,	20, 21, 30.	Id. var. <i>costulata</i> ,	19,	20 bis, 24.
Id. <i>calabra</i> ,		28.	Id. var. <i>crassa</i> ,	19, 20 bis,	22, 32.
Id. <i>cancellarioides</i> ,		34.	Id. var. <i>crassantiqua</i> ,		18, 35.
Id. var. <i>cancellata</i> ,		33.	Id. var. <i>Depontaillieri</i> ,	20 bis,	24.
Id. <i>conformis</i> ,		22.	Id. var. <i>dertonensis</i> ,		28.
Id. <i>costata</i> ,		33.	Id. <i>doliiformis</i> ,		20 bis, 24.
Id. var. <i>costulata</i> ,		27.	Id. <i>Dongasti</i> ,		20 bis, 35.
Id. <i>crassa</i> ,		22.	Id. <i>Douvillei</i> ,		19, 20 bis.
Id. <i>Crossei</i> ,		15.	Id. var. <i>elegans</i> ,	20 bis,	21, 23,
Id. <i>doliiformis</i> ,		24.		29,	30.

	Parte	Pag.		Parte	Pag.
Ringiculella var. exelongata,	20 bis,	27, 28.	Ringiculocosta var. astensis,		34.
Id. exilis,		20 bis, 25.	Id. costata,		33.
Id. var. exmariae,	19, 20 bis,	28, 30.	<b>Ringiculospongia,</b>		15.
Id. var. Fischeri,	19, 20 bis,	29.	Ringiculospongia var. adolescens,		15.
Id. var. gaudriana,	20 bis, 26,	29, 30.	Id. Bonellii,		15.
Id. gigantula,	19, 20 bis,	22, 26, 32, 33.	Id. var. depressinflata,		16.
Id. var. globosa,		21.	Id. var. ovuloidea,		16.
Id. Gouyoni,		20 bis.	Id. var. perinflata,		16.
Id. var. gracilis,		19, 28.	Id. var. pseudoringens,		16.
Id. Hermitei,		20 bis.	Id. var. spongiosa,		16.
Id. Hochstetteri,		20 bis.	<i>Rissoa,</i>	<b>XI - 33,</b>	66.
Id. Hoernesii,	20 bis,	23.	Id. suturalis,		45.
Id. var. incrassata,	20 bis,	25.	<b>SCALARIIDAE,</b>		36.
Id. var. intermedia,	20 bis,	23, 24.	<b>SOLARIIDAE,</b>		37.
Id. var. italica,	19, 20 bis,	26.	<b>SOLARIUM,</b>		37.
Id. var. juvenilis,		20.	Solarium var. absidiformis,		45.
Id. var. labiodentata,	20 bis,	32.	Id. acies,		58.
Id. var. laevigata,	20 bis,	23, 27, 28.	Id. <i>Aldovrandi,</i>		75.
Id. var. laevis,	19, 20 bis,	26, 27.	Id. anonymum,		68.
Id. var. leognaneusis,		20 bis.	Id. var. antiquoelata,	43,	47.
Id. var. longintermedia,	19, 20 bis,	23, 24.	Id. var. antiquoscalarata,		47.
Id. var. longispira,		29.	Id. var. appenninica,		39.
Id. var. longominor,	19, 20 bis,	30.	Id. <i>Aragoniae,</i>		63.
Id. var. major,	19, 20 bis,	23, 28, 29.	Id. <i>Architae,</i>	63,	67.
Id. marginata,	18, 20, 20 bis,	22, 26, 31.	Id. var. asulcoinflata,		42.
Id. Mariae,	20 bis,	28.	Id. var. asuleculata,		50.
Id. Mayeri,		20 bis.	Id. var. basilatesulcata,	54,	55.
Id. var. minor,	19, 20 bis,	30, 31.	Id. var. basiornata,		39.
Id. var. minutissima,		20 bis.	Id. var. basinflata,		58.
Id. Moritzi,		20 bis.	Id. var. basipersulcata,		37.
Id. Munieri,	20 bis,	23.	Id. var. basisulcatella,		38.
Id. var. ornata,		28.	Id. var. basivariesulcata,		38.
Id. Paolucciae,	19, 20 bis,	26.	Id. bicarinatum,		62.
Id. var. parvepl.,	19, 20 bis,	26.	<i>Solarium bicinctum,</i>	67,	68.
Id. Passieri,	20, 20 bis,	31.	Id. var. bicingulatella,		51.
Id. var. perminor,	19, 20 bis,	31.	Id. bifidum,		48.
Id. var. pertaurinensis,	20 bis,	24.	Id. bimoniliferum,		67.
Id. var. placentina,	20 bis,	24, 26.	Id. bistriatum,		49.
Id. var. pliointermedia,	20 bis,	24.	Id. var. bisulculata,		51.
Id. pontelevisensis,		24.	Id. branderianum,		45.
Id. var. postcalabra,	20 bis,	35.	Id. <i>Briarti,</i>		66.
Id. postmarginata,		32, 33.	Id. var. brocchiana,		53.
Id. pseudogigantula,	19, 20 bis,	22, 26, 31.	Id. <i>Brocchii,</i>	65,	71.
Id. pulchella,		20 bis.	Id. <i>canaliculatum</i>	52,	67.
Id. var. quadriplicata,	19, 20 bis,	23.	Id. <i>canaliculatum,</i>		59.
Id. Raincourtii,		35.	Id. <i>caracollatum,</i>		41.
Id. salleana,		20.	Id. carinatum,		45.
Id. Sandbergeri,	19, 20 bis,	35.	Id. carocollatosimplex,	42, 43,	44.
Id. var. simplex,	20 bis,	27, 28, 30.	Id. carocollatum,	40, 41, 44,	45.
Id. Someri,		20 bis.		46, 51,	63.
Id. var. striata,	19, 35,	24.	Id. var. complanata,		49.
Id. var. subcarinata,	20 bis,	24.	Id. var. <i>complanata,</i>		60.
Id. var. taurinensis,	20 bis,	24, 27.	Id. <i>complanatum,</i>		49.
Id. Terquemi,		20 bis.	Id. var. conicologustica,		51.
Id. var. tuberculominor,	20 bis,	31.	Id. var. conicocomplanata,		50.
Id. var. tuberomarginata,	20 bis,	31.	Id. <i>conoideum,</i>		64.
Id. var. <i>ventrasulcata,</i>		30.	Id. var. contexta,		54.
Id. var. ventricosa,	20 bis,	24, 25, 26, 29.	Id. <i>costulatum,</i>		60.
		14.	Id. <i>costulatum,</i>		60.
		33.	Id. var. crassulosa,		46.
			Id. <i>crenulosum,</i>	52,	53.
			Id. <i>dameriacense,</i>		37.
			Id. <i>denticulatum,</i>		45.
			Id. <i>deperditum,</i>		67.

**RINGICULIDAE,**  
**Ringiculocosta,**

	Parte	Pag.		Parte	Pag.
<i>Solarium</i> var. depressicincta,		44.	<i>Solarium</i> quadrifasciatum		62.
Id. var. depressoappenninica,		39.	Id. quadriseriatum,		60.
Id. depressomoniliferum,	55,	56.	Id. radiatum,		66.
Id. var. depressotrisulcata,		42.	Id. romanum,		60.
Id. <i>Deshayesi</i> ,	62,	63.	Id. rugosum,		65.
Id. <i>discus</i> ,		49.	Id. var. rugulodepressa,		46.
Id. <i>discus</i> ,		49.	Id. var. scalaricomplanata,	49,	51.
Id. <i>Dumontii</i> ,		67.	Id. var. semilaeviscula,		52.
Id. var. elatoacrenulata,		41.	Id. var. semisquamosiformis,		54.
Id. elegans,		53.	Id. var. semisquamosoides,	43,	45.
Id. var. exmonilifera,		43.	Id. <i>semisquamosum</i> ,		41, 50.
Id. var. expansa,		40.	Id. semisquamosum,	43,	50, 51.
Id. expansum,		40.			54, 55.
Id. <i>fallaciosum</i> ,	67,	68, 69.	Id. semitypica,		41.
Id. <i>formosum</i> ,		65.	Id. <i>simplex</i> ,	41,	43, 45, 47.
Id. var. gibbosacrenula,		46.	Id. simplex,	42-45,	51, 53, 64.
Id. var. Grateloupi,		42.	Id. <i>stramineum</i> ,	53,	67, 68.
Id. var. Hoernesii,	38,	39.	Id. var. subacinguosa,		46.
Id. <i>Hoernesii</i> ,		39, 66.	Id. var. subacrenula,		46.
Id. humile,		57, 58.	Id. var. subamonilifera,		54.
Id. humilesimplex,		58.	Id. <i>subcanaliculatum</i> ,		68.
Id. var. infernecrenulata,		44.	Id. <i>subconoideum</i> ,		64.
Id. var. infernelineata,		47.	Id. var. <i>subexpansa</i> ,		40.
Id. var. infernesulcata,	43,	44, 47.	Id. <i>subluteum</i> ,		64.
Id. var. inflatoparva,		52.	Id. <i>submoniliferum</i> ,		53.
Id. var. insignis,		40.	Id. <i>subplicatum</i> ,		68.
Id. <i>insignis</i> ,		40.	Id. <i>subvariegatum</i> ,		67, 68.
Id. var. laevigata,		46.	Id. <i>sulcatum</i> ,	40,	41, 45.
Id. laevigatum,		45.	Id. var. sulcosecarinata,		54.
Id. var. latesulcata,		54, 55.	Id. var. sulculoaberrans,		38.
Id. Lyelli,		54, 55.	Id. var. sulculoinflata,	52,	54.
Id. var. lyelliana,	54,	55, 56.	Id. var. supernefasciata,		57.
Id. <i>luteum</i> ,		64.	Id. var. suprastriatula,	50,	52.
Id. var. magnoconica,		57, 59.	Id. var. suprasulcator,		55.
Id. marginatum,		37.	Id. var. tauroelatissima,		42.
Id. <i>millegranum</i> ,	53,	59.	Id. taurotrochiforme,		58.
Id. <i>miserum</i> ,		71.	Id. var. testudinea,		53.
Id. <i>moniliferum</i> ,		43.	Id. var. tricrenulato-cincta,		56.
Id. mouiliferum,	52,	53, 55, 57.	Id. var. trilineata,		47.
Id. var. neglecta,		47.	Id. trilineatum,		37.
Id. <i>neglectum</i> ,	45,	47.	Id. umbrosum,		37.
Id. var. nodosa,		38.	Id. <i>umbrosum</i> ,	40,	66.
Id. <i>nodosum</i> ,	37,	39.	Id. var. unocingulata,		44.
Id. var. nuda,		58.	Id. var. variegata,		41.
Id. <i>nuperrimum</i> ,		66.	Id. <i>variegatum</i> ,		67, 68.
Id. var. oblitesculata,		42, 44.	Id. variolatum,	65,	71.
Id. <i>obtusum</i> ,	66,	67, 68.	Id. <i>variolatum</i> ,		71.
Id. <i>odontotropis</i> ,		60.	<b>SPICA,</b>	<b>XI -</b>	63.
Id. var. parvocarinata,		55.	Spica Monterosatoi,		63.
Id. var. parvohumilis,		59.	<b>Pseudomalaxis,</b>		75.
Id. var. pauperocincta,		57.	Pseudomalaxis var. Castellii,	75,	76.
Id. var. perconoidalis,		53.	Id. Dixoni,		76.
Id. var. permonilifera,		54.	Id. italica,		75.
Id. var. perplanata,		56.	Id. var. ligustica,		75.
Id. <i>perspectiviforme</i> ,		49.	Id. plicatella,		76.
Id. persquamosa,		50.	Id. rochettina,		75.
Id. var. persulcatulina,		56.	Id. Zancloae,		75.
Id. Pieteti,	48,	49.	<b>Strioturbonilla,</b>	<b>XI -</b>	94.
Id. planulatum,		62.	Strioturbonilla, <b>XI -</b> 81, 84, 85, 89, 91, 92,		
Id. <i>plicatum</i> ,	66,	67.		95. <b>XII -</b>	7.
Id. prosemisquamosum,		50.	Id. alpina,	<b>XI -</b>	94.
Id. <i>pseudoperspectiv.</i> ,	42,	45, 55.	Id. var. basidepressula,		95.
Id. <i>pseudoperspectiv.</i> ,	46,	48, 49.	Id. densecostata,		96.
Id. <i>pulchellum</i> ,		59.	Id. fulgidula,		96.
Id. var. pyramidata,		48.	Id. var. gallicula,		96.



	Parte	Pag.		Parte	Pag.
Striaturbanilla var. mioappennin.,	XI	94.	Torinia var. cingulatio,		71.
Id. miocrassulata,		95.	Id. var. cingulellata,		70.
Id. var. miocalarata,		94.	Id. var. deperdita,		67.
Id. plicatulosensis,		86, 95.	Id. var. depressocingulata,	70,	71.
Id. var. ploastensis,		96.	Id. var. depressulina,	66, 69,	72.
Id. sigmoidea,		96.	Id. var. dertonensis,		70.
Id. var. stazzanensis,		95.	Id. Dumontii,		66, 67.
Id. var. subalpina,		96.	Id. Faustae,	68, 69, 71,	72.
Id. Wickmanni,		96.	Id. var. gallica,		69.
Stylifer ovoideus,		8.	Id. var. infernefasciolata,	69,	70.
<b>Subularia,</b>		13.	Id. var. laevisulculata,		66.
Subularia acumen,		18.	Id. var. latecingulata,		73.
Id. acunecula,		18.	Id. obtusa,	67, 68, 69,	72.
Id. acuta,		18.	Id. var. ornatior,		71.
Id. var. acutissima,		11, 15.	Id. plicata,		66, 74.
Id. angulatoerassa,		17.	Id. var. plicatoides,		66, 67.
Id. var. antiqua,		14.	Id. plicatula,		74.
Id. bilineata,		16, 18.	Id. var. postplicata,		66.
Id. clavata,		14, 18.	Id. var. quatuorcingulata,		72.
Id. var. contractula,		14, 18.	Id. radiata,	66,	67.
Id. var. crassulata,		15.	Id. simpliciojuvenis,		69.
Id. Deshayesi,		18.	Id. straminea,		58.
Id. emersa,		18.	Id. var. subvariegata,		68.
Id. var. gigantea,		15.	Id. var. tauroarchitaeoides,		69.
Id. Kochii,		18.	Id. var. tauromaxima,		73.
Id. mioacutissima,		15.	Id. var. taurotransiens,		69.
Id. munda,		18.	Id. var. Theresae,		70.
Id. var. parvogracilis,		14, 15.	Id. var. varicingulata,		72.
Id. var. persurata,		16.	Id. variegata,		73.
Id. var. pineifolia,		14.	<i>Tornatella,</i>	XI	- 33.
Id. var. plurifasciolata,		17.	<i>Tornatella conoidea,</i>		33.
Id. postkochii,		18.	Id. pyramidata,		60.
Id. var. pseudangulosa,		15, 17.	<b>Tragula,</b>		69.
Id. var. pseudoquatuorfac.,		17.	Tragula fenestrata,	XI	- 67, 69, 70.
Id. var. pseudoterebralis,		15.	Id. interstinctoides,	XI	- 67, 70.
Id. pyramidalis,		18.	Id. var. Rigaccii,	XI	- 70.
Id. var. quatuorfaciolata,		16.	Id. var. subalpina,		69.
Id. var. quinquefasciolata,		16.	<i>Trochus canaliculatus,</i>		59.
Id. rectilabrum,		18.	Id. <i>perspectivus,</i>		48.
Id. var. speyeriana,		14.	Id. <i>pseudoperspectivus,</i>	45,	48.
Id. subnitida,		18.	Id. <i>variegatus,</i>		67.
Id. subulata,		11, 13.	<i>Turbo,</i>	XI	- 33.
Id. var. taurinensis,		14.	<i>Turbo conoideus,</i>		33.
Id. var. taurostricta,		14.	Id. <i>gracilis,</i>		89, 90.
Id. var. trifasciolata,		16.	Id. <i>indistinctus,</i>		96.
Id. var. trivariiefasciata,		16.	Id. <i>nitidissimus,</i>		57.
<b>Sulcosubularia,</b>		17.	Id. <i>plicatulus,</i>		85, 86.
Sulcosubularia taurinensis,		17.	Id. <i>terbellata,</i>		27.
<b>Sulcoturbanilla,</b>		92.	<b>TURBONILLA,</b>	XI	- 72.
Sulcoturbanilla,		80.	<i>Turbonilla,</i>	XI	- 33, 63, 66.
Id. var. conicomutinensis,		92.	Turbonilla acuticostata,		XI - 76.
Id. turricula,		92.	Id. var. acutina,		80, 81.
Syrnola,	XI	- 45, 50, 59, 60.	Id. acutorecta,		79.
Id. minuta,	XI	- 60.	Id. anglioplicatula,		85.
<b>TENUISCALA,</b>		36.	Id. var. antiqua,		78.
Tenuiscala pliogustica,		36.	Id. var. astensiconvexa,		76.
<i>Terebra Brocchii,</i>		55.	Id. astensidelicata,		76, 80.
<b>Torinia,</b>		66.	Id. var. basiglobosa,		80.
Torinia var. aequocingulata,		72, 73.	Id. basisulcata,		79.
Id. Albertinae,	58, 69, 72,	73.	Id. var. brevicostulata,		75.
Id. var. alternecingulata,		70.	Id. var. Campanellae,		72, 73,
Id. var. alternecosticillata,		71.		74,	76.
Id. Architae,		69.	Id. <i>Cocconi,</i>		10.
Id. var. basitaeniata,		70.	Id. <i>columnaris,</i>		7.
Id. var. bicingulellata,		70, 71.	Id. compta,	XI	- 83.

	Parte	Pag.		Parte	Pag.
Turbonilla var. conicina,	XI	82.	Turbonilla <i>plicatula</i> ,	XI	85, 86, 88, 95.
Id. var. conicoparvula,	»	75.	Id. pliocostellatoides,	XI	77.
Id. conulus,	»	62.	Id. var. pliogigantea,	»	74.
Id. var. convexosulcata,	»	74.	Id. var. pliiligustica,	»	81.
Id. <i>costellata</i> ,	»	77, 78.	Id. var. pliomagna,	»	76.
Id. costellatoides,	»	78, 79.	Id. var. plioparvillima.	»	82.
Id. costellatosulcata,	»	79.	Id. var. pliosigmoidea,	»	73.
Id. var. crassecostata,	»	78.	Id. var. pliosimilis,	»	74.
Id. <i>decussata</i> ,	4,	5.	Id. postacuticostata,	»	75.
Id. delicata,	XI	80.	Id. var. praecedens,	»	82.
Id. delicata,	»	8.	Id. pseudoauricula,	»	79.
Id. densecostata,	XI	96.	Id. pseudocostellata,	»	77-80.
	XII	4.	Id. anom. pseudoflorentina	»	75.
Id. dentata,	XI	83.	Id. pseudogracilis,	»	90, 91.
Id. var. dertocolligens,	»	78, 79.	Id. pulchra,	»	83.
Id. <i>elegantiss.</i> ,	XI	72, 78, 90.	Id. <i>pusilla</i> ,	»	66.
Id. var. elegans	XI	74, 77.	Id. <i>pusilla</i> ,	XI	81, 91, 92, 94.
Id. excolumnaris,	»	7.	Id. pigmaea,	XI	69.
Id. exflorentina,	XI	75.	Id. var. rectogallica,	»	82.
Id. exjeffreysi,	»	72.	Id. Reussii,	XI	78, 80, 81.
Id. exunica,	»	81.	Id. <i>rufa</i> ,	»	3, 5.
Id. Facki,	»	83.	Id. senensis,	XI	95.
Id. florentina,	»	75, 76.	Id. sencnsigastaldii,	»	73, 75.
Id. fulgidula,	»	94.	Id. sigmoidea,	»	73, 94.
Id. var. gallica,	»	81.	Id. var. striatillima,	»	11.
Id. gallica,	»	72.	Id. <i>striatula</i> ,	»	11.
Id. var. Gastaldii,	XI	72, 76, 78.	Id. <i>striolata</i> ,	»	10.
Id. <i>Gastaldii</i> ,	XI	72.	Id. <i>Strozii</i> ,	XI	80.
Id. <i>gracilis</i> ,	»	90, 91.	Id. <i>subulata</i> ,	»	53.
Id. gradata,	XI	80, 82, 94.	Id. <i>subumbilicata</i> ,	»	52, 55.
Id. var. gradatoides,	XI	82.	Id. var. taurinensis,	»	77.
Id. <i>Grateloupi</i> ,	»	57.	Id. terebralis,	»	79.
Id. Heberti,	»	83.	Id. teutonoplicatula,	»	86.
Id. hemiacirsiformis,	»	79.	Id. <i>turricula</i> ,	»	92.
Id. <i>Hoernesii</i> ,	»	56.	Id. turritodelicata,	»	80, 81.
Id. hoernesiana,	»	77, 79.	Id. var. turritolonga,	»	73.
Id. <i>Humboldtii</i> ,	»	46.	Id. var. turritoparva,	»	75.
Id. <i>Humboldtii</i> ,	»	64, 65.	Id. varicosi,	»	11.
Id. <i>impressa</i> ,	»	87.	Id. Wieckmanni,	»	94.
Id. var. intuspersulcata,	»	73.	<i>Turritella</i> ,	»	66.
Id. <i>irregularis</i> ,	»	8.	<i>Turritella plicatula</i> ,	»	95.
Id. Koeneni,	XI	78, 82, 87.	<b>Turritodostomia.</b>	»	41.
Id. var. koeneniana,	XI	77.	Turritodostomia var. conoastensis,	»	42.
Id. lactea,	XI	72, 76, 95.	Id. var. convexoastensis,	»	43.
Id. lacteopusilla,	XI	81.	Id. var. jeffrejsiana,	»	42.
Id. lata,	»	95.	Id. var. inflatoastensis,	»	42.
Id. laticosta,	»	79.	Id. var. planatina,	»	42.
Id. var. ligustica,	»	76.	Id. var. planoastensis,	»	42.
Id. Meneghinii,	»	76, 82.	Id. plicata,	XI	35, 41.
Id. Mercatii,	»	8.	Id. turrita,	XI	42.
Id. millasensis,	»	73.	<b>Vitreolina,</b>	»	8.
Id. minor,	»	8.	Vitreolina curva,	»	5.
Id. miostriatula	»	11.	Id. var. devians,	»	10.
Id. multicostula	»	79.	Id. distorta,	»	10.
Id. <i>Neumayeri</i> ,	»	55.	Id. var. exilis,	»	10.
Id. obliquata,	»	81.	Id. var. gracilis,	»	10.
Id. parvogallica,	»	72.	Id. incurva,	»	8.
Id. var. paucicostata,	»	75.	Id. var. oreangusta,	»	10.
Id. var. paucicostellata,	»	77.	Id. var. orerotundata,	»	10.
Id. var. paucicostobrunnea,	»	75.	Id. var. Philippii,	»	5, 8.
Id. var. paullula,	»	83.	Id. tauroparvillima,	»	8.
Id. percostellata,	»	79.	<i>Voluta buccinata</i> ,	17, 20,	21.
Id. var. perplicatosulcata,	»	74.	Id. <i>buccinea</i> ,	»	20.
Id. <i>planulata</i> ,	»	46.	Id. <i>pisum</i> ,	17, 18,	25.
Id. plicatula,	»	73.	Id. var. <i>striata</i> ,	»	25.





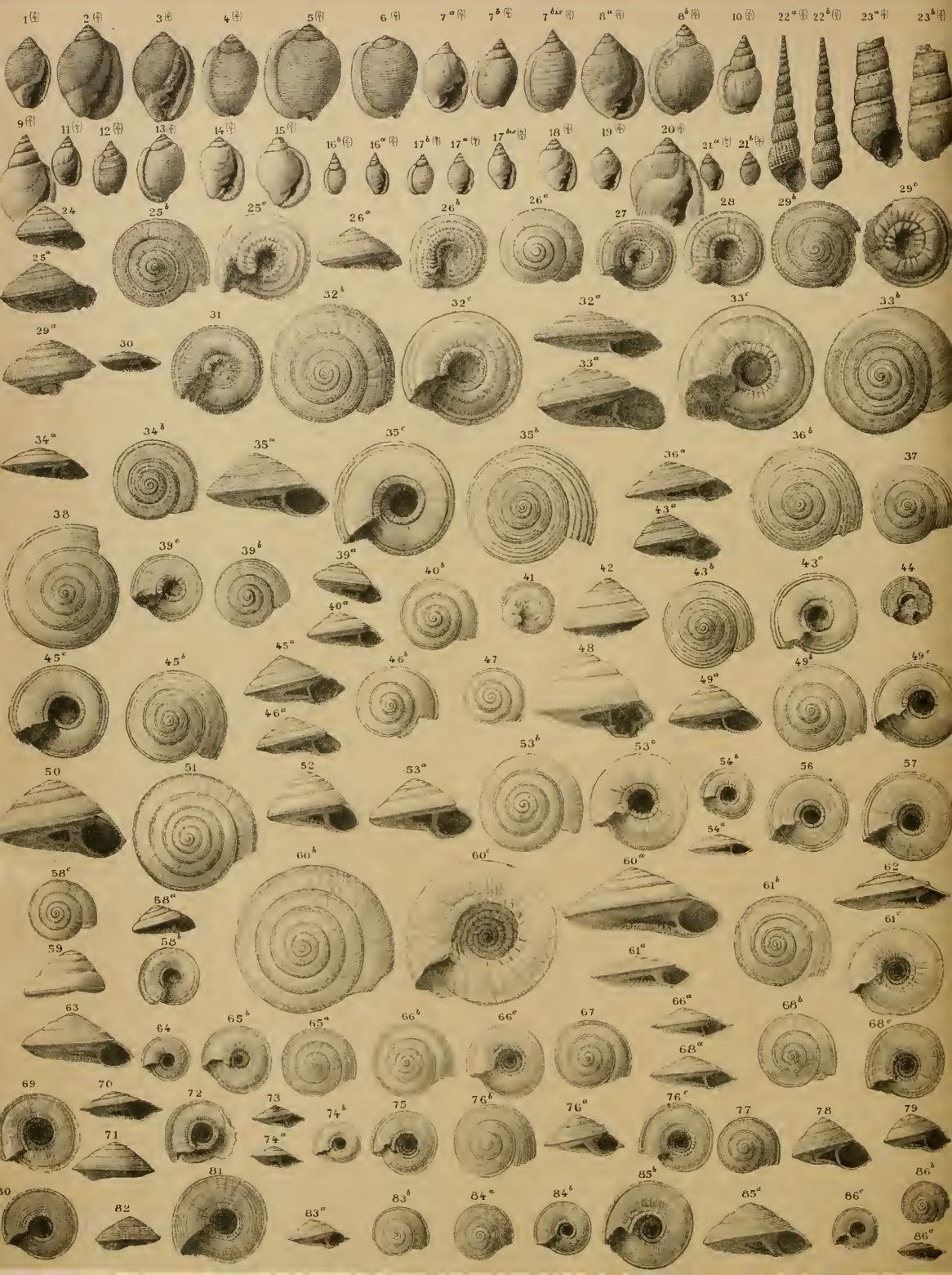

## TAV. I.

## Località di rinvenimento.

Collezione in cui  
è conservato  
l'esemplare figurato.

1.	<i>Ringiculospogia Bonellii</i> (Desh.)	var. <i>adolescens</i> Sacc.	Colli torinesi	Museo geol. di Torino.
2.	"	var. <i>psuedoargens</i> Sacc.	"	"
3.	"	var. <i>spongiosa</i> Sacc.	Villa della Regina (Colli torin.)	Collezione Rovasenda.
4.	"	var. <i>ovuloidea</i> Sacc.	Colli torinesi	Museo geol. di Torino.
5.	"	var. <i>perididata</i> Sacc.	"	"
6.	"	var. <i>depressiflata</i> Sacc.	"	"
7.	<i>Ringiculella auriculata</i> (Mén.)	var. <i>buccinica</i> (Br.) (esempl. tipico del Brocchi)	S. Giusto di Volterra	Coll. Brocchi (Museo St. Naturale di Milano).
7 bis.	"	var. <i>cincta</i> For.	Savona	Museo geol. di Genova.
8.	"	var. <i>bucinoigiantea</i> Sacc.	Zinola	Museo geol. di Torino.
9.	"	var. <i>constricta</i> (Issel)	Tortona	"
10.	"	var. <i>longitermedia</i> Sacc.	Stazzano	"
11.	"	var. <i>pliointermedia</i> Sacc.	Villalvernia	"
12.	"	var. <i>subcarinata</i> Sacc.	Tetti Borelli	"
13.	"	var. <i>pertaurinensis</i> Sacc.	Sciolze	Collezione Rovasenda.
14.	"	var. <i>italica</i> (Segu)	Tetti Borelli	Museo geol. di Torino.
15.	"	var. <i>parvoplicata</i> Sacc.	S. Agata	"
16.	"	var. <i>longominor</i> Sacc.	Colli torinesi	"
17.	"	var. <i>perminor</i> Sacc.	Sciolze	Collezione Rovasenda.
17 bis.	"	var. <i>tuberculominor</i> Sacc.	"	"
18.	"	var. <i>marginata</i> (Desh.)	Astigliana	Museo geol. di Torino.
19.	"	var. <i>labiofentata</i> Sacc.	"	"
20.	"	var. <i>gigantula</i> (Dod.)	Montegibbio	Museo geol. di Modena.
21.	<i>Ringiculocosta costata</i> (Eiebw.)	var. <i>astensis</i> Sacc.	Astigliana	Museo geol. di Roma.
22.	<i>Tenuiscalca plioigustica</i> Sacc.	var. <i>pseudogigantula</i> Sacc.	Rio Torsero (Albenga)	Museo geol. di Torino.
23.	<i>Acirsa taurolevis</i> Sacc.	var. <i>astensis</i> Sacc.	Colli torinesi	Museo geol. di Roma.
24.	<i>Solarium umbrosum</i> Bronn.	var. <i>basipersulcata</i> Sacc.	Dego	"
25.	"	var. <i>basivariolulata</i> Sacc.	"	"
26.	"	var. <i>sulculoaberrans</i> Sacc.	"	"
27.	"	var. <i>basisulcatella</i> Sacc.	"	Museo geol. di Torino.
28.	"	var. <i>nodosa</i> (Bors.) (esempl. tipico di Borsari)	Apennino settentrionale	"
29.	"	var. <i>apenninica</i> Sacc.	Dego	"
30.	"	var. <i>depressoapenninica</i> Sacc.	"	Museo geol. di Roma.
31.	"	var. <i>basiorinata</i> Sacc.	Miaglia	Museo geol. di Genova.
32.	"	var. <i>insignis</i> (Micht.) (tipo già figurato dal Michelotti)	Dego	Museo geol. di Roma.
33.	"	var. <i>expansa</i> (Micht.) (esempl. tipico già figurato dal Michelotti)	"	"
34.	"	var. <i>sulexpansa</i> Sacc.	"	Museo geol. di Torino.
35.	"	var. <i>semitypica</i> Sacc.	Colli torinesi	"
36.	<i>carocolatum</i> Lk.	var. <i>elatocrenulata</i> Sacc.	Villa Forzano (Colli torin.)	Collezione Rovasenda.
37.	"	var. <i>tauroclatissima</i> Sacc.	Colli torinesi	Museo geol. di Torino.
38.	"	var. <i>oblitosulcata</i> Sacc.	Baldissero (Torino)	Collezione Rovasenda.
39.	"	var. <i>asulcoinfata</i> Sacc.	Colli torinesi	Museo geol. di Torino.
40.	"	var. <i>depressotrisulcata</i> Sacc.	"	"
41.	"	var. <i>semisquamosoides</i> Sacc.	"	"
42.	"	var. <i>anticoelata</i> Sacc.	Dego	Museo geol. di Roma.
43.	"	var. <i>inferiusculata</i> Sacc.	Miaglia	Museo geol. di Genova.
44.	"	var. <i>infernecrenulata</i> Sacc.	Dego	Museo geol. di Roma.
45.	"	var. <i>carocolatosimplex</i> Sacc.	Colli torinesi	Museo geol. di Torino.
46.	"	var. <i>depressocincta</i> Sacc.	"	"
47.	"	var. <i>unioinculata</i> Sacc.	"	"
48.	"	var. <i>absidiformis</i> Sacc.	"	"
49.	"	var. <i>simplex</i> Bronn.	Astigliana	"
50.	"	var. <i>crasulosa</i> Sacc.	"	Museo geol. di Roma.
51.	"	var. <i>subacrenula</i> Sacc.	"	Museo geol. di Torino.
52.	"	var. <i>gibbosacrenula</i> Sacc.	Villalvernia	"
53.	"	var. <i>subaenclulosa</i> Sacc.	Cornate (Astigliana)	Museo geol. di Pavia.
54.	"	var. <i>rugulodepressa</i> Sacc.	Albenga	Museo geol. di Torino.
55.	"	var. <i>infernelloeata</i> Sacc.	Astigliana	"
56.	"	var. <i>trilineata</i> Sacc.	Albenga	"
57.	"	var. <i>antipocalarata</i> Sacc.	Cassinelle	"
58.	"	var. <i>pyramidata</i> Sacc.	S. Raffaele torinese	Collezione Rovasenda.
59.	"	var. <i>pseudoperspectivum</i> (Br.) (es. tip. già fig. dal Brocchi)	S. Giusto di Volterra	Coll. Brocchi (Museo St. Naturale di Milano).
60.	"	var. <i>complanata</i> (Defr.)	Rio Torsero (Albenga)	Museo geol. di Pavia.
61.	"	var. <i>scalarifocomplanata</i> Sacc.	Albenga	Museo geol. di Torino.
62.	"	var. <i>conicoconplanata</i> Sacc.	Savona (Fornaci)	"
63.	"	var. <i>asulcata</i> Sacc.	Zinola	"
64.	"	var. <i>suprastriatula</i> Sacc.	Borzoli	Museo geol. di Genova.
65.	"	var. <i>prosemisquamosum</i> Sacc.	Val Ceppi (Colli torinesi)	Collezione Rovasenda.
66.	"	var. <i>persquamosa</i> Sacc.	Colli torinesi	Museo geol. di Torino.
67.	"	var. <i>bisulcata</i> Sacc.	Albenga	"
68.	"	var. <i>planoscalaris</i> Sacc.	Savona (Fornaci)	"
69.	"	var. <i>concoigustica</i> Sacc.	Castelnuovo d'Asti	"
70.	"	var. <i>biclingulata</i> Sacc.	Stazzano	Museo geol. di Roma.
71.	"	var. <i>semileviscula</i> Sacc.	Montegibbio	Collezione Rovasenda.
72.	"	var. <i>indatoparva</i> Sacc.	Zinola	Museo geol. di Torino.
73.	"	var. <i>sulculinfata</i> Sacc.	S. Agata	"
74.	"	var. <i>moniliferum</i> Bronn.	Castelnuovo d'Asti	"
75.	"	var. <i>brocciana</i> Sacc. (tipo del <i>Tr. pseudoperspectivum</i> var. secondo Brocchi)	Fiorentino	Coll. Brocchi (Museo St. Naturale di Milano).
76.	"	var. <i>perconoidalis</i> Sacc.	Castelnuovo d'Asti	Museo geol. di Torino.
77.	"	var. <i>testudinea</i> Sacc.	Albenga	"
78.	"	var. <i>permonilifera</i> Sacc.	Zinola	Museo geol. di Roma.
79.	"	var. <i>subanoilifera</i> Sacc.	Castelnuovo d'Asti	Museo geol. di Torino.
80.	"	var. <i>sulcoscarinata</i> Sacc.	Bordighera	"
81.	"	var. <i>semisquamosiformis</i> Sacc.	Zinola	"
82.	"	var. <i>latesulcata</i> Sacc.	Montegibbio	Museo geol. di Modena.
83.	"	var. <i>basilatesulcata</i> Sacc.	Viale (Astigliana)	Museo geol. di Torino.
84.	"	var. <i>lyelliana</i> Sacc.	Zinola	Museo geol. di Roma.

## TAV. II.

		Località di ritrovimento.	Collezione in cui è conservato l'esemplare figurato.
1.	<i>Solarium Lyellii</i> Micht. var. <i>suprasulcator</i> Sacc.	Montegibbio	Museo geol. di Modena.
2.	» var. <i>parvocarinata</i> Sacc.	Stazzano	Museo geol. di Torino.
3.	» <i>depressomoniliferum</i> Sacc.	Colli torinesi	»
4.	» var. <i>tricrenulaticincta</i> Sacc.	»	»
5.	» var. <i>persulcata</i> Sacc.	»	»
6.	» var. <i>perplanata</i> Sacc.	»	»
7.	» <i>humile</i> Micht. (esemplare tipico del Micheletti)	»	Museo geol. di Roma.
8.	» (juvenilis)	Termofourà (Colli torin.)	»
9.	» var. <i>magnoconica</i> Sacc.	Torino	Museo geol. di Torino.
10.	» var. <i>pauperocincta</i> Sacc.	Baldissero (Torino)	Collezione Rovasenda.
11.	» var. <i>superfasciata</i> Sacc.	Termofourà (Colli torin.)	»
12.	» var. <i>basinifata</i> Sacc.	»	»
13.	» (juvenilis)	»	»
14.	» <i>humilesimplex</i> Sacc.	Colli torinesi	Museo geol. di Torino
15.	» var. <i>nuda</i> Sacc.	Grangie (Colli torin.)	Collezione Rovasenda.
16.	» <i>taurotrochiforme</i> Sacc.	Colli torinesi	Museo geol. di Torino.
17.	» var. <i>parvohumilis</i> Sacc.	»	»
18.	<i>Granosolarium millegranum</i> Lk. (esempl. tipico del <i>Tr. canaliculatus</i> secondo Brocchi)	Coroncina	Coll. Brocchi (Museo St. Naturale di Milano).
19.	» var. <i>expansicarinata</i> Sacc.	Albenga	Museo geol. di Torino.
20.	» var. <i>complanata</i> Cocc.	Diblo (Piacentino)	Museo geol. di Roma.
21.	» var. <i>obicoonica</i> Sacc.	Astigiana	»
22.	» var. <i>latecrenulata</i> Sacc.	Albenga	Museo geol. di Torino.
23.	» var. <i>miocenica</i> Sacc.	S. Agata	»
24.	» var. <i>conicodertonsensis</i> Sacc.	»	Museo geol. di Roma.
25.	» var. <i>mioventulata</i> Sacc.	Montegibbio	Museo geol. di Modena.
26.	» <i>millegranosquamesum</i> Sacc.	Termofourà (Colli torin.)	Museo geol. di Torino.
27.	» var. <i>tuurinensis</i> Sacc.	»	Collezione Rovasenda.
28.	» var. <i>initialis</i> Sacc.	Sciolze	Museo geol. di Torino.
29.	» Deshayesi (Mcht.) (tipo originale del Micheletti)	Colli torinesi	Museo geol. di Roma.
30.	» var. <i>proemiliae</i> Sacc.	Grangie (Colli torin.)	Collezione Rovasenda.
31.	» <i>Emiliae</i> (Semp.) (orig. del S. Agostonae Bag.)	Bac-diseo (Piacentino)	Collezione Bagatta.
32.	» (juvenis)	Savona (Forzani)	Museo geol. di Torino.
33.	<i>Philippia subconoidea</i> (D'Orb.) var. <i>sublutea</i> (D'Orb.)	Colli torinesi	»
34.	» var. <i>pyramidalis</i> Sacc.	»	»
35.	» var. <i>basialucata</i> Sacc.	»	»
36.	» var. <i>testudiniformis</i> Sacc.	»	»
37.	» var. <i>juvensimplex</i> Sacc.	»	»
38.	» <i>formosa</i> (Sacc.)	Montegibbio	Museo geol. di Modena
39.	» var. <i>variolata</i> (Dod.)	»	»
40.	<i>Torinia radiata</i> (Bors.) (esemplare tipico del Borsou)	Appennino settentrionale	Museo geol. di Torino.
41.	» var. <i>postplicata</i> Sacc.	Dego	»
42.	» var. <i>laevianiculata</i> Sacc.	»	Museo geol. di Roma.
43.	» var. <i>depressulina</i> Sacc.	»	Museo geol. di Torino.
44.	» <i>Dumontii</i> (Nyst) var. <i>plicatoides</i> Sacc.	»	»
45.	» <i>obtusa</i> (Bronn)	Astigiana	»
46.	» var. <i>simplicojuvenis</i> Sacc.	»	»
47.	» var. <i>taurarchiteoides</i> Sacc.	Sciolze	Collezione Rovasenda.
48.	» var. <i>taurotransiens</i> Sacc.	Grangie (Colli torin.)	»
49.	» var. <i>basitaeniata</i> Sacc.	Rocca d'Arazzo	Museo geol. di Torino
50.	» var. <i>cingulellata</i> Sacc.	»	»
51.	» var. <i>dertonsensis</i> Sacc.	Stazzano	Museo geol. di Roma.
52.	» var. <i>depressicinctulata</i> Sacc.	Rocca d'Arazzo	Museo geol. di Torino.
53.	» var. <i>bicinglellata</i> Sacc.	Zinola	»
54.	» var. <i>alternocingulata</i> Sacc.	Veza d'Alba	»
55.	» var. <i>alternocosticillata</i> Sacc.	Rocca d'Arazzo	»
56.	» <i>Faustae</i> Sacc.	Colli torinesi	»
57.	» var. <i>ornatior</i> Sacc.	Granges (Colli torin.)	Collezione Rovasenda.
58.	» var. <i>cingulatio</i> Sacc.	Colli torinesi	Museo geol. di Roma.
59.	» var. <i>quatuorcingulata</i> Sacc.	»	Museo geol. di Torino.
60.	» <i>Albertinae</i> Sacc.	Goss presso Sciolze	Collezione Rovasenda
61.	» var. <i>varicocingulata</i> Sacc.	Villa Forzano (Torino)	»
62.	» var. <i>depressulina</i> Sacc.	»	»
62 bis	» var. <i>negocingulata</i> Sacc.	Grangie (Colli torin.)	»
63.	» var. <i>tauromaxima</i> Sacc.	Colli torinesi	Museo geol. di Torino.
64.	» var. <i>latecingulata</i> Sacc.	»	»
65.	<i>Pseudomalaxis Aldovrandi</i> (For.) var. <i>lingustica</i> Sacc.	Savona	»
65 bis	» » <i>Castelli</i> (Mant.) (dono del prof. Mantovan)	»	»
66.	» <i>italica</i> (Sacc.)	Orciano	»
67.	» var. <i>subplanolaevis</i> Sacc.	Sassello	»
		Appennino settentrionale	»











